



One Report 2022

แบบแสดงรายการข้อมูลประจำปี
รายงานประจำปี 2565



สารบัญ

		หน้า
	ปรัชญาองค์กร / วิสัยทัศน์ / พันธกิจ	2
	ข้อมูลทั่วไปของบริษัท	3
	ข้อมูลทางการเงินโดยสรุป	6
	ก้าวที่สำคัญ	8
	สารจากประธานกรรมการ	12
	ผลการดำเนินงานที่สำคัญ ประจำปี 2565	13
ส่วนที่ 1	การประกอบธุรกิจและผลการดำเนินงาน	15
	1. โครงสร้างและการดำเนินงานของกลุ่มบริษัท	16
	2. การบริหารจัดการความเสี่ยง	40
	3. การขับเคลื่อนธุรกิจเพื่อความยั่งยืน	47
	4. การวิเคราะห์และคำอธิบายของฝ่ายจัดการ	68
	5. ข้อมูลทั่วไปและข้อมูลสำคัญอื่น	90
ส่วนที่ 2	การกำกับดูแลกิจการ	91
	6. นโยบายการกำกับดูแลกิจการ	92
	7. โครงสร้างการกำกับดูแลกิจการ และข้อมูลสำคัญเกี่ยวกับคณะกรรมการ ผู้บริหาร และพนักงาน	103
	8. รายงานผลการดำเนินงานสำคัญด้านการกำกับดูแลกิจการ	125
	9. การควบคุมภายในและรายการระหว่างกัน	142
ส่วนที่ 3	งบการเงิน	151
เอกสารแนบ 1	รายละเอียดเกี่ยวกับกรรมการ ผู้บริหาร ผู้มีอำนาจควบคุม เลขานุการบริษัท และผู้ควบคุมดูแลการทำบัญชีของบริษัท	240
เอกสารแนบ 2	รายละเอียดเกี่ยวกับกรรมการของบริษัทย่อย	263
เอกสารแนบ 3	รายละเอียดเกี่ยวกับหัวหน้างานผู้ตรวจสอบภายใน	265
เอกสารแนบ 4	รายละเอียดเกี่ยวกับรายการทรัพย์สินที่ใช้ในการประกอบธุรกิจ	267
เอกสารแนบ 5	จรรยาบรรณธุรกิจ	270
	นโยบายการกำกับดูแลกิจการ	278
	นโยบายการต่อต้านทุจริตและคอร์รัปชัน	310
เอกสารแนบ 6	รายงานคณะกรรมการตรวจสอบ ประจำปี 2565	317
	กฎบัตรคณะกรรมการตรวจสอบ ประจำปี 2565	318
	กฎบัตรคณะกรรมการกำกับดูแลกิจการ สรรหา และค่าตอบแทน ประจำปี 2565	321

ปรัชญาองค์กร

01 ยึดมั่นในความเป็นธรรม



02 ใส่ใจในคุณภาพ



03 ซื่อสัตย์ ตรงต่อเวลา



04 ร่วมกันทำงานเป็นทีม



วิสัยทัศน์

L&E เป็นผู้นำธุรกิจไฟฟ้าแสงสว่างในภูมิภาคอาเซียน
ที่ดำเนินธุรกิจในด้านนี้อย่างครบวงจร



พันธกิจ



01

มีสินค้าแสงสว่างต่างๆที่หลากหลายและครบครัน สามารถตอบสนองความต้องการ
ของทุกกลุ่มลูกค้า



02

มีเครือข่ายการตลาดที่ครอบคลุม สามารถให้บริการลูกค้ากลุ่มต่างๆได้อย่างทั่วถึง



03

มีบริการด้านไฟฟ้าแสงสว่างในรูปแบบต่างๆ อย่างครบวงจรเพื่อให้ลูกค้าได้รับ
ประโยชน์มากที่สุด



04

มีโรงงานและห้องปฏิบัติการทดสอบเป็นของตัวเอง สามารถพัฒนาและผลิตสินค้าใหม่ๆ
ป้อนตลาดได้อย่างต่อเนื่อง



05

มีศูนย์นวัตกรรมผลิตภัณฑ์ไฟฟ้าแสงสว่าง ที่มุ่งคิดค้น พัฒนาสินค้าเพื่อตอบสนอง
ตลาดในเชิงรุก พร้อมด้วยห้องปฏิบัติการทดสอบผลิตภัณฑ์ไฟฟ้าแสงสว่าง ที่ได้รับ
การรับรองมาตรฐานระดับสากล

ข้อมูลทั่วไป

ชื่อ บริษัท โลห์ดิง แอนด์ อีควิปเมนต์ จำกัด (มหาชน)

จดทะเบียนเป็นบริษัทมหาชน วันที่ 8 เมษายน 2547

ทะเบียนเลขที่ 0107547000338

ขึ้นทะเบียนในตลาดหลักทรัพย์ (mai) วันที่ 24 สิงหาคม 2547

ขึ้นทะเบียนในตลาดหลักทรัพย์ (SET) วันที่ 21 ตุลาคม 2557

ธุรกิจ/ประเภทของธุรกิจ ผู้ผลิต ผู้นำเข้า และผู้จัดจำหน่ายผลิตภัณฑ์ไฟฟ้าแสงสว่างต่างๆ ตลอดจนเป็นผู้ให้บริการด้านไฟฟ้าแสงสว่างอย่างครบวงจร

ทุนจดทะเบียน 492,040,074 บาท ประกอบด้วย

หุ้นสามัญจำนวน 492,040,074 หุ้น หุ้นละ 1 บาท

ทุนชำระแล้ว 492,040,074 บาท ประกอบด้วย

หุ้นสามัญจำนวน 492,040,074 หุ้น หุ้นละ 1 บาท

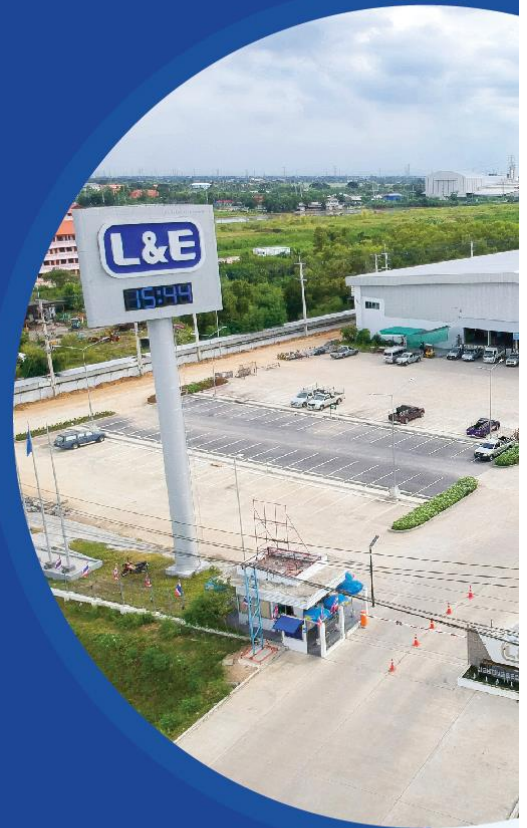

ที่ตั้งสำนักงานใหญ่ และบริษัทย่อย

1. บริษัท โลห์ดิง แอนด์ อีควิปเมนต์ จำกัด (มหาชน) (L&E)

สำนักงานใหญ่ :

เลขที่ 539/2 ชั้น 16 และ 17 อาคารมหานครบิซซิม

ถนนศรีอยุธยา แขวงถนนพญาไท เขตราชเทวี กรุงเทพฯ 10400

โทรศัพท์ 02 248 8133, 02 642 5092

โทรสาร 02 248 8144, 02 642 5091

เว็บไซต์ www.lighting.co.th

คลังและศูนย์กระจายสินค้า : (โรงงานพวงศ)

45/25-26 หมู่ที่ 3 ถนนบางบัวทอง-สุพรรณบุรี ตำบลหน้าไม้

อำเภอลาดหลุมแก้ว จังหวัดปทุมธานี 12140

โทรศัพท์ 02 150 2601-4 โทรสาร 02 150 2605

คลังประกอบสินค้า : (โรงงานพวงศ)

45/27 หมู่ที่ 3 ถนนบางบัวทอง-สุพรรณบุรี ตำบลหน้าไม้

อำเภอลาดหลุมแก้ว จังหวัดปทุมธานี 12140

โทรศัพท์ 02 150 2606-10 โทรสาร 02 150 2606 ต่อ 3019

2. บริษัทย่อย : บริษัท แอล แอนด์ อี แมนูแฟคเจอร์ จำกัด (LEM)

สำนักงานใหญ่ :

เลขที่ 85/3 ซอยประชุมพร ถนนแจ้งวัฒนะ แขวงทุ่งสองห้อง

เขตหลักสี่ กรุงเทพฯ 10210

โทรศัพท์ 02 982 4629-31 โทรสาร 02 514 5803

โรงงานพวงศ :

45/29 หมู่ที่ 3 ถนนบางบัวทอง-สุพรรณบุรี ตำบลหน้าไม้

อำเภอลาดหลุมแก้ว จังหวัดปทุมธานี 12140

โทรศัพท์ 02 150 2619-21 โทรสาร 02 150 2622

การลงทุนในบริษัทย่อย :

บริษัท แอล แอนด์ อี แมนูแฟคเจอร์ จำกัด

ทุนจดทะเบียน 140,000,000 บาท

อัตราร้อยละของการลงทุน 99.99

ข้อมูลทั่วไป

3. บริษัทย่อย : บริษัท แอล แอนด์ อี โซลิสเตค จำกัด (LES)

สำนักงานใหญ่ :

เลขที่ 539/2 ชั้น 16 อาคารมหานครยิบซัม ถนนศรีอยุธยา

แขวงถนนพญาไท เขตราชเทวี กรุงเทพฯ 10400

โทรศัพท์ 02 248 8133, 02 642 5092

โทรสาร 02 248 8144, 02 642 5091

โรงงานพวงศ์ :

45/28 หมู่ที่ 3 ถนนบางบัวทอง-สุพรรณบุรี ตำบลหน้าไม้

อำเภอลาดหลุมแก้ว จังหวัดปทุมธานี 12140

โทรศัพท์ 02 150 2611-7 โทรสาร 02 150 2618

การลงทุนในบริษัทย่อย :

บริษัท แอล แอนด์ อี โซลิสเตค จำกัด

ทุนจดทะเบียน 60,000,000 บาท

อัตราร้อยละของการลงทุน 99.99

5. บริษัทย่อย: Lighting & Equipment (Vietnam) Company Limited.

สำนักงานใหญ่ : เลขที่ 539/2 ชั้น 16 และ 17

อาคารมหานครยิบซัม ถนนศรีอยุธยา แขวงถนนพญาไท

เขตราชเทวี กรุงเทพฯ 10400

โทรศัพท์ 02 248 8133, 02 642 5092

โทรสาร 02 248 8144, 02 642 5091

สำนักงานและโรงงาน : Block 101/3, Road No. 1,

Long Binh Industrial Park (Amata), Long Binh Ward,

Bien Hoa City, Dong Nai Province, Vietnam.

อีเมล : exportdiv@lighting.co.th

การลงทุนในบริษัทย่อย : Lighting & Equipment (Vietnam)

Company Limited. ทุนจดทะเบียน 2,000,000 US\$

อัตราร้อยละของการลงทุน 100.00

4. บริษัทย่อย: Lighting & Equipment (Myanmar) Company Limited.

สำนักงานใหญ่ :

เลขที่ 539/2 ชั้น 16 และ 17 อาคารมหานครยิบซัม

ถนนศรีอยุธยา แขวงถนนพญาไท เขตราชเทวี กรุงเทพฯ 10400

โทรศัพท์ 02 248 8133, 02 642 5092

โทรสาร 02 248 8144, 02 642 5091

สำนักงานและศูนย์ประยุกต์ใช้แสงสว่าง :

No.19-L, Myint Zu (2) Street, Yankin Township,

Parami Road between Kabaraye Pagoda Rd &

Waizayantar Rd, Yangon.

โทรศัพท์ (95) 99 6160 3809

อีเมล: le_myanmar@lighting.co.th

การลงทุนในบริษัทย่อย : L&E Myanmar Company Limited.

ทุนจดทะเบียน 50,000 US\$ อัตราร้อยละของการลงทุน 90.00

6. ห้องปฏิบัติการทดสอบและศูนย์นวัตกรรมแสงสว่าง (LIC)

ที่ตั้ง : เลขที่ 85/3 ซอยประชุมพร ถนนแจ้งวัฒนะ

แขวงทุ่งสองห้อง เขตหลักสี่ กรุงเทพฯ 10210

โทรศัพท์ 02 573 4787 ต่อ 300, 400

โทรสาร 02 574 5803

7. โลห์ดิง โซลูชัน เซ็นเตอร์ (LSC)

สาขา รัชดาภิเษก : ชั้น G อาคารภคินท์ ถนนรัชดาภิเษก

เขตดินแดง กรุงเทพฯ 10400

โทรศัพท์ 02 246 1161-66

โทรสาร 02 246 1165

สาขา ราชพฤกษ์ : อาคาร SB Design Square สาขาราชพฤกษ์

ห้องเลขที่ SB301 ชั้นที่ 3 เลขที่ 555 หมู่ที่ 1

แขวงบางขุน เขตบางกรวย จังหวัดนนทบุรี 11130

โทรศัพท์ 02 118 7501

โทรสาร 02 118 7505

ข้อมูลทั่วไป

นายทะเบียนหลักทรัพย์

บริษัท ศูนย์รับฝากหลักทรัพย์ (ประเทศไทย) จำกัด
เลขที่ 93 อาคารตลาดหลักทรัพย์แห่งประเทศไทย ถนนรัชดาภิเษก
แขวงดินแดง เขตดินแดง กรุงเทพฯ 10400
โทรศัพท์ 02 009 9378-89

ผู้สอบบัญชี

นางสาวชรินทร์ นพวิภา ผู้สอบบัญชีรับอนุญาตเลขที่ 10448 หรือ
นายฤกษ์ ธรรมทัตโต ผู้สอบบัญชีรับอนุญาตเลขที่ 11915 หรือ
นายวัชร ภัทรพิทักษ์ ผู้สอบบัญชีรับอนุญาตเลขที่ 6669
บริษัท เคพีเอ็มจี ภูมิไชย สอบบัญชี จำกัด
ชั้น 50 เอ็มไพร์ทาวเวอร์ เลขที่ 1 ถนนสาทรใต้ แขวงยานนาวา
เขตสาทร กรุงเทพฯ 10120
โทรศัพท์ 02 677 2000
โทรสาร 02 677 2222

ที่ปรึกษาทางกฎหมาย

บริษัท กำธร สุรเชษฐ์ และ สมศักดิ์ จำกัด
เลขที่ 77/132 อาคารสินสทรทาวเวอร์ ห้อง 31A ถนนกรุงธนบุรี
แขวงคลองตันใหม่ เขตคลองสาน กรุงเทพฯ 10600
โทรศัพท์ 02 440 0288
โทรสาร 02 440 0298

เลขานุการบริษัท/ผู้จัดการสำนักผู้ลงทุนสัมพันธ์ และสื่อสารองค์กร

นางจิตรลดา จริยวิทยานนท์
โทรศัพท์ 02 248 8133 ต่อ 1001
โทรสาร 02 248 8144
อีเมล chitladaj@lighting.co.th

ผู้จัดการสำนักผู้ตรวจสอบภายใน

นางจริยา ทรัพย์าคม
โทรศัพท์ 02 248 8133 ต่อ 2100
โทรสาร 02 248 8144

การเป็นสมาชิกของสมาคมวิชาชีพ

สมาคมไฟฟ้าแสงสว่างแห่งประเทศไทย
เลขที่สมาชิก C0041
สมาคมช่างเหมาไฟฟ้าและเครื่องกลไทย
เลขที่สมาชิก 11325
หอการค้าและสภาหอการค้าแห่งประเทศไทย
เลขที่สมาชิก 4408
สภาอุตสาหกรรมแห่งประเทศไทย
(บริษัทย่อยเป็นสมาชิก) เลขที่สมาชิก สน5203
สมาคมบริษัทจดทะเบียน
สมาคมส่งเสริมกรรมการบริษัทไทย
สมาคมนักลงทุนสัมพันธ์

สรุปข้อมูลทางการเงิน

งวดงบการเงิน ณ วันที่

	งบปี 2565 31/12/2565	งบปี 2564 31/12/2564	งบปี 2563 31/12/2563
งบกำไรขาดทุนสำหรับปี (บาท) / Statement of Comprehensive Income (Baht.)			
รายได้จากการขายและการให้บริการ Revenue from Sale	3,220,184,744	2,677,830,247	2,412,293,433
รายได้รวม Total Revenue	3,268,668,861	2,719,510,134	2,426,188,175
ต้นทุนขายและค่าใช้จ่ายในการขายและบริหาร COGs and SG&A	3,189,008,745	2,630,227,170	2,336,504,462
กำไร (ขาดทุน) สุทธิ Net Profit	31,420,344	43,829,124	37,130,820
งบแสดงฐานะทางการเงิน (บาท) / Statement of Financial Position (Baht.)			
สินทรัพย์รวม Total Assets	3,383,112,244	3,347,307,781	2,781,873,625
หนี้สินรวม Total Liabilities	2,222,884,224	2,183,060,078	1,612,169,344
ส่วนของผู้ถือหุ้น Shareholders' Equity	1,160,228,020	1,164,231,269	1,169,646,057
อัตราส่วนทางการเงินที่สำคัญของงบการเงินรวม (บาท) / Financial Ratio (Baht.)			
จำนวนหุ้นสามัญ (หุ้น) Ordinary Share (Share)	492,040,074	492,040,074	492,040,074
มูลค่าที่ตราไว้ (บาท) Par Value	1.00	1.00	1.00
กำไรต่อหุ้น Earning Per Share	0.06	0.09	0.08
อัตราเงินปันผลจ่ายต่อหุ้น (บาท) Dividend Per Share	* 0.061	0.085	0.075
อัตราส่วนสภาพคล่อง (เท่า) Current Ratio (X)	1.13	1.14	1.19
อัตราผลตอบแทนผู้ถือหุ้น (%) ROE (%)	2.70	3.76	3.12
อัตราผลตอบแทนจากสินทรัพย์ (%) ROA (%)	2.37	2.91	3.10
อัตราส่วนหนี้สินต่อส่วนของผู้ถือหุ้น (เท่า) D/E (X)	1.92	1.88	1.38
อัตรากำไรขั้นต้น (%) Gross Profit Margin (%)	25.54	27.00	32.22
EBIT Margin (%)	2.44	3.29	3.70
อัตรากำไรสุทธิ (%) Net Profit Margin (%)	0.96	1.61	1.53
วงจรเงินสด / Cash Cycle			
อัตราส่วนหมุนเวียนลูกหนี้การค้า (เท่า) A/R Turnover (Time)	3.61	3.29	2.72
ระยะเวลาเก็บหนี้เฉลี่ย (วัน) Avg. Collection Period (days)	101.12	110.99	134.37
อัตราส่วนหมุนเวียนสินค้าคงเหลือ (เท่า) Inventory Turnover (Times)	2.02	1.99	1.98
ระยะเวลาขายสินค้าเฉลี่ย (วัน) Avg. Inventory Period (Days)	181.10	183.28	184.65
อัตราส่วนหมุนเวียนเจ้าหนี้การค้า (เท่า) A/P Turnover (Times)	4.81	4.57	6.05
ระยะเวลาชำระหนี้เจ้าหนี้การค้า (วัน) Avg. Payment Period (Days)	75.84	79.92	60.36
วงจรเงินสด (วัน) Cash Cycle (Days)	206.39	214.35	258.66

*คณะกรรมการบริษัทได้อนุมัติให้จ่ายเงินปันผลหุ้นละ 0.061 บาท เมื่อ 21 กุมภาพันธ์ 2566 และจะเสนอให้ผู้ถือหุ้นพิจารณาอนุมัติ
วันที่ 19 เมษายน 2566

สัดส่วนรายได้จากการขายและให้บริการ

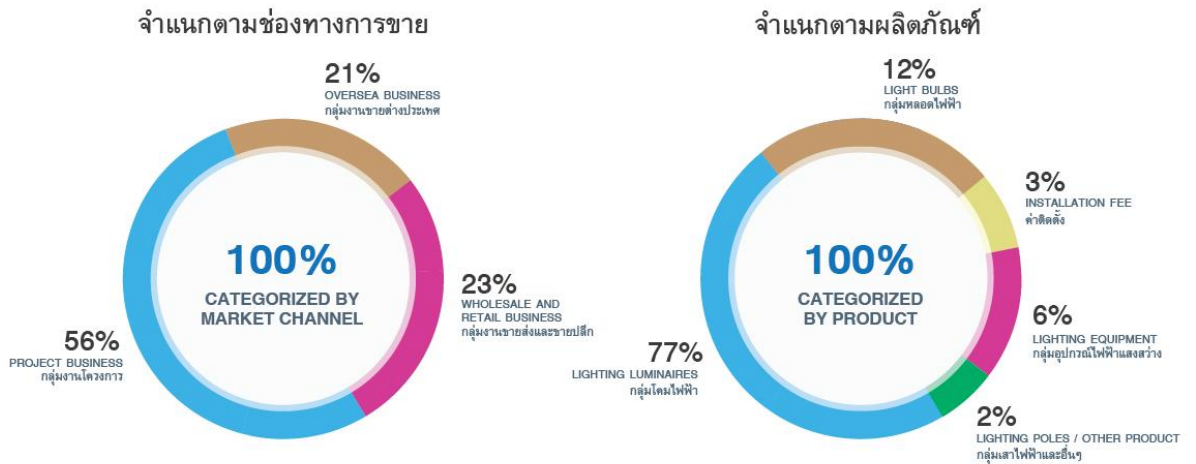

งานขายโครงการ

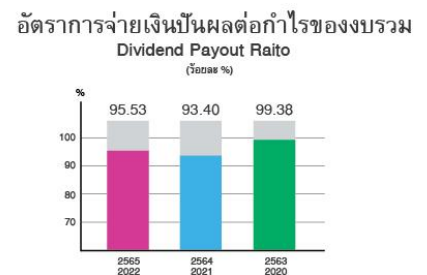
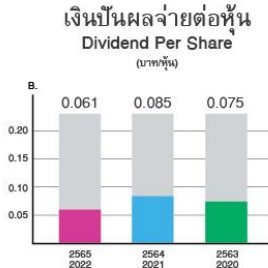
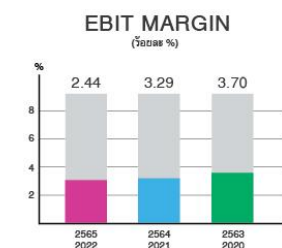
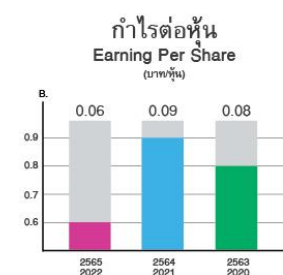
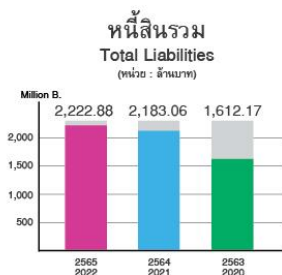
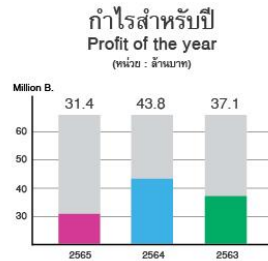

Timeline

ก้าวอย่างที่สำคัญ

บริษัท โลห์ดิง แอนด์ อีควิปเมนต์ จำกัด (มหาชน) ประกอบธุรกิจด้านผลิตภัณฑ์ไฟฟ้าแสงสว่าง อย่างครบวงจร นับตั้งแต่การวิจัยและพัฒนาผลิตภัณฑ์ มีห้องปฏิบัติการทดสอบที่ได้รับการรับรอง ตามมาตรฐาน ISO/IEC 17025 และโรงงานผลิตที่ได้รับการรับรองตามมาตรฐาน ISO 9001 พร้อมทั้ง จัดจำหน่ายผลิตภัณฑ์ดังกล่าวให้ลูกค้าทุกกลุ่มทั้งในและต่างประเทศจากนั้นบริษัทยังมีบริการเสริมต่างๆ เพื่อให้ลูกค้าได้ประโยชน์มากที่สุด อาทิ แนะนำการใช้ผลิตภัณฑ์รวมทั้งออกแบบระบบ แสงสว่างให้เหมาะกับลักษณะของงาน ตลอดจนการให้บริการเช่า ผลิตภัณฑ์ไฟฟ้าแสงสว่างและ ระบบไฟฟ้า แสงสว่างสำหรับงานต่างๆ ผลิตภัณฑ์ของบริษัทมีความหลากหลายและครบครันสามารถ รองรับความต้องการของลูกค้าที่ใช้ไฟฟ้าแสงสว่างได้ทุกกลุ่ม เช่น บ้านอยู่อาศัย อาคาร สำนักงาน อาคารพาณิชย์ ศูนย์การค้าโชว์รูม ร้านค้าย่อย พิพิธภัณฑ์ โรงงานอุตสาหกรรม คลังสินค้า โบราณสถาน สวนสาธารณะ สนามกีฬา ถนนสาธารณะ สนามบิน ป้ายโฆษณา เป็นต้น

01.

เริ่มต้นด้วยทุนจดทะเบียน 25.00 ล้านบาท และรับโอนธุรกิจจากห้างหุ้นส่วนจำกัด ยงเอ็นเตอร์ไพรส์ ขยายธุรกิจจากลูกค้าประเภทผู้รับเหมาระบบไฟฟ้า ไปสู่ส่วนงานราชการต่างๆ เป็นตัวแทนจำหน่าย โคมไฟฟ้าและอุปกรณ์ไฟฟ้าแสงสว่างต่างๆ ของบริษัทชั้นนำของโลก



ปี 2536

02.

ขยายธุรกิจด้วยการนำเสนอผลิตภัณฑ์ไฟฟ้าแสงสว่าง ให้มีความหลากหลาย และเริ่มขยายขอบเขตการให้บริการด้านการออกแบบระบบ ไฟฟ้าแสงสว่าง ตลอดจนให้คำแนะนำการใช้ผลิตภัณฑ์ไฟฟ้าแสงสว่างต่างๆ เพื่อให้ลูกค้าได้รับประโยชน์มากที่สุด นอกจากนี้ยังได้พัฒนาเครือข่ายการตลาดให้ครอบคลุมธุรกิจโครงการ และธุรกิจขายส่ง



ปี 2537 - 2541

03.

เพิ่มศักยภาพการแข่งขันและให้บริการแก่ลูกค้าได้มากยิ่งขึ้นด้วยการเข้าซื้อกิจการของบริษัท ที.เอส. ทรังคิง จำกัด (ปัจจุบันเปลี่ยนชื่อเป็น บริษัท แอลแอลดี อีแมนูแฟกเจอร์ จำกัด) ซึ่งเป็นโรงงานที่ผลิตโคมไฟฟ้าฟลูออเรสเซนต์ และอุปกรณ์รองรับสายไฟ และเริ่มรุกตลาดต่างประเทศ ด้วยการเปิดแผนกส่งออกเพื่อรองรับการขาย ตัวของธุรกิจส่งออกที่เป็น ผลจากค่าเงินบาทอ่อน



ปี 2542

04.

ขยายธุรกิจให้ครอบคลุมการขาย โมเดิร์นเทรด (ModernTrade) และเพิ่มความหลากหลายของสินค้ากลุ่มโคมไฟตกแต่ง สำหรับใช้ในที่อยู่อาศัยริเริ่มแนวคิดธุรกิจใหม่ด้วยการเปิด "LIGHTING APPLICATION CENTER" เพื่อให้ลูกค้าที่สนใจสามารถเข้าไปชมวิธีการประยุกต์ใช้ผลิตภัณฑ์ ไฟฟ้าแสงสว่างให้เหมาะสมกับการใช้งานต่างๆ ปรับปรุงและพัฒนากระบวนการผลิตและระบบโลจิสติกส์เพื่อให้สามารถบริการลูกค้า ได้รวดเร็วและมีประสิทธิภาพยิ่งขึ้น



ปี 2543 - 2546

Timeline

05.

เพิ่มทุนจดทะเบียนเป็น 137.50 ล้านบาท และดำเนินการแปรสภาพบริษัท เป็นมหาชนตลอดจนเข้าจดทะเบียน ในตลาดหลักทรัพย์แห่งประเทศไทย



ปี 2547

06.

ขยายโรงงานผลิต เพื่อให้สามารถผลิต โคมไฟ ภายใน และโคมไฟภายนอก ได้หลากหลายยิ่งขึ้น และเปิดสำนักงานตัวแทนในประเทศเวียดนาม



ปี 2548

07.

ได้รับสิทธิบัตรส่งเสริมการลงทุนจาก คณะกรรมการส่งเสริมการลงทุน (BOI) ในการเปลี่ยนเครื่องจักรใหม่ที่ทันสมัย และมีประสิทธิภาพเพื่อเพิ่มขีดความสามารถในการผลิตตลอดจนลดต้นทุน สินค้าโดยยกเว้นภาษีเงินได้เป็นเวลา 5 ปี



ปี 2549

08.

เพิ่มทุนจดทะเบียน เป็น 305.70 ล้านบาท และจัดตั้งห้องปฏิบัติการทดสอบ เพื่อการวิจัยและพัฒนาสินค้าตลอดจนทดสอบคุณภาพสินค้า ที่จัดส่งให้กับลูกค้ากลุ่มต่างๆ เพื่อให้มั่นใจว่าเป็นสินค้าที่มีคุณภาพดีและ ได้มาตรฐาน



ปี 2550

09.

ได้รับ SET AWARDS 2551 ด้านบรรษัทภิบาลดีเด่นจากตลาดหลักทรัพย์แห่งประเทศไทย



ปี 2551

10.

จัดตั้ง Lighting SolutionCenter ขึ้นเป็นโชว์รูมที่ครบครันด้วยผลิตภัณฑ์ ไฟฟ้าที่หลากหลายรองรับ lifestyle ต่างๆ มี Lighting Designer คอยบริการให้คำปรึกษาและออกแบบระบบแสงสว่างรวมทั้งมีห้องจำลอง ระบบแสงสว่างให้ลูกค้าสัมผัสอย่างใกล้ชิดเพื่อขยายช่องทางการตลาด สู่กลุ่มลูกค้ารายย่อยให้มากยิ่งขึ้น



ปี 2552

Timeline

11.

ได้รับการรับรองตามมาตรฐาน IEC/17025
สำหรับห้องปฏิบัติการ การทดสอบ และได้รับ
การรับรองตามมาตรฐาน ISO 9001 สำหรับโรงงานผลิต
- ได้รับรางวัล SET AWARDS 2553 ด้านบริษัทภิบาลดีเด่น
จากตลาดหลักทรัพย์แห่งประเทศไทย



ปี 2553

12.

จัดตั้ง บริษัท L&E Solid State Co.,Ltd.
ขึ้นเพื่อผลิตภัณฑ์ LED ซึ่งเป็นโรงงานผลิต
หลอด LED ที่ใช้ในอุตสาหกรรมแสงสว่าง
แห่งแรกของไทย



ปี 2554

13.

พัฒนาผลิตภัณฑ์ไฟฟ้าแสงสว่าง LED
ออกสู่ตลาดอย่างต่อเนื่อง และเตรียมพร้อม
สำหรับการขยายตลาดสู่ประชาคมเศรษฐกิจ
อาเซียนและมี Slogan เพื่อใช้ในการประชาสัมพันธ์
บริษัทฯ คือ " L&E มากกว่า...แสงสว่าง "



ปี 2555 - 2556

14.

รูดตลาดคอนซูเมอร์อย่างจริงจัง โดยทำการโฆษณาหลอดไฟฟ้า LED ในสื่อ
โทรทัศน์ และสื่ออื่นๆ เป็นครั้งแรก เพิ่มทุนจดทะเบียนเป็น 494.2 ล้านบาท
เพื่อรองรับการจ่ายหุ้นปันผล และรองรับกับการใช้สิทธิตามใบสำคัญแสดงสิทธิ
ที่จะซื้อหุ้นสามัญของบริษัท ครั้งที่ 3 และลดมูลค่าหลักทรัพย์จาก 5 บาทต่อหุ้น
เป็น 1 บาทต่อหุ้นย้ายหลักทรัพย์ของบริษัทจากตลาด MAI ไปทำการซื้อขาย
ในตลาด SET และเปิด Lighting Solution Center ขึ้นอีก 1 แห่ง
บนถนนราชพฤกษ์



ปี 2557

15.

เปิดดำเนินการโรงงานและคลังสินค้าแห่งใหม่ในอำเภอลาดหลุมแก้ว
จังหวัดปทุมธานีบนพื้นที่ 50 ไร่ ซึ่งประกอบด้วยคลังสินค้ามีพื้นที่ขนาด
16,000 ตรม. โรงงานประกอบสินค้ามีพื้นที่ขนาด 5,800 ตรม. โรงงาน
ผลิตหลอด และอุปกรณ์ LED รวมโคม LED บางกลุ่มภายใต้ชื่อ บริษัท แอล
แอนด์ อี โซลูชันสแควร์ จำกัด มีพื้นที่ขนาด 8,500 ตรม. โรงงานผลิต โคมไฟฟ้าและเสาไฟฟ้า
ต่างๆ ภายใต้ชื่อ บริษัท แอล แอนด์ อี เมเนจเจอร์ส จำกัด มีพื้นที่ขนาด 7,600 ตรม.
จัดตั้ง บริษัท L&E Myanmar Co.,Ltd. ซึ่งเป็นบริษัทย่อย ณ เมืองย่างกุ้ง
สาธารณรัฐแห่งสหภาพเมียนมาร์



ปี 2558

16.



จัดตั้งบริษัท Lighting & Equipment (Vietnam) Company Limited, ซึ่งเป็นบริษัทย่อยที่เมือง Dong Nai ประเทศเวียดนาม เพื่อนำเข้าผลิตภัณฑ์ จากบริษัทแม่ไปขายในประเทศเวียดนาม ผลิตรโคมไฟและผลิตภัณฑ์อื่นๆ เพื่อขายในประเทศเวียดนาม รวมทั้งนำผลิตภัณฑ์ที่ผลิตได้บางส่วนมาขายให้บริษัทแม่ในประเทศไทย - โรงงานผลิตสินค้าของบริษัทภายใต้ บริษัท แอล แอนด์ อี เมญูเฟคเจอร์ริง จำกัด (LEM) ณ อำเภอลาดหลุมแก้ว จังหวัดปทุมธานี และบริษัท แอล แอนด์ อี โซลิวชันส์ จำกัด (LES) ทั้ง 3 โรงงานนี้ได้รับการรับรองระบบการจัดการสิ่งแวดล้อมตามมาตรฐาน มอก.14001-2559 (ISO 14001 : 2015)

ปี 2559 - 2560

17.



เปิดบริษัท Lighting & Equipment (Vietnam) Co.,Ltd. บริษัทย่อยในประเทศเวียดนามอย่างเป็นทางการ ในวันที่ 12 ธันวาคม 2561 ณ นิคมอุตสาหกรรมอมตะ เบียนห้วย เมืองดองไน ประเทศเวียดนาม - ปี 2561 ได้รับการรับรองการเป็นสมาชิกของแนวร่วมต่อต้านคอร์รัปชัน (Anti-Corruption) ของภาคเอกชนไทย จากสมาคมส่งเสริมสถาบันกรรมการบริษัทไทย (IOD)



ปี 2561

18.



L&E ได้รับการรับรองและขึ้นทะเบียนบัญชีนวัตกรรมไทยโดยสำนักงานงบประมาณ โดยได้รับการขึ้นทะเบียน 2 ผลิตภัณฑ์ คือ โคมไฟสำหรับปลูกพืช และ หลอด LED T8 - บริษัท แอล แอนด์ อี เมญูเฟคเจอร์ริง จำกัด ได้รับการรับรองการจัดการอาชีวอนามัย และความปลอดภัยตามมาตรฐาน เลขที่ มอก. 45001-2561 (ISO 45001-2018)

ปี 2562

19.



มุ่งสู่ตลาดสินค้านวัตกรรมด้านแสงสว่างต่างๆ อย่างเต็มตัว ได้แก่ สินค้า IOT ไฟที่ใช้ในการเกษตร และการแพทย์ เป็นต้น - เพิ่มรูปแบบธุรกิจ (Business Model) "Efficient Value Chain Management" รองรับกับการผลิตสินค้าครั้งละมากๆ เพื่อส่งขาย สินค้าให้กับลูกค้ารายใหญ่ในต่างประเทศ

ปี 2563

20.



เปิดตัวธุรกิจใหม่ Lighting and Entertainment Technology ด้วย L&E Lab XR (ข้างซุ่ย) เพื่อรองรับธุรกิจด้าน Entertainment ที่กำลังขยายในประเทศ - ปี 2564 ได้รับการต่ออายุการรับรองการเป็นสมาชิกของแนวร่วมต่อต้านคอร์รัปชัน (Anti-Corruption) ของภาคเอกชนไทย จากสมาคมส่งเสริมสถาบันกรรมการบริษัทไทย (IOD)



ปี 2564

21.



จัดทำ Virtual L&E Showroom แสดงสินค้าและผลิตภัณฑ์ไฟฟ้แสงสว่างของบริษัทเสมือนได้สัมผัสกับบรรยากาศโชว์รูมจริง ที่ผู้สนใจสามารถเข้าชมและเลือกซื้อสินค้าผ่านระบบออนไลน์ ที่ <https://360.lightingshoponline.com/tour/virtualse>

ปี 2565

สารจากประธานกรรมการ

เศรษฐกิจของไทยได้รับผลกระทบจากการแพร่ระบาดของโควิด-19 ตั้งแต่ปลายปี 2562 ทำให้ประชาชนและผู้ประกอบการธุรกิจต้องปรับตัวกันขนานใหญ่ เพื่อฟันฝ่าอุปสรรคต่างๆ ที่เกิดขึ้น ในปี 2565 บริษัทห้างร้านต่างๆ เริ่มสามารถปรับตัวให้สามารถดำเนินธุรกิจท่ามกลางสถานการณ์ที่ยังมีการแพร่ระบาดของโรคได้ ส่งผลให้มีการขายหรือปรับปรุงกิจการเพิ่มมากขึ้น และในปีนี้นับว่าได้ขายสินค้าให้กับงานโครงการขนาดใหญ่หลายแห่ง เช่น งานศูนย์การประชุมแห่งชาติสิริกิติ์ และงานปาร์คสลิ้ม เป็นต้น รวมทั้งการผลิตสินค้าเพื่อขายให้กับลูกค้าปลายทางที่ประเทศอเมริกายังสามารถเติบโตเพิ่มขึ้นเล็กน้อยเป็นผลให้รายได้จากการขายและให้บริการปรับตัวเพิ่มขึ้น 20% อย่างไรก็ตาม ผลจากสงครามระหว่างรัสเซียกับยูเครนส่งผลให้ค่าขนส่งสินค้าปรับตัวสูงขึ้น เงินเพื่อเพิ่มขึ้น และเงินบาทอ่อนค่าลง ทำให้ต้นทุนสินค้าเพิ่มสูงขึ้น ในขณะที่ราคาขายของงานโครงการส่วนใหญ่ไม่สามารถปรับขึ้นได้ เป็นผลให้อัตรากำไรขั้นต้นได้ปรับตัวลดลง รวมทั้งในปีนี้นับว่าได้ตั้งสำรองหนี้สูญจำนวน 16 ล้านบาท สำหรับลูกค้างานโครงการแห่งหนึ่ง ส่งผลให้กำไรของปีนี้ปรับตัวลดลงจากปีก่อนหน้า 28%

ปี 2566 จะเป็นปีที่ท้าทายอีกปีหนึ่ง เพราะแม้ตลาดในประเทศและตลาดในภูมิภาคอาเซียนจะสามารถเติบโตได้อย่างต่อเนื่อง แต่ความขัดแย้งทางการค้าระหว่างประเทศอเมริกากับจีนที่มีแนวโน้มว่าจะรุนแรงมากขึ้น อาจส่งผลให้การผลิตสินค้าเพื่อขายให้กับลูกค้าปลายทางที่อเมริกาผ่านบริษัทพันธมิตรจีนได้รับผลกระทบเพิ่มมากขึ้น จึงได้ดำเนินการหาตลาดใหม่ๆ สำหรับกลุ่มสินค้าดังกล่าวเพื่อให้บริษัทได้รับผลกระทบน้อยที่สุด และคาดว่าจะรายได้จากการขายและให้บริการในปี 2566 ในภาพรวมทั้งปีอาจเติบโตได้ไม่สูงนัก แต่อัตรากำไรขั้นต้นจะปรับตัวเพิ่มสูงขึ้น เป็นผลจากการปรับโครงสร้างการผลิตของบริษัทที่ได้ดำเนินการมาอย่างต่อเนื่อง ซึ่งจะช่วยให้การควบคุมคุณภาพสินค้าและการลดต้นทุนการผลิตสามารถทำได้อย่างมีประสิทธิภาพ ส่งผลให้บริษัทมีขีดความสามารถในการแข่งขันเพิ่มสูงขึ้น และคาดว่าจะกำไรของบริษัทในปีใหม่นี้จะเพิ่มขึ้นจากปีก่อนหน้าอย่างมีนัยสำคัญ

คณะกรรมการบริษัทใคร่ขอถือโอกาสนี้ขอบคุณผู้ถือหุ้นและผู้มีส่วนได้เสียอื่นทุกท่านที่ให้ความเชื่อมั่นกับบริษัท ตลอดจนให้การสนับสนุนบริษัทด้วยดีเสมอมา และขอยืนยันว่าจะดำเนินธุรกิจด้วยความซื่อสัตย์ รอบคอบ มีความโปร่งใส และจะบริหารงานโดยยึดมั่นในหลักการกำกับดูแลกิจการที่ดี บริษัทได้เห็นถึงความสำคัญของการต่อต้านทุจริตคอร์รัปชัน จึงได้เข้าร่วมเป็นสมาชิกของ "แนวร่วมปฏิบัติของภาคเอกชนไทยในการต่อต้านทุจริต" โดยหวังว่าจะมีส่วนช่วยลดปัญหาทุจริตคอร์รัปชันในประเทศไทย นอกจากนี้บริษัทยังได้ให้ความช่วยเหลือแก่ชุมชนต่างๆ อย่างสม่ำเสมอ ตลอดจนเข้าร่วมในกิจกรรมต่างๆ ที่สร้างสรรค์และเป็นประโยชน์ รวมทั้งได้ตระหนักถึงการช่วยกันดูแลรักษาสิ่งแวดล้อม จึงให้ความสำคัญกับการออกแบบผลิตภัณฑ์ และเลือกใช้วัสดุในการผลิตที่เป็นมิตรต่อสิ่งแวดล้อม และตั้งแต่ปี 2560 โรงงานใหม่ของบริษัททั้ง 3 แห่งที่อำเภอลาดหลุมแก้ว จังหวัดปทุมธานี ต่างได้รับการรับรองมาตรฐานสิ่งแวดล้อม ISO – 14001 ซึ่งสร้างความเชื่อมั่นได้วาระบบการจัดการสิ่งแวดล้อมของบริษัทมีประสิทธิภาพและได้มาตรฐานสากล ทั้งนี้เพราะบริษัทมีความเชื่อว่าการดำเนินธุรกิจอย่างยั่งยืนและสิ่งแวดล้อมที่ดีและเอื้อต่อการดำเนินธุรกิจนั้น จะส่งเสริมให้บริษัทสามารถเจริญเติบโตได้อย่างมั่นคงและยั่งยืน ซึ่งสอดคล้องกับความประสงค์ของ กสท. และตลาดหลักทรัพย์ฯ ที่ได้ขอให้บริษัทจดทะเบียนต่างๆ นำกรอบแนวคิด ESG ไปสู่การปฏิบัติ



นายสิทธิชัย ไกรสิทธิสินทร
ประธานกรรมการ

ผลการดำเนินงานที่สำคัญ 2565

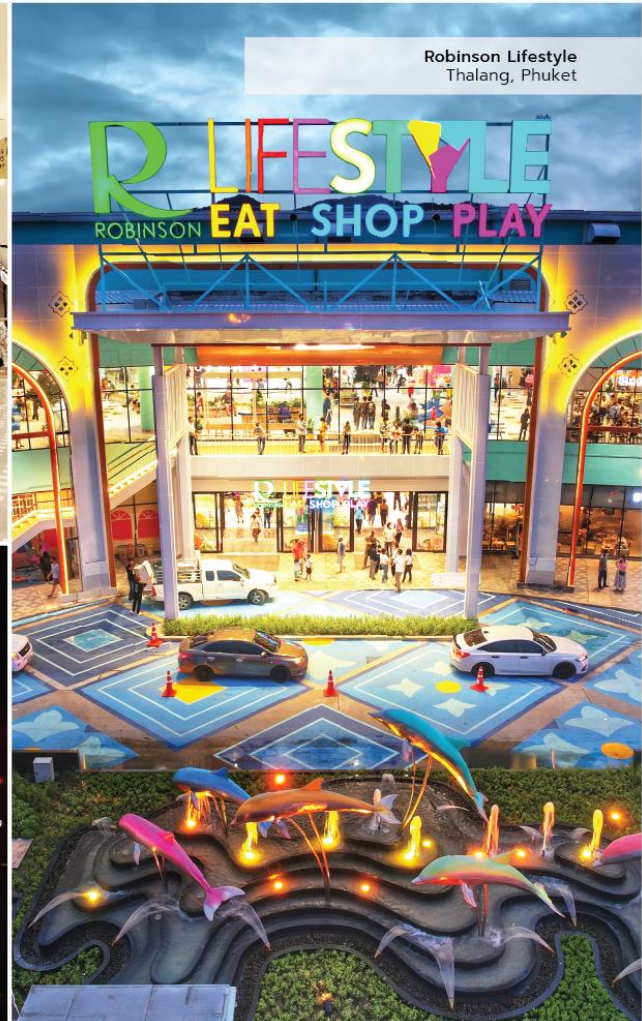
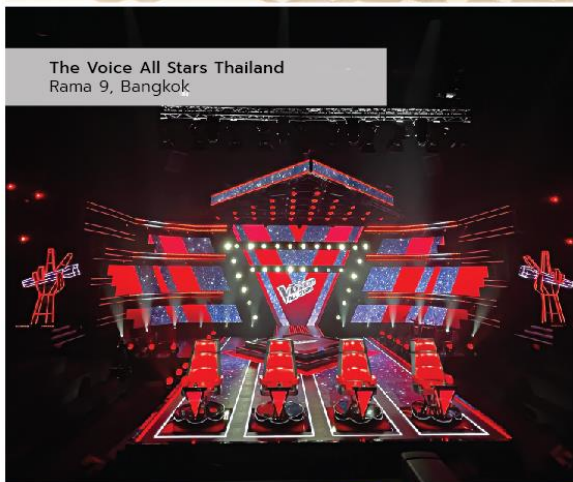

ผลการดำเนินงานที่สำคัญ 2565

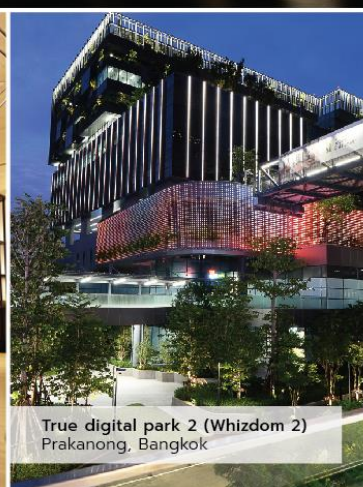

“

ส่วนที่ 1

การประกอบธุรกิจและ
ผลการดำเนินงาน

”

ส่วนที่ 1 การประกอบธุรกิจ และผลการดำเนินงาน

1. โครงสร้างและการดำเนินงานของกลุ่มบริษัท

1.1 นโยบายและภาพรวมการประกอบธุรกิจ

บริษัท โลห์ดิง แอนด์ อีคริปเมนต์ จำกัด (มหาชน) ประกอบธุรกิจด้านผลิตภัณฑ์ไฟฟ้าแสงสว่างอย่างครบวงจรซึ่งครอบคลุมตั้งแต่การวิจัยและพัฒนาผลิตภัณฑ์ การผลิต การนำเข้า ตลอดจนการจัดจำหน่ายผลิตภัณฑ์ไฟฟ้าแสงสว่างต่างๆ ให้แก่ลูกค้าทั้งในและต่างประเทศ รวมทั้งการให้บริการออกแบบและแนะนำการใช้ผลิตภัณฑ์ไฟฟ้าแสงสว่างต่างๆ ให้เหมาะสมกับลักษณะของงาน

ด้านผลิตภัณฑ์ : บริษัทมีผลิตภัณฑ์ไฟฟ้าแสงสว่างที่หลากหลายและครบครันสามารถรองรับความต้องการของลูกค้าที่ใช้ไฟฟ้าแสงสว่างได้ทุกกลุ่ม อาทิเช่น บ้านอยู่อาศัย อาคารสำนักงาน อาคารพาณิชย์ ศูนย์การค้า โชว์รูม ร้านค้าย่อย พิพิธภัณฑ์สถาน โรงงานอุตสาหกรรม คลังสินค้า โบราณสถาน ถนนสาธารณะ สวนสาธารณะ สนามกีฬา สนามบิน และป้ายโฆษณา เป็นต้น ผลิตภัณฑ์หลักแบ่งออกเป็น กลุ่มหลอดไฟฟ้า กลุ่มอุปกรณ์ไฟฟ้าแสงสว่าง กลุ่มโคมไฟฟ้า และกลุ่มเส้าไฟฟ้า

ด้านบริการ : บริษัทมีวิศวกร สถาปนิก ภัณฑนากร และนักออกแบบด้านกราฟฟิค ที่มีความรู้และประสบการณ์จำนวนมากคอยให้บริการลูกค้าในการออกแบบระบบไฟฟ้าแสงสว่างและบริการด้านอื่นที่เกี่ยวข้องกับไฟฟ้าแสงสว่าง

ด้านการตลาด : บริษัทมีเครือข่ายการตลาดที่ครอบคลุมและมีประสิทธิภาพ ปัจจุบันบริษัทมีลูกค้ากว่า 5,000 รายกระจายอยู่ในจังหวัดต่างๆ ทั่วประเทศรวมถึงลูกค้าที่อยู่ต่างประเทศโดยเฉพาะอย่างยิ่งประเทศในภูมิภาคอาเซียน โดยแบ่งตลาดลูกค้าเป็น 3 กลุ่มหลัก กล่าวคือ กลุ่มงานโครงการ กลุ่มงานขายส่งและขายปลีก และกลุ่มงานส่งออก บริษัทมีศูนย์ประยุกต์การใช้ผลิตภัณฑ์ไฟฟ้าแสงสว่าง (Lighting Application Center) เพื่อให้ลูกค้าเรียนรู้การนำผลิตภัณฑ์ไฟฟ้าแสงสว่างมาประยุกต์ใช้งานอย่างเหมาะสม และมีประสิทธิภาพ ปัจจุบันบริษัทมีโชว์รูมสินค้า Lighting Solution Center จำนวน 2 แห่ง เพื่อนำเสนอสินค้าและจำหน่ายสินค้าให้ลูกค้ากลุ่มต่างๆ โดยเฉพาะอย่างยิ่งลูกค้ากลุ่มคอนซูเมอร์ นอกจากนี้บริษัทยังจัดจำหน่ายสินค้ากลุ่มคอนซูเมอร์ที่เป็นผลิตภัณฑ์ไฟฟ้าแสงสว่างผ่านกลุ่มโมเดิร์นเทรด เช่น Home Pro และบุญถาวร เป็นต้น

ด้านการผลิต : บริษัทมีบริษัทย่อยจำนวน 2 แห่ง เป็นโรงงานผลิตผลิตภัณฑ์ไฟฟ้าแสงสว่างต่างๆ ป้อนบริษัทแม่ บริษัทย่อยแห่งแรกชื่อ บริษัท แอล แอนด์ อี แมนูเฟคเจอร์ จำกัด เป็นโรงงานผลิตโคมไฟฟ้าและเส้าไฟฟ้าชนิดต่างๆ บริษัทย่อยแห่งที่สองชื่อ บริษัท แอล แอนด์ อี โซลิดสเตท จำกัด เป็นโรงงานผลิตผลิตภัณฑ์ไฟฟ้าแสงสว่าง LED ชนิดต่างๆ บริษัทย่อยทั้งสองเป็นโรงงานผลิตที่ได้รับการรับรองระบบคุณภาพตามมาตรฐาน ISO 9001 และนำผลิตภัณฑ์ที่ผลิตได้ทั้งหมดขายผ่านบริษัทแม่

ด้านการวิจัยและพัฒนาผลิตภัณฑ์ : บริษัทมีศูนย์นวัตกรรมผลิตภัณฑ์ไฟฟ้าแสงสว่างเพื่อพัฒนาผลิตภัณฑ์ใหม่ๆ ที่มีคุณภาพและได้มาตรฐานป้อนบริษัทแม่อย่างต่อเนื่อง ศูนย์แห่งนี้มีอุปกรณ์และเครื่องมือต่างๆรวมถึงเครื่องทำต้นแบบ ซึ่งสามารถใช้พัฒนาผลิตภัณฑ์ไฟฟ้าแสงสว่างต่างๆ ได้อย่างมีประสิทธิภาพ ศูนย์แห่งนี้ยังมีห้องปฏิบัติการทดสอบที่ได้รับการรับรองระบบคุณภาพตามมาตรฐาน ISO/IEC 17025

บริษัท ไหล่ตั้ง แอนด์ อีคิวเมนต์ จำกัด (มหาชน) ประกอบธุรกิจด้านผลิตภัณฑ์ ไฟฟ้าแสงสว่างอย่างครบวงจร นับตั้งแต่การวิจัยและพัฒนาผลิตภัณฑ์ มีห้องปฏิบัติการทดสอบที่ได้รับการรับรองตามมาตรฐาน ISO/IEC 17025 และ โรงงานผลิตที่ได้รับการรับรองตามมาตรฐาน ISO 9001 พร้อมทั้งจัดจำหน่ายผลิตภัณฑ์ ดังกล่าวให้ลูกค้าทุกกลุ่มทั้งใน และต่างประเทศ นอกจากนี้บริษัทยังมีบริการเสริมต่างๆ เพื่อให้ลูกค้าได้ประโยชน์มากที่สุด อาทิ แนะนำการใช้ผลิตภัณฑ์ รวมทั้ง ออกแบบระบบแสงสว่างให้เหมาะกับลักษณะของงาน ตลอดจนการให้บริการเข้าผลิตภัณฑ์ไฟฟ้าแสงสว่างและ ระบบไฟแสงสว่างสำหรับงานต่างๆ ผลิตภัณฑ์ของบริษัทมีความหลากหลายและครบครันสามารถรองรับความต้องการของลูกค้าที่ใช้ไฟฟ้าแสงสว่างได้ทุกกลุ่ม เช่น บ้านอยู่อาศัย อาคารสำนักงาน อาคารพาณิชย์ ศูนย์การค้า โชว์รูม ร้านค้าย่อย พิพิธภัณฑ์ โรงงานอุตสาหกรรม คลังสินค้า โบราณสถาน สวนสาธารณะ สนามกีฬา ถนนสาธารณะ สนามบิน ป้ายโฆษณา เป็นต้น

ผลิตภัณฑ์ของบริษัทประกอบด้วยกลุ่มสินค้าหลัก 4 กลุ่ม ได้แก่

1. กลุ่มโคมไฟฟ้า
2. กลุ่มหลอดไฟฟ้า
3. กลุ่มอุปกรณ์ไฟฟ้าแสงสว่าง
4. กลุ่มเสาไฟฟ้า

บริษัทจำหน่ายผลิตภัณฑ์ภายใต้เครื่องหมายการค้า L&E และเครื่องหมายการค้า LUMAX โดยที่ L&E เป็นเครื่องหมาย

การค้าหลักที่ใช้กับผลิตภัณฑ์ทั่วไป ส่วน LUMAX เป็นเครื่องหมายการค้าที่ใช้กับบางตลาดที่ต้องการผลิตภัณฑ์ที่มีราคา ถูกกว่า บริษัทจัดจำหน่ายผลิตภัณฑ์ผ่านลูกค้าหลัก 3 กลุ่ม กล่าวคือ

1. กลุ่มงานโครงการ
2. กลุ่มงานขายส่งและขายปลีก
3. กลุ่มงานขายต่างประเทศ



1.1.1 วิสัยทัศน์ และเป้าหมายในการดำเนินธุรกิจของบริษัท

วิสัยทัศน์ : L&E เป็นผู้นำธุรกิจไฟฟ้าแสงสว่างในภูมิภาคอาเซียน ที่ดำเนินธุรกิจในด้านนี้อย่างครบวงจร

เป้าหมาย : บริษัทวางเป้าหมายการดำเนินธุรกิจเป็นศูนย์รวมของผลิตภัณฑ์และบริการด้านไฟฟ้าแสงสว่างอย่างครบวงจรที่สามารถให้บริการ ลูกค้าทุกกลุ่มได้อย่างมีประสิทธิภาพ และมีศูนย์นวัตกรรมผลิตภัณฑ์ไฟฟ้าแสงสว่างที่ทันสมัยสามารถพัฒนาผลิตภัณฑ์ใหม่ๆ ป้อนตลาดได้อย่างต่อเนื่อง เพื่อความเป็นผู้นำในธุรกิจไฟฟ้าแสงสว่างอย่างครบวงจร จึงได้กำหนดแนวทางดำเนินงานดังนี้

- รวบรวมและจัดหาผลิตภัณฑ์ไฟฟ้าแสงสว่างต่างๆ ที่หลากหลายและครบครัน เพื่อให้สามารถตอบสนองความต้องการของทุกกลุ่มลูกค้า
- พัฒนาและสรรหาผลิตภัณฑ์ไฟฟ้าแสงสว่างใหม่ๆ เพื่อตอบสนองความต้องการของตลาดได้อย่างต่อเนื่อง
- ให้บริการลูกค้าในด้านการออกแบบและแนะนำการใช้ผลิตภัณฑ์ไฟฟ้าแสงสว่างต่างๆ ให้เหมาะสมกับลักษณะของงานตลอดจนสรรหาบริการใหม่ๆ เพื่อให้ลูกค้าได้ประโยชน์มากที่สุด
- พัฒนาและขยายเครือข่ายการตลาดอย่างต่อเนื่องเพื่อให้มีเครือข่ายการตลาดที่ครอบคลุม มีประสิทธิภาพ และสามารถให้บริการลูกค้ากลุ่มต่างๆ ได้อย่างทั่วถึง
- ปรับปรุงและพัฒนาโรงงานผลิตอย่างต่อเนื่องเพื่อลดต้นทุนการผลิตและเพิ่มกำลังผลิต รวมถึงการขยายโรงงานผลิตให้สามารถรองรับกับการขยายตัวของตลาดที่ปรับตัวเพิ่มสูงขึ้นตลอดเวลา
- จัดตั้งศูนย์นวัตกรรมผลิตภัณฑ์ไฟฟ้าแสงสว่างที่มีทรัพยากรและเครื่องมือต่างๆ ครบครัน รวมถึงเครื่องต้นแบบ ตลอดจนมีห้องปฏิบัติการทดสอบที่ได้รับการรับรองมาตรฐานสากล เพื่อให้การออกแบบและพัฒนาผลิตภัณฑ์สามารถทำได้อย่างมีประสิทธิภาพ

1.1.2 การเปลี่ยนแปลงและการพัฒนาที่สำคัญ

ปัจจุบันบริษัทมีบริษัทย่อย 4 บริษัท

1. **บริษัท แอล แอนด์ อี แมนูแฟคเจอริ่ง จำกัด** (ซึ่งบริษัทถือหุ้นรวม 99.99%) บริษัทนี้มีโรงงานรวม 3 โรงงานเป็นผู้ผลิตโคมไฟฟ้าและเสาไฟฟ้าชนิดต่างๆ
2. **บริษัท แอล แอนด์ อี โซลิตสเตท จำกัด** (ซึ่งบริษัทถือหุ้นรวม 99.99%) เป็นผู้ผลิตหลอดและอุปกรณ์ LED ทุกชนิด รวมถึงโคม LED บางกลุ่ม บริษัทย่อยทั้งสองจำหน่ายผลิตภัณฑ์ที่ผลิตได้ผ่านบริษัท ผลิตภัณฑ์ที่บริษัทจำหน่ายให้ลูกค้าทั้งหมดประมาณร้อยละ 40 เป็นผลิตภัณฑ์ที่ผลิตโดยบริษัทย่อย อีกประมาณร้อยละ 20 เป็นผลิตภัณฑ์ที่นำเข้าจากต่างประเทศ ที่เหลือร้อยละ 40 เป็นผลิตภัณฑ์ซื้อจากบริษัทอื่นและว่าจ้างให้บริษัทพันธมิตรผลิตให้ รวมถึงผลิตภัณฑ์ที่นำอุปกรณ์และชิ้นส่วนที่ซื้อจากบริษัทอื่นมาประกอบเป็นชุดโคมไฟ ในอนาคตบริษัทมีนโยบายเพิ่มสัดส่วนผลิตภัณฑ์ที่ผลิตโดยบริษัทย่อยให้มากขึ้นเพื่อเพิ่มอัตรากำไรเบื้องต้นให้สูงขึ้น

3. **Lighting & Equipment (Myanmar) Co.,Ltd.** (ซึ่งบริษัทถือหุ้นรวม 90.00%) เพื่อส่งเสริมการขาย ให้บริการปรึกษา ออกแบบ ติดตั้ง และบริการหลังการขาย รวมถึงกิจกรรมอื่นที่เกี่ยวข้องกับผลิตภัณฑ์ไฟฟ้าแสงสว่าง และพลังงานทางเลือกในสาธารณรัฐแห่งสหภาพเมียนมาร์ ซึ่งบริษัทย่อยแห่งนี้ได้จัดตั้งอย่างเป็นทางการในเดือนกุมภาพันธ์ 2558
4. **Lighting & Equipment (Vietnam) Co., Ltd.** (ซึ่งบริษัทถือหุ้นรวม 100.00%) เพื่อจัดสร้างเป็นโรงงานผลิตสินค้าประเภทไฟฟ้าแสงสว่าง เพื่อขายในประเทศ เวียดนาม รวมทั้งสินค้าที่ผลิตได้บางส่วนกลับมาขายให้บริษัทแม่ในประเทศไทย นอกจากนี้ยังมีคลังสินค้าเพื่อเก็บสินค้าที่นำเข้าจากบริษัทแม่ในประเทศไทย และนำกลับไปขายให้ลูกค้าในประเทศเวียดนาม ซึ่งบริษัทย่อยแห่งนี้ได้จัดตั้งอย่างเป็นทางการในวันที่ 31 กรกฎาคม 2560

1.2 ลักษณะการประกอบธุรกิจ

1.2.1 โครงสร้างรายได้จากการขายของบริษัท

จำแนกตามช่องทางการขาย						
กลุ่มงาน	2565		2564		2563	
	ล้านบาท	ร้อยละ (%)	ล้านบาท	ร้อยละ (%)	ล้านบาท	ร้อยละ (%)
กลุ่มงานโครงการ	1,794	56	1,472	55	1,615	67
กลุ่มงานขายส่งและขายปลีก	731	23	617	23	668	28
กลุ่มงานขายต่างประเทศ	695	21	589	22	129	5
รวม	3,220	100	2,678	100	2,412	100

จำแนกตามผลิตภัณฑ์						
กลุ่มผลิตภัณฑ์	2565		2564		2563	
	ล้านบาท	ร้อยละ (%)	ล้านบาท	ร้อยละ (%)	ล้านบาท	ร้อยละ (%)
กลุ่มคอมพิวเตอร์	2,481	77	2,033	76	1,743	72
กลุ่มอุปกรณ์ไฟฟ้าแสงสว่าง	197	6	162	6	158	7
กลุ่มหลอดไฟฟ้า	392	12	360	13	353	15
กลุ่มเสาไฟฟ้า และอื่นๆ	47	2	53	2	99	4
ค่าติดตั้ง	103	3	70	3	59	2
รวม	3,220	100	2,678	100	2,412	100

1.2.2 ข้อมูลเกี่ยวกับผลิตภัณฑ์

(1) ลักษณะผลิตภัณฑ์และบริการ

บริษัทฯ มีผลิตภัณฑ์หลักประกอบด้วย กลุ่มโคมไฟฟ้า (โคมไฟภายในอาคาร/โคมไฟภายนอกอาคาร) กลุ่มหลอดไฟฟ้า กลุ่มอุปกรณ์ไฟฟ้าแสงสว่าง กลุ่มเสาไฟฟ้าและงานโลหะ เนื่องจากผลิตภัณฑ์ไฟฟ้าแสงสว่างของบริษัทฯ มีความหลากหลายและครบวงจร ทำให้สามารถรองรับความต้องการของลูกค้าที่ใช้ไฟฟ้าแสงสว่างได้ทุกกลุ่ม อาทิเช่น บ้านอยู่อาศัย อาคารสำนักงาน อาคารพาณิชย์ ศูนย์แสดงสินค้า ศูนย์การค้า ร้านค้าต่างๆ โกดังเก็บสินค้า โรงงานอุตสาหกรรม สนามกีฬา สวนสาธารณะ ถนน โบราณสถาน ป้ายโฆษณา และสนามบิน เป็นต้น อีกทั้งยังมีบริการทั้งก่อนและหลังจำหน่าย โดยวิศวกร สถาปนิก ภัณฑนากร และผู้ออกแบบด้านกราฟฟิคที่มีความรู้และประสบการณ์จำนวนมากคอยให้บริการด้านไฟฟ้าแสงสว่างอย่างครบวงจร อาทิเช่น แนะนำการประยุกต์ใช้ผลิตภัณฑ์ไฟฟ้าแสงสว่างให้เหมาะสมกับการใช้งานต่างๆ ออกแบบผลิตภัณฑ์ไฟฟ้าแสงสว่างสำหรับงานที่ต้องการผลิตภัณฑ์ที่มีรูปแบบหรือคุณสมบัติเฉพาะเป็นพิเศษ และออกแบบระบบไฟฟ้าแสงสว่างสำหรับงานต่างๆ ให้แก่ลูกค้าที่ต้องการด้วยโปรแกรมออกแบบไฟฟ้าแสงสว่างที่ทันสมัย

(2) การตลาดและการแข่งขัน

อุตสาหกรรมผลิตภัณฑ์ไฟฟ้าแสงสว่างมีความเกี่ยวข้องกับการขยายตัวของอุตสาหกรรมก่อสร้าง เมื่อใดที่การก่อสร้างขยายตัวมาก ธุรกิจผลิตภัณฑ์ไฟฟ้าแสงสว่างจะเติบโตสูงตามไปด้วย อย่างไรก็ตามการขยายตัวของผลิตภัณฑ์ไฟฟ้าแสงสว่างยังขึ้นอยู่กับพฤติกรรมของผู้บริโภคที่ต้องการเปลี่ยนมาใช้ผลิตภัณฑ์ที่มีคุณภาพดีกว่า ประหยัดพลังงานได้มากกว่า หรือมีรูปแบบที่สวยงามกว่า รวมถึงการเปลี่ยนผลิตภัณฑ์ใหม่แทนของเดิมที่ชำรุดหรือหมดอายุ ตลอดจนการขยายตัวของการจัดงานเทศกาลต่างๆ และการขยายตัวของสื่อโฆษณาที่ใช้ไฟฟ้าแสงสว่าง เป็นต้น นอกจากนี้นโยบายของรัฐที่ส่งเสริมให้ใช้ผลิตภัณฑ์ไฟฟ้าแสงสว่างที่ประหยัดพลังงานมีผลอย่างมากต่อการเติบโตของธุรกิจนี้

ปัจจุบันเป็นช่วงเปลี่ยนผ่านเทคโนโลยี จากเทคโนโลยีหลอดไส้และเทคโนโลยีหลอดดิสชาร์จาเป็นเทคโนโลยีหลอด LED หลอด LED ประหยัดพลังงานมากกว่า อายุการใช้งานยืนยาวกว่า และมีความยืดหยุ่นในการใช้งานมากกว่า แต่ราคาแพงกว่า ผู้ประกอบการส่วนใหญ่คาดการณ์ว่าภายในปี 2564 ผลิตภัณฑ์ LED จะมีสัดส่วนไม่น้อยกว่า 90% ของมูลค่าของตลาดผลิตภัณฑ์ไฟฟ้าแสงสว่างทั้งหมด การเปลี่ยนแปลงดังกล่าวส่งผลกระทบต่อสภาพอุตสาหกรรมไฟฟ้าแสงสว่างและการแข่งขัน จะมีผู้ประกอบการรายใหม่ในธุรกิจด้านนี้เพิ่มมากขึ้น ผู้ประกอบการที่ปรับตัวไม่ทันจะได้รับผลกระทบและบางรายอาจถึงกับต้องปิดกิจการ ปัจจุบันในประเทศไทยมีผู้ประกอบการผลิตภัณฑ์ไฟฟ้าแสงสว่างขนาดใหญ่เพียงไม่กี่รายที่มีศักยภาพในการรับงานโครงการขนาดใหญ่และเป็นที่ยอมรับของลูกค้า และมีผู้ประกอบการขนาดกลางและเล็กอีกกว่าร้อยละร้อยที่ทำธุรกิจในด้านนี้

ในปี 2565 ตลาดของผลิตภัณฑ์ไฟฟ้าแสงสว่างในประเทศไทยรวมกันมีมูลค่าประมาณ 17,000 ล้านบาท และประเมินกันว่าตลาดของประเทศต่างๆในอาเซียนทั้งหมดรวมกันมีมูลค่าถึง 95,000 ล้านบาท ปัจจุบันอุตสาหกรรมไฟฟ้าแสงสว่างในประเทศไทยยังนำหน้าประเทศส่วนใหญ่อื่นๆในภูมิภาคอาเซียน ฉะนั้นการรวมตัวเป็นประชาคมเศรษฐกิจอาเซียนของประเทศต่างๆในภูมิภาคนี้จะส่งผลดีและเป็นประโยชน์ต่ออุตสาหกรรมไฟฟ้าแสงสว่างของประเทศไทยเพราะจะช่วยให้มีขนาดตลาดใหญ่ขึ้น จากเดิมที่ตลาดมีจำนวน 69 ล้านคน เป็นตลาดที่มีจำนวนถึง 650 ล้านคน

บริษัท โลห์ดิง แอนด์ อีควิปเมนต์ จำกัด (มหาชน) เป็นผู้ประกอบการรายใหญ่อันดับด้านผลิตภัณฑ์ไฟฟ้าแสงสว่างในประเทศไทย และเป็นที่ยอมรับกันโดยทั่วไปว่าบริษัทเป็นผู้นำด้านผลิตภัณฑ์ไฟฟ้าแสงสว่างในประเทศไทยโดยเฉพาะอย่างยิ่งด้านงานโครงการ ทั้งนี้เพราะนอกจากบริษัทจะมีผลิตภัณฑ์ไฟฟ้าแสงสว่างที่หลากหลายและครบครันแล้ว ยังมีทีมงานที่มีความรู้และประสบการณ์ซึ่งประกอบด้วยวิศวกร สถาปนิก และมัณฑนากรคอยให้บริการด้านไฟฟ้าแสงสว่างอย่างครบวงจร อาทิเช่น แนะนำการเลือกใช้ผลิตภัณฑ์ไฟฟ้ารวมถึงการออกแบบระบบแสงสว่างให้เหมาะกับลักษณะของงาน กรณีที่ลูกค้าต้องการผลิตภัณฑ์ใหม่ที่มีรูปแบบหรือคุณสมบัติเฉพาะเป็นพิเศษ บริษัทก็มีทีมงานพัฒนาและออกแบบผลิตภัณฑ์ไว้คอยให้บริการ นอกจากนี้บริษัทยังมีเครื่องจักรทำต้นแบบที่มีประสิทธิภาพ มีห้องปฏิบัติการทดสอบที่ได้รับการรับรองตามมาตรฐาน IEC/ISO 17025 และมีโรงงานผลิตจำนวน 4 โรงที่ได้รับการรับรองตามมาตรฐาน ISO 9001 เพื่อพัฒนาและผลิตผลิตภัณฑ์ไฟฟ้าแสงสว่างอย่างมีประสิทธิภาพ ในด้านงานขายส่งบริษัทมีทีมงานร่วม 30 คน คอยให้บริการลูกค้าต่างๆทั่วประเทศ และกำลังขยายและเพิ่มผลิตภัณฑ์ไฟฟ้าแสงสว่างด้านอุปโภคบริโภคเพื่อให้บริษัทสามารถเพิ่มส่วนแบ่งตลาดด้านงานขายส่ง ตั้งแต่ปี 2556 เป็นต้นไปโรงงานผลิตผลิตภัณฑ์ LED ของบริษัทจะสามารถผลิตหลอดไฟ LED เพื่อป้อนตลาดขายส่งได้อย่างต่อเนื่อง โรงงานผลิตหลอด LED แห่งนี้นับเป็นโรงงานผลิตหลอดไฟ LED แห่งแรกของประเทศไทย ส่วนงานด้านขายปลีกซึ่งบริษัทได้จัดสร้างขึ้นในรูปแบบ Lighting Solution Center ที่มี 3 องค์ประกอบ: มีผลิตภัณฑ์สินค้ารูปแบบต่างๆหลากหลายและครบครันโดยแบ่งเป็นสไตล์ classic , modern, และ contemporary มีห้องจัดแสงให้ลูกค้าสามารถสัมผัสบรรยากาศของแสงรูปแบบต่างๆ ได้ด้วยตนเอง และที่สำคัญมีช่างออกแบบระบบแสงสว่างที่มีความรู้และประสบการณ์คอยให้คำแนะนำการเลือกใช้รูปแบบผลิตภัณฑ์ให้เหมาะกับไลฟ์สไตล์ รวมทั้งออกแบบระบบแสงสว่างให้เหมาะกับลักษณะของงาน Lighting Solution Center สาขาแรกจัดสร้างขึ้นในปี 2552 บนถนนรัชดาภิเษก สาขาที่สองสร้างขึ้นในปี 2558 บนถนนราชพฤกษ์ บริษัทฯ กำลังมองหาทำเลที่เหมาะสมเพื่อสร้างสาขาอื่นๆ ต่อไป

สำหรับงานด้านส่งออก ผลิตภัณฑ์ไฟฟ้าแสงสว่างของบริษัทได้รับการตอบรับอย่างดีจากลูกค้าในภูมิภาคอาเซียนและภูมิภาคอื่นๆ เพิ่มขึ้นอย่างต่อเนื่อง บริษัท Lighting & Equipment (Myanmar) Co., Ltd. ซึ่งเป็นบริษัทย่อย ณ เมืองย่างกุ้ง สาธารณรัฐแห่งสหภาพเมียนมาร์ มีผู้แทนจำหน่ายในประเทศสิงคโปร์ ประเทศฟิลิปปินส์ ประเทศอินโดนีเซีย และประเทศมาเลเซีย ปัจจุบันได้จัดตั้งบริษัท Lighting & Equipment (Vietnam) Co., Ltd. บริษัทกำลังวางแผนขยายธุรกิจไปยังประเทศอื่นๆในภูมิภาคอาเซียนรวมถึงประเทศอื่นๆ ทั่วโลกเพื่อต่อยอดเป้าหมายของบริษัทที่จะรักษาความเป็นผู้นำด้านผลิตภัณฑ์ไฟฟ้าแสงสว่างในภูมิภาคอาเซียน

(3) การจัดหาผลิตภัณฑ์หรือบริการ

(3.1) การจัดหาผลิตภัณฑ์สำเร็จรูป

ปัจจุบันผลิตภัณฑ์ที่บริษัทจัดจำหน่ายให้กับลูกค้าเป็นผลิตภัณฑ์ที่ผลิตโดยบริษัทย่อยประมาณร้อยละ 40 และเป็นผลิตภัณฑ์ที่นำเข้าจากต่างประเทศประมาณร้อยละ 20 ที่เหลือประมาณร้อยละ 40 เป็นผลิตภัณฑ์ที่ซื้อจากบริษัทอื่นและว่าจ้างให้บริษัทพันธมิตรผลิตให้ รวมถึงผลิตภัณฑ์ที่นำเอาอุปกรณ์และชิ้นส่วนต่างๆ มาประกอบเป็นชุดคอมพิวเตอร์รายละเอียดต่อไปนี้

แหล่งที่มาของผลิตภัณฑ์สำเร็จรูป			
แหล่งที่มา	ร้อยละ (%)		
	ปี 2565	ปี 2564	ปี 2563
ผลิตโดย บริษัท แอล แอนด์ อี แมนูแฟคเจอริ่ง จำกัด	17.92	19.06	21.73
ผลิตโดย บริษัท แอล แอนด์ อี โซลิตัสเดท จำกัด	28.25	23.47	25.53
นำเข้าจากต่างประเทศ	21.41	20.54	19.30
ซื้อจากบริษัทอื่นหรือว่าจ้างให้บริษัทพันธมิตรผลิตให้	32.42	36.93	33.44
รวม	100	100	100

สัดส่วนผลิตภัณฑ์ที่นำเข้าจากต่างประเทศ			
บริษัทผู้ขายต่างประเทศ	ร้อยละ (%)		
	ปี 2565	ปี 2564	ปี 2563
บริษัทที่ขายสูงเป็นอันดับหนึ่ง	10.41	20.04	15.14
บริษัทที่ขายสิบอันดับถัดไป	10.09	8.76	9.34
บริษัทอื่นๆ รวมกัน	79.50	71.20	75.52
รวม	100	100	100

สัดส่วนผลิตภัณฑ์ที่นำเข้าจากในประเทศ			
บริษัทผู้ขายในประเทศ	ร้อยละ (%)		
	ปี 2565	ปี 2564	ปี 2563
บริษัทที่ขายสูงเป็นอันดับหนึ่ง	16.97	16.25	17.00
บริษัทที่ขายสิบอันดับถัดไป	7.66	11.72	8.01
บริษัทอื่นๆ รวมกัน	75.37	72.03	74.99
รวม	100	100	100

(3.2) การจัดหาวัตถุดิบ

บริษัทจะจัดซื้อวัตถุดิบจากบริษัทที่อยู่ในบัญชีรายชื่อผู้จำหน่ายวัตถุดิบที่ผ่านการตรวจสอบคุณภาพและมาตรฐานจากบริษัทแล้วเท่านั้น เพื่อให้มั่นใจได้ว่าวัตถุดิบที่จัดซื้อได้มาตรฐาน

วัตถุดิบหลักที่จัดซื้อโดย บริษัท แอล แอนด์ อี แมนูแฟคเจอริ่ง จำกัด

ประเภทวัตถุดิบ	ร้อยละ (%)		
	ปี 2565	ปี 2564	ปี 2563
อลูมิเนียมแผ่น	3.5	1	4
อลูมิเนียมโปรไฟล์	9	6	5
เหล็กแผ่น	3.5	6	6
ท่อเหล็ก	1	1	4
พลาสติกแผ่น / พลาสติกโปรไฟล์	7	2	5
บัลลาสต์ / Driver	0.03	0.012	0.16
ขั้วรับหลอดไฟ	0.6	0.6	1.25
สายไฟ	1.6	1	0.25
สีฝุ่น	2.8	1	3
กล่อง	1.2	0.70	0.25
ชิ้นส่วนคอมกันน้ำ	4.6	2.3	3
อื่นๆ	65.17	78.89	71.34
รวม	100	100	100

สัดส่วนบริษัทที่ขายวัตถุดิบให้ บริษัท แอล แอนด์ อี แมนูแฟคเจอริ่ง จำกัด

บริษัทผู้ขายในประเทศ	ร้อยละ (%)		
	ปี 2565	ปี 2564	ปี 2563
บริษัทที่ขายสูงเป็นอันดับหนึ่ง	57	69*	6
บริษัทที่ขายสิบอันดับถัดไป	18	14	34
บริษัทอื่นๆ รวมกัน	25	17	60
รวม	100	100	100

หมายเหตุ : ในปี 2564 บริษัทที่ขายสูงเป็นอันดับหนึ่ง มียอดเพิ่มสูงขึ้นมากกว่าปีก่อนหน้า เนื่องจากการซื้อวัตถุดิบจากบริษัทพันธมิตร เพื่อทำเป็น OEM ส่งออกไปยังประเทศสหรัฐอเมริกา

วัตถุดิบหลักที่จัดซื้อโดย บริษัท แอล แอนด์ อี โซลิดสเตท จำกัด

ประเภทวัตถุดิบ	ร้อยละ (%)		
	ปี 2565	ปี 2564	ปี 2563
เม็ด LED	8	15	16
แผ่น PCB	4	5	5
ชิ้นส่วนอิเล็กทรอนิกส์	1	2	2
ชุด Housing	14	30	27
อื่นๆ	73	48	50
รวม	100	100	100

สัดส่วนบริษัทที่ขายวัตถุดิบให้ บริษัท แอล แอนด์ อี โซลิดสเตท จำกัด

บริษัทผู้ขายในประเทศ	ร้อยละ (%)		
	ปี 2565	ปี 2564	ปี 2563
บริษัทที่ขายสูงเป็นอันดับหนึ่ง	13	9	15
บริษัทที่ขายสิบอันดับถัดไป	52	45	50
บริษัทอื่นๆ รวมกัน	35	46	35
รวม	100	100	100

(3.3) กำลังการผลิต

บริษัทมีบริษัทย่อย 2 แห่ง ทำหน้าที่เป็นโรงงานผลิตผลิตภัณฑ์ไฟฟ้าแสงสว่างและขายผลิตภัณฑ์ที่ผลิตได้ทั้งหมดผ่านบริษัทโดยที่ บริษัท แอล แอนด์ อี แมนูแฟคเจอริ่ง จำกัด เป็นโรงงานผลิตโคมไฟฟ้าและเสาไฟฟ้าชนิดต่างๆ ส่วน บริษัท แอล แอนด์ อี โซลิดสเตท จำกัด เป็นโรงงานผลิตหลอดไฟฟ้า LED อุปกรณ์ไฟฟ้า LED และโคมไฟฟ้า LED

กำลังผลิตรวมและกำลังผลิตที่ใช้จริง

	บริษัท แอล แอนด์ อี แมนูแฟคเจอริ่ง จำกัด			บริษัท แอล แอนด์ อี โซลิดสเตท จำกัด		
	ปี 2565	ปี 2564	ปี 2563	ปี 2565	ปี 2564	ปี 2563
กำลังผลิตรวม (หน่วยต่อปี)	2,528,450	3,649,153	1,064,204	6,250,000	6,250,000	4,500,000
กำลังผลิตที่ใช้จริง (หน่วยต่อปี)	1,298,425	2,514,862	567,474	5,075,360	4,620,030	3,833,474
อัตรากำลังผลิตที่ใช้	51%	69%	53%	81%	74%	85%

(4) ทรัพย์สินที่ใช้ในการประกอบธุรกิจ

(4.1) สินทรัพย์ถาวรหลัก (อาคาร, ที่ดิน, ซึ่งเป็นที่ตั้งของสำนักงาน, อุปกรณ์) ณ วันที่ 31 ธันวาคม 2565
ประกอบด้วย

รายการสินทรัพย์	ลักษณะ กรรมสิทธิ์	มูลค่าทางบัญชีสุทธิ (ล้านบาท)	ภาระผูกพัน
อาคารสำนักงาน	เช่า	0	-
อาคารแปรรูปสินค้าและห้องปฏิบัติการ ทดสอบ	เช่า	0	-
โกดังเก็บสินค้า	เช่า	0	-
ที่ดินและอาคารโรงงานรวมทั้งส่วนปรับปรุง*	เจ้าของ	735.87	ติดภาระค้ำประกันกับสถาบัน การเงิน
เครื่องจักรและอุปกรณ์*	เจ้าของ	73.99	ติดภาระค้ำประกันกับสถาบัน การเงิน
งานระหว่างก่อสร้าง + เครื่องจักรระหว่างทำ	เจ้าของ	2.19	-
เครื่องตกแต่งและเครื่องใช้สำนักงาน	เจ้าของ	100.84	-
ยานพาหนะ	เจ้าของ	6.57	-
ยานพาหนะ – เช่าซื้อ	เช่าซื้อ	-	-
รวม		919.46	

รายละเอียดของสัญญาเช่า และเช่าซื้อ ภายในปี 2565 มีรายละเอียด ดังนี้

1. สัญญาเช่าอาคารสำนักงาน, โชว์รูม

สถานที่	ชั้น 16 และ 17 อาคารมหานครยิบซัม
คู่สัญญา	บริษัท มหานครยิบซัม จำกัด
ระยะเวลาสัญญา	1 ตุลาคม 2562 ถึง 30 กันยายน 2565
ระยะเวลาสัญญา	1 ตุลาคม 2565 ถึง 30 กันยายน 2568
ค่าเช่า	612,480 บาทต่อเดือน
ระยะเวลาสัญญา	1 ตุลาคม 2562 ถึง 30 กันยายน 2565
ระยะเวลาสัญญา	1 ตุลาคม 2565 ถึง 30 กันยายน 2568
ค่าบริการ	408,320 บาทต่อเดือน

2. สัญญาเช่าโกดังเก็บสินค้า

สถานที่	เลขที่ 85/3 ซอยประชุมพร ถนนแจ้งวัฒนะ แขวงทุ่งสองห้อง เขตหลักสี่ กรุงเทพฯ
	พื้นที่ 1,140 ตารางเมตร
คู่สัญญา	บริษัท แอล แอนด์ อี แมนูแฟคเจอร์ จำกัด
ระยะเวลาสัญญา	1 มกราคม 2565 ถึง 31 ธันวาคม 2565
ค่าเช่า	296,400 บาทต่อเดือน

3. Lighting Solution Center

3.1 Lighting Solution Center สาขารัชดา

สถานที่	ห้องเลขที่ 104 ชั้นที่ 1 พื้นที่ 1,251 ตร.ม. และ ห้องเลขที่ 201 ชั้นที่ 2 พื้นที่ 102 ตร.ม. เลขที่ 9 อาคารภคินท์ ถนนรัชดาภิเษก แขวงดินแดง เขตดินแดง กรุงเทพฯ
คู่สัญญา	บริษัท อาคารภคินท์ จำกัด
ระยะเวลาสัญญา	16 มกราคม 2564 ถึง 15 มกราคม 2567
ค่าเช่า	1,057,575 บาทต่อเดือน

3.2 Lighting Solution Center สาขาราชพฤกษ์

สถานที่	อาคาร SB DESIGN SQUARE สาขาราชพฤกษ์ 555 หมู่ 1 ตำบลบางขุน อำเภอบางกรวย จังหวัดนนทบุรี
คู่สัญญา	บริษัท เอสบี ดีไซน์สแควร์ จำกัด
ระยะเวลาสัญญา	1 พฤศจิกายน 2563 ถึง 31 ตุลาคม 2566
ค่าเช่า	755,812.50 บาทต่อเดือน

(4.2) สินทรัพย์ที่ไม่มีตัวตนที่มีความสำคัญในการประกอบธุรกิจ

ทรัพย์สินที่ไม่มีตัวตนที่มีความสำคัญในการประกอบธุรกิจของบริษัทและบริษัทย่อย

ณ วันที่ 31 ธันวาคม 2565 ประกอบด้วย

1	เครื่องหมายการค้า L&E	เลขที่ทะเบียน	ค 340028, ค 340029, ค 346857, บ 51092, 181124314, 201102679
2	เครื่องหมายการค้า LUMAX	เลขที่ทะเบียน	ค 25354, ค 398170, ค 405865, บ 56883, 161107032, 221114887
3	เครื่องหมายการค้า LUSO	เลขที่ทะเบียน	ค 1987, ค 27320
4	เครื่องหมายการค้า OPTEX	เลขที่ทะเบียน	ค 39509, ค 46845
5	เครื่องหมายการค้า HOMEX	เลขที่ทะเบียน	บ 15451, ค155364, ค 155365
6	เครื่องหมายการค้า LANEX	เลขที่ทะเบียน	ค 92584, ค 92585
7	เครื่องหมายการค้า LAMEX	เลขที่ทะเบียน	ค 84017, ค 84018
8	เครื่องหมายการค้า SIGNEX	เลขที่ทะเบียน	บ 23975, ค 205910, ค 211977, ค 211978
9	เครื่องหมายการค้า LIC	เลขที่ทะเบียน	171118620, 171120711, 171120712, 171120713, 171120714
10	เครื่องหมายการค้า WIREX	เลขที่ทะเบียน	ค 287646
11	เครื่องหมายการค้า WISE	เลขที่ทะเบียน	191111723
12	เครื่องหมายการค้า LMS	เลขที่ทะเบียน	221126965
13	สิทธิบัตรการออกแบบผลิตภัณฑ์ โคมไฟ	สิทธิบัตรเลขที่	49935
14	สิทธิบัตรการออกแบบผลิตภัณฑ์ โคมไฟ	สิทธิบัตรเลขที่	49936
15	สิทธิบัตรการออกแบบผลิตภัณฑ์ โคมไฟสองสว่าง	สิทธิบัตรเลขที่	44902
16	สิทธิบัตรการออกแบบ คลิปล็อคสปริงยึดหน้ากากติดกับตัวถังโคมไฟฟ้า	สิทธิบัตรเลขที่	55634
17	สิทธิบัตรการออกแบบผลิตภัณฑ์ โคมไฟ	สิทธิบัตรเลขที่	66941
18	สิทธิบัตรการออกแบบผลิตภัณฑ์ โคมไฟ	สิทธิบัตรเลขที่	66942
19	สิทธิบัตรการออกแบบผลิตภัณฑ์ โคมไฟ	สิทธิบัตรเลขที่	74374
20	สิทธิบัตรการออกแบบผลิตภัณฑ์ แผงระบายความร้อนสำหรับมอเตอร์แอลอีดี	เลขที่คำขอ	22002001439 (รอประกาศ)
21	อนุสิทธิบัตรการประดิษฐ์ ชุดแผงไฟสองสว่างสำหรับยึดเข้ากับแผ่นฝ้าของอาคาร	อนุสิทธิบัตรเลขที่	12158
22	อนุสิทธิบัตรการประดิษฐ์ ชุดแผงไฟสองสว่างสำหรับยึดเข้ากับแผ่นฝ้าของอาคาร	อนุสิทธิบัตรเลขที่	12159
23	อนุสิทธิบัตรการประดิษฐ์ โคมไฟและระบบสำหรับปลูกพืช	อนุสิทธิบัตรเลขที่	16946
24	อนุสิทธิบัตรการประดิษฐ์ โคมไฟฟ้าสองสว่างที่มีหน่วยควบคุมและตรวจวัดและเชื่อมต่อโครงข่ายติดตั้งอยู่	เลขที่คำขอ	2203002074 (รอประกาศ)

One Report 2022

25	อนุสิทธิบัตรการประดิษฐ์ ฐานรองรับการติดตั้งเข้าของชุดส่องสว่างที่มีฐานรองรับของระบบระบายอากาศติดตั้งรวมอยู่	เลขที่คำขอ	2203003326 (รอประกาศ)
26	อนุสิทธิบัตรการประดิษฐ์ ฐานรองรับการติดตั้งเข้าของชุดส่องสว่างที่มีฐานรองรับของระบบระบายอากาศติดตั้งรวมอยู่	เลขที่คำขอ	2203003327 (รอประกาศ)
27	สิทธิบัตรระหว่างประเทศ Illuminating Lamp	เลขที่ประกาศ	131000026

(5) งานที่ยังไม่ได้ส่งมอบในปี 2565

งานที่ยังไม่ได้ส่งมอบส่วนใหญ่ เป็นงานโครงการขนาดใหญ่ โครงการประหยัดพลังงาน ระบบแสงสว่าง และระบบไฟที่ใช้ระบบ IOT อาทิ โครงการ Mixed-use ที่เป็นโครงการอาคารสำนักงาน ที่พักอาศัย ร้านค้าเชิงพาณิชย์ในอาคารเดียวกัน เช่น งานพาร์ค สीलล์ และ One Bangkok งานศูนย์การค้า ห้างสรรพสินค้าที่ยังไม่ได้ส่งมอบในปี 2565 เช่น ห้างสรรพสินค้าเซ็นทรัล ห้างสรรพสินค้าโรบินสัน โฮมโปร คิงส์ พาวเวอร์ และงานโรงพยาบาลจุฬารัตน์

1.3 โครงสร้างการถือหุ้นของกลุ่มบริษัท

ปัจจุบันบริษัทมีบริษัทย่อย 4 บริษัท กล่าวคือ

1. บริษัท แอล แอนด์ อี แมนูแฟจเจอร์ จำกัด โดยบริษัทถือหุ้นในสัดส่วนร้อยละ 99.99 บริษัทนี้มีโรงงานรวม 3 โรงงาน เป็นผู้ผลิตโคมไฟฟ้า และเสาสีไฟฟ้านิตต่างๆ
2. บริษัท แอล แอนด์ อี โซลิตเดท จำกัด โดยบริษัทถือหุ้นในสัดส่วนร้อยละ 99.99 เป็นผู้ผลิตหลอดและอุปกรณ์ LED ทุกชนิด รวมถึงโคม LED บางกลุ่ม

บริษัทย่อยทั้ง 2 จำหน่ายผลิตภัณฑ์ที่ผลิตได้ผ่านบริษัท ซึ่งในปี 2565 ผลิตภัณฑ์ที่บริษัทจำหน่ายให้ลูกค้าทั้งหมดประมาณร้อยละ 40 เป็นผลิตภัณฑ์ที่ผลิตโดยบริษัทย่อย อีกประมาณร้อยละ 20 เป็นผลิตภัณฑ์ที่นำเข้าจากต่างประเทศ ที่เหลือร้อยละ 40 เป็นผลิตภัณฑ์ซื้อจากบริษัทอื่นและว่าจ้างให้บริษัทพันธมิตรผลิตให้รวมถึงผลิตภัณฑ์นำอุปกรณ์และชิ้นส่วนที่ซื้อจากบริษัทอื่นมาประกอบเป็นชุดโคมไฟ ในอนาคตบริษัทมีนโยบายเพิ่มสัดส่วนผลิตภัณฑ์ที่ผลิตโดยบริษัทย่อยให้มากขึ้นเพื่อเพิ่มอัตรากำไรเบื้องต้นให้สูงขึ้น

3. บริษัท Lighting & Equipment (Myanmar) Co., Ltd. โดยบริษัทถือหุ้นในสัดส่วนร้อยละ 90.00 เพื่อส่งเสริมการขาย ให้บริการปรึกษา ออกแบบ ติดตั้ง และบริการหลังการขาย รวมถึงกิจกรรมอื่นที่เกี่ยวข้องกับผลิตภัณฑ์ไฟฟ้าแสงสว่างและพลังงานทางเลือกในสาธารณรัฐแห่งสหภาพเมียนมาร์ ซึ่งบริษัทย่อยแห่งนี้ได้จัดตั้งอย่างเป็นทางการในเดือนกุมภาพันธ์ 2558

4. บริษัท Lighting & Equipment (Vietnam) Co., Ltd. โดยบริษัทถือหุ้นในสัดส่วนร้อยละ 100.00 เพื่อจัดสร้างเป็นโรงงานผลิตสินค้าประเภทไฟฟ้าแสงสว่าง เพื่อขายในประเทศเวียดนาม รวมทั้งนำสินค้าที่ผลิตได้บางส่วนกลับมาขายให้บริษัทแม่ในประเทศไทย นอกจากนี้ L&E Vietnam ยังมีคลังสินค้าเพื่อเก็บสินค้าที่นำเข้ามาจากบริษัทแม่ในประเทศไทย และนำกลับไปขายให้ลูกค้าในประเทศเวียดนาม L&E ยังเปิด Lighting Application Center เพื่อจัดแสดงให้ลูกค้าได้ทราบถึงการประยุกต์ใช้ผลิตภัณฑ์ไฟฟ้าแสงสว่างในงานต่างๆ ได้อย่างมีประสิทธิภาพ ซึ่งบริษัทย่อยแห่งนี้ได้จัดตั้งอย่างเป็นทางการในวันที่ 31 กรกฎาคม 2560



ณ สิ้นปี 2565 บริษัท โลห์ดิง แอนด์ อีควิเมนต์ จำกัด (มหาชน) มีโครงสร้างผู้ถือหุ้นของกลุ่มบริษัท ดังนี้

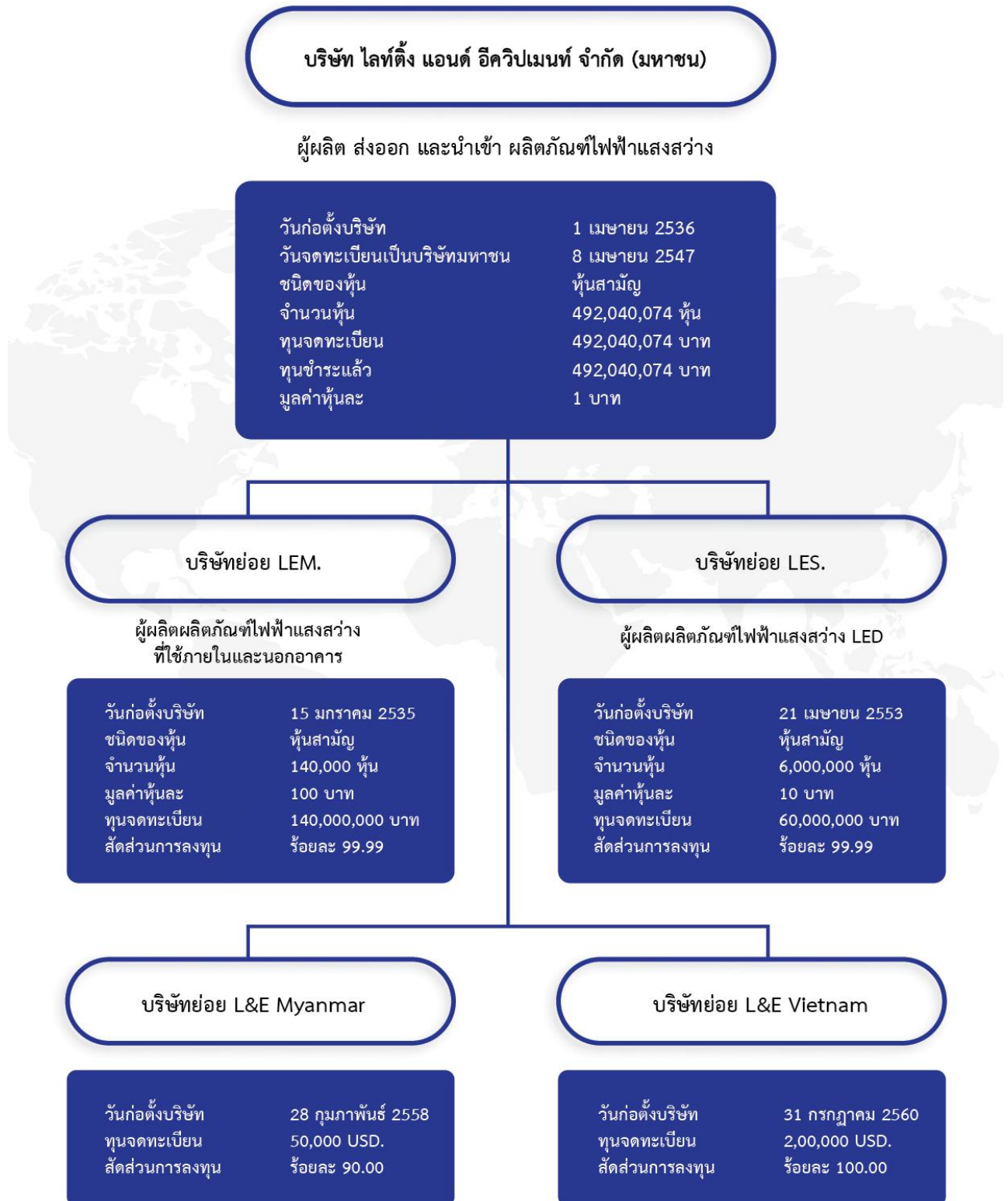

สถานที่ตั้ง บริษัท ไฟท์ติ้ง แอนด์ อีควิปเมนต์ จำกัด (มหาชน) และบริษัทย่อย

1. บริษัท ไฟท์ติ้ง แอนด์ อีควิปเมนต์ จำกัด (มหาชน) (L&E)

สำนักงานใหญ่	เลขที่ 539/2 ชั้น 16 และ 17 อาคารมหานครยิบซัม ถนนศรีอยุธยา แขวงถนนพญาไท เขตราชเทวี กรุงเทพฯ 10400 โทรศัพท์ 02 248 8133, 02 642 5092 โทรสาร 02 248 8144, 02 642 5091 เว็บไซต์ www.lighting.co.th
คลังและศูนย์กระจายสินค้า (โรงงานพวงศ์)	45/25-26 หมู่ที่ 3 ถนนบางบัวทอง-สุพรรณบุรี ตำบลหน้าไม้ อำเภอลาดหลุมแก้ว จังหวัดปทุมธานี 12140 โทรศัพท์ 02 150 2601-4 โทรสาร 02 150 2605
คลังประกอบสินค้า (โรงงานพวงศ์)	45/29 หมู่ที่ 3 ถนนบางบัวทอง-สุพรรณบุรี ตำบลหน้าไม้ อำเภอลาดหลุมแก้ว จังหวัดปทุมธานี 12140

2. บริษัทย่อย : บริษัท แอล แอนด์ อี แมนูแฟคเจอร์ส จำกัด (LEM)

สำนักงานใหญ่	เลขที่ 85/3 ซอยประชุมพร ถนนแจ้งวัฒนะ แขวงทุ่งสองห้อง เขตหลักสี่ กรุงเทพฯ 10210 โทรศัพท์ 02 982 4629-31 โทรสาร 02 514 5803
โรงงานพวงศ์	45/29 หมู่ที่ 3 ถนนบางบัวทอง-สุพรรณบุรี ตำบลหน้าไม้ อำเภอลาดหลุมแก้ว จังหวัดปทุมธานี 12140 โทรศัพท์ 02 150 2619-21 โทรสาร 02 150 2622

3. บริษัทย่อย : บริษัท แอล แอนด์ อี โซลิสเตท จำกัด (LES)

สำนักงานใหญ่	เลขที่ 539/2 ชั้น 16 และ 17 อาคารมหานครยิบซัม ถนนศรีอยุธยา แขวงถนนพญาไท เขตราชเทวี กรุงเทพฯ 10400 โทรศัพท์ 02 248 8133, 02 642 5092 โทรสาร 02 248 8144, 02 642 5091
โรงงานพวงศ์	45/28 หมู่ที่ 3 ถนนบางบัวทอง-สุพรรณบุรี ตำบลหน้าไม้ อำเภอลาดหลุมแก้ว จังหวัดปทุมธานี 12140 โทรศัพท์ 02 150 2611-7 โทรสาร 02 150 2618

สถานที่ตั้ง บริษัท โลห์ดิง แอนด์ อีควิปเมนต์ จำกัด (มหาชน) และบริษัทย่อย

4. บริษัทย่อย : Lighting & Equipment (Myanmar) Company Limited.

สำนักงานใหญ่	เลขที่ 539/2 ชั้น 16 และ 17 อาคารมหานครยิบซัม ถนนศรีอยุธยา แขวงถนนพญาไท เขตราชเทวี กรุงเทพฯ 10400 โทรศัพท์ 02 248 8133, 02 642 5092 โทรสาร 02 248 8144, 02 642 5091
สำนักงานและศูนย์ประยุกต์ ใช้แสงสว่าง	Shop No.9 Ground Floor Area, Yangon International Hotel Compound, Number 330 Ahlone Road, Dagon, Township, Region, Myanmar. โทรศัพท์ (95) 99 6160 3809 อีเมล le_myanmar@lighting.co.th

5. บริษัทย่อย : Lighting & Equipment (Vietnam) Company Limited.

สำนักงานใหญ่ / โรงงานผลิต	Plot 101/3, Road 1, Long Binh Industrial Park (Amata) Long Binh Word, Bien Hoa City, Dong Nai Province, Vietnam. อีเมล exportdiv@lighting.co.th
---------------------------	---

6. ห้องปฏิบัติการทดสอบและศูนย์นวัตกรรมแสงสว่าง (LIC)

ที่ตั้ง	เลขที่ 85/3 ซอยประทุมพร ถนนแจ้งวัฒนะ แขวงทุ่งสองห้อง เขตหลักสี่ กรุงเทพฯ 10210 โทรศัพท์ 02 573 4787 ต่อ 300, 400 โทรสาร 02 574 5803
---------	--

7. โลห์ดิง โซลูชั่น เซ็นเตอร์ (LSC)

สาขา รัชดาภิเษก	ชั้น G อาคารภคินท์ ถนนรัชดาภิเษก เขตดินแดง กรุงเทพฯ 10400 โทรศัพท์ 02 246 1161-66 โทรสาร 02 246 1165
สาขา ราชพฤกษ์	อาคาร SB Design Square สาขาราชพฤกษ์ ห้องเลขที่ SB301 ชั้นที่ 3 เลขที่ 555 หมู่ที่ 1 แขวงบางขุน เขตบางกรวย จังหวัดนนทบุรี 11130 โทรศัพท์ 02 118 7501 โทรสาร 02 118 7505

ผู้ถือหุ้นรายใหญ่

รายชื่อผู้ถือหุ้น 10 รายแรก และสัดส่วนการถือหุ้น ณ วันที่ 30 ธันวาคม 2565

รายชื่อผู้ถือหุ้น	จำนวนหุ้น	ร้อยละ (%)
1. นายปรกรณ์ บริมาสาร	73,051,143	14.847
2. นางสาวธัญจิรา วัฒนพงษ์	40,000,000	8.129
3. นางสาวธัญญา ภัทรพนาสกุล	38,350,005	7.794
4. บริษัท นิกรกิจและบุตร จำกัด	26,181,154	5.321
5. นางนภาพร วัฒนพงษ์	24,304,616	4.940
6. นางกิจฐพร บริมาสาร	23,512,505	4.779
7. นางสุมาลย์ ทรัพย์ทวยชน	16,350,832	3.323
8. UBS AG LONDON BRANCH	14,953,232	3.039
9. นางวลัยลักษณ์ วงศ์ธวัณณ์	13,561,091	2.756
10. นายภาสพล ประเทืองสิทธิ์	12,166,470	2.473
11. ผู้ถือหุ้นอื่นๆ	209,609,026	42.599
รวม	492,040,074	100.00

นโยบายการจ่ายเงินปันผล

บริษัทฯ มีนโยบายการจ่ายเงินปันผลไม่น้อยกว่าร้อยละ 40 ของกำไรสุทธิหลังหักภาษีเงินได้นิติบุคคล อย่างไรก็ตาม บริษัทฯ อาจกำหนดให้การจ่ายเงินปันผลมีอัตราน้อยกว่าที่กำหนดข้างต้นได้หากบริษัทฯ มีความจำเป็นต้องนำเงินกำไรสุทธิดังกล่าวมาใช้ในการขยายธุรกิจของบริษัทฯ ต่อไป

1.4 จำนวนทุนจดทะเบียนและทุนชำระแล้ว

บริษัทมีทุนจดทะเบียน 492,040,074 บาท เรียกชำระแล้ว 492,040,074 บาท ประกอบด้วยหุ้นสามัญ จำนวน 492,040,074 หุ้น มูลค่าหุ้นละ 1 บาท

1.5 การออกหลักทรัพย์อื่น

บริษัท โลห์ดิง แอนด์ อีควิเมนต์ จำกัด (มหาชน) ได้ออกใบสำคัญแสดงสิทธิที่จะซื้อหุ้นสามัญของบริษัท ทั้งสิ้น 3 ครั้ง และได้ ออกใบสำคัญแสดงสิทธิที่จะซื้อหุ้นสามัญของบริษัท เพื่อเสนอขายแก่ กรรมการ ผู้บริหาร และพนักงานของบริษัท 1 ครั้ง ดังนี้

ครั้งที่ 1 (L&E - W1) ได้จัดสรรใบสำคัญแสดงสิทธิที่จะซื้อหุ้นสามัญเพิ่มทุน จำนวน 15,277,529 หน่วย โดยผู้ถือใบสำคัญแสดง สิทธิประสงค์จะใช้สิทธิในการซื้อหุ้นสามัญของบริษัท สามารถใช้สิทธิได้เมื่อครบ 1 ปีนับแต่วันที่ออกใบสำคัญแสดงสิทธิ ("วัน เริ่มใช้สิทธิ") โดยวันกำหนดการใช้สิทธิตามใบสำคัญแสดงสิทธิ คือวันทำการสุดท้ายของทุกๆ ไตรมาส (ธันวาคม 2551, มีนาคม 2552 และมิถุนายน 2552) ของแต่ละปีปฏิทิน ภายหลังจากวันเริ่มใช้สิทธิ ตลอดอายุของใบสำคัญแสดงสิทธิ ทั้งนี้วันกำหนดการใช้สิทธิครั้งแรกคือ วันที่ 30 ธันวาคม 2551 และกำหนดวันใช้สิทธิครั้งสุดท้ายคือวันที่ 7 ตุลาคม 2552 (วันที่ใบสำคัญแสดงสิทธิมีอายุครบ 2 ปี)

ครั้งที่ 2 (L&E - W2) จำนวน 14,102,799 หน่วย เพื่อจัดสรรให้แก่ผู้ถือหุ้นเดิม (โดยกำหนดรายชื่อผู้ถือหุ้นที่มีสิทธิจองซื้อหุ้นสามัญเพิ่มทุนพร้อมใบสำคัญแสดงสิทธิ (Record Date) ในวันที่ 11 พฤษภาคม 2554 และให้รวบรวมรายชื่อตาม มาตรา 225 แห่งพระราชบัญญัติหลักทรัพย์และตลาดหลักทรัพย์ พ.ศ. 2535 (แก้ไขเพิ่มเติม พ.ศ. 2551) โดยวิธีปิดสมุดทะเบียนพักการโอนหุ้นในวันที่ 12 พฤษภาคม 2554) ซึ่งมีกำหนดการใช้สิทธิทุกวันทำการสุดท้ายของเดือนมกราคม พฤษภาคม และกันยายนของแต่ละปี โดยเริ่มใช้สิทธิครั้งแรกในวันที่ 30 กันยายน 2554 และสามารถใช้สิทธิครั้งสุดท้ายได้ในวันที่ 23 พฤษภาคม 2556 (วันที่ใบสำคัญแสดงสิทธิมีอายุครบ 2 ปี)

ครั้งที่ 3 (L&E - W3) ได้จัดสรรใบสำคัญแสดงสิทธิจำนวน 99,587,535 หน่วย เพื่อจัดสรรให้แก่ผู้ถือหุ้นเดิม (โดยกำหนดรายชื่อ ผู้ถือหุ้นที่มีสิทธิจองซื้อหุ้นสามัญเพิ่มทุนพร้อมใบสำคัญแสดงสิทธิ (Record Date) ในวันที่ 7 พฤษภาคม 2557 และให้รวบรวมรายชื่อตามมาตรา 225 แห่งพระราชบัญญัติหลักทรัพย์และตลาดหลักทรัพย์ พ.ศ. 2535 (แก้ไขเพิ่มเติม พ.ศ. 2551) โดยวิธีปิดสมุดทะเบียนพักการโอนหุ้นในวันที่ 8 พฤษภาคม 2557) ซึ่งมีกำหนดการใช้สิทธิตามใบสำคัญแสดงสิทธิได้ในวันที่ 15 ของเดือนมิถุนายน และเดือนธันวาคมของแต่ละปีตลอดอายุใบสำคัญแสดงสิทธิ โดยเริ่มใช้สิทธิครั้งแรกในวันที่ 15 ธันวาคม 2557 และวันกำหนดใช้สิทธิครั้งสุดท้ายจะตรงกับวันที่ใบสำคัญแสดงสิทธิมีอายุครบ 3 ปี ซึ่งตรงกับวันที่ 15 มิถุนายน 2560 (วันที่ใบสำคัญแสดงสิทธิมีอายุครบ 3 ปี)

ใบสำคัญแสดงสิทธิ - ESOP (L&E - WA) ได้จัดสรรใบสำคัญแสดงสิทธิจำนวน 10,450,000 หน่วย เพื่อจัดสรรให้แก่กรรมการ ผู้บริหาร และพนักงานของบริษัท โลห์ดิง แอนด์ อีควิเมนต์ จำกัด (มหาชน) และ/หรือ บริษัทย่อยของบริษัทฯ โดยสามารถทยอย ใช้สิทธิในการซื้อหุ้นสามัญของบริษัทฯ ในแต่ละปีในระหว่างอายุของใบสำคัญแสดงสิทธิ ซึ่งมีกำหนดการใช้สิทธิตามใบสำคัญแสดงสิทธิได้ในวันที่ 15 ของเดือนมิถุนายน และเดือนธันวาคมของแต่ละปีตลอดอายุใบสำคัญแสดงสิทธิ โดยเริ่มใช้สิทธิครั้งแรก ในวันที่ 15 ธันวาคม 2557 และวันกำหนดใช้สิทธิครั้งสุดท้ายจะตรงกับวันที่ใบสำคัญแสดงสิทธิมีอายุครบ 3 ปี ซึ่งตรงกับวันที่ 15 มิถุนายน 2560 (วันที่ใบสำคัญแสดงสิทธิอายุ ครบ 3 ปี)

1.6 นโยบายการจ่ายเงินปันผล

บริษัท โลห์ดิง แอนด์ อีควิเมนต์ จำกัด (มหาชน) มีนโยบายจ่ายเงินปันผลไม่น้อยกว่าร้อยละ 40 ของกำไรสุทธิหลังหักภาษีเงินได้นิติบุคคล อย่างไรก็ตาม บริษัทฯ อาจกำหนดให้การจ่ายเงินปันผลมีอัตราน้อยกว่าที่กำหนดข้างต้นได้หากบริษัทมีความจำเป็นต้องนำเงินกำไรสุทธิดังกล่าวมาใช้เพื่อขยายธุรกิจของบริษัทฯ ต่อไป

2. การบริหารจัดการความเสี่ยง

2.1 นโยบายและแผนการบริหารความเสี่ยง

คณะกรรมการบริหาร บริษัท โลห์ดิง แอนด์ อีควิเมนต์ จำกัด (มหาชน) ได้มีการพิจารณาทบทวน ปรับปรุง และอนุมัติ นโยบายบริหารความเสี่ยงของบริษัทเป็นลายลักษณ์อักษร พร้อมทั้งติดตามทบทวนการบริหารจัดการความเสี่ยงประจำปี ดังนี้

2.1.1 นโยบายการบริหารความเสี่ยง

- 1) คณะกรรมการบริษัท ผู้บริหาร พนักงานทุกคน และทุกหน่วยงาน เป็นเจ้าของความเสี่ยงมีหน้าที่รับผิดชอบ ดำเนินการประเมิน ติดตาม และสนับสนุนให้มีกระบวนการบริหารความเสี่ยงอย่างมีประสิทธิภาพประสบความสำเร็จตามวัตถุประสงค์ที่กำหนดไว้
- 2) ทุกหน่วยงานของบริษัทฯ ต้องมีกระบวนการบริหารและจัดการความเสี่ยง อีกทั้งการประเมินผลและการติดตามอย่างเป็นระบบและต่อเนื่อง โดยต้องมีการปรับปรุงกระบวนการให้เหมาะสมกับการเปลี่ยนแปลงทางธุรกิจ อย่างสม่ำเสมอเป็นประจำทุกเดือน เดือนละ 1 ครั้ง ผ่านที่ประชุมคณะกรรมการบริหารร่วมกับ ผู้อำนวยการฝ่ายทุกฝ่าย
- 3) กำหนดให้การประเมินความเสี่ยงเป็นส่วนหนึ่งของแผนงานประจำปีของทุกฝ่าย โดยพิจารณาความเสี่ยงทั้งหมดครอบคลุมทั่วทั้งองค์กร โดยคำนึงถึงปัจจัยเสี่ยงทั้งภายในและภายนอกบริษัท รวมทั้งกำหนดให้มีการจัดการความเสี่ยงที่เหมาะสม
- 4) คณะกรรมการบริหารมีหน้าที่ประเมินการบริหารความเสี่ยงและเสนอความเห็นต่อคณะกรรมการบริษัท
- 5) สร้างวัฒนธรรมองค์กรให้เกิดความเข้าใจร่วมกันและมีจิตสำนึกในเรื่องความเสี่ยง สร้างฐานองค์ความรู้ เพื่อให้พนักงานทุกระดับสามารถศึกษาค้นคว้าข้อมูลและแลกเปลี่ยนประสบการณ์อันจะนำไปสู่การพัฒนาและปรับปรุง กระบวนการบริหารความเสี่ยงให้เป็นกลไกที่มีประสิทธิภาพในการบริหารความเสี่ยงควรเริ่มต้นจากการที่กรรมการ และผู้บริหารตลอดจนพนักงานทุกคนในบริษัทควรทำความเข้าใจตรงกันต่อคำนิยามของความเสี่ยง เพื่อให้ทุกคนสามารถมองความเสี่ยงในทิศทางเดียวกัน
- 6) ชี้ให้เห็นเหตุการณ์ต่างๆ ที่เกิดขึ้นในอนาคต ซึ่งมีผลกระทบในระดับต่างๆ กันที่ทำให้บริษัทไม่อาจบรรลุวิสัยทัศน์ พันธกิจ นโยบาย กลยุทธ์ และแผนงานตามเวลาที่กำหนดไว้ได้ และกำหนดการจัดการความเสี่ยงให้อยู่ในระดับที่ยอมรับได้ และให้มั่นใจอย่างสมเหตุสมผลว่าการดำเนินงานของบริษัทจะประสบความสำเร็จตามวัตถุประสงค์ พันธกิจ และวิสัยทัศน์ ตามเวลาที่กำหนด

2.1.2 แนวคิดการบริหารความเสี่ยง

การบริหารความเสี่ยง (Risk Management) เป็นกลวิธีที่เป็นเหตุเป็นผลที่นำมาใช้ในการบ่งชี้ วิเคราะห์ ประเมิน จัดการ ติดตาม และสื่อสารความเสี่ยงที่เกี่ยวข้องกับกิจกรรมหน่วยงาน/ฝ่ายงาน หรือกระบวนการดำเนินงานของบริษัท เพื่อช่วยลด ความสูญเสียในการไม่บรรลุเป้าหมายให้เหลือน้อยที่สุดและเพิ่มโอกาสแก่บริษัทให้มากที่สุด และการประกอบกันอย่าง ลงตัวของ วัฒนธรรมของบริษัทฯ กระบวนการและโครงสร้างบริษัทฯ ซึ่งมีผลโดยตรงต่อประสิทธิภาพการบริหาร และ ผลได้ผลเสียของบริษัท อีกด้วย การบริหารความเสี่ยงของบริษัทโดยรวม คือ การบริหารความเสี่ยงโดยมีโครงสร้างบริษัท กระบวนการ และวัฒนธรรม บริษัท ประกอบเข้าด้วยกันและมีลักษณะสำคัญ ดังนี้

- 1) ผสมผสานและเป็นส่วนหนึ่งของบริษัทฯ เพราะเป็นกลไกส่วนหนึ่งของการขับเคลื่อนไปสู่การกำกับดูแลกิจการ ที่ดี เพื่อบรรลุวัตถุประสงค์และการเติบโตอย่างยั่งยืนของบริษัท และเป็นหัวใจของผู้มีผลประโยชน์ร่วม
- 2) การบริหารความเสี่ยงควรสอดคล้องกับแผนการดำเนินงานต่างๆ ของบริษัทฯ เพื่อบรรลุวัตถุประสงค์ การตัดสินใจ และสามารถนำไปใช้กับองค์ประกอบอื่นๆ ในการบริหารของบริษัทได้เป็นอย่างดี

2.1.3 วัตถุประสงค์

คณะกรรมการบริหารของบริษัทมีนโยบายส่งเสริมให้บริษัทมีระบบการบริหารและการจัดการที่ดี โดยนำการบริหาร ความเสี่ยงหรือการบริหารเชิงรุกมาใช้เป็นเครื่องมือในการดำเนินงานเพื่อให้แน่ใจอย่างสมเหตุสมผลว่าบริษัทสามารถบรรลุ วัตถุประสงค์ได้

- 1) เพื่อให้เกิดความเข้าใจในการบริหารความเสี่ยงของบริษัทฯ ซึ่งเป็นการบริหารแนวใหม่ที่จะทราบปัญหา และอุปสรรคที่ทำให้ไม่บรรลุแผนงาน/โครงการ พันธกิจ และหาทางจัดการกับต้นเหตุอย่างมีกระบวนการเป็น การล่วงหน้า เพื่อให้บริษัทก้าวไปสู่วิสัยทัศน์ได้อย่างมั่นใจ
- 2) เพื่อให้ผู้ปฏิบัติงานได้รับทราบขั้นตอนและกระบวนการบริหารความเสี่ยงควบคู่กันไปกับการกำกับการวางแผน งานโครงการระดับต่างๆ
- 3) เพื่อให้มีการปฏิบัติตามกระบวนการบริหารความเสี่ยงอย่างเป็นระบบและต่อเนื่อง เป็นไปตามมาตรฐานการ ดำเนินงานที่ดีเป็นที่ยอมรับ
- 4) เพื่อเป็นเครื่องมือในการสื่อสารและสร้างความเข้าใจ ตลอดจนเชื่อมโยงการบริหารความเสี่ยงกับกลยุทธ์ระดับ ต่างๆ ของบริษัท
- 5) เพื่อใช้เป็นเครื่องมือในการบริหารความเสี่ยงแบบบูรณาการและสอดคล้องประสานกันในหน่วยงานทุกระดับและเป็น การสร้างวัฒนธรรมการบริหารความเสี่ยงในทุกๆ ฝ่าย

2.1.4 หน้าที่และความรับผิดชอบในการบริหารความเสี่ยง

โครงสร้างการบริหารความเสี่ยงไม่มีรูปแบบที่เป็นมาตรฐานเพียงแบบเดียว แต่ต้องมีการปรับใช้ให้เหมาะสมกับบริษัท โดยจะพิจารณาได้จากวัฒนธรรม ความซับซ้อนของการดำเนินงานประเภทและลักษณะของบริษัทเป็นองค์ประกอบ สิ่งสำคัญของโครงสร้างการบริหารความเสี่ยงคือการที่คณะกรรมการและผู้บริหารทุกระดับมีบทบาทและมีส่วนร่วมในการพัฒนาการบริหาร ความเสี่ยงของบริษัท โครงสร้างการบริหารความเสี่ยงที่มีประสิทธิภาพของบริษัทจะช่วยให้การประเมิน ควบคุม และติดตามความเสี่ยงของแต่ละหน่วยงาน และทำให้เกิดความมั่นใจว่าการปฏิบัติงานในการบริหารความเสี่ยงโดยทุกคนในบริษัทอยู่ภายใต้กรอบเดียวกัน โครงสร้างการบริหารความเสี่ยงประกอบด้วย

- 1) คณะกรรมการ
- 2) ผู้อำนวยการฝ่ายที่ดูแลหน่วยงานหรือผู้รับผิดชอบในการบริหารความเสี่ยงที่รับผิดชอบในการนำเอาวิสัยทัศน์ของบริษัทในส่วนที่เกี่ยวกับการบริหารความเสี่ยงไปกำหนดเป็นนโยบายและวิธีการปฏิบัติต้องทำให้มั่นใจว่าการปฏิบัติงานส่งเสริมพนักงานในฝ่ายให้ตระหนักถึงความสำคัญของการบริหารความเสี่ยง ระบุและรายงาน ความเสี่ยงที่เกี่ยวข้องกับการปฏิบัติงานต่อผู้อำนวยการฝ่าย และเข้าร่วมในการจัดทำแผนจัดการความเสี่ยง และนำแผนดังกล่าวไปปฏิบัติ

2.2 ปัจจัยความเสี่ยงต่อการดำเนินธุรกิจของบริษัท

2.2.1 ความเสี่ยงต่อการดำเนินธุรกิจของบริษัทหรือกลุ่มบริษัท

(1) ความเสี่ยงจากการขายสินค้าเงินเชื่อแก่ลูกค้า

ปัจจุบัน บริษัทฯ จัดจำหน่ายสินค้าประเภทต่างๆ ผ่านฐานลูกค้ากว่า 5,000 ราย สำหรับลูกค้ารายใหม่บริษัทฯ กำหนดให้มีการชำระค่าสินค้าเป็นเงินสด ส่วนลูกค้ารายเก่า นั้น บริษัทฯ ได้อนุมัติวงเงินสินเชื่อแก่ลูกค้าโดยพิจารณาจากชื่อเสียงสถานะทางการเงิน ประวัติการชำระเงิน และสภาพธุรกิจของลูกค้า โดยวางเงื่อนไขการชำระเงินอยู่ระหว่าง 30-90 วัน ซึ่งเป็นหลักปฏิบัติทั่วไปในธุรกิจประเภทเดียวกัน จึงมีความเสี่ยงจากการได้รับชำระเงินช้ากว่ากำหนดหรือเกิดหนี้สูญ การให้สินเชื่อแก่ลูกค้าดังกล่าวมีส่วนเพิ่มปริมาณการขายสินค้าและช่วยให้บริษัทฯ สามารถแข่งขันกับคู่แข่งรายอื่นๆ ได้ เพื่อลดความเสี่ยงจากการได้รับชำระเงินช้ากว่ากำหนดหรือเกิดหนี้สูญ บริษัทฯ ได้กำหนดนโยบายและวางระเบียบปฏิบัติเกี่ยวกับการควบคุมสินเชื่อตลอดจนได้จัดตั้งหน่วยควบคุมสินเชื่อของแต่ละแผนกขึ้นในฝ่ายขาย โดยมีแผนกการเงินคอยกำกับดูแลเพื่อติดตามและเร่งรัดการชำระเงินจากลูกค้า ในส่วนนโยบายสำหรับลูกหนี้ที่คาดว่าจะไม่ได้รับการชำระเงินนั้น บริษัทฯ ทบทวนบัญชีลูกหนี้ของบริษัทฯ ทุกไตรมาสและจะพิจารณาตั้งการด้อยค่าตามข้อเท็จจริงที่ปรากฏ ทั้งนี้ในปี 2565 บริษัทฯ มีค่าเผื่อผลขาดทุนจากการด้อยค่าเป็นจำนวนเงินรวม 56.6 ล้านบาท ในจำนวนนี้เป็น การด้อยค่าที่เกิดขึ้นในปี 2565 เป็นเงิน 14.4 ล้านบาท คิดเป็นร้อยละ 0.45 ของยอดขาย ที่เหลือจำนวน 42.2 ล้านบาท เป็นการด้อยค่าสะสมจากปีก่อนๆ ที่อยู่ระหว่างรอใช้ประโยชน์ทางภาษีตามขั้นตอนทางกฎหมาย อย่างไรก็ตาม บริษัทฯ อาจสามารถเก็บเงินบางส่วนจากลูกหนี้ที่ได้ตั้งการด้อยค่าแล้วได้ ซึ่งบริษัทฯ จะนำมาปรับลดมูลค่าที่ได้ตั้งการด้อยค่าให้ถูกต้องต่อไป ส่วนเงินที่เก็บได้จากหนี้ที่ได้ตัดหนี้สูญไปแล้ว บริษัทฯ จะนำไปบันทึกเป็นรายได้อื่น

(2) ความเสี่ยงจากอัตราแลกเปลี่ยน

เนื่องจากบริษัทมีการนำเข้าสินค้าต่างๆ ทั้งที่เป็นวัตถุดิบและเป็นสินค้าสำเร็จรูปจากหลายประเทศ ทำให้ต้องชำระค่าสินค้าเป็นเงินตราต่างประเทศ จึงมีความเสี่ยงจากอัตราแลกเปลี่ยน ในขณะเดียวกันบริษัทมีการส่งออกสินค้าไปขายต่างประเทศ ทำให้ต้องรับชำระค่าสินค้าเป็นเงินตราต่างประเทศ และมีความเสี่ยงจากอัตราแลกเปลี่ยนเช่นเดียวกัน บริษัทมีนโยบายบริหารความเสี่ยงจากอัตราแลกเปลี่ยนที่เกิดจากเงินตราต่างประเทศ ซึ่งจะต้องใช้ชำระค่าสินค้าที่นำเข้าจากต่างประเทศ แยกออกจากเงินตราต่างประเทศซึ่งจะได้รับจากการรับชำระค่าสินค้าที่ส่งออกไปขายต่างประเทศ เพื่อให้การบริหารความเสี่ยงจากอัตราแลกเปลี่ยนสามารถทำได้อย่างมีประสิทธิภาพ

สำหรับการบริหารความเสี่ยงจากอัตราแลกเปลี่ยนที่อาจเกิดจากเงินตราต่างประเทศซึ่งจะต้องนำไปใช้ชำระค่าสินค้าที่นำเข้าจากต่างประเทศนั้น บริษัทกำหนดให้ผู้จัดการแผนกการเงินร่วมกับผู้จัดการผลิตภัณฑ์ที่รับผิดชอบการนำเข้าสินค้าเป็นผู้บริหารความเสี่ยงดังกล่าว โดยให้ทำสัญญาซื้อเงินตราต่างประเทศล่วงหน้ากับธนาคารเมื่อได้รับใบแจ้งหนี้จากผู้ขาย ในกรณีที่เงินบาทอยู่ในช่วงเวลาที่ย่อค่าลงหรือมีความผันผวนเมื่อเทียบกับเงินตราต่างประเทศ และให้ชำระค่าสินค้าเมื่อถึงกำหนดในกรณีที่เงินบาทอยู่ในช่วงเวลาที่แข็งค่าขึ้นเมื่อเทียบกับเงินตราต่างประเทศ

ส่วนการบริหารความเสี่ยงจากอัตราแลกเปลี่ยนที่อาจเกิดจากเงินตราต่างประเทศซึ่งได้รับการชำระค่าสินค้าที่ส่งออกไปขายต่างประเทศนั้น บริษัทกำหนดให้ผู้จัดการแผนกการเงินร่วมกับผู้จัดการขายต่างประเทศเป็นผู้บริหารความเสี่ยงดังกล่าว โดยให้ทำสัญญาขายเงินตราต่างประเทศล่วงหน้ากับธนาคารเมื่อบริษัทได้ออกใบแจ้งหนี้ให้ลูกค้า (สำหรับงานขายโครงการใดที่มีมูลค่าสูงจนมีนัยสำคัญให้ทำสัญญาขายเงินตราต่างประเทศล่วงหน้าตั้งแต่บริษัทได้รับใบสั่งซื้อจาก

ลูกค้า) ในกรณีที่เงินบาทอยู่ในช่วงเวลาที่แข็งค่าขึ้นหรือมีความผันผวนเมื่อเทียบกับเงินตราต่างประเทศ และให้ขายเงินตราต่างประเทศเมื่อได้รับเงินดังกล่าวในกรณีที่เงินบาทอยู่ในช่วงเวลาที่อ่อนค่าลงเมื่อเทียบกับเงินตราต่างประเทศ

(3) ความเสี่ยงจากการแข่งขันของสินค้าราคาถูกจากประเทศจีน

ปัจจุบันธุรกิจอุตสาหกรรมหลายอย่างประสบปัญหาการแข่งขันของสินค้าราคาถูกที่ผลิตจากประเทศจีน เพราะต้นทุนสินค้าจากประเทศจีนส่วนใหญ่ถูกกว่าสินค้าที่สามารถผลิตได้ในประเทศ ธุรกิจไฟฟ้าแสงสว่างก็ประสบกับปัญหาอย่างเดียวกัน ทำให้โรงงานผลิตในประเทศต้องปรับตัวขนานใหญ่เพื่อตอบรับกับสถานการณ์ดังกล่าว เนื่องจากบริษัท โลห์ดิง แอนด์ อีคิวเมนต์ จำกัด (มหาชน) ได้วางทิศทางธุรกิจเป็น TOTAL LIGHTING SOLUTION PROVIDER กล่าวคือ บริษัทฯ ให้บริการด้านสินค้าและการบริการอื่นๆ ที่เกี่ยวข้องกับไฟฟ้าแสงสว่างอย่างครบวงจร เริ่มตั้งแต่การออกแบบระบบไฟฟ้าแสงสว่าง การพัฒนาสินค้าใหม่ การผลิตสินค้า ตลอดจนทำการตลาดโดยเครือข่ายที่ครอบคลุมและมีประสิทธิภาพ จึงมีความคล่องตัวในการปรับกลยุทธ์เพื่อให้สอดคล้องกับสภาพตลาดที่เปลี่ยนแปลงอยู่ตลอดเวลา เช่น บริษัทฯ สามารถปรับโรงงานของบริษัทฯ ให้ผลิตสินค้าที่มีมูลค่าเพิ่ม และสินค้าที่มีคุณลักษณะหรือรูปแบบพิเศษที่โรงงานในประเทศจีนไม่สามารถผลิตขายในราคาถูกได้เพราะไม่สามารถผลิตจำนวนมากอย่างสม่ำเสมอได้ สำหรับกรณีที่สินค้าบางชนิดที่โรงงานของบริษัทฯ ไม่สามารถแข่งขันกับคู่แข่งจากต่างประเทศได้ บริษัทฯ ก็สามารถปรับกลยุทธ์โดยว่าจ้างให้โรงงานในประเทศนั้นๆ ผลิตสินค้าชนิดดังกล่าวให้กับบริษัทฯ โดยใช้ตราสินค้าของบริษัทฯ เพื่อนำมาขายในเครือข่ายการตลาดของบริษัทฯ ได้

(4) ความเสี่ยงจากสินค้าล้าสมัยหรือเคลื่อนไหวช้า เนื่องจากการเปลี่ยนแปลงทางเทคโนโลยี

ปัจจุบันเทคโนโลยีของผลิตภัณฑ์ LED ได้พัฒนาและเปลี่ยนแปลงไปอย่างรวดเร็ว ส่งผลให้มีผลิตภัณฑ์ LED ใหม่เกิดขึ้นตลอดเวลา รวมทั้งราคาสินค้าก็ลดลงอย่างต่อเนื่องและรวดเร็ว จึงมีโอกาสเป็นไปได้ที่สินค้าซึ่งเคยได้รับความนิยมและขายได้ดีในช่วงระยะเวลาหนึ่งอาจถูกแทนที่ด้วยสินค้าใหม่ๆ ที่มีคุณภาพดีกว่าหรือมีราคาถูกกว่า บริษัทฯ จึงมีนโยบายจัดแบ่งสินค้าเป็นกลุ่มๆ เพื่อให้สามารถบริหารจัดการได้อย่างมีประสิทธิภาพ โดยจะเก็บสินค้าหลักซึ่งเป็นสินค้าขายดีในปริมาณที่มากเพียงพอเพื่อให้สามารถบริการลูกค้าได้อย่างทั่วถึง และจะเก็บสินค้าทั่วไปในปริมาณที่ไม่มากเกินไป แต่สามารถครอบคลุมความต้องการของลูกค้าที่หลากหลาย สำหรับสินค้าที่คาดว่าจะล้าสมัยหรือเริ่มมีแนวโน้มว่าจะเคลื่อนไหวช้า บริษัทฯ จะย้ายสินค้านี้ไปเป็นกลุ่มสินค้าเฝ้าติดตามหรือกลุ่มสินค้าระบายสต็อก โดยบริษัทฯ จะตั้งการด้อยค่าของสินค้านี้ในอัตรา 10-100% ตามความเหมาะสมและสามารถสะท้อนราคาตลาดที่แท้จริง นอกจากนี้ บริษัทฯ จะมีการทบทวนสินค้านี้เป็นระยะๆ และจะปรับสินค้าเหล่านี้ให้อยู่ในกลุ่มที่เหมาะสมต่อไป อีกทั้งบริษัทฯ ยังได้มอบหมายให้พนักงานระดับผู้ช่วยผู้จัดการเป็นผู้บริหารสินค้าระบายสต็อกเพื่อให้การบริหารจัดการสามารถทำได้มีประสิทธิภาพ

(5) ความเสี่ยงจากการเปลี่ยนแปลงทางเทคโนโลยีอย่างรวดเร็วและรุนแรง (Technology Disruption)

ปัจจุบันการเปลี่ยนแปลงทาง Technology มีความรวดเร็วและรุนแรงมาก สินค้าหรือธุรกิจที่เกิดจาก Technology หนึ่ง อาจถูกกลืนด้วย Technology ใหม่ได้อย่างรวดเร็ว บริษัทตระหนักถึงปัญหาดังกล่าว จึงได้จัดตั้งศูนย์นวัตกรรม ผลิตภัณฑ์ไฟฟ้าแสงสว่างขึ้นเพื่อวิจัยและพัฒนาผลิตภัณฑ์ใหม่ๆ ในเชิงรุก รวมทั้งเป็นศูนย์คอยติดตามและประสานงาน กับหน่วยงาน ด้านวิจัยและพัฒนาต่างๆ ของภาครัฐและภาคเอกชน ตลอดจนได้จัดตั้งคณะทำงานชุดต่างๆ เพื่อติดตาม ศึกษาวัตกรรมใหม่ๆ แล้วเสนอให้ฝ่ายบริหารเพื่อพิจารณาดำเนินการให้สอดคล้องกับการเปลี่ยนแปลงต่อไป

(6) ความเสี่ยงทางการเงิน

ปัจจุบันบริษัทมี D/E เท่ากับ 1.92 เท่า และมีวงเงินสินเชื่อต่างๆ จากธนาคารพาณิชย์หลายแห่งมากเพียงพอที่จะใช้ในการ ดำเนินธุรกิจ บริษัทมีข้อตกลงกับธนาคารพาณิชย์ว่าจะต้องดำรงอัตราส่วน D/E ไว้ไม่เกิน 3.0 เท่า บริษัทจึงยังไม่มี ความเสี่ยงด้านการเงินหรือมีความเสี่ยงน้อยภายใต้สถานการณ์ปกติ

(7) ความเสี่ยงด้านกฎหมาย

บริษัทฯ ไม่มีคดีความด้านกฎหมายที่อาจมีผลกระทบต่อการดำเนินธุรกิจของบริษัทฯ และบริษัทฯ ยังไม่พบผลกระทบที่ อาจเกิดจากกฎหมายที่จะมีขึ้นในอนาคต

2.2.2 ความเสี่ยงต่อการลงทุนของผู้ถือหุ้นหลักทรัพย์

ความเสี่ยงจากการมีกลุ่มผู้ถือหุ้นรายใหญ่ถือหุ้นรวมกันมากกว่าร้อยละ 25

ณ วันที่ 31 ธันวาคม 2565 กลุ่มผู้ถือหุ้นรายใหญ่ของบริษัท ได้แก่ กลุ่มตระกูลทรัพย์ทวยชน ประกอบด้วย นายยงค์ ทรัพย์ทวยชน, นางสมลย์ ทรัพย์ทวยชน, นางนภาพร วิมลอนุพงษ์, นายอนุสรณ์ วิมลอนุพงษ์, นางสาวธัญจิรา วิมลอนุพงษ์, นายกฤษดา ทรัพย์ทวยชน, นางสาวนันทลี ทรัพย์ทวยชน, นายชูโชค กัทรพนาสกุล และ นางสาวธัญญา กัทรพนาสกุล และกลุ่มตระกูลบริมาสพร ประกอบด้วย นายปกรณ์ บริมาสพร, นางกัญญาพร บริมาสพร, นายเอกสิทธิ์ บริมาสพร, นางอรุณิชา บริมาสพร, นางวลัยลักษณ์ วงศ์ธนวัฒน์, นายอาทิตย์ วงศ์ธนวัฒน์ และ นางสาวอรลักษ์ณ์ บริมาสพร ถือหุ้นในบริษัทจำนวน 149,092,516 หุ้น และ 128,578,085 หุ้น คิดเป็นสัดส่วนร้อยละ 30.30 และ 26.13 ของจำนวนหุ้นที่จำหน่ายได้แล้วทั้งหมดของบริษัท (ตามลำดับ) รวมทั้ง นางนภาพร วิมลอนุพงษ์ นายกฤษดา ทรัพย์ทวยชน และ นายเอกสิทธิ์ บริมาสพร ยังดำรงตำแหน่งเป็นกรรมการผู้มีอำนาจลงนามและเป็นผู้บริหารของบริษัทด้วย จึงทำให้กลุ่มผู้ถือหุ้นใหญ่ดังกล่าวเป็นผู้มีอำนาจในการบริหารจัดการสามารถควบคุมมติที่ประชุมผู้ถือหุ้นได้เกือบทั้งหมด ไม่ว่าจะเป็นเรื่อง การแต่งตั้งกรรมการ หรือการขอมติในเรื่องอื่นที่ต้องใช้เสียงส่วนใหญ่ของที่ประชุมผู้ถือหุ้น ยกเว้นเรื่องกฎหมายหรือ ข้อบังคับบริษัทกำหนดให้ต้องได้รับเสียง 3 ใน 4 ของที่ประชุมผู้ถือหุ้น ดังนั้น ผู้ถือหุ้นรายอื่นจึงอาจไม่สามารถรวบรวมคะแนนเสียงเพื่อตรวจสอบ และถ่วงดุลเรื่องที่ผู้ถือหุ้นใหญ่เสนอได้

อย่างไรก็ดี โครงการสร้างการจัดการของบริษัท ประกอบด้วย คณะกรรมการบริษัท คณะกรรมการตรวจสอบ คณะกรรมการกำกับดูแลกิจการ สรรหา และค่าตอบแทน คณะกรรมการบริหาร และคณะผู้บริหาร โดยมีการกำหนดขอบเขต อำนาจหน้าที่ของคณะกรรมการแต่ละชุดไว้อย่างชัดเจน อีกทั้งองค์ประกอบของคณะกรรมการตรวจสอบยังประกอบด้วย กรรมการอิสระ 3 ท่าน ที่มีความรู้ความสามารถในการบริหารจัดการธุรกิจและความรู้ ความเข้าใจ เกี่ยวกับงบการเงินและรายงานทางการเงินต่างๆ จึงมีส่วนช่วยให้การดำเนินงานเป็นไปอย่างมีระบบ โปร่งใส และสามารถตรวจสอบได้ นอกจากนี้บริษัทยังมีนโยบายเกี่ยวกับการทำรายการที่เกี่ยวข้องกับกรรมการ ผู้บริหาร ผู้ถือหุ้นรายใหญ่ หรือผู้มีอำนาจควบคุม ในกิจการรวมทั้งบุคคลที่อาจมีความขัดแย้งทางผลประโยชน์ โดยจะทำการพิจารณาเปรียบเทียบกับบุคคลภายนอกก่อน และนำรายการต่างๆ เข้าสู่การพิจารณาของคณะกรรมการตรวจสอบทุกกรณีก่อนที่จะนำเสนอต่อที่ประชุมคณะกรรมการบริษัทพิจารณาอนุมัติในขั้นต่อไป

3. การขับเคลื่อนธุรกิจเพื่อความยั่งยืน

3.1 นโยบายและเป้าหมายการจัดการด้านความยั่งยืน

บริษัท ไฟท์ติ้ง แอนด์ อีควิเมนต์ จำกัด (มหาชน) ได้กำหนดกลยุทธ์เพื่อขับเคลื่อนองค์กรสู่ความยั่งยืน โดยเน้นการกำกับดูแลกิจการที่ดี และการมีความรับผิดชอบต่อสังคม เพื่อเป็นรากฐานการพัฒนาที่แข็งแกร่งให้แก่องค์กรในระยะยาว และสามารถเตรียมรับมือกับสถานการณ์ต่างๆ ทั้งในและต่างประเทศที่มีการเปลี่ยนแปลงอยู่เสมอได้อย่างรวดเร็ว

ระบบการบริหารจัดการความยั่งยืน

ระบบบริหารจัดการความยั่งยืนเป็นกระบวนการที่รวบรวมวิสัยทัศน์ กลยุทธ์ แผนการปฏิบัติงานและการดำเนินงาน ด้านความยั่งยืนให้เป็นส่วนหนึ่งของการปฏิบัติงานประจำวัน ระบบบริหารนี้เป็นเครื่องมือสำหรับผู้บริหาร หน่วยงานระดับองค์กร หน่วยงานธุรกิจพื้นที่ปฏิบัติการ และหน่วยงานปฏิบัติงานในการจัดลำดับความสำคัญ และวางแผนการปฏิบัติงานซึ่งเป็นแนวทางในการพัฒนามาตรการเพื่อติดตามตรวจสอบความก้าวหน้าตามเป้าหมายที่กำหนดไว้

แนวทางการบริหารจัดการและผลการดำเนินงาน

บริษัทฯ ประกาศนโยบายการพัฒนาอย่างยั่งยืน โดยมุ่งเน้นที่การดำเนินงานของธุรกิจพาณิชย์เป็นหลัก เนื่องจากเป็นธุรกิจที่สร้างรายได้สูงสุดในแก่บริษัท และมีแนวโน้มการเติบโตสูง โดยวางแผนจะเพิ่มขอบเขตการบริหารจัดการให้ครอบคลุมธุรกิจรองอื่นๆ ของบริษัทต่อไปในอนาคต เพื่อให้เกิดการดำเนินงานที่สอดคล้องกับนโยบายและเป็นไปในทิศทางเดียวกัน

กรอบการบริหารจัดการความยั่งยืน ประกอบไปด้วยองค์ประกอบที่สำคัญ 8 องค์ประกอบ ดังนี้

องค์ประกอบที่ 1 การกำกับดูแลกิจการ

บริษัทฯ ได้จัดทำนโยบายการกำกับดูแลกิจการ มีคณะกรรมการกำกับดูแลกิจการ สรรหา และค่าตอบแทน และคณะกรรมการบริหารชุดย่อยร่วมกันกำหนดกรอบและควบคุมตัดสินใจเพื่อให้บรรลุวัตถุประสงค์ จัดทำระบบบริหารจัดการความยั่งยืนที่แสดงถึงการปลูกฝังหลักการความยั่งยืนในองค์กรควบคู่กับการบริหารจัดการความเสี่ยงในรูปแบบต่างๆ ที่อาจเกิดผลกระทบกับองค์กร ดังรายงานที่ได้แสดงไว้ในรายงานประจำปี และเว็บไซต์ www.lighting.co.th

องค์ประกอบที่ 2 สิทธิมนุษยชน

แสดงเจตนารมณ์ในการปกป้องสิทธิมนุษยชนของผู้ที่ได้รับผลกระทบจากการดำเนินธุรกิจของบริษัท

นโยบายและแนวปฏิบัติด้านสิทธิมนุษยชน

บริษัทไฟท์ติ้ง แอนด์ อีควิเมนต์ จำกัด (มหาชน) และบริษัทย่อย เคารพในเกียรติของพนักงานในสถานที่ทำงานของบริษัทฯ และจะดำเนินการเพื่อรับประกันว่าพนักงานของบริษัทฯ จะมีสิทธิในด้านความปลอดภัยส่วนบุคคล ตลอดจนมีสิทธิที่จะมีสถานที่ทำงานที่ปลอดภัย สะอาด และถูกสุขลักษณะ บริษัทฯ ได้กำหนดนโยบายและแนวปฏิบัติด้านสิทธิมนุษยชนโดยมีรายละเอียด ดังนี้

(1) นโยบายและแนวปฏิบัติด้านการใช้แรงงานบังคับ

"บริษัทฯ ไม่กระทำหรือสนับสนุนให้มีการใช้แรงงานบังคับในทุกรูปแบบ และจะไม่เรียกรับหรือรับเงินเก็บประกันบัตรประจำตัว หรือเอกสารใดๆ จากลูกจ้าง ไม่ว่าเมื่อเข้าทำงาน หรือรับเข้าทำงานแล้ว หรือเป็นเงื่อนไขในการรับเข้าทำงาน เว้นแต่กฎหมายยกเว้นไว้ รวมทั้งไม่ใช้การลงโทษทางกาย หรือการคุกคามจากการถูกระงับการจ้าง หรือรูปแบบอื่นๆ ของการข่มขู่ทางกาย เพศ จิตใจ หรือทางวาจา เป็นมาตรการด้านระเบียบวินัยหรือการควบคุม"

(2) นโยบายและแนวปฏิบัติด้านการใช้แรงงานเด็ก

"บริษัทฯ จะไม่ว่าจ้างหรือสนับสนุนให้มีการว่าจ้างเด็กที่มีอายุต่ำกว่า 18 ปี และจะไม่ให้หรือสนับสนุนให้แรงงานเด็กทำงานที่เป็นอันตรายต่อสุขภาพอนามัย หรืออยู่ในสภาวะแวดล้อมที่อาจก่อให้เกิดอันตรายต่อสุขภาพอนามัยและความปลอดภัย"

(3) นโยบายและแนวปฏิบัติด้านการใช้แรงงานหญิง

"บริษัทฯ จะต้องไม่ให้ลูกจ้างหญิงทำงานที่เป็นอันตรายต่อสุขภาพหรือร่างกายตามที่กฎหมายกำหนด รวมทั้งบริษัทฯ ต้องจัดให้ลูกจ้างหญิงที่มีครรภ์ทำงาน หรืออยู่ในสภาพแวดล้อมที่ไม่เป็นอันตรายต่อสุขภาพอนามัย และความปลอดภัยต่อการมีครรภ์ รวมทั้งบริษัทฯ จะไม่เลิกจ้าง ลดตำแหน่ง หรือลดสิทธิประโยชน์ของลูกจ้างหญิงเพราะเหตุจากการมีครรภ์"

(4) นโยบายและแนวปฏิบัติด้านการเลือกปฏิบัติ

"บริษัทฯ จะไม่กระทำหรือสนับสนุนให้มีการเลือกปฏิบัติในการจ้างงาน การจ่ายค่าตอบแทนการทำงาน การให้สวัสดิการ โอกาสได้รับการฝึกอบรมและพัฒนา การพิจารณาเลื่อนขั้น หรือตำแหน่งหน้าที่ การเลิกจ้างหรือการเกษียณอายุ การทำงาน และจะไม่แทรกแซง ชัดขวาง หรือกระทำการใดๆ อันเป็นผลกระทบต่อกิจกรรมการให้สิทธิหรือวิธีปฏิบัติของลูกจ้าง อันเนื่องมาจากเหตุเพราะความแตกต่างในเรื่องสัญชาติ ศาสนา ภาษา อายุ เพศ สถานภาพการสมรส ทัศนคติส่วนตัวในเรื่องเพศ ความพิการ การติดเชื้อเอชไอวี การเป็นผู้ป่วยเอดส์ การเป็นสมาชิกสหภาพแรงงาน การเป็นกรรมการลูกจ้าง ความนิยมในพรรคการเมือง หรือแนวคิดส่วนบุคคลอื่นๆ"

(5) นโยบายและแนวปฏิบัติด้านเสรีภาพในการสมาคมและการร่วมเจรจาต่อรอง

"บริษัทฯ จะเคารพสิทธิลูกจ้างในการสมาคม การร่วมเจรจาต่อรองการคัดเลือกตั้งผู้แทนอำนวยการความสะอาด และจะปฏิบัติต่อผู้แทนนั้นเท่าเทียมกับลูกจ้างอื่นๆ"

(6) นโยบายและแนวปฏิบัติด้านความรับผิดชอบทางสังคมและแรงงาน

"บริษัทฯ มีความมุ่งมั่นที่จะดำเนินการให้พนักงานทุกคนของบริษัทฯ ปฏิบัติงานอย่างมีมาตรฐานภายใต้การคุ้มครองและการปฏิบัติอย่างเป็นธรรมบนพื้นฐานทางสังคม และตามบทบัญญัติของกฎหมายแรงงานที่ว่าด้วยการคุ้มครองแรงงาน สวัสดิการแรงงาน แรงงานสัมพันธ์ และความปลอดภัยอาชีวอนามัย และสภาพแวดล้อมในการทำงาน และระเบียบปฏิบัติที่เกี่ยวข้อง โดยจะมีการทบทวน พัฒนา และปรับปรุงให้เหมาะสมอยู่เสมอ"

(7) นโยบายและแนวปฏิบัติด้านความรับผิดชอบต่อดูแลลูกค้าเกี่ยวกับการถูกคุกคามและ/หรือถูกล่วงละเมิดทางเพศ รวมทั้งการใช้ความรุนแรงต่อสตรี

"บริษัทฯ ได้มีมาตรการป้องกันมิให้ ลูกค้าของบริษัทฯ ถูกคุกคามและล่วงละเมิดทางเพศ โดยการแสดงออกด้วยคำพูด ท่าทาง การสัมผัสทางกาย หรือด้วยวิธีการอื่นใด รวมทั้งการใช้ความรุนแรงต่อสตรี หากลูกค้าถูกคุกคาม และ/หรือถูกล่วงละเมิดทางเพศ บริษัทฯ จะดำเนินการพิจารณาโทษทางวินัยกับผู้ที่ทำให้เกิดตามข้อบังคับเกี่ยวกับการทำงานของบริษัทฯ อย่างเคร่งครัด"

(8) นโยบายและแนวปฏิบัติด้านค่าตอบแทนการทำงาน

"บริษัทฯ จะจ่ายค่าจ้างและค่าตอบแทนการทำงานหรือเกินเวลาทำงานปกติให้แก่ลูกจ้างไม่น้อยกว่าที่กฎหมาย กำหนดไว้ และจะให้ลูกจ้างได้รับรู้ข้อมูลเกี่ยวกับค่าจ้างและค่าตอบแทนการทำงานที่ได้รับทั้งหมดในแต่ละงวดเป็นลายลักษณ์อักษร และสามารถเข้าใจรายละเอียดส่วนประกอบต่างๆ ได้ และจะไม่หักค่าจ้างไม่ว่ากรณีใดเว้นแต่กฎหมายยกเว้นไว้"

องค์ประกอบที่ 3 บุคลากรในองค์กร

การพัฒนาทรัพยากรมนุษย์และการแสดงเจตนารมณ์ด้านการปกป้องสิทธิแรงงาน ซึ่งเป็นการปฏิบัติตามกลยุทธ์ และแนวทางการบริหารจัดการความยั่งยืน โดยความมุ่งมั่นดังกล่าวช่วยพัฒนาและรักษาบุคลากรที่มีความสามารถ การสร้างแรงจูงใจให้แก่พนักงาน เพื่อยกระดับประสิทธิภาพผลการดำเนินงานและสร้างเสริมนวัตกรรมใหม่ๆ ตลอดจนเปลี่ยนแปลงรูปแบบไปสู่องค์กรแห่งการเรียนรู้

- การพัฒนาศักยภาพบุคลากร
- องค์กรแห่งการเรียนรู้
- การสร้างแรงจูงใจและการรักษาผู้มีความสามารถ
- สิทธิแรงงาน

องค์ประกอบที่ 4 ความปลอดภัย อาชีวอนามัย และสิ่งแวดล้อม

พัฒนาสภาพแวดล้อมในสถานที่ทำงานให้มีมาตรฐานสูงสุด ทั้งในเรื่องของความปลอดภัยและสุขอนามัยให้ค่าตอบแทน และสวัสดิการอย่างยุติธรรม จัดอบรมเพื่อพัฒนาศักยภาพและโอกาสก้าวหน้าทางตำแหน่งงานแก่พนักงานทุกระดับ รวมถึงต่อต้านการล่วงละเมิดสิทธิมนุษยชน การคุกคามทางเพศ และการเปิดเผยข้อมูลส่วนบุคคลของพนักงาน และสามารถรับประกันได้ว่า การปฏิบัติงานด้วยความรับผิดชอบนั้นเกิดขึ้นในทุกวัน ทุกระดับ และทุกตำแหน่งของบริษัทปฏิบัติตามกฎหมายในประเทศและระหว่างประเทศโดยเปิดให้มีการแข่งขันอย่างเสรีและยุติธรรม และไม่ทำการให้สินบนแก่หน่วยงานของรัฐ ผู้มีอำนาจทางสังคมหรือทางคุณค่าทางธุรกิจ เราผลักดันให้ผู้แทนจำหน่ายนำเกณฑ์มาตรฐาน ISO 14001 ไปปฏิบัติ รวมถึงถ่ายทอดความรู้และเทคโนโลยีที่จำเป็นให้แก่ผู้แทนจำหน่าย และร่วมมือกับผู้แทนจำหน่ายในการดูแลลูกค้าอย่างดีที่สุด รวมถึงรักษาคุณภาพของวัตถุดิบและสำรองไว้ในจำนวนที่เพียงพอเสมอ เราจะแก้ปัญหาข้อบกพร่อง การร้องเรียน และตอบคำถามด้วยความรวดเร็ว และมีประสิทธิภาพ

องค์ประกอบที่ 5 การดำเนินธุรกิจที่เป็นธรรม และการเป็นองค์กรที่ดีของสังคม

แสดงเจตนารมณ์ในการยึดหลักการดำเนินธุรกิจที่เป็นธรรม สอดคล้องกับปรัชญาองค์กร

- ยึดมั่นในความเป็นธรรม
- ใส่ใจในคุณภาพ
- ซื่อสัตย์ ตรงต่อเวลา
- ร่วมกันทำงานเป็นทีม

และจรรยาบรรณในการดำเนินธุรกิจที่ได้เปิดเผยไว้ใน One-Report และเว็บไซต์ www.lighting.co.th รวมทั้งความโปร่งใส ตรวจสอบได้ มีการเปิดเผยข้อมูล และผลการดำเนินงานของบริษัทอย่างเสมอ

บริษัทได้รับรางวัลบรรษัทภิบาลดีเด่น (SET AWARDS 2551 และ SET AWARDS 2553) จากตลาดหลักทรัพย์แห่งประเทศไทย ซึ่งได้แสดงให้เห็นว่าบริษัทตระหนักและมุ่งมั่นที่จะดำเนินธุรกิจที่เป็นธรรม และการเป็นองค์กรที่ดีของสังคม

องค์ประกอบที่ 6 การบริหารจัดการห่วงโซ่คุณค่าธุรกิจ

บริษัทโลห์ดิง แอนด์ อีควิปเมนต์ จำกัด (มหาชน) และบริษัทในเครือ ดำเนินธุรกิจด้วยความรับผิดชอบต่อตามหลักธรรมาภิบาล โดยคำนึงถึงผลกระทบต่อด้านสังคมและสิ่งแวดล้อม เพื่อขับเคลื่อนองค์กรให้มีการพัฒนาอย่างยั่งยืน และได้มีการยกระดับการดำเนินการนี้ไปยังผู้มีส่วนได้เสียของบริษัท โดยมีวัตถุประสงค์หลักต้นและส่งเสริมให้เกิดความร่วมมือกันในการดำเนินธุรกิจอย่างยั่งยืนไปพร้อมๆ กัน บริษัทคำนึงถึงความสัมพันธ์ของผู้มีส่วนได้เสียหลักในกิจกรรมซึ่งเกี่ยวข้องกับการดำเนินธุรกิจตั้งแต่ต้นน้ำจนถึงปลายน้ำ เพื่อสะท้อนให้เห็นว่าบริษัทมีความมุ่งมั่นที่จะสร้างคุณค่าให้แก่สินค้าและบริการ เพื่อตอบสนองความคาดหวังของผู้มีส่วนได้เสียหลักทุกภาคส่วน

องค์ประกอบที่ 7 การพัฒนาผลิตภัณฑ์

บริษัทฯ ได้จัดตั้ง Lighting Innovation Center ศูนย์นวัตกรรมผลิตภัณฑ์ไฟฟ้าแสงสว่าง เป็นหน่วยงานต้นน้ำในการวิจัยและพัฒนาสินค้าใหม่ๆ ของบริษัทฯ ภายในประกอบด้วยห้องปฏิบัติการทดสอบที่ได้รับการรับรองระบบตามมาตรฐาน ISO/IEC 17025 เมื่อปี 2550 สามารถทดสอบผลิตภัณฑ์ไฟฟ้าแสงสว่างทั้งในด้านประสิทธิภาพ และความปลอดภัยได้อย่างครบวงจร

นอกจากนี้ยังมีเครื่องทำต้นแบบที่ทันสมัยพร้อมด้วยทีมงานพัฒนาผลิตภัณฑ์ที่มีประสบการณ์ เพื่อสร้างสรรค์สินค้าใหม่ๆ สามารถตอบสนองตลาดในเชิงรุกได้อย่างรวดเร็ว และหลากหลาย

ปัจจุบันบริษัทฯ ได้จดทะเบียนรายการทรัพย์สินทางปัญญา และมีผลิตภัณฑ์หลักประกอบด้วย กลุ่มหลอดไฟฟ้า กลุ่มอุปกรณ์ไฟฟ้าแสงสว่าง กลุ่มโคมไฟฟ้า กลุ่มเสาไฟฟ้า และงานโลหะ เนื่องจากผลิตภัณฑ์ไฟฟ้าแสงสว่างของบริษัทมีความหลากหลายและครบวงจร ทำให้สามารถรองรับความต้องการของลูกค้าที่ใช้ไฟฟ้าแสงสว่างได้ทุกกลุ่ม

องค์ประกอบที่ 8 การมีส่วนร่วมของผู้มีส่วนได้เสีย

ลูกค้า

บริษัทให้ความสำคัญต่อมาตรฐานในการให้บริการลูกค้า และมีนโยบายด้านการตลาด การลงทุน และการนำเสนอผลิตภัณฑ์และบริการที่รับผิดชอบต่อ

- รับผิดชอบต่อการให้บริการลูกค้า
- สิทธิที่จะได้รับการปกป้องรักษาข้อมูลอันเป็นความลับ

ผู้จัดหาสินค้าและบริการ

บริษัทส่งเสริมผู้จัดหาสินค้าและบริการที่มีความรับผิดชอบต่อสังคมและสิ่งแวดล้อม

- ร่วมงานกับผู้จัดหาสินค้าและบริการที่มีความรับผิดชอบต่อสังคม

ผู้ถือหุ้นและนักลงทุน

บริษัทสื่อสารกับผู้ถือหุ้นและนักลงทุนอย่างโปร่งใส ทันเวลา และเท่าเทียมกัน

- เปิดเผยข้อมูลที่ถูกต้องและเพียงพอแก่ผู้ถือหุ้นและนักลงทุนอย่างโปร่งใส ทันเวลา ผ่านช่องทางที่เข้าถึงข้อมูลได้ง่าย และมีความเท่าเทียมกัน

3.2 การจัดการผลกระทบต่อผู้มีส่วนได้เสียในห่วงโซ่คุณค่าของธุรกิจ

3.2.1 ห่วงโซ่คุณค่าของธุรกิจ

บริษัทโลห์ดิง แอนด์ อีคริปเมนต์ จำกัด (มหาชน) และบริษัทในเครือ ดำเนินธุรกิจด้วยความรับผิดชอบต่อตามหลักธรรมาภิบาล โดยคำนึงถึงผลกระทบต่อด้านสังคมและสิ่งแวดล้อม เพื่อขับเคลื่อนองค์กรให้มีการพัฒนาอย่างยั่งยืนและได้มีการยกระดับการดำเนินการนี้ไปยังผู้มีส่วนได้เสียของบริษัท โดยมีวัตถุประสงค์หลักต้นและส่งเสริมให้เกิดความร่วมมือกัน ในการดำเนินธุรกิจอย่างยั่งยืนไปพร้อมๆ กัน บริษัทฯ คำนึงถึงความสัมพันธ์ของผู้มีส่วนได้เสียหลักในกิจกรรมซึ่งเกี่ยวข้องกับการดำเนินธุรกิจตั้งแต่ต้นน้ำจนถึงปลายน้ำเพื่อสะท้อนให้เห็นว่าบริษัทมีความมุ่งมั่นที่จะสร้างคุณค่าให้แก่สินค้าและบริการเพื่อตอบสนองความคาดหวังของผู้มีส่วนได้เสียหลักทุกภาคส่วน

ทั้งนี้ ภาพห่วงโซ่คุณค่าของธุรกิจของกลุ่มบริษัท ประกอบด้วยกิจกรรมบนห่วงโซ่คุณค่า 2 ประเภท ดังนี้

(1) กิจกรรมหลัก (Primary Activities) ในกิจกรรมหลัก บริษัทดำเนินการตามและสอดคล้องกับนโยบายการกำกับดูแลกิจการของบริษัทฯ ดังมีกิจกรรมในด้านต่างๆ ดังนี้

ด้านผลิตภัณฑ์

บริษัทฯ มีผลิตภัณฑ์หลักประกอบด้วย กลุ่มหลอดไฟฟ้า กลุ่มอุปกรณ์ไฟฟ้าแสงสว่าง กลุ่มโคมไฟฟ้า กลุ่มเสาไฟฟ้า และงานโลหะ เนื่องจากผลิตภัณฑ์ไฟฟ้าแสงสว่างของบริษัทมีความหลากหลายและครบวงจร ทำให้สามารถรองรับความต้องการของลูกค้าที่ใช้ไฟฟ้าแสงสว่างได้ทุกกลุ่ม อาทิเช่น บ้านอยู่อาศัย อาคารสำนักงาน อาคารพาณิชย์ ศูนย์แสดงสินค้า ศูนย์การค้า ร้านค้าต่างๆ โกดังเก็บสินค้า โรงงานอุตสาหกรรม สนามกีฬา สวนสาธารณะ ถนน โบราณสถาน ป้ายโฆษณา และสนามบิน เป็นต้น

ด้านบริการ

บริษัทฯ มีวิศวกร สถาปนิก ภัณฑนากร และผู้ออกแบบด้านกราฟฟิก ที่มีความรู้และประสบการณ์จำนวนมาก เพื่อคอยให้บริการด้านไฟฟ้าแสงสว่างอย่างครบวงจร อาทิเช่น แนะนำการประยุกต์ใช้ผลิตภัณฑ์ไฟฟ้าแสงสว่างให้เหมาะสมกับการใช้งานต่างๆ ออกแบบผลิตภัณฑ์ไฟฟ้าแสงสว่างสำหรับงานที่ต้องการผลิตภัณฑ์ที่มีรูปแบบหรือคุณสมบัติ เฉพาะเป็นพิเศษและออกแบบระบบไฟฟ้าแสงสว่างสำหรับงานต่างๆ ซึ่งบริษัทสามารถออกแบบโดยแสดงผลเป็นค่าความสว่างแบบทั่วไป หรือแสดงผลเป็นภาพสามมิติ รวมทั้งภาพสามมิติที่เคลื่อนไหวได้ (Animation) เป็นต้น

ด้านการตลาด

ปัจจุบันบริษัทฯ มีเครือข่ายการตลาดที่ครอบคลุมและมีประสิทธิภาพ แบ่งออกเป็น ตลาดขายโครงการ ตลาด ขายส่งและขายปลีก และตลาดส่งออก โดยมีลูกค้ากลุ่มต่างๆ จากเกือบทุกจังหวัดทั่วประเทศกว่า 3,000 ราย มีโชว์รูมขาย ผลิตภัณฑ์ไฟฟ้าแสงสว่าง 2 แห่งในกรุงเทพฯ คือ L&E Lighting Solution มีศูนย์ประยุกต์ใช้ผลิตภัณฑ์ไฟฟ้าแสงสว่าง (Lighting Application Center) ซึ่งเป็นแห่งแรกในประเทศไทยและมีเครือข่ายการขายผ่านกลุ่มโมเดิร์นเทรด (Modern Trade) ต่างๆ เช่น HOME PRO, HOME WORK และ CEMENT THAI HOME MART เป็นต้น สำหรับตลาดส่งออกนั้น บริษัทมีลูกค้ากว่า 40 ราย กระจายอยู่ในประเทศต่างๆ ในทวีปเอเชีย ทวีปออสเตรเลีย ทวีปยุโรป และทวีปอเมริกา

ด้านการผลิต

โรงงานของบริษัท (บริษัท แอล แอนด์ อี แมนูแฟคเจอริ่ง จำกัด และ บริษัท แอล แอนด์ อี โซลิดสเตท จำกัด) ได้รับการรับรองระบบคุณภาพ ISO 9001, ISO 14001, ISO 1425 และได้รับการรับรองมาตรฐานแรงงานไทย (มรท.8001-2546) ระดับสมบูรณ์จากกรมสวัสดิการและคุ้มครองแรงงาน กระทรวงแรงงาน ปัจจุบันบริษัทมี 4 โรงงานดำเนินการผลิต โคมไฟฟ้า เสาไฟฟ้า และงานโลหะต่างๆ นอกจากนี้บริษัทยังมีห้องปฏิบัติการทดสอบที่ได้รับการรับรองในระดับสากลเพื่อทดสอบควบคุมคุณภาพสินค้าและพัฒนาสินค้าใหม่ๆ ที่จะตอบสนองความต้องการของตลาด

ด้านการกระจายสินค้าและผลิตภัณฑ์

บริษัทฯ จัดสร้างคลังสินค้าที่รองรับการจัดเก็บสินค้า รวมทั้งมีระบบการจัดการคลังสินค้าที่ทันสมัย รองรับการกระจายสินค้าทั้งในประเทศและต่างประเทศ

(2) กิจกรรมสนับสนุน (Support Activities) กิจกรรมสนับสนุนเพื่อขับเคลื่อนให้กิจกรรมหลักของบริษัทดำเนินไปได้ อย่างต่อเนื่องมีประสิทธิภาพ ประกอบด้วย

การบริหารทรัพยากรบุคคล (Human Resources Managment) ซึ่งถือได้ว่าในธุรกิจของบริษัทฯ ทรัพยากรบุคคลเป็นหัวใจสำคัญในการขับเคลื่อนธุรกรรมต่างๆ ของบริษัท ดังนั้นบริษัทจึงได้ให้ความสำคัญตั้งแต่การจัดจ้างพนักงานที่มีความรู้ ความสามารถ การบริหารค่าตอบแทนที่สามารถแข่งขัน สามารถจูงใจพนักงานได้ การส่งเสริมให้พนักงานได้รับการอบรมอย่างสม่ำเสมอ รวมทั้งให้โอกาสในการเติบโตก้าวหน้าในสายอาชีพ การดูแลเอาใจใส่ และการสร้างขวัญกำลังใจเป็นอย่างดี เพื่อให้พนักงานเกิดความรัก ความผูกพันกับบริษัท และทุ่มเทสร้างสรรค์พัฒนางานการให้บริการที่มีประสิทธิภาพเพื่อตอบสนองต่อความต้องการของลูกค้าได้อย่างเหมาะสม

การจัดซื้อจัดหา (Procurement) จัดหาอุปกรณ์เครื่องมือในการทำงานที่มีคุณภาพ มีประสิทธิภาพด้วยความโปร่งใส ให้ความสำคัญเป็นธรรมแก่บริษัทคู่ค้า รวมทั้งมุ่งมั่นที่จะจัดหาคู่ค้าที่สนับสนุนการต่อต้านทุจริตซึ่งเป็นแนวทางที่บริษัทยึดมั่น

การพัฒนาเทคโนโลยีเพื่อสินค้าและบริการ (Technology Development) ปรับปรุงกระบวนการให้บริการโดยนำเทคโนโลยีสมัยใหม่มาใช้เพื่อตอบสนองต่อความต้องการ และโลกธุรกิจที่เปลี่ยนไป รวมทั้งจัดตั้งศูนย์นวัตกรรมไฟฟ้าแสงสว่าง (Lighting Innovation Center) เพื่อศึกษา ค้นคว้า วิจัยผลิตภัณฑ์ไฟฟ้าแสงสว่างในเชิงรุก

โครงสร้างพื้นฐาน (Infrastructure) บริษัทได้ดูแล พัฒนา ปรับปรุงระบบงานสำคัญในการดำเนินธุรกิจของบริษัทให้ทันสมัยอยู่ตลอดเวลา เพื่อให้สามารถให้บริการลูกค้าได้อย่างรวดเร็ว ถูกต้อง แม่นยำ และมีประสิทธิภาพ ได้แก่ ระบบคอมพิวเตอร์เทคโนโลยี ระบบข้อมูลในการบริหาร ระบบบัญชีและการเงิน ระบบข้อมูลการบริหารทรัพยากรบุคคล ระบบการสื่อสารทั้งภายในบริษัท และกับลูกค้า เป็นต้น

3.2.2 การวิเคราะห์ผู้มีส่วนได้เสียในห่วงโซ่คุณค่าของธุรกิจ

ลูกค้า

บริษัทให้ความสำคัญต่อมาตรฐานในการให้บริการลูกค้า และมีนโยบายด้านการตลาด การลงทุน และการนำเสนอผลิตภัณฑ์และบริการที่รับผิดชอบต่อ

- รับผิดชอบต่อการให้บริการลูกค้า
- สิทธิที่จะได้รับการปกป้องรักษาข้อมูลอันเป็นความลับ

ผู้จัดหาสินค้าและบริการ

บริษัทส่งเสริมผู้จัดหาสินค้าและบริการที่มีความรับผิดชอบต่อสังคมและสิ่งแวดล้อม

- ร่วมงานกับผู้จัดหาสินค้าและบริการที่มีความรับผิดชอบต่อสังคม

ผู้ถือหุ้นและนักลงทุน

บริษัทสื่อสารกับผู้ถือหุ้นและนักลงทุนอย่างโปร่งใส ทันเวลา และเท่าเทียมกัน

- เปิดเผยข้อมูลที่ถูกต้องและเพียงพอแก่ผู้ถือหุ้น และนักลงทุนอย่างโปร่งใส ทันเวลา ผ่านช่องทางที่เข้าถึงข้อมูลได้ง่าย และมีความเท่าเทียมกัน

3.3 การจัดการด้านความยั่งยืนในมิติสิ่งแวดล้อม

3.3.1 นโยบายและแนวปฏิบัติด้านสิ่งแวดล้อม

- (1) จัดให้มีระบบการบริหารงานด้านสิ่งแวดล้อมที่เหมาะสม รวมทั้งศึกษาหาความรู้เกี่ยวกับประเด็นสิ่งแวดล้อม เพื่อลดผลกระทบต่างๆ ที่จะเกิดขึ้น
- (2) ใช้เทคโนโลยีและขั้นตอนการผลิตที่มีมาตรฐานด้านสิ่งแวดล้อม โดยคำนึงถึงการลดปริมาณและการบำบัดมลพิษก่อนปล่อยสู่ธรรมชาติ
- (3) ใช้ทรัพยากรอย่างมีประสิทธิภาพ โดยคำนึงถึงมาตรการประหยัดพลังงาน และสนับสนุนการออกแบบ ผลิตภัณฑ์โดยใช้วัสดุไม่ก่อมลภาวะต่อสิ่งแวดล้อม เลือกใช้วัสดุที่สามารถนำกลับมาใช้ใหม่ได้
- (4) ส่งเสริมให้ลูกค้าตระหนักถึงข้อพึงระวังด้านสิ่งแวดล้อมที่เกิดจากการใช้สินค้าและบริการของบริษัทฯ
- (5) ให้ความรู้และฝึกอบรมพนักงานในเรื่องสิ่งแวดล้อม ความปลอดภัย และสาธารณสุข
- (6) จัดเตรียมแผนฉุกเฉินเพื่อจัดการกับปัญหาเกี่ยวกับสิ่งแวดล้อมที่อาจเกิดขึ้น รวมทั้งจัดให้มีระบบการรายงานต่อหน่วยงานกำกับดูแลทันทีที่เกิดเหตุการณ์ดังกล่าว
- (7) สนับสนุนและกระตุ้นให้ผู้มีส่วนได้เสียกับบริษัทฯ ทั้งลูกค้า คู่ค้า พนักงาน และสังคมชุมชนโดยรอบที่ตั้ง บริษัทฯ และโรงงานคำนึงและตระหนักถึงความสำคัญของสิ่งแวดล้อม และมีแรงใจที่จะช่วยบริษัทฯ ในการอนุรักษ์สิ่งแวดล้อมด้วยกันเพื่อให้เกิดการพัฒนาที่ยั่งยืนในทุกด้าน

บริษัท แอล แอนด์ อี แมนูแฟคเจอริ่ง จำกัด และ บริษัท แอล แอนด์ อี โซลิดสเตท จำกัด โดยทั้ง 2 บริษัท เป็นบริษัทย่อยของ บริษัท โลห์ดิง แอนด์ อีควิปเมนต์ จำกัด (มหาชน) มีความตระหนักถึงความสำคัญด้านสิ่งแวดล้อม และมีความมุ่งมั่นที่จะจัดทำระบบการจัดการด้านสิ่งแวดล้อม ในระบบ ISO 14001 เพื่อรักษาและปรับปรุงการจัดการด้านสิ่งแวดล้อมอย่างต่อเนื่อง และได้กำหนดนโยบายสิ่งแวดล้อมไว้ดังต่อไปนี้

นโยบายการจัดการสิ่งแวดล้อม ISO 14001 บริษัท แอล แอนด์ อี แมนูแฟคเจอริ่ง จำกัด (LEM)

บริษัท แอล แอนด์ อี แมนูแฟคเจอริ่ง จำกัด เป็นผู้ผลิตคอมพิวเตอร์ไฟฟ้า ดวงคอมพิวเตอร์ไฟฟ้า LED เสาไฟฟ้า และอุปกรณ์ไฟฟ้าแสงสว่างครบวงจร โดยผู้บริหาร และพนักงานที่มีความมุ่งมั่นที่จะปฏิบัติ ดังนี้

- (1) บริษัทฯ จะป้องกัน และลดผลกระทบต่อสิ่งแวดล้อม ทั้งด้านการจัดการของเสีย รวมทั้งควบคุมการใช้ พลังงาน และทรัพยากรธรรมชาติในกระบวนการผลิตให้เกิดประโยชน์สูงสุด
- (2) บริษัทฯ จะปกป้องสิ่งแวดล้อม เช่น การใช้วัตถุดิบอย่างคุ้มค่า การไม่ปล่อยน้ำทิ้งจากการผลิตลงแหล่งน้ำธรรมชาติ
- (3) บริษัทฯ จะปฏิบัติตามพันธสัญญา ที่เกี่ยวข้องด้านสิ่งแวดล้อม เช่น กฎหมาย และข้อกำหนดอื่นๆ
- (4) บริษัทฯ จะทบทวนวัตถุประสงค์ เป้าหมาย และแผนงานด้านสิ่งแวดล้อมอย่างสม่ำเสมอ เพื่อให้เกิดการปรับปรุงอย่างต่อเนื่อง
- (5) การประชาสัมพันธ์ การดำเนินการด้านสิ่งแวดล้อม ให้กับพนักงาน ลูกค้า และผู้เกี่ยวข้องให้ทราบโดยทั่วกัน

นโยบายการจัดการสิ่งแวดล้อม ISO 14001 บริษัท แอล แอนด์ อี โซลิดสเตท จำกัด (LES)

บริษัท แอล แอนด์ อี โซลิดสเตท จำกัด ผู้ผลิตหลอดไฟและโคมไฟ LED คำนึงถึงความสำคัญในการปรับปรุงการดำเนินงานตามระบบ ISO 14001:2015 และเป็นมิตรกับสิ่งแวดล้อม โดยมุ่งมั่นดังนี้

- (1) ปฏิบัติตามข้อกำหนดสิ่งแวดล้อม
- (2) มุ่งเน้นการปรับปรุงในส่วนที่เกี่ยวข้องและส่งผลกระทบต่อสิ่งแวดล้อม
- (3) มุ่งเน้นการใช้ทรัพยากรอย่างประหยัดและเกิดประสิทธิภาพสูงสุด
- (4) ส่งเสริมพนักงานให้มีจิตสำนึกด้านสิ่งแวดล้อม
- (5) การออกแบบที่มุ่งเน้นการใช้วัตถุดิบที่มีผลกระทบต่อสิ่งแวดล้อมน้อยที่สุดหรือไม่

3.3.2 ผลการดำเนินงานด้านสิ่งแวดล้อม

การดูแลรักษาสิ่งแวดล้อม/การอนุรักษ์สิ่งแวดล้อมและพลังงาน

บริษัทฯ ตระหนักถึงความสำคัญเรื่องการมีส่วนร่วมในการดูแลสิ่งแวดล้อม นอกเหนือจากการกำหนดโครงการต่างๆ ที่จะช่วยรักษาและฟื้นฟูสิ่งแวดล้อมแล้ว บริษัทเชื่อว่าการหาทางป้องกันไม่ให้เกิดมลภาวะสิ่งแวดล้อมหรือลดมลภาวะสิ่งแวดล้อมที่อาจเกิดขึ้นมีความสำคัญยิ่งกว่า ฉะนั้นการออกแบบผลิตภัณฑ์จึงควรเลือกใช้วัสดุที่ไม่เป็นมลพิษต่อสิ่งแวดล้อมหรือเลือกใช้วัสดุที่สามารถนำกลับมาใช้ใหม่ได้ (Recyclable) รวมถึงการออกแบบผลิตภัณฑ์ที่ใช้พลังงานอย่างมีประสิทธิภาพ นอกจากนี้ยังควรให้ความรู้และส่งเสริมให้ประชาชนทุกคนรู้คุณค่าของพลังงานและใช้พลังงานอย่างคุ้มค่า

ส่งเสริมและอนุรักษ์การใช้พลังงาน

บริษัทฯ มีนโยบายออกแบบและผลิตไฟฟ้าโดยเลือกใช้วัสดุที่ไม่เป็นมลพิษต่อสิ่งแวดล้อม รวมทั้งเลือกใช้วัสดุที่สามารถนำกลับมาใช้ใหม่ได้ นอกจากนี้บริษัทยังได้เน้นการออกแบบไฟฟ้าเพื่อการประหยัดพลังงานโดยไฟฟ้าหลายรุ่นของบริษัทได้รับหนังสือรับรองว่าเป็นไฟฟ้าเบอร์ 5 ซึ่งเป็นไฟฟ้าที่มีประสิทธิภาพสูงและประหยัดพลังงาน บริษัทฯ ได้นำแผงโซลาร์ซึ่งใช้พลังงานจากแสงอาทิตย์มาใช้ร่วมกับไฟฟ้าของบริษัทเพื่อส่งเสริมการใช้พลังงานจากธรรมชาติ

ดำเนินนโยบายให้สอดคล้องกับข้อกำหนดตามมาตรฐานด้านการอนุรักษ์สิ่งแวดล้อมและพลังงาน

โรงงานของบริษัทได้ปฏิบัติตามข้อกำหนดของกระทรวงอุตสาหกรรมตลอดมาอย่างเคร่งครัดทั้งในด้านการบำบัดกากอุตสาหกรรมและการบำบัดน้ำเสีย นอกจากนี้บริษัทฯ ยังได้รับคัดเลือกให้เข้าร่วมโครงการจัดการพลังงานแบบสมบูรณ์เพื่อยกระดับประสิทธิภาพการใช้พลังงานสำหรับอุตสาหกรรมซึ่งเป็นโครงการเพื่อพัฒนาการใช้พลังงานอย่างมีประสิทธิภาพของกระทรวงพลังงานและสิ่งแวดล้อม

การวิจัยพัฒนาผลิตภัณฑ์ และการออกแบบผลิตภัณฑ์

บริษัทฯ มีนโยบายวิจัยพัฒนา และออกแบบผลิตภัณฑ์ไฟฟ้าแสงสว่างที่เป็นมิตรกับสิ่งแวดล้อม มีประสิทธิภาพสูง ใช้พลังงานต่ำ และมีอายุใช้งานยาวนาน เลือกใช้วัสดุที่สามารถนำกลับมาใช้ใหม่ได้ รวมทั้งเลือกใช้สารที่ไม่เป็นพิษต่อสิ่งแวดล้อม หรือจำกัดการใช้สารดังกล่าวตามมาตรฐานสากล

การผลิต

บริษัทฯ ได้ปฏิบัติตามข้อกำหนดของกองตรวจโรงงานและสำนักสิ่งแวดล้อมกระทรวงอุตสาหกรรมอย่างเคร่งครัด ทั้งในด้านการบำบัดกากอุตสาหกรรม การบำบัดน้ำเสีย และการลดความดังเสียงรบกวน รวมทั้งมีแผนงานในการใช้ทรัพยากรอย่างมีประสิทธิภาพ นอกจากนี้ผลิตภัณฑ์ของบริษัทยังได้รับการรับรองมาตรฐาน มอก. IEC CE และ RoHS เป็นต้น

การดูแลด้านสุขอนามัย

บริษัทฯ ตระหนักถึงสุขภาพทั้งทางร่างกายและจิตใจของพนักงาน จึงได้จัดให้มีตรวจสุขภาพพนักงานเป็นประจำทุกปี เพื่อให้พนักงานมีสภาพพร้อมที่จะทำงานได้อย่างมีประสิทธิภาพ บริษัทมีคณะกรรมการความปลอดภัยอาชีวอนามัย และความปลอดภัยช่วยดูแลความปลอดภัยและสวัสดิภาพของพนักงาน พร้อมนำเสนอและปรับปรุงสภาพแวดล้อมในการ

ทำงานให้ถูกสุขลักษณะอยู่เสมอ รวมถึงการฝึกซ้อมการระงับอัคคีภัยเป็นประจำทุกปีเพื่อลดความสูญเสียอันจะเกิดขึ้นกับพนักงานและทรัพย์สินของบริษัท

การเข้าร่วมโครงการด้านสิ่งแวดล้อม

บริษัทฯ ได้รับการคัดเลือกให้เข้าร่วมโครงการพัฒนากระบวนการต้นแบบในการจัดทำ EuP (Energy using Product) ซึ่งมีวัตถุประสงค์เพื่อวางกรอบในการกำหนดความต้องการด้านการออกแบบสำหรับหลอดไฟแอลอีดี โดยคำนึงถึงการเพิ่มประสิทธิภาพในการใช้พลังงาน การป้องกันปัญหาสิ่งแวดล้อม และเพิ่มความมั่นคงในแหล่งพลังงานไปพร้อมกัน

การจัดซื้อและการผลิตที่เป็นมิตรกับสิ่งแวดล้อม

วัตถุดิบและชิ้นส่วนที่เราคัดสรรต้องได้รับความปลอดภัยด้วยมาตรฐาน คัดสรรวัตถุดิบและชิ้นส่วนที่อยู่ในระหว่างกระบวนการผลิตสิ้นเปลืองพลังงานน้อย รวมถึงเลือกใช้วัตถุดิบที่สามารถนำกลับมาใช้ใหม่ ในส่วนของกระบวนการผลิต นอกเหนือจากการนำเกณฑ์มาตรฐาน ISO 14001 มาเป็นแนวปฏิบัติแล้ว ยังมีเป้าหมายที่จะใช้พลังงานอย่างมีประสิทธิภาพสูงสุด เกิดของเสียน้อยที่สุดในระหว่างการผลิต มีการแยกของเสีย กระตุ้นให้เกิดการนำกลับมาใช้ใหม่ และหลีกเลี่ยงการซื้อวัตถุดิบหรือชิ้นส่วนที่ยากต่อการย่อยสลาย

ผลการดำเนินงานด้านสิ่งแวดล้อมของบริษัทย่อย

ระบบการจัดการสิ่งแวดล้อม : บริษัท แอล แอนด์ อี แมนูแฟคเจอริ่ง จำกัด (LEM)

ได้รับการรับรองระบบการจัดการสิ่งแวดล้อมตามมาตรฐานเลขที่ มอก. 14001-2559 (ISO 14001:2015)

สำหรับขอบข่าย โรงงาน LEM นพวงศ์ 1: การผลิตดวงโคมไฟฟ้า และดวงโคมไฟฟ้าแอลอีดี

สำหรับขอบข่าย โรงงาน LEM นพวงศ์ 2: การออกแบบและผลิตดวงโคมไฟฟ้า ดวงโคมไฟฟ้าแอลอีดี เสาไฟฟ้าบริการ ขึ้นรูปโลหะแผ่น และบริการเคลือบผิวโลหะโดยใช้สีฝุ่น

ระบบการจัดการสิ่งแวดล้อม : บริษัท แอล แอนด์ อี โซลิดสเตท จำกัด (LES)

ได้รับการรับรองระบบการจัดการสิ่งแวดล้อมตามมาตรฐานเลขที่ มอก. 14001-2559 (ISO 14001:2015)

สำหรับขอบข่าย โรงงาน LES นพวงศ์ ออกแบบและผลิต ผลิตภัณฑ์หลอดไฟแอลอีดี โคมไฟแอลอีดี หลอดไฟแอลอีดี T8 และ T5 แผงวงจรแอลอีดี อุปกรณ์ขับหลอดและชุดอุปกรณ์ควบคุม นำเข้าและขายจอแอลอีดี

กิจกรรมเพื่อประโยชน์ด้านสิ่งแวดล้อม ปี 2565



ได้รับรางวัลโครงการอุตสาหกรรมสีเขียว ระดับที่ 4 วัฒนธรรมสีเขียว (Green System)

การที่ทุกคนในองค์กรให้ความร่วมมือร่วมใจดำเนินงานอย่างเป็นมิตรกับสิ่งแวดล้อม ในทุกด้านของการประกอบกิจการจนกลายเป็นส่วนหนึ่งของวัฒนธรรมองค์กร

การตรวจวัดปริมาณสารมลพิษที่ปล่อยระบายอากาศ

เมื่อวันที่ 19 กันยายน 2565



พื้นที่ตรวจวัด : ปล่องระบายอากาศ
ฝั่งรับประทานอาหารพนักงาน



พื้นที่ตรวจวัด : ปล่องระบายอากาศ
ฝั่งคลังสินค้า

เข้าร่วมโครงการอนุรักษ์พลังงาน



กรมโรงงานอุตสาหกรรม ได้ดำเนินโครงการยกระดับประสิทธิภาพการใช้พลังงานด้านเทคนิคการบำรุงรักษาเครื่องจักรเชิงลึก ซึ่งมีวัตถุประสงค์เพื่อให้ความรู้ และคำแนะนำด้านการบำรุงรักษาเครื่องจักร เพื่อยกระดับประสิทธิภาพการใช้พลังงานในโรงงานอุตสาหกรรม



เข้าร่วมโครงการอุตสาหกรรมเชิงนิเวศ
ตรวจประเมินของอุตสาหกรรมจังหวัดปทุมธานี
ให้ข้อมูลการประกอบกิจการที่มีการรักษาสิ่งแวดล้อม



3.4 การจัดการความยั่งยืนในมิติสังคม

3.4.1 นโยบายและแนวปฏิบัติด้านสังคม

คณะกรรมการบริษัท มีนโยบายให้ บริษัท โลห์ดิง แอนด์ อีควิปเมนต์ จำกัด (มหาชน) มุ่งมั่นดำเนินธุรกิจภายใต้ปรัชญาองค์กรที่ว่า **"ยึดมั่นในความเป็นธรรม ใส่ใจในคุณภาพ ซื่อสัตย์ และตรงต่อเวลา ร่วมกันทำงานเป็นทีม"** นอกจากนี้ บริษัทยังใส่ใจในชุมชน ผู้มีส่วนได้เสีย และสังคมรอบด้าน เพราะเราเชื่อว่าการดำเนินธุรกิจภายใต้สังคมและสิ่งแวดล้อมที่เอื้อต่อการดำเนินงานจะส่งเสริมให้บริษัทสามารถเติบโตได้อย่างมีเสถียรภาพและยั่งยืน

นโยบายและแนวปฏิบัติในการพัฒนาพนักงานและสังคมภายใน

บริษัทฯ เชื่อมั่นว่าพนักงานเป็นทรัพยากรที่มีค่าสูงสุดของบริษัท จึงได้ส่งเสริมให้พนักงานพัฒนาตนเองอย่างต่อเนื่องเพื่อเพิ่มความรู้และทักษะในการทำงาน บริษัทฯ ยังให้ผลตอบแทนที่เหมาะสมและเป็นธรรมแก่พนักงานโดยเปรียบเทียบกับ การจ่ายผลตอบแทนของบริษัทอื่นที่มีขนาดและลักษณะธุรกิจใกล้เคียงกัน นอกจากนี้บริษัทยังได้จัดสรรสวัสดิการต่างๆ ที่เพียงพอและสอดคล้องกับสถานการณ์ที่เป็นจริง ดังนี้

- (1) ปฏิบัติต่อพนักงานด้วยความสุภาพ ให้ความเคารพต่อความเป็นปัจเจกชนและศักดิ์ศรีความเป็นมนุษย์
- (2) ดูแลสภาพแวดล้อมในการทำงานให้มีความปลอดภัยต่อชีวิตและทรัพย์สินของพนักงาน
- (3) จัดทำคู่มือการปฏิบัติงานของพนักงานเพื่อให้การปฏิบัติงานดำเนินไปด้วยความราบรื่น
- (4) ปฏิบัติตามกฎหมายและข้อบังคับต่างๆ ที่เกี่ยวข้องอย่างเคร่งครัดและตรงไปตรงมา
- (5) จัดอบรมสัมมนาอย่างสม่ำเสมอเพื่อพัฒนาความรู้และทักษะในการทำงานของพนักงาน
- (6) ส่งเสริมให้พนักงานมีโอกาสดำเนินการศึกษาเพิ่มเติมในสายงานที่เกี่ยวข้อง
- (7) ให้ผลตอบแทนที่เป็นธรรมและเหมาะสมตลอดจนจัดสวัสดิการที่พอเพียงและสอดคล้องกับสถานการณ์ที่เป็นจริง
- (8) แต่งตั้งและโยกย้าย รวมถึงการให้รางวัลและลงโทษพนักงานด้วยความสุจริตใจและเป็นธรรม
- (9) เปิดโอกาสให้พนักงานได้แสดงความคิดเห็นและเสนอแนะเรื่องที่เป็นประโยชน์ต่อบริษัทฯ
- (10) ส่งเสริมให้พนักงานเล่นกีฬาและออกกำลังกายอย่างสม่ำเสมอ รวมถึงจัดหาอุปกรณ์กีฬาให้พนักงานตามความเหมาะสม
- (11) ส่งเสริมให้พนักงานทำงานเป็นทีม และจัดให้มีห้องประชุมเพียงพอสำหรับการประชุมหารือของแต่ละทีมงาน

นโยบายและแนวปฏิบัติในการร่วมพัฒนาชุมชนและสังคม

บริษัทฯ พิจารณาว่าชุมชนที่เข้มแข็งและมีการพัฒนาที่ยั่งยืน มีความสำคัญอย่างยิ่งต่อการพัฒนาสังคมให้เป็นสังคมที่ดี และน่าอยู่ ดังนั้น บริษัทฯ จึงมีนโยบายสนับสนุนจัดกิจกรรมทางสังคม และมีส่วนร่วมในการส่งเสริมความเข้มแข็งให้แก่ชุมชน หลีกเลี่ยงการก่อกวนภาวะในทุกรูปแบบ รวมถึงการสนับสนุนในด้านการปรับปรุงสภาวะแวดล้อมของชุมชนข้างเคียง โดยมีแนวปฏิบัติ ดังนี้

- (1) สำรวจ ตรวจสอบสภาพชุมชนและสังคมโดยรอบที่ตั้งของธุรกิจทั้งใกล้และไกลว่าได้รับผลกระทบในทางลบจาก การดำเนินการของธุรกิจมากน้อยเพียงใด เพื่อนำมาพิจารณาแก้ไข/ปรับปรุงการดำเนินการ มิให้เกิดผลกระทบในทางลบ และสร้างความเสียหายต่อชุมชนและสังคมทั้งโดยตรงและทางอ้อม
- (2) สนับสนุนการดำเนินกิจกรรมที่เกี่ยวข้องกับการพัฒนาชุมชนและสังคม โดยมุ่งเน้นการจ้างงานให้กับแรงงานที่อยู่ในชุมชนใกล้เคียง เพื่อให้เกิดกิจกรรมและสร้างรายได้ให้กับชุมชนนั้นๆ
- (3) ร่วมกันรักษาสภาพแวดล้อมในชุมชนและสังคมให้สะอาด ปลอดภัย เพื่อการอยู่อาศัยร่วมกัน
- (4) สนับสนุนและมีส่วนร่วมในการบำเพ็ญประโยชน์สาธารณะ บริษัทฯ เชื่อว่าโครงการเกื้อหนุนสังคมที่ดีควรมีปฏิสัมพันธ์กันระหว่างผู้ให้และผู้รับ เพื่อให้โครงการสามารถดำเนินไปได้อย่างต่อเนื่อง บริษัทฯ จึงได้ให้การเกื้อหนุนแก่ชุมชนที่อยู่รอบๆ บริษัทฯ รวมถึงชุมชนที่เกี่ยวข้องกับธุรกิจของบริษัทฯ ก่อน ส่วนชุมชนที่อยู่ห่างไกลออกไป บริษัทฯ จะพิจารณาให้การเกื้อหนุนตามความจำเป็นและเหมาะสม เช่น การบริจาคคอมพิวเตอร์ให้โรงเรียน และวัด เป็นต้น

นโยบายการเคารพสิทธิเด็กและมนุษยชน

บริษัทฯ ตระหนักว่าสิทธิมนุษยชนนั้นเป็นสิทธิและเสรีภาพขั้นพื้นฐานที่บุคคลพึงมี ซึ่งครอบคลุมถึงสังคม ชุมชน ตลอดจนผู้มีส่วนได้เสียทุกส่วนในห่วงโซ่คุณค่าของธุรกิจ บริษัทฯ จึงให้ความสำคัญกับการเคารพศักดิ์ศรีความเป็นมนุษย์ สิทธิ เสรีภาพ และความเสมอภาคของบุคคล ไม่เลือกปฏิบัติเพียงเพราะความแตกต่างทางร่างกาย เชื้อชาติ สัญชาติ ศาสนา เพศ ภาษา อายุ การศึกษา และสถานะทางสังคมอื่นๆ นอกจากนั้น บริษัทฯ ยึดถือแนวปฏิบัติต่อพนักงานและลูกจ้างตามกฎหมายแรงงาน กฎ ระเบียบ และข้อบังคับต่างๆ ที่เกี่ยวข้องกับการจ้างงานอย่างเป็นธรรมทั้งแรงงานไทยและแรงงานต่างชาติ ไม่สนับสนุนการกดขี่ใช้แรงงานเด็กและแรงงานบังคับ และต่อต้านการค้ามนุษย์ในทุกรูปแบบ

นโยบายการปฏิบัติต่อแรงงานอย่างเป็นธรรมและการไม่เลือกปฏิบัติ

บริษัทฯ ยึดมั่นในการปฏิบัติต่อแรงงานอย่างเป็นธรรม ด้วยการปฏิบัติตามกฎหมายแรงงาน กฎระเบียบ และข้อบังคับต่างๆ ที่เกี่ยวข้องกับการจ้างงานอย่างเป็นธรรมทั้งแรงงานไทยและแรงงานต่างชาติ และหลักจริยธรรม เพื่อสร้างความยุติธรรม เสมอภาค และไม่เลือกปฏิบัติเพียงเพราะความแตกต่างทางร่างกาย เชื้อชาติ สัญชาติ ศาสนา เพศ ภาษา อายุ การศึกษา และสถานะทางสังคมอื่นๆ ครอบคลุมถึงสตรี ผู้พิการ และผู้ด้อยโอกาสอื่นๆ โดยเชื่อว่าความสำเร็จของบริษัทฯ เกิดจากการสร้างสรรค์ของแต่ละบุคคลที่มีคุณค่าและการร่วมมือร่วมใจทำงานเป็นทีม ดังนั้น แรงงานทุกคนของบริษัทฯ ต้องได้รับการปฏิบัติอย่างเท่าเทียมกัน และได้รับโอกาสในการพัฒนาตนเองเพื่อนำไปสู่ความก้าวหน้าในอาชีพ เพื่อตอบสนองเป้าหมายทางธุรกิจของบริษัทฯ และยกระดับคุณภาพชีวิตของแรงงานต่อไป

3.4.2 ผลการดำเนินงานด้านสังคม

การร่วมพัฒนาชุมชนหรือสังคม ความรับผิดชอบต่อชุมชนและการส่งเสริมการศึกษา

หากปราศจากชุมชนที่แข็งแรง ธุรกิจก็ไม่สามารถดำเนินการได้ ดังนั้น การมีส่วนร่วมและมีความรับผิดชอบต่อชุมชน คือ สิ่งที่ต้องปฏิบัติเคียงคู่ไปกับการดำเนินธุรกิจอย่างยั่งยืน บริษัทสนับสนุนกิจกรรมและโครงการต่างๆ ที่สนับสนุนชุมชน และโครงการด้านการศึกษาสำหรับโรงเรียนในชุมชน ตลอดจนการลดความเหลื่อมล้ำทางเทคโนโลยีด้านสารสนเทศ และรวมถึงการช่วยเหลือบรรเทาทุกข์ผู้ประสบภัยจากภัยพิบัติทางธรรมชาติและสาธารณภัยอื่นๆ

บริษัทฯ มีความเห็นว่าความรับผิดชอบต่อสังคมสามารถเริ่มต้นจากสังคมภายในบริษัท โดยการจัดสวัสดิการที่เหมาะสมและเพียงพอให้แก่พนักงานรวมถึงการสร้างบรรยากาศการทำงานที่ดีเพื่อให้พนักงานมีความสุขในการทำงานตลอดจนสามารถใช้ศักยภาพของตนได้อย่างเต็มที่ สำหรับสังคมภายนอกนั้นบริษัทฯ จะให้การเกื้อหนุนแก่ชุมชนที่อยู่รอบๆ บริษัท รวมถึงชุมชนที่เกี่ยวข้องกับธุรกิจของบริษัทก่อนแล้วจึงค่อยๆ ขยายวงกว้างสู่ชุมชนที่อยู่ห่างไกลออกไป บริษัทฯ เชื่อว่าการให้ความเกื้อหนุนต่อสังคมนั้นไม่จำเป็นต้องใช้เงินครั้งละมากๆ แต่ควรกระทำอย่างต่อเนื่องและทำตามกำลังความสามารถของบริษัท รวมทั้งควรให้ทุกคนในบริษัทมีส่วนร่วม บริษัทฯ มีความเชื่อว่าโครงการเกื้อหนุนสังคม (CSR) ที่ดีควรมีการปฏิสัมพันธ์กันระหว่างผู้ให้และผู้รับเพื่อให้โครงการสามารถดำเนินได้อย่างต่อเนื่อง

สังคมภายใน

บริษัทฯ ให้ความสำคัญอย่างมากต่อความเป็นอยู่ของพนักงาน นอกจากบริษัทฯ จะจ่ายเงินเดือนและค่าตอบแทน การทำงานแก่พนักงานอย่างเหมาะสมและอยู่ในระดับที่ใกล้เคียงกับบริษัทชั้นนำอื่นๆ ที่มีขนาดธุรกิจใกล้เคียงกันแล้ว บริษัทฯ ยังจัดให้มีสวัสดิการต่างๆ ที่เหมาะสม และเพียงพอโดยจัดให้มีการตรวจสุขภาพพนักงานเป็นประจำทุกปี จัดทำประกันชีวิตอุบัติเหตุหมู่ จัดทำประกันสุขภาพและจัดตั้งกองทุนสำรองเลี้ยงชีพพนักงาน เป็นต้น บริษัทฯ เห็นความสำคัญในการให้โอกาสบุคคลทุพพลภาพได้ทำงาน โดยปัจจุบันบริษัทฯ มีบุคคลทุพพลภาพทำงานในบริษัท L&E จำนวน 4 คน บริษัทฯ LES จำนวน 1 คน นอกจากนี้บริษัทฯ ส่งเสริมด้านการศึกษา โดยมอบทุนการศึกษาต่อบุตรของพนักงานเป็นประจำทุกปี รวมทั้งให้ความสำคัญด้านการศึกษาของพนักงาน โดยจัดอบรมให้แก่พนักงานทั้งในและต่างประเทศ บริษัทฯ สนับสนุนการศึกษาต่อด้านไฟฟ้าแสงสว่างที่ประเทศเยอรมันแก่พนักงาน โดยพนักงานนั้นๆ จะได้รับเงินเดือนเต็มจำนวนจนกว่าจะศึกษาจบหลักสูตร

บริษัทฯ ได้ดำเนินโครงการโรงงานปลอดภัยตั้งแต่ปี 2540 จวบจนปัจจุบัน โดยมีคณะกรรมการความปลอดภัย อาชีวอนามัย และสิ่งแวดล้อมซึ่งประกอบด้วยเจ้าหน้าที่ความปลอดภัยระดับวิชาชีพเป็นแกนนำคณะกรรมการดังกล่าว ดูแลความปลอดภัยและสวัสดิภาพของพนักงานรวมถึงการฝึกอบรมการระงับอัคคีภัยเป็นประจำทุกปี

บริษัทฯ ได้ดำเนินกิจกรรมด้านแรงงานเพื่อให้เกิดความเป็นธรรมต่อพนักงานตั้งแต่ปี 2548 จนได้รับการรับรองมาตรฐานแรงงานไทย (มรท 8001-2546) ระดับสมบูรณ์ จากกรมสวัสดิการและคุ้มครองแรงงาน กระทรวงแรงงาน นอกจากนี้โรงงานของบริษัทฯ ยังได้รับการรับรองจากกระทรวงแรงงานและสวัสดิการสังคมเป็นโรงงานสีขาวหรือ โรงงานปลอดภัยปลอดยาเสพติด ตั้งแต่ปี 2545 เป็นต้นมา

สังคมภายนอก

ในแต่ละปีบริษัทฯ ได้ร่วมมือกับสถาบันการศึกษาต่างๆ ในการอบรมและให้ความรู้แก่ นิสิต นักศึกษา ระดับปริญญาตรี และปริญญาโท จากคณะสถาปัตยกรรมศาสตร์ คณะมัณฑนศิลป์ และคณะวิศวกรรมศาสตร์ ในการประยุกต์ใช้ผลิตภัณฑ์ไฟฟ้าแสงสว่างอย่างมีประสิทธิภาพและเหมาะสมกับลักษณะของงาน รวมทั้งการออกแบบระบบแสงสว่างที่ถูกวิธีเพื่อการประหยัดพลังงานและไม่ก่อให้เกิดมลภาวะ ตลอดจนการออกแบบระบบแสงสว่างเพื่อให้วัตถุหรือสินค้าดูโดดเด่น และการออกแบบแสงสว่างเพื่อให้บรรยากาศในห้องดูสบายๆ และผู้ที่อยู่ในห้องรู้สึกผ่อนคลาย เป็นต้น เป็นเรื่อง ที่น่าสังเกตว่า นิสิต นักศึกษาเหล่านี้ หลังจากที่ยังจบการศึกษาออกไปทำงานแล้วเมื่อต้องการผลิตภัณฑ์ไฟฟ้าแสงสว่างหรือมีปัญหาที่เกี่ยวกับไฟฟ้าแสงสว่างก็มักคิดถึงบริษัทฯ ทำให้บริษัทฯ มีโอกาสขายสินค้าเพิ่มมากขึ้น นอกจากนี้ บริษัทฯ ยังได้ให้ความร่วมมือกับสถาบันวิชาชีพ สถาบันวิชาการ รวมถึงองค์กรธุรกิจต่างๆ ในการให้ความรู้และแลกเปลี่ยนประสบการณ์ในโอกาสต่างๆ ทุกปีบริษัทฯ ได้เปิดโอกาสให้นักศึกษาระดับปริญญาตรีมาฝึกงานที่บริษัทเพื่อเรียนรู้และเตรียมความพร้อมสำหรับการทำงานหลังจบการศึกษา สำหรับสังคมที่อยู่ห่างไกลออกไป บริษัทฯ จะบริจาคเงินและสิ่งของให้แก่ผู้ประสบภัยธรรมชาติ นอกจากนี้บริษัทฯ ได้สนับสนุนทุนการศึกษาแก่นักเรียนที่ขาดแคลนรวมถึงการบริจาคอุปกรณ์คอมพิวเตอร์ไฟฟ้าให้สถาบันการศึกษาหลายสถาบัน

การมีนวัตกรรมและการเผยแพร่วัตกรรม ซึ่งได้จากการดำเนินงานที่มีความรับผิดชอบต่อสังคม สิ่งแวดล้อม และผู้มีส่วนได้เสีย

บริษัทฯ มีความเชื่อมั่นว่าธุรกิจของเราจะมีความเจริญก้าวหน้าได้อย่างต่อเนื่องและมั่นคง เมื่อสังคมมีความสงบสุขและสิ่งแวดล้อมมีความยั่งยืน บริษัทฯ จึงตระหนักถึงความจำเป็นที่ต้องเป็นสมาชิกที่ดีของสังคม ตลอดจนมีความรับผิดชอบต่อสังคมและสิ่งแวดล้อม โดยให้การเกื้อหนุนโครงการด้านสังคมและสิ่งแวดล้อมในรูปแบบต่างๆ ที่เหมาะสมกับกำลังความสามารถของบริษัท

- (1) ออกแบบผลิตภัณฑ์โดยใช้วัสดุที่ไม่ก่อให้เกิดมลภาวะต่อสิ่งแวดล้อมและเลือกใช้วัสดุที่สามารถนำกลับมาใช้ใหม่ได้ การออกแบบผลิตภัณฑ์แนวคิดจากการพัฒนาและประยุกต์สินค้าพื้นฐานของบริษัทฯ ให้มีคุณลักษณะใช้งานที่ตอบสนองความต้องการในชีวิตประจำวันของคนทั่วไปและจากประสบการณ์ทางการตลาดที่สามารถนำมาต่อยอดเชิงการวิเคราะห์ความต้องการแฝงของผู้บริโภค จึงนำมาเป็นข้อมูลหลักเพื่อใช้ในการพัฒนาสินค้าให้ตรงความต้องการโดยผู้ใช้ สามารถควบคุม แสง สี ความเข้มแสงของหลอดไฟ หรือปรับเปลี่ยนให้ตรงความต้องการอันหลากหลายได้ด้วยตัวเองมากขึ้น ซึ่งจะสร้างโอกาสขยายพื้นฐานสินค้าอื่นๆ ให้ผู้บริโภคทั่วไปจดจำภาพลักษณ์บริษัทฯ เมื่อนึกถึงแสงสว่างจะนึกถึง L&E เป็นอันดับแรก
- (2) อบรมและให้ความรู้ด้านไฟฟ้าแสงสว่างที่ทันสมัยและถูกต้องแก่นิสิต นักศึกษา ตลอดจนประชาชนทั่วไปที่ สนใจในความรู้ด้านนี้ และแลกเปลี่ยนความรู้และประสบการณ์ด้านไฟฟ้าแสงสว่างรวมถึงด้านการจัดการธุรกิจร่วมกับองค์กรและสถาบันการศึกษาต่างๆ
- (3) ปรับปรุงและพัฒนากระบวนการผลิตผลิตภัณฑ์สินค้าอย่างต่อเนื่องเพื่อป้องกันไม่ให้เกิดมลภาวะสิ่งแวดล้อมหรือลดมลภาวะสิ่งแวดล้อมให้เหลือน้อยที่สุดและต้องไม่เกินข้อกำหนดของหน่วยงานที่เกี่ยวข้อง

การช่วยเหลือสังคมและชุมชน

ให้ความสำคัญสูงสุดกับผู้มีส่วนได้เสียและชุมชนที่โรงงานของเราตั้งอยู่ เรามุ่งมั่นพัฒนาคุณภาพชีวิตของชุมชน บริเวณโดยรอบของโรงงาน โดยจะพัฒนาคนในชุมชน ช่วยรักษาสีเขียวแวดล้อม และส่งเสริมจารีตประเพณีของชุมชน ดำเนินธุรกิจในฐานะพลเมืองที่ดีของสังคม และนำรายได้ส่วนหนึ่งของบริษัทไปใช้ในการดำเนินโครงการเพื่อสังคม เพื่อให้เราจะได้เป็นส่วนสำคัญในการพัฒนาสังคมไทยอย่างยั่งยืน

กิจกรรมเพื่อประโยชน์ด้านสังคม ปี 2565



L&E จับมือกับ Agrow Plus พัฒนาและวิจัยนวัตกรรมการเกษตรสมัยใหม่

"AgrowPlus นวัตกรรมการเกษตรเพื่อคนไทย" เป็นการยกระดับการเกษตรสมัยใหม่ โดยการนำเทคโนโลยีต่างๆ เข้ามามีประยุกต์ใช้ เพื่อเพิ่มผลผลิตทางการเกษตรให้มีคุณภาพ และปลอดภัย

จัดโครงการอบรม PDPA สำหรับผู้ปฏิบัติงาน

L&E จัดโครงการฝึกอบรมหลักสูตรกฎหมายคุ้มครองข้อมูลส่วนบุคคล (PDPA) สำหรับผู้ปฏิบัติงาน ให้แก่คณะทำงานและเจ้าหน้าที่คุ้มครองข้อมูลส่วนบุคคล DPO (Data Protection Officer) ซึ่งแต่งตั้งจากบุคลากรของบริษัทในแต่ละฝ่ายมาเป็นคณะทำงาน



พิธีเปิดศูนย์อุบัติเหตุ – จุกเงินโรงพยาบาลบางใหญ่

เมื่อวันที่ 15 พฤศจิกายน 2565

L&E ได้ร่วมสนับสนุนดวงโคมไฟฟ้า สำหรับศูนย์อุบัติเหตุ – จุกเงิน โรงพยาบาลบางใหญ่ จ. นนทบุรี
โครงการทิสโกร่วมใจ 9



เมื่อวันศุกร์ที่ 26 สิงหาคม 2565
บริษัท L&E สนับสนุนเงินทุน สำหรับเป็นสถานเลี้ยงสัตว์น้ำเค็มเป็นแหล่งเรียนรู้ด้านวิทยาศาสตร์
ทางทะเลในพื้นที่ EEC ในโครงการ “เปิดใจรักการเรียนรู้” ปี 2565
จัดโดยสถาบันวิทยาศาสตร์ทางทะเล มหาวิทยาลัยบูรพา



4. การวิเคราะห์และคำอธิบายของฝ่ายจัดการ

4.1 การวิเคราะห์และคำอธิบายของฝ่ายจัดการ ผลการดำเนินงานในปี 2565

งบแสดงฐานะการเงิน

สินทรัพย์

รายการ	2565		2564	
	ล้านบาท	ร้อยละ (%)	ล้านบาท	ร้อยละ (%)
เงินสด	59.7	1.8	88.5	2.7
ลูกหนี้การค้า	883.5	26.1	900.7	26.9
สินค้าคงเหลือ	1,214.1	35.9	1,165.4	34.8
ที่ดิน อาคาร เครื่องจักร และอุปกรณ์	919.5	27.2	907.8	27.1
อื่นๆ	306.3	9.0	284.9	8.5
รวม	3,383.1	100	3,347.3	100

เงินสด

บริษัทมีเงินสดจำนวน 59.7 ล้านบาท คิดเป็นสัดส่วนร้อยละ 1.8 ของสินทรัพย์รวม บริษัทมีนโยบายเก็บเงินสดเท่าที่จำเป็น โดยจะนำเงินส่วนใหญ่ไปใช้เพื่อการลงทุนและลดเงินกู้ยืม บริษัทมีเงินสดลดลงจากปีก่อนหน้า 28.8 ล้านบาทหรือลดลงร้อยละ 33

ลูกหนี้การค้า

บริษัทมีลูกหนี้การค้ารวม 883.5 ล้านบาท คิดเป็นสัดส่วนร้อยละ 26.1 ของสินทรัพย์รวม ลูกหนี้การค้าลดลงจากปีก่อนหน้า จำนวน 17.2 ล้านบาทหรือลดลงร้อยละ 2 แม้อยอดขายจะเพิ่มขึ้นร้อยละ 20 สาเหตุใหญ่มาจากการบริหารการเก็บเงินค่าสินค้าที่มีประสิทธิภาพ ลูกหนี้การค้า จำนวน 883.5 ล้านบาท ประกอบด้วยลูกหนี้การค้าที่ยังไม่ครบกำหนดชำระ 376.5 ล้านบาท ลูกหนี้การค้าเกินกำหนดชำระ (overdue) น้อยกว่า 3 เดือน จำนวน 313.0 ล้านบาท และที่เกินกำหนดชำระตั้งแต่ 3 เดือนขึ้นไป จำนวน 250.8 ล้านบาท ในจำนวน 250.8 ล้านบาท เป็นค่าเผื่อหนี้สงสัยจะสูญสะสม จำนวน 56.6 ล้านบาท

สินค้าคงเหลือ

บริษัทมีสินค้าคงเหลือรวม 1,214.1 ล้านบาท คิดเป็นสัดส่วนร้อยละ 35.9 ของสินทรัพย์รวม สินค้าคงเหลือเพิ่มขึ้นจากปีก่อนหน้าจำนวน 48.7 ล้านบาท หรือเพิ่มขึ้นร้อยละ 4 แม้อยอดขายจะเพิ่มขึ้นร้อยละ 20 สาเหตุใหญ่มาจากการบริหารสินค้าคงเหลือที่มีประสิทธิภาพ

ที่ดิน อาคาร เครื่องจักร และอุปกรณ์

บริษัทมีที่ดิน อาคาร เครื่องจักร และอุปกรณ์รวม 919.5 ล้านบาท คิดเป็นสัดส่วนร้อยละ 27.2 ของสินทรัพย์รวม สินทรัพย์ดังกล่าวเพิ่มขึ้นจากปีก่อนหน้า 11.7 ล้านบาท หรือเพิ่มขึ้นร้อยละ 1 สาเหตุใหญ่มาจากโรงงานของบริษัทย่อยแห่งหนึ่งได้ติดตั้งระบบหลังคาโซลาร์เพื่อลดค่าใช้จ่ายด้านพลังงานไฟฟ้า

สินทรัพย์อื่นๆ

บริษัทมีสินทรัพย์อื่นๆ รวม 306.3 ล้านบาท คิดเป็นสัดส่วนร้อยละ 9.0 ของสินทรัพย์รวม สินทรัพย์อื่นๆ เพิ่มขึ้นจากปีก่อนหน้า 21.4 ล้านบาทหรือเพิ่มขึ้นร้อยละ 8 สินทรัพย์ดังกล่าว ประกอบด้วยเงินจ่ายล่วงหน้าค่าสินค้า 72.0 ล้านบาท ค่าใช้จ่ายล่วงหน้า 11.8 ล้านบาท เงินทดรองจ่าย 2.3 ล้านบาท ลูกหนี้อื่น 27.8 ล้านบาท เงินฝากประจำวงไว้เป็นหลักประกัน 13.0 ล้านบาท อสังหาริมทรัพย์เพื่อการลงทุน 1.8 ล้านบาท สินทรัพย์สิทธิการใช้ตามสัญญาเช่า 75.4 ล้านบาท (ก่อนการประกาศใช้มาตรฐานบัญชีฉบับใหม่ตาม TFRS-16 รายการนี้ถูกบันทึกเป็นค่าใช้จ่ายในการบริหาร) สินทรัพย์ภาษีเงินได้รอการตัดบัญชี 44.3 ล้านบาท สินทรัพย์ไม่มีตัวตน 41.1 ล้านบาท และสินทรัพย์ไม่หมุนเวียนอื่นอีก 16.8 ล้านบาท

หนี้สินและส่วนของผู้ถือหุ้น

รายการ	2565		2564	
	ล้านบาท	ร้อยละ (%)	ล้านบาท	ร้อยละ (%)
เงินเบิกเกินบัญชีและเงินกู้ยืมระยะสั้นจากธนาคาร	1,367.9	40.4	1,190.9	35.6
เจ้าหนี้การค้า	432.9	12.8	563.5	16.8
หนี้สินหมุนเวียนอื่น	208.0	6.2	231.1	6.9
เงินกู้ยืมระยะยาวจากธนาคาร	-	-	2.0	0.1
หนี้สินไม่หมุนเวียนอื่น	214.1	6.3	195.6	5.8
ส่วนของผู้ถือหุ้น	1,160.2	34.3	1,164.2	34.8
รวม	3,383.1	100	3,347.3	100

เงินเบิกเกินบัญชีและเงินกู้ยืมระยะสั้นจากธนาคาร

บริษัทมีเงินเบิกเกินบัญชีและเงินกู้ยืมระยะสั้นจากธนาคารรวม 1,367.9 ล้านบาท คิดเป็นสัดส่วนร้อยละ 40.4 ของสินทรัพย์รวม เงินเบิกเกินบัญชีฯ เพิ่มขึ้นจากปีก่อนหน้า 177.0 ล้านบาท หรือเพิ่มขึ้นร้อยละ 15 สาเหตุใหญ่เป็นผลจากเงินทุนหมุนเวียนที่ปรับตัวเพิ่มขึ้น เนื่องจากยอดขายที่สูงขึ้น

เจ้าหนี้การค้า

บริษัทมีเจ้าหนี้การค้ารวม 432.9 ล้านบาท คิดเป็นสัดส่วนร้อยละ 12.8 ของสินทรัพย์รวม เจ้าหนี้การค้าลดลงจากปีก่อนหน้า 130.6 ล้านบาทหรือลดลงร้อยละ 23 แม้ยอดขายของบริษัทจะเพิ่มขึ้นร้อยละ 20 สาเหตุใหญ่มาจากบริษัทได้จ่ายค่าสินค้าให้กับเจ้าหนี้การค้าบางรายเร็วขึ้นเพื่อแลกกับการลดราคาค่าสินค้า

หนี้สินหมุนเวียนอื่น

บริษัทมีหนี้สินหมุนเวียนอื่นรวม 208.0 ล้านบาท คิดเป็นสัดส่วนร้อยละ 6.2 ของสินทรัพย์รวม หนี้สินหมุนเวียนอื่นลดลงจากปีก่อนหน้า 23.1 ล้านบาทหรือลดลงร้อยละ 10 หนี้สินหมุนเวียนอื่นประกอบด้วยหนี้สินที่เกิดจากสัญญา-หมุนเวียน 7.7 ล้านบาท เงินกู้ระยะยาวที่ถึงกำหนดชำระภายใน 1 ปี จำนวน 2.0 ล้านบาท หนี้สินเงินค้ำประกัน 11.4 ล้านบาท ส่วนของหนี้สินตามสัญญาเช่าที่ถึงกำหนดชำระภายใน 1 ปี 34.1 ล้านบาท ภาษีเงินได้ค้างจ่าย 0.3 ล้านบาท เงินรับล่วงหน้าจากลูกค้า 41.3 ล้านบาท ค่าออกแบบและค่าที่ปรึกษาค้างจ่าย 16.3 ล้านบาท ค่านายหน้าพนักงานขายค้างจ่าย 15.5 ล้านบาท ค่าใช้จ่ายค้างจ่ายอื่น 26.8 ล้านบาท โบนัสค้างจ่าย 24.1 ล้านบาท เจ้าหนี้กรมสรรพากร 10.8 ล้านบาท และเจ้าหนี้อื่นๆ อีก 17.7 ล้านบาท

เงินกู้ยืมระยะยาวจากธนาคาร

ในปีนั้นบริษัทไม่มีเงินกู้ยืมระยะยาวจากธนาคาร เทียบกับปีก่อนหน้าที่มีเงินกู้ยืมระยะยาว 2.0 ล้านบาท

หนี้สินไม่หมุนเวียนอื่น

บริษัทมีหนี้สินไม่หมุนเวียนอื่นรวม 214.1 ล้านบาท คิดเป็นสัดส่วนร้อยละ 6.3 ของสินทรัพย์รวม หนี้สินไม่หมุนเวียนอื่นเพิ่มขึ้นจากปีก่อนหน้า 18.5 ล้านบาทหรือเพิ่มขึ้นร้อยละ 9 หนี้สินไม่หมุนเวียนอื่นประกอบด้วย หนี้สินตามสัญญาเช่าการเงิน 38.8 ล้านบาท หนี้สินที่เกิดจากสัญญา 17.3 ล้านบาท ประมาณการหนี้สินไม่หมุนเวียนสำหรับผลประโยชน์พนักงาน 148.1 ล้านบาท และอื่นๆ อีก 9.9 ล้านบาท

ส่วนของผู้ถือหุ้น

บริษัทมีส่วนของผู้ถือหุ้นรวม 1,160.2 ล้านบาท คิดเป็นสัดส่วน ร้อยละ 34.3 ของสินทรัพย์รวม ส่วนของผู้ถือหุ้นลดลงจากปีก่อนหน้า 4.0 ล้านบาทหรือลดลงร้อยละ 0.3 เป็นผลจากการเพิ่มขึ้นของกำไรจากการดำเนินงาน 31.4 ล้านบาท การลดลงจากการจ่ายเงินปันผลให้ผู้ถือหุ้น 41.8 ล้านบาท และเพิ่มขึ้นจากกำไรเบ็ดเสร็จอื่นๆ 6.0 ล้านบาท

งบกำไรขาดทุน

รายการ	2565		2564	
	ล้านบาท	ร้อยละ (%)	ล้านบาท	ร้อยละ (%)
รายได้จากการขายและให้บริการ	3,220.2	100.0	2,677.8	100.0
รายได้อื่น	47.9	1.5	41.7	1.6
ต้นทุนขายและต้นทุนการให้บริการ	2,397.9	74.5	1,954.9	73.0
ค่าใช้จ่ายในการขายและบริหาร	790.6	24.6	675.3	25.2
ต้นทุนทางการเงิน	40.9	1.3	34.8	1.3
ค่าใช้จ่ายภาษีเงินได้	7.3	0.2	10.7	0.4
กำไรสำหรับปี (ส่วนที่เป็นของบริษัทใหญ่)	31.4	1.0	43.8	1.6
กำไรเบ็ดเสร็จสำหรับปี	37.8	1.2	31.9	1.2

รายได้จากการขายและให้บริการ

บริษัทมีรายได้จากการขายและให้บริการ 3,220.2 ล้านบาท เพิ่มขึ้นจากปีก่อนหน้า 542.4 ล้านบาท หรือเพิ่มขึ้นร้อยละ 20 เป็นผลจากรายได้จากงานขายโครงการเพิ่มขึ้นร้อยละ 22 งานขายส่ง/ขายปลีกเพิ่มขึ้นร้อยละ 18 และงานขายต่างประเทศเพิ่มขึ้น 18 รายได้ทีเพิ่มขึ้นส่วนใหญ่เป็นผลจากสถานการณ์การแพร่ระบาดของโควิด-19 ได้ลดความรุนแรงลง รวมทั้งบริษัท ห้างร้านต่างๆ สามารถปรับตัวในการดำเนินธุรกิจท่ามกลางสถานการณ์ที่ยังมีการแพร่ระบาดของโรคได้ ส่งผลให้มีการขายและปรับปรุงกิจการเพิ่มมากขึ้น และในปีนี้นับว่าบริษัทได้ขายสินค้าให้กับงานโครงการขนาดใหญ่หลายแห่ง เช่น งานศูนย์ประชุมแห่งชาติสิริกิติ์ และงานปาร์ก สีส้ม เป็นต้น ส่วนการเพิ่มขึ้นของงานขายต่างประเทศ เป็นผลจากการขายสินค้าไปในตลาดอเมริกาที่ยังสามารถปรับตัวเพิ่มสูงขึ้นได้ในปีนี้

รายได้อื่น

บริษัทมีรายได้อื่น 47.9 ล้านบาท เพิ่มขึ้นจากปีก่อนหน้า 6.2 ล้านบาทหรือเพิ่มขึ้นร้อยละ 15 สาเหตุใหญ่มาจากรายได้ค่าเช่าคลังสินค้า และค่าโลจิสติกส์ที่เรียกเก็บจากลูกค้าในการส่งสินค้าไปขายที่ประเทศอเมริกา

ต้นทุนขายและต้นทุนการให้บริการ

บริษัทมีต้นทุนขายและต้นทุนการให้บริการ 2,397.9 ล้านบาท เพิ่มขึ้นจากปีก่อนหน้า 443.0 ล้านบาท หรือเพิ่มขึ้นร้อยละ 23 ในขณะที่รายได้จากการขายและให้บริการเพิ่มขึ้นร้อยละ 20 เป็นผลจากอัตราต้นทุนขายฯ ต่อยาไรจากการขายฯ ได้ปรับตัวเพิ่มขึ้นจากร้อยละ 73.0 ในปี 2564 เป็นร้อยละ 74.5 ในปี 2565 สาเหตุใหญ่มาจากปีนี้บริษัทได้ขายสินค้าที่มีอัตรา

กำไรขั้นต้นต่ำในสัดส่วนที่สูงขึ้น รวมทั้งในปีนี้นับบริษัทได้รับผลกระทบจากการติดตั้งงานโครงการแห่งหนึ่งที่ส่งผลให้ต้นทุนของโครงการเพิ่มสูงขึ้น

ค่าใช้จ่ายในการขายและบริหาร

บริษัทมีค่าใช้จ่ายในการขายและบริหาร 790.6 ล้านบาทเพิ่มขึ้นจากปีก่อนหน้า 115.3 ล้านบาท หรือเพิ่มขึ้นร้อยละ 17 สาเหตุใหญ่มาจากค่าใช้จ่ายที่แปรผันตามผลการดำเนินงานได้ปรับตัวเพิ่มขึ้น และการเพิ่มขึ้นของค่าใช้จ่ายที่เกี่ยวข้องกับการนำเอาระบบ ERP ของ SAP มาใช้ รวมถึงค่าขนส่งสินค้าที่เพิ่มขึ้นเนื่องจากยอดขายที่สูงขึ้น และค่าน้ำมันที่ปรับตัวเพิ่มขึ้น รวมทั้งในปีนี้นับบริษัทได้ตั้งสำรองหนี้สูญ จำนวน 16.0 ล้านบาทสำหรับลูกค้างานโครงการแห่งหนึ่งด้วย

ต้นทุนทางการเงิน

บริษัทมีต้นทุนทางการเงิน 40.9 ล้านบาท เพิ่มขึ้นจากปีก่อนหน้า 6.1 ล้านบาทหรือเพิ่มขึ้นร้อยละ 18 สาเหตุใหญ่มาจากการกู้ยืมที่ปรับตัวเพิ่มสูงขึ้น และอัตราดอกเบี้ยเฉลี่ยได้ปรับตัวสูงขึ้นจาก 2.64% ในปี 2564 เป็น 2.82% ในปี 2565

ค่าใช้จ่ายภาษีเงินได้

บริษัทมีค่าใช้จ่ายภาษีเงินได้ 7.3 ล้านบาท ลดลงจากปีก่อนหน้า 3.4 ล้านบาทหรือลดลงร้อยละ 32

กำไรสำหรับปี

บริษัทมีกำไรสำหรับปีส่วนที่เป็นของบริษัทใหญ่ 31.4 ล้านบาท ลดลงจากปีก่อนหน้า 12.4 ล้านบาท หรือลดลงร้อยละ 28 เป็นผลจากปัจจัยต่อไปนี้

- กำไรเบื้องต้นจากการขายรวมรายได้อื่นเพิ่มขึ้น 105.6 ล้านบาท หรือเพิ่มขึ้นร้อยละ 13.8 เป็นผลจากรายได้จากการขายและให้บริการเพิ่มขึ้นร้อยละ 20 แต่อัตรากำไรขั้นต้นได้ปรับตัวลดลงจากร้อยละ 27.0 ในปี 2564 เป็นร้อยละ 25.5 ในปี 2565 สาเหตุใหญ่มาจากในปีนี้นับบริษัทได้ขายสินค้าที่มีอัตรากำไรขั้นต้นต่ำในสัดส่วนที่สูงขึ้น รวมทั้งในปีนี้นับบริษัทได้รับผลกระทบจากการติดตั้งงานโครงการแห่งหนึ่งที่ส่งผลให้ต้นทุนของโครงการเพิ่มสูงขึ้น
- ค่าใช้จ่ายในการขายและบริหารรวมดอกเบี้ยจ่ายเพิ่มขึ้น 121.4 ล้านบาทหรือเพิ่มขึ้นร้อยละ 17 เป็นผลจากการเพิ่มขึ้นของค่าใช้จ่ายที่แปรผันตามผลการดำเนินงาน และการเพิ่มขึ้นของค่าใช้จ่ายที่เกี่ยวข้องกับการนำเอาระบบ ERP ของ SAP มาใช้ รวมถึงค่าขนส่งสินค้าที่เพิ่มขึ้น เนื่องจากยอดขายที่สูงขึ้น และในปีนี้นับบริษัทได้ตั้งสำรองหนี้สูญ จำนวน 16.0 ล้านบาทสำหรับลูกค้างานโครงการแห่งหนึ่งด้วย นอกจากนี้ยังมีดอกเบี้ยจ่ายที่สูงขึ้นเพราะยอดขายที่ปรับตัวเพิ่มขึ้น
- มีภาษีเงินได้นิติบุคคลลดลง 3.4 ล้านบาท

กำไรเบ็ดเสร็จสำหรับปี

บริษัทมีการเบ็ดเสร็จสำหรับปีส่วนที่เป็นของบริษัทใหญ่ 37.8 ล้านบาท เพราะมีผลกำไรจากการวัดมูลค่าใหม่ของผลประโยชน์พนักงานที่กำหนดไว้จำนวน 10.4 ล้านบาท และมีขาดทุนจากผลต่างของอัตราแลกเปลี่ยนจากการแปลงค่างบการเงินจำนวน 4.0 ล้านบาท

งบกระแสเงินสด

กระแสเงินสดจากกิจกรรมดำเนินงาน

บริษัทได้รับเงินสดจากกิจกรรมดำเนินงานที่ยังไม่รวมการเปลี่ยนแปลงในสินทรัพย์และหนี้สินดำเนินงานรวมเป็นเงิน 219.0 ล้านบาท ลดลงจากปีก่อนหน้า 14.6 ล้านบาทหรือลดลงร้อยละ 6 เงินสดจากกิจกรรมดำเนินงานที่ลดลงจำนวน 14.6 ล้านบาท เป็นผลจากการลดลงของเงินสดจากกำไรสำหรับปี 12.4 ล้านบาท การลดลงของเงินสดจากภาษีเงินได้ 3.3 ล้านบาท การเพิ่มขึ้นของเงินสดจากต้นทุนทางการเงิน 6.1 ล้านบาท การเพิ่มขึ้นของเงินสดจากค่าเสื่อมราคาและค่าตัดจำหน่าย 3.2 ล้านบาท การลดลงของเงินสดจากผลขาดทุนจากอัตราแลกเปลี่ยนที่ยังไม่เกิดขึ้นจริง 14.4 ล้านบาท การเพิ่มขึ้นของเงินสดจากผลขาดทุนด้านเครดิตที่คาดว่าจะเกิดขึ้น 10.5 ล้านบาท การลดลงของเงินสดจากการขาดทุนจากการปรับมูลค่าสินค้า (กลับรายการ) 6.4 ล้านบาท การเพิ่มขึ้นของเงินสดจากค่าใช้จ่ายผลประโยชน์พนักงาน 2.5 ล้านบาท และการลดลงของเงินสดจากธุรกรรมอื่นๆ 0.4 ล้านบาท

บริษัทมีเงินสดใช้ไปจากการเปลี่ยนแปลงในสินทรัพย์และหนี้สินดำเนินงานจำนวน 227.2 ล้านบาท เทียบกับปีก่อนหน้าที่มีเงินสดใช้ไปจำนวน 268.3 ล้านบาท ทำให้มีเงินสดเพิ่มขึ้นจากปีก่อนหน้า 40.6 ล้านบาท เงินสดที่เพิ่มขึ้นจากการเปลี่ยนแปลงในทรัพย์สินและหนี้สินดำเนินงานจำนวน 40.6 ล้านบาท เป็นผลจากเงินสดที่เพิ่มขึ้นจากลูกหนี้การค้า 199.7 ล้านบาท เพิ่มขึ้นจากสินค้าคงเหลือ 281.9 ล้านบาท ลดลงจากเจ้าหนี้การค้า 397.0 ล้านบาท ลดลงจากเจ้าหนี้อื่น 28.8 ล้านบาท และลดลงจากธุรกรรมอื่นๆ อีก 15.2 ล้านบาท

เมื่อรวมเงินสดที่ใช้ไปกับภาษีเงินได้จ่ายออกจำนวน 14.3 ล้านบาทแล้ว บริษัทมีเงินสดสุทธิใช้ไปในกิจกรรมดำเนินงานจำนวน 23.0 ล้านบาทเทียบกับปีก่อนหน้าที่มีเงินสดสุทธิที่ใช้ไปกับกิจกรรมดำเนินงาน 42.8 ล้านบาท

กระแสเงินสดจากกิจกรรมลงทุน

บริษัทใช้เงินสดสุทธิไปในกิจกรรมลงทุนรวมเป็นเงิน 58.2 ล้านบาท ลดลงจากปีก่อนหน้า 44.0 ล้านบาทเป็นผลจากเงินสดจ่ายเพื่อซื้ออาคารและอุปกรณ์ลดลง 18.6 ล้านบาท และเงินสดจ่ายเพื่อซื้อสินทรัพย์ไม่มีตัวตนลดลง 24.3 ล้านบาท แต่มีเงินสดรับจากการขายอุปกรณ์ที่ไม่ได้ใช้งานแล้วเพิ่มขึ้น 1.1 ล้านบาท

กระแสเงินสดจากกิจกรรมจัดหาเงิน

บริษัทได้รับเงินสดจากกิจกรรมจัดหาเงินจำนวน 52.0 ล้านบาท เทียบกับปีก่อนหน้าที่ได้รับเงินสดจากกิจกรรมจัดหาเงิน 142.2 ล้านบาท เงินสดรับจากกิจกรรมจัดหาเงินลดลง 90.2 ล้านบาท เป็นผลจากเงินสดรับจากการกู้ยืมระยะสั้นลดลง 76.3 ล้านบาท เงินสดจ่ายเพื่อชำระคืนเงินกู้ยืมลดลง 5.7 ล้านบาท เงินสดจ่ายชำระหนี้สินตามสัญญาเช่าเพิ่มขึ้น 8.4 ล้านบาท เงินสดจ่ายปันผลให้ผู้ถือหุ้นของบริษัทเพิ่มขึ้น 4.9 ล้านบาท และเงินสดจ่ายเป็นดอกเบี้ยจ่ายเพิ่มขึ้น 6.3 ล้านบาท

4.2 ปัจจัยและอิทธิพลหลักที่อาจมีผลต่อการดำเนินงานหรือฐานะการเงินในอนาคต

สงครามการค้าระหว่างประเทศจีนและประเทศอเมริกาที่เกิดขึ้นตั้งแต่ปี 2562 ส่งผลให้ผู้ประกอบการของอเมริกาจำนวนมากเริ่มแสวงหาแหล่งผลิตสินค้าจากประเทศอื่นๆ เพื่อทดแทนสินค้าที่ผลิตจากประเทศจีน นอกจากผู้ประกอบการของประเทศอเมริกาแล้ว ยังมีผู้ประกอบการของประเทศพันธมิตรของอเมริกาที่มีการเคลื่อนไหวในทำนองเดียวกันด้วย ในปี 2563 บริษัทได้เริ่มผลิตสินค้าเพื่อขายให้กับลูกค้าปลายทางที่ประเทศอเมริกาจำนวน 84 ล้านบาท และในปี 2565 ได้เพิ่มขึ้นเป็น 572 ล้านบาท บริษัทคาดว่า การผลิตสินค้าเพื่อขายให้กับลูกค้าปลายทางที่ประเทศอเมริกา รวมถึงประเทศพันธมิตรอื่นๆ ของอเมริกาด้วย จะเติบโตเพิ่มขึ้นอย่างต่อเนื่อง ในอีกด้านหนึ่งก็มีภัยคุกคามจากผู้ประกอบการของจีนที่ต้องระบายสินค้าไปยังประเทศอื่นๆ ซึ่งรวมถึงประเทศไทยด้วย และอาจมีผลกระทบต่อการดำเนินงานของบริษัท บริษัทจึงได้เร่งดำเนินการพัฒนาโครงสร้างการผลิตของบริษัทตั้งแต่ปี 2563 เพื่อเพิ่มขีดความสามารถการผลิตให้สามารถแข่งขันกับสินค้าจากประเทศจีนได้

การแพร่ระบาดของโควิด-19 ซึ่งเกิดขึ้นตั้งแต่ปี 2562 ได้ส่งผลกระทบอย่างรุนแรงต่อเศรษฐกิจของโลกและเศรษฐกิจของไทย และได้ส่งผลกระทบอย่างมากต่อผลประกอบการของบริษัทด้วย บริษัทจึงได้ปรับเปลี่ยนวิธีการทำงานของพนักงานอย่างขนานใหญ่ เพื่อให้พนักงานส่วนใหญ่สามารถปฏิบัติงานจากบ้าน หรือจากสถานที่ใดก็ได้ตามความสะดวก โดยได้จัดหา computer hardware, computer software และ App ต่างๆ ที่มีประสิทธิภาพให้กับพนักงาน รวมทั้งได้พัฒนาระบบสารสนเทศที่สามารถติดตามการทำงานได้อย่างรวดเร็ว และมีประสิทธิภาพ ส่วนพนักงานแรงงานที่ต้องทำงานอยู่กับเครื่องจักรที่ใช้ในการผลิต บริษัทก็ได้ปรับสายการผลิตและการทำงานที่สามารถป้องกันการแพร่ระบาดของโควิด-19 ได้เป็นอย่างดี ปัจจุบันประเทศไทยได้ฉีดวัคซีนให้กับประชาชนในสัดส่วนที่สูงและเชื่อกันว่าจะสามารถสร้างภูมิคุ้มกันให้กับประชาชนได้เป็นอย่างดี และรัฐบาลไทยกำลังพิจารณาประกาศให้โควิด-19 เป็นโรคประจำถิ่นในเร็วๆ นี้ เพื่อให้การดำเนินชีวิตของประชาชน และการประกอบธุรกิจสามารถดำเนินได้เป็นปกติ ซึ่งจะส่งผลให้ผลประกอบการของบริษัทสามารถปรับตัวดีขึ้นได้อย่างมีนัยสำคัญ

สงครามระหว่างประเทศรัสเซียและประเทศยูเครนที่เกิดขึ้นตั้งแต่ต้นปี 2565 ได้เริ่มส่งผลกระทบต่อเงินเฟ้อและห่วงโซ่อุปทานของโลก หากเหตุการณ์ดังกล่าวยังยืดเยื้อหรือขยายตัวออกไปก็จะส่งผลกระทบอย่างรุนแรงต่อห่วงโซ่อุปทานและเศรษฐกิจของโลกได้ ซึ่งก็จะกระทบกับผลประกอบการของบริษัทไม่ว่าทางใดก็ทางหนึ่ง บริษัทจึงได้ติดตามเหตุการณ์ดังกล่าวอย่างใกล้ชิด เพื่อให้สามารถปรับตัวสอดคล้องกับเหตุการณ์ที่เปลี่ยนแปลงได้อย่างรวดเร็ว ทันต่อเวลา และมีประสิทธิภาพ

ปัจจุบันโลกของเรากำลังก้าวเข้าสู่ยุค IoT (Internet of Things) และบริษัทได้เตรียมความพร้อม เพื่อรองรับกับแนวโน้มการเปลี่ยนแปลงดังกล่าวมาเป็นระยะเวลาหนึ่งแล้ว และเริ่มได้รับความไว้วางใจจากบริษัทบางแห่งให้ติดตั้งระบบอาคารอัจฉริยะแล้ว รวมทั้งยังได้รับความไว้วางใจจากการปกครองส่วนท้องถิ่นบางแห่งให้ติดตั้งระบบคอมไฟถนนอัจฉริยะด้วย บริษัทได้เร่งพัฒนาผลิตภัณฑ์ IoT รวมถึงบริการด้าน IoT อย่างต่อเนื่อง เพื่อรองรับกับแนวโน้มการเปลี่ยนแปลงดังกล่าวซึ่งจะมีผลต่อผลประกอบการในอนาคตของบริษัท

4.3 การวิเคราะห์ข้อมูลจากงบการเงิน และอัตราส่วนทางการเงินที่สำคัญ

ผลการดำเนินงานของบริษัทโดยรวม

ในปี 2563 บริษัทมีรายได้จากการขายและให้บริการ 2,412.3 ล้านบาท ลดลงจากปีก่อนหน้า 296.6 ล้านบาท หรือลดลงร้อยละ 11 เป็นผลจากงานโครงการปรับตัวลดลงร้อยละ 16 ส่วนงานขายส่งและขายปลีก ปรับตัวลดลงร้อยละ 3 และงานส่งออกเพิ่มขึ้นร้อยละ 42 สาเหตุหลักคือ ธุรกิจต่างๆ ได้รับผลกระทบจากการแพร่ระบาดของโควิด-19 ทำให้ชะลอการลงทุนและซื้อสินค้าจากบริษัทลดลง รวมทั้งราคาต่อหน่วยของสินค้าบางรายการต้องปรับตัวลดลงเพราะการแข่งขันที่เข้มข้น ส่งผลให้รายได้จากการขายที่จำนวนเท่ากันมีมูลค่าลดลง นอกจากนี้ยังมีงานโครงการจำนวนหนึ่งมูลค่าประมาณ 256 ล้านบาท ที่ลูกค้าขอเลื่อนการรับมอบงานจากปี 2563 ไปเป็นปี 2564 มีกำไรสำหรับงวดส่วนที่เป็นของบริษัทใหญ่ 37.1 ล้านบาท ลดลงจากปีก่อนหน้า 35.1 ล้านบาท หรือลดลงร้อยละ 49 เป็นผลจากกำไรเบื้องต้นจากการขายรวมรายได้อื่นลดลง 156.7 ล้านบาท และอัตรากำไรขั้นต้นได้ปรับตัวลดลงจากร้อยละ 34.5 ในปี 2562 เป็นร้อยละ 32.2 ในปี 2563 เนื่องจากบริษัทได้ขายสินค้าที่มีอัตรากำไรขั้นต้นสูงกว่าในสัดส่วนที่ลดลง รวมทั้งมีสินค้าบางรายการต้องปรับราคาขายลง ในขณะที่การลดต้นทุนผลิตรกระทำได้น้อยกว่า ค่าใช้จ่ายในการขายและบริหารรวมดอกเบี้ยจ่ายลดลง 109.0 ล้านบาท เป็นผลจากค่าใช้จ่ายที่แปรผันตามผลการดำเนินงานได้ปรับตัวลดลง และค่าใช้จ่ายในการเดินทางและส่งเสริมการขายลดลง ซึ่งเป็นผลกระทบจากการแพร่ระบาดของโควิด-19 มีภาษีเงินได้นิติบุคคลลดลง 12.8 ล้านบาท

ในปี 2564 บริษัทมีรายได้จากการขายและให้บริการ 2,677.8 ล้านบาท เพิ่มขึ้นจากปีก่อนหน้า 265.5 ล้านบาท หรือเพิ่มขึ้นร้อยละ 11 เป็นผลจากรายได้จากงานโครงการลดลงร้อยละ 9 สาเหตุใหญ่มาจากการปิดแคมเปญงานก่อสร้างเนื่องจากการแพร่ระบาดของโควิด-19 ส่งผลให้บริษัทไม่สามารถส่งสินค้าให้ลูกค้างานโครงการได้ตามปกติเป็นเวลาประมาณ 2 เดือน งานขายส่ง/ขายปลีก ลดลงร้อยละ 8 เป็นผลกระทบจากการแพร่ระบาดของโควิด-19 เช่นกัน ส่วนรายได้จากงานขายต่างประเทศเพิ่มขึ้น 460 ล้านบาท หรือเพิ่มขึ้นร้อยละ 357 สาเหตุใหญ่มาจากการขายสินค้าไปให้ลูกค้าปลายทางที่ประเทศอเมริกาเพิ่มขึ้น 440 ล้านบาท หรือเพิ่มขึ้นร้อยละ 524

บริษัทมีกำไรสำหรับปีส่วนที่เป็นของบริษัทใหญ่ 43.8 ล้านบาท เพิ่มขึ้นจากปีก่อนหน้า 6.7 ล้านบาท หรือเพิ่มขึ้นร้อยละ 18 เป็นผลจาก

- กำไรขั้นต้นจากการขายรวมรายได้อื่นลดลง 26.5 ล้านบาท หรือลดลง 3% เป็นผลจากรายได้จากการขายที่เพิ่มขึ้น 11 % แต่อัตรากำไรขั้นต้นได้ปรับตัวลดลงจาก 32.2% ในปี 2563 เป็น 27.0% ในปี 2564 และเป็นผลจากสินค้าที่ส่งไปขายให้ลูกค้าปลายทางที่ประเทศอเมริกา จำนวน 440 ล้านบาทมีอัตรากำไรขั้นต้นต่ำกว่ารายการสินค้าขายปกติเพราะเป็นการขายสินค้าครั้งละจำนวนมาก
- ค่าใช้จ่ายในการขายและบริหารรวมดอกเบี้ยจ่ายลดลง 30.2 เป็นผลจากค่าใช้จ่ายที่แปรผันตามผลการดำเนินงานได้ปรับตัวลดลง และค่าใช้จ่ายสวัสดิการพนักงานได้ปรับตัวลดลง รวมทั้งอัตราดอกเบี้ยจ่ายได้ปรับตัวลดลงด้วย
- มีภาษีเงินได้นิติบุคคลลดลง 3.0 ล้านบาท

ในปี 2565 บริษัทมีรายได้จากการขายและให้บริการ 3,220 ล้านบาท เพิ่มขึ้นจากปีก่อนหน้า 542 ล้านบาทหรือเพิ่มขึ้น 20% เป็นผลจากรายได้จากงานขายงานโครงการเพิ่มขึ้น 22% รายได้จากงานขายส่ง/ขายปลีกเพิ่มขึ้น 18% ส่วนงานขายต่างประเทศเพิ่มขึ้น 18% รายได้ที่เพิ่มขึ้นส่วนใหญ่เป็นผลจากสถานการณ์การแพร่ระบาดของโควิด-19 ได้ลดความรุนแรงลง รวมทั้งบริษัทห้างร้านต่างๆ สามารถปรับตัวให้สามารถดำเนินธุรกิจท่ามกลางสถานการณ์ที่ยังมีการแพร่ระบาดของโรคได้ ส่งผลให้มีการขยายหรือปรับปรุงกิจการเพิ่มมากขึ้น และในปีนี้นับว่าบริษัทได้ขายสินค้าให้กับงานโครงการขนาดใหญ่หลายแห่ง เช่น งานศูนย์การประชุมแห่งชาติสิริกิติ์ และงานปาร์ก สีส้ม เป็นต้น ส่วนการเพิ่มขึ้นของงานขายต่างประเทศเป็นผลจากการขายสินค้าไปในตลาดอเมริกายังสามารถปรับตัวเพิ่มสูงขึ้นในปี

บริษัทมีกำไรสำหรับงวด 31.4 ล้านบาท ลดลงจากปีก่อนหน้า 12.4 ล้านบาทหรือลดลง 28% เป็นผลจากกำไรขั้นต้นจากการขายรวมรายได้อื่นเพิ่มขึ้น 105.6 ล้านบาท ในขณะที่ค่าใช้จ่ายในการขายและบริหารรวมดอกเบี้ยจ่ายเพิ่มขึ้น 121.4 ล้านบาท (ในจำนวนนี้มีค่าสำรองหนี้สูญจำนวน 16 ล้านบาท สำหรับลูกค้างานโครงการแห่งหนึ่ง) และมีภาษีเงินได้นิติบุคคลลดลง 3.4 ล้านบาท

ฐานะทางการเงิน

สินทรัพย์

ณ วันที่ 31 ธันวาคม 2563 บริษัทและบริษัทย่อยมีสินทรัพย์รวมเท่ากับ 2,781.87 ล้านบาท ซึ่งลดลงจาก ณ วันที่ 31 ธันวาคม 2562 จำนวน 221.87 ล้านบาท โดยมีสินทรัพย์หลัก ได้แก่

1. ลูกหนี้การค้าจำนวน 741.09 ล้านบาท หรือคิดเป็นสัดส่วนร้อยละ 26.63 ของสินทรัพย์รวมของบริษัทและบริษัทย่อย ซึ่งลดลงจาก ณ วันที่ 31 ธันวาคม 2562 จำนวน 331.99 ล้านบาทหรือลดลงร้อยละ 30.94 เป็นผลจากยอดขายที่ลดลง และการเก็บเงินลูกหนี้ที่มีประสิทธิภาพเพิ่มขึ้น
2. สินค้าคงเหลือสุทธิจำนวน 797.92 ล้านบาท หรือคิดเป็นสัดส่วนร้อยละ 28.7 ของสินทรัพย์รวมของบริษัทและบริษัทย่อย ณ วันที่ 31 ธันวาคม 2563 ซึ่งลดลงจาก ณ วันที่ 31 ธันวาคม 2562 จำนวน 58.59 ล้านบาท สินค้าคงเหลือลดลงจากปีก่อนหน้าร้อยละ 6.8 เป็นผลเนื่องจากผลจากยอดขายที่ลดลง
3. ที่ดิน อาคาร และอุปกรณ์ จำนวน 1,002.68 ล้านบาท หรือคิดเป็นสัดส่วนร้อยละ 36 ของสินทรัพย์รวมของบริษัทและบริษัทย่อย ซึ่งลดลงจาก ณ วันที่ 31 ธันวาคม 2562 จำนวน 104 ล้านบาท หรือเพิ่มขึ้นร้อยละ 11.6 สาเหตุใหญ่เป็นผลจากการปรับปรุงอาคารโรงงาน รวมถึงการซื้อเครื่องจักรเพื่อใช้ในการผลิตผลิตภัณฑ์ LED ซึ่งขยายตัวเพิ่มขึ้นอย่างต่อเนื่องจำนวน 18.43 ล้านบาท และการบันทึกสิทธิการใช้ตามมาตรฐานบัญชีที่ถือปฏิบัติตาม TAS16 จำนวน 85.6 ล้านบาท

ณ วันที่ 31 ธันวาคม 2564 บริษัทและบริษัทย่อยมีสินทรัพย์รวมเท่ากับ 3,347.31 ล้านบาท ซึ่งเพิ่มขึ้นจาก ณ วันที่ 31 ธันวาคม 2563 จำนวน 565.44 ล้านบาท โดยมีสินทรัพย์หลัก ได้แก่

1. ลูกหนี้การค้าจำนวน 902.22 ล้านบาท หรือคิดเป็นสัดส่วนร้อยละ 26.95 ของสินทรัพย์รวมของบริษัทและบริษัทย่อย ซึ่งลดลงจาก ณ วันที่ 31 ธันวาคม 2564 ซึ่งเพิ่มขึ้นจาก ณ วันที่ 31 ธันวาคม 2563 จำนวน 161.13 ล้านบาท หรือเพิ่มขึ้นร้อยละ 21.74 เป็น ผลจากยอดขายที่เพิ่มขึ้น
2. สินค้าคงเหลือสุทธิจำนวน 1,165.36 ล้านบาท หรือคิดเป็นสัดส่วนร้อยละ 34.81 ของสินทรัพย์รวมของบริษัทและบริษัทย่อย ณ วันที่ 31 ธันวาคม 2564 ซึ่งเพิ่มขึ้นจาก ณ วันที่ 31 ธันวาคม 2563 จำนวน 367.44 ล้านบาท สินค้าคงเหลือเพิ่มขึ้นจากปีก่อนหน้าร้อยละ 46.05 เป็นผลเนื่องจากผลจากยอดขายที่เพิ่มขึ้น
3. ที่ดิน อาคาร และอุปกรณ์ จำนวน 907.8 ล้านบาท หรือคิดเป็นสัดส่วนร้อยละ 27 ของสินทรัพย์รวมของบริษัทและบริษัทย่อย ซึ่งลดลงจาก ณ วันที่ 31 ธันวาคม 2563 จำนวน 9 ล้านบาท หรือลดลงร้อยละ 1 สาเหตุมาจากสินทรัพย์มีการตัดค่าเสื่อมราคา จำนวน 82.6 ล้านบาท

ณ วันที่ 31 ธันวาคม 2565 บริษัทและบริษัทย่อยมีสินทรัพย์รวมเท่ากับ 3,383.11 ล้านบาท ซึ่งเพิ่มขึ้นจาก ณ วันที่ 31 ธันวาคม 2564 จำนวน 35.8 ล้านบาท โดยมีสินทรัพย์หลัก ได้แก่

1. ลูกหนี้การค้าจำนวน 883.50 ล้านบาท หรือคิดเป็นสัดส่วนร้อยละ 26.11 ของสินทรัพย์รวมของบริษัทและบริษัทย่อย ซึ่งลดลงจาก ณ วันที่ 31 ธันวาคม 2564 จำนวน 17.2 ล้านบาท หรือลดลงร้อยละ 2 เป็นผลจากประสิทธิภาพการเก็บหนี้ที่ดีขึ้น
2. สินค่างดเหลือสุทธิจำนวน 1,214.13 ล้านบาท หรือคิดเป็นสัดส่วนร้อยละ 35.88 ของสินทรัพย์รวมของบริษัทและบริษัทย่อย ณ วันที่ 31 ธันวาคม 2565 ซึ่งเพิ่มขึ้นจาก ณ วันที่ 31 ธันวาคม 2564 จำนวน 48.77 ล้านบาท สินค่างดเหลือเพิ่มขึ้นจากปีก่อนหน้าร้อยละ 4.18 เป็นผลเนื่องจากผลจากยอดขายที่เพิ่มขึ้นและต้องมีการเก็บสต็อกสินค้าเพื่อรองรับการขายในปีถัดไป
3. ที่ดิน อาคาร และอุปกรณ์ จำนวน 919.5 ล้านบาท หรือคิดเป็นสัดส่วนร้อยละ 27 ของสินทรัพย์รวมของบริษัทและบริษัทย่อย ซึ่งเพิ่มขึ้นจาก ณ วันที่ 31 ธันวาคม 2564 จำนวน 11.7 ล้านบาท หรือเพิ่มขึ้นร้อยละ 1 สาเหตุมาจากสินทรัพย์เพิ่มขึ้น 50.41 ล้านบาท และ มีการโอนจากสินค่างดเหลือ เข้ามาเป็นสินทรัพย์ 42.45 ล้านบาท มีการตัดจำหน่าย 19.41 ล้านบาท และตัดค่าเสื่อมราคา 61.73 ล้านบาท

คุณภาพของสินทรัพย์

ลูกหนี้การค้า

เนื่องจากลูกหนี้การค้าเป็นสินทรัพย์หลักของบริษัทและบริษัทย่อย โดยคิดเป็นสัดส่วนเฉลี่ยประมาณร้อยละ 26.1 ของมูลค่าสินทรัพย์รวมของบริษัทและบริษัทย่อย และการขายส่วนใหญ่ของบริษัทเป็นการขายแบบให้สินเชื่อกับลูกค้า ดังนั้นบริษัทจึงได้กำหนดนโยบายและระเบียบปฏิบัติเกี่ยวกับการควบคุมสินเชื่อทางการค้า โดยมีขั้นตอน ดังนี้

1. ขั้นตอนการพิจารณาเบื้องต้น ได้แก่ การพิจารณาลักษณะการประกอบธุรกิจและสภาพธุรกิจของลูกค้า ชื่อเสียง ฐานะทางการเงิน ประเภทและปริมาณสินค้าที่มีการสั่งซื้อ เพื่อเป็นข้อมูลเบื้องต้นในการพิจารณากำหนดสินเชื่อทางการค้า
2. การพิจารณากำหนดเงื่อนไขทางการค้า หากเป็นลูกค้ารายใหม่ บริษัทอาจมีการกำหนดให้ชำระค่าสินค้าเป็นเงินสดหรือในกรณีที่ทางผู้ซื้อต้องการสินเชื่อทางการค้า บริษัทอาจมีการกำหนดให้ผู้ซื้อวางหลักทรัพย์เพื่อค้ำประกันค่าสินค้า ซึ่งบริษัทจะมีการพิจารณาเป็นรายกรณี สำหรับในกรณีของลูกค้าที่เคยมีการสั่งซื้อสินค้ากับบริษัทเป็นระยะเวลาหนึ่ง และมีประวัติการชำระเงินที่ดี บริษัทจะมีการให้สินเชื่อทางการค้าระหว่าง 30-90 วัน
3. ขั้นตอนการควบคุมสินเชื่อ นอกเหนือจากการจัดตั้งแผนกสินเชื่อขึ้นเพื่อติดตามและเร่งรัดการชำระหนี้จากลูกค้า ทุกๆ ไตรมาส บริษัทจะมีการทบทวนบัญชีลูกหนี้การค้าของบริษัท เพื่อพิจารณาดังสำรองหนี้สูญตามข้อเท็จจริงที่ปรากฏ สำหรับหนี้ที่ค้างกำหนดชำระเกินกว่า 1 ปีขึ้นไปและมีปัญหาทางการเงิน บริษัทจะดำเนินการตามกฎหมายกับลูกหนี้รายนั้นๆ ต่อไป

ตารางแสดงลูกหนี้การค้าของบริษัทและบริษัทย่อย						
สถานะบัญชีลูกหนี้การค้า	ณ 31 ธันวาคม 2565		ณ 31 ธันวาคม 2564		ณ 31 ธันวาคม 2563	
	ล้านบาท	%	ล้านบาท	%	ล้านบาท	%
ภายในวันที่ครบกำหนดชำระ	376.47	40.04	486.90	51.34	368.46	46.88
เกินกำหนดชำระ :						
น้อยกว่า 3 เดือน	312.99	33.29	288.76	30.45	229.54	29.21
3-6 เดือน	110.68	11.77	41.71	4.40	35.94	4.57
6-12 เดือน	37.27	3.96	45.02	4.75	35.23	4.48
มากกว่า 12 เดือน	102.87	10.94	85.9	9.06	116.78	14.86
รวม	940.28	100	948.34	100	785.95	100
หัก สำรองหนี้สูญ	(56.62)	6.02	(44.28)	4.67	(40.72)	5.18
หัก รายได้และดอกเบี้ยรอการรับรู้	(0.16)	0.02	(1.84)	0.19	(4.14)	0.53
ลูกหนี้การค้าสุทธิ	883.50		902.22		741.09	

สินค้าคงเหลือ

บริษัทและบริษัทย่อยมีสินค้าคงเหลือเป็นสินทรัพย์หลักโดยคิดเป็นสัดส่วนเฉลี่ยประมาณร้อยละ 35.9 ของสินทรัพย์รวมของ บริษัทและบริษัทย่อย ทั้งนี้ เนื่องจากบริษัทมีนโยบายในการจำหน่ายผลิตภัณฑ์ที่หลากหลาย ทำให้ปริมาณสินค้าที่บริษัทต้องสำรองไว้มีปริมาณค่อนข้างสูง สินค้าคงเหลือของบริษัทกว่าร้อยละ 64.68 ของสินค้าคงเหลือทั้งหมดเป็นสินค้าสำเร็จรูป ซึ่งสามารถแบ่งออกเป็น 4 กลุ่ม ดังรายละเอียดต่อไปนี้

1. **สินค้าหลัก** เป็นสินค้าที่บริษัทขายเป็นประจำในปัจจุบัน รวมถึงสินค้าที่วางแผนจะบุกตลาดในอนาคต
2. **สินค้าทั่วไป** เป็นสินค้าที่บริษัทมีไว้เพื่อจัดจำหน่ายตามปกติโดยทั่วไปเพื่อบริการลูกค้า สินค้ากลุ่มนี้เป็นสินค้าที่มีการหมุนเวียนเสมอและมีรายการสินค้าจำนวนมาก ฉะนั้น บริษัทจึงพยายามสำรองสินค้าแต่ละชนิดในปริมาณที่ไม่สูงมากนัก
3. **สินค้าเฝ้าติดตาม** คือ สินค้าที่ไม่มีการเคลื่อนไหวเกิน 6 เดือน หรือ อายุเกิน 2 ปี หรือ สินค้าที่สั่งซื้อ/สั่งผลิตเพื่องานบางโครงการโดยเฉพาะ และโครงการได้จบเรียบร้อยแล้ว และทางบริษัทเชื่อว่าอาจไม่สามารถขายสินค้าดังกล่าวในราคาเดิมให้กับลูกค้ารายอื่นได้ ซึ่งสินค้ากลุ่มนี้ บริษัทมีนโยบายตั้งการด้อยค่าสินค้าในอัตราร้อยละ 10 ของราคาต้นทุน
4. **สินค้านำเสนอ** เป็นสินค้าที่เริ่มได้รับความนิยมน้อยลง หรือเป็นสินค้าที่มีแนวโน้มว่าอาจมีสินค้าอื่นที่มีราคาถูกกว่ามาทดแทน บริษัทมีนโยบายที่จะระบายสินค้ากลุ่มนี้ออกไปโดยเร็ว โดยการจัดโปรโมชั่นลดราคาสินค้ารวมทั้งการนำสินค้าไปขายในงานแสดงสินค้าในที่ต่างๆ ซึ่งในอดีตที่ผ่านมาบริษัทสามารถขายสินค้าดังกล่าวได้ในราคาสูงกว่าต้นทุน อย่างไรก็ตาม บริษัทมีนโยบายตั้งสำรองการด้อยค่าของสินค้านำเสนอในอัตราร้อยละ 20-50 ของราคาต้นทุน ส่วนสินค้านำเสนอที่อยู่ในสภาพไม่สมบูรณ์ บริษัทจะตั้งสำรองการด้อยค่าเต็มจำนวน

ตารางแสดงรายละเอียดส่วนประกอบของสินค้าคงเหลือของบริษัทและบริษัทย่อย เป็นดังนี้

ประเภทของสินค้าคงเหลือ	ณ 31 ธันวาคม 2565		ณ 31 ธันวาคม 2564		ณ 31 ธันวาคม 2563	
	ล้านบาท	%	ล้านบาท	%	ล้านบาท	%
สินค้าซื้อมาขายไป และสินค้าสำเร็จรูป	913.04	71.29	824.89	66.71	637.07	73.45
สินค้างานโครงการระหว่างติดตั้ง	57.34	4.48	48.21	3.90	6.55	0.75
สินค้านำเสนอ	26.88	2.10	63.33	5.12	48.54	5.60
วัตถุดิบทางตรง	231.55	18.08	249.16	20.15	140.83	16.24
สินค้านำเสนอทาง	51.88	4.05	50.95	4.12	34.33	3.96
รวม	1,280.69	100	1,236.54	100	867.32	100
หัก ค่าเผื่อการปรับลดมูลค่าสินค้า	(66.56)	-	(71.18)	-	(69.40)	0.15
สุทธิ	1,214.13		1,165.36		797.92	

สภาพคล่อง

กระแสเงินสด

ในปี 2563 บริษัทได้รับเงินสดจาก

1. กิจกรรมดำเนินงานที่ยังไม่รวมการเปลี่ยนแปลงในสินทรัพย์และหนี้สินดำเนินงานรวมเป็นเงิน 223.7 ล้านบาท ลดลงจากปีก่อนหน้า 46.3 ล้านบาทหรือลดลงร้อยละ 17 เงินสดจากกิจกรรมดำเนินงานที่ลดลงจำนวน 46.3 ล้านบาท เป็นผลจากการลดลงของเงินสดจากกำไรประจำปี 34.9 ล้านบาท การลดลงของเงินสดจากภาษีเงินได้ 12.8 ล้านบาท การลดลงของเงินสดจากต้นทุนทางการเงิน 3.7 ล้านบาท การเพิ่มขึ้นของเงินสดจากค่าเสื่อมราคาและค่าตัดจำหน่าย 34.1 ล้านบาท การเพิ่มขึ้นของเงินสดจากขาดทุนจากการด้อยค่าที่รับรู้ในกำไรหรือขาดทุนรวมสำรองหนี้สงสัยจะสูญ 5.7 ล้านบาท การลดลงของเงินสดจากขาดทุนจากอัตราแลกเปลี่ยนที่ยังไม่เกิดขึ้นจริง 8.3 ล้านบาท การลดลงของเงินสดจากหนี้สูญ 2.0 ล้านบาท การลดลงของเงินสดจากค่าใช้จ่ายผลประโยชน์พนักงาน 22.7 ล้านบาท และการลดลงจากธุรกรรมอื่นๆ 1.7 ล้านบาท บริษัทได้รับเงินสดจากการเปลี่ยนแปลงในสินทรัพย์และหนี้สินดำเนินงานจำนวน 311.2 ล้านบาท เพิ่มขึ้นจากปีก่อนหน้า 261.8 ล้านบาทหรือเพิ่มขึ้นร้อยละ 69 เงินสดที่เพิ่มขึ้นจากปีก่อนหน้าจากการเปลี่ยนแปลงในทรัพย์สินและหนี้สินดำเนินงานจำนวน 311.2 ล้านบาท เป็นผลจากเงินสดที่เพิ่มขึ้นจากลูกหนี้การค้า 282.7 ล้านบาท เพิ่มขึ้นจากเจ้าหนี้การค้า 26.5 ล้านบาท และเพิ่มขึ้นจากสินค้าคงเหลือ 43.6 ล้านบาท แต่มีเงินสดลดลงจากลูกหนี้อื่น 18.3 ล้านบาท ลดลงจากเจ้าหนี้อื่น 66.0 ล้านบาท และมีเงินสดลดลงจากธุรกรรมอื่นๆ รวม 6.7 ล้านบาท
2. กระแสเงินสดจากกิจกรรมลงทุน บริษัทใช้เงินสดสุทธิไปในกิจกรรมลงทุนรวมเป็นเงิน 105.1 ล้านบาท เพิ่มขึ้นจากปีก่อนหน้า 44.4 ล้านบาทหรือเพิ่มขึ้นร้อยละ 73 จำนวนเงินสด 105.1 ล้านบาทที่ใช้ในกิจกรรมลงทุนนั้น เป็นเงินลงทุนในอาคาร และอุปกรณ์ 106.6 ล้านบาท และเป็นเงินใช้ซื้อสินทรัพย์ไม่มีตัวตน 1.5 ล้านบาท แต่มีเงินสดที่ได้รับจากการขายอุปกรณ์ที่ไม่ได้ใช้งานแล้ว 2.8 ล้านบาท
3. บริษัทใช้เงินสดไปในกิจกรรมจัดหาเงินจำนวน 394.6 ล้านบาท เทียบกับปีก่อนหน้าซึ่งใช้เงินสดไปในกิจกรรมดังกล่าว จำนวน 249.8 ล้านบาท เงินสดที่ใช้ไปในกิจกรรมจัดหาเงินจำนวน 394.6 ล้านบาท ประกอบด้วย เงินกู้ยืมระยะสั้นลดลง 172.1 ล้านบาท เงินชำระคืนเงินกู้ยืมระยะยาว 75.5 ล้านบาท เงินจ่ายธุรกรรมเข้าการเงิน 39.3 ล้านบาท เงินปันผลจ่ายให้ผู้ถือหุ้นของบริษัท 68.9 ล้านบาท และดอกเบี้ยจ่าย 38.8 ล้านบาท

ในปี 2564 บริษัทได้รับเงินสดจาก

1. กิจกรรมดำเนินงานที่ยังไม่รวมการเปลี่ยนแปลงในสินทรัพย์และหนี้สินดำเนินงานรวมเป็นเงิน 233.9 ล้านบาท เพิ่มขึ้นจากปีก่อนหน้า 10.1 ล้านบาท หรือเพิ่มขึ้นร้อยละ 4.5 เงินสดจากกิจกรรมดำเนินงานที่เพิ่มขึ้นจำนวน 10.1 ล้านบาท เป็นผลจากการเพิ่มขึ้นของเงินสดจากกำไรประจำปี 6.7 ล้านบาท การลดลงของเงินสดจากภาษีเงินได้ 3 ล้านบาท การลดลงของเงินสดจากต้นทุนทางการเงิน 4.1 ล้านบาท การเพิ่มขึ้นของเงินสดจากค่าเสื่อมราคาและค่าตัดจำหน่าย 0.5 ล้านบาท การลดลงของเงินสดจากขาดทุนจากการด้อยค่าที่รับรู้ในกำไรหรือขาดทุนรวมสำรองหนี้สงสัยจะสูญ 2.3 ล้านบาท การเพิ่มขึ้นของเงินสดจากขาดทุนจากอัตราแลกเปลี่ยนที่ยังไม่เกิดขึ้นจริง 8.2 ล้านบาท การเพิ่มขึ้นของเงินสดจากค่าใช้จ่ายผลประโยชน์พนักงาน 0.4 ล้านบาท และการลดเพิ่มขึ้นจากธุรกรรมอื่นๆ 3.7 ล้านบาท เงินสดจากการเปลี่ยนแปลงในสินทรัพย์และหนี้สินดำเนินงานจำนวน 266.2 ล้านบาท ลดลงจากปีก่อนหน้า 577.4 ล้านบาท หรือลดลงร้อยละ 185.5 เงินสดที่ลดลงจากปีก่อนหน้าจากการเปลี่ยนแปลงในทรัพย์สินและหนี้สินดำเนินงาน

จำนวน 266.2 ล้านบาท เป็นผลจากเงินสดที่ลดลงจากลูกหนี้การค้า ลดลงจากปีก่อนหน้า 490 ล้านบาท เพิ่มขึ้นจากเจ้าหนี้การค้าเทียบกับปีที่แล้ว 216.5 ล้านบาท และลดลงจากสินค้าคงเหลือเทียบกับปีที่แล้ว 429 ล้านบาท ส่งผลให้ บริษัทฯ มีกระแสเงินสดที่ใช้ไปในกิจกรรมดำเนินงานลดลง 32.37 ล้านบาท โดยลดลงจากปีก่อนหน้า 567.4 ล้านบาท

2. กระแสเงินสดจากกิจกรรมลงทุน บริษัทใช้เงินสดสุทธิไปในกิจกรรมลงทุนรวมเป็นเงิน 112.6 ล้านบาท เพิ่มขึ้นจากปีก่อนหน้า 7.5 ล้านบาทหรือเพิ่มขึ้นร้อยละ 7 จำนวนเงินสด 105.1 ล้านบาท ที่ใช้ในกิจกรรมลงทุนนั้น เป็นเงินลงทุนในอาคารและอุปกรณ์ 66.5 ล้านบาท และเป็นเงินใช้ซื้อสินทรัพย์ไม่มีตัวตน 46.9 ล้านบาท แต่มีเงินสดที่ได้รับจากการขายอุปกรณ์ที่ไม่ได้ใช้งานแล้ว 0.8 ล้านบาท
3. บริษัทได้รับเงินสดจากกิจกรรมจัดหาเงิน จำนวน 142.2 ล้านบาท เทียบกับปีก่อนหน้าซึ่งได้รับเงินสดไปในกิจกรรมดังกล่าวจำนวน 536.8 ล้านบาท เงินสดที่ได้มาในกิจกรรมจัดหาเงินจำนวน 142.2 ล้านบาท ประกอบด้วย เงินกู้ยืมระยะสั้นเพิ่มขึ้น 253.3 ล้านบาท เงินชำระคืนเงินกู้ยืมระยะยาว 6.2 ล้านบาท เงินจ่ายธุรกรรมเข้าการเงิน 33.2 ล้านบาท เงินปันผลจ่ายให้ผู้ถือหุ้นของบริษัท 36.9 ล้านบาท และดอกเบี้ยจ่าย 34.8 ล้านบาท

ในปี 2565 บริษัทได้รับเงินสดจาก

1. กิจกรรมดำเนินงานที่ยังไม่รวมการเปลี่ยนแปลงในสินทรัพย์และหนี้สินดำเนินงานรวมเป็นเงิน 219 ล้านบาท ลดลงจากปีก่อนหน้า 14.6 ล้านบาท หรือลดลงร้อยละ 6.2 เงินสดจากกิจกรรมดำเนินงานที่ลดลงจำนวน 14.6 ล้านบาท เป็นผลจากการลดลงของเงินสดจากกำไรประจำปี 12.4 ล้านบาท การลดลงของเงินสดจากภาษีเงินได้ 3.3 ล้านบาท การเพิ่มขึ้นของเงินสดจากต้นทุนทางการเงิน 6.1 ล้านบาท การเพิ่มขึ้นของเงินสดจากค่าเสื่อมราคาและค่าตัดจำหน่าย 3.2 ล้านบาท การเพิ่มขึ้นของเงินสดจากขาดทุนจากการต่ออายุค่าที่รับรู้ในกำไรหรือขาดทุนรวมสำรองหนี้สงสัยจะสูญ 10.5 ล้านบาท การลดลงของเงินสดจากขาดทุนจากอัตราแลกเปลี่ยนที่ยังไม่เกิดขึ้นจริง 14.4 ล้านบาท การเพิ่มขึ้นของเงินสดจากค่าใช้จ่ายผลประโยชน์พนักงาน 2.5 ล้านบาท และการลดลงจากกิจกรรมอื่นๆ 6.8 ล้านบาท เงินสดจากการเปลี่ยนแปลงในสินทรัพย์และหนี้สินดำเนินงานจำนวน 227.2 ล้านบาท เพิ่มขึ้นจากปีก่อนหน้า 40.6 ล้านบาท เป็นผลจากเงินสดที่เพิ่มขึ้นจากลูกหนี้การค้า เพิ่มขึ้นจากปีก่อนหน้า 199.7 ล้านบาท เพิ่มขึ้นจากสินค้าคงเหลือ 281.9 ล้านบาท ลดลงจากเจ้าหนี้การค้า 397 ล้านบาท ลดลงจากเจ้าหนี้อื่นๆ 28.8 ล้านบาท และลดลงจากธุรกรรมอื่นๆ อีก 15.2 ล้านบาท
2. กระแสเงินสดจากกิจกรรมลงทุน บริษัทใช้เงินสดสุทธิไปในกิจกรรมลงทุนรวมเป็นเงิน 58.2 ล้านบาท ลดลงจากปีก่อนหน้า 44 ล้านบาทหรือลดลงร้อยละ 43 จำนวนเงินสด 58.2 ล้านบาท ที่ใช้ในกิจกรรมลงทุนนั้น เป็นเงินลงทุนในอาคารและอุปกรณ์ 47.9 ล้านบาท และเป็นเงินใช้ซื้อสินทรัพย์ไม่มีตัวตน 12.2 ล้านบาท แต่มีเงินสดที่ได้รับจากการขายอุปกรณ์ที่ไม่ได้ใช้งานแล้ว 1.9 ล้านบาท
3. บริษัทได้รับเงินสดจากกิจกรรมจัดหาเงินจำนวน 52 ล้านบาท เทียบกับปีก่อนหน้าซึ่งได้รับเงินสดไปในกิจกรรมดังกล่าวลดลง จำนวน 90.2 ล้านบาท เงินสดที่ได้มาในกิจกรรมจัดหาเงินจำนวน 52 ล้านบาท ประกอบด้วย เงินกู้ยืมระยะสั้นเพิ่มขึ้น 177 ล้านบาท เงินชำระคืนเงินกู้ยืมระยะยาว 0.5 ล้านบาท เงินจ่ายธุรกรรมเข้าการเงิน 41.6 ล้านบาท เงินปันผลจ่ายให้ผู้ถือหุ้นของบริษัท 41.8 ล้านบาท และดอกเบี้ยจ่าย 41.1 ล้านบาท

อัตราส่วนสภาพคล่อง

เป็นอัตราส่วนที่คำนวณจากสินทรัพย์หมุนเวียนหารด้วยหนี้สินหมุนเวียน ค่าที่ได้ออกมาชี้ให้เห็นถึงความสามารถในการชำระหนี้ระยะสั้นของบริษัทฯ โดยพิจารณาจากสินทรัพย์หมุนเวียนที่บริษัทมีอยู่ในขณะใดขณะหนึ่งว่ามีเพียงพอที่จะจ่ายภาระผูกพันระยะสั้นหรือไม่ ในกรณีนี้บริษัทอัตราส่วนเท่ากับ 1.19 เท่า ในปี 2563 1.14 เท่า ในปี 2564 และ 1.13 เท่า ในปี 2565 ตามลำดับ ซึ่งชี้ให้เห็นว่า สภาพคล่องของบริษัทลดลงเล็กน้อยเมื่อเทียบกับปี 2563 และในปี 2564 โดยในปี 2565 บริษัทและบริษัทย่อยมียอดลูกหนี้การค้าจำนวน 883.5 ล้านบาท มีระยะเวลาการเก็บหนี้เฉลี่ยเท่ากับ 101 วัน เมื่อเทียบกับยอดลูกหนี้ ณ วันที่ 31 ธันวาคม 2564 ซึ่งมียอดลูกหนี้การค้าเท่ากับ 902.22 ล้านบาท และมีระยะเวลาการเก็บหนี้ 111 วัน ซึ่งลดลงจาก ณ วันที่ 31 ธันวาคม 2564 จำนวน 18.72 ล้านบาท หรือลดลงร้อยละ 2.1 เนื่องจากเป็นผลจากความมั่นใจเชื่อและบริหารลูกหนี้ได้มีประสิทธิภาพมากขึ้น ถึงแม้ว่ายอดขายจะสูงขึ้น แต่ระยะเวลาการเก็บหนี้สั้นลง บริษัทและบริษัทย่อยมียอดสินค้าคงเหลือจำนวน 1,214.13 ล้านบาท มีระยะเวลาขายสินค้าเฉลี่ยเท่ากับ 181 วัน ซึ่งยอดสินค้าคงเหลือ เมื่อเทียบกับยอด ณ วันที่ 31 ธันวาคม 2564 บริษัทและบริษัทย่อยมียอดสินค้าคงเหลือจำนวน 1,165.36 ล้านบาท มีระยะเวลาขายสินค้าเฉลี่ยเท่ากับ 183.28 วัน สินค้าคงเหลือในปี 2565 เพิ่มขึ้นจากปี 2564 เป็นจำนวน 48.77 ล้านบาท สัดส่วนร้อยละ 4.2 เนื่องจากเป็นผลจากยอดขายที่เพิ่มขึ้น และเก็บสต็อกสินค้าไว้เพื่อขาย ในปี 2565

อัตราส่วนสภาพคล่องหมุนเร็ว

เนื่องจากสินค้าคงเหลือจัดเป็นสินทรัพย์หมุนเวียนที่มีสภาพคล่องในระดับที่น้อยมาก ดังนั้นการพิจารณาความสามารถของบริษัทในการจ่ายหนี้ระยะสั้นโดยไม่นำสินค้าคงเหลือมาคิด บริษัทมีอัตราส่วนสภาพคล่องหมุนเร็วเท่ากับ 0.63 เท่า ในปี 2563, 0.55 เท่า ในปี 2564 และ 0.53 เท่า ในปี 2565 จะเห็นได้ว่าบริษัทมีสภาพคล่องจากสินทรัพย์สภาพคล่องเท่ากับปี 2565 ลดลงเล็กน้อยเมื่อเทียบกับปี 2563 และ 2564 เนื่องจากบริษัทมีหนี้สินหมุนเวียน โดยเฉพาะเจ้าหนี้การค้าสูงขึ้นจากยอดขายที่สูงขึ้นส่งผลให้ยอดซื้อสูงขึ้นด้วย

Cash Cycle

หมายถึง ระยะเวลาในการหมุนเวียนของเงินสดของกิจการจากระยะเวลาที่จ่ายเงินสดไปจนกว่าจะได้รับเงินสด เป็นการบอกถึงจำนวนวันที่กิจการต้องรอเพื่อจะได้รับเงินสดที่จ่ายลงทุนไปหมุนเวียนกลับมา ซึ่งก็คือ จำนวนเงินสดที่กิจการต้องลงทุนในลูกหนี้และสินค้าคงคลัง จากการคำนวณพบว่าบริษัทมีระยะเวลาของ Cash Cycle 258 วัน ในปี 2563 ลดลงเป็น 214 วัน ในปี 2564 และลดลงเป็น 206 วัน ในปี 2565 ตามลำดับ จะเห็นได้ว่าบริษัทมีระยะเวลาในการหมุนเวียนเงินสดของกิจการที่ใช้เวลาลดลงจากปี 2564 เป็นจำนวน 8 วัน เนื่องจากเป็นผลจากบริษัทมีการควบคุมสินค้าเชื่อและบริหารลูกหนี้ได้มีประสิทธิภาพมากขึ้น

อัตราส่วนวิเคราะห์นโยบายทางการเงิน

อัตราส่วนหนี้สินต่อส่วนของผู้ถือหุ้นของบริษัทคำนวณได้เท่ากับ 1.38 เท่า ในปี 2563, 1.88 เท่า ในปี 2564 และ 1.92 เท่า ในปี 2565 ซึ่งเป็นการพิจารณาสัดส่วนของหนี้สินทั้งหมดเมื่อเทียบกับสัดส่วนของผู้ถือหุ้นจะเห็นได้ว่า โครงสร้างเงินทุนของบริษัทมาจากหนี้สินมากกว่า ส่วนของผู้ถือหุ้น ซึ่งในปี 2565 บริษัทมีอัตราส่วนหนี้สินต่อทุนเพิ่มขึ้นเล็กน้อยเนื่องจากบริษัทใช้หนี้สินในจำนวนที่มากขึ้นในการบริหารสินค้าคงคลัง สำหรับยอดขายที่สูงขึ้น

อัตราส่วนแสดงความสามารถในการทำกำไร

อัตราส่วนผลตอบแทนจากส่วนของผู้ถือหุ้น แสดงให้เห็นถึงกำไรสุทธิส่วนที่เป็นของผู้ถือหุ้นเมื่อเทียบกับจำนวนเงินลงทุนที่ได้รับจากส่วนของผู้ถือหุ้น เพื่อวิเคราะห์สมรรถภาพในการทำกำไรให้แก่ผู้ถือหุ้นของกิจการ ซึ่งอัตราผลตอบแทนจากส่วนของผู้ถือหุ้นของบริษัทคำนวณได้เท่ากับ 3.12% ในปี 2563, 3.76 % ในปี 2564 และ 2.70% ในปี 2565 ได้ลดลงจากปี 2564 เล็กน้อย เนื่องจากในปี 2565 ถึงแม้ยอดขายจะสูงขึ้นเป็นร้อยละ 20 แต่กำไรเบื้องต้นเพิ่มขึ้นเพียงร้อยละ 14 เพราะในปี 2565 บริษัทขายสินค้าที่มีอัตรากำไรขั้นต้นสูงกว่าในสัดส่วนที่ลดลง รวมทั้งบริษัทได้รับผลกระทบจากการติดตั้งงานโครงการแห่งหนึ่งที่ส่งผลให้ต้นทุนของโครงการเพิ่มสูงขึ้น

ความเหมาะสมของโครงสร้างเงินทุน

ณ วันที่ 31 ธันวาคม 2563 บริษัทและบริษัทย่อยมีแหล่งเงินทุนหลักมาจากหนี้สิน โดยมีสัดส่วนหนี้สินต่อส่วนของผู้ถือหุ้น เท่ากับ 1.38 โดยลดลงจากอัตราส่วน ณ วันที่ 31 ธันวาคม 2562 ซึ่งมีสัดส่วนหนี้สินต่อส่วนของผู้ถือหุ้นเท่ากับ 1.48 สาเหตุหลักเนื่องจากในปี 2563 บริษัทมีส่วนของผู้ถือหุ้นรวม 1,169.7 ล้านบาท คิดเป็นสัดส่วนร้อยละ 42 ของสินทรัพย์รวม ส่วนของผู้ถือหุ้นลดลงจากปีก่อนหน้า 40.92 ล้านบาทหรือลดลงร้อยละ 3.34 เป็นผลจากการเพิ่มขึ้นของกำไรสุทธิ 36.39 ล้านบาท การลดลงจากการจ่ายเงินปันผลให้ผู้ถือหุ้น 68.88 ล้านบาท และการลดลงจากการปรับปรุงกำไรสะสมจากผลขาดทุน จากการด้อยค่าลูกหนี้ตาม TFRS9 8.43 ล้านบาท และส่วนของหนี้สินบริษัท มีหนี้สินรวมเท่ากับ 1,612 ล้านบาท ซึ่งลดลง จากปี 2562 ซึ่งมีส่วนของหนี้สินเท่ากับ 1,793 ล้านบาท สาเหตุหลักเกิดจากในปี 2563 บริษัทมีเงินเบิกเกินบัญชีและเงินกู้ ยืมระยะสั้นจากธนาคารรวม 937.56 ล้านบาท คิดเป็นสัดส่วนร้อยละ 33.7 ของสินทรัพย์รวม เงินเบิกเกินบัญชีฯ ลดลงจากปี ก่อนหน้า 172.12 ล้านบาท

ณ วันที่ 31 ธันวาคม 2564 บริษัทและบริษัทย่อยมีแหล่งเงินทุนหลักมาจากหนี้สิน โดยมีสัดส่วนหนี้สินต่อส่วนของผู้ถือหุ้น เท่ากับ 1.88 โดยเพิ่มขึ้นจากอัตราส่วน ณ วันที่ 31 ธันวาคม 2563 ซึ่งมีสัดส่วนหนี้สินต่อส่วนของผู้ถือหุ้นเท่ากับ 1.38 สาเหตุ หลัก เนื่องจากในปี 2564 บริษัทมีส่วนของผู้ถือหุ้นรวม 1,164.2 ล้านบาท คิดเป็นสัดส่วนร้อยละ 35 ของสินทรัพย์รวม ส่วนของผู้ถือหุ้นลดลงจากปีก่อนหน้า 5.4 ล้านบาท หรือลดลงร้อยละ 0.5 เป็นผลจากการเพิ่มขึ้นของกำไรสุทธิ 31.82 ล้านบาท การลดลงจากการจ่ายเงินปันผลให้ผู้ถือหุ้น 36.9 ล้านบาท บริษัทมีเงินเบิกเกินบัญชีและเงินกู้ยืมระยะสั้นจากธนาคารรวม 1,190.87 ล้านบาท คิดเป็นสัดส่วนร้อยละ 35.6 ของสินทรัพย์รวม เงินเบิกเกินบัญชีเพิ่มขึ้นจากปีก่อนหน้า 253.31 ล้านบาท

ณ วันที่ 31 ธันวาคม 2565 บริษัทและบริษัทย่อยมีแหล่งเงินทุนหลักมาจากหนี้สิน โดยมีสัดส่วนหนี้สินต่อส่วนของผู้ถือหุ้นเท่ากับ 1.92 โดยเพิ่มขึ้นจากอัตราส่วน ณ วันที่ 31 ธันวาคม 2564 ซึ่งมีสัดส่วนหนี้สินต่อส่วนของผู้ถือหุ้นเท่ากับ 1.88 สาเหตุหลัก เนื่องจากในปี 2565 บริษัทมีส่วนของผู้ถือหุ้นรวม 1,160.2 ล้านบาท คิดเป็นสัดส่วนร้อยละ 34 ของสินทรัพย์รวม ส่วนของผู้ถือหุ้นลดลงจากปีก่อนหน้า 4 ล้านบาท หรือลดลงร้อยละ 0.3 เป็นผลจากการเพิ่มขึ้นของกำไรสุทธิ 37.80 ล้านบาท การลดลงจากการจ่ายเงินปันผลให้ผู้ถือหุ้น 36.9 ล้านบาท บริษัทมีเงินเบิกเกินบัญชีและเงินกู้ยืมระยะสั้นจากธนาคารรวม 1,367.87 ล้านบาท คิดเป็นสัดส่วนร้อยละ 40.4 ของสินทรัพย์รวม เงินเบิกเกินบัญชีเพิ่มขึ้นจากปีก่อนหน้า 177 ล้านบาท

หนี้สิน

ณ วันที่ 31 ธันวาคม 2563 บริษัทและบริษัทย่อยมีหนี้สินรวมจำนวน 1,612.17 ล้านบาท ซึ่งลดลงจาก ณ วันที่ 31 ธันวาคม 2562 จำนวน 180.94 ล้านบาท โดยสาเหตุหลักเป็นการลดลงของเงินเบิกเกินบัญชี และเงินกู้ยืมระยะสั้นลดลงจำนวน 172.11 ล้านบาท จ่ายชำระเงินกู้ระยะยาว 75.49 ล้านบาท การเพิ่มขึ้นของหนี้สินตามสัญญาเช่า ที่บันทึกตามมาตรฐานบัญชี TFRS16 จำนวน 78.65 ล้านบาท การเพิ่มขึ้นของเจ้าหนี้การค้า 47.86 ล้านบาท และมีหนี้สินที่เกิดจากสัญญาเพิ่มขึ้น 5.47 ล้านบาท เจ้าหนี้อื่นๆ ลดลง 57.99 ล้านบาท

ณ วันที่ 31 ธันวาคม 2564 บริษัทและบริษัทย่อยมีหนี้สินรวมจำนวน 2,183.06 ล้านบาท ซึ่งเพิ่มขึ้นจาก ณ วันที่ 31 ธันวาคม 2563 จำนวน 570.89 ล้านบาท โดยสาเหตุหลักเป็นการเพิ่มขึ้นเงินเบิกเกินบัญชี และเงินกู้ยืมระยะสั้น เพิ่มขึ้นจำนวน 253.31 ล้านบาท การเพิ่มขึ้นของประมาณการหนี้สินไม่หมุนเวียนสำหรับผลประโยชน์พนักงาน 22.41 ล้านบาท การเพิ่มขึ้นของเจ้าหนี้การค้า และเจ้าหนี้อื่น 304.43 ล้านบาท และมีหนี้สินที่เกิดจากสัญญาลดลง 17.62 ล้านบาท เจ้าหนี้อื่นๆ เพิ่มขึ้น 8.36 ล้านบาท

ณ วันที่ 31 ธันวาคม 2565 บริษัทและบริษัทย่อยมีหนี้สินรวมจำนวน 2,222.88 ล้านบาท ซึ่งเพิ่มขึ้นจาก ณ วันที่ 31 ธันวาคม 2564 จำนวน 39.82 ล้านบาท โดยสาเหตุหลักเป็นการเพิ่มขึ้นเงินเบิกเกินบัญชี และเงินกู้ยืมระยะสั้น เพิ่มขึ้นจำนวน 176.46 ล้านบาท การลดลงของประมาณการหนี้สินไม่หมุนเวียนสำหรับผลประโยชน์พนักงาน 4.21 ล้านบาท การลดลงของเจ้าหนี้การค้า และเจ้าหนี้อื่น 149.10 ล้านบาท และมีหนี้สินที่เกิดจากสัญญาเพิ่มขึ้น 20.11 ล้านบาท เจ้าหนี้อื่นๆ ลดลง 3.44 ล้านบาท

ผลการดำเนินงานของบริษัท

ในปี 2563 บริษัทมีรายได้จากการขายและให้บริการ 2,412.3 ล้านบาท ลดลงจากปีก่อนหน้า 296.6 ล้านบาท หรือลดลงร้อยละ 11 เป็นผลจากธุรกิจต่างๆ ได้รับผลกระทบจากการแพร่ระบาดของโควิด-19 ทำให้ชะลอการลงทุนและซื้อสินค้าจากบริษัทลดลง รวมทั้งราคาต่อหน่วยของสินค้าบางรายการต้องปรับตัวลดลงเพราะการแข่งขันที่เข้มข้น ส่งผลให้รายได้จากการขายที่จำนวนเท่ากันมีมูลค่าลดลง นอกจากนี้ยังมีงานโครงการจำนวนหนึ่งมูลค่าประมาณ 256 ล้านบาทที่ลูกค้าขอเลื่อนการ รั้บมอบงานจากปี 2563 ไปเป็นปี 2564

ในปี 2564 บริษัทมีรายได้จากการขายและให้บริการ 2,677.8 ล้านบาท เพิ่มขึ้นจากปีก่อนหน้า 265.5 ล้านบาท หรือเพิ่มขึ้นร้อยละ 11 เป็นผลจากรายได้จากงานขายโครงการลดลงร้อยละ 9 สาเหตุใหญ่มาจากการปิดแคมป์คนงานก่อสร้างเนื่องจาก การแพร่ระบาดของโควิด-19 ส่งผลให้บริษัทไม่สามารถส่งสินค้าให้ลูกค้างานโครงการได้ตามปกติเป็นเวลาประมาณ 2 เดือน งานขายส่ง/ขายปลีก ลดลงร้อยละ 8 เป็นผลกระทบจากการแพร่ระบาดของโควิด-19 เช่นกัน ส่วนรายได้จากงานขายต่างประเทศเพิ่มขึ้น 460 ล้านบาท หรือเพิ่มขึ้นร้อยละ 357 สาเหตุใหญ่มาจากการขายสินค้าไปให้ลูกค้าปลายทางที่ประเทศอเมริกาเพิ่มขึ้น 440 ล้านบาท หรือเพิ่มขึ้นร้อยละ 524

ในปี 2565 บริษัทมีรายได้จากการขายและให้บริการ 3,220 ล้านบาท เพิ่มขึ้นจากปีก่อนหน้า 542 ล้านบาทหรือเพิ่มขึ้น 20% เป็นผลจากรายได้จากงานขายงานโครงการเพิ่มขึ้น 22% รายได้จากงานขายส่ง/ขายปลีกเพิ่มขึ้น 18% ส่วนงานขายต่างประเทศเพิ่มขึ้น 18% รายได้ที่เพิ่มขึ้นส่วนใหญ่เป็นผลจากสถานการณ์การแพร่ระบาดของโควิด-19 ได้ลดความรุนแรงลง รวมทั้งบริษัทห้างร้านต่างๆ สามารถปรับตัวให้สามารถดำเนินธุรกิจท่ามกลางสถานการณ์ที่ยังมีการแพร่ระบาดของโรคได้ ส่งผลให้มีการขยายหรือปรับปรุงกิจการเพิ่มมากขึ้น และในปีนี้นี้บริษัทได้ขายสินค้าให้กับงานโครงการขนาดใหญ่หลายแห่ง เช่น งานศูนย์การประชุมแห่งชาติสิริกิติ์ และงานปาร์ก สีส้ม เป็นต้น ส่วนการเพิ่มขึ้นของงานขายต่างประเทศเป็นผลจากการขายสินค้าไปในตลาดอเมริกายังสามารถปรับตัวเพิ่มสูงขึ้นในปีนี้

ทั้งนี้ การเติบโตของรายได้รวมของบริษัทและบริษัทย่อยแบ่งตามช่องทางการขาย สามารถสรุปได้ดังนี้

	อัตราเติบโตของรายได้		
	ปี 2565	ปี 2564	ปี 2563
ส่วนงานขายโครงการ	22%	-9%	-16%
ส่วนงานขายส่งและขายปลีก	18%	-89%	-3%
ส่วนงานขายต่างประเทศ	18%	357%	42%

ต้นทุนขาย

ในปี 2563 บริษัทมีต้นทุนขายและต้นทุนการให้บริการ 1,635.1 ล้านบาท ลดลงจากปีก่อนหน้า 139.2 ล้านบาท หรือ ลดลงร้อยละ 8 เป็นผลจากรายได้จากการขายและให้บริการที่ลดลงร้อยละ 11 และอัตราต้นทุนขายต่อรายได้จากการขาย ได้รับตัวเพิ่มขึ้นจากร้อยละ 65.4 ในปี 2562 เป็นร้อยละ 67.8 ในปี 2563

ในปี 2564 บริษัทมีต้นทุนขายและต้นทุนการให้บริการ 1,954.9 ล้านบาท เพิ่มขึ้นจากปีก่อนหน้า 319.8 ล้านบาท หรือ เพิ่มขึ้นร้อยละ 20 เป็นผลจากรายได้จากการขายและให้บริการที่เพิ่มขึ้นร้อยละ 11 และอัตราต้นทุนขายและให้บริการต่อรายได้จากการขายและให้บริการได้รับตัวเพิ่มขึ้นจากร้อยละ 67.8 ในปี 2563 เป็นร้อยละ 73 ในปี 2564

ในปี 2565 บริษัทมีต้นทุนขายและต้นทุนการให้บริการ 2,397.8 ล้านบาท เพิ่มขึ้นจากปีก่อนหน้า 442.9 ล้านบาท หรือ เพิ่มขึ้นร้อยละ 22.6 เป็นผลจากรายได้จากการขายและให้บริการที่เพิ่มขึ้นร้อยละ 20.2 และอัตราต้นทุนขายและให้บริการต่อรายได้จากการขายและให้บริการได้รับตัว เพิ่มขึ้นจากร้อยละ 73 ในปี 2564 เป็นร้อยละ 74.46

ค่าใช้จ่ายในการขายและบริหาร

ในปี 2563 บริษัทมีค่าใช้จ่ายในการขายและบริหาร 701.4 ล้านบาท ลดลงจากปีก่อนหน้า 105.3 ล้านบาทหรือลดลงร้อยละ 13 สาเหตุใหญ่มาจากค่าใช้จ่ายที่แปรผันตามผลการดำเนินงานได้รับตัวลดลง และค่าใช้จ่ายในการเดินทางและส่งเสริมการขาย ลดลงซึ่งเป็นผลกระทบจากการแพร่ระบาดโควิด-19 รวมทั้งมีค่าเสื่อมราคาที่เกิดจากค่าเช่าที่เกิน 1 ปี จำนวน 4.2 ล้านบาท ได้ย้ายไปบันทึกเป็นดอกเบี้ยจ่ายตามมาตรฐานบัญชีฉบับใหม่ (TFRS-16)

ในปี 2564 บริษัทมีค่าใช้จ่ายในการขายและบริหาร 675.3 ล้านบาท ลดลงจากปีก่อนหน้า 26.1 ล้านบาท หรือลดลงร้อยละ 4 สาเหตุใหญ่มาจากค่าใช้จ่ายที่แปรผันตามผลการดำเนินงานได้รับตัวลดลง และค่าใช้จ่ายสวัสดิการของพนักงานได้รับตัวลดลงเพราะการปรับลดเงินสมทบประกันสังคมของกองทุนประกันสังคมด้วย

ในปี 2565 บริษัทมีค่าใช้จ่ายในการขายและบริหาร 790.6 ล้านบาท เพิ่มขึ้นจากปีก่อนหน้า 115.3 ล้านบาท หรือเพิ่มขึ้น 17% เมื่อหักค่าขนส่งสินค้าที่จ่ายแทนลูกค้าไปก่อนแล้วเรียกเก็บจากลูกค้าภายหลังจำนวน 24.9 ล้านบาท คงเหลือค่าใช้จ่ายในการขายและบริหาร 765.7 ล้านบาท เพิ่มขึ้นจากปีก่อนหน้า 90.4 ล้านบาท หรือเพิ่มขึ้น 13% สาเหตุใหญ่มาจากการเพิ่มขึ้นของค่าใช้จ่ายที่แปรผันตามผลการดำเนินงาน และการเพิ่มขึ้นของค่าใช้จ่ายที่เกี่ยวข้องกับการนำเอาระบบ ERP ของ SAP มาใช้ รวมถึงค่าขนส่งสินค้าที่เพิ่มขึ้นเนื่องจากยอดขายที่สูงขึ้นและค่าน้ำมันที่ปรับตัวเพิ่มสูงขึ้น และในปีนี้ บริษัทมีการตั้งสำรองหนี้สูญจำนวน 16.0 ล้านบาทสำหรับลูกค้างานโครงการแห่งหนึ่งด้วย

กำไรขั้นต้น

ในปี 2563 บริษัทและบริษัทย่อยมีกำไรขั้นต้นจำนวน 777.16 ล้านบาท หรือคิดเป็นอัตรากำไรขั้นต้นร้อยละ 32.22 ของรายได้จากการขาย ซึ่งลดลงจากปี 2562 ที่มีอัตรากำไรขั้นต้นร้อยละ 34.50 ของรายได้จากการขาย ทั้งนี้ เนื่องจากบริษัทได้ขายสินค้าที่มีอัตรากำไรขั้นต้นสูงกว่าในสัดส่วนที่ลดลง รวมทั้งมีสินค้าบางรายการต้องปรับราคาขายลง ในขณะที่การลดต้นทุนผลิต กระทำได้น้อยกว่า

ในปี 2564 บริษัทและบริษัทย่อยมีกำไรขั้นต้น จำนวน 722.91 ล้านบาท หรือคิดเป็นอัตรากำไรขั้นต้นร้อยละ 27 ของรายได้จากการขาย ซึ่งลดลงจากปี 2563 ที่มีอัตรากำไรขั้นต้นร้อยละ 32.22 ของรายได้จากการขาย เนื่องจากสินค้าที่ส่งไปขายที่ตลาดประเทศอเมริกามีอัตรากำไรขั้นต้นต่ำกว่ารายการสินค้าขายปกติเพราะเป็นการขายสินค้าครั้งละจำนวนมาก

ในปี 2565 บริษัทและบริษัทย่อยมีกำไรขั้นต้น 822.3 ล้านบาท เพิ่มขึ้นจากปีก่อนหน้า 99.4 ล้านบาท หรือเพิ่มขึ้น 14 % แม้ออดขายจะเพิ่มขึ้น 20% เป็นผลจากอัตรากำไรขั้นต้นได้ปรับตัวลดลงจาก 27.0% ในปี 2564 เป็น 25.6 % ในปี 2565 เพราะได้ขายสินค้าที่มีอัตรากำไรขั้นต้นสูงกว่าในสัดส่วนที่ลดลง รวมทั้งในปีนี้บริษัทได้รับผลกระทบจากการติดตั้งงานโครงการแห่งหนึ่งซึ่งส่งผลให้ต้นทุนของโครงการเพิ่มสูงขึ้น

กำไรสำหรับปี

ในปี 2563 บริษัทมีกำไรสำหรับปีส่วนที่เป็นของบริษัทใหญ่ 37.1 ล้านบาท ลดลงจากปีก่อนหน้า 35.1 ล้านบาท หรือลดลงร้อยละ 49 เป็นผลจากกำไรเบื้องต้นจากการขายรวมรายได้อื่นลดลง 156.7 ล้านบาท และอัตรากำไรขั้นต้นได้ปรับตัวลดลงจากร้อยละ 34.5 ในปี 2562 เป็นร้อยละ 32.2 ในปี 2563 เนื่องจากบริษัทได้ขายสินค้าที่มีอัตรากำไรขั้นต้นสูงกว่าในสัดส่วนที่ลดลง รวมทั้งมีสินค้าบางรายการต้องปรับราคาขายลง ในขณะที่การลดต้นทุนผลิตกระทำได้น้อยกว่าค่าใช้จ่ายในการขายและบริหารรวม ดอกเบี้ยจ่ายลดลง 109.0 ล้านบาท เป็นผลจากค่าใช้จ่ายที่แปรผันตามผลการดำเนินงานได้ปรับตัวลดลง และค่าใช้จ่ายในการเดินทางและส่งเสริมการขายลดลง ซึ่งเป็นผลกระทบจากการแพร่ระบาดของโควิด-19 มีภาษีเงินได้นิติบุคคลลดลง 12.8 ล้านบาท ส่วนที่เป็นของส่วนได้เสียที่ไม่มีอำนาจควบคุม 0.2 ล้านบาท

ในปี 2564 บริษัทมีกำไรสำหรับปีส่วนที่เป็นของบริษัทใหญ่ 43.8 ล้านบาท เพิ่มขึ้นจากปีก่อนหน้า 6.7 ล้านบาท หรือเพิ่มขึ้นร้อยละ 18 เป็นผลมาจากแม้ว่ากำไรขั้นต้นจากการขายรวมรายได้อื่นลดลง 26.5 ล้านบาท เพราะอัตรากำไรขั้นต้นได้ปรับตัวลดลงจากร้อยละ 32.2 ในปี 2563 เป็นร้อยละ 27.0 ในปี 2564 เนื่องจากสินค้าที่ส่งไปขายที่ตลาดประเทศอเมริกามีอัตรากำไรขั้นต้นต่ำกว่ารายการสินค้าขายปกติเพราะเป็นการขายสินค้าครั้งละจำนวนมาก แต่ค่าใช้จ่ายในการขายและบริหารรวมดอกเบี้ยจ่ายก็ปรับตัวลดลง 30.2 ล้านบาท เป็นผลจากค่าใช้จ่ายที่แปรผันตามผลการดำเนินงานได้ปรับตัวลดลง และค่าใช้จ่ายสวัสดิการพนักงานได้ปรับตัวลดลงจากการควบคุมค่าใช้จ่ายที่มีประสิทธิภาพ รวมทั้งภาษีเงินได้ลดลงจำนวน 3.0 ล้านบาท

ในปี 2565 บริษัทมีกำไรสำหรับปีส่วนที่เป็นของบริษัทใหญ่ 31.4 ล้านบาท ลดลงจากปีก่อนหน้า 12.4 ล้านบาท หรือลดลง 28% เป็นผลจากกำไรขั้นต้นจากการขายรวมรายได้อื่นเพิ่มขึ้น 105.6 ล้านบาท ในขณะที่ค่าใช้จ่ายในการขายและบริหารรวมดอกเบี้ยจ่ายเพิ่มขึ้น 121.4 ล้านบาท (ในจำนวนนี้มีค่าสำรองหนี้สูญจำนวน 16 ล้านบาท สำหรับลูกค้างานโครงการแห่งหนึ่ง) และมีภาษีเงินได้นิติบุคคลลดลง 3.4 ล้านบาท

5. ข้อมูลทั่วไปและข้อมูลสำคัญอื่น

5.1 ข้อมูลทั่วไป

รายละเอียดตามหัวข้อ ข้อมูลทั่วไปของบริษัท หน้า 3-5

5.2 ข้อมูลสำคัญอื่น

นิติบุคคลที่บริษัทถือหุ้น : รายละเอียดตามหัวข้อ 1.3 โครงสร้างการถือหุ้นของกลุ่มบริษัท

5.3 ข้อพิพาททางกฎหมาย

- ไม่มี -

“

ส่วนที่ 2

การกำกับดูแลกิจการ

”

6. นโยบายการกำกับดูแลกิจการ

6.1 ภาพรวมของนโยบายและแนวปฏิบัติการกำกับดูแลกิจการ

คณะกรรมการบริษัทมีความเชื่อมั่นว่าการมีระบบกำกับดูแลกิจการที่ดีเป็นส่วนสำคัญที่จะช่วยให้บริษัทประสบความสำเร็จในการดำเนินธุรกิจ และจะช่วยให้บริษัทเติบโตได้อย่างมั่นคงและยั่งยืน จึงได้กำหนดนโยบายการกำกับดูแลกิจการขึ้น เพื่อให้กรรมการ ผู้บริหาร และพนักงานของบริษัทใช้อย่างยึดถือในการปฏิบัติ ในปี 2565 บริษัทได้มีการปฏิบัติตามหลักการดังกล่าวตั้งรายละเอียดต่อไปนี้

1) นโยบายเกี่ยวกับการกำกับดูแลกิจการ

บริษัทฯ ได้จัดทำนโยบายการกำกับดูแลกิจการขึ้นโดยยึดหลักการกำกับดูแลกิจการที่ดีของตลาดหลักทรัพย์แห่งประเทศไทย และนโยบายดังกล่าวได้รับความเห็นชอบจากคณะกรรมการบริษัท เมื่อวันที่ 7 พฤศจิกายน 2565

2) สิทธิของผู้ถือหุ้น และการปฏิบัติต่อผู้ถือหุ้นอย่างเท่าเทียมกัน

ผู้ถือหุ้นมีสิทธิในความเป็นเจ้าของโดยควบคุมบริษัทผ่านการแต่งตั้งคณะกรรมการให้ทำหน้าที่แทนตนและมีสิทธิในการตัดสินใจเกี่ยวกับการเปลี่ยนแปลงที่สำคัญของบริษัท สิทธิขั้นพื้นฐานของผู้ถือหุ้น ได้แก่ การซื้อขายหรือโอนหุ้น การมีส่วนแบ่งในกำไรของบริษัท การได้รับข่าวสารข้อมูลของบริษัทอย่างเพียงพอ การเข้าร่วมประชุมเพื่อใช้สิทธิออกเสียงในที่ประชุมผู้ถือหุ้นเพื่อแต่งตั้งหรือถอดถอนกรรมการ แต่งตั้งผู้สอบบัญชี การจัดสรรเงินปันผล และเรื่องที่มีผลกระทบต่อบริษัท เช่น การเพิ่มทุนหรือลดทุนแก้ไขข้อบังคับของบริษัท เป็นต้น บริษัทฯ ยึดมั่นในหลักการให้ผู้ถือหุ้นทุกคนได้รับการปฏิบัติอย่างเท่าเทียมกันและเป็นธรรม ตลอดจนส่งเสริมให้ผู้ถือหุ้นได้ใช้สิทธิของตน ในปี 2565 บริษัทฯ ได้ดำเนินการในเรื่องดังกล่าวตั้งรายละเอียดต่อไปนี้

- ในวันที่ 7 ตุลาคม 2565 บริษัทได้แจ้งให้ผู้ถือหุ้นทราบผ่านระบบข่าวของตลาดหลักทรัพย์แห่งประเทศไทย พร้อมทั้งประกาศในเว็บไซต์ของบริษัท เพื่อแจ้งให้ผู้ถือหุ้นทราบว่าบริษัทฯ เปิดโอกาสให้ผู้ถือหุ้นสามารถเสนอเพิ่มวาระการประชุมหรือส่งคำถามล่วงหน้าก่อนวันประชุมผู้ถือหุ้นตามระเบียบปฏิบัติที่กำหนด (ดูรายละเอียดในเว็บไซต์ของบริษัท) และเปิดโอกาสให้ผู้ถือหุ้นสามารถเสนอชื่อบุคคล เพื่อเข้าดำรงตำแหน่งกรรมการบริษัทตามระเบียบปฏิบัติที่กำหนด(ดูรายละเอียดในเว็บไซต์ของบริษัท)
- ได้จัดการประชุมสามัญผู้ถือหุ้นประจำปี 2565 ของ บริษัท โลห์ดิง แอนด์ อีควิเมนต์ จำกัด (มหาชน) ผ่านสื่ออิเล็กทรอนิกส์ (e-AGM)
- ได้จัดส่งหนังสือเชิญประชุมผู้ถือหุ้นล่วงหน้าก่อนวันประชุมเป็นเวลา 14 วัน พร้อมทั้งแนบเอกสารที่เกี่ยวข้องกับการประชุมทั้งหมด เช่น สำเนารายงานการประชุมผู้ถือหุ้นครั้งก่อน รายงานประจำปี รายละเอียดเบื้องต้นในสำคัญแสดงสิทธิที่จะจัดสรรให้แก่ผู้ถือหุ้นเดิม แบบรายงานการเพิ่มทุน ข้อมูลเบื้องต้นของกรรมการที่ครบกำหนดวาระและได้รับการเสนอชื่อกลับเข้าดำรงตำแหน่งใหม่ ข้อมูลเบื้องต้นของผู้สอบบัญชี ข้อบังคับบริษัทในส่วนที่เกี่ยวข้องกับการประชุมผู้ถือหุ้นครั้งนี้ หนังสือมอบฉันทะและหนังสือแจ้งรายการเอกสารหรือหลักฐานที่ต้องใช้เพื่อเข้าประชุมผู้ถือหุ้น และแผนที่สถานที่จัดการประชุมผู้ถือหุ้น
- ในหนังสือมอบฉันทะ บริษัทได้เพิ่มทางเลือกให้ผู้ถือหุ้นโดยสามารถมอบฉันทะให้กรรมการตรวจสอบคนหนึ่งคนใด ใน 3 คน เพื่อเข้าประชุมและลงมติในที่ประชุมผู้ถือหุ้นแทนตนได้

- ในหนังสือเชิญประชุม บริษัทได้กำหนดวาระต่างๆ พร้อมวัตถุประสงค์และเหตุผลตลอดจนความเห็นของคณะกรรมการในแต่ละวาระ สำหรับวาระพิจารณาอนุมัติงบการเงินประจำปี และวาระแต่งตั้งผู้สอบบัญชีบริษัทยังได้เพิ่มความเห็นของคณะกรรมการตรวจสอบให้ผู้ถือหุ้นรับทราบอีกด้วย
- ในวันประชุมผู้ถือหุ้น บริษัทได้เปิดให้ลงทะเบียนก่อนการประชุมเป็นเวลา 2 ชั่วโมง
- ประธานกรรมการ ประธานกรรมการตรวจสอบ ประธานกรรมการบริหาร และกรรมการอื่นๆ รวม ทั้งหมด 11 คนครบทั้งคณะมาร่วมประชุมโดยพร้อมเพรียงกันเพื่อรายงานผลการดำเนินงานของบริษัท ให้ผู้ถือหุ้นได้รับทราบ ตลอดจนตอบข้อซักถามและฟังความคิดเห็นของผู้ถือหุ้นในประเด็นต่างๆ
- ก่อนการประชุมตามวาระที่ได้กำหนดไว้ในหนังสือเชิญประชุม ประธานในที่ประชุมได้แจ้งให้ผู้ถือหุ้น ทราบถึงขั้นตอนในการดำเนินการประชุมและวิธีการลงคะแนนเสียงในแต่ละวาระ ซึ่งที่ประชุมมีมติเห็นชอบเป็นเอกฉันท์
- ประธานในที่ประชุมได้ดำเนินการประชุมตามลำดับวาระที่ได้กำหนดไว้ในหนังสือเชิญประชุม เปิดให้มีการชี้แจงและอภิปรายก่อนการลงคะแนนในแต่ละวาระ เปิดโอกาสให้ผู้ถือหุ้นใช้สิทธิอย่างเท่าเทียมกัน
- ในการตรวจสอบการดำเนินงานของบริษัทฯ ตลอดจนสอบถาม แสดงความคิดเห็น และให้ข้อเสนอแนะต่างๆ โดยบริษัทได้บันทึกประเด็นที่สำคัญไว้ในรายงานการประชุมเพื่อให้ผู้ถือหุ้นสามารถตรวจสอบได้
- การลงคะแนนเสียงใช้วิธีการยกมือ หากวาระใดที่มีผู้ไม่เห็นด้วยหรือออกเสียง ประธานในที่ประชุมจะให้กรอกบัตรลงคะแนน โดยมีผู้สอบบัญชีของบริษัททำหน้าที่ประธานการนับคะแนน
- ในวาระการเลือกตั้งกรรมการแทนกรรมการที่พ้นจากตำแหน่งตามวาระ บริษัทได้เปิดโอกาสให้ผู้ถือหุ้นได้ใช้สิทธิในการแต่งตั้งกรรมการเป็นรายบุคคล
- ไม่มีการพิจารณาวาระอื่นใดนอกเหนือจากที่ได้กำหนดไว้ในหนังสือเชิญประชุมผู้ถือหุ้น
- บริษัทฯ ได้จัดทำบันทึกรายงานการประชุมผู้ถือหุ้นที่มีสาระสำคัญครบถ้วนและถูกต้อง พร้อมทั้งได้ส่งรายงานการประชุมดังกล่าวให้ตลาดหลักทรัพย์แห่งประเทศไทย และได้เผยแพร่รายงานดังกล่าวให้ผู้ถือหุ้นทราบผ่านเว็บไซต์ของบริษัทภายใน 14 วันหลังการประชุม
- บริษัทฯ ได้จัดให้มีระบบป้องกันและตรวจสอบการใช้ข้อมูลภายในเพื่อประโยชน์ส่วนตนในทางมิชอบ โดยบริษัทฯ มีมติให้คณะกรรมการและผู้บริหารของบริษัทต้องรายงานการเปลี่ยนแปลงการถือครองหลักทรัพย์ของบริษัทฯ ต่อสำนักงาน ก.ล.ต. ห้ามกรรมการ ผู้บริหาร และพนักงานของบริษัทฯ ที่เกี่ยวข้องกับข้อมูลภายในเปิดเผยข้อมูลดังกล่าวแก่บุคคลภายนอก หรือบุคคลที่ไม่มีหน้าที่เกี่ยวข้อง
- บริษัทฯ ให้ความสำคัญต่อการเปิดเผยข้อมูลที่มีความถูกต้อง ครบถ้วน สม่าเสมอ และทันต่อเวลา โดยบริษัทได้เผยแพร่ข้อมูลและข่าวสารต่างๆ เพื่อให้ผู้ถือหุ้น ผู้ลงทุน ผู้เกี่ยวข้อง และผู้สนใจทั่วไปได้รับทราบทั้งผ่านช่องทางต่างๆ ของตลาดหลักทรัพย์แห่งประเทศไทย และทางเว็บไซต์ของบริษัท www.lighting.co.th นอกจากนี้บริษัทยังได้จัดตั้งหน่วยงานผู้ลงทุนสัมพันธ์ขึ้นเพื่อทำหน้าที่ติดต่อสื่อสารกับ ผู้ถือหุ้น ผู้ลงทุน ผู้เกี่ยวข้อง และผู้สนใจทั่วไป โดยสามารถติดต่อได้ที่สำนักผู้ลงทุนสัมพันธ์และสื่อสารองค์กร

โทรศัพท์หมายเลข 02-248-8133 ต่อ 1001 อีเมลล์ chitladaj@lighting.co.th

3) บทบาทและสิทธิของผู้มีส่วนได้เสีย

ผู้มีส่วนได้เสียจะได้รับการดูแลจากบริษัทตามสิทธิที่มีตามกฎหมายที่เกี่ยวข้อง คณะกรรมการจะไม่กระทำการใดๆ ที่เป็น การละเมิดสิทธิของผู้มีส่วนได้เสีย ผู้มีส่วนได้เสียมีหลายกลุ่มด้วยกันและที่สำคัญได้แก่ ผู้ถือหุ้น พนักงาน ลูกค้า เจ้าหนี้ คู่ แข่งทางการค้า ผู้สอบบัญชีอิสระ สังคมและชุมชนที่บริษัทตั้งอยู่ เป็นต้น บริษัทฯ ได้จัดทำคู่มือจรรยาบรรณธุรกิจขึ้น เพื่อให้ กรรมการ ผู้บริหาร และพนักงานของบริษัทใช้ยึดถือปฏิบัติต่อผู้มีส่วนได้เสีย คู่มือจรรยาบรรณธุรกิจฉบับนี้ได้รับความเห็นชอบ จากคณะกรรมการบริษัท ในวันที่ 8 พฤศจิกายน 2565 ซึ่งประกอบด้วย

- บทนำ
- นโยบายและการจัดการความขัดแย้งทางผลประโยชน์
- นโยบายและการปฏิบัติต่อผู้ถือหุ้น
- นโยบายและการปฏิบัติต่อพนักงาน
- นโยบายและการปฏิบัติต่อลูกค้า
- นโยบายและการปฏิบัติต่อคู่ค้า
- นโยบายและการปฏิบัติต่อเจ้าหนี้
- นโยบายและการปฏิบัติต่อคู่แข่งทางการค้า นโยบายและการปฏิบัติต่อผู้สอบบัญชีอิสระ
- นโยบายและความรับผิดชอบต่อสังคมและสิ่งแวดล้อม
- การติดตามดูแลให้มีการปฏิบัติ

ในปี 2565 บริษัทฯ ได้ปฏิบัติต่อผู้มีส่วนได้เสียดังรายละเอียดต่อไปนี้

3.1) นโยบายและการปฏิบัติต่อผู้ถือหุ้น

บริษัทฯ ได้ปฏิบัติต่อผู้ถือหุ้นทุกคนอย่างเท่าเทียมกันและเป็นธรรม ดังรายละเอียดซึ่งได้กล่าวไว้ในสิทธิของผู้ถือหุ้นและ การปฏิบัติต่อผู้ถือหุ้นอย่างเท่าเทียมกัน

3.2) นโยบายและการปฏิบัติต่อพนักงาน การพัฒนา และฝึกอบรม

บริษัทฯ เชื่อมั่นว่าพนักงานเป็นทรัพยากรที่มีค่าสูงสุดของบริษัทฯ จึงได้ส่งเสริมให้พนักงานพัฒนาตนเองอย่างต่อเนื่องเพื่อ เพิ่มความรู้และทักษะในการทำงาน ดังมีนโยบายดังต่อไปนี้

- (1) บริษัทฯ มีการส่งเสริมและพัฒนาความรู้ความสามารถของพนักงาน โดยการอบรมทั้งอบรมภายใน (In-house Training) และอบรมภายนอก (Public Training)
- (2) การอบรมภายใน (In-house Training) บริษัทฯ จะจัดวิทยากรและสถานที่โดยให้พนักงานเข้ารับการอบรม โดย บริษัทฯ เป็นผู้ออกค่าใช้จ่ายทั้งหมด และพนักงานเข้าร่วมอบรมโดยไม่ถือเป็นวันลา
- (3) การอบรมภายนอก (Public Training) บริษัทฯ จะจัดส่งพนักงานเข้าอบรมกับองค์กรภายนอก ตามที่ผู้บังคับบัญชา เห็นสมควร หรือ พนักงานสามารถหาหรือผู้บังคับบัญชาขอเข้าอบรมได้ ในกรณีที่การอบรมเป็นประโยชน์ต่อการ ทำงาน โดยบริษัทฯ จะเป็นผู้ออกค่าใช้จ่ายในการอบรมและพนักงานเข้าอบรมโดยไม่ถือเป็นวันลา
- (4) การเดินทางไปอบรมในต่างประเทศ พนักงานต้องขอความเห็นชอบจากผู้บังคับบัญชาในการอบรม ทั้งนี้ หลักสูตร การอบรมต้องเป็นหลักสูตรระยะสั้นและเป็นประโยชน์กับบริษัทฯ โดยค่าใช้จ่ายในการอบรมพนักงานจะต้องเป็น

ผู้รับผิดชอบเอง แต่พนักงานสามารถอบรมโดยไม่ถือเป็นวันลา (ในกรณีที่บริษัทฯ เป็นผู้กำหนดให้พนักงานไปอบรมในต่างประเทศ บริษัทฯ จะรับผิดชอบค่าใช้จ่ายในการอบรม)

ในปี 2565 บริษัทได้ดำเนินการจัดอบรม หรือส่งพนักงานเข้าร่วมอบรมต่างๆ ระยะเวลาในการอบรมต้องไม่น้อยกว่า 6 ชั่วโมง/คน/หลักสูตร เพื่อให้สอดคล้องกับหลักเกณฑ์ของกรมพัฒนาฝีมือแรงงาน และผู้เข้าร่วมฝึกอบรมต้องเข้ารับการฝึกอบรมไม่น้อยกว่า 80% ของระยะเวลาการฝึกอบรมทั้งหลักสูตร

ในปี 2565 บริษัทฯ ได้ดำเนินการตามแผนการอบรมที่ได้กำหนดไว้ตลอดทั้งปี ดังนี้

- จัดให้พนักงานได้รับการอบรมในหลักสูตรต่างๆ ทั้งในและต่างประเทศเพื่อเพิ่มความรู้ และทักษะในการปฏิบัติงาน ส่งผลให้บริษัทมีศักยภาพในการแข่งขันเพิ่มสูงขึ้น โดยมีพนักงานที่ได้เข้าอบรมซึ่งมากกว่าครึ่งหนึ่งของจำนวนพนักงานทั้งหมด
- ได้จัดอบรมแนะนำบริษัทสำหรับพนักงานใหม่ทุกคนเพื่อให้ทราบถึงนโยบาย วัฒนธรรมองค์กร และแนวทางการปฏิบัติงาน

สวัสดิการ และผลตอบแทนต่อพนักงาน

นอกจากบริษัทได้จ่ายเงินเดือนและโบนัสใกล้เคียงกับบริษัทอื่นที่มีขนาดและลักษณะธุรกิจใกล้เคียงกันแล้ว ยังได้จัดให้มีกองทุนสำรองเลี้ยงชีพ ประกันสุขภาพ ประกันชีวิต และประกันอุบัติเหตุ รวมถึงจัดให้มีการตรวจสุขภาพประจำปีแก่พนักงานทุกคน

3.3) นโยบายและการปฏิบัติต่อลูกค้า

บริษัทฯ ตระหนักถึงความสำคัญของลูกค้าที่มีต่อความสำเร็จทางธุรกิจของบริษัทฯ จึงได้จัดหาสินค้าไฟฟ้าแสงสว่างต่างๆ หลากหลายและครบครัน เพื่อให้ลูกค้าสามารถหาซื้อสินค้าด้านไฟฟ้าแสงสว่างทุกชนิดได้จากบริษัทฯ บริษัทฯ ยังได้จัดให้มีบริการในรูปแบบต่างๆ เช่น การแนะนำเลือกใช้สินค้าไฟฟ้าแสงสว่างให้เหมาะกับงาน และการออกแบบระบบแสงสว่างที่ถูกต้อง มีประสิทธิภาพ เป็นต้น เพื่อให้ลูกค้าได้รับประโยชน์จากบริษัทฯ มากที่สุด นอกจากนี้ยังได้จัดวางเครือข่ายการตลาดที่ครอบคลุมและมีประสิทธิภาพ เพื่อให้ลูกค้าสามารถหาซื้อสินค้าและบริการของบริษัทฯ ได้สะดวกยิ่งขึ้น

ทั้งนี้ เพื่อสร้างและเพิ่มความพึงพอใจให้แก่ลูกค้าอย่างต่อเนื่องและสม่ำเสมอ นอกจากการปฏิบัติที่ได้กล่าวมาแล้ว บริษัทฯ ยังได้เพิ่มการบริการให้เช่าสินค้าไฟฟ้าแสงสว่าง ระบบไฟเวที และอื่นๆ ได้เปลี่ยนเครื่องจักรใหม่และปรับปรุงการบริหารการผลิตเพื่อให้สินค้ามีคุณภาพและส่งมอบตรงตามเวลาที่กำหนดมากยิ่งขึ้น

3.4) นโยบายและการปฏิบัติต่อลูกค้า

บริษัทฯ ได้ปฏิบัติต่อลูกค้าอย่างเสมอภาคและเท่าเทียมกัน โดยต้องอยู่บนพื้นฐานของการได้รับประโยชน์ร่วมกัน แลกเปลี่ยนข้อมูลที่เป็นจริงและถูกต้อง ตลอดจนปฏิบัติตามพันธสัญญาอย่างเคร่งครัด นอกจากนี้บริษัทฯ ยังได้สนับสนุนและช่วยเหลือลูกค้าในการพัฒนาสินค้าใหม่ๆ รวมถึงบริการใหม่ๆ และห้ามกรรมการ และพนักงานรับหรือเรียกร้องผลประโยชน์ใดๆ ที่ไม่สุจริตจากลูกค้า

3.5) นโยบายและการปฏิบัติต่อเจ้าหน้าที่

บริษัทฯ ได้ปฏิบัติต่อเจ้าหน้าที่อย่างเสมอภาคและเป็นธรรม ให้ข้อมูลที่ถูกต้องเป็นจริงและทันต่อเหตุการณ์แก่เจ้าหน้าที่ รวมถึงการปฏิบัติตามพันธสัญญาอย่างเคร่งครัด

3.6) นโยบายและการปฏิบัติต่อคู่แข่งทางการค้า

บริษัทฯ ได้ปฏิบัติต่อคู่แข่งทางการค้าอย่างยุติธรรม โดยยึดหลักการสากลที่ยอมรับกันทั่วไป ไม่ละเมิดความลับแลสิทธิอันชอบธรรมของคู่แข่งด้วยวิธีที่มีชอบ รวมถึงหลีกเลี่ยงวิธีการไม่สุจริตเพื่อทำลายคู่แข่งขึ้น

3.7) นโยบายและการปฏิบัติต่อผู้สอบบัญชีอิสระ

บริษัทฯ ตระหนักถึงความสำคัญของผู้สอบบัญชีอิสระที่ผู้ถือหุ้นใช้เป็นกลไกในการตรวจสอบการปฏิบัติงานของฝ่ายบริหาร และให้มีรายงานทางการเงินต่างๆ ที่ถูกต้อง ครบถ้วน และได้ให้ความร่วมมือกับผู้สอบบัญชีอย่างเต็มที่โดยเสนอข้อมูลที่ถูกต้องและครบถ้วน ตลอดจนให้ความสะดวกแก่ผู้สอบบัญชีอิสระในการตรวจสอบ งบการเงินของบริษัทฯ รวมถึงงบการเงินประจำปี 2565 ได้รับการรับรองจากผู้สอบบัญชีอิสระ และไม่มีรายการที่ผู้สอบบัญชีอิสระแสดงความคิดเห็นอย่างมีเงื่อนไข

3.8) นโยบายและความรับผิดชอบต่อสังคมและส่วนรวม

บริษัทฯ มีความเชื่อมั่นว่าธุรกิจของเราจะมีความเจริญก้าวหน้าได้อย่างต่อเนื่องและมั่นคง เมื่อสังคมโดยรวมมีความสุขและสิ่งแวดล้อมมีความยั่งยืน บริษัทฯ จึงตระหนักถึงความจำเป็นที่ต้องเป็นสมาชิกที่ดีของสังคม ตลอดจนมีความรับผิดชอบต่อสังคมและสิ่งแวดล้อม

ด้านสังคม

บริษัทฯ มีโครงการด้านสังคมในรูปแบบต่างๆ ที่เหมาะสมกับกำลังความสามารถของบริษัทฯ บริษัทฯ เชื่อว่าการให้ความเกื้อหนุนโครงการด้านสังคมนั้นไม่จำเป็นต้องใช้เงินครั้งละมากๆ แต่ควรกระทำอย่างต่อเนื่องและทำตามความสามารถของบริษัทฯ รวมทั้งควรให้ทุกคนในบริษัทมีส่วนร่วม บริษัทฯ เชื่อว่าโครงการเกื้อหนุนสังคมที่ดีควรมีปฏิสัมพันธ์กันระหว่างผู้ให้และผู้รับเพื่อให้โครงการสามารถดำเนินไปได้อย่างต่อเนื่อง บริษัทฯ จึงได้ให้การเกื้อหนุนแก่ชุมชนที่อยู่รอบๆ บริษัทฯ รวมถึงชุมชนที่เกี่ยวข้องกับธุรกิจของบริษัทฯ ก่อน ส่วนชุมชนที่อยู่ห่างไกลออกไป บริษัทฯ จะพิจารณาให้การเกื้อหนุนตามความจำเป็นและเหมาะสม เช่น การบริจาคคอมพิวเตอร์ให้โรงเรียนและวัด เป็นต้น โดยในปี 2565 บริษัทฯ ได้ดำเนินการเรื่องที่สำคัญที่เกี่ยวข้องกับสังคม ดังนี้

- (1) บริษัทฯ ได้อบรมเรื่องเกี่ยวกับไฟฟ้าแสงสว่างแก่นิสิต นักศึกษาจากสถาบันการศึกษาต่างๆ รวมทั้งได้พาเยี่ยมชมศูนย์ประยุกต์การใช้ผลิตภัณฑ์ไฟฟ้าแสงสว่าง โรงงานผลิต และห้องปฏิบัติการทดสอบ
- (2) บริษัทฯ ได้อบรมเรื่องเกี่ยวกับไฟฟ้าแสงสว่างแก่สมาคมและสถาบันวิชาชีพต่างๆ รวมทั้งได้พาชมศูนย์ประยุกต์การใช้ผลิตภัณฑ์ไฟฟ้าแสงสว่าง โรงงานผลิต และห้องปฏิบัติการทดสอบ
- (3) โรงงานของบริษัทฯ ได้ดำเนินกิจกรรมด้านแรงงานเพื่อให้เกิดความเป็นธรรมต่อพนักงานจนได้รับการรับรองมาตรฐานแรงงานไทย (มรท. 8001 - 2548) ระดับสมบูรณ์จากกระทรวงแรงงานและสวัสดิการสังคม ตั้งแต่ปี 2548 จวบจนปัจจุบัน
- (4) โรงงานของบริษัทฯ มีคณะกรรมการความปลอดภัยอาชีวอนามัยและสิ่งแวดล้อมเพื่อดูแลความปลอดภัยและสวัสดิภาพของพนักงาน และโรงงานของบริษัทฯ ได้รับการรับรองจากกระทรวงแรงงานและสวัสดิการสังคมเป็นโรงงานปลอดภัยปลอดอุบัติเหตุตั้งแต่ปี 2545 จวบจนปัจจุบัน
- (5) โรงงานของบริษัทฯ ได้ปรับปรุงให้มีห้องพยาบาลใหม่ และโรงอาหารใหม่ เพื่อให้พนักงานได้รับความสะดวกยิ่งขึ้น

ด้านสิ่งแวดล้อม

บริษัทฯ มีนโยบายในการจัดการองค์กรด้านสิ่งแวดล้อม เพื่อนำไปสู่โรงงานสีเขียว เพื่อให้นโยบายดังกล่าวเกิดผลเป็นรูปธรรมมีประสิทธิภาพ และบรรลุตามเป้าหมาย จึงประกาศนโยบายสิ่งแวดล้อมโครงการโรงงานสีเขียวให้พนักงานทุกคนมีส่วนร่วมในการดำเนินการจัดการสิ่งแวดล้อมในโรงงาน โดยในปี 2565 บริษัทฯ ได้ดำเนินการเรื่องที่สำคัญที่เกี่ยวกับสิ่งแวดล้อม ดังนี้

- (1) จัดให้มีระบบการบริหารงานด้านสิ่งแวดล้อมที่เหมาะสม รวมทั้งศึกษาหาความรู้เกี่ยวกับประเด็นสิ่งแวดล้อมเพื่อลดผลกระทบต่างๆ ที่จะเกิดขึ้น รวมถึงการดูแลสภาพแวดล้อมในการดำเนินกิจกรรมภายในโรงงาน เช่น ดำเนินการเปลี่ยนหลังคาใหม่และปรับปรุงระบบระบายความร้อนใหม่จนสามารถลดอุณหภูมิในโรงงานลง 4C และลดการใช้พลังงานไฟฟ้าลง 70
- (2) ใช้เทคโนโลยีและขั้นตอนการผลิตที่มีมาตรฐานด้านสิ่งแวดล้อม โดยคำนึงถึงการลดปริมาณและการบำบัดมลพิษก่อนปล่อยสู่ธรรมชาติ เช่น การบำบัดกากอุตสาหกรรม การบำบัดน้ำเสีย และการลดความดังเสียงรบกวน ดำเนินการติดตั้งระบบ WET SCRUBBER เพื่อดักจับฝุ่นละอองที่เกิดจากสายการผลิตพ่นสีได้ทั้งหมดไม่ให้หลุดออกไปสู่สิ่งแวดล้อมภายนอก
- (3) ใช้ทรัพยากรอย่างมีประสิทธิภาพ โดยคำนึงถึงมาตรการประหยัดพลังงาน และสนับสนุนการออกแบบผลิตภัณฑ์โดยใช้วัสดุที่ไม่ก่อมลภาวะต่อสิ่งแวดล้อม เลือกใช้วัสดุที่สามารถนำกลับมาใช้ใหม่ได้
- (4) ส่งเสริมให้ลูกค้าตระหนักถึงข้อพึงระวังด้านสิ่งแวดล้อมที่เกิดจากการใช้สินค้าและบริการของบริษัทฯ
- (5) ให้ความรู้และฝึกอบรมพนักงานในเรื่องสิ่งแวดล้อม ความปลอดภัย และสาธารณสุข
- (6) จัดเตรียมแผนฉุกเฉินเพื่อจัดการกับปัญหาเกี่ยวกับสิ่งแวดล้อมที่อาจเกิดขึ้น รวมทั้งจัดให้มีระบบการรายงานต่อหน่วยงานกำกับดูแลทันทีที่เกิดเหตุการณ์ดังกล่าว

- (7) สนับสนุนและกระตุ้นให้ผู้มีส่วนเกี่ยวข้องกับบริษัทฯ ทั้งลูกค้า คู่ค้า พนักงาน และสังคมชุมชนโดยรอบที่ตั้งบริษัทฯ และโรงงาน คำนึงและตระหนักถึงความสำคัญของสิ่งแวดล้อม และมีแรงใจที่จะช่วยบริษัทฯ ในการอนุรักษ์สิ่งแวดล้อมด้วยกัน เพื่อให้เกิดการพัฒนาที่ยั่งยืนในทุกด้าน
- (8) โรงงานของบริษัทปฏิบัติตามข้อกำหนดของกองตรวจสิ่งแวดล้อมโรงงาน กระทรวงอุตสาหกรรม ในด้านต่างๆ อย่างเคร่งครัด โดยยังไม่เคยมีการร้องเรียนเรื่องดังกล่าวจากชุมชนรอบข้าง ในปี 2565 โรงงานของบริษัททั้ง 3 แห่ง ได้รับ ISO:14000 และได้กำหนดเป็นนโยบายในเรื่องการดูแลรักษาสิ่งแวดล้อม และมีแนวปฏิบัติอย่างเป็นรูปธรรมตามมาตรฐานสากล

4.) การเปิดเผยข้อมูลและความโปร่งใส

บริษัทฯ มินโยบายให้ความสำคัญต่อการเปิดเผยข้อมูลและความโปร่งใสในการกำกับดูแลกิจการของบริษัทฯ โดยในปี 2565 บริษัทฯ ได้เปิดเผยข้อมูลที่เกี่ยวข้องกับบริษัทฯ ทั้งข้อมูลทางการเงินและข้อมูลอื่นๆ อย่างถูกต้องครบถ้วน โปร่งใส และภายในเวลาที่เหมาะสมตามข้อกำหนดของ กสด. และตลาดหลักทรัพย์แห่งประเทศไทย ดังรายละเอียดต่อไปนี้

- ได้จัดส่งรายงานทางการเงินและรายงานเรื่องอื่น เช่น การเปลี่ยนแปลงกรรมการ และการเปลี่ยนแปลงการถือครองหลักทรัพย์ของกรรมการ เป็นต้น ต่อ กสด. และตลาดหลักทรัพย์แห่งประเทศไทย ภายในระยะเวลาที่กำหนด
- ได้เปิดเผยฐานะทางการเงินและข้อมูลอื่นๆ เช่น ลักษณะการประกอบธุรกิจ ภาวะการแข่งขัน ความเสี่ยงทางธุรกิจ การถือครองหลักทรัพย์ของกรรมการและผู้บริหาร รายการที่เกี่ยวข้องกัน และการปฏิบัติตามนโยบายกำกับดูแลกิจการ เป็นต้น ใน One Report ประจำปี 2565
- ได้เปิดเผยข้อมูลเกี่ยวข้องกับข้อมูลทางการเงินและข้อมูลอื่นๆ อย่างถูกต้องครบถ้วนในเว็บไซต์ของบริษัท www.lighting.co.th
- ได้พบปะกับผู้ลงทุน นักวิเคราะห์หลักทรัพย์ และผู้สื่อข่าว ในวันบริษัทจดทะเบียนพบผู้ลงทุนที่จัดโดยตลาดหลักทรัพย์แห่งประเทศไทย จำนวน 2 ครั้ง เพื่ออธิบายผลประกอบการของบริษัทตลอดจนตอบข้อสงสัยของผู้เข้าร่วมประชุม
- บริษัทฯ มีสำนักผู้ลงทุนสัมพันธ์และสื่อสารองค์กร ซึ่งผู้ถือหุ้นและบุคคลอื่นสามารถติดต่อได้ที่
คุณจิตรลดา จริยวิทยานนท์
โทรศัพท์ : 02-2488133 ต่อ 1001 หรือ โทรสาร : 02-2488144 หรือ
อีเมลล์ : chitladaj@lighting.co.th
- คณะกรรมการได้คัดเลือกผู้สอบบัญชีที่มีความเป็นอิสระและไม่มีผลประโยชน์ส่วนได้เสียใดๆ กับบริษัท ผู้สอบบัญชีดังกล่าวได้รับการรับรองจากสำนักงาน กสด. บริษัทได้แต่งตั้งผู้สอบบัญชีจาก บริษัท เคพีเอ็มจี ภูมิไชย สอบบัญชี จำกัด เป็นผู้สอบและจัดทำรายงานทางการเงิน แสดงความรับผิดชอบด้วยการจัดทำรายงานทางการเงินอย่างถูกต้อง ครบถ้วน โปร่งใส และทันเวลา เพื่อรักษาไว้ซึ่งทรัพย์สินของบริษัทฯ จากการสูญหายหรือนำไปใช้โดยบุคคลที่ไม่มีอำนาจ ป้องกันการทุจริตและการดำเนินการที่ผิดปกติ เป็นไปตามมาตรฐานทางบัญชีที่รับรองทั่วไปในประเทศไทย และปฏิบัติตามกฎหมายและประกาศที่เกี่ยวข้อง เพื่อให้ผู้มีส่วนได้เสียมีความเชื่อมั่นในรายงานทางการเงิน คณะกรรมการบริษัทจึงได้มอบหมายให้คณะกรรมการตรวจสอบทำหน้าที่กำกับดูแลการจัดทำรายงานทางการเงินให้มีการใช้นโยบายทางบัญชีที่เหมาะสม รวมทั้งสอบทานความถูกต้องและความเพียงพอของรายงานทางการเงิน

คณะกรรมการตรวจสอบกำหนดให้มีการประชุมร่วมกับผู้สอบบัญชี โดยไม่มีฝ่ายบริหารเข้าร่วมประชุมอย่างน้อย ปีละ 1 ครั้ง เพื่อสอบถามและขอความคิดเห็นจากผู้สอบบัญชีในเรื่องต่างๆ นอกจากนี้ยังมีการจัดทำรายงานความรับผิดชอบของ คณะกรรมการต่อรายงานทางการเงิน ซึ่งครอบคลุมเรื่องสำคัญตามข้อพึงปฏิบัติสำหรับคณะกรรมการบริษัทที่ตลาดหลักทรัพย์แห่งประเทศไทยได้เสนอแนะไว้ โดยแสดงควบคู่กับรายงานของผู้สอบบัญชีในรายงานประจำปี

6.2 จรรยาบรรณธุรกิจ

บริษัทฯ จัดให้มีคู่มือจรรยาบรรณธุรกิจ (Code of Conduct) เพื่อให้กรรมการ ผู้บริหาร และพนักงานในกลุ่มบริษัทฯ มีกรอบการดำเนินงานที่มีมาตรฐานร่วมกันและยึดมั่นในคุณธรรม ตลอดจนคำนึงถึงผู้มีส่วนได้เสียกลุ่มต่างๆ นโยบายจรรยาบรรณธุรกิจของบริษัทฯ ระบุหลักการที่สำคัญประกอบด้วยการปฏิบัติหน้าที่ด้วยความซื่อสัตย์สุจริต ความเสมอภาคกับสิทธิมนุษยชนแก่ผู้เกี่ยวข้อง การไม่ล่วงละเมิดทรัพย์สินทางปัญญาหรือลิขสิทธิ์ ความรับผิดชอบต่อสังคมและสิ่งแวดล้อม การปฏิบัติต่อผู้มีส่วนได้เสีย การรักษาข้อมูลและทรัพย์สิน และการดูแลการใช้ข้อมูลภายใน โดยบริษัทฯ มีการสื่อสารและทบทวนปรับปรุงแก้ไขจรรยาบรรณธุรกิจเป็นประจำทุกปี นอกจากนี้ได้มีการเผยแพร่จรรยาบรรณธุรกิจฉบับเต็มไว้ในเว็บไซต์ของบริษัทฯ และเปิดเผยในเอกสารแนบ 5

บริษัทฯ ได้มีการสื่อสารอย่างชัดเจนเรื่องของค่านิยมหลัก วัฒนธรรมองค์กร ทั้งการสื่อสารภายในและการสื่อสารภายนอก โดยบริษัทฯ เสริมสร้างความเข้าใจ และส่งเสริมให้เกิดพฤติกรรมที่สอดคล้องไปกับค่านิยมหลัก และวัฒนธรรมองค์กร ทั้งในเรื่องของการทำงานและการใช้ชีวิตประจำวัน กระบวนการที่สนับสนุนสิ่งเหล่านี้ คือ ความชัดเจนเรื่องเป้าหมายการใช้หลักการบริหารของผู้นำ การทำให้เป็นแบบอย่าง การให้การสนับสนุนพัฒนาบุคลากรของบริษัทฯ รวมถึงมีการประเมินผลของพนักงานและหัวหน้าเฉพาะด้านการมีบทบาทที่ส่งเสริมการใช้ค่านิยมหลักและวัฒนธรรมมาเป็นส่วนหนึ่งของการทำงานอย่างมีจรรยาบรรณ

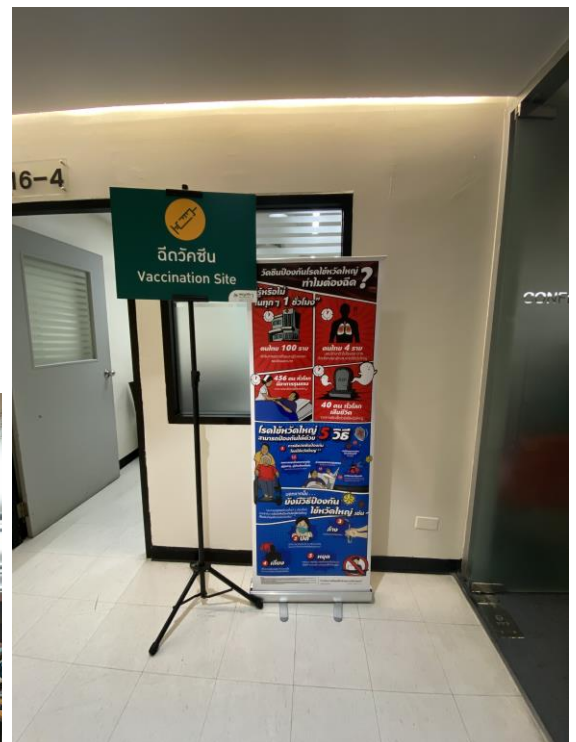
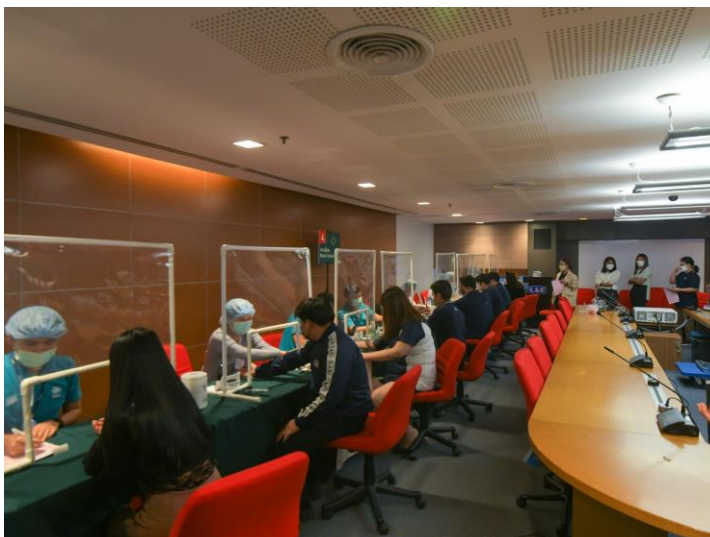

6.3 การเปลี่ยนแปลงและพัฒนาการที่สำคัญของนโยบาย แนวปฏิบัติ และระบบการกำกับดูแลกิจการในรอบปีที่ผ่านมา

บริษัท ไลต์ติ้ง แอนด์ อีควิเมนต์ จำกัด (มหาชน) มีมติรับรองฐานะสมาชิกแนวร่วมต่อต้านคอร์รัปชัน ของภาคเอกชนไทย ต่อคณะกรรมการบริษัทฯ ตามที่บริษัทได้จัดทำแบบประเมินตนเองในเรื่องมาตรการต่อต้านคอร์รัปชัน และได้ยื่นแบบประเมินตนเองมาให้คณะกรรมการแนวร่วมต่อต้านคอร์รัปชันของภาคเอกชนไทย (CAC) เพื่อพิจารณาแล้วนั้น สมาคมส่งเสริมสถาบันกรรมการบริษัทไทย (IOD) ในฐานะเลขานุการของคณะกรรมการแนวร่วมต่อต้านฯ ในการประชุมของคณะกรรมการแนวร่วมต่อต้านฯ ประจำปี 2564 ที่ประชุมได้มีมติให้ต่ออายุการรับรอง "บริษัท ไลต์ติ้ง แอนด์ อีควิเมนต์ จำกัด (มหาชน)" เป็นสมาชิกของแนวร่วมต่อต้านคอร์รัปชันของภาคเอกชนไทย โดยการรับรองดังกล่าวจะมีอายุ 3 ปี นับจากวันที่มีมติให้การรับรอง วันที่ 30 มิถุนายน 2564 ครบกำหนดอายุการรับรอง 3 ปี ในวันที่ 30 มิถุนายน 2567 ทั้งนี้ คณะกรรมการบริษัทฯ ได้มีมติรับทราบการเปิดเผยมติการรับรองฐานะสมาชิกแนวร่วมต่อต้านคอร์รัปชันของภาคเอกชนไทย รวมถึงนโยบายการต่อต้านการทุจริตคอร์รัปชันในการประชุมคณะกรรมการครั้งที่ 3/2564

การประเมินคุณภาพการจัดประชุมสามัญผู้ถือหุ้นประจำปี 2565 จากสมาคมส่งเสริมผู้ลงทุนไทย โดยผลการประเมินคุณภาพการจัดประชุมสามัญผู้ถือหุ้นประจำปี 2565 บริษัท ไลต์ติ้ง แอนด์ อีควิเมนต์ จำกัด (มหาชน) ได้คะแนนร้อยละ 100 ตามแบบฟอร์มการประเมิน ประจำปี 2565 เป็นแบบฟอร์มที่มีการพิจารณา สอดคล้อง ตามสถานการณ์โควิด-19 แต่ยังคงไว้ซึ่งเจตนารมณ์ตามแนวปฏิบัติของธรรมาภิบาลที่ดี

6.3.1 การทบทวนนโยบายแนวปฏิบัติ และระบบการกำกับดูแลกิจการ

บริษัทฯ ได้มีการปรับปรุงนโยบายแนวปฏิบัติและระบบการกำกับดูแลกิจการอย่างต่อเนื่อง ที่ประชุมคณะกรรมการบริษัท ครั้งที่ 4/2565 เมื่อวันที่ 8 พฤศจิกายน 2565 ได้มีการพิจารณาทบทวน ปรับปรุงคู่มือจรรยาบรรณของบริษัทฯ ที่สำคัญเพิ่มเติมในด้านการควบคุมความมั่นคงปลอดภัยของข้อมูล และระบบสารสนเทศของบริษัทฯ ซึ่งรวมถึงข้อมูลส่วนบุคคล และแนวปฏิบัติเพิ่มเติมในเรื่องการไม่ละเมิดทรัพย์สินทางปัญญาหรือลิขสิทธิ์ ตลอดจนปรับปรุงในส่วนความรับผิดชอบต่อสังคมและสิ่งแวดล้อม พนักงานและลูกค้าให้สอดคล้องไปกับทิศทางการพัฒนาขององค์กร

6.3.2 การนำหลักการกำกับดูแลกิจการที่ดีสำหรับบริษัทจดทะเบียน ปี 2560 ไปปรับใช้

ตลอดปี 2565 บริษัทฯ ได้ปฏิบัติตามหลักการกำกับดูแลกิจการที่ดี แต่ไม่อาจครอบคลุมตามเกณฑ์ในเรื่องดังต่อไปนี้

- 1) ไม่ได้เปิดเผยคำตอบแทนของกรรมการที่เป็นผู้บริหารในส่วนที่ได้รับจากการเป็นกรรมการบริษัทอื่น เพราะไม่ใช่ข้อมูลของบริษัทฯ
- 2) คณะกรรมการไม่ได้กำหนดวาระการดำรงตำแหน่งของกรรมการอิสระไว้ให้ไม่เกิน 9 ปี เนื่องจากมีความเห็นว่าการอิสระเป็นผู้ที่มีความรู้ความสามารถ และมีประสบการณ์มาก ดังนั้นการดำรงตำแหน่งกรรมการเป็นเวลานาน จะช่วยให้เข้าใจการดำเนินธุรกิจของบริษัทฯ ได้ดียิ่งขึ้น
- 3) บริษัทฯ ไม่ได้กำหนดวิธีการลงคะแนนเสียงเลือกตั้งกรรมการโดยการลงคะแนนเสียงแบบสะสม (Cumulative Voting) เนื่องจากบริษัทฯ มีข้อบังคับในการออกเสียงลงคะแนนให้หุ้นหนึ่งหุ้นมีเสียงหนึ่งเสียง อย่างไรก็ตาม บริษัทฯ ได้เปิดโอกาสให้ผู้ถือหุ้นส่วนน้อยเสนอวาระการประชุมล่วงหน้า หรือเสนอชื่อบุคคลเพื่อพิจารณาเข้ารับการเลือกตั้งเป็นกรรมการบริษัทในการประชุมสามัญผู้ถือหุ้นประจำปี ผ่านทางเว็บไซต์ของบริษัทฯ ได้ล่วงหน้า

6.3.3 ข้อมูลปฏิบัติในเรื่องอื่นๆ ตามหลักการกำกับกิจการที่ดีเพื่อรองรับการประเมิน

- ไม่เป็น บริษัทฯ ที่มีการทำรายการเกี่ยวโยงที่ไม่เป็นธรรม ซึ่งหน่วยงานทางการแจ้งเตือนให้ผู้ลงทุนใช้วิจารณญาณในการตัดสินใจ
- ไม่เป็น บริษัทฯ ที่เข้าข่ายฝ่าฝืนเกณฑ์เรื่องการดำรงสถานะการเป็นบริษัทจดทะเบียนในตลาดหลักทรัพย์แห่งประเทศไทย เรื่องกรรมการอิสระ และกรรมการตรวจสอบ
- ไม่เป็น บริษัทฯ ที่มีพฤติกรรมการซื้อขายหลักทรัพย์ที่ผิดปกติโดยการกระทำของกรรมการหรือผู้บริหารที่ได้รับการตัดสินใจ และประกาศความผิดจากสำนักงาน กลต. ในการนี้ คณะกรรมการบริษัทฯ ได้จัดให้มีการจัดทำ "นโยบายการกำกับดูแลกิจการ" และ "จรรยาบรรณธุรกิจ" โดยการเผยแพร่ไว้บนเว็บไซต์ของบริษัทฯ เพื่อให้บุคคลภายนอกและผู้มีส่วนได้เสียทุกส่วนได้รับทราบ และยังใช้ในการสื่อสารภายในบริษัทฯ เพื่อให้กรรมการ ผู้บริหาร และพนักงานศึกษาทำความเข้าใจ และสามารถนำไปใช้เป็นกรอบในการดำเนินงานได้อย่างถูกต้องเหมาะสม

ส่วนที่ 2 การกำกับดูแลกิจการ

7. โครงสร้างการกำกับดูแลกิจการ และข้อมูลสำคัญเกี่ยวกับคณะกรรมการ คณะกรรมการชุดย่อย ผู้บริหาร พนักงานและอื่นๆ

7.1 โครงสร้างการกำกับดูแลกิจการ

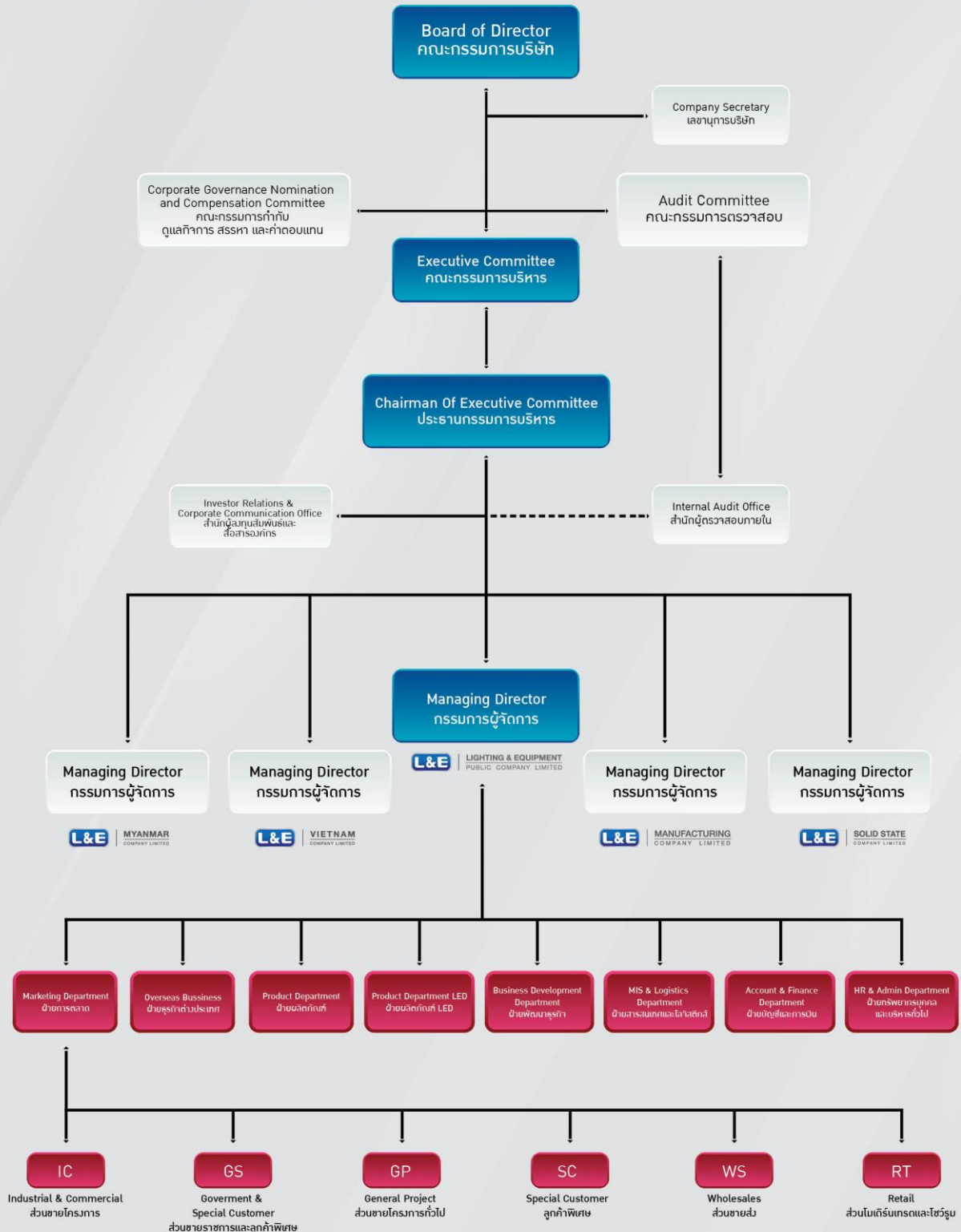

7.2 ข้อมูลเกี่ยวกับคณะกรรมการ

คณะกรรมการบริษัทตระหนักดีว่า กรรมการบริษัทมีบทบาทสำคัญในการกำกับดูแลกิจการเพื่อประโยชน์สูงสุดของบริษัท ซึ่งจะต้องเข้าใจในบทบาทหน้าที่ ความรับผิดชอบ โดยแบ่งบทบาทให้ชัดเจนระหว่างคณะกรรมการบริษัท กับฝ่ายจัดการ และดูแลให้บริษัทมีระบบงานที่ให้ความเชื่อมั่นได้ว่า ธุรกิจหรือกิจการต่างๆ ของบริษัทได้ดำเนินไปในลักษณะที่ถูกต้องตามกฎหมาย และมีจริยธรรม

ทั้งนี้ เพื่อให้การปฏิบัติหน้าที่ของคณะกรรมการมีประสิทธิภาพและประสิทธิผล คณะกรรมการจึงได้ร่วมกันในการกำหนด และทบทวนโครงสร้างของคณะกรรมการ การคัดเลือกบุคคลที่มีความสามารถและเหมาะสมในการดำรงตำแหน่งกรรมการ การพิจารณาคำตอบแทนของคณะกรรมการเพื่อเสนอต่อที่ประชุมผู้ถือหุ้น การกำกับดูแลนโยบาย และการดำเนินงานของบริษัทย่อย และกิจการอื่นที่บริษัทไปลงทุน

7.2.1 โครงสร้างกรรมการบริษัท

คณะกรรมการบริษัท ประกอบด้วย บุคคลที่มีความรู้ความสามารถและมีประสบการณ์ในหลายสาขา เช่น วิศวกรรมศาสตร์ เศรษฐศาสตร์ บริหารธุรกิจ กฎหมาย บัญชี การเงิน เป็นต้น ซึ่งกรรมการผ่านการอบรมหลักสูตร กรรมการจากสมาคมส่งเสริมสถาบันกรรมการบริษัทไทย (Thai Institute of Directors Association : IOD) ทั้งนี้ คณะบุคคลดังกล่าวมีบทบาทสำคัญในการกำหนดนโยบายของบริษัทร่วมกับผู้บริหารระดับสูงวางแผนการดำเนินงาน ทั้งระยะสั้นและระยะยาว ตลอดจนกำหนดนโยบายทางการเงิน การบริหารความเสี่ยง และภาพรวมขององค์กร มีบทบาทสำคัญในการกำกับดูแล ตรวจสอบ และประเมินผลการดำเนินงานของบริษัท รวมถึงผลการปฏิบัติงานของผู้บริหารระดับสูงให้เป็นไปตามแผนที่วางไว้อย่างเป็นอิสระ

โครงสร้างคณะกรรมการบริษัท ประกอบด้วยคณะกรรมการทั้งหมด จำนวน 4 คณะ ดังนี้

1. คณะกรรมการบริษัท
2. คณะกรรมการตรวจสอบ
3. คณะกรรมการบริหาร
4. คณะกรรมการกำกับดูแลกิจการ สรรหา และคำตอบแทน

บริษัทมีการกำหนดและแยกอำนาจของคณะกรรมการแต่ละชุดไว้อย่างชัดเจน โดยในการพิจารณาตัดสินใจในเรื่องสำคัญ จะต้องผ่านความเห็นชอบของคณะกรรมการแต่ละชุด ซึ่งมีหน้าที่เฉพาะเรื่อง และเสนอเรื่องให้คณะกรรมการบริษัท พิจารณาหรือรับทราบ เพื่อถ่วงดุลและสอบทานให้เกิดความโปร่งใสและเป็นธรรมต่อผู้เกี่ยวข้องทุกฝ่าย

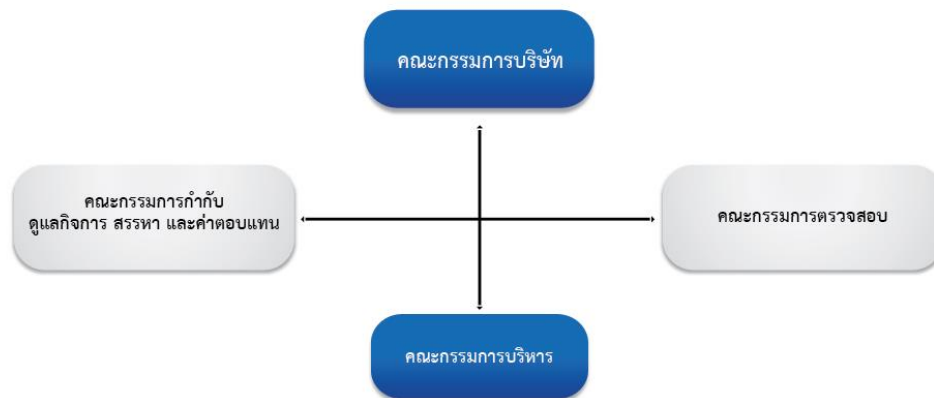

- คณะกรรมการประกอบด้วยกรรมการทั้งหมด 11 ท่าน โดยมีกรรมการที่เป็นผู้บริหาร 4 ท่าน กรรมการอิสระ 4 ท่าน และกรรมการที่ไม่เป็นผู้บริหารอีก 3 ท่าน
- บริษัทฯ มีกรรมการอิสระ 4 ท่าน ซึ่งมากกว่า 1 ใน 3 ของกรรมการทั้งคณะ มีจำนวน 3 ท่าน ที่ทำหน้าที่กรรมการตรวจสอบ และกรรมการกำกับดูแลกิจการ สรรหา และค่าตอบแทน
- 1 ใน 4 ของกรรมการอิสระ เป็นผู้หญิง
- ประธานกรรมการ และประธานกรรมการบริหารไม่ใช่บุคคลเดียวกัน
- เลขานุการบริษัททำหน้าที่เป็นเลขานุการของคณะกรรมการ
- กรรมการที่พ้นจากตำแหน่งตามวาระอาจได้รับการแต่งตั้งกลับเข้าเป็นกรรมการใหม่ได้และการเป็นกรรมการจะเป็นที่วาระก็ได้ โดยความเห็นชอบของที่ประชุมผู้ถือหุ้น
- บริษัทฯ ได้กำหนดให้กรรมการที่เป็นผู้บริหารต้องไม่เป็นกรรมการในบริษัทมหาชนอื่นเกิน 5 แห่ง และการดำรงตำแหน่งกรรมการดังกล่าวต้องได้รับความเห็นชอบจากคณะกรรมการ
- กรรมการบริหาร หมายถึง ผู้บริหารที่ได้รับการแต่งตั้งเป็นกรรมการ ส่วนกรรมการที่ไม่เป็นผู้บริหาร หมายถึง กรรมการที่ไม่ได้เป็นผู้บริหาร และกรรมการอิสระ หมายถึง กรรมการที่ไม่ได้เป็นผู้บริหารและต้องมีคุณสมบัติตามข้อกำหนดของสำนักงาน ก.ล.ต. และตลาดหลักทรัพย์แห่งประเทศไทย

7.2.2 ข้อมูลกรรมการบริษัท

ณ วันที่ 31 ธันวาคม 2565 คณะกรรมการบริษัทมีจำนวนทั้งสิ้น 11 ท่าน โดยมีรายนาม ดังนี้

1. นายสิทธิชัย ไกรสิทธิศิรินทร	ประธานกรรมการ
2. นายอนันต์ กิตติวิทย์กุล	ประธานเจ้าหน้าที่บริหาร / กรรมการบริหาร
3. นางนภาพร วัฒนุพงษ์	กรรมการผู้จัดการ / กรรมการกำกับดูแลกิจการ สรรหา และ ค่าตอบแทน / กรรมการบริหาร
4. นายอุทิศ จันทร์เจนจบ	ประธานกรรมการตรวจสอบ / กรรมการอิสระ
5. นายบุญเลิศ ขอเจริญพร	ประธานกำกับดูแลกิจการ สรรหา และค่าตอบแทน / กรรมการ ตรวจสอบ / กรรมการอิสระ
6. นางเรณู บัวเกิด	กรรมการกำกับดูแลกิจการ สรรหา และค่าตอบแทน / กรรมการ ตรวจสอบ / กรรมการอิสระ
7. นางกัลยารัตน์ สุริยสัตย์	กรรมการ
8. นางสาวนันทลี ทรัพย์ทวยชน	กรรมการ
9. นายศุภชัย วัฒนางกูร	กรรมการอิสระ
10. นายกฤษดา ทรัพย์ทวยชน	กรรมการบริหาร
11. นายเอกลักษณ์ บริมาสพร	กรรมการบริหาร

กรรมการผู้มีอำนาจลงนามแทนบริษัท ประกอบด้วย นายอนันต์ กิตติวิทย์กุล นางนภาพร วัฒนุพงษ์ นายกฤษดา ทรัพย์ทวยชน และ นายเอกลักษณ์ บริมาสพร สองในสี่คนลงลายมือชื่อร่วมกัน และประทับตราสำคัญของบริษัทฯ

กรรมการที่เป็นผู้บริหาร หมายถึง กรรมการที่ดำรงตำแหน่งเป็นผู้บริหาร หรือมีส่วนร่วมในการบริหารงานของบริษัท

กรรมการที่ไม่เป็นผู้บริหาร หมายถึง กรรมการที่ไม่ได้ดำรงตำแหน่งเป็นผู้บริหาร และไม่มีส่วนร่วมในการบริหารงานของบริษัท

กรรมการอิสระ หมายถึง กรรมการที่ไม่ได้เป็นผู้บริหาร และต้องมีคุณสมบัติตามข้อกำหนด ของสำนักงาน กลต. และ ตลาดหลักทรัพย์แห่งประเทศไทย

7.2.3 บทบาทหน้าที่ และความรับผิดชอบของคณะกรรมการบริษัท

บทบาทหน้าที่ และความรับผิดชอบของคณะกรรมการบริษัท มีแนวทางในการปฏิบัติ ดังนี้

- (1) พิจารณาและร่วมกันกำหนดวัตถุประสงค์และเป้าหมายของบริษัท และบริษัทย่อยเพื่อการดำเนินธุรกิจของบริษัทให้เหมาะสมกับช่วงเวลาในแต่ละปี โดยแบ่งเป็นระยะสั้น ระยะกลาง และระยะยาว ครอบคลุมในหลายมิติ รวมถึงการพิจารณาวิสัยทัศน์ พันธกิจ และแผนธุรกิจของบริษัท และบริษัทย่อย รวมถึงบริษัทซึ่งบริษัทย่อยเป็นผู้ถือหุ้นรายใหญ่ด้วย
 - การกำหนดวิสัยทัศน์ของบริษัท และบริษัทย่อย เพื่อเป็นแนวทางในการดำเนินธุรกิจเป็นไปในทิศทางเดียวกัน และเพื่อนำไปสู่เป้าหมายการเติบโตอย่างยั่งยืน โดยคำนึงถึงความสมดุลของผลตอบแทน ทั้งเชิงปริมาณและคุณภาพต่อผู้มีส่วนได้เสียทุกกลุ่ม อีกทั้งคำนึงถึงความรับผิดชอบต่อสังคมและสิ่งแวดล้อม
 - การกำหนดพันธกิจของบริษัท และบริษัทย่อย จะดำเนินการทุกๆ ปี เพื่อให้สอดคล้องกับสภาพแวดล้อมทางเศรษฐกิจและสังคมที่เปลี่ยนแปลง
- (2) ในการประชุมคณะกรรมการบริษัทแต่ละปี นอกเหนือจากการกำหนดพันธกิจแล้ว ยังร่วมกันกำหนดกลยุทธ์ นโยบายในการดำเนินงานให้สอดคล้องกับพันธกิจในแต่ละปี เพื่อให้ฝ่ายบริหารและฝ่ายจัดการดำเนินการตามนโยบายที่กำหนด โดยรายงานให้คณะกรรมการบริษัทได้รับทราบเป็นรายไตรมาส เพื่อประเมินผลและปรับปรุงการปฏิบัติงานให้เหมาะสมในแต่ละช่วง
- (3) ร่วมกันจัดทำกฎบัตรคณะกรรมการบริษัท ซึ่งกำหนดหน้าที่และความรับผิดชอบของคณะกรรมการบริษัท โดยกฎบัตรนี้จะกำหนดให้กรรมการบริษัทจะต้องบริหารให้การดำเนินงานของบริษัทเป็นไปตามกฎหมาย ข้อบังคับ มติที่ประชุมผู้ถือหุ้น ตลอดจนแนวทางที่ได้กำหนดไว้ รวมทั้งมีกระบวนการอนุมัติการดำเนินงานที่สำคัญให้เป็นไปตามที่กฎหมายกำหนด รวมถึงการกำหนดอำนาจอนุมัติของคณะกรรมการบริษัทมีอำนาจอนุมัติเรื่องต่างๆ ของบริษัท และบริษัทย่อยตามที่กำหนดโดยกฎหมาย
- (4) ร่วมกันพิจารณาในการจัดทำจรรยาบรรณทางธุรกิจของบริษัท โดยรวมจรรยาบรรณทางธุรกิจของกรรมการบริษัท และจรรยาบรรณทางธุรกิจของพนักงาน โดยมุ่งหวังให้จรรยาบรรณเป็นแนวทางในการปฏิบัติงานสำหรับกรรมการบริษัท และเพื่อให้พนักงานของบริษัท และบริษัทย่อยศึกษาและใช้ดุลยพินิจในการปฏิบัติงาน โดยตั้งอยู่บนหลักการของจรรยาบรรณ
- (5) การติดตาม ประเมินผล และดูแลการรายงานผลการดำเนินงาน รวมถึงนโยบายการกำกับดูแลกิจการได้รับการปรับปรุงและเห็นชอบจากคณะกรรมการบริษัทเป็นประจำทุกปี เพื่อให้ทันสมัย เหมาะสม และสอดคล้องกับเวลาและสถานการณ์ที่เปลี่ยนแปลงไป โดยนโยบายที่ได้รับการปรับปรุงใหม่นี้ยึดหลักการกำกับดูแลกิจการที่ดีสำหรับบริษัทจดทะเบียนในตลาดหลักทรัพย์แห่งประเทศไทย และจะเผยแพร่บนเว็บไซต์ของบริษัทฯ คือ www.lighting.co.th

บทบาทหน้าที่ของประธานกรรมการบริษัท ประธานกรรมการบริหาร และกรรมการผู้จัดการ

ประธานกรรมการบริษัท : เป็นกรรมการที่ไม่เป็นผู้บริหาร รวมทั้งไม่เป็นบุคคลเดียวกับประธานกรรมการบริหาร / ประธานเจ้าหน้าที่บริหาร หรือดำรงตำแหน่งในคณะกรรมการชุดย่อย โดยประธานกรรมการบริษัทมีความเป็นอิสระจากฝ่ายบริหาร มีการแบ่งแยกหน้าที่ในการกำหนดนโยบายการกำกับดูแลและการบริหารงานประจำออกจากกันอย่างชัดเจน ประธานกรรมการบริษัทมีหน้าที่เป็นประธานในที่ประชุมคณะกรรมการบริษัท ซึ่งเป็นผู้กำหนดวิสัยทัศน์ พันธกิจ และนโยบายที่สำคัญให้ฝ่ายบริหารนำไปปฏิบัติ โดยกรรมการบริษัททุกคนมีความเป็นอิสระในการเสนอวาระการประชุม การแสดงความคิดเห็นต่อการดำเนินงานของบริษัทในด้านต่างๆ รวมถึงพิจารณาอย่างรอบคอบ ในเรื่องที่เกี่ยวข้องขัดแย้งทางผลประโยชน์ เพื่อให้มีความถูกต้อง โปร่งใส สามารถตรวจสอบได้ นอกจากนี้ ยังมีหน้าที่ที่สำคัญ เช่น พิจารณากำหนดวาระการประชุม คณะกรรมการบริษัท การเป็นผู้นำในการประชุมผู้ถือหุ้นให้เป็นไปตามระเบียบวาระ ข้อบังคับบริษัทและ กฎหมายที่เกี่ยวข้อง และการกำกับดูแลการปฏิบัติหน้าที่ของคณะกรรมการบริษัทโดยรวม คณะกรรมการชุดย่อย เป็นต้น

ประธานกรรมการบริหาร/ประธานเจ้าหน้าที่บริหาร : เป็นหัวหน้าคณะผู้บริหารรับผิดชอบในการกำกับดูแลการบริหารงานของบริษัทให้สอดคล้องกับวิสัยทัศน์ พันธกิจ และนโยบายของคณะกรรมการบริษัท โดยมีการบริหารจัดการติดตามการดำเนินงานของฝ่ายบริหารและฝ่ายจัดการ โดยกำหนดให้มีการประชุมร่วมกัน เพื่อรายงานความก้าวหน้าของผลการดำเนินงาน และผลประกอบการของบริษัทเป็นประจำทุกเดือน มีการกระจายอำนาจลงไปสู่ฝ่ายบริหารในการกำหนดหน้าที่ ความรับผิดชอบ และวงเงินอนุมัติ

กรรมการผู้จัดการ : ไม่ได้เป็นบุคคลเดียวกับประธานกรรมการบริหาร/ประธานเจ้าหน้าที่บริหาร แต่ถือเป็นผู้บริหารระดับสูงในส่วนของฝ่ายจัดการ โดยทำหน้าที่ในการดำเนินกิจการ และ/หรือการบริหารงานประจำวันของบริษัทตาม แนวทางที่คณะกรรมการบริษัท คณะกรรมการบริหาร และประธานกรรมการบริหารกำหนด รวมถึงพิจารณาธุรกรรมต่างๆ ที่เกี่ยวกับการดำเนินงานตามปกติของบริษัท

7.3 ข้อมูลเกี่ยวกับคณะกรรมการชุดย่อย

บริษัท โลห์ดิง แอนด์ อีควิเมนต์ จำกัด (มหาชน) มีโครงสร้างคณะกรรมการบริษัท ประกอบด้วยคณะกรรมการชุดย่อยทั้งหมด 3 ชุด คือ คณะกรรมการบริหาร คณะกรรมการตรวจสอบ และคณะกรรมการกำกับดูแลกิจการ สรรหา และค่าตอบแทน

(1) คณะกรรมการบริหาร ประกอบด้วย

รายชื่อ	ดำรงตำแหน่ง	การประชุมทั้งหมด	การเข้าร่วมประชุม
1. นายอนันต์ กิตติวิทย์กุล	ประธานเจ้าหน้าที่บริหาร	12 ครั้ง	12 ครั้ง
2. นางนภาพร วัฒนพวงษ์	กรรมการบริหาร	12 ครั้ง	12 ครั้ง
3. นายกฤษดา ทรัพย์ทวยชน	กรรมการบริหาร	12 ครั้ง	12 ครั้ง
4. นายเอกลักษณ์ บริมาสพร	กรรมการบริหาร	12 ครั้ง	12 ครั้ง

คณะกรรมการบริหารได้ประชุมอย่างสม่ำเสมอ เพื่อบริหารให้บริษัทมีความเจริญเติบโตอย่างต่อเนื่องตามนโยบายและ ทิศทางธุรกิจที่ได้รับมอบหมายจากคณะกรรมการบริษัท คณะกรรมการบริหารได้ปฏิบัติหน้าที่ตามบทบาทหน้าที่ ความรับผิดชอบ ดังรายละเอียดต่อไปนี้

ขอบเขตอำนาจหน้าที่ของคณะกรรมการบริหาร

- มีอำนาจอนุมัติการชำระหรือใช้จ่ายเงินรวมถึงการเข้าเป็นผู้ค้ำประกันการชำระเงินเพื่อธุรกรรมตามปกติธุรกิจของบริษัท ในวงเงินไม่เกิน 200 ล้านบาท
- มีอำนาจแต่งตั้ง และถอดถอนเจ้าหน้าที่ของบริษัทในตำแหน่งที่ไม่สูงกว่าตำแหน่งกรรมการผู้จัดการ
- มีอำนาจจัดทำ กำหนดนโยบาย และทิศทางธุรกิจของบริษัทเพื่อเสนอต่อคณะกรรมการบริษัท
- จัดตั้งโครงสร้างองค์กรและการบริหาร โดยให้ครอบคลุมการคัดเลือก การฝึกอบรม การว่าจ้าง และการเลิกจ้าง พนักงานของบริษัท
- กำหนดแผนธุรกิจ และอำนาจการบริหารงาน อนุมัติงบประมาณสำหรับประกอบธุรกิจประจำปี และดำเนินการตามแผนธุรกิจและกลยุทธ์ทางธุรกิจที่สอดคล้องกับนโยบายและทิศทางธุรกิจที่ได้แถลงต่อคณะกรรมการบริษัท
- ปฏิบัติหน้าที่อื่นๆ ตามที่ได้รับมอบหมายจากคณะกรรมการบริษัท

การมอบอำนาจดังกล่าวให้แก่คณะกรรมการบริหารนั้น กำหนดให้รายการที่กรรมการบริหาร หรือบุคคลที่เกี่ยวข้องกัน มีส่วนได้เสีย หรืออาจมีความขัดแย้งทางผลประโยชน์ใด (ตามที่สำนักงานคณะกรรมการกำกับหลักทรัพย์ฯ ประกาศกำหนด) กับบริษัท หรือบริษัทย่อย ให้กรรมการบริหารซึ่งมีส่วนได้เสียในเรื่องใดไม่มีสิทธิ์ออกเสียงลงคะแนนในเรื่องนั้น

(2) คณะกรรมการตรวจสอบ ประกอบด้วย

รายชื่อ	ดำรงตำแหน่ง	การประชุมทั้งหมด	การเข้าร่วมประชุม
1. นายอุทิศ จันทรเจนจบ	ประธานกรรมการตรวจสอบ	4 ครั้ง	4 ครั้ง
2. นายบุญเลิศ ขอเจริญพร	กรรมการตรวจสอบ	4 ครั้ง	4 ครั้ง
3. นางเรณู บัวเกิด	กรรมการตรวจสอบ	4 ครั้ง	4 ครั้ง
**นางเรณู บัวเกิด กรรมการตรวจสอบ เป็นผู้มีความรู้และประสบการณ์ในการสอบทำงานการเงินของบริษัทฯ ระยะเวลาตั้งแต่ ปี 2547 – ปัจจุบัน			

คณะกรรมการตรวจสอบได้ปฏิบัติหน้าที่เพื่อสอดส่องดูแลการบริหารงานของฝ่ายบริหารตามบทบาทหน้าที่ และความรับผิดชอบที่ได้รับมอบหมายจากคณะกรรมการบริษัท (ดูรายละเอียดกฎบัตรของคณะกรรมการตรวจสอบในเว็บไซต์ของบริษัท www.lighting.co.th)

ขอบเขตอำนาจหน้าที่ของคณะกรรมการตรวจสอบ

1. สอบทานให้บริษัทฯ มีรายงานทางการเงิน (รายได้ไตรมาส และประจำปี) ที่ถูกต้องและเปิดเผยข้อมูลที่เกี่ยวข้องของบริษัทอย่างเพียงพอก่อนเสนอต่อคณะกรรมการบริษัท
2. สอบทานให้บริษัทฯ มีระบบควบคุมภายในและระบบตรวจสอบภายในที่เหมาะสมและมีประสิทธิภาพ
3. สอบทานให้บริษัทฯ มีระบบการประเมินความเสี่ยง และการบริหารความเสี่ยงที่เหมาะสมเพียงพอและมีประสิทธิภาพ
4. สอบทานให้บริษัทฯ ปฏิบัติตามกฎหมายว่าด้วยหลักทรัพย์และตลาดหลักทรัพย์ ข้อกำหนดของตลาดหลักทรัพย์ หรือกฎหมายที่เกี่ยวข้องกับธุรกิจของบริษัท
5. พิจารณาคัดเลือกเพื่อเสนอแต่งตั้งและกำหนดค่าตอบแทนผู้สอบบัญชีของบริษัท ประสานงานกับผู้สอบบัญชีเกี่ยวกับวัตถุประสงค์ในการดำเนินการตรวจสอบ ขอบเขต แนวทาง แผนงาน และปัญหาที่พบระหว่างการตรวจสอบ และประเด็นที่ผู้สอบบัญชีเห็นว่าเป็นสาระสำคัญ
6. พิจารณาเปิดเผยข้อมูลของบริษัทในกรณีที่เกิดรายการที่เกี่ยวข้องกัน หรือรายการที่อาจมีความขัดแย้งทางผลประโยชน์ ให้มีความถูกต้องและครบถ้วน
7. จัดทำรายงานผลการกำกับดูแลกิจการของคณะกรรมการตรวจสอบ โดยเปิดเผยไว้ในรายงานประจำปีของบริษัท ซึ่งรายงานดังกล่าวต้องลงนามโดยประธานกรรมการตรวจสอบ
8. ปฏิบัติหน้าที่อื่นๆ ตามที่ได้รับมอบหมายจากคณะกรรมการบริษัท

(3) คณะกรรมการกำกับดูแลกิจการ สรรหา และค่าตอบแทน ประกอบด้วย

รายชื่อ	ดำรงตำแหน่ง	การประชุมทั้งหมด	การเข้าร่วมประชุม
1. นายบุญเลิศ ขอเจริญพร	ประธานกรรมการกำกับดูแลกิจการ สรรหา และค่าตอบแทน	1 ครั้ง	1 ครั้ง
2. นางเรณู บัวเกิด	กรรมการกำกับดูแลกิจการ สรรหา และค่าตอบแทน	1 ครั้ง	1 ครั้ง
3. นางนภาพร วัฒนุพงษ์	กรรมการกำกับดูแลกิจการ สรรหา และค่าตอบแทน	1 ครั้ง	1 ครั้ง

ขอบเขตอำนาจหน้าที่ของคณะกรรมการกำกับดูแลกิจการ สรรหา และค่าตอบแทน

- พิจารณาทบทวนนโยบายและหลักปฏิบัติในเรื่องการกำกับดูแลกิจการ และจรรยาบรรณธุรกิจของบริษัท และปรับปรุงให้ทันสมัยและมีความเหมาะสม
- ติดตามและประเมินผลการปฏิบัติตามนโยบายการกำกับดูแลกิจการ และจรรยาบรรณธุรกิจของบริษัทเป็นประจำอย่างน้อยปีละ 1 ครั้ง
- จัดให้มีการประเมินผลการปฏิบัติงานประจำปีของคณะกรรมการบริษัท คณะกรรมการแต่ละชุด รวมทั้งประเมินผลการปฏิบัติงานตนเองของคณะกรรมการกำกับดูแลกิจการ สรรหา และค่าตอบแทน และกรรมการแต่ละคนเป็นรายบุคคล ตลอดจนทำหน้าที่สอบทานผลการประเมินของคณะกรรมการแต่ละชุด และรายงานผลต่อคณะกรรมการบริษัท
- จัดให้มีการประเมินผลการปฏิบัติงานของประธานกรรมการบริหาร / ประธานเจ้าหน้าที่บริหาร (CEO) เป็นประจำทุกปี และรายงานผลต่อคณะกรรมการบริษัท
- สรรหาและคัดเลือกบุคคลเป็นกรรมการบริษัท เพื่อให้คณะกรรมการบริษัทเห็นชอบและเสนอต่อที่ประชุมผู้ถือหุ้นเพื่ออนุมัติ
- สรรหาและคัดเลือกบุคคลเป็นประธานกรรมการบริหารของบริษัท เพื่อเสนอให้คณะกรรมการบริษัทพิจารณาอนุมัติ
- พิจารณาและเสนอค่าตอบแทนของคณะกรรมการบริษัท
- พิจารณาและเสนอค่าตอบแทนของประธานกรรมการบริหาร / ประธานเจ้าหน้าที่บริหาร

7.4 ข้อมูลเกี่ยวกับผู้บริหาร

7.4.1 คณะผู้บริหาร

ประธานกรรมการบริหาร/ประธานเจ้าหน้าที่บริหาร เป็นผู้บริหารระดับสูงสุดของบริษัท และทำหน้าที่เป็นประธานของคณะกรรมการบริหาร มีอำนาจดำเนินการตามที่คณะกรรมการบริษัทได้มอบหมายในการบริหารจัดการเพื่อให้บรรลุตามแผนธุรกิจที่วางไว้

- (1) นำคณะผู้บริหารและควบคุมการบริหารให้บริษัทมีการเจริญเติบโต และเพิ่มความมั่งคั่งอย่างต่อเนื่องตามนโยบายและทิศทางธุรกิจที่ได้เสนอต่อคณะกรรมการบริษัท
- (2) ดำเนินการหรือบริหารงานให้เป็นไปตามแผนธุรกิจ และงบประมาณประจำปีที่วางไว้
- (3) มีอำนาจอนุมัติการชำระเงินหรือการใช้จ่ายเงิน รวมถึงการเข้าเป็นคู่ค้าประกันการชำระเงินเพื่อธุรกรรมตามปกติของบริษัท ในวงเงินไม่เกิน 100 ล้านบาท
- (4) เป็นผู้รับมอบอำนาจของบริษัท ในการบริหารกิจการบริษัทให้เป็นไปตามวัตถุประสงค์ ข้อบังคับ และนโยบาย ของบริษัท ตลอดจนมติที่ประชุมผู้ถือหุ้น มติคณะกรรมการบริษัท และมติคณะกรรมการบริหาร

ทั้งนี้ อำนาจของประธานกรรมการบริหาร/ประธานเจ้าหน้าที่บริหาร ตลอดจนการมอบอำนาจแก่บุคคลอื่นที่ประธานเห็นสมควรจะไม่รวมถึงอำนาจ และ/หรือ การมอบอำนาจในการอนุมัติรายการใดที่ตนหรือบุคคลที่เกี่ยวข้องกัน มีส่วนได้เสีย หรือผลประโยชน์ในลักษณะอื่นใดขัดแย้งกับบริษัทฯ หรือบริษัทย่อยตามกฎหมายของตลาดหลักทรัพย์แห่งประเทศไทย ซึ่งการอนุมัติรายการดังกล่าวจะต้องเสนอต่อที่ประชุมคณะกรรมการ และ/หรือที่ประชุมผู้ถือหุ้น เพื่อพิจารณาอนุมัติ

กรรมการผู้จัดการ มีอำนาจหน้าที่ดังต่อไปนี้

- (1) ดำเนินการหรือบริหารงานตามที่ได้รับมอบหมายจากคณะกรรมการบริหาร หรือประธานกรรมการบริหาร
- (2) มีอำนาจอนุมัติการชำระเงิน หรือการใช้จ่ายเงินรวมถึงการเข้าเป็นคู่ค้าประกันการชำระเงินเพื่อธุรกรรมตามปกติของบริษัท ในวงเงินไม่เกิน 50 ล้านบาท
- (3) มีอำนาจออกคำสั่ง ระเบียบ และประกาศของบริษัทเพื่อให้พนักงานรักษาระเบียบวินัย และปฏิบัติตามนโยบายของบริษัท
- (4) มีอำนาจแต่งตั้งที่ปรึกษาด้านต่างๆ ที่จำเป็นต่อการดำเนินงานของบริษัท
- (5) มีอำนาจกระทำการและแสดงตนเป็นตัวแทนของบริษัทต่อบุคคลภายนอกในกิจการที่เกี่ยวข้องและเป็นประโยชน์ต่อบริษัท
- (6) เป็นผู้รับมอบอำนาจของบริษัทในการบริหารกิจการของบริษัทให้เป็นไปตามวัตถุประสงค์ ข้อบังคับ และนโยบาย ของบริษัท ตลอดจนมติที่ประชุมผู้ถือหุ้น มติคณะกรรมการบริษัท และมติคณะกรรมการบริหาร

ทั้งนี้ การมอบอำนาจให้แก่กรรมการผู้จัดการ ตลอดจนการมอบอำนาจแก่บุคคลอื่นที่กรรมการผู้จัดการเห็นสมควรจะไม่รวมถึงอำนาจ และ/หรือ การมอบอำนาจในการอนุมัติรายการใดที่ตนหรือบุคคลที่เกี่ยวข้องกัน มีส่วนได้เสีย หรืออาจมีความขัดแย้งทางผลประโยชน์อื่นใดกับบริษัทหรือบริษัทย่อย ซึ่งการอนุมัติรายการในลักษณะดังกล่าวจะต้องเสนอต่อที่ประชุม

คณะกรรมการบริษัท และ/หรือที่ประชุมผู้ถือหุ้น เพื่อพิจารณาอนุมัติ ทั้งนี้กรรมการผู้จัดการจะอยู่ภายใต้การบังคับบัญชาและรายงานโดยตรงต่อประธานกรรมการบริหาร / ประธานเจ้าหน้าที่บริหาร และให้กรรมการผู้จัดการบริหารงานตามแนวทางและนโยบายที่คณะกรรมการบริหารกำหนดไว้

ณ วันที่ 31 ธันวาคม 2565 คณะผู้บริหาร บริษัท โลห์ดิง แอนด์ อีควิเมนต์ จำกัด (มหาชน)
ประกอบด้วยผู้ทรงคุณวุฒิ จำนวน 10 ท่าน โดยมีรายนาม ดังนี้

1	นายอนันต์ กิตติวิทยากุล	ประธานเจ้าหน้าที่บริหาร
2	นางนภาพร วัฒนพวงษ์	กรรมการผู้จัดการ และผู้อำนวยการ ฝ่ายสารสนเทศและโลจิสติกส์
3	นายอนรรฆ ช้อย์กาญจน์	ผู้อำนวยการบริหาร ฝ่ายพัฒนาธุรกิจ
4	นายกฤษดา ทรัพย์ทวยชน	ผู้อำนวยการ ฝ่ายผลิต
5	นางสาวพรพรรณ ศรีรัตนมงคล	ผู้อำนวยการบริหาร ฝ่ายบัญชีและการเงิน
6	นายสิริพงศ์ ธิติธนพงศ์	ผู้อำนวยการอาวุโส ฝ่ายการตลาด
7	นายสุชาติ ศิษย์โรจนฤทธิ์	ผู้อำนวยการอาวุโส ฝ่ายผลิตภัณฑ์
8	นายพงศ์กร อุวุฒิพงศ์	ผู้อำนวยการอาวุโส ฝ่ายผลิตภัณฑ์ LED
9	นายปรีชา เดชทิพากร	ผู้อำนวยการอาวุโส ฝ่ายทรัพยากรบุคคลและบริหารทั่วไป
10	นายเอกลักษณ์ บริมาสาร	ผู้อำนวยการ ฝ่ายธุรกิจต่างประเทศ

แผนภาพโครงสร้างผู้บริหาร บริษัท โลห์ดี้ง แอนด์ อีควิปเมนต์ จำกัด (มหาชน) หรือ L&E



แผนภาพโครงสร้างผู้บริหารบริษัทย่อย
บริษัท แอล แอนด์ อี นูแฟคเจอร์ริง จำกัด หรือ LEM

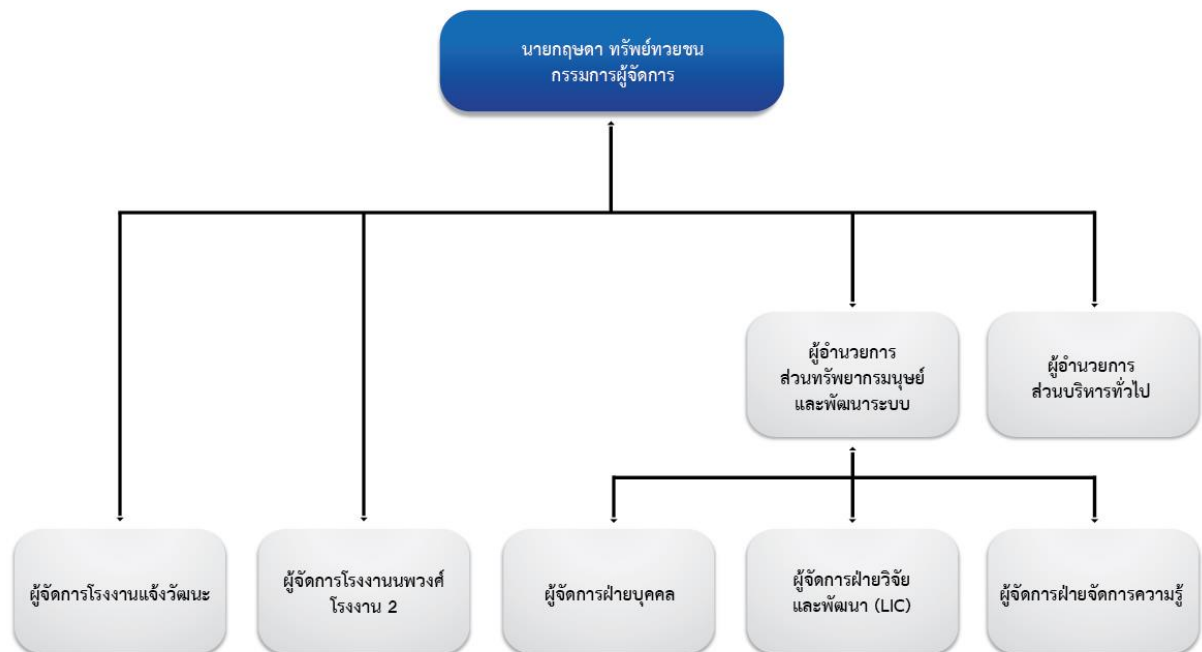

แผนภาพโครงสร้างผู้บริหารบริษัทย่อย
บริษัท แอล แอนด์ อี โซลิตีสเตท จำกัด หรือ LES

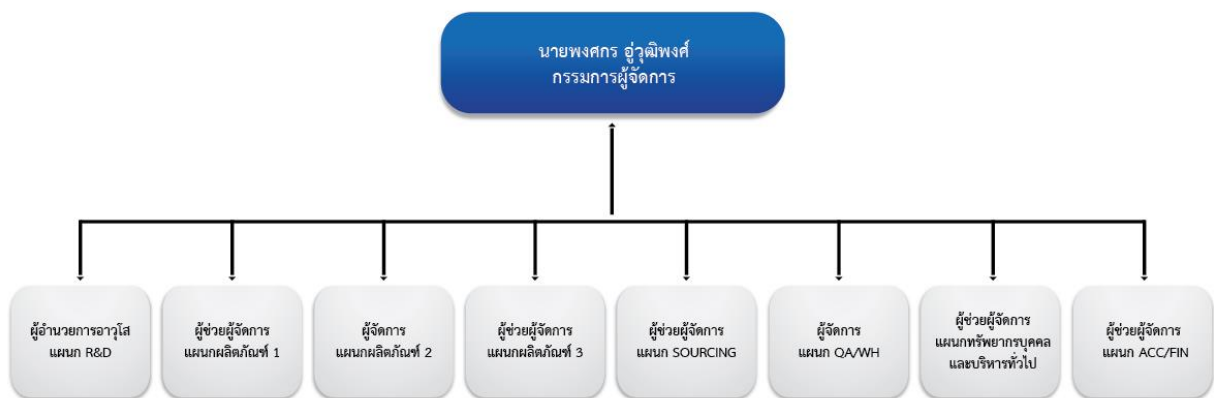

แผนภาพโครงสร้างผู้บริหารบริษัทย่อย
Lighting & Equipment (Myanmar) Company Limited.

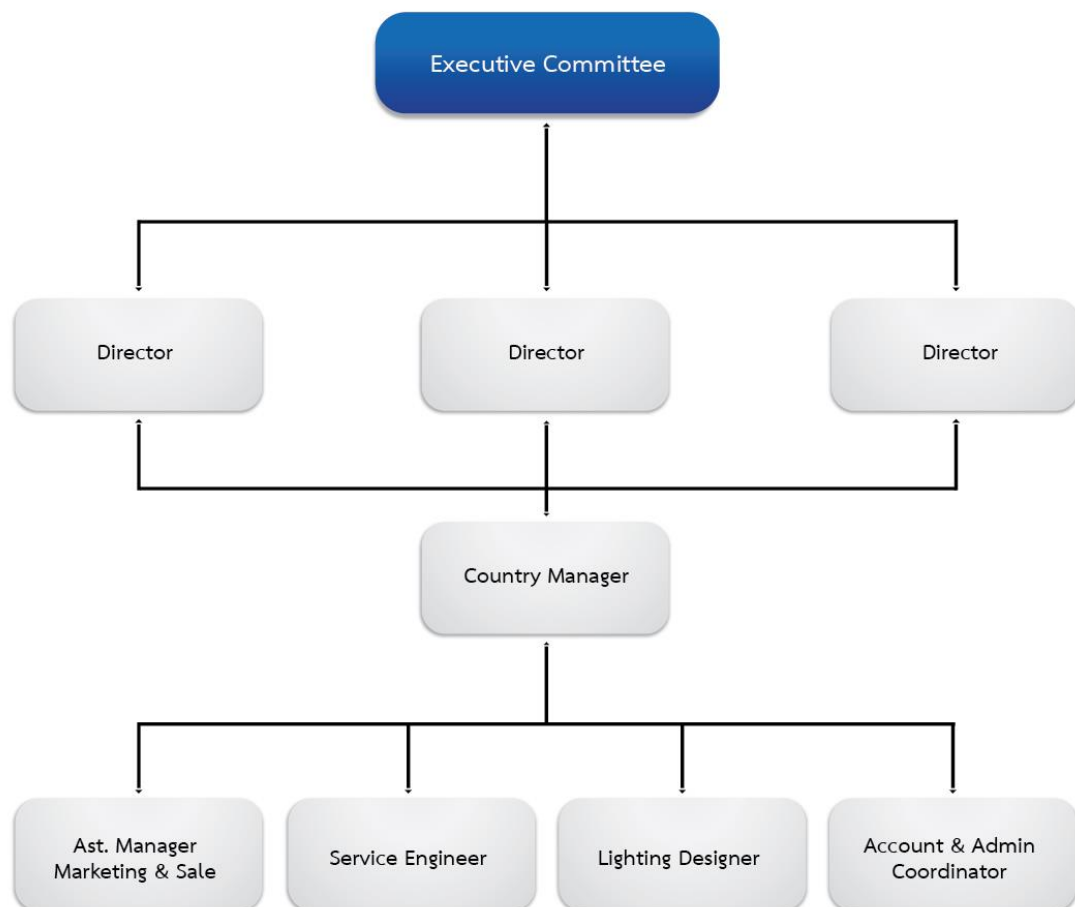

แผนภาพโครงสร้างผู้บริหารบริษัทย่อย
Lighting & Equipment (Vietnam) Company Limited

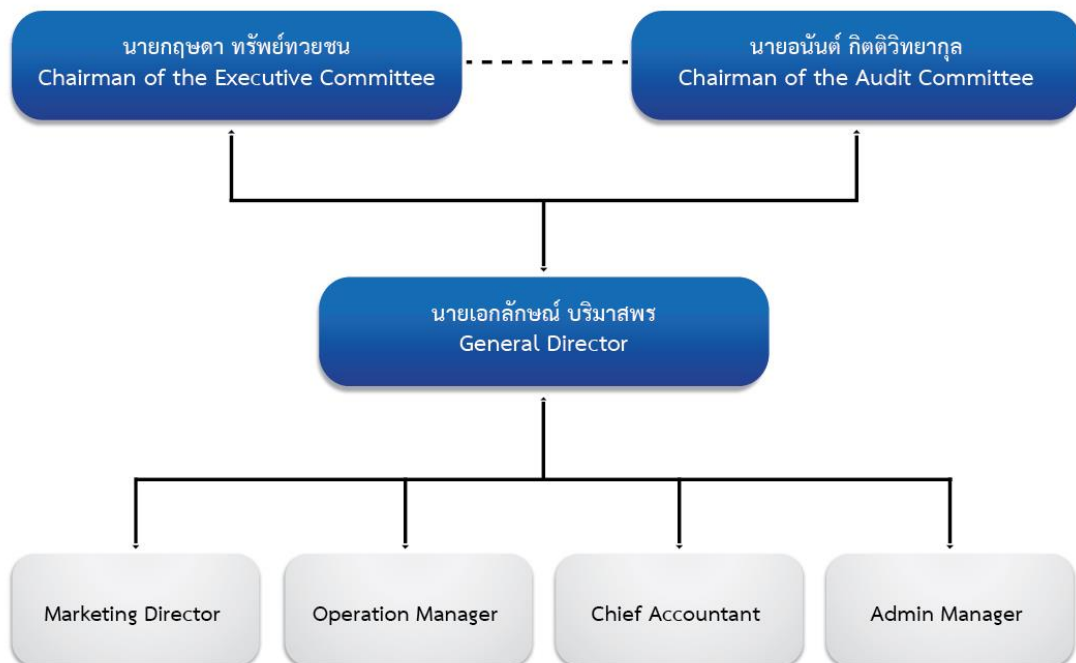

7.4.2 นโยบายและวิธีการกำหนดค่าตอบแทนกรรมการบริหาร และผู้บริหารระดับสูง

นโยบายการจ่ายค่าตอบแทน (Remuneration Policy)

นโยบายและหลักเกณฑ์ในการพิจารณากำหนดค่าตอบแทนกรรมการเป็นไปตามแนวปฏิบัติที่ดี โดยคณะกรรมการกำกับดูแลกิจการ สรรหา และค่าตอบแทน มีบทบาทสำคัญในการกำหนดนโยบายและการกำกับดูแลการดำเนินงานของบริษัท การพิจารณาค่าตอบแทนของกรรมการและกรรมการชุดย่อยต่างๆ จึงสมควรพิจารณาจัดสรรให้อยู่ในระดับที่เหมาะสม และสอดคล้องกับภาระหน้าที่ความรับผิดชอบ และบทบาทการมีส่วนร่วมของกรรมการแต่ละท่าน และสามารถเปรียบเทียบได้กับธุรกิจที่ใกล้เคียงกัน คณะกรรมการบริษัทเป็นผู้พิจารณาค่าตอบแทนของกรรมการและผู้บริหารระดับสูง

ค่าตอบแทนกรรมการบริหาร และผู้บริหารระดับสูง

จะนำเสนอขออนุมัติจากที่ประชุมคณะกรรมการบริหาร โดยหลักเกณฑ์การพิจารณากำหนดค่าตอบแทนผู้บริหาร พิจารณาโดยเปรียบเทียบได้กับธุรกิจที่ใกล้เคียงกัน ในระดับเดียวกันเหมาะสมกับภาระหน้าที่ความรับผิดชอบ และเพียงพอที่จะจูงใจและรักษาบุคลากรที่มีคุณภาพไว้ได้ ทั้งนี้ การพิจารณากำหนดค่าตอบแทนผู้บริหารระดับสูงแต่ละรายคณะกรรมการจะมีการประเมินผลการปฏิบัติงานเป็นประจำทุกปีและนำผลงานที่ได้มาใช้ในการกำหนดค่าตอบแทนด้วย

➤ ค่าตอบแทนที่เป็นตัวเงิน

ค่าตอบแทนผู้บริหาร บริษัทมีเกณฑ์ในการจ่ายค่าตอบแทนผู้บริหารโดยเชื่อมโยงกับผลการดำเนินการของบริษัท ความรู้ความสามารถ และผลประเมินการปฏิบัติงานของแต่ละบุคคล

➤ ค่าตอบแทนอื่นๆ ที่ไม่ใช่เงิน

บริษัทได้จัดตั้งกองทุนสำรองเลี้ยงชีพพนักงาน โดยที่พนักงานส่งเงินเข้าเป็นเงินสะสมของกองทุนโดยสมัครใจ โดยพนักงานจะส่งเงินสะสมในอัตราร้อยละ 5-10 ของเงินเดือน และบริษัทจ่ายสมทบในอัตราร้อยละ 5-10 ของเงินเดือนเช่นกัน สำหรับเงินกองทุนที่จัดทะเบียนนี้ บริหารโดยผู้จัดการกองทุนรับอนุญาตแห่งหนึ่ง โดยปฏิบัติตามข้อกำหนดของพระราชบัญญัติกองทุนสำรองเลี้ยงชีพ พ.ศ. 2530

ผู้บริหารได้สวัสดิการเช่นเดียวกับพนักงานในด้านต่างๆ อาทิเช่น สวัสดิการค่ารักษาพยาบาล ประกันสุขภาพ ตรวจสุขภาพ ประจำปีตามแผนการตรวจที่แบ่งตามช่วงอายุของพนักงาน เงินช่วยเหลือในงานฌาปนกิจของครอบครัวพนักงาน เครื่องแบบพนักงาน เป็นต้น

หลักเกณฑ์และขั้นตอนการเสนอค่าตอบแทน

- ค่าตอบแทนที่กำหนดขึ้นนั้นจะต้องสามารถจูงใจกรรมการที่มีคุณสมบัติเหมาะสมกับความจำเป็นและสถานการณ์ของบริษัทมาเป็นกรรมการหรือผู้บริหารได้
- ค่าตอบแทนของกรรมการบริษัท และผู้บริหาร ผันแปรตามผลประกอบการของบริษัทและขนาดธุรกิจ โดยพิจารณาเปรียบเทียบกับค่าตอบแทนกรรมการของบริษัทจดทะเบียนในตลาดหลักทรัพย์แห่งประเทศไทยในประเภทและขนาดธุรกิจใกล้เคียงกัน
- พิจารณาประสบการณ์ บทบาท ภาระหน้าที่ และขอบเขตความรับผิดชอบของกรรมการแต่ละท่าน รวมถึงประโยชน์ที่คาดว่าจะได้รับจากกรรมการแต่ละท่าน

7.4.3 ค่าตอบแทนกรรมการบริหาร และผู้บริหารระดับสูง

ค่าตอบแทนที่เป็นตัวเงินให้แก่ผู้บริหารระดับสูง

ในปี 2565 ค่าตอบแทนของผู้บริหารระดับสูงของ บริษัท โลห์ดิง แอนด์ อีควิเมนต์ จำกัด (มหาชน) ในที่นี้หมายถึง

1. นายอนันต์ กิตติวิทย์กุล นางนภาพร วิมลอนุพงษ์ นายกฤษดา ทรัพย์ทวยชน และ นายเอกสิทธิ์ บริมาสพร ซึ่งมีฐานะเป็นพนักงานบริษัท ดังนั้นค่าตอบแทนในที่นี้จึงหมายถึงค่าตอบแทนในฐานะพนักงาน
2. ผู้อำนวยการฝ่ายของบริษัท และบริษัทย่อย

ตารางแสดงค่าตอบแทนที่เป็นตัวเงินให้แก่ผู้บริหารระดับสูง

รายละเอียดค่าตอบแทนที่เป็นตัวเงิน	จำนวนเงิน (บาท)
เงินเดือน	22,850,400.00
เงินได้ค่าตำแหน่ง	3,084,000.00
เงินตอบแทนพิเศษ	3,636,088.00
รวมค่าตอบแทนที่เป็นตัวเงิน	29,570,488.00

ค่าตอบแทนอื่นๆ ที่มีใช้ตัวเงิน หรือค่าสิทธิประโยชน์อื่นๆ

1. ค่าตอบแทนที่มีใช้ตัวเงินจะอยู่ในรูปของการประกันสุขภาพกลุ่ม กองทุนสำรองเลี้ยงชีพ และการตรวจสอบสุขภาพประจำปี
2. นางนภาพร วิมลอนุพงษ์ นายกฤษดา ทรัพย์ทวยชน และ นายเอกสิทธิ์ บริมาสพร มีฐานะเป็นพนักงานบริษัท ดังนั้นจึงมีกองทุนสำรองเลี้ยงชีพในฐานะพนักงาน ส่วนในฐานะกรรมการบริษัทไม่มีกองทุนสำรองเลี้ยงชีพ
3. ในปี 2565 บริษัทยังไม่มีนโยบายเกี่ยวกับ ESOP/Warrant

ตารางแสดงค่าตอบแทนอื่นๆ ให้แก่ผู้บริหารระดับสูง

รายละเอียดค่าตอบแทน	จำนวนเงิน (บาท)
เงินสมทบกองทุนสำรองเลี้ยงชีพ	1,811,640.00
เงินสมทบประกันสังคม	56,700.00
เงินตอบแทนผลประโยชน์พนักงาน TAS19	953,868.00
รวมค่าตอบแทนที่เป็นตัวเงิน	2,819,508.00

7.5 ข้อมูลเกี่ยวกับพนักงาน

บริษัทฯ เชื่อมั่นว่าพนักงานเป็นทรัพยากรที่มีคุณค่าสูงสุดของบริษัท จึงได้ส่งเสริมให้พนักงานพัฒนาตนเองอย่างต่อเนื่อง เพื่อเพิ่มความรู้และทักษะในการทำงาน บริษัทฯ ยังให้ผลตอบแทนที่เหมาะสมและเป็นธรรมแก่พนักงานโดยเปรียบเทียบกับค่าตอบแทนของบริษัทอื่นที่มีขนาดและลักษณะธุรกิจใกล้เคียงกัน นอกจากนี้บริษัทยังได้จัดสรรสวัสดิการต่างๆ ที่เพียงพอ และสอดคล้องกับสถานการณ์เป็นจริง

ตารางแสดงจำนวนพนักงานแยกตามฝ่ายต่างๆ ประจำปี 2565

ฝ่าย	30 ธันวาคม 2565	30 ธันวาคม 2564	30 ธันวาคม 2563
ฝ่ายบริหาร	10	10	10
สำนักผู้ลงทุนสัมพันธ์ และสื่อสารองค์กร	3	3	3
สำนักตรวจสอบภายใน	3	3	2
ฝ่ายการตลาด	270	276	312
ฝ่ายผลิตภัณฑ์	144	146	162
ฝ่ายสารสนเทศ และโลจิสติกส์	163	165	170
ฝ่ายพัฒนาธุรกิจ	80	71	70
ฝ่ายผลิตภัณฑ์ LED	13	9	8
ฝ่ายบัญชี และการเงิน	35	34	34
ฝ่ายทรัพยากรบุคคลและบริหารงานทั่วไป	37	35	32
ฝ่ายธุรกิจต่างประเทศ	20	19	-
บริษัท แอล แอนด์ อี แมนูแฟคเจอริ่ง จำกัด (ฝ่ายโรงงานผลิต)	346	405	373
บริษัท แอล แอนด์ อี โซลิดสเตท จำกัด	195	197	196
บริษัท Lighting & Equipment (Myanmar) Co.,Ltd.	7	9	9
บริษัท Lighting & Equipment (Vietnam) Co.,Ltd.	11	12	12
รวม	1,337	1,394	1,393

ในปี 2565 บริษัทฯ ได้จ่ายค่าตอบแทนที่เป็นตัวเงินให้แก่พนักงานที่ไม่ใช่ผู้บริหารระดับสูง ได้แก่ เงินเดือน โบนัส และค่าตอบแทนอื่นๆ ตามลำดับ

ตารางแสดงค่าตอบแทนพนักงาน ประจำปี 2565

รายละเอียดค่าตอบแทน	จำนวนเงิน (บาท)
เงินเดือน	196,492,475.79
เงินตอบแทนพิเศษ/โบนัส	93,275,165.84
เงินสะสมกองทุนสำรองเลี้ยงชีพ	10,293,872.75
เงินสมทบประกันสังคม	4,038,685.00
เงินตอบแทนผลประโยชน์พนักงาน – TAS19	7,407,388.00
รวม	311,507,587.38

ในปี 2565 บริษัทฯ ได้ดำเนินการเรื่องที่สำคัญที่เกี่ยวข้องกับพนักงาน ดังนี้

- นอกจากบริษัทได้จ่ายเงินเดือนและโบนัสใกล้เคียงกับบริษัทอื่นที่มีขนาดและลักษณะธุรกิจใกล้เคียงกันแล้ว ยังได้จัดให้มีกองทุนสำรองเลี้ยงชีพ ประกันสุขภาพ ประกันชีวิต และประกันอุบัติเหตุ รวมถึงจัดให้มีการตรวจสอบสุขภาพประจำปีแก่พนักงานทุกคน
- จัดให้พนักงานได้รับการอบรมในหลักสูตรต่างๆ ทั้งในประเทศและต่างประเทศเพื่อเพิ่มความรู้และทักษะในการปฏิบัติงานส่งผลให้บริษัทมีศักยภาพในการแข่งขันเพิ่มสูงขึ้น โดยมีพนักงานที่ได้เข้าอบรมทั้งภายในและภายนอก ดังนี้ L&E จำนวน 239 คน LES จำนวน 107 คน รวม 346 คน ซึ่งมากกว่าครึ่งหนึ่งของจำนวนพนักงานทั้งหมด
- ได้จัดอบรมแนะนำบริษัทสำหรับพนักงานใหม่ทุกคนเพื่อให้ทราบถึงนโยบาย วัฒนธรรมองค์กร และแนวทางการปฏิบัติงาน
- ได้จัดให้มีสถานพยาบาลขั้นพื้นฐานโดยมีพยาบาลวิชาชีพมาประจำในช่วงเวลาทำงานวันละ 8 ชั่วโมง สำหรับพนักงานโรงงาน และพนักงานในคลังสินค้า

7.6 ข้อมูลสำคัญอื่นๆ

7.6.1 ข้อมูลเลขานุการบริษัท ผู้ควบคุมดูแลการทำบัญชีของบริษัท หัวหน้างานตรวจสอบภายใน และหัวหน้างานกำกับดูแลการปฏิบัติงานของบริษัท

เลขานุการบริษัท

คณะกรรมการบริษัทได้มีมติแต่งตั้งให้ นางจิตรลดา จริยวิทยานนท์ ดำรงตำแหน่งเป็นเลขานุการบริษัท ตั้งแต่วันที่ 1 เมษายน 2555 โดยคุณสมบัติของผู้ดำรงตำแหน่งเป็นเลขานุการบริษัท ปรากฏในเอกสารแนบ 1

ผู้ควบคุมดูแลการทำบัญชีของบริษัท

นางสาวพรพรมณ ศรีรัตนมงคล ดำรงตำแหน่งเป็นผู้อำนวยการฝ่ายบัญชีและการเงิน ตั้งแต่วันที่ 23 กุมภาพันธ์ 2538 โดยคุณสมบัติของผู้ดำรงตำแหน่งเป็นผู้รับมอบหมายให้รับผิดชอบโดยตรงในการควบคุมดูแลการทำบัญชี ปรากฏในเอกสารแนบ 1

หัวหน้างานตรวจสอบภายในของบริษัท

บริษัทฯ ได้มอบหมายให้ นางจริยา ทรัพย์าคม ดำรงตำแหน่งเป็นผู้จัดการสำนักผู้ตรวจสอบภายในของบริษัท ตั้งแต่วันที่ 1 กรกฎาคม 2557 ทำหน้าที่ตรวจสอบการปฏิบัติงานและประเมินผลการควบคุมภายใน และรายงานตรงต่อคณะกรรมการตรวจสอบ และประธานเจ้าหน้าที่บริหารอย่างสม่ำเสมอ โดยคุณสมบัติของผู้ดำรงตำแหน่งเป็นหัวหน้างานตรวจสอบภายใน ปรากฏในเอกสารแนบ 3

หัวหน้างานกำกับดูแลการปฏิบัติงานของบริษัท

บริษัทฯ ได้มอบหมายให้ นายปรีชา เดชทิพากร ดำรงตำแหน่งเป็นผู้อำนวยการฝ่ายทรัพยากรบุคคลและบริหารงานทั่วไป ตั้งแต่วันที่ 1 เมษายน 2555 โดยคุณสมบัติของผู้ดำรงตำแหน่งเป็นหัวหน้างานกำกับดูแลการปฏิบัติงานของบริษัท ปรากฏในเอกสารแนบ 1

7.6.2 งานนักลงทุนสัมพันธ์

บริษัทฯ เล็งเห็นถึงความสำคัญของการพัฒนาอย่างยั่งยืน ซึ่งเป็นส่วนประกอบหลักในการผลักดันองค์กรเติบโต บริษัทฯ ได้มอบหมายให้ นางจิตรลดา จริยวิทยานนท์ ดำรงตำแหน่งเลขานุการบริษัท และผู้จัดการสำนักผู้ลงทุนสัมพันธ์และสื่อสารองค์กร ตั้งแต่วันที่ 1 เมษายน 2555

ติดต่อส่วนงานสำนักผู้ลงทุนสัมพันธ์และสื่อสารองค์กร :

โทรศัพท์ 02 248 8133 # 1001

อีเมล : chitladaj@lighting.co.th

เว็บไซต์ : www.lighting.co.th

7.6.3 ค่าตอบแทนผู้สอบบัญชี

ค่าตอบแทนผู้สอบบัญชี บริษัท โลห์ดิง แอนด์ อีควิปเมนต์ จำกัด (มหาชน) ประจำปี 2565 และค่าสอบทำงบการเงินรายไตรมาสของกลุ่มบริษัท L&E และงบการเงินรวม ซึ่งตรวจสอบโดยสำนักงานสอบบัญชี บริษัท เคพีเอ็มจี ภูมิภาค ภูมิภาค ไทย สอบบัญชี จำกัด มีรายละเอียดดังนี้

การสอบบัญชี	ค่าสอบบัญชี ปี 2565
การสอบทำงบการเงินไตรมาส 1-3 และการตรวจสอบงบการเงินสำหรับปี	2,440,000 บาท
ค่าบริการอื่น	ไม่มี
รวมค่าสอบบัญชี	2,440,000 บาท

ค่าสอบบัญชีงบการเงินประจำปี 2565 ของบริษัทย่อย ซึ่งตรวจสอบโดย สำนักงานสอบบัญชี บริษัท เคพีเอ็มจี ภูมิภาค ภูมิภาค ไทย สอบบัญชี จำกัด โดยบริษัทย่อยเป็นผู้รับผิดชอบค่าสอบบัญชี โดยมีรายละเอียด ดังนี้

การสอบบัญชี	ค่าสอบบัญชี ปี 2565	บริษัทผู้สอบบัญชี
ค่าสอบบัญชีของบริษัทย่อยในประเทศไทย L&E Manufacturing Co., Ltd.	420,000 บาท	KPMG
การตรวจสอบตามวิธีการที่ตกลงร่วมกันเกี่ยวกับข้อมูลในแบบคำขอใช้สิทธิและประโยชน์ยกเว้นภาษีเงินได้นิติบุคคล	200,000 บาท	KPMG
L&E Solid State Co., Ltd.	350,000 บาท	KPMG
การตรวจสอบตามวิธีการที่ตกลงร่วมกันเกี่ยวกับข้อมูลในแบบคำขอใช้สิทธิและประโยชน์ยกเว้นภาษีเงินได้นิติบุคคล	100,000 บาท	KPMG
ค่าสอบบัญชีของบริษัทย่อยในต่างประเทศ L&E Myanmar Co., Ltd.	62,000 บาท	KHIN SU HTAY & Associates
L&E Vietnam Co., Ltd.	248,000 บาท	KPMG

รายชื่อผู้สอบบัญชีของ บริษัท โลห์ดิง แอนด์ อีควิปเมนต์ จำกัด (มหาชน) และบริษัทย่อย ประจำปี 2565

1. นางสาวชรินรัตน์ นพรมภา	ทะเบียนผู้สอบบัญชีอนุญาตเลขที่	10448
2. นายภฤตย์ ธรรมหัตโต	ทะเบียนผู้สอบบัญชีอนุญาตเลขที่	11915
3. นายวัชร ภัทรพิทักษ์	ทะเบียนผู้สอบบัญชีอนุญาตเลขที่	6669

โดย นางสาวชรินรัตน์ นพรมภา เป็นผู้สอบบัญชีที่ลงนามรับรองในงบการเงินของบริษัท ปี 2565 เป็นปีที่ 2 โดยบริษัท เคพีเอ็มจี ภูมิภาค ภูมิภาค ไทย สอบบัญชี จำกัด เป็นสำนักงานสอบบัญชีที่มีคุณสมบัติสอดคล้องกับประกาศ ก.ล.ด. ทั้งนี้ บริษัทที่เป็นสำนักงานสอบบัญชีและผู้สอบบัญชีตามรายชื่อข้างต้นไม่มีความสัมพันธ์หรือส่วนได้เสียกับบริษัท/ผู้บริหาร/ผู้ถือหุ้นรายใหญ่ หรือผู้ที่เกี่ยวข้องกับบุคคลดังกล่าว

8. รายงานผลการดำเนินงานสำคัญด้านการกำกับดูแลกิจการ

8.1 สรุปผลการปฏิบัติหน้าที่ของคณะกรรมการในรอบปีที่ผ่านมา

คณะกรรมการบริษัทมีอำนาจหน้าที่จัดการบริษัทให้เป็นไปตามกฎหมาย วัตถุประสงค์ ขอบบังคับ และมติของที่ประชุมผู้ถือหุ้น มีอำนาจมอบหมายแต่งตั้งกรรมการจำนวนหนึ่งให้เป็นกรรมการบริหารเพื่อบริหารงานของบริษัท เว้นแต่อำนาจในการดำเนินการดังต่อไปนี้จะกระทำได้อีกต่อเมื่อได้รับอนุมัติจากที่ประชุมผู้ถือหุ้นก่อน

1. เรื่องที่กฎหมายกำหนดให้ต้องเป็นมติที่ประชุมผู้ถือหุ้น
2. การทำรายการที่กรรมการมีส่วนได้เสียและอยู่ในข่ายที่กฎหมายกำหนดของตลาดหลักทรัพย์แห่งประเทศไทยให้ต้องได้รับอนุมัติจากที่ประชุมผู้ถือหุ้น

8.1.1 การสรรหา พัฒนา และประเมินผลการปฏิบัติหน้าที่ของคณะกรรมการ

นิยามกรรมการอิสระ

กรรมการอิสระ คือ กรรมการที่ไม่ได้บริหารจัดการบริษัทฯ หรือบริษัทย่อยของบริษัทฯ มีความอิสระจากคณะผู้บริหารและผู้ถือหุ้นรายใหญ่ และไม่มีธุรกิจกับบริษัทฯ ซึ่งอาจส่งผลกระทบต่อผลประโยชน์ของบริษัทฯ และ/หรือผลประโยชน์ของผู้ถือหุ้น ทั้งนี้บริษัทฯ ได้กำหนดนิยามกรรมการอิสระเท่ากับข้อกำหนดขั้นต่ำของ ก.ล.ด. หรือตลาดหลักทรัพย์ฯ

(1) คุณสมบัติของกรรมการอิสระ

1. กรรมการอิสระรวมทั้งบุคคลที่เกี่ยวข้องต้องถือหุ้นไม่เกินร้อยละ 1 ของจำนวนหุ้นที่มีสิทธิออกเสียงทั้งหมดของบริษัทฯ หรือบริษัทย่อย บริษัทฯ รวม หรือนิติบุคคลที่อาจมีความขัดแย้ง
2. กรรมการอิสระต้องไม่เป็นหรือเคยเป็นกรรมการที่มีส่วนร่วมบริหารงาน ลูกจ้าง พนักงาน หรือเป็นที่ปรึกษาที่ได้รับเงินเดือนประจำ หรือผู้มีอำนาจควบคุมของบริษัทฯ บริษัทย่อย บริษัทฯ รวม บริษัทย่อยลำดับเดียวกัน หรือนิติบุคคลที่อาจมีความขัดแย้ง เว้นแต่จะได้พ้นจากการมีลักษณะดังกล่าวมาแล้วไม่น้อยกว่าสองปีก่อนวันได้รับการแต่งตั้ง
3. กรรมการอิสระจะต้องไม่มีส่วนได้เสียทางการเงินหรือผลประโยชน์อื่นๆ ในการบริหารจัดการและธุรกิจทั้งในทางตรงหรือทางอ้อมของบริษัทฯ บริษัทย่อย บริษัทฯ รวม หรือบริษัทที่เกี่ยวข้องอื่นใดในลักษณะที่อาจเป็นการขัดขวางการใช้วิจารณญาณอย่างอิสระของตน หรือไม่เป็น/เคยเป็นผู้ถือหุ้นรายใหญ่ เว้นแต่จะได้พ้นจากการมีลักษณะดังกล่าวมาแล้วไม่น้อยกว่าสองปีก่อนวันได้รับการแต่งตั้ง
4. กรรมการอิสระจะต้องไม่มีความสัมพันธ์กับกรรมการที่เป็นผู้บริหาร เจ้าหน้าที่บริหาร ผู้มีอำนาจควบคุมหรือผู้ถือหุ้นรายใหญ่ของบริษัทฯ หรือบริษัทย่อย ไม่ว่าจะเป็นความสัมพันธ์ทางสายโลหิต หรือโดยการจดทะเบียนตามกฎหมาย ในลักษณะที่เป็นบิดา มารดา คู่สมรส พี่-น้อง และบุตร รวมทั้งคู่สมรสของบุตรของกรรมการที่เป็นผู้บริหาร เจ้าหน้าที่บริหาร ผู้มีอำนาจควบคุมหรือผู้ถือหุ้นรายใหญ่
5. กรรมการอิสระจะต้องไม่ทำการเป็นตัวแทนอย่างเปิดเผยหรือไม่เปิดเผยของกรรมการ ผู้ถือหุ้นรายใหญ่ หรือกลุ่มผู้ถือหุ้นใด หรือเป็นญาติของผู้ถือหุ้นรายใหญ่คนใด หรือกลุ่มผู้ถือหุ้นใด
6. กรรมการอิสระจะต้องทำหน้าที่และใช้วิจารณญาณของตน โดยไม่ได้รับอิทธิพลจากกรรมการที่เป็นผู้บริหารหรือผู้ถือหุ้นรายใหญ่ของบริษัทฯ รวมทั้งบุคคลที่เกี่ยวข้องหรือญาติ

7. กรรมการอิสระจะต้องไม่เป็นหรือเคยเป็นผู้สอบบัญชีของบริษัทฯ บริษัทย่อย บริษัทร่วมหรือบริษัทที่เกี่ยวข้อง เว้นแต่จะได้พ้นจากการมีลักษณะดังกล่าวมาแล้วไม่น้อยกว่าสองปีก่อนวันได้รับการแต่งตั้ง
8. กรรมการอิสระจะต้องไม่เป็นหรือเคยเป็นผู้ให้บริการทางวิชาชีพใดๆ ซึ่งรวมถึงการให้บริการเป็นที่ปรึกษากฎหมายหรือที่ปรึกษาทางการเงิน ซึ่งได้รับค่าบริการเกินกว่าสองล้านบาทต่อปีจากบริษัทฯ บริษัทย่อย บริษัทร่วม หรือบริษัทที่เกี่ยวข้อง เว้นแต่จะได้พ้นจากการมีลักษณะดังกล่าวมาแล้วไม่น้อยกว่าสองปีก่อนวันได้รับการแต่งตั้ง

(2) การสรรหากรรมการและผู้บริหารระดับสูง

หลักเกณฑ์การเลือกตั้ง การแต่งตั้งกรรมการบริษัท กรรมการบริษัทมีคุณสมบัติและประสบการณ์ตามที่บริษัทต้องการ และไม่มีลักษณะต้องห้ามตามพระราชบัญญัติบริษัทมหาชนจำกัด พ.ศ. 2535 พระราชบัญญัติหลักทรัพย์และตลาดหลักทรัพย์ พ.ศ. 2535 และกฎหมายอื่นที่เกี่ยวข้อง โดยกรรมการต้องมีเวลาอย่างเพียงพอ อุทิศความรู้ความสามารถปฏิบัติหน้าที่ให้แก่บริษัท โดยบริษัทมีหลักเกณฑ์ในการคัดเลือกบุคคลที่จะแต่งตั้งเป็นกรรมการตามข้อบังคับของ บริษัท โดยสรุปดังนี้

1. กรรมการบริษัทได้รับการแต่งตั้ง เลือกตั้ง และถอดถอนโดยที่ประชุมผู้ถือหุ้น มีวาระการดำรงตำแหน่งตามข้อบังคับของบริษัทและเมื่อครบวาระแล้ว อาจได้รับการเลือกตั้งกลับเข้าดำรงตำแหน่งต่อไปได้อีก เว้นแต่ในกรณีที่ตำแหน่งกรรมการบริษัทว่างลง โดยมีใช้เป็นการออกตามวาระ คณะกรรมการกำกับดูแลกิจการ สรรหา และคำตอบแทน จะทำหน้าที่พิจารณาสรรหาบุคคลที่เหมาะสมเสนอต่อที่ประชุมคณะกรรมการบริษัท เพื่อแต่งตั้งบุคคลเข้าเป็นกรรมการในตำแหน่งที่ว่างลงตามข้อบังคับของบริษัทฯ
2. การเสนอชื่อบุคคลให้ที่ประชุมผู้ถือหุ้นเลือกตั้งเป็นกรรมการแทนกรรมการที่ครบกำหนดออกตามวาระ คณะกรรมการกำกับดูแลกิจการ สรรหา และคำตอบแทน จะเป็นผู้สรรหาเพื่อเสนอให้คณะกรรมการบริษัทพิจารณาก่อนเสนอต่อที่ประชุมผู้ถือหุ้นพิจารณา
3. ในการประชุมสามัญผู้ถือหุ้นประจำปี กรรมการต้องออกจากตำแหน่งจำนวนหนึ่งในสาม ถ้าจำนวนกรรมการแบ่งออกเป็นสามส่วนไม่ได้ ก็ให้ออกโดยจำนวนใกล้เคียงที่สุดกับส่วนหนึ่งในสาม
4. ในการเลือกตั้งกรรมการให้ใช้วิธีออกเสียงลงคะแนนเลือกกรรมการเป็นรายบุคคล และผู้ถือหุ้นมีสิทธิเลือกตั้งบุคคลที่ได้รับการเสนอชื่อเป็นกรรมการที่จะเลือกตั้งในครั้งนั้น โดยจะแบ่งคะแนนเสียงไม่ได้
5. บุคคลซึ่งได้รับคะแนนเสียงสูงสุดตามลำดับลงมา เป็นผู้ได้รับเลือกตั้งเป็นกรรมการเท่าจำนวนกรรมการที่จะเลือกตั้งในครั้งนั้น โดยกรรมการที่ครบกำหนดออกตามวาระ อาจได้รับการเลือกตั้งเข้ามาใหม่ได้
6. ผู้ถือหุ้นมีคะแนนเสียงเท่ากับหนึ่งหุ้นต่อหนึ่งเสียง

คณะกรรมการบริษัทฯ มีความเห็นว่าการสรรหากรรมการและการพิจารณาคำตอบแทนกรรมการ สำหรับกิจการเป็นเรื่องสำคัญ บริษัทฯ มีนโยบายกำหนดให้คณะกรรมการของบริษัทฯ เป็นผู้ทำหน้าที่พิจารณากลับการสรรหากรรมการ และการกำหนดคำตอบแทนกรรมการเอง ซึ่งคณะกรรมการได้พิจารณาคำตอบแทนกรรมการโดยมีเกณฑ์การพิจารณากลับการลงคะแนนเสียงถึงความเหมาะสมประการต่างๆ โดยเปรียบเทียบจากอุตสาหกรรมประเภทเดียวกัน และคำตอบแทนเฉลี่ยตามขนาดธุรกิจที่ใกล้เคียงกัน รวมถึงพิจารณาจากการขยายตัวทางธุรกิจ และการเติบโตทางผลกำไรของบริษัทประกอบการพิจารณา โดยจะเป็นผู้ทำหน้าที่เสนอชื่อบุคคลที่มีคุณสมบัติเหมาะสมที่จะเป็นกรรมการบริษัทและกรรมการอิสระ จากนั้นประธานกรรมการเป็นผู้เสนอรายชื่อบุคคลที่จะแต่งตั้งเป็นกรรมการบริษัทและกรรมการอิสระต่อที่ประชุมผู้ถือหุ้นพิจารณา

ในปี 2565 บริษัทเปิดโอกาสให้ผู้ถือหุ้นส่วนน้อย เสนอชื่อบุคคลเพื่อเข้าดำรงตำแหน่งกรรมการได้ โดยเสนอชื่อผ่านคณะกรรมการบริษัทล่วงหน้า 3 เดือนก่อนวันประชุมสามัญผู้ถือหุ้น คือ ตั้งแต่วันที่ 1 ต.ค. - 30 ธ.ค. 2564 พร้อมข้อมูลประกอบการพิจารณาด้านคุณสมบัติและการให้ความยินยอมของผู้ได้รับการเสนอชื่อ ผลปรากฏว่าไม่มีผู้ถือหุ้นรายใดเสนอชื่อบุคคลเพื่อดำรงตำแหน่งกรรมการบริษัท

ในปี 2565 ในการเลือกตั้งกรรมการแทนกรรมการที่ครบกำหนดออกตามวาระในการประชุมสามัญผู้ถือหุ้น ประจำปี 2565 เมื่อวันที่ 20 เมษายน 2565 มีกรรมการที่ครบกำหนดออกตามวาระจำนวน 4 ท่าน ดังรายชื่อต่อไปนี้

- | | |
|----------------------------|--|
| 1. นางกัลยารัตน์ สิริยาลัย | กรรมการ |
| 2. นางเรณู บัวเกิด | กรรมการตรวจสอบ กรรมการกำกับดูแลกิจการ สรรหา และค่าตอบแทน และกรรมการอิสระ |
| 3. นายอนันต์ กิตติวิทย์กุล | ประธานเจ้าหน้าที่บริหาร และกรรมการผู้มีอำนาจลงนามฯ |
| 4. นางนภาพร วิมลอนุพงษ์ | กรรมการกำกับดูแลกิจการ สรรหา และค่าตอบแทน กรรมการบริหาร และกรรมการผู้มีอำนาจลงนามฯ |

ทั้งนี้ ที่ประชุมสามัญผู้ถือหุ้น ประจำปี 2565 ได้มีมติด้วยคะแนนเสียงข้างมากของจำนวนเสียงทั้งหมดของผู้ถือหุ้นที่มาประชุมและมีสิทธิออกเสียงให้ทั้ง 4 ท่าน กลับมาดำรงตำแหน่งกรรมการบริษัทอีกวาระหนึ่ง

8.1.2 การเข้าร่วมประชุม และการจ่ายค่าตอบแทนคณะกรรมการเป็นรายบุคคล

ในปี 2565 คณะกรรมการบริษัท ทั้ง 11 ท่าน ได้เข้าร่วมประชุม ดังต่อไปนี้

รายชื่อกรรมการ	ตำแหน่ง	การประชุมคณะกรรมการ ปี 2565	
		จำนวนการประชุม	จำนวนที่เข้าประชุม
นายสิทธิชัย ไกรสิทธิ์ดิทรินทร	ประธานกรรมการ	4	4
นายอนันต์ กิตติวิทยากุล	ประธานเจ้าหน้าที่บริหาร กรรมการบริหาร	4	4
นางนภาพร วัฒนพวงษ์	กรรมการบริหาร กรรมการผู้จัดการ กรรมการกำกับดูแลกิจการ สรรหา และค่าตอบแทน	4	4
นายกฤษดา ทรัพย์ทวยชน	กรรมการบริหาร	4	4
นายเอกสิทธิ์ บิรมาสพร	กรรมการบริหาร	4	4
นายอุทิศ จันทระเจนจบ	ประธานกรรมการตรวจสอบ กรรมการอิสระ	4	4
นายบุญเลิศ ขจรเจริญพร	ประธานกรรมการกำกับดูแลกิจการ สรรหา และค่าตอบแทน กรรมการตรวจสอบ กรรมการอิสระ	4	4
นางเรณู บัวเกิด	กรรมการกำกับดูแลกิจการ สรรหา และค่าตอบแทน กรรมการตรวจสอบ กรรมการอิสระ	4	4
นางกัลยารัตน์ สุริยสัจย์	กรรมการ	4	3
นางสาวนันทิ ทรัพย์ทวยชน	กรรมการ	4	4
นายศุภชัย วัฒนางกูร	กรรมการอิสระ	4	4

กรรมการผู้มีอำนาจลงนามแทนบริษัท คือ กรรมการลำดับที่ 2 ถึง 5 ลงลายมือชื่อร่วมกัน 2 คนและประทับตราสำคัญของ บริษัทฯ ส่วนรายละเอียดขอบเขตหน้าที่ของคณะกรรมการบริษัท สามารถดูได้จากเว็บไซต์ของบริษัท www.lighting.co.th

- คณะกรรมการได้กำหนดวันประชุมคณะกรรมการไว้ล่วงหน้าตั้งแต่ต้นปีเพื่อให้กรรมการและผู้บริหารทุกคนได้รับทราบและสามารถจัดเวลาเพื่อการประชุมได้อย่างมีประสิทธิภาพ
- ประธานกรรมการและประธานเจ้าหน้าที่บริหารได้พิจารณาาร่วมกันเพื่อกำหนดวาระการประชุม
- ประธานกรรมการได้เปิดโอกาสให้กรรมการแต่ละคนแสดงความคิดเห็นอย่างเต็มที่ และกรรมการที่มีส่วนได้เสีย ในเรื่องใดต้องออกจากห้องประชุมระหว่างการพิจารณาในเรื่องนั้น
- ในปี 2565 กรรมการที่ไม่เป็นผู้บริหารได้มีโอกาสประชุมกันเอง 1 ครั้ง

นโยบายการจ่ายค่าตอบแทน (Remuneration Policy)

นโยบายและหลักเกณฑ์ในการพิจารณากำหนดค่าตอบแทนกรรมการเป็นไปตามแนวปฏิบัติที่ดี โดยคณะกรรมการกำกับดูแลกิจการ สรรหา และค่าตอบแทน มีบทบาทสำคัญในการกำหนดนโยบายและการกำกับดูแลการดำเนินงานของบริษัท การพิจารณาค่าตอบแทนของกรรมการและกรรมการชุดย่อยต่างๆ จึงสมควรพิจารณาจัดสรรให้อยู่ในระดับที่เหมาะสมและสอดคล้องกับภาระหน้าที่ความรับผิดชอบ และบทบาทการมีส่วนร่วมของกรรมการแต่ละท่าน และสามารถเปรียบเทียบได้กับธุรกิจที่ใกล้เคียงกัน คณะกรรมการบริษัทเป็นผู้พิจารณาค่าตอบแทนของกรรมการและผู้บริหารระดับสูง

ค่าตอบแทนกรรมการ

สำหรับค่าตอบแทนกรรมการจะนำเสนอขออนุมัติจากที่ประชุมผู้ถือหุ้น โดยขออนุมัติค่าตอบแทนกรรมการแยกกับค่าตอบแทนของกรรมการชุดย่อยชุดต่างๆ ทุกชุด เพื่อให้ที่ประชุมผู้ถือหุ้นพิจารณากำหนดค่าตอบแทนแก่กรรมการบริษัทและกรรมการชุดย่อย โดยคำนึงถึงความเหมาะสมและสอดคล้องกับสถานะโดยทั่วไปของตลาดและอุตสาหกรรมที่ใกล้เคียงกัน คณะกรรมการได้พิจารณาค่าตอบแทนให้กรรมการบริษัท และกรรมการชุดย่อยของแต่ละปี โดยจ่ายค่าตอบแทนที่เป็นตัวเงิน ประกอบด้วย ค่าบำเหน็จ และเบี้ยประชุมโดยไม่มีผลประโยชน์อื่นใดนอกเหนือจากนี้ โดยมีรายละเอียดดังต่อไปนี้

ตำแหน่ง	จำนวนกรรมการที่รับบำเหน็จ (คน)
- ประธานกรรมการบริษัท	1
- ประธานกรรมการบริหาร	1
- ประธานกรรมการตรวจสอบ	1
- ประธานกรรมการกำกับดูแลกิจการ สรรหา และค่าตอบแทน	1
- กรรมการ และ กรรมการอิสระ ที่ไม่อยู่ในคณะกรรมการชุดย่อย	3
- กรรมการบริหาร	3
- กรรมการตรวจสอบ	1*
- กรรมการกำกับดูแลกิจการ สรรหา และค่าตอบแทน	-**

หลักเกณฑ์ และขั้นตอนการเสนอคำตอบแทน

- กรรมการที่ดำรงตำแหน่ง มากกว่า 1 ตำแหน่ง ให้รับเงินบำเหน็จในอัตราที่สูงกว่าเพียงตำแหน่งเดียว
- กรรมการที่ดำรงตำแหน่ง มากกว่า 1 ตำแหน่ง จะได้รับเบี้ยประชุมในทุกตำแหน่ง ยกเว้นกรรมการบริหารจะไม่ได้รับเบี้ยประชุม เพราะได้รับเงินมาทำงานในฐานะผู้บริหารอยู่แล้ว
- * กรรมการตรวจสอบมี 2 ท่าน มีกรรมการตรวจสอบท่านหนึ่งไปทำหน้าที่เป็นประธานการกำกับดูแลกิจการ สรรหา และคำตอบแทน และรับบำเหน็จในตำแหน่งดังกล่าว
- ** กรรมการกำกับดูแลกิจการ สรรหา และคำตอบแทน มี 2 ท่าน ท่านหนึ่งทำหน้าที่กรรมการตรวจสอบ และอีก 1 ท่านทำหน้าที่กรรมการบริหาร และรับบำเหน็จในตำแหน่งดังกล่าวแล้ว

คำตอบแทนอื่นๆ ที่ไม่ใช่ตัวเงิน

สิทธิประโยชน์อื่นๆ ที่ให้คณะกรรมการบริษัท ได้แก่ ประกันภัยคุ้มครองความรับผิดชอบของกรรมการและประธานเจ้าหน้าที่บริหารของบริษัท และค่าใช้จ่ายในการเข้าสัมมนาอบรมหลักสูตรของ IOD และสถาบันอื่นๆ ที่เกี่ยวข้อง

รายชื่อกรรมการ	ตำแหน่ง	เงินบำเหน็จ	ประชุมประจำปี 2565			รวม	
			การประชุมคณะกรรมการชุดย่อย	บาท/ปี/คน	เบี้ยประชุม		เข้าประชุม
นายสิทธิชัย ไกรสิทธิ์ดิทรินทร	ประธานกรรมการ	320,000		4,000	4	16,000	336,000
นายอนันต์ กิตติวิทย์กุล	ประธานเจ้าหน้าที่บริหาร	200,000		-	4	-	200,000
นายอุทิศ จันทรเจนนจบ	ประธานกรรมการตรวจสอบ	310,000		4,000	4	16,000	342,000
	กรรมการบริษัท			4,000	4	16,000	
นายบุญเลิศ ขจรเจริญพร	ประธานกรรมการกำกับดูแลกิจการ	300,000		4,000	1	4,000	336,000
	สรรหา และค่าตอบแทน						
	กรรมการตรวจสอบ			4,000	4	16,000	
	กรรมการบริษัท		4,000	4	16,000		
นางเรณู บัวเกิด	กรรมการกำกับดูแลกิจการ สรรหา	290,000		4,000	1	4,000	326,000
	และค่าตอบแทน						
	กรรมการตรวจสอบ			4,000	4	16,000	
	กรรมการบริษัท		4,000	4	16,000		
นางกัลยารัตน์ สุริยสัตย์	กรรมการบริษัท	200,000		4,000	3	12,000	212,000
นางสาวนันทิ ทรัพย์ทวยชน	กรรมการบริษัท	200,000		-	4	-	200,000
นายศุภชัย วัฒนางกูร	กรรมการอิสระ	200,000		4,000	4	16,000	216,000
นางนภาพร ริมลอนพงษ์	กรรมการบริหาร	200,000		-	4	-	200,000
	กรรมการกำกับดูแลกิจการ สรรหา			-	1	-	
	และค่าตอบแทน						
นายกฤษดา ทรัพย์ทวยชน	กรรมการบริหาร	200,000		-	4	-	200,000
นายเอกลักษณ์ บริมาสาร	กรรมการบริหาร	200,000		-	4	-	200,000
รวมจ่ายคณะกรรมการ 11 ท่าน ในปี 2565 เป็นเงิน 2,768,000 บาท							

8.1.3 การกำกับดูแลบริษัทย่อย และบริษัทรวม

คณะกรรมการบริษัทได้ร่วมกันในการกำหนดวิสัยทัศน์บริษัท และกำหนดพันธกิจของบริษัทและบริษัทย่อย โดยคำนึงถึงสภาพเศรษฐกิจและสภาวะการแข่งขันในตลาดเป็นสำคัญ โดยกลยุทธ์และแผนงานประจำปีของบริษัทและบริษัทย่อยจะต้องสอดคล้องกับวิสัยทัศน์และพันธกิจด้วย ในการกำหนดกลยุทธ์และแผนงานในแต่ละปีนั้น กรรมการบริษัทจะพิจารณาอย่างรอบด้าน โดยมีการวิเคราะห์สภาพแวดล้อม ปัจจัยและความเสี่ยงต่างๆ ในทุกมิติในเชิงเศรษฐกิจ เช่น ด้านการเงิน ด้านกลยุทธ์ ด้านการดำเนินงาน ด้านการเมือง เป็นต้น โดยผ่านทางคณะกรรมการบริหารความเสี่ยง และสำหรับประเด็นที่เกี่ยวข้องกับสังคม สิ่งแวดล้อม และผู้มีส่วนได้เสีย โดยผ่านทางคณะกรรมการกำกับดูแลกิจการด้านความรับผิดชอบต่อสังคมและสิ่งแวดล้อม

ทั้งนี้ กรรมการบริษัทได้กำหนดแนวทางในการดำเนินธุรกิจของบริษัทและบริษัทย่อยและนำไปสู่เป้าหมายการเติบโตอย่างยั่งยืน โดยคำนึงถึงความสมดุลของผลตอบแทนทั้งเชิงปริมาณและคุณภาพ โดยกรรมการบริษัทส่งเสริมให้พนักงานทุกคนในบริษัทและบริษัทย่อยร่วมกันตระหนักว่า ในการดำเนินธุรกิจที่จะเติบโตอย่างยั่งยืนได้นั้น พนักงานในองค์กรต้องร่วมกันขับเคลื่อน โดยคำนึงถึงผู้มีส่วนได้เสีย ความรับผิดชอบต่อสังคมและสิ่งแวดล้อม ตามแนวทางขับเคลื่อนสู่ความยั่งยืนขององค์กร

คณะกรรมการบริษัทฯ และฝ่ายบริหาร ได้ให้ความสำคัญต่อความซื่อสัตย์สุจริต และจริยธรรมในการดำเนินธุรกิจ การจัดการโครงสร้างขององค์กรอย่างเหมาะสม การกำหนดหน้าที่อย่างชัดเจน การมีนโยบายและระเบียบปฏิบัติที่เป็นลายลักษณ์อักษร ดังนี้

- คณะกรรมการบริษัทและบริษัทย่อย ได้มีการกำหนดเป้าหมายการเจริญเติบโตของบริษัทและบริษัทย่อยและงบประมาณเป็นรายปีให้แต่ละฝ่ายปฏิบัติเพื่อให้บรรลุ เช่น ฝ่ายผลิต และฝ่ายขาย ส่วนฝ่ายสนับสนุนก็จะให้มีการปรับปรุงวิธีการทำงานให้มีประสิทธิภาพสูงขึ้นและนำเข้าประชุมคณะกรรมการก่อนประกาศเป็นแผนงานอย่างเป็นทางการ และกำหนดผลตอบแทนที่เหมาะสม
- คณะกรรมการจะมีการประชุมเป็นรายเดือนเพื่อพิจารณาผลการดำเนินงานของบริษัทและบริษัทย่อยเปรียบเทียบกับแผนงาน โดยแต่ละฝ่ายจะทำการรายงานประจำเดือนเสนอต่อที่ประชุมคณะกรรมการบริษัท เมื่อคณะกรรมการรับทราบผลประกอบการของบริษัทเปรียบเทียบกับแผนงานแล้วจะทำการทบทวนเป้าหมายและแผนกลยุทธ์ของเดือนถัดไป
- บริษัทและบริษัทย่อย ได้จัดทำผังการจัดองค์กรโดยภาพรวมและมีการจัดทำผังการจัดองค์กรแยกตามฝ่ายงาน เพื่อให้สายการบังคับบัญชาเกิดความชัดเจนและบริหารงานได้คล่องตัวและสนับสนุนซึ่งกันและกัน มี Job Description ซึ่งมีฝ่ายทรัพยากรบุคคลดูแล
- บริษัทและบริษัทย่อย มีข้อกำหนดในสัญญาจ้าง ซึ่งห้ามมิให้เจ้าหน้าที่ฝ่ายบริหารเข้าไปเป็นพนักงานหรือทำงานให้บริษัทที่อยู่ในอุตสาหกรรมเดียวกับบริษัทเป็นเวลา 1 ปี หลังจากออกจากบริษัทและบริษัทย่อย จะรวบรวมจัดทำข้อกำหนดเกี่ยวกับจริยธรรม ภายในปี พ.ศ. 2550 เพื่อเป็นแนวปฏิบัติของฝ่ายบริหาร และพนักงานของบริษัท และบริษัทย่อย
- บริษัท และบริษัทย่อย ได้กำหนดนโยบายและระเบียบวิธีปฏิบัติงานอย่างเป็นลายลักษณ์อักษรและใช้ปฏิบัติอยู่ในปัจจุบันตลอดจนได้มีการกำหนดโครงสร้าง อำนาจอนุมัติในเรื่องต่างๆ อย่างเป็นลายลักษณ์อักษร คู่มือการปฏิบัติงาน

- บริษัทและบริษัทย่อย กำหนดนโยบายในการปฏิบัติต่อคู่ค้าด้วยดี ดังนี้
 - (1) ผลิตและจำหน่ายสินค้าที่มีคุณภาพดี พร้อมทั้งจัดส่งสินค้าให้ทันตามกำหนดที่ลูกค้าต้องการ
 - (2) บริษัท และบริษัทย่อยรับผิดชอบสินค้าที่ไม่ได้มาตรฐานต่อลูกค้า
 - (3) บริษัท และบริษัทย่อย มีนโยบายในการปฏิบัติต่อเจ้าหน้าที่การค้าด้วยความเป็นธรรม ตลอดจนรักษาความสัมพันธ์ที่ดี
 - (4) บริษัท และบริษัทย่อยเน้นนโยบายในการรักษาสถานะความน่าเชื่อถือของธุรกิจต่อสถาบันการเงินอย่างสม่ำเสมอ เช่น ปฏิบัติตามสัญญาที่ได้ตกลงร่วมกันและมีการติดต่อสื่อสารกับสถาบันการเงินเป็นอย่างดีต่อเนื่องมาตลอด

8.1.4 การติดตามให้มีการปฏิบัติตามนโยบายและแนวปฏิบัติในการกำกับดูแลกิจการที่บริษัทได้กำหนดไว้

ในปี 2565 คณะกรรมการบริษัท และคณะกรรมการกำกับดูแลกิจการ สรรหา และค่าตอบแทน จะทบทวนคู่มือจรรยาบรรณธุรกิจ และนโยบายการกำกับดูแลกิจการของบริษัท

ซึ่งนโยบายการกำกับดูแลกิจการของบริษัทที่ยึดปฏิบัติมาโดยตลอด จะเป็นไปตามหมวดได้ปรับปรุงดังต่อไปนี้

1. ตระหนักถึงบทบาทและความรับผิดชอบของคณะกรรมการในฐานะผู้นำองค์กรที่สร้างคุณค่าให้แก่กิจการอย่างยั่งยืน
2. กำหนดวัตถุประสงค์ และเป้าหมายหลักของกิจการที่เป็นไปเพื่อความยั่งยืน
3. เสริมสร้างคณะกรรมการที่มีประสิทธิภาพ
4. สรรหา และพัฒนาผู้บริหารระดับสูง และการบริหารบุคลากร
5. ส่งเสริมวัฒนธรรมและการประกอบธุรกิจอย่างมีความรับผิดชอบต่อ
6. ดูแลให้มีระบบการบริหารความเสี่ยงและการควบคุมภายในที่เหมาะสม
7. รักษาความน่าเชื่อถือทางการเงิน และการเปิดเผยข้อมูล
8. สนับสนุนการมีส่วนร่วมและการสื่อสารกับผู้ถือหุ้น

ทั้งนี้ จะเป็นไปตามบริบทการทำหน้าที่ของคณะกรรมการในแต่ละกระบวนการประกอบธุรกิจ รวมทั้งได้เพิ่มประเด็นใหม่ๆ เพื่อให้ครอบคลุมถึงแนวคิดหรือปัจจัยรวมถึงติดตามให้มีการปฏิบัติในการกำกับดูแลกิจการ ดังนี้

(1) การป้องกันความขัดแย้งทางผลประโยชน์

บริษัทฯ มีความมุ่งมั่นในการดำเนินธุรกิจด้วยความโปร่งใส เป็นธรรม และสามารถตรวจสอบได้ จึงมีนโยบายเกี่ยวกับความขัดแย้งด้านผลประโยชน์ ด้วยหลักการที่ว่า การตัดสินใจใดๆ ในการเข้าทำธุรกรรมต้องเป็นไปเพื่อรักษาผลประโยชน์สูงสุดของบริษัทฯ และผู้ถือหุ้นของบริษัทฯ และหลีกเลี่ยงการกระทำที่อาจก่อให้เกิดความขัดแย้งทางผลประโยชน์ โดยกำหนดให้กรรมการหรือผู้บริหารที่มีส่วนเกี่ยวข้องหรือมีส่วนได้เสียกับรายการที่พิจารณาต้องแจ้งให้บริษัทฯ ทราบถึงความสัมพันธ์หรือการมีส่วนได้เสียของตนในรายการดังกล่าว และต้องไม่มีส่วนร่วมในการพิจารณา รวมถึงไม่มีอำนาจในการอนุมัติธุรกรรมรายการนั้นๆ ซึ่งครอบคลุมถึงรายการที่เกี่ยวข้องกัน รายการระหว่างกัน และสถานการณ์ที่ทำให้เกิดความขัดแย้งด้านผลประโยชน์

รายการขัดแย้งทางผลประโยชน์ที่เกิดขึ้นในปี 2565

- ไม่มี -

(2) การใช้ข้อมูลภายในเพื่อแสวงหาผลประโยชน์

คณะกรรมการมีหน้าที่ในการกำกับดูแลให้กิจการมีนโยบายการเปิดเผยข้อมูล การจัดการข้อมูลลับเพื่อไม่ให้เกิดข้อมูลรั่วไหล การรักษาความลับของข้อมูล และข้อมูลที่มีผลกระทบต่อราคาหลักทรัพย์

(3) การต่อต้านทุจริตและคอร์รัปชัน

บริษัท โลห์ดิง แอนด์ อีควิเมนต์ จำกัด (มหาชน) มีมติรับรองฐานะสมาชิกแนวร่วมต่อต้านคอร์รัปชัน ของภาคเอกชนไทย ต่อ คณะกรรมการบริษัทฯ ตามที่บริษัทได้จัดทำแบบประเมินตนเองในเรื่องมาตรการต่อต้านคอร์รัปชัน และได้ยื่นแบบประเมิน ตนเองมาให้คณะกรรมการแนวร่วมต่อต้านคอร์รัปชันของภาคเอกชนไทย (CAC) เพื่อพิจารณาแล้วนั้น สมาคมส่งเสริมสถาบัน กรรมการบริษัทไทย (IOD) ในฐานะเลขานุการของคณะกรรมการแนวร่วมต่อต้านฯ ในการประชุมของคณะกรรมการแนวร่วม ต่อต้านฯ ประจำปี 2564 ที่ประชุมได้มีมติให้ต่ออายุการรับรอง "บริษัท โลห์ดิง แอนด์ อีควิเมนต์ จำกัด (มหาชน)" เป็นสมาชิกของแนวร่วมต่อต้านคอร์รัปชันของภาคเอกชนไทย โดยการรับรองดังกล่าวจะมีอายุ 3 ปี นับจากวันที่มีมติให้การ รับรอง วันที่ 30 มิถุนายน 2564 ครบกำหนดอายุการรับรอง 3 ปี ในวันที่ 30 มิถุนายน 2567 ทั้งนี้ คณะกรรมการบริษัทฯ ได้มี มติรับทราบการเปิดเผยมติการรับรองฐานะสมาชิกแนวร่วมต่อต้านคอร์รัปชันของภาคเอกชนไทย รวมถึงนโยบายการต่อต้าน การทุจริตคอร์รัปชันในการประชุมคณะกรรมการครั้งที่ 3/2564 ดังมีนโยบายต่อไปนี

สารจากประธาน นโยบายต่อต้านการทุจริตและคอร์รัปชัน

บริษัท โลห์ดิง แอนด์ อีควิเมนต์ จำกัด (มหาชน) ตระหนักและระลึกอยู่เสมอว่าการทุจริตและคอร์รัปชันนั้น เป็นสิ่งบั่นทอนทำลายองค์กรและสังคมโดยรวม จึงได้ขอให้ผู้บริหารและพนักงานทุกระดับปฏิบัติหน้าที่ด้วยความซื่อสัตย์สุจริต มีความโปร่งใสและสามารถตรวจสอบได้ตามปรัชญาองค์กรของบริษัทที่ว่า "ยึดมั่นในความเป็นธรรม ใส่ใจในคุณภาพ ซื่อสัตย์และตรงต่อเวลา ร่วมกันทำงานเป็นทีม"

บริษัทฯ เชื่อว่าการดำเนินธุรกิจให้ประสบความสำเร็จนั้น ต้องอาศัยการทำงานที่ทุ่มเท มีประสิทธิภาพ มีการสร้างนวัตกรรมใหม่ๆ มีสินค้าและบริการที่มีคุณภาพเป็นที่ต้องการของผู้บริโภค โดยไม่ต้องแสวงหารายได้ที่เกิดจากการให้สินบน และการทุจริตคอร์รัปชัน จึงได้แสดงเจตนารมณ์เข้าร่วมโครงการแนวร่วมปฏิบัติของภาคเอกชนไทยในการต่อต้านทุจริตคอร์รัปชัน เพื่อแสดงออกถึงเจตจำนงและการร่วมแรงร่วมใจในการต่อต้านการทุจริตและคอร์รัปชันและเพื่อเป็นการประกาศเจตนารมณ์อย่างชัดเจนของบริษัทฯ ว่าในการติดต่อธุรกิจกับบริษัทฯ นั้น ลูกค้า คู่ค้า และผู้ประกอบการที่เกี่ยวข้องกับบริษัทฯ ทุกรายจะต้องได้รับการปฏิบัติอย่างเท่าเทียมและยุติธรรม ไม่กระทำการใดเพื่อแสวงหาผลประโยชน์ส่วนตน หรือผลประโยชน์ในรูปแบบใดๆ แก่พนักงานของบริษัทฯ ที่ท่านติดต่อกับ การเสนอ/เรียกรับผลตอบแทนหรือผลประโยชน์ใดๆ จากพนักงานหรือบุคคลที่เกี่ยวข้องกับพนักงานของบริษัทฯ ถือเป็นการกระทำที่ขัดต่อนโยบายของบริษัทฯ

นโยบายต่อต้านการทุจริตและคอร์รัปชันฉบับนี้ ถือเป็นส่วนหนึ่งของจรรยาบรรณธุรกิจ (Code of Conduct) ซึ่งได้กำหนดแนวทางปฏิบัติเพื่อที่จะช่วยให้กรรมการ ผู้บริหาร หรือพนักงานใช้ยึดเป็นกรอบในการปฏิบัติหน้าที่ ในนามของคณะกรรมการ บริษัทฯ หวังเป็นอย่างยิ่งว่าพวกเราทุกคนจะยึดมั่นและปฏิบัติตามนโยบายฉบับนี้อย่างเคร่งครัด

นโยบายและแนวทางปฏิบัติ

คณะกรรมการบริษัทฯ ได้กำหนดนโยบายและแนวปฏิบัติในการต่อต้านการทุจริตคอร์รัปชัน ทั้งภายในและภายนอกองค์กร ซึ่งสอดคล้องกับปรัชญาองค์กรที่มุ่งมั่นดำเนินธุรกิจด้วยความซื่อสัตย์ สุจริต และมีความโปร่งใส ดังรายละเอียดต่อไปนี้

นโยบายและแนวปฏิบัติเกี่ยวกับการต่อต้านการทุจริตและคอร์รัปชันภายในองค์กร

บริษัทฯ กำหนดให้กรรมการ ผู้บริหาร และพนักงานทุกระดับปฏิบัติหน้าที่ด้วยความซื่อสัตย์ สุจริต และโปร่งใส และไม่กระทำการใดๆ เพื่อแสวงหาผลประโยชน์เพื่อตนเองและบุคคลที่เกี่ยวข้องกัน ดังแนวปฏิบัติต่อไปนี้

- (1) ห้ามกรรมการ ผู้บริหาร และพนักงานทุกระดับ เรียก หรือ รับเงิน รวมถึงผลประโยชน์ในรูปแบบอื่นจากลูกค้าและคู่ค้า ของบริษัทฯ เพื่อประโยชน์ส่วนตัว หรือบุคคลอื่นที่เกี่ยวข้องกัน
- (2) ห้ามกรรมการ ผู้บริหาร และพนักงานทุกระดับ รับของขวัญที่มีมูลค่าเกินกว่าปกติตามประเพณีนิยมที่บุคคลทั่วไปพึงปฏิบัติต่อกัน
- (3) ห้ามกรรมการ ผู้บริหาร และพนักงานทุกระดับทำธุรกรรมกับบริษัทเพื่อเอื้อประโยชน์ต่อตนเองและบุคคลที่เกี่ยวข้องกัน เว้นแต่เป็นธุรกรรมที่เป็นราคายุติธรรมตามราคาตลาดและเป็นธุรกรรมตามปกติ
- (4) ห้ามกรรมการ ผู้บริหาร และพนักงานทุกระดับ ที่มีส่วนได้เสีย มีส่วนร่วมในการพิจารณาการจัดซื้อ จัดจ้างของบริษัท
- (5) ให้กรรมการ ผู้บริหาร และพนักงานทุกระดับมีหน้าที่และความรับผิดชอบในการดูแลและใช้ทรัพย์สินของบริษัทฯ ให้เกิด ประโยชน์สูงสุดต่อบริษัท และไม่นำไปใช้เพื่อประโยชน์ส่วนตนหรือบุคคลอื่นที่เกี่ยวข้องกัน
- (6) ห้ามกรรมการ ผู้บริหาร และพนักงานทุกระดับใช้ทรัพย์สินหรือเวลาของบริษัทเพื่อประโยชน์ส่วนตน
- (7) บริษัทฯ จะจัดให้มีการอบรมแก่พนักงานเพื่อส่งเสริมความซื่อสัตย์ สุจริต และรับผิดชอบในการปฏิบัติตามหน้าที่

นโยบายและแนวปฏิบัติเกี่ยวกับการต่อต้านการทุจริตและคอร์รัปชันภายนอกองค์กร

บริษัทฯ กำหนดให้กรรมการ ผู้บริหาร และพนักงานทุกระดับไม่กระทำการใดๆ เพื่อแสวงหาผลประโยชน์ส่วนตน รวมถึงการให้สินบนทุกรูปแบบแก่เจ้าหน้าที่ของรัฐ ดังแนวปฏิบัติต่อไปนี้

- (1) ไม่สนับสนุนให้สินบนทุกรูปแบบแก่เจ้าหน้าที่ของรัฐ เพื่อให้ได้มาซึ่งงานในธุรกิจของบริษัทฯ ไม่ว่าจะโดยตรงหรือโดยอ้อม
- (2) จะดำเนินธุรกิจโดยปฏิบัติตามกฎระเบียบและขั้นตอนที่ถูกต้องตามกฎหมาย เพื่อหลีกเลี่ยงการเปิดช่องว่างให้กับเจ้าหน้าที่รัฐเรียกรับสินบน
- (3) บริษัทฯ พร้อมและยินดีให้ความร่วมมือกับองค์กรภาครัฐเพื่อร่วมกันปราบปรามการทุจริตประพฤติมิชอบของเจ้าหน้าที่ภาครัฐ
- (4) การสร้างความสัมพันธ์กับบุคคลภายนอกด้วยการสังสรรค์ การเลี้ยงอาหาร หรือ การมอบผลิตภัณฑ์ของบริษัทให้กับบุคคลภายนอกจะต้องดำเนินการอย่างมีเหตุผลภายใต้เทศกาลและประเพณีปฏิบัติที่ด้งามโดยไม่ฟุ่มเฟือยเกินไป และสามารถตรวจสอบได้
- (5) บริษัทฯ สนับสนุนการสร้างค่านิยม และวัฒนธรรมให้แก่ผู้บริหาร และพนักงานภายในองค์กรเพื่อให้เห็นว่าการให้สินบนแก่เจ้าหน้าที่รัฐเป็นการเอาเปรียบผู้อื่นและกระทำให้องค์กรโดยรวมเสียหาย ทั้งไม่ใช่วิธีการดำเนินธุรกิจที่มั่นคงและยั่งยืน

นโยบายสร้างจิตสำนึกของผู้บริหารและพนักงานให้ละเว้นการทุจริตและคอร์รัปชัน

บริษัทฯ ตระหนักและระลึกอยู่เสมอว่าการทุจริตและคอร์รัปชันนั้น เป็นสิ่งบั่นทอนทำลายองค์กรและสังคมโดยรวม จึงได้ขอให้ผู้บริหารและพนักงานทุกระดับปฏิบัติหน้าที่ด้วยความซื่อสัตย์สุจริต มีความโปร่งใสและสามารถตรวจสอบได้ตามปรัชญาของ บริษัทที่ว่า "ยึดมั่นในความเป็นธรรม ใส่ใจในคุณภาพ ซื่อสัตย์และตรงต่อเวลา ร่วมกันทำงานเป็นทีม"

บริษัทฯ เชื่อว่าการดำเนินธุรกิจให้ประสบความสำเร็จนั้น ต้องอาศัยการทำงานที่ทุ่มเท มีประสิทธิภาพ มีการสร้างนวัตกรรมใหม่ๆ มีสินค้าและบริการที่มีคุณภาพเป็นที่ต้องการของผู้บริโภค โดยไม่ต้องแสวงหารายได้ที่เกิดจากการให้สินบน และการทุจริตคอร์รัปชัน จึงกำหนดกรอบและนโยบายขึ้นเพื่อให้ผู้บริหารและพนักงานใช้เป็นแนวทางในการปฏิบัติงาน โดยมีกระบวนการรณรงค์เพื่อสร้างจิตสำนึกในเรื่องดังกล่าวผ่านคู่มือปฏิบัติงาน ป้ายประกาศ เว็บไซต์ และกิจกรรมภายในองค์กร รวมถึงการประชุมที่สอดแทรกเรื่องการต่อต้านทุจริตคอร์รัปชันนี้ในทุกๆ ครั้งเมื่อมีโอกาส

นโยบายและช่องทางการแจ้งเบาะแสและข้อร้องเรียนด้านการกำกับดูแลกิจการ และจริยธรรมธุรกิจของบริษัทฯ

เพื่อเป็นแนวทางสู่การพัฒนาที่ยั่งยืน และให้สอดคล้องกับจรรยาบรรณธุรกิจและนโยบายการกำกับดูแลกิจการ ของบริษัทฯ คณะกรรมการบริษัทฯ กำหนดช่องทางการแจ้งข้อร้องเรียนและข้อเสนอนะ (Whistle Blower) โดยเปิดโอกาสให้พนักงานและผู้มีส่วนได้เสียแสดงความคิดเห็นอย่างอิสระ และแจ้งเบาะแสดูแลการกระทำผิดกฎหมาย โดยมีเป้าหมายเพื่อ

- การพัฒนา / ฝึกอบรม
- แก้ไข / ปรับปรุงด้านบริหารจัดการ
- ตรวจสอบข้อเท็จจริง

โดยสามารถแจ้งต่อบริษัทฯ ได้ทาง E-mail ของ

- ประธานกรรมการตรวจสอบ หรือ : auditcommittee@lighting.co.th หรือ
- ผู้อำนวยการฝ่ายทรัพยากรบุคคลและบริหารงานทั่วไป : preechat@lighting.co.th หรือ
- ผู้จัดการสำนักผู้ตรวจสอบภายใน : jareeyas@lighting.co.th หรือ
- เลขานุการบริษัท : chitladaj@lighting.co.th

หรือ 539/2 อาคารมหานครนิคม ชั้น 16-17 ถนนศรีอยุธยา แขวงถนนพญาไท เขตราชเทวี กรุงเทพฯ 10400

โดยกระบวนการตรวจสอบในเรื่องดังกล่าวอย่างเป็นธรรม โดยจะเก็บไว้เป็นความลับ ไม่เปิดเผยแหล่งที่มาของข้อมูลและคุ้มครองผู้ให้ข้อมูล ตามกระบวนการที่บริษัทฯ กำหนดไว้และรายงานต่อคณะกรรมการบริษัทฯ เพื่อพิจารณาเรื่องดังกล่าวและหาแนวทางแก้ไข อีกทั้งปกป้องดูแลพนักงานที่ปฏิเสธการให้สินบน ถึงแม้ว่าการปฏิเสธดังกล่าวจะทำให้บริษัทเสียโอกาสทางธุรกิจ

การเข้าร่วมกิจกรรมการต่อต้านการทุจริตคอร์รัปชัน

บริษัทฯ ตระหนักถึงความจำเป็นที่องค์กรและหน่วยงานต่างๆ ร่วมมือกันเพื่อให้การต่อต้านทุจริตและคอร์รัปชันมีประสิทธิภาพและได้ผล บริษัทฯ จึงได้แสดงเจตนารมณ์เข้าร่วมโครงการแนวร่วมปฏิบัติของภาคเอกชนไทยในการต่อต้านทุจริตกับสถาบันกรรมการบริษัทไทย (IOD) เมื่อวันที่ 13 พฤศจิกายน 2558 เพื่อแสดงออกถึงเจตจำนง และการร่วมแรงร่วมใจในการต่อต้านการทุจริตและคอร์รัปชันและเพื่อ เป็นการประกาศเจตนารมณ์อย่างชัดเจนของบริษัทฯ

การกำกับติดตามและสอบทาน

- 1) คณะกรรมการกำกับดูแลกิจการ สรรหา และค่าตอบแทน ต้องทบทวนนโยบายฉบับนี้เป็นประจำทุกปีและเสนอให้คณะกรรมการบริษัทพิจารณาอนุมัติหากมีการเปลี่ยนแปลง รวมทั้งกำกับและติดตามการนำนโยบายฉบับนี้ไปปฏิบัติ และให้คำแนะนำต่างๆ อย่างต่อเนื่อง ทั้งนี้ หากต้องมีการปรับปรุงใดๆ ต้องดำเนินการโดยเร็วที่สุด
- 2) สำนักตรวจสอบภายในจะตรวจสอบระบบการควบคุมภายในและกระบวนการต่างๆ อย่างสม่ำเสมอ เพื่อให้มั่นใจว่าระบบการควบคุมภายในมีประสิทธิภาพในการต่อต้านการคอร์รัปชัน ทั้งนี้ จะหาหรือผลการตรวจสอบร่วมกับบุคคลที่เกี่ยวข้องเพื่อหาแนวทางการแก้ไขที่เหมาะสม และจะรายงานให้ฝ่ายบริหาร และคณะกรรมการตรวจสอบได้รับทราบต่อไป

8.2 การปฏิบัติหน้าที่ของคณะกรรมการตรวจสอบในรอบปีที่ผ่านมา

ในปี 2565 บริษัทฯ มีการประชุมคณะกรรมการตรวจสอบ รวมทั้งสิ้นจำนวน 4 ครั้ง ซึ่งกรรมการตรวจสอบทุกท่านที่อยู่ในตำแหน่งได้เข้าร่วมประชุมคณะกรรมการตรวจสอบทุกครั้ง และรายงานผลการปฏิบัติหน้าที่ต่อคณะกรรมการบริษัทอย่างสม่ำเสมอ อีกทั้งในการประชุมของคณะกรรมการตรวจสอบมีการประชุมร่วมกันระหว่างคณะกรรมการตรวจสอบกับผู้สอบบัญชี โดยไม่มีผู้บริหารร่วมประชุม และการประชุมแต่ละครั้งใช้เวลาประมาณ 2 ชั่วโมง

ข้อมูลการเข้าร่วมประชุมคณะกรรมการตรวจสอบ ประจำปี 2565

รายชื่อกรรมการ	เข้าร่วมประชุม	ร้อยละ (%)
1. นายอุทิศ จันทรเจนจบ (ประธานกรรมการตรวจสอบ)	4/4	100
2. นายบุญเลิศ ขอเจริญพร (กรรมการตรวจสอบ)	4/4	100
3. นางเรณู บัวเกิด (กรรมการตรวจสอบ)	4/4	100

คณะกรรมการตรวจสอบได้ปฏิบัติหน้าที่เพื่อสอดส่องดูแลการบริหารงานของฝ่ายบริหาร ตามบทบาทหน้าที่ และ ความรับผิดชอบที่ได้รับมอบหมายจากคณะกรรมการบริษัท ดังรายละเอียดต่อไปนี้ (ดูรายละเอียดกฎบัตรของ คณะกรรมการตรวจสอบในเว็บไซต์ของบริษัท www.lighting.co.th)

1. สอบทานให้บริษัทมีรายงานทางการเงิน (รายได้ไตรมาส และประจำปี) ที่ถูกต้องและเปิดเผยข้อมูลที่เกี่ยวข้องของ บริษัทอย่างเพียงพอก่อนเสนอต่อคณะกรรมการบริษัท
2. สอบทานให้บริษัทมีระบบควบคุมภายในและระบบตรวจสอบภายในที่เหมาะสมและมีประสิทธิภาพ
3. สอบทานให้บริษัทมีระบบการประเมินความเสี่ยง และการบริหารความเสี่ยงที่เหมาะสมเพียงพอและมีประสิทธิภาพ
4. สอบทานให้บริษัทปฏิบัติตามกฎหมายว่าด้วยหลักทรัพย์และตลาดหลักทรัพย์ ข้อกำหนดของตลาดหลักทรัพย์ หรือ กฎหมายที่เกี่ยวข้องกับธุรกิจของบริษัท
5. พิจารณาคัดเลือกเพื่อเสนอแต่งตั้งและกำหนดค่าตอบแทนผู้สอบบัญชีของบริษัท ประสานงานกับผู้สอบบัญชี เกี่ยวกับวัตถุประสงค์ในการดำเนินการตรวจสอบ ขอบเขต แนวทาง แผนงาน และปัญหาที่พบระหว่างการตรวจสอบ และประเด็นที่ผู้สอบบัญชีเห็นว่าเป็นสาระสำคัญ
6. พิจารณาเปิดเผยข้อมูลของบริษัทในกรณีที่เกิดรายการที่เกี่ยวข้องกัน หรือรายการที่อาจมีความขัดแย้งทางผลประโยชน์ให้มีความถูกต้องและครบถ้วน
7. จัดทำรายงานผลการกำกับดูแลกิจการของคณะกรรมการตรวจสอบ โดยเปิดเผยไว้ในรายงานประจำปีของบริษัท ซึ่ง รายงานดังกล่าวต้องลงนามโดยประธานกรรมการตรวจสอบ
8. ปฏิบัติหน้าที่อื่นๆ ตามที่ได้มอบหมายจากคณะกรรมการบริษัท

8.3 การปฏิบัติหน้าที่ของคณะกรรมการชุดย่อยอื่นๆ

คณะกรรมการกำกับดูแลกิจการ สรรหา และค่าตอบแทน

ในปี 2565 บริษัทฯ มีการประชุมคณะกรรมการกำกับดูแลกิจการ สรรหา และค่าตอบแทน จำนวน 1 ครั้ง เมื่อ วันที่ 7 พฤศจิกายน 2565 และรายงานผลการปฏิบัติหน้าที่ต่อคณะกรรมการบริษัท คณะกรรมการกำกับดูแลกิจการ สรรหา และค่าตอบแทน ประกอบด้วย

ข้อมูลการเข้าร่วมประชุมคณะกรรมการกำกับดูแลกิจการ สรรหา และค่าตอบแทน ประจำปี 2565		
รายชื่อกรรมการ	เข้าร่วมประชุม	ร้อยละ (%)
1. นายบุญเลิศ ขอเจริญพร (ประธานกรรมการกำกับดูแลกิจการ สรรหา และค่าตอบแทน)	1/1	100
2. นางเรณู บัวเกิด (กรรมการกำกับดูแลกิจการ สรรหา และค่าตอบแทน)	1/1	100
3. นางนภาพร วิมลอนุพงษ์ (กรรมการกำกับดูแลกิจการ สรรหา และค่าตอบแทน)	1/1	100

ในปี 2565 สรุปสาระสำคัญของงานที่ปฏิบัติได้ดังต่อไปนี้

- 1) พิจารณาทบทวนนโยบายและหลักปฏิบัติในเรื่องการกำกับดูแลกิจการ และจรรยาบรรณธุรกิจของบริษัท และปรับปรุงให้ทันสมัยและมีความเหมาะสม
- 2) ติดตามและประเมินผลการปฏิบัติตามนโยบายการกำกับดูแลกิจการ และจรรยาบรรณธุรกิจของบริษัทเป็นประจำอย่างน้อยปีละ 1 ครั้ง
- 3) เสนอวิธีประเมินผลการปฏิบัติงานของกรรมการบริษัทต่อคณะกรรมการบริษัท รวมถึงการร่วมประเมินผลและติดตามผลการปฏิบัติงานตามมติของคณะกรรมการบริษัท
- 4) สรรหา และคัดเลือกบุคคลเป็นกรรมการบริษัท เพื่อให้คณะกรรมการบริษัทเห็นชอบและเสนอต่อที่ประชุมผู้ถือหุ้นเพื่ออนุมัติ

คณะกรรมการบริหาร

คณะกรรมการบริหารประกอบด้วยผู้ทรงคุณวุฒิ จำนวน 3 ท่าน มีการประชุมคณะกรรมการบริหาร รวมทั้งสิ้นจำนวน 12 ครั้ง

ข้อมูลการเข้าร่วมประชุมคณะกรรมการบริหาร ประจำปี 2565

รายชื่อกรรมการ	เข้าร่วมประชุม	ร้อยละ (%)
1. นายอนันต์ กิตติวิทยากุล (ประธานเจ้าหน้าที่บริหาร)	12/12	100
2. นางนภาพร วัฒนุชพงษ์ (กรรมการบริหาร)	12/12	100
3. นายกฤษดา ทรัพย์ทวยชน (กรรมการบริหาร)	12/12	100
4. นายเอกสิทธิ์ บรมาสพร (กรรมการบริหาร)	12/12	100

ในปี 2565 คณะกรรมการบริหารได้ประชุมอย่างสม่ำเสมอเพื่อบริหารให้บริษัทมีความเจริญเติบโตอย่างต่อเนื่องตามนโยบายและทิศทางธุรกิจที่ได้รับมอบหมายจากคณะกรรมการบริษัท คณะกรรมการบริหารได้ปฏิบัติตามหน้าที่ตามบทบาทหน้าที่ ความรับผิดชอบ ดังรายละเอียดต่อไปนี้

- 1) มีอำนาจอนุมัติการชำระหรือใช้จ่ายเงิน รวมถึงการเข้าเป็นผู้ค้ำประกันการชำระเงินเพื่อธุรกรรมตามปกติธุรกิจของบริษัท ในวงเงินไม่เกิน 200 ล้านบาท
- 2) มีอำนาจแต่งตั้ง และถอดถอนเจ้าหน้าที่ของบริษัทในตำแหน่งที่ไม่สูงกว่าตำแหน่งกรรมการผู้จัดการ
- 3) มีอำนาจจัดทำกำหนดนโยบาย และทิศทางธุรกิจของบริษัทเพื่อเสนอต่อคณะกรรมการบริษัท
- 4) จัดตั้งโครงสร้างองค์กรและการบริหาร โดยให้ครอบคลุมการคัดเลือก การฝึกอบรม การว่าจ้าง และการเลิกจ้างพนักงานของ บริษัทฯ
- 5) กำหนดแผนธุรกิจ และอำนาจการบริหารงาน อนุมัติงบประมาณสำหรับประกอบธุรกิจประจำปี และดำเนินการตามแผนธุรกิจและกลยุทธ์ทางธุรกิจที่สอดคล้องกับนโยบายและทิศทางธุรกิจที่ได้แถลงต่อคณะกรรมการบริษัท
- 6) ปฏิบัติหน้าที่อื่นๆ ตามที่ได้รับมอบหมายจากคณะกรรมการบริษัท

การมอบอำนาจดังกล่าวให้แก่คณะกรรมการบริหารนั้น กำหนดให้รายการที่กรรมการบริหาร หรือบุคคลที่เกี่ยวข้องกันมีส่วนได้เสียหรืออาจมีความขัดแย้งทางผลประโยชน์อื่นใดกับบริษัท หรือบริษัทย่อย ให้กรรมการบริหารซึ่งมีส่วนได้เสียในเรื่องใดไม่มีสิทธิออกเสียงลงคะแนนในเรื่องนั้น

9. การควบคุมภายในและรายการระหว่างกัน

9.1 การควบคุมภายใน

คณะกรรมการบริษัท โลห์ดิง แอนด์ อีควิเมนต์ จำกัด (มหาชน) ได้ให้ความสำคัญต่อการจัดการระบบควบคุมภายในและบริหารความเสี่ยงให้มีประสิทธิภาพและประสิทธิผล เพื่อให้การดำเนินงานเป็นไปตามเป้าหมายและลดความสูญเสียจากการดำเนินธุรกิจภายใต้สภาวะที่มีการเปลี่ยนแปลงตลอดเวลา รวมทั้งการกำกับดูแลกิจการให้เป็นไปตามเป้าหมายวัตถุประสงค์ และกฎหมาย กับระบบการควบคุมภายในและการบริหารความเสี่ยง ทั้งในระดับบริหารและในระดับปฏิบัติงาน และได้จัดทำคู่มือการปฏิบัติงาน (POLICY AND PROCEDURE) เพื่อให้พนักงานทุกคนได้ใช้อ้างอิงและปฏิบัติตาม

นอกจากนี้บริษัทตระหนักถึงความสำคัญของการมีระบบตรวจสอบภายในที่ดี โดยให้คณะกรรมการบริษัทใช้แบบประเมินความเพียงพอของระบบควบคุมภายในที่จัดไว้บนเว็บไซต์ของสำนักงาน เพื่อประกอบการประเมินความเพียงพอของระบบการควบคุมภายในของบริษัทด้วย

ความเพียงพอและความเหมาะสมของระบบการควบคุมภายในของบริษัท

โดยคณะกรรมการบริษัทได้ร่วมกันประเมินพบว่า การควบคุมภายในสอดคล้องกับแนวทางการควบคุมภายในตามมาตรฐานสากลของ COSO (The Committee of Sponsoring Organizations of the Tread Way Commission) ทั้ง 5 องค์ประกอบ ดังนี้

ส่วนที่ 1 การควบคุมภายในองค์กร

จำเป็นต้องสร้างสภาวะหรือปัจจัยต่างๆ ซึ่งเอื้อให้ระบบการควบคุมภายในดำเนินไปได้ตามที่บริษัทมุ่งหวัง เป็นการสร้างบรรยากาศการควบคุมเพื่อส่งเสริมให้ทุกคนในบริษัทตระหนักถึงความจำเป็นของระบบการควบคุมภายใน เช่น การที่ฝ่ายบริหารให้ความสำคัญต่อความซื่อสัตย์สุจริตและจริยธรรมในการดำเนินธุรกิจ การจัดการโครงสร้างขององค์กรอย่างเหมาะสม การกำหนดหน้าที่อย่างชัดเจน การมีนโยบายและระเบียบปฏิบัติที่เป็นลายลักษณ์อักษร ดังนี้

- คณะกรรมการบริษัทและบริษัทย่อย ได้มีการกำหนดเป้าหมายการเจริญเติบโตของบริษัทและบริษัทย่อย และงบประมาณเป็นรายปีให้แต่ละฝ่ายปฏิบัติเพื่อให้บรรลุ เช่น ฝ่ายผลิต และฝ่ายขาย ส่วนฝ่ายสนับสนุนก็จะให้มีการปรับปรุงวิธีการทำงานให้มีประสิทธิภาพสูงขึ้นและนำเข้าประชุมคณะกรรมการก่อนประกาศเป็นแผนงานอย่างเป็นทางการ และกำหนดผลตอบแทนที่เหมาะสม
- คณะกรรมการจะมีการประชุมเป็นรายเดือนเพื่อพิจารณาผลการดำเนินงานของบริษัทและบริษัทย่อยเปรียบเทียบกับแผนงาน โดยแต่ละฝ่ายจะจัดทำรายงานประจำเดือนเสนอต่อที่ประชุมคณะกรรมการบริษัท เมื่อคณะกรรมการรับทราบผลประกอบการของบริษัทเปรียบเทียบกับแผนงานแล้วจะทำการทบทวนเป้าหมายและแผนกลยุทธ์ของเดือนถัดไป
- บริษัทและบริษัทย่อย ได้จัดทำผังการจัดองค์กรโดยภาพรวมและมีการจัดทำผังการจัดองค์กรแยกตามฝ่ายงาน เพื่อให้สายการบังคับบัญชาเกิดความชัดเจนและบริหารงานได้คล่องตัวแต่สนับสนุนซึ่งกันและกัน มี Job Description ซึ่งมีฝ่ายทรัพยากรบุคคลดูแล
- บริษัทและบริษัทย่อย มีข้อกำหนดในสัญญาจ้าง ซึ่งห้ามมิให้เจ้าหน้าที่ฝ่ายบริหารเข้าไปเป็นพนักงานหรือทำงานให้บริษัทที่อยู่ในอุตสาหกรรมเดียวกับบริษัทเป็นเวลา 1 ปีหลังจากออกจากบริษัทและบริษัทย่อย จะรวบรวมจัดทำข้อกำหนดเกี่ยวกับจริยธรรมเพื่อเป็นแนวปฏิบัติของฝ่ายบริหารและพนักงานของบริษัทและบริษัทย่อย

- บริษัทและบริษัทย่อยได้กำหนดนโยบายและระเบียบวิธีปฏิบัติงานอย่างเป็นลายลักษณ์อักษรและใช้ปฏิบัติอยู่ในปัจจุบัน ตลอดจนได้มีการกำหนดโครงสร้างอำนาจอนุมัติในเรื่องต่างๆ อย่างเป็นลายลักษณ์อักษร (เอกสารประกอบ : คู่มือการปฏิบัติงาน)
- บริษัทและบริษัทย่อย กำหนดนโยบายในการปฏิบัติต่อลูกค้าด้วยดี ดังนี้
 - * ผลิตและจำหน่ายสินค้าที่มีคุณภาพดี พร้อมทั้งจัดส่งสินค้าให้ทันตามกำหนดที่ลูกค้าต้องการ
 - * บริษัทและบริษัทย่อยรับผิดชอบสินค้าที่ไม่ได้มาตรฐานต่อลูกค้า
 - * บริษัทและบริษัทย่อย มีนโยบายในการปฏิบัติต่อเจ้าหน้าที่การค้าด้วยความเป็นธรรมตลอดจนรักษาความสัมพันธ์ที่ดี
 - * บริษัทและบริษัทย่อยเน้นนโยบายในการรักษาสถานะความน่าเชื่อถือของธุรกิจต่อสถาบันการเงินอย่างสม่ำเสมอ เช่น ปฏิบัติตามสัญญาที่ได้ตกลงร่วมกันและมีการติดต่อสื่อสารกับสถาบันการเงินเป็นอย่างดีอย่างต่อเนื่องมาตลอด

ส่วนที่ 2 การบริหารความเสี่ยง (Risk Management Measure)

การประกอบธุรกิจของบริษัทและบริษัทย่อยดำเนินการอยู่ท่ามกลางความเสี่ยงทางธุรกิจตลอดเวลา โดยสาเหตุของความเสี่ยงอาจมาจากปัจจัยภายใน เช่น ผู้บริหารขาดความซื่อสัตย์และจริยธรรม บริษัทและบริษัทย่อยขยายงานอย่างรวดเร็วเกินไปทำให้ระบบงานไม่สามารถรองรับได้ หรือการกำกับดูแลไม่ทั่วถึง เป็นต้น และปัจจัยภายนอก เช่น การเปลี่ยนแปลงของเทคโนโลยี หรือพฤติกรรมผู้บริโภคสินค้าทำให้มีผลกระทบต่อส่วนแบ่งการตลาด เป็นต้น ด้วยเหตุนี้ การที่จะนำพาให้บริษัทและบริษัทย่อยรอดพ้นจากอันตรายที่เกิดจากความเสี่ยงดังกล่าวได้นั้น ฝ่ายบริหารจำเป็นต้องดำเนินการต่อไปนี้อย่างสม่ำเสมอ

บริษัทและบริษัทย่อยมีการประเมินอย่างสม่ำเสมอหรือไม่ว่าการประกอบธุรกิจของบริษัทมีปัจจัยใดบ้างที่เป็นปัจจัยความเสี่ยง ทั้งที่มาจากภายนอกและภายใน ซึ่งอาจมีผลกระทบต่อผลการดำเนินงานของบริษัทอย่างมีนัยสำคัญ

- มีการจัดการ การบริหารความเสี่ยงจากอัตราแลกเปลี่ยนโดยการขายสินค้าให้ลูกค้าต่างประเทศใช้เงินตราต่างประเทศต่างกัน และมีการทำประกันความเสี่ยงล่วงหน้ากับธนาคารอย่างต่อเนื่องและระมัดระวัง
- ความเสี่ยงจากการพึ่งพาคู่ค้ารายใหญ่น้อยรายโดยการขายสินค้าให้ลูกค้ามากมาย และมีการซื้อวัตถุดิบจากผู้ขายหลายๆ ราย
- ความเสี่ยงในการมีต้นทุนเงินกู้ที่สูงโดยการใช้สินเชื่อจากสถาบันการเงินหลายๆ แห่งและเมื่อบริษัทจดทะเบียนในตลาดหลักทรัพย์แล้วจะทำให้บริษัทและบริษัทย่อยมีโอกาสหาแหล่งเงินทุนเพิ่มขึ้นได้โดยมีต้นทุนต่ำ
- ความเสี่ยงที่ทำให้สินค้าไม่เป็นที่นิยมโดยให้ความสำคัญและลงทุนในหน่วยงานวิจัยและพัฒนาผลิตภัณฑ์อย่างต่อเนื่อง

ส่วนที่ 3 การควบคุมการปฏิบัติงานของฝ่ายบริหาร (Management Control Activities)

การควบคุมการปฏิบัติงานของฝ่ายบริหาร เป็นกิจกรรมที่มีความสำคัญเพื่อให้บริษัทและบริษัทย่อยมั่นใจว่าแนวทางที่ฝ่ายบริหารกำหนดไว้ได้รับการตอบสนองและปฏิบัติตามจากทุกคนในบริษัทและบริษัทย่อยซึ่งแนวทางดังกล่าว ได้แก่

3.1 บริษัทและบริษัทย่อยมีการกำหนดขอบเขตอำนาจหน้าที่และวงเงินอำนาจอนุมัติของฝ่ายบริหารในแต่ละระดับไว้อย่างชัดเจนและเป็นลายลักษณ์อักษร

- บริษัทและบริษัทย่อยได้จัดทำผังองค์กรและจัดทำคู่มืออำนาจอนุมัติให้หน่วยงานต่างๆ เป็นแนวทางในการปฏิบัติงาน
- บริษัทและบริษัทย่อยมีการแยกหน้าที่การอนุมัติรายการ การบันทึกรายการ และการจัดเก็บทรัพย์สินออกจากกันเพื่อป้องกันไม่ให้เกิดความเสียหาย
- บริษัทและบริษัทย่อยมีระเบียบการปฏิบัติงานและบทให้คุณให้โทษต่อพนักงานที่ทำหน้าที่เกี่ยวกับด้านเงินสดและทรัพย์สินอื่นเป็นลายลักษณ์อักษร

3.2 บริษัทและบริษัทย่อยมีมาตรการที่จะติดตามให้การดำเนินงานของบริษัทและบริษัทย่อยเป็นไปตามกฎหมายที่เกี่ยวข้องหรือไม่ ทั้งนี้ เพื่อลดความเสี่ยงในการประกอบธุรกิจและรักษาชื่อเสียงของบริษัทและบริษัทย่อย

- บริษัทและบริษัทย่อย กำหนดให้แต่ละฝ่ายงานปฏิบัติตามกฎหมายที่เกี่ยวข้องอย่างเคร่งครัด ได้แก่ ประมวลกฎหมายแพ่งและพาณิชย์ ประมวลรัษฎากร กฎหมายแรงงาน กฎหมายโรงงาน พิกัดอัตราภาษีศุลกากร ข้อบังคับคณะกรรมการส่งเสริมการลงทุน และกฎหมายท้องถิ่นต่างๆ เช่น ภาษีโรงเรือน และภาษีป้าย เป็นต้น

ส่วนที่ 4 ระบบสารสนเทศและการสื่อสารข้อมูล (Information and Communication Measure)

หลักการประการหนึ่งของการปฏิบัติหน้าที่ด้วยความระมัดระวังไม่ว่าจะเป็นสำหรับกรรมการผู้บริหาร ผู้ถือหุ้น หรือผู้ที่เกี่ยวข้อง ก็คือ การตัดสินใจบนพื้นฐานที่มีข้อมูลที่มีคุณภาพและเพียงพอต่อการตัดสินใจ ไม่ว่าจะเป็นข้อมูลทางการเงินหรือข้อมูลอื่น ดังนั้น การสื่อสารข้อมูลดังกล่าวไปยังผู้ที่เกี่ยวข้อง จึงเป็นสิ่งจำเป็นอย่างยิ่งและเป็นสิ่งที่จะช่วยทำให้เกิดความมีประสิทธิภาพของระบบการ ควบคุมภายใน

4.1 ในการเสนอเรื่องให้คณะกรรมการพิจารณา บริษัทและบริษัทย่อยได้จัดให้มีข้อมูลที่สำคัญต่างๆ อย่างเพียงพอเพื่อให้คณะกรรมการใช้ประกอบการตัดสินใจ ใช่หรือไม่ (ข้อมูลที่สำคัญต่างๆ ได้แก่ รายละเอียดของเรื่องที่เสนอให้พิจารณาเหตุผล ผลกระทบต่อบริษัทและบริษัทย่อย ทางเลือกต่างๆ เป็นต้น) บริษัทและบริษัทย่อยจัดให้มีการประชุมเป็นประจำ โดยแยกการประชุมออกเป็น

- การประชุมรายสัปดาห์ เช่น การประชุมเพื่อติดตามตัวเลขการขาย การประชุมเพื่อติดตามตัวเลขผลผลิต
- การประชุมรายเดือน เช่น การประชุมระดับฝ่ายงานเพื่อติดตามผลงานและแก้ไขให้บรรลุเป้าหมายที่วางไว้

4.2 กรรมการบริษัทและบริษัทย่อยได้รับหนังสือนัดประชุมหรือเอกสารประกอบการประชุมที่ระบุข้อมูลที่จำเป็นและเพียงพอต่อการพิจารณาก่อนการประชุมอย่างน้อยภายในระยะเวลาขั้นต่ำตามที่กฎหมายกำหนด

- บริษัทและบริษัทย่อย จัดทำหนังสือนัดประชุมและเอกสารประกอบการประชุมให้คณะกรรมการก่อนการประชุมอย่างน้อย 7 วัน ตลอดจนปฏิบัติตามกฎหมายในการเรียกประชุมผู้ถือหุ้น

4.3 รายงานการประชุมกรรมการมีรายละเอียดตามควรที่ทำให้ผู้ถือหุ้นสามารถตรวจสอบความเหมาะสมในการปฏิบัติหน้าที่ของกรรมการได้หรือไม่ เช่น ได้มีการบันทึกข้อซักถามของกรรมการความเห็นหรือข้อสังเกตของกรรมการในเรื่องที่พิจารณาความเห็นของกรรมการรายที่ไม่เห็นด้วยกับเรื่องที่เสนอพร้อมเหตุผล เป็นต้น

- มีการจัดทำรายงานการประชุมคณะกรรมการที่แสดงรายละเอียดอย่างเพียงพอให้ผู้ถือหุ้นสามารถตรวจสอบความเหมาะสมในการปฏิบัติหน้าที่ของกรรมการได้

4.4 บริษัทและบริษัทย่อยจัดเก็บเอกสารประกอบการบันทึกบัญชีและบัญชีต่างๆ ไว้ครบถ้วนเป็นหมวดหมู่และไม่เคยได้รับแจ้งจากผู้สอบบัญชีว่ามีข้อบกพร่องในเรื่องนี้ หรือเคยได้รับแจ้งแต่ได้แก้ไขข้อบกพร่องนั้นอย่างครบถ้วนแล้ว ใช่หรือไม่

- บริษัทและบริษัทย่อย มีระเบียบในการจัดเก็บเอกสารประกอบการบันทึกบัญชีและบัญชีต่างๆ ไว้ครบถ้วนเป็นหมวดหมู่ตามที่กำหนดในคู่มือปฏิบัติงาน

4.5 คณะกรรมการได้พิจารณาแล้วใช่หรือไม่ว่า ฝ่ายบริหารได้इनนโยบายบัญชีตามหลักการบัญชีที่รับรองทั่วไปและเหมาะสมกับลักษณะธุรกิจของบริษัทและบริษัทย่อยโดยไม่เลือกइनนโยบายบัญชีที่ทำให้บริษัทและบริษัทย่อยแสดงผลประกอบการที่คลาดเคลื่อนจากความเป็นจริง

- คณะกรรมการ มีการพิจารณาและหารือกับผู้สอบบัญชีและที่ปรึกษาของบริษัทและบริษัทย่อยในเรื่องนโยบายการบัญชีที่รับรองทั่วไปที่นำมาใช้เพื่อเสนอต่อคณะกรรมการตรวจสอบของบริษัทร่วมพิจารณา
- บริษัทอยู่ในระหว่างการจัดเตรียมหน่วยงานเพื่อเป็นสื่อกลางระหว่างบริษัทกับบุคคลภายนอก

ส่วนที่ 5 ระบบการติดตาม (Monitorting)

การที่บริษัทและบริษัทย่อยจะดำเนินงานได้อย่างมีประสิทธิภาพและประสิทธิผล บริษัทและบริษัทย่อยควรต้องติดตามอย่างสม่ำเสมอว่า มีการปฏิบัติตามเป้าหมายที่วางไว้ ระบบการควบคุมภายในยังดำเนินอยู่อย่างต่อเนื่อง และมีการปรับปรุงแก้ไขให้สอดคล้องกับสถานการณ์ที่เปลี่ยนแปลงไป รวมทั้งข้อบกพร่องต่างๆ ได้รับการแก้ไขอย่างทันที่

9.1.1 ความเพียงพอและความเหมาะสมของระบบควบคุมภายใน

- กรณีที่บริษัทและบริษัทย่อยมีการกำหนดเป้าหมายการดำเนินธุรกิจ คณะกรรมการได้เปรียบเทียบผลการดำเนินงานของฝ่ายบริหารว่าเป็นไปตามเป้าหมายการดำเนินธุรกิจที่กำหนดไว้
- บริษัทและบริษัทย่อย มีการจัดประชุมอย่างสม่ำเสมอ เพื่อให้ฝ่ายต่างๆ ไขข้อข้องใจในการแจ้งข่าวสาร นโยบาย ติดตามผลงาน และแก้ไขปัญหาเร่งด่วน โดยจัดให้มีการประชุมคณะกรรมการบริหารของบริษัทและบริษัทย่อยทุกเดือน
- กรณีที่ผลการดำเนินการที่เกิดขึ้นมีความแตกต่างจากเป้าหมายที่กำหนดไว้ บริษัทและบริษัทย่อยได้ดำเนินการแก้ไขภายในระยะเวลาที่เหมาะสม
- บริษัทและบริษัทย่อยจัดให้มีการตรวจสอบการปฏิบัติตามระบบการควบคุมภายในที่วางไว้อย่างสม่ำเสมอ
- บริษัทและบริษัทย่อย ได้จัดให้ผู้ตรวจสอบภายใน ตรวจสอบและประเมินระบบการควบคุมภายในของฝ่ายงานต่างๆ เพื่อเสนอให้คณะกรรมการตรวจสอบพิจารณาอย่างสม่ำเสมอ

9.1.2 กระบวนการเมื่อพบข้อบกพร่องของระบบควบคุมภายใน

เมื่อมีการตรวจพบข้อบกพร่องที่เป็นสาระสำคัญ ได้มีการรายงานต่อคณะกรรมการบริษัท/คณะกรรมการตรวจสอบ เพื่อพิจารณาสั่งการแก้ไขภายในระยะเวลาอันควร บริษัทและบริษัทย่อยกำหนดให้ฝ่ายบริหารรายงานต่อคณะกรรมการของบริษัทโดยทันทีที่พบว่ามีเหตุการณ์ที่บริษัทมีการกระทำที่ฝ่าฝืนกฎหมาย ทุจริต หรือมีเหตุการณ์ผิดปกติที่จะกระทบชื่อเสียงและฐานะ การเงินของบริษัท

- บริษัทและบริษัทย่อย มีนโยบายให้ฝ่ายบริหารต้องรายงานต่อคณะกรรมการบริษัทโดยพลัน ในกรณีที่เกิดเหตุการณ์ทุจริต หรือสงสัยว่ามีเหตุการณ์ทุจริต มีการปฏิบัติที่ฝ่าฝืนกฎหมาย และมีการกระทำที่ผิดปกติอื่น ซึ่งอาจกระทบต่อชื่อเสียงและฐานะการเงินของบริษัทอย่างมีนัยสำคัญ
- บริษัทและบริษัทย่อย มีแนวทางให้ผู้บริหารรายงานให้ที่ประชุมคณะกรรมการทราบเกี่ยวกับข้อบกพร่อง หรือการเปลี่ยนแปลงที่มีผลกระทบต่อบริษัทและบริษัทย่อย อย่างมีสาระสำคัญ

9.1.3 ความเห็นของคณะกรรมการบริษัทและคณะกรรมการตรวจสอบเกี่ยวกับการดำเนินการระบบการควบคุมภายใน และงานตรวจสอบภายใน ประจำปี 2565

บริษัทได้จัดตั้งให้มีสำนักผู้ตรวจสอบภายในขึ้น ซึ่งจะรายงานต่อคณะกรรมการตรวจสอบและประธานกรรมการบริหาร เพื่อเป็นกลไกเสริมระบบควบคุมภายในและตรวจสอบภายใน รวมทั้งติดตามให้มีการปรับปรุง แก้ไขข้อบกพร่องที่พบจากการตรวจสอบ เพื่อเพิ่มประสิทธิภาพและลดความเสี่ยงในการดำเนินธุรกิจ ในปี 2565 บริษัทฯ ได้ดำเนินการในเรื่องดังกล่าวดังรายละเอียดต่อไปนี้

- ได้สอบทานให้กฎบัตรของสำนักตรวจสอบภายในเป็นปัจจุบันและมีความเหมาะสม
- ได้สอบทานให้คู่มือการปฏิบัติงานเป็นปัจจุบันและมีความเหมาะสม
- ได้สอบทานระบบสินค้าคงคลังและระบบสินค้าให้เข้าให้มีประสิทธิภาพยิ่งขึ้น
- ได้ปรับปรุงโปรแกรมระบบบริหารการผลิตให้มีประสิทธิภาพยิ่งขึ้น

- บริษัทฯ ได้กำหนดให้รายการที่เกี่ยวข้องหรืออาจมีความขัดแย้งทางผลประโยชน์ต้องได้รับการพิจารณาอย่างเหมาะสมจากผู้ที่ไม่มีส่วนได้เสียอย่างรอบคอบและต้องผ่านการกลั่นกรองจากคณะกรรมการตรวจสอบ
- บริษัทฯ ได้มีนโยบายการบริหารความเสี่ยงในเรื่องต่างๆ ซึ่งได้ระบุในคู่มือการปฏิบัติงาน เช่น การบริหารลูกหนี้การค้า การบริหารสินค้าคงคลัง การบริหารความเสี่ยงจากอัตราแลกเปลี่ยน การบริหารการประกันทรัพย์สินต่างๆ เป็นต้น ในปี 2565 บริษัทฯ ได้อธิบายในแบบแสดงรายการข้อมูลประจำปี/รายงานประจำปี แบบ 56-1 One Report ถึงปัจจัย ความเสี่ยง และการบริหารความเสี่ยงต่างๆ นอกจากนี้ บริษัทฯ ยังได้จัดให้มีการประกันสินค้าคงเหลือและสินทรัพย์ อื่นที่มีสาระสำคัญ ตลอดจนมีการประกันอุบัติเหตุ ประกันชีวิตแบบกลุ่ม และประกันสุขภาพของพนักงานอีกด้วย
- ได้สอบทานนโยบายการบริหารงานด้านคอมพิวเตอร์และเทคโนโลยีสารสนเทศ
- พัฒนาปรับปรุงระบบงานโซฟต์แวร์ในเรื่องการขายสินค้าหน้าร้าน, บริหารคลังสินค้าที่ร้าน, การออกแบบและการติดตั้ง โคมไฟให้ลูกค้า

ความเห็นของคณะกรรมการบริษัทโลห์ดิง แอนด์ อีคิวเมนต์ จำกัด (มหาชน) เกี่ยวกับระบบการควบคุมภายใน ในการประชุมคณะกรรมการบริษัท ครั้งที่ 1/2565 เมื่อวันที่ 22 กุมภาพันธ์ 2565 คณะกรรมการบริษัทได้พิจารณาแบบ ประเมินความเพียงพอของระบบการควบคุมภายในของสำนักคณะกรรมการกำกับหลักทรัพย์และตลาดหลักทรัพย์ โดย คณะกรรมการตรวจสอบสรุปได้ว่า ระบบการควบคุมภายในของบริษัทมีความเหมาะสมเพียงพอ มีประสิทธิภาพต่อการดำเนิน ธุรกิจของบริษัท และสอดคล้องตามหลักการของ COSO (Committee of Sponsoring of the Treadway Commission) ในด้านต่างๆ ทั้ง 5 องค์ ประกอบ คือ การควบคุมภายในองค์กร การประเมินความเสี่ยง การควบคุมการปฏิบัติงานระบบ สารสนเทศ การสื่อสารข้อมูล และระบบการติดตาม คณะกรรมการบริษัทฯ เห็นว่า บริษัทมีระบบการควบคุมภายในในเรื่อง การทำธุรกรรมกับผู้มีส่วนได้เสีย อย่างเพียงพอ เหมาะสม และสอดคล้องกับความเสี่ยงที่เปลี่ยนแปลงอยู่ตลอดเวลา บริษัทฯ ได้จัดให้มีบุคลากรอย่างเพียงพอ และส่งเสริมให้มีการพัฒนาเครื่องมือต่างๆ เพื่อที่จะสามารถดำเนินการตามระบบ ได้อย่างมีประสิทธิภาพ ในปี 2564 บริษัทฯ มีการสื่อสารและจัดอบรมในเรื่องที่เกี่ยวกับจรรยาบรรณทางธุรกิจ (Code of Conduct) ให้กับพนักงาน และผู้บริหารทั้งองค์กร อย่างต่อเนื่อง เพื่อให้สามารถนำมาปฏิบัติและประยุกต์ใช้ได้อย่าง ถูกต้องเหมาะสมให้เกิดผลได้จริง สอดคล้องกับแนวทางปฏิบัติ เกี่ยวกับการต่อต้านการทุจริตคอร์รัปชัน ซึ่งมุ่งเน้นและให้ ความสำคัญกับช่องทางการสื่อสารทั้งภายในและภายนอกองค์กรเป็นลายลักษณ์อักษร โดยกำหนดเป็นนโยบายการ คัดกรองผู้ร้องเรียน ผู้ให้ข้อมูล หรือแจ้งเบาะแสเกี่ยวกับการทุจริต ผิดกฎหมาย และจรรยาบรรณ (Whistleblower Policy) ได้อย่างปลอดภัย สำหรับการควบคุมภายในในหัวข้ออื่น คณะกรรมการบริษัทฯ เห็นว่า บริษัทมีการควบคุมภายในที่ เพียงพอแล้วเช่นกัน นอกจากนี้ ผู้สอบบัญชีของบริษัท คือ บริษัท เคพีเอ็มจี ภูมิไชยสอบบัญชี จำกัด โดยนางสาวชรินรัตน์ นพรมภา ซึ่งเป็นผู้ตรวจสอบงบการเงินประจำปี 2565 ไม่ได้มีความเห็นในรายงานการสอบบัญชีว่า บริษัทมีข้อบกพร่อง เกี่ยวกับระบบควบคุมภายในแต่อย่างใด

9.1.4 ความเห็นของคณะกรรมการตรวจสอบเกี่ยวกับผู้ดำรงตำแหน่งหัวหน้างานตรวจสอบภายใน

หัวหน้างานตรวจสอบภายในของบริษัท ทั้งนี้บริษัทฯ ได้แต่งตั้ง นางจริยา ทรัพย์าคม ให้ดำรงตำแหน่งผู้จัดการสำนักผู้ตรวจสอบภายในของบริษัท เมื่อวันที่ 1 กรกฎาคม 2557 - ปัจจุบัน โดยได้เข้ารับการอบรมในหลักสูตร Fundamentals for New Internal Auditors, หลักสูตร Fraud Audit, หลักสูตร Certified Professional Internal Audit of Thailand : CPIAT

บริษัทฯ จึงเห็นว่า มีความเหมาะสมเพื่อทำหน้าที่ตรวจสอบการปฏิบัติงานและประเมินผลการควบคุมภายใน และรายงานตรงต่อคณะกรรมการตรวจสอบและประธานกรรมการบริหารอย่างสม่ำเสมอ นอกจากนี้บริษัทฯ ยังได้จัดทำกฎบัตรของสำนักงานตรวจสอบภายใน (Internal Audit Office Charter) ซึ่งลงนามโดยประธานกรรมการตรวจสอบและประธานกรรมการบริหาร วัตถุประสงค์ บทบาท หน้าที่ และอำนาจของแผนกตรวจสอบภายใน เพื่อให้พนักงานทุกคนได้รับทราบ และให้การสนับสนุนในการทำงานของแผนกตรวจสอบภายใน บริษัทฯมีความเชื่อมั่นว่าการจัดตั้งแผนกตรวจสอบภายในซึ่งรายงานตรงต่อคณะกรรมการตรวจสอบ และประธานกรรมการบริหารจะเป็นกลไกสำคัญในการเสริมสร้างระบบควบคุมภายในและตรวจสอบภายใน รวมทั้งติดตามให้มีการปรับปรุงแก้ไขข้อบกพร่องที่พบจากการตรวจสอบเพื่อเพิ่มประสิทธิภาพและลดความเสี่ยงในการ ดำเนินธุรกิจ

คณะกรรมการบริษัทมีความเห็นว่า ในสภาพปัจจุบันบริษัทมีระบบการควบคุมภายในที่เพียงพอและสอดคล้องกับแบบประเมิน การควบคุมภายในของสำนักงานคณะกรรมการ ก.ล.ด. โดยเฉพาะในส่วนของการควบคุมภายในที่เกี่ยวกับเรื่องการทำธุรกรรม กับผู้ถือหุ้นรายใหญ่ กรรมการ ผู้บริหารและบุคคลที่เกี่ยวข้องกับบุคคลดังกล่าว นั้น บริษัทมีระบบการควบคุมภายในที่รัดกุม และเพียงพอ นอกจากนี้บริษัทฯ ยังได้จัดตั้งสำนักงานตรวจสอบภายใน และได้จัดทำเอกสารหลักเกณฑ์ว่าด้วยวัตถุประสงค์ บทบาทหน้าที่ความรับผิดชอบตลอดจนอำนาจของสำนักงานตรวจสอบภายใน เพื่อสนับสนุนให้มีการควบคุมภายในที่มี ประสิทธิภาพ

9.1.5 การแต่งตั้ง ถอดถอน และโยกย้าย ผู้ดำรงตำแหน่งหัวหน้างานตรวจสอบภายใน

ผู้จัดการสำนักผู้ตรวจสอบภายในของบริษัท ขึ้นตรงและรายงานกับคณะกรรมการตรวจสอบ ในการปฏิบัติงานตามสายบังคับบัญชาในองค์กรจะสังกัดกับประธานเจ้าหน้าที่บริหาร ซึ่งหากมีการแต่งตั้ง ถอดถอน และโยกย้าย ประธานเจ้าหน้าที่บริหารจะเป็นผู้ลงนามในเอกสาร

9.2 รายการระหว่างกัน

บริษัทและบริษัทย่อยได้มีการตกลงเข้าทำรายการกับบุคคลที่เกี่ยวข้องกัน โดยรายการดังกล่าวเป็นรายการตามธุรกิจปกติของบริษัทและบริษัทย่อย และเป็นไปตามเงื่อนไขการค้าทั่วไป ทั้งนี้คณะกรรมการบริษัทได้อนุมัติให้ฝ่ายจัดการมีอำนาจเข้าทำรายการระหว่างกันที่มีเงื่อนไขการค้าทั่วไป โดยฝ่ายจัดการสามารถทำธุรกิจดังกล่าวหากธุรกรรมเหล่านั้นมีข้อตกลงทางการค้าในลักษณะเดียวกันกับที่วิญญูชนจะพึงกระทำกับคู่สัญญาทั่วไป ในสถานการณ์เดียวกันด้วยอำนาจต่อการทำการค้าที่ปราศจากอิทธิพลในการที่ตนมีสถานะเป็นกรรมการ ผู้บริหาร หรือบุคคลที่มีความเกี่ยวข้อง

สำหรับงวดบัญชีรายปีสิ้นสุด ณ วันที่ 31 ธันวาคม 2565 บริษัทและบริษัทย่อยมีรายการกับบุคคลที่เกี่ยวข้องกันโดยผู้สอบบัญชีของบริษัทได้เปิดเผยไว้ในหมายเหตุประกอบงบการเงินที่ตรวจสอบ และคณะกรรมการตรวจสอบทำหน้าที่สอบทานแล้วและมีความเห็นว่า รายการระหว่างกันทุกรายการเป็นการทำรายการอย่างสมเหตุสมผลและเป็นไปในทางการค้าปกติ โดยมีรายละเอียดดังต่อไปนี้

9.2.1 รายการระหว่างกันที่เกิดขึ้นระหว่างบริษัทกับบริษัทย่อย และบริษัทย่อยกับบริษัทย่อย

ในปี 2565 มีรายการระหว่างกันที่เกิดขึ้น ดังนี้

ระหว่างบริษัทกับบริษัทย่อย

สัญญารายได้ค่าธรรมเนียมการจัดการ

บริษัทคิดค่าธรรมเนียมการจัดการกับ บริษัท แอล แอนด์ อี โซลิตีเดท จำกัด ซึ่งเป็นบริษัทย่อย โดยเป็นผู้ดูแลบริหารงานด้านโรงงาน ด้านบัญชีการเงิน ด้านบุคลากร บริหารทั่วไปและด้านสารสนเทศ สัญญามีกำหนดระยะเวลาตั้งแต่วันที่ 1 มกราคม 2565 ถึง 31 ธันวาคม 2565 และจะได้รับค่าตอบแทนเป็นรายเดือนในอัตราเดือนละ 140,000 บาท และทั้งสองฝ่ายสามารถต่อสัญญานี้ออกไปครั้งละ 1 ปี โดยมีความเห็นชอบร่วมกัน

สัญญาจ้างทดสอบผลิตภัณฑ์

บริษัทได้ทำสัญญาจ้างทดสอบผลิตภัณฑ์และชิ้นงานต้นแบบกับ บริษัท แอล แอนด์ อี แมนูแฟคเจอริ่ง จำกัด ซึ่งเป็นบริษัทย่อย สัญญามีกำหนดระยะเวลาตั้งแต่วันที่ 1 มกราคม 2565 ถึงวันที่ 31 ธันวาคม 2565 โดยว่าจ้างเป็นจำนวนเงินเดือนละ 672,500 บาท

สัญญาให้บริการพื้นที่

บริษัทได้ทำสัญญาเช่าพื้นที่กับ บริษัท แอล แอนด์ อี แมนูแฟคเจอริ่ง จำกัด ซึ่งเป็นบริษัทย่อย เพื่อใช้เป็นคลังสินค้า สัญญามีกำหนด ระยะเวลาตั้งแต่วันที่ 1 มกราคม 2565 ถึง 31 ธันวาคม 2565 โดยมีค่าเช่าเป็นรายเดือน เดือนละ 296,400 บาท

สัญญาให้บริการพื้นที่อาคาร

บริษัทคิดค่าให้บริการพื้นที่อาคารซึ่งค่าบริการนี้รวมถึงการจัดหาสาธารณูปโภคและสิ่งอำนวยความสะดวกกับบริษัท แอล แอนด์ อี แมนู แฟคเจอร์ จำกัด ซึ่งเป็นบริษัทย่อย เพื่อใช้เป็นโรงงานผลิตสินค้า สัญญามีกำหนดระยะเวลาตั้งแต่วันที่ 1 มกราคม 2565 ถึง 31 ธันวาคม 2565 และจะได้รับค่าตอบแทนเป็นรายเดือนในอัตราเดือนละ 1,442,800 บาท สัญญาดังกล่าวสามารถต่ออายุใหม่ในอีกคราวละ 1 ปี โดยคู่สัญญาฝ่ายใดฝ่ายหนึ่งต้องแจ้งเป็นลายลักษณ์อักษรล่วงหน้าเป็นเวลา 30 วัน

สัญญาให้บริการพื้นที่อาคาร

บริษัทคิดค่าให้บริการพื้นที่อาคาร ซึ่งค่าบริการนี้รวมถึงการจัดหาสาธารณูปโภคและสิ่งอำนวยความสะดวกกับ บริษัท แอล แอนด์ อี โซลิตีเดท ซึ่งเป็นบริษัทย่อย เพื่อใช้เป็นโรงงานผลิตสินค้า สัญญามีกำหนดระยะเวลาตั้งแต่วันที่ 1 มิถุนายน 2565 ถึง 31 พฤษภาคม 2566 และจะได้รับค่าตอบแทนเป็นรายเดือนในอัตราเดือนละ 400,000 บาท

สัญญานายหน้า

บริษัทได้ทำสัญญานายหน้ากับ L&E Myanmar Co., Ltd. ซึ่งเป็นบริษัทย่อย โดยคู่สัญญาดกลงที่จะให้ความช่วยเหลือ ในการสนับสนุน ด้านการขายและการบริการหลังการขาย ในการนี้บริษัทมีภาระผูกพันที่จะต้องจ่ายค่านายหน้าให้กับ บริษัทย่อยเป็นรายไตรมาสโดยคำนวณ จากยอดขายและอัตราตามที่ระบุไว้ในสัญญา สัญญานี้มีผลบังคับใช้ตั้งแต่วันที่ 1 มกราคม 2565 ถึงวันที่ 31 ธันวาคม 2565 และสามารถต่ออายุสัญญานี้ออกไปหากทั้งสองฝ่ายมีความเห็นชอบร่วมกัน

9.2.2 ความจำเป็นและความสมเหตุสมผลของรายการระหว่างกัน

ขั้นตอนการทำรายการระหว่างกัน เริ่มต้นจากความเห็นชอบของคณะกรรมการบริหารต่อแผนธุรกิจประจำปีของบริษัท เพื่อนำเสนออนุมัติจากคณะกรรมการบริษัท ในทางปฏิบัติบริษัทมีการกำหนดอำนาจและวงเงินอนุมัติที่ชัดเจนในแต่ละระดับ เพื่อให้เกิดความโปร่งใสและตรวจสอบได้ อีกทั้งยังมีสำนักตรวจสอบภายในที่สอบทานการทำรายการต่างๆ ถึงความเพียงพอและเหมาะสม พร้อมนำเสนอรายงานให้คณะกรรมการตรวจสอบและคณะกรรมการบริษัททราบตามลำดับ

9.2.3 นโยบายหรือแนวโน้มนำการทำรายการระหว่างกันในอนาคต

ในอนาคตหากมีรายการระหว่างกันในลักษณะอื่นใดเกิดขึ้นในอนาคต บริษัทยังคงยึดถือนโยบายที่จะดำเนินการให้รายการระหว่างกันที่เกิดขึ้นตั้งอยู่บนพื้นฐานของความยุติธรรมและเหมาะสม รวมทั้งเป็นราคาที่ยุติธรรม สามารถเทียบเคียงกับราคาตลาดที่ใช้กับลูกค้าทั่วไปได้ ทั้งนี้บริษัทจะให้คณะกรรมการตรวจสอบ หรือผู้สอบบัญชีของบริษัท หรือผู้เชี่ยวชาญอิสระ ในกรณีคณะกรรมการตรวจสอบหรือผู้สอบบัญชีไม่มีความชำนาญในการพิจารณารายการระหว่างกันนั้น พิจารณาตรวจสอบและให้ความเห็นถึงความเหมาะสมของราคา ความสมเหตุสมผลของการทำรายการ ตลอดจนการเปิดเผยข้อมูล การทำรายการที่เกี่ยวข้องกัน การได้มาหรือจำหน่ายทรัพย์สินที่สำคัญของบริษัท หรือบริษัทย่อย เพื่อให้เป็นไปตามข้อกำหนดของกฎหมายว่าด้วยหลักทรัพย์และตลาดหลักทรัพย์ และข้อบังคับ ประกาศ คำสั่ง หรือข้อกำหนดของตลาดหลักทรัพย์แห่งประเทศไทย รวมทั้งเป็นไปตามมาตรฐานการบัญชีที่กำหนด โดยสมาคมนักบัญชีและผู้สอบบัญชีรับอนุญาตแห่งประเทศไทย

“

ส่วนที่ 3

งบการเงิน

”

รายงานความรับผิดชอบของคณะกรรมการต่อรายงานทางการเงิน

คณะกรรมการเป็นผู้รับผิดชอบต่อการเงินของบริษัทฯ และรายละเอียดข้อมูลทางการเงินที่ปรากฏในรายงานประจำปีงบการเงินดังกล่าวจัดทำขึ้นตามมาตรฐานการบัญชีที่รับรองทั่วไปในประเทศไทยโดยเลือกใช้นโยบายบัญชีที่เหมาะสมและถือปฏิบัติอย่างสม่ำเสมอตลอดจนใช้ดุลยพินิจอย่างระมัดระวังและประมาณการที่ดีที่สุดในการจัดทำ รวมทั้งมีการเปิดเผยข้อมูลอย่างเพียงพอในหมายเหตุประกอบงบการเงิน นอกจากนี้คณะกรรมการได้จัดให้มีระบบควบคุมภายในและระบบบริหารความเสี่ยงที่เหมาะสมและมีประสิทธิภาพ เพื่อให้มั่นใจได้ว่าการจัดทำบัญชีมีความถูกต้อง ครบถ้วน และเพียงพอที่จะดำรงรักษาไว้ซึ่งทรัพย์สิน ตลอดจนป้องกันไม่ให้เกิดการทุจริต

คณะกรรมการยังได้แต่งตั้งคณะกรรมการตรวจสอบเพื่อทำหน้าที่สอบทานนโยบายด้านบัญชีและความถูกต้องของรายงานทางการเงิน รวมทั้งสอบทานระบบควบคุมภายใน และการตรวจสอบภายในดังรายละเอียดซึ่งปรากฏในรายงานของคณะกรรมการตรวจสอบในรายงานประจำปี นอกจากนี้งบการเงินของบริษัทฯ ยังได้รับการตรวจสอบโดยผู้สอบบัญชีรับอนุญาตของ บริษัท เคพีเอ็มจี ภูมิไชย สอบบัญชี จำกัด ดังรายละเอียดความเห็นของผู้สอบบัญชีในรายงานประจำปี

คณะกรรมการมีความเห็นว่าระบบควบคุมภายในโดยรวมของบริษัทฯ อยู่ในระดับที่น่าพอใจ และสามารถสร้างความเชื่อมั่นได้ว่างบการเงินของบริษัท ไลต์ติ้ง แอนด์ อิควิปเมนต์ จำกัด (มหาชน) และบริษัทย่อย สำหรับปีสิ้นสุด ณ วันที่ 31 ธันวาคม 2565 มีความน่าเชื่อถือและได้ปฏิบัติตามกฎหมายรวมถึงกฎระเบียบที่เกี่ยวข้อง



นายสิทธิชัย ไกรสิทธิรินทร์
ประธานกรรมการ



นายอนันต์ กิตติวิทย์กุล
ประธานเจ้าหน้าที่บริหาร

บริษัท ไลท์ดิง แอนด์ อีควิเมนต์ จำกัด (มหาชน)
และบริษัทย่อย

งบการเงินสำหรับปีสิ้นสุดวันที่ 31 ธันวาคม 2565

และ

รายงานของผู้สอบบัญชีรับอนุญาต

รายงานของผู้สอบบัญชีรับอนุญาต

เสนอ ผู้ถือหุ้นบริษัท โลห์ดิง แอนด์ อีควิเมนต์ จำกัด (มหาชน)

ความเห็น

ข้าพเจ้าได้ตรวจสอบงบการเงินรวมและงบการเงินเฉพาะกิจการของบริษัท โลห์ดิง แอนด์ อีควิเมนต์ จำกัด (มหาชน) และบริษัทย่อย (กลุ่มบริษัท) และของเฉพาะบริษัท โลห์ดิง แอนด์ อีควิเมนต์ จำกัด (มหาชน) (บริษัท) ตามลำดับ ซึ่งประกอบด้วยงบแสดงฐานะการเงินรวมและงบแสดงฐานะการเงินเฉพาะกิจการ ณ วันที่ 31 ธันวาคม 2565 งบกำไรขาดทุน เบ็ดเสร็จรวมและงบกำไรขาดทุนเบ็ดเสร็จเฉพาะกิจการ งบแสดงการเปลี่ยนแปลงส่วนของผู้ถือหุ้นรวมและงบแสดงการเปลี่ยนแปลงส่วนของผู้ถือหุ้นเฉพาะกิจการ และงบกระแสเงินสดรวมและงบกระแสเงินสดเฉพาะกิจการ สำหรับปีสิ้นสุดวันเดียวกัน รวมถึงหมายเหตุซึ่งประกอบด้วยสรุปนโยบายการบัญชีที่สำคัญและเรื่องอื่น ๆ

ข้าพเจ้าเห็นว่า งบการเงินรวมและงบการเงินเฉพาะกิจการข้างต้นนี้แสดงฐานะการเงินรวมและฐานะการเงินเฉพาะกิจการของกลุ่มบริษัทและบริษัท ตามลำดับ ณ วันที่ 31 ธันวาคม 2565 ผลการดำเนินงานรวมและผลการดำเนินงานเฉพาะกิจการ และกระแสเงินสดรวมและกระแสเงินสดเฉพาะกิจการ สำหรับปีสิ้นสุดวันเดียวกันโดยถูกต้องตามที่ควรในสาระสำคัญ ตามมาตรฐานการรายงานทางการเงิน

เกณฑ์ในการแสดงความเห็น

ข้าพเจ้าได้ปฏิบัติงานตรวจสอบตามมาตรฐานการสอบบัญชี ความรับผิดชอบของข้าพเจ้าได้กล่าวไว้ในวรรคความรับผิดชอบของผู้สอบบัญชีต่อการตรวจสอบงบการเงินรวมและงบการเงินเฉพาะกิจการในรายงานของข้าพเจ้า ข้าพเจ้ามีความเป็นอิสระจากกลุ่มบริษัทและบริษัทตามประมวลจริยบรรณของผู้ประกอบวิชาชีพบัญชี รวมถึง มาตรฐานเรื่องความเป็นอิสระ ที่กำหนดโดยสภาวิชาชีพบัญชี (ประมวลจริยบรรณของผู้ประกอบวิชาชีพบัญชี) ในส่วนที่เกี่ยวข้องกับการตรวจสอบงบการเงินรวมและงบการเงินเฉพาะกิจการ และข้าพเจ้าได้ปฏิบัติตามความรับผิดชอบด้านจริยบรรณอื่น ๆ ตามประมวลจริยบรรณของผู้ประกอบวิชาชีพบัญชี ข้าพเจ้าเชื่อว่าหลักฐานการสอบบัญชีที่ข้าพเจ้าได้รับเพียงพอและเหมาะสมเพื่อใช้เป็นเกณฑ์ในการแสดงความเห็นของข้าพเจ้า

เรื่องสำคัญในการตรวจสอบ

เรื่องสำคัญในการตรวจสอบคือเรื่องต่างๆ ที่มีนัยสำคัญที่สุดตามดุลยพินิจของผู้ประกอบวิชาชีพของข้าพเจ้าในการตรวจสอบงบการเงินรวมและงบการเงินเฉพาะกิจการสำหรับงวดปัจจุบัน ข้าพเจ้าได้นำเรื่องเหล่านี้มาพิจารณาในบริบทของการตรวจสอบงบการเงินรวมและงบการเงินเฉพาะกิจการ โดยรวมและในการแสดงความเห็นของข้าพเจ้า ทั้งนี้ข้าพเจ้าไม่ได้แสดงความเห็นแยกต่างหากสำหรับเรื่องเหล่านี้

ความสามารถในการชำระเงินของลูกค้าการค้า	
อ้างอิงหมายเหตุประกอบงบการเงินข้อ 3 (ก) และ 6 ของงบการเงินรวมและงบการเงินเฉพาะกิจการ	
เรื่องสำคัญในการตรวจสอบ	ได้ตรวจสอบเรื่องดังกล่าวอย่างไร
<p>รายได้จากการขายผลิตภัณฑ์ไฟฟ้าแสงสว่างมีส่วนที่มีนัยสำคัญต่อรายได้ของกลุ่มบริษัท ซึ่งกลุ่มบริษัทมีลูกหนี้การค้าค้างเกินกำหนดชำระเป็นจำนวนมาก</p> <p>กลุ่มบริษัทพิจารณาความสามารถในการรับชำระเงินของลูกค้าการค้าและค่าเผื่อผลขาดทุนด้านเครดิตที่คาดว่าจะเกิดขึ้นตลอดอายุ ซึ่งประมาณการโดยการวิเคราะห์ประวัติการชำระหนี้และการคาดการณ์เกี่ยวกับการชำระหนี้ในอนาคตของลูกค้าของกลุ่มบริษัท สภาวะการณ์ของตลาดในปัจจุบันและอนาคต รวมถึงข้อมูลเฉพาะเจาะจงของลูกค้า และเนื่องจากมูลค่าตามบัญชีของลูกค้าการค้าของกลุ่มบริษัทมีนัยสำคัญ เรื่องนี้จึงเป็นเรื่องที่มีความสำคัญต่อการตรวจสอบของข้าพเจ้า</p>	<p>วิธีการตรวจสอบของข้าพเจ้ารวมถึง</p> <ul style="list-style-type: none"> - การสอบถามผู้บริหารที่รับผิดชอบเกี่ยวกับนโยบายและการประเมินซึ่งใช้ในการคำนวณค่าเผื่อผลขาดทุนด้านเครดิตที่คาดว่าจะเกิดขึ้น - ประเมินข้อสมมติที่สำคัญที่ผู้บริหารใช้ในการประมาณการทางบัญชีว่ามีความสมเหตุสมผลหรือไม่ ซึ่งรวมถึงข้อมูลที่คาดการณ์ไปในอนาคตโดยการเปรียบเทียบกับข้อมูลที่เกี่ยวข้องในตลาด - สุ่มทดสอบความถูกต้องของข้อมูลซึ่งใช้ในการคำนวณค่าเผื่อผลขาดทุนด้านเครดิตที่คาดว่าจะเกิดขึ้นกับเอกสารที่เกี่ยวข้องและทดสอบการคำนวณ - สุ่มตัวอย่างเพื่อทดสอบการรับชำระเงินภายหลังวันสิ้นปี และ - พิจารณาความเพียงพอของการเปิดเผยข้อมูลตามมาตรฐานการรายงานทางการเงิน

มูลค่าของสินค้าคงเหลือ	
อ้างอิงหมายเหตุประกอบงบการเงินข้อ 3 (ข) และ 8 ของงบการเงินรวมและงบการเงินเฉพาะกิจการ	
เรื่องสำคัญในการตรวจสอบ	ได้ตรวจสอบเรื่องดังกล่าวอย่างไร
<p>สินค้าของกลุ่มบริษัทส่วนใหญ่เป็นผลิตภัณฑ์ไฟฟ้าแสงสว่างที่มีนวัตกรรมใหม่ๆ เกิดขึ้นตลอดเวลา ซึ่งอาจส่งผลให้สินค้าบางรายการล้าสมัยหรือเคลื่อนไหวช้า กลุ่มบริษัทจึงมีความเสี่ยงที่อาจจำเป็นต้องขายสินค้าบางรายการต่ำกว่าต้นทุนได้</p> <p>การพิจารณาการลดลงของมูลค่าสินค้านั้น กลุ่มบริษัทต้องใช้ดุลยพินิจและการประมาณการที่สำคัญหลายประการ และเนื่องจากมูลค่าตามบัญชีของสินค้าคงเหลือของกลุ่มบริษัทมีนัยสำคัญ เรื่องนี้จึงเป็นเรื่องที่มีความสำคัญต่อการตรวจสอบของข้าพเจ้า</p>	<p>วิธีการตรวจสอบของข้าพเจ้ารวมถึง</p> <ul style="list-style-type: none"> - ทำความเข้าใจเกี่ยวกับนโยบายและวิธีการที่ฝ่ายบริหารของกลุ่มบริษัทใช้ในการประมาณการการลดลงของมูลค่าสินค้าคงเหลือและระบบการควบคุมภายในที่เกี่ยวข้องกับการบริหารจัดการสินค้าคงเหลือ - เข้าร่วมสังเกตการณ์การตรวจนับและสุ่มทดสอบสภาพของสินค้าคงเหลือ - สุ่มทดสอบรายการในรายงานอายุสินค้าคงเหลือและรายงานมูลค่าสุทธิที่จะได้รับของสินค้าคงเหลือกับเอกสารที่เกี่ยวข้องและทดสอบการคำนวณ - ประเมินความเหมาะสมของการประมาณการสินค้าล้าสมัยและการลดลงของมูลค่าสินค้าคงเหลือ โดยพิจารณาจากการประมาณการในอดีตเปรียบเทียบกับ การเคลื่อนไหวของสินค้า การตั้งข้อสังเกตและสอบถามเกี่ยวกับสมมติฐานที่ฝ่ายบริหารใช้ในการพิจารณาสินค้าที่ล้าสมัยและค้างนาน และการขายในราคาที่ต่ำกว่าทุนประกอบกับแผนการจำหน่าย และ - พิจารณาความเพียงพอของการเปิดเผยข้อมูลตามมาตรฐานการรายงานทางการเงิน

ข้อมูลอื่น

ผู้บริหารเป็นผู้รับผิดชอบต่อข้อมูลอื่น ข้อมูลอื่นประกอบด้วยข้อมูลซึ่งรวมอยู่ในรายงานประจำปี แต่ไม่รวมถึงงบการเงินรวมและงบการเงินเฉพาะกิจการและรายงานของผู้สอบบัญชีที่อยู่ในรายงานนั้น ซึ่งคาดว่ารายงานประจำปีจะถูกจัดเตรียมให้ข้าพเจ้าภายหลังวันที่ในรายงานของผู้สอบบัญชีนี้

ความเห็นของข้าพเจ้าต่องบการเงินรวมและงบการเงินเฉพาะกิจการไม่ครอบคลุมถึงข้อมูลอื่นและข้าพเจ้าไม่ได้ให้ความเชื่อมั่นต่อข้อมูลอื่น

ความรับผิดชอบของข้าพเจ้าที่เกี่ยวกับการตรวจสอบงบการเงินรวมและงบการเงินเฉพาะกิจการ คือ การอ่านข้อมูลอื่นตามที่ระบุข้างต้นเมื่อจัดทำแล้ว และพิจารณาว่าข้อมูลอื่นมีความขัดแย้งที่มีสาระสำคัญกับงบการเงินรวมและงบการเงินเฉพาะกิจการหรือกับความรู้ที่ได้รับจากการตรวจสอบของข้าพเจ้า หรือปรากฏว่าข้อมูลอื่นมีการแสดงข้อมูลที่ขัดต่อข้อเท็จจริงอันเป็นสาระสำคัญหรือไม่

เมื่อข้าพเจ้าได้อ่านรายงานประจำปี หากข้าพเจ้าสรุปได้ว่ามีการแสดงข้อมูลที่ขัดต่อข้อเท็จจริงอันเป็นสาระสำคัญ ข้าพเจ้าต้องสื่อสารเรื่องดังกล่าวกับผู้มีส่วนที่ในการกำกับดูแลและขอให้ทำการแก้ไข

ความรับผิดชอบของผู้บริหารและผู้มีหน้าที่ในการกำกับดูแลต้องงบการเงินรวมและงบการเงินเฉพาะกิจการ

ผู้บริหารมีหน้าที่รับผิดชอบในการจัดทำและนำเสนองบการเงินรวมและงบการเงินเฉพาะกิจการเหล่านี้โดยถูกต้องตามที่ควรตามมาตรฐานการรายงานทางการเงิน และรับผิดชอบเกี่ยวกับการควบคุมภายในที่ผู้บริหารพิจารณาว่าจำเป็นเพื่อให้สามารถจัดทำงบการเงินรวมและงบการเงินเฉพาะกิจการที่ปราศจากการแสดงข้อมูลที่ขัดต่อข้อเท็จจริงอันเป็นสาระสำคัญไม่ว่าจะเกิดจากการทุจริตหรือข้อผิดพลาด

ในการจัดทำงบการเงินรวมและงบการเงินเฉพาะกิจการ ผู้บริหารรับผิดชอบในการประเมินความสามารถของกลุ่มบริษัทและบริษัทในการดำเนินงานต่อเนื่อง เปิดเผยเรื่องที่เกี่ยวกับการดำเนินงานต่อเนื่อง (ตามความเหมาะสม) และการใช้เกณฑ์การบัญชีสำหรับการดำเนินงานต่อเนื่องเว้นแต่ผู้บริหารมีความตั้งใจที่จะเลิกกลุ่มบริษัทและบริษัท หรือหยุดดำเนินงานหรือไม่สามารถดำเนินงานต่อเนื่องต่อไปได้

ผู้มีหน้าที่ในการกำกับดูแลมีหน้าที่ในการกำกับดูแลกระบวนการในการจัดทำรายงานทางการเงินของกลุ่มบริษัทและบริษัท

ความรับผิดชอบของผู้สอบบัญชีต่อการตรวจสอบงบการเงินรวมและงบการเงินเฉพาะกิจการ

การตรวจสอบของข้าพเจ้ามีวัตถุประสงค์เพื่อให้ได้ความเชื่อมั่นอย่างสมเหตุสมผลว่างบการเงินรวมและงบการเงินเฉพาะกิจการโดยรวมปราศจากการแสดงข้อมูลที่ขัดต่อข้อเท็จจริงอันเป็นสาระสำคัญหรือไม่ ไม่ว่าจะเกิดจากการทุจริตหรือข้อผิดพลาด และเสนอรายงานของผู้สอบบัญชีซึ่งรวมความเห็นของข้าพเจ้าอยู่ด้วย ความเชื่อมั่นอย่างสมเหตุสมผลคือความเชื่อมั่นในระดับสูงแต่ไม่ได้เป็นการรับประกันว่าการปฏิบัติงานตรวจสอบตามมาตรฐานการสอบบัญชีจะสามารถตรวจพบข้อมูลที่ขัดต่อข้อเท็จจริงอันเป็นสาระสำคัญที่มีอยู่ได้เสมอไป ข้อมูลที่ขัดต่อข้อเท็จจริงอาจเกิดจากการทุจริตหรือข้อผิดพลาดและถือว่ามีสาระสำคัญเมื่อคาดการณ์ได้อย่างสมเหตุสมผลว่ารายการที่ขัดต่อข้อเท็จจริงแต่ละรายการหรือทุกรายการรวมกันจะมีผลต่อการตัดสินใจทางเศรษฐกิจของผู้ใช้งบการเงินจากการใช้งบการเงินรวมและงบการเงินเฉพาะกิจการเหล่านี้

ในการตรวจสอบของข้าพเจ้าตามมาตรฐานการสอบบัญชี ข้าพเจ้าได้ใช้ดุลยพินิจและการสังเกตและสงสัยเชิงผู้ประกอบวิชาชีพตลอดการตรวจสอบ การปฏิบัติงานของข้าพเจ้ารวมถึง

- ระบุและประเมินความเสี่ยงจากการแสดงข้อมูลที่ขัดต่อข้อเท็จจริงอันเป็นสาระสำคัญในงบการเงิน รวมและงบการเงินเฉพาะกิจการไม่ว่าจะเกิดจากการทุจริตหรือข้อผิดพลาด ออกแบบและปฏิบัติงานตามวิธีการตรวจสอบเพื่อตอบสนองต่อความเสี่ยงเหล่านั้น และได้หลักฐานการสอบบัญชีที่เพียงพอและเหมาะสมเพื่อเป็นเกณฑ์ในการแสดงความเห็นของข้าพเจ้า ความเสี่ยงที่ไม่พบข้อมูลที่ขัดต่อข้อเท็จจริงอันเป็นสาระสำคัญซึ่งเป็นผลมาจากการทุจริตจะสูงกว่าความเสี่ยงที่เกิดจากข้อผิดพลาดเนื่องจากการทุจริตอาจเกี่ยวกับการสมรู้ร่วมคิด การปลอมแปลงเอกสารหลักฐาน การตั้งใจละเว้นการแสดงข้อมูล การแสดงข้อมูลที่ไม่ตรงตามข้อเท็จจริงหรือการแทรกแซงการควบคุมภายใน
- ทำความเข้าใจในระบบการควบคุมภายในที่เกี่ยวข้องกับการตรวจสอบ เพื่อออกแบบวิธีการตรวจสอบที่เหมาะสมกับสถานการณ์ แต่ไม่ใช่เพื่อวัตถุประสงค์ในการแสดงความเห็นต่อความมีประสิทธิภาพของการควบคุมภายในของกลุ่มบริษัทและบริษัท
- ประเมินความเหมาะสมของนโยบายการบัญชีที่ผู้บริหาร ใช้และความสมเหตุสมผลของประมาณการทางบัญชีและการเปิดเผยข้อมูลที่เกี่ยวข้องซึ่งจัดทำขึ้นโดยผู้บริหาร
- สรุปเกี่ยวกับความเหมาะสมของการใช้เกณฑ์การบัญชีสำหรับการดำเนินงานต่อเนื่องของผู้บริหารและจากหลักฐานการสอบบัญชีที่ได้รับ สรุปว่ามีความไม่แน่นอนที่มีสาระสำคัญเกี่ยวกับเหตุการณ์หรือสถานการณ์ที่อาจเป็นเหตุให้เกิดข้อสงสัยอย่างมีนัยสำคัญต่อความสามารถของกลุ่มบริษัทและบริษัทในการดำเนินงานต่อเนื่องหรือไม่ ถ้าข้าพเจ้าได้ข้อสรุปว่ามีความไม่แน่นอนที่มีสาระสำคัญ ข้าพเจ้าต้องกล่าวไว้ในรายงานของผู้สอบบัญชีของข้าพเจ้าโดยให้ข้อสังเกตถึงการเปิดเผยข้อมูลในงบการเงินรวมและงบการเงินเฉพาะกิจการที่เกี่ยวข้อง หรือถ้าการเปิดเผยข้อมูลดังกล่าวไม่เพียงพอ ความเห็นของข้าพเจ้าจะเปลี่ยนแปลงไป ข้อสรุปของข้าพเจ้าขึ้นอยู่กับหลักฐานการสอบบัญชีที่ได้รับจนถึงวันที่ในรายงานของผู้สอบบัญชีของข้าพเจ้า อย่างไรก็ตาม เหตุการณ์หรือสถานการณ์ในอนาคตอาจเป็นเหตุให้กลุ่มบริษัทและบริษัทต้องหยุดการดำเนินงานต่อเนื่อง
- ประเมินการนำเสนอโครงสร้างและเนื้อหาของงบการเงินรวมและงบการเงินเฉพาะกิจการโดยรวม รวมถึงการเปิดเผยข้อมูลว่างบการเงินรวมและงบการเงินเฉพาะกิจการแสดงรายการและเหตุการณ์ในรูปแบบที่ทำให้มีการนำเสนอข้อมูล โดยถูกต้องตามที่ควรหรือไม่
- ได้รับหลักฐานการสอบบัญชีที่เหมาะสมอย่างเพียงพอเกี่ยวกับข้อมูลทางการเงินของกิจการภายในกลุ่มหรือกิจกรรมทางธุรกิจภายในกลุ่มบริษัทเพื่อแสดงความเห็นต่องบการเงินรวม ข้าพเจ้ารับผิดชอบต่อการกำหนดแนวทาง การควบคุมดูแล และการปฏิบัติงานตรวจสอบกลุ่มบริษัท ข้าพเจ้าเป็นผู้รับผิดชอบแต่เพียงผู้เดียวต่อความเห็นของข้าพเจ้า

ข้าพเจ้าได้สื่อสารกับผู้มีส่วนเกี่ยวข้องในการกำกับดูแลในเรื่องต่างๆ ที่สำคัญซึ่งรวมถึงขอบเขตและช่วงเวลาของการตรวจสอบตามที่ได้วางแผนไว้ ประเด็นที่มีนัยสำคัญที่พบจากการตรวจสอบรวมถึงข้อบกพร่องที่มีนัยสำคัญในระบบการควบคุมภายในหากข้าพเจ้าได้พบในระหว่างการตรวจสอบของข้าพเจ้า

ข้าพเจ้าได้ให้คำรับรองแก่ผู้มีส่วนเกี่ยวข้องในการกำกับดูแลว่าข้าพเจ้าได้ปฏิบัติตามข้อกำหนดจรรยาบรรณที่เกี่ยวข้องกับความเป็นอิสระและได้สื่อสารกับผู้มีส่วนเกี่ยวข้องในการกำกับดูแลเกี่ยวกับความสัมพันธ์ทั้งหมดตลอดจนเรื่องอื่นซึ่งข้าพเจ้าเชื่อว่ามีเหตุผลที่บุคคลภายนอกอาจพิจารณาว่ากระทบต่อความเป็นอิสระและการดำเนินการเพื่อจัดอุปสรรคหรือมาตรการป้องกันของข้าพเจ้า

จากเรื่องที่สื่อสารกับผู้มีส่วนเกี่ยวข้องในการกำกับดูแล ข้าพเจ้าได้พิจารณาเรื่องต่าง ๆ ที่มีนัยสำคัญที่สุดในการตรวจสอบงบการเงินรวมและงบการเงินเฉพาะกิจการในงวดปัจจุบันและกำหนดเป็นเรื่องสำคัญในการตรวจสอบ ข้าพเจ้าได้อธิบายเรื่องเหล่านี้ในรายงานของผู้สอบบัญชีเว้นแต่กฎหมายหรือข้อบังคับไม่ให้เปิดเผยต่อสาธารณะเกี่ยวกับเรื่องดังกล่าว หรือในสถานการณ์ที่ยากที่จะเกิดขึ้น ข้าพเจ้าพิจารณาว่าไม่ควรสื่อสารเรื่องดังกล่าวในรายงานของข้าพเจ้าเพราะการกระทำดังกล่าวสามารถคาดการณ์ได้อย่างสมเหตุสมผลว่าจะมีผลกระทบในทางลบมากกว่าผลประโยชน์ต่อส่วนได้เสียสาธารณะจากการสื่อสารดังกล่าว

(นางสาวชรินทร์ นพรมภา)

ผู้สอบบัญชีรับอนุญาต

เลขทะเบียน 10448

บริษัท เคพีเอ็มจี ภูมิไชย สอบบัญชี จำกัด

กรุงเทพมหานคร

21 กุมภาพันธ์ 2566

บริษัท โลห์ดิง แอนด์ อีควิเมนต์ จำกัด (มหาชน) และบริษัทย่อย
งบแสดงฐานะการเงิน

สินทรัพย์	หมายเหตุ	งบการเงินรวม		งบการเงินเฉพาะกิจการ	
		31 ธันวาคม		31 ธันวาคม	
		2565	2564	2565	2564
(บาท)					
สินทรัพย์หมุนเวียน					
เงินสดและรายการเทียบเท่าเงินสด	5	59,713,844	88,460,532	29,755,490	34,667,014
ลูกหนี้การค้า	4, 6	883,506,108	900,729,873	728,226,273	744,927,082
ลูกหนี้อื่น	4, 7	113,945,832	105,397,010	43,961,615	61,248,567
เงินให้กู้ยืมระยะสั้นแก่กิจการที่เกี่ยวข้องกัน	4	-	-	8,830,550	-
สินค้าคงเหลือ	8	1,214,130,364	1,165,355,214	936,996,269	793,917,176
รวมสินทรัพย์หมุนเวียน		2,271,296,148	2,259,942,629	1,747,770,197	1,634,759,839
สินทรัพย์ไม่หมุนเวียน					
ลูกหนี้การค้าที่ครบกำหนดชำระเกินกว่าหนึ่งปี	6	-	1,498,325	-	1,498,325
เงินลงทุนในบริษัทย่อย	9	-	-	272,040,890	272,040,890
เงินฝากประจำและเงินฝากออมทรัพย์					
วางไว้เป็นหลักประกัน	14	13,045,000	13,045,000	10,545,000	10,545,000
อสังหาริมทรัพย์เพื่อการลงทุน	10, 14	1,784,000	1,784,000	165,132,311	171,768,411
ที่ดิน อาคารและอุปกรณ์	11, 14	919,461,327	907,781,632	508,221,357	487,728,726
สินทรัพย์สิทธิการใช้	12	75,355,477	57,973,208	69,021,613	53,959,242
สินทรัพย์ภายใต้การควบคุม	22	44,292,358	42,677,996	40,030,927	38,950,719
สินทรัพย์ไม่มีตัวตน	13	41,129,987	47,547,725	20,269,602	25,210,511
สินทรัพย์ไม่หมุนเวียนอื่น		16,747,947	15,057,266	14,652,572	12,768,283
รวมสินทรัพย์ไม่หมุนเวียน		1,111,816,096	1,087,365,152	1,099,914,272	1,074,470,107
รวมสินทรัพย์		3,383,112,244	3,347,307,781	2,847,684,469	2,709,229,946

หมายเหตุประกอบงบการเงินเป็นส่วนหนึ่งของงบการเงินนี้

บริษัท โลห์ดิง แอนด์ อีควิเมนต์ จำกัด (มหาชน) และบริษัทย่อย
งบแสดงฐานะการเงิน

		งบการเงินรวม		งบการเงินเฉพาะกิจการ	
		31 ธันวาคม		31 ธันวาคม	
หนี้สินและส่วนของผู้ถือหุ้น	หมายเหตุ	2565	2564	2565	2564
		(บาท)			
หนี้สินหมุนเวียน					
เงินเบิกเกินบัญชีธนาคารและเงินกู้ยืม					
ระยะสั้นจากสถาบันการเงิน	14	1,367,865,829	1,190,871,324	1,126,755,210	994,083,481
เจ้าหนี้การค้า	4	432,878,239	563,510,540	318,666,830	303,069,124
หนี้สินที่เกิดจากสัญญา - หมุนเวียน		7,745,187	5,203,001	7,745,187	5,203,001
เจ้าหนี้อื่น	4, 15	152,520,541	170,991,453	122,754,602	124,394,904
เงินกู้ยืมระยะยาวจากสถาบันการเงิน					
ที่ถึงกำหนดชำระภายในหนึ่งปี	14	1,988,575	523,716	-	-
หนี้สินเงินต้น - หมุนเวียน		11,409,798	14,466,985	11,409,798	14,466,985
ส่วนของหนี้สินตามสัญญาเช่าที่ถึงกำหนดชำระ					
ภายในหนึ่งปี	4, 14	34,037,232	36,576,533	33,681,576	36,081,424
ภาษีเงินได้คืนบุคคลทั้งจ่าย		313,639	3,340,179	-	2,150,941
รวมหนี้สินหมุนเวียน		2,008,759,040	1,985,483,731	1,621,013,203	1,479,449,860
หนี้สินไม่หมุนเวียน					
เงินกู้ยืมระยะยาวจากสถาบันการเงิน					
หนี้สินตามสัญญาเช่า	4, 14	38,803,725	22,555,238	34,541,728	20,530,993
หนี้สินเงินต้น - ไม่หมุนเวียน		5,849,222	3,426,440	5,849,222	3,426,440
หนี้สินที่เกิดจากสัญญา - ไม่หมุนเวียน		17,264,700	13,405,884	17,264,700	13,405,884
ประมาณการหนี้สินไม่หมุนเวียน					
สำหรับผลประโยชน์พนักงาน	16	148,110,037	152,316,358	89,404,619	90,859,328
ประมาณการหนี้สินต้นทุนการรื้อถอน					
สินทรัพย์		4,097,500	3,882,500	4,097,500	3,882,500
รวมหนี้สินไม่หมุนเวียน		214,125,184	197,576,347	151,157,769	132,105,145
รวมหนี้สิน		2,222,884,224	2,183,060,078	1,772,170,972	1,611,555,005

หมายเหตุประกอบงบการเงินเป็นส่วนหนึ่งของงบการเงินนี้

บริษัท โลห์ดิง แอนด์ อีควิเมนต์ จำกัด (มหาชน) และบริษัทย่อย
งบแสดงฐานะการเงิน

		งบการเงินรวม		งบการเงินเฉพาะกิจการ	
		31 ธันวาคม		31 ธันวาคม	
หนี้สินและส่วนของผู้ถือหุ้น	หมายเหตุ	2565	2564	2565	2564
		(บาท)			
ส่วนของผู้ถือหุ้น					
ทุนเรือนหุ้น	17				
ทุนจดทะเบียน		492,040,074	492,040,074	492,040,074	492,040,074
ทุนที่ออกและชำระแล้ว		492,040,074	492,040,074	492,040,074	492,040,074
ส่วนเกินมูลค่าหุ้น					
ส่วนเกินมูลค่าหุ้นสามัญ	17	229,555,241	229,555,241	229,555,241	229,555,241
กำไรสะสม					
จัดสรรแล้ว					
ทุนสำรองตามกฎหมาย	18	49,204,010	49,204,010	49,204,010	49,204,010
ยังไม่ได้จัดสรร		397,259,496	397,260,340	304,714,172	326,875,616
องค์ประกอบอื่นของส่วนของผู้ถือหุ้น		(7,849,307)	(3,828,396)	-	-
รวมส่วนของบริษัทใหญ่		1,160,209,514	1,164,231,269	1,075,513,497	1,097,674,941
ส่วนได้เสียที่ไม่มีอำนาจควบคุม		18,506	16,434	-	-
รวมส่วนของผู้ถือหุ้น		1,160,228,020	1,164,247,703	1,075,513,497	1,097,674,941
รวมหนี้สินและส่วนของผู้ถือหุ้น		3,383,112,244	3,347,307,781	2,847,684,469	2,709,229,946

หมายเหตุประกอบงบการเงินเป็นส่วนหนึ่งของงบการเงินนี้

บริษัท โลห์ดิง แอนด์ อีควิเมนต์ จำกัด (มหาชน) และบริษัทย่อย
งบกำไรขาดทุนเบ็ดเสร็จ

		งบการเงินรวม		งบการเงินเฉพาะกิจการ	
		สำหรับปีสิ้นสุดวันที่		สำหรับปีสิ้นสุดวันที่	
		31 ธันวาคม		31 ธันวาคม	
	หมายเหตุ	2565	2564	2565	2564
		(บาท)			
รายได้					
รายได้จากการขายและการให้บริการ	4	3,220,184,744	2,677,830,247	2,534,290,733	2,141,441,716
กำไรจากอัตราแลกเปลี่ยนสุทธิ		-	4,414,550	681,883	3,607,827
รายได้อื่น	4	48,484,117	37,265,337	34,706,872	66,072,977
รวมรายได้		3,268,668,861	2,719,510,134	2,569,679,488	2,211,122,520
ค่าใช้จ่าย					
ต้นทุนขายและต้นทุนการให้บริการ	4, 8	2,397,839,047	1,954,923,468	1,866,607,457	1,536,872,277
ต้นทุนในการจัดจำหน่าย	4	316,348,062	240,018,136	288,130,367	239,561,106
ค่าใช้จ่ายในการบริหาร	4	474,271,975	435,285,566	363,093,173	353,812,436
ขาดทุนจากอัตราแลกเปลี่ยนสุทธิ		549,661	-	-	-
ต้นทุนทางการเงิน		40,919,473	34,821,008	31,260,156	26,892,535
รวมค่าใช้จ่าย		3,229,928,218	2,665,048,178	2,549,091,153	2,157,138,354
กำไรก่อนภาษีเงินได้		38,740,643	54,461,956	20,588,335	53,984,166
ค่าใช้จ่ายภาษีเงินได้	22	7,320,299	10,632,832	6,940,342	8,782,614
กำไรสำหรับปี		31,420,344	43,829,124	13,647,993	45,201,552
กำไรขาดทุนเบ็ดเสร็จอื่น					
รายการที่อาจถูกจัดประเภทใหม่					
ไว้ในกำไรหรือขาดทุนในภายหลัง					
ผลต่างของอัตราแลกเปลี่ยนจากการแปลงค่างบการเงิน		(4,020,911)	980,935	-	-
รวมรายการที่อาจถูกจัดประเภทใหม่					
ไว้ในกำไรหรือขาดทุนในภายหลัง		(4,020,911)	980,935	-	-

หมายเหตุประกอบงบการเงินเป็นส่วนหนึ่งของงบการเงินนี้

บริษัท โลห์ดิง แอนด์ อีควิเมนต์ จำกัด (มหาชน) และบริษัทย่อย
งบกำไรขาดทุนเบ็ดเสร็จ

	งบการเงินรวม		งบการเงินเฉพาะกิจการ	
	สำหรับปีสิ้นสุดวันที่		สำหรับปีสิ้นสุดวันที่	
	31 ธันวาคม		31 ธันวาคม	
หมายเหตุ	2565	2564	2565	2564
	(บาท)			
รายการที่จะไม่ถูกจัดประเภทใหม่				
ไว้ในกำไรหรือขาดทุนในภายหลัง				
ผลกำไร (ขาดทุน) จากการวัดมูลค่าใหม่ของ				
ผลประโยชน์พนักงานที่กำหนดไว้	22	10,404,206	(12,986,138)	6,013,885
				(7,360,996)
รวมรายการที่จะไม่ถูกจัดประเภทใหม่				
ไว้ในกำไรหรือขาดทุนในภายหลัง				
		10,404,206	(12,986,138)	6,013,885
				(7,360,996)
กำไร (ขาดทุน) เบ็ดเสร็จอื่นสำหรับปี - สุทธิจากภาษี		6,383,295	(12,005,203)	6,013,885
				(7,360,996)
กำไร (ขาดทุน) เบ็ดเสร็จรวมสำหรับปี		37,803,639	31,823,921	19,661,878
				37,840,556
การแบ่งปันกำไร				
ส่วนที่เป็นของบริษัทใหญ่		31,418,272	43,827,657	13,647,993
				45,201,552
ส่วนที่เป็นของส่วนได้เสียที่ไม่มีอำนาจควบคุม		2,072	1,467	-
				-
		31,420,344	43,829,124	13,647,993
				45,201,552
การแบ่งปันกำไร (ขาดทุน) เบ็ดเสร็จรวม				
ส่วนที่เป็นของบริษัทใหญ่		37,801,567	31,865,711	19,661,878
				37,840,556
ส่วนที่เป็นของส่วนได้เสียที่ไม่มีอำนาจควบคุม		2,072	(41,790)	-
				-
		37,803,639	31,823,921	19,661,878
				37,840,556
กำไรต่อหุ้นขั้นพื้นฐาน	24	0.06	0.09	0.03
				0.09

หมายเหตุประกอบงบการเงินเป็นส่วนหนึ่งของงบการเงินนี้

บริษัท โลห์ดิง แอนด์ อีควิเมนต์ จำกัด (มหาชน) และบริษัทย่อย
งบแสดงการเปลี่ยนแปลงส่วนของผู้ถือหุ้น

	งบการเงินรวม									
	งบการเงินรวม					องค์ประกอบอื่น				
	กำไรสะสม		ของส่วนของผู้ถือหุ้น			กำไรสะสม		ของส่วนของผู้ถือหุ้น		
	ทุนเรือนหุ้น	ส่วนเกินมูลค่าหุ้น	ในลำดับ	หุ้นสำรอง	ส่วนของผู้ถือหุ้น	ส่วนของผู้ถือหุ้น	ส่วนของผู้ถือหุ้น	ส่วนของผู้ถือหุ้น	ส่วนของผู้ถือหุ้น	รวม
	ที่ออกและชำระแล้ว	มูลค่าหุ้น	แสดงสิทธิที่จะซื้อหุ้น	ตามกฎหมาย ยังไม่จัดสรร	ส่วนของผู้ถือหุ้น	ส่วนของผู้ถือหุ้น	ส่วนของผู้ถือหุ้น	ส่วนของผู้ถือหุ้น	ส่วนของผู้ถือหุ้น	รวม
หมายเหตุ										
	492,040,074	229,555,241	379,217	49,204,010	403,320,103	(4,852,588)	1,169,646,057	58,224	1,169,704,281	
สำหรับปีสิ้นสุดวันที่ 31 ธันวาคม 2564										
ยอดคงเหลือ ณ วันที่ 1 มกราคม 2564										
รายการกับผู้ถือหุ้นที่บันทึกโดยตรงในส่วนของผู้ถือหุ้น										
การจัดสรรส่วนทุนให้ผู้ถือหุ้น										
25	-	-	-	-	(36,901,282)	-	(36,901,282)	-	(36,901,282)	
เงินปันผลให้ผู้ถือหุ้นของบริษัท	-	-	(379,217)	-	-	-	(379,217)	-	(379,217)	
ยกเลิกใบสำคัญแสดงสิทธิที่จะซื้อหุ้น	-	-	-	-	-	-	-	-	-	
รวมการจัดสรรส่วนทุนให้ผู้ถือหุ้น	-	-	(379,217)	-	(36,901,282)	-	(37,280,499)	-	(37,280,499)	
กำไรขาดทุนเบ็ดเสร็จสำหรับปี	-	-	-	-	43,827,657	-	43,827,657	1,467	43,829,124	
กำไรหรือขาดทุน	-	-	-	-	(12,986,138)	1,024,192	(11,961,946)	(43,257)	(12,005,203)	
กำไร (ขาดทุน) เบ็ดเสร็จอื่น	-	-	-	-	30,841,519	1,024,192	31,865,711	(41,790)	31,823,921	
รวมกำไร (ขาดทุน) เบ็ดเสร็จสำหรับปี	-	-	-	-	397,260,340	(3,828,396)	1,164,231,269	16,434	1,164,247,703	
ยอดคงเหลือ ณ วันที่ 31 ธันวาคม 2564	492,040,074	229,555,241	-	49,204,010	397,260,340	(3,828,396)	1,164,231,269	16,434	1,164,247,703	

หมายเหตุประกอบงบการเงินเป็นส่วนหนึ่งของงบการเงิน

บริษัท โลห์ดี้ง แอนด์ อีคิวเมนต์ จำกัด (มหาชน) และบริษัทย่อย
งบแสดงการเปลี่ยนแปลงส่วนของผู้ถือหุ้น

	งบการเงินรวม					
	กำไรสะสม			องค์ประกอบอื่น ของส่วนของผู้ถือหุ้น		
	ทุนเรือนหุ้น ที่ออกและ ชำระแล้ว	ส่วนเกิน มูลค่าหุ้น	ทุนสำรอง ตามกฎหมาย ยังไม่ได้จัดสรร	ส่วนของการแปลงค่า งบการเงิน (บาท)	รวมส่วนของผู้ถือหุ้น ส่วนได้เสีย ที่มีอำนาจควบคุม ผู้ถือหุ้น	รวม ส่วนของผู้ถือหุ้น
หมายเหตุ						
สำหรับปีสิ้นสุดวันที่ 31 ธันวาคม 2565	492,040,074	229,555,241	49,204,010	397,260,340	1,164,231,269	1,164,247,703
ยอดคงเหลือ ณ วันที่ 1 มกราคม 2565				(3,828,396)	16,434	
รายการกับผู้ถือหุ้นที่บันทึกโดยตรงเข้าส่วนของผู้ถือหุ้น						
การชำระส่วนทุนให้ผู้ถือหุ้น						
(เงินเป็นผลให้ผู้ถือหุ้นของบริษัท)				(41,823,322)	-	(41,823,322)
รวมการจัดสรรส่วนทุนให้ผู้ถือหุ้น	-	-	-	(41,823,322)	-	(41,823,322)
กำไรขาดทุนเบ็ดเสร็จสำหรับปี						
กำไรหรือขาดทุน	-	-	-	31,418,272	2,072	31,420,344
กำไร (ขาดทุน) เบ็ดเสร็จอื่น	-	-	-	(4,020,911)	-	6,383,295
รวมกำไร (ขาดทุน) เบ็ดเสร็จสำหรับปี	-	-	-	41,822,478	2,072	37,803,639
ยอดคงเหลือ ณ วันที่ 31 ธันวาคม 2565	492,040,074	229,555,241	49,204,010	397,259,496	1,160,209,514	1,160,228,020

หมายเหตุประกอบงบการเงินเป็นส่วนหนึ่งของงบการเงินนี้

บริษัท โลห์ดิง แอนด์ อีควิเมนต์ จำกัด (มหาชน) และบริษัทย่อย
งบแสดงการเปลี่ยนแปลงส่วนของผู้ถือหุ้น

	งบการเงินเฉพาะกิจการ					
	กำไรสะสม					
	ทุนเรือนหุ้น ที่ออกและ ชำระแล้ว	ส่วนเกิน มูลค่าหุ้น	ใบสำคัญ แสดงสิทธิ ที่จะซื้อหุ้น	ทุนสำรอง ตามกฎหมาย	กำไรสะสม ยังไม่ได้สรร ง	รวมส่วนของ ผู้ถือหุ้น
หมายเหตุ			(บาท)			
สำหรับปีสิ้นสุดวันที่ 31 ธันวาคม 2564						
ยอดคงเหลือ ณ วันที่ 1 มกราคม 2564	492,040,074	229,555,241	379,217	49,204,010	325,936,342	1,097,114,884
รายการกับผู้ถือหุ้นที่บันทึกโดยตรงจากผู้ถือหุ้น						
การจัดสรรส่วนทุนให้ผู้ถือหุ้น						
เงินปันผลให้ผู้ถือหุ้นของบริษัท	-	-	-	-	(36,901,282)	(36,901,282)
ยกเลิกใบสำคัญแสดงสิทธิที่จะซื้อหุ้น	-	-	(379,217)	-	-	(379,217)
รวมการจัดสรรส่วนทุนให้ผู้ถือหุ้น	-	-	(379,217)	-	(36,901,282)	(37,280,499)
กำไรขาดทุนเบ็ดเสร็จสำหรับปี						
กำไรหรือขาดทุน	-	-	-	-	45,201,552	45,201,552
กำไร (ขาดทุน) เบ็ดเสร็จอื่น	-	-	-	-	(7,360,996)	(7,360,996)
รวมกำไร (ขาดทุน) เบ็ดเสร็จสำหรับปี	-	-	-	-	37,840,556	37,840,556
ยอดคงเหลือ ณ วันที่ 31 ธันวาคม 2564	492,040,074	229,555,241	-	49,204,010	326,875,616	1,097,674,941

หมายเหตุประกอบงบการเงินเป็นส่วนหนึ่งของงบการเงิน

บริษัท โลห์ดี้ง แอนด์ อีควิพเม้นท์ จำกัด (มหาชน) และบริษัทย่อย
 งบแสดงการเปลี่ยนแปลงส่วนของผู้ถือหุ้น

	งบการเงินเฉพาะกิจการ				
	กำไรสะสม				
	ทุนเรือนหุ้น ที่ออกและ ชำระแล้ว	ส่วนเกิน มูลค่าหุ้น	ทุนสำรอง ตามกฎหมาย (บาท)	ยังไม่ได้จัดสรร	รวมส่วนของผู้ถือหุ้น
หมายเหตุ					
สำหรับปีสิ้นสุดวันที่ 31 ธันวาคม 2565					
ยอดคงเหลือ ณ วันที่ 1 มกราคม 2565	492,040,074	229,555,241	49,204,010	326,875,616	1,097,674,941
รายการกับผู้ถือหุ้นที่บันทึกโดยตรงเข้าส่วนของผู้ถือหุ้น					
การจัดสรรส่วนทุนให้ผู้ถือหุ้น	-	-	-	(41,823,322)	(41,823,322)
เงินปันผลให้ผู้ถือหุ้นของบริษัท	-	-	-	(41,823,322)	(41,823,322)
รวมการจัดสรรส่วนทุนให้ผู้ถือหุ้น	-	-	-	(41,823,322)	(41,823,322)
กำไรขาดทุนเบ็ดเสร็จประจำปี					
กำไรหรือขาดทุน	-	-	-	13,647,993	13,647,993
กำไร (ขาดทุน) เบ็ดเสร็จอื่น	-	-	-	6,013,885	6,013,885
รวมกำไร (ขาดทุน) เบ็ดเสร็จประจำปี	-	-	-	19,661,878	19,661,878
ยอดคงเหลือ ณ วันที่ 31 ธันวาคม 2565	492,040,074	229,555,241	49,204,010	304,714,172	1,075,513,497

หมายเหตุประกอบงบการเงินเป็นส่วนหนึ่งของงบการเงินนี้

บริษัท โลห์ดิง แอนด์ อีควิเมนต์ จำกัด (มหาชน) และบริษัทย่อย

งบกระแสเงินสด

หมายเหตุ	งบการเงินรวม		งบการเงินเฉพาะกิจการ		
	สำหรับปีสิ้นสุดวันที่ 31 ธันวาคม		สำหรับปีสิ้นสุดวันที่ 31 ธันวาคม		
	2565	2564	2565	2564	
	(บาท)				
กระแสเงินสดจากกิจกรรมดำเนินงาน					
กำไรสำหรับปี		31,420,344	43,829,124	13,647,993	45,201,552
ปรับรายการที่กระทบกำไรเป็นเงินสดรับ (จ่าย)					
ภาษีเงินได้	22	7,320,299	10,632,832	6,940,342	8,782,614
ต้นทุนทางการเงิน		40,919,473	34,821,008	31,260,156	26,892,535
ค่าเสื่อมราคาและค่าตัดจำหน่าย		125,896,111	122,655,923	87,400,993	82,870,742
ผลขาดทุนจากการซื้อขายค่า		-	-	-	1,482,947
ขาดทุน (กำไร) จากอัตราแลกเปลี่ยนที่ยังไม่เกิดขึ้น		(10,172,984)	4,275,562	(1,067,879)	(2,054,795)
ผลขาดทุนจากการซื้อขายค่าด้านเครดิตที่คาดว่าจะเกิดขึ้น		14,393,306	3,901,368	7,283,153	14,724,318
ขาดทุนจากการปรับมูลค่าสินค้า (กลับรายการ)	8	(4,626,453)	1,792,573	(4,557,549)	1,677,570
ขาดทุน (กำไร) จากการจำหน่ายอาคารและอุปกรณ์		(154,432)	190,600	(24,407)	100,512
เงินปันผลรับ		-	-	-	(30,000,000)
ดอกเบี้ยรับ		(40,640)	(48,719)	(2,705,135)	(35,774)
ค่าใช้จ่ายผลประโยชน์พนักงาน		14,076,967	11,586,019	8,361,256	7,065,790
		219,031,991	233,636,290	146,538,923	156,708,011
การเปลี่ยนแปลงในสินทรัพย์และหนี้สินดำเนินงาน					
ลูกหนี้การค้า		14,329,411	(185,381,864)	11,479,133	(99,698,665)
ลูกหนี้อื่น		(12,571,310)	(28,737,352)	18,652,393	649,902
สินค้าคงเหลือ		(87,326,815)	(369,229,606)	(181,699,662)	(206,277,527)
ลูกหนี้การค้าที่ครบกำหนดชำระเกินกว่าหนึ่งปี		1,498,325	11,801,976	1,498,325	11,801,976
สินทรัพย์ไม่หมุนเวียนอื่น		(1,031,204)	1,634,364	(1,224,812)	2,169,921
เจ้าหนี้การค้า		(132,638,442)	264,380,585	16,048,538	54,143,033
เจ้าหนี้อื่น		(9,599,664)	19,276,932	10,657,848	(3,490,291)
หนี้สินที่เกิดจากสัญญา		6,401,002	3,940,351	6,401,002	6,027,006
หนี้สินเงินต้น		(634,405)	17,893,425	(634,405)	17,893,425
ผลประโยชน์พนักงานจ่าย		(6,186,489)	(3,889,345)	(2,298,608)	(239,750)
กระแสเงินสดสุทธิได้มาจาก (ใช้ไป) การดำเนินงาน		(8,727,600)	(34,674,244)	25,418,675	(60,312,959)
ภาษีเงินได้จ่ายออก		(14,313,269)	(8,091,803)	(12,334,440)	(5,116,709)
กระแสเงินสดสุทธิได้มาจาก (ใช้ไป) กิจกรรมดำเนินงาน		(23,040,869)	(42,766,047)	13,084,235	(65,429,668)

หมายเหตุประกอบงบการเงินเป็นส่วนหนึ่งของงบการเงินนี้

บริษัท โลห์ดิง แอนด์ อีควิเมนต์ จำกัด (มหาชน) และบริษัทย่อย
งบกระแสเงินสด

	งบการเงินรวม		งบการเงินเฉพาะกิจการ	
	สำหรับปีสิ้นสุดวันที่ 31 ธันวาคม		สำหรับปีสิ้นสุดวันที่ 31 ธันวาคม	
	2565	2564	2565	2564
	(บาท)			
กระแสเงินสดจากกิจกรรมลงทุน				
เงินสดรับจากการขายอาคารและอุปกรณ์	1,876,120	849,542	1,248,729	112,652
เงินสดจ่ายเพื่อซื้ออาคารและอุปกรณ์	(47,922,510)	(66,527,737)	(19,824,053)	(45,952,650)
เงินสดจ่ายเพื่อซื้ออสังหาริมทรัพย์เพื่อการลงทุน	-	-	-	(2,321,458)
เงินสดจ่ายเพื่อซื้อสินทรัพย์ไม่มีตัวตน	(12,174,057)	(36,537,355)	(9,255,338)	(16,796,135)
ดอกเบี้ยรับ	42,217	36,973	27,873	24,755
เงินให้กู้ยืมระยะสั้นแก่กิจการที่เกี่ยวข้องกัน	-	-	(8,830,550)	-
กระแสเงินสดสุทธิที่ใช้ไปในกิจกรรมลงทุน	(58,178,230)	(102,178,577)	(36,633,339)	(64,932,836)
กระแสเงินสดจากกิจกรรมจัดหาเงิน				
เงินเบิกเกินบัญชีธนาคารและเงินกู้ยืมระยะสั้น				
จากสถาบันการเงินเพิ่มขึ้น	176,994,505	253,315,349	132,671,728	200,775,473
เงินสดจ่ายเพื่อชำระเงินกู้ยืม	(525,068)	(6,170,123)	-	-
เงินสดจ่ายชำระหนี้สินตามสัญญาเช่า	(41,562,354)	(33,221,414)	(40,602,831)	(30,320,882)
เงินปันผลจ่ายให้ผู้ถือหุ้นของบริษัท	(41,823,322)	(36,901,282)	(41,823,322)	(36,901,282)
ดอกเบี้ยจ่าย	(41,110,424)	(34,859,269)	(31,340,051)	(27,911,972)
กระแสเงินสดสุทธิที่ได้มาจากการจัดหาเงิน	51,973,337	142,163,261	18,905,524	105,641,337
เงินสดและรายการเทียบเท่าเงินสดลดลงสุทธิ				
ก่อนผลกระทบของอัตราแลกเปลี่ยน	(29,245,762)	(2,781,363)	(4,643,580)	(24,721,167)
ผลกระทบของอัตราแลกเปลี่ยนที่มีต่อเงินสดและรายการ				
เทียบเท่าเงินสด	499,074	653,743	(267,944)	682,175
เงินสดและรายการเทียบเท่าเงินสดลดลงสุทธิ	(28,746,688)	(2,127,620)	(4,911,524)	(24,038,992)
เงินสดและรายการเทียบเท่าเงินสด ณ 1 มกราคม	88,460,532	90,588,152	34,667,014	58,706,006
เงินสดและรายการเทียบเท่าเงินสด ณ 31 ธันวาคม	59,713,844	88,460,532	29,755,490	34,667,014

หมายเหตุประกอบงบการเงินเป็นส่วนหนึ่งของงบการเงินนี้

บริษัท โลห์ดิง แอนด์ อีควิเมนต์ จำกัด (มหาชน) และบริษัทย่อย
งบกระแสเงินสด

	งบการเงินรวม		งบการเงินเฉพาะกิจการ	
	สำหรับปีสิ้นสุดวันที่ 31 ธันวาคม		สำหรับปีสิ้นสุดวันที่ 31 ธันวาคม	
	2565	2564	2565	2564
	(บาท)			
รายการที่ไม่ใช่เงินสด				
รายละเอียดที่ดิน อาคารและอุปกรณ์ที่ซื้อมา				
ในระหว่างปีมีดังนี้				
ที่ดิน อาคารและอุปกรณ์ที่เพิ่มขึ้นในระหว่างปี	(50,406,371)	(73,303,176)	(19,146,088)	(54,015,090)
เจ้าหนี้อื่น - ซื้ออาคารและอุปกรณ์เพิ่มขึ้น (ลดลง)	2,483,861	6,553,939	(677,965)	7,840,940
ประมาณการหนี้สินต้นทุนการรื้อถอนสินทรัพย์เพิ่มขึ้น	-	221,500	-	221,500
ที่ดิน อาคารและอุปกรณ์ที่ซื้อมาโดย				
การจ่ายชำระเป็นเงินสด	(47,922,510)	(66,527,737)	(19,824,053)	(45,952,650)
รายละเอียดสินทรัพย์ไม่มีตัวตนที่ซื้อมา				
ในระหว่างปีมีดังนี้				
สินทรัพย์ไม่มีตัวตนที่เพิ่มขึ้นในระหว่างปี	(4,056,395)	(44,549,329)	(789,426)	(25,262,047)
เจ้าหนี้อื่น - ซื้อสินทรัพย์ไม่มีตัวตนเพิ่มขึ้น (ลดลง)	(8,117,662)	8,011,974	(8,465,912)	8,465,912
สินทรัพย์ไม่มีตัวตนที่ซื้อมาโดย				
การจ่ายชำระเป็นเงินสด	(12,174,057)	(36,537,355)	(9,255,338)	(16,796,135)
ทรัพย์สินที่เพิ่มขึ้นจากการทำสัญญาเช่า	55,486,541	57,695,265	52,428,718	55,572,019

หมายเหตุประกอบงบการเงินเป็นส่วนหนึ่งของงบการเงินนี้

บริษัท ไลห์ดิง แอนด์ อีควิเมนต์ จำกัด (มหาชน) และบริษัทย่อย
หมายเหตุประกอบงบการเงิน
สำหรับปีสิ้นสุดวันที่ 31 ธันวาคม 2565

หมายเหตุ สารบัญ

1	ข้อมูลทั่วไป
2	เกณฑ์การจัดทำงบการเงิน
3	นโยบายการบัญชีที่สำคัญ
4	บุคคลหรือกิจการที่เกี่ยวข้องกัน
5	เงินสดและรายการเทียบเท่าเงินสด
6	ลูกหนี้การค้า
7	ลูกหนี้อื่น
8	สินค้าคงเหลือ
9	เงินลงทุนในบริษัทย่อย
10	อสังหาริมทรัพย์เพื่อการลงทุน
11	ที่ดิน อาคารและอุปกรณ์
12	สัญญาเช่า
13	สินทรัพย์ไม่มีตัวตน
14	หนี้สินที่มีภาระดอกเบี้ย
15	เจ้าหนี้อื่น
16	ประมาณการหนี้สิน ไม่หมุนเวียนสำหรับผลประโยชน์พนักงาน
17	ทุนเรือนหุ้น
18	สำรองตามกฎหมาย
19	ส่วนงานดำเนินงานและการจำแนกรายได้
20	ค่าใช้จ่ายผลประโยชน์ของพนักงาน
21	ค่าใช้จ่ายตามลักษณะ
22	ภาษีเงินได้
23	สิทธิประโยชน์จากการส่งเสริมการลงทุน
24	กำไรต่อหุ้น
25	เงินปันผล
26	เครื่องมือทางการเงิน
27	การบริหารจัดการทุน
28	ภาระผูกพันกับบุคคลหรือกิจการที่ไม่เกี่ยวข้องกัน
29	เหตุการณ์ภายหลังรอบระยะเวลารายงาน

บริษัท โลห์ดิง แอนด์ อีควิเมนต์ จำกัด (มหาชน) และบริษัทย่อย

หมายเหตุประกอบงบการเงิน

สำหรับปีสิ้นสุดวันที่ 31 ธันวาคม 2565

หมายเหตุประกอบงบการเงินเป็นส่วนหนึ่งของงบการเงินนี้

งบการเงินนี้ได้รับอนุมัติให้ออกงบการเงินจากคณะกรรมการเมื่อวันที่ 21 กุมภาพันธ์ 2566

1 ข้อมูลทั่วไป

บริษัท โลห์ดิง แอนด์ อีควิเมนต์ จำกัด (มหาชน) “บริษัท” เป็นนิติบุคคลที่จัดตั้งขึ้นในประเทศไทย และจดทะเบียนกับตลาดหลักทรัพย์แห่งประเทศไทยเมื่อเดือนสิงหาคม 2547 โดยมีที่อยู่จดทะเบียนของบริษัทตั้งอยู่เลขที่ 539/2 ชั้น 16 และ 17 อาคารมหานครอิมพีชเมนต์ ถนนศรีอยุธยา ราชเทวี กรุงเทพมหานคร ประเทศไทย และมีโรงงานตั้งอยู่เลขที่ 45/25-27 หมู่ที่ 3 ถนนบางบัวทอง-สุพรรณบุรี ตำบลหน้าไม้ อำเภอลาดหลุมแก้ว จังหวัดปทุมธานี

ผู้ถือหุ้นรายใหญ่ในระหว่างปีได้แก่ ตระกูลทรัพย์ทวยชน ซึ่งถือหุ้นรวมทั้งสิ้นร้อยละ 30.30 และตระกูลบริมาสพร ซึ่งถือหุ้นรวมทั้งสิ้นร้อยละ 26.13

กลุ่มบริษัทดำเนินธุรกิจหลักเกี่ยวกับการจัดหาหน่วยโคมไฟฟ้า หลอดไฟฟ้า และวัสดุอุปกรณ์ไฟฟ้าแสงสว่างรวมทั้งให้บริการออกแบบและติดตั้งระบบไฟฟ้าแสงสว่าง รายละเอียดของบริษัทย่อย ณ วันที่ 31 ธันวาคม 2565 และ 2564 ได้เปิดเผยไว้ในหมายเหตุประกอบงบการเงินข้อ 9

2 เกณฑ์การจัดทำงบการเงิน

งบการเงินนี้จัดทำขึ้นตามมาตรฐานการรายงานทางการเงิน รวมถึงแนวปฏิบัติทางการบัญชีที่ประกาศใช้โดยสภาวิชาชีพบัญชี ภาวะเยียบและประกาศคณะกรรมการกำกับหลักทรัพย์และตลาดหลักทรัพย์ที่เกี่ยวข้อง งบการเงินนี้นำเสนอเป็นเงินบาทซึ่งเป็นสกุลเงินที่ใช้ในการดำเนินงานของบริษัท

ในการจัดทำงบการเงินให้เป็นไปตามมาตรฐานการรายงานทางการเงิน ผู้บริหารใช้วิจารณญาณ การประมาณการ และข้อสมมติหลายประการ ซึ่งมีผลกระทบต่อการปฏิบัติตามนโยบายการบัญชีของกลุ่มบริษัท ทั้งนี้ ผลที่เกิดขึ้นจริงอาจแตกต่างจากที่ประมาณการไว้ ประมาณการและข้อสมมติที่ใช้ในการจัดทำงบการเงินจะได้รับการทบทวนอย่างต่อเนื่อง การปรับประมาณการทางบัญชีจะบันทึกโดยวิธีเปลี่ยนทันทีเป็นต้นไป

บริษัท โลห์ดิง แอนด์ อีควิเมนต์ จำกัด (มหาชน) และบริษัทย่อย

หมายเหตุประกอบงบการเงิน

สำหรับปีสิ้นสุดวันที่ 31 ธันวาคม 2565

3 นโยบายการบัญชีที่สำคัญ

นโยบายการบัญชีที่นำเสนอต่อไปนี้ได้ถือปฏิบัติโดยสม่ำเสมอสำหรับงบการเงินทุกรอบระยะเวลาที่รายงาน

(ก) เกณฑ์ในการจัดทำการเงินรวม

งบการเงินรวมประกอบด้วยงบการเงินของบริษัทและบริษัทย่อย (รวมกันเรียกว่า “กลุ่มบริษัท”)

บริษัทย่อยเป็นกิจการที่อยู่ภายใต้การควบคุมของกลุ่มบริษัท การควบคุมเกิดขึ้นเมื่อกฎบริษัทเป็ดรับหรือมีสิทธิในผลตอบแทนผันแปรจากการเกี่ยวข้องกับกิจการนั้นและมีความสามารถในการใช้อำนาจเหนือกิจการนั้นทำให้เกิดผลกระทบต่อจำนวนเงินผลตอบแทนของกลุ่มบริษัท งบการเงินของบริษัทย่อยได้รวมอยู่ในงบการเงินรวม นับแต่วันที่มีการควบคุมจนถึงวันที่การควบคุมสิ้นสุดลง

ขอลดเหลือและรายการบัญชีระหว่างกิจการในกลุ่ม รวมถึงรายได้ หรือค่าใช้จ่ายที่ยังไม่เกิดขึ้นจริงซึ่งเป็นผลมาจากรายการระหว่างกิจการในกลุ่ม ถูกตัดรายการในการจัดทำการเงินรวม

(ข) เงินลงทุนในบริษัทย่อย

เงินลงทุนในบริษัทย่อยในงบการเงินเฉพาะกิจการวัดมูลค่าด้วยราคาทุนหักค่าเผื่อการด้อยค่าเงินปันผลรับบันทึกในกำไรหรือขาดทุนในวันที่กลุ่มบริษัทมีสิทธิได้รับเงินปันผล กรณีที่บริษัทจำหน่ายเงินลงทุนบางส่วนคืนทุนเงินลงทุนคำนวณโดยวิธีถัวเฉลี่ยถ่วงน้ำหนัก กำไรขาดทุนจากการขายเงินลงทุนบันทึกในกำไรหรือขาดทุน

(ค) เงินตราต่างประเทศ

รายการบัญชีที่เป็นเงินตราต่างประเทศ รวมถึงสินทรัพย์และหนี้สินที่ไม่เป็นตัวเงินซึ่งเกิดจากรายการบัญชีที่เป็นเงินตราต่างประเทศ แปลงค่าเป็นสกุลเงินที่ใช้ในการดำเนินงานของแต่ละบริษัทในกลุ่มบริษัท โดยใช้อัตราแลกเปลี่ยน ณ วันที่เกิดรายการ สำหรับสินทรัพย์และหนี้สินที่เป็นตัวเงินและเป็นเงินตราต่างประเทศแปลงค่าโดยใช้อัตราแลกเปลี่ยน ณ วันที่รายงาน

ผลต่างของอัตราแลกเปลี่ยนที่เกิดขึ้นจากการแปลงค่าให้รับรู้เป็นกำไรหรือขาดทุนในงวดบัญชีนั้น

บริษัท ไลฟติ้ง แอนด์ อีควิปเมนต์ จำกัด (มหาชน) และบริษัทย่อย

หมายเหตุประกอบงบการเงิน

สำหรับปีสิ้นสุดวันที่ 31 ธันวาคม 2565

หน่วยงานในต่างประเทศ

สินทรัพย์และหนี้สินของหน่วยงานในต่างประเทศแปลงค่าเป็นเงินบาทโดยใช้อัตราแลกเปลี่ยน ณ วันที่รายงานรายได้และค่าใช้จ่ายของหน่วยงานในต่างประเทศแปลงค่าเป็นเงินบาทโดยใช้อัตราแลกเปลี่ยนที่ใกล้เคียงกับอัตราแลกเปลี่ยน ณ วันที่เกิดรายการ

ผลต่างจากอัตราแลกเปลี่ยนที่เกิดจากการแปลงค่า จะรับรู้ในกำไรขาดทุนเบ็ดเสร็จอื่น และแสดงเป็นรายการแปลงค่าทางการเงินในส่วนของผู้ถือหุ้น จนกว่ามีการจำหน่ายเงินลงทุนนั้นออกไป ยกเว้นผลต่างจากการแปลงค่าที่ถูกบันทึกไว้ส่วนให้ส่วนได้เสียที่ไม่มีอำนาจควบคุม

รายการที่เป็นตัวแทนที่เป็นลูกหนี้หรือเจ้าหนี้กับหน่วยงานในต่างประเทศ ซึ่งรายการดังกล่าวมิได้คาดหมายว่าจะมีแผนการชำระหนี้หรือไม่มีความเป็นไปได้ว่าจะชำระเงินในอนาคตอันใกล้ กำไรและขาดทุนจากอัตราแลกเปลี่ยนจากรายการทางการเงินดังกล่าวจะถูกพิจารณาเป็นส่วนหนึ่งของเงินลงทุนสุทธิในหน่วยงานต่างประเทศ และรับรู้ในกำไรขาดทุนเบ็ดเสร็จอื่น และแสดงเป็นรายการแปลงค่าทางการเงินในส่วนของผู้ถือหุ้น จนกว่ามีการจำหน่ายเงินลงทุนนั้นออกไป

(ง) เครื่องมือทางการเงิน

(ง.1) การจัดประเภทรายการและการวัดมูลค่า

สินทรัพย์ทางการเงินและหนี้สินทางการเงิน (นอกเหนือจากลูกหนี้การค้า (ดูหมายเหตุข้อ 3(ด))) รับรู้รายการเมื่อเริ่มแรกเมื่อกลุ่มบริษัทเป็นคู่สัญญาตามข้อกำหนดของเครื่องมือทางการเงินนั้น และวัดมูลค่าเมื่อเริ่มแรกด้วยมูลค่ายุติธรรม ทั้งนี้ สินทรัพย์ทางการเงินและหนี้สินทางการเงินที่ไม่ได้วัดมูลค่าด้วยมูลค่ายุติธรรมผ่านกำไรหรือขาดทุนจะรวมหรือหักต้นทุนการทำรายการที่เกี่ยวข้องโดยตรงกับการได้มา

ณ วันที่รับรู้รายการเมื่อเริ่มแรก สินทรัพย์ทางการเงินจะถูกจัดประเภทรายการตามการวัดมูลค่า ได้แก่ การวัดมูลค่าด้วยราคาทุนคัดจำหน่าย มูลค่ายุติธรรมผ่านกำไรขาดทุนเบ็ดเสร็จอื่น หรือมูลค่ายุติธรรมผ่านกำไรหรือขาดทุน สินทรัพย์ทางการเงินจะไม่ถูกจัดประเภทรายการใหม่ภายหลังการรับรู้รายการเมื่อเริ่มแรกเว้นแต่กลุ่มบริษัทมีการเปลี่ยนแปลงโมเดลธุรกิจในการบริหารสินทรัพย์ทางการเงิน ในกรณีดังกล่าวสินทรัพย์ทางการเงินที่ได้รับผลกระทบทั้งหมดจะถูกจัดประเภทรายการใหม่โดยทันทีเป็นต้นไปนับจากวันที่มีการเปลี่ยนแปลงการจัดประเภท

บริษัท ไลฟติ้ง แอนด์ อีควิปเมนต์ จำกัด (มหาชน) และบริษัทย่อย

หมายเหตุประกอบงบการเงิน

สำหรับปีสิ้นสุดวันที่ 31 ธันวาคม 2565

ณ วันที่รับรู้รายการเมื่อเริ่มแรก หนี้สินทางการเงินจัดประเภทด้วยราคาทุนตัดจำหน่ายตามวิธีดอกเบี้ยที่แท้จริง ดอกเบี้ยจ่าย กำไรและขาดทุนจากอัตราแลกเปลี่ยน และกำไรหรือขาดทุนที่เกิดจากการตัดรายการออกจากบัญชีรับรู้ในกำไรหรือขาดทุน

สินทรัพย์ทางการเงินที่วัดมูลค่าด้วยราคาทุนตัดจำหน่ายถูกวัดมูลค่าในภายหลังด้วยราคาทุนตัดจำหน่ายตามวิธีดอกเบี้ยที่แท้จริง ราคาทุนตัดจำหน่ายลดลงด้วยผลขาดทุนด้านเครดิตที่คาดว่าจะเกิดขึ้น รายได้ดอกเบี้ย กำไรและขาดทุนจากอัตราแลกเปลี่ยน ผลขาดทุนด้านเครดิตที่คาดว่าจะเกิดขึ้น กำไรหรือขาดทุนที่เกิดจากการตัดรายการออกจากบัญชีรับรู้ในกำไรหรือขาดทุน

(ง.2) การตัดรายการออกจากบัญชีและการหักกลบ

กลุ่มบริษัทตัดรายการสินทรัพย์ทางการเงินออกจากบัญชีเมื่อสิทธิตามสัญญาที่จะได้รับกระแสเงินสดจากสินทรัพย์ทางการเงินหมดอายุหรือมีการโอนสิทธิในการรับกระแสเงินสดตามสัญญาในธุรกรรมซึ่งความเสี่ยงและผลตอบแทนของความเป็นเจ้าของเกือบทั้งหมดของสินทรัพย์ทางการเงินได้ถูกโอนหรือในกรณีที่กลุ่มบริษัทไม่ได้ทั้งโอนหรือคงไว้ซึ่งความเสี่ยงและผลตอบแทนของความเป็นเจ้าของเกือบทั้งหมดและไม่ได้คงไว้ซึ่งการควบคุมในสินทรัพย์ทางการเงิน

กลุ่มบริษัทตัดรายการหนี้สินทางการเงินออกจากบัญชีเมื่อภาระผูกพันตามสัญญาสิ้นสุดลง ยกเลิก หรือหมดอายุ กลุ่มบริษัทตัดรายการหนี้สินทางการเงินออกจากบัญชีหากมีการเปลี่ยนแปลงเงื่อนไขและกระแสเงินสดจากการเปลี่ยนแปลงหนี้สินมีความแตกต่างอย่างมีนัยสำคัญ โดยรับรู้หนี้สินทางการเงินใหม่ด้วยมูลค่ายุติธรรมที่สะท้อนเงื่อนไขที่เปลี่ยนแปลงแล้ว

ผลต่างระหว่างมูลค่าตามบัญชีที่ตัดรายการและสิ่งตอบแทนที่ได้รับหรือต้องจ่าย รับรู้ในกำไรหรือขาดทุน

สินทรัพย์ทางการเงินและหนี้สินทางการเงินจะหักกลบกันเพื่อรายงานในงบแสดงฐานะการเงินด้วยจำนวนสุทธิก็ต่อเมื่อกลุ่มบริษัทมีสิทธิบังคับใช้ตามกฎหมายในการหักกลบจำนวนเงินที่รับรู้และกลุ่มบริษัทตั้งใจที่จะชำระด้วยจำนวนเงินสุทธิ หรือตั้งใจที่จะรับสินทรัพย์และชำระหนี้สินพร้อมกัน

(ง.3) อนุพันธ์

อนุพันธ์รับรู้ด้วยมูลค่ายุติธรรม และวัดมูลค่ายุติธรรมทุกวันสิ้นรอบระยะเวลารายงาน ผลกำไรหรือขาดทุนจากการวัดมูลค่ายุติธรรมใหม่จะรับรู้ในกำไรหรือขาดทุนทันที

บริษัท โลห์ดิง แอนด์ อีควิเมนต์ จำกัด (มหาชน) และบริษัทย่อย

หมายเหตุประกอบงบการเงิน

สำหรับปีสิ้นสุดวันที่ 31 ธันวาคม 2565

(ง.4) การด้อยค่าของสินทรัพย์ทางการเงินนอกเหนือจากลูกหนี้การค้า

กลุ่มบริษัทรับรู้ค่าเผื่อผลขาดทุนด้านเครดิตที่คาดว่าจะเกิดขึ้นสำหรับสินทรัพย์ทางการเงินที่วัดมูลค่าด้วยราคาทุนตัดจำหน่าย

กลุ่มบริษัทรับรู้ผลขาดทุนด้านเครดิตที่คาดว่าจะเกิดขึ้นด้วยผลขาดทุนด้านเครดิตที่คาดว่าจะเกิดขึ้นในอีก 12 เดือนข้างหน้า ยกเว้นสินทรัพย์ทางการเงินที่มีการเพิ่มขึ้นอย่างมีนัยสำคัญของความเสี่ยงด้านเครดิตนับแต่การรับรู้รายการเมื่อเริ่มแรกหรือเป็นสินทรัพย์ทางการเงินที่มีการด้อยค่าด้านเครดิต ซึ่งกรณีดังกล่าวจะวัดค่าเผื่อผลขาดทุนด้วยผลขาดทุนด้านเครดิตที่คาดว่าจะเกิดขึ้นตลอดอายุของสัญญา

ผลขาดทุนด้านเครดิตที่คาดว่าจะเกิดขึ้นเป็นการประมาณผลขาดทุนด้านเครดิตด้วยความน่าจะเป็นถ่วงน้ำหนักโดยพิจารณาถึงการคาดการณ์ในอนาคตประกอบกับประสบการณ์ในอดีต ซึ่งคำนวณโดยใช้มูลค่าปัจจุบันของจำนวนเงินที่คาดว่าจะไม่ได้รับคิดลดด้วยอัตราดอกเบี้ยที่แท้จริงของสินทรัพย์ทางการเงิน

กลุ่มบริษัทพิจารณาว่าสินทรัพย์ทางการเงินมีความเสี่ยงด้านเครดิตต่ำเมื่อมีอันดับความน่าเชื่อถืออยู่ในระดับที่นำลงทุน กลุ่มบริษัทจะรับรู้ผลขาดทุนด้านเครดิตที่คาดว่าจะเกิดขึ้นสำหรับสินทรัพย์ทางการเงินที่มีความเสี่ยงด้านเครดิตต่ำด้วยผลขาดทุนด้านเครดิตที่คาดว่าจะเกิดขึ้นในอีก 12 เดือนข้างหน้า

กลุ่มบริษัทพิจารณาว่าความเสี่ยงด้านเครดิตของสินทรัพย์ทางการเงินเพิ่มขึ้นอย่างมีนัยสำคัญหากเกินกำหนดชำระมากกว่า 30 วัน มีการเปลี่ยนแปลงของอันดับความน่าเชื่อถือที่ลดระดับลงอย่างมีนัยสำคัญ มีการดำเนินงานที่ถดถอยอย่างมีนัยสำคัญของลูกหนี้ หรือมีการเปลี่ยนแปลงหรือคาดการณ์การเปลี่ยนแปลงของเทคโนโลยี ตลาด สภาพการณ์ทางเศรษฐกิจหรือกฎหมายที่ส่งผลในทางลบอย่างมีนัยสำคัญต่อความสามารถของลูกหนี้ในการจ่ายชำระภาระผูกพันให้กับกลุ่มบริษัท

กลุ่มบริษัทพิจารณาว่าสินทรัพย์ทางการเงินจะเกิดการผิดสัญญาเมื่อ

- ผู้กู้ไม่สามารถจ่ายชำระภาระผูกพันด้านเครดิตให้แก่กลุ่มบริษัทได้เต็มจำนวน อีกทั้งกลุ่มบริษัทไม่มีสิทธิในการไต่เบี่ย เช่น การยึดหลักประกัน (หากมีการวางหลักประกัน) หรือ
- สินทรัพย์ทางการเงินค้างชำระเกินกว่า 90 วัน

บริษัท โลห์ดี้ง แอนด์ อีควิเมนต์ จำกัด (มหาชน) และบริษัทย่อย

หมายเหตุประกอบงบการเงิน

สำหรับปีสิ้นสุดวันที่ 31 ธันวาคม 2565

(ง.5) การตัดจำหน่าย

มูลค่าตามบัญชีขั้นต้นของสินทรัพย์ทางการเงินจะถูกตัดจำหน่ายเมื่อกลุ่มบริษัทไม่สามารถคาดการณ์ได้อย่างสมเหตุสมผลว่าจะได้รับคืนเงิน หากมีการรับเงินคืนในภายหลังจากสินทรัพย์ที่มีการตัดจำหน่ายแล้ว จะรับรู้เป็นการกลับรายการการด้อยค่าในกำไรหรือขาดทุนในงวดที่ได้รับคืน

(ง.6) ดอกเบี้ย

ดอกเบี้ยรับและดอกเบี้ยจ่ายรับรู้ในกำไรหรือขาดทุนด้วยวิธีดอกเบี้ยที่แท้จริง ในการคำนวณดอกเบี้ยรับและดอกเบี้ยจ่าย อัตราดอกเบี้ยที่แท้จริงจะนำมาใช้กับมูลค่าตามบัญชีขั้นต้นของสินทรัพย์ (เมื่อสินทรัพย์ไม่มีการด้อยค่าด้านเครดิต) หรือราคาทุนตัดจำหน่ายของหนี้สิน

(จ) เงินสดและรายการเทียบเท่าเงินสด

เงินสดและรายการเทียบเท่าเงินสดประกอบด้วย ยอดเงินสด และยอดเงินฝากธนาคาร เงินเบิกเกินบัญชีธนาคาร ซึ่งจะต้องชำระคืนเมื่อทวงถามถือเป็นส่วนหนึ่งของกิจกรรมจัดหาเงินในงบกระแสเงินสด

(ฉ) ลูกหนี้การค้า

ลูกหนี้การค้ารับรู้เมื่อกลุ่มบริษัทมีสิทธิที่ปราศจากเงื่อนไขในการได้รับสิ่งตอบแทนตามสัญญา ลูกหนี้การค้าวัดมูลค่าด้วยราคาของรายการหักค่าเผื่อผลขาดทุนด้านเครดิตที่คาดว่าจะเกิดขึ้น หนี้สูญจะถูกตัดจำหน่ายเมื่อเกิดขึ้น

กลุ่มบริษัทประมาณผลขาดทุนด้านเครดิตที่คาดว่าจะเกิดขึ้นตลอดอายุของสัญญา ซึ่งประมาณการโดยใช้ตารางการตั้งสำรองเพื่อหาอัตราผลขาดทุนด้านเครดิตที่คาดว่าจะเกิดขึ้น ซึ่งวิธีดังกล่าวมีการจัดกลุ่มลูกหนี้ตามความเสี่ยงด้านเครดิตที่มีลักษณะร่วมกันและตามระยะเวลาที่เกินกำหนดชำระ โดยนำข้อมูลผลขาดทุนที่เกิดขึ้นในอดีต การปรับปรุงปัจจัยที่มีความเฉพาะเจาะจงกับลูกหนี้หนี้ ๆ ตลอดจนการประเมินข้อมูลสภาพการณ์เศรษฐกิจในปัจจุบัน และข้อมูลคาดการณ์สภาพการณ์เศรษฐกิจทั่วไปในอนาคต ณ วันที่รายงาน

บริษัท โลห์ดิง แอนด์ อีควิปเมนต์ จำกัด (มหาชน) และบริษัทย่อย

หมายเหตุประกอบงบการเงิน

สำหรับปีสิ้นสุดวันที่ 31 ธันวาคม 2565

(ข) สินค้าคงเหลือ

สินค้าคงเหลือวัดมูลค่าด้วยราคาทุนหรือมูลค่าสุทธิที่ได้รับแล้วแต่ราคาใดจะต่ำกว่า ต้นทุนของสินค้าคำนวณโดยใช้วิธีถัวเฉลี่ยถ่วงน้ำหนัก ราคาทุนรวมถึงต้นทุนทางตรงที่เกี่ยวข้องกับการได้มาของสินค้าคงเหลือ สำหรับสินค้าสำเร็จรูปและสินค้าระหว่างผลิตที่ผลิตเอง ต้นทุนสินค้านรวมการปันส่วนของค่าเสียหายการผลิตที่เหมาะสมโดยคำนึงถึงระดับกำลังการผลิตตามปกติ ทั้งนี้ มูลค่าสุทธิที่จะได้รับเป็นการประมาณราคาที่จะขายได้จากการดำเนินการธุรกิจปกติหักด้วยประมาณการต้นทุนในการผลิตสินค้าให้เสร็จและค่าใช้จ่ายที่จำเป็นโดยประมาณในการขาย

สิทธิในการได้รับคืนสินค้ารับรู้เมื่อคาดว่าจะได้รับคืนสินค้าจากลูกค้าและวัดมูลค่าโดยอ้างอิงจากมูลค่าตามบัญชีเดิมของสินค้าคงเหลือที่ขายหักต้นทุนที่คาดว่าจะเกิดขึ้นในการรับคืนสินค้านี้

(ข) อสังหาริมทรัพย์เพื่อการลงทุน

อสังหาริมทรัพย์เพื่อการลงทุนวัดมูลค่าด้วยราคาทุนหักค่าเสื่อมราคาสะสมและขาดทุนจากการด้อยค่า

ต้นทุนรวมค่าใช้จ่ายทางตรงเพื่อให้ได้มาซึ่งอสังหาริมทรัพย์เพื่อการลงทุน

ผลต่างระหว่างสิ่งตอบแทนสุทธิที่ได้รับจากการจำหน่ายกับมูลค่าตามบัญชีของอสังหาริมทรัพย์เพื่อการลงทุนรับรู้ในกำไรหรือขาดทุน

ค่าเสื่อมราคาคำนวณโดยวิธีเส้นตรงตามอายุการให้ประโยชน์โดยประมาณของส่วนปรับปรุงที่ดิน อาคารและเครื่องตกแต่งติดตั้งและรับรู้ในกำไรหรือขาดทุน ประมาณการอายุการให้ประโยชน์ของสินทรัพย์แสดงได้ดังนี้

ส่วนปรับปรุงที่ดิน	30 ปี
อาคาร	30 ปี
เครื่องตกแต่งติดตั้ง	5 และ 10 ปี

กลุ่มบริษัทไม่คิดค่าเสื่อมราคาสำหรับที่ดิน

บริษัท โลห์ดิง แอนด์ อีควิเมนต์ จำกัด (มหาชน) และบริษัทย่อย

หมายเหตุประกอบงบการเงิน

สำหรับปีสิ้นสุดวันที่ 31 ธันวาคม 2565

(ณ) ที่ดิน อาคารและอุปกรณ์

ที่ดิน อาคารและอุปกรณ์วัดมูลค่าด้วยราคาทุนหักค่าเสื่อมราคาสะสมและขาดทุนจากการด้อยค่า

ราคาทุนรวมถึงต้นทุนทางตรงที่เกี่ยวข้องกับการได้มาของสินทรัพย์ และต้นทุนในการรื้อถอน การขนย้าย การบูรณะสถานที่ตั้งของสินทรัพย์ สำหรับเครื่องมือที่ควบคุมโดยลิขสิทธิ์ซอฟต์แวร์ซึ่งไม่สามารถทำงานได้โดยปราศจากลิขสิทธิ์ซอฟต์แวร์นั้นให้ถือว่า ลิขสิทธิ์ซอฟต์แวร์ดังกล่าวเป็นส่วนหนึ่งของอุปกรณ์

ผลต่างระหว่างสิ่งตอบแทนสุทธิที่ได้รับจากการจำหน่ายกับมูลค่าตามบัญชีของที่ดิน อาคาร และอุปกรณ์ รับรู้ในกำไรหรือขาดทุน

ต้นทุนที่เกิดขึ้นในภายหลัง

ต้นทุนในการเปลี่ยนแปลงส่วนประกอบจะรับรู้เป็นส่วนหนึ่งของมูลค่าตามบัญชีของรายการที่ดิน อาคารและอุปกรณ์ เมื่อกลุ่มบริษัทจะได้รับประโยชน์เชิงเศรษฐกิจในอนาคตจากรายการนั้น และสามารถวัดมูลค่าต้นทุนของรายการนั้นได้อย่างน่าเชื่อถือ ส่วนที่ถูกเปลี่ยนแปลงจะถูกตัดจำหน่ายตามมูลค่าตามบัญชี ต้นทุนที่เกิดขึ้นในการซ่อมบำรุงที่ดิน อาคารและอุปกรณ์จะรับรู้ในกำไรหรือขาดทุนเมื่อเกิดขึ้น

ค่าเสื่อมราคา

ค่าเสื่อมราคาคำนวณโดยวิธีเส้นตรงตามเกณฑ์อายุการให้ประโยชน์โดยประมาณของแต่ละส่วนประกอบของสินทรัพย์และรับรู้ในกำไรหรือขาดทุน ทั้งนี้กลุ่มบริษัทไม่คิดค่าเสื่อมราคาสำหรับที่ดินและสินทรัพย์ที่อยู่ระหว่างการก่อสร้างและติดตั้ง

ประมาณการอายุการให้ประโยชน์ของสินทรัพย์แสดงได้ดังนี้

ส่วนปรับปรุงที่ดิน	5, 10, 20 และ 30 ปี
อาคาร ส่วนปรับปรุงอาคารและส่วนปรับปรุงอาคารเช่า	5, 10, 20 และ 30 ปี
เครื่องจักรและอุปกรณ์	3 - 20 ปี
เครื่องตกแต่ง ติดตั้งและเครื่องใช้สำนักงาน	3 - 10 ปี
ยานพาหนะ	5 และ 7 ปี

บริษัท โลห์ดิง แอนด์ อีควิเมนต์ จำกัด (มหาชน) และบริษัทย่อย

หมายเหตุประกอบงบการเงิน

สำหรับปีสิ้นสุดวันที่ 31 ธันวาคม 2565

(ญ) สินทรัพย์ไม่มีตัวตน

สินทรัพย์ไม่มีตัวตนวัดมูลค่าด้วยราคาทุนหักค่าตัดจำหน่ายสะสมและขาดทุนจากการด้อยค่า ค่าตัดจำหน่ายคำนวณโดยวิธีเส้นตรงตามระยะเวลาที่คาดว่าจะได้รับประโยชน์จากสินทรัพย์ไม่มีตัวตนและรับรู้ในกำไรหรือขาดทุน

ประมาณการระยะเวลาที่คาดว่าจะได้รับประโยชน์แสดงได้ดังนี้

ค่าลิขสิทธิ์ซอฟต์แวร์

3 และ 10 ปี

กลุ่มบริษัทไม่คิดค่าตัดจำหน่ายสำหรับสินทรัพย์ระหว่างติดตั้ง

(ฉ) สัญญาเช่า

ณ วันเริ่มต้นของสัญญา กลุ่มบริษัทจะประเมินว่าสัญญาเป็นสัญญาเช่าหรือประกอบด้วยสัญญาเช่า เมื่อสัญญานั้นให้สิทธิในการควบคุมการใช้สินทรัพย์ที่ระบุสำหรับช่วงเวลาหนึ่งเพื่อแลกเปลี่ยนกับสิ่งตอบแทน

ในฐานะผู้เช่า

ณ วันที่สัญญาเช่าเริ่มมีผลหรือวันที่มีการเปลี่ยนแปลงสัญญาเช่า กลุ่มบริษัทจะเป็นส่วนสิ่งตอบแทนที่ต้องจ่ายตามสัญญาให้กับแต่ละส่วนประกอบของสัญญาเช่าตามราคาแยกเทศของแต่ละส่วนประกอบ สำหรับสัญญาเช่าอสังหาริมทรัพย์กลุ่มบริษัทเลือกที่จะไม่แยกส่วนประกอบที่ไม่เป็นการเช่าและรับรู้สัญญาเช่าและส่วนประกอบที่ไม่เป็นการเช่าเป็นสัญญาเช่าทั้งหมด

กลุ่มบริษัทรับรู้สินทรัพย์สิทธิการใช้และหนี้สินตามสัญญาเช่า ณ วันที่สัญญาเช่าเริ่มมีผล ยกเว้นสัญญาเช่าซึ่งสินทรัพย์มีมูลค่าต่ำหรือสัญญาเช่าระยะสั้นจะรับรู้เป็นค่าใช้จ่ายโดยวิธีเส้นตรงตลอดอายุสัญญาเช่า

สินทรัพย์สิทธิการใช้วัดมูลค่าด้วยราคาทุนหักค่าเสื่อมราคาสะสมและขาดทุนจากการด้อยค่า และปรับปรุงเมื่อมีการวัดมูลค่าใหม่ของหนี้สินตามสัญญาเช่า ต้นทุนของสินทรัพย์สิทธิการใช้ประกอบด้วยจำนวนเงินที่รับรู้เมื่อเริ่มแรกของหนี้สินตามสัญญาเช่าปรับปรุงด้วยเงินจ่ายล่วงหน้ารวมกับต้นทุนทางตรงเริ่มแรก ประมาณการต้นทุนในการบูรณะและสุทธิจากสิ่งจูงใจในสัญญาเช่าที่ได้รับ ค่าเสื่อมราคารับรู้ในกำไรหรือขาดทุนด้วยวิธีเส้นตรงนับจากวันที่สัญญาเช่าเริ่มมีผลจนถึงวันสิ้นสุดของอายุสัญญาเช่า เว้นแต่สัญญาเช่าที่โอนกรรมสิทธิ์ในสินทรัพย์ที่เช่าให้กับกลุ่มบริษัทเมื่อสิ้นสุดสัญญาเช่า หรือกลุ่มบริษัทจะใช้สิทธิในการซื้อสินทรัพย์ ในกรณีนี้จะบันทึกค่าเสื่อมราคาตลอดอายุการใช้ประโยชน์ของสินทรัพย์ที่เช่า ซึ่งกำหนดตามเกณฑ์เดียวกันกับสินทรัพย์และอุปกรณ์ที่เกี่ยวข้อง

บริษัท โลหะดี แอนด์ อีควิเมนต์ จำกัด (มหาชน) และบริษัทย่อย**หมายเหตุประกอบงบการเงิน****สำหรับปีสิ้นสุดวันที่ 31 ธันวาคม 2565**

หนี้สินตามสัญญาเช่าวัดมูลค่าเมื่อเริ่มแรกด้วยมูลค่าปัจจุบันของค่าเช่าที่ต้องจ่ายทั้งหมดตามสัญญา ทั้งนี้ กลุ่มบริษัทใช้อัตราดอกเบี้ยเงินกู้ยืมส่วนเพิ่มของกลุ่มบริษัทในการคิดลดเป็นมูลค่าปัจจุบัน กลุ่มบริษัทกำหนดอัตราดอกเบี้ยเงินกู้ยืมส่วนเพิ่มโดยนำอัตราดอกเบี้ยจากแหล่งข้อมูลทางการเงินภายนอกหลายแห่งและได้ปรับปรุงบางส่วนเพื่อให้สะท้อนระยะเวลาของสัญญาเช่าและลักษณะของสินทรัพย์ที่เช่า

หนี้สินตามสัญญาเช่าวัดมูลค่าด้วยวิธีราคาทุนตัดจำหน่ายตามวิธีดอกเบี้ยที่แท้จริง และหนี้สินตามสัญญาเช่าจะถูกวัดมูลค่าใหม่เมื่อมีการเปลี่ยนแปลงสัญญาเช่า หรือมีการเปลี่ยนแปลงการประเมินการเลือกใช้สิทธิที่ระบุในสัญญาเช่า เมื่อมีการวัดมูลค่าหนี้สินตามสัญญาเช่าใหม่ จะปรับปรุงกับมูลค่าตามบัญชีของสินทรัพย์สิทธิการใช้ หรือรับรู้ในกำไรหรือขาดทุน หากมูลค่าตามบัญชีของสินทรัพย์สิทธิการใช้ได้ถูกลดมูลค่าลงจนเป็นศูนย์แล้ว

ในฐานะผู้ให้เช่า

ณ วันเริ่มต้นของสัญญาเช่าหรือวันที่มีการเปลี่ยนแปลงสัญญาเช่า กลุ่มบริษัทจะเป็นส่วนสิ่งตอบแทนที่จะได้รับตามสัญญาให้กับแต่ละส่วนประกอบของสัญญาตามเกณฑ์ราคาขายที่เป็นเอกเทศ

ณ วันเริ่มต้นของสัญญาให้เช่า กลุ่มบริษัทพิจารณาจัดประเภทสัญญาเช่าที่ได้โอนความเสี่ยงและผลตอบแทนทั้งหมดหรือเกือบทั้งหมดที่ผู้เป็นเจ้าของพึงได้รับจากสินทรัพย์อ้างอิงไปให้แก่ผู้เช่าเป็นสัญญาเช่าเงินทุน สัญญาที่ไม่เข้าเงื่อนไขดังกล่าวจะจัดประเภทเป็นสัญญาเช่าดำเนินงาน

กลุ่มบริษัทรับรู้ค่าเช่ารับจากสัญญาเช่าดำเนินงานในกำไรหรือขาดทุนด้วยวิธีเส้นตรงตลอดอายุสัญญาเช่าและแสดงเป็นส่วนหนึ่งของรายได้อื่น ต้นทุนทางตรงเริ่มแรกที่เกิดขึ้นเพื่อการได้มาซึ่งสัญญาเช่าดำเนินงานจะรวมเป็นมูลค่าตามบัญชีของสินทรัพย์ที่ให้เช่าและรับรู้ต้นทุนดังกล่าวเป็นค่าใช้จ่ายตลอดอายุสัญญาเช่าโดยใช้เกณฑ์เดียวกันกับรายได้ค่าเช่า

(ก) การด้อยค่าสินทรัพย์ที่ไม่ใช่สินทรัพย์ทางการเงิน

ยอดสินทรัพย์ตามบัญชีของกลุ่มบริษัทได้รับการทบทวน ณ ทุกวันที่รายงานว่ามีข้อบ่งชี้เรื่องการด้อยค่าหรือไม่ ในกรณีที่มีข้อบ่งชี้จะทำการประมาณมูลค่าสินทรัพย์ที่คาดว่าจะได้รับคืน

ขาดทุนจากการด้อยค่ารับรู้ในกำไรหรือขาดทุนเมื่อมูลค่าตามบัญชีของสินทรัพย์หรือมูลค่าตามบัญชีของหน่วยสินทรัพย์ที่ก่อให้เกิดเงินสดสูงกว่ามูลค่าที่จะได้รับคืน

บริษัท โลห์ดิง แอนด์ อีควิเมนต์ จำกัด (มหาชน) และบริษัทย่อย

หมายเหตุประกอบงบการเงิน

สำหรับปีสิ้นสุดวันที่ 31 ธันวาคม 2565

มูลค่าที่คาดว่าจะได้รับคืน หมายถึง มูลค่าจากการใช้ของสินทรัพย์หรือมูลค่ายุติธรรมของสินทรัพย์หักต้นทุนในการขายแล้วแต่มูลค่าใดจะสูงกว่า ในการประเมินมูลค่าจากการใช้ของสินทรัพย์ ประมาณการกระแสเงินสดที่จะได้รับในอนาคตจะคิดลดเป็นมูลค่าปัจจุบันโดยใช้อัตราคิดลดก่อนคำนึงภาษีเงินได้เพื่อให้สะท้อนมูลค่าที่อาจประเมินได้ในตลาดปัจจุบัน ซึ่งแปรไปตามเวลาและความเสี่ยงที่มีต่อสินทรัพย์ สำหรับสินทรัพย์ที่ไม่ก่อให้เกิดกระแสเงินสดรับโดยอิสระจากสินทรัพย์อื่น จะพิจารณามูลค่าที่คาดว่าจะได้รับคืนรวมกับหน่วยสินทรัพย์ที่ก่อให้เกิดเงินสดที่สินทรัพย์นั้นเกี่ยวข้องด้วย

ขาดทุนจากการด้อยค่าของสินทรัพย์ที่เคยรับรู้ในงวดก่อนจะถูกกลับรายการ หากมีการเปลี่ยนแปลงประมาณการที่ใช้ในการคำนวณมูลค่าที่คาดว่าจะได้รับคืน ขาดทุนจากการด้อยค่าจะถูกกลับรายการเพียงเท่าที่มูลค่าตามบัญชีของสินทรัพย์ไม่เกินกว่ามูลค่าตามบัญชีภายหลังหักค่าเสื่อมราคาหรือค่าตัดจำหน่าย เสมือนหนึ่งไม่เคยมีการบันทึกขาดทุนจากการด้อยค่ามาก่อน

(๑) ผลประโยชน์ของพนักงาน

โครงการสมทบเงิน

การผูกพันในการสมทบเข้ากองทุนสำรองเลี้ยงชีพสำหรับพนักงานของกลุ่มบริษัทจะถูกรับรู้เป็นค่าใช้จ่ายพนักงานในกำไรหรือขาดทุนในรอบระยะเวลาที่พนักงานได้ทำงานให้กับกิจการ

โครงการผลประโยชน์ที่กำหนดไว้

การผูกพันสุทธิของกลุ่มบริษัทจากโครงการผลประโยชน์ที่กำหนดไว้ถูกคำนวณโดยการประมาณผลประโยชน์ในอนาคตที่เกิดจากการทำงานของพนักงานในงวดปัจจุบันและงวดก่อน ๆ ผลประโยชน์ดังกล่าวได้มีการคิดลดกระแสเงินสดเพื่อให้เป็นมูลค่าปัจจุบันซึ่งจัดทำโดยนักคณิตศาสตร์ประกันภัยที่ได้รับอนุญาตเป็นประจำ โดยวิธีคิดลดแต่ละหน่วยที่ประมาณการไว้

ในการวัดมูลค่าใหม่ของหนี้สินผลประโยชน์ที่กำหนดไว้สุทธิ กำไรหรือขาดทุนจากการประมาณการตามหลักคณิตศาสตร์ประกันภัยจะถูกรับรู้รายการในกำไรขาดทุนเบ็ดเสร็จอื่นทันที กลุ่มบริษัทกำหนดดอกเบี้ยจ่ายของหนี้สินผลประโยชน์ที่กำหนดไว้สุทธิโดยใช้อัตราคิดลดที่ใช้วัดมูลค่าการผูกพันตามโครงการผลประโยชน์ ณ ต้นปี โดยคำนึงถึงการเปลี่ยนแปลงใดๆ ในหนี้สินผลประโยชน์ที่กำหนดไว้สุทธิซึ่งเป็นผลมาจากการสมทบเงินและการจ่ายชำระผลประโยชน์ ดอกเบี้ยจ่ายสุทธิและค่าใช้จ่ายอื่นๆ ที่เกี่ยวข้องกับโครงการผลประโยชน์รับรายการในกำไรหรือขาดทุน

บริษัท โลห์ดิง แอนด์ อีควิพเมนต์ จำกัด (มหาชน) และบริษัทย่อย

หมายเหตุประกอบงบการเงิน

สำหรับปีสิ้นสุดวันที่ 31 ธันวาคม 2565

เมื่อมีการเปลี่ยนแปลงผลประโยชน์ของโครงการหรือการลดขนาดโครงการ การเปลี่ยนแปลงในผลประโยชน์ที่เกี่ยวข้องกับการบริการในอดีต หรือกำไรหรือขาดทุนจากการลดขนาดโครงการต้องรับรู้ในกำไรหรือขาดทุนทันที กลุ่มบริษัทรับรู้กำไรและขาดทุนจากการจ่ายชำระผลประโยชน์พนักงานเมื่อเกิดขึ้น

ผลประโยชน์ระยะสั้นของพนักงาน

ผลประโยชน์ระยะสั้นของพนักงานรับรู้เป็นค่าใช้จ่ายเมื่อพนักงานทำงานให้ บริษัทรับรู้ด้วยมูลค่าที่คาดว่าจะจ่ายชำระ หากกลุ่มบริษัทมีภาระผูกพันตามกฎหมายหรือภาระผูกพันโดยอนุमानที่จะต้องจ่ายอันเป็นผลมาจากการที่พนักงานได้ทำงานให้ในอดีตและภาระผูกพันนี้สามารถประมาณได้อย่างสมเหตุสมผล

(ก) การจ่ายโดยใช้หุ้นเป็นเกณฑ์

โครงการให้สิทธิซื้อหุ้นแก่พนักงานของกลุ่มบริษัทอนุญาตให้กรรมการและพนักงานมีสิทธิซื้อหุ้นของบริษัท ภายใต้เงื่อนไขที่กำหนด

มูลค่ายุติธรรมของสิทธิซื้อหุ้น ณ วันที่ให้สิทธิแก่พนักงาน (ชำระด้วยตราสารทุน) รับรู้เป็นค่าใช้จ่ายพร้อม ๆ กับการเพิ่มขึ้นในส่วนของผู้ถือหุ้น ตลอดระยะเวลาที่พนักงานสามารถเข้าใช้สิทธิได้อย่างไม่มีเงื่อนไข จำนวนที่รับรู้เป็นค่าใช้จ่ายจะถูกปรับปรุงเพื่อให้สะท้อนถึงจำนวนสิทธิซื้อหุ้นที่แท้จริงซึ่งเข้าเงื่อนไขการให้บริการที่เกี่ยวข้องและเงื่อนไขการได้รับสิทธิที่ไม่ใช่เงื่อนไขเรื่องตลาดทุน ซึ่งเป็นจำนวนที่เดิมเคยรับรู้ตามจำนวนสิทธิซื้อหุ้นที่เข้าเงื่อนไขการให้บริการที่เกี่ยวข้องและเงื่อนไขการได้รับสิทธิที่ไม่ใช่เงื่อนไขเรื่องตลาดทุน ณ วันที่ได้รับสิทธิ สำหรับเงื่อนไขการได้รับสิทธิที่ไม่ใช่เงื่อนไขการบริการหรือผลงาน มูลค่ายุติธรรมของสิทธิซื้อหุ้น ณ วันที่ให้สิทธิจะถูกวัดค่าเพื่อให้สะท้อนถึงเงื่อนไขนั้นและไม่มีการปรับปรุงสำหรับผลต่างระหว่างจำนวนที่คาดว่าจะเกิดขึ้นจริง

(ค) ประมาณการหนี้สิน

ประมาณการหนี้สินจะรับรู้ก็ต่อเมื่อกลุ่มบริษัทมีภาระผูกพันตามกฎหมายหรือภาระผูกพันจากการอนุमानที่เกิดขึ้นในปัจจุบันอันเป็นผลมาจากเหตุการณ์ในอดีต ซึ่งสามารถประมาณจำนวนของภาระผูกพันได้อย่างน่าเชื่อถือ และมีความเป็นไปได้ค่อนข้างแน่นอนว่าประโยชน์เชิงเศรษฐกิจจะต้องถูกจ่ายไปเพื่อชำระภาระผูกพันดังกล่าว ประมาณการหนี้สินพิจารณาจากการคิดลดกระแสเงินสดที่จะจ่ายในอนาคต โดยใช้อัตราคิดลดในตลาดปัจจุบันก่อนคำนึงถึงภาษีเงินได้ เพื่อให้สะท้อนจำนวนที่อาจประเมินได้ในตลาดปัจจุบันซึ่งแปรไปตามเวลาและความเสี่ยงที่มีต่อหนี้สิน ประมาณการหนี้สินส่วนที่เพิ่มขึ้นเนื่องจากเวลาที่ผ่านไปรับรู้เป็นต้นทุนทางการเงิน

บริษัท โลห์ดิง แอนด์ อีควิเมนต์ จำกัด (มหาชน) และบริษัทย่อย

หมายเหตุประกอบงบการเงิน

สำหรับปีสิ้นสุดวันที่ 31 ธันวาคม 2565

(ณ) การวัดมูลค่ายุติธรรม

มูลค่ายุติธรรมคือราคาที่จะได้รับจากการขายสินทรัพย์หรือจ่ายชำระเพื่อโอนหนี้สินในรายการที่เกิดขึ้นในสภาพปกติระหว่างผู้ร่วมตลาด ณ วันที่วัดมูลค่าในตลาดหลัก หรือตลาดที่ให้ประโยชน์สูงสุด (หากไม่มีตลาดหลัก) ที่กลุ่มบริษัทสามารถเข้าถึงได้ในวันดังกล่าว มูลค่ายุติธรรมของหนี้สินสะท้อนผลกระทบของความเสียหายที่ไม่สามารถปฏิบัติตามข้อกำหนดของการระงับ

การวัดมูลค่ายุติธรรมของสินทรัพย์หรือหนี้สิน กลุ่มบริษัทใช้ข้อมูลที่สามารถสังเกตได้ให้มากที่สุดเท่าที่จะทำได้ มูลค่ายุติธรรมเหล่านี้ถูกจัดประเภทในแต่ละลำดับชั้นของมูลค่ายุติธรรมตามข้อมูลที่ใช้ในการประเมินมูลค่า ดังนี้

- ข้อมูลระดับ 1 เป็นราคาเสนอซื้อขายในตลาดที่มีสภาพคล่องสำหรับสินทรัพย์หรือหนี้สินอย่างเดียวกัน
- ข้อมูลระดับ 2 เป็นข้อมูลอื่นที่สังเกตได้โดยตรงหรือโดยอ้อมสำหรับสินทรัพย์นั้นหรือหนี้สินนั้นนอกเหนือจากราคาเสนอซื้อขายซึ่งรวมอยู่ในข้อมูลระดับ 1
- ข้อมูลระดับ 3 ข้อมูลที่ใช้เป็นข้อมูลที่ไม่สามารถสังเกตได้สำหรับสินทรัพย์หรือหนี้สินนั้น

กลุ่มบริษัทรับรู้การโอนระหว่างลำดับชั้นของมูลค่ายุติธรรม ณ วันสิ้นรอบระยะเวลารายงานที่เกิดการโอนขึ้น

หากสินทรัพย์หรือหนี้สินที่วัดมูลค่าด้วยมูลค่ายุติธรรมมีราคาเสนอซื้อและราคาเสนอขาย กลุ่มบริษัทวัดมูลค่าสินทรัพย์และสถานะการเป็นสินทรัพย์ด้วยราคาเสนอซื้อ และวัดมูลค่าหนี้สินและสถานะการเป็นหนี้สินด้วยราคาเสนอขาย

หลักฐานที่ดีที่สุดสำหรับมูลค่ายุติธรรมของเครื่องมือทางการเงิน ณ วันที่รับรู้รายการเมื่อเริ่มแรกคือราคาของการทำรายการ เช่น มูลค่ายุติธรรมของผลตอบแทนที่ให้หรือได้รับ หากกลุ่มบริษัทพิจารณาว่ามูลค่ายุติธรรมของเครื่องมือทางการเงิน ณ วันที่รับรู้รายการเมื่อเริ่มแรกแตกต่างจากราคาของการทำรายการ ทำให้เครื่องมือทางการเงินวัดมูลค่าเมื่อเริ่มแรกด้วยมูลค่ายุติธรรมปรับด้วยผลต่างระหว่างมูลค่ายุติธรรม ณ วันที่รับรู้รายการเมื่อเริ่มแรกและราคาของการทำรายการและรับรู้ในกำไรหรือขาดทุนทันที เว้นแต่มูลค่ายุติธรรมที่ได้มาถูกจัดลำดับชั้นการวัดมูลค่ายุติธรรมอยู่ในระดับที่ 3 ผลต่างดังกล่าวจะรับรู้เป็นรายการรอตัดบัญชีซึ่งจะรับรู้ในกำไรหรือขาดทุนด้วยเกณฑ์ที่เหมาะสมตลอดอายุของเครื่องมือทางการเงินหรือจนกว่ามูลค่ายุติธรรมมีการโอนเปลี่ยนลำดับชั้นหรือเมื่อรายการดังกล่าวสิ้นสุดลง

บริษัท โลห์ดิง แอนด์ อีควิเมนต์ จำกัด (มหาชน) และบริษัทย่อย

หมายเหตุประกอบงบการเงิน

สำหรับปีสิ้นสุดวันที่ 31 ธันวาคม 2565

(ค) รายได้จากสัญญาที่ทำกับลูกค้า

(1) การรับรู้รายได้

รายได้รับรู้เมื่อลูกค้ามีอำนาจควบคุมในสินค้าหรือบริการด้วยจำนวนเงินที่สะท้อนถึงสิ่งตอบแทนที่กลุ่มบริษัท คาดว่าจะมีสิทธิได้รับซึ่งไม่รวมภาษีมูลค่าเพิ่มและแสดงสุทธิจากส่วนลดการค้า

การขายสินค้าและบริการ

รายได้จากการขายสินค้านับวัน วันที่มีการส่งมอบสินค้าให้กับลูกค้า สำหรับการขายที่ให้สิทธิลูกค้าในการคืน สินค้ากลุ่มบริษัททำการประมาณการรับคืนสินค้าจากข้อมูลอัตราการคืนสินค้าในอดีตและจะไม่รับรู้รายได้จากการขายสินค้าและต้นทุนขายสำหรับสินค้าที่คาดว่าจะได้รับคืน

รายได้จากการให้บริการรับรู้เมื่อได้ให้บริการ

รายได้จากการรับประกันสินค้าระยะยาวจะทยอยรับรู้เป็นรายได้ตามวิธีเส้นตรงตลอดอายุสัญญา

รายได้จากสัญญาระยะยาว

รายได้จากสัญญาระยะยาว ประกอบด้วยราคาขายสินค้า รายได้จากการซ่อมบำรุงและรับประกัน และดอกเบี้ย รายได้จากการขายสินค้านับวันเมื่อลูกค้ามีอำนาจควบคุมในสินค้าซึ่งโดยทั่วไปเกิดขึ้นเมื่อมีการส่งมอบสินค้า ให้กับลูกค้า รายได้จากการซ่อมบำรุงและรับประกันบันทึกเป็นรายได้รอการรับรู้ โดยทยอยรับรู้เป็นรายได้ตาม วิธีเส้นตรงตลอดอายุสัญญา ส่วนดอกเบี้ยบันทึกเป็นดอกเบี้ยรอการรับรู้ และรับรู้เป็นรายได้ตามงวดที่ถึง กำหนดชำระโดยใช้วิธีอัตราดอกเบี้ยที่แท้จริง

สำหรับสัญญาที่มีการรวมการขายสินค้าและบริการเข้าด้วยกัน กลุ่มบริษัทรับรู้รายได้จากการขายสินค้าและการ ให้บริการแยกจากกัน หากสามารถแยกสินค้าหรือบริการดังกล่าวออกจากกันได้และลูกค้าได้รับประโยชน์จาก สินค้าหรือบริการนั้น สิ่งตอบแทนที่ได้รับจะถูกปันส่วนตามสัดส่วนของราคาขายที่เป็นเอกลักษณ์ของสินค้าและ บริการนั้นๆ

บริษัท โลห์ดิง แอนด์ อีควิเมนต์ จำกัด (มหาชน) และบริษัทย่อย

หมายเหตุประกอบงบการเงิน

สำหรับปีสิ้นสุดวันที่ 31 ธันวาคม 2565

(2) ยอดคงเหลือของสัญญา

สินทรัพย์ที่เกิดจากสัญญารับรู้เมื่อกลุ่มบริษัทรับรู้รายได้ก่อนที่จะมีสิทธิที่ปราศจากเงื่อนไขในการได้รับสิ่งตอบแทน สินทรัพย์ที่เกิดจากสัญญาวัดมูลค่าด้วยมูลค่าของสิ่งตอบแทนที่กลุ่มบริษัทคาดว่าจะได้รับหักค่าเผื่อผลขาดทุนด้านเครดิตที่คาดว่าจะเกิดขึ้น สินทรัพย์ที่เกิดจากสัญญาจะถูกจัดประเภทเป็นลูกหนี้การค้าเมื่อกลุ่มบริษัทมีสิทธิที่ปราศจากเงื่อนไขในการได้รับสิ่งตอบแทน

หนี้สินที่เกิดจากสัญญาเป็นภาระผูกพันที่จะต้องโอนสินค้าหรือบริการให้กับลูกค้า หนี้สินที่เกิดจากสัญญารับรู้เมื่อกลุ่มบริษัทได้รับชำระหรือมีสิทธิที่ปราศจากเงื่อนไขในการได้รับสิ่งตอบแทนที่เรียกคืนไม่ได้จากลูกค้า ก่อนที่กลุ่มบริษัทรับรู้รายได้ที่เกี่ยวข้อง

หนี้สินเงินคืนเป็นภาระผูกพันในการคืนสิ่งตอบแทนที่ได้รับจากลูกค้าทั้งหมดหรือบางส่วนและวัดมูลค่าด้วยจำนวนเงินที่กลุ่มบริษัทคาดว่าจะต้องคืนให้กับลูกค้า หนี้สินเงินคืนได้รับการทบทวน ณ วันที่รายงานและปรับปรุงกับจำนวนที่รับรู้รายได้

(ค) ภาษีเงินได้

ค่าใช้จ่ายภาษีเงินได้สำหรับปีประกอบด้วยภาษีเงินได้ของงวดปัจจุบันและภาษีเงินได้รอการตัดบัญชีซึ่งรับรู้ในกำไรหรือขาดทุน เว้นแต่รายการที่รับรู้โดยตรงในส่วนของผู้ออกหุ้นหรือกำไรขาดทุนเบ็ดเสร็จอื่น

ภาษีเงินได้ของงวดปัจจุบันบันทึกโดยคำนวณจากกำไรหรือขาดทุนประจำปีที่ต้องเสียภาษี โดยใช้อัตราภาษีที่ประกาศใช้หรือที่คาดว่าจะมีผลบังคับใช้ ณ วันที่รายงาน ตลอดจนการปรับปรุงทางภาษีที่เกี่ยวข้องกับรายการในปีก่อนๆ

ภาษีเงินได้รอการตัดบัญชีบันทึกโดยคำนวณจากผลแตกต่างชั่วคราวที่เกิดขึ้นระหว่างมูลค่าตามบัญชีของสินทรัพย์และหนี้สินและจำนวนที่ใช้เพื่อความมุ่งหมายทางภาษี ภาษีเงินได้รอการตัดบัญชีจะไม่ถูกรับรู้เมื่อเกิดจากผลแตกต่างชั่วคราว สำหรับการรับรู้สินทรัพย์หรือหนี้สินในครั้งแรกซึ่งเป็นรายการที่ไม่ใช่การรวมธุรกิจและรายการนั้นไม่มีผลกระทบต่อกำไรขาดทุนทางบัญชีหรือทางภาษี และผลแตกต่างที่เกี่ยวข้องกับเงินลงทุนในบริษัทย่อยหากเป็นไปได้ว่าจะไม่กลับรายการในอนาคตอันใกล้

บริษัท โลหะดี แอนด์ อีควิเมนต์ จำกัด (มหาชน) และบริษัทย่อย

หมายเหตุประกอบงบการเงิน

สำหรับปีสิ้นสุดวันที่ 31 ธันวาคม 2565

การวัดมูลค่าของภาษีเงินได้รอการตัดบัญชีต้องสะท้อนถึงผลกระทบทางภาษีที่จะเกิดจากลักษณะวิธีการที่กลุ่มบริษัทคาดว่าจะได้รับผลประโยชน์จากสินทรัพย์หรือจะจ่ายชำระหนี้สินตามมูลค่าตามบัญชี ณ วันสิ้นรอบระยะเวลาที่รายงาน โดยใช้อัตราภาษีที่ประกาศใช้หรือที่คาดว่าจะมีผลบังคับใช้ ณ วันที่รายงาน ทั้งนี้ สินทรัพย์ภาษีเงินได้ของงวดปัจจุบันจะหักลบกับหนี้สินภาษีเงินได้ของงวดปัจจุบันในงบการเงินเฉพาะกิจการ

สินทรัพย์ภาษีเงินได้รอการตัดบัญชีจะบันทึกต่อเมื่อมีความเป็นไปได้ค่อนข้างแน่ว่ากำไรเพื่อเสียภาษีในอนาคตจะมีจำนวนเพียงพอต่อการใช้ประโยชน์จากผลแตกต่างชั่วคราวดังกล่าว สินทรัพย์ภาษีเงินได้รอการตัดบัญชีจะถูกทบทวน ณ ทุกวันที่รายงานและจะถูกปรับลดลงเท่าที่ประโยชน์ทางภาษีจะมีโอกาสถูกใช้จริง

(ก) กำไรต่อหุ้น

กำไรต่อหุ้นขั้นพื้นฐานคำนวณโดยการหารกำไรของผู้ถือหุ้นสามัญของบริษัท ด้วยจำนวนหุ้นสามัญเฉลี่ยถ่วงน้ำหนักที่ออกจำหน่ายระหว่างปี

4 บุคคลหรือกิจการที่เกี่ยวข้องกัน

บุคคลหรือกิจการที่เกี่ยวข้องกัน หมายถึง บุคคลหรือกิจการที่มีอำนาจควบคุมทั้งทางตรงและทางอ้อมหรือมีอิทธิพลอย่างมีสาระสำคัญในการตัดสินใจทางการเงินและการบริหารของกลุ่มบริษัท หรือ บุคคลหรือกิจการที่อยู่ภายใต้การควบคุมเดียวกันหรืออยู่ภายใต้อิทธิพลอย่างมีสาระสำคัญเดียวกันกับกลุ่มบริษัท หรือ กลุ่มบริษัทที่มีอำนาจควบคุมทั้งทางตรงและทางอ้อม หรือมีอิทธิพลอย่างมีสาระสำคัญในการตัดสินใจทางการเงินและการบริหารต่อบุคคลหรือกิจการนั้น

ความสัมพันธ์ที่มีกับบริษัทย่อยได้เปิดเผยในหมายเหตุประกอบงบการเงินข้อ 9 สำหรับบุคคลหรือกิจการอื่นที่เกี่ยวข้องกันที่มีรายการระหว่างกันที่มีนัยสำคัญกับกลุ่มบริษัท ในระหว่างปีมีดังต่อไปนี้

	สัญชาติ	ลักษณะความสัมพันธ์
ผู้บริหารสำคัญ	ไทย	บุคคลที่มีอำนาจและความรับผิดชอบการวางแผน สังการและควบคุมกิจกรรมต่างๆ ของกิจการไม่ว่าทางตรงหรือทางอ้อม ทั้งนี้ รวมถึงกรรมการของกลุ่มบริษัท ไม่ว่าจะทำหน้าที่ในระดับบริหารหรือไม่

บริษัท โลห์ดิง แอนด์ อีควิเมนต์ จำกัด (มหาชน) และบริษัทย่อย

หมายเหตุประกอบงบการเงิน

สำหรับปีสิ้นสุดวันที่ 31 ธันวาคม 2565

รายการที่สำคัญกับบุคคลหรือกิจการ ที่เกี่ยวข้องกัน	งบการเงินรวม		งบการเงินเฉพาะกิจการ	
สำหรับปีสิ้นสุดวันที่ 31 ธันวาคม	2565	2564	2565	2564
	(พันบาท)			
บริษัทย่อย				
ขายสินค้า	-	-	9,554	5,196
ซื้อสินค้า	-	-	919,734	719,142
ค่านายหน้า	-	-	1,435	3,646
รายได้เงินปันผล	-	-	-	30,000
รายได้ค่าเช่าและบริการ	-	-	22,114	19,594
รายได้ค่าธรรมเนียมการจัดการ	-	-	1,680	1,680
รายได้ดอกเบี้ย	-	-	2,678	-
ค่าใช้จ่ายอื่นๆ	-	-	8,751	8,309
ค่าตอบแทนผู้บริหารสำคัญ				
ผลประโยชน์ระยะสั้นของพนักงาน	40,612	40,883	31,564	31,246
ผลประโยชน์หลังออกจากงาน	1,280	1,129	954	837
รวมค่าตอบแทนผู้บริหารสำคัญ	41,892	42,012	32,518	32,083

ยอดคงเหลือกับบุคคลหรือกิจการที่เกี่ยวข้องกัน ณ วันที่ 31 ธันวาคม มีดังนี้

	งบการเงินรวม		งบการเงินเฉพาะกิจการ	
	2565	2564	2565	2564
	(พันบาท)			
ลูกหนี้การค้า				
บริษัทย่อย	-	-	32,483	30,788
หัก ค่าเผื่อผลขาดทุนด้านเครดิตที่คาดว่าจะเกิดขึ้น	-	-	-	(1,648)
สุทธิ	-	-	32,483	29,140

บริษัท โลห์ดิง แอนด์ อีควิเมนต์ จำกัด (มหาชน) และบริษัทย่อย

หมายเหตุประกอบงบการเงิน

สำหรับปีสิ้นสุดวันที่ 31 ธันวาคม 2565

	งบการเงินรวม		งบการเงินเฉพาะกิจการ	
	2565	2564	2565	2564
			(พันบาท)	
ลูกหนี้อื่น				
บริษัทย่อย	-	-	13,597	45,302
หัก ค่าเผื่อผลขาดทุนด้านเครดิตที่คาดว่าจะเกิดขึ้น	-	-	(2,678)	(14,104)
สุทธิ	-	-	10,919	31,198
เงินให้กู้ยืม				
อัตราดอกเบี้ย			งบการเงินเฉพาะกิจการ	
ณ วันที่ 31 ธันวาคม 2565	2565	2564	2565	2564
(ร้อยละต่อปี)			(พันบาท)	
บริษัทย่อย	7.50		21,098	-
หัก ค่าเผื่อผลขาดทุนด้านเครดิตที่คาดว่าจะเกิดขึ้น			(12,267)	-
สุทธิ			8,831	-
	งบการเงินรวม		งบการเงินเฉพาะกิจการ	
	2565	2564	2565	2564
			(พันบาท)	
(กลับริายการ) ผลขาดทุนด้านเครดิตที่คาดว่าจะเกิดขึ้น				
สำหรับปีสิ้นสุดวันที่ 31 ธันวาคม				
ลูกหนี้การค้า	-	-	(1,648)	563
ลูกหนี้อื่น	-	-	(11,426)	12,193
เงินให้กู้ยืม	-	-	12,267	-
เจ้าหนี้การค้า				
บริษัทย่อย	-	-	181,920	162,589
เจ้าหนี้อื่น				
บริษัทย่อย	-	-	-	17

บริษัท โลห์ดี้ง แอนด์ อีควิเมนต์ จำกัด (มหาชน) และบริษัทย่อย

หมายเหตุประกอบงบการเงิน

สำหรับปีสิ้นสุดวันที่ 31 ธันวาคม 2565

	งบการเงินรวม		งบการเงินเฉพาะกิจการ	
	2565	2564	2565	2564
	(พันบาท)			
ส่วนของหนี้สินตามสัญญาเช่าที่ถึงกำหนดชำระภายในหนึ่งปี				
บริษัทย่อย	-	-	3,196	3,472
หนี้สินตามสัญญาเช่า				
บริษัทย่อย	-	-	6,810	-

สัญญาสำคัญที่ทำกับบุคคลหรือกิจการที่เกี่ยวข้องกัน

สัญญารายได้ค่าธรรมเนียมการจัดการ

บริษัทคิดค่าธรรมเนียมการจัดการกับบริษัท แอล แอนด์ อี โซลิสเตท จำกัด ซึ่งเป็นบริษัทย่อย โดยเป็นผู้ดูแลบริหารงานด้านโรงงาน ด้านบัญชีการเงิน ด้านบุคลากร บริหารทั่วไปและด้านสารสนเทศสัญญามีกำหนดระยะเวลาตั้งแต่วันที่ 1 มกราคม 2565 ถึง 31 ธันวาคม 2565 และจะได้รับค่าตอบแทนเป็นรายเดือนในอัตราเดือนละ 140,000 บาทและทั้งสองฝ่ายสามารถต่อสัญญานี้ออกไปครั้งละ 1 ปีโดยมีความเห็นชอบร่วมกัน

สัญญาจ้างทดสอบผลิตภัณฑ์

บริษัทได้ทำสัญญาจ้างทดสอบผลิตภัณฑ์และชิ้นงานต้นแบบกับบริษัท แอล แอนด์ อี แมนูแฟคเจอร์ริง จำกัด ซึ่งเป็นบริษัทย่อย สัญญามีกำหนดระยะเวลาดังตั้งแต่วันที่ 1 มกราคม 2565 ถึงวันที่ 31 ธันวาคม 2565 โดยจ้างเป็นจำนวนเงินเดือนละ 672,500 บาท

สัญญาให้บริการพื้นที่

บริษัทได้ทำสัญญาเช่าพื้นที่กับ บริษัท แอล แอนด์ อี แมนูแฟคเจอร์ริง จำกัด ซึ่งเป็นบริษัทย่อย เพื่อใช้เป็นคลังสินค้าสัญญามีกำหนดระยะเวลาดังตั้งแต่วันที่ 1 มกราคม 2565 ถึงวันที่ 31 ธันวาคม 2565 โดยมีค่าเช่าเป็นรายเดือนเดือนละ 296,400 บาท

บริษัท โลห์ดิง แอนด์ อีควิเมนต์ จำกัด (มหาชน) และบริษัทย่อย

หมายเหตุประกอบงบการเงิน

สำหรับปีสิ้นสุดวันที่ 31 ธันวาคม 2565

สัญญาให้บริการพื้นที่อาคาร

บริษัท คิดค่าให้บริการพื้นที่อาคารซึ่งค่าบริการนี้รวมถึงการจัดหาสาธารณูปโภคและสิ่งอำนวยความสะดวกกับบริษัท แอล แอนด์ อี แมนูแฟกเจอริ่ง จำกัด ซึ่งเป็นบริษัทย่อย เพื่อใช้เป็นโรงงานผลิตสินค้า สัญญามีกำหนดระยะเวลาตั้งแต่วันที่ 1 มกราคม 2565 ถึง 31 ธันวาคม 2565 และจะได้รับค่าตอบแทนเป็นรายเดือนในอัตราเดือนละ 1,442,800 บาท สัญญาดังกล่าวสามารถต่ออายุใหม่ไปอีกคราวละ 1 ปี โดยคู่สัญญาฝ่ายใดฝ่ายหนึ่งต้องแจ้งเป็นลายลักษณ์อักษรล่วงหน้าเป็นเวลา 30 วัน

สัญญาเช่าหน้า

บริษัท ได้ทำสัญญานายหน้ากับ L&E Myanmar Co., Ltd. ซึ่งเป็นบริษัทย่อย โดยคู่สัญญาคงที่จะให้ความช่วยเหลือในการสนับสนุนด้านการขายและการบริการหลังการขาย ในการนี้บริษัทมีภาระผูกพันที่จะต้องจ่ายค่านายหน้าให้กับบริษัทย่อยเป็นรายไตรมาสโดยคำนวณจากยอดขายและอัตราตามที่ระบุไว้ในสัญญา สัญญานี้มีผลบังคับใช้ตั้งแต่วันที่ 1 มกราคม 2565 ถึงวันที่ 31 ธันวาคม 2565 และสามารถต่ออายุสัญญานี้ออกไปหากทั้งสองฝ่ายมีความเห็นชอบร่วมกัน

สัญญาให้บริการพื้นที่อาคาร

บริษัท คิดค่าให้บริการพื้นที่อาคาร ซึ่งค่าบริการนี้รวมถึงการจัดหาสาธารณูปโภคและสิ่งอำนวยความสะดวกกับบริษัท แอล แอนด์ อี โซลิสเตท จำกัด ซึ่งเป็นบริษัทย่อย เพื่อใช้เป็นโรงงานผลิตสินค้า สัญญามีกำหนดระยะเวลาตั้งแต่วันที่ 1 มิถุนายน 2565 ถึง 31 พฤษภาคม 2566 และจะได้รับค่าตอบแทนเป็นรายเดือนในอัตราเดือนละ 400,000 บาท

บริษัท ไลต์ติ้ง แอนด์ อิควิปเมนต์ จำกัด (มหาชน) และบริษัทย่อย

หมายเหตุประกอบงบการเงิน

สำหรับปีสิ้นสุดวันที่ 31 ธันวาคม 2565

5 เงินสดและรายการเทียบเท่าเงินสด

	งบการเงินรวม		งบการเงินเฉพาะกิจการ	
	2565	2564	2565	2564
	(พันบาท)			
เงินสดในมือ	1,895	1,622	185	155
เงินฝากธนาคารประเภทกระแสรายวัน	45,925	81,501	19,411	30,315
เงินฝากธนาคารประเภทออมทรัพย์	7,179	2,606	5,444	1,466
เช็คในมือ	4,715	2,732	4,715	2,731
เงินสดและรายการเทียบเท่าเงินสดใน				
งบแสดงฐานะการเงิน	<u>59,714</u>	<u>88,461</u>	<u>29,755</u>	<u>34,667</u>

6 ลูกหนี้การค้า

	งบการเงินรวม		งบการเงินเฉพาะกิจการ	
หมายเหตุ	2565	2564	2565	2564
			(พันบาท)	
ณ วันที่ 31 ธันวาคม				
ลูกหนี้การค้า				
กิจการที่เกี่ยวข้องกัน				
ยังไม่ครบกำหนดชำระ	-	-	3,953	4,122
เกินกำหนดชำระ				
น้อยกว่า 3 เดือน	-	-	1,489	16
3 - 6 เดือน	-	-	-	-
6 - 12 เดือน	-	-	-	2,591
มากกว่า 12 เดือน	-	-	27,401	24,059
รวม	-	-	32,483	30,788
หัก ค่าเผื่อผลขาดทุนด้านเครดิตที่				
คาดว่าจะเกิดขึ้น	-	-	-	(1,648)
สุทธิ	4	-	32,483	29,140

บริษัท โลห์ดิง แอนด์ อีควิเมนต์ จำกัด (มหาชน) และบริษัทย่อย

หมายเหตุประกอบงบการเงิน

สำหรับปีสิ้นสุดวันที่ 31 ธันวาคม 2565

	งบการเงินรวม		งบการเงินเฉพาะกิจการ	
หมายเหตุ	2565	2564	2565	2564
		(พันบาท)		
ณ วันที่ 31 ธันวาคม				
ลูกหนี้การค้า				
บุคคลหรือกิจการอื่นๆ				
ยังไม่ครบกำหนดชำระ	376,472	485,202	363,035	392,886
เกินกำหนดชำระ				
น้อยกว่า 3 เดือน	312,993	288,762	226,755	209,484
3 - 6 เดือน	110,677	41,707	29,106	41,707
6 - 12 เดือน	37,273	45,020	37,273	44,501
มากกว่า 12 เดือน	102,871	85,954	86,972	70,045
รวม	940,286	946,645	743,141	758,623
หัก รายได้และดอกเบี้ยรอการรับรู้	(159)	(1,638)	(159)	(1,638)
ค่าเผื่อผลขาดทุนด้านเครดิตที่				
คาดว่าจะเกิดขึ้น	(56,621)	(44,277)	(47,239)	(41,198)
สุทธิ	883,506	900,730	695,743	715,787
	883,506	900,730	728,226	744,927
ลูกหนี้การค้าที่ครบกำหนดชำระ				
เกินกว่า 1 ปี				
บุคคลหรือกิจการอื่นๆ				
ยังไม่ครบกำหนดชำระ	-	1,697	-	1,697
หัก รายได้และดอกเบี้ยรอการรับรู้	-	(199)	-	(199)
สุทธิ	-	1,498	-	1,498
รวม	883,506	902,228	728,226	746,425

บริษัท โลห์ดิง แอนด์ อีควิเมนต์ จำกัด (มหาชน) และบริษัทย่อย
หมายเหตุประกอบงบการเงิน
สำหรับปีสิ้นสุดวันที่ 31 ธันวาคม 2565

ค่าเพื่อผลขาดทุนด้านเครดิตที่คาดว่าจะเกิดขึ้น

	งบการเงินรวม		งบการเงินเฉพาะกิจการ	
	2565	2564	2565	2564
	(พันบาท)			
ณ วันที่ 1 มกราคม	44,277	40,720	42,846	40,660
เพิ่มขึ้น	20,676	10,195	12,725	8,824
กลับรายการ	(6,283)	(6,293)	(6,283)	(6,293)
ตัดบัญชี	(2,049)	(345)	(2,049)	(345)
ณ วันที่ 31 ธันวาคม	<u>56,621</u>	<u>44,277</u>	<u>47,239</u>	<u>42,846</u>

ข้อมูลเกี่ยวกับความเสี่ยงด้านเครดิตเปิดเผยในหมายเหตุข้อ 26 (ข.1)

7 ลูกหนี้อื่น

หมายเหตุ	งบการเงินรวม		งบการเงินเฉพาะกิจการ	
	2565	2564	2565	2564
	(พันบาท)			
กิจการที่เกี่ยวข้องกัน	-	-	13,597	45,302
หัก ค่าเพื่อผลขาดทุนด้านเครดิตที่คาดว่าจะเกิดขึ้น	-	-	(2,678)	(14,104)
สุทธิ	<u>4</u>	<u>-</u>	<u>10,919</u>	<u>31,198</u>
บุคคลหรือกิจการอื่นๆ				
เงินยืมล่วงหน้าค่าสินค้า	72,022	46,824	20,660	19,999
ค่าใช้จ่ายล่วงหน้า	11,843	10,031	7,013	6,447
เงินทดรองจ่าย	2,258	13,761	1,944	1,315
อื่นๆ	27,823	34,781	3,426	2,290
	<u>113,946</u>	<u>105,397</u>	<u>33,043</u>	<u>30,051</u>
รวม	<u>113,946</u>	<u>105,397</u>	<u>43,962</u>	<u>61,249</u>

บริษัท โลห์ดิง แอนด์ อีควิเมนต์ จำกัด (มหาชน) และบริษัทย่อย

หมายเหตุประกอบงบการเงิน

สำหรับปีสิ้นสุดวันที่ 31 ธันวาคม 2565

ค่าเพื่อผลขาดทุนด้านเครดิตที่คาดว่าจะเกิดขึ้น

	งบการเงินรวม		งบการเงินเฉพาะกิจการ	
	2565	2564	2565	2564
	(พันบาท)			
ณ วันที่ 1 มกราคม	-	-	14,104	1,911
เพิ่มขึ้น (ลดลง)	-	-	(11,426)	12,193
ณ วันที่ 31 ธันวาคม	-	-	2,678	14,104

8 สินค้าคงเหลือ

	งบการเงินรวม		งบการเงินเฉพาะกิจการ	
	2565	2564	2565	2564
	(พันบาท)			
สินค้าซื้อมาขายไปและสินค้าสำเร็จรูป	902,688	813,146	897,889	772,425
สินค้างานโครงการระหว่างติดตั้ง	57,340	48,211	57,340	48,211
สินค้าระหว่างผลิต	26,878	63,326	-	-
วัตถุดิบ	231,552	249,162	-	-
สินค้าระหว่างทาง	51,879	50,953	23,838	18,519
	1,270,337	1,224,798	979,067	839,155
สิทธิในการได้รับคืนสินค้า	10,354	11,745	10,354	11,745
รวม	1,280,691	1,236,543	989,421	850,900
หัก ค่าเพื่อการปรับลดมูลค่าสินค้า	(66,561)	(71,188)	(52,425)	(56,983)
สุทธิ	1,214,130	1,165,355	936,996	793,917

ต้นทุนของสินค้าคงเหลือที่บันทึกรวมใน
บัญชีต้นทุนขายและต้นทุนการให้บริการ

- ต้นทุนขายและต้นทุนการให้บริการ	2,405,042	1,953,130	1,871,165	1,535,194
- กลับรายการการปรับลดมูลค่า	(4,627)	-	(4,558)	-
- การปรับลดมูลค่าเป็น มูลค่าสุทธิที่คาดว่าจะได้รับ	-	1,793	-	1,678
สุทธิ	2,400,415	1,954,923	1,866,607	1,536,872

บริษัท โลห์ดิง แอนด์ อีควิเมนต์ จำกัด (มหาชน) และบริษัทย่อย
หมายเหตุประกอบงบการเงิน
สำหรับปีสิ้นสุดวันที่ 31 ธันวาคม 2565

9 เงินลงทุนในบริษัทย่อย

	งบการเงินเฉพาะกิจการ	
	2565	2564
	(พันบาท)	
ณ วันที่ 1 มกราคม	272,041	273,524
ขาดทุนจากการด้อยค่า	-	(1,483)
ณ วันที่ 31 ธันวาคม	<u>272,041</u>	<u>272,041</u>

บริษัท โลห์ดิง แอนด์ อีควิปเมนต์ จำกัด (มหาชน) และบริษัทย่อย
หมายเหตุประกอบงบการเงิน
สำหรับปีสิ้นสุดวันที่ 31 ธันวาคม 2565

เงินลงทุนในบริษัทย่อย ณ วันที่ 31 ธันวาคม 2565 และ 2564 มีดังนี้

บริษัทย่อย	ลักษณะธุรกิจ	ประเทศที่ดำเนินธุรกิจ	สัดส่วนความเป็นเจ้าของ	งบการเงินเฉพาะกิจการ			
				ทุนชำระแล้ว	ราคาทุน	การด้อยค่า	ราคาทุน-สุทธิ
			2565	2565	2564	2565	2564
			(ร้อยละ)		(พันบาท)		
บริษัทย่อยทางตรง							
บริษัท แอล แอนด์ อี	การผลิต โคมไฟฟ้า	ไทย	99.99	99.99	140,000	140,000	149,392
เบญจเพ็ญออร์แกนิก จำกัด							
บริษัท แอล แอนด์ อี	การผลิต โคมไฟฟ้า LED	ไทย	99.99	99.99	60,000	60,000	149,392
โกลด์สเตท จำกัด	อุปกรณ์และหลอด LED		99.99	99.99	60,000	60,000	60,000
L&E Myanmar	ส่งเสริมนโยบายและ	สาธารณรัฐแห่ง					
Co., Ltd.	บริการหลังการขาย	สหภาพไม้นมาร์	90.00	90.00	1,648	1,648	-
LIGHTING&EQUIPMENT	การผลิตอุปกรณ์ไฟฟ้า	สาธารณรัฐสังคมนิยมเวียดนาม	100.00	100.00	62,649	62,649	62,649
(VIETNAM) COMPANY LIMITED							
รวม				273,524	273,524	(1,483)	272,041

บริษัท ได้ระบุไว้ในผลจากบริษัทย่อยสำหรับปีสิ้นสุดวันที่ 31 ธันวาคม 2565 จำนวน - บาท (2564:30 ล้านบาท)

บริษัท โลห์ดิง แอนด์ อีควิเมนต์ จำกัด (มหาชน) และบริษัทย่อย

หมายเหตุประกอบงบการเงิน

สำหรับปีสิ้นสุดวันที่ 31 ธันวาคม 2565

10 อสังหาริมทรัพย์เพื่อการลงทุน

		งบการเงินเฉพาะกิจการ				
ที่ดินและ ส่วนปรับปรุง			เครื่อง ตกแต่ง ติดตั้ง			
หมายเหตุ	ที่ดิน	อาคาร		รวม		
(พันบาท)						
ราคาทุน						
	ณ วันที่ 1 มกราคม 2564	27,487	163,812	5,284	196,583	
	เพิ่มขึ้น	-	2,322	-	2,322	
	โอนจาก (ไป) ที่ดิน อาคารและอุปกรณ์	11	7,903	10,470	(37)	18,336
	ณ วันที่ 31 ธันวาคม 2564 และ 1 มกราคม 2565	35,390	176,604	5,247	217,241	
	ณ วันที่ 31 ธันวาคม 2565	35,390	176,604	5,247	217,241	
ค่าเสื่อมราคาและขาดทุนจากการด้อยค่า						
	ณ วันที่ 1 มกราคม 2564	2,207	32,678	2,963	37,848	
	ค่าเสื่อมราคาสำหรับปี	206	5,913	520	6,639	
	โอนจาก (ไป) ที่ดิน อาคารและอุปกรณ์	11	363	625	(2)	986
	ณ วันที่ 31 ธันวาคม 2564 และ 1 มกราคม 2565	2,776	39,216	3,481	45,473	
	ค่าเสื่อมราคาสำหรับปี	223	5,908	505	6,636	
	ณ วันที่ 31 ธันวาคม 2565	2,999	45,124	3,986	52,109	
มูลค่าสุทธิทางบัญชี						
	ณ วันที่ 31 ธันวาคม 2564	32,614	137,388	1,766	171,768	
	ณ วันที่ 31 ธันวาคม 2565	32,391	131,480	1,261	165,132	

บริษัท โลห์ดี้ง แอนด์ อีควิเมนต์ จำกัด (มหาชน) และบริษัทย่อย
หมายเหตุประกอบงบการเงิน
สำหรับปีสิ้นสุดวันที่ 31 ธันวาคม 2565

	งบการเงินเฉพาะกิจการ	
สำหรับปีสิ้นสุดวันที่ 31 ธันวาคม	2565	2564
	(พันบาท)	
จำนวนเงินที่รับรู้ในกำไรหรือขาดทุน		
รายได้ค่าเช่า	22,114	19,594

มูลค่ายุติธรรมของอสังหาริมทรัพย์เพื่อการลงทุน ณ วันที่ 31 ธันวาคม 2565 จำนวน 187.04 ล้านบาท (2564: 180.45 ล้านบาท) ประเมินราคาโดยผู้ประเมินราคาอิสระ โดยพิจารณาราคาตามวิธีคิดจากต้นทุนทดแทนและวิธีเปรียบเทียบข้อมูลตลาด มูลค่ายุติธรรมของอสังหาริมทรัพย์เพื่อการลงทุนถูกจัดลำดับชั้นการวัดมูลค่ายุติธรรมอยู่ในระดับที่ 3

อสังหาริมทรัพย์เพื่อการลงทุนประกอบด้วยที่ดินและส่วนปรับปรุงที่ดิน อาคารและเครื่องตกแต่งติดตั้งจำนวน 163.35 ล้านบาท (2564: 169.99 ล้านบาท) ที่ให้เช่าแก่บริษัทย่อย สัญญามีอายุ 1 ปี และสามารถต่อสัญญาได้ การต่ออายุสัญญาภายหลังจะเป็นไปตามการต่อรองกับผู้เช่า ทั้งนี้ ไม่มีค่าเช่าที่อาจเกิดขึ้น

นอกจากนี้ อสังหาริมทรัพย์เพื่อการลงทุนประกอบด้วยที่ดินที่ไม่ได้ใช้จำนวน 1.78 ล้านบาท (2564: 1.78 ล้านบาท) เนื่องจากที่ดินที่กลุ่มบริษัทถือครองไว้ ปัจจุบันยังมิได้ระบุนวัตกรรมประสงค์ของการใช้ในอนาคต

บริษัท โลห์ดิง แอนด์ อีคิวเมนต์ จำกัด (มหาชน) และบริษัทย่อย
หมายเหตุประกอบงบการเงิน
สำหรับปีสิ้นสุดวันที่ 31 ธันวาคม 2565

11 ที่ดิน อาคารและอุปกรณ์

รายการ	งบการเงินรวม				
	ที่ดินและส่วน ปรับปรุงที่ดิน	อาคาร ส่วนปรับปรุง อาคารและ ส่วนปรับปรุง อาคารเช่า	เครื่องจักร และอุปกรณ์	เครื่องตกแต่ง ติดตั้งและ เครื่องใช้ สำนักงาน (พันบาท)	สินทรัพย์ ระหว่าง ก่อสร้างและ ติดตั้ง รวม
ราคาทุน					
ณ วันที่ 1 มกราคม 2564	330,914	595,480	253,797	296,377	1,519,281
เพิ่มขึ้น	633	3,888	9,253	32,726	73,303
โอน	-	22,867	15,450	6,882	-
จำหน่าย	-	-	(12,924)	(3,342)	(16,293)
ผลต่างจากการเปลี่ยนแปลงอัตรา แลกเปลี่ยนเงินตราต่างประเทศ	-	2,668	699	224	-
ณ วันที่ 31 ธันวาคม 2564 และ 1 มกราคม 2565	331,547	624,903	266,275	332,867	1,580,009

บริษัท โลห์ดี้ง แอนด์ อีควิเมนต์ จำกัด (มหาชน) และบริษัทย่อย
หมายเหตุประกอบงบการเงิน
สำหรับปีสิ้นสุดวันที่ 31 ธันวาคม 2565

	งบการเงินรวม					
	อาคาร	ที่ดินและส่วน ปรับปรุงที่ดิน	เครื่องจักร และอุปกรณ์	เครื่องตกแต่ง ติดตั้งและ เครื่องใช้ สำนักงาน (ทั้งหมด)	สินทรัพย์ ระหว่าง ก่อสร้างและ ติดตั้ง	รวม
เพิ่มขึ้น		2,710		17,461	18,848	50,406
โอน		-		541	(18,650)	-
โอนจากสินค้าคงเหลือ จำหน่าย		-	-	42,450	-	42,450
ผลต่างจากการเปลี่ยนแปลงอัตรา แลกเปลี่ยนเงินตราต่างประเทศ		-	(8,845)	(6,674)	-	(19,412)
ณ วันที่ 31 ธันวาคม 2565	637,626	334,257	273,241	386,655	2,190	1,653,904

บริษัท โลหะดี้ง แอนด์ อีควิปเมนต์ จำกัด (มหาชน) และบริษัทย่อย
หมายเหตุประกอบงบการเงิน
สำหรับปีสิ้นสุดวันที่ 31 ธันวาคม 2565

	งบการเงินรวม				
	อาคาร	เครื่องตกแต่ง ติดตั้งและ เครื่องใช้ สำนักงาน (พันบาท)	สินทรัพย์ ระหว่าง ก่อสร้างและ ติดตั้ง	รวม	
ค่าเสื่อมราคา					
ณ วันที่ 1 มกราคม 2564	20,098	178,459	8,313	-	602,172
ค่าเสื่อมราคาสำหรับปี	4,712	21,054	5,807	-	82,674
จำหน่าย	-	(12,251)	(27)	-	(15,496)
ผลต่างจากการเปลี่ยนแปลงอัตรา แลกเปลี่ยนเงินตราต่างประเทศ	-	373	49	-	2,877
ณ วันที่ 31 ธันวาคม 2564 และ 1 มกราคม 2565	24,810	187,635	14,142	-	672,227
ค่าเสื่อมราคาสำหรับปี	4,314	19,993	1,934	-	80,256
หัก ค่าเสื่อมราคาสะสมที่โอนไปเป็นค่าคงเหลือ จำหน่าย	-	-	-	-	(728)
ผลต่างจากการเปลี่ยนแปลงอัตรา แลกเปลี่ยนเงินตราต่างประเทศ	-	(8,349)	(2,726)	-	(17,690)
ณ วันที่ 31 ธันวาคม 2565	29,124	199,249	13,367	-	734,443

50

บริษัท โลห์ดี้ง แอนด์ อีควิปเมนต์ จำกัด (มหาชน) และบริษัทย่อย
หมายเหตุประกอบงบการเงิน
สำหรับปีสิ้นสุดวันที่ 31 ธันวาคม 2565

	งบการเงินรวม				
	อาคาร ส่วนปรับปรุง	เครื่องตกแต่ง ติดตั้งและ เครื่องใช้	ยานพาหนะ	สินทรัพย์ ระหว่าง ก่อสร้างและ ติดตั้ง	รวม
ที่ดินและส่วน ปรับปรุงที่ดิน		เครื่องจักร และอุปกรณ์			
	อาคารเช่า	(พันบาท)			
306,737	445,362	66,768	8,283	1,992	907,782
306,737	445,362	66,768	8,283	1,992	907,782
305,133	430,737	100,841	6,568	2,190	919,461
305,133	430,737	100,841	6,568	2,190	919,461

มูลค่าสุทธิทางบัญชี

ณ วันที่ 31 ธันวาคม 2564

ภายใต้กรรมสิทธิ์ของกลุ่มบริษัท

ณ วันที่ 31 ธันวาคม 2565

ภายใต้กรรมสิทธิ์ของกลุ่มบริษัท

บริษัท โลห์ดิง แอนด์ อีควิเมนต์ จำกัด (มหาชน) และบริษัทย่อย
หมายเหตุประกอบงบการเงิน
สำหรับปีสิ้นสุดวันที่ 31 ธันวาคม 2565

รายการ	ที่ดินและส่วน ปรับปรุงที่ดิน	อาคารและ ส่วนปรับปรุง อาคาร	งบการเงินเฉพาะกิจการ			รวม
			เครื่องตกแต่ง ติดตั้งและ เครื่องใช้ สำนักงาน	ยานพาหนะ (พันบาท)	สินทรัพย์ระหว่าง ก่อสร้าง และติดตั้ง	
ราคาทุน						
ณ วันที่ 1 มกราคม 2564	199,870	306,921	244,945	14,149	12,790	778,675
เพิ่ม	633	124	30,534	5,000	17,724	54,015
โอน	-	23,751	6,763	-	(30,514)	-
โอนจาก (ไป) อสังหาริมทรัพย์เพื่อการลงทุน	(7,903)	(10,470)	37	-	-	(18,336)
จำหน่าย	-	(883)	(2,939)	(27)	-	(3,849)
ณ วันที่ 31 ธันวาคม 2564 และ 1 มกราคม 2565	192,600	319,443	279,340	19,122	-	810,505
เพิ่ม	2,710	176	14,852	736	672	19,146
โอน	-	-	557	-	(557)	-
โอนจากสินค้านำเข้า	-	-	42,450	-	-	42,450
จำหน่าย	-	-	(5,605)	(3,893)	-	(9,498)
ณ วันที่ 31 ธันวาคม 2565	195,310	319,619	331,594	15,965	115	862,603

บริษัท โลห์ดิง แอนด์ อีคิวเมนต์ จำกัด (มหาชน) และบริษัทย่อย
หมายเหตุประกอบงบการเงิน
สำหรับปีสิ้นสุดวันที่ 31 ธันวาคม 2565

	งบการเงินเฉพาะกิจการ				
	ที่ดินและส่วน ปรับปรุงที่ดิน	อาคารและ ส่วนปรับปรุง อาคาร	เครื่องตกแต่ง ติดตั้งและ เครื่องมือใช้ สำนักงาน	สินทรัพย์ระหว่าง ก่อสร้าง และติดตั้ง	รวม
			(พันบาท)		
ค่าเสื่อมราคา					
ณ วันที่ 1 มกราคม 2564	19,502	55,714	206,483	5,997	287,696
ค่าเสื่อมราคาลำหรับปี	4,507	12,071	17,257	5,541	39,376
หัก ค่าเสื่อมราคาสะสม ที่โอนไปอสังหาริมทรัพย์เพื่อการลงทุน จำหน่าย	(363)	(625)	2	-	(986)
	-	(558)	(2,725)	(27)	(3,310)
ณ วันที่ 31 ธันวาคม 2564 และ 1 มกราคม 2565	23,646	66,602	221,017	11,511	322,776
ค่าเสื่อมราคาลำหรับปี	4,091	12,121	22,769	1,627	40,608
หัก ค่าเสื่อมราคาสะสมที่โอนไปสินค้าคงเหลือ จำหน่าย	-	-	(728)	-	(728)
	-	-	(5,548)	(2,726)	(8,274)
ณ วันที่ 31 ธันวาคม 2565	27,737	78,723	237,510	10,412	354,382

บริษัท โลห์ดิง แอนด์ อีควิปเมนต์ จำกัด (มหาชน) และบริษัทย่อย
 หมายเหตุประกอบงบการเงิน
 สำหรับปีสิ้นสุดวันที่ 31 ธันวาคม 2565

มูลค่าสุทธิทางบัญชี

ณ วันที่ 31 ธันวาคม 2564
 ภายใต้กรรมสิทธิ์ของบริษัท

ณ วันที่ 31 ธันวาคม 2565
 ภายใต้กรรมสิทธิ์ของบริษัท

	งบการเงินเฉพาะกิจการ				
	ที่ดินและส่วน ปรับปรุงที่ดิน	อาคารและ ส่วนปรับปรุง อาคาร	เครื่องตกแต่ง ติดตั้งและ เครื่องใช้ สำนักงาน	ยานพาหนะ (พันบาท)	สินทรัพย์ระหว่าง ก่อสร้าง และติดตั้ง
	168,954	252,841	58,323	7,611	-
	168,954	252,841	58,323	7,611	-
					487,729
					487,729
	167,573	240,896	94,084	5,553	115
	167,573	240,896	94,084	5,553	115
					508,221
					508,221

บริษัท โลห์ดิง แอนด์ อีควิเมนต์ จำกัด (มหาชน) และบริษัทย่อย

หมายเหตุประกอบงบการเงิน

สำหรับปีสิ้นสุดวันที่ 31 ธันวาคม 2565

12 สัญญาเช่า

สินทรัพย์สิทธิการใช้	งบการเงินรวม		งบการเงินเฉพาะกิจการ	
ณ วันที่ 31 ธันวาคม	2565	2564	2565	2564
	(พันบาท)			
อาคารและสิ่งปลูกสร้างอื่น	60,168	40,544	58,258	42,040
เครื่องจักรและอุปกรณ์	5,797	9,599	2,083	7,116
เครื่องตกแต่งติดตั้งและเครื่องใช้สำนักงาน	2,887	2,345	2,484	2,237
ยานพาหนะ	6,483	5,485	6,197	2,566
รวม	75,355	57,973	69,022	53,959

ในปี 2565 สินทรัพย์สิทธิการใช้ของกลุ่มบริษัทและบริษัทเพิ่มขึ้นเป็นจำนวน 55.49 ล้านบาท และ 52.43 ล้านบาท ตามลำดับ (2564: 57.70 ล้านบาท และ 55.57 ล้านบาท ตามลำดับ)

กลุ่มบริษัทเช่าอาคารและสิ่งปลูกสร้างอื่น เครื่องจักรและอุปกรณ์ ยานพาหนะ และเครื่องใช้สำนักงานเป็นระยะเวลา 3 ถึง 5 ปี โดยมีสิทธิเลือกที่จะขยายอายุสัญญาเมื่อสิ้นสุดสัญญาเช่า โดยมีค่าเช่ากำหนดชำระเป็นรายเดือนตามอัตราที่ระบุไว้ในสัญญา

สิทธิเลือกในการขยายอายุสัญญาเช่า

กลุ่มบริษัทมีสิทธิเลือกขยายอายุสัญญาเช่าอสังหาริมทรัพย์ภายในหนึ่งปีก่อนสิ้นสุดระยะเวลาเช่า ซึ่งกลุ่มบริษัทจะประเมินตั้งแต่วันที่สัญญาเช่าเริ่มมีผลว่ามีความแน่นอนอย่างสมเหตุสมผลที่จะใช้สิทธิในการขยายอายุสัญญาเช่าหรือไม่และจะทบทวนการประเมินดังกล่าวอย่างสม่ำเสมอ

บริษัท โลห์ดิง แอนด์ อีควิเมนต์ จำกัด (มหาชน) และบริษัทย่อย

หมายเหตุประกอบงบการเงิน

สำหรับปีสิ้นสุดวันที่ 31 ธันวาคม 2565

สำหรับปีสิ้นสุดวันที่ 31 ธันวาคม	งบการเงินรวม		งบการเงินเฉพาะกิจการ	
	2565	2564	2565	2564
	(พันบาท)			
จำนวนที่รับรู้ในกำไรหรือขาดทุน				
การลดค่าเช่าที่เกี่ยวข้องกับ COVID-19	-	(2,717)	-	(2,717)
ค่าเสื่อมราคาของสินทรัพย์สิทธิการใช้				
- อาคารและสิ่งปลูกสร้างอื่น	31,320	29,667	30,581	28,008
- เครื่องจักรและอุปกรณ์	5,033	5,930	5,033	5,287
- เครื่องตกแต่งติดตั้งและเครื่องใช้สำนักงาน	1,323	1,554	1,323	1,494
- ยานพาหนะ	429	1,154	429	1,505
ดอกเบี้ยจ่ายของหนี้สินตามสัญญาเช่า	6,172	2,969	4,159	2,731
ค่าใช้จ่ายสัญญาเช่าระยะสั้น	8,505	2,842	1,040	520

ในปี 2565 กระแสเงินสดจ่ายทั้งหมดของสัญญาเช่าของกลุ่มบริษัทและบริษัทมีจำนวน 60.59 ล้านบาทและ 52.42 ล้านบาทตามลำดับ (2564: 33.22 ล้านบาท และ 30.32 ล้านบาท ตามลำดับ)

13 สินทรัพย์ไม่มีตัวตน

	งบการเงินรวม			งบการเงินเฉพาะกิจการ		
	สินทรัพย์		รวม	สินทรัพย์		รวม
	ค่าลิขสิทธิ์	ระหว่าง		ค่าลิขสิทธิ์	ระหว่าง	
	ซอฟต์แวร์	ติดตั้ง		ซอฟต์แวร์	ติดตั้ง	
	(พันบาท)					
ราคาทุน						
ณ วันที่ 1 มกราคม 2564	44,704	-	44,704	25,448	-	25,448
เพิ่มขึ้น	3,590	43,340	46,930	1,143	24,120	25,263
จำหน่าย	(277)	-	(277)	-	-	-
ณ วันที่ 31 ธันวาคม 2564 และ						
1 มกราคม 2565	48,017	43,340	91,357	26,591	24,120	50,711
เพิ่มขึ้น	3,576	481	4,057	789	-	789
โอน	40,807	(40,807)	-	21,180	(21,180)	-
จำหน่าย	-	(2,940)	(2,940)	-	(2,940)	(2,940)
ณ วันที่ 31 ธันวาคม 2565	92,400	74	92,474	48,560	-	48,560

บริษัท ไหล่ตั้ง แอนด์ อีควิเมนต์ จำกัด (มหาชน) และบริษัทย่อย

หมายเหตุประกอบงบการเงิน

สำหรับปีสิ้นสุดวันที่ 31 ธันวาคม 2565

	งบการเงินรวม			งบการเงินเฉพาะกิจการ		
	สินทรัพย์			สินทรัพย์		
	ค่าลิขสิทธิ์	ระหว่าง		ค่าลิขสิทธิ์	ระหว่าง	
	ซอฟต์แวร์	ติดตั้ง	รวม	ซอฟต์แวร์	ติดตั้ง	รวม
	(พันบาท)					
ค่าตัดจำหน่าย						
ณ วันที่ 1 มกราคม 2564	42,159	-	42,159	24,938	-	24,938
ค่าตัดจำหน่ายสำหรับปี	1,678	-	1,678	562	-	562
จำหน่าย	(28)	-	(28)	-	-	-
ณ วันที่ 31 ธันวาคม 2564 และ						
1 มกราคม 2565	43,809	-	43,809	25,500	-	25,500
ค่าตัดจำหน่ายสำหรับปี	7,535	-	7,535	2,791	-	2,791
ณ วันที่ 31 ธันวาคม 2565	51,344	-	51,344	28,291	-	28,291
มูลค่าสุทธิทางบัญชี						
ณ วันที่ 31 ธันวาคม 2564	4,208	43,340	47,548	1,091	24,120	25,211
ณ วันที่ 31 ธันวาคม 2565	41,056	74	41,130	20,269	-	20,269

บริษัท โลห์ดี้ง แอนด์ อีควิเมนต์ จำกัด (มหาชน) และบริษัทย่อย

หมายเหตุประกอบงบการเงิน

สำหรับปีสิ้นสุดวันที่ 31 ธันวาคม 2565

14 หนี้สินที่มีภาระดอกเบี้ย

	งบการเงินรวม					
	2565			2564		
	ส่วนที่มี หลักประกัน	ส่วนที่ไม่มี หลักประกัน	รวม	ส่วนที่มี หลักประกัน	ส่วนที่ไม่มี หลักประกัน	รวม
	(พันบาท)					
เงินเบิกเกินบัญชี	94,389	3,628	98,017	65,377	1,316	66,693
เงินกู้ยืมระยะสั้น						
จากสถาบันการเงิน	309,942	959,907	1,269,849	171,838	952,340	1,124,178
เงินกู้ยืมระยะยาวจาก						
สถาบันการเงิน	1,989	-	1,989	2,514	-	2,514
หนี้สินตามสัญญาเช่า	-	72,841	72,841	-	59,132	59,132
รวมหนี้สินที่มีภาระ						
 ดอกเบี้ย	406,320	1,036,376	1,442,696	239,729	1,012,788	1,252,517
	งบการเงินเฉพาะกิจการ					
	2565			2564		
	ส่วนที่มี หลักประกัน	ส่วนที่ไม่มี หลักประกัน	รวม	ส่วนที่มี หลักประกัน	ส่วนที่ไม่มี หลักประกัน	รวม
	(พันบาท)					
เงินเบิกเกินบัญชี	321	3,628	3,949	-	568	568
เงินกู้ยืมระยะสั้น						
จากสถาบันการเงิน	162,899	959,907	1,122,806	41,176	952,340	993,516
หนี้สินตามสัญญาเช่า	-	68,223	68,223	-	56,612	56,612
รวมหนี้สินที่มีภาระ						
 ดอกเบี้ย	163,220	1,031,758	1,194,978	41,176	1,009,520	1,050,696

บริษัท โลห์ดิง แอนด์ อีควิเมนต์ จำกัด (มหาชน) และบริษัทย่อย

หมายเหตุประกอบงบการเงิน

สำหรับปีสิ้นสุดวันที่ 31 ธันวาคม 2565

เงินกู้ยืมระยะสั้นจากสถาบันการเงิน

ณ วันที่ 31 ธันวาคม 2565 กลุ่มบริษัทมีเงินกู้ยืมระยะสั้นจากสถาบันการเงินเป็นจำนวนเงิน 1,270 ล้านบาท (2564: 1,124 ล้านบาท) โดยมีอัตราดอกเบี้ยร้อยละ 1.62 ถึง ร้อยละ 4.34 ต่อปี (2564: ร้อยละ 2.05 ถึง ร้อยละ 3.75 ต่อปี)

ณ วันที่ 31 ธันวาคม 2565 บริษัทมีเงินกู้ยืมระยะสั้นจากสถาบันการเงินเป็นจำนวนเงิน 1,123 ล้านบาท (2564: 994 ล้านบาท) โดยมีอัตราดอกเบี้ยร้อยละ 1.62 ถึง ร้อยละ 3.50 ต่อปี (2564: ร้อยละ 2.05 ถึง ร้อยละ 2.85 ต่อปี)

เงินกู้ยืมระยะยาวจากสถาบันการเงิน

ณ วันที่ 31 ธันวาคม 2565 กลุ่มบริษัทมีสัญญาเงินกู้หลายฉบับกับธนาคารพาณิชย์ซึ่งมีรายละเอียดดังนี้

วันที่สัญญา	วงเงินสินเชื่อ (ล้านบาท)	อัตราดอกเบี้ย (ร้อยละ)	กำหนดจ่ายชำระ	วัตถุประสงค์
บริษัทย่อย				
5 มิถุนายน 2561	7,325	Cost of fund+2.25	รายไตรมาส 13 งวด หลังจากได้รับเงินกู้ 12 เดือนนับจากวัน แรกที่เบิกใช้เงินกู้	เพื่อซื้อเครื่องจักรและ อุปกรณ์ในโรงงาน ประเทศเวียดนาม

สินทรัพย์ที่ใช้เป็นหลักประกันหนี้สิน

ณ วันที่ 31 ธันวาคม	งบการเงินรวม		งบการเงินเฉพาะกิจการ	
	2565	2564	2565	2564
		(ล้านบาท)		
เงินฝากประจำและเงินฝากออมทรัพย์	13	13	11	11
ที่ดิน อาคาร ส่วนปรับปรุงที่ดิน				
เครื่องจักรและอุปกรณ์	118	121	-	-
ที่ดิน อาคาร และส่วนปรับปรุงที่ดินที่แสดง				
อยู่ภายใต้ข้อจำกัดหนี้เพื่อการลงทุน	2	2	2	2

เงินกู้ยืมระยะยาวบางส่วนดังกล่าวข้างต้นมีข้อจำกัดบางประการเกี่ยวกับการรวมกิจการ การจำหน่ายทรัพย์สิน และการชำระอัตราส่วนทางการเงินตามที่กำหนด

บริษัท โลห์ดิง แอนด์ อีควิเมนต์ จำกัด (มหาชน) และบริษัทย่อย

หมายเหตุประกอบงบการเงิน

สำหรับปีสิ้นสุดวันที่ 31 ธันวาคม 2565

ณ วันที่ 31 ธันวาคม 2565 กลุ่มบริษัทมีวงเงินสินเชื่อซึ่งยังไม่ได้เบิกใช้เป็นจำนวนเงินรวม 3,618 ล้านบาท (2564: 3,412 ล้านบาท) และบริษัทมีวงเงินสินเชื่อซึ่งยังไม่ได้เบิกใช้เป็นจำนวนเงินรวม 2,653 ล้านบาท (2564: 2,617 ล้านบาท)

15 เจ้าหนี้

หมายเหตุ	งบการเงินรวม		งบการเงินเฉพาะกิจการ	
	2565	2564	2565	2564
			(พันบาท)	
กิจการที่เกี่ยวข้องกัน	4	-	-	17
บุคคลหรือกิจการอื่นๆ				
เงินรับล่วงหน้าจากลูกค้า	41,303	32,402	41,303	32,364
ค่าออกแบบและค่าที่ปรึกษาจ้าง	16,349	16,033	16,349	16,033
ค่านายหน้าพนักงานขายจ้าง	15,500	20,000	15,500	20,000
ค่าใช้จ่ายจ้างอื่น	26,826	32,287	25,147	20,360
โบนัสจ้าง	24,099	25,173	10,335	11,000
เจ้าหนี้ - กรมสรรพากร	10,848	8,533	10,848	8,533
เงินประกันผลงาน	1,013	1,700	1,013	1,700
เจ้าหนี้ - อาคารและอุปกรณ์ และสินทรัพย์ไม่มีตัวตน	6,079	11,713	505	9,649
อื่นๆ	10,504	23,150	1,755	4,739
รวม	152,521	170,991	122,755	124,395

บริษัท โลห์ดิง แอนด์ อีควิเมนต์ จำกัด (มหาชน) และบริษัทย่อย

หมายเหตุประกอบงบการเงิน

สำหรับปีสิ้นสุดวันที่ 31 ธันวาคม 2565

16 ประเมินการหนี้สินไม่หมุนเวียนสำหรับผลประโยชน์พนักงาน

	งบการเงินรวม		งบการเงินเฉพาะกิจการ	
	2565	2564	2565	2564
	(พันบาท)			
โครงการผลประโยชน์ที่กำหนดไว้	148,110	152,316	89,405	90,859

กลุ่มบริษัทและบริษัทจัดการ โครงการผลประโยชน์ที่กำหนดไว้ตามข้อกำหนดของพระราชบัญญัติคุ้มครองแรงงาน พ.ศ. 2541 ในการให้ผลประโยชน์เมื่อเกษียณแก่พนักงานตามสิทธิและอายุงาน โครงการผลประโยชน์ที่กำหนดไว้ มีความเสี่ยงจากการประมาณการตามหลักคณิตศาสตร์ประกันภัย ได้แก่ ความเสี่ยงของช่วงชีวิตและความเสี่ยงจากอัตราดอกเบี้ย

มูลค่าปัจจุบันของภาระผูกพันตามโครงการผลประโยชน์	งบการเงินรวม		งบการเงินเฉพาะกิจการ	
	2565	2564	2565	2564
	(พันบาท)			
ณ วันที่ 1 มกราคม	152,316	129,905	90,859	74,832
รับรู้กำไรหรือขาดทุน				
ต้นทุนบริการปัจจุบัน	10,955	9,387	6,466	5,755
ดอกเบี้ยจากภาระผูกพัน	3,122	2,199	1,896	1,310
	14,077	11,586	8,362	7,065
รับรู้กำไรขาดทุนเบ็ดเสร็จอื่น				
(กำไร) ขาดทุนจากการประมาณการตามหลักคณิตศาสตร์ประกันภัย				
- ข้อสมมติทางการเงิน	(12,097)	14,714	(7,517)	9,201
ผลประโยชน์จ่าย	(6,186)	(3,889)	(2,299)	(239)
ณ วันที่ 31 ธันวาคม	148,110	152,316	89,405	90,859

บริษัท โลห์ดี้ง แอนด์ อีควิเมนต์ จำกัด (มหาชน) และบริษัทย่อย

หมายเหตุประกอบงบการเงิน

สำหรับปีสิ้นสุดวันที่ 31 ธันวาคม 2565

ข้อสมมติหลักในการประมาณการตาม	งบการเงินรวม		งบการเงินเฉพาะกิจการ	
หลักคณิตศาสตร์ประกันภัย	2565	2564	2565	2564
	(ร้อยละ)			
อัตราคิดลด	3.22	2.54	3.24	2.00
การเพิ่มขึ้นของเงินเดือนในอนาคต	5.5 - 6.0	5.5 - 6.0	6.0	6.0
อัตราการหมุนเวียนของพนักงาน	0 - 20.0	0 - 20.0	0 - 20.0	0 - 20.0

ข้อสมมติเกี่ยวกับอัตราดอกเบี้ยในอนาคตถือตามข้อมูลทางสถิติที่เผยแพร่ทั่วไปและตารางมรณะ

ณ วันที่ 31 ธันวาคม 2565 ระยะเวลาถัวเฉลี่ยถ่วงน้ำหนักของภาระผูกพันผลประโยชน์ที่กำหนดไว้เป็น 17 - 18 ปี
(2564: 17 - 18 ปี)

การวิเคราะห์ความอ่อนไหว

การเปลี่ยนแปลงในแต่ละข้อสมมติที่เกี่ยวข้องในการประมาณการตามหลักคณิตศาสตร์ประกันภัยที่อาจเป็นไปได้
อย่างสมเหตุสมผล ณ วันที่รายงาน โดยถือว่าข้อสมมติอื่นๆ คงที่

	งบการเงินรวม		งบการเงินเฉพาะกิจการ	
	(พันบาท)			
ณ วันที่ 31 ธันวาคม 2565	เพิ่มขึ้น	ลดลง	เพิ่มขึ้น	ลดลง
อัตราคิดลด (เปลี่ยนแปลงร้อยละ 1)	(14,671)	17,245	(8,927)	10,505
การเพิ่มขึ้นของเงินเดือนในอนาคต (เปลี่ยนแปลงร้อยละ 1)	18,202	(15,748)	11,058	(9,554)
อัตราการหมุนเวียนของพนักงาน (เปลี่ยนแปลงร้อยละ 20)	(8,920)	10,231	(5,759)	6,620
อัตราดอกเบี้ยในอนาคต (เปลี่ยนแปลงร้อยละ 1)	641	(732)	379	(433)

บริษัท โลห์ดิง แอนด์ อีควิเมนต์ จำกัด (มหาชน) และบริษัทย่อย

หมายเหตุประกอบงบการเงิน

สำหรับปีสิ้นสุดวันที่ 31 ธันวาคม 2565

	งบการเงินรวม		งบการเงินเฉพาะกิจการ	
			(พันบาท)	
ณ วันที่ 31 ธันวาคม 2564	เพิ่มขึ้น	ลดลง	เพิ่มขึ้น	ลดลง
อัตราคิดลด (เปลี่ยนแปลงร้อยละ 1)	(16,217)	19,124	(9,913)	11,712
การเพิ่มขึ้นของเงินเดือนในอนาคต				
(เปลี่ยนแปลงร้อยละ 1)	18,372	(15,864)	11,243	(9,695)
อัตราการหมุนเวียนของพนักงาน				
(เปลี่ยนแปลงร้อยละ 20)	(9,121)	10,518	(5,919)	6,842
อัตรารณณะในอนาคต (เปลี่ยนแปลงร้อยละ 1)	645	(738)	384	(439)

17 ทุนเรือนหุ้น

	มูลค่าหุ้น	2565		2564	
	ต่อหุ้น	จำนวนหุ้น	จำนวนเงิน	จำนวนหุ้น	จำนวนเงิน
	(บาท)	(พันหุ้น / พันบาท)			
ทุนจดทะเบียน ณ วันที่ 31 ธันวาคม		<u>492,040</u>	<u>492,040</u>	<u>492,040</u>	<u>492,040</u>
ทุนที่ออกและชำระแล้ว					
ณ วันที่ 1 มกราคม					
- หุ้นสามัญ	1	<u>492,040</u>	<u>492,040</u>	<u>492,040</u>	<u>492,040</u>
ณ วันที่ 31 ธันวาคม					
- หุ้นสามัญ	1	<u>492,040</u>	<u>492,040</u>	<u>492,040</u>	<u>492,040</u>

ส่วนเกินมูลค่าหุ้น

ตามบทบัญญัติแห่งพระราชบัญญัติบริษัทมหาชนจำกัด พ.ศ. 2535 มาตรา 51 ในกรณีที่บริษัทเสนอขายหุ้นสูงกว่ามูลค่าหุ้นที่จดทะเบียนไว้ บริษัทต้องนำค่าหุ้นส่วนเกินนี้ตั้งเป็นทุนสำรอง (“ส่วนเกินมูลค่าหุ้น”) ส่วนเกินมูลค่าหุ้นนี้จะนำไปจ่ายเป็นเงินปันผลไม่ได้

บริษัท ไลห์ดี้ง แอนด์ อีควิพเมนต์ จำกัด (มหาชน) และบริษัทย่อย

หมายเหตุประกอบงบการเงิน

สำหรับปีสิ้นสุดวันที่ 31 ธันวาคม 2565

18 ดำรงตามกฎหมาย

ตามบทบัญญัติแห่งพระราชบัญญัติบริษัทมหาชนจำกัด พ.ศ. 2535 มาตรา 116 บริษัทจะต้องจัดสรรทุนสำรอง (“สำรองตามกฎหมาย”) อย่างน้อยร้อยละ 5 ของกำไรสุทธิประจำปีหลังจากหักขาดทุนสะสมยกมา (ถ้ามี) จนกว่าสำรองดังกล่าวมีจำนวนไม่น้อยกว่าร้อยละ 10 ของทุนจดทะเบียน เงินสำรองนี้จะนำไปจ่ายเป็นเงินปันผลไม่ได้

19 ส่วนงานดำเนินงานและการจำแนกรายได้

กลุ่มบริษัทดำเนินการในส่วนงานธุรกิจเดียวคือ ธุรกิจแสงสว่าง ช่องทางการจัดจำหน่ายผลิตภัณฑ์ของกลุ่มบริษัทที่สำคัญแบ่งได้เป็นงานโครงการและการขายปลีก ซึ่งทั้งสองช่องทางมีกลุ่มลูกค้าและผลิตภัณฑ์ที่คล้ายคลึงกัน ดังนั้นฝ่ายบริหารจึงพิจารณาว่ากลุ่มบริษัทมีส่วนงานธุรกิจเพื่อรายงานเพียงส่วนงานเดียว

กลุ่มบริษัทดำเนินธุรกิจส่วนใหญ่ในประเทศ ดังนั้นฝ่ายบริหารจึงพิจารณาว่ากลุ่มบริษัทมีส่วนงานทางภูมิศาสตร์เพียงส่วนงานเดียว

กลุ่มบริษัทไม่มีลูกค้าที่เป็นลูกค้ารายใหญ่ของกลุ่มบริษัท

ช่วงเวลาในการรับรู้รายได้จากการขายและให้บริการของกลุ่มบริษัทและบริษัท คือ ณ เวลาใดเวลาหนึ่ง จำนวน 3,219 ล้านบาท และ 2,528 ล้านบาท ตามลำดับ (2564: 2,674 ล้านบาท และ 2,137 ล้านบาท ตามลำดับ) และตลอดช่วงเวลาหนึ่งจำนวน 6 ล้านบาท และ 6 ล้านบาท ตามลำดับ (2564: 4 ล้านบาท และ 4 ล้านบาท ตามลำดับ)

หนี้สินที่เกิดจากสัญญาของกลุ่มบริษัทและบริษัท ณ วันที่ 31 ธันวาคม 2564 จำนวน 6.25 ล้านบาท และ 6.25 ล้านบาท ตามลำดับถูกรับรู้เป็นรายได้ในระหว่างปี 2565 (2564: 3.67 ล้านบาทและ 3.67 ล้านบาท ตามลำดับ)

บริษัท โลห์ดิง แอนด์ อีควิเมนต์ จำกัด (มหาชน) และบริษัทย่อย

หมายเหตุประกอบงบการเงิน

สำหรับปีสิ้นสุดวันที่ 31 ธันวาคม 2565

20 ค่าใช้จ่ายผลประโยชน์ของพนักงาน

หมายเหตุ	งบการเงินรวม		งบการเงินเฉพาะกิจการ	
	2565	2564	2565	2564
	(พันบาท)			
ผู้บริหาร				
เงินเดือน ค่าแรงและอื่นๆ	39,919	40,130	30,706	30,353
เงินสมทบกองทุนสำรองเลี้ยงชีพ	1,973	1,882	1,812	1,730
4	41,892	42,012	32,518	32,083
พนักงานอื่น				
เงินเดือน ค่าแรงและอื่นๆ	604,044	546,830	328,841	298,790
เงินสมทบกองทุนสำรองเลี้ยงชีพ	14,529	14,191	10,294	10,154
	618,573	561,021	339,135	308,944
รวม	660,465	603,033	371,653	341,027

21 ค่าใช้จ่ายตามลักษณะ

	งบการเงินรวม		งบการเงินเฉพาะกิจการ	
	2565	2564	2565	2564
	(พันบาท)			
วัตถุดิบและวัสดุสิ้นเปลืองใช้ไป	1,972,684	1,705,335	1,739,916	1,521,243
ค่าใช้จ่ายผลประโยชน์พนักงาน	660,465	603,033	371,653	341,027
ค่าเสื่อมราคาและค่าตัดจำหน่าย	125,896	122,656	87,401	82,871
ค่าขนส่ง	78,675	42,791	53,607	42,754
ค่าใช้จ่ายส่งเสริมการขาย	49,011	35,215	49,011	35,215
ต้นทุนการติดตั้ง	110,406	70,274	110,406	70,274

บริษัท โลห์ดิง แอนด์ อีควิเมนต์ จำกัด (มหาชน) และบริษัทย่อย

หมายเหตุประกอบงบการเงิน

สำหรับปีสิ้นสุดวันที่ 31 ธันวาคม 2565

22 ภาษีเงินได้

ภาษีเงินได้ที่รับรู้ในกำไรหรือขาดทุน

งบการเงินรวม		งบการเงินเฉพาะกิจการ	
2565	2564	2565	2564
(พันบาท)			

ภาษีเงินได้ของงวดปัจจุบัน

สำหรับปีปัจจุบัน

10,861	13,756	9,523	11,470
--------	--------	-------	--------

ภาษีงวดก่อนๆ ที่บันทึกสูงไป

(234)	-	-	-
-------	---	---	---

10,627	13,756	9,523	11,470
---------------	---------------	--------------	---------------

ภาษีเงินได้รอการตัดบัญชี

การเปลี่ยนแปลงของผลต่างชั่วคราว

(3,307)	(3,123)	(2,583)	(2,687)
---------	---------	---------	---------

รวมภาษีเงินได้

7,320	10,633	6,940	8,783
--------------	---------------	--------------	--------------

งบการเงินรวม

2565

2564

ภาษีเงินได้

ก่อน	ค่าใช้จ่าย	สุทธิจาก	ก่อน	รายได้	สุทธิจาก
ภาษีเงินได้	ภาษีเงินได้	ภาษีเงินได้	ภาษีเงินได้	ภาษีเงินได้	ภาษีเงินได้
(พันบาท)					

รับรู้ในกำไรขาดทุนเบ็ดเสร็จอื่น

กำไร (ขาดทุน) จากการประมาณ

ตามหลักคณิตศาสตร์ประกันภัย

12,097	(1,693)	10,404	(14,714)	1,728	(12,986)
--------	---------	--------	----------	-------	----------

รวม

12,097	(1,693)	10,404	(14,714)	1,728	(12,986)
---------------	----------------	---------------	-----------------	--------------	-----------------

งบการเงินเฉพาะกิจการ

2565

2564

ภาษีเงินได้

ก่อน	ค่าใช้จ่าย	สุทธิจาก	ก่อน	รายได้	สุทธิจาก
ภาษีเงินได้	ภาษีเงินได้	ภาษีเงินได้	ภาษีเงินได้	ภาษีเงินได้	ภาษีเงินได้
(พันบาท)					

รับรู้ในกำไรขาดทุนเบ็ดเสร็จอื่น

กำไร (ขาดทุน) จากการประมาณ

ตามหลักคณิตศาสตร์ประกันภัย

7,517	(1,503)	6,014	(9,201)	1,840	(7,361)
-------	---------	-------	---------	-------	---------

รวม

7,517	(1,503)	6,014	(9,201)	1,840	(7,361)
--------------	----------------	--------------	----------------	--------------	----------------

บริษัท โลห์ดิง แอนด์ อีควิปเมนต์ จำกัด (มหาชน) และบริษัทย่อย

หมายเหตุประกอบงบการเงิน

สำหรับปีสิ้นสุดวันที่ 31 ธันวาคม 2565

การกระทบบยอดเพื่อหาอัตราภาษีที่แท้จริง

งบการเงินรวม

	2565		2564	
	อัตราภาษี (ร้อยละ)	(พันบาท)	อัตราภาษี (ร้อยละ)	(พันบาท)
กำไรก่อนภาษีเงินได้รวม		38,741		54,462
ภาษีเงินได้ตามอัตราภาษีเงินได้				
นิติบุคคลของประเทศไทย	20	7,748	20	10,892
รายได้ที่ไม่ต้องเสียภาษี		(6,925)		(4,269)
ค่าใช้จ่ายต้องห้ามทางภาษี		9,552		3,817
การใช้จ่ายทุนทางภาษีที่เดิมไม่ได้บันทึก		(2,821)		(2,611)
ผลขาดทุนในปีปัจจุบันที่ไม่รับรู้เป็นสินทรัพย์				
ภาษีเงินได้รอการตัดบัญชี		-		2,804
ภาษีงวดก่อน ๆ ที่บันทึกสูงไป		(234)		-
รวม	19	7,320	20	10,633

การกระทบบยอดเพื่อหาอัตราภาษีที่แท้จริง

งบการเงินเฉพาะกิจการ

	2565		2564	
	อัตราภาษี (ร้อยละ)	(พันบาท)	อัตราภาษี (ร้อยละ)	(พันบาท)
กำไรก่อนภาษีเงินได้รวม		20,588		53,984
ภาษีเงินได้ตามอัตราภาษีเงินได้				
นิติบุคคลของประเทศไทย	20	4,118	20	10,797
รายได้ที่ไม่ต้องเสียภาษี		(366)		(6,469)
ค่าใช้จ่ายต้องห้ามทางภาษี		3,188		4,455
รวม	34	6,940	16	8,783

บริษัท โลหะดีง แอนด์ อีควิปเมนต์ จำกัด (มหาชน) และบริษัทย่อย

หมายเหตุประกอบงบการเงิน

สำหรับปีสิ้นสุดวันที่ 31 ธันวาคม 2565

ภาษีเงินได้รอการตัดบัญชี ณ วันที่ 31 ธันวาคม	งบการเงินรวม			
	สินทรัพย์		หนี้สิน	
	2565	2564	2565	2564
	(พันบาท)			
รวม	44,500	42,678	(208)	-
การหักลบรายการของภาษี	(208)	-	208	-
สินทรัพย์ภาษีเงินได้รอการตัดบัญชีสุทธิ	44,292	42,678	-	-

ภาษีเงินได้รอการตัดบัญชี ณ วันที่ 31 ธันวาคม	งบการเงินเฉพาะกิจการ			
	สินทรัพย์		หนี้สิน	
	2565	2564	2565	2564
	(พันบาท)			
รวม	40,195	38,951	(695)	-
การหักลบรายการของภาษี	(164)	-	695	-
สินทรัพย์ภาษีเงินได้รอการตัดบัญชีสุทธิ	40,031	38,951	-	-

ภาษีเงินได้รอการตัดบัญชี	ณ วันที่ 1 มกราคม	งบการเงินรวม		ณ วันที่ 31 ธันวาคม
		บันทึกเป็น(รายจ่าย) / รายได้ใน		
		ถ้าไรหรือ ขาดทุน	ถ้าไรขาดทุน เบ็ดเสร็จอื่น	
		(พันบาท)		
2565				
สินทรัพย์ภาษีเงินได้รอการตัดบัญชี				
ลูกหนี้การค้า	3,533	422	-	3,955
สินค้าคงเหลือ	13,774	(535)	-	13,239
ประมาณการหนี้สิน	24,822	2,615	(1,693)	25,744
หนี้สินตามสัญญาเช่า	531	(531)	-	-
อื่นๆ	18	1,544	-	1,562
รวม	42,678	3,515	(1,693)	44,500
หนี้สินภาษีเงินได้รอการตัดบัญชี				
หนี้สินตามสัญญาเช่า	-	(208)	-	(208)
รวม	-	(208)	-	(208)
สุทธิ	42,678	3,307	(1,693)	44,292

บริษัท ไลต์ติ้ง แอนด์ อิควิปเมนต์ จำกัด (มหาชน) และบริษัทย่อย

หมายเหตุประกอบงบการเงิน

สำหรับปีสิ้นสุดวันที่ 31 ธันวาคม 2565

ภาษีเงินได้รอการตัดบัญชี	ณ วันที่ 1 มกราคม	งบการเงินรวม		ณ วันที่ 31 ธันวาคม
		บันทึกเป็น(รายจ่าย) / รายได้ใน		
		กำไรหรือ ขาดทุน	กำไรขาดทุน เบ็ดเสร็จอื่น	
		(พันบาท)		
2564				
สินทรัพย์ภาษีเงินได้รอการตัดบัญชี				
ลูกหนี้การค้า	4,060	(527)	-	3,533
สินค้าคงเหลือ	13,836	(62)	-	13,774
ประมาณการหนี้สิน	20,299	2,795	1,728	24,822
หนี้สินตามสัญญาเช่า	-	531	-	531
อื่นๆ	23	(5)	-	18
รวม	38,218	2,732	1,728	42,678
หนี้สินภาษีเงินได้รอการตัดบัญชี				
หนี้สินตามสัญญาเช่า	(391)	391	-	-
รวม	(391)	391	-	-
สุทธิ	37,827	3,123	1,728	42,678

บริษัท โลห์ดิง แอนด์ อีควิเมนต์ จำกัด (มหาชน) และบริษัทย่อย

หมายเหตุประกอบงบการเงิน

สำหรับปีสิ้นสุดวันที่ 31 ธันวาคม 2565

บัญชีเงินได้รอการตัดบัญชี	ณ วันที่ 1 มกราคม	งบการเงินเฉพาะกิจการ บันทึกเป็น(รายจ่าย) / รายได้ใน		ณ วันที่ 31 ธันวาคม
		กำไรหรือ ขาดทุน	กำไรขาดทุน เบ็ดเสร็จอื่น	
		(พันบาท)		
2565				
สินทรัพย์เงินได้รอการตัดบัญชี				
ลูกหนี้การค้า	3,533	422	-	3,955
สินค้าคงเหลือ	11,397	(912)	-	10,485
ประมาณการหนี้สิน	23,475	2,392	(1,503)	24,364
หนี้สินตามสัญญาเช่า	531	(531)	-	-
อื่นๆ	15	1,376	-	1,391
รวม	38,951	2,747	(1,503)	40,195
หนี้สินเงินได้รอการตัดบัญชี				
หนี้สินตามสัญญาเช่า	-	(164)	-	(164)
รวม	-	(164)	-	(164)
สุทธิ	38,951	2,583	(1,503)	40,031
		งบการเงินเฉพาะกิจการ		
		บันทึกเป็น(รายจ่าย) / รายได้ใน		
		กำไรหรือ	กำไรขาดทุน	ณ วันที่
		ขาดทุน	เบ็ดเสร็จอื่น	31 ธันวาคม
		(พันบาท)		
2564				
สินทรัพย์เงินได้รอการตัดบัญชี				
ลูกหนี้การค้า	4,659	(1,126)	-	3,533
สินค้าคงเหลือ	11,061	336	-	11,397
ประมาณการหนี้สิน	19,064	2,571	1,840	23,475
หนี้สินตามสัญญาเช่า	-	531	-	531
อื่นๆ	8	7	-	15
รวม	34,792	2,319	1,840	38,951
หนี้สินเงินได้รอการตัดบัญชี				
หนี้สินตามสัญญาเช่า	(368)	368	-	-
รวม	(368)	368	-	-
สุทธิ	34,424	2,687	1,840	38,951

บริษัท โลห์ดิง แอนด์ อีควิเมนต์ จำกัด (มหาชน) และบริษัทย่อย

หมายเหตุประกอบงบการเงิน

สำหรับปีสิ้นสุดวันที่ 31 ธันวาคม 2565

สินทรัพย์ภายในที่ได้รับการตัดบัญชี ที่ยังไม่ได้รับรู้	งบการเงินรวม		งบการเงินเฉพาะกิจการ	
	2565	2564	2565	2564
	(พันบาท)			
ขาดทุนทางภาษีที่ไม่ได้ใช้	-	2,821	-	-

ผลแตกต่างชั่วคราวที่ใช้หักภาษีที่ยังไม่สิ้นอายุตามกฎหมายเกี่ยวกับภาษีเงินได้ปัจจุบันนั้น กลุ่มบริษัทยังมิได้รับรู้
รายการดังกล่าวเป็นสินทรัพย์ภายในที่ได้รับการตัดบัญชีเนื่องจากยังไม่มีความเป็นได้ค่อนข้างแน่ที่กลุ่มบริษัทจะมี
กำไรทางภาษีเพียงพอที่จะใช้ประโยชน์ทางภาษีดังกล่าว

23 สิทธิประโยชน์จากการส่งเสริมการลงทุน

คณะกรรมการส่งเสริมการลงทุนอนุมัติให้บริษัทย่อยได้รับสิทธิประโยชน์หลายประการในฐานะผู้ได้รับการส่งเสริม
การลงทุนตามพระราชบัญญัติส่งเสริมการลงทุน พ.ศ. 2520 เพื่อผลิตคอมพิวเตอร์และเสาไฟฟ้า ซึ่งพอสรุปสาระสำคัญ
ได้ดังนี้

- (ก) ให้ได้รับยกเว้นอากรขาเข้าและภาษีสำหรับวัตถุดิบและเครื่องจักรที่นำเข้าตามที่ได้รับอนุมัติโดย
คณะกรรมการส่งเสริมการลงทุน
- (ข) ให้ได้รับยกเว้นภาษีเงินได้นิติบุคคลสำหรับกำไรสุทธิที่ได้จากการประกอบกิจการที่ได้รับการส่งเสริมมี
กำหนดเวลาแปดปี นับแต่วันที่มีรายได้จากการประกอบกิจการนั้น

เนื่องจากเป็นกิจการที่ได้รับการส่งเสริมการลงทุน บริษัทย่อยจะต้องปฏิบัติตามเงื่อนไขและข้อกำหนดตามที่ระบุไว้ใน
บัตรส่งเสริมการลงทุน

บริษัท โลห์ดิง แอนด์ อีควิเมนต์ จำกัด (มหาชน) และบริษัทย่อย

หมายเหตุประกอบงบการเงิน

สำหรับปีสิ้นสุดวันที่ 31 ธันวาคม 2565

24 กำไรต่อหุ้น

	งบการเงินรวม		งบการเงินเฉพาะกิจการ	
	2565	2564	2565	2564
	(พันบาท / พันหุ้น)			
กำไรที่เป็นส่วนของผู้ถือหุ้นสามัญ				
กำไรที่เป็นส่วนของผู้ถือหุ้นสามัญของบริษัท				
(ขั้นพื้นฐาน)	31,418	43,828	13,648	45,202
จำนวนหุ้นสามัญที่ออกจำหน่ายแล้ว	492,040	492,040	492,040	492,040
กำไรต่อหุ้น (ขั้นพื้นฐาน) (บาท)	0.06	0.09	0.03	0.09

25 เงินปันผล

	วันที่อนุมัติ	กำหนดจ่าย เงินปันผล	อัตราเงิน ปันผลต่อ หุ้น (บาท)	จำนวนเงิน (ล้านบาท)
2565				
เงินปันผลประจำปี 2565	20 เมษายน 2565	พฤษภาคม 2565	0.085	41.82
2564				
เงินปันผลประจำปี 2564	28 เมษายน 2564	พฤษภาคม 2564	0.075	36.90

26 เครื่องมือทางการเงิน

(ก) มูลค่าตามบัญชีและมูลค่ายุติธรรม

ตารางดังต่อไปนี้แสดงมูลค่าตามบัญชีและมูลค่ายุติธรรมของสินทรัพย์ทางการเงินและหนี้สินทางการเงินรวมถึงลำดับชั้นมูลค่ายุติธรรม แต่ไม่รวมถึงการแสดงผลมูลค่ายุติธรรมสำหรับสินทรัพย์ทางการเงินและหนี้สินทางการเงินที่วัดมูลค่าด้วยราคาทุนตักจำหน่ายหากมูลค่าตามบัญชีใกล้เคียงกับมูลค่ายุติธรรมอย่างสมเหตุสมผล

บริษัท ไลท์ติ้ง แอนด์ อีควิปเมนต์ จำกัด (มหาชน) และบริษัทย่อย

หมายเหตุประกอบงบการเงิน

สำหรับปีสิ้นสุดวันที่ 31 ธันวาคม 2565

	งบการเงินรวม		งบการเงินเฉพาะกิจการ	
	มูลค่าตามบัญชี	มูลค่ายุติธรรม	มูลค่าตามบัญชี	มูลค่ายุติธรรม
เครื่องมือทางการเงิน			เครื่องมือทางการเงิน	
ที่วัดมูลค่าด้วย			ที่วัดมูลค่าด้วย	
มูลค่ายุติธรรมผ่าน			มูลค่ายุติธรรมผ่าน	
กำไรหรือขาดทุน			กำไรหรือขาดทุน	
ณ วันที่ 31 ธันวาคม 2565		ระดับ 2		ระดับ 2

(พันบาท)

สินทรัพย์ทางการเงิน

ตราสารอนุพันธ์ (สัญญาซื้อขาย)

เงินตราต่างประเทศล่วงหน้า)

-	-	57	57
---	---	----	----

หนี้สินทางการเงิน

ตราสารอนุพันธ์ (สัญญาซื้อขาย)

เงินตราต่างประเทศล่วงหน้า)

(417)	(417)	-	-
-------	-------	---	---

	งบการเงินรวม		งบการเงินเฉพาะกิจการ	
	มูลค่าตามบัญชี	มูลค่ายุติธรรม	มูลค่าตามบัญชี	มูลค่ายุติธรรม
เครื่องมือทางการเงิน			เครื่องมือทางการเงิน	
ที่วัดมูลค่าด้วย			ที่วัดมูลค่าด้วย	
มูลค่ายุติธรรมผ่าน			มูลค่ายุติธรรมผ่าน	
กำไรหรือขาดทุน			กำไรหรือขาดทุน	
ณ วันที่ 31 ธันวาคม 2564		ระดับ 2		ระดับ 2

(พันบาท)

หนี้สินทางการเงิน

ตราสารอนุพันธ์ (สัญญาซื้อขาย)

เงินตราต่างประเทศล่วงหน้า)

(139)
(139)
(78)
(78)

บริษัท โลห์ดิง แอนด์ อีควิเมนต์ จำกัด (มหาชน) และบริษัทย่อย

หมายเหตุประกอบงบการเงิน

สำหรับปีสิ้นสุดวันที่ 31 ธันวาคม 2565

ตารางดังต่อไปนี้แสดงเทคนิคการประเมินมูลค่าของเครื่องมือทางการเงินที่วัดมูลค่าด้วยมูลค่ายุติธรรมในงบแสดงฐานะการเงิน

ประเภท	เทคนิคการประเมินมูลค่า
สัญญาซื้อขายเงินตราต่างประเทศล่วงหน้า	การกำหนดราคาสัญญาซื้อขายล่วงหน้า มูลค่ายุติธรรมอ้างอิงราคาซื้อขายสัญญาซื้อขายเงินตราต่างประเทศล่วงหน้า ณ วันที่รายงาน และมูลค่าปัจจุบันคำนวณโดยอ้างอิงจากเส้นอัตราผลตอบแทนของหลักทรัพย์ที่มีสินเชื่อกฎเกณฑ์ในสกุลเงินที่เกี่ยวข้อง

(ข) นโยบายการจัดการความเสี่ยงทางการเงิน

กรอบการบริหารจัดการความเสี่ยง

นโยบายการบริหารความเสี่ยงของกลุ่มบริษัทจัดทำขึ้นเพื่อระบุและวิเคราะห์ความเสี่ยงที่กลุ่มบริษัทเผชิญเพื่อกำหนดระดับความเสี่ยงที่เหมาะสม รวมถึงควบคุมและติดตามความเสี่ยงให้อยู่ในระดับที่ยอมรับได้ นโยบายและระบบการบริหารความเสี่ยงได้รับการทบทวนอย่างสม่ำเสมอเพื่อให้สะท้อนการเปลี่ยนแปลงของสภาพการณ์ในตลาดและการดำเนินงานของกลุ่มบริษัท กลุ่มบริษัทมีเป้าหมายในการรักษาสภาพแวดล้อมการควบคุมให้เป็นระเบียบและมีประสิทธิผลโดยจัดให้มีการฝึกอบรมและกำหนดมาตรฐานและขั้นตอนในการบริหารเพื่อให้พนักงานทั้งหมดเข้าใจถึงบทบาทและภาระหน้าที่ของตน

คณะกรรมการตรวจสอบของกลุ่มบริษัทกำกับดูแลว่าผู้บริหารมีการติดตามการปฏิบัติตามวิธีปฏิบัติและนโยบายการบริหารความเสี่ยงและทบทวนความเพียงพอของกรอบการบริหารความเสี่ยงให้สอดคล้องกับความเสี่ยงที่กลุ่มบริษัทเผชิญอยู่ คณะกรรมการตรวจสอบของกลุ่มบริษัทกำกับดูแลโดยผ่านทางผู้ตรวจสอบภายใน ผู้ตรวจสอบภายในทำหน้าที่ในการทบทวนการควบคุมและวิธีการปฏิบัติในการบริหารความเสี่ยงอย่างสม่ำเสมอและในกรณีพิเศษจะรายงานผลที่ได้ต่อคณะกรรมการตรวจสอบ

(ข.1) ความเสี่ยงด้านเครดิต

ความเสี่ยงด้านเครดิตเป็นความเสี่ยงจากการสูญเสียทางการเงินของกลุ่มบริษัท หากลูกค้าหรือคู่สัญญาตามเครื่องมือทางการเงินไม่สามารถปฏิบัติตามภาระผูกพันตามสัญญา ซึ่งโดยส่วนใหญ่เกิดจากลูกค้าที่เป็นลูกค้าของกลุ่มบริษัท

บริษัท โลห์ดี้ง แอนด์ อีควิเมนต์ จำกัด (มหาชน) และบริษัทย่อย

หมายเหตุประกอบงบการเงิน

สำหรับปีสิ้นสุดวันที่ 31 ธันวาคม 2565

(ข.1.1) ลูกหนี้การค้า

ความเสี่ยงด้านเครดิตของกลุ่มบริษัทได้รับอิทธิพลมาจากลักษณะเฉพาะตัวของลูกค้าแต่ละราย อย่างไรก็ตาม ผู้บริหารต้องพิจารณาถึงปัจจัยอื่นๆ ซึ่งอาจส่งผลต่อความเสี่ยงด้านเครดิตของลูกค้า ซึ่งรวมถึงความเสี่ยงของการผิดนัดชำระซึ่งเกี่ยวข้องกับอุตสาหกรรมและประเทศที่ลูกค้าดำเนินธุรกิจอยู่

คณะกรรมการบริหารความเสี่ยงกำหนดนโยบายด้านเครดิตเพื่อวิเคราะห์ความน่าเชื่อถือของลูกค้ารายใหม่แต่ละรายก่อนที่กลุ่มบริษัทจะเสนอระยะเวลาและเงื่อนไขทางการค้า กลุ่มบริษัทจะทบทวนอันดับความน่าเชื่อถือภายนอก (ถ้ามี) งบการเงิน ข้อมูลของสถาบันจัดอันดับความน่าเชื่อถือ ข้อมูลอุตสาหกรรมและหนังสือรับรองฐานะทางการเงินของธนาคารสำหรับบางกรณี วงเงินยอดขายจะกำหนดไว้สำหรับลูกค้าแต่ละรายและจะทบทวนเป็นรายไตรมาส ยอดขายที่เกินกว่าวงเงินดังกล่าวต้องได้รับการอนุมัติจากคณะกรรมการบริหารความเสี่ยง

กลุ่มบริษัทจำกัดความเสี่ยงด้านเครดิตของลูกหนี้การค้าด้วยการกำหนดระยะเวลาการจ่ายชำระสูงสุดที่ 6 เดือนและมีการติดตามยอดคงค้างของลูกหนี้การค้าอย่างสม่ำเสมอ กลุ่มบริษัทพิจารณาการด้อยค่าทุกวัน สิ้นรอบระยะเวลารายงาน อัตราการตั้งสำรองของผลขาดทุนด้านเครดิตที่คาดว่าจะเกิดขึ้นคำนวณโดยพิจารณาจากอายุหนี้คงค้างนับจากวันที่ถึงกำหนดชำระสำหรับกลุ่มลูกค้าที่มีรูปแบบของความเสี่ยงด้านเครดิตที่คล้ายคลึงกันและสะท้อนผลแตกต่างระหว่างสถานะเศรษฐกิจในอดีตที่ผ่านมา สถานะเศรษฐกิจในปัจจุบันและมุมมองของกลุ่มบริษัทที่มีต่อสถานะเศรษฐกิจตลอดอายุที่คาดการณ์ไว้ของลูกค้า

ข้อมูลเกี่ยวกับลูกหนี้การค้าเปิดเผยในหมายเหตุข้อ 6

(ข.1.2) เงินสดและรายการเทียบเท่าเงินสด และอนุพันธ์

ความเสี่ยงด้านเครดิตของกลุ่มบริษัทที่เกิดจากเงินสดและรายการเทียบเท่าเงินสดและสินทรัพย์อนุพันธ์มีจำกัดเนื่องจากคู่สัญญาเป็นธนาคารและสถาบันการเงิน ซึ่งกลุ่มบริษัทพิจารณาว่ามีความเสี่ยงด้านเครดิตต่ำ

บริษัท โลห์ดี้ง แอนด์ อีควิเมนต์ จำกัด (มหาชน) และบริษัทย่อย

หมายเหตุประกอบงบการเงิน

สำหรับปีสิ้นสุดวันที่ 31 ธันวาคม 2565

(ข.1.3) การค้าประกัน

บริษัทมีนโยบายให้การค้าประกันทางการเงินแก่หนี้สินกับสถาบันการเงินของบริษัทย่อย ณ วันที่ 31 ธันวาคม 2565 เป็นจำนวนวงเงินรวม 1,267 ล้านบาท (2564: 1,205 ล้านบาท) ทั้งนี้บริษัทย่อยได้เบิกใช้วงเงินสินเชื่อดังกล่าวจำนวน 251 ล้านบาท (2564: 230 ล้านบาท)

(ข.2) ความเสี่ยงด้านสภาพคล่อง

กลุ่มบริษัทกำกับดูแลความเสี่ยงด้านสภาพคล่องและรักษาระดับของเงินสดและรายการเทียบเท่าเงินสด ที่ผู้บริหารพิจารณาว่าเพียงพอในการจัดหาเงินเพื่อใช้ในการดำเนินงานของกลุ่มบริษัทและลดผลกระทบจากความผันผวนในกระแสเงินสด

บริษัท โลหะดี แอนด์ อีควิเมนต์ จำกัด (มหาชน) และบริษัทย่อย

หมายเหตุประกอบงบการเงิน

สำหรับปีสิ้นสุดวันที่ 31 ธันวาคม 2565

ตารางต่อไปนี้แสดงระยะเวลาการครบกำหนดคงเหลือตามสัญญาของหนี้สินทางการเงิน ณ วันที่รายงาน โดยแสดงจำนวนขั้นต้นซึ่งไม่ได้คิดลด รวมดอกเบี้ยตามสัญญาและไม่รวมผลกระทบหากหักกลบตามสัญญา

งบการเงินรวม						
กระแสเงินสดตามสัญญา						
ณ วันที่ 31 ธันวาคม	มูลค่าตามบัญชี	ภายใน 1 ปีหรือน้อยกว่า	มากกว่า 1	มากกว่า 2	มากกว่า	รวม
			ปี แต่ไม่เกิน 2 ปี	ปี แต่ไม่เกิน 5 ปี	5 ปี	
			(พันบาท)			
2565						
หนี้สินทางการเงินที่ไม่ใช่อ่อนพันธ						
เงินเบิกเกินบัญชีธนาคารและเงินกู้ยืมระยะสั้น						
จากสถาบันการเงิน	1,367,866	1,384,173	-	-	-	1,384,173
เจ้าหนี้การค้า	432,878	432,878	-	-	-	432,878
หนี้สินที่เกิดจากสัญญา	25,010	7,745	7,663	9,311	291	25,010
เจ้าหนี้อื่น	176,085	176,085	-	-	-	176,085
เงินกู้ยืมระยะยาว						
จากสถาบันการเงิน	1,989	2,312	-	-	-	2,312
หนี้สินตามสัญญาเช่า	72,841	37,186	1,155	41,336	-	79,677
	2,076,669	2,040,379	8,818	50,647	291	2,100,135
หนี้สินทางการเงินที่เป็น						
อนุพันธ						
สัญญาซื้อขายเงินตราต่างประเทศล่วงหน้า						
- กระแสเงินสดเข้า	-	57,178	-	-	-	57,178
- กระแสเงินสดออก	(417)	(57,595)	-	-	-	(57,595)
	(417)	(417)	-	-	-	(417)

บริษัท โลหะดีง แอนด์ อีควิปเมนต์ จำกัด (มหาชน) และบริษัทย่อย

หมายเหตุประกอบงบการเงิน

สำหรับปีสิ้นสุดวันที่ 31 ธันวาคม 2565

งบการเงินรวม						
กระแสเงินสดตามสัญญา						
	มูลค่า	ภายใน 1 ปี	มากกว่า 1	มากกว่า 2	มากกว่า	
ณ วันที่ 31 ธันวาคม	ตามบัญชี	หรือน้อยกว่า	ปี แต่ไม่ เกิน 2 ปี	ปี แต่ไม่ เกิน 5 ปี	5 ปี	รวม
(พันบาท)						
2564						
หนี้สินทางการเงินที่						
ไม่ใช่อุปพันธ์						
เงินเบิกเกินบัญชีธนาคาร						
และเงินกู้ยืมระยะสั้น						
จากสถาบันการเงิน	1,190,871	1,195,635	-	-	-	1,195,635
เจ้าหนี้การค้า	563,511	563,511	-	-	-	563,511
หนี้สินที่เกิดจากสัญญา	18,609	5,203	4,893	8,124	389	18,609
เจ้าหนี้อื่น	170,991	170,991	-	-	-	170,991
เงินกู้ยืมระยะยาว						
จากสถาบันการเงิน	2,514	531	2,014	-	-	2,545
หนี้สินตามสัญญาเช่า	59,132	41,710	8,450	14,209	-	64,369
	2,005,628	1,977,581	15,357	22,333	389	2,015,660
หนี้สินทางการเงินที่เป็น						
อุปพันธ์						
สัญญาซื้อขายเงินตรา						
ต่างประเทศล่วงหน้า						
- กระแสเงินสดเข้า	-	141,156	-	-	-	141,156
- กระแสเงินสดออก	(139)	(141,295)	-	-	-	(141,295)
	(139)	(139)	-	-	-	(139)

บริษัท โลห์ดิง แอนด์ อีควิเมนต์ จำกัด (มหาชน) และบริษัทย่อย

หมายเหตุประกอบงบการเงิน

สำหรับปีสิ้นสุดวันที่ 31 ธันวาคม 2565

งบการเงินเฉพาะกิจการ						
กระแสเงินสดตามสัญญา						
		ภายใน 1	มากกว่า 1	มากกว่า 2		
	มูลค่า	ปีหรือ	ปี แต่ไม่	ปี แต่ไม่	มากกว่า	
ณ วันที่ 31 ธันวาคม	ตามบัญชี	น้อยกว่า	เกิน 2 ปี	เกิน 5 ปี	5 ปี	รวม
(พันบาท)						
2565						
หนี้สินทางการเงินที่ไม่ใช่						
อนุพันธ์						
เงินเบิกเกินบัญชีธนาคาร						
และเงินกู้ยืมระยะสั้น						
จากสถาบันการเงิน	1,126,755	1,136,110	-	-	-	1,136,110
เจ้าหนี้การค้า	318,667	318,667	-	-	-	318,667
หนี้สินที่เกิดจากสัญญา	25,010	7,745	7,663	9,311	291	25,010
เจ้าหนี้อื่น	122,755	122,755	-	-	-	122,755
หนี้สินตามสัญญาเช่า	68,223	35,861	745	35,776	-	72,382
	1,661,410	1,621,138	8,408	45,087	291	1,674,924
หนี้สินทางการเงินที่เป็น						
อนุพันธ์						
สัญญาซื้อขายเงินตรา						
ต่างประเทศล่วงหน้า						
- กระแสเงินสดเข้า	57	25,833	-	-	-	25,833
- กระแสเงินสดออก	-	(25,776)	-	-	-	(25,776)
	57	57	-	-	-	57

บริษัท โลหะดี แอนด์ อีควิเมนต์ จำกัด (มหาชน) และบริษัทย่อย

หมายเหตุประกอบงบการเงิน

สำหรับปีสิ้นสุดวันที่ 31 ธันวาคม 2565

งบการเงินเฉพาะกิจการ						
กระแสเงินสดตามสัญญา						
		ภายใน 1	มากกว่า 1	มากกว่า 2		
	มูลค่า	ปีหรือ	ปี แต่ไม่	ปี แต่ไม่	มากกว่า	
ณ วันที่ 31 ธันวาคม	ตามบัญชี	น้อยกว่า	เกิน 2 ปี	เกิน 5 ปี	5 ปี	รวม
(พันบาท)						
2564						
หนี้สินทางการเงินที่ไม่ใช่						
อนุพันธ์						
เงินเบิกเกินบัญชีธนาคาร						
และเงินกู้ยืมระยะสั้น						
จากสถาบันการเงิน	994,083	998,440	-	-	-	998,440
เจ้าหนี้การค้า	303,069	303,069	-	-	-	303,069
หนี้สินที่เกิดจากสัญญา	18,609	5,203	4,893	8,124	389	18,609
เจ้าหนี้อื่น	124,395	124,395	-	-	-	124,395
หนี้สินตามสัญญาเช่า	56,612	41,710	8,450	14,209	-	64,369
	1,496,768	1,472,817	13,343	22,333	389	1,508,882
หนี้สินทางการเงินที่เป็น						
อนุพันธ์						
สัญญาซื้อขายเงินตรา						
ต่างประเทศล่วงหน้า						
- กระแสเงินสดเข้า	-	34,527	-	-	-	34,527
- กระแสเงินสดออก	(78)	(34,605)	-	-	-	(34,605)
	(78)	(78)	-	-	-	(78)

กระแสเงินสดเข้า/กระแสเงินสดออกซึ่งเปิดเผยไว้ในตารางด้านบนเป็นกระแสเงินสดตามสัญญาที่ไม่มีการคิดลดซึ่งเกี่ยวข้องกับหนี้สินทางการเงินที่เป็นอนุพันธ์ที่ถือไว้เพื่อวัตถุประสงค์ในการบริหารความเสี่ยง ซึ่งโดยปกติจะไม่มีการปิดสัญญาดังกล่าวก่อนการครบกำหนดของสัญญา การเปิดเผยแสดงให้เห็นจำนวนเงินของกระแสเงินสดสุทธิสำหรับอนุพันธ์ที่ชำระด้วยเงินสดสุทธิและจำนวนเงินของกระแสเงินสดเข้าและออกขั้นต้นของอนุพันธ์ ซึ่งชำระเป็นเงินสดด้วยจำนวนขั้นต้นพร้อมกัน

บริษัท โลห์ดิง แอนด์ อีควิเมนต์ จำกัด (มหาชน) และบริษัทย่อย

หมายเหตุประกอบงบการเงิน

สำหรับปีสิ้นสุดวันที่ 31 ธันวาคม 2565

(ข.3) ความเสี่ยงด้านตลาด

กลุ่มบริษัทที่มีความเสี่ยงที่มูลค่าสุทธิหรือกระแสเงินสดในอนาคตของเครื่องมือทางการเงินจะมีความผันผวนอันเนื่องมาจากการเปลี่ยนแปลงของราคาตลาด ความเสี่ยงด้านตลาดมีดังนี้

(ข.3.1) ความเสี่ยงด้านอัตราแลกเปลี่ยน

กลุ่มบริษัทที่มีความเสี่ยงด้านอัตราแลกเปลี่ยนที่เกี่ยวข้องกับการซื้อสินค้าและการขายสินค้าที่เป็นสกุลเงินตราต่างประเทศ กลุ่มบริษัท ได้ทำสัญญาซื้อขายเงินตราต่างประเทศล่วงหน้าบางส่วน ซึ่งรายการดังกล่าวจะมีอายุไม่เกินหนึ่งปี เพื่อป้องกันความเสี่ยงในสินทรัพย์ทางการเงินและหนี้สินทางการเงินในสกุลเงินตราต่างประเทศ

ความเสี่ยงจากเงินตราต่างประเทศ	งบการเงินรวม		งบการเงินเฉพาะกิจการ	
ณ วันที่ 31 ธันวาคม	2565	2564	2565	2564
	(พันบาท)			
เงินเหรียญสหรัฐอเมริกา				
เงินสดและรายการเทียบเท่าเงินสด	28,117	50,305	7,465	6,500
ลูกหนี้การค้า	205,024	181,084	20,591	15,176
เจ้าหนี้การค้า	(258,068)	(366,398)	(16,755)	(29,468)
ลูกหนี้อื่น	1,330	14,957	1,330	14,957
เจ้าหนี้อื่น	(1,329)	(1,202)	-	-
เงินให้กู้ยืมระยะสั้นแก่กิจการที่เกี่ยวข้องกัน	-	-	21,098	-
รวม	(24,926)	(121,254)	33,729	7,165
เงินยูโร				
เจ้าหนี้การค้า	(1,793)	(8,726)	(1,793)	(467)
เงินริงกิตมาเลเซีย				
ลูกหนี้การค้า	6,512	6,207	6,512	6,207
เงินรูเปียอินโด				
เงินสดและรายการเทียบเท่าเงินสด	113	239	113	239

บริษัท โลห์ดิง แอนด์ อีควิเมนต์ จำกัด (มหาชน) และบริษัทย่อย

หมายเหตุประกอบงบการเงิน

สำหรับปีสิ้นสุดวันที่ 31 ธันวาคม 2565

ความเสี่ยงจากเงินตราต่างประเทศ ณ วันที่ 31 ธันวาคม	งบการเงินรวม		งบการเงินเฉพาะกิจการ	
	2565	2564	2565	2564
	(พันบาท)			
เงินดองเวียดนาม				
เงินสดและรายการเทียบเท่าเงินสด	634	7,745	-	-
ลูกหนี้การค้า	323	5,477	-	-
เจ้าหนี้การค้า	(16,091)	(16,537)	-	-
รวม	(15,134)	(3,315)	-	-
เงินหยวนจีน				
เจ้าหนี้การค้า	(3,638)	-	(3,638)	-
เงินอัคพม่า				
เงินสดและรายการเทียบเท่าเงินสด	289	19	-	-
ยอดบัญชีในงบแสดงฐานะการเงิน				
ที่มีความเสี่ยง	(38,577)	(126,830)	34,923	13,144
สัญญาซื้อเงินตราต่างประเทศ	43,068	57,137	17,307	34,527
สัญญาขายเงินตราต่างประเทศ	(13,226)	(83,953)	(8,084)	-
ยอดความเสี่ยงคงเหลือสุทธิ	(8,735)	(153,646)	44,146	47,671

การแข็งค่า (การอ่อนค่า) ที่เป็นไปได้อย่างสมเหตุสมผลของเงินบาทที่มีต่อสกุลเงินตราต่างประเทศ ณ วันที่รายงาน ส่งผลกระทบต่อการวัดมูลค่าของเครื่องมือทางการเงินในสกุลเงินตราต่างประเทศ โดยตั้งอยู่บนข้อสมมติที่ว่า ตัวแปรอื่นโดยเฉพาะอัตราดอกเบี้ยเป็นอัตราคงที่

ผลกระทบต่อกำไรหรือ ขาดทุน	อัตรา การเปลี่ยนแปลง (ร้อยละ)	งบการเงินรวม		งบการเงินเฉพาะกิจการ	
		การแข็งค่า	การอ่อนค่า	การแข็งค่า	การอ่อนค่า
		(ร้อยละ)		(พันบาท)	
31 ธันวาคม 2565					
เงินเหรียญสหรัฐอเมริกา	1	249	(249)	(337)	337
เงินยูโร	1	18	(18)	18	(18)
เงินริงกิตมาเลเซีย	1	(65)	65	(65)	65
เงินรูเปียนโด	1	(1)	1	(1)	1

บริษัท โลห์ดี้ง แอนด์ อีควิเมนต์ จำกัด (มหาชน) และบริษัทย่อย

หมายเหตุประกอบงบการเงิน

สำหรับปีสิ้นสุดวันที่ 31 ธันวาคม 2565

ผลกระทบต่อกำไรหรือขาดทุน	อัตราการเปลี่ยนแปลง (ร้อยละ)	งบการเงินรวม		งบการเงินเฉพาะกิจการ	
		การแข่งค่า	การอ่อนค่า	การแข่งค่า	การอ่อนค่า
				(พันบาท)	
31 ธันวาคม 2565					
เงินคงเวียนตาม	1	151	(151)	-	-
เงินหยวนจีน	1	36	(36)	36	(36)
เงินจัดพม่า	1	(3)	3	-	-
31 ธันวาคม 2564					
เงินเหรียญสหรัฐอเมริกา	1	1,212	(1,212)	(72)	72
เงินยูโร	1	87	(87)	5	(5)
เงินริงกิตมาเลเซีย	1	(62)	62	(62)	62
เงินรูเปียอินโด	1	(2)	2	(2)	2
เงินคงเวียนตาม	1	33	(33)	-	-
เงินจัดพม่า	1	-	-	-	-

(ข.3.2) ความเสี่ยงด้านอัตราดอกเบี้ย

ความเสี่ยงด้านอัตราดอกเบี้ยเป็นความเสี่ยงที่เกิดจากการเปลี่ยนแปลงในอัตราดอกเบี้ยตลาด
ซึ่งส่งผลกระทบต่อผลการดำเนินงานและกระแสเงินสดของกลุ่มบริษัท

ความเสี่ยงด้านอัตราดอกเบี้ย	งบการเงินรวม		งบการเงินเฉพาะกิจการ	
	2565	2564	2565	2564
ณ วันที่ 31 ธันวาคม				
	(พันบาท)			
เครื่องมือทางการเงินที่มีอัตราดอกเบี้ยคงที่				
เงินให้กู้ยืมระยะสั้นแก่กิจการที่เกี่ยวข้องกัน	-	-	8,831	-
เงินเบิกเกินบัญชีธนาคารและเงินให้กู้ยืมระยะสั้น				
จากสถาบันการเงิน	(1,367,866)	(1,190,871)	(1,126,755)	(994,083)
	<u>(1,367,866)</u>	<u>(1,190,871)</u>	<u>(1,117,924)</u>	<u>(994,083)</u>

บริษัท โลห์ดิง แอนด์ อีควิเมนต์ จำกัด (มหาชน) และบริษัทย่อย

หมายเหตุประกอบงบการเงิน

สำหรับปีสิ้นสุดวันที่ 31 ธันวาคม 2565

ความเสี่ยงด้านอัตราดอกเบี้ย	งบการเงินรวม		งบการเงินเฉพาะกิจการ	
ณ วันที่ 31 ธันวาคม	2565	2564	2565	2564
	(พันบาท)			
เครื่องมือทางการเงินที่มีอัตราดอกเบี้ยผันแปร				
เงินฝากธนาคาร	53,104	84,107	24,855	31,781
เงินให้กู้ยืมระยะยาวจากสถาบันการเงิน	(1,989)	(2,514)	-	-
ยอดบัญชีในงบแสดงฐานะการเงิน				
ที่มีความเสี่ยง	51,115	81,593	24,855	31,781

การวิเคราะห์ความอ่อนไหวในกระแสเงินสดของเครื่องมือที่มีอัตราดอกเบี้ยผันแปร

การเปลี่ยนแปลงของอัตราดอกเบี้ยที่ 1% ซึ่งเป็นไปได้อย่างสมเหตุสมผล ณ วันที่รายงาน โดยตั้งอยู่บน
ข้อสมมติที่ว่าตัวแปรอื่น โดยเฉพาะอัตราแลกเปลี่ยนเงินตราต่างประเทศมีค่าคงที่

ผลกระทบต่อการหรือขาดทุน	งบการเงินรวม		งบการเงินเฉพาะกิจการ	
	อัตรา ดอกเบี้ย เพิ่มขึ้น 1%	อัตรา ดอกเบี้ย ลดลง 1%	อัตรา ดอกเบี้ย เพิ่มขึ้น 1%	อัตรา ดอกเบี้ย ลดลง 1%
	(พันบาท)			
2565				
เครื่องมือทางการเงินที่มีอัตรา ดอกเบี้ยผันแปร	511	(511)	249	(249)
2564				
เครื่องมือทางการเงินที่มีอัตรา ดอกเบี้ยผันแปร	816	(816)	318	(318)

27 การบริหารจัดการทุน

นโยบายของคณะกรรมการบริษัท คือการรักษาระดับเงินทุนให้มั่นคงเพื่อรักษาความเชื่อมั่นของนักลงทุน เจ้าหนี้ และตลาดและก่อให้เกิดการพัฒนาของธุรกิจในอนาคต คณะกรรมการได้มีการกำกับดูแลผลตอบแทนจากการลงทุนอย่างสม่ำเสมอโดยพิจารณาจากสัดส่วนของผลตอบแทนจากกิจกรรมดำเนินงานต่อส่วนของเจ้าของรวม ซึ่งไม่รวมส่วนได้เสียที่ไม่มีอำนาจควบคุม อีกทั้งยังกำกับดูแลระดับการจ่ายเงินปันผลให้แก่ผู้ถือหุ้นสามัญ

บริษัท โลห์ดิง แอนด์ อีควิเมนต์ จำกัด (มหาชน) และบริษัทย่อย
หมายเหตุประกอบงบการเงิน
สำหรับปีสิ้นสุดวันที่ 31 ธันวาคม 2565

28 ภาระผูกพันกับบุคคลหรือกิจการที่ไม่เกี่ยวข้องกัน

	งบการเงินรวม		งบการเงินเฉพาะกิจการ	
	2565	2564	2565	2564
	(พันบาท)			
ภาระผูกพันรายจ่ายฝ่ายทุน				
ที่ดิน อาคาร ส่วนปรับปรุงอาคาร				
และการก่อสร้างที่เกี่ยวข้อง	8,146	296	-	296
เครื่องจักรและอุปกรณ์	-	179	-	-
รวม	8,146	475	-	296
ภาระผูกพันอื่นๆ				
หนังสือค้ำประกันจากธนาคาร	195,107	107,960	190,060	106,267
ภาระผูกพันตามสัญญาเช่าระยะสั้นและ				
สัญญาเช่าสินทรัพย์ที่มีมูลค่าต่ำ	2,801	6,912	-	3,008
เลตเตอร์ออฟเครดิตและสินเชื่อเพื่อการนำเข้า				
สำหรับซื้อสินค้าและวัสดุที่ยังไม่ได้ใช้	590,436	519,103	392,194	321,485
สินทรัพย์ไม่มีตัวตน	-	2,697	-	1,054
รวม	788,344	636,672	582,254	431,814

กลุ่มบริษัทมีภาระผูกพันภายใต้หนังสือค้ำประกันที่ออกโดยสถาบันการเงินหลายแห่งเพื่อการใช้ไฟฟ้าเป็นจำนวนเงิน 15.1 ล้านบาท (2564: 14.7 ล้านบาท) และค้ำประกันผลงานเป็นจำนวนเงิน 180.0 ล้านบาท (2564: 93.3 ล้านบาท)

บริษัทมีภาระผูกพันภายใต้หนังสือค้ำประกันที่ออกโดยสถาบันการเงินหลายแห่งเพื่อการใช้ไฟฟ้าเป็นจำนวนเงิน 13.0 ล้านบาท (2564: 13.0 ล้านบาท) และค้ำประกันผลงานเป็นจำนวนเงิน 177.0 ล้านบาท (2564: 93.3 ล้านบาท)

บริษัท โลห์ดี้ง แอนด์ อีควิปเมนต์ จำกัด (มหาชน) และบริษัทย่อย

หมายเหตุประกอบงบการเงิน

สำหรับปีสิ้นสุดวันที่ 31 ธันวาคม 2565

29 เหตุการณ์ภายหลังรอบระยะเวลารายงาน

ในการประชุมคณะกรรมการเมื่อวันที่ 21 กุมภาพันธ์ 2566 คณะกรรมการได้อนุมัติการจัดสรรกำไรเป็นเงินปันผลจากกำไรสำหรับปีของบริษัท ในอัตราหุ้นละ 0.061 บาท เป็นจำนวน 30.01 ล้านบาท เงินปันผลดังกล่าวจะจ่ายในเดือนพฤษภาคม 2566 ทั้งนี้มติดังกล่าวต้องได้รับการอนุมัติจากที่ประชุมผู้ถือหุ้นในเดือนเมษายน 2566

คณะกรรมการและคณะผู้บริหาร

เอกสารแนบ 1

- > ข้อมูลประวัติคณะกรรมการบริษัท
- > ข้อมูลประวัติคณะผู้บริหาร
- > ข้อมูลประวัติเลขานุการบริษัท

คณะกรรมการบริษัท

นายสิทธิชัย ไกรสิทธิติรินทร์ ประธานกรรมการ อายุ 77 ปี



วันเข้าดำรงตำแหน่งกรรมการ

24 สิงหาคม 2547 (ดำรงตำแหน่งรวม 18 ปี 8 เดือน)

จำนวนการถือหุ้นสามัญของบริษัท (ณ 31 ธันวาคม 2565)

10,940,704 หุ้น (2.224%)

คุณวุฒิการศึกษา

ปริญญาโท บริหารธุรกิจ จุฬาลงกรณ์มหาวิทยาลัย

ปริญญาตรี นิติศาสตรบัณฑิต จุฬาลงกรณ์มหาวิทยาลัย

ความเชี่ยวชาญ

ด้านกฎหมาย ด้านเศรษฐกิจ และการลงทุน

การอบรมหลักสูตรกรรมการ

สมาคมส่งเสริมสถาบันกรรมการบริษัทไทย (IOD)

- หลักสูตร Role of the Chairman Program (RCP)
รุ่น 52/2565
- หลักสูตร Directors Certification Program (DCP)
รุ่น 5/2544
- หลักสูตร Directors Certification Program Refresher
Course (RE DCP) รุ่น 1/2548

วิทยาลัยป้องกันราชอาณาจักร

- หลักสูตร การป้องกันราชอาณาจักรภาครัฐร่วมเอกชน
รุ่น 8/2538 - 2539

ประวัติการทำงาน

บริษัทจดทะเบียน

19/11/2563 – ปัจจุบัน

24/8/2547 - 18/11/2563

13/12/2520 – ปัจจุบัน

กิจการอื่นที่ไม่ใช่บริษัทจดทะเบียน

ปัจจุบัน

ปัจจุบัน

ปัจจุบัน

ปัจจุบัน

การดำรงตำแหน่งกรรมการ / ผู้บริหารในกิจการที่แข่งขันหรือเกี่ยวเนื่องกับธุรกิจของบริษัท

- ไม่มีการดำรงตำแหน่งเป็นกรรมการ / ผู้บริหาร

ประวัติการทำผิดกฎหมายในระยะ 10 ปีที่ผ่านมา

- ไม่มี

ปัจจุบันดำรงตำแหน่งรวม 2 กิจการ

บริษัท โลห์ดิง แอนด์ อีควิเมนต์ จำกัด
(มหาชน)

ประธานกรรมการ

กรรมการ

บริษัท สุรพลฟู้ดส์ จำกัด (มหาชน)

กรรมการ

ปัจจุบันดำรงตำแหน่งรวม 4 กิจการ

บริษัท สุรพลนิชิเรฟู้ดส์ จำกัด

กรรมการ และที่ปรึกษา

บริษัท สุราษฎร์ซีฟู้ดส์ จำกัด

กรรมการ

บริษัท สุรพลอะควาเคิลเจอร์ จำกัด

กรรมการ

บริษัท จันทบุรีมารีนฟาร์ม จำกัด

กรรมการ

คณะกรรมการบริษัท



นายอนันต์ กิตติวิทย์กุล

ประธานเจ้าหน้าที่บริหาร
กรรมการผู้มีอำนาจลงนามฯ
อายุ 66 ปี

วันเข้าดำรงตำแหน่งกรรมการ

24 สิงหาคม 2547 (ดำรงตำแหน่งรวม 18 ปี 8 เดือน)

จำนวนการถือหุ้นสามัญของบริษัท (ณ 31 ธันวาคม 2565)

10,708,785 หุ้น (2.176%)

คุณวุฒิการศึกษา

ปริญญาตรี วิศวกรรมไฟฟ้า จุฬาลงกรณ์มหาวิทยาลัย

ความเชี่ยวชาญ

ด้านธุรกิจ และอุตสาหกรรมที่เกี่ยวข้องหรือต่อเนื่องกับบริษัท
ด้านเศรษฐกิจ การลงทุน การกำหนดนโยบาย และการวางแผนกลยุทธ์
ด้านการบริหาร การจัดการองค์กร

การอบรมหลักสูตรกรรมการ

สมาคมส่งเสริมสถาบันกรรมการบริษัทไทย (IOD)

- หลักสูตร Directors Certification Program (DCP) รุ่น 54/2548

สมาคมบริษัทจดทะเบียนไทย

- หลักสูตร Executive Development Program (EDP) รุ่น 5

ประวัติการทำงาน

บริษัทจดทะเบียน

19/11/2563 – ปัจจุบัน

24/8/2547 - 18/11/2563

กิจการอื่นที่ไม่ใช่บริษัทจดทะเบียน

ตั้งแต่ 2559 - ปัจจุบัน

27/3/2557 – 2559

21/4/2553 - ปัจจุบัน

15/1/2535 - ปัจจุบัน

การดำรงตำแหน่งกรรมการ / ผู้บริหารในกิจการที่แข่งขันหรือเกี่ยวเนื่องกับธุรกิจของบริษัท

- ไม่มีการดำรงตำแหน่งเป็นกรรมการ / ผู้บริหาร

ประวัติการทำผิดกฎหมายในระยะ 10 ปีที่ผ่านมา

- ไม่มี

ปัจจุบันดำรงตำแหน่งรวม 1 กิจการ

บริษัท โลห์ดิง แอนด์ อีควิเมนต์ จำกัด (มหาชน)

ประธานเจ้าหน้าที่บริหาร

กรรมการบริหาร และ กรรมการผู้จัดการ

ปัจจุบันดำรงตำแหน่งรวม 3 กิจการ

สมาคมช่างเหมาไฟฟ้าและเครื่องกลไทย
ที่ปรึกษากิตติมศักดิ์

นายกสมาคม

บริษัท แอล แอนด์ อี โซลิตีเอสเทท จำกัด

กรรมการ

บริษัท แอล แอนด์ อี แมนูแฟคเจอริ่ง

จำกัด

กรรมการ

คณะกรรมการบริษัท

นายอุทิศ จันทร์เจนจบ
ประธานกรรมการตรวจสอบ
กรรมการอิสระ
อายุ 85 ปี



วันเข้าดำรงตำแหน่งกรรมการ

24 สิงหาคม 2547 (ดำรงตำแหน่งรวม 18 ปี 8 เดือน)

จำนวนการถือหุ้นสามัญของบริษัท (ณ 31 ธันวาคม 2565)
705,726 หุ้น (0.143%)

คุณวุฒิการศึกษา

ปริญญาตรี ไฟฟ้าและอิเล็กทรอนิกส์ สถาบันราชภัฏพระนคร

ความเชี่ยวชาญ

ด้านธุรกิจ และอุตสาหกรรมที่เกี่ยวข้องหรือต่อเนื่องกับบริษัท

ด้านเศรษฐกิจ การกำหนดนโยบาย และการวางแผนกลยุทธ์

การอบรมหลักสูตรกรรมการ

สมาคมส่งเสริมสถาบันกรรมการบริษัทไทย (IOD)

- หลักสูตร Directors Certification Program (DCP)
รุ่น 119/2552
- หลักสูตร Directors Accreditation Program (DAP)
รุ่น 13/2547

ประวัติการทำงาน

บริษัทจดทะเบียน

24/8/2547 – ปัจจุบัน

กิจการอื่นที่ไม่ใช่บริษัทจดทะเบียน

ตั้งแต่ 2553 - ปัจจุบัน

ตั้งแต่ 2520 - 2540

การดำรงตำแหน่งกรรมการ / ผู้บริหารในกิจการที่แข่งขันหรือเกี่ยวเนื่องกับธุรกิจของบริษัท

- ไม่มีการดำรงตำแหน่งเป็นกรรมการ / ผู้บริหาร

ประวัติการทำผิดกฎหมายในระยะ 10 ปีที่ผ่านมา

- ไม่มี

ปัจจุบันดำรงตำแหน่งรวม 1 กิจการ
บริษัท โลหะดี แอนด์ อีคิวเมนต์ จำกัด
(มหาชน)

ประธานกรรมการตรวจสอบ / กรรมการอิสระ

ปัจจุบันดำรงตำแหน่งรวม 3 กิจการ
สมาคมไฟฟ้าแสงสว่างแห่งประเทศไทย

นายกสมาคม

สมาคมวิชาการและเทคโนโลยีไทย-ฝรั่งเศส

อุปนายกสมาคม

สโมสรการไฟฟ้านครหลวง

ประธานชมรมพนักงานเกษียณอายุ

การไฟฟ้านครหลวง

ผู้อำนวยการฝ่ายจัดการทรัพย์สินและบริการ
ภายใน

คณะกรรมการบริษัท



นายบุญเลิศ ขอเจริญพร
ประธานกรรมการกำกับดูแลกิจการ สรรหา
และคำตอบแทน
กรรมการตรวจสอบ
กรรมการอิสระ
อายุ 80 ปี

วันเข้าดำรงตำแหน่งกรรมการ

24 สิงหาคม 2547 (ดำรงตำแหน่งรวม 18 ปี 8 เดือน)

จำนวนการถือหุ้นสามัญของบริษัท (ณ 31 ธันวาคม 2565)

- ไม่มี -

คุณวุฒิการศึกษา

ปริญญาตรี วิศวกรรมไฟฟ้า จุฬาลงกรณ์มหาวิทยาลัย

ความเชี่ยวชาญ

ด้านธุรกิจ และอุตสาหกรรมที่เกี่ยวข้องหรือต่อเนื่องกับบริษัท

ด้านการกำกับดูแลกิจการ

การอบรมหลักสูตรกรรมการ

สมาคมส่งเสริมสถาบันกรรมการบริษัทไทย (IOD)

- หลักสูตร Role of the Nomination and Governance Committee (RNG) รุ่น 5/2556
- หลักสูตร Directors Certification Program (DCP) รุ่น 108/2551
- หลักสูตร Directors Accreditation Program (DAP) รุ่น 13/2547

ประวัติการทำงาน

บริษัทจดทะเบียน

24/8/2547 – ปัจจุบัน

ตั้งแต่ 2553 – ปัจจุบัน

กิจการอื่นที่ไม่ใช่บริษัทจดทะเบียน

ตั้งแต่ 2509 - 2546

การดำรงตำแหน่งกรรมการ / ผู้บริหารในกิจการที่แข่งขันหรือเกี่ยวเนื่องกับธุรกิจของบริษัท

- ไม่มีการดำรงตำแหน่งเป็นกรรมการ / ผู้บริหาร

ประวัติการทำผิดกฎหมายในระยะ 10 ปีที่ผ่านมา

- ไม่มี

ปัจจุบันดำรงตำแหน่งรวม 2 กิจการ

บริษัท โลห์ดิง แอนด์ อีควิเมนต์ จำกัด (มหาชน)

ประธานกรรมการกำกับดูแลกิจการ สรรหา และคำตอบแทน

กรรมการตรวจสอบ

กรรมการอิสระ

บริษัท เอเชียน อินซูเลเตอร์ จำกัด

(มหาชน)

กรรมการตรวจสอบ

ปัจจุบันดำรงตำแหน่งรวม 1 กิจการ

การไฟฟ้าส่วนภูมิภาค

รองผู้ว่าการไฟฟ้าส่วนภูมิภาค

คณะกรรมการบริษัท

นางเรณู บัวเกิด

**กรรมการตรวจสอบ
กรรมการกำกับดูแลกิจการ สรรหา
และค่าตอบแทน
กรรมการอิสระ
อายุ 82 ปี**



วันเข้าดำรงตำแหน่งกรรมการ

24 สิงหาคม 2547 (ดำรงตำแหน่งรวม 18 ปี 8 เดือน)

จำนวนการถือหุ้นสามัญของบริษัท (ณ 31 ธันวาคม 2565)

352,854 หุ้น (0.071%)

คุณวุฒิการศึกษา

ปริญญาโท MBA Lincon University, USA.

ปริญญาตรี พาณิชยศาสตร์และการบัญชี มหาวิทยาลัยธรรมศาสตร์

ความเชี่ยวชาญ

ด้านการสอบทานงบการเงิน

ด้านการบริหารบัญชีและการเงิน

การอบรมหลักสูตรกรรมการ

สมาคมส่งเสริมสถาบันกรรมการบริษัทไทย (IOD)

- หลักสูตร Role of the Nomination and Governance Committee (RNG) รุ่น 5/2556
- หลักสูตร Directors Accreditation Program (DAP) รุ่น 13/2547

ประวัติการทำงาน

บริษัทจดทะเบียน

24/8/2547 – ปัจจุบัน

กิจการอื่นที่ไม่ใช่บริษัทจดทะเบียน

ตั้งแต่ 2512 - 2544

การดำรงตำแหน่งกรรมการ / ผู้บริหารในกิจการที่แข่งขันหรือเกี่ยวเนื่องกับธุรกิจของบริษัท

- ไม่มีการดำรงตำแหน่งเป็นกรรมการ / ผู้บริหาร

ประวัติการทำผิดกฎหมายในระยะ 10 ปีที่ผ่านมา

- ไม่มี

**ปัจจุบันดำรงตำแหน่งรวม 1 กิจการ
บริษัท โลห์ดี้ง แอนด์ อีควิเมนต์ จำกัด
(มหาชน)**

กรรมการตรวจสอบ

กรรมการกำกับดูแลกิจการ สรรหา และ
ค่าตอบแทน

กรรมการอิสระ

**ปัจจุบันดำรงตำแหน่งรวม 1 กิจการ
บริษัท ไทยโตชิบาอุตสาหกรรม จำกัด**

ผู้จัดการอาวุโส ฝ่ายบัญชีและการเงิน

คณะกรรมการบริษัท



นางกัลยารัตน์ สิริยทรัพย์

**กรรมการ
อายุ 63 ปี**

วันเข้าดำรงตำแหน่งกรรมการ

24 สิงหาคม 2547 (ดำรงตำแหน่งรวม 18 ปี 8 เดือน)

จำนวนการถือหุ้นสามัญของบริษัท (ณ 31 ธันวาคม 2565)

- ไม่มี -

คุณวุฒิการศึกษา

ปริญญาโท สาขาเศรษฐศาสตร์ Georgetown University
Washington, D.C., USA.

ปริญญาตรี สาขาเศรษฐศาสตร์ Wellesley College,
Massachusetts., USA.

ความเชี่ยวชาญ

ด้านธุรกิจ และอุตสาหกรรมที่เกี่ยวข้องหรือต่อเนื่องกับบริษัท

การอบรมหลักสูตรกรรมการ

สมาคมส่งเสริมสถาบันกรรมการบริษัทไทย (IOD)

- หลักสูตร Directors Accreditation Program (DAP)
รุ่น 37/2548

ประวัติการทำงาน

บริษัทจดทะเบียน

24/8/2547 – ปัจจุบัน

กิจการอื่นที่ไม่ใช่บริษัทจดทะเบียน

ตั้งแต่ 2528 - 2532

ตั้งแต่ 2525 - 2528

**การดำรงตำแหน่งกรรมการ / ผู้บริหารในกิจการที่แข่งขันหรือเกี่ยวเนื่องกับ
ธุรกิจของบริษัท**

ตั้งแต่ 2538 – ปัจจุบัน

ประวัติการทำผิดกฎหมายในระยะ 10 ปีที่ผ่านมา

- ไม่มี

ปัจจุบันดำรงตำแหน่งรวม 1 กิจการ

**บริษัท ไลฟติ้ง แอนด์ อีควิปเมนต์ จำกัด
(มหาชน)**

กรรมการ

ดำรงตำแหน่งรวม 2 กิจการ

ธนาคารกรุงเทพ

ธนาคารโลก สหรัฐอเมริกา

ปัจจุบันดำรงตำแหน่งรวม 1 กิจการ

บริษัท ไทยโตชิบา ไลฟติ้ง จำกัด

ผู้ช่วยประธานกรรมการ

คณะกรรมการบริษัท

นางสาวนันทลี ทรัพย์ทวยชน

กรรมการ
อายุ 52 ปี



วันเข้าดำรงตำแหน่งกรรมการ

19 พฤศจิกายน 2563 (ดำรงตำแหน่งรวม 2 ปี 5 เดือน)

จำนวนการถือหุ้นสามัญของบริษัท (ณ 31 ธันวาคม 2565)

8,345,237 หุ้น (1.696%)

คุณวุฒิการศึกษา

ปริญญาโท บริหารธุรกิจ สาขาการเงิน University of Dallas, TX
USA.

ปริญญาตรี ศิลปศาสตร์ มหาวิทยาลัยธรรมศาสตร์

ความเชี่ยวชาญ

ด้านธุรกิจ และอุตสาหกรรมที่เกี่ยวข้องหรือต่อเนื่องกับบริษัท

ด้านบริหารบัญชีและการเงิน

ด้านเทคโนโลยีสารสนเทศ

การอบรมหลักสูตรกรรมการ

สมาคมส่งเสริมสถาบันกรรมการบริษัทไทย (IOD)

- หลักสูตร Directors Certification Program (DCP)
รุ่น 325/2565
- หลักสูตร Directors Accreditation Program (DAP)
รุ่น 178/2563

ประวัติการทำงาน

บริษัทจดทะเบียน

19/11/2563 – ปัจจุบัน

กิจการอื่นที่ไม่ใช่บริษัทจดทะเบียน

ตั้งแต่ 2541 – ปัจจุบัน

การดำรงตำแหน่งกรรมการ / ผู้บริหารในกิจการที่แข่งขันหรือเกี่ยวเนื่องกับ
ธุรกิจของบริษัท

- ไม่มีการดำรงตำแหน่งเป็นกรรมการ / ผู้บริหาร

ประวัติการทำผิดกฎหมายในระยะ 10 ปีที่ผ่านมา

- ไม่มี

ปัจจุบันดำรงตำแหน่งรวม 1 กิจการ

บริษัท โลห์ดิง แอนด์ อีควิเมนต์ จำกัด
(มหาชน)

กรรมการ

ปัจจุบันดำรงตำแหน่งรวม 1 กิจการ

บริษัท แอล แอนด์ อี แมนูแฟคเจอริ่ง
จำกัด

ผู้อำนวยการส่วนบริหารทั่วไป

คณะกรรมการบริษัท



นายศุภชัย วัฒนางกูร

กรรมการอิสระ

อายุ 78 ปี

วันเข้าดำรงตำแหน่งกรรมการ

29 เมษายน 2552 (ดำรงตำแหน่งรวม 14 ปี)

จำนวนการถือหุ้นสามัญของบริษัท (ณ 31 ธันวาคม 2565)

- ไม่มี -

คุณวุฒิการศึกษา

ปริญญาโท วิทยาศาสตร์มหาบัณฑิต มหาวิทยาลัยแคลิฟอร์เนีย
อังกฤษ

ปริญญาตรี วิทยาศาสตร์บัณฑิต มหาวิทยาลัยเซนต์ปีเตอส์เบิร์ก อังกฤษ

ความเชี่ยวชาญ

ด้านบริหาร, เศรษฐศาสตร์, กฎหมายแรงงาน และการตรวจสอบ

การอบรมหลักสูตรกรรมการ

สมาคมส่งเสริมสถาบันกรรมการบริษัทไทย (IOD)

- หลักสูตร Improving the Quality of Financial Reporting (QFR) รุ่น 2/2549
- หลักสูตร Audit Committee Program (ACP) รุ่น 11/2549
- หลักสูตร Directors Certification Program (DCP) รุ่น 54/2548

ประวัติการทำงาน

บริษัทจดทะเบียน

29/4/2552 – ปัจจุบัน

กิจการอื่นที่ไม่ใช่บริษัทจดทะเบียน

ตั้งแต่ 2552 – ปัจจุบัน

3/9/2563 – ปัจจุบัน

การดำรงตำแหน่งกรรมการ / ผู้บริหารในกิจการที่แข่งขันหรือเกี่ยวเนื่องกับธุรกิจของบริษัท

- ไม่มีการดำรงตำแหน่งเป็นกรรมการ / ผู้บริหาร

ประวัติการทำผิดกฎหมายในระยะ 10 ปีที่ผ่านมา

- ไม่มี

ปัจจุบันดำรงตำแหน่งรวม 1 กิจการ

บริษัท โลห์ดิง แอนด์ อีควิเมนต์ จำกัด (มหาชน)

กรรมการอิสระ

ปัจจุบันดำรงตำแหน่งรวม 4 กิจการ

สภาอุตสาหกรรมแห่งประเทศไทย

ประธานกิตติมศักดิ์กลุ่มอุตสาหกรรม

ปิโตรเคมี

อุตสาหกรรมพัฒนามูลนิธิ

ที่ปรึกษาคณะกรรมการ

บริษัท แอร์พอร์ท เนอส์ซิงโสม จำกัด

กรรมการบริษัท

บริษัทอีลาสโตเมอร์ โปรดักส์ (ประเทศไทย)

ผู้จัดการทั่วไป

คณะกรรมการบริษัท

นางนภาพร วิมลอนุพงษ์
กรรมการบริหาร / กรรมการผู้จัดการ
กรรมการกำกับดูแลกิจการ สรรหา
และค่าตอบแทน
กรรมการผู้มีอำนาจลงนามฯ
ผู้อำนวยการอาวุโส ฝ่ายสารสนเทศ
และโลจิสติกส์
อายุ 59 ปี



วันเข้าดำรงตำแหน่งกรรมการ

24 สิงหาคม 2547 (ดำรงตำแหน่งรวม 18 ปี 8 เดือน)

จำนวนการถือหุ้นสามัญของบริษัท (ณ 31 ธันวาคม 2565)

24,304,616 หุ้น (4.940%)

คุณวุฒิการศึกษา

ปริญญาตรี วิทยาศาสตร์บัณฑิต จุฬาลงกรณ์มหาวิทยาลัย

ความเชี่ยวชาญ

ด้านธุรกิจ และอุตสาหกรรมที่เกี่ยวข้องหรือต่อเนื่องกับบริษัท

ด้านเทคโนโลยีสารสนเทศ

การอบรมหลักสูตรกรรมการ

สมาคมส่งเสริมสถาบันกรรมการบริษัทไทย (IOD)

- หลักสูตร Role of the Nomination and Governance Committee (RNG) รุ่น 5/2556
- หลักสูตร Directors Certification Program (DCP) รุ่น 108/2551
- หลักสูตร Finance for Non-Finance Directors (FND) รุ่น 20/2548
- หลักสูตร Directors Accreditation Program (DAP) รุ่น 19/2547

ประวัติการทำงาน

บริษัทจดทะเบียน

19/11/2563 – ปัจจุบัน

24/8/2547 – 18/11/2563

กิจการอื่นที่ไม่ใช่บริษัทจดทะเบียน

21/4/2553 – ปัจจุบัน

ตั้งแต่ 2549 – ปัจจุบัน

การดำรงตำแหน่งกรรมการ / ผู้บริหารในกิจการที่แข่งขันหรือเกี่ยวเนื่องกับธุรกิจของบริษัท

- ไม่มีการดำรงตำแหน่งเป็นกรรมการ / ผู้บริหาร

ประวัติการทำผิดกฎหมายในระยะ 10 ปีที่ผ่านมา

- ไม่มี

ปัจจุบันดำรงตำแหน่งรวม 1 กิจการ

บริษัท โลห์ดิง แอนด์ อีควิปเมนต์ จำกัด (มหาชน)

กรรมการบริหาร / กรรมการผู้จัดการ

กรรมการกำกับดูแลกิจการ สรรหา และ

ค่าตอบแทน

ผู้อำนวยการอาวุโส ฝ่ายสารสนเทศและ

โลจิสติกส์

รองกรรมการผู้จัดการ

ปัจจุบันดำรงตำแหน่งรวม 2 กิจการ

บริษัท แอล แอนด์ อี โซลิดสเตท จำกัด

กรรมการ

สมาคมไฟฟ้าแสงสว่างแห่งประเทศไทย

เหรัญญิก

คณะกรรมการบริษัท



นายกฤษดา ทรัพย์ทวยชน

กรรมการบริหาร
กรรมการผู้มีอำนาจลงนามฯ
อายุ 57 ปี

วันเข้าดำรงตำแหน่งกรรมการ

24 สิงหาคม 2547 (ดำรงตำแหน่งรวม 18 ปี 8 เดือน)

จำนวนการถือหุ้นสามัญของบริษัท (ณ 31 ธันวาคม 2565)

5,759,147 หุ้น (1.170%)

คุณวุฒิการศึกษา

ปริญญาตรี วิศวกรรมไฟฟ้า อิเล็กทรอนิกส์ สถาบันพระจอมเกล้า
เจ้าคุณทหารลาดกระบัง

ความเชี่ยวชาญ

ด้านเทคโนโลยีการผลิตอัตโนมัติ ด้านเทคโนโลยีการบริหารการ
ผลิต ด้านการบริหาร การจัดการองค์กร

การอบรมหลักสูตรกรรมการ

สมาคมส่งเสริมสถาบันกรรมการบริษัทไทย (IOD)

- หลักสูตร Directors Certification Program (DCP)

รุ่น 119/2552

- หลักสูตร Finance for Non-Finance Directors (FND)

รุ่น 20/2548

- หลักสูตร Directors Accreditation Program (DAP)

รุ่น 19/2547

การดำรงตำแหน่งกรรมการ / ผู้บริหารในกิจการที่แข่งขัน

หรือเกี่ยวเนื่องกับธุรกิจของบริษัท

- ไม่มีการดำรงตำแหน่งเป็นกรรมการ / ผู้บริหาร

ประวัติการทำผิดกฎหมายในระยะ 10 ปีที่ผ่านมา

- ไม่มี

ประวัติการทำงาน

บริษัทจดทะเบียน

24/8/2547 – ปัจจุบัน

กิจการอื่นที่ไม่ใช่บริษัทจดทะเบียน

ตั้งแต่ 2561 – ปัจจุบัน

ตั้งแต่ 2560 – ปัจจุบัน

ตั้งแต่ 2559 – ปัจจุบัน

ตั้งแต่ 2553 – 2559

ตั้งแต่ 2559 – ปัจจุบัน

ตั้งแต่ 2554 – 2559

21/4/2553 – ปัจจุบัน

ตั้งแต่ 2540 – ปัจจุบัน

ปัจจุบันดำรงตำแหน่งรวม 1 กิจการ

บริษัท โลห์ดิง แอนด์ อีควิปเมนต์ จำกัด
(มหาชน)

กรรมการบริหาร

ปัจจุบันดำรงตำแหน่งรวม 7 กิจการ

สภาอุตสาหกรรมแห่งประเทศไทย

รองประธาน คณะกรรมการสถาบันวิจัยพัฒนา

และนวัตกรรมเพื่ออุตสาหกรรม

Lighting & Equipment (Vietnam) Co.,Ltd.

ประธานกรรมการ

กลุ่มอุตสาหกรรมไฟฟ้าและอิเล็กทรอนิกส์

สภาอุตสาหกรรมแห่งประเทศไทย

รองประธาน

เลขาธิการ

สมาคมอุตสาหกรรมไฟฟ้า อิเล็กทรอนิกส์

และโทรคมนาคมไทย

อุปนายก

เลขาธิการ

บริษัท แอล แอนด์ อี โซลิสเตค จำกัด

กรรมการบริหาร

บริษัท แอล แอนด์ อี แมนูแฟเจอริ่ง จำกัด

กรรมการผู้จัดการ

คณะกรรมการบริษัท

นายเอกลักษณ์ บริมาสพร

กรรมการบริหาร
กรรมการผู้มีอำนาจลงนามฯ
ผู้อำนวยการ ฝ่ายธุรกิจต่างประเทศ
อายุ 46 ปี



วันเข้าดำรงตำแหน่งกรรมการ

19 พฤศจิกายน 2563 (ดำรงตำแหน่งรวม 2 ปี 5 เดือน)
จำนวนการถือหุ้นสามัญของบริษัท (ณ 31 ธันวาคม 2565)
10,764,585 หุ้น (2.187%)

คุณวุฒิการศึกษา

ปริญญาตรี บริหารจัดการความเสี่ยง บริหารอุตสาหกรรม
มหาวิทยาลัยอีสต์สมิธตัน

ความเชี่ยวชาญ

ด้านการบริหาร การจัดการองค์กร
ด้านธุรกิจระหว่างประเทศ

การอบรมหลักสูตรกรรมการ

สมาคมส่งเสริมสถาบันกรรมการบริษัทไทย (IOD)

- หลักสูตร Directors Certification Program (DCP)
รุ่น 325/2565
- หลักสูตร Directors Accreditation Program (DAP)
รุ่น 178/2563

ประวัติการทำงาน

บริษัทจดทะเบียน

19/11/2563 – ปัจจุบัน

1/4/2555 – ปัจจุบัน

กิจการอื่นที่ไม่ใช่บริษัทจดทะเบียน

ตั้งแต่ สิงหาคม 2560 – ปัจจุบัน

ตั้งแต่ พฤศจิกายน 2557 – ปัจจุบัน

การดำรงตำแหน่งกรรมการ / ผู้บริหารในกิจการที่แข่งขันหรือเกี่ยวเนื่องกับ
ธุรกิจของบริษัท

- ไม่มีการดำรงตำแหน่งเป็นกรรมการ / ผู้บริหาร

ประวัติการทำผิดกฎหมายในระยะ 10 ปีที่ผ่านมา

- ไม่มี

ปัจจุบันดำรงตำแหน่งรวม 1 กิจการ
บริษัท โลห์ดิง แอนด์ อีควิปเมนต์ จำกัด
(มหาชน)

กรรมการบริหาร

ผู้อำนวยการ ฝ่ายธุรกิจต่างประเทศ

ปัจจุบันดำรงตำแหน่งรวม 2 กิจการ
**Lighting & Equipment (Vietnam)
Co., Ltd.**

General Director

**Lighting & Equipment (Myanmar)
Co., Ltd.**

Director

เลขานุการบริษัท



นางจิรลดา จิริวิทยานนท์

**เลขานุการบริษัท
ผู้จัดการสำนักผู้ลงทุนสัมพันธ์
และสื่อสารองค์กร
อายุ 45 ปี**

วันเข้าดำรงตำแหน่งเลขานุการบริษัท

1 เมษายน 2555 (ดำรงตำแหน่งรวม 11 ปี)

จำนวนการถือหุ้นสามัญของบริษัท (ณ 31 ธันวาคม 2565)

100,000 หุ้น (0.020%)

คุณวุฒิการศึกษา

ปริญญาโท การจัดการภาครัฐและเอกชน

สถาบันบัณฑิตพัฒนบริหารศาสตร์

ปริญญาตรี บริหารธุรกิจระหว่างประเทศ มหาวิทยาลัยหอการค้าไทย

การอบรมหลักสูตร

สมาคมส่งเสริมสถาบันกรรมการบริษัทไทย (IOD)

- หลักสูตร Anti-Corruption : The Practicalguide (ACPG) รุ่น 32/2559
- หลักสูตร Company Secretary Program (CSP) รุ่น 63/2558 สมาคมบริษัทจดทะเบียนไทย
- หลักสูตร ผู้ปฏิบัติงานเลขานุการบริษัท รุ่น 2/2561
- หลักสูตร Fundamental Practice for Corporate Secretary (FPCS) รุ่น 25/2555

ประวัติการทำงาน

บริษัทจดทะเบียน

1/4/2555 – ปัจจุบัน

1/10/2547

กิจการอื่นที่ไม่ใช่บริษัทจดทะเบียน

การดำรงตำแหน่งกรรมการ / ผู้บริหารในกิจการที่แข่งขันหรือเกี่ยวเนื่องกับธุรกิจของบริษัท

- ไม่มีการดำรงตำแหน่งเป็นกรรมการ / ผู้บริหาร

ประวัติการทำผิดกฎหมายในระยะ 10 ปีที่ผ่านมา

- ไม่มี

ปัจจุบันดำรงตำแหน่งรวม 1 กิจการ

บริษัท โลห์ดิง แอนด์ อีควิเมนต์ จำกัด (มหาชน)

เลขานุการบริษัท / ผู้จัดการสำนักผู้ลงทุนสัมพันธ์และสื่อสารองค์กร

เลขานุการบริหาร ประธานกรรมการบริหาร

ไม่มีการดำรงตำแหน่งในกิจการอื่น

คณะผู้บริหาร

นายอนันต์ กิตติวิทยากุล

ประธานเจ้าหน้าที่บริหาร
กรรมการผู้มีอำนาจลงนามฯ
อายุ 66 ปี



วันเข้าดำรงตำแหน่งกรรมการ

24 สิงหาคม 2547 (ดำรงตำแหน่งรวม 18 ปี 8 เดือน)

จำนวนการถือหุ้นสามัญของบริษัท (ณ 31 ธันวาคม 2565)

10,708,785 หุ้น (2.176%)

คุณวุฒิการศึกษา

ปริญญาตรี วิศวกรรมไฟฟ้า จุฬาลงกรณ์มหาวิทยาลัย

ความเชี่ยวชาญ

ด้านธุรกิจ และอุตสาหกรรมที่เกี่ยวข้องหรือต่อเนื่องกับบริษัท

ด้านเศรษฐกิจ การลงทุน การกำหนดนโยบาย และการวางแผนกล

ยุทธ์ ด้านการบริหาร การจัดการองค์กร

การอบรมหลักสูตรกรรมการ

สมาคมส่งเสริมสถาบันกรรมการบริษัทไทย (IOD)

- หลักสูตร Directors Certification Program (DCP) รุ่น 54/2548

สมาคมบริษัทจดทะเบียนไทย

- หลักสูตร Executive Development Program (EDP) รุ่น 5

ประวัติการทำงาน

บริษัทจดทะเบียน

19/11/2563 – ปัจจุบัน

24/8/2547 - 18/11/2563

กิจการอื่นที่ไม่ใช่บริษัทจดทะเบียน

ตั้งแต่ 2559 - ปัจจุบัน

27/3/2557 – 2559

21/4/2553 - ปัจจุบัน

15/1/2535 - ปัจจุบัน

การดำรงตำแหน่งกรรมการ / ผู้บริหารในกิจการที่แข่งขันหรือเกี่ยวเนื่องกับธุรกิจของบริษัท

- ไม่มีการดำรงตำแหน่งเป็นกรรมการ / ผู้บริหาร

ประวัติการทำผิดกฎหมายในระยะ 10 ปีที่ผ่านมา

- ไม่มี

ปัจจุบันดำรงตำแหน่งรวม 1 กิจการ

บริษัท โลห์ดิง แอนด์ อีควิเมนต์ จำกัด (มหาชน)

ประธานเจ้าหน้าที่บริหาร

กรรมการบริหาร และ กรรมการผู้จัดการ

ปัจจุบันดำรงตำแหน่งรวม 3 กิจการ

สมาคมช่างเหมาไฟฟ้าและเครื่องกลไทย
ที่ปรึกษากิตติมศักดิ์

นายกสมาคม

บริษัท แอล แอนด์ อี โซลิดสเตท จำกัด

กรรมการ

บริษัท แอล แอนด์ อี แมนูแฟคเจอริ่ง

จำกัด

กรรมการ

คณะผู้บริหาร

นางนภาพร วิมลอนุพงษ์
กรรมการบริหาร / กรรมการผู้จัดการ
กรรมการกำกับดูแลกิจการ สรรหา
และค่าตอบแทน
กรรมการผู้มีอำนาจลงนามฯ
ผู้อำนวยการอาวุโส ฝ่ายสารสนเทศ
และโลจิสติกส์
อายุ 59 ปี



วันเข้าดำรงตำแหน่งกรรมการ

24 สิงหาคม 2547 (ดำรงตำแหน่งรวม 18 ปี 8 เดือน)

จำนวนการถือหุ้นสามัญของบริษัท (ณ 31 ธันวาคม 2565)

24,304,616 หุ้น (4.940%)

คุณวุฒิการศึกษา

ปริญญาตรี วิทยาศาสตร์บัณฑิต จุฬาลงกรณ์มหาวิทยาลัย

ความเชี่ยวชาญ

ด้านธุรกิจ และอุตสาหกรรมที่เกี่ยวข้องหรือต่อเนื่องกับบริษัท

ด้านเทคโนโลยีสารสนเทศ

การอบรมหลักสูตรกรรมการ

สมาคมส่งเสริมสถาบันกรรมการบริษัทไทย (IOD)

- หลักสูตร Role of the Nomination and Governance Committee (RNG) รุ่น 5/2556
- หลักสูตร Directors Certification Program (DCP) รุ่น 108/2551
- หลักสูตร Finance for Non-Finance Directors (FND) รุ่น 20/2548
- หลักสูตร Directors Accreditation Program (DAP) รุ่น 19/2547

ประวัติการทำงาน

บริษัทจดทะเบียน

19/11/2563 – ปัจจุบัน

24/8/2547 – 18/11/2563

กิจการอื่นที่ไม่ใช่บริษัทจดทะเบียน

21/4/2553 – ปัจจุบัน

ตั้งแต่ 2549 – ปัจจุบัน

การดำรงตำแหน่งกรรมการ / ผู้บริหารในกิจการที่แข่งขันหรือเกี่ยวเนื่องกับธุรกิจของบริษัท

- ไม่มีการดำรงตำแหน่งเป็นกรรมการ / ผู้บริหาร
- ประวัติการทำผิดกฎหมายในระยะ 10 ปีที่ผ่านมา
- ไม่มี

ปัจจุบันดำรงตำแหน่งรวม 1 กิจการ

บริษัท โลห์ดิง แอนด์ อีควิเมนต์ จำกัด (มหาชน)

กรรมการบริหาร / กรรมการผู้จัดการ

กรรมการกำกับดูแลกิจการ สรรหา และ
ค่าตอบแทน

ผู้อำนวยการอาวุโส ฝ่ายสารสนเทศและ
โลจิสติกส์

รองกรรมการผู้จัดการ

ปัจจุบันดำรงตำแหน่งรวม 2 กิจการ

บริษัท แอล แอนด์ อี โซลิสเตด จำกัด
กรรมการ

สมาคมไฟฟ้าแสงสว่างแห่งประเทศไทย
เหรัญญิก

คณะผู้บริหาร

นายกฤษฎา ทรัพย์ทวยชน

กรรมการบริหาร
กรรมการผู้มีอำนาจลงนามฯ
ผู้อำนวยการ ฝ่ายผลิต
อายุ 57 ปี



วันเข้าดำรงตำแหน่งกรรมการ

24 สิงหาคม 2547 (ดำรงตำแหน่งรวม 18 ปี 8 เดือน)

จำนวนการถือหุ้นสามัญของบริษัท (ณ 31 ธันวาคม 2565)

5,759,147 หุ้น (1.170%)

คุณวุฒิการศึกษา

ปริญญาตรี วิศวกรรมไฟฟ้า อิเล็กทรอนิกส์ สถาบันพระจอมเกล้า
เจ้าคุณทหารลาดกระบัง

ความเชี่ยวชาญ

ด้านเทคโนโลยีการผลิตอัตโนมัติ ด้านเทคโนโลยีการบริหารการ
ผลิต ด้านการบริหาร การจัดการองค์กร

การอบรมหลักสูตรกรรมการ

สมาคมส่งเสริมสถาบันกรรมการบริษัทไทย (IOD)

- หลักสูตร Directors Certification Program (DCP)
รุ่น 119/2552
- หลักสูตร Finance for Non-Finance Directors (FND)
รุ่น 20/2548
- หลักสูตร Directors Accreditation Program (DAP)
รุ่น 19/2547

การดำรงตำแหน่งกรรมการ / ผู้บริหารในกิจการที่แข่งขัน

หรือเกี่ยวเนื่องกับธุรกิจของบริษัท

- ไม่มีการดำรงตำแหน่งเป็นกรรมการ / ผู้บริหาร

ประวัติการทำผิดกฎหมายในระยะ 10 ปีที่ผ่านมา

- ไม่มี

ประวัติการทำงาน

บริษัทจดทะเบียน

24/8/2547 – ปัจจุบัน

กิจการอื่นที่ไม่ใช่บริษัทจดทะเบียน

ตั้งแต่ 2561 – ปัจจุบัน

ตั้งแต่ 2560 – ปัจจุบัน

ตั้งแต่ 2559 – ปัจจุบัน

ตั้งแต่ 2553 – 2559

ตั้งแต่ 2559 – ปัจจุบัน

ตั้งแต่ 2554 – 2559

21/4/2553 – ปัจจุบัน

ตั้งแต่ 2540 – ปัจจุบัน

ปัจจุบันดำรงตำแหน่งรวม 1 กิจการ

บริษัท โลห์ดิง แอนด์ อีควิปเมนต์ จำกัด
(มหาชน)

กรรมการบริหาร

ปัจจุบันดำรงตำแหน่งรวม 7 กิจการ

สภาอุตสาหกรรมแห่งประเทศไทย

รองประธาน คณะกรรมการสถาบันวิจัยพัฒนา
และนวัตกรรมเพื่ออุตสาหกรรม

Lighting & Equipment (Vietnam) Co.,Ltd.

ประธานกรรมการ

กลุ่มอุตสาหกรรมไฟฟ้าและอิเล็กทรอนิกส์

สภาอุตสาหกรรมแห่งประเทศไทย

รองประธาน

เลขาธิการ

สมาคมอุตสาหกรรมไฟฟ้า อิเล็กทรอนิกส์
และโทรคมนาคมไทย

อุปนายก

เลขาธิการ

บริษัท แอล แอนด์ อี โซลิสเตท จำกัด

กรรมการบริหาร

บริษัท แอล แอนด์ อี แมนูแฟจเจอร์ จำกัด

กรรมการผู้จัดการ

คณะผู้บริหาร

นายอนรรฆ ชื่อยิ่งกาญจน์
ผู้อำนวยการบริหาร ฝ่ายพัฒนาธุรกิจ
อายุ 59 ปี



วันเข้าดำรงตำแหน่งผู้บริหาร

24 สิงหาคม 2547 (ดำรงตำแหน่งรวม 18 ปี 8 เดือน)

จำนวนการถือหุ้นสามัญของบริษัท (ณ 31 ธันวาคม 2565)

- ไม่มี -

คุณวุฒิการศึกษา

ปริญญาตรี วิศวกรรมไฟฟ้า สถาบันเทคโนโลยีพระจอมเกล้า
เจ้าคุณทหารลาดกระบัง

การอบรมหลักสูตร

สมาคมการจัดการธุรกิจแห่งประเทศไทย (TMA)

- หลักสูตร Cost Effective Management ปี 2552

ประวัติการทำงาน

บริษัทจดทะเบียน

16/9/2537 – ปัจจุบัน

กิจการอื่นที่ไม่ใช่บริษัทจดทะเบียน

21/4/2553 – ปัจจุบัน

การดำรงตำแหน่งกรรมการ / ผู้บริหารในกิจการที่แข่งขันหรือเกี่ยวเนื่องกับ
ธุรกิจของบริษัท

- ไม่มีการดำรงตำแหน่งเป็นกรรมการ / ผู้บริหาร

ประวัติการทำผิดกฎหมายในระยะ 10 ปีที่ผ่านมา

- ไม่มี

ปัจจุบันดำรงตำแหน่งรวม 1 กิจการ

บริษัท โลห์ดิง แอนด์ อีควิเมนต์ จำกัด
(มหาชน)

ผู้อำนวยการบริหาร ฝ่ายพัฒนาธุรกิจ

ปัจจุบันดำรงตำแหน่งรวม 1 กิจการ

บริษัท แอล แอนด์ อี โซลิดสเตท จำกัด
กรรมการ

คณะผู้บริหาร

นางสาวพรญมน ศรีรัตนมงคล
ผู้อำนวยการบริหาร ฝ่ายบัญชีและการเงิน
อายุ 56 ปี



วันเข้าดำรงตำแหน่งผู้บริหาร

24 สิงหาคม 2547 (ดำรงตำแหน่งรวม 18 ปี 8 เดือน)

จำนวนการถือหุ้นสามัญของบริษัท (ณ 31 ธันวาคม 2565)

246,523 หุ้น (0.050%)

คุณวุฒิการศึกษา

ปริญญาตรี พาณิชยศาสตร์และการบัญชี มหาวิทยาลัยธรรมศาสตร์

การอบรมหลักสูตร

สภวิชาชีพบัญชี

- หลักสูตร Chief Financial Officer Certification Program (CFO) รุ่น 4/2551

ประวัติการทำงาน

บริษัทจดทะเบียน

23/2/2538 – ปัจจุบัน

กิจการอื่นที่ไม่ใช่บริษัทจดทะเบียน

ตั้งแต่ 2560 – ปัจจุบัน

21/4/2553 – ปัจจุบัน

การดำรงตำแหน่งกรรมการ / ผู้บริหารในกิจการที่แข่งขันหรือเกี่ยวเนื่องกับธุรกิจของบริษัท

- ไม่มีการดำรงตำแหน่งเป็นกรรมการ / ผู้บริหาร

ประวัติการทำผิดกฎหมายในระยะ 10 ปีที่ผ่านมา

- ไม่มี

ปัจจุบันดำรงตำแหน่งรวม 1 กิจการ

บริษัท โลห์ดิง แอนด์ อีควิปเมนต์ จำกัด (มหาชน)

ผู้อำนวยการบริหาร ฝ่ายบัญชีและการเงิน

ปัจจุบันดำรงตำแหน่งรวม 2 กิจการ

Lighting & Equipment (Vietnam) Co., Ltd.

กรรมการ

บริษัท แอล แอนด์ อี โซลิดสเตท จำกัด

กรรมการ

คณะผู้บริหาร

นายสิริพงศ์ ธิติธนพงศ์
ผู้อำนวยการอาวุโส ฝ่ายการตลาด
อายุ 55 ปี



วันเข้าดำรงตำแหน่งผู้บริหาร

24 สิงหาคม 2547 (ดำรงตำแหน่งรวม 18 ปี 8 เดือน)

จำนวนการถือหุ้นสามัญของบริษัท (ณ 31 ธันวาคม 2565)
461,090 หุ้น (0.093%)

คุณวุฒิการศึกษา

ปริญญาโท การจัดการภาครัฐและเอกชน สถาบันบัณฑิตพัฒนบริหารศาสตร์

ปริญญาตรี วิศวกรรมไฟฟ้า สถาบันเทคโนโลยีพระจอมเกล้าธนบุรี
การอบรมหลักสูตร

สถาบันพลังงานเพื่ออุตสาหกรรม สภาอุตสาหกรรมแห่งประเทศไทย

- หลักสูตร พลังงานสำหรับผู้บริหาร รุ่น 1/2558

สมาคมบริษัทจดทะเบียนไทย

- หลักสูตร Executive Development Program (EDP) รุ่น 14/2557

ประวัติการทำงาน

บริษัทจดทะเบียน

1/4/2536 – ปัจจุบัน

กิจการอื่นที่ไม่ใช่บริษัทจดทะเบียน

ตั้งแต่ 2563 – ปัจจุบัน

4/11/2557 – ปัจจุบัน

1/11/2562 – ปัจจุบัน

การดำรงตำแหน่งกรรมการ / ผู้บริหารในกิจการที่แข่งขันหรือเกี่ยวเนื่องกับธุรกิจของบริษัท

- ไม่มีการดำรงตำแหน่งเป็นกรรมการ / ผู้บริหาร
- ประวัติการทำผิดกฎหมายในระยะ 10 ปีที่ผ่านมา
- ไม่มี

ปัจจุบันดำรงตำแหน่งรวม 1 กิจการ

บริษัท โลห์ดิง แอนด์ อีควิปเมนต์ จำกัด (มหาชน)

ผู้อำนวยการอาวุโส ฝ่ายการตลาด

ปัจจุบันดำรงตำแหน่งรวม 3 กิจการ

สมาคมช่างเหมาไฟฟ้าและเครื่องกลไทย
กรรมการ

Lighting & Equipment (Myanmar) Co., Ltd.

กรรมการบริหาร

สำนักงานเลขาธิการสภาผู้แทนราษฎร

เลขานุการประจำคณะกรรมาธิการ

คณะผู้บริหาร

นายสุชาติ ศิษย์โรจนฤทธิ์
ผู้อำนวยการอาวุโส ฝ่ายผลิตภัณฑ์
อายุ 55 ปี



วันเข้าดำรงตำแหน่งผู้บริหาร

24 สิงหาคม 2547 (ดำรงตำแหน่งรวม 18 ปี 8 เดือน)

จำนวนการถือหุ้นสามัญของบริษัท (ณ 31 ธันวาคม 2565)

40,051 หุ้น (0.008%)

คุณวุฒิการศึกษา

ปริญญาตรี วิศวกรรมไฟฟ้า สถาบันเทคโนโลยีพระจอมเกล้าธนบุรี

การอบรมหลักสูตร

วิศวกรรมสถานแห่งประเทศไทย ในพระบรมราชูปถัมภ์

(วสท.)

- หลักสูตร สรุปการแก้ไขมาตรฐานระบบไฟฟ้าแสงสว่างฉุกเฉิน และโคมไฟป้ายทางออกฉุกเฉิน ปี 2553

สมาคมส่งเสริมสถาบันกรรมการบริษัทไทย (IOD)

- หลักสูตร Finance for Non-Finance Director รุ่น 27/2549

ประวัติการทำงาน

บริษัทจดทะเบียน

1/7/2536 – ปัจจุบัน

กิจการอื่นที่ไม่ใช่บริษัทจดทะเบียน ไม่มีการดำรงตำแหน่งเป็นกรรมการ/ผู้บริหาร การดำรงตำแหน่งกรรมการ / ผู้บริหารในกิจการที่แข่งขันหรือเกี่ยวเนื่องกับธุรกิจของบริษัท

- ไม่มีการดำรงตำแหน่งเป็นกรรมการ / ผู้บริหาร

ประวัติการทำผิดกฎหมายในระยะ 10 ปีที่ผ่านมา

- ไม่มี

ปัจจุบันดำรงตำแหน่งรวม 1 กิจการ

บริษัท โลห์ดี้ง แอนด์ อีควิเมนต์ จำกัด (มหาชน)

ผู้อำนวยการอาวุโส ฝ่ายผลิตภัณฑ์

คณะผู้บริหาร

นายพงศกร อุ๋จุมิพงษ์

ผู้อำนวยการอาวุโส ฝ่ายผลิตภัณฑ์ LED
อายุ 49 ปี



วันเข้าดำรงตำแหน่งผู้บริหาร

1 มกราคม 2553 (ดำรงตำแหน่งรวม 13 ปี 4 เดือน)

จำนวนการถือหุ้นสามัญของบริษัท (ณ 31 ธันวาคม 2565)

327,608 หุ้น (0.066%)

คุณวุฒิการศึกษา

ปริญญาโท บริหารธุรกิจ University of Illinois at Urbana
Champaign

ปริญญาตรี วิศวกรรมไฟฟ้า จุฬาลงกรณ์มหาวิทยาลัย

การอบรมหลักสูตร

บริษัท เอนเนอร์ยี ควอลิตี้ เซอร์วิส จำกัด

- หลักสูตร โครงการส่งเสริมระบบการจัดการพลังงานในระดับ
สากล (ISO 50001)

บริษัท พีเอสอาร์ แมเนจเม้นต์ เทรนนิ่ง จำกัด

- หลักสูตร การจัดทำแผนธุรกิจและประมาณการทางการเงิน
สำหรับโครงการลงทุน ปี 2557

ประวัติการทำงาน

บริษัทจดทะเบียน

1/3/2545 – ปัจจุบัน

กิจการอื่นที่ไม่ใช่บริษัทจดทะเบียน

21/4/2553 – ปัจจุบัน

การดำรงตำแหน่งกรรมการ / ผู้บริหารในกิจการที่แข่งขันหรือเกี่ยวเนื่องกับ
ธุรกิจของบริษัท

- ไม่มีการดำรงตำแหน่งเป็นกรรมการ / ผู้บริหาร

ประวัติการทำผิดกฎหมายในระยะ 10 ปีที่ผ่านมา

- ไม่มี

ปัจจุบันดำรงตำแหน่งรวม 1 กิจการ

บริษัท โลห์ดิง แอนด์ อีคิวเมนต์ จำกัด
(มหาชน)

ผู้อำนวยการอาวุโส ฝ่ายผลิตภัณฑ์ LED

ปัจจุบันดำรงตำแหน่งรวม 1 กิจการ

บริษัท แอล แอนด์ อี โซลูชันส์ จำกัด
กรรมการผู้จัดการ

คณะผู้บริหาร

นายปรีชา เดชทิพากร

ผู้อำนวยการอาวุโส ฝ่ายทรัพยากรบุคคล
และบริหารทั่วไป
อายุ 55 ปี



วันเข้าดำรงตำแหน่งผู้บริหาร

1 มกราคม 2555 (ดำรงตำแหน่งรวม 11 ปี)

จำนวนการถือหุ้นสามัญของบริษัท (ณ 31 ธันวาคม 2565)

344,234 หุ้น (0.069%)

คุณวุฒิการศึกษา

ปริญญาโท บริหารธุรกิจ มหาวิทยาลัยธรรมศาสตร์

ปริญญาตรี วิศวกรรมไฟฟ้า จุฬาลงกรณ์มหาวิทยาลัย

การอบรมหลักสูตร

สถาบันการจัดการบุคคลแห่งประเทศไทย (PMAT)

- หลักสูตร การจัดการบุคคลขั้นสูง (APM) รุ่น 36/2557
- หลักสูตร การจัดการบุคคล (PM) รุ่น 395/2555

ประวัติการทำงาน

บริษัทจดทะเบียน

1/5/2543 – ปัจจุบัน

กิจการอื่นที่ไม่ใช่บริษัทจดทะเบียน ไม่มีการดำรงตำแหน่งเป็นกรรมการ/ผู้บริหาร
การดำรงตำแหน่งกรรมการ / ผู้บริหารในกิจการที่แข่งขันหรือเกี่ยวเนื่องกับ
ธุรกิจของบริษัท

- ไม่มีการดำรงตำแหน่งเป็นกรรมการ / ผู้บริหาร

ประวัติการทำผิดกฎหมายในระยะ 10 ปีที่ผ่านมา

- ไม่มี

ปัจจุบันดำรงตำแหน่งรวม 1 กิจการ

บริษัท โลห์ดิง แอนด์ อีควิเมนต์ จำกัด
(มหาชน)

ผู้อำนวยการอาวุโส ฝ่ายทรัพยากรบุคคล
และบริหารทั่วไป

คณะผู้บริหาร

นายเอกลักษณ์ บริมาสพร

กรรมการบริหาร
กรรมการผู้มีอำนาจลงนามฯ
ผู้อำนวยการ ฝ่ายธุรกิจต่างประเทศ
อายุ 46 ปี



วันเข้าดำรงตำแหน่งกรรมการ

19 พฤศจิกายน 2563 (ดำรงตำแหน่งรวม 2 ปี 5 เดือน)

จำนวนการถือหุ้นสามัญของบริษัท (ณ 31 ธันวาคม 2565)

10,764,585 หุ้น (2.187%)

คุณวุฒิการศึกษา

ปริญญาตรี บริหารจัดการความเสี่ยง บริหารอุตสาหกรรม

มหาวิทยาลัยอัสสัมชัญ

ความเชี่ยวชาญ

ด้านการบริหาร การจัดการองค์กร

ด้านธุรกิจระหว่างประเทศ

การอบรมหลักสูตรกรรมการ

สมาคมส่งเสริมสถาบันกรรมการบริษัทไทย (IOD)

- หลักสูตร Directors Certification Program (DCP)
รุ่น 325/2565
- หลักสูตร Directors Accreditation Program (DAP)
รุ่น 178/2563

ประวัติการทำงาน

บริษัทจดทะเบียน

19/11/2563 – ปัจจุบัน

1/4/2555 – ปัจจุบัน

กิจการอื่นที่ไม่ใช่บริษัทจดทะเบียน

ตั้งแต่ สิงหาคม 2560 – ปัจจุบัน

ตั้งแต่ พฤศจิกายน 2557 – ปัจจุบัน

การดำรงตำแหน่งกรรมการ / ผู้บริหารในกิจการที่แข่งขันหรือเกี่ยวเนื่องกับ
ธุรกิจของบริษัท

- ไม่มีการดำรงตำแหน่งเป็นกรรมการ / ผู้บริหาร

ประวัติการทำผิดกฎหมายในระยะ 10 ปีที่ผ่านมา

- ไม่มี

ปัจจุบันดำรงตำแหน่งรวม 1 กิจการ

บริษัท โลห์ดิง แอนด์ อีควิปเมนต์ จำกัด
(มหาชน)

กรรมการบริหาร

ผู้อำนวยการ ฝ่ายธุรกิจต่างประเทศ

ปัจจุบันดำรงตำแหน่งรวม 2 กิจการ

Lighting & Equipment (Vietnam)
Co., Ltd.

General Director

Lighting & Equipment (Myanmar)
Co., Ltd.

Director

เอกสารแนบ 2

> รายละเอียดเกี่ยวกับกรรมการของบริษัทย่อย

ข้อมูลการดำรงตำแหน่งของกรรมการบริษัทในบริษัทย่อย

รายชื่อ	L&E	LEM.	LES.	LEMy.	LEVi.
1 นายสิทธิชัย ไกรสิทธิศิรินทร	x	ไม่มี	ไม่มี	ไม่มี	ไม่มี
2 นายอนันต์ กิตติวิทยากุล	/ , // , ///	/	/	ไม่มี	ไม่มี
3 นางนภาพร วัฒนุพงษ์	/ , // , ///	/	/	ไม่มี	ไม่มี
4 นายกฤษดา ทรัพย์ทวยชน	/ , // , ///	/ , ///	/ , ///	ไม่มี	x
5 นางสาวนันทิ์ ทรัพย์ทวยชน	/	///	ไม่มี	ไม่มี	ไม่มี
6 นายเอกลักษณ์ บริมาสพร	/ , // , ///	ไม่มี	ไม่มี	/	/

x = ประธานกรรมการ

/ = กรรมการการ

// = กรรมการบริหาร

/// = ผู้บริหาร

เอกสารแนบ 3

> รายละเอียดเกี่ยวกับหัวหน้าหน่วยงาน ตรวจสอบภายใน

ผู้ตรวจสอบภายใน

นางจรียา ทรัพย์าคม
ผู้จัดการสำนักผู้ตรวจสอบภายใน
อายุ 54 ปี



วันเข้าดำรงตำแหน่งผู้จัดการสำนักผู้ตรวจสอบภายใน

1 กรกฎาคม 2557 (ดำรงตำแหน่งรวม 7 ปี 9 เดือน)

จำนวนการถือหุ้นสามัญของบริษัท (ณ 31 ธันวาคม 2565)

50,000 หุ้น (0.010%)

คุณวุฒิการศึกษา

ปริญญาโท บริหารธุรกิจ มหาวิทยาลัยรามคำแหง

ปริญญาตรี บริหารธุรกิจ มหาวิทยาลัยสุโขทัยธรรมศาสตร์

การอบรมหลักสูตร

- Audit Program Workshop Professional Internal Audit
- Internal audit's challenge in value adding

สาขาวิชาชีพบัญชี

- Enterprises risk management in practice

สมาคมบริษัทจดทะเบียนไทย (IOD)

- กรอบแนวทางระบบการควบคุมภายใน : COSO 2013
รุ่น 1/2559
- Anti-Corruption : the practical guide:ACPG รุ่น 32/2559
- Fundamentals for New Internal Auditors
- Fraud Audit
- Certified Professional Internal Audit of Thailand :
CPIAT รุ่น 38

สมาคมผู้ตรวจสอบภายในแห่งประเทศไทย

- หลักสูตร Certified Professional Internal Auditor of
Thailand รุ่น 70/2565

ประวัติการทำงาน

บริษัทจดทะเบียน

1/7/2557 – ปัจจุบัน

ตั้งแต่ 2536 – 2557

กิจการอื่นที่ไม่ใช่บริษัทจดทะเบียน ไม่มีการดำรงตำแหน่งในกิจการอื่น
การดำรงตำแหน่งกรรมการ / ผู้บริหารในกิจการที่แข่งขันหรือเกี่ยวเนื่องกับ
ธุรกิจของบริษัท

- ไม่มีการดำรงตำแหน่งเป็นกรรมการ / ผู้บริหาร

ประวัติการทำผิดกฎหมายในระยะ 10 ปีที่ผ่านมา

- ไม่มี

ปัจจุบันดำรงตำแหน่งรวม 1 กิจการ

บริษัท โลห์ดิง แอนด์ อีควิเมนต์ จำกัด
(มหาชน)

ผู้จัดการสำนักผู้ตรวจสอบภายใน

ผู้จัดการฝ่ายการเงิน

เอกสารแนบ 4

> รายละเอียดเกี่ยวกับรายการทรัพย์สินที่ใช้ ในการประกอบธุรกิจ

► รายละเอียดตามหัวข้อทรัพย์สินที่ใช้ในการประกอบธุรกิจ หน้า 28 - 30

เอกสารแนบ 5

1. จรรยาบรรณธุรกิจ
2. นโยบายกำกับดูแลกิจการ สรรหา และค่าตอบแทน
3. นโยบายต่อต้านทุจริต และคอร์รัปชัน



คู่มือจรรยาบรรณธุรกิจ

บทนำ

บริษัท โลห์ดิง แอนด์ อีคิวเมนต์ จำกัด (มหาชน) ถือเป็นเรื่องสำคัญอย่างยิ่งที่กรรมการและพนักงานทุกคนต้องเข้าใจและปฏิบัติตามนโยบายว่าด้วยจรรยาบรรณธุรกิจซึ่งได้ปรับปรุงและผ่านความเห็นชอบจากคณะกรรมการบริษัทแล้ว เมื่อวันที่ 8 พฤศจิกายน 2565 คณะกรรมการบริษัทจะทบทวนคู่มือจรรยาบรรณธุรกิจฉบับนี้อย่างสม่ำเสมอและจะปรับปรุงรายละเอียดนโยบายให้สอดคล้องกับสภาพการณ์ที่อาจเปลี่ยนแปลงในอนาคต

นับตั้งแต่บริษัทฯ ได้เริ่มก่อตั้งขึ้นเมื่อปี 2536 บริษัทฯ ได้แสดงความมุ่งมั่นอย่างต่อเนื่องที่จะดำเนินธุรกิจอย่างโปร่งใส ยึดมั่นในคุณธรรมเพราะมีความเชื่อมั่นว่าการดำเนินธุรกิจอย่างโปร่งใส ยึดมั่นในคุณธรรม และปฏิบัติตามกรอบจรรยาบรรณธุรกิจที่ดีที่สังคมทั่วไปยอมรับจะช่วยให้บริษัทฯ สามารถเติบโตได้อย่างต่อเนื่อง มั่นคง และยั่งยืน

บริษัท โลห์ดิง แอนด์ อีคิวเมนต์ จำกัด (มหาชน) มุ่งมั่นดำเนินธุรกิจอย่างถูกต้องตามกฎหมาย และอยู่ในกรอบจรรยาบรรณธุรกิจที่ดี สนับสนุนหลักการการแข่งขันทางธุรกิจอย่างเสรี และให้ความสำคัญในการรักษาสิ่งแวดล้อม คู่มือจรรยาบรรณธุรกิจฉบับนี้ได้กล่าวอย่างกว้างๆ ถึงนโยบายและหลักปฏิบัติที่พึงมีต่อกลุ่มบุคคลต่างๆ ที่เกี่ยวข้องกับธุรกิจของบริษัทฯ ส่วนรายละเอียดปลีกย่อยนั้นกรรมการและพนักงานทุกคนจะต้องใช้ดุลยพินิจและจิตสำนึกที่ดีเพื่อประโยชน์ของบริษัทฯ และสังคมโดยรวม

วิสัยทัศน์

L&E เป็นผู้นำธุรกิจไฟฟ้าแสงสว่างในภูมิภาคอาเซียนที่ดำเนินธุรกิจในด้านนี้อย่างครบวงจร

ปรัชญาองค์กร

- ยึดมั่นในความเป็นธรรม
- ใส่ใจในคุณภาพ
- ซื่อสัตย์ ตรงต่อเวลา
- ร่วมกันทำงานเป็นทีม

พันธกิจ

- มีสินค้าแสงสว่างต่างๆ ที่หลากหลายและครบครัน สามารถตอบสนองความต้องการของทุกกลุ่มลูกค้า
- มีเครือข่ายการตลาดที่ครอบคลุม สามารถให้บริการลูกค้ากลุ่มต่างๆ ได้อย่างทั่วถึง
- มีบริการด้านไฟฟ้าแสงสว่างในรูปแบบต่างๆ อย่างครบวงจร เพื่อให้ลูกค้าได้รับประโยชน์มากที่สุด
- มีโรงงานและห้องปฏิบัติการทดสอบเป็นของตนเอง สามารถพัฒนาและผลิตสินค้าใหม่ๆ ป้อนตลาดได้อย่างต่อเนื่อง
- มีศูนย์นวัตกรรมผลิตภัณฑ์ไฟฟ้าแสงสว่าง ที่มุ่งคิดค้น พัฒนาสินค้าเพื่อตอบสนองตลาดในเชิงรุก พร้อมด้วยห้องปฏิบัติการทดสอบผลิตภัณฑ์ไฟฟ้าแสงสว่างที่ได้รับการรับรองมาตรฐานระดับสากล

2. นโยบายและการจัดการความขัดแย้งทางผลประโยชน์

บริษัทฯ มีนโยบายให้กรรมการและพนักงานทุกคนปฏิบัติงานอย่างโปร่งใส ไม่แสวงหาประโยชน์ส่วนตนที่ไม่ถูกต้อง และปฏิบัติงานในกรอบของกฎหมายรวมถึงระเบียบข้อบังคับต่างๆ ดังรายละเอียดต่อไปนี้

1. หลีกเลี่ยงการทำรายการที่เกี่ยวข้องกับตนเอง กรณีมีความจำเป็นต้องทำรายการดังกล่าวเพื่อประโยชน์ของบริษัทฯ ให้การทำรายการนั้นเสมือนการทำรายการกับบุคคลนอก และกรรมการหรือพนักงานที่มีส่วนได้เสียในรายการดังกล่าวต้องไม่มีส่วนร่วมในการตัดสินใจ
2. รายการที่เกี่ยวข้องต้องผ่านการสอบทานหรือพิจารณาจากคณะกรรมการตรวจสอบ กรณีที่มีกรรมการตรวจสอบท่านใดมีส่วนได้เสียในรายการที่เกี่ยวข้องใด กรรมการตรวจสอบท่านนั้นต้องไม่มีส่วนในการพิจารณา รายการเกี่ยวข้องนั้น
3. ไม่ใช้ข้อมูลที่ได้จากการเป็นกรรมการหรือพนักงานในการแสวงหาประโยชน์ส่วนตน เช่น ทำธุรกิจที่เกี่ยวข้อง หรือทำธุรกิจแข่งกับบริษัทฯ เป็นต้น
4. ไม่ใช้ข้อมูลภายในของบริษัทฯหรือให้ข้อมูลดังกล่าวแก่บุคคลอื่นเพื่อประโยชน์ในการซื้อขายหลักทรัพย์ ของบริษัทฯ

3. จรรยาบรรณของกรรมการบริษัทฯ

บริษัทฯ มุ่งหวังให้ กรรมการ กรรมการชุดย่อย และกรรมการบริษัทย่อย ปฏิบัติหน้าที่ภายใต้กรอบจรรยาบรรณ ดำรงตนหรือปฏิบัติหน้าที่ด้วยความซื่อสัตย์สุจริต ะมัดระวัง รอบคอบ เพื่อประโยชน์ สูงสุดในการดำเนินธุรกิจอย่างต่อเนื่องและยั่งยืน ของบริษัทฯและผู้มีส่วนได้เสีย ดังนี้

- 1) กรรมการ กรรมการชุดย่อย และกรรมการบริษัทย่อย จะต้องปฏิบัติตามกฎหมาย ระเบียบ ข้อบังคับ ข้อกำหนดของตลาดหลักทรัพย์แห่งประเทศไทย สำนักงานคณะกรรมการกำกับหลักทรัพย์และตลาดหลักทรัพย์
- 2) กรรมการ กรรมการชุดย่อย และกรรมการบริษัทย่อย ต้องไม่หลีกเลี่ยงการปฏิบัติตามระเบียบ ข้อบังคับ และกฎหมายที่เกี่ยวข้อง
- 3) กรรมการ กรรมการชุดย่อย และกรรมการบริษัทย่อย จะต้องให้ความร่วมมือกับหน่วยงานกำกับดูแล กิจกรรมที่บริษัทกำหนดขึ้น และรายงานข้อมูลเกี่ยวกับการฝ่าฝืนการไม่ปฏิบัติตามระเบียบข้อบังคับ และกฎหมายต่อหน่วยงานนั้นๆ
- 4) ปฏิบัติหน้าที่ด้วยความเป็นกลาง โดยในการประชุมมีเรื่องที่จะพิจารณากรรมการที่มีส่วนได้เสียท่านนั้น ต้องออกจากห้องประชุมและงดหลีกเลี่ยงความขัดแย้งทางผลประโยชน์ส่วนตนเพื่อความโปร่งใสในการ บริหารอย่างมีประสิทธิภาพ
- 5) ไม่นำข้อมูลที่ได้รับจากการปฏิบัติหน้าที่เพื่อแสวงหาประโยชน์ให้แก่ตนหรือผู้อื่นโดยมิชอบ
- 6) ไม่ใช้ความลับขององค์กรในทางที่ผิด และไม่เปิดเผยข้อมูลที่เป็นความลับขององค์กร แม้พ้นสภาพหรือสิ้นสุดการปฏิบัติหน้าที่ในองค์กรไปแล้ว
- 7) ไม่หาประโยชน์ส่วนตัวจากการเป็นกรรมการ
- 8) ไม่สร้างข้อผูกมัดที่อาจขัดแย้งกับหน้าที่ของตนในภายหลัง
- 9) ไม่รับสิ่งของหรือประโยชน์อื่นใดอันเป็นการขัดต่อประโยชน์ขององค์กร
- 10) รักษาข้อมูลที่เป็นความลับขององค์กร ไม่ให้รั่วไหลไปยังบุคคลที่ไม่เกี่ยวข้อง ซึ่งอาจจะก่อให้เกิดความเสียหายแก่องค์กรหรือผู้มีส่วนได้เสีย ยกเว้นกรณีที่เป็นไปตามกฎหมาย

- 11) การได้มาหรือจำหน่ายไปซึ่งหลักทรัพย์จดทะเบียนของกรรมการ คู่สมรส และบุตรที่ยังไม่บรรลุนิติภาวะ ให้ปฏิบัติตามประกาศคณะกรรมการตลาดหลักทรัพย์แห่งประเทศไทย เรื่องการปฏิบัติเกี่ยวกับการได้มาหรือ การจำหน่ายไปซึ่งหลักทรัพย์ของกรรมการและพนักงาน พ.ศ. 2547

4. จรรยาบรรณและการปฏิบัติต่อพนักงาน

บริษัทฯ มีความเชื่อมั่นว่าพนักงานเป็นทรัพยากรที่มีค่าสูงสุดของบริษัทฯ จึงมีนโยบายส่งเสริมให้พนักงานพัฒนาตนเองอย่างต่อเนื่องเพื่อเพิ่มความรู้และทักษะในการทำงาน บริษัทฯ มีนโยบายให้ผลตอบแทนที่เหมาะสมและเป็นธรรมแก่พนักงาน จัดสรรสวัสดิการต่างๆ ที่เพียงพอและสอดคล้องกับสถานการณ์ที่เป็นจริง

- 1) ปฏิบัติต่อพนักงานด้วยความสุภาพ ให้ความเคารพต่อความเป็นปัจเจกชนและศักดิ์ศรีความเป็นมนุษย์
- 2) ดูแลสภาพแวดล้อมในการทำงานให้มีความปลอดภัยต่อชีวิตและทรัพย์สินของพนักงาน
- 3) จัดทำคู่มือการปฏิบัติงานของพนักงานเพื่อให้การปฏิบัติงานดำเนินไปด้วยความราบรื่น
- 4) ปฏิบัติตามกฎหมายและข้อบังคับต่างๆ ที่เกี่ยวข้องอย่างเคร่งครัดและตรงไปตรงมา
- 5) จัดอบรมสัมมนาอย่างสม่ำเสมอเพื่อพัฒนาความรู้และทักษะในการทำงานของพนักงาน
- 6) ส่งเสริมให้พนักงานมีโอกาสได้ศึกษาเพิ่มเติมในสายงานที่เกี่ยวข้อง
- 7) ให้ผลตอบแทนที่เป็นธรรมและเหมาะสม ตลอดจนจัดสวัสดิการที่พอเพียงและสอดคล้องกับสถานการณ์ที่เป็นจริง
- 8) แต่งตั้งและโยกย้าย รวมถึงการให้รางวัลและลงโทษพนักงานด้วยความสุจริตใจและเป็นธรรม
- 9) เปิดโอกาสให้พนักงานได้แสดงความคิดเห็นและเสนอแนะเรื่องที่เป็นประโยชน์ต่อบริษัทฯ
- 10) ส่งเสริมให้พนักงานเล่นกีฬาและออกกำลังกายอย่างสม่ำเสมอ รวมถึงจัดหาอุปกรณ์กีฬาให้พนักงาน ตามความเหมาะสม
- 11) ส่งเสริมให้พนักงานทำงานเป็นทีมและจัดให้มีห้องประชุมเพียงพอสำหรับการประชุมหารือของแต่ละทีมงาน
- 12) ส่งเสริมให้พนักงานใช้สิทธิในการแสดงความคิดเห็นอย่างสุภาพและเหมาะสม
- 13) มีช่องทางให้พนักงานแจ้งเบาะแสเมื่อพบเห็นเหตุการณ์ทุจริต ประพฤติมิชอบ คอรัปชั่น หรือเหตุการณ์ ที่อาจทำให้เกิดความเสียหายต่อองค์กร ต้องรายงานทันทีผ่านช่องทางการแจ้งข้อร้องเรียน และข้อเสนอแนะ (ตามนโยบายต่อต้านทุจริตและคอรัปชั่น/หัวข้อการแจ้งข้อร้องเรียนและข้อเสนอแนะ) ที่บริษัทฯ กำหนดไว้
- 14) ให้ความช่วยเหลือหรือบริจาคสิ่งของและทรัพย์สินแก่ผู้ประสบภัยต่างๆตามความเหมาะสม
- 15) บริษัทฯ ยึดมั่นในระบอบประชาธิปไตย โดยมีพระมหากษัตริย์เป็นประมุข และส่งเสริมให้กรรมการและพนักงานทุกคนไปใช้สิทธิเลือกตั้งตามรัฐธรรมนูญ อย่างไรก็ตามบริษัทฯ ไม่มีนโยบายที่จะสนับสนุนทางการเงินแก่นักการเมืองหรือพรรคการเมือง

5. จรรยาบรรณและการปฏิบัติต่อผู้มีส่วนได้เสียอื่น

5.1 นโยบายและการปฏิบัติต่อผู้ถือหุ้น

บริษัทฯ มีนโยบายในการดำเนินธุรกิจอย่างโปร่งใส ยึดมั่นในคุณธรรม และอยู่ในกรอบของกฎหมาย รวมถึงกรอบนโยบายการกำกับดูแลกิจการของบริษัทฯ บริษัทฯจะมุ่งมั่นพัฒนาธุรกิจให้เจริญเติบโตอย่างต่อเนื่องและมั่นคงเพื่อสร้างความมั่งคั่งและผลตอบแทนการลงทุนที่ดีให้แก่ผู้ถือหุ้นตลอดจนยึดหลักปฏิบัติต่อผู้ถือหุ้นทุกคนอย่างเสมอภาคและเท่าเทียมกัน

1. จัดประชุมผู้ถือหุ้นในวัน เวลา และสถานที่ที่สะดวกต่อผู้ถือหุ้น
2. ส่งหนังสือเชิญประชุมผู้ถือหุ้นพร้อมวาระการประชุมตลอดจนข้อมูลทั้งหมดที่เกี่ยวข้องล่วงหน้าไม่น้อยกว่า 7 วัน เพื่อให้ผู้ถือหุ้นมีเวลาศึกษาข้อมูลล่วงหน้าได้อย่างเพียงพอ นอกจากนี้บริษัทฯจะเผยแพร่ข้อมูล ทั้งหมดดังกล่าวในเว็บไซต์ของบริษัทฯ เป็นการล่วงหน้าก่อนที่จะจัดส่งเอกสาร
3. ประทานที่ประชุมจะจัดสรรเวลาให้เพียงพอ เหมาะสม และส่งเสริมให้ผู้ถือหุ้นทุกคนมีโอกาสในการแสดง ความคิดเห็นและตั้งคำถามต่อที่ประชุมในเรื่องที่เกี่ยวข้องกับบริษัทฯ
4. จัดทำรายงานการประชุมที่มีสาระสำคัญครบถ้วน พร้อมทั้งเผยแพร่รายงานการประชุมให้ผู้ถือหุ้นทราบผ่านเว็บไซต์ของบริษัทฯภายใน 14 วัน
5. ให้กรรมการทุกคน เข้าร่วมประชุมผู้ถือหุ้นเพื่อฟังความคิดเห็นและตอบคำถามผู้ถือหุ้นโดยพร้อมเพรียง
6. อำนวยความสะดวกให้แก่ผู้ถือหุ้นทุกคนในการเสนอเพิ่มวาระการประชุมผู้ถือหุ้นล่วงหน้าก่อนการประชุม
7. คณะกรรมการบริษัทฯจะไม่เพิ่มวาระการประชุมผู้ถือหุ้นที่ไม่ได้แจ้งเป็นการล่วงหน้า โดยเฉพาะวาระสำคัญที่ผู้ถือหุ้นต้องใช้เวลาในการศึกษาข้อมูลก่อนตัดสินใจ
8. เปิดโอกาสให้ผู้ถือหุ้นทุกคนเสนอชื่อบุคคลเพื่อเข้าดำรงตำแหน่งกรรมการ โดยผู้ถือหุ้นควรเสนอชื่อ พร้อมข้อมูลประกอบการพิจารณาคุณสมบัติพร้อมหนังสือให้ความยินยอมของผู้ได้รับการเสนอชื่อและ ส่งให้คณะกรรมการบริษัทล่วงหน้าไม่น้อยกว่า 3 เดือนก่อนวันประชุมผู้ถือหุ้น
9. คณะกรรมการบริษัทฯจะแนบหนังสือมอบฉันทะไปพร้อมกับหนังสือเชิญประชุมผู้ถือหุ้น เพื่อให้ผู้ถือหุ้นที่ไม่สามารถมาประชุมด้วยตนเองสามารถมอบฉันทะให้บุคคลอื่นไปประชุมแทนได้ เพื่อเพิ่มทางเลือกให้แก่ผู้ถือหุ้น คณะกรรมการจะเสนอชื่อกรรมการอิสระอย่างน้อย 1 คนเป็นทางเลือกในการมอบฉันทะของผู้ถือหุ้น
10. ในวาระแต่งตั้งกรรมการ คณะกรรมการบริษัทฯจะจัดให้มีการพิจารณาแต่งตั้งกรรมการเป็นรายบุคคล
11. ห้ามกรรมการหรือพนักงานทุกคนใช้ข้อมูลภายในหรือให้ข้อมูลดังกล่าวแก่บุคคลอื่นเพื่อประโยชน์ใน การซื้อขายหลักทรัพย์ของบริษัทฯ ซึ่งอาจก่อให้เกิดความเสียหายต่อผู้ถือหุ้นโดยรวม

5.2 นโยบายและการปฏิบัติต่อลูกค้า

บริษัทฯ ตระหนักถึงความสำคัญของลูกค้าที่มีต่อความสำเร็จทางธุรกิจของบริษัทฯ จึงมีนโยบายจัดหาสินค้าไฟฟ้าแสงสว่างต่างๆ ที่หลากหลายและครบครันเพื่อให้ลูกค้าสามารถหาซื้อสินค้าด้านไฟฟ้าแสงสว่างทุกชนิดได้จากบริษัทฯ บริษัทฯยังได้จัดให้มีบริการในรูปแบบต่างๆ แก่ลูกค้าอย่างครบวงจรเพื่อให้ ลูกค้าได้รับประโยชน์จากบริษัทฯ มากที่สุด นอกจากนี้ยังได้จัดวางเครือข่ายการตลาดที่ครอบคลุมและมีประสิทธิภาพเพื่อให้ลูกค้าสามารถหาซื้อสินค้าและบริการของบริษัทฯ ได้สะดวกยิ่งขึ้น ทั้งนี้เพื่อสร้างและ เพิ่มความพึงพอใจให้แก่ลูกค้าอย่างต่อเนื่องและสม่ำเสมอ

1. ส่งมอบสินค้าที่ได้มาตรฐานและมีคุณภาพตามที่ได้เสนอลูกค้า
2. ส่งมอบสินค้าตรงตามเวลาที่กำหนด หากมีอุปสรรคทำให้ไม่สามารถส่งมอบสินค้าตามที่กำหนด ให้รีบแจ้งลูกค้าทราบล่วงหน้าเพื่อร่วมกันหาแนวทางแก้ไข

3. ขายสินค้าให้ลูกค้าในราคาที่เป็นธรรม ไม่ฉวยโอกาสค้ากำไรเกินควร
4. ให้บริการลูกค้าในรูปแบบต่างๆ รวมถึงการช่วยแก้ปัญหาของลูกค้าอย่างรวดเร็วด้วยความเต็มใจ
5. ให้ข้อมูลข่าวสารด้านสินค้าและบริการที่ถูกต้อง พอเพียง และทันต่อเหตุการณ์ เพื่อให้ลูกค้าสามารถ ตัดสินใจได้ถูกต้อง
6. ให้คำแนะนำในการใช้สินค้าและบริการที่ถูกต้อง
7. ให้การรับประกันสินค้าและบริการในเงื่อนไขเวลาที่เหมาะสม
8. จัดระบบให้ลูกค้าสามารถร้องเรียนเกี่ยวกับคุณภาพของสินค้าและการให้บริการของบริษัทฯ
9. รักษาความลับของลูกค้า และไม่นำไปใช้เพื่อประโยชน์อื่นโดยมิชอบ
10. ให้เกียรติแก่ลูกค้า และติดต่อกับลูกค้าด้วยความสุภาพ

5.3 นโยบายและการปฏิบัติต่อลูกค้า

บริษัทฯ มีนโยบายปฏิบัติต่อลูกค้าอย่างเสมอภาคและเป็นธรรม โดยตั้งอยู่บนพื้นฐานของการได้รับประโยชน์ร่วมกัน แลกเปลี่ยนข้อมูลที่เป็นจริงและถูกต้อง ตลอดจนปฏิบัติตามพันธสัญญาอย่างเคร่งครัด

1. ปฏิบัติตามเงื่อนไขต่างๆ ที่ได้ตกลงกันไว้อย่างเคร่งครัด หากมีอุปสรรคใดที่ทำให้ไม่สามารถปฏิบัติตาม เงื่อนไข ต้องรีบแจ้งคู่ค้าทราบล่วงหน้าเพื่อร่วมกันหาแนวทางแก้ไข
2. ให้ข้อมูลที่เป็นจริงและถูกต้อง
3. สนับสนุนและร่วมมือกับคู่ค้าในการผลิตสินค้าที่มีคุณภาพและได้มาตรฐาน
4. สนับสนุนและร่วมมือกับคู่ค้าในการพัฒนาสินค้าใหม่ๆ รวมถึงบริการใหม่ๆ เพื่อสนองตอบต่อความต้องการ การของลูกค้า ที่มีการเปลี่ยนแปลงอยู่ตลอดเวลา
5. ห้ามกรรมการและพนักงานรับหรือเรียกร่องผลประโยชน์ใดๆ ที่ไม่สุจริตจากคู่ค้า
6. ห้ามกรรมการและพนักงานเสนอหรือจ่ายผลประโยชน์ใดๆ ที่ไม่สุจริตแก่คู่ค้า
7. รักษาความลับของคู่ค้า และไม่นำไปใช้เพื่อประโยชน์อื่นโดยมิชอบ

5.4 นโยบายและการปฏิบัติต่อเจ้าหน้าที่

บริษัทฯ มีนโยบายปฏิบัติต่อเจ้าหน้าที่อย่างเสมอภาคและเป็นธรรม ให้ข้อมูลที่ต้องเป็นจริงและทันต่อเหตุการณ์ ตลอดจนปฏิบัติตามพันธสัญญาอย่างเคร่งครัด

1. ปฏิบัติตามเงื่อนไขต่างๆ ที่ได้ตกลงกันไว้อย่างเคร่งครัด หากมีอุปสรรคใดที่ทำให้ไม่สามารถปฏิบัติตามเงื่อนไขได้ ต้องรีบแจ้งเจ้าหน้าที่ทราบล่วงหน้าเพื่อร่วมกันหาแนวทางแก้ไข
2. รายงานฐานะทางการเงินที่เป็นจริงและถูกต้อง

5.5 นโยบายและการปฏิบัติต่อคู่แข่งทางการค้า

บริษัทฯ มีนโยบายปฏิบัติต่อคู่แข่งทางการค้าอย่างยุติธรรมโดยยึดหลักการสากลที่ยอมรับกันทั่วไป ไม่ละเมิดความลับและสิทธิอันชอบธรรมของคู่แข่งด้วยวิธีที่มีขอบ

1. ประพฤติตามกรอบกติกาการแข่งขันที่ดีซึ่งเป็นที่ยอมรับกันทั่วไป
2. ไม่ละเมิดความลับและสิทธิอันชอบธรรมของคู่แข่งด้วยวิธีที่มีขอบ
3. หลีกเลี่ยงวิธีการไม่สุจริตเพื่อทำลายคู่แข่ง

5.6 นโยบายและการปฏิบัติต่อผู้สอบบัญชีอิสระ

บริษัทฯ ตระหนักถึงความสำคัญของผู้สอบบัญชีอิสระที่ผู้ถือหุ้นใช้เป็นกลไกในการตรวจสอบการปฏิบัติงานของฝ่ายบริหาร และให้มีรายงานทางการเงินต่างๆ ถูกต้อง ครบถ้วน จึงมีนโยบายให้ความร่วมมือกับผู้สอบบัญชีอย่างเต็มที่โดยเสนอข้อมูล ที่ถูกต้องและครบถ้วน ตลอดจนให้ความสะดวกแก่ผู้สอบบัญชี อิสระในการตรวจสอบ

1. บันทึกข้อมูลต่างๆ อย่างเป็นระเบียบ ถูกต้อง และครบถ้วนเพื่อให้ผู้สอบบัญชีอิสระสามารถตรวจสอบได้อย่างสะดวก และรวดเร็ว
2. ให้ข้อมูลที่เป็นจริง ถูกต้อง และครบถ้วน
3. อำนวยความสะดวกแก่ผู้สอบบัญชีอิสระในการตรวจสอบ

6. นโยบายการต่อต้านทุจริตและคอร์รัปชัน

นโยบายการต่อต้านการทุจริตและคอร์รัปชันได้รับความเห็นชอบจากคณะกรรมการบริษัท เมื่อวันที่ 8 พฤศจิกายน 2565 คณะกรรมการบริษัทจะติดตามและปรับปรุงนโยบายการต่อต้านการทุจริตและคอร์รัปชันฉบับนี้อย่างสม่ำเสมอ เพื่อให้เหมาะสมและสอดคล้องกับสภาวการณ์ที่เปลี่ยนแปลงไปโดยจะเปิดเผยข้อมูลดังกล่าวในรายงานประจำปี แบบแสดง รายการข้อมูลประจำปี (56-1) และบนเว็บไซต์ของบริษัท www.lighting.co.th (รายละเอียดตามเอกสารแนบ 5 (3))

7. นโยบายสังคมและสิ่งแวดล้อม

บริษัท โลห์ดิง แอนด์ อีควิปเมนต์ จำกัด (มหาชน) มุ่งมั่นดำเนินธุรกิจภายใต้ปรัชญาองค์กร ที่ว่า “ยึดมั่นในความเป็น ธรรม ใส่ใจในคุณภาพ ซื่อสัตย์ และตรงต่อเวลา ร่วมกันทำงานเป็นทีม” นอกจากนี้ บริษัทยังใส่ใจในชุมชนและ สังคมรอบข้าง อีกทั้งตระหนักในการร่วมดูแลรักษาสิ่งแวดล้อม เพราะเราเชื่อ ว่าการดำเนินธุรกิจภายใต้สังคมและ สิ่งแวดล้อมที่เอื้อต่อการดำเนินงานจะส่งเสริมให้บริษัทสามารถเติบโต ได้อย่างมีประสิทธิภาพและยั่งยืน

● นโยบายและแนวปฏิบัติในการพัฒนาพนักงานและสังคมภายใน

บริษัทฯ เชื่อมั่นว่าพนักงานเป็นทรัพยากรที่มีค่าสูงสุดของบริษัทจึงได้ส่งเสริมให้พนักงานพัฒนาตนเอง อย่างต่อเนื่องเพื่อ เพิ่มความรู้และทักษะในการทำงาน บริษัทฯ ยังให้ผลตอบแทนที่เหมาะสมและเป็น ธรรมแก่พนักงานโดยเปรียบเทียบกับ การจ่ายผลตอบแทนของบริษัทอื่นที่มีขนาดและลักษณะธุรกิจใกล้เคียงกัน นอกจากนี้บริษัทยังได้จัดสรรสวัสดิการต่างๆ ที่ เพียงพอและสอดคล้องกับสถานการณ์ที่เป็นจริงดังนี้

- 1) ปฏิบัติต่อพนักงานด้วยความสุภาพ ให้ความเคารพต่อความเป็นปัจเจกชนและศักดิ์ศรีความเป็นมนุษย์
- 2) ดูแลสภาพแวดล้อมในการทำงานให้มีความปลอดภัยต่อชีวิตและทรัพย์สินของพนักงาน
- 3) จัดทำคู่มือการปฏิบัติงานของพนักงานเพื่อให้การปฏิบัติงานดำเนินไปด้วยความราบรื่น
- 4) ปฏิบัติตามกฎหมายและข้อบังคับต่างๆ ที่เกี่ยวข้องอย่างเคร่งครัดและตรงไปตรงมา
- 5) จัดอบรมสัมมนาอย่างสม่ำเสมอเพื่อพัฒนาความรู้และทักษะในการทำงานของพนักงาน

- 6) ส่งเสริมให้พนักงานมีโอกาสได้ศึกษาเพิ่มเติมในสายงานที่เกี่ยวข้อง
- 7) ให้ผลตอบแทนที่เป็นธรรมและเหมาะสมตลอดจนจัดสวัสดิการที่พอเพียงและสอดคล้องกับ สถานการณ์ที่เป็นจริง
- 8) แต่งตั้งและโยกย้าย รวมถึงการให้รางวัลและลงโทษพนักงานด้วยความสุจริตใจและเป็นธรรม
- 9) เปิดโอกาสให้พนักงานได้แสดงความคิดเห็นและเสนอแนะเรื่องที่เป็นประโยชน์ต่อบริษัทฯ
- 10) ส่งเสริมให้พนักงานเล่นกีฬาและออกกำลังกายอย่างสม่ำเสมอรวมถึงจัดหาอุปกรณ์กีฬาให้ พนักงานตามความเหมาะสม
- 11) ส่งเสริมให้พนักงานทำงานเป็นทีม และจัดให้มีห้องประชุมเพียงพอสำหรับการประชุมหารือของแต่ละทีมงาน

● **นโยบายและแนวปฏิบัติในการร่วมพัฒนาชุมชนและสังคม**

บริษัทฯ พิจารณาว่าชุมชนที่เข้มแข็งและมีการพัฒนาที่ยั่งยืน มีความสำคัญอย่างยิ่งต่อการพัฒนาสังคมให้เป็นสังคมที่ดี และน่าอยู่ ดังนั้น บริษัทฯ จึงมีนโยบายสนับสนุนจัดกิจกรรมทางสังคม และมีส่วนร่วมในการส่งเสริมความเข้มแข็งให้แก่ชุมชน หลีกเลี่ยงการก่อกวนในทุกรูปแบบ รวมถึงการสนับสนุน ในด้านการปรับปรุงสภาวะแวดล้อมของชุมชนข้างเคียง โดยมีแนวปฏิบัติดังนี้

- 1) สำรวจ ตรวจสอบสภาพชุมชนและสังคมโดยรอบที่ตั้งของธุรกิจทั้งใกล้และไกลว่าได้รับผลกระทบในทางลบจากการดำเนินการของธุรกิจมากน้อยเพียงใด เพื่อนำมาพิจารณาแก้ไข/ปรับปรุงการดำเนินการ มิให้เกิดผลกระทบในทางลบ และสร้างความเสียหายต่อชุมชนและสังคมทั้งโดยตรงและ ทางอ้อม
- 2) สนับสนุนการดำเนินกิจกรรมที่เกี่ยวข้องกับการพัฒนาชุมชนและสังคม โดยมุ่งเน้นการจ้างงานให้กับแรงงานที่อยู่ในชุมชนใกล้เคียง เพื่อให้เกิดกิจกรรมและสร้างรายได้ให้กับชุมชนนั้นๆ
- 3) ร่วมกันรักษาสภาพแวดล้อมในชุมชนและสังคมให้สะอาด ปลอดภัยเพื่อการอยู่อาศัยร่วมกัน
- 4) สนับสนุนและมีส่วนร่วมในการบำเพ็ญประโยชน์สาธารณะ บริษัทฯ เชื่อว่าโครงการเกื้อหนุน สังคมที่ดีควรมีปฏิสัมพันธ์กันระหว่างผู้ให้และผู้รับ เพื่อให้โครงการสามารถดำเนินไปได้อย่างต่อเนื่อง บริษัทฯ จึงได้ให้การเกื้อหนุนแก่ชุมชนที่อยู่รอบๆ บริษัทฯ รวมถึงชุมชนที่เกี่ยวข้องกับธุรกิจ ของบริษัทฯ ก่อนส่วนชุมชนที่อยู่ห่างไกลออกไป บริษัทฯ จะพิจารณาให้การเกื้อหนุนตามความจำเป็นและเหมาะสม เช่น การบริจาคคอมพิวเตอร์ให้โรงเรียน และ วัด เป็นต้น

● **นโยบายและแนวปฏิบัติเกี่ยวกับการดำเนินธุรกิจภายใต้มาตรฐานสิ่งแวดล้อม**

บริษัทฯ ตระหนักดีว่าการเพิ่มขึ้นของประชากรโลกบวกกับปัจจัยความเจริญเติบโตทางเศรษฐกิจ นอกจากเป็นสาเหตุของการบริโภคทรัพยากรธรรมชาติจำนวนมากเกินกว่าความจำเป็น ยังก่อให้เกิดมลภาวะ ทั้งทางน้ำ อากาศ ขยะ สารพิษ ฯลฯ ซึ่งส่งผลให้เกิดภาวะโลกร้อนตามมา โดยภาวะโลกร้อนดังกล่าว จะกระทบต่อมนุษย์และนิเวศต่อไป ดังนั้น บริษัทฯ จึงสนับสนุนและส่งเสริมในการใช้ทรัพยากรอย่าง คุ่มค่า และดูแลจัดการปัญหาสิ่งแวดล้อม โดยถือว่าการดูแลรักษาสิ่งแวดล้อมเป็นหน้าที่ร่วมกันของทุกคน

- 1) จัดให้มีระบบการบริหารงานด้านสิ่งแวดล้อมที่เหมาะสม รวมทั้งศึกษาหาความรู้เกี่ยวกับ ประเด็นสิ่งแวดล้อมเพื่อลดผลกระทบต่างๆ ที่จะเกิดขึ้น

- 2) ใช้เทคโนโลยีและขั้นตอนการผลิตที่มีมาตรฐานด้านสิ่งแวดล้อม โดยคำนึงถึงการลดปริมาณและ การบำบัดมลพิษ ก่อนปล่อยสู่ธรรมชาติ
- 3) ใช้ทรัพยากรอย่างมีประสิทธิภาพ โดยคำนึงถึงมาตรการประหยัดพลังงาน และสนับสนุนการ ออกแบบผลิตภัณฑ์ โดยใช้วัสดุที่ไม่ก่อมลภาวะต่อสิ่งแวดล้อม เลือกใช้วัสดุที่สามารถนำกลับมาใช้ใหม่ได้
- 4) ส่งเสริมให้ลูกค้าตระหนักถึงข้อพึงระวังด้านสิ่งแวดล้อมที่เกิดจากการใช้สินค้าและบริการของบริษัทฯ
- 5) ให้ความรู้และฝึกอบรมพนักงานในเรื่องสิ่งแวดล้อม ความปลอดภัย และสาธารณสุข
- 6) จัดเตรียมแผนฉุกเฉินเพื่อจัดการกับปัญหาเกี่ยวกับสิ่งแวดล้อมที่อาจเกิดขึ้น รวมทั้งจัดให้มี ระบบการรายงานต่อ หน่วยงานกำกับดูแลทันทีที่เกิดเหตุการณ์ดังกล่าว
- 7) สนับสนุนและกระตุ้นให้ผู้มีส่วนได้เสียกับบริษัทฯ ทั้งลูกค้า คู่ค้า พนักงาน และสังคมชุมชน โดยรอบที่ตั้งบริษัทฯ และโรงงาน คำนึงและตระหนักถึงความสำคัญของสิ่งแวดล้อม และมีแรงใจที่ จะช่วยบริษัทฯ ในการอนุรักษ์ สิ่งแวดล้อมด้วยกัน เพื่อให้เกิดการพัฒนาที่ยั่งยืนในทุกด้าน

8. การดูแลให้มีการปฏิบัติตามจรรยาบรรณ และการทบทวนจรรยาบรรณขององค์กร

บริษัทฯ กำหนดให้เป็นหน้าที่และความรับผิดชอบของกรรมการ และพนักงานทุกคนจะต้องทราบ ทำความเข้าใจ และ ปฏิบัติตามนโยบายและหลักปฏิบัติที่กำหนดในคู่มือจรรยาบรรณธุรกิจอย่างเคร่งครัด

ผู้บริหารทุกระดับของบริษัทฯ จะต้องดูแลรับผิดชอบให้พนักงานภายใต้สายบังคับบัญชาของตน ทราบเข้าใจและปฏิบัติ ตามคู่มือจรรยาบรรณธุรกิจอย่างจริงจัง หากมีกรรมการหรือพนักงานกระทำผิดจรรยาบรรณธุรกิจจะได้รับโทษทางวินัยอย่าง เคร่งครัด อย่างไรก็ตามบริษัทฯ ได้มอบหมายให้เลขาธิการ บริษัทเป็นผู้ติดตามดูแลการปฏิบัติตามจรรยาบรรณธุรกิจของ บริษัทฯในภาพรวมเพื่อเปิดโอกาสให้ผู้ถือหุ้น พนักงาน ลูกค้า คู่ค้า เจ้าหนี้ และบุคคลอื่น สามารถส่งคำร้องเรียน หรือความ คิดเห็นไปเพื่อพิจารณา หรือดำเนินการต่อไป

นโยบายการกำกับดูแลกิจการ

นโยบายการกำกับดูแลกิจการฉบับนี้ได้รับการปรับปรุงและเห็นชอบจากคณะกรรมการบริษัทฯ เมื่อวันที่ 8 พฤศจิกายน 2565 นโยบายได้รับการปรับปรุงใหม่นี้ยึดหลักการกำกับดูแลกิจการที่ดี สำหรับบริษัทฯ จัดทะเบียนในตลาดหลักทรัพย์แห่งประเทศไทย เพื่อให้เหมาะสมและสอดคล้องกับเวลาและสถานการณ์ที่เปลี่ยนแปลงไปและจะเผยแพร่บนเว็บไซต์ของบริษัทฯ คือ www.lighting.co.th

คณะกรรมการบริษัทฯ ได้ประกาศใช้นโยบายการกำกับดูแลกิจการที่ดี จรรยาบรรณทางธุรกิจ โดยยึดถือแนวทางการดำเนินธุรกิจที่สอดคล้องกับหลักปรัชญาพอเพียงให้เป็นแบบแผนของการปฏิบัติที่ดีของกรรมการบริษัทฯ ผู้บริหาร และพนักงานของบริษัท และบริษัทในเครือ เพื่อให้มั่นใจได้ว่า การปฏิบัติงานนั้นเป็นไปโดยถูกต้อง ดังนี้

หลักปฏิบัติ 1

ตระหนักถึงบทบาทและความรับผิดชอบของคณะกรรมการในฐานะผู้นำองค์กรที่สร้างคุณค่าให้แก่กิจการอย่างยั่งยืน Establish Clear Leadership Role and Responsibilities of the Board

แนวทางปฏิบัติ

บทบาทหน้าที่และความรับผิดชอบของกรรมการบริษัท มีแนวทางในการปฏิบัติ ดังนี้

1. การพิจารณาและร่วมกันกำหนดวัตถุประสงค์และเป้าหมายของบริษัทและบริษัทย่อยเพื่อการดำเนินธุรกิจของบริษัทให้เหมาะสมกับช่วงเวลาในแต่ละปี โดยแบ่งเป็นระยะสั้น ระยะกลาง และระยะยาว ครอบคลุมในหลายมิติ อาทิ มิติเงินตรา (Qualitative Perspective) มิติคุณค่า (Quantitative Perspective) รวมถึงการพิจารณาอนุมัติวิสัยทัศน์ พันธกิจ และแผนธุรกิจของบริษัทและบริษัทย่อย รวมถึงบริษัทซึ่งบริษัทย่อยเป็นผู้ถือหุ้นรายใหญ่ด้วย
 - การกำหนดวิสัยทัศน์ของบริษัทและบริษัทย่อย เพื่อเป็นแนวทางในการดำเนินธุรกิจเป็นไปในทิศทางเดียวกัน และเพื่อนำไปสู่เป้าหมายการเติบโตอย่างยั่งยืน โดยคำนึงถึงความสมดุลของผลตอบแทน ทั้งเชิงปริมาณและคุณภาพ ต่อผู้มีส่วนได้เสียทุกกลุ่ม อีกทั้งคำนึงถึงความรับผิดชอบต่อสังคมและสิ่งแวดล้อม
 - การกำหนดพันธกิจของบริษัทและบริษัทย่อยจะดำเนินการทุก ปี เพื่อให้สอดคล้องกับสภาพแวดล้อมทางเศรษฐกิจ และสังคมที่เปลี่ยนแปลง
2. ในการประชุมคณะกรรมการบริษัทแต่ละปี นอกเหนือจากการกำหนดพันธกิจแล้ว ยังร่วมกันกำหนดกลยุทธ์ นโยบายในการดำเนินงานให้สอดคล้องกับพันธกิจในแต่ละปี เพื่อให้ฝ่ายบริหารและฝ่ายจัดการดำเนินการตามนโยบายที่กำหนด โดยรายงานให้คณะกรรมการบริษัทได้รับทราบเป็นรายไตรมาส เพื่อประเมินผลและปรับปรุงการปฏิบัติงานให้เหมาะสมในแต่ละช่วง
3. ร่วมกันจัดทำกฎบัตรคณะกรรมการบริษัท ซึ่งกำหนดหน้าที่และความรับผิดชอบของคณะกรรมการบริษัท โดยกฎบัตรนี้ จะกำหนดให้กรรมการบริษัทจะต้องบริหารให้การดำเนินงานของบริษัทเป็นไปตามกฎหมาย ข้อบังคับ มติที่ประชุมผู้ถือหุ้น ตลอดจนแนวทางที่ได้กำหนดไว้ รวมทั้งมีกระบวนการอนุมัติการดำเนินงานที่สำคัญให้เป็นไปตามที่กฎหมายกำหนด รวมถึงการกำหนดอำนาจอนุมัติของคณะกรรมการบริษัทมีอำนาจอนุมัติเรื่องต่างๆ ของบริษัทและบริษัทย่อย ตามที่กำหนดโดยกฎหมาย
4. ร่วมกันพิจารณาในการจัดทำจรรยาบรรณทางธุรกิจของบริษัท โดยรวมจรรยาบรรณทางธุรกิจของกรรมการบริษัท และ จรรยาบรรณทางธุรกิจของพนักงาน โดยมุ่งหวังให้จรรยาบรรณเป็นแนวทางในการปฏิบัติงานสำหรับกรรมการบริษัท และเพื่อให้พนักงานของบริษัทและบริษัทย่อยศึกษาและใช้ดุลยพินิจในการปฏิบัติงาน โดยตั้งอยู่บนหลักการของจรรยาบรรณ
5. การติดตาม ประเมินผล และดูแลการรายงานผลการดำเนินงาน รวมถึงนโยบายการกำกับดูแลกิจการได้รับการปรับปรุง และเห็นชอบจากคณะกรรมการบริษัทฯ เป็นประจำทุกปี เพื่อให้ทันสมัย เหมาะสม และสอดคล้องกับเวลาและสถานการณ์ที่เปลี่ยนแปลงไป โดยนโยบายที่ได้รับการปรับปรุงใหม่นี้ยึดหลักการกำกับดูแลกิจการที่ดี สำหรับบริษัทฯ จดทะเบียน ในตลาดหลักทรัพย์แห่งประเทศไทย และจะเผยแพร่บนเว็บไซต์ของบริษัทฯ คือ www.lighting.co.th

หลักปฏิบัติ 2

กำหนดวัตถุประสงค์และเป้าหมายหลักของกิจการที่เป็นไปเพื่อความยั่งยืน

Define Objectives that Promote Sustainable Value Creation

แนวทางปฏิบัติ

คณะกรรมการบริษัทได้ร่วมกันในการกำหนดวิสัยทัศน์บริษัท และกำหนดพันธกิจของบริษัทและบริษัทย่อย โดยคำนึงถึงสภาพเศรษฐกิจและสภาวะการแข่งขันในตลาดเป็นสำคัญ โดยกลยุทธ์และแผนงานประจำปีของบริษัทและบริษัทย่อย จะต้องสอดคล้องกับวิสัยทัศน์และพันธกิจด้วย ในการกำหนดกลยุทธ์และแผนงานในแต่ละปีนั้น กรรมการบริษัทจะพิจารณาอย่างรอบด้าน โดยมีการวิเคราะห์สภาพแวดล้อม ปัจจัย และความเสี่ยงต่างๆ ในทุกมิติในเชิงเศรษฐกิจ เช่น ด้านการเงิน ด้านกลยุทธ์ ด้านการดำเนินงาน ด้านการเมือง เป็นต้น โดยผ่านทางคณะกรรมการบริหารความเสี่ยง และสำหรับประเด็นที่เกี่ยวข้องกับสังคม สิ่งแวดล้อม และผู้มีส่วนได้เสีย โดยผ่านทางคณะกรรมการกำกับดูแลกิจการด้านความรับผิดชอบต่อสังคมและสิ่งแวดล้อม

ทั้งนี้ กรรมการบริษัทได้กำหนดแนวทางในการดำเนินธุรกิจของบริษัทและบริษัทย่อยและนำไปสู่เป้าหมายการเติบโตอย่างยั่งยืน โดย คำนึงถึงความสมดุลของผลตอบแทนทั้งเชิงปริมาณและคุณภาพ โดยกรรมการบริษัทส่งเสริมให้พนักงานทุกคนในบริษัท และบริษัทย่อยร่วมกันตระหนักว่า ในการดำเนินธุรกิจที่เติบโตอย่างยั่งยืนได้นั้น พนักงานในองค์กรต้องร่วมกันขับเคลื่อน โดยคำนึงถึงผู้มีส่วนได้เสีย ความรับผิดชอบต่อสังคมและสิ่งแวดล้อม ตามแนวทางขับเคลื่อนสู่ความยั่งยืนขององค์กร

หลักปฏิบัติ 3

เสริมสร้างคณะกรรมการที่มีประสิทธิภาพ

Strengthen Board Effectiveness

แนวทางปฏิบัติ

คณะกรรมการบริษัทตระหนักดีว่า กรรมการบริษัทมีบทบาทสำคัญในการกำกับดูแลกิจการเพื่อประโยชน์สูงสุดของบริษัท ซึ่งจะต้องเข้าในบทบาทหน้าที่ ความรับผิดชอบ โดยแบ่งบทบาทให้ชัดเจนระหว่างคณะกรรมการบริษัทกับฝ่ายจัดการและดูแลให้บริษัทมีระบบงานที่ให้ความเชื่อมั่นได้ว่า ธุรกรรมหรือกิจการต่างๆ ของบริษัทได้ดำเนินไปในลักษณะที่ถูกต้องตามกฎหมาย และมีจริยธรรม

ทั้งนี้ เพื่อให้การปฏิบัติหน้าที่ของคณะกรรมการมีประสิทธิภาพและประสิทธิผล คณะกรรมการจึงได้ร่วมกันในการกำหนด และทบทวนโครงสร้างของคณะกรรมการ การคัดเลือกบุคคลที่มีความสามารถและเหมาะสมในการดำรงตำแหน่งกรรมการ การพิจารณาคำตอบแทนของคณะกรรมการเพื่อเสนอต่อที่ประชุมผู้ถือหุ้น การกำกับดูแลนโยบายและการดำเนินงานของบริษัทย่อย และกิจการอื่นที่บริษัทไปลงทุน โดยมีแนวทางในการปฏิบัติ ดังนี้

3.1 โครงสร้างคณะกรรมการบริษัท

คณะกรรมการบริษัท ประกอบด้วย บุคคลที่มีความรู้ ความสามารถ และมีประสบการณ์ในหลายสาขา เช่น วิศวกรรมศาสตร์ เศรษฐศาสตร์ บริหารธุรกิจ กฎหมาย บัญชี การเงิน เป็นต้น ซึ่งกรรมการผ่านการอบรมหลักสูตรกรรมการจากสมาคมส่งเสริมสถาบันกรรมการบริษัทไทย (Thai Institute of Directors Association: IOD) ทั้งนี้ คณะบุคคลดังกล่าวมีบทบาทสำคัญในการกำหนดนโยบายของบริษัทร่วมกับผู้บริหารระดับสูง วางแผนการดำเนินงานทั้งระยะสั้นและระยะยาว ตลอดจนกำหนดนโยบายทางการเงิน การบริหารความเสี่ยง และภาพรวมองค์กร มีบทบาทสำคัญในการกำกับดูแล ตรวจสอบ และประเมินผลการดำเนินงานของบริษัท รวมถึงผลการปฏิบัติงานของผู้บริหารระดับสูงให้เป็นไปตามแผนที่วางไว้อย่างเป็นอิสระ

โครงสร้างคณะกรรมการของบริษัทในปี 2565 ประกอบด้วยคณะกรรมการทั้งหมดจำนวน 4 คณะ ดังนี้

1. คณะกรรมการบริษัท
2. คณะกรรมการตรวจสอบ
3. คณะกรรมการบริหาร
4. คณะกรรมการกำกับดูแลกิจการ สรรหา และคำตอบแทน

บริษัทมีการกำหนดและแยกอำนาจของคณะกรรมการแต่ละชุดไว้อย่างชัดเจน โดยในการพิจารณาตัดสินใจในเรื่องสำคัญ จะต้องผ่านความเห็นชอบของคณะกรรมการแต่ละชุด ซึ่งมีหน้าที่เฉพาะเรื่อง และเสนอเรื่องให้คณะกรรมการบริษัทพิจารณา หรือรับทราบ เพื่อถ่วงดุลและสอบทานให้เกิดความโปร่งใสและเป็นธรรมต่อผู้ที่เกี่ยวข้องทุกฝ่าย

3.2 การแต่งตั้ง และวาระการดำรงตำแหน่งของกรรมการบริษัท

3.2.1 หลักเกณฑ์การเลือกตั้ง การแต่งตั้งกรรมการบริษัท

กรรมการบริษัทมีคุณสมบัติและประสบการณ์ตามที่บริษัทต้องการ และไม่มีลักษณะต้องห้ามตามพระราชบัญญัติบริษัทมหาชนจำกัด พ.ศ. 2535 พระราชบัญญัติหลักทรัพย์และตลาดหลักทรัพย์ พ.ศ. 2535 และกฎหมายอื่นที่เกี่ยวข้อง โดยกรรมการต้องมี เวลาอย่างเพียงพอ อุทิศความรู้ความสามารถปฏิบัติงานให้แก่บริษัท โดยบริษัทมีหลักเกณฑ์ในการคัดเลือกบุคคลที่จะ แต่งตั้งเป็นกรรมการตามข้อบังคับของบริษัท โดยสรุปดังนี้

1. กรรมการบริษัทได้รับการแต่งตั้ง เลือกตั้ง และถอดถอนโดยที่ประชุมผู้ถือหุ้น มีวาระการดำรงตำแหน่งตามข้อบังคับของบริษัท และเมื่อครบวาระแล้ว อาจได้รับการเลือกตั้งกลับเข้าดำรงตำแหน่งต่อไปได้อีก เว้นแต่ในกรณีที่ตำแหน่ง กรรมการบริษัทว่างลง โดยมีใช่เป็นการออกตามวาระ คณะกรรมการกำกับดูแลกิจการ สรรหา และคำตอบแทน จะ ทำหน้าที่พิจารณาสรรหาบุคคลที่เหมาะสมเสนอต่อที่ประชุมคณะกรรมการบริษัท เพื่อแต่งตั้งบุคคลเข้าเป็นกรรมการ ในตำแหน่งที่ว่างลงตามข้อบังคับของบริษัท
2. การเสนอชื่อบุคคลให้ที่ประชุมผู้ถือหุ้นเลือกตั้งเป็นกรรมการแทนกรรมการที่ครบกำหนดออกตามวาระ คณะกรรมการ กำกับดูแลกิจการ สรรหา และคำตอบแทน จะเป็นผู้สรรหา เพื่อเสนอให้คณะกรรมการบริษัทพิจารณาก่อนเสนอต่อที่ ประชุมผู้ถือหุ้นพิจารณา
3. ในการประชุมสามัญผู้ถือหุ้นประจำปี กรรมการต้องออกจากตำแหน่งจำนวนหนึ่งในสาม ถ้าจำนวนกรรมการแบ่งออกเป็นสามส่วนไม่ได้ ก็ให้ออกโดยจำนวนใกล้เคียงที่สุดกับส่วนหนึ่งในสาม
4. ในการเลือกตั้งกรรมการให้ใช้วิธีออกเสียงลงคะแนนเลือกกรรมการเป็นรายบุคคล และผู้ถือหุ้นมีสิทธิเลือกตั้งบุคคล ที่ได้รับการเสนอชื่อเป็นกรรมการที่จะเลือกตั้งในครั้งนั้น โดยจะแบ่งคะแนนเสียงไม่ได้
5. บุคคลซึ่งได้รับคะแนนเสียงสูงสุดตามลำดับลงมา เป็นผู้ได้รับเลือกตั้งเป็นกรรมการเท่าจำนวนกรรมการที่จะเลือกตั้งในครั้งนั้น โดยกรรมการที่ครบกำหนดออกตามวาระอาจได้รับการเลือกตั้งเข้ามาใหม่ได้
6. ผู้ถือหุ้นมีคะแนนเสียงเท่ากับหนึ่งหุ้นต่อหนึ่งเสียง

ในปี 2565 ในการเลือกตั้งกรรมการแทนกรรมการที่ครบกำหนดออกตามวาระในการประชุมสามัญผู้ถือหุ้น ประจำปี 2565 เมื่อวันที่ 20 เมษายน 2565 มีกรรมการที่ครบกำหนดออกตามวาระจำนวน 4 คน คือ

1. นางกัลยารัตน์ สุริยสัตย์
2. นางเรณู บัวเกิด
3. นายอนันต์ กิตติวิทยากุล
4. นางนภาพร วิมลอนุพงษ์

ทั้งนี้ ที่ประชุมสามัญผู้ถือหุ้น ประจำปี 2565 ได้มีมติด้วยคะแนนเสียงข้างมากของจำนวนเสียงทั้งหมดของผู้ถือหุ้นที่มาประชุมและมีสิทธิออกเสียงให้ทั้ง 4 ท่าน กลับมาดำรงตำแหน่งกรรมการบริษัทอีกวาระหนึ่ง

3.2.2 วาระการดำรงตำแหน่งของกรรมการบริษัท

บริษัทได้กำหนดอายุกรรมการ และ/หรือจำนวนวาระสูงสุดที่จะดำรงตำแหน่งอย่างต่อเนื่องได้ โดยเชื่อว่าอายุหรือระยะเวลาดำรงตำแหน่งมิได้เป็นอุปสรรค หากเปรียบเทียบกับความรู้ ความสามารถ และประสบการณ์อันทรงคุณค่าของแต่ละ ท่าน มี และพร้อมที่จะนำมาก่อให้เกิดประโยชน์ต่อบริษัท

3.3 จำนวนบริษัทที่กรรมการดำรงตำแหน่ง

บริษัทได้กำหนดนโยบายในการดำรงตำแหน่งกรรมการบริษัทในบริษัทจดทะเบียนได้คนละไม่เกิน 5 แห่ง แต่ไม่ได้กำหนดนโยบายการจำกัดจำนวนการเป็นกรรมการบริษัทในบริษัทย่อยของบริษัทจดทะเบียนอื่น โดยสรุปดังนี้

ลำดับ	ชื่อ - นามสกุล	บริษัทจดทะเบียนอื่น	บริษัทที่ไม่ได้จดทะเบียนใน ตลท.
1	นายสิทธิชัย ไกรสิทธิ์ดิทรินทร	1	4
2	นายอุทิศ จันทระเนนจบ	-	3
3	นายบุญเลิศ ขจรเจริญพร	2	-
4	นางเรณู บัวเกิด	-	-
5	นางกัลยารัตน์ สุริยสัตย์	-	1
6	นายศุภชัย วัฒนางกูร	-	1
7	นายอนันต์ กิตติวิทย์กุล	-	2
8	นางนภาพร วัฒนพงษ์	-	2
9	นายภูษดา ทรัพย์ทวยชน	1	4
10	นางสาวนันทิ ทรัพย์ทวยชน	-	1
11	นายเอกลักษณ์ บริมาสพร	-	2

ทั้งนี้ บริษัทได้เปิดเผยรายละเอียดข้อมูลการดำรงตำแหน่งกรรมการในบริษัทอื่นของกรรมการแต่ละคนไว้อย่างละเอียด ในแบบแสดงรายการข้อมูลประจำปี (56-1) และในรายงานประจำปี (56-2) ซึ่งบริษัทมั่นใจว่าจะไม่ก่อให้เกิดความขัดแย้งทางผลประโยชน์ และไม่มีผลกระทบต่อการปฏิบัติงานหน้าที่กรรมการบริษัท โดยตลอดระยะเวลาที่ผ่านมา คณะกรรมการบริษัทสามารถใช้เวลาในการปฏิบัติหน้าที่อย่างมีประสิทธิภาพ โดย บริษัทได้รับคำปรึกษา คำแนะนำ และข้อเสนอแนะที่มีประโยชน์ในการดำเนินธุรกิจของบริษัทอย่างต่อเนื่อง

3.4 นโยบายการดำรงตำแหน่งในบริษัทอื่นของกรรมการผู้จัดการ

คณะกรรมการบริษัทเล็งเห็นว่า เพื่อให้บริษัทได้รับประโยชน์สูงสุดในการที่กรรมการผู้จัดการจะสามารถใช้เวลาสำหรับการปฏิบัติหน้าที่ในฐานะกรรมการผู้จัดการได้อย่างมีประสิทธิภาพ จึงได้กำหนดเป็นนโยบายว่า ห้ามมิให้กรรมการผู้จัดการดำรงตำแหน่งเป็นกรรมการผู้จัดการในบริษัทจดทะเบียนอื่น

3.5 คณะกรรมการชุดย่อย

คณะกรรมการบริษัทมีการแต่งตั้งคณะกรรมการชุดย่อยต่างๆ ได้แก่ คณะกรรมการบริหาร คณะกรรมการตรวจสอบ คณะกรรมการกำกับดูแลกิจการ สรรหา และค่าตอบแทน เพื่อให้ปฏิบัติหน้าที่เฉพาะเรื่อง และนำเสนอผลให้คณะกรรมการบริษัทพิจารณาและรับทราบ ซึ่งคณะกรรมการชุดย่อยมีหน้าที่และความรับผิดชอบตามที่กำหนด

3.6 ภาวะผู้นำและวิสัยทัศน์

คณะกรรมการบริษัทเป็นผู้กำหนดวิสัยทัศน์ พันธกิจ และนโยบาย รวมถึงเป็นผู้กำกับดูแลกิจการของบริษัทให้เป็นไปตามวัตถุประสงค์ และเป้าหมายที่กำหนดไว้ อันก่อให้เกิดประโยชน์สูงสุดเพื่อเพิ่มมูลค่าทางเศรษฐกิจให้แก่บริษัทและผู้ถือหุ้น โดยคำนึงถึงผลประโยชน์ของผู้มีส่วนได้เสียทุกฝ่าย มีความเป็นอิสระในการแสดงความคิดเห็น และการตัดสินใจไม่แสวงหา ผลประโยชน์แก่ตนเอง หรือผู้หนึ่งผู้ใด ไม่ดำเนินการใดๆ ที่เป็นการขัดแย้ง หรือเป็นการแข่งขันกับผลประโยชน์ของบริษัท หรือบริษัทย่อย

คณะกรรมการบริษัทได้กำหนดบทบาท หน้าที่ และความรับผิดชอบระหว่างคณะกรรมการบริษัท คณะกรรมการตรวจสอบ คณะกรรมการกำกับดูแลกิจการ สรรหา และค่าตอบแทน ไว้อย่างชัดเจนและเป็นลายลักษณ์อักษร นอกจากนี้ ยังจัดให้มีกลไกในการกำกับดูแลและติดตามการปฏิบัติงาน และการควบคุมฝ่ายบริหารในช่วงเวลาที่จำเป็น และเหมาะสม

คณะกรรมการบริษัทให้ความสำคัญต่อรายงานทางการเงินที่ต้องสะท้อนให้เห็นถึงผลการดำเนินงานอย่างแท้จริง มี การประเมิน กำหนดและวางมาตรฐานในการบริหาร ป้องกัน และจัดการความเสี่ยงให้อยู่ในระดับที่เหมาะสมอย่างมี ประสิทธิภาพและประสิทธิผล ภายใต้หลักการถ่วงดุลอำนาจ และสามารถตรวจสอบได้ โดยคณะกรรมการบริษัทมีความ มุ่งมั่นในการพัฒนา เพื่อให้ธุรกิจของบริษัทมีความเจริญก้าวหน้าอย่างมั่นคงและยั่งยืน สามารถสร้างผลตอบแทนแก่ผู้ถือ หุ้นได้อย่างเหมาะสม

3.7 การแบ่งแยกบทบาทหน้าที่ของคณะกรรมการ

บริษัทมีการกำหนดและแยกอำนาจของคณะกรรมการบริษัทและฝ่ายจัดการในระดับต่างๆ ไว้อย่างชัดเจน โดยในการ พิจารณา และตัดสินใจในเรื่องสำคัญๆ จะต้องผ่านความเห็นชอบของคณะกรรมการบริษัทและคณะกรรมการชุดย่อยเพื่อ ถ่วงดุลและสอบทานให้เกิดความโปร่งใส และเป็นธรรมต่อผู้ที่เกี่ยวข้องทุกฝ่าย

3.8 การรวมหรือแยกตำแหน่ง

บริษัทมีนโยบายในการแบ่งแยกหน้าที่ความรับผิดชอบของประธานกรรมการบริษัท ประธานกรรมการบริหาร (ประธานเจ้าหน้าที่บริหาร: Chief Executive Officer: CEO) และกรรมการผู้จัดการ โดยจะต้องเป็นบุคคลที่มีความรู้ ความสามารถ มีประสบการณ์และคุณสมบัติที่เหมาะสม และต้องไม่เป็นบุคคลเดียวกัน เพื่อให้มีการถ่วงดุลอำนาจ โดยการแยกหน้าที่การกำกับดูแล และบริหารออกจากกัน

ประธานกรรมการบริษัท

เป็นกรรมการที่ไม่เป็นผู้บริหาร รวมทั้งไม่เป็นบุคคลเดียวกับประธานกรรมการบริหาร/ประธานเจ้าหน้าที่บริหาร หรือดำรงตำแหน่งในคณะกรรมการชุดย่อย โดยประธานกรรมการบริษัทมี ความเป็นอิสระจากฝ่ายบริหาร มีการแบ่งแยกหน้าที่ในการกำหนดนโยบายการกำกับดูแล และการบริหารงานประจำออกจากกันอย่างชัดเจน ประธานกรรมการบริษัทมีหน้าที่เป็นประธานในที่ประชุมคณะกรรมการบริษัท ซึ่งเป็นผู้กำหนดวิสัยทัศน์ พันธกิจ และ นโยบายที่สำคัญให้ฝ่ายบริหารนำไปปฏิบัติ โดยกรรมการบริษัททุกคนมีความเป็นอิสระ ในการเสนอวาระการประชุม การแสดงความคิดเห็นต่อการดำเนินงานของบริษัทในด้านต่างๆ รวมถึงพิจารณาอย่างรอบคอบในเรื่องที่อาจขัดแย้งทางผลประโยชน์ เพื่อให้มีความถูกต้อง โปร่งใส สามารถตรวจสอบได้ นอกจากนี้ ยังมีหน้าที่ที่สำคัญ เช่น พิจารณากำหนดวาระการประชุมคณะกรรมการบริษัท การเป็นผู้นำในการประชุมผู้ถือหุ้นให้เป็นไปตามระเบียบวาระ ข้อบังคับบริษัท และกฎหมายที่เกี่ยวข้อง และการกำกับดูแลการปฏิบัติหน้าที่ของคณะกรรมการบริษัท โดยรวม คณะกรรมการชุดย่อย เป็นต้น

ประธานกรรมการบริหาร/ ประธานเจ้าหน้าที่บริหาร

เป็นหัวหน้าคณะผู้บริหารรับผิดชอบในการกำกับการบริหารงานของบริษัทให้สอดคล้องกับวิสัยทัศน์ พันธกิจ และนโยบายของคณะกรรมการบริษัท โดยมีการบริหารติดตามการดำเนินงานของฝ่ายบริหารและฝ่ายจัดการ โดยกำหนดให้มีการประชุมร่วมกัน เพื่อรายงานความก้าวหน้าของผลการดำเนินงานและผลประกอบการของบริษัทเป็นประจำทุกเดือน มีการกระจายอำนาจลงไปสู่ฝ่ายบริหารในการกำหนดหน้าที่ความรับผิดชอบ และวงเงินอนุมัติ

กรรมการผู้จัดการ

ไม่ได้เป็นบุคคลเดียวกับประธานกรรมการบริหาร/ประธานเจ้าหน้าที่บริหาร แต่ถือเป็นผู้บริหารระดับสูง ในส่วนของฝ่ายจัดการ โดยทำหน้าที่ในการดำเนินกิจการและ/หรือการบริหารงานประจำวันของบริษัท ตามแนวทางที่คณะกรรมการบริษัท คณะกรรมการบริหารและประธานกรรมการบริหารกำหนด รวมถึงพิจารณาธุรกรรมต่างๆ ที่เกี่ยวกับการดำเนินงานตามปกติของบริษัท

3.9 การพัฒนากรรมการและผู้บริหาร

คณะกรรมการบริษัทให้ความสำคัญการพัฒนากรรมการ โดยสนับสนุนให้กรรมการบริษัทเข้าอบรมหลักสูตรต่างๆ หรือเข้าร่วมการสัมมนาหลักสูตรที่เป็นประโยชน์ต่อการปฏิบัติหน้าที่ โดยเล็งเห็นถึงประโยชน์ของการศึกษา/การอบรมว่าจะเป็นการพัฒนากรรมการให้ได้ความรู้ที่ทันต่อสถานการณ์ทางธุรกิจที่มีการแข่งขันอยู่ตลอดเวลา และมีนโยบายพัฒนาศักยภาพบุคลากรที่เป็นผู้บริหารโดยการจัดฝึกอบรมทั้งภายในและภายนอกบริษัท เพื่อมุ่งสู่การเป็นองค์กรแห่งการเรียนรู้ในช่วงที่ผ่านมากรรมการบริษัทได้เข้าร่วมรับการอบรมหลักสูตรกรรมการของสมาคมส่งเสริมสถาบันกรรมการบริษัทไทย (IOD) ตามที่สำนักงานคณะกรรมการกำกับหลักทรัพย์และตลาดหลักทรัพย์ (กลต.) กำหนดให้กรรมการของบริษัทจดทะเบียนต้องผ่านการอบรมอย่างน้อยหนึ่งหลักสูตร ได้แก่ Director Accreditation Program (DAP) และ Director Certification Program (DCP) และนอกจากหลักสูตรที่กำหนดแล้ว กรรมการบริษัทยังให้ความสำคัญในการเข้าร่วมอบรมหลักสูตรอื่นๆ ของสมาคมส่งเสริมสถาบันกรรมการบริษัทไทย (IOD) เช่น หลักสูตร Role of Compensation Committee (RCC) หลักสูตร Company Secretary ของสมาคมบริษัทจดทะเบียนไทย โดยมีวัตถุประสงค์เพื่อเสริมสร้างศักยภาพ ความเป็นผู้นำที่เป็นมืออาชีพ มีความรู้ ความเข้าใจในบทบาทหน้าที่อย่างแท้จริง และเป็นต้นแบบในการขับเคลื่อน องค์กร เพื่อไปสู่การกำกับดูแลกิจการที่ดี โดยมีรายละเอียดดังนี้

ลำดับ	ชื่อ - นามสกุล	การอบรมหลักสูตรกรรมการ
1	นายสิทธิชัย ไกรสิทธิศิริรินทร์	สมาคมส่งเสริมสถาบันกรรมการบริษัทไทย (IOD) หลักสูตร Directors Certification Program (DCP) 5/2544 หลักสูตร Directors Certification Program Refresher Course (RE DCP) 1/2548 หลักสูตร Role of the Chairman Program (RCP) 52/2565 วิทยาลัยป้องกันราชอาณาจักร หลักสูตร การป้องกันราชอาณาจักรภาครัฐร่วมเอกชน 8/2538- 2539
2	นายอนันต์ กิตติวิทยากุล	สมาคมส่งเสริมสถาบันกรรมการบริษัทไทย (IOD) หลักสูตร Directors Certification Program (DCP) 54/2548 สมาคมบริษัทจดทะเบียนไทย หลักสูตร Executive Development Program (EDP) 5P) 1
3	นายอุทิศ จันทร์เจนจบ	สมาคมส่งเสริมสถาบันกรรมการบริษัทไทย (IOD) หลักสูตร Directors Certification Program (DCP) 119/2552 หลักสูตร Directors Accreditation Program (DAP) 13/2547
4	นายบุญเลิศ ขอเจริญพร	สมาคมส่งเสริมสถาบันกรรมการบริษัทไทย (IOD) หลักสูตร Role of the Nomination and Governance Committee (RNG) 5/2556 หลักสูตร Directors Certification Program (DCP) 108/2551 หลักสูตร Directors Accreditation Program (DAP) 13/2547
5	นางเรณู บัวเกิด	สมาคมส่งเสริมสถาบันกรรมการบริษัทไทย (IOD) หลักสูตร Role of the Nomination and Governance Committee (RNG) 5/2556 หลักสูตร Directors Accreditation Program (DAP) 13/2547

ลำดับ	ชื่อ - นามสกุล	การอบรมหลักสูตรกรรมการ
6	นางกัลยารัตน์ สร้อยสัตย์	สมาคมส่งเสริมสถาบันกรรมการบริษัทไทย (IOD) หลักสูตร Directors Accreditation Program (DAP) 37/2548
7	นายศุภชัย วัฒนางกูร	สมาคมส่งเสริมสถาบันกรรมการบริษัทไทย (IOD) หลักสูตร Improving the Quality of Financial Reporting (QFR) 2/2549 หลักสูตร Audit Committee Program (ACP) 11/2549 หลักสูตร Directors Certification Program (DCP) 54/2548
8	นางนภาพร วิมลอนุพงษ์	สมาคมส่งเสริมสถาบันกรรมการบริษัทไทย (IOD) หลักสูตร Role of the Nomination and Governance Committee (RNG) 5/2556 หลักสูตร Directors Certification Program (DCP) 108/2551 หลักสูตร Finance for Non-Finance Directors (FND) 20/2548 หลักสูตร Directors Accreditation Program (DAP) 19/2547
9	นายกฤษดา ทรัพย์ทวยชน	สมาคมส่งเสริมสถาบันกรรมการบริษัทไทย (IOD) หลักสูตร Directors Certification Program (DCP) 119/2552 หลักสูตร Finance for Non-Finance Directors (FND) 20/2548 หลักสูตร Directors Accreditation Program (DAP) 19/2547
10	นางสาวนัทลี ทรัพย์ทวยชน	สมาคมส่งเสริมสถาบันกรรมการบริษัทไทย (IOD) หลักสูตร Directors Accreditation Program (DAP) 178/2563 หลักสูตร Director Certification Program (DCP) 325/2565
11	นายเอกลักษณ์ บริมาสพร	สมาคมส่งเสริมสถาบันกรรมการบริษัทไทย (IOD) หลักสูตร Directors Accreditation Program (DAP) 178/2563 หลักสูตร Director Certification Program (DCP) 325/2565

3.10 การประเมินตนเองของกรรมการบริษัทและการประเมินประธานกรรมการบริหาร (CEO) และคณะกรรมการชุดย่อย

ประธานกรรมการบริษัทให้ความสำคัญต่อการประเมินผลการปฏิบัติงานของคณะกรรมการบริษัท ประธานกรรมการบริหาร และคณะกรรมการชุดย่อย โดยมีวัตถุประสงค์ในการนำผลการประเมินไปใช้ประโยชน์ในการปรับปรุงการปฏิบัติหน้าที่ของ คณะกรรมการบริษัท ประธานกรรมการบริหาร และคณะกรรมการชุดย่อยในด้านต่างๆ โดยคณะกรรมการบริษัทได้มอบหมายให้คณะกรรมการกำกับดูแลกิจการ สรรหา และค่าตอบแทน เป็นผู้ดำเนินการให้มีการประเมิน

3.10.1 การประเมินตนเองของกรรมการบริษัท

ขั้นตอนการประเมินเริ่มต้นประมาณเดือนพฤศจิกายน โดยมีเลขานุการบริษัททำหน้าที่จัดส่งแบบประเมินให้กรรมการบริษัท แต่ละคนประเมินตนเองโดยอิสระ หลังจากนั้นเลขานุการบริษัททำการรวบรวมแบบประเมินผล เพื่อจัดเก็บเป็นข้อมูลต่อไป

3.10.2 การประเมินผลงานประธานกรรมการบริหาร (CEO)

คณะกรรมการกำกับดูแลกิจการ สรรหา และค่าตอบแทน ได้ให้คณะกรรมการบริษัททำการประเมินผลงานประธาน กรรมการบริหาร (CEO) โดยประเมินในด้านต่างๆ คือ ความเป็นผู้นำ การกำหนดกลยุทธ์ การปฏิบัติตามกลยุทธ์ การ วางแผนและผลปฏิบัติทางการเงิน ความสัมพันธ์กับคณะกรรมการบริษัท ความสัมพันธ์กับภายนอก การบริหารงาน และ ความสัมพันธ์กับบุคลากร การสืบทอดตำแหน่ง ความรู้ด้านผลิตภัณฑ์และบริการ คุณลักษณะส่วนตัว โดยเป็นการ ปรับปรุง จากตัวอย่างแบบประเมินผลงานประธานเจ้าหน้าที่บริหารของตลาดหลักทรัพย์แห่งประเทศไทย

3.10.3 การประเมินคณะกรรมการชุดย่อย

ในปี 2565 คณะกรรมการบริษัทกำหนดให้มีการประเมินคณะกรรมการชุดย่อย โดยคณะกรรมการบริษัทได้มอบหมาย ให้ เลขานุการบริษัท ผ่านคณะกรรมการกำกับดูแลกิจการ สรรหา และค่าตอบแทน เป็นผู้ดำเนินการให้มีการประเมินคณะ กรรมการชุดย่อย คือ คณะกรรมการตรวจสอบ

3.11 การรายงานการมีส่วนได้เสียของกรรมการและผู้บริหาร

เพื่อให้เป็นไปตามมาตรา 89/14 แห่งพระราชบัญญัติหลักทรัพย์และตลาดหลักทรัพย์ (ฉบับที่ 4) พ.ศ. 2551 และประกาศ คณะกรรมการกำกับตลาดทุนที่ ทจ. 2/2552 เรื่องการรายงานการมีส่วนได้เสียของกรรมการ ผู้บริหาร และบุคคลที่ เกี่ยวข้อง ซึ่งกำหนดให้กรรมการและผู้บริหารต้องรายงานให้บริษัททราบถึงการมีส่วนได้เสียของตน หรือบุคคลที่มีความ เกี่ยวข้อง บริษัทจึงได้ปฏิบัติตามนโยบายว่าด้วยการรายงานการมีส่วนได้เสีย โดยมีสาระสำคัญดังนี้

ด้านการรายงาน

กำหนดให้กรรมการและผู้บริหาร ซึ่งหมายถึง กรรมการผู้จัดการ รองกรรมการผู้จัดการ ผู้ช่วยกรรมการผู้จัดการ และผู้ ดำรง ตำแหน่งระดับบริหาร 4 รายแรก นับต่อจากกรรมการผู้จัดการลงมา ผู้ซึ่งดำรงตำแหน่งเทียบเท่ากับผู้ดำรงตำแหน่ง ระดับบริหารรายชื่อที่ 4 ทุกราย รวมถึงผู้ดำรงตำแหน่งระดับบริหารสูงสุดในสายงานบัญชีหรือการเงิน รายงานให้บริษัทได้ รับทราบถึงการมีส่วนได้เสียของตนและบุคคลที่เกี่ยวข้อง

วิธีการรายงาน

จัดทำรายงานและส่งให้เลขานุการบริษัท รวมถึงในกรณีที่มีการเปลี่ยนแปลงข้อมูลให้จัดทำรายงานส่งให้เลขานุการบริษัท
ทุกครั้งภายใน 7 วัน นับแต่วันที่มีการเปลี่ยนแปลงข้อมูลที่ได้รายงานไป

หลักปฏิบัติ 4

สรรหาและพัฒนาผู้บริหารระดับสูงและการบริหารบุคลากร

Ensure Effective CEO and People Management

แนวทางปฏิบัติ

คณะกรรมการบริษัทตระหนักดีว่า บุคลากรที่จะเข้ามาดำรงตำแหน่งผู้บริหารระดับสูงในทุกระดับ เช่น ประธานกรรมการบริหาร/ประธานเจ้าหน้าที่บริหาร กรรมการผู้จัดการของบริษัท รองกรรมการผู้จัดการ และผู้อำนวยการของบริษัท ซึ่งเป็นตำแหน่งงานบริหารที่สำคัญ และเป็นส่วนหนึ่งในการขับเคลื่อนบริษัทไปสู่เป้าหมาย ดังนั้นบทบาทหนึ่งของคณะกรรมการบริษัท คือ การกำกับดูแลให้การสรรหาบุคลากรดังกล่าวจะต้องเป็นไปอย่างเหมาะสมและโปร่งใส โดยพิจารณาจากความรู้ ทักษะ ประสบการณ์ กำหนดโครงสร้างค่าตอบแทนและมีการประเมินที่เหมาะสม รวมถึงตลอดถึงการกำกับดูแลให้การบริหารและพัฒนาบุคลากรให้สอดคล้องกับทิศทางและกลยุทธ์ของบริษัท

4.1 แผนการสืบทอดตำแหน่งผู้บริหารระดับสูง

คณะกรรมการบริษัทได้ให้ความสำคัญกับการสืบทอดตำแหน่งในระดับผู้บริหารระดับสูงทุกตำแหน่ง โดยเฉพาะอย่างยิ่ง ตำแหน่งผู้นำองค์กร คือ ประธานกรรมการบริหาร/ประธานเจ้าหน้าที่บริหาร และกรรมการผู้จัดการในบริษัทและบริษัท ย่อย โดยมีวัตถุประสงค์เพื่อรักษาความเชื่อมั่นให้กับผู้ลงทุน องค์กร ตลอดจนพนักงานว่าการดำเนินงานของบริษัทจะได้รับการสานต่ออย่างทันท่วงที จึงได้มอบหมายให้คณะกรรมการบริหารทำหน้าที่พิจารณากำหนดหลักเกณฑ์และแผนการสืบทอดตำแหน่ง

ดังนั้น คณะกรรมการบริหารได้ร่วมกันกำหนดหลักเกณฑ์และแผนการสืบทอดตำแหน่ง โดยกำหนดนโยบายเตรียมความพร้อมด้านบุคลากร และกำหนดแนวทางการพัฒนา รวมทั้งจัดทำแผนพัฒนารายบุคคล เพื่อเป็นการวาง Succession Plan สำหรับเตรียมบุคลากรให้มีความพร้อมสำหรับตำแหน่งผู้บริหารระดับสูง

4.2 ปฐมนิเทศกรรมการใหม่

ในกรณีที่มีการเข้าใหม่ บริษัทได้กำหนดแนวปฏิบัติเกี่ยวกับการเตรียมความพร้อมในการปฏิบัติหน้าที่กรรมการบริษัท เพื่อให้กรรมการเข้ารับตำแหน่งสามารถปฏิบัติหน้าที่ได้ทันที โดยมีเลขานุการบริษัทเป็นผู้ประสานงานในด้านต่างๆ ดังนี้

- ประสานงานในการให้ข้อมูลเกี่ยวกับบริษัทในด้านกฎหมายและอื่นๆ เช่น ข้อบังคับบริษัท วัตถุประสงค์บริษัท โครงสร้างองค์กร จรรยาบรรณทางธุรกิจของคณะกรรมการบริษัท เป็นต้น
- จัดให้มีการพบปะกับประธานกรรมการบริษัท คณะกรรมการบริษัท คณะกรรมการชุดย่อย และผู้บริหารของบริษัท เพื่อรับทราบข้อมูลเกี่ยวกับการดำเนินธุรกิจของบริษัท

หลักปฏิบัติ 5

ส่งเสริมนวัตกรรมและการประกอบธุรกิจอย่างมีความรับผิดชอบ

Nurture Innovation and Responsible Business

แนวทางปฏิบัติ

5.1 คณะกรรมการบริษัทให้ความสำคัญและสนับสนุนการสร้างนวัตกรรมที่ก่อให้เกิดมูลค่าแก่ธุรกิจควบคู่ไปกับการสร้าง คุณประโยชน์ต่อลูกค้าหรือผู้ที่เกี่ยวข้อง และมีความรับผิดชอบต่อสังคม และสิ่งแวดล้อม

ธุรกิจผลิตภัณฑ์ไฟฟ้าแสงสว่างในเกือบทุกกระบวนการของการดำเนินงาน จะต้องให้ความสำคัญต่อสังคมและสิ่งแวดล้อม รวมทั้งให้ความสำคัญต่อการคำนึงถึงประโยชน์ของผู้มีส่วนได้เสียทุกกลุ่มโดยดำเนินธุรกิจด้วยความรับผิดชอบต่อสังคมและเป็นธรรมต่อผู้มีส่วนเกี่ยวข้องทุกฝ่าย อีกทั้ง บริษัทยังได้กำหนดเป็นนโยบายที่ชัดเจน และสร้างจิตสำนึกของพนักงานบริษัท และบริษัทย่อยให้มีแนวคิดในการรับผิดชอบต่อสังคม สิ่งแวดล้อม และผู้มีส่วนได้เสียทุกกลุ่ม

ในการดำเนินการจะสอดคล้องกับนโยบายการกำกับดูแลกิจการของบริษัทฯ คณะกรรมการบริษัทฯ เห็นสมควรให้กำหนดนโยบายด้านความรับผิดชอบต่อสังคม ดังต่อไปนี้

5.1.1 ด้านผลิตภัณฑ์

บริษัทฯ มีผลิตภัณฑ์หลักประกอบด้วย กลุ่มหลอดไฟฟ้า กลุ่มอุปกรณ์ไฟฟ้าแสงสว่าง กลุ่มโคมไฟฟ้า กลุ่มเสาไฟฟ้า และงานโลหะ เนื่องจากผลิตภัณฑ์ไฟฟ้าแสงสว่างของบริษัทมีความหลากหลายและครบวงจร ทำให้สามารถรองรับความต้องการของลูกค้าที่ใช้ไฟฟ้าแสงสว่างได้ทุกกลุ่ม อาทิเช่น บ้านอยู่อาศัย อาคารสำนักงาน อาคารพาณิชย์ ศูนย์แสดงสินค้า ร้านค้าต่างๆ โกดังเก็บสินค้า โรงงานอุตสาหกรรม สนามกีฬา สวนสาธารณะ ถนน โบราณสถาน ป้ายโฆษณา และสนามบิน เป็นต้น

5.1.2 ด้านบริการ

บริษัทฯ มีวิศวกร สถาปนิก ภัณฑนากร และผู้ออกแบบด้านกราฟฟิก ที่มีความรู้และประสบการณ์จำนวนมาก เพื่อดูแลให้บริการด้านไฟฟ้าแสงสว่างอย่างครบวงจร อาทิเช่น แนะนำการประยุกต์ใช้ผลิตภัณฑ์ไฟฟ้าแสงสว่างให้เหมาะสมกับการใช้งานต่างๆ ออกแบบผลิตภัณฑ์ไฟฟ้าแสงสว่างสำหรับงานที่ต้องการผลิตภัณฑ์ที่มีรูปแบบหรือคุณสมบัติเฉพาะเป็นพิเศษ และออกแบบระบบไฟฟ้าแสงสว่างสำหรับงานต่างๆ ซึ่งบริษัทสามารถออกแบบโดยแสดงผลเป็นค่าความสว่าง แบบทั่วไป หรือแสดงผลเป็นภาพสามมิติ รวมทั้งภาพสามมิติที่เคลื่อนไหวได้ (Animation) เป็นต้น

5.1.3 ด้านการตลาด

ปัจจุบันบริษัทฯ มีเครือข่ายการตลาดที่ครอบคลุมและมีประสิทธิภาพ แบ่งออกเป็น ตลาดขายโครงการ ตลาดขายส่งและขายปลีก และตลาดส่งออก โดยมีลูกค้ากลุ่มต่างๆ จากเกือบทุกจังหวัดทั่วประเทศกว่า 3,000 ราย มีโซลูชันขายผลิตภัณฑ์ไฟฟ้าแสงสว่าง หรือ L&E Lighting Solution Center (LSC) 2 แห่ง และมีเครือข่ายการขายผ่านกลุ่มโมเดิร์นเทรด (Modern Trade) ต่างๆ เช่น HOME PRO, บุญถาวร, และ Mega Home เป็นต้น สำหรับตลาดส่งออกนั้น บริษัทมีลูกค้ากว่า 40 ราย กระจายอยู่ในประเทศต่างๆ ในทวีปเอเชีย ทวีปออสเตรเลีย ทวีปยุโรป และทวีปอเมริกา

5.1.4 ด้านการผลิต

โรงงานของบริษัท (บริษัท แอล แอนด์ อี แมนูแฟคเจอร์ริง จำกัด และ บริษัท แอล แอนด์ อี โซลิดสเตท จำกัด) ได้รับการรับรองระบบคุณภาพ ISO 9001 : 2018 จากสถาบัน BVQI และได้รับการรับรองมาตรฐานแรงงานไทย (มรท.8001-2546) ระดับสมบูรณ์จากกรมสวัสดิการและคุ้มครองแรงงาน กระทรวงแรงงาน ปัจจุบันบริษัทมี 4 โรงงาน ดำเนินการ ผลิต โคมไฟฟ้า เสาไฟฟ้า และงานโลหะต่างๆ นอกจากนี้บริษัทยังมีห้องปฏิบัติการทดสอบเพื่อควบคุมคุณภาพสินค้าและ พัฒนาสินค้าใหม่ๆ ที่จะตอบสนองความต้องการของตลาด

5.2 บริษัทได้ดูแลสิทธิของผู้มีส่วนได้เสียกลุ่มต่างๆ โดยเท่าเทียมกัน โดยมีแนวปฏิบัติ ดังนี้

5.2.1 ผู้ถือหุ้น

บริษัทเคารพต่อสิทธิขั้นพื้นฐานของผู้ถือหุ้นตามที่กำหนดไว้ในกฎหมายและข้อบังคับของบริษัท โดยปฏิบัติต่อผู้ถือหุ้นทุกรายอย่างเท่าเทียมกัน บริษัทมีกลไกที่ทำให้ผู้ถือหุ้นมีความเชื่อมั่นว่า จะได้รับข้อมูลที่ถูกต้องและผลตอบแทนที่เหมาะสม การรับผลตอบแทนตามนโยบายการจ่ายเงินปันผลของบริษัทมีการควบคุมการทำรายการระหว่างกัน มีมาตรการป้องกัน การขัดแย้งทางผลประโยชน์ ป้องกันการใช้ข้อมูลภายในเกี่ยวกับข่าวสารที่เป็นความลับ และห้ามกรรมการและผู้บริหาร ที่รับทราบข้อมูลภายใน ไม่ให้นำข้อมูลภายในของบริษัทไปใช้เพื่อประโยชน์ส่วนตน รวมทั้งเพื่อการซื้อขายหลักทรัพย์ของบริษัทโดยเฉพาะในช่วง 1 เดือนก่อนเผยแพร่งบการเงินแก่สาธารณชน

5.2.2 ลูกค้า

บริษัทให้ความสำคัญและรับผิดชอบต่อลูกค้าทุกรายอย่างเสมอ รวมถึงเชื่อมั่นในคุณค่าของการสร้างความพึงพอใจและความมั่นใจอย่างต่อเนื่องให้กับลูกค้า โดยมุ่งมั่นในการพัฒนาผลิตภัณฑ์ รับผิดชอบต่อคุณภาพและมาตรฐานผลิตภัณฑ์ ตาม ที่ได้โฆษณาหรือสัญญาไว้ พัฒนาและปรับปรุงการให้บริการแก่ลูกค้า รักษาความลับ มีกระบวนการในการรักษาลูกค้า (Customer Retention) ผ่านช่องทางการรับเรื่องร้องเรียน ซึ่งถือเป็นโอกาสที่จะรับทราบข้อบกพร่องจากการใช้ผลิตภัณฑ์และบริการ

5.2.3 คู่ค้า

บริษัทได้ปฏิบัติตามข้อตกลงและเงื่อนไขการค้าตามกรอบกติกาการแข่งขันที่สุจริต เสมอภาค และเป็นธรรม คำนึงถึงประโยชน์ สูงสุดของบริษัท โดยอยู่บนพื้นฐานของการได้รับผลตอบแทนที่เป็นธรรมทั้งสองฝ่าย รวมทั้งการเสริมสร้างสัมพันธ์ภาพและ ความเข้าใจที่ดีต่อกัน หลีกเลี่ยงสถานการณ์ที่อาจจะทำให้เกิดความขัดแย้งทางผลประโยชน์ด้วยการเจรจาแก้ปัญหาบนพื้นฐานของความสัมพันธ์ทางธุรกิจ โดยบริษัทจะไม่ทำธุรกรรมกับนิติบุคคลที่กระทำผิดกฎหมายหรือมีพฤติกรรมที่ส่อไป ในทางทุจริต

นอกเหนือจากนโยบายในการดำเนินธุรกิจร่วมกับคู่ค้าของบริษัทแล้ว บริษัทยังได้กำหนดเป็นนโยบายเพื่อให้พนักงานของบริษัทและบริษัทย่อยยึดถือเป็นแนวทางปฏิบัติไว้ในจรรยาบรรณทางธุรกิจของบริษัท และยังสนับสนุนให้คู่ค้าดำเนินธุรกิจอย่างมีจริยธรรม มีความรับผิดชอบต่อสังคมและสิ่งแวดล้อม

5.2.4 คู่แข่ง

บริษัทดำเนินธุรกิจโดยปฏิบัติตามกรอบกติกาของการแข่งขันทางการค้าด้วยความสุจริตและเป็นธรรม โดยใช้หลักคู่แข่งทางการค้าเชิงพันธมิตร อันเป็นการส่งเสริมซึ่งกันและกันในกรอบที่ไม่ก่อให้เกิดความเสียหายทางธุรกิจและความสัมพันธ์ระหว่างกัน ทั้งนี้ บริษัทมีแนวทางที่ชัดเจนว่าจะไม่แสวงหาข้อมูลที่เป็นความลับของคู่แข่ง หรือทำการใดๆ ที่จะให้ได้มาซึ่งข้อมูลของคู่แข่งโดยวิธีการที่ไม่สุจริต ผิดกฎหมาย หรือผิดจริยธรรม

นอกจากนั้น บริษัทยังได้กำหนดเป็นนโยบายเพื่อให้พนักงานของบริษัทและบริษัทย่อยยึดถือเป็นแนวทางปฏิบัติไว้ในจรรยาบรรณทางธุรกิจของบริษัท

ทั้งนี้ ตลอดระยะเวลาที่ผ่านมา รวมทั้งในปี 2565 บริษัทไม่เคยมีข้อพิพาทใดๆ ในเรื่องที่เกี่ยวข้องกับคู่แข่งทางการค้า

5.2.5 เจ้าหนี้

บริษัทยึดถือและปฏิบัติตามข้อตกลงเงื่อนไขทางการค้าต่อเจ้าหนี้ทางการค้าด้วยความซื่อสัตย์สุจริต เพื่อสร้างความเชื่อมั่นและไว้วางใจซึ่งกันและกัน ในกรณีเจ้าหนี้ที่เป็นสถาบันการเงิน บริษัทได้ปฏิบัติตามเงื่อนไขของสัญญากู้ยืมเงินหรือสัญญาสินเชื่อมาโดยตลอด เพื่อสร้างความมั่นใจแก่สถาบันการเงิน โดยปฏิบัติตามเงื่อนไขต่างๆ ตามที่ระบุในสัญญาและข้อตกลงอย่างเคร่งครัด

ทั้งนี้ เงื่อนไขที่บริษัทนำมาปฏิบัติและยึดถือเป็นกฎเกณฑ์ในการปฏิบัติตามต่อเจ้าหนี้ คือ ปฏิบัติตามข้อตกลงที่มีต่อคู่ค้าเจ้าหนี้ ทุกอย่างอย่างเสมอภาคและเป็นธรรม โดยตั้งอยู่บนพื้นฐานของการได้รับผลตอบแทนที่เป็นธรรมทั้งสองฝ่าย ละเว้นการเรียกรับ และไม่ให้ผลประโยชน์ใดๆ ที่ไม่สุจริตทางการค้า

ในกรณีของการกู้เงิน บริษัทจะไม่นำเงินที่ได้จากการกู้ยืมไปใช้ในทางที่ขัดกับวัตถุประสงค์ในข้อตกลง/เงื่อนไขของการกู้ยืม บริษัทยังได้กำหนดเป็นนโยบายเพื่อให้พนักงานของบริษัทและบริษัทย่อยยึดถือเป็นแนวทางปฏิบัติไว้ในจรรยาบรรณทางธุรกิจของบริษัท

5.2.6 พนักงาน

บริษัทให้ความสำคัญต่อพนักงานทุกคน และตระหนักว่าพนักงานเป็นทรัพยากรที่มีคุณค่าของบริษัท เป็นปัจจัยแห่งความสำเร็จของการบรรลุเป้าหมายของบริษัท โดยบริษัทได้ให้การดูแลและปฏิบัติที่เป็นธรรม ทั้งในด้านโอกาส ผลตอบแทน การแต่งตั้ง โยกย้าย โดยเหมาะสมกับผลการปฏิบัติงานของพนักงานแต่ละคน และผลสำเร็จทางธุรกิจของบริษัท

ทั้งนี้ นอกเหนือจากค่าตอบแทนรายเดือนแล้ว บริษัทยังให้มีการให้รางวัลตอบแทนการทำงานแก่พนักงานเป็นรายปี โดยพิจารณาจากผลการดำเนินงานของบริษัทในแต่ละปี และมีสวัสดิการต่างๆ เช่น การประกันสุขภาพแก่พนักงาน การตรวจสุขภาพประจำปี กองทุนสำรองเลี้ยงชีพ สวัสดิการกู้ยืม เงินช่วยเหลือกรณีพนักงาน หรือบิดามารดาของพนักงานหรือคู่สมรสถึงแก่กรรม การตรวจสอบความปลอดภัยของสถานที่ทำงานอย่างสม่ำเสมอ การจัดให้มีอุปกรณ์ด้านความปลอดภัยต่างๆ แก่พนักงาน การฝึกซ้อมอพยพหนีไฟ เป็นต้น

นอกจากนั้น บริษัทได้ให้ความสำคัญต่อการพัฒนาศักยภาพและความสามารถของพนักงานทุกระดับ สร้างเสริมให้มี ความรู้ความสามารถในหน้าที่ และพัฒนาพนักงานให้มีความก้าวหน้าไปสู่สภาวะผู้นำ รวมทั้งการให้พนักงานมีส่วนร่วมในการ กำหนดทิศทางการดำเนินงานให้เป็นไปในทิศทางเดียวกัน เสริมสร้างวัฒนธรรมและบรรยากาศที่ดีในการทำงาน ปรับปรุงสภาพแวดล้อมให้มีความปลอดภัยต่อชีวิต สุขภาพ และทรัพย์สินของพนักงาน

5.2.7 สังคมและสิ่งแวดล้อม

บริษัท ไลต์ติ้ง แอนด์ อีคริปีเมนต์ จำกัด (มหาชน) มุ่งมั่นดำเนินธุรกิจภายใต้ปรัชญาองค์กรที่ว่า “ยึดมั่นในความเป็นธรรม ใส่ใจในคุณภาพ ซื่อสัตย์ และตรงต่อเวลา ร่วมกันทำงานเป็นทีม” นอกจากนี้บริษัทยังใส่ใจในชุมชนและสังคมรอบข้าง อีกทั้งตระหนักในการร่วมดูแลรักษาสิ่งแวดล้อม เพราะเราเชื่อว่าการดำเนินธุรกิจภายใต้สังคมและสิ่งแวดล้อมที่เอื้อต่อการดำเนินงานจะส่งเสริมให้บริษัทสามารถเติบโตได้อย่างมีเสถียรภาพและยั่งยืน

ความรับผิดชอบต่อสังคมและสิ่งแวดล้อมที่บริษัทให้ความสำคัญกับทั้งในกระบวนการ (CSR in Process) นอกกระบวนการ (Out Process) และอิงกระบวนการ (As Process) ซึ่งไม่อยู่ในธุรกิจหลัก ซึ่งทางบริษัทได้มีกิจกรรมเพื่อสังคมและสิ่งแวดล้อม และได้ดำเนินการอย่างต่อเนื่อง ได้แก่

- กิจกรรมบริจาคโลหิต ที่ได้ระดับพนักงานในโรงงานมีส่วนร่วมในการบริจาคโลหิต
- การพัฒนาชุมชน หรือหน่วยงานราชการบริเวณรอบโรงงาน
- การนำสินค้าโคมไฟ หลอดไฟ สนับสนุนและร่วมกิจกรรมกับมูลนิธิอาสาเพื่อสังคมหลากหลายมูลนิธิ
- การนำสินค้าโคมไฟ หลอดไฟ สนับสนุนและร่วมกิจกรรมพัฒนาสิ่งแวดล้อมของสถานที่ราชการ โรงเรียน และวัด

หลักปฏิบัติ 6

ดูแลให้มีระบบการบริหารความเสี่ยง และการควบคุมภายในที่เหมาะสม

Strengthen Effective Risk Management and Internal Control

แนวทางปฏิบัติ

6.1 คณะกรรมการบริษัท บริษัท ไลท์ติ้ง แอนด์ อิควิปเมนต์ จำกัด (มหาชน) ได้ตระหนักถึงความสำคัญในการปลูกฝัง ในเรื่องการค้ากับดูแลกิจการ และการบริหารความเสี่ยงในวัฒนธรรมองค์กร ความเสี่ยงในการดำเนินธุรกิจ จึงจัดดำเนิน การให้มีระบบการควบคุมภายในอย่างเพียงพอและเหมาะสม โดยให้ความสำคัญกับระบบการควบคุมภายในทั้งการควบคุม ทางการเงิน การดำเนินงาน กระบวนการทางบัญชีและการเก็บบันทึกข้อมูล การค้ากับดูแลการปฏิบัติงาน มาตรการต่อต้าน การทุจริตคอร์รัปชัน รวมถึงกระบวนการอื่นๆ ในบริษัท ซึ่งมีความเหมาะสมกับความเสี่ยงของบริษัทในการเกิดเหตุการณ์ ดังกล่าว เพื่อทำให้เกิดความเชื่อมั่นอย่างสมเหตุสมผลว่าการดำเนินงานมีประสิทธิภาพและประสิทธิผล รายงานทางการเงินมีความเชื่อถือได้และทันเวลา สามารถนำไปใช้เป็นข้อมูลประกอบการพิจารณาการตัดสินใจทางธุรกิจการปฏิบัติการด้านต่างๆ สอดคล้องกับกฎหมายและระเบียบ ข้อบังคับ ตลอดจนนโยบายต่างๆ ของบริษัท การแบ่งแยกหน้าที่งานภายใน บริษัทฯ มีความเหมาะสม ทั้งนี้ คณะกรรมการบริษัทเป็นผู้รับผิดชอบสูงสุดของระบบการควบคุมภายในจะทำการประเมิน ระบบการควบคุมภายในของบริษัทฯ เป็นประจำทุกปี ปีละ 1 ครั้ง

6.2 วัตถุประสงค์

คณะกรรมการบริษัทได้จัดให้มีนโยบายการควบคุมภายในขึ้นเพื่อกำกับการปฏิบัติงานและการดำเนินธุรกรรมของผู้ บริหาร และพนักงาน ให้เกิดความมั่นใจอย่างสมเหตุสมผลต่อการบรรลุวัตถุประสงค์ดังต่อไปนี้

- ด้านการดำเนินงาน (Opetations) มุ่งหมายให้การปฏิบัติงานเกิดประสิทธิภาพและประสิทธิผล ด้วยการกำกับการใช้ ทรัพยากรให้เป็นไปอย่างมีประสิทธิภาพ ประหยัด และคุ้มค่า
- ด้านการรายงานทางการเงิน (Financial Reporting) มุ่งหมายให้การจัดทำรายงานทางการเงิน ที่ใช้ภายใน และ ภายนอกมีคุณภาพ มีการนำเสนอข้อสนเทศอย่างถูกต้อง เชื่อถือได้ และทันเวลา
- ด้านการปฏิบัติตามกฎหมาย กฎระเบียบ นโยบาย และข้อพึงปฏิบัติ (Compliance with Applicable Laws and Reg- ulations) ตลอดจนนโยบายและมาตรการต่อต้านการทุจริต คอร์รัปชัน มุ่งหมายให้การปฏิบัติงานหรือการดำเนิน งานเป็นไปตามกฎหมาย กฎระเบียบ ฯลฯ มิให้เกิดผลเสียหายใดๆ จากการละเว้นหรือฝ่าฝืนการปฏิบัติเกิดขึ้น

6.3 ขอบเขตของนโยบาย

นโยบายฉบับนี้กำหนดให้มีและคงไว้ซึ่งการควบคุมภายในที่มีประสิทธิภาพตามมาตรฐานการควบคุมภายในและการ ค้ากับดูแลกิจการที่ดี ผู้บริหารระดับสูง ผู้บริหาร และพนักงานมีหน้าที่ต้องถือปฏิบัติตามนโยบายนี้โดยเคร่งครัด

6.4 องค์ประกอบของนโยบายการควบคุมภายใน

องค์กรและสภาพแวดล้อม บริษัทฯ ยึดมั่นในคุณค่าของความซื่อตรง และจริยธรรม มีการพัฒนาการดำเนินการด้านการควบคุมภายใน ฝ่ายบริหารได้จัดให้มีโครงสร้างสายการรายงาน การกำหนดอำนาจในการสั่งการและความรับผิดชอบที่เหมาะสม เพื่อให้องค์กรบรรลุวัตถุประสงค์ ภายใต้การกำกับดูแลของคณะกรรมการ และมีความมุ่งมั่นในการมุ่งใจพัฒนาและรักษาบุคลากรที่มีความรู้ความสามารถ ตลอดจนมีการกำหนดให้บุคลากรมีหน้าที่และความรับผิดชอบในการควบคุมภายใน เพื่อให้บรรลุตามวัตถุประสงค์ขององค์กร ทั้งนี้ บริษัทฯ จัดให้มีสภาพแวดล้อมของการควบคุมที่ดีดังต่อไปนี้

- มีการดำเนินธุรกิจที่อยู่บนหลักซื่อตรง และมีจริยธรรม มีการกำหนดเป้าหมายในเชิงธุรกิจ อย่างชัดเจน และวัดผลได้ โดยยึดหลักการดำเนินงานภายใต้กฎหมาย และกฎระเบียบต่างๆ ที่เกี่ยวข้องในการปฏิบัติงาน และยึดหลักธรรมาภิบาล อย่างเคร่งครัด
- มีการจัดทำงบประมาณประจำปีซึ่งผ่านการวิเคราะห์อย่างรอบคอบจากผู้บริหาร และได้รับการอนุมัติจากที่ประชุมคณะกรรมการบริษัทฯ นอกจากนี้ในการกำหนดนโยบายและแผนการปฏิบัติงาน บริษัทฯ ได้คำนึงถึงผู้มีส่วนได้เสียทุกฝ่ายตามหลักการกำกับดูแลกิจการที่ดีของตลาดหลักทรัพย์แห่งประเทศไทย เพื่อประโยชน์และความยั่งยืนของบริษัทฯ ในระยะยาว
- มีโครงสร้างการจัดองค์กรที่มีการแบ่งหน้าที่ความรับผิดชอบระหว่างหน่วยงานต่างๆ ภายในบริษัทฯ ตามแผนผังองค์กร
- มีการจัดทำระเบียบปฏิบัติและคู่มือการปฏิบัติงานของฝ่ายงานต่างๆ เป็นลายลักษณ์อักษร โดยมีการเผยแพร่ระเบียบต่างๆ ให้พนักงานทุกคนรับทราบผ่านระบบ Intranet (i-web) ของบริษัทฯ
- ระเบียบปฏิบัติของบริษัทฯ มีข้อกำหนดเกี่ยวกับจรรยาบรรณธุรกิจ หรือ code of conduct และข้อกำหนดห้ามพนักงานปฏิบัติตนในลักษณะที่อาจก่อให้เกิดความขัดแย้งทางผลประโยชน์กับบริษัท รวมทั้งบทลงโทษหากมีการฝ่าฝืน นอกจากนี้ ทางบริษัทฯ ได้จัดให้มีกระบวนการติดตาม การปฏิบัติตามระเบียบปฏิบัติ และข้อกำหนดเกี่ยวกับจริยธรรมดังกล่าว ตลอดจนประเมินความเพียงพอของระบบการควบคุมภายในของหน่วยงานต่างๆ ภายในบริษัทโดยหน่วยงานตรวจสอบภายในของบริษัทฯ

6.5 การประเมินความเสี่ยง

บริษัทฯ มีการกำหนดวัตถุประสงค์ไว้อย่างชัดเจนเพียงพอ เพื่อให้สามารถระบุและประเมินความเสี่ยงต่างๆ ที่เกี่ยวข้อง กับการบรรลุวัตถุประสงค์ขององค์กร โดยมีการระบุและวิเคราะห์ความเสี่ยงทุกประเภทที่อาจกระทบต่อการบรรลุวัตถุประสงค์ไว้ อย่างครอบคลุมทั่วทั้งองค์กร นอกจากนี้ได้มีการพิจารณาถึงโอกาสที่จะเกิดการทุจริตคอร์รัปชัน ในการประเมินความเสี่ยงที่จะบรรลุวัตถุประสงค์ขององค์กร และสามารถระบุและประเมินความเปลี่ยนแปลงที่อาจมีผลกระทบต่อระบบการควบคุมภายใน ทั้งนี้ บริษัทฯ มีการบริหารความเสี่ยง โดยดำเนินการดังต่อไปนี้

- บริษัทฯ จัดให้มีการประชุมคณะกรรมการบริหารเป็นประจำทุกเดือน รวมถึงคณะผู้อำนวยการฝ่ายทุกฝ่าย โดยบริษัทมีนโยบายและกระบวนการในการบริหารความเสี่ยงครอบคลุมไปถึงความเสี่ยงด้านกลยุทธ์ ความเสี่ยงทางการเงิน การปฏิบัติงาน ความเสี่ยงจากการลงทุนในหลักทรัพย์ ความเสี่ยงด้านตลาด ความเสี่ยงด้านสภาพคล่อง ความเสี่ยงด้านการเงิน และการรายงานความเสี่ยงด้านกฎหมาย กฎหมายแรงงาน และกฎเกณฑ์ต่างๆ ตลอดจนความเสี่ยงด้านทุจริต คอร์รัปชัน เพื่อลดอัตราความเสี่ยงดังกล่าวให้เหลือน้อยที่สุด ทั้งนี้คณะกรรมการบริษัทฯ มีการพิจารณา ทบทวนความเพียงพอของระบบการควบคุมภายในปีละ 1 ครั้ง

- มีการกำหนดนโยบายต่อต้านการทุจริตคอร์รัปชัน มาตรการต่อต้านการทุจริตคอร์รัปชัน และขั้นตอนการปฏิบัติตลอดจนการสอบทานการปฏิบัติตามนโยบายและมาตรการต่อต้านการทุจริตคอร์รัปชันดังกล่าว และบริษัทฯ มีนโยบายและมาตรฐานต่อต้านการทุจริตคอร์รัปชันไปปฏิบัติในบริษัทอย่างต่อเนื่อง

6.6 ระบบสารสนเทศและการสื่อสารข้อมูล

บริษัทฯ จัดให้มีรายงานตามกำหนดเวลาและมีข้อมูลที่เกี่ยวข้องในเชิงวิเคราะห์ที่มีคุณภาพ เพื่อสนับสนุนให้การควบคุมภายในสามารถดำเนินไปได้ตามที่กำหนดไว้ มีการสื่อสารข้อมูลภายในองค์กร ซึ่งรวมถึงวัตถุประสงค์และความรับผิดชอบต่อการควบคุมภายในที่จำเป็นต่อการสนับสนุนให้การควบคุมภายในสามารถดำเนินไปได้ตามที่วางไว้ ตลอดจนจัดให้มีการสื่อสารกับหน่วยงานภายนอกเกี่ยวกับประเด็นที่อาจมีผลกระทบต่อการควบคุมภายใน ทั้งนี้ บริษัทฯ ได้ดำเนินการดังต่อไปนี้

- มีการจัดให้มีข้อมูลที่สำคัญอย่างเพียงพอเพื่อให้คณะกรรมการบริษัทฯ ใช้ประกอบการตัดสินใจ รวมถึงหนังสือนัดประชุม หรือเอกสารประกอบการประชุมที่ระบุข้อมูลที่จำเป็นและเพียงพอต่อการพิจารณาประกอบการประชุม รายงานการประชุม คณะกรรมการบริษัทมีรายละเอียดตามควรที่ทำให้ผู้ถือหุ้นสามารถตรวจสอบความเหมาะสมในการปฏิบัติหน้าที่ของกรรมการ
- มีการจัดเก็บเอกสารประกอบการบันทึกบัญชี และบัญชีต่างๆ ไว้ครบถ้วนเป็นหมวดหมู่และมีการใช้นโยบายบัญชีตามหลักการบัญชีที่รับรองทั่วไปและเหมาะสมกับลักษณะธุรกิจของบริษัทฯ
- มีการสอบทานงบการเงินรายไตรมาส และตรวจสอบงบการเงินประจำปีโดยผู้สอบบัญชีรับอนุญาตจากองค์กรที่หน้าเชื่อถือ ซึ่งจะมีการสอบทานระบบสารสนเทศของบริษัทฯ ด้วย
- มีการจัดให้มีข้อมูลทางการเงิน และข้อมูลสารสนเทศที่เกี่ยวข้องกับการดำเนินงานด้านต่างๆ ซึ่งฝ่ายจัดการสามารถนำมาประกอบการพิจารณาสั่งการ ปฏิบัติการ และมีการนำระบบคอมพิวเตอร์มาใช้ในการประมวลผลเพื่อให้ข้อมูลสารสนเทศมีความถูกต้องและเหมาะสมกับการใช้พิจารณา มีความเป็นปัจจุบัน ทันเวลา และมีความสะดวกในการเข้าถึงสำหรับผู้ปฏิบัติงานและผู้มีอำนาจเกี่ยวข้อง
- มีการจัดเตรียมความพร้อมของระบบสารสนเทศในเหตุการณ์ฉุกเฉิน โดยจัดให้มีศูนย์คอมพิวเตอร์สำรองในกรณีที่ไม่สามารถใช้ระบบสารสนเทศที่มีอยู่ในสำนักงานใหญ่ได้
- มีการจัดให้มีระบบการสื่อสารภายใน และระบบการสื่อสารภายนอก เพื่อให้บุคลากรในบริษัทได้รับทราบข้อมูลสารสนเทศที่ใช้สำหรับการบริหาร หรือการปฏิบัติงานในหน้าที่ของแต่ละคนอย่างครบถ้วนเรียบร้อย

6.7 ระบบการติดตาม

บริษัทฯ มีการติดตามและประเมินผลการควบคุมภายใน เพื่อให้มั่นใจว่าการควบคุมภายในยังดำเนินไปอย่างครบถ้วนเหมาะสม ทำการสื่อสารข้อบกพร่องของการควบคุมภายในอย่างทันท่วงทีต่อบุคคลที่รับผิดชอบ ซึ่งรวมถึงผู้บริหารระดับสูง และคณะกรรมการ ตามความเหมาะสม ทั้งนี้ บริษัทฯ ได้ดำเนินการดังต่อไปนี้

- ฝ่ายบริหารมีการเปรียบเทียบผลการดำเนินงานกับเป้าหมายการดำเนินธุรกิจที่กำหนดไว้ และนำเสนอให้คณะกรรมการบริษัทฯ พิจารณา ในกรณีที่ผลการดำเนินงานที่เกิดขึ้นมีความแตกต่างจากเป้าหมายที่กำหนด ฝ่ายบริหารก็จะรีบหาสาเหตุและดำเนินการแก้ไขภายในระยะเวลาที่เหมาะสม นอกจากนี้บริษัทฯ ยังมีนโยบายให้ฝ่ายบริหารต้องรายงานต่อคณะกรรมการบริษัทฯ โดยเร็วในกรณีที่เกิดความเสียหาย หรือเหตุการณ์ทุจริตคอร์รัปชัน หรือสงสัยว่ามีการกระทำที่ผิดปกตินั้น ซึ่งอาจกระทบต่อชื่อเสียงและฐานะการเงินของบริษัทอย่างมีนัยสำคัญ
- มีการจัดตั้งคณะกรรมการตรวจสอบซึ่งมีหน้าที่กำกับดูแลกระบวนการจัดทำรายงานทางการเงิน ระบบการควบคุมภายใน การตรวจสอบภายใน การปฏิบัติตามข้อกำหนด กฎหมายที่เกี่ยวข้อง ตลอดจนกระบวนการที่เกี่ยวข้องกับมาตรการต่อต้านการทุจริตคอร์รัปชัน และสอบทานการปฏิบัติตามมาตรการต่อต้านการทุจริตคอร์รัปชันดังกล่าว อีกทั้งพิจารณาเสนอแต่งตั้งผู้สอบบัญชีและกำหนดค่าตอบแทนของผู้สอบบัญชี มีการจัดตั้งฝ่ายตรวจสอบภายใน เพื่อทำหน้าที่ในการตรวจสอบการปฏิบัติตามระบบการควบคุมภายในที่วางไว้อย่างเสมอ ซึ่งครอบคลุมถึงการสอบทานการปฏิบัติตามกระบวนการตามมาตรการต่อต้านการทุจริตคอร์รัปชัน โดยผู้ตรวจสอบภายในสามารถปฏิบัติงานได้อย่างอิสระ และเสนอรายงานผลการตรวจสอบได้อย่างตรงไปตรงมาเมื่อมีการตรวจพบข้อบกพร่องที่เป็นสาระสำคัญ จะมีการรายงาน ต่อคณะกรรมการตรวจสอบและประธานกรรมการบริหารเพื่อพิจารณาสั่งการแก้ไขภายในระยะเวลาอันควร

6.8 การแก้ไขเพิ่มเติมนโยบายการควบคุมภายใน

การแก้ไขเพิ่มเติมนโยบายการควบคุมภายในต้องได้รับอนุมัติจากคณะกรรมการบริษัทฯ นโยบายการควบคุมภายในนี้ได้รับอนุมัติจากที่ประชุมคณะกรรมการบริษัท ครั้งที่ 1/2561 เมื่อวันที่ 21 กุมภาพันธ์ 2561

หลักปฏิบัติ 7

รักษาความน่าเชื่อถือทางการเงิน และการเปิดเผยข้อมูล

Ensure Disclosure and Financial Integrity

แนวทางปฏิบัติ

คณะกรรมการบริษัทตระหนักถึงบทบาทหน้าที่ที่จะต้องรักษาความน่าเชื่อถือทางการเงินต่อผู้ถือหุ้นและผู้มีส่วนได้เสียอื่น เช่น นักลงทุน นักวิเคราะห์ เป็นต้น โดยจะต้องดูแลระบบการจัดทำรายงานทางการเงิน การติดตามดูแลความเพียงพอของสภาพคล่องทางการเงินและความสามารถในการชำระหนี้ และมีนโยบายการสื่อสารและการเปิดเผยข้อมูลสำคัญต่างๆ อย่างถูกต้อง เพียงพอ ทันเวลา เป็นไปตามกฎหมาย มาตรฐาน และแนวปฏิบัติที่เกี่ยวข้อง ซึ่งรวมถึงการสื่อสาร และการเปิดเผยข้อมูลแก่ลูกค้าและพนักงานด้วย โดยมีรายละเอียดดังต่อไปนี้

7.1 ผู้ถือหุ้น

บริษัทฯ มีนโยบายในการเปิดเผยข้อมูลและสารสนเทศ อาทิ ข้อมูลทางการเงิน ข้อมูลทั่วไปที่สำคัญเกี่ยวกับธุรกิจ และ ผลประกอบการของบริษัท ที่ตรงกับความเป็นจริง ครบถ้วน เพียงพอ ทันเวลาอย่างทั่วถึงและเท่าเทียมกัน โดยได้เผยแพร่ข้อมูลข่าวสารต่างๆ เพื่อให้ผู้ถือหุ้น นักลงทุน นักวิเคราะห์ และผู้มีส่วนได้เสียอื่นๆ ได้รับทราบผ่านช่องทางต่างๆ โดยมีสำนักผู้ลงทุนสัมพันธ์และสื่อสารองค์กรให้บริการข้อมูลและข่าวสารกิจกรรมต่างๆ ของบริษัทกับผู้ลงทุน ผู้ถือหุ้น และผู้ที่เกี่ยวข้อง อาทิ

- การรายงานผ่านระบบข่าวของตลาดหลักทรัพย์แห่งประเทศไทย
- แบบแสดงรายการข้อมูลประจำปี (แบบ 56-1)
- รายงานประจำปี (แบบ 56-2)
- เว็บไซต์ของบริษัท คือ www.lighting.co.th

นอกจากนั้น สำนักผู้ลงทุนสัมพันธ์และสื่อสารองค์กรได้เผยแพร่ข้อมูลผ่านช่องทางต่างๆ อาทิ

- สื่อมวลชนต่างๆ ทั้งด้านหนังสือพิมพ์ วารสารธุรกิจ โทรทัศน์ และวิทยุ
- จดหมายข่าวรายไตรมาส (Press Release)

ทั้งนี้ ผู้ถือหุ้นรายย่อย นักลงทุนทั่วไป และนักวิเคราะห์ที่ต้องการข้อมูลเกี่ยวกับบริษัทสามารถติดต่อกับเจ้าหน้าที่ สำนักผู้ลงทุนสัมพันธ์และสื่อสารองค์กรของบริษัทได้โดยตรง ซึ่งเป็นการสร้างความสัมพันธ์อันดีระหว่างกัน และบริษัท เชื่อว่าในปัจจุบันผู้ถือหุ้นรายย่อยและนักลงทุนทั่วไปต่างให้ความสำคัญกับข้อมูลการลงทุนเป็นอย่างมาก โดยเจ้าหน้าที่ของบริษัทจะตั้งมั่นอยู่บนพื้นฐานของการเปิดเผยข้อมูลที่เท่าเทียมกัน บริษัทได้ตระหนักและมีความรับผิดชอบต่อความเชื่อใจได้ของข้อมูลทางการเงิน โดยคณะกรรมการบริษัทได้จัดทำรายงานทางการเงินที่มีข้อมูลถูกต้อง ครบถ้วน ตามมาตรฐานการบัญชี และหลักบัญชีที่รับรองทั่วไป รวมทั้งการเปิดเผยสารสนเทศสำคัญที่มีผลกระทบ หรืออาจมีผลกระทบต่อการเปลี่ยนแปลงในราคาหลักทรัพย์ของบริษัทต่อการตัดสินใจลงทุน โดยการปฏิบัติตามกฎหมาย กฎเกณฑ์ ข้อบังคับ ของตลาดหลักทรัพย์แห่งประเทศไทย สำนักงานคณะกรรมการกำกับหลักทรัพย์และตลาดหลักทรัพย์ และหน่วยงานอื่นๆ ของรัฐบาล

อย่างเคร่งครัด และติดตามแก้ไข เปลี่ยนแปลงอยู่เสมอ เพื่อให้มั่นใจว่ากฎหมาย กฎเกณฑ์มีความทันสมัย และเป็นหลักประกันให้ผู้ถือหุ้นเชื่อมั่นในการดำเนินธุรกิจอย่างตรงไปตรงมา

อนึ่ง ในปี 2565 บริษัทได้ดำเนินการเพื่อให้บริการข้อมูลและข่าวสารของบริษัทผ่านช่องทางต่างๆ และผ่านสื่อมวลชนอย่างเสมอ เพื่อให้ผู้ถือหุ้น นักลงทุน นักวิเคราะห์ ผู้มีส่วนได้เสียอื่น และบุคคลทั่วไปรับทราบข้อมูลอย่างทั่วถึง ดังนี้

1. ผู้บริหารของบริษัทได้ให้ข้อมูลในภาพรวมของการดำเนินงาน และตอบข้อซักถามแก่นักวิเคราะห์ และนักลงทุน โดย แบ่งออกเป็น

- การเข้าร่วมพบปะนักวิเคราะห์หลักทรัพย์ และนักลงทุนกับตลาดหลักทรัพย์แห่งประเทศไทย (Opportunity Day) จำนวน 2 ครั้ง/ปี
- การพบปะนักวิเคราะห์ และนักลงทุน การเยี่ยมชมกิจการ (Company Visit) จำนวน 1 ครั้ง/ปี
- การประชุมสามัญผู้ถือหุ้น 1 ครั้ง

2. การให้ข่าวประชาสัมพันธ์บริษัทต่อสื่อมวลชน ไม่ว่าจะเป็นหนังสือพิมพ์ นิตยสาร และวารสารต่างๆ เกี่ยวกับธุรกิจของบริษัทและบริษัทย่อย ผลการดำเนินงานของบริษัทและบริษัทย่อย รวมถึงตลอดถึงการให้สัมภาษณ์ของผู้บริหารของบริษัท ซึ่งประกอบด้วยประธานกรรมการบริหาร กรรมการผู้จัดการของบริษัทและบริษัทย่อย

3. การให้ข้อมูลผ่านทางตลาดหลักทรัพย์แห่งประเทศไทย และสำนักงานคณะกรรมการกำกับหลักทรัพย์และตลาดหลักทรัพย์ ได้แก่ รายงานประจำปี

- แบบแสดงข้อมูลประจำปี (56-1)
- รายงานประจำปี (56-2)
- งบการเงินของบริษัท
- รายงานการวิเคราะห์งบการเงินรายไตรมาส และประจำปี
- การแจ้งมติคณะกรรมการบริษัท การแจ้งมติที่ประชุมผู้ถือหุ้น และอื่นๆ

ทั้งนี้ ผู้ถือหุ้น นักลงทุน และบุคคลทั่วไป สามารถสอบถามข้อมูลและซักถามข้อสงสัยต่างๆ โดยติดต่อ

สำนักผู้ลงทุนสัมพันธ์และสื่อสารองค์กร : นางจิตรลดา จริยวิทย์านนท์

E-mail Address : chitladaj@lighting.co.th โทรศัพท์ : (02) 248-8133 # 1001

7.2 ลูกค้า

บริษัทฯ มีนโยบายในการเปิดเผยข้อมูลเกี่ยวกับบริษัทแก่ลูกค้า และบุคคลภายนอก เพื่อเปิดเผยข้อมูลและสารสนเทศที่สำคัญผ่านเว็บไซต์ของบริษัท คือ www.lighting.co.th

7.3 พนักงาน

พนักงานของบริษัท และบริษัทย่อย จะได้รับการดูแลและได้รับข้อมูลโดยเท่าเทียมกันผ่านระบบ Intranet รวมทั้งการสื่อสาร ในรูปแบบต่างๆ อาทิ การติดประกาศที่บอร์ดของบริษัทและที่โครงการต่างๆ การสื่อสารผ่านกลุ่มของฝ่ายต่างๆ ในรูปแบบ Line ซึ่งจะมีผู้บริหารระดับสูงอยู่ด้วย โดยมีวัตถุประสงค์เพื่อให้พนักงานได้รับรู้ข่าวสารต่างๆ ของบริษัท ดังนี้

- ข่าวกิจกรรมต่างๆ ของบริษัท
- ข่าวหรือข้อมูลที่เกี่ยวข้องกับสวัสดิการต่างๆ
- ข่าวเกี่ยวกับพนักงานในเรื่องต่างๆ เช่น การปรับตำแหน่ง พนักงานเข้าใหม่ หรือพนักงานลาออก และอื่นๆ เป็นต้น
- ข่าวที่เป็นความรู้แก่พนักงาน เช่น ข่าวเกี่ยวกับภาษี ข่าวเกี่ยวกับประกันสังคม เป็นต้น

7.4 ช่องทางการติดต่อบริษัทของผู้มีส่วนได้เสีย

คณะกรรมการบริษัทฯ ได้ให้ความสำคัญต่อการมีส่วนร่วมของผู้มีส่วนได้เสียในการเสริมสร้างผลการดำเนินงานของบริษัท เพื่อสร้างความมั่นคงยั่งยืนให้แก่บริษัท โดยการเปิดเผยข้อมูลที่สำคัญที่เกี่ยวข้องในการดำเนินธุรกิจให้ผู้มีส่วนได้เสียได้รับ ทราบอย่างเพียงพอและโปร่งใส โดยจัดให้มีช่องทางสำหรับผู้มีส่วนได้เสีย ผู้ถือหุ้น และนักลงทุน สามารถส่งความคิดเห็น ข้อร้องเรียน หรือข้อเสนอแนะที่เป็นประโยชน์ และสามารถสร้างมูลค่าเพิ่มให้กับบริษัทได้ โดยบริษัทเปิดช่องทางให้ผู้มีส่วนได้เสียภายนอกติดต่อคณะกรรมการบริษัท หรือผู้บริหารระดับสูง โดยการส่งจดหมายทางไปรษณีย์ถึงช่องทางการรายงานที่ กำหนดเพื่อแจ้งต่อบริษัทฯ ได้ทาง E-mail ของ

- | | |
|--|--------------------------------------|
| • ประธานกรรมการตรวจสอบ | : auditcommittee@lighting.co.th หรือ |
| • ผู้อำนวยการฝ่ายทรัพยากรบุคคลและบริหารงานทั่วไป | : preechat@lighting.co.th หรือ |
| • ผู้จัดการสำนักผู้ตรวจสอบภายใน | : jareeyas@lighting.co.th หรือ |
| • เลขานุการบริษัท | : cs@lighting.co.th |

หรือ 539/2 อาคารมหานครนิคม ชั้น 16-17 ถนนศรีอยุธยา แขวงถนนพญาไท เขตราชเทวี กรุงเทพฯ 10400

การคุ้มครองผู้ร้องเรียน (Whistle blower Procedures) ของบริษัทฯ โดยกระบวนการตรวจสอบในเรื่องดังกล่าวอย่าง เป็นธรรม โดยจะเก็บไว้เป็นความลับ ไม่เปิดเผยแหล่งที่มาของข้อมูลและคุ้มครองผู้ให้ข้อมูล ตามกระบวนการที่บริษัทฯ กำหนดไว้ และรายงานต่อคณะกรรมการบริษัทฯ เพื่อพิจารณาเรื่องดังกล่าวและหาแนวทางแก้ไข อีกทั้งปกป้องดูแลพนักงานที่ปฏิเสธการให้สินบน ถึงแม้ว่าการปฏิบัติเช่นดังกล่าวจะทำให้บริษัทเสียโอกาสทางธุรกิจ

หลักปฏิบัติ 8

สนับสนุนการมีส่วนร่วมและการสื่อสารกับผู้ถือหุ้น

Ensure Engagement and Communication with Shareholders

แนวทางปฏิบัติ

8.1 คณะกรรมการบริษัท บริษัท โลห์ดิง แอนด์ อีคิวเมนต์ จำกัด (มหาชน) ได้ตระหนักถึงสิทธิขั้นพื้นฐานของผู้ถือหุ้น ทั้งในฐานะของนักลงทุน และในฐานะของเจ้าของบริษัท และคำนึงถึงผลประโยชน์สูงสุดสำหรับผู้ถือหุ้นอย่างเท่าเทียมกัน โดยให้ความสำคัญและเคารพต่อสิทธิแห่งความเป็นเจ้าของของผู้ถือหุ้น โดยไม่เอื้อประโยชน์ต่อผู้มีส่วนได้เสียกลุ่มใดกลุ่มหนึ่ง และดูแลในเรื่องข้อมูลต่างๆ ของบริษัทอย่างครบถ้วนตามความเป็นจริง เพื่อให้ผู้ถือหุ้นมั่นใจว่า ผู้ถือหุ้นมีส่วนร่วมในการตัดสินใจในเรื่องสำคัญของบริษัท เช่น รับทราบผลการดำเนินงาน นโยบายการบริหารงาน หรือการเข้าทำรายการที่เกี่ยวข้องกันอย่างถูกต้องครบถ้วนตามความเป็นจริง ผ่านทางช่องทางสื่อสารต่างๆ เช่น www.lighting.co.th ทั้งภาษาไทยและภาษาอังกฤษ หรือเว็บไซต์ของตลาดหลักทรัพย์แห่งประเทศไทย คือ www.set.or.th โดยคณะกรรมการบริษัทมีแนวทางให้บริษัทปฏิบัติ ดังนี้

8.1.1 บริษัท โลห์ดิง แอนด์ อีคิวเมนต์ จำกัด (มหาชน) ได้แต่งตั้งให้ บริษัท ศูนย์รับฝากหลักทรัพย์ (ประเทศไทย) จำกัด ทำหน้าที่เป็นนายทะเบียนหลักทรัพย์ของบริษัทฯ เพื่ออำนวยความสะดวกให้กับผู้ถือหุ้นในการดำเนินงานเกี่ยวกับ งานทะเบียนหลักทรัพย์ของบริษัท

8.1.2 ในการกำหนดวันประชุมสามัญผู้ถือหุ้น บริษัทจะไม่กำหนดการประชุมในวันหยุดนักขัตฤกษ์ วันหยุดทำการของ ธนาคารพาณิชย์ โดยจะกำหนดช่วงเวลาที่เหมาะสม คือ ระหว่างเวลา 08.30 น. - 17.00 น. และสถานที่ประชุมจะอยู่ใน เขตกรุงเทพมหานคร

ทั้งนี้ ในปี 2565 บริษัทได้กำหนดให้มีการประชุมผู้ถือหุ้นเป็นจำนวน 1 ครั้ง คือ การประชุมสามัญผู้ถือหุ้นประจำปี 2565 เมื่อวันที่ 20 เมษายน 2565 สถานที่ประชุมคือ ห้องประชุมใหญ่ ชั้น 16 เลขที่ 539/2 อาคารมหานครยิบซัม ถนน ศรีอยุธยา แขวงถนนพญาไท เขตราชเทวี กรุงเทพมหานคร โดยเริ่มประชุมเวลา 10.00 น. โดยบริษัทได้ดำเนินการเพื่อให้เป็นไปตามนโยบายและหลักเกณฑ์ว่าด้วยการปฏิบัติต่อผู้ถือหุ้น และในปี 2565 ไม่มีการประชุมวิสามัญผู้ถือหุ้นแต่อย่างใด

8.1.3 บริษัท บริษัท โลห์ดิง แอนด์ อีคิวเมนต์ จำกัด (มหาชน) ให้ความสำคัญในทุกเรื่องทุกประเด็นที่กำหนดในกฎหมาย และอาจมีผลกระทบต่อทิศทางการดำเนินกิจการของบริษัทฯ โดยบริษัทฯ จะกำหนดวาระการประชุมผู้ถือหุ้น ไว้เป็นเรื่องๆ อย่างชัดเจน เพื่อพิจารณาอนุมัติ/เพื่อทราบ/เพื่อรับรอง โดยในแต่ละวาระที่เสนอในหนังสือนัดประชุมจะมีความเป็นมาซึ่งจะกล่าวถึงวัตถุประสงค์ เหตุผล และความเห็นคณะกรรมการบริษัทในแต่ละวาระไว้อย่างชัดเจน พร้อม ทั้งเอกสารประกอบ เพื่อให้ผู้ถือหุ้นได้พิจารณาโดยละเอียด ยกตัวอย่างในการประชุมสามัญผู้ถือหุ้นประจำปีวาระสำคัญๆ เช่น

- วาระเกี่ยวกับกรรมการ ได้แยกเรื่องการเลือกตั้งกรรมการ และคำขอตอบแทนกรรมการออกเป็นแต่ละวาระ
- วาระเกี่ยวกับการจัดสรรกำไรและการจ่ายเงินปันผล ได้แจ้งนโยบายการจ่ายเงินปันผลของบริษัท อัตราเงินปันผลที่เสนอจ่าย พร้อมเหตุผลและข้อมูลประกอบการพิจารณาอย่างชัดเจน

8.1.4 ในการประชุมสามัญผู้ถือหุ้นทุกครั้ง บริษัทฯ ได้ดำเนินการจัดส่งหนังสือเชิญประชุมพร้อมเอกสารข้อมูลประกอบการประชุม โดยมีรายละเอียดครบถ้วนถูกต้อง รวมทั้งความเห็นของคณะกรรมการบริษัทในแต่ละวาระอย่างเพียงพอ ภายในระยะเวลาที่กฎหมายกำหนด อีกทั้งยังมีการเผยแพร่จดหมายเชิญประชุมสามัญผู้ถือหุ้นและเอกสารประกอบการประชุมทั้งภาษาไทยและภาษาอังกฤษเป็นการล่วงหน้าก่อนการประชุม เพื่อให้ผู้ถือหุ้นได้มีเวลาในการพิจารณามากยิ่งขึ้น ทางเว็บไซต์บริษัท คือ www.lighting.co.th

8.1.5 ในการจัดประชุมสามัญผู้ถือหุ้น ซึ่งจัดให้มีปีละ 1 ครั้ง ในวัน เวลา และสถานที่ที่เหมาะสม ภายในเวลาไม่เกิน 4 เดือน นับแต่วันสิ้นรอบปีบัญชีของบริษัท บริษัทได้ส่งหนังสือนัดประชุมพร้อมเอกสารข้อมูลประกอบการประชุมที่มีรายละเอียดเพียงพอ ครบถ้วน แสดงรายละเอียดความเป็นมา และความเห็นของคณะกรรมการบริษัทในทุกวาระ โดยจัดทำทั้งภาษาไทยและภาษาอังกฤษ มีรายละเอียดในเรื่องดังต่อไปนี้

- วัน เวลา และสถานที่จัดประชุมสามัญผู้ถือหุ้น
- สำเนารายงานการประชุมสามัญผู้ถือหุ้นครั้งที่ผ่านมา
- รายงานประจำปี (56-2) พร้อมตัวงบการเงิน
- วาระการประชุม ในแต่ละวาระจะนำเสนอให้ผู้ถือหุ้นพิจารณา เช่น พิจารณารับรอง พิจารณานุมัติ เพื่อ พิจารณาเลือกตั้ง พิจารณาแต่งตั้ง เป็นต้น
- วาระแต่งตั้งกรรมการ ประกอบด้วยข้อมูลของบุคคลที่ได้รับการเสนอชื่อให้เข้าดำรงตำแหน่งกรรมการ แทนกรรมการที่ครบกำหนดออกจากตำแหน่งตามวาระ เช่น ชื่อ อายุ ประวัติการศึกษา ประวัติการอบรม หลักสูตรต่างๆ ประวัติการทำงานในปัจจุบันและในอดีต จำนวนบริษัทจดทะเบียนและบริษัททั่วไปที่ดำรง ตำแหน่งกรรมการ ความเชี่ยวชาญในงาน ประวัติการเข้าร่วมประชุมในปีนั้นๆ ปีที่เข้าดำรงตำแหน่ง กรรมการบริษัท การถือหุ้นในบริษัท ประวัติการทำผิดทางกฎหมายในระยะ 5 ปี ประวัติการทำรายการ ที่อาจเกิดความขัดแย้งในช่วงปีที่ผ่านมาข้อมูลประกอบการพิจารณาเลือกตั้งในกรณีที่ดำรงตำแหน่ง กรรมการอิสระ
- วาระพิจารณาคำตอบแทนกรรมการและกรรมการชุดย่อย ประกอบด้วยข้อมูลคำตอบแทนของคณะ กรรมการบริษัท และคณะกรรมการชุดย่อยเปรียบเทียบ 2 ปี นโยบายและหลักเกณฑ์ในการกำหนดคำตอบแทน และความเห็นของคณะกรรมการกำกับดูแลกิจการ สรรหา และคำตอบแทน
- วาระแต่งตั้งผู้สอบบัญชีและกำหนดคำตอบแทนผู้สอบบัญชี ประกอบด้วยข้อมูลของผู้สอบบัญชี คำตอบแทนเปรียบเทียบ 3 ปี และความเห็นของคณะกรรมการตรวจสอบ
- ข้อบังคับของบริษัทเฉพาะที่เกี่ยวกับการประชุมผู้ถือหุ้น
- วิธีการออกเสียงลงคะแนนในการประชุมผู้ถือหุ้น การนับคะแนนเสียง และแจ้งผลการนับคะแนน
- เอกสารและหลักฐานที่ผู้เข้าร่วมประชุมต้องแสดงก่อนเข้าร่วมประชุม วิธีการมอบฉันทะการลงทะเบียน และการออกเสียงลงคะแนนในการประชุมผู้ถือหุ้น
- ข้อมูลของกรรมการอิสระที่บริษัทเสนอให้ผู้ถือหุ้นมอบฉันทะ
- แผนที่สถานที่จัดการประชุมสามัญผู้ถือหุ้น
- หนังสือมอบฉันทะแบบ ข. (แบบที่กำหนดรายการต่างๆ ที่จะมอบฉันทะที่จะเสียขาดเจตนายตัว) ทั้งนี้ บริษัทได้จัดทำหนังสือมอบฉันทะตามแบบประกาศของกระทรวงพาณิชย์ คือ แบบ ข. โดยผู้ถือหุ้นสามารถ Download หนังสือมอบฉันทะจากทางเว็บไซต์ของบริษัท ทั้งนี้เพื่อให้ผู้ถือหุ้นใช้ประกอบการพิจารณา ตัดสินใจลงคะแนนในวาระต่างๆ เป็นการล่วงหน้าไม่น้อยกว่า 7 วัน

นอกจากนี้บริษัทได้ลงประกาศโฆษณาในหนังสือพิมพ์เป็นเวลาติดต่อกัน 3 วัน และลงประกาศล่วงหน้าก่อนวันประชุมไม่น้อยกว่า 3 วัน และด้านการลงทะเบียนเข้าประชุมเป็นไปโดยสะดวก สามารถลงทะเบียนล่วงหน้าก่อนการประชุมไม่น้อยกว่า 2 ชั่วโมง

8.1.6 หากผู้ถือหุ้นไม่สามารถเข้าร่วมประชุมได้ บริษัทได้จัดส่งหนังสือมอบฉันทะตามแบบของกระทรวงพาณิชย์ไปพร้อมหนังสือนัดประชุมสามัญผู้ถือหุ้น เพื่อให้ผู้ถือหุ้นที่ประสงค์จะมอบฉันทะให้ผู้อื่นมาประชุมแทน โดยเลือกที่จะมอบฉันทะให้บุคคลใดบุคคลหนึ่งแทนหรือกรรมการอิสระคนใดคนหนึ่งของบริษัทเข้าร่วมประชุมแทน เพื่อเป็นการรักษาสิทธิของผู้ถือหุ้นได้

8.1.7 บริษัท ไฟท์ติ้ง แอนด์ อีควิเมนต์ จำกัด (มหาชน) กำหนดให้สิทธิออกเสียงในที่ประชุมผู้ถือหุ้นเป็นไปตามจำนวนหุ้นที่ผู้ถือหุ้นถืออยู่ โดยหนึ่งหุ้นมีสิทธิเท่ากับหนึ่งเสียง

8.1.8 ในการประชุมผู้ถือหุ้นทุกครั้ง เอกสารและหลักฐานที่ผู้ถือหุ้น หรือผู้แทนของผู้ถือหุ้นที่ต้องแสดงก่อนเข้าร่วมประชุม วิธีการมอบฉันทะ การลงทะเบียนที่บริษัทกำหนดจะเป็นแนวทางตามที่กฎหมายและหน่วยงานที่กำกับดูแล เช่น ตลาดหลักทรัพย์แห่งประเทศไทย หรือสำนักงานคณะกรรมการกำกับหลักทรัพย์และตลาดหลักทรัพย์กำหนดไว้

8.1.9 บริษัท ไฟท์ติ้ง แอนด์ อีควิเมนต์ จำกัด (มหาชน) ได้เพิ่มช่องทางการเผยแพร่หนังสือนัดประชุมสามัญผู้ถือหุ้น และเอกสารประกอบการประชุม รวมถึงกฎเกณฑ์การเข้าประชุมและข้อบังคับเกี่ยวกับการประชุมผ่านทางเว็บไซต์ของบริษัท คือ www.lighting.co.th ทั้งภาษาไทยและภาษาอังกฤษเป็นการล่วงหน้าก่อนวันประชุมอย่างน้อย 30 วัน เพื่อให้ผู้ถือหุ้นมีเวลาพิจารณาสาระที่สำคัญต่างๆ อย่างเพียงพอ โดยข้อมูลดังกล่าวมีรายละเอียดอย่างครบถ้วนและเพียงพอ

ทั้งนี้ ในปี 2565 บริษัทได้กำหนดวันประชุมสามัญผู้ถือหุ้น เมื่อวันที่ 20 เมษายน 2565 และได้เผยแพร่หนังสือนัดประชุมสามัญผู้ถือหุ้นและเอกสารประกอบการประชุมผ่านทางเว็บไซต์ของบริษัททั้งภาษาไทยและภาษาอังกฤษ เมื่อวันที่ 18 มีนาคม 2565 ซึ่งล่วงหน้าก่อนวันประชุมเป็นเวลา 31 วัน

8.1.10 บริษัท ไฟท์ติ้ง แอนด์ อีควิเมนต์ จำกัด (มหาชน) มอบหมายให้บริษัท ศูนย์รับฝากหลักทรัพย์ (ประเทศไทย) จำกัด ซึ่งเป็นนายทะเบียนหุ้นของบริษัทเป็นผู้จัดส่งหนังสือนัดประชุมผู้ถือหุ้นให้แก่ผู้ถือหุ้นล่วงหน้าก่อนวันประชุมไม่น้อยกว่า 14 วัน บริษัทให้สิทธิแก่ผู้ถือหุ้นที่เข้ามาร่วมประชุมผู้ถือหุ้นในภายหลังที่ได้เริ่มการประชุมแล้ว โดยมีสิทธิออกเสียงลงคะแนนในวาระที่อยู่ระหว่างการพิจารณาและยังไม่ได้ลงมติ พร้อมนับเป็นองค์ประชุมตั้งแต่วันที่เข้าร่วมประชุม และออกเสียงเป็นต้นไป

โดยในการประชุมสามัญผู้ถือหุ้นประจำปี 2565 เมื่อวันที่ 20 เมษายน 2565 บริษัทมอบหมายโดยบริษัท ศูนย์รับฝากหลักทรัพย์ (ประเทศไทย) จำกัด ได้ดำเนินการจัดส่งหนังสือเชิญประชุมผู้ถือหุ้น เมื่อวันที่ 5 เมษายน 2565 ซึ่งเป็นการส่งล่วงหน้าก่อนวันประชุม 21 วัน

8.1.11 ในการประชุมสามัญผู้ถือหุ้น บริษัทฯ ได้กำหนดให้มีขั้นตอนในการประชุมอย่างถูกต้องตามกฎหมาย และคำนึงถึงความสะดวก สิทธิ และความเท่าเทียมกันของผู้ถือหุ้นเป็นหลัก โดยในการลงทะเบียนเพื่อเข้าร่วมประชุม บริษัทฯ ได้จัดให้มีเจ้าหน้าที่และเทคโนโลยีที่เหมาะสม เพียงพอ เพื่ออำนวยความสะดวกในการตรวจสอบเอกสารของผู้ถือหุ้นล่วงหน้าก่อนการประชุมไม่น้อยกว่า 2 ชั่วโมง

ทั้งนี้ ในการลงทะเบียน บริษัทฯ จัดให้มีการลงทะเบียนโดยใช้ระบบสารสนเทศของบริษัท โดยมีชื่อและจำนวนหุ้นของผู้ถือหุ้นแต่ละรายที่จัดพิมพ์ไว้บนบัตรลงคะแนน เพื่อให้ขั้นตอนการลงทะเบียนเป็นไปอย่างรวดเร็ว โดยในช่วงการลงทะเบียน บริษัทฯ ได้จัดให้มีจุดตรวจเอกสารสำหรับผู้ถือหุ้นที่มาด้วยตนเอง และในกรณีที่มอบฉันทะให้บุคคลอื่นเข้าร่วมประชุมแทน และจัดเตรียมอาคารแสดงนิทรรศการสำหรับปิดหนังสือมอบฉันทะไว้บริการให้แก่ผู้รับมอบฉันทะที่มาลงคะแนนเข้าร่วมประชุม

8.1.12 ในการประชุมผู้ถือหุ้นแต่ละครั้ง ก่อนเริ่มการประชุมตามวาระ ประธานกรรมการบริษัทซึ่งทำหน้าที่ประธานที่ประชุมจะแจ้งให้ที่ประชุมผู้ถือหุ้นรับทราบจำนวนและสัดส่วนของผู้ถือหุ้นที่มาเข้าร่วมประชุมด้วยตนเองและผู้รับมอบฉันทะจากผู้ถือหุ้นให้เข้าร่วมประชุม วิธีการประชุม ขั้นตอนและวิธีการออกเสียงในแต่ละระเบียบวาระ

8.1.13 ในการประชุมผู้ถือหุ้นทุกครั้ง ประธานกรรมการบริษัทซึ่งทำหน้าที่ประธานที่ประชุมจะกล่าวแนะนำ คณะกรรมการ บริษัท คณะกรรมการชุดต่างๆ คณะผู้บริหารระดับสูงที่เข้าร่วมประชุมด้วยต่อผู้ถือหุ้น รวมทั้งตัวแทนของผู้สอบบัญชี ที่ปรึกษา กฎหมาย ตัวแทนอาสาพิทักษ์สิทธิผู้ถือหุ้นจากสมาคมส่งเสริมผู้ลงทุนไทย พร้อมทั้งชี้แจงให้ผู้ถือหุ้นทราบถึงวิธีการในการลงคะแนนเสียงและสิทธิของผู้ถือหุ้น โดยประธานที่ประชุมทำหน้าที่ควบคุมการประชุมให้เป็นไปตามลำดับวาระที่แจ้งในหนังสือ นัดประชุมสามัญผู้ถือหุ้น จัดสรรเวลาให้เหมาะสม เพียงพอ สำหรับการนำเสนอประเด็นต่างๆ ของแต่ละวาระ โดยไม่มีการ เพิ่มวาระอื่นนอกเหนือจากที่ระบุไว้ในหนังสือนัดประชุม

ทั้งนี้ ในแต่ละวาระ คณะกรรมการบริษัทได้เปิดโอกาสให้ผู้ถือหุ้นแสดงความคิดเห็น ชักถามเรื่องต่างๆ เกี่ยวกับการดำเนินธุรกิจของบริษัทและบริษัทย่อย พร้อมทั้งมีการบันทึกการประชุมอย่างถูกต้องครบถ้วน

นอกจากนั้น บริษัทฯ ยังได้จัดให้มีบัตรลงคะแนนเสียงสำหรับผู้ถือหุ้นใช้ในการลงคะแนนเสียงในแต่ละวาระ และได้ตรวจ นับคะแนนเสียง พร้อมทั้งเปิดเผยคะแนนเสียงในทุกวาระ ทั้งเห็นด้วย ไม่เห็นด้วย งดออกเสียง และบัตรเสีย ด้วยความโปร่งใสและเป็นธรรม

โดยในปี 2565 ในการประชุมสามัญผู้ถือหุ้น คณะกรรมการบริษัทจำนวน 11 คน และคณะกรรมการชุดย่อยได้เข้าร่วมประชุมทุกคน โดยคิดอัตราการเข้าร่วมประชุมเท่ากับ 100%

8.1.14 บริษัท โลห์ดิง แอนด์ อีควิปเมนต์ จำกัด (มหาชน) ได้เปิดเผยรายชื่อผู้ถือหุ้น 10 อันดับแรกของบริษัท ณ วันปิดสมุดทะเบียนพักการโอนหุ้นก่อนการประชุมสามัญผู้ถือหุ้นประจำปี ให้ผู้ถือหุ้นทราบผ่านทางเว็บไซต์ของบริษัท คือ www.lighting.co.th ทั้งภาษาไทยและภาษาอังกฤษ

8.1.15 การประชุมสามัญผู้ถือหุ้นประจำปีทุกครั้ง ในวาระเลือกตั้งกรรมการแทนกรรมการที่ออกตามวาระ บริษัทฯ ได้เปิดโอกาสให้ผู้ถือหุ้นลงคะแนนเสียงเลือกตั้งกรรมการเป็นรายบุคคล ทั้งนี้ เพื่อเปิดโอกาสให้ผู้ถือหุ้นมีสิทธิเลือกกรรมการที่ต้องการได้อย่างแท้จริง โดยบริษัทฯ ได้แนบรายละเอียดเกี่ยวกับกรรมการแต่ละคนที่ได้รับการเสนอเข้ารับการเลือกตั้งที่มีข้อมูลที่เพียงพอให้ผู้ถือหุ้นสามารถใช้ประกอบการพิจารณา

8.1.16 ในการประชุมสามัญผู้ถือหุ้นประจำปีทุกครั้ง บริษัทยังได้ให้สิทธิผู้ถือหุ้นในการพิจารณาอนุมัติคำตอบแทนของ คณะกรรมการบริษัทและคณะกรรมการชุดย่อย โดยบริษัทได้แนบรายละเอียดเกี่ยวกับคำตอบแทนของคณะกรรมการบริษัทและคณะกรรมการชุดย่อยที่มีข้อมูลเพียงพอที่ผู้ถือหุ้นสามารถใช้ประกอบการพิจารณา

8.1.17 ในการประชุมสามัญผู้ถือหุ้นประจำปีทุกครั้ง บริษัทได้กำหนดให้มีวาระการแต่งตั้งผู้สอบบัญชีและการกำหนดคำตอบแทนของผู้สอบบัญชี โดยเสนอให้ผู้ถือหุ้นพิจารณาอนุมัติ ซึ่งบริษัทได้แนบรายละเอียดเกี่ยวกับผู้สอบบัญชีที่เสนอเข้ารับการแต่งตั้ง รวมทั้งรายละเอียดเกี่ยวกับคำตอบแทนของผู้สอบบัญชีที่มีข้อมูลเพียงพอที่ผู้ถือหุ้นสามารถใช้ประกอบการพิจารณา

8.1.18 การประชุมสามัญผู้ถือหุ้นประจำปี 2565 บริษัทได้ใช้โปรแกรมการลงคะแนนและการนับคะแนนเสียงของบริษัทฯ ซึ่งพัฒนาขึ้นมาใช้ในการลงคะแนนและตรวจนับองค์ประชุมผู้ถือหุ้น รวมทั้งการนับคะแนนในการลงมติตามวาระการประชุม

8.1.19 บริษัท โลห์ดิง แอนด์ อีคิวเมนต์ จำกัด (มหาชน) จัดการประชุมผู้ถือหุ้นให้เป็นไปตามลำดับวาระที่แจ้งไว้ในหนังสือนัดประชุมผู้ถือหุ้น โดยบริษัทฯ จะไม่เพิ่มวาระการประชุมโดยไม่ได้แจ้งให้ผู้ถือหุ้นทราบล่วงหน้า หากจะมีการเพิ่มวาระเพื่อพิจารณาเรื่องอื่นนอกเหนือจากที่กำหนดไว้ในหนังสือนัดประชุมผู้ถือหุ้นด้วยคะแนนเสียงไม่น้อยกว่า 1 ใน 3 ของผู้ถือหุ้นที่มาประชุมและมีสิทธิออกเสียง

8.1.20 ในระหว่างการประชุม คณะกรรมการบริษัทได้เปิดโอกาสให้ผู้ถือหุ้นแสดงความคิดเห็น ข้อเสนอแนะ หรือตั้งคำถามในวาระต่างๆ อย่างอิสระก่อนลงมติ

8.1.21 บริษัท โลห์ดิง แอนด์ อีคิวเมนต์ จำกัด (มหาชน) ได้ดำเนินการจัดทำรายงานการประชุมสามัญผู้ถือหุ้น ภายหลังที่ประชุมสามัญผู้ถือหุ้นสิ้นสุดลงอย่างละเอียดครบถ้วนตามข้อเท็จจริงที่ปรากฏในการประชุมสามัญผู้ถือหุ้น โดยจัดส่งให้แก่ตลาดหลักทรัพย์แห่งประเทศไทย ภายใน 14 วันหลังการประชุม พร้อมทั้งเผยแพร่ผ่านท่าเว็บไซต์ของบริษัท คือ www.lighting.co.th ทั้งภาษาไทยและภาษาอังกฤษ

ทั้งนี้ ในปี 2565 ภายหลังการประชุมสามัญผู้ถือหุ้นประจำปี 2565 เมื่อวันที่ 20 เมษายน 2565 บริษัทได้ดำเนินการแจ้งมติที่ประชุมสามัญผู้ถือหุ้นพร้อมผลการลงคะแนนเสียง โดยแจ้งไปยังกรรมการและผู้จัดการตลาดหลักทรัพย์แห่งประเทศไทยผ่านระบบข่าวของตลาดหลักทรัพย์แห่งประเทศไทย ภายในวันประชุม คือ 20 เมษายน 2565 และจัดส่ง รายงานการประชุมสามัญผู้ถือหุ้น ซึ่งมีการจดบันทึกการประชุม การออกเสียงแต่ละวาระ พร้อมคำถามหรือข้อคิดเห็น ของผู้ถือหุ้นไว้ อย่างครบถ้วนไปยังกรรมการและผู้จัดการตลาดหลักทรัพย์แห่งประเทศไทยภายใน 14 วันนับแต่วันประชุม คือ ในวันที่ 26 เมษายน 2565 และได้เผยแพร่ในเว็บไซต์ของบริษัท คือ www.lighting.co.th ทั้งภาษาไทยและภาษาอังกฤษ รวมทั้งบริษัทได้บันทึกภาพการประชุมเผยแพร่ในเว็บไซต์ของบริษัทด้วย

8.1.22 ภายหลังการประชุมผู้ถือหุ้นทุกครั้ง บริษัทจะจัดทำรายงานการประชุมที่ได้บันทึกถูกต้องครบถ้วนตามที่ประชุม โดยข้อมูลที่ได้นำมาบันทึกในรายงานการประชุม ซึ่งสาระสำคัญประกอบด้วย

- ขั้นตอนและวิธีการในการออกเสียงลงคะแนนในแต่ละระเบียบวาระ
- รายชื่อกรรมการบริษัท คณะกรรมการชุดย่อย ผู้บริหารระดับสูงของบริษัทที่เข้าร่วมประชุมและไม่เข้าร่วมประชุม ผู้สอบบัญชี ที่ปรึกษากฎหมาย ตัวแทนผู้ถือหุ้นรายย่อย
- มติที่ประชุมในแต่ละระเบียบวาระ ผลการลงคะแนน ซึ่งประกอบด้วย เห็นด้วย ไม่เห็นด้วย งดออกเสียง และบัตรเสีย

- ประเด็นคำถามของผู้ถือหุ้น รวมทั้งชื่อ-นามสกุล และคำตอบจากกรรมการบริษัทและผู้บริหาร

8.1.23 การออกเสียงคะแนนกระทำโดยเปิดเผย โดยมีบัตรลงคะแนนในแต่ละวาระ เพื่อให้ผู้ถือหุ้นสามารถลงคะแนนได้โดยอิสระ

8.1.24 บริษัท ไลต์ติ้ง แอนด์ อิควิปเมนต์ จำกัด (มหาชน) มีนโยบายการจ่ายเงินปันผลแก่ผู้ถือหุ้นทุกรายในอัตราที่เท่าเทียมกัน

8.1.25 บริษัท ไลต์ติ้ง แอนด์ อิควิปเมนต์ จำกัด (มหาชน) ให้สิทธิผู้ถือหุ้นที่เข้าร่วมประชุมในภายหลังที่ได้เริ่มการประชุมแล้วในการออกเสียงลงคะแนน สำหรับวาระที่อยู่ในระหว่างการพิจารณาและยังไม่มีมติลงมติ โดยนับเป็นองค์ประชุมตั้งแต่วันที่เข้าร่วมประชุมและออกเสียงเป็นต้นไป

8.1.26 บริษัท ไลต์ติ้ง แอนด์ อิควิปเมนต์ จำกัด (มหาชน) ได้ดูแลผู้ถือหุ้น โดยการให้รับทราบข้อมูล ข่าวสาร ผลการดำเนินงาน และนโยบายในการบริหารงานอย่างเสมอและทันเวลา โดยนอกจากการเปิดเผยข้อมูลผ่านระบบข่าว ของตลาดหลักทรัพย์แห่งประเทศไทยแล้ว บริษัทยังได้นำข้อมูลที่สำคัญ รวมทั้งข่าวสารต่างๆ ที่เป็นปัจจุบันแสดงไว้บนเว็บไซต์ของบริษัท คือ www.lighting.co.th

8.1.27 บริษัท ไลต์ติ้ง แอนด์ อิควิปเมนต์ จำกัด (มหาชน) มีนโยบายเชิญผู้ถือหุ้นรายย่อยเสนอวาระการประชุม และเสนอชื่อบุคคลเพื่อเข้ารับการคัดเลือกดำรงตำแหน่งเป็นกรรมการ ที่สมควรได้รับการพิจารณาจากที่ประชุมสามัญผู้ถือหุ้น เป็นการล่วงหน้าในระหว่างวันที่ 1 ตุลาคม-30 ธันวาคม ของทุกปี โดยประกาศผ่านระบบการเผยแพร่สารสนเทศ ของตลาดหลักทรัพย์แห่งประเทศไทย และเว็บไซต์ของบริษัท คือ www.lighting.co.th ในหมวดนักลงทุนสัมพันธ์

ทั้งนี้ สำหรับการประชุมสามัญผู้ถือหุ้นประจำปี2565 บริษัทได้เชิญผู้ถือหุ้นรายย่อยเสนอระเบียบวาระการประชุมที่สมควรได้รับการพิจารณาจากที่ประชุมสามัญผู้ถือหุ้นประจำปี 2565 เป็นการล่วงหน้าในระหว่างวันที่ 1 ตุลาคม - 30 ธันวาคม 2564 โดยผ่านระบบการเผยแพร่สารสนเทศของตลาดหลักทรัพย์แห่งประเทศไทยและเว็บไซต์ของบริษัท คือ www.lighting.co.th ในหมวดนักลงทุนสัมพันธ์ โดยเมื่อสิ้นสุดระยะเวลาตามที่กำหนดไว้ ไม่มีผู้ถือหุ้นรายย่อยเสนอระเบียบวาระการประชุมแต่อย่างใด

8.1.28 บริษัท ไลต์ติ้ง แอนด์ อิควิปเมนต์ จำกัด (มหาชน) มีนโยบายให้ผู้ถือหุ้นที่มีสิทธิเข้าร่วมประชุมแสดงความคิดเห็น หรือส่งคำถามล่วงหน้าก่อนวันประชุมผู้ถือหุ้นในเรื่องที่เกี่ยวกับวาระในการประชุมสามัญผู้ถือหุ้นประจำปี โดยบริษัทจะรวบรวมความคิดเห็นและคำถามนำเสนอต่อคณะกรรมการบริษัท เพื่อพิจารณาดอบคำถามในวันประชุมสามัญผู้ถือหุ้น

ทั้งนี้ ในการประชุมสามัญผู้ถือหุ้นประจำปี 2565 บริษัทได้เปิดโอกาสผู้ถือหุ้นที่มีสิทธิเข้าร่วมประชุมแสดงความคิดเห็นหรือส่งคำถามล่วงหน้าก่อนวันประชุมผู้ถือหุ้นในเรื่องที่เกี่ยวกับวาระในการประชุมสามัญผู้ถือหุ้นประจำปี 2565 เป็นการล่วงหน้าในระหว่างวันที่ 1 ตุลาคม - 30 ธันวาคม 2564 โดยผ่านระบบการเผยแพร่สารสนเทศของตลาดหลักทรัพย์แห่งประเทศไทย และเว็บไซต์ของบริษัท คือ www.lighting.co.th ในหมวดนักลงทุนสัมพันธ์ โดยเมื่อสิ้นสุดระยะเวลาตามที่กำหนดไว้ คือ วันที่ 30 ธันวาคม 2564 ซึ่งเมื่อระยะเวลาได้สิ้นสุดลง ซึ่งไม่มีผู้ถือหุ้นแสดงความคิดเห็นหรือส่งคำถามล่วงหน้าแต่อย่างใด

8.1.29 เพื่ออำนวยความสะดวกในการเดินทางมาประชุมของผู้ถือหุ้น บริษัทได้แจ้งผู้ถือหุ้นไว้ในหนังสือเชิญประชุมให้ ทราบถึงเส้นทางในการเดินทางมาประชุมซึ่งมีหลากหลายเส้นทาง โดยได้ทำแผนที่สถานที่ประชุม รถโดยสารประจำทางสายที่ผ่าน

บริษัทได้ให้ความสำคัญกับการกำกับดูแลกิจการที่ดี โดยเห็นว่าหลักการดังกล่าวก่อให้เกิดประโยชน์กับบริษัทในการพัฒนาองค์กร และได้นำหลักการกำกับดูแลกิจการที่ดีสำหรับบริษัทจดทะเบียนของตลาดหลักทรัพย์แห่งประเทศไทยมาปฏิบัติตามอย่างต่อเนื่อง แต่ยังมีบางเรื่องที่ยังไม่ได้ปฏิบัติได้ครบทุกข้อ คือ

- **บริษัทควรกำหนดให้กรรมการอิสระมีวาระดำรงตำแหน่งต่อเนื่องไม่เกิน 9 ปี นับจากวันที่ได้รับการแต่งตั้งครั้งแรก** ปัจจุบันในส่วนของบริษัท มีกรรมการอิสระ จำนวน 4 ท่าน ที่มีวาระการดำรงตำแหน่งกรรมการอิสระเกิน 9 ปี แต่อย่างไรก็ตาม คณะกรรมการบริษัท คณะกรรมการกำกับดูแลกิจการ สรรหา และค่าตอบแทน ร่วมกันพิจารณาอย่างรอบคอบและ มีความเห็นว่า กรรมการอิสระของบริษัทเป็นผู้มีคุณสมบัติครบถ้วนตามข้อกำหนดคุณสมบัติกรรมการอิสระของบริษัท และข้อกำหนดของคณะกรรมการกำกับตลาดทุนเป็นบุคคลที่มีความรู้ความสามารถและประสบการณ์ที่เหมาะสมกับธุรกิจ ของบริษัท มีความคิดเห็นและมีการแสดงออกอย่างเป็นอิสระ รวมตลอดถึงสามารถปฏิบัติหน้าที่ในฐานะของ กรรมการ อิสระได้อย่างดี
- **คณะกรรมการกำกับดูแลกิจการ สรรหา และค่าตอบแทน ควรเป็นกรรมการอิสระทั้งคณะ**

ปัจจุบันในส่วนของบริษัท คณะกรรมการกำกับดูแลกิจการ สรรหา และค่าตอบแทน จำนวน 3 ท่าน มีกรรมการอิสระ จำนวน 2 ท่าน ซึ่งถือว่ามากกว่าครึ่งหนึ่งของคณะกรรมการกำกับดูแลกิจการ สรรหา และค่าตอบแทน โดยประธานคณะ กรรมการกำกับดูแลกิจการ สรรหา และค่าตอบแทน เป็นกรรมการอิสระ อย่างไรก็ดี คณะกรรมการกำกับดูแลกิจการ สรรหา และค่าตอบแทน ที่เป็นกรรมการอิสระ สามารถปฏิบัติหน้าที่อย่างเต็มที่

นโยบายและแนวทางปฏิบัติการต่อต้าน การทุจริตคอร์รัปชัน

สารจากประธานกรรมการบริษัท

ในฐานะที่ บริษัท โลห์ดิง แอนด์ อีควิเมนต์ จำกัด (มหาชน) เป็นบริษัทจดทะเบียนภายใต้การกำกับดูแลของตลาดหลักทรัพย์แห่งประเทศไทย และสำนักงานคณะกรรมการกำกับหลักทรัพย์และตลาดหลักทรัพย์ ซึ่งให้ความสำคัญในการดำเนินธุรกิจอย่างโปร่งใสและซื่อสัตย์สุจริต บริษัทฯ จึงเข้าร่วมเป็นแนวร่วมปฏิบัติ (Collective Action Coalition) ในการต่อต้านการทุจริตคอร์รัปชัน โดยได้รับการรับรองให้เป็นสมาชิกโครงการ เมื่อวันที่ 12 กุมภาพันธ์ 2561 และมีมติให้การรับรองโดยต่ออายุ 3 ปี นับจากวันที่ 30 มิถุนายน 2564 ครบกำหนดอายุการรับรอง 3 ปี ในวันที่ 30 มิถุนายน 2567

ได้จัดทำ “นโยบายต่อต้านคอร์รัปชันและมาตรการต่อต้านการทุจริตคอร์รัปชัน” เป็นลายลักษณ์อักษร เพื่อให้บุคลากรทุกระดับและผู้มีส่วนได้เสียที่เกี่ยวข้องยึดถือเป็นบรรทัดฐานในการดำเนินงานและกำหนดเป็นส่วนหนึ่งของคู่มือจรรยาบรรณธุรกิจ อันจะเป็นรากฐานสำคัญในการดำเนินธุรกิจและการเติบโตอย่างยั่งยืนสืบไป

ในนามของประธานกรรมการบริษัท ขอให้กรรมการบริษัท ผู้บริหาร และพนักงานของกลุ่มบริษัท ทุกท่านศึกษาทำความเข้าใจและปฏิบัติตามแนวทางที่วางไว้ในมาตรการต่อต้านการทุจริตคอร์รัปชันฉบับนี้ อย่างเคร่งครัดเพื่อร่วมกันพัฒนาบริษัทให้เป็นองค์กรที่โปร่งใส ได้รับความไว้วางใจจากผู้มีส่วนได้เสียทุกฝ่าย อันเป็นรากฐานสำคัญในการดำเนินธุรกิจและการเติบโตอย่างยั่งยืนสืบไป



นายสิทธิชัย ไกรสิทธิรินทร์
ประธานกรรมการ

นโยบายการต่อต้านการทุจริตและคอร์รัปชันฉบับนี้ได้รับความเห็นชอบจากคณะกรรมการบริษัท เมื่อวันที่ 8 พฤศจิกายน 2565 คณะกรรมการบริษัทจะติดตามและปรับปรุงนโยบายการต่อต้านการทุจริต และคอร์รัปชันฉบับนี้อย่างสม่ำเสมอ เพื่อให้เหมาะสมและสอดคล้องกับสภาพการณ์ที่เปลี่ยนแปลงไป โดย จะเปิดเผยข้อมูลดังกล่าวในรายงานประจำปี แบบแสดงรายการข้อมูลประจำปี (56-1) และบนเว็บไซต์ของ บริษัท www.lighting.co.th

บทนำ

บริษัท โลห์ดิง แอนด์ อีควิปเมนต์ จำกัด (มหาชน) มุ่งมั่นที่จะดำเนินธุรกิจด้วยความซื่อสัตย์สุจริต โปร่งใส และเป็นไปตามหลักการกำกับดูแลกิจการที่ดี และปรัชญาองค์กรที่ว่า “ยึดมั่นในความเป็นธรรม ใส่ใจในคุณภาพ ซื่อสัตย์และตรงต่อเวลาร่วมกันทำงานเป็นทีม” บริษัทฯต่อต้านการคอร์รัปชันทุกรูปแบบ ด้วยตระหนักดีถึงภัยร้ายแรงของการคอร์รัปชันที่ทำลายการแข่งขันอย่างเสรีและเป็นธรรม ทั้งยังก่อให้เกิด ความเสียหายต่อการพัฒนาเศรษฐกิจและสังคม

นโยบายต่อต้านการคอร์รัปชัน (“นโยบาย”) ฉบับนี้ถือเป็นส่วนเพิ่มเติมของจรรยาบรรณธุรกิจของบริษัท และได้รับการอนุมัติจากคณะกรรมการบริษัท

วัตถุประสงค์

- เพื่อแสดงให้เห็นว่าบริษัทมีนโยบายต่อต้านการคอร์รัปชัน
- เพื่อกำหนดกฎเกณฑ์ และแนวทางปฏิบัติเพื่อป้องกันมิให้บริษัท พนักงานของบริษัท ตลอดจนบุคคลอื่น (เช่น บุคคลที่สาม) ที่ต้องปฏิบัติหน้าที่ที่เกี่ยวข้องกับ บริษัท โลห์ดิง แอนด์ อีควิปเมนต์ จำกัด (มหาชน) ผิดฝ่าฝืนกฎหมายต่อต้านการคอร์รัปชัน รวมถึงกำหนดขั้นตอนการสอบทาน และการกำกับ ดูแล เพื่อให้มั่นใจว่ามีการปฏิบัติตามนโยบายฉบับนี้

คำนิยาม

การคอร์รัปชัน (Corruption) หมายถึง การติดสินบนไม่ว่าจะอยู่ในรูปแบบใดๆ โดยการเสนอให้ การให้คำมั่นสัญญา การให้ การรับหรือการเรียกร้องผลประโยชน์เพื่อเป็นสิ่งจูงใจ (เช่น เงิน ของกำนัล เงินให้กู้ ยืม รางวัล ค่าตอบแทน การเลี้ยงรับรอง หรือผลประโยชน์อื่น) เพื่อให้บุคคลกระทำการอย่างหนึ่ง อย่างใดที่ผิด กฎหมาย หรือขัดต่อศีลธรรมอันดี ตลอดจนการใช้อำนาจที่ได้มาโดยตำแหน่ง หน้าที่ และ/หรือการใช้ข้อมูล ที่ได้รับการปฏิบัติหน้าที่การงานของบริษัทไปกระทำการใดๆ ที่เป็นการเอื้อประโยชน์ให้กับตนเอง และ/ หรือผู้อื่นเพื่อให้ได้มาซึ่งเงิน ทรัพย์สิน ผลประโยชน์อื่นใดที่ไม่เหมาะสมทางธุรกิจ หรือผลประโยชน์ใดโดย มิชอบแก่ตนเอง และ/หรือผู้อื่นทั้งทางตรงและทางอ้อม รวมถึงการกระทำใดๆ ที่ขัดหรือแย้งกับหลักจรรยาบรรณ ยกเว้นแต่เป็นกรณีที่ถูกกฎหมาย ระเบียบ ประกาศ ข้อบังคับ ขนบธรรมเนียมประเพณีของท้องถิ่น หรือจารีตทางการค้าให้กระทำได้

ขอบเขต

ห้ามกรรมการ ผู้บริหาร และเจ้าหน้าที่ทุกคน (รวมเรียกว่า “พนักงาน”) ของบริษัทดำเนินการหรือ ยอมรับการคอร์รัปชันทุกรูปแบบทั้งทางตรง หรือทางอ้อม โดยครอบคลุมธุรกิจในทุกประเทศและทุกหน่วย งานที่เกี่ยวข้อง บริษัทคาดหวังให้ตัวแทน และตัวกลางทางธุรกิจอื่นๆ ที่มีความเกี่ยวข้อง หรือกระทำในนาม บริษัทปฏิบัติตามนโยบายฉบับนี้

หน้าที่และความรับผิดชอบ

- คณะกรรมการบริษัทมีหน้าที่และรับผิดชอบในการพิจารณาและอนุมัตินโยบาย รวมถึงกำหนดให้มีระบบที่สนับสนุนการต่อต้านการคอร์รัปชันที่มีประสิทธิภาพ เพื่อให้มั่นใจว่าพนักงานทุกคนของบริษัทได้ ตระหนักดี และให้ความสำคัญ ของปัญหาที่เกิดจากการคอร์รัปชัน
- คณะกรรมการตรวจสอบมีหน้าที่และรับผิดชอบ ดังนี้
 - สอบทานรายงานทางการเงินและบัญชี ระบบการควบคุมภายใน ระบบตรวจสอบภายในและการ บริหารความเสี่ยงที่เชื่อมโยงกับความเสี่ยงที่อาจเกิดขึ้นจากการทุจริต เพื่อให้มั่นใจว่าการดำเนินงาน ของบริษัทมีความ รัดกุม เหมาะสม และมีประสิทธิภาพ เป็นไปตามมาตรฐานการบัญชีที่รับรองทั่วไป
 - การกำกับการดำเนินงานและมาตรการต่อต้านการคอร์รัปชัน เพื่อให้มั่นใจว่าบริษัทได้ปฏิบัติตามภาระหน้าที่ ตาม กฎหมาย และจรรยาบรรณที่กำหนดไว้
- ประธานกรรมการบริหาร และผู้บริหารมีหน้าที่และรับผิดชอบในการกำหนดให้มีระบบ การส่งเสริม และการสนับสนุนนโยบายต่อต้านการคอร์รัปชัน เพื่อสื่อสารไปยังพนักงานและผู้เกี่ยวข้องทุกฝ่าย รวมทั้งทบทวนความเหมาะสมของระบบและมาตรการต่างๆ เพื่อให้สอดคล้องกับการเปลี่ยนแปลงของ ธุรกิจ ระเบียบ ข้อบังคับและข้อกำหนด ของ กฎหมาย
- ผู้ตรวจสอบภายในมีหน้าที่และรับผิดชอบในการตรวจสอบและสอบทานการปฏิบัติงานว่าเป็นไปอย่าง ถูกต้อง ตรง ตาม นโยบาย แนวทางปฏิบัติ อานาจในการดำเนินการ ระเบียบปฏิบัติ กฎหมาย และ ข้อกำหนดของหน่วยงานที่ เข้าไปกำกับ ติดตาม เพื่อให้มั่นใจว่ามีระบบควบคุมที่มีความเหมาะสมและเพียงพอต่อความเสี่ยงจากการคอร์รัปชัน ที่อาจเกิดขึ้น
- เจ้าหน้าที่จะต้องปฏิบัติหน้าที่ให้สอดคล้องกับนโยบายนี้ กรณีมีข้อสงสัยหรือพบเห็นการฝ่าฝืนนโยบายนี้จะต้อง รายงานต่อผู้บังคับบัญชา หรือผ่านช่องทางการรายงานที่กำหนดไว้ตามนโยบายการแจ้ง การกระทำผิดและให้ความ ค้ำครองผู้ ร้องเรียน (Whistleblower Procedures) ของบริษัทฯ

คณะกรรมการบริษัทได้กำหนดนโยบายและแนวปฏิบัติการต่อต้านการทุจริตคอร์รัปชัน ทั้งภายในและ ภายนอกองค์กร ซึ่งสอดคล้องกับปรัชญาองค์กรที่มุ่งมั่นดำเนินธุรกิจด้วยความซื่อสัตย์ สุจริต และมีความ โปร่งใส ดังรายละเอียดต่อไปนี้

• นโยบายและแนวปฏิบัติเกี่ยวกับการต่อต้านการทุจริตและคอร์รัปชันภายในองค์กร

บริษัทฯ กำหนดให้กรรมการ ผู้บริหาร และพนักงานทุกระดับ ปฏิบัติหน้าที่ด้วยความซื่อสัตย์ สุจริต และโปร่งใส และไม่กระทำการใดๆเพื่อแสวงหาผลประโยชน์เพื่อตนเองและบุคคลที่เกี่ยวข้องกัน ดังแนวปฏิบัติต่อไปนี้

- 1) ห้ามกรรมการ ผู้บริหาร และพนักงานทุกระดับ เรียกหรือรับเงินรวมถึงผลประโยชน์ในรูปแบบ อื่นจากลูกค้า และคู่ค้าของบริษัทฯ เพื่อประโยชน์ส่วนตัว หรือบุคคลอื่นที่เกี่ยวข้องกัน
- 2) ห้ามกรรมการ ผู้บริหาร และพนักงานทุกระดับ รับของขวัญที่มีมูลค่าเกินกว่าปกติตามประเพณีนิยมที่ บุคคลทั่วไปพึงปฏิบัติต่อกัน

- 3) ห้ามกรรมการ ผู้บริหาร และพนักงานทุกระดับทำธุรกรรมกับบริษัทเพื่อเอื้อประโยชน์ต่อตนเอง และบุคคลที่เกี่ยวข้องกันเว้นแต่เป็นธุรกรรมที่เป็นราคายุติธรรมตามราคาตลาดและเป็นธุรกรรมตามปกติ
- 4) ห้ามกรรมการ ผู้บริหาร และพนักงานทุกระดับ ที่มีส่วนได้เสีย มีส่วนร่วมในการพิจารณาการจัดซื้อจัดจ้างของบริษัท
- 5) ให้กรรมการ ผู้บริหาร และพนักงานทุกระดับมีหน้าที่และความรับผิดชอบในการดูแลและใช้ทรัพย์สินของบริษัทให้เกิดประโยชน์สูงสุดต่อบริษัท และไม่นำไปใช้เพื่อประโยชน์ส่วนตนหรือ บุคคลอื่นที่เกี่ยวข้องกัน
- 6) ห้ามกรรมการ ผู้บริหาร และพนักงานทุกระดับใช้ทรัพย์สินหรือเวลาของบริษัทเพื่อประโยชน์ส่วนตน
- 7) บริษัทจะจัดให้มีการอบรมแก่พนักงานเพื่อส่งเสริมความซื่อสัตย์ สุจริต และรับผิดชอบในการ ปฏิบัติตามหน้าที่

● **นโยบายและแนวปฏิบัติเกี่ยวกับการต่อต้านการทุจริตและคอร์รัปชันภายนอกองค์กร**

บริษัทฯ กำหนดให้กรรมการ ผู้บริหาร และพนักงานทุกระดับ ไม่กระทำการใดๆ เพื่อแสวงหาผล ประโยชน์ส่วนตน รวมถึง การให้สินบนทุกรูปแบบแก่เจ้าหน้าที่ของรัฐ ดังแนวปฏิบัติต่อไปนี้

- 1) ไม่สนับสนุนการให้สินบนทุกรูปแบบแก่เจ้าหน้าที่ของรัฐ เพื่อให้ได้มาซึ่งงานในธุรกิจของบริษัทฯ ไม่ว่าจะโดยตรง หรือโดยอ้อม
- 2) จะดำเนินธุรกิจโดยปฏิบัติตามกฎระเบียบและขั้นตอนที่ถูกต้องตามกฎหมาย เพื่อหลีกเลี่ยงการเปิด ช่องทางให้กับ เจ้าหน้าที่รัฐเรียกรับสินบน
- 3) บริษัทฯ พร้อมและยินดีให้ความร่วมมือกับองค์กรภาครัฐเพื่อร่วมกันปราบปรามการทุจริต ประพฤติมิชอบของ เจ้าหน้าที่ภาครัฐ
- 4) การสร้างความสัมพันธ์กับบุคคลภายนอกด้วยการสังสรรค์ การเลี้ยงอาหาร หรือ การมอบ ผลิตภัณฑ์ของบริษัทฯ ให้กับบุคคลภายนอก จะต้องดำเนินการอย่างมีเหตุผลภายใต้เหตุผลและ ประเพณีปฏิบัติที่ดีงามโดยไม่ฟุ่มเฟือย เกินไปและสามารถตรวจสอบได้
- 5) บริษัทฯ สนับสนุนการสร้างค่านิยม และวัฒนธรรมให้แก่ผู้บริหาร และพนักงานภายในองค์กร เพื่อให้เห็นว่าการให้สินบนแก่เจ้าหน้าที่รัฐ เป็นการเอารัดเอาเปรียบผู้อื่นและกระทำให้สังคมโดยรวมเสียหาย ทั้งไม่ใช่แนวทางการดำเนินธุรกิจที่มั่นคงและยั่งยืน

● **นโยบายสร้างจิตสำนึกของผู้บริหารและพนักงานให้ละเว้นการทุจริตและคอร์รัปชัน**

บริษัทฯ ตระหนักและรู้สึกอยู่เสมอว่าการทุจริตและคอร์รัปชันนั้นเป็นสิ่งบั่นทอนทำลายองค์กรและ สังคมโดยรวม จึงได้ขอให้ผู้บริหารและพนักงานทุกระดับปฏิบัติหน้าที่ด้วยความซื่อสัตย์สุจริต มีความ โปร่งใสและสามารถตรวจสอบได้ตามปรัชญาของบริษัทที่ว่า “ยึดมั่นในความเป็นธรรม ใส่ใจในคุณภาพ ซื่อสัตย์และตรงต่อเวลา ร่วมกันทำงานเป็นทีม” บริษัทฯ เชื่อว่าการดำเนินธุรกิจให้ประสบความสำเร็จนั้น ต้องอาศัยการทำงานที่ทุ่มเท มีประสิทธิภาพ มีการสร้างนวัตกรรมใหม่ๆ มีสินค้าและบริการที่มีคุณภาพ เป็นที่ต้องการของผู้บริโภค โดยไม่ต้องแสวงหารายได้ที่เกิดจากการให้สินบนและการทุจริตคอร์รัปชัน จึงกำหนดกรอบและนโยบายขึ้นเพื่อให้ผู้บริหารและพนักงานใช้เป็นแนวทางในการปฏิบัติงาน โดยมีกระบวนการรณรงค์เพื่อสร้างจิตสำนึกในเรื่องดังกล่าวผ่านคู่มือปฏิบัติงาน ป้ายประกาศ เว็บไซต์ และ กิจกรรมภายในองค์กร รวมถึงการประชุมที่จะสอดแทรกเรื่องการต่อต้านทุจริตคอร์รัปชันนี้ในทุกๆ ครั้ง เมื่อมีโอกาส

● **นโยบายและช่องทางการแจ้งเบาะแสและข้อร้องเรียนด้านการกำกับดูแลกิจการและจรรยาบรรณธุรกิจของบริษัทฯ**

เพื่อเป็นแนวทางสู่การพัฒนาที่ยั่งยืน และ ให้สอดคล้องกับจรรยาบรรณธุรกิจและนโยบายการกำกับดูแลกิจการของบริษัทฯ คณะกรรมการบริษัทฯ กำหนดช่องทางการแจ้งข้อร้องเรียนและข้อเสนอแนะ (Whistle Blower) โดยเปิดโอกาสให้พนักงานและ ผู้มีส่วนได้เสีย แสดงความคิดเห็นอย่างอิสระ และแจ้งเบาะแสดูแลการกระทำผิดกฎหมาย โดยมีเป้าหมายเพื่อ

- การพัฒนา / ฝึกอบรม
- แก้ไข / ปรับปรุงด้านบริหารจัดการ
- ตรวจสอบข้อเท็จจริง

● **ช่องทางการรายงานที่กำหนดเพื่อแจ้งต่อบริษัทฯ ได้ทาง E-mail ของ**

- ประธานกรรมการตรวจสอบ หรือ : auditcommittee@lighting.co.th หรือ
- ผู้อำนวยการฝ่ายทรัพยากรบุคคลและบริหารงานทั่วไป : preechat@lighting.co.th หรือ
- ผู้จัดการสำนักผู้ตรวจสอบภายใน : jareeyas@lighting.co.th หรือ
- เลขานุการบริษัท : cs@lighting.co.th

หรือ 539/2 อ.มหานครชัย ชั้น 16-17 ถ.ศรีอยุธยา แขวงพญาไท เขตราชเทวี กรุงเทพฯ 10400

● **การคุ้มครองผู้ร้องเรียน (Whistle blower Procedures) ของบริษัทฯ**

โดยกระบวนการตรวจสอบในเรื่องดังกล่าวอย่างเป็นธรรม โดยจะเก็บไว้เป็นความลับ ไม่เปิดเผยแหล่งที่มาของข้อมูลและคุ้มครองผู้ให้ข้อมูล ตามกระบวนการที่บริษัทฯ กำหนดไว้และรายงานต่อคณะกรรมการ บริษัทฯ เพื่อพิจารณาเรื่องดังกล่าวและหาแนวทางแก้ไข อีกทั้งปกป้องดูแลพนักงานที่ปฏิเสธการให้สินบน ถึงแม้ว่าการปฏิเสธดังกล่าวจะทำให้บริษัทเสียโอกาสทางธุรกิจ

● **การเข้าร่วมกิจกรรมการต่อต้านการทุจริตคอร์รัปชัน**

พนักงาน L&E ทุกคนสามารถทำหน้าที่เป็น Whistleblower โดยเป็นกระบอกเสียงสะท้อนความผิดปกติ เพื่อสร้างความโปร่งใส การกำกับดูแลกิจการที่ดี และความยั่งยืนขององค์กร ในปี 2559 L&E ประกาศ ใช้นโยบายต่อต้านคอร์รัปชันของ L&E และกลุ่ม L&E ทั้งทั้งองค์กร เพื่อให้ผู้บริหารและพนักงานได้ รับทราบและยึดถือเป็นบรรทัดฐานในการปฏิบัติงาน รวมทั้งเผยแพร่ให้กับผู้มีส่วนได้เสียทุกกลุ่มได้ รับทราบและถือปฏิบัติ พร้อมทั้งดำเนินการตามกระบวนการให้การรับรอง (Certification Process) เพื่อให้คณะกรรมการโครงการแนวร่วมปฏิบัติของภาคเอกชนไทยในการต่อต้านการทุจริต (Private Sector Collective Action Coalition Against Corruption: CAC) รับรองสถานะของ L&E เป็นสมาชิกแนวร่วมปฏิบัติของภาคเอกชนไทยในการต่อต้านการทุจริต ซึ่งประกอบด้วยการจัดทำ “แบบประเมิน ตนเองเกี่ยวกับมาตรการต่อต้านการคอร์รัปชัน” (Self-Evaluation Tool for Countering Bribery) เพื่อประเมินจุดแข็ง ความครบถ้วน และประสิทธิผลของนโยบายและมาตรการต่อต้านการคอร์รัปชัน ของบริษัท โดย L&E ได้รับการรับรองเป็นสมาชิกฯ เรียบร้อยแล้วเมื่อวันที่ 12 กุมภาพันธ์ 2561 และ ในปัจจุบัน L&E ได้เริ่ม ผลักดันให้บริษัทต่างๆ ประเมินความเสี่ยงด้านการต่อต้านการทุจริตคอร์รัปชัน เพื่อพัฒนามาตรการต่อต้านการทุจริตคอร์รัปชันและผลักดันให้ทุกพื้นที่ปฏิบัติตาม

- **นโยบายที่เกี่ยวข้อง**

พนักงานมีหน้าที่ต้องศึกษาและทำความเข้าใจนโยบายนี้ ร่วมกับนโยบายและคู่มืออื่นๆ ของบริษัทฯ ดังนี้

- 1.) จรรยาบรรณธุรกิจ
- 2.) นโยบายการกำกับดูแลกิจการ
- 3.) คู่มือพนักงาน
- 4.) นโยบายการให้ของขวัญและการเลี้ยงรับรอง

- **การกำกับติดตามและสอบทาน**

- 1.) ขยายผลสู่ผู้เกี่ยวข้อง (Extended) (ระดับสูงสุด) : L&E ได้มุ่งเชิญชวนและส่งเสริมให้ลูกค้า ตัวแทนจำหน่าย เข้าร่วม โครงการรับรองเช่นเดียวกัน เพื่อดึงดูดความเสี่ยงในการเกิดการทุจริตตลอดสายโซ่อุปทานให้หมดไป แสดงให้เห็น ว่า L&E มีการดำเนินการตามนโยบายการต่อต้านคอร์รัปชัน ที่ครอบคลุมถึงบริษัทในกลุ่ม รวมถึงมีการผลักดันให้ ลูกค้า หรือตัวแทนใน การดำเนินธุรกิจ คู่ค้าในห่วงโซ่อุปทานร่วมดำเนินการตามนโยบายและแนวปฏิบัติที่จะไม่มีส่วน เกี่ยวข้องกับการคอร์รัปชันทุกรูปแบบ
- 2.) สำนักตรวจสอบภายในจะตรวจสอบระบบการควบคุมภายในและกระบวนการต่างๆอย่างสม่ำเสมอ เพื่อให้มั่นใจว่า ระบบการควบคุมภายในมีประสิทธิภาพในการต่อต้านการคอร์รัปชัน ทั้งนี้จะหารือ ผลการตรวจสอบร่วมกับบุคคลที่ เกี่ยวข้องเพื่อหาแนวทางการแก้ไขที่เหมาะสม และจะรายงาน ให้ฝ่ายบริหารและคณะกรรมการการตรวจสอบได้รับทราบต่อไป
- 3.) คณะกรรมการตรวจสอบต้องทบทวนนโยบายฉบับนี้เป็นประจำทุกปีและเสนอให้คณะกรรมการ บริษัท พิจารณา อนุมัติหากมีการเปลี่ยนแปลง รวมทั้งกำกับและติดตามการนำนโยบายฉบับนี้ ไปปฏิบัติและให้คำแนะนำต่างๆ อย่างต่อเนื่อง ทั้งนี้หากต้องมีการปรับปรุงใดๆต้องดำเนินการโดยเร็วที่สุด

เอกสารแนบ 6

- > รายงานคณะกรรมการตรวจสอบ ประจำปี 2565
- > กฏบัตรคณะกรรมการตรวจสอบ ประจำปี 2565
- > กฏบัตรคณะกรรมการกำกับดูแลกิจการ สรรหา
และค่าตอบแทน ประจำปี 2565

รายงานคณะกรรมการตรวจสอบ ประจำปี 2565

คณะกรรมการตรวจสอบของ บริษัท โลห์ดี้ง แอนด์ อีควิปเมนต์ จำกัด (มหาชน) ประกอบด้วยกรรมการอิสระ 3 ท่าน โดยมี นายอุทิศ จันทรเจนจบ เป็นประธานกรรมการตรวจสอบ นายบุญเลิศ ขอบเจริญพร และ นางเรณู บัวเกิด เป็นกรรมการตรวจสอบ

ในปี 2565 คณะกรรมการตรวจสอบได้ประชุมร่วมกัน 4 ครั้ง แต่ละครั้งใช้เวลาประมาณ 4 ชั่วโมง เพื่อปฏิบัติหน้าที่ตามที่ได้ระบไว้ในกฎบัตรของคณะกรรมการตรวจสอบ ในการประชุมทุกครั้งมีวาระการประชุมร่วมกับผู้สอบบัญชี และมีวาระการประชุมร่วมกับผู้จัดการสำนักผู้ตรวจสอบภายใน ตลอดจนได้ประชุมร่วมกับผู้บริหารระดับสูงของบริษัทในวาระที่เกี่ยวข้องจากการปฏิบัติหน้าที่ดังกล่าวข้างต้นคณะกรรมการตรวจสอบมีความเห็นดังนี้

1. งบการเงินประจำปี 2565 ของบริษัทมีความเหมาะสม และไม่พบรายการใดที่อาจมีผลกระทบอันเป็นสาระสำคัญต่อการเงินดังกล่าว
2. ระบบควบคุมภายในและระบบบริหารความเสี่ยงของบริษัทมีความเหมาะสม เพียงพอ และมีประสิทธิภาพ ปัจจุบันสำนักตรวจสอบภายในมีพนักงานที่มีประสบการณ์ในด้านตรวจสอบภายในจำนวน 3 ท่าน เพื่อดูแลและรับผิดชอบงานด้านการตรวจสอบภายใน
3. รายการที่เกี่ยวข้องกันที่ปรากฏในปี 2565 เป็นรายการที่เป็นธุรกิจตามปกติทั่วไป สมเหตุสมผลและไม่พบรายการใดที่ผิดปกติ
4. บริษัทได้ปฏิบัติตามกรอบของกฎหมายว่าด้วยหลักทรัพย์และตลาดหลักทรัพย์ ตลอดจนข้อกำหนดและกฎหมายอื่นๆ ที่เกี่ยวข้องกัธุรกิจของบริษัท
5. ผู้สอบบัญชีของบริษัทประจำปี 2565 ได้แก่ นางสาวชรินรัตน์ นพรมภา ผู้สอบบัญชีรับอนุญาตเลขที่ 10448 เป็นผู้สอบบัญชี ของบริษัทในปี 2565 เป็นบุคคลที่เหมาะสมมีความรู้และมีความเป็นอิสระ ตลอดจนมีประสบการณ์ในการสอบบัญชีมาเป็นเวลานาน

สำหรับการพิจารณาคัดเลือกผู้สอบบัญชีเพื่อสอบบัญชีของบริษัทประจำปี 2565 คณะกรรมการตรวจสอบเสนอให้แต่งตั้ง นางสาวชรินรัตน์ นพรมภา ผู้สอบบัญชีรับอนุญาตเลขที่ 10448 หรือ นายกฤตย์ ธรรมหัตโต ผู้สอบบัญชีรับอนุญาตเลขที่ 11915 หรือ นายวัชร ภัทรพิทักษ์ ผู้สอบบัญชีรับอนุญาตเลขที่ 6669 แห่งบริษัท เคพีเอ็มจี ภูมิไชย สอบบัญชี จำกัด เป็นผู้สอบบัญชีของบริษัท ประจำปี 2565



นายอุทิศ จันทรเจนจบ
ประธานกรรมการตรวจสอบ

กฎบัตรของคณะกรรมการตรวจสอบ

ประจำปี 2565

กฎบัตรฉบับนี้จัดทำโดย บริษัท โลห์ดิง แอนด์ อีควิเมนต์ จำกัด (มหาชน) คณะกรรมการตรวจสอบของบริษัทจะสอบทานและประเมินเอกสารหลักเกณฑ์ฉบับนี้เป็นประจำทุกปี และนำเสนอสิ่งที่ควรปรับปรุงแก้ไขเพื่อให้คณะกรรมการบริษัทพิจารณาอนุมัติ

วัตถุประสงค์

คณะกรรมการบริษัทเป็นผู้แต่งตั้งคณะกรรมการตรวจสอบเพื่อช่วยงานของคณะกรรมการบริษัทในการปฏิบัติหน้าที่รับผิดชอบในการสอดส่องดูแลคุณภาพและความน่าเชื่อถือของระบบบัญชี ระบบตรวจสอบ ระบบควบคุมภายใน ตลอดจนกระบวนการรายงานทางการเงินของบริษัท

องค์ประกอบและการประชุม

คณะกรรมการตรวจสอบต้องประกอบด้วยกรรมการอย่างน้อย 3 ท่าน กรรมการแต่ละท่านต้องเป็นกรรมการอิสระ สามารถใช้ดุลพินิจของตนอย่างเป็นอิสระ และสามารถอ่านและเข้าใจพื้นฐานของงบการเงินซึ่งจำเป็นต้องมีในการทำหน้าที่กรรมการตรวจสอบ กรรมการตรวจสอบอย่างน้อย 1 ท่าน ต้องมีความรู้ความชำนาญทางการเงินหรือการจัดการด้านการเงินที่เกี่ยวข้องตามข้อกำหนดของตลาดหลักทรัพย์แห่งประเทศไทย คณะกรรมการตรวจสอบสามารถติดต่อสื่อสารโดยตรงกับผู้สอบบัญชีภายนอก ผู้ตรวจสอบภายใน และฝ่ายจัดการของบริษัท คณะกรรมการตรวจสอบแต่งตั้งกรรมการคนหนึ่งเป็นประธานกรรมการตรวจสอบ ประธานกรรมการตรวจสอบมีหน้าที่จัดการประชุม ทำหน้าที่เป็นประธานในที่ประชุม ให้ความเห็นชอบกับวาระการประชุม ตลอดจนรายงานผลการประชุมให้คณะกรรมการบริษัททราบอย่างสม่ำเสมอ

คณะกรรมการตรวจสอบต้องจัดประชุมอย่างน้อยปีละ 4 ครั้ง หรือมากกว่าหากจำเป็น

คณะกรรมการตรวจสอบมีวาระการดำรงตำแหน่งคราวละ 3 ปี โดยกรรมการตรวจสอบซึ่งพ้นจากตำแหน่งตามวาระอาจได้รับการแต่งตั้งอีกก็ได้ ในกรณีที่ตำแหน่งกรรมการตรวจสอบว่างลงเพราะเหตุผลอื่นที่นอกเหนือจากถึงคราวออกตามวาระ ให้คณะกรรมการบริษัทแต่งตั้งบุคคลที่มีคุณสมบัติครบถ้วนเป็นกรรมการตรวจสอบเพื่อให้คณะกรรมการตรวจสอบมีจำนวนครบตามที่คณะกรรมการบริษัทกำหนด โดยบุคคลที่เข้าเป็นกรรมการตรวจสอบแทนอยู่ในตำแหน่งได้เพียงเท่าที่วาระที่ยังเหลืออยู่ของกรรมการตรวจสอบซึ่งตนทดแทน

บทบาทและหน้าที่ความรับผิดชอบ

คณะกรรมการตรวจสอบมีหน้าที่ความรับผิดชอบ ดังนี้

1. สอบทานให้บริษัทมีรายงานทางการเงิน (รายได้ไตรมาสและประจำปี) ที่ถูกต้องและเปิดเผยข้อมูลที่เกี่ยวข้องของบริษัทอย่างเพียงพอก่อนเสนอต่อคณะกรรมการบริษัท
2. สอบทานให้บริษัทมีระบบควบคุมภายในและระบบตรวจสอบภายในที่เหมาะสม เพียงพอ และมีประสิทธิภาพ รวมทั้งพิจารณาความเป็นอิสระของหน่วยงานตรวจสอบภายใน ตลอดจนให้ความเห็นชอบในการพิจารณาแต่งตั้ง โยกย้าย เลิกจ้าง หัวหน้าหน่วยงานตรวจสอบภายใน หรือหน่วยงานอื่นใดที่รับผิดชอบเกี่ยวกับการตรวจสอบภายใน
3. สอบทานให้บริษัทมีระบบการประเมินความเสี่ยง การบริหารความเสี่ยงที่เหมาะสมเพียงพอ และมีประสิทธิภาพ

4. สอบทานให้บริษัทปฏิบัติตามกฎหมายว่าด้วยหลักทรัพย์และตลาดหลักทรัพย์ ข้อกำหนดของตลาดหลักทรัพย์ หรือกฎหมายที่เกี่ยวข้องกับธุรกิจของบริษัท
5. พิจารณาคัดเลือกเพื่อเสนอแต่งตั้งบุคคลซึ่งมีความเป็นอิสระเพื่อทำหน้าที่เป็นผู้สอบบัญชีของบริษัท และกำหนดค่าตอบแทนผู้สอบบัญชีของบริษัท ประสานงานกับผู้สอบบัญชีเกี่ยวกับวัตถุประสงค์ในการดำเนินการตรวจสอบ ขอบเขต แนวทาง แผนงาน และปัญหาที่พบระหว่างการตรวจสอบและประเด็นที่ผู้สอบบัญชีเห็นว่าเป็นสาระสำคัญ รวมทั้งเข้าร่วมประชุมกับผู้สอบบัญชีโดยไม่มีฝ่ายจัดการเข้าร่วมประชุมด้วยอย่างน้อยปีละ 1 ครั้ง
6. พิจารณาเปิดเผยข้อมูลของบริษัทในกรณีที่เกิดรายการที่เกี่ยวข้องกัน หรือรายการที่อาจมีความขัดแย้งทางผลประโยชน์ให้ มีความถูกต้องและครบถ้วน ให้เป็นไปตามกฎหมายและข้อกำหนดของตลาดหลักทรัพย์ ทั้งนี้ เพื่อให้มั่นใจว่ารายการดังกล่าว สมเหตุสมผลและเป็นประโยชน์สูงสุดต่อบริษัท
7. จัดทำรายงานผลการกำกับดูแลกิจการของคณะกรรมการตรวจสอบ โดยเปิดเผยไว้ในรายงานประจำปีของบริษัทซึ่งรายงานดังกล่าวต้องลงนามโดยประธานกรรมการตรวจสอบและต้องประกอบด้วยข้อมูลดังต่อไปนี้
 - ความเห็นเกี่ยวกับความถูกต้อง ครบถ้วน เป็นที่เชื่อถือได้ของรายงานทางการเงินของบริษัท
 - ความเห็นเกี่ยวกับความเพียงพอของระบบควบคุมภายในของบริษัท
 - ความเห็นเกี่ยวกับการปฏิบัติตามกฎหมายว่าด้วยหลักทรัพย์และตลาดหลักทรัพย์ ข้อกำหนดของตลาดหลักทรัพย์ หรือกฎหมายที่เกี่ยวข้องกับธุรกิจของบริษัท
 - ความเห็นเกี่ยวกับความเหมาะสมของผู้สอบบัญชี
 - ความเห็นเกี่ยวกับรายการที่อาจมีความขัดแย้งทางผลประโยชน์
 - จำนวนการประชุมคณะกรรมการตรวจสอบ และการเข้าร่วมประชุมของกรรมการตรวจสอบแต่ละท่าน
 - ความเห็นหรือข้อสังเกตโดยรวมที่คณะกรรมการตรวจสอบได้รับการปฏิบัติหน้าที่ตามกฎหมาย
 - รายการอื่นที่เห็นว่าผู้ถือหุ้นและผู้ลงทุนทั่วไปควรทราบภายใต้ขอบเขตหน้าที่และความรับผิดชอบที่ได้รับมอบหมายจากคณะกรรมการบริษัท
8. ปฏิบัติหน้าที่อื่นใดตามที่ได้รับมอบหมายจากคณะกรรมการบริษัท ด้วยความเห็นชอบจากคณะกรรมการตรวจสอบในการปฏิบัติหน้าที่ตามวรรคหนึ่ง คณะกรรมการตรวจสอบมีความรับผิดชอบต่อคณะกรรมการบริษัทโดยตรงและคณะกรรมการของบริษัทยังคงมีความรับผิดชอบในการดำเนินงานของบริษัทต่อบุคคลภายนอก
9. คณะกรรมการตรวจสอบมีหน้าที่และรับผิดชอบในการพิจารณาและอนุมัตินโยบาย รวมถึงกำหนดให้มีระบบที่สนับสนุนการต่อต้านการคอร์รัปชันที่มีประสิทธิภาพ เพื่อให้มั่นใจว่าพนักงานทุกคนของบริษัทได้ตระหนักดี และให้ความสำคัญของปัญหาที่เกิดจากการคอร์รัปชัน
10. คณะกรรมการตรวจสอบมีหน้าที่และรับผิดชอบ ดังนี้
 - สอบทานรายงานทางการเงินและบัญชี ระบบการควบคุมภายใน ระบบตรวจสอบภายในและการบริหารความเสี่ยงที่เชื่อมโยง กับความเสี่ยงที่อาจเกิดขึ้นจากการทุจริต เพื่อให้มั่นใจว่าการดำเนินงานของบริษัทมีความรัดกุม เหมาะสม และมีประสิทธิภาพ เป็นไปตามมาตรฐานการบัญชีที่รับรองทั่วไป
 - กำกับดูแลนโยบาย และมาตรการต่อต้านการคอร์รัปชัน เพื่อให้มั่นใจว่าบริษัทได้ปฏิบัติตามภาระหน้าที่ตามกฎหมาย และ จริยธรรมที่กำหนดไว้

คณะกรรมการตรวจสอบมีหน้าที่สอดส่องดูแล ฝ่ายจัดการมีหน้าที่รับผิดชอบต่อการจัดเตรียมงบการเงินของบริษัท และผู้สอบบัญชีภายนอกมีหน้าที่ตรวจสอบงบการเงินดังกล่าว คณะกรรมการตรวจสอบและคณะกรรมการบริษัทรับทราบร่วมกันว่าฝ่ายจัดการ ผู้ตรวจสอบภายในและผู้สอบบัญชีภายนอกมีทรัพยากรและเวลาตลอดจนข้อมูลความรู้เรื่องบัญชี การตรวจสอบ ระบบควบคุมภายในและกระบวนการจัดทำรายงานทางการเงินของบริษัทมากกว่าคณะกรรมการตรวจสอบ ฉะนั้น บทบาท การสอดส่องดูแลของคณะกรรมการตรวจสอบไม่ได้ให้ประกันเป็นพิเศษในงบการเงินและข้อมูลการเงินของบริษัท นำเสนอให้กับ ผู้ถือหุ้นและบุคคลอื่นๆ

คณะกรรมการบริษัทมีอำนาจในการแก้ไข เปลี่ยนแปลง นโยบายและคุณสมบัติของกรรมการอิสระ และคุณสมบัติ ขอบเขต อำนาจหน้าที่ และความรับผิดชอบของคณะกรรมการตรวจสอบ เพื่อให้สอดคล้องกับกฎเกณฑ์ของสำนักงาน ก.ล.ด. ตลาดหลักทรัพย์ฯ คณะกรรมการกำกับตลาดทุน และ/หรือ บทบัญญัติของกฎหมายอื่นที่เกี่ยวข้อง

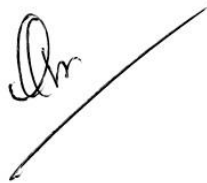

นายอุทิศ จันทร์เจนจบ
ประธานกรรมการตรวจสอบ



นายบุญเลิศ ขอเจริญพร
กรรมการตรวจสอบ



นางเรณู บัวเกิด
กรรมการตรวจสอบ

กฎบัตรของคณะกรรมการตรวจสอบฉบับนี้
ได้ผ่านการพิจารณาอนุมัติโดยที่ประชุมคณะกรรมการบริษัทฯ ครั้งที่ 4/2565
เมื่อวันที่ 8 พฤศจิกายน 2565

กฎบัตรของคณะกรรมการกำกับดูแลกิจการ สรรหา และค่าตอบแทน

ประจำปี 2565

กฎบัตรฉบับนี้จัดทำโดย บริษัท ไลฟติ้ง แอนด์ อีควิปเมนต์ จำกัด (มหาชน) คณะกรรมการกำกับดูแลกิจการ สรรหา และค่าตอบแทน ของบริษัทจะสอบทานและประเมินกฎบัตรเป็นประจำทุกปี และนำเสนอสิ่งที่ควรปรับปรุงแก้ไขเพื่อให้คณะกรรมการบริษัทพิจารณาอนุมัติ

วัตถุประสงค์

คณะกรรมการบริษัทเป็นผู้แต่งตั้งคณะกรรมการกำกับดูแลกิจการ สรรหา และค่าตอบแทน เพื่อช่วยงานของคณะกรรมการบริษัทในการปฏิบัติหน้าที่รับผิดชอบในเรื่องการกำกับดูแลกิจการ และจรรยาบรรณธุรกิจ การสรรหาและคัดเลือกบุคคลเข้าดำรงตำแหน่งกรรมการบริษัท และประธานเจ้าหน้าที่บริหารของบริษัท รวมทั้งพิจารณาค่าตอบแทนแก่คณะกรรมการดังกล่าว และรายงานต่อคณะกรรมการบริษัทเพื่ออนุมัติหรือเพื่อเสนอต่อที่ประชุมผู้ถือหุ้น แล้วแต่กรณี

องค์ประกอบและการประชุม

คณะกรรมการกำกับดูแลกิจการ สรรหา และค่าตอบแทน ประกอบด้วยกรรมการอย่างน้อย 3 ท่าน ได้รับการแต่งตั้งจากคณะกรรมการบริษัท โดยคณะกรรมการกำกับดูแลกิจการ สรรหา และค่าตอบแทนต้องสามารถใช้ดุลพินิจของตนอย่างเป็นอิสระ ประธานกรรมการกำกับดูแลกิจการ สรรหา และค่าตอบแทน มีหน้าที่จัดการประชุม ทำหน้าที่เป็นประธานในที่ประชุม ให้ความเห็นชอบกับวาระการประชุม ตลอดจนรายงานผลการประชุมให้คณะกรรมการบริษัททราบอย่างสม่ำเสมอ คณะกรรมการกำกับดูแลกิจการ สรรหา และค่าตอบแทน ต้องจัดประชุมอย่างน้อยปีละ 1 ครั้ง หรือมากกว่าหากจำเป็น

บทบาทและหน้าที่ความรับผิดชอบ

คณะกรรมการกำกับดูแลกิจการ สรรหา และค่าตอบแทน มีหน้าที่ความรับผิดชอบ ดังนี้

1. พิจารณาทบทวนนโยบายและหลักปฏิบัติในเรื่องการกำกับดูแลกิจการ และจรรยาบรรณธุรกิจของบริษัท และปรับปรุงให้ทันสมัย และมีความเหมาะสม
2. ติดตามและประเมินผลการปฏิบัติตามนโยบายการกำกับดูแลกิจการและจรรยาบรรณธุรกิจของบริษัทเป็นประจำอย่างน้อยปีละ 1 ครั้ง
3. จัดให้มีการประเมินผลการปฏิบัติงานประจำปีของคณะกรรมการบริษัท คณะกรรมการแต่ละชุด รวมทั้งประเมินผลการปฏิบัติงานตนเองของคณะกรรมการกำกับดูแลกิจการ สรรหา และค่าตอบแทน และกรรมการแต่ละคนเป็นรายบุคคล ตลอดจนทำหน้าที่สอบทานผลการประเมินของคณะกรรมการแต่ละชุด และรายงานผลต่อคณะกรรมการบริษัท
4. จัดให้มีการประเมินผลการปฏิบัติงานของประธานเจ้าหน้าที่บริหาร (CEO) เป็นประจำทุกปี และรายงานผลต่อคณะกรรมการบริษัท
5. สรรหาและคัดเลือกบุคคลเป็นกรรมการบริษัท เพื่อให้คณะกรรมการบริษัทเห็นชอบและเสนอต่อที่ประชุมผู้ถือหุ้นเพื่ออนุมัติ

6. สรรหาและคัดเลือกบุคคลเป็นประธานเจ้าหน้าที่บริหารของบริษัท เพื่อเสนอให้คณะกรรมการบริษัทพิจารณาอนุมัติ
7. พิจารณาและเสนอคำตอบแทนของคณะกรรมการบริษัท
8. พิจารณาและเสนอคำตอบแทนของประธานกรรมการบริหาร



นายบุญเลิศ ขอเจริญพร

ประธานกรรมการกำกับดูแลกิจการ สรรหา และคำตอบแทน



นางเรณู บัวเกิด

กรรมการกำกับดูแลกิจการ สรรหา และคำตอบแทน



นางนภาพร วิมลอนุพงษ์

กรรมการกำกับดูแลกิจการ สรรหา และคำตอบแทน

กฎบัตรของคณะกรรมการกำกับดูแลกิจการ สรรหา และคำตอบแทน ฉบับนี้
ได้ผ่านการพิจารณาอนุมัติโดยที่ประชุมคณะกรรมการบริษัทฯ ครั้งที่ 4/2565
เมื่อวันที่ 8 พฤศจิกายน 2565

MAP



บริษัท โลห์ดี้ง แอนด์ อีคิวเพนธ์ จำกัด (มหาชน)
(L&E) : สำนักงานใหญ่

เลขที่ 539/2 ชั้น 16 และ 17 อาคารมหานครยิบเซ็น
ถนนศรีอยุธยา แขวงถนนพญาไท เขตราชเทวี
กรุงเทพฯ 10400
โทรศัพท์ 02 248 8133, 02 642 5092
โทรสาร 02 248 8144, 02 642 5091
เว็บไซต์ www.lighting.co.th



บริษัท โลห์ดี้ง แอนด์ อีคิวเพนธ์ จำกัด (มหาชน)
(L&E) : สาขานพวงศ์

บริษัท แอล แอนด์ อี แมนูแฟกเจอร์ จำกัด (LEM)
45/29 หมู่ที่ 3 ถนนบางบัวทอง-สุพรรณบุรี ตำบลหน้าไม้
อำเภอลาดหลุมแก้ว จังหวัดปทุมธานี 12140
โทรศัพท์ 02 150 2619-21 โทรสาร 02 150 2622

บริษัท แอล แอนด์ อี โซลิสเตก จำกัด (LES)
45/28 หมู่ที่ 3 ถนนบางบัวทอง-สุพรรณบุรี ตำบลหน้าไม้
อำเภอลาดหลุมแก้ว จังหวัดปทุมธานี 12140
โทรศัพท์ 02 150 2611-7 โทรสาร 02 150 2618



บริษัท แอล แอนด์ อี แมนูแฟกเจอร์ จำกัด
(LEM) : สำนักงานใหญ่

เลขที่ 85/3 ซอยประจวบพร ถนนแจ้งวัฒนะ แขวงทุ่งสองห้อง
เขตหลักสี่ กรุงเทพฯ 10210
โทรศัพท์ 02 982 4629-31 โทรสาร 02 514 5803



โลห์ดิง โซลูชั่น เซ็นเตอร์
(LSC) : สาขารัชดาภิเษก

ชั้น G อาคารกสิกร ถนนรัชดาภิเษก เขตดินแดง
กรุงเทพฯ 10400
โทรศัพท์ 02 246 1161-66
โทรสาร 02 246 1165



โลห์ดิง โซลูชั่น เซ็นเตอร์
(LSC) : สาขาราชพฤกษ์

อาคาร SB Design Square สาขาราชพฤกษ์
ห้องเลขที่ SB301 ชั้นที่ 3 เลขที่ 555 หมู่ที่ 1
แขวงบางขุน เขตบางกรวย จังหวัดนนทบุรี
11130
โทรศัพท์ 02 118 7501
โทรสาร 02 118 7505

▶ ติดตามช่องทางออนไลน์ของ L&E ได้ที่

lightingthailand
 @lightingthailand
 L&E Channel

www.lighting.co.th



Lighting & Equipment Public Company Limited.

539/2, 16-17 Floor, Gypsum Metropolitan Tower,
Sri-Ayudhya Rd., Rajthevee, Bangkok 10400, Thailand.

Tel : (+66)2248-8133, (+66)2642-5092
Fax : (+66)2248-8144, (+66)2642-5091

บริษัท ไฟท์ติ้ง แอนด์ อีควิปเมนต์ จำกัด (มหาชน)

539/2 ชั้นที่ 16 และชั้นที่ 17 อาคารมหานครอิมส์ ถนนศรีอยุธยา
แขวงถนนพญาไท เขตราชเทวี กรุงเทพมหานคร 10400

www.lighting.co.th
 [lightingthailand](https://www.facebook.com/lightingthailand)