



ส่วนที่ 1

การประกอบธุรกิจ

1. นโยบายและภาพรวมการประกอบธุรกิจ

คณะกรรมการบริษัท โออิชิ กรุ๊ป จำกัด (มหาชน) (“บริษัท”) เป็นผู้ให้ความเห็นชอบต่อการกำหนดวิสัยทัศน์ ภารกิจ กลยุทธ์ เป้าหมาย แผนธุรกิจและงบประมาณของบริษัท โดยกำหนดให้มีการประชุมคณะกรรมการบริษัทอย่างน้อยไตรมาสละครั้ง เพื่อติดตามผลดำเนินงานของบริษัท และรับทราบเรื่องดำเนินการที่สำคัญของฝ่ายจัดการ รวมถึงได้จัดให้มีกลไกในการกำกับดูแล ติดตามและประเมินผลการปฏิบัติงานของผู้บริหารว่าเป็นไปตามเป้าหมายที่วางไว้ทั้งระยะสั้น และระยะยาว

1.1 วิสัยทัศน์ พันธกิจ เป้าหมายและกลยุทธ์ในการดำเนินธุรกิจของบริษัท

คณะกรรมการบริษัทได้กำหนดวิสัยทัศน์และพันธกิจที่เหมาะสมและสอดคล้องกับการดำเนินธุรกิจของบริษัท โดยเปิดเผยไว้ในเว็บไซต์ของบริษัท ดังนี้

1.1.1 วิสัยทัศน์

“เป็นผู้นำและสร้างสรรค์ธุรกิจอาหารและเครื่องดื่มสไตล์ญี่ปุ่น เพื่อคุณภาพชีวิตที่ดีของคนรุ่นใหม่”

1.1.2 พันธกิจ

1. รักษาคุณภาพการผลิตและการบริการธุรกิจ ทางด้านอาหาร เบเกอรี่ และเครื่องดื่มเพื่อสุขภาพ มุ่งมั่นสร้างและรักษาความนิยมของผู้บริโภค ในสินค้าของ “โออิชิ” ให้มีความต่อเนื่อง อีกทั้งให้ความสำคัญกับการผลิตสินค้าให้ได้มาตรฐาน มีการจัดการด้านสุขลักษณะที่ดี
2. เลือกใช้วัตถุดิบที่มีคุณภาพปลอดภัยและสร้างความพึงพอใจสูงสุดแก่ลูกค้า เพื่อให้ได้รับการยอมรับ จากทั้งตลาดภายในประเทศและต่างประเทศ
3. ปรับปรุงกระบวนการผลิตอย่างต่อเนื่อง โดยการนำเทคโนโลยีที่ทันสมัยมาใช้ในการกระบวนการผลิต การวิจัย และการพัฒนาผลิตภัณฑ์
4. เพิ่มประสิทธิภาพในการผลิตและการแข่งขัน ในด้านราคาและด้านคุณภาพ กับคู่แข่ง ทั้งในและต่างประเทศ ซึ่งเป็นส่วนหนึ่งที่จะช่วยผลักดันให้เศรษฐกิจของประเทศไทย มีความเจริญเติบโตทางเศรษฐกิจมากขึ้น

1.1.3 เป้าหมายการดำเนินธุรกิจ

บริษัทมีเป้าหมายขยายสาขาประมาณปีละ 45 สาขา และจะเน้นเปิดร้านชาบูชิ ซึ่งกำลังได้รับความนิยมสูงเพื่อให้ครอบคลุมพื้นที่ให้บริการทั่วกรุงเทพฯ และต่างจังหวัดที่มีศักยภาพและมีกำลังซื้อสูง สำหรับเป้าหมายการเติบโตในตลาดเครื่องดื่มในปี 2556 นั้น บริษัทมีเป้าหมายที่จะรักษาความเป็นผู้นำในตลาดเครื่องดื่มชาเขียว พร้อมทั้งขยายฐานลูกค้าให้มากขึ้นกว่าเดิมทั้งในและต่างประเทศ นอกจากนี้บริษัทมีแผนงานที่จะเพิ่มสินค้าเครื่องดื่มเพื่อสุขภาพใหม่ๆ เพื่อให้บริษัทมีแหล่งของรายได้เพิ่มหลายทางมากยิ่งขึ้น

1.1.4 กลยุทธ์ในการประกอบธุรกิจ

ในการประกอบธุรกิจร้านอาหารญี่ปุ่นและธุรกิจเครื่องดื่มของกลุ่มโออิชิ นั้น บริษัทให้ความสำคัญกับกลยุทธ์ทางธุรกิจซึ่งเป็นปัจจัยสำคัญที่ก่อให้เกิดความสำเร็จต่อกิจการ สรุปได้ 4 ประการดังนี้

1.) กลยุทธ์การสร้าง Brand ให้แข็งแกร่ง โดยการนำเสนอสินค้าเพื่อสุขภาพที่เน้นคุณภาพ

ตั้งแต่เริ่มต้นกิจการ บริษัทได้กำหนดหลักการและแนวทางการดำเนินธุรกิจอย่างชัดเจน คือ การทำธุรกิจร้านอาหารญี่ปุ่น และเครื่องดื่มที่เน้นคุณภาพเป็นสำคัญ ภายใต้ชื่อ “โออิชิ” ทำให้ชื่อของ “โออิชิ” เป็นที่ยอมรับของผู้บริโภค ในปัจจุบันสินค้าของบริษัทเติบโตอย่างรวดเร็ว และเป็นที่นิยมอย่างกว้างขวางสำหรับกลุ่มผู้บริโภคที่รักสุขภาพ

2.) กลยุทธ์การวิเคราะห์ลูกค้าและดำเนินกลยุทธ์การตลาดต่อเนื่อง

กลุ่มลูกค้าเป้าหมายหลักของสินค้าโออิชิครอบคลุมกลุ่มผู้บริโภคทุกเพศทุกวัย ที่รักสุขภาพและมีวิถีชีวิตที่ทันสมัย ชื่นชอบการบริโภคอาหารและเครื่องดื่มที่เป็นผลดีต่อสุขภาพ ซึ่งอาหารญี่ปุ่นและเครื่องดื่มชาเขียวก็สามารถตอบสนองความต้องการของลูกค้ากลุ่มนี้ได้โดยตรง ที่ผ่านมามีบริษัทได้ดำเนินกลยุทธ์การตลาดประชาสัมพันธ์สินค้าของโออิชิอย่างต่อเนื่องกับลูกค้ากลุ่มดังกล่าวผ่านสื่อโฆษณาทั้งทางโทรทัศน์ วิทยุ และสื่อสิ่งพิมพ์ต่าง ๆ โดยแนวทางปัจจุบันบริษัทยังได้มุ่งเน้นไปที่สื่อออนไลน์



และสื่อทางเลือกใหม่ ๆ รวมถึงให้ความสำคัญกับการติดตามความคิดเห็นของลูกค้า เพื่อนำมาปรับปรุงงานบริการให้คงมาตรฐานอย่างสม่ำเสมอ

3.) กลยุทธ์การบริหารต้นทุนอย่างมีประสิทธิภาพ

บริษัทให้ความสำคัญกับการบริหารจัดการต้นทุนวัตถุดิบ สร้างอำนาจต่อรองกับผู้จำหน่าย เพื่อรักษาระดับต้นทุนและผลประกอบการ ด้วยระบบการบริหารการผลิต และการจัดส่งผ่านครัวกลางซึ่งเป็นหน่วยกลางการผลิตอาหารและเครื่องดื่มให้แก่ร้านอาหารของกลุ่มโออิชิ ทำให้บริษัทสามารถบริหารต้นทุนการจัดซื้อและต้นทุนการผลิตได้อย่างมีประสิทธิภาพ ก่อให้เกิดการประหยัดจากขนาดการผลิต

4.) กลยุทธ์การบริหารประโยชน์จากช่องทางการจำหน่ายที่มีทั่วถึง

บริษัทใช้ผู้จัดจำหน่ายรายใหญ่ที่มีประสบการณ์ร่วมด้วยทีมงานการตลาดของบริษัทในการทำการตลาดส่งผลให้ผลิตภัณฑ์เครื่องดื่มกระจายถึงผู้บริโภคอย่างทั่วถึงทางด้านธุรกิจอาหาร บริษัทยังคงดำเนินกลยุทธ์ขยายสาขาทั้งในกรุงเทพและต่างจังหวัดอย่างต่อเนื่อง

1.2 การเปลี่ยนแปลงและพัฒนาการที่สำคัญ

พัฒนาการสำคัญของธุรกิจในกลุ่มบริษัทจากอดีตถึงปัจจุบันมีดังนี้

- | | | |
|---------|---|---|
| ปี 2542 | ● | วันที่ 9 กันยายน 2542 เปิดดำเนินการร้านอาหารญี่ปุ่น โออิชิ |
| ปี 2544 | ● | เปิดให้บริการร้านบะหมี่ญี่ปุ่นภายใต้ชื่อ โออิชิ ราเมน |
| ปี 2545 | ● | เปิดบริการร้านอาหารระบบสายพานสโตร์บุฟเฟต์ที่บริการทั้งข้าวปั้นหน้าต่างๆ และสุกี้หม้อไฟญี่ปุ่น ภายใต้ชื่อ ซาบูชิ |
| ปี 2546 | ● | เปิดดำเนินการครัวกลางแห่งใหม่ที่โรงงานนวนคร หน่วยผลิตอาหารและเครื่องดื่ม เพื่อสนับสนุนการขายภายในร้านค้าของบริษัท |
| | ● | เริ่มการผลิตเครื่องดื่มชาเขียวออกสู่ตลาดภายใต้ชื่อ โออิชิ กรีนที |
| ปี 2547 | ● | วันที่ 25 สิงหาคม 2547 นำหุ้นสามัญเพิ่มทุนของบริษัทเข้าทำการซื้อขายในตลาดหลักทรัพย์แห่งประเทศไทย |
| | ● | เปิดบริการ โออิชิ แกรนด์ แกรนด์บุฟเฟต์ ที่สยามดิสคัฟเวอรี |



OISHI
G.R.O.U.P

บริษัท โออิชิ กรุ๊ป จำกัด (มหาชน)

แบบแสดงรายการข้อมูลประจำปี (แบบ 56-1) สิ้นสุดวันที่ 31 ธันวาคม 2556

-
- | | |
|---------|--|
| ปี 2548 | <ul style="list-style-type: none"> ● เริ่มผลิตและจำหน่ายเครื่องดื่มน้ำผลไม้ผสมอะมิโนภายใต้ชื่อ อะมิโน โอเค |
| ปี 2549 | <ul style="list-style-type: none"> ● เปิดดำเนินการโรงงานอมตะนคร |
| ปี 2550 | <ul style="list-style-type: none"> ● ออกผลิตภัณฑ์ชาเขียวรสชาด้าผสมมะนาว |
| ปี 2551 | <ul style="list-style-type: none"> ● ออกผลิตภัณฑ์ใหม่กาแฟพร้อมดื่มภายใต้ชื่อ คอฟฟิโอ ● บริษัท ไทยเบฟเวอเรจ จำกัด (มหาชน) เข้าเป็นผู้ถือหุ้นรายใหญ่ของบริษัท |
| ปี 2552 | <ul style="list-style-type: none"> ● เปิดให้บริการร้านอาหารอุด้งและโซบะ Kazokutei แฟรนไชส์จากประเทศญี่ปุ่น ● ปรับเปลี่ยนผลิตภัณฑ์ อะมิโน โอเค มาเป็น อะมิโน พลัส โดยปรับเปลี่ยนกลยุทธ์ทางการตลาดและจุดขายใหม่ทั้งหมด |
| ปี 2553 | <ul style="list-style-type: none"> ● ออกเครื่องดื่มรสชาติใหม่ Goji Berry ● ซื้อที่ดินเพิ่มเติมที่โรงงานนวนคร ทำให้มีพื้นที่เพิ่มขึ้นเป็น 61.5 ไร่ ● ได้รับบัตรส่งเสริมการลงทุนเพิ่มสำหรับสองโครงการคือ Cold Aseptic Filling และ UHT |
| ปี 2554 | <ul style="list-style-type: none"> ● ออกเครื่องดื่มชาเขียวผสมน้ำผลไม้ Fruito ● ออกเครื่องดื่มชาเขียวกระป๋องผสมโซดาเป็นครั้งแรกของประเทศไทย ● เปิดร้านอาหาร Nikuya ยากิniku บุฟเฟ่ต์ปิ้งย่างในสไตล์ญี่ปุ่น |
| ปี 2555 | <ul style="list-style-type: none"> ● เปิดตัวผลิตภัณฑ์สำหรับทอดกรอบ “โอโนริ” ● ออกเครื่องดื่มชาเขียวแบบกล่อง UHT ลายการ์ตูน “One Piece” ● เปิดให้บริการร้านข้าวหน้าสไตล์ญี่ปุ่น “คาคาชิ” ● ได้รับบัตรส่งเสริมการลงทุนสำหรับโครงการ Cold Aseptic Filling สายการผลิตที่ 2 ● ออกผลิตภัณฑ์ชาเขียวขวดแก้วแบบคีนขวด |
| ปี 2556 | <ul style="list-style-type: none"> ● ในเดือนมีนาคม โครงการ Cold Aseptic Filling สายการผลิตที่ 2 ที่อำเภอวังม่วง จังหวัดสระบุรี เริ่มผลิตเพื่อการพาณิชย์ ● นำชาเขียวผสมผลไม้ “ฟรุ๊ตโตะ” กลับมาขายอีกครั้ง พร้อมออกรสชาติใหม่ 3 รสชาติ ได้แก่ “สตอเบอรี่และเมล่อน”, “เลมอนและเบอร์รี่” และ “แอปเปิ้ลเขียวและองุ่นขาว” ● ออกเครื่องดื่มชาเขียวพร้อมดื่มรสชาติใหม่ “ลิ้นจี่” ● นำ “ชาเขียวมัจฉะลาเต้” กลับมาขายอีกครั้ง ● ออกแซนวิชรสชาติใหม่ “หมูบชีส” ● ออกเกี๊ยวซ่ารสชาติใหม่ “หมูทาโกะยากิ” ● ครั้วร้อนย้ายไปยังครัวกลางแห่งใหม่ที่อำเภอบ้านบึง จังหวัดชลบุรี |
-



OISHI
G.R.O.U.P

บริษัท โออิชิ กรุ๊ป จำกัด (มหาชน)

แบบแสดงรายการข้อมูลประจำปี (แบบ 56-1) สิ้นสุดวันที่ 31 ธันวาคม 2556

1.3 โครงสร้างการถือหุ้นของบริษัท

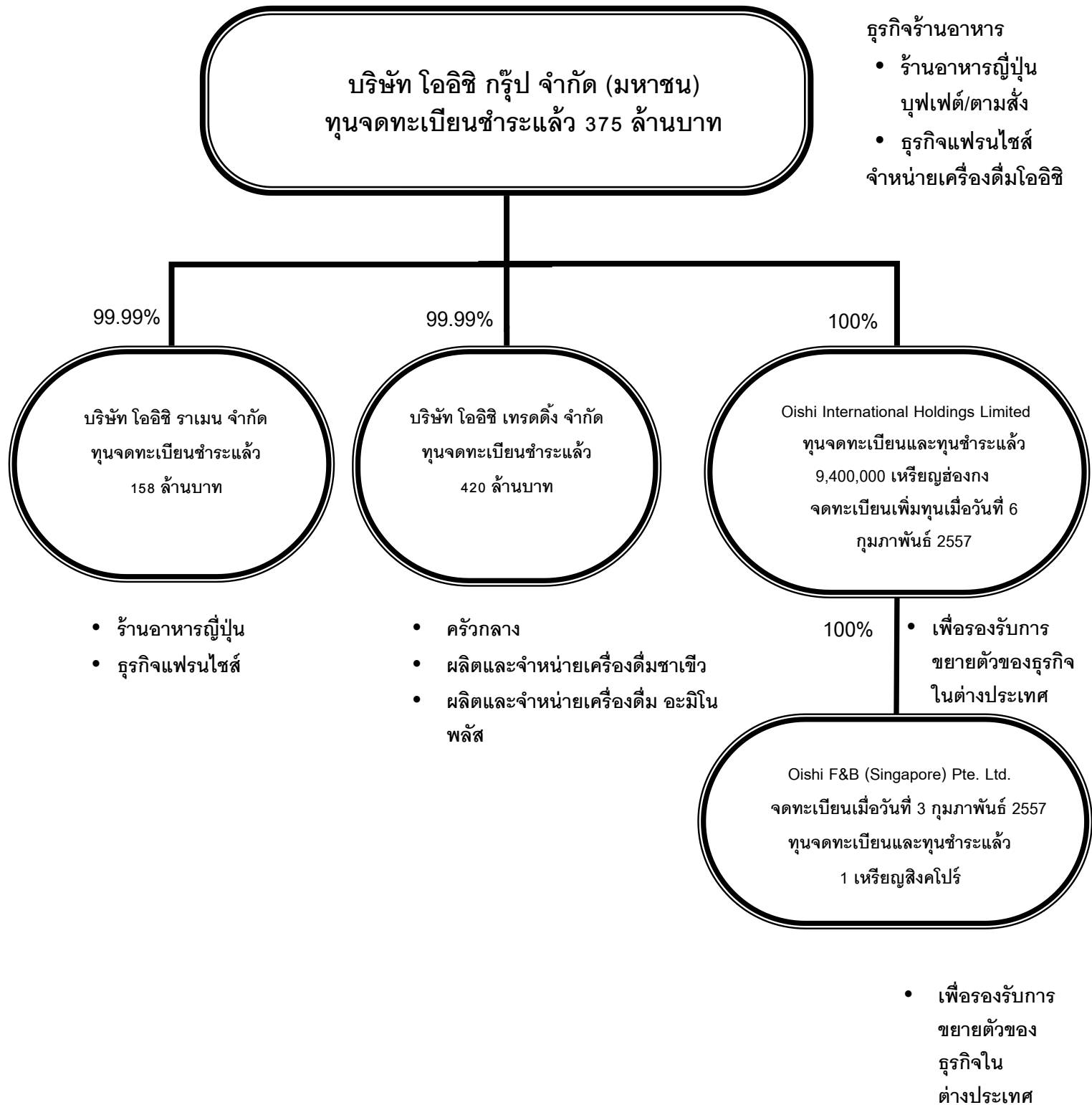



1.4 การลงทุนในบริษัทย่อยและบริษัทร่วม

ณ วันที่ 28 กุมภาพันธ์ 2557 บริษัทที่บริษัทถือหุ้นทั้งทางตรงและทางอ้อมในสัดส่วนเกินกว่าร้อยละ 50 ของหุ้นที่ออกและจำหน่ายแล้วทั้งหมดของบริษัททั้งในและต่างประเทศ จำนวนทั้งสิ้น 4 บริษัท ดังนี้

1.) บริษัทย่อยทางตรง

บริษัท / รายละเอียดสถานที่ตั้ง สำนักงานใหญ่	ประเภท ธุรกิจ	ชนิด ของหุ้น	ทุนชำระแล้ว	จำนวนหุ้นที่ ออกจำหน่าย (หุ้น)	จำนวน หุ้นที่ถือ (หุ้น)	สัดส่วน การถือหุ้น (%)
1. บริษัท โออิชิ เทรดิง จำกัด (โออิชิ เทรดิง) 57 อาคารปาร์ค เวนเซอร์ ชั้นที่ 19 และชั้นที่ 20 ถนนวิฑู แขวงลุมพินี เขตปทุมวัน กรุงเทพมหานคร 10330	ผลิตและ จำหน่าย อาหารและ เครื่องดื่ม	สามัญ	420,000,000 (บาท)	4,200,000	4,199,990	99.99
2. บริษัท โออิชิ ราเมน จำกัด (โออิชิ ราเมน) 57 อาคารปาร์ค เวนเซอร์ ชั้นที่ 19 และชั้นที่ 20 ถนนวิฑู แขวงลุมพินี เขตปทุมวัน กรุงเทพมหานคร 10330	ร้านอาหาร บะหมี่ญี่ปุ่น	สามัญ	158,000,000 (บาท)	1,580,000	1,579,994	99.99
3. Oishi International Holdings Limited (OIHL)* 30 ห้องเลขที่ 901-2 ซิลเวอร์คอร์ท ทาวเวอร์ 1 ถนนแคนตัน จิมซาจุ่ย เกาะลูน ฮองกง	รองรับ ธุรกิจใน ต่างประเทศ	สามัญ	9,4000,000 (เหรียญฮ่องกง)	9,4000,000	9,4000,000	100



2.) บริษัทย่อยทางอ้อม

บริษัท / รายละเอียด สถานที่ตั้งสำนักงานใหญ่	ประเภท ธุรกิจ	ชนิด ของหุ้น	ทุนชำระ แล้ว	จำนวนหุ้นที่ ออกจำหน่าย (หุ้น)	จำนวน หุ้นที่ถือ (หุ้น)	ผู้ถือหุ้น	สัดส่วน การถือหุ้น (%)
Oishi F&B (Singapore) Pte. Ltd. (OSPL) ** เลขที่ 138 เซซิล สตรีท #05-02 เซซิล คอร์ท ประเทศสิงคโปร์	รองรับ ธุรกิจใน ต่างประเทศ	สามัญ	1 (เหรียญ สิงคโปร์)	1	1	Oishi International Holdings Limited	100

หมายเหตุ

* เมื่อวันที่ 6 กุมภาพันธ์ 2557 OIHL ได้จดทะเบียนเพิ่มทุนจดทะเบียนจากเดิม 500,000 เหรียญฮ่องกง เป็น 9,400,000 เหรียญฮ่องกง โดยมีหุ้นที่ออกและชำระแล้วในการเพิ่มทุนคราวนี้จำนวน 9,300,000 หุ้น รวมเป็นหุ้นที่ออกและชำระแล้วทั้งสิ้นจำนวน 9,400,000 หุ้น พร้อมเรียกชำระค่าหุ้นเต็มจำนวนเมื่อวันที่ 10 กุมภาพันธ์ 2557

** OSPL ได้จดทะเบียนจัดตั้งในประเทศสิงคโปร์ เมื่อวันที่ 3 กุมภาพันธ์ 2557

1.5 ความสัมพันธ์กับกลุ่มธุรกิจของผู้ถือหุ้นใหญ่

บริษัทเป็นหนึ่งในกลุ่มบริษัทในเครือของบริษัท ไทยเบฟเวอเรจ จำกัด (มหาชน) หรือ ไทยเบฟเวอเรจ ซึ่งเป็นบริษัทใหญ่ในลำดับสูงสุดของบริษัท โดยมีแนวคิดในการดำเนินธุรกิจให้ครอบคลุมวงจรหรือห่วงโซ่แห่งคุณค่า (Value Chain) ของธุรกิจให้มากที่สุด ดังนั้น การดำเนินธุรกิจของบริษัทและบริษัทย่อยจึงอาจมีหลายส่วนที่มีการใช้เครือข่ายทางธุรกิจทั้งด้านการผลิตและการจัดจำหน่ายของบริษัทย่อยภายใต้กลุ่มบริษัทไทยเบฟเวอเรจ จำกัด (มหาชน) เพื่อเป็นการส่งเสริมและสร้างความเติบโตอย่างต่อเนื่องและมั่นคงให้แก่บริษัทอีกด้วย



2. ลักษณะการประกอบธุรกิจ

บริษัท โออิชิ กรุ๊ป จำกัด (มหาชน) มีการประกอบกิจการแยกเป็น 2 ธุรกิจหลักได้แก่ ธุรกิจเครื่องดื่มและธุรกิจอาหาร ซึ่งมีผลิตภัณฑ์ที่หลากหลายรายละเอียดปรากฏตามหัวข้อ 2.2 โดยมีโครงสร้างรายได้แยกตามสายธุรกิจดังนี้

2.1 โครงสร้างรายได้ของกลุ่มบริษัท

รายได้แยกตามประเภทธุรกิจ		ดำเนินการโดย	งบการเงินรวม					
			ปี 2556		ปี 2555		ปี 2554	
			ล้านบาท	%	ล้านบาท	%	ล้านบาท	%
1	ธุรกิจเครื่องดื่ม	บริษัท และบริษัท โออิชิ เทรตติ้ง จำกัด	6,260	51%	6,353	54%	5,527	57%
2	ธุรกิจร้านอาหาร	บริษัท และบริษัท โออิชิ ราเมน จำกัด	6,009	49%	5,349	46%	4,150	43%
รวม			12,269	100%	11,702	100%	9,677	100%

หมายเหตุ

- * Oishi International Holdings Limited ได้จดทะเบียนจัดตั้งที่เขตบริหารพิเศษฮ่องกง แห่งสาธารณรัฐประชาชนจีน เมื่อวันที่ 21 พฤษภาคม 2555 เพื่อบริการขยายตัวของธุรกิจในต่างประเทศ โดยในวันที่ 3 กุมภาพันธ์ 2557 ได้จัดตั้งบริษัทย่อย คือ Oishi F&B (Singapore) Pte. Ltd. ในประเทศสิงคโปร์ ซึ่งบริษัททั้งสองอยู่ในระหว่างการจัดโครงสร้างการดำเนินการต่าง ๆ และยังมีได้มีรายได้จากการประกอบธุรกิจ



2.2 ลักษณะผลิตภัณฑ์หรือบริการ

บริษัท โออิชิ กรุ๊ป จำกัด (มหาชน) และบริษัทย่อย ประกอบธุรกิจหลัก 2 ประเภท ได้แก่

2.1.1 ธุรกิจร้านอาหารญี่ปุ่น มีทั้งหมด 9 แแบรนด์ ดังนี้

1) โออิชิ แกรนด์ (1 สาขา)

โออิชิ แกรนด์ สาขาสยามดิสคัฟเวอร์เซ็นเตอร์ ชั้น 2 ด้วยบรรยากาศบุฟเฟต์หรู รายการอาหารที่หลากหลายและหารับประทานได้ยาก เปิดให้บริการทั้งวัน จำกัดเวลาในการรับประทานไว้ที่ 3 ชั่วโมง ในราคาปัจจุบันท่านละ 749 บาท

2) โออิชิ บุฟเฟต์ (18 สาขา)

โออิชิ บุฟเฟต์ ให้บริการอาหารญี่ปุ่น เปิดให้บริการตลอดทั้งวันแบบไม่มีรอบการให้บริการ แต่จำกัดระยะเวลาการรับประทานไว้ที่ 1 ชั่วโมง 45 นาที ในราคาปัจจุบันท่านละ 519 บาท

3) ชาบูชิ (88 สาขา)

ชาบูชิ ให้บริการร้านอาหารบุฟเฟต์ที่ลำเลียงมาด้วยระบบสายพานให้ลูกค้าเลือกบริโภคโดยไม่จำกัดจำนวนในราคาเยอเมยา ทั้งนี้ ชาบูชิ เน้นการให้บริการอาหารซึ่งเป็นที่ยอมรับของชาวเอเชีย 2 ชนิดได้แก่ สุกี้ยูโฮไฟญี่ปุ่น (ชาบู-ชาบู) และข้าวปั้นและข้าวห่อสำหรับห่อหน้าต่างๆ (ซูชิ) โดยเปิดให้บริการตลอดทั้งวัน และจำกัดระยะเวลาการรับประทานไว้ที่ 1 ชั่วโมง 15 นาที ในราคาปัจจุบันท่านละ 339 บาท

4) โออิชิ ราเมน (51 สาขา)

ธุรกิจร้านบะหมี่ญี่ปุ่นประเภทเส้นราเมนที่มีการพัฒนาสูตรการผลิตเส้นและสูตรปรุงน้ำซุปรวมถึงเป็นเอกลักษณ์ มีรสชาติเข้มข้น และปรุงขึ้นเพื่อให้ถูกปากคนไทย ทั้งเมนูญี่ปุ่นและเมนูรสจัดแบบไทยที่มีให้เลือกหลายรายการ

5) โออิชิ เดลิเวอรี่ (7 สาขา)

บริการจัดส่งอาหารญี่ปุ่นถึงบ้านที่หมายเลขโทรศัพท์ 1773 ในพื้นที่บริการกรุงเทพมหานคร ปริมณฑล และกว่า 15 จังหวัดทั่วประเทศ ตั้งแต่เวลา 10.00 - 21.00 น.



คิดค่าบริการจัดส่งครั้งละ 40 บาท เพื่อเพิ่มความสะดวกรวดสบายแก่ลูกค้า สามารถชำระด้วยบัตรเครดิตได้เมื่อสั่งอาหารขั้นต่ำมูลค่า 500 บาท

6) Kazokutei (7 สาขา)

เป็นอีกหนึ่งธุรกิจแฟรนไชส์ที่บริษัทนำเข้ามาจากประเทศญี่ปุ่น เป็นร้านอาหารอุด้งและโซบะเก่าแก่ดั้งเดิมของชาวโอซากาามากกว่า 60 ปี ด้วยความโดดเด่นในด้านสูตรลับของการทำเส้นอุด้งและโซบะที่สดใหม่ทุกวัน ประกอบกับซุปรสปลาสูตรลับแสนอร่อย จนกลายเป็นเอกลักษณ์ประจำร้าน

7) Nikuya (8 สาขา)

เป็นร้านอาหารบุฟเฟต์ยากินุ ปังย่างสไตล์ญี่ปุ่นให้บริการด้วยวัตถุดิบคุณภาพดี ในราคาปัจจุบันท่านละ 499 บาท

8) Kakashi (9 สาขา)

ร้านข้าวหน้าสไตล์ญี่ปุ่นที่พิถีพิถันในทุกรายละเอียด ด้วยเมนูมากมายที่คัดสรรมาจากทั่วเกาะญี่ปุ่น ให้คุณได้อร่อยกับข้าวหน้าร้อนๆ พร้อมเสิร์ฟทันใจ ในเวลาราคาประหยัด

9) Snack Shop (3 สาขา)

คืออสังหาริมทรัพย์ในเครือโออิชิทั้ง แชนวิช เครื่องดื่ม สาขาหยอดกรอบและอาหารแช่แข็งที่เพิ่มความสะดวกรวดสบายให้แก่ลูกค้าในทุกโอกาส

ณ วันที่ 31 ธันวาคม 2556 บริษัทมีสาขาร้านอาหารรวมทั้งสิ้น 193 สาขาทั่วกรุงเทพฯ และต่างจังหวัด อาทิ เชียงใหม่ เชียงราย ลำปาง พะเยา พิษณุโลก พัทธยา ชลบุรี ระยอง จันทบุรี อยุธยา สุพรรณบุรี ราชบุรี สระบุรี สมุทรสงคราม นครราชสีมา ขอนแก่น อุตรดิตถ์ บุรีรัมย์ นครศรีธรรมราช สงขลา ตรัง และภูเก็ต (จำนวน 192 สาขาที่ดำเนินการโดยบริษัท และอีก 1 สาขาเป็นธุรกิจแฟรนไชส์ในภูเก็ต)



2.1.2 ธุรกิจเครื่องดื่ม

บริษัทเป็นผู้ผลิตและจำหน่ายเครื่องดื่มต่าง ๆ และมีบรรจุภัณฑ์ที่หลากหลายดังต่อไปนี้

เครื่องดื่ม	รสชาติ	ขวดพลาสติก (ml.)						ขวดแก้ว	กล่อง	กระป๋อง
		1000	500	380	360	350	270	400 ml.	250 ml.	320 ml.
Green Tea	น้ำผึ้งผสมมะนาว	X	X	X				X	X	
	ข้าวญี่ปุ่น	X	X	X					X	
	รสดั้งเดิม		X	X					X	
	คิคุชะ เก็กฮวย	X	X	X					X	
	สตรวเบอร์รี่								X	
	โกจิ เบอร์รี่								X	
	พีช		X							
	สูตรไม่มีน้ำตาล			X						
	ลิ้นจี่			X						
	ชาดำผสมเรดเบอร์รี่			X						
	ชาดำผสมมะนาว	X	X	X					X	
	มัทฉะ ลาเต้						X			
ฟรุ๊ตโตะ	สตรวเบอร์รี่ + เมล่อน					X				
	เลมอน + เบอร์รี่					X				
	แอปเปิ้ลเขียว + องุ่นขาว					X				
ชาคุลล์ซ่า	น้ำผึ้งผสมมะนาว									X
	แอปเปิ้ลกีวี่									X
	ชาดำผสมมะนาว									X
อะมิโน พลัส	ไบรท์เทน				X					
	เบิร์น				X					



OISHI
G.R.O.U.P

บริษัท โออิชิ กรุ๊ป จำกัด (มหาชน)

แบบแสดงรายการข้อมูลประจำปี (แบบ 56-1) สิ้นสุดวันที่ 31 ธันวาคม 2556

ผลิตภัณฑ์เครื่องดื่มโออิชิ

โออิชิ กรีนที (500 มล.)



โออิชิ กรีนที (380 มล.)



โออิชิ กรีนที (1,000 มล.)



โออิชิ กรีนที ยูเอชที (250 มล.)



โออิชิ กรีนที (400 มล.)



โออิชิ ชาคูลส์ซ่า (320 มล.)



โออิชิ ฟรุ๊ตโคละ (350 มล.)



อะมิโน ไอเค พลัส (360 มล.)



โออิชิ มัทอะ ลาเต้ (270 มล.)





OISHI
G.R.O.U.P

บริษัท โออิชิ กรุ๊ป จำกัด (มหาชน)

แบบแสดงรายการข้อมูลประจำปี (แบบ 56-1) สิ้นสุดวันที่ 31 ธันวาคม 2556

ผลิตภัณฑ์อาหารแช่แข็งสำเร็จรูป และขนมขบเคี้ยว โออิชิ

เกี๊ยวซ่า



คานิน



แซนวิช



ไอโนริ สำหรับทอดกรอบ



ภัตตาคารอาหารญี่ปุ่น



2.1.3 บัตรส่งเสริมการลงทุน

บริษัท โออิชิ เทรดิง จำกัด ซึ่งเป็นบริษัทย่อย ได้รับบัตรส่งเสริมการลงทุนจากคณะกรรมการส่งเสริมการลงทุน ซึ่งบัตรส่งเสริมยังคงเหลือสิทธิประโยชน์ตามรายละเอียดดังนี้

1) วันที่ 23 พฤศจิกายน 2548 สำหรับกิจการผลิตน้ำพืชผัก ผลไม้ บรรจุภาชนะ
ฉีกที่โรงงานในนิคมอุตสาหกรรมอมตะนคร บัตรส่งเสริมเลขที่ 1223(4)/2549

สิทธิประโยชน์ที่สำคัญสรุปดังนี้

- อนุญาตนำคนต่างด้าวซึ่งเป็นช่างฝีมือหรือผู้ชำนาญการเข้ามาในราชอาณาจักรได้ตามจำนวนและกำหนดระยะเวลาที่คณะกรรมการเห็นสมควร โดยอนุญาตให้ทำงานเฉพาะตำแหน่งหน้าที่ตามที่คณะกรรมการเห็นชอบ
- ยกเว้นอากรขาเข้าสำหรับเครื่องจักรตามที่คณะกรรมการพิจารณาอนุมัติ
- ยกเว้นภาษีเงินได้นิติบุคคลสำหรับกำไรสุทธิที่ได้จากการประกอบกิจการที่ได้รับการส่งเสริม มีกำหนดเวลา 8 ปีนับจากวันที่เริ่มมีรายได้จากการประกอบกิจการนั้น และในกรณีที่ประกอบกิจการขาดทุนในระหว่างเวลาที่ได้รับการยกเว้นภาษีเงินได้นิติบุคคลดังกล่าว ผู้รับการส่งเสริมจะได้รับอนุญาตให้นำผลขาดทุนประจำปีที่เกิดขึ้นในระหว่างเวลานั้นไปหักออกจากกำไรสุทธิที่เกิดขึ้นภายหลังระยะเวลาได้รับยกเว้นภาษีเงินได้นิติบุคคลมีกำหนดเวลาไม่เกิน 5 ปี นับแต่วันพ้นกำหนดเวลานั้น โดยจะเลือกหักจากกำไรสุทธิของปีใดปีหนึ่งหรือหลายปีก็ได้
- ยกเว้นไม่ต้องนำเงินปันผลจากกิจการที่ได้รับการส่งเสริมไปรวมคำนวณเพื่อเสียภาษีเงินได้ตลอดระยะเวลา 8 ปี

เงื่อนไขสำคัญสรุปดังนี้

- ต้องเร่งรัดฝึกอบรมและสนับสนุนคนไทยให้สามารถปฏิบัติงานแทนช่างฝีมือหรือผู้ชำนาญการที่เป็นคนต่างด้าวภายในเวลาที่กำหนด
- เครื่องจักรที่ใช้ในกิจการที่ได้รับการส่งเสริมต้องเป็นเครื่องจักรใหม่
- มีกำลังการผลิตน้ำพืชผัก ผลไม้ บรรจุภาชนะฉีก ปีละประมาณ 144 ล้านลิตร (เวลาทำงาน 20 ชั่วโมง/วัน : 300 วัน/ปี)

- บุคคลผู้มีสัญชาติไทยจะต้องถือหุ้นรวมทั้งสิ้นไม่น้อยกว่าร้อยละ 51 ของทุนจดทะเบียน
- ต้องดำเนินการให้ได้รับใบรับรองระบบคุณภาพตามมาตรฐาน ISO 9000 ภายใน 2 ปี
- ต้องตั้งโรงงานในนิคมอุตสาหกรรมอมตะนคร จังหวัดชลบุรี
- ต้องมีการจ้างบุคลากรที่สำเร็จการศึกษาระดับปริญญาตรีขึ้นไปในด้านวิทยาศาสตร์ หรือสาขาที่เกี่ยวข้องกับเทคโนโลยี การวิจัยพัฒนา หรือการออกแบบไม่น้อยกว่า ร้อยละ 1 ของจำนวนแรงงานทั้งหมดในระยะ 3 ปีแรก

โดยบัตรส่งเสริมฉบับนี้จะครบอายุในปี 2557

- 2) วันที่ 15 กรกฎาคม 2552 สำหรับกิจการผลิตน้ำพืชผัก ผลไม้ บรรจุภาชนะฉีกที่โรงงานในเขตอุตสาหกรรมของบริษัท นวนคร จำกัด (มหาชน) จังหวัดปทุมธานี บัตรส่งเสริมเลขที่ 1214(2)/2553

สิทธิประโยชน์ที่สำคัญสรุปดังนี้

- อนุญาตนำคนต่างด้าวซึ่งเป็นช่างฝีมือหรือผู้ชำนาญการเข้ามาในราชอาณาจักรได้ตามจำนวนและกำหนดระยะเวลาที่คณะกรรมการเห็นสมควร โดยอนุญาตให้ทำงานเฉพาะตำแหน่งหน้าที่ตามที่คณะกรรมการเห็นชอบ
- ยกเว้นอากรขาเข้าสำหรับเครื่องจักรตามที่คณะกรรมการพิจารณาอนุมัติ
- ยกเว้นภาษีเงินได้นิติบุคคลสำหรับกำไรสุทธิที่ได้จากการประกอบกิจการที่ได้รับการส่งเสริมมีกำหนดเวลา 8 ปี นับจากวันที่เริ่มมีรายได้จากการประกอบกิจการนั้น และในกรณีที่ประกอบกิจการขาดทุนในระหว่างเวลาที่ได้รับยกเว้นภาษีเงินได้นิติบุคคลดังกล่าว ผู้รับการส่งเสริมจะได้รับอนุญาตให้นำผลขาดทุนประจำปีที่เกิดขึ้นในระหว่างเวลานั้นไปหักออกจากกำไรสุทธิที่เกิดขึ้นภายหลังระยะเวลาได้รับยกเว้นภาษีเงินได้นิติบุคคล มีกำหนดเวลาไม่เกิน 5 ปี นับแต่วันพ้นกำหนดเวลานั้น โดยจะเลือกหักจากกำไรสุทธิของปีใดปีหนึ่งหรือหลายปีก็ได้
- ยกเว้นไม่ต้องนำเงินปันผลจากกิจการที่ได้รับการส่งเสริมไปรวมคำนวณเพื่อเสียภาษีเงินได้ตลอดระยะเวลา 8 ปี



OISHI
G.R.O.U.P

บริษัท โออิชิ กรุ๊ป จำกัด (มหาชน)

แบบแสดงรายการข้อมูลประจำปี (แบบ 56-1) สิ้นสุดวันที่ 31 ธันวาคม 2556

เงื่อนไขสำคัญสรุปดังนี้

- ต้องเร่งรัดฝึกอบรมและสนับสนุนคนไทยให้สามารถปฏิบัติงานแทนช่างฝีมือหรือผู้ชำนาญการที่เป็นคนต่างด้าวภายในเวลาที่กำหนด
- เครื่องจักรที่ใช้ในกิจการที่ได้รับการส่งเสริมต้องเป็นเครื่องจักรใหม่
- มีกำลังการผลิตน้ำพีชผัก ผลไม้ บรรจุภาชนะฉนวนกึ่งแข็ง ปริมาณ 108 ล้านลิตร (เวลาทำงาน 16 ชั่วโมง/วัน : 300 วัน/ปี)
- บุคคลผู้มีสัญชาติไทยจะต้องถือหุ้นรวมทั้งสิ้นไม่น้อยกว่าร้อยละ 51 ของทุนจดทะเบียน
- ต้องดำเนินการให้ได้รับใบรับรองระบบคุณภาพตามมาตรฐาน ISO 9000 หรือ ISO 14000 หรือมาตรฐานสากลอื่นที่เทียบเท่าภายใน 2 ปี
- ต้องตั้งโรงงานในเขตอุตสาหกรรมของบริษัท นวนคร จำกัด (มหาชน) จังหวัดปทุมธานี

3) วันที่ 9 กรกฎาคม 2553 สำหรับกิจการผลิตน้ำพีชผัก ผลไม้ บรรจุภาชนะฉนวนกึ่งแข็งที่โรงงานในเขตอุตสาหกรรมของบริษัท นวนคร จำกัด(มหาชน) จังหวัดปทุมธานี บัตรส่งเสริมเลขที่ 1954(2)/2553

สิทธิประโยชน์ที่สำคัญสรุปดังนี้

- อนุญาตนำคนต่างด้าวซึ่งเป็นช่างฝีมือหรือผู้ชำนาญการเข้ามาในราชอาณาจักรได้ตามจำนวนและกำหนดระยะเวลาที่คณะกรรมการเห็นสมควร โดยอนุญาตให้ทำงานเฉพาะตำแหน่งหน้าที่ตามที่คณะกรรมการเห็นชอบ
- ยกเว้นอากรขาเข้าสำหรับเครื่องจักรตามที่คณะกรรมการพิจารณาอนุมัติ
- ยกเว้นภาษีเงินได้นิติบุคคลสำหรับกำไรสุทธิที่ได้จากการประกอบกิจการที่ได้รับการส่งเสริมมีกำหนดเวลา 8 ปี นับจากวันที่เริ่มมีรายได้จากการประกอบกิจการนั้น และในกรณีที่ประกอบกิจการขาดทุนในระหว่างเวลาที่ได้รับยกเว้นภาษีเงินได้นิติบุคคลดังกล่าว ผู้รับการส่งเสริมจะได้รับอนุญาตให้นำผลขาดทุนประจำปีที่เกิดขึ้นในระหว่างเวลานั้นไปหักออกจากกำไรสุทธิที่เกิดขึ้นภายหลังระยะเวลาได้รับยกเว้นภาษีเงินได้นิติบุคคล มีกำหนดเวลาไม่เกิน 5 ปี นับแต่วันพ้นกำหนดเวลานั้น โดยจะเลือกหักจากกำไรสุทธิของปีใดปีหนึ่งหรือหลายปีก็ได้



OISHI
G.R.O.U.P

บริษัท โออิชิ กรุ๊ป จำกัด (มหาชน)

แบบแสดงรายการข้อมูลประจำปี (แบบ 56-1) สิ้นสุดวันที่ 31 ธันวาคม 2556

- ยกเว้นไม่ต้องนำเงินปันผลจากกิจการที่ได้รับการส่งเสริมไปรวมคำนวณเพื่อเสียภาษีเงินได้ตลอดระยะเวลา 8 ปี

เงื่อนไขสำคัญสรุปดังนี้

- ต้องเร่งรัดฝึกอบรมและสนับสนุนคนไทยให้สามารถปฏิบัติงานแทนช่างฝีมือหรือผู้ชำนาญการที่เป็นคนต่างด้าวภายในเวลาที่กำหนด
- เครื่องจักรที่ใช้ในกิจการที่ได้รับการส่งเสริมต้องเป็นเครื่องจักรใหม่
- มีกำลังการผลิตน้ำพืชผัก ผลไม้ บรรจุภาชนะฉนิก ปีละประมาณ 150 ล้านลิตร (เวลาทำงาน 20 ชั่วโมง/วัน : 300 วัน/ปี)
- บุคคลผู้มีสัญชาติไทยจะต้องถือหุ้นรวมทั้งสิ้นไม่น้อยกว่าร้อยละ 51 ของทุนจดทะเบียน
- ต้องดำเนินการให้ได้รับใบรับรองระบบคุณภาพตามมาตรฐาน ISO 9000 หรือ ISO 14000 หรือมาตรฐานสากลอื่นที่เทียบเท่าภายใน 2 ปี
- ต้องตั้งโรงงานในเขตอุตสาหกรรมของบริษัท นวนคร จำกัด (มหาชน) จังหวัดปทุมธานี

4) วันที่ 1 สิงหาคม 2555 สำหรับกิจการผลิตน้ำพืชผัก ผลไม้ บรรจุภาชนะฉนิกที่โรงงาน ในท้องที่จังหวัดสระบุรี บัตรส่งเสริมเลขที่ 2569(2)/2555

สิทธิประโยชน์ที่สำคัญสรุปดังนี้

- อนุญาตนำคนต่างด้าวซึ่งเป็นช่างฝีมือหรือผู้ชำนาญการเข้ามาในราชอาณาจักรได้ตามจำนวนและกำหนดระยะเวลาที่คณะกรรมการเห็นสมควร โดยอนุญาตให้ทำงานเฉพาะตำแหน่งหน้าที่ตามที่คณะกรรมการเห็นชอบ
- ยกเว้นอากรขาเข้าสำหรับเครื่องจักรตามที่คณะกรรมการพิจารณาอนุมัติ
- ยกเว้นภาษีเงินได้นิติบุคคลสำหรับกำไรสุทธิที่ได้จากการประกอบกิจการที่ได้รับการส่งเสริมมีกำหนดเวลา 8 ปี นับจากวันที่เริ่มมีรายได้จากการประกอบกิจการนั้น และในกรณีที่ประกอบกิจการขาดทุนในระหว่างเวลาที่ได้รับยกเว้นภาษีเงินได้นิติบุคคลดังกล่าว ผู้รับการส่งเสริมจะได้รับอนุญาตให้นำผลขาดทุนประจำปีที่เกิดขึ้นในระหว่างเวลานั้นไปหักออกจากกำไรสุทธิที่เกิดขึ้นภายหลังระยะเวลาได้รับยกเว้นภาษีเงินได้นิติบุคคล มีกำหนดเวลาไม่เกิน 5 ปี



OISHI
G.R.O.U.P

บริษัท โออิชิ กรุ๊ป จำกัด (มหาชน)

แบบแสดงรายการข้อมูลประจำปี (แบบ 56-1) สิ้นสุดวันที่ 31 ธันวาคม 2556

นับแต่วันพ้นกำหนดเวลานั้น โดยจะเลือกหักจากกำไรสุทธิของปีใดปีหนึ่งหรือหลายปีก็ได้

- ยกเว้นไม่ต้องนำเงินปันผลจากกิจการที่ได้รับการส่งเสริมไปรวมคำนวณเพื่อเสียภาษีเงินได้ตลอดระยะเวลา 8 ปี

เงื่อนไขสำคัญสรุปดังนี้

- ต้องเร่งรัดฝึกอบรมและสนับสนุนคนไทยให้สามารถปฏิบัติงานแทนช่างฝีมือหรือผู้ชำนาญการที่เป็นคนต่างด้าวภายในเวลาที่กำหนด
- เครื่องจักรที่ใช้ในกิจการที่ได้รับการส่งเสริมต้องเป็นเครื่องจักรใหม่
- มีกำลังการผลิตน้ำพืชผัก ผลไม้ บรรจุภาชนะผนึก ปีละประมาณ 1 16 ล้านลิตร (เวลาทำงาน 20 ชั่วโมง/วัน : 300 วัน/ปี)
- บุคคลผู้มีสัญชาติไทยจะต้องถือหุ้นรวมทั้งสิ้นไม่น้อยกว่าร้อยละ 51 ของทุนจดทะเบียน
- ต้องดำเนินการให้ได้รับใบรับรองระบบคุณภาพตามมาตรฐาน ISO 9000 หรือ ISO 14000 หรือมาตรฐานสากลอื่นที่เทียบเท่าภายใน 2 ปี
- ต้องตั้งโรงงานในท้องที่จังหวัดสระบุรี

- 5) วันที่ 18 ธันวาคม 2555 คณะกรรมการส่งเสริมการลงทุนได้ออกบัตรส่งเสริมเลขที่ 5039(2)/2556 ให้บริษัท โออิชิ เทรดิง จำกัด ตามมาตรการส่งเสริมการลงทุนเพื่อฟื้นฟูการลงทุนจากวิกฤตอุทกภัย ในปี 2554 โดยออกมาทดแทนบัตรส่งเสริมที่ได้รับความเสียหายจากวิกฤตอุทกภัย คือบัตรส่งเสริมเลขที่ 1214(2)/2553 และบัตรส่งเสริมเลขที่ 1954(2)/2553 ซึ่งคณะกรรมการส่งเสริมการลงทุนจะมีการยกเลิกบัตรส่งเสริมทั้ง 2 บัตรต่อไป

สิทธิประโยชน์ที่สำคัญสรุปดังนี้

- อนุญาตนำคนต่างด้าวซึ่งเป็นช่างฝีมือหรือผู้ชำนาญการเข้ามาในราชอาณาจักรได้ตามจำนวนและกำหนดระยะเวลาที่คณะกรรมการเห็นสมควร โดยอนุญาตให้ทำงานเฉพาะตำแหน่งหน้าที่ตามที่คณะกรรมการเห็นชอบ
- ยกเว้นอากรขาเข้าสำหรับเครื่องจักรตามที่คณะกรรมการพิจารณาอนุมัติ
- ยกเว้นภาษีเงินได้นิติบุคคลสำหรับกำไรสุทธิที่ได้จากการประกอบกิจการที่ได้รับการส่งเสริมมีกำหนดเวลา 8 ปี นับจากวันที่เริ่มมีรายได้จากการประกอบ

กิจการนั้น และในกรณีที่ประกอบกิจการขาดทุนในระหว่างเวลาที่ได้รับยกเว้นภาษีเงินได้นิติบุคคลดังกล่าว ผู้รับการส่งเสริมจะได้รับอนุญาตให้นำผลขาดทุนประจำปีที่เกิดขึ้นในระหว่างเวลานั้นไปหักออกจากกำไรสุทธิที่เกิดขึ้นภายหลังระยะเวลาได้รับยกเว้นภาษีเงินได้นิติบุคคล มีกำหนดเวลาไม่เกิน 5 ปี นับแต่วันพ้นกำหนดเวลานั้น โดยจะเลือกหักจากกำไรสุทธิของปีใดปีหนึ่งหรือหลายปีก็ได้

- ยกเว้นไม่ต้องนำเงินปันผลจากกิจการที่ได้รับการส่งเสริมไปรวมคำนวณเพื่อเสียภาษีเงินได้ตลอดระยะเวลา 8 ปี

เงื่อนไขสำคัญสรุปดังนี้

- ต้องเร่งรัดฝึกอบรมและสนับสนุนคนไทยให้สามารถปฏิบัติงานแทนช่างฝีมือหรือผู้ชำนาญการที่เป็นคนต่างด้าวภายในเวลาที่กำหนด
- เครื่องจักรที่ใช้ในกิจการที่ได้รับการส่งเสริมต้องเป็นเครื่องจักรใหม่
- มีกำลังการผลิตน้ำพีชผัก ผลไม้ บรรจุภาชนะผนึก ปีละประมาณ 258 ล้านลิตร (เวลาทำงาน 20 ชั่วโมง/วัน : 300 วัน/ปี)
- บุคคลผู้มีสัญชาติไทยจะต้องถือหุ้นรวมทั้งสิ้นไม่น้อยกว่าร้อยละ 51 ของทุนจดทะเบียน
- ต้องดำเนินการให้ได้รับใบรับรองระบบคุณภาพตามมาตรฐาน ISO 9000 หรือ ISO 14000 หรือมาตรฐานสากลอื่นที่เทียบเท่าภายใน 2 ปี
- ต้องตั้งโรงงานในเขตอุตสาหกรรมของบริษัท นวนคร จำกัด(มหาชน) จังหวัดปทุมธานี

- 6) วันที่ 6 สิงหาคม 2556 สำหรับกิจการผลิตน้ำพีชผัก ผลไม้ บรรจุภาชนะผนึกที่โรงงาน ในท้องที่จังหวัดสระบุรี บัตรส่งเสริมเลขที่ 1158(2)/2557

สิทธิประโยชน์ที่สำคัญสรุปดังนี้

- อนุญาตนำคนต่างด้าวซึ่งเป็นช่างฝีมือหรือผู้ชำนาญการเข้ามาในราชอาณาจักรได้ตามจำนวนและกำหนดระยะเวลาที่คณะกรรมการเห็นสมควร โดยอนุญาตให้ทำงานเฉพาะตำแหน่งหน้าที่ตามที่คณะกรรมการเห็นชอบ



OISHI
G.R.O.U.P

บริษัท โออิชิ กรุ๊ป จำกัด (มหาชน)

แบบแสดงรายการข้อมูลประจำปี (แบบ 56-1) สิ้นสุดวันที่ 31 ธันวาคม 2556

- ยกเว้นอากรขาเข้าสำหรับเครื่องจักรตามที่คณะกรรมการพิจารณาอนุมัติ
- ยกเว้นภาษีเงินได้นิติบุคคลสำหรับกำไรสุทธิที่ได้จากการประกอบกิจการที่ได้รับการส่งเสริมมีกำหนดเวลา 8 ปี นับจากวันที่เริ่มมีรายได้จากการประกอบกิจการนั้น และในกรณีที่ประกอบกิจการขาดทุนในระหว่างเวลาที่ได้รับยกเว้นภาษีเงินได้นิติบุคคลดังกล่าว ผู้รับการส่งเสริมจะได้รับอนุญาตให้นำผลขาดทุนประจำปีที่เกิดขึ้นในระหว่างเวลานั้นไปหักออกจากกำไรสุทธิที่เกิดขึ้นภายหลังระยะเวลาได้รับยกเว้นภาษีเงินได้นิติบุคคล มีกำหนดเวลาไม่เกิน 5 ปี นับแต่วันพ้นกำหนดเวลานั้น โดยจะเลือกหักจากกำไรสุทธิของปีใดปีหนึ่งหรือหลายปีก็ได้
- ยกเว้นไม่ต้องนำเงินปันผลจากกิจการที่ได้รับการส่งเสริมไปรวมคำนวณเพื่อเสียภาษีเงินได้ตลอดระยะเวลา 8 ปี

เงื่อนไขสำคัญสรุปดังนี้

- ต้องเร่งรัดฝึกอบรมและสนับสนุนคนไทยให้สามารถปฏิบัติงานแทนช่างฝีมือหรือผู้ชำนาญการที่เป็นคนต่างด้าวภายในเวลาที่กำหนด
- เครื่องจักรที่ใช้ในกิจการที่ได้รับการส่งเสริมต้องเป็นเครื่องจักรใหม่
- มีกำลังการผลิตน้ำพืชผัก ผลไม้ บรรจุภาชนะผนึก ปีละประมาณ 150 ล้านลิตร (เวลาทำงาน 20 ชั่วโมง/วัน : 300 วัน/ปี)
- บุคคลผู้มีสัญชาติไทยจะต้องถือหุ้นรวมทั้งสิ้นไม่น้อยกว่าร้อยละ 51 ของทุนจดทะเบียน
- ต้องดำเนินการให้ได้รับใบรับรองระบบคุณภาพตามมาตรฐาน ISO 9000 หรือ ISO 14000 หรือมาตรฐานสากลอื่นที่เทียบเท่าภายใน 2 ปี
- ต้องตั้งโรงงานในท้องที่จังหวัดสระบุรี

7) วันที่ 6 สิงหาคม 2556 สำหรับกิจการผลิตน้ำพีชผัก ผลไม้ บรรจุภาชนะฉนิกที่ โรงงาน ในเขตอุตสาหกรรมของบริษัท นวนคร จำกัด (มหาชน) จังหวัด ปทุมธานี บัตรส่งเสริมเลขที่ 1159(2)/2557

สิทธิประโยชน์ที่สำคัญสรุปดังนี้

- อนุญาตนำคนต่างด้าวซึ่งเป็นช่างฝีมือหรือผู้ชำนาญการเข้ามาในราชอาณาจักร ได้ตามจำนวนและกำหนดระยะเวลาที่คณะกรรมการเห็นสมควร โดยอนุญาต ให้ทำงานเฉพาะตำแหน่งหน้าที่ตามที่คณะกรรมการเห็นชอบ
- ยกเว้นอากรขาเข้าสำหรับเครื่องจักรตามที่คณะกรรมการพิจารณาอนุมัติ
- ยกเว้นภาษีเงินได้นิติบุคคลสำหรับกำไรสุทธิที่ได้จากการประกอบกิจการที่ ได้รับการส่งเสริมมีกำหนดเวลา 8 ปี นับจากวันที่เริ่มมีรายได้จากการประกอบ กิจการนั้น และในกรณีที่ประกอบกิจการขาดทุนในระหว่างเวลาที่ได้รับยกเว้น ภาษีเงินได้นิติบุคคลดังกล่าว ผู้รับการส่งเสริมจะได้รับอนุญาตให้นำผล ขาดทุนประจำปีที่เกิดขึ้นในระหว่างเวลานั้นไปหักออกจากกำไรสุทธิที่เกิดขึ้น ภายหลังระยะเวลาได้รับยกเว้นภาษีเงินได้นิติบุคคล มีกำหนดเวลาไม่เกิน 5 ปี นับแต่วันพ้นกำหนดเวลานั้น โดยจะเลือกหักจากกำไรสุทธิของปีใดปีหนึ่งหรือ หลายปีก็ได้
- ยกเว้นไม่ต้องนำเงินปันผลจากกิจการที่ได้รับการส่งเสริมไปรวมคำนวณเพื่อ เสียภาษีเงินได้ตลอดระยะเวลา 8 ปี

เงื่อนไขสำคัญสรุปดังนี้

- ต้องเร่งรัดฝึกอบรมและสนับสนุนคนไทยให้สามารถปฏิบัติงานแทนช่างฝีมือ หรือผู้ชำนาญการที่เป็นคนต่างด้าวภายในเวลาที่กำหนด
- เครื่องจักรที่ใช้ในกิจการที่ได้รับการส่งเสริมต้องเป็นเครื่องจักรใหม่
- มีกำลังการผลิตน้ำพีชผัก ผลไม้ บรรจุภาชนะฉนิก ปีละประมาณ 150 ล้านลิตร (เวลาทำงาน 20 ชั่วโมง/วัน : 300 วัน/ปี)
- บุคคลผู้มีสัญชาติไทยจะต้องถือหุ้นรวมทั้งสิ้นไม่น้อยกว่าร้อยละ 51 ของ ทุนจดทะเบียน

- ต้องดำเนินการให้ได้รับใบรับรองระบบคุณภาพตามมาตรฐาน ISO 9000 หรือ ISO 14000 หรือมาตรฐานสากลอื่นที่เทียบเท่าภายใน 2 ปี
- ต้องตั้งโรงงานในเขตอุตสาหกรรมของบริษัท นวนคร จำกัด(มหาชน) จังหวัดปทุมธานี

8) วันที่ 6 สิงหาคม 2556 สำหรับกิจการผลิตน้ำพีชผัก ผลไม้ บรรจุภาชนะผนึกที่โรงงาน ในท้องที่จังหวัดสระบุรี บัตรส่งเสริมเลขที่ 1160(2)/2557

สิทธิประโยชน์ที่สำคัญสรุปดังนี้

- อนุญาตนำคนต่างด้าวซึ่งเป็นช่างฝีมือหรือผู้ชำนาญการเข้ามาในราชอาณาจักรได้ตามจำนวนและกำหนดระยะเวลาที่คณะกรรมการเห็นสมควร โดยอนุญาตให้ทำงานเฉพาะตำแหน่งหน้าที่ตามที่คณะกรรมการเห็นชอบ
- ยกเว้นอากรขาเข้าสำหรับเครื่องจักรตามที่คณะกรรมการพิจารณาอนุมัติ
- ยกเว้นภาษีเงินได้นิติบุคคลสำหรับกำไรสุทธิที่ได้จากการประกอบกิจการที่ได้รับการส่งเสริมมีกำหนดเวลา 8 ปี นับจากวันที่เริ่มมีรายได้จากการประกอบกิจการนั้น และในกรณีที่ประกอบกิจการขาดทุนในระหว่างเวลาที่ได้รับยกเว้นภาษีเงินได้นิติบุคคลดังกล่าว ผู้รับการส่งเสริมจะได้รับอนุญาตให้นำผลขาดทุนประจำปีที่เกิดขึ้นในระหว่างเวลานั้นไปหักออกจากกำไรสุทธิที่เกิดขึ้นภายหลังระยะเวลาได้รับยกเว้นภาษีเงินได้นิติบุคคล มีกำหนดเวลาไม่เกิน 5 ปี นับแต่วันพ้นกำหนดเวลานั้น โดยจะเลือกหักจากกำไรสุทธิของปีใดปีหนึ่งหรือหลายปีก็ได้
- ยกเว้นไม่ต้องนำเงินปันผลจากกิจการที่ได้รับการส่งเสริมไปรวมคำนวณเพื่อเสียภาษีเงินได้ตลอดระยะเวลา 8 ปี

เงื่อนไขสำคัญสรุปดังนี้

- ต้องเร่งรัดฝึกอบรมและสนับสนุนคนไทยให้สามารถปฏิบัติงานแทนช่างฝีมือหรือผู้ชำนาญการที่เป็นคนต่างด้าวภายในเวลาที่กำหนด
- เครื่องจักรที่ใช้ในกิจการที่ได้รับการส่งเสริมต้องเป็นเครื่องจักรใหม่
- มีกำลังการผลิตน้ำพีชผัก ผลไม้ บรรจุภาชนะผนึก ปีละประมาณ 304 ล้านลิตร (เวลาทำงาน 20 ชั่วโมง/วัน : 300 วัน/ปี)

- บุคคลผู้มีสัญชาติไทยจะต้องถือหุ้นรวมทั้งสิ้นไม่น้อยกว่าร้อยละ 51 ของทุนจดทะเบียน
- ต้องดำเนินการให้ได้รับใบรับรองระบบคุณภาพตามมาตรฐาน ISO 9000 หรือ ISO 14000 หรือมาตรฐานสากลอื่นที่เทียบเท่าภายใน 2 ปี
- ต้องตั้งโรงงานในท้องที่จังหวัดสระบุรี

9) วันที่ 6 สิงหาคม 2556 สำหรับกิจการผลิตน้ำพืชผัก ผลไม้ บรรจุภาชนะฉนิกที่โรงงาน ในเขตอุตสาหกรรมของบริษัท นวนคร จำกัด (มหาชน) จังหวัดปทุมธานี บัตรส่งเสริมเลขที่ 1161(2)/2557

สิทธิประโยชน์ที่สำคัญสรุปดังนี้

- อนุญาตนำคนต่างด้าวซึ่งเป็นช่างฝีมือหรือผู้ชำนาญการเข้ามาในราชอาณาจักรได้ตามจำนวนและกำหนดระยะเวลาที่คณะกรรมการเห็นสมควร โดยอนุญาตให้ทำงานเฉพาะตำแหน่งหน้าที่ตามที่คณะกรรมการเห็นชอบ
- ยกเว้นอากรขาเข้าสำหรับเครื่องจักรตามที่คณะกรรมการพิจารณาอนุมัติ
- ยกเว้นภาษีเงินได้นิติบุคคลสำหรับกำไรสุทธิที่ได้จากการประกอบกิจการที่ได้รับการส่งเสริมมีกำหนดเวลา 8 ปี นับจากวันที่เริ่มมีรายได้จากการประกอบกิจการนั้น และในกรณีที่ประกอบกิจการขาดทุนในระหว่างเวลาที่ได้รับยกเว้นภาษีเงินได้นิติบุคคลดังกล่าว ผู้รับการส่งเสริมจะได้รับอนุญาตให้นำผลขาดทุนประจำปีที่เกิดขึ้นในระหว่างเวลานั้นไปหักออกจากกำไรสุทธิที่เกิดขึ้นภายหลังระยะเวลาได้รับยกเว้นภาษีเงินได้นิติบุคคล มีกำหนดเวลาไม่เกิน 5 ปี นับแต่วันพ้นกำหนดเวลานั้น โดยจะเลือกหักจากกำไรสุทธิของปีใดปีหนึ่งหรือหลายปีก็ได้
- ยกเว้นไม่ต้องนำเงินปันผลจากกิจการที่ได้รับการส่งเสริมไปรวมคำนวณเพื่อเสียภาษีเงินได้ตลอดระยะเวลา 8 ปี

เงื่อนไขสำคัญสรุปดังนี้

- ต้องเร่งรัดฝึกอบรมและสนับสนุนคนไทยให้สามารถปฏิบัติงานแทนช่างฝีมือหรือผู้ชำนาญการที่เป็นคนต่างด้าวภายในเวลาที่กำหนด
- เครื่องจักรที่ใช้ในกิจการที่ได้รับการส่งเสริมต้องเป็นเครื่องจักรใหม่

- มีกำลังการผลิตน้ำพีชผัก ผลไม้ บรรจุภาชนะฉนิก ปีละประมาณ 188 ล้านลิตร (เวลาทำงาน 20 ชั่วโมง/วัน : 300 วัน/ปี)
- บุคคลผู้มีสัญชาติไทยจะต้องถือหุ้นรวมทั้งสิ้นไม่น้อยกว่าร้อยละ 51 ของทุนจดทะเบียน
- ต้องดำเนินการให้ได้รับใบรับรองระบบคุณภาพตามมาตรฐาน ISO 9000 หรือ ISO 14000 หรือมาตรฐานสากลอื่นที่เทียบเท่าภายใน 2 ปี
- ต้องตั้งโรงงานในเขตอุตสาหกรรมของบริษัท นวนคร จำกัด(มหาชน) จังหวัดปทุมธานี

2.2 การตลาดและการแข่งขัน

2.2.1 ภาวะตลาดธุรกิจร้านอาหารญี่ปุ่น

ตลาดอาหารญี่ปุ่นเติบโตอย่างรวดเร็ว ด้วยกระแสความนิยมที่เติบโตอย่างรวดเร็ว เช่นนี้จะเห็นได้ว่ามีร้านอาหารญี่ปุ่นเกิดขึ้นมากมาย และมีการแข่งขันค่อนข้างสูง บริษัทได้มีการให้บริการร้านอาหารที่มีความหลากหลาย และออกผลิตภัณฑ์ใหม่ ๆ อยู่เสมอเพื่อตอบสนองต่อการแข่งขันที่รุนแรงขึ้น และ ตอบรับต่อความต้องการของผู้บริโภคในปัจจุบัน

2.2.2 ภาวะตลาดธุรกิจเครื่องดื่ม

ในปี 2556 ตลาดเครื่องดื่มประเภทชาเขียวพร้อมดื่มยังคงมีการเติบโตที่สูงจากการแข่งขันที่รุนแรงโดยเฉพาะด้านการส่งเสริมการขาย การแข่งขันด้านราคาที่สูงขึ้น และจากการมีคู่แข่งรายใหม่เพิ่มมากขึ้น อย่างไรก็ตามชาเขียวพร้อมดื่มตราโออิชิกรีนที่ ยังคงรักษาส่วนแบ่งการตลาดเป็นแบรนด์อันดับหนึ่งในตลาดชาเขียวพร้อมดื่มไว้ได้อย่างต่อเนื่อง

2.2.3 ตลาดส่งออก

ประเทศที่มีสินค้า โออิชิ กรีนที่ จำหน่ายได้แก่ ลาว กัมพูชา พม่า มาเลเซีย เวียดนาม บรูไน สาธารณรัฐเช็ก อิหร่าน รัสเซีย อิสราเอล ออสเตรเลีย นิวซีแลนด์ สวิสเซอร์แลนด์ เดนมาร์ก บาร์เบโดส ฮังการี เนเธอร์แลนด์ และในปี 2556 บริษัทได้ตั้งเป้าหมายการส่งออกเครื่องดื่มโออิชิ สำหรับห่อครอบครัวและอาหารแช่แข็งไปยังตลาดต่าง ๆ อีกหลายประเทศโดยผ่านเครือข่ายของ



OISHI
G.R.O.U.P

บริษัท โออิชิ กรุ๊ป จำกัด (มหาชน)

แบบแสดงรายการข้อมูลประจำปี (แบบ 56-1) สิ้นสุดวันที่ 31 ธันวาคม 2556

บริษัท อินเตอร์เนชั่นแนล เบฟเวอเรจ โฮลดิ้งส์ ลิมิเต็ด และ Oishi International Holdings Limited

ในปี 2556 บริษัทขยายตลาดส่งออกไปยังประเทศเกาหลี, ประเทศเซนต์มาร์ติน, ประเทศนอร์เวย์ และประเทศโปแลนด์ นอกจากนี้ยังได้มุ่งเน้นการส่งออกไปยังเทศมาเลเซียมากขึ้น โดยทำการส่งออกผ่านทางบริษัท เอฟแอนด์เอ็น เบฟเวอเรจ มาร์เก็ตติ้ง และมีสินค้าวางจำหน่ายในร้านค้ามากกว่า 7,000 ร้านค้าทั้งในช่องทางโมเดิร์นเทรด และ เจเนอรัลเทรด

โดยภาพรวมแล้วตลาดส่งออกของบริษัทยังคงมุ่งเน้นไปที่ประเทศในภูมิภาคอาเซียน โดยมีสัดส่วนยอดขายประมาณ 90% ของยอดขายรวม แบ่งออกเป็น ประเทศลาว 56% กัมพูชา 21% มาเลเซีย 6% พม่า 5% และอื่น 2% ประเทศในภูมิภาคยุโรปประมาณ 8% และประเทศในภูมิภาคอื่นๆ 2%

2.3 การจัดหาผลิตภัณฑ์หรือบริการ

บริษัท โออิชิ เทรดิง จำกัด ทำหน้าที่เป็นครัวกลางของกลุ่มโออิชิ ในการคัดเลือกสั่งซื้อ กระจายวัตถุดิบ รวมทั้งแปรรูปวัตถุดิบที่จำเป็นต้องรักษาคุณภาพและมาตรฐาน จัดส่งให้แก่สาขาต่าง ๆ ของร้านค้าในกลุ่มโออิชิ นอกจากนี้ ครัวกลางทำหน้าที่ผลิตเบเกอรี่และซูชิทุกชนิด เพื่อส่งให้กับร้านอาหารในกลุ่ม นอกจากการดำเนินงานดังกล่าวแล้วยังทำหน้าที่ผลิตเครื่องดื่มชนิดต่าง ๆ ด้วย



3. ปัจจัยความเสี่ยง

3.1 ธุรกิจเครื่องดื่ม

3.1.1 ความเสี่ยงในด้านการพัฒนาผลิตภัณฑ์เครื่องดื่มใหม่

ในการออกผลิตภัณฑ์เครื่องดื่มใหม่แม้ว่าบริษัทจะมีการพิจารณาและวางแผน รวมถึงทำการทดสอบคุณภาพต่าง ๆ ทั้งทางด้านการผลิต การออกแบบบรรจุภัณฑ์ การทดสอบรสชาติ การทำโฆษณา และส่งเสริมการขาย ซึ่งส่งผลให้การออกผลิตภัณฑ์ใหม่ต้องมีการลงทุนที่สูง แต่ผลิตภัณฑ์ใหม่บางประเภทยังไม่ประสบความสำเร็จเท่าที่ควร เนื่องจากยังไม่เป็นที่ชื่นชอบของผู้บริโภค รวมทั้งการแข่งขันที่รุนแรงในตลาดของกลุ่มธุรกิจเครื่องดื่ม บริษัทจึงได้เพิ่มความเข้มงวดในการเตรียมความพร้อมในการออกผลิตภัณฑ์เครื่องดื่มใหม่ ทั้งในส่วนของคุณภาพสินค้า การมุ่งเน้นความต้องการของผู้บริโภค รวมทั้งกิจกรรมการตลาด เพื่อให้มั่นใจว่าการออกผลิตภัณฑ์ใหม่จะมีอัตราความสำเร็จเพิ่มขึ้น

3.1.2 ความเสี่ยงจากการมีแหล่งวัตถุดิบที่มีจำกัด

เนื่องจากบริษัทมีนโยบายซื้อวัตถุดิบที่มีคุณภาพเพื่อให้สามารถผลิตสินค้าที่ได้มาตรฐาน ดังนั้นบริษัทไม่ซื้อวัตถุดิบบางชนิด หรือวัตถุดิบจากผู้ขายเพียงรายเดียว ซึ่งอาจก่อให้เกิดความเสี่ยงจากการขาดแคลนหรือขาดอำนาจต่อรองทางด้านราคาได้ โดยที่ผ่านมา บริษัทกำหนดให้ฝ่ายวิจัยผลิตภัณฑ์และฝ่ายจัดซื้อดำเนินการแสวงหาผู้ขายสินค้าที่มีคุณภาพเพื่อให้มีผู้ขายสินค้ามากรายยิ่งขึ้น

3.1.3 ความเสี่ยงด้านความผันผวนของราคาวัตถุดิบ

จากการที่ราคาพลังงานชนิดต่าง ๆ การนำวัตถุดิบมาผลิตเป็นพลังงานทดแทน และความต้องการใช้วัตถุดิบหลาย ๆ อย่างในประเทศจีนที่เพิ่มสูงขึ้นอย่างก้าวกระโดด ทำให้ต้นทุนต่าง ๆ ในส่วนของค่าขนส่ง เชื้อเพลิง เยื่อกระดาษ และบรรจุภัณฑ์ที่ทำจากปิโตรเลียมมีแนวโน้มปรับราคาเพิ่มสูงขึ้นมาก บริษัทจึงได้ดำเนินการทำสัญญาระยะปานกลางและระยะยาวกับผู้ขายบางรายเพื่อให้มั่นใจว่าจะไม่มีผลกระทบกับบริษัทมากนัก

3.1.4 ความเสี่ยงด้านการแข่งขันทางธุรกิจ

ด้วยสภาพการณ์การแข่งขันทางด้านธุรกิจเครื่องดื่มเป็นไปอย่างรุนแรง มีผู้ประกอบการรายใหม่ๆ ซึ่งมีศักยภาพสูงนำสินค้าออกสู่ตลาดไม่ว่าจะเป็นชาเขียว และเครื่องดื่มแนว Functional Drink อย่างไรก็ตาม บริษัทมีนโยบายแข่งขันทางด้านภาพลักษณ์ ในรูปแบบการโฆษณา ประชาสัมพันธ์ และการจัดกิจกรรมการตลาดรูปแบบต่าง ๆ โดยไม่เน้นการตัดราคา ทั้งนี้ เพื่อให้ผลิตภัณฑ์ของบริษัทมีคุณภาพ และภาพลักษณ์ที่เหนือกว่า รวมถึงบริษัทมีความเชื่อว่ายิ่งการแข่งขันมีมากเท่าใดย่อมส่งผลดีต่ออุตสาหกรรมเครื่องดื่มมากขึ้นเท่านั้น เพราะจะทำให้การเติบโตของตลาดในธุรกิจประเภทนี้เติบโตมากยิ่งขึ้น ซึ่งย่อมส่งผลทำให้ธุรกิจของบริษัทเติบโตขึ้นด้วยเช่นกัน

3.1.5 ความเสี่ยงจากภัยธรรมชาติ

จากมหาอุทกภัยที่เกิดขึ้นในประเทศไทยในปี 2554 ซึ่งส่งผลกระทบต่อและสร้างความเสียหายให้แก่บริษัทเป็นจำนวนมากนั้น บริษัท จึงได้เล็งเห็นถึงความสำคัญ จำเป็น ในการป้องกัน และกระจายความเสี่ยงจากภัยธรรมชาติที่อาจเกิดขึ้นซ้ำอีก โดยได้ดำเนินการต่าง ๆ เช่น การก่อสร้างโรงงานแห่งใหม่ที่อำเภอวังม่วง จังหวัดสระบุรี การวางแผนและสร้างกำแพงป้องกันน้ำท่วมในส่วนโรงงานที่นิคมอุตสาหกรรมนวนคร นอกเหนือจากเขื่อนที่ก่อสร้างแล้วเสร็จของนิคมอุตสาหกรรมเอง ตลอดจนมีการกำหนดแผนสำรองฉุกเฉินในเหตุการณ์ต่าง ๆ เพื่อให้มั่นใจว่าธุรกิจจะสามารถดำเนินต่อไปได้อย่างต่อเนื่องและปลอดภัย

3.2 ธุรกิจอาหาร

3.2.1 ความเสี่ยงในด้านการจัดหาพื้นที่เช่าสำหรับขยายสาขาใหม่และรักษาพื้นที่เช่าสำหรับสาขาเดิม

เนื่องด้วยทำเลที่ตั้งของสาขาเป็นปัจจัยแห่งความสำเร็จในการดำเนินธุรกิจร้านอาหาร ประกอบกับสภาวะการแข่งขันที่รุนแรงในธุรกิจร้านอาหารในปัจจุบัน ส่งผลให้เกิดข้อจำกัดต่อผู้ประกอบการในการแสวงหาพื้นที่ขยายสาขาใหม่ โดยเฉพาะอย่างยิ่งพื้นที่ในห้างสรรพสินค้าที่มุ่งเน้นการเช่าพื้นที่ในห้างสรรพสินค้าในแหล่งชุมชน และโดยปกติการเช่าพื้นที่จะเป็นสัญญาเช่าระยะสั้น 3 ปี และสามารถต่ออายุสัญญาเช่าได้อีก 3 ปี ซึ่งบริษัทมีความเสี่ยงที่จะไม่ได้รับการต่ออายุสัญญาเช่า หรืออาจมีการปรับอัตราค่าเช่าเพิ่มสูงขึ้น ซึ่งบริษัทได้มีการวางแผนในการรักษาพื้นที่เช่าโดยการรักษา

และสร้างความสัมพันธ์อันดีกับผู้ให้เช่า รวมถึงมีการติดตามและแสวงหาพื้นที่ในการทำเลที่ดีใหม่ ๆ เพื่อให้มั่นใจว่าบริษัทจะมีพื้นที่ที่มีทำเลที่ตั้งที่ดีในการรองรับการขยายสาขาอย่างต่อเนื่อง

3.2.2 ความเสี่ยงต้นทุนจากการเสื่อมสภาพของวัตถุดิบและผลิตภัณฑ์

เนื่องจากการดำเนินธุรกิจร้านอาหารนั้น บริษัทให้ความสำคัญกับคุณภาพ ความสดใหม่ของวัตถุดิบและผลิตภัณฑ์เป็นหลักสำคัญ มากกว่า 50% ของวัตถุดิบและผลิตภัณฑ์ ได้แก่ เนื้อสัตว์ อาหารทะเล ผัก ผลไม้ และขนมปัง มีอายุการใช้งานสั้น จึงอาจส่งผลกระทบต่อต้นทุนการผลิต หากขาดการบริหารจัดการและควบคุมการใช้วัตถุดิบอย่างมีประสิทธิภาพ ทั้งนี้ เพื่อลดความเสี่ยงทางด้านต้นทุน บริษัทได้กำหนดนโยบายการจัดซื้อและการบริหารจัดการสินค้าคงคลัง ด้วยการสั่งซื้อในลักษณะวันต่อวันในจำนวนที่พอเพียง และจัดเก็บในห้องเย็นรักษาอุณหภูมิเพื่อลดการเสื่อมสภาพของวัตถุดิบ รวมถึงมีระบบการควบคุมสต็อกแบบ First-In-First-Out (FIFO)

3.2.3 ความเสี่ยงจากการมีแหล่งวัตถุดิบที่มีจำกัด

เนื่องจากบริษัทมีนโยบายซื้อวัตถุดิบที่มีคุณภาพเพื่อให้สามารถผลิตสินค้าที่ได้มาตรฐาน ดังนั้น บริษัทไม่ซื้อวัตถุดิบบางชนิด หรือวัตถุดิบจากผู้ขายเพียงรายเดียว ซึ่งอาจก่อให้เกิดความเสี่ยงจากการขาดแคลนหรือขาดอำนาจต่อรองทางด้านราคาได้ โดยที่ผ่านมา บริษัทกำหนดให้ฝ่ายวิจัยผลิตภัณฑ์และฝ่ายจัดซื้อดำเนินการแสวงหาผู้ขายสินค้าที่มีคุณภาพเพื่อให้มีผู้ขายสินค้ามากรายยิ่งขึ้น

3.2.4 ความเสี่ยงด้านความผันผวนของราคาวัตถุดิบ

จากการที่วัตถุดิบบางชนิดเป็นวัตถุดิบที่ได้รับความนิยมจากผู้บริโภคสูง เมื่อเกิดเหตุการณ์ที่ไม่คาดคิด เช่น โรคระบาดในกุ้ง ทำให้เกิดการขาดแคลน และราคามีความผันผวน อย่างไรก็ตาม บริษัทได้พิจารณาทำสัญญาระยะปานกลางและระยะยาวกับผู้ขายบางรายไว้แล้ว เหตุการณ์ดังกล่าวจึงไม่ส่งผลกระทบต่อบริษัทมากนัก

3.2.5 ความเสี่ยงด้านการแข่งขันทางธุรกิจ

เนื่องจากความนิยมในอาหารญี่ปุ่นเติบโตอย่างรวดเร็วในประเทศไทย จึงทำให้มีผู้ประกอบการรายใหม่ ๆ เกิดขึ้นจำนวนมาก และมีคู่แข่งบางรายเปิดร้านอาหารแนวเดียวกับของบริษัท ในทำเลที่ใกล้เคียงกัน อย่างไรก็ตาม บริษัทมีนโยบายแข่งขันทางด้านคุณภาพของผลิตภัณฑ์และบริการ การโฆษณา ประชาสัมพันธ์ และการจัดกิจกรรมการตลาดรูปแบบต่าง ๆ โดยไม่เน้นการตัดราคา ทั้งนี้ เนื่องจากบริษัทมีความเชื่อว่ายี่ห้อการแข่งขันมีมากเท่าใดย่อมส่งผลดีต่ออุตสาหกรรมอาหารมากขึ้นเท่านั้น เพราะจะทำให้การเติบโตของตลาดในธุรกิจประเภทนี้เติบโตมากยิ่งขึ้น ซึ่งย่อมส่งผลทำให้ธุรกิจของบริษัทเติบโตขึ้นด้วยเช่นกัน

3.2.6 ความเสี่ยงจากภัยธรรมชาติ

จากมหาอุทกภัยที่เกิดขึ้นในประเทศไทยในปี 2554 ซึ่งส่งผลกระทบต่อและสร้างความเสียหายให้แก่บริษัทเป็นจำนวนมากนั้น บริษัท จึงได้เล็งเห็นถึงความสำคัญ จำเป็น ในการป้องกัน และกระจาย ความเสี่ยงจากภัยธรรมชาติที่อาจเกิดขึ้นซ้ำอีก โดยได้ดำเนินการต่าง ๆ เช่น การย้ายครัวกลางจากเดิม ที่นิคมอุตสาหกรรมนวนคร ไปยังครัวกลางแห่งใหม่ที่อำเภอบ้านบึง จังหวัดชลบุรี ซึ่งเป็นพื้นที่ที่ปลอดภัย จากน้ำท่วม รวมถึงบริษัทได้กระจายการลงทุนไปยังจังหวัดซึ่งเป็นพื้นที่ที่มีทำเลที่ตั้งสูง และมีการ คมนาคมขนส่งสะดวก จึงน่าจะปลอดภัยและไม่ได้รับผลกระทบจากภัยธรรมชาติ ตลอดจนมีการกำหนด แผนสำรองฉุกเฉินในเหตุการณ์ต่าง ๆ เพื่อให้มั่นใจว่าธุรกิจจะสามารถดำเนินต่อไปได้อย่างต่อเนื่องและ ปลอดภัยด้วย

4. ทรัพย์สินที่ใช้ในการประกอบธุรกิจ

ทรัพย์สินที่ใช้ในการประกอบธุรกิจของบริษัทและบริษัทย่อย มีทั้งทรัพย์สินถาวรหลักที่บริษัทและบริษัทย่อยใช้ในการประกอบธุรกิจและทรัพย์สินที่ไม่มีตัวตน มีมูลค่าทางบัญชีสุทธิ ณ วันที่ 31 ธันวาคม 2556 สรุปรายละเอียดได้ดังนี้

4.1 ที่ดินและส่วนปรับปรุงที่ดิน

กลุ่มบริษัทมีที่ดินและส่วนปรับปรุงที่ดินที่ใช้ในการประกอบธุรกิจ ซึ่งมูลค่าทางบัญชีสุทธิ ณ วันที่ 31 ธันวาคม 2556 ตามรายละเอียดดังนี้

ที่ดินและส่วนปรับปรุงที่ดิน	ลักษณะกรรมสิทธิ์	มูลค่าทางบัญชีสุทธิ (ล้านบาท)	ภาระผูกพัน
ที่ดิน รวมเนื้อที่ 102-1-65.4 ไร่ และส่วนปรับปรุงที่ดิน นิคมอุตสาหกรรมนวนครโครงการ 2 ตำบลคลองหนึ่ง อำเภอคลองหลวง จังหวัดปทุมธานี	เจ้าของ	365.53	- ไม่มี-
ที่ดิน รวมเนื้อที่ 182-2-19 ไร่ ตำบลหนองซาก อำเภอบ้านบึง(เมือง) จังหวัดชลบุรี	เจ้าของ	146.28	- ไม่มี-
รวม		511.81	

4.2 อาคารและส่วนปรับปรุงอาคาร

กลุ่มบริษัทมีอาคารและส่วนปรับปรุงอาคารที่ใช้ในการประกอบธุรกิจ ซึ่งมูลค่าทางบัญชีสุทธิ ณ วันที่ 31 ธันวาคม 2556 ตามรายละเอียดดังนี้

อาคารและส่วนปรับปรุงอาคาร	ลักษณะกรรมสิทธิ์	มูลค่าทางบัญชีสุทธิ (ล้านบาท)	ภาระผูกพัน
อาคารและสิ่งปลูกสร้างโรงงาน นิคมอุตสาหกรรมนวนครโครงการ 2 ตำบลคลองหนึ่ง อำเภอคลองหลวง จังหวัดปทุมธานี	เจ้าของ	741.50	- ไม่มี -
อาคารและสิ่งปลูกสร้างโรงงาน นิคมอุตสาหกรรมอมตะนคร ตำบลบ้านเก่า อำเภอพานทอง จังหวัดชลบุรี	เช่า	115.32	- ไม่มี -
ส่วนปรับปรุงอาคาร เลขที่ 333 หมู่ที่ 1 ถนนทางหลวง 2089(มวกเหล็ก-วังม่วง) ตำบลแสงฝน อำเภอวังม่วง จังหวัด สระบุรี	เช่า	84.82	-ไม่มี-
อาคารและสิ่งปลูกสร้างโรงงานครัวกลาง ตำบลหนองขาก อำเภอบ้านบึง จังหวัดชลบุรี	เจ้าของ	83.00	-ไม่มี-
รวม		1,024.64	

4.3 สัญญาเช่าพื้นที่

วันที่ 31 ธันวาคม 2556 บริษัทมีสัญญาเช่าพื้นที่ในการดำเนินกิจการร้านอาหารญี่ปุ่นกับคู่สัญญาที่เป็นผู้ประกอบการธุรกิจค้าปลีกประมาณ 192 สัญญา ทั้งนี้ สัญญาเช่าพื้นที่ส่วนใหญ่จะเป็นสัญญาเช่าระยะสั้น 3 ปี และสามารถต่ออายุสัญญาได้อีก 3 ปี โดยสัญญาส่วนใหญ่จะหมดอายุลงในปี 2557 – 2559

ทั้งนี้ บริษัทได้เช่าที่ดิน และอาคาร สำหรับโรงงานเครื่องจักรบรรจุ Cold Aseptic Filling สายการผลิตที่ 2 ที่จังหวัดสระบุรี เนื่องจากมีความเหมาะสมต่อการขนส่ง รวมถึงยังเป็นการกระจายความเสี่ยงอีกทางหนึ่งด้วย โดยสัญญาเช่าเป็นแบบระยะสั้นระยะเวลาการเช่าน้อยกว่า

3 ปี และให้สิทธิบริษัทในการพิจารณาซื้อที่ดินก่อนบุคคลอื่นหากผู้ให้เช่าประสงค์จะขายที่ดินดังกล่าว

4.4 สิทธิการเช่าพื้นที่ดำเนินงาน

พื้นที่ดำเนินงานของกิจการร้านอาหารของกลุ่มบริษัทส่วนใหญ่จะเป็นสัญญาเช่าระยะเวลาสั้น 3 ปี ที่สามารถต่ออายุการเช่าได้อีก 3 ปี เพื่อลดภาระผูกพันและเงินลงทุนที่ค่อนข้างสูงจากความผันแปรของสภาพเศรษฐกิจและการค้าที่เปลี่ยนแปลงอย่างรวดเร็ว อย่างไรก็ตาม มีร้านอาหารบางสาขาได้ทำสัญญาเช่าระยะยาวภายในอาคารและศูนย์การค้า ซึ่งมีมูลค่าทรัพย์สินรวมส่วนที่ปรับปรุงแล้ว ณ วันที่ 31 ธันวาคม 2556 ดังนี้

สาขา/เนื้อที่	ระยะเวลาการเช่า/ ปีสิ้นสุดสัญญา	มูลค่าทางบัญชีสุทธิ (ล้านบาท)	ภาระผูกพัน
ศูนย์การค้าซีคอนสแควร์ ชั้น 1 ห้องที่ 1053-1054 เนื้อที่ 292.58 ตร.ม.	ระยะเวลา 21 ปี 10 เดือน 25 วัน/ สิ้นสุดปี 2567	12.52	- ไม่มี -
ศูนย์การค้าเดอะมอลล์งามวงศ์วาน ห้องที่ GFC1A พื้นที่ 220 ตร.ม. และ ห้องที่ GFC1B พื้นที่ 101 ตร.ม.	ระยะเวลา 17 ปี 9 เดือน 10 วัน/ สิ้นสุดปี 2562	4.96	- ไม่มี -
ศูนย์การค้าเดอะมอลล์ บางกะปิ ห้องที่ GF-F5A พื้นที่ 300 ตร.ม. และ ห้องที่ GF-5B พื้นที่ 52 ตร.ม.	ระยะเวลา 20 ปี 5 เดือน 15 วัน/ สิ้นสุดปี 2565	16.80	- ไม่มี -
ศูนย์การค้าเซ็นทรัล ปิ่นเกล้า ห้องที่ G 45 พื้นที่ 160.15 ตร.ม.	ระยะเวลา 13 ปี 1 เดือน 30 วัน/ สิ้นสุดปี 2558	1.55	- ไม่มี -

สาขา/เนื้อที่	ระยะเวลาการเช่า/ ปีสิ้นสุดสัญญา	มูลค่าทางบัญชีสุทธิ (ล้านบาท)	ภาระผูกพัน
ศูนย์การค้าฟิวเจอร์ปาร์ค-รังสิต ห้องที่ B 5 พื้นที่ 134 ตร.ม.	ระยะเวลา 15 ปี 6 เดือน/ สิ้นสุดปี 2564	6.28	- ไม่มี -
ศูนย์การค้าเอสพลานาด รัชดาภิเษก ห้องที่ B 41 พื้นที่ 288 ตร.ม.	ระยะเวลา 24 ปี 2 เดือน 4 วัน / สิ้นสุดปี 2574	22.84	- ไม่มี -
รวม		64.95	

4.5 เครื่องมือและเครื่องจักรที่ใช้ในการผลิต

ณ วันที่ 31 ธันวาคม 2556 เครื่องจักรและเครื่องจักรหลักที่ใช้ในการดำเนินงานและผลิตสินค้าของกิจการ ประกอบด้วย

ประเภทเครื่องมือและเครื่องจักร ที่ใช้ในการผลิต	มูลค่าทางบัญชีสุทธิ (ล้านบาท)	ภาระผูกพัน
เครื่องมือและเครื่องจักร - เครื่องดื่ม	2,218.97	- ไม่มี -
เครื่องมือและเครื่องจักร - อาหาร	356.86	- ไม่มี -
รวม	2,575.83	

4.6 ส่วนตกแต่งและระบบภายใน

ส่วนตกแต่งและระบบภายในที่ใช้ในการดำเนินธุรกิจของกลุ่มบริษัท ณ วันที่ 31 ธันวาคม 2556 ประกอบด้วย

ประเภทส่วนตกแต่งและระบบ ภายใน	มูลค่าทางบัญชีสุทธิ (ล้านบาท)	ภาระผูกพัน
ส่วนตกแต่ง	401.23	- ไม่มี -
ระบบภายใน	767.61	- ไม่มี -
รวม	1,168.84	

4.7 ทรัพย์สินระหว่างติดตั้ง

ทรัพย์สินระหว่างติดตั้งของกลุ่มบริษัทมีมูลค่าทางบัญชี ณ วันที่ 31 ธันวาคม 2556 ดังต่อไปนี้

ประเภททรัพย์สินระหว่างติดตั้ง	มูลค่าทางบัญชีสุทธิ (ล้านบาท)	ภาระผูกพัน
คลังสินค้าแห่งใหม่	186.75	- ไม่มี -
ครัวกลาง	413.11	- ไม่มี -
ร้านอาหารระหว่างก่อสร้าง	11.17	- ไม่มี -
อื่นๆ	24.58	- ไม่มี -
รวม	635.61	

4.8 ทรัพย์สินอื่น

ทรัพย์สินอื่นที่ใช้ในการประกอบธุรกิจของบริษัทประกอบด้วย เครื่องใช้สำนักงาน เครื่องตกแต่งและติดตั้ง เครื่องใช้ในร้านอาหาร และยานพาหนะ โดยมีมูลค่าสุทธิทางบัญชี ณ วันที่ 31 ธันวาคม 2556 ทั้งสิ้น 228.09 ล้านบาท

4.9 ทรัพย์สินทางปัญญา

ตั้งแต่เปิดดำเนินการ บริษัท มีการยื่นคำขอจดทะเบียนเครื่องหมายการค้า และเครื่องหมายบริการ สำหรับผลิตภัณฑ์และบริการของบริษัททั้งในและต่างประเทศ เพื่อเป็นการรักษาสิทธิและได้รับความคุ้มครองด้านทรัพย์สินทางปัญญาตามกฎหมาย โดยมีเครื่องหมายการค้า และเครื่องหมายบริการที่สำคัญ คือ “โออิชิ” รวมถึงเครื่องหมายการค้าและเครื่องหมายบริการที่จดทะเบียนทั้งร่วมกับและ/หรือแยกกับเครื่องหมาย “โออิชิ” อีกหลากหลายเครื่องหมายได้แก่ “ซาบูกิ” “ราเมน” “นิคุยะ” “คาคาชิ” “โอโนริ” “กรีนที” “ชาคุลล์ซ่า” “ฟรุ๊ตโตะ” “อะมิโน โอเค” “เนโกะ” และ “ฟรุ๊ตซ่า” เป็นต้น

รวมถึง บริษัทได้จดลิขสิทธิ์ในตัวการ์ตูน Oishi Neko (โออิชิ เนโกะ) และตัวการ์ตูนที่ใช้กับผลิตภัณฑ์ชาคุลล์ซ่า ในหลากหลายรูปแบบและทำทางอีกด้วย



OISHI
G.R.O.U.P

บริษัท โออิชิ กรุ๊ป จำกัด (มหาชน)

แบบแสดงรายการข้อมูลประจำปี (แบบ 56-1) สิ้นสุดวันที่ 31 ธันวาคม 2556

5. ข้อพิพาททางกฎหมาย

สำหรับระยะเวลาบัญชีสิ้นสุดวันที่ 31 ธันวาคม 2556 บริษัทและบริษัทย่อยไม่มีข้อพิพาททางกฎหมายหรือคดีใด ๆ ที่ต้องด้วยกรณีดังต่อไปนี้

- (1) คดีที่อาจมีผลกระทบด้านลบต่อสินทรัพย์ของบริษัทหรือบริษัทย่อย ที่มีจำนวนสูงกว่าร้อยละ 5 ของส่วนของผู้ถือหุ้น
- (2) คดีที่กระทบต่อการดำเนินธุรกิจของบริษัทอย่างมีนัยสำคัญแต่ไม่สามารถประเมินผลกระทบเป็นตัวเลขได้
- (3) คดีที่มีได้เกิดจากการประกอบธุรกิจโดยปกติของบริษัท



6. ข้อมูลทั่วไปและข้อมูลสำคัญอื่น

6.1 ข้อมูลทั่วไป

ชื่อบริษัท	:	บริษัท โออิชิ กรุ๊ป จำกัด (มหาชน)
ประกอบธุรกิจ	:	บริษัทรวมถึงบริษัทย่อยประกอบธุรกิจร้านอาหารญี่ปุ่น และเครื่องดื่มชาเขียว “โออิชิ” “ชาคุลล์ซ่า” “ฟรุ๊ตโตะ” และเครื่องดื่ม “ฟรุ๊ตซ่า”
เลขทะเบียนบริษัท	:	0107547000150
ที่ตั้งสำนักงานใหญ่	:	เลขที่ 57 อาคารปาร์ค เวเนเซอร์ ชั้นที่ 19 และชั้นที่ 20 ถนนวิทยุ แขวงลุมพินี เขตปทุมวัน กรุงเทพมหานคร 10330
โฮมเพจบริษัท	:	www.oishigroup.com
โทรศัพท์	:	(02) 785-8888
โทรสาร	:	(02) 785-8889
ชนิดและจำนวนหุ้นที่จำหน่ายได้แล้วทั้งหมด	:	หุ้นสามัญจำนวน 187,500,000 หุ้น มูลค่าที่ตราไว้หุ้นละ 2 บาท
ชื่อย่อในตลาดหลักทรัพย์แห่งประเทศไทย	:	OISHI สำหรับหุ้นสามัญ
ชื่อย่อหุ้นกู้ที่จดทะเบียนในสมาคมตลาดตราสารหนี้ไทย	:	OISHI168A สำหรับหุ้นกู้ครั้งที่ 1/2556 ครบกำหนดไถ่ถอนปี พ.ศ. 2559

6.2 ข้อมูลอ้างอิง

นายทะเบียนหุ้นของบริษัท

บริษัท ศูนย์รับฝากหลักทรัพย์ (ประเทศไทย) จำกัด
เลขที่ 62 อาคารตลาดหลักทรัพย์แห่งประเทศไทย ชั้นที่ 4,6,7 ถนนรัชดาภิเษก แขวงคลองเตย
เขตคลองเตย กรุงเทพมหานคร 10110
โทรศัพท์ (02) 229-2800

นายทะเบียนหุ้นกู้ของบริษัท

หุ้นกู้ของ บริษัท โออิชิ กรุ๊ป จำกัด (มหาชน) ครั้งที่ 1/2556 ครบกำหนดไถ่ถอนปี พ.ศ. 2559

ธนาคารไทยพาณิชย์ จำกัด (มหาชน)
เลขที่ 9 ถนนรัชดาภิเษก แขวงจตุจักร
เขตจตุจักร กรุงเทพมหานคร 10900
โทรศัพท์ (02) 544- 2923



OISHI
G.R.O.U.P

บริษัท โออิชิ กรุ๊ป จำกัด (มหาชน)

แบบแสดงรายการข้อมูลประจำปี (แบบ 56-1) สิ้นสุดวันที่ 31 ธันวาคม 2556

ผู้ตรวจสอบบัญชี

บริษัท เคพีเอ็มจี ภูมิไชย สอบบัญชี จำกัด

เลขที่ 195 อาคารเอ็มไพร์ทาวเวอร์ ชั้นที่ 50-51 ถนนสาทรใต้

แขวงยานนาวา เขตสาทร กรุงเทพมหานคร 10120

โทรศัพท์ (02) 677-2000

ที่ปรึกษากฎหมาย

บริษัท วีระวงศ์, ชินวัฒน์ และเพ็ญพณ จำกัด

เลขที่ 540 อาคารเมอร์คิวรี ทาวเวอร์ ชั้นที่ 22 ถนนเพลินจิต

แขวงลุมพินี เขตปทุมวัน กรุงเทพมหานคร 10330

โทรศัพท์ (02) 264-8000

นายมหินทร์ กรัยวิเชียร

บริษัท ไทยเบฟเวอเรจ จำกัด (มหาชน)

เลขที่ 14 ถนนวิภาวดีรังสิต แขวงจอมพล เขตจตุจักร กรุงเทพมหานคร 10900

โทรศัพท์ (02) 785-5251

นักลงทุนสัมพันธ์

นางสาวกัญจกรณ์ กิตติอัมพานนท์

เลขที่ 57 อาคารปาร์ค เวนเซอร์ ชั้นที่ 19 ถนนวิทยุ แขวงลุมพินี เขตปทุมวัน กรุงเทพมหานคร 10330

โทรศัพท์ (02) 785-8888

E-mail : karnjaporn.k@oishigroup.com



OISHI
G.R.O.U.P

บริษัท โออิชิ กรุ๊ป จำกัด (มหาชน)

แบบแสดงรายการข้อมูลประจำปี (แบบ 56-1) สิ้นสุดวันที่ 31 ธันวาคม 2556

6.3 ข้อมูลสำคัญอื่น

- ไม่มี -