

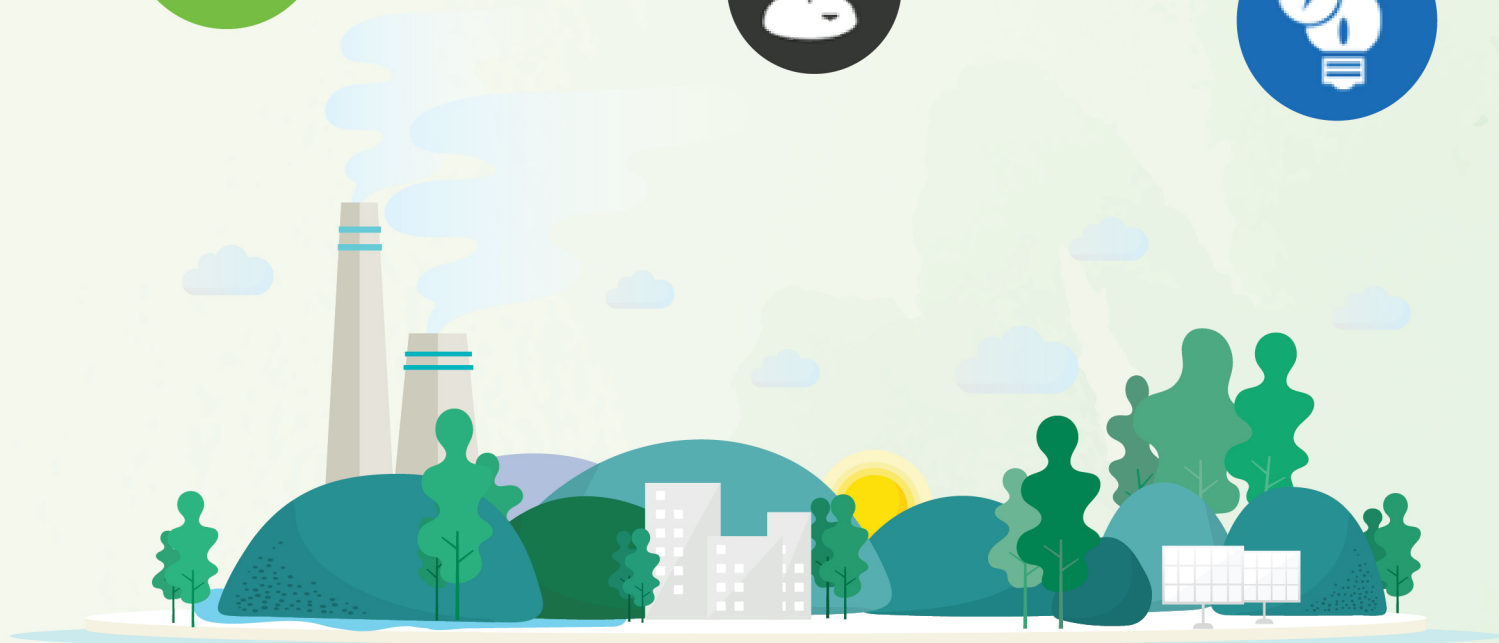

บริษัท น้ำตาลขอนแก่น จำกัด (มหาชน)

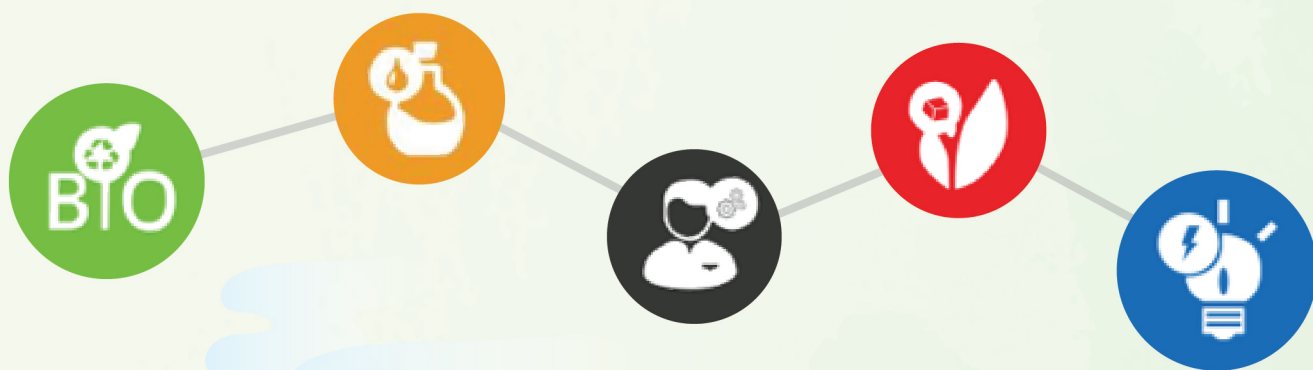

รายงานประจำปี 2564

สารบัญ

	หน้า
วิสัยทัศน์ พันธกิจ	1
สารจากคณะกรรมการ	3
ข้อมูลทางการเงินโดยสรุป	5
ส่วนที่ 1 การประกอบธุรกิจและผลการดำเนินงาน	หน้า
โครงสร้างและผลการดำเนินงานของกลุ่มบริษัท	8
ลักษณะการประกอบธุรกิจ	12
การบริหารจัดการความเสี่ยง	37
การขับเคลื่อนธุรกิจเพื่อความยั่งยืน	45
การวิเคราะห์และคำอธิบายของฝ่ายจัดการ	54
ข้อมูลทั่วไปของบริษัทและข้อมูลสำคัญอื่น	67
ข้อพิพาททางกฎหมาย	68
ส่วนที่ 2 การกำกับดูแลกิจการ	หน้า
นโยบายการกำกับดูแลกิจการ	69
โครงสร้างการกำกับดูแลกิจการ และข้อมูลสำคัญเกี่ยวกับคณะกรรมการ	82
คณะกรรมการชุดย่อย ผู้บริหาร พนักงานและอื่นๆ	89
รายงานผลการดำเนินงานสำคัญด้านการกำกับดูแลกิจการ	100
การควบคุมภายในและรายการระหว่างกัน	116
ส่วนที่ 3 งบการเงิน	หน้า
งบการเงิน	136

เอกสารแนบที่แสดงบนเว็บไซต์		หน้า
เอกสารแนบ 1	รายละเอียดเกี่ยวกับกรรมการ ผู้บริหาร ผู้มีอำนาจควบคุมบริหารสายงานบัญชีและการเงิน และเลขานุการบริษัท	253
เอกสารแนบ 2	รายละเอียดเกี่ยวกับกรรมการของบริษัทย่อย	280
เอกสารแนบ 3	รายละเอียดเกี่ยวกับหัวหน้างานตรวจสอบภายใน	282
เอกสารแนบ 4	ทรัพย์สินที่ใช้ในการประกอบธุรกิจและรายละเอียดเกี่ยวกับรายการประเมินราคาสินทรัพย์	283
เอกสารแนบ 5	นโยบายและแนวปฏิบัติการกำกับดูแลกิจการและจรรยาบรรณในการดำเนินธุรกิจ กฎบัตรคณะกรรมการชุดย่อยต่างๆ	285
เอกสารแนบ 6	รายงานคณะกรรมการตรวจสอบและรายงานคณะกรรมการชุดย่อยอื่นๆ (รายงานคณะกรรมการสรรหาและพิจารณาค่าตอบแทน , รายงานคณะกรรมการกำกับดูแลกิจการ , รายงานคณะกรรมการบริหารความเสี่ยง)	291

วิสัยทัศน์

เราคือนวัตกรรมพลังงานธรรมชาติเพื่อทุกความต้องการ

พันธกิจ

1. สร้างรายได้ให้แก่ชาวไร่ บนพื้นฐานของการพัฒนาระบบการเกษตรที่ยั่งยืน
2. พัฒนาผลิตภัณฑ์และบริการที่มีมูลค่าสูง
3. พัฒนาศักยภาพของบุคลากร และระบบงานด้านเทคโนโลยีสารสนเทศ เพื่อเพิ่มความสามารถในการแข่งขันและเติบโต
4. พัฒนาระบบการผลิตและเทคโนโลยีการผลิตให้มีประสิทธิภาพและประสิทธิผลสูงสุด รวมทั้งความเป็นมิตรต่อสิ่งแวดล้อม และชุมชน
5. ส่งเสริมงานด้านนวัตกรรม สนับสนุนการทำวิจัยและพัฒนา เพื่อขยายตัวและเติบโตไปสู่ธุรกิจใหม่ๆ ที่มีศักยภาพ

ผู้นำในการผลิตพลังงานทดแทนที่เป็นมิตรกับสิ่งแวดล้อม



น้ำตาล

ผลิตน้ำตาลเพื่อพลังงานของมนุษย์



ปุ๋ยอินทรีย์

ผลิตปุ๋ยอินทรีย์เพื่อพลังงานของอ้อย และเกษตรกรอินทรีย์



โครงสร้าง

พลังงานธรรมเพื่อทุกชีวิต



ไฟฟ้า

ผลิตไฟฟ้าชีวมวลเพื่อพลังงานของการขับเคลื่อนเครื่องจักรและ
แสงสว่าง



เอทานอล

ผลิตเอทานอลเพื่อพลังงานของรถยนต์

สารจากคณะกรรมการ

ในช่วง 2 ปี ที่ผ่านมา ธุรกิจน้ำตาลในประเทศไทยประสบความท้าทายจากสภาวะภัยแล้งต่อเนื่อง ทำให้ผลผลิตอ้อยในประเทศไทยและน้ำตาลของโรงงานน้ำตาลทั่วประเทศลดลงอย่างมาก โดยมีปริมาณผลผลิตอ้อยทั่วประเทศในปีการผลิต 2563/2564 จำนวน 66.7 ล้านตัน ซึ่งถือว่าเป็นปริมาณต่ำที่สุดในรอบทศวรรษ ทั้งนี้ กลุ่มบริษัทน้ำตาลขอนแก่นได้ปรับตัวเพื่อรองรับกับสถานการณ์ภัยแล้งที่ต่อเนื่องมาจากปี 2563 โดยยังคงรักษาสัดส่วนผลผลิตถือเป็นอันดับ 3 ของไทยหรือคิดเป็นร้อยละ 7.15 ในปีการผลิต 2563/2564 ที่ผ่านมา และมีผลกำไรจากการดำเนินงานของกลุ่มบริษัทในปี 2564 เพิ่มขึ้นจากปีก่อน

โดยภาพรวมผลการดำเนินงานในปี 2564 บริษัท น้ำตาลขอนแก่น จำกัด (มหาชน) และบริษัทย่อยมีผลกำไรจากการดำเนินงานรวมจำนวน 616 ล้านบาท โดยมีกำไรก่อนต้นทุนทางการเงิน ภาษีเงินได้ ค่าเสื่อมราคาและค่าตัดจำหน่าย (EBITDA) รวมจำนวน 2,223 ล้านบาท ซึ่งเพิ่มขึ้นจากปีก่อน 811 ล้านบาท คิดเป็นร้อยละ 57 โดยในปีนี้ ผลประกอบการของธุรกิจน้ำตาลถือว่าดีขึ้น แม้กิจการยังอยู่ในภาวะภัยแล้งต่อเนื่องจากปีก่อน โดยแม้ปริมาณการขายน้ำตาลจะลดลงร้อยละ 27 แต่ราคาน้ำตาลโดยเฉลี่ยปรับตัวเพิ่มขึ้นในอัตราร้อยละ 23 ทั้งนี้ บริษัทมุ่งเน้นการขายในช่องทางการจำหน่ายที่มีส่วนต่างกำไรที่ดีและมีโอกาสในการขยายฐานลูกค้าในอนาคต อันได้แก่การขายฐานลูกค้าที่มีความต้องการน้ำตาลประเภทน้ำเชื่อมคุณภาพสูงเพื่อการตอบสนองความต้องการที่เปลี่ยนแปลงไปของลูกค้าในกลุ่มอุตสาหกรรม รวมถึงการบริหารควบคุมค่าใช้จ่ายและต้นทุนทางการเงิน นอกจากนี้ธุรกิจโรงงานน้ำตาลที่สหวันนะเขตในประเทศลาวก็มีผลประกอบการที่ดีขึ้นจากการปรับกลยุทธ์ในการผลิตและการจำหน่ายประกอบกับราคาน้ำตาลที่ปรับตัวสูงขึ้น ส่วนอีกธุรกิจหลักที่ทำให้กลุ่มบริษัทมีผลประกอบการโดยรวมที่ดีขึ้นกว่าปีก่อน คือผลกำไรจากบริษัทร่วมหรือกลุ่มบริษัท บีบีจีไอ จำกัด (มหาชน) ที่มีการขยายธุรกิจกลุ่มเชื้อเพลิงชีวภาพและผลิตภัณฑ์ชีวภาพอย่างต่อเนื่อง โดยได้เริ่มออกจำหน่ายผลิตภัณฑ์ใหม่ในกลุ่มสินค้าชีวภาพมูลค่าสูงในระหว่างปี รวมถึงประสบความสำเร็จในการนำบริษัทในกลุ่มคือ บริษัท อุบล ไบโอ เอทานอล จำกัด (มหาชน) เข้าจดทะเบียนในตลาดหลักทรัพย์ในระหว่างปี 2564

สำหรับแนวโน้มอุตสาหกรรมอ้อยและน้ำตาลทรายในฤดูปีการผลิต 2564/2565 ที่จะถึงนี้ บริษัทและกลุ่มอุตสาหกรรมน้ำตาลทรายประเมินว่าอยู่ในทิศทางที่ดี ทั้งในด้านปริมาณผลผลิตอ้อยและน้ำตาล รวมถึงแนวโน้มราคาน้ำตาลตลาดโลก โดยคาดการณ์ว่าปริมาณอ้อยเข้าหีบจะปรับตัวสูงขึ้นมากกว่าร้อยละ 25 โดยปรับตัวเพิ่มจาก 66.7 ล้านตัน ในปีการผลิต 2563/2564 เป็น ประมาณ 85-90 ล้านตัน ในปีการผลิต 2564/2565 รวมถึงแนวโน้มราคาน้ำตาลทรายดิบตลาดโลก (ตลาดน้ำตาลนิวยอร์ก หมายเลข 11) คาดว่าจะมีระดับราคาระหว่าง 18-20 เซ็น/ปอนด์ ซึ่งจะทำให้น้ำตาลส่งออกโดยเฉลี่ยปรับตัวสูงขึ้นไม่น้อยกว่าร้อยละ 15 ทั้งนี้ การเพิ่มขึ้นของปริมาณอ้อยย่อมจะเป็นผลดีต่อผลประกอบการของธุรกิจพลังงานไฟฟ้าและธุรกิจเกี่ยวเนื่องอื่นด้วยเช่นกัน

สำหรับกลุ่มเคเอสแอล ในปี 2564 นี้เป็นปีที่บริษัทดำเนินธุรกิจมาครบ 76 ปี ด้วยการยึดมั่นเป้าหมายการเป็นหนึ่งในผู้นำในการผลิตน้ำตาล และผลผลิตพลอยได้อื่นจากการผลิตน้ำตาล รวมถึงการผลิตที่สร้างมูลค่าเพิ่ม และเป้าหมายการเป็นผู้นำทางด้านการบริหารต้นทุนและประสิทธิภาพทางด้านการผลิต โดยนำเอาเทคโนโลยีที่ทันสมัยเข้ามาประยุกต์ใช้กับระบบการผลิตและการจัดการ รวมทั้งการวางแผนการขยายธุรกิจทำให้บริษัทมีการลงทุนในธุรกิจอย่างต่อเนื่องมาโดยตลอด โดยปัจจุบันในกลุ่มธุรกิจพลังงานและเชื้อเพลิงชีวภาพได้ขยายธุรกิจและกำลังการผลิตของกิจการในกลุ่มของบริษัท บีบีจีไอ จำกัด (มหาชน) ซึ่งจะทำให้บีบีจีไอเป็นบริษัทที่ประกอบธุรกิจและจำหน่ายเชื้อเพลิงชีวภาพที่ใหญ่ที่สุดในประเทศไทย เป็นต้น นอกจากนี้ยังมีโครงการต่างๆ ที่อยู่ระหว่างการพัฒนา เช่น โครงการโรงงานเอทานอล และโครงการโรงงานผลิตไบโอแก๊สและระบบสาธารณสุขต่อเนื่อง เป็นต้น

นอกจากนั้นในปี 2564 บริษัทได้ขยายช่องทางการจำหน่ายน้ำตาลทรายขาวและน้ำตาลทรายขาวบริสุทธิ์ เพื่อจำหน่ายแก่กลุ่มลูกค้ารายย่อยผ่านช่องทางโมเดิร์นเทรด ในปัจจุบันได้จำหน่ายผ่านทางห้างสรรพสินค้าแมคโคร และจะขยายสู่ห้างสรรพสินค้าและไฮเปอร์มาร์เก็ตอื่นๆ เพื่อรองรับแผนการตลาดในการจำหน่ายน้ำตาลในกลุ่มน้ำตาลคุณภาพพิเศษอื่นๆ ซึ่งบริษัทได้รับการรับรองมาตรฐาน

Bonsucro เป็นปีที่ 3 ซึ่งในปีนี้ได้ขยายพื้นที่อ้อย Bonsucro ให้กับเกษตรกรด้วย และในอนาคตบริษัทฯ ได้เตรียมผลิตภัณฑ์อื่นๆ อาทิ เช่น น้ำตาลทรายธรรมชาติ น้ำตาลอ้อยแกนค น้ำตาลประเภท low GI (low glycemic index sugar) และน้ำตาลในบรรจุภัณฑ์พิเศษอื่นๆ ต่อไป

บริษัทยังคงส่งเสริมด้านนวัตกรรมอย่างต่อเนื่อง โดยผ่านโครงการ KSL Lean Management 2564 เป็นโครงการที่จะช่วยในการพัฒนาและปรับปรุงประสิทธิภาพของกระบวนการผลิต ซึ่งได้รับความสนใจจากพนักงานเป็นจำนวนมาก มีพนักงานส่งผลงานเข้าประกวดมากมาย โดยผลงาน “KW Signal Electrical Export และติดตั้งระบบควบคุมกำลังไฟฟ้าเสมือน” (VAR Control) และ ผลงาน “เครื่องชั่งรถบรรทุกแบบอัตโนมัติ” ได้รับรางวัลชนะเลิศในแต่ละประเภท

ในด้านการดำเนินกิจกรรมเพื่อความยั่งยืนนั้น บริษัทดูแลให้มีการปฏิบัติตามนโยบายการกำกับดูแลกิจการและจรรยาบรรณในการประกอบธุรกิจทุกด้าน ส่วนในด้านสังคมนั้น บริษัทได้ถือปฏิบัติตามนโยบายความรับผิดชอบต่อสังคมที่ประกาศไว้อย่างต่อเนื่อง และยังคงให้ความสำคัญกับการพัฒนาและสร้างความยั่งยืนไปพร้อมกับชุมชนรอบโรงงานผ่านกิจกรรมตามหลักเศรษฐกิจพอเพียง บริษัทให้ความสำคัญกับสิ่งแวดล้อมผ่านการจัดการพลังงานการควบคุมการปลดปล่อยสิ่งที่จะกระทบต่อสิ่งแวดล้อมและการจัดการของเสียในอุตสาหกรรมและการนำน้ำและวัสดุกลับมาใช้ใหม่ให้คุ้มค่า ส่งผลให้ในปี 2564 บริษัทได้รับรางวัล Sustainability Disclosure Recognition ที่จัดขึ้นโดยสถาบันไทยพัฒน์ ซึ่งเป็นรางวัลที่ช่วยยกระดับการเปิดเผยข้อมูลด้านความยั่งยืนที่ประโยชน์ต่อกลุ่มผู้มีส่วนได้เสียของกิจการ รวมทั้งการตอบสนองต่อเป้าหมายการพัฒนาที่ยั่งยืน (SDGs) รางวัลนี้เป็นอีกหนึ่งหัวใจหลักสำคัญของการขับเคลื่อนกลุ่มเคเอสแอลที่จะผลักดันและมุ่งมั่นสู่องค์กรแห่งความยั่งยืน

ในปี 2564 ที่ผ่านมาเป็นช่วงที่ทั่วโลกยังได้รับผลกระทบจากสถานการณ์การแพร่ระบาดของเชื้อไวรัสโคโรนา 2019 (COVID-19) โดยบริษัทเองได้ตระหนักถึงปัญหาต่างๆ ที่เกิดขึ้นจากปัจจัยพื้นฐานทั้งภายในและภายนอกองค์กร เพื่อให้ทันต่อการเปลี่ยนแปลงที่จะเกิดขึ้นในอนาคตที่องค์กรจำเป็นต้องปรับเปลี่ยน และการเตรียมพร้อมรับมือกับสถานการณ์ที่เกิดขึ้น โดยบริษัทได้จัดสรรวัคซีน ชุดตรวจโควิด อุปกรณ์ป้องกันต่างๆ และประกันโควิด ให้กับพนักงานทุกคน เพื่อให้สามารถดำเนินธุรกิจได้อย่างต่อเนื่อง และคำนึงถึงความปลอดภัยของพนักงานเป็นหลัก

สุดท้ายนี้ ในนามของคณะกรรมการบริษัท ขอขอบคุณพนักงานทุกท่าน ที่ร่วมแรงร่วมใจในการพัฒนาบริษัทให้เจริญก้าวหน้าอย่างมั่นคงเสมอมา และขอขอบคุณผู้ถือหุ้นและพันธมิตรทางธุรกิจทุกภาคส่วนที่ให้การสนับสนุนบริษัทเป็นอย่างดี บริษัทจะยังคงมุ่งมั่นที่จะพัฒนาต่อเนื่องเติบโตอย่างยั่งยืนควบคู่ไปพร้อมกับการดูแลสังคม ชุมชน และสิ่งแวดล้อมต่อไป



นายมนู เลียวไพโรจน์
ประธานกรรมการ



นายจำรูญ ชินธรรมมิตร
ประธานเจ้าหน้าที่บริหาร

ข้อมูลทางการเงินโดยสรุป

งบกำไรขาดทุนโดยสรุป (ล้านบาท)	2564	2563	% เปลี่ยนแปลง	2562
รายได้จากการดำเนินงาน	10,470	11,853	-12%	17,855
ต้นทุนจากการดำเนินงาน	(9,230)	(10,082)	-8%	(14,230)
กำไรขั้นต้น	1,240	1,771	-30%	3,625
รายได้อื่น	286	248	15%	750
ค่าใช้จ่ายในการขาย	(294)	(451)	-35%	(944)
ค่าใช้จ่ายในการบริหาร	(730)	(914)	-20%	(832)
ค่าธรรมเนียมกองทุน	-	-	0%	(1,262)
กำไรก่อนหักกำไร(ขาดทุน)อื่นๆ และค่าใช้จ่ายอื่นๆ	502	654	-23%	1,337
กำไร(ขาดทุน)อื่นๆ และค่าใช้จ่ายอื่นๆ-สุทธิ	119	(644)	-118%	251
ส่วนแบ่งกำไรบริษัทร่วม	511	323	58%	101
กำไรก่อนหักต้นทุนการเงินและภาษี	1,132	333	240%	1,689
ต้นทุนทางการเงิน	(425)	(497)	-14%	(710)
ภาษีเงินได้	(92)	66	-239%	(149)
ผู้ถือหุ้นส่วนน้อย	1	15	-93%	(8)
กำไร (ขาดทุน) สุทธิ	616	(83)	-842%	822
กำไร (ขาดทุน) สุทธิต่อหุ้น	0.14	(0.02)	-800%	0.19
อัตรากำไรขั้นต้น	11.8%	14.9%		20.3%
อัตรากำไร (ขาดทุน) สุทธิ	5.9%	-0.7%		4.6%

งบแสดงฐานะการเงินโดยสรุป (ล้านบาท)	2564	2563	% เปลี่ยนแปลง	2562
เงินสดและรายการเทียบเท่าเงินสด	224	138	62%	2,430
ลูกหนี้การค้าและลูกหนี้หมุนเวียนอื่น	1,064	1,203	-12%	1,287
เงินให้กู้ยืมระยะสั้น	588	786	-25%	926
สินค้าคงเหลือ	2,707	2,049	32%	2,774
สินทรัพย์ทางการเงินหมุนเวียนอื่น	91	-	100%	-
สินทรัพย์หมุนเวียนอื่น ๆ	105	98	7%	97
เงินลงทุนในบริษัทร่วม	4,650	4,273	9%	3,965
สินทรัพย์ทางการเงินไม่หมุนเวียนอื่น	173	-	100%	-
เงินลงทุนระยะยาวอื่น ๆ	-	157	-100%	245
ลูกหนี้ตามสัญญาเช่าการเงินที่จะได้รับชำระเกินกว่าหนึ่งปี	361	361	0%	-
ลูกหนี้กองทุนอ้อยและน้ำตาลทรายที่จะได้รับชำระเกินกว่าหนึ่งปี	-	-	0%	541
เงินให้กู้ยืมระยะยาว	137	144	-5%	146
อสังหาริมทรัพย์เพื่อการลงทุน	6,112	5,775	6%	5,637
ที่ดิน อาคารและอุปกรณ์	25,007	25,891	-3%	25,868
สินทรัพย์ไม่หมุนเวียนอื่น ๆ	302	247	22%	205
รวมสินทรัพย์	41,521	41,122	1%	44,121
หนี้สินหมุนเวียน	12,012	11,388	5%	11,818
หนี้สินไม่หมุนเวียน	9,398	10,188	-8%	13,282
รวมหนี้สิน	21,410	21,576	-1%	25,100
รวมส่วนของผู้ถือหุ้น	20,111	19,546	3%	19,021
ส่วนของผู้ถือหุ้นบริษัทใหญ่	19,581	19,027		18,606
อัตราส่วนหนี้สินต่อทุน	1.06	1.10		1.32
อัตราส่วนหนี้สินส่วนที่มีดอกเบี้ยต่อทุน	0.92	0.96		1.16

งบกระแสเงินสดโดยสรุป (ล้านบาท)	2564	2563	% เปลี่ยนแปลง	2562
กำไร + ค่าเสื่อม + รายการที่ไม่ใช่เงินสด (Non Cash)	1,572	1,028	53%	2,546
เปลี่ยนแปลงใน Working Capital	(1,177)	507	-332%	76
กระแสเงินสดจากการดำเนินงาน	395	1,535	-74%	2,622
ลงทุนในที่ดิน อาคาร เครื่องจักร (สุทธิ)	(191)	(435)	-56%	(414)
กระแสเงินสดจากการลงทุน	31	(228)	-114%	117
กระแสเงินสดจากการจัดหาเงิน	(339)	(3,591)	-91%	(457)
เงินสดเปลี่ยนแปลง	86	(2,292)		2,301
เงินสดต้นงวด	138	2,430		129
เงินสดปลายงวด	224	138		2,430
กำไรก่อนดอกเบี้ยและภาษี	1,132	333	240%	1,689
ค่าเสื่อมราคาและค่าตัดจำหน่าย	1,092	1,080	1%	1,205
กำไรก่อนดอกเบี้ย ภาษี ค่าเสื่อมราคาและค่าตัดจำหน่าย (EBITDA)	2,224	1,413	57%	2,894

โครงสร้างและการดำเนินงานกลุ่มบริษัท

ส่วนที่ 1. การประกอบธุรกิจผลการดำเนินงาน

1. โครงสร้างและการดำเนินของกลุ่มบริษัท

1.1 นโยบายและภาพรวมการประกอบธุรกิจ

เป้าหมายการดำเนินธุรกิจ

บริษัท น้ำตาลขอนแก่น จำกัด (มหาชน) มีนโยบายดำเนินธุรกิจด้วยความรับผิดชอบต่อสังคม และสิ่งแวดล้อม โดยยึดหลักการดำเนินธุรกิจที่โปร่งใส ตรวจสอบได้ มีจริยธรรม เคารพต่อสิทธิมนุษยชน และผลประโยชน์ของผู้มีส่วนได้เสีย ภายใต้นโยบายคุณภาพ วิสัยทัศน์ และพันธกิจ ดังนี้

วิสัยทัศน์

เราคือนวัตกรรมพลังงานธรรมชาติเพื่อทุกความต้องการ

พันธกิจ

1. สร้างรายได้ให้แก่ชาวไร่ บนพื้นฐานของการพัฒนาระบบการเกษตรที่ยั่งยืน
2. พัฒนาผลิตภัณฑ์และบริการที่มีมูลค่าสูง
3. พัฒนาศักยภาพของบุคลากร และระบบงานด้านเทคโนโลยีสารสนเทศ เพื่อเพิ่มความสามารถในการแข่งขันและเติบโต
4. พัฒนาระบบการผลิตและเทคโนโลยีการผลิตให้มีประสิทธิภาพและประสิทธิผลสูงสุด รวมทั้งความเป็นมิตรต่อสิ่งแวดล้อม และชุมชน
5. ส่งเสริมงานด้านนวัตกรรม สนับสนุนการทำวิจัยและพัฒนา เพื่อขยายตัวและเติบโตไปสู่ธุรกิจใหม่ๆ ที่มีศักยภาพ

นโยบายคุณภาพ

ผลิตน้ำตาลทรายคุณภาพสูง ด้วยประสิทธิภาพสูงสุด ส่งมอบตรงเวลา ลูกค้ำมั่นใจ ปลอดภัยต่อผู้บริโภค

เป้าหมายระยะยาวในการดำเนินธุรกิจของบริษัท คือ การเป็นหนึ่งในผู้นำในการผลิตน้ำตาล ผลผลิตพลอยได้อื่นจากการผลิตน้ำตาล รวมถึงการผลิตที่สร้างมูลค่าเพิ่ม ซึ่งเห็นได้จากนโยบายในส่วนธุรกิจน้ำตาลของบริษัท ได้แก่ “ผลิตน้ำตาลทรายคุณภาพสูง ด้วยประสิทธิภาพสูงสุด ส่งมอบตรงเวลา ลูกค้ำมั่นใจ ปลอดภัยต่อผู้บริโภค” ทำให้โรงงานน้ำตาลทั้ง 5 โรงงานภายในกลุ่ม จัดได้ว่าเป็นกลุ่มโรงงานน้ำตาลลำดับต้นของกลุ่มผู้ผลิตน้ำตาลทั้งประเทศที่มีประสิทธิภาพการผลิตสูงและผลิตน้ำตาลได้อย่างมีคุณภาพ อีกทั้งด้วยเป้าหมายการเป็นหนึ่งในผู้ผลิตพลอยได้อื่นจากการผลิตน้ำตาล และการเห็นศักยภาพของธุรกิจต่อเนื่องจากธุรกิจน้ำตาล เช่น ธุรกิจเอทานอล ธุรกิจผลิตกระแสไฟฟ้า ทำให้บริษัทมีการลงทุนในธุรกิจต่อเนื่องมาโดยตลอด ทั้งการลงทุนโดยตรงและลงทุนผ่านบริษัทย่อยและบริษัทร่วมในกลุ่ม

ในระยะสั้นบริษัทมีเป้าหมายที่จะเป็นหนึ่งในผู้นำทางด้านการบริหารต้นทุนและประสิทธิภาพทางด้านการผลิต โดยนำเอาเทคโนโลยีที่ทันสมัยเข้ามาประยุกต์ใช้กับระบบการผลิตและการจัดการ นอกจากนี้ บริษัทเข้าใจว่าความเสี่ยงหลักของบริษัท คือ ปริมาณอ้อย โรงงานน้ำตาลและธุรกิจต่อยอด ไม่สามารถอยู่รอดได้ถ้าขาดอ้อยเข้าหีบ บริษัทจึงมีเป้าหมายที่จะช่วยลดต้นทุนการผลิตอ้อย เพิ่มผลผลิตและประสิทธิภาพการผลิตอ้อยของเกษตรกรชาวไร่อ้อย เพื่อให้เกษตรกรชาวไร่สามารถอยู่รอด รวมถึงการสร้างผลตอบแทนที่เหมาะสมให้แก่เกษตรกรชาวไร่

1.1.2 การเปลี่ยนแปลง และพัฒนาการที่สำคัญในช่วง 3 ปีที่ผ่านมา

ธุรกิจน้ำตาล

บริษัทได้พัฒนาเครื่องจักรให้มีประสิทธิภาพยิ่งขึ้น รวมถึงการลงทุนต่อเนื่องเพื่อการเติบโตในการผลิตน้ำตาลที่ตอบสนองความต้องการของกลุ่มลูกค้าอุตสาหกรรมและการส่งออก โดยในช่วง 2-3 ปีที่ผ่านมา บริษัทลงทุนในเครื่องจักรผลิตน้ำตาลประเภทน้ำเชื่อม (Liquid sugar) ซึ่งมุ่งเน้นการส่งมอบน้ำเชื่อมที่มีคุณภาพสูงพร้อมการบริการที่ดีให้แก่ลูกค้าในกลุ่มอุตสาหกรรมอาหารและเครื่องดื่มทั้งในและต่างประเทศ และวางแผนต่อยอดในการจำหน่ายน้ำเชื่อมและผลิตภัณฑ์น้ำตาลคุณภาพสูงอื่นในช่องทางการจำหน่ายอื่นเพิ่มเติม

นอกจากนี้ ตั้งแต่ปี 2563 บริษัทได้สร้างแบรนด์ให้เป็นรู้จักต่อลูกค้ารายย่อยและผู้บริโภคผ่านทางช่องทางโมเดิร์นเทรดโดยเริ่มต้นการจำหน่ายผ่านห้าง Makro และช่องทางการขายปลีกทั่วไป ในการจำหน่ายน้ำตาลทรายขาว น้ำตาลทรายขาวบริสุทธิ์และน้ำตาลทรายธรรมชาติ รวมถึงการจำหน่ายน้ำตาลทรายขาวบริสุทธิ์พิเศษในขนาดบรรจุภัณฑ์เพื่อการขายปลีก เพื่อการวางแผนการตลาดในการจำหน่ายน้ำตาลคุณภาพพิเศษอื่นๆ หรือผลิตภัณฑ์อื่นให้แก่ผู้บริโภคในอนาคต

ธุรกิจที่เกี่ยวข้อง

บริษัท บีบีจี จำกัด (มหาชน) (“BBGI”) ซึ่งเป็นบริษัทร่วมของ KSL โดยประกอบธุรกิจเป็นบริษัทโฮลดิ้งที่ลงทุนในธุรกิจผลิตและจำหน่ายผลิตภัณฑ์ชีวภาพ ได้ขยายธุรกิจและกำลังการผลิตของกลุ่มกิจการอย่างต่อเนื่อง ทำให้กลุ่มบริษัท BBGI ถือเป็นผู้ผลิตเชื้อเพลิงชั้นนำของประเทศ โดยปัจจุบันถือเป็นผู้ผลิตเอทานอลรายใหญ่เป็นอันดับสองของประเทศไทย รวมถึงอยู่ในฐานะผู้ผลิตไบโอดีเซล ที่มีส่วนแบ่งการตลาดอยู่ในอันดับสามของประเทศไทย

ทั้งนี้ บริษัท BBGI ซึ่งก่อตั้งในปี 2560 ถือเป็นบริษัทร่วมที่มีศักยภาพในอนาคต อันเนื่องมาจากการก่อตั้งที่มาจากการควบบริษัท (Amalgamation) ระหว่างบริษัทในกลุ่ม บมจ. บางจาก คอร์ปอเรชั่น และ KSL ในอัตราส่วนร้อยละ 60 และร้อยละ 40 ตามลำดับ ทำให้มีห่วงโซ่อุปทานที่สมบูรณ์ในด้านการจัดหาวัตถุดิบ การผลิตไปจนถึงการจำหน่าย ปัจจุบัน BBGI มีแผนการจดทะเบียนในตลาดหลักทรัพย์แห่งประเทศไทยในปี 2565 โดยจะยังคงสถานะการเป็นบริษัทร่วมของ KSL อยู่ภายหลังการเข้าจดทะเบียนดังกล่าว

ในช่วง 2-3 ปีที่ผ่านมา กลุ่มบริษัท BBGI ได้ดำเนินการขยายธุรกิจที่สำคัญ โดยสรุปได้ดังนี้

- กลุ่มบริษัท BBGI มีโรงงานการผลิตเอทานอล 3 แห่ง ปัจจุบันมีกำลังการผลิตรวม 600,000 ลิตรต่อวัน โดยได้ลงทุนเพื่อขยายกำลังการผลิตที่โรงงานของบริษัทย่อย อำเภอน้ำพอง จังหวัดขอนแก่น อีก 200,000 ลิตรต่อวัน ทั้งนี้ คาดว่า จะสามารถเปิดดำเนินการผลิตเชิงพาณิชย์บางส่วนได้ภายในปี 2565 และสามารถผลิตได้เต็มกำลังการผลิตในไตรมาสที่ 1 ของปี 2566 ซึ่งจะทำให้กำลังการผลิตโดยรวมจะเพิ่มเป็น 800,000 ล้านลิตรต่อวัน นอกจากนี้ กลุ่มบริษัท BBGI มีโครงการโรงงานผลิตไบโอแก๊สและระบบสาหร่ายูปโภคต่อเนื่อง 2 แห่ง ประกอบด้วย อำเภอน้ำพอง จังหวัดขอนแก่น และอำเภอบ่อพลอย จังหวัดกาญจนบุรี คาดว่าจะแล้วเสร็จในช่วงเวลาใกล้เคียงกัน
- กลุ่มบริษัท BBGI ยังเป็นผู้ผลิตและผู้ค้าไบโอดีเซลชั้นนำของประเทศไทย โดยปัจจุบันมีกำลังการผลิต 1.0 ล้านลิตรต่อวัน
- ในปี 2563 ได้ลงทุนในบริษัท Manus Bio Inc. ซึ่งเป็นบริษัทที่ผลิตผลิตภัณฑ์ชีวภาพมูลค่าสูงระดับโลกในประเทศสหรัฐอเมริกา โดยมีผลิตภัณฑ์ที่มีผลิตด้วยเทคโนโลยีขั้นสูง เพื่อการลงทุนในนวัตกรรมเพื่อเพิ่มมูลค่าให้ผลิตภัณฑ์ชีวภาพ BBGI
- ในปี 2564 กลุ่มบริษัท BBGI นำเสนอผลิตภัณฑ์ใหม่เข้าสู่ตลาด ซึ่งเป็นผลิตภัณฑ์ชีวภาพมูลค่าสูง (High Value Bio-Based Products หรือ HVP) ได้แก่ ผลิตภัณฑ์อาหารเสริมที่มีส่วนผสมจากแอสตาแซนธิน (Astra-Immu)

ภายใต้แบรนด์ “BNaturePlus” และผลิตภัณฑ์ทำความสะอาดมือมาตรฐานเภสัชกรรม ตามมาตรฐานการผลิตจาก GMP HACCP โดยทำการตลาดทั้งทาง Business-to-Business (B2B) และ Business-to-Customer (B2C)

- ในช่วงปลายเดือนกันยายน 2564 บริษัท อุบล ไปโอ เอทานอล จำกัด (มหาชน) (UBE) ซึ่งเดิมเป็นบริษัทร่วมของ BBGI ได้จดทะเบียนในตลาดหลักทรัพย์แห่งประเทศไทย (IPO) เพื่อระดมทุนในการขยายธุรกิจในอนาคต ส่งผลให้ BBGI มีสัดส่วนการถือหุ้นใน UBE ลดลงจาก 21.28% เหลือ 12.39% จึงทำให้เปลี่ยนสถานะจากบริษัทร่วมเป็นเงินลงทุนในกลุ่มสินทรัพย์ทางการเงินอื่น

ภาพรวมการประกอบธุรกิจของกลุ่มบริษัท

บริษัท น้ำตาลขอนแก่น จำกัด (มหาชน) และบริษัทย่อย ภายใต้กลุ่ม เคเอสแอล เป็นกลุ่มบริษัทผู้ผลิตและจำหน่ายน้ำตาลทรายใหญ่เป็นอันดับ 4 ของประเทศไทย โดยกลุ่มบริษัทมีโรงงานน้ำตาลที่อยู่ภายใต้กลุ่มธุรกิจทั้งหมด 5 โรงงาน โดยแบ่งสายการผลิตออกเป็น 3 ภาค ดังนี้

1. ภาคตะวันออกเฉียงเหนือ มี 2 โรงงาน ได้แก่ บริษัท น้ำตาลขอนแก่น จำกัด (มหาชน) สาขา อำเภอน้ำพอง จังหวัดขอนแก่น และ สาขา อำเภอน้ำโสม จังหวัดเลย
2. ภาคตะวันตก จังหวัดกาญจนบุรี มี 2 โรงงาน ได้แก่ บริษัท โรงงานน้ำตาลนิวกูญไทย จำกัด และ บริษัท น้ำตาลท่ามะกา จำกัด
3. ภาคตะวันออกมี 1 โรงงาน คือ บริษัท น้ำตาลนิวก้าวสันหล้า จำกัด จังหวัดชลบุรี

นอกจากนี้ บริษัทมีโรงงานน้ำตาลที่ดำเนินงานอยู่ที่ประเทศลาว 1 แห่ง ตั้งอยู่ในเมืองสะหวันนะเขต

ผลิตภัณฑ์ที่บริษัท น้ำตาลขอนแก่น จำกัด (มหาชน) และบริษัทย่อยผลิต ประกอบด้วยผลิตภัณฑ์หลักที่เป็นน้ำตาลทราย ซึ่งสามารถจำแนกประเภทได้ 6 ประเภท คือ น้ำตาลทรายดิบ (Raw Sugar), น้ำตาลทรายดิบคุณภาพสูง (High Pol Sugar), น้ำตาลทรายขาว (White Sugar) น้ำตาลทรายขาวบริสุทธิ์ (Refined Sugar) น้ำตาลทรายสีน้ำตาล (Brown Sugar) และน้ำเชื่อม (Liquid Sugar) และผลิตภัณฑ์เสริมที่เกี่ยวข้องที่ได้จากกระบวนการผลิตน้ำตาลทรายอีก เช่น กากน้ำตาล (Molasses) กากอ้อย (Bagasses) และกากหม้อกรอง (Filter Cake) โดยบริษัทได้ขยายการลงทุนต่อยอดจากกระบวนการผลิตน้ำตาล เพื่อสร้างมูลค่าเพิ่ม (ดังแสดงในแผนภาพที่ 1) คือ

- (1) โรงงานผลิตเอทานอล ซึ่งใช้ผสมกับน้ำมัน เป็นเชื้อเพลิงสำหรับรถยนต์ ใช้วัตถุดิบคือ กากน้ำตาล และน้ำอ้อย (ปัจจุบันอยู่ภายใต้การบริหารของบริษัท บีบีจีโอ จำกัด (มหาชน))
- (2) โรงงานผลิตก๊าซชีวภาพ ใช้วัตถุดิบที่เป็นน้ำเสียที่มาจากกระบวนการผลิตเอทานอล มาหมักให้ได้ก๊าซชีวภาพเป็นเชื้อเพลิงเสริมสำหรับโรงไฟฟ้า (ปัจจุบันอยู่ภายใต้การบริหารของบริษัท บีบีจีโอ จำกัด (มหาชน))
- (3) โรงงานผลิตปุ๋ยอินทรีย์ ใช้วัตถุดิบที่เป็นของเสียจากกระบวนการผลิตน้ำตาล (กากหม้อกรอง) และน้ำเสียที่มาจากกระบวนการผลิตก๊าซชีวภาพ และการผลิตเอทานอล
- (4) โรงไฟฟ้า ใช้วัตถุดิบที่เป็นของเสียจากกระบวนการผลิตน้ำตาล (กากอ้อย) และก๊าซชีวภาพที่ได้จากโรงงานผลิตก๊าซชีวภาพ เป็นเชื้อเพลิงในการผลิตกระแสไฟฟ้า และพลังไอน้ำขายให้กับโรงงานในเครือและการไฟฟ้า

แผนภาพที่ 1: ความสัมพันธ์ระหว่างกระบวนการผลิตน้ำตาลในปัจจุบันและโครงการที่ให้มูลค่าเพิ่มของบริษัท น้ำตาลขอนแก่น จำกัด (มหาชน)

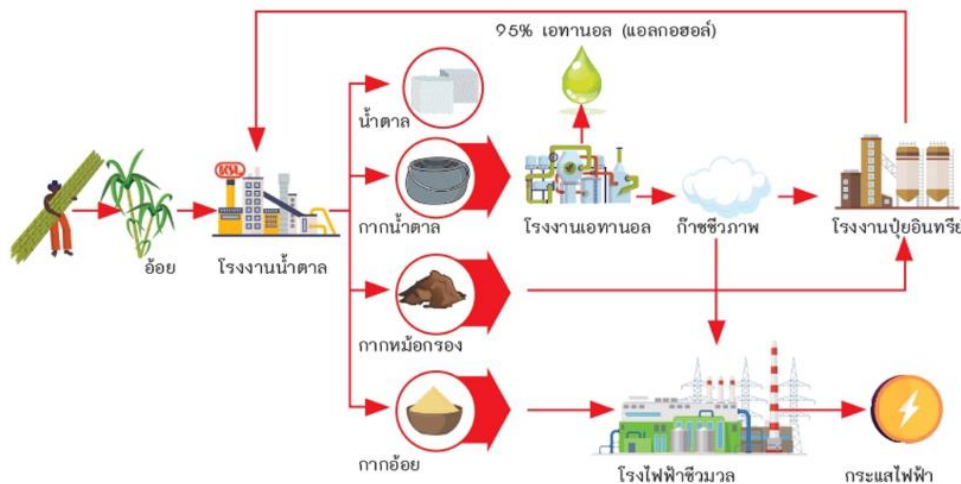

แผนภาพที่ 1.1: ความสัมพันธ์ระหว่างกระบวนการผลิตน้ำตาลในปัจจุบันและโครงการที่ให้มูลค่าเพิ่มของบริษัท น้ำตาลขอนแก่น จำกัด (มหาชน)

1.1.3 การใช้เงินระดมทุนตามวัตถุประสงค์ที่แจ้งในแบบแสดงรายการข้อมูลการเสนอขายตราสารทุนหรือตราสารหนี้

-ไม่มี-

1.1.4 ข้อมูลที่บริษัทให้คำมั่นไว้ในแบบแสดงรายการข้อมูลการเสนอขายหลักทรัพย์และ/หรือเงื่อนไขการอนุญาตของสำนักงาน(ถ้ามี) และ/หรือเงื่อนไขการรับหลักทรัพย์ของตลาดหลักทรัพย์

-ไม่มี-

1.1.5 ข้อมูลบริษัท

ชื่อ : บริษัท น้ำตาลขอนแก่น จำกัด (มหาชน)

ประเภทธุรกิจ : ผลิตและจำหน่ายน้ำตาลทราย และผลพลอยได้อื่นๆ

ผลิตภัณฑ์หลัก: น้ำตาลทรายดิบ น้ำตาลทรายดิบคุณภาพสูง น้ำตาลทรายขาว น้ำตาลทรายขาวบริสุทธิ์

เลขทะเบียนบริษัท: บมจ.0107547000214

ที่ตั้งสำนักงานใหญ่: เลขที่ 503 อาคาร เค.เอส.แอล ทาวเวอร์ ชั้น 9 ถนนศรีอยุธยา แขวงถนนพญาไท เขตราชเทวี กรุงเทพฯ 10400 โทรศัพท์ 0-2-642-6191-9 โทรสาร 0-2642-6097

ที่ตั้งโรงงาน : 43 หมู่ที่ 10 ถนนน้ำพอง-กระนวน อำเภอน้ำพอง จังหวัดขอนแก่น 40140 (สาขา 1) โทรศัพท์ (043)-432-902-6 โทรสาร (043)-441-056

ที่ตั้งโรงงาน : 255 หมู่ที่ 4 ตำบลหนองหญ้าปล้อง อำเภอวังสะพุง จังหวัดเลย 42130 (สาขา 2) โทรศัพท์ (042)-810-931 โทรสาร (042)-810-931

เว็บไซต์ : www.kslgroup.com

ทุนจดทะเบียน : 2,205,121,824 บาท

ทุนจดทะเบียนชำระแล้ว : 2,205,116,309.50 บาท แบ่งเป็นหุ้นสามัญจำนวน 4,410,243,648 หุ้น เป็นหุ้นที่เรียกชำระแล้ว 4,410,232,619 หุ้น มูลค่าที่ตราไว้หุ้นละ 0.50 บาท

1.2. ลักษณะการประกอบธุรกิจ

1.2.1 โครงสร้างรายได้

ชื่อบริษัท	% การถือ หุ้นของ บริษัท ปี 2564	ปี 2564		ปี 2563		ปี 2562	
		รายได้ (ล้านบาท)	%	รายได้ (ล้านบาท)	%	รายได้ (ล้านบาท)	%
1. บริษัท น้ำตาลขอนแก่น จำกัด (มหาชน)	บริษัทแม่	5,345	34%	6,267	35%	11,224	43%
2. บริษัท น้ำตาลท่ามะกา จำกัด	90.21%	1,598	10%	1,664	9%	2,395	9%
3. บริษัท โรงงานน้ำตาลนิวกูญไทย จำกัด	95.78%	2,504	16%	3,029	17%	3,298	13%
4. บริษัท น้ำตาลนิวกว้างสันหล้า จำกัด	98.61%	464	3%	492	3%	571	2%
5. บริษัท เค.เอส.แอล. เอ็กซ์พอร์ตเทรดดิ้ง จำกัด	79.55%	8	0%	16	0%	19	0%
6. บริษัท โรงไฟฟ้าน้ำตาลขอนแก่น จำกัด	100.00%	2,082	13%	2,579	15%	3,588	14%
7. บริษัท เคเอสแอล แมททีเรียล ซัพพลายส์ จำกัด	100.00%	186	1%	149	1%	360	1%
8. บริษัท เคเอสแอล เรียวเอสเทต จำกัด	91.02%	136	1%	164	1%	190	1%
9. บริษัท เคเอสแอล. อะโกร แอนด์ เทรดดิ้ง จำกัด	100.00%	2,847	18%	2,901	16%	3,822	15%
10. Koh Kong Plantation Co., Ltd. *	80.00%	-	0%	-	0%	12	0%
11. Koh Kong Sugar Industry Co., Ltd.	88.02%	-	0%	1	0%	45	0%
12. บริษัท น้ำตาลสะพานนาคราญ จำกัด	98.00%	452	3%	498	3%	309	1%
13. Wynn In Trading Co., Ltd.	100.00%	-	0%	-	0%	-	0%
14. บริษัท ดับบลิวเอสพี โลจิสติกส์ จำกัด	100.00%	-	0%	-	0%	-	0%
15. บริษัท คุณชวน จำกัด	99.97%	-	0%	-	0%	-	0%
รวม		15,622	100%	17,760	100%	25,833	100%
หักรายการระหว่างกัน		-5,152		-5,907		-7,978	
รวมรายได้		10,470		11,853		17,855	

* ถือทางอ้อมผ่าน Wynn In Trading Co., Ltd

(คำอธิบายการเปลี่ยนแปลงของรายได้ และผลการดำเนินงานรายกลุ่มธุรกิจ โปรดดู ฐานะการเงินและผลการดำเนินงาน)

1.2.2 การประกอบธุรกิจของแต่ละสายผลิตภัณฑ์

ผลิตภัณฑ์หลัก : น้ำตาล

น้ำตาล : ลักษณะผลิตภัณฑ์

บริษัทเป็นกลุ่มบริษัทน้ำตาลในประเทศไทยที่ได้ผ่านการตรวจรับรองระบบบริหารจัดการคุณภาพตาม “มาตรฐาน SQF 2000”, “มาตรฐาน ISO 9001 Version 2000” รวมทั้ง “มาตรฐานระบบวิเคราะห์อันตรายและจุดวิกฤตที่ต้องควบคุม” หรือ HACCP น้ำตาลทรายที่ กลุ่มบริษัทผลิตสามารถจำแนกได้ตามประเภทและเกรดของความบริสุทธิ์ของน้ำตาลเป็น 6 ชนิด ได้แก่

น้ำตาลทรายดิบ (Raw Sugar) - เป็นน้ำตาลทรายมีค่าสีสูงกว่า 1,500 ICUMSA มีลักษณะเป็นสีน้ำตาลเข้ม มีสิ่งสกปรกเจือปนสูง ความบริสุทธิ์ต่ำ การขนถ่ายจะขนถ่ายในลักษณะเป็น BULK ไม่ได้ใส่ในกระสอบ น้ำตาลชนิดนี้ไม่สามารถนำไปบริโภคโดยตรงได้ ผู้ซื้อจะต้องนำน้ำตาลไปผ่านกระบวนการรีไฟน์ หรือทำให้บริสุทธิ์ก่อนเพื่อผลิตเป็นน้ำตาลทรายขาวหรือน้ำตาลทรายขาวบริสุทธิ์

น้ำตาลทรายดิบคุณภาพสูง (High Pol Sugar) - เป็นน้ำตาลทรายมีค่าสีอยู่ระหว่าง 1,000 - 1,500 ICUMSA ไม่สามารถนำไปบริโภคได้โดยตรง การขนส่งลักษณะเป็น BULK ราคาจะถูกกว่าน้ำตาลทรายขาว และน้ำตาลทรายขาวบริสุทธิ์

น้ำตาลทรายสีน้ำตาล (Brown sugar) - เป็นน้ำตาลทรายขาวชนิดหนึ่งที่มีลักษณะเป็นเกล็ดใส สีน้ำตาลอ่อน มีเกล็ดขนาดเล็ก และมีความชื้นน้อยกว่าน้ำตาลทรายดิบ

น้ำตาลทรายขาว (White Sugar) - เป็นน้ำตาลทรายมีค่าสีประมาณ 46 - 200 ICUMSA มีค่าโพลาริเซชันไม่น้อยกว่า 99.50 ดีกรี น้ำตาลประเภทนี้โดยทั่วไปเป็นน้ำตาลทรายที่ประชาชนนิยมบริโภค รวมถึงใช้เป็นวัตถุดิบในโรงงานอุตสาหกรรมอาหารที่ต้องการความบริสุทธิ์ปานกลาง

น้ำตาลทรายขาวบริสุทธิ์ (Refined Sugar) - เป็นน้ำตาลทรายมีค่าสีไม่เกิน 45 ICUMSA มีลักษณะเด่นคือมีความบริสุทธิ์สูง เป็นน้ำตาลที่นิยมใช้ในอุตสาหกรรมที่ต้องใช้น้ำตาลที่มีความบริสุทธิ์มาก เช่น อุตสาหกรรมยา เครื่องดื่มประเภทน้ำอัดลมและเครื่องดื่มบำรุงกำลัง

น้ำเชื่อม (Liquid Sugar) - เป็นน้ำตาลที่ได้จากการแปรรูปของผลึกน้ำตาล เป็นผลิตภัณฑ์ที่มีค่าสีไม่เกิน 35 ICUMSA และมีความเข้มข้นประมาณ 66.5 - 67.50% มีลักษณะเด่นคือมีความบริสุทธิ์สูง เป็นผลิตภัณฑ์ที่นิยมนำมาใช้ในการอุตสาหกรรมเพื่อความสะดวกในกระบวนการผลิต เช่น เครื่องดื่มประเภทน้ำอัดลมและเครื่องดื่มบำรุงกำลัง

ภายหลังจากที่มีการผ่านกระบวนการผลิตน้ำตาลแล้ว ของเหลวที่เหลือที่ไม่สามารถทำให้เป็นเม็ดน้ำตาลได้ หรือต่ำกว่าจุดคุ้มทุนที่จะไปทำเป็นน้ำตาลเรียกว่ากากน้ำตาล กากน้ำตาลจัดเป็นผลพลอยได้จากการผลิตน้ำตาลทรายที่ยังมีมูลค่าโดยทั่วไปจะมีส่วนประกอบของสารต่างๆ คือ น้ำ 20% น้ำตาลซูโครส 30% น้ำตาลอินเวอร์ต 32% อินทรีย์สารซึ่งไม่ใช่ น้ำตาล 12% และ เถ้า 6% และในปริมาณน้อย 1 ตัน โรงงานน้ำตาลจะได้ผลผลิตกากน้ำตาลประมาณ 45 - 50 กิโลกรัม ดังนั้นผลผลิตกากน้ำตาลในแต่ละปีจะมีมากน้อยเพียงใดขึ้นอยู่กับปริมาณอ้อยเข้าหีบของโรงงานน้ำตาลในแต่ละปี กากน้ำตาลสามารถนำไปใช้ประโยชน์ได้อย่างกว้างขวางในอุตสาหกรรมชีวเคมี (Biochemistry Industry) ซึ่งได้แก่ อุตสาหกรรมผลิตแอลกอฮอล์และโรงต้มกลั่นสุรา อุตสาหกรรมผลิตยีสต์ อุตสาหกรรมผลิตผงชูรส อุตสาหกรรมอาหารสัตว์ (โดยผสมกับมันสำปะหลังและขานอ้อย) อุตสาหกรรมผลิตน้ำตาลส้มสายชู อุตสาหกรรมผลิตซีอิ๊วและซอสปรุงรสต่างๆ ซึ่งถือเป็นอุตสาหกรรมปลายทางของการผลิตน้ำตาล

สำหรับของเสียจากกระบวนการผลิตน้ำตาลที่สามารถนำไปใช้ประโยชน์ได้จะมีกากอ้อยและกากหม้อกรอง กากอ้อย เป็นส่วนของอ้อยที่ได้จากกระบวนการหีบอ้อยจากชุดลูกหีบชุดสุดท้าย โดยปัจจุบันบริษัทใช้กากอ้อยเป็นเชื้อเพลิงสำหรับผลิตไฟฟ้าและไอน้ำเพื่อใช้ในการกระบวนการผลิตน้ำตาล และจำหน่ายให้กับการไฟฟ้า ส่วนกากหม้อกรอง เป็นกากที่ได้จากกระบวนการกรองตะกอนในระบบสุญญากาศ กากหม้อกรองที่ได้สามารถนำไปเป็นวัตถุดิบในการผลิตปุ๋ยเพื่อการเกษตรทั่วไป ในอดีตบริษัทใช้กากหม้อกรองดังกล่าวแก่ชาวไร่อ้อยที่นำอ้อยมาส่งโรงงานเพื่อเป็นการส่งเสริมการปลูกอ้อยในพื้นที่ใกล้เคียง และปัจจุบันภายหลังจากที่บริษัททยอยเริ่มดำเนินการผลิตแอลกอฮอล์และสารเคมีต่อเนื่อง น้ำเสียที่ได้จากโรงงานจะสามารถนำไปผสมกับกากหม้อกรอง ผ่านกระบวนการย่อย

สลาย (BIODECOMPOSE) ซึ่งจะได้ผลิตภัณฑ์ปุ๋ยอินทรีย์ที่มีคุณภาพเหมาะสมแก่เกษตรกรชาวไร่อ้อย ซึ่งจะทำให้เกิดการทำการรักษาที่ครบวงจร

2.การตลาดและสถานะการแข่งขัน

น้ำตาล : การตลาดและสถานะการแข่งขัน

ภาพรวมการตลาดและภาวะอุตสาหกรรมในตลาดต่างประเทศ

ภาพรวมของตลาดน้ำตาลโลกนั้น ผลผลิตน้ำตาลโลก ฤดูการผลิต 2563/64 มีประมาณ 183.43 ล้านตัน (ปริมาณน้ำตาลทรายดิบ) ลดลงเกือบ 5 ล้านตัน หรือคิดเป็นอัตราร้อยละ 2.78 เมื่อเทียบกับฤดูการผลิต 2562/63 ในขณะที่ความต้องการบริโภคโลกรวมเท่ากับ 184.27 ล้านตัน เพิ่มขึ้นคิดเป็นอัตราร้อยละ 1.74 เมื่อเทียบกับฤดูการผลิต 2562/63 โดยปริมาณน้ำตาลคงเหลือปลายปีลดลงเล็กน้อยจากระดับ 73.32 ล้านตัน ในฤดูการผลิต 2562/63 เป็น 71.64 ล้านตัน ในฤดูการผลิต 2563/64 ซึ่งคิดเป็นอัตราร้อยละ 2.35 ของปริมาณความต้องการบริโภค ตัวเลขจาก F.O. Licht โดยผลผลิตทั่วโลกคาดการณ์ว่าจะขาดดุลเล็กน้อย ทั้งนี้ความต้องการบริโภคน้ำตาลในปี 2564 ยังชะลอตัวสืบเนื่องมาจากปี 2563 จากโรคระบาด Covid-19 ทำให้การบริโภคชะลอตัว อันเนื่องมาจากการแพร่ระบาด การล็อกดาวน์ การรับประทานอาหารนอกบ้านลดลง และในบางประเทศยังมีสต็อกน้ำตาลอยู่ค่อนข้างสูง ประกอบกับผู้ผลิตรายใหญ่ของโลก บราซิล พบกับสถานะที่แห้งแล้งอย่างรุนแรง จึงส่งผลให้ปี 2564 ราคาน้ำตาลตลาดโลกปรับตัวดีขึ้นอย่างต่อเนื่อง

แผนภาพที่ 2.1: ดุลน้ำตาลโลก (1,000 ตัน, centrifugal sugar, raw value, OCT/SEP)

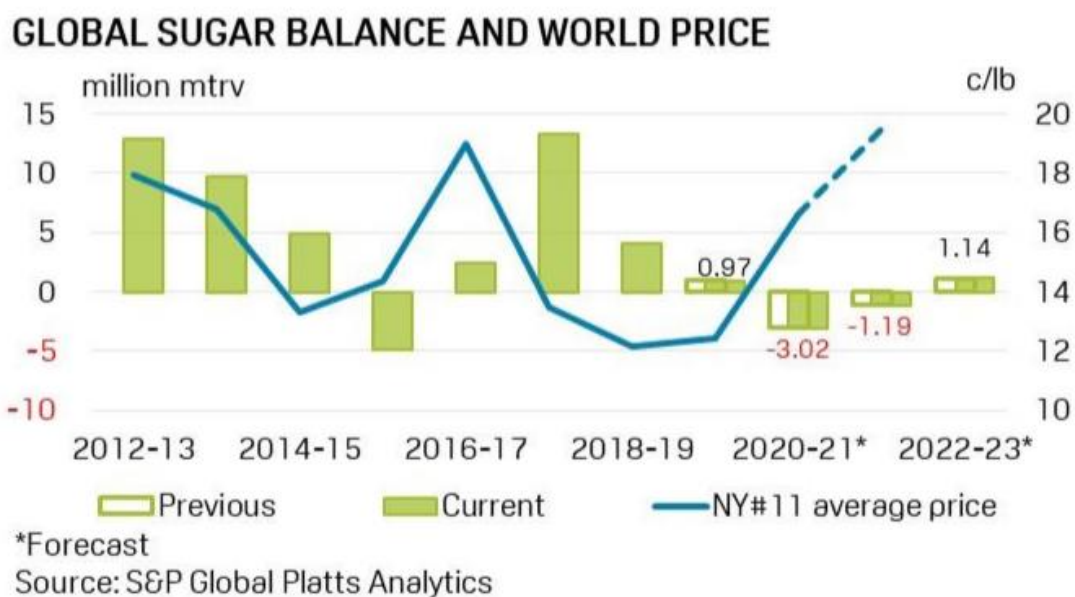

หมายเหตุ ปี 2563/64 และ 2564/65 เป็นตัวเลขประมาณการ

แหล่งที่มา : Platts ณ วันที่ 15 ธันวาคม 2564

จากการประมาณการของ Platts Analysis ณ วันที่ 15 ธันวาคม 2564 คาดว่าผลผลิตในปี 2564/65 จะขาดดุลเล็กน้อย ประมาณการขาดดุลอยู่ที่ 1.14 ล้านตันน้ำตาล อันเนื่องมาจากปัญหากลั้วในประเศผู้ผลิตหลักๆ อย่างเช่น บราซิล ไทย อินเดีย ซึ่งอ้อยเป็นพืชที่ต้องการน้ำ จึงจำเป็นต้องมีน้ำเพียงพอ จึงจะส่งผลให้ได้ผลผลิตที่ดี ดังนั้นหากมีน้ำไม่เพียงพอจะส่งผลกระทบต่อเจริญเติบโตของอ้อย และอาจจะทำให้อ้อยมีความหวานลดลง ส่งผลให้ผลผลิตน้ำตาลที่ได้น้อยลง

ประเทศไทยถือว่าเป็นประเทศ ที่มีศักยภาพการผลิต เป็นประเทศผู้ผลิต และผู้ส่งออก น้ำตาลที่สำคัญ มีศักยภาพในการผลิต ในปี 2564 ไทยมีพื้นที่ในการเพาะปลูกอ้อยทั้งสิ้น 10.86 ล้านไร่ โดยลดลงจากปีการผลิต 2562/63 จำนวน 1.09 ล้านไร่ เนื่องจากราคาอ้อยตกต่ำต่อเนื่อง ทำให้เกษตรกรหันไปปลูก พืชอื่นทดแทนที่มีราคาดีกว่า มีโรงงานน้ำตาลทรายทั้ง 57 แห่งในฤดูการผลิตปี 2563/64 โดยมีการหีบอ้อยรวม 112 วัน โดยมีอ้อยเข้าหีบทั่วประเทศที่ 66.65 ล้านตัน ปริมาณน้ำตาล 8.24 ล้านตัน ความหวานเฉลี่ย 12.91 ซีซีเอส โดยเป็นอ้อยสดรวมประมาณ 49.08 ล้านตัน หรือเฉลี่ย 74% ของอ้อยรวม อ้อยไฟไหม้ 17.6 ล้านตัน คิดเป็น 26% ผลผลิตน้ำตาลเฉลี่ย 113.57 กิโลกรัมต่อตันอ้อย อย่างไรก็ตาม มีแนวโน้มว่าฤดูหีบปี 2564/65 ปริมาณอ้อยจะเพิ่มขึ้นอยู่ในระดับ 80 กว่าล้านตันได้ อันเนื่องจากราคาน้ำตาลทรายตลาดโลกยังคงอยู่ในระดับสูง เมื่อเทียบกับปีก่อนหน้า

ผลผลิตน้ำตาลของไทย ถือเป็นน้ำตาลที่มีคุณภาพสูง มาจากอ้อยซึ่งเป็นพืชที่สามารถใช้ประโยชน์ได้หลากหลาย นอกเหนือจากการผลิตน้ำตาลยังสามารถเป็นแหล่งพลังงานทดแทนที่สำคัญคือ เอทานอล นอกจากนี้ ส่วนที่เหลือของ อ้อยยังสามารถใช้ทำผลิตภัณฑ์อื่นๆ เช่นบรรจุภัณฑ์จากขานอ้อย หรือใช้ในการผลิตปุ๋ยอินทรีย์ได้ แต่เนื่องจากการผลิตที่มีต้นทุนการผลิตสูงขึ้น และผลผลิตต่อไร่ต่ำกว่าเมื่อเทียบกับประเทศคู่แข่ง อย่างเช่น บราซิล ออสเตรเลีย และอินเดีย นอกจากนี้ เกษตรกรผู้ปลูกอ้อยของไทยเป็นเกษตรกรรายเล็ก ทำให้การใช้รถตัดอ้อยในการเก็บเกี่ยวไม่คุ้มค่าเพราะรถตัดอ้อยมีราคาสูง ส่งผลให้เกิดการตัดอ้อยไฟไหม้ ซึ่งส่งผลกระทบต่อคุณภาพอ้อยที่จะเข้าสู่โรงงานน้ำตาล และส่งผลกระทบต่อรายได้ของ เกษตรกรชาวไร่อ้อย แต่ในปี 2564 ที่ผ่านมา รัฐมีนโยบายชัดเจนส่งเสริมการตัดอ้อยสดจึงส่งผลให้ปริมาณอ้อยตัดสดในปีนี้มีสัดส่วนที่สูงขึ้น

ในปี 2564 ซึ่งเป็นที่เดิมคาดการณ์ไว้แล้วว่า ผลผลิตจากประเทศไทย และประเทศอินเดียจะลดลง เนื่องจากสภาพอากาศแห้งแล้ง นอกจากนั้นประเทศบราซิลยังได้รับผลกระทบจากสภาวะอากาศ จึงส่งผลให้ผลผลิตจากบราซิล ลดลงมากถึง 8-9 ล้านตันน้ำตาล ส่วนของราคาปรับตัวเทรตสูงขึ้นอย่างต่อเนื่อง จากระดับราคาที่ 15 เซนต์ต่อปอนด์ ช่วงต้นปีปรับตัวขึ้นมาสูงสุดที่ 20-21 เซนต์ต่อปอนด์ และในช่วงไตรมาสที่ 2 และ 3 ปี 2564 ระดับราคา ลดลงเล็กน้อย แต่ยังคงอยู่ที่ 18-19 เซนต์ต่อปอนด์ ต่อเนื่องมาถึงช่วงปลายปี 2564 ถือว่าราคาน้ำตาลอยู่ในระดับที่ดีตลอดทั้งปี 2564 โดยปัจจัยหลักมาจากสภาวะอากาศที่แห้งแล้งในประเทศผู้ผลิตหลักๆ และกองทุน นักเก็งกำไร หยอดเข้าเปิดสถานะซื้ออย่างต่อเนื่องตลอดทั้งปี

ในส่วนของอัตราแลกเปลี่ยนเงินตราต่างประเทศจึงส่งผลกระทบต่อราคาน้ำตาล ซึ่งจะส่งผลกระทบต่อราคาอ้อยขั้นสุดท้ายและผลตอบแทนการผลิตขั้นสุดท้าย รวมถึงส่งผลกระทบต่อเสถียรภาพของอุตสาหกรรมอ้อยและน้ำตาลทรายของไทยทั้งระบบ กระแสสังคมที่นิยมการรักสุขภาพ ทำให้ผู้บริโภคมีแนวโน้มลดการบริโภคน้ำตาลจากอ้อย หรือใช้สารทดแทนความหวานจากผลิตภัณฑ์อื่นที่ไม่ใช่น้ำตาลจากอ้อย

จะเห็นได้ว่า ราคาน้ำตาลในช่วง 2 - 3 ปีที่ผ่านมามีความผันผวนค่อนข้างมาก เนื่องจากสภาพภูมิอากาศที่แปรปรวน การเกิดอุทกภัย ภัยแล้งหรืออากาศหนาวจัด ล้วนส่งผลกระทบต่อปริมาณน้ำตาลในตลาดและราคาน้ำตาล นอกจากนี้ ยังต้องคำนึงถึงปริมาณสต็อกน้ำตาลโลกว่าอยู่ที่ระดับเหมาะสมหรือไม่ ปริมาณการผลิต และการใช้เอทานอล ปริมาณการเข้าเก็งกำไรของกองทุน และนโยบายภาครัฐในประเทศของผู้ผลิตและผู้บริโภคที่สำคัญ ที่จะส่งผลกระทบต่อราคาน้ำตาลตลาดโลกเช่นกัน

แผนภาพที่ 2.2: แสดงราคาน้ำตาลตลาดโลก (NYBOT#11) ย้อนหลัง 10 ปี



ในส่วน of ช่องทางการขายต่างประเทศ มีการขาย

- (1) การขายผ่านเทรดเดอร์ (Traders) เช่น บริษัทเทรดเดอร์ต่างชาติ เเทรดเดอร์จะเสนอขายน้ำตาลไทยไปให้ผู้ซื้อที่ประเทศปลายทางในต่างประเทศ ในการขายให้กับเทรดเดอร์ ถือเป็นการบริหารจัดการความเสี่ยงในส่วนของผู้สัญญาในเรื่องของการเก็บเงินไม่ได้ และลดความยุ่งยากในการจัดการเรื่องการขนส่งทางเรือไปยังประเทศปลายทาง โดยเงื่อนไขการขายส่งออกจะเป็น Free on Board ณ ท่าเรือกรุงเทพ หรือท่าเรือแหลมฉบัง ซึ่งโรงงานน้ำตาลในประเทศไทยจะรับผิดชอบการขนส่ง ถึงท่าเรือที่ส่งออกในประเทศไทยเท่านั้น
- (2) การส่งออกผ่านขายแดนไปยังประเทศเพื่อนบ้าน เช่น ประเทศกัมพูชา, ประเทศลาว, ประเทศเมียนมา โดยขายให้กับผู้ค้าน้ำตาลขายแดน เพื่อการส่งมอบไปยังประเทศเพื่อนบ้านที่มีขายแดนติดกัน
- (3) การขายให้กับผู้ผลิตสินค้าเพื่อการส่งออกในประเทศที่ใช้น้ำตาลเป็นวัตถุดิบ เนื่องจากราคาน้ำตาลภายในประเทศสูงกว่าราคาน้ำตาลต่างประเทศ ทำให้ผู้ผลิตที่ใช้น้ำตาลเป็นวัตถุดิบในการผลิตสินค้าของตน เพื่อนำไปส่งออกไม่สามารถแข่งขันกับผู้ผลิตรายอื่นในตลาดโลกได้ ดังนั้นเพื่อเป็นการส่งเสริมการลงทุนด้านอุตสาหกรรมอาหาร และเพิ่มความสามารถในการแข่งขัน ทางภาครัฐจึงเปิดโอกาสให้ผู้ผลิตสินค้าเพื่อการส่งออกสามารถขออนุญาตซื้อน้ำตาลได้ที่ราคาน้ำตาลตลาดโลก โดยอยู่ภายใต้เงื่อนไขที่ทางภาครัฐกำหนด

ภาพรวมการตลาด และภาวะอุตสาหกรรมในตลาดในประเทศ

ความต้องการบริโภคน้ำตาลในประเทศอยู่ที่ 2.2 ล้านตัน ถือว่าลดลง สาเหตุหลักๆ อันเนื่องมาจากการแพร่ระบาดของโควิด 19 ปริมาณการจำหน่ายของน้ำตาลไทย ในประเทศแบ่งคร่าวๆ เป็นความต้องการของผู้บริโภคโดยตรง 58% ที่เหลืออีก 42% เป็นความต้องการใช้ในอุตสาหกรรมต่อเนื่อง (ทางอ้อม) อาทิ เครื่องดื่ม ถือเป็นผู้ใช้หลักๆ รองลงมาเป็นอาหาร และผลิตภัณฑ์นม โดยสัดส่วนการขายน้ำตาลของกลุ่มบริษัท น้ำตาลขอนแก่น มุ่งเน้นการขายให้อุตสาหกรรมต่อเนื่องเป็นหลัก และในปี 2564 ที่เพิ่งจบไปทางบริษัทก็มีการจัดจำหน่ายเข้าแม่โคโร ในช่องทางของโมเดิร์นเทรด โดยมีน้ำตาลทรายขาว และน้ำตาลทรายขาวบริสุทธิ์ แบบแพ็ค 1 กก. เพื่อเป็นอีกหนึ่งทางเลือกให้แก่ผู้บริโภคเช่นกัน

สภาวะการแข่งขัน และคู่แข่งในประเทศ

ในปี 2564 ประเทศไทยมีโรงงานน้ำตาลที่เดินเครื่องผลิตจำนวน 57 โรง โดยแบ่งเป็นกลุ่มโรงงานน้ำตาลซึ่งเป็นผู้ผลิตรายใหญ่ของประเทศไทยได้เป็น 6 กลุ่มใหญ่ และที่เหลือเป็นผู้ผลิตรายย่อย จำนวนของโรงงานน้ำตาลปัจจุบันถูกควบคุมจากทางภาครัฐ โดยผู้ประกอบการโรงงานน้ำตาลต้องได้รับอนุญาตจากคณะกรรมการอ้อยและน้ำตาลทราย และกรมโรงงาน กระทรวงอุตสาหกรรม ก่อน จึงจะสามารถขยายกำลังการผลิต หรือย้ายฐานการผลิต หรือสร้างโรงงานน้ำตาลแห่งใหม่ได้

ฤดูกาลหีบอ้อย เพิ่งเริ่มเมื่อเดือนธันวาคมของแต่ละปี จนถึงประมาณต้นเดือนเมษายน สำหรับการปีการผลิต 2564/65 ประมาณการณั้หีบอ้อยเข้าหีบ ของประเทศไทยมากกว่า 80 ล้านตัน โดยกลุ่มโรงงานน้ำตาลขอนแก่น มุ่งที่จะถือครองส่วนแบ่งของอ้อยอยู่ร้อยละ 7.15 ทั้งกลุ่ม

ตารางที่ 1: ยอดขายน้ำตาล และสัดส่วนการขายในประเทศ 3 ปีย้อนหลัง

ยอดขายและราคาขาย	2564			2563			2562		
	ปริมาณ (ตัน)	ราคาเฉลี่ย (บาทต่อตัน)	จำนวนเงิน (ล้านบาท)	ปริมาณ (ตัน)	ราคาเฉลี่ย (บาทต่อตัน)	จำนวนเงิน (ล้านบาท)	ปริมาณ (ตัน)	ราคาเฉลี่ย (บาทต่อตัน)	จำนวนเงิน (ล้านบาท)
ยอดรวมการขายน้ำตาล	505,188	15,553	7,857	693,830	12,717	8,823	1,255,593	11,084	13,917
ขายในประเทศ	172,044	17,630	3,033	164,067	17,535	2,877	230,145	16,431	3,781
ขายต่างประเทศ	333,144	14,481	4,824	529,762	11,225	5,946	1,025,448	9,884	10,135
% ปริมาณการขายในประเทศ / ปริมาณการขายรวม	34%			24%			18%		

ไฟฟ้าและไอน้ำ : การตลาดและสภาวะการแข่งขัน

ไฟฟ้าที่ผลิตได้จะขายให้กับโรงงานในเครือ KSL เพื่อใช้ในการผลิตน้ำตาลและเอทานอลเป็นอันดับแรก ส่วนที่เหลือเกือบทั้งหมดจึงจะขายให้กับการไฟฟ้าฝ่ายผลิต (กฟผ) และการไฟฟ้าส่วนภูมิภาค (กฟภ) ผ่านสัญญาซื้อขายระยะยาว จึงไม่มีการแข่งขันทางการตลาดและมีผู้รับซื้อที่แน่นอน โดยจะเป็นการจำหน่ายภายในประเทศทั้งหมด

ตารางที่ 2: ยอดขายและราคาขายเฉลี่ยของไฟฟ้า ใน 3 ปีย้อนหลัง

	2564	2563	2562
ยอดขาย (เมกะวัตต์-ชั่วโมง)	315,225	330,882	372,481
ราคาขายเฉลี่ย (บาท/เมกะวัตต์-ชั่วโมง)	3,202	3,191	2,952

3.การจัดหาผลิตภัณฑ์และบริการ

3.1 น้ำตาล : การจัดหาผลิตภัณฑ์และบริการ

นโยบายการจัดหาวัตถุดิบ

นโยบายการจัดหาวัตถุดิบเพื่อป้อนโรงงานจัดเป็นหัวใจสำคัญอันดับต้นๆ ของโรงงานน้ำตาล เนื่องจากสภาวะในปัจจุบันที่อุตสาหกรรมน้ำตาลมีกำลังการผลิตรวมมากกว่าปริมาณอ้อยที่มีในประเทศทำให้ทุกโรงงานน้ำตาลต้องหาอ้อยมาป้อนโรงงานให้ได้มากที่สุดเพื่อลดต้นทุนคงที่ (Fixed cost) ต่อหน่วยลง ปัจจุบันวิธีหลักที่กลุ่มโรงงานน้ำตาลใช้เพื่อการจัดหาวัตถุดิบคือระบบการให้การสนับสนุนทางการเงินแก่ชาวไร่ หรือเป็นที่รู้จักกันในอุตสาหกรรมในระบบ “เกี่ยว” ระบบการให้การสนับสนุนทางการเงินของโรงงาน

จะเป็นการทำสัญญาซื้อขายล่วงหน้าจากเกษตรกรโดยที่เกษตรกรจะสามารถขอเงินกู้จากโรงงานน้ำตาลเพื่อนำไปใช้ในการลงทุนปลูกอ้อย เมื่อถึงฤดูเก็บเกี่ยวชาวไร่จะนำอ้อยมาส่งให้แก่โรงงานและโรงงานจะหักค่าอ้อยดังกล่าวจากเงินกู้ที่ได้ให้แก่เกษตรกรแต่ละรายไป

กลยุทธ์ที่ผ่านมาที่บริษัทใช้ในการจัดหาวัตถุดิบคือการทำให้ชาวไร่อ้อยที่ส่งอ้อยให้กับโรงงานได้รับผลตอบแทนที่ดีในระยะยาวซึ่งจะทำให้ชาวไร่อ้อยมีแรงจูงใจที่จะปลูกอ้อยเพื่อป้อนโรงงานต่อไปและเป็นการเติบโตไปพร้อมกับโรงงาน นโยบายหลักของบริษัทที่ใช้โดยเฉพาะที่ภาคอีสานคือ “ชาวไร่ร่ำรวย โรงงานรุ่งโรจน์ ชุมชนขึ้นชื่อ” ซึ่งเป็นนโยบายที่มุ่งเน้นการสร้างและส่งเสริมอาชีพระยะยาวให้แก่ชาวไร่อ้อยและเป็นระบบที่ตัดตัวกลางหรือ “หัวหน้าโควตา” ออกไปทำให้บริษัทสามารถรู้ถึงปัญหาของชาวไร่ได้โดยตรงและสามารถให้การช่วยเหลือชาวไร่ได้ อีกทั้งบริษัทยังให้การสนับสนุนทางด้านเครื่องมือ วิชาการและปัจจัยการผลิตเช่นให้เงินกู้เพื่อซื้อรถขนอ้อยแก่ชาวไร่รายย่อยการให้กากหม้อกรองแก่ชาวไร่เพื่อนำไปใช้เป็นปุ๋ยสำหรับการปลูกอ้อยโดยไม่คิดมูลค่า การส่งผู้เชี่ยวชาญทางด้านเกษตรมาให้ความรู้ในเรื่องการปลูกอ้อย การป้องกันและการกำจัดศัตรูพืช การกระทำดังกล่าวจัดเป็นกลยุทธ์ที่ทำให้บริษัทมีความสัมพันธ์ที่ดีกับชาวไร่และก่อให้เกิดการเติบโตไปพร้อมๆ กันอย่างเป็นระบบ

นโยบายการผลิต

บริษัทมุ่งเน้นการผลิตน้ำตาลทรายขาวและน้ำตาลทรายขาวบริสุทธิ์ให้ได้มากที่สุดเท่าที่จะสามารถหาตลาดได้ เนื่องจากสินค้าดังกล่าวเป็นสินค้า ที่มีราคาขายสูงและให้ผลตอบแทนกำไรมากกว่า นอกจากนี้ บริษัทยังคงนโยบายการปรับปรุงและพัฒนาประสิทธิภาพการผลิตโดยการที่บริษัทมีประสิทธิภาพการผลิตที่ดี สูงกว่าค่าเฉลี่ยของอุตสาหกรรม จะช่วยให้บริษัทมีต้นทุนต่อหน่วยลดลง เพิ่มศักยภาพในการแข่งขัน

นโยบายการตลาด

บริษัทมุ่งเน้นการขายตรงให้กับภาคอุตสาหกรรมโดยบริษัทให้ความสำคัญกับคุณภาพของสินค้าและการส่งมอบที่ตรงเวลา โดยลูกค้าส่วนใหญ่เป็นผู้ประกอบการในอุตสาหกรรมเครื่องดื่มและขนมหวานเป็นหลัก

นอกเหนือจากกลยุทธ์การมุ่งเน้นการขายให้กับภาคอุตสาหกรรมแล้ว บริษัทเองยังให้ความสำคัญกับการขายน้ำตาลให้กับผู้ประกอบการที่เป็นผู้ผลิต ผลิตภัณฑ์อาหารเพื่อการส่งออก (re-exporter) เนื่องจากการขายน้ำตาลให้กลุ่มผู้ผลิตดังกล่าวบริษัทจะได้รับผลตอบแทนที่ดีกว่าการขายส่งออกทั่วไป เนื่องจากต้นทุนค่าขนส่งที่ต่ำกว่า

ผลกระทบต่อสิ่งแวดล้อม

ผลกระทบต่อสิ่งแวดล้อมที่สำคัญของกระบวนการผลิตน้ำตาลทรายจะเกิดจากน้ำเสียที่ใช้ในกระบวนการผลิต และฝุ่นขี้เถ้าที่เกิดจากการเผาไหม้ของหม้อไอน้ำ ซึ่งบริษัทได้คำนึงถึงและหามาตรการป้องกันต่างๆ เพื่อไม่ให้เกิดผลกระทบต่อสิ่งแวดล้อม และเป็นไปตามมาตรฐานของกระทรวงอุตสาหกรรม

น้ำตาล : งานที่ยังไม่ได้ส่งมอบ

- ไม่มี -

3.2) ไฟฟ้าและไอน้ำ : การจัดหาผลิตภัณฑ์และบริการ

นโยบายการจัดหาวัตถุดิบ

การจัดหาวัตถุดิบถือว่าเป็นส่วนสำคัญในการประกอบธุรกิจไฟฟ้า โดยเฉพาะอย่างยิ่งโรงงานไฟฟ้าของบริษัทที่ใช้เชื้อเพลิงหลักคือกากอ้อย ต้นทุนการผลิตไฟฟ้าและไอน้ำจะขึ้นกับปริมาณอ้อยเข้าหีบของบริษัทและต้นทุนเชื้อเพลิงทางเลือกอื่น (ในกรณีกากอ้อยไม่เพียงพอ) ทั้งนี้ ในแต่ละปีบริษัทได้มีการเตรียมความพร้อมโดยการจัดซื้อเชื้อเพลิงชีวมวลจากภายนอกมาสำรองรับ เช่น การซื้อกากอ้อยจากโรงงานน้ำตาลข้างเคียง รวมถึงการซื้อไม้สับ หรือ ใบอ้อย หรือ กะลามะพร้าว หรือพืชชีวมวลอื่น เป็นต้น

นโยบายการผลิต

(1) การมุ่งเน้นการบริหารต้นทุนการผลิต

บริษัทมุ่งเน้นการบริหารต้นทุนการผลิตให้ต่ำที่สุด โดยต้นทุนของการผลิตกระแสไฟฟ้าและไอน้ำ ส่วนใหญ่จะเป็นต้นทุนเชื้อเพลิง และค่าเสื่อมราคา ดังนั้นการใช้เชื้อเพลิงอย่างมีประสิทธิภาพจึงเป็นสิ่งจำเป็น นอกจากนี้ การผลิตให้มี Economy of Scale ก็จะเป็นการช่วยลดค่าใช้จ่ายคงที่ต่อหน่วยลงมา

(2) การปรับปรุงและพัฒนาประสิทธิภาพการผลิต

ในการที่บริษัทมีเชื้อเพลิง คือ กากอ้อยเป็นของตนเอง ดังนั้นการควบคุมคุณภาพของเชื้อเพลิงให้เหมาะสม เพื่อเกิดประสิทธิภาพการใช้เชื้อเพลิงให้ดีที่สุด เช่น การจัดการด้านการลดความชื้นของวัตถุดิบผ่านระบบ Bagasse Dryer หรือการสร้างหลังคาขึ้นปกคลุมเพื่อบังฝน รวมถึงการพัฒนาเครื่องจักรเพื่อรองรับใบอ้อย หรือ พืชชีวมวลอื่นๆ เป็นต้น

นโยบายการตลาด

เนื่องจากการขายไฟฟ้าให้การไฟฟ้าฝ่ายผลิต เป็นไปตามสัญญาซื้อขายไฟฟ้าระยะยาว โดยมีสูตรการคำนวณราคาที่ตายตัว ดังนั้นบริษัทจึงมีผู้ซื้อที่แน่นอน แต่อย่างไรก็ตามการจำหน่ายไฟฟ้าในช่วงเวลาที่การไฟฟ้ามีความต้องการสูง ก็จะทำให้บริษัทได้รับราคาขายต่อหน่วยที่สูงขึ้น ส่วนราคาขายที่บริษัทขายให้บริษัทในเครือ บริษัทจะกำหนดราคาให้เท่ากับราคาขายที่บริษัทขายให้การไฟฟ้าฝ่ายผลิต

ผลกระทบต่อสิ่งแวดล้อม

โครงการดังกล่าวได้ผ่านการศึกษามลกระทบต่อสิ่งแวดล้อม (EIA) เป็นที่เรียบร้อยแล้ว สำหรับโรงงานที่ขอนแก่นได้รับการขึ้นทะเบียนกับ CDM Executive Board เพื่อรับการสนับสนุนให้เป็นโครงการ CDM (Clean Development Mechanism ตามอนุสัญญาเกียวโตโปรโตคอล) ซึ่งลดการปลดปล่อยก๊าซเรือนกระจก

ไฟฟ้า และไอน้ำ : งานที่ยังไม่ได้ส่งมอบ

- ไม่มี -

4. ทรัพย์สินที่ใช้ในการประกอบธุรกิจ

4.1 ทรัพย์สินถาวรหลักที่ใช้ในการประกอบธุรกิจ

ณ 31 ตุลาคม 2564 บริษัทและบริษัทย่อยมีทรัพย์สินถาวรหลักที่ใช้ในการประกอบธุรกิจดังนี้

ประเภทและลักษณะทรัพย์สิน	เนื้อที่ โดยประมาณ	ลักษณะ กรรมสิทธิ์	มูลค่าสุทธิ ตามบัญชี (ล้านบาท)	ภาระผูกพัน
1. ที่ดินและส่วนปรับปรุงที่ดิน (ไร่)				
ที่ดินที่ตั้งโรงงาน				
- โรงงานน้ำตาลขอนแก่น	1,408.10	เป็นเจ้าของ	940.19	
- โรงงานน้ำตาลท่ามะกา	244.76	เป็นเจ้าของ	722.05	
- โรงงานน้ำตาลนิวกุงไทย	1,139.90	เป็นเจ้าของ	306.17	
- โรงงานน้ำตาลนิวกวางสุ้นหลี	251.53	เป็นเจ้าของ	104.55	
- โรงงาน บจ.เคเอสแอล. อะโกร แอนด์ เทรคคิง	90.86	เป็นเจ้าของ	58.16	
- โรงไฟฟ้าน้ำตาลขอนแก่น	420.15	เป็นเจ้าของ	194.75	
- โรงงาน บจ.เคเอสแอล แมททีเรียล ซีพพลายส์	226.52	เป็นเจ้าของ	26.60	
ที่ดินปลูกอ้อย	9,635.07	เป็นเจ้าของ	1,625.95	
ที่ดินส่วนสำนักงาน	376.88	เป็นเจ้าของ	206.10	
ที่ดินอื่นๆ	105,738.86	เป็นเจ้าของ	1,717.33	
รวมที่ดินและส่วนปรับปรุงที่ดิน	119,532.63		5,901.85	
2. อาคาร โรงงาน และสิ่งปลูกสร้าง		เป็นเจ้าของ	4,848.92	
3. เครื่องจักรและอุปกรณ์		เป็นเจ้าของ	13,665.25	
4. ยานพาหนะและเครื่องกลทุ่นแรง		เป็นเจ้าของ	386.83	
5. เครื่องตกแต่งและเครื่องใช้สำนักงาน		เป็นเจ้าของ	23.27	
6. ทรัพย์สินระหว่างก่อสร้าง		เป็นเจ้าของ	169.11	
รวมทั้งหมด			24,995.23	

บริษัทฯ มีการแสดงรายการที่ดินด้วยราคาที่เป็นใหม่(มูลค่ายุติธรรม) การตีราคาใหม่ดำเนินการโดยผู้ประเมินราคาอิสระ ซึ่งบริษัทฯ มีนโยบายที่จะให้ผู้ประเมินราคาอิสระประเมินราคาที่ดินดังกล่าวทุก 3-5 ปี เพื่อมิให้ราคาตามบัญชี ณ วันที่ในงบแสดงฐานะการเงินแตกต่างจากมูลค่ายุติธรรมอย่างมีสาระสำคัญ ทั้งนี้บริษัทฯ ได้มีการประเมินราคามูลค่ายุติธรรมของที่ดินครั้งล่าสุดในปี 2563 นอกจากนั้น สินทรัพย์ข้างต้นเป็นกรรมสิทธิ์ของบริษัทซึ่งปลอดภาระค้ำประกัน

4.2 ทรัพย์สินที่ไม่มีตัวตนที่สำคัญ

เครื่องหมายการค้า

เครื่องหมายการค้าของบริษัทและบริษัทย่อยที่จดทะเบียนกับกรมทรัพย์สินทางปัญญา มีดังต่อไปนี้

สิทธิประโยชน์จากการส่งเสริมการลงทุน

บริษัทอยู่ในประเทศหนึ่งแห่งได้รับบัตรส่งเสริมการลงทุนจำนวน 3 ฉบับ จากคณะกรรมการส่งเสริมการลงทุน โดยได้รับสิทธิประโยชน์ตามพระราชบัญญัติส่งเสริมการลงทุน พ.ศ. 2520 โดยสิทธิประโยชน์ ที่ได้รับรวมถึงการได้รับยกเว้นภาษีเงินได้สำหรับกำไรสำหรับปีที่ได้จากการประกอบกิจการที่ได้รับการส่งเสริม โดยมีกำหนด 8 ปี นับตั้งแต่วันที่เริ่มมีรายได้จากกิจการที่ได้รับการส่งเสริม ตามรายละเอียด ดังนี้

บัตรส่งเสริม เลขที่	มาตราที่ได้รับสิทธิ ประโยชน์	ลงวันที่	ประเภทกิจการที่ส่งเสริม	วันที่เริ่มมีรายได้	วันหมดอายุ
1432(2)/2552	25 26 28 31(1) 31(2) 31(3) 31(4) 34 35(1) 35(2) และ 35(3)	24 มิ.ย. 2552	- การผลิตไฟฟ้า ไอน้ำ และน้ำเพื่อ อุตสาหกรรม	30 พ.ย. 2553	29 พ.ย. 2561
1349(2)/2556	25 26 28 31(1) 31(2) 31(3) 31(4) 34 35(1) 35(2) และ 35(3)	15 มี.ค. 2556	- การผลิตไฟฟ้า ไอน้ำ และน้ำเพื่อ อุตสาหกรรม	21 ม.ค. 2557	20 ม.ค. 2565
61-0170-1- 00-1-0	25 26 28 31(1) 31(2) 31(3) 31(4) และ 34	12 ก.พ. 2561	- การผลิตไฟฟ้า ไอน้ำ และน้ำเพื่อ อุตสาหกรรม	ยังไม่มีรายได้	

นอกจากนี้ตามบัตรส่งเสริมเลขที่ 1432(2)/2552 และ 1349(2)/2556 บริษัทย่อยได้สิทธิในการลดหย่อนภาษีเงินได้ในอัตราร้อยละ 50 ของอัตราปกติ มีกำหนดเวลา 5 ปี นับจากวันที่การได้รับยกเว้นภาษีเงินได้หมดอายุ และตามบัตรส่งเสริมทุกฉบับ บริษัทย่อยได้รับสิทธิยกเว้นอากรขาเข้าสำหรับเครื่องจักรที่ได้รับอนุมัติ และผู้ถือหุ้นจะได้รับยกเว้นภาษีเงินได้สำหรับเงินปันผลจากกิจการที่ได้รับส่งเสริมตลอดระยะเวลาที่ได้รับยกเว้นภาษีเงินได้

4.3 นโยบายการลงทุนและนโยบายการบริหารงานในบริษัทย่อยและบริษัทร่วม

ณ วันที่ 31 ตุลาคม 2564 บริษัทมีการลงทุนในบริษัทย่อยทั้งทางตรงและทางอ้อมจำนวน 14 บริษัท และบริษัทร่วมจำนวน 2 บริษัทได้แก่

บริษัทย่อยที่บริษัทถือหุ้นโดยตรง

- 1) บริษัท น้ำตาลท่ามะกา จำกัด
- 2) บริษัท โรงงานน้ำตาลนิวกุ้งไทย จำกัด
- 3) บริษัท น้ำตาลนิวกุ้งวังสัจจะ จำกัด
- 4) บริษัท เคเอสแอล เรียลเอสเตท จำกัด
- 5) บริษัท เค.เอส.แอล. เอ็กซ์พอร์ตเทรดดิ้ง จำกัด
- 6) บริษัท โรงไฟฟ้าน้ำตาลขอนแก่น จำกัด
- 7) บริษัท เคเอสแอล แมททีเรียล ซัพพลายส์ จำกัด
- 8) บริษัท เคเอสแอล. อะโกร แอนด์ เทรดดิ้ง จำกัด
- 9) บริษัท น้ำตาลสะพานมะเขือ จำกัด
- 10) Koh Kong Sugar Industry Co. Ltd.
- 11) Wynn In Trading Co. Ltd.
- 12) บริษัท ดับบลิวเอสพี โลจิสติกส์ จำกัด
- 13) บริษัท คุณชวน จำกัด

บริษัทย่อยที่บริษัทถือหุ้นโดยอ้อมผ่าน Wynn In Trading Co., Ltd.

- 1) Koh Kong Plantation Co., Ltd.

บริษัทร่วม

- 1) บริษัท ไทยชูการ์ เทอร์มิเนล จำกัด (มหาชน)
- 2) บริษัท บีบีจีไอ จำกัด (มหาชน)

โดยในจำนวนบริษัทย่อยที่บริษัทถือหุ้นโดยตรงทั้งหมด บริษัทมีอำนาจควบคุมหรือถือหุ้นเกินร้อยละ 50 ของทุนจดทะเบียน

สำหรับนโยบายการลงทุนและบริหารงานของบริษัทในบริษัทย่อยหรือบริษัทร่วมนั้น บริษัทจะพิจารณาลงทุนในบริษัทย่อยหรือบริษัทร่วมที่เกี่ยวข้องกับธุรกิจน้ำตาลทราย ธุรกิจสารให้ความหวาน หรือกิจการอื่นที่สามารถเอื้อประโยชน์รวมถึงให้ผลตอบแทนที่ดีกับธุรกิจของบริษัทได้ โดยคำนึงถึงความสามารถในการแข่งขัน อัตราผลตอบแทนที่เหมาะสมตามแต่ละประเภทของธุรกิจนั้นๆ รวมถึงพิจารณาขนาดเงินลงทุนที่เหมาะสม ส่วนการพิจารณาสัดส่วนในการร่วมลงทุนบริษัทจะพิจารณาในหลายปัจจัย โดยเฉพาะอย่างยิ่งบริษัทจะคำนึงถึงความชำนาญของบริษัทในธุรกิจนั้นๆ เป็นสำคัญ หากบริษัทไม่มีความชำนาญก็จะร่วมลงทุนในสัดส่วนน้อย และให้ผู้ร่วมทุนที่มีความชำนาญลงทุนในอัตราที่สูงกว่า เป็นต้น หากบริษัทร่วมลงทุนในสัดส่วนที่มีนัยสำคัญ บริษัทจะเข้ามามีส่วนร่วมในการบริหารงานในรูปแบบของกรรมการบริษัท หรือ ผู้บริหารระดับสูงของบริษัท ทั้งนี้การเข้าลงทุนในบริษัทย่อยหรือบริษัทร่วมใดๆ จะต้องผ่านการพิจารณาจากคณะกรรมการบริษัท และการลงทุนจะต้องไม่มีความขัดแย้งทางผลประโยชน์กับบริษัทแม่ในอนาคต

ตัวชี้วัดผลการดำเนินงานของบริษัทที่ไม่ใช่การเงิน เช่น ส่วนแบ่งทางการตลาด ระดับความพึงพอใจของลูกค้า

บริษัท น้ำตาลขอนแก่น จำกัด (มหาชน) และบริษัทย่อย (น้ำตาล) ได้รับการรับรองมาตรฐาน ISO9001:2000 ซึ่งบริษัทฯ จะต้องมีการทำแบบสำรวจประเมินความพึงพอใจของลูกค้าทั้งในและต่างประเทศ โดยในแต่ละปีจะมีการส่งแบบประเมินให้ลูกค้ากรอกคะแนนความพึงพอใจ ซึ่งหัวข้อหลักๆในการประเมินมี ด้านคุณภาพสินค้า การบริการก่อนและหลังการขาย และด้านอื่นๆ เพื่อที่จะได้นำผลการประเมินและข้อเสนอแนะของลูกค้ามาปรับปรุงเพื่อให้เป็นที่พอใจกับลูกค้า ซึ่งเป้าหมายที่บริษัทฯ ตั้งไว้ต้องมีค่าเฉลี่ยไม่ต่ำกว่า 94 คะแนนจาก 100 คะแนนเต็มของผลการประเมิน โดยผลการประเมิน ย้อนหลัง 3 ปี เป็นไปตามรายละเอียดด้านล่าง

ผลการประเมินเฉลี่ย	ปี 2564	ปี 2563	ปี 2562
ในประเทศ	98.74	97.77	96.65
ต่างประเทศ	98.20	96.55	95.54

ปริมาณการผลิตน้ำตาลและส่วนแบ่งการตลาดของบริษัทและบริษัทย่อย ย้อนหลัง 3 ปี มีรายละเอียดดังนี้

การผลิต/ส่วนแบ่งตลาด	ปี 2564	ปี 2563	ปี 2562
ปริมาณน้ำตาลที่ผลิตได้ (เมตริกตัน)	0.534 ล้าน	0.585 ล้าน	1.151 ล้าน
% ส่วนแบ่งตลาด	7.51%	7.02%	7.85%

1.3 โครงสร้างการถือหุ้นของกลุ่มบริษัท ณ 31 ตุลาคม 2564 ดังนี้

1.3.1 โครงสร้างการถือหุ้นของกลุ่มบริษัท

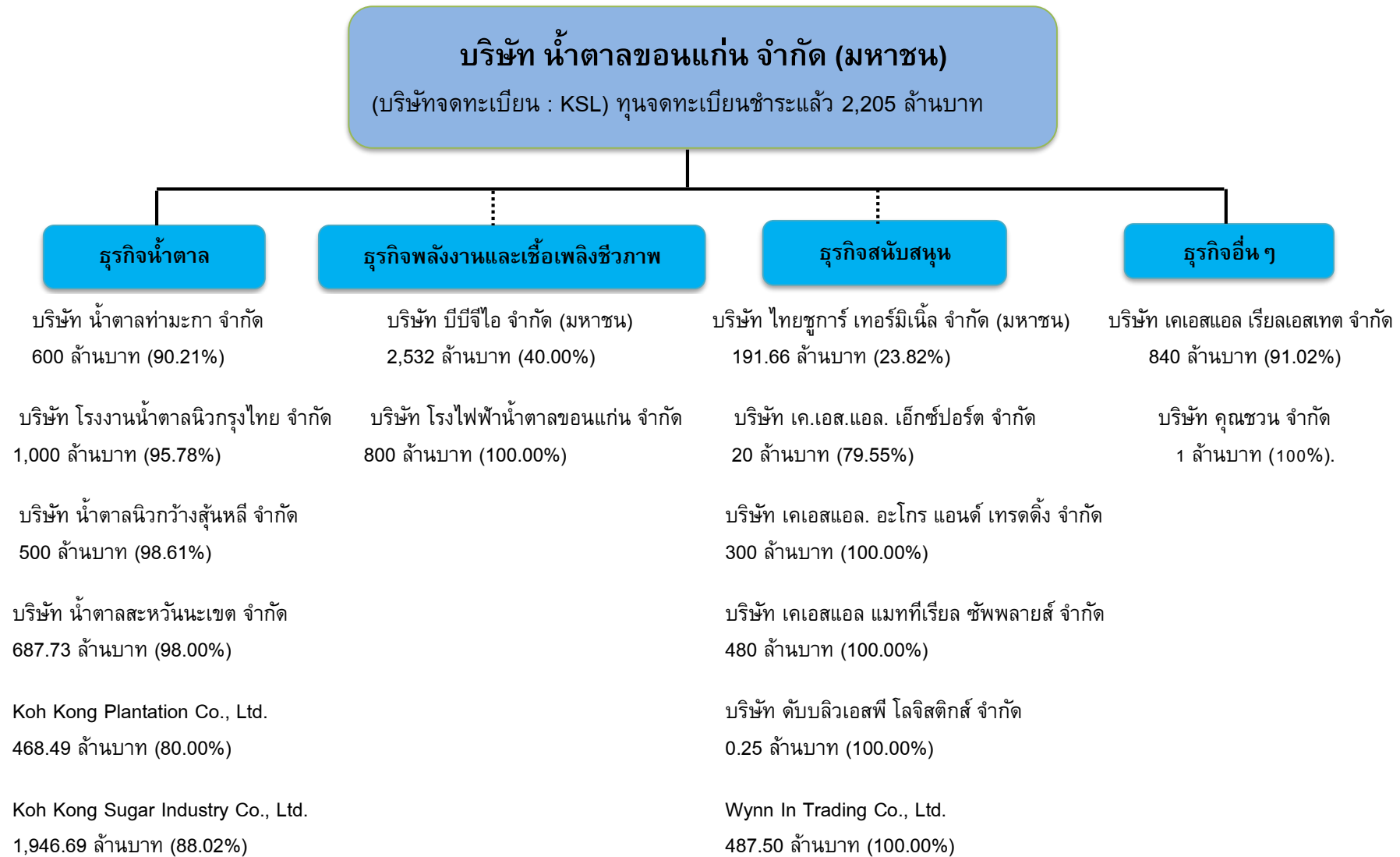

ข้อมูลสรุปของบริษัทย่อยและบริษัทร่วม ณ วันที่ 31 ตุลาคม 2564

1. บริษัท น้ำตาลท่ามะกา จำกัด

ที่ตั้งสำนักงาน:

เลขที่ 503 อาคาร เค.เอส.แอล. ทาวเวอร์ ชั้น 21 ถนนศรีอยุธยา
แขวงถนนพญาไท เขตราชเทวี กรุงเทพฯ 10400
โทรศัพท์ 0-2642-6229-39 โทรสาร 0-2642-6228

ประเภทธุรกิจ:

ผลิตและจำหน่ายน้ำตาลทรายและกากน้ำตาล

ทุนจดทะเบียน(ล้านบาท):

600,000,000 (หกร้อยล้านบาท)

ประเภทหุ้น:

หุ้นสามัญ

จำนวนหุ้นที่ถือ(%):

90.21

จำนวนหุ้นทั้งหมด:

60,000,000 (หกสิบล้านหุ้น)

2. บริษัท โรงงานน้ำตาลนิวกูญไทย จำกัด

ที่ตั้งสำนักงาน:

เลขที่ 503 อาคาร เค.เอส.แอล. ทาวเวอร์ ชั้น 21 ถนนศรีอยุธยา
แขวงถนนพญาไท เขตราชเทวี กรุงเทพฯ 10400
โทรศัพท์ 0-2642-6229-39 โทรสาร 0-2642-6228

ประเภทธุรกิจ:

ผลิตและจำหน่ายน้ำตาลทรายและกากน้ำตาล

ทุนจดทะเบียน(ล้านบาท):

1,000,000,000 (หนึ่งพันล้านบาท)

ประเภทหุ้น:

หุ้นสามัญ

จำนวนหุ้นที่ถือ(%):

95.78

จำนวนหุ้นทั้งหมด:

100,000,000 (หนึ่งร้อยล้านหุ้น)

3. บริษัท น้ำตาลนิวกวางสีหลี่ จำกัด

ที่ตั้งสำนักงาน:

เลขที่ 503 อาคาร เค.เอส.แอล. ทาวเวอร์ ชั้น 21 ถนนศรีอยุธยา
แขวงถนนพญาไท เขตราชเทวี กรุงเทพฯ 10400
โทรศัพท์ 0-2642-6229-39 โทรสาร 0-2642-6228

ประเภทธุรกิจ:

ผลิตและจำหน่ายน้ำตาลทรายและกากน้ำตาล

ทุนจดทะเบียน(ล้านบาท):

500,000,000 (ห้าร้อยล้านบาท)

ประเภทหุ้น:

หุ้นสามัญ

จำนวนหุ้นที่ถือ(%):

98.61

จำนวนหุ้นทั้งหมด:

50,000,000 (ห้าสิบล้านหุ้น)

4. บริษัท เคเอสแอล เรียวเอสเทต จำกัด

ที่ตั้งสำนักงาน:

เลขที่ 503 อาคารเค.เอส.แอล.ทาวเวอร์ ชั้น 21 ถนนศรีอยุธยา
แขวงถนนพญาไท เขตราชเทวี กรุงเทพฯ 10400
โทรศัพท์ 0-2642-6229-39 โทรสาร 0-2642-6228

ประเภทธุรกิจ:	พัฒนา และลงทุนในอสังหาริมทรัพย์ เพื่อให้เช่า และเป็นศูนย์ฝึกอบรมของกลุ่ม
ทุนจดทะเบียน(ล้านบาท):	840,000,000 (แปดร้อยสี่สิบล้านบาท)
ประเภทหุ้น:	หุ้นสามัญ
จำนวนหุ้นที่ถือ(%):	91.02
จำนวนหุ้นทั้งหมด:	8,400,000 (แปดล้านสี่แสนหุ้น)

5. บริษัท เค.เอส.แอล. เอ็กซ์พอร์ตเทรดดิ้ง จำกัด

ที่ตั้งสำนักงาน:	เลขที่ 503 อาคาร เค.เอส.แอล ทาวเวอร์ ชั้น 16 ถนนศรีอยุธยา แขวงถนนพญาไท เขตราชเทวี กรุงเทพฯ 10400 โทรศัพท์ 0-2642-6230-6 โทรสาร 0-2642-6207
ประเภทธุรกิจ:	บริษัทรับอนุญาตส่งออกผลิตภัณฑ์น้ำตาล โดยเป็นตัวแทนในการส่งออก
ทุนจดทะเบียน(ล้านบาท):	20,000,000 (ยี่สิบล้านบาท)
ประเภทหุ้น:	หุ้นสามัญ
จำนวนหุ้นที่ถือ(%):	79.55
จำนวนหุ้นทั้งหมด:	200,000 (สองแสนหุ้น)

6. บริษัท โรงไฟฟ้าน้ำตาลขอนแก่น จำกัด

ที่ตั้งสำนักงาน:	เลขที่ 503 อาคาร เค.เอส.แอล ทาวเวอร์ ชั้น 17 ถนนศรีอยุธยา แขวงถนนพญาไท เขตราชเทวี กรุงเทพฯ 10400 โทรศัพท์ 0-2-642-6230-9 โทรสาร 0-2642-6294
ประเภทธุรกิจ:	ผลิตและจำหน่ายกระแสไฟฟ้า
ทุนจดทะเบียน(ล้านบาท):	800,000,000 (แปดร้อยล้านบาท)
ประเภทหุ้น:	หุ้นสามัญ
จำนวนหุ้นที่ถือ(%):	100
จำนวนหุ้นทั้งหมด:	80,000,000 (แปดสิบล้านหุ้น)

7. บริษัท เคเอสแอล แมททีเรียล ซัพพลายส์ จำกัด

ที่ตั้งสำนักงาน:	เลขที่ 503 อาคาร เค.เอส.แอล. ทาวเวอร์ ชั้น 9 ถนนศรีอยุธยา แขวงถนนพญาไท เขตราชเทวี กรุงเทพฯ 10400 โทรศัพท์ 0-2642-6191-9 โทรสาร 0-2642-6294
ประเภทธุรกิจ:	จัดหาและจำหน่ายวัตถุดิบสำหรับการเพาะปลูก
ทุนจดทะเบียน(ล้านบาท):	480,000,000 (สี่ร้อยแปดสิบล้านบาท)
ประเภทหุ้น:	หุ้นสามัญ
จำนวนหุ้นที่ถือ(%):	100
จำนวนหุ้นทั้งหมด:	48,000,000 (สี่สิบล้านหุ้น)

8. บริษัท เคเอสแอล. อะโกร แอนด์ เทรตติ้ง จำกัด

ที่ตั้งสำนักงาน:	เลขที่ 503 อาคาร เคเอสแอล. ทาวเวอร์ ชั้น 9 ถนนศรีอยุธยา แขวงถนนพญาไท เขตราชเทวี กรุงเทพฯ 10400 โทรศัพท์ 0-2642-6191-9 โทรสาร 0-2642-6097
ประเภทธุรกิจ:	ซื้อมาขายไปน้ำตาลทรายในประเทศ และดำเนินกิจการทางการเกษตร
ทุนจดทะเบียน(ล้านบาท)	300,000,000 (สามร้อยล้านบาท)
ประเภทหุ้น:	หุ้นสามัญ
จำนวนหุ้นที่ถือ(%):	100
จำนวนหุ้นทั้งหมด:	30,000,000 (สามสิบล้านหุ้น)

9. บริษัท น้ำตาลสะพานหินเขต จำกัด

ที่ตั้งสำนักงาน:	Road No. 9, KM. 81 Lianxay Village Atsapangthong District Savannakhet Province, Lao P.D.R โทรศัพท์ (856)-41-666-002-3 โทรสาร (856)-41-666-001
ประเภทธุรกิจ:	เพาะปลูกอ้อย ผลิตและจำหน่ายน้ำตาลทรายและกากน้ำตาล ประเทศลาว
ทุนจดทะเบียน(ล้านบาท):	687.73
ประเภทหุ้น:	หุ้นสามัญ
จำนวนหุ้นที่ถือ(%):	98
จำนวนหุ้นทั้งหมด:	20,000,000 (ยี่สิบล้านหุ้น)

10. Koh Kong Sugar Industry Co., Ltd.

ที่ตั้งสำนักงาน:	Cham yeam Village, Paklong Commune, Mondulseyma District, Koh Kong Province, Kingdom of Cambodia โทรศัพท์ (855)-35-399-888
ประเภทธุรกิจ:	ผลิตและจำหน่ายน้ำตาลทรายและกากน้ำตาล ประเทศกัมพูชา
ทุนจดทะเบียน(ล้านบาท):	1,946.69
ประเภทหุ้น:	หุ้นสามัญ
จำนวนหุ้นที่ถือ(%):	88.02
จำนวนหุ้นทั้งหมด:	167 (หนึ่งร้อยหกสิบเจ็ดหุ้น)

11. Wynn In Trading Co. Ltd.

ที่ตั้งสำนักงาน:	10 th Floor, Raffles Tower, 19 Cyber City, Ebene, Republic of Mauritius
ประเภทธุรกิจ:	ธุรกิจซื้อมา ขายไป และบริการให้คำปรึกษา
ทุนจดทะเบียน(ล้านบาท):	487.50
ประเภทหุ้น:	หุ้นสามัญ
จำนวนหุ้นที่ถือ(%):	100
จำนวนหุ้นทั้งหมด:	16,000,000 (สิบล้านหุ้น)

12. บริษัท ดับบลิวเอสพี โลจิสติกส์ จำกัด

ที่ตั้งสำนักงาน:	เลขที่ 88 หมู่ที่ 2 ตำบลห้วยแห้ง อำเภอแก่งคอย จังหวัดสระบุรี 18110 โทรศัพท์ (036)-358-309 โทรสาร (036)-358-307
ประเภทธุรกิจ:	ให้บริการขนส่ง และขนถ่ายสินค้า
ทุนจดทะเบียน(ล้านบาท):	1,000,000.00 (หนึ่งล้านบาทถ้วน)
ประเภทหุ้น:	หุ้นสามัญ
จำนวนหุ้นที่ถือ(%):	100
จำนวนหุ้นทั้งหมด:	100,000 (หนึ่งแสนหุ้น)

13. บริษัท คุณชวน จำกัด

ที่ตั้งสำนักงาน:	เลขที่ 503 อาคาร เค.เอส.แอล ทาวเวอร์ ชั้น 16 ถนนศรีอยุธยา แขวงถนนพญาไท เขตราชเทวี กรุงเทพฯ 10400 โทรศัพท์ 0-2642-6230-9 โทรสาร 0-2642-6294
ประเภทธุรกิจ:	ธุรกิจแบบวิสาหกิจเพื่อสังคม
ทุนจดทะเบียน(ล้านบาท):	1,000,000.00 (หนึ่งล้านบาทถ้วน)
ประเภทหุ้น:	หุ้นสามัญ
จำนวนหุ้นที่ถือ(%):	99.97
จำนวนหุ้นทั้งหมด:	100,000 (หนึ่งแสนหุ้น)

14. Koh Kong Plantation Co., Ltd.*

ที่ตั้งสำนักงาน:	Cham yeam Village, Paklong Commune, Mondulseyma District, Koh Kong Province, Kingdom of Cambodia โทรศัพท์ (855)-35-399-333
ประเภทธุรกิจ:	เพาะปลูกอ้อยที่เกาะกง ประเทศกัมพูชา
ทุนจดทะเบียน(ล้านบาท):	468.49
ประเภทหุ้น:	หุ้นสามัญ
จำนวนหุ้นที่ถือ(%):	80
จำนวนหุ้นทั้งหมด:	100 (หนึ่งร้อยหุ้น)

*ถือทางอ้อมผ่าน Wynn In Trading Co. Ltd.

15. บริษัท ไทยชูการ์ เทอร์มิเนล จำกัด (มหาชน)

ที่ตั้งสำนักงาน:	90 หมู่ 1 ซอยสยามไฮโล ถนนปู่เจ้าสมิงพราย ตำบลลำโรงกลาง อำเภอพระแสง สมุทรปราการ 10130 โทรศัพท์ 0-2183-4567 โทรสาร 0-2183-4561, 0-2183-4562
------------------	---

ประเภทธุรกิจ:	รับฝากและขนถ่ายสินค้า ให้เช่าคลังสินค้าและอสังหาริมทรัพย์ ผลิตและจำหน่ายแป้งข้าวสาลี น้ำมันปาล์ม และบรรจุภัณฑ์จากพลาสติก
ทุนจดทะเบียน(ล้านบาท):	191,663,805.00 (หนึ่งร้อยเก้าสิบเอ็ดล้านหกแสนหกหมื่นหกกร้อยสามพันแปดร้อยห้าล้านบาท)
ประเภทหุ้น:	หุ้นสามัญ
จำนวนหุ้นที่ถือ(%):	23.82
จำนวนหุ้นทั้งหมด:	383,327,181 (สามร้อยแปดสิบสามล้านสามแสนสองหมื่นเจ็ดพันหนึ่งร้อยแปดสิบเอ็ดหุ้น)

16. บริษัท บีบีจีไอ จำกัด (มหาชน)

ที่ตั้งสำนักงาน:	เลขที่ 2098 อาคารเอ็ม ทาวเวอร์ ชั้น 5 ถนนสุขุมวิท แขวงพระโขนงใต้ เขตพระโขนง กรุงเทพฯ 10260 โทรศัพท์ 0-2335-8899 โทรสาร 0-2335-8800
ประเภทธุรกิจ:	บริษัท โฮลดิ้ง ที่ลงทุนในธุรกิจผลิตและจำหน่ายผลิตภัณฑ์ไบโอพอลิเอสเตอร์และผลิตภัณฑ์เกี่ยวเนื่อง
ทุนจดทะเบียน(ล้านบาท):	
ประเภทหุ้น:	หุ้นสามัญ
จำนวนหุ้นที่ถือ(%):	40
จำนวนหุ้นทั้งหมด:	506,400,000 (ห้าร้อยหกสิบล้านสี่แสนหุ้น)

ธุรกิจน้ำตาล

บริษัท น้ำตาลขอนแก่น จำกัด (มหาชน)

เป็นบริษัทผลิตและจำหน่ายน้ำตาลและผลพลอยได้อื่นๆ สาขาที่ 1 โรงงานตั้งอยู่ที่อำเภอน้ำพอง จังหวัดขอนแก่น สามารถหีบอ้อยได้สูงสุดที่ 40,000 ตันอ้อย/วัน และสาขาที่ 2 โรงงานตั้งอยู่ที่อำเภอวังสะพุง จังหวัดเลย สามารถหีบอ้อยได้ที่ 36,000 ตันอ้อย/วัน โดยทั้งสองโรงงานสามารถผลิตได้ทั้งน้ำตาลทรายดิบ น้ำตาลทรายดิบคุณภาพสูง น้ำตาลทรายขาว น้ำตาลทรายขาวบริสุทธิ์ และน้ำเชื่อม

บริษัท น้ำตาลท่ามะกา จำกัด

เป็นบริษัทผลิตและจำหน่ายน้ำตาลทรายและผลพลอยได้อื่นๆ โรงงานตั้งอยู่ที่ อำเภوتاมะกา จังหวัดกาญจนบุรี สามารถหีบอ้อยได้สูงสุดที่ 20,000 ตันอ้อย/วัน โรงงานสามารถผลิตได้ทั้งน้ำตาลทรายดิบ น้ำตาลทรายขาว และน้ำตาลทรายขาวบริสุทธิ์

บริษัท โรงงานน้ำตาลนิวกุ้งไทย จำกัด

เป็นบริษัทผลิตและจำหน่ายน้ำตาลทรายและผลพลอยได้อื่นๆ โรงงานตั้งอยู่ที่ อำเภอปอพลอย จังหวัดกาญจนบุรี (เดิมเมื่อเริ่มต้นกิจการ โรงงานตั้งอยู่ที่ อำเภوتاมะกา จังหวัดกาญจนบุรี) สามารถหีบอ้อยได้สูงสุดที่ 32,000 ตันอ้อย/วัน โรงงานสามารถผลิตได้ทั้งน้ำตาลทรายดิบ น้ำตาลทรายขาว และน้ำตาลทรายขาวบริสุทธิ์

บริษัท น้ำตาลนิวกวางสินธุ์ จำกัด

เป็นบริษัทผลิตและจำหน่ายน้ำตาลทรายและผลพลอยได้อื่นๆ โรงงานตั้งอยู่ที่ อำเภอพนสนิม จังหวัดชลบุรี สามารถหีบอ้อยได้สูงสุดที่ 3,500 ตันอ้อย/วัน โรงงานสามารถผลิตได้ทั้งน้ำตาลทรายดิบ และน้ำตาลทรายดิบคุณภาพสูง

บริษัท น้ำตาลสะพานมะเข็ด จำกัด

เป็นบริษัทที่ได้รับสัมปทานพื้นที่สำหรับเพาะปลูกอ้อยประมาณ 10,000 เฮกเตอร์ (62,500 ไร่) จากรัฐบาลลาวโดยบริษัทจะเพาะปลูกอ้อยเอง และมีโรงงานน้ำตาลที่สะพานมะเข็ด สามารถหีบอ้อยได้สูงสุดที่ 3,000 ตันอ้อยต่อวัน โรงงานสามารถผลิตน้ำตาลทรายดิบ

Koh Kong Plantation Co., Ltd and Koh Kong Sugar Industry Co., Ltd

เป็นบริษัทที่ได้รับสัมปทานพื้นที่สำหรับเพาะปลูกอ้อย ณ วันที่ 31 ตุลาคม 2563 มีสัมปทานพื้นที่ รวมประมาณ 18,097 เฮกเตอร์ (112,856 ไร่) จากรัฐบาลกัมพูชาโดยบริษัทจะเพาะปลูกอ้อยเอง และมีโรงงานน้ำตาลที่เกาะกง สามารถหีบอ้อยได้สูงสุดที่ 6,000 ตันอ้อยต่อวัน โรงงานสามารถผลิตได้ทั้งน้ำตาลทรายดิบ และน้ำตาลทรายขาว

ธุรกิจพลังงานและเชื้อเพลิงชีวภาพบริษัท บีบีจีไอ จำกัด (มหาชน)

บริษัท บีบีจีไอ จำกัด (มหาชน) ก่อตั้งขึ้นเมื่อเดือนตุลาคม 2560 ซึ่งเกิดจากการควบรวมบริษัทย่อยที่ประกอบธุรกิจผลิต และจำหน่ายผลิตภัณฑ์ชีวภาพของ บริษัท น้ำตาลขอนแก่น จำกัด (มหาชน) และบริษัทย่อยที่ประกอบธุรกิจผลิต และจำหน่ายผลิตภัณฑ์ชีวภาพของ บริษัท บางจาก คอร์ปอเรชั่น จำกัด (มหาชน) โดยบริษัทแห่งใหม่นี้ ดำเนินธุรกิจในลักษณะโฮลดิ้งคอมปานี ที่ถือหุ้นในบริษัทต่างๆ ดังนี้

- บริษัท เคเอสแอล กรีน อินโนเวชั่น จำกัด (มหาชน) ประกอบธุรกิจผลิตและจำหน่ายเอทานอลจาก กากน้ำตาล กำลังการผลิตเอทานอล 450,000 ลิตรต่อวัน สัดส่วนการถือหุ้น 99.99%
- บริษัท บางจากไบโอเอทานอล (ฉะเชิงเทรา) จำกัด ประกอบธุรกิจผลิตและจำหน่ายเอทานอลจาก มันสำปะหลัง กำลังการผลิตเอทานอล 150,000 ลิตรต่อวัน สัดส่วนการถือหุ้น 85%
- บริษัท บางจากไบโอฟูเอล จำกัด ประกอบธุรกิจผลิต และจำหน่ายไบโอดีเซล กำลังการผลิต 1,000,000 ลิตรต่อวัน สัดส่วนการถือหุ้น 70%
- บริษัท อูบล ไบโอ เอทานอล จำกัด (มหาชน) ประกอบธุรกิจผลิตและจำหน่ายเอทานอลจาก มันสำปะหลัง ธุรกิจแปรรูปและพลังงาน กำลังการผลิตเอทานอล 400,000 ลิตรต่อวัน สัดส่วนการถือหุ้น 21.28%
- บริษัท บีบีจีไอ ยูทิลิตี้ แอนด์ เพาเวอร์ จำกัด ประกอบธุรกิจผลิตและจำหน่ายก๊าซชีวภาพ ไอน้ำ และไฟฟ้า สัดส่วนการถือหุ้น 100%
- บริษัท วิน อินกรีเดียนส์ จำกัด ประกอบธุรกิจผลิต จำหน่าย นำเข้า ส่งออก ผลิตภัณฑ์ชีวภาพและเคมีภัณฑ์ทุกประเภท สัดส่วนการถือหุ้น 51%

ทำให้บริษัท บีบีจีไอ จำกัด (มหาชน) เป็นกลุ่มบริษัทที่ประกอบธุรกิจผลิตและจำหน่ายเชื้อเพลิงชีวภาพที่ใหญ่ที่สุดในประเทศ โดยมีกำลังการผลิตของบริษัทย่อยและบริษัทรวมรวมกัน 2,000,000 ลิตรต่อวัน แบ่งเป็นกำลังการผลิตเอทานอลรวม 1,000,000 ลิตรต่อวัน และกำลังการผลิตไบโอดีเซล 1,000,000 ลิตรต่อวัน นอกจากนี้ มีการเข้าทำสัญญาซื้อหุ้นบริษัทร่วมของ Manus Bio Inc. ซึ่งจดทะเบียนในประเทศสหรัฐอเมริกาและดำเนินธุรกิจเกี่ยวกับเทคโนโลยีชีวภาพ เป็นจำนวนทั้งสิ้น 25 ล้านเหรียญสหรัฐอเมริกา ซึ่งบริษัทนี้จะเป็นบริษัทหลัก (flagship company) ในการขยายธุรกิจด้านผลิตภัณฑ์ชีวภาพต่อไปในอนาคต

บริษัท โรงไฟฟ้าน้ำตาลขอนแก่น จำกัด

ก่อตั้งขึ้นเมื่อปลายปี 2546 เป็นบริษัทที่จัดตั้งเพื่อดำเนินธุรกิจผลิตกระแสไฟฟ้าและผลิตไอน้ำโดยใช้กากอ้อยเป็นเชื้อเพลิงหลัก โดยจำหน่ายไฟฟ้าพร้อมกับไอน้ำให้โรงงานน้ำตาล โรงงานอื่นๆ ในกลุ่ม รวมถึงการไฟฟ้าฝ่ายผลิตและการไฟฟ้าส่วนภูมิภาค

ธุรกิจสนับสนุนบริษัท ไทยชูการ์ เทอร์มิเนล จำกัด (มหาชน) (TSTE) และบริษัทย่อย

บริษัทเป็นบริษัทจดทะเบียนในตลาดหลักทรัพย์แห่งประเทศไทย ประกอบธุรกิจให้เชาคลังเก็บสินค้า บริการขนถ่ายสินค้าขึ้นเรือเดินสมุทร บริการท่าเทียบเรือและบริการสินค้าผ่านท่า โดยท่าเรือและคลังสินค้า ตั้งอยู่ที่อำเภอพระประแดง จังหวัดสมุทรปราการ ริมแม่น้ำเจ้าพระยา ลูกค้าส่วนใหญ่จะเป็นบริษัทน้ำตาลในกลุ่ม KSL โรงงานน้ำตาลอื่นที่ถือหุ้นโดยพันธมิตรทางการค้าอื่นๆ และลูกค้าทั่วไป นอกจากนี้ทางบริษัท ไทยชูการ์ เทอร์มิเนล จำกัด (มหาชน) เป็นบริษัทแม่ของบริษัทย่อยอีก 5 บริษัท ซึ่งดำเนินธุรกิจหลัก ๆ คือ ธุรกิจซื้อขาย ให้เช่าสังหาริมทรัพย์ ธุรกิจผลิตแป้งสาลี ธุรกิจผลิตถุงกระสอบพลาสติก โรงงานผลิตน้ำมันปาล์ม และธุรกิจท่าเรือคอนเทนเนอร์ (รายละเอียดดูได้จากข้อมูลบริษัทจดทะเบียน บริษัท ไทยชูการ์ เทอร์มิเนล จำกัด (มหาชน) (TSTE) และ บริษัท ที เอส ฟลาวมิลล์ จำกัด (มหาชน) (TMILL))

บริษัท เค.เอส.แอล. เอ็กซ์พอร์ตเทรดดิ้ง จำกัด

บริษัทจัดตั้งขึ้นเมื่อปี พ.ศ. 2535 เป็นบริษัทส่งออกน้ำตาลรับอนุญาตตามข้อกำหนดของ พรบ. อ้อยและน้ำตาลทราย พ.ศ. 2527 ดำเนินธุรกิจเป็นตัวแทนของบริษัทน้ำตาลในกลุ่มและบริษัทน้ำตาลอื่นๆ ในการส่งออกน้ำตาลไปต่างประเทศ

บริษัท เคเอสแอล. อะโกร แอนด์ เทรดดิ้ง จำกัด

บริษัทจัดตั้งขึ้นเมื่อปี พ.ศ. 2549 ปัจจุบันดำเนินธุรกิจซื้อขายไปน้ำตาลทรายและผลิตภัณฑ์ที่เกี่ยวข้องสำหรับลูกค้าภายในประเทศ นอกจากนี้บริษัทได้มีการเพาะปลูกอ้อยในที่ดินของบริษัทเอง

บริษัท เคเอสแอล แมททีเรียล ซัพพลายส์ จำกัด

บริษัทจัดตั้งขึ้นโดยมีวัตถุประสงค์ในการจัดหาและจัดจำหน่ายวัตถุดิบที่เกี่ยวข้องกับการเกษตร เช่น จำหน่ายปุ๋ยอินทรีย์ และรวมถึงการให้บริการทางการค้าต่างๆ

บริษัท ดับบลิวเอสพี โลจิสติกส์ จำกัด

บริษัทจัดตั้งในปี พ.ศ. 2559 โดยมีวัตถุประสงค์ในการดำเนินธุรกิจขนส่งน้ำตาลและสินค้าอื่นๆ ปัจจุบัน บริษัทยังไม่ได้เริ่มดำเนินการ

Wynn In Trading Co., Ltd.

บริษัทดำเนินธุรกิจซื้อขายไประหว่างประเทศ ให้คำปรึกษา และการลงทุนในต่างประเทศ โดยบริษัทเข้าไปถือหุ้นในสัดส่วนร้อยละ 100

ธุรกิจอื่นๆบริษัท เคเอสแอล รีเทลเอสเตท จำกัด

บริษัทดำเนินธุรกิจทำสวนเกษตรและบ้านพักตากอากาศที่จังหวัดกาญจนบุรีในชื่อ “ริเวอร์แควปาร์คแอนด์รีสอร์ท” โดยให้บริการบ้านพักและใช้เป็นที่พักผ่อนสันทนาการให้แก่บุคลากรภายในกลุ่มและลูกค้าทั่วไป นอกจากนี้ยังประกอบธุรกิจให้เช่าอาคารสำนักงาน

ย่านใจกลางเขตธุรกิจในกรุงเทพมหานครโดยเป็นเจ้าของอาคารลิเบอร์ตีสแควร์ สีลม ซึ่งเป็นอาคารสูง 22 ชั้น และชั้นใต้ดิน 6 ชั้น มีพื้นที่ให้เช่ารวมประมาณ 19,151 ตารางเมตร ทั้งยังมีการลงทุนในที่ดินอื่นเพื่อการให้เช่าและจำหน่ายในอนาคต

บริษัท คุณชวน จำกัด

บริษัท ได้ก่อตั้งขึ้นในปี 2564 โดยมีวัตถุประสงค์เป็นวิสาหกิจเพื่อสังคมในอนาคต การดำเนินธุรกิจจะมาจากการสนับสนุนผลิตภัณฑ์จากวิสาหกิจเพื่อชุมชนต่าง ๆ และจากกลุ่มผู้พิการและกลุ่มเปราะบางอื่นเช่นผู้สูงอายุที่ขาดรายได้ประจำ สำหรับผู้สนับสนุนจะเป็นบริษัทในเครือ และกลุ่มลูกค้าทั่วไป กำไรทั้งหมดจากการดำเนินธุรกิจจะกลับคืนสู่สังคมทั้งหมด ในรูปแบบต่าง ๆ เช่นเงินบริจาค และเงินสนับสนุนชุมชน หรือ โรงเรียน เป็นต้น

สมาชิกองค์กร

บริษัทฯ เป็นสมาชิกของสมาคมจำนวนหนึ่งและมีผู้แทนของบริษัทฯ เป็นกรรมการในองค์กรที่เกี่ยวข้องกับธุรกิจของบริษัทฯ โดยตรงบางแห่ง ดังต่อไปนี้ คือ สภาอุตสาหกรรมแห่งประเทศไทย – กลุ่มอาหาร/น้ำตาล สมาคมผู้ผลิตน้ำตาลและชีวพลังงานไทย และ บริษัท ไทยซูการ์ มิลเลอร์ จำกัด

สำหรับนโยบายการแบ่งการดำเนินงานของบริษัทย่อยและบริษัทร่วมในกลุ่มนั้น จะจัดบริษัทที่มีลักษณะธุรกิจคล้ายกันอยู่ภายใต้บริหารงานคณะผู้บริหารเดียวกัน เช่น บริษัทในธุรกิจน้ำตาลทั้ง 4 บริษัทจะอยู่ภายใต้การบริหารงานของคณะกรรมการบริหารชุดเดียวกัน ส่วนบริษัทในธุรกิจสนับสนุน ได้แก่ ธุรกิจพลังงานและสารเคมี และธุรกิจอื่นๆ บริษัทจะจัดส่งบุคลากรของบริษัทเข้าไปร่วมเป็นกรรมการบริษัท เพื่อร่วมในการกำหนดนโยบายและในบางบริษัทย่อย บริษัทได้ส่งบุคลากรของบริษัทเองเข้าไปดำรงตำแหน่งผู้บริหารระดับสูงของบริษัทย่อย เพื่อให้บริษัทย่อยดังกล่าวดำเนินนโยบายบริหารสอดคล้องกับบริษัทใหญ่

1.3.2 บุคคลที่อาจมีความขัดแย้งในบริษัทย่อยหรือบริษัทร่วมเกินกว่าร้อยละ 10 ของจำนวนหุ้นที่มีสิทธิออกเสียงของบริษัท

บริษัท ไทยซูการ์ เทอร์มิเนล จำกัด (มหาชน) มีบุคคลที่อาจมีความขัดแย้งของบริษัทถือหุ้นอยู่จำนวนร้อยละ 16.65 และบริษัท น้ำตาลขอนแก่น จำกัด (มหาชน) ถือหุ้นในบริษัท ไทยซูการ์ เทอร์มิเนล จำกัด (มหาชน) จำนวนร้อยละ 23.82 และไม่มีนโยบายที่จะลงทุนเพิ่ม นอกจากนี้ ผู้ถือหุ้นและกรรมการไม่มีแรงจูงใจที่จะกระทำการใดๆ เพื่อถ่ายเทผลประโยชน์ไปที่บริษัทใดบริษัทหนึ่ง นอกจากนี้ในบริษัท ไทยซูการ์ เทอร์มิเนล จำกัด (มหาชน) ซึ่งเป็นบริษัทจดทะเบียนในตลาดหลักทรัพย์แห่งประเทศไทย ยังมีกรรมการอีกหลายท่านที่มาจากบริษัทน้ำตาลอื่นๆ ดังนั้น จึงมีการคานอำนาจกันภายในอยู่แล้วในทั้ง 2 บริษัท ทำให้การทำการรายการระหว่างบริษัทและบริษัทไทยซูการ์ เทอร์มิเนล จำกัด (มหาชน) เป็นไปตามราคาและกลไกทางการตลาด ซึ่งจะก่อให้เกิดผลประโยชน์สูงสุดกับทั้งสองบริษัท

จะเห็นได้ว่า โครงสร้างการถือหุ้นของบริษัทและบริษัทย่อยในปัจจุบันที่บางบริษัทยังมีการถือหุ้นโดยบุคคลที่อาจมีความขัดแย้งเกินกว่าร้อยละ 10 นั้น เป็นผลมาจากเหตุการณ์ในอดีต ซึ่งในปัจจุบันบริษัทพยายามที่จะปรับโครงสร้างให้มีความขัดแย้งกันน้อยที่สุด ทั้งนี้ บริษัทมีนโยบายเกี่ยวกับการลงทุนในบริษัทย่อยและบริษัทร่วมในอนาคต โดยบริษัทจะเข้าลงทุนโดยตรงด้วยตัวเองและไม่ให้บุคคลที่อาจมีความขัดแย้งเข้าถือหุ้นในบริษัทย่อยหรือบริษัทร่วมเกินกว่าที่กำหนดไว้แต่จะกระทำเท่าที่จำเป็นและเหมาะสมและคำนึงถึงผลประโยชน์ของบริษัทเป็นสำคัญ นอกจากนี้ บุคคลที่อาจมีความขัดแย้งจะไม่เข้าถือหุ้นหรือลงทุนในธุรกิจที่จะทำให้เกิดความขัดแย้งกับทางบริษัท หรือธุรกิจที่มีลักษณะเป็นการแข่งขันกับบริษัท

1.3.3 ความสัมพันธ์กับกลุ่มธุรกิจของผู้ถือหุ้นใหญ่

-ไม่มี-

1.3.4 ผู้ถือหุ้น

(1) รายชื่อผู้ถือหุ้นใหญ่

ณ วันที่ 31 ตุลาคม 2564 ผู้ถือหุ้นรายใหญ่ 10 รายแรกของบริษัทที่ปรากฏในสมุดทะเบียนหุ้น มีดังนี้

ณ วันที่ 31 ตุลาคม 2564			
ลำดับ ที่	ผู้ถือหุ้น	จำนวนหุ้น	สัดส่วน (ร้อยละ)
1	บริษัท เคเอสแอล ชูการ์ โฮลดิ้ง จำกัด	1,468,242,728	33.29
2	บริษัท ไทยเอ็นวีดีอาร์ จำกัด	128,214,629	2.91
3	นายชนะชัย ชูติมาวรินทร์	115,355,499	2.62
4	นายจำรูญ ชินธรรมมิตร	113,075,331	2.56
5	นายกมนดนัย ชินธรรมมิตร	100,298,048	2.27
6	นางสาวดวงดาว ชินธรรมมิตร	99,799,954	2.26
7	นางสาวดวงแข ชินธรรมมิตร	99,733,643	2.26
8	นายสมชาย ชินธรรมมิตร	96,475,726	2.19
9	นายพิริย์พล ชินธรรมมิตร	94,386,024	2.14
10	CREDIT SUISSE AG, SINGAPORE BRANCH	89,698,136	2.03
	รวมหุ้นของผู้ถือหุ้น 10 อันดับแรก	2,405,279,718	54.54
11	ผู้ถือหุ้นรายอื่นๆ	1,118,855,563	25.37
	รวมทั้งสิ้น	3,524,135,281	79.91

หมายเหตุ:

บริษัท เคเอสแอลชูการ์ โฮลดิ้ง จำกัด มีผู้ถือหุ้นหลักคือกลุ่มครอบครัวชินธรรมมิตร ถือหุ้นร้อยละ 33 อย่างไรก็ตาม สัดส่วนการถือหุ้นที่ปรากฏนี้ มิได้แสดงว่าผู้ถือหุ้นในกลุ่มตระกูลชินธรรมมิตรจะมีการออกเสียงในเรื่องใดๆไปในทิศทางเดียวกัน

บริษัท เคเอสแอลชูการ์ โฮลดิ้ง จำกัด มีทุนจดทะเบียนจำนวน 1,000 ล้านบาท แบ่งเป็นหุ้นสามัญ 100 ล้านหุ้น มูลค่าที่ตราไว้หุ้นละ 10 บาท มีทุนที่เรียกชำระแล้ว 100 ล้านหุ้น คิดเป็น 1,000 ล้านบาท

(2) ข้อมูลผู้ถือหุ้นของบริษัทย่อยที่เป็นบริษัทที่ประกอบธุรกิจหลัก (เฉพาะกรณีบริษัทประกอบธุรกิจโดยการถือหุ้นในบริษัทอื่น (holding company) เท่านั้น

ณ วันที่ 31 ตุลาคม 2564 ผู้ถือหุ้นรายใหญ่ 10 รายแรกของบริษัท เคเอสแอล ซูการ์ โฮลดิ้ง จำกัด ที่ปรากฏในสมุดทะเบียนหุ้น มีดังนี้

ณ วันที่ 31 ตุลาคม 2564			
ลำดับที่	ผู้ถือหุ้น	จำนวนหุ้น	สัดส่วน (ร้อยละ)
1	นางนารีรัตน์ ชินธรรมมิตร	12,105,268	12.11
2	นางสาวดวงดาว ชินธรรมมิตร	7,847,944	7.85
3	นางสาวดวงแข ชินธรรมมิตร	7,764,650	7.76
4	นายชนะชัย ชูติमारพันธ์	6,971,788	6.97
5	นายจำรูญ ชินธรรมมิตร	5,370,580	5.37
6	นายสมชาย ชินธรรมมิตร	5,169,890	5.17
7	นายศรัณย์ ชินธรรมมิตร	4,246,828	4.25
8	นายกมนดนัย ชินธรรมมิตร	2,906,000	2.91
9	นายพิริยพล ชินธรรมมิตร	2,906,000	2.91
10	นางเยาวนุช เดชวิทักษ์	2,900,000	2.90
	นางสาวเยาวลักษณ์ ชูติमारพันธ์	2,900,000	2.90
	รวมหุ้นของผู้ถือหุ้น 10 อันดับแรก	61,088,948	61.09
11	ผู้ถือหุ้นรายอื่นๆ	38,911,052	38.91
	รวมทั้งสิ้น	100,000,000	100.00

หมายเหตุ:

ผู้ถือหุ้นลำดับที่ 10 คือนางเยาวนุช เดชวิทักษ์ และนางสาวเยาวลักษณ์ ชูติमारพันธ์ ถือหุ้นจำนวนเท่ากัน

(3) ข้อตกลงระหว่างผู้ถือหุ้นใหญ่ (shareholders' agreement)

-ไม่มี-

1.4 จำนวนทุนจดทะเบียนและทุนชำระแล้ว

1.4.1 หุ้นสามัญ

ณ วันที่ 31 ตุลาคม 2564 บริษัทมีทุนจดทะเบียนจำนวน 2,205,121,824 บาท เป็นทุนชำระแล้ว 2,205,116,309.50 บาท แบ่งเป็นหุ้นสามัญจำนวน 4,410,243,648 หุ้น เป็นหุ้นที่เรียกชำระแล้ว 4,410,232,619 หุ้น มูลค่าที่ตราไว้หุ้นละ 0.50 บาท

1.4.2 บริษัทมีหุ้นประเภทอื่นที่มีสิทธิหรือเงื่อนไขแตกต่างจากหุ้นสามัญ

-ไม่มี-

1.4.3 ณ วันที่ 31 ตุลาคม 2564 บริษัท ไทยเอ็นวีดีอาร์ จำกัด ถือหุ้นสามัญของบริษัทจำนวน 128,214,629 หุ้น หรือคิดเป็นร้อยละ 2.90 ของจำนวนหุ้นที่ออกและจำหน่ายได้แล้วทั้งหมดของบริษัท โดยผู้ลงทุนที่ถือเอ็นวีดีอาร์จะได้รับสิทธิประโยชน์ทางการเงิน (Financial Benefit) เสมือนลงทุนในหุ้นของบริษัททุกประการไม่ว่าจะเป็นเงินปันผล สิทธิในการจองซื้อหุ้นเพิ่มทุน หรือใบสำคัญแสดงสิทธิในการซื้อหุ้นสามัญ (Warrant) แต่จะไม่มีสิทธิในการออกเสียงลงคะแนนในที่ประชุมผู้ถือหุ้น ทั้งนี้ บริษัท ไทยเอ็นวีดีอาร์ จำกัด จะไม่ใช่สิทธิออกเสียงลงคะแนนในการประชุมผู้ถือหุ้น เว้นแต่จะเป็นการออกเสียงเพื่อพิจารณาเกี่ยวกับการเพิกถอนหลักทรัพย์ออกจาก การเป็นหลักทรัพย์จดทะเบียนในตลาดหลักทรัพย์แห่งประเทศไทย

1.5 การออกหลักทรัพย์อื่น

หุ้นกู้

ณ วันที่ 31 ตุลาคม 2564 หุ้นกู้ประเภทไม่ด้อยสิทธิและไม่มีหลักประกัน โดยมีรายละเอียดดังนี้

ชื่อย่อ	อายุ	ครบกำหนด	มูลค่ารวม (ล้านบาท)
KSL228A	3 ปี	19-ส.ค.-65	3,000
KSL27DA	10 ปี	7-ธ.ค.-70	2,000
KSL285A	10 ปี	3-พ.ค.-71	650
รวมหุ้นกู้ระยะยาว			5,650

1.5.1 หลักทรัพย์แปลงสภาพ

-ไม่มี-

1.5.2 ตราสารหนี้อื่น

-ไม่มี-

1.6 นโยบายการจ่ายเงินปันผล

บริษัทมีนโยบายการจ่ายเงินปันผลในอัตราไม่น้อยกว่าร้อยละ 50 ของกำไรสุทธิหลังหักภาษีเงินได้นิติบุคคลและสำรองตามกฎหมายแล้วของงบการเงินเฉพาะกิจการ หากไม่มีเหตุจำเป็นอื่นใดและการจ่ายเงินปันผลนั้นไม่มีผลกระทบต่อการทำงานปกติของบริษัทอย่างมีนัยสำคัญ ทั้งนี้ การจ่ายเงินปันผลให้นำปัจจัยต่าง ๆ มาประกอบการพิจารณา เช่น ผลการดำเนินงาน ฐานะทางการเงิน สภาพคล่อง แผนการขยายงาน เป็นต้น ซึ่งการจ่ายเงินปันผลดังกล่าวข้างต้นต้องได้รับความเห็นชอบจากผู้ถือหุ้นและ/หรือความเห็นชอบจากคณะกรรมการบริษัท

สำหรับการจ่ายเงินปันผลของบริษัทย่อยและบริษัทร่วมให้แก่บริษัท น้ำตาลขอนแก่น จำกัด (มหาชน) บริษัทจะขึ้นอยู่กับกระแสเงินสดและสภาพคล่องรวมถึงความเหมาะสมและความต้องการในการใช้เงินของแต่ละบริษัท ทั้งนี้บริษัทฯ ไม่มีนโยบายจ่ายเงินปันผลขั้นต่ำ

ข้อมูลการจ่ายเงินปันผลของบริษัทย้อนหลัง 3 ปี มีดังนี้

	2561	2562	2563
อัตรากำไร (ขาดทุน) สุทธิต่อหุ้น	0.19	0.19	(0.02)
อัตราเงินปันผลต่อหุ้น	0.05	0.05	-
อัตราการจ่ายเงินปันผลต่อกำไรสุทธิ	26.00%	26.84%	-

การบริหารจัดการความเสี่ยง

2. การบริหารจัดการความเสี่ยง

2.1 นโยบายและแผนการบริหารความเสี่ยง

2.1 นโยบายและแผนการบริหารความเสี่ยง

บริษัทฯ ได้นำแนวทางการบริหารความเสี่ยงตามมาตรฐานสากล (COSO Enterprise Risk Management Framework: COSO ERM Framework) มาประยุกต์ใช้เป็นแนวทางในการบริหารจัดการความเสี่ยงทั่วทั้งองค์กร เพื่อป้องกันและลดผลกระทบจากความเสี่ยงต่างๆ ที่อาจทำให้องค์กรไม่บรรลุวัตถุประสงค์ตามที่ตั้งเป้าหมายไว้ และสร้างความเชื่อมั่นให้กับผู้มีส่วนได้เสียว่าบริษัทฯ จะสามารถดำเนินธุรกิจภายใต้สภาวะแวดล้อมที่เปลี่ยนแปลงได้อย่างต่อเนื่องรวดเร็วทันกาล โดยคณะกรรมการบริษัท ผู้บริหารและพนักงานทุกระดับ มีส่วนร่วมในการดำเนินการตามระบบการบริหารความเสี่ยงที่เป็นมาตรฐานควบคู่ไปกับกระบวนการวางแผนกลยุทธ์ และการพัฒนาธุรกิจอย่างยั่งยืนไปกับสิ่งแวดล้อม สังคม และการกำกับดูแลกิจการ (Environment Social and Governance: ESG) ตลอดจนจัดให้มีระบบติดตามและตรวจสอบผลการดำเนินงานตามแผนบริหารความเสี่ยง พร้อมเฝ้าระวังความเสี่ยงใหม่ๆ ที่อาจเกิดขึ้นในอนาคตและลดโอกาสที่จะเกิดความสูญเสียให้อยู่ในระดับที่องค์กรยอมรับได้

วัฒนธรรมการบริหารความเสี่ยงของกลุ่มบริษัทเคเอสแอล

บริษัทฯ มีความมุ่งมั่นในการสร้างวัฒนธรรมการบริหารความเสี่ยงผ่านการดำเนินงานในด้านต่างๆ เพื่อให้พนักงานทุกคนเกิดความรู้ความเข้าใจ ตระหนักรู้บทบาทหน้าที่ความรับผิดชอบของตนที่มีต่อการบริหารความเสี่ยงในภาพรวมของบริษัท โดยบริษัทฯ ดำเนินการผ่านกิจกรรมต่างๆ อย่างต่อเนื่อง ดังนี้

1. ทบทวนนโยบายการบริหารความเสี่ยง และสื่อสารให้กับพนักงานทั่วทั้งองค์กร
2. วางกรอบการบริหารความเสี่ยง และนำกรอบดังกล่าวประยุกต์เข้ากับกระบวนการทำงานภายในองค์กร เพื่อสร้างการเรียนรู้ และตระหนักถึงความไม่แน่นอนที่อาจเกิดขึ้น ตลอดจนส่งเสริมให้การบริหารความเสี่ยงเป็นส่วนหนึ่งในการวางแผนดำเนินงาน
3. กำหนดระดับความเสี่ยงที่ยอมรับได้ขององค์กร (Risk Appetite) และสื่อสารให้ผู้ปฏิบัติงานทราบ
4. จัดอบรมด้านบริหารความเสี่ยงภายในองค์กร เพื่อให้ผู้บริหารและทีมงานเจ้าของความเสี่ยง และพนักงานทุกคนเข้าใจ ตลอดจนสามารถที่จะประเมินความเสี่ยงที่มีผลต่อการบรรลุเป้าหมายหรือกลยุทธ์ในการดำเนินงานได้
5. กำหนดตัวชี้วัดความเสี่ยง (Key Risk Indicator : KRI) เพื่อเป็นค่าเฝ้าระวังและค่าเตือนการเกิดเหตุการณ์ความเสี่ยงขึ้น
6. จัดให้มีกระบวนการบริหารความเสี่ยงและการติดตามความคืบหน้าการจัดทำมาตรการจัดการความเสี่ยงอย่างต่อเนื่อง

2.2 ปัจจัยความเสี่ยงต่อการดำเนินธุรกิจของบริษัท

2.2.1 ความเสี่ยงต่อการดำเนินธุรกิจของบริษัทหรือกลุ่มบริษัท

ความเสี่ยงต่อการดำเนินธุรกิจของบริษัทหรือกลุ่มบริษัทในปัจจุบัน และความเสี่ยงที่เกิดขึ้นใหม่ (Emerging Risk)

(1) ความเสี่ยงจากการจัดหาวัตถุดิบ (อ้อย)

บริษัท น้ำตาลขอนแก่น จำกัด (มหาชน) เป็นอุตสาหกรรมที่ผลิตน้ำตาลทรายซึ่งใช้อ้อยเป็นวัตถุดิบหลัก นอกจากนี้บริษัทยังมีการลงทุนในโครงการต่อยอดอื่นๆ ที่ใช้ผลิตภัณฑ์ผลพลอยได้และของเสียที่ได้จากกระบวนการผลิตน้ำตาลมาเป็นวัตถุดิบเพื่อสร้างมูลค่าเพิ่ม ดังนั้นผลประโยชน์ของบริษัทจึงมีความเสี่ยงเกี่ยวเนื่องกับปริมาณอ้อยที่สามารถจัดหาเข้าสู่กระบวนการผลิต โดยปัจจัยที่มีผลต่อปริมาณอ้อยประกอบด้วย (1) ปริมาณพื้นที่ในการเพาะปลูกอ้อย (จำนวนไร่) ที่เปลี่ยนแปลงไปซึ่งอาจเกิดจากเกษตรกรเปลี่ยนไปเพาะปลูกพืชไร่อื่นที่ให้ผลตอบแทนสูงกว่า รวมถึงเกิดจากนโยบายการส่งเสริมของภาครัฐ (2) ผลผลิตอ้อยต่อพื้นที่เพาะปลูก (ตันอ้อยต่อไร่) ที่เปลี่ยนแปลงไปอันเกิดจากสภาวะอากาศที่เปลี่ยนแปลง เช่น ภัยแล้ง และน้ำท่วม อันเนื่องมาจากสภาวะโลกร้อน เป็นต้น

ดังนั้นเพื่อลดผลกระทบจากความเสียหายด้าน บริษัทจึงได้ให้การส่งเสริมและช่วยเหลือแก่เกษตรกรชาวไร่อ้อย ไม่ว่าจะเป็นเรื่องของเงินกู้ในการลงทุนเพาะปลูก การสนับสนุนในส่วนของวัตถุดิบในการเพาะปลูก การทำระบบชลประทาน การใช้เครื่องจักรกลทางการเกษตร การนำเทคโนโลยีเข้ามาช่วยเพิ่มผลผลิตและประสิทธิภาพการผลิต การลดบทบาทของพ่อค้าคนกลางซื้อขายอ้อย

(2) ความเสี่ยงจากความผันผวนของราคาน้ำตาลตลาดโลก

อุตสาหกรรมน้ำตาล ถือเป็นอุตสาหกรรมการเกษตรแปรรูปที่สำคัญเป็นอันดับต้นๆ ของประเทศไทย โดยวัตถุดิบจากอ้อยมาแปรรูปเป็นผลิตภัณฑ์น้ำตาล เพื่อตอบสนองความต้องการเพื่อการบริโภคภายในประเทศ และส่วนที่เหลือจากการบริโภคภายในประเทศสามารถส่งออกซึ่งมีสัดส่วนมากถึง 70 - 80 เปอร์เซ็นต์ ของปริมาณการผลิตทั้งหมด โดยมีตลาดหลักในภูมิภาคเอเชีย ซึ่งถือเป็นภูมิภาคที่ขาดดุลต่อเนื่อง และประเทศไทยมีข้อได้เปรียบด้านต้นทุนขนส่งเพราะเป็นผู้ผลิตที่อยู่ในภูมิภาค ประเทศไทยจึงมีสถานะเป็นผู้ส่งออกน้ำตาลสุทธิ ซึ่งสามารถทำรายได้หลักให้โรงงานน้ำตาล และเกษตรกรชาวไร่อ้อย

ราคาน้ำตาลทรายดิบนิวยอร์ก จึงเป็นตัวแปรสำคัญที่ส่งผลกระทบต่ออุตสาหกรรมน้ำตาลไทย นอกจากอุปสงค์ อุปทานของผู้ผลิต ผู้บริโภค ผู้ส่งออก ผู้นำเข้า รวมทั้ง สภาพภูมิอากาศ นโยบายการส่งเสริม การแทรกแซงของภาครัฐทั้งในประเทศผู้ผลิต และผู้บริโภค รวมถึงราคาของพลังงาน ถือเป็นปัจจัยหลักที่มีผลต่อทิศทางของราคาน้ำตาลในตลาดโลก ทั้งนี้ยังขึ้นอยู่กับสถานะของนักเก็งกำไรในตลาดสินค้าโภคภัณฑ์ที่ลงทุนกันอย่างแพร่หลาย โดยทางบริษัทฯ มีการจัดตั้งคณะกรรมการกำหนดราคาน้ำตาลในตลาดโลก เพื่อป้องกันความเสี่ยงของราคาอ้อยที่จะประกาศใช้ ซึ่งมีการคำนวณผลตามระดับราคาน้ำตาลของตลาดโลก และอัตราแลกเปลี่ยนค่าเงินบาท กับเงินดอลลาร์ สรอ. หากค่าเงินบาทแข็งตัวมากขึ้น ก็จะส่งผลให้การคำนวณราคาอ้อยที่ได้ลดลง โดยมีจุดประสงค์ของคณะกรรมการเพื่อป้องกันความเสี่ยงของส่วนต่างราคาขายน้ำตาลในตลาดโลก กับราคาอ้อยซึ่งเป็นวัตถุดิบหลักของโรงงานน้ำตาล

ในฤดูการผลิตปี 2563/2564 ผลผลิตน้ำตาลของประเทศไทย โดยสำนักงานคณะกรรมการอ้อย และน้ำตาลทราย รายงานปริมาณอ้อยเข้าหีบทั้งสิ้น 66.67 ล้านตันอ้อย ลดลงจากปีการผลิต 2562/2563 อีกกว่า 10 เปอร์เซ็นต์ อันเนื่องมาจากภาวะภัยแล้งรุนแรงในเอเชีย ส่งผลให้ผลผลิตอ้อยลดลง และการเจริญเติบโตของอ้อยเสียหาย นอกจากนั้นยังมีการปรับเปลี่ยนไปปลูกพืชอื่นๆ ในบางพื้นที่

ในส่วนของราคาของน้ำตาลทรายดิบ ตลาดนิวยอร์ก ในปี 2564 ที่ผ่านมา ราคาน้ำตาลทรายดิบขยับสูงขึ้นต่อเนื่องตลอดทั้งปี โดยในช่วงไตรมาสที่ 1 ราคาน้ำตาลทรายดิบนิวยอร์ก มีราคาเคลื่อนไหวอยู่ที่ 14 - 16 เซนต์ต่อปอนด์ โดยราคาเทรตเฉลี่ยอยู่ที่ 15.50 เซนต์ต่อปอนด์ ในไตรมาสที่ 2 ราคาเฉลี่ยของไตรมาส ก็ปรับตัวสูงขึ้นอีกเป็น 17 เซนต์ต่อปอนด์ โดยปัจจัยหลักๆ มาจากผลผลิตจากทางประเทศผู้ผลิตหลัก คือ บราซิล ซึ่งในฤดูการผลิตปี 2564/2565 ผลผลิตในภาคกลางตอนใต้ของบราซิลจะลดลงจาก 600 กว่าล้านตันอ้อย มาอยู่ที่ 510 ล้านตันอ้อย คิดเป็น 15% สาเหตุมาจากสภาวะแห้งแล้งรุนแรง และผลผลิตน้ำตาลลดลงจาก 38 ล้านตันน้ำตาล มาอยู่ที่ 30 - 31 ล้านตันน้ำตาล และผลผลิตเอทานอล จาก 30 พันล้านลิตร มาอยู่ที่ 26 พันล้านลิตร ในปีการผลิตของประเทศบราซิล ที่ 2564/2565

ในส่วนของราคาน้ำมันดิบปรับตัวดีขึ้นต่อเนื่องเช่นกัน ขยับจากราคาเทรตต้นปีที่บริเวณ 70 เหรียญสหรัฐฯ มาอยู่ที่ 80 เหรียญสหรัฐฯ ซึ่งถือเป็นปัจจัยที่ช่วยซัพพอร์ตราคาน้ำตาล ถึงแม้ว่าค่าของเงินเรียลของบราซิลเมื่อเทียบกับเหรียญสหรัฐฯ จะค่อนข้างไปในแดนอ่อนค่า สู่ระดับอ่อนสุดที่ 5.97 เรียลต่อเหรียญสหรัฐฯ แต่ราคาของน้ำตาลทรายดิบตลาดนิวยอร์ก ยังปรับตัวสูงขึ้นได้ต่อเนื่องมาจากกองทุน และนักเก็งกำไร ที่เข้ามาเปิดสถานะซื้อน้ำตาลอย่างต่อเนื่องตลอดปี 2564 ผู้ผลิตหลักอย่างบราซิลจึงยังคงสัดส่วนการผลิตน้ำตาล ต่อเอทานอล ที่ 46 : 54 เปอร์เซ็นต์ ในทางตอนกลาง และได้ของประเทศบราซิล ไม่เปลี่ยนแปลงจากปีก่อนหน้า

ในไตรมาส 3 และ 4 ระดับราคาน้ำตาลตลาดโลกมีการขยับตัวสูงขึ้นต่อ โดยทำราคาสูงสุดที่ราคา 20.61 เซนต์ต่อปอนด์ ในช่วงเดือนตุลาคม 2564 โดยสรุป การเคลื่อนไหวของราคาน้ำตาลทรายดิบนิวยอร์ก ปี 2564 ระดับราคาน้ำตาลปรับตัวในทิศทางที่ดีขึ้น โดยราคาเฉลี่ยทั้งปีอยู่ที่ 18 - 21 เซนต์ต่อปอนด์ จากระดับราคา 14 - 16 เซนต์ต่อปอนด์ ในปี 2563 อีกทั้งการวิกฤติโรคระบาดโควิด - 19 ในประเทศเริ่มคลี่คลาย มีการฉีดวัคซีนให้กับประชากรเป็นส่วนใหญ่แล้ว และเริ่มเปิดประเทศในวันที่ 1 พฤศจิกายน 2564 โดยมีการผ่อนปรนกฎระเบียบของการกักตัว

ทางบริษัทฯ คาดว่า ปี 2565 ด้วยภูมิอากาศที่เอื้ออำนวยจะทำให้ผลผลิตอ้อยและน้ำตาลเพิ่มขึ้น ส่งผลโดยตรงให้อุตสาหกรรมน้ำตาลไทย มีแนวโน้มดีขึ้นตามการฟื้นตัวของเศรษฐกิจ การบริโภคน้ำตาลในประเทศจากผู้บริโภคโดยตรงจะเพิ่มขึ้นจากการเปิดประเทศและอุตสาหกรรมต่อเนื่อง เช่น อาหาร เครื่องดื่ม และผลิตภัณฑ์นม เป็นต้น

(3) ความเสี่ยงจากนโยบายภาครัฐ

อ้อยเป็นพืชเศรษฐกิจที่มีลักษณะพิเศษแตกต่างจากพืชชนิดอื่น เนื่องจากการกำหนดกรอบกติกาที่ชัดเจนที่ผู้เกี่ยวข้องในอุตสาหกรรมนี้จะต้องปฏิบัติตาม และมีหน่วยงานของรัฐทำหน้าที่กำกับดูแล โดยเฉพาะพระราชบัญญัติอ้อยและน้ำตาลทราย พ.ศ. 2527 เป็นกฎหมายที่กำกับดูแลระบบอุตสาหกรรมอ้อยและน้ำตาลทรายตั้งแต่การบริหารจัดการในไร่อ้อย การผลิตในโรงงานน้ำตาล และการส่งออก ตลอดจนการแบ่งปันผลประโยชน์ระหว่างชาวไร่อ้อยและโรงงานน้ำตาล โดยตลอดระยะเวลาที่ใช้บังคับพระราชบัญญัติอ้อยและน้ำตาลทราย พ.ศ. 2527 มาจนถึงปัจจุบัน ผลของการใช้บังคับกฎหมายได้ยึดหลักเหตุผล และความสมานฉันท์เพื่อแก้ไขปัญหาาระบบอุตสาหกรรมอ้อยและน้ำตาลทรายให้มีเสถียรภาพทางเศรษฐกิจด้วยดี และสามารถสร้างสมดุลแห่งประโยชน์ตามระบบแบ่งปันผลประโยชน์เพื่อให้เกิดความเป็นธรรมแก่ทุกฝ่าย ในระบบอุตสาหกรรมอ้อยและน้ำตาลทราย

ตั้งแต่ปี 2563 ทางภาครัฐได้มอบนโยบายให้สำนักงานคณะกรรมการอ้อยและน้ำตาลทราย (สอน.) เร่งรัดการปรับแก้พ.ร.บ. อ้อยและน้ำตาล พ.ศ. 2527 ให้แล้วเสร็จ เพื่อให้สามารถนำอ้อยไปผลิตสินค้าชนิดอื่นที่ไม่ใช่น้ำตาลทรายเพียงอย่างเดียว เพื่อเพิ่มแหล่งรายได้เข้าสู่ระบบอุตสาหกรรมอ้อยและน้ำตาลทราย เป็นกลไกสำคัญในการพัฒนาอุตสาหกรรมเป้าหมายใหม่ในอนาคตที่มีศักยภาพในการขับเคลื่อนเศรษฐกิจของประเทศ (New S-Curve) ซึ่งจะสร้างมูลค่าเพิ่มให้กับพืชเศรษฐกิจของไทยอย่างอ้อย และเกิดผลิตภัณฑ์ฐานชีวภาพที่มีความหลากหลาย ได้แก่ พลาสติกชีวภาพ (Bioplastic) เคมีชีวภาพ (Biochemical) และชีวเภสัชภัณฑ์ (Biopharmaceuticals) รับกับมาตรการพัฒนาอุตสาหกรรมชีวภาพของไทย ปี 2561 - 2570

การจัดสรรส่วนแบ่งรายได้ของระบบระหว่างโรงงานน้ำตาล และเกษตรกรชาวไร่อ้อยภายใต้ระบบแบ่งปันผลประโยชน์ 70 : 30 ยังคงเดิม ตามพระราชบัญญัติอ้อยและน้ำตาลทราย พ.ศ. 2527 มีบทบัญญัติ 11 หมวด 87 มาตรา เพื่อควบคุมการเข้ามาทำธุรกิจของผู้ประกอบการรายใหม่ และในปีนี้มีมีการพิจารณาแก้ไขร่าง พ.ร.บ.อ้อยและน้ำตาลทราย เรื่องการนำกากอ้อย และกากตะกอนกรองเข้าสู่ระบบแบ่งปันผลประโยชน์ ซึ่งทาง 3 สมาคมโรงงานน้ำตาลทรายยังไม่เห็นชอบในเรื่องนี้ และคัดค้านการแก้ไขร่าง พ.ร.บ.อ้อยและน้ำตาลทราย พ.ศ. 2527 ในมาตรา 4 โดยร่างแก้ไขดังกล่าวเสนอให้ กากอ้อย และกากตะกอนกรองเป็นผลพลอยจากการผลิตน้ำตาลเพื่อนำไปคำนวณในระบบแบ่งปันผลประโยชน์ ซึ่งทาง 3 สมาคมโรงงานน้ำตาลทราย ย้ำว่าการปรับปรุงร่างกฎหมายจะต้องสร้างความเป็นธรรมทุกฝ่าย

ส่วนนโยบายการขายน้ำตาลภายในประเทศ โดยสำนักงานคณะกรรมการอ้อยและน้ำตาลทราย (สอน.) ยังคงประกาศราคาจำหน่ายน้ำตาลทรายภายในราชอาณาจักร ประจำปีการผลิตปี 2564/2565 ไม่รวมภาษีมูลค่าเพิ่มไว้ เช่นเดิม ดังต่อไปนี้

1. น้ำตาลทรายขาว ราคา กิโลกรัมละ 17.25 บาท (สิบเจ็ดบาทยี่สิบห้าสตางค์ถ้วน)
2. น้ำตาลทรายขาวบริสุทธิ์ ราคา กิโลกรัมละ 18.25 บาท (สิบแปดบาทยี่สิบห้าสตางค์ถ้วน)

เพื่อเป็นการให้ความช่วยเหลือด้านปัจจัยการผลิตแก่เกษตรกรชาวไร่อ้อยในแนวทางที่เหมาะสม และเป็นไปตามพันธกรณีภายใต้องค์การการค้าโลก (World Trade Organization : WTO) เพื่อให้ได้ฐานข้อมูลของเกษตรกรชาวไร่อ้อยที่เป็นปัจจุบัน ซึ่งสามารถนำมาใช้ในการวิเคราะห์ และกำหนดนโยบายของอุตสาหกรรมอ้อยและน้ำตาลทรายในอนาคตได้ จะเห็นได้ว่านโยบายกฎระเบียบต่างๆ ที่ออกโดยคณะกรรมการอ้อยและน้ำตาลทราย ล้วนมีผลกระทบต่อต้นทุนการผลิต และผลประโยชน์ของบริษัท

ส่วนมาตรการแก้ไขปัญหามลพิษทางอากาศ เพื่อลดปัญหาฝุ่นละอองขนาดเล็ก (PM2.5) ในฤดูหีบอ้อยปี 2563/2564 ต่อเนื่องมาในฤดูหีบ 2564/2565 ด้วย โดยสาระสำคัญของนโยบายในปีการผลิตที่กำลังจะเริ่มต้นขึ้นนั้น ให้โรงงานสนับสนุนเงินให้กับชาวไร่อ้อยที่ส่งอ้อยสดคุณภาพดี โดยมีวัตถุประสงค์ที่จะลดปริมาณอ้อยไฟไหม้เหลือ 20% ปริมาณอ้อยสด 80% กำลังเป็นความท้าทายอีกครั้งสำหรับชาวไร่อ้อยและโรงงานน้ำตาล เมื่อวิธีการตัดอ้อยแบบเดิมๆ เปลี่ยนไป เพื่อให้สอดคล้องกับนโยบายของรัฐบาลว่าด้วยการลดปริมาณฝุ่นละอองขนาดเล็กไม่เกิน 2.5 ไมครอน (PM 2.5)

ทั้งนี้ทางบริษัทฯ ได้ติดตามความเสี่ยงจากนโยบายภาครัฐเหล่านี้อย่างต่อเนื่องและใกล้ชิด เพื่อกำหนดแนวทางการดำเนินงานของหน่วยงานในส่วนที่เกี่ยวข้องให้สามารถปฏิบัติงานสอดคล้องกับนโยบายของทางภาครัฐได้อย่างถูกต้อง และเหมาะสมต่อไปในลำดับต่อไป

(4) ความเสี่ยงจากการเกิดหนี้เสียจากระบบการให้สินเชื่อชาวไร่อ้อย (เงินเกี่ยว)

ในการประกอบกิจการโรงงานน้ำตาลจะมีการปล่อยเงินกู้ หรือเงินสนับสนุนอื่นๆ ให้กับชาวไร่เพื่อใช้เป็นเงินทุนหมุนเวียนในการเพาะปลูกอ้อย หรือที่เรียกว่า “การเกี่ยวอ้อย” ซึ่งเป็นเสมือนกับการจองอ้อยสำหรับเข้าหีบในโรงงานภายหลังจากที่อ้อยโตขึ้นพร้อมตัด จะเป็นเวลาเดียวกับที่โรงงานน้ำตาลเริ่มเปิดหีบอ้อย เกษตรกรชาวไร่อ้อยจะตัดอ้อยและส่งอ้อยให้กับโรงงานและรับเงินค่าอ้อย โดยมีการหักเงินกู้ยืมหรือเงินสนับสนุนอื่นๆ ออก ความเสี่ยงที่เกิดจากการเกี่ยวอ้อยคือ ชาวไร่ไม่สามารถส่งอ้อยหรือจ่ายชำระเงินส่งเสริม (เงินเกี่ยว) คืนได้ตามระยะเวลาที่กำหนดซึ่งอาจมีสาเหตุมาจากภัยธรรมชาติ สภาพภูมิอากาศ หรือความแห้งแล้งที่ทำให้ผลผลิตอ้อยลดลง หรือเกิดความเสียหายจากโรคระบาด ส่งผลให้หนี้ที่เกิดจากการเกี่ยวอ้อยกลายเป็นหนี้เสีย จึงทำให้บริษัทต้องตั้งสำรองหนี้สงสัยจะสูญเพิ่มขึ้น

อย่างไรก็ตาม บริษัทได้คำนึงถึงปัจจัยความเสี่ยงดังกล่าวจึงได้มีการพัฒนาระบบการเกี่ยวอ้อยให้มีประสิทธิภาพมากขึ้น โดยนำระบบดาวเทียม (Geographic Information System : GIS) ในการตรวจสอบและสำรวจพื้นที่ปลูกอ้อยมาช่วยในการลดปัญหาการอ้างสิทธิความเป็นเจ้าของไร่อ้อยและยังใช้สำหรับการวางแผนการจัดหาอ้อย อีกทั้งบริษัทได้พัฒนาโปรแกรมบนแท็บเล็ต เพื่อการติดตามอ้อยและหนี้สินของเกษตรกรแต่ละรายได้อย่างมีประสิทธิภาพ รวมถึงพัฒนาระบบฐานข้อมูลชาวไร่ทั้งในด้านความสามารถในการเพาะปลูก ลักษณะการก่อหนี้ ข้อมูลหลักประกัน ความสามารถในการจ่ายชำระหนี้ เพื่อช่วยวิเคราะห์วงเงินในการให้สินเชื่อที่เหมาะสมกับความสามารถในการชำระหนี้และมูลค่าทรัพย์สินค้ำประกัน

(5) ความเสี่ยงจากอัตราแลกเปลี่ยน

ความผันผวนของอัตราแลกเปลี่ยนเงินตราต่างประเทศยังคงส่งผลกระทบต่อการดำเนินงานของบริษัทอย่างมีนัยสำคัญ เนื่องจากบริษัทมีการส่งออกน้ำตาลประมาณร้อยละ 70 - 80 ของยอดขาย รวมถึงมีการนำเข้าเครื่องจักร อุปกรณ์ และการดำเนินการธุรกิจในตลาดต่างประเทศ แต่อย่างไรก็ตาม กลุ่มบริษัทได้มีการบริหารจัดการความเสี่ยงโดยการติดตามความเคลื่อนไหวของอัตราแลกเปลี่ยนและพิจารณาทำสัญญาตราสารอนุพันธ์เพื่อป้องกันความเสี่ยงอัตราแลกเปลี่ยน (Derivative contract for foreign currency hedging) อันได้แก่ การทำสัญญาซื้อขายเงินตราต่างประเทศล่วงหน้า (Forward contract) สัญญาสิทธิในการซื้อขายเงินตราต่างประเทศ (options contract) เป็นต้น รวมถึงการบริหารอัตราแลกเปลี่ยนแบบ Natural Hedge โดยการนำเงินจากการขายผลิตภัณฑ์น้ำตาลที่เป็นสกุลเงินต่างประเทศมาจ่ายชำระค่าใช้จ่ายที่เป็นเงินสกุลต่างประเทศเดียวกัน

การกำหนดราคาอ้อยผ่านระบบแบ่งปันผลประโยชน์ 70 : 30 ทำให้ต้นทุนค่าอ้อยของบริษัทซึ่งเป็นต้นทุนส่วนใหญ่กับรายได้ของบริษัทมีอัตราแลกเปลี่ยนในทิศทางเดียวกัน นอกจากนี้ยังมีการติดตามความเคลื่อนไหวของอัตราแลกเปลี่ยนอย่างใกล้ชิด เพื่อให้บริษัทสามารถดำเนินการได้ทันต่อสถานการณ์ที่เปลี่ยนแปลงไป

นอกจากรายการข้างต้น ในปี 2564 บริษัทฯ ได้ทำสัญญาเงินกู้ทั้งระยะสั้นและระยะยาวเป็นเงินตราต่างประเทศ (ดอลลาร์สหรัฐ) ด้วยอัตราดอกเบี้ยลอยตัว จึงได้มีนโยบายการทำสัญญาป้องกันความเสี่ยง โดยทำสัญญาแลกเปลี่ยนเงินตราต่างประเทศและอัตราดอกเบี้ย (Cross Currency Swap) ทั้งหมด โดยมีระยะเวลาเท่ากับสัญญาเงินกู้ในการชำระเงินต้นและดอกเบี้ย โดยจะชำระสุทธิเทียบเท่ากับเงินบาทที่เคยได้จากการกู้และใช้อัตราดอกเบี้ยคงที่ บริษัทฯ จึงไม่มีความเสี่ยงจากการเปลี่ยนแปลงในอัตราแลกเปลี่ยนเงินตราต่างประเทศและอัตราดอกเบี้ยของเงินกู้ยืมและดอกเบี้ยเงินกู้ยืมของสัญญาดังกล่าว

(6) ความเสี่ยงจากการลงทุนในประเทศลาว และกัมพูชา

โครงการทั้งสองประเทศเป็นโครงการที่ริเริ่มธุรกิจน้ำตาลในต่างประเทศของบริษัท ซึ่งบริษัทฯ ได้รับพื้นที่สัมปทานจากภาครัฐในการเพาะปลูกอ้อยและได้รับอนุญาตในการก่อสร้างโรงงานน้ำตาล ซึ่งบริษัทฯ ได้บริหารความเสี่ยงที่สำคัญ ดังนี้

1) ปริมาณอ้อยไม่เพียงพอต่อการผลิต อันสืบเนื่องจากสภาพภูมิอากาศที่แปรปรวน ภัยธรรมชาติ ศัตรูพืชระบาด รวมถึงสภาพดินที่ได้รับสัมปทานมีความเสื่อมโทรม จึงทำให้มีความผันผวนของปริมาณอ้อยเข้าหีบในแต่ละปี และส่งผลให้ผลผลิตต่อพื้นที่มีไม่มากพอที่จะถึงจุดคุ้มทุนการผลิต

2) ปัญหาในการบริหารจัดการ เช่น การขาดเทคโนโลยีในการเพาะปลูกอ้อยในพื้นที่ขนาดใหญ่ การขาดโครงสร้างพื้นฐาน ได้แก่ ถนน ระบบขนส่ง รวมถึงการขาดแคลนแรงงานในการเพาะปลูกและบุคลากรที่มีความสามารถ เป็นต้น ซึ่งการปรับปรุงแก้ไขปัญหาดังกล่าวต้องใช้เวลาในการพัฒนามากกว่าแผนที่วางไว้

3) การควบคุมจากหน่วยงานภาครัฐ โดยเฉพาะโครงการลงทุนในประเทศกัมพูชา ประสบปัญหาในเรื่องนโยบายพื้นที่สัมปทาน ความไม่ชัดเจนของพื้นที่สัมปทานกับพื้นที่ที่ชาวบ้านทำกิน นโยบายที่เกี่ยวกับภาษีอากร รวมถึงความไม่ชัดเจนเรื่องกฎเกณฑ์กฎระเบียบทางราชการของประเทศนั้นๆ ที่มีการแก้ไขและเปลี่ยนแปลง ซึ่งอาจส่งผลให้เกิดปัญหาข้อพิพาทกับชุมชน แต่อย่างไรก็ตามประเด็นดังกล่าวยังคงเป็นเรื่องที่บริษัทฯ ให้ความสำคัญและพร้อมที่จะบริหารจัดการหรือแก้ไขให้ถูกต้องและเหมาะสม

ทั้งนี้บริษัทฯ ได้เล็งเห็นและแก้ไขปัญหาดังกล่าวอย่างต่อเนื่อง โดยตลอดระยะเวลาที่ผ่านมาที่บริษัทฯ เข้าไปลงทุนได้มีการว่าจ้างที่ปรึกษาในการพัฒนาด้านเทคโนโลยีการเพาะปลูกและการจัดการ แต่เนื่องจากวิกฤตโรค COVID-19 ระบาดอยู่ในหลายภูมิภาคต่างๆ ของโลก รวมถึงภูมิภาคเอเชียด้วย ทำให้สภาพเศรษฐกิจทั่วโลกถดถอย และส่งผลให้โครงการในต่างประเทศของบริษัทฯ ประสบภาวะขาดทุนอย่างต่อเนื่อง แต่อย่างไรก็ตาม บริษัทก็ได้ริเริ่มสำรวจพื้นที่สัมปทานอีกครั้ง เพื่อจะได้ทราบว่าพื้นที่สัมปทานเพาะปลูกของบริษัทฯ คงเหลือเท่าไร และจะเริ่มจัดทำ Master Plan และแผนงานประจำปีให้สอดคล้องกับพื้นที่สัมปทานเพาะปลูกดังกล่าว ซึ่งแสดงให้เห็นถึงทิศทางของบริษัทฯ ที่ยังต้องการสร้างผลตอบแทนจากการลงทุนในต่างประเทศอยู่

(7) ความเสี่ยงจากการสรรหาและรักษานักวิชาการ เพื่อรองรับการเติบโตอย่างยั่งยืน

การดำเนินธุรกิจของกลุ่มบริษัทจำเป็นต้องพึ่งพาบุคลากรเป็นหลัก ตลอดจนจำเป็นต้องมีทั้งปริมาณบุคลากรที่เพียงพอและมีคุณภาพ เพื่อสนับสนุนและผลักดันให้กลยุทธ์ของบริษัทประสบความสำเร็จ บริษัทฯ เล็งเห็นความจำเป็นที่จะต้องยกระดับกระบวนการพัฒนาศักยภาพของพนักงานให้ทันต่อการเปลี่ยนแปลงอยู่เสมอ และอีกสิ่งที่จะขาดไม่ได้ คือการให้ความสำคัญ เรื่องอาชีวอนามัยและความปลอดภัยแก่สุขภาพของพนักงาน (Occupational Health and Safety from COVID-19) ที่จะต้องมีสุขภาพแข็งแรงและปลอดภัยจากการติดเชื้อโควิด - 19

ในปี 2564 บริษัทฯ ยังคงต้องเผชิญกับภาวะวิกฤตหลังโควิด - 19 ซึ่งเป็นความท้าทายอย่างยิ่ง บริษัทฯ จึงได้จัดสรรงบประมาณและมีมาตรการรองรับต่างๆ ได้แก่ “การจัดสวัสดิการเพื่อสุขภาพพนักงานในช่วงวิกฤติโควิด - 19” โดยมีการทำประกันกลุ่มที่ให้ความคุ้มครองเรื่องค่ารักษาพยาบาลโควิด - 19 เพื่อให้พนักงานมั่นใจว่าจะได้รับการรักษาพยาบาลและดูแลอย่างเหมาะสม รวมทั้งส่งเสริมให้พนักงานทุกคนได้รับการฉีดวัคซีนให้ครบตามมาตรฐานอย่างรวดเร็ว บริษัทฯ ยังได้มีการประกาศ “มาตรการและแผนงานในช่วงสภาวะวิกฤต” เพื่อให้พนักงานสามารถทำงานจากที่บ้าน (Work From Home) และการจัดสถานที่ทำงานให้ลดโอกาสในการติดเชื้อโควิด - 19 และบริษัทฯ ยังคงรักษามาตรฐานการพัฒนาความรู้ความสามารถของบุคลากร ให้สามารถตอบสนองต่อสถานการณ์ที่เปลี่ยนแปลงไป เพื่อช่วยพัฒนาการทำงานและเอื้อประโยชน์ต่อการใช้ชีวิตในภาวะปกติใหม่ (New Normal) โดยเพิ่มช่องทางอบรมแบบ ออนไลน์ทั้งรูปแบบที่พัฒนาช่องทางเอง และการใช้บริการจาก Outsources นอกเหนือจาก In class Training โดยแบ่งเนื้อหาให้พนักงานสามารถเลือกได้ทั้งด้านวิชาชีพ (Hard Skill) และด้านการบริหารจัดการ (Soft Skill) บริษัทฯ ได้เริ่มมีการพิจารณาข้อมูลเรื่องความแตกต่างของกลุ่มอายุ (Generation Gap) ในการออกแบบแผนพัฒนาและจัดสวัสดิการพนักงาน อีกทั้งส่งเสริมให้มีระบบการบริหารจัดการองค์ความรู้ภายในองค์กร (Knowledge Management) การถ่ายทอดแบ่งปันความรู้ภายในสายงานและภายในองค์กร (Knowledge Sharing & Cross Functional Training) เพื่อให้เกิดการนำความรู้ไปประยุกต์ใช้ในการพัฒนาปรับปรุงวิธีการปฏิบัติงานอย่างต่อเนื่อง ตลอดจนสร้างสภาพแวดล้อมและบรรยากาศการทำงานที่เอื้อต่อการเสนอและรับฟังความคิดเห็นซึ่งกันและกัน บนพื้นฐานค่านิยมหลักขององค์กร ควบคู่กับการพัฒนา “โปรแกรมการบริหารและประเมินผลงานแบบออนไลน์” (E-Performance Management System) ให้มีความสัมพันธ์กับระบบบริหารค่าจ้างและผลประโยชน์ที่จูงใจให้อยู่ในระดับที่สามารถ

แข่งขันได้ในอุตสาหกรรมเดียวกัน เพื่อเป็นการยกระดับคุณภาพชีวิตและสร้างหลักประกันความมั่นคงในระยะยาวให้แก่พนักงาน อันจะเป็นการช่วยลดความเสี่ยงในการที่องค์กรจะสรรหาบุคลากรที่มีคุณภาพจากภายนอกองค์กร และสามารถรักษามูลค่าที่มีคุณภาพให้เพียงพอต่อความต้องการของธุรกิจได้อย่างต่อเนื่องและยั่งยืน

(8) ความเสี่ยงจากการแพร่ระบาดของโรคโควิด - 19

ปัจจุบันสถานการณ์การแพร่ระบาดของโรคโควิด-19 ได้สร้างความเสียหายและส่งผลกระทบต่อคนทั่วโลก ประเทศไทยเองก็ต้องรับมืออย่างหนักกับสถานการณ์ที่พบผู้ติดเชื้ออย่างต่อเนื่อง โดยเฉพาะการระบาดหนักในช่วงเดือนกรกฎาคม - กันยายน 2564 ถึงแม้รัฐบาลจะมีประกาศมาตรการต่างๆ ในการปิดสถานที่และระงับกิจกรรมทางเศรษฐกิจที่อาจก่อให้เกิดความเสี่ยงของการแพร่เชื้อ รวมถึงสนับสนุนให้ทำงานจากที่บ้าน (Work from Home)

ทั้งนี้ ธุรกิจส่วนใหญ่ของบริษัทฯ เป็นธุรกิจผลิตน้ำตาลที่ได้รับผลกระทบจากสถานการณ์อย่างหลีกเลี่ยงไม่ได้ และเพื่อให้การบริหารจัดการความเสี่ยงดังกล่าวเป็นไปอย่างมีประสิทธิภาพและบรรเทาผลกระทบที่อาจเกิดขึ้น บริษัทฯ จึงมีแนวทางการบริหารจัดการสถานการณ์ดังกล่าว ดังนี้

- ตั้งคณะทำงานและจัดทำแผนบริหารความต่อเนื่องทางธุรกิจ (Business Continuity Plan: BCP) เพื่อวิเคราะห์ความเสี่ยงและหาแนวทางการรับมือเหตุการณ์ฉุกเฉินที่อาจเกิดขึ้นได้อย่างทัน่วงที
- จัดหาเครื่องมือในการตรวจคัดกรองและอุปกรณ์ป้องกันต่างๆ ตลอดจนกำหนดมาตรการควบคุมการระบาดและป้องกันดูแลพนักงานอย่างเพียงพอ
- จัดเตรียมความพร้อมในการดูแลพนักงานหรือผู้ติดเชื้อในพื้นที่สถานประกอบการ (ศูนย์พักคอย) และฝึกซ้อมแผนดังกล่าวอย่างสม่ำเสมอ
- จัดทำประกันภัยโรคโควิด - 19 แก่พนักงาน และสนับสนุนให้พนักงานได้รับวัคซีนอย่างทั่วถึง โดยช่วยอำนวยความสะดวกในการจัดหาวัคซีนผ่านสิทธิประกันสังคม และช่วยเหลือค่าใช้จ่ายในการจัดหาวัคซีนทางเลือกให้พนักงาน
- ทบทวนงบประมาณและจัดสรรงบประมาณเพิ่มเติมที่จำเป็น เพื่อรับมือกับสถานการณ์

ซึ่งผลจากการบริหารจัดการความเสี่ยงดังกล่าว ทำให้บริษัทมีพนักงานติดเชื้อคิดเป็นร้อยละ 2.43 ของพนักงานในเครือทั้งหมด และเท่าที่ผ่านมายังไม่มีผลกระทบต่อการปฏิบัติงานของบริษัทแต่อย่างใด

(9) ความเสี่ยงจากการรักษาความมั่นคงปลอดภัยทางไซเบอร์

ปัจจุบันภัยคุกคามและการก่ออาชญากรรมทางไซเบอร์สามารถสร้างความเสียหายต่อระบบฐานข้อมูลของทั้งระดับหน่วยงานและระดับบุคคลอย่างรวดเร็ว การป้องกันหรือการรับมือกับภัยคุกคามทางไซเบอร์จึงต้องอาศัยความรวดเร็วในการประสานงานกับทุกหน่วยงานที่เกี่ยวข้อง และการดูแลรักษาความมั่นคงปลอดภัยไซเบอร์อย่างต่อเนื่อง โดยระบบเทคโนโลยีสารสนเทศเป็นโครงสร้างพื้นฐานที่เพิ่มประสิทธิภาพการดำเนินธุรกิจ การควบคุมประสิทธิภาพการผลิต การบริหารจัดการต้นทุนการดำเนินงาน เทคโนโลยีสารสนเทศจึงมีบทบาทสำคัญต่อการดำเนินธุรกิจมากขึ้น โดยเฉพาะพระราชบัญญัติคุ้มครองข้อมูลส่วนบุคคล พ.ศ. 2562 ที่จะมีผลในวันที่ 1 มิถุนายน 2565 บริษัทฯ จึงดำเนินการต่างๆ เพื่อให้สามารถป้องกัน และรับมือความเสี่ยงได้อย่างทัน่วงที โดยมีมอบหมายให้ KSL IT Center บริษัทย่อยของเคเอสแอล เป็นผู้จัดทำแผนงานและดำเนินการป้องกันภัยคุกคามจากไซเบอร์ ดังนี้

1. ควบคุมความมั่นคงปลอดภัยในด้านการเข้าถึงแหล่งข้อมูลของผู้ใช้งาน และประกาศใช้นโยบายด้านความมั่นคงปลอดภัยสารสนเทศกลุ่มบริษัทเคเอสแอล
2. ดำเนินการบำรุงรักษาอุปกรณ์ (Hardware) และโปรแกรม (Software) อย่างสม่ำเสมอ โดยแยกเป็น
 - a. การบำรุงรักษาอุปกรณ์ตามแผนการบำรุงรักษาประจำปี

- b. จัดการทดสอบโปรแกรมและประเมิน Patch/Update ต่างๆ เพื่อศึกษาผลกระทบก่อนที่จะ Deploy ไปตามส่วนต่างๆ ที่เกี่ยวข้องในระบบ
3. ติดตั้งระบบ Anti-Virus ในระดับ End-Point เพื่อตรวจภัยคุกคามทาง Cyber และเป็น Real Time Protection และมี Firewall ทำหน้าที่ป้องกันการโจมตีจากภายนอก รวมถึงมีระบบ Network Access Control (NAC) เพื่อคอยควบคุมหรือตรวจจับการโจมตีในรูปแบบต่างๆ ด้วยการทำ Decoy เพื่อจำกัดวงความเสียหายและป้องกันระบบที่ถูกโจมตี
4. มีการ Backup Data ในระบบงานที่เป็น Critical ในลักษณะการทำงานแบบ D/R ที่สามารถกู้คืนระบบได้จาก Second Site ได้ภายใน 3 ชั่วโมง และ Backup ถึง 30 รอบในการกู้คืนแต่ละระบบ

2.2.2 ความเสี่ยงต่อการลงทุนของผู้ถือหุ้นหลักทรัพย์

ความเสี่ยงที่อาจเกิดจากที่ประชุมผู้ถือหุ้นไม่อนุมัติวาระที่น่าเสนอ

ตระกูลชินธรรมมิตรและบริษัทของตระกูลชินธรรมมิตรถือหุ้นในบริษัทมากกว่า ร้อยละ 60 ของจำนวนทุนเรียกชำระแล้วทั้งหมด สัดส่วนดังกล่าวทำให้กลุ่มตระกูลชินธรรมมิตรสามารถควบคุมการออกเสียงลงมติในวาระที่ต้องใช้เสียงส่วนใหญ่ของที่ประชุมผู้ถือหุ้น ยกเว้นเรื่องที่กฎหมายหรือข้อบังคับของบริษัทกำหนดให้ต้องได้รับเสียง 3 ใน 4 ของที่ประชุมผู้ถือหุ้น ดังนั้นบริษัทฯ สามารถจัดการความเสี่ยงจากการที่ที่ประชุมผู้ถือหุ้นจะไม่เห็นชอบวาระที่คณะกรรมการเสนอเพื่อพิจารณาได้ตามสมควรแล้ว

อย่างไรก็ตาม เพื่อเป็นการปฏิบัติต่อผู้ถือหุ้นอย่างเท่าเทียมและแสดงความโปร่งใสของการบริหารจัดการที่เป็นระบบและสามารถตรวจสอบได้ บริษัทฯ จึงได้แต่งตั้งกรรมการบริษัท ประกอบด้วยกรรมการอิสระจำนวน 6 ท่านที่มีคุณสมบัติครบถ้วนตามกฎหมายและมีคณะกรรมการตรวจสอบ 4 ท่าน ปฏิบัติหน้าที่ตามที่กฎหมายและกฎบัตรของคณะกรรมการตรวจสอบกำหนด ดังนั้นจึงมีการถ่วงดุลอำนาจในการบริหารจัดการในระดับที่เหมาะสม นอกจากนี้ บริษัทฯ ยังจัดให้มีฝ่ายตรวจสอบภายในที่ปฏิบัติงานเป็นอิสระตามความเหมาะสมและขึ้นตรงต่อคณะกรรมการตรวจสอบ ซึ่งมีหน้าที่หลักในการดูแลระบบการควบคุมภายในและการตรวจสอบภายใน

2.2.3 ความเสี่ยงต่อการลงทุนในหลักทรัพย์ต่างประเทศ

- ไม่มี -

การขับเคลื่อนธุรกิจเพื่อความยั่งยืน

3. การขับเคลื่อนธุรกิจเพื่อความยั่งยืน

3.1 นโยบายและเป้าหมายการจัดการด้านความยั่งยืน

บริษัท น้ำตาลขอนแก่น จำกัด (มหาชน) ได้ดำเนินธุรกิจมาตั้งแต่ปีพ.ศ. 2488 มีทุนจดทะเบียน 2,205 ล้านบาท มีสถานะเป็นบริษัทมหาชนจดทะเบียนซื้อขายหลักทรัพย์ในตลาดหลักทรัพย์แห่งประเทศไทย ตั้งแต่วันที่ 7 มีนาคม 2548 โดยใช้สัญลักษณ์ “KSL”

ตลอดเวลาที่ผ่านมา บริษัทฯ มุ่งมั่นที่จะเป็นต้นแบบที่ดีของโรงงานผลิตน้ำตาลในประเทศไทย ด้วยการสร้างความน่าเชื่อถือให้กับผู้ลงทุนและผู้มีส่วนได้ส่วนเสียต่อการดำเนินธุรกิจ เพิ่มมูลค่าและส่งเสริมการเติบโตอย่างยั่งยืนขององค์กร รวมถึงการบริหารจัดการตามหลักการที่ดีอันเป็นสากลและเป็นประโยชน์ต่อสังคมไทย ทั้งนี้เพื่อให้บรรลุเป้าหมายและดำรงรักษาความเป็นเลิศในคุณธรรม อันเป็นคุณค่าพื้นฐานขององค์กรชั้นนำ

ในปี 2564 ได้ทำการจัดตั้งบริษัทคุณชน จำกัด ขึ้นมาอยู่ภายใต้ความดูแล บริษัทคุณชน จำกัด ถือว่าเป็นองค์กรที่ไม่แสวงหาผลกำไร จัดตั้งขึ้นเพื่อช่วยเหลือสนับสนุนชุมชนและสังคมให้มีรายได้ และนำภูมิปัญญาชาวบ้านมาพัฒนาให้เกิดประโยชน์สูงสุด

นอกจากนี้ บริษัทยังได้ศึกษาประเด็นด้านความยั่งยืนที่สำคัญกับกลุ่มผู้มีส่วนได้ส่วนเสีย เพื่อให้การดำเนินธุรกิจของบริษัทสามารถสร้างผลกระทบเชิงบวกทางเศรษฐกิจ สังคม และสิ่งแวดล้อมได้อย่างแท้จริง

3.2 การจัดการผลกระทบต่อผู้มีส่วนได้เสียในห่วงโซ่มูลค่าของธุรกิจ

3.2.1 ห่วงโซ่ธุรกิจ

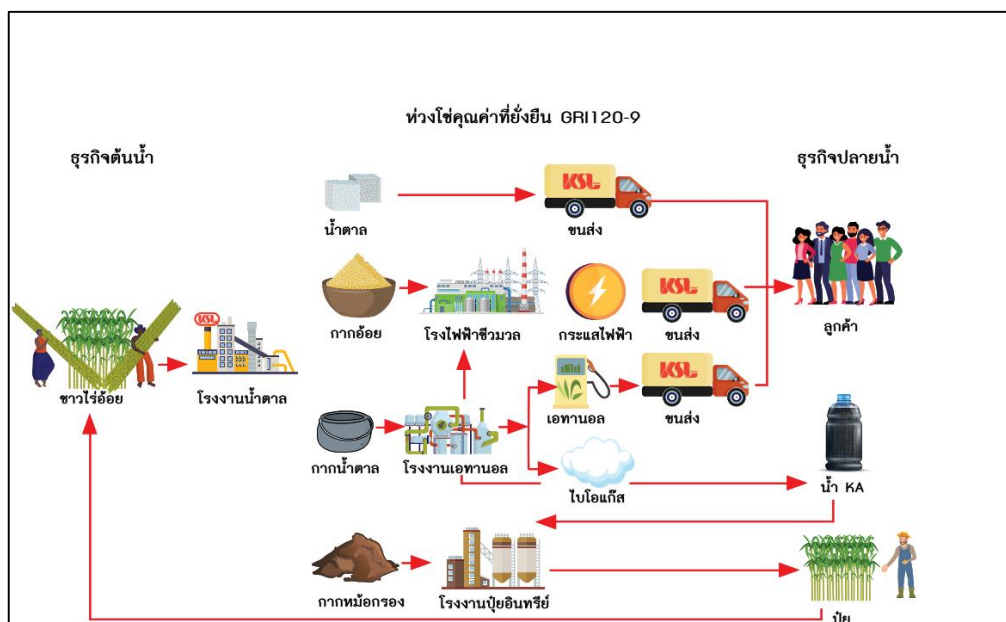

จากรูปการจัดการห่วงโซ่มูลค่าแสดงให้เห็นว่า ต้นน้ำของธุรกิจคืออ้อย ซึ่งเป็นวัตถุดิบหลัก ทางกลุ่มบริษัทฯ ได้เล็งเห็นถึงความสำคัญดังกล่าวจึงต้องมีการบริหารจัดการที่ดีเพื่อให้ได้วัตถุดิบที่มีคุณภาพ ซึ่งหากได้วัตถุดิบที่ดีมีคุณภาพจะส่งผลให้ได้สินค้าที่ดีตามมาด้วยเช่นกัน

3.2.2 การวิเคราะห์ผู้มีส่วนได้เสียในห่วงโซ่คุณค่าของธุรกิจ

กลุ่มบริษัทได้ระบุกลุ่มผู้มีส่วนได้เสียโดยเริ่มจากการกำหนดประเด็นสำคัญด้านความยั่งยืน (ระหว่างปีการเงินของบริษัท คือ วันที่ 1 พฤศจิกายน พ.ศ. 2562 - 31 ตุลาคม พ.ศ. 2563) โดยมีผู้มีส่วนได้เสียที่สำคัญทั้งภายในและภายนอกบริษัท ซึ่งถือเป็นกระบวนการที่สำคัญที่จะช่วยสร้างความเชื่อมั่นและความมั่นคงแก่บริษัท บริษัทมีกระบวนการประเมินประเด็นสำคัญ การรวบรวมและประมวลผลข้อมูล การมีส่วนร่วมของผู้มีส่วนได้เสีย การดำเนินงานด้านสังคม ความปลอดภัยและสิ่งแวดล้อม เพื่อให้ข้อมูลมีความถูกต้องและครบถ้วน และเพื่อให้มั่นใจว่าผู้มีส่วนได้เสียแต่ละกลุ่มจะได้รับการปฏิบัติอย่างเหมาะสม เท่าเทียมกัน

กลุ่มผู้มีส่วนได้เสียที่สำคัญทั้งภายในและภายนอกบริษัท มีดังนี้

1. เกษตรกรไร้อ้อย

ความคาดหวังของผู้มีส่วนได้เสีย	<ol style="list-style-type: none"> 1. การส่งเสริมมากขึ้นทั้งทางด้านเทคโนโลยี และการจัดการบริหารเงินทุนหมุนเวียน 2. การส่งเสริมและสนับสนุนในด้านนวัตกรรมใหม่ ๆ เกี่ยวกับเครื่องมือและอุปกรณ์การทำการเกษตร 3. ราคาอ้อยที่เหมาะสม 4. ผลตอบแทนและรายได้ที่เป็นธรรม 5. สภาพแวดล้อม ปัญหามลพิษ บริเวณรอบ ๆ โรงงาน
การตอบสนองความคาดหวังของผู้มีส่วนได้เสีย	<ol style="list-style-type: none"> 1. พัฒนาเทคโนโลยีที่ทันสมัยให้กับเกษตรกร 2. สนับสนุนเครื่องมือและอุปกรณ์ที่มีคุณภาพให้กับเกษตรกร 3. ราคาน้ำตาลตลาดโลกสูงขึ้น ส่งผลต่อราคาอ้อยขึ้นต้นและขั้นสุดท้าย 4. คัดเลือกเกษตรกรที่ผ่านเกณฑ์และจ่ายผลตอบแทนตามคุณภาพของการทำการเกษตร การปลูกอ้อยที่มีคุณภาพ 5. ดูแลสภาพแวดล้อม บริเวณรอบ ๆ โรงงานไม่ให้เกิดมลพิษ

2. ผู้ถือหุ้น

ความคาดหวังของผู้มีส่วนได้เสีย	<ol style="list-style-type: none"> 1. การปฏิบัติต่อผู้ถือหุ้นทุกรายอย่างเท่าเทียม 2. การเปิดเผยข้อมูลที่ถูกต้อง ตรงต่อเวลา ในหลากหลายช่องทางที่เข้าถึงง่าย 3. มีผลการดำเนินงานที่เติบโต สร้างผลกำไรให้แก่ผู้ถือหุ้น
การตอบสนองความคาดหวังของผู้มีส่วนได้เสีย	<ol style="list-style-type: none"> 1. ปฏิบัติตามแนวทางและกฎระเบียบของตลาดหลักทรัพย์แห่งประเทศไทย และสำนักงานกำกับหลักทรัพย์และตลาดหลักทรัพย์ 2. มีช่องทางสำหรับการเปิดเผยข้อมูลและสื่อสารกับผู้ถือหุ้นและนักลงทุนที่หลากหลาย 3. มีการลงทุนเพื่อสร้างความเจริญเติบโต

3. คู่ค้า/ผู้รับเหมา

ความคาดหวังของผู้มีส่วนได้เสีย	<ol style="list-style-type: none"> 1. การจัดซื้อจัดจ้างที่โปร่งใสยุติธรรม 2. การจ่ายสินค้า/ค่าจ้างตรงเวลา 3. ราคาที่เหมาะสม
--------------------------------	--

การตอบสนองความคาดหวังของ ผู้มีส่วนได้เสีย	<ol style="list-style-type: none"> 1. การปฏิบัติตามนโยบายการจัดซื้อจัดจ้างที่เป็นลายลักษณ์อักษร ง่ายต่อการเข้าใจ และเป็นมาตรฐานเดียวกัน 2. มีขั้นตอนตรวจรับงานที่โปร่งใสและเป็นธรรมและชำระค่าสินค้าหรือค่าจ้างในเวลาที่เหมาะสม 3. มีการกำหนดคุณสมบัติของคู่ค้าที่มีสิทธิเข้าเสนอราคาและประกาศให้ทราบโดยทั่วกันซึ่งข้อมูลและเงื่อนไขการจัดซื้อจัดจ้างที่ถูกต้องครบถ้วนแก่คู่ค้าที่มีสิทธิเสนอราคาโดยวิธีที่เปิดเผยและเท่าเทียมกัน
--	---

4. พนักงาน

ความคาดหวังของผู้มีส่วนได้เสีย	<ol style="list-style-type: none"> 1. ได้รับค่าตอบแทน และสวัสดิการที่เหมาะสม ทั้งในระยะสั้นและระยะยาว 2. การพัฒนาศักยภาพที่จำเป็นต่อการทำงาน และความก้าวหน้าในอาชีพ 3. มีระบบการประเมินผลการปฏิบัติงานที่มีประสิทธิภาพและเป็นธรรม
การตอบสนองความคาดหวังของ ผู้มีส่วนได้เสีย	<ol style="list-style-type: none"> 1. สื่อสารผลการดำเนินงานของบริษัทไปสู่พนักงานในทุกระดับ 2. ส่งเสริมความก้าวหน้าทางอาชีพแก่พนักงานโดยพัฒนาการประเมินผลการดำเนินงานที่มีประสิทธิภาพ 3. ส่งเสริมการพัฒนาศักยภาพ ทักษะ ความรู้ให้แก่พนักงาน โดยมีช่องทางการเรียนรู้ที่เหมาะสมกับพฤติกรรมของพนักงาน และมีหัวข้อการเรียนรู้ที่หลากหลาย

5. ลูกค้า

ความคาดหวังของผู้มีส่วนได้เสีย	<ol style="list-style-type: none"> 1. สินค้าตรงตามคุณภาพและได้มาตรฐาน มีการส่งมอบตรงเวลา 2. การพัฒนาการให้บริการทางช่องทางต่างๆ อย่างต่อเนื่อง ให้มีประสิทธิภาพรวดเร็ว ตรงกับปัญหาและความต้องการ 3. การมีมาตรการการรักษาความปลอดภัยของข้อมูลส่วนตัวของลูกค้า และการไม่ละเมิดข้อมูลส่วนตัวของลูกค้า
การตอบสนองความคาดหวังของ ผู้มีส่วนได้เสีย	<ol style="list-style-type: none"> 1. พัฒนาการผลิตสินค้า ภาชนะบรรจุ และการส่งมอบที่ตรงตามความต้องการของลูกค้า 2. มีการพัฒนาและปรับปรุงระบบและช่องทางการให้บริการแก่ลูกค้าอย่างต่อเนื่อง เพื่อให้การบริการมีประสิทธิภาพ และสามารถแก้ปัญหาให้ลูกค้าได้อย่างรวดเร็วอยู่เสมอ ด้วยการใช้ข้อมูลความพึงพอใจ และคำแนะนำจากลูกค้า 3. การปฏิบัติตามนโยบายขององค์กร ในเรื่องการปกป้องคุ้มครองข้อมูลส่วนบุคคลของลูกค้า อย่างเคร่งครัด โดยกำหนดให้การดำเนินงานเกี่ยวกับข้อมูลส่วนบุคคลต้องกระทำด้วยความระมัดระวัง รอบคอบ และเป็นไปตามขั้นตอนที่กำหนดไว้เท่านั้นการดำเนินงานเกี่ยวกับข้อมูลส่วนบุคคลให้จำกัดเพียงเท่าที่จำเป็นเพื่อวัตถุประสงค์ในการปฏิบัติงานเท่านั้น

6. เจ้าหน้าที่	
ความคาดหวังของผู้มีส่วนได้เสีย	1. ชำระหนี้ตรงเวลา 2. แผนงานสำหรับกำหนดชำระหนี้
การตอบสนองความคาดหวังของผู้มีส่วนได้เสีย	1. ปฏิบัติตามสัญญาและเงื่อนไขที่ได้ตกลงไว้อย่างเคร่งครัด
7. ชุมชน/สังคมและสิ่งแวดล้อม	
ความคาดหวังของผู้มีส่วนได้เสีย	1. การมีส่วนร่วมและให้การสนับสนุนช่วยเหลือเพื่อบรรเทาสถานการณ์การแพร่ระบาดของเชื้อไวรัส COVID-19 2. การลดภาวะและผลกระทบจากการผลิตของโรงงาน 3. การมีส่วนร่วมและสนับสนุนกิจกรรมต่างๆในการพัฒนาเศรษฐกิจและสังคมของชุมชน
การตอบสนองความคาดหวังของผู้มีส่วนได้เสีย	1. ดำเนินการจัดส่งข้าวของเครื่องใช้/สิ่งของที่จำเป็นให้กับชุมชนโดยรอบ 2. ประเมินผลกระทบของการดำเนินธุรกิจที่มีผลกระทบต่อสิ่งแวดล้อม 3. ดำเนินการสร้างความสัมพันธ์และเครือข่ายกับหน่วยงานภายนอกอย่างต่อเนื่องเปิดโอกาสให้ชุมชน ได้เข้าร่วมในกิจกรรมหรือโครงการต่างๆของบริษัท
8. หน่วยงานภาครัฐ	
ความคาดหวังของผู้มีส่วนได้เสีย	1. ปฏิบัติให้ถูกต้องตามกฎหมาย 2. ร่วมกิจกรรมหรือสนับสนุนการจัดกิจกรรมของหน่วยงานภาครัฐ
การตอบสนองความคาดหวังของผู้มีส่วนได้เสีย	1. ให้ความร่วมมือกับหน่วยงานของรัฐในการพัฒนาท้องถิ่นตามความเหมาะสม 2. เสริมสร้างความสัมพันธ์ และรักษาความสัมพันธ์ในทุกระดับอย่างเท่าเทียมและโปร่งใส เพื่อสนับสนุนการทำงานด้านต่างๆ ของภาครัฐให้มีประสิทธิภาพมากขึ้น

3.3 การจัดการด้านความยั่งยืนในมิติสิ่งแวดล้อม

3.3.1 นโยบายและแนวปฏิบัติด้านสิ่งแวดล้อม

บริษัทมีนโยบายการกำกับดูแลกิจการและแนวปฏิบัติเกี่ยวกับสิ่งแวดล้อมว่าด้วย การส่งเสริมให้ผู้บริหารและพนักงานใช้ทรัพยากรธรรมชาติและพลังงานอย่างประหยัด บริษัทสนับสนุนการนำวัสดุกลับมาใช้ใหม่ และบริษัทยังให้ความสำคัญอย่างยิ่งกับการใช้วัตถุดิบและของเหลือใช้ให้คุ้มค่าที่สุดโดยหมุนเวียนไปใช้ในกระบวนการผลิตต่างๆ ทั้งนี้ สามารถศึกษาข้อมูลเพิ่มเติมได้จากในรายงานการพัฒนาอย่างยั่งยืนของบริษัท บนเว็บไซต์

จากการประเมินความเสี่ยงด้านสิ่งแวดล้อม บริษัทได้ระบุประเด็นที่อาจสร้างผลกระทบต่อสิ่งแวดล้อมที่เกิดจากการดำเนินธุรกิจของบริษัท กล่าวคือ การใช้พลังงานอย่างมีประสิทธิภาพเพื่อบรรเทาการเปลี่ยนแปลงทางภูมิอากาศ (climate change) , การจัดการการใช้น้ำ และการจัดการกากของเสียอุตสาหกรรมและขยะทั่วไป และรวมถึงการจัดการเพื่อลดปล่อยก๊าซเรือนกระจก

3.3.2 ผลการดำเนินงานด้านสิ่งแวดล้อม

การใช้พลังงานอย่างมีประสิทธิภาพ

กลุ่มบริษัทฯ ยังให้ความสำคัญต่อการจัดการด้านพลังงานและการเปลี่ยนแปลงสภาพภูมิอากาศเพื่อไม่ให้เกิดผลกระทบต่อชุมชนและสิ่งแวดล้อม และยังช่วยในการประหยัดค่าใช้จ่ายด้านพลังงาน รวมทั้งผู้มีส่วนได้เสียยังให้ความสำคัญต่อประเด็นการเปลี่ยนแปลงสภาพภูมิอากาศและภาวะโลกร้อนซึ่งมีสาเหตุจากการปล่อยก๊าซเรือนกระจก

การใช้น้ำอย่างมีประสิทธิภาพ

การสูบน้ำจากแหล่งน้ำดิบเพื่อนำมาใช้ในการกระบวนการผลิตน้ำตาล จะแบ่งเป็น 2 ส่วนหลัก คือ น้ำใช้ในกระบวนการผลิต และน้ำใช้ในสำนักงาน น้ำที่จากกระบวนการผลิตน้ำตาลส่วนใหญ่เป็นน้ำจากระบบหล่อเย็นที่ใช้ในการแลกเปลี่ยนอุณหภูมิ โดยน้ำที่ใช้แล้วจะถูกส่งเข้าสู่ระบบบำบัด ด้วยการตกตะกอนและลดอุณหภูมิให้ใกล้เคียงกับสภาพธรรมชาติ ก่อนปล่อยออกจากโรงงาน เพื่อให้มั่นใจว่าคุณภาพน้ำที่ปล่อยออกสู่แหล่งรองรับน้ำเป็นไปตามมาตรฐานที่กำหนด ได้แก่ มาตรฐานชลประทาน มาตรฐานกระทรวงอุตสาหกรรม เป็นต้น เพื่อป้องกันผลกระทบต่อความหลากหลายทางชีวภาพของแหล่งรองรับน้ำ ส่วนน้ำใช้ในอาคารที่บำบัดจนได้มาตรฐานแล้วจะถูกนำไปใช้ในระบบรดน้ำต้นไม้ แปลงสาธิตเกษตร และพื้นที่ชุ่มน้ำต่อไป

การจัดการกากของเสียอุตสาหกรรม

เพื่อให้ปริมาณวัสดุที่เหลือใช้จากกระบวนการผลิตและการบำรุงรักษาของกลุ่มบริษัทฯ มีปริมาณที่ต้องนำไปกำจัดน้อยที่สุด กลุ่มบริษัทฯ จึงใส่ใจในการควบคุมดูแลการใช้วัตถุดิบและวัสดุอุปกรณ์ในการบำรุงรักษาอย่างมีประสิทธิภาพและการเลือกวิธีการกำจัดวัสดุเหลือใช้ที่ส่งผลกระทบต่อสิ่งแวดล้อมน้อยที่สุด โดยทุกแห่งจะให้ความสำคัญกับการคัดเลือกผู้รับกำจัดและวิธีการกำจัดว่าต้องดำเนินการอย่างรัดกุมและเป็นไปตามที่กฎหมายกำหนด นอกจากนี้ ยังมีการตรวจติดตามการกำจัดของผู้รับกำจัด เพื่อให้มั่นใจว่าวัสดุที่ไม่ใช้แล้วจากกลุ่มบริษัทฯ จะได้รับการจัดการที่ถูกต้องและเหมาะสม เป็นไปตามมาตรฐานของกระทรวงอุตสาหกรรม

ในกระบวนการผลิตน้ำตาลทราย จะมีกากหม้อกรองซึ่งเป็นส่วนผสมของดินทรายและสารอินทรีย์จากอ้อยเกิดขึ้น โรงงานน้ำตาลทรายจะนำกากหม้อกรองนี้ไปผลิตปุ๋ยและสารบำรุงดินหรือนำไปใส่ในไร่อ้อยเพื่อเพิ่มคุณภาพของพื้นที่เพาะปลูก

ประเภทขยะ

วิธีกำจัด

ขยะอันตราย

ส่งกำจัด 100 เปอร์เซ็นต์

ขยะไม่อันตราย

รีไซเคิล 100 เปอร์เซ็นต์

การจัดการก๊าซเรือนกระจก

กลุ่มบริษัทฯ ได้ดำเนินมาตรการเพื่อลดการปล่อยเรือนกระจกทั้งทางตรงและทางอ้อม โดยการลดใช้พลังงานในกระบวนการผลิตและในสำนักงาน การส่งเสริมการลดใช้พลังงานในชุมชน ไปพร้อมกับการส่งเสริมการเพิ่มแหล่งกักเก็บก๊าซเรือนกระจก ด้วยการสร้างพื้นที่สีเขียวในโรงงาน การปลูกป่า และการส่งเสริมกิจกรรมป่าชุมชนทั่วประเทศ ตลอดจนการให้ความร่วมมือกับทั้งภาครัฐ และองค์กรต่างๆ

ทั้งนี้ บริษัท โรงงานน้ำตาลนิเวศไทย จำกัด ซึ่งเป็นบริษัทย่อยของบริษัท ได้อยู่ระหว่างขั้นตอนการขอดำเนินการจดทะเบียนรับรองการจัดทำคาร์บอนฟุตพริ้นท์ใหม่ เนื่องจากสัญญาฉบับเดิมนั้น สิ้นสุดอายุการรับรอง



ตลอดระยะเวลากว่า 7 ทศวรรษที่ผ่านมา กลุ่มบริษัทยังคงมุ่งมั่นในการดำเนินการด้านการพัฒนาอย่างยั่งยืนในมิติสิ่งแวดล้อม โดยบูรณาการเป้าหมายลดการใช้ทรัพยากรธรรมชาติ ลดการปล่อยก๊าซเรือนกระจก ลดผลกระทบสิ่งแวดล้อม และส่งเสริมเศรษฐกิจหมุนเวียนตลอดห่วงโซ่คุณค่าของการพัฒนาสินค้า บริการ เพื่อยกระดับคุณภาพชีวิตและสิ่งแวดล้อมของทุกคน

3.4 การจัดการความยั่งยืนในมิติสังคม

3.4.1 นโยบายและแนวปฏิบัติด้านสังคม

กลุ่มบริษัทให้ความสำคัญและมีมุ่งมั่นในการสร้างคุณค่าในการดำเนินธุรกิจและสร้างผลประโยชน์ให้แก่ผู้มีส่วนได้เสียทุกภาคส่วนในสังคม เพื่อสร้างความยั่งยืนตามเป้าหมายและประเด็นการพัฒนาอย่างยั่งยืน ทั้งการรับมือกับการเปลี่ยนแปลงของสภาพภูมิอากาศ เศรษฐกิจหมุนเวียน และสุขภาพและความปลอดภัย ทั้งนี้ สามารถศึกษาข้อมูลเพิ่มเติมได้จากในรายงานการพัฒนาอย่างยั่งยืนของบริษัท

3.4.2 ผลการดำเนินงานด้านสังคม

สิทธิมนุษยชน

กลุ่มบริษัทฯ เคารพในสิทธิมนุษยชนและการปฏิบัติให้อุปสงค์ตามกฎหมาย จึงได้กำหนดเรื่องสิทธิของผู้มีส่วนได้เสียตามนโยบายการกำกับดูแลกิจการของกลุ่ม KSL ซึ่งโดยครอบคลุมทั้งการปฏิบัติต่อผู้ถือหุ้นและผู้มีส่วนได้เสียอื่นๆ ทั้งพนักงาน ลูกค้า คู่ค้า เจ้าหนี้ ตลอดจนสังคม

บริษัทมีแนวปฏิบัติเกี่ยวกับสิทธิของพนักงาน และการกำหนดจรรยาบรรณทางธุรกิจให้สอดคล้องกับสิทธิขั้นพื้นฐานเกี่ยวข้องทั้งในเรื่องการดูแลสุขภาพ ด้านอาชีวอนามัยและความปลอดภัยในการทำงานตามมาตรฐาน รวมทั้งพนักงานสามารถส่งข้อเสนอแนะหรือข้อคิดเห็นเพิ่มเติมต่อฝ่ายจัดการ หรือแจ้งข้อร้องเรียนหรือเบาะแสการกระทำความผิดมายังประธานคณะกรรมการตรวจสอบ หรือสำนักตรวจสอบภายในได้ พนักงานที่แจ้งข้อมูลใดๆแก่บริษัทจะได้รับการคุ้มครองไม่ให้อำนาจการเปิดเผยตัวตนเพื่อไม่ให้มีผลกระทบที่เพียงพอว่าพนักงานจะไม่ถูกปฏิบัติจากการใช้อำนาจที่ไม่ชอบ

พนักงานและแรงงาน

พนักงาน ถือเป็นทรัพยากรที่สำคัญต่อบริษัทฯ และการดำเนินธุรกิจ การส่งเสริมทักษะคุณภาพฝีมือแรงงาน จะส่งผลต่อทั้งพนักงานและบริษัทฯ ในการพัฒนาศักยภาพและการเจริญเติบโตเพื่อก้าวสู่ความสำเร็จร่วมกัน บริษัทฯ จึงถือปฏิบัติต่อพนักงานด้วยความเป็นธรรมตามหลักธรรมาภิบาลและจริยธรรม การบริหารงานด้วยความโปร่งใสมาโดยตลอด

การเคารพและปฏิบัติต่อแรงงานอย่างเป็นธรรม

หลักการที่สำคัญในเรื่องนี้ครอบคลุมถึง

1. การเคารพในความเป็นส่วนตัวของพนักงาน และจะไม่นำข้อมูลส่วนตัวไปเปิดเผยต่อบุคคลภายนอกหรือผู้ที่ไม่เกี่ยวข้อง เว้นแต่เป็นข้อมูลที่ต้องเปิดเผยตามบทบัญญัติของกฎหมาย
2. การปฏิบัติต่อทุกคนอย่างเท่าเทียม งดเว้นการเลือกปฏิบัติต่อบุคคลอื่นให้ต้องเสียสิทธิหรือประโยชน์ใดๆ อันเนื่องจากความเหมือนหรือแตกต่างกันในทางใดทางหนึ่งที่ได้มีผลต่อการปฏิบัติงาน เช่น สภาพร่างกายหรือจิตใจ เชื้อชาติ สัญชาติ ศาสนา เพศ อายุ การศึกษา ฐานะ เป็นต้น
3. บุคคลควรให้เกียรติและเคารพศักดิ์ศรี สถานภาพหรือความคิดเห็นซึ่งกันและกัน

กลุ่มบริษัทมีช่องทางการสรรหาพนักงานทั้งภายในและภายนอก โดยผ่านการทำแบบทดสอบ การสอบสัมภาษณ์ เพื่อให้ได้บุคลากรที่มีคุณสมบัติเหมาะสมกับตำแหน่งงาน เข้ามาร่วมงานกับองค์กร บนพื้นฐานของความสามารถและคุณสมบัติที่เหมาะสมเป็นหลัก ไม่เลือกปฏิบัติจากเรื่องเชื้อชาติ สัญชาติ เผ่าพันธุ์ สีผิว ศาสนา สถานะทางสังคม เพศ และเพศสภาพ อายุ ความพิการ แนวคิดทางการเมือง และสถานภาพสมรส รวมทั้งยังส่งเสริมให้มีการจ้างงานของผู้พิการ เป็นการเปิดโอกาสให้ผู้พิการได้มีงานทำ พนักงานใหม่ทุกคนจะต้องรับทราบร่วมกันกับต้นสังกัดเป็นลายลักษณ์อักษร เกี่ยวกับรายละเอียด เป้าหมาย ตัวชี้วัดหลักของงานที่ทำตามระบบของบริษัทฯ อีกทั้งยังส่งเสริมสนับสนุนพนักงานขององค์กรที่มีความรู้ ความสามารถ ให้มีความก้าวหน้าในอาชีพ เพื่อเป็นกำลังหลักในการพัฒนาองค์กรต่อไป

ในด้านการดูแลพนักงานและแรงงาน บริษัทมีการดำเนินงานด้านพนักงานที่สำคัญ ดังต่อไปนี้

(1) ความปลอดภัย อาชีวอนามัย และสภาพแวดล้อมในการทำงาน

ในปี พ.ศ. 2564 บริษัทเน้นเรื่องการทำงานที่บ้าน หรือ work from home โดยเป็นการเน้นการทำงานแบบออนไลน์ และมีการสอบถามความคิดเห็นและความต้องการของพนักงานเพื่อส่งเสริมคุณภาพชีวิตที่ดีควบคู่ไปพร้อมกัน

(2) การฝึกอบรมพนักงาน

บริษัทฯ ดำเนินการพัฒนาสื่อการเรียนรู้ออนไลน์สำหรับพนักงาน KSL ขึ้นภายใต้ชื่อ “KSL Knowledge Hub” โดยรวบรวมหลักสูตรที่น่าสนใจและสื่อความรู้ ใดๆ จากเว็บไซต์ชั้นนำที่น่าเชื่อถือมารวมไว้ใน KSL Knowledge Hub รวมทั้งการพัฒนาสื่อสำหรับใช้ในการปฐมนิเทศพนักงานใหม่สำหรับรูปแบบกลุ่มย่อย ผ่านเว็บไซต์ออนไลน์ซึ่งทีมพัฒนาทรัพยากรได้ทำการพัฒนาขึ้นมาเพื่อให้เกิดความสะดวกต่อการใช้งานผ่านช่องทางคอมพิวเตอร์และมีชื่อ “KSL FRESHY GUIDE” นอกจากนั้นทีมพัฒนาทรัพยากรมนุษย์ได้เข้าร่วมจัดทำโครงการ “KSL Explorers” ซึ่งเป็นโครงการฯ เรียนออนไลน์ร่วมกับสถาบันฝึกอบรม SEAC ในแพลตฟอร์มเว็บไซต์

YourNextU โดยได้คัดเลือกผู้สนใจเข้าร่วมโครงการฯ ทั้งหมด 30 คน ในการเรียนรู้ออนไลน์ในรูปแบบ Virtual-Class/ Online-Class เป็นระยะเวลา 3 เดือน ซึ่งเป็นการเริ่มต้นในการก้าวสู่การปรับเปลี่ยนการเรียนรู้ในรูปแบบใหม่

(3) การดูแลพนักงานในช่วงการแพร่ระบาดของโรคติดเชื้อไวรัสโควิด-19

นอกจากการเน้นเรื่องการทำงานที่บ้าน หรือ work from home สำหรับพนักงานเพื่อเป็นการรักษามาตรการ social distancing แล้ว บริษัทยังได้ดูแลพนักงานในหลายๆส่วน เช่น

1. จัดทำประกันสุขภาพ COVID-19 เพิ่มเติมให้แก่พนักงานทุกคน ทั้งพนักงานประจำและพนักงานสัญญาจ้าง
2. จัดหาหน่วยงานจากภายนอกมาทำการตรวจ SWAB
3. ติดต่อ ประสานงานกับหน่วยงานเพื่อจัดเตรียมวัคซีนให้กับกรรมการ ผู้บริหาร และพนักงานทุกคน

ลูกค้า

ลูกค้าถือเป็นผู้มีส่วนได้ส่วนเสียกลุ่มที่มีความสำคัญเป็นอย่างยิ่งที่บริษัทต้องการให้ได้รับความพึงพอใจ สำหรับทุกความเห็น ความพึงพอใจ ปัญหา ความต้องการ และพฤติกรรมของลูกค้าล้วนเป็นวัตถุดิบสำคัญในการกำหนดทิศทางการบริหารงานของบริษัท

บริษัทใช้ระบบการจัดการคุณภาพในระดับสากล เช่น ISO 9001:2015, FSSC 22000, GMP, HACCP, HALAL, KOSHER Bonsucro และธรรมาภิบาลสิ่งแวดล้อม เป็นต้น เพื่อสร้างความพึงพอใจสูงสุดแก่ลูกค้าบริษัทมุ่งเน้นและให้ความสำคัญด้านคุณภาพและมาตรฐานของผลิตภัณฑ์สินค้า การส่งมอบที่ตรงเวลา และบริการในระดับโลก ตลอดจนรักษาความลับของลูกค้าโดยเคร่งครัด โดยไม่นำมาเปิดเผย หรือใช้ประโยชน์ในทางมิชอบ ตลอดจนการจัดช่องทางติดต่อสำหรับลูกค้า เพื่อแนะนำติชม หรือแจ้งข้อร้องเรียนโดยเฉลี่ยแล้ว บริษัทฯจะได้รับข้อร้องเรียนหรือข้อเสนอแนะประมาณ 40-50 ครั้งต่อปีสำหรับการดำเนินการของโรงงานน้ำตาลทราย 5 แห่ง เพื่อให้มั่นใจว่าการทำธุรกิจกับบริษัทฯ จะไม่มีข้อขัดแย้งใดๆกับมาตรฐานที่ลูกค้ายึดถืออยู่ บริษัทได้ว่าจ้าง หน่วยงานภายนอกมาประเมินการดำเนินการและให้การรับรองในส่วนของมาตรฐานแรงงานตามมาตรฐานของลูกค้าด้วย

ชุมชนและสังคม

บริษัทฯ ให้ความสำคัญกับการพัฒนาที่ยั่งยืนตามกรอบของ Global Reporting Initiative (GRI) รวมทั้งปฏิบัติตามกฎหมายและระเบียบข้อบังคับต่าง ๆ ที่เกี่ยวข้อง ทั้งนี้ บริษัทฯ ได้ส่งเสริมให้ผู้มีส่วนได้เสียของบริษัทฯ เข้ามามีส่วนร่วมในการจัดกิจกรรมเพื่อพัฒนาชุมชนและสังคม ช่วยสนับสนุนกิจกรรมเพื่อพัฒนาคุณภาพชีวิต เสริมสร้างประโยชน์ให้แก่ชุมชนและสังคมที่บริษัทฯ ได้เข้าไปดำเนินธุรกิจทั้งในประเทศและต่างประเทศ เพื่อนำไปสู่การพัฒนาที่ยั่งยืน รวมทั้งปลูกฝังจิตสำนึก และส่งเสริมให้พนักงานและผู้เกี่ยวข้องมีหน้าที่รับผิดชอบและทำประโยชน์ให้กับชุมชนและสังคม เปิดโอกาสให้ชุมชนและผู้มีส่วนได้เสียทุกกลุ่มมีส่วนร่วมในกิจกรรมหรือโครงการต่าง ๆ ของบริษัทฯ รวมทั้งเสนอความเห็นและให้ข้อเสนอแนะหรือร้องเรียนที่เป็นผลมาจากการดำเนินงานของบริษัท

การวิเคราะห์และคำอธิบาย
ของฝ่ายจัดการ

4. การวิเคราะห์และคำอธิบายของฝ่ายจัดการ

4.1 วิเคราะห์การดำเนินงานและฐานะการเงิน

สรุปสาระสำคัญ

บริษัท น้ำตาลขอนแก่น จำกัด (มหาชน) และบริษัทย่อย (KSL) ขอชี้แจงผลการดำเนินงานประจำปีบัญชี 2564 (ตั้งแต่วันที่ 1 พฤศจิกายน 2563 ถึงวันที่ 31 ตุลาคม 2564) บริษัทมีกำไรสุทธิส่วนที่เป็นของบริษัทใหญ่ จำนวน 616 ล้านบาท เพิ่มขึ้น 699 ล้านบาท เมื่อเปรียบเทียบกับผลประกอบการสำหรับปีบัญชี 2563 ซึ่งมีขาดทุนสุทธิ จำนวน 83 ล้านบาท

บริษัทมีกำไรก่อนต้นทุนทางการเงิน ภาษีเงินได้ ค่าเสื่อมราคาและค่าตัดจำหน่าย (EBITDA) สำหรับปี 2564 จำนวน 2,223 ล้านบาท เพิ่มขึ้นจากปีก่อน 811 ล้านบาท (ปี 2563: 1,413 ล้านบาท)

โดยผลการดำเนินงานและการเปลี่ยนแปลงที่สำคัญ โดยสรุปได้ดังนี้

ภาพรวมของธุรกิจน้ำตาลและข้อมูลธุรกิจที่สำคัญ

โดยภาพรวมของอุตสาหกรรม ธุรกิจน้ำตาลในประเทศไทย ได้รับผลกระทบจากสภาวะภัยแล้งในประเทศไทยติดต่อกันในช่วง 2 ปีการผลิตที่ผ่านมา ทำให้ปริมาณผลผลิตน้ำตาลของโรงงานน้ำตาลในประเทศลดลงอย่างมาก โดยตั้งแต่ปีการผลิต 2562/2563 ปริมาณผลผลิตอ้อยทั่วประเทศในปีการผลิต 2562/2563 ลดลงมากกว่าร้อยละ 40 เมื่อเทียบกับปีการผลิต 2561/2562 โดยปริมาณอ้อยทั่วประเทศลดลงจาก 131 ล้านตันอ้อย ในปีการผลิต 2561/2562 เป็น 75 ล้านตันอ้อย ในปีการผลิต 2562/2563 และยังคงต่อเนื่องมาถึงปีการผลิต 2563/2564 ซึ่งมีอ้อยทั่วประเทศลดลง เหลือจำนวน 67 ล้านตันอ้อย การลดลงของปริมาณอ้อยนอกเหนือจากส่งผลต่อรายได้จากการขายแล้ว ยังส่งผลต่อต้นทุนการผลิตของน้ำตาลที่สูงขึ้น รวมไปถึงส่งผลต่อเนื่องไปยังธุรกิจเกี่ยวเนื่อง โดยเฉพาะต้นทุนการผลิตไฟฟ้าซึ่งปรับตัวสูงขึ้นจากราคาวัตถุดิบที่สูงขึ้นเช่นเดียวกัน อย่างไรก็ตาม จากการประเมินโดยกลุ่มธุรกิจน้ำตาลในประเทศไทยได้คาดการณ์ว่า**ธุรกิจน้ำตาลจะฟื้นตัวในปี 2565** โดยผลผลิตอ้อยในฤดูการผลิตปี 2564/2565 จะปรับตัวดีขึ้นในอัตราร้อยละ 20 - 30 อันเนื่องด้วยสภาพอากาศที่อำนวยต่อการเพาะปลูก และราคาน้ำตาลตลาดโลกที่ปรับตัวสูงขึ้นตั้งแต่กลางปี 2564 จะส่งผลให้ชาวไร่กลับมาปลูกอ้อยเพิ่มขึ้น

ในปีการผลิต 2563/2564 บริษัทมีผลผลิตน้ำตาลเป็นอันดับ 3 ของประเทศไทยหรือคิดเป็นร้อยละ 7.15 โดยผลิตน้ำตาลในประเทศได้รวม 0.53 ล้านตัน ในขณะที่ปีก่อนผลิตได้ 0.58 ล้านตัน หรือลดลงประมาณร้อยละ 9 ส่งผลต่อรายได้จากการขายน้ำตาลที่ลดลงจำนวน 1,323 ล้านบาท หรือร้อยละ 13 มีสาเหตุหลักจากปริมาณการขายน้ำตาลลดลง จำนวน 180,860 ตัน หรือลดลงร้อยละ 27 จากปีก่อน เนื่องด้วยปริมาณอ้อยเข้าหีบที่ลดลงในฤดูการผลิต 2563/2564 และปริมาณน้ำตาลที่ยกมาจากปีก่อนที่ลดลง อันเป็นผลกระทบมาจากภาวะภัยแล้งในประเทศไทยติดต่อกันในช่วง 2 ปีการผลิตที่ผ่านมาตามที่กล่าวข้างต้น อย่างไรก็ตาม ราคาขายน้ำตาลเฉลี่ยในปีนี้เพิ่มขึ้นในอัตราร้อยละ 23 อันเป็นผลมาจากราคาน้ำตาลตลาดโลกที่ปรับตัวสูงขึ้นจากปีก่อน

สรุปผลการดำเนินงานและการเปลี่ยนแปลงที่สำคัญ

บริษัทมีผลกำไรจากการดำเนินงานในปีบัญชี 2564 จำนวน 616 ล้านบาท จากเดิมในปีบัญชี 2563 มีผลขาดทุนสุทธิจำนวน 83 ล้านบาท โดยมีรายละเอียดผลการดำเนินงานและการเปลี่ยนแปลงที่สำคัญดังต่อไปนี้

สรุปผลประกอบการด้านการเงิน

รายได้จากการขายและการให้บริการ

ปีบัญชี 2564 บริษัทมีรายได้จากการดำเนินงานรวมทั้งสิ้น 10,470 ล้านบาท ลดลงจากปีก่อนจำนวน 1,383 ล้านบาท หรือร้อยละ 12 โดยสรุปได้ดังนี้

(หน่วย : ล้านบาท)

โครงสร้างรายได้	ปี 2564	ปี 2563	เพิ่มขึ้น (ลดลง)
รายได้จากการขาย	10,326	11,672	(1,346)
น้ำตาลทรายและกากน้ำตาล	8,720	10,043	(1,323)
ไฟฟ้า	1,178	1,253	(75)
ปุ๋ย น้ำมัน และอื่นๆ (ธุรกิจสนับสนุน)	428	376	52
รายได้จากการให้บริการ	144	181	(37)
รวมรายได้จากการขายและให้บริการ	10,470	11,853	(1,383)

(1) ในปีบัญชี 2564 รายได้จากการขายน้ำตาลและกากน้ำตาลที่ลดลง จำนวน 1,323 ล้านบาท หรือร้อยละ 13 มีสาเหตุหลักมาจากผลกระทบจากสภาวะภัยแล้งติดต่อกันในช่วง 2 ปีการผลิตที่ผ่านมาตามที่กล่าวข้างต้น ส่งผลให้ปริมาณการขายน้ำตาลรวมในปี 2564 ลดลงประมาณร้อยละ 27 ส่วนราคาขายน้ำตาลโดยเฉลี่ยเพิ่มขึ้นร้อยละ 23 เนื่องจากราคาตลาดโลกของน้ำตาลปรับตัวสูงขึ้นในปี 2564

(2) รายได้จากการขายไฟฟ้าลดลง จำนวน 75 ล้านบาท หรือร้อยละ 6 จากปริมาณการขายไฟฟ้าที่ลดลง

(3) รายได้จากธุรกิจสนับสนุนเพิ่มขึ้น จำนวน 52 ล้านบาท หรือร้อยละ 14 มีสาเหตุหลักมาจากชาวไร่มีกิจกรรมเพิ่มผลผลิตอ้อยในฤดูการเพาะปลูกหน้า

กำไรขั้นต้น

ปีบัญชี 2564 บริษัทมีกำไรขั้นต้น ลดลงจาก 1,771 ล้านบาท เป็น 1,240 ล้านบาท หรือลดลงร้อยละ 30 โดยมีสาเหตุหลักมาจากปริมาณการขายน้ำตาลที่ลดลง

ราคาขายน้ำตาลและกากน้ำตาลเฉลี่ยตามสัญญาขายปรับตัวสูงขึ้นร้อยละ 23 และร้อยละ 41 ตามลำดับ ส่วนต้นทุนขายน้ำตาลที่สูงขึ้นโดยเฉลี่ยจากปีก่อน ประมาณร้อยละ 22 นั้น มีสาเหตุหลักจากราคาวัตถุดิบหลักเพิ่มขึ้น อันเป็นผลมาจากปริมาณอ้อยที่ลดลง (ราคาอ้อยสำหรับค่าความหวานที่ 10 ซี.ซี.เอส ในปี 2564 อยู่ในช่วง 975.43 - 1,019.62 บาทต่อตันอ้อย ในขณะที่ปี 2563 อยู่ในช่วงราคา 813.85 - 825.93 บาทต่อตันอ้อย) ทั้งนี้ งบการเงินของบริษัทแสดงอัตรากำไรขั้นต้นลดลงจากร้อยละ 15 ในปีบัญชี 2563 เป็นร้อยละ 12 ในปีบัญชี 2564 อันมีสาเหตุหลักเนื่องจากการเปลี่ยนแปลงมาตรฐานรายงานทางการเงินทำให้มีการวัดมูลค่าและการจัดประเภทรายการที่เกี่ยวข้องกับเครื่องมือทางการเงินที่เปลี่ยนแปลงไป โดยไม่ได้ปรับย้อนหลังงบกำไรขาดทุนปีบัญชี 2563 ในปีปัจจุบัน บริษัทได้จัดประเภทผลขาดทุนที่รับรู้จากการป้องกันความเสี่ยงราคาโภคภัณฑ์ (น้ำตาล) และขาดทุนจากอัตราแลกเปลี่ยนที่รับรู้แล้ว รวมจำนวน 215 ล้านบาท เป็นส่วนหนึ่งของรายได้จากการขาย ในขณะที่ปีบัญชี 2563 ได้แสดงค่าใช้จ่ายดังกล่าวรวมอยู่ในค่าใช้จ่ายในการบริหาร หากไม่รวมผลกระทบจากรายการดังกล่าว อัตรากำไรขั้นต้นจะอยู่ในอัตราใกล้เคียงกัน เนื่องด้วยราคาน้ำตาลและกากอ้อยที่ปรับตัวสูงขึ้น ได้ชดเชยกันกับการเพิ่มขึ้นของต้นทุนน้ำตาล

กำไรขั้นต้นของธุรกิจไฟฟ้าลดลงจากร้อยละ 31 เป็นร้อยละ 13 อันมีสาเหตุหลักจากต้นทุนวัตถุดิบหลักสูงขึ้น อันเป็นผลจากปริมาณกากอ้อยไม่เพียงพอ ทำให้ต้องใช้เชื้อเพลิงชีวภาพอื่นที่มีต้นทุนสูงกว่ามาทดแทน

รายได้อื่น ๆ

กำไรจากการเปลี่ยนแปลงมูลค่าสิทธิธรรมของสังหาริมทรัพย์เพื่อการลงทุน เพิ่มขึ้น 86 ล้านบาท

ต้นทุนในการจัดจำหน่าย

ต้นทุนในการจัดจำหน่าย ลดลง 157 ล้านบาท หรือร้อยละ 35 ซึ่งสอดคล้องกับปริมาณการขายที่ลดลง โดยเฉพาะปริมาณการส่งออก ทำให้ค่าขนส่ง ค่าจัดเก็บน้ำตาลและค่าใช้จ่ายในการส่งออกอื่นลดลง

ค่าใช้จ่ายในการบริหารและค่าใช้จ่ายอื่นๆ

การเปลี่ยนแปลงที่สำคัญของค่าใช้จ่ายในการบริหารและค่าใช้จ่ายอื่น มีดังต่อไปนี้

- ค่าใช้จ่ายเกี่ยวกับพนักงานและกรรมการ ลดลง 93 ล้านบาท คิดเป็นร้อยละ 21
- ค่าใช้จ่ายเงินนำส่งเข้ากองทุนอ้อยและน้ำตาลทรายลดลง จำนวน 292 ล้านบาท เนื่องด้วยในปี 2563 ได้รับรู้ค่าใช้จ่ายเงินกองทุนฯ ของในอดีตของปีการผลิต 2561/2562 และปี 2562/2563 รวมจำนวน 330 ล้านบาท ตามมติคณะรัฐมนตรีที่ประกาศในราชกิจจานุเบกษาในเดือน พฤษภาคม 2563 ซึ่งถือว่าเป็นรายการที่เกิดขึ้นเพียงครั้งเดียว (one time transaction) ทั้งนี้ บริษัทได้รับรู้ค่ารักษาเสถียรภาพที่นำส่งกองทุนของปีการผลิต 2562/2563 จำนวน 38 ล้านบาท ในงบการเงินสำหรับปี 2564 ส่วนเงินนำส่งกองทุนของปีการผลิต 2562/2563 และปี 2563/2564 รวมถึงค่ารักษาเสถียรภาพของปีการผลิต 2563/2564 ได้ถูกบันทึกเข้าเป็นส่วนหนึ่งของต้นทุนการผลิตในปีเดียวกันอย่างเหมาะสมแล้ว
- ขาดทุนจากอัตราแลกเปลี่ยน จำนวน 15 ล้านบาท ในขณะที่ปีก่อนมีกำไรจากอัตราแลกเปลี่ยน จำนวน 29 ล้านบาท
- ขาดทุนจากสัญญาป้องกันความเสี่ยงจากราคาน้ำตาล ลดลงทั้งจำนวน คือ 394 ล้านบาท เนื่องด้วย ขาดทุนจากการป้องกันความเสี่ยงที่รับรู้แล้ว สำหรับปี 2564 จำนวน 128 ล้านบาท จัดประเภทเป็นส่วนหนึ่งของรายได้จากการขายน้ำตาล เพื่อให้เป็นไปตามมาตรฐานการบัญชีที่เกี่ยวกับเครื่องมือทางการเงินสำหรับการบัญชีเพื่อป้องกันความเสี่ยงที่เริ่มใช้ในปี 2564
- หนี้สูญและหนี้สงสัยจะสูญ เพิ่มขึ้นจำนวน 127 ล้านบาท ส่วนหนึ่งเป็นผลมาจากการเปลี่ยนแปลงมาตรฐานการรายงานทางการเงินในปี 2564 ซึ่งประมาณการค่าเผื่อหนี้สงสัยจะสูญตามวิธีผลขาดทุนด้านเครดิตที่คาดว่าจะเกิดขึ้น (Expected credit loss)
- ค่าเผื่อการด้อยค่าทรัพย์สิน ลดลงจำนวน 96 ล้านบาท
- ผลขาดทุนจากการซื้อคืนสัญญาขายน้ำตาล ลดลงทั้งจำนวน 171 ล้านบาท (ปีบัญชี 2564 : ไม่มี)

ต้นทุนทางการเงิน

ต้นทุนทางการเงินลดลงจาก 497 ล้านบาท เป็น 425 ล้านบาท หรือลดลงร้อยละ 14 เนื่องจากการทยอยชำระคืนเงินต้นของเงินกู้ยืมระยะยาวและหุ้นกู้ รวมถึงอัตราดอกเบี้ยถัวเฉลี่ยของเงินกู้ระยะสั้นที่ลดลง

ส่วนแบ่งกำไรจากเงินลงทุนในบริษัทร่วม

ส่วนแบ่งกำไรจากเงินลงทุนในบริษัทร่วมเพิ่มขึ้นจาก 323 ล้านบาท เป็น 511 ล้านบาท หรือเพิ่มขึ้นร้อยละ 58 โดยมีสาเหตุหลักจากกำไรในธุรกิจเชื้อเพลิงและผลิตภัณฑ์ชีวภาพ จากการดำเนินงานของ บมจ. บีบีจีไอ

ในภาพรวมสถานะทางการเงิน ปีบัญชี 2564 บริษัทมีสินทรัพย์รวม 41,521 ล้านบาท หนี้สินรวม 21,410 ล้านบาท และส่วนของผู้ถือหุ้นรวม 20,111 ล้านบาท อัตราหนี้สินที่มีดอกเบี้ยต่อส่วนของผู้ถือหุ้น (IBD/Equity Ratio) ณ วันที่ 31 ตุลาคม 2564 เท่ากับ 0.92 เท่า

4.2 ปัจจัยหรือเหตุการณ์ที่อาจมีผลต่อฐานะการเงินหรือการดำเนินงานอย่างมีนัยสำคัญในอนาคต (Forward Looking)

ปัจจัยที่มีผลกระทบต่อธุรกิจน้ำตาลอย่างมีสาระสำคัญ คือ ปริมาณอ้อย และรองลงมาคือราคาน้ำตาลในตลาดโลก ในปีการผลิต 2564/2565 กลุ่มธุรกิจน้ำตาลในประเทศไทยคาดการณ์ปริมาณอ้อยในประเทศจะเพิ่มขึ้นในช่วงอัตราร้อยละ 20 ถึง ร้อยละ 30 โดยคาดว่าปริมาณอ้อยทั่วประเทศจะปรับเพิ่มขึ้นจาก 66.7 ล้านตัน ในปี 2563/2564 เป็นประมาณ 80 - 90 ล้านตัน ในปีการผลิต 2564/2565 อันเนื่องด้วยสภาพอากาศที่เอื้ออำนวยต่อการเพาะปลูก และราคาน้ำตาลตลาดโลกที่ปรับตัวสูงขึ้นตั้งแต่กลางปี 2564 ส่งผลให้ชาวไร่กลับมาปลูกอ้อยเพิ่มขึ้น บริษัทฯ คาดว่าหากสามารถหีบอ้อยได้ตามเป้าหมายและรักษาสัดส่วนการตลาดได้ รายได้และผลประกอบการของธุรกิจน้ำตาลและธุรกิจเกี่ยวเนื่อง (ได้แก่ ธุรกิจจำหน่ายไฟฟ้าและธุรกิจจำหน่ายปุ๋ยและวัตถุดิบทางการเกษตรอื่น) จะปรับตัวดีขึ้นจากปีก่อน ส่วนปัจจัยอื่นที่เกี่ยวข้องกับการส่งออก ยังคงเป็นปัจจัยบวกต่อผลประกอบการ อันได้แก่ การปรับตัวของราคาน้ำตาลตลาดโลกที่สูงขึ้นจากปีก่อน และแนวโน้มการแข็งค่าของเงินสกุลดอลลาร์สหรัฐเมื่อเทียบกับเงินบาท ซึ่งเป็นปัจจัยบวกต่อธุรกิจส่งออก

4.3 ข้อมูลทางการเงินที่สำคัญ

งบแสดงฐานะทางการเงินและข้อมูลสำคัญทางการเงิน

รอบบัญชีของบริษัทเริ่มวันที่ 1 พฤศจิกายน และสิ้นสุดวันที่ 31 ตุลาคม ของทุกปี

รายงานของผู้สอบบัญชี

1) ผู้สอบบัญชี

ปี 2562	นางสาวจันทิรา จันทราชัยโชติ ผู้สอบบัญชีรับอนุญาตเลขทะเบียน 6326 บริษัท ดีลอยท์ ทูช โธมัทสு ไชยยศ สอบบัญชี จำกัด
ปี 2563	นางสาวจันทิรา จันทราชัยโชติ ผู้สอบบัญชีรับอนุญาตเลขทะเบียน 6326 บริษัท ดีลอยท์ ทูช โธมัทสு ไชยยศ สอบบัญชี จำกัด
ปี 2564	นางสาววิมลพร บุญยัษฐีร์ ผู้สอบบัญชีรับอนุญาตเลขทะเบียน 4067 บริษัท ดีลอยท์ ทูช โธมัทสு ไชยยศ สอบบัญชี จำกัด

2) สรุปรายงานการตรวจสอบบัญชีของผู้สอบบัญชีในระยะ 3 ปีที่ผ่านมา

ปี 2562	ผู้สอบบัญชีได้ตรวจสอบงบการเงินโดยให้ความเห็นโดยไม่มีเงื่อนไข
ปี 2563	ผู้สอบบัญชีได้ตรวจสอบงบการเงินโดยให้ความเห็นโดยไม่มีเงื่อนไข
ปี 2564	ผู้สอบบัญชีได้ตรวจสอบงบการเงินโดยให้ความเห็นโดยไม่มีเงื่อนไข

สัดส่วนการถือหุ้นในบริษัทย่อย และหลักเกณฑ์ในการทางการเงินรวม

งบการเงินปีระหว่างปี 2562 - 2564 ประกอบด้วยบริษัทย่อยจำนวนทั้งสิ้น 14 แห่ง โดยมีสัดส่วนการถือหุ้น ณ 31 ตุลาคม
ดังนี้

ตารางที่ 1: แสดงสัดส่วนการถือหุ้นของบริษัททางตรงและทางอ้อม

	อัตราร้อยละของการถือหุ้น		
	2564	2563	2562
บริษัท น้ำตาลท่ามะกา จำกัด	90.21	90.21	90.21
บริษัท โรงงานน้ำตาลนิวกุ้งไทย จำกัด	95.78	95.78	95.78
บริษัท น้ำตาลนิวกุ้งวังสันทน์ จำกัด	98.61	98.61	98.61
บริษัท เคเอสแอล เรียวเอสเทต จำกัด*	91.02	91.02	91.02
บริษัท เค.เอส.แอล.เอ็กซ์พอร์ตเทรดดิ้ง จำกัด**	79.55	79.55	79.55
บริษัท เคเอสแอล แมททีเรียล ซีฟฟายส์ จำกัด	100.00	100.00	100.00
บริษัท โรงไฟฟ้าน้ำตาลขอนแก่น จำกัด	100.00	100.00	100.00
บริษัท เคเอสแอล. อะโกร แอนด์ เทรดดิ้ง จำกัด	100.00	100.00	100.00
บริษัท ดับบลิวเอสพี โลจิสติกส์ จำกัด	100.00	100.00	100.00
บริษัท คุณชวน จำกัด	99.97	-	-
บริษัท น้ำตาลสะพานมะเขือ จำกัด	98.00	98.00	98.49
Koh Kong Plantation Company Limited***	80.00	80.00	80.00
Koh Kong Sugar Industry Company Limited	88.02	88.02	80.00
Wynn In Trading Company Limited	100.00	100.00	100.00

หมายเหตุ

*ถือหุ้นทางอ้อมผ่านบริษัท น้ำตาลท่ามะกา จำกัด

**ถือหุ้นทางอ้อมผ่าน บริษัท โรงงานน้ำตาลนิวกุ้งไทย จำกัด บริษัท น้ำตาลท่ามะกา จำกัด และบริษัท น้ำตาลนิวกุ้ง
วังสันทน์ จำกัด

*** ถือหุ้นทางอ้อมผ่าน Wynn In Trading Co., Ltd.

งบกำไรขาดทุนรวม

รายได้จากการขายและการให้บริการ

ปี 2564 บริษัทมีรายได้จากการดำเนินงานรวมทั้งสิ้น 10,470 ล้านบาท ลดลงจากปีก่อนจำนวน 1,383 ล้านบาท หรือประมาณร้อยละ 12 โดยมีรายละเอียดดังนี้

(หน่วย : ล้านบาท)

โครงสร้างรายได้	ปี 2564	ปี 2563	เพิ่มขึ้น (ลดลง)
รายได้จากการขาย	10,326	11,672	(1,346)
น้ำตาลทรายและกากน้ำตาล	8,720	10,043	(1,323)
ไฟฟ้า	1,178	1,253	(75)
ปุ๋ย น้ำมัน และอื่นๆ (ธุรกิจสนับสนุน)	428	376	52
รายได้จากการให้บริการ	144	181	(37)
รวมรายได้จากการขายและการให้บริการ	10,470	11,853	(1,383)

ในปี 2564 (1) รายได้จากธุรกิจน้ำตาลที่ลดลงมีสาเหตุหลักมาจากปริมาณการขายน้ำตาลลดลง จำนวน 180,860 ตัน หรือลดลงร้อยละ 27 จากปีก่อน เนื่องด้วยปริมาณอ้อยเข้าหีบที่ลดลงในฤดูการผลิต 2563/2564 และปริมาณน้ำตาลที่ยกมาจากปีก่อนที่ลดลง อันเป็นผลกระทบมาจากภาวะภัยแล้งในประเทศไทยติดต่อกันในช่วง 2 ปีการผลิตที่ผ่านมา ทั้งนี้ รายได้จากการขายในปีนี้ลดลงจำนวน 1,323 ล้านบาท หรือร้อยละ 13 อย่างไรก็ตาม ราคาขายน้ำตาลโดยเฉลี่ยของปีนี้เพิ่มขึ้นในอัตราร้อยละ 23 ตามสภาวะราคาน้ำตาลตลาดโลกที่ปรับตัวสูงขึ้นในระหว่างปี 2564 (2) รายได้จากการขายไฟฟ้าลดลง จำนวน 75 ล้านบาท หรือร้อยละ 6 จากปริมาณการขายไฟฟ้าที่ลดลง และ (3) รายได้จากธุรกิจสนับสนุนเพิ่มขึ้น จำนวน 52 ล้านบาท หรือร้อยละ 14 มีสาเหตุหลักมาจากชาวไร่มีกิจกรรมเพิ่มผลผลิตอ้อยในฤดูการเพาะปลูกหน้า ด้วยเหตุผลดังกล่าวจึงส่งผลให้ในภาพรวมรายได้จากการดำเนินงานโดยรวมลดลงเมื่อเทียบกับปีที่ผ่านมา

บริษัทมีต้นทุนขายและการให้บริการรวมทั้งสิ้น 9,230 ล้านบาท ลดลงจากปีที่ผ่านมาจำนวน 852 ล้านบาท หรือร้อยละ 8 โดยต้นทุนขายน้ำตาลที่สูงขึ้นโดยเฉลี่ยจากปีก่อน ประมาณร้อยละ 22 นั้น มีสาเหตุหลักจากราคาวัตถุดิบหลักเพิ่มขึ้น อันเป็นผลมาจากปริมาณอ้อยที่ลดลง (ราคาอ้อยสำหรับค่าความหวานที่ 10 ซี.ซี.เอส ในปี 2564 อยู่ในช่วง 975.43 - 1,019.62 บาทต่อตันอ้อย ในขณะที่ปี 2563 อยู่ในช่วงราคา 813.85 - 825.93 บาทต่อตันอ้อย) และการลดลงของปริมาณอ้อยยังส่งผลให้ต้นทุนการผลิตอื่นต่อหน่วยสูงขึ้น อันได้แก่ ค่าเสื่อมราคาและต้นทุนคงที่อื่น อีกทั้งต้นทุนวัตถุดิบในการผลิตไฟฟ้าที่สูงขึ้นอันเป็นผลจากปริมาณกากอ้อยไม่เพียงพอ ทำให้ต้องใช้เชื้อเพลิงชีวภาพอื่นที่มีต้นทุนสูงกว่ามาทดแทน

ค่าใช้จ่ายในการขายและการบริหาร

ค่าใช้จ่ายในการขายและการบริหาร จำนวน 1,024 ล้านบาท ลดลงร้อยละ 25 ส่วนใหญ่ประกอบด้วย

- (1) ค่าใช้จ่ายในการขายอื่น จำนวน 294 ล้านบาท ลดลงร้อยละ 35 ซึ่งสอดคล้องกับปริมาณการขายที่ลดลง โดยเฉพาะปริมาณการส่งออก ทำให้ค่าขนส่ง ค่าจัดเก็บน้ำตาลและค่าใช้จ่ายในการส่งออกอื่นลดลง
- (2) ค่าใช้จ่ายเกี่ยวกับพนักงานและกรรมการ ลดลง 93 ล้านบาท คิดเป็นร้อยละ 21
- (3) ขาดทุนจากการยกเลิกสัญญาขาย จำนวน 171 ล้านบาท โดยลดลงทั้งจำนวน (2564 : ไม่มี)

รายได้อื่นและค่าใช้จ่ายอื่น ประกอบด้วย

(หน่วย : ล้านบาท)

ประเภทรายได้/ค่าใช้จ่าย	ปี 2564	ปี 2563
(1) รายได้อื่น ประกอบด้วย		
(1.1) รายได้อื่น	191	159
(1.2) รายได้ทางการเงิน	95	89
รวมรายได้อื่น	286	248
(2) กำไร (ขาดทุน) อื่นๆ และค่าใช้จ่ายอื่น - สุทธิ ประกอบด้วย		
(2.1) กำไร (ขาดทุน) จากอัตราแลกเปลี่ยน	(16)	29
(2.2) ขาดทุนจากการลงทุนในตราสารอนุพันธ์ **	-	(394)
(2.3) ขาดทุนจากการเปลี่ยนแปลงมูลค่ายุติธรรมของสินทรัพย์ชีวภาพ	(5)	(36)
(2.4) กำไรจากการเปลี่ยนแปลงมูลค่ายุติธรรมของอสังหาริมทรัพย์เพื่อการลงทุน	209	123
(2.5) กำไร (ขาดทุน) จากการจำหน่ายและตัดจำหน่ายสินทรัพย์	(14)	77
(2.6) ขาดทุนจากการด้อยค่าของที่ดิน อาคารและอุปกรณ์	(17)	(113)
(2.7) เงินนำส่งเข้ากองทุนอ้อยและน้ำตาลทราย *	(38)	(330)
รวมกำไร (ขาดทุน) อื่นๆ และค่าใช้จ่ายอื่น - สุทธิ	119	(644)

หมายเหตุ * เงินนำส่งเข้ากองทุนอ้อยและน้ำตาลทราย จำนวน 330 ล้านบาท เป็นเงินนำส่งของของในอดีตของปีการผลิต 2561/2562 และปี 2562/2563 รวม ตามมติคณะรัฐมนตรีที่ประกาศในราชกิจจานุเบกษาในเดือน พฤษภาคม 2563 ซึ่งถือว่าเป็นรายการที่เกิดขึ้นเพียงครั้งเดียว (one time transaction) ทั้งนี้ บริษัทได้รับรู้ค่ารักษาเสถียรภาพที่นำส่งกองทุนของปีการผลิต 2562/2563 จำนวน 38 ล้านบาท ในงบการเงินสำหรับปี 2564

** ขาดทุนจากการลงทุนในตราสารอนุพันธ์ สำหรับปี 2564 ได้มีการจัดประเภทเป็นส่วนหนึ่งของรายได้จากการขายน้ำตาล เพื่อให้เป็นไปตามมาตรฐานการบัญชีที่เกี่ยวกับเครื่องมือทางการเงินสำหรับการบัญชีเพื่อป้องกันความเสี่ยงที่เริ่มใช้ในปี 2564

ส่วนแบ่งกำไรจากเงินลงทุนในบริษัทร่วม

บริษัทมีส่วนแบ่งกำไรจากเงินลงทุนในบริษัทร่วม รวมเป็นจำนวน 511 ล้านบาท เพิ่มขึ้นร้อยละ 58 (ปี 2563 : 323 ล้านบาท) โดยมีสาเหตุหลักจากการเติบโตของธุรกิจและผลประกอบการที่ดีขึ้นของบริษัทร่วม คือ กลุ่มบริษัทในเครือบริษัท บีบีจีไอ จำกัด (มหาชน) (BBGI) ซึ่งเป็นธุรกิจผลิตเชื้อเพลิงและผลิตภัณฑ์ชีวภาพ ทั้งนี้รายได้จำนวน 245 ล้านบาท จากส่วนแบ่งกำไรของบริษัทร่วมดังกล่าว เกิดจากผลกำไรจากการจดทะเบียนในตลาดหลักทรัพย์ (IPO) ของบริษัท อุบล ไบโอ เอทานอล จำกัด (มหาชน) ซึ่งเป็นบริษัทร่วมในกลุ่มบริษัท BBGI ในช่วงสิ้นเดือน กันยายน 2564

จากข้อมูลดังกล่าว ทำให้บริษัทมีกำไรก่อนต้นทุนทางการเงินและภาษีเงินได้ (EBIT) จำนวน 1,131 ล้านบาท ซึ่งเพิ่มขึ้นจากปีก่อน ร้อยละ 241 (ปี 2563 : 332 ล้านบาท)

ต้นทุนทางการเงินและค่าใช้จ่ายภาษีเงินได้

ปี 2564 บริษัทมีต้นทุนทางการเงินจำนวน 425 ล้านบาท ลดลงร้อยละ 14 อันเนื่องมาจากการจ่ายชำระคืนเงินกู้ในระหว่างปี และอัตราดอกเบี้ยเฉลี่ยของเงินกู้ยืมระยะสั้นลดลง และมีภาระค่าใช้จ่ายภาษีเงินได้นิติบุคคล จำนวน 92 ล้านบาท

จากผลประกอบการดังกล่าว สำหรับปี 2564 บริษัทมีผลกำไรสุทธิจำนวน 614 ล้านบาท (ปี 2563 : ขาดทุนสุทธิ 98 ล้านบาท) ซึ่งเป็นขาดทุนของผู้ถือหุ้นส่วนน้อยจำนวน 1 ล้านบาท และแสดงผลกำไรสุทธิในส่วนของบริษัทใหญ่จำนวน 616 ล้านบาท

ตารางที่ 2 : แสดงงบกำไรขาดทุนรวมของบริษัท และบริษัทย่อย เปรียบเทียบ 3 ปีย้อนหลัง

งบกำไรขาดทุนโดยสรุป (ล้านบาท)	2564	2563	% เปลี่ยนแปลง	2562
รายได้จากการดำเนินงาน	10,470	11,853	-12%	17,855
ต้นทุนจากการดำเนินงาน	(9,230)	(10,082)	-8%	(14,230)
กำไรขั้นต้น	1,240	1,771	-30%	3,625
รายได้อื่น	286	248	15%	750
ค่าใช้จ่ายในการขาย	(294)	(451)	-35%	(944)
ค่าใช้จ่ายในการบริหาร	(730)	(914)	-20%	(832)
ค่าธรรมเนียมกองทุน	-	-	0%	(1,262)
กำไรก่อนหักกำไร(ขาดทุน)อื่นๆ และค่าใช้จ่ายอื่นๆ	502	654	-23%	1,337
กำไร(ขาดทุน)อื่นๆ และค่าใช้จ่ายอื่นๆ-สุทธิ	119	(644)	-118%	251
ส่วนแบ่งกำไรบริษัทร่วม	511	323	58%	101
กำไรก่อนหักต้นทุนทางการเงินและภาษี	1,132	333	240%	1,689
ต้นทุนทางการเงิน	(425)	(497)	-14%	(710)
ภาษีเงินได้	(92)	66	-239%	(149)
ผู้ถือหุ้นส่วนน้อย	1	15	-93%	(8)
กำไร (ขาดทุน) สุทธิ	616	(83)	-842%	822
กำไร (ขาดทุน) สุทธิต่อหุ้น	0.14	(0.02)	-800%	0.19
อัตรากำไรขั้นต้น	11.8%	14.9%		20.3%
อัตรากำไร (ขาดทุน) สุทธิ	5.9%	-0.7%		4.6%

เมื่อพิจารณาในส่วนโครงสร้างรายได้จากการดำเนินงาน ปี 2564 บริษัทมีรายได้รวมทั้งสิ้น 10,470 ล้านบาท โดยประกอบด้วยรายได้หลัก คือ (1) รายได้จากการขายน้ำตาลและกากน้ำตาล 8,720 ล้านบาท คิดเป็นร้อยละ 83.3 ของรายได้รวมจากการดำเนินงาน (2) รายได้จากการขายไฟฟ้าและไอน้ำจำนวน 1,178 ล้านบาท คิดเป็นร้อยละ 11.3 ของรายได้รวมจากการดำเนินงาน และ (3) รายได้จากงานบริการอื่น จำนวน 144 ล้านบาท และรายได้จากการซื้อมาขายไป จำนวน 419 ล้านบาท ส่วนที่เหลือเป็นรายได้อื่นๆ อีกจำนวน 9 ล้านบาท

ตารางที่ 3 : โครงสร้างรายได้ของบริษัท 3 ปีย้อนหลัง

โครงสร้างรายได้จากการดำเนินงาน (ล้านบาท)	2564		2563		% เปลี่ยนแปลง	2562	
รายได้จากการดำเนินงานปกติ							
รายได้จากการขายน้ำตาลและกากน้ำตาล	8,720	83.3%	10,043	84.7%	-13%	15,413	86.3%
รายได้จากการขายไฟฟ้าและไอน้ำ	1,178	11.3%	1,253	10.6%	-6%	1,326	7.4%
รายได้จากงานบริการ	144	1.4%	181	1.5%	-20%	365	2.0%
รายได้อื่น ๆ	9	0.1%	23	0.2%	-61%	86	0.5%
รวม	10,051	96.0%	11,500	97.0%	-13%	17,190	96.3%
รายได้จากการดำเนินงาน ซื้อมาขายไป							
รายได้จากการขายน้ำมัน	151	1.4%	182	1.5%	-17%	362	2.0%
รายได้จากการขายปุ๋ย	240	2.3%	155	1.3%	55%	242	1.4%
รายได้จากการขายวัสดุ	28	0.3%	16	0.1%	75%	61	0.3%
รวม	419	4.0%	353	3.0%	19%	665	3.7%
รวมรายได้จากการดำเนินงาน	10,470	100.0%	11,853	100.0%	-12%	17,855	100.0%

งบแสดงฐานะการเงินรวม

ตารางที่ 4 : สรุปงบแสดงฐานะการเงินรวมของบริษัทและบริษัทย่อยของบริษัท เปรียบเทียบ 3 ปีย้อนหลัง

งบแสดงฐานะการเงินโดยสรุป (ล้านบาท)	2564	2563	% เปลี่ยนแปลง	2562
เงินสดและรายการเทียบเท่าเงินสด	224	138	62%	2,430
ลูกหนี้การค้าและลูกหนี้หมุนเวียนอื่น	1,064	1,203	-12%	1,287
เงินให้กู้ยืมระยะสั้น	588	786	-25%	926
สินค้าคงเหลือ	2,707	2,049	32%	2,774
สินทรัพย์ทางการเงินหมุนเวียนอื่น	91	-	100%	-
สินทรัพย์หมุนเวียนอื่น ๆ	105	98	7%	97
เงินลงทุนในบริษัทร่วม	4,650	4,273	9%	3,965
สินทรัพย์ทางการเงินไม่หมุนเวียนอื่น	173	-	100%	-
เงินลงทุนระยะยาวอื่น ๆ	-	157	-100%	245
ลูกหนี้ตามสัญญาเช่าการเงินที่จะได้รับชำระเกินกว่าหนึ่งปี	361	361	0%	-
ลูกหนี้กองทุนอ้อยและน้ำตาลทรายที่จะได้รับชำระเกินกว่าหนึ่งปี	-	-	0%	541
เงินให้กู้ยืมระยะยาว	137	144	-5%	146
อสังหาริมทรัพย์เพื่อการลงทุน	6,112	5,775	6%	5,637
ที่ดิน อาคารและอุปกรณ์	25,007	25,891	-3%	25,868
สินทรัพย์ไม่หมุนเวียนอื่น ๆ	302	247	22%	205
รวมสินทรัพย์	41,521	41,122	1%	44,121
หนี้สินหมุนเวียน	12,012	11,388	5%	11,818
หนี้สินไม่หมุนเวียน	9,398	10,188	-8%	13,282
รวมหนี้สิน	21,410	21,576	-1%	25,100
รวมส่วนของผู้ถือหุ้น	20,111	19,546	3%	19,021
ส่วนของผู้ถือหุ้นบริษัทใหญ่	19,581	19,027		18,606
อัตราส่วนหนี้สินต่อทุน	1.06	1.10		1.32
อัตราส่วนหนี้สินส่วนที่มีดอกเบี้ยต่อทุน	0.92	0.96		1.16

ณ สิ้นปี 2564 บริษัทมีสินทรัพย์รวม 41,521 ล้านบาท เพิ่มขึ้นร้อยละ 1 และส่วนของผู้ถือหุ้นจำนวน 20,111 ล้านบาท เพิ่มขึ้นร้อยละ 3 ในขณะที่หนี้สินรวม 21,410 ล้านบาท ลดลงร้อยละ 1 จึงส่งผลให้อัตราหนี้สินต่อทุนลดลงจาก 1.10 เท่า เหลือ 1.06 เท่า และอัตราหนี้สินที่มีภาระดอกเบี้ยต่อทุนลดลงจาก 0.96 เท่า เหลือ 0.92 เท่า อันเนื่องมาจากการทยอยชำระภาระเงินกู้ยืมระยะยาวจากสถาบันการเงิน

โดยรายการที่เปลี่ยนแปลงที่สำคัญ ของรายการในงบแสดงฐานะการเงินมีดังต่อไปนี้

- สินค้าคงเหลือ เพิ่มขึ้นจำนวน 658 ล้านบาท หรือ ร้อยละ 32 จากปริมาณสินค้าคงคลังซึ่งได้แก่ น้ำตาล มีปริมาณเพิ่มขึ้นเมื่อเทียบกับปีที่ผ่านมา

- เงินลงทุนในบริษัทร่วม เพิ่มขึ้นจำนวน 377 ล้านบาท หรือ ร้อยละ 9 มีสาเหตุหลักจากผลกำไรของกลุ่ม บมจ. บีบีจีไอ

- อสังหาริมทรัพย์เพื่อการลงทุน เพิ่มขึ้นจำนวน 337 ล้านบาท หรือ ร้อยละ 6 มาจากการรับโอนสินทรัพย์ประเภทที่ดินเพิ่มเติม และการประเมินมูลค่าสินทรัพย์ที่สูงขึ้น

- ที่ดิน อาคารและอุปกรณ์สุทธิ ลดลงจำนวน 884 ล้านบาท หรือ ร้อยละ 3 มาจากการรับรู้ค่าเสื่อมราคาระหว่างปีและงานระหว่างก่อสร้างสุทธิเพิ่มเติมระหว่างปี

- หนี้สินที่มีดอกเบี้ย ลดลงสุทธิจำนวน 225 ล้านบาท โดยมีสาเหตุหลักอันประกอบด้วย เงินกู้ระยะสั้นลดลงสุทธิ จำนวน 931 ล้านบาท และในระหว่างปี 2564 ได้จ่ายชำระหนี้หุ้นกู้จำนวน 1,350 ล้านบาท และชำระหนี้เงินกู้ระยะยาวจากสถาบันการเงิน รวมประมาณ จำนวน 1,946 ล้านบาท ในขณะที่บริษัทกู้ยืมระยะยาวจากสถาบันการเงินเพิ่ม เป็นเงินกู้สกุลเงินบาทจำนวน 2,400 ล้านบาท และเงินกู้สกุลเงินดอลลาร์สหรัฐ จำนวน 48 ล้านดอลลาร์สหรัฐ (สกุลเงินบาทจำนวน 1,500 ล้านบาท) ทั้งนี้เงินกู้ระยะยาวสกุลเงินดอลลาร์สหรัฐได้ทำสัญญาป้องกันความเสี่ยงด้านอัตราแลกเปลี่ยนและอัตราดอกเบี้ยไว้ทั้งจำนวนแล้ว ที่อัตราแลกเปลี่ยน 31.20 บาทต่อ 1 ดอลลาร์สหรัฐ ตลอดระยะสัญญา

งบกระแสเงินสดรวม

ตารางที่ 5 : แสดงงบกระแสเงินสดรวม เปรียบเทียบ 3 ปีย้อนหลัง

งบกระแสเงินสดโดยสรุป (ล้านบาท)	2564	2563	% เปลี่ยนแปลง	2562
กำไร + ค่าเสื่อม + รายการที่ไม่ใช่เงินสด (Non Cash)	1,572	1,028	53%	2,546
เปลี่ยนแปลงใน Working Capital	(1,177)	507	-332%	76
กระแสเงินสดจากการดำเนินงาน	395	1,535	-74%	2,622
ลงทุนในที่ดิน อาคาร เครื่องจักร (สุทธิ)	(191)	(435)	-56%	(414)
กระแสเงินสดจากการลงทุน	31	(228)	-114%	117
กระแสเงินสดจากการจัดหาเงิน	(339)	(3,591)	-91%	(457)
เงินสดเปลี่ยนแปลง	86	(2,292)		2,301
เงินสดต้นงวด	138	2,430		129
เงินสดปลายงวด	224	138		2,430
กำไรก่อนดอกเบี้ยและภาษี	1,132	333	240%	1,689
ค่าเสื่อมราคาและค่าตัดจำหน่าย	1,092	1,080	1%	1,205
กำไรก่อนดอกเบี้ย ภาษี ค่าเสื่อมราคาและค่าตัดจำหน่าย (EBITDA)	2,224	1,413	57%	2,894

ในปี 2564 โดยภาพรวมบริษัทได้รับกระแสเงินสดสุทธิจากกิจกรรมดำเนินงาน จำนวน 395 ล้านบาท ซึ่งลดลงจากปี 2563 ร้อยละ 74 โดยมีสาเหตุหลักมาจากกำไรจากการดำเนินงานที่ด้อย

ในส่วนกระแสเงินสดจากกิจกรรมลงทุน บริษัทมีกระแสเงินสดรับสุทธิ จำนวน 31 ล้านบาท โดยมีสาเหตุหลักจากการลงทุนสุทธิในสินทรัพย์ถาวร โดยมีเงินจ่ายสุทธิจำนวน 191 ล้านบาท ในขณะที่มีกระแสเงินสดรับจากเงินปันผลและดอกเบี้ยรับจำนวน 115 ล้านบาท รวมถึงการรับชำระหนี้จากเงินให้กู้ยืมระยะสั้นและระยะยาว จำนวนรวมประมาณ 99 ล้านบาท

ในกิจกรรมจัดหาเงิน บริษัทมีกระแสเงินสดออกสุทธิ จำนวน 339 ล้านบาท ประกอบด้วยรายการที่สำคัญคือ การจ่ายชำระคืนหุ้นกู้จำนวน 1,350 ล้านบาท รวมถึงการจ่ายเงินกู้ยืมทั้งระยะสั้นสุทธิ จำนวน 930 ล้านบาทและชำระคืนเงินกู้ระยะยาวจากสถาบันการเงิน รวมจำนวน 1,946 ล้านบาท ในขณะที่มีเงินสตรึระหว่างปี จากเงินกู้ยืมระยะยาวจากสถาบันการเงิน จำนวน 3,900 ล้านบาท

อัตราส่วนทางการเงิน

ตารางที่ 6 : แสดงอัตราส่วนทางการเงิน เปรียบเทียบ 3 ปีย้อนหลัง

อัตราส่วนทางการเงิน	2564	2563	2562
อัตราส่วนสภาพคล่อง			
อัตราส่วนเงินทุนหมุนเวียน	0.40	0.38	0.64
อัตราส่วนสินทรัพย์คล่องตัว	0.16	0.19	0.39
ระยะเวลาการเก็บหนี้ - ลูกหนี้การค้า (วัน)	18	16	21
อัตราส่วนการหมุนเวียนของสินค้า (วัน)	94	88	88
อัตราส่วนวิเคราะห์ความสามารถในการชำระหนี้			
อัตราส่วนหนี้สินต่อส่วนของผู้ถือหุ้น	1.06	1.10	1.32
อัตราส่วนหนี้สินที่มีดอกเบี้ยต่อส่วนของผู้ถือหุ้น	0.92	0.96	1.16
อัตราส่วนหนี้สินระยะยาวต่อส่วนของผู้ถือหุ้น	0.39	0.44	0.62
อัตราส่วนผลตอบแทนจากการลงทุน			
อัตราผลตอบแทนจากการใช้สินทรัพย์	1%	0%	2%
อัตราผลตอบแทนต่อส่วนของผู้ถือหุ้น	3.1%	-0.4%	4.3%
อัตราส่วนวิเคราะห์ประสิทธิภาพในการดำเนินงาน			
อัตรากำไรขั้นต้น	12%	15%	20%
กำไรจากการดำเนินงานต่อยอดขาย	5%	0%	9%
กำไรสุทธิก่อนภาษีต่อยอดขาย	7%	-1%	5%
กำไรสุทธิต่อยอดขาย	6%	-1%	5%
การวัดราคาทางการตลาด			
มูลค่าตามบัญชีต่อหุ้น	4.56	4.43	4.31
กำไรต่อหุ้น	0.14	(0.02)	0.19

จากอัตราส่วนทางการเงินปี 2564 ข้างต้น อัตราส่วนผลตอบแทนจากการลงทุนและประสิทธิภาพในการดำเนินงานจะเพิ่มขึ้น เนื่องจากผลประกอบการที่ดีขึ้นโดยมีกำไรจากผลประกอบการจำนวน 616 ล้านบาท ในขณะที่ในปี 2563 มีผลขาดทุน 83 ล้านบาท ส่วนอัตรากำไรขั้นต้นลดลงอันมีสาเหตุหลักเนื่องจากการเปลี่ยนแปลงมาตรฐานการรายงานทางการเงินทำให้มีการวัดมูลค่าและการจัดประเภทรายการที่เกี่ยวข้องกับเครื่องมือทางการเงินที่เปลี่ยนแปลงไป โดยไม่ได้ปรับย้อนหลังงบกำไรขาดทุนปี 2563 ในปีปัจจุบัน บริษัทได้จัดประเภทผลขาดทุนที่รับรู้จากการป้องกันความเสี่ยงราคาโภคภัณฑ์ (น้ำตาล) และขาดทุนจากอัตราแลกเปลี่ยนที่รับรู้แล้ว รวมจำนวน 215 ล้านบาท เป็นส่วนหนึ่งของรายได้จากการขาย ในขณะที่ปี 2563 ได้แสดงค่าใช้จ่ายดังกล่าวรวมอยู่ในค่าใช้จ่ายในการบริหาร หากไม่รวมผลกระทบจากรายการดังกล่าว อัตรากำไรขั้นต้นจะอยู่ในอัตราใกล้เคียงกัน เนื่องด้วยราคาน้ำตาลและกากอ้อยที่ปรับตัวสูงขึ้น ได้ชดเชยกันกับการเพิ่มขึ้นของต้นทุนน้ำตาล

อัตราส่วนความสามารถในการชำระหนี้ ได้แก่ อัตราส่วนหนี้สินต่อส่วนของผู้ถือหุ้น (D/E Ratio) และอัตราส่วนหนี้สินที่มีดอกเบี้ยต่อส่วนของผู้ถือหุ้น (IBD/E Ratio) ลดลงโดยถือว่าดีขึ้นกว่าปีก่อน สืบเนื่องมาจากผลประกอบการที่ดีขึ้นและการจ่ายชำระหนี้ที่มีดอกเบี้ยในระหว่างปี

อัตราส่วนสภาพคล่อง พบว่าอัตราส่วนเงินทุนหมุนเวียนและอัตราส่วนสินทรัพย์คล่องตัวใกล้เคียงกับปีก่อน ทั้งนี้อัตราส่วนสินทรัพย์คล่องตัวลดลงเล็กน้อย อันเนื่องมาจากในช่วงสิ้นปี 2564 มีระดับปริมาณสต็อกน้ำตาลสูงกว่าปีก่อน โดยบางส่วนรอการส่งออกในไตรมาสถัดไป ทำให้สินทรัพย์สภาพคล่องลดลงช่วงสิ้นปี

5. ข้อมูลทั่วไป และข้อมูลสำคัญอื่น

5.1 ข้อมูลทั่วไป

ชื่อบริษัท	บริษัท น้ำตาลขอนแก่น จำกัด (มหาชน)
ที่ตั้งสำนักงานใหญ่	เลขที่ 503 อาคาร เค.เอส.แอล ทาวเวอร์ ชั้น 9 ถนนศรีอยุธยา แขวงถนนพญาไท เขตราชเทวี กรุงเทพฯ 10400
โทรศัพท์	0-2642-6191-9
เว็บไซต์	www.kslgroup.com
นายทะเบียนหลักทรัพย์	บริษัท ศูนย์รับฝากหลักทรัพย์ (ประเทศไทย) จำกัด 93 ถนนรัชดาภิเษก แขวงดินแดง เขตดินแดง กรุงเทพมหานคร 10400 โทรศัพท์ (66 2) 009 9000 โทรสาร (66 2) 009 9991 ลูกค้าสัมพันธ์ (66 2) 009 9999 เว็บไซต์ www.set.or.th/tsd
ผู้สอบบัญชี	นางสาว วิมลพร บุญชัยเชียร ผู้สอบบัญชีรับอนุญาตเลขที่ 4067 บริษัท ดีลอยท์ ทูช ไร้มัทส์ ไชยยศ สอบบัญชี จำกัด อาคารเอไอเอส สาทร ทาวเวอร์ ชั้น 23-27 เลขที่ 11/1 ถนนสาทรใต้ แขวงยานนาวา เขตสาทร กรุงเทพมหานคร 10120 โทรศัพท์ 0-2034-0000 โทรสาร 0-2034-0100

5.2 ข้อมูลสำคัญอื่น

5.2.1 สรุปสัญญาที่มีสาระสำคัญ

-ไม่มี-

5.3 ข้อพิพาททางกฎหมาย

ณ วันที่ 31 ตุลาคม 2564 บริษัทและบริษัทย่อยไม่มีข้อพิพาททางกฎหมายใดๆ ที่มีผลกระทบด้านลบต่อสินทรัพย์ของบริษัทและบริษัทย่อยที่มีจำนวนรวมกันเกินกว่าร้อยละ 5 ของส่วนของผู้ถือหุ้นของงบการเงินรวม

5.4 ตลาดรอง

-ไม่มี-

5.5 สถาบันการเงินที่ติดต่อประจำ (เฉพาะกรณีที่บริษัทออกตราสารหนี้)

-ไม่มี-

นโยบายการกำกับดูแลกิจการ

ส่วนที่ 2. การกำกับดูแลกิจการ

6. นโยบายการกำกับดูแลกิจการ

6.1 ภาพรวมของนโยบายและแนวทางการปฏิบัติการกำกับดูแลกิจการ

คณะกรรมการบริษัทฯ ในฐานะผู้นำองค์กร ได้ดำเนินธุรกิจด้วยความรับผิดชอบ โปร่งใส เป็นธรรม และมีความมุ่งมั่นในการดำเนินธุรกิจและพัฒนาองค์กรให้เติบโตอย่างยั่งยืน โดยยึดมั่นในหลักการกำกับดูแลกิจการที่ดีและจรรยาบรรณในการดำเนินธุรกิจที่ดี ทั้งนี้ ในปี 2564 บริษัทฯ ได้ดำเนินกิจกรรมต่างๆ ดังนี้

1. บริษัทได้จัดการประชุมสามัญผู้ถือหุ้นประจำปี 2563 ครั้งที่ 1/2564 ขึ้น เมื่อวันที่ 23 กุมภาพันธ์ 2564 โดยได้นำเทคโนโลยีระบบการประชุมในรูปแบบผ่านสื่ออิเล็กทรอนิกส์ (E-AGM) โดยใช้ระบบของบริษัท โคโนวานซ์ จำกัด ซึ่งได้รับการจัดทำแบบประเมินระบบการประชุมของผู้ให้บริการว่ามีความสอดคล้องกับประกาศกระทรวงเทคโนโลยีสารสนเทศและการสื่อสาร ภายใต้กฎหมายและหลักเกณฑ์ในสถานการณ์การแพร่ระบาดของโรคติดเชื้อไวรัส COVID-19 ที่เกี่ยวข้องมาใช้ในการประชุมผู้ถือหุ้นทั้งการลงคะแนนผู้ถือหุ้น การนับคะแนน และแสดงผลเพื่อให้การดำเนินการประชุมสามารถกระทำได้อย่างรวดเร็วถูกต้องแม่นยำ และเป็นไปตามหลักการกำกับดูแลกิจการที่ดี

ทั้งนี้ ตั้งแต่ปี 2564 KSL ได้เริ่มจัดการประชุมแบบไร้กระดาษ ตั้งแต่การประชุมคณะกรรมการบริษัทและคณะกรรมการชุดย่อย ไปจนถึงการประชุมภายใน โดยมีการนำเทคโนโลยีสารสนเทศเข้ามาใช้ให้เป็นประโยชน์ โดยครอบคลุมในทุกมิติ ทั้งการนำเสนอเอกสารประกอบการประชุม การลงคะแนนเสียง การบันทึกการประชุม และการจัดบันทึกของผู้เข้าร่วมการประชุม เป็นต้น

2. คณะกรรมการบริษัทได้ปฏิบัติตามหลักการกำกับดูแลกิจการที่ดีของสำนักงานคณะกรรมการกำกับหลักทรัพย์และตลาดหลักทรัพย์ (CG Code) และสมาคมส่งเสริมสถาบันกรรมการบริษัทไทย (IOD) นโยบายการกำกับดูแลกิจการและจรรยาบรรณในการดำเนินธุรกิจ ตลอดจนหลักเกณฑ์ในระดับสากลเพื่อให้สอดคล้องกับหลักเกณฑ์ต่างๆ เช่น ASEAN CG Scorecard เป็นต้น ทั้งนี้ บริษัทฯ ได้รับการประเมินผลจากโครงการสำรวจการกำกับดูแลกิจการของบริษัทจดทะเบียน Corporate Governance Report of Thai Listed Companies (CGR) ประจำปี 2563 โดยสมาคมส่งเสริมสถาบันกรรมการบริษัทไทย (IOD) ในเกณฑ์ดีเลิศ (Excellent) เป็นปีที่ 3 ติดต่อกัน

3. ได้คะแนนประเมิน 100 คะแนนเต็มจากผลประเมินคุณภาพการจัดประชุมสามัญผู้ถือหุ้นประจำปี 2564 (AGM Checklist) จากสมาคมส่งเสริมผู้ลงทุนไทย

4. เผยแพร่นโยบายการกำกับดูแลกิจการ จรรยาบรรณในการดำเนินธุรกิจ คู่มือมาตรการต่อต้านทุจริตคอร์รัปชัน ในเว็บไซต์ของบริษัทและเว็บไซต์ภายใน (Intranet) เพื่อให้กรรมการบริษัท ผู้บริหาร และพนักงานของบริษัทฯ ทุกกลุ่มรับทราบ และยึดถือเป็นแนวทางในการปฏิบัติงาน

5. ปรับปรุงจรรยาบรรณในการดำเนินธุรกิจ , ปรับปรุงคู่มือการต่อต้านการทุจริตและคอร์รัปชัน

นโยบายการกำกับดูแลกิจการประกอบด้วย 7 หมวด คือ หมวดที่ 1. สิทธิของผู้ถือหุ้น, หมวดที่ 2. การปฏิบัติต่อผู้ถือหุ้นอย่างเท่าเทียมกัน, หมวดที่ 3. บทบาทของผู้มีส่วนได้เสีย, หมวดที่ 4. การเปิดเผยข้อมูลและความโปร่งใส, หมวดที่ 5. บทบาทและความรับผิดชอบต่อคณะกรรมการ, หมวดที่ 6. การต่อต้านการคอร์รัปชัน และหมวดที่ 7. การให้ข้อมูลการกระทำผิดและการทุจริต

ทั้งนี้ บริษัทฯ ได้ดำเนินการกำกับดูแลกิจการของบริษัทฯ ภายใต้นโยบายในระหว่างปีที่ผ่านมา

หมวดที่ 1 : สิทธิของผู้ถือหุ้น

1. เปิดโอกาสให้ผู้ถือหุ้นเสนอวาระการประชุมและส่งคำถามที่เกี่ยวข้องกับวาระการประชุมสามัญผู้ถือหุ้นประจำปีเป็นการล่วงหน้า ตั้งแต่วันที่ 1 ตุลาคม 2564 ถึง 30 พฤศจิกายน 2564 เพื่อการประชุมสามัญผู้ถือหุ้นในเดือนกุมภาพันธ์ของปีถัดไป โดยแจ้งให้ผู้ถือหุ้นทราบผ่านระบบข่าวของตลาดหลักทรัพย์แห่งประเทศไทย พร้อมทั้งประกาศหลักเกณฑ์ และระบุขั้นตอนที่ชัดเจนไว้ในเว็บไซต์ของบริษัทฯ ที่ www.kslgroup.com ส่วนของ “ การประชุมผู้ถือหุ้น ”
2. แจ้งหลักเกณฑ์วิธีการออกเสียงลงคะแนนการชักถาม หรือ การแสดงความคิดเห็นระหว่างการประชุมให้ที่ประชุมทราบก่อนเริ่มประชุม
3. นำเสนอคำตอบแทน รวมทั้งหลักเกณฑ์การให้คำตอบแทนสำหรับกรรมการแต่ละตำแหน่งที่ชัดเจน ได้แก่ คำตอบแทนประจำปี เบี้ยประชุม คำตอบแทนประจำปี ให้ผู้ถือหุ้นพิจารณาอนุมัติเป็นประจำทุกปี
4. บริษัทฯเปิดโอกาสให้ผู้ถือหุ้นลงคะแนนเสียงเลือกตั้งกรรมการแบบรายบุคคล โดยเสนอชื่อกรรมการให้ผู้ถือหุ้นลงคะแนนทีละคน
5. ผู้ถือหุ้นสามารถดาวน์โหลดข้อมูลต่างๆของบริษัทได้ที่ www.kslgroup.com ซึ่งจะมีข้อมูลทางการเงิน ข้อมูลทั่วไปของบริษัท รวมถึงข้อมูลการประชุม ซึ่งจะอำนวยความสะดวกให้ผู้ถือหุ้นและผู้สนใจศึกษาสารสนเทศของบริษัทได้ อีกทั้งยังสามารถสอบถามข้อมูลเพิ่มเติมได้ผ่านทาง Email: ir@kslgroup.com และ secretary@kslgroup.com
6. บริษัทมีนโยบายที่จะอำนวยความสะดวก และส่งเสริมให้ผู้ถือหุ้นได้ใช้สิทธิและออกเสียงอย่างเต็มที่ เช่น มีวันกำหนดรายชื่อผู้ถือหุ้น เพื่อสิทธิเข้าประชุมผู้ถือหุ้น เพื่อให้ผู้ถือหุ้นพิจารณาและมีมติอนุมัติการจ่ายเงินปันผลประจำปี และก่อนที่จะมีวันกำหนดรายชื่อผู้ถือหุ้นเพื่อสิทธิรับเงินปันผล เพื่อเป็นการรักษาสิทธิของผู้ถือหุ้นในการเลือกที่จะถือหุ้นเพื่อรับเงินปันผลหรือไม่ และบริษัทฯ ได้ให้ความสำคัญต่อการประชุมผู้ถือหุ้น โดยอำนวยความสะดวกและส่งเสริมให้ผู้ถือหุ้นรวมถึงนักลงทุนสถาบันเข้าร่วมประชุม
7. ข้อมูลในหนังสือเชิญประชุมผู้ถือหุ้นประจำปี 2563 ครั้งที่ 1/2564 บริษัทฯได้กำหนดวาระการประชุมผู้ถือหุ้นไว้เป็นเรื่องราวอย่างชัดเจน เช่น วาระงบแสดงฐานะการเงินและงบกำไรขาดทุน วาระจัดสรรเงินกำไรเพื่อจ่ายปันผลและสำรองตามกฎหมาย วาระการเลือกตั้งกรรมการแทนกรรมการที่ครบกำหนดออกตามวาระ วาระการพิจารณาคำตอบแทนกรรมการ วาระการแต่งตั้งผู้สอบบัญชี และกำหนดค่าสอบบัญชี
8. ในที่ประชุมสามัญผู้ถือหุ้นประจำปี 2563 ครั้งที่ 1/2564 ประธานกรรมการได้แจ้งกฎเกณฑ์สำหรับการประชุมและวิธีการออกเสียงลงมติให้ผู้ถือหุ้นทราบ ในการประชุมเปิดโอกาสให้ผู้ถือหุ้นมีสิทธิอย่างเท่าเทียมในการตรวจสอบการดำเนินงานของบริษัทฯ แสดงความคิดเห็นและข้อเสนอแนะต่างๆ บริษัทฯมีการบันทึกการถ่ายทอดสด บันทึกภาพและเสียงการประชุม ทั้งนี้ บริษัทฯไม่มีนโยบายลดทอนสิทธิของผู้ถือหุ้นในการรับรู้สารสนเทศของบริษัท เช่น ไม่มีการแจกเอกสารที่มีข้อมูลสำคัญเพิ่มเติมอย่างกะทันหัน ไม่มีการเพิ่มวาระอื่นๆที่ไม่ได้ระบุไว้ในหนังสือเชิญประชุมหรือเปลี่ยนแปลงข้อมูลสำคัญใดๆโดยไม่แจ้งให้ผู้ถือหุ้นทราบล่วงหน้า ไม่จำกัดสิทธิในการเข้าประชุมของผู้ถือหุ้นที่มาสาย เป็นต้น
9. รายงานการประชุมสามัญผู้ถือหุ้นประจำปี 2563 ครั้งที่ 1/2564 มีการบันทึกการประชุมถูกต้อง ครบถ้วน เพื่อให้ผู้ถือหุ้นสามารถตรวจสอบได้ มีการบันทึกเกี่ยวกับการแจ้งวิธีการลงคะแนนและนับคะแนน และบันทึกรายชื่อพร้อมตำแหน่งของกรรมการที่เข้าร่วมประชุมผู้ถือหุ้น รวมถึงบันทึกประเด็นคำถามคำตอบที่ผู้ถือหุ้นซักถามหรือเสนอความคิดเห็น พร้อมทั้งบันทึกจำนวนคะแนนเสียงที่ได้รับในแต่ละวาระ ซึ่งทางบริษัทฯได้เผยแพร่รายงานการประชุม ผ่านทางเว็บไซต์ของบริษัทฯภายใน 14 วันนับจากวันประชุมผู้ถือหุ้น
10. คณะกรรมการบริษัท ไม่มีการถือหุ้นรวมกันเกินกว่า ร้อยละ 25 ของหุ้นที่ออกแล้วของบริษัท

หมวดที่ 2 : การปฏิบัติต่อผู้ถือหุ้นอย่างเท่าเทียมกัน

1. บริษัทให้สิทธิแก่ผู้ถือหุ้นในการออกเสียงลงคะแนนในแบบหนึ่งหุ้นต่อหนึ่งเสียง ทั้งนี้ บริษัทมีหุ้นประเภทเดียว คือ หุ้นสามัญ
2. เปิดโอกาสให้ผู้ถือหุ้นเสนอชื่อบุคคลเพื่อพิจารณาแต่งตั้งเป็นกรรมการล่วงหน้า ตั้งแต่วันที่ 1 ตุลาคม 2564 ถึง 30 พฤศจิกายน 2564 โดยแจ้งให้ผู้ถือหุ้นทราบผ่านระบบข่าวของตลาดหลักทรัพย์แห่งประเทศไทย พร้อมทั้งประกาศหลักเกณฑ์ และระบุนัดตอนที่ชัดเจนไว้ในเว็บไซต์ของบริษัทฯ ที่ www.ksigroup.com ส่วนของ “ การประชุมผู้ถือหุ้น ” ซึ่งภายหลังที่รับเรื่อง ที่ประชุมคณะกรรมการบริษัท จะพิจารณากลับกรองตามกระบวนการต่อไปอย่างไรก็ตามที่ผ่านมามีการเสนอชื่อแต่อย่างใด
3. บริษัทฯ ได้แนบหนังสือมอบฉันทะแบบ ข. ซึ่งเป็นแบบที่ผู้ถือหุ้นสามารถกำหนดทิศทางการลงคะแนนเสียงได้เองในแต่ละวาระไปพร้อมกับหนังสือนัดประชุม เพื่ออำนวยความสะดวกแก่ผู้ถือหุ้นที่ไม่สามารถเข้าร่วมประชุมด้วยตนเอง สามารถมอบอำนาจให้กรรมการอิสระหรือบุคคลอื่น เข้าประชุมและออกเสียงลงคะแนนแทน พร้อมทั้งเผยแพร่ หนังสือเชิญประชุมฉบับสมบูรณ์ทั้งภาษาไทยและภาษาอังกฤษ บนเว็บไซต์ของบริษัทฯล่วงหน้า 30 วันก่อนวันประชุมเพื่อให้ผู้ถือหุ้นได้ศึกษาข้อมูลก่อนวันประชุม
4. บริษัทฯ ได้กำหนดนโยบายป้องกันการใช้ข้อมูลภายในของบริษัทฯ โดยให้กรรมการ ผู้บริหาร และพนักงานที่รับทราบข้อมูลภายในที่มีนัยสำคัญที่อาจส่งผลกระทบต่อเปลี่ยนแปลงของราคาซื้อขายหลักทรัพย์ งดการซื้อขายหลักทรัพย์ในระยะเวลาหนึ่งเดือน ก่อนจะมีการประกาศผลการดำเนินงาน หรือ ข้อมูลภายในนั้นจะเปิดเผยต่อสาธารณชน (หมวดที่ 2 - การปฏิบัติต่อผู้ถือหุ้นอย่างเท่าเทียมกัน) นอกจากนั้น บริษัทฯ ใช้มาตรการแจ้งเตือนกรรมการและผู้บริหารล่วงหน้าเป็นลายลักษณ์อักษรก่อนการเปิดเผยงบการเงินทุกไตรมาส ว่าให้งดซื้อขายหลักทรัพย์บริษัทฯ ตั้งแต่วันใดถึงวันใดอย่างชัดเจน ผ่านเลขานุการบริษัท และรายงานให้ที่ประชุมคณะกรรมการบริหารและกรรมการบริษัททราบทุกครั้ง ถึงการเปลี่ยนแปลงหลักทรัพย์ของกรรมการและผู้บริหาร(หากมี) เพื่อความโปร่งใสกับแจ้งข่าวจากสำนักงานคณะกรรมการกำกับหลักทรัพย์และตลาดหลักทรัพย์ กรณีมีการกระทำความผิดเกี่ยวกับการใช้ข้อมูลภายในเพื่อให้กรรมการและผู้บริหารใช้ความระมัดระวังเกี่ยวกับการใช้หรืออาจถูกมองว่าใช้ข้อมูลภายในของบริษัทฯที่ยังไม่เปิดเผยต่อสาธารณชน
5. บริษัทมีมาตรการป้องกันการกรรมการผู้บริหาร และพนักงานใช้ข้อมูลภายในเพื่อหาผลประโยชน์แก่ตนเองหรือผู้อื่นในทางมิชอบ (แสดงรายละเอียดในหัวข้อ เรื่องการดูแลเรื่องการใช้ข้อมูลภายใน)
6. บริษัทได้กำหนดข้อบังคับของบริษัทว่า กรรมการบริษัทจะประกอบกิจการ หรือเข้าเป็นหุ้นส่วนในห้างหุ้นส่วนสามัญหรือหุ้นส่วนไม่จำกัดความรับผิดในห้างหุ้นส่วนจำกัด หรือเป็นกรรมการของบริษัทจำกัดหรือบริษัทมหาชนจำกัดอื่นที่ประกอบกิจการอันมีสภาพอย่างเดียวกัน และเป็นการแข่งขันกับกิจการของบริษัทไม่ได้ เว้นแต่จะแจ้งให้ที่ประชุมผู้ถือหุ้นทราบก่อนที่จะมีมติแต่งตั้ง และกรรมการต้องแจ้งให้บริษัททราบโดยไม่ชักช้าหากมีส่วนได้เสียไม่ว่าโดยตรงหรือโดยอ้อมในสัญญาใดๆ ที่บริษัททำขึ้นในระหว่างรอบปีบัญชี หรือถือหุ้นหรือหุ้นกู้เพิ่มขึ้นหรือลดลงในระหว่างรอบปีบัญชีในบริษัทหรือบริษัทในเครือ
- ทั้งนี้ บริษัทส่งเสริมให้มีการเปิดเผยข้อมูลส่วนได้เสียของกรรมการ ผู้บริหาร และผู้เกี่ยวข้องต่อคณะกรรมการ ผ่านวาระการประชุมของคณะกรรมการบริษัท นอกจากนี้ กรรมการหรือผู้บริหารที่มีส่วนได้เสียหรือมีส่วนเกี่ยวข้องจะไม่มีสิทธิออกเสียงในวาระดังกล่าว
7. ในปีที่ผ่านมาไม่เคยเกิดกรณีที่กรรมการ/ผู้บริหารของบริษัทมีการซื้อขายหลักทรัพย์โดยใช้ข้อมูลภายใน และบริษัทไม่มีการฝ่าฝืนหรือไม่ปฏิบัติตามหลักเกณฑ์การทำการรายการระหว่างกัน
8. บริษัทไม่มีรายการที่เกี่ยวข้องกัน (Related Parties Transaction) ที่ต้องขออนุมัติจากผู้ถือหุ้น

หมวดที่ 3 : บทบาทของผู้มีส่วนได้เสีย

คณะกรรมการบริษัทฯ ตระหนักและให้ความสำคัญต่อสิทธิของผู้มีส่วนได้เสียทุกกลุ่มที่เกี่ยวข้องกับบริษัท ทั้งผู้มีส่วนได้เสียภายในได้แก่ ผู้ถือหุ้น พนักงาน และผู้มีส่วนได้เสียภายนอก ได้แก่ ลูกค้า คู่ค้า คู่แข่งทางการค้า เจ้าหนี้ และชุมชนที่บริษัทตั้งอยู่ในอดีตที่ผ่านมา บริษัทดำเนินนโยบายต่าง ๆ ในการสร้างจริยธรรมการดำเนินธุรกิจมาโดยตลอด

ผู้ถือหุ้น

บริษัทฯ มีนโยบายการกำกับดูแลกิจการและแนวปฏิบัติเกี่ยวกับสิทธิของผู้ถือหุ้นและการปฏิบัติต่อผู้ถือหุ้นอย่างเท่าเทียมกัน และกำหนดจรรยาบรรณทางธุรกิจให้สอดคล้องกัน

พนักงาน

บริษัทฯ ได้ให้ความสำคัญต่อพนักงานของบริษัททุกระดับชั้น ไม่มีการแบ่งแยกเชื้อชาติ ศาสนา เพศ โดยพนักงานทุกคนต่างมีสิทธิเท่าเทียมกันและได้รับการปฏิบัติอย่างเสมอภาค นอกจากนี้บริษัทได้กำหนดเงื่อนไขการจ้างงานที่เป็นธรรมสำหรับพนักงาน และมีนโยบายและแนวปฏิบัติเกี่ยวกับค่าตอบแทนและสวัสดิการของพนักงานอย่างเหมาะสม โดยให้พนักงานได้รับค่าตอบแทนทั้งในระยะสั้นและระยะยาว เช่น เงินเดือน โบนัสที่เหมาะสมตามผลปฏิบัติงานของพนักงาน และผลการดำเนินงานของบริษัทฯ

บริษัทยังมีการจัดตั้งกองทุนสำรองเลี้ยงชีพ เพื่อสร้างหลักประกันให้แก่พนักงานภายในบริษัท รวมถึงการ สนับสนุน การพัฒนาความรู้และศักยภาพของพนักงานให้พร้อมสำหรับปฏิบัติงานและพัฒนาองค์กร และเปิดเผยตัวเลขจำนวนชั่วโมงเฉลี่ย ของการฝึกอบรมของพนักงานต่อปี รวมถึงเปิดเผยสถิติการเกิดอุบัติเหตุ อัตราการหยุดงาน และอัตราการเจ็บป่วยจากการทำงาน (รายละเอียดในรายงานการพัฒนาอย่างยั่งยืน)

ลูกค้า

บริษัทฯ ใช้ระบบการจัดการคุณภาพในระดับสากล เช่น ISO 9001:2015, FSSC 22000, GMP, HACCP, HALAL, KOSHER Bonsucro และธรรมาภิบาลสิ่งแวดล้อม เป็นต้น เพื่อสร้างความพึงพอใจสูงสุดแก่ลูกค้าบริษัทมุ่งเน้นและให้ความสำคัญด้านคุณภาพและมาตรฐานของผลิตภัณฑ์สินค้า การส่งมอบที่ตรงเวลา และบริการในระดับโลก ตลอดจนรักษาความลับของลูกค้าโดยเคร่งครัด โดยไม่นำมาเปิดเผย หรือใช้ประโยชน์ในทางมิชอบ ตลอดจนการจัดช่องทางการติดต่อสำหรับลูกค้า เพื่อแนะนำติชม หรือแจ้งข้อร้องเรียนโดยเฉลี่ยแล้ว บริษัทฯ จะได้รับข้อร้องเรียนหรือข้อเสนอแนะประมาณ 40-50 ครั้งต่อปีสำหรับการดำเนินการของโรงงานน้ำตาลทราย 5 แห่ง เพื่อให้มั่นใจว่าการทำธุรกิจกับบริษัทฯ จะไม่มีข้อขัดแย้งใด ๆ กับมาตรฐานที่ลูกค้ายึดถืออยู่ บริษัทได้แจ้ง หน่วยงานภายนอกมาประเมินการดำเนินการและให้การรับรองในส่วนของมาตรฐานแรงงานตามมาตรฐานของลูกค้าด้วย

คู่ค้า

คู่ค้าของบริษัทนั้น นอกจากหมายถึงคู่สัญญาในการซื้อขายและการจ้างระหว่างกันแล้ว ยังรวมถึงผู้ร่วมลงทุนกับบริษัทในบางกิจการด้วย บริษัทคำนึงถึงสิทธิตามกฎหมายและสิทธิตามสัญญาร่วมทุนมาโดยตลอด โดยยึดหลักสุจริต ความเท่าเทียมกันและสิทธิที่จะได้รับผลประโยชน์จากเงินที่ลงทุน บริษัทมีนโยบายการกำกับดูแลกิจการและแนวปฏิบัติเกี่ยวกับคู่ค้าในหมวดที่ 3 ว่าด้วยบทบาทของผู้มีส่วนได้เสียว่าสนับสนุนการแข่งขันทางการค้าอย่างเสรีและเป็นธรรมความเสมอภาคในการดำเนินธุรกิจและผลประโยชน์ร่วมกัน การจัดซื้อจัดจ้างอย่างโปร่งใสและยุติธรรม บริษัทกำหนดคุณสมบัติของคู่ค้าที่มีสิทธิเข้าเสนอราคาและประกาศให้ทราบโดยทั่วกันซึ่งข้อมูลและเงื่อนไขการจัดซื้อจัดจ้างที่ถูกต้องครบถ้วนแก่คู่ค้าที่มีสิทธิเสนอราคาโดยวิธีที่เปิดเผยและเท่าเทียมกัน รักษาข้อมูลการเสนอราคาที่ได้รับจากคู่ค้าไว้เป็นความลับไม่เปิดเผยแก่คู่ค้าที่เสนอราคารายอื่น ไม่เรียกไม่รับผลประโยชน์ใดๆ จากคู่ค้าเพื่อแลกเปลี่ยนกับการได้ทำสัญญาจัดซื้อจัดจ้างกับบริษัท และได้กำหนดไว้ในจรรยาบรรณในการดำเนินธุรกิจให้สอดคล้องกันสำหรับการทำงานของ

รับจ้างในสถานประกอบการต่าง ๆ นั้น บริษัทจะจัดเตรียมสภาพการทำงานที่ปลอดภัยแก่ผู้รับจ้างและกำกับให้ผู้รับจ้างปฏิบัติตามกฎความปลอดภัยของบริษัทอย่างเคร่งครัดด้วย เมื่องานแล้วเสร็จ บริษัทมีขั้นตอนการตรวจรับงานที่โปร่งใสและเป็นธรรม และชำระค่าสินค้าหรือค่าจ้างภายในเวลาที่เหมาะสม บริษัทโดยฝ่ายจัดซื้อได้สื่อสารกับคู่ค้า (supplier) ด้วยช่องทางต่างๆ ในเรื่องที่สำคัญ และจัดช่องทางร้องเรียนและแจ้งข้อมูลแก่ บริษัทโดยแจ้งให้คู่ค้าทราบ

นอกจากนั้น ในปี 2564 บริษัทได้ส่งหนังสือแจ้งคู่ค้าถึงนโยบายการกำกับดูแลกิจการและนโยบายการต่อต้านการคอร์รัปชันของบริษัทให้รับทราบ ทั้งนี้ หน่วยจัดซื้อส่วนกลางขอให้หัวหน้าแผนกพัสดุทุกโรงงานที่มีการจัดซื้อต้องส่งหนังสือรับทราบนโยบายการต่อต้านการคอร์รัปชันให้ผู้ขายต้องได้รับทราบด้วย

เจ้าหน้าที่

บริษัทมีนโยบายปฏิบัติตามเงื่อนไข สัญญา และข้อผูกพันที่ตกลงที่มีกับเจ้าหน้าที่ทั้งในการชำระหนี้ตรงตามกำหนดเวลา การใช้บริการทางการเงินที่เหมาะสมแก่ธุรกิจของบริษัท การให้และรักษาลูกประกัน และเงื่อนไขอื่นๆ ที่กำหนด เช่น รายงานข้อมูลทางการเงินของบริษัทที่ต้องแก่เจ้าหน้าที่เพื่อประโยชน์ในการวิเคราะห์สินเชื่อ การรักษาอัตราส่วนหนี้สินและทุน เป็นต้น ในการดำเนินงาน บริษัทได้สร้างความไว้วางใจให้กับเจ้าหน้าที่ผ่านการบริหารงานอย่างมีจรรยาบรรณ และอำนวยความสะดวกด้านข้อมูล ข่าวสาร เพื่อสร้างความเข้าใจเกี่ยวกับบริษัทผ่านทางรายงานประจำปีและรายงาน 56-1 กับสถานะทางการเงินของบริษัทอย่างเปิดเผยผ่านทางงบการเงินที่ได้จัดทำและรับรองอย่างถูกต้องตามมาตรฐานที่เป็นที่ยอมรับกันโดยทั่วไป และได้กำหนดวิธีปฏิบัติ ไว้ในจรรยาบรรณในการดำเนินธุรกิจให้สอดคล้องกัน

คู่แข่ง

บริษัทมีนโยบายสนับสนุนการแข่งขันทางการค้าอย่างเสรีและเป็นธรรม และได้กำหนดจรรยาบรรณในการดำเนินธุรกิจว่า บุคลากรต้องไม่ดำเนินธุรกิจของบริษัทโดยทำลายหรือกีดกันคู่แข่งทางการค้าด้วยวิธีที่ไม่ชอบด้วยกฎหมาย หรือใช้วิธีการใดๆ ให้ได้มาซึ่งข้อมูลของคู่แข่งอย่างผิดกฎหมาย ในทางปฏิบัติ คู่แข่งในอุตสาหกรรมจะเป็นสมาชิกในสมาคมเดียวกันซึ่งได้ประชุมปรึกษาหารือและแบ่งปันข้อมูลกันอยู่เป็นประจำ จึงไม่ปรากฏว่ามีการปฏิบัติต่อคู่แข่งอย่างไม่เป็นธรรม

ชุมชน/สังคม

บริษัทให้ความสำคัญกับการพัฒนาที่ยั่งยืนตามกรอบของ Global Reporting Initiative (GRI) รวมทั้งปฏิบัติตามกฎหมายและระเบียบข้อบังคับต่างๆ ที่เกี่ยวข้อง ทั้งนี้ บริษัทได้ส่งเสริมให้ผู้มีส่วนได้เสียของบริษัทมีส่วนร่วมในการจัดกิจกรรม หรือ เข้าไปมีส่วนร่วมในการพัฒนาชุมชนและสังคม สนับสนุนกิจกรรมเพื่อพัฒนาคุณภาพชีวิต และเสริมสร้างประโยชน์ของชุมชนและสังคมที่บริษัทได้เข้าไปดำเนินธุรกิจทั้งในประเทศและต่างประเทศ รวมทั้งปลูกฝังจิตสำนึก และส่งเสริมให้พนักงานและผู้เกี่ยวข้องมีหน้าที่รับผิดชอบ และทำประโยชน์ให้กับชุมชนและสังคม เปิดโอกาสให้ชุมชนและผู้มีส่วนได้เสียทุกกลุ่มมีส่วนร่วมในกิจกรรมหรือโครงการต่างๆ ของบริษัท รวมทั้งเสนอความเห็นและให้ข้อเสนอแนะหรือร้องเรียนที่เป็นผลมาจากการดำเนินงานของบริษัท

ด้านสิทธิมนุษยชน

บริษัทมีนโยบายที่จะไม่เกี่ยวข้องกับการละเมิดสิทธิมนุษยชน โดยบริษัทกำหนดไว้ในนโยบายการกำกับดูแลกิจการ ว่าบริษัทสนับสนุนและเคารพสิทธิมนุษยชน และดำเนินธุรกิจให้สอดคล้องกับหลักการและเจตนารมณ์ของปฏิญญาและอนุสัญญาของสหประชาชาติ และข้อตกลงระหว่างประเทศอื่นๆ ที่ประเทศไทยเป็นภาคี และจะไม่มีส่วนร่วมกับการกระทำใดๆ ที่ขัดต่อหลักสิทธิมนุษยชน สถานประกอบการแต่ละแห่งของบริษัทในกลุ่มได้แสดงเจตนารมณ์ให้ปรากฏเด่นชัดว่าบริษัทไม่ใช้แรงงานเด็กและแรงงานบังคับ โดยประกาศให้ชุมชนทราบโดยทั่วกันผ่านช่องทางต่างๆ

ด้านสิ่งแวดล้อม

บริษัทมีนโยบายการกำกับดูแลกิจการและแนวปฏิบัติเกี่ยวกับสิ่งแวดล้อมว่า บริษัทได้ส่งเสริมให้ผู้บริหารและพนักงานใช้ทรัพยากรธรรมชาติและพลังงานอย่างประหยัด บริษัทสนับสนุนการนำวัสดุกลับมาใช้ใหม่บริษัทให้ความสำคัญอย่างยิ่งกับการใช้วัตถุดิบและของเหลือใช้ให้คุ้มค่าที่สุดโดยหมุนเวียนไปใช้ในกระบวนการผลิตต่างๆ ส่วนที่โรงงานจะเน้นการรักษาคุณภาพของสิ่งแวดล้อม ไม่ปล่อยของเสียหรือมลภาวะสู่ชุมชน บริษัทได้มีการนำเครื่องดักจับฝุ่นละอองที่ทันสมัยมาใช้ เพื่อรักษาสภาพแวดล้อมโดยรอบบริษัทพัฒนาระบบบำบัดน้ำเสียจากกระบวนการผลิตให้สะอาดพอที่จะนำกลับมาใช้หรือปล่อยกลับสู่แหล่งน้ำธรรมชาติได้และได้สร้างระบบบำบัดน้ำคอนเดนเสทจากกระบวนการผลิตแอลกอฮอล์ (โครงการต้นแบบ Submerged Aerated Fixed Film – SAF) ขึ้นที่โรงงานในอำเภอบ่อพลอย จังหวัดกาญจนบุรี นอกจากนี้ บริษัทได้ปฏิบัติตามกฎหมายสิ่งแวดล้อมอย่างเคร่งครัด และได้กำหนดนโยบายและแนวปฏิบัติเกี่ยวกับความปลอดภัยและสุขอนามัยในสถานที่ทำงาน รวมถึงกำหนดนโยบายการดำเนินธุรกิจภายใต้มาตรฐานสิ่งแวดล้อม มีการส่งเสริมให้มีการใช้ทรัพยากรอย่างมีประสิทธิภาพและคุ้มค่า กำหนดให้พนักงานต้องเอาใจใส่และปฏิบัติงานด้วยจิตสำนึกถึงความปลอดภัยและคำนึงถึงสิ่งแวดล้อม และฝึกอบรมพนักงานในเรื่องสิ่งแวดล้อม (รายละเอียดในรายงานการพัฒนาอย่างยั่งยืน)

ด้านทรัพย์สินทางปัญญา

บริษัทฯ เคารพสิทธิในทรัพย์สินทางปัญญาของบุคคลอื่นและใช้ความระมัดระวังมิให้เกิดข้อกล่าวหาหรือเสี่ยงต่อข้อกล่าวหาว่าละเมิดสิทธิในทรัพย์สินทางปัญญาของผู้อื่น อนึ่ง เนื่องจากความเสี่ยงทางกฎหมายในเรื่องนี้เป็นเรื่องที่ต้องระมัดระวังเพราะความไม่คุ้นเคยกับประเด็นกฎหมายของบุคลากร บริษัทฯ จึงได้กำหนดรายละเอียดเพิ่มเติมในจรรยาบรรณในการดำเนินธุรกิจของบริษัทฯว่าบุคลากรต้องเคารพสิทธิที่ชอบด้วยกฎหมายในทรัพย์สินทางปัญญาของบุคคลอื่น โดยไม่ใช้งานสร้างสรรค์หรือทรัพย์สินทางปัญญาของบุคคลอื่นโดยไม่ได้รับอนุญาต ในกรณีที่มีข้อสงสัยว่าการกระทำใดของหน่วยงานใดจะเป็นการละเมิดทรัพย์สินทางปัญญาของบุคคลอื่นหรือไม่ ควรปรึกษาด้านกฎหมายของบริษัทฯ ก่อน ทั้งนี้ จรรยาบรรณในการดำเนินธุรกิจได้ให้ความหมายของทรัพย์สินทางปัญญาไว้ครอบคลุมเพียงพอว่า รวมถึงลิขสิทธิ์ สิทธิบัตร เครื่องหมายการค้า ข้อมูลลูกค้า ข้อมูลลูกค้า สูตรการผลิต ตลอดจนข้อมูลหรือสิ่งอื่นๆ ที่ถือเป็นความลับทางการค้า ในทางปฏิบัติ ปรากฏว่าการปรึกษาหารือเรื่องนี้บ่อยครั้ง และสามารถป้องกันการละเมิดทรัพย์สินทางปัญญาของผู้อื่นโดยรู้เท่าไม่ถึงการณ์ได้หลายกรณี

องค์กรปกครองส่วนท้องถิ่น/หน่วยงานของรัฐ

บริษัทปฏิบัติตามกฎหมายที่ใช้ควบคุมกิจการของบริษัทและกฎหมายอื่นที่เกี่ยวข้องทั้งที่กำกับดูแลโดยองค์กรปกครองส่วนท้องถิ่นและราชการส่วนกลาง ให้ความร่วมมือกับหน่วยงานของรัฐในการพัฒนาท้องถิ่นตามความเหมาะสม กลุ่มบริษัทประสานงานกับหน่วยงานต่างๆในพื้นที่เพื่อให้แน่ใจว่ากลุ่มบริษัทได้ปฏิบัติตามกฎหมายและข้อกำหนดของทางราชการโดยไม่บกพร่อง เช่น การติดต่อประสานกับเทศบาลตำบล สำนักงานอุตสาหกรรมจังหวัด สำนักงานทรัพยากรธรรมชาติและสิ่งแวดล้อม สำนักงานทรัพยากรน้ำบาดาล สำนักงานทรัพยากรน้ำ สำนักชลประทาน สำนักงานสรรพากรพื้นที่ สำนักงานสวัสดิการและคุ้มครองแรงงาน สำนักงานประกันสังคม สถาบันพัฒนาฝีมือแรงงาน เป็นต้น กลุ่มบริษัทให้ความสำคัญกับการร่วมมือกับองค์กรปกครองส่วนท้องถิ่น/หน่วยงานของรัฐที่ขอความร่วมมือหรือขอรับการสนับสนุนเพื่อการพัฒนาชุมชนในพื้นที่ที่บริษัทได้ประกอบกิจการอย่างสม่ำเสมอ เช่น เทศบาลองค์การบริหารส่วนตำบล โรงพยาบาล สาธารณสุขอำเภอ/จังหวัด โรงเรียน สถานีดารวจภูธร เป็นต้น โดยได้แสดงข้อมูลไว้ในหัวข้อ “ความรับผิดชอบต่อชุมชนและสังคม”

นอกจากที่บริษัทให้ความสำคัญกับผู้มีส่วนได้เสียทุกกลุ่มดังที่ได้กล่าวมาแล้วนั้น บริษัทยังตระหนักถึงข้อเสนอแนะ ข้อคิดเห็น หรือการแจ้งเบาะแสต่าง ๆ ที่ทำให้บริษัทสามารถพัฒนา หรือปรับปรุง แก้ไข การดำเนินงานของบริษัท โดยบริษัทจัดช่องทางให้ผู้มีส่วนได้เสียสามารถติดต่อกับบริษัทได้ ในกรณีที่มีเหตุการณ์ที่ไม่เหมาะสมหรือไม่ถูกต้องเกิดขึ้น และผู้มีส่วนได้เสียต้องการที่จะให้แก้ไข

หรือขอความชัดเจน หรือผู้มีส่วนได้เสียต้องการที่จะให้ข้อเสนอแนะต่าง ๆ ผู้มีส่วนได้เสียสามารถทำได้โดยแจ้งต่อผู้บริหารของบริษัท หรือหัวหน้าสำนักงานตรวจสอบภายใน หรือหัวหน้าส่วนงานทรัพยากรบุคคล หรือประธานคณะกรรมการตรวจสอบ ทางโทรศัพท์หรือทาง e-mail

ในปีที่ผ่านมา บริษัทไม่ได้รับแจ้งเบาะแสการกระทำความผิดแต่อย่างใด ทั้งนี้ บริษัทได้กำหนดรายละเอียดเหล่านี้ไว้ในนโยบายการกำกับดูแลกิจการว่าด้วยการให้ข้อมูลการกระทำความผิดและการทุจริตและจรรยาบรรณในการดำเนินธุรกิจ

หมวดที่ 4 : การเปิดเผยข้อมูลและความโปร่งใส

บริษัทให้ความสำคัญกับการเปิดเผยข้อมูลข่าวสารที่สำคัญ ที่ต้องแจ้งต่อสำนักงานคณะกรรมการกำกับหลักทรัพย์และตลาดหลักทรัพย์แห่งประเทศไทย ผู้ถือหุ้น และหน่วยงานที่เกี่ยวข้องอย่างถูกต้อง ครบถ้วน ภายในระยะเวลาที่เหมาะสมด้วยความโปร่งใส โดยบริษัทได้ดำเนินการ

1. เปิดเผยข้อมูลรายงานทางการเงินและข้อมูลอื่นๆที่เกี่ยวข้องกับธุรกิจและผลการดำเนินงาน ภายในระยะเวลาที่กำหนด โดยงบการเงินจะต้องผ่านการสอบทานหรือตรวจสอบจากผู้สอบบัญชีว่าถูกต้องตรงตามมาตรฐานการบัญชี ซึ่งเป็นยอมรับโดยทั่วไป

1.1 งบการเงินของบริษัท ได้รับการรับรองโดยไม่มีเงื่อนไขจากผู้สอบบัญชี

1.2 ไม่มีรายการระหว่างกันกับบริษัทรวมที่อาจจะทำให้เกิดความขัดแย้งทางผลประโยชน์อย่างมีนัยสำคัญ

2. เปิดเผยข้อมูลแบบแสดงรายการข้อมูลประจำปี (แบบ 56-1 One Report) ภายใน 3 เดือนนับแต่วันสิ้นสุดรอบปีบัญชีผ่านช่องทางต่างๆ ได้แก่ เว็บไซต์ของตลาดหลักทรัพย์แห่งประเทศไทย และสำนักงานคณะกรรมการกำกับหลักทรัพย์และตลาดหลักทรัพย์ และผ่านช่องทางเว็บไซต์ ของบริษัท www.kslgroupp.com เพื่อให้ผู้ถือหุ้นและผู้ที่เกี่ยวข้องอื่นๆ ได้ทราบข้อมูลอย่างทั่วถึง นอกจากนี้ ในเว็บไซต์ของบริษัท ยังมีการนำเสนอข่าวต่าง ๆ ที่เกี่ยวข้องกับบริษัท และอุตสาหกรรม เพื่อเป็นข้อมูลในการตัดสินใจ

3. ในรอบปีที่ผ่านมา บริษัทมิได้ถูกสำนักงาน ก.ล.ต. หรือตลาดหลักทรัพย์ฯ ดำเนินการเนื่องมาจากการเปิดเผยข้อมูลไม่เป็นไปตามข้อกำหนด ทั้งนี้ บริษัทได้มีการประเมินประสิทธิภาพของกระบวนการเปิดเผยข้อมูลผ่านการสอบถามความคิดเห็นจากบุคคลภายนอก

4. บริษัทเปิดเผยบทบาทและหน้าที่ของคณะกรรมการบริษัท และคณะกรรมการชุดย่อย รวมทั้งข้อมูลจำนวนครั้งที่กรรมการบริษัทแต่ละคนเข้าร่วมการประชุม นโยบายการจ่ายค่าตอบแทนกรรมการและผู้บริหาร นโยบายการกำกับดูแลโดยสรุป นโยบายเกี่ยวกับสิ่งแวดล้อมและสังคม และการปฏิบัติตามนโยบายที่กำหนด จรรยาบรรณธุรกิจโดยสรุป ประวัติการอบรมกรรมการไว้ในแบบแสดงรายการข้อมูลประจำปี(แบบ 56-1 One Report) แล้ว

5. จัดให้มีรายงานความรับผิดชอบของคณะกรรมการต่อรายงานทางการเงินแสดงควบคู่ไปกับรายงานของผู้สอบบัญชีในรายงานประจำปี ซึ่งมีเนื้อหารับรองการปฏิบัติตามหลักการบัญชี และมีการรายงานทางการเงินที่มีข้อมูลถูกต้อง ครบถ้วนตามมาตรฐานการบัญชี โดยรายงานดังกล่าวลงนามโดยประธานกรรมการและประธานเจ้าหน้าที่บริหาร

6. เปิดเผยข้อมูลในเว็บไซต์ของบริษัทเกี่ยวกับกรรมการและผู้บริหาร ประกอบไปด้วย ชื่อ อายุ เพศ ตำแหน่ง ประวัติการศึกษา สัดส่วนการถือหุ้นในบริษัทฯ ประสบการณ์ทำงาน และภาพถ่าย รวมถึงข้อมูลองค์กร โครงสร้างการถือหุ้น โครงสร้างคณะกรรมการ วิสัยทัศน์ ภารกิจ ธุรกิจและผลิตภัณฑ์ นโยบายการกำกับดูแลกิจการและผลการปฏิบัติตามนโยบายที่กำหนดจรรยาบรรณธุรกิจ ข้อมูลนักลงทุน นโยบายเกี่ยวกับสิ่งแวดล้อมและสังคม รายงานประจำปี งบการเงิน และข่าวสารที่บริษัทเผยแพร่โดยมีทั้งภาษาไทยและภาษาอังกฤษ

7. คณะกรรมการบริษัทฯ กำหนดหลักเกณฑ์ให้กรรมการของบริษัทฯ และผู้บริหารระดับสูง ต้องรายงานการมีส่วนได้เสียของตนเองและบุคคลที่มีความเกี่ยวข้อง ตามมาตรา 89/14 แห่งพระราชบัญญัติหลักทรัพย์และตลาดหลักทรัพย์ พ.ศ. 2535 และกำหนดให้มีการทบทวนรายงาน ฯ ภายในเดือนตุลาคมของทุกปี และ/หรือทุกครั้งที่มีการเปลี่ยนแปลงข้อมูล โดยให้ส่งรายงานถึงฝ่ายเลขานุการบริษัท ภายใน 7 วันทำการ

8. บริษัทได้ตระหนักถึงความสำคัญในการเปิดเผยข้อมูลสารสนเทศแก่ผู้ลงทุนเพื่อให้ผู้ลงทุนได้รับทราบข้อมูลที่ถูกต้อง ครบถ้วน ชัดเจน และโปร่งใส บริษัทได้จัดตั้งหน่วยงานเฉพาะขึ้นเพื่อทำหน้าที่ในการติดต่อสื่อสารและให้ข้อมูลกับผู้ถือหุ้น นักลงทุน สถาบัน และนักวิเคราะห์ โดยสามารถติดต่อได้ที่ email: ir@kslgroup.com หรือติดต่อที่

1.นางสาวนพรัตน์ บุระประโคน

หมายเลขโทรศัพท์ 02-642-6230

Email: nopparat@kslgroup.com

2. นางสาวสุภาพ ฉันทวิทย์

หมายเลขโทรศัพท์ 02-642-6230

Email: supap@kslgroup.com

เพื่อให้เกิดความเข้าใจในธุรกิจของบริษัทได้ดียิ่งขึ้นและสามารถนำไปถ่ายทอดต่อนักลงทุนที่สนใจได้ บริษัทจึงจัดทำแผนงานนัก ลงทุนสัมพันธ์ประจำปี โดยมีการประชุมนักวิเคราะห์ (Analyst Meeting) ทุกไตรมาส ณ ห้องประชุมของบริษัทฯ

ทั้งนี้ ในปี 2564 ที่ผ่านมา บริษัทฯ มีกิจกรรมในการนำเสนอข้อมูลทั้งทางตรงและทางอ้อม ดังนี้

กิจกรรมปี 2564	จำนวนครั้งต่อปี
1.การประชุมนักวิเคราะห์ (Analyst Meeting)	จำนวน 4 ครั้ง
2.การออกเอกสารข่าวผลประกอบการ	จำนวน 4 ครั้ง
3.จัดประชุมพบนักลงทุน (Opportunity Day)	จำนวน 1 ครั้ง (ไตรมาส 3/2564)
4.การให้ข้อมูล และตอบซักถามของนักลงทุนสัมพันธ์	จำนวน 25 ครั้ง
5.การตอบแบบสอบถามของนักลงทุนเกี่ยวกับ ESG	จำนวน 2 ครั้ง

หมวดที่ 5 : บทบาทและความรับผิดชอบของคณะกรรมการบริษัทฯ

คณะกรรมการบริษัทฯ ให้ความสำคัญในเรื่องความรับผิดชอบต่อของคณะกรรมการ เพื่อดูแลรักษาผลประโยชน์ของผู้ถือหุ้น และผู้มีส่วนได้เสีย

1. โครงสร้างของคณะกรรมการบริษัทฯ ประกอบด้วยกรรมการจำนวน 21 คน โดยเป็นกรรมการอิสระจำนวน 7 คนที่ ปราศจากความสัมพันธ์ทางธุรกิจหรือความสัมพันธ์อื่นใด อันอาจมีอิทธิพลต่อการใช้ดุลพินิจอย่างเป็นอิสระ บริษัทอยู่ในระหว่างดำเนินการพิจารณาแต่งตั้งผู้มีความเหมาะสม เพื่อดำรงตำแหน่งแทนกรรมการอิสระที่ว่างหนึ่งคน

2. ประธานกรรมการบริษัทฯ เป็นกรรมการอิสระ ซึ่งไม่เป็นบุคคลเดียวกับกรรมการผู้จัดการ

2.1 นโยบายความหลากหลายของกรรมการ

คณะกรรมการบริษัทฯ ได้กำหนดนโยบายความหลากหลายของกรรมการที่ต้องสรรหา สำหรับผู้ที่จะมาทำหน้าที่เป็น กรรมการโดยพิจารณาจากทักษะ ความรู้ ประสบการณ์ ที่จำเป็นอย่างยิ่งต่อธุรกิจ ที่ยังขาดอยู่ในคณะกรรมการบริษัทฯ รวมทั้งวิชาชีพ ความเชี่ยวชาญเฉพาะด้าน โดยไม่ได้จำกัดเพศ อายุ ประวัติการศึกษา ที่จะมาทำหน้าที่เป็นกรรมการแต่อย่างใด เพื่อให้คณะกรรมการ บริษัทฯ มีความเข้มแข็งยิ่งขึ้น และสอดคล้องกับกลยุทธ์ในการดำเนินธุรกิจ รายละเอียดของประวัติ คุณวุฒิ ประสบการณ์ การถือหุ้น (รายละเอียดเกี่ยวกับกรรมการ ผู้บริหาร ผู้มีอำนาจควบคุม และเลขานุการบริษัท) และมีกรรมการที่ไม่ได้เป็นกรรมการที่เป็นผู้บริหาร อย่างน้อยหนึ่งคน ที่มีประสบการณ์ในธุรกิจหรืออุตสาหกรรมหลักของบริษัทฯ

2.2 จำนวนปีที่ดำรงตำแหน่งของกรรมการบริษัทฯ

กรรมการมีวาระการดำรงตำแหน่งคราวละสามปี และสามารถได้รับเลือกเข้ามาเป็นกรรมการใหม่ได้ บริษัทฯ ไม่มีข้อห้ามการ แต่งตั้งกรรมการที่พ้นจากตำแหน่งตามวาระกลับเข้ามาเป็นกรรมการใหม่

2.3 วาระการดำรงตำแหน่งติดต่อกันของกรรมการอิสระ

กรรมการอิสระมีจำนวนไม่น้อยกว่าหนึ่งในสามของจำนวนกรรมการทั้งหมดและมีจำนวนอย่างน้อยสามคน มีวาระการดำรงตำแหน่งติดต่อกันได้ไม่เกินสามวาระหรือไม่เกินเก้าปีแล้วแต่ระยะเวลาใดจะนานกว่า แต่หากคณะกรรมการบริษัทฯ เห็นควรให้กรรมการอิสระรายใดที่ดำรงตำแหน่งติดต่อกันมาครบสามวาระหรือเก้าปีดำรงตำแหน่งต่อไป ก็ให้คณะกรรมการบริษัทฯ ขยายระยะเวลาการดำรงตำแหน่งของกรรมการอิสระออกไปได้ตามที่เห็นสมควร

2.4 การกำหนดจำนวนบริษัทจดทะเบียนที่กรรมการบริษัทจะไปดำรงตำแหน่งกรรมการ

กฎบัตรคณะกรรมการบริษัทได้กำหนดว่าเพื่อให้กรรมการมีเวลาอย่างเพียงพอที่จะปฏิบัติหน้าที่กรรมการบริษัทฯ ได้ดี และการเป็นกรรมการในบริษัทอื่นต้องไม่เป็นอุปสรรคต่อการปฏิบัติหน้าที่กรรมการของบริษัทฯ กรรมการไม่ควรดำรงตำแหน่งกรรมการในบริษัทจดทะเบียนเกิน 5 บริษัทในเวลาเดียวกัน ปัจจุบันนี้ ไม่มีกรรมการที่รายงานว่าเป็นกรรมการในบริษัทจดทะเบียนมากกว่า 5 บริษัทในเวลาเดียวกัน

2.5 การแบ่งแยกบทบาทหน้าที่ระหว่างคณะกรรมการบริษัทกับฝ่ายจัดการ

หน้าที่ของคณะกรรมการตามที่ระบุไว้ในกฎบัตรคณะกรรมการเป็นไปตามหลักการที่กำหนดไว้ในนโยบายการกำกับดูแลกิจการ หมวดที่ 5 กล่าวคือภารกิจการกำกับดูแลให้บริษัทฯ มีการบริหารจัดการที่ดีและสร้างคุณค่าให้แก่กิจการอย่างยั่งยืน อำนาจหน้าที่ของคณะกรรมการบริษัทฯ จึงไม่ได้ก้าวล่วงการดำเนินกิจการตามปกติของฝ่ายจัดการ แม้กฎบัตรคณะกรรมการจะระบุอำนาจหน้าที่เกี่ยวกับการเห็นชอบหรืออนุมัติเรื่องต่างๆ ไว้ แต่อำนาจดังกล่าวก็มีขอบเขตตามที่คู่มืออำนาจดำเนินการของบริษัทฯ ระบุไว้ในแต่ละกรณี ทั้งนี้ คณะกรรมการเป็นผู้อนุมัติคู่มืออำนาจดำเนินการนี้

นอกจากนั้น นโยบายการกำกับดูแลกิจการยังได้กำหนดสถานะและอำนาจหน้าที่ของประธานกรรมการบริษัทกับกรรมการผู้จัดการใหญ่ไว้แตกต่างกันชัดเจน อีกทั้ง ประธานกรรมการบริษัทฯ ต้องไม่เป็นบุคคลเดียวกันกับกรรมการผู้จัดการใหญ่ด้วย

2.6 การกำหนดนโยบายการเป็นกรรมการในบริษัทหรือองค์กรอื่นๆ ภายนอกของกรรมการผู้จัดการใหญ่และผู้บริหาร

การเป็นกรรมการในบริษัทหรือองค์กรอื่นๆ ที่บริษัทฯ ร่วมลงทุนหรือในฐานะตัวแทนของบริษัทของกรรมการผู้จัดการใหญ่หรือผู้บริหาร ต้องได้รับอนุมัติจากคณะกรรมการบริษัทฯ ทั้งนี้ คณะกรรมการบริษัทฯ อาจมอบหมายให้กรรมการผู้จัดการใหญ่เป็นผู้อนุมัติให้ผู้บริหารไปเป็นกรรมการในบริษัทหรือองค์กรดังกล่าวได้ตามความเหมาะสม

3. ตามข้อบังคับของบริษัท ในการประชุมสามัญประจำปีทุกครั้ง ให้กรรมการจำนวนหนึ่งในสามออกจากตำแหน่ง ถ้าจำนวนกรรมการแบ่งเป็นสามส่วนไม่ได้ ก็ให้ออกโดยจำนวนใกล้เคียงกับหนึ่งในสาม ดังนั้น กรรมการมีวาระการดำรงตำแหน่ง 3 ปี ในกรณีที่คณะกรรมการทั้งชุดครบวาระ หากยังไม่มีมติแต่งตั้งคณะกรรมการชุดใหม่ ให้คณะกรรมการชุดเดิมยังคงทำหน้าที่ต่อจนกว่าจะมีการแต่งตั้งคณะกรรมการชุดใหม่เข้ามาแทน

4. คณะกรรมการบริษัทจัดให้มีคณะกรรมการชุดย่อยโดยกำหนดคุณสมบัติ หน้าที่ความรับผิดชอบและระยะเวลาดำรงตำแหน่งไว้ในกฎบัตรหรือประกาศแต่งตั้งคณะกรรมการชุดย่อยแต่ละชุด ซึ่งได้แก่

- 4.1 คณะกรรมการตรวจสอบ
- 4.2 คณะกรรมการสรรหาและพิจารณาค่าตอบแทน
- 4.3 คณะกรรมการบริหารความเสี่ยง
- 4.4 คณะกรรมการกำกับดูแลกิจการ

ทั้งนี้ บริษัทได้มอบหมายให้สำนักบริหารความเสี่ยง ทำหน้าที่ประเมินและติดตามความเสี่ยงจากการทุจริตคอร์รัปชันตามเกณฑ์การประเมินตนเองที่เคยรับการประเมิน โดยประสานงานกับผู้ปฏิบัติของทุกหน่วยงานและสำนักตรวจสอบภายใน รวมทั้งดำเนินการกิจกรรมต่างๆ เพื่อสื่อสารและสร้างความเข้าใจในการปฏิบัติตามนโยบายและแนวปฏิบัติที่ดีในการต่อต้านการทุจริตคอร์รัปชันอย่าง

ต่อเนื่อง และบริษัทมีแนวทางขยายผลไปยังผู้มีส่วนได้เสียให้เข้ามาอยู่ในแนวร่วมปฏิบัติของภาคเอกชนไทยในการต่อต้านการทุจริตให้มากขึ้นเป็นลำดับ

ในด้านการดำเนินการตามระบบงานต่างๆ ที่เกี่ยวข้องนั้น บริษัทมอบหมายให้สำนักบริหารความเสี่ยง จัดทำประเมินความเสี่ยงจากการทุจริตคอร์รัปชันโดยใช้หลักเกณฑ์ของ COSO-ERM และจัดทำคู่มือการบริหารความเสี่ยงด้านทุจริต เพื่อให้เป็นแนวปฏิบัติที่ชัดเจนเกี่ยวกับการกำกับดูแล ควบคุม ป้องกันและติดตามความเสี่ยงจากการทุจริตคอร์รัปชัน และเพื่อให้บริษัทมั่นใจว่าพนักงานได้ปฏิบัติตามนโยบายและแนวทางการต่อต้านการทุจริตคอร์รัปชันอย่างมีประสิทธิภาพ บริษัทจึงกำหนดให้สำนักบริหารความเสี่ยง ติดตามและสรุปผลการติดตามงานอย่างสม่ำเสมอ และสำนักตรวจสอบภายในทำหน้าที่สอบทานประสิทธิภาพประสิทธิผลของระบบการควบคุมภายในและมาตรการควบคุมเพิ่มเติม ซึ่งกำหนดไว้ในแผนการสอบทานประจำปีของสำนักตรวจสอบภายใน

ปี 2564 บริษัทได้ดำเนินกิจกรรมต่อต้านการทุจริตคอร์รัปชันที่สำคัญ ดังนี้

1. จัดกิจกรรมให้ความรู้ความเข้าใจ เรื่องนโยบายต่อต้านการทุจริตคอร์รัปชันผ่านงาน KSL CG & Anti-Corruption Week 2021 ภายใต้อิม “KSL ยุคใหม่ยั่งยืนได้ด้วย CG” ในรูปแบบงานออนไลน์
2. การมอบป้ายประชาสัมพันธ์เรื่องการต่อต้านการทุจริตคอร์รัปชันให้กับทุกโรงงานของบริษัทฯ เพื่อเป็นการสื่อสารนโยบายการต่อต้านการทุจริตคอร์รัปชันต่อบุคคลภายนอก
3. การจัดอบรมให้กับพนักงานใหม่ทุกระดับ โดยผ่านหลักสูตร “KSL Basic Knowledge 2021” เรื่องจริยธรรมในการทำงานและมาตรการต่อต้านการคอร์รัปชัน เพื่อส่งเสริมความรู้ความเข้าใจแก่พนักงานใหม่
4. การจัดให้มีการประเมินความเสี่ยงด้านการทุจริตคอร์รัปชัน เพื่อให้ผู้ปฏิบัติงานได้วิเคราะห์ความเสี่ยงของตนเอง และนำผลการประเมินมาวางแผนปรับปรุงการปฏิบัติงานให้มีประสิทธิภาพยิ่งขึ้น
5. การเผยแพร่นโยบายการต่อต้านการทุจริตคอร์รัปชันและคู่มือมาตรการต่อต้านการทุจริตคอร์รัปชัน ในเว็บไซต์ของบริษัทฯ และเว็บไซต์ภายใน (Intranet) เพื่อให้กรรมการบริษัท ผู้บริหาร และพนักงานของบริษัทฯ ทุกระดับรับทราบ และยึดถือเป็นแนวทางในการปฏิบัติงาน

หมวดที่ 6 : การให้ข้อมูลการกระทำผิดและการทุจริต

ตามนโยบายการกำกับดูแลกิจการ บริษัทจัดให้มีช่องทางการแจ้งเบาะแสหรือข้อมูลการกระทำผิดและการทุจริตหรือการร้องเรียนที่หลากหลาย เพื่อให้ผู้มีส่วนได้เสียสามารถให้ข้อมูลที่ประโยชน์ต่อการตรวจสอบ การระงับยับยั้ง และการป้องกันการกระทำผิดหรือทุจริต หรือการร้องเรียนเพื่อได้รับการเยียวยาแก้ไข

ช่องทางการให้ข้อมูลและกระบวนการ

1. เมื่อพนักงานพบเห็นหรือมีเหตุอันควรเชื่อโดยสุจริตว่ามีการกระทำผิดหรือการทุจริตเกิดขึ้นเกี่ยวข้องกับบริษัทฯ หรือบริษัทในกลุ่ม ต้องแจ้งให้ผู้บังคับบัญชาต้นสังกัด ตั้งแต่ระดับผู้จัดการทราบโดยทันที ไม่ว่าด้วยวาจาหรือลายลักษณ์อักษร หากไม่ได้รับการพิจารณาให้แจ้งต่อ ผู้บังคับบัญชาระดับสูงขึ้นไป ตามแบบการให้ข้อมูลพบเห็นการกระทำผิดและการทุจริต ทั้งนี้ พนักงานไม่ควรที่จะดำเนินการสอบสวน หรือซักถามใดๆ เกี่ยวกับการกระทำที่สงสัยด้วยตนเอง

2. หากอยู่ในสถานการณ์ที่ไม่เหมาะสมหรือไม่สะดวกใจที่จะแจ้งต่อผู้บังคับบัญชาดังกล่าว หรือสงสัยว่าผู้บังคับบัญชา หรือผู้บริหารของบริษัทฯ เกี่ยวข้องกับการกระทำผิด พนักงานสามารถเลือกที่จะแจ้งผ่านช่องทาง ดังนี้

2.1 ผู้จัดการสำนักตรวจสอบภายใน โทร 02-642-6092 ต่อ 127

หรือ e-mail: ia@kslgroup.com หรือ chartchai@kslgroup.com

2.2 ผู้จัดการฝ่ายงานบริหารทรัพยากรบุคคล สนญ.โทร 02-642-6092 ต่อ 969

หรือ e-mail: hr@kslgroup.com

2.3 ส่ง e-mail มาที่ ia@kslgroup.com ใน Intranet ของบริษัทฯ

2.4 ประธานคณะกรรมการตรวจสอบ หรือ คณะกรรมการของบริษัทฯ ตามที่อยู่ดังนี้
บริษัท น้ำตาลขอนแก่น จำกัด (มหาชน) 503 อาคารเค.เอส.แอล.ทาวเวอร์ ชั้น 22
ถนนศรีอยุธยา แขวงถนนพญาไท เขตราชเทวี กรุงเทพฯ 10400
หรือ e-mail: sitti@kslgroup.com

3. เมื่อบุคคลหรือหน่วยงานต่างๆ ข้างต้นได้รับแจ้งว่ามีการกระทำผิดหรือการทุจริตต้องรายงานต่อสำนักตรวจสอบภายในทันที

4. สำนักตรวจสอบภายใน มีหน้าที่จัดทำทะเบียนรับเรื่องร้องเรียน และต้องจัดทำรายงานสรุปการรับเรื่องการแจ้งข้อมูลการกระทำผิด ให้คณะกรรมการตรวจสอบทราบในการประชุมครั้งต่อไป

5. สำนักตรวจสอบภายในพิจารณาในเบื้องต้นว่าการกระทำผิดเกิดขึ้นในหน่วยงานใด และให้ส่งเรื่องร้องเรียนไปยังหน่วยงานนั้นเพื่อดำเนินการสอบข้อเท็จจริงต่อไปและติดตามผลการดำเนินการของหน่วยงานที่รับเรื่องไปนั้นเป็นระยะ

6. การสอบข้อเท็จจริง การสอบสวน การลงโทษทางวินัย และการดำเนินคดีทางกฎหมาย ให้เป็นไปตามระเบียบว่าด้วยการนั้นๆ

7. เมื่อการพิจารณาเรื่องร้องเรียนเสร็จสิ้น ให้หน่วยงานที่เป็นผู้ดำเนินการแจ้งผลการดำเนินการต่อสำนักตรวจสอบภายในเพื่อรายงานคณะกรรมการตรวจสอบในการประชุมครั้งต่อไป

การคุ้มครองผู้ให้ข้อมูล

1. บริษัทฯ จะไม่เลิกจ้าง พักงาน ลงโทษทางวินัย หรือชู้ว่าจะดำเนินการต่างๆ จากการที่พนักงานให้ข้อมูลการกระทำผิด หากผู้ใดกระทำการฝ่าฝืนดังกล่าว จะถูกลงโทษทางวินัย

2. บริษัทฯ จะป้องกันไม่ให้มีการข่มขู่ คุกคาม พนักงานผู้ให้ข้อมูลการกระทำผิด รวมถึงผู้ที่ให้ความร่วมมือหรือความช่วยเหลือในการสอบสวนด้วยเจตนาสุจริต

3. บริษัทฯ จะให้ความคุ้มครองเพิ่มเติมเป็นพิเศษตามความเหมาะสม โดยจะพิจารณาจากระดับความร้ายแรงและความสำคัญของเรื่องร้องเรียน ในกรณีที่ผู้ร้องเรียนถูกข่มขู่ คุกคาม ให้รายงานต่อกรรมการผู้จัดการใหญ่ เพื่อสั่งการให้สายงานทรัพยากรบุคคลจัดมาตรการการคุ้มครองผู้ให้ข้อมูลที่เหมาะสมแก่กรณี

4. กรณีพนักงานแจ้งเรื่องร้องเรียนหรือให้ข้อมูลการกระทำผิดด้วยเจตนาสุจริต แม้ว่าบริษัทฯ จะไม่พบการกระทำผิดตามที่ได้ร้องเรียน บริษัทฯ จะไม่ดำเนินการลงโทษใด ๆ กับพนักงานที่ให้ข้อมูล อย่างไรก็ตาม หากผลการสอบสวนพบว่าเรื่องร้องเรียนไม่มีมูลความจริง และได้ทำด้วยเจตนาหรือจงใจให้เกิดผลเสียหายแก่บุคคลอื่น หรือให้ข้อมูลเท็จ บริษัทฯ จะพิจารณาดำเนินการลงโทษพนักงานที่ให้ข้อมูลตามข้อบังคับเกี่ยวกับการทำงาน รวมทั้งพิจารณาดำเนินคดีตามกฎหมาย

6.2 จรรยาบรรณในการดำเนินธุรกิจ

คณะกรรมการบริษัทได้จัดทำจรรยาบรรณในการดำเนินธุรกิจ ซึ่งใช้บังคับกับกรรมการ ผู้บริหาร และพนักงานของบริษัท ตลอดจนบุคคลอื่นๆ ที่กระทำการในนามของบริษัท โดยเริ่มใช้บังคับตั้งแต่ปี 2557 และมีการปรับปรุงให้ทันสมัยอยู่เสมอ และสอดคล้องกับนโยบายการกำกับดูแลกิจการ กับ การประเมินโครงการสำรวจการกำกับดูแลกิจการของบริษัทจดทะเบียน และหลักการกำกับดูแลกิจการที่ดีสำหรับบริษัทจดทะเบียนปี 2560 โดยครอบคลุมเรื่องต่าง ๆ เช่น ข้อมูลความเป็นส่วนตัว สิทธิมนุษยชน แรงงาน สุขภาพ อนามัย ความปลอดภัย การรักษาความปลอดภัย สิ่งแวดล้อม ความขัดแย้งทางผลประโยชน์ การใช้ข้อมูลภายใน การควบคุมภายใน การเปิดเผยข้อมูล การทุจริตคอร์รัปชัน ฯลฯ ทั้งนี้ ตามหลักมาตรฐานสากล

นโยบายและแนวปฏิบัติการกำกับดูแลกิจการและจรรยาบรรณในการดำเนินธุรกิจ ปรากฏตามเอกสารแนบ 5 ของแบบแสดงรายการข้อมูลประจำปี (แบบ 56-1 One Report)

6.3 การเปลี่ยนแปลงและพัฒนาการที่สำคัญของนโยบาย แนวปฏิบัติ และระบบการกำกับดูแลกิจการในรอบปีที่ผ่านมา

บริษัทได้ทบทวนนโยบายการกำกับดูแลกิจการ (Corporate Governance Policy) โดยอ้างอิงจากหลักการกำกับดูแลกิจการที่ดีสำหรับบริษัทจดทะเบียน ปี 2560 (“CG Code”) ของสำนักงานคณะกรรมการกำกับหลักทรัพย์และตลาดหลักทรัพย์ ซึ่งคณะกรรมการกำกับดูแลกิจการได้พิจารณาพบว่าบริษัทได้นำหลักปฏิบัติส่วนใหญ่มาปรับใช้แล้วและนำเสนอคณะกรรมการรับทราบในหลักการ ในการประชุมคณะกรรมการ ครั้งที่ 7/2563-2564 เมื่อวันที่ 10 กันยายน 2564 อย่างไรก็ตามสำหรับหลักปฏิบัติที่ยังไม่เหมาะสม สำหรับการดำเนินธุรกิจของบริษัทนั้น คณะกรรมการบริษัทได้มีการพิจารณาและได้มีการออกมาตรการทดแทนที่เหมาะสม และได้บันทึกไว้เป็นส่วนหนึ่งของมติคณะกรรมการ เพื่อให้มีการพิจารณาทบทวนเป็นประจำทุกปี

โดยปี 2564 มีเรื่องที่ยังไม่ได้ปฏิบัติและมีมาตรการทดแทนที่เหมาะสม ดังต่อไปนี้

1. คณะกรรมการควรพิจารณาจำนวนกรรมการที่เหมาะสม สามารถปฏิบัติหน้าที่ได้อย่างมีประสิทธิภาพโดยต้องมีจำนวนกรรมการไม่น้อยกว่า 5 คน และไม่ควรมากเกิน 12 คน ทั้งนี้ ขึ้นอยู่กับขนาดประเภทและความซับซ้อนของธุรกิจ

- ปัจจุบันบริษัทมีกรรมการจำนวน 20 คน โดยบริษัทเห็นว่าเป็นจำนวนที่เหมาะสมกับขนาดของธุรกิจและความซับซ้อนเพิ่มมากขึ้น อันจำเป็นต้องมีจำนวนกรรมการที่เพียงพอและมีความหลากหลายทางวิชาชีพเพื่อที่จะปฏิบัติหน้าที่ได้อย่างมีประสิทธิภาพ และเพื่อช่วยกันกำกับดูแลการบริหารงานของบริษัทย่อยซึ่งมีความหลากหลายและมีเป็นจำนวนมาก

2. คณะกรรมการบริษัทมีการกำหนดนโยบายจำกัดจำนวนปีในการดำรงตำแหน่งของกรรมการอิสระไว้ไม่เกิน 9 ปี

- บริษัทไม่ได้กำหนดนโยบายจำกัดจำนวนปีในการดำรงตำแหน่งของกรรมการอิสระ เนื่องจากกรรมการอิสระของบริษัทมีวาระการดำรงตำแหน่งคราวละสามปี และสามารถได้รับเลือกเข้ามาเป็นกรรมการใหม่ได้ บริษัทฯ ไม่มีข้อห้ามการแต่งตั้งกรรมการที่พ้นจากตำแหน่งตามวาระกลับเข้ามาเป็นกรรมการใหม่ กรรมการอิสระ มีวาระการดำรงตำแหน่งติดต่อกันได้ไม่เกินสามวาระหรือไม่เกินเก้าปีแล้วแต่ระยะเวลาใดจะนานกว่า แต่หากคณะกรรมการบริษัทฯ เห็นควรให้กรรมการอิสระรายใดที่ดำรงตำแหน่งติดต่อกันมาครบสามวาระหรือเก้าปีดำรงตำแหน่งต่อไป ก็ให้คณะกรรมการบริษัทฯ พิจารณาวาระการดำรงตำแหน่งของกรรมการอิสระออกไปได้ตามที่เห็นสมควร ถึงแม้ว่ากรรมการอิสระของบริษัทจะดำรงตำแหน่งเกิน 9 ปี แต่ก็ยังวางตนเป็นอิสระจากฝ่ายบริหารและผู้ถือหุ้นรายใหญ่ของบริษัทได้อย่างเหมาะสม สามารถปฏิบัติหน้าที่ได้เป็นอย่างดี จากการสังเกตความรู้ความเข้าใจในกิจการของบริษัทและบริษัทย่อยที่มีความเกี่ยวข้องกันในห่วงโซ่อุปทาน และตัดสินใจโดยคำนึงถึงผลประโยชน์สูงสุดของบริษัท

3. คณะกรรมการอาจพิจารณาจัดให้มีที่ปรึกษาภายนอกมาช่วยในการกำหนดแนวทางและเสนอแนะประเด็นในการประเมินผลการปฏิบัติงานของคณะกรรมการอย่างน้อยทุกๆ 3 ปี และเปิดเผย การดำเนินการดังกล่าวไว้ในรายงานประจำปี

- บริษัทยังไม่ได้จัดให้มีที่ปรึกษาภายนอกมาช่วยในการกำหนดแนวทาง และเสนอแนะประเด็นในการประเมินผลการปฏิบัติงานของคณะกรรมการที่ควรให้มีอย่างน้อยทุกๆ 3 ปี แต่คณะกรรมการบริษัทฯ กำหนดให้มีการจัดทำแบบประเมินตนเองซึ่งนำแบบของตลาดหลักทรัพย์มาปรับใช้กับบริษัท ได้แก่ (1) แบบประเมินตนเองของคณะกรรมการทั้งคณะ Self-assessment Form of the Board of Directors (2) แบบประเมินตนเองของคณะกรรมการชุดย่อย Self-evaluation Form of sub-committees ได้แก่ คณะกรรมการตรวจสอบ คณะกรรมการสรรหาและพิจารณาคำตอบแทน คณะกรรมการบริหารความเสี่ยง คณะกรรมการกำกับดูแลกิจการ (3) แบบประเมินตนเองของกรรมการเป็นรายบุคคล Self-evaluation Form of individual directors เพื่อให้กรรมการได้ร่วมกันทบทวนการทำงาน แก้ไขปัญหาและอุปสรรค รวมถึงพิจารณาผลงานเพื่อประเมินผลการปฏิบัติงานในปีที่ผ่านมา และหาแนวทางในการปรับปรุงประสิทธิภาพ ในการทำงานของคณะกรรมการบริษัทในปีต่อไป

โครงสร้างการกำกับดูแลกิจการ
และข้อมูลสำคัญเกี่ยวกับคณะกรรมการ
คณะกรรมการชด้อย่อย ผู้บริหาร
พนักงานและอื่นๆ

7. โครงสร้างการกำกับดูแลกิจการ

และข้อมูลสำคัญเกี่ยวกับคณะกรรมการคณะกรรมการชด้อย่อย ผู้บริหาร พนักงานและอื่นๆ

7.1 โครงสร้างการกำกับดูแลกิจการ

ณ วันที่ 31 ตุลาคม 2564 โครงสร้างการกำกับดูแลกิจการเป็นดังนี้

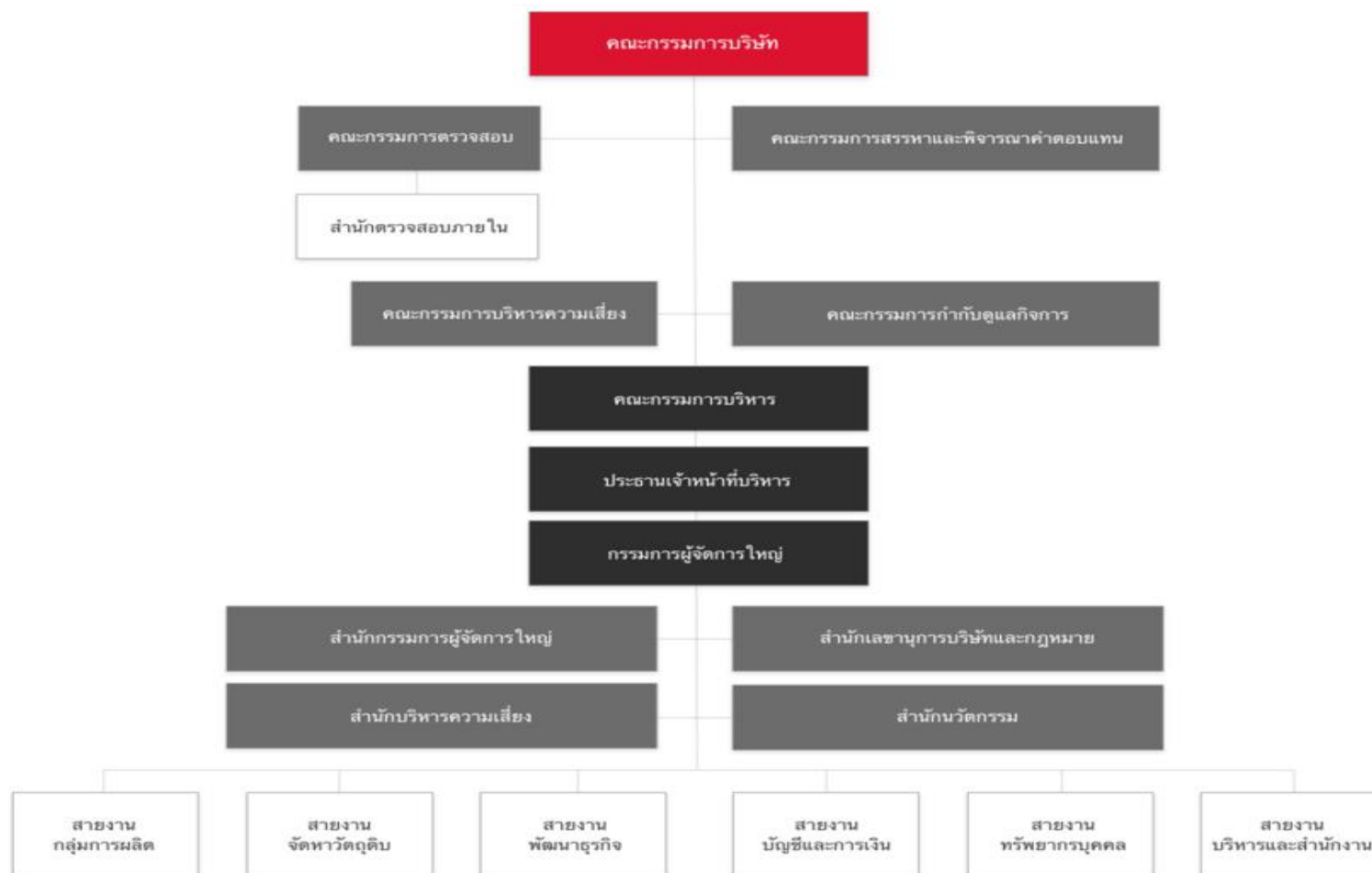

คณะกรรมการบริษัท

ณ วันที่ 31 ตุลาคม 2564 คณะกรรมการบริษัทจำนวน 20 คน ประกอบด้วย

1. นายมนู	เลียวไพโรจน์	ประธานกรรมการและกรรมการอิสระ
2. นายจำรูญ	ชินธรรมมิตร	กรรมการ
3. นายพรศิลป์	แต่้มศิริชัย	กรรมการ
4. นายสุชุม	โตการณยศเรษฐ์	กรรมการ
5. นายธวัชชัย	โรจนะโชติกุล	กรรมการ
6. นางอินทิรา	สุขะนินทร์	กรรมการ
7. นางสาวดวงดาว	ชินธรรมมิตร	กรรมการ
8. นายชลัช	ชินธรรมมิตร	กรรมการ
9. นายสมชาย	ชินธรรมมิตร	กรรมการ
10. นางสาวดวงแข	ชินธรรมมิตร	กรรมการ
11. นายชนะชัย	ชุตินาวรพันธ์	กรรมการ
12. นายชาติรี	ชินธรรมมิตร	กรรมการ
13. นายสมชาติ	ชินธรรมมิตร	กรรมการ
14. นายธัชพงษ์	ภากรศิริวงศ์	กรรมการ
15. นายตระการ	ชุนทโรจน์ฤทธิ์	กรรมการ
16. พล.ต.อ.บุญเพ็ญ	บำเพ็ญบุญ	กรรมการอิสระ
17. นายสิทธิ	ลีละเกษมฤกษ์	กรรมการอิสระ
18. นายวรภัทร	โตชนะเกษม	กรรมการอิสระ
19. นางสาวนงลักษณ์	พินยนิติศาสตร์	กรรมการอิสระ
20. นางอัญชลี	พิพัฒน์เสรีบุญ	กรรมการอิสระ

หมายเหตุ บริษัทอยู่ในระหว่างดำเนินการพิจารณาแต่งตั้งผู้มีความเหมาะสม เพื่อดำรงตำแหน่งแทนกรรมการอิสระที่ว่างหนึ่งคน

คณะกรรมการบริษัททั้ง 20 คน ไม่มีคุณสมบัติต้องห้าม ดังนี้

1. ไม่มีประวัติการกระทำความผิดอาญาในความผิดที่เกี่ยวกับทรัพย์ซึ่งได้กระทำโดยทุจริต
2. ไม่มีประวัติการทำรายการที่อาจเกิดความขัดแย้งทางผลประโยชน์กับบริษัทในรอบปีที่ผ่านมา

7.2 ข้อมูลเกี่ยวกับคณะกรรมการ

7.2.1 องค์ประกอบของคณะกรรมการบริษัท

ปัจจุบันคณะกรรมการของบริษัทประกอบด้วยกรรมการทั้งหมดจำนวน 20 คน ซึ่งประกอบด้วยกรรมการที่ไม่เป็นผู้บริหารจำนวน 10 คน (ร้อยละ 47.62) ในจำนวนนี้มีกรรมการอิสระจำนวน 6 คน (ร้อยละ 28.60) โดยมีกรรมการอิสระที่เป็นผู้หญิง 2 คน คณะกรรมการบริษัทมีหน้าที่ดำเนินการจัดการและกำกับดูแลกิจการของบริษัทฯตามกฎหมาย หลักเกณฑ์ และข้อบังคับของตลาดหลักทรัพย์แห่งประเทศไทย สำนักงานคณะกรรมการกำกับหลักทรัพย์และตลาดหลักทรัพย์และคณะกรรมการกำกับตลาดทุน ตลอดจนวัตถุประสงค์และข้อบังคับของบริษัทฯ และปฏิบัติหน้าที่ด้วยความรับผิดชอบ ซื่อสัตย์สุจริตและระมัดระวัง

คณะกรรมการบริษัทประกอบด้วยบุคคลซึ่งมีความรู้ ความสามารถ ความเชี่ยวชาญเฉพาะด้าน เป็นผู้มีความสำคัญในการกำหนดนโยบายและเป้าหมายของบริษัท โดยร่วมกับผู้บริหารระดับสูง วางแผนการดำเนินงานทั้งระยะสั้นและระยะยาว ตลอดจนมีบทบาทสำคัญในการกำกับดูแลตรวจสอบ ให้เป็นไปตามแผนที่วางไว้ และติดตามผลการดำเนินงานในแต่ละไตรมาส

ประธานกรรมการ และ ประธานเจ้าหน้าที่บริหาร มีหน้าที่ความรับผิดชอบแตกต่างกันและไม่ใช้บุคคลเดียวกัน โดยประธานกรรมการมาจากการเลือกตั้งของกรรมการบริษัทและทำหน้าที่เป็นประธานในที่ประชุมโดยควบคุมการประชุมของคณะกรรมการบริษัทให้เป็นไปตามระเบียบวาระการประชุม และสนับสนุนให้กรรมการทุกท่านมีส่วนร่วมในการประชุม เช่น ตั้งคำถามหรือข้อสังเกตให้คำปรึกษาและให้ข้อเสนอแนะต่อผู้บริหารและสนับสนุนการดำเนินธุรกิจของบริษัท แต่จะไม่ก้าวล่วงในการบริหารจัดการกิจการของบริษัท ประธานเจ้าหน้าที่บริหาร ทำหน้าที่บริหารจัดการกิจการของบริษัทและกำกับดูแลให้การดำเนินงานของบริษัทเป็นไปตามข้อบังคับ มติที่ประชุมผู้ถือหุ้น มติคณะกรรมการบริษัท นโยบายและแผนการประกอบธุรกิจของบริษัท และกฎหมายที่เกี่ยวข้อง

7.2.2 ข้อมูลคณะกรรมการและผู้มีอำนาจควบคุมบริษัทรายบุคคล

ชื่อ-นามสกุล		ตำแหน่ง
1. นายมนู	เลี้ยวไพโรจน์	ประธานกรรมการและกรรมการอิสระ
2. นายจำรูญ	ชินธรรมมิตร	กรรมการ
3. นายพรศิลป์	แต่มศิริชัย	กรรมการ
4. นายสุขุม	โตการณยศเรษฐ	กรรมการ
5. นายธวัชชัย	โรจนะโชติกุล	กรรมการ
6. นางอินทิรา	สุขะนินทร์	กรรมการ
7. นางสาวดวงดาว	ชินธรรมมิตร	กรรมการ / กรรมการสรรหาและพิจารณาค่าตอบแทน
8. นายชลัช	ชินธรรมมิตร	กรรมการ / กรรมการบริหารความเสี่ยง
9. นายสมชาย	ชินธรรมมิตร	กรรมการ
10. นางสาวดวงแข	ชินธรรมมิตร	กรรมการ
11. นายชนะชัย	ชุตินารพันธ์	กรรมการ
12. นายชาติรี	ชินธรรมมิตร	กรรมการ
13. นายสมชาติ	ชินธรรมมิตร	กรรมการ / กรรมการกำกับดูแลกิจการ
14. นายธัชพงษ์	ภากรศิริวงศ์	กรรมการ
15. นายตระการ	ชุนทโรจน์ฤทธิ์	กรรมการ
16. พล.ต.อ.บุญเพ็ญ	บำเพ็ญบุญ	กรรมการอิสระ / ประธานกรรมการสรรหาและพิจารณา ค่าตอบแทน / กรรมการกำกับดูแลกิจการ
17. นายสิทธิ	ลีละเกษมฤกษ์	กรรมการอิสระ / ประธานกรรมการตรวจสอบ / กรรมการบริหารความเสี่ยง
18. นายวรภัทร	โตณะเกษม	กรรมการอิสระ / ประธานกรรมการกำกับดูแลกิจการ / กรรมการ ตรวจสอบ
19. นางสาวนงลักษณ์	พินยนิติศาสตร์	กรรมการอิสระ / ประธานกรรมการบริหารความเสี่ยง / กรรมการตรวจสอบ / กรรมการสรรหาและพิจารณาค่าตอบแทน
20. นางอัญชลี	พิพัฒน์เสรีบุญ	กรรมการอิสระ / กรรมการกำกับดูแลกิจการ / กรรมการ ตรวจสอบ

กรรมการที่มีอำนาจลงนามผูกพันบริษัท

คือ นายจำรูญ ชินธรรมมิตร หรือ นายพรศิลป์ แท้มศิริชัย หรือ นางสาวดวงดาว ชินธรรมมิตร หรือ นายชลัช ชินธรรมมิตร หรือ นางอินทิรา สุขะนันท์ หรือนายสุขุม โตการณยศเรษฐ หรือ นายธวัชชัย โรจนะโชติกุล หรือ นายชนะชัย ชูติमारพันธ์ กรรมการสองในแปดคนนี้ ลงลายมือชื่อร่วมกันและประทับตราสำคัญของบริษัท

7.2.3 บทบาทหน้าที่ของคณะกรรมการ

คณะกรรมการบริษัทมาจากการแต่งตั้งของผู้ถือหุ้น โดยคณะกรรมการบริษัทแต่งตั้งเลขานุการบริษัท เพื่อทำหน้าที่ให้คำแนะนำและช่วยเหลือคณะกรรมการบริษัทให้ปฏิบัติตามกฎหมาย และระเบียบข้อบังคับต่างๆ ที่เกี่ยวข้องและเพื่อทำหน้าที่เกี่ยวกับการประชุมของคณะกรรมการบริษัท และการประชุมผู้ถือหุ้น รวมทั้งสนับสนุนให้การกำกับดูแลกิจการเป็นไปตามบรรษัทภิบาลที่ดี

อำนาจอนุมัติของคณะกรรมการบริษัท

คณะกรรมการบริษัทมีอำนาจอนุมัติเรื่องต่างๆ ของบริษัทตามขอบเขตหน้าที่ที่กำหนดโดยกฎหมาย ข้อบังคับของบริษัท กฎบัตรคณะกรรมการบริษัท คู่มืออำนาจดำเนินการ และมติที่ประชุมผู้ถือหุ้น รวมถึงการกำหนด นโยบาย ทบทวนวิสัยทัศน์ พันธกิจ กลยุทธ์ และแผนดำเนินงานของบริษัทตลอดจนเรื่องที่สำคัญ เช่น การอนุมัติงบการเงิน การทำรายการธุรกรรมที่กฎหมายกำหนดต้องได้รับอนุมัติจากคณะกรรมการบริษัท นโยบายทางการเงิน การลงทุน งบประมาณประจำปี การแต่งตั้งกรรมการที่เป็นผู้บริหาร และกรรมการผู้จัดการใหญ่ เป็นต้น

สัดส่วนและโครงสร้างของคณะกรรมการ

ลำดับ	รายชื่อ – สกุล		ประเภทของกรรมการ			
			ตัวแทนผู้ถือหุ้น	กรรมการที่ไม่เป็นผู้บริหาร	กรรมการอิสระ	กรรมการที่เป็นผู้บริหาร
1	นายมนู	เลียวไพโรจน์		/	/	
2	นายจำรูญ	ชินธรรมมิตร	/			/
3	นายพรศิลป์	แต่มศิริชัย	/			/
4.	นายสุขุม	โตการณยศเรษฐ	/			/
5.	นายธวัชชัย	โรจนะโชติกุล	/			/
6.	นางอินทิรา	สุขะนินทร์	/			/
7	นางสาวดวงดาว	ชินธรรมมิตร	/			/
8	นายชลัช	ชินธรรมมิตร	/			/
9	นายสมชาย	ชินธรรมมิตร	/			/
10	นางสาวดวงแข	ชินธรรมมิตร	/			/
11	นายชนะชัย	ชุดิมารพันธ์	/	/		
12	นายชาตรี	ชินธรรมมิตร	/	/		
13	นายสมชาติ	ชินธรรมมิตร	/	/		
14	นายธัชพงษ์	ภากรศิริวงศ์	/	/		
15	นายตระการ	ชุนทโรจน์ฤทธิ์	/	/		
16	พล.ต.อ.บุญเพ็ญ	บำเพ็ญบุญ		/	/	
17	นายสิทธิ	สัสสะเกษมฤกษ์		/	/	
18	นายวรภัทร	โตธนะเกษม		/	/	
19	นางสาวนงลักษณ์	พินัยนิติศาสตร์*		/	/	
20	นางอัญชลี	พิพัฒน์เสรีญ*		/	/	
	รวม		14	11	6*	9
	สัดส่วน		70%	55%	30%	45%

*กรรมการอิสระที่เป็นผู้หญิง 2 คน

รายงานการเปลี่ยนแปลงการถือหลักทรัพย์ของกรรมการและผู้บริหารประจำปี 2564

การถือหลักทรัพย์ของกรรมการและผู้บริหารระดับสูง ต้นปี สิ้นปี และที่มีการซื้อขายระหว่างปี 2564

ลำดับ	ชื่อ -นามสกุล		ลักษณะการถือหุ้น	หุ้นสามัญ(จำนวนหุ้น)			
				ณ วันที่ 31 ตุลาคม 2563	ณ วันที่ 31 ตุลาคม 2564	เพิ่ม/(ลด) ระหว่างรอบปีบัญชี	ร้อยละจำนวนหุ้นที่มีสิทธิออกเสียง
1	นายมนู	เสียวไพโรจน์	-	ไม่มีหุ้นKSL	ไม่มีหุ้นKSL	ไม่มีหุ้นKSL	ไม่มีหุ้นKSL
2	นายจารย์	ชินธรรมมิตร	ทางตรง	113,012,431	113,075,331	62,900	2.56
	ม.ล.จารุวัฒนา	ชินธรรมมิตร	ทางอ้อม(คู่สมรส)	52,775,901	52,775,901	-	1.20
3	นายพรศิลป์	แต้มศิริชัย	ทางตรง	29,390,196	29,390,196	-	0.67
	นางมนทนา	แต้มศิริชัย	ทางอ้อม(คู่สมรส)	30,688,231	30,688,231	-	0.70
4	นายสุขุม	โตการณยศเรษฐ	ทางตรง	4,320,000	350,000	-3,970,000	0.01
5	นายทวีชัย	โรจนะโชติกุล	ทางตรง	55,937,112	55,937,112	-	1.27
	นางกรกช	โรจนะโชติกุล	ทางอ้อม(คู่สมรส)	3,166,748	3,166,748	-	0.07
6	นางอินทิรา	สุขะนันท์	ทางตรง	25,471,699	25,471,699	-	0.58
7	นางสาวดวงดาว	ชินธรรมมิตร	ทางตรง	99,799,954	99,799,954	-	2.26
8	นายชลัษ	ชินธรรมมิตร	ทางตรง	43,279,926	43,279,926	-	0.98
	นางสาวชลพิมพ์	ชินธรรมมิตร	ทางอ้อม(บุตรที่ยังไม่บรรลุนิติภาวะ)	374,000	374,000	-	0.01
9	นายสมชาย	ชินธรรมมิตร	ทางตรง	96,475,726	96,475,726	-	2.19
	นางสมจิตร	สมสุขเจริญ	ทางอ้อม(คู่สมรส)	279,206	279,206	-	0.01
10	นางสาวดวงแข	ชินธรรมมิตร	ทางตรง	99,733,643	99,733,643	-	2.26
11	นายชนะชัย	ชุดิมาวพันธ์	ทางตรง	115,355,499	115,355,499	-	2.62
12	นายชาติ	ชินธรรมมิตร	ทางตรง	57,467,546	57,467,546	-	1.30
13	นายสมชาติ	ชินธรรมมิตร	ทางตรง	22,907,921	22,907,921	-	0.52
	นางดรุณี	เลิศดำรงลักษณ์	ทางอ้อม(คู่สมรส)	2,194,852	2,194,852	-	0.05
14	นายรัชพงษ์	ภากรศิริวงศ์	ทางตรง	158,162	158,162	-	0.00
15	นายตระการ	ชุนทโรจน์ฤทธิ์	ทางตรง	13,621,766	13,621,766	-	0.31
	นางรัตนา	ชุนทโรจน์ฤทธิ์	ทางอ้อม(คู่สมรส)	3,544,720	744,720	-2,800,000	0.02
16	พล.ต.อ.บุญเพ็ญ	ปาเพ็ญบุญ	-	ไม่มีหุ้นKSL	ไม่มีหุ้นKSL	ไม่มีหุ้นKSL	ไม่มีหุ้นKSL
17	นายสิทธิ	ลีละเกษมฤกษ์	-	ไม่มีหุ้นKSL	ไม่มีหุ้นKSL	ไม่มีหุ้นKSL	ไม่มีหุ้นKSL
18	นายวรภัทร	โตรณะเกษม	-	ไม่มีหุ้นKSL	ไม่มีหุ้นKSL	ไม่มีหุ้นKSL	ไม่มีหุ้นKSL
19	นางสาวนงลักษณ์	พินัยนิติศาสตร์	-	ไม่มีหุ้นKSL	ไม่มีหุ้นKSL	ไม่มีหุ้นKSL	ไม่มีหุ้นKSL
20	นางอัญชลี	พิพัฒนเสริญ	-	ไม่มีหุ้นKSL	ไม่มีหุ้นKSL	ไม่มีหุ้นKSL	ไม่มีหุ้นKSL
21	นายธีระ	สงวนดีกุล	ทางตรง	1,650,000	1,650,000	-	0.04
22	นายรัชชัย	ศุภผลศิริ	-	ไม่มีหุ้นKSL	ไม่มีหุ้นKSL	ไม่มีหุ้นKSL	ไม่มีหุ้นKSL
23	นายพิริยพล	ชินธรรมมิตร	ทางตรง	94,586,024	94,386,024	-200,000	2.14
	นางวิภาดา	ชินธรรมมิตร	ทางอ้อม(คู่สมรส)	64,900	64,900	-	0.001
24	นายโสมนัส	โพธิสัตย์	-	ไม่มีหุ้นKSL	ไม่มีหุ้นKSL	ไม่มีหุ้นKSL	ไม่มีหุ้นKSL
25	นางสาวสุภาพ	ฉันทวิทย์	-	ไม่มีหุ้นKSL	ไม่มีหุ้นKSL	ไม่มีหุ้นKSL	ไม่มีหุ้นKSL

คณะกรรมการบริหาร

ณ วันที่ 31 ตุลาคม 2564 คณะกรรมการบริหาร ประกอบด้วย

1) นายจำรูญ	ชินธรรมมิตร	ประธานกรรมการบริหาร
2) นายพรศิลป์	แต่้มศิริชัย	กรรมการบริหาร
3) นายสุขุม	โตการณยศเรษฐ	กรรมการบริหาร
4) นายธวัชชัย	โรจนะโชติกุล	กรรมการบริหาร
5) นางอินทิรา	สุขะนินทร์	กรรมการบริหาร
6) นางสาวดวงดาว	ชินธรรมมิตร	กรรมการบริหาร
7) นายชลัช	ชินธรรมมิตร	กรรมการบริหาร
8) นายสมชาย	ชินธรรมมิตร	กรรมการบริหาร
9) นางสาวดวงแข	ชินธรรมมิตร	กรรมการบริหาร
10) นายชนะชัย	ชุติमारพันธ์	กรรมการบริหาร
11) นายธัชพงษ์	ภากรศิริวงศ์	กรรมการบริหาร
12) นายตระการ	ชุมทโรจน์ฤทธิ์	กรรมการบริหาร

โดยประธานคณะกรรมการบริหารเป็นผู้เลือกเลขานุการคณะกรรมการบริหาร

ขอบเขต อำนาจ หน้าที่ของคณะกรรมการบริหาร

1. กำหนดนโยบาย ทิศทาง กลยุทธ์ และโครงสร้างการบริหารงานหลักในการดำเนินธุรกิจของบริษัทเพื่อเสนอคณะกรรมการบริษัทให้ความเห็นชอบ

2. กำหนดแผนธุรกิจ งบประมาณ และอำนาจการบริหารต่างๆ ของบริษัท เพื่อเสนอคณะกรรมการบริษัทให้ความเห็นชอบ

3. กำหนดโครงสร้างองค์กรและกำหนดนโยบายด้านบุคคล

4. ติดตามและกำกับกับการปฏิบัติตามนโยบาย และแผนงานต่างๆ ของบริษัท

5. พิจารณาและอนุมัติกิจการต่างๆ ที่อยู่ในขอบเขตอำนาจตามคู่มืออำนาจดำเนินการ

6. ดำเนินการอื่นๆตามที่คณะกรรมการบริษัทมอบหมาย

ทั้งนี้ การมอบอำนาจดังกล่าวข้างต้นให้แก่คณะกรรมการบริหารนั้น อยู่ภายใต้กฎหมายและหลักเกณฑ์กฎระเบียบข้อบังคับของบริษัทและในกรณีที่มีการดำเนินการใดที่มีหรืออาจมีผลประโยชน์หรือส่วนได้เสียของกรรมการบริหารคนใด หรือบุคคลที่อาจมีความขัดแย้ง (ตามประกาศคณะกรรมการ ก.ล.ต.) ให้คณะกรรมการบริหารนำเสนอเรื่องดังกล่าวต่อคณะกรรมการบริษัท เพื่อให้คณะกรรมการบริษัทพิจารณาต่อไป โดยกรรมการบริหารผู้นั้นและบุคคลที่อาจมีความขัดแย้ง จะไม่มีสิทธิออกเสียงลงคะแนนในการประชุมในเรื่องดังกล่าว

ปี 2564 คณะกรรมการบริหารมีการประชุม 12 ครั้ง มีการรายงานผลการปฏิบัติงานที่อย่างสม่ำเสมอต่อคณะกรรมการบริษัท สำหรับสถิติการเข้าประชุมคณะกรรมการบริหารแต่ละคนเปิดเผยตาม (ตารางเข้าประชุมของคณะกรรมการบริษัทประจำปี 2564)

ขอบเขต อำนาจ หน้าที่ ของประธานเจ้าหน้าที่บริหาร และ/หรือ กรรมการผู้จัดการใหญ่

1. เป็นผู้ตัดสินใจในเรื่องที่สำคัญของบริษัท กำหนดภารกิจ วัตถุประสงค์ แนวทาง นโยบายของบริษัท รวมถึงการกำกับดูแลการดำเนินงานโดยรวม และรับผิดชอบต่อคณะกรรมการบริษัท

2. มีอำนาจจ้าง แต่งตั้ง โยกย้าย บุคคลตามจำนวนที่จำเป็นและเห็นสมควร ให้เป็นผู้บริหารหรือพนักงานของบริษัทเพื่อปฏิบัติหน้าที่ทุกตำแหน่ง รวมถึงการกำหนดขอบเขตอำนาจหน้าที่และผลประโยชน์ตอบแทนที่เหมาะสม และมีอำนาจในการปลดออก ให้ออก ไล่ออก พนักงานตามความเหมาะสม

3. มีอำนาจในการกำหนดเงื่อนไขทางการเงินการค้ำ เช่น วงเงินเครดิต ระยะเวลาการชำระเงิน การทำสัญญาซื้อขาย การเปลี่ยนแปลงเงื่อนไขการค้ำ เป็นต้น

4. มีอำนาจกระทำการและแสดงตนเป็นตัวแทนบริษัทต่อบุคคลภายนอกในกิจการที่เกี่ยวข้องและเป็นประโยชน์ต่อบริษัท

5. อนุมัติการแต่งตั้งที่ปรึกษาด้านต่าง ๆ ที่จำเป็นต่อการดำเนินงาน

6. ดำเนินกิจการที่เกี่ยวข้องกับการบริหารงานทั่วไปของบริษัท

ทั้งนี้ อำนาจหน้าที่ของประธานเจ้าหน้าที่บริหาร และ/หรือ กรรมการผู้จัดการใหญ่ ต้องอยู่ภายใต้หลักเกณฑ์ของกฎหมาย คู่มืออำนาจดำเนินการ ตลอดจนกฎระเบียบข้อบังคับของบริษัท ดังนั้น การอนุมัติรายการของประธานเจ้าหน้าที่บริหาร และ/หรือ กรรมการผู้จัดการใหญ่ดังกล่าว จะไม่รวมถึง การอนุมัติรายการที่ทำให้ประธานเจ้าหน้าที่บริหาร หรือ บุคคลที่อาจมีความขัดแย้ง มีส่วนได้เสียหรืออาจมีความขัดแย้งทางผลประโยชน์ในลักษณะอื่นใดกับบริษัทหรือบริษัทย่อย

7.3 ข้อมูลเกี่ยวกับคณะกรรมการชุดย่อย

7.3.1 ข้อมูลคณะกรรมการชุดย่อยแต่ละชุดที่ได้รับการแต่งตั้ง

คณะกรรมการบริษัทจัดให้มีคณะกรรมการชุดย่อยโดยกำหนดคุณสมบัติ หน้าที่ความรับผิดชอบและระยะเวลาดำรงตำแหน่งไว้ในกฎบัตรหรือประกาศแต่งตั้งคณะกรรมการชุดย่อยแต่ละชุด ซึ่งได้แก่ คณะกรรมการตรวจสอบ , คณะกรรมการสรรหาและพิจารณาค่าตอบแทน, คณะกรรมการบริหารความเสี่ยง, คณะกรรมการกำกับดูแลกิจการ

ในปี 2564 คณะกรรมการชุดย่อยได้ปฏิบัติหน้าที่ ดังนี้

1. คณะกรรมการตรวจสอบ

คณะกรรมการตรวจสอบ ประกอบด้วยกรรมการไม่น้อยกว่าสามคน โดยประธานกรรมการและกรรมการทั้งหมดต้องเป็นกรรมการอิสระ โดยในจำนวนนี้น้อยกว่าหนึ่งคนต้องมีความรู้และประสบการณ์ในการสอบทานงบการเงิน คณะกรรมการตรวจสอบจะต้องมีคุณสมบัติตามที่กำหนดโดยตลาดหลักทรัพย์แห่งประเทศไทยและคณะกรรมการกำกับตลาดทุน กรรมการตรวจสอบมีวาระการดำรงตำแหน่งคราวละสามปี และสามารถได้รับการแต่งตั้งเป็นกรรมการตรวจสอบอีกได้ แต่ไม่เกินสามวาระติดต่อกัน เว้นแต่คณะกรรมการบริษัทเห็นควรดำรงให้ตำแหน่งต่อไป คณะกรรมการตรวจสอบมีขอบเขตอำนาจหน้าที่ตามที่กำหนดไว้เป็นลายลักษณ์อักษรในกฎบัตรของคณะกรรมการตรวจสอบ

ขอบเขต อำนาจหน้าที่ของคณะกรรมการตรวจสอบ

1. สอบทานให้บริษัทมีการรายงานทางการเงินอย่างถูกต้องและเปิดเผยอย่างเพียงพอ

2. สอบทานให้บริษัทมีระบบการควบคุมภายใน (Internal Control) และการตรวจสอบภายใน (Internal Auditing) ที่เหมาะสมและมีประสิทธิภาพ และพิจารณาความเป็นอิสระของหน่วยงานตรวจสอบภายใน ตลอดจนให้ความเห็นชอบในการพิจารณาแต่งตั้ง โยกย้ายความดีความชอบ และการเลิกจ้างหัวหน้าหน่วยงานตรวจสอบภายใน หรือหน่วยงานอื่นใดที่รับผิดชอบเกี่ยวกับการตรวจสอบภายใน

3. สอบทานการบริหารความเสี่ยงการดำเนินงานของบริษัทฯ เพื่อให้ผลกระทบที่อาจเกิดขึ้นให้อยู่ในระดับที่ยอมรับได้ รวมถึงป้องกันมิให้เกิดการทุจริตและคอร์รัปชัน

4. สอบทานให้บริษัทฯ ปฏิบัติตามกฎหมายว่าด้วยหลักทรัพย์และตลาดหลักทรัพย์ ข้อกำหนดของตลาดหลักทรัพย์แห่งประเทศไทย หรือกฎหมายที่เกี่ยวข้องกับธุรกิจของบริษัทฯ

5. พิจารณา คัดเลือก เสนอแต่งตั้ง และเลิกจ้างบุคคลซึ่งมีความเป็นอิสระ เพื่อทำหน้าที่เป็นผู้สอบบัญชีของบริษัท และเสนอคำตอบแทนของบุคคลดังกล่าว รวมทั้งเข้าร่วมประชุมกับผู้สอบบัญชีโดยไม่มีฝ่ายจัดการเข้าร่วมประชุม อย่างน้อยปีละ 1 ครั้ง

6. พิจารณารายการที่เกี่ยวข้องกันหรือรายการที่อาจมีความขัดแย้งทางผลประโยชน์ให้เป็นไปตามกฎหมายและข้อกำหนดของตลาดหลักทรัพย์ ทั้งนี้ เพื่อให้มั่นใจว่า รายการดังกล่าวสมเหตุสมผลและเป็นประโยชน์สูงสุดต่อบริษัท

7. จัดทำรายงานของคณะกรรมการตรวจสอบ โดยเปิดเผยไว้ในรายงานประจำปีของบริษัทฯ ซึ่งรายงานดังกล่าวต้องลงนามโดย ประธานคณะกรรมการตรวจสอบและต้องประกอบ ด้วยข้อมูลอย่างน้อยดังต่อไปนี้

7.1 ความเห็นเกี่ยวกับความถูกต้อง ครบถ้วน เป็นที่เชื่อถือได้ของรายงานทางการเงินของบริษัทฯ

7.2 ความเห็นเกี่ยวกับความเพียงพอของระบบควบคุมภายในของบริษัทฯ

7.3 ความเห็นเกี่ยวกับการปฏิบัติตามกฎหมายว่าด้วยหลักทรัพย์และตลาดหลักทรัพย์ ข้อกำหนดของตลาดหลักทรัพย์ หรือกฎหมายที่เกี่ยวข้องกับธุรกิจของบริษัทฯ

7.4 ความเห็นเกี่ยวกับความเหมาะสมของผู้สอบบัญชี

7.5 ความเห็นเกี่ยวกับรายการที่อาจมีความขัดแย้งทางผลประโยชน์

7.6 จำนวนการประชุมคณะกรรมการตรวจสอบและการเข้าร่วมประชุมของกรรมการตรวจสอบแต่ละท่าน

7.7 ความเห็นหรือข้อสังเกตโดยรวมที่คณะกรรมการตรวจสอบได้รับจากการปฏิบัติหน้าที่ตามกฎบัตร (Charter)

7.8 รายการอื่นที่เห็นว่าผู้ถือหุ้นและผู้ลงทุนทั่วไปควรทราบ ภายใต้ขอบเขตหน้าที่และความรับผิดชอบที่ได้รับมอบหมายจากคณะกรรมการบริษัท

8. ปฏิบัติการอื่นใดตามที่คณะกรรมการบริษัทมอบหมายด้วยความเห็นชอบจากคณะกรรมการตรวจสอบ

9. ในการปฏิบัติหน้าที่ของคณะกรรมการตรวจสอบ หากพบหรือมีข้อสงสัยว่ามีรายการหรือการกระทำดังต่อไปนี้ซึ่งอาจมีผลกระทบอย่างมีนัยสำคัญต่อฐานะการเงินและผลการดำเนินงานของบริษัทฯ ให้คณะกรรมการตรวจสอบรายงานต่อคณะกรรมการของบริษัทฯ เพื่อดำเนินการปรับปรุง แก้ไขภายในเวลาที่คณะกรรมการตรวจสอบเห็นสมควร

9.1 รายการที่เกิดความขัดแย้งทางผลประโยชน์

9.2 การทุจริตหรือมีสิ่งผิดปกติหรือมีความบกพร่องที่สำคัญในระบบควบคุมภายใน

9.3 การฝ่าฝืนกฎหมายว่าด้วยหลักทรัพย์และตลาดหลักทรัพย์ ข้อกำหนดของตลาดหลักทรัพย์แห่งประเทศไทย หรือกฎหมายที่เกี่ยวข้องกับธุรกิจของบริษัทฯ

หากคณะกรรมการของบริษัทหรือผู้บริหารไม่ดำเนินการให้มีการปรับปรุงแก้ไขภายในเวลาตามวรรคหนึ่ง กรรมการตรวจสอบรายใดรายหนึ่งอาจรายงานว่ามีรายการหรือการกระทำตามวรรคหนึ่งต่อสำนักงานคณะกรรมการกำกับหลักทรัพย์และตลาดหลักทรัพย์ หรือตลาดหลักทรัพย์

ทั้งนี้ หน้าที่และความรับผิดชอบของคณะกรรมการตรวจสอบปรากฏตามกฎบัตรคณะกรรมการตรวจสอบ เอกสารแนบ 5 ของแบบแสดงรายการข้อมูลประจำปี (แบบ 56-1 One Report) นี้

2. คณะกรรมการสรรหาและพิจารณาค่าตอบแทน

บริษัทกำหนดให้คณะกรรมการพิจารณาค่าตอบแทนและคณะกรรมการสรรหา เป็นคณะกรรมการชุดเดียวกัน ประกอบด้วย กรรมการ ไม่น้อยกว่าสามคน โดยประธานกรรมการและกรรมการอื่นรวมกันเกินกว่ากึ่งหนึ่งของทั้งคณะเป็นกรรมการอิสระ ที่มีความรู้ ประสบการณ์และเชี่ยวชาญ กรรมการสรรหาและพิจารณาค่าตอบแทนมีวาระการดำรงตำแหน่งคราวละสามปี และสามารถได้รับการ แต่งตั้งเป็นกรรมการสรรหาและพิจารณาค่าตอบแทนอีกได้ แต่ไม่เกินสามวาระติดต่อกัน เว้นแต่คณะกรรมการบริษัทฯ เห็นควรให้ดำรง ตำแหน่งต่อไป คณะกรรมการสรรหาและพิจารณาค่าตอบแทน มีขอบเขตและอำนาจหน้าที่ตามที่กำหนดไว้เป็นลายลักษณ์อักษรในกฎ บัตรของคณะกรรมการสรรหาและพิจารณาค่าตอบแทน

ขอบเขต อำนาจหน้าที่ของคณะกรรมการสรรหาและพิจารณาค่าตอบแทน

1. ด้านการสรรหา

(1) กำหนดคุณสมบัติของกรรมการที่ต้องการสรรหาให้เป็นไปตามโครงสร้าง ขนาด และองค์ประกอบของคณะกรรมการชุด ต่างๆ ที่คณะกรรมการบริษัทกำหนดไว้ ทั้งนี้เพื่อความโปร่งใสและเพื่อให้แน่ใจว่าจะเป็นไปตามที่คณะกรรมการบริษัทคาดหวัง โดย พิจารณาจากความรู้ ประสบการณ์ ความเชี่ยวชาญ รวมถึงความเป็นอิสระและการมีเวลามาปฏิบัติหน้าที่ของผู้ที่จะทำหน้าที่กรรมการ

(2) สรรหาและเสนอชื่อบุคคลที่เหมาะสมที่จะมาดำรงตำแหน่งกรรมการให้คณะกรรมการบริษัทพิจารณา เพื่อเสนอชื่อต่อที่ ประชุมผู้ถือหุ้นเป็นผู้แต่งตั้งต่อไป ทั้งนี้ให้กำหนดวิธีการสรรหาเปิดรับการเสนอชื่อ รวมถึงการตรวจสอบคุณสมบัติทางกฎหมายและ ข้อกำหนดหน่วยงานทางการ และความยินดีในการมาเป็นกรรมการ

(3) สรรหาและเสนอรายชื่อบุคคลที่เหมาะสมมาดำรงตำแหน่งกรรมการบริษัทและกรรมการชุดย่อยต่างๆ ให้คณะกรรมการ บริษัทพิจารณาเพื่อทดแทนกรรมการที่ครบวาระ

2. ด้านค่าตอบแทน

(1) พิจารณาหรือทบทวนรูปแบบ หลักเกณฑ์ วิธีการพิจารณาค่าตอบแทน ที่เหมาะสมกับหน้าที่ความรับผิดชอบและเป็น ธรรมของคณะกรรมการบริษัทและคณะกรรมการชุดย่อย ต่อคณะกรรมการบริษัท เพื่อให้ความเห็นชอบก่อนเสนอที่ประชุมผู้ถือหุ้น เพื่อพิจารณาอนุมัติ

(2) พิจารณาข้อมูลการจ่ายค่าตอบแทนของบริษัทอื่นที่อยู่ในอุตสาหกรรมเดียวกันหรือใกล้เคียงทุกปี

(3) เปิดเผยรายชื่อกิจกรรม จำนวนครั้งที่เข้าประชุม และค่าตอบแทนในรูปแบบ โดยแสดงไว้ในรายงานประจำปีของบริษัทฯ รวมถึงเนื้อหาสรุปของกฎบัตรและเกณฑ์การจ่ายค่าตอบแทน

ทั้งนี้ หน้าที่และความรับผิดชอบของคณะกรรมการสรรหาและพิจารณาค่าตอบแทน ปรากฏตามกฎบัตรคณะกรรมการสรรหาและพิจารณา ค่าตอบแทน เอกสารแนบ 5 ของแบบแสดงรายการข้อมูลประจำปี (แบบ 56-1 One Report) นี้

3. คณะกรรมการบริหารความเสี่ยง

นโยบายการกำกับดูแลกิจการกำหนดองค์ประกอบของคณะกรรมการบริหารความเสี่ยงว่าประกอบด้วยกรรมการไม่น้อยกว่า สามคน โดยประธานกรรมการและกรรมการอื่นรวมกันเกินกว่ากึ่งหนึ่งของทั้งคณะเป็นกรรมการอิสระ กรรมการบริหารความเสี่ยงมี วาระการดำรงตำแหน่งคราวละสามปี และสามารถได้รับการแต่งตั้งเป็นกรรมการบริหารความเสี่ยงอีกได้ แต่ไม่เกินสามวาระติดต่อกัน เว้นแต่คณะกรรมการบริษัทฯ เห็นควรให้ดำรงตำแหน่งต่อไป คณะกรรมการบริหารความเสี่ยงมีขอบเขตและอำนาจหน้าที่เป็นลาย ลักษณ์อักษรไว้ในกฎบัตรของคณะกรรมการบริหารความเสี่ยง

ขอบเขต อำนาจหน้าที่ของคณะกรรมการบริหารความเสี่ยง

1. กำหนดนโยบาย เพื่อเสนอต่อคณะกรรมการของบริษัท เพื่อพิจารณาในเรื่องของการบริหารความเสี่ยงโดยรวมซึ่งต้องครอบคลุมถึงความเสี่ยงที่สำคัญของบริษัท เช่น ความเสี่ยงจากตลาด ความเสี่ยงด้านสภาพคล่อง ความเสี่ยงด้านการจัดการ ความเสี่ยงด้านการลงทุน ความเสี่ยงที่มีผลกระทบต่อชื่อเสียงของกิจการ เป็นต้น
2. วางกลยุทธ์ให้สอดคล้องกับนโยบายการบริหารความเสี่ยง โดยสามารถประเมินติดตาม และดูแลปริมาณความเสี่ยงของบริษัทให้อยู่ในระดับที่เหมาะสม
3. ทบทวนความเพียงพอของนโยบายและระบบการบริหารความเสี่ยง โดยรวมถึงความมีประสิทธิภาพของระบบและการปฏิบัติตามนโยบายที่กำหนด
4. ให้ข้อเสนอแนะในสิ่งที่ต้องดำเนินการปรับปรุงแก้ไขต่อคณะกรรมการบริษัท เพื่อให้สอดคล้องกับนโยบายและกลยุทธ์ที่คณะกรรมการบริษัทกำหนด

ทั้งนี้ หน้าที่และความรับผิดชอบของคณะกรรมการบริหารความเสี่ยงปรากฏตามกฎบัตรคณะกรรมการบริหารความเสี่ยง เอกสารแนบ 5 ของแบบแสดงรายการข้อมูลประจำปี (แบบ 56-1 One Report) นี้

4. คณะกรรมการกำกับดูแลกิจการ

นโยบายการกำกับดูแลกิจการกำหนดองค์ประกอบของคณะกรรมการกำกับดูแลกิจการว่าประกอบด้วยกรรมการไม่น้อยกว่าสามคน โดยประธานกรรมการและกรรมการอื่นรวมกันเกินกว่ากึ่งหนึ่งของทั้งคณะเป็นกรรมการอิสระ กรรมการกำกับดูแลกิจการมีวาระการดำรงตำแหน่งคราวละสามปี และสามารถได้รับการแต่งตั้งเป็นกรรมการกำกับดูแลกิจการอีกได้ แต่ไม่เกินสามวาระติดต่อกัน เว้นแต่คณะกรรมการบริษัทฯ เห็นควรให้ดำรงตำแหน่งต่อไป คณะกรรมการกำกับดูแลกิจการมีขอบเขตและอำนาจหน้าที่ตามที่กำหนดไว้เป็นลายลักษณ์อักษรในกฎบัตรของคณะกรรมการกำกับดูแลกิจการ

ขอบเขต อำนาจหน้าที่ของคณะกรรมการกำกับดูแลกิจการ

1. พิจารณาเสนอแนะนโยบายการกำกับดูแลกิจการ จรรยาบรรณในการประกอบธุรกิจ และนโยบายด้านอื่นๆ ที่เกี่ยวข้องกับการกำกับดูแลกิจการ ต่อคณะกรรมการบริษัทฯ
2. พิจารณาเสนอแนะแนวปฏิบัติของบริษัทฯ คณะกรรมการ ฝ่ายบริหาร พนักงาน และผู้เกี่ยวข้องอื่นๆ ให้สอดคล้องกับนโยบายการกำกับดูแลกิจการ จรรยาบรรณในการประกอบธุรกิจ และนโยบายด้านอื่นๆ ที่เกี่ยวข้องกับการกำกับดูแลกิจการ ต่อคณะกรรมการบริษัทฯ
3. กำกับดูแลและให้คำแนะนำตลอดจนสร้างความรู้ความเข้าใจแก่คณะกรรมการและฝ่ายบริหาร ในการปฏิบัติหน้าที่เพื่อให้เป็นไปตามนโยบาย จรรยาบรรณในการประกอบธุรกิจและแนวปฏิบัติของการกำกับดูแลกิจการ
4. ทบทวนนโยบายและแนวทางปฏิบัติการกำกับดูแลกิจการของบริษัทอย่างน้อยปีละหนึ่งครั้ง โดยเปรียบเทียบกับมาตรฐานสากลหรือมาตรฐานอื่นที่เหมาะสม
5. แต่งตั้งเลขานุการคณะกรรมการกำกับดูแลกิจการ คณะอนุกรรมการหรือคณะทำงานกำกับดูแลกิจการให้มีอำนาจหน้าที่ตามที่เห็นสมควร
6. ปฏิบัติหน้าที่อื่นใดที่เกี่ยวข้องตามที่คณะกรรมการบริษัทฯ มอบหมาย

ทั้งนี้ หน้าที่และความรับผิดชอบของคณะกรรมการกำกับดูแลกิจการ ปรากฏตามกฎบัตรคณะกรรมการกำกับดูแลกิจการ เอกสารแนบ 5 ของแบบแสดงรายการข้อมูลประจำปี (แบบ 56-1 One Report) นี้

7.3.2 ระบุรายชื่อของคณะกรรมการชุดย่อย

1. คณะกรรมการตรวจสอบ

ณ วันที่ 31 ตุลาคม 2564 คณะกรรมการตรวจสอบ ประกอบด้วย

รายชื่อ		ตำแหน่ง
นายสิทธิ	ลีละเกษมฤกษ์	ประธานกรรมการตรวจสอบ/กรรมการอิสระ
นายวรภัทร	โตธนะเกษม	กรรมการตรวจสอบ/กรรมการอิสระ
นางสาวนงลักษณ์	พินัยนิติศาสตร์	กรรมการตรวจสอบ/กรรมการอิสระ
นางอัญชลี	พิพัฒน์เสรีบุญ	กรรมการตรวจสอบ/กรรมการอิสระ

องค์ประกอบและคุณสมบัติของคณะกรรมการตรวจสอบเป็นไปตามเกณฑ์ของตลาดหลักทรัพย์แห่งประเทศไทยและคณะกรรมการกำกับตลาดทุนนโยบายการกำกับดูแลกิจการ และกฎบัตรคณะกรรมการตรวจสอบ คือประกอบด้วยกรรมการอิสระจำนวนสี่คน คือ ประธานกรรมการและกรรมการอื่นอีกสามคนซึ่งเป็นผู้มีความรู้ความสามารถในด้านการเงิน ระบบควบคุมและตรวจสอบภายใน นายสิทธิ ลีละเกษมฤกษ์ ประธานกรรมการตรวจสอบ และนางอัญชลี พิพัฒน์เสรีบุญ จบการศึกษาด้านบัญชี เป็นผู้ที่มีความรู้และประสบการณ์ด้านบัญชีและการเงิน รวมทั้งมีความรู้และเข้าใจในธุรกิจของบริษัทเป็นอย่างดี

โดยมีหัวหน้าสำนักตรวจสอบภายใน ทำหน้าที่เป็นเลขานุการคณะกรรมการตรวจสอบโดยตำแหน่งปัจจุบัน คือ นายชาติชาย ภูวงษ์ ผู้จัดการสำนักตรวจสอบภายใน

2. คณะกรรมการสรรหาและพิจารณาค่าตอบแทน

ณ วันที่ 31 ตุลาคม 2564 คณะกรรมการสรรหาและพิจารณาค่าตอบแทน ประกอบด้วย

รายชื่อ		ตำแหน่ง
พล.ต.อ.บุญเพ็ญ	บำเพ็ญบุญ	ประธานสรรหาและพิจารณาค่าตอบแทน/กรรมการอิสระ
นางสาวนงลักษณ์	พินัยนิติศาสตร์	กรรมการสรรหาและพิจารณาค่าตอบแทน/กรรมการอิสระ
นางสาวดวงดาว	ชินธรรมมิตร	กรรมการสรรหาและพิจารณาค่าตอบแทน/กรรมการ

โดยคณะกรรมการสรรหาและพิจารณาค่าตอบแทน เป็นผู้เลือกเลขานุการคณะกรรมการสรรหาและพิจารณาค่าตอบแทนปัจจุบัน คือ นายอานนท์ ศรีชาญกิจ ผู้จัดการฝ่ายพัฒนาทรัพยากรบุคคล

3. คณะกรรมการบริหารความเสี่ยง

ณ วันที่ 31 ตุลาคม 2564 คณะกรรมการบริหารความเสี่ยง ประกอบด้วย

รายชื่อ		ตำแหน่ง
นางสาวนงลักษณ์	พินัยนิติศาสตร์	ประธานกรรมการบริหารความเสี่ยง/ กรรมการอิสระ
นายสิทธิ	ลิละเกษมฤกษ์	กรรมการบริหารความเสี่ยง / กรรมการอิสระ
นายชลัช	ชินธรรมมิตร	กรรมการบริหารความเสี่ยง / กรรมการ

โดยคณะกรรมการบริหารความเสี่ยง เป็นผู้เลือกเลขานุการคณะกรรมการบริหารความเสี่ยงปัจจุบัน นางสาวลลนา วิวิธสุการ ผู้จัดการส่วน-บริหารความเสี่ยงและพัฒนาระบบ

4. คณะกรรมการกำกับดูแลกิจการ

ณ วันที่ 31 ตุลาคม 2564 คณะกรรมการกำกับดูแลกิจการ ประกอบด้วย

รายชื่อ		ตำแหน่ง
นายวรภัทร	โตธนะเกษม	ประธานกรรมการกำกับดูแลกิจการ/ กรรมการอิสระ
พล.ต.อ.บุญเพ็ญ	บำเพ็ญบุญ	กรรมการกำกับดูแลกิจการ / กรรมการอิสระ
นางอัญชลี	พิพัฒน์เสรีบุญ	กรรมการกำกับดูแลกิจการ / กรรมการอิสระ
นายสมชาติ	ชินธรรมมิตร	กรรมการกำกับดูแลกิจการ / กรรมการ

โดยคณะกรรมการกำกับดูแลกิจการ เป็นผู้เลือกเลขานุการคณะกรรมการกำกับดูแลกิจการ ปัจจุบัน คือ นางกัลยรัตน์ สุมิตร ผู้จัดการฝ่าย – สำนักเลขานุการบริษัทและกฎหมาย

7.4 ข้อมูลเกี่ยวกับผู้บริหาร**7.4.1 รายชื่อและตำแหน่งของผู้บริหาร**

ณ วันที่ 31 ตุลาคม 2564 คณะผู้บริหารระดับสูงของบริษัทประกอบด้วย

- | | | |
|-----------------|--------------------------|---|
| 1. นายจำรูญ | ชินธรรมมิตร ¹ | ประธานเจ้าหน้าที่บริหาร |
| 2. นายชลัช | ชินธรรมมิตร ² | กรรมการผู้จัดการใหญ่ |
| 3. นายพรศิลป์ | แต่้มศิริชัย | รองกรรมการผู้จัดการใหญ่อาวุโส สำนักนวัตกรรม |
| 4. นางอินทิรา | สุขะนรินทร์ | รองกรรมการผู้จัดการใหญ่อาวุโส สายงานพัฒนาธุรกิจ |
| 5. นางสาวดวงดาว | ชินธรรมมิตร | รองกรรมการผู้จัดการใหญ่ สายงานทรัพยากรบุคคล |
| 6. นายธีระ | สงวนดีกุล | รองกรรมการผู้จัดการใหญ่ สายงานกลุ่มการผลิต
ธุรกิจน้ำตาล |
| 7. นายพิริย์พล | ชินธรรมมิตร | รองกรรมการผู้จัดการใหญ่ สายงานจัดหาวัตถุดิบ |
| 8. นายโสมนัส | โพธิ์สัตย์ | รองกรรมการผู้จัดการใหญ่ สำนักกรรมการผู้จัดการใหญ่ |
| 9. นางสาวสุภาพ | ฉันทวิทย์ | ผู้ช่วยกรรมการผู้จัดการใหญ่ สายงานบัญชีและ
การเงิน (CFO) |

หมายเหตุ: ในปี 2564 มีการเปลี่ยนแปลงโครงสร้างองค์กรซึ่งมีผลต่อการเปลี่ยนแปลงตำแหน่งผู้บริหาร ดังนี้

- (1) นายจรรุญ ชินธรรมมิตร ตำแหน่งประธานเจ้าหน้าที่บริหาร (Chief Executives Officer) โดยมีผลตั้งแต่วันที่ 1 กุมภาพันธ์ 2564
- (2) นายชลัช ชินธรรมมิตร ได้รับการแต่งตั้งให้เข้าดำรงตำแหน่งกรรมการผู้จัดการใหญ่ (President) โดยมีผลตั้งแต่วันที่ 1 กุมภาพันธ์ 2564

7.4.2 นโยบายการจ่ายค่าตอบแทน กรรมการบริหารและผู้บริหาร

นโยบายการจ่ายค่าตอบแทนคณะกรรมการและคณะกรรมการชุดย่อย

บริษัทกำหนดนโยบายและหลักเกณฑ์การจ่ายค่าตอบแทนกรรมการที่เหมาะสมแก่กรรมการบริษัท และมีการเสนอขออนุมัติจากผู้ถือหุ้นทุกปี โดยคณะกรรมการสรรหาและพิจารณาค่าตอบแทน ได้ดำเนินการสำรวจค่าตอบแทนกรรมการและกรรมการชุดย่อย โดยพิจารณาความรับผิดชอบ และผลการปฏิบัติงานที่ของคณะกรรมการบริษัท ตลอดจนข้อมูลเปรียบเทียบกับบริษัทชั้นนำในตลาดหลักทรัพย์ฯ และในกลุ่มอุตสาหกรรมเดียวกัน มีขนาดและลักษณะของธุรกิจที่ใกล้เคียงกัน รวมทั้งผลสำรวจค่าตอบแทนกรรมการของสมาคมส่งเสริมกรรมการบริษัทไทย(IOD) รวมถึงผลการดำเนินงานของบริษัทฯในภาพรวม และการจ่ายเงินปันผลให้กับผู้ถือหุ้น

ในปี 2564 ค่าตอบแทนรวมของกรรมการบริษัทมีจำนวนทั้งสิ้นไม่เกิน 9,900,000.-บาท ทั้งนี้ ค่าตอบแทนของกรรมการบริษัทประกอบด้วย

1.ค่าตอบแทนกรรมการบริษัท

โดยค่าตอบแทนกรรมการ แบ่งออกเป็น 3 ส่วน คือ

- 1) ค่าตอบแทนประจำ (Fixed Pay) ซึ่งจะจ่ายให้กับกรรมการเป็นรายเดือน
- 2) ค่าเบี้ยประชุมคณะกรรมการชุดย่อย (Meeting allowance for sub-committees) เป็นค่าตอบแทนที่จ่ายให้กับกรรมการที่เข้าร่วมประชุมในแต่ละครั้ง โดยจ่ายให้เฉพาะกรรมการที่เข้าร่วมประชุมเท่านั้น
- 3) โบนัสกรรมการ (Director's bonus) เป็นค่าตอบแทนพิเศษที่จ่ายให้กับกรรมการปีละครั้ง โดยพิจารณาจากผลประกอบการของบริษัทในแต่ละปี

บริษัทได้กำหนดค่าตอบแทนกรรมการโดยได้รับอนุมัติจากที่ประชุมสามัญผู้ถือหุ้นเมื่อวันที่ 23 กุมภาพันธ์ 2564 โดยกำหนดค่าตอบแทนกรรมการ ซึ่งประกอบด้วย ค่าตอบแทนประจำ และโบนัสกรรมการ ในวงเงิน ดังนี้

	ปีละไม่เกิน
1. ค่าตอบแทน – ประธานกรรมการ	810,000 บาท
2. ค่าตอบแทน – ประธานคณะกรรมการตรวจสอบ	540,000 บาท
3. ค่าตอบแทน – กรรมการ 19 คน	8,550,000 บาท
4. ค่าเบี้ยประชุมคณะกรรมการชุดย่อย ได้แก่ คณะกรรมการตรวจสอบ คณะกรรมการสรรหาและพิจารณาค่าตอบแทน คณะกรรมการบริหารความเสี่ยง และคณะกรรมการกำกับดูแลกิจการ ที่เข้าประชุม 3. ค่าตอบแทน – กรรมการ 19 คน	
ค่าเบี้ยประชุมประธานคณะกรรมการชุดย่อยที่เข้าประชุม	ครั้งละไม่เกิน 7,200 บาทต่อคน
ค่าเบี้ยประชุมคณะกรรมการชุดย่อยที่เข้าประชุม	ครั้งละไม่เกิน 6,000 บาทต่อคน
5. ค่าเบี้ยประชุมประธานกรรมการบริหาร 1,200 บาทต่อครั้ง กรรมการบริหาร 1,000 บาทต่อครั้ง	
6. สิทธิผลประโยชน์อื่นใด : ไม่มี	

ลำดับ	รายชื่อ		บริษัท น้ำตาลขอนแก่น จำกัด (มหาชน)							
			ค่าตอบแทน คณะกรรมการ บริษัท	เบี้ยประชุม					โบนัส	รวมสุทธิ (บาท)
				คณะกรรมการ	คณะกรรมการ	คณะกรรมการสรรหา	คณะกรรมการ	คณะกรรมการ		
				บริหาร	ตรวจสอบ	และพิจารณาค่าตอบแทน	กำกับดูแลกิจการ	บริหารความเสี่ยง		
1	นายมนู	เลียวไพโรจน์	495,000.00	-	-	-	-	-	0.00	495,000.00
2	นายจำนงค์	ชินธรมณีตร์	300,000.00	14,400.00	-	-	-	-	0.00	314,400.00
3	นายพรศิลป์	แต่มศิริชัย	300,000.00	12,000.00	-	-	-	-	0.00	312,000.00
4	นายสุรณ	โตการณยศเสรษฐ์	300,000.00	12,000.00	-	-	-	-	0.00	312,000.00
5	นายวิทย์ชัย	โรจนะโชติกุล	300,000.00	12,000.00	-	-	-	-	0.00	312,000.00
6	นางอินทิรา	สุขะนิมทร์	300,000.00	12,000.00	-	-	-	-	0.00	312,000.00
7	นางสาวดวงดาว	ชินธรมณีตร์	300,000.00	12,000.00	-	24,000.00	-	-	0.00	336,000.00
8	นายชัช	ชินธรมณีตร์	300,000.00	12,000.00	-	-	-	18,000.00	0.00	330,000.00
9	นายสมชาย	ชินธรมณีตร์	300,000.00	12,000.00	-	-	-	-	0.00	312,000.00
10	นางสาวดวงแข	ชินธรมณีตร์	300,000.00	12,000.00	-	-	-	-	0.00	312,000.00
11	นายชนะชัย	จุฑิมาวรรณพันธ์	300,000.00	12,000.00	-	-	-	-	0.00	312,000.00
12	นายชาติศรี	ชินธรมณีตร์	300,000.00	-	-	-	-	-	0.00	300,000.00
13	นายสมชาติ	ชินธรมณีตร์	300,000.00	-	-	-	18,000.00	-	0.00	318,000.00
14	นายรัชพงษ์	ภากรศิริวงศ์	300,000.00	12,000.00	-	-	-	-	0.00	312,000.00
15	นายตรวจ การ	คุณไพโรจน์ฤทธิ์	300,000.00	10,000.00	-	-	-	-	0.00	310,000.00
16	พล.ต.อ.บุญเพ็ญ	ป้าพิชญบุญ	300,000.00	-	-	28,800.00	18,000.00	-	0.00	346,800.00
17	นายสิทธิ	สิริเกษมฤกษ์	360,000.00	-	36,000.00	-	-	24,000.00	0.00	420,000.00
18	นายวรินทร์	โศธนะเกษม	300,000.00	-	30,000.00	-	21,600.00	-	0.00	351,600.00
19	นางสาวนงลักษณ์	พินัยนิติศาสตร์	300,000.00	-	30,000.00	24,000.00	-	28,800.00	0.00	382,800.00
20	นางอัญชลี	ทิพย์ดามเสรีบุญ	300,000.00	-	30,000.00	-	18,000.00	-	0.00	348,000.00
	รวม		6,255,000.00	144,400.00	126,000.00	76,800.00	75,600.00	70,800.00	-	6,748,600.00

หมายเหตุ 1.ค่าตอบแทนดังกล่าวไม่รวมค่าตอบแทนกรรมการในบริษัทย่อย

2. ค่าตอบแทน ประธานเจ้าหน้าที่บริหาร และกรรมการผู้จัดการใหญ่

บริษัทกำหนดค่าตอบแทนที่เหมาะสมแก่ ประธานเจ้าหน้าที่บริหาร และกรรมการผู้จัดการใหญ่โดยพิจารณาจากคุณสมบัติหน้าที่ความรับผิดชอบ และเปรียบเทียบกับค่าตอบแทนของบริษัทอื่นในกลุ่มอุตสาหกรรมเดียวกันและในตลาดหลักทรัพย์ ตลอดจนผลการดำเนินงานและขนาดของธุรกิจ เพื่อทำให้เกิดแรงจูงใจในการพัฒนาบริษัทได้อย่างต่อเนื่อง

3. ค่าตอบแทนผู้บริหาร

ค่าตอบแทนผู้บริหารจะเป็นไปตามหลักการและนโยบายที่บริษัทกำหนด โดยจะเชื่อมโยงกับผลการดำเนินงานของบริษัท และผลปฏิบัติงานของแต่ละคนทั้งนี้ระดับของค่าตอบแทนผู้บริหารอยู่ในระดับที่จูงใจและรักษาผู้บริหารที่มีคุณภาพตามที่บริษัทต้องการ

7.4.3 จำนวนค่าตอบแทนรวมของกรรมการบริหารและผู้บริหาร

2. ค่าตอบแทนผู้บริหารในปีที่ผ่านมา

ค่าตอบแทนผู้บริหารรวมจำนวน 9 คน (ตามรายชื่อคณะผู้บริหารระดับสูง) มีค่าตอบแทน รวมเป็นเงิน 35,659,183 ล้านบาท ไม่รวมค่าตอบแทนอื่น

3. ค่าตอบแทนอื่น

บริษัทมีระเบียบกำหนดผลประโยชน์ตอบแทนอื่นแก่ผู้บริหารระดับสูงในลักษณะอื่น เช่น รถยนต์เพื่อใช้งาน ค่าน้ำมันเชื้อเพลิง ค่าใช้จ่ายบำรุงรักษา กองทุนสำรองเลี้ยงชีพ และสวัสดิการอื่นๆ ในสถานะพนักงานบริษัท

7.5 ข้อมูลเกี่ยวกับพนักงาน

ณ วันที่ 31 ตุลาคม 2564 ข้อมูลเกี่ยวกับบุคลากรของบริษัทมีดังนี้

	งบรวม		งบเฉพาะกิจการ	
	2564	2563	2564	2563
จำนวนพนักงานถาวร (คน)				
ช่วงฤดูการผลิต	5,032	5,791	1,604	1,972
ช่วงปกติ	3,925	4,268	1,280	1,506
ค่าใช้จ่ายเกี่ยวกับพนักงาน(ล้านบาท)	1,067.97	1,266.15	399.55	520.41

ในปี 2564 ค่าใช้จ่ายด้านพนักงานรวมเป็นเงินจำนวนทั้งสิ้น 399,550,290 บาท และเงินสมทบเข้ากองทุนสำรองเลี้ยงชีพ เป็นเงินจำนวนทั้งสิ้น 9,355,060.63 บาท

ณ วันที่ 31 ตุลาคม 2564 บริษัทฯ ไม่มีข้อพิพาทด้านแรงงานที่มีนัยสำคัญอันมีผลกระทบทางด้านลบต่อบริษัท

นโยบายในการพัฒนาพนักงาน

บริษัทให้ความสำคัญกับพนักงานขององค์กรมาโดยตลอด และมีการกำหนดนโยบายเรื่องการฝึกอบรมและการพัฒนาทรัพยากรบุคคลอย่างต่อเนื่องและสม่ำเสมอ เพื่อให้พนักงานมีศักยภาพและประสิทธิภาพในการปฏิบัติงานและมีความเจริญก้าวหน้าในหน้าที่การงานในสายงานของตนโดยกำหนดเป้าหมายให้บุคลากรทุกคนเข้ารับการอบรมให้สอดคล้องกับทิศทางและกลยุทธ์ของบริษัท มีการจัดอบรมทั้งในบริษัทโดยเชิญวิทยากรมาบรรยายและฝึกอบรมพนักงานในเรื่องต่างๆที่เกี่ยวกับการทำงานรวมทั้งเรื่องจริยธรรม และให้พนักงานเข้าร่วมอบรมและสัมมนาเพื่อเพิ่มพูนความรู้กับบริษัทอื่นๆภายนอกบริษัทด้วย นอกจากนี้ บริษัทมีการวางแผนการอบรม และสนับสนุนในเรื่องงบประมาณอย่างสม่ำเสมอ พร้อมทั้งสนับสนุนให้มีการสื่อสารเพื่อถ่ายทอดและบริหารความรู้ (Knowledge Management) ร่วมกันระหว่างพนักงานในองค์กร โดยรวบรวมองค์ความรู้ที่มีอยู่ในองค์กรมาพัฒนาเป็นระบบเพื่อให้พนักงานทุกคนสามารถเข้าถึงองค์ความรู้ต่างๆผ่านระบบเว็บไซต์ภายใน(Intranet) และสามารถนำมาเป็นแบบอย่างที่ดีต่อการพัฒนาตนเอง

การจัดสวัสดิการที่เหมาะสมแก่พนักงานและให้การสนับสนุนอื่นๆ

กลุ่มบริษัทยังได้จัดสวัสดิการและสิ่งอำนวยความสะดวกนอกเหนือจากที่กฎหมายฯ กำหนดให้แก่พนักงานทุกระดับ โดยมีวัตถุประสงค์เพื่อส่งเสริมคุณภาพชีวิตและเพิ่มความมั่นคงในอนาคตของพนักงาน เช่น กองทุนเงินสำรองเลี้ยงชีพ, การประกันชีวิตกลุ่ม และประกันอุบัติเหตุ, โครงการบ้านสร้างสุขจากธนาคารอาคารสงเคราะห์ (ธอส.) ซึ่งเป็นสวัสดิการสินเชื่อเพื่อที่อยู่อาศัยในอัตราดอกเบี้ยพิเศษสำหรับพนักงาน KSL โครงการ UOB Workplace Banking ซึ่งเป็นความร่วมมือของ KSL และธนาคารยูโอบีในการจัดหาสวัสดิการในรูปแบบเงินฝากประจำและสวัสดิการสินเชื่อเพื่อที่อยู่อาศัยแก่พนักงาน KSL สวัสดิการเงินกู้ยืมและเงินช่วยเหลือตามวาระต่างๆ รวมไปถึงการส่งเสริมให้เกิดความสมดุลระหว่างการทำงานและการดำรงชีวิตของพนักงาน โดยจัดสรรวันหยุดพักผ่อนให้แบบขั้นบันไดตามอายุงาน และการส่งเสริมสุขภาพและให้ความคุ้มครองเพิ่มเติมแก่พนักงานในสถานการณ์การแพร่ระบาดของโรคติดเชื้อไวรัส COVID-19 ด้วยการทำประกันภัยโควิด -19 แบบกลุ่มให้พนักงาน และการจัดหาวัคซีนทางเลือก “ซิโนฟาร์ม” สำหรับพนักงานและครอบครัว

การให้ผลตอบแทนที่เป็นธรรม

กลุ่มบริษัทได้ให้ความสำคัญต่อพนักงานของบริษัททุกระดับชั้น ไม่มีการแบ่งแยกเชื้อชาติ ศาสนาไม่ว่าเพศหญิงหรือชาย โดยพนักงานทุกคนต่างมีสิทธิเท่าเทียมกันและได้รับการปฏิบัติอย่างเสมอภาค และมีสิทธิได้รับสวัสดิการตามตำแหน่งหน้าที่ที่พึงได้โดยไม่เลือกปฏิบัติ และในการพิจารณาปรับตำแหน่งหรือเงินเดือนของพนักงานบริษัท ได้ดำเนินการในรูปของคณะกรรมการซึ่งประกอบด้วยผู้บริหารจากฝ่ายต่างๆ เพื่อให้เกิดความโปร่งใสและเป็นธรรม

ด้านสิทธิและเสรีภาพ

กลุ่มบริษัทได้จัดทำข่าวประชาสัมพันธ์ผ่านช่องทาง Intranet เพื่อให้พนักงานได้รับทราบข้อมูลข่าวสารและการดำเนินงานของกลุ่มบริษัทอย่างทั่วถึงและทันทั่วถึง รวมไปถึงการเปิดโอกาสให้พนักงานแสดงออกทางความคิดหรือรวมกลุ่มเพื่อเจรจาต่อรองในเรื่องต่างๆ เพื่อรับฟังความคิดเห็นและข้อเสนอแนะอันจะเป็นประโยชน์แก่พนักงานและการพัฒนาขององค์กรต่อไป

7.6 ข้อมูลสำคัญอื่นๆ

7.6.1 รายชื่อผู้ที่ได้รับมอบหมายให้รับผิดชอบโดยตรงในการควบคุมดูแลการทำบัญชี/เลขานุการบริษัท/หัวหน้างานตรวจสอบภายใน

ผู้ที่ได้รับมอบหมายให้รับผิดชอบโดยตรง	นางวรรณ อาธิประยูรกิจ
ในการควบคุมดูแลการทำบัญชี	
เลขานุการบริษัท	คณะกรรมการบริษัทได้แต่งตั้ง นางกัลยรัตน์ สุมิตร ให้ดำรงตำแหน่งเลขานุการบริษัท โดยมีอำนาจหน้าที่ตามที่กำหนดไว้ในพระราชบัญญัติหลักทรัพย์และตลาดหลักทรัพย์
หัวหน้างานตรวจสอบภายใน	นายชาติชาย ภูวงษ์

*ข้อมูลเกี่ยวกับบุคคลดังกล่าว ปรากฏตามเอกสารแนบ 1 และ 3 ของแบบแสดงรายการข้อมูลประจำปี (แบบ 56-1 One Report) นี้

7.6.2 รายชื่อหัวหน้างานนักลงทุนสัมพันธ์ และข้อมูลเพื่อการติดต่อ

บริษัทได้ตระหนักถึงความสำคัญในการเปิดเผยข้อมูลสารสนเทศแก่ผู้ลงทุนเพื่อให้ผู้ลงทุนได้รับทราบข้อมูลที่ถูกต้อง ครบถ้วน ชัดเจน และโปร่งใส บริษัทได้จัดตั้งหน่วยงานเฉพาะขึ้นเพื่อทำหน้าที่ในการติดต่อสื่อสารและให้ข้อมูลกับผู้ถือหุ้น นักลงทุนสถาบัน และ นักวิเคราะห์ โดยสามารถติดต่อได้ที่ email: ir@kslgroup.com หรือติดต่อที่

- | | |
|--------------------------|--|
| 1. นางสาวสุภาพ ฉันทวิทย์ | หมายเลขโทรศัพท์ 02-642-6230
Email: supap@kslgroup.com |
| 2. นายชัช ชินธรรมมิตร | หมายเลขโทรศัพท์ 02-642-6230
Email: chalush@kslgroup.com |

7.6.3 ค่าตอบแทนของผู้สอบบัญชี

ในการประชุมสามัญผู้ถือหุ้นประจำปี 2563 ครั้งที่ 1/2564 เมื่อวันที่ 23 กุมภาพันธ์ 2564 ที่ประชุมผู้ถือหุ้นของบริษัทมีมติ แต่งตั้งผู้สอบบัญชี โดยมีรายชื่อดังต่อไปนี้

รายชื่อ	ผู้สอบบัญชีรับอนุญาตเลขที่
1. นางสาววิมลพร บุณยชัยเกียรติ	4067
2. นางสาวโสภภาพรณ ทรัพย์ทิพย์รัตนนา	6523
3. นางสาวดวงฤดี ชูชาติ	4315
4. นายชูพงษ์ สุรชุดีกาล	4325

ผู้สอบบัญชีจากบริษัท จากบริษัท ดีลรอยท์ หูซ โธมัส ไซยยศ สอบบัญชี จำกัด เป็นผู้สอบบัญชีของบริษัทสำหรับปีบัญชี สิ้นสุดวันที่ 1 พฤศจิกายน 2563 – 31 ตุลาคม 2564 และอนุมัติค่าตอบแทนของผู้สอบบัญชีสำหรับปี 2564 เป็น จำนวนเงิน 3,290,100.-บาท (สามล้านสองแสนเก้าหมื่นหนึ่งร้อยบาทถ้วน) ซึ่งค่าตอบแทนดังกล่าวประกอบด้วยดังนี้

(หน่วย:บาท)	ปี 2564
ค่าตรวจสอบงบการเงินประจำปี	1,555,000.-
ค่าสอบทานงบการเงิน 3 ไตรมาส	1,275,000.-
ค่าบริการอื่น (Non-Audit Fee) *	460,100.-
รวม	3,290,100.-

*ค่าบริการอื่น เป็นค่าตรวจสอบที่เกี่ยวข้องกับ Expected Credit Loss (ECL) ตามมาตรฐานการรายงานทางการเงินที่เกี่ยวข้องกับเครื่องมือทางการเงิน (TFRS 9)

7.6.4 บุคลากรที่ได้รับมอบหมายให้เป็นตัวแทนในประเทศไทย (กรณีที่เป็นบริษัทต่างประเทศ)

-ไม่มี-

รายงานผลการดำเนินงานสำคัญ
ด้านการกำกับดูแลกิจการ

8. รายงานผลการดำเนินงานสำคัญด้านการกำกับดูแลกิจการ

8.1 สรุปผลการปฏิบัติหน้าที่ของคณะกรรมการในรอบปีที่ผ่านมา

บริษัทมีการวางแผนการประชุมคณะกรรมการเป็นการล่วงหน้าทั้งปี มากกว่า 6 ครั้งต่อปี เพื่อพิจารณาวาระหลักที่ได้กำหนดไว้ในแต่ละปี อย่างไรก็ตาม หากมีวาระสำคัญ ประธานคณะกรรมการบริษัทก็จะเรียกประชุมสำหรับวาระสำคัญนั้น ซึ่งจะมีการแจ้งให้ทราบล่วงหน้าไม่น้อยไปกว่าระยะเวลาที่กฎหมายได้กำหนดไว้ โดยในปี 2564 คณะกรรมการบริษัทมีการประชุมทั้งสิ้นจำนวน 7 ครั้ง

อำนาจ หน้าที่ และความรับผิดชอบของคณะกรรมการบริษัทกำหนดไว้โดยอ้างอิงกับพระราชบัญญัติบริษัทมหาชนจำกัด พระราชบัญญัติ บริษัทหลักทรัพย์และตลาดหลักทรัพย์ ข้อบังคับของตลาดหลักทรัพย์แห่งประเทศไทยและข้อบังคับของบริษัท

ขอบเขต อำนาจ หน้าที่ของคณะกรรมการ

เดิมอำนาจหน้าที่ของคณะกรรมการกำหนดไว้ในนโยบายการกำกับดูแลกิจการ หมวดที่ 5 ต่อมา คณะกรรมการในการประชุม ครั้งที่ 7/2559-2560 วันที่ 29 กันยายน พ.ศ. 2560 ได้อนุมัติให้มีและเห็นชอบกฎบัตรคณะกรรมการ โดยให้ใช้บังคับตั้งแต่วันที่ 1 ตุลาคม พ.ศ. 2560 กฎบัตรนี้ได้กำหนดหน้าที่ของคณะกรรมการที่ได้ทบทวนให้สอดคล้องกับหลักการกำกับดูแลกิจการที่ดีสำหรับบริษัทจดทะเบียน ปี 2560 ดังนี้

(1) บริหารกิจการโดยสร้างคุณค่าให้แก่บริษัทอย่างยั่งยืน กล่าวคือ ให้บริษัทมีผลประโยชน์ที่ดี ประอบธุรกิจอย่างมีจริยธรรมและรับผิดชอบต่อผู้มีส่วนได้เสีย จัดหรือลดการสร้างผลกระทบต่อสังคมและสิ่งแวดล้อม ปรับตัวได้ตามปัจจัยการเปลี่ยนแปลงต่างๆ

(2) กำหนดวัตถุประสงค์และเป้าหมายทางธุรกิจของกิจการบนพื้นฐานการสร้างกิจการอย่างยั่งยืน โดยคำนึงผลกระทบต่อสังคมและสิ่งแวดล้อม และกำกับให้การดำเนินการตามวัตถุประสงค์ เป้าหมาย กลยุทธ์ และแผนงานประจำปีตอบสนองความสำเร็จตามวัตถุประสงค์และเป้าหมายของกิจการ

(3) ดูแลให้กิจการมีคณะกรรมการมีองค์ประกอบและคุณสมบัติที่สอดคล้องกับหลักการบริหารกิจการที่ดีที่มีการสรรหาที่โปร่งใสและมีประสิทธิภาพ มีการพัฒนาทักษะและความรู้เพื่อการปฏิบัติหน้าที่อย่างรับผิดชอบ กำหนดให้มีกรอบและกลไกในการกำกับดูแลนโยบายและการดำเนินงานของบริษัทย่อยและกิจการที่บริษัทไปลงทุน แต่งตั้งคณะกรรมการชุดย่อยที่จำเป็นและสมควร

(4) ดูแลให้บริษัทมีกรรมการผู้จัดการใหญ่และผู้บริหารระดับสูงที่เหมาะสมต่อการดำเนินการให้เป็นไปตามเป้าหมายของบริษัท และมีการพัฒนาผู้บริหารระดับสูงตลอดจนการสืบทอดงานที่เป็นระบบ

(5) ส่งเสริมวัฒนธรรมที่ก่อให้เกิดมูลค่าแก่ธุรกิจและการประกอบธุรกิจอย่างมีความรับผิดชอบต่อสังคมและสิ่งแวดล้อม

(6) ดูแลให้มีระบบการบริหารความเสี่ยงและการควบคุมภายในที่มีมาตรฐานและตอบสนองต่อการทำให้บรรลุวัตถุประสงค์และเป้าหมายของบริษัทในระยะยาว รวมถึงการป้องกันการรั่วไหลของข้อมูลสำคัญซึ่งอาจกระทำได้ด้วยเทคโนโลยีสารสนเทศ จัดให้มีนโยบายและแนวปฏิบัติที่เกี่ยวกับการจัดการความขัดแย้งทางผลประโยชน์และการทำธุรกรรมที่เกี่ยวข้องกัน การต่อต้านคอร์รัปชัน ช่องทางการรับเรื่องร้องเรียนเบาะแสการกระทำทุจริตและคอร์รัปชัน

(7) ดูแลให้มีการรักษาความน่าเชื่อถือทางการเงินและการจัดทำรายงานทางการเงินและการเปิดเผยสารสนเทศให้โปร่งใสและเป็นไปตามกฎหมาย

(8) สนับสนุนการมีส่วนร่วมของผู้ถือหุ้นในเรื่องสำคัญและรักษาสิทธิในการรับรู้ข้อมูลข่าวสารของ ผู้ถือหุ้นผ่านช่องทางที่เหมาะสมและทันเวลา

บทบาทหน้าที่ทั้ง 8 ประการข้างต้นสามารถแยกแยะเป็นหลักปฏิบัติและแนวทางปฏิบัติอีกหลายประการ โดยอ้างอิงถึง “หลักการบริหารกิจการที่ดี: หลักปฏิบัติสำหรับคณะกรรมการบริษัทจดทะเบียน” ที่สำนักงานคณะกรรมการกำกับหลักทรัพย์และตลาดหลักทรัพย์จัดทำขึ้น

บทบาทหน้าที่ของประธานกรรมการ

ประธานกรรมการบริษัทมีบทบาทเป็นผู้นำของคณะกรรมการและมีหน้าที่ดังต่อไปนี้

- (1) กำกับติดตามและดูแลให้มั่นใจได้ว่าการปฏิบัติหน้าที่ของคณะกรรมการเป็นไปอย่างมีประสิทธิภาพและบรรลุตามวัตถุประสงค์และเป้าหมายหลักขององค์กร
- (2) ดูแลให้มั่นใจว่ากรรมการทุกคนมีส่วนร่วมในการส่งเสริมให้เกิดวัฒนธรรมองค์กรที่มีจริยธรรมและการกำกับดูแลกิจการที่ดี
- (3) กำหนดวาระการประชุมคณะกรรมการโดยหรือร่วมกับกรรมการผู้จัดการใหญ่และมีมาตรการที่ดูแลให้เรื่องสำคัญได้ถูกบรรจุเป็นวาระการประชุม
- (4) จัดสรรเวลาไว้อย่างเพียงพอที่ฝ่ายจัดการจะเสนอเรื่องและมากพอที่กรรมการจะอภิปรายปัญหาสำคัญกันอย่างรอบคอบ โดยทั่วกันการส่งเสริมให้กรรมการมีการใช้ดุลยพินิจที่รอบคอบการให้ความสนใจกับประเด็นทุกเรื่องที่นำเสนอที่ประชุมรวมทั้งประเด็นการกำกับดูแลกิจการ
- (5) เสริมสร้างความสัมพันธ์อันดีระหว่างคณะกรรมการและฝ่ายจัดการ

8.1.1 การสรรหา พัฒนา และประเมินผลการปฏิบัติหน้าที่ของคณะกรรมการ

การสรรหาและแต่งตั้งกรรมการและผู้บริหารระดับสูง

คณะกรรมการของบริษัท ประกอบด้วยกรรมการอิสระและกรรมการที่ไม่เป็นอิสระ และเพื่อเป็นการประกันความเป็นอิสระจากฝ่ายจัดการ กรรมการอิสระจะต้องมีคุณสมบัติเฉพาะตัวที่มากกว่ากรรมการที่ไม่เป็นอิสระ

นियามกรรมการอิสระ

กรรมการอิสระต้องมีคุณสมบัติครบถ้วนตามที่กำหนดโดยคณะกรรมการกำกับตลาดทุน และต้องสามารถดูแลผลประโยชน์ของผู้ถือหุ้นทุกรายได้เท่าเทียมกัน และไม่ให้เกิดความขัดแย้งทางผลประโยชน์ นอกจากนี้ยังต้องสามารถเข้าร่วมประชุมคณะกรรมการบริษัทโดยให้ความเห็นอย่างเป็นอิสระได้

นโยบายการกำกับดูแลกิจการของบริษัทที่กำหนดคุณสมบัติของกรรมการอิสระไว้ดังนี้

- (1) ถือหุ้นไม่เกินร้อยละศูนย์จุดห้าของจำนวนหุ้นที่มีสิทธิออกเสียงทั้งหมดของบริษัทฯ บริษัทย่อย บริษัทร่วม ผู้ถือหุ้นรายใหญ่ หรือผู้มีอำนาจควบคุมของบริษัท ทั้งนี้ ให้นับรวมการถือหุ้นของผู้ที่เกี่ยวข้องของกรรมการอิสระรายนั้นๆ ด้วย
- (2) ไม่เป็นหรือเคยเป็นกรรมการที่มีส่วนร่วมบริหารงาน ลูกจ้าง พนักงาน ที่ปรึกษาที่ได้เงินเดือนประจำ หรือผู้มีอำนาจควบคุมของบริษัทฯ บริษัทย่อย บริษัทร่วม ผู้ถือหุ้นรายใหญ่ เว้นแต่จะได้พ้นจากการมีลักษณะดังกล่าวมาแล้วไม่น้อยกว่าสองปีก่อนวันที่ได้รับการแต่งตั้งเป็นกรรมการอิสระ
- (3) ไม่เป็นบุคคลที่มีความสัมพันธ์ทางสายโลหิต หรือโดยการจดทะเบียนตามกฎหมาย ในลักษณะที่เป็น บิดามารดา คู่สมรส พี่น้องและบุตร รวมทั้งคู่สมรสของบุตรของผู้บริหาร ผู้ถือหุ้นรายใหญ่ ผู้มีอำนาจควบคุม หรือบุคคลที่จะได้รับการเสนอให้เป็นผู้บริหารหรือผู้มีอำนาจควบคุมของบริษัทฯหรือบริษัทย่อย
- (4) ไม่มีหรือเคยมีความสัมพันธ์ทางธุรกิจกับบริษัทฯ บริษัทย่อย บริษัทร่วม ผู้ถือหุ้นรายใหญ่หรือผู้มีอำนาจควบคุมของบริษัทฯ ในลักษณะที่อาจเป็นการขัดขวางการใช้วิจารณญาณอย่างอิสระของตนรวมทั้งไม่เป็นหรือเคยเป็นผู้ถือหุ้นที่มีนัยสำคัญ หรือผู้มีอำนาจควบคุมของผู้ที่มีความสัมพันธ์ทางธุรกิจกับบริษัทฯ บริษัทย่อย บริษัทร่วม ผู้ถือหุ้นรายใหญ่ หรือผู้มีอำนาจควบคุมของบริษัทฯ เว้นแต่จะได้พ้นจากการมีลักษณะดังกล่าวมาแล้วไม่น้อยกว่าสองปีก่อนวันที่ได้รับการแต่งตั้งเป็นกรรมการอิสระ

(5) ไม่เป็นหรือเคยเป็นผู้สอบบัญชีของบริษัทฯ บริษัทย่อย บริษัทร่วม ผู้ถือหุ้นรายใหญ่หรือผู้มีอำนาจควบคุมบริษัท และไม่เป็นผู้ถือหุ้นที่มีนัยสำคัญ ผู้มีอำนาจควบคุม หรือหุ้นส่วนของสำนักงานสอบบัญชี ซึ่งมีผู้สอบบัญชีของบริษัทฯ บริษัทย่อย บริษัทร่วม ผู้ถือหุ้นรายใหญ่ หรือผู้มีอำนาจควบคุมของบริษัทสังกัดอยู่ เว้นแต่จะได้พ้นจากการมีลักษณะดังกล่าวมาแล้วไม่น้อยกว่าสองปีก่อนวันที่ได้รับการแต่งตั้งเป็นกรรมการอิสระ

(6) ไม่เป็นหรือเคยเป็นผู้ให้บริการทางวิชาชีพใดๆ ซึ่งรวมถึงการให้บริการเป็นที่ปรึกษากฎหมายหรือที่ปรึกษาทางการเงิน ซึ่งได้ควบคุมของบริษัท และไม่เป็นผู้ถือหุ้นที่มีนัยสำคัญ ผู้มีอำนาจควบคุมหรือหุ้นส่วนของผู้ให้บริการทางวิชาชีพนั้นด้วย เว้นแต่จะได้พ้นจากการมีลักษณะดังกล่าวมาแล้วไม่น้อยกว่าสองปีก่อนวันที่ได้รับการแต่งตั้งเป็นกรรมการอิสระรับค่าบริการเกินกว่าสองล้านบาทต่อปีจากบริษัทฯ บริษัทย่อย บริษัทร่วม ผู้ถือหุ้นรายใหญ่ หรือผู้มีอำนาจ

(7) ไม่เป็นกรรมการที่ได้รับการแต่งตั้งขึ้นเพื่อเป็นตัวแทนของกรรมการของบริษัทฯ ผู้ถือหุ้นรายใหญ่ หรือผู้ถือหุ้นซึ่งเป็นผู้ที่เกี่ยวข้องกับผู้ถือหุ้นรายใหญ่

(8) ไม่ประกอบกิจการที่มีสภาพอย่างเดียวกันและเป็นการแข่งขันที่มีนัยกับกิจการของบริษัทฯหรือบริษัทย่อย หรือไม่เป็นหุ้นส่วนที่มีนัยสำคัญในห้างหุ้นส่วน หรือเป็นกรรมการที่มีส่วนร่วมบริหารงาน ลูกจ้าง พนักงาน ที่ปรึกษาที่รับเงินเดือนประจำ หรือถือหุ้นเกินร้อยละหนึ่ง ของจำนวนหุ้นที่มีสิทธิออกเสียงทั้งหมดของบริษัทอื่น ซึ่งประกอบกิจการที่มีสภาพอย่างเดียวกันและเป็นการแข่งขันที่มีนัยกับกิจการของบริษัทฯหรือบริษัทย่อย

(9) ไม่มีลักษณะอื่นใดที่ทำให้ไม่สามารถให้ความเห็นอย่างเป็นอิสระเกี่ยวกับการดำเนินงานของบริษัทฯ

หลักเกณฑ์และกระบวนการในการสรรหากรรมการและผู้บริหารระดับสูง

คณะกรรมการสรรหา มีหน้าที่สรรหาบุคคลผู้มีคุณสมบัติเหมาะสม (ตามกฎหมายว่าด้วยคณะกรรมการบริษัทและคู่มืออำนาจอนุมัติดำเนินการ) โดยจะพิจารณารายชื่อในฐานข้อมูลรายชื่อกรรมการอาชีพในทำเนียบของสมาคมส่งเสริมสถาบันกรรมการบริษัทไทย(IOD) รวมถึงใช้ตารางความรู้ความชำนาญเฉพาะด้านของคณะกรรมการ (Board skill Matrix) เป็นข้อมูลประกอบการพิจารณาสรรหากรรมการ และเชิญชวนให้คณะกรรมการบริษัทเสนอรายชื่อ เมื่อได้รายชื่อทั้งหมดแล้ว คณะกรรมการสรรหาจะตรวจสอบคุณสมบัติขั้นต่ำตามที่กำหนดไว้ในนโยบายการกำกับดูแลกิจการกฎบัตรคณะกรรมการ และข้อบังคับของบริษัทฯ พิจารณาความรู้ความสามารถเฉพาะทาง ตามที่บริษัทฯมีความต้องการในเวลานั้นๆที่ได้กำหนดไว้ก่อนโดยนำวิสัยทัศน์ พันธกิจ และให้สอดคล้องกับกลยุทธ์ของบริษัทฯมาพิจารณาประกอบ

กฎบัตรคณะกรรมการ ได้กำหนดคุณสมบัติของกรรมการไว้ดังนี้

- (1) มีคุณสมบัติที่กำหนดไว้ในกฎหมายและหลักเกณฑ์ที่เกี่ยวข้อง
- (2) มีความรู้ ความสามารถ ประสบการณ์และความเชี่ยวชาญเฉพาะด้านที่เป็นประโยชน์ต่อบริษัทฯ
- (3) ไม่มีความขัดแย้งทางผลประโยชน์กับบริษัทฯ

(4) มีเวลาว่างเพียงพอที่จะปฏิบัติหน้าที่กรรมการบริษัทฯได้ดี และการเป็นกรรมการในบริษัทอื่นต้องไม่เป็นอุปสรรคต่อการปฏิบัติหน้าที่กรรมการของบริษัทฯ ทั้งนี้ กรรมการไม่ควรดำรงตำแหน่งกรรมการในบริษัทจดทะเบียนเกิน 5 บริษัทในเวลาเดียวกัน

การเลือกตั้งและแต่งตั้งกรรมการ

ในกรณีปกติที่ประชุมผู้ถือหุ้นเป็นผู้เลือกตั้งกรรมการ โดยที่ข้อบังคับของบริษัทฯกำหนดว่า ในการประชุมสามัญประจำปีทุกครั้ง ให้กรรมการจำนวนหนึ่งในสามออกจากตำแหน่ง ถ้าจำนวนกรรมการจะแบ่งออกให้ตรงเป็นสามส่วนไม่ได้ ก็ให้ออกโดยจำนวนใกล้เคียงที่สุดกับส่วนหนึ่งในสาม ดังนั้น บริษัทฯจะจัดวาระพิจารณาเลือกตั้งกรรมการในการประชุมสามัญประจำปีผู้ถือหุ้นทุกปี และนำเสนอ

รายชื่อกรรมการที่ผ่านการพิจารณาของคณะกรรมการสรรหาและพิจารณาคำตอบแทนและคณะกรรมการบริษัทต่อที่ประชุมเพื่อพิจารณา

การเลือกตั้งกรรมการโดยที่ประชุมผู้ถือหุ้นนั้น ให้ใช้คะแนนเสียงข้างมากและให้เป็นไปตามหลักเกณฑ์และวิธีการดังต่อไปนี้

- (ก) ผู้ถือหุ้นคนหนึ่งมีคะแนนเสียงเท่ากับหนึ่งหุ้นต่อหนึ่งเสียง
- (ข) ให้ผู้ถือหุ้นลงคะแนนเสียงเลือกบุคคลที่ได้รับการเสนอชื่อเป็นกรรมการเป็นรายบุคคล ทั้งนี้ ในการออกเสียงลงคะแนน บุคคลแต่ละคนที่ผู้ถือหุ้นออกเสียงเลือกตั้งจะได้รับคะแนนเสียงจากผู้ถือหุ้นไม่เกินจำนวนหุ้นที่ผู้ถือหุ้นนั้นมีอยู่ตาม (ก) โดยผู้ถือหุ้นดังกล่าวจะแบ่งคะแนนเสียงให้แก่บุคคลใดบุคคลหนึ่งมากหรือน้อยเพียงใดไม่ได้ โดย
- (ค) บุคคลซึ่งได้รับคะแนนเสียงสูงสุดตามลำดับลงมาเป็นผู้ได้รับเลือกตั้งเป็นกรรมการเท่าจำนวนกรรมการที่จะมี ในกรณีที่บุคคลซึ่งได้รับการเลือกตั้งในลำดับถัดลงมา มีคะแนนเสียงเท่ากันเกินจำนวนที่จะมี ให้ผู้เป็นประธานเป็นผู้ออกเสียงชี้ขาด

อย่างไรก็ดี ในกรณีที่ตำแหน่งกรรมการว่างลงเพราะเหตุอื่นนอกจากถึงคราวออกตามวาระ และยังมีวาระเหลือมากกว่าสองเดือน กฎหมายบริษัทมหาชนและข้อบังคับของบริษัทกำหนดว่ากรณีเช่นนี้ให้เป็นอำนาจของคณะกรรมการบริษัทในการแต่งตั้งกรรมการทดแทน ฉะนั้นคณะกรรมการสรรหาและพิจารณาคำตอบแทนจะใช้กระบวนการสรรหาตามที่กล่าวมาข้างต้น และนำเสนอผู้ที่ได้รับการสรรหาต่อคณะกรรมการบริษัทเพื่อพิจารณาแต่งตั้ง และให้อยู่ในตำแหน่งกรรมการได้เพียงเท่าวาระที่ยังเหลืออยู่ของกรรมการที่กรรมการใหม่นั้นแทน

เมื่อที่ประชุมผู้ถือหุ้นเลือกตั้งกรรมการหรือคณะกรรมการบริษัทแต่งตั้งกรรมการตามแต่กรณีนี้แล้ว บริษัทฯ จะแจ้งรายชื่อกรรมการต่อตลาดหลักทรัพย์แห่งประเทศไทยและสำนักงานคณะกรรมการกำกับหลักทรัพย์และตลาดหลักทรัพย์ภายในกำหนดเวลา

การสรรหาผู้บริหารระดับสูงและแผนการสืบทอดตำแหน่งของผู้บริหารระดับสูง

บริษัทตระหนักดีว่าผู้บริหารที่มีความรู้ความสามารถ วิสัยทัศน์ และคุณธรรมจะสามารถนำพาองค์กรให้เจริญก้าวหน้าและพัฒนาอย่างยั่งยืนอย่างมีนัยสำคัญ บริษัทจึงมีนโยบายด้านการบริหารและการพัฒนาผู้บริหารระดับสูง โดยมีเป้าหมายเพื่อป้องกันปัญหาการขาดพนักงานในตำแหน่งที่สำคัญและเพื่อสรรหาผู้บริหารระดับสูงที่มีคุณสมบัติตรงต่อความต้องการของบริษัท

ในการนี้ บริษัทมีขั้นตอนงานในการประเมินสถานการณ์และคาดการณ์ล่วงหน้าเป็นระยะ มีการสรรหา พัฒนา และเตรียมแผนสืบทอดงานไว้ทดแทนกรณีที่มิได้มีตำแหน่งว่างลงตลอดเวลา เพื่อมั่นใจได้ว่าบริษัทฯ มีผู้บริหารที่มีความเป็นมืออาชีพ และมีความรู้ความสามารถเพียงพอต่อการปฏิบัติหน้าที่ โดยมีคณะกรรมการสรรหาและพิจารณาคำตอบแทน เป็นผู้จัดทำแผนสืบทอดตำแหน่งของกรรมการผู้จัดการใหญ่ เพื่อเสนอให้คณะกรรมการบริษัทเป็นผู้พิจารณา และรายงานทรัพยากรบุคคลจัดทำแผนสืบทอดตำแหน่งของผู้บริหารในระดับรองลงมาให้คณะกรรมการบริหารพิจารณา ในการสรรหาผู้บริหารระดับสูงนั้น อาจดำเนินการเองทั้งกระบวนการจนกระทั่งถึงการได้มาซึ่งผู้ดำรงตำแหน่งที่ต้องการจากภายในหรือภายนอกบริษัท หรืออาจติดต่อกับบริษัทและสถาบันที่มีความเป็นมืออาชีพมาให้คำปรึกษาในการดำเนินการตามแผนการสืบทอดงานแล้วแต่กรณี

บริษัทฯ มีการกำหนดแผนสืบทอดงาน ดังนี้

1. การกำหนดตำแหน่งงานที่สำคัญหรือตำแหน่งงานหลัก
2. การกำหนดความสามารถหรือสมรรถนะของตำแหน่งงานหลัก
3. กระบวนการวิเคราะห์หาผู้สืบทอดตำแหน่ง
4. จัดทำแผนพัฒนารายบุคคล

การพัฒนากรรมการและผู้บริหาร

ในส่วนของการพัฒนานั้น นโยบายการกำกับดูแลกิจการกำหนดว่าบริษัทฯ สนับสนุนให้กรรมการบริษัทฯ และผู้บริหารได้รับการอบรมและพัฒนาความรู้อย่างต่อเนื่อง โดยเฉพาะอย่างยิ่งการอบรมในหลักสูตรต่างๆ ที่จัดโดยองค์กรภายนอก เช่น ตลาดหลักทรัพย์แห่งประเทศไทย และสมาคมส่งเสริมสถาบันกรรมการบริษัทไทย เพื่อช่วยให้กรรมการบริษัทฯ สามารถทำหน้าที่และกำกับดูแลกิจการของบริษัทฯ อย่างมีประสิทธิภาพ

บริษัทส่งเสริมการเข้าร่วมอบรมหลักสูตรต่าง ๆ กับหลายสถาบัน อาทิเช่น หลักสูตร Chairman, หลักสูตร Director Accreditation Program (DAP), หลักสูตร Director Certification Program (DCP) ของสมาคมส่งเสริมสถาบันกรรมการบริษัทไทย (IOD), หลักสูตรพื้นฐานที่จำเป็นสำหรับคณะกรรมการตรวจสอบ หลักสูตรต่าง ๆ ที่เป็นความรู้ใหม่ที่จัดขึ้นโดยตลาดหลักทรัพย์แห่งประเทศไทย และสถาบันวิชาชีพต่างๆ

ทั้งนี้ในปี 2564 บริษัท มีการจัดให้คณะกรรมการบริษัททุกท่าน ได้เข้าร่วม “สัมมนาผ่านระบบออนไลน์ ในหัวข้อเรื่อง

- “แนวโน้มธุรกิจอาหารและเครื่องดื่ม กับการปรับตัวของอุตสาหกรรมอ้อยและน้ำตาลไทย ใน 3 ปีข้างหน้า” โดย คุณวิศิษฐ์ ลิ้มลือชา รองประธานสภาหอการค้าไทย
- “โลกและไทย ในบริบทใหม่หลังโควิด : ผลกระทบต่ออุตสาหกรรมต่างๆ รวมถึงอุตสาหกรรมอ้อยและน้ำตาลไทย” โดย ดร.สมเกียรติ ตั้งกิจวานิชย์ ประธานสถาบัน TDRI และ ดร.กิริฎา เภาภิจิตร์ ผู้อำนวยการวิจัย นโยบายเศรษฐกิจระหว่างประเทศและการพัฒนา
- การใช้งานโปรแกรม “ประเมินผลการปฏิบัติงานผ่านระบบออนไลน์” (E-PMS)

การปฐมนิเทศกรรมการบริษัทที่ได้รับการแต่งตั้งใหม่

คณะกรรมการบริษัทฯ กำหนดให้มีการปฐมนิเทศกรรมการบริษัทใหม่ทุกคนที่เข้ารับตำแหน่งในบริษัท เพื่อสร้างความรู้ความเข้าใจในธุรกิจ และการดำเนินการด้านต่างๆ ของบริษัทฯ โดยมีเลขานุการบริษัท เป็นผู้ประสานงานต่างๆ เช่น ข้อมูลสำคัญเกี่ยวกับบริษัท ข้อบังคับที่ระบุขอบเขตอำนาจและหน้าที่ความรับผิดชอบของคณะกรรมการบริษัท รวมถึงข้อมูลเกี่ยวกับด้านกฎหมาย กฎระเบียบ และเงื่อนไขต่างๆ นอกจากนี้ หากกรรมการบริษัทที่ได้รับการแต่งตั้งใหม่ ยังไม่ได้อบรมหลักสูตรเกี่ยวกับการปฏิบัติหน้าที่ของกรรมการบริษัท จะจัดให้กรรมการบริษัทที่ได้รับการแต่งตั้งใหม่ดังกล่าวเข้าอบรมหลักสูตรที่จำเป็นในการปฏิบัติหน้าที่กรรมการบริษัทในส่วนของผู้บริหารและพนักงาน บริษัทฯ ได้มีการจัดหลักสูตรฝึกอบรมให้กับผู้บริหารและพนักงานทั้งภายในและภายนอก เพื่อเพิ่มทักษะ ความรู้ ความสามารถในการทำงานให้ประสบความสำเร็จ และสร้างบรรยากาศในการเรียนรู้ กระตุ้นให้เกิดการริเริ่มสิ่งใหม่ๆ และการพัฒนาการทำงานร่วมกันแบบเป็นทีม รวมถึงการจัดองค์ความรู้เพื่อถ่ายทอดสู่ผู้บริหารและพนักงานรุ่นใหม่ ในปี 2564 ที่ผ่านมา บริษัทฯ มีเป้าหมายที่จะใช้ระบบดิจิทัลในงานมากขึ้น แนวโน้มการพัฒนาผู้บริหารและพนักงาน จึงโยกไปสู่ทักษะการทำงานออนไลน์ และระบบงานใหม่ๆ

การประเมินผลการปฏิบัติงานของคณะกรรมการบริษัท

คณะกรรมการบริษัทได้มีการประเมินผลการปฏิบัติของตนเองทั้งคณะ อย่างน้อยปีละ 1 ครั้ง โดยมีการแบ่งเป็นดังนี้

1. แบบประเมินตนเองของคณะกรรมการ**ทั้งคณะ**
2. แบบประเมินตนเองของคณะกรรมการ**ชุดย่อย** ได้แก่ คณะกรรมการตรวจสอบ คณะกรรมการสรรหาและพิจารณา
คำตอบแทน คณะกรรมการบริหารความเสี่ยง คณะกรรมการกำกับดูแลกิจการ
3. แบบประเมินตนเองของกรรมการเป็น**รายบุคคล** เพื่อให้กรรมการได้ร่วมกันทบทวนการทำงาน แก้ไขปัญหาและอุปสรรค
รวมถึงพิจารณาผลงานเพื่อประเมินผลการปฏิบัติงานในปีที่ผ่านมา และหาแนวทางในการปรับปรุงประสิทธิภาพ ในการทำงานของ
คณะกรรมการบริษัทในปีต่อไป นำไปสู่การพัฒนาตามแนวทางการกำกับดูแลกิจการที่ดี

กระบวนการประเมินตนเอง – คณะกรรมการทั้งคณะ

การประเมินผลการปฏิบัติงานในการดำเนินงานคณะกรรมการบริษัทแบบทั้งคณะ แบ่งการประเมินเป็น 6 หัวข้อหลัก ตามแนวทางตลาดหลักทรัพย์แห่งประเทศไทย ดังนี้

1. โครงสร้างและคุณสมบัติของคณะกรรมการ
2. บทบาท/หน้าที่และความรับผิดชอบของคณะกรรมการ
3. การประชุมคณะกรรมการ
4. การทำหน้าที่ของกรรมการ
5. ความสัมพันธ์กับฝ่ายจัดการ
6. การพัฒนาตนเองของกรรมการและการพัฒนาผู้บริหาร

โดยมีหลักเกณฑ์การประเมินตนเอง – คณะกรรมการทั้งคณะ

1. คณะกรรมการบริษัทเป็นผู้อนุมัติ และทบทวนแบบประเมินผล เพื่อให้เกิดความถูกต้อง ครบถ้วน และเป็นไปตามหลักเกณฑ์
2. สำนักเลขานุการบริษัทและกฎหมายจะสรุปผลและนำเสนอผลประเมินนั้นต่อคณะกรรมการบริษัทเพื่อพิจารณา

กระบวนการประเมินตนเอง - คณะกรรมการรายบุคคล

การประเมินผลการปฏิบัติงานในการดำเนินงานคณะกรรมการบริษัทแบบรายบุคคล แบ่งการประเมินเป็น 3 หัวข้อหลัก ตามแนวทางตลาดหลักทรัพย์แห่งประเทศไทย ดังนี้

1. โครงสร้างและคุณสมบัติของคณะกรรมการ
2. บทบาท/หน้าที่และความรับผิดชอบของคณะกรรมการ
3. การประชุมคณะกรรมการ

โดยมีหลักเกณฑ์การประเมินตนเอง – คณะกรรมการรายบุคคล

1. คณะกรรมการบริษัทเป็นผู้อนุมัติ และทบทวนแบบประเมินผล เพื่อให้เกิดความถูกต้อง ครบถ้วน และเป็นไปตามหลักเกณฑ์
2. สำนักเลขานุการบริษัทและกฎหมายจะสรุปผลและนำเสนอผลประเมินนั้นต่อคณะกรรมการบริษัทเพื่อพิจารณา

กระบวนการประเมินตนเอง - คณะกรรมการชุดย่อย

การประเมินผลการปฏิบัติงานในการดำเนินงานคณะกรรมการชุดย่อยแบบทั้งคณะ แบ่งการประเมินเป็น 3 หัวข้อหลัก ตามแนวทางตลาดหลักทรัพย์แห่งประเทศไทย ดังนี้

1. โครงสร้างและคุณสมบัติของคณะกรรมการ
2. บทบาท/หน้าที่และความรับผิดชอบของคณะกรรมการ
3. การประชุมคณะกรรมการ

โดยมีหลักเกณฑ์การประเมินตนเอง – คณะกรรมการชุดย่อยแบบทั้งคณะ

1. คณะกรรมการบริษัทเป็นผู้อนุมัติ และทบทวนแบบประเมินผล เพื่อให้เกิดความถูกต้อง ครบถ้วน และเป็นไปตามหลักเกณฑ์
2. สำนักเลขานุการบริษัทและกฎหมายจะสรุปผลและนำเสนอผลประเมินนั้นต่อคณะกรรมการบริษัทเพื่อพิจารณา ผลการประเมินสำหรับปี 2564 แสดงผลคะแนนการปฏิบัติงานของคณะกรรมการบริษัททั้งคณะ และผลการปฏิบัติงานของคณะกรรมการชุดย่อย รวมถึงผลการปฏิบัติงานของกรรมการเป็นรายบุคคลอยู่ในระดับดีเลิศ ทั้งนี้ คณะกรรมการบริษัทในการประชุมครั้งที่ 1/2564-2565

เมื่อวันที่ 22 ธันวาคม 2564 ได้พิจารณาและอภิปรายตั้งข้อสังเกตและข้อเสนอแนะเกี่ยวกับผลการประเมินครั้งนี้เพื่อให้มีการปรับปรุงต่อไป

การประเมินผลการปฏิบัติงานของประธานเจ้าหน้าที่บริหาร(CEO) และ/หรือ กรรมการผู้จัดการใหญ่ (PSD)

คณะกรรมการบริษัทร่วมกับคณะกรรมการสรรหาและพิจารณาค่าตอบแทน ได้กำหนดเป้าหมายและวิธีการประเมินผลงานของประธานเจ้าหน้าที่บริหารและกรรมการผู้จัดการใหญ่ โดยมีเกณฑ์การประเมิน และกำหนดเป้าหมาย ตามหลัก Balance Score Card (BSC) โดยให้นำเสนอคณะกรรมการบริษัทฯ พิจารณาเป็นประจำทุกปี

8.1.2 การเข้าร่วมประชุม

การประชุมคณะกรรมการบริษัทจัดขึ้นอย่างน้อยทุกไตรมาส โดยกำหนดวันประชุมไว้เป็นการล่วงหน้าตลอดทั้งปี และแจ้งให้คณะกรรมการแต่ละคนทราบโดยทำเป็นตารางนัดประชุมประจำปี ในการประชุมคณะกรรมการบริษัท ประธานกรรมการ ประธานเจ้าหน้าที่บริหาร และ/หรือ กรรมการผู้จัดการใหญ่ และเลขานุการบริษัท ร่วมกันพิจารณาเลือกเรื่องเข้าวาระการประชุมคณะกรรมการ โดยดูให้แน่ใจว่าเรื่องที่สำคัญได้นำเข้าร่วมไว้แล้ว และกรรมการแต่ละคนมีความเป็นอิสระที่จะเสนอเรื่องที่เป็นประโยชน์เข้าสู่วาระการประชุม

ในระหว่างการประชุม ประธานกรรมการจัดสรรเวลาไว้อย่างเพียงพอที่ฝ่ายจัดการจะเสนอเรื่องและมากพอที่กรรมการจะอภิปรายปัญหาสำคัญกันอย่างรอบคอบโดยทั่วกัน นอกจากนี้ประธานกรรมการส่งเสริมให้มีการใช้ดุลพินิจตัดสินใจ กรรมการให้ความสนใจกับทุกวาระที่นำเข้าสู่ที่ประชุม รวมถึงเรื่องการกำกับดูแลกิจการ นอกจากนี้ การประชุมคณะกรรมการบริษัท มีการเชิญผู้บริหารระดับสูงในแต่ละฝ่ายเข้าร่วมประชุม เพื่อนำเสนอข้อมูล ปัญหาและชี้แจงรายละเอียด เพื่อประกอบการตัดสินใจ ซึ่งเป็นการสร้างความสัมพันธ์ระหว่างกรรมการและผู้บริหารระดับสูง

ทั้งยังเป็นการเข้าถึงข้อมูลสารสนเทศที่จำเป็นเพิ่มเติมผ่านการสอบถามผู้บริหารระดับสูง อีกทั้งในบางประเด็นที่มีข้อมูลไม่เพียงพอ กรรมการบริษัทสามารถติดต่อขอข้อมูลเพิ่มเติมได้ผ่านเลขานุการของบริษัท และในกรณีที่จำเป็นอาจจะจัดให้มีการเห็นอิสระจากที่ปรึกษา หรือ ผู้ประกอบวิชาชีพภายนอกเพิ่มเติม

รายงานการประชุมคณะกรรมการบริษัท จะประกอบด้วย วันเวลาเริ่ม เวลาสิ้นสุดประชุม รายชื่อกรรมการที่เข้าประชุมและขาดประชุม สรุปสาระสำคัญของเรื่องที่เสนอ สรุปประเด็นการอภิปรายและข้อสังเกต มติคณะกรรมการและความเห็นของกรรมการที่ไม่เห็นด้วย บริษัทได้มีการจัดเก็บรายงานการประชุมของคณะกรรมการบริษัทเป็นรูปเล่มและในรูปแบบไฟล์ PDF ซึ่งสามารถสืบค้นง่าย แต่แก้ไขไม่ได้มีการบันทึกและเปิดเผยจำนวนครั้งการเข้าประชุมคณะกรรมการเนื่องจากการประชุมคณะกรรมการบริษัทจะจัดขึ้นทุกไตรมาส แต่การประชุมคณะกรรมการบริหารซึ่งเกี่ยวเนื่องกับผลการดำเนินงานของบริษัทจะจัดขึ้นทุกเดือนจึงมีการรายงานการประชุมของคณะกรรมการบริหารนำเสนอให้คณะกรรมการบริษัทรับทราบด้วย

องค์ประชุมของคณะกรรมการบริษัท

ในการประชุมคณะกรรมการ ต้องมีกรรมการมาประชุมไม่น้อยกว่ากึ่งหนึ่งของจำนวนกรรมการทั้งหมดจึงจะเป็นองค์ประชุม ทั้งนี้คณะกรรมการบริษัท ได้กำหนดนโยบายเกี่ยวกับองค์ประชุม ขึ้นว่า ณ ขณะที่กรรมการจะลงมติในที่ประชุมคณะกรรมการว่าต้องมีกรรมการอยู่ไม่น้อยกว่า 2 ใน 3 ของจำนวนกรรมการทั้งหมด

ในปี 2564 บริษัทได้จัดให้มีอุปกรณ์อำนวยความสะดวกในการประชุมในรูปแบบผ่านสื่ออิเล็กทรอนิกส์ เพื่อให้กรรมการสามารถเข้าร่วมการประชุมคณะกรรมการบริษัท และให้ความเห็น หรือ ข้อเสนอแนะที่เป็นประโยชน์แก่ผู้บริหารหรือการดำเนินงานของบริษัทได้ ทั้งนี้ ตามพระราชกำหนดว่าด้วยการประชุมผ่านสื่ออิเล็กทรอนิกส์พ.ศ. 2563 และกฎเกณฑ์ที่เกี่ยวข้องกำหนด

ในปี 2564 บริษัทได้จัดการประชุมคณะกรรมการบริษัทรวม 7 ครั้ง และมีอัตราการเข้าร่วมประชุมของกรรมการ คิดเป็นประมาณร้อยละ 80 โดยมีรายละเอียดการเข้าร่วมประชุมของกรรมการเป็นรายบุคคลดังนี้

ตารางเข้าประชุมของคณะกรรมการบริษัทประจำปี 2564

รายชื่อกรรมการ	คณะกรรมการ บริษัท (7 ครั้ง)	คณะกรรมการ บริหาร (12 ครั้ง)	คณะกรรมการ ตรวจสอบ (5 ครั้ง)	คณะ กรรมการ สรรหาและ พิจารณา คำตอบแทน (4 ครั้ง)	คณะ กรรมการ บริหาร ความ เสี่ยง (4 ครั้ง)	คณะ กรรมการ กำกับ ดูแล กิจการ (3 ครั้ง)	ประชุม สามัญ ผู้ถือหุ้น ปี 2563 (1ครั้ง)
1.นายมนู เลียวไพโรจน์	7/7	-	-	-	-	-	1/1
2.นายจำรูญ ชินธรรมมิตร	7/7	12/12	-	-	-	-	1/1
3.นายพรศิลป์ แท้มศิริชัย	7/7	12/12	-	-	-	-	1/1
4.นายสุชุม โตการัญญเศรษฐ์	6/7	12/12	-	-	-	-	1/1
5.นายธวัชชัย โรจนะโชติกุล	7/7	12/12	-	-	-	-	1/1
6.นางอินทิรา สุขะนินทร์	7/7	12/12	-	-	-	-	1/1
7.นางสาวดวงดาว ชินธรรมมิตร	7/7	12/12	-	4/4	-	-	1/1
8.นายชลัช ชินธรรมมิตร	7/7	12/12	-	-	4/4	-	1/1
9.นายสมชาย ชินธรรมมิตร	7/7	12/12	-	-	-	-	1/1
10.นางสาวดวงแข ชินธรรมมิตร	7/7	12/12	-	-	-	-	1/1
11.นายชนะชัย ชูติมาวพันธ์	7/7	11/12	-	-	-	-	1/1
12.นายชาติรี ชินธรรมมิตร	7/7	-	-	-	-	-	1/1
13.นายสมชาติ ชินธรรมมิตร	7/7	-	-	-	-	3/3	1/1
14.นายธัชพงษ์ ภากรศิริวงศ์	7/7	12/12	-	-	-	-	1/1
15.นายตระการ ชุณหโรจน์ฤทธิ์	6/7	11/12	-	-	-	-	1/1
16.พล.ต.อ.บุญเพ็ญ บำเพ็ญบุญ	7/7	-	-	4/4	-	3/3	1/1
17.นายสิทธิ ลีละเกษมฤกษ์	7/7	-	5/5	-	4/4	-	1/1
18.นายวรภัทร โตธนะเกษม	7/7	-	5/5	-	-	3/3	1/1
19.นางสาวนงลักษณ์ พินัยนิติศาสตร์	7/7	-	5/5	4/4	4/4	-	1/1
20.นางอัญชลี พิพัฒน์เสรีบุญ	7/7	-	5/5	-	-	3/3	1/1

หมายเหตุ

1. กรรมการอิสระ จำนวน 7 คน ได้แก่ ลำดับที่ 1,16-20
2. กรรมการตรวจสอบ 4 คน ได้แก่ ลำดับที่ 17-20
3. กรรมการสรรหาและพิจารณาค่าตอบแทน 3 คน ได้แก่ ลำดับที่ 7,16,19
4. กรรมการบริหารความเสี่ยง 3 คน ได้แก่ ลำดับที่ 8, 17, 19
5. กรรมการกำกับดูแลกิจการ 4 คน ได้แก่ ลำดับที่ 13, 16, 18, 20
6. ประชุมสามัญผู้ถือหุ้นประจำปี 2563 ครั้งที่ 1/2564 เมื่อวันที่ 23

8.1.3 การกำกับดูแลบริษัทย่อยและบริษัทร่วม**การกำกับดูแลการดำเนินงานของบริษัทย่อยและบริษัทร่วม**

เพื่อให้เป็นไปตามกลไกในการกำกับดูแลที่ทำได้สามารถควบคุมดูแลการจัดการและรับผิดชอบการดำเนินงานของบริษัทย่อยและบริษัทร่วม และดูแลรักษาผลประโยชน์ของเงินลงทุนบริษัท คณะกรรมการบริษัทจึงได้ส่งบุคคลเพื่อเป็นตัวแทนบริษัทไปเป็นกรรมการในบริษัทย่อยและบริษัทร่วมตามสัดส่วนการถือหุ้น โดยเป็นไปตามระเบียบปฏิบัติของบริษัทซึ่งได้รับมติเห็นชอบจากที่ประชุมกรรมการบริษัท ตัวแทนของบริษัทที่ไปเป็นกรรมการในบริษัทย่อยและบริษัทร่วมดังกล่าว จะมีส่วนร่วมในการกำหนดนโยบายสำคัญต่อการดำเนินธุรกิจ เช่น การลงทุนในโครงการอื่นๆ

8.1.4 การติดตามให้มีการปฏิบัติตามนโยบายและแนวปฏิบัติในการกำกับดูแลกิจการ**1. การป้องกันความขัดแย้งทางผลประโยชน์**

คณะกรรมการบริษัทฯ กำหนดหลักเกณฑ์ให้กรรมการของบริษัทฯ และผู้บริหารระดับสูง ต้องรายงานการมีส่วนได้เสียของตนเองและบุคคลที่มีความเกี่ยวข้อง ตามมาตรา 89/14 แห่งพระราชบัญญัติหลักทรัพย์และตลาดหลักทรัพย์ พ.ศ. 2535 และกำหนดให้มีการทบทวนรายงาน ฯ ภายในเดือนตุลาคมของทุกปี และ/หรือทุกครั้งที่มีการเปลี่ยนแปลงข้อมูล โดยให้ส่งรายงานถึงฝ่ายเลขานุการบริษัท ภายใน 7 วันทำการ

2. การดูแลเรื่องการใช้ข้อมูลภายในเพื่อแสวงหาผลประโยชน์

บริษัทมีนโยบายเป็นลายลักษณ์อักษรเกี่ยวกับการใช้ข้อมูลภายในเพื่อป้องกันมิให้กรรมการผู้บริหารและพนักงาน ใช้ข้อมูลภายในที่มีสาระสำคัญของบริษัท ซึ่งยังไม่ได้เปิดเผยต่อสาธารณชนเพื่อประโยชน์ของตนเองหรือผู้อื่น การเปิดเผยข้อมูลเกี่ยวกับส่วนได้เสียและผู้เกี่ยวข้องในธุรกรรมที่อาจมีความขัดแย้งทางผลประโยชน์ รวมถึงการซื้อขายหลักทรัพย์ของบริษัทและวิธีรายงานการถือครองหลักทรัพย์ โดยดำเนินการตามนโยบายการกำกับดูแลกิจการ ดังนี้

บริษัทกำหนดจรรยาบรรณ : แนวปฏิบัติที่ดีในการดำเนินธุรกิจ ในส่วนที่เกี่ยวกับ การใช้ข้อมูลภายในและการซื้อขายหลักทรัพย์ของกลุ่มบริษัท การให้ข้อมูลข่าวสาร หรือให้สัมภาษณ์ต่อสื่อมวลชน หรือต่อสาธารณชน

1. ดำเนินการแจ้งให้ผู้บริหารฝ่ายต่างๆ เข้าใจถึงภาระหน้าที่ในการรายงานการถือหลักทรัพย์ในบริษัท ของตนเอง คู่สมรส และบุตรที่ยังไม่บรรลุนิติภาวะ ตลอดจนรายงานการเปลี่ยนแปลงการถือหลักทรัพย์ตามมาตรา 59 และบทกำหนดโทษตามมาตรา 275 แห่งพระราชบัญญัติหลักทรัพย์และตลาดหลักทรัพย์ พ.ศ.2535

2. ดำเนินการส่งหนังสือเวียนแจ้งให้กรรมการและผู้บริหารทราบว่า หากได้รับทราบข้อมูลภายในที่เป็นสาระสำคัญ ซึ่งมีผลกระทบต่อเปลี่ยนแปลงราคาหลักทรัพย์ ขอให้งดการซื้อขายหลักทรัพย์ของบริษัทในช่วงระยะเวลา 1 เดือน ก่อนที่งบการเงินหรือข้อมูลภายในนั้นจะเปิดเผยต่อสาธารณชนและห้ามไม่ให้เปิดเผยข้อมูลที่เป็นสาระสำคัญนั้นต่อบุคคลอื่น

3. ในกรณีที่มีการเปลี่ยนแปลงการถือหลักทรัพย์ กรรมการและผู้บริหารระดับสูงจะต้องจัดทำและนำส่งรายงานการถือครองหลักทรัพย์และการซื้อขายหลักทรัพย์ของบริษัทต่อสำนักเลขานุการบริษัทและกฎหมาย เพื่อนำส่งต่อไปยังสำนักงานคณะกรรมการกำกับหลักทรัพย์และตลาดหลักทรัพย์แล้วแต่กรณี ภายในระยะเวลาที่กฎหมายและระเบียบข้อบังคับที่เกี่ยวข้องกำหนดไว้ทุกครั้งเมื่อมีการเปลี่ยนแปลง และสำนักเลขานุการบริษัทและกฎหมายจะรายงานการเปลี่ยนแปลงการถือหลักทรัพย์ของกรรมการและผู้บริหารต่อที่ประชุมคณะกรรมการบริษัทเป็นรายไตรมาสและต่อที่ประชุมคณะกรรมการบริหารเป็นรายเดือน

4. ข้อมูลภายในหรือเอกสารที่มีสาระสำคัญของบริษัท ทั้งในรูปแบบเอกสารและ Soft File จะถูกเก็บรักษาไว้ในที่รัดกุม และจำกัดให้รับรู้ได้เฉพาะผู้บริหารระดับสูงตามความจำเป็นเท่านั้น โดยเฉพาะข้อมูลภายในที่เป็นความลับ ในกรณีที่จำเป็นต้องเปิดเผยต่อพนักงาน บริษัทจะให้พนักงานทราบถึงข้อจำกัดในการนำข้อมูลไปใช้อย่างถูกต้อง ในกรณีที่พนักงานนำข้อมูลที่เป็นความลับของบริษัทไปเปิดเผยต่อบุคคลภายนอก จะถือว่าเป็นความผิดวินัยอย่างร้ายแรง

5. การติดตามผลการปฏิบัติงาน จะดำเนินการสุ่มตรวจกรณีที่มีการซื้อขายหลักทรัพย์ที่ผิดปกติ รวมถึงการตรวจสอบผ่านระบบสารสนเทศของบริษัทและข่าวสารจากภายนอก

ตามนโยบายการกำกับดูแลกิจการของบริษัท ซึ่งประกาศให้ทราบทั่วกันว่า กรรมการ ผู้บริหาร และพนักงานต้องไม่ใช้ข้อมูลภายใน (Inside Information) ของกลุ่มบริษัท ที่มีสาระสำคัญและยังไม่ได้เปิดเผยต่อสาธารณชนเพื่อประโยชน์ของตนเองหรือผู้อื่น กรรมการ ผู้บริหาร และพนักงานของบริษัทฯ มีสิทธิเสรีภาพในการลงทุนซื้อขายหลักทรัพย์ของกลุ่มบริษัท แต่เพื่อป้องกันมิให้เกิดความขัดแย้งทางผลประโยชน์ กรรมการ ผู้บริหาร และพนักงาน จะงดการซื้อขายหลักทรัพย์ของบริษัท ในช่วงระยะเวลา 1 เดือน ก่อนการเปิดเผยงบการเงินให้แก่สาธารณชนทราบ

3. การต่อต้านทุจริตคอร์รัปชัน

บริษัทฯ ให้ความสำคัญกับเรื่องการต่อต้านการทุจริตคอร์รัปชัน โดยจัดทำนโยบายและคู่มือมาตรการต่อต้านทุจริตคอร์รัปชัน เพื่อเป็นแนวทางปฏิบัติในการดำเนินธุรกิจสำหรับกลุ่มบริษัทเคเอสแอล ซึ่งผ่านความเห็นชอบจากคณะกรรมการกำกับดูแลกิจการและมีการทบทวนความเหมาะสมของนโยบายดังกล่าวเป็นประจำทุกปี อีกทั้งมีการเผยแพร่สื่อสารแก่พนักงานในทุกระดับขององค์กร รวมถึงบุคคลภายนอก อันเป็นการส่งเสริมความรู้ความเข้าใจและร่วมเป็นส่วนหนึ่งกับองค์กรในการต่อต้านการทุจริตคอร์รัปชันอย่างเป็นรูปธรรม โดยรายละเอียดของนโยบายการต่อต้านทุจริตคอร์รัปชันสามารถดูเพิ่มเติมได้ที่ www.kslgroup.com/การกำกับดูแลกิจการ เพื่อให้มั่นใจว่าบริษัทฯ ได้มีการนำนโยบายต่อต้านการทุจริตคอร์รัปชันไปปฏิบัติจริง และมุ่งมั่นในการดำเนินธุรกิจที่ปราศจากการคอร์รัปชัน บริษัทฯ จึงมีการจัดตั้งคณะกรรมการต่อต้านทุจริตคอร์รัปชันและมอบให้สำนักบริหารความเสี่ยงเป็นหน่วยงานหลักในการดำเนินกิจกรรมต่างๆ และยึดหลักปฏิบัติตามแบบประเมินตนเองของสมาชิกแนวร่วมปฏิบัติของภาคเอกชนไทยในการต่อต้านการทุจริต (Collective Action Coalition Against Corruption: CAC) อันส่งผลให้บริษัทฯ น้ำตาลขอนแก่น จำกัด (มหาชน) ผ่านการรับรอง CAC ตั้งแต่วันที่ 9 มีนาคม 2560 และผ่านการต่ออายุการรับรองสมัยที่ 2 เมื่อวันที่ 4 พฤศจิกายน 2562



นอกจากนี้ บริษัทฯ ได้เน้นย้ำให้พนักงานตระหนักถึงการกระทำที่อาจก่อให้เกิดความเสี่ยงการทุจริตคอร์รัปชัน โดยมีการระบุและประเมินความเสี่ยงด้านการทุจริตคอร์รัปชันเป็นประจำทุกปี อีกทั้งมีการกำหนดวิธีการลดความเสี่ยง การควบคุม การสอบทาน เพื่อให้พนักงานใช้เป็นแนวทางปฏิบัติในการป้องกันการเกิดทุจริตคอร์รัปชัน

ในปี 2564 บริษัทฯ ยังคงดำเนินกิจกรรมสื่อสารและเสริมสร้างความรู้ความเข้าใจให้กับกรรมการ ผู้บริหาร และพนักงานทุกระดับในเรื่องนโยบายต่อต้านการทุจริตคอร์รัปชันอย่างต่อเนื่อง โดยได้ดำเนินกิจกรรมที่สำคัญๆ ดังนี้

1. จัดกิจกรรมให้ความรู้ความเข้าใจ เรื่องนโยบายต่อต้านการทุจริตคอร์รัปชันผ่านงาน KSL CG & Anti-Corruption Week 2021 ภายใต้ธีม “KSL ยุคใหม่ยั่งยืนได้ด้วย CG” ในรูปแบบงานออนไลน์

1) การให้ความรู้เรื่องการกำกับดูแลกิจการและการต่อต้านทุจริตคอร์รัปชันออนไลน์ โดยพนักงานสามารถศึกษาข้อมูลผ่านทางเว็บไซต์ ซึ่งเนื้อหาประกอบด้วย 3 ส่วน คือ 1. การกำกับดูแลกิจการ 2. ความหมายการทุจริตคอร์รัปชัน และ 3. นโยบายต่อต้านการทุจริตคอร์รัปชันของบริษัท

2) การเน้นย้ำและปลูกฝังให้พนักงานตระหนักการกระทำที่ก่อให้เกิดทุจริตคอร์รัปชัน โดยผู้บริหารได้สื่อสารถึงพนักงานผ่าน Clip Video และ Message from management

3) การทดสอบความรู้เรื่องการกำกับดูแลกิจการและการต่อต้านทุจริตคอร์รัปชันผ่านเกมออนไลน์ และป้ายประชาสัมพันธ์ที่โรงงาน





2. การมอบป้ายประชาสัมพันธ์เรื่องการต่อต้านทุจริตคอร์รัปชันให้กับทุกโรงงานของบริษัทฯ เพื่อเป็นการสื่อสารนโยบายการต่อต้านทุจริตคอร์รัปชันต่อบุคคลภายนอก



3. การจัดอบรมให้กับพนักงานใหม่ทุกระดับ โดยผ่านหลักสูตร “KSL Basic Knowledge 2021” เรื่องจริยธรรมในการทำงาน และมาตรการต่อต้านการคอร์รัปชัน เพื่อส่งเสริมความรู้ความเข้าใจแก่พนักงานใหม่



4. การจัดให้มีการประเมินความเสี่ยงด้านการทุจริตคอร์รัปชัน เพื่อให้ผู้ปฏิบัติงานได้วิเคราะห์ความเสี่ยงของตนเอง และนำผลการประเมินมาวางแผนปรับปรุงการปฏิบัติงานให้มีประสิทธิภาพยิ่งขึ้น

5. การเผยแพร่นโยบายการต่อต้านทุจริตคอร์รัปชันและคู่มือมาตรการต่อต้านการทุจริตคอร์รัปชัน ในเว็บไซต์ของบริษัทฯ และเว็บไซต์ภายใน (Intranet) เพื่อให้กรรมการบริษัท ผู้บริหาร และพนักงานของบริษัทฯ ทุกระดับรับทราบ และยึดถือเป็นแนวทางในการปฏิบัติงาน

การแจ้งเบาะแส (Whistleblowing)

บริษัทฯ ได้จัดให้มีช่องทางการร้องเรียนและการแจ้งเบาะแส เพื่อเปิดโอกาสให้พนักงานและผู้มีส่วนได้เสียสามารถแจ้งข้อมูลหรือให้เบาะแสเกี่ยวกับการกระทำผิดหรือการทุจริต รวมทั้งจัดให้มีมาตรการคุ้มครองสิทธิของผู้แจ้งเบาะแส ผู้ถูกร้องเรียน และให้ความสำคัญกับการเก็บข้อมูล การแจ้งเบาะแสเป็นความลับ ซึ่งจะรับรู้เฉพาะในกลุ่มบุคคลที่ได้รับมอบหมายและเกี่ยวข้องด้วยเท่านั้น เพื่อสร้างความมั่นใจแก่ผู้แจ้งเบาะแส โดยขั้นตอนการแจ้งเบาะแส การรับเรื่องร้องเรียน การสืบสวน การลงโทษสำหรับผู้เจตนาให้ข้อมูลเป็นเท็จ และบทลงโทษบุคลากรที่กระทำการทุจริตและคอร์รัปชัน ได้ระบุไว้ในคู่มือมาตรการต่อต้านทุจริตคอร์รัปชันฉบับทบทวนปี 2564 ดังนี้

1. ช่องทางภายในสำหรับพนักงานสามารถเลือกแจ้งโดยเปิดเผยชื่อและไม่เปิดเผยชื่อก็ได้ ดังนี้

ช่องทางการติดต่อ		ผู้รับเรื่อง
จดหมายอิเล็กทรอนิกส์	E-mail: IA@kslgroup.com	ผู้จัดการสำนักตรวจสอบภายใน
	E-mail: HR@kslgroup.com	ผู้จัดการฝ่ายบริหารทรัพยากรบุคคล
โทรศัพท์	หมายเลขติดต่อ: 02-642-6191-9 ต่อ 127	ผู้จัดการสำนักตรวจสอบภายใน
	หมายเลขติดต่อ: 02-642-6191-9 ต่อ 969	ผู้จัดการฝ่ายบริหารทรัพยากรบุคคล
ไปรษณีย์	ประธานคณะกรรมการตรวจสอบ หรือคณะกรรมการ ของบริษัทฯ ตามที่อยู่ดังนี้ บริษัท น้ำตาลขอนแก่น จำกัด (มหาชน) 503 อาคารเค.เอส.แอล.ทาวเวอร์ชั้น 22 ถนนศรีอยุธยา แขวงถนนพญาไท เขตราชเทวี กรุงเทพมหานคร 10400	ประธานคณะกรรมการ ตรวจสอบคณะกรรมการของบริษัทฯ

2. สำหรับบุคคลภายนอกสามารถแจ้งได้ทางเว็บไซต์ของบริษัทฯ www.kslgroup.com/contact ซึ่งเป็นการร้องเรียนแบบเปิดเผยชื่อ

ซึ่งในปี 2564 บริษัทฯ ไม่มีข้อร้องเรียนใดๆ ที่เกี่ยวข้องกับการไม่ปฏิบัติตามกฎระเบียบที่เข้าข่ายผิดจรรยาบรรณทางธุรกิจและนโยบายการต่อต้านคอร์รัปชัน

8.2 รายงานผลการปฏิบัติหน้าที่ของคณะกรรมการตรวจสอบในรอบปีที่ผ่านมา

รายงานคณะกรรมการตรวจสอบ และคณะกรรมการอื่นๆ

รายงานคณะกรรมการตรวจสอบ

คณะกรรมการตรวจสอบได้รับการแต่งตั้งขึ้นตามมติของคณะกรรมการของบริษัทฯ ประกอบด้วยคณะกรรมการอิสระจำนวนสี่ท่าน ในรอบปี 2564 คณะกรรมการตรวจสอบมีการประชุมจำนวนห้าครั้ง การเข้าร่วมประชุมของกรรมการแต่ละท่านมีดังนี้

ชื่อ-สกุล	ตำแหน่ง	จำนวนครั้งที่ร่วมประชุม
1. นายสิทธิ ลีละเกษมฤกษ์	ประธานกรรมการตรวจสอบ	5/5
2. ศาสตราจารย์ ดร. วรภัทร โตธนะเกษม	กรรมการ	5/5
3. ดร.นงลักษณ์ พินัยนิติศาสตร์	กรรมการ	5/5
4. รองศาสตราจารย์อัญชลี พิพัฒน์เสรีชัย	กรรมการ	5/5

*ทั้งนี้ รายงานคณะกรรมการตรวจสอบ ปรากฏตามเอกสารแนบ 6 ของแบบแสดงรายการข้อมูลประจำปี (แบบ 56-1 One Report) นี้

8.3 สรุปผลการปฏิบัติหน้าที่ของกรรมการชุดย่อยอื่นๆ

คณะกรรมการสรรหาและพิจารณาค่าตอบแทน

คณะกรรมการสรรหาและคณะกรรมการพิจารณาค่าตอบแทนเป็นคณะกรรมการชุดเดียวกัน ประกอบด้วยกรรมการไม่น้อยกว่าสามคน โดยประธานกรรมการและกรรมการอื่นรวมกันเกินกว่ากึ่งหนึ่งของทั้งคณะเป็นกรรมการอิสระกรรมการสรรหาและพิจารณาค่าตอบแทน

ในปี 2564 คณะกรรมการสรรหาและพิจารณาค่าตอบแทนมีการประชุม 4 ครั้ง มีการรายงานผลการปฏิบัติหน้าที่อย่างสม่ำเสมอต่อคณะกรรมการบริษัท รวมถึงการรายงานการทำหน้าที่ในรอบปีที่ผ่านมา

รายชื่อ	ตำแหน่ง	จำนวนครั้งที่เข้าประชุม
พล.ต.อ.บุญเพ็ญ บำเพ็ญบุญ	ประธานสรรหาและพิจารณาค่าตอบแทน/ กรรมการอิสระ	4/4
นางสาวนงลักษณ์ พินัยนิติศาสตร์	กรรมการสรรหาและพิจารณาค่าตอบแทน/กรรมการ อิสระ	4/4
นางสาวดวงดาว ชินธรรมมิตร	กรรมการสรรหาและพิจารณาค่าตอบแทน/กรรมการ	4/4

*ทั้งนี้ รายงานคณะกรรมการสรรหาและพิจารณาค่าตอบแทน ปรากฏตามเอกสารแนบ 6 ของแบบแสดงรายการข้อมูลประจำปี (แบบ 56-1 One Report) นี้

คณะกรรมการบริหารความเสี่ยง

คณะกรรมการบริหารความเสี่ยงประกอบด้วยกรรมการไม่น้อยกว่าสามคน โดยประธานกรรมการและกรรมการอื่นรวมกันเกินกว่ากึ่งหนึ่งของทั้งคณะเป็นกรรมการอิสระ

ในปี 2564 คณะกรรมการบริหารความเสี่ยงมีการประชุม 4 ครั้ง มีการรายงานผลการปฏิบัติหน้าที่อย่างสม่ำเสมอ

รายชื่อ		ตำแหน่ง	จำนวนครั้งที่เข้าประชุม
นางสาวนงลักษณ์	พินยนิติศาสตร์	ประธานกรรมการบริหารความเสี่ยง/กรรมการอิสระ	4/4
นายสิทธิ	ลีละเกษมฤกษ์	กรรมการบริหารความเสี่ยง / กรรมการอิสระ	4/4
นายชลัช	ชินธรรมมิตร	กรรมการบริหารความเสี่ยง / กรรมการ	4/4

*ทั้งนี้ รายงานคณะกรรมการบริหารความเสี่ยง ปรากฏตามเอกสารแนบ 6 ของแบบแสดงรายการข้อมูลประจำปี (แบบ 56-1 One Report) นี้

คณะกรรมการกำกับดูแลกิจการ

คณะกรรมการกำกับดูแลกิจการประกอบด้วยกรรมการไม่น้อยกว่าสามคน โดยประธานกรรมการและกรรมการอื่นรวมกันเกินกว่ากึ่งหนึ่งของทั้งคณะเป็นกรรมการอิสระ

ในปี 2564 คณะกรรมการกำกับดูแลกิจการมีการประชุม 3 ครั้ง มีการรายงานผลการปฏิบัติหน้าที่อย่างสม่ำเสมอ

รายชื่อ		ตำแหน่ง	จำนวนครั้งที่เข้าประชุม
นายวรภัทร	โตธนะเกษม	ประธานกรรมการกำกับดูแลกิจการ/ กรรมการอิสระ	3/3
พล.ต.อ.บุญเพ็ญ	บำเพ็ญบุญ	กรรมการกำกับดูแลกิจการ / กรรมการอิสระ	3/3
นางอัญชลี	พิพัฒน์เสรีบุญ	กรรมการกำกับดูแลกิจการ / กรรมการอิสระ	3/3
นายสมชาติ	ชินธรรมมิตร	กรรมการกำกับดูแลกิจการ / กรรมการ	3/3

*ทั้งนี้ รายงานคณะกรรมการกำกับดูแลกิจการ ปรากฏตามเอกสารแนบ 6 ของแบบแสดงรายการข้อมูลประจำปี (แบบ 56-1 One Report) นี้

การควบคุมภายใน
และรายการระหว่างกัน

9. การควบคุมภายในและรายการระหว่างกัน

9.1 การควบคุมภายใน

9.1.1 ความเพียงพอและความเหมาะสมของระบบควบคุมภายใน

บริษัทฯ ได้ให้ความสำคัญต่อการควบคุมภายในอย่างต่อเนื่อง ซึ่งครอบคลุมทั้งด้านการเงิน การปฏิบัติงาน การดำเนินการให้เป็นไปตามกฎหมาย ข้อบังคับ และระเบียบที่เกี่ยวข้อง รวมทั้งจัดให้มีการบริหารความเสี่ยงที่เหมาะสมเพียงพอ มีประสิทธิภาพ ตลอดจนป้องกันหรือลดความเสี่ยงจากการกระทำที่อาจก่อให้เกิดความเสียหายต่อทรัพย์สินและชื่อเสียงของบริษัทฯ รวมทั้งประเมินการปฏิบัติงานตามแนวทางการกำกับดูแลกิจการที่ดี (Good Corporate Governance : GCG)

บริษัทฯ ได้รับประกาศนียบัตรรับรองฐานะสมาชิกแนวร่วมปฏิบัติของภาคเอกชนไทยในการต่อต้านทุจริต (Private Sector Collective Action Coalition Against Corruption : CAC) ซึ่งเป็นการต่ออายุรับรองเป็นวาระที่สองของบริษัท โดยคณะกรรมการบริษัท ได้กำหนดบทบาทหน้าที่ของคณะกรรมการชุดต่างๆ และฝ่ายบริหารอย่างชัดเจน รวมทั้งกำกับดูแลให้มีการปฏิบัติตามบทบาทหน้าที่ โดยกำหนดโครงสร้างองค์กรและสายงานการบังคับบัญชาที่ชัดเจนในการถ่วงดุลอำนาจ และการควบคุมภายในอย่างเหมาะสม รวมทั้งกำหนดเป้าหมายทางธุรกิจ และดัชนีชี้วัดผลสำเร็จ (Key Performance Indicators: KPI) เพื่อใช้ในการประเมินประสิทธิภาพของการปฏิบัติงานและติดตามผลการดำเนินงานเปรียบเทียบกับเป้าหมายขององค์กรอย่างสม่ำเสมอ

นอกจากนี้ คณะกรรมการบริษัท ได้มีการประเมินความเพียงพอของระบบการควบคุมภายในเป็นประจำทุกปี ตามแนวทางของสำนักงานคณะกรรมการกำกับหลักทรัพย์และตลาดหลักทรัพย์ (กลต.) ตามกรอบการควบคุมภายในของตลาดหลักทรัพย์แห่งประเทศไทยที่อ้างอิงจาก COSO (The Committee of Sponsoring Organizations of the Tread way Commission) ทั้ง 5 องค์ประกอบ และ 17 หลักการย่อย ซึ่งคณะกรรมการบริษัทและคณะกรรมการตรวจสอบมีความเห็นสอดคล้อง ว่าบริษัทฯ มีระบบการควบคุมภายในที่เพียงพอและเหมาะสมตามลักษณะธุรกิจ ดังนี้

1. การควบคุมภายในองค์กร

บริษัทฯ มีการกำหนดเป้าหมายการดำเนินธุรกิจและการปฏิบัติงานที่ชัดเจน สามารถวัดผลได้ มีการทบทวนเป้าหมายและเปรียบเทียบผลการดำเนินงานจริงกับเป้าหมายทุกระยะ จัดให้มีโครงสร้างสายการรายงาน การจัดทำผังองค์กรแบ่งแยกหน้าที่ตามสายงาน การกำหนดอำนาจในการสั่งการและความรับผิดชอบที่เหมาะสมเพื่อให้บรรลุวัตถุประสงค์ภายใต้การกำกับดูแลของคณะกรรมการบริษัท และกำหนดเกี่ยวกับเรื่องจรรยาบรรณ นโยบายในเรื่องการกำกับดูแลกิจการ การต่อต้านการทุจริตคอร์รัปชัน และการขัดแย้งเกี่ยวกับผลประโยชน์ แสดงถึงความยึดมั่นในคุณค่าของความซื่อตรงและจริยธรรม รวมทั้งจัดทำอำนาจดำเนินการเป็นลายลักษณ์อักษร และมีคู่มือการปฏิบัติงานหลักที่สำคัญ ซึ่งมีการทบทวนเพิ่มเติมให้สอดคล้องกับมาตรฐานใหม่อยู่เสมอ

คณะกรรมการบริษัทมีความเป็นอิสระจากฝ่ายบริหาร ทำหน้าที่กำกับดูแลและพัฒนาการดำเนินการด้านการควบคุมภายใน แสดงถึงความมุ่งมั่นในการมุ่งเน้น พัฒนาและรักษาบุคลากรที่มีความรู้ความสามารถ กำหนดให้บุคลากรมีหน้าที่และความรับผิดชอบในการควบคุมภายใน เพื่อให้บรรลุตามวัตถุประสงค์ขององค์กร

ในด้านการต่อต้านการทุจริตและคอร์รัปชัน บริษัทฯ ได้จัดทำคู่มือมาตรการต่อต้านการทุจริตและคอร์รัปชัน พร้อมทั้งให้มีการประเมินความเสี่ยงที่เกี่ยวข้องกับการทุจริตภายในบริษัทฯ

2. การประเมินความเสี่ยง

บริษัทฯ ได้ตระหนักถึงความสำคัญของการบริหารความเสี่ยงที่อาจส่งผลกระทบต่อผลการดำเนินธุรกิจ เพื่อให้สามารถระบุและประเมินความเสี่ยงต่างๆ ที่เกี่ยวข้องกับการบรรลุวัตถุประสงค์ขององค์กร โดยคณะกรรมการบริหารความเสี่ยงได้ร่วมกับสำนักบริหารความเสี่ยงของบริษัทฯ ในการพิจารณาการประเมินปัจจัยความเสี่ยงทั้งจากภายในและภายนอกองค์กร ที่จะส่งผลกระทบต่อผลการดำเนินธุรกิจของบริษัทฯ ซึ่งสำนักบริหารความเสี่ยงได้ระบุและวิเคราะห์ความเสี่ยงทุกประเภท รวมทั้งความเสี่ยงด้านการทุจริตและคอร์รัปชันที่อาจส่งผลกระทบต่อการบรรลุวัตถุประสงค์ไว้อย่างครอบคลุมทั่วทั้งองค์กร และจัดระดับความเสี่ยงที่สำคัญตามผลกระทบและโอกาสที่จะเกิดขึ้นในแต่ละกระบวนการทางธุรกิจ เพื่อกำหนดแผนงานการบริหารความเสี่ยง และมีการทบทวนปัจจัยเสี่ยงที่มีการเปลี่ยนแปลงทั้งจากภายนอกและภายในที่อาจส่งผลกระทบต่อองค์กรเป็นประจำทุกปี

3. การควบคุมการปฏิบัติงาน

บริษัทฯ มีมาตรการควบคุมภายใน ที่สอดคล้องกับความเสี่ยงและประเภทรูกรัก ซึ่งได้มีการแบ่งแยกหน้าที่ความรับผิดชอบของแต่ละตำแหน่งงานอย่างชัดเจน โดยมีการจัดทำและทบทวนคู่มืออำนาจดำเนินการ และคู่มือ/ขั้นตอนการปฏิบัติงานให้เหมาะสมกับโครงสร้างองค์กร และการปฏิบัติงานในปัจจุบันอย่างสม่ำเสมอ โดยให้แต่ละหน้าที่สามารถถ่วงดุลอำนาจหรือสามารถตรวจสอบย้อนกลับได้อย่างเหมาะสม โดยเฉพาะการปฏิบัติงานในส่วนที่มีความเสี่ยงสำคัญ เพื่อป้องกันและลดข้อผิดพลาด เช่น ธุรกรรมด้านการเงิน การขาย การจัดซื้อจัดจ้าง การดูแลทรัพย์สิน และการบริหารทรัพยากรบุคคล เป็นต้น รวมทั้งมีหน่วยงานตรวจสอบภายใน ดำเนินการสอบทานผลการปฏิบัติงานให้เป็นไปตามกฎระเบียบ ข้อบังคับ คู่มืออำนาจดำเนินการและคู่มือการปฏิบัติงานต่างๆ อย่างสม่ำเสมอ เพื่อให้มั่นใจว่าการปฏิบัติงานมีระบบการควบคุมภายในที่เพียงพอ เหมาะสม และมีการปฏิบัติงานอย่างมีประสิทธิภาพ รวมถึงการจัดการ และการนำระบบสารสนเทศมาใช้ในการปฏิบัติงานอย่างเป็นระบบเพื่อช่วยให้การปฏิบัติงานมีความรวดเร็วและมีประสิทธิภาพมากขึ้น

4. ระบบสารสนเทศและการสื่อสารข้อมูล

บริษัทฯ ได้ให้ความสำคัญต่อระบบสารสนเทศและการสื่อสารข้อมูล โดยส่งเสริมและสนับสนุนให้มีการพัฒนาระบบอย่างต่อเนื่อง เพื่อให้ข้อมูลต่างๆ มีความถูกต้องและเป็นปัจจุบัน โดยได้นำระบบเทคโนโลยีสารสนเทศที่ทันสมัย มีประสิทธิภาพและประสิทธิผล รวมทั้งมีความปลอดภัยของข้อมูล ตั้งแต่การรวบรวมข้อมูล ประมวลผลข้อมูล จัดเก็บ และติดตามผลข้อมูล เพื่อให้การปฏิบัติงานและการนำข้อมูลที่สำคัญ ไปใช้ในการบริหารจัดการของกรรมการผู้บริหาร พนักงาน ผู้ถือหุ้น ลูกค้า หรือผู้มีส่วนได้เสียต่างๆ มีความครบถ้วนถูกต้องอย่างเพียงพอ และภายในเวลาที่เหมาะสม เพื่อใช้ในการตัดสินใจทางธุรกิจ รวมทั้งมีการกำหนดนโยบายความปลอดภัยทางเทคโนโลยีสารสนเทศและการใช้ข้อมูล

การสื่อสารข้อมูลของบริษัทจัดให้มีช่องทางการสื่อสารที่มีความเหมาะสม เพื่อสื่อสารหน้าที่และความรับผิดชอบรวมทั้งเรื่องต่างๆ ให้พนักงานรับทราบ และกำหนดช่องทางที่ปลอดภัยสำหรับการแจ้งเบาะแสหรือร้องเรียนเกี่ยวกับการทุจริตและคอร์รัปชัน มีการสื่อสารระหว่างหน่วยงานภายในบริษัทและกับบุคคลภายนอกเกี่ยวกับประเด็นที่อาจมีผลกระทบต่อการควบคุมภายใน

5. ระบบการติดตาม

คณะกรรมการตรวจสอบ สอบทานระบบการควบคุมภายในผ่านสำนักตรวจสอบภายใน ซึ่งเป็นผู้ตรวจสอบติดตามและประเมินผลการปฏิบัติงาน เพื่อให้มั่นใจว่า ข้อตรวจพบจากการตรวจสอบหรือสอบทานได้รับการปรับปรุงแก้ไขอย่างเหมาะสมทันเวลาที่ นอกจากนี้ ในส่วนของการประเมินการควบคุมภายในด้านบัญชีการเงินมีการตรวจสอบโดยผู้สอบบัญชีรับอนุญาตและนำเสนอผลการตรวจสอบให้คณะกรรมการตรวจสอบพิจารณาเป็นประจำทุกไตรมาส ซึ่งผลการสอบทานจากผู้สอบบัญชีรับอนุญาตและสำนักตรวจสอบภายในไม่พบประเด็น ที่เป็นข้อบกพร่องที่เป็นสาระสำคัญ

การบริหารความเสี่ยง

คณะกรรมการบริหารความเสี่ยงของบริษัทฯ เป็นผู้กำหนดนโยบายการจัดการความเสี่ยง ปักจายความเสี่ยง และกระบวนการบริหารความเสี่ยงให้ฝ่ายจัดการนำไปปฏิบัติ เพื่อช่วยให้ฝ่ายจัดการสามารถวางแผนการดำเนินธุรกิจ ตลอดจนวิเคราะห์ กำหนดแผนงาน และประเมินผลการปฏิบัติงานหรือออกแบบระบบงานที่สามารถควบคุมความเสี่ยงให้อยู่ในระดับที่องค์กรยอมรับได้ โดยคำนึงถึงปัจจัยเสี่ยงทั้งปัจจัยภายในและปัจจัยภายนอก

ในระหว่างปี 2564 คณะกรรมการบริหารความเสี่ยงและสำนักบริหารความเสี่ยงได้จัดให้มีการดำเนินการตามแผนพัฒนากิจกรรมการบริหารความเสี่ยง ดังนี้

1. ทบทวนกฎบัตรคณะกรรมการบริหารความเสี่ยง วัตถุประสงค์ ขอบเขตอำนาจหน้าที่ความรับผิดชอบ คู่มือการบริหารความเสี่ยงและคู่มือการปฏิบัติงานของสำนักบริหารความเสี่ยง
2. กำหนดความเสี่ยงขององค์กร และผู้รับผิดชอบความเสี่ยงตามสายงาน สำหรับแต่ละปัจจัยเสี่ยง ประจำปี 2563/2564 ที่ผ่านการพิจารณาและอนุมัติจากคณะกรรมการบริหารความเสี่ยง

3. จัดทำแผนสนับสนุนการวิเคราะห์และประเมินปัจจัยเสี่ยงใหม่ ประจำปี 2564/2565 พร้อมทั้งจัดหาแนวทางและมาตรการในการตอบสนองต่อความเสี่ยง

4. ประชุมเตรียมการให้สำนักบริหารความเสี่ยง ลงพื้นที่ปฏิบัติงานตามแผนสนับสนุนข้างต้น

5. สนับสนุนการจัดทำรายงานสรุปสถานะความเสี่ยง ให้กับผู้บริหารความเสี่ยงตามสายงานของกลุ่มบริษัททั้ง 7 สถานประกอบการพร้อมสำนักงานใหญ่

6. สรุปรายงานสถานะความเสี่ยงของกลุ่มบริษัทต่อคณะกรรมการของบริษัท โดยแสดงข้อมูลรายการความเสี่ยงที่คงที่ ความเสี่ยงที่ลดลง และความเสี่ยงที่เพิ่มขึ้น พร้อมทั้งสาเหตุอย่างละเอียดเพื่อให้ฝ่ายจัดการนำไปดำเนินการและวางแผนให้เหมาะสม เป็นประจำทุกไตรมาส

7. ผลักดันให้มีมาตรการป้องกันและรับมือเหตุการณ์ฉุกเฉิน กรณีโรค COVID-19 ที่ระบาดอย่างรุนแรงในช่วงเดือนเมษายน – กันยายน 2564

ด้วยความทุ่มเทและความร่วมมือของบุคลากรทุกส่วน ทำให้ระบบการควบคุมภายในและการบริหารความเสี่ยงของกลุ่มบริษัทอยู่ในเกณฑ์ที่องค์กรยอมรับได้ และยังสามารถพัฒนาการให้สอดคล้องกับการกำหนดวัตถุประสงค์เป้าหมายขององค์กรและส่วนงานต่างๆ อีกด้วย

1. บริษัท ดีล้อยท์ พูซ โธมัส ไซยศ สอบบัญชี จำกัด ซึ่งเป็นผู้สอบบัญชีของบริษัทฯ ได้ทบทวนและประเมินการควบคุมทางการเงินของบริษัทและบริษัทย่อย ซึ่งไม่พบข้อบกพร่องที่เป็นสาระสำคัญที่อาจส่งผลกระทบต่อความเห็นของผู้สอบบัญชีเกี่ยวกับการเงินของบริษัทและบริษัทย่อย สิ้นสุดวันที่ 31 ตุลาคม 2564

2. คณะกรรมการตรวจสอบของบริษัทมีความเห็นสอดคล้องกับความเห็นของผู้สอบบัญชีว่า ระบบการควบคุมภายในของบริษัทมีความเพียงพอและเหมาะสมต่อการดำเนินธุรกิจของบริษัท ทั้งนี้ ในการประชุมคณะกรรมการบริษัทครั้งที่ 1/2564-2565 ซึ่งจัดขึ้นเมื่อวันที่ 22 ธันวาคม 2564 คณะกรรมการบริษัทรับทราบความเห็นของคณะกรรมการตรวจสอบเกี่ยวกับความเพียงพอของระบบการควบคุมภายในของบริษัท

รายงานของคณะกรรมการตรวจสอบปรากฏตามเอกสารแนบ 6 ของแบบแสดงรายการข้อมูลประจำปี (แบบ 56-1 One Report) นี้

3. บริษัทได้แต่งตั้ง นายชาติชาย ภูวงษ์ เป็นผู้จัดการสำนักตรวจสอบภายใน-ผู้บริหารสูงสุดสำนักตรวจสอบภายใน ปฏิบัติหน้าที่เป็นเลขานุการของคณะกรรมการตรวจสอบ เพื่อสนับสนุนให้คณะกรรมการตรวจสอบปฏิบัติงานบรรลุเป้าหมายได้อย่างมีประสิทธิภาพ คณะกรรมการตรวจสอบมีความเห็นว่าผู้ดำรงตำแหน่งหัวหน้างานตรวจสอบภายในมีคุณสมบัติเหมาะสมเพียงพอกับการปฏิบัติหน้าที่

4. การแต่งตั้ง โยกย้าย หรือเลิกจ้างหัวหน้าหน่วยงานตรวจสอบภายใน และหน่วยงานอื่นใดภายใต้หน่วยงาน ตรวจสอบภายใน จะต้องได้รับการอนุมัติจากคณะกรรมการตรวจสอบ

9.2 รายการระหว่างกัน

9.2.1 ข้อมูลรายการระหว่างกันกับบุคคลที่อาจมีความขัดแย้ง

รายการระหว่างกันที่เปิดเผยในส่วนนี้เป็นรายการระหว่างกันในระหว่างปี 2564 ปี 2563 และ ปี 2562 สิ้นสุดวันที่ 31 ตุลาคม ของแต่ละปี ประกอบด้วย รายการระหว่างบริษัทและบริษัทย่อย กับบริษัทร่วมและบุคคลที่อาจมีความขัดแย้ง ดังต่อไปนี้

บริษัทย่อย

บริษัทที่มีรายการระหว่างกัน	ลักษณะความสัมพันธ์
บริษัท น้ำตาลท่ามะกา จำกัด ประกอบธุรกิจผลิตและจำหน่ายน้ำตาลทรายและกากน้ำตาล	บริษัทถือหุ้นในบริษัท น้ำตาลท่ามะกา จำกัด ในอัตราส่วนร้อยละ 90.21 ทั้งนี้ มีบุคคลที่อาจมีความขัดแย้งของบริษัทถือหุ้นอยู่ ซึ่งได้แก่ ผู้เกี่ยวข้องกับการบริหารบริษัท ถือหุ้นอยู่ร้อยละ 9.79 ซึ่งน้อยกว่าร้อยละ 10 ดังนั้น รายการระหว่างบริษัท และบริษัทย่อยไม่ถือว่าเป็นรายการที่ต้องเปิดเผยในรายการระหว่างกัน
บริษัท โรงงานน้ำตาลนิวกุงไทย จำกัด ประกอบธุรกิจผลิตและจำหน่ายน้ำตาลทรายและกากน้ำตาล	บริษัทถือหุ้นในบริษัท โรงงานน้ำตาลนิวกุงไทย จำกัด ในอัตราส่วนร้อยละ 95.78 ทั้งนี้ มีบุคคลที่อาจมีความขัดแย้งของบริษัท ถือหุ้นอยู่ ซึ่งได้แก่ผู้เกี่ยวข้องกับการบริหารบริษัท ถือหุ้นอยู่ร้อยละ 4.22 ซึ่งน้อยกว่าร้อยละ 10 ดังนั้น รายการระหว่างบริษัท และบริษัทย่อยไม่ถือว่าเป็นรายการที่ต้องเปิดเผยในรายการระหว่างกัน
บริษัท น้ำตาลนิวกวางสุรินทร์ จำกัด ประกอบธุรกิจผลิตและจำหน่ายน้ำตาลทรายและกากน้ำตาล	บริษัทถือหุ้นในบริษัท น้ำตาลนิวกวางสุรินทร์ จำกัด ในอัตราส่วนร้อยละ 98.61 ทั้งนี้ มีบุคคลที่อาจมีความขัดแย้งของบริษัทถือหุ้นอยู่ ซึ่งได้แก่ผู้เกี่ยวข้องกับการบริหารบริษัท ถือหุ้นอยู่ร้อยละ 1.39 ซึ่งน้อยกว่าร้อยละ 10 ดังนั้น รายการระหว่างบริษัท และบริษัทย่อย ไม่ถือว่าเป็นรายการที่ต้องเปิดเผยในรายการระหว่างกัน
บริษัท เคเอสแอล เรียวเอสเทต จำกัด ประกอบธุรกิจประเภทโรงแรม รีสอร์ท รวมทั้งจัดสรรที่ดินเพื่อการเกษตรและเป็นศูนย์ฝึกอบรมสัมมนาและอาคารสำนักงานให้เช่า	บริษัทถือหุ้นในบริษัท เคเอสแอล เรียวเอสเทต จำกัดในอัตราส่วนร้อยละ 40.77 บริษัท น้ำตาลท่ามะกา จำกัด ถือหุ้นร้อยละ 50.25 ทั้งนี้ มีบุคคลที่อาจมีความขัดแย้งของบริษัทถือหุ้นอยู่ ซึ่งได้แก่ผู้เกี่ยวข้องกับการบริหารบริษัท ถือหุ้นอยู่ร้อยละ 8.98 ซึ่งน้อยกว่าร้อยละ 10 ดังนั้น รายการระหว่างบริษัท และบริษัทย่อย ไม่ถือว่าเป็นรายการที่ต้องเปิดเผยในรายการระหว่างกัน

บริษัทที่มีรายการระหว่างกัน	ลักษณะความสัมพันธ์
บริษัท เค.เอส.แอล.เอ็กซ์พอร์ต เทรดิง จำกัด ประกอบธุรกิจตัวแทนในการส่งออกน้ำตาลทราย	เป็นบริษัทย่อย โดยบริษัทถือหุ้นร้อยละ 33.88 บริษัท น้ำตาลท่ามะกา จำกัด ถือหุ้นร้อยละ 20.85 บริษัท โรงงานน้ำตาลนิวกงไทย จำกัด ถือหุ้นร้อยละ 15.36 และบริษัท น้ำตาลนิวกว่างฮั่นหลี จำกัด ถือหุ้นร้อยละ 9.47 ทั้งนี้มีกรรมการร่วมกัน คือ นายจำรูญ ชินธรรมมิตร นายธวัชชัย โรจนะโชติกุล นายสุชุม โตการณยศเรษฐ และนายชลัษ ชินธรรมมิตร
บริษัท น้ำตาลสะพานนาคราช จำกัด ประกอบธุรกิจผลิตและจำหน่ายน้ำตาลทรายและกากน้ำตาล และดำเนินกิจการทางการเกษตร	บริษัทถือหุ้นใน บริษัทน้ำตาลสะพานนาคราช จำกัด ในอัตราส่วนร้อยละ 98.00 ไม่มีผู้ถือหุ้นใหญ่และกรรมการของบริษัทถือหุ้นในบริษัทย่อย ดังนั้น รายการระหว่างบริษัท และบริษัทย่อย ไม่ถือว่าเป็นรายการที่ต้องเปิดเผยในรายการระหว่างกัน
Koh Kong Sugar Industry Co., Ltd. ประกอบธุรกิจผลิตและจำหน่ายน้ำตาลทรายและกากน้ำตาล	บริษัทถือหุ้นใน Koh Kong Sugar Industry Co., Ltd. ในอัตราส่วนร้อยละ 88.02 ไม่มีผู้ถือหุ้นใหญ่และกรรมการของบริษัทถือหุ้นในบริษัทย่อย ดังนั้น รายการระหว่างบริษัท และบริษัทย่อย ไม่ถือว่าเป็นรายการที่ต้องเปิดเผยในรายการระหว่างกัน
Koh Kong Plantation Co., Ltd. ประกอบธุรกิจเพาะปลูกอ้อย	บริษัทถือหุ้นโดยอ้อมผ่าน Wynn In Trading Co., Ltd. ในอัตราส่วนร้อยละ 80 ไม่มีผู้ถือหุ้นใหญ่และกรรมการของบริษัทถือหุ้นในบริษัทย่อย ดังนั้น รายการระหว่างบริษัท และบริษัทย่อย ไม่ถือว่าเป็นรายการที่ต้องเปิดเผยในรายการระหว่างกัน

บริษัทร่วม

บริษัทที่มีรายการระหว่างกัน	ลักษณะความสัมพันธ์
บริษัท ไทยชูการ์ เทอร์มิเนล จำกัด (มหาชน) ประกอบธุรกิจทำเทียบเรือและคลังสินค้า รวมทั้งธุรกิจอสังหาริมทรัพย์	เป็นบริษัทร่วม โดยบริษัทถือหุ้นร้อยละ 23.82 ผู้ถือหุ้นใหญ่และกรรมการซึ่งถือเป็นบุคคลที่อาจมีความขัดแย้ง ถือหุ้นอยู่ร้อยละ 16.65 และมีกรรมการร่วมกับบริษัท คือ นายกมนดนัย ชินธรรมมิตร นายชลัษ ชินธรรมมิตร และนายชนะชัย ชูติมาวรรณ
บริษัท บีบีจีไอ จำกัด (มหาชน) ประกอบธุรกิจผลิตและจำหน่ายเอทานอลหรือเชื้อเพลิงจากผลผลิตทางการเกษตร	เป็นบริษัทร่วม โดยบริษัทถือหุ้นร้อยละ 40 ทั้งนี้มีกรรมการร่วมกับบริษัท คือ นายจำรูญ ชินธรรมมิตร นายชลัษ ชินธรรมมิตร และนายชนะชัย ชูติมาวรรณ

บริษัทที่เกี่ยวข้องกัน

บริษัทที่มีรายการระหว่างกัน	ลักษณะความสัมพันธ์
บริษัท เค.เอส.แอล. โอที เซ็นเตอร์ จำกัด เป็นผู้สนับสนุนทางด้านคอมพิวเตอร์และสารสนเทศ ให้แก่บริษัทและบริษัทในกลุ่ม	เป็นบริษัทที่เกี่ยวข้องกันโดยบริษัท ราชาชรามิค จำกัด ถือหุ้นร้อยละ 50 และบริษัท ราชาชูรส จำกัด ถือหุ้นร้อยละ 50 ทั้งนี้ มีการร่วมกันกับบริษัท คือ นายชาติรี ชินธรรมมิตร
บริษัท อ่อนนุช ก่อสร้าง จำกัด ประกอบธุรกิจโรงแรมและนายหน้าอสังหาริมทรัพย์	เป็นบริษัทที่ผู้ถือหุ้นใหญ่และกรรมการถือหุ้นอยู่ร้อยละ 78.57 และมีการร่วมกันกับบริษัท คือ นายจำรูญ ชินธรรมมิตร นายชลัช ชินธรรมมิตร นางสาวดวงดาว ชินธรรมมิตร และนายชนะชัย ชูติมาวรินทร์
บริษัท ราชาชรามิค จำกัด ประกอบธุรกิจผลิตและจำหน่ายผลิตภัณฑ์เซรามิค	เป็นบริษัทที่ผู้ถือหุ้นใหญ่และกรรมการถือหุ้นอยู่ร้อยละ 48.27 และมีการร่วมกันกับบริษัท คือ นายจำรูญ ชินธรรมมิตร นายสุชุม โตการณยศเรษฐ นายธวัชชัย โรจนะโชติกุล และนายชลัช ชินธรรมมิตร
บริษัท ราชาชูรส จำกัด ประกอบธุรกิจผลิตและจำหน่ายผงชูรส	เป็นบริษัทที่ผู้ถือหุ้นใหญ่และกรรมการถือหุ้นอยู่ร้อยละ 46.73 และมีการร่วมกันกับบริษัท คือ นายจำรูญ ชินธรรมมิตร นายสุชุม โตการณยศเรษฐ นายธวัชชัย โรจนะโชติกุล นายสมชาย ชินธรรมมิตร และนางอินทิรา สุขะนินทร์
บริษัท เคเอสแอล กรีน อินโนเวชั่น จำกัด (มหาชน) ประกอบธุรกิจผลิตและจำหน่ายแอลกอฮอล์หรือ เชื้อเพลิงจากผลผลิตการเกษตร	มีการร่วมกันกับบริษัท คือ นายชลัช ชินธรรมมิตร
บริษัท บางจากไบโอเอทานอล (ฉะเชิงเทรา) จำกัด ประกอบธุรกิจผลิตและจำหน่ายเอทานอล แอลกอฮอล์ และก๊าซชีวภาพ	มีการร่วมกันกับบริษัทคือ นายชลัช ชินธรรมมิตร

9.2.2 รายละเอียดรายการระหว่างกัน

รายการซื้อ-ขายสินค้าและบริการตามปกติของธุรกิจ รวมถึงจำนวนรายการคงค้าง ณ วันสิ้นปี (สำหรับปีสิ้นสุดวันที่ 31 ตุลาคม 2564 2563 และ 2562)

ผู้ซื้อ / ผู้รับบริการ	ผู้ขาย / ผู้ให้บริการ	ลักษณะรายการ / เงื่อนไขที่สำคัญ	มูลค่าของรายการ (พันบาท)			ความจำเป็นและความสมเหตุสมผล
			31 ต.ค. 64	31 ต.ค. 63	31 ต.ค. 62	
บริษัท ราชาชูรส จำกัด	บริษัท น้ำตาลท่ามะกา จำกัด	- ขายน้ำตาล	-	-	28	บริษัท และบริษัทย่อยขายน้ำตาลให้บริษัท ราชาชูรส จำกัด เพื่อเป็นสวัสดิการให้แก่พนักงานของบริษัท ซึ่งการขายสินค้าดังกล่าวเป็นไปตามธุรกิจปกติของกลุ่มบริษัท ราคาที่คิดระหว่างกันเป็นราคาตลาดซึ่งมีเงื่อนไขเป็นไปตามการค้าปกติทั่วไป
	บริษัท โรงงานน้ำตาลนิวกูญไทย จำกัด	- ขายน้ำตาล	-	-	28	
บริษัท น้ำตาลขอนแก่น จำกัด (มหาชน)	บริษัท ราชาชูรส จำกัด	- ค่าเคมีภัณฑ์ และค่าน้ำดื่ม	63	279	1,331	บริษัทซื้อสินค้าเคมีภัณฑ์ ได้แก่ โซดาไฟ และกรดเกลือ จากบริษัทราชาชูรส จำกัด เพื่อใช้สำหรับล้างเครื่องจักรภายในโรงงานน้ำตาล และซื้อน้ำดื่มเพื่อใช้บริโภคภายในบริษัท โดยราคาที่คิดระหว่างกันเป็นราคาตลาดซึ่งมีเงื่อนไขเป็นไปตามการค้าปกติทั่วไป
		- เจ้าหนี้อื่น	1	18	28	
บริษัท น้ำตาลท่ามะกา จำกัด		- ค่าเคมีภัณฑ์ และค่าน้ำดื่ม	137	11	6	
		- เจ้าหนี้อื่น	2	-	-	
บริษัท โรงงานน้ำตาลนิวกูญไทย จำกัด		- ค่าเคมีภัณฑ์ และค่าน้ำดื่ม	3,156	13	5	
		- เจ้าหนี้อื่น	-	-	-	
บริษัท น้ำตาลนิวกว้างสุ่นหลี จำกัด		- ค่าเคมีภัณฑ์ และค่าน้ำดื่ม	186	20	3	
		- เจ้าหนี้อื่น	-	-	-	

ผู้ซื้อ / ผู้รับบริการ	ผู้ขาย / ผู้ให้บริการ	ลักษณะรายการ / เงื่อนไขที่สำคัญ	มูลค่าของรายการ (พันบาท)			ความจำเป็นและความสมเหตุสมผล
			31 ต.ค. 64	31 ต.ค. 63	31 ต.ค. 62	
บริษัท เคเอสแอล กรีน อินโนเวชั่น จำกัด (มหาชน)	บริษัท น้ำตาลขอนแก่น จำกัด (มหาชน)	- ขายกากน้ำตาล - ลูกหน้การค้ำ - เงินรับล่วงหน้าค่าสินค้า	466,751 35,242 -	498,741 321 -	1,013,327 1,821 14,593	บริษัท และบริษัทย่อยขายกากน้ำตาลและน้ำตาลทรายดิบให้บริษัท เคเอสแอล กรีน อินโนเวชั่น จำกัด (มหาชน) เพื่อนำไปใช้เป็นวัตถุดิบในการผลิต ซึ่งการขายสินค้าดังกล่าวเป็นไปตามธุรกิจปกติของกลุ่มบริษัท ราคาที่คิดระหว่างกันเป็นราคาตลาดซึ่งมีเงื่อนไขเป็นไปตามการค้าปกติทั่วไป
	บริษัท น้ำตาลท่ามะกา จำกัด	- ขายกากน้ำตาล - ลูกหน้การค้ำ - เงินรับล่วงหน้าค่าสินค้า	214,134 17,468 -	199,862 - -	224,589 45,220 15,344	
	บริษัท โรงงานน้ำตาลนิวกุญไทย จำกัด	- ขายกากน้ำตาล - ลูกหน้การค้ำ - เงินรับล่วงหน้าค่าสินค้า	254,275 29,329 6,488	384,845 40,751 -	164,689 1,760 49,451	
	บริษัท น้ำตาลนิวกว่างฮั่นหลี จำกัด	- ขายน้ำตาลทรายดิบ	23,701	-	-	
บริษัท บางจากไบโอเอทานอล (ฉะเชิงเทรา) จำกัด	บริษัท น้ำตาลนิวกว่างฮั่นหลี จำกัด	- ขายน้ำตาลทรายดิบ - ลูกหน้การค้ำ - เงินรับล่วงหน้าค่าสินค้า	- - -	- - -	146,781 13,951 18	บริษัทย่อยขายน้ำตาลทรายดิบให้บริษัท บางจากไบโอเอทานอล (ฉะเชิงเทรา) จำกัด เพื่อนำไปใช้เป็นวัตถุดิบในการผลิต ซึ่งการขายสินค้านี้เป็นไปตามธุรกิจปกติของกลุ่มบริษัท ราคาที่คิดระหว่างกันเป็นราคาตลาดซึ่งมีเงื่อนไขเป็นไปตามการค้าปกติทั่วไป

ผู้ซื้อ / ผู้รับบริการ	ผู้ขาย / ผู้ให้บริการ	ลักษณะรายการ / เงื่อนไขที่สำคัญ	มูลค่าของรายการ (พันบาท)			ความจำเป็นและความสมเหตุสมผล
			31 ต.ค. 64	31 ต.ค. 63	31 ต.ค. 62	
บริษัท น้ำตาลขอนแก่น จำกัด (มหาชน)	บริษัท เค.เอส.แอล. เอ็กซ์พอร์ต เทรตติ้ง จำกัด	- ค่าบริการเพื่อส่งออก	4,371	7,944	5,006	ตามพรบ.อ้อยและน้ำตาล การส่งออกน้ำตาลต้องทำผ่านบริษัทที่สำนักงานคณะกรรมการอ้อยและน้ำตาลทราย (กอน.) อนุญาตเท่านั้น กลุ่มบริษัทและบริษัท ประจวบอุตสาหกรรม จำกัด จึงได้ตั้งบริษัท เค เอส แอล เอ็กซ์พอร์ต เทรตติ้ง จำกัด ขึ้นมา เพื่อเป็นตัวแทนจัดการสินค้าและดำเนินการเรื่องเอกสารการส่งออกเท่านั้น โดยบริษัท เค เอส แอล เอ็กซ์พอร์ต เทรตติ้ง จำกัด คิดค่าบริการกับบริษัทในกลุ่มตามปริมาณสินค้า ซึ่งเป็นไปตามราคาทุน รวมค่าบริการจัดการ
บริษัท น้ำตาลท่ามะกา จำกัด		- ค่าบริการเพื่อส่งออก	639	728	1,742	
บริษัท โรงงานน้ำตาลนิวกูญไทย จำกัด		- ค่าบริการเพื่อส่งออก	1,764	3,719	2,125	
บริษัท น้ำตาลนิวกว้างสันหล้า จำกัด		- ค่าบริการเพื่อส่งออก	386	544	385	
บริษัท น้ำตาลสะพานมะเขือ จำกัด		- ค่าบริการเพื่อส่งออก	-	580	400	
บริษัท น้ำตาลขอนแก่น จำกัด (มหาชน)	บริษัท ไทยชูการ์ เทอร์มิเนล จำกัด (มหาชน) และบริษัทย่อย	- ค่าฝากสินค้าและขนถ่ายน้ำตาลเพื่อส่งออก	4,782	6,100	4,951	บริษัทมีความจำเป็นต้องใช้ท่าเทียบเรือและบริการขนถ่ายน้ำตาลเพื่อส่งออกให้กลุ่มโรงงานน้ำตาล บริษัท ไทยชูการ์ เทอร์มิเนล จำกัด (มหาชน) กำหนดค่าบริการฝากสินค้าและค่าขนถ่ายน้ำตาลเพื่อส่งออก จากปริมาณสินค้าและระยะเวลาการฝาก ซึ่งเป็นไปตามราคาตลาดและมีเงื่อนไขเป็นไปตามการค้าปกติทั่วไป
บริษัท น้ำตาลท่ามะกา จำกัด		- รายได้อื่น ได้แก่ ค่าส่วนลด	36	352	-	
		- เจ้าหนี้อื่น	1,616	-	480	
		- ค่าฝากสินค้าและขนถ่ายน้ำตาลเพื่อส่งออก	2,409	5,823	21,572	
		- รายได้อื่น ได้แก่ ค่าส่วนลด	10	499	-	
		- เจ้าหนี้อื่น	500	243	1,815	

ผู้ซื้อ / ผู้รับบริการ	ผู้ขาย / ผู้ให้บริการ	ลักษณะรายการ / เงื่อนไขที่สำคัญ	มูลค่าของรายการ (พันบาท)			ความจำเป็นและความสมเหตุสมผล
			31 ต.ค. 64	31 ต.ค. 63	31 ต.ค. 62	
บริษัท โรงงานน้ำตาลนิวกุ้งไทย จำกัด	บริษัท ไทยชูการ์ เทอร์มิเนล จำกัด (มหาชน) และบริษัทย่อย	- ค่าฝากสินค้าและขนถ่ายน้ำตาลเพื่อส่งออก	1,855	11,102	32,944	บริษัทมีความจำเป็นต้องใช้ทำเทียบเรือและบริการขนถ่ายน้ำตาลเพื่อส่งออกให้กลุ่มโรงงานน้ำตาล บริษัท ไทยชูการ์ เทอร์มิเนล จำกัด (มหาชน) กำหนดค่าบริการฝากสินค้าและค่าขนถ่ายน้ำตาลเพื่อส่งออก จากปริมาณสินค้าและระยะเวลาการฝาก ซึ่งเป็นไปตามราคาตลาดและมีเงื่อนไขเป็นไปตามการค้าปกติทั่วไป
		- รายได้อื่น ได้แก่ ค่าส่วนลด	16	1,657	-	
		- เจ้าหนี้อื่น	41	63	7,780	
บริษัท น้ำตาลนิวกุ้งไทย จำกัด	บริษัท เค.เอส.แอล. โอที เซ็นเตอร์ จำกัด	- ค่าฝากสินค้าและขนถ่ายน้ำตาลเพื่อส่งออก	149	98	-	บริษัท เค.เอส.แอล. โอที เซ็นเตอร์ จำกัด ได้จัดตั้งขึ้นเพื่อเป็นศูนย์บริการคอมพิวเตอร์ให้บริการภายในกลุ่มบริษัท บริษัทมีการกำหนดราคาค่าบริการระหว่างกันโดยคำนวณจากต้นทุนเงินลงทุนและการดำเนินงานของบริษัท เค.เอส.แอล. โอที เซ็นเตอร์ จำกัด และนำตัวเลขที่ได้มาจัดสรรเพื่อคิดค่าบริการตามปริมาณการใช้งานจริงของแต่ละบริษัท
		- รายได้อื่น ได้แก่ ค่าส่วนลด	4	-	-	
		- เจ้าหนี้อื่น	-	14	-	
บริษัท น้ำตาลขอนแก่น จำกัด (มหาชน)	บริษัท เค.เอส.แอล. โอที เซ็นเตอร์ จำกัด	- ค่าจัดการคอมพิวเตอร์	6,538	6,413	7,132	บริษัท เค.เอส.แอล. โอที เซ็นเตอร์ จำกัด ได้จัดตั้งขึ้นเพื่อเป็นศูนย์บริการคอมพิวเตอร์ให้บริการภายในกลุ่มบริษัท บริษัทมีการกำหนดราคาค่าบริการระหว่างกันโดยคำนวณจากต้นทุนเงินลงทุนและการดำเนินงานของบริษัท เค.เอส.แอล. โอที เซ็นเตอร์ จำกัด และนำตัวเลขที่ได้มาจัดสรรเพื่อคิดค่าบริการตามปริมาณการใช้งานจริงของแต่ละบริษัท
		- ค่าใช้จ่ายจ่ายล่วงหน้า	453	499	437	
บริษัท น้ำตาลท่ามะกา จำกัด	บริษัท เค.เอส.แอล. โอที เซ็นเตอร์ จำกัด	- ค่าจัดการคอมพิวเตอร์	1,915	2,046	2,070	บริษัท เค.เอส.แอล. โอที เซ็นเตอร์ จำกัด ได้จัดตั้งขึ้นเพื่อเป็นศูนย์บริการคอมพิวเตอร์ให้บริการภายในกลุ่มบริษัท บริษัทมีการกำหนดราคาค่าบริการระหว่างกันโดยคำนวณจากต้นทุนเงินลงทุนและการดำเนินงานของบริษัท เค.เอส.แอล. โอที เซ็นเตอร์ จำกัด และนำตัวเลขที่ได้มาจัดสรรเพื่อคิดค่าบริการตามปริมาณการใช้งานจริงของแต่ละบริษัท
		- ค่าใช้จ่ายจ่ายล่วงหน้า	105	104	102	
บริษัท โรงงานน้ำตาลนิวกุ้งไทย จำกัด	บริษัท เค.เอส.แอล. โอที เซ็นเตอร์ จำกัด	- ค่าจัดการคอมพิวเตอร์	2,535	3,073	3,308	บริษัท เค.เอส.แอล. โอที เซ็นเตอร์ จำกัด ได้จัดตั้งขึ้นเพื่อเป็นศูนย์บริการคอมพิวเตอร์ให้บริการภายในกลุ่มบริษัท บริษัทมีการกำหนดราคาค่าบริการระหว่างกันโดยคำนวณจากต้นทุนเงินลงทุนและการดำเนินงานของบริษัท เค.เอส.แอล. โอที เซ็นเตอร์ จำกัด และนำตัวเลขที่ได้มาจัดสรรเพื่อคิดค่าบริการตามปริมาณการใช้งานจริงของแต่ละบริษัท
		- ค่าใช้จ่ายจ่ายล่วงหน้า	173	193	188	

ผู้ซื้อ / ผู้รับบริการ	ผู้ขาย / ผู้ให้บริการ	ลักษณะรายการ / เงื่อนไขที่สำคัญ	มูลค่าของรายการ (พันบาท)			ความจำเป็นและความเหมาะสมผล
			31 ต.ค. 64	31 ต.ค. 63	31 ต.ค. 62	
บริษัท น้ำตาลนิวกวางสุ่นหลี จำกัด	บริษัท เค.เอส.แอล. ไอที เซ็นเตอร์ จำกัด	- ค่าจัดการคอมพิวเตอร์	1,481	1,638	1,626	บริษัท เค.เอส.แอล. ไอที เซ็นเตอร์ จำกัด ได้จัดตั้งขึ้นเพื่อเป็นศูนย์บริการคอมพิวเตอร์ให้บริการภายในกลุ่มบริษัท บริษัทมีการกำหนดราคาค่าบริการระหว่างกันโดยคำนวณจากต้นทุนเงินลงทุนและการดำเนินงานของบริษัท เค.เอส.แอล. ไอที เซ็นเตอร์ จำกัด และนำตัวเลขที่ได้มาจัดสรรเพื่อคิดค่าบริการตามปริมาณการใช้งานจริงของแต่ละบริษัท
		- ค่าใช้จ่ายจ่ายล่วงหน้า	68	68	73	
บริษัท เคเอสแอล รีเทลเอสเทต จำกัด		- ค่าจัดการคอมพิวเตอร์	175	130	135	
บริษัท เค.เอส.แอล เอ็กซ์พอร์ตเทรดดิ้ง จำกัด		- ค่าจัดการคอมพิวเตอร์	229	187	200	
บริษัท น้ำตาลสะพานมะเขือ จำกัด		- ค่าจัดการคอมพิวเตอร์	782	733	602	
Koh Kong Sugar Industry Co., Ltd.		- ค่าจัดการคอมพิวเตอร์	150	166	266	
Koh Kong Plantation Co., Ltd.		- ค่าจัดการคอมพิวเตอร์	-	18	101	

ค่าเช่าพื้นที่ (สำหรับปี สิ้นสุดวันที่ 31 ตุลาคม 2564 2563 และ 2562)

ผู้ให้เช่า	ผู้เช่า	ลักษณะรายการที่สำคัญ	มูลค่าของรายการ (พันบาท)			ความจำเป็นและความสมเหตุสมผล
			31 ต.ค. 64	31 ต.ค. 63	31 ต.ค. 62	
บริษัท น้ำตาลขอนแก่น จำกัด (มหาชน)	บริษัท อ่อนนุชก่อสร้าง จำกัด	เช่าพื้นที่สำนักงาน 196.69 ตารางเมตรและที่จอดรถ ตารางเมตรละ 300 บาท ต่อเดือน โดยต่อสัญญาทุก 3 ปี (01/11/61 - 31/10/64) ในปี 2563 ลดค่าเช่า 20% เป็นเวลา 3 เดือนจากเดือน เม.ย.63 - มิ.ย.63 และในปัจจุบันได้ยุติการเช่าแล้วในเดือน ก.พ.64	236	708	708	บริษัทให้พื้นที่เช่าแก่บริษัทในกลุ่มเป็นระยะเวลานานแล้ว เนื่องจากต้องการให้บริษัทในกลุ่มตั้งสำนักงานในพื้นที่เดียวกัน เพื่อสะดวกในการบริหารจัดการ โดยคิดค่าเช่าตามราคาตลาดและมีเงื่อนไขเป็นไปตามการค้าปกติทั่วไป ณ วันที่เริ่มทำสัญญาเช่าครั้งแรก โดยเงื่อนไขต่างๆที่เกี่ยวกับการเช่าพื้นที่และทรัพย์สินได้กำหนดให้เป็นไปตามสัญญาที่ตกลงร่วมกันโดยคำนึงถึงผลประโยชน์ของบริษัทเป็นสำคัญ
	บริษัท ราชานุสร จำกัด	เช่าพื้นที่โกดัง 200 ตารางเมตร ตารางเมตรละ 100 บาท ต่อเดือน โดยต่อสัญญาทุก 1 ปี (01/08/64 - 31/07/65) และเช่าพื้นที่สำนักงานเพิ่มจำนวน 46.50 ตารางเมตร ตารางเมตรละ 300 บาทต่อเดือน โดยต่อสัญญาทุก 1 ปี (01/04/64 - 31/03/65)	320	236	240	

ผู้ให้เช่า	ผู้เช่า	ลักษณะรายการที่สำคัญ	มูลค่าของรายการ (พันบาท)			ความจำเป็นและความสมเหตุสมผล
			31 ต.ค. 64	31 ต.ค. 63	31 ต.ค. 62	
บริษัท น้ำตาลขอนแก่น จำกัด (มหาชน)	บริษัท ราชาชูรส จำกัด	ในปี 2563 ลดค่าเช่า 20% เป็นเวลา 3 เดือนจากเดือน เม.ย.63 - มิ.ย.63				บริษัทให้พื้นที่เช่าแก่บริษัทในกลุ่มเป็นระยะเวลานานแล้ว เนื่องจากต้องการให้บริษัทในกลุ่มตั้งสำนักงานในพื้นที่เดียวกัน เพื่อสะดวกในการบริหารจัดการ โดยคิดค่าเช่าตามราคาตลาดและมีเงื่อนไขเป็นไปตามการค้ำปกติทั่วไป ณ วันที่เริ่มทำสัญญาเช่าครั้งแรก โดยเงื่อนไขต่างๆที่เกี่ยวกับการเช่าพื้นที่และทรัพย์สินได้กำหนดให้เป็นไปตามสัญญาที่ตกลงร่วมกันโดยคำนึงถึงผลประโยชน์ของบริษัทเป็นสำคัญ
	บริษัท ราชาชรามิค จำกัด	เช่าพื้นที่สำนักงาน 495.54 ตารางเมตร และที่จอดรถ ตารางเมตรละ 300 บาท ต่อเดือน โดยต่อสัญญาทุก 1 ปี (01/01/64 - 31/12/64) ในปี 2563 ลดค่าเช่า 20% เป็นเวลา 3 เดือนจากเดือน เม.ย.63 - มิ.ย.63	1,739	1,695	1,784	
	บริษัท เค.เอส.แอล. โอทีเซ็นเตอร์ จำกัด	เช่าพื้นที่สำนักงาน 432.62 และที่จอดรถ ตารางเมตรละ 300 บาท ต่อเดือน โดยต่อสัญญาทุก 3 ปี (01/08/64 - 31/07/67) ในปี 2563 ลดค่าเช่า 20% เป็นเวลา 3 เดือนจากเดือน เม.ย.63 - มิ.ย.63	1,518	1,480	1,557	

ผู้ให้เช่า	ผู้เช่า	ลักษณะรายการที่สำคัญ	มูลค่าของรายการ (พันบาท)			ความจำเป็นและความสมเหตุผล
			31 ต.ค. 64	31 ต.ค. 63	31 ต.ค. 62	
	บริษัท เค.เอส.แอล. เอ็กซ์พอร์ต เทรดดิ้ง จำกัด	เช่าพื้นที่สำนักงาน 33.48 ตารางเมตร ตารางเมตรละ 300 บาท ต่อเดือน โดย ต่อ สัญญา ทุก 3 ปี (01/10/63 - 30/09/66) ในปี 2563 ลด ค่าเช่า 20% เป็นเวลา 3 เดือนจากเดือน เม.ย.63 - มิ.ย.63	118	115	121	บริษัทให้พื้นที่เช่าแก่บริษัทในกลุ่มเป็น ระยะเวลานานแล้ว เนื่องจากต้องการให้ บริษัทในกลุ่มตั้งสำนักงานในพื้นที่ เดียวกัน เพื่อสะดวกในการบริหาร จัดการ โดยคิดค่าเช่าตามราคาตลาด และมีเงื่อนไขเป็นไปตามการค้ำประกัน ทั่วไป ณ วันที่เริ่มทำสัญญาเช่าครั้งแรก โดยเงื่อนไขต่างๆที่เกี่ยวกับการเช่าพื้นที่ และทรัพย์สินได้กำหนดให้เป็นไปตาม สัญญาที่ตกลงร่วมกันโดยคำนึงถึง ผลประโยชน์ของบริษัทเป็นสำคัญ

เงินกู้ยืม / เงินให้กู้ยืมระหว่างบริษัท บริษัทย่อย กับบริษัทที่เกี่ยวข้องกัน (ณ วันที่ 31 ตุลาคม 2564 2563 และ 2562)

หน่วย : พันบาท

สำหรับปี สิ้นสุดวันที่ 31 ตุลาคม 2564							
ผู้กู้	ผู้ให้กู้	ยอดยกมา 1 พ.ย. 63	กู้เพิ่ม ระหว่างงวด	ชำระคืน ระหว่างงวด	ยอดคงเหลือ 31 ต.ค. 64	ดอกเบี้ยจ่าย	ความจำเป็นและ ความสมเหตุสมผล
บริษัท น้ำตาลขอนแก่น จำกัด (มหาชน)	นิติบุคคลอาคารชุด เค.เอส.แอล ทาวเวอร์	4,100	-	-	4,100	43	บริษัทได้รับการสนับสนุนความช่วยเหลือทางการเงิน จาก นิติบุคคลอาคารชุด เค.เอส.แอล ทาวเวอร์ ผ่านทางเงินกู้ยืมระยะสั้น ในรูปตั๋วสัญญาใช้เงิน ประเภทจ่ายคืนเมื่อทวงถาม เงินกู้ยืมมีวัตถุประสงค์เพื่อใช้เป็นเงินทุนหมุนเวียนภายในบริษัท โดยคิดอัตราดอกเบี้ยร้อยละ 0.80 - 1.22 ต่อปี และจ่ายชำระดอกเบี้ยทุกสิ้นเดือน

หน่วย : พันบาท

สำหรับปี สิ้นสุดวันที่ 31 ตุลาคม 2563							
ผู้กู้	ผู้ให้กู้	ยอดยกมา 1 พ.ย. 62	กู้เพิ่ม ระหว่างงวด	ชำระคืน ระหว่างงวด	ยอดคงเหลือ 31 ต.ค. 63	ดอกเบี้ยจ่าย	ความจำเป็นและ ความสมเหตุสมผล
บริษัท น้ำตาลขอนแก่น จำกัด (มหาชน)	นิติบุคคลอาคารชุด เค.เอส.แอล ทาวเวอร์	3,400	1,000	(300)	4,100	56	บริษัทได้รับการสนับสนุนความช่วยเหลือทางการเงิน จาก นิติบุคคลอาคารชุด เค.เอส.แอล ทาวเวอร์ ผ่านทางเงินกู้ยืมระยะสั้น ในรูปตั๋วสัญญาใช้เงิน ประเภทจ่ายคืนเมื่อทวงถาม เงินกู้ยืมมีวัตถุประสงค์เพื่อใช้เป็นเงินทุนหมุนเวียนภายในบริษัท โดยคิดอัตราดอกเบี้ยร้อยละ 1.22 - 1.24 ต่อปี และจ่ายชำระดอกเบี้ยทุกสิ้นเดือน

หน่วย : พันบาท

สำหรับปี สิ้นสุดวันที่ 31 ตุลาคม 2562							
ผู้กู้	ผู้ให้กู้	ยอดยกมา 1 พ.ย. 61	ผู้เพิ่ม ระหว่างงวด	ชำระคืน ระหว่างงวด	ยอดคงเหลือ 31 ต.ค. 62	ดอกเบี้ยจ่าย	ความจำเป็นและ ความสมเหตุสมผล
บริษัท น้ำตาลขอนแก่น จำกัด (มหาชน)	นิติบุคคลอาคารชุด เค.เอส.แอล ทาวเวอร์	3,800	-	(400)	3,400	66	บริษัทได้รับการสนับสนุนความช่วยเหลือทางการเงิน จาก นิติบุคคลอาคารชุด เค.เอส.แอล ทาวเวอร์ ผ่านทางเงินกู้ยืมระยะสั้น ในรูปตัวสัญญาใช้เงิน ประเภทจ่ายคืนเมื่อทวงถาม เงินกู้ยืมมีวัตถุประสงค์เพื่อใช้เป็นเงินทุนหมุนเวียนภายในบริษัท โดยคิดอัตราดอกเบี้ยร้อยละ 1.80 - 1.95 ต่อปี และจ่ายชำระดอกเบี้ยทุกสิ้นเดือน

หน่วย : พันบาท

สำหรับปี สิ้นสุดวันที่ 31 ตุลาคม 2564							
ผู้กู้	ผู้ให้กู้	ยอดยกมา 1 พ.ย. 63	ผู้เพิ่ม ระหว่างงวด	ชำระคืน ระหว่างงวด	ยอดคงเหลือ 31 ต.ค. 64	ดอกเบี้ยจ่าย	ความจำเป็นและ ความสมเหตุสมผล
บริษัท น้ำตาลขอนแก่น จำกัด (มหาชน)	บริษัท เค.เอส.แอล. ไอที เซ็นเตอร์ จำกัด	3,000	-	-	3,000	32	บริษัทได้รับการสนับสนุนความช่วยเหลือทางการเงิน จาก บริษัท เค.เอส.แอล. ไอที เซ็นเตอร์ จำกัด ผ่านทางเงินกู้ยืมระยะสั้น ในรูปตัวสัญญาใช้เงิน ประเภทจ่ายคืนเมื่อทวงถาม เงินกู้ยืมมีวัตถุประสงค์เพื่อใช้เป็นเงินทุนหมุนเวียนภายในบริษัท โดยคิดอัตราดอกเบี้ยร้อยละ 0.80 - 1.22 ต่อปี และจ่ายชำระดอกเบี้ยทุกสิ้นเดือน

หน่วย : พันบาท

สำหรับปี สิ้นสุดวันที่ 31 ตุลาคม 2563							
ผู้กู้	ผู้ให้กู้	ยอดยกมา 1 พ.ย. 62	กู้เพิ่ม ระหว่างงวด	ชำระคืน ระหว่างงวด	ยอดคงเหลือ 31 ต.ค. 63	ดอกเบี้ยจ่าย	ความจำเป็นและ ความสมเหตุสมผล
บริษัท น้ำตาลขอนแก่น จำกัด (มหาชน)	บริษัท เค.เอส.แอล. ไอที เซ็นเตอร์ จำกัด	-	3,000	-	3,000	9	บริษัทได้รับการสนับสนุนความช่วยเหลือทางการเงิน จากบริษัท เค.เอส.แอล. ไอที เซ็นเตอร์ จำกัด ผ่านทางเงินกู้ยืมระยะสั้น ใน รูปตัวสัญญาใช้เงิน ประเภทจ่ายคืนเมื่อทวงถาม เงินกู้ยืมมี วัตถุประสงค์เพื่อใช้เป็นเงินทุนหมุนเวียนภายในบริษัท โดยคิด อัตราดอกเบี้ยร้อยละ 1.20 - 1.22 ต่อปี และจ่ายชำระดอกเบี้ย ทุกสิ้นเดือน

9.2.3 นโยบายหรือแนวโน้มนำการทำรายการระหว่างกันในอนาคต

ที่ประชุมคณะกรรมการตรวจสอบ มีมติเกี่ยวกับรายการระหว่างกันดังนี้

กรรมการตรวจสอบได้พิจารณารายการระหว่างกันของบริษัทตามตารางที่แสดงข้างต้น และได้ให้ความเห็นว่า เป็นรายการที่มีความจำเป็นและสมเหตุสมผลในการทำรายการ ซึ่งรายการที่เป็นรายการค้าตามปกติของการดำเนินธุรกิจนั้น บริษัทได้กำหนดราคาตามราคาตลาด

นโยบายการทำรายการระหว่างกันในอนาคต

1. รายการค้าตามปกติของการดำเนินธุรกิจ เช่น การใช้ท่าเรือและคลังสินค้าของบริษัท ไทยซูการ์ เทอร์มิเนล จำกัด (มหาชน) และการซื้อขายน้ำตาลระหว่างบริษัทและบริษัทย่อย รายการดังกล่าวจะยังคงมีอยู่ในอนาคต ซึ่งบริษัทจะดำเนินการโดยคำนึงถึงผลประโยชน์ของบริษัทเป็นสำคัญ และราคาที่คิดต้องเป็นไปตามราคาตลาด

2. รายการเข้าพื้นที่และทรัพย์สิน จะเป็นไปตามราคาตลาด และเป็นราคาเข้าที่เท่ากับการให้บุคคลอื่นเช่า

3. รายการซื้อขายทรัพย์สินและเงินลงทุน รายการซื้อขายทรัพย์สินและเงินลงทุนของบริษัท เป็นรายการเพิ่มทุนเพื่อรักษาสัดส่วนการถือหุ้นและการลงทุนเพื่อขยายธุรกิจปัจจุบันที่มีอยู่และธุรกิจในอนาคต ซึ่งนโยบายที่ซื้อขายทรัพย์สินระหว่างกันและการซื้อขายเงินลงทุนระหว่างกัน จะคำนึงถึงผลประโยชน์ของบริษัทเป็นสำคัญและจะกระทำเท่าที่จำเป็นและเหมาะสม

4. รายการกู้ยืมเงินกับบุคคลที่อาจมีความขัดแย้ง การกู้ยืมเงินกับบุคคลที่อาจมีความขัดแย้ง บริษัทจะกระทำเท่าที่จำเป็นและเหมาะสม โดยคำนึงถึงผลประโยชน์ของบริษัทเป็นสำคัญ

5. รายการพิเศษอื่นๆ เป็นรายการอื่นๆ นอกเหนือจากข้อ 1 - 4 ข้างต้น

รายการระหว่างกันของบริษัทหรือบริษัทย่อยเกิดขึ้นกับบุคคลที่อาจมีความขัดแย้งทางผลประโยชน์ มีส่วนได้ส่วนเสียหรืออาจมีความขัดแย้งทางผลประโยชน์อื่นใดในอนาคต บริษัทจะได้ให้คณะกรรมการตรวจสอบเป็นผู้ให้ความเห็นเกี่ยวกับความจำเป็นและความเหมาะสมของรายการนั้น ในกรณีที่คณะกรรมการตรวจสอบไม่มีความชำนาญในการพิจารณาการระหว่างกันที่อาจเกิดขึ้น บริษัทจะได้ให้ผู้เชี่ยวชาญอิสระหรือผู้สอบบัญชีของบริษัทฯ เป็นผู้ให้ความเห็นเกี่ยวกับรายการระหว่างกันดังกล่าว เพื่อนำไปใช้ประกอบการตัดสินใจของคณะกรรมการหรือผู้ถือหุ้นตามแต่กรณี

ทั้งนี้ รายการระหว่างกันที่อาจเกิดขึ้นในอนาคตนั้น คณะกรรมการบริษัทจะปฏิบัติให้เป็นตามกฎหมายว่าด้วยหลักทรัพย์และตลาดหลักทรัพย์ และข้อบังคับ ประกาศ คำสั่ง หรือข้อกำหนดของตลาดหลักทรัพย์แห่งประเทศไทย รวมตลอดถึงการปฏิบัติตามข้อกำหนดเกี่ยวกับการเปิดเผยข้อมูลการทำรายการเกี่ยวโยงกัน และการได้มาหรือจำหน่ายทรัพย์สินที่สำคัญของบริษัทหรือบริษัทย่อยนอกจากนี้ บริษัทจะเปิดเผยรายการระหว่างกันในหมายเหตุการเงินให้เป็นไปตามมาตรฐานรายงานทางการเงินของประเทศไทยที่ออกโดยสภาวิชาชีพบัญชีในพระบรมราชูปถัมภ์ซึ่งได้รับการตรวจสอบจากผู้สอบบัญชีรับอนุญาต และเปิดเผยข้อมูลดังกล่าวในแบบแสดงรายการข้อมูลประจำปี(56-1)ในปีต่อไป

9.2.4 โครงสร้างการถือหุ้นที่มีบุคคลที่อาจมีความขัดแย้งถือหุ้นเกินกว่าร้อยละ 10

จากโครงสร้างการถือหุ้นของบริษัทและบริษัทย่อยในปัจจุบันที่บริษัทย่อยและบริษัทร่วมบางบริษัทยังมีการถือหุ้นโดยบุคคลที่อาจมีความขัดแย้งเกินกว่าร้อยละ 10 นั้นมีรายละเอียดดังต่อไปนี้

บริษัท ไทยชูการ์ เทอร์มิเนล จำกัด (มหาชน) มีบุคคลที่อาจมีความขัดแย้งของบริษัทถือหุ้นอยู่จำนวนร้อยละ 16.65 และบริษัท น้ำตาลขอนแก่น จำกัด (มหาชน) ถือหุ้นในบริษัท ไทยชูการ์ เทอร์มิเนล จำกัด (มหาชน) จำนวนร้อยละ 23.82 และไม่มีความนโยบายที่จะลงทุนเพิ่ม นอกจากนี้ ผู้ถือหุ้นและกรรมการไม่มีแรงจูงใจที่จะกระทำการใดๆ เพื่อถ่ายเทผลประโยชน์ไปที่บริษัทใดบริษัทหนึ่ง นอกจากนี้ในบริษัท ไทยชูการ์ เทอร์มิเนล จำกัด (มหาชน) ซึ่งเป็นบริษัทจดทะเบียนในตลาดหลักทรัพย์แห่งประเทศไทย ยังมีกรรมการอีกหลายท่านที่มาจากบริษัทน้ำตาลอื่นๆ ดังนั้น จึงมีการคานอำนาจกันภายในอยู่แล้วในทั้ง 2 บริษัท ทำให้การทำรายการระหว่างบริษัทและบริษัทไทยชูการ์ เทอร์มิเนล จำกัด (มหาชน) เป็นไปตามราคาและกลไกทางการตลาด ซึ่งจะก่อให้เกิดผลประโยชน์สูงสุดกับทั้งสองบริษัท

จะเห็นได้ว่า โครงสร้างการถือหุ้นของบริษัทและบริษัทย่อยในปัจจุบันที่บางบริษัทยังมีการถือหุ้นโดยบุคคลที่อาจมีความขัดแย้งเกินกว่าร้อยละ 10 นั้น เป็นผลมาจากเหตุการณ์ในอดีต ซึ่งในปัจจุบันบริษัทพยายามที่จะปรับโครงสร้างให้มีความขัดแย้งกันน้อยที่สุด ทั้งนี้ บริษัทมีนโยบายเกี่ยวกับการลงทุนในบริษัทย่อยและบริษัทร่วมในอนาคต โดยบริษัทจะเข้าลงทุนโดยตรงด้วยตัวเองและไม่ให้บุคคลที่อาจมีความขัดแย้งเข้าถือหุ้นในบริษัทย่อยหรือบริษัทร่วมเกินกว่าที่กำหนดไว้แต่จะกระทำเท่าที่จำเป็นและเหมาะสมและคำนึงถึงผลประโยชน์ของบริษัทเป็นสำคัญ นอกจากนี้ บุคคลที่อาจมีความขัดแย้งจะไม่เข้าถือหุ้นหรือลงทุนในธุรกิจที่จะทำให้เกิดความขัดแย้งกับทางบริษัท หรือธุรกิจที่มีลักษณะเป็นการแข่งขันกับบริษัท

บริษัท น้ำตาลขอนแก่น จำกัด (มหาชน)
และบริษัทย่อย
รายงานและงบการเงินรวม
31 ตุลาคม 2564

รายงานความรับผิดชอบของคณะกรรมการต่อรายงานทางการเงิน

คณะกรรมการบริษัทเป็นผู้รับผิดชอบต่อการเงินเฉพาะกิจการและงบการเงินรวมของบริษัท น้ำตาลขอนแก่น จำกัด (มหาชน) และบริษัทย่อย ซึ่งจัดทำขึ้นตามมาตรฐานการรายงานทางการเงิน โดยได้มีการพิจารณาเลือกใช้นโยบายการบัญชีที่เหมาะสมและถือปฏิบัติอย่างสม่ำเสมอ และใช้ดุลยพินิจอย่างระมัดระวังและหลักการประมาณการที่สมเหตุสมผลและรอบคอบ รวมทั้งมีการเปิดเผยข้อมูลสำคัญอย่างเพียงพอและโปร่งใสในหมายเหตุประกอบงบการเงิน ทั้งนี้ งบการเงินเฉพาะกิจการและงบการเงินรวมดังกล่าวได้ผ่านการตรวจสอบและให้ความเห็นอย่างไม่มีเงื่อนไขจากผู้สอบบัญชีรับอนุญาตที่เป็นอิสระ

คณะกรรมการบริษัทจัดให้มีและดำรงไว้ซึ่งระบบการบริหารความเสี่ยงและการควบคุมภายใน เพื่อให้มีความมั่นใจได้ว่าการบันทึกข้อมูลทางบัญชีอย่างถูกต้อง ครบถ้วน ทันเวลา และเพียงพอที่จะดำรงรักษาไว้ซึ่งทรัพย์สิน ตลอดจนป้องกันไม่ให้เกิดการทุจริตหรือการดำเนินการที่ผิดปกติดังมีสาระสำคัญ โดยคณะกรรมการบริษัทได้แต่งตั้งคณะกรรมการตรวจสอบ ซึ่งประกอบด้วยกรรมการที่เป็นอิสระทำหน้าที่กำกับดูแลสอบทานงบการเงินเฉพาะกิจการและงบการเงินรวม รวมทั้งประเมินระบบการควบคุมภายในและการตรวจสอบภายในให้มีประสิทธิภาพและประสิทธิผลโดยความเห็นของคณะกรรมการตรวจสอบปรากฏในรายงานคณะกรรมการตรวจสอบซึ่งได้แสดงไว้ในรายงานประจำปีนี้แล้ว

คณะกรรมการบริษัทมีความเห็นว่า ระบบการควบคุมภายในและการตรวจสอบภายในของบริษัท สามารถสร้างความเชื่อมั่นได้ว่า งบการเงินเฉพาะกิจการและงบการเงินรวมของบริษัท น้ำตาลขอนแก่น จำกัด (มหาชน) และบริษัทย่อยแสดงสำหรับปีสิ้นสุดวันที่ 31 ตุลาคม 2564 แสดงฐานะการเงิน ผลการดำเนินงาน และกระแสเงินสดถูกต้องในสาระสำคัญตามหลักการบัญชีที่รับรองทั่วไป



นายมนู เลียวไพโรจน์
ประธานกรรมการ



นายจำรูญ ชินธรรมมิตร
ประธานเจ้าหน้าที่บริหาร

บัญชีรับอนุญาต

เสนอผู้ถือหุ้นและคณะกรรมการ

บริษัท น้ำตาลขอนแก่น จำกัด (มหาชน)

ความเห็น

ข้าพเจ้าได้ตรวจสอบงบการเงินรวมของบริษัท น้ำตาลขอนแก่น จำกัด (มหาชน) และบริษัทย่อย (“กลุ่มบริษัท”) และงบการเงินเฉพาะกิจการของบริษัท น้ำตาลขอนแก่น จำกัด (มหาชน) (“บริษัท”) ซึ่งประกอบด้วยงบแสดงฐานะการเงินรวมและเฉพาะกิจการ ณ วันที่ 31 ตุลาคม 2564 และงบกำไรขาดทุนรวมและเฉพาะกิจการ งบกำไรขาดทุนเบ็ดเสร็จรวมและเฉพาะกิจการ งบแสดงการเปลี่ยนแปลงส่วนของผู้ถือหุ้นรวมและเฉพาะกิจการ และงบกระแสเงินสดรวมและเฉพาะกิจการสำหรับปีสิ้นสุดวันเดียวกันและหมายเหตุประกอบงบการเงินรวมและเฉพาะกิจการ รวมถึงสรุปนโยบายการบัญชีที่สำคัญ

ข้าพเจ้าเห็นว่า งบการเงินรวมและงบการเงินเฉพาะกิจการข้างต้นนี้แสดงฐานะการเงินของบริษัท น้ำตาลขอนแก่น จำกัด (มหาชน) และบริษัทย่อย และของบริษัท น้ำตาลขอนแก่น จำกัด (มหาชน) ณ วันที่ 31 ตุลาคม 2564 และผลการดำเนินงาน และกระแสเงินสดสำหรับปีสิ้นสุดวันเดียวกันโดยถูกต้องตามที่ควรในสาระสำคัญตามมาตรฐานการรายงานทางการเงิน

เกณฑ์ในการแสดงความเห็น

ข้าพเจ้าได้ปฏิบัติงานตรวจสอบตามมาตรฐานการสอบบัญชี ความรับผิดชอบของข้าพเจ้าได้กล่าวไว้ในวรรค ความรับผิดชอบของผู้สอบบัญชีต่อการตรวจสอบงบการเงินรวมและงบการเงินเฉพาะกิจการในรายงานของ ข้าพเจ้า ข้าพเจ้ามีความเป็นอิสระจากกลุ่มบริษัทตามข้อกำหนดจรรยาบรรณของผู้ประกอบวิชาชีพบัญชีที่กำหนด โดยสภาวิชาชีพบัญชีในส่วนที่เกี่ยวข้องกับการตรวจสอบงบการเงินรวมและเฉพาะกิจการ และข้าพเจ้าได้ปฏิบัติตามความรับผิดชอบด้านจรรยาบรรณอื่นๆ ซึ่งเป็นไปตามข้อกำหนดเหล่านี้ ข้าพเจ้าเชื่อว่าหลักฐานการสอบบัญชีที่ ข้าพเจ้าได้รับเพียงพอและเหมาะสมเพื่อใช้เป็นเกณฑ์ในการแสดงความเห็นของข้าพเจ้า

เรื่องสำคัญในการตรวจสอบ

เรื่องสำคัญในการตรวจสอบคือเรื่องต่างๆ ที่มีนัยสำคัญที่สุดตามดุลยพินิจของผู้ประกอบวิชาชีพของข้าพเจ้าในการตรวจสอบงบการเงินรวมและงบการเงินเฉพาะกิจการสำหรับปีปัจจุบัน ข้าพเจ้าได้นำเรื่องเหล่านี้ มาพิจารณาในบริบทของการตรวจสอบงบการเงินรวมและงบการเงินเฉพาะกิจการโดยรวมและในการแสดงความเห็นของข้าพเจ้า ทั้งนี้ข้าพเจ้าไม่ได้แสดงความเห็นแยกต่างหากสำหรับเรื่องเหล่านี้

เรื่องสำคัญในการตรวจสอบ	วิธีการตรวจสอบที่ใช้เพื่อตอบสนอง
<p>ค่าเผื่อผลขาดทุนที่คาดว่าจะเกิดขึ้นของลูกหนี้ชาวไร่และลูกหนี้เงินยืมส่งเสริมปลูกอ้อย</p> <p>ณ วันที่ 31 ตุลาคม 2564 กลุ่มบริษัทมีค่าเผื่อผลขาดทุนที่คาดว่าจะเกิดขึ้นของลูกหนี้ชาวไร่และลูกหนี้เงินยืมส่งเสริมปลูกอ้อยที่มีนัยสำคัญต่อการเงิน ซึ่งลูกหนี้ชาวไร่และลูกหนี้เงินยืมส่งเสริมปลูกอ้อยมีลักษณะและพฤติกรรมที่แตกต่างกัน</p> <p>ข้าพเจ้าให้ความสำคัญในเรื่องการพิจารณามูลค่าของค่าเผื่อผลขาดทุนที่คาดว่าจะเกิดขึ้นดังกล่าว เนื่องจากการประมาณค่าเผื่อผลขาดทุนด้านเครดิตที่คาดว่าจะเกิดขึ้นของลูกหนี้ชาวไร่และลูกหนี้เงินยืมส่งเสริมปลูกอ้อยนั้น ถือเป็นประมาณการทางบัญชีที่สำคัญที่ผู้บริหารต้องใช้ดุลพินิจอย่างสูงในการพิจารณาความสมเหตุสมผลของสมมติฐานที่ใช้สำหรับการประมาณการผลขาดทุนด้านเครดิตที่คาดว่าจะเกิดขึ้น ข้าพเจ้าจึงพิจารณาเรื่องความเหมาะสมของสมมติฐานที่ใช้ในการพิจารณาค่าเผื่อผลขาดทุนด้านเครดิตที่คาดว่าจะเกิดขึ้นของลูกหนี้ชาวไร่และลูกหนี้เงินยืมส่งเสริมปลูกอ้อยเป็นเรื่องสำคัญในการตรวจสอบ</p> <p>ทั้งนี้ นโยบายการบัญชีและการเปิดเผยข้อมูลในงบการเงินสำหรับค่าเผื่อผลขาดทุนที่คาดว่าจะเกิดขึ้นของลูกหนี้ชาวไร่และลูกหนี้ชาวไร่ส่งเสริมปลูกอ้อย ได้เปิดเผยไว้ในหมายเหตุประกอบงบการเงินข้อ 4.3 ข้อ 4.15 ข้อ 5 ข้อ 18 และข้อ 19</p>	<p>วิธีการตรวจสอบที่สำคัญ รวมถึง</p> <ul style="list-style-type: none"> <input type="checkbox"/> ทำความเข้าใจเกณฑ์ในการพิจารณาค่าเผื่อผลขาดทุนด้านเครดิตที่คาดว่าจะเกิดขึ้นของลูกหนี้ชาวไร่และลูกหนี้เงินยืมส่งเสริมปลูกอ้อยกรณีทั่วไปและแบบเฉพาะเจาะจง รวมถึงสอบทานความสม่ำเสมอของการใช้เกณฑ์ดังกล่าว <input type="checkbox"/> สอบถามผู้บริหารเกี่ยวกับความเหมาะสมของกระบวนการในการพิจารณาและหลักเกณฑ์ในการประมาณการค่าเผื่อผลขาดทุนที่คาดว่าจะเกิดขึ้น ซึ่งรวมถึงการประเมินความสมเหตุสมผลของโอกาสหรือความน่าจะเป็นของการเกิดเหตุการณ์ผิดนัดชำระหนี้ ร้อยละของความเสียหายที่อาจจะเกิดขึ้นเมื่อลูกหนี้ผิดนัดชำระหนี้ต่อยอดหนี้ และยอดหนี้เมื่อลูกหนี้ปฏิบัติผิดสัญญาโดยพิจารณาเหตุผลของผู้บริหารที่ใช้ในการประมาณการความเพียงพอของค่าเผื่อผลขาดทุนที่คาดว่าจะเกิดขึ้นสำหรับลูกหนี้ตามความเสี่ยงด้านเครดิตที่มี และคาดว่าจะเกิดขึ้น <input type="checkbox"/> ให้ผู้เชี่ยวชาญภายในของผู้สอบบัญชีมีส่วนร่วมในการประเมินความเหมาะสมของการออกแบบโมเดล สมมติฐาน ข้อมูลนำเข้า สูตรการคำนวณที่ใช้ โดยผู้สอบบัญชีได้สุ่มทดสอบข้อมูลที่ใช้ในการคำนวณค่าเผื่อผลขาดทุนด้านเครดิตที่คาดว่าจะเกิดขึ้นและสุ่มทดสอบการคำนวณตามที่โมเดลกำหนดไว้ <input type="checkbox"/> ประเมินความเพียงพอและเหมาะสมของการเปิดเผยข้อมูลในหมายเหตุประกอบงบการเงินตามมาตรฐานการรายงานทางการเงิน

ข้อมูลอื่น

ผู้บริหารเป็นผู้รับผิดชอบต่อข้อมูลอื่น ข้อมูลอื่นประกอบด้วยข้อมูลซึ่งรวมอยู่ในรายงานประจำปี ซึ่งคาดว่าจะถูกจัดเตรียมให้ข้าพเจ้าภายหลังวันที่ในรายงานของผู้สอบบัญชี

ความเห็นของข้าพเจ้าต่อการเงินรวมและงบการเงินเฉพาะกิจการ ไม่ครอบคลุมถึงข้อมูลอื่นและข้าพเจ้าไม่ได้ให้ความเชื่อมั่นต่อข้อมูลอื่น

ความรับผิดชอบของข้าพเจ้าที่เกี่ยวข้องเนื่องจากการตรวจสอบงบการเงินรวมและงบการเงินเฉพาะกิจการคือ การอ่านและพิจารณาว่าข้อมูลอื่นมีความขัดแย้งที่มีสาระสำคัญกับงบการเงินหรือกับความรู้ที่ได้รับจากการตรวจสอบของข้าพเจ้า หรือปรากฏว่าข้อมูลอื่นมีการแสดงข้อมูลที่ขัดต่อข้อเท็จจริงอันเป็นสาระสำคัญหรือไม่

เมื่อข้าพเจ้าได้อ่านรายงานประจำปี หากข้าพเจ้าสรุปได้ว่าการแสดงข้อมูลที่ขัดต่อข้อเท็จจริงอันเป็นสาระสำคัญ ข้าพเจ้าต้องสื่อสารเรื่องดังกล่าวกับผู้มีหน้าที่ในการกำกับดูแลและผู้บริหารของกลุ่มบริษัท

ความรับผิดชอบของผู้บริหารและผู้มีหน้าที่ในการกำกับดูแลต่อการเงินรวมและงบการเงินเฉพาะกิจการ

ผู้บริหารมีหน้าที่รับผิดชอบในการจัดทำและนำเสนองบการเงินรวมและงบการเงินเฉพาะกิจการเหล่านี้โดยถูกต้องตามที่ควรตามมาตรฐานการรายงานทางการเงิน และรับผิดชอบเกี่ยวกับการควบคุมภายในที่ผู้บริหารพิจารณาว่าจำเป็นเพื่อให้สามารถจัดทำงบการเงินรวมและงบการเงินเฉพาะกิจการที่ปราศจากการแสดงข้อมูลที่ขัดต่อข้อเท็จจริงอันเป็นสาระสำคัญไม่ว่าจะเกิดจากการทุจริตหรือข้อผิดพลาด

ในการจัดทำงบการเงินรวมและงบการเงินเฉพาะกิจการ ผู้บริหารรับผิดชอบในการประเมินความสามารถของกลุ่มบริษัทและบริษัทในการดำเนินงานต่อเนื่อง เปิดเผยเรื่องที่เกี่ยวข้องกับการดำเนินงานต่อเนื่อง (ตามความเหมาะสม) และการใช้เกณฑ์การบัญชีสำหรับการดำเนินงานต่อเนื่องเว้นแต่ผู้บริหารมีความตั้งใจที่จะเลิกกลุ่มบริษัทและบริษัทหรือหยุดดำเนินงานหรือไม่สามารถดำเนินงานต่อเนื่องต่อไปได้

ผู้มีหน้าที่ในการกำกับดูแลมีหน้าที่ในการสอดส่องดูแลกระบวนการในการจัดทำรายงานทางการเงินของกลุ่มบริษัท

ความรับผิดชอบของผู้สอบบัญชีต่อการตรวจสอบงบการเงินรวมและงบการเงินเฉพาะกิจการ

การตรวจสอบของข้าพเจ้ามีวัตถุประสงค์เพื่อให้ได้ความเชื่อมั่นอย่างสมเหตุสมผลว่างบการเงินรวมและงบการเงินเฉพาะกิจการโดยรวมปราศจากการแสดงข้อมูลที่ขัดต่อข้อเท็จจริงอันเป็นสาระสำคัญหรือไม่ไม่ว่าจะเกิดจากการทุจริตหรือข้อผิดพลาด และเสนอรายงานของผู้สอบบัญชีซึ่งรวมความเห็นของข้าพเจ้าอยู่ด้วย ความเชื่อมั่นอย่างสมเหตุสมผลคือความเชื่อมั่นในระดับสูงแต่ไม่ได้เป็นการรับประกันว่าการปฏิบัติงานตรวจสอบตามมาตรฐานการสอบบัญชีจะสามารถตรวจพบข้อมูลที่ขัดต่อข้อเท็จจริงอันเป็นสาระสำคัญที่มีอยู่ได้เสมอไป ข้อมูลที่ขัดต่อข้อเท็จจริงอาจเกิดจากการทุจริตหรือข้อผิดพลาดและถือว่ามีสาระสำคัญเมื่อสถานการณ์ได้อย่างสมเหตุสมผลว่ารายการที่ขัดต่อข้อเท็จจริงแต่ละรายการหรือทุกรายการรวมกันจะมีผลต่อการตัดสินใจทางเศรษฐกิจของผู้ใช้งบการเงินรวมและงบการเงินเฉพาะกิจการจากการใช้งบการเงินเหล่านี้

ในการตรวจสอบของข้าพเจ้าตามมาตรฐานการสอบบัญชี ข้าพเจ้าได้ใช้ดุลยพินิจและการสังเกตและสงสัยเยี่ยงผู้ประกอบวิชาชีพตลอดการตรวจสอบ การปฏิบัติงานของข้าพเจ้ารวมถึง

- ระบุและประเมินความเสี่ยงจากการแสดงข้อมูลที่ขัดต่อข้อเท็จจริงอันเป็นสาระสำคัญในงบการเงินรวมและงบการเงินเฉพาะกิจการไม่ว่าจะเกิดจากการทุจริตหรือข้อผิดพลาด ออกแบบและปฏิบัติงานตามวิธีการตรวจสอบเพื่อตอบสนองต่อความเสี่ยงเหล่านั้น และได้หลักฐานการสอบบัญชีที่เพียงพอและเหมาะสมเพื่อเป็นเกณฑ์ในการแสดงความเห็นของข้าพเจ้า ความเสี่ยงที่ไม่พบข้อมูลที่ขัดต่อข้อเท็จจริงอันเป็นสาระสำคัญซึ่งเป็นผลมาจากการทุจริตจะสูงกว่าความเสี่ยงที่เกิดจากข้อผิดพลาดเนื่องจากการทุจริตอาจเกี่ยวกับการสมรู้ร่วมคิด การปลอมแปลงเอกสารหลักฐาน การตั้งใจละเว้นการแสดงผลข้อมูล การแสดงผลข้อมูลที่ไม่ตรงตามข้อเท็จจริงหรือการแทรกแซงการควบคุมภายใน
- ทำความเข้าใจในระบบการควบคุมภายในที่เกี่ยวข้องกับการตรวจสอบ เพื่อออกแบบวิธีการตรวจสอบที่เหมาะสมกับสถานการณ์ แต่ไม่ใช่เพื่อวัตถุประสงค์ในการแสดงความเห็นต่อความมีประสิทธิภาพของการควบคุมภายในของกลุ่มบริษัท
- ประเมินความเหมาะสมของนโยบายการบัญชีที่ผู้บริหารใช้และความสมเหตุสมผลของประมาณการทางบัญชีและการเปิดเผยข้อมูลที่เกี่ยวข้องซึ่งจัดทำขึ้นโดยผู้บริหาร
- สรุปร่วมกับความเหมาะสมของการใช้เกณฑ์การบัญชีสำหรับการดำเนินงานต่อเนื่องของผู้บริหารและจากหลักฐานการสอบบัญชีที่ได้รับ สรุปว่ามีความไม่แน่นอนที่มีสาระสำคัญเกี่ยวกับเหตุการณ์หรือสถานการณ์ที่อาจเป็นเหตุให้เกิดข้อสงสัยอย่างมีนัยสำคัญต่อความสามารถของกลุ่มบริษัทและบริษัทในการดำเนินงานต่อเนื่องหรือไม่ ถ้าข้าพเจ้าได้ข้อสรุปว่ามีความไม่แน่นอนที่มีสาระสำคัญ ข้าพเจ้าต้องกล่าวไว้ในรายงานของผู้สอบบัญชีของข้าพเจ้าโดยให้ข้อสังเกตถึงการเปิดเผยข้อมูลที่เกี่ยวข้องในงบการเงิน หรือถ้าการเปิดเผยข้อมูลดังกล่าวไม่เพียงพอ ความเห็นของข้าพเจ้าจะเปลี่ยนแปลงไป ข้อสรุปของข้าพเจ้าขึ้นอยู่กับหลักฐานการสอบบัญชีที่ได้รับจนถึงวันที่ในรายงานของผู้สอบบัญชีของข้าพเจ้า อย่างไรก็ตาม เหตุการณ์หรือสถานการณ์ในอนาคตอาจเป็นเหตุให้กลุ่มบริษัทและบริษัทต้องหยุดการดำเนินงานต่อเนื่อง

- ประเมินการนำเสนอ โครงสร้างและเนื้อหาของงบการเงินรวมและงบการเงินเฉพาะกิจการโดยรวม รวมถึงการเปิดเผยข้อมูลว่างบการเงินรวมและงบการเงินเฉพาะกิจการแสดงรายการและเหตุการณ์ในรูปแบบที่ทำให้มีการนำเสนอข้อมูลโดยถูกต้องตามที่ควรหรือไม่
- ได้รับหลักฐานการสอบบัญชีที่เหมาะสมอย่างเพียงพอเกี่ยวกับข้อมูลทางการเงินของกิจการภายในกลุ่มหรือกิจกรรมทางธุรกิจภายในกลุ่มบริษัทเพื่อแสดงความเห็นต่องบการเงินรวม ข้าพเจ้ารับผิดชอบต่อการกำหนดแนวทาง การควบคุมดูแล และการปฏิบัติงานตรวจสอบกลุ่มบริษัท ข้าพเจ้าเป็นผู้รับผิดชอบแต่เพียงผู้เดียวต่อความเห็นของข้าพเจ้า

ข้าพเจ้าได้สื่อสารกับผู้มีหน้าที่ในการกำกับดูแลในเรื่องต่างๆ ที่สำคัญ ซึ่งรวมถึงขอบเขตและช่วงเวลาของการตรวจสอบที่ได้วางแผนไว้ ประเด็นที่มีนัยสำคัญที่พบจากการตรวจสอบรวมถึงข้อบกพร่องที่มีนัยสำคัญในระบบการควบคุมภายในหากข้าพเจ้าได้พบในระหว่างการตรวจสอบของข้าพเจ้า

ข้าพเจ้าได้ให้คำรับรองแก่ผู้มีหน้าที่ในการกำกับดูแลว่าข้าพเจ้าได้ปฏิบัติตามข้อกำหนดจรรยาบรรณที่เกี่ยวข้องกับความเป็นอิสระและได้สื่อสารกับผู้มีหน้าที่ในการกำกับดูแลเกี่ยวกับความสัมพันธ์ทั้งหมดตลอดจนเรื่องอื่นซึ่งข้าพเจ้าเชื่อว่ามีเหตุผลที่บุคคลภายนอกอาจพิจารณาว่ากระทบต่อความเป็นอิสระของข้าพเจ้าและมาตรการที่ข้าพเจ้าใช้เพื่อป้องกันไม่ให้ข้าพเจ้าขาดความเป็นอิสระ

จากเรื่อง que สื่อสารกับผู้มีหน้าที่ในการกำกับดูแล ข้าพเจ้าได้พิจารณาเรื่องต่าง ๆ ที่มีนัยสำคัญมากที่สุดในการตรวจสอบงบการเงินรวมและงบการเงินเฉพาะกิจการในปัจจุบันและกำหนดเป็นเรื่องสำคัญในการตรวจสอบ ข้าพเจ้าได้อธิบายเรื่องเหล่านี้ในรายงานของผู้สอบบัญชีเว้นแต่กฎหมายหรือข้อบังคับไม่ให้เปิดเผยต่อสาธารณะเกี่ยวกับเรื่องดังกล่าว หรือในสถานการณ์ที่ยากที่จะเกิดขึ้น ข้าพเจ้าพิจารณาว่าไม่ควรสื่อสารเรื่องดังกล่าวในรายงานของข้าพเจ้าเพราะการกระทำดังกล่าวสามารถคาดการณ์ได้อย่างสมเหตุสมผลว่าจะมีผลกระทบในทางลบมากกว่าผลประโยชน์ต่อส่วนได้เสียสาธารณะจากการสื่อสารดังกล่าว



วิมลพร บุญชัยเชิธร

กรุงเทพมหานคร

วันที่ 22 ธันวาคม 2564

ผู้สอบบัญชีรับอนุญาตเลขทะเบียน 4067

บริษัท ดีลอยท์ ทูช โธมัทส ไชยยศ สอบบัญชี จำกัด

บริษัท น้ำตาลขอนแก่น จำกัด (มหาชน) และบริษัทย่อย

งบแสดงฐานะการเงิน

ณ วันที่ 31 ตุลาคม 2564

หน่วย : บาท

	หมายเหตุ	งบการเงินรวม		งบการเงินเฉพาะกิจการ	
		ณ วันที่	ณ วันที่	ณ วันที่	ณ วันที่
		31 ตุลาคม	31 ตุลาคม	31 ตุลาคม	31 ตุลาคม
		2564	2563	2564	2563
สินทรัพย์					
สินทรัพย์หมุนเวียน					
เงินสดและรายการเทียบเท่าเงินสด	6.3	224,064,164	137,729,493	7,093,086	11,686,005
เงินลงทุนชั่วคราว		-	263,973	-	-
ลูกหนี้การค้าและลูกหนี้หมุนเวียนอื่น	8	1,064,093,678	1,202,630,557	930,706,618	747,434,385
ลูกหนี้ตามสัญญาเช่าการเงินหมุนเวียน	9	19,336,762	19,999,475	-	-
เงินให้กู้ยืมระยะสั้น	10	588,434,890	785,834,362	1,322,175,395	2,491,131,273
สินค้าคงเหลือ	11	2,707,437,417	2,049,298,360	1,269,883,150	1,120,819,020
สินทรัพย์ชีวภาพหมุนเวียน	12	46,380,239	41,680,290	-	4,684,418
สินทรัพย์ทางการเงินหมุนเวียนอื่น	13 และ 28	91,232,880	-	90,966,450	-
สินทรัพย์หมุนเวียนอื่น		39,628,287	36,208,298	9,477,738	13,227,831
รวมสินทรัพย์หมุนเวียน		4,780,608,317	4,273,644,808	3,630,302,437	4,388,982,932
สินทรัพย์ไม่หมุนเวียน					
เงินลงทุนเพื่อขาย	14	-	149,565,340	-	149,565,340
สินทรัพย์ทางการเงินไม่หมุนเวียนอื่น	13	172,883,030	-	165,636,010	-
เงินลงทุนในบริษัทร่วม	15	4,649,914,827	4,273,201,242	3,380,458,786	3,380,458,786
เงินลงทุนในบริษัทย่อย	16	-	-	4,613,845,717	4,572,347,333
เงินลงทุนระยะยาวอื่น	17	-	7,551,354	-	326,950
ลูกหนี้การค้าและลูกหนี้ไม่หมุนเวียนอื่น	18	147,364,523	116,926,448	64,024,710	17,127,614
ลูกหนี้ตามสัญญาเช่าการเงินไม่หมุนเวียน	9	361,250,792	360,600,838	-	-
เงินให้กู้ยืมระยะยาว	19	136,623,772	144,347,254	2,469,520,961	2,059,172,684
อสังหาริมทรัพย์เพื่อการลงทุน	20	6,111,603,918	5,774,844,664	2,009,268,162	1,811,801,873
ที่ดิน อาคารและอุปกรณ์	21	25,006,759,320	25,890,581,776	9,007,137,280	9,474,701,899
สินทรัพย์สิทธิการใช้	22	42,748,819	-	298,824,344	-
สินทรัพย์ไม่มีตัวตนอื่น		29,710,527	37,358,296	23,292,211	29,309,577
สินทรัพย์ภายใต้เงิน ไร้รอการตัดบัญชี	30.2	1,131,195	1,014,109	-	373,560
สินทรัพย์ไม่หมุนเวียนอื่น		80,825,441	91,919,271	54,700,404	64,388,117
รวมสินทรัพย์ไม่หมุนเวียน		36,740,816,164	36,847,910,592	22,086,708,585	21,559,573,733
รวมสินทรัพย์		41,521,424,481	41,121,555,400	25,717,011,022	25,948,556,665

หมายเหตุประกอบงบการเงินเป็นส่วนหนึ่งของงบการเงินนี้

บริษัท น้ำตาลขอนแก่น จำกัด (มหาชน) และบริษัทย่อย

งบแสดงฐานะการเงิน (ต่อ)

ณ วันที่ 31 ตุลาคม 2564

หน่วย : บาท

	หมายเหตุ	งบการเงินรวม		งบการเงินเฉพาะกิจการ	
		ณ วันที่	ณ วันที่	ณ วันที่	ณ วันที่
		31 ตุลาคม	31 ตุลาคม	31 ตุลาคม	31 ตุลาคม
		2564	2563	2564	2563
หนี้สินและส่วนของผู้ถือหุ้น					
หนี้สินหมุนเวียน					
เงินกู้ยืมระยะสั้นจากสถาบันการเงิน	23	5,981,934,281	6,912,515,000	3,755,159,281	4,901,000,000
เจ้าหนี้การค้าและเจ้าหนี้หมุนเวียนอื่น	24	1,064,170,817	1,191,331,175	638,609,737	784,475,002
ส่วนของหุ้นกู้ระยะยาวที่ถึงกำหนดชำระภายในหนึ่งปี	25	2,999,157,552	1,349,772,503	2,999,157,552	1,349,772,503
ส่วนของเงินกู้ยืมระยะยาวที่ถึงกำหนดชำระภายในหนึ่งปี	26	1,739,240,000	1,867,000,000	1,682,000,000	1,867,000,000
ส่วนของหนี้สินตามสัญญาเช่าที่ถึงกำหนดชำระภายในหนึ่งปี	27	9,987,752	-	39,138,288	-
เงินกู้ยืมระยะสั้น	7.1	7,100,000	7,100,000	409,100,000	545,500,000
ภาษีเงินได้ค้างจ่าย		-	8,230,797	-	-
หนี้สินทางการเงินหมุนเวียนอื่น	28	147,457,735	-	147,457,735	-
หนี้สินหมุนเวียนอื่น		63,264,812	51,944,785	19,160,732	18,318,881
รวมหนี้สินหมุนเวียน		12,012,312,949	11,387,894,260	9,689,783,325	9,466,066,386
หนี้สินไม่หมุนเวียน					
หุ้นกู้ระยะยาว	25	2,648,442,958	5,646,224,969	2,648,442,958	5,646,224,969
เงินกู้ยืมระยะยาว	26	5,167,208,590	2,985,000,000	4,853,068,590	2,985,000,000
หนี้สินตามสัญญาเช่า	27	18,577,268	-	267,014,278	-
หนี้สินภาษีเงินได้รอการตัดบัญชี	30.3	1,279,840,551	1,210,254,060	55,156,926	-
ประมาณการหนี้สินไม่หมุนเวียนสำหรับผลประโยชน์พนักงาน	31	210,312,887	260,620,383	87,247,880	109,262,766
หนี้สินไม่หมุนเวียนอื่น		73,068,930	85,669,525	24,474,186	28,647,965
รวมหนี้สินไม่หมุนเวียน		9,397,451,184	10,187,768,937	7,935,404,818	8,769,135,700
รวมหนี้สิน		21,409,764,133	21,575,663,197	17,625,188,143	18,235,202,086

บริษัท น้ำตาลขอนแก่น จำกัด (มหาชน) และบริษัทย่อย

งบแสดงฐานะการเงิน (ต่อ)

ณ วันที่ 31 ตุลาคม 2564

หน่วย : บาท

หมายเหตุ	งบการเงินรวม		งบการเงินเฉพาะกิจการ	
	ณ วันที่	ณ วันที่	ณ วันที่	ณ วันที่
	31 ตุลาคม	31 ตุลาคม	31 ตุลาคม	31 ตุลาคม
	2564	2563	2564	2563
หนี้สินและส่วนของผู้ถือหุ้น (ต่อ)				
ส่วนของผู้ถือหุ้น				
ทุนเรือนหุ้น				
ทุนจดทะเบียน				
หุ้นสามัญ 4,410,243,648 หุ้น มูลค่าหุ้นละ 0.50 บาท	2,205,121,824	2,205,121,824	2,205,121,824	2,205,121,824
ทุนที่ออกและชำระแล้ว				
หุ้นสามัญ 4,410,232,619 หุ้น มูลค่าหุ้นละ 0.50 บาท				
ชำระครบแล้ว	2,205,116,310	2,205,116,310	2,205,116,310	2,205,116,310
ส่วนเกินมูลค่าหุ้นสามัญ	2,946,439,199	2,946,439,199	2,946,439,199	2,946,439,199
กำไรสะสม				
จัดสรรแล้ว				
ทุนสำรองตามกฎหมาย	220,512,200	220,512,200	220,512,200	220,512,200
ยังไม่ได้จัดสรร	12,113,767,259	11,456,284,012	2,121,592,608	1,629,706,647
องค์ประกอบอื่นของส่วนของผู้ถือหุ้น	2,094,967,350	2,198,503,415	598,162,562	711,580,223
รวมส่วนของบริษัทใหญ่	19,580,802,318	19,026,855,136	8,091,822,879	7,713,354,579
ส่วนได้เสียที่ไม่มีอำนาจควบคุม	530,858,030	519,037,067	-	-
รวมส่วนของผู้ถือหุ้น	20,111,660,348	19,545,892,203	8,091,822,879	7,713,354,579
รวมหนี้สินและส่วนของผู้ถือหุ้น	41,521,424,481	41,121,555,400	25,717,011,022	25,948,556,665

หมายเหตุประกอบงบการเงินเป็นส่วนหนึ่งของงบการเงินนี้

บริษัท น้ำตาลขอนแก่น จำกัด (มหาชน) และบริษัทย่อย

งบกำไรขาดทุน

สำหรับปีสิ้นสุดวันที่ 31 ตุลาคม 2564

หน่วย : บาท

หมายเหตุ	งบการเงินรวม		งบการเงินเฉพาะกิจการ	
	2564	2563	2564	2563
รายได้จากการขายและการให้บริการ				
รายได้จากการขาย	10,326,121,745	11,671,563,731	5,311,366,785	6,125,491,449
รายได้จากการให้บริการ	143,594,747	180,943,628	33,535,680	141,216,499
	10,469,716,492	11,852,507,359	5,344,902,465	6,266,707,948
ต้นทุนขายและต้นทุนการให้บริการ				
ต้นทุนขาย	(9,189,442,384)	(10,026,198,070)	(4,872,487,173)	(5,810,826,110)
ต้นทุนการให้บริการ	(40,463,066)	(55,336,524)	(25,453,164)	(101,628,237)
	(9,229,905,450)	(10,081,534,594)	(4,897,940,337)	(5,912,454,347)
กำไรขั้นต้น	1,239,811,042	1,770,972,765	446,962,128	354,253,601
รายได้อื่น	190,568,205	159,286,241	640,107,053	574,176,976
เงินนำส่งเข้ากองทุนอ้อยและน้ำตาลทราย	8.3 และ 29	(37,671,647)	(329,899,051)	(19,052,757)
ต้นทุนในการจัดจำหน่าย		(293,985,338)	(451,138,856)	(185,471,232)
ค่าใช้จ่ายในการบริหาร		(730,221,974)	(914,027,250)	(220,452,310)
(ขาดทุน) กำไรจากอัตราแลกเปลี่ยนเงินตราต่างประเทศสุทธิ		(15,394,211)	28,997,459	48,575,097
(ขาดทุน) กำไรจากการเปลี่ยนแปลงมูลค่าสุทธิรวม				
ของสินทรัพย์ชีวภาพ		(5,394,092)	(35,858,963)	189,543
กำไรจากการเปลี่ยนแปลงมูลค่าสุทธิรวมของสังหาริมทรัพย์				
เพื่อการลงทุน		208,726,648	122,974,698	78,671,648
โอนกลับ (ขาดทุน) จากการด้อยค่าของเงินลงทุนในบริษัทย่อย	16	-	-	40,498,684
(ขาดทุน) กำไรจากการจำหน่ายและตัดจำหน่ายสินทรัพย์		(14,054,907)	77,218,098	(12,302,799)
ขาดทุนจากการด้อยค่าของที่ดิน อาคารและอุปกรณ์		(17,323,711)	(113,049,862)	-
กำไร (ขาดทุน) จากกิจกรรมดำเนินงาน		525,060,015	315,475,279	817,725,055
รายได้ทางการเงิน		95,398,934	88,546,950	126,098,477
ต้นทุนทางการเงิน		(425,120,268)	(496,535,061)	(406,855,146)
ส่วนแบ่งกำไรจากเงินลงทุนในบริษัทร่วม		510,741,126	322,652,848	-
ผลขาดทุนสำหรับการป้องกันความเสี่ยงของกลุ่ม				
ของรายการของฐานะสุทธิ	39	-	(394,331,954)	-
กำไร (ขาดทุน) ก่อน (ค่าใช้จ่าย) รายได้ภาษีเงินได้		706,079,807	(164,191,938)	536,968,386
(ค่าใช้จ่าย) รายได้ภาษีเงินได้	30.1	(91,623,438)	66,560,762	(76,124,406)
กำไร (ขาดทุน) สำหรับปี		614,456,369	(97,631,176)	460,843,980
การแบ่งปันกำไร (ขาดทุน):				
ส่วนที่เป็นของบริษัทใหญ่		615,789,324	(82,743,112)	460,843,980
ส่วนที่เป็นของส่วนได้เสียที่ไม่มีอำนาจควบคุม		(1,332,955)	(14,888,064)	-
		614,456,369	(97,631,176)	460,843,980
กำไร (ขาดทุน) ต่อหุ้น	36			
กำไร (ขาดทุน) ต่อหุ้นขั้นพื้นฐาน	บาท	0.140	(0.019)	0.104
จำนวนหุ้นสามัญขั้นพื้นฐาน	หุ้น	4,410,232,619	4,410,232,619	4,410,232,619
หมายเหตุประกอบงบการเงินเป็นส่วนหนึ่งของงบการเงินนี้				

บริษัท น้ำตาลขอนแก่น จำกัด (มหาชน) และบริษัทย่อย

งบกำไรขาดทุนเบ็ดเสร็จ

สำหรับปีสิ้นสุดวันที่ 31 ตุลาคม 2564

หน่วย : บาท

หมายเหตุ	งบการเงินรวม		งบการเงินเฉพาะกิจการ	
	2564	2563	2564	2563
กำไร (ขาดทุน) สำหรับปี	614,456,369	(97,631,176)	460,843,980	(429,747,430)
กำไร (ขาดทุน) เบ็ดเสร็จอื่น:				
รายการที่อาจถูกจัดประเภทใหม่ไว้ในกำไรหรือขาดทุนในภายหลัง:				
ผลต่างของอัตราแลกเปลี่ยนจากการแปลงค่าเงิน - สุทธิจากภาษีเงินได้	98,707,758	46,198,388	-	-
ผลขาดทุนจากการป้องกันความเสี่ยงกระแสเงินสด - สุทธิจากภาษีเงินได้	(91,118,884)	-	(92,575,263)	-
รวมรายการที่อาจถูกจัดประเภทใหม่ไว้ในกำไรหรือขาดทุนในภายหลัง	7,588,874	46,198,388	(92,575,263)	-
รายการที่จะไม่ถูกจัดประเภทใหม่ไว้ในกำไรหรือขาดทุนในภายหลัง				
ผลกำไรจากการตราสารหนี้ใหม่ - สุทธิจากภาษีเงินได้	-	876,791,441	-	92,494,668
ผลกำไร (ขาดทุน) ตามหลักคณิตศาสตร์ประกันภัยที่ยังไม่เกิดขึ้นจริง - สุทธิจากภาษีเงินได้	11,352,608	(28,512,252)	(175,379)	(12,138,816)
ผลกำไร (ขาดทุน) จากการวัดมูลค่าสินทรัพย์ทางการเงิน - สุทธิจากภาษีเงินได้	12,594,976	(54,158,397)	12,594,976	(54,158,397)
ส่วนแบ่งขาดทุนเบ็ดเสร็จอื่นของบริษัทรวม - สุทธิจากภาษีเงินได้	(77,483,172)	-	-	-
รวมรายการที่จะไม่ถูกจัดประเภทใหม่ไว้ในกำไรหรือขาดทุนในภายหลัง	(53,535,588)	794,120,792	12,419,597	26,197,455
กำไร (ขาดทุน) เบ็ดเสร็จอื่นสำหรับปี - สุทธิจากภาษี	(45,946,714)	840,319,180	(80,155,666)	26,197,455
กำไร (ขาดทุน) เบ็ดเสร็จรวมสำหรับปี	568,509,655	742,688,004	380,688,314	(403,549,975)
การแบ่งปันกำไร (ขาดทุน) เบ็ดเสร็จรวม				
ส่วนที่เป็นของบริษัทใหญ่	556,167,196	736,387,570	380,688,314	(403,549,975)
ส่วนที่เป็นของส่วนได้เสียที่ไม่มีอำนาจควบคุม	12,342,459	6,300,434	-	-
	568,509,655	742,688,004	380,688,314	(403,549,975)

หมายเหตุประกอบงบการเงินเป็นส่วนหนึ่งของงบการเงินนี้

บริษัท น้ำตาลขอนแก่น จำกัด (มหาชน) และบริษัทย่อย

งบแสดงการเปลี่ยนแปลงส่วนของผู้ถือหุ้นรวม

สำหรับปีสิ้นสุดวันที่ 31 ตุลาคม 2564

														หน่วย : บาท	
หมายเหตุ	ส่วนของผู้ถือหุ้นบริษัทใหญ่													ส่วนได้เสีย ที่ไม่มี อำนาจ ควบคุม	รวม ผู้ถือหุ้น
	ทุนที่ออก และชำระแล้ว	ส่วนเกิน มูลค่าหุ้น สามัญ	กำไรสะสม		องค์ประกอบอื่นของส่วนของผู้ถือหุ้น						รวม ผู้ถือหุ้น บริษัทใหญ่				
			จัดสรรแล้ว	ยังไม่ได้ จัดสรร	กำไร (ขาดทุน) เบ็ดเสร็จอื่น				ผลขาดทุนจาก การปรับโครงสร้าง	ผลขาดทุนจาก การเปลี่ยนแปลง สัดส่วนการ ถือหุ้นใน บริษัทย่อย		รวม ของส่วน ของผู้ถือหุ้น			
					ผลต่างของ อัตราแลกเปลี่ยน จากการแปลงค่า งบการเงิน	ผลขาดทุน จากการ ประเมินความเสี่ยง กระแสเงินสด	ผลกำไร (ขาดทุน) จากการวัดมูลค่า สินทรัพย์ทางการเงิน	ผลกำไร (ขาดทุน) จากการตีราคา สินทรัพย์					ส่วนแบ่งขาดทุน เบ็ดเสร็จอื่น ของบริษัทร่วม ที่ไว้ส่วนได้เสีย		
สำหรับปีสิ้นสุดวันที่ 31 ตุลาคม 2563															
ชดชยกมา ณ วันที่ 1 พฤศจิกายน 2562	2,205,116,310	2,946,439,199	220,512,200	11,785,941,395	(169,685,672)	-	(106,189,331)	2,098,376,552	-	(263,275,867)	(111,493,844)	1,447,731,838	18,605,740,942	415,525,681	19,021,266,623
การเปลี่ยนแปลงในส่วนของผู้ถือหุ้นสำหรับปี															
- จ่ายเงินปันผล	32	-	-	(220,510,728)	-	-	-	-	-	-	-	-	(220,510,728)	(521,496)	(221,032,224)
- โอนกำไรจากการตีราคาสินทรัพย์	-	-	-	1,538,080	-	-	-	849,717,032	-	-	-	849,717,032	851,255,112	25,536,329	876,791,441
- ผลต่างจากการเปลี่ยนแปลงสัดส่วน การถือหุ้นในบริษัทย่อย	-	-	-	-	-	-	-	-	-	-	(94,762,648)	(94,762,648)	(94,762,648)	97,732,448	2,969,800
- ปรับปรุงผลขาดทุนตามหลักคณิตศาสตร์ประกันภัย ที่ยังไม่เกิดขึ้นจริง - สุทธิจากภาษีเงินได้	-	-	-	(27,941,623)	-	-	-	-	-	-	-	-	(27,941,623)	(570,629)	(28,512,252)
- กำไร (ขาดทุน) เบ็ดเสร็จรวมสำหรับปี	-	-	-	(82,743,112)	49,975,590	-	(54,158,397)	-	-	-	-	(4,182,807)	(86,925,919)	(18,665,266)	(105,591,185)
ยอดคงเหลือ ณ วันที่ 31 ตุลาคม 2563	2,205,116,310	2,946,439,199	220,512,200	11,456,284,012	(119,710,082)	-	(160,347,728)	2,948,093,584	-	(263,275,867)	(206,256,492)	2,198,503,415	19,026,855,136	519,037,067	19,545,892,203
สำหรับปีสิ้นสุดวันที่ 31 ตุลาคม 2564															
ชดชยกมา ณ วันที่ 1 พฤศจิกายน 2563															
- ก่อนการปรับปรุง	2,205,116,310	2,946,439,199	220,512,200	11,456,284,012	(119,710,082)	-	(160,347,728)	2,948,093,584	-	(263,275,867)	(206,256,492)	2,198,503,415	19,026,855,136	519,037,067	19,545,892,203
ผลกระทบจากการนำมาตรฐานการรายงาน ทางการเงินฉบับใหม่มาใช้ครั้งแรก	2.3.1, 3.1	-	-	-	-	(2,220,014)	-	-	-	-	-	(2,220,014)	(2,220,014)	-	(2,220,014)
ชดชยกเหลือ ณ วันที่ 1 พฤศจิกายน 2563															
- หลังผลกระทบจากการใช้มาตรฐานใหม่	2,205,116,310	2,946,439,199	220,512,200	11,456,284,012	(119,710,082)	(2,220,014)	(160,347,728)	2,948,093,584	-	(263,275,867)	(206,256,492)	2,196,283,401	19,024,635,122	519,037,067	19,543,672,189
การเปลี่ยนแปลงในส่วนของผู้ถือหุ้นสำหรับปี															
- จ่ายเงินปันผล	-	-	-	-	-	-	-	-	-	-	-	-	-	(521,496)	(521,496)
- โอนกำไร (ขาดทุน) จากการตีราคาสินทรัพย์	-	-	-	31,217,360	-	-	-	(31,217,360)	-	-	-	(31,217,360)	-	-	-
- ปรับปรุงผลกำไรตามหลักคณิตศาสตร์ประกันภัย ที่ยังไม่เกิดขึ้นจริง - สุทธิจากภาษีเงินได้	-	-	-	10,476,563	-	-	-	-	-	-	-	-	10,476,563	876,045	11,352,608
- กำไร (ขาดทุน) เบ็ดเสร็จรวมสำหรับปี	-	-	-	615,789,324	85,908,389	(91,118,884)	12,594,976	-	(77,483,172)	-	-	(70,098,691)	545,690,633	11,466,414	557,157,047
ยอดคงเหลือ ณ วันที่ 31 ตุลาคม 2564	2,205,116,310	2,946,439,199	220,512,200	12,113,767,259	(33,801,693)	(93,338,898)	(147,752,752)	2,916,876,224	(77,483,172)	(263,275,867)	(206,256,492)	2,094,967,350	19,580,802,318	530,858,030	20,111,660,348

หมายเหตุประกอบงบการเงินเป็นส่วนหนึ่งของการงบการเงินนี้

บริษัท น้ำตาลขอนแก่น จำกัด (มหาชน) และบริษัทย่อย
งบแสดงการเปลี่ยนแปลงส่วนของผู้ถือหุ้นเฉพาะกิจการ
สำหรับปีสิ้นสุดวันที่ 31 ตุลาคม 2564

หน่วย : บาท										
หมายเหตุ	ทุนที่ออก	ส่วนเกิน	กำไรสะสม		องค์ประกอบอื่นของส่วนของผู้ถือหุ้น				รวม	
	และชำระแล้ว	มูลค่าหุ้น	จัดสรรแล้ว	ยังไม่ได้จัดสรร	กำไร (ขาดทุน) เบ็ดเสร็จอื่น			รวม	ส่วนของ	
		สามัญ	ทุนสำรอง	ตามกฎหมาย	จากการ	ผลขาดทุน	ผลกำไร (ขาดทุน)	ผลกำไร	องค์ประกอบอื่น	ผู้ถือหุ้น
ความเสี่ยง	สินทรัพย์ทางการเงิน	สินทรัพย์	ของส่วนของผู้ถือหุ้น							
กระแสเงินสด										
สำหรับปีสิ้นสุดวันที่ 31 ตุลาคม 2563										
ยอดยกมา ณ วันที่ 1 พฤศจิกายน 2562	2,205,116,310	2,946,439,199	220,512,200	2,292,103,621	-	(106,189,331)	779,433,283	673,243,952	8,337,415,282	
การเปลี่ยนแปลงในส่วนของผู้ถือหุ้นสำหรับปี										
- จ่ายเงินปันผล	32	-	-	(220,510,728)	-	-	-	-	(220,510,728)	
- ปรับปรุงผลขาดทุนตามหลักคณิตศาสตร์ประกันภัยที่ยังไม่เกิดขึ้นจริง		-	-	(12,138,816)	-	-	-	-	(12,138,816)	
- กำไร (ขาดทุน) เบ็ดเสร็จรวมสำหรับปี		-	-	(429,747,430)	-	(54,158,397)	92,494,668	38,336,271	(391,411,159)	
ยอดคงเหลือ ณ วันที่ 31 ตุลาคม 2563	2,205,116,310	2,946,439,199	220,512,200	1,629,706,647	-	(160,347,728)	871,927,951	711,580,223	7,713,354,579	
สำหรับปีสิ้นสุดวันที่ 31 ตุลาคม 2564										
ยอดยกมา ณ วันที่ 1 พฤศจิกายน 2563 - ก่อนการปรับปรุง	2,205,116,310	2,946,439,199	220,512,200	1,629,706,647	-	(160,347,728)	871,927,951	711,580,223	7,713,354,579	
ผลกระทบจากการนำมาตรฐานการรายงานทางการเงินฉบับใหม่มาใช้ครั้งแรก	2.3.1, 3.1	-	-	-	(2,220,014)	-	-	(2,220,014)	(2,220,014)	
ยอดคงเหลือ ณ วันที่ 1 พฤศจิกายน 2563 - หลังผลกระทบจากการใช้มาตรฐานใหม่	2,205,116,310	2,946,439,199	220,512,200	1,629,706,647	(2,220,014)	(160,347,728)	871,927,951	709,360,209	7,711,134,565	
การเปลี่ยนแปลงในส่วนของผู้ถือหุ้นสำหรับปี										
- โอนกำไร (ขาดทุน) จากการตีราคาสินทรัพย์		-	-	31,217,360	-	-	(31,217,360)	(31,217,360)	-	
- ปรับปรุงผลกำไรตามหลักคณิตศาสตร์ประกันภัยที่ยังไม่เกิดขึ้นจริง		-	-	(175,379)	-	-	-	-	(175,379)	
- กำไร (ขาดทุน) เบ็ดเสร็จรวมสำหรับปี		-	-	460,843,980	(92,575,263)	12,594,976	-	(79,980,287)	380,863,693	
ยอดคงเหลือ ณ วันที่ 31 ตุลาคม 2564	2,205,116,310	2,946,439,199	220,512,200	2,121,592,608	(94,795,277)	(147,752,752)	840,710,591	598,162,562	8,091,822,879	

หมายเหตุประกอบงบการเงินเป็นส่วนหนึ่งของการงบการเงินนี้

บริษัท น้ำตาลขอนแก่น จำกัด (มหาชน) และบริษัทย่อย

งบกระแสเงินสด

สำหรับปีสิ้นสุดวันที่ 31 ตุลาคม 2564

หน่วย : บาท

หมายเหตุ	งบการเงินรวม		งบการเงินเฉพาะกิจการ	
	2564	2563	2564	2563
กระแสเงินสดจากกิจกรรมดำเนินงาน				
กำไร (ขาดทุน) ก่อน (ค่าใช้จ่าย) รายได้ภาษีเงินได้	706,079,807	(164,191,938)	536,968,386	(661,909,368)
ปรับปรุงด้วย :				
รายได้เงินปันผล	-	(5,265,679)	(437,549,414)	(501,025,878)
ผลขาดทุนด้านเครดิตที่คาดว่าจะเกิดขึ้น/ค่าเผื่อหนี้สงสัยจะสูญ (โอนกลับ)	201,049,243	55,497,044	(4,345,396)	4,038,343
ส่วนแบ่งกำไรจากเงินลงทุนในบริษัทร่วม	(510,741,126)	(322,652,848)	-	-
ขาดทุนจากการจำหน่ายเงินลงทุนระยะยาวอื่น	-	1,818,600	-	1,818,600
ส่วนเกินมูลค่าพันธบัตรตัดจำหน่าย (เพิ่มขึ้น)	(22,616)	(24,985)	-	-
ค่าใช้จ่ายผลประโยชน์พนักงาน	16,349,413	14,137,129	6,424,797	5,954,575
ขาดทุน (กำไร) จากการเปลี่ยนแปลงมูลค่ายุติธรรมของสินทรัพย์ชีวภาพ	5,413,858	37,058,989	(189,543)	(2,165,151)
ขาดทุนจากการลดมูลค่าและเสื่อมสภาพของสินค้าคงเหลือ (โอนกลับ)	(56,740,441)	7,891,919	(60,119,015)	(8,363,659)
ขาดทุนจากการค้ำของสินทรัพย์ชีวภาพ	108,314	2,071,618	108,314	1,069,194
กำไรจากการรับโอนที่ดินตามสัญญา	(44,251,469)	-	(44,251,469)	-
ค่าเสื่อมราคาและค่าตัดจำหน่าย	1,092,052,178	1,080,164,495	451,543,126	374,286,850
ขาดทุน (กำไร) จากการจำหน่ายและตัดจำหน่ายสินทรัพย์	13,666,765	(77,013,371)	12,024,287	(321,016)
ขาดทุนจากการค้ำสินทรัพย์	18,652,036	113,540,223	-	5,212,297
ขาดทุนจากการค้ำเงินลงทุนในบริษัทย่อย (โอนกลับ)	-	-	(40,498,684)	338,064,694
กำไรจากการเปลี่ยนแปลงมูลค่ายุติธรรมของอสังหาริมทรัพย์เพื่อการลงทุน	(208,726,648)	(122,974,698)	(78,671,648)	(39,625,695)
ขาดทุน (กำไร) จากอัตราแลกเปลี่ยนที่ยังไม่เกิดขึ้น	9,036,019	22,891	(46,674,084)	(33,107,491)
ดอกเบี้ยรับ	(95,398,934)	(88,546,950)	(126,098,477)	(161,040,875)
ดอกเบี้ยจ่าย	425,120,268	496,535,061	406,855,146	461,734,423
	1,571,646,667	1,028,067,500	575,526,326	(215,380,157)
สินทรัพย์ดำเนินงาน (เพิ่มขึ้น) ลดลง				
ลูกหนี้การค้าและลูกหนี้หมุนเวียนอื่น	(110,603,761)	267,497,302	(291,503,169)	1,932,432,424
สินค้าคงเหลือ	(601,398,616)	717,191,192	(88,945,116)	400,716,306
สินทรัพย์ชีวภาพหมุนเวียน	(10,222,121)	(28,156,085)	4,765,647	(1,051,777)
สินทรัพย์หมุนเวียนอื่น	1,110,037	27,300,490	(291,697)	22,247,808
ลูกหนี้การค้าและลูกหนี้ไม่หมุนเวียนอื่น	(113,380,551)	312,001,780	(34,505,944)	98,779,656
สินทรัพย์ไม่หมุนเวียนอื่น	18,658,029	(10,195,177)	18,404,524	(18,313,655)
หนี้สินดำเนินงานเพิ่มขึ้น (ลดลง)				
เจ้าหนี้การค้าและเจ้าหนี้หมุนเวียนอื่น	101,587,536	(41,243,319)	(41,903,912)	(300,383,925)
หนี้สินทางการเงินหมุนเวียน	39,045,532	-	37,225,060	-
หนี้สินหมุนเวียนอื่น	11,320,027	(66,178,722)	841,852	(34,047,919)
ประมาณการหนี้สินไม่หมุนเวียนสำหรับผลประโยชน์พนักงาน	(52,664,848)	(84,373,442)	(28,658,907)	(37,382,792)
หนี้สินไม่หมุนเวียนอื่น	(12,600,595)	(8,750,086)	(4,173,780)	(6,299,331)
เงินสดรับจากกิจกรรมดำเนินงาน	842,497,336	2,113,161,433	146,780,884	1,841,316,638
จ่ายดอกเบี้ย	(409,420,285)	(526,859,694)	(368,637,784)	(492,688,519)
จ่ายค่าใช้จ่ายภาษีเงินได้	(38,325,637)	(51,483,304)	(4,675,019)	(8,716,810)
เงินสดสุทธิได้มาจาก (ใช้ไปใน) กิจกรรมดำเนินงาน	394,751,414	1,534,818,435	(226,531,919)	1,339,911,309

บริษัท น้ำตาลขอนแก่น จำกัด (มหาชน) และบริษัทย่อย

งบกระแสเงินสด (ต่อ)

สำหรับปีสิ้นสุดวันที่ 31 ตุลาคม 2564

หน่วย : บาท

	หมายเหตุ	งบการเงินรวม		งบการเงินเฉพาะกิจการ	
		2564	2563	2564	2563
กระแสเงินสดจากกิจกรรมลงทุน					
เงินสดจ่ายซื้อสินทรัพย์ทางการเงินหมุนเวียนอื่น/เงินลงทุนชั่วคราว		(2,457)	(3,561)	-	-
เงินสดรับจากการขายเงินลงทุนระยะยาวอื่น		-	18,181,400	-	18,181,400
เงินให้กู้ยืมระยะสั้น		134,019,856	52,423,546	698,575,363	1,104,869,947
เงินลงทุนในบริษัทย่อย		-	-	(999,700)	-
ลูกหนี้เงินยืมส่งเสริมปลูกอ้อยลดลง (เพิ่มขึ้น)		20,942,481	49,433,385	(6,125,034)	5,689,742
เงินให้กู้ยืมระยะยาว (เพิ่มขึ้น) ลดลง		(55,963,792)	1,333,333	114,202,875	124,083,333
เงินสดรับจากดอกเบี้ยรับ		58,522,409	57,365,915	101,944,310	151,242,138
เงินสดรับจากเงินปันผลจากบริษัทย่อยและกิจการอื่น		56,544,369	23,678,471	437,549,414	504,677,921
เงินสดรับจากลูกหนี้ตามสัญญาชำระเงิน		19,350,000	20,000,000	-	-
เงินสดจ่ายซื้อที่ดิน อาคารและอุปกรณ์		(209,088,453)	(461,628,097)	(23,531,718)	(179,821,016)
เงินสดรับจากการจำหน่ายที่ดิน อาคารและอุปกรณ์		17,854,756	26,598,244	11,866,731	1,549,043
เงินสดจ่ายซื้ออสังหาริมทรัพย์เพื่อการลงทุน		(9,906,206)	(16,847,953)	(668,241)	(2,944,305)
เงินสดรับจากการจำหน่ายอสังหาริมทรัพย์เพื่อการลงทุน		-	2,311,145	-	-
เงินสดจ่ายซื้อสินทรัพย์สิทธิการใช้		(916,685)	-	-	-
เงินสดจ่ายซื้อสินทรัพย์ไม่มีตัวตน		(270,005)	(1,303,935)	(215,000)	(1,150,000)
เงินสดรับจากการจำหน่ายสินทรัพย์ไม่มีตัวตน		-	99,858	-	-
เงินสดรับจากการจำหน่ายสินทรัพย์ที่ไม่ได้ใช้ดำเนินงาน		398,827	-	-	-
เงินสดสุทธิได้มาจาก (ใช้ไปใน) กิจกรรมลงทุน		31,485,100	(228,358,249)	1,332,599,000	1,726,378,203
กระแสเงินสดจากกิจกรรมจัดหาเงิน					
เงินกู้ยืมระยะสั้นจากสถาบันการเงิน (ลดลง) เพิ่มขึ้น	6.2	(929,740,000)	2,023,369,500	(1,145,000,000)	2,426,000,000
เงินกู้ยืมระยะสั้นเพิ่มขึ้น (ลดลง)	6.2	-	3,700,000	(136,400,000)	102,900,000
เงินสดจ่ายคืนหุ้นกู้ระยะยาว	6.2	(1,350,000,000)	(3,500,000,000)	(1,350,000,000)	(3,500,000,000)
เงินสดรับจากเงินกู้ยืมระยะยาว	6.2	3,900,000,000	-	3,500,000,000	-
เงินสดจ่ายคืนเงินกู้ยืมระยะยาว	6.2	(1,945,620,000)	(1,897,000,000)	(1,917,000,000)	(1,897,000,000)
เงินสดจ่ายคืนหนี้สินตามสัญญาเช่า	6.2	(13,064,609)	-	(62,260,000)	-
เงินสดจ่ายปันผลแก่ผู้ถือหุ้นของบริษัทใหญ่		-	(220,510,728)	-	(220,510,728)
เงินสดจ่ายปันผลแก่ผู้ถือหุ้นของส่วนได้เสียที่ไม่มีอำนาจควบคุม		(521,496)	(521,496)	-	-
เงินสดสุทธิใช้ไปในกิจกรรมจัดหาเงิน		(338,946,105)	(3,590,962,724)	(1,110,660,000)	(3,088,610,728)
ส่วนปรับปรุงจากการแปลงค่าเงินสดของบริษัทย่อยในต่างประเทศ		(955,738)	(8,155,263)	-	-
เงินสดและรายการเทียบเท่าเงินสดเพิ่มขึ้น (ลดลง) สุทธิ		86,334,671	(2,292,657,801)	(4,592,919)	(22,321,216)
เงินสดและรายการเทียบเท่าเงินสด ณ วันต้นปี		137,729,493	2,430,387,294	11,686,005	34,007,221
เงินสดและรายการเทียบเท่าเงินสด ณ วันปลายปี	6.3	224,064,164	137,729,493	7,093,086	11,686,005

หมายเหตุประกอบงบการเงินเป็นส่วนหนึ่งของงบการเงินนี้

บริษัท น้ำตาลขอนแก่น จำกัด (มหาชน) และบริษัทย่อย

หมายเหตุประกอบงบการเงิน

สำหรับปีสิ้นสุดวันที่ 31 ตุลาคม 2564

1. ข้อมูลทั่วไปและการดำเนินงานของบริษัท

บริษัท น้ำตาลขอนแก่น จำกัด (มหาชน) (“บริษัท”) จัดทะเบียนเป็นนิติบุคคลประเภทบริษัทจำกัด ตามประมวลกฎหมายแพ่งและพาณิชย์ ตามทะเบียนเลขที่ 1163/2519 เมื่อวันที่ 6 ตุลาคม 2519 และจดทะเบียน เป็นบริษัทมหาชนจำกัด เมื่อวันที่ 18 มีนาคม 2547 ทะเบียน บมจ. 32 เลขที่ 0107547000214 และจดทะเบียน กับตลาดหลักทรัพย์แห่งประเทศไทย เมื่อวันที่ 7 มีนาคม 2548 โดยมีสำนักงานใหญ่ตั้งอยู่ที่ เลขที่ 503 อาคาร เค.เอส. แอล. ทาวเวอร์ ชั้น 9 ถนนศรีอยุธยา แขวงถนนพญาไท เขตราชเทวี กรุงเทพมหานคร และมีโรงงาน (สำนักงานสาขา) 5 แห่ง ดังนี้

สาขาที่ 1 เลขที่ 43 หมู่ 10 ตำบลน้ำพอง อำเภอน้ำพอง จังหวัดขอนแก่น

สาขาที่ 2 เลขที่ 255 หมู่ 4 ตำบลหนองหญ้าปล้อง อำเภอสว่างแดนดิน จังหวัดเลย

สาขาที่ 3 เลขที่ 99 หมู่ 6 ตำบลหลุมรั้ง อำเภอบ่อพลอย จังหวัดกาญจนบุรี

สาขาที่ 4 เลขที่ 14/1 หมู่ 10 ถนนแสงชูโต ตำบลท่ามะกา อำเภوتاมะกา จังหวัดกาญจนบุรี

สาขาที่ 5 เลขที่ 24 หมู่ 1 ถนนบ้านหนองบัว ตำบลหมอนนาง อำเภอพนัสนิคม จังหวัดชลบุรี

บริษัทดำเนินธุรกิจหลักเกี่ยวกับการผลิตและจำหน่ายน้ำตาลทรายและกากน้ำตาล และจัดจำหน่ายอะไหล่และวัสดุสิ้นเปลืองให้แก่บริษัทย่อย ผู้รับเหมาช่วงและชาวไร่ซึ่งมีธุรกรรมกับบริษัทและ/หรือบริษัทย่อยและบริษัทย่อยดำเนินธุรกิจหลักตามหมายเหตุข้อ 2.2

ผู้ถือหุ้นรายใหญ่ ได้แก่ บริษัท เคเอสแอล ซูการ์ โฮลดิ้ง จำกัด ซึ่งเป็นนิติบุคคลที่จัดตั้งขึ้นในประเทศไทยถือหุ้นร้อยละ 33.29 ของทุนที่ออกและชำระแล้ว

สถานการณ์การแพร่ระบาดของโรคติดเชื้อไวรัสโคโรนา 2019 (“COVID-19”) ที่ปัจจุบันได้ขยายวงกว้างขึ้นอย่างต่อเนื่อง ทำให้เกิดการชะลอตัวของเศรษฐกิจ และมีผลกระทบต่อธุรกิจและอุตสาหกรรมส่วนใหญ่ สถานการณ์ดังกล่าวอาจนำมาซึ่งความไม่แน่นอนและผลกระทบต่อสภาพแวดล้อมของการดำเนินธุรกิจ อย่างไรก็ตาม ฝ่ายบริหารของกลุ่มบริษัทจะติดตามความคืบหน้าของสถานการณ์ดังกล่าวอย่างต่อเนื่อง และจะประเมินผลกระทบทางการเงินเกี่ยวกับมูลค่าของสินทรัพย์ ประเมินการหนี้สินและหนี้สินที่อาจจะเกิดขึ้นอย่างสม่ำเสมอ

2. เกณฑ์การจัดทำและนำเสนองบการเงินรวมและงบการเงินเฉพาะกิจการ

บริษัทและบริษัทย่อยในประเทศไทยจัดทำบัญชีเป็นเงินบาท และจัดทำงบการเงินตามกฎหมายเป็นภาษาไทย ตามมาตรฐานการรายงานทางการเงินที่ออกโดยสภาวิชาชีพบัญชีและวิธีปฏิบัติทางการบัญชีที่รับรองทั่วไปในประเทศไทย

งบการเงินของบริษัทย่อยในต่างประเทศได้แปลงค่าเป็นเงินบาทเพื่อจัดทำงบการเงินรวม (ดูหมายเหตุข้อ 4.23)

- 2.1 งบการเงินของบริษัทได้จัดทำขึ้นตามมาตรฐานการบัญชีฉบับที่ 1 เรื่อง “การนำเสนองบการเงิน” และตามข้อบังคับของตลาดหลักทรัพย์แห่งประเทศไทย ลงวันที่ 2 ตุลาคม 2560 เรื่อง “การจัดทำและส่งงบการเงินและรายการเกี่ยวกับฐานะการเงินและผลการดำเนินงานของบริษัทจดทะเบียน พ.ศ. 2560” และตามประกาศกรมพัฒนาธุรกิจการค้า เรื่อง “กำหนดรายการย่อที่ต้องมีในงบการเงิน (ฉบับที่ 3) พ.ศ. 2562” ลงวันที่ 26 ธันวาคม 2562 ซึ่งมีผลบังคับใช้สำหรับงบการเงินที่มีรอบระยะเวลาบัญชีที่เริ่มในหรือหลังวันที่ 1 มกราคม 2563 เป็นต้นไป

งบการเงินนี้ได้จัดทำขึ้นโดยใช้เกณฑ์ราคาทุนเดิม ยกเว้นตามที่ได้เปิดเผยไว้ในนโยบายการบัญชีที่สำคัญ

- 2.2 งบการเงินรวมนี้จัดทำขึ้นโดยรวมรายการบัญชีของบริษัทและบริษัทย่อย (“กลุ่มบริษัท”) โดยบริษัทและบริษัทย่อยได้ตัดรายการค้าและยอดคงเหลือที่มีสาระสำคัญระหว่างกันแล้ว ดังนี้

ชื่อบริษัท	อัตราของการถือหุ้น		จัดตั้งขึ้น ในประเทศ	ประเภทกิจการ
	ณ วันที่ 31 ตุลาคม 2564	ณ วันที่ 31 ตุลาคม 2563		
	ร้อยละ	ร้อยละ		
บริษัทย่อยที่บริษัทถือหุ้นโดยตรง				
บริษัท โรงงานน้ำตาลนิวกุ้งไทย จำกัด	95.78	95.78	ไทย	ผลิตและจำหน่ายน้ำตาลทรายและกากน้ำตาล
บริษัท น้ำตาลท่ามะกา จำกัด	90.21	90.21	ไทย	ผลิตและจำหน่ายน้ำตาลทรายและกากน้ำตาล
บริษัท น้ำตาลนิวกุ้งสันหล้า จำกัด	98.61	98.61	ไทย	ผลิตและจำหน่ายน้ำตาลทรายและกากน้ำตาล
บริษัท เคเอสแอล แมททีเรียล ซัพพลายส์ จำกัด	100.00	100.00	ไทย	ผลิตและจำหน่ายปุ๋ยและชีวภัณฑ์ไปวัดการเกษตร
บริษัท โรงไฟฟ้าน้ำตาลขอนแก่น จำกัด	100.00	100.00	ไทย	ผลิตและจำหน่ายกระแสไฟฟ้า
บริษัท เคเอสแอล อะโกร แอนด์ เทรดดิ้ง จำกัด	100.00	100.00	ไทย	ซื้อมาขายไปน้ำตาลทรายในประเทศ และดำเนินการทางการเกษตร
บริษัท ดับบลิวเอสพี โลจิสติกส์ จำกัด	100.00	100.00	ไทย	บริการขนส่งและขนถ่ายสินค้า
บริษัท คุณชวน จำกัด (ดูหมายเหตุข้อ 16)	99.97	-	ไทย	ธุรกิจวิสาหกิจเพื่อสังคม
บริษัท น้ำตาลสะหวันนะเขต จำกัด	98.00	98.00	ลาว	ดำเนินการกิจการทางการเกษตร ผลิตและจำหน่าย น้ำตาลทรายและกากน้ำตาล
Koh Kong Sugar Industry Co., Ltd.****	88.02	88.02	กัมพูชา	ผลิตและจำหน่ายน้ำตาลทราย และกากน้ำตาล
Wynn In Trading Co., Ltd.	100.00	100.00	มอริเชียส	ซื้อมาขายไปและบริการให้คำปรึกษา

ชื่อบริษัท	อัตราของการถือหุ้น		จัดตั้งขึ้น ในประเทศ	ประเภทกิจการ
	ณ วันที่	ณ วันที่		
	31 ตุลาคม 2564	31 ตุลาคม 2563		
	ร้อยละ	ร้อยละ		
บริษัทย่อยที่บริษัทถือหุ้นโดยอ้อม				
บริษัท เค. เอส. แอล. เอ็กซ์พอร์ตเทรดดิ้ง จำกัด*	79.55	79.55	ไทย	ส่งออกน้ำตาลทราย โดยเป็นตัวแทนในการส่งออก
บริษัท เกเอสแอล รีเซลเอสเทท จำกัด**	91.02	91.02	ไทย	จัดสรรที่ดินเพื่อการอยู่อาศัยและการเกษตรทำ กิจการรีสอร์ตเพื่อการพักผ่อน และเป็นศูนย์ ฝึกอบรมสัมมนาและอาคารสำนักงานให้เช่า
บริษัทย่อยที่บริษัทถือหุ้นโดยอ้อมผ่าน				
Wynn In Trading Co., Ltd.				
Koh Kong Plantation Company Limited***	80.00	80.00	กัมพูชา	ดำเนินกิจการทางการเกษตร

* บริษัทถือหุ้นโดยอ้อมผ่านบริษัท โรงงานน้ำตาลนิวกูญไทย จำกัด บริษัท น้ำตาลท่ามะกา จำกัด และบริษัท น้ำตาลนิวกูญสันหลี จำกัด

** บริษัทถือหุ้นโดยอ้อมผ่านบริษัท น้ำตาลท่ามะกา จำกัด

*** บริษัทย่อยในกลุ่มพูชามีผลการดำเนินงานเป็นขาดทุนสะสมอย่างต่อเนื่อง ผู้บริหารของกลุ่มบริษัทจึงมีแผนการหยุดการดำเนินงาน เพื่อปรับโครงสร้างภายในของบริษัทย่อย ซึ่งบริษัทได้วิเคราะห์และพิจารณาจัดประเภทสินทรัพย์และหนี้สินของบริษัทย่อยดังกล่าวที่อยู่ในงบการเงินรวมให้เหมาะสมแล้ว

รอบระยะเวลาบัญชีของบริษัทย่อยสิ้นสุดวันเดียวกันกับบริษัท (รอบบัญชีสิ้นสุดวันที่ 31 ตุลาคม) ยกเว้นบริษัท ดับบลิวเอสพี โลจิสติกส์ จำกัด และบริษัท คุณชวน จำกัด ซึ่งมีรอบระยะเวลาบัญชีสิ้นสุดวันที่ 31 ธันวาคม

งบการเงินรวมจัดทำขึ้นโดยใช้นโยบายการบัญชีเดียวกัน สำหรับรายการบัญชีที่เหมือนกันหรือเหตุการณ์บัญชีที่คล้ายคลึงกัน

ยอดคงค้างและรายการระหว่างกันที่มีสาระสำคัญของบริษัทและบริษัทย่อย ตลอดจนยอดเงินลงทุน ในบริษัทย่อยในบัญชีของบริษัท และทุนเรือนหุ้นของบริษัทย่อยได้ตัดออกจากงบการเงินรวมแล้ว

2.3 มาตรฐานการรายงานทางการเงินที่มีผลต่อการรายงานและการเปิดเผยข้อมูลในงบการเงินสำหรับงวดบัญชีปัจจุบัน

ในระหว่างปี กลุ่มบริษัทได้นำมาตรฐานการรายงานทางการเงินฉบับปรับปรุงและฉบับใหม่รวมถึงแนวปฏิบัติทางการบัญชีที่ออกโดยสภาวิชาชีพบัญชี ซึ่งมีผลบังคับใช้สำหรับงบการเงินที่มีรอบระยะเวลาบัญชีที่เริ่มในหรือหลังวันที่ 1 มกราคม 2563 มาถือปฏิบัติ มาตรฐานการรายงานทางการเงินดังกล่าวได้รับการปรับปรุงหรือจัดให้มีขึ้นเพื่อให้มีเนื้อหาเท่าเทียมกับมาตรฐาน การรายงานทางการเงินระหว่างประเทศ โดยส่วนใหญ่เป็นการปรับปรุงถ้อยคำและคำศัพท์ การตีความและการให้แนวปฏิบัติทางการบัญชีกับผู้ใช้มาตรฐาน

มาตรฐานการรายงานทางการเงินฉบับใหม่ ซึ่งมีผลบังคับใช้ในรอบระยะเวลาบัญชีนี้และมีการเปลี่ยนแปลงในหลักการสำคัญ สรุปได้ดังนี้

2.3.1 มาตรฐานกลุ่มเครื่องมือทางการเงิน

มาตรฐานการบัญชี

ฉบับที่ 32 การแสดงรายการสำหรับเครื่องมือทางการเงิน

มาตรฐานการรายงานทางการเงิน

ฉบับที่ 7 การเปิดเผยข้อมูลสำหรับเครื่องมือทางการเงิน

ฉบับที่ 9 เครื่องมือทางการเงิน

การตีความมาตรฐานการรายงานทางการเงิน

ฉบับที่ 16 การป้องกันความเสี่ยงของเงินลงทุนสุทธิในหน่วยงานต่างประเทศ

ฉบับที่ 19 การชำระหนี้สินทางการเงินด้วยตราสารทุน

มาตรฐานการรายงานทางการเงินกลุ่มดังกล่าวข้างต้น กำหนดหลักการเกี่ยวกับการจัดประเภทและการวัดมูลค่าเครื่องมือทางการเงินด้วยมูลค่ายุติธรรมหรือราคาทุนตัดจำหน่ายโดยพิจารณาตามประเภทของตราสารทางการเงิน ลักษณะของกระแสเงินสดตามสัญญา รวมถึงแผนธุรกิจของกิจการ หลักการเกี่ยวกับวิธีการคำนวณการด้อยค่าของเครื่องมือทางการเงินโดยใช้แนวคิดของผลขาดทุนด้านเครดิตที่คาดว่าจะเกิดขึ้น และหลักการเกี่ยวกับการบัญชีป้องกันความเสี่ยง รวมถึงการแสดงรายการและการเปิดเผยข้อมูลเครื่องมือทางการเงิน ทั้งนี้ ในการนำมาตรฐานกลุ่มนี้มาถือปฏิบัติมีผลกระทบต่อบการเงินของกลุ่มบริษัทจากรายการดังต่อไปนี้

- การจัดประเภทและวัดมูลค่าของเงินลงทุนในตราสารทุนของบริษัทจดทะเบียนซึ่งเดิมแสดงรายการเป็นเงินลงทุนเพื่อขาย กลุ่มบริษัทเลือกจัดประเภทเงินลงทุนดังกล่าวเป็นสินทรัพย์ทางการเงินที่วัดมูลค่าด้วยมูลค่ายุติธรรมผ่านกำไรขาดทุนเบ็ดเสร็จอื่น
- การจัดประเภทและวัดมูลค่าของเงินลงทุนในตราสารทุนของบริษัทที่ไม่ใช่บริษัทจดทะเบียน กลุ่มบริษัทวัดมูลค่าเงินลงทุนดังกล่าวด้วยมูลค่ายุติธรรม และจัดประเภทเงินลงทุนดังกล่าวเป็นสินทรัพย์ทางการเงินที่วัดมูลค่าด้วยมูลค่ายุติธรรมผ่านกำไรหรือขาดทุน
- การวัดมูลค่าตราสารหนี้ที่ถือครองตามโมเดลธุรกิจที่มีวัตถุประสงค์ เพื่อรับกระแสเงินสดตามสัญญา และทำให้เกิดกระแสเงินสดซึ่งเป็นการจ่ายเพียงเงินต้นและดอกเบี้ยจากยอดคงเหลือของเงินต้นในวันที่กำหนด วัดมูลค่าภายหลังตามราคาทุนตัดจำหน่าย

- การรับรู้รายการผลขาดทุนด้านเครดิตที่คาดว่าจะเกิดขึ้น กลุ่มบริษัทรับรู้ผลขาดทุนด้านเครดิตที่คาดว่าจะเกิดขึ้นต่อสินทรัพย์ทางการเงินโดยไม่จำเป็นต้องรอให้เหตุการณ์ที่มีการด้อยค่าด้านเครดิตเกิดขึ้นก่อน กลุ่มบริษัทจะใช้วิธีการอย่างง่ายในการพิจารณาค่าเพื่อผลขาดทุนที่คาดว่าจะเกิดขึ้นตลอดอายุสำหรับลูกหนี้การค้า ลูกหนี้อื่นและเงินให้กู้ยืม และใช้วิธีทั่วไปในการพิจารณาค่าเพื่อผลขาดทุนที่คาดว่าจะเกิดขึ้นตลอดอายุสำหรับลูกหนี้ชาวไร่และลูกหนี้เงินยืมส่งเสริมปลูกอ้อย
- การรับรู้รายการตราสารอนุพันธ์ กลุ่มบริษัทรับรู้รายการตราสารอนุพันธ์เมื่อเริ่มแรกด้วยมูลค่ายุติธรรม ณ วันที่เข้าทำสัญญา และวัดมูลค่าในภายหลังด้วยมูลค่ายุติธรรม ณ วันสิ้นรอบระยะเวลา รายงาน การเปลี่ยนแปลงในมูลค่ายุติธรรมของตราสารอนุพันธ์จะถูกรับรู้ในส่วนของกำไรหรือขาดทุน ทั้งนี้ กลุ่มบริษัทนำการบัญชีป้องกันความเสี่ยงมาถือปฏิบัติสำหรับรายการตราสารอนุพันธ์ส่วนที่มีประสิทธิผล
- การบัญชีป้องกันความเสี่ยง กลุ่มบริษัทถือว่าความสัมพันธ์ของการป้องกันความเสี่ยงสำหรับตราสารอนุพันธ์ที่ถูกกำหนดให้เป็นเครื่องมือป้องกันความเสี่ยงในกระแสเงินสด กลุ่มบริษัทจะรับรู้การเปลี่ยนแปลงในมูลค่ายุติธรรมของตราสารอนุพันธ์จะถูกรับรู้ในกำไรขาดทุนเบ็ดเสร็จอื่น

2.3.2 มาตรฐานการรายงานทางการเงิน ฉบับที่ 16 เรื่อง สัญญาเช่า

มาตรฐานการรายงานทางการเงิน ฉบับที่ 16 ใช้แทนมาตรฐานการบัญชี ฉบับที่ 17 เรื่อง สัญญาเช่า และการตีความมาตรฐานบัญชีที่เกี่ยวข้อง มาตรฐานฉบับนี้ได้กำหนดหลักการของการรับรู้รายการ การวัดมูลค่า การแสดงรายการและการเปิดเผยข้อมูลของสัญญาเช่า และกำหนดให้ผู้เช่ารับรู้สินทรัพย์และหนี้สินสำหรับสัญญาเช่าทุกรายการที่มีระยะเวลาในการเช่ามากกว่า 12 เดือน เว้นแต่สินทรัพย์อ้างอิงนั้นไม่มีมูลค่าต่ำ

การบัญชีสำหรับผู้ให้เช่าไม่มีการเปลี่ยนแปลงอย่างมีสาระสำคัญจากมาตรฐานการบัญชี ฉบับที่ 17 ผู้ให้เช่ายังคงจัดประเภทสัญญาเช่าเป็นสัญญาเช่าดำเนินงานหรือสัญญาเช่าเงินทุน

กลุ่มบริษัทรับรู้ผลกระทบสะสมของการนำมาตรฐานการรายงานทางการเงินข้างต้น ได้แก่กลุ่มมาตรฐานรายงานทางการเงินเรื่องเครื่องมือทางการเงิน และสัญญาเช่ามาถือปฏิบัติเป็นครั้งแรก โดยปรับปรุงกับกำไรสะสม ณ วันที่ 1 พฤศจิกายน 2563 และไม่ปรับย้อนหลังงบการเงินปีก่อนที่แสดงเปรียบเทียบ

ผลกระทบของการเปลี่ยนแปลงนโยบายการบัญชีแสดงอยู่ในหมายเหตุข้อ 3

2.4 มาตรฐานการรายงานทางการเงินซึ่งได้ประกาศในราชกิจจานุเบกษาแล้ว แต่ยังไม่มียกบังคับใช้

สภาวิชาชีพบัญชีได้ออกประกาศเกี่ยวกับ มาตรฐานการรายงานทางการเงิน และการตีความมาตรฐานการรายงานทางการเงิน ซึ่งประกาศในราชกิจจานุเบกษาแล้ว และจะมีผลบังคับใช้สำหรับงบการเงินที่มีรอบระยะเวลาบัญชีที่เริ่มในหรือหลังวันที่ 1 มกราคม 2564 เป็นต้นไป มาตรฐานการรายงานทางการเงินดังกล่าวได้รับการปรับปรุงหรือจัดให้มีขึ้นเพื่อให้มีเนื้อหาเท่าเทียมกับมาตรฐานการรายงานทางการเงินระหว่างประเทศ โดยส่วนใหญ่เป็นการอธิบายให้ชัดเจนเกี่ยวกับวิธีปฏิบัติทางการบัญชีและการให้แนวปฏิบัติทางบัญชีกับผู้ใช้มาตรฐาน

ฝ่ายบริหารของกลุ่มบริษัทอยู่ระหว่างการประเมินผลกระทบที่อาจมีต่องบการเงินในปีที่เริ่มนำมาตรฐานดังกล่าวมาถือปฏิบัติ

สำหรับรอบระยะเวลาบัญชีที่เริ่มในหรือหลังวันที่ 1 มกราคม 2565

สภาวิชาชีพบัญชีได้ประกาศใช้มาตรฐานการรายงานทางการเงินฉบับปรับปรุงหลายฉบับ ซึ่งจะมีผลบังคับใช้สำหรับงบการเงินที่มีรอบระยะเวลาบัญชีที่เริ่มในหรือหลังวันที่ 1 มกราคม 2565 มาตรฐานการรายงานทางการเงินดังกล่าวได้รับการปรับปรุงหรือจัดให้มีขึ้นเพื่อให้มีเนื้อหาเท่าเทียมกับมาตรฐานการรายงานทางการเงินระหว่างประเทศ โดยส่วนใหญ่เป็นการอธิบายให้ชัดเจนเกี่ยวกับวิธีปฏิบัติทางการบัญชีและมาตรฐานการรายงานทางการเงินบางฉบับมีการให้ข้อผ่อนปรนในทางปฏิบัติหรือข้อยกเว้นชั่วคราวกับผู้ใช้มาตรฐาน

ฝ่ายบริหารของกลุ่มบริษัทอยู่ระหว่างการประเมินผลกระทบที่อาจมีต่องบการเงินในปีที่เริ่มนำมาตรฐานดังกล่าวมาถือปฏิบัติ

3. ผลกระทบจากการเปลี่ยนแปลงนโยบายการบัญชีเนื่องจากการนำมาตรฐานการรายงานทางการเงินใหม่มาถือปฏิบัติ

ตามที่กล่าวในหมายเหตุข้อ 2.3 กลุ่มบริษัทได้นำมาตรฐานการรายงานทางการเงินกลุ่มเครื่องมือทางการเงิน และมาตรฐานการรายงานทางการเงิน ฉบับที่ 16 มาถือปฏิบัติในระหว่างปีปัจจุบัน โดยกลุ่มบริษัทได้ปรับผลกระทบดังกล่าว ณ วันที่ 1 พฤศจิกายน 2563 และไม่ปรับย้อนหลัง งบการเงินปีก่อนที่แสดงเปรียบเทียบ

ผลกระทบจากการเปลี่ยนแปลงนโยบายการบัญชีต้องบแสดงฐานะการเงิน ณ วันที่ 1 พฤศจิกายน 2563 เนื่องจากการนำมาตรฐานเหล่านี้มาถือปฏิบัติ แสดงได้ดังนี้

หน่วย: พันบาท

	งบการเงินรวม			
	ณ วันที่	ผลกระทบจาก		ณ วันที่
		มาตรฐาน		
		การรายงานทางการเงิน	มาตรฐานการรายงานทางการเงิน	
	31 ตุลาคม	กลุ่มเครื่องมือทางการเงิน	ฉบับที่ 16	1 พฤศจิกายน
	2563	ทางการเงิน		2563
งบแสดงฐานะการเงิน				
สินทรัพย์				
สินทรัพย์หมุนเวียน				
เงินลงทุนชั่วคราว	264	(264)	-	-
สินทรัพย์ทางการเงินหมุนเวียนอื่น	-	264	-	264
สินทรัพย์ไม่หมุนเวียน				
เงินลงทุนเพื่อขาย	149,565	(149,565)	-	-
สินทรัพย์ทางการเงินไม่หมุนเวียนอื่น	-	157,116	-	157,116
เงินลงทุนระยะยาวอื่น	7,551	(7,551)	-	-
สินทรัพย์สิทธิการใช้	-	-	42,188	42,188
สินทรัพย์ไม่หมุนเวียนอื่น	91,919	-	(12,758)	79,161
หนี้สินและส่วนของผู้ถือหุ้น				
หนี้สินหมุนเวียน				
ส่วนของหนี้สินตามสัญญาเช่าที่ถึงกำหนดชำระภายในหนึ่งปี				
	-	-	9,720	9,720
หนี้สินทางการเงินหมุนเวียนอื่น	-	2,775	-	2,775
หนี้สินไม่หมุนเวียน				
หนี้สินตามสัญญาเช่า	-	-	19,710	19,710
หนี้สินภาษีเงินได้รอการตัดบัญชี	1,210,254	(555)	-	1,209,699
ส่วนของผู้ถือหุ้น				
องค์ประกอบอื่นของส่วนของผู้ถือหุ้น	2,198,504	(2,220)	-	2,196,284

หน่วย: พันบาท

งบการเงินเฉพาะกิจการ				
		ผลกระทบจาก		
		มาตรฐาน		
	ณ วันที่	การรายงานทางการเงิน	มาตรฐานการรายงานทางการเงิน	ณ วันที่
	31 ตุลาคม	กลุ่มเครื่องมือทางการเงิน	ทางการเงินฉบับที่ 16	1 พฤศจิกายน
	2563	ทางการเงิน		2563
งบแสดงฐานะการเงิน				
สินทรัพย์				
สินทรัพย์ไม่หมุนเวียน				
เงินลงทุนเพื่อขาย	149,565	(149,565)	-	-
สินทรัพย์ทางการเงินไม่หมุนเวียนอื่น	-	149,892	-	149,892
เงินลงทุนระยะยาวอื่น	327	(327)	-	-
สินทรัพย์สิทธิการใช้	-	-	15,133	15,133
สินทรัพย์ภาษีเงินได้รอการตัดบัญชี	374	555	-	929
หนี้สินและส่วนของผู้ถือหุ้น				
หนี้สินหมุนเวียน				
ส่วนของหนี้สินตามสัญญาเช่าที่ถึงกำหนดชำระภายในหนึ่งปี				
	-	-	4,061	4,061
หนี้สินทางการเงินหมุนเวียนอื่น	-	2,775	-	2,775
หนี้สินไม่หมุนเวียน				
หนี้สินตามสัญญาเช่า	-	-	11,072	11,072
ส่วนของผู้ถือหุ้น				
องค์ประกอบอื่นของส่วนของผู้ถือหุ้น	711,580	(2,220)	-	709,360

3.1 เครื่องมือทางการเงิน

รายละเอียดผลกระทบที่มีต่อองค์ประกอบอื่นของส่วนของผู้ถือหุ้น ณ วันที่ 1 พฤศจิกายน 2563 จากการนำมาตรฐานการรายงานทางการเงินกลุ่มเครื่องมือทางการเงินมาถือปฏิบัติครั้งแรก แสดงได้ดังนี้

	หน่วย : พันบาท
	งบการเงินรวม/งบการเงิน
	เฉพาะกิจการ
การรับรู้รายการตราสารอนุพันธ์ภายใต้การป้องกันความเสี่ยง	
ในกระแสเงินสด - สุทธิจากภาษี	(2,220)
ผลกระทบต่อองค์ประกอบอื่นของส่วนของผู้ถือหุ้นจาก	
การนำมาตรฐานการรายงานทางการเงินกลุ่มเครื่องมือ	
ทางการเงินมาถือปฏิบัติ	(2,220)

กลุ่มบริษัทได้จัดประเภทรายการและวัดมูลค่าสินทรัพย์ทางการเงินตามที่กำหนดในมาตรฐานการรายงานทางการเงิน ฉบับที่ 9 ด้วยราคาทุนตัดจำหน่าย ยกเว้น สินทรัพย์ทางการเงินดังต่อไปนี้

- สินทรัพย์ตราสารอนุพันธ์ที่ใช้การบัญชีป้องกันความเสี่ยงวัดมูลค่ายุติธรรมผ่านกำไรขาดทุนเบ็ดเสร็จอื่น
- เงินลงทุนในตราสารทุนวัดมูลค่ายุติธรรมผ่านกำไรขาดทุนเบ็ดเสร็จอื่น

นอกจากนี้ กลุ่มบริษัทไม่ได้กำหนดให้หนี้สินทางการเงินใดวัดมูลค่าด้วยมูลค่ายุติธรรมผ่านกำไรหรือขาดทุน ยกเว้นหนี้สินตราสารอนุพันธ์ซึ่งมีมูลค่ายุติธรรม 2.78 ล้านบาท ในงบการเงินรวมและงบการเงินเฉพาะกิจการ

3.2 สัญญาเช่า

การนำมาตรฐานการรายงานทางการเงิน ฉบับที่ 16 มาถือปฏิบัติครั้งแรก กลุ่มบริษัทรับรู้หนี้สินตามสัญญาเช่าสำหรับสัญญาเช่าที่เคยจัดประเภทเป็นสัญญาเช่าดำเนินงานด้วยมูลค่าปัจจุบันของเงินจ่ายชำระตามสัญญาเช่าที่เหลืออยู่คิดลดด้วยอัตราดอกเบี้ยเงินกู้ยืมส่วนเพิ่มของกลุ่มบริษัท อัตราดอกเบี้ยการกู้ยืมส่วนเพิ่มของผู้เช่าถ่วงเฉลี่ยถ่วงน้ำหนักที่นำมาใช้กับหนี้สินตามสัญญาเช่าที่รับรู้ในงบแสดงฐานะการเงิน ณ วันที่ 1 พฤศจิกายน 2563 คืออัตราร้อยละ 4.49 - 5.26 ต่อปี

ตารางต่อไปนี้แสดงภาระผูกพันจากสัญญาเช่าดำเนินงานที่เปิดเผยตามมาตรฐานการบัญชีฉบับที่ 17 ณ วันที่ 1 พฤศจิกายน 2563 โดยคิดลดด้วยอัตราดอกเบี้ยการกู้ยืมส่วนเพิ่ม ณ วันที่นำมาปฏิบัติใช้ครั้งแรก และหนี้สินตามสัญญาเช่ารับรู้ในงบแสดงฐานะการเงิน ณ วันที่นำมาปฏิบัติใช้ครั้งแรก

ผลกระทบ ณ วันที่ 1 พฤศจิกายน 2563 มีดังนี้

	หน่วย : พันบาท	
	งบการเงินรวม	งบการเงินเฉพาะกิจการ
ภาระผูกพันจากสัญญาเช่าดำเนินงาน ณ วันที่ 31 ตุลาคม 2563	34,929	17,114
สัญญาเช่าระยะสั้นและสัญญาเช่าซึ่งสินทรัพย์มีมูลค่าต่ำ	(2,834)	(443)
ผลกระทบจากการคิดลดจำนวนเงินข้างต้น	(2,665)	(1,538)
หนี้สินตามสัญญาเช่าที่รับรู้ ณ วันที่ 1 พฤศจิกายน 2563	29,430	15,133
หน่วย : พันบาท		
	งบการเงินรวม	งบการเงินเฉพาะกิจการ
สินทรัพย์สิทธิการใช้ที่รับรู้ ณ วันที่ 31 ตุลาคม 2563	29,430	15,133
จัดประเภทรายการใหม่เป็นสินทรัพย์สิทธิการใช้:		
ค่าเช่าจ่ายล่วงหน้า	12,758	-
สินทรัพย์สิทธิการใช้ ณ วันที่ 1 พฤศจิกายน 2563	42,188	15,133

4. นโยบายการบัญชีที่สำคัญ

4.1 เงินสดและรายการเทียบเท่าเงินสด

เงินสดและรายการเทียบเท่าเงินสด หมายความว่ารวมถึง เงินสด เงินฝากธนาคารประเภทออมทรัพย์ กระแสรายวันและประจำไม่เกิน 3 เดือน และเงินลงทุนระยะสั้นซึ่งถึงกำหนดจ่ายคืนในระยะเวลาไม่เกิน 3 เดือน ซึ่งปราศจากภาระผูกพัน

4.2 เงินลงทุนชั่วคราว

ก.) นโยบายที่ปฏิบัติใช้ก่อนวันที่ 1 พฤศจิกายน 2563

เงินลงทุนชั่วคราว ได้แก่ เงินฝากประจำที่มีกำหนดระยะเวลามากกว่า 3 เดือน แต่ไม่เกิน 12 เดือน ซึ่งปราศจากภาระผูกพันและเงินลงทุนในตราสารหนี้ที่จะถือจนครบกำหนด โดยจะครบกำหนดภายในหนึ่งปีนับตั้งแต่วันที่ในงบแสดงฐานะการเงิน ซึ่งแสดงด้วยราคาทุนตัดจำหน่าย

ข.) นโยบายที่ปฏิบัติใช้ตั้งแต่วันที่ 1 พฤศจิกายน 2563

เงินลงทุนชั่วคราว ถือเป็นสินทรัพย์ทางการเงินเปิดเผยไว้ที่หมายเหตุข้อ 4.15

4.3 ลูกหนี้การค้า ลูกหนี้ชาวไร่ และลูกหนี้อื่น

ก.) นโยบายที่ปฏิบัติใช้ก่อนวันที่ 1 พฤศจิกายน 2563

ลูกหนี้การค้า ลูกหนี้ชาวไร่ และลูกหนี้อื่นแสดงตามมูลค่าสุทธิที่จะได้รับ

ค่าเผื่อนี้สงสัยจะสูญประเมินโดยการวิเคราะห์ประวัติการชำระหนี้ การคาดการณ์เกี่ยวกับการรับชำระหนี้ในอนาคตของลูกหนี้แต่ละราย และมูลค่าหลักทรัพย์ค้ำประกัน (ถ้ามี) ลูกหนี้จะถูกตัดจำหน่ายออกจากบัญชีเมื่อทราบว่าเป็นหนี้สูญ

ข.) นโยบายที่ปฏิบัติใช้ตั้งแต่วันที่ 1 พฤศจิกายน 2563

ลูกหนี้การค้า ลูกหนี้ชาวไร่ และลูกหนี้อื่น แสดงตามมูลค่าสุทธิที่จะได้รับ โดยแสดงยอดลูกหนี้สุทธิจากค่าเผื่อผลขาดทุนด้านเครดิตที่คาดว่าจะเกิดขึ้น (ดูหมายเหตุข้อ 4.15)

4.4 สินค้าคงเหลือ

สินค้าคงเหลือ แสดงในราคาทุนหรือมูลค่าสุทธิที่จะได้รับแล้วแต่ราคาใดจะต่ำกว่า และปรับด้วยค่าเผื่อสินค้าเสื่อมสภาพหรือล้าสมัยและค่าเผื่อการลดมูลค่าของสินค้าคงเหลือ โดยราคาทุนมีวิธีการคำนวณ ดังนี้

- สินค้าระหว่างผลิตและสินค้าสำเร็จรูป - น้ำตาลทรายและกากน้ำตาล คำนวณจากต้นทุนการผลิตถัวเฉลี่ยในแต่ละปีการผลิต ตามวิธีเข้าก่อนออกก่อน
- สินค้าสำเร็จรูป - ปุ๋ยอินทรีย์ คำนวณด้วยต้นทุนที่เกิดขึ้นจริงตามวิธีเข้าก่อนออกก่อน
- สินค้าระหว่างผลิต - ปุ๋ยอินทรีย์ คำนวณด้วยต้นทุนที่เกิดขึ้นจริงตามวิธีเฉพาะเจาะจง
- ต้นทุนพัฒนาอสังหาริมทรัพย์ คำนวณด้วยวิธีเฉพาะเจาะจง ซึ่งประกอบด้วย มูลค่าที่ดิน ค่าถมที่ดิน ค่าก่อสร้าง ค่าพัฒนาระบบสาธารณูปโภค และค่าใช้จ่ายโดยตรงเพื่อให้ได้มาซึ่งสินค้าและพร้อมที่จะขาย
- วัสดุโรงงานคำนวณตามวิธีถัวเฉลี่ยถ่วงน้ำหนัก
- กากอ้อย วัตถุดิบทางตรง และสินค้าสำเร็จรูปที่ซื้อมาขายไป คำนวณตามวิธีเข้าก่อนออกก่อน
- อะไหล่เพื่อการซ่อมแซมคำนวณตามวิธีถัวเฉลี่ยถ่วงน้ำหนัก

กากอ้อยและผลพลอยได้อื่นที่เกิดขึ้นจากการผลิตน้ำตาลทราย ไม่ได้มีการจัดสรรต้นทุนการผลิตร่วมที่เกิดขึ้นจากกระบวนการผลิตให้ ดังนั้นรายได้จากการขายผลพลอยได้ดังกล่าวจะแสดงเป็นรายการหักจากต้นทุนผลิตในแต่ละฤดูการผลิต

4.5 สินทรัพย์ชีวภาพ

บริษัทและบริษัทย่อยมีสินทรัพย์ชีวภาพเป็นต้นอ้อย และผลิตผลทางการเกษตรเป็นอ้อยที่เก็บเกี่ยว ซึ่งจะถูกรวบรวมมูลค่าด้วยมูลค่ายุติธรรมหักต้นทุนในการขาย ณ จุดเก็บเกี่ยว

มูลค่ายุติธรรมของสินทรัพย์ชีวภาพและผลิตผลทางการเกษตรที่เกิดขึ้นในประเทศคำนวณโดยใช้วิธีอ้างอิงการคำนวณจากสำนักงานคณะกรรมการอ้อยและน้ำตาลทรายและสำหรับส่วนที่เกิดขึ้นในต่างประเทศคำนวณโดยใช้ราคาที่กำหนดจากราคาขายซึ่งผู้ซื้อและผู้ขายที่ร่วมตลาดเข้าทำรายการ

ผลกำไรหรือขาดทุนที่เกิดจากการเปลี่ยนแปลงในมูลค่ายุติธรรมของสินทรัพย์ชีวภาพและผลิตผลทางการเกษตรบันทึกเป็นกำไรหรือขาดทุนสำหรับงวดเมื่อเกิดขึ้น

ในกรณีที่ไม่สามารถวัดมูลค่ายุติธรรมได้อย่างน่าเชื่อถือ สินทรัพย์ชีวภาพวัดมูลค่าด้วยราคาทุนหักค่าเสื่อมราคาสะสม และค่าเผื่อการด้อยค่า (ถ้ามี) อย่างไรก็ตาม เมื่อสามารถวัดมูลค่ายุติธรรมของสินทรัพย์ชีวภาพได้อย่างน่าเชื่อถือ สินทรัพย์ชีวภาพต้องวัดมูลค่าด้วยมูลค่ายุติธรรมหักต้นทุนในการขายในทันที

4.6 เงินลงทุนในบริษัทย่อยและบริษัทร่วม

เงินลงทุนในบริษัทย่อยและบริษัทร่วมแสดงตามวิธีราคาทุนสุทธิด้วยค่าเผื่อการด้อยค่าสำหรับการเงินเฉพาะกิจการ เงินลงทุนในบริษัทร่วมแสดงตามวิธีส่วนได้เสียสำหรับงบการเงินรวม ในกรณีที่มีการด้อยค่าของเงินลงทุนดังกล่าว จะบันทึกรับรู้ในงบกำไรขาดทุน

4.7 เงินลงทุน

ก) นโยบายที่ปฏิบัติใช้ก่อนวันที่ 1 พฤศจิกายน 2563

4.7.1 เงินลงทุนในตราสารหนี้และตราสารทุนในความต้องการของตลาด ซึ่งบันทึกเป็นหลักทรัพย์เพื่อขาย เป็นเงินลงทุนที่ไม่ระบุช่วงเวลาที่ถือไว้ซึ่งอาจขายเมื่อต้องการเสริมสภาพคล่องและแสดงรวมอยู่ในสินทรัพย์ไม่หมุนเวียน เว้นแต่ผู้บริหารจะแสดงเจตจำนงเพื่อถือหลักทรัพย์ไว้น้อยกว่า 12 เดือนนับจากวันที่ในงบแสดงฐานะการเงิน หรือผู้บริหารต้องการขายเพื่อเพิ่มเงินทุนในการประกอบกิจการ ซึ่งจะจัดประเภทเป็นสินทรัพย์หมุนเวียน ผู้บริหารกำหนดการจัดประเภทที่เหมาะสมสำหรับเงินลงทุน ณ เวลาที่ลงทุนและทบทวนการจัดประเภทเป็นปกติอย่างสม่ำเสมอ โดยเงินลงทุนนี้แสดงด้วยมูลค่ายุติธรรมซึ่งคำนวณจากราคาเสนอซื้อครั้งสุดท้าย ณ วันสิ้นรอบระยะเวลารายงาน โดยรับรู้การเปลี่ยนแปลงมูลค่าในงบกำไรขาดทุนเบ็ดเสร็จอื่นและจะรับรู้ในงบกำไรขาดทุน เมื่อมีการจำหน่ายเงินลงทุนหรือเงินลงทุนเกิดการด้อยค่า

- 4.7.2 เงินลงทุนในตราสารหนี้ที่จะถือจนครบกำหนดแยกประเภทเป็นเงินลงทุนระยะสั้นหรือระยะยาว ตามอายุคงเหลือ แสดงมูลค่าตามวิธีราคาทุนตัดจำหน่ายและหักด้วยค่าเผื่อการด้อยค่า (ถ้ามี) ส่วนเกิน/ส่วนต่ำกว่ามูลค่าตราสารหนี้จะถูกตัดบัญชีตามวิธีอัตราดอกเบี้ยที่แท้จริง ซึ่งจำนวนที่ตัดจำหน่ายนี้รวมอยู่ในงบกำไรขาดทุน
- 4.7.3 เงินลงทุนทั่วไปเป็นเงินลงทุนในตราสารทุนที่ไม่อยู่ในความต้องการของตลาด แสดงมูลค่าด้วยราคาทุนสุทธิด้วยค่าเผื่อการด้อยค่า (ถ้ามี) และจะบันทึกการรับรู้การเปลี่ยนแปลงมูลค่าเงินลงทุนทั่วไปในงบกำไรขาดทุนเมื่อจำหน่ายเงินลงทุนหรือเงินลงทุนเกิดการด้อยค่า

ข.) นโยบายที่ปฏิบัติใช้ตั้งแต่วันที่ 1 พฤศจิกายน 2563

เงินลงทุน ถือเป็นสินทรัพย์ทางการเงินเปิดเผยไว้ที่หมายเหตุข้อ 4.15

4.8 อสังหาริมทรัพย์เพื่อการลงทุน

อสังหาริมทรัพย์เพื่อการลงทุน ประกอบด้วย ที่ดิน ส่วนปรับปรุงที่ดิน และอาคารและโกดังเพื่อให้เช่า ที่ถือครองไว้เพื่อหาประโยชน์จากรายได้ค่าเช่า หรือจากการเพิ่มขึ้นของมูลค่าของสินทรัพย์หรือทั้งสองอย่าง และไม่ได้มีไว้ใช้งานโดยกิจการในกลุ่มบริษัท

อสังหาริมทรัพย์เพื่อการลงทุนแสดงรายการด้วยมูลค่ายุติธรรม มูลค่ายุติธรรมอ้างอิงราคาในตลาดที่มีการซื้อขายคล่อง ปรับปรุงตามความแตกต่างของลักษณะ ทำเลที่ตั้ง หรือ สภาพของสินทรัพย์ที่มีลักษณะเฉพาะ กรณีที่ไม่สามารถหาข้อมูลเหล่านี้ได้ บริษัทและบริษัทย่อยจะใช้วิธีอื่นในการวัดมูลค่า เช่น ราคาตลาดของตลาดที่มีระดับการซื้อขายคล่องรองลงมา มูลค่าทดแทน หรือประมาณการกระแสเงินสดคิดลด การวัดมูลค่าจะกระทำ ณ วันสิ้นรอบระยะเวลารายงานโดยใช้การประเมินมูลค่าจากผู้ประเมินราคาอิสระ

การเปลี่ยนแปลงในมูลค่ายุติธรรมจะรับรู้ในกำไรหรือขาดทุน บริษัทและบริษัทย่อยจะต้องตัดรายการอสังหาริมทรัพย์เพื่อการลงทุนเมื่อกิจการจำหน่ายหรือเลิกใช้อสังหาริมทรัพย์เพื่อการลงทุนนั้นอย่างถาวร และคาดว่าจะไม่ได้รับประโยชน์เชิงเศรษฐกิจในอนาคตจากการจำหน่าย

4.9 ที่ดิน อาคาร และอุปกรณ์

ที่ดินแสดงด้วยราคาที่ตีใหม่หักด้วยค่าเผื่อการด้อยค่าของสินทรัพย์ ราคาที่ตีใหม่ หมายถึงมูลค่ายุติธรรมซึ่งกำหนดจากราคาตลาด ณ วันที่มีการตีราคาใหม่ อาคารและอุปกรณ์ และพืชเพื่อการให้ผลิตผล แสดงด้วยราคาทุนหักค่าเสื่อมราคาสะสม และค่าเผื่อการด้อยค่าของสินทรัพย์

การตีราคาใหม่ดำเนินการโดยผู้ประเมินราคาอิสระ ซึ่งมีนโยบายที่จะให้ผู้ประเมินราคาอิสระประเมินราคาสินทรัพย์ดังกล่าวเป็นครั้งคราว เพื่อมิให้ราคาตามบัญชี ณ วันที่ในงบแสดงฐานะการเงินแตกต่างจากมูลค่ายุติธรรมอย่างมีสาระสำคัญ ส่วนที่เพิ่มขึ้นของราคาประเมินใหม่จะถูกบันทึกตรงไปยังส่วนของผู้ถือหุ้นภายใต้บัญชีผลกำไรจากการตีราคาสินทรัพย์ สำหรับส่วนที่ลดลงของราคาประเมินใหม่จากราคาทุนจะถือเป็นรายการขาดทุนจากการตีราคาสินทรัพย์ลดลงในงบกำไรขาดทุน

ค่าเสื่อมราคาของอาคารและอุปกรณ์ และพืชเพื่อการให้ผลิตผลคำนวณจากราคาทุนโดยวิธีเส้นตรงตามอายุการให้ประโยชน์โดยประมาณ (ยกเว้นเครื่องจักรของบริษัทและบริษัทย่อยในกลุ่มธุรกิจผลิตและจำหน่ายน้ำตาลทรายและกากน้ำตาล) ดังนี้

ส่วนปรับปรุงที่ดิน	3 - 60 ปี
อาคารและสิ่งปลูกสร้าง	2 - 76 ปี
เครื่องจักรและอุปกรณ์	2 - 50 ปี
ยานพาหนะและเครื่องมือกลหนัก	3 - 28 ปี
เครื่องตกแต่งและเครื่องใช้สำนักงาน	2 - 37 ปี
พืชเพื่อการให้ผลิตผล	2 ปี

เครื่องจักรของบริษัทและบริษัทย่อยในกลุ่มธุรกิจผลิตและจำหน่ายน้ำตาลทรายและกากน้ำตาลคำนวณค่าเสื่อมราคาตามจำนวนชั่วโมงการผลิตของเครื่องจักร โดยคิดเทียบเป็นประมาณ 5 - 50 ฤดูกาลผลิต โดยใช้ข้อมูลจากกำลังการผลิตของเครื่องจักรซึ่งประมาณโดยวิศวกรของกลุ่มบริษัท

ค่าเสื่อมราคาที่ยกเว้นได้ข้างต้นได้รวมอยู่ในการคำนวณผลการดำเนินงานและไม่มีการคิดค่าเสื่อมราคาสำหรับที่ดินและสินทรัพย์ระหว่างก่อสร้าง

ดอกเบี้ยจ่ายที่เกิดจากเงินที่กู้ยืมมาโดยเฉพาะเพื่อใช้ในโครงการระหว่างก่อสร้าง และอุปกรณ์ระหว่างติดตั้ง ได้นำไปรวมเป็นราคาทุนของงานระหว่างก่อสร้างดังกล่าวจนกว่าจะอยู่ในสภาพพร้อมใช้งานตามวัตถุประสงค์ของผู้บริหาร (ถ้ามี)

4.10 สินทรัพย์ไม่มีตัวตน

สินทรัพย์ไม่มีตัวตน ได้แก่ โปรแกรมคอมพิวเตอร์และค่าสิทธิสัมปทานที่ดินแสดงในราคาทุนหักด้วยค่าตัดจำหน่ายสะสม และค่าเพื่อการค้าย่อย (ถ้ามี)

ค่าตัดจำหน่ายของโปรแกรมคอมพิวเตอร์คำนวณโดยใช้วิธีเส้นตรงตามอายุการให้ประโยชน์โดยประมาณของสินทรัพย์ 3 - 10 ปี

ค่าตัดจำหน่ายของค่าสิทธิสัมปทานที่ดินคำนวณโดยใช้วิธีเส้นตรงตามอายุสิทธิสัมปทาน 50 - 60 ปี

ผลขาดทุนที่เกิดจากการด้อยค่ารับรู้เป็นค่าใช้จ่ายอื่นในงบกำไรขาดทุนเมื่อเกิดรายการ

4.11 การด้อยค่าของสินทรัพย์

ณ วันที่รายงาน บริษัทและบริษัทย่อยจะทำการประเมินการด้อยค่าของสินทรัพย์โดยจะประเมินว่ามีข้อบ่งชี้ซึ่งแสดงว่าสินทรัพย์ด้อยค่าลงหรือไม่ หากมีข้อบ่งชี้ของการด้อยค่า บริษัทและบริษัทย่อยจะทำการประมาณมูลค่าที่คาดว่าจะได้รับคืนของสินทรัพย์ และหากพบว่าราคาตามบัญชีของสินทรัพย์นั้น มีมูลค่าสูงกว่ามูลค่าที่คาดว่าจะได้รับคืน บริษัทและบริษัทย่อยจะลดมูลค่าของสินทรัพย์ลงให้เท่ากับมูลค่าที่คาดว่าจะได้รับคืน และรับรู้ผลขาดทุนจากการด้อยค่าของสินทรัพย์ในงบกำไรขาดทุน (มูลค่าที่คาดว่าจะได้รับคืนของสินทรัพย์ ประมาณขึ้นจากจำนวนที่สูงกว่าของมูลค่า จากการใช้กับมูลค่ายุติธรรม หักต้นทุนในการจำหน่ายสินทรัพย์)

4.12 หุ้นกู้

ก) นโยบายที่ปฏิบัติใช้ก่อนวันที่ 1 พฤศจิกายน 2563

หุ้นกู้ บันทึกมูลค่าเริ่มแรกด้วยราคาทุนโดยคำนวณจากมูลค่ายุติธรรมของเงินที่ได้รับ ซึ่งประกอบด้วยเงินกู้ที่ได้รับสุทธิด้วยต้นทุนทางตรงในการออกหุ้นกู้ ได้แก่ ค่าธรรมเนียมการจัดการ ค่าแต่งตั้งผู้แทนออกหุ้นกู้ และค่าที่ปรึกษาในการออกหุ้นกู้ ซึ่งตัดจ่ายด้วยวิธีเส้นตรงซึ่งไม่แตกต่างจากวิธีอัตราดอกเบี้ยที่แท้จริงอย่างมีนัยสำคัญ ค่าใช้จ่ายดังกล่าวจะถูกบันทึกตามงวดต่างๆ ตลอดอายุหุ้นกู้ตามยอดคงเหลือของหุ้นกู้ในแต่ละงวด ส่วนหนี้สินที่มีภาระดอกเบี้ยอื่นแสดงมูลค่าราคาทุนซึ่งบันทึกค่าใช้จ่ายเกี่ยวกับการเกิดหนี้สินเป็นค่าใช้จ่ายสำหรับปี

ข) นโยบายที่ปฏิบัติใช้ตั้งแต่วันที่ 1 พฤศจิกายน 2563

หุ้นกู้ ถือเป็นหนี้สินทางการเงิน เปิดเผยไว้ที่หมายเหตุข้อ 4.15

4.13 ประมาณการหนี้สิน

บริษัทและบริษัทย่อยจะบันทึกประมาณการหนี้สินเมื่อมีความเป็นไปได้ค่อนข้างแน่ของการเกิดภาระผูกพันในปัจจุบันตามกฎหมายหรือจากการอนุมานอันเป็นผลสืบเนื่องมาจากเหตุการณ์ในอดีต ภาระผูกพันดังกล่าวคาดว่าจะส่งผลให้สูญเสียทรัพยากรที่มีประโยชน์เชิงเศรษฐกิจเพื่อชำระภาระผูกพันและจำนวนที่ต้องจ่ายสามารถประมาณการได้อย่างน่าเชื่อถือ หากคาดว่าจะได้รับคืนรายจ่ายที่จ่ายชำระไปตามประมาณการหนี้สินทั้งหมดหรือบางส่วนอย่างแน่นอน บริษัทและบริษัทย่อยจะรับรู้รายจ่ายที่ได้รับคืนเป็นสินทรัพย์แยกต่างหาก แต่ต้องไม่เกินจำนวนประมาณการหนี้สินที่เกี่ยวข้อง และแสดงค่าใช้จ่ายที่เกี่ยวข้องกับประมาณการหนี้สินในงบกำไรขาดทุนโดยแสดงสุทธิจากจำนวนรายจ่ายที่จะได้รับคืนที่รับรู้ไว้

4.14 ผลประโยชน์พนักงาน

ผลประโยชน์ระยะสั้นของพนักงาน

กลุ่มบริษัทรับรู้เงินเดือน ค่าจ้าง โบนัส และเงินสมทบกองทุนประกันสังคมเป็นค่าใช้จ่ายเมื่อเกิดรายการ

ผลประโยชน์หลังออกจากงานของพนักงานและผลประโยชน์ระยะยาวอื่นของพนักงาน

โครงการสมทบเงิน

กลุ่มบริษัทและพนักงานได้ร่วมกันจัดตั้งกองทุนสำรองเลี้ยงชีพ ซึ่งประกอบด้วยเงินที่พนักงานจ่ายสะสมและเงินที่กลุ่มบริษัทจ่ายสมทบให้เป็นรายเดือน สินทรัพย์ของกองทุนสำรองเลี้ยงชีพได้แยกออกจากสินทรัพย์ของกลุ่มบริษัท เงินที่กลุ่มบริษัทจ่ายสมทบกองทุนสำรองเลี้ยงชีพรับรู้เป็นค่าใช้จ่ายในปีที่เกิดรายการ

โครงการผลประโยชน์หลังออกจากงานและผลประโยชน์ระยะยาวอื่นของพนักงาน

กลุ่มบริษัทมีภาระสำหรับเงินชดเชยที่ต้องจ่ายให้แก่พนักงานเมื่อออกจากงานตามกฎหมายแรงงาน และตามแผนสวัสดิการพนักงานซึ่งกลุ่มบริษัทถือว่าเงินชดเชยดังกล่าวเป็นโครงการผลประโยชน์หลังออกจากงานสำหรับพนักงาน

กลุ่มบริษัทคำนวณหนี้สินตามโครงการผลประโยชน์หลังออกจากงานของพนักงานและโครงการผลประโยชน์ระยะยาวอื่นของพนักงาน โดยใช้วิธีคิดลดแต่ละหน่วยที่ประมาณการไว้ (Projected Unit Credit Method) โดยผู้เชี่ยวชาญอิสระได้ทำการประเมินภาระผูกพันดังกล่าวตามหลักคณิตศาสตร์ประกันภัย

สินทรัพย์โครงการ คือ สินทรัพย์ที่ถือไว้โดยกองทุนผลประโยชน์ระยะยาวของพนักงาน สินทรัพย์โครงการไม่สามารถใช้ในการชำระเจ้าหนี้และไม่สามารถจ่ายโดยตรงมายังกลุ่มบริษัทได้ ยกเว้นส่วนที่เป็นไปตามระเบียบข้อบังคับของกองทุนสำรองเลี้ยงชีพ กลุ่มบริษัทวัดมูลค่ายุติธรรมของสินทรัพย์โครงการโดยใช้ข้อมูลราคาตลาด

สินทรัพย์หรือหนี้สินโครงการผลประโยชน์ ประกอบด้วย มูลค่าปัจจุบันของภาระผูกพันตามโครงการผลประโยชน์หักด้วยมูลค่ายุติธรรมของสินทรัพย์โครงการที่สามารถนำไปจ่ายภาระผูกพันได้โดยตรง

ผลกำไรหรือขาดทุนจากการประมาณการตามหลักคณิตศาสตร์ประกันภัยสำหรับโครงการผลประโยชน์หลังออกจากงานของพนักงานจะรับรู้ทันทีในกำไรขาดทุนเบ็ดเสร็จอื่น

ผลกำไรหรือขาดทุนจากการประมาณการตามหลักคณิตศาสตร์ประกันภัยสำหรับโครงการ ผลประโยชน์ระยะยาวอื่นของพนักงานจะรับรู้ทันทีในกำไรหรือขาดทุน

ต้นทุนบริการในอดีตจะถูกรับรู้ทั้งจำนวนในกำไรหรือขาดทุนก่อนหน้าที่มีการแก้ไขโครงการหรือลดขนาดโครงการ หรือเมื่อกลุ่มบริษัทรับรู้ต้นทุนการปรับโครงสร้างที่เกี่ยวข้อง

4.15 เครื่องมือทางการเงิน

ก.) นโยบายที่ปฏิบัติใช้ก่อนวันที่ 1 พฤศจิกายน 2563

สินทรัพย์ทางการเงินและหนี้สินทางการเงินที่ปรากฏในงบแสดงฐานะการเงินประกอบด้วยเงินสดและรายการเทียบเท่าเงินสด ลูกหนี้การค้าและลูกหนี้อื่น เจ้าหนี้การค้าและเจ้าหนี้อื่น เงินลงทุน เงินให้กู้ยืมและเงินกู้ยืม นโยบายการบัญชีที่สำคัญและเกณฑ์การวัดมูลค่าของสินทรัพย์ทางการเงินและหนี้สินทางการเงินดังกล่าวได้เปิดเผยไว้ในนโยบายการบัญชีของรายการที่เกี่ยวข้องแล้ว

ตราสารอนุพันธ์ซึ่งส่วนใหญ่กลุ่มบริษัทลงทุนเพื่อป้องกันความเสี่ยงที่เกิดจากความผันผวนของอัตราแลกเปลี่ยนหรือราคาสินค้าโดยกำหนดอัตราแลกเปลี่ยนหรือราคาสินค้าในอนาคตที่สินทรัพย์หรือหนี้สินที่เกี่ยวข้องจะได้รับหรือจ่ายชำระ กำไรหรือขาดทุนจากการลงทุนในตราสารอนุพันธ์จะบันทึกในงบกำไรขาดทุนเมื่อมีการปิดสถานะของสัญญาหรือเมื่อสัญญาสิ้นสุดลงตามอายุ

ข.) นโยบายที่ปฏิบัติใช้ตั้งแต่วันที่ 1 พฤศจิกายน 2563

สินทรัพย์ทางการเงินและหนี้สินทางการเงินรับรู้ในงบแสดงฐานะการเงินรวมของกลุ่มบริษัทเมื่อกลุ่มบริษัทเป็นคู่สัญญาตามข้อกำหนดของสัญญาของเครื่องมือทางการเงิน

สินทรัพย์ทางการเงิน

การจัดประเภทรายการและการวัดมูลค่าของสินทรัพย์ทางการเงิน

สินทรัพย์ทางการเงินที่รับรู้ทั้งหมดวัดมูลค่าภายหลังด้วยราคาทุนดัดจำหน่ายหรือมูลค่ายุติธรรม ขึ้นอยู่กับการจัดประเภทรายการของสินทรัพย์ทางการเงิน

สินทรัพย์ที่วัดมูลค่าในภายหลังด้วยมูลค่ายุติธรรมผ่านกำไรขาดทุนเบ็ดเสร็จอื่น และสินทรัพย์ทางการเงินที่วัดมูลค่าในภายหลังด้วยมูลค่ายุติธรรมผ่านกำไรหรือขาดทุน ได้พิจารณาตามแผนธุรกิจของกิจการในการจัดหาสินทรัพย์ทางการเงิน และลักษณะกระแสเงินสดตามสัญญาของสินทรัพย์ทางการเงิน ซึ่งสรุปได้ดังนี้

(1) ราคาทุนตัดจำหน่ายและวิธีดอกเบี้ยที่แท้จริง

วิธีดอกเบี้ยที่แท้จริงเป็นวิธีการคำนวณราคาทุนตัดจำหน่ายของตราสารหนี้และปันส่วนดอกเบี้ยรับตลอดช่วงระยะเวลาที่เกี่ยวข้อง

ดอกเบี้ยรับรับรู้ในกำไรหรือขาดทุนและรวมในรายการ “รายได้ทางการเงิน”

(2) ตราสารหนี้ที่แสดงด้วยมูลค่ายุติธรรมผ่านกำไรขาดทุนเบ็ดเสร็จอื่น

ณ วันที่รับรู้รายการเมื่อเริ่มแรก กลุ่มบริษัทสามารถเลือกจัดประเภทเงินลงทุนในตราสารหนี้ซึ่งไม่ได้ถือไว้เพื่อค้าเป็นตราสารหนี้ที่กำหนดให้วัดมูลค่าด้วยมูลค่ายุติธรรมผ่านกำไรขาดทุนเบ็ดเสร็จอื่น โดยไม่สามารถเปลี่ยนการจัดประเภทในภายหลังได้ ทั้งนี้ การจัดประเภทรายการจะพิจารณาเป็นรายตราสาร

ผลกำไรหรือขาดทุนที่รับรู้ในกำไรขาดทุนเบ็ดเสร็จอื่นของสินทรัพย์ทางการเงินนี้จะไม่สามารถโอนไปรับรู้ในส่วนของกำไรหรือขาดทุนได้ในภายหลัง

เงินลงทุนในตราสารหนี้ที่กำหนดให้วัดมูลค่าด้วยมูลค่ายุติธรรมผ่านกำไรขาดทุนเบ็ดเสร็จอื่น ไม่มีข้อกำหนดให้ประเมินการด้อยค่า

(3) สินทรัพย์ทางการเงินที่แสดงด้วยมูลค่ายุติธรรมผ่านกำไรหรือขาดทุน

สินทรัพย์ทางการเงินที่ไม่เข้าเงื่อนไขสำหรับการวัดมูลค่าด้วยราคาทุนตัดจำหน่ายหรือด้วยมูลค่ายุติธรรมผ่านกำไรขาดทุนเบ็ดเสร็จอื่นวัดมูลค่าด้วยมูลค่ายุติธรรมผ่านกำไรหรือขาดทุน

- เงินลงทุนในตราสารหนี้ (ไม่ใช่เงินลงทุนเพื่อค้า) แสดงด้วยมูลค่ายุติธรรมผ่านกำไรหรือขาดทุน
- ตราสารหนี้ที่ไม่เข้าเงื่อนไขราคาทุนตัดจำหน่ายหรือมูลค่ายุติธรรมผ่านกำไรขาดทุนเบ็ดเสร็จอื่น จัดประเภทแสดงด้วยมูลค่ายุติธรรมผ่านกำไรหรือขาดทุน

สินทรัพย์ทางการเงินที่แสดงด้วยมูลค่ายุติธรรมผ่านกำไรหรือขาดทุนวัดมูลค่าด้วยมูลค่ายุติธรรม ณ วันสิ้นรอบของแต่ละรอบระยะเวลารายงานกับกำไรหรือขาดทุนจากมูลค่ายุติธรรมใด ๆ ที่รับรู้ในกำไรหรือขาดทุน

การด้อยค่าของสินทรัพย์ทางการเงิน

กลุ่มบริษัทรับรู้ค่าเผื่อผลขาดทุนสำหรับผลขาดทุนด้านเครดิตที่คาดว่าจะเกิดขึ้นกับเงินลงทุนในตราสารหนี้ที่วัดมูลค่าด้วยราคาทุนตัดจำหน่ายหรือด้วยมูลค่ายุติธรรมผ่านกำไรขาดทุนเบ็ดเสร็จอื่นและลูกหนี้การค้า จำนวนเงินของผลขาดทุนด้านเครดิตที่คาดว่าจะเกิดขึ้นจะถูกวัดมูลค่าใหม่ทุกวันที่รายงานเพื่อให้สะท้อนการเปลี่ยนแปลงของความเสียด้านเครดิตจากที่เคยรับรู้รายการเมื่อเริ่มแรกของเครื่องมือทางการเงินที่เกี่ยวข้อง

กลุ่มบริษัทต้องรับรู้ค่าเพื่อผลขาดทุนด้านเครดิตที่คาดว่าจะเกิดขึ้นตลอดอายุเสมอสำหรับลูกหนี้การค้า ผลขาดทุนด้านเครดิตที่คาดว่าจะเกิดขึ้นกับสินทรัพย์ทางการเงินเหล่านี้ประมาณการโดยใช้ตาราง การตั้งสำรองข้อมูลผลขาดทุนด้านเครดิตจากประสบการณ์ในอดีตของกลุ่มบริษัทปรับปรุงด้วยปัจจัย เฉพาะของผู้กู้ยืม สภาพการณ์ทางเศรษฐกิจทั่วไป และการประเมินทิศทางทั้งในปัจจุบันและในอนาคต ณ วันที่ รายงาน รวมถึงมูลค่าเงินตามเวลาตามความเหมาะสม

(1) นโยบายการตัดรายการ

กลุ่มบริษัทตัดรายการสินทรัพย์ทางการเงินเมื่อมีข้อมูลที่บ่งชี้ว่าลูกหนี้มีปัญหาด้านการเงินอย่าง ร้ายแรงและไม่มีความเป็นไปได้ที่จะได้รับคืน เช่น เมื่อลูกหนี้ถูกชำระบัญชีหรือเข้าสู่กระบวนการ ล้มละลายหรือในกรณีของลูกหนี้การค้าเมื่อพ้นกำหนดชำระเกินสองปีแล้วแต่อย่างไรจะเกิดขึ้น ก่อน สินทรัพย์ทางการเงินที่ถูกตัดรายการอาจขึ้นอยู่กับวิธีการบังคับภายใต้กระบวนการทวงถาม ของกลุ่มบริษัทโดยใช้คำปรึกษาทางกฎหมายตามความเหมาะสม เงินที่ได้รับคืนรับรู้ในกำไรหรือ ขาดทุน

(2) การวัดมูลค่าและการรับรู้รายการผลขาดทุนด้านเครดิตที่คาดว่าจะเกิดขึ้น

การวัดมูลค่าของผลขาดทุนด้านเครดิตที่คาดว่าจะเกิดขึ้นเป็นการคำนวณความน่าจะเป็นของ การปฏิบัติผิดสัญญา ร้อยละของความเสียหายที่อาจจะเกิดขึ้นเมื่อลูกหนี้ปฏิบัติผิดสัญญา (เช่น ผลกระทบ ของความเสียหายหากมีการผิดสัญญา) และยอดหนี้เมื่อลูกหนี้ปฏิบัติผิดสัญญา การประเมิน คำนวณความน่าจะเป็นของการปฏิบัติผิดสัญญาและร้อยละของความเสียหายที่อาจจะเกิดขึ้นเมื่อ ลูกหนี้ปฏิบัติผิดสัญญาขึ้นอยู่กับข้อมูลในอดีตปรับปรุงด้วยการคาดการณ์เหตุการณ์ในอนาคต สำหรับยอดหนี้เมื่อลูกหนี้ปฏิบัติผิดสัญญาของสินทรัพย์ทางการเงินแสดงโดยมูลค่าตามบัญชี ขึ้นต้นของสินทรัพย์ ณ วันที่รายงาน กลุ่มบริษัททำความเข้าใจความจำเป็นด้านการเงินในอนาคต โดยเฉพาะเจาะจงของลูกหนี้และข้อมูลการคาดการณ์เหตุการณ์ในอนาคตที่เกี่ยวข้องอื่น ๆ

การตัดรายการของสินทรัพย์ทางการเงิน

กลุ่มบริษัทตัดรายการสินทรัพย์ทางการเงินเฉพาะเมื่อสิทธิตามสัญญาที่จะได้รับกระแสเงินสดจาก สินทรัพย์ทางการเงินหมดอายุหรือเมื่อโอนสินทรัพย์ทางการเงินและโอนความเสี่ยงและผลตอบแทน ของความเป็นเจ้าของเกือบทั้งหมดของสินทรัพย์ให้กิจการอื่น หากกลุ่มบริษัทไม่ได้โอนหรือไม่ได้ คงไว้ซึ่งความเสี่ยงและผลตอบแทนของความเป็นเจ้าของและยังคงมีการควบคุมสินทรัพย์ที่โอน กลุ่ม บริษัทรับรู้ส่วนได้เสียในสินทรัพย์และหนี้สินที่เกี่ยวข้องกับจำนวนเงินที่อาจต้องจ่ายหากกลุ่มบริษัท ยังคงไว้ซึ่งความเสี่ยงและผลตอบแทนของความเป็นเจ้าของสินทรัพย์ทางการเงินที่โอน กลุ่มบริษัท ยังคงรับรู้สินทรัพย์ทางการเงินและรับรู้การกู้ยืมที่มีหลักประกันสำหรับสิ่งตอบแทนที่ได้รับ

ณ วันที่ตัดรายการสินทรัพย์ทางการเงินที่วัดมูลค่าด้วยราคาทุนตัดจำหน่าย ผลต่างระหว่างมูลค่าตามบัญชีของสินทรัพย์และผลรวมของสิ่งตอบแทนที่คาดว่าจะได้รับและค้างรับรับรู้ในกำไรหรือขาดทุน

หนี้สินทางการเงิน

กลุ่มบริษัทรับรู้รายการเริ่มแรกสำหรับหนี้สินทางการเงินด้วยมูลค่ายุติธรรมหักต้นทุนการทำรายการ และจัดประเภทเป็นหนี้สินทางการเงินที่วัดมูลค่าในภายหลังด้วยราคาทุนตัดจำหน่ายโดยใช้วิธีดอกเบี้ยที่แท้จริง ยกเว้นหนี้สินตราสารอนุพันธ์ซึ่งเปิดเผยไว้ในหมายเหตุข้อ 39 “เครื่องมือทางการเงิน” การคำนวณมูลค่าราคาทุนตัดจำหน่ายกลุ่มบริษัทคำนึงถึงค่าธรรมเนียมหรือต้นทุนที่ถือเป็นส่วนหนึ่งของอัตราดอกเบี้ยที่แท้จริงนั้นด้วย ทั้งนี้ ค่าตัดจำหน่ายตามวิธีดอกเบี้ยที่แท้จริงแสดงเป็นส่วนหนึ่งของต้นทุนทางการเงินในส่วนของกำไรหรือขาดทุน

ตราสารอนุพันธ์ทางการเงิน

กลุ่มบริษัทเข้าทำสัญญาตราสารอนุพันธ์ทางการเงินรับรู้รายการเมื่อเริ่มแรกด้วยมูลค่ายุติธรรม ณ วันที่เข้าทำสัญญาอนุพันธ์และวัดมูลค่าใหม่ในภายหลังด้วยมูลค่ายุติธรรม ณ วันสิ้นรอบของแต่ละรอบระยะเวลารายงาน ผลกำไรหรือขาดทุนรับรู้ในกำไรหรือขาดทุนทันทีเว้นแต่อนุพันธ์ดังกล่าวถูกเลือกกำหนดให้เป็นเครื่องมือที่ใช้ป้องกันความเสี่ยงที่มีประสิทธิผลในเหตุการณ์ที่ช่วงเวลาของการรับรู้รายการกำไรหรือขาดทุนขึ้นอยู่กับลักษณะความสัมพันธ์ของการป้องกันความเสี่ยง

อนุพันธ์ที่มูลค่ายุติธรรมเป็นบวกรับรู้เป็นสินทรัพย์ทางการเงินตรงกันข้ามกับอนุพันธ์ที่มูลค่ายุติธรรมเป็นลบรับรู้เป็นหนี้สินทางการเงิน อนุพันธ์จะไม่หักกลับในงบการเงินเว้นแต่กลุ่มบริษัทจะมีทั้งสิทธิทางกฎหมายและมีความตั้งใจในการหักกลับ อนุพันธ์แสดงเป็นสินทรัพย์ไม่หมุนเวียนหรือหนี้สินไม่หมุนเวียนหากระยะเวลาที่เหลืออยู่ของอนุพันธ์มีมากกว่า 12 เดือนและไม่คาดว่าจะถูกรับรู้หรือจ่ายภายใน 12 เดือน อนุพันธ์อื่นแสดงเป็นสินทรัพย์หมุนเวียนหรือหนี้สินหมุนเวียน

การบัญชีป้องกันความเสี่ยง

กลุ่มบริษัทมีประเภทอนุพันธ์ที่เข้าเงื่อนไขเป็นเครื่องมือที่ใช้ป้องกันความเสี่ยงที่เกี่ยวข้องกับความเสี่ยงเงินตราต่างประเทศ และความเสี่ยงอัตราดอกเบี้ย รวมถึงการป้องกันความเสี่ยงราคาน้ำตาลทราย (สินค้าโภคภัณฑ์) โดยผ่านอนุพันธ์ทางการเงินหลัก ได้แก่ สัญญาซื้อขายเงินตราต่างประเทศล่วงหน้า สัญญาแลกเปลี่ยนอัตราดอกเบี้ยและเงินต้นที่ต่างสกุลกัน สัญญาซื้อขายน้ำตาลทรายล่วงหน้า และสัญญาใช้สิทธิเลือกซื้อขายน้ำตาลทรายล่วงหน้า

การป้องกันความเสี่ยงในมูลค่ายุติธรรม

การเปลี่ยนแปลงมูลค่ายุติธรรมของเครื่องมือที่ใช้ในการป้องกันความเสี่ยงที่เข้าเงื่อนไขรับรู้ในกำไรหรือขาดทุน ยกเว้นเมื่อเครื่องมือที่ใช้ในการป้องกันความเสี่ยงในการป้องกันความเสี่ยงตราสารทุนที่เลือกกำหนดให้แสดงด้วยมูลค่ายุติธรรมผ่านกำไรขาดทุนเบ็ดเสร็จอื่นซึ่งกรณีดังกล่าวจะรับรู้ในกำไรขาดทุนเบ็ดเสร็จอื่น

การป้องกันความเสี่ยงในกระแสเงินสด

ณ การเริ่มต้นของความสัมพันธ์ของการป้องกันความเสี่ยง กลุ่มบริษัทจัดทำเอกสารซึ่งระบุถึงความสัมพันธ์ของการป้องกันความเสี่ยงระหว่างเครื่องมือที่ใช้ป้องกันความเสี่ยงและรายการที่มีการป้องกันความเสี่ยง และวัตถุประสงค์และกลยุทธ์ในการบริหารความเสี่ยงสำหรับรายการที่เกี่ยวข้องกับการป้องกันความเสี่ยง นอกจากนี้ ณ วันที่เริ่มต้นป้องกันความเสี่ยงและต่อเนื่องไป กลุ่มบริษัทจัดทำเอกสารว่า เครื่องมือที่ใช้ป้องกันความเสี่ยงมีประสิทธิภาพในการหักลบการเปลี่ยนแปลงในมูลค่ายุติธรรมหรือกระแสเงินสดของรายการที่มีการป้องกันความเสี่ยงที่เกี่ยวข้องกับความเสี่ยงที่มีการป้องกันความเสี่ยง เมื่อความสัมพันธ์ของการป้องกันความเสี่ยงเข้าเงื่อนไขความมีประสิทธิภาพในการป้องกันความเสี่ยง

กลุ่มบริษัทรับรู้ผลกำไรหรือขาดทุนของเครื่องมือที่ใช้ป้องกันความเสี่ยงส่วนที่มีประสิทธิภาพสำหรับการป้องกันความเสี่ยงในกระแสเงินสดรับรู้ในกำไรขาดทุนเบ็ดเสร็จอื่น ซึ่งจะโอนไปยังกำไรหรือขาดทุนเมื่อกระแสเงินสดที่มีการป้องกันความเสี่ยงส่งผลกระทบต่อส่วนของกำไรหรือขาดทุนหรือเมื่อคาดว่าจะไม่เกิดขึ้นแล้ว ทั้งนี้ ผลสะสมภายใต้รายการสำรองการป้องกันความเสี่ยงในกระแสเงินสด ไม่เกินผลสะสมจากการเปลี่ยนแปลงในมูลค่ายุติธรรมของรายการที่มีการป้องกันความเสี่ยงนับจากการเริ่มต้นของการป้องกันความเสี่ยง ผลกำไรหรือขาดทุนที่เกี่ยวกับส่วนที่ไม่มีประสิทธิภาพรับรู้ทันทีในกำไรหรือขาดทุน

4.16 ส่วนเกินมูลค่าหุ้นสามัญ

ส่วนเกินมูลค่าหุ้นสามัญ ตามบทบัญญัติแห่งพระราชบัญญัติบริษัทมหาชนจำกัด พ.ศ. 2535 มาตรา 51 ในกรณีที่บริษัทเสนอขายหุ้นสามัญสูงกว่ามูลค่าหุ้นที่จดทะเบียนไว้ บริษัทต้องนำค่าหุ้นส่วนเกินนี้ตั้งเป็นทุนสำรอง (“ส่วนเกินมูลค่าหุ้นสามัญ”) ส่วนเกินมูลค่าหุ้นสามัญนี้จะนำไปจ่ายเป็นเงินปันผลไม่ได้

4.17 องค์ประกอบอื่นของส่วนของผู้ถือหุ้น

4.17.1 ผลขาดทุนจากการปรับโครงสร้างภายในกิจการภายใต้การควบคุมเดียวกัน เป็นผลต่างระหว่างราคาสุทธิตามบัญชีของเงินลงทุนที่ได้รับมากับต้นทุนการซื้อเงินลงทุนที่เกิดขึ้นจากการปรับโครงสร้างภายในกิจการภายใต้การควบคุมเดียวกัน ซึ่งการลงทุนดังกล่าวเป็นการรวมกิจการที่มีผู้ถือหุ้นเดิมและผู้บริหารชุดเดียวกัน โดยผลขาดทุนดังกล่าวได้แสดงในงบแสดงฐานะการเงินภายใต้ส่วนของผู้ถือหุ้นและตัดจำหน่ายเมื่อมีการขายเงินลงทุน

4.17.2 ผลขาดทุนจากการเปลี่ยนแปลงสัดส่วนการถือหุ้นในบริษัทย่อย เป็นผลต่างระหว่างเงินลงทุนตามสัดส่วนของบริษัทย่อยที่เปลี่ยนแปลงกับมูลค่าตามบัญชีของบริษัทย่อย ซึ่งเกิดจากการเปลี่ยนแปลงสัดส่วนการลงทุนในบริษัทย่อย โดยผลขาดทุนดังกล่าวได้แสดงในงบแสดงฐานะการเงินภายใต้ส่วนของผู้ถือหุ้นและตัดจำหน่ายเมื่อมีการขายเงินลงทุนในบริษัทย่อยนั้น

4.18 ส่วนได้เสียที่ไม่มีอำนาจควบคุม

ส่วนได้เสียที่ไม่มีอำนาจควบคุม หมายถึง มูลค่าตามบัญชีของสินทรัพย์สุทธิของบริษัทย่อยตามสัดส่วนการถือหุ้นของส่วนได้เสียที่ไม่มีอำนาจควบคุมหรือส่วนได้เสียที่ไม่ได้เป็นของผู้ถือหุ้นบริษัทใหญ่ ส่วนได้เสียที่ไม่มีอำนาจควบคุมแยกแสดงรายการในส่วนของผู้ถือหุ้นในงบแสดงฐานะการเงินรวมและรายการส่วนแบ่งกำไร (ขาดทุน) สุทธิของส่วนได้เสียที่ไม่มีอำนาจควบคุมสำหรับปีแยกแสดงในงบกำไรขาดทุนรวม

4.19 การรับรู้รายได้

รายได้ที่รับรู้ไม่รวมภาษีมูลค่าเพิ่มและภาษีขายอื่นๆ แสดงสุทธิจากส่วนลดการค้า มีนโยบายดังนี้

4.19.1 รายได้จากการขายสินค้า

รายได้จากการขายสินค้ารับรู้เมื่อกลุ่มบริษัทได้โอนอำนาจควบคุมในสินค้าให้แก่ลูกค้าแล้ว กล่าวคือ เมื่อมีการส่งมอบสินค้า รายได้จากการขายแสดงตามมูลค่าที่ได้รับหรือคาดว่าจะได้รับ สำหรับสินค้าที่ได้ส่งมอบหลังจากหักประมาณการสินค้ารับคืนและส่วนลดและค่าธรรมเนียมปฏิบัติของธุรกิจโดยไม่รวมภาษีมูลค่าเพิ่ม

4.19.2 รายได้ค่าเช่าและค่าบริการที่เกี่ยวข้องจากอสังหาริมทรัพย์เพื่อการลงทุน

รายได้ค่าเช่าและค่าบริการที่เกี่ยวข้องจากอสังหาริมทรัพย์เพื่อการลงทุนรับรู้โดยวิธีเส้นตรงตลอดอายุสัญญาเช่า ค่าเช่าที่อาจเกิดขึ้นรับรู้เป็นรายได้ในรอบระยะเวลาบัญชีซึ่งค่าเช่านั้นเกิดขึ้น และค่าบริการที่เกี่ยวข้องรับรู้ตลอดช่วงเวลาที่ให้บริการตามอายุสัญญาเช่า

4.19.3 รายได้จากการให้บริการ

รายได้จากการให้บริการรับรู้ตลอดเวลาที่ให้บริการ

4.19.4 รายได้จากการขายที่ดินรับรู้เป็นรายได้เมื่อโอนกรรมสิทธิ์ในที่ดินให้กับผู้ซื้อแล้ว

4.19.5 ดอกเบี้ยรับและส่วนลดรับจากการซื้อลดตั๋วเงินรับรู้รายได้ตามงวดระยะเวลา

4.19.6 เงินปันผลรับรู้รายได้เมื่อมีสิทธิได้รับเงินปันผล

4.19.7 รายได้อื่นรับรู้ตามเกณฑ์คงค้าง

4.20 การรับรู้ค่าใช้จ่าย

ค่าใช้จ่ายอื่นบันทึกตามเกณฑ์คงค้าง

4.21 ต้นทุนทางการเงิน

ต้นทุนทางการเงินประกอบด้วยดอกเบี้ยจ่ายของเงินกู้ยืม และสิ่งตอบแทนที่คาดว่าจะต้องจ่าย

ต้นทุนการกู้ยืมที่ไม่ได้เกี่ยวกับการได้มา การก่อสร้างหรือการผลิตสินทรัพย์ที่เข้าเงื่อนไข รับรู้ในงบกำไรขาดทุนเบ็ดเสร็จ โดยใช้วิธีอัตราดอกเบี้ยที่แท้จริง

4.22 สัญญาเช่า

กลุ่มบริษัทนำมาตรฐานการรายงานทางการเงินฉบับที่ 16 มาใช้โดยใช้วิธีปรับปรุงยอดยกมาของกำไรสะสม และไม่ปรับย้อนหลังกับข้อมูลเปรียบเทียบที่แสดงตามมาตรฐานการบัญชีฉบับที่ 17 ทั้งนี้รายละเอียดนโยบายการบัญชีตามมาตรฐานการบัญชีฉบับที่ 17 และมาตรฐานการรายงานทางการเงินฉบับที่ 16 มีดังต่อไปนี้

ก) นโยบายที่ปฏิบัติใช้ตั้งแต่วันที่ 1 พฤศจิกายน 2563

กลุ่มบริษัทเป็นผู้เช่า

กลุ่มบริษัทประเมินว่าสัญญาเป็นสัญญาเช่าหรือประกอบด้วยสัญญาเช่าหรือไม่ ณ วันเริ่มต้นของสัญญาเช่า กลุ่มบริษัทรับรู้สินทรัพย์สิทธิการใช้และหนี้สินตามสัญญาเช่าที่เกี่ยวข้องกับการเช่าทั้งหมด ยกเว้นสัญญาเช่าระยะสั้น (อายุการเช่า 12 เดือนหรือน้อยกว่า) และสัญญาเช่าซึ่งสินทรัพย์มีมูลค่าต่ำ กลุ่มบริษัทรับรู้การจ่ายชำระตามสัญญาเช่าเป็นค่าใช้จ่ายดำเนินงานด้วยวิธีเส้นตรงตลอดอายุสัญญาเช่าเว้นแต่เกณฑ์ที่เป็นระบบอื่นที่ดีกว่าซึ่งเป็นตัวแทนของรูปแบบเวลาที่แสดงถึงประโยชน์เชิงเศรษฐกิจจากการใช้สินทรัพย์ที่เช่า

หนี้สินตามสัญญาเช่าวัตถุดิบค่าเริ่มแรกด้วยมูลค่าปัจจุบันของการจ่ายชำระตามสัญญาเช่าที่ยังไม่ได้จ่ายชำระ ณ วันนั้น โดยคิดลดด้วยอัตราดอกเบี้ยตาม نرخของสัญญาเช่า แต่หากอัตรานั้นไม่สามารถกำหนดได้ กลุ่มบริษัทใช้อัตราดอกเบี้ยการกู้ยืมส่วนเพิ่ม

การจ่ายชำระตามสัญญาเช่าที่รวมอยู่ในการวัดมูลค่าของหนี้สินตามสัญญาเช่าประกอบด้วย

- ☐ การจ่ายชำระคงที่ (รวมถึง การจ่ายชำระคงที่โดยเนื้อหา) หักสิ่งจูงใจตามสัญญาเช่าใดๆ ที่ได้รับ
- ☐ การจ่ายชำระค่าเช่าผันแปรที่ขึ้นอยู่กับดัชนีหรืออัตรา ซึ่งการวัดมูลค่าเริ่มแรกใช้ดัชนีหรืออัตรา ณ วันที่สัญญาเช่าเริ่มมีผล
- ☐ จำนวนเงินที่คาดว่าจะผู้เช่าจะจ่ายชำระภายใต้การรับประกันมูลค่าคงเหลือ
- ☐ ราคาใช้สิทธิของสิทธิเลือกซื้อหากมีความแน่นอนอย่างสมเหตุสมผลที่ผู้เช่าจะใช้สิทธิเลือกนั้น และ
- ☐ การจ่ายชำระค่าปรับเพื่อการยกเลิกสัญญาเช่าหากข้อกำหนดสัญญาเช่าแสดงให้เห็นว่าจะมีการใช้สิทธิเลือกในการยกเลิกสัญญาเช่า

หนี้สินตามสัญญาเช่าได้แยกแสดงในงบแสดงฐานะการเงินรวมและงบแสดงฐานะการเงินเฉพาะกิจการ

มูลค่าภายหลังของหนี้สินตามสัญญาเช่าโดยการเพิ่มมูลค่าตามบัญชีเพื่อสะท้อนดอกเบี้ยจากหนี้สินตามสัญญาเช่า (ใช้วิธีดอกเบี้ยที่แท้จริง) และลดมูลค่าตามบัญชีเพื่อสะท้อนการจ่ายชำระตามสัญญาเช่า

กลุ่มบริษัทวัดมูลค่าหนี้สินตามสัญญาเช่าใหม่ (โดยการปรับปรุงสินทรัพย์สิทธิการใช้ที่เกี่ยวข้อง) เมื่อเกิดเหตุการณ์ดังต่อไปนี้

- ☐ มีการเปลี่ยนแปลงอายุสัญญาเช่าหรือมีเหตุการณ์สำคัญหรือการเปลี่ยนแปลงในสถานการณ์ที่ส่งผลให้มีการเปลี่ยนแปลงในการประเมินสิทธิเลือกในการซื้อสินทรัพย์อ้างอิง ในกรณีดังกล่าวหนี้สินตามสัญญาเช่าวัตถุดิบค่าใหม่โดยคิดลดการจ่ายชำระตามสัญญาเช่าที่ปรับปรุงโดยใช้อัตราคิดลดที่ปรับปรุง
- ☐ มีการเปลี่ยนแปลงการจ่ายชำระตามสัญญาเช่าเนื่องจากการเปลี่ยนแปลงดัชนีหรืออัตราหรือการเปลี่ยนแปลงจำนวนเงินที่คาดว่าจะต้องจ่ายชำระภายใต้การรับประกันมูลค่าคงเหลือ ในกรณีดังกล่าว หนี้สินตามสัญญาเช่าวัตถุดิบค่าใหม่โดยคิดลดการจ่ายชำระตามสัญญาเช่าที่ปรับปรุงโดย

ใช้อัตราคิดลดเดิม (เว้นแต่การเปลี่ยนแปลงการจ่ายชำระตามสัญญาเช่าเป็นผลมาจากการเปลี่ยนแปลงอัตราดอกเบี้ยลอยตัว ในกรณีดังกล่าวใช้อัตราคิดลดที่ปรับปรุง) หรือ

มีการเปลี่ยนแปลงสัญญาเช่าและการเปลี่ยนแปลงสัญญาเช่าไม่บันทึกเป็นสัญญาเช่าแยกต่างหาก ในกรณีนี้หนี้สินตามสัญญาเช่าวัดมูลค่าใหม่ขึ้นอยู่กับอายุสัญญาเช่าของสัญญาเช่าที่เปลี่ยนแปลง โดยคิดลดการจ่ายชำระตามสัญญาเช่าที่ปรับปรุงด้วยอัตราคิดลดที่ปรับปรุง ณ วันที่การเปลี่ยนแปลงสัญญาเช่ามีผล

กลุ่มบริษัทไม่มีรายการปรับข้างต้นดังกล่าวที่แสดงระหว่างปี

สินทรัพย์สิทธิการใช้ประกอบด้วยการวัดมูลค่าเริ่มแรกกับหนี้สินตามสัญญาเช่าที่เกี่ยวข้อง การจ่ายชำระตามสัญญาเช่าใด ๆ ที่จ่ายชำระ ณ วันที่สัญญาเช่าเริ่มมีผลหรือก่อนวันที่สัญญาเช่าเริ่มมีผล หักสิ่งจูงใจตามสัญญาเช่าที่ได้รับใด ๆ และต้นทุนทางตรงเริ่มแรกใด ๆ มูลค่าภายหลังของสินทรัพย์สิทธิการใช้วัดโดยใช้ราคาทุนหักค่าเสื่อมราคาสะสมและผลขาดทุนจากการด้อยค่าสะสม

เมื่อกลุ่มบริษัทมีประมาณการต้นทุนที่จะเกิดขึ้นในการรื้อและการขนย้ายสินทรัพย์อ้างอิง เว้นการบูรณะสถานที่ตั้งของสินทรัพย์อ้างอิงหรือการบูรณะสินทรัพย์อ้างอิงให้อยู่ในสภาพตามที่กำหนดไว้ในข้อตกลงและเงื่อนไขของสัญญาเช่า ประมาณการดังกล่าวรับรู้และวัดมูลค่าตามมาตรฐานการบัญชีฉบับที่ 37 เพื่ออธิบายต้นทุนที่เกี่ยวข้องกับสินทรัพย์สิทธิการใช้ ต้นทุนรับรู้เป็นส่วนหนึ่งของสินทรัพย์สิทธิการใช้ที่เกี่ยวข้อง เว้นแต่ต้นทุนเหล่านั้นเกิดขึ้นเพื่อผลิตสินค้า

สินทรัพย์สิทธิการใช้คิดค่าเสื่อมราคาตลอดช่วงเวลาที่ยาวกว่าของอายุสัญญาเช่าและอายุการใช้ประโยชน์ของสินทรัพย์สิทธิการใช้ หากสัญญาเช่าโอนความเป็นเจ้าของในสินทรัพย์อ้างอิงหรือราคาทุนของสินทรัพย์สิทธิการใช้ซึ่งสะท้อนว่ากลุ่มบริษัทจะใช้สิทธิเลือกซื้อ สินทรัพย์สิทธิการใช้ที่เกี่ยวข้องคิดค่าเสื่อมราคาตลอดอายุการใช้ประโยชน์ของสินทรัพย์อ้างอิง การคิดค่าเสื่อมราคาเริ่ม ณ วันที่สัญญาเช่าเริ่มมีผล

สินทรัพย์สิทธิการใช้ได้แยกแสดงในงบแสดงฐานะการเงินรวมและงบแสดงฐานะการเงินเฉพาะกิจการ

กลุ่มบริษัทปฏิบัติตามมาตรฐานการบัญชีฉบับที่ 36 เพื่อประเมินว่าสินทรัพย์สิทธิการใช้ด้อยค่าหรือไม่และบันทึกสำหรับผลขาดทุนจากการด้อยค่าใด ๆ ที่ระบุได้ตามที่กล่าวในนโยบายเรื่อง “ที่ดิน อาคารและอุปกรณ์”

ค่าเช่าผันแปรที่ไม่ขึ้นอยู่กับดัชนีหรืออัตราไม่ถูกรวมในการวัดมูลค่าของหนี้สินตามสัญญาเช่า และสินทรัพย์สิทธิการใช้ การจ่ายชำระที่เกี่ยวข้องรับรู้เป็นค่าใช้จ่ายสำหรับงวดที่มีเหตุการณ์หรือเงื่อนไขการจ่ายชำระเหล่านั้นเกิดขึ้นและรวมอยู่ในบรรทัด “ค่าใช้จ่ายอื่น” ในกำไรหรือขาดทุน

ข้อผ่อนปรนในทางปฏิบัติตามมาตรฐานการรายงานทางการเงินฉบับที่ 16 อนุญาตให้ผู้เช่าไม่แยกส่วนประกอบที่ไม่เป็นการเช่าและบันทึกสัญญาเช่าใด ๆ และส่วนประกอบที่ไม่เป็นการเช่าที่เกี่ยวข้องเป็นข้อตกลงเดียวกัน กลุ่มบริษัทไม่ใช้ข้อผ่อนปรนในทางปฏิบัติดังกล่าว

ข) นโยบายที่ปฏิบัติใช้ก่อนวันที่ 1 พฤศจิกายน 2563

สัญญาเช่าดำเนินงาน

สัญญาเช่าระยะยาวเพื่อเช่าสินทรัพย์โดยที่ความเสี่ยงและผลตอบแทนของความเป็นเจ้าของส่วนใหญ่อยู่กับผู้ให้เช่าจะจัดเป็นสัญญาเช่าดำเนินงาน เงินที่ต้องจ่ายภายใต้สัญญาเช่าดำเนินงาน (สุทธิจากสิ่งตอบแทนงูใจที่ได้รับจากผู้ให้เช่า) จะบันทึกเป็นค่าใช้จ่ายในงบกำไรขาดทุนโดยใช้วิธีเส้นตรงตลอดอายุของสัญญาเช่า

ค่าใช้จ่ายที่เกิดขึ้นจากการยกเลิกสัญญาเช่าดำเนินงานก่อนหมดอายุการเช่า เช่น เบี้ยปรับที่ต้องจ่ายให้กับผู้ให้เช่า จะรับรู้เป็นค่าใช้จ่ายในระยะเวลาบัญชีที่การยกเลิกนั้นเกิดขึ้น

สัญญาเช่าการเงิน

สัญญาเช่าซึ่งบริษัทได้รับโอนผลตอบแทนและความเสี่ยงส่วนใหญ่ของการเป็นเจ้าของสินทรัพย์ ยกเว้นกรรมสิทธิ์ทางกฎหมายถือเป็นสัญญาเช่าทางการเงิน กลุ่มบริษัทบันทึกสินทรัพย์และหนี้สินในงบแสดงฐานะการเงินของผู้เช่าด้วยจำนวนเงินเท่ากับมูลค่ายุติธรรม ณ วันเริ่มต้นของสัญญาเช่า หรือมูลค่าปัจจุบันของจำนวนเงินขั้นต่ำที่จะต้องจ่ายตามสัญญาเช่าแล้วแต่จำนวนใดจะต่ำกว่าค่าเสื่อมราคาของสินทรัพย์ที่เช่าคำนวณโดยวิธีเส้นตรงตลอดอายุการให้ประโยชน์โดยประมาณของสินทรัพย์ ดอกเบี้ยหรือค่าใช้จ่ายทางการเงินคำนวณโดยใช้วิธีอัตราดอกเบี้ยที่แท้จริงตลอดระยะเวลาของสัญญา ค่าใช้จ่ายทางการเงินและค่าเสื่อมราคารับรู้เป็นค่าใช้จ่ายในงบกำไรขาดทุน

4.23 รายการที่มีมูลค่าเป็นเงินตราต่างประเทศ

รายการที่มีมูลค่าเป็นเงินตราต่างประเทศ บันทึกโดยแปลงค่าเป็นเงินบาทตามอัตราแลกเปลี่ยน ณ วันที่เกิดรายการ ยอดคงเหลือของสินทรัพย์และหนี้สินที่เป็นตัวเงินที่เป็นเงินตราต่างประเทศ ณ วันที่ในงบแสดงฐานะการเงิน แปลงค่าเป็นเงินบาทตามอัตราแลกเปลี่ยน ณ วันนั้น ผลกำไรหรือขาดทุนจากการแปลงค่าดังกล่าวทั้งที่เกิดขึ้นจริงและยังไม่เกิดขึ้นจริงแสดงรวมไว้เป็นรายได้หรือค่าใช้จ่ายในงบกำไรขาดทุนสำหรับปี

การแปลงค่าทางการเงินของบริษัทย่อยในต่างประเทศเป็นเงินบาทเพื่อทำงานการเงินรวมใช้อัตราแลกเปลี่ยนดังต่อไปนี้

- ก. สินทรัพย์และหนี้สิน แปลงค่าโดยใช้อัตราแลกเปลี่ยน ณ วันที่ในงบแสดงฐานะการเงิน
- ข. ส่วนของผู้ถือหุ้น แปลงค่าโดยใช้อัตราแลกเปลี่ยน ณ วันที่เกิดรายการ
- ค. รายได้และค่าใช้จ่าย แปลงค่าโดยใช้อัตราแลกเปลี่ยนถัวเฉลี่ยระหว่างปี

กำไร (ขาดทุน) จากการแปลงค่าทางการเงินที่ใช้เงินตราต่างประเทศแสดงไว้เป็นรายการองค์ประกอบอื่นส่วนของผู้ถือหุ้นภายใต้ส่วนของผู้ถือหุ้น

4.24 บุคคลหรือกิจการที่เกี่ยวข้องกัน

บุคคลหรือกิจการที่เกี่ยวข้องกันกับบริษัทและบริษัทย่อย หมายถึงบุคคลหรือกิจการที่มีอำนาจควบคุมบริษัทและบริษัทย่อย หรือถูกควบคุมโดยบริษัทและบริษัทย่อยไม่ว่าจะเป็นโดยทางตรงหรือทางอ้อมหรืออยู่ภายใต้การควบคุมเดียวกันกับบริษัทและบริษัทย่อย นอกจากนี้ บุคคลหรือกิจการที่เกี่ยวข้องกันยังหมายรวมถึงบริษัทร่วมและบุคคลซึ่งถือหุ้นที่มีสิทธิออกเสียงไม่ว่าทางตรงหรือทางอ้อม และมีอิทธิพลอย่างเป็นสาระสำคัญกับบริษัท ผู้บริหารที่สำคัญ กรรมการหรือพนักงานของบริษัทและบริษัทย่อยที่มีอำนาจในการวางแผนและควบคุมการดำเนินงานของบริษัทและบริษัทย่อย ตลอดจนทั้งสมาชิกในครอบครัวที่ใกล้ชิดกับบุคคลดังกล่าวซึ่งมีอำนาจชักจูงหรืออาจชักจูงให้ปฏิบัติตามบุคคลดังกล่าว และกิจการที่บุคคลดังกล่าวมีอำนาจควบคุมหรือมีอิทธิพลอย่างเป็นสาระสำคัญไม่ว่าโดยทางตรงหรือทางอ้อม

4.25 ค่าใช้จ่ายภาษีเงินได้

ค่าใช้จ่ายภาษีเงินได้ประกอบด้วยจำนวนรวมของภาษีเงินได้ในงวดปัจจุบันและภาษีเงินได้รอการตัดบัญชี

4.25.1 ภาษีเงินได้ในงวดปัจจุบัน

ภาษีเงินได้ที่ต้องชำระในงวดปัจจุบันคำนวณจากกำไรทางภาษีสำหรับปี กำไรทางภาษีแตกต่างจากกำไรที่แสดงในงบกำไรขาดทุน เนื่องจากกำไรทางภาษีไม่ได้รวมรายการที่สามารถถือเป็นรายได้หรือค่าใช้จ่ายทางภาษีในปีอื่นๆ และไม่ได้รวมรายการที่ไม่สามารถถือเป็นรายได้หรือค่าใช้จ่ายทางภาษี หนี้สินภาษีเงินได้ในงวดปัจจุบันคำนวณโดยใช้อัตราภาษีที่บังคับใช้อยู่หรือที่คาดว่าจะมีผลบังคับใช้ ณ วันที่ในงบแสดงฐานะการเงิน

4.25.2 ภาษีเงินได้รอการตัดบัญชี

ภาษีเงินได้รอการตัดบัญชีเป็นการรับรู้ผลแตกต่างชั่วคราวระหว่างมูลค่าทางบัญชีของสินทรัพย์และหนี้สินในงบการเงินกับมูลค่าของสินทรัพย์และหนี้สินที่ใช้ในการคำนวณกำไรทางภาษี (ฐานภาษี) บริษัทและบริษัทย่อยรับรู้หนี้สินภาษีเงินได้รอการตัดบัญชีสำหรับผลแตกต่างชั่วคราวทุกรายการ และรับรู้สินทรัพย์ภาษีเงินได้รอการตัดบัญชีสำหรับผลแตกต่างชั่วคราวเท่าที่มีความเป็นไปได้ค่อนข้างแน่ว่ากำไรทางภาษีจะมีจำนวนเพียงพอที่จะนำผลแตกต่างชั่วคราวนั้นมาใช้ประโยชน์ได้ โดยมีการทบทวนมูลค่าตามบัญชี ณ วันที่ในงบแสดงฐานะการเงิน สินทรัพย์ภาษีเงินได้รอการตัดบัญชีจะถูกปรับลดลง เมื่อกำไรทางภาษีที่จะนำมาใช้ประโยชน์ลดลง การกลับรายการจะทำเมื่อมีความเป็นไปได้ค่อนข้างแน่ว่าบริษัทและบริษัทย่อยจะมีกำไรทางภาษีเพียงพอที่จะนำสินทรัพย์ภาษีเงินได้รอการตัดบัญชีบางส่วนหรือทั้งหมดมาใช้ประโยชน์ได้

บริษัทและบริษัทย่อยคำนวณมูลค่าสินทรัพย์และหนี้สินภาษีเงินได้รอการตัดบัญชีด้วยอัตราภาษีที่คาดว่าจะได้รับประโยชน์จากสินทรัพย์ภาษีเงินได้รอการตัดบัญชีหรือในงวดที่คาดว่าจะจ่ายชำระหนี้สินภาษี โดยใช้อัตราภาษีที่มีผลบังคับใช้อยู่หรือที่คาดได้ค่อนข้างแน่ว่าจะมีผลบังคับใช้ภายในสิ้นรอบระยะเวลาที่รายงาน

ในงบการเงินรวม สินทรัพย์ภาษีเงินได้รอการตัดบัญชีและหนี้สินภาษีเงินได้รอการตัดบัญชีจะแยกการพิจารณาของแต่ละบริษัทในกลุ่มบริษัท และบริษัทจะนำสินทรัพย์ภาษีเงินได้รอการตัดบัญชีของบริษัทหนึ่งในกลุ่มบริษัทมาหักลบกับหนี้สินภาษีเงินได้รอการตัดบัญชีของอีกบริษัทหนึ่งในกลุ่มบริษัทได้ก็ต่อเมื่อบริษัททั้งสองมีสิทธิตามกฎหมายที่จะจ่ายชำระหรือรับคืนภาษีด้วยจำนวนสุทธิจำนวนเดียวได้ และบริษัททั้งสองตั้งใจที่จะจ่ายชำระหรือรับคืนภาษีเงินได้ด้วยจำนวนสุทธิจำนวนเดียว และบริษัททั้งสองตั้งใจจะรับชำระสินทรัพย์หรือชำระหนี้สินในเวลาเดียวกัน

4.26 กำไร (ขาดทุน) ต่อหุ้น

กำไร (ขาดทุน) ต่อหุ้นขั้นพื้นฐานคำนวณโดยการหารกำไร (ขาดทุน) สำหรับปีที่เป็นของผู้ถือหุ้นสามัญด้วยจำนวนหุ้นสามัญถ่วงน้ำหนักที่ถือโดยบุคคลภายนอกในระหว่างปีสุทธิจากหุ้นทุนซื้อคืน และกำไร (ขาดทุน) ต่อหุ้นปรับลด (ถ้ามี) คำนวณจากจำนวนหุ้นสามัญถ่วงน้ำหนักที่รวมสมมติฐานว่าหุ้นสามัญเทียบเท่าปรับลดได้ถูกแปลงเป็นหุ้นสามัญทั้งหมด

4.27 ข้อมูลเกี่ยวกับส่วนงานดำเนินงาน

ข้อมูลเกี่ยวกับส่วนงานดำเนินงานเปิดเผยแยกตามส่วนงานดำเนินงานของกลุ่มบริษัท โดยส่วนงานดำเนินงานเป็นส่วนงานตามธุรกิจหลักที่จัดหาผลิตภัณฑ์หรือให้บริการที่มีความเสี่ยงและผลตอบแทนซึ่งแตกต่างไปจากความเสี่ยงและผลตอบแทนของผลิตภัณฑ์หรือบริการที่ให้ของส่วนงานดำเนินงานอื่น

4.28 การวัดมูลค่ายุติธรรม

มูลค่ายุติธรรมเป็นราคาที่จะได้รับจากการขายสินทรัพย์ หรือจะจ่ายเพื่อโอนหนี้สินในรายการที่เกิดขึ้นในสภาพปกติระหว่างผู้ร่วมตลาด ณ วันที่วัดมูลค่า ไม่ว่าราคานั้นจะสามารถสังเกตได้โดยตรงหรือประมาณมาจากเทคนิคการประเมินมูลค่า ในการประมาณมูลค่ายุติธรรมของรายการสินทรัพย์หรือหนี้สินรายการใดรายการหนึ่ง บริษัทและบริษัทย่อยพิจารณาถึงลักษณะของสินทรัพย์หรือหนี้สินนั้น ซึ่งผู้ร่วมตลาดจะนำมาพิจารณาในการกำหนดราคาของสินทรัพย์หรือหนี้สิน ณ วันที่วัดมูลค่า โดยการวัดมูลค่ายุติธรรมและ/หรือการเปิดเผยข้อมูลในงบการเงินรวมนี้ใช้ตามเกณฑ์ตามที่กล่าว

นอกจากนี้ การวัดมูลค่ายุติธรรมได้จัดลำดับชั้นเป็นระดับที่ 1 ระดับที่ 2 และระดับที่ 3 โดยแบ่งตามลำดับชั้นของข้อมูลที่สามารถสังเกตได้ และตามลำดับความสำคัญของข้อมูลที่ใช้วัดมูลค่ายุติธรรมซึ่งมีดังต่อไปนี้

- ระดับที่ 1 เป็นราคาเสนอซื้อขาย (ไม่ต้องปรับปรุง) ในตลาดที่มีสภาพคล่องสำหรับสินทรัพย์ หรือหนี้สินอย่างเดียวกันและกิจการสามารถเข้าถึงตลาดนั้น ณ วันที่วัดมูลค่า
- ระดับที่ 2 เป็นข้อมูลอื่นที่สังเกตได้ไม่ว่าโดยทางตรงหรือโดยทางอ้อมสำหรับสินทรัพย์นั้นหรือหนี้สินนั้นนอกเหนือจากราคาเสนอซื้อขายซึ่งรวมอยู่ในข้อมูลระดับ 1
- ระดับที่ 3 เป็นข้อมูลที่ไม่สามารถสังเกตได้สำหรับสินทรัพย์นั้นหรือหนี้สินนั้น

5. การใช้ดุลยพินิจของผู้บริหารและประมาณการทางบัญชีที่สำคัญ

ในการจัดทำงบการเงินรวมและงบการเงินเฉพาะกิจการให้เป็นไปตามมาตรฐานการรายงานทางการเงิน ผู้บริหารของบริษัทและบริษัทย่อยต้องอาศัยดุลยพินิจในการกำหนดนโยบายการบัญชี การประมาณการและการตั้งข้อสมมติฐานหลายประการซึ่งมีผลกระทบต่อการแสดงจำนวนสินทรัพย์ หนี้สินและการเปิดเผยข้อมูลเกี่ยวกับสินทรัพย์และหนี้สินที่อาจเกิดขึ้น ณ วันที่ในงบแสดงฐานะการเงิน รวมทั้งการแสดงรายได้และค่าใช้จ่ายของรอบระยะเวลารายงาน ถึงแม้ว่าการประมาณการของผู้บริหาร ได้พิจารณาอย่างสมเหตุสมผลภายใต้เหตุการณ์ ณ ขณะนั้น ผลที่เกิดขึ้นจริงอาจมีความแตกต่างไปจากประมาณการดังกล่าว

ประมาณทางการบัญชีที่สำคัญ ซึ่งอาศัยการใช้ดุลยพินิจที่มีนัยสำคัญของผู้บริหารของบริษัทและบริษัทย่อย

- ค่าเผื่อผลขาดทุนด้านเครดิตที่คาดว่าจะเกิดขึ้นของลูกหนี้ชาวไร่ และลูกหนี้เงินส่งเสริมปลูกอ้อย (สินทรัพย์ทางการเงิน)

ในการประมาณการค่าเผื่อผลขาดทุนด้านเครดิตที่คาดว่าจะเกิดขึ้นของลูกหนี้ชาวไร่ และลูกหนี้เงินส่งเสริมปลูกอ้อย ฝ่ายบริหารจำเป็นต้องใช้ดุลยพินิจในการประมาณการผลขาดทุนด้านเครดิตที่คาดว่าจะเกิดขึ้นจากลูกหนี้ชาวไร่แต่ละราย โดยคำนึงถึงประสบการณ์การชำระหนี้ในอดีต อายุของหนี้ที่คงค้างและสถานะเศรษฐกิจที่คาดการณ์ไว้ของกลุ่มลูกหนี้ชาวไร่ที่มีความเสี่ยงด้านเครดิตที่คล้ายคลึงกัน เป็นต้น ทั้งนี้ข้อมูลผลขาดทุนด้านเครดิตจากประสบการณ์ในอดีตและการคาดการณ์สถานะเศรษฐกิจของกลุ่มบริษัทอาจไม่ได้บ่งบอกถึงการผิดสัญญาของชาวไร่ที่เกิดขึ้นจริงในอนาคต

- ประมาณการค่าเผื่อการด้อยค่าของเงินลงทุนในบริษัทย่อยในต่างประเทศ และค่าเผื่อการด้อยค่าของอาคารและอุปกรณ์ของบริษัทย่อยในต่างประเทศ

ในกรณีที่บริษัทย่อยในต่างประเทศดำเนินธุรกิจอย่างต่อเนื่อง บริษัทพิจารณาการด้อยค่าจากมูลค่าการใช้โดยใช้ดุลยพินิจของผู้บริหารเกี่ยวกับข้อสมมติที่สำคัญในการคาดการณ์กระแสเงินสดในอนาคตที่คาดว่าจะได้รับ อันได้แก่ สถานะตลาดของธุรกิจและปัจจัยที่เกี่ยวข้องอื่นตามกลยุทธ์หรือแผนธุรกิจ และในกรณีที่บริษัทย่อยที่อยู่ในช่วงชะงักการดำเนินงาน บริษัทประมาณมูลค่าที่จะได้รับคืนจากมูลค่าที่สูงกว่าระหว่างมูลค่าจากการใช้ตามที่กล่าวข้างต้นและมูลค่ายุติธรรมหักต้นทุนในการจำหน่ายของสินทรัพย์

ทั้งนี้ มูลค่ายุติธรรมของสินทรัพย์ได้ประมาณโดยใช้ผู้ประเมินราคาอิสระที่ได้รับความเห็นชอบจากสำนักงานคณะกรรมการกำกับหลักทรัพย์และตลาดหลักทรัพย์ และต้นทุนในการจำหน่ายสินทรัพย์ประมาณขึ้นโดยผู้บริหารของบริษัท

- ประมาณการค่าเผื่อการด้อยค่าของเงินลงทุนในบริษัทร่วม

บริษัทประมาณมูลค่าที่จะได้รับคืนของเงินลงทุนในบริษัทร่วมเพื่อพิจารณาการบันทึกผลขาดทุนจากการด้อยค่า โดยผู้บริหารประมาณการกระแสเงินสดที่จะได้รับในอนาคตจะคิดลดเป็นมูลค่าปัจจุบันโดยใช้อัตราคิดลดก่อนคำนวณภาษีเงินได้เพื่อให้สะท้อนมูลค่าที่อาจประเมินได้ในตลาดปัจจุบัน ซึ่งแปรไปตามเวลาและความเสี่ยงที่มีต่อสินทรัพย์ สำหรับสินทรัพย์ที่ไม่ก่อให้เกิดกระแสเงินสดรับโดยอิสระจากสินทรัพย์อื่น จะประมาณมูลค่าที่คาดว่าจะได้รับคืนรวมกับหน่วยสินทรัพย์ที่ก่อให้เกิดเงินสดที่สินทรัพย์นั้นเกี่ยวข้องด้วย

- มูลค่ายุติธรรมของอสังหาริมทรัพย์เพื่อการลงทุนและที่ดิน

อสังหาริมทรัพย์เพื่อการลงทุนและที่ดินของกลุ่มบริษัทวัดมูลค่าด้วยมูลค่ายุติธรรมเพื่อวัตถุประสงค์ในการรายงานทางการเงิน มูลค่ายุติธรรมประมาณโดยผู้ประเมินราคาอิสระที่ได้รับความเห็นชอบจากสำนักงานคณะกรรมการกำกับหลักทรัพย์และตลาดหลักทรัพย์

ข้อมูลเกี่ยวกับเทคนิคการประเมินมูลค่าและข้อมูลที่ใช้ในการกำหนดมูลค่ายุติธรรมของอสังหาริมทรัพย์เพื่อการลงทุนและที่ดินได้เปิดเผยไว้ในหมายเหตุข้อ 20 และ 21

- สินทรัพย์ภายในได้รับการตัดบัญชีที่ยังไม่ได้รับรู้

กลุ่มบริษัทจะรับรู้สินทรัพย์ภายในได้รับการตัดบัญชีซึ่งคำนวณขึ้นจากผลแตกต่างชั่วคราว ณ วันที่ในงบการเงินระหว่างฐานภาษีของสินทรัพย์หรือหนี้สินกับราคาตามบัญชีของสินทรัพย์หรือหนี้สินนั้น โดยผู้บริหารได้ใช้ประมาณการในการประเมินความสามารถในการทำกำไรในอนาคตของกลุ่มบริษัท บริษัทจะรับรู้สินทรัพย์ภายในได้รับการตัดบัญชีเฉพาะส่วนที่ผู้บริหารของกลุ่มบริษัทพิจารณาว่ามีความเป็นไปได้ค่อนข้างแน่นอนว่าบริษัทจะมีกำไรทางภาษีในอนาคตเพียงพอที่จะใช้ประโยชน์จากสินทรัพย์ภายในได้รับการตัดบัญชีจำนวนนั้น (ดูหมายเหตุข้อ 30)

6. ข้อมูลเพิ่มเติมเกี่ยวกับกระแสเงินสดและรายการเทียบเท่าเงินสด

6.1 รายการที่ไม่เป็นตัวเงินที่มีสาระสำคัญในงบการเงินรวมและงบการเงินเฉพาะกิจการสำหรับปีสิ้นสุดวันที่ 31 ตุลาคม มีดังนี้

ประเภทรายการ	หน่วย : พันบาท			
	งบการเงินรวม		งบการเงินเฉพาะกิจการ	
	2564	2563	2564	2563
ซื้อที่ดิน อาคารและอุปกรณ์ซึ่งยังไม่ได้จ่ายชำระ	21,868	13,597	7,412	1,429
โอนที่ดิน อาคารและอุปกรณ์เป็นอสังหาริมทรัพย์เพื่อการลงทุน	(73,875)	-	(73,875)	-
โอนสินทรัพย์ที่ยังไม่ได้ใช้ดำเนินงานเป็นที่ดิน อาคารและอุปกรณ์	-	234	-	-
โอนสินทรัพย์หมุนเวียนอื่นเป็นสินทรัพย์ไม่หมุนเวียนอื่น	20,957	-	8,717	-
โอนอุปกรณ์เป็นสินทรัพย์ไม่มีตัวตน	450	-	450	-
โอนเงินจ่ายล่วงหน้าค่าหุ้นเป็นเงินลงทุนในบริษัทย่อย	-	-	-	775,320
โอนเงินให้กู้ยืมระยะสั้นเป็นเงินลงทุนในบริษัทย่อย	-	-	-	3,707

6.2 การเปลี่ยนแปลงในหนี้สินเกิดขึ้นจากกิจกรรมจัดหาเงิน สำหรับปีสิ้นสุดวันที่ 31 ตุลาคม มีดังนี้

2564

หน่วย : พันบาท

	งบการเงินรวม			ยอด ณ วันที่ 31 ตุลาคม 2564
	ยอด ณ วันที่ 1 พฤศจิกายน 2563	กระแสเงินสด จากกิจกรรม จัดหาเงิน	การเปลี่ยนแปลง ที่ไม่ใช่เงินสด	
เงินกู้ยืมระยะสั้นจากสถาบันการเงิน	6,912,515	(929,740)	(841)	5,981,934
เงินกู้ยืมระยะสั้นจากกิจการที่เกี่ยวข้องกันและกิจการอื่น	7,100	-	-	7,100
เงินกู้ยืมระยะยาวจากสถาบันการเงิน	4,852,000	1,954,380	100,068	6,906,448
หุ้นกู้ระยะยาว	6,995,997	(1,350,000)	1,604	5,647,601
หนี้สินตามสัญญาเช่า	-	(13,065)	41,630	28,565
รวม	18,767,612	(338,425)	142,461	18,571,648

หน่วย : พันบาท

	งบการเงินเฉพาะกิจการ			ยอด ณ วันที่ 31 ตุลาคม 2564
	ยอด ณ วันที่ 1 พฤศจิกายน 2563	กระแสเงินสด จากกิจกรรม จัดหาเงิน	การเปลี่ยนแปลง ที่ไม่ใช่เงินสด	
เงินกู้ยืมระยะสั้นจากสถาบันการเงิน	4,901,000	(1,145,000)	(841)	3,755,159
เงินกู้ยืมระยะสั้นจากกิจการที่เกี่ยวข้องกันและกิจการอื่น	545,500	(136,400)	-	409,100
เงินกู้ยืมระยะยาวจากสถาบันการเงิน	4,852,000	1,583,000	100,068	6,535,068
หุ้นกู้ระยะยาว	6,995,997	(1,350,000)	1,604	5,647,601
หนี้สินตามสัญญาเช่า	-	(62,260)	368,413	306,153
รวม	17,294,497	(1,110,660)	469,244	16,653,081

2563

หน่วย : พันบาท

	งบการเงินรวม			ยอด ณ วันที่ 31 ตุลาคม 2563
	ยอด ณ วันที่ 1 พฤศจิกายน 2562	กระแสเงินสด จากกิจกรรม จัดหาเงิน	การเปลี่ยนแปลง ที่ไม่ใช่เงินสด	
เงินกู้ยืมระยะสั้นจากสถาบันการเงิน	4,880,138	2,023,370	9,007	6,912,515
เงินกู้ยืมระยะสั้นจากกิจการที่เกี่ยวข้องกันและกิจการอื่น	3,400	3,700	-	7,100
เงินกู้ยืมระยะยาวจากสถาบันการเงิน	6,749,000	(1,897,000)	-	4,852,000
หุ้นกู้ระยะยาว	10,493,600	(3,500,000)	2,397	6,995,997
รวม	22,126,138	(3,369,930)	11,404	18,767,612

หน่วย : พันบาท

	งบการเงินเฉพาะกิจการ			ยอด ณ วันที่ 31 ตุลาคม 2563
	ยอด ณ วันที่ 1 พฤศจิกายน 2562	กระแสเงินสด จากกิจกรรม จัดหาเงิน	การเปลี่ยนแปลง ที่ไม่ใช่เงินสด	
เงินกู้ยืมระยะสั้นจากสถาบันการเงิน	2,465,992	2,426,000	9,008	4,901,000
เงินกู้ยืมระยะสั้นจากกิจการที่เกี่ยวข้องกันและกิจการอื่น	442,600	102,900	-	545,500
เงินกู้ยืมระยะยาวจากสถาบันการเงิน	6,749,000	(1,897,000)	-	4,852,000
หุ้นกู้ระยะยาว	10,493,600	(3,500,000)	2,397	6,995,997
รวม	20,151,192	(2,868,100)	11,405	17,294,497

6.3 เงินสดและรายการเทียบเท่าเงินสด ณ วันที่ 31 ตุลาคม ประกอบด้วย

หน่วย : พันบาท

ประเภทรายการ	งบการเงินรวม		งบการเงินเฉพาะกิจการ	
	2564	2563	2564	2563
เงินสด	961	2,998	182	1,418
เงินฝากธนาคารแบบกระแสรายวัน	16,336	3,339	1,068	(3,174)
เงินฝากธนาคารแบบออมทรัพย์	46,248	131,392	5,843	13,442
เงินฝากระหว่างทาง	160,519	-	-	-
รวม	224,064	137,729	7,093	11,686

7. รายการกับบุคคลและกิจการที่เกี่ยวข้องกัน

บริษัทและบริษัทย่อยมีรายการบัญชีที่เกิดขึ้นกับบุคคลและกิจการที่เกี่ยวข้องกันโดยมีผู้ถือหุ้นกลุ่มเดียวกัน หรือ มีกรรมกรร่วมกัน ยอดคงเหลือและรายการระหว่างกันที่สำคัญระหว่างบริษัทและบริษัทย่อยกับบุคคลและกิจการที่เกี่ยวข้องกันมีดังนี้

7.1 ยอดคงเหลือที่สำคัญกับกิจการที่เกี่ยวข้องกัน ณ วันที่ 31 ตุลาคม ประกอบด้วย

หน่วย : ล้านบาท

ประเภทของยอดคงเหลือ	งบการเงินรวม		งบการเงินเฉพาะกิจการ	
	2564	2563	2564	2563
ลูกหนี้การค้าและลูกหนี้หมุนเวียนอื่น				
บริษัทย่อย	-	-	224.72	208.37
บริษัทร่วม	0.48	1.59	0.48	1.19
กิจการที่เกี่ยวข้องกัน	91.90	48.41	35.49	0.34
รวม	92.38	50.00	260.69	209.90
ลูกหนี้ตามสัญญาเช่าการเงินหมุนเวียน (ดูหมายเหตุข้อ 9)				
กิจการที่เกี่ยวข้องกัน	19.34	20.00	-	-
เงินให้กู้ยืมระยะสั้น				
(รวมส่วนของเงินให้กู้ยืมระยะยาวที่ถึงกำหนดชำระภายในหนึ่งปี) (ดูหมายเหตุข้อ 10)				
บริษัทย่อย	-	-	1,034.42	2,161.87

ประเภทของยอดคงเหลือ	หน่วย : ล้านบาท			
	งบการเงินรวม		งบการเงินเฉพาะกิจการ	
	2564	2563	2564	2563
สินทรัพย์หมุนเวียนอื่น				
บริษัทย่อย	-	-	105.01	37.61
บริษัทร่วม	5.50	5.50	5.50	5.50
กิจการที่เกี่ยวข้องกัน	0.80	0.91	0.45	0.50
รวม	6.30	6.41	110.96	43.61
ลูกหนี้ตามสัญญาเช่าการเงิน - สุทธิจากส่วนที่ถึงกำหนดชำระภายในหนึ่งปี				
กิจการที่เกี่ยวข้องกัน	361.25	360.60	-	-
เงินให้กู้ยืมระยะยาว (ไม่รวมส่วนที่ถึงกำหนดชำระภายในหนึ่งปี ซึ่งแสดงรวมอยู่ในเงินให้กู้ยืมระยะสั้น)				
บริษัทย่อย	-	-	2,358.00	1,979.50
สินทรัพย์ไม่หมุนเวียนอื่น				
บริษัทย่อย	-	-	3.27	3.29
กิจการที่เกี่ยวข้องกัน	0.02	0.02	-	-
รวม	0.02	0.02	3.27	3.29
เจ้าหนี้การค้าและเจ้าหนี้หมุนเวียนอื่น				
บริษัทย่อย	-	-	70.39	130.52
บริษัทร่วม	2.16	0.32	1.62	-
กิจการที่เกี่ยวข้องกัน	20.15	46.35	-	7.07
รวม	22.31	46.67	72.01	137.59
ค่าใช้จ่ายอื่นค้างจ่าย (รวมอยู่ในเจ้าหนี้อื่น)				
บริษัทย่อย	-	-	0.03	0.15
ส่วนของหนี้สินตามสัญญาเช่าที่ถึงกำหนดชำระภายในหนึ่งปี				
บริษัทย่อย	-	-	34.72	-
เงินกู้ยืมระยะสั้น				
บริษัทย่อย	-	-	402.00	538.40
กิจการที่เกี่ยวข้องกัน	7.10	7.10	7.10	7.10
รวม	7.10	7.10	409.10	545.50
หนี้สินหมุนเวียนอื่น				
บริษัทย่อย	-	-	0.04	0.04
กิจการที่เกี่ยวข้องกัน	0.02	0.02	-	-
รวม	0.02	0.02	0.04	0.04
หนี้สินตามสัญญาเช่า				
บริษัทย่อย	-	-	256.23	-
หนี้สินไม่หมุนเวียนอื่น				
บริษัทย่อย	-	-	0.47	0.47
กิจการที่เกี่ยวข้องกัน	1.04	1.19	1.04	1.19
รวม	1.04	1.19	1.51	1.66

ณ วันที่ 31 ตุลาคม 2564 และ 2563 เงินให้กู้ยืมระยะสั้นแก่บริษัทย่อย เป็นเงินให้กู้ยืมในรูปตั๋วสัญญาใช้เงินชนิดจ่ายคืนเมื่อทวงถาม คิดดอกเบี้ยในอัตราร้อยละ 1.19 - 2.90 ต่อปี และร้อยละ 1.40 - 3.97 ต่อปี ตามลำดับ

ณ วันที่ 31 ตุลาคม 2564 และ 2563 เงินให้กู้ยืมระยะยาวแก่บริษัทย่อย เป็นเงินให้กู้ยืมครบกำหนดชำระคืนภายในปี 2565 - 2570 คิดดอกเบี้ยในอัตราร้อยละ 2.03 - 3.90 ต่อปี และร้อยละ 2.03 - 3.97 ต่อปี ตามลำดับ

ณ วันที่ 31 ตุลาคม 2564 และ 2563 เงินกู้ยืมระยะสั้นจากบริษัทย่อยและกิจการที่เกี่ยวข้องกัน เป็นเงินกู้ยืมในรูปตั๋วสัญญาใช้เงินชนิดจ่ายคืนเมื่อทวงถาม คิดดอกเบี้ยในอัตราร้อยละ 0.80 ต่อปี และร้อยละ 1.22 - 1.30 ต่อปี ตามลำดับ

7.2 รายการค้าที่สำคัญกับกิจการที่เกี่ยวข้องกัน สำหรับปีสิ้นสุดวันที่ 31 ตุลาคม มีดังนี้

ประเภทรายการ	หน่วย : ล้านบาท			
	งบการเงินรวม		งบการเงินเฉพาะกิจการ	
	2564	2563	2564	2563
รายได้จากการขายและการให้บริการ				
บริษัทย่อย	-	-	1,605.14	2,160.00
บริษัทร่วม	0.13	-	-	-
กิจการที่เกี่ยวข้องกัน	1,170.57	1,335.66	478.23	525.75
รวม	1,170.70	1,335.66	2,083.37	2,685.75
ต้นทุนขายและการให้บริการ				
บริษัทย่อย	-	-	836.67	1,590.34
กิจการที่เกี่ยวข้องกัน	19.65	19.06	-	-
รวม	19.65	19.06	836.67	1,590.34
รายได้ดอกเบี้ยจากสัญญาเช่าการเงิน				
กิจการที่เกี่ยวข้องกัน	19.34	20.00	-	-
รายได้อื่น				
บริษัทย่อย	-	-	163.80	139.81
บริษัทร่วม	66.64	30.54	61.93	28.39
กิจการที่เกี่ยวข้องกัน	8.59	15.09	5.09	8.48
รวม	75.23	45.63	230.82	176.68
ต้นทุนในการจัดจำหน่าย				
บริษัทย่อย	-	-	25.81	8.35
บริษัทร่วม	9.19	23.12	4.78	6.10
รวม	9.19	23.12	30.59	14.45

หน่วย : ล้านบาท

ประเภทรายการ	งบการเงินรวม		งบการเงินเฉพาะกิจการ	
	2564	2563	2564	2563
ค่าใช้จ่ายในการบริหาร				
บริษัทย่อย	-	-	0.18	3.07
กิจการที่เกี่ยวข้องกัน	16.32	15.87	6.62	6.73
นิติบุคคลที่เกี่ยวข้องกัน	16.78	10.92	15.30	9.85
รวม	33.10	26.79	22.10	19.65
ต้นทุนทางการเงิน				
บริษัทย่อย	-	-	26.74	7.54
กิจการที่เกี่ยวข้องกัน	0.03	-	0.03	-
นิติบุคคลที่เกี่ยวข้องกัน	0.04	0.07	0.04	0.07
รวม	0.07	0.07	26.81	7.61
ค่าตอบแทนกรรมการและผู้บริหาร				
ผลประโยชน์ระยะสั้นของพนักงาน	90.17	142.00	42.46	58.69
ผลประโยชน์หลังออกจากงาน	3.15	0.40	1.32	0.19
รวม	93.32	142.40	43.78	58.88

นโยบายการกำหนดราคาระหว่างกัน

- การซื้อ-ขายน้ำตาลทรายดิบระหว่างกันในกลุ่มบริษัท กำหนดราคาเดียวกันกับสัญญาซื้อขายน้ำตาลทรายกับลูกค้า
- กรณีสัญญาซื้อขายน้ำตาลทรายที่จัดทำในนามของกลุ่มบริษัท ซึ่งได้จัดสรรปริมาณการขายในแต่ละบริษัทแล้ว หากบริษัทใดในกลุ่มมีน้ำตาลทรายไม่พอขาย จะซื้อสินค้าจากบริษัทในกลุ่มด้วยราคาเดียวกันกับสัญญาซื้อ-ขายน้ำตาลทรายดังกล่าว
- สินค้าอื่นๆ (นอกเหนือจากน้ำตาลทราย) ที่ซื้อ-ขายระหว่างกันใช้ราคาตามสัญญาที่ตกลงร่วมกันซึ่งสูงกว่าราคาทุน
- ราคาซื้อ-ขายสินทรัพย์กับกิจการที่เกี่ยวข้องกันเป็นไปตามราคาที่ตกลงร่วมกัน ซึ่งสูงกว่าราคาทุนหรือราคาตลาดตามแต่ละประเภทของสินทรัพย์
- รายได้จากการขายวัสดุสิ้นเปลืองเป็นไปตามราคาที่ตกลงร่วมกัน ซึ่งสูงกว่าราคาทุน
- รายได้จากการให้เช่าที่ดินแก่บริษัทย่อยแห่งหนึ่งเป็นไปตามสัญญาเช่า ซึ่งมีอายุ 30 ปี นับแต่วันที่ 25 มกราคม 2548 ถึงวันที่ 24 มกราคม 2578 อัตราค่าเช่าปีละ 0.11 ล้านบาท และเพิ่มขึ้นร้อยละ 10 ทุกๆ 3 ปี เมื่อครบกำหนดสัญญา กรรมสิทธิ์ในบรรดาสิ่งปลูกสร้างทั้งหมดที่ได้ก่อสร้างในที่ดินที่เช่าจะตกเป็นของผู้ให้เช่า

- รายได้จากการให้เช่าที่ดิน สิ่งปลูกสร้างและเครื่องจักรมีอายุสัญญาเช่า 1 - 3 ปี ซึ่งเป็นไปตามราคาตลาดที่ตกลงร่วมกัน
- รายได้ค่าบริการ รายได้อื่น และค่าใช้จ่ายระหว่างกัน เป็นไปตามราคาปกติที่คิดกับลูกค้าทั่วไป
- ค่าฝากสินค้าคิดตามปริมาณสินค้าและระยะเวลาการฝากซึ่งเป็นไปตามราคาตลาด
- ค่าใช้จ่ายที่จ่ายแทนกันจะเรียกเก็บตามที่จ่ายจริง

7.3 ลักษณะความสัมพันธ์ของกิจการที่เกี่ยวข้องกัน นอกเหนือจากบริษัทย่อยและบริษัทร่วม ประกอบด้วย

รายชื่อบริษัท	ลักษณะความสัมพันธ์	เกี่ยวข้องโดย
บริษัท เค.เอส.แอล. ไอที เซ็นเตอร์ จำกัด	กิจการที่เกี่ยวข้องกัน	ผู้ถือหุ้นกลุ่มเดียวกันและผู้บริหารร่วมกัน
บริษัท อ่อนนุชก่อสร้าง จำกัด	กิจการที่เกี่ยวข้องกัน	ผู้ถือหุ้นกลุ่มเดียวกันและผู้บริหารร่วมกัน
บริษัท ราชชาวมิก จำกัด	กิจการที่เกี่ยวข้องกัน	ผู้ถือหุ้นกลุ่มเดียวกัน
บริษัท ราชชาธรส จำกัด	กิจการที่เกี่ยวข้องกัน	ผู้ถือหุ้นกลุ่มเดียวกัน
บริษัท พีเอ็ม ที พรินซ์ส กรุ๊ป จำกัด	กิจการที่เกี่ยวข้องกัน	ผู้บริหารบางท่านร่วมกัน
นิติบุคคลอาคารชุด เค เอส แอล ทาวเวอร์	นิติบุคคลที่เกี่ยวข้องกัน	เจ้าของร่วมในอาคารชุด
บริษัท เคเอสแอล กรีน อินโนวชั่น จำกัด (มหาชน)	กิจการที่เกี่ยวข้องกัน	ผู้ถือหุ้นและผู้บริหารบางท่านร่วมกัน
บริษัท บางจากไบโอเอทานอล (ฉะเชิงเทรา) จำกัด	กิจการที่เกี่ยวข้องกัน	ผู้บริหารบางท่านร่วมกัน

กิจการที่เกี่ยวข้องกันข้างต้นทั้งหมดเป็นนิติบุคคลที่จัดตั้งขึ้นในประเทศไทย

นอกจากนั้นมีบริษัท ประจวบอุตสาหกรรม จำกัด ซึ่งไม่มีส่วนร่วมในการบริหารของกลุ่มบริษัท แต่เป็นกิจการที่เกี่ยวข้องกัน โดยมีกรรมการของบริษัท ประจวบอุตสาหกรรม จำกัด บางท่านเป็นกรรมการในบริษัท เค.เอส.แอล. เอ็กซ์พอร์ต เทคดิง จำกัด ซึ่งเป็นบริษัทย่อยของบริษัท น้ำตาลขอนแก่น จำกัด (มหาชน)

8. ลูกหนี้การค้าและลูกหนี้หมุนเวียนอื่น

ลูกหนี้การค้าและลูกหนี้หมุนเวียนอื่น ณ วันที่ 31 ตุลาคม ประกอบด้วย

	งบการเงินรวม		งบการเงินเฉพาะกิจการ	
	2564	2563	2564	2563
ลูกหนี้การค้า	549,612	306,535	303,530	216,455
ลูกหนี้ชาวไร่หมุนเวียน	248,747	248,503	215,300	141,423
ลูกหนี้กองทุนอ้อยและน้ำตาลทราย	132,794	446,728	64,113	246,617
ลูกหนี้อื่น	15,621	9,897	188,740	62,873
ค่าใช้จ่ายล่วงหน้า	30,989	23,684	22,040	18,124
เงินอุดหนุน	9,538	1,178	301	394
รายได้ค้างรับ	76,793	166,106	136,683	61,548
รวมลูกหนี้การค้าและลูกหนี้หมุนเวียนอื่น	1,064,094	1,202,631	930,707	747,434

หน่วย : พันบาท

8.1 ลูกหนี้การค้า ณ วันที่ 31 ตุลาคม ประกอบด้วย

	งบการเงินรวม		งบการเงินเฉพาะกิจการ	
	หน่วย : พันบาท			
	2564	2563	2564	2563
กิจการที่เกี่ยวข้องกัน	90,988	48,077	74,890	149,351
กิจการอื่น	458,624	258,458	228,640	67,104
รวมลูกหนี้การค้า	549,612	306,535	303,530	216,455

การวิเคราะห์อายุของลูกหนี้การค้า ณ วันที่ 31 ตุลาคม มีดังนี้

8.1.1 ลูกหนี้การค้า - กิจการที่เกี่ยวข้องกัน

	งบการเงินรวม		งบการเงินเฉพาะกิจการ	
	หน่วย : พันบาท			
	2564	2563	2564	2563
ลูกหนี้การค้าในประเทศ				
ยังไม่ถึงกำหนดชำระ	90,988	48,077	74,890	136,924
เกินกำหนดชำระไม่เกิน 3 เดือน	-	-	-	12,427
รวมลูกหนี้การค้า - กิจการที่เกี่ยวข้องกัน	90,988	48,077	74,890	149,351

โดยปกติระยะเวลาการให้สินเชื่อแก่ลูกค้า ซึ่งเป็นกิจการที่เกี่ยวข้องกันของบริษัทและบริษัทย่อย มีระยะเวลาตั้งแต่ 7 วันถึง 90 วัน

8.1.2 ลูกหนี้การค้า - กิจการอื่น

	งบการเงินรวม		งบการเงินเฉพาะกิจการ	
	หน่วย : พันบาท			
	2564	2563	2564	2563
ธุรกิจผลิตและจำหน่ายน้ำตาลทรายและกากน้ำตาล				
ลูกหนี้การค้าในประเทศ				
ยังไม่ถึงกำหนดชำระ	140,083	118,065	53,097	26,721
เกินกำหนดชำระไม่เกิน 3 เดือน	54,653	45,346	16,745	7,657
รวม	194,736	163,411	69,842	34,378
ลูกหนี้การค้าต่างประเทศ				
ยังไม่ถึงกำหนดชำระ	161,747	32,726	158,798	32,726
เกินกำหนดชำระไม่เกิน 3 เดือน	200	-	-	-
รวม	161,947	32,726	158,798	32,726
รวมธุรกิจผลิตและจำหน่ายน้ำตาลทรายและกากน้ำตาล	356,683	196,137	228,640	67,104
ธุรกิจผลิตและจำหน่ายไฟฟ้า				
ลูกหนี้การค้าในประเทศ				
ยังไม่ถึงกำหนดชำระ	61,295	21,576	-	-
เกินกำหนดชำระไม่เกิน 3 เดือน	35,323	28,651	-	-
รวมธุรกิจผลิตและจำหน่ายไฟฟ้า	96,618	50,227	-	-

หน่วย : พันบาท

	งบการเงินรวม		งบการเงินเฉพาะกิจการ	
	2564	2563	2564	2563
ธุรกิจอื่น				
ลูกหนี้การค้าในประเทศ				
ยังไม่ถึงกำหนดชำระ	1,650	1,436	-	-
เกินกำหนดชำระไม่เกิน 3 เดือน	2,267	5,312	-	-
เกินกำหนดชำระ 3 เดือน แต่ไม่เกิน 6 เดือน	880	2,014	-	-
เกินกำหนดชำระ 6 เดือนแต่ไม่เกิน 12 เดือน	465	3,068	-	-
เกินกำหนดชำระมากกว่า 12 เดือน	61	264	-	-
รวมธุรกิจอื่น	5,323	12,094	-	-
รวมลูกหนี้การค้า - กิจการอื่น	458,624	258,458	228,640	67,104

โดยปกติระยะเวลาการให้สินเชื่อแก่ลูกค้าของบริษัทและบริษัทย่อยมีระยะเวลาดังแต่ 7 วันถึง 30 วัน

8.2 ลูกหนี้ชาวไร่หมุนเวียน ณ วันที่ 31 ตุลาคม ประกอบด้วย

หน่วย : พันบาท

	งบการเงินรวม		งบการเงินเฉพาะกิจการ	
	2564	2563	2564	2563
ลูกหนี้ค่าอ้อย				
ฤดูกาลผลิตปี 2563/2564	35,353	-	22,190	-
ฤดูกาลผลิตปี 2562/2563	42,915	60,021	5,036	9,479
ฤดูกาลผลิตปี 2561/2562	58,513	67,002	10,471	11,066
ฤดูกาลผลิตปี 2560/2561	13,619	15,872	5,758	5,890
ฤดูกาลผลิตปี 2559/2560	19,785	22,225	6,559	7,897
ฤดูกาลผลิตก่อนปี 2559/2560	158,402	164,731	35,766	37,955
รวมลูกหนี้ค่าอ้อย	328,587	329,851	85,780	72,287
เงินทรงแจ้งค่าอ้อย				
ฤดูกาลผลิตปี 2564/2565	248,747	-	215,300	-
ฤดูกาลผลิตปี 2563/2564	-	136,853	-	116,248
รวมเงินทรงแจ้งค่าอ้อย	248,747	136,853	215,300	116,248
ลูกหนี้ค่าน้ำมัน ค่าปุ๋ยและบริการอื่น	18,016	19,061	16,128	17,014
รวม	595,350	485,765	317,208	205,549
หัก ค่าเผื่อผลขาดทุนด้านเครดิตที่คาดว่าจะเกิดขึ้น/				
ค่าเผื่อนี้สงสัยจะสูญ	(207,676)	(126,339)	(37,883)	(48,246)
รวมลูกหนี้ชาวไร่	387,674	359,426	279,325	157,303
หัก ส่วนที่คาดว่าจะได้รับชำระเกินกว่าหนึ่งปี	(138,927)	(110,923)	(64,025)	(15,880)
รวมลูกหนี้ชาวไร่หมุนเวียน	248,747	248,503	215,300	141,423

ลูกหนี้ค่าอ้อยเป็นลูกหนี้ชาวไร่ที่ยังค้างส่งอ้อยตามสัญญา ซึ่งส่วนใหญ่จะมีหลักทรัพย์ค้ำประกัน

8.3 ลูกหนี้กองทุนอ้อยและน้ำตาลทราย ณ วันที่ 31 ตุลาคม ประกอบด้วย

	งบการเงินรวม		งบการเงินเฉพาะกิจการ	
	2564	2563	2564	2563
ลูกหนี้เงินชดเชยค่าอ้อย	1,245,584	1,272,902	726,439	753,500
ลูกหนี้เงินชดเชยค่าผลตอบแทนการผลิตและ จำหน่ายน้ำตาลทราย	533,822	533,074	311,331	310,700
รวม	1,779,406	1,805,976	1,037,770	1,064,200
หัก เงินชดเชยค่าผลตอบแทนการผลิตและ จำหน่ายน้ำตาลทราย	(44,628)	-	(33,107)	-
หักกลับ เงินกู้ยืมระยะสั้นและดอกเบี้ยจากกองทุนอ้อย และน้ำตาลทราย	(1,031,438)	(1,029,349)	(627,916)	(626,655)
เงินนำส่งเข้ากองทุนอ้อยและน้ำตาลทราย	(570,546)	(329,899)	(312,634)	(190,928)
รวมลูกหนี้กองทุนอ้อยและน้ำตาลทรายหมุนเวียน	132,794	446,728	64,113	246,617

ลูกหนี้กองทุนอ้อยและน้ำตาลทรายแสดงมูลค่าตามเงินชดเชยที่บริษัทและบริษัทย่อยคาดว่าจะได้รับชดเชยจากกองทุนอ้อยและน้ำตาลทราย เนื่องจากในฤดูการผลิตปี 2560/2561 และ 2561/2562 ราคาอ้อยขึ้นสุดท้ายและผลตอบแทนการผลิตและจำหน่ายน้ำตาลทรายขึ้นสุดท้ายจะต่ำกว่าขึ้นต้น ซึ่งตามพระราชบัญญัติอ้อยและน้ำตาลทราย พ.ศ. 2527 มาตรา 56 กำหนดให้กองทุนอ้อยและน้ำตาลทรายจ่ายเงินชดเชยค่าอ้อยและเงินชดเชยค่าผลตอบแทนการผลิตและจำหน่ายน้ำตาลทรายให้แก่บริษัทและบริษัทย่อยเท่ากับส่วนต่างดังกล่าวโดยชาวไร่อ้อยไม่ต้องส่งคืนค่าอ้อยที่ได้รับเกิน

ณ วันที่ 31 ตุลาคม 2563 บริษัทและบริษัทย่อยได้มีการหักกลับเงินนำส่งเข้ากองทุนอ้อยและน้ำตาลทรายที่บริษัทและบริษัทย่อยค้างชำระกับลูกหนี้กองทุนอ้อยและน้ำตาลทรายตามมติการประชุมคณะกรรมการ เมื่อ วันที่ 28 ตุลาคม 2563 และผู้บริหารของบริษัทและบริษัทย่อยได้คาดการณ์ว่าในรอบปีบัญชีถัดไป กองทุนอ้อยและน้ำตาลทรายจะสามารถสรุปการคำนวณและชำระเงินชดเชยค่าอ้อยและเงินชดเชยค่าผลตอบแทนการผลิตและจำหน่ายน้ำตาลทรายทั้งหมดให้กับบริษัทและบริษัทย่อยได้ ดังนั้นจึงได้จัดประเภทเป็นลูกหนี้กองทุนอ้อยและน้ำตาลทรายที่เหลือจากการหักกลับ เป็นส่วนที่จะได้รับชำระภายในหนึ่งปี

เมื่อวันที่ 4 กุมภาพันธ์ 2564 คณะกรรมการสำนักงานกองทุนอ้อยและน้ำตาลทรายได้มีมติและอนุมัติการชำระเงินชดเชยค่าอ้อยและเงินชดเชยค่าผลตอบแทนการผลิตและจำหน่ายน้ำตาลทราย สำหรับฤดูกาลผลิตปี 2560/2561 ให้กับบริษัทและบริษัทย่อยโดยการนำเงินกู้ยืมระยะสั้นและดอกเบี้ยจ่ายของสำนักงานกองทุนอ้อยและน้ำตาลทรายภายใต้โครงการสินเชื่อเพื่อเสริมสภาพคล่องทางการเงินให้กับโรงงานน้ำตาลที่บริษัทและบริษัทย่อยค้างชำระมาหักกลบลบหนี้กับเงินชดเชยดังกล่าว ทั้งนี้เงินชดเชยของเหลือจากการหักกลบลบหนี้ซึ่งบริษัทและบริษัทย่อยได้รับชำระเงินชดเชยดังกล่าวทั้งจำนวนแล้วในวันที่ 15 กุมภาพันธ์ 2564

เมื่อวันที่ 6 พฤษภาคม 2564 คณะกรรมการสำนักงานกองทุนอ้อยและน้ำตาลทรายได้มีมติและอนุมัติการชำระเงินชดเชยค่าอ้อยและเงินชดเชยค่าผลตอบแทนการผลิตและจำหน่ายน้ำตาลทราย สำหรับฤดูกาลผลิตปี 2561/2562 ให้กับบริษัทและบริษัทย่อยโดยการหักกลบลบหนี้กับเงินตามมาตรา 57 แห่งพระราชบัญญัติอ้อยและน้ำตาลทราย พ.ศ. 2527 สำหรับฤดูกาลผลิตปี 2562/2563 จำนวน 19.05 ล้านบาท ในงบการเงินเฉพาะกิจการและจำนวน 37.67 ล้านบาท ในงบการเงินรวม

เมื่อวันที่ 13 พฤษภาคม 2564 คณะกรรมการสำนักงานกองทุนอ้อยและน้ำตาลทรายได้มีมติเรียกเก็บเงินเข้ากองทุนอ้อยและน้ำตาลทราย เพื่อใช้ดำเนินการตามวัตถุประสงค์ของกองทุนอ้อยและน้ำตาลทราย พ.ศ. 2563 สำหรับฤดูกาลผลิตปี 2563/2564 ในอัตราตันละ 20 บาท/ตันอ้อย โดยให้หักกลบลบหนี้ให้กับบริษัทและบริษัทย่อยไปจนกว่ายอดหนี้ที่กองทุนอ้อยและน้ำตาลค้ำชำระคืนแก่บริษัทและบริษัทย่อยจะหมด

9. ลูกหนี้ตามสัญญาเช่าการเงินหมุนเวียน

เมื่อวันที่ 1 พฤศจิกายน 2562 บริษัทย่อยแห่งหนึ่งทำสัญญาเช่าการเงินเพื่อให้เช่าที่ดินพร้อมสิ่งปลูกสร้าง และเครื่องจักรซึ่งรวมถึงทรัพย์สินอื่นๆ ตามที่ระบุไว้ในสัญญากับกิจการที่เกี่ยวข้องกันแห่งหนึ่งโดยกิจการที่เกี่ยวข้องกันสามารถซื้อทรัพย์สินนั้นภายในระยะเวลาไม่เกิน 5 ปี นับตั้งแต่วันที่ทำสัญญา ลูกหนี้ตามสัญญาเช่าการเงินหมุนเวียน ณ วันที่ 31 ตุลาคม มียอดคงเหลือดังต่อไปนี้

	หน่วย : พันบาท	
	งบการเงินรวม	
	2564	2563
ภายใน 1 ปี	19,350	19,350
เกินกว่า 1 - 5 ปี	427,990	447,340
	447,340	466,690
หัก รายได้ทางการเงินรอการรับรู้	(66,752)	(86,090)
	380,588	380,600
หัก ส่วนที่ถึงกำหนดรับชำระภายในหนึ่งปี (ดูหมายเหตุข้อ 7.1)	(19,337)	(19,999)
รวม	361,251	360,601

10. เงินให้กู้ยืมระยะสั้น

เงินให้กู้ยืมระยะสั้น ณ วันที่ 31 ตุลาคม ประกอบด้วย

	งบการเงินรวม		งบการเงินเฉพาะกิจการ	
	หน่วย : พันบาท			
	2564	2563	2564	2563
เงินให้กู้ยืมระยะสั้นแก่บริษัทย่อยและกิจการที่เกี่ยวข้องกัน				
(ดูหมายเหตุข้อ 7.1)	-	-	934,416	1,099,432
เงินให้กู้ยืมระยะสั้นแก่ชาวไร่	468,385	585,617	232,664	296,363
เงินให้กู้ยืมระยะยาวแก่บริษัทย่อยที่ถึงกำหนดรับชำระภายในหนึ่งปี				
(ดูหมายเหตุข้อ 7.1)	-	-	100,000	1,062,440
เงินให้กู้ยืมระยะยาวแก่กิจการอื่นที่ถึงกำหนดรับชำระภายในหนึ่งปี	13,297	1,333	13,297	1,333
ลูกหนี้เงินยืมส่งเสริมปลูกอ้อยที่ถึงกำหนดรับชำระภายในหนึ่งปี	106,753	198,884	41,798	31,563
รวมเงินให้กู้ยืมระยะสั้น	588,435	785,834	1,322,175	2,491,131

เงินให้กู้ยืมระยะสั้นแก่ชาวไร่ ณ วันที่ 31 ตุลาคม 2564 และ 2563 ในงบการเงินรวมจำนวน 401.01 ล้านบาท และ 526.19 ล้านบาท ตามลำดับ และในงบการเงินเฉพาะกิจการจำนวน 232.66 ล้านบาท และ 296.36 ล้านบาท เป็นการให้กู้ยืมในรูปแบบการรับซื้อลดเช็คสำหรับเช็คลงวันที่ล่วงหน้าของบริษัทและบริษัทย่อยออกให้แก่ชาวไร่ในการรับซื้ออ้อย โดยชาวไร่นำมาขายลดให้กับบริษัทและบริษัทย่อยซึ่งมีการคิดดอกเบี้ยในอัตราอ้างอิงกับอัตราดอกเบี้ยเงินกู้ของธนาคารพาณิชย์โดยเฉลี่ย ส่วนที่เหลือในงบการเงินรวมจำนวน 67.37 ล้านบาท และ 59.43 ล้านบาท ตามลำดับ เป็นเงินจ่ายล่วงหน้าให้แก่ชาวไร่เพื่อสนับสนุนการปลูกอ้อยโดยมีข้อกำหนดและเงื่อนไขบางประการและมีการคิดดอกเบี้ยในอัตราอ้างอิงกับอัตราดอกเบี้ยเงินกู้ของธนาคารพาณิชย์

11. สินค้ำคงเหลือ

สินค้ำคงเหลือ ณ วันที่ 31 ตุลาคม ประกอบด้วย

	งบการเงินรวม		งบการเงินเฉพาะกิจการ	
	หน่วย : พันบาท			
	2564	2563	2564	2563
น้ำตาลทรายและกากน้ำตาล	1,997,480	1,344,941	1,137,138	873,845
ปุ๋ยอินทรีย์	5,253	23,863	-	-
กากอ้อย	146,410	142,587	-	-
ต้นทุนพัฒนาอสังหาริมทรัพย์	119,750	119,750	-	-
วัสดุโรงงาน	64,540	71,998	15,574	48,968
อะไหล่เพื่อการซ่อมแซม	398,471	427,366	118,414	259,369
	2,731,904	2,130,505	1,271,126	1,182,182
หัก ค่าเผื่อสินค้าเสื่อมสภาพหรือล้าสมัย	(22,876)	(25,324)	(1,243)	(5,480)
ค่าเผื่อการลดมูลค่าของสินค้ำคงเหลือ	(1,591)	(55,883)	-	(55,883)
รวมสินค้ำคงเหลือ	2,707,437	2,049,298	1,269,883	1,120,819

รายการเคลื่อนไหวของค่าเผื่อสินค้าเสื่อมสภาพหรือล้าสมัย สำหรับปีสิ้นสุดวันที่ 31 ตุลาคม มีดังนี้

หน่วย : พันบาท

	งบการเงินรวม		งบการเงินเฉพาะกิจการ	
	2564	2563	2564	2563
ขอยกมาต้นปี	(25,324)	(21,943)	(5,480)	(2,981)
<u>บวก</u> (เพิ่มขึ้น) ตัดจำหน่ายระหว่างปี - บันทึกเป็นค่าใช้จ่ายสำหรับปี	2,448	(3,381)	4,237	(2,499)
ยอดคงเหลือปลายปี	<u>(22,876)</u>	<u>(25,324)</u>	<u>(1,243)</u>	<u>(5,480)</u>

รายการเคลื่อนไหวของค่าเผื่อการลดมูลค่าของสินค้าคงเหลือ สำหรับปีสิ้นสุดวันที่ 31 ตุลาคม มีดังนี้

หน่วย : พันบาท

	งบการเงินรวม		งบการเงินเฉพาะกิจการ	
	2564	2563	2564	2563
ขอยกมาต้นปี	(55,883)	(51,373)	(55,883)	(50,018)
<u>บวก</u> โอนกลับ (เพิ่มขึ้น) ระหว่างปี - บันทึกเป็นต้นทุนขายสำหรับปี	54,292	(4,510)	55,883	(5,865)
ยอดคงเหลือปลายปี	<u>(1,591)</u>	<u>(55,883)</u>	<u>-</u>	<u>(55,883)</u>

12. สินทรัพย์ชีวภาพหมุนเวียน

รายการเคลื่อนไหวของสินทรัพย์ชีวภาพหมุนเวียน สำหรับปีสิ้นสุดวันที่ 31 ตุลาคม มีดังนี้

หน่วย : พันบาท

	งบการเงินรวม		งบการเงินเฉพาะกิจการ	
	2564	2563	2564	2563
ราคาตามบัญชีต้นปี	41,680	52,368	4,684	2,537
กำไร (ขาดทุน) จากการเปลี่ยนแปลงในมูลค่ายุติธรรม	(5,414)	(37,059)	190	2,165
เพิ่มขึ้นเนื่องจากการปลูกในระหว่างปี	55,868	75,715	216	3,323
ลดลงเนื่องจากการเก็บเกี่ยวในระหว่างปี	(45,646)	(47,559)	(4,982)	(2,272)
ขาดทุนจากอ้อยเสียหาย	(108)	(1,785)	(108)	(1,069)
ราคาตามบัญชีปลายปี	<u>46,380</u>	<u>41,680</u>	<u>-</u>	<u>4,684</u>

การประมาณการมูลค่ายุติธรรมของสินทรัพย์ชีวภาพคำนวณโดยใช้วิธีอ้างอิงจากราคามูลค่ายุติธรรมหักต้นทุนในการขาย การประเมินมูลค่ายุติธรรมดังกล่าวต้องอาศัยข้อสมมติฐานและการประมาณการบางประการเกี่ยวกับราคาอ้อยขั้นสุดท้ายสำหรับฤดูกาลถัดไป ระดับความหวาน และปริมาณอ้อย การวัดมูลค่ายุติธรรมดังกล่าวจัดเป็นลำดับขั้นที่ 3

13. สินทรัพย์ทางการเงินหมุนเวียนอื่น

สินทรัพย์ทางการเงินหมุนเวียนอื่น ณ วันที่ 31 ตุลาคม 2564 ประกอบด้วย

	งบการเงินรวม		งบการเงินเฉพาะกิจการ	
	หมุนเวียน	ไม่หมุนเวียน	หมุนเวียน	ไม่หมุนเวียน
เงินลงทุนในตราสารทุนที่เลือกกำหนดให้แสดงด้วยมูลค่ายุติธรรมผ่านกำไรขาดทุนเบ็ดเสร็จอื่น				
ตราสารทุนที่อยู่ในความต้องการของตลาด	-	165,309	-	165,309
สินทรัพย์ทางการเงินที่วัดมูลค่าด้วยมูลค่ายุติธรรมผ่านกำไรหรือขาดทุน				
เงินลงทุนทั่วไป	-	797	-	327
สินทรัพย์ทางการเงินที่วัดมูลค่าด้วยราคาทุนตัดจำหน่าย				
เงินฝากประจำที่มีกำหนดระยะเวลาเกินกว่า 3 เดือนแต่ไม่เกิน 12 เดือน	267	-	-	-
พันธบัตร	-	6,777	-	-
รวมสินทรัพย์ทางการเงินหมุนเวียนอื่น	267	172,883	-	165,636

14. เงินลงทุนเพื่อขาย

เงินลงทุนเพื่อขาย ณ วันที่ 31 ตุลาคม 2563 ประกอบด้วย

หน่วย : พันบาท			
	อัตราของการถือหุ้น ทั้งทางตรงและทางอ้อม ร้อยละ	งบการเงินรวม	งบการเงินเฉพาะกิจการ
หลักทรัพย์ในความต้องการของตลาด - หลักทรัพย์เพื่อขาย			
- บริษัท มัด แอนด์ ฮาร์ด จำกัด (มหาชน) (เดิมชื่อ “บริษัท มัดแมน จำกัด (มหาชน)”) การเปลี่ยนแปลงในมูลค่ายุติธรรม	7.46	432,952 (283,387)	432,952 (283,387)
รวมเงินลงทุนเพื่อขาย		149,565	149,565

มูลค่ายุติธรรมของเงินลงทุนเพื่อขาย เป็นราคาเสนอซื้อในตลาดหลักทรัพย์แห่งประเทศไทย ซึ่งเป็นลำดับขั้นระดับที่ 1

ณ วันที่ 31 ตุลาคม 2564 เงินลงทุนเพื่อขายได้จัดประเภทเป็นสินทรัพย์ทางการเงินไม่หมุนเวียนอื่น เพื่อให้เป็นไปตามมาตรฐานการรายงานทางการเงินที่เกี่ยวกับเครื่องมือทางการเงิน

15. เงินลงทุนในบริษัทร่วม

เงินลงทุนในบริษัทร่วม ณ วันที่ 31 ตุลาคม ประกอบด้วย

งบการเงินรวม

หน่วย : พันบาท

ชื่อบริษัท	ทุนที่ชำระแล้ว		สัดส่วนการลงทุน		2564			2563		
			ร้อยละ		เงินลงทุน		เงินปันผล	เงินลงทุน		เงินปันผล
	2564	2563	2564	2563	วิธีราคาทุน	วิธีส่วนได้เสีย	สำหรับปี	วิธีราคาทุน	วิธีส่วนได้เสีย	สำหรับปี
บริษัท ไทยซูการ์ เทอร์มิเนล จำกัด (มหาชน)	191,664	191,664	23.82	23.82	90,267	555,066	15,978	90,267	541,561	14,608
บริษัท ที เอส ซี เทคคิง จำกัด*	50,000	50,000	4.11	4.11	2,061	2,061	-	2,061	2,061	-
บริษัท ที เอส อุตสาหกรรมน้ำมัน จำกัด*	300,000	300,000	0.62	0.62	1,855	1,855	-	1,855	1,855	-
บริษัท ที เอส ฟลาวมิลล์ จำกัด (มหาชน)*	398,664	398,664	0.07	0.07	391	85	54	391	140	52
บริษัท ที เอส คลังสินค้า จำกัด*	12,500	12,500	4.02	4.02	509	317	-	509	317	101
บริษัท ที เอส ขนส่ง และโลจิสติกส์ จำกัด*	400,000	400,000	10.12	10.12	40,508	40,508	-	40,508	40,508	-
บริษัท บีบีจีไอ จำกัด (มหาชน)	2,532,000	2,532,000	40.00	40.00	3,244,868	4,050,023	40,512	3,244,868	3,686,759	-
รวม					3,380,459	4,649,915	56,544	3,380,459	4,273,201	14,761

งบการเงินเฉพาะกิจการ

หน่วย : พันบาท

ชื่อบริษัท	ทุนที่ชำระแล้ว		สัดส่วนการลงทุน		เงินลงทุนวิธีราคาทุน		เงินปันผล	
			ร้อยละ				สำหรับปีสิ้นสุดวันที่ 31 ตุลาคม	
	2564	2563	2564	2563	2564	2563	2564	2563
บริษัท ไทยซูการ์ เทอร์มิเนล จำกัด (มหาชน)	191,664	191,664	23.82	23.82	90,267	90,267	15,978	14,608
บริษัท ที เอส ซี เทคคิง จำกัด*	50,000	50,000	4.11	4.11	2,061	2,061	-	-
บริษัท ที เอส อุตสาหกรรมน้ำมัน จำกัด*	300,000	300,000	0.62	0.62	1,855	1,855	-	-
บริษัท ที เอส ฟลาวมิลล์ จำกัด (มหาชน)*	398,664	398,664	0.07	0.07	391	391	54	52
บริษัท ที เอส คลังสินค้า จำกัด*	12,500	12,500	4.02	4.02	509	509	-	101
บริษัท ที เอส ขนส่ง และโลจิสติกส์ จำกัด*	400,000	400,000	10.12	10.12	40,508	40,508	-	-
บริษัท บีบีจีไอ จำกัด (มหาชน)	2,532,000	2,532,000	40.00	40.00	3,244,868	3,244,868	40,512	-
รวม					3,380,459	3,380,459	56,544	14,761

* บริษัทร่วมโดยพิจารณาจากการมีอิทธิพลอย่างมีสาระสำคัญของบริษัทต่อบริษัท ไทยซูการ์ เทอร์มิเนล จำกัด (มหาชน) ซึ่งเป็นบริษัทใหญ่ของบริษัทร่วมแห่งนี้

สรุปข้อมูลฐานะทางการเงินของบริษัทร่วมและผลการดำเนินงานสำหรับปีสิ้นสุดวันที่ 30 กันยายน มีดังนี้

หน่วย : ล้านบาท

	สัดส่วน		สินทรัพย์		หนี้สิน		หนี้สินรวม	รายได้รวม	ค่าใช้จ่ายรวม	กำไร
	ความเป็นเจ้าของ (ร้อยละ)		สินทรัพย์หมุนเวียน	สินทรัพย์ไม่หมุนเวียน	หนี้สินหมุนเวียน	หนี้สินไม่หมุนเวียน				
			รวม	รวม	รวม	รวม				
2564										
บริษัท ไทยซูการ์ เทอร์มิเนล จำกัด (มหาชน)*	23.82	841	3,887	4,728	434	474	908	2,149	1,959	190
บริษัท บีบีจีไอ จำกัด (มหาชน)*	40.00	3,854	9,784	13,638	2,759	3,670	6,429	14,573	13,112	1,461
2563										
บริษัท ไทยซูการ์ เทอร์มิเนล จำกัด (มหาชน)*	23.82	1,135	4,017	5,152	885	507	1,392	2,302	2,149	153
บริษัท บีบีจีไอ จำกัด (มหาชน)*	40.00	2,679	9,193	11,872	3,545	2,225	5,770	11,365	10,443	922

* บริษัทร่วมดังกล่าวมีรอบบัญชีสิ้นสุดวันที่ 31 ธันวาคม

ตามรายงานคณะกรรมการ ครั้งที่ 9/2564 ของบริษัท บีบีจีไอ จำกัด (มหาชน) เมื่อวันที่ 9 พฤศจิกายน 2564 มีมติอนุมัติให้จ่ายเงินปันผลระหว่างกาลสำหรับงวดเก้าเดือนสิ้นสุดวันที่ 30 กันยายน 2564 ในอัตราหุ้นละ 0.79 บาท ซึ่งมีกำหนดจ่ายเงินปันผลดังกล่าวในวันที่ 8 ธันวาคม 2564

บริษัทได้ประเมินการด้อยค่าของเงินลงทุนในบริษัทร่วมโดยใช้การประมาณการมูลค่าที่จะได้รับคืนของเงินลงทุนในบริษัทร่วม ซึ่งผู้บริหารของกลุ่มบริษัทได้ประมาณการกระแสเงินสดในอนาคตที่คาดว่าจะได้รับจากหน่วยสินทรัพย์ที่ก่อให้เกิดเงินสดและคำนวณคิดลดเป็นมูลค่าปัจจุบันโดยใช้อัตราคิดลดที่เหมาะสม

16. เงินลงทุนในบริษัทย่อย

เงินลงทุนในบริษัทย่อย ณ วันที่ 31 ตุลาคม ประกอบด้วย

งบการเงินเฉพาะกิจการ

หน่วย : พันบาท

ชื่อบริษัท	ทุนที่ชำระแล้ว		สัดส่วนการลง ร้อยละ		เงินลงทุนวิธีราคาทุน		เงินปันผล สำหรับปีสิ้นสุดวันที่ 31 ตุลาคม	
	2564	2563	2564	2563	2564	2563	2564	2563
บริษัท โรงงานน้ำตาลนิวกูญไทย จำกัด	1,000,000	1,000,000	95.78	95.78	834,394	834,394	-	-
บริษัท น้ำตาลท่ามะกา จำกัด	600,000	600,000	90.21	90.21	523,337	523,337	-	-
บริษัท น้ำตาลนิวกวังสุรินทร์ จำกัด	500,000	500,000	98.61	98.61	569,284	569,284	-	-
บริษัท เคเอสแอล เรียวเอสเทด จำกัด	840,000	840,000	40.77	40.77	319,134	319,134	-	-
บริษัท เค.เอส.แอล. เอ็กซ์พอร์ต เทรดดิ้ง จำกัด	20,000	20,000	33.88	33.88	6,775	6,775	1,016	1,016
บริษัท เคเอสแอล แมททีเรียล ซัพพลายส์ จำกัด	480,000	480,000	100.00	100.00	479,119	479,119	60,000	-
บริษัท โรงไฟฟ้าน้ำตาลขอนแก่น จำกัด	800,000	800,000	100.00	100.00	799,972	799,972	319,989	479,983
บริษัท เคเอสแอล. อะโกรแอนด์ เทรดดิ้ง จำกัด	300,000	300,000	100.00	100.00	300,000	300,000	-	-
บริษัท คับบลิเวอส์ที โลจิสติกส์ จำกัด	250	250	100.00	100.00	250	250	-	-
บริษัท คุณชวน จำกัด	1,000	-	99.97	-	1,000	-	-	-
บริษัท น้ำตาลสะพานพะยอม จำกัด	687,727	687,727	98.00	98.00	674,178	674,178	-	-
Koh Kong Sugar Industry Company Limited*	1,946,687	1,946,687	88.02	88.02	1,711,616	1,711,616	-	-
Wynn In Trading Co., Ltd.*	487,497	487,497	100.00	100.00	487,497	487,497	-	-
รวม					6,706,556	6,705,556	381,005	480,999
หัก ค่าเผื่อการด้อยค่าของเงินลงทุน					(2,092,710)	(2,133,209)	-	-
รวมเงินลงทุนในบริษัทย่อย					4,613,846	4,572,347	381,005	480,999

* เป็นบริษัทย่อยในประเทศ ซึ่งรวมถึง Koh Kong Plantation Company Limited ซึ่งบริษัทถือหุ้นทางอ้อมผ่าน Wynn In Trading Co., Ltd. ในสัดส่วนร้อยละ 80 โดย Koh Kong Plantation Company Limited และ Koh Kong Sugar Industry Company Limited มีข้อกำหนดให้เลิกกิจการหากมีผลขาดทุนเกินกว่าร้อยละ 75 ของทุนจดทะเบียน และไม่สามารถแก้ไขการขาดทุนดังกล่าว ได้ภายใน 1 ปี ทั้งนี้ ณ วันที่ 31 ตุลาคม 2564 ผลขาดทุนของ Koh Kong Plantation Company Limited เกินกว่าร้อยละ 75 ของทุนจดทะเบียน ซึ่งผู้บริหารของบริษัทจึงหยุดการดำเนินงานเป็นการชั่วคราว เพื่อปรับโครงสร้างภายในของบริษัทย่อย

รายการเคลื่อนไหวของเงินลงทุนสำหรับปีสิ้นสุดวันที่ 31 ตุลาคม มีดังนี้

หน่วย : พันบาท

งบการเงินเฉพาะกิจการ	
	2564
	2563
ยอดยกมาต้นปี	4,572,347
ลงทุนเพิ่มใน	
บริษัท คุณชวน จำกัด	1,000
Koh Kong Sugar Industry Company Limited	-
ค่าเผื่อการด้อยค่าของเงินลงทุนเพิ่มขึ้น	779,027
Koh Kong Sugar Industry Company Limited	(39,398)
Wynn In Trading Co., Ltd.	(240,619)
โอนกลับค่าเผื่อการด้อยค่าของเงินลงทุน	(97,446)
บริษัท เคเอสแอล แมททีเรียล ซัพพลายส์ จำกัด	5,884
บริษัท น้ำตาลสะพานพะยอม จำกัด	-
ยอดคงเหลือปลายปี	79,727
	4,613,846
	4,572,347

เมื่อวันที่ 26 มีนาคม 2564 ที่ประชุมคณะกรรมการบริหารบริษัท ครั้งที่ 5/2563-2564 อนุมัติให้มีการจดทะเบียนจัดตั้งบริษัทย่อยแห่งใหม่ คือ บริษัท คุณชวน จำกัด เพื่อดำเนินธุรกิจเกี่ยวกับวิสาหกิจเพื่อสังคม โดยมีทุนจดทะเบียนจำนวน 1,000,000 บาท (จำนวน 10,000 หุ้น มูลค่าหุ้นละ 100.00 บาท) ซึ่งได้มีการเรียกและรับชำระค่าหุ้นแล้ว มูลค่าหุ้นละ 10.00 บาท เป็นจำนวนเงิน 999,700 บาท บริษัทย่อยดังกล่าวได้จดทะเบียนจัดตั้งบริษัทกับกระทรวงพาณิชย์แล้วเมื่อวันที่ 1 เมษายน 2564 โดยบริษัทลงทุนโดยตรงร้อยละ 99.97

ณ วันที่ 31 ตุลาคม 2563 บริษัท Koh Kong Sugar Industry Company Limited ดำเนินการจดทะเบียนเพิ่มทุนอีกจำนวน 24,120,000 ดอลลาร์สหรัฐ โดยออกหุ้นเพิ่มจำนวน 67 หุ้น มูลค่าหุ้นละ 360,000 ดอลลาร์สหรัฐ เพื่อลดผลขาดทุนสะสม โดยบริษัทได้จ่ายค่าหุ้นเพิ่มทุนทั้งจำนวนดังกล่าวด้วยการหักกลับกับเงินให้กู้ยืมระยะยาวแก่บริษัทย่อยดังกล่าว และบริษัท Koh Kong Plantation Company Limited ดำเนินการจดทะเบียนลดทุนจำนวน 15,000,000 ดอลลาร์สหรัฐ เพื่อลดผลขาดทุนสะสม โดยลดมูลค่าหุ้นที่ตราไว้จากมูลค่าหุ้นละ 300,000 ดอลลาร์สหรัฐ เหลือมูลค่าหุ้นละ 150,000 ดอลลาร์สหรัฐ

ณ วันที่ 31 ตุลาคม 2564 และ 2563 บริษัทได้ประเมินการด้อยค่าของเงินลงทุนในบริษัท Koh Kong Sugar Industry Company Limited และ Wynn In Trading Co., Ltd. โดยให้ผู้ประเมินอิสระทำการประเมินทรัพย์สินที่ก่อให้เกิดกระแสเงินสดในอนาคต และบันทึกผลขาดทุนจากการด้อยค่าของเงินลงทุนในบริษัทย่อยดังกล่าวรวมเป็นจำนวนเงิน 45.11 ล้านบาท และ 338.06 ล้านบาท ตามลำดับ ในงบกำไรขาดทุนเฉพาะกิจการสำหรับปีสิ้นสุดวันที่ 31 ตุลาคม 2564 และ 2563

ณ วันที่ 31 ตุลาคม 2564 บริษัทได้ประเมินมูลค่าที่คาดว่าจะได้รับคืนของเงินลงทุนในบริษัท เคเอสแอล แมททีเรียล ซัพพลายส์ จำกัด และบริษัท น้ำตาลสะพานนะเขด จำกัด จากมูลค่าการใช้สินทรัพย์ด้วยวิธีประมาณการกระแสเงินสดในอนาคตที่กิจการคาดว่าจะได้รับจากสินทรัพย์ ซึ่งผลการประเมินพบว่ามูลค่าที่คาดว่าจะได้รับคืนสูงกว่ามูลค่าตามบัญชี ดังนั้น บริษัทจึงบันทึกโอนกลับค่าเผื่อการด้อยค่าของเงินลงทุนดังกล่าวเป็นจำนวนเงิน 85.61 ล้านบาท ในงบกำไรขาดทุนในงบการเงินเฉพาะกิจการสำหรับปีสิ้นสุด 31 ตุลาคม 2564

17. เงินลงทุนระยะยาวอื่น

เงินลงทุนระยะยาวอื่น ณ วันที่ 31 ตุลาคม 2563 ประกอบด้วย

หน่วย : พันบาท

	อัตราของการถือหุ้น ทั้งทางตรงและทางอ้อม ร้อยละ	งบการเงินรวม	งบการเงินเฉพาะกิจการ
เงินลงทุนทั่วไป			
- บริษัท อ้อยและน้ำตาลไทย จำกัด	3.93	787	323
- บริษัท ไทยชูการ์ มิลเลอร์ จำกัด	7.36	10	4
รวม		797	327
ตราสารหนี้ที่จะถือจนครบกำหนด - พันธบัตรรัฐบาล		6,749	-
บวก ส่วนด้ามูลค่าพันธบัตรคดจ้จำหน่าย		5	-
สุทธิ		6,754	-
รวมเงินลงทุนระยะยาวอื่น		7,551	327

ณ วันที่ 31 ตุลาคม 2564 เงินลงทุนระยะยาวอื่นได้จัดประเภทเป็นสินทรัพย์ทางการเงินไม่หมุนเวียนอื่นเพื่อให้เป็นไปตามมาตรฐานการรายงานทางการเงินที่เกี่ยวกับเครื่องมือทางการเงิน

18. ลูกหนี้การค้าและลูกหนี้ไม่หมุนเวียนอื่น

ลูกหนี้การค้าและลูกหนี้ไม่หมุนเวียนอื่น ณ วันที่ 31 ตุลาคม ประกอบด้วย

หน่วย : พันบาท

	งบการเงินรวม		งบการเงินเฉพาะกิจการ	
	2564	2563	2564	2563
ลูกหนี้การค้าและลูกหนี้อื่น	27,132	23,099	3,928	7,286
ลูกหนี้ชาวไร่	346,603	237,262	101,907	64,126
รวม	373,735	260,361	105,835	71,412
หัก ค่าเผื่อผลขาดทุนที่คาดว่าจะเกิดขึ้น/ ค่าเผื่อนี้สงส้จะสูญ	(226,371)	(143,434)	(41,810)	(54,284)
รวมลูกหนี้การค้าและลูกหนี้ไม่หมุนเวียนอื่น - สุทธิ	147,364	116,927	64,025	17,128

รายการเคลื่อนไหวของบัญชีค่าเพื่อผลขาดทุนด้านเครดิตที่คาดว่าจะเกิดขึ้นของลูกหนี้การค้าและลูกหนี้ไม่หมุนเวียนอื่น มีรายละเอียดดังนี้

	หน่วย : พันบาท	
	งบการเงินรวม	งบการเงินเฉพาะกิจการ
ยอดยกมาต้นปี	(143,434)	(54,284)
(สำรอง) โอนกลับผลขาดทุนด้านเครดิตที่คาดว่าจะเกิดขึ้น	(84,262)	12,448
ตัดจำหน่าย	1,325	26
ยอดคงเหลือปลายปี	(226,371)	(41,810)

19. เงินให้กู้ยืมระยะยาว

เงินให้กู้ยืมระยะยาว ณ วันที่ 31 ตุลาคม ประกอบด้วย

	หน่วย : พันบาท			
	งบการเงินรวม		งบการเงินเฉพาะกิจการ	
	2564	2563	2564	2563
เงินให้กู้ยืมระยะยาวแก่บริษัทย่อย	-	-	2,458,000	3,041,940
เงินให้กู้ยืมระยะยาวแก่บุคคลและกิจการอื่น	57,297	1,333	57,297	1,333
ลูกหนี้เงินยืมส่งเสริมปลูกอ้อย	428,319	448,134	126,532	126,647
รวม	485,616	449,467	2,641,829	3,169,920
หัก ค่าเพื่อผลขาดทุนที่คาดว่าจะเกิดขึ้น/ ค่าเพื่อหนี้สงสัยจะสูญ	(228,942)	(104,903)	(17,213)	(15,411)
หัก ส่วนที่ถึงกำหนดรับชำระภายในหนึ่งปี (แสดงรวมอยู่ในเงินให้กู้ยืมระยะสั้น ดูหมายเหตุข้อ 10)	(120,050)	(200,217)	(155,095)	(1,095,336)
รวมเงินให้กู้ยืมระยะยาว	136,624	144,347	2,469,521	2,059,173

รายการเคลื่อนไหวของบัญชีค่าเพื่อผลขาดทุนด้านเครดิตที่คาดว่าจะเกิดขึ้นของเงินให้กู้ยืมระยะยาว มีรายละเอียดดังนี้

	หน่วย : พันบาท	
	งบการเงินรวม	งบการเงินเฉพาะกิจการ
ยอดยกมาต้นปี	(104,903)	(15,411)
สำรองผลขาดทุนด้านเครดิตที่คาดว่าจะเกิดขึ้น	(125,165)	(1,802)
ตัดจำหน่าย	1,126	-
ยอดคงเหลือปลายปี	(228,942)	(17,213)

ณ วันที่ 31 ตุลาคม 2564 และ 2563 ลูกหนี้เงินยืมส่งเสริมปลูกอ้อยในงบการเงินรวมจำนวน 406.67 ล้านบาท และ 426.48 ล้านบาท ตามลำดับ และในงบการเงินเฉพาะกิจการจำนวน 104.88 ล้านบาท และ 105.00 ล้านบาท ตามลำดับ เป็นเงินให้กู้ยืมแก่ชาวไร่เพื่อซื้อที่ดินเพื่อการเพาะปลูกอ้อย และซื้อเครื่องจักรกลการเกษตร และอุปกรณ์การเกษตรโดยทำสัญญากู้ระยะเวลาดังตั้ง 1 - 8 ปีขึ้นไป คิดดอกเบี้ยในอัตราร้อยละ 7.00 ต่อปีและอัตราร้อยละ 7.50 ต่อปี ตามลำดับ ซึ่งส่วนใหญ่มีที่ดินและยานพาหนะเป็นหลักทรัพย์ค้ำประกันและส่วนที่เหลือจำนวน 21.65 ล้านบาท เท่ากันทั้งสองปี เป็นเงินให้กู้ยืมแก่บุคคลและกิจการอื่น เพื่อซื้อเครื่องจักรกลการเกษตรไปเพาะปลูกอ้อยให้กับบริษัทย่อยในต่างประเทศแห่งหนึ่งของบริษัท สัญญาเงินกู้ยืมดังกล่าวมีอายุ 3 - 4 ปี อัตราดอกเบี้ยร้อยละ MLR+1.00 ต่อปี กำหนดให้จ่ายชำระคืนเงินต้นพร้อมดอกเบี้ยเป็นรายปี โดยมีเครื่องจักรกลการเกษตรดังกล่าวเป็นหลักประกัน

20. อสังหาริมทรัพย์เพื่อการลงทุน

รายการเคลื่อนไหวของอสังหาริมทรัพย์เพื่อการลงทุนสำหรับปีสิ้นสุดวันที่ 31 ตุลาคม มีดังนี้

2564

หน่วย : พันบาท

	งบการเงินรวม				งบการเงินเฉพาะกิจการ		
	ที่ดิน	อาคาร และโกดัง	งานระหว่าง ก่อสร้าง	รวม	ที่ดิน	อาคาร และโกดัง	รวม
มูลค่ายุติธรรม:							
ณ วันที่ 1 พฤศจิกายน 2563	3,734,358	2,025,846	14,641	5,774,845	1,200,782	611,020	1,811,802
ปรับปรุงและจัดประเภท	62,816	27,170	(16,112)	73,874	62,816	11,058	73,874
ซื้อเพิ่ม	52,687	-	1,471	54,158	44,920	-	44,920
กำไร (ขาดทุน) จากการปรับมูลค่ายุติธรรม							
ของอสังหาริมทรัพย์เพื่อการลงทุน	169,483	39,244	-	208,727	51,847	26,825	78,672
ณ วันที่ 31 ตุลาคม 2564	4,019,344	2,092,260	-	6,111,604	1,360,365	648,903	2,009,268

2563

หน่วย : พันบาท

	งบการเงินรวม				งบการเงินเฉพาะกิจการ		
	ที่ดิน	อาคาร และโกดัง	งานระหว่าง ก่อสร้าง	รวม	ที่ดิน	อาคาร และโกดัง	รวม
มูลค่ายุติธรรม:							
ณ วันที่ 1 พฤศจิกายน 2562	3,536,482	2,087,069	13,241	5,636,792	1,157,338	611,894	1,769,232
ซื้อเพิ่ม	2,944	12,504	1,400	16,848	2,944	-	2,944
จำหน่าย	(1,770)	-	-	(1,770)	-	-	-
กำไร (ขาดทุน) จากการปรับมูลค่ายุติธรรม							
ของอสังหาริมทรัพย์เพื่อการลงทุน	196,702	(73,727)	-	122,975	40,500	(874)	39,626
ณ วันที่ 31 ตุลาคม 2563	3,734,358	2,025,846	14,641	5,774,845	1,200,782	611,020	1,811,802

สำหรับปีสิ้นสุดวันที่ 31 ตุลาคม 2564 และ 2563 กลุ่มบริษัทมีรายได้ค่าเช่าจากอสังหาริมทรัพย์เพื่อการลงทุน ซึ่งรับรู้ในงบกำไรขาดทุนรวมจำนวน 166.83 ล้านบาท และ 189.10 ล้านบาท ตามลำดับ และในงบกำไรขาดทุนเฉพาะกิจการจำนวน 45.89 ล้านบาท และ 45.50 ล้านบาท ตามลำดับ

มูลค่ายุติธรรมของอสังหาริมทรัพย์เพื่อการลงทุนประเมินโดยผู้ประเมินราคาอิสระแห่งหนึ่งที่ได้รับความเห็นชอบจากสำนักงานคณะกรรมการกำกับหลักทรัพย์และตลาดหลักทรัพย์ โดยใช้วิธีคิดรายได้ด้วยวิธีคิดลดกระแสเงินสด (Discounted Cash Flow Method) และวิธีเปรียบเทียบราคาตลาด (Market Approach) ซึ่งเป็นลำดับขั้นระดับที่ 3

21. ที่ดิน อาคารและอุปกรณ์

รายการเคลื่อนไหวของที่ดิน อาคารและอุปกรณ์สำหรับปีสิ้นสุดวันที่ 31 ตุลาคม มีดังนี้

2564

หน่วย : พันบาท

	งบการเงินรวม								
	ที่ดิน	ส่วนปรับปรุงที่ดิน	อาคารและสิ่งปลูกสร้าง	เครื่องจักรและอุปกรณ์	ยานพาหนะและเครื่องมือกลหนัก	เครื่องตกแต่งและเครื่องใช้สำนักงาน	สินทรัพย์ระหว่างก่อสร้าง	พืชเพื่อการให้ผลผลิต	รวม
ราคาทุน:									
ณ วันที่ 1 พฤศจิกายน 2563	1,169,876	1,618,606	6,715,328	24,628,905	1,541,669	294,523	542,944	306,221	36,818,072
ปรับปรุงและจัดประเภท	(23,823)	-	(58,573)	34,572	-	304	(884)	-	(48,404)
ซื้อเพิ่ม	5,937	-	-	5,448	4,225	2,545	187,455	9,909	215,519
จำหน่าย/ตัดจำหน่าย	(827)	-	-	(43,319)	(27,425)	(2,690)	-	(29,942)	(104,203)
โอนเข้า (โอนออก)	-	23,142	174,010	358,071	4,186	998	(560,407)	-	-
ผลต่างจากการแปลงค่าทางการเงิน	-	32,434	33,452	77,911	2,540	977	-	13,743	161,057
ณ วันที่ 31 ตุลาคม 2564	1,151,163	1,674,182	6,864,217	25,061,588	1,525,195	296,657	169,108	299,931	37,042,041
ค่าเสื่อมราคาสะสม:									
ณ วันที่ 1 พฤศจิกายน 2563	-	(483,490)	(1,792,605)	(10,386,361)	(1,097,513)	(262,551)	-	(282,816)	(14,305,336)
ปรับปรุงและจัดประเภท	-	-	16,422	(3,786)	-	-	-	-	12,636
ค่าเสื่อมราคาสำหรับปี	-	(37,095)	(174,101)	(770,337)	(59,813)	(12,522)	-	(17,345)	(1,071,213)
จำหน่าย/ตัดจำหน่าย	-	-	-	18,422	22,105	2,656	-	29,099	72,282
ผลต่างจากการแปลงค่าทางการเงิน	-	(11,611)	(7,692)	(12,798)	(1,767)	(965)	-	(10,982)	(45,815)
ณ วันที่ 31 ตุลาคม 2564	-	(532,196)	(1,957,976)	(11,154,860)	(1,136,988)	(273,382)	-	(282,044)	(15,337,446)
ผลต่างจากการตีราคาสินทรัพย์เพิ่ม:									
ณ วันที่ 1 พฤศจิกายน 2563	3,782,834	-	-	-	-	-	-	-	3,782,834
ปรับปรุงและจัดประเภท	(39,021)	-	-	-	-	-	-	-	(39,021)
ณ วันที่ 31 ตุลาคม 2564	3,743,813	-	-	-	-	-	-	-	3,743,813
ค่าเผื่อการด้อยค่าสินทรัพย์:									
ณ วันที่ 1 พฤศจิกายน 2563	(77,081)	(54,567)	(54,278)	(214,170)	(1,298)	-	-	(3,594)	(404,988)
(เพิ่มขึ้น) ลดลง	-	-	-	(18,652)	-	-	-	-	(18,652)
จำหน่าย/ตัดจำหน่าย	-	-	-	-	2	-	-	-	2
ผลต่างจากการแปลงค่าทางการเงิน	-	(3,468)	(3,044)	(8,655)	(83)	-	-	(2,761)	(18,011)
ณ วันที่ 31 ตุลาคม 2564	(77,081)	(58,035)	(57,322)	(241,477)	(1,379)	-	-	(6,355)	(441,649)
มูลค่าสุทธิตามบัญชี:									
ณ วันที่ 31 ตุลาคม 2564	4,817,895	1,083,951	4,848,919	13,665,251	386,828	23,275	169,108	11,532	25,006,759

2563

หน่วย : พันบาท

	งบการเงินรวม								
	ที่ดิน	ส่วนปรับปรุง ที่ดิน	อาคารและ สิ่งปลูกสร้าง	เครื่องจักร และอุปกรณ์	ยานพาหนะและ เครื่องมือกล ทุนแรง	เครื่องตกแต่ง และเครื่องใช้ สำนักงาน	สินทรัพย์ ระหว่าง ก่อสร้าง	พืชเพื่อการ ให้ผลผลิต	รวม
ราคาทุน:									
ณ วันที่ 1 พฤศจิกายน 2562	1,288,829	1,621,067	6,509,829	23,517,178	1,546,792	290,862	1,668,862	279,089	36,722,508
ปรับปรุงและจัดประเภท	-	(773)	1,874	(29,405)	28,750	(57)	(4,484)	-	(4,095)
ซื้อเพิ่ม	12,159	-	-	12,711	6,339	3,876	401,210	20,098	456,393
จำหน่าย/ตัดจำหน่าย	(131,112)	(74,649)	(35,523)	(117,999)	(46,878)	(7,712)	(25,563)	-	(439,436)
โอนเข้า (โอนออก)	-	56,362	222,027	1,206,517	5,092	7,083	(1,497,081)	-	-
ผลต่างจากการแปลงค่าทางการเงิน	-	16,599	17,121	39,903	1,574	471	-	7,034	82,702
ณ วันที่ 31 ตุลาคม 2563	1,169,876	1,618,606	6,715,328	24,628,905	1,541,669	294,523	542,944	306,221	36,818,072
ค่าเสื่อมราคาสะสม:									
ณ วันที่ 1 พฤศจิกายน 2562	-	(452,343)	(1,629,450)	(9,689,774)	(1,038,999)	(253,866)	-	(248,399)	(13,312,831)
ปรับปรุงและจัดประเภท	-	719	33	21,670	(22,688)	12	-	-	(254)
ค่าเสื่อมราคาสำหรับปี	-	(35,142)	(165,102)	(768,293)	(58,958)	(15,770)	-	(28,796)	(1,072,061)
จำหน่าย/ตัดจำหน่าย	-	9,218	5,851	56,663	24,166	7,564	-	-	103,462
ผลต่างจากการแปลงค่าทางการเงิน	-	(5,942)	(3,937)	(6,627)	(1,034)	(491)	-	(5,621)	(23,652)
ณ วันที่ 31 ตุลาคม 2563	-	(483,490)	(1,792,605)	(10,386,361)	(1,097,513)	(262,551)	-	(282,816)	(14,305,336)
ผลต่างจากการตีราคาสินทรัพย์เพิ่ม:									
ณ วันที่ 1 พฤศจิกายน 2562	2,746,015	-	-	-	-	-	-	-	2,746,015
เพิ่มขึ้น (ลดลง)	1,038,524	-	-	-	-	-	-	-	1,038,524
จำหน่าย/ตัดจำหน่าย	(1,705)	-	-	-	-	-	-	-	(1,705)
ณ วันที่ 31 ตุลาคม 2563	3,782,834	-	-	-	-	-	-	-	3,782,834
ค่าเผื่อการด้อยค่าสินทรัพย์:									
ณ วันที่ 1 พฤศจิกายน 2562	(71,468)	(38,921)	(18,860)	(153,993)	(2,062)	-	-	(1,894)	(287,198)
(เพิ่มขึ้น) ลดลง	(5,613)	(14,337)	(34,998)	(58,101)	-	-	-	(287)	(113,336)
จำหน่าย/ตัดจำหน่าย	-	-	-	-	833	-	-	-	833
ผลต่างจากการแปลงค่าทางการเงิน	-	(1,309)	(420)	(2,076)	(69)	-	-	(1,413)	(5,287)
ณ วันที่ 31 ตุลาคม 2563	(77,081)	(54,567)	(54,278)	(214,170)	(1,298)	-	-	(3,594)	(404,988)
มูลค่าสุทธิตามบัญชี:									
ณ วันที่ 31 ตุลาคม 2563	4,875,629	1,080,549	4,868,445	14,028,374	442,858	31,972	542,944	19,811	25,890,582

ค่าเสื่อมราคาสำหรับปีสิ้นสุดวันที่ 31 ตุลาคม

2564

พันบาท 1,071,213

2563

พันบาท 1,072,061

2564

หน่วย : พันบาท

	งบการเงินเฉพาะกิจการ								
	ที่ดิน	ส่วนปรับปรุง ที่ดิน	อาคารและ สิ่งปลูกสร้าง	เครื่องจักร และอุปกรณ์	ยานพาหนะ และเครื่องมือกล ทุนแรง	เครื่องตกแต่ง และเครื่องใช้ สำนักงาน	สินทรัพย์ ระหว่าง ก่อสร้าง	พืชเพื่อการ ให้ผลผลิต	รวม
ราคาทุน:									
ณ วันที่ 1 พฤศจิกายน 2563	479,842	456,349	2,212,794	9,528,277	536,957	133,804	248,403	29,942	13,626,368
ปรับปรุงและจัดประเภท	(23,822)	-	(58,574)	34,575	-	(1,478)	(454)	-	(49,753)
ซื้อเพิ่ม	109	-	-	912	1,600	875	26,537	-	30,033
จำหน่าย/ตัดจำหน่าย	(827)	-	-	(24,279)	(7,590)	(965)	-	(29,942)	(63,603)
โอนเข้า (โอนออก)	-	23,142	165,980	59,531	4,185	683	(253,521)	-	-
ณ วันที่ 31 ตุลาคม 2564	455,302	479,491	2,320,200	9,599,016	535,152	132,919	20,965	-	13,543,045
ค่าเสื่อมราคาสะสม:									
ณ วันที่ 1 พฤศจิกายน 2563	-	(99,994)	(538,724)	(4,068,350)	(362,644)	(116,498)	-	(28,817)	(5,215,027)
ปรับปรุงและจัดประเภท	-	-	16,422	(3,786)	-	1,722	-	-	14,358
ค่าเสื่อมราคาสำหรับปี	-	(19,240)	(69,457)	(280,595)	(23,135)	(6,673)	-	(281)	(399,381)
จำหน่าย/ตัดจำหน่าย	-	-	-	5,806	3,950	949	-	29,098	39,803
ณ วันที่ 31 ตุลาคม 2564	-	(119,234)	(591,759)	(4,346,925)	(381,829)	(120,500)	-	-	(5,560,247)
ผลต่างจากการตีราคาสินทรัพย์เพิ่ม:									
ณ วันที่ 1 พฤศจิกายน 2563	1,089,910	-	-	-	-	-	-	-	1,089,910
ปรับปรุงและจัดประเภท	(39,022)	-	-	-	-	-	-	-	(39,022)
ณ วันที่ 31 ตุลาคม 2564	1,050,888	-	-	-	-	-	-	-	1,050,888
ค่าเผื่อการด้อยค่าสินทรัพย์:									
ณ วันที่ 1 พฤศจิกายน 2563	(26,549)	-	-	-	-	-	-	-	(26,549)
ณ วันที่ 31 ตุลาคม 2564	(26,549)	-	-	-	-	-	-	-	(26,549)
มูลค่าสุทธิตามบัญชี:									
ณ วันที่ 31 ตุลาคม 2564	1,479,641	360,257	1,728,441	5,252,091	153,323	12,419	20,965	-	9,007,137

2563

หน่วย : พันบาท

	งบการเงินเฉพาะกิจการ								
	ที่ดิน	ส่วนปรับปรุง ที่ดิน	อาคารและ สิ่งปลูกสร้าง	เครื่องจักร และอุปกรณ์	ยานพาหนะ และเครื่องมือกล ทุนแรง	เครื่องตกแต่ง และเครื่องใช้ สำนักงาน	สินทรัพย์ ระหว่าง ก่อสร้าง	พืชเพื่อการ ให้ผลผลิต	รวม
ราคาทุน:									
ณ วันที่ 1 พฤศจิกายน 2562	476,509	412,923	1,996,649	8,494,875	534,409	130,270	1,393,085	28,817	13,467,537
ปรับปรุงและจัดประเภท	-	-	-	-	-	-	(4,484)	-	(4,484)
ซื้อเพิ่ม	3,333	-	-	5,221	2,428	1,979	162,205	1,125	176,291
จำหน่าย/ตัดจำหน่าย	-	(20)	-	(5,795)	(3,585)	(3,576)	-	-	(12,976)
โอนเข้า (โอนออก)	-	43,446	216,145	1,033,976	3,705	5,131	(1,302,403)	-	-
ณ วันที่ 31 ตุลาคม 2563	479,842	456,349	2,212,794	9,528,277	536,957	133,804	248,403	29,942	13,626,368
ค่าเสื่อมราคาสะสม:									
ณ วันที่ 1 พฤศจิกายน 2562	-	(82,717)	(478,177)	(3,815,908)	(341,906)	(112,410)	-	(27,748)	(4,858,866)
ค่าเสื่อมราคาสำหรับปี	-	(17,280)	(60,547)	(257,040)	(24,322)	(7,652)	-	(1,069)	(367,910)
จำหน่าย/ตัดจำหน่าย	-	3	-	4,598	3,584	3,564	-	-	11,749
ณ วันที่ 31 ตุลาคม 2563	-	(99,994)	(538,724)	(4,068,350)	(362,644)	(116,498)	-	(28,817)	(5,215,027)
ผลต่างจากการตีราคาสินทรัพย์เพิ่ม:									
ณ วันที่ 1 พฤศจิกายน 2562	974,292	-	-	-	-	-	-	-	974,292
เพิ่มขึ้น	115,618	-	-	-	-	-	-	-	115,618
ณ วันที่ 31 ตุลาคม 2563	1,089,910	-	-	-	-	-	-	-	1,089,910
ค่าเผื่อการด้อยค่าสินทรัพย์:									
ณ วันที่ 1 พฤศจิกายน 2562	(21,337)	-	-	-	-	-	-	-	(21,337)
(เพิ่มขึ้น) ลดลง	(5,212)	-	-	-	-	-	-	-	(5,212)
ณ วันที่ 31 ตุลาคม 2563	(26,549)	-	-	-	-	-	-	-	(26,549)
มูลค่าสุทธิตามบัญชี:									
ณ วันที่ 31 ตุลาคม 2563	1,543,203	356,355	1,674,070	5,459,927	174,313	17,306	248,403	1,125	9,474,702
ค่าเสื่อมราคาสำหรับปีสิ้นสุดวันที่ 31 ตุลาคม									
2564								พันบาท	399,381
2563								พันบาท	367,910

ณ วันที่ 31 ตุลาคม 2564 และ 2563 อาคารและสิ่งปลูกสร้าง ของบริษัทย่อยสองแห่งในต่างประเทศ ซึ่งมีมูลค่าตามบัญชีในงบการเงินรวมจำนวน 381.98 ล้านบาท และ 372.12 ล้านบาท ตามลำดับ ตั้งอยู่บนที่ดินสัมปทานซึ่งเมื่อครบกำหนดสัญญาสัมปทานแล้วกรรมสิทธิ์จะตกเป็นของผู้ให้เช่า (ดูหมายเหตุข้อ 38.8.3)

ณ วันที่ 31 ตุลาคม 2564 และ 2563 สินทรัพย์ราคาทุนในงบการเงินรวมจำนวน 6,221.06 ล้านบาท และ 5,435.69 ล้านบาท ตามลำดับ และในงบการเงินเฉพาะกิจการจำนวน 2,939.40 ล้านบาท และ 2,728.09 ล้านบาท ตามลำดับ ได้ตัดค่าเสื่อมราคาหมดแล้วทั้งจำนวนแต่ยังคงใช้งานอยู่

ณ วันที่ 31 ตุลาคม 2564 และ 2563 ที่ดินบันทึกด้วยราคาที่ตีใหม่มีมูลค่าสุทธิในงบการเงินรวมจำนวน 4,817.89 ล้านบาท และ 4,875.63 ล้านบาท ตามลำดับ และในงบการเงินเฉพาะกิจการจำนวน 1,479.64 ล้านบาท และ 1,543.20 ล้านบาท ตามลำดับ เป็นมูลค่ายุติธรรมของที่ดินซึ่งมีการประเมินโดยผู้ประเมินราคาอิสระแห่งหนึ่งที่ได้รับความเห็นชอบจากสำนักงานคณะกรรมการกำกับหลักทรัพย์และตลาดหลักทรัพย์ โดยใช้วิธีเปรียบเทียบราคาตลาด (Market Approach) ซึ่งเป็นลำดับขั้นระดับที่ 3 และมูลค่าสุทธิตามบัญชีโดยวิธีราคาทุน ณ วันที่ 31 ตุลาคม 2564 และ 2563 ในงบการเงินรวมมีจำนวน 1,151.16 ล้านบาท และ 1,169.88 ล้านบาท ตามลำดับ และในงบการเงินเฉพาะกิจการมีจำนวน 455.30 ล้านบาท และ 479.84 ล้านบาท ตามลำดับ

22. สินทรัพย์สิทธิการใช้

รายการเคลื่อนไหวของสินทรัพย์สิทธิการใช้สำหรับปีสิ้นสุดวันที่ 31 ตุลาคม มีดังนี้

หน่วย : พันบาท					
2564	ยอด ณ วันที่ 1 พฤศจิกายน 2563	ผลกระทบ จากการนำ IFRS 16 มาใช้ครั้งแรก (ดูหมายเหตุ ข้อ 3.2)	งบการเงินรวม		ยอด ณ วันที่ 31 ตุลาคม 2564
			เพิ่มขึ้น	ผลต่างจากการ แปลงค่า การเงิน	
ราคาทุน					
ยานพาหนะ	-	29,430	12,231	-	41,661
สิทธิสัมปทาน	-	12,758	-	811	13,569
รวมราคาทุน	-	42,188	12,231	811	55,230
ค่าเสื่อมราคาสะสม					
ยานพาหนะ	-	-	(12,306)	-	(12,306)
สิทธิสัมปทาน	-	-	(166)	(9)	(175)
รวมค่าเสื่อมราคาสะสม	-	-	(12,472)	(9)	(12,481)
สินทรัพย์สิทธิการใช้ - สุทธิ	-				42,749
ค่าเสื่อมราคาสำหรับปีสิ้นสุดวันที่ 31 ตุลาคม					
2564				พันบาท	12,472

หน่วย : พันบาท

2564	งบการเงินเฉพาะกิจการ				ยอด ณ วันที่ 31 ตุลาคม 2564
	ยอด ณ วันที่ 1 พฤศจิกายน 2563	ผลกระทบ จากการนำ IFRS 16 มาใช้ครั้งแรก (ดูหมายเหตุ ข้อ 3.2)	เพิ่มขึ้น	ลดลง	
ราคาทุน					
อาคารและโกดัง	-	-	294,941	-	294,941
เครื่องจักร	-	-	28,957	-	28,957
ยานพาหนะ	-	15,133	5,271	-	20,404
รวมราคาทุน	-	15,133	329,169	-	344,302
ค่าเสื่อมราคาสะสม					
อาคารและโกดัง	-	-	(36,388)	-	(36,388)
เครื่องจักร	-	-	(3,620)	-	(3,620)
ยานพาหนะ	-	-	(5,470)	-	(5,470)
รวมค่าเสื่อมราคาสะสม	-	-	(45,478)	-	(45,478)
สินทรัพย์สิทธิการใช้ - สุทธิ	-				298,824
ค่าเสื่อมราคาสำหรับปีสิ้นสุดวันที่ 31 ตุลาคม					
2564				พันบาท	45,478

23. เงินกู้ยืมระยะสั้นจากสถาบันการเงิน

เงินกู้ยืมระยะสั้นจากสถาบันการเงิน ณ วันที่ 31 ตุลาคม ประกอบด้วย

	งบการเงินรวม		งบการเงินเฉพาะกิจการ	
	2564	2563	2564	2563
ตั๋วสัญญาใช้เงิน	5,981,934	6,912,515	3,755,159	4,901,000
รวมเงินกู้ยืมระยะสั้นจากสถาบันการเงิน	5,981,934	6,912,515	3,755,159	4,901,000

ณ วันที่ 31 ตุลาคม 2564 และ 2563 ตั๋วสัญญาใช้เงินเป็นการกู้ยืมในสกุลเงินบาท ในงบการเงินรวม จำนวน 5,382.77 ล้านบาท และ 6,912.52 ล้านบาท ตามลำดับ มีดอกเบี้ยในอัตราร้อยละ 0.80 - 2.10 ต่อปี และร้อยละ 1.14 - 2.35 ต่อปี ตามลำดับ และในงบการเงินเฉพาะกิจการ จำนวน 3,156.00 ล้านบาท และ 4,901.00 ล้านบาท ตามลำดับ มีดอกเบี้ยในอัตราร้อยละ 0.80 - 1.58 ต่อปี และร้อยละ 1.14 - 1.53 ต่อปี ตามลำดับ

ณ วันที่ 31 ตุลาคม 2564 บริษัทมีตัวสัญญาใช้เงินเป็นการกู้ยืมในสกุลเงินดอลลาร์สหรัฐในงบการเงินรวมและงบการเงินเฉพาะกิจการ โดยได้ทำสัญญาแลกเปลี่ยนเงินตราต่างประเทศและอัตราดอกเบี้ย (Cross Currency Swap) เพื่อป้องกันความเสี่ยงเต็มทั้งจำนวนตลอดระยะเวลาตามสัญญากู้ยืม โดยบริษัทจะชำระหนี้เป็นเงินจำนวนสุทธิ 600 ล้านบาท เมื่อครบกำหนดสัญญา และชำระดอกเบี้ยในอัตราร้อยละ 1.03 ต่อปี

24. เจ้าหนี้การค้าและเจ้าหนี้หมุนเวียนอื่น

เจ้าหนี้การค้าและเจ้าหนี้หมุนเวียนอื่น ณ วันที่ 31 ตุลาคม ประกอบด้วย

หน่วย : พันบาท

	งบการเงินรวม		งบการเงินเฉพาะกิจการ	
	2564	2563	2564	2563
เจ้าหนี้การค้า - กิจการที่เกี่ยวข้องกัน	1,311	26,750	41,129	42,776
เจ้าหนี้การค้า - อื่นๆ	309,663	595,130	161,965	315,790
รายได้รับล่วงหน้า	305,215	146,844	181,813	75,940
ค่าใช้จ่ายค้างจ่ายอื่น	256,711	221,372	174,832	128,379
เจ้าหนี้ค่าซื้อสินทรัพย์	52,135	46,091	7,931	1,429
เจ้าหนี้อื่น	139,136	155,144	70,940	220,161
รวมเจ้าหนี้การค้าและเจ้าหนี้หมุนเวียนอื่น	1,064,171	1,191,331	638,610	784,475

25. หุ้นกู้ระยะยาว

หุ้นกู้ระยะยาว ณ วันที่ 31 ตุลาคม ประกอบด้วย

หน่วย : พันบาท

	งบการเงินรวม/งบการเงินเฉพาะกิจการ	
	2564	2563
หุ้นกู้ไม่มีหลักประกันไม่ด้อยสิทธิ	5,647,601	6,995,997
หัก ส่วนที่ถึงกำหนดชำระภายในหนึ่งปี	(2,999,158)	(1,349,772)
สุทธิ	2,648,443	5,646,225

บริษัทออกหุ้นกู้สกุลเงินบาทชนิดระบุชื่อผู้ถือประเภทไม่มีหลักประกันและไม่ด้อยสิทธิ มูลค่าที่ตราไว้ หน่วยละ 1,000 บาท แก่ผู้ลงทุนในวงจำกัด ซึ่งมีรายละเอียดดังต่อไปนี้

หน่วย : พันบาท

หุ้นกู้ ชุดที่	ชื่อย่อ	อายุ	งบการเงินรวม/งบการเงินเฉพาะกิจการ ณ วันที่ 31 ตุลาคม 2564						มูลค่า ยุติธรรม
			ครบกำหนด	อัตราดอกเบี้ยต่อปี	จำนวนหน่วยที่ออก	มูลค่ารวม	ค่าใช้จ่ายในการออก หุ้นกู้รอตัดจ่าย	สุทธิ	
1	KSL228A	3 ปี	19 ต.ค. 65	2.43	3,000,000	3,000,000	842	2,999,158	2,969,047
2	KSL27DA	10 ปี	7 ต.ค. 70	3.74	2,000,000	2,000,000	1,369	1,998,631	1,884,305
3	KSL285A	10 ปี	3 พ.ค. 71	3.60	650,000	650,000	188	649,812	602,692
รวมหุ้นกู้ระยะยาว					5,650,000	5,650,000	2,399	5,647,601	5,456,044

หน่วย : พันบาท

หุ้นกู้ ชุดที่	ชื่อย่อ	อายุ	งบการเงินรวม/งบการเงินเฉพาะกิจการ ณ วันที่ 31 ตุลาคม 2563						
			ครบ กำหนด	อัตรา ดอกเบี้ย	จำนวนหน่วย ที่ออก	มูลค่ารวม	ค่าใช้จ่าย ในการออก	สุทธิ	มูลค่า ยุติธรรม
				ต่อปี			หุ้นกู้รอตัดจ่าย		
1	KSL215A	3 ปี	3 พ.ค. 64	2.15	1,350,000	1,350,000	228	1,349,772	1,346,325
2	KSL228A	3 ปี	19 ส.ค. 65	2.43	3,000,000	3,000,000	1,989	2,998,011	2,935,702
3	KSL27DA	10 ปี	7 ธ.ค. 70	3.74	2,000,000	2,000,000	1,569	1,998,431	1,938,795
4	KSL285A	10 ปี	3 พ.ค. 71	3.60	650,000	650,000	217	649,783	620,978
รวมหุ้นกู้ระยะยาว					7,000,000	7,000,000	4,003	6,995,997	6,841,800

รายการเคลื่อนไหวของหุ้นกู้ระยะยาวในงบการเงินรวมและงบการเงินเฉพาะกิจการสำหรับปีสิ้นสุดวันที่ 31 ตุลาคม มีดังต่อไปนี้

	หน่วย : พันบาท	
	2564	2563
ราคาตามบัญชีต้นปี	6,995,997	10,493,600
ไถ่ถอนระหว่างปี	(1,350,000)	(3,500,000)
ค่าใช้จ่ายในการออกหุ้นกู้ (ตัดจำหน่าย)	1,604	2,397
ราคาตามบัญชีปลายปี	5,647,601	6,995,997

ข้อปฏิบัติอื่นที่สำคัญตามข้อกำหนดในการออกหุ้นกู้ มีดังนี้

- บริษัทต้องดำรงอัตราส่วนหนี้สินที่มีดอกเบี้ยต่อส่วนของผู้ถือหุ้น ตามงบการเงินรวม ณ วันที่ 31 ตุลาคมของทุกปีไม่เกินกว่า 2 : 1 ตลอดอายุของหุ้นกู้

ณ วันที่ 31 ตุลาคม 2564 และ 2563 บริษัทดำรงอัตราส่วนหนี้สินที่มีดอกเบี้ยต่อส่วนของผู้ถือหุ้นเป็นไปตามเงื่อนไข (ดูหมายเหตุข้อ 34)

- บริษัทต้องจัดลำดับความน่าเชื่อถือของหุ้นกู้ตลอดอายุของหุ้นกู้ กรณีที่อันดับความน่าเชื่อถือของหุ้นกู้ต่ำกว่าอันดับความน่าเชื่อถือของบริษัท ณ ขณะนั้น บริษัทต้องดำเนินการจัดหาทรัพย์สินไปเป็นหลักประกันให้กับผู้ถือหุ้นกู้หรือดำเนินการใดๆ เพื่อแก้ไขอันดับความน่าเชื่อถือของหุ้นกู้ให้อยู่ในอันดับเดียวกันหรือดีกว่าอันดับความน่าเชื่อถือของบริษัท

ณ วันที่ 31 ตุลาคม 2564 อันดับความน่าเชื่อถือของหุ้นกู้ไม่ต่ำกว่าอันดับความน่าเชื่อถือของบริษัท

26. เงินกู้ยืมระยะยาว

เงินกู้ยืมระยะยาว ณ วันที่ 31 ตุลาคม ประกอบด้วยเงินกู้ยืมระยะยาวจากสถาบันการเงิน ดังนี้

	งบการเงินรวม		งบการเงินเฉพาะกิจการ	
	2564	2563	2564	2563
	หน่วย : พันบาท			
เงินกู้ยืมระยะยาว	6,906,449	4,852,000	6,535,069	4,852,000
หัก ส่วนที่ถึงกำหนดชำระภายในหนึ่งปี	(1,739,240)	(1,867,000)	(1,682,000)	(1,867,000)
เงินกู้ยืมระยะยาว - สุทธิ	5,167,209	2,985,000	4,853,069	2,985,000

รายการเคลื่อนไหวของเงินกู้ยืมระยะยาว สำหรับปีสิ้นสุดวันที่ 31 ตุลาคม มีดังนี้

	งบการเงินรวม		งบการเงินเฉพาะกิจการ	
	2564	2563	2564	2563
	หน่วย : พันบาท			
ราคาคาตามบัญชีต้นปี	4,852,000	6,749,000	4,852,000	6,749,000
กู้เพิ่มระหว่างปี	3,900,000	-	3,500,000	-
จ่ายคืนเงินกู้ระหว่างปี	(1,945,620)	(1,897,000)	(1,917,000)	(1,897,000)
ปรับปรุงอัตราแลกเปลี่ยน	100,069	-	100,069	-
ราคาคาตามบัญชีปลายปี	6,906,449	4,852,000	6,535,069	4,852,000

อัตราดอกเบี้ยของเงินกู้ยืมระยะยาว ณ วันที่ 31 ตุลาคม มีรายละเอียดดังนี้

	งบการเงินรวม		งบการเงินเฉพาะกิจการ	
	2564	2563	2564	2563
	ร้อยละ		ร้อยละ	
เงินกู้ยืม - สกุลเงินบาท	1.975 - 3.25	2.10 - 3.00	1.975 - 3.25	2.10 - 3.00
เงินกู้ยืม - สกุลดอลลาร์สหรัฐ	2.85	-	2.85	-

ระยะเวลาครบกำหนดของเงินกู้ยืมระยะยาว

	งบการเงินรวม		งบการเงินเฉพาะกิจการ	
	2564	2563	2564	2563
	หน่วย : พันบาท			
ภายใน 1 ปี	1,739,240	1,867,000	1,682,000	1,867,000
มากกว่า 1 ปีแต่ไม่เกิน 5 ปี	5,167,209	2,985,000	4,853,069	2,985,000
	6,906,449	4,852,000	6,535,069	4,852,000

เงินกู้ยืมดังกล่าวมีเงื่อนไขที่สำคัญ ดังนี้

วงเงิน	ยอดคงเหลือ ณ วันที่ 31 ตุลาคม		อัตราดอกเบี้ย	การชำระ	การชำระ	เริ่มชำระ	ครบกำหนดชำระ
	2564	2563	ต่อปี	เงินต้น	ดอกเบี้ย		
	พันบาท	พันบาท					
เฉพาะบริษัท							
สกุลเงินบาท							
1. 1,000 ล้านบาท*	-	100,000	AMLR-อัตราคงที่	ทุก 6 เดือน	ทุก 3 เดือน	มิถุนายน 2559	ธันวาคม 2563
2. 1,000 ล้านบาท	320,000	575,000	อัตราคงที่	ทุก 6 เดือน	รายเดือน	เมษายน 2561	ตุลาคม 2566
3. 1,000 ล้านบาท*	-	250,000	AMLR-อัตราคงที่	ทุก 6 เดือน	ทุก 3 เดือน	พฤษภาคม 2561	พฤศจิกายน 2564
4. 1,000 ล้านบาท	300,000	500,000	อัตราคงที่	ทุก 6 เดือน	รายเดือน	มิถุนายน 2561	ธันวาคม 2565
5. 1,000 ล้านบาท	400,000	600,000	MLR-อัตราคงที่	ทุก 6 เดือน	รายเดือน	พฤศจิกายน 2561	พฤษภาคม 2566
6. 1,000 ล้านบาท	400,000	600,000	MLR-อัตราคงที่	ทุก 6 เดือน	รายเดือน	มีนาคม 2562	กันยายน 2566
7. 1,000 ล้านบาท*	445,000	667,000	AMLR-อัตราคงที่	ทุก 6 เดือน	ทุก 3 เดือน	สิงหาคม 2562	สิงหาคม 2566
8. 1,000 ล้านบาท*	560,000	780,000	AMLR-อัตราคงที่	ทุก 6 เดือน	ทุก 3 เดือน	มกราคม 2563	มกราคม 2567
9. 1,000 ล้านบาท*	560,000	780,000	AMLR-อัตราคงที่	ทุก 6 เดือน	ทุก 3 เดือน	กุมภาพันธ์ 2563	กุมภาพันธ์ 2567
10. 2,000 ล้านบาท	2,000,000	-	อัตราคงที่	ทุก 6 เดือน	รายเดือน	มกราคม 2565	กรกฎาคม 2568
สกุลเงินดอลลาร์สหรัฐ							
11. 48.08 ล้านดอลลาร์สหรัฐ	1,550,069	-	LIBOR+อัตราคงที่	ทุก 6 เดือน	ทุก 6 เดือน	กันยายน 2564	มีนาคม 2567
รวม	6,535,069	4,852,000					
บริษัทย่อย							
สกุลเงินบาท							
12. 400 ล้านบาท	371,380	-	MLR-อัตราคงที่	รายเดือน	รายเดือน	พฤษภาคม 2564	เมษายน 2571
รวม	371,380	-					
รวม	6,906,449	4,852,000					
หัก ส่วนที่ถึงกำหนดชำระภายในหนึ่งปี							
	(1,739,240)	(1,867,000)					
สุทธิ	5,167,209	2,985,000					

* AMLR คือ อัตราดอกเบี้ย MLR เฉลี่ยของสถาบันการเงินในประเทศไทยขนาดใหญ่ 4 แห่ง

ในระหว่างปี 2564 บริษัทได้ทำสัญญาเงินกู้ยืมระยะยาวในสกุลดอลลาร์สหรัฐ จำนวน 48.08 ล้านดอลลาร์สหรัฐ พร้อมทั้งได้ทำสัญญาแลกเปลี่ยนเงินตราต่างประเทศและอัตราดอกเบี้ย (Cross Currency Swap) เพื่อป้องกันความเสี่ยงเต็มทั้งจำนวนตลอดระยะเวลาตามสัญญาเงินกู้ โดยบริษัทจะทยอยจ่ายชำระหนี้ตามสัญญาเงินกู้ เป็นเงินจำนวนสุทธิ 1,500 ล้านบาท เมื่อครบกำหนดสัญญา และชำระดอกเบี้ยในอัตราคงที่ร้อยละ 2.85 ต่อปี ทุก 6 เดือน

ณ วันที่ 31 ตุลาคม 2564 บริษัทมีเงินกู้ระยะยาวดังกล่าวคงเหลือในสกุลดอลลาร์ จำนวน 46.47 ล้านดอลลาร์สหรัฐ หรือคิดเป็น 1,550.07 ล้านบาท โดยได้มีการทำสัญญาป้องกันความเสี่ยงด้านอัตราแลกเปลี่ยนและอัตราดอกเบี้ยตามที่กล่าวข้างต้น (ดูหมายเหตุ ข้อ 39.3)

ทั้งนี้ บริษัทและบริษัทย่อยต้องปฏิบัติตามเงื่อนไขทางการเงินบางประการ โดยบริษัทและบริษัทย่อยต้องดำรงอัตราส่วนหนี้สินที่มีดอกเบี้ยต่อส่วนของผู้ถือหุ้น (ดูหมายเหตุข้อ 34) และสำหรับสัญญาเงินกู้ยืมระยะยาวของบริษัทย่อยแห่งหนึ่งมีเงื่อนไขให้บริษัทต้องดำรงสัดส่วนการถือหุ้นของบริษัทในบริษัทย่อยดังกล่าว และการดำรงอัตราส่วนความสามารถในการชำระหนี้ ซึ่ง ณ วันที่ 31 ตุลาคม 2564 และ 2563 บริษัทและบริษัทย่อยสามารถดำรงสัดส่วนต่างๆ ตามที่ระบุในสัญญาดังกล่าว

27. หนี้สินตามสัญญาเช่า

หนี้สินตามสัญญาเช่า ณ วันที่ 31 ตุลาคม ประกอบด้วย

	งบการเงินรวม		งบการเงินเฉพาะกิจการ	
	2564	2563	2564	2563
หนี้สินตามสัญญาเช่า	31,263	-	417,397	-
หัก ดอกเบี้ยรอตัดจำหน่าย	(2,698)	-	(111,245)	-
รวม	28,565	-	306,152	-
หัก ส่วนที่ถึงกำหนดชำระภายในหนึ่งปี	(9,988)	-	(39,138)	-
หนี้สินตามสัญญาเช่า - สุทธิ	18,577	-	267,014	-

หน่วย : พันบาท

กลุ่มบริษัทได้ทำสัญญาเช่าการเงินกับบริษัทลิสซิงเพื่อเช่ายานพาหนะใช้ในการดำเนินงานของกิจการ โดยมีกำหนดการชำระค่าเช่าเป็นรายเดือน อายุของสัญญามีระยะเวลา 5 ปี

ค่าใช้จ่ายเกี่ยวกับสัญญาเช่าที่รับรู้ในส่วนของการกำไรหรือขาดทุนสำหรับปีสิ้นสุดวันที่ 31 ตุลาคม 2564 ประกอบด้วย

	งบการเงินรวม		งบการเงินเฉพาะกิจการ	
	2564	2563	2564	2563
ค่าเสื่อมราคาของสินทรัพย์สิทธิการใช้	12,472	-	34,473	-
ดอกเบี้ยจ่ายของหนี้สินตามสัญญาเช่า	1,520	-	24,110	-
ค่าใช้จ่ายที่เกี่ยวข้องกับสัญญาเช่าซึ่งสินทรัพย์มีมูลค่าต่ำ	846	-	442	-

หน่วย : พันบาท

28. หนี้สินทางการเงินหมุนเวียนอื่น

หนี้สินทางการเงินหมุนเวียนอื่น ณ วันที่ 31 ตุลาคม 2564 ประกอบด้วย

	งบการเงินรวม		งบการเงินเฉพาะกิจการ	
	2564	2563	2564	2563
สินทรัพย์ทางการเงินหมุนเวียนอื่น				
สินทรัพย์ตราสารอนุพันธ์ที่ใช้การบัญชีป้องกันความเสี่ยง				
สัญญาแลกเปลี่ยนอัตราดอกเบี้ยและเงินต้นที่ต่างสกุลเงินกัน	90,966	-	90,966	-
รวมสินทรัพย์ทางการเงินหมุนเวียนอื่น	90,966	-	90,966	-
หนี้สินทางการเงินหมุนเวียนอื่น				
หนี้สินตราสารอนุพันธ์ที่ใช้การบัญชีป้องกันความเสี่ยง				
สัญญาซื้อขายเงินตราต่างประเทศล่วงหน้า	58,996	-	58,996	-
สัญญาใช้สิทธิเลือกซื้อขายน้ำตาลล่วงหน้า	60,067	-	60,067	-
สัญญาซื้อขายน้ำตาลทรายล่วงหน้า	28,395	-	28,395	-
รวมหนี้สินทางการเงินหมุนเวียนอื่น	147,458	-	147,458	-

หน่วย : พันบาท

29. เงินนำส่งเข้ากองทุนอ้อยและน้ำตาลทราย

สำหรับปีสิ้นสุดวันที่ 31 ตุลาคม 2564 กลุ่มบริษัทได้จ่ายเงินเข้ากองทุนอ้อยและน้ำตาลทราย ตามระเบียบคณะกรรมการอ้อยและน้ำตาลทราย ว่าด้วยหลักเกณฑ์ในการนำส่งเงินเข้ากองทุนตามมาตรา 57 แห่งพระราชบัญญัติอ้อยและน้ำตาลทราย พ.ศ. 2527 โดยจะมีการเรียกเก็บหลังจากลงประกาศราคาอ้อยขึ้นสุดท้ายและผลตอบแทนการผลิตและจำหน่ายขึ้นสุดท้ายในราชกิจจานุเบกษา สำหรับฤดูกาลผลิตปี 2562/2563 ซึ่งลงประกาศในราชกิจจานุเบกษาเมื่อวันที่ 2 เมษายน 2564 โดยคำนวณจากปริมาณอ้อยที่ส่งให้แก่โรงงานในแต่ละฤดูกาลผลิตในอัตรา 7 บาทต่อตันอ้อย

สำหรับปีสิ้นสุดวันที่ 31 ตุลาคม 2563 กลุ่มบริษัทได้จ่ายเงินเข้ากองทุนอ้อยและน้ำตาลทราย ตามระเบียบคณะกรรมการอ้อยและน้ำตาลทราย ว่าด้วยหลักเกณฑ์ วิธีการ และเงื่อนไขการจัดเก็บเงินเข้ากองทุนอ้อยและน้ำตาลทราย (“กองทุน”) เพื่อใช้ในการดำเนินการตามวัตถุประสงค์ของกองทุนอ้อยและน้ำตาลทราย พ.ศ. 2563 ให้โรงงานนำส่งเงินเข้ากองทุนอ้อยและน้ำตาลทรายโดยคำนวณจากปริมาณอ้อยที่ส่งให้แก่โรงงานในแต่ละฤดูกาลผลิต ในอัตรา 20 บาทต่อตันอ้อย โดยให้แบ่งชำระเป็น 4 งวด งวดละเท่าๆ กัน ในเดือนมิถุนายน สิงหาคม ตุลาคมและธันวาคมของแต่ละปี โดยระเบียบนี้ให้ใช้บังคับตั้งแต่วันที่ 15 มกราคม 2561 เป็นต้นไป ซึ่งเป็นไปตามมติคณะรัฐมนตรีเห็นชอบเมื่อวันที่ 15 เมษายน 2563 และได้ประกาศในราชกิจจานุเบกษา ลงวันที่ 26 พฤษภาคม 2563

ด้วยสาเหตุดังกล่าว บริษัทและบริษัทย่อยสามแห่งจึงพิจารณารับรู้เงินนำส่งกองทุนอ้อยและน้ำตาลทราย สำหรับงวดฤดูกาลผลิตปีก่อน คือปี 2560/2561 และปี 2561/2562 เป็น “ค่าใช้จ่ายเงินนำส่งกองทุนอ้อยและน้ำตาลทราย” และสำหรับงวดฤดูกาลผลิตปี 2562/2563 เงินนำส่งเข้ากองทุนดังกล่าวได้รับรู้เป็นส่วนหนึ่งของต้นทุนการผลิตในงบกำไรขาดทุน นอกจากนี้เจ้าหนี้เงินนำส่งเข้ากองทุนอ้อยและน้ำตาลทรายสำหรับงวดฤดูกาลผลิตปีก่อน คือปี 2560/2561 และปี 2561/2562 ดังกล่าว ได้แสดงโดยหักกลับกับลูกหนี้กองทุนอ้อยและน้ำตาลทราย ซึ่งเป็นเงิน ส่วน ต่าง ที่ กองทุน จะ ต้อง ชดเชย แก่ บริษัท และ บริษัทย่อยสามแห่ง สำหรับฤดูกาลผลิตดังกล่าว ในงบแสดงฐานะการเงิน (ดูหมายเหตุข้อ 8.3)

30. ค่าใช้จ่าย (รายได้) ภาษีเงินได้ สิ้นทรัพย์ภาษีเงินได้รอการตัดบัญชีและหนี้สินภาษีเงินได้รอการตัดบัญชี

30.1 ค่าใช้จ่าย (รายได้) ภาษีเงินได้

ค่าใช้จ่าย (รายได้) ภาษีเงินได้สำหรับปีสิ้นสุดวันที่ 31 ตุลาคม ประกอบด้วย

หน่วย : พันบาท

	งบการเงินรวม		งบการเงินเฉพาะกิจการ	
	2564	2563	2564	2563
<u>ภาษีเงินได้ในงวดปัจจุบัน</u>				
ค่าใช้จ่ายภาษีเงินได้ในงวดปัจจุบัน	4,607	45,337	-	-
<u>ภาษีเงินได้รอการตัดบัญชี</u>				
ค่าใช้จ่าย (รายได้) ภาษีเงินได้รอการตัดบัญชี				
กับผลต่างชั่วคราวที่เกิดขึ้น	87,016	(111,898)	76,124	(232,162)
รวม	91,623	(66,561)	76,124	(232,162)

การกระทบยอดภาษีเงินได้และกำไร (ขาดทุน) ทางบัญชีด้วยอัตราภาษีเงินได้ สำหรับปีสิ้นสุดวันที่ 31 ตุลาคม มีดังนี้

หน่วย : พันบาท

	งบการเงินรวม		งบการเงินเฉพาะกิจการ	
	2564	2563	2564	2563
กำไร (ขาดทุน) ก่อนค่าใช้จ่าย (รายได้) ภาษีเงินได้				
- ส่วนที่ได้รับการส่งเสริม - ยกเว้นภาษีเงินได้	-	-	-	-
- ส่วนที่ได้รับการส่งเสริม - ยกเว้นภาษีเงินได้ในอัตราร้อยละ 50 ของอัตราภาษีเงินได้	-	28,935	-	-
- ส่วนที่ไม่ได้รับการส่งเสริม	706,080	(193,127)	536,968	(661,909)
รวมกำไร (ขาดทุน) ก่อนค่าใช้จ่าย (รายได้) ภาษีเงินได้	706,080	(164,192)	536,968	(661,909)
อัตราภาษีตามกฎหมาย (ร้อยละ)	20	20	20	20
ค่าใช้จ่ายภาษีเงินได้				
- ส่วนที่ได้รับการส่งเสริม - ยกเว้นภาษีเงินได้ในอัตราร้อยละ 50 ของอัตราภาษีเงินได้	-	2,894	-	-
- ส่วนที่ไม่ได้รับการส่งเสริม	141,216	-	107,394	-
รวมภาษีเงินได้	141,216	2,894	107,394	-
ผลกระทบทางภาษีสำหรับ (รายได้) ค่าใช้จ่ายที่แตกต่างกัน				
ระหว่างฐานบัญชีและฐานภาษี	(136,043)	39,267	(107,394)	-
	5,173	42,161	-	-
ค่าใช้จ่าย (รายได้) ภาษีเงินได้ปีก่อน	(566)	3,176	-	-
ค่าใช้จ่าย (รายได้) ภาษีเงินได้รอการตัดบัญชี	87,016	(111,898)	76,124	(232,162)
ค่าใช้จ่าย (รายได้) ภาษีเงินได้	91,623	(66,561)	76,124	(232,162)

30.2 สินทรัพย์ภายใต้การควบคุม - สุทธิ ณ วันที่ 31 ตุลาคม มีดังนี้

	หน่วย : พันบาท			
	งบการเงินรวม		งบการเงินเฉพาะกิจการ	
	2564	2563	2564	2563
สินทรัพย์ภายใต้การควบคุม - สุทธิ				
ค่าเผื่อหนี้สงสัยจะสูญ	-	-	-	13,854
ค่าเผื่อการลดมูลค่าของสินค้า	-	-	-	11,425
ค่าเผื่อการด้อยค่าเงินลงทุนในบริษัทย่อย	-	-	-	426,642
ประมาณการหนี้สินไม่หมุนเวียนสำหรับผลประโยชน์พนักงาน	597	1,014	-	21,853
ผลกำไรจากการตีราคาสินทรัพย์	-	-	-	(217,982)
ขาดทุนสะสมยกไป	534	-	-	585,521
ค่าเสื่อมราคา	-	-	-	(106,539)
การเปลี่ยนแปลงมูลค่าธุรกรรม - อสังหาริมทรัพย์เพื่อการลงทุน	-	-	-	(298,078)
การเปลี่ยนแปลงมูลค่าธุรกรรม - สินทรัพย์ชีวภาพ	-	-	-	(972)
กำไรจากการรวมกิจการ	-	-	-	(482,573)
อื่นๆ	-	-	-	47,223
สินทรัพย์ภายใต้การควบคุม - สุทธิ	1,131	1,014	-	374

รายการเคลื่อนไหวของสินทรัพย์ภายใต้การควบคุมที่เกิดขึ้นสำหรับปีสิ้นสุดวันที่ 31 ตุลาคม มีดังนี้

2564

	หน่วย : พันบาท			
	งบการเงินรวม			
	ณ วันที่ 1 พฤศจิกายน 2563	รายการที่รับรู้ ในกำไร ขาดทุน	รายการที่รับรู้ ในกำไรขาดทุน เบ็ดเสร็จอื่น	ณ วันที่ 31 ตุลาคม 2564
สินทรัพย์ภายใต้การควบคุม - สุทธิ				
ประมาณการหนี้สินไม่หมุนเวียน สำหรับผลประโยชน์พนักงาน	1,014	(479)	62	597
ขาดทุนสะสมยกไป	-	534	-	534
สินทรัพย์ภายใต้การควบคุม - สุทธิ	1,014	55	62	1,131

2563

	หน่วย : พันบาท			
	งบการเงินรวม			
	ณ วันที่ 1 พฤศจิกายน 2562	รายการที่รับรู้ ในกำไร ขาดทุน	รายการที่รับรู้ ในกำไรขาดทุน เบ็ดเสร็จอื่น	ณ วันที่ 31 ตุลาคม 2563
สินทรัพย์ภายใต้การควบคุม - สุทธิ				
ประมาณการหนี้สินไม่หมุนเวียน สำหรับผลประโยชน์พนักงาน	1,229	(275)	60	1,014
ขาดทุนสะสมยกไป	4,039	(4,039)	-	-
อื่นๆ	3,203	(3,203)	-	-
สินทรัพย์ภายใต้การควบคุม - สุทธิ	8,471	(7,517)	60	1,014

2564

หน่วย : พันบาท

	งบการเงินเฉพาะกิจการ		
	ณ วันที่	รายการที่รับรู้	รายการที่รับรู้
	1 พฤศจิกายน	ในกำไร	ในกำไรขาดทุน
	2563	ขาดทุน	เบ็ดเสร็จอื่น
สินทรัพย์ถาวรที่ได้รับจากการตัดบัญชี - สุทธิ			
ค่าเผื่อนี้สงสยจะสูญ	13,854	(13,854)	-
ค่าเผื่อการลดมูลค่าของสินค้า	11,425	(11,425)	-
ค่าเผื่อการด้อยค่าเงินลงทุนในบริษัทย่อย	426,642	(426,642)	-
ประมาณการหนี้สินไม่หมุนเวียน			
สำหรับผลประโยชน์พนักงาน	21,853	(21,853)	-
ผลกำไรจากการตีราคาสินทรัพย์	(217,982)	-	217,982
ขาดทุนสะสมยกไป	585,521	(585,521)	-
ค่าเสื่อมราคา	(106,539)	106,539	-
การเปลี่ยนแปลงมูลค่าสุทธิธรรม - อสังหาริมทรัพย์เพื่อการลงทุน	(298,078)	298,078	-
การเปลี่ยนแปลงมูลค่าสุทธิธรรม - สินทรัพย์ชีวภาพ	(972)	972	-
กำไรจากการควบรวมกิจการ	(482,573)	482,573	-
อื่น ๆ	47,223	(7,136)	(40,087)
สินทรัพย์ถาวรที่ได้รับจากการตัดบัญชี - สุทธิ	374	(178,269)	177,895

2563

หน่วย : พันบาท

	งบการเงินเฉพาะกิจการ		
	ณ วันที่	รายการที่รับรู้	รายการที่รับรู้
	1 พฤศจิกายน	ในกำไร	ในกำไรขาดทุน
	2562	ขาดทุน	เบ็ดเสร็จอื่น
สินทรัพย์ถาวรที่ได้รับจากการตัดบัญชี - สุทธิ			
ค่าเผื่อนี้สงสยจะสูญ	-	13,854	-
ค่าเผื่อการลดมูลค่าของสินค้า	-	11,425	-
ค่าเผื่อการด้อยค่าเงินลงทุนในบริษัทย่อย	-	426,642	-
ประมาณการหนี้สินไม่หมุนเวียน			
สำหรับผลประโยชน์พนักงาน	-	18,818	3,035
ผลกำไรจากการตีราคาสินทรัพย์	-	-	(217,982)
ขาดทุนสะสมยกไป	-	585,521	-
ค่าเสื่อมราคา	-	(106,539)	-
การเปลี่ยนแปลงมูลค่าสุทธิธรรม - อสังหาริมทรัพย์เพื่อการลงทุน	-	(298,078)	-
การเปลี่ยนแปลงมูลค่าสุทธิธรรม - สินทรัพย์ชีวภาพ	-	(972)	-
กำไรจากการควบรวมกิจการ	-	(482,573)	-
อื่น ๆ	-	7,136	40,087
สินทรัพย์ถาวรที่ได้รับจากการตัดบัญชี - สุทธิ	-	175,234	(174,860)

สินทรัพย์ภาษีเงินได้ที่ยังไม่ได้รับรู้ของบริษัทย่อยในต่างประเทศ 3 แห่ง ณ วันที่ 31 ตุลาคม มีดังนี้

หน่วย : พันบาท

	งบการเงินรวม	
	2564	2563
รายการดังต่อไปนี้ไม่ได้รับรู้เป็นสินทรัพย์ภาษีเงินได้รอการตัดบัญชี		
ผลแตกต่างชั่วคราว	(54,314)	(36,883)
ขาดทุนสะสมยกไป	215,182	223,577
	<u>160,868</u>	<u>186,694</u>

ณ วันที่ 31 ตุลาคม 2564 ผู้บริหารของบริษัทประเมินว่าจะไม่สามารถใช้ประโยชน์จากสินทรัพย์ภาษีเงินได้รอการตัดบัญชีได้ทั้งจำนวน เนื่องจากบริษัทย่อยจะมีกำไรสุทธิทางภาษีในอนาคตไม่เพียงพอที่จะใช้ประโยชน์จากสินทรัพย์ภาษีเงินได้รอการตัดบัญชีดังกล่าว โดยขาดทุนทางภาษี จำนวน 215.18 ล้านบาท ที่ไม่ได้รับรู้เป็นสินทรัพย์ภาษีเงินได้รอการตัดบัญชีดังกล่าวจะหมดอายุในปี 2565 ถึง 2569

30.3 หนี้สินภาษีเงินได้รอการตัดบัญชี - สุทธิ ณ วันที่ 31 ตุลาคม มีดังนี้

หน่วย : พันบาท

	งบการเงินรวม		งบการเงินเฉพาะกิจการ	
	2564	2563	2564	2563
หนี้สินภาษีเงินได้รอการตัดบัญชี - สุทธิ				
ค่าเพื่อหนี้สงสัยจะสูญ	(76,342)	(52,801)	(10,867)	-
ค่าเพื่อการลดมูลค่าของสินค้า	(4,636)	(16,062)	-	-
ค่าเพื่อการด้อยค่าเงินลงทุนในบริษัทย่อย	-	-	(418,542)	-
ประมาณการหนี้สินไม่หมุนเวียนสำหรับผลประโยชน์พนักงาน	(40,648)	(50,193)	(17,450)	-
ผลกำไรจากการตีราคาสินทรัพย์	755,811	763,615	210,178	-
ขาดทุนสะสมยกไป	(753,488)	(714,333)	(631,914)	-
ค่าเสื่อมราคา	300,798	196,778	177,933	-
การเปลี่ยนแปลงมูลค่าสุทธิธรรม - อสังหาริมทรัพย์เพื่อการลงทุน	689,465	655,181	331,913	-
การเปลี่ยนแปลงมูลค่าสุทธิธรรม - สินทรัพย์ชีวภาพ	(2,627)	(1,567)	-	-
กำไรจากการควบรวมกิจการ	482,573	482,573	482,573	-
อื่น ๆ	(71,065)	(52,937)	(68,667)	-
หนี้สินภาษีเงินได้รอการตัดบัญชี - สุทธิ	<u>1,279,841</u>	<u>1,210,254</u>	<u>55,157</u>	<u>-</u>

รายการเคลื่อนไหวของหนี้สินภายใต้การตัดบัญชีที่เกิดขึ้นสำหรับปีสิ้นสุดวันที่ 31 ตุลาคม มีดังนี้

2564

หน่วย : พันบาท

	งบการเงินรวม		
	ณ วันที่	รายการที่รับรู้	รายการที่รับรู้
	1 พฤศจิกายน	ในกำไร	ในกำไรขาดทุน
	2563	ขาดทุน	เบ็ดเสร็จอื่น
หนี้สินภายใต้การตัดบัญชี - สุทธิ			
ค่าเผื่อนี้สงสัยจะสูญ	(52,801)	(23,541)	-
ค่าเผื่อการลดมูลค่าของสินค้า	(16,062)	11,426	-
ประมาณการหนี้สินไม่หมุนเวียนสำหรับผลประโยชน์พนักงาน	(50,193)	6,844	2,701
ผลกำไรจากการตีราคาสินทรัพย์	763,615	-	(7,804)
ขาดทุนสะสมยกไป	(714,333)	(39,155)	-
ค่าเสื่อมราคา	196,778	104,020	-
การเปลี่ยนแปลงมูลค่ายุติธรรม - อสังหาริมทรัพย์เพื่อการลงทุน	655,181	34,284	-
การเปลี่ยนแปลงมูลค่ายุติธรรม - สินทรัพย์ชีวภาพ	(1,567)	(1,060)	-
กำไรจากการควบรวมกิจการ	482,573	-	-
อื่น ๆ	(52,937)	2,058	(20,186)
หนี้สินภายใต้การตัดบัญชี - สุทธิ	1,210,254	94,876	(25,289)

2563

หน่วย : พันบาท

	งบการเงินรวม		
	ณ วันที่	รายการที่รับรู้	รายการที่รับรู้
	1 พฤศจิกายน	ในกำไร	ในกำไรขาดทุน
	2562	ขาดทุน	เบ็ดเสร็จอื่น
หนี้สินภายใต้การตัดบัญชี - สุทธิ			
ค่าเผื่อนี้สงสัยจะสูญ	(49,270)	(3,531)	-
ค่าเผื่อการลดมูลค่าของสินค้า	(11,598)	(4,464)	-
ประมาณการหนี้สินไม่หมุนเวียนสำหรับผลประโยชน์พนักงาน	(57,567)	13,834	(6,460)
ผลกำไรจากการตีราคาสินทรัพย์	544,843	-	218,772
ขาดทุนสะสมยกไป	(472,796)	(241,537)	-
ค่าเสื่อมราคา	122,213	74,565	-
การเปลี่ยนแปลงมูลค่ายุติธรรม - อสังหาริมทรัพย์เพื่อการลงทุน	625,421	29,760	-
การเปลี่ยนแปลงมูลค่ายุติธรรม - สินทรัพย์ชีวภาพ	(458)	(1,109)	-
กำไรจากการควบรวมกิจการ	482,573	-	-
อื่น ๆ	(52,464)	13,067	(13,540)
หนี้สินภายใต้การตัดบัญชี - สุทธิ	1,130,897	(119,415)	198,772

2564

หน่วย : พันบาท

	งบการเงินเฉพาะกิจการ		
	ณ วันที่	รายการที่รับรู้	รายการที่รับรู้
	1 พฤศจิกายน	ในกำไร	ในกำไรขาดทุน
	2563	ขาดทุน	เบ็ดเสร็จอื่น
หนี้สินภายใต้การตัดบัญชี - สุทธิ			
ค่าเผื่อนี้สงสัยจะสูญ	-	(10,867)	-
ค่าเผื่อการลดมูลค่าของสินค้า	-	-	-
ค่าเผื่อการด้อยค่าเงินลงทุนในบริษัทย่อย	-	(418,542)	-
ประมาณการหนี้สินไม่หมุนเวียนสำหรับผลประโยชน์พนักงาน	-	(17,406)	(44)
ผลกำไรจากการตีราคาสินทรัพย์	-	-	210,178
ขาดทุนสะสมยกไป	-	(631,914)	-
ค่าเสื่อมราคา	-	177,933	-
การเปลี่ยนแปลงมูลค่ายุติธรรม - อสังหาริมทรัพย์เพื่อการลงทุน	-	331,913	-
การเปลี่ยนแปลงมูลค่ายุติธรรม - สินทรัพย์ชีวภาพ	-	-	-
กำไรจากการควบรวมกิจการ	-	482,573	-
อื่น ๆ	-	(8,030)	(60,637)
หนี้สินภายใต้การตัดบัญชี - สุทธิ	-	(94,340)	149,497

2563

หน่วย : พันบาท

	งบการเงินเฉพาะกิจการ		
	ณ วันที่	รายการที่รับรู้	รายการที่รับรู้
	1 พฤศจิกายน	ในกำไร	ในกำไรขาดทุน
	2562	ขาดทุน	เบ็ดเสร็จอื่น
หนี้สินภายใต้การตัดบัญชี - สุทธิ			
ค่าเผื่อนี้สงสัยจะสูญ	(13,115)	13,115	-
ค่าเผื่อการลดมูลค่าของสินค้า	(10,003)	10,003	-
ค่าเผื่อการด้อยค่าเงินลงทุนในบริษัทย่อย	(359,029)	359,029	-
ประมาณการหนี้สินไม่หมุนเวียนสำหรับผลประโยชน์พนักงาน	(25,103)	25,103	-
ผลกำไรจากการตีราคาสินทรัพย์	194,858	-	(194,858)
ขาดทุนสะสมยกไป	(374,360)	374,360	-
ค่าเสื่อมราคา	64,163	(64,163)	-
การเปลี่ยนแปลงมูลค่ายุติธรรม - อสังหาริมทรัพย์เพื่อการลงทุน	294,633	(294,633)	-
การเปลี่ยนแปลงมูลค่ายุติธรรม - สินทรัพย์ชีวภาพ	753	(753)	-
กำไรจากการควบรวมกิจการ	482,573	(482,573)	-
อื่น ๆ	(30,131)	3,584	26,547
หนี้สินภายใต้การตัดบัญชี - สุทธิ	225,239	(56,928)	(168,311)

31. ประเมินการหนี้สินไม่หมุนเวียนสำหรับผลประโยชน์พนักงาน

บริษัทและบริษัทย่อยมีโครงการผลประโยชน์พนักงานหลังจากออกจากงานตามพระราชบัญญัติคุ้มครองแรงงานและตามระเบียบการเกษียณอายุพนักงานของบริษัทและบริษัทย่อย ซึ่งจัดเป็นโครงการผลประโยชน์ที่กำหนดไว้ ที่ไม่ได้จัดให้มีกองทุน

จำนวนที่รับรู้ในงบกำไรขาดทุนตามโครงการผลประโยชน์พนักงานหลังจากออกจากงานสำหรับปีสิ้นสุดวันที่ 31 ตุลาคม มีดังนี้

	หน่วย : พันบาท			
	งบการเงินรวม		งบการเงินเฉพาะกิจการ	
	2564	2563	2564	2563
ต้นทุนบริการปัจจุบัน	13,052	9,745	5,199	4,247
ต้นทุนดอกเบี้ย	3,298	4,392	1,226	1,708
รวม	16,350	14,137	6,425	5,955

การเปลี่ยนแปลงมูลค่าปัจจุบันของประมาณการหนี้สินไม่หมุนเวียนสำหรับผลประโยชน์พนักงานสำหรับปีสิ้นสุดวันที่ 31 ตุลาคม มีดังนี้

	หน่วย : พันบาท			
	งบการเงินรวม		งบการเงินเฉพาะกิจการ	
	2564	2563	2564	2563
ประมาณการหนี้สินไม่หมุนเวียนสำหรับผลประโยชน์พนักงานยกมา	260,620	295,824	109,263	125,517
ต้นทุนบริการปัจจุบัน	13,052	9,745	5,199	4,247
ต้นทุนดอกเบี้ย	3,298	4,392	1,226	1,708
(กำไร) ขาดทุนจากการประมาณการตามหลักคณิตศาสตร์				
ประกันภัยของการผูกพัน	(13,992)	35,033	219	15,174
ผลประโยชน์ที่จ่ายระหว่างปี	(52,665)	(84,374)	(28,659)	(37,383)
ประมาณการหนี้สินไม่หมุนเวียนสำหรับผลประโยชน์พนักงานยกไป	210,313	260,620	87,248	109,263

ข้อสมมติในการประมาณการตามหลักคณิตศาสตร์ประกันภัยที่สำคัญที่ใช้ในการประมาณการหนี้สินไม่หมุนเวียนสำหรับผลประโยชน์พนักงาน ณ วันที่ 31 ตุลาคม มีดังต่อไปนี้

	งบการเงินรวม		งบการเงินเฉพาะกิจการ	
	2564	2563	2564	2563
	ร้อยละ	ร้อยละ	ร้อยละ	ร้อยละ
อัตราคิดลด	0.78 - 2.96	0.68 - 2.04	1.60 - 1.76	1.01 - 1.29
อัตราการเพิ่มขึ้นของเงินเดือนในอนาคต	5.00	5.00	5.00	5.00
อัตราส่วนของพนักงานที่เลือกลาออกก่อนเกษียณอายุ (ขึ้นอยู่กับช่วงอายุของพนักงาน)				
- พนักงานรายเดือน	3.00 - 25.00	6.00 - 33.00	8.00 - 14.00	8.00 - 14.00
- พนักงานรายวัน	5.00 - 67.00	5.00 - 67.00	13.00 - 59.00	11.00 - 59.00

การวิเคราะห์ความอ่อนไหวของข้อสมมติฐานในการประมาณการตามหลักคณิตศาสตร์ประกันภัยข้างต้นซึ่งมี
ทำให้มูลค่าปัจจุบันของหนี้สินไม่หมุนเวียนสำหรับผลประโยชน์พนักงาน ณ วันที่ 31 ตุลาคม มีจำนวน
ดังต่อไปนี้

	หน่วย : ล้านบาท			
	งบการเงินรวม		งบการเงินเฉพาะกิจการ	
	2564	2563	2564	2563
<u>อัตรากิเลส</u>				
อัตรากิเลส - ลดลงร้อยละ 0.5	0.31 - 88.81	0.67 - 111.22	88.81	111.22
อัตรากิเลส - เพิ่มขึ้นร้อยละ 0.5	0.29 - 85.77	0.62 - 107.41	85.77	107.41
<u>อัตรากำไรสุทธิของเงินเดือน</u>				
อัตรากำไรสุทธิของเงินเดือน - ลดลงร้อยละ 0.5	0.29 - 85.85	0.63 - 107.18	85.85	107.18
อัตรากำไรสุทธิของเงินเดือน - เพิ่มขึ้นร้อยละ 0.5	0.31 - 88.70	0.67 - 110.76	88.70	110.76
<u>อัตรากำไรหมุนเวียนของพนักงาน</u>				
อัตรากำไรหมุนเวียนของพนักงาน - ลดลงร้อยละ 1	0.32 - 90.45	0.70 - 113.28	90.45	113.28
อัตรากำไรหมุนเวียนของพนักงาน - เพิ่มขึ้นร้อยละ 1	0.28 - 84.38	0.60 - 105.67	84.38	105.67

32. เงินปันผลจ่ายและทุนสำรองตามกฎหมาย

ที่ประชุมสามัญผู้ถือหุ้นของบริษัทมีมติให้จ่ายเงินปันผลดังนี้

เงินปันผล	อนุมัติโดย	จำนวนหุ้น พันล้านหุ้น	เงินปันผล จ่ายต่อหุ้น บาท	เงินปันผลจ่าย ล้านบาท	วันที่จ่าย เงินปันผล
- จ่ายปันผลจากการดำเนินงานของบริษัท ตั้งแต่วันที่ 1 พฤศจิกายน 2561 ถึงวันที่ 31 ตุลาคม 2562	ครั้งที่ 1/2563 เมื่อวันที่ 25 กุมภาพันธ์ 2563	4.41	0.05	220.51	20 มีนาคม 2563

ตามพระราชบัญญัติบริษัทมหาชนจำกัด พ.ศ. 2535 บริษัทจะต้องจัดสรรกำไรสุทธิประจำปีส่วนหนึ่งไว้เป็นทุน
สำรองตามกฎหมายไม่น้อยกว่าร้อยละห้าของกำไรสุทธิประจำปีหักด้วยขาดทุนสะสมยกมา
(ถ้ามี) จนกว่าทุนสำรองนี้จะมีจำนวนไม่น้อยกว่าร้อยละสิบของทุนจดทะเบียน ทุนสำรองตามกฎหมายดังกล่าวไม่
สามารถนำไปจ่ายเป็นเงินปันผลได้

ณ วันที่ 31 ตุลาคม 2564 และ 2563 ทุนสำรองตามกฎหมายของบริษัทมีจำนวนเงินเท่ากับร้อยละสิบของทุน
จดทะเบียนของบริษัท

33. ค่าตอบแทนกรรมการ

ค่าตอบแทนกรรมการ เป็นผลประโยชน์ที่จ่ายให้แก่กรรมการของบริษัทตามมติของที่ประชุมสามัญผู้ถือหุ้นตามมาตรา 90 ของพระราชบัญญัติบริษัทมหาชนจำกัด ดังนี้

สำหรับปีสิ้นสุดวันที่ 31 ตุลาคม	หน่วย : พันบาท	
	งบการเงินรวม/งบการเงินเฉพาะกิจการ	
	2564	2563
	6,797	9,040

34. การจัดการส่วนทุน

วัตถุประสงค์หลักของบริษัทและบริษัทย่อยในการจัดการส่วนทุนคือการดำรงไว้ซึ่งความสามารถในการดำเนินงานอย่างต่อเนื่อง การดำรงไว้ซึ่งโครงสร้างของทุนที่เหมาะสม และการรักษาอัตราส่วนหนี้สินที่มีดอกเบี้ยต่อส่วนของผู้ถือหุ้นในงบการเงินรวมไม่เกินข้อกำหนดในการออกหุ้นกู้ (ดูหมายเหตุข้อ 25) และของสัญญากู้ยืมเงิน (ดูหมายเหตุข้อ 26)

ณ วันที่ 31 ตุลาคม อัตราส่วนหนี้สินที่มีดอกเบี้ยต่อส่วนของผู้ถือหุ้นในงบการเงินรวม มีดังนี้

	2564	2563
หนี้สินที่มีดอกเบี้ยต่อส่วนของผู้ถือหุ้น	0.92 : 1.00	0.96 : 1.00
นอกจากนี้ บริษัทย่อยแห่งหนึ่งต้องดำรงอัตราส่วนหนี้สินที่มีดอกเบี้ยต่อส่วนของผู้ถือหุ้นในงบการเงินของบริษัทย่อย ให้เป็นไปตามสัญญาเงินกู้ยืมระยะยาวที่ออกใหม่ในระหว่างปี 2564 และณ วันที่ 31 ตุลาคม 2564 อัตราส่วนดังกล่าว คือ 0.70 : 1.00 ซึ่งไม่เกินข้อกำหนดในสัญญาเงินกู้ยืม		

35. ค่าใช้จ่ายตามลักษณะ

รายการค่าใช้จ่ายตามลักษณะที่สำคัญ สำหรับปีสิ้นสุดวันที่ 31 ตุลาคม ได้แก่

	งบการเงินรวม		งบการเงินเฉพาะกิจการ	
	2564	2563	2564	2563
วัตถุดิบและวัสดุสิ้นเปลืองทั่วไป	7,485,331	6,490,430	4,029,622	3,632,473
ซื้อสินค้าสำเร็จรูปและวัสดุ	339,464	436,462	874,104	1,217,965
การเปลี่ยนแปลงในสินค้าสำเร็จรูปและสินค้าระหว่างผลิต	(520,410)	754,812	(763,486)	235,783
เงินเดือน ค่าแรง และผลประโยชน์อื่นของพนักงาน	884,119	1,090,282	308,787	435,447
ค่าเสื่อมราคาและค่าตัดจำหน่าย	1,092,052	1,080,164	451,543	374,287
เงินนำส่งเข้ากองทุนอ้อยและน้ำตาลทราย	37,672	329,899	19,053	190,928
ค่าซ่อมแซมบำรุงรักษา	379,185	522,956	89,687	155,632
ค่าใช้จ่ายในการขนส่ง	290,190	442,922	185,471	242,565
ขาดทุนจากการลงทุนในตราสารอนุพันธ์	-	394,332	-	242,458
ขาดทุนจากการค้ำเงินลงทุนในบริษัทย่อย	-	-	-	338,065
ต้นทุนทางการเงิน	425,120	496,535	406,855	461,734

36. กำไร (ขาดทุน) ต่อหุ้นขั้นพื้นฐาน

กำไร (ขาดทุน) ต่อหุ้นขั้นพื้นฐาน คำนวณโดยการหารกำไร (ขาดทุน) สำหรับปีที่เป็นของผู้ถือหุ้นสามัญของบริษัทด้วยจำนวนหุ้นสามัญเฉลี่ยถ่วงน้ำหนักที่ถือโดยบุคคลภายนอกในระหว่างงวด กำไร (ขาดทุน) ต่อหุ้นขั้นพื้นฐานสำหรับปีสิ้นสุดวันที่ 31 ตุลาคม มีดังนี้

2564

	งบการเงินรวม			งบการเงินเฉพาะกิจการ		
	กำไร	จำนวนหุ้น	กำไร	กำไร	จำนวนหุ้น	กำไร
	สำหรับปี		ต่อหุ้น	สำหรับปี		ต่อหุ้น
	พันบาท	พันหุ้น	บาท	พันบาท	พันหุ้น	บาท
กำไรต่อหุ้นขั้นพื้นฐานและปรับลด						
สำหรับปีที่เป็นของผู้ถือหุ้นสามัญ	615,789	4,410,233	0.140	460,844	4,410,233	0.104

2563

	งบการเงินรวม			งบการเงินเฉพาะกิจการ		
	ขาดทุน	จำนวนหุ้น	ขาดทุน	ขาดทุน	จำนวนหุ้น	ขาดทุน
	สำหรับปี		ต่อหุ้น	สำหรับปี		ต่อหุ้น
	พันบาท	พันหุ้น	บาท	พันบาท	พันหุ้น	บาท
ขาดทุนต่อหุ้นขั้นพื้นฐานและปรับลด						
สำหรับปีที่เป็นของผู้ถือหุ้นสามัญ	(82,743)	4,410,233	(0.019)	(429,747)	4,410,233	(0.097)

37. การเสนอข้อมูลเกี่ยวกับส่วนงานดำเนินงาน

บริษัทและบริษัทย่อย (“กลุ่มบริษัท”) ได้นำเสนอข้อมูลเกี่ยวกับส่วนงานดำเนินงานตามมุมมองผู้บริหาร โดยพิจารณาจากการบริหารจัดการและโครงสร้างการบริหารและการรายงานภายในของกลุ่มบริษัทเป็นเกณฑ์ในการกำหนดส่วนงาน

กลุ่มบริษัทจำแนกส่วนงานตามธุรกิจหลักได้ดังนี้

กลุ่มธุรกิจผลิตและจำหน่ายน้ำตาลทรายและกากน้ำตาล

ดำเนินธุรกิจผลิตและจำหน่ายน้ำตาลทรายและกากน้ำตาลให้แก่ผู้ประกอบการในอุตสาหกรรม ผู้ประกอบการที่เป็นผู้ผลิตผลิตภัณฑ์เพื่อการส่งออก และบริษัทผู้ค้าน้ำตาลต่างประเทศ

กลุ่มธุรกิจผลิตและจำหน่ายไฟฟ้า

ดำเนินธุรกิจผลิตและจำหน่ายพลังงานไฟฟ้าให้แก่การไฟฟ้าฝ่ายผลิตแห่งประเทศไทย และบริษัทในกลุ่มบริษัท

กลุ่มธุรกิจให้เช่าอสังหาริมทรัพย์

ดำเนินธุรกิจให้เช่าประเภทอาคารสำนักงานและกิจการรีสอร์ทเพื่อการพักผ่อน สำหรับเป็นศูนย์อบรมและสัมมนา

กลุ่มบริษัททำเนียบส่วนงานตามภูมิศาสตร์ออกเป็นกรประกอบการในประเทศ และต่างประเทศ โดยต่างประเทศ ประกอบด้วย สาธารณรัฐประชาธิปไตยประชาชนลาว และราชอาณาจักรกัมพูชา

ข้อมูลเกี่ยวกับลูกค้านายใหญ่

สำหรับปีสิ้นสุดวันที่ 31 ตุลาคม 2564 และ 2563 รายได้ของกลุ่มบริษัทมีรายได้จากลูกค้าภายนอกที่สำคัญ ดังนี้

- บริษัทผู้ค้าน้ำตาลต่างประเทศสองรายจากธุรกิจผลิตและจำหน่ายน้ำตาลทรายและกากน้ำตาลเป็นจำนวนรวมประมาณ 1,509.54 ล้านบาท และ 2,040.83 ล้านบาท ตามลำดับ
- รายได้จากลูกค้ารายหนึ่งจากธุรกิจผลิตไฟฟ้าเป็นจำนวนรวมประมาณ 977.58 ล้านบาท และ 1,025.52 ล้านบาท ตามลำดับ

ข้อมูลเกี่ยวกับส่วนงานดำเนินงานของกลุ่มบริษัท แสดงได้ดังนี้

งบกำไรขาดทุนรวม

สำหรับปีสิ้นสุดวันที่ 31 ตุลาคม 2564 และ 2563

หน่วย : ล้านบาท

	ธุรกิจผลิตและจำหน่าย น้ำตาลทรายและกากน้ำตาล		ธุรกิจผลิตและ จำหน่ายไฟฟ้า		ธุรกิจให้เช่า อสังหาริมทรัพย์		ธุรกิจอื่นๆ		รายการระหว่างกัน		รวม			
	2564	2563	2564	2563	2564	2563	2564	2563	2564	2563	2564	2563		
	ไทย	ต่างประเทศ	ไทย	ต่างประเทศ	ไทย	ไทย	ไทย	ไทย	ไทย	ไทย				
รายได้จากลูกค้าภายนอกสุทธิ	8,301	424	9,568	479	1,188	1,253	128	156	429	397	-	-	10,470	11,853
รายได้จากลูกค้าภายในสุทธิ	3,672	-	3,567	-	894	1,326	-	-	586	1,014	(5,152)	(5,907)	-	-
รวม	11,973	424	13,135	479	2,082	2,579	128	156	1,015	1,411	(5,152)	(5,907)	10,470	11,853
กำไรจากการดำเนินงาน	881	150	1,131	174	-	260	75	82	93	90	41	34	1,240	1,771
รายได้อื่น													399	397
ต้นทุนในการจัดจำหน่าย ค่าใช้จ่ายในการบริหารและค่าใช้จ่ายอื่น													(1,114)	(2,247)
รายได้ทางการเงิน	166	6	198	6	1	2	-	-	20	22	(98)	(139)	95	89
ต้นทุนทางการเงิน	(469)	(38)	(548)	(45)	(20)	(20)	(15)	(23)	(5)	-	122	139	(425)	(497)
ส่วนแบ่งกำไรจากเงินลงทุนในบริษัทร่วม													511	323
(ค่าใช้จ่าย) รายได้ภาษีเงินได้													(91)	66
กำไร (ขาดทุน) สุทธิ													615	(98)
บวก กำไรสำหรับปีของส่วนได้เสียที่ไม่มีอำนาจควบคุม													1	15
กำไร (ขาดทุน) สำหรับปีส่วนที่เป็นของบริษัทใหญ่													616	(83)
ค่าเสื่อมราคา	(724)	(47)	(616)	(61)	(362)	(398)	-	-	(6)	(5)	47	-	(1,092)	(1,080)
งบแสดงฐานะการเงินรวม														
ณ วันที่ 31 ตุลาคม 2564 และ 2563														
ลูกหนี้การค้าและลูกหนี้หมุนเวียนอื่น	1,446	19	1,372	11	156	194	8	16	6	113	(571)	(503)	1,064	1,203
สินค้าคงเหลือ	2,313	65	1,549	79	201	156	-	-	127	260	1	5	2,707	2,049
ที่ดิน อาคารและอุปกรณ์	16,483	2,476	17,085	2,439	6,350	6,677	134	129	97	102	(533)	(541)	25,007	25,891
สินทรัพย์ส่วนกลาง	15,008	121	15,397	125	212	186	4,625	4,415	975	945	(8,198)	(9,089)	12,743	11,979
สินทรัพย์รวม	35,250	2,681	35,403	2,654	6,919	7,213	4,767	4,560	1,205	1,420	(9,301)	(10,128)	41,521	41,122
หนี้สินรวม	21,974	1,889	22,594	1,941	706	679	946	905	259	333	(4,364)	(4,876)	21,410	21,576

การจำแนกรายได้

กลุ่มบริษัทจำแนกรายได้จากการขายสินค้าและให้บริการให้แก่ลูกค้าตลอดช่วงเวลาและ ณ เวลาใดเวลาหนึ่งตามสายผลิตภัณฑ์หลักซึ่งสอดคล้องกับการเปิดเผยข้อมูลรายได้แยกตามส่วนงานที่รายงานภายใต้มาตรฐานการรายงานทางการเงินฉบับที่ 8 สำหรับปีสิ้นสุดวันที่ 31 ตุลาคม ดังนี้

												หน่วย : ล้านบาท			
ธุรกิจผลิตและจำหน่าย น้ำตาลทรายและกากน้ำตาล					ธุรกิจผลิตและ จำหน่ายไฟฟ้า		ธุรกิจให้เช่า อสังหาริมทรัพย์		ธุรกิจอื่นๆ		รายการระหว่างกัน		รวม		
2564		2563		2564		2563		2564		2563		2564		2563	
ไทย	ต่างประเทศ	ไทย	ต่างประเทศ	ไทย	ไทย	ไทย	ไทย	ไทย	ไทย	ไทย	ไทย	ไทย	ไทย	ไทย	ไทย
ณ ช่วงเวลาใดเวลาหนึ่ง															
ตลอดช่วงเวลา															
รวม															
11,973	424	13,135	479	1,962	2,123	-	-	932	1,219	(4,965)	(5,284)	10,326	11,672		
-	-	-	-	120	456	128	156	83	192	(187)	(623)	144	181		
11,973	424	13,135	479	2,082	2,579	128	156	1,015	1,411	(5,152)	(5,907)	10,470	11,853		

38. ภาระผูกพัน หนี้สินที่อาจเกิดขึ้นและสัญญาที่สำคัญ

ณ วันที่ 31 ตุลาคม 2564 และ 2563 นอกจากหนี้สินที่ปรากฏในงบแสดงฐานะการเงินแล้ว บริษัทและบริษัท ย่อย ยังมีการะผูกพันและหนี้สินที่อาจเกิดขึ้น ดังนี้

38.1 บริษัทและบริษัทย่อยมีการะผูกพันเกี่ยวกับสัญญาขายสินค้าที่ยังไม่ได้ส่งมอบสำหรับงบการเงินรวมจำนวน 2,255.82 ล้านบาท และ 1,820.98 ล้านบาท ตามลำดับ และสำหรับงบการเงินเฉพาะกิจการจำนวน 1,838.49 ล้านบาท และ 1,094.24 ล้านบาท ตามลำดับ

38.2 บริษัทและบริษัทย่อยสามแห่งได้ออกเช็คลงวันที่ล่วงหน้าแก่ชาวไร่เพื่อรับซื้ออ้อย โดยบริษัทและบริษัท ย่อยยังมีได้บันทึกภาระหนี้สินดังกล่าว เนื่องจากเช็คยังไม่ถึงกำหนดชำระและยังไม่ได้รับอ้อย ณ วันที่ 31 ตุลาคม ตามรายละเอียดดังนี้

	หน่วย : ล้านบาท			
	งบการเงินรวม		งบการเงินเฉพาะกิจการ	
	2564	2563	2564	2563
สำหรับฤดูกาลผลิตปี 2564/2565	466.84	10.20	232.45	10.20
สำหรับฤดูกาลผลิตปี 2563/2564	-	578.85	-	286.17

38.3 บริษัททำสัญญาให้เช่าที่ดินและสิ่งปลูกสร้างกับบริษัทแห่งหนึ่ง อัตราค่าเช่าเดือนละ 1.29 ล้านบาท ซึ่งมี กำหนดระยะเวลาตั้งแต่วันที่ 1 มิถุนายน 2561 ถึงวันที่ 31 พฤษภาคม 2566 เมื่อครบกำหนดสามารถต่ออายุ สัญญาเช่าได้สามครั้งๆ ละ 5 ปี โดยผู้เช่าต้องแจ้งเป็นหนังสือต่อบริษัทเป็นเวลาไม่น้อยกว่า 90 วัน ก่อนครบ กำหนดสัญญา

38.4 บริษัทย่อยแห่งหนึ่งทำสัญญาซื้อขายไฟฟ้ากับการไฟฟ้าฝ่ายผลิตแห่งประเทศไทย (กฟผ.) จำนวน 2 สัญญา ดังนี้

- สัญญาลงวันที่ 21 กุมภาพันธ์ 2548 กฟผ. ตกลงซื้อพลังงานไฟฟ้าจากบริษัทย่อย ณ อำเภอโนนน้ำพอง จังหวัดขอนแก่น ตามราคาที่ตกลงร่วมกันในสัญญาเป็นระยะเวลา 21 ปี นับตั้งแต่เดือนแรกที่มีการขายไฟฟ้า (เดือนธันวาคม 2549) ในปริมาณ 20 เมกะวัตต์ ณ ระดับแรงดันไฟฟ้า 115 กิโลโวลท์ โดยในปีที่ 2 จนถึงปีก่อนปีสุดท้าย กฟผ. ตกลงที่จะซื้อพลังงานไฟฟ้าในปริมาณไม่น้อยกว่า ร้อยละ 80 ของปริมาณพลังงานไฟฟ้าตามสัญญา

เมื่อวันที่ 16 ธันวาคม 2563 บริษัทย่อยได้แก้ไขเพิ่มเติมสัญญาซื้อขายไฟฟ้ากับ กฟผ. เพื่อเปลี่ยนวิธีการ กำหนดปริมาณพลังงานไฟฟ้าและการชำระเงินค่าซื้อขายไฟฟ้าเป็นวิธี “Feed-in Tariff” (FiT) สัญญา ซื้อขายไฟฟ้าเดิมมีอายุสัญญาเป็นระยะเวลา 21 ปี นับตั้งแต่เดือนแรกที่มีการขายไฟฟ้า (เดือนธันวาคม 2549) การแก้ไขสัญญาซื้อขายไฟฟ้างดงามมีผลทำให้อายุสัญญาคงเหลือ 6 ปี 2 เดือน ซึ่งจะสิ้นสุด ในวันที่ 15 ธันวาคม 2569

- สัญญาลงวันที่ 12 มกราคม 2553 กฟผ. ตกลงซื้อปริมาณพลังงานไฟฟ้า 22 เมกะวัตต์ ณ ระดับแรงดัน 115 กิโลโวลต์จากบริษัทย่อย ณ อำเภอบ่อพลอย จังหวัดกาญจนบุรี ตามราคาที่ตกลงร่วมกันในสัญญา เป็นระยะเวลา 5 ปี ตั้งแต่วันที่ 1 เมษายน 2554 บริษัทย่อยต้องแจ้งเป็นหนังสือต่อ กฟผ. เป็นเวลาไม่น้อยกว่า 30 วัน ก่อนครบกำหนดอายุสัญญาเพื่อต่ออายุสัญญาต่อไปอีกคราวละ 5 ปี บริษัทย่อยได้ยื่นหนังสือคำประกันการเสนอขายไฟฟ้า เป็นจำนวนเงิน 4.40 ล้านบาท ต่อมาเมื่อวันที่ 2 มิถุนายน 2557 กฟผ. ได้ตกลงซื้อปริมาณพลังงานไฟฟ้าเพิ่มอีก 8 เมกะวัตต์รวมเป็น 30 เมกะวัตต์ ณ ระดับแรงดัน 115 กิโลโวลต์ ตามราคาที่ตกลงร่วมกันในสัญญา อายุสัญญา 5 ปี และต่อเนื่องครั้งละ 5 ปี

38.5 บริษัทย่อยแห่งหนึ่งทำสัญญาซื้อขายไฟฟ้ากับการไฟฟ้าส่วนภูมิภาค (กฟภ.) เมื่อวันที่ 18 กันยายน 2555 โดยตกลงซื้อปริมาณพลังงานไฟฟ้า 2.12 เมกะวัตต์ ณ ระดับแรงดัน 22,000 โวลต์ ณ อำเภอวังสะพุง จังหวัดเลย ตามราคาที่ตกลงร่วมกันในสัญญา เป็นระยะเวลา 5 ปี และต่อเนื่องครั้งละ 5 ปี โดยอัตโนมัติ และมีผลใช้บังคับจนกว่าจะมีการยุติสัญญา ตั้งแต่วันที่ 20 พฤศจิกายน 2555 (บริษัทมีการขอเลื่อนการขายพลังงานไฟฟ้าเป็นวันที่ 27 ธันวาคม 2557)

38.6 งบการเงินรวมและงบการเงินเฉพาะกิจการ มีภาระผูกพันและวงเงินสินเชื่อ ดังนี้

หน่วย : ล้านบาท

งบการเงินรวม	สกุลเงิน	งบการเงินรวม					
		ณ วันที่ 31 ตุลาคม 2564			ณ วันที่ 31 ตุลาคม 2563		
		วงเงิน	ใช้ไป	คงเหลือ	วงเงิน	ใช้ไป	คงเหลือ
ภาระผูกพัน							
สัญญาค้ำประกันการชำระหนี้ของบริษัทย่อย สำหรับค้ำหนี้สินทุกประเภทที่อาจจะเกิดขึ้น	บาท	-	2,056.98	-	-	1,163.72	-
วงเงินสินเชื่อ							
หนังสือค้ำประกัน (ไม่ระบุวงเงิน)	บาท	-	67.54	-	-	70.21	-
เลตเตอร์ออฟเครดิตและเจ้าหนี้ทรัสต์รีซีท	บาท	150.00	-	150.00	150.00	-	150.00
เลตเตอร์ออฟเครดิต	ดอลลาร์สหรัฐ	10.00	-	10.00	10.00	-	10.00
เงินเบิกเกินบัญชีและเงินกู้ยืมระยะสั้น	บาท	19,752.74	4,242.77	15,509.97	21,159.50	5,341.77	15,817.73
เงินกู้ยืมระยะสั้น	ดอลลาร์สหรัฐ	50.44	17.96	32.48	20.50	-	20.50
วงเงินร่วมกันในเงินกู้ยืมระยะสั้น	บาท	2,116.00	1,140.00	976.00	2,763.00	1,570.74	1,192.26
เงินกู้ยืมระยะยาว	บาท	5,356.38	5,356.38	-	4,852.00	4,852.00	-
เงินกู้ยืมระยะยาว	ดอลลาร์สหรัฐ	46.47	46.47	-	-	-	-

หน่วย : ล้านบาท

งบการเงินเฉพาะกิจการ	สกุลเงิน	งบการเงินเฉพาะกิจการ					
		ณ วันที่ 31 ตุลาคม 2564			ณ วันที่ 31 ตุลาคม 2563		
		วงเงิน	ใช้ไป	คงเหลือ	วงเงิน	ใช้ไป	คงเหลือ
ภาระผูกพัน							
สัญญาค้ำประกันการชำระหนี้ของบริษัทย่อย สำหรับค้ำหนี้สินทุกประเภทที่อาจจะเกิดขึ้น	บาท	-	1,996.98	-	-	1,103.72	-
วงเงินสินเชื่อ							
หนังสือค้ำประกัน (ไม่ระบุวงเงิน)	บาท	-	1.37	-	-	4.04	-
เลตเตอร์ออฟเครดิตและเจ้าหนี้ทรัสต์รีซีท	บาท	30.00	-	30.00	30.00	-	30.00
เงินเบิกเกินบัญชีและเงินกู้ยืมระยะสั้น	บาท	10,547.00	3,156.00	7,391.00	11,500.00	4,901.00	6,599.00
เงินกู้ยืมระยะสั้น	ดอลลาร์สหรัฐ	30.44	17.96	12.48	0.50	-	0.50
วงเงินร่วมกันในเงินกู้ยืมระยะสั้น	บาท	2,116.00	1,140.00	976.00	2,763.00	1,570.74	1,192.26
เงินกู้ยืมระยะยาว	บาท	4,985.00	4,985.00	-	4,852.00	4,852.00	-
เงินกู้ยืมระยะยาว	ดอลลาร์สหรัฐ	46.47	46.47	-	-	-	-

วงเงินสินเชื่อดังกล่าวข้างต้นบางส่วนค้ำประกันโดยบริษัทและบริษัทย่อยค้ำประกันระหว่างกัน นอกจากนี้บางวงเงินหากมีการเบิกใช้ บริษัทและบริษัทย่อยจะต้องนำสินค้ำบางส่วนเข้าร่วม ค้ำประกันด้วย อย่างไรก็ตาม บริษัทและบริษัทย่อยไม่มีการใช้วงเงินดังกล่าว ณ วันที่ 31 ตุลาคม 2564 และ 2563

ณ วันที่ 31 ตุลาคม 2564 และ 2563 บริษัทและบริษัทย่อยสามแห่งได้ค้ำประกันเงินกู้ยืมที่ธนาคารแห่งหนึ่งออกให้แก่ชาวไร่ในงบการเงินรวม จำนวน 196.23 ล้านบาท และ 185.58 ล้านบาท ตามลำดับ และในงบการเงินเฉพาะกิจการ จำนวน 19.01 ล้านบาท และ 26.53 ล้านบาท ตามลำดับ

ทั้งนี้ บริษัทและบริษัทย่อยต้องปฏิบัติตามเงื่อนไขทางการเงินบางประการ สำหรับการระดมทุนหนี้สิน ที่อาจเกิดขึ้นและวงเงินสินเชื่อข้างต้น โดยบริษัทและบริษัทย่อยต้องดำรงอัตราส่วนหนี้สินที่มีดอกเบี้ย ต่อส่วนของผู้ถือหุ้นและสำหรับเงินกู้ยืมระยะยาวของบริษัทย่อยแห่งหนึ่งมีเงื่อนไขให้บริษัทต้องดำรงสัดส่วนการถือหุ้นของบริษัทในบริษัทย่อยดังกล่าว และการดำรงอัตราส่วนความสามารถในการชำระหนี้

38.7 บริษัทและบริษัทย่อยมีการระดมทุนคงเหลือตามสัญญาต่างๆ มีดังนี้

หน่วย : ล้านบาท

		งบการเงินรวม			
		ณ วันที่ 31 ตุลาคม 2564		ณ วันที่ 31 ตุลาคม 2563	
	สกุลเงิน	มูลค่าตามสัญญา	ภาระผูกพัน	มูลค่าตามสัญญา	ภาระผูกพัน
			คงเหลือ		คงเหลือ
			ตามสัญญา		ตามสัญญา
สัญญาก่อสร้างและจ้างเหมา	บาท	64.65	20.50	551.92	52.89
สัญญาซื้อเครื่องจักรและอุปกรณ์	บาท	386.80	30.76	386.80	84.43
	ดอลลาร์สหรัฐ	0.56	-	0.56	-

หน่วย : ล้านบาท

		งบการเงินรวม							
		ภาระผูกพันคงเหลือตามสัญญา							
		ณ วันที่ 31 ตุลาคม 2564				ณ วันที่ 31 ตุลาคม 2563			
สกุลเงิน		ภายใน 1 ปี	1 - 5 ปี	มากกว่า 5 ปี	รวม	ภายใน 1 ปี	1 - 5 ปี	มากกว่า 5 ปี	รวม
สัญญาเช่าสัมปทาน	ดอลลาร์สหรัฐ	0.14	0.56	4.28	4.98	0.14	0.56	4.46	5.16

หน่วย : ล้านบาท

		งบการเงินเฉพาะกิจการ			
		ณ วันที่ 31 ตุลาคม 2564		ณ วันที่ 31 ตุลาคม 2563	
สกุลเงิน		มูลค่าตามสัญญา	ภาระผูกพัน	มูลค่าตามสัญญา	ภาระผูกพัน
			คงเหลือ		คงเหลือ
			ตามสัญญา		ตามสัญญา
สัญญาก่อสร้างและจ้างเหมา	บาท	29.31	16.72	513.92	44.17
สัญญาซื้อเครื่องจักรและอุปกรณ์	บาท	228.30	22.83	228.30	22.83

38.8 สัญญาอื่นที่สำคัญ

- 38.8.1 บริษัทย่อยแห่งหนึ่งได้รับสัมปทานประกอบกิจการไฟฟ้าจากกระทรวงพลังงาน เมื่อวันที่ 1 ตุลาคม 2548 ในเขตพื้นที่ 43 หมู่ 10 ตำบลน้ำพอง อำเภอน้ำพอง จังหวัดขอนแก่น โดยมีกำหนดอายุ 21 ปี อย่างไรก็ตาม เมื่อพระราชบัญญัติการประกอบกิจการพลังงาน พ.ศ. 2550 มีผลใช้บังคับ บริษัทย่อยดังกล่าวได้รับใบอนุญาตผลิตไฟฟ้าจากคณะกรรมการกำกับกิจการพลังงาน ซึ่งมีอายุใบอนุญาต 19 ปี สิ้นสุดเดือนธันวาคม 2571 โดยบริษัทย่อยดังกล่าวต้องปฏิบัติตามพระราชบัญญัติการประกอบกิจการพลังงาน พ.ศ. 2550 และเงื่อนไขประกอบใบอนุญาตผลิตไฟฟ้า
- 38.8.2 เมื่อวันที่ 16 กุมภาพันธ์ 2549 บริษัท น้ำตาลสะพานนะเข็ด จำกัด (บริษัทย่อย) ได้ทำสัญญาพัฒนาพื้นที่ในสาธารณรัฐประชาธิปไตยประชาชนลาวกับรัฐบาลของประเทศดังกล่าว เพื่อใช้เป็นอาคารสำนักงานของบริษัทย่อย อาคารโรงงาน ถนน และพื้นที่ปลูกอ้อย รวม 10,000 เฮกตาร์ โดยมีกำหนดระยะเวลา 40 ปี และสามารถต่อสัญญาได้อีก 20 ปี หากได้รับความเห็นชอบจากคู่สัญญา ณ วันที่ 31 ตุลาคม 2564 และ 2563 บริษัทย่อยได้ใช้พื้นที่แล้ว จำนวน 5,636.35 เฮกตาร์ เท่ากันทั้งสองปีโดยมีอัตราค่าเช่าตามสัญญา
- 38.8.3 Koh Kong Plantation Company Limited และ Koh Kong Sugar Industry Co., Ltd. (บริษัทย่อย) ได้เข้าร่วมลงนามในบันทึกความเข้าใจ (MOU) กับรัฐบาลของประเทศกัมพูชาเมื่อวันที่ 2 สิงหาคม 2549 เพื่อก่อตั้งโรงงานน้ำตาลพร้อมทั้งได้รับสัมปทานพื้นที่เพาะปลูกอ้อยในจังหวัดเกาะกง ประเทศกัมพูชา จำนวน 18,057 เฮกตาร์ อายุสัมปทาน 90 ปี โดยไม่มีค่าเช่าใน 5 ปี แรก และหลังจากนั้นคิดค่าเช่าในอัตรา 5 ดอลลาร์สหรัฐต่อเฮกตาร์ต่อปี และปรับค่าเช่าเพิ่มขึ้นร้อยละ 1 ทุกๆ ปี และต่อมาเมื่อวันที่ 25 กุมภาพันธ์ 2559 ทางรัฐบาลของประเทศกัมพูชาได้แก้ไขอายุสัมปทานใหม่คงเหลือ 50 ปี ณ วันที่ 31 ตุลาคม 2564 และ 2563 บริษัทย่อยได้ใช้พื้นที่แล้วจำนวน 9,398.69 เฮกตาร์ เท่ากันทั้งสองปี อาคารและสิ่งปลูกสร้าง ของบริษัทย่อยที่ตั้งอยู่บนที่ดินสัมปทาน เมื่อครบกำหนดสัญญากรรมสิทธิ์ในทรัพย์สินจะตกเป็นของผู้ให้เช่า (ดูหมายเหตุข้อ 21)
- 38.8.4 Koh Kong Sugar Industry Co., Ltd (บริษัทย่อย) ทำสัญญาเช่าที่ดินระยะยาว 2 ฉบับ กับบุคคลภายนอก เพื่อสร้างท่าเรือและที่ดินรอการพัฒนาในวันที่ 1 มิถุนายน 2550 และวันที่ 21 พฤษภาคม 2550 ตามลำดับ ระยะเวลา 90 ปี เท่ากันทั้งสองสัญญา (ดูหมายเหตุข้อ 22)

39. เครื่องมือทางการเงิน

39.1 ตราสารอนุพันธ์และการป้องกันความเสี่ยง

ณ วันที่ 31 ตุลาคม 2564 บริษัทมีสินทรัพย์และหนี้สินตราสารอนุพันธ์ ดังต่อไปนี้

	หน่วย : พันบาท	
	งบการเงินรวม	งบการเงินเฉพาะกิจการ
สินทรัพย์ตราสารอนุพันธ์		
สินทรัพย์ตราสารอนุพันธ์ที่กำหนดให้เป็นเครื่องมือที่ใช้การบัญชีป้องกันความเสี่ยง		
สัญญาแลกเปลี่ยนเงินต้นและอัตราดอกเบี้ยที่ต่างสกุลเงินกัน	90,966	90,966
รวมสินทรัพย์ตราสารอนุพันธ์	90,966	90,966
หนี้สินตราสารอนุพันธ์		
หนี้สินตราสารอนุพันธ์ที่กำหนดให้เป็นเครื่องมือที่ใช้การบัญชีป้องกันความเสี่ยง		
สัญญาซื้อขายเงินตราต่างประเทศล่วงหน้า	58,996	58,996
สัญญาใช้สิทธิเลือกซื้อขายน้ำตาลล่วงหน้า	60,067	60,067
สัญญาซื้อขายน้ำตาลทรายล่วงหน้า	28,395	28,395
รวมหนี้สินตราสารอนุพันธ์	147,458	147,458

	หน่วย : พันบาท	
	งบการเงินรวม	งบการเงินเฉพาะกิจการ
สินทรัพย์ตราสารอนุพันธ์และหนี้สินตราสารอนุพันธ์แสดงในงบแสดงฐานะการเงิน ดังนี้		
สินทรัพย์หมุนเวียน	90,966	90,966
หนี้สินหมุนเวียน	147,458	147,458

สำหรับปี 2564 กลุ่มบริษัทขาดทุนจากการเปลี่ยนแปลงมูลค่ายุติธรรมข้างต้น จำนวน 91.12 ล้านบาท รับรู้ในงบกำไรขาดทุนเบ็ดเสร็จทั้งจำนวน

ตราสารอนุพันธ์ที่กำหนดให้เป็นเครื่องมือป้องกันความเสี่ยงในกระแสเงินสด

บริษัทมีนโยบายในการเข้าทำตราสารอนุพันธ์เพื่อป้องกันความเสี่ยง โดยไม่มีวัตถุประสงค์เพื่อการเก็งกำไรหรือเพื่อค้า ทั้งนี้ รายการที่ต้องการป้องกันความเสี่ยงต้องมีความสัมพันธ์เชิงเศรษฐกิจกับรายการและเครื่องมือป้องกันความเสี่ยง และประเมินความมีประสิทธิภาพอย่างสม่ำเสมอ

โดยในการทดสอบความมีประสิทธิภาพในการป้องกันความเสี่ยง บริษัทได้เปรียบเทียบการเปลี่ยนแปลงในมูลค่ายุติธรรมของเครื่องมือที่ใช้ป้องกันความเสี่ยงกับการเปลี่ยนแปลงในมูลค่ายุติธรรมของรายการที่มีการป้องกันความเสี่ยง สำหรับรายการที่มีการป้องกันความเสี่ยง

สำหรับปีสิ้นสุดวันที่ 31 ตุลาคม 2564 พบว่าสัดส่วนการเปลี่ยนแปลงมูลค่ายุติธรรมของเครื่องมือที่ใช้ป้องกันความเสี่ยงกับการเปลี่ยนแปลงในมูลค่ายุติธรรมของรายการที่มีการป้องกันความเสี่ยง ซึ่งทดสอบแล้วไม่มีการรับรู้ความไม่มีประสิทธิภาพของการป้องกันความเสี่ยงในงบกำไรขาดทุน

รายการกระทบยอดผลขาดทุนจากการป้องกันความเสี่ยงในกระแสเงินสดที่รับรู้ในส่วนของผู้ถือหุ้นที่เกี่ยวข้องกับความสัมพันธของการป้องกันความเสี่ยงในกระแสเงินสดของบริษัท สำหรับปีสิ้นสุดวันที่ 31 ตุลาคม 2564

การป้องกันความเสี่ยงในกระแสเงินสด	หน่วย : พันบาท	
	ผลขาดทุนจากการป้องกันความเสี่ยง ในกระแสเงินสด	
	งบการเงินรวม	งบการเงินเฉพาะกิจการ
ยอดคงเหลือ ณ วันที่ 1 พฤศจิกายน 2563 - ก่อนการปรับปรุง		-
ผลกระทบจากการนำมาตรฐานการรายงานทางการเงินฉบับใหม่มาใช้ครั้งแรก	(2,220)	(2,220)
ยอดคงเหลือ ณ วันที่ 1 พฤศจิกายน 2563 -		
หลังผลกระทบจากการใช้มาตรฐานใหม่	(2,220)	(2,220)
การเปลี่ยนแปลงในมูลค่ายุติธรรมส่วนที่มีประสิทธิภาพ		
ของสัญญาแลกเปลี่ยนเงินต้นและอัตราดอกเบี้ยที่ต่างสกุลเงินกัน	(8,510)	(8,510)
ภาษีเงินได้ที่เกี่ยวข้องกับมูลค่าที่ถูกโอนย้าย	1,702	1,702
	(6,808)	(6,808)
การเปลี่ยนแปลงในมูลค่ายุติธรรมส่วนที่มีประสิทธิภาพ		
ของสัญญาซื้อขายเงินตราต่างประเทศล่วงหน้า	(51,169)	(52,990)
ภาษีเงินได้ที่เกี่ยวข้องกับมูลค่าที่ถูกโอนย้าย	10,234	10,599
	(40,935)	(42,391)
การเปลี่ยนแปลงในมูลค่ายุติธรรมส่วนที่มีประสิทธิภาพ		
ของสัญญาใช้สิทธิเลือกซื้อขายน้ำตาลล่วงหน้า	(31,165)	(31,165)
ภาษีเงินได้ที่เกี่ยวข้องกับมูลค่าที่ถูกโอนย้าย	6,233	6,233
	(24,932)	(24,932)
การเปลี่ยนแปลงในมูลค่ายุติธรรมส่วนที่มีประสิทธิภาพ		
ของสัญญาซื้อขายน้ำตาลทรายล่วงหน้า	(23,055)	(23,055)
ภาษีเงินได้ที่เกี่ยวข้องกับมูลค่าที่ถูกโอนย้าย	4,611	4,611
	(18,444)	(18,444)
ยอดคงเหลือ ณ วันที่ 31 ตุลาคม 2564	(93,339)	(94,795)

39.2 การป้องกันความเสี่ยงที่เกี่ยวข้องกับการจำหน่ายน้ำตาล

กลุ่มบริษัทได้ทำสัญญาซื้อขายน้ำตาลล่วงหน้าและสัญญาใช้สิทธิจะซื้อจะขายน้ำตาลล่วงหน้า และสัญญาซื้อขายเงินตราต่างประเทศล่วงหน้า โดยมีวัตถุประสงค์หลักเพื่อป้องกันความเสี่ยงจากการจำหน่ายน้ำตาลเพื่อการส่งออก ทั้งนี้ กลุ่มบริษัทได้ประมาณการการขายส่งออกโดยอ้างอิงข้อมูลที่มีความเป็นไปได้ค่อนข้างแน่ที่จะเกิดขึ้นในอนาคต อันได้แก่ ประมาณการปริมาณอ้อยและน้ำตาลที่ผลิตได้ในฤดูกาลผลิตถัดไป ประวัติส่วนแบ่งการตลาดในการจัดหาอ้อยของกลุ่มบริษัท และสัญญาขายส่งออกที่ได้มีการผูกพันแล้วก่อนวันสิ้นรอบระยะเวลารายงาน เป็นต้น

ทั้งนี้ บริษัทได้ทยอยทำการป้องกันความเสี่ยงให้สอดคล้องกับการทำสัญญาซื้อขายน้ำตาลล่วงหน้า และสัญญาซื้อขายเงินตราต่างประเทศล่วงหน้าของบริษัทอ้อยและน้ำตาลไทย จำกัด (อนท.) เนื่องด้วยราคาจำหน่ายน้ำตาลที่ อนท. ได้รับจากการขายส่งออกน้ำตาลทรายดิบจากปริมาณน้ำตาลที่ได้รับการจัดสรรตามที่คณะกรรมการอ้อยและน้ำตาลทรายกำหนดให้โรงงานผลิตและส่งมอบน้ำตาลส่วนหนึ่งของแต่ละโรงงาน ให้ อนท. จำหน่าย จะเป็นส่วนกำหนดต้นทุนค่าอ้อยของทุกโรงงานน้ำตาลในประเทศไทยของแต่ละปีการผลิต การทำการป้องกันความเสี่ยงดังกล่าวจึงเป็นการป้องกันความเสี่ยงในกำไรขั้นต้นของการจำหน่ายน้ำตาล กล่าวคือการป้องกันความเสี่ยงด้านราคาน้ำตาลและราคาอ้อย

(ก) ความเสี่ยงจากความผันผวนของราคาสินค้าโภคภัณฑ์ (น้ำตาลทราย)

บริษัทและบริษัทย่อยในประเทศไทยเข้าทำสัญญาซื้อขายน้ำตาลล่วงหน้า และสัญญาใช้สิทธิจะซื้อจะขายน้ำตาลล่วงหน้า โดยอ้างอิงจากยอดขายส่งออกที่คาดว่าจะเกิดขึ้นใน 12 เดือนข้างหน้า บริษัทมีนโยบายในการป้องกันความเสี่ยงอยู่ในช่วงร้อยละ 70 - 90 ของความเสี่ยงหรือรายการที่เกิดขึ้นจริง และสัญญาอนุพันธ์ดังกล่าวโดยทั่วไปมีระยะเวลาสอดคล้องกับระยะเวลาในการทำสัญญาซื้อขายน้ำตาลล่วงหน้าของ อนท. ซึ่งทั่วไปมีอายุสัญญาไม่เกิน 16 เดือน

ณ วันที่ 31 ตุลาคม 2564 ยอดคงเหลือตามสัญญาซื้อขายน้ำตาลล่วงหน้า มีรายละเอียดดังนี้

หน่วย : ล้านบาท

	สกุลเงิน	งบการเงินรวม/งบการเงินเฉพาะกิจการ	
		มูลค่าตามสัญญา	มูลค่ายุติธรรม
สัญญาซื้อล่วงหน้า	ดอลลาร์สหรัฐ	11.63	11.63
สัญญาขายล่วงหน้า	ดอลลาร์สหรัฐ	29.04	28.19

ณ วันที่ 31 ตุลาคม 2564 ยอดคงเหลือตามสัญญาใช้สิทธิจะซื้อจะขายน้ำตาลล่วงหน้า มีรายละเอียดดังนี้

หน่วย : ล้าน

ปริมาณที่ขาย	งบการเงินรวม/งบการเงินเฉพาะกิจการ		มูลค่ายุติธรรม กำไร (ขาดทุน)
	ปริมาณที่ซื้อ	ราคาใช้สิทธิตามสัญญา	
ล้านปอนด์	ล้านปอนด์	เหรียญสหรัฐต่อปอนด์	ล้านบาท
103.04	-	0.70 - 1.10	(31.16)

(ข) ความเสี่ยงจากอัตราแลกเปลี่ยนเงินตราต่างประเทศ

บริษัทและบริษัทย่อยในประเทศไทยเข้าทำสัญญาซื้อขายเงินตราต่างประเทศล่วงหน้าตามนโยบายของกลุ่มบริษัท เพื่อบริหารความเสี่ยงจากเงินตราต่างประเทศที่เกี่ยวข้องกับการขายที่คาดว่าจะเกิดขึ้นในระยะเวลา 12 เดือน กลุ่มบริษัทมีนโยบายในการป้องกันความเสี่ยงให้สอดคล้องกับการทำสัญญาซื้อขายเงินตราต่างประเทศล่วงหน้าของ ธนท. โดยทั่วไปในอดีตส่วนใหญ่จะอยู่ในกรอบร้อยละ 60 - 80 ของความเสี่ยงหรือรายการค้าที่เกิดขึ้นจริง และมีอายุสัญญาไม่เกิน 12 เดือน ทั้งนี้สัญญาอนุพันธ์ดังกล่าวได้ดำเนินการตามนโยบายของกลุ่มบริษัทโดยทำสัญญาอนุพันธ์ผ่านบริษัทย่อยแห่งหนึ่ง

ณ วันที่ 31 ตุลาคม 2564 บริษัทและบริษัทย่อยมียอดคงค้างตามสัญญาซื้อขายเงินตราต่างประเทศล่วงหน้า จำนวน 114.50 ล้านดอลลาร์สหรัฐ ในอัตราถัวเฉลี่ย 32.72 บาท/ดอลลาร์สหรัฐ โดยมีระยะเวลาคงเหลือของสัญญา อยู่ในช่วง 180 - 355 วัน และมีหนี้สินทางการเงินซึ่งเกิดจากการวัดมูลค่ายุติธรรม จำนวน 59.00 ล้านบาท

39.3 การป้องกันความเสี่ยงด้านอัตราแลกเปลี่ยนและอัตราดอกเบี้ย

บริษัทได้ทำสัญญาแลกเปลี่ยนเงินตราต่างประเทศและอัตราดอกเบี้ย (cross currency and interest rate swap) เพื่อลดความเสี่ยงจากการเพิ่มขึ้นของอัตราดอกเบี้ยและความเสี่ยงจากความผันผวนของอัตราแลกเปลี่ยนสกุลเงินดอลลาร์สหรัฐของสัญญาเงินกู้ที่มีอัตราดอกเบี้ยลอยตัว โดยได้ทำสัญญาเงินกู้และสัญญาอนุพันธ์ดังกล่าวกับสถาบันการเงินเดียวกัน รวมถึงระยะเวลาครบกำหนดของทั้งเงินต้นและดอกเบี้ยเป็นช่วงเวลาเดียวกัน

ณ วันที่ 31 ตุลาคม 2564 ยอดคงค้างตามสัญญาแลกเปลี่ยนเงินตราต่างประเทศและอัตราดอกเบี้ย มีรายละเอียดดังนี้

สัญญา	ระยะเวลา สิ้นสุดสัญญา	งบการเงินรวม/งบการเงินเฉพาะกิจการ		จำนวนที่รับ		มูลค่าธุรกรรม กำไร (ขาดทุน) (ล้านบาท)
		จำนวนที่จ่าย	จำนวนที่รับ			
		มูลค่าสัญญา (Notional amount)	อัตราดอกเบี้ย	มูลค่าสัญญา (Notional amount)	อัตราดอกเบี้ย	
เงินกู้ยืมระยะสั้น	กุมภาพันธ์ 2565	17.96 ล้านดอลลาร์สหรัฐ	LIBOR 6 เดือน + 0.46736%	600 ล้านบาท	ร้อยละ 1.03	(4.80)
เงินกู้ยืมระยะยาว	มีนาคม 2567	46.47 ล้านดอลลาร์สหรัฐ	LIBOR 6 เดือน + 1.96%	1,450 ล้านบาท	ร้อยละ 2.85	95.77

39.4 นโยบายการบริหารความเสี่ยง

ฝ่ายบริหารของกลุ่มบริษัท (บริษัทและบริษัทย่อย) ได้ประเมินความเสี่ยง ติดตาม และจัดการความเสี่ยงทางการเงินที่เกี่ยวข้องกับการดำเนินงานของกลุ่มบริษัท โดยได้วิเคราะห์ความเสี่ยงตามระดับและขนาดของความเสี่ยง ความเสี่ยงเหล่านี้รวมถึงความเสี่ยงด้านการตลาด ความเสี่ยงจากอัตราแลกเปลี่ยนเงินตราต่างประเทศ ความเสี่ยงจากอัตราดอกเบี้ย ความเสี่ยงด้านราคา ความเสี่ยงด้านเครดิต และความเสี่ยงด้านสภาพคล่อง

กลุ่มบริษัทพิจารณาผลกระทบของความเสี่ยงโดยใช้เครื่องมือทางการเงินรวมถึงตราสารอนุพันธ์ทางการเงินที่เหมาะสมเพื่อป้องกันความเสี่ยงเป็นหลัก โดยไม่มีนโยบายที่จะถือหรือออกเครื่องมือทางการเงินเพื่อการเก็งกำไรหรือเพื่อการค้า

ความเสี่ยงด้านตลาด

กลุ่มบริษัทมีความเสี่ยงด้านการตลาด แสดงให้เห็นถึงความเสี่ยงทางการเงินหลักมาจากการเปลี่ยนแปลงของอัตราแลกเปลี่ยนเงินตราต่างประเทศ ความเสี่ยงอัตราดอกเบี้ยและความเสี่ยงจากราคาสินค้าโภคภัณฑ์ (น้ำตาล) กลุ่มบริษัทมีการเข้าทำสัญญาตราสารอนุพันธ์ทางการเงินที่หลากหลายเพื่อจัดการความเสี่ยง อันได้แก่

- สัญญาแลกเปลี่ยนเงินตราต่างประเทศล่วงหน้าเพื่อป้องกันความเสี่ยงจากอัตราแลกเปลี่ยนสกุลเงินดอลลาร์สหรัฐที่เกิดจากการส่งออกสินค้า
- สัญญาซื้อขายน้ำตาลทรายล่วงหน้า และสัญญาสิทธิที่จะซื้อหรือจะขายน้ำตาลทรายล่วงหน้า เพื่อลดความเสี่ยงด้านราคาของสินค้าที่ขาย

ความเสี่ยงจากอัตราแลกเปลี่ยน

ความเสี่ยงจากอัตราแลกเปลี่ยนของบริษัทและบริษัทย่อย ส่วนใหญ่เกี่ยวข้องกับการขายสินค้า และการนำเข้าเครื่องจักร เนื่องจากรายการทางธุรกิจเป็นสกุลเงินตราต่างประเทศ โดย ณ วันที่ 31 ตุลาคม บริษัทและบริษัทย่อย มีสินทรัพย์และหนี้สินที่เป็นเงินตราต่างประเทศที่มีสาระสำคัญซึ่ง ไม่ได้มีการทำสัญญาป้องกันความเสี่ยงจากอัตราแลกเปลี่ยนดังนี้

หน่วย : ล้านบาท

สกุลเงิน	งบการเงินรวม				งบการเงินเฉพาะกิจการ			
	2564		2563		2564		2563	
	สินทรัพย์	หนี้สิน	สินทรัพย์	หนี้สิน	สินทรัพย์	หนี้สิน	สินทรัพย์	หนี้สิน
ดอลลาร์สหรัฐ	2.26	0.96	2.22	0.82	29.72	-	30.59	-
เยน	-	4.65	-	2.50	-	-	-	-
เรียล	184.13	8.46	180.57	10.51	-	-	-	-
กีบ	71.03	1,391.61	87.04	209.67	-	-	-	-

ณ วันที่ 31 ตุลาคม 2564 และ 2563 บริษัทและบริษัทย่อยได้ทำสัญญาซื้อขายเงินตราต่างประเทศล่วงหน้า

การวิเคราะห์ผลกระทบของการเปลี่ยนแปลงอัตราแลกเปลี่ยน

ผลกระทบต่อกำไรก่อนภาษีของกลุ่มบริษัทจากการเปลี่ยนแปลงที่อาจเกิดขึ้น หากค่าเงินบาทมีการเปลี่ยนแปลงในอัตราร้อยละ 5 โดยกำหนดให้ตัวแปรอื่นทั้งหมดคงที่ โดยกำไรสำหรับปีสิ้นสุดวันที่ 31 ตุลาคม 2564 จะมีการเปลี่ยนแปลงดังนี้

หน่วย : ล้านบาท

	งบการเงินรวม	งบการเงินเฉพาะกิจการ
ผลกระทบต่อกำไรก่อนภาษีเงินได้ในงบกำไรขาดทุน		
เงินบาทต่อเหรียญดอลลาร์สหรัฐ		
- อ่อนค่าลง	2.17	49.56
- แข็งค่าขึ้น	(2.17)	(49.56)
เงินบาทต่อเยน		
- อ่อนค่าลง	(6.71)	-
- แข็งค่าขึ้น	6.71	-
เงินบาทต่อเรียล		
- อ่อนค่าลง	7.21	-
- แข็งค่าขึ้น	(7.21)	-
เงินบาทต่อกีบ		
- อ่อนค่าลง	(21.35)	-
- แข็งค่าขึ้น	21.35	-

ข้อมูลนี้ไม่ใช่การคาดการณ์หรือพยากรณ์สถานะตลาดในอนาคต และควรใช้ด้วยความระมัดระวัง

ความเสี่ยงจากอัตราดอกเบี้ย

บริษัทและบริษัทย่อยมีความเสี่ยงจากอัตราดอกเบี้ยที่เกิดขึ้นจากความผันผวนของอัตราดอกเบี้ยในตลาดในอนาคต ซึ่งจะส่งผลกระทบต่อผลการดำเนินงานและกระแสเงินสดของบริษัทและบริษัทย่อย อย่างไรก็ตาม กลุ่มบริษัทบริหารความเสี่ยงจากอัตราดอกเบี้ยโดยใช้วิธีการต่างๆ รวมถึงการจัดสรรเงินกู้ยืมที่เป็นอัตราดอกเบี้ยคงที่และลอยตัวให้เหมาะสม และสอดคล้องกับกิจกรรมต่างๆ ของกลุ่มบริษัท ซึ่งมีรายละเอียดส่วนใหญ่ ดังนี้

หน่วย : พันบาท

	งบการเงินรวม				
	ณ วันที่ 31 ตุลาคม 2564				
	อัตราดอกเบี้ยคงที่			อัตราดอกเบี้ย	รวม
	ภายใน	มากกว่า	มากกว่า	ปรับขึ้นลง	
	1 ปี	1 ถึง 5 ปี	5 ปี	ตามราคาตลาด	
สินทรัพย์ทางการเงิน					
เงินฝากธนาคารแบบออมทรัพย์	-	-	-	46,248	46,248
เงินฝากธนาคารแบบประจำ	267	-	-	-	267
ลูกหนี้เงินยืมส่งเสริมปลูกอ้อย	106,478	75,987	16,076	836	199,377
เงินให้กู้ยืมระยะสั้นแก่ชาวไร่	462,643	-	-	5,742	468,385
เงินให้กู้ยืมระยะยาวแก่บุคคลและกิจการอื่น	13,297	44,000	-	-	57,297
เงินลงทุนระยะยาวอื่น	-	-	6,777	-	6,777
รวม	582,685	119,987	22,853	52,826	778,351
หนี้สินทางการเงิน					
เงินกู้ยืมระยะสั้นจากสถาบันการเงิน	5,382,775	-	-	-	5,382,775
เงินกู้ยืมระยะสั้นจากกิจการที่เกี่ยวข้องกัน	7,100	-	-	-	7,100
หุ้นกู้ระยะยาว	2,999,158	-	2,648,443	-	5,647,601
เงินกู้ยืมระยะยาว	1,589,240	3,681,960	85,180	-	5,356,380
หนี้สินตามสัญญาเช่า	9,988	18,577	-	-	28,565
รวม	9,988,261	3,700,537	2,733,623	-	16,422,421

หน่วย : พันบาท

	งบการเงินรวม				รวม
	ณ วันที่ 31 ตุลาคม 2563				
	อัตราดอกเบี้ยคงที่			อัตราดอกเบี้ย	
	ภายใน	มากกว่า	มากกว่า	ปรับขึ้นลง	
	1 ปี	1 ถึง 5 ปี	5 ปี	ตามราคาตลาด	
สินทรัพย์ทางการเงิน					
เงินฝากธนาคารแบบออมทรัพย์	-	-	-	131,392	131,392
เงินฝากธนาคารแบบประจำ	264	-	-	-	264
ลูกหนี้เงินยืมส่งเสริมปลูกอ้อย	208,740	108,118	26,373	-	343,231
เงินให้กู้ยืมระยะสั้นแก่ชาวไร่	585,447	170	-	-	585,617
เงินให้กู้ยืมระยะยาวแก่บุคคลและกิจการอื่น	1,333	-	-	-	1,333
เงินลงทุนระยะยาวอื่น	-	-	6,754	-	6,754
รวม	795,784	108,288	33,127	131,392	1,068,591

หน่วย : พันบาท

	งบการเงินรวม				รวม
	ณ วันที่ 31 ตุลาคม 2563				
	อัตราดอกเบี้ยคงที่		อัตราดอกเบี้ย		
	ภายใน	มากกว่า	มากกว่า	ปรับขึ้นลง	
	1 ปี	1 ถึง 5 ปี	5 ปี	ตามราคาตลาด	
หนี้สินทางการเงิน					
เงินกู้ยืมระยะสั้นจากสถาบันการเงิน	6,912,515	-	-	-	6,912,515
เงินกู้ยืมระยะสั้นจากกิจการที่เกี่ยวข้องกัน	7,100	-	-	-	7,100
หุ้นกู้ระยะยาว	1,349,772	2,998,011	2,648,214	-	6,995,997
เงินกู้ยืมระยะยาว	1,867,000	2,985,000	-	-	4,852,000
รวม	10,136,387	5,983,011	2,648,214	-	18,767,612

หน่วย : พันบาท

	งบการเงินเฉพาะกิจการ				
	ณ วันที่ 31 ตุลาคม 2564				
	อัตราดอกเบี้ยคงที่			อัตราดอกเบี้ย	รวม
	ภายใน	มากกว่า	มากกว่า	ปรับขึ้นลง	
	1 ปี	1 ถึง 5 ปี	5 ปี	ตามราคาตลาด	
สินทรัพย์ทางการเงิน					
เงินฝากธนาคารแบบออมทรัพย์	-	-	-	5,843	5,843
ลูกหนี้เงินยืมส่งเสริมปลูกอ้อย	41,798	53,877	13,644	-	109,319
เงินให้กู้ยืมระยะสั้นแก่ชาวไร่	232,664	-	-	-	232,664
เงินให้กู้ยืมระยะสั้นแก่บริษัทย่อยและกิจการอื่น	934,416	-	-	-	934,416
เงินให้กู้ยืมระยะยาวแก่บริษัทย่อยและกิจการอื่น	113,297	1,402,000	1,000,000	-	2,515,297
รวม	1,322,175	1,455,877	1,013,644	5,843	3,797,539
หนี้สินทางการเงิน					
เงินกู้ยืมระยะสั้นจากสถาบันการเงิน	3,156,000	-	-	-	3,156,000
เงินกู้ยืมระยะสั้นจากบริษัทย่อยและกิจการที่เกี่ยวข้องกัน	409,100	-	-	-	409,100
หุ้นกู้ระยะยาว	2,999,158	-	2,648,443	-	5,647,601
เงินกู้ยืมระยะยาว	1,532,000	3,453,000	-	-	4,985,000
หนี้สินตามสัญญาเช่า	39,138	267,015	-	-	306,153
รวม	8,135,396	3,720,015	2,648,443	-	14,503,854

หน่วย : พันบาท

งบการเงินเฉพาะกิจการ					
ณ วันที่ 31 ตุลาคม 2563					
	อัตราดอกเบี้ยคงที่			อัตราดอกเบี้ย	รวม
	ภายใน	มากกว่า	มากกว่า	ปรับขึ้นลง	
	1 ปี	1 ถึง 5 ปี	5 ปี	ตามราคาดาลาด	
สินทรัพย์ทางการเงิน					
เงินฝากธนาคารแบบออมทรัพย์	-	-	-	13,442	13,442
ลูกหนี้เงินยืมส่งเสริมปลูกอ้อย	31,563	60,286	19,387	-	111,236
เงินให้กู้ยืมระยะสั้นแก่ชาวไร่	296,363	-	-	-	296,363
เงินให้กู้ยืมระยะสั้นแก่บริษัทย่อยและกิจการอื่น	1,099,432	-	-	-	1,099,432
เงินให้กู้ยืมระยะยาวแก่บริษัทย่อยและกิจการอื่น	1,063,773	979,500	1,000,000	-	3,043,273
รวม	2,491,131	1,039,786	1,019,387	13,442	4,563,746
หนี้สินทางการเงิน					
เงินกู้ยืมระยะสั้นจากสถาบันการเงิน	4,901,000	-	-	-	4,901,000
เงินกู้ยืมระยะสั้นจากบริษัทย่อยและ					
กิจการที่เกี่ยวข้องกัน	545,500	-	-	-	545,500
หุ้นกู้ระยะยาว	1,349,772	2,998,011	2,648,214	-	6,995,997
เงินกู้ยืมระยะยาว	1,867,000	2,985,000	-	-	4,852,000
รวม	8,663,272	5,983,011	2,648,214	-	17,294,497

การวิเคราะห์ผลกระทบของการเปลี่ยนแปลงอัตราดอกเบี้ย

ผลกระทบต่อกำไรก่อนภาษีของกลุ่มบริษัทจากการเปลี่ยนแปลงที่อาจเกิดขึ้น หากอัตราดอกเบี้ยมีการเปลี่ยนแปลงในอัตราร้อยละ 1 โดยกำหนดให้ตัวแปรอื่นทั้งหมดคงที่ โดยกำไรสำหรับปีสิ้นสุดวันที่ 31 ตุลาคม 2564 จะมีการเปลี่ยนแปลงดังนี้

	หน่วย : ล้านบาท	
	งบการเงินรวม	งบการเงินเฉพาะกิจการ
ผลกระทบต่อกำไรก่อนภาษีเงินได้ในงบกำไรขาดทุน		
- อัตราดอกเบี้ยลดลง ร้อยละ 1		
กำไรก่อนภาษีเงินได้เพิ่มขึ้น	0.60	0.48
- อัตราดอกเบี้ยเพิ่มขึ้น ร้อยละ 1		
กำไรก่อนภาษีเงินได้ลดลง	(0.60)	(0.48)

ข้อมูลนี้ไม่ใช่การคาดการณ์หรือพยากรณ์สถานะตลาดในอนาคต และควรใช้ด้วยความระมัดระวัง

ความเสี่ยงจากความผันผวนของสินค้าโภคภัณฑ์

กลุ่มบริษัทในธุรกิจผลิตและจำหน่ายน้ำตาลในประเทศไทย

ตามที่กล่าวในข้อ 39.2 กลุ่มบริษัททำอนุพันธ์ป้องกันความเสี่ยงราคาน้ำตาล โดยสอดคล้องกับธุรกรรมการป้องกันความเสี่ยงราคาน้ำตาลของ ोनท. เนื่องด้วยราคาขายน้ำตาลส่งออกและอัตราแลกเปลี่ยนที่ ोनท. ขายได้จริง ในแต่ละปีการผลิต จะถูกนำไปคำนวณเป็นส่วนหนึ่งของต้นทุนค่าอ้อยที่โรงงานน้ำตาลต้องชำระแก่ชาวไร่ในแต่ละปีของกลุ่มบริษัทในประเทศไทยที่ประกอบธุรกิจผลิตและจำหน่ายน้ำตาลในประเทศไทย

ในเบื้องต้น กลุ่มบริษัทได้ทำสัญญาขายน้ำตาลล่วงหน้าในตลาดล่วงหน้า (Future market) โดยอ้างอิงราคาขายน้ำตาลทรายล่วงหน้า ปริมาณการขาย และระยะเวลาสิ้นสุดตามที่ ोनท. ขายได้จริง โดยบริษัททำการป้องกันความเสี่ยงสำหรับสัญญาขายที่ยังไม่ได้ส่งมอบรวมถึงประมาณการขายส่งออกที่คาดว่าจะขายในปีถัดไป ทั้งนี้ เมื่อบริษัทสามารถทำสัญญาขายน้ำตาลจริงกับลูกค้า กลุ่มบริษัทจะทำการปิดสถานะสัญญาขายล่วงหน้าข้างต้น

บริษัทย่อยในต่างประเทศ ในปัจจุบันไม่มีการทำสัญญาป้องกันความเสี่ยงดังกล่าว

การวิเคราะห์ผลกระทบของการเปลี่ยนแปลงของราคาสินค้าโภคภัณฑ์

ผลกระทบต่อกำไรก่อนภาษีของกลุ่มบริษัทจากการเปลี่ยนแปลงที่อาจเกิดขึ้น หากราคาสินค้าโภคภัณฑ์มีการเปลี่ยนแปลงในอัตราร้อยละ 5 โดยกำหนดให้ปัจจัยอื่นทั้งหมดคงที่ โดยกำไรสำหรับปีสิ้นสุดวันที่ 31 ตุลาคม 2564 จะมีการเปลี่ยนแปลงดังนี้

	หน่วย : ล้านบาท	
	งบการเงินรวม	งบการเงินเฉพาะกิจการ
ผลกระทบต่อกำไรก่อนภาษีเงินได้ในงบกำไรขาดทุน		
- ราคาน้ำตาลเพิ่มขึ้น		
กำไรก่อนภาษีเงินได้เพิ่มขึ้น	174.07	112.68
- ราคาน้ำตาลลดลง		
กำไรก่อนภาษีเงินได้ลดลง	(174.07)	(112.68)

ข้อมูลนี้ไม่ใช่การคาดการณ์หรือพยากรณ์สถานะตลาดในอนาคต และควรใช้ด้วยความระมัดระวัง

ความเสี่ยงสภาพคล่อง

กลุ่มบริษัทมีการติดตามความเสี่ยงสภาพคล่องโดยการใช้เงินเบิกเกินบัญชี ตัวสัญญาใช้เงิน เงินกู้ยืม หุ้นกู้ และสัญญาเช่า กลุ่มบริษัทมีความสามารถในการเข้าถึงแหล่งเงินทุนที่หลากหลายอย่างเพียงพอและมีการบริหารความเสี่ยงโดยการควบคุมสัดส่วนประเภทหนี้สินระยะสั้นและระยะยาว เพื่อรักษาผลการชำระหนี้ตามความเหมาะสมของประเภทการลงทุน และการดำเนินงานกิจการ

39.5 การวัดมูลค่ายุติธรรม

นโยบายการบัญชีและการเปิดเผยของกลุ่มบริษัทกำหนดให้มีการกำหนดมูลค่ายุติธรรมทั้งสินทรัพย์และหนี้สินทางการเงินและไม่ใช่ทางการเงิน มูลค่ายุติธรรม หมายถึง จำนวนเงินที่ผู้ซื้อและผู้ขายตกลงแลกเปลี่ยนสินทรัพย์หรือชำระหนี้สินกัน ในขณะที่ทั้งสองฝ่ายมีความรอบรู้และเต็มใจในการแลกเปลี่ยนกัน และสามารถต่อรองราคากันได้อย่างเป็นอิสระในลักษณะของผู้ที่ไม่มีความเกี่ยวข้องกัน วัตถุประสงค์ของการวัดมูลค่าและ/หรือการเปิดเผยมูลค่ายุติธรรมถูกกำหนดโดยวิธีต่อไปนี้ โดยข้อมูลเพิ่มเติมเกี่ยวกับสมมติฐานในการกำหนดมูลค่ายุติธรรมถูกเปิดเผยในหมายเหตุที่เกี่ยวข้องกับสินทรัพย์และหนี้สินนั้น

สินทรัพย์ทางการเงินและหนี้สินทางการเงินที่วัดมูลค่าด้วยมูลค่ายุติธรรม

ตารางต่อไปนี้แสดงการวิเคราะห์สินทรัพย์ทางการเงินและหนี้สินทางการเงินที่วัดมูลค่าด้วยมูลค่ายุติธรรมตามลำดับชั้นของมูลค่ายุติธรรม ณ วันที่ 31 ตุลาคม 2564 และ 2563

สินทรัพย์ทางการเงิน/ หนี้สินทางการเงิน	งบการเงินรวม		งบการเงินเฉพาะกิจการ		ลำดับชั้น มูลค่า ยุติธรรม	เทคนิคการประเมินมูลค่า และข้อมูลที่ใช้ ในการวัดมูลค่ายุติธรรม
	มูลค่ายุติธรรม		มูลค่ายุติธรรม			
	ณ วันที่ 31 ตุลาคม 2564	2563	ณ วันที่ 31 ตุลาคม 2564	2563		
	(พันบาท)		(พันบาท)			
สินทรัพย์ทางการเงิน						
1. เงินฝากประจำที่มีกำหนด ระยะเวลามากกว่า 3 เดือนแต่ไม่เกิน 12 เดือน	267	264	-	-	ลำดับ 3	ราคาทุนตัดจำหน่าย และวิธีดอกเบี้ยที่แท้จริง
2. ตราสารทุนที่อยู่ในความ ต้องการตลาด	165,309	-	165,309	-	ลำดับ 1	ข้อมูลราคาเสนอซื้อขายของสินทรัพย์หรือหนี้สิน อย่างเดียวกันในตลาดที่มีสภาพคล่อง
3. เงินลงทุนใน หลักทรัพย์เพื่อขาย	-	149,565	-	149,565	ลำดับ 1	ข้อมูลราคาเสนอซื้อขายของสินทรัพย์หรือหนี้สิน อย่างเดียวกันในตลาดที่มีสภาพคล่อง
4. เงินลงทุนในตราสารทุน นอกตลาด	797	797	327	327	ลำดับ 3	เงินลงทุนในตราสารทุนที่ไม่อยู่ในความต้องการ ของตลาดวัดมูลค่ายุติธรรมโดยใช้สินทรัพย์สุทธิ
5. ตราสารหนี้ไม่อยู่ในความ ต้องการของตลาด	6,777	-	-	-	ลำดับ 3	ตราสารหนี้ที่ไม่อยู่ในความต้องการของตลาดวัด มูลค่ายุติธรรมโดยใช้สินทรัพย์สุทธิ
6. ตราสารหนี้ที่จะถือจน ครบกำหนด	-	6,754	-	-	ลำดับ 2	ข้อมูลอื่นที่สามารถสังเกตได้ของสินทรัพย์หรือ หนี้สิน ไม่ว่าจะเป็นข้อมูลทางตรงหรือทางอ้อม
7. สัญญาแลกเปลี่ยนเงินต้น และอัตราดอกเบี้ยที่ต่าง สกุลเงินกัน	90,966	-	90,966	-	ลำดับ 2	ประมาณการกระแสเงินสดคิดลดสุทธิจาก กระแสเงินสดที่จะจ่ายในอนาคตและกระแส เงินสดที่จะรับในอนาคตปรับปรุงด้วยเส้นอัตรา ผลตอบแทน (yield curve) ที่สังเกตได้

สินทรัพย์ทางการเงิน/ หนี้สินทางการเงิน	งบการเงินรวม		งบการเงินเฉพาะกิจการ		ลำดับชั้น มูลค่า ยุติธรรม	เทคนิคการประเมินมูลค่า และข้อมูลที่ใช้ ในการวัดมูลค่ายุติธรรม
	มูลค่ายุติธรรม		มูลค่ายุติธรรม			
	ณ วันที่ 31 ตุลาคม 2564	2563	ณ วันที่ 31 ตุลาคม 2564	2563		
	(พันบาท)		(พันบาท)			
หนี้สินทางการเงิน						
1. สัญญาซื้อขายเงินตราต่างประเทศล่วงหน้า	58,996	-	58,996	-	ลำดับ 2	ประมาณการกระแสเงินสดคิดลด โดยกระแสเงินสดในอนาคตประมาณจาก อัตราแลกเปลี่ยนเงินตราต่างประเทศล่วงหน้า (จากอัตราแลกเปลี่ยนเงินตราต่างประเทศล่วงหน้า ที่สามารถสังเกตได้ ณ วันสิ้นรอบระยะเวลาขงาน) และอัตราแลกเปลี่ยนล่วงหน้าตามสัญญาซึ่งคิดลด ด้วยอัตราที่เกี่ยวข้องกับตลาด
2. สัญญาใช้สิทธิเลือกซื้อ ขายน้ตาลล่วงหน้า	60,067	-	60,067	-	ลำดับ 2	ประมาณการกระแสเงินสดคิดลดและปรับปรุง ด้วยเส้นราคาล่วงหน้าของสินค้าโภคภัณฑ์
3. สัญญาซื้อขายน้ำตาลล่วงหน้า	28,395	-	28,395	-	ลำดับ 2	ประมาณการกระแสเงินสดคิดลดและปรับปรุง ด้วยเส้นราคาล่วงหน้าของสินค้าโภคภัณฑ์

สินทรัพย์ทางการเงินและหนี้สินทางการเงินข้างต้น แสดงเป็นสินทรัพย์ทางการเงินหมุนเวียนอื่นและหนี้สินทางการเงินหมุนเวียนอื่นตามลำดับ ในงบแสดงฐานะการเงิน

สินทรัพย์ทางการเงินและหนี้สินทางการเงินที่ไม่ได้วัดมูลค่าด้วยมูลค่ายุติธรรม

ตารางต่อไปนี้เป็นแสดงการวิเคราะห์สินทรัพย์ทางการเงินและหนี้สินทางการเงินที่ไม่ได้วัดด้วยมูลค่ายุติธรรม ตามลำดับของลำดับชั้นของมูลค่ายุติธรรม ณ วันที่ 31 ตุลาคม 2564 และ 2563

หน่วย : พันบาท

	งบการเงินรวม				
	2564		2563		ลำดับชั้น
	มูลค่าตามบัญชี	มูลค่ายุติธรรม	มูลค่าตามบัญชี	มูลค่ายุติธรรม	
สินทรัพย์ทางการเงิน					
เงินสดและรายการเทียบเท่าเงินสด	224,064	224,064	137,729	137,729	ลำดับ 3
เงินลงทุนชั่วคราว	-	-	264	264	ลำดับ 3
ลูกหนี้การค้าและลูกหนี้หมุนเวียนอื่น	1,064,094	1,064,094	1,202,631	1,202,631	ลำดับ 3
เงินให้กู้ยืมระยะสั้น	588,435	588,435	785,834	785,834	ลำดับ 3
ลูกหนี้การค้าและลูกหนี้ไม่หมุนเวียนอื่น	147,364	147,364	116,926	116,926	ลำดับ 3
เงินให้กู้ยืมระยะยาว	136,624	136,624	144,347	144,347	ลำดับ 3

หน่วย : พันบาท

	งบการเงินรวม				
	2564		2563		ลำดับชั้น
	มูลค่าตามบัญชี	มูลค่ายุติธรรม	มูลค่าตามบัญชี	มูลค่ายุติธรรม	
หนี้สินทางการเงิน					
เงินกู้ยืมระยะสั้นจากสถาบันการเงิน	5,981,934	5,981,934	6,912,515	6,912,515	ลำดับ 3
เจ้าหนี้การค้าและเจ้าหนี้หมุนเวียนอื่น	1,064,171	1,064,171	1,191,331	1,191,331	ลำดับ 3
หุ้นกู้ที่ถึงกำหนดชำระภายในหนึ่งปี	2,999,158	2,969,046	1,349,773	1,346,325	ลำดับ 2
เงินกู้ยืมระยะยาวจากสถาบันการเงินที่ถึงกำหนดชำระภายในหนึ่งปี	1,739,240	1,739,240	1,867,000	1,867,000	ลำดับ 3
เงินกู้ยืมระยะสั้นจากกิจการที่เกี่ยวข้องกัน	7,100	7,100	7,100	7,100	ลำดับ 3
หุ้นกู้	2,648,443	2,486,997	5,646,225	5,495,475	ลำดับ 2
เงินกู้ยืมระยะยาวจากสถาบันการเงิน	5,167,209	5,167,209	2,985,000	2,985,000	ลำดับ 3

หน่วย : พันบาท

	งบการเงินเฉพาะกิจการ				
	2564		2563		ลำดับชั้น
	มูลค่าตามบัญชี	มูลค่ายุติธรรม	มูลค่าตามบัญชี	มูลค่ายุติธรรม	
สินทรัพย์ทางการเงิน					
เงินสดและรายการเทียบเท่าเงินสด	7,093	7,093	11,686	11,686	ลำดับ 3
ลูกหนี้การค้าและลูกหนี้หมุนเวียนอื่น	930,707	930,707	747,434	747,434	ลำดับ 3
เงินให้กู้ยืมระยะสั้น	1,322,175	1,322,175	2,491,131	2,491,131	ลำดับ 3
ลูกหนี้การค้าและลูกหนี้ไม่หมุนเวียนอื่น	64,025	64,025	17,128	17,128	ลำดับ 3
เงินให้กู้ยืมระยะยาว	2,469,521	2,469,521	2,059,173	2,059,173	ลำดับ 3
หนี้สินทางการเงิน					
เงินกู้ยืมระยะสั้นจากสถาบันการเงิน	3,755,159	3,755,159	4,901,000	4,901,000	ลำดับ 3
เจ้าหนี้การค้าและเจ้าหนี้หมุนเวียนอื่น	638,610	638,610	784,475	784,475	ลำดับ 3
หุ้นกู้ที่ถึงกำหนดชำระภายในหนึ่งปี	2,999,158	2,969,046	1,349,773	1,346,325	ลำดับ 2
เงินกู้ยืมระยะยาวจากสถาบันการเงินที่ถึงกำหนดชำระภายในหนึ่งปี	1,682,000	1,682,000	1,867,000	1,867,000	ลำดับ 3
เงินกู้ยืมระยะสั้นจากบริษัทย่อยและกิจการที่เกี่ยวข้องกัน	409,100	409,100	545,500	545,500	ลำดับ 3
หุ้นกู้	2,648,443	2,486,997	5,646,225	5,495,475	ลำดับ 2
เงินกู้ยืมระยะยาวจากสถาบันการเงิน	4,853,069	4,853,069	2,985,000	2,985,000	ลำดับ 3

วิธีการที่บริษัทและบริษัทย่อยใช้ในการประมาณมูลค่าของสินทรัพย์และหนี้สินทางการเงินที่ไม่ได้วัดมูลค่าด้วยมูลค่ายุติธรรม มีดังนี้

เงินสดและรายการเทียบเท่าเงินสด เงินลงทุนชั่วคราว ลูกหนี้การค้าและลูกหนี้หมุนเวียนอื่น เงินให้กู้ยืมระยะสั้น มีมูลค่าตามบัญชี ณ วันที่ในงบแสดงฐานะการเงินใกล้เคียงกับมูลค่ายุติธรรม เนื่องจากเครื่องมือทางการเงินเหล่านี้จะครบกำหนดในระยะเวลาอันสั้น

มูลค่ายุติธรรมของเงินให้กู้ยืมระยะยาว ซึ่งมีอัตราดอกเบี้ยที่คำนวณโดยใช้วิธีกระแสเงินสดคิดด้วยอัตราต้นทุนการกู้ยืมของกลุ่มบริษัท

เงินกู้ยืมระยะสั้นจากสถาบันการเงิน เจ้าหนี้การค้าและเจ้าหนี้อื่นหมุนเวียนอื่น เงินกู้ยืมระยะยาวที่ถึงกำหนดชำระภายในหนึ่งปี เงินกู้ยืมระยะสั้นจากบริษัทย่อยและกิจการที่เกี่ยวข้องกัน และหนี้สินหมุนเวียนอื่นๆ มีราคาตามบัญชี ณ วันที่ในงบแสดงฐานะการเงินของหนี้สินทางการเงินใกล้เคียงกับมูลค่ายุติธรรมเนื่องจากเครื่องมือทางการเงินเหล่านี้จะครบกำหนดในระยะเวลาอันสั้น

มูลค่ายุติธรรมของเงินกู้ยืมระยะยาวจากสถาบันการเงินซึ่งมีอัตราดอกเบี้ยคงที่คำนวณโดยใช้วิธีกระแสเงินสดคิดด้วยอัตราต้นทุนการกู้ยืมของกลุ่มบริษัท สำหรับเงินกู้ยืมระยะยาวจากสถาบันการเงินที่มีอัตราดอกเบี้ยลอยตัวมีมูลค่ายุติธรรม โดยประมาณเท่ากับมูลค่าตามบัญชี

มูลค่ายุติธรรมของหุ้นกู้ถือตามราคาตลาดของหุ้นกู้ ณ วันที่รายงาน

	งบการเงินรวม/ งบการเงินเฉพาะกิจการ		ลำดับชั้น มูลค่ายุติธรรม	การประมาณการมูลค่ายุติธรรม
	มูลค่าตามบัญชี	มูลค่ายุติธรรม		
	ล้านบาท	ล้านบาท		
ณ วันที่ 31 ตุลาคม 2564				
หนี้สินทางการเงิน				
หุ้นกู้ระยะยาว	5,648	5,456	ระดับ 2	คำนวณจากราคาปิดครั้งล่าสุดของสมาคม ตลาดตราสารหนี้ไทย ณ วันที่ทำการสุดท้าย
ณ วันที่ 31 ตุลาคม 2563				
หนี้สินทางการเงิน				
หุ้นกู้ระยะยาว	6,996	6,842	ระดับ 2	คำนวณจากราคาปิดครั้งล่าสุดของสมาคม ตลาดตราสารหนี้ไทย ณ วันที่ทำการสุดท้าย

40. กองทุนสำรองเลี้ยงชีพ

บริษัทและบริษัทย่อย 8 แห่ง และพนักงานของบริษัทดังกล่าวได้ร่วมกันจัดตั้งกองทุนสำรองเลี้ยงชีพตามพระราชบัญญัติกองทุนสำรองเลี้ยงชีพ พ.ศ. 2530 สำหรับปีสิ้นสุดวันที่ 31 ตุลาคม 2564 และ 2563 กลุ่มบริษัทและพนักงานจ่ายสมทบเข้ากองทุนเป็นรายเดือนในอัตราร้อยละ 2 - 15 ของเงินเดือนเท่ากัน ทั้งสองปี กองทุนสำรองเลี้ยงชีพนี้บริหารโดยบริษัทหลักทรัพย์จัดการกองทุน บางกอกแคปปิตอล จำกัด และบริษัทหลักทรัพย์จัดการกองทุนกรุงศรี จำกัด ตามลำดับ และจะจ่ายให้แก่พนักงาน เมื่อพนักงานนั้นออกจากงานตามระเบียบว่าด้วยกองทุนของกลุ่มบริษัท สำหรับปีสิ้นสุดวันที่ 31 ตุลาคม 2564 และ 2563 บริษัทและบริษัทย่อยได้จ่ายเงินสมทบกองทุนเป็นจำนวน 24.08 ล้านบาท และ 29.45 ล้านบาท ตามลำดับ ในงบการเงินรวม และบริษัทได้จ่ายเงินสมทบกองทุนเป็นจำนวน 9.35 ล้านบาท และ 12.61 ล้านบาท ตามลำดับ ในงบการเงินเฉพาะกิจการ

41. สิทธิประโยชน์จากการส่งเสริมการลงทุน

บริษัทย่อยในประเทศแห่งหนึ่งได้รับบัตรส่งเสริมการลงทุนจำนวน 3 ฉบับ จากคณะกรรมการส่งเสริมการลงทุน โดยได้รับสิทธิประโยชน์ตามพระราชบัญญัติส่งเสริมการลงทุน พ.ศ. 2520 โดยสิทธิประโยชน์ ที่ได้รับรวมถึงการได้รับยกเว้นภาษีเงินได้สำหรับกำไรสำหรับปีที่ได้จากการประกอบกิจการที่ได้รับ การส่งเสริม โดยมีกำหนด 8 ปี นับตั้งแต่วันที่เริ่มมีรายได้จากกิจการที่ได้รับการส่งเสริม ตามรายละเอียด ดังนี้

บัตรส่งเสริม เลขที่	มาตราที่ได้รับสิทธิประโยชน์	ลงวันที่	ประเภทกิจการที่ส่งเสริม	วันที่เริ่มมีรายได้	วันหมดอายุ
1432(2)/2552	25 26 28 31(1) 31(2) 31(3) 31(4) 34 35(1) 35(2) และ 35(3)	24 มิ.ย. 2552	- การผลิตไฟฟ้า ไอ้ น้ำ และน้ำเพื่ออุตสาหกรรม	30 พ.ย. 2553	29 พ.ย. 2561
1349(2)/2556	25 26 28 31(1) 31(2) 31(3) 31(4) 34 . 35(1) 35(2) และ 35(3)	15 มี.ค. 2556	- การผลิตไฟฟ้า ไอ้ น้ำ และน้ำเพื่ออุตสาหกรรม	21 ม.ค. 2557	20 ม.ค. 2565
61-0170-1-00-1-0	25 26 28 31(1) 31(2) 31(3) 31(4) และ 34	12 ก.พ. 2561	- การผลิตไฟฟ้า ไอ้ น้ำ และน้ำเพื่ออุตสาหกรรม	ยังไม่มีรายได้	

นอกจากนี้ตามบัตรส่งเสริมเลขที่ 1432(2)/2552 และ 1349(2)/2556 บริษัทย่อยได้สิทธิในการลดหย่อนภาษีเงินได้ในอัตราร้อยละ 50 ของอัตราปกติ มีกำหนดเวลา 5 ปี นับจากวันที่ได้รับยกเว้นภาษีเงินได้หมดอายุ และตามบัตรส่งเสริมทุกฉบับ บริษัทย่อยได้รับสิทธิยกเว้นอากรขาเข้าสำหรับเครื่องจักรที่ได้รับอนุมัติ และผู้ถือหุ้นจะได้รับยกเว้นภาษีเงินได้สำหรับเงินปันผลจากกิจการที่ได้รับส่งเสริมตลอดระยะเวลาที่ได้รับยกเว้นภาษีเงินได้

42. การจัดประเภทรายการใหม่

รายการในงบกำไรขาดทุนรวมและเฉพาะกิจการ สำหรับปีสิ้นสุดวันที่ 31 ตุลาคม 2563 ได้มีการจัดประเภทรายการใหม่ เพื่อให้สอดคล้องกับการแสดงรายการในงบการเงินรวมและงบการเงินเฉพาะกิจการสำหรับปีสิ้นสุดวันที่ 31 ตุลาคม 2564 ดังต่อไปนี้

หน่วย : พันบาท			
การแสดงรายการเดิม	การแสดงรายการใหม่	งบการเงินรวม	งบการเงินเฉพาะกิจการ
ค่าตอบแทนกรรมการและผู้บริหาร	ค่าใช้จ่ายในการบริหาร	142,395	58,877

43. การอนุมัติงบการเงิน

งบการเงินนี้ได้รับการอนุมัติให้ออกงบการเงินโดยคณะกรรมการของบริษัทเมื่อวันที่ 22 ธันวาคม 2564

คณะกรรมการ



นายมนู เลียวไพโรจน์
ประธานกรรมการ



นายจำรูญ ชินธรรมมิตร
กรรมการ/ประธานเจ้าหน้าที่บริหาร



นายพรศิลป์ แท้มศิริชัย
กรรมการ



นายสุชุม โตการณยศเรษฐ์
กรรมการ

คณะกรรมการ



นายรวิชัย โรจนะโชติกุล
กรรมการ



นางอินทิรา สุชนะนรินทร์
กรรมการ



นางสาวดวงดาว ชินธรรมมิตร
กรรมการ



นายชัช ชินธรรมมิตร
กรรมการ/กรรมการผู้จัดการใหญ่

คณะกรรมการ



นายสมชาย ชินธรรมมิตร
กรรมการ



นางสาวดวงแข ชินธรรมมิตร
กรรมการ



นายชนะชัย ชูติมารพันธ์
กรรมการ



นายสมชาติ ชินธรรมมิตร
กรรมการ

คณะกรรมการ



นายฉพงษ์ ภากรศิริวงศ์
กรรมการ



นายชาตรี ชินธรรมมิตร
กรรมการ



นายตระการ สุธนโรจน์ฤทธิ์
กรรมการ



พลตำรวจเอกบุญเพ็ญ บำเพ็ญบุญ
กรรมการอิสระ

คณะกรรมการ



นายสิทธิ ลีละเกษมฤกษ์
กรรมการอิสระ



นายวรภัทร ไตรนะเกษม
กรรมการอิสระ



นางสาวนงลักษณ์ พินัยนิติศาสตร์
กรรมการอิสระ



นางอัญชลี พิพัฒน์เสรี
กรรมการอิสระ

รายละเอียดเกี่ยวกับกรรมการ ผู้บริหาร ผู้มีอำนาจควบคุม และเลขานุการบริษัท ประจำปี 2564

(ข้อมูล ณ วันที่ 31 ตุลาคม 2564)

1.นายมนู เลียวไพโรจน์	
อายุ 78 ปี เป็นกรรมการที่มีคุณสมบัติเป็นกรรมการอิสระ	
ตำแหน่ง กรรมการอิสระ/ ประธานกรรมการบริษัท วันเข้าดำรงตำแหน่งกรรมการ <ul style="list-style-type: none"> 18 มีนาคม 2547 คุณวุฒิทางการศึกษา/ ประวัติการอบรม <ul style="list-style-type: none"> ปริญญาบริหารธุรกิจดุษฎีบัณฑิตกิตติมศักดิ์ มหาวิทยาลัยธรรมศาสตร์ ปริญญาโท M.Sc. (Econ.) University of Kentucky, USA ปริญญาตรี เศรษฐศาสตร์ (เกียรตินิยมดี) มหาวิทยาลัยธรรมศาสตร์ วุฒิปัตริ การพัฒนาอุตสาหกรรม ศูนย์อบรมนาโงยา ประเทศญี่ปุ่น วุฒิปัตริ วปอ.รุ่นที่ 34 ความเชี่ยวชาญ <ul style="list-style-type: none"> ด้านการกำหนดกลยุทธ์และบริหารความเสี่ยง ด้านการกำกับดูแลกิจการ ด้านหน่วยงานภาครัฐ การอบรมหลักสูตรกรรมการ <ul style="list-style-type: none"> Chairman 2000 รุ่นที่ 3/2001 สมาคมส่งเสริมสถาบันกรรมการบริษัทไทย (IOD) Director Accreditation Program (DAP) 30/2003 สมาคมส่งเสริมสถาบันกรรมการบริษัทไทย (IOD) 	การดำรงตำแหน่งกรรมการ/ผู้บริหารในบริษัทจดทะเบียนอื่น (5) ตั้งแต่ 2560 ประธานกรรมการ บริษัท เอสวีโอเอ จำกัด (มหาชน) ตั้งแต่ 2554 ประธานกรรมการ บมจ. ที.เอ็ม.ซี.อุตสาหกรรม ตั้งแต่ 2553 ประธานกรรมการ บมจ. ยูนิลี เ็นเตอร์ไพรส์ ตั้งแต่ 2553 ประธานกรรมการ บมจ. เออาร์ไอพี ตั้งแต่ 2547 ประธานกรรมการ บมจ. โพลีเพล็กซ์(ประเทศไทย) การดำรงตำแหน่งกรรมการ/ ผู้บริหารในบริษัทอื่น/ กิจการอื่น (3) ตั้งแต่ 2547 กรรมการ บริษัทย่อย สายธุรกิจน้ำตาล 3 บริษัท ได้แก่ <ul style="list-style-type: none"> บริษัท โรงงานน้ำตาลนิวกูญไทย จำกัด บริษัท น้ำตาลท่ามะกา จำกัด บริษัท น้ำตาลนิวกว้างสันหล้า จำกัด จำนวนการถือหุ้นสามัญของบริษัท (ณ วันที่ 31 ตุลาคม 2564) <ul style="list-style-type: none"> ของตนเอง:(ไม่มีการถือหุ้น) คู่สมรส/ บุตรที่ยังไม่บรรลุนิติภาวะ:(ไม่มีการถือหุ้น) ความสัมพันธ์ทางครอบครัวระหว่างกรรมการและผู้บริหาร (ไม่มี)

รายละเอียดเกี่ยวกับการกรรมการ ผู้บริหาร ผู้มีอำนาจควบคุม และเลขานุการบริษัท ประจำปี 2564

(ข้อมูล ณ วันที่ 31 ตุลาคม 2564)

2. นายจำรูญ ชินธรรมมิตร อายุ 71 ปี	
<p>ตำแหน่ง กรรมการบริษัท/ประธานเจ้าหน้าที่บริหาร/ประธานกรรมการบริหาร(กรรมการผู้มีอำนาจลงนาม)</p> <p>วันเข้าดำรงตำแหน่งกรรมการ</p> <ul style="list-style-type: none"> ● 26 กุมภาพันธ์ 2547 <p>คุณวุฒิทางการศึกษา/ ประวัติการอบรม</p> <ul style="list-style-type: none"> ● ปริญญาศิลปศาสตร ดุษฎีบัณฑิตกิตติมศักดิ์ สาขาวิชาการจัดการภูมิสังคม มหาวิทยาลัยศรีนครินทรวิโรฒ ● ปริญญาตรี (เกียรตินิยม) บริหารธุรกิจบัณฑิต จุฬาลงกรณ์มหาวิทยาลัย <p>ความเชี่ยวชาญ</p> <ul style="list-style-type: none"> ● ด้านการบริหารธุรกิจ ● ด้านการกำหนดกลยุทธ์และบริหารความเสี่ยง ● ด้านการกำกับดูแลกิจการ <p>การอบรมหลักสูตรกรรมการ</p> <ul style="list-style-type: none"> ● Director Accreditation Program (DAP) รุ่นที่17/2004 สมาคมส่งเสริมสถาบันกรรมการบริษัทไทย (IOD) ● Chairman 2000 รุ่นที่ 10/2004 สมาคมส่งเสริมสถาบันกรรมการบริษัทไทย (IOD) <p>การดำรงตำแหน่งกรรมการ/ผู้บริหารในบริษัทจดทะเบียนอื่น (ไม่มี)</p> <p>การดำรงตำแหน่งกรรมการ/ ผู้บริหารในบริษัทอื่น/ กิจการอื่น (14)</p>	<p>ตั้งแต่ 2539 กรรมการ บริษัทห้วย สายธุรกิจน้ำตาล 3 บริษัท ได้แก่</p> <ul style="list-style-type: none"> ● บริษัท โรงงานน้ำตาลนิวกุ้งไทย จำกัด ● บริษัท น้ำตาลท่ามะกา จำกัด ● บริษัท น้ำตาลนิวกุ้งสันหล้า จำกัด <p>ตั้งแต่ ตุลาคม 2560 กรรมการ บริษัท บีบีไอ จำกัด (มหาชน)</p> <p>ตั้งแต่ 2549 ประธานกรรมการ บริษัท เคเอสแอลเอโกรแอนด์เทรตติ้ง จำกัด</p> <p>ตั้งแต่ 2549 ประธานกรรมการ Koh Kong Sugar Industry Co., Ltd.</p> <p>ตั้งแต่ 2549 ประธานกรรมการ บริษัท น้ำตาลสะพานนะเขต จำกัด</p> <p>ตั้งแต่ 2546 ประธานกรรมการ บริษัท โรงไฟฟ้าน้ำตาลขอนแก่น จำกัด</p> <p>ตั้งแต่ 2545 ประธานกรรมการ บริษัท เค.เอส.แอล. เอ็กซ์พอร์ต เทรตติ้ง จำกัด</p> <p>ตั้งแต่ 2543 ประธานกรรมการ บริษัท ราชาชูรส จำกัด</p> <p>ตั้งแต่ 2540 ประธานกรรมการ บริษัท ราชาชรามิค จำกัด</p> <p>ตั้งแต่ 2540 กรรมการ บริษัท ไทยชูการ์มิลเลอร์ จำกัด</p> <p>ตั้งแต่ 2539 ประธานกรรมการ บริษัท เคเอสแอล เรียลเอสเตท จำกัด</p> <p>ตั้งแต่ 2539 กรรมการ บริษัท อ่อนนุช ก่อสร้าง จำกัด</p> <p>จำนวนการถือหุ้นสามัญของบริษัท (ณ วันที่ 31 ตุลาคม 2564)</p> <ul style="list-style-type: none"> ● ของตนเอง:113,075,331หุ้น (คิดเป็นร้อยละ2.56) ● คู่สมรส:ม.ล.จารุวัฒนา ชินธรรมมิตร 52,775,901 หุ้น (คิดเป็นร้อยละ1.20) <p>ความสัมพันธ์ทางครอบครัวระหว่างกรรมการและผู้บริหาร</p> <ul style="list-style-type: none"> - เป็นน้องเขยของบุคคลในลำดับที่ 3 (นายพรศิลป์ แด่มศิริชัย) - เป็นน้องของบุคคลในลำดับที่ 6 (นางอินทิรา สุขะนินทร์) - เป็นพี่ของบุคคลในลำดับที่ 7,9 และ 10 <p>(นางสาวดวงดาว ชินธรรมมิตร, นายสมชาย ชินธรรมมิตร , นางสาวดวงแข ชินธรรมมิตร)</p>

รายละเอียดเกี่ยวกับกรรมการ ผู้บริหาร ผู้มีอำนาจควบคุม และเลขานุการบริษัท ประจำปี 2564

(ข้อมูล ณ วันที่ 31 ตุลาคม 2564)

	<ul style="list-style-type: none">- เป็นอาของบุคคลในลำดับที่ 8 และ 12 (นายชัช ชินธรรมมิตร , นายชาติ ชินธรรมมิตร)- เป็นน้าของบุคคลในลำดับที่ 11 (นายชนะชัย ชูติमारพันธ์)- เป็นบิดาของบุคคลในลำดับที่ 22 (นายพิริยพล ชินธรรมมิตร)- เป็นบิดาของบุคคลในลำดับที่ 27 (นางกัลยรัตน์ สุมิตร)
--	---

รายละเอียดเกี่ยวกับการกรรมการ ผู้บริหาร ผู้มีอำนาจควบคุม และเลขานุการบริษัท ประจำปี 2564

(ข้อมูล ณ วันที่ 31 ตุลาคม 2564)

3. นายพรศิลป์ แท้มศิริชัย	
อายุ 76 ปี	
<p>ตำแหน่ง กรรมการบริษัทและกรรมการบริหาร (กรรมการผู้มีอำนาจลงนาม)</p> <p>วันเข้าดำรงตำแหน่งกรรมการ</p> <ul style="list-style-type: none"> ● 26 กุมภาพันธ์ 2547 <p>คุณวุฒิทางการศึกษา/ ประวัติการอบรม</p> <ul style="list-style-type: none"> ● ปริญญาปรัชญาดุษฎีบัณฑิตกิตติมศักดิ์ สาขาการบริหารจัดการ มหาวิทยาลัยรามคำแหง ● Master of Science, Engineering North Dakota State University, USA. ● Master of Business Administration, University of Southern Queensland, Australia ● ปริญญาตรี สาขาโครงสร้างโยธาวิศวกรรมศาสตร์ จุฬาลงกรณ์มหาวิทยาลัย <p>ความเชี่ยวชาญ</p> <ul style="list-style-type: none"> ● ด้านการบริหารธุรกิจ ● ด้านการกำหนดกลยุทธ์และบริหารความเสี่ยง ● ด้านธุรกิจอาหารและเครื่องดื่ม <p>การอบรมหลักสูตรกรรมการ</p> <ul style="list-style-type: none"> ● Director Accreditation Program (DAP) รุ่นที่ 18/2004 สมาคมส่งเสริมสถาบันกรรมการบริษัทไทย (IOD) ● Director Certification Program (DCP) รุ่นที่ 50/2004 สมาคมส่งเสริมสถาบันกรรมการบริษัทไทย (IOD) 	<p>การดำรงตำแหน่งกรรมการ/ผู้บริหารในบริษัทจดทะเบียนอื่น (1) ตั้งแต่ 2556 กรรมการ บริษัท สหมิตรเครื่องกล จำกัด (มหาชน)</p> <p>การดำรงตำแหน่งกรรมการ/ผู้บริหารในบริษัทอื่น/กิจการอื่น (7) ตั้งแต่ 2526 กรรมการ บริษัทห้วย สายธุรกิจน้ำตาล 3 บริษัท ได้แก่</p> <ul style="list-style-type: none"> ● บริษัท โรงงานน้ำตาลนิวกุ้งไทย จำกัด ● บริษัท น้ำตาลท่ามะกา จำกัด ● บริษัท น้ำตาลนิวกุ้งสันหล้า จำกัด <p>ตั้งแต่ 2553 ประธานกรรมการ Koh Kong Plantation Co., Ltd. ตั้งแต่ 2550 กรรมการ บริษัท น้ำตาลสะพานมะเขือ จำกัด ตั้งแต่ 2550 กรรมการ Koh Kong Sugar Industry Co., Ltd. ตั้งแต่ 2546 กรรมการ บริษัท โรงไฟฟ้าน้ำตาลขอนแก่น จำกัด</p> <p>ประสบการณ์ทำงาน 5 ปีย้อนหลัง และ/หรือตำแหน่งที่สำคัญ ตั้งแต่ 2546 - ต.ค.2562 กรรมการผู้จัดการใหญ่ บริษัท โรงไฟฟ้าน้ำตาลขอนแก่น จำกัด</p> <p>จำนวนการถือหุ้นสามัญของบริษัท (ณ วันที่ 31 ตุลาคม 2564)</p> <ul style="list-style-type: none"> ● ของตนเอง: 29,390,196 หุ้น (คิดเป็นร้อยละ0.67) ● คู่สมรส: นางมนทน์ แท้มศิริชัย 30,688,231 หุ้น (คิดเป็นร้อยละ0.69) <p>ความสัมพันธ์ทางครอบครัวระหว่างกรรมการและผู้บริหาร - พี่เขยของบุคคลในลำดับที่ 2 (นายจำรูญ ชินธรรมมิตร)</p>

รายละเอียดเกี่ยวกับการกรรมการ ผู้บริหาร ผู้มีอำนาจควบคุม และเลขานุการบริษัท ประจำปี 2564

(ข้อมูล ณ วันที่ 31 ตุลาคม 2564)

4. นายสุขุม โตการณยศเรษฐ์ อายุ 74 ปี	
<p>ตำแหน่ง กรรมการบริษัทและกรรมการบริหาร (กรรมการผู้มีอำนาจลงนาม)</p> <p>วันเข้าดำรงตำแหน่งกรรมการ</p> <ul style="list-style-type: none"> ● 26 กุมภาพันธ์ 2547 <p>คุณวุฒิทางการศึกษา/ ประวัติการอบรม</p> <ul style="list-style-type: none"> ● ประกาศนียบัตรวิชาชีพ สาขาอาชีพ คณะพาณิชย - การบัญชี โรงเรียนกิตติพาณิชย <p>ความเชี่ยวชาญ</p> <ul style="list-style-type: none"> ● ด้านการบัญชี ● ด้านการเงิน ● ด้านธุรกิจอาหารและเครื่องดื่ม <p>การอบรมหลักสูตรกรรมการ</p> <ul style="list-style-type: none"> ● Director Accreditation Program (DAP) รุ่นที่ 18/2004 สมาคมส่งเสริมสถาบันกรรมการบริษัทไทย (IOD) <p>การดำรงตำแหน่งกรรมการ/ผู้บริหารในบริษัทจดทะเบียนอื่น (ไม่มี)</p> <p>การดำรงตำแหน่งกรรมการ/ผู้บริหารในบริษัทอื่น/กิจการอื่น (14) ตั้งแต่ 2547 กรรมการ บริษัททยอย สายธุรกิจน้ำตาล 3 บริษัท ได้แก่</p> <ul style="list-style-type: none"> ● บริษัท โรงงานน้ำตาลนิวกุ้งไทย จำกัด ● บริษัท น้ำตาลท่ามะกา จำกัด ● บริษัท น้ำตาลนิวกุ้งวังสันทน์ จำกัด 	<p>ตั้งแต่ 2558 ประธานกรรมการ บริษัท ราชพาทรานเฟอร์ จำกัด</p> <p>ตั้งแต่ 2549 กรรมการ Koh Kong Sugar Industry Co., Ltd.</p> <p>ตั้งแต่ 2549 กรรมการ</p> <p>บริษัท เคเอสแอล อะโกร แอนด์ เทรตติ้ง จำกัด</p> <p>ตั้งแต่ 2545 กรรมการ</p> <p>บริษัท เคเอสแอล เอ็กซ์พอร์ตเทรตติ้ง จำกัด</p> <p>ตั้งแต่ 2545 กรรมการ บริษัท เคเอสแอล เรย์ลเอสเทต จำกัด</p> <p>ตั้งแต่ 2545 กรรมการ-บริษัท แชมเปียนเฟอร์เมนเตชั่น จำกัด</p> <p>ตั้งแต่ 2545 กรรมการ บริษัท ทีเอฟไอ กรีนไบโอเทค จำกัด</p> <p>ตั้งแต่ 2543 รองประธานกรรมการ บริษัท ราชปอร์ชเลน จำกัด</p> <p>ตั้งแต่ 2543 กรรมการ บริษัท ราชชูรส จำกัด</p> <p>ตั้งแต่ 2541 รองประธานกรรมการ บริษัท ราชเชรามิค จำกัด</p> <p>ตั้งแต่ 2532 กรรมการบริหาร บริษัท ราชโปรดักส์ จำกัด</p> <p>จำนวนการถือหุ้นสามัญของบริษัท (ณ วันที่ 31 ตุลาคม 2564)</p> <ul style="list-style-type: none"> ● ของตนเอง: 350,000 หุ้น (คิดเป็นร้อยละ 0.008) ● คู่สมรส/บุตรที่ยังไม่บรรลุนิติภาวะ: (ไม่มีการถือหุ้น) <p>ความสัมพันธ์ทางครอบครัวระหว่างกรรมการและผู้บริหาร (ไม่มี)</p>

รายละเอียดเกี่ยวกับการกรรมการ ผู้บริหาร ผู้มีอำนาจควบคุม และเลขานุการบริษัท ประจำปี 2564

(ข้อมูล ณ วันที่ 31 ตุลาคม 2564)

5. นายธวัชชัย โรจนะโชติกุล อายุ 68 ปี	
<p>ตำแหน่ง กรรมการบริษัทและกรรมการบริหาร (กรรมการผู้มีอำนาจลงนาม)</p> <p>วันเข้าดำรงตำแหน่งกรรมการ</p> <ul style="list-style-type: none"> ● 26 กุมภาพันธ์ 2547 <p>คุณวุฒิทางการศึกษา/ประวัติการอบรม</p> <ul style="list-style-type: none"> ● ปริญญาตรี บริหารธุรกิจ Auckland Technical Institute, New Zealand <p>ความเชี่ยวชาญ</p> <ul style="list-style-type: none"> ● ด้านการบริหารธุรกิจ ● ด้านธุรกิจอาหารและเครื่องดื่ม ● ด้านการตลาดและพัฒนาธุรกิจใหม่ <p>การอบรมหลักสูตรกรรมการ</p> <ul style="list-style-type: none"> ● Director Accreditation Program (DAP) รุ่นที่ 17/2004 สมาคมส่งเสริมสถาบันกรรมการบริษัทไทย (IOD) <p>การดำรงตำแหน่งกรรมการ/ผู้บริหารในบริษัทจดทะเบียนอื่น (ไม่มี)</p> <p>การดำรงตำแหน่งกรรมการ/ผู้บริหารในบริษัทอื่น/กิจการอื่น (11) ตั้งแต่ 2539 กรรมการ บริษัทย่อย สายธุรกิจน้ำตาล 3 บริษัท ได้แก่</p> <ul style="list-style-type: none"> ● บริษัท โรงงานน้ำตาลนิวกุ้งไทย จำกัด ● บริษัท น้ำตาลท่ามะกา จำกัด ● บริษัท น้ำตาลนิวกุ้งวังสัจจะ จำกัด 	<p>ตั้งแต่ 2549 กรรมการ บริษัท น้ำตาลสะพานมะเขือ จำกัด</p> <p>ตั้งแต่ 2549 กรรมการ</p> <p>บริษัท เคเอสแอล อะโกร แอนด์ เทรตติ้ง จำกัด</p> <p>ตั้งแต่ 2545 กรรมการ บริษัท ทีเอฟไอ กรีนไบโอเทค จำกัด</p> <p>ตั้งแต่ 2543 กรรมการและรองกรรมการผู้จัดการ</p> <p>บริษัท ราชานุสรณ์ จำกัด</p> <p>ตั้งแต่ 2541 กรรมการ</p> <p>บริษัท เคเอสแอล เอ็กซ์พอร์ต เทรตติ้ง จำกัด</p> <p>ตั้งแต่ 2532 กรรมการ บริษัท แซมเปียนเฟอร์เมนเตชัน จำกัด</p> <p>ตั้งแต่ 2532 กรรมการ บริษัท เคเอสแอล รีเลย์เอสเทต จำกัด</p> <p>ตั้งแต่ 2530 กรรมการ บริษัท ราชานุสรณ์ จำกัด</p> <p>จำนวนการถือหุ้นสามัญของบริษัท(ณ วันที่ 31 ตุลาคม 2564)</p> <ul style="list-style-type: none"> ● ของตนเอง: 55,937,112 หุ้น (คิดเป็นร้อยละ 1.27) ● คู่สมรส: นางกรกช โรจนะโชติกุล 3,166,748 หุ้น (คิดเป็นร้อยละ 0.07) <p>ความสัมพันธ์ทางครอบครัวระหว่างกรรมการและผู้บริหาร (ไม่มี)</p>

รายละเอียดเกี่ยวกับกรรมการ ผู้บริหาร ผู้มีอำนาจควบคุม และเลขานุการบริษัท ประจำปี 2564

(ข้อมูล ณ วันที่ 31 ตุลาคม 2564)

6. นางอินทิรา สุขะนิษฐ์ อายุ 74 ปี	
<p>ตำแหน่ง กรรมการบริษัทและกรรมการบริหาร (กรรมการผู้มีอำนาจลงนาม) รองกรรมการผู้จัดการใหญ่อาวุโส-สายงานพัฒนาธุรกิจ วันเข้าดำรงตำแหน่งกรรมการ</p> <ul style="list-style-type: none"> ● 25 มิถุนายน 2553 <p>คุณวุฒิทางการศึกษา/ ประวัติการอบรม</p> <ul style="list-style-type: none"> ● อนุปริญญา สาขาเลขานุการ Melbourne, Australia <p>ความเชี่ยวชาญ</p> <ul style="list-style-type: none"> ● ด้านการบริหารธุรกิจ ● ด้านธุรกิจอาหารและเครื่องดื่ม ● ด้านการตลาดและพัฒนาธุรกิจใหม่ <p>การอบรมหลักสูตรกรรมการ</p> <ul style="list-style-type: none"> ● Director Accreditation Program (DAP) รุ่นที่ 50/2006 สมาคมส่งเสริมสถาบันกรรมการบริษัทไทย (IOD) <p>การดำรงตำแหน่งกรรมการ/ผู้บริหารในบริษัทจดทะเบียนอื่น (1) ตั้งแต่ 2548 กรรมการ บริษัท ทรัพย์ศรีไทย จำกัด (มหาชน)</p>	<p>การดำรงตำแหน่งกรรมการ/ผู้บริหารในบริษัทอื่น/กิจการอื่น (8) ตั้งแต่ 2553 กรรมการ บริษัทย่อย สายธุรกิจน้ำตาล 3 บริษัท ได้แก่</p> <ul style="list-style-type: none"> ● บริษัท โรงงานน้ำตาลนิวกุ้งไทย จำกัด ● บริษัท น้ำตาลท่ามะกา จำกัด ● บริษัท น้ำตาลนิวกุ้งวังสันทน์ จำกัด <p>ตั้งแต่ 2553 กรรมการ บริษัท เคเอสแอล อะโกร แอนด์ เทรตติ้ง จำกัด</p> <p>ตั้งแต่ 2553 กรรมการ บริษัท โรงไฟฟ้าน้ำตาลขอนแก่น จำกัด</p> <p>ตั้งแต่ 2548 ผู้จัดการทั่วไป บริษัท เคเอสแอล เอ็กซ์พอร์ตเทรตติ้ง จำกัด</p> <p>ตั้งแต่ 2547 กรรมการ บริษัท ราชาซูรส จำกัด</p> <p>ตั้งแต่ 2546 กรรมการ บริษัท แชมเปียนเฟอร์เมนเตชัน จำกัด</p> <p>จำนวนการถือหุ้นสามัญของบริษัท(ณ วันที่ 31 ตุลาคม 2564)</p> <ul style="list-style-type: none"> ● ของตนเอง: 25,471,699 หุ้น (คิดเป็นร้อยละ0.58) ● คู่สมรส/บุตรที่ยังไม่บรรลุนิติภาวะ:(ไม่มีการถือหุ้น) <p>ความสัมพันธ์ทางครอบครัวระหว่างกรรมการและผู้บริหาร - พี่สาวของบุคคลในลำดับที่ 2 (นายจำรูญ ชินธรรมมิตร)</p>

รายละเอียดเกี่ยวกับการกรรมการ ผู้บริหาร ผู้มีอำนาจควบคุม และเลขานุการบริษัท ประจำปี 2564

(ข้อมูล ณ วันที่ 31 ตุลาคม 2564)

7. นางสาวดวงดาว ชินธรรมมิตร อายุ 63 ปี	
<p>ตำแหน่ง กรรมการบริษัทและกรรมการบริหาร (กรรมการผู้มีอำนาจลงนาม)/ กรรมการสรรหาและพิจารณาค่าตอบแทน/ รองกรรมการผู้จัดการใหญ่ - สายงานทรัพยากรบุคคล</p> <p>วันเข้าดำรงตำแหน่งกรรมการ</p> <ul style="list-style-type: none"> ● 26 กุมภาพันธ์ 2547 <p>คุณวุฒิทางการศึกษา/ ประวัติการอบรม</p> <ul style="list-style-type: none"> ● Master of Science, Agricultural Economics, University of Saskatchewan, Canada ● Bachelor of Science, Computer Information System, Western Michigan University, USA. ● ปริญญาตรี บริหารธุรกิจ คณะเศรษฐศาสตร์และบริหารธุรกิจ มหาวิทยาลัยเกษตรศาสตร์ ● SD Forum 2/2017: Sustainability Strategy Key Blueprint for Business Growth, ตลาดหลักทรัพย์แห่งประเทศไทย <p>ความเชี่ยวชาญ</p> <ul style="list-style-type: none"> ● ด้านการบริหารทรัพยากรบุคคล ● ด้านการกำกับดูแลกิจการ ● ด้านการตลาดและพัฒนาธุรกิจใหม่ <p>การอบรมหลักสูตรกรรมการ</p> <ul style="list-style-type: none"> ● Director Certification Program (DCP) รุ่น 71/2006 สมาคมส่งเสริมสถาบันกรรมการบริษัทไทย (IOD) ● Director Accreditation Program (DAP) รุ่นที่ 17/2004 สมาคมส่งเสริมสถาบันกรรมการบริษัทไทย (IOD) <p>การดำรงตำแหน่งกรรมการ/ผู้บริหารในบริษัทจดทะเบียนอื่น (1)</p> <p>ตั้งแต่ 2548 กรรมการ บริษัท ทรัพย์ศรีไทย จำกัด (มหาชน)</p>	<p>การดำรงตำแหน่งกรรมการ/ผู้บริหารในบริษัทอื่น/กิจการอื่น (7)</p> <p>ตั้งแต่ 2547 กรรมการ บริษัทย่อย สายธุรกิจน้ำตาล 3 บริษัท ได้แก่</p> <ul style="list-style-type: none"> ● บริษัท โรงงานน้ำตาลนิวกุ้งไทย จำกัด ● บริษัท น้ำตาลท่ามะกา จำกัด ● บริษัท น้ำตาลนิวกุ้งวังสันทน์ จำกัด <p>ตั้งแต่ 2549 กรรมการ บริษัท เคเอสแอล อะโกร แอนด์ เทรตติ้ง จำกัด</p> <p>ตั้งแต่ 2547 กรรมการ บริษัท เคเอสแอล ซูการ์ โฮลดิ้ง จำกัด</p> <p>ตั้งแต่ 2542 กรรมการ บริษัท เคเอสแอล เรียวเอสเทต จำกัด</p> <p>ตั้งแต่ 2539 กรรมการ บริษัท อ่อนนุชก่อสร้าง จำกัด</p> <p>จำนวนการถือหุ้นสามัญของบริษัท (ณ วันที่ 31 ตุลาคม 2564)</p> <ul style="list-style-type: none"> ● ของตนเอง : 99,799,954 หุ้น (คิดเป็นร้อยละ 2.26) <p>ความสัมพันธ์ทางครอบครัวระหว่างกรรมการและผู้บริหาร</p> <p>- น้องสาวของบุคคลในลำดับที่ 2 (นายจำรุณ ชินธรรมมิตร)</p>

รายละเอียดเกี่ยวกับการกรรมการ ผู้บริหาร ผู้มีอำนาจควบคุม และเลขานุการบริษัท ประจำปี 2564

(ข้อมูล ณ วันที่ 31 ตุลาคม 2564)

8. นายชัช ชินธรรมมิตร	
อายุ 52 ปี	
<p>ตำแหน่ง กรรมการบริษัทและกรรมการบริหาร (กรรมการผู้มีอำนาจลงนาม) / กรรมการผู้จัดการใหญ่ / กรรมการบริหารความเสี่ยง</p> <p>วันเข้าดำรงตำแหน่งกรรมการ</p> <ul style="list-style-type: none"> ● 26 กุมภาพันธ์ 2547 <p>คุณวุฒิทางการศึกษา/ ประวัติการอบรม</p> <ul style="list-style-type: none"> ● ปริญญาโท บริหารธุรกิจด้านการเงินและการธนาคาร Mercer University, USA ● ปริญญาตรี บริหารธุรกิจด้านการเงินและการธนาคาร มหาวิทยาลัยอัสสัมชัญ ● หลักสูตรวิทยาลัยตลาดทุน รุ่นที่ 10 ● หลักสูตรวิทยาลัยพลังงาน รุ่นที่ 6 ● หลักสูตรผู้บริหารระดับสูงด้านการพัฒนาธุรกิจอุตสาหกรรมและการลงทุน รุ่นที่ 3 ● หลักสูตรการปฏิรูปธุรกิจและสร้างเครือข่ายนวัตกรรม รุ่นที่ 2 สภาอุตสาหกรรมแห่งประเทศไทย <p>ความเชี่ยวชาญ</p> <ul style="list-style-type: none"> ● ด้านการขยายธุรกิจและควบกิจการ ● ด้านการตลาดและพัฒนาธุรกิจใหม่ ● ด้านการกำกับดูแลกิจการ <p>การอบรมหลักสูตรกรรมการ</p> <ul style="list-style-type: none"> ● Director Accreditation Program (DAP) รุ่นที่ 21/2004 สมาคมส่งเสริมสถาบันกรรมการบริษัทไทย (IOD) <p>การดำรงตำแหน่งกรรมการ/ผู้บริหารในบริษัทจดทะเบียนอื่น (5)</p> <p>ตั้งแต่ 2557 กรรมการ,กรรมการตรวจสอบ,กรรมการสรรหาและพิจารณาค่าตอบแทน,กรรมการบรรษัทภิบาล บริษัท มาสเตอร์แอต จำกัด (มหาชน)</p>	<p>ตั้งแต่ 2563 กรรมการ บริษัท ไทรทัน โฮลดิ้ง จำกัด (มหาชน)</p> <p>ตั้งแต่ 2562 กรรมการ บริษัท เคอร์เอร์เคสเพรส (ประเทศไทย) (มหาชน)</p> <p>การดำรงตำแหน่งกรรมการ/ผู้บริหารในบริษัทอื่น/ กิจการอื่น (20)</p> <p>ตั้งแต่ 2547 กรรมการผู้จัดการใหญ่ บริษัทย่อย สายธุรกิจน้ำตาล 3 บริษัท ได้แก่</p> <ul style="list-style-type: none"> ● บริษัท โรงงานน้ำตาลนิวกุ้งไทย จำกัด ● บริษัท น้ำตาลท่ามะกา จำกัด ● บริษัท น้ำตาลนิวกุ้งวังสันทน์ จำกัด <p>ตั้งแต่ 2564 กรรมการ บริษัท คุณชวน จำกัด</p> <p>ตั้งแต่ 2561 กรรมการ บจก.บางจากไบโอเอทานอล(ฉะเชิงเทรา)</p> <p>ตั้งแต่ ตุลาคม 2560 กรรมการ บริษัท ปีปี้ไอ จำกัด (มหาชน)</p> <p>ตั้งแต่ 2559 กรรมการ บริษัท ดับบลิวเอสพี โลจิสติกส์ จำกัด</p> <p>ตั้งแต่ 2558 กรรมการและประธานกรรมการตรวจสอบ บริษัท ธนารักษ์พัฒนาสินทรัพย์ จำกัด</p> <p>ตั้งแต่ 2549 กรรมการ บจก.เคเอสแอล อะโกร แอนด์ เทรดดิ้ง</p> <p>ตั้งแต่ 2549 กรรมการ Koh Kong Plantation Co., Ltd.</p> <p>ตั้งแต่ 2549 กรรมการ บริษัท น้ำตาลสะพานมะเขือ จำกัด</p> <p>ตั้งแต่ 2546 กรรมการ บริษัท โรงไฟฟ้า น้ำตาลขอนแก่น จำกัด</p> <p>ตั้งแต่ 2546 กรรมการ บริษัท เคเอสแอล กรีน อินโนเวชั่น</p> <p>ตั้งแต่ 2545 กรรมการ บริษัท เคเอสแอล เอ็กซ์พอร์ต เทรดดิ้ง จำกัด</p> <p>ตั้งแต่ 2544 กรรมการ บริษัท ไทยชูการ์มิลเลอร์ จำกัด</p> <p>ตั้งแต่ 2540 กรรมการ บริษัท อ่อนนุชก่อสร้าง จำกัด</p> <p>ตั้งแต่ 2540 ประธานกรรมการ บจก.โคลอสซอล อินเตอร์เนชั่นแนล</p> <p>ตั้งแต่ 2540 กรรมการ บริษัท เอ็ม เอ็ม พี คอร์ปอเรชั่น จำกัด</p> <p>ตั้งแต่ 2540 กรรมการ บริษัท ราชาเซรามิค จำกัด</p> <p>ตั้งแต่ 2539 กรรมการ บริษัท เคเอสแอล เรย์ลเอสเตท จำกัด</p> <p>ประสบการณ์ทำงาน 5 ปีย้อนหลัง และ/หรือตำแหน่งที่สำคัญ</p> <p>2557 - 1 สิงหาคม 2562 กรรมการและกรรมการบริหาร บริษัท มัดแมน จำกัด (มหาชน)</p>

รายละเอียดเกี่ยวกับกรรมการ ผู้บริหาร ผู้มีอำนาจควบคุม และเลขานุการบริษัท ประจำปี 2564

(ข้อมูล ณ วันที่ 31 ตุลาคม 2564)

<p>ตั้งแต่ 2550 กรรมการ บริษัท ทีเอส ฟลาวมิลล์ จำกัด (มหาชน)</p> <p>ตั้งแต่ 2550 กรรมการ บริษัท ไทยชูการ์เทอร์มินัล จำกัด (มหาชน)</p>	<p>2539 - 1 กรกฎาคม 2562 กรรมการผู้จัดการ บริษัท เคเอสแอล รีเทลเอสเทต จำกัด</p> <p>จำนวนการถือหุ้นสามัญของบริษัท(ณ วันที่ 31 ตุลาคม 2564)</p> <ul style="list-style-type: none"> ● ของตนเอง: 43,279,926 หุ้น (คิดเป็นร้อยละ0.98) ● คู่สมรส : (ไม่มีการถือหุ้น) ● บุตรที่ยังไม่บรรลุนิติภาวะ: <p>นางสาว ชลพิมพ์ ชินธรรมมิตร 374,000 หุ้น (คิดเป็นร้อยละ0.01)</p> <p>ความสัมพันธ์ทางครอบครัวระหว่างกรรมการและผู้บริหาร</p> <p>- หลานของบุคคลในลำดับที่ 2 (นายจำรูญ ชินธรรมมิตร)</p>
---	--

รายละเอียดเกี่ยวกับการกรรมการ ผู้บริหาร ผู้มีอำนาจควบคุม และเลขานุการบริษัท ประจำปี 2564

(ข้อมูล ณ วันที่ 31 ตุลาคม 2564)

9. นายสมชาย ชินธรรมมิตร อายุ 69 ปี	
<p>ตำแหน่ง กรรมการบริษัทและกรรมการบริหาร</p> <p>วันเข้าดำรงตำแหน่งกรรมการ</p> <ul style="list-style-type: none"> ● 26 กุมภาพันธ์ 2547 <p>คุณวุฒิทางการศึกษา/ ประวัติการอบรม</p> <ul style="list-style-type: none"> ● Mini MBA มหาวิทยาลัยธรรมศาสตร์ ● อนุปริญญา คอมพิวเตอร์ สถาบัน Computer College, Germany <p>ความเชี่ยวชาญ</p> <ul style="list-style-type: none"> ● ด้านการบริหารธุรกิจ ● ด้านธุรกิจอาหารและเครื่องดื่ม ● ด้านการเงิน <p>การอบรมหลักสูตรกรรมการ</p> <ul style="list-style-type: none"> ● Director Accreditation Program (DAP) รุ่นที่ 17/2004 <p>สมาคมส่งเสริมสถาบันกรรมการบริษัทไทย (IOD)</p> <p>การดำรงตำแหน่งกรรมการ/ผู้บริหารในบริษัทจดทะเบียนอื่น (ไม่มี)</p>	<p>การดำรงตำแหน่งกรรมการ/ผู้บริหารในบริษัทอื่น/กิจการอื่น (5) ตั้งแต่ 2539 กรรมการ บริษัทย่อย สายธุรกิจน้ำตาล 3 บริษัท ได้แก่</p> <ul style="list-style-type: none"> ● บริษัท โรงงานน้ำตาลนิวกุ้งไทย จำกัด ● บริษัท น้ำตาลท่ามะกา จำกัด ● บริษัท น้ำตาลนิวกุ้งสันหล้า จำกัด <p>ตั้งแต่ 2546 กรรมการ บริษัท โรงไฟฟ้าน้ำตาลขอนแก่น จำกัด</p> <p>ตั้งแต่ 2524 กรรมการ บริษัท ราชาชูรส จำกัด</p> <p>ประสบการณ์ทำงาน 5 ปีย้อนหลัง และ/หรือตำแหน่งที่สำคัญ 2551 – 15 พฤษภาคม 2563</p> <p>กรรมการ บริษัท ที เอส ฟลาวมิลล์ จำกัด (มหาชน)</p> <p>กรรมการ บริษัท ไทยชูการ์ เทอร์มิเนล จำกัด (มหาชน)</p> <p>กรรมการ บริษัท ทีเอส คลังสินค้า จำกัด</p> <p>กรรมการ บริษัท ที เอส จี เทรตติ้ง จำกัด</p> <p>กรรมการ บริษัท ที เอส อุตสาหกรรมน้ำมัน จำกัด</p> <p>กรรมการ บริษัท ที เอส ขนส่งและโลจิสติกส์ จำกัด</p> <p>กรรมการ บมจ. เคเอสแอล กรีน อินโนเวชั่น</p> <p>จำนวนการถือหุ้นสามัญของบริษัท (ณ วันที่ 31 ตุลาคม 2564)</p> <ul style="list-style-type: none"> ● ของตนเอง: 96,475,726 หุ้น (คิดเป็นร้อยละ2.19) ● คู่สมรส: นางสมจิตร สมสุขเจริญ 279,206 หุ้น (คิดเป็นร้อยละ0.01) <p>ความสัมพันธ์ทางครอบครัวระหว่างกรรมการและผู้บริหาร - น้องชายของบุคคลในลำดับที่ 2 (นายจำรูญ ชินธรรมมิตร)</p>

รายละเอียดเกี่ยวกับกรรมการ ผู้บริหาร ผู้มีอำนาจควบคุม และเลขานุการบริษัท ประจำปี 2564

(ข้อมูล ณ วันที่ 31 ตุลาคม 2564)

10.นางสาวดวงแข ชินธรรมมิตร อายุ 66 ปี	
<p>ตำแหน่ง กรรมการบริษัทและกรรมการบริหาร/ ผู้ช่วยกรรมการผู้จัดการใหญ่-สำนักกรรมการผู้จัดการใหญ่ วันเข้าดำรงตำแหน่งกรรมการ</p> <ul style="list-style-type: none"> ● 26 กุมภาพันธ์ 2547 <p>คุณวุฒิทางการศึกษา/ ประวัติการอบรม</p> <ul style="list-style-type: none"> ● Diploma from KATINKA School, United Kingdom ● หลักสูตร MMP รุ่น 3 คณะพาณิชยศาสตร์และการบัญชี จุฬาลงกรณ์มหาวิทยาลัย <p>ความเชี่ยวชาญ</p> <ul style="list-style-type: none"> ● ด้านการบริหารธุรกิจ ● ด้านการเงิน ● ด้านการบริหารทรัพยากรบุคคล <p>การอบรมหลักสูตรกรรมการ</p> <ul style="list-style-type: none"> ● Director Accreditation Program (DAP) รุ่นที่ 17/2004 <p>สมาคมส่งเสริมสถาบันกรรมการบริษัทไทย (IOD)</p> <p>การดำรงตำแหน่งกรรมการ/ผู้บริหารในบริษัทจดทะเบียนอื่น (1)</p> <p>ตั้งแต่ 2548 กรรมการ บริษัท ทรัพย์ศรีไทย จำกัด (มหาชน)</p>	<p>การดำรงตำแหน่งกรรมการ/ผู้บริหารในบริษัทอื่น/กิจการอื่น (6)</p> <p>ตั้งแต่ 2539 กรรมการ บริษัทย้อย สายธุรกิจน้ำตาล 3 บริษัท ได้แก่</p> <ul style="list-style-type: none"> ● บริษัท โรงงานน้ำตาลนิวกุ้งไทย จำกัด ● บริษัท น้ำตาลท่ามะกา จำกัด ● บริษัท น้ำตาลนิวกุ้งสันหล้า จำกัด <p>ตั้งแต่ 2547 กรรมการ บริษัท เคเอสแอล ซูการ์ โฮลดิ้ง จำกัด</p> <p>ตั้งแต่ 2536 กรรมการ บริษัท ขว้นนทากิจ จำกัด</p> <p>ตั้งแต่ 2519 กรรมการ บริษัท ชินกิจ จำกัด</p> <p>จำนวนการถือหุ้นสามัญของบริษัท (ณ วันที่ 31 ตุลาคม 2564)</p> <ul style="list-style-type: none"> ● ของตนเอง: 99,733,643 หุ้น (คิดเป็นร้อยละ 2.26) <p>ความสัมพันธ์ทางครอบครัวระหว่างกรรมการและผู้บริหาร</p> <p>- น้องสาวของบุคคลในลำดับที่ 2 (นายจำรูญ ชินธรรมมิตร)</p>

รายละเอียดเกี่ยวกับกรรมการ ผู้บริหาร ผู้มีอำนาจควบคุม และเลขานุการบริษัท ประจำปี 2564

(ข้อมูล ณ วันที่ 31 ตุลาคม 2564)

11. นายชนะชัย ชูติमारพันธ์	
อายุ 49 ปี	
<p>ตำแหน่ง กรรมการบริษัทและกรรมการบริหาร (กรรมการผู้มีอำนาจลงนาม)</p> <p>วันเข้าดำรงตำแหน่งกรรมการ</p> <ul style="list-style-type: none"> ● 1 เมษายน 2560 <p>คุณวุฒิทางการศึกษา/ ประวัติการอบรม</p> <ul style="list-style-type: none"> ● ปริญญาตรี นิติศาสตร์ จุฬาลงกรณ์มหาวิทยาลัย ● ปริญญาโท ศิลปศาสตร สาขากฎหมายธุรกิจ จุฬาลงกรณ์มหาวิทยาลัย ● ปริญญาโท บริหารธุรกิจ และปริญญาโทวิศวกรรมอุตสาหกรรม, University of Tennessee, Knoxville, USA ● ปริญญาตรี วิศวกรรมศาสตร์ สาขาไฟฟ้า จุฬาลงกรณ์มหาวิทยาลัย ● Orientation Course - CFO Focus on Financial Reporting สภาวิชาชีพบัญชีในพระบรมราชูปถัมภ์ ● CFA Charter holder, Association for Investment Management and Research (AIMR) <p>ความเชี่ยวชาญ</p> <ul style="list-style-type: none"> ● ด้านการบัญชี ● ด้านการเงิน ● ด้านกฎหมายและภาษี <p>การอบรมหลักสูตรกรรมการ</p> <ul style="list-style-type: none"> ● Director Accreditation Program (DAP) รุ่นที่ 37/2005 <p>สมาคมส่งเสริมสถาบันกรรมการบริษัทไทย (IOD)</p>	<p>การดำรงตำแหน่งกรรมการ/ผู้บริหารในบริษัทจดทะเบียนอื่น (2)</p> <p>ตั้งแต่ 2543 ประธานเจ้าหน้าที่บริหาร บริษัท ไทยชูการ์ เทอร์มิเนล จำกัด (มหาชน)</p> <p>ตั้งแต่ 2543 กรรมการและกรรมการบริหาร บริษัท ที เอส ฟลาวมิลล์ จำกัด (มหาชน)</p> <p>การดำรงตำแหน่งกรรมการ/ผู้บริหารในบริษัทอื่น/ กิจการอื่น (11)</p> <p>ตั้งแต่ 2547 กรรมการ บริษัททยอย สายธุรกิจน้ำตาล 3 บริษัท ได้แก่</p> <ul style="list-style-type: none"> ● บริษัท โรงงานน้ำตาลนิวกุงไทย จำกัด ● บริษัท น้ำตาลท่ามะกา จำกัด ● บริษัท น้ำตาลนิวกวางสันหลี่ จำกัด <p>ปัจจุบัน กรรมการ บริษัท มั่นคงสยามธุรกิจ จำกัด</p> <p>ปัจจุบัน กรรมการ บริษัท บีบี แคปปิตอล จำกัด</p> <p>ตั้งแต่ ตุลาคม 2560 กรรมการ บริษัท บีบีจีไอ จำกัด (มหาชน)</p> <p>ตั้งแต่ 2559 กรรมการ บริษัท ดับบลิวเอสพี โลจิสติกส์ จำกัด</p> <p>ตั้งแต่ มี.ค.2557 กรรมการ บริษัท เคเอสแอล เรียลเอสเตท จำกัด</p> <p>ตั้งแต่ 2549 กรรมการ Koh Kong Sugar Industry Co., Ltd.</p> <p>ตั้งแต่ 2549 กรรมการ บริษัท น้ำตาลสะพานมะเขือ จำกัด</p> <p>ตั้งแต่ 2539 กรรมการ บริษัท อ่อนนุชก่อสร้าง จำกัด</p> <p>ประสบการณ์ทำงาน 5 ปีย้อนหลัง และ/หรือตำแหน่งที่สำคัญ</p> <p>2546 – มี.ย.2559 กรรมการ บจก.เคเอสแอล แมททีเรียล ซีฟฟลายส์</p> <p>2545 – เมษายน 2562 กรรมการ บมจ.เคเอสแอล กรีน อินโนเวชั่น</p> <p>จำนวนการถือหุ้นสามัญของบริษัท (ณ วันที่ 31 ตุลาคม 2564)</p> <ul style="list-style-type: none"> ● ของตนเอง:115,355,499 หุ้น (คิดเป็นร้อยละ2.62) ● คู่สมรส/ บุตรที่ยังไม่บรรลุนิติภาวะ : (ไม่มีถือหุ้น) <p>ความสัมพันธ์ทางครอบครัวระหว่างกรรมการและผู้บริหาร</p> <p>- หลานของบุคคลในลำดับที่ 2 (นายจำรูญ ชินธรรมมิตร)</p>

รายละเอียดเกี่ยวกับการกรรมการ ผู้บริหาร ผู้มีอำนาจควบคุม และเลขานุการบริษัท ประจำปี 2564

(ข้อมูล ณ วันที่ 31 ตุลาคม 2564)

12. นายชาติรี ชินธรรมมิตร	
อายุ 48 ปี	
<p>ตำแหน่ง กรรมการบริษัท (กรรมการที่ไม่ได้เป็นผู้บริหาร)</p> <p>วันเข้าดำรงตำแหน่งกรรมการ</p> <ul style="list-style-type: none"> ● 26 กุมภาพันธ์ 2547 <p>คุณวุฒิทางการศึกษา/ ประวัติการอบรม</p> <ul style="list-style-type: none"> ● Master of Science, Computer Science, Bellevue University, USA. ● ปริญญาตรี เศรษฐศาสตรบริหารธุรกิจ มหาวิทยาลัยหอการค้าไทย <p>ความเชี่ยวชาญ</p> <ul style="list-style-type: none"> ● ด้านระบบเทคโนโลยีสารสนเทศ ● ด้านการบริหารธุรกิจ ● ด้านการตลาดและพัฒนาธุรกิจใหม่ <p>การอบรมหลักสูตรกรรมการ</p> <ul style="list-style-type: none"> ● Director Accreditation Program (DAP) รุ่นที่ 21/2004 สมาคมส่งเสริมสถาบันกรรมการบริษัทไทย (IOD) ● TLCA Executive Development Program (EDP) รุ่นที่ 1/2008 สมาคมบริษัทจดทะเบียนไทย (TLCA) ● Successful FORMULATION & Execution (SFE) รุ่นที่ 9/2010 สมาคมส่งเสริมสถาบันกรรมการบริษัทไทย (IOD) <p>การดำรงตำแหน่งกรรมการ/ ผู้บริหารในบริษัทจดทะเบียนอื่น (ไม่มี)</p>	<p>การดำรงตำแหน่งกรรมการ/ ผู้บริหารในบริษัทอื่น/ กิจการอื่น (4)</p> <p>ตั้งแต่ 2546 กรรมการ บริษัทย่อย สายธุรกิจน้ำตาล 3 บริษัท ได้แก่</p> <ul style="list-style-type: none"> ● บริษัท โรงงานน้ำตาลนิวกุ้งไทย จำกัด ● บริษัท น้ำตาลท่ามะกา จำกัด ● บริษัท น้ำตาลนิวกุ้งสันหล้า จำกัด <p>ตั้งแต่ 2543 รองกรรมการผู้จัดการ สายงานพัฒนาระบบงานธุรกิจ บริษัท เคเอสแอล ไอที เซ็นเตอร์ จำกัด</p> <p>จำนวนการถือหุ้นสามัญของบริษัท (ณ วันที่ 31 ตุลาคม 2564)</p> <ul style="list-style-type: none"> ● ของตนเอง: 57,467,546 หุ้น (คิดเป็นร้อยละ 1.30) <p>ความสัมพันธ์ทางครอบครัวระหว่างกรรมการและผู้บริหาร</p> <p>- หลานของบุคคลในลำดับที่ 2 (นายจำรูญ ชินธรรมมิตร)</p>

รายละเอียดเกี่ยวกับการกรรมการ ผู้บริหาร ผู้มีอำนาจควบคุม และเลขานุการบริษัท ประจำปี 2564

(ข้อมูล ณ วันที่ 31 ตุลาคม 2564)

13. นายสมชาติ ชินธรรมมิตร	
อายุ 63 ปี	
<p>ตำแหน่ง กรรมการบริษัท (กรรมการที่ไม่ได้เป็นผู้บริหาร)/ กรรมการกำกับดูแลกิจการ</p> <p>วันเข้าดำรงตำแหน่งกรรมการ</p> <ul style="list-style-type: none"> ● 26 กุมภาพันธ์ 2547 <p>คุณวุฒิทางการศึกษา/ ประวัติการอบรม</p> <ul style="list-style-type: none"> ● ปริญญาโท บริหารธุรกิจ สาขาการตลาด มหาวิทยาลัยธรรมศาสตร์ ● ปริญญาโท บริหารธุรกิจ สาขาการตลาด จุฬาลงกรณ์มหาวิทยาลัย ● ปริญญาตรี วิศวกรรมศาสตร์ สาขาเครื่องกล สถาบันเทคโนโลยีพระจอมเกล้าธนบุรี <p>ความเชี่ยวชาญ</p> <ul style="list-style-type: none"> ● ด้านธุรกิจการเกษตร ● ด้านการตลาดและพัฒนาธุรกิจใหม่ ● ด้านการกำกับดูแลกิจการ <p>การอบรมหลักสูตรกรรมการ</p> <ul style="list-style-type: none"> ● Director Accreditation Program (DAP) รุ่นที่ 17/2004 สมาคมส่งเสริมสถาบันกรรมการบริษัทไทย (IOD) ● Director Certification Program (DCP) รุ่นที่ 55/2005 สมาคมส่งเสริมสถาบันกรรมการบริษัทไทย (IOD) ● Audit Committee Program (ACP) รุ่นที่ 8/2005 สมาคมส่งเสริมสถาบันกรรมการบริษัทไทย (IOD) <p>การดำรงตำแหน่งกรรมการ/ ผู้บริหารในบริษัทจดทะเบียนอื่น (1)</p> <p>ตั้งแต่ 2548 กรรมการอิสระและกรรมการตรวจสอบ บริษัทหลักทรัพย์ ยูโอบี เคย์เฮียน (ประเทศไทย) จำกัด (มหาชน)</p>	<p>การดำรงตำแหน่งกรรมการ/ ผู้บริหารในบริษัทอื่น/ กิจการอื่น (9)</p> <p>ตั้งแต่ 2547 กรรมการ บริษัทย่อย สายธุรกิจน้ำตาล 3 บริษัท ได้แก่</p> <ul style="list-style-type: none"> ● บริษัท โรงงานน้ำตาลนิวกุ้งไทย จำกัด ● บริษัท น้ำตาลท่ามะกา จำกัด ● บริษัท น้ำตาลนิวกุ้งวังสันทน์ จำกัด <p>ตั้งแต่ 2561 กรรมการ บริษัท ชินพงษ์สวัสดิ์ จำกัด</p> <p>ตั้งแต่ 2548 กรรมการ บริษัท โพธิ์เก้าต้นหัวหิน จำกัด</p> <p>ตั้งแต่ 2548 กรรมการผู้จัดการ บริษัท ท็อป เบลนด์ อินเตอร์เนชั่นแนล จำกัด</p> <p>ตั้งแต่ 2532 กรรมการ บริษัท พงษ์วิไล จำกัด</p> <p>ตั้งแต่ 2531 รองกรรมการผู้จัดการ บริษัท บางกอกอินเตอร์ฟู้ด จำกัด</p> <p>ตั้งแต่ 2531 กรรมการผู้จัดการ บริษัท อุตสาหกรรมแป้งไทย จำกัด</p> <p>จำนวนการถือหุ้นสามัญของบริษัท (ณ วันที่ 31 ตุลาคม 2564)</p> <ul style="list-style-type: none"> ● ของตนเอง: 22,907,921 หุ้น (คิดเป็นร้อยละ 0.52) ● คู่สมรส : นางดรุณี เลิศดำรงศักดิ์ 2,194,852 หุ้น (คิดเป็นร้อยละ 0.05) <p>ความสัมพันธ์ทางครอบครัวระหว่างกรรมการและผู้บริหาร (ไม่มี)</p>

รายละเอียดเกี่ยวกับกรรมการ ผู้บริหาร ผู้มีอำนาจควบคุม และเลขานุการบริษัท ประจำปี 2564

(ข้อมูล ณ วันที่ 31 ตุลาคม 2564)

14. นายรัชพงษ์ ภากรศิริวงศ์	
อายุ 71 ปี	
<p>ตำแหน่ง กรรมการบริษัทและกรรมการบริหาร</p> <p>วันเข้าดำรงตำแหน่งกรรมการ</p> <ul style="list-style-type: none"> ● 26 กุมภาพันธ์ 2547 <p>คุณวุฒิทางการศึกษา/ ประวัติการอบรม</p> <ul style="list-style-type: none"> ● วุฒิปริญญาโทด้านการบริหาร คณะพาณิชยศาสตร์และการบัญชี จุฬาลงกรณ์มหาวิทยาลัย <p>ความเชี่ยวชาญ</p> <ul style="list-style-type: none"> ● ด้านการบริหารธุรกิจ ● ด้านธุรกิจอาหารและเครื่องดื่ม ● ด้านการตลาดและพัฒนาธุรกิจใหม่ <p>การอบรมหลักสูตรกรรมการ</p> <ul style="list-style-type: none"> ● Director Accreditation Program (DAP) รุ่นที่ 21/2004 <p>สมาคมส่งเสริมสถาบันกรรมการบริษัทไทย (IOD)</p> <p>การดำรงตำแหน่งกรรมการ/ผู้บริหารในบริษัทจดทะเบียนอื่น(ไม่มี)</p>	<p>การดำรงตำแหน่งกรรมการ/ผู้บริหารในบริษัทอื่น/ กิจกรรมอื่น (5)</p> <p>ตั้งแต่ 2547 กรรมการ บริษัทย่อย สายธุรกิจน้ำตาล 3 บริษัท ได้แก่</p> <ul style="list-style-type: none"> ● บริษัท โรงงานน้ำตาลนิวกุ้งไทย จำกัด ● บริษัท น้ำตาลท่ามะกา จำกัด ● บริษัท น้ำตาลนิวกุ้งสันหล้า จำกัด <p>ตั้งแต่ 2550 กรรมการ บริษัท เคเอสแอล ซูการ์ โฮลดิ้ง จำกัด</p> <p>ตั้งแต่ 2549 กรรมการ Koh Kong Plantation Co., Ltd.</p> <p>จำนวนการถือหุ้นสามัญของบริษัท (ณ วันที่ 31 ตุลาคม 2564)</p> <ul style="list-style-type: none"> ● ของตนเอง 158,162 หุ้น (คิดเป็นร้อยละ 0.004) ● คู่สมรส/บุตรที่ยังไม่บรรลุนิติภาวะ(ไม่มีการถือหุ้น) <p>ความสัมพันธ์ทางครอบครัวระหว่างกรรมการและผู้บริหาร (ไม่มี)</p>

รายละเอียดเกี่ยวกับกรรมการ ผู้บริหาร ผู้มีอำนาจควบคุม และเลขานุการบริษัท ประจำปี 2564

(ข้อมูล ณ วันที่ 31 ตุลาคม 2564)

15. นายตระกูล ชุณหโรจน์ฤทธิ์ อายุ 81 ปี	
<p>ตำแหน่ง กรรมการบริษัทและกรรมการบริหาร</p> <p>วันเข้าดำรงตำแหน่งกรรมการ</p> <ul style="list-style-type: none"> ● 26 กุมภาพันธ์ 2547 <p>คุณวุฒิทางการศึกษา/ ประวัติการอบรม</p> <ul style="list-style-type: none"> ● ประกาศนียบัตร พานิชัยการ สาขาบัญชี <p>ความเชี่ยวชาญ</p> <ul style="list-style-type: none"> ● ด้านธุรกิจอาหารและเครื่องดื่ม ● ด้านหน่วยงานภาครัฐ ● ด้านการกำกับดูแลกิจการ <p>การอบรมหลักสูตรกรรมการ</p> <ul style="list-style-type: none"> ● Director Accreditation Program (DAP) รุ่นที่ 17/2004 <p>สมาคมส่งเสริมสถาบันกรรมการบริษัทไทย (IOD)</p> <p>การดำรงตำแหน่งกรรมการ/ผู้บริหารในบริษัทจดทะเบียนอื่น (ไม่มี)</p>	<p>การดำรงตำแหน่งกรรมการ/ผู้บริหารในบริษัทอื่น/กิจการอื่น (7)</p> <p>ตั้งแต่ 2547 กรรมการ บริษัทย้อย สายธุรกิจน้ำตาล 3 บริษัท ได้แก่</p> <ul style="list-style-type: none"> ● บริษัท โรงงานน้ำตาลนิวกุ้งไทย จำกัด ● บริษัท น้ำตาลท่ามะกา จำกัด ● บริษัท น้ำตาลนิวกุ้งสันหล้า จำกัด <p>ตั้งแต่ 2549 กรรมการ บจก. เคเอสแอล อะโกร แอนด์ เทรตติ้ง</p> <p>ตั้งแต่ 2546 กรรมการ บริษัท โรงไฟฟ้าน้ำตาลขอนแก่น จำกัด</p> <p>ตั้งแต่ 2540 กรรมการ บริษัท ราชาชรามิค จำกัด</p> <p>ตั้งแต่ 2535 กรรมการ บริษัท เคเอสแอล เรียวเอสเทต จำกัด</p> <p>จำนวนการถือหุ้นสามัญของบริษัท (ณ วันที่ 31 ตุลาคม 2564)</p> <ul style="list-style-type: none"> ● ของตนเอง: 13,621,766 หุ้น (คิดเป็นร้อยละ0.31) ● คู่สมรส: <p>นางรัตนา ชุณหโรจน์ฤทธิ์ 744,720 หุ้น (คิดเป็นร้อยละ0.018)</p> <p>ความสัมพันธ์ทางครอบครัวระหว่างกรรมการและผู้บริหาร (ไม่มี)</p>

รายละเอียดเกี่ยวกับกรรมการ ผู้บริหาร ผู้มีอำนาจควบคุม และเลขานุการบริษัท ประจำปี 2564

(ข้อมูล ณ วันที่ 31 ตุลาคม 2564)

16. พล.ต.อ.บุญเพ็ญ บำเพ็ญบุญ อายุ 76 ปี เป็นกรรมการที่มีคุณสมบัติเป็นกรรมการอิสระ	
<p>ตำแหน่ง กรรมการอิสระ/ ประธานกรรมการสรรหาและพิจารณาค่าตอบแทน/ กรรมการกำกับดูแลกิจการ</p> <p>วันเข้าดำรงตำแหน่งกรรมการ</p> <ul style="list-style-type: none"> ● 26 กุมภาพันธ์ 2547 <p>คุณวุฒิทางการศึกษา/ ประวัติการอบรม</p> <ul style="list-style-type: none"> ● ปริญญาโท รัฐประศาสนศาสตร สถาบันบัณฑิตพัฒนบริหารศาสตร์ ● ปริญญาบัตร วิทยาลัยป้องกันราชอาณาจักร (วปอ.รุ่น 37) ● ปริญญาตรี นิติศาสตร์ มหาวิทยาลัยสุโขทัยธรรมาธิราช ● ปริญญาตรี รัฐประศาสนศาสตร โรงเรียนนายร้อยตำรวจ <p>ความเชี่ยวชาญ</p> <ul style="list-style-type: none"> ● ด้านหน่วยงานภาครัฐ ● ด้านการกำกับดูแลกิจการ ● ด้านการกำหนดกลยุทธ์และบริหารความเสี่ยง <p>การอบรมหลักสูตรกรรมการ</p> <ul style="list-style-type: none"> ● Director Accreditation Program (DAP) รุ่นที่ 11/2004 <p>สมาคมส่งเสริมสถาบันกรรมการบริษัทไทย (IOD)</p> <p>การดำรงตำแหน่งกรรมการ/ผู้บริหารในบริษัทจดทะเบียนอื่น (1) ตั้งแต่ 18 ธันวาคม 2556 กรรมการอิสระ บริษัท เดอะแพลทินัม กรุ๊ป จำกัด (มหาชน)</p>	<p>การดำรงตำแหน่งกรรมการ/ผู้บริหารในบริษัทอื่น/กิจการอื่น (2) ตั้งแต่ 2549 กรรมการกฤษฎีกา สำนักงานคณะกรรมการกฤษฎีกา ตั้งแต่ 14 ตุลาคม 2548 กรรมการอิสระ บริษัท ก่อสร้างสหพันธ์ จำกัด (มหาชน)</p> <p>จำนวนการถือหุ้นสามัญของบริษัท (ณ วันที่ 31 ตุลาคม 2564)</p> <ul style="list-style-type: none"> ● ของตนเอง:(ไม่มีการถือหุ้น) ● คู่สมรส/ บุตรที่ยังไม่บรรลุนิติภาวะ:(ไม่มีการถือหุ้น) <p>ความสัมพันธ์ทางครอบครัวระหว่างกรรมการและผู้บริหาร (ไม่มี)</p>

รายละเอียดเกี่ยวกับกรรมการ ผู้บริหาร ผู้มีอำนาจควบคุม และเลขานุการบริษัท ประจำปี 2564

(ข้อมูล ณ วันที่ 31 ตุลาคม 2564)

17. นายสิทธิ ลีละเกษมฤกษ์	
อายุ 68 ปี	
เป็นกรรมการที่มีคุณสมบัติเป็นกรรมการอิสระ	
<p>ตำแหน่ง กรรมการอิสระ/ประธานกรรมการตรวจสอบ/กรรมการบริหารความเสี่ยง</p> <p>วันเข้าดำรงตำแหน่งกรรมการ</p> <ul style="list-style-type: none"> ● 26 กุมภาพันธ์ 2547 <p>คุณวุฒิทางการศึกษา/ ประวัติการอบรม</p> <ul style="list-style-type: none"> ● ปริญญาตรี สาขาการบัญชี คณะพาณิชยศาสตร์และการบัญชี จุฬาลงกรณ์มหาวิทยาลัย <p>ความเชี่ยวชาญ</p> <ul style="list-style-type: none"> ● ด้านบัญชี ● ด้านการเงิน ● ด้านการตลาดและพัฒนาธุรกิจใหม่ <p>การอบรมหลักสูตรกรรมการ</p> <ul style="list-style-type: none"> ● Director Accreditation Program (DAP) รุ่นที่ 11/2004 <p>สมาคมส่งเสริมสถาบันกรรมการบริษัทไทย (IOD)</p> <ul style="list-style-type: none"> ● Audit Committee Forum 2014 <p>สมาคมส่งเสริมสถาบันกรรมการบริษัทไทย (IOD)</p> <p>การดำรงตำแหน่งกรรมการ/ ผู้บริหารในบริษัทจดทะเบียนอื่น (ไม่มี)</p>	<p>การดำรงตำแหน่งกรรมการ/ผู้บริหารในบริษัทอื่น/กิจการอื่น (ไม่มี)</p> <p>ประสบการณ์ทำงาน 5 ปีย้อนหลัง และ/หรือตำแหน่งที่สำคัญ</p> <p>2537-11 พ.ย.2562 รองประธานกรรมการ</p> <p>บริษัท โนเบล ดีเวลลอปเม้นท์ จำกัด (มหาชน)</p> <p>2552-11 พ.ย.2562 กรรมการสรรหาและกรรมการพิจารณา</p> <p>ค่าตอบแทน</p> <p>บริษัท โนเบล ดีเวลลอปเม้นท์ จำกัด (มหาชน)</p> <p>2557-28 ก.ย.2561 รองประธานเจ้าหน้าที่บริหาร</p> <p>บริษัท โนเบล ดีเวลลอปเม้นท์ จำกัด (มหาชน)</p> <p>2556-26 เม.ย.2562 กรรมการ</p> <p>บริษัท เอส แอนด์ พี พร็อพเพอร์ตี้</p> <p>แมนเนจเม้นท์ จำกัด</p> <p>2555-26 เม.ย.2562 กรรมการ</p> <p>บริษัท เอ็น.เค.เอ็นเนอร์ยี คอนเซอร์เวชั่น จำกัด</p> <p>2548-26 เม.ย.2562 กรรมการ บริษัท บ้านสุขสบาย จำกัด</p> <p>2538-26 เม.ย.2562 กรรมการ บริษัท คอนดิเนนตัล ซิตี จำกัด</p> <p>จำนวนการถือหุ้นสามัญของบริษัท (ณ วันที่ 31 ตุลาคม 2564)</p> <ul style="list-style-type: none"> ● ของตนเอง:(ไม่มีการถือหุ้น) ● คู่สมรส/ บุตรที่ยังไม่บรรลุนิติภาวะ:(ไม่มีการถือหุ้น) <p>ความสัมพันธ์ทางครอบครัวระหว่างกรรมการและผู้บริหาร (ไม่มี)</p>

รายละเอียดเกี่ยวกับกรรมการ ผู้บริหาร ผู้มีอำนาจควบคุม และเลขานุการบริษัท ประจำปี 2564

(ข้อมูล ณ วันที่ 31 ตุลาคม 2564)

18. นายวรภัทร โตธนะเกษม	
อายุ 72 ปี	
เป็นกรรมการที่มีคุณสมบัติเป็นกรรมการอิสระ	
ตำแหน่ง กรรมการอิสระ/ประธานกรรมการกำกับดูแล กิจการ/กรรมการตรวจสอบ วันเข้าดำรงตำแหน่งกรรมการ <ul style="list-style-type: none"> 26 กุมภาพันธ์ 2553 คุณวุฒิทางการศึกษา/ ประวัติการอบรม <ul style="list-style-type: none"> ปริญญาเอกเศรษฐศาสตร์ธุรกิจ University of Illinois Urbana-Champaign สหรัฐอเมริกา ปริญญาโท เศรษฐศาสตร์ University of Illinois Urbana- Champaign สหรัฐอเมริกา ปริญญาโท บริหารธุรกิจ Kellogg School of Management Northwestern University Evanston Illinois, สหรัฐอเมริกา ปริญญาตรี เศรษฐศาสตร์ (เกียรตินิยมดีมาก) มหาวิทยาลัยธรรมศาสตร์ ปริญญาตรี นิติศาสตร์ มหาวิทยาลัยธรรมศาสตร์ หลักสูตรวิทยาการตลาดทุน รุ่นที่ 5 หลักสูตรผู้บริหารกระบวนการยุติธรรมระดับสูง รุ่นที่ 15 หลักสูตรผู้บริหารระดับสูงด้านวิทยาการพลังงาน (วพน.) รุ่นที่ 9 หลักสูตรมหานคร รุ่นที่ 4 หลักสูตร TPCOT รุ่นที่ 2 	ความเชี่ยวชาญ <ul style="list-style-type: none"> ด้านการกำกับดูแลกิจการ ด้านการเงิน ด้านการกำหนดกลยุทธ์และบริหารความเสี่ยง การอบรมหลักสูตรกรรมการ <ul style="list-style-type: none"> Directors Certification Program DCP 0/2000 สมาคมส่งเสริมสถาบันกรรมการบริษัทไทย (IOD) The Executive Director Course EDC 1/2012 สมาคมส่งเสริมสถาบันกรรมการบริษัทไทย (IOD) Certificate of International Corporate Governance, Yale University, U.S.A. Director Certificate Program, Australian Institute of Corporate Directors (รุ่น Train the Trainers), Bangkok การดำรงตำแหน่งกรรมการ/ ผู้บริหารในบริษัทจดทะเบียนอื่น (3) ตั้งแต่ 28 มิ.ย.2556 กรรมการ บริษัท ทู คอร์ปอเรชั่น จำกัด (มหาชน) ตั้งแต่ ส.ค.2555 กรรมการอิสระ บริษัท อมตะ วิเอ็น จำกัด (มหาชน) ตั้งแต่ 2552 ประธานกรรมการและกรรมการอิสระ บริษัท ปริณสิริ จำกัด (มหาชน) การดำรงตำแหน่งกรรมการ/ผู้บริหารในบริษัทอื่น/กิจการอื่น (1) ตั้งแต่ มิ.ย.2555 กรรมการผู้จัดการ มูลนิธิสถาบันวิจัยและพัฒนาองค์กรภาครัฐ (IRDP) จำนวนการถือหุ้นสามัญของบริษัท (ณ วันที่ 31 ตุลาคม 2564) <ul style="list-style-type: none"> ของตนเอง:(ไม่มีการถือหุ้น) คู่สมรส/ บุตรที่ยังไม่บรรลุนิติภาวะ:(ไม่มีการถือหุ้น) ความสัมพันธ์ทางครอบครัวระหว่างกรรมการและผู้บริหาร (ไม่มี)

รายละเอียดเกี่ยวกับกรรมการ ผู้บริหาร ผู้มีอำนาจควบคุม และเลขานุการบริษัท ประจำปี 2564

(ข้อมูล ณ วันที่ 31 ตุลาคม 2564)

19. นางสาวนงลักษณ์ พินัยนิติศาสตร์	
อายุ 62 ปี	
เป็นกรรมการที่มีคุณสมบัติเป็นกรรมการอิสระ	
<p>ตำแหน่ง กรรมการอิสระ/ประธานกรรมการบริหารความเสี่ยง/กรรมการตรวจสอบ/กรรมการสรรหาและพิจารณา</p> <p>ค่าตอบแทน</p> <p>วันเข้าดำรงตำแหน่งกรรมการ</p> <ul style="list-style-type: none"> ● 26 กุมภาพันธ์ 2553 <p>คุณวุฒิทางการศึกษา/ ประวัติการอบรม</p> <ul style="list-style-type: none"> ● ปริญญาเอก วิศวกรรมศาสตร์ สาขาไฟฟ้า จุฬาลงกรณ์มหาวิทยาลัย ● ปริญญาโท วิศวกรรมศาสตร์ สาขาไฟฟ้า มหาวิทยาลัยมิสซูรี สหรัฐอเมริกา ● ปริญญาตรี วิศวกรรมศาสตร์ สาขาไฟฟ้า จุฬาลงกรณ์มหาวิทยาลัย ● หลักสูตรสำหรับผู้บริหาร Harvard University, สหรัฐอเมริกา ● หลักสูตรสำหรับผู้บริหาร Stanford Executive Program 2013 <p>ความเชี่ยวชาญ</p> <ul style="list-style-type: none"> ● ด้านการกำหนดกลยุทธ์และบริหารความเสี่ยง ● ด้านการตลาดและพัฒนาธุรกิจใหม่ ● ด้านการบริหารธุรกิจ <p>การอบรมหลักสูตรกรรมการ</p> <ul style="list-style-type: none"> ● Director Accreditation Program (DAP) รุ่นที่ 4 สมาคมส่งเสริมสถาบันกรรมการบริษัทไทย (IOD) ● Director Certification Program (DCP) รุ่นที่ 71 สมาคมส่งเสริมสถาบันกรรมการบริษัทไทย (IOD) 	<p>การดำรงตำแหน่งกรรมการ/ ผู้บริหารในบริษัทจดทะเบียนอื่น</p> <p>(1)</p> <p>ตั้งแต่ 1 กันยายน 2562 กรรมการและกรรมการบริหาร บริษัท มัดแมน จำกัด (มหาชน)</p> <p>การดำรงตำแหน่งกรรมการ/ ผู้บริหารในบริษัทอื่น/ กิจการอื่น(ไม่มี)</p> <p>จำนวนการถือหุ้นสามัญของบริษัท (ณ วันที่ 31 ตุลาคม 2564)</p> <ul style="list-style-type: none"> ● ของตนเอง : (ไม่มีการถือหุ้น) <p>ความสัมพันธ์ทางครอบครัวระหว่างกรรมการและผู้บริหาร (ไม่มี)</p>

รายละเอียดเกี่ยวกับกรรมการ ผู้บริหาร ผู้มีอำนาจควบคุม และเลขานุการบริษัท ประจำปี 2564

(ข้อมูล ณ วันที่ 31 ตุลาคม 2564)

20. นางอัญชลี พิพัฒน์เสริญ อายุ 69 ปี เป็นกรรมการที่มีคุณสมบัติเป็นกรรมการอิสระ	
ตำแหน่ง กรรมการอิสระ/กรรมการตรวจสอบ/ กรรมการกำกับดูแลกิจการ วันเข้าดำรงตำแหน่งกรรมการ ● 29 กันยายน 2560 คุณวุฒิทางการศึกษา/ ประวัติการอบรม ● ศึกษาเพิ่มเติม (Accounting Information System) University of Texas at Austin, TX, USA ● ปริญญาโท MS. (Accounting) มหาวิทยาลัยธรรมศาสตร์ ● ปริญญาตรี บัญชีบัณฑิต (เกียรตินิยมอันดับ 2) คณะพาณิชยศาสตร์และการบัญชี มหาวิทยาลัยธรรมศาสตร์ ● หลักสูตรนักบริหารระดับสูง ธรรมศาสตร์เพื่อสังคม รุ่นที่ 2 มหาวิทยาลัยธรรมศาสตร์ ความเชี่ยวชาญ ● ด้านการบัญชี ● ด้านการเงิน ● ด้านการกำกับดูแลกิจการ การอบรมหลักสูตรกรรมการ ● Director Certification Program (DCP) รุ่นที่ 124/2552 สถาบันกรรมการบริษัทไทย (IOD) ● Audit Committee and Continuing Development Program (ACP) รุ่นที่ 30/2553 สถาบันกรรมการบริษัทไทย (IOD) ● Advanced Audit Committee Program (Advanced ACP) รุ่นที่ 2/2553 สถาบันกรรมการบริษัทไทย (IOD)	Role of Chairman รุ่นที่ 25/2554 สถาบันกรรมการบริษัทไทย (IOD) ● Board Matters and Trends (BMT) รุ่นที่ 7/2019 สถาบันกรรมการบริษัทไทย (IOD) การดำรงตำแหน่งกรรมการ/ ผู้บริหารในบริษัทจดทะเบียนอื่น (3) ตั้งแต่ 2553 กรรมการตรวจสอบและกรรมการอิสระ บริษัท ไอรา แคปปิตอล จำกัด (มหาชน) ตั้งแต่ 2552 กรรมการตรวจสอบและกรรมการอิสระ บริษัท หลักทรัพย์ ไอรา จำกัด (มหาชน) ตั้งแต่ 2552 ประธานกรรมการตรวจสอบและกรรมการอิสระ บริษัท ปริยสิริ จำกัด (มหาชน) การดำรงตำแหน่งกรรมการ/ ผู้บริหารในบริษัทอื่น/ กิจการอื่น (2) ตั้งแต่ 2555 คณะอนุกรรมการสภามหาวิทยาลัย ด้านการเงินและทรัพย์สิน มหาวิทยาลัยธรรมศาสตร์ ตั้งแต่ 2550 คณะกรรมการ โครงการธุรกิจอสังหาริมทรัพย์ คณะพาณิชยศาสตร์และการบัญชี มหาวิทยาลัยธรรมศาสตร์ จำนวนการถือหุ้นสามัญของบริษัท (ณ วันที่ 31 ตุลาคม 2564) ● ของตนเอง:(ไม่มีการถือหุ้น) ● คู่สมรส/ บุตรที่ยังไม่บรรลุนิติภาวะ:(ไม่มีการถือหุ้น) ความสัมพันธ์ทางครอบครัวระหว่างกรรมการและผู้บริหาร (ไม่มี)

รายละเอียดเกี่ยวกับกรรมการ ผู้บริหาร ผู้มีอำนาจควบคุม และเลขานุการบริษัท ประจำปี 2564

(ข้อมูล ณ วันที่ 31 ตุลาคม 2564)

21. นายธีระ สงวนติกุล	
อายุ 70 ปี	
<p>ตำแหน่ง รองกรรมการผู้จัดการใหญ่-สายงานกลุ่มการผลิตธุรกิจน้ำตาล</p> <p>คุณวุฒิทางการศึกษา/ประวัติการอบรม</p> <ul style="list-style-type: none"> ● ปริญญาโท วิศวกรรมศาสตร์ สาขาวิศวกรรมเคมี University of Wisconsin, Madison, USA ● ปริญญาโทบริหารธุรกิจ สำหรับผู้บริหาร มหาวิทยาลัยเกษตรศาสตร์ ● ปริญญาตรี วิทยาศาสตร์ สาขาเคมี จุฬาลงกรณ์มหาวิทยาลัย <p>การดำรงตำแหน่งกรรมการ/ ผู้บริหารในบริษัทจดทะเบียนอื่น (ไม่มี)</p>	<p>การดำรงตำแหน่งกรรมการ/ ผู้บริหารในบริษัทอื่น/ กิจการอื่น (5) ตั้งแต่ 2550 กรรมการบริษัท Koh Kong Sugar Industry Co., Ltd. ตั้งแต่ 2549 กรรมการ บริษัท น้ำตาลสะพานมิตรภาพ จำกัด ตั้งแต่ 2546 กรรมการ บริษัท รอยัลเพลสเรียลตี้ จำกัด ตั้งแต่ 2535 กรรมการ บริษัท เจริญลาภพัฒนา จำกัด ตั้งแต่ 2553 กรรมการ บริษัท รอยัล เรสซิเดนซ์ ดีเวลลอปเม้นท์ จำกัด</p> <p>จำนวนการถือหุ้นสามัญของบริษัท (ณ วันที่ 31 ตุลาคม 2564)</p> <ul style="list-style-type: none"> ● ของตนเอง: 1,650,000 หุ้น (คิดเป็นร้อยละ 0.04) ● คู่สมรส/บุตรที่ยังไม่บรรลุนิติภาวะ: (ไม่มีการถือหุ้น) <p>ความสัมพันธ์ทางครอบครัวระหว่างกรรมการและผู้บริหาร (ไม่มี)</p>

รายละเอียดเกี่ยวกับกรรมการ ผู้บริหาร ผู้มีอำนาจควบคุม และเลขานุการบริษัท ประจำปี 2564

(ข้อมูล ณ วันที่ 31 ตุลาคม 2564)

22.นายพิริยพล ชินธรรมมิตร	
อายุ 41 ปี	
<p>ตำแหน่ง รองกรรมการผู้จัดการใหญ่-สายงานจัดหาวัตถุดิบ</p> <p>คุณวุฒิทางการศึกษา/ประวัติการอบรม</p> <ul style="list-style-type: none"> ● Master Degree in Business Administration (Organization Leadership), The University of Findlay, Ohio, U.S.A. ● Bachelor Degree in Business Administration (Marketing), Bangkok University. ● การพัฒนาศักยภาพผู้บริหารระดับสูง (Competency For Executive Management) 2018 ● Key Successors Development Program Year 2017 ● Leadership Development Program Year 2016 ● วิทยาการพลังงานสำหรับนักบริหารรุ่นใหม่ 2015 	<p>การดำรงตำแหน่งกรรมการ/ ผู้บริหารในบริษัทจดทะเบียนอื่น (ไม่มี)</p> <p>การดำรงตำแหน่งกรรมการ/ ผู้บริหารในบริษัทอื่น/กิจการอื่น (8)</p> <p>ปัจจุบัน กรรมการ Koh Kong Sugar Industry Co., Ltd.</p> <p>ปัจจุบัน กรรมการ บริษัท น้ำตาลสะพานมะเขือ จำกัด</p> <p>ปัจจุบัน กรรมการ บริษัท เคเอสแอล เรย์ลเอสเทด จำกัด</p> <p>ปัจจุบัน กรรมการ บริษัท ดับบลิวเอสพี โลจิสติกส์ จำกัด</p> <p>ปัจจุบัน กรรมการ บริษัท เคเอสแอล อะโกร แอนด์ เทคดิง จำกัด</p> <p>ตั้งแต่ มกราคม 2562 กรรมการ บริษัท ไทยชูการ์ มิลเลอร์ จำกัด</p> <p>ตั้งแต่ เมษายน 2562 กรรมการ</p> <p>สมาคมผู้ผลิตน้ำตาลและชีวพลังงานไทย</p> <p>ตั้งแต่ เมษายน 2562 กรรมการ คณะกรรมการอ้อย (กอ.)</p> <p>จำนวนการถือหุ้นสามัญของบริษัท (ณ วันที่ 31 ตุลาคม 2564)</p> <ul style="list-style-type: none"> ● ของตนเอง: 94,386,024 หุ้น (คิดเป็นร้อยละ2.14) ● คู่สมรส: นางวิกานดา ชินธรรมมิตร 64,900 หุ้น (คิดเป็นร้อยละ0.001) ● บุตรที่ยังไม่บรรลุนิติภาวะ:(ไม่มีการถือหุ้น) <p>ความสัมพันธ์ทางครอบครัวระหว่างกรรมการและผู้บริหาร</p> <p>-บุตรของบุคคลในลำดับที่ 2 (นายจำรูญ ชินธรรมมิตร)</p>

รายละเอียดเกี่ยวกับกรรมการ ผู้บริหาร ผู้มีอำนาจควบคุม และเลขานุการบริษัท ประจำปี 2564

(ข้อมูล ณ วันที่ 31 ตุลาคม 2564)

23.นายโสมนัส โพธิ์สัตย์	
อายุ 59 ปี	
ตำแหน่ง รองกรรมการผู้จัดการใหญ่-สำนักกรรมการผู้จัดการใหญ่ คุณวุฒิทางการศึกษา/ประวัติการอบรม <ul style="list-style-type: none"> บริหารธุรกิจมหาบัณฑิต (การตลาด) จุฬาลงกรณ์มหาวิทยาลัย ปี2529 เศรษฐศาสตรบัณฑิต มหาวิทยาลัยธรรมศาสตร์ ปี2526 การอบรมหลักสูตรกรรมการ <ul style="list-style-type: none"> DIRECTOR CERTIFICATION PROGRAM (DCP) รุ่นที่ 105/2008 สมาคมส่งเสริมสถาบันกรรมการบริษัทไทย (IOD)	การดำรงตำแหน่งกรรมการ/ ผู้บริหารในบริษัทจดทะเบียนอื่น(ไม่มี) การดำรงตำแหน่งกรรมการ/ ผู้บริหารในบริษัทอื่น/ กิจกรรมอื่น (2) ตั้งแต่ 1 พ.ย.2562 กรรมการผู้จัดการ บริษัท โรงไฟฟ้าน้ำตาลขอนแก่น จำกัด ตั้งแต่ 22 ม.ค.2562 กรรมการ บริษัท ไทยซูการ์ มิลเลอร์ จำกัด จำนวนการถือหุ้นสามัญของบริษัท (ณ วันที่ 31 ตุลาคม 2564) <ul style="list-style-type: none"> ของตนเอง:(ไม่มีการถือหุ้น) คู่สมรส/ บุตรที่ยังไม่บรรลุนิติภาวะ:(ไม่มีการถือหุ้น) ความสัมพันธ์ทางครอบครัวระหว่างกรรมการและผู้บริหาร (ไม่มี)
24.นางสาวสุภาพ ฉันทวิทย์	
อายุ 47 ปี	
ตำแหน่ง ผู้ช่วยกรรมการผู้จัดการใหญ่-สายงานบัญชีและการเงิน(Acting CFO) คุณวุฒิทางการศึกษา/ประวัติ การอบรม <ul style="list-style-type: none"> บัญชีมหาบัณฑิต จุฬาลงกรณ์มหาวิทยาลัย ปริญญาตรี บริหารธุรกิจบัณฑิต สาขาการบัญชี (เกียรตินิยมอันดับสอง)มหาวิทยาลัยรามคำแหง ผู้สอบบัญชีรับอนุญาต ประเทศไทย (ตั้งแต่ปี 2546 - ปัจจุบัน) CFO's Orientation Course for New IPOs จัดโดย ตลาดหลักทรัพย์แห่งประเทศไทย นักบัญชีวิชาชีพอาเซียน (ASEAN Chartered Professional Accountant) 	การดำรงตำแหน่งกรรมการ/ผู้บริหารในบริษัทจดทะเบียนอื่น (ไม่มี) การดำรงตำแหน่งกรรมการ/ผู้บริหารในบริษัทอื่น/ กิจกรรมอื่น (ไม่มี) จำนวนการถือหุ้นสามัญของบริษัท (ณ วันที่ 31 ตุลาคม 2564) <ul style="list-style-type: none"> ของตนเอง:(ไม่มีการถือหุ้น) ความสัมพันธ์ทางครอบครัวระหว่างกรรมการและผู้บริหาร (ไม่มี)

รายละเอียดเกี่ยวกับกรรมการ ผู้บริหาร ผู้มีอำนาจควบคุม และเลขานุการบริษัท ประจำปี 2564

(ข้อมูล ณ วันที่ 31 ตุลาคม 2564)

25. นางสาววรรณ อาธิประยูรกิจ อายุ 39 ปี	
<p>ตำแหน่ง ผู้จัดการอาวุโส สายงานบัญชี (ผู้ควบคุมดูแลการทำบัญชี)</p> <p>คุณวุฒิทางการศึกษา /ประวัติการอบรม</p> <p><input type="checkbox"/> ปริญญาโท บัญชีมหาบัณฑิต มหาวิทยาลัยเกษตรศาสตร์</p> <p><input type="checkbox"/> ปริญญาตรี บัญชีบัณฑิต มหาวิทยาลัยหอการค้าไทย (เกียรตินิยมอันดับ 2)</p>	<p>การดำรงตำแหน่งกรรมการ/ผู้บริหารในบริษัทจดทะเบียนอื่น (ไม่มี)</p> <p>การดำรงตำแหน่งกรรมการ/ผู้บริหารในบริษัทอื่น/ กิจการอื่น (ไม่มี)</p> <p>จำนวนการถือหุ้นสามัญของบริษัท (ณ วันที่ 31 ตุลาคม 2564)</p> <p>● ของตนเอง:(ไม่มีการถือหุ้น)</p> <p>ความสัมพันธ์ทางครอบครัวระหว่างกรรมการและผู้บริหาร (ไม่มี)</p>

26. นายชาติชาย ภูวงษ์ อายุ 51 ปี	
<p>ตำแหน่ง ผู้จัดการฝ่ายสำนักตรวจสอบภายใน</p> <p>คุณวุฒิทางการศึกษา /ประวัติการอบรม</p> <p>● ปริญญาตรี บริหารธุรกิจ สาขาการบัญชี มหาวิทยาลัยเกษมบัณฑิต</p> <p>● จากสมาคมผู้ตรวจสอบภายใน แห่งประเทศไทย</p> <p>ประกาศนียบัตรวิชาชีพผู้ตรวจสอบภายในของไทย(CPIAT 21)</p> <p>TOOLS AND TECHNIQUES FOR THE AUDIT MANAGER</p> <p>INTERNAL QUALITY ASSESSMENT</p> <p>AUDITING INFORMATION SYSTEM</p> <p>RISK BASED AUDIT</p> <p>VALUE ADDED BUSINESS CONTROL THE RIGHT WAY</p> <p>TO MANAGE RISK</p>	<p>การดำรงตำแหน่งกรรมการ/ผู้บริหารในบริษัทจดทะเบียนอื่น (ไม่มี)</p> <p>การดำรงตำแหน่งกรรมการ/ผู้บริหารในบริษัทอื่น/ กิจการอื่น (ไม่มี)</p> <p>จำนวนการถือหุ้นสามัญของบริษัท (ณ วันที่ 31 ตุลาคม 2564)</p> <p>● ของตนเอง:(ไม่มีการถือหุ้น)</p> <p>ความสัมพันธ์ทางครอบครัวระหว่างกรรมการและผู้บริหาร (ไม่มี)</p>

รายละเอียดเกี่ยวกับกรรมการ ผู้บริหาร ผู้มีอำนาจควบคุม และเลขานุการบริษัท ประจำปี 2564

(ข้อมูล ณ วันที่ 31 ตุลาคม 2564)

27. นางกัลยรัตน์ สุมิตร อายุ 46 ปี	
<p>ตำแหน่ง เลขานุการบริษัท/ผู้จัดการฝ่ายสำนักเลขานุการบริษัทและกฎหมาย</p> <p>วันเข้าดำรงตำแหน่งเลขานุการบริษัท</p> <ul style="list-style-type: none"> 15 มกราคม 2564 <p>คุณวุฒิทางการศึกษา/ ประวัติการอบรม</p> <ul style="list-style-type: none"> ปริญญาตรี วิทยาศาสตร์ เคมี จุฬาลงกรณ์มหาวิทยาลัย ปริญญาโท วิทยาศาสตร์ การเงิน University of Denver, Denver, Colorado, USA ปริญญาโท วิทยาศาสตร์ Information Technology University of Denver, Denver, Colorado, USA หลักสูตร Company Secretary Program (CSP120/2021) สมาคมส่งเสริมสถาบันกรรมการบริษัทไทย (IOD) Professional Development Program for Company Secretary สมาคมบริษัทจดทะเบียนไทย (TLCA) <p>การดำรงตำแหน่งกรรมการ/ผู้บริหารในบริษัทจดทะเบียนอื่น (ไม่มี)</p>	<p>การดำรงตำแหน่งกรรมการ/ผู้บริหารในบริษัทอื่น/ กิจการอื่น ตั้งแต่ 2564 กรรมการ และผู้ช่วยผู้จัดการทั่วไป บริษัท เคเอสแอล รีลเอสเตท จำกัด ตั้งแต่ 2564 กรรมการ บริษัท คุณชวน จำกัด</p> <p>ประสบการณ์ทำงาน 5 ปีย้อนหลัง และ/หรือตำแหน่งที่สำคัญ -</p> <p>จำนวนการถือหุ้นสามัญของบริษัท (ณ วันที่ 31 ตุลาคม 2564)</p> <ul style="list-style-type: none"> ของตนเอง: 56,467,544 หุ้น (คิดเป็นร้อยละ 1.28) คู่สมรส: นายนิรัช สุมิตร 16,740,120 หุ้น (คิดเป็นร้อยละ 0.37) บุตรที่ยังไม่บรรลุนิติภาวะ : (ไม่มีการถือหุ้น) <p>ความสัมพันธ์ทางครอบครัวระหว่างกรรมการและผู้บริหาร - บุตรีของบุคคลในลำดับที่ 2 (นายจำรูญ ชินธรรมมิตร)</p>

รายชื่อการดำรงตำแหน่งของกรรมการและผู้บริหารในบริษัทย่อยและบริษัทร่วม ณ วันที่ 31 ตุลาคม 2564

ชื่อ - นามสกุล		ตำแหน่ง														
		บริษัท น้ำตาลขอนแก่น จำกัด (มหาชน)	บริษัทย่อยและบริษัทร่วม													
			1	2	3	4	5	6	7	8	9	10	11	12	13	14
1.นายมนู	เลียวไพโรจน์	ประธานกรรมการและกรรมการอิสระ	X	X	X											
2.นายจำรูญ	ชินธรรมมิตร	กรรมการและประธานเจ้าหน้าที่บริหาร	//	//	//	X	X	X	X	X		X				/
3.นายพรศิลป์	แต่มศิริชัย	กรรมการและกรรมการบริหาร	//	//	//		/			/	X					
4.นายสุชุม	โตการณเศรษฐ์	กรรมการและกรรมการบริหาร	//	//	//	/		/	/			/				
5.นายธวัชชัย	โรจนะโชติกุล	กรรมการและกรรมการบริหาร	//	//	//	/		/	/	/						
6.นางอินทิรา	สุขะนินทร์	กรรมการและกรรมการบริหาร	//	//	//		/		/							
7.นางสาวดวงดาว	ชินธรรมมิตร	กรรมการ/กรรมการบริหาร/กรรมการสรรหาและพิจารณา ค่าตอบแทน	//	//	//			/	/							
8.นายชลิช	ชินธรรมมิตร	กรรมการ/กรรมการบริหาร/กรรมการบริหารความเสี่ยง/ กรรมการผู้จัดการใหญ่	//	//	//	/	/	/	/	/	/		/	/	/	/
9.นายสมชาย	ชินธรรมมิตร	กรรมการและกรรมการบริหาร	//	//	//		/								/	
10.นางสาวดวงแข	ชินธรรมมิตร	กรรมการและกรรมการบริหาร	//	//	//											
11.นายชนะชัย	ชูติมาวพันธ์	กรรมการและกรรมการบริหาร	//	//	//		/	/	/	/		/	/		//	/
12.นายชาตรี	ชินธรรมมิตร	กรรมการ	/	/	/											
13.นายสมชาติ	ชินธรรมมิตร	กรรมการและกรรมการกำกับดูแลกิจการ	/	/	/											
14.นายธัชพงษ์	ภากรศิริวงศ์	กรรมการและกรรมการบริหาร	//	//	//						/					
15.นายตระการ	ชูณโพรจน์ฤทธิ์	กรรมการและกรรมการบริหาร	//	//	//		/	/	/							
16.พล.ต.อ.บุญเพ็ญ	บำเพ็ญบุญ	กรรมการอิสระ/ประธานกรรมการสรรหาและพิจารณา ค่าตอบแทน/กรรมการกำกับดูแลกิจการ														
17.นายสิทธิ	สิละเกษมฤกษ์	กรรมการอิสระ/ประธานกรรมการตรวจสอบ/กรรมการบริหาร ความเสี่ยง														
18.นายวรภัทร	โตธนะเกษม	กรรมการอิสระ/ประธานกรรมการกำกับดูแลกิจการ/กรรมการ ตรวจสอบ/														
19.นางสาวนงลักษณ์	พินัยนิติศาสตร์	กรรมการอิสระ/ประธานกรรมการบริหารความเสี่ยง/กรรมการ ตรวจสอบ/กรรมการสรรหาและพิจารณาค่าตอบแทน														
20.นางอัญชลี	พิพัฒน์เสรีบุญ	กรรมการอิสระ/กรรมการตรวจสอบ/กรรมการกำกับดูแลกิจการ														
21.นายธีระ	สงวนดีกุล	รองกรรมการผู้จัดการใหญ่									/		/			
22.นายพิริยพล	ชินธรรมมิตร	รองกรรมการผู้จัดการใหญ่						/	/	/	/		/			
23.นายโสมนัส	โพธิ์สัดย	รองกรรมการผู้จัดการใหญ่														
24.นางสาวสุภาพ	ฉันทวิทย์	ผู้ช่วยกรรมการผู้จัดการใหญ่														

หมายเหตุ :

1) เครื่องหมาย

X

/

//

ตำแหน่ง

ประธานกรรมการ

กรรมการ

กรรมการบริหาร

2) รายชื่อบริษัทย่อยและบริษัทร่วม

บริษัทย่อย

- 1 บริษัท น้ำตาลท่ามะกา จำกัด
- 2 บริษัท โรงงานน้ำตาลนิวกุงไทย จำกัด
- 3 บริษัท น้ำตาลนิวกวางสันหลี่ จำกัด
- 4 บริษัท เค.เอส.แอล. เอ็กซ์พอร์ต เทรดิง จำกัด
- 5 บริษัท โรงไฟฟ้าน้ำตาลขอนแก่น จำกัด
- 6 บริษัท เคเอสแอล เรียลเอสเตท จำกัด
- 7 บริษัท เคเอสแอล อะโกร แอนด์เทรดิง จำกัด
- 8 บริษัท น้ำตาลสะพานนะเขต จำกัด
- 9 Koh Kong Plantation Co., Ltd.
- 10 Koh Kong Sugar Industry Co.,Ltd.
- 11 บริษัท ดับบลิวเอสพี โลจิสติกส์ จำกัด
- 12 บริษัท คุณชวน จำกัด

บริษัทร่วม

- 13 บริษัท ไทยชูการ์ เทอร์มิเนล จำกัด (มหาชน)
- 14 บริษัท บีบีจีไอ จำกัด (มหาชน)

รายละเอียดเกี่ยวกับหัวหน้างานตรวจสอบภายใน**นายชาติชาย ภูวงษ์**

การศึกษา:	ปริญญาตรี บริหารธุรกิจ สาขาการบัญชี มหาวิทยาลัยเกษมบัณฑิต
ประวัติการทำงาน:	2547 - ปัจจุบัน ผู้จัดการฝ่ายสำนักตรวจสอบภายใน บริษัท น้ำตาลขอนแก่น จำกัด(มหาชน) มีประสบการณ์ด้านตรวจสอบภายใน จาก บริษัท กรุงไทยพร็อพเพอร์ตี้ ดีเวลลอปเม้นท์ จำกัด 2546 - 2547 และ บริษัท ภัทรประกันภัย จำกัด(มหาชน) 2536 - 2544
ประวัติการฝึกอบรม:	จากสมาคมผู้ตรวจสอบภายใน แห่งประเทศไทย ประกาศนียบัตรวิชาชีพผู้ตรวจสอบภายในของไทย (CPIAT 21) TOOLS AND TECHNIQUES FOR THE AUDIT MANAGER INTERNAL QUALITY ASSESSMENT AUDITING INFORMATION SYSTEM RISK BASED AUDIT VALUE ADDED BUSINESS CONTROL THE RIGHT WAY TO MANAGE RISK

รายละเอียดเกี่ยวกับรายการประเมินทรัพย์สิน

ในปี 2564 บริษัท น้ำตาลขอนแก่น จำกัด (มหาชน) และบริษัทย่อย ได้มีการว่าจ้างผู้ประเมินราคาอิสระให้ทำการประเมินราคาอสังหาริมทรัพย์เพื่อการลงทุน เนื่องจากบริษัทใช้นโยบายการบัญชีการวัดมูลค่าด้วยมูลค่ายุติธรรม เพื่อให้สะท้อนมูลค่าที่แท้จริงในปัจจุบันของสินทรัพย์ โดยในการประเมินราคาทรัพย์สินผู้ประเมินใช้วิธีเปรียบเทียบราคาตลาด (Market Approach) และวิธีคิดรายได้ด้วยวิธีคิดลดกระแสเงินสด (Income Approach) ทำให้อสังหาริมทรัพย์เพื่อการลงทุนมีมูลค่ารวม ณ 31 ตุลาคม 2564 จำนวน 6,112 ล้านบาท และมีกำไรจากการเปลี่ยนแปลงมูลค่ายุติธรรมของอสังหาริมทรัพย์เพื่อการลงทุนสำหรับปี 2564 จำนวน 208.73 ล้านบาท

หมายเหตุ : บริษัทเปิดเผยราคาประเมินของทรัพย์สิน ดังนี้

ประเภทและลักษณะทรัพย์สิน	ราคาประเมิน (ล้านบาท)	ชื่อผู้ที่ทำหน้าที่ประเมินราคา	ชื่อผู้ควบคุมการปฏิบัติงานหรือผู้ประเมินหลัก	วัตถุประสงค์	วันที่ในรายงาน
อสังหาริมทรัพย์เพื่อการลงทุน					
- ที่ดิน	4,020	บริษัท ยูเค แวลูเอชั่น แอนด์ เอเจนซี่ จำกัด	นางอุดมศรี นาทีกาญจนลาภ วฒ.026 นายณที ตั้งติตธรรม วฒ. 346	เพื่อสาธารณะ	31 สิงหาคม 2564
- อาคาร	2,092	บริษัท ยูเค แวลูเอชั่น แอนด์ เอเจนซี่ จำกัด	นางอุดมศรี นาทีกาญจนลาภ วฒ.026 นายณที ตั้งติตธรรม วฒ. 346	เพื่อสาธารณะ	31 สิงหาคม 2564

นโยบายและแนวปฏิบัติในการกำกับดูแลกิจการ และจรรยาบรรณในการดำเนินธุรกิจ รวมทั้งอำนาจหน้าที่ของคณะกรรมการ และอำนาจหน้าที่ของกรรมการชุดย่อย

นโยบายและแนวปฏิบัติในการกำกับดูแลกิจการ และจรรยาบรรณในการดำเนินธุรกิจ

บริษัท น้ำตาลขอนแก่น จำกัด (มหาชน) (KSL) ได้กำหนดนโยบายด้านการกำกับดูแลกิจการที่ดีเพื่อให้คณะกรรมการผู้บริหารและพนักงานทุกคนยึดถือเป็นแนวทางในการปฏิบัติงาน เพื่อส่งเสริมให้ KSL เป็นบริษัทที่มีประสิทธิภาพในการดำเนินธุรกิจ มีการกำกับดูแลกิจการในการดำเนินธุรกิจ มีความโปร่งใสและตรวจสอบได้ KSL ได้ประกาศหลักการกำกับดูแลกิจการที่ดีของ KSL และจัดทำคู่มือการกำกับดูแลกิจการที่ดีและจรรยาบรรณในการดำเนินธุรกิจ เพื่อให้คณะกรรมการผู้บริหารและพนักงานของ KSL ทุกคนได้รับทราบและถือเป็นหลักปฏิบัติในการดำเนินงานโดยคู่มือดังกล่าวถูกเผยแพร่อยู่บนระบบเครือข่าย อยู่บนเว็บไซต์ของ KSLGROUP สำหรับรายละเอียดที่เกี่ยวข้องกับการกำกับดูแลกิจการที่ดีของ KSL และจรรยาบรรณในการดำเนินธุรกิจ สารคดีศึกษาได้ตามลิงค์ด้านล่าง

<https://www.kslgroup.com/index.php/th/>

อำนาจหน้าที่ของคณะกรรมการ

บริษัทมีการวางแผนการประชุมคณะกรรมการเป็นการล่วงหน้าทั้งปี มากกว่า 6 ครั้งต่อปี เพื่อพิจารณาวาระหลักที่ได้กำหนดไว้ในแต่ละปี อย่างไรก็ตาม หากมีวาระสำคัญ ประธานคณะกรรมการบริษัทก็จะเรียกประชุมสำหรับวาระสำคัญนั้น ซึ่งจะมีการแจ้งให้ทราบล่วงหน้าไม่น้อยไปกว่าระยะเวลาที่กฎหมายได้กำหนดไว้ โดยในปี 2564 คณะกรรมการบริษัทมีการประชุมทั้งสิ้นจำนวน 7 ครั้ง

อำนาจ หน้าที่ และความรับผิดชอบของคณะกรรมการบริษัทกำหนดไว้โดยอ้างอิงกับพระราชบัญญัติบริษัทมหาชนจำกัด พระราชบัญญัติ บริษัทหลักทรัพย์และตลาดหลักทรัพย์ ข้อบังคับของตลาดหลักทรัพย์แห่งประเทศไทยและข้อบังคับของบริษัท

ขอบเขต อำนาจ หน้าที่ของคณะกรรมการ

เดิมอำนาจหน้าที่ของคณะกรรมการกำหนดไว้ในนโยบายการกำกับดูแลกิจการ หมวดที่ 5 ต่อมา คณะกรรมการในการประชุมครั้งที่ 7/2559-2560 วันที่ 29 กันยายน พ.ศ. 2560 ได้อนุมัติให้มีและเห็นชอบกฎบัตรคณะกรรมการ โดยให้ใช้บังคับตั้งแต่วันที่ 1 ตุลาคม พ.ศ. 2560 กฎบัตรนี้ได้กำหนดหน้าที่ของคณะกรรมการที่ได้ทบทวนให้สอดคล้องกับหลักการกำกับดูแลกิจการที่ดีสำหรับบริษัทจดทะเบียน ปี 2560 ดังนี้

(1) บริหารกิจการโดยสร้างคุณค่าให้แก่บริษัทอย่างยั่งยืน กล่าวคือ ให้บริษัทมีผลประโยชน์ที่ดี ประกอบธุรกิจอย่างมีจริยธรรม และรับผิดชอบต่อผู้มีส่วนได้เสีย จัดหรือลดการสร้างผลกระทบทางลบต่อสังคมและสิ่งแวดล้อม ปรับตัวได้ตามปัจจัยการเปลี่ยนแปลงต่างๆ

(2) กำหนดวัตถุประสงค์และเป้าหมายทางธุรกิจของกิจการบนพื้นฐานการสร้างกิจการอย่างยั่งยืน โดยคำนึงผลกระทบต่อสังคมและสิ่งแวดล้อม และกำกับให้การดำเนินการตามวัตถุประสงค์ เป้าหมาย กลยุทธ์ และแผนงานประจำปีตอบสนองความสำเร็จตามวัตถุประสงค์และเป้าหมายของกิจการ

(3) ดูแลให้กิจการมีคณะกรรมการมีองค์ประกอบและคุณสมบัติที่สอดคล้องกับหลักการบริหารกิจการที่ดีที่มีการสรรหาที่โปร่งใสและมีประสิทธิภาพ มีการพัฒนาทักษะและความรู้เพื่อการปฏิบัติหน้าที่อย่างรับผิดชอบ กำหนดให้มีกรอบและกลไกในการกำกับดูแลนโยบายและการดำเนินงานของบริษัทย่อยและกิจการที่บริษัทไปลงทุน แต่งตั้งคณะกรรมการชุดย่อยที่จำเป็นและสมควร

(4) ดูแลให้บริษัทมีกรรมการผู้จัดการใหญ่และผู้บริหารระดับสูงที่เหมาะสมต่อการดำเนินการให้เป็นไปตามเป้าหมายของบริษัท และมีการพัฒนาผู้บริหารระดับสูงตลอดจนการสืบทอดงานที่เป็นระบบ

(5) ส่งเสริมวัฒนธรรมที่ก่อให้เกิดมูลค่าแก่ธุรกิจและการประกอบธุรกิจอย่างมีความรับผิดชอบต่อสังคมและสิ่งแวดล้อม

(6) ดูแลให้มีระบบการบริหารความเสี่ยงและการควบคุมภายในที่มีมาตรฐานและตอบสนองต่อการทำให้บรรลุวัตถุประสงค์และเป้าหมายของบริษัทในระยะยาว รวมถึงการป้องกันการรั่วไหลของข้อมูลสำคัญซึ่งอาจกระทำได้ด้วยเทคโนโลยีสารสนเทศ จัดให้มีนโยบายและแนวปฏิบัติที่เกี่ยวกับการจัดการความขัดแย้งทางผลประโยชน์และการทำธุรกรรมที่เกี่ยวข้องกัน การต่อต้านคอร์รัปชัน ช่องทางการรับเรื่องร้องเรียนเบาะแสการกระทำทุจริตและคอร์รัปชัน

(7) ดูแลให้มีการรักษาความน่าเชื่อถือทางการเงินและการจัดทำรายงานทางการเงินและการเปิดเผยสารสนเทศให้โปร่งใสและเป็นไปตามกฎหมาย

(8) สนับสนุนการมีส่วนร่วมของผู้ถือหุ้นในเรื่องสำคัญและรักษาสีทธิในการรับรู้ข้อมูลข่าวสารของ ผู้ถือหุ้นผ่านช่องทางที่เหมาะสมและทันเวลา

บทบาทหน้าที่ทั้ง 8 ประการข้างต้นสามารถแยกแยะเป็นหลักปฏิบัติและแนวทางปฏิบัติอีกหลายประการ โดยอ้างอิงถึง “หลักการบริหารกิจการที่ดี: หลักปฏิบัติสำหรับคณะกรรมการบริษัทจดทะเบียน” ที่สำนักงานคณะกรรมการกำกับหลักทรัพย์และตลาดหลักทรัพย์จัดทำขึ้น

อำนาจหน้าที่ของกรรมการชุดย่อย

1. คณะกรรมการตรวจสอบ

คณะกรรมการตรวจสอบ ประกอบด้วยกรรมการไม่น้อยกว่าสามคน โดยประธานกรรมการและกรรมการทั้งหมดต้องเป็นกรรมการอิสระ โดยในจำนวนนี้อย่างน้อยหนึ่งคนต้องมีความรู้และประสบการณ์ในการสอบทานงบการเงิน คณะกรรมการตรวจสอบจะต้องมีคุณสมบัติตามที่กำหนดโดยตลาดหลักทรัพย์แห่งประเทศไทยและคณะกรรมการกำกับตลาดทุน กรรมการตรวจสอบมีวาระการดำรงตำแหน่งคราวละสามปี และสามารถได้รับการแต่งตั้งเป็นกรรมการตรวจสอบอีกได้ แต่ไม่เกินสามวาระติดต่อกัน เว้นแต่คณะกรรมการบริษัทเห็นควรดำรงให้ตำแหน่งต่อไป คณะกรรมการตรวจสอบมีขอบเขตอำนาจหน้าที่ตามที่กำหนดไว้เป็นลายลักษณ์อักษรในกฎบัตรของคณะกรรมการตรวจสอบ

ขอบเขต อำนาจหน้าที่ของคณะกรรมการตรวจสอบ

1. สอบทานให้บริษัทมีการรายงานทางการเงินอย่างถูกต้องและเปิดเผยอย่างเพียงพอ
2. สอบทานให้บริษัทมีระบบการควบคุมภายใน (Internal Control) และการตรวจสอบภายใน (Internal Auditing) ที่เหมาะสมและมีประสิทธิภาพ และพิจารณาความเป็นอิสระของหน่วยงานตรวจสอบภายใน ตลอดจนให้ความเห็นชอบในการพิจารณาแต่งตั้งโยกย้ายความดีความชอบ และการเลิกจ้างหัวหน้าหน่วยงานตรวจสอบภายใน หรือหน่วยงานอื่นใดที่รับผิดชอบเกี่ยวกับการตรวจสอบภายใน

3. สอบทานการบริหารความเสี่ยงการดำเนินงานของบริษัทฯ เพื่อให้ผลกระทบที่อาจเกิดขึ้นให้อยู่ในระดับที่ยอมรับได้ รวมถึงป้องกันมิให้เกิดการทุจริตและคอร์รัปชัน
4. สอบทานให้บริษัทฯ ปฏิบัติตามกฎหมายว่าด้วยหลักทรัพย์และตลาดหลักทรัพย์ ข้อกำหนดของตลาดหลักทรัพย์แห่งประเทศไทย หรือกฎหมายที่เกี่ยวข้องกับธุรกิจของบริษัทฯ
5. พิจารณา คัดเลือก เสนอแต่งตั้ง และเลิกจ้างบุคคลซึ่งมีความเป็นอิสระ เพื่อทำหน้าที่เป็นผู้สอบบัญชีของบริษัท และเสนอคำตอบแทนของบุคคลดังกล่าว รวมทั้งเข้าร่วมประชุมกับผู้สอบบัญชีโดยไม่มีฝ่ายจัดการเข้าร่วมประชุม อย่างน้อยปีละ 1 ครั้ง
6. พิจารณารายการที่เกี่ยวข้องกันหรือรายการที่อาจมีความขัดแย้งทางผลประโยชน์ให้เป็นไปตามกฎหมายและข้อกำหนดของตลาดหลักทรัพย์ ทั้งนี้ เพื่อให้มั่นใจว่า รายการดังกล่าวสมเหตุสมผลและเป็นประโยชน์สูงสุดต่อบริษัท
7. จัดทำรายงานของคณะกรรมการตรวจสอบ โดยเปิดเผยไว้ในรายงานประจำปีของบริษัทฯ ซึ่งรายงานดังกล่าวต้องลงนามโดยประธานคณะกรรมการตรวจสอบและต้องประกอบ ด้วยข้อมูลอย่างน้อยดังต่อไปนี้
 - 7.1 ความเห็นเกี่ยวกับความถูกต้อง ครบถ้วน เป็นที่เชื่อถือได้ของรายงานทางการเงินของบริษัทฯ
 - 7.2 ความเห็นเกี่ยวกับความเพียงพอของระบบควบคุมภายในของบริษัทฯ
 - 7.3 ความเห็นเกี่ยวกับการปฏิบัติตามกฎหมายว่าด้วยหลักทรัพย์และตลาดหลักทรัพย์ ข้อกำหนดของตลาดหลักทรัพย์ หรือกฎหมายที่เกี่ยวข้องกับธุรกิจของบริษัทฯ
 - 7.4 ความเห็นเกี่ยวกับความเหมาะสมของผู้สอบบัญชี
 - 7.5 ความเห็นเกี่ยวกับรายการที่อาจมีความขัดแย้งทางผลประโยชน์
 - 7.6 จำนวนการประชุมคณะกรรมการตรวจสอบและการเข้าร่วมประชุมของกรรมการตรวจสอบแต่ละท่าน
 - 7.7 ความเห็นหรือข้อสังเกตโดยรวมที่คณะกรรมการตรวจสอบได้รับจากการปฏิบัติหน้าที่ตามกฎหมาย (Charter)
 - 7.8 รายการอื่นที่เห็นว่าผู้ถือหุ้นและผู้ลงทุนทั่วไปควรทราบ ภายใต้ขอบเขตหน้าที่และความรับผิดชอบที่ได้รับมอบหมายจากคณะกรรมการบริษัท
8. ปฏิบัติการอื่นใดตามที่คณะกรรมการบริษัทมอบหมายด้วยความเห็นชอบจากคณะกรรมการตรวจสอบ
9. ในการปฏิบัติหน้าที่ของคณะกรรมการตรวจสอบ หากพบหรือมีข้อสงสัยว่ามีรายการหรือการกระทำดังต่อไปนี้ซึ่งอาจมีผลกระทบอย่างมีนัยสำคัญต่อฐานะการเงินและผลการดำเนินงานของบริษัทฯ ให้คณะกรรมการตรวจสอบรายงานต่อคณะกรรมการของบริษัท เพื่อดำเนินการปรับปรุง แก้ไขภายในเวลาที่คณะกรรมการตรวจสอบเห็นสมควร
 - 9.1 รายการที่เกิดความขัดแย้งทางผลประโยชน์
 - 9.2 การทุจริตหรือมีสิ่งผิดปกติหรือมีความ บกพร่องที่สำคัญในระบบควบคุมภายใน
 - 9.3 การฝ่าฝืนกฎหมายว่าด้วยหลักทรัพย์และตลาดหลักทรัพย์ ข้อกำหนดของตลาดหลักทรัพย์แห่งประเทศไทย หรือกฎหมายที่เกี่ยวข้องกับธุรกิจของบริษัท

หากคณะกรรมการของบริษัทหรือผู้บริหารไม่ดำเนินการให้มีการปรับปรุงแก้ไขภายในเวลาตามวรรคหนึ่ง กรรมการตรวจสอบรายใดรายหนึ่งอาจรายงานว่ามีรายการหรือการกระทำตามวรรคหนึ่งต่อสำนักงานคณะกรรมการกำกับหลักทรัพย์และตลาดหลักทรัพย์หรือตลาดหลักทรัพย์

2. คณะกรรมการสรรหาและพิจารณาค่าตอบแทน

บริษัทกำหนดให้คณะกรรมการพิจารณาค่าตอบแทนและคณะกรรมการสรรหา เป็นคณะกรรมการชุดเดียวกัน ประกอบด้วยกรรมการ ไม่น้อยกว่าสามคน โดยประธานกรรมการและกรรมการอื่นรวมกันเกินกว่ากึ่งหนึ่งของทั้งคณะเป็นกรรมการอิสระ ที่มีความรู้ ประสบการณ์และเชี่ยวชาญ กรรมการสรรหาและพิจารณาค่าตอบแทนมีวาระการดำรงตำแหน่งคราวละสามปี และสามารถได้รับการแต่งตั้งเป็นกรรมการสรรหาและพิจารณาค่าตอบแทนอีกได้ แต่ไม่เกินสามวาระติดต่อกัน เว้นแต่คณะกรรมการบริษัทฯ เห็นควรให้ดำรงตำแหน่งต่อไป คณะกรรมการสรรหาและพิจารณาค่าตอบแทน มีขอบเขตและอำนาจหน้าที่ตามที่กำหนดไว้เป็นลายลักษณ์อักษรในกฎบัตรของคณะกรรมการสรรหาและพิจารณาค่าตอบแทน

ขอบเขต อำนาจหน้าที่ของคณะกรรมการสรรหาและพิจารณาค่าตอบแทน

1. ด้านการสรรหา

(1) กำหนดคุณสมบัติของกรรมการที่ต้องการสรรหาให้เป็นไปตามโครงสร้าง ขนาด และองค์ประกอบของคณะกรรมการชุดต่างๆ ที่คณะกรรมการบริษัทกำหนดไว้ ทั้งนี้เพื่อความโปร่งใสและเพื่อให้แน่ใจว่าจะเป็นไปตามที่คณะกรรมการบริษัทคาดหวัง โดยพิจารณาจากความรู้ ประสบการณ์ ความเชี่ยวชาญ รวมถึงความเป็นอิสระและการมีเวลามาปฏิบัติหน้าที่ของผู้ที่จะทำหน้าที่กรรมการ

(2) สรรหาและเสนอชื่อบุคคลที่เหมาะสมที่จะมาดำรงตำแหน่งกรรมการให้คณะกรรมการบริษัทพิจารณา เพื่อเสนอชื่อต่อที่ประชุมผู้ถือหุ้นเป็นผู้แต่งตั้งต่อไป ทั้งนี้ให้กำหนดวิธีการสรรหาเปิดรับการเสนอชื่อ รวมถึงการตรวจสอบคุณสมบัติทางกฎหมายและข้อกำหนดหน่วยงานทางการ และความยินดีในการมาเป็นกรรมการ

(3) สรรหาและเสนอรายชื่อบุคคลที่เหมาะสมมาดำรงตำแหน่งกรรมการบริษัทและกรรมการชุดย่อยต่างๆ ให้คณะกรรมการบริษัทพิจารณาเพื่อทดแทนกรรมการที่ครบวาระ

2. ด้านค่าตอบแทน

(1) พิจารณาหรือทบทวนรูปแบบ หลักเกณฑ์ วิธีการพิจารณาค่าตอบแทน ที่เหมาะสมกับหน้าที่ความรับผิดชอบและเป็นธรรมชาติของคณะกรรมการบริษัทและคณะกรรมการชุดย่อย ต่อคณะกรรมการบริษัท เพื่อให้ความเห็นชอบก่อนเสนอที่ประชุมผู้ถือหุ้นเพื่อพิจารณาอนุมัติ

(2) พิจารณาข้อมูลการจ่ายค่าตอบแทนของบริษัทอื่นที่อยู่ในอุตสาหกรรมเดียวกันหรือใกล้เคียงทุกปี

(3) เปิดเผยรายชื่อกรรมการ จำนวนครั้งที่เข้าประชุม และค่าตอบแทนในรูปแบบ โดยแสดงไว้ในรายงานประจำปีของบริษัทฯ รวมถึงเนื้อหาสรุปของกฎบัตรและเกณฑ์การจ่ายค่าตอบแทน

3. คณะกรรมการบริหารความเสี่ยง

นโยบายการกำกับดูแลกิจการกำหนดองค์ประกอบของคณะกรรมการบริหารความเสี่ยงว่าประกอบด้วยกรรมการไม่น้อยกว่าสามคน โดยประธานกรรมการและกรรมการอื่นรวมกันเกินกว่ากึ่งหนึ่งของทั้งคณะเป็นกรรมการอิสระ กรรมการบริหารความเสี่ยงมีวาระการดำรงตำแหน่งคราวละสามปี และสามารถได้รับการแต่งตั้งเป็นกรรมการบริหารความเสี่ยงอีกได้ แต่ไม่เกินสามวาระติดต่อกัน เว้นแต่คณะกรรมการบริษัทฯ เห็นควรให้ดำรงตำแหน่งต่อไป คณะกรรมการบริหารความเสี่ยงมีขอบเขตและอำนาจหน้าที่เป็นลายลักษณ์อักษรไว้ในกฎบัตรของคณะกรรมการบริหารความเสี่ยง

ขอบเขต อำนาจหน้าที่ของคณะกรรมการบริหารความเสี่ยง

1. กำหนดนโยบาย เพื่อเสนอต่อคณะกรรมการของบริษัท เพื่อพิจารณาในเรื่องของการบริหารความเสี่ยงโดยรวมซึ่งต้องครอบคลุมถึงความเสี่ยงที่สำคัญของบริษัท เช่น ความเสี่ยงจากตลาด ความเสี่ยงด้านสภาพคล่อง ความเสี่ยงด้านการจัดการ ความเสี่ยงด้านการลงทุน ความเสี่ยงที่มีผลกระทบต่อชื่อเสียงของกิจการ เป็นต้น
2. วางกลยุทธ์ให้สอดคล้องกับนโยบายการบริหารความเสี่ยง โดยสามารถประเมินติดตาม และดูแลปริมาณความเสี่ยงของบริษัทให้อยู่ในระดับที่เหมาะสม
3. ทบทวนความเพียงพอของนโยบายและระบบการบริหารความเสี่ยง โดยรวมถึงความมีประสิทธิภาพของระบบและการปฏิบัติตามนโยบายที่กำหนด
4. ให้ข้อเสนอแนะในสิ่งที่ต้องดำเนินการปรับปรุงแก้ไขต่อคณะกรรมการบริษัท เพื่อให้สอดคล้องกับนโยบายและกลยุทธ์ที่คณะกรรมการบริษัทกำหนด

4. คณะกรรมการกำกับดูแลกิจการ

นโยบายการกำกับดูแลกิจการกำหนดองค์ประกอบของคณะกรรมการกำกับดูแลกิจการว่าประกอบด้วยกรรมการไม่น้อยกว่าสามคน โดยประธานกรรมการและกรรมการอื่นรวมกันเกินกว่ากึ่งหนึ่งของทั้งคณะเป็นกรรมการอิสระ กรรมการกำกับดูแลกิจการมีวาระการดำรงตำแหน่งคราวละสามปี และสามารถได้รับการแต่งตั้งเป็นกรรมการกำกับดูแลกิจการอีกได้ แต่ไม่เกินสามวาระติดต่อกัน เว้นแต่คณะกรรมการบริษัทฯ เห็นควรให้ดำรงตำแหน่งต่อไป คณะกรรมการกำกับดูแลกิจการมีขอบเขตและอำนาจหน้าที่ตามที่กำหนดไว้เป็นลายลักษณ์อักษรในกฎบัตรของคณะกรรมการกำกับดูแลกิจการ

ขอบเขต อำนาจหน้าที่ของคณะกรรมการกำกับดูแลกิจการ

1. พิจารณาเสนอแนะนโยบายการกำกับดูแลกิจการ จรรยาบรรณในการประกอบธุรกิจ และนโยบายด้านอื่นๆ ที่เกี่ยวข้องกับการกำกับดูแลกิจการ ต่อคณะกรรมการบริษัทฯ
2. พิจารณาเสนอแนะแนวปฏิบัติของบริษัทฯ คณะกรรมการ ฝ่ายบริหาร พนักงาน และผู้เกี่ยวข้องอื่นๆ ให้สอดคล้องกับนโยบายการกำกับดูแลกิจการ จรรยาบรรณในการประกอบธุรกิจ และนโยบายด้านอื่นๆ ที่เกี่ยวข้องกับการกำกับดูแลกิจการ ต่อคณะกรรมการบริษัทฯ

3. กำกับดูแลและให้คำแนะนำตลอดจนสร้างความรู้ความเข้าใจแก่คณะกรรมการและฝ่ายบริหาร ในการปฏิบัติหน้าที่เพื่อให้เป็นไปตามนโยบาย จรรยาบรรณในการประกอบธุรกิจและแนวปฏิบัติของการกำกับดูแลกิจการ
4. ทบทวนนโยบายและแนวทางปฏิบัติการกำกับดูแลกิจการของบริษัทอย่างน้อยปีละหนึ่งครั้ง โดยเปรียบเทียบกับมาตรฐานสากลหรือมาตรฐานอื่นที่เหมาะสม
5. แต่งตั้งเลขานุการคณะกรรมการกำกับดูแลกิจการ คณะอนุกรรมการหรือคณะทำงานกำกับดูแลกิจการให้มีอำนาจหน้าที่ตามที่เห็นสมควร
6. ปฏิบัติหน้าที่อื่นใดที่เกี่ยวข้องตามที่คณะกรรมการบริษัทฯ มอบหมาย

รายงานคณะกรรมการกำกับดูแลกิจการ

ในปี 2563-2564 คณะกรรมการกำกับดูแลกิจการมีการประชุมรวม 3 ครั้ง ซึ่งกรรมการเข้าร่วมประชุมคิดเป็นร้อยละ 100 เป็นการประชุมเพื่อปฏิบัติหน้าที่ตามขอบเขตความรับผิดชอบที่ระบุไว้ในกฎบัตรคณะกรรมการกำกับดูแลกิจการ และได้รายงานผลการประชุมให้คณะกรรมการบริษัททราบทุกครั้ง โดยสรุปสาระสำคัญได้ดังนี้

□ พิจารณาทบทวนนโยบายการกำกับดูแลกิจการ (ฉบับทบทวนครั้งที่ 5 พ.ศ. 2564)

คณะทำงานได้เสนอพิจารณาทบทวนนโยบายการกำกับดูแลกิจการของบริษัท (ฉบับทบทวนครั้งที่ 5 พ.ศ.2564) ให้มีผลใช้บังคับตั้งแต่วันที่ 11 มิถุนายน 2564 เป็นต้นไป สำนักเลขานุการบริษัทและกฎหมายได้ปรับปรุงนโยบายการกำกับดูแลกิจการของบริษัทให้สอดคล้องกับการทำงานปัจจุบัน ดังนี้

1.1. โดยตัดชื่อคณะกรรมการบริหารออกจากการเป็นกรรมการชุดย่อยของบริษัท ตามมติที่ประชุมคณะกรรมการบริษัทครั้งที่ 7/2562-2563 วันที่ 30 ตุลาคม 2563 มีรายละเอียดดังนี้

“คณะกรรมการชุดย่อยในคณะกรรมการบริษัท : คณะกรรมการบริษัทฯ แต่งตั้งคณะกรรมการชุดย่อย อันประกอบไปด้วย คณะกรรมการตรวจสอบ คณะกรรมการสรรหาและพิจารณาค่าตอบแทน คณะกรรมการบริหารความเสี่ยง และกรรมการกำกับดูแลกิจการ เพื่อทำหน้าที่กำกับการบริหารงาน และแบ่งเบาภาระหน้าที่ของคณะกรรมการบริษัทฯ ทั้งนี้ คณะกรรมการบริษัทฯอาจแต่งตั้งคณะกรรมการที่เรียกชื่ออย่างอื่นเพิ่มเติมได้ตามความจำเป็นและสมควร”

1.2 ปรับปรุงช่องทางการให้ข้อมูลเรื่องการกระทำผิดและการทุจริต ของสายงานทรัพยากรบุคคล

ผู้จัดการฝ่ายทรัพยากรบุคคล โทร 02-642-6191-9 ต่อ 969 หรือ e-mail: hr@kslgroup.com

□ ทบทวนคู่มือมาตรการต่อต้านการทุจริตและคอร์รัปชัน 2564

ทบทวนคู่มือมาตรการต่อต้านการทุจริตและคอร์รัปชัน 2564 เพื่อให้สอดคล้องกับการปรับปรุงนโยบายการกำกับดูแลกิจการฉบับทบทวนครั้งที่ 4/2563 โดยมี 2 หัวข้อสำคัญที่ตัดข้อความดังนี้

หัวข้อ	ฉบับปี 2563 (เดิม)	ฉบับปี 254 (ปรับปรุง)
1. นโยบายมาตรการต่อต้านการทุจริตคอร์รัปชัน ประจำปี 2564 (หน้า 1)	ข้อ 3 บริษัทฯ ไม่มีนโยบายที่จะให้การสนับสนุนทางการเงินหรือทางใดๆ ไม่ว่าโดยทางตรงหรือทางอ้อมแก่การเมืองหรือพรรคการเมืองใดๆ เพื่อผลประโยชน์ของนักการเมืองหรือพรรคการเมืองนั้นๆ	- ตัดข้อ 3 ออก -
2. นโยบายการให้ความช่วยเหลือทางการเมือง (หน้า 8 ย่อหน้าสอง)	บริษัทฯ ไม่มีนโยบายที่จะสนับสนุนทางการเงินหรือทางใดๆ ไม่ว่าโดยทางตรงหรือทางอ้อมแก่การเมืองหรือพรรคการเมืองใดๆ เพื่อผลประโยชน์ของนักการเมืองหรือพรรคการเมืองนั้นๆ นอกจากนี้ บริษัทฯ ได้กำหนดแนวทางการปฏิบัติ เพื่อเป็นการป้องกันการให้ความช่วยเหลือทางการเมืองด้านการเมือง โดยผู้มีอำนาจอนุมัติตามคู่มืออำนาจดำเนินการไม่อนุมัติรายการที่เกี่ยวข้องกับการช่วยเหลือทางการเมืองให้กับหน่วยงานผู้ร้องขอ และมอบหมายให้ฝ่ายตรวจสอบภายใน สอบทานรายการที่อาจมีความเกี่ยวข้องอย่างสม่ำเสมอ	- ตัดข้อออก -

- ☐ พิจารณาทบทวนกฎบัตรคณะกรรมการกำกับดูแลกิจการ
- ☐ พิจารณาทบทวนการดำเนินการของบริษัทในการประชุมสามัญผู้ถือหุ้นประจำปี ให้สอดคล้องกับกฎหมาย กฎเกณฑ์และแนวปฏิบัติที่ดี ซึ่งรวมถึงการให้สิทธิผู้ถือหุ้นเสนอเรื่องเพื่อบรรจุเป็นวาระการประชุมและเสนอชื่อบุคคลเพื่อเข้ารับการพิจารณาเลือกตั้งเป็นกรรมการ
- ☐ พิจารณาติดตามการดำเนินการของบริษัทให้สอดคล้องกับหลักการกำกับดูแลกิจการที่ดีสำหรับบริษัทจดทะเบียน ปี 2560 และนโยบายการกำกับดูแลกิจการของบริษัทฯ
- ☐ พิจารณาติดตามและรับทราบรายงานกิจกรรมการปฏิบัติตามนโยบายการต่อต้านการทุจริตและคอร์รัปชัน
- ☐ พิจารณาทบทวนแบบประเมินตนเองของคณะกรรมการแบบรายคณะและรายบุคคล
- ☐ รับทราบการที่บริษัทฯ ได้รับการประเมินในระดับดีเลิศจากผลสำรวจการกำกับดูแลกิจการบริษัทจดทะเบียนไทย ประจำปี 2563 ตลอดจนข้อเสนอแนะเพื่อการพัฒนาการกำกับดูแลกิจการตามโครงการ CGR ประจำปี 2563 จัดโดยสถาบันกรรมการบริษัทไทย และให้ข้อเสนอแนะการปรับปรุงแก่บริษัทฯ
- ☐ รับทราบผลการประเมินคุณภาพการจัดประชุมสามัญผู้ถือหุ้นประจำปี 2564 เป็นร้อยละ 100
- ☐



(นายวรภัทร โตรณะเกษม)

ประธานคณะกรรมการกำกับดูแลกิจการ

รายงานคณะกรรมการบริหารความเสี่ยง

คณะกรรมการบริษัทตระหนักถึงความสำคัญของการบริหารความเสี่ยงที่มีผลกระทบต่อการดำเนินธุรกิจ และเป้าหมายที่ตั้งไว้ ดังนั้น เพื่อสร้างความเชื่อมั่นและความน่าเชื่อถือแก่ผู้ลงทุน และผู้มีส่วนได้เสียในการดำเนินงานของบริษัท จึงได้แต่งตั้งคณะกรรมการบริหารความเสี่ยงที่มีความรู้ความเข้าใจเกี่ยวกับธุรกิจเป็นอย่างดีทำหน้าที่ในการกำหนด และทบทวนกรอบการบริหารความเสี่ยงของบริษัท โดยมีขอบเขตหน้าที่และความรับผิดชอบตามที่กำหนดไว้ในกฎบัตรคณะกรรมการบริหารความเสี่ยง

ในปี 2564 คณะกรรมการบริหารความเสี่ยงได้มีการประชุมรวมทั้งสิ้นจำนวน 4 ครั้ง โดยสรุปสาระสำคัญในการปฏิบัติหน้าที่ได้ดังนี้

1. พิจารณาและทบทวนนโยบายการบริหารจัดการความเสี่ยงของบริษัท ให้มีความเหมาะสม สอดคล้องกับทิศทางการดำเนินธุรกิจ รวมถึงทบทวนแผนกลยุทธ์และเป้าหมายขององค์กร ภายใต้สภาวะแวดล้อมที่เปลี่ยนแปลงไป
2. ทบทวนเกณฑ์ประเมินความเสี่ยงและพิจารณาให้ความเห็นชอบรายการความเสี่ยงระดับองค์กร (Corporate Risk) และแผนบริหารความเสี่ยงประจำปี 2564 ภายใต้กรอบความเสี่ยงที่ยอมรับได้ (Risk Appetite) โดยกำหนดให้มีการควบคุมหรือบรรเทา (Migration Plan) ที่เป็นรูปธรรมและสามารถนำไปปฏิบัติได้จริง เพื่อช่วยบรรเทาผลกระทบจากความเสียหายที่อาจเกิดขึ้นได้
3. ทบทวนบทบาทหน้าที่ของคณะทำงานด้านการบริหารความเสี่ยง โดยจัดให้มีการอบรม การประเมิน และวิเคราะห์ความเสี่ยงที่อาจเกิดขึ้นอย่างเป็นระบบ ทั้งในภาวะปกติและภาวะวิกฤติ เพื่อให้เกิดความร่วมมือในการบริหารจัดการความเสี่ยงทั่วทั้งองค์กร และทำให้มั่นใจว่าการสำรวจความเสี่ยงได้ครอบคลุมทุกขั้นตอนของการดำเนินงาน
4. จัดให้มีแผนบริหารความต่อเนื่องทางธุรกิจ (Business Continuity Plan : BCP) และซักซ้อมแผนการรับมือฉุกเฉินต่างๆ โดยที่ในขณะนี้เน้นการสกัดเชื้อและป้องกันการลุกลามกรณีพบผู้ติดเชื้อโควิด - 19 ในช่วงฤดูการเปิดหีบอ้อย ตามแนวทางการควบคุมโรค (Bubble and Seal) ของกระทรวงสาธารณสุข เพื่อให้มั่นใจว่ากระบวนการผลิตจะยังคงสามารถดำเนินธุรกิจได้อย่างต่อเนื่องไม่หยุดชะงัก
5. ติดตามผลการบริหารความเสี่ยงเป็นประจำทุกไตรมาส โดยกำหนดให้มีตัวชี้วัดความเสี่ยงเพื่อเฝ้าระวัง และให้ข้อเสนอแนะแก่ฝ่ายจัดการในการปรับปรุงการบริหารจัดการ โดยนำความเสี่ยงองค์กรมาพิจารณาเป็นส่วนหนึ่งในการวางแผนกลยุทธ์ และกำหนดเป้าหมาย
6. รายงานผลการบริหารความเสี่ยงของบริษัท ให้คณะกรรมการบริษัททราบอย่างสม่ำเสมอ

คณะกรรมการบริหารความเสี่ยง มีความมุ่งมั่นจะดำเนินการให้บริษัทมีการกำกับดูแลและบริหารในระดับที่เหมาะสม โดยการดำเนินการดังกล่าว ทำให้มั่นใจได้ว่าบริษัทฯ ดำเนินงานได้อย่างมีประสิทธิภาพและบรรลุตามเป้าหมายที่ตั้งไว้ทั่วทั้งองค์กร



(ดร. นงลักษณ์ พินยนิติศาสตร์)

ประธานคณะกรรมการบริหารความเสี่ยง

รายงานคณะกรรมการตรวจสอบ

เรียน ท่านผู้ถือหุ้น

คณะกรรมการตรวจสอบได้รับการแต่งตั้งขึ้นตามมติของคณะกรรมการของบริษัทฯ ประกอบด้วยคณะกรรมการอิสระจำนวนสี่ท่าน ในรอบปี 2564 คณะกรรมการตรวจสอบมีการประชุมจำนวนห้าครั้ง การเข้าร่วมประชุมของกรรมการแต่ละท่านมีดังนี้

ชื่อ-สกุล	ตำแหน่ง	จำนวนครั้งที่ร่วมประชุม
1. นายสิทธิ ลีละเกษมฤกษ์	ประธานกรรมการตรวจสอบ	5/5
2. ศาสตราจารย์ ดร. วรภัทร โตรณะเกษม	กรรมการ	5/5
3. ดร.นงลักษณ์ พินัยนิติศาสตร์	กรรมการ	5/5
4. รองศาสตราจารย์อัญชลี พิพัฒน์เสรีชัย	กรรมการ	5/5

กรรมการทั้งสี่ท่านเป็นผู้มีความรู้ความชำนาญ และประสบการณ์ด้านบัญชี ด้านการเงิน ด้านกฎหมายและด้านธุรกิจเป็นอย่างดี ทั้งนี้ นายสิทธิ ลีละเกษมฤกษ์ และรองศาสตราจารย์ อัญชลี พิพัฒน์เสรีชัย เป็นบุคคลที่มีความรู้และประสบการณ์ในด้านการสอบทานความน่าเชื่อถือของงบการเงิน กรรมการตรวจสอบทุกท่านมีคุณสมบัติเหมาะสมตามข้อกำหนดของสำนักงานคณะกรรมการกำกับหลักทรัพย์และตลาดหลักทรัพย์ และตลาดหลักทรัพย์แห่งประเทศไทย ที่จะสามารถปฏิบัติหน้าที่ต่างๆของคณะกรรมการตรวจสอบเป็นอย่างดี

คณะกรรมการตรวจสอบได้ปฏิบัติหน้าที่ตามกฎหมายของคณะกรรมการตรวจสอบและตามที่ได้รับมอบหมายจากคณะกรรมการบริษัทฯ โดยให้ความสำคัญกับการสอบทานรายงานทางการเงิน รายการที่เกี่ยวข้องกัน และงานตรวจสอบภายใน รวมทั้งส่งเสริมและผลักดันให้บริษัทฯ ปฏิบัติตามข้อพึงปฏิบัติที่ดีของบริษัทจดทะเบียน เพื่อให้บริษัทฯ มีการกำกับดูแลกิจการที่ดี มีการบริหารความเสี่ยง การดูแลรักษาทรัพย์สินและระบบการควบคุมภายในที่มีประสิทธิภาพและประสิทธิผล โดยในปี 2564 คณะกรรมการตรวจสอบ มีการปฏิบัติหน้าที่ที่สำคัญ ดังนี้

1. สอบทานรายงานทางการเงิน

คณะกรรมการตรวจสอบได้สอบทานข้อมูลที่สำคัญของงบการเงินรายไตรมาสและงบการเงินประจำปี 2564 ของบริษัทน้ำตาลขอนแก่นจำกัด (มหาชน) และบริษัทย่อย มีการประชุมร่วมกับผู้สอบบัญชี ฝ่ายบริหารและสำนักตรวจสอบภายใน เพื่อพิจารณารายงานทางการเงิน นโยบายการบัญชีและประมาณการที่สำคัญ การเปิดเผยข้อมูลประกอบงบการเงิน ข้อสังเกตจากการตรวจสอบและสอบทานงบการเงินของผู้สอบบัญชี รวมทั้งมีวาระการประชุมร่วมกับผู้สอบบัญชีโดยไม่มีฝ่ายจัดการเข้าร่วมประชุมทุกไตรมาส เพื่อพิจารณาเกี่ยวกับการปฏิบัติงานอย่างเป็นอิสระในการแสดงความเห็น การได้รับข้อมูลและตรวจสอบข้อมูลที่สำคัญในการจัดทำงบการเงินโดยไม่มีข้อจำกัด คณะกรรมการตรวจสอบมีความเห็นว่า งบการเงินได้แสดงรายการถูกต้องตามที่ควรในสาระสำคัญ เปิดเผยข้อมูลสำคัญอย่างเพียงพอเป็นไปตามข้อกำหนดกฎหมายและมาตรฐานบัญชี ไม่พบรายการใดที่อาจมีผลกระทบอันเป็นสาระสำคัญต่องบการเงินและเป็นประโยชน์ต่อนักลงทุนและผู้ใช้งบการเงิน

2. สอบทานรายการที่เกี่ยวข้องกัน หรือรายการที่อาจมีความขัดแย้งทางผลประโยชน์

คณะกรรมการตรวจสอบได้พิจารณาสอบทานรายการที่เกี่ยวข้องกัน หรือรายการที่อาจมีความขัดแย้งทางผลประโยชน์ให้เป็นไปตามกฎหมายและข้อกำหนดของตลาดหลักทรัพย์แห่งประเทศไทย เรื่องการเปิดเผยข้อมูลและการปฏิบัติของบริษัทจดทะเบียนในรายการที่เกี่ยวข้องกัน คณะกรรมการตรวจสอบมีความเห็นว่ารายการที่เกี่ยวข้องกันของกลุ่มบริษัทฯ เป็นการดำเนินการตามเงื่อนไขทางการค้าปกติ

ทั่วไป ไม่มีความขัดแย้งกันทางผลประโยชน์ มีความเป็นธรรม สมเหตุสมผล เป็นประโยชน์สูงสุดต่อบริษัทฯ และมีการเปิดเผยข้อมูลอย่างถูกต้องครบถ้วนตามข้อกำหนดของหน่วยงานกำกับดูแลที่เกี่ยวข้อง

3. สอบทานการกำกับดูแลกิจการที่ดี การปฏิบัติตามกฎหมายและกฎระเบียบที่เกี่ยวข้อง

คณะกรรมการตรวจสอบได้กำหนดให้มีการสอบทานการปฏิบัติตามนโยบายกำกับดูแลกิจการ จรรยาบรรณของบริษัทฯ และกฎระเบียบที่เกี่ยวข้อง รวมถึงการปฏิบัติตามกฎหมายว่าด้วยหลักทรัพย์และตลาดหลักทรัพย์ ข้อกำหนดของตลาดหลักทรัพย์แห่งประเทศไทย กฎหมายที่เกี่ยวข้องกับการดำเนินธุรกิจของบริษัทโดยบริษัทฯ มีคณะกรรมการกำกับดูแลกิจการทำหน้าที่ติดตามดูแลการปฏิบัติงานของคณะกรรมการบริษัทและฝ่ายจัดการให้เป็นไปตามนโยบายการกำกับดูแลกิจการและจรรยาบรรณธุรกิจของบริษัทฯ รวมทั้งให้คำปรึกษา และทั้งนี้บริษัทฯ ได้จัดให้มีระบบรับเรื่องร้องเรียน เพื่อเป็นช่องทางให้พนักงาน ลูกค้า และผู้มีส่วนได้เสีย สามารถแจ้งข้อมูลหรือเบาะแส เกี่ยวกับการทุจริต การประพฤติมิชอบหรือการกระทำผิดจรรยาบรรณธุรกิจ และมีหน่วยงานรับผิดชอบในการจัดการข้อร้องเรียนดังกล่าวให้เป็นไปอย่างเหมาะสมและโปร่งใส

บริษัทฯ ได้รับประกาศนียบัตรรับรองฐานะสมาชิกแนวร่วมปฏิบัติของภาคเอกชนไทยในการต่อต้านทุจริต (Recertification) คณะกรรมการตรวจสอบได้ให้ความสำคัญด้านการกำกับดูแลการปฏิบัติตามแนวทางการต่อต้านทุจริตและคอร์รัปชัน โดยมอบหมายให้สำนักตรวจสอบภายในมีหน้าที่สอบทานการปฏิบัติตามคู่มือนโยบายต่อต้านการทุจริตและคอร์รัปชันของบริษัทฯ เสนอให้คณะกรรมการตรวจสอบพิจารณา โดยคณะกรรมการตรวจสอบมีความเห็นว่าการปฏิบัติงานมีความเหมาะสม และมีประสิทธิภาพเพียงพอต่อการดำเนินธุรกิจอย่างโปร่งใส และไม่พบประเด็นที่เป็นสาระสำคัญในเรื่องการปฏิบัติที่ขัดต่อกฎหมายและข้อกำหนดใดๆ

4. สอบทานการบริหารความเสี่ยง

คณะกรรมการตรวจสอบได้สอบทานนโยบายและการปฏิบัติตามหลักการบริหารความเสี่ยงของบริษัทฯ และบริษัทย่อย เพื่อให้มั่นใจว่าบริษัทฯ มีกระบวนการบริหารความเสี่ยงเป็นระบบที่เหมาะสมและมีประสิทธิภาพ โดยมีการพิจารณาสอบทานเกณฑ์ประเมินความเสี่ยงระดับองค์กร ตามแนว COSO-ERM และติดตามการดำเนินการประเมินความเสี่ยงที่อาจเกิดขึ้นจากสถานการณ์หรือสภาพแวดล้อมทางธุรกิจที่เปลี่ยนแปลงไป เพื่อใช้ในการประเมินปัจจัยเสี่ยงที่อาจส่งผลกระทบต่อการดำเนินธุรกิจของบริษัทฯ ทั้งในระยะสั้นและระยะยาว

โดยบริษัทฯ จัดให้มีคณะกรรมการบริหารความเสี่ยง (Risk Management Committee) ทำหน้าที่กำหนดกรอบนโยบายการบริหารความเสี่ยงและติดตามการบริหารความเสี่ยงของบริษัทเป็นประจำทุกไตรมาส คณะกรรมการตรวจสอบมีความเห็นว่า บริษัทมีระบบการบริหารความเสี่ยงที่เหมาะสมอย่างมีประสิทธิภาพ เพียงพอตามนโยบายและแผนกลยุทธ์ของบริษัทฯ รวมถึงสอดคล้องกับการเปลี่ยนแปลงของสภาพแวดล้อมและสถานการณ์ต่างๆ ทั้งจากภายในและภายนอกบริษัทฯ

5. สอบทานระบบการควบคุมภายใน และการตรวจสอบภายใน

คณะกรรมการตรวจสอบได้กำกับดูแลและสอบทานความเพียงพอของระบบการควบคุมภายใน เพื่อให้มั่นใจว่าการดำเนินกิจกรรมตรวจสอบภายในมีความเหมาะสม และมีประสิทธิภาพ เป็นไปอย่างมีอิสระ โดยให้ความเห็นชอบต่อแผนการตรวจสอบประจำปีที่ทำขึ้นตามความเสี่ยงที่สำคัญของบริษัทฯ ซึ่งใช้หลักเกณฑ์ตามฐานความเสี่ยง (Risk-based) รวมถึงพิจารณาผลการประเมินระบบการควบคุมภายในโดยใช้ “แบบประเมินความเพียงพอของระบบการควบคุมภายใน” ที่สำนักงานคณะกรรมการกำกับหลักทรัพย์และตลาดหลักทรัพย์กำหนดขึ้นตามกรอบแนวทางปฏิบัติด้านการควบคุมภายในของ The Committee of Sponsoring Organizations of the Treadway Commission (COSO 2013) เพื่อเสนอคณะกรรมการบริษัทก่อนเปิดเผยไว้ในรายงานประจำปี

คณะกรรมการตรวจสอบได้สอบทานและติดตามผลการตรวจสอบของสำนักตรวจสอบภายในเป็นประจำทุกไตรมาส เพื่อสอบทานการปฏิบัติงานของหน่วยงานตรวจสอบภายในให้เป็นไปตามแผนการตรวจสอบที่อนุมัติและตามมาตรฐานการควบคุมภายใน คณะกรรมการตรวจสอบมีความเห็นว่า ระบบการควบคุมภายในของบริษัทฯ มีความเหมาะสมและมีประสิทธิภาพเพียงพอต่อการดำเนินธุรกิจ โดยไม่พบประเด็นที่เป็นสาระสำคัญอันอาจจะกระทบต่อการดำเนินกิจการของบริษัท

6. การรักษาคุณภาพของคณะกรรมการตรวจสอบ

คณะกรรมการตรวจสอบได้ทบทวนกฎบัตรของคณะกรรมการตรวจสอบ รวมทั้งประเมินผลการปฏิบัติงาน ของคณะกรรมการตรวจสอบภาพรวมทั้งคณะ และตนเองรายบุคคล ตามแนวปฏิบัติที่ดีของตลาดหลักทรัพย์ แห่งประเทศไทย เพื่อให้มั่นใจว่าการปฏิบัติงานของคณะกรรมการตรวจสอบเป็นไปอย่างมีประสิทธิภาพ และบรรลุผลตามที่กำหนดไว้ และคณะกรรมการตรวจสอบ ได้รายงานผลการปฏิบัติงานให้คณะกรรมการบริษัทฯ ทราบทุกไตรมาส โดยให้ข้อคิดเห็นเพื่อเพิ่มคุณค่า และปรับปรุง กระบวนการกำกับดูแลกิจการ การบริหารความเสี่ยงและ การควบคุมภายใน และการกำกับการปฏิบัติตามกฎเกณฑ์ของบริษัทฯ

7. การพิจารณา คัดเลือก และเสนอแต่งตั้งผู้สอบบัญชี

คณะกรรมการตรวจสอบได้พิจารณาคัดเลือก เสนอแต่งตั้งผู้สอบบัญชีและค่าบริการสอบบัญชี โดยพิจารณาผลการปฏิบัติงาน ขอบเขต ประสบการณ์ ความรู้ความสามารถ คุณภาพงาน ความน่าเชื่อถือ และความเป็นอิสระของผู้สอบบัญชีในรอบบัญชีที่ผ่านมา รวมทั้งข้อกำหนดของตลาดหลักทรัพย์ฯ เพื่อให้มั่นใจว่าผู้สอบบัญชีมีความเป็นอิสระในการปฏิบัติงานอย่างแท้จริง

ทั้งนี้คณะกรรมการตรวจสอบได้พิจารณาผลการปฏิบัติงานของผู้สอบบัญชีจาก บริษัท ดีลอยท์ ทูช ไร้มัทส์ ไชยยศ สอบบัญชี จำกัด ในรอบระยะเวลาบัญชีปีที่ผ่านมา พร้อมทั้งพิจารณาคำตอบแทนผู้สอบบัญชีสำหรับปีการเงินพ.ศ. 2564-2565 ที่เสนอมา โดยเห็นว่าผลการปฏิบัติงานในรอบปีที่ผ่านมาเป็นที่น่าพอใจ ผู้สอบบัญชีมีความรู้ความสามารถ ประสบการณ์และมีความเข้าใจในธุรกิจของบริษัทฯ เป็นอย่างดี ปฏิบัติงานตามมาตรฐานการประกอบวิชาชีพการสอบบัญชี มีความเป็นอิสระ และส่งมอบงานตรงตามเวลาอย่างสม่ำเสมอ คณะกรรมการตรวจสอบจึงเสนอให้คณะกรรมการบริษัทพิจารณาและเสนอขออนุมัติต่อที่ประชุมผู้ถือหุ้นให้แต่งตั้งผู้สอบบัญชีจากบริษัท ดีลอยท์ ทูช ไร้มัทส์ ไชยยศ สอบบัญชี จำกัด เป็นผู้สอบบัญชีของบริษัทฯ และได้รับค่าบริการสอบบัญชีตามที่คณะกรรมการตรวจสอบได้พิจารณาแล้ว



(นายสิทธิ ลีละเกษมฤกษ์)

ประธานคณะกรรมการตรวจสอบ

รายงานคณะกรรมการสรรหาและพิจารณาคำตอบแทน

คณะกรรมการสรรหาและพิจารณาคำตอบแทน ได้รับการแต่งตั้งจากคณะกรรมการบริษัทฯ โดยมีรายชื่อ ดังนี้

1. พลตำรวจเอกบุญเพ็ญ บำเพ็ญบุญ ประธานกรรมการสรรหาและพิจารณาคำตอบแทน
2. นางสาวดวงดาว ชินธรรมมิตร กรรมการสรรหาและพิจารณาคำตอบแทน
3. นางสาวนงลักษณ์ พินยนิติศาสตร์ กรรมการสรรหาและพิจารณาคำตอบแทน

คณะกรรมการสรรหาและพิจารณาคำตอบแทน (NRC) มีหน้าที่สรรหา คัดเลือก บุคคลที่มีคุณสมบัติเหมาะสมในการดำรงตำแหน่งกรรมการบริษัทฯ กรรมการในคณะกรรมการชุดย่อยต่าง ๆ ที่ได้รับมอบหมายอำนาจหน้าที่และความรับผิดชอบโดยตรงจากคณะกรรมการบริษัทฯ ตลอดจนทบทวนโครงสร้าง ขนาด และองค์ประกอบของคณะกรรมการบริษัทฯ ทั้งยังร่วมกำหนดแนวทางในการประเมินผลปฏิบัติงานของกรรมการบริษัทฯ และทำหน้าที่พิจารณาคำตอบแทนของกรรมการบริษัทฯ เพื่อเสนอต่อคณะกรรมการบริษัทฯ โดยในระหว่างปี 2563-2564 คณะกรรมการสรรหาและพิจารณาคำตอบแทน ได้มีการประชุมรวม 4 ครั้ง มีผลการดำเนินงานโดยสรุป ดังนี้

1. พิจารณาสรรหาบุคคลเป็นกรรมการแทนกรรมการที่ออกตามวาระและกรรมการที่ลาออกก่อนครบวาระ โดยคำนึงถึงความรู้ ความสามารถ ประสบการณ์ นอกจากนี้ยังคำนึงถึงความหลากหลายและขนาดของคณะกรรมการ และจัดทำตารางความรู้ความชำนาญ เฉพาะด้านของคณะกรรมการ (Board Skill Matrix) เป็นข้อมูลประกอบการพิจารณาสรรหากรรมการ
2. พิจารณากำหนดคำตอบแทนและเงินรางวัลของกรรมการบริษัทฯ และกรรมการชุดย่อย โดยได้ดำเนินการสำรวจคำตอบแทนกรรมการและกรรมการชุดย่อย ซึ่งพิจารณาจากความรับผิดชอบและผลการปฏิบัติงานที่ของคณะกรรมการบริษัทฯ ตลอดจนข้อมูลเปรียบเทียบกับบริษัทชั้นนำในตลาดหลักทรัพย์ และในกลุ่มอุตสาหกรรมเดียวกัน มีขนาดและลักษณะของธุรกิจที่ใกล้เคียงกัน รวมทั้งผลสำรวจคำตอบแทนกรรมการของสมาคมส่งเสริมกรรมการบริษัทไทย(IOD) รวมถึงผลการดำเนินงานของบริษัทฯ ในภาพรวม จึงมีมติให้กำหนดคำตอบแทนและเงินรางวัลกรรมการตามหลักเกณฑ์เดิมต่อไปอีก 1 ปี
3. กำหนดและนำเสนอ “แผนการอบรมและพัฒนากรรมการ”
4. พิจารณาทบทวน “แผนการสืบทอดตำแหน่งและผลงานของผู้บริหารระดับสูง” ให้เป็นไปตามเป้าหมายขององค์กร
5. ติดตามผลการดำเนินงานและความคืบหน้าของเป้าหมายองค์กร ตามที่คณะกรรมการบริษัทฯ ได้มอบหมาย
6. กำหนด “แผนงานของคณะกรรมการสรรหา ประจำปี”

กล่าวโดยสรุปผลการดำเนินการในรอบปีที่ผ่านมา แผนงานของคณะกรรมการสรรหา ได้มีการประชุมเพื่อติดตามงานในหน้าที่รับผิดชอบหลักๆ ที่กฎบัตรได้กำหนดไว้ได้ครบถ้วน

ณ วันที่ 31 ตุลาคม พ.ศ.2564 มีคณะกรรมการบริษัทรวมทั้งสิ้น 20 คน ประกอบด้วย กรรมการอิสระ 6 ท่าน*(เนื่องจากมีกรรมการอิสระ 1 ท่านลาออก จึงยังอยู่ในขั้นตอนการสรรหากรรมการอิสระมาทดแทนอีก 1 ท่าน) กรรมการที่ไม่เป็นผู้บริหารบริษัท 4 ท่าน กรรมการที่เป็นผู้บริหารบริษัท 10 ท่าน ตามองค์ประกอบนี้ จึงได้พิจารณาแล้วเห็นว่ามีความเหมาะสม สำหรับคำตอบแทนของกรรมการ กรรมการบริหาร และกรรมการชุดย่อย ที่แสดงไว้ในหัวข้อคำตอบแทนของกรรมการและผู้บริหารนั้น คณะกรรมการสรรหาและพิจารณาคำตอบแทนได้ประเมินว่ามีความเหมาะสมแล้ว ทั้งนี้ คำตอบแทน ดังกล่าวได้ผ่านการพิจารณาและได้รับความเห็นชอบจากคณะกรรมการบริษัทฯ

พล.ต.อ. 

(พลตำรวจเอกบุญเพ็ญ บำเพ็ญบุญ)

ประธานคณะกรรมการสรรหาและพิจารณาคำตอบแทน



บริษัท น้ำตาลขอนแก่น จำกัด (มหาชน)

สำนักงานใหญ่ เลขที่ 503 อาคาร เคเอสแอล ทาวเวอร์ ชั้น 9
ถนนศรีอยุธยา แขวงถนนพญาไท เขตราชเทวี กรุงเทพฯ 10400

โทรศัพท์ : 02-642-6191-9

โทรสาร : 02-642-6097