



สารบัญ

	หน้า
วิสัยทัศน์ พันธกิจ	1
สารจากคณะกรรมการ	2
ข้อมูลทางการเงินโดยสรุป	4
ส่วนที่ 1 การประกอบธุรกิจและผลการดำเนินงาน	หน้า
โครงสร้างและผลการดำเนินงานของกลุ่มบริษัท	7
ลักษณะการประกอบธุรกิจ	11
การบริหารจัดการความเสี่ยง	32
การขับเคลื่อนธุรกิจเพื่อความยั่งยืน	39
การวิเคราะห์และคำอธิบายของฝ่ายจัดการ	46
ข้อมูลทั่วไปของบริษัทและข้อมูลสำคัญอื่น	56
ข้อพิพาททางกฎหมาย	56
ส่วนที่ 2 การกำกับดูแลกิจการ	หน้า
นโยบายการกำกับดูแลกิจการ	58
โครงสร้างการกำกับดูแลกิจการ และข้อมูลสำคัญเกี่ยวกับคณะกรรมการ	70
คณะกรรมการชุดย่อย ผู้บริหาร พนักงานและอื่นๆ	76
รายงานผลการดำเนินงานสำคัญด้านการกำกับดูแลกิจการ	85
การควบคุมภายในและรายการระหว่างกัน	96
ส่วนที่ 3 งบการเงิน	หน้า
งบการเงิน	115

เอกสารแนบที่แสดงบนเว็บไซต์		หน้า
เอกสารแนบ 1	รายละเอียดเกี่ยวกับกรรมการ ผู้บริหาร ผู้มีอำนาจควบคุม บริหารสายงานบัญชีและการเงิน และเลขานุการบริษัท	220
เอกสารแนบ 2	รายละเอียดเกี่ยวกับกรรมการของบริษัทย่อย	247
เอกสารแนบ 3	รายละเอียดเกี่ยวกับหัวหน้างานตรวจสอบภายใน	249
เอกสารแนบ 4	ทรัพย์สินที่ใช้ในการประกอบธุรกิจและรายละเอียดเกี่ยวกับ รายการประเมินราคาสินทรัพย์	250
เอกสารแนบ 5	นโยบายและแนวปฏิบัติการกำกับดูแลกิจการและจรรยาบรรณ ในการดำเนินธุรกิจ กฎบัตรคณะกรรมการชุดย่อยต่างๆ	252
เอกสารแนบ 6	รายงานคณะกรรมการตรวจสอบและรายงานคณะ กรรมการชุดย่อยอื่นๆ (รายงานคณะกรรมการสรรหา และพิจารณาค่าตอบแทน , รายงานคณะกรรมการกำกับดูแลกิจการ , รายงานคณะกรรมการบริหารความเสี่ยง)	256

วิสัยทัศน์

เราคือนวัตกรรมพลังงานธรรมชาติเพื่อทุกความต้องการ

พันธกิจ

1. สร้างรายได้ให้แก่ชาวไร่ บนพื้นฐานของการพัฒนาระบบการเกษตรที่ยั่งยืน
2. พัฒนาผลิตภัณฑ์และบริการที่มีมูลค่าสูง
3. พัฒนาศักยภาพของบุคลากร และระบบงานด้านเทคโนโลยีสารสนเทศ เพื่อเพิ่มความสามารถในการแข่งขันและเติบโต
4. พัฒนาระบบการผลิตและเทคโนโลยีการผลิตให้มีประสิทธิภาพและประสิทธิผลสูงสุด รวมทั้งความเป็นมิตรต่อสิ่งแวดล้อม และชุมชน
5. ส่งเสริมงานด้านนวัตกรรม สนับสนุนการทำวิจัยและพัฒนา เพื่อขยายตัวและเติบโตไปสู่ธุรกิจใหม่ๆ ที่มีศักยภาพ

ผู้นำในการผลิตพลังงานทดแทนที่เป็นมิตรกับสิ่งแวดล้อม



น้ำตาล

ผลิตน้ำตาลเพื่อพลังงานของมนุษย์



ปุ๋ยอินทรีย์

ผลิตปุ๋ยอินทรีย์เพื่อพลังงานของอ้อย
และเกษตรอินทรีย์



ไฟฟ้า

ผลิตไฟฟ้าชีวมวลเพื่อพลังงานของ
การขับเคลื่อนเครื่องจักรและแสงสว่าง



สารจากคณะกรรมการ

ผลการดำเนินงานในปี 2565 บริษัท น้ำตาลขอนแก่น จำกัด (มหาชน) และบริษัทย่อยมีรายได้จากการดำเนินงานรวม 16,329 ล้านบาท เมื่อเทียบกับงวดเดียวกันของปีก่อน จำนวน 10,470 ล้านบาท เพิ่มขึ้น 5,860 ล้านบาท หรือคิดเป็นร้อยละ 56 เป็นผลมาจากปัจจัยหลัก 3 ประการคือ ปริมาณอ้อยที่เพิ่มขึ้นส่งผลให้ปริมาณการขายน้ำตาลทุกชนิดเพิ่มขึ้น ราคาน้ำตาลตลาดโลกที่สูงขึ้น และอัตราแลกเปลี่ยนที่เงินบาทอ่อนค่าเป็นอย่างมาก ส่งผลให้บริษัทฯ มีกำไรก่อนต้นทุนทางการเงิน ภาษีเงินได้ ค่าเสื่อมราคาและค่าตัดจำหน่าย (EBITDA) สำหรับปี 2565 จำนวน 3,329 ล้านบาท เพิ่มขึ้นจากปีก่อน 1,106 ล้านบาท หรือคิดเป็นร้อยละ 49.75 และกำไรสุทธิส่วนที่เป็นของบริษัทใหญ่ จำนวน 1,321 ล้านบาท เพิ่มขึ้น 705 ล้านบาท เทียบกับ 616 ล้านบาทจากกำไรสุทธิในปี 2564

นอกจากธุรกิจน้ำตาลในประเทศไทยจะได้รับปัจจัยบวกในทุกๆ ด้าน แล้วธุรกิจโรงงานน้ำตาลที่สะพานหินเขต ในประเทศลาว ก็มีผลประกอบการที่ดีขึ้นอย่างต่อเนื่องจากการที่ราคาน้ำตาลตลาดโลกสูงขึ้นและปัจจัยบวกจากอัตราแลกเปลี่ยนเช่นกัน

สำหรับปีการผลิต 2565/2566 กลุ่มธุรกิจน้ำตาลคาดว่าจะประมาณอ้อยในประเทศจะเพิ่มขึ้นร้อยละ 15 ถึงร้อยละ 20 โดยจะเพิ่มจาก 92.07 ล้านตัน ในปี 2564/2565 เป็น 105-110 ล้านตัน เนื่องจากสภาพอากาศที่เหมาะสมต่อการเพาะปลูก และราคาน้ำตาลตลาดโลกสูงขึ้น ส่งผลให้ชาวไร่กลับมาปลูกอ้อยเพิ่ม

สำหรับกลุ่มเคเอสแอล ในปี 2565 นี้เป็นปีที่บริษัทฯ ดำเนินธุรกิจมาครบ 77 ปี ด้วยการยึดมั่นเป้าหมายการเป็นหนึ่งในผู้นำในการผลิตน้ำตาล และผลผลิตพลอยได้อื่นจากการผลิตน้ำตาล รวมถึงการผลิตที่สร้างมูลค่าเพิ่ม และเป้าหมายการเป็นผู้นำทางด้านการบริหารต้นทุนและประสิทธิภาพทางด้านการผลิต โดยนำเอาเทคโนโลยีที่ทันสมัยเข้ามาประยุกต์ใช้กับกระบวนการผลิตและการจัดการ รวมทั้งการวางแผนการขยายธุรกิจทำให้บริษัทมีการลงทุนในธุรกิจอย่างต่อเนื่องมาโดยตลอด หลังจากในปี 2564 บริษัทได้ขยายช่องทางการจำหน่ายน้ำตาลทรายขาวและน้ำตาลทรายขาวบริสุทธิ์ เพื่อจำหน่ายแก่กลุ่มลูกค้ารายย่อยผ่านช่องทางโมเดิร์นเทรด ในปัจจุบันได้จำหน่ายผ่านทางห้างสรรพสินค้าแมคโคร และจะขยายสู่ห้างสรรพสินค้าและไฮเปอร์มาร์เกตอื่นๆ เพื่อรองรับแผนการตลาด ในปี 2565 นี้ บริษัทได้พัฒนาผลิตภัณฑ์ประเภทพิเศษ คือ น้ำตาล low GI (low glycemic index sugar) ซึ่งจะจัดจำหน่ายในช่องทางค้าปลีกหลายๆ ช่องทางในปี 2566 ส่วนการจำหน่ายน้ำตาลในกลุ่มน้ำตาลคุณภาพพิเศษอื่นๆ เช่นที่ทางบริษัทเองได้รับการรับรองมาตรฐาน Bonsucro เป็นปีที่ 4 นั้น ในปีนี้ทางบริษัทฯ ได้ขยายพื้นที่อ้อย Bonsucro ให้กับเกษตรกร และในอนาคตบริษัทฯ ได้เตรียมผลิตภัณฑ์อื่นๆ อาทิเช่น น้ำตาลทรายธรรมชาติ น้ำตาลออร์แกนิก และน้ำตาลในบรรจุภัณฑ์พิเศษอื่นๆ ต่อไป

บริษัทฯ ยังคงส่งเสริมด้านนวัตกรรมอย่างต่อเนื่อง โดยผ่านโครงการ KSL Innovation Awards 2565 เป็นโครงการที่จะช่วยในการพัฒนาและปรับปรุงประสิทธิภาพของกระบวนการผลิต ซึ่งได้รับความสนใจจากพนักงานเป็นจำนวนมาก มีพนักงานส่งผลงานเข้าประกวดมากมาย

ในการดำเนินกิจกรรมเพื่อความยั่งยืนนั้น บริษัท ฯ ดูแลให้มีการปฏิบัติตามนโยบายการกำกับดูแลกิจการและจรรยาบรรณในการประกอบธุรกิจทุกด้านส่วนในด้านสังคมนั้น บริษัท ได้ถือปฏิบัติตามนโยบายความรับผิดชอบต่อสังคมที่ประกาศไว้อย่างต่อเนื่อง และยังคงให้ความสำคัญกับการพัฒนาและสร้างความยั่งยืนไปพร้อมกับชุมชนรอบโรงงานผ่านกิจกรรมตามหลักเศรษฐกิจพอเพียง บริษัทให้ความสำคัญกับสิ่งแวดล้อมผ่านการจัดการพลังงานการควบคุมการปลดปล่อยสิ่งที่จะกระทบต่อสิ่งแวดล้อมและการจัดการของเสียในอุตสาหกรรมและการนำน้ำและวัสดุกลับมาใช้ใหม่ให้คุ้มค่า ส่งผลให้ในปี 2565 เป็นปีที่ 2 ที่บริษัทได้รับรางวัล Sustainability Disclosure Recognition ที่จัดขึ้นโดยสถาบันไทยพัฒน์ ซึ่งเป็นรางวัลที่ช่วยยกระดับการเปิดเผยข้อมูลด้านความยั่งยืนที่ประโยชน์ต่อกลุ่มผู้มีส่วนได้เสียของกิจการ รวมทั้งการตอบสนองต่อเป้าหมายการพัฒนาที่ยั่งยืน (SDGs) รางวัลนี้เป็นอีกหนึ่งหัวใจหลักสำคัญของการขับเคลื่อนกลุ่มเคเอสแอลที่จะผลักดันและมุ่งมั่นสู่องค์กรแห่งความยั่งยืน

สุดท้ายนี้ ในนามของคณะกรรมการบริษัท ขอขอบคุณพนักงานทุกท่าน ที่ร่วมแรงร่วมใจในการพัฒนาบริษัทให้เจริญก้าวหน้าอย่างมั่นคงเสมอมา และขอขอบคุณผู้ถือหุ้นและพันธมิตรทางธุรกิจทุกภาคส่วนที่ให้การสนับสนุนบริษัทเป็นอย่างดี บริษัทจะยังคงมุ่งมั่นที่จะพัฒนาต่อเนื่องเติบโตอย่างยั่งยืนควบคู่ไปพร้อมกับการดูแลสังคม ชุมชน และสิ่งแวดล้อมต่อไป



นายมนู เลียวไพโรจน์

ประธานกรรมการ



นายจรรุญ ชินธรรมมิตร

ประธานเจ้าหน้าที่บริหาร (CEO)

ข้อมูลทางการเงินโดยสรุป

งบกำไรขาดทุนโดยสรุป (ล้านบาท)	2565	2564	% เปลี่ยนแปลง	2563
รายได้จากการขายและบริการ	16,329	10,470	56%	11,853
ต้นทุนขายและบริการ	(13,540)	(9,230)	47%	(10,082)
กำไรขั้นต้น	2,789	1,240	125%	1,771
รายได้อื่น	325	286	14%	248
ค่าใช้จ่ายในการขาย	(434)	(294)	48%	(451)
ค่าใช้จ่ายในการบริหาร	(735)	(730)	1%	(914)
กำไรก่อนหักกำไร (ขาดทุน) อื่นๆ และค่าใช้จ่ายอื่นๆ	1,945	502	287%	654
กำไร (ขาดทุน) อื่นๆ และค่าใช้จ่ายอื่นๆ-สุทธิ	128	119	8%	(644)
ส่วนแบ่งกำไรบริษัทรวม	76	511	-85%	323
กำไรก่อนหักต้นทุนการเงินและภาษี	2,149	1,132	90%	333
ต้นทุนทางการเงิน	(429)	(425)	1%	(497)
ภาษีเงินได้	(391)	(92)	325%	66
ผู้ถือหุ้นส่วนน้อย	(8)	1	-900%	15
กำไร (ขาดทุน) สุทธิ	1,321	616	114%	(83)
กำไร (ขาดทุน) สุทธิต่อหุ้น	0.30	0.14	114%	(0.02)
อัตรากำไรขั้นต้น	17.1%	11.8%		14.9%
อัตรากำไร (ขาดทุน) สุทธิ	8.1%	5.9%		-0.7%

งบแสดงฐานะการเงินโดยสรุป (ล้านบาท)	2565	2564	% เปลี่ยนแปลง	2563
เงินสดและรายการเทียบเท่าเงินสด	255	224	14%	138
ลูกหนี้การค้าและลูกหนี้หมุนเวียนอื่น	1,058	1,064	-1%	1,203
เงินให้กู้ยืมระยะสั้น	624	588	6%	786
สินค้าคงเหลือ	2,740	2,707	1%	2,049
สินทรัพย์ทางการเงินหมุนเวียนอื่น	655	91	620%	-
สินทรัพย์หมุนเวียนอื่น ๆ	481	105	358%	98
เงินลงทุนในบริษัทร่วม	4,803	4,650	3%	4,273
สินทรัพย์ทางการเงินไม่หมุนเวียนอื่น	229	173	32%	-
เงินลงทุนระยะยาวอื่น ๆ	-	-	0%	157
ลูกหนี้ตามสัญญาเช่าการเงินที่จะได้รับชำระเกินกว่าหนึ่งปี	-	361	-100%	361
เงินให้กู้ยืมระยะยาว	113	137	-18%	144
อสังหาริมทรัพย์เพื่อการลงทุน	6,297	6,112	3%	5,775
ที่ดิน อาคารและอุปกรณ์	24,139	25,007	-3%	25,891
สินทรัพย์ไม่หมุนเวียนอื่น ๆ	256	302	-15%	247
รวมสินทรัพย์	41,650	41,521	0%	41,122
หนี้สินหมุนเวียน	8,985	12,012	-25%	11,388
หนี้สินไม่หมุนเวียน	11,302	9,398	20%	10,188
รวมหนี้สิน	20,287	21,410	-5%	21,576
รวมส่วนของผู้ถือหุ้น	21,363	20,111	6%	19,546
ส่วนของผู้ถือหุ้นบริษัทใหญ่	20,890	19,581		19,027
อัตราส่วนหนี้สินต่อทุน	0.95	1.06		1.10
อัตราส่วนหนี้สินส่วนที่มีดอกเบี้ยต่อทุน	0.78	0.92		0.96

งบกระแสเงินสดโดยสรุป (ล้านบาท)	2565	2564	% เปลี่ยนแปลง	2563
กำไร + ค่าเสื่อม + รายการที่ไม่ใช่เงินสด (Non Cash)	2,976	1,572	89%	1,028
เปลี่ยนแปลงใน Working Capital	(548)	(1,177)	-53%	507
กระแสเงินสดจากการดำเนินงาน	2,428	395	515%	1,535
ลงทุนในเงินลงทุนในบริษัทร่วม	(284)	-	100%	-
เงินสดรับจากเงินปันผล	265	57	365%	24
ลงทุนในที่ดิน อาคาร เครื่องจักร (สุทธิ)	(179)	(191)	-6%	(435)
กระแสเงินสดจากการลงทุน	(44)	31	-242%	(228)
กระแสเงินสดจากการจัดหาเงิน	(2,334)	(339)	588%	(3,591)
เงินสดเปลี่ยนแปลง	31	86		(2,292)
เงินสดต้นงวด	224	138		2,430
เงินสดปลายงวด	255	224		138
กำไรก่อนดอกเบี้ยและภาษี	2,149	1,132	90%	333
ค่าเสื่อมราคาและค่าตัดจำหน่าย	1,180	1,092	8%	1,080
กำไรก่อนดอกเบี้ย ภาษี ค่าเสื่อมราคาและค่าตัดจำหน่าย (EBITDA)	3,329	2,224	50%	1,413

ส่วนที่ 1 การประกอบธุรกิจและผลการดำเนินงาน

โครงสร้างและการดำเนินงานกลุ่มบริษัท

ส่วนที่ 1. การประกอบธุรกิจและผลการดำเนินงาน

1. โครงสร้างและการดำเนินของกลุ่มบริษัท

1.1 นโยบายและภาพรวมการประกอบธุรกิจ

เป้าหมายการดำเนินธุรกิจ

บริษัท น้ำตาลขอนแก่น จำกัด (มหาชน) มีนโยบายดำเนินธุรกิจด้วยความรับผิดชอบต่อสังคมและสิ่งแวดล้อม โดยยึดหลักการดำเนินธุรกิจที่โปร่งใส ตรวจสอบได้ มีจริยธรรม เคารพต่อสิทธิมนุษยชน และผลประโยชน์ของผู้มีส่วนได้เสีย ภายใต้นโยบายคุณภาพ วิสัยทัศน์ และพันธกิจ ดังนี้

วิสัยทัศน์

เราคือนวัตกรรมพลังงานธรรมชาติเพื่อทุกความต้องการ

พันธกิจ

1. สร้างรายได้ให้แก่ชาวไร่ บนพื้นฐานของการพัฒนาระบบการเกษตรที่ยั่งยืน พัฒนาผลิตภัณฑ์และบริการที่มีมูลค่าสูง
2. พัฒนาศักยภาพของบุคลากร และระบบงานด้านเทคโนโลยีสารสนเทศ เพื่อเพิ่มความสามารถในการแข่งขันและเติบโต
3. พัฒนาระบบการผลิตและเทคโนโลยีการผลิตให้มีประสิทธิภาพและประสิทธิผลสูงสุด รวมทั้งความเป็นมิตรต่อสิ่งแวดล้อม และชุมชน
4. ส่งเสริมงานด้านนวัตกรรม สนับสนุนการทำวิจัยและพัฒนา เพื่อขยายตัวและเติบโตไปสู่ธุรกิจใหม่ๆ ที่มีศักยภาพ

นโยบายคุณภาพ

ผลิตน้ำตาลทรายคุณภาพสูง ด้วยประสิทธิภาพสูงสุด ส่งมอบตรงเวลา ลูกค้ามั่นใจ ปลอดภัยต่อผู้บริโภค

เป้าหมายระยะยาวในการดำเนินธุรกิจของบริษัท คือ การเป็นหนึ่งในผู้นำในการผลิตน้ำตาล ผลผลิตพลอยได้อื่นจากการผลิตน้ำตาล รวมถึงการผลิตที่สร้างมูลค่าเพิ่ม ซึ่งเห็นได้จากนโยบายในส่วนธุรกิจน้ำตาลของบริษัท ได้แก่ “ผลิตน้ำตาลทรายคุณภาพสูง ด้วยประสิทธิภาพสูงสุด ส่งมอบตรงเวลา ลูกค้ามั่นใจ ปลอดภัยต่อผู้บริโภค” ทำให้โรงงานน้ำตาลทั้ง 5 โรงงานภายในกลุ่ม จัดได้ว่าเป็นกลุ่มโรงงานน้ำตาลลำดับต้นของกลุ่มผู้ผลิตน้ำตาลทั้งประเทศที่มีประสิทธิภาพการผลิตสูงและผลิตน้ำตาลได้อย่างมีคุณภาพ อีกทั้งด้วยเป้าหมายการเป็น

หนึ่งในผู้ผลิตพลอยได้อื่นจากการผลิตน้ำตาล และการเห็นศักยภาพของธุรกิจต่อเนื่องจากธุรกิจน้ำตาล เช่น ธุรกิจเอทานอล ธุรกิจผลิตกระแสไฟฟ้า ทำให้บริษัทมีการลงทุนในธุรกิจต่อเนื่องมาโดยตลอด ทั้งการลงทุนโดยตรงและลงทุนผ่านบริษัทย่อยและบริษัทร่วมในกลุ่ม

ในระยะสั้นบริษัทมีเป้าหมายที่จะเป็นหนึ่งในผู้นำทางด้านการบริหารต้นทุนและประสิทธิภาพทางด้านการผลิต โดยนำเอาเทคโนโลยีที่ทันสมัยเข้ามาประยุกต์ใช้กับระบบการผลิตและการจัดการ นอกจากนี้ บริษัทเข้าใจว่าความเสี่ยงหลักของบริษัท คือ ปริมาณอ้อยโรงงานน้ำตาลและธุรกิจต่อยอด ไม่สามารถอยู่รอดได้ถ้าขาดอ้อยเข้าหีบ บริษัทจึงมีเป้าหมายที่จะช่วยลดต้นทุนการผลิตอ้อย เพิ่มผลผลิตและประสิทธิภาพการผลิตอ้อยของเกษตรกรชาวไร่อ้อย เพื่อให้เกษตรกรชาวไร่สามารถอยู่รอด รวมถึงการสร้างผลตอบแทนที่เหมาะสมให้แก่เกษตรกรชาวไร่

1.1.2 การเปลี่ยนแปลง และพัฒนาการที่สำคัญในช่วง 3 ปีที่ผ่านมา ธุรกิจน้ำตาล

บริษัทได้พัฒนาเครื่องจักรให้มีประสิทธิภาพยิ่งขึ้น รวมถึงการลงทุนต่อเนื่องเพื่อการเติบโตในการผลิตน้ำตาลที่ตอบสนองความต้องการของกลุ่มลูกค้าอุตสาหกรรมและการส่งออก โดยในช่วง 2 -3 ปีที่ผ่านมา บริษัทลงทุนในเครื่องจักรผลิตน้ำตาลประเภทน้ำเชื่อม (Liquid sugar) ซึ่งมุ่งเน้นการส่งมอบน้ำเชื่อมที่มีคุณภาพสูงพร้อมการบริการที่ดีให้แก่ลูกค้าในกลุ่มอุตสาหกรรมอาหารและเครื่องดื่มทั้งในและต่างประเทศ และวางแผนต่อยอดในการจำหน่ายน้ำเชื่อมและผลิตภัณฑ์น้ำตาลคุณภาพสูงอื่นในช่องทางทางการจำหน่ายอื่นเพิ่มเติม

นอกจากนี้ ตั้งแต่ปี 2563 บริษัทได้สร้างแบรนด์ให้เป็นที่รู้จักต่อลูกค้ารายย่อยและผู้บริโภคผ่านทางช่องทางโมเดิร์นเทรดโดยเริ่มต้นการจำหน่ายผ่านทาง Makro และช่องทางการขายปลีกทั่วไป ในการจำหน่ายน้ำตาลทรายขาว น้ำตาลทรายขาวบริสุทธิ์และน้ำตาลทรายธรรมชาติ รวมถึงการจำหน่ายน้ำตาลทรายขาวบริสุทธิ์พิเศษในขนาดบรรจุภัณฑ์เพื่อการขายปลีก เพื่อการวางแผนการตลาดในการจำหน่ายน้ำตาลคุณภาพพิเศษอื่นๆ หรือผลิตภัณฑ์อื่นให้แก่ผู้บริโภคในอนาคต

ธุรกิจที่เกี่ยวข้อง

บริษัท บีบีจี จำกัด (มหาชน) (“BBGI”) ซึ่งเป็นบริษัทร่วมของ KSL ประกอบธุรกิจเป็นบริษัทโฮลดิ้งที่ลงทุนในธุรกิจผลิตและจำหน่ายผลิตภัณฑ์ชีวภาพ ได้ขยายธุรกิจและกำลังการผลิตของกลุ่มกิจการอย่างต่อเนื่อง ทำให้กลุ่มบริษัท BBGI ถือเป็นผู้ผลิตเชื้อเพลิงขั้นนำของประเทศ โดยปัจจุบันถือเป็นผู้ผลิตผลิตภัณฑ์เชื้อเพลิงชีวภาพ ทั้งเอทานอลและไบโอดีเซลรายใหญ่เป็นอันดับสามของประเทศไทย

ทั้งนี้ BBGI ซึ่งก่อตั้งในปี 2560 เกิดจากแผนความตกลงการร่วมเป็นพันธมิตรทางธุรกิจสำหรับธุรกิจผลิตภัณฑ์ชีวภาพ ระหว่างบริษัทในกลุ่ม บมจ. บางจาก คอร์ปอเรชั่น (“BCP”) และ KSL ในอัตราส่วนร้อยละ 60 และร้อยละ 40 ตามลำดับ ทำให้มีห่วงโซ่อุปทานที่สมบูรณ์ในด้านการจัดหาวัตถุดิบ การผลิตไปจนถึงการจำหน่าย และ BBGI ได้มีการกำหนดทิศทางการเติบโตธุรกิจของกลุ่มบริษัท BBGI ในอนาคต โดยมุ่งขยายการลงทุนในธุรกิจผลิตผลิตภัณฑ์ชีวภาพมูลค่าสูง (High Value Bio-Based Products หรือ HVP) ที่เกี่ยวกับผลิตภัณฑ์ดูแลและส่งเสริมสุขภาพ (Health and Well-Being Products) และในเดือน มีนาคม 2565 หุ้นสามัญของ BBGI เริ่มทำการซื้อขายในตลาดหลักทรัพย์แห่งประเทศไทย ทำให้สัดส่วนการลงทุนระหว่างบริษัทในกลุ่ม BCP และ KSL เปลี่ยนแปลงเป็นอัตราส่วนร้อยละ 45 และร้อยละ 29.88 ตามลำดับ โดยปัจจุบัน BBGI จะยังคงสถานะการเป็นบริษัทร่วมของ KSL อยู่

ในช่วง 2-3 ปีที่ผ่านมา กลุ่มบริษัท BBGI ได้ดำเนินการขยายธุรกิจที่สำคัญ โดยสรุปได้ดังนี้

- กลุ่มบริษัท BBGI มีโรงงานการผลิตเอทานอล 3 แห่ง ปัจจุบันมีกำลังการผลิตรวม 600,000 ลิตรต่อวัน โดยได้ลงทุนเพื่อการขยายกำลังการผลิตที่โรงงานของบริษัทย่อย อำเภอน้ำพอง จังหวัดขอนแก่น อีก 200,000 ลิตรต่อวัน ทั้งนี้ ได้เปิดดำเนินการผลิตเชิงพาณิชย์บางส่วนแล้วเมื่อปี 2565 และคาดว่าจะสามารถผลิตได้เต็มกำลังการผลิตภายในไตรมาสที่ 1 ของปี 2566 ซึ่งจะทำให้กำลังการผลิตโดยรวมเพิ่มเป็น 800,000 ลิตรต่อวัน นอกจากนี้ กลุ่มบริษัท BBGI มีการก่อสร้างโรงงานผลิตไบโอแก๊สที่อำเภอบ่อพลอย จังหวัดกาญจนบุรี ดำเนินการแล้วเสร็จในไตรมาสที่ 2 ปี 2565 และระบบสาธารณูปโภคต่อเนื่อง ที่อำเภอน้ำพอง จังหวัดขอนแก่น และ คาดว่าจะแล้วเสร็จในไตรมาสที่ 1 ของปี 2566

- กลุ่มบริษัท BBGI ยังเป็นผู้ผลิตและผู้ค้าไบโอดีเซลขั้นนำของประเทศไทย โดยมีกำลังการผลิต 1.0 ล้านลิตรต่อวัน

- กลุ่มบริษัท BBGI ได้มีการจัดตั้งบริษัทย่อยแห่งใหม่ ชื่อ วิน

อินกรีเดียนส์ สิงคโปร์ ไพรวเท ลิมิเตด ประกอบธุรกิจพัฒนาผลิตภัณฑ์ชีวภาพและให้การสนับสนุนด้านเทคนิคและการค้า ถือหุ้นโดยบริษัทวินอินกรีเดียนส์ จำกัด (บริษัทย่อยของ BBGI) สัดส่วนร้อยละ 100

- BBGI เข้าร่วมทุนกับบริษัท ไบโอม จำกัด เพื่อเป็นการต่อยอดนำเทคโนโลยีชีววิทยาสังเคราะห์ Synthetic Biology หรือ SynBio มาสร้างมูลค่า นำผลงานวิจัยมาต่อยอดเชิงพาณิชย์ มีสัดส่วนการถือหุ้นร้อยละ 20

- BBGI มีการจัดตั้งบริษัท บีเอสจีเอฟ จำกัด ซึ่งเป็นบริษัทร่วมทุนร่วมกับบริษัท บางจาก คอร์ปอเรชั่น จำกัด (มหาชน) และบริษัท ธนโชค ออยล์โลท จำกัด เพื่อประกอบธุรกิจจัดหาวัตถุดิบ ผลิต และจัดจำหน่ายน้ำมันเชื้อเพลิงอากาศยานยั่งยืนจากน้ำมันใช้แล้ว โดยคาดว่าจะมีกำลังการผลิตที่ 1,000,000 ลิตรต่อวัน มีสัดส่วนการถือหุ้นร้อยละ 20

- BBGI ได้นำเสนอผลิตภัณฑ์ชีวภาพมูลค่าสูง (High Value Bio-Based Products หรือ HVP) เข้าสู่ตลาด ภายใต้แบรนด์ “B nature+” (บี เนเจอร์ พลัส) ได้แก่ ผลิตภัณฑ์เสริมอาหาร “Calcium-LT plus UC-II” และผลิตภัณฑ์ Probiotics จำนวน 4 สูตร คือ Fit, Balance, Smile, Immu รวมถึง ASTA-Immu, ASTA-VIS และผลิตภัณฑ์ทำความสะอาดมือ (แอลกอฮอล์) มาตรฐานเภสัชกรรม ตามมาตรฐานการผลิตจาก GMP HACCP โดยจัดจำหน่ายผ่านช่องทางออนไลน์ ได้แก่ Facebook : BNaturePlus, Line official : @BNaturePlus, Shopee : B nature+, Lazada : B nature+ และ KONVY : B nature+ และจำหน่ายผ่านร้านค้าชั้นนำอื่นๆ ได้แก่ Inthanin, ร้านยากรุงเทพ และช่องทางโทรศัพท์ผ่านทาง True Shopping เป็นต้น นอกจากนี้ ยังมีการจำหน่ายผลิตภัณฑ์ชีวภาพมูลค่าสูง โดยทำการตลาด Business-to-Business (B2B) ด้วย ได้แก่ ผลิตภัณฑ์เครื่องดื่มไขมันนมถั่วเหลืองผสมน้ำมันข้าวโอ๊ต ภายใต้แบรนด์ “More Day” และผลิตภัณฑ์สารให้ความหวานทดแทนน้ำตาลปราศจากแคลอรี (Reb-M)

ภาพรวมการประกอบธุรกิจของกลุ่มบริษัท

บริษัท น้ำตาลขอนแก่น จำกัด (มหาชน) และบริษัทย่อย ภายใต้กลุ่ม เคเอสแอล เป็นกลุ่มบริษัทผู้ผลิตและจำหน่ายน้ำตาลทรายใหญ่เป็นอันดับ 4 ของประเทศไทย โดยกลุ่มบริษัทมีโรงงานน้ำตาลที่อยู่ภายใต้กลุ่มธุรกิจทั้งหมด 5 โรงงาน โดยแบ่งสายการผลิตออกเป็น 3 ภาค ดังนี้

1. ภาคตะวันออกเฉียงเหนือ มี 2 โรงงาน ได้แก่ บริษัท น้ำตาลขอนแก่น จำกัด (มหาชน) สาขา อำเภอน้ำพอง จังหวัดขอนแก่น และ สาขา อำเภอวังสะพุง จังหวัดเลย

2. ภาคตะวันตก จังหวัดกาญจนบุรี มี 2 โรงงาน ได้แก่ บริษัท โรงงานน้ำตาลนิวกองไทย จำกัด และ บริษัท น้ำตาลท่ามะกา จำกัด

3. ภาคตะวันออกมี 1 โรงงาน คือ บริษัท น้ำตาล นิวกวางสุรินทร์ จำกัด จังหวัดชลบุรี

นอกจากนี้ บริษัทมีโรงงานน้ำตาลที่ดำเนินงานอยู่ที่ประเทศ ลาว 1 แห่ง ตั้งอยู่ในเมืองสะหวันนะเขต

ผลิตภัณฑ์ที่บริษัท น้ำตาลขอนแก่น จำกัด (มหาชน) และ บริษัทย่อยผลิต ประกอบด้วยผลิตภัณฑ์หลักที่เป็นน้ำตาลทราย ซึ่งสามารถจำแนกประเภทได้ 6 ประเภท คือ น้ำตาลทรายดิบ (Raw Sugar), น้ำตาลทรายดิบคุณภาพสูง (High Pol Sugar), น้ำตาลทรายขาว (White Sugar) น้ำตาลทรายขาวบริสุทธิ์ (Refined Sugar) น้ำตาลทรายสีน้ำตาล (Brown Sugar) และน้ำเชื่อม (Liquid Sugar) และผลิตภัณฑ์เสริมที่เกี่ยวข้องที่ได้จากกระบวนการผลิตน้ำตาลทรายอีก เช่น กากน้ำตาล (Molasses) กากอ้อย (Bagasses) และกากหม้อกรอง (Filter Cake)

โดยบริษัทได้ขยายการลงทุนต่อยอดจากกระบวนการผลิตน้ำตาล เพื่อสร้างมูลค่าเพิ่ม (ดังแสดงในแผนภาพที่ 1) คือ

1. โรงงานผลิตเอทานอล ซึ่งใช้ผสมกับน้ำมัน เป็นเชื้อเพลิงสำหรับรถยนต์ ใช้วัตถุดิบคือ กากน้ำตาล และน้ำอ้อย (ปัจจุบันอยู่ภายใต้การบริหารของบริษัท บีบีจีไอ จำกัด (มหาชน))

2. โรงงานผลิตก๊าซชีวภาพ ใช้วัตถุดิบที่เป็นน้ำเสียที่มาจากกระบวนการผลิตเอทานอล มาหมักให้ได้ก๊าซชีวภาพเป็นเชื้อเพลิงเสริมสำหรับโรงไฟฟ้า (ปัจจุบันอยู่ภายใต้การบริหารของบริษัท บีบีจีไอ จำกัด (มหาชน))

3. โรงงานผลิตปุ๋ยอินทรีย์ ใช้วัตถุดิบที่เป็นของเสียจากกระบวนการผลิตน้ำตาล (กากหม้อกรอง) และน้ำเสียที่มาจากกระบวนการผลิตก๊าซชีวภาพ และการผลิตเอทานอล

4. โรงไฟฟ้า ใช้วัตถุดิบที่เป็นของเสียจากกระบวนการผลิตน้ำตาล (กากอ้อย) และก๊าซชีวภาพที่ได้จากโรงงานผลิตก๊าซชีวภาพเป็นเชื้อเพลิงในการผลิตกระแสไฟฟ้า และพลังงานขายให้กับโรงงานในเครือและการไฟฟ้า

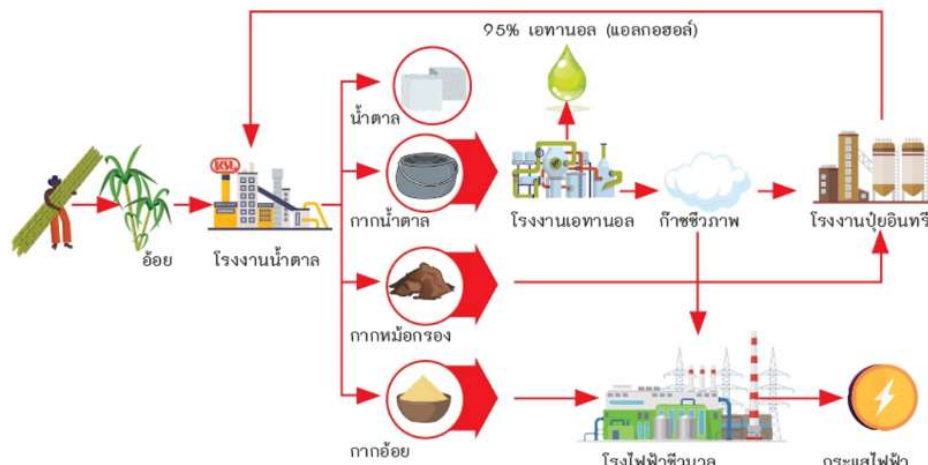

แผนภาพที่ 1.1: ความสัมพันธ์ระหว่างกระบวนการผลิตน้ำตาลในปัจจุบันและโครงการที่ใหม่ค่าเพิ่มของบริษัท น้ำตาลขอนแก่น จำกัด (มหาชน)

1.1.3 การใช้เงินระดมทุนตามวัตถุประสงค์ที่แจ้งในแบบแสดงรายการข้อมูลการเสนอขายตราสารทุนหรือตราสารหนี้

-ไม่มี-

1.1.4 ข้อมูลที่บริษัทให้คำมั่นไว้ในแบบแสดงรายการข้อมูลการเสนอขายหลักทรัพย์และ/หรือเงื่อนไขการอนุญาตของสำนักงาน(ถ้ามี) และ/หรือเงื่อนไขการรับหลักทรัพย์ของตลาดหลักทรัพย์

-ไม่มี-

1.1.5 ข้อมูลบริษัท

ชื่อ : บริษัท น้ำตาลขอนแก่น จำกัด (มหาชน)

ประเภทธุรกิจ : ผลิตและจำหน่ายน้ำตาลทราย และผลพลอยได้อื่นๆ

ผลิตภัณฑ์หลัก : น้ำตาลทรายดิบ น้ำตาลทรายดิบคุณภาพสูงน้ำตาล

ทรายขาว น้ำตาลทรายขาวบริสุทธิ์ และน้ำเชื่อม

เลขทะเบียนบริษัท : บมจ.0107547000214

ที่ตั้งสำนักงานใหญ่ : เลขที่ 503 อาคาร เค.เอส.แอล ทาวเวอร์ ชั้น 9

ถนนศรีอยุธยา แขวงถนนพญาไท เขตราชเทวี กรุงเทพฯ 10400

โทรศัพท์ 0-2-642-6191-9

โทรสาร 0-2642-6097

ที่ตั้งโรงงาน : 43 หมู่ที่ 10 ถนนน้ำพอง-กระนวน อำเภอน้ำพอง จังหวัด

ขอนแก่น 40140

(สาขา 1) โทรศัพท์ (043)-432-902-6

โทรสาร (043)-441-056

ที่ตั้งโรงงาน : 255 หมู่ที่ 4 ตำบลหนองหญ้าปล้อง อำเภอวังสะพุง

จังหวัดเลย 42130

(สาขา 2) โทรศัพท์ (042)-810-931

โทรสาร (042)-810-931

เว็บไซต์ : www.kslgroup.com

ทุนจดทะเบียน : 2,205,121,824 บาท

ทุนจดทะเบียนชำระแล้ว : 2,205,116,309.50 บาท แบ่งเป็นหุ้นสามัญ

จำนวน 4,410,243,648 หุ้น เป็นหุ้นที่เรียกชำระแล้ว 4,410,232,619

หุ้น มูลค่าที่ตราไว้หุ้นละ 0.50 บาท

ลักษณะการประกอบธุรกิจ

1.2. ลักษณะการประกอบธุรกิจ

1.2.1 โครงสร้างรายได้

ชื่อบริษัท	% การถือหุ้นของ บริษัท ปี 2565	ปี 2565		ปี 2564		ปี 2563	
		รายได้ (ล้านบาท)	%	รายได้(ล้าน บาท)	%	รายได้(ล้าน บาท)	%
1. บริษัท น้ำตาลขอนแก่น จำกัด (มหาชน)	บริษัทแม่	9,323	42%	5,345	34%	6,267	35%
2. บริษัท น้ำตาลท่ามะกา จำกัด	90.21%	2,258	10%	1,598	10%	1,664	9%
3. บริษัท โรงงานน้ำตาลนิวกูญไทย จำกัด	95.78%	3,874	17%	2,504	16%	3,029	17%
4. บริษัท น้ำตาลนิวกัวฮันลี จำกัด	99.21%	720	3%	464	3%	492	3%
5. บริษัท เค.เอส.แอล. เอ็กซ์พอร์ตเทรดดิ้ง จำกัด	79.55%	12	0%	8	0%	16	0%
6. บริษัท โรงไฟฟ้าน้ำตาลขอนแก่น จำกัด	100.00%	2,524	11%	2,082	13%	2,579	15%
7. บริษัท เคเอสแอล แมททีเรียล ซีพีพลายส์ จำกัด	100.00%	337	2%	186	1%	149	1%
8. บริษัท เคเอสแอล เรียวเอสเทต จำกัด	91.02%	122	1%	136	1%	164	1%
9. บริษัท เคเอสแอล. อะโกร แอนด์ เทรดดิ้ง จำกัด	100.00%	2,525	11%	2,847	18%	2,901	16%
10. Koh Kong Plantation Co., Ltd. *	100.00%	-	0%	-	0%	-	0%
11. Koh Kong Sugar Industry Co., Ltd.	100.00%	-	0%	-	0%	1	0%
12. บริษัท น้ำตาลสะพานมะเขือ จำกัด	98.00%	613	3%	452	3%	498	3%
13. Wynn In Trading Co., Ltd.	100.00%	-	0%	-	0%	-	0%
14. บริษัท ดับบลิวเอสพี โลจิสติกส์ จำกัด	100.00%	-	0%	-	0%	-	0%
15. บริษัท คุณชวน จำกัด	99.97%	-	0%	-	0%	-	0%
รวม		22,308	100%	15,622	100%	17,760	100%
หักรายการระหว่างกัน		-5,979		-5,152		-5,907	
รวมรายได้		16,329		10,470		11,853	

* ถือทางอ้อมผ่าน Wynn In Trading Co., Ltd

(คำอธิบายการเปลี่ยนแปลงของรายได้ และผลการดำเนินงานรายกลุ่มธุรกิจ โปรดดู ฐานะการเงินและผลการดำเนินงาน)

1.2.2 การประกอบธุรกิจของแต่ละสายผลิตภัณฑ์

ผลิตภัณฑ์หลัก : น้ำตาล

น้ำตาล : ลักษณะผลิตภัณฑ์

ผลิตภัณฑ์น้ำตาล ของบริษัทเป็นกลุ่มบริษัท น้ำตาลขอนแก่น จำกัด (มหาชน) ในประเทศไทยสามารถผลิต, จำแนก และจำหน่ายใน ช่องทางการจำหน่ายในประเทศ และส่งออกได้ตามประเภทดังต่อไปนี้

น้ำตาลทรายดิบ (Raw Sugar) - เป็นน้ำตาลทรายมีค่าสีสูง กว่า 1,500 ICUMSA มีลักษณะเป็นสีน้ำตาลเข้ม มีสิ่งสกปรกเจือปนสูง

ความบริสุทธิ์ต่ำ การขนถ่ายจะขนถ่ายในลักษณะเป็น BULK ไม่ได้ใส่ในกระสอบ น้ำตาลชนิดนี้ไม่สามารถนำไปบริโภคโดยตรงได้ ผู้ซื้อจะต้องนำน้ำตาลไปผ่านกระบวนการรีไฟน์ หรือทำให้บริสุทธิ์ก่อนเพื่อผลิตเป็นน้ำตาลทรายขาวหรือน้ำตาลทรายขาวบริสุทธิ์

น้ำตาลทรายดิบคุณภาพสูง (High Pol Sugar) - เป็นน้ำตาลทรายมีค่าสีอยู่ระหว่าง 1,000 - 1,500 ICUMSA ไม่สามารถนำไปบริโภคได้โดยตรง การขนส่งลักษณะเป็น BULK ราคาจะถูกกว่าน้ำตาลทรายขาว และน้ำตาลทรายขาวบริสุทธิ์

น้ำตาลทรายดิบคุณภาพสูง (Korean-Specs Raw Sugar) - เป็นน้ำตาลทรายมีค่า Polarization ไม่เกิน 99.49 Dry Basis มีค่าสีสูงไม่เกิน 3,000 ICUMSA ไม่สามารถนำไปบริโภคได้โดยตรง การขนส่งลักษณะเป็น BULK

น้ำตาลทรายสีน้ำตาล (Brown sugar) - เป็นน้ำตาลทรายขาวชนิดหนึ่งที่มีลักษณะเป็นเกล็ดใส สีน้ำตาลอ่อน มีเกล็ดขนาดเล็ก และมีความชื้นน้อยกว่าน้ำตาลทรายดิบ แต่สามารถนำไปบริโภคได้โดยตรง โดยตลาดจะมีความต้องการค่าสี ตั้งแต่ 1,000-3,000 ICUMSA ซึ่งน้ำตาลประเภทนี้ เป็นที่นิยมในตลาด และจัดจำหน่ายทั้งช่องทางภายในประเทศ และต่างประเทศ

น้ำตาลทรายขาว (White Sugar) - เป็นน้ำตาลทรายมีค่าสีประมาณ 46 - 200 ICUMSA มีค่าโพลาไรเซชันไม่น้อยกว่า 99.50 น้ำตาลประเภทนี้โดยทั่วไปเป็นน้ำตาลทรายที่ใช้เป็นวัตถุดิบในโรงงานอุตสาหกรรมอาหารที่ต้องการความบริสุทธิ์ปานกลาง และมีราคาถูกกว่าน้ำตาลขาวบริสุทธิ์

น้ำตาลทรายขาวบริสุทธิ์ (Refined Sugar) - เป็นน้ำตาลทรายมีค่าสีไม่เกิน 45 ICUMSA มีลักษณะเด่นคือมีความบริสุทธิ์สูง เป็นน้ำตาลที่นิยมใช้ในอุตสาหกรรมที่ต้องใช้น้ำตาลที่มีความบริสุทธิ์มาก เช่น อุตสาหกรรมยา เครื่องดื่มประเภทน้ำอัดลม และเครื่องดื่มบำรุงกำลัง

น้ำเชื่อม (Liquid Sugar) - เป็นน้ำตาลที่ได้จากการแปรสภาพของผลึกน้ำตาล เป็นผลิตภัณฑ์ที่มีค่าสีไม่เกิน 35 ICUMSA และมีความเข้มข้นประมาณ 66.5 - 67.50% มีลักษณะเด่นคือมีความบริสุทธิ์สูง เป็นผลิตภัณฑ์ที่นิยมนำมาใช้ในอุตสาหกรรมเพื่อความสะดวกในกระบวนการผลิต และประหยัดพลังงานในการผลิต เช่น เครื่องดื่มประเภทน้ำอัดลม และเครื่องดื่มบำรุงกำลัง **ซึ่งเป็นผลิตภัณฑ์ ซึ่งเป็นของเหลวอยู่แล้ว**

ผลิตภัณฑ์น้ำตาลของกลุ่มน้ำตาลขอนแก่น ในทุกผลิตภัณฑ์ ได้ผ่านการตรวจรับรองระบบบริหารจัดการคุณภาพตาม “มาตรฐาน

SQF 2000”, “มาตรฐาน ISO 9001 Version 2000” รวมทั้ง “มาตรฐานระบบวิเคราะห์อันตรายและจุดวิกฤตที่ต้องควบคุม” หรือ HACCP น้ำตาลทราย

สำหรับสัดส่วนในการจำหน่ายนั้น ทางกลุ่มบริษัทจะมีสัดส่วนการจำหน่ายในประเทศคิดเป็น 20% ของปริมาณการจัดจำหน่าย และส่งออก 80% แยกตามช่องทางต่างๆ เช่น เพื่อผู้ผลิตเพื่อการส่งออก, ส่งออกไปยังประเทศเพื่อนบ้าน, ส่งออกไปยัง Export Processing Zone (EPZ), ส่งมอบให้ อนท. เพื่อทำราคา และ ส่งออกไปประเทศผู้บริโภคโดยหลัก ในเอเชีย

จากกระบวนการผลิตน้ำตาล ของเหลวที่เหลือที่ไม่สามารถทำให้เป็นเม็มน้ำตาลได้ หรือต่ำกว่าจุดคุ้มทุนที่จะไปทำเป็นน้ำตาล เรียกว่า กากน้ำตาล ซึ่งกากน้ำตาลจัดเป็นผลพลอยได้จากการผลิตน้ำตาลทรายที่ยังมีมูลค่า โดยทั่วไปจะมีส่วนประกอบของสารต่างๆ คือ น้ำ 20% น้ำตาลซูโครส 30% น้ำตาลอินเวอร์ท 32% อินทรีสายซึ่งไม่ใช่ น้ำตาล 12% และ เถ้า 6% และในปริมาณอ้อย 1 ตัน โรงงานน้ำตาลจะได้ผลผลิตกากน้ำตาลประมาณ 45 - 50 กิโลกรัม ดังนั้น ผลผลิตกากน้ำตาลในแต่ละปีจะมีมากน้อยเพียงใดขึ้นอยู่กับปริมาณอ้อยเข้าหีบของโรงงานน้ำตาลในแต่ละปี กากน้ำตาลสามารถนำไปใช้ประโยชน์ได้อย่างกว้างขวางในอุตสาหกรรมชีวเคมี (Biochemistry Industry) ซึ่งได้แก่ อุตสาหกรรมแอลกอฮอล์และโรงกลั่นสุรา อุตสาหกรรมยีสต์ อุตสาหกรรมผงชูรส อุตสาหกรรมอาหารสัตว์ (โดยผสมกับมันสำปะหลังและขานอ้อย) อุตสาหกรรมน้ำส้มสายชู อุตสาหกรรมซีอิ๊วและซอสปรุงรสต่างๆ ซึ่งถือเป็นอุตสาหกรรมปลายน้ำของการผลิตน้ำตาล โดยแต่เดิมไม่มีการคำนวณผลพลอยได้เหล่านี้เข้ามารวมในการคิดราคาอ้อยด้วย จะเห็นได้ว่าผลพลอยได้ที่ไม่มีราคาตลาด หรือราคาอ้างอิงที่เป็นที่ยอมรับกันอย่างกว้างขวาง ก็มักก่อให้เกิดการถกเถียงและการเจรจาที่ยากลำบาก ซึ่งยังไม่มีข้อตกลงของทางผู้แทนโรงงาน จึงยังไม่มีข้อสรุปในส่วนนี้ที่ชัดเจน แต่ในปีการผลิต 2564/2565 นี้ องค์กรชาวไร่เสนอให้มีการปรับระบบแบ่งปันผลประโยชน์เพื่อที่จะบรรเทาปัญหา ราคาอ้อยที่ตกต่ำลงในช่วง 3-4 ปีจากที่ประเทศไทยเคยใช้ระบบเดิม ซึ่งแสดงให้เห็นว่าทั้งชาวไร่ต่างตระหนักถึงปัญหาที่ระบบอ้อยและน้ำตาลของไทยกำลังเผชิญอยู่ ทั้งนี้ควรจะต้องคำนึงถึงสำคัญกับการปรับโครงสร้างของอุตสาหกรรม และระบบแบ่งปันผลประโยชน์ ซึ่งยังกำลังเป็นปัญหาที่สำคัญมากในปัจจุบัน

2.การตลาดและสภาวะการแข่งขัน

น้ำตาล : การตลาดและสภาวะการแข่งขัน

ภาพรวมการตลาดและภาวะอุตสาหกรรมในตลาดต่างประเทศ

จากการประมาณการของ Platts Analysis ณ วันที่ 21 พฤศจิกายน 2565 สภาวะตลาดน้ำตาลในปี 2565 และในปี 2566 ยังคงคาดการณ์เกินดุลต่อเนื่อง โดยหลักเป็นสภาวะอากาศที่เอื้อต่อการเจริญเติบโตของอ้อย ซึ่งอ้อยเป็นพืชที่ต้องการน้ำ จึงจำเป็นต้องมีน้ำเพียงพอ จึงจะส่งผลให้ได้ผลผลิตที่ดี ผลผลิตในปี 2564/2565 เกินดุลอยู่ที่ 5 ล้านตันน้ำตาล สภาวะอากาศในประเทศผู้ผลิตหลัก อย่างเช่น บราซิล ไทย อินเดีย ล้วนแต่มีปริมาณผลผลิตที่ดีขึ้น ประเทศผู้ผลิตหลักอย่างประเทศบราซิล ในช่วงต้นของฤดูการผลิตอ้อยมีความหวานลดลง ซึ่งคาดการณ์ว่าจะส่งผลให้ผลผลิตน้ำตาลที่ลดลง แต่ในขณะนั้น การเก็บเกี่ยวใกล้จะเสร็จสิ้นแล้ว ค่าความหวานเริ่มปรับตัวมาใกล้เคียงกับปีก่อนหน้า

แผนภาพที่ 2.1: ตลาดน้ำตาลโลก (1,000 ตัน, centrifugal sugar, raw value, OCT/SEP)

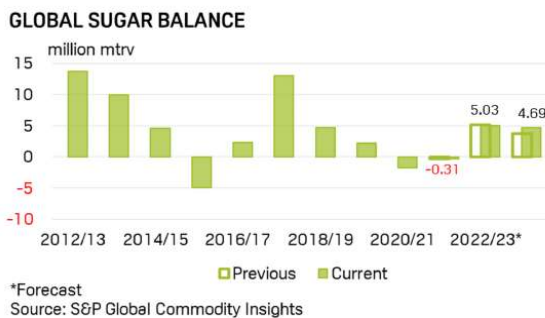

แหล่งที่มา : Platts ณ วันที่ 21 พฤศจิกายน 2565

ส่วนของประเทศไทย ถือว่าเป็นประเทศผู้ผลิต และผู้ส่งออกน้ำตาลที่สำคัญ ในปีการผลิต 2564/2565 ไทยมีพื้นที่ในการเพาะปลูกอ้อยทั้งสิ้น 11.02 ล้านไร่ โดยเพิ่มขึ้นจากปีก่อนหน้า จำนวน 159,738 ไร่ คิดเป็นร้อยละ 1.47 โดยภาคกลางจะเป็นพื้นที่ที่เพิ่มมากที่สุด คิดเป็นร้อยละ 1.77 ซึ่งเป็นผลสืบเนื่องมาจากราคาน้ำตาลในตลาดโลกอยู่ในระดับที่ดี และมีแนวโน้มที่ดี ส่งผลให้ราคาอ้อยขยับสูงขึ้น ถือเป็นแรงจูงใจให้เกษตรกรชาวไร่อ้อยส่วนหนึ่ง หันกลับมาปลูกอ้อยเพิ่มขึ้น ถึงแม้ว่าต้นทุนการผลิต อาทิเช่น ค่าปุ๋ย ค่าน้ำมัน และค่าแรง จะปรับตัวสูงขึ้นก็ตาม มีโรงงานน้ำตาลทรายในประเทศ รวมทั้งสิ้น 57 แห่ง มีการหีบอ้อยรวมทั้งสิ้น 152 วัน โดยมีอ้อยเข้าหีบทั่วประเทศที่ 92.07 ล้านตัน เพิ่มขึ้นจากปีก่อน 25.41 ล้านตัน คิดเป็นร้อยละ 38.12 ปริมาณน้ำตาล 10.12 ล้านตันน้ำตาล ความหวานเฉลี่ย 12.71 ซีซีเอส ลดลงเล็กน้อยจากปีก่อนหน้า โดยเป็นอ้อยสดรวมประมาณ 66.95 ล้าน

ตัน หรือเฉลี่ยร้อยละ 72.72 ของอ้อยรวม อ้อยไฟไหม้ 25.12 ล้านตัน คิดเป็นร้อยละ 25.12 ซึ่งรัฐบาลได้กำหนดนโยบายชัดเจนที่จะไม่ส่งเสริมอ้อยไฟไหม้ในการลดฝุ่น PM 2.5 ประกอบกับโรงงานน้ำตาลเองได้เข้าไปส่งเสริมให้เกษตรกรชาวไร่อ้อยตัดอ้อยสดมากขึ้น คาดว่าฤดูการผลิตปีหน้าปริมาณอ้อยสดจะมีทิศทางเพิ่มขึ้นต่อเนื่อง ซึ่งจะส่งผลทำให้ผลผลิตน้ำตาลต่อตันอ้อยสูงขึ้น

ในปี 2565 ผลผลิตน้ำตาลเฉลี่ย 110.08 กิโลกรัมต่อตันอ้อย ลดลงจากปีก่อนหน้า อย่างไรก็ตาม มีแนวโน้มว่าฤดูหีบปี 2565/2566 ปริมาณอ้อยจะเพิ่มขึ้นอยู่ในระดับ 100 กว่าล้านตันได้ อันเนื่องจากราคาน้ำตาลทรายตลาดโลกยังคงอยู่ในระดับสูง และปริมาณน้ำฝนเพิ่มขึ้น ซึ่งผลผลิตน้ำตาลของไทย ถือเป็นน้ำตาลที่มีคุณภาพสูง มาจากอ้อยซึ่งเป็นพืชที่สามารถใช้ประโยชน์ได้หลากหลาย นอกเหนือจากการผลิตน้ำตาลยังสามารถเป็นแหล่งพลังงานทดแทนที่สำคัญคือ เอทานอล นอกจากนี้ ส่วนที่เหลือของ อ้อยยังสามารถใช้ทำผลิตภัณฑ์อื่นๆ เช่นบรรจุภัณฑ์จากชานอ้อย หรือใช้ในการผลิตปุ๋ยอินทรีย์ได้ แต่มีต้นทุนการผลิตที่ค่อนข้างสูง

ส่วนราคาน้ำตาลในปี 2565 ปรับตัวดีขึ้น โดยมีระดับของราคาอยู่ที่ 18.00-20.00 เซนต์ต่อปอนด์ ถือเป็นราคาที่ค่อนข้างสูง ปัจจัยหลักคือการถือครองสถานะของกองทุน และนักเก็งกำไร ประกอบกับราคาพลังงานมีความผันผวนแต่อยู่ในแดนบวก จากภาวะสงครามรัสเซีย กับยูเครน นอกจากระดับราคาน้ำตาลในตลาดโลกที่ดีแล้ว อัตราแลกเปลี่ยนถือเป็นอีกปัจจัยที่ช่วยให้ผลตอบแทนในค่าเงินบาทดีขึ้น เนื่องจากค่าเงินบาทต่อดอลลาร์ สรอ. ปรับตัวอ่อนค่าต่อเนื่องตลอดทั้งปี

แผนภาพที่ 2.2: แสดงราคาน้ำตาลตลาดโลก (NYBOT#11) ย้อนหลัง 10 ปี



ในส่วนของการส่งออกต่างประเทศ มีการขายหลักๆ โดยเรียงลำดับตามสัดส่วนในการขายดังนี้

1. การขายผ่านเทรดเดอร์ส่งออกไปยัง Export Processing Zone (EPZ) โดยเงื่อนไขการขายในช่องทางนี้ จะเป็นการขายแบบจ่ายล่วงหน้า หรือ จ่ายก่อนส่งมอบ ถือเป็นช่องทางที่ลดความเสี่ยงให้กับกลุ่มบริษัทได้ดี

2. การขายผ่านเทรดเดอร์ (Traders) เช่น บริษัทเทรดเดอร์ต่างชาติ เทรดเดอร์จะเสนอขายน้ำตาลไทยให้ผู้ซื้อที่

ประเทศปลายทางในต่างประเทศ ในการขายให้กับเทรดเดอร์ ถือเป็น การบริหารจัดการความเสี่ยงในส่วนของผู้สัญญาในเรื่องของการเก็บเงิน ไม่ได้ และลดความยุ่งยากในการจัดการเรื่องการขนส่งทางเรือไปยัง ประเทศปลายทาง โดยเงื่อนไขการขายส่งออกจะเป็น Free on Board ณ ท่าเรือกรุงเทพ, ท่าเรือศรีราชา หรือท่าเรือแหลมฉบัง ซึ่งโรงงาน น้ำตาลในประเทศไทยจะรับผิดชอบการขนส่ง ถึงท่าเรือที่ส่งออกใน ประเทศเท่านั้น

3. การส่งออกผ่านชายแดนไปยังประเทศเพื่อนบ้าน เช่น ประเทศกัมพูชา , ประเทศลาว, ประเทศเมียนมา โดยขายให้กับผู้ค้าน้ำตาลชายแดน เพื่อ การส่งมอบไปยังประเทศเพื่อนบ้านที่มีชายแดนติดกัน ในช่องทางนี้มัก เป็นการขายแบบส่งมอบที่หน้าโรงงาน ซึ่งถือเป็นช่องทางที่สามารถลด ค่าใช้จ่ายในการส่งออก และ ลดความยุ่งยากในการเตรียมรถเพื่อ ส่งออก

4. การขายให้กับผู้ผลิตสินค้าเพื่อการส่งออกในประเทศที่ใช้น้ำตาลเป็น วัตถุดิบ โดยผลิตผลิตภัณฑ์ส่งออก ดังนั้นเพื่อให้สามารถแข่งขันกับผู้ผลิต รายอื่นในตลาดโลกได้ และยังเป็น การส่งเสริมการลงทุนด้าน อุตสาหกรรมอาหาร และเพิ่มความสามารถในการแข่งขัน ทางภาครัฐจึง เปิดโอกาสให้ผู้ผลิตสินค้าเพื่อการส่งออกสามารถขออนุญาตซื้อน้ำตาลได้ ที่ราคาน้ำตาลตลาดโลก โดยอยู่ภายใต้เงื่อนไขที่ทางภาครัฐกำหนด

ภาพรวมตลาดน้ำตาล และภาวะอุตสาหกรรมตลาดในประเทศ

ความต้องการบริโภคน้ำตาลในประเทศอยู่ที่ 2.4 ล้านตัน ปรับเพิ่มขึ้น จากการผ่อนปรนจากภาครัฐในการควบคุมการแพร่ระบาด

ของโควิด 19 ปริมาณการจำหน่ายของน้ำตาลไทย ในประเทศแบ่ง คร่าวๆ เป็นความต้องการของผู้บริโภคโดยตรงร้อยละ 58 ที่เหลืออีกร้อย ละ 42 เป็นความต้องการใช้ในอุตสาหกรรมต่อเนื่อง (ทางอ้อม) อาทิ เครื่องดื่ม ถือเป็นผู้ใช้หลักๆ รองลงมาเป็นอาหาร และผลิตภัณฑ์นม โดย สัดส่วนการขายน้ำตาลของกลุ่มบริษัทน้ำตาลขอนแก่น มุ่งเน้นการขายให้ อุตสาหกรรมต่อเนื่องเป็นหลัก และยังคงจัดจำหน่ายในรูปแบบค้าปลีก แม็คโคร ในช่องทางของโมเดิร์นเทรด โดยมีน้ำตาลทรายขาว, น้ำตาล ทรายขาวบริสุทธิ์ และน้ำตาลสีทองธรรมชาติ ขนาด 1 กิโลกรัม เพื่อเป็น อีกหนึ่งทางเลือกให้แก่ผู้บริโภค เช่นเดิม

สภาวะการแข่งขัน และคู่แข่งในประเทศ

ในปี 2564 ประเทศไทยมีโรงงานน้ำตาลที่ดำเนินการผลิต จำนวน 57 โรง โดยแบ่งเป็นกลุ่มโรงงานน้ำตาลซึ่งเป็นผู้ผลิตรายใหญ่ ของประเทศไทยได้เป็น 6 กลุ่มใหญ่ และที่เหลือเป็นผู้ผลิตโรงเดี่ยว จำนวนของโรงงานน้ำตาลปัจจุบันถูกควบคุมจากทางภาครัฐโดย ผู้ประกอบการโรงงานน้ำตาลต้องได้รับอนุญาตจากคณะกรรมการอ้อย และน้ำตาลทราย และกรมโรงงาน กระทรวงอุตสาหกรรมก่อน จึงจะ สามารถขยายกำลังการผลิต หรือย้ายฐานการผลิต หรือสร้างโรงงาน น้ำตาลแห่งใหม่ได้

ฤดูการหีบอ้อย เริ่มเก็บเกี่ยวเดือนธันวาคมของแต่ละปี จนถึง ประมาณเดือนเมษายน หรือพฤษภาคม สำหรับการปีการผลิต 2565/2566 ประมาณการณ์อ้อยเข้าหีบของประเทศไทย คาดการณ์ มากกว่า 100 ล้านตันอ้อย โดยกลุ่มโรงงานน้ำตาลขอนแก่น มุ่งที่จะถือ ครองส่วนแบ่งของอ้อย อยู่ร้อยละ 7-8 ของทั้งกลุ่ม

ตารางที่ 1: ยอดขายน้ำตาล และสัดส่วนการขายในประเทศ 3 ปีย้อนหลัง

ยอดขายและราคาขาย	2565			2564			2563		
	ปริมาณ (ตัน)	ราคาเฉลี่ย (บาทต่อตัน)	จำนวนเงิน (ล้านบาท)	ปริมาณ (ตัน)	ราคาเฉลี่ย (บาทต่อตัน)	จำนวนเงิน (ล้านบาท)	ปริมาณ (ตัน)	ราคาเฉลี่ย (บาทต่อตัน)	จำนวนเงิน (ล้านบาท)
ยอดรวมการขายน้ำตาล	725,345	17,735	12,864	505,188	15,553	7,857	693,830	12,717	8,823
ขายในประเทศ	145,506	17,861	2,599	172,044	17,630	3,033	164,067	17,535	2,877
ขายต่างประเทศ	579,839	17,704	10,265	333,144	14,481	4,824	529,762	11,225	5,946
% ปริมาณการขายในประเทศ / ปริมาณการขายรวม	20%			34%			24%		

ไฟฟ้าและไอน้ำ : การตลาดและสภาวะการแข่งขัน

ไฟฟ้าที่ผลิตได้จะขายให้กับโรงงานในเครือ KSL เพื่อใช้ในการ ผลิตน้ำตาลและเอทานอลเป็นอันดับแรก ส่วนที่เหลือเกือบทั้งหมด

จึงจะขายให้กับการไฟฟ้าฝ่ายผลิต (กฟผ) และการไฟฟ้าส่วนภูมิภาค (กฟภ) ผ่านสัญญาซื้อขายระยะยาว จึงไม่มีการแข่งขันทางการตลาดและ มีผู้รับซื้อที่แน่นอน โดยจะเป็นการจำหน่ายภายในประเทศทั้งหมด

ตารางที่ 2: ยอดขายและราคาขายเฉลี่ยของไฟฟ้า ใน 3 ปีย้อนหลัง

	2565	2564	2563
ยอดขาย (เมกะวัตต์-ชั่วโมง)	357,526	315,225	330,882
ราคาขายเฉลี่ย (บาท/เมกะวัตต์-ชั่วโมง)	3,335	3,202	3,191

3.การจัดหาผลิตภัณฑ์และบริการ

3.1 น้ำตาล : การจัดหาผลิตภัณฑ์และบริการ

นโยบายการจัดหาวัตถุดิบ

นโยบายการจัดหาวัตถุดิบเพื่อป้อนโรงงานจัดเป็นหัวใจสำคัญอันดับต้นๆ ของโรงงานน้ำตาล เนื่องจากสถานะในปัจจุบันที่อุตสาหกรรมน้ำตาลมีกำลังการผลิตรวมมากกว่าปริมาณอ้อยที่มีในประเทศทำให้ทุกโรงงานน้ำตาลต้องหาอ้อยมาป้อนโรงงานให้ได้มากที่สุด เพื่อลดต้นทุนคงที่ (Fixed cost) ต่อหน่วยลง ปัจจุบันวิธีหลักที่กลุ่มโรงงานน้ำตาลใช้เพื่อการจัดหาวัตถุดิบคือการสนับสนุนทางการเงินแก่ชาวไร่ หรือเป็นที่รู้จักกันในอุตสาหกรรมในระบบ “เกี้ยว” ระบบการให้การสนับสนุนทางการเงินของโรงงานจะเป็นการทำสัญญาซื้ออ้อยล่วงหน้าจากเกษตรกรโดยที่เกษตรกรจะสามารถขอเงินกู้จากโรงงานน้ำตาลเพื่อนำไปใช้ในการลงทุนปลูกอ้อย เมื่อถึงฤดูเก็บเกี่ยวชาวไร่จะนำอ้อยมาส่งให้แก่โรงงานและโรงงานจะหักค่าอ้อยดังกล่าวจากเงินกู้ที่ได้ให้แก่เกษตรกรแต่ละรายไป

กลยุทธ์ที่ผ่านมาที่บริษัทใช้ในการจัดหาวัตถุดิบคือการทำให้ชาวไร่อ้อยที่ส่งอ้อยให้กับโรงงานได้รับผลตอบแทนที่ดีในระยะยาวซึ่งจะทำให้ชาวไร่อ้อยมีแรงจูงใจที่จะปลูกอ้อยเพื่อป้อนโรงงานต่อไปและเป็นการเติบโตไปพร้อมกับโรงงาน นโยบายหลักของบริษัทที่ใช้โดยเฉพาะที่ภาคอีสานคือ “ชาวไร่ไร่รวย โรงงานรุ่งโรจน์ ชุมชนขึ้นชื่อ” ซึ่งเป็นนโยบายที่มุ่งเน้นการสร้างและส่งเสริมอาชีพระยะยาวให้แก่ชาวไร่อ้อยและเป็นระบบที่ตัดตัวกลางหรือ “หัวหน้าโควตา” ออกไปทำให้บริษัทสามารถรู้ถึงปัญหาของชาวไร่ได้โดยตรงและสามารถให้การช่วยเหลือชาวไร่ได้ อีกทั้งบริษัทยังให้การสนับสนุนทางด้านเครื่องมือ วิชาการและปัจจัยการผลิตเช่นให้เงินกู้เพื่อซื้อรถขนอ้อยแก่ชาวไร่รายย่อยการให้กำหน้อกรองแก่ชาวไร่เพื่อนำไปใช้เป็นปุ๋ยสำหรับการปลูกอ้อยโดยไม่คิดมูลค่า การส่งผู้เชี่ยวชาญทางด้านเกษตรมาให้ความรู้ในเรื่องการปลูกอ้อย การป้องกันและการกำจัดศัตรูพืช การกระทำดังกล่าวจัดเป็นกลยุทธ์ที่ทำให้บริษัทมีความสัมพันธ์ที่ดีกับชาวไร่และก่อให้เกิดการเติบโตไปพร้อมๆ กันอย่างเป็นระบบ

นโยบายการผลิต

บริษัทมุ่งเน้นการผลิตน้ำตาลทรายขาวและน้ำตาลทรายขาวบริสุทธิ์ให้ได้มากที่สุดเท่าที่จะสามารถหาตลาดได้ เนื่องจากสินค้าดังกล่าวเป็นสินค้า ที่มีราคาขายสูงและให้ผลตอบแทนกำไรมากกว่า นอกจากนี้ บริษัทยังคงนโยบายการปรับปรุงและพัฒนาประสิทธิภาพการผลิตโดยการที่บริษัทมีประสิทธิภาพการผลิตที่ดี สูงกว่าค่าเฉลี่ยของอุตสาหกรรม จะช่วยให้บริษัทมีต้นทุนต่อหน่วยลดลง เพิ่มศักยภาพในการแข่งขัน

นโยบายการตลาด

กลุ่มบริษัทเน้นการขายตรงให้กับภาคอุตสาหกรรม โดยบริษัทให้ความสำคัญกับคุณภาพของสินค้าให้ตรงกับความต้องการ และการส่งมอบที่ตรงเวลา โดยลูกค้าส่วนใหญ่จะเป็นผู้ประกอบการในอุตสาหกรรมเครื่องดื่ม และขนมหวานเป็นหลัก

นอกเหนือจากกลยุทธ์การมุ่งเน้นการขายให้กับภาคอุตสาหกรรมแล้ว ในปีที่การผลิต 2564/2565 ทางกลุ่มบริษัทมุ่งเน้น การขายให้กับกลุ่มผู้ผลิตในเขตเศรษฐกิจที่ผลิตสินค้าเพื่อการส่งออก Export Processing Zone เนื่องจากการขายน้ำตาลให้กับกลุ่มผู้ผลิตดังกล่าวบริษัทจะได้รับผลตอบแทนที่ดี และเร็วกว่าการขายส่งออกทั่วไป อันเนื่องมาจากต้นทุนค่าขนส่งที่ถูกกว่าและยังคงความสำคัญกับการขายน้ำตาลให้กับผู้ประกอบการที่เป็นผู้ผลิตผลิตภัณฑ์อาหารเพื่อการส่งออก (re-exporter) เสมอมา

ผลกระทบต่อสิ่งแวดล้อม

ผลกระทบต่อสิ่งแวดล้อมที่สำคัญของกระบวนการผลิตน้ำตาลทรายจะเกิดจากน้ำเสียที่ใช้ในกระบวนการผลิต และฝุ่นที่เกิดขึ้นจากการเผาไหม้ของหม้อไอน้ำ ซึ่งบริษัทได้คำนึงถึงและหามาตรการป้องกันต่างๆ เพื่อไม่ให้เกิดผลกระทบต่อสิ่งแวดล้อม และให้เป็นไปตามมาตรฐานของกระทรวงอุตสาหกรรม

น้ำตาล : งานที่ยังไม่ได้ส่งมอบ

- ไม่มี -

3.2) ไฟฟ้าและไอน้ำ : การจัดหาผลิตภัณฑ์และบริการ

นโยบายการจัดหาวัตถุดิบ

การจัดหาวัตถุดิบถือได้ว่าเป็นส่วนสำคัญในการประกอบธุรกิจไฟฟ้า โดยเฉพาะอย่างยิ่งโรงงานไฟฟ้าของบริษัทที่ใช้เชื้อเพลิงหลักคือ กากอ้อย ต้นทุนการผลิตไฟฟ้าและไอน้ำจะขึ้นกับปริมาณอ้อยเข้าหีบของบริษัทและต้นทุนเชื้อเพลิงทางเลือกอื่น (ในกรณีกากอ้อยไม่เพียงพอ) ทั้งนี้ ในแต่ละปีบริษัทได้มีการเตรียมความพร้อมโดยการจัดซื้อเชื้อเพลิงชีวมวลจากภายนอกมารองรับ เช่น การซื้อกากอ้อยจากโรงงานน้ำตาลข้างเคียง รวมถึงการซื้อไม้สับ หรือ ใบอ้อย หรือ กะลามะพร้าว หรือพืชชีวมวลอื่น เป็นต้น

นโยบายการผลิต

(1) การมุ่งเน้นการบริหารต้นทุนการผลิต

บริษัทมุ่งเน้นการบริหารต้นทุนการผลิตให้ต่ำที่สุด โดยต้นทุนของการผลิตกระแสไฟฟ้าและไอน้ำ ส่วนใหญ่จะเป็นต้นทุนเชื้อเพลิง และค่าเสื่อมราคา ดังนั้นการใช้เชื้อเพลิงอย่างมีประสิทธิภาพจึงเป็นสิ่งจำเป็น นอกจากนี้ การผลิตให้มี Economy of Scale ก็จะเป็นการช่วยลดค่าใช้จ่ายคงที่ต่อหน่วยลงมา

(2) การปรับปรุงและพัฒนาประสิทธิภาพการผลิต

ในการที่บริษัทมีเชื้อเพลิง คือ กากอ้อยเป็นของตนเอง ดังนั้นการควบคุมคุณภาพของเชื้อเพลิงให้เหมาะสม เพื่อเกิดประสิทธิภาพการใช้เชื้อเพลิงให้ดีที่สุด เช่น การจัดการด้านการลดความชื้นของวัตถุดิบผ่านระบบ Bagasse Dryer หรือการสร้างหลังคาขึ้นปกคลุมเพื่อบังฝน

รวมถึงการพัฒนาเครื่องจักรเพื่อรองรับใบอ้อย หรือ พืชชีวมวลอื่นๆ เป็นต้น

นโยบายการตลาด

เนื่องจากการขายไฟฟ้าให้การไฟฟ้าฝ่ายผลิต เป็นไปตามสัญญาซื้อขายไฟฟ้าระยะยาว โดยมีสูตรการคำนวณราคาที่ตายตัว ดังนั้นบริษัทจึงมีผู้ซื้อที่แน่นอน แต่อย่างไรก็ตามการจำหน่ายไฟฟ้าในช่วงเวลาที่มีการไฟฟ้ามีความต้องการสูง ก็จะทำให้บริษัทได้รับราคาขายต่อหน่วยที่สูงขึ้น ส่วนราคาขายที่บริษัทขายให้บริษัทในเครือ บริษัทจะกำหนดราคาให้เท่ากับราคาขายที่บริษัทขายให้การไฟฟ้าฝ่ายผลิต

ผลกระทบต่อสิ่งแวดล้อม

โครงการดังกล่าวได้ผ่านการศึกษามลกระทบต่อสิ่งแวดล้อม (EIA) เป็นที่เรียบร้อยแล้ว สำหรับโรงงานที่

ขอนแก่นได้รับการขึ้นทะเบียนกับ CDM Executive Board เพื่อรับการสนับสนุนให้เป็นโครงการ CDM (Clean Development Mechanism) ตามอนุสัญญาเกียวโตโปรโตคอล) ซึ่งลดการปลดปล่อยก๊าซเรือนกระจก

ไฟฟ้า และไอน้ำ : งานที่ยังไม่ได้ส่งมอบ

- ไม่มี -

4. ทรัพย์สินที่ใช้ในการประกอบธุรกิจ

4.1 ทรัพย์สินถาวรหลักที่ใช้ในการประกอบธุรกิจ

ณ 31 ตุลาคม 2565 บริษัทและบริษัทย่อยมีทรัพย์สินถาวรหลักที่ใช้ในการประกอบธุรกิจดังนี้

ประเภทและลักษณะทรัพย์สิน	เนื้อที่ โดยประมาณ	ลักษณะ กรรมสิทธิ์	มูลค่าสุทธิ ตามบัญชี (ล้านบาท)	ภาระผูกพัน
1. ที่ดินและส่วนปรับปรุงที่ดิน (ไร่) ที่ดินที่ตั้งโรงงาน				
โรงงานน้ำตาลขอนแก่น	1,408.10	เป็นเจ้าของ	938.95	
โรงงานน้ำตาลท่ามะกา	244.76	เป็นเจ้าของ	720.92	
โรงงานน้ำตาลนิวกูญไทย	1,139.90	เป็นเจ้าของ	293.80	
โรงงานน้ำตาลนิวกูญวังสันทัน	251.53	เป็นเจ้าของ	103.62	
โรงงาน บจ.เคเอสแอล. อะโกร แอนด์ เทคดิง	90.86	เป็นเจ้าของ	58.16	
โรงไฟฟ้าน้ำตาลขอนแก่น	420.15	เป็นเจ้าของ	202.75	
โรงงาน บจ.เคเอสแอล แมททีเรียล ชัพพลายส์	226.52	เป็นเจ้าของ	26.07	
ที่ดินปลูกอ้อย	9,635.07	เป็นเจ้าของ	1,568.34	
ที่ดินส่วนสำนักงาน	376.88	เป็นเจ้าของ	246.31	
ที่ดินอื่นๆ	104,889.54	เป็นเจ้าของ	1,691.99	
รวมที่ดินและส่วนปรับปรุงที่ดิน	118,683.31		5,850.91	
2. อาคาร โรงงาน และสิ่งปลูกสร้าง		เป็นเจ้าของ	4,774.77	
3. เครื่องจักรและอุปกรณ์		เป็นเจ้าของ	12,972.28	
4. ยานพาหนะและเครื่องกลทุ่นแรง		เป็นเจ้าของ	345.35	
5. เครื่องตกแต่งและเครื่องใช้สำนักงาน		เป็นเจ้าของ	17.08	
6. ทรัพย์สินระหว่างก่อสร้าง		เป็นเจ้าของ	162.54	
รวมทั้งหมด			24,122.93	

บริษัทฯ มีการแสดงรายการที่ดินด้วยราคาที่ตีใหม่ (มูลค่ายุติธรรม) การตีราคาใหม่ดำเนินการโดยผู้ประเมินราคาอิสระ ซึ่งบริษัทฯ มีนโยบายที่จะให้ผู้ประเมินราคาอิสระประเมินราคาที่ดินดังกล่าวทุก 3 - 5 ปี เพื่อให้ราคาตามบัญชี ณ วันที่ในงบแสดงฐานะการเงินแตกต่างจากมูลค่ายุติธรรมอย่างมีสาระสำคัญ ทั้งนี้บริษัทฯ ได้มีการประเมินราคามูลค่ายุติธรรมของที่ดินครั้งล่าสุดในปี 2563 นอกจากนั้น สินทรัพย์ข้างต้นเป็นกรรมสิทธิ์ของบริษัทซึ่งปลอดภาระค้ำประกัน

4.2 ทรัพย์สินที่ไม่มีตัวตนที่สำคัญ

เครื่องหมายการค้า

เครื่องหมายการค้าของบริษัทและบริษัทย่อยที่จดทะเบียนกับกรมทรัพย์สินทางปัญญา มีดังต่อไปนี้



สิทธิประโยชน์จากการส่งเสริมการลงทุน

บริษัทอยู่ในประเทศหนึ่งแห่งได้รับบัตรส่งเสริมการลงทุนจำนวน 3 ฉบับ จากคณะกรรมการส่งเสริมการลงทุน โดยได้รับสิทธิประโยชน์ตามพระราชบัญญัติส่งเสริมการลงทุน พ.ศ. 2520 โดยสิทธิประโยชน์ ที่ได้รับรวมถึงการได้รับยกเว้นภาษีเงินได้สำหรับกำไรสำหรับปี

ที่ได้จากการประกอบกิจการที่ได้รับการส่งเสริม โดยมีกำหนด 8 ปี นับตั้งแต่วันที่เริ่มมีรายได้จากกิจการที่ได้รับการส่งเสริม ตามรายละเอียดดังนี้

บัตรส่งเสริม เลขที่	มาตราที่ได้รับสิทธิ ประโยชน์	ลงวันที่	ประเภทกิจการที่ส่งเสริม	วันที่เริ่มมีรายได้	วันหมดอายุ
1432(2)/2552	25 26 28 31(1) 31(2) 31(3) 31(4) 34 35(1) 35(2) และ 35(3)	24 มิ.ย. 2552	การผลิตไฟฟ้า ไอน้ำ และน้ำเพื่อ อุตสาหกรรม	30 พ.ย. 2553	29 พ.ย. 2561
1349(2)/2556	25 26 28 31(1) 31(2) 31(3) 31(4) 34 35(1) 35(2) และ 35(3)	15 มี.ค. 2556	การผลิตไฟฟ้า ไอน้ำ และน้ำเพื่อ อุตสาหกรรม	21 ม.ค. 2557	20 ม.ค. 2565
61-0170-1-00- 1-0	25 26 28 31(1) 31(2) 31(3) 31(4) และ 34	12 ก.พ. 2561	การผลิตไฟฟ้า ไอน้ำ และน้ำเพื่อ อุตสาหกรรม	ยังไม่มีรายได้	

นอกจากนี้ตามบัตรส่งเสริมเลขที่ 1432(2)/2552 และ 1349(2)/2556 บริษัทยังได้สิทธิในการลดหย่อนภาษีเงินได้ในอัตราร้อยละ 50 ของอัตราปกติ มีกำหนดเวลา 5 ปี นับจากวันที่ได้รับยกเว้นภาษีเงินได้หมดอายุ และตามบัตรส่งเสริมทุกฉบับ บริษัทยังได้รับสิทธิยกเว้นอากรขาเข้าสำหรับเครื่องจักรที่ได้รับอนุมัติ และผู้ถือหุ้นจะได้รับยกเว้นภาษีเงินได้สำหรับเงินปันผลจากกิจการที่ได้รับส่งเสริมตลอดระยะเวลาที่ได้รับยกเว้นภาษีเงินได้

4.3 นโยบายการลงทุนและนโยบายการบริหารงานในบริษัทย่อยและบริษัทร่วม

ณ วันที่ 31 ตุลาคม 2565 บริษัทมีการลงทุนในบริษัทย่อยทั้งทางตรงและทางอ้อมจำนวน 14 บริษัท และบริษัทร่วมจำนวน 2 บริษัท ได้แก่

บริษัทย่อยที่บริษัทถือหุ้นโดยตรง

1. บริษัท น้ำตาลท่ามะกา จำกัด
2. บริษัท โรงงานน้ำตาลนิวกูญไทย จำกัด
3. บริษัท น้ำตาลนิวกว้างสันหล้า จำกัด
4. บริษัท เคเอสแอล เรียลเอสเตท จำกัด
5. บริษัท เค.เอส.แอล. เอ็กซ์พอร์ตเทรดดิ้ง จำกัด
6. บริษัท โรงไฟฟ้าน้ำตาลขอนแก่น จำกัด

7. บริษัท เคเอสแอล แมททีเรียล ซัพพลายส์ จำกัด
8. บริษัท เคเอสแอล. อะโกร แอนด์ เทรดดิ้ง จำกัด
9. บริษัท น้ำตาลสะพานมะเขือ จำกัด
10. Koh Kong Sugar Industry Co. Ltd.
11. Wynn In Trading Co. Ltd.
12. บริษัท ดับบลิวเอสพี โลจิสติกส์ จำกัด
13. บริษัท คุณชวน จำกัด

บริษัทย่อยที่บริษัทถือหุ้นโดยอ้อมผ่าน Wynn In Trading Co., Ltd. และบริษัท เคเอสแอล. อะโกร แอนด์ เทรดดิ้ง จำกัด

- 1) Koh Kong Plantation Co., Ltd.

บริษัทร่วม

1. บริษัท ไทยชูการ์ เทอร์มิเนล จำกัด (มหาชน)
2. บริษัท บีบีจีไอ จำกัด (มหาชน)

โดยในจำนวนบริษัทย่อยที่บริษัทถือหุ้นโดยตรงทั้งหมด บริษัทมีอำนาจควบคุมหรือถือหุ้นเกินร้อยละ 50 ของทุนจดทะเบียน

สำหรับนโยบายการลงทุนและบริหารงานของบริษัทในบริษัทย่อยหรือบริษัทร่วมนั้น บริษัทจะพิจารณาลงทุนในบริษัทย่อยหรือบริษัทร่วมที่เกี่ยวข้องกับธุรกิจน้ำตาลทราย ธุรกิจการให้ความหวาน หรือกิจการอื่นที่สามารถเอื้อประโยชน์รวมถึงให้ผลตอบแทนที่ดีกับธุรกิจของบริษัทได้ โดยคำนึงถึงความสามารถในการแข่งขัน อัตราผลตอบแทนที่

เหมาะสมตามแต่ละประเภทของธุรกิจนั้นๆ รวมถึงพิจารณาขนาดเงินลงทุนที่เหมาะสม ส่วนการพิจารณาสัดส่วนในการร่วมลงทุนบริษัทจะพิจารณาในหลายปัจจัย โดยเฉพาะอย่างยิ่งบริษัทจะคำนึงถึงความชำนาญของบริษัทในธุรกิจนั้นๆ เป็นสำคัญ หากบริษัทไม่มีความชำนาญก็จะร่วมลงทุนในสัดส่วนน้อย และให้ผู้ร่วมทุนที่มีความชำนาญลงทุนในอัตราที่สูงกว่า เป็นต้น หากบริษัทร่วมลงทุนในสัดส่วนที่มีนัยสำคัญ บริษัทจะเข้ามามีส่วนร่วมในการบริหารงานในรูปแบบของกรรมการบริษัท หรือ ผู้บริหารระดับสูงของบริษัท ทั้งนี้การเข้าลงทุนในบริษัท ย่อยหรือบริษัทร่วมใดๆ จะต้องผ่านการพิจารณาจากคณะกรรมการบริษัท และการลงทุนจะต้องไม่มีความขัดแย้งทางผลประโยชน์กับบริษัทแม่ในอนาคต

ตัวชี้วัดผลการดำเนินงานของบริษัทที่ไม่ใช่การเงิน เช่น

ส่วนแบ่งทางการตลาด ระดับความพึงพอใจของลูกค้า

บริษัท น้ำตาลขอนแก่น จำกัด (มหาชน) และบริษัทย่อย (น้ำตาล) ได้รับการรับรองมาตรฐาน ISO9001:2000 ซึ่งบริษัทฯ จะต้องมีการทำแบบสำรวจประเมินความพึงพอใจของลูกค้าทั้งในและต่างประเทศ โดยในแต่ละปีจะมีการส่งแบบประเมินให้ลูกค้ากรอกคะแนนความพึงพอใจ ซึ่งหัวข้อหลักๆ ในการประเมินมี ด้านคุณภาพสินค้า การบริการก่อนและหลังการขาย และด้านอื่นๆ เพื่อที่จะได้นำผลการประเมินและข้อเสนอแนะของลูกค้ามาปรับปรุงเพื่อให้เป็นที่พอใจกับลูกค้า ซึ่งเป้าหมายที่บริษัทฯ ตั้งไว้ต้องมีค่าเฉลี่ยไม่ต่ำกว่า 94 คะแนน จาก 100 คะแนนเต็มของผลการประเมิน โดยผลการประเมิน ย้อนหลัง 3 ปี เป็นไปตามรายละเอียดด้านล่าง

ผลการประเมินเฉลี่ย	ปี 2565	ปี 2564	ปี 2563
ในประเทศ	97.85	98.74	97.77
ต่างประเทศ	98.24	98.20	96.55

ปริมาณการผลิตน้ำตาลและส่วนแบ่งการตลาดของบริษัทและบริษัทย่อย ย้อนหลัง 3 ปี มีรายละเอียดดังนี้

การผลิต/ส่วนแบ่งตลาด	ปี 2565	ปี 2564	ปี 2563
ปริมาณน้ำตาลที่ผลิตได้ (เมตริกตัน)	0.697 ล้าน	0.534 ล้าน	0.585 ล้าน
% ส่วนแบ่งตลาด	7.00%	7.51%	7.02%

1.3 โครงสร้างการถือหุ้นของกลุ่มบริษัท ณ 31 ตุลาคม 2565 ดังนี้

1.3.1 โครงสร้างการถือหุ้นของกลุ่มบริษัท

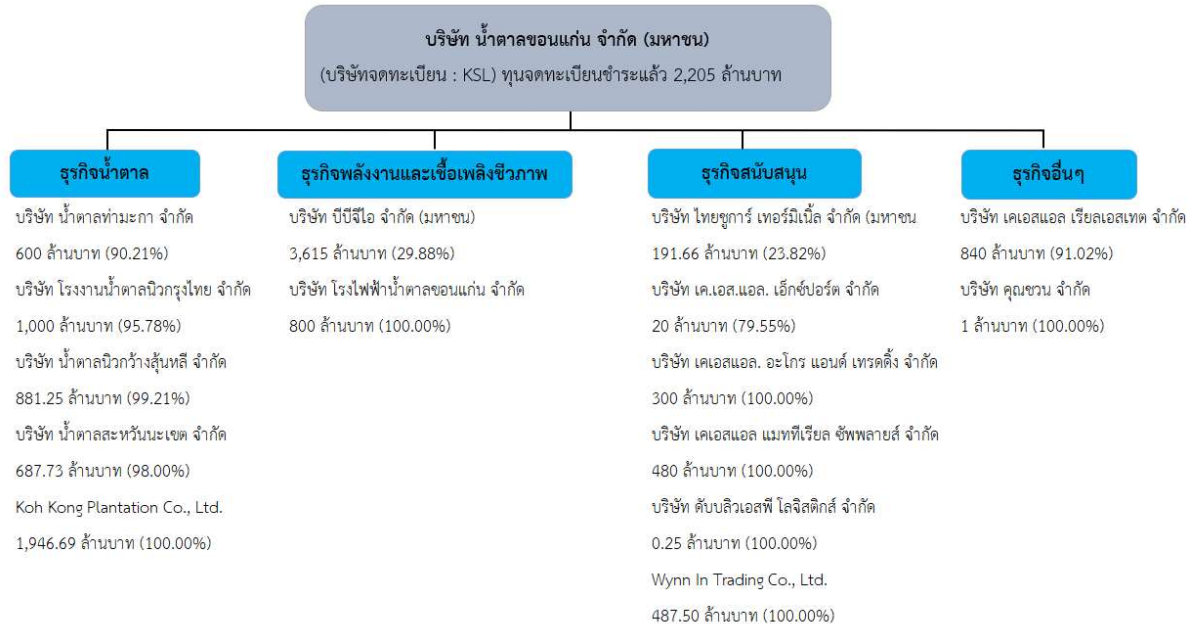

ข้อมูลสรุปของบริษัทย่อยและบริษัทร่วม ณ วันที่ 31 ตุลาคม 2565

1. บริษัท น้ำตาลท่ามะกา จำกัด

ที่ตั้งสำนักงาน:

เลขที่ 503 อาคาร เค.เอส.แอล. ทาวเวอร์ ชั้น 21 ถนนศรีอยุธยา

แขวงถนนพญาไท เขตราชเทวี กรุงเทพฯ 10400

โทรศัพท์ 0-2642-6229-39 โทรสาร 0-2642-6228

ประเภทธุรกิจ:

ผลิตและจำหน่ายน้ำตาลทรายและกากน้ำตาล

ทุนจดทะเบียน (ล้านบาท):

600 (หกร้อยล้านบาท)

ประเภทหุ้น:

หุ้นสามัญ

จำนวนหุ้นที่ถือ (%):

90.21

จำนวนหุ้นทั้งหมด:

60,000,000 (หกสิบล้านหุ้น)

2. บริษัท โรงงานน้ำตาลนิวกงไทย จำกัด

ที่ตั้งสำนักงาน:

เลขที่ 503 อาคาร เค.เอส.แอล. ทาวเวอร์ ชั้น 21 ถนนศรีอยุธยา

แขวงถนนพญาไท เขตราชเทวี กรุงเทพฯ 10400

โทรศัพท์ 0-2642-6229-39 โทรสาร 0-2642-6228

ประเภทธุรกิจ:

ผลิตและจำหน่ายน้ำตาลทรายและกากน้ำตาล

ทุนจดทะเบียน (ล้านบาท):

1,000 (หนึ่งพันล้านบาท)

ประเภทหุ้น:

หุ้นสามัญ

จำนวนหุ้นที่ถือ (%):

95.78

จำนวนหุ้นทั้งหมด:

100,000,000 (หนึ่งร้อยล้านหุ้น)

3. บริษัท น้ำตาลนิวกว่างฮั่นหลี จำกัด

ที่ตั้งสำนักงาน:	เลขที่ 503 อาคาร เค.เอส.แอล. ทาวเวอร์ ชั้น 21 ถนนศรีอยุธยา แขวงถนนพญาไท เขตราชเทวี กรุงเทพฯ 10400 โทรศัพท์ 0-2642-6229-39 โทรสาร 0-2642-6228
ประเภทธุรกิจ:	ผลิตและจำหน่ายน้ำตาลทรายและกากน้ำตาล
ทุนจดทะเบียน (ล้านบาท):	2,025 (สองพันยี่สิบห้าล้านบาท)
ประเภทหุ้น:	หุ้นสามัญ
จำนวนหุ้นที่ถือ (%):	99.21
จำนวนหุ้นทั้งหมด:	202,500,000 (สองร้อยสองล้านห้าแสนหุ้น)

4. บริษัท เคเอสแอล เรียลเอสเตท จำกัด

ที่ตั้งสำนักงาน:	เลขที่ 503 อาคารเค.เอส.แอล.ทาวเวอร์ ชั้น 21 ถนนศรีอยุธยา แขวงถนนพญาไท เขตราชเทวี กรุงเทพฯ 10400 โทรศัพท์ 0-2642-6229-39 โทรสาร 0-2642-6228
ประเภทธุรกิจ:	พัฒนา และลงทุนในอสังหาริมทรัพย์ เพื่อให้เช่า และเป็นศูนย์ฝึกอบรมของกลุ่ม
ทุนจดทะเบียน (ล้านบาท):	840 (แปดร้อยสี่สิบล้านบาท)
ประเภทหุ้น:	หุ้นสามัญ
จำนวนหุ้นที่ถือ (%):	91.02
จำนวนหุ้นทั้งหมด:	8,400,000 (แปดล้านสี่แสนหุ้น)

5. บริษัท เค.เอส.แอล. เอ็กซ์พอร์ตเทรดดิ้ง จำกัด

ที่ตั้งสำนักงาน:	เลขที่ 503 อาคาร เค.เอส.แอล. ทาวเวอร์ ชั้น 16 ถนนศรีอยุธยา แขวงถนนพญาไท เขตราชเทวี กรุงเทพฯ 10400 โทรศัพท์ 0-2642-6230-6 โทรสาร 0-2642-6207
ประเภทธุรกิจ:	บริษัทรับอนุญาตส่งออกผลิตภัณฑ์น้ำตาล โดยเป็นตัวแทนในการส่งออก
ทุนจดทะเบียน (ล้านบาท):	20 (ยี่สิบล้านบาท)
ประเภทหุ้น:	หุ้นสามัญ
จำนวนหุ้นที่ถือ (%):	79.55
จำนวนหุ้นทั้งหมด:	200,000 (สองแสนหุ้น)

6. บริษัท โรงไฟฟ้าน้ำตาลขอนแก่น จำกัด

ที่ตั้งสำนักงาน:

เลขที่ 503 อาคาร เคเอสแอล ทาวเวอร์ ชั้น 17 ถนนศรีอยุธยา

แขวงถนนพญาไท เขตราชเทวี กรุงเทพฯ 10400

โทรศัพท์ 0-2-642-6230-9 โทรสาร 0-2642-6294

ประเภทธุรกิจ:

ผลิตและจำหน่ายกระแสไฟฟ้า

ทุนจดทะเบียน (ล้านบาท):

800 (แปดร้อยล้านบาท)

ประเภทหุ้น:

หุ้นสามัญ

จำนวนหุ้นที่ถือ (%):

100

จำนวนหุ้นทั้งหมด:

80,000,000 (แปดสิบล้านหุ้น)

7. บริษัท เคเอสแอล แมททีเรียล ซัพพลายส์ จำกัด

ที่ตั้งสำนักงาน:

เลขที่ 503 อาคาร เค.เอส.แอล. ทาวเวอร์ ชั้น 9

ถนนศรีอยุธยา แขวงถนนพญาไท เขตราชเทวี กรุงเทพฯ 10400

โทรศัพท์ 0-2642-6191-9 โทรสาร 0-2642-6294

ประเภทธุรกิจ:

จัดหาและจำหน่ายวัตถุดิบสำหรับการเพาะปลูก

ทุนจดทะเบียน (ล้านบาท):

480 (สี่ร้อยแปดสิบล้านบาท)

ประเภทหุ้น:

หุ้นสามัญ

จำนวนหุ้นที่ถือ (%):

100

จำนวนหุ้นทั้งหมด:

48,000,000 (สี่สิบล้านหุ้น)

8. บริษัท เคเอสแอล อะโกร แอนด์ เทรตติ้ง จำกัด

ที่ตั้งสำนักงาน:

เลขที่ 503 อาคาร เคเอสแอล. ทาวเวอร์ ชั้น 9 ถนนศรีอยุธยา

แขวงถนนพญาไท เขตราชเทวี กรุงเทพฯ 10400

โทรศัพท์ 0-2642-6191-9 โทรสาร 0-2642-6097

ประเภทธุรกิจ:

ซื้อขายไปน้ำตาลทรายในประเทศ และดำเนินการทางการเกษตร

ทุนจดทะเบียน (ล้านบาท):

300 (สามร้อยล้านบาท)

ประเภทหุ้น:

หุ้นสามัญ

จำนวนหุ้นที่ถือ (%):

100

จำนวนหุ้นทั้งหมด:

30,000,000 (สามสิบล้านหุ้น)

9. บริษัท น้ำตาลสะพานมิตรเขต จำกัด

ที่ตั้งสำนักงาน:

Road No. 9, KM. 81 Lianxay Village Atsapangthong District

Savannakhet Province, Lao P.D.R

โทรศัพท์ (856)-41-666-002-3 โทรสาร (856)-41-666-001

ประเภทธุรกิจ:

เพาะปลูกอ้อย ผลิตและจำหน่ายน้ำตาลทรายและกากน้ำตาล ประเทศลาว

ทุนจดทะเบียน (ล้านบาท):

687.73

ประเภทหุ้น:

หุ้นสามัญ

จำนวนหุ้นที่ถือ (%):

98

จำนวนหุ้นทั้งหมด:

20,000,000 (ยี่สิบล้านหุ้น)

10. Koh Kong Sugar Industry Co., Ltd.

ที่ตั้งสำนักงาน:

Cham yeam Village, Paklong Commune, Mondulseyma District,

Koh Kong Province, Kingdom of Cambodia

โทรศัพท์ (855)-35-399-888

ประเภทธุรกิจ:

ผลิตและจำหน่ายน้ำตาลทรายและกากน้ำตาล ประเทศกัมพูชา

ทุนจดทะเบียน (ล้านบาท):

1,946.69

ประเภทหุ้น:

หุ้นสามัญ

จำนวนหุ้นที่ถือ (%):

100

จำนวนหุ้นทั้งหมด:

167 (หนึ่งร้อยหกสิบเจ็ดหุ้น)

11. Wynn In Trading Co. Ltd.

ที่ตั้งสำนักงาน:

10th Floor, Raffles Tower, 19 Cyber City, Ebene, Republic of Mauritius

ประเภทธุรกิจ:

ธุรกิจซื้อขายไป และบริการให้คำปรึกษา

ทุนจดทะเบียน (ล้านบาท):

487.50

ประเภทหุ้น:

หุ้นสามัญ

จำนวนหุ้นที่ถือ (%):

100

จำนวนหุ้นทั้งหมด:

16,000,000 (สิบหกล้านหุ้น)

12. บริษัท ดับบลิวเอสพี โลจิสติกส์ จำกัด

ที่ตั้งสำนักงาน:

เลขที่ 88 หมู่ที่ 2 ตำบลห้วยแห้ง อำเภอแก่งคอย จังหวัดสระบุรี 18110

โทรศัพท์ (036)-358-309 โทรสาร (036)-358-307

ประเภทธุรกิจ:

ให้บริการขนส่ง และขนถ่ายสินค้า

ทุนจดทะเบียน (ล้านบาท):

1 (หนึ่งล้านบาทถ้วน)

ประเภทหุ้น:

หุ้นสามัญ

จำนวนหุ้นที่ถือ (%):

100

จำนวนหุ้นทั้งหมด:

100,000 (หนึ่งแสนหุ้น)

13. บริษัท คุณชวน จำกัด

ที่ตั้งสำนักงาน:

เลขที่ 503 อาคาร เค.เอส.แอล ทาวเวอร์ ชั้น 16

ถนนศรีอยุธยา แขวงถนนพญาไท เขตราชเทวี กรุงเทพฯ 10400

โทรศัพท์ 0-2642-6230-9 โทรสาร 0-2642-6294

ประเภทธุรกิจ:

ธุรกิจแบบวิสาหกิจเพื่อสังคม

ทุนจดทะเบียน (ล้านบาท):

1 (หนึ่งล้านบาทถ้วน)

ประเภทหุ้น:

หุ้นสามัญ

จำนวนหุ้นที่ถือ (%):

99.97

จำนวนหุ้นทั้งหมด:

100,000 (หนึ่งแสนหุ้น)

14. Koh Kong Plantation Co., Ltd.*

ที่ตั้งสำนักงาน:

Cham yeam Village, Paklong Commune, Mondulseyma District,

Koh Kong Province, Kingdom of Cambodia

โทรศัพท์ (855)-35-399-333

ประเภทธุรกิจ:

เพาะปลูกอ้อยที่เกาะกง ประเทศกัมพูชา

ทุนจดทะเบียน (ล้านบาท):

468.49

ประเภทหุ้น:

หุ้นสามัญ

จำนวนหุ้นที่ถือ (%):

100

จำนวนหุ้นทั้งหมด:

100 (หนึ่งร้อยหุ้น)

*ถือทางอ้อมผ่าน Wynn In Trading Co. Ltd. และบริษัท เคเอสแอล. อะโกร แอนด์ เทรดดิ้ง จำกัด

15. บริษัท ไทยชูการ์ เทอร์มิเนล จำกัด (มหาชน)

ที่ตั้งสำนักงาน:

90 หมู่ 1 ซอยสยามไฮโล ถนนปู่เจ้าสมิงพราย

ตำบลสำโรงกลาง อำเภอพระประแดง สมุทรปราการ 10130

โทรศัพท์ 0-2183-4567 โทรสาร 0-2183-4561, 0-2183-4562

ประเภทธุรกิจ:

รับฝากและขนถ่ายสินค้า ให้เช่าคลังสินค้าและอสังหาริมทรัพย์ ผลิตและจำหน่ายแป้งข้าวสาลี
น้ำมันปาล์ม และบรรจุภัณฑ์จากพลาสติก

ทุนจดทะเบียน (บาท):

191,663,805 (หนึ่งร้อยเก้าสิบเอ็ดล้านหกแสนหกหมื่นหกกร้อยสามพันแปดร้อยห้าล้านบาท)

ประเภทหุ้น:

หุ้นสามัญ

จำนวนหุ้นที่ถือ (%):

23.82

จำนวนหุ้นทั้งหมด:

383,327,181 (สามร้อยแปดสิบล้านสามแสนสองหมื่นเจ็ดพันหนึ่งร้อยแปดสิบเอ็ดหุ้น)

16. บริษัท บีบีจีไอ จำกัด (มหาชน)**ที่ตั้งสำนักงาน:**

เลขที่ 2098 อาคารเอ็ม ทาวเวอร์ ชั้น 5 ถนนสุขุมวิท

แขวงพระโขนงใต้ เขตพระโขนง กรุงเทพฯ 10260

โทรศัพท์ 0-2335-8899 โทรสาร 0-2335-8800

ประเภทธุรกิจ:

บริษัทโฮลดิ้ง ที่ลงทุนในธุรกิจผลิตและจำหน่ายผลิตภัณฑ์ไบโอฟูเอลและผลิตภัณฑ์เกี่ยวเนื่อง

ทุนจดทะเบียน (ล้านบาท):

3,615 (สามพันหกร้อยสิบห้าล้านบาท)

ประเภทหุ้น:

หุ้นสามัญ

จำนวนหุ้นที่ถือ (%):

29.88

จำนวนหุ้นทั้งหมด:

1,446,000,000 (หนึ่งพันสี่ร้อยสี่สิบล้านหุ้น)

ธุรกิจน้ำตาล**บริษัท น้ำตาลขอนแก่น จำกัด (มหาชน)**

เป็นบริษัทผลิตและจำหน่ายน้ำตาลและผลพลอยได้อื่นๆ สาขาที่ 1 โรงงานตั้งอยู่ที่อำเภอน้ำพอง จังหวัดขอนแก่น สามารถหีบอ้อยได้สูงสุดที่ 40,000 ตันอ้อย/วัน และสาขาที่ 2 โรงงานตั้งอยู่ที่อำเภอวังสะพุง จังหวัดเลย สามารถหีบอ้อยได้ที่ 36,000 ตันอ้อย/วัน โดยทั้งสองโรงงานสามารถผลิตได้ทั้งน้ำตาลทรายดิบ น้ำตาลทรายดิบคุณภาพสูง น้ำตาลทรายขาว น้ำตาลทรายขาวบริสุทธิ์ และน้ำเชื่อม

บริษัท น้ำตาลท่ามะกา จำกัด

เป็นบริษัทผลิตและจำหน่ายน้ำตาลทรายและผลพลอยได้อื่นๆ โรงงานตั้งอยู่ที่ อำเภوتاมะกา จังหวัดกาญจนบุรี สามารถหีบอ้อยได้สูงสุดที่ 20,000 ตันอ้อย/วัน โรงงานสามารถผลิตได้ทั้งน้ำตาลทรายดิบ น้ำตาลทรายขาว และน้ำตาลทรายขาวบริสุทธิ์

บริษัท โรงงานน้ำตาลนิวกงไทย จำกัด

เป็นบริษัทผลิตและจำหน่ายน้ำตาลทรายและผลพลอยได้อื่นๆ โรงงานตั้งอยู่ที่ อำเภอบ่อพลอย จังหวัดกาญจนบุรี (เดิมเมื่อเริ่มต้นกิจการ โรงงานตั้งอยู่ที่ อำเภوتاมะกา จังหวัดกาญจนบุรี) สามารถหีบอ้อยได้สูงสุดที่ 32,000 ตันอ้อย/วัน โรงงานสามารถผลิตได้ทั้งน้ำตาลทรายดิบ น้ำตาลทรายขาว น้ำตาลทรายขาวบริสุทธิ์และน้ำเชื่อม

บริษัท น้ำตาลนิวกวางสูนหลี จำกัด

เป็นบริษัทผลิตและจำหน่ายน้ำตาลทรายและผลพลอยได้อื่นๆ โรงงานตั้งอยู่ที่ อำเภอพนมสนิคม จังหวัดชลบุรี สามารถหีบอ้อยได้สูงสุดที่ 3,500 ตันอ้อย/วัน โรงงานสามารถผลิตได้ทั้งน้ำตาลทรายดิบและน้ำตาลทรายดิบคุณภาพสูง

บริษัท น้ำตาลสะพานมะเข้ จำกัด

เป็นบริษัทที่ได้รับสัมปทานพื้นที่สำหรับเพาะปลูกอ้อย ประมาณ 10,000 เฮกเตอร์ (62,500 ไร่) จากรัฐบาลลาวโดยบริษัทจะเพาะปลูกอ้อยเอง และมีโรงงานน้ำตาลที่สะพานมะเข้ สามารถหีบอ้อยได้สูงสุดที่ 3,000 ตันอ้อยต่อวัน โรงงานสามารถผลิตน้ำตาลทรายดิบ

Koh Kong Plantation Co., Ltd and Koh Kong Sugar Industry Co., Ltd

เป็นบริษัทที่ได้รับสัมปทานพื้นที่สำหรับเพาะปลูกอ้อย ณ วันที่ 31 ตุลาคม 2563 มีสัมปทานพื้นที่ รวมประมาณ 18,097 เฮกเตอร์ (112,856 ไร่) จากรัฐบาลกัมพูชาโดยบริษัทจะเพาะปลูกอ้อยเอง และมีโรงงานน้ำตาลที่เกาะกง สามารถหีบอ้อยได้สูงสุดที่ 6,000 ตันอ้อยต่อวัน โรงงานสามารถผลิตได้ทั้งน้ำตาลทรายดิบ และน้ำตาลทรายขาว

ธุรกิจพลังงานและเชื้อเพลิงชีวภาพ**บริษัท บีบีจีไอ จำกัด (มหาชน)**

บริษัท บีบีจีไอ จำกัด (มหาชน) ก่อตั้งขึ้นเมื่อเดือนตุลาคม 2560 ซึ่งเกิดจากการควบรวมบริษัทย่อยที่ประกอบธุรกิจผลิต และจำหน่ายผลิตภัณฑ์ชีวภาพของ บริษัท น้ำตาลขอนแก่น จำกัด (มหาชน) และบริษัทย่อยที่ประกอบธุรกิจผลิต และจำหน่ายผลิตภัณฑ์ชีวภาพของ บริษัท บางจาก คอร์ปอเรชั่น จำกัด (มหาชน) โดยบริษัทแห่งใหม่นี้ ดำเนินธุรกิจในลักษณะโฮลดิ้งคอมปานี ที่ถือหุ้นในบริษัทต่างๆ ดังนี้

- บริษัท บีบีจีไอ ไบโอเอทานอล จำกัด (มหาชน) ประกอบ

ธุรกิจผลิตและจำหน่ายเอทานอลจาก กากน้ำตาล กำลังการผลิตเอทานอล 450,000 ลิตรต่อวัน สัดส่วนการถือหุ้น 100%

- บริษัท บีบีจีไอ ยูทิลิตี้ แอนด์ เพาเวอร์ จำกัด ประกอบธุรกิจผลิตและจำหน่ายก๊าซชีวภาพ ไอน้ำ และไฟฟ้า สัดส่วนการถือหุ้น 100%

- บริษัท บีบีจีไอ ไบโอดีทานอล (อะเซทิลา) จำกัด ประกอบธุรกิจผลิตและจำหน่ายเอทานอลจาก มันสำปะหลัง กำลังการผลิตเอทานอล 150,000 ลิตรต่อวัน สัดส่วนการถือหุ้น 85%

- บริษัท บีบีจีไอ ไบโอดีเซล จำกัด ประกอบธุรกิจผลิต และจำหน่ายไบโอดีเซล กำลังการผลิต 1,000,000 ลิตรต่อวัน สัดส่วนการถือหุ้น 70%

- บริษัท วิน อินกรีเดียนส์ จำกัด ประกอบธุรกิจผลิตและจำหน่ายผลิตภัณฑ์ชีวภาพที่มีมูลค่าสูง สัดส่วนการถือหุ้น 51%

- บริษัท ไบโอม จำกัด ประกอบธุรกิจวิจัย พัฒนา ผลิตและจำหน่ายผลิตภัณฑ์ชีวภาพที่ใช้เทคโนโลยี Synthetic Biology สัดส่วนการถือหุ้น 20%

- บริษัท บีเอสจีเอฟ จำกัด ประกอบธุรกิจจัดหาวัตถุดิบ ผลิต และจัดจำหน่ายน้ำมันเชื้อเพลิงอากาศยานยั่งยืน (Sustainable Aviation Fuel - SAF) จากน้ำมันใช้แล้ว กำลังการผลิตเริ่มต้น 1,000,000 ลิตรต่อวัน สัดส่วนการถือหุ้น 20%

- บริษัท อุบล ไบโอดีทานอล จำกัด (มหาชน) ประกอบธุรกิจผลิตและจำหน่ายเอทานอลจาก มันสำปะหลัง ธุรกิจแป้งมัน และพลังงาน กำลังการผลิตเอทานอล 400,000 ลิตรต่อวัน สัดส่วนการถือหุ้น 12.4%

บริษัท บีบีจีไอ จำกัด (มหาชน) ถือเป็นกลุ่มบริษัทที่ประกอบธุรกิจผลิตและจำหน่ายเชื้อเพลิงชีวภาพชั้นนำของประเทศ โดยปัจจุบันถือเป็นผู้ผลิตผลิตภัณฑ์เชื้อเพลิงชีวภาพ ทั้งเอทานอลและไบโอดีเซลรายใหญ่เป็นอันดับสามของประเทศไทย นอกจากนี้ มีการเข้าทำสัญญาซื้อหุ้นบริษัทที่แปลงสภาพได้ของ Manus Bio Inc. ซึ่งจดทะเบียนในประเทศสหรัฐอเมริกาและดำเนินธุรกิจเกี่ยวกับเทคโนโลยีชีวภาพขั้นสูง โดยคิดเป็นสัดส่วนการถือหุ้นกรณีแปลงสภาพเป็นหุ้นสามัญที่ 5.6%

บริษัท โรงไฟฟ้าน้ำตาลขอนแก่น จำกัด

ก่อตั้งขึ้นเมื่อปลายปี 2546 เป็นบริษัทที่จัดตั้งเพื่อดำเนินธุรกิจผลิตกระแสไฟฟ้าและผลิตไอน้ำโดยใช้กากอ้อยเป็นเชื้อเพลิงหลัก โดยจำหน่ายไฟฟ้าพร้อมกับไอน้ำให้โรงงานน้ำตาล โรงงานอื่นๆ ในกลุ่มรวมถึงการไฟฟ้าฝ่ายผลิตและการไฟฟ้าส่วนภูมิภาค

ธุรกิจสนับสนุน

บริษัท ไทยชูการ์ เทอร์มิเนล จำกัด (มหาชน) (TSTE) และบริษัท ย้อย

บริษัทเป็นบริษัทจดทะเบียนในตลาดหลักทรัพย์แห่งประเทศไทย ประกอบธุรกิจให้เข้าคลังเก็บสินค้า บริการขนถ่ายสินค้าขึ้นเรือเดินสมุทร บริการท่าเทียบเรือและบริการสินค้าผ่านท่า โดยท่าเรือและคลังสินค้า ตั้งอยู่ที่อำเภอพระประแดง จังหวัดสมุทรปราการ ริมแม่น้ำเจ้าพระยา ลูกค้าส่วนใหญ่จะเป็นบริษัทน้ำตาลในกลุ่ม KSL โรงงานน้ำตาลอื่นที่ถือหุ้นโดยพันธมิตรทางการค้าอื่นๆ และลูกค้าทั่วไป นอกจากนี้ทางบริษัท ไทยชูการ์ เทอร์มิเนล จำกัด (มหาชน) เป็นบริษัทแม่ของบริษัทย่อยอีก 5 บริษัท ซึ่งดำเนินธุรกิจหลัก ๆ คือ ธุรกิจซื้อขายให้เข้าคลังสำหรับทรัพย์สิน ธุรกิจผลิตแป้งสาลี ธุรกิจผลิตถุงกระสอบพลาสติก โรงงานผลิตน้ำมันปาล์ม และธุรกิจท่าเรือคอนเทนเนอร์ (รายละเอียดดูได้จากข้อมูลบริษัทจดทะเบียน บริษัท ไทยชูการ์ เทอร์มิเนล จำกัด (มหาชน) (TSTE) และ บริษัท ที เอส ฟลาวมิลล์ จำกัด (มหาชน) (TMILL))

บริษัท เค.เอส.แอล. เอ็กซ์พอร์ตเทรดดิ้ง จำกัด

บริษัทจัดตั้งขึ้นเมื่อปี พ.ศ. 2535 เป็นบริษัทส่งออกน้ำตาล รับอนุญาตตามข้อกำหนดของ พรบ. อ้อยและน้ำตาลทราย พ.ศ. 2527 ดำเนินธุรกิจเป็นตัวแทนของบริษัทน้ำตาลในกลุ่มและบริษัทน้ำตาลอื่นๆ ในการส่งออกน้ำตาลไปต่างประเทศ

บริษัท เคเอสแอล. อะโกร แอนด์ เทรดดิ้ง จำกัด

บริษัทจัดตั้งขึ้นเมื่อปี พ.ศ. 2549 ปัจจุบันดำเนินธุรกิจซื้อขายไปน้ำตาลทรายและผลิตภัณฑ์ที่เกี่ยวข้องสำหรับลูกค้าภายในประเทศ นอกจากนี้บริษัทได้มีการเพาะปลูกอ้อยในที่ดินของบริษัทเอง

บริษัท เคเอสแอล แมททีเรียล ซัพพลายส์ จำกัด

บริษัทจัดตั้งขึ้นโดยมีวัตถุประสงค์ในการจัดหาและจัดจำหน่ายวัตถุดิบที่เกี่ยวข้องกับการเกษตร เช่น จำหน่ายปุ๋ยอินทรีย์ และรวมถึงการให้บริการทางการค้าต่างๆ

บริษัท ดับบลิวเอสที โลจิสติกส์ จำกัด

บริษัทจัดตั้งในปี พ.ศ. 2559 โดยมีวัตถุประสงค์ในการดำเนินธุรกิจขนส่งน้ำตาลและสินค้าอื่นๆ ปัจจุบัน บริษัทยังไม่ได้เริ่มดำเนินการ

Wynn In Trading Co., Ltd.

บริษัทดำเนินธุรกิจซื้อขายไประหว่างประเทศ ให้คำปรึกษา และการลงทุนในต่างประเทศ โดยบริษัทเข้าไปถือหุ้นในสัดส่วนร้อยละ 100

ธุรกิจอื่นๆ**บริษัท เคเอสแอล เรียลเอสเตท จำกัด**

บริษัทดำเนินธุรกิจทำสวนเกษตรและบ้านพักตากอากาศที่ จังหวัดกาญจนบุรีในชื่อ “ริเวอร์แควปาร์คแอนด์รีสอร์ท” โดยให้บริการ บ้านพักและใช้เป็นที่พักผ่อนสันทนาการให้แก่บุคลากรภายในกลุ่มและ ลูกค้าทั่วไป นอกจากนี้ยังประกอบธุรกิจให้เช่าอาคารสำนักงาน ย่านใจกลางเขตธุรกิจในกรุงเทพมหานครโดยเป็นเจ้าของอาคารลิเบอร์ตี้สแควร์ สีลม ซึ่งเป็นอาคารสูง 22 ชั้น และชั้นใต้ดิน 6 ชั้น มีพื้นที่ให้เช่ารวม ประมาณ 19,151 ตารางเมตร ทั้งยังมีการลงทุนในที่ดินอื่นเพื่อการให้เช่าและจำหน่ายในอนาคต

บริษัท คุณชวน จำกัด

บริษัท ได้ก่อตั้งขึ้นในปี 2564 โดยมีวัตถุประสงค์เป็น วิสาหกิจเพื่อสังคมในอนาคต การดำเนินธุรกิจจะมาจาก การสนับสนุน ผลติภัณฑ์จากวิสาหกิจเพื่อชุมชนต่าง ๆ และจากกลุ่มผู้พิการและกลุ่ม เปราะบางอื่น เช่น ผู้สูงอายุที่ขาดรายได้ประจำ สำหรับผู้สนับสนุนจะเป็นบริษัทในเครือ และกลุ่มลูกค้าทั่วไป กำไรทั้งหมดจากการดำเนิน ธุรกิจจะกลับคืนสู่สังคมทั้งหมด ในรูปแบบต่าง ๆ เช่น เงินบริจาค และ เงินสนับสนุนชุมชน หรือ โรงเรียน เป็นต้น

สมาชิกองค์กร

บริษัทฯ เป็นสมาชิกของสมาคมจำนวนหนึ่งและมีผู้แทนของ บริษัทฯ เป็นกรรมการในองค์กรที่เกี่ยวข้องกับธุรกิจของบริษัทฯโดยตรง บางแห่ง ดังต่อไปนี้ คือ สมาอุตสาหกรรมแห่งประเทศไทย - กลุ่ม อาหาร/น้ำตาล สมาคมผู้ผลิตน้ำตาลและชีวพลังงานไทย และ บริษัท ไทยชูการ์ มิลเลอร์ จำกัด

สำหรับนโยบายการแบ่งการดำเนินงานของบริษัทย่อยและ บริษัทร่วมในกลุ่มนั้น จะจัดบริษัทที่มีลักษณะธุรกิจคล้ายกันอยู่ภายใต้ บริหารงานคณะผู้บริหารเดียวกัน เช่น บริษัทในธุรกิจน้ำตาลทั้ง 4 บริษัท จะอยู่ภายใต้การบริหารงานของคณะกรรมการบริหารชุดเดียวกัน ส่วน บริษัทในธุรกิจสนับสนุน ได้แก่ ธุรกิจพลังงานและสารเคมี และธุรกิจ อื่นๆ บริษัทจะจัดตั้งบุคลากรของบริษัทเข้าไปร่วมเป็นกรรมการบริษัท

เพื่อร่วมในการกำหนดนโยบายและในบางบริษัทย่อย บริษัทได้ส่ง บุคลากรของบริษัทเองเข้าไปดำรงตำแหน่งผู้บริหารระดับสูงของบริษัท ย่อย เพื่อให้บริษัทย่อยดังกล่าวดำเนินนโยบายบริหารสอดคล้องกับ บริษัทใหญ่

1.3.2 บุคคลที่อาจมีความขัดแย้งในบริษัทย่อยหรือบริษัทร่วมเกินกว่า ร้อยละ 10 ของจำนวนหุ้นที่มีสิทธิออกเสียงของบริษัท

บริษัท ไทยชูการ์ เทอร์มิเนล จำกัด (มหาชน) มีบุคคลที่อาจมี ความขัดแย้งของบริษัทถือหุ้นอยู่จำนวนร้อยละ 16.65 และบริษัท น้ำตาลขอนแก่น จำกัด (มหาชน) ถือหุ้นในบริษัท ไทยชูการ์ เทอร์มิเนล จำกัด (มหาชน) จำนวนร้อยละ 23.82 และไม่มีนโยบายที่จะลงทุนเพิ่ม นอกจากนี้ ผู้ถือหุ้นและกรรมการไม่มีแรงจูงใจที่จะกระทำการใดๆ เพื่อ ถ่ายทอดประโยชน์ไปที่บริษัทใดบริษัทหนึ่ง นอกจากนี้ในบริษัท ไทยชู การ์ เทอร์มิเนล จำกัด (มหาชน) ซึ่งเป็นบริษัทจดทะเบียนในตลาด หลักทรัพย์แห่งประเทศไทย ยังมีกรรมการอีกหลายท่านที่มาจากบริษัท น้ำตาลอื่นๆ ดังนั้น จึงมีการคำนึงถึงกันภายในอยู่แล้วในทั้ง 2 บริษัท ทำให้การทำรายการระหว่างบริษัทและบริษัท ไทยชูการ์ เทอร์มิเนล จำกัด (มหาชน) เป็นไปตามราคาและกลไกทางการตลาด ซึ่งจะก่อให้เกิด ผลประโยชน์สูงสุดกับทั้งสองบริษัท

จะเห็นว่า โครงสร้างการถือหุ้นของบริษัทและบริษัทย่อย ในปัจจุบันที่บางบริษัทยังมีการถือหุ้นโดยบุคคลที่อาจมีความขัดแย้งเกิน กว่าร้อยละ 10 นั้น เป็นผลมาจากเหตุการณ์ในอดีต ซึ่งในปัจจุบันบริษัท พยายามที่จะปรับโครงสร้างให้มีความขัดแย้งกันน้อยที่สุด ทั้งนี้ บริษัทมี นโยบายเกี่ยวกับการลงทุนในบริษัทย่อยและบริษัทร่วมในอนาคต โดย บริษัทจะเข้าลงทุนโดยตรงด้วยตัวเอง และไม่ให้บุคคลที่อาจมีความ ขัดแย้งถือหุ้นในบริษัทย่อยหรือบริษัทร่วมเกินกว่าที่กำหนดวันแต่จะ กระทำเท่าที่จำเป็นและเหมาะสม และคำนึงถึงผลประโยชน์ของบริษัท เป็นสำคัญ นอกจากนี้ บุคคลที่อาจมีความขัดแย้งจะไม่เข้าถือหุ้นหรือ ลงทุนในธุรกิจที่จะทำให้เกิดความขัดแย้งกับทางบริษัท หรือธุรกิจที่มี ลักษณะเป็นการแข่งขันกับบริษัท

1.3.3 ความสัมพันธ์กับกลุ่มธุรกิจของผู้ถือหุ้นใหญ่

-ไม่มี-

1.3.4 ผู้ถือหุ้น

(1) รายชื่อผู้ถือหุ้นใหญ่

ณ วันที่ 31 ตุลาคม 2565 ผู้ถือหุ้นรายใหญ่ 10 รายแรกของบริษัทที่ปรากฏในสมุดทะเบียนหุ้น มีดังนี้

ณ วันที่ 31 ตุลาคม 2565			
ลำดับที่	ผู้ถือหุ้น	จำนวนหุ้น	สัดส่วน (ร้อยละ)
1	บริษัท เคเอสแอล ซูการ์ โฮลดิ้ง จำกัด	1,468,242,728	33.29
2	บริษัท ไทยเอ็นวีดีอาร์ จำกัด	179,595,131	4.07
3	นายชนะชัย ชูติมารพันธ์	115,355,499	2.62
4	นายจำรูญ ชินธรรมมิตร	113,075,331	2.56
5	นายกมนดนัย ชินธรรมมิตร	100,758,048	2.28
6	นางสาวดวงดาว ชินธรรมมิตร	99,799,954	2.26
7	นางสาวดวงแข ชินธรรมมิตร	99,733,643	2.26
8	นายสมชาย ชินธรรมมิตร	96,475,726	2.19
9	นายพิริยพล ชินธรรมมิตร	93,847,124	2.13
10	CREDIT SUISSE AG, SINGAPORE BRANCH	89,705,336	2.03
	รวมหุ้นของผู้ถือหุ้น 10 อันดับแรก	2,456,588,520	55.70
11	ผู้ถือหุ้นรายอื่นๆ	1,953,644,099	44.30
	รวมทั้งสิ้น	4,410,232,619	100.00

หมายเหตุ:

บริษัท เคเอสแอลซูการ์ โฮลดิ้ง จำกัด ถือหุ้นร้อยละ 33 ซึ่งในบริษัทฯ มีผู้ถือหุ้นหลักคือกลุ่มครอบครัวชินธรรมมิตร อย่างไรก็ตาม สัดส่วนการถือหุ้นที่ปรากฏนี้ไม่ได้แสดงว่าผู้ถือหุ้นในกลุ่มตระกูลชินธรรมมิตรจะมีการออกเสียงในเรื่องใดๆไปในทิศทางเดียวกัน

บริษัท เคเอสแอลซูการ์ โฮลดิ้ง จำกัด มีทุนจดทะเบียนจำนวน 1,000 ล้านบาท แบ่งเป็นหุ้นสามัญ 100 ล้านหุ้น มูลค่าที่ตราไว้หุ้นละ 10 บาท มีทุนที่เรียกชำระแล้ว 100 ล้านหุ้น คิดเป็น 1,000 ล้านบาท

(2) ข้อมูลผู้ถือหุ้นของบริษัทย่อยที่เป็นบริษัทที่ประกอบธุรกิจหลัก (เฉพาะกรณีบริษัทประกอบธุรกิจโดยการถือหุ้นในบริษัทอื่น(holding company) เท่านั้น

ณ วันที่ 31 ตุลาคม 2565 ผู้ถือหุ้นรายใหญ่ 10 รายแรกของบริษัท เคเอสแอล ซูการ์ โฮลดิ้ง จำกัด ที่ปรากฏในสมุดทะเบียนหุ้น มีดังนี้

ณ วันที่ 31 ตุลาคม 2565			
ลำดับที่	ผู้ถือหุ้น	จำนวนหุ้น	สัดส่วน (ร้อยละ)
1	นางนารีรัตน์ ชินธรรมมิตร	12,105,268	12.11
2	นางสาวดวงดาว ชินธรรมมิตร	7,847,944	7.85
3	นางสาวดวงแข ชินธรรมมิตร	7,764,650	7.76
4	นายชนะชัย ชูติमारพันธ์	6,971,788	6.97
5	นายจำรูญ ชินธรรมมิตร	5,370,580	5.37
6	นายสมชาย ชินธรรมมิตร	5,169,890	5.17
7	นายศรัณย์ ชินธรรมมิตร	4,246,828	4.25
8	นายกมนดนัย ชินธรรมมิตร	2,906,000	2.91
9	นายพิริย์พล ชินธรรมมิตร	2,906,000	2.91
10	นางเยาวนุช เดชวิทักษ์	2,900,000	2.90
	นางสาวเยาวลักษณ์ ชูติमारพันธ์	2,900,000	2.90
	รวมหุ้นของผู้ถือหุ้น 10 อันดับแรก	61,088,948	61.09
11	ผู้ถือหุ้นรายอื่นๆ	38,911,052	38.91
	รวมทั้งสิ้น	100,000,000	100.00

หมายเหตุ: ผู้ถือหุ้นลำดับที่ 10 คือนางเยาวนุช เดชวิทักษ์ และนางสาวเยาวลักษณ์ ชูติमारพันธ์ ถือหุ้นจำนวนเท่ากัน

(3) ข้อตกลงระหว่างผู้ถือหุ้นใหญ่ (shareholders' agreement)

-ไม่มี-

1.4 จำนวนทุนจดทะเบียนและทุนชำระแล้ว

1.4.1 ทุนสามัญ

ณ วันที่ 31 ตุลาคม 2565 บริษัทมีทุนจดทะเบียนจำนวน 2,205,121,824 บาท เป็นทุนชำระแล้ว 2,205,116,309.50 บาท แบ่งเป็นหุ้นสามัญจำนวน 4,410,243,648 หุ้น เป็นหุ้นที่เรียกชำระแล้ว 4,410,232,619 หุ้น มูลค่าที่ตราไว้หุ้นละ 0.50 บาท

1.4.2 บริษัทมีหุ้นประเภทอื่นที่มีสิทธิหรือเงื่อนไขแตกต่างจากหุ้นสามัญ

-ไม่มี-

1.4.3 ณ วันที่ 31 ตุลาคม 2565 บริษัท ไทยเอ็นวีดีอาร์ จำกัด ถือหุ้นสามัญของบริษัทจำนวน 179,595,131 หุ้น หรือคิดเป็นร้อยละ 4.07 ของจำนวนหุ้นที่ออกและจำหน่ายได้ทั้งหมดของบริษัท โดยผู้ลงทุนที่ถือเอ็นวีดีอาร์จะได้รับสิทธิประโยชน์ทางการเงิน (Financial Benefit) เสมือนลงทุนในหุ้นของบริษัททุกประการไม่ว่าจะเป็นเงินปันผล สิทธิในการจองซื้อหุ้นเพิ่มทุน หรือใบสำคัญแสดงสิทธิในการซื้อหุ้นสามัญ (Warrant) แต่จะไม่มีสิทธิในการออกเสียงลงคะแนนในที่ประชุมผู้ถือหุ้น ทั้งนี้ บริษัท ไทยเอ็นวีดีอาร์ จำกัด จะไม่ใช้สิทธิออกเสียงลงคะแนนในการประชุมผู้ถือหุ้น เว้นแต่จะเป็นการออกเสียงเพื่อพิจารณาเกี่ยวกับการเพิกถอนหลักทรัพย์ออกจากการเป็นหลักทรัพย์จดทะเบียนในตลาดหลักทรัพย์แห่งประเทศไทย

1.5 การออกหลักทรัพย์อื่น

หุ้นกู้

ณ วันที่ 31 ตุลาคม 2565 หุ้นกู้ประเภทไม่ด้อยสิทธิและไม่มีหลักประกัน โดยมีรายละเอียดดังนี้

ชื่อย่อ	อายุ	ครบกำหนด	มูลค่ารวม (ล้านบาท)
KSL27DA	10 ปี	7-ธ.ค.-70	2,000
KSL285A	10 ปี	3-พ.ค.-71	650
รวมหุ้นกู้ระยะยาว			2,650

1.5.1 หลักทรัพย์แปลงสภาพ

-ไม่มี-

1.5.2 ตราสารหนี้อื่น

-ไม่มี-

1.6 นโยบายการจ่ายเงินปันผล

บริษัทมีนโยบายการจ่ายเงินปันผลในอัตราไม่น้อยกว่าร้อยละ 50 ของกำไรสุทธิหลังหักภาษีเงินได้นิติบุคคลและสำรองตามกฎหมายแล้ว ของงบการเงินเฉพาะกิจการ หากไม่มีเหตุจำเป็นอื่นใดและการจ่ายเงิน

ปันผลนั้นไม่มีผลกระทบต่อการดำเนินงานปกติของบริษัทอย่างมีนัยสำคัญ ทั้งนี้ การจ่ายเงินปันผลให้นำปัจจัยต่าง ๆ มาประกอบการพิจารณา เช่น ผลการดำเนินงาน ฐานะทางการเงิน สภาพคล่อง แผนการขยายงาน เป็นต้น ซึ่งการจ่ายเงินปันผลดังกล่าวข้างต้นต้องได้รับความเห็นชอบจากผู้ถือหุ้นและ/หรือความเห็นชอบจากคณะกรรมการบริษัท

สำหรับการจ่ายเงินปันผลของบริษัทย่อยและบริษัทร่วมให้แก่บริษัท น้ำตาลขอนแก่น จำกัด (มหาชน) บริษัทจะขึ้นอยู่กับกระแสเงินสดและสภาพคล่องรวมถึงความเหมาะสมและความต้องการในการใช้เงินของแต่ละบริษัท ทั้งนี้บริษัทฯ ไม่มีนโยบายจ่ายเงินปันผลขั้นต่ำ

ข้อมูลการจ่ายเงินปันผลของบริษัทย้อนหลัง 3 ปี มีดังนี้

	2564	2563	2562
อัตรากำไร (ขาดทุน) สุทธิต่อหุ้น	0.14	(0.02)	0.19
อัตราเงินปันผลต่อหุ้น	0.03	-	0.05
อัตราการจ่ายเงินปันผลต่อกำไรสุทธิ	28.71%	-	จ่ายเงินปันผลจากกำไรสะสม

การบริหารจัดการความเสี่ยง

2. การบริหารจัดการความเสี่ยง

2.1 นโยบายและแผนการบริหารความเสี่ยง

บริษัทฯ ตระหนักถึงความสำคัญของการบริหารความเสี่ยง ภายใต้การเปลี่ยนแปลงจากปัจจัยทั้งภายในและภายนอกที่อาจส่งผลกระทบต่อธุรกิจ บริษัทฯ จึงได้นำแนวทางการบริหารความเสี่ยงตามมาตรฐานสากล (Committee of Sponsoring Organizations of the Treadway Commission : COSO – ERM 2017) มาประยุกต์ใช้เป็นแนวทางในการบริหารจัดการความเสี่ยงทั่วทั้งองค์กร เพื่อป้องกันและลดผลกระทบจากความเสียหายต่างๆ ที่อาจทำให้องค์กรไม่บรรลุวัตถุประสงค์ตามที่ตั้งเป้าหมายไว้ และสร้างความเชื่อมั่นให้กับผู้มีส่วนได้เสียว่าบริษัทฯ จะสามารถดำเนินธุรกิจภายใต้สภาวะแวดล้อมที่เปลี่ยนแปลงได้อย่างต่อเนื่องรวดเร็วทันกาล โดยคณะกรรมการบริษัท ผู้บริหารและพนักงานทุกระดับ มีส่วนร่วมในการดำเนินการตามระบบการบริหารความเสี่ยงที่เป็นมาตรฐานควบคู่ไปกับกระบวนการวางแผนกลยุทธ์ และการพัฒนาธุรกิจอย่างยั่งยืนไปกับสิ่งแวดล้อม สังคม และการกำกับดูแลกิจการ (Environment Social and Governance: ESG) ตลอดจนจัดให้มีระบบติดตามและตรวจสอบผลการดำเนินงานตามแผนบริหารความเสี่ยง พร้อมเฝ้าระวังความเสี่ยงใหม่ๆ ที่อาจเกิดขึ้นในอนาคตและลดโอกาสที่จะเกิดความสูญเสียให้อยู่ในระดับที่องค์กรยอมรับได้

นอกจากนี้ เพื่อเตรียมความพร้อมกับเหตุการณ์วิกฤติที่อาจนำไปสู่การหยุดชะงักของธุรกิจ บริษัทฯ ได้จัดให้มีการกำกับดูแลการบริหารความต่อเนื่องทางธุรกิจ (Business Continuity Management) และกำหนดให้ทุกบริษัทที่อยู่ภายใต้การบริหารจัดการของเคเอสแอล จัดทำระบบการบริหารความต่อเนื่องทางธุรกิจ โดยมีการวิเคราะห์กิจกรรม ทรัพยากรที่สำคัญ และผลกระทบที่จะเกิดขึ้นจากการหยุดชะงักทางธุรกิจ รวมถึงประเมินและจัดทำแผนการบริหารความเสี่ยง คู่มือการจัดการวิกฤต และแผนการตอบโต้สถานการณ์ฉุกเฉิน พร้อมกำหนดให้ผู้บริหารทุกหน่วยงานทุกระดับ และพนักงานที่เกี่ยวข้องมีหน้าที่ในการฝึกซ้อม รักษา และทบทวนแผนและคู่มือดังกล่าวอย่างสม่ำเสมอ เพื่อให้สามารถบริหารจัดการในช่วงภาวะวิกฤติได้อย่างเหมาะสม

วัฒนธรรมการบริหารความเสี่ยงของกลุ่มบริษัทเคเอสแอล

บริษัทฯ มีความมุ่งมั่นในการสร้างวัฒนธรรมการบริหารความเสี่ยงผ่านการดำเนินงานในด้านต่างๆ เพื่อให้พนักงานทุกคนเกิดความรู้ความเข้าใจ ตระหนักถึงบทบาทหน้าที่ความรับผิดชอบของตนที่มีต่อการบริหารความเสี่ยงในภาพรวมของบริษัท โดยบริษัทฯ ดำเนินการผ่านกิจกรรมต่างๆ อย่างต่อเนื่อง ดังนี้

1. ทบทวนนโยบายการบริหารความเสี่ยง และสื่อสารให้กับพนักงานทั่วทั้งองค์กร
2. วางกรอบการบริหารความเสี่ยง และนำกรอบดังกล่าวประยุกต์เข้ากับกระบวนการทำงานภายในองค์กร เพื่อสร้างการเรียนรู้ และตระหนักถึงความไม่แน่นอนที่อาจเกิดขึ้น ตลอดจนส่งเสริมให้การบริหารความเสี่ยงเป็นส่วนหนึ่งในการวางแผนดำเนินงาน
3. กำหนดระดับความเสี่ยงที่ยอมรับได้ขององค์กร (Risk Appetite) และสื่อสารให้ผู้ปฏิบัติงานทราบ
4. จัดอบรมด้านบริหารความเสี่ยงภายในองค์กร เพื่อให้ผู้บริหารและทีมงานเจ้าของความเสี่ยง และพนักงานทุกคนเข้าใจ ตลอดจนสามารถที่จะประเมินความเสี่ยงที่มีผลต่อการบรรลุเป้าหมายหรือกลยุทธ์ในการดำเนินงานได้
5. กำหนดตัวชี้วัดความเสี่ยง (Key Risk Indicator : KRI) เพื่อเป็นค่าเฝ้าระวังและค่าเตือนการเกิดเหตุการณ์ความเสี่ยงขึ้น
6. จัดให้มีกระบวนการบริหารความเสี่ยงและการติดตามความคืบหน้าการจัดทำมาตรการจัดการความเสี่ยงอย่างต่อเนื่อง

2.2 ปัจจัยความเสี่ยงต่อการดำเนินธุรกิจของบริษัท

2.2.1 ความเสี่ยงต่อการดำเนินธุรกิจของบริษัทหรือกลุ่มบริษัท

ในปี 2565 บริษัทได้ระบุประเด็นและประเมินความเสี่ยงที่สำคัญขององค์กร ให้ความสำคัญสอดคล้องกับประเด็นการพัฒนาที่ยั่งยืนที่ครอบคลุมความเสี่ยงด้านสิ่งแวดล้อม สังคม และการกำกับดูแลกิจการ ดังนี้

ความเสี่ยงเกี่ยวกับผลกระทบด้านสิ่งแวดล้อม

1. ความเสี่ยงจากการเปลี่ยนแปลงของสภาพภูมิอากาศ

การเปลี่ยนแปลงด้านสภาพภูมิอากาศส่งผลให้เกิดภัยพิบัติทางธรรมชาติในหลายพื้นที่ทั่วโลกให้มีความรุนแรงมากขึ้น เช่น ภัยแล้ง น้ำท่วมฉับพลัน พายุ หรือเหตุการณ์สภาพภูมิอากาศสุดขั้ว (Extreme

Weather Events) ซึ่งความเสี่ยงดังกล่าวอาจส่งผลกระทบต่อค่าเงินธุรกิจของบริษัท เนื่องจากเป็นธุรกิจภาคการเกษตรที่ต้องใช้น้ำฝนในการเพาะปลูกอ้อย

บริษัทจึงพิจารณาโครงการและกำหนดมาตรการควบคุมต่างๆ เพื่อส่งเสริมการอนุรักษ์สิ่งแวดล้อมและลดผลกระทบจากการปล่อยก๊าซเรือนกระจก ดังนี้

- การใช้กากอ้อยป้อนเข้าสู่โรงไฟฟ้า เพื่อผลิตกระแสไฟฟ้าใช้ภายในโรงงาน
- การนำกากน้ำตาลไปผลิตเป็นแอลกอฮอล์
- การผลิตปุ๋ยอินทรีย์จากกากหม้อกรอง (Filter Cake) เพื่อใช้ในการปลูกอ้อย
- การเพิ่มประสิทธิภาพกระบวนการผลิต และโครงการอนุรักษ์พลังงาน
- การบริหารจัดการน้ำด้วยการลดการใช้น้ำ (Reduce) การบำบัดน้ำเสียและนำน้ำกลับมาใช้ซ้ำ (Reuse/Recycle) ในกระบวนการผลิตภายในโรงงาน
- การร่วมมือกับสถาบันการศึกษาทั้งในและต่างประเทศ เพื่อวิจัยด้าน Sustainable Energy และหาแนวทางในการใช้ประโยชน์จากผลพลอยได้ของภาคอุตสาหกรรมเกษตร เพื่อลดผลกระทบจากการเปลี่ยนแปลงสภาพภูมิอากาศในภาคเกษตรกรรม
- การร่วมมือกับชุมชนและภาครัฐในการปลูกต้นไม้และรักษาป่า เพื่อเป็นแหล่งดูดซับคาร์บอนไดออกไซด์

ความเสี่ยงเกี่ยวกับผลกระทบด้านสังคม

2. ความเสี่ยงด้านความปลอดภัยและสุขภาพ

เนื่องด้วยการดำเนินธุรกิจของเคเอสแอลเกี่ยวกับการผลิตน้ำตาล และการขายน้ำตาลทั้งในและต่างประเทศ จึงอาจส่งผลกระทบต่อความปลอดภัยและสุขภาพของพนักงาน คู่ค้า ชุมชน และผู้ที่เกี่ยวข้อง ส่งผลให้บริษัทต้องทบทวนระบบการจัดการด้านอาชีวอนามัยและความปลอดภัยในสถานที่ทำงาน (Occupational Health and Safety) โดยมุ่งเน้นการนำไปปฏิบัติงานด้วยความเข้าใจ และเป็นนิสัยให้เกิดเป็นวัฒนธรรมความปลอดภัย (Safety Culture) รวมถึงกำหนดให้มีการประเมินผลการปฏิบัติงานด้านความปลอดภัยในการทำงาน ดังนี้

- ทบทวนระบบการจัดการด้านอาชีวอนามัย ความปลอดภัย และสิ่งแวดล้อมในการทำงาน รวมถึงระบบการประเมินประสิทธิภาพประสิทธิผลของการดำเนินการด้านความปลอดภัย
- ทบทวนคู่มือปฏิบัติงานด้านอาชีวอนามัย ความปลอดภัย และสิ่งแวดล้อมในการทำงาน เพื่อควบคุมงานที่มีความเสี่ยง และ

ยกระดับการปฏิบัติงานทั้งโรงงานในประเทศและต่างประเทศให้เป็นไปในแนวทางเดียวกัน

- ส่งเสริมและขยายผลให้คู่ค้า ชุมชน และสังคมโดยรอบ เข้ามามีส่วนร่วมในระบบการจัดการอาชีวอนามัยและความปลอดภัยในการทำงานผ่านกิจกรรม Kiken Yoshi Training (KYT) และกิจกรรม SHE Day
- กำหนดวิธีและมาตรการการปฏิบัติงานเพื่อรับมือกับสถานการณ์การแพร่ระบาดของโควิด - 19 ทั้งในพื้นที่ปฏิบัติงาน การเดินทาง และการขนส่งสินค้าเพื่อให้เกิดความปลอดภัยต่อผู้ปฏิบัติงานและผู้ที่เกี่ยวข้อง และเพื่อสร้างความเชื่อมั่นให้กับลูกค้า เช่น การส่งเสริมให้พนักงานฉีดวัคซีน การตรวจหาเชื้อด้วย Antigen Test Kit (ATK) และการเตรียมความพร้อมในการป้องกันการระบาดในฤดูหีบโดยนำแนวทางการป้องกันแบบ Bubble and Seal มาปรับใช้
- ดูแลสุขภาพและความปลอดภัยของพนักงานและผู้เกี่ยวข้อง แม้สถานการณ์โควิด - 19 ในปี 2565 จะเริ่มคลี่คลายลงเป็นโรคประจำถิ่นแล้วก็ตาม

3. ความเสี่ยงด้านสิทธิมนุษยชน

บริษัทฯ ให้ความสำคัญต่อสิทธิมนุษยชนและการปฏิบัติให้ถูกต้องตามกฎหมาย โดยการดำเนินการประเมินความเสี่ยงด้านสิทธิมนุษยชน (Human right risks and impact assessment) อย่างรอบด้านตามแนวปฏิบัติที่กำหนดไว้ในนโยบายด้านการบริหารทรัพยากรบุคคล ซึ่งผลการประเมินพบว่าในปี 2565 มีความเสี่ยงด้านสิทธิมนุษยชนที่สำคัญคือ ความปลอดภัยในสถานที่ปฏิบัติงาน การแพร่ระบาดของโควิด - 19 และการคุ้มครองข้อมูลส่วนบุคคลตามพระราชบัญญัติคุ้มครองข้อมูลส่วนบุคคล พ.ศ. 2562 โดยบริษัทฯ ได้จัดให้มีแนวทางในการป้องกันความเสี่ยง ดังนี้

- ทบทวนแนวปฏิบัติและขั้นตอนการปฏิบัติงานที่เกี่ยวกับด้านสิทธิมนุษยชน
- ทบทวนระบบการจัดการด้านอาชีวอนามัย ความปลอดภัย และสิ่งแวดล้อมในการทำงาน
- ปฏิบัติตามกฎหมายคุ้มครองข้อมูลส่วนบุคคล และสร้างระบบรับการใช้สิทธิของเจ้าของข้อมูล เพื่อสร้างความเชื่อมั่นกับผู้มีส่วนได้เสีย
- กำหนดในสัญญาให้คู่ค้าปฏิบัติตามแรงงานด้วยความเคารพต่อสิทธิมนุษยชน และดำเนินการตามกฎหมายแรงงานอย่างถูกต้องครบถ้วน

4. ความเสี่ยงด้านการบริหารทรัพยากรบุคคล เพื่อรองรับการเติบโตและเปลี่ยนแปลงของธุรกิจ

การดำเนินธุรกิจของกลุ่มเคเอสแอลจำเป็นต้องพึ่งพาบุคลากรเป็นหลัก ประกอบกับการเปลี่ยนแปลงจากทั้งปัจจัยภายในและภายนอกที่รวดเร็ว อาจส่งผลให้เกิดความเสี่ยงด้านการเตรียมความพร้อมของบุคลากรทั้งด้านจำนวน ทักษะ และความรู้ความสามารถของพนักงานที่อาจไม่สอดคล้องกับการเปลี่ยนแปลงและการเติบโตของบริษัท บริษัทฯ จึงเห็นความจำเป็นในการยกระดับกระบวนการพัฒนาศักยภาพของพนักงานและจัดเตรียมแนวทางการบริหารจัดการทรัพยากรบุคคล ดังนี้

- ทบทวนระบบการพัฒนาบุคลากรที่มีคุณภาพและวางแผนผู้สืบทอดตำแหน่ง (Succession plan) ที่สอดคล้องกับทิศทางของธุรกิจ
- ทบทวนอัตราค่าจ้าง การวิเคราะห์งาน และกำหนดหน้าที่งานให้สัมพันธ์กับค่าตอบแทน
- ทบทวนระบบการวัดผล และยกระดับการจ่ายค่าตอบแทนให้สามารถเทียบเคียงกับภาคอุตสาหกรรมเดียวกันได้
- พัฒนาทักษะของพนักงานอย่างต่อเนื่องผ่านการฝึกอบรมหรือการเพิ่มทักษะใหม่ตอบสนองต่อความสามารถในอนาคตและความต้องการที่เปลี่ยนแปลงของลูกค้า รวมถึงการใช้ฐานข้อมูลของพนักงานในการวางแผนและตัดสินใจของผู้บริหารระดับสูงในการพัฒนาทีมงานทั้งด้านวิชาชีพ (Hard skill) และด้านการบริหารจัดการ (Soft Skill)
- ทบทวนระบบการบริหารจัดการองค์ความรู้ภายในองค์กร (Knowledge Management) และถ่ายทอดแบ่งปันความรู้ภายในสายงานและภายในองค์กร (Knowledge Sharing & Cross Functional Training) เพื่อให้เกิดการนำความรู้ไปประยุกต์ใช้ในการพัฒนาปรับปรุงวิธีการปฏิบัติงานอย่างต่อเนื่อง ตลอดจนปรับปรุงกระบวนการทำงานผ่านโครงการประกวดผลงานนวัตกรรมกลุ่มบริษัทเคเอสแอล (KSL Innovation Award)

ความเสี่ยงด้านการกำกับดูแลกิจการ

5. ความเสี่ยงจากผลกระทบของการเปลี่ยนแปลงข้อบังคับ กฎหมาย และกฎระเบียบที่เกี่ยวข้อง

ความเสี่ยงที่เกิดจากการไม่ปฏิบัติตามหรือปฏิบัติตามได้ไม่ครบถ้วนอันเนื่องจากการเปลี่ยนแปลงข้อบังคับ กฎหมาย และระเบียบวิธีปฏิบัติที่อาจส่งผลกระทบต่อชื่อเสียงของบริษัทฯ การลงโทษและค่าปรับ หรือการเสียโอกาสทางธุรกิจ ซึ่งแนวทางในการเฝ้าระวัง ติดตาม และปฏิบัติให้ครบถ้วนถูกต้องนั้นมีดังนี้

- ทบทวนนโยบายการกำกับดูแลกิจการ จรรยาบรรณในการดำเนินธุรกิจ และแนวปฏิบัติงานที่เกี่ยวข้อง เพื่อสื่อสารให้พนักงานทุกคนปฏิบัติตามและเป็นมาตรฐานเดียวกัน
- กำหนดให้มีการติดตามและรายงานการเปลี่ยนแปลงของกฎหมายระเบียบ และข้อบังคับที่เกี่ยวข้องเพื่อให้การประกอบธุรกิจของบริษัทสามารถดำเนินการได้สอดคล้องตามกฎหมายที่อยู่เสมอ
- สื่อสารเรื่องการบริหารจัดการความเสี่ยงและการควบคุมภายในที่ดีให้กับพนักงานทุกระดับ เพื่อป้องกันการไม่ปฏิบัติตามกฎ ระเบียบ และข้อบังคับที่เกี่ยวข้อง (Compliance Risk)
- ส่งเสริมให้พนักงานทุกระดับมีส่วนร่วมและตระหนักถึงความสำคัญของปฏิบัติงานอย่างมีคุณธรรมผ่านกิจกรรมสัปดาห์ส่งเสริมการกำกับดูแลกิจการและการต่อต้านการทุจริตคอร์รัปชันประจำปี (CG & Anti – Corruption Week) และทดสอบความรู้ความเข้าใจผ่านกิจกรรม “Ethics & Anti-Corruption e-Testing”

ความเสี่ยงจากสภาพแวดล้อมทางธุรกิจ

6. ความเสี่ยงจากการจัดหาวัตถุดิบ (อ้อย)

บริษัท น้ำตาลขอนแก่น จำกัด (มหาชน) เป็นอุตสาหกรรมที่ผลิตน้ำตาลทรายซึ่งใช้อ้อยเป็นวัตถุดิบหลัก นอกจากนี้บริษัทยังมีการลงทุนในโครงการต่อยอดอื่นๆ ที่ใช้ผลิตภัณฑ์ผลพลอยได้และของเสียที่ได้จากกระบวนการผลิตน้ำตาลมาเป็นวัตถุดิบเพื่อสร้างมูลค่าเพิ่ม ดังนั้นผลกระทบของธุรกิจจึงมีความเสี่ยงเกี่ยวเนื่องกับปริมาณอ้อยที่สามารถจัดหาเข้าสู่กระบวนการผลิต โดยปัจจัยที่มีผลต่อปริมาณอ้อยประกอบด้วย (1) ปริมาณพื้นที่ในการเพาะปลูกอ้อย (จำนวนไร่) ที่เปลี่ยนแปลงไปซึ่งอาจเกิดจากเกษตรกรเปลี่ยนไปเพาะปลูกพืชไร่อื่นที่ให้ผลตอบแทนสูงกว่า รวมถึงเกิดจากนโยบายการส่งเสริมของภาครัฐ (2) ผลผลิตอ้อยต่อพื้นที่เพาะปลูก (ตันอ้อยต่อไร่) ที่เปลี่ยนแปลงไปอันเกิดจากสภาวะอากาศที่เปลี่ยนแปลง เช่น ภัยแล้ง และน้ำท่วม อันเนื่องมาจากสภาวะโลกร้อน นอกจากนี้ด้านราคาของปัจจัยการผลิตก็มีราคาสูงขึ้น เป็นต้น

ดังนั้นเพื่อลดผลกระทบจากความเสี่ยงข้างต้น บริษัทจึงได้ให้การส่งเสริมและช่วยเหลือแก่เกษตรกรชาวไร่อ้อย ไม่ว่าจะเป็นเรื่องของเงินกู้ในการลงทุนเพาะปลูก การสนับสนุนในส่วนของวัตถุดิบในการเพาะปลูก โดยอย่างยิ่งปัจจัยการผลิตที่ทดแทนได้ เพื่อลดต้นทุน เช่น สารปรับปรุงดิน ปุ๋ยอินทรีย์ เป็นต้น การทำระบบชลประทาน การใช้เครื่องจักรกลทางการเกษตร การนำเทคโนโลยีเข้ามาช่วยเพิ่มผลผลิตและประสิทธิภาพการผลิต การลดบทบาทของพ่อค้าคนกลางซื้อขายอ้อย

7. ความเสี่ยงจากความผันผวนของราคาน้ำตาลตลาดโลก

อุตสาหกรรมน้ำตาลของไทย มีรูปแบบของการจัดการที่มีลักษณะพิเศษต่างจากอุตสาหกรรมอื่นๆ คือ มีระบบแบ่งปันผลประโยชน์ระหว่างชาวไร่ย่อยกับโรงงานอย่างชัดเจน โดยมีการจัดสรรรายได้จากการจำหน่ายน้ำตาลในแต่ละฤดูกาลผลิตให้แก่เกษตรกรชาวไร่ย่อย คิดเป็นร้อยละ 70 (ผลตอบแทนจากราคาย่อย) และอีกร้อยละ 30 ให้แก่โรงงานน้ำตาล (ผลตอบแทนการผลิต) ที่เรียกกันว่า ระบบ 70:30 เป็นการแบ่งที่เป็นธรรมก็คือ การแบ่งโดยอาศัยสัดส่วนของการลงทุนซึ่งเป็นอัตราส่วนสากล และขึ้นอยู่กับสภาพทางเศรษฐกิจ เทคนิคในการผลิต และการลงทุนของแต่ละประเทศ

ราคาอ้อยจึงหมายถึงต้นทุนการผลิตที่สำคัญที่สุด ราคาอ้อยเป็นปัญหาพื้นฐานที่มีความสำคัญที่สุดสำหรับชาวไร่อ้อย และโรงงานน้ำตาล ทั้งนี้เนื่องจากความสัมพันธ์ทางการผลิตที่ต่างฝ่ายต่างจะต้องแย่งชิงผลประโยชน์ซึ่งกันและกันในเรื่องการกำหนดราคาอ้อยที่ได้ลงทุนทำไร่อ้อยในแต่ละปี ดังนั้นแต่ละฝ่ายจึงหาวิธีการช่วงชิงและรักษาผลประโยชน์ของตนให้ถูกต้องบนโต๊ะของการเจรจาโดยจัดตั้งองค์กรของตนในรูปของสมาคม และเป็นการจัดกลุ่มผลประโยชน์ที่ชัดเจนขึ้นมา การเจรจานั้นเป็นการเจรจาต่อรองระหว่างกลุ่ม และเพื่อเรียกร้องให้รัฐบาลกำหนดนโยบายให้กลุ่มของตนได้รับประโยชน์มากที่สุด หากเมื่อใดทั้งสองกลุ่มตกลงผลประโยชน์ที่จะได้รับร่วมกันแล้ว ทั้งสองกลุ่มก็จะใช้กลยุทธ์ร่วมกันผลักดันให้รัฐบาลกำหนดนโยบายออกมาเพื่อให้ทั้งสองฝ่ายได้รับประโยชน์ตามสัดส่วนที่ได้ตกลงกันไว้ แต่ในทางตรงกันข้าม หากสองกลุ่มตกลงผลประโยชน์ที่จะได้รับร่วมกันไม่ได้แล้วนั้น จะส่งผลให้เกิดการชะงักงันในการดำเนินงาน และอาจจะส่งผลต่อการเก็บเกี่ยวอ้อยในฤดูกาลผลิตต่อไปได้

หากเราอ้อยในแต่ละปี หมายถึงต้นทุน แล้วนั้น ราคา น้ำตาลในตลาดโลก จึงถือเป็นตัวแปรสำคัญของโรงงานน้ำตาล อีกทั้ง อุปสงค์ อุปทานของประเทศผู้ผลิต ผู้บริโภค ผู้ส่งออก ผู้นำเข้า รวมทั้ง สภาพภูมิอากาศที่เอื้ออำนวยกับการเพาะปลูกในแต่ละประเทศ นโยบาย การส่งเสริม หรือแทรกแซงของภาครัฐทั้งในประเทศผู้ผลิต และผู้บริโภค รวมถึงราคาของพลังงาน ถือเป็นปัจจัยที่มีผลต่อทิศทางของราคาน้ำตาล ในตลาดโลก ด้วยเหมือนกัน นอกจากนี้ยังมีสถานะของกองทุน ผู้ลงทุน และนักเก็งกำไรในตลาดสินค้าโภคภัณฑ์ที่ลงทุนกันอย่างแพร่หลาย ทาง บริษัทจึงจัดให้มีคณะกรรมการเพื่อดูแลและกำกับงานในส่วนของการกำหนด ราคาน้ำตาลในตลาดโลก เพื่อป้องกันความเสี่ยงจากความผันผวนของ ราคาน้ำตาลในตลาดโลก โดยมีการประชุมหารือของผู้บริหารทุกสัปดาห์ เพื่อกำกับนโยบายอย่างใกล้ชิด เพื่อให้บริษัทสามารถดำเนินการ และ

ปรับตัวได้ทันต่อสถานการณ์ต่างๆที่เกิดขึ้น ซึ่งการป้องกันความเสี่ยงดังกล่าวทำให้บริษัทยังคงรักษาความสามารถในการทำกำไร และไม่ทำให้บริษัทตกอยู่ภายใต้ความเสี่ยงจากการผันผวนของราคาน้ำมันดิบมากเกินไป

ในฤดูการผลิตปี 2564/2565 ปริมาณอ้อยของประเทศไทย โดยสำนักงานคณะกรรมการอ้อย และน้ำตาลทราย รายงานว่าปริมาณอ้อยเข้าหีบในฤดูกาลนี้ทั้งสิ้น 92 ล้านตันอ้อย เพิ่มขึ้นจากปีที่แล้วมากกว่า 20 เปอร์เซนต์ หลักๆมาจากปริมาณฝนในพื้นที่เพาะปลูกอ้อยในประเทศไทยมีฝนตกหนาแน่นเกือบตลอดทั้งปี จากอิทธิพลของร่องมรสุมที่พัดผ่านบริเวณประเทศไทย นอกจากปริมาณอ้อยในปีการผลิต 2564/2565 ที่เพิ่มขึ้นจากฤดูกาลก่อนหน้านี้อ ส่วนของราคาน้ำตาลทรายดิบนิวยอร์ก ในปี 2565 ที่เคยเทรดที่ระดับต่ำกว่า 18 เซนต์ต่อปอนด์ ในช่วงต้นปีปรับตัวดีขึ้นต่อเนื่อง โดยราคาน้ำตาลทรายดิบนิวยอร์ก เทรดอยู่ในกรอบราคาที่ ค่อนข้างดี ที่ 18.00 – 20.00 เซนต์ต่อปอนด์ ต่อเนื่องตลอดทั้งปี ประกอบกับอัตราแลกเปลี่ยนเงินบาทไทย ต่อ ดอลลาร์สหรัฐอ่อนค่าลงสูงสุดในรอบสิบกว่าปี อีกทั้งอัตราดอกเบี้ยของสหรัฐก็ยังมีความโน้มเพิ่มขึ้น ขณะที่อัตราดอกเบี้ยประเทศไทยยังอยู่ในระดับต่ำ นอกจากนี้ประเทศไทยมีรายจ่ายออกนอกประเทศมากกว่า รายได้ที่น่ากลับเข้ามาในประเทศ ความต้องการในการนำเงินต่างประเทศมาแลกเปลี่ยนเป็นเงินบาทก็ลดลง ทำให้เงินบาทไทยอ่อนค่าลงได้เช่นกัน ซึ่งกลุ่มธุรกิจส่งออก อย่างเช่นโรงงานน้ำตาล เมื่อได้รายได้ที่เป็นสกุลเงินต่างประเทศ ก็จะกลับมาแลกเปลี่ยนเป็นเงินบาทได้จำนวนมากขึ้น โดยตลอดทั้งปี 2565 อัตราแลกเปลี่ยนเงินบาทไทย ต่อดอลลาร์สหรัฐ อยู่ในสถานะอ่อนค่าต่อเนื่อง อีกทั้งสถานะของกองทุน และนักเก็งกำไร ถือสถานะซื้อสุทธิอย่างต่อเนื่องของทุนรำนาน้ำตาลโลกปรับเพิ่มขึ้นต่อเนื่อง ปัจจัยเหล่านี้ล้วนส่งผลดีต่อผลประกอบการของบริษัท

ตัวเลขการบริโภคน้ำตาลภายในประเทศ ณ สิ้นเดือน กันยายน 2565 อยู่ที่ 2.2 ล้านตันน้ำตาล ซึ่งเพิ่มขึ้นจากปีก่อนหน้า ส่วนการบริโภคภายนอกประเทศ หลายประเทศก็นำเข้าน้ำตาลเพิ่มขึ้น อันเนื่องมาจากการเดินทางท่องเที่ยวที่เพิ่งเปิดหลังวิกฤติโรคระบาดโควิด ธุรกิจน้ำตาลพันตัว อาานิสงค์จากราคาขายน้ำตาลปรับเพิ่มขึ้นตามตลาดโลก และปริมาณขายน้ำตาลเพิ่มขึ้นด้วย อีกทั้งทางบริษัทยังมีรายได้เพิ่มจากรูทจิกอื่นๆ อาทิเช่น อุตสาหกรรมเอทานอล, โรงงานผลิตไฟฟ้าชีวมวล, โรงงานผลิตปุ๋ยอินทรีย์ โดยใช้ผลผลิตพลอยได้ และวัสดุเหลือใช้มาเป็นวัตถุดิบ ดังนั้นผลประโยชน์ของบริษัทถึงจะพึ่งพิงกับราคาน้ำตาลตลาดโลก ก็ยังสามารถจำกัดผลกระทบของราคาน้ำตาลในตลาดโลกได้ด้วย จากรายได้จากรูทจิกอื่นๆด้วยเช่นกัน

8. ความเสี่ยงจากนโยบายภาครัฐที่เกี่ยวข้อง

นับตั้งแต่ปี 2561 ที่ระบบอุตสาหกรรมอ้อยและน้ำตาลในประเทศไทย ได้มีการเปลี่ยนแปลงจากการควบคุมราคาน้ำตาลภายในประเทศ มาเป็นการกำหนดราคาอ้างอิงเฉลี่ยจากราคาที่สำนักงานอ้อยและน้ำตาล (สอน.) สำรวจ ต่อมาได้ปรับเปลี่ยนเป็นการกำหนดราคาต้นทุนการผลิต (Cost plus) เพื่อใช้ในการคำนวณค่าอ้อยนั้น โดยมีประกาศราคาจำหน่ายน้ำตาลทรายภายในราชอาณาจักรประจำปีการผลผลิตปี 2562/2563 ไม่รวมภาษีมูลค่าเพิ่มไว้ ดังต่อไปนี้

1. น้ำตาลทรายขาว ราคาโลกรัมละ 17.25 บาท (สิบเจ็ดบาท ยี่สิบห้าสตางค์)

2. น้ำตาลทรายขาวบริสุทธิ์ ราคาโลกรัมละ 18.25 บาท (สิบแปดบาท ยี่สิบห้าสตางค์) ทั้งนี้ตั้งแต่วันที่ 1 ตุลาคม 2562 เป็นต้นไป

และถึงแม้ว่าต้นทุนในการผลิตปรับตัวสูงขึ้นมาโดยตลอด ขณะที่สินค้าอื่นๆ รวมทั้งสินค้าที่ใช้น้ำตาลทรายเป็นวัตถุดิบได้มีการปรับราคาเพิ่มขึ้น ทั้งนี้ทาง สอน. ได้พิจารณากำหนดต้นทุนการผลิตอ้อยและน้ำตาลทราย (Cost plus) สำหรับการคำนวณ ซึ่งต้องนำเสนอคณะกรรมการอ้อยและน้ำตาลทราย (กอน.) พิจารณาก่อนประกาศกำหนดต้นทุนต่อไป แต่เนื่องจาก กอน. ไม่สามารถปฏิบัติหน้าที่ได้เนื่องจากกรรมการผู้แทนโรงงานลาออก จึงยังไม่มีข้อสรุปในส่วนของการกำหนดราคาต้นทุนการผลิต เพื่อใช้ในการคำนวณค่าอ้อย ดังนั้นเพื่อเป็นการป้องกันความเสี่ยงจากนโยบายของภาครัฐ ผู้แทนโรงงานจึงไม่ควรตกลงทำสัญญากับลูกค้าจนกว่าจะมีความชัดเจนในส่วนนี้

ส่วนการจัดสรรส่วนแบ่งรายได้ของระบบระหว่างโรงงานน้ำตาลและเกษตรกรชาวไร่อ้อยภายใต้ระบบแบ่งปันผลประโยชน์ 70 : 30 ยังคงเดิม โดยได้มีการเห็นชอบการปรับต้นทุนอ้อยและต้นทุนการผลิตน้ำตาลทรายของฤดูกาลผลผลิตปี 2564/2565 ที่ 1,185.84 บาท/ตันอ้อย และคณะกรรมการน้ำตาลทรายเห็นชอบต้นทุนการผลิตน้ำตาลทรายในฤดูกาลผลผลิต 2564/2565 ที่ 712.98 บาท/ตันอ้อย ทั้งนี้ ต้นทุนเฉลี่ยของโรงงานน้ำตาลทั้ง 57 โรงงานอยู่ที่ 801.96 บาท/ตันอ้อย จะเห็นได้ว่านโยบายหรือกฎระเบียบต่างๆ ที่ออกโดยคณะกรรมการอ้อยและน้ำตาลทราย ล้วนมีผลกระทบต่อต้นทุนการผลิต และผลประโยชน์ของบริษัท

หากแต่ในฤดูกาลผลผลิตปี 2565/2566 นั้น องค์กรชาวไร่อ้อยเสนอแก้ไขหรือเพิ่มนิยามคำว่า “น้ำตาลทราย” ให้รวม “น้ำอ้อย” และนิยามคำว่า “ผลพลอยได้” ให้รวม “กากอ้อย” และ “เอทานอล” โดยจะให้น้ำผลพลอยได้เหล่านี้เข้ามารวมในการคิดราคาอ้อยด้วย จะเห็นได้ว่าผลพลอยได้ที่ไม่มีราคาตลาดหรือราคาอ้างอิงที่เป็นที่ยอมรับกันอย่าง

กว้างขวาง ก็มักก่อให้เกิดการถกเถียงและการเจรจาที่ยากลำบาก ซึ่งยังไม่มีข้อตกลงของทางผู้แทนโรงงาน จึงยังไม่มีข้อสรุปในส่วนนี้ที่ชัดเจน

โดยภาพรวมแล้วสิ่งที่องค์กรชาวไร่อ้อยและประชาชนเสนอให้สะท้อนให้เห็นถึงความพยายามในการปรับระบบแบ่งปันผลประโยชน์เพื่อที่จะบรรเทาปัญหาการขาดอ้อยที่ตกค้างในช่วง 3 - 4 ปีจากที่ประเทศไทยเคยใช้ระบบเดิม ซึ่งแสดงให้เห็นว่าทั้งชาวไร่และตัวแทนประชาชนต่างตระหนักถึงปัญหาที่ระบบอ้อยและน้ำตาลของไทยกำลังเผชิญอยู่ ทั้งนี้ควรจะต้องคำนึงถึงความสำคัญกับการปรับโครงสร้างของอุตสาหกรรมและระบบแบ่งปันผลประโยชน์ ซึ่งกำลังเป็นปัญหาที่สำคัญมากในปัจจุบันที่เกิดจากการที่ไทยต้องปรับระบบให้สอดคล้องกับกติกาของ WTO มากขึ้นในอนาคต

ในส่วนของมาตรการแก้ไขปัญหาน้ำอ้อยไฟไหม้ เพื่อลดปัญหาฝุ่นละอองขนาดเล็ก (PM2.5) ในฤดูหีบอ้อยปี 2564/2565 ตัวเลขปริมาณของอ้อยไฟไหม้เกิดจริงคิดเป็น 27.28% และปริมาณอ้อยสด 72.72% ยังคงเป็นความท้าทายอีกครั้งสำหรับชาวไร่อ้อยและโรงงานน้ำตาล ในฤดูกาลผลผลิตปี 2565/2566 ที่กำลังจะเริ่มขึ้น ทาง สอน. ประกาศเตือนอ้อยไฟไหม้ โดนหักตันละ 30 บาท, อ้อยยอดยาว มีกากใบและสิ่งปนเปื้อนหักตันละ 20 บาท และหากส่งอ้อยไฟไหม้และยอดยาวหักตันละ 50 บาท เมื่อวิธีการตัดอ้อยแบบเดิมๆ จึงต้องปรับเปลี่ยนไปเพื่อให้สอดคล้องกับนโยบายของรัฐบาลว่าด้วยการลดปริมาณฝุ่นละอองขนาดเล็กไม่เกิน 2.5 ไมครอน (PM 2.5)

ทั้งนี้ ทางบริษัทฯ ได้ติดตามความเสี่ยงจากนโยบายภาครัฐเหล่านี้อย่างใกล้ชิด เพื่อกำหนดแนวทางการดำเนินงานของหน่วยงานที่เกี่ยวข้องให้สามารถปฏิบัติงานสอดคล้องกับนโยบายของทางภาครัฐได้อย่างถูกต้อง และเหมาะสมต่อไป

9. ความเสี่ยงจากการเกิดหนี้เสียจากระบบการให้สินเชื่อชาวไร่อ้อย (เงินกู้ยืม)

ในการประกอบกิจการโรงงานน้ำตาลจะมีการปล่อยเงินกู้ หรือเงินสนับสนุนอื่นๆ ให้กับชาวไร่เพื่อใช้เป็นเงินทุนหมุนเวียนในการเพาะปลูกอ้อย หรือที่เรียกว่า “การเกี่ยวอ้อย” ซึ่งเป็นเสมือนกับการจองอ้อยสำหรับเข้าหีบในโรงงานภายหลังจากที่อ้อยได้ขึ้นพร้อมตัด จะเป็นเวลาเดียวกับที่โรงงานน้ำตาลเริ่มเปิดหีบอ้อย เกษตรกรชาวไร่อ้อยจะตัดอ้อยและส่งอ้อยให้กับโรงงานและรับเงินค่าอ้อย โดยมีการหักเงินกู้ยืมหรือเงินสนับสนุนอื่นๆ ออก ความเสี่ยงที่เกิดจากการเกี่ยวอ้อยคือ ชาวไร่ไม่สามารถส่งอ้อยหรือจ่ายชำระเงินส่งเสริม (เงินเกี่ยว) คืนได้ตามระยะเวลาที่กำหนดซึ่งอาจมีสาเหตุมาจากภัยธรรมชาติ สภาพภูมิอากาศหรือความแห้งแล้งที่ทำให้ผลผลิตอ้อยลดลง หรือเกิดความเสียหายจาก

โรคระบาด ส่งผลให้พื้นที่เกิดจากการเกี่ยวอ้อยกลายเป็นหนี้เสีย จึงทำให้บริษัทต้องตั้งสำรองหนี้สงสัยจะสูญเพิ่มขึ้น

อย่างไรก็ตาม บริษัทได้คำนึงถึงปัจจัยความเสี่ยงดังกล่าวจึงได้มีการพัฒนาระบบการเกี่ยวอ้อยให้มีประสิทธิภาพมากขึ้น โดยนาระบบดาวเทียม (Geographic Information System : GIS) ในการตรวจสอบและสำรวจพื้นที่ปลูกอ้อยมาช่วยในการลดปัญหาการอ้างสิทธิความเป็นเจ้าของไร่อ้อยและยังใช้สำหรับการวางแผนการจัดทำอ้อย อีกทั้งบริษัทได้พัฒนาโปรแกรมบนแท็บเล็ต เพื่อการติดตามอ้อยและหนี้สินของเกษตรกรแต่ละรายได้อย่างมีประสิทธิภาพ รวมถึงพัฒนาระบบฐานข้อมูลชาวไร่ทั้งในด้านความสามารถในการเพาะปลูก ลักษณะการก่อนหน้า ข้อมูลหลักประกัน ความสามารถในการจ่ายชำระหนี้ เพื่อช่วยวิเคราะห์ห่วงเงินในการให้สินเชื่อที่เหมาะสมกับความสามารถในการชำระหนี้และมูลค่าทรัพย์สินค้ำประกัน

10. ความเสี่ยงจากอัตราแลกเปลี่ยน

ความผันผวนของอัตราแลกเปลี่ยนเงินตราต่างประเทศยังคงส่งผลกระทบต่อภาระดำเนินงานของบริษัทอย่างมีนัยสำคัญ เนื่องจากบริษัทมีการส่งออกน้ำตาลประมาณร้อยละ 70 - 80 ของยอดขาย รวมถึงมีการนำเข้าเครื่องจักร อุปกรณ์ และการดำเนินธุรกิจในต่างประเทศ แต่อย่างไรก็ตาม กลุ่มบริษัทได้มีการบริหารจัดการความเสี่ยงโดยการติดตามความเคลื่อนไหวของอัตราแลกเปลี่ยนและพิจารณาทำสัญญาตราสารอนุพันธ์เพื่อป้องกันความเสี่ยงอัตราแลกเปลี่ยน (Derivative contract for foreign currency hedging) อันได้แก่ การทำสัญญาซื้อขายเงินตราต่างประเทศล่วงหน้า (Forward contract) สัญญาสิทธิในการซื้อขายเงินตราต่างประเทศ (options contract) เป็นต้น รวมถึงการบริหารอัตราแลกเปลี่ยนแบบ Natural Hedge โดยการนำเงินจากการขายผลิตภัณฑ์น้ำตาลที่เป็นสกุลเงินต่างประเทศมาจ่ายชำระค่าใช้จ่ายที่เป็นเงินสกุลต่างประเทศเดียวกัน

การกำหนดราคาอ้อยผ่านระบบแบ่งปันผลประโยชน์ 70 : 30 ทำให้ต้นทุนค่าอ้อยของบริษัทซึ่งเป็นต้นทุนส่วนใหญ่กับรายได้ของบริษัทมีอัตราแลกเปลี่ยนในทิศทางเดียวกัน นอกจากนี้ยังมีการติดตามความเคลื่อนไหวของอัตราแลกเปลี่ยนอย่างใกล้ชิด เพื่อให้บริษัทสามารถดำเนินการได้ทันต่อสถานการณ์ที่เปลี่ยนแปลงไป

นอกจากรายการข้างต้น ในปี 2565 บริษัทฯ ได้ทำสัญญาเงินกู้ทั้งระยะสั้นและระยะยาวเป็นเงินตราต่างประเทศ (ดอลลาร์สหรัฐ) ด้วยอัตราดอกเบี้ยลอยตัว จึงได้มีนโยบายการทำสัญญาป้องกันความเสี่ยง โดยทำสัญญาแลกเปลี่ยนเงินตราต่างประเทศและอัตราดอกเบี้ย (Cross Currency Swap) ทั้งหมด โดยมีระยะเวลาเท่ากับสัญญา

เงินกู้ในการชำระเงินต้นและดอกเบี้ย โดยจะชำระสุทธิเทียบเท่ากับเงินบาทที่เคยได้จากการกู้และใช้อัตราดอกเบี้ยคงที่ บริษัทฯ จึงไม่มีความเสี่ยงจากการเปลี่ยนแปลงในอัตราแลกเปลี่ยนเงินตราต่างประเทศและอัตราดอกเบี้ยของเงินกู้ยืมและดอกเบี้ยเงินกู้ยืมของสัญญาดังกล่าว

11. ความเสี่ยงจากการลงทุนในประเทศลาว และกัมพูชา

โครงการทั้งสองประเทศเป็นโครงการที่ริเริ่มธุรกิจน้ำตาลในต่างประเทศของบริษัท ซึ่งบริษัทได้รับพื้นที่สัมปทานจากภาครัฐในการเพาะปลูกอ้อยและได้รับอนุญาตในการก่อสร้างโรงงานน้ำตาล ซึ่งบริษัทได้บริหารความเสี่ยงที่สำคัญ ดังนี้

1) ปริมาณอ้อยไม่เพียงพอต่อการผลิต อันสืบเนื่องจากสภาพภูมิอากาศที่แปรปรวน ภัยธรรมชาติ ศัตรูพืชระบาด รวมถึงสภาพดินที่ได้รับสัมปทานมีความเสื่อมโทรม จึงทำให้มีความผันผวนของปริมาณอ้อยเข้าหีบในแต่ละปี และส่งผลให้ผลผลิตต่อพื้นที่มีไม่มากพอที่จะถึงจุดคุ้มทุนการผลิต

2) ปัญหาในการบริหารจัดการ เช่น การขาดเทคโนโลยีในการเพาะปลูกอ้อยในพื้นที่ขนาดใหญ่ การขาดโครงสร้างพื้นฐาน ได้แก่ ถนน ระบบขนส่ง รวมถึงการขาดแคลนแรงงานในการเพาะปลูกและบุคลากรที่มีความสามารถ เป็นต้น ซึ่งการปรับปรุงแก้ไขปัญหาดังกล่าวต้องใช้เวลาในการพัฒนามากกว่าแผนที่วางไว้

3) การควบคุมจากหน่วยงานภาครัฐ โดยเฉพาะโครงการลงทุนในประเทศกัมพูชา ประสบปัญหาในเรื่องนโยบายพื้นที่สัมปทานความไม่ชัดเจนของพื้นที่สัมปทานกับพื้นที่ที่ชาวบ้านทำกิน นโยบายที่เกี่ยวข้องกับภาษีอากร รวมถึงความไม่ชัดเจนเรื่องกฎเกณฑ์ กฎระเบียบทางราชการของประเทศนั้นๆ ที่มีการแก้ไขและเปลี่ยนแปลง ซึ่งอาจส่งผลให้เกิดปัญหาข้อพิพาทกับชุมชน แต่อย่างไรก็ตาม ประเด็นดังกล่าวยังคงเป็นเรื่องที่บริษัทฯ ให้ความสำคัญและพร้อมที่จะบริหารจัดการหรือแก้ไขให้ถูกต้องและเหมาะสม

ทั้งนี้บริษัทฯ ได้เล็งเห็นและแก้ไขปัญหาดังกล่าวอย่างต่อเนื่อง โดยบริษัทยังคงจัดเตรียมแผนบริหารจัดการและงบประมาณให้สอดคล้องกับพื้นที่เพาะปลูกจนส่งผลให้โครงการในประเทศลาวมีกำไรจากผลการดำเนินงาน ซึ่งแสดงให้เห็นถึงทิศทางของบริษัทฯ ที่ยังต้องการสร้างผลตอบแทนจากการลงทุนในต่างประเทศอยู่

ความเสี่ยงที่เกิดขึ้นใหม่ (Emerging Risk)

12. ความเสี่ยงจากการรักษาความมั่นคงปลอดภัยทางไซเบอร์

ภัยคุกคามและการก่ออาชญากรรมทางไซเบอร์สามารถสร้างความเสียหายต่อระบบฐานข้อมูลของทั้งระดับหน่วยงานและระดับบุคคลอย่างรวดเร็ว การป้องกันหรือการรับมือกับภัยคุกคามทางไซเบอร์จึงต้อง

อาศัยความรวดเร็วในการประสานงานกับทุกหน่วยงานที่เกี่ยวข้อง และการดูแลรักษาความมั่นคงปลอดภัยไซเบอร์อย่างต่อเนื่อง โดยระบบเทคโนโลยีสารสนเทศเป็นโครงสร้างพื้นฐานที่เพิ่มประสิทธิภาพการดำเนินงาน การควบคุมประสิทธิภาพการผลิต การบริหารจัดการต้นทุน การดำเนินงาน เทคโนโลยีสารสนเทศจึงมีบทบาทสำคัญต่อการดำเนินธุรกิจมากขึ้น เพื่อให้สามารถป้องกันและรับมือความเสี่ยงได้อย่างทันเวลาที่ บริษัทฯ จึงมอบหมายให้ KSL IT Center บริษัทย่อยของเคเอสแอล เป็นผู้จัดทำแผนงานและดำเนินการป้องกันภัยคุกคามจากไซเบอร์ดังนี้

1. ควบคุมความปลอดภัยในด้านการเข้าถึงแหล่งข้อมูลของผู้ใช้งาน และประกาศใช้นโยบายด้านความมั่นคงปลอดภัยสารสนเทศกลุ่มบริษัทเคเอสแอล
2. ดำเนินการบำรุงรักษาอุปกรณ์ (Hardware) และโปรแกรม (Software) อย่างสม่ำเสมอ โดยแยกเป็น
 - a. การบำรุงรักษาอุปกรณ์ตามแผนการบำรุงรักษาประจำปี
 - b. จัดการทดสอบโปรแกรมและประเมิน Patch/Update ต่างๆ เพื่อศึกษาผลกระทบก่อนที่จะ Deploy ไปตามส่วนต่างๆ ที่เกี่ยวข้องในระบบ
3. ติดตั้งระบบ Anti-Virus ในระดับ End-Point เพื่อตรวจจับภัยคุกคามทาง Cyber และเป็น Real Time Protection และมี Firewall ทำหน้าที่ป้องกันการโจมตีจากภายนอก รวมถึงมีระบบ Network Access Control (NAC) เพื่อคอยควบคุมหรือตรวจจับการโจมตีในรูปแบบต่างๆ ด้วยการทำ Decoy เพื่อจำกัดวงความเสียหายและป้องกันระบบที่ถูกโจมตี
4. มีการ Backup Data ในระบบงานที่เป็น Critical ในลักษณะการทำงานแบบ D/R ที่สามารถกู้คืนระบบได้จาก Second Site ได้ภายใน 3 ชั่วโมง และ Backup ถึง 30 รอบในการกู้คืนแต่ละระบบ

2.2.2 ความเสี่ยงต่อการลงทุนของผู้ถือหุ้นหลักทรัพย์

ความเสี่ยงที่อาจเกิดจากที่ประชุมผู้ถือหุ้นไม่อนุมัติวาระที่นำเสนอ

ตระกูลชินธรรมมิตรและบริษัทของตระกูลชินธรรมมิตรถือหุ้นในบริษัทมากกว่า ร้อยละ 60 ของจำนวนหุ้นเรียกชำระแล้วทั้งหมด สัดส่วนดังกล่าวทำให้กลุ่มตระกูลชินธรรมมิตรสามารถควบคุมการออกเสียงลงมติในวาระที่ต้องใช้เสียงส่วนใหญ่ของที่ประชุมผู้ถือหุ้น ยกเว้นเรื่องที่กฎหมายหรือข้อบังคับของบริษัทกำหนดให้ต้องได้รับเสียง 3 ใน 4 ของที่ประชุมผู้ถือหุ้น ดังนั้นบริษัทฯ สามารถจัดการความเสี่ยงจากการที่ที่ประชุมผู้ถือหุ้นจะไม่เห็นชอบวาระที่คณะกรรมการเสนอเพื่อพิจารณาได้ตามสมควรแล้ว

อย่างไรก็ตาม เพื่อเป็นการปฏิบัติต่อผู้ถือหุ้นอย่างเท่าเทียม และแสดงความโปร่งใสของการบริหารจัดการที่เป็นระบบและสามารถตรวจสอบได้ บริษัทฯ จึงได้แต่งตั้งกรรมการบริษัท ประกอบด้วย กรรมการอิสระจำนวน 6 ท่านที่มีคุณสมบัติครบถ้วนตามกฎหมายและมีคณะกรรมการตรวจสอบ 4 ท่าน ปฏิบัติหน้าที่ตามที่กฎหมายและกฎบัตรของคณะกรรมการตรวจสอบกำหนด ดังนั้นจึงมีการถ่วงดุลอำนาจในการบริหารจัดการในระดับที่เหมาะสม นอกจากนี้ บริษัทฯ ยังจัดให้มีฝ่ายตรวจสอบภายในที่ปฏิบัติงานเป็นอิสระตามความเหมาะสมและขึ้นตรงต่อคณะกรรมการตรวจสอบ ซึ่งมีหน้าที่หลักในการดูแลระบบการควบคุมภายในและการตรวจสอบภายใน

2.2.3 ความเสี่ยงต่อการลงทุนในหลักทรัพย์ต่างประเทศ

- ไม่มี -

การขับเคลื่อนธุรกิจเพื่อความยั่งยืน

3. การขับเคลื่อนธุรกิจเพื่อความยั่งยืน

3.1 นโยบายและเป้าหมายการจัดการด้านความยั่งยืน

บริษัท น้ำตาลขอนแก่น จำกัด (มหาชน) ได้ดำเนินธุรกิจมาตั้งแต่ปีพ.ศ. 2488 มีทุนจดทะเบียน 2,205 ล้านบาท มีสถานะเป็นบริษัทมหาชนจดทะเบียนซื้อขายหลักทรัพย์ในตลาดหลักทรัพย์แห่งประเทศไทย ตั้งแต่วันที่ 7 มีนาคม 2548 โดยใช้สัญลักษณ์ “KSL”

ตลอดเวลาที่ผ่านมา บริษัทฯ มุ่งมั่นที่จะเป็นต้นแบบที่ดีของโรงงานผลิตน้ำตาลในประเทศไทย ด้วยการสร้างความน่าเชื่อถือให้กับผู้ลงทุนและผู้มีส่วนได้ส่วนเสียต่อการดำเนินธุรกิจ เพิ่มมูลค่าและส่งเสริมการเติบโตอย่างยั่งยืนขององค์กร รวมถึงการบริหารจัดการตามหลักการที่ดีอันเป็นสากลและเป็นประโยชน์ต่อสังคมไทย ทั้งนี้เพื่อให้บรรลุเป้าหมายและดำรงรักษาความเป็นเลิศในคุณธรรม อันเป็นคุณค่าพื้นฐานขององค์กรชั้นนำ

ในปี 2564 ได้ทำการจัดตั้งบริษัทคุณชน จำกัด ขึ้นมาอยู่ภายใต้ความดูแล บริษัทคุณชน จำกัด ถือว่าเป็นองค์กรที่ไม่แสวงหาผลกำไร จัดตั้งขึ้นเพื่อช่วยเหลือสนับสนุนชุมชนและสังคมให้มีรายได้ และนำภูมิปัญญาชาวบ้านมาพัฒนาให้เกิดประโยชน์สูงสุด

นอกจากนี้ บริษัทยังได้ศึกษาประเด็นด้านความยั่งยืนที่สำคัญกับกลุ่มผู้มีส่วนได้ส่วนเสีย เพื่อให้การดำเนินธุรกิจของบริษัทสามารถสร้างผลกระทบเชิงบวกทางเศรษฐกิจ สังคม และสิ่งแวดล้อมได้อย่างแท้จริง

3.2 การจัดการผลกระทบต่อผู้มีส่วนได้เสียในห่วงโซ่มูลค่าของธุรกิจ

3.2.1 ห่วงโซ่ธุรกิจ



จากรูปการจัดการห่วงโซ่มูลค่าแสดงให้เห็นว่า ต้นน้ำของธุรกิจคืออ้อย ซึ่งเป็นวัตถุดิบหลัก ทางกลุ่มบริษัทฯ ได้เล็งเห็นถึงความสำคัญดังกล่าวจึงต้องมีการบริหารจัดการที่ดีเพื่อให้ได้วัตถุดิบที่มีคุณภาพ ซึ่งหากได้วัตถุดิบที่ดีมีคุณภาพจะส่งผลให้ได้สินค้าที่ดีตามมาด้วยเช่นกัน

3.2.2 การวิเคราะห์ผู้มีส่วนได้เสียในห่วงโซ่มูลค่าของธุรกิจ

กลุ่มบริษัทได้ระบุกลุ่มผู้มีส่วนได้เสียโดยเริ่มจากการกำหนดประเด็นสำคัญด้านความยั่งยืน (ระหว่างปีการเงินของบริษัท คือ วันที่ 1 พฤศจิกายน พ.ศ. 2564 - 31 ตุลาคม พ.ศ. 2565) โดยมีผู้มีส่วนได้เสียที่สำคัญทั้งภายในและภายนอกบริษัท ซึ่งถือเป็นกระบวนการที่สำคัญที่จะช่วยสร้างความเชื่อมั่นและความมั่นคงแก่บริษัท บริษัทมีกระบวนการ

ประเมินประเด็นสำคัญ การรวบรวมและประมวลผลข้อมูล การมีส่วนร่วมของผู้มีส่วนได้เสีย การดำเนินงานด้านสังคม ความปลอดภัยและสิ่งแวดล้อม เพื่อให้ข้อมูลมีความถูกต้องและครบถ้วน และเพื่อให้มั่นใจว่าผู้มีส่วนได้ส่วนเสียแต่ละกลุ่มจะได้รับการปฏิบัติอย่างเหมาะสม เท่าเทียมกัน

กลุ่มผู้มีส่วนได้ส่วนเสียที่สำคัญทั้งภายในและภายนอกบริษัท มีดังนี้

1. เกษตรกรไร้อ้อย

ความคาดหวังของผู้มีส่วนได้เสีย

1. การส่งเสริมมากขึ้นทั้งทางด้านเทคโนโลยี และการจัดการบริหารเงินทุนหมุนเวียน
2. การส่งเสริมและสนับสนุนในด้านนวัตกรรมใหม่ ๆ เกี่ยวกับเครื่องมือและอุปกรณ์การทำการเกษตร
3. ราคาอ้อยที่เหมาะสม
4. ผลตอบแทนและรายได้ที่เป็นธรรม
5. สภาพแวดล้อม ปัญหามลพิษ บริเวณรอบ ๆ โรงงาน

การตอบสนองความคาดหวังของ

ผู้มีส่วนได้เสีย

1. พัฒนาเทคโนโลยีที่ทันสมัยให้กับเกษตรกร
2. สนับสนุนเครื่องมือและอุปกรณ์ที่มีคุณภาพให้กับเกษตรกร
3. ราคาน้ำตาลตลาดโลกสูงขึ้น ส่งผลต่อราคาอ้อยขั้นต้นและขั้นสุดท้าย
4. คัดเลือกเกษตรกรที่ผ่านเกณฑ์และจ่ายผลตอบแทนตามคุณภาพของการทำการเกษตร การปลูกอ้อยที่มีคุณภาพ
5. ดูแลสภาพแวดล้อม บริเวณรอบ ๆ โรงงานไม่ให้เกิดมลพิษ

2. ผู้ถือหุ้น

ความคาดหวังของผู้มีส่วนได้เสีย

1. การปฏิบัติต่อผู้ถือหุ้นทุกรายอย่างเท่าเทียม
2. การเปิดเผยข้อมูลที่ถูกต้อง ตรงต่อเวลา ในหลากหลายช่องทางที่เข้าถึงง่าย
3. มีผลการดำเนินงานที่เติบโต สร้างผลกำไรให้แก่ผู้ถือหุ้น

การตอบสนองความคาดหวังของ

ผู้มีส่วนได้เสีย

1. ปฏิบัติตามแนวทางและกฎระเบียบของตลาดหลักทรัพย์แห่งประเทศไทย และสำนักงานกำกับหลักทรัพย์และตลาดหลักทรัพย์
2. มีช่องทางสำหรับการเปิดเผยข้อมูลและสื่อสารกับผู้ถือหุ้นและนักลงทุนที่หลากหลาย
3. มีการลงทุนเพื่อสร้างความเจริญเติบโต

3. คู่ค้า/ผู้รับเหมา

ความคาดหวังของผู้มีส่วนได้เสีย

1. การจัดซื้อจัดจ้างที่โปร่งใสยุติธรรม
2. การจ่ายสินค้า/ค่าจ้างตรงเวลา
3. ราคาที่เหมาะสม

การตอบสนองความคาดหวังของ

ผู้มีส่วนได้เสีย

1. การปฏิบัติตามนโยบายการจัดซื้อจัดจ้างที่เป็นลายลักษณ์อักษร ง่ายต่อการเข้าใจ และเป็นมาตรฐานเดียวกัน
2. มีขั้นตอนตรวจรับงานที่โปร่งใสและเป็นธรรมและชำระค่าสินค้าหรือค่าจ้างในเวลาที่เหมาะสม
3. มีการกำหนดคุณสมบัติของคู่ค้าที่มีสิทธิเข้าเสนอราคาและประกาศให้ทราบโดยทั่วกันซึ่งข้อมูลและเงื่อนไขการจัดซื้อจัดจ้างที่ถูกต้องครบถ้วนแก่คู่ค้าที่มีสิทธิเสนอราคาโดยวิธีที่เปิดเผยและเท่าเทียมกัน

4. พนักงาน

ความคาดหวังของผู้มีส่วนได้เสีย	<ol style="list-style-type: none"> 1. ได้รับค่าตอบแทน และสวัสดิการที่เหมาะสม ทั้งในระยะสั้นและระยะยาว 2. การพัฒนาศักยภาพที่จำเป็นต่อการทำงาน และความก้าวหน้าในอาชีพ 3. มีระบบการประเมินผลการปฏิบัติงานที่มีประสิทธิภาพและเป็นธรรม
การตอบสนองความคาดหวังของผู้มีส่วนได้เสีย	<ol style="list-style-type: none"> 1. สื่อสารผลการดำเนินงานของบริษัทไปสู่พนักงานในทุกระดับ 2. ส่งเสริมความก้าวหน้าทางอาชีพแก่พนักงานโดยพัฒนาการประเมินผลการดำเนินงานที่มีประสิทธิภาพ 3. ส่งเสริมการพัฒนาศักยภาพ ทักษะ ความรู้ให้แก่พนักงาน โดยมีช่องทางการเรียนรู้ที่เหมาะสมกับพฤติกรรมของพนักงาน และมีหัวข้อการเรียนรู้ที่หลากหลาย

5. ลูกค้า

ความคาดหวังของผู้มีส่วนได้เสีย	<ol style="list-style-type: none"> 1. สินค้าตรงตามคุณภาพและได้มาตรฐาน มีการส่งมอบตรงเวลา 2. การพัฒนาการให้บริการทางช่องทางต่างๆ อย่างต่อเนื่อง ให้มีประสิทธิภาพ รวดเร็ว ตรงกับปัญหาและความต้องการ 3. การมีมาตรการการรักษาความปลอดภัยของข้อมูลส่วนตัวของลูกค้า และการไม่ละเมิดข้อมูลส่วนตัวของลูกค้า
การตอบสนองความคาดหวังของผู้มีส่วนได้เสีย	<ol style="list-style-type: none"> 1. พัฒนาการผลิตสินค้า ภาพขนบรรจุ และการส่งมอบที่ตรงตามความต้องการของลูกค้า 2. มีการพัฒนาและปรับปรุงระบบและช่องทางการให้บริการแก่ลูกค้าอย่างต่อเนื่อง เพื่อให้การบริการมีประสิทธิภาพ และสามารถแก้ปัญหาให้ลูกค้าได้อย่างรวดเร็วอยู่เสมอ ด้วยการใช้องค์ความรู้ความพึงพอใจ และคำแนะนำจากลูกค้า 3. การปฏิบัติตามนโยบายขององค์กร ในเรื่องการปกป้องคุ้มครองข้อมูลส่วนบุคคลของลูกค้าอย่างเคร่งครัด โดยกำหนดให้การดำเนินงานเกี่ยวกับข้อมูลส่วนบุคคลต้องกระทำด้วยความระมัดระวัง รอบคอบ และเป็นไปตามขั้นตอนที่กำหนดไว้เท่านั้น การดำเนินงานเกี่ยวกับข้อมูลส่วนบุคคลให้จำกัดเพียงเท่าที่จำเป็นเพื่อวัตถุประสงค์ในการปฏิบัติงานเท่านั้น

6. เจ้าหนี้

ความคาดหวังของผู้มีส่วนได้เสีย	<ol style="list-style-type: none"> 1. ชำระหนี้ตรงเวลา 2. แผนงานสำหรับกำหนดชำระหนี้
การตอบสนองความคาดหวังของผู้มีส่วนได้เสีย	<ol style="list-style-type: none"> 1. ปฏิบัติตามสัญญาและเงื่อนไขที่ได้ตกลงไว้อย่างเคร่งครัด

7. ชุมชน/สังคมและสิ่งแวดล้อม

ความคาดหวังของผู้มีส่วนได้เสีย	<ol style="list-style-type: none"> 1. การมีส่วนร่วมและให้การสนับสนุนช่วยเหลือเพื่อบรรเทาสถานการณ์การแพร่ระบาดเชื้อไวรัส COVID-19 2. การลดภาวะและผลกระทบจากการผลิตของโรงงาน 3. การมีส่วนร่วมและสนับสนุนกิจกรรมต่างๆ ในการพัฒนาเศรษฐกิจและสังคมของชุมชน
การตอบสนองความคาดหวังของผู้มีส่วนได้เสีย	<ol style="list-style-type: none"> 1. ดำเนินการจัดตั้งข้าวของเครื่องใช้/สิ่งของที่จำเป็นให้กับชุมชนโดยรอบ 2. ประเมินผลกระทบของการดำเนินธุรกิจที่มีผลกระทบต่อสิ่งแวดล้อม 3. ดำเนินการสร้างความสัมพันธ์และเครือข่ายกับหน่วยงานภายนอกอย่างต่อเนื่อง เปิดโอกาสให้ชุมชน ได้เข้าร่วมในกิจกรรมหรือโครงการต่างๆ ของบริษัท

8. หน่วยงานภาครัฐ

ความคาดหวังของผู้มีส่วนได้เสีย	1. ปฏิบัติให้ถูกต้องตามกฎหมาย 2. ร่วมกิจกรรมหรือสนับสนุนการจัดกิจกรรมของหน่วยงานภาครัฐ
การตอบสนองความคาดหวังของผู้มีส่วนได้เสีย	1. ให้ความร่วมมือกับหน่วยงานของรัฐในการพัฒนาท้องถิ่นตามความเหมาะสม 2. เสริมสร้างความสัมพันธ์ และรักษาความสัมพันธ์ในทุกระดับอย่างเท่าเทียมและโปร่งใส เพื่อสนับสนุนการทำงานด้านต่างๆ ของภาครัฐให้มีประสิทธิภาพมากขึ้น

3.3 การจัดการด้านความยั่งยืนในมิติสิ่งแวดล้อม

3.3.1 นโยบายและแนวปฏิบัติด้านสิ่งแวดล้อม

บริษัทมีนโยบายการกำกับดูแลกิจการและแนวปฏิบัติเกี่ยวกับสิ่งแวดล้อมว่าด้วย การส่งเสริมให้ผู้บริหารและพนักงานใช้ทรัพยากรธรรมชาติและพลังงานอย่างประหยัด บริษัทสนับสนุนการนำวัสดุกลับมาใช้ใหม่ และบริษัทยังให้ความสำคัญอย่างยิ่งกับการใช้วัตถุดิบและของเหลือใช้ให้คุ้มค่าที่สุดโดยหมุนเวียนไปใช้ในกระบวนการผลิตต่างๆ ทั้งนี้ สามารถศึกษาข้อมูลเพิ่มเติมได้จากในรายงานการพัฒนาอย่างยั่งยืนของบริษัท บนเว็บไซต์

จากการประเมินความเสี่ยงด้านสิ่งแวดล้อม บริษัทได้ระบุประเด็นที่อาจสร้างผลกระทบเชิงลบต่อสิ่งแวดล้อมที่เกิดจากการดำเนินธุรกิจของบริษัท กล่าวคือ การใช้พลังงานอย่างมีประสิทธิภาพเพื่อบรรเทาการเปลี่ยนแปลงทางภูมิอากาศ (climate change) , การจัดการใช้น้ำ และการจัดการกากของเสียอุตสาหกรรมและขยะทั่วไป และรวมถึงการจัดการเพื่อลดปล่อยก๊าซเรือนกระจก

3.3.2 ผลการดำเนินงานด้านสิ่งแวดล้อม

การใช้พลังงานอย่างมีประสิทธิภาพ

กลุ่มบริษัทฯ ยังให้ความสำคัญต่อการจัดการด้านพลังงานและการเปลี่ยนแปลงสภาพภูมิอากาศเพื่อไม่ให้ส่งผลกระทบต่อชุมชนและสิ่งแวดล้อม และยังช่วยในการประหยัดค่าใช้จ่ายด้านพลังงาน รวมทั้งผู้มีส่วนได้เสียยังให้ความสำคัญต่อการดำเนินการเปลี่ยนแปลงสภาพภูมิอากาศและภาวะโลกร้อนซึ่งมีสาเหตุจากการปล่อยก๊าซเรือนกระจก

การใช้น้ำอย่างมีประสิทธิภาพ

การสูบน้ำจากแหล่งน้ำดิบเพื่อนำมาใช้ในกระบวนการผลิตน้ำตาล จะแบ่งเป็น 2 ส่วนหลัก คือ น้ำใช้ในกระบวนการผลิต และน้ำใช้ในสำนักงาน น้ำที่จากกระบวนการผลิตน้ำตาลส่วนใหญ่เป็นน้ำหล่อเย็นที่ใช้ในการแลกเปลี่ยนอุณหภูมิ โดยน้ำที่ใช้แล้วจะถูกส่งเข้าสู่ระบบ

บำบัด ด้วยการตกตะกอนและลดอุณหภูมิให้ใกล้เคียงกับสภาพธรรมชาติก่อนปล่อยออกจากโรงงาน เพื่อให้มั่นใจว่าคุณภาพน้ำที่ปล่อยออกสู่แหล่งรองรับน้ำเป็นไปตามมาตรฐานที่กำหนด ได้แก่ มาตรฐานชลประทาน มาตรฐานกระทรวงอุตสาหกรรม เป็นต้น เพื่อป้องกันผลกระทบต่อความหลากหลายทางชีวภาพของแหล่งรองรับน้ำ ส่วนน้ำใช้ในอาคารที่บำบัดจนได้มาตรฐานแล้วจะถูกนำไปใช้ในระบบรดน้ำต้นไม้ แปลงสาธิตเกษตร และพื้นที่ชุ่มน้ำต่อไป

การจัดการกากของเสียอุตสาหกรรม

เพื่อให้ปริมาณวัสดุที่เหลือใช้จากกระบวนการผลิตและการบำรุงรักษาของกลุ่มบริษัทฯ มีปริมาณที่ต้องนำไปกำจัดน้อยที่สุด กลุ่มบริษัทฯ จึงใส่ใจในการควบคุมดูแลการใช้วัตถุดิบและวัสดุอุปกรณ์ในการบำรุงรักษาอย่างมีประสิทธิภาพและการเลือกวิธีการกำจัดวัสดุเหลือใช้ที่ส่งผลกระทบต่อสิ่งแวดล้อมน้อยที่สุด โดยทุกแห่งจะให้ความสำคัญกับการคัดเลือกผู้รับกำจัดและวิธีการกำจัดว่าต้องดำเนินการอย่างรัดกุมและเป็นไปตามที่กฎหมายกำหนด นอกจากนี้ ยังมีการตรวจติดตามการกำจัดของผู้รับกำจัด เพื่อให้มั่นใจว่าวัสดุที่ไม่ใช่แล้วจากกลุ่มบริษัทฯ จะได้รับการจัดการที่ถูกต้องและเหมาะสม เป็นไปตามมาตรฐานของกระทรวงอุตสาหกรรม

ในกระบวนการผลิตน้ำตาลทราย จะมีกากหม้อกรองซึ่งเป็นส่วนผสมของดินทรายและสารอินทรีย์จากอ้อยเกิดขึ้น โรงงานน้ำตาลทรายจะนำกากหม้อกรองนี้ไปผลิตปุ๋ยและสารบำรุงดินหรือนำไปใส่ในไร่อ้อยเพื่อเพิ่มคุณภาพของพื้นที่เพาะปลูก

ประเภทขยะ	วิธีการกำจัด
ขยะอันตราย	ส่งกำจัด 100 เปอร์เซ็นต์
ขยะไม่อันตราย	รีไซเคิล 100 เปอร์เซ็นต์

การจัดการก๊าซเรือนกระจก

กลุ่มบริษัทฯ ได้ดำเนินการเพื่อลดการปล่อยเรือนกระจกทั้งทางตรงและทางอ้อม โดยการลดใช้พลังงานในกระบวนการผลิตและในสำนักงาน การส่งเสริมการลดใช้พลังงานในชุมชน ไปพร้อมกับการส่งเสริมการเพิ่มแหล่งกักเก็บก๊าซเรือนกระจก ด้วยการสร้างพื้นที่สีเขียวในโรงงาน การปลูกป่า และการส่งเสริมกิจกรรมป่าชุมชนทั่วประเทศ ตลอดจนการให้ความร่วมมือกับทั้งภาครัฐ และองค์กรต่างๆ



ตลอดระยะเวลาเกือบ 8 ทศวรรษที่ กลุ่มบริษัทฯ ยังคงมุ่งมั่นในการดำเนินการด้านการพัฒนาอย่างยั่งยืนในมิติสิ่งแวดล้อม โดยบูรณาการเป้าหมายลดการใช้ทรัพยากรธรรมชาติ ลดการปล่อยก๊าซเรือนกระจก ลดผลกระทบสิ่งแวดล้อม และส่งเสริมเศรษฐกิจหมุนเวียนตลอดห่วงโซ่คุณค่าของการพัฒนาสินค้า บริการ เพื่อยกระดับคุณภาพชีวิตและสิ่งแวดล้อมของทุกคน

3.4 การจัดการความยั่งยืนในมิติสังคม

3.4.1 นโยบายและแนวปฏิบัติด้านสังคม

กลุ่มบริษัทฯ ให้ความสำคัญและมีมุ่งมั่นในการสร้างคุณค่าในการดำเนินธุรกิจและสร้างผลประโยชน์ให้แก่ผู้มีส่วนได้เสียทุกภาคส่วนในสังคม เพื่อสร้างความยั่งยืนตามเป้าหมายและประเด็นการพัฒนาอย่างยั่งยืน ทั้งการรับมือกับการเปลี่ยนแปลงของสภาพภูมิอากาศ เศรษฐกิจหมุนเวียน และสุขภาพและความปลอดภัย ทั้งนี้ สามารถศึกษาข้อมูลเพิ่มเติมได้จากในรายงานการพัฒนาอย่างยั่งยืนของบริษัท

3.4.2 ผลการดำเนินงานด้านสังคม

สิทธิมนุษยชน

กลุ่มบริษัทฯ เคารพในสิทธิมนุษยชนและการปฏิบัติให้อุปสงค์ตามกฎหมาย จึงได้กำหนดเรื่องสิทธิของผู้มีส่วนได้เสียตามนโยบายการ

กำกับดูแลกิจการของกลุ่ม KSL ซึ่งโดยครอบคลุมทั้งการปฏิบัติต่อผู้ถือหุ้นและผู้มีส่วนได้เสียอื่นๆ ทั้งพนักงาน ลูกค้า คู่ค้า เจ้าหนี้ ตลอดจนสังคม

บริษัทมีแนวปฏิบัติเกี่ยวกับสิทธิของพนักงาน และการกำหนดจรรยาบรรณทางธุรกิจให้สอดคล้องกับสิทธิขั้นพื้นฐานเกี่ยวข้องทั้งในเรื่องการดูแลสุขภาพ ด้านอาชีวอนามัยและความปลอดภัยในการทำงาน ตามมาตรฐาน รวมทั้งพนักงานสามารถส่งข้อเสนอมติหรือข้อคิดเห็นเพิ่มเติมต่อฝ่ายจัดการ หรือแจ้งข้อร้องเรียนหรือเบาะแสการกระทำผิดมายังประธานคณะกรรมการตรวจสอบ หรือสำนักตรวจสอบภายในได้ พนักงานที่แจ้งข้อมูลใดๆ แก่บริษัทจะได้รับการคุ้มครองไม่ให้ต้องรับโทษหรือการเปิดเผยตัวตนเพื่อให้มีหลักประกันที่เพียงพอว่าพนักงานจะไม่ถูกปฏิบัติจากการใช้อำนาจที่ไม่ชอบ

พนักงานและแรงงาน

พนักงาน ถือเป็นทรัพยากรที่สำคัญต่อบริษัทฯ และการดำเนินธุรกิจ การส่งเสริมทักษะคุณภาพฝีมือแรงงาน จะส่งผลต่อทั้งพนักงานและบริษัทฯ ในการพัฒนาศักยภาพและการเจริญเติบโตเพื่อก้าวสู่ความสำเร็จร่วมกัน บริษัทฯ จึงถือปฏิบัติต่อพนักงานด้วยความเป็นธรรมตามหลักธรรมาภิบาลและจริยธรรม การบริหารงานด้วยความโปร่งใสมาโดยตลอด

การเคารพและปฏิบัติต่อแรงงานอย่างเป็นธรรม

หลักการที่สำคัญในเรื่องนี้ครอบคลุมถึง

1. การเคารพในความเป็นส่วนตัวของพนักงาน และจะไม่นำข้อมูลส่วนตัวไปเปิดเผยต่อบุคคลภายนอกหรือผู้ที่ไม่เกี่ยวข้อง เว้นแต่เป็นข้อมูลที่ต้องเปิดเผยตามกฎหมาย

2. การปฏิบัติต่อทุกคนอย่างเท่าเทียม งดเว้นการเลือกปฏิบัติต่อบุคคลอื่นให้ต้องเสียสิทธิหรือประโยชน์ใดๆ อันเนื่องมาจากความเหมือนหรือแตกต่างกันในทางใดทางหนึ่งที่มีได้ผลต่อการปฏิบัติงาน เช่น สภาพร่างกายหรือจิตใจ เชื้อชาติ สัญชาติ ศาสนา เพศ อายุ การศึกษารูานะ เป็นต้น

3. บุคคลควรให้เกียรติและเคารพศักดิ์ศรี สถานภาพหรือความคิดเห็นซึ่งกันและกัน

กลุ่มบริษัทมีช่องทางการสรรหาพนักงานทั้งภายในและภายนอก โดยผ่านการทำแบบทดสอบ การสอบสัมภาษณ์ เพื่อให้ได้บุคลากรที่มีคุณสมบัติเหมาะสมกับตำแหน่งงาน เข้ามาร่วมงานกับองค์กร บนพื้นฐานของความสามารถและคุณสมบัติที่เหมาะสมเป็นหลัก ไม่เลือกปฏิบัติจากเรื่องเชื้อชาติ สัญชาติ เผ่าพันธุ์ สีผิว ศาสนา สถานะทางสังคม เพศ และเพศสภาพ อายุ ความพิการ แนวคิดทางการเมือง และสถานภาพสมรส รวมทั้งยังส่งเสริมให้มีการจ้างงานของผู้พิการ เป็นการเปิดโอกาสให้ผู้พิการได้มีงานทำ พนักงานใหม่ทุกคนจะต้องรับทราบร่วมกันกับต้นสังกัดเป็นลายลักษณ์อักษร เกี่ยวกับรายละเอียด เป้าหมาย ตัวชี้วัดหลักของงานที่ทำตามระบบของบริษัทฯ อีกทั้งยังส่งเสริมสนับสนุนพนักงานขององค์กรที่มีความรู้ ความสามารถ ให้มีความก้าวหน้าในอาชีพ เพื่อเป็นกำลังหลักในการพัฒนาองค์กรต่อไป

ในด้านการดูแลพนักงานและแรงงาน บริษัทมีการดำเนินงานด้านพนักงานที่สำคัญ ดังต่อไปนี้

(1) ความปลอดภัย อาชีวอนามัย และสภาพแวดล้อมในการทำงาน

ในปี พ.ศ. 2564 บริษัทเน้นเรื่องการทำงานที่บ้าน หรือ work from home โดยเป็นการเน้นการทำงานแบบออนไลน์ และมีการสอบถามความคิดเห็นและความต้องการของพนักงานเพื่อส่งเสริมคุณภาพชีวิตที่ดีควบคู่ไปพร้อมกัน

(2) การฝึกอบรมพนักงาน

บริษัทฯ ดำเนินการพัฒนาสื่อการเรียนรู้ออนไลน์สำหรับพนักงาน KSL ขึ้นภายใต้ชื่อ “KSL Knowledge Hub” โดยรวบรวมหลักสูตรที่น่าสนใจและสื่อความรู้ดี ๆ จากเว็บไซต์ชั้นนำที่น่าเชื่อถือมารวมไว้ใน KSL Knowledge Hub รวมทั้งการพัฒนาสื่อสำหรับใช้ในการปฐมนิเทศพนักงานใหม่สำหรับรูปแบบกลุ่มย่อย ผ่านเว็บไซต์ออนไลน์ซึ่ง

ทีมพัฒนาทรัพยากรได้ทำการพัฒนาขึ้นมาเพื่อให้เกิดความสะดวกต่อการใช้งานผ่านช่องทางคอมพิวเตอร์และมือถือ ในชื่อ “KSL FRESHY GUIDE” นอกจากนั้นทีมพัฒนาทรัพยากรมนุษย์ ได้เข้าร่วมจัดทำโครงการ “KSL Explorers” ซึ่งเป็นโครงการฯ เรียนออนไลน์ร่วมกับสถาบันฝึกอบรม SEAC ในแพลตฟอร์มเว็บไซต์ YourNextU โดยได้คัดเลือกผู้สนใจเข้าร่วมโครงการฯ ทั้งหมด 30 คน ในการเรียนรู้ออนไลน์ในรูปแบบ Virtual-Class/ Online-Class เป็นระยะเวลา 3 เดือน ซึ่งเป็นการเริ่มต้นในการก้าวสู่การปรับเปลี่ยนการเรียนรู้ในรูปแบบใหม่

(3) การดูแลพนักงานในช่วงการแพร่ระบาดของโรคติดเชื้อไวรัสโคโรนา-19

นอกจากการเน้นเรื่องการทำงานที่บ้าน หรือ work from home สำหรับพนักงานเพื่อเป็นการรักษามาตรการ social distancing แล้ว บริษัทยังได้ดูแลพนักงานในหลายๆ ส่วน เช่น

1. จัดทำประกันสุขภาพ COVID-19 เพิ่มเติมให้แก่พนักงานทุกคน ทั้งพนักงานประจำและพนักงานสัญญาจ้าง
2. จัดหาหน่วยงานจากภายนอกมาทำการตรวจ SWAB
3. ติดต่อบริษัทประกันสุขภาพกับหน่วยงานเพื่อจัดเตรียมวัคซีนให้กับกรรมการ ผู้บริหาร และพนักงานทุกคน

ลูกค้า

ลูกค้าถือเป็นผู้มีส่วนได้ส่วนเสียกลุ่มที่มีความสำคัญเป็นอย่างยิ่งที่บริษัทต้องการให้ได้รับความพึงพอใจ สำหรับทุกความเห็น ความพึงพอใจ ปัญหา ความต้องการ และพฤติกรรมของลูกค้าล้วนเป็นวัตถุดิบสำคัญในการกำหนดทิศทางการบริหารงานของบริษัท

บริษัทใช้ระบบการจัดการคุณภาพในระดับสากล เช่น ISO 9001:2015, FSSC 22000, GMP, HACCP, HALAL, KOSHER Bonsucro และธรรมาภิบาลสิ่งแวดล้อม เป็นต้น เพื่อสร้างความพึงพอใจสูงสุดแก่ลูกค้าบริษัทมุ่งเน้นและให้ความสำคัญด้านคุณภาพและมาตรฐานของผลิตภัณฑ์สินค้า การส่งมอบที่ตรงเวลา และบริการในระดับโลก ตลอดจนรักษาความลับของลูกค้าโดยเคร่งครัด โดยไม่นำมาเปิดเผย หรือใช้ประโยชน์ในทางมิชอบ ตลอดจนการจัดช่องทางการติดต่อสำหรับลูกค้า เพื่อแนะนำติชม หรือแจ้งข้อร้องเรียนโดยเฉลี่ยแล้ว บริษัทจะได้รับข้อร้องเรียนหรือข้อเสนอแนะประมาณ 40-50 ครั้งต่อปี สำหรับการดำเนินการของโรงงานน้ำตาลทราย 5 แห่ง เพื่อให้มั่นใจว่าการทำธุรกิจกับบริษัทฯ จะไม่มีข้อขัดแย้งใดๆ กับมาตรฐานที่ลูกค้ายึดถืออยู่ บริษัทได้วางจ้าง หน่วยงานภายนอกมาประเมินการดำเนินการและให้การรับรองในส่วนของมาตรฐานแรงงานตามมาตรฐานของลูกค้าด้วย

ชุมชนและสังคม

บริษัทฯ ให้ความสำคัญกับการพัฒนาที่ยั่งยืนตามกรอบของ Global Reporting Initiative (GRI) รวมทั้งปฏิบัติตามกฎหมาย และระเบียบข้อบังคับต่าง ๆ ที่เกี่ยวข้อง ทั้งนี้ บริษัทฯ ได้ส่งเสริมให้ผู้มีส่วนได้เสียของบริษัทเข้ามามีส่วนร่วมในการจัดกิจกรรมเพื่อพัฒนาชุมชนและสังคม ช่วยสนับสนุนกิจกรรมเพื่อพัฒนาคุณภาพชีวิต เสริมสร้างประโยชน์ให้แก่ชุมชนและสังคมที่บริษัทได้เข้าไปดำเนินธุรกิจทั้งใน

ประเทศและต่างประเทศ เพื่อนำไปสู่การพัฒนาที่ยั่งยืน รวมทั้งปลูกฝังจิตสำนึก และส่งเสริมให้พนักงานและผู้เกี่ยวข้องมีหน้าที่รับผิดชอบและทำประโยชน์ให้กับชุมชนและสังคม เปิดโอกาสให้ชุมชนและผู้มีส่วนได้เสียทุกกลุ่มมีส่วนร่วมในกิจกรรมหรือโครงการต่าง ๆ ของบริษัท รวมทั้งเสนอความเห็นและให้ข้อเสนอแนะหรือร้องเรียนที่เป็นผลมาจากการดำเนินงานของบริษัท

การวิเคราะห์และคำอธิบายของฝ่ายจัดการ

4. การวิเคราะห์และคำอธิบายของฝ่ายจัดการ

4.1 วิเคราะห์การดำเนินงานและฐานะการเงิน

สรุปสาระสำคัญ

บริษัท น้ำตาลขอนแก่น จำกัด (มหาชน) และบริษัทย่อย (KSL) ขอชี้แจงผลการดำเนินงานประจำปีบัญชี 2565 (ตั้งแต่วันที่ 1 พฤศจิกายน 2564 ถึงวันที่ 31 ตุลาคม 2565) บริษัทมีกำไรสุทธิส่วนที่เป็นของบริษัทใหญ่ จำนวน 1,321 ล้านบาท เพิ่มขึ้น 705 ล้านบาท เมื่อเปรียบเทียบกับผลประกอบการสำหรับปีบัญชี 2564 ซึ่งมีกำไรสุทธิ จำนวน 616 ล้านบาท

บริษัทมีกำไรก่อนต้นทุนทางการเงิน ภาษีเงินได้ ค่าเสื่อมราคา และค่าตัดจำหน่าย (EBITDA) สำหรับปี 2565 จำนวน 3,329 ล้านบาท เพิ่มขึ้นจากปีก่อน 1,106 ล้านบาท (ปี 2564: 2,223 ล้านบาท)

โดยผลการดำเนินงานและการเปลี่ยนแปลงที่สำคัญ โดยสรุปได้ดังนี้

ภาพรวมของธุรกิจน้ำตาลและข้อมูลธุรกิจที่สำคัญ

โดยภาพรวมของอุตสาหกรรมธุรกิจน้ำตาลในประเทศไทย ผลผลิตอ้อยรวมทั้งประเทศกำลังฟื้นตัวขึ้นจากผลกระทบจากสภาวะภัยแล้งในประเทศไทยติดต่อกันในช่วง 2 ปีการผลิตที่ผ่านมา เนื่องด้วยสภาพอากาศที่เอื้ออำนวยต่อการเพาะปลูก อีกทั้งภาครัฐมีมาตรการช่วยเหลือชาวไร่อ้อยโดยเน้นส่งเสริมให้มีการตัดอ้อยสด เพื่อลดปัญหาหมอกควันเรื่องฝุ่น

ทำให้ในปีการผลิต 2564/2565 มีปริมาณผลผลิตอ้อยทั่วประเทศปริมาณ 92 ล้านตัน เพิ่มขึ้นจากปีก่อนร้อยละ 37 อย่างไรก็ตาม จากการประเมินโดยกลุ่มธุรกิจน้ำตาลในประเทศไทยได้คาดการณ์ว่าธุรกิจน้ำตาลสำหรับฤดูกาลผลิตปี 2565/2566 ผลผลิตอ้อยจะปรับตัวเพิ่มขึ้นในอัตราร้อยละ 15 - 20 อันเนื่องด้วยสภาพอากาศที่อำนวยต่อการเพาะปลูก และราคาน้ำตาลตลาดโลกที่ปรับตัวสูงขึ้นตั้งแต่กลางปี 2564 จะส่งผลให้ชาวไร่อ้อยมาปลูกอ้อยเพิ่มขึ้น

สำหรับปีการผลิต 2564/2565 บริษัทมีผลผลิตน้ำตาลเป็นอันดับ 4 ของประเทศไทยหรือคิดเป็นร้อยละ 7 โดยผลิตน้ำตาลในประเทศได้รวม 0.70 ล้านตัน ในขณะที่ปีก่อนผลิตได้ 0.53 ล้านตัน หรือเพิ่มขึ้นประมาณร้อยละ 32 ส่งผลต่อรายได้จากการขายน้ำตาลที่เพิ่มขึ้นจำนวน 5,468 ล้านบาท หรือร้อยละ 63 มีสาเหตุหลักจากปริมาณการขายน้ำตาลเพิ่มขึ้น จำนวน 220,157 ตัน หรือเพิ่มขึ้นร้อยละ 44 จากปีก่อน เนื่องด้วยปริมาณอ้อยเข้าหีบที่เพิ่มขึ้นในฤดูกาลผลิตปี 2564/2565 และราคาขายน้ำตาลเฉลี่ยในปีเพิ่มขึ้นในอัตราร้อยละ 14 อันเป็นผลมาจากราคาน้ำตาลตลาดโลกที่ปรับตัวสูงขึ้นจากปีก่อน

สรุปผลการดำเนินงานและการเปลี่ยนแปลงที่สำคัญ

บริษัทมีผลกำไรจากการดำเนินงานในปีบัญชี 2565 จำนวน 1,321 ล้านบาท จากเดิมในปีบัญชี 2564 มีผลกำไรสุทธิจำนวน 616 ล้านบาท โดยมีรายละเอียดผลการดำเนินงานและการเปลี่ยนแปลงที่สำคัญดังต่อไปนี้

สรุปผลประกอบการด้านการเงิน

รายได้จากการขายและการให้บริการ

ปีบัญชี 2565 บริษัทมีรายได้จากการดำเนินงานรวมทั้งสิ้น 16,329 ล้านบาท เพิ่มขึ้นจากปีก่อนจำนวน 5,859 ล้านบาท หรือร้อยละ 56 โดยสรุปได้ดังนี้

(หน่วย : ล้านบาท)

โครงสร้างรายได้	ปี 2565	ปี 2564	เพิ่มขึ้น (ลดลง)
รายได้จากการขาย	16,178	10,326	5,852
น้ำตาลทรายและกากน้ำตาล	14,188	8,720	5,468
ไฟฟ้า	1,348	1,178	170
ปุ๋ย น้ำมัน และอื่นๆ (ธุรกิจสนับสนุน)	642	428	214
รายได้จากการให้บริการ	151	144	7
รวมรายได้จากการขายและให้บริการ	16,329	10,470	5,859

(1) รายได้จากการขายน้ำตาลทรายและกากน้ำตาลสำหรับปี 2565 มีจำนวน 14,188 ล้านบาท เพิ่มขึ้น 5,468 ล้านบาท หรือร้อยละ 63 เมื่อเทียบกับปี 2564 อันมีสาเหตุจากทั้งปริมาณการขายน้ำตาลที่เพิ่มขึ้นและราคาขายส่งออกที่ปรับตัวสูงขึ้น ทั้งนี้ ปริมาณการขายน้ำตาลสำหรับปี 2565 เพิ่มขึ้นจำนวน 220,157 ตัน เพิ่มขึ้นร้อยละ 44 และราคาขายน้ำตาลโดยรวมทุกช่องทางทางการจำหน่ายเฉลี่ยเพิ่มขึ้นในอัตราร้อยละ 14 อันเป็นผลมาจากราคาน้ำตาลตลาดโลกที่ปรับตัวสูงขึ้น ทั้งนี้ ในปี 2565 สัดส่วนปริมาณขายน้ำตาลส่งออกต่างประเทศ คิดเป็นร้อยละ 80 ของปริมาณขายทั้งหมด ซึ่งสูงกว่าปี 2564 ที่มีสัดส่วนการขายส่งออกคิดเป็นร้อยละ 67

(2) รายได้จากการขายไฟฟ้าเพิ่มขึ้น จาก 1,178 ล้านบาท เป็น 1,348 ล้านบาท หรือเพิ่มขึ้นร้อยละ 14 โดยมีสาเหตุหลักจากปริมาณการขายไฟฟ้าที่เพิ่มขึ้น และราคาขายไฟเฉลี่ยที่เพิ่มขึ้นจากค่า FT

(3) รายได้จากธุรกิจสนับสนุนเพิ่มขึ้น จำนวน 214 ล้านบาท หรือร้อยละ 50 มีสาเหตุหลักจากการสนับสนุนชาวไร่ในสวนกิจกรรมเพิ่มผลผลิตอ้อยในฤดูการเพาะปลูกหน้า

กำไรขั้นต้น

ปีบัญชี 2565 บริษัทมีกำไรขั้นต้น เพิ่มขึ้นจาก 1,240 ล้านบาทในปี 2564 เป็น 2,789 ล้านบาท ในปี 2565 หรือเพิ่มขึ้นร้อยละ 125 ตามปริมาณขายที่เพิ่มขึ้นอย่างมากและราคาขายของน้ำตาลส่งออกที่ปรับตัวสูงขึ้น ส่วนอัตรากำไรขั้นต้นเพิ่มขึ้นจากร้อยละ 12 ในปี 2565 เป็นร้อยละ 17 ในปี 2565 โดยราคาขายน้ำตาลโดยเฉลี่ยเพิ่มขึ้นในอัตราที่สูง

กว่าต้นทุนวัตถุดิบ(อ้อย) ที่เพิ่มขึ้น และราคาขายไฟฟ้าโดยเฉลี่ยเพิ่มขึ้นจากค่า FT ที่เพิ่มขึ้น

รายได้อื่น ๆ

ในปี 2565 บริษัทมีการรับรู้กำไรจากการเปลี่ยนแปลงสัดส่วนเงินลงทุนในบริษัทร่วม จำนวน 58 ล้านบาท อันเกิดจากการที่บริษัทร่วม (บริษัท บีบีจีไอ จำกัด (มหาชน)) ได้เริ่มทำการซื้อขายหุ้นสามัญในตลาดหลักทรัพย์แห่งประเทศไทยในเดือน มีนาคม 2565

ต้นทุนในการจัดจำหน่าย

ต้นทุนในการจัดจำหน่ายเพิ่มขึ้นจาก 294 ล้านบาท เป็น 434 ล้านบาท หรือเพิ่มขึ้นร้อยละ 48 จากค่าขนส่งและค่าใช้จ่ายในการขายส่งออก โดยมีสาเหตุหลักจากปริมาณการขายน้ำตาลส่งออกที่เพิ่มขึ้น

ค่าใช้จ่ายในการบริหารและค่าใช้จ่ายอื่นๆ

การเปลี่ยนแปลงที่สำคัญของค่าใช้จ่ายในการบริหารและค่าใช้จ่ายอื่น มีดังต่อไปนี้

- ค่าใช้จ่ายเกี่ยวกับพนักงานและกรรมการ เพิ่มขึ้น จำนวน 108 ล้านบาท คิดเป็นร้อยละ 30
- ค่าใช้จ่ายเงินนำส่งเข้ากองทุนอ้อยและน้ำตาลทราย ลดลง จำนวน 38 ล้านบาท เป็นเงินค่ารักษาเสถียรภาพที่นำส่งกองทุนของปีการผลิต 2562/2563
- กำไรจากอัตราแลกเปลี่ยน เพิ่มขึ้น จำนวน 57 ล้านบาท ในขณะที่ปีก่อนมีขาดทุนจากอัตราแลกเปลี่ยน จำนวน 15 ล้านบาท

- กำไรจากการเปลี่ยนแปลงมูลค่ายุติธรรมของสังหาริมทรัพย์เพื่อการลงทุน ลดลง จำนวน 87 ล้านบาท
- หนี้สูญและหนี้สงสัยจะสูญ ลดลง จำนวน 154 ล้านบาท จากลูกหนี้ชาวไร่
- ค่าเผื่อการด้อยค่าทรัพย์สิน เพิ่มขึ้น จำนวน 42 ล้านบาท

ต้นทุนทางการเงิน

ต้นทุนทางการเงิน เพิ่มขึ้น จาก 425 ล้านบาท เป็น 429 ล้านบาท หรือเพิ่มขึ้นร้อยละ 1 เนื่องจากการทยอยชำระคืนเงินต้นของเงินกู้ยืมระยะยาวและหุ้นกู้ แต่อัตราดอกเบี้ยเฉลี่ยของเงินกู้ระยะสั้นมีการเพิ่มขึ้น

ส่วนแบ่งกำไรจากเงินลงทุนในบริษัทร่วม

ส่วนแบ่งกำไรจากเงินลงทุนในบริษัทร่วมลดลงจาก 511 ล้านบาท เป็น 76 ล้านบาท หรือลดลงร้อยละ 85 โดยมีสาเหตุหลักจากการลดลงของผลการดำเนินงานของบริษัทร่วม

ในภาพรวมสถานะทางการเงิน ปีบัญชี 2565 บริษัทมีสินทรัพย์รวม 41,650 ล้านบาท หนี้สินรวม 20,287 ล้านบาท และส่วนของผู้ถือหุ้นรวม 21,363 ล้านบาท อัตราหนี้สินที่มีดอกเบี้ยต่อส่วนของผู้ถือหุ้น (IBD/Equity Ratio) ณ วันที่ 31 ตุลาคม 2565 เท่ากับ 0.78 เท่า

4.2 ปัจจัยหรือเหตุการณ์ที่อาจมีผลต่อฐานะการเงินหรือการดำเนินงานอย่างมีนัยสำคัญในอนาคต (Forward Looking)

ปัจจัยที่มีผลกระทบต่อธุรกิจน้ำตาลอย่างมีสาระสำคัญ คือ ปริมาณอ้อย และรองลงมาคือราคาน้ำตาลในตลาดโลก ในปีการผลิตปี 2565/2566 กลุ่มธุรกิจน้ำตาลในประเทศไทยคาดการณ์ปริมาณอ้อยในประเทศจะเพิ่มขึ้นในช่วงอัตราร้อยละ 15 ถึง ร้อยละ 20 โดยคาดว่าปริมาณอ้อยทั่วประเทศจะปรับเพิ่มขึ้นจาก 92.07 ล้านตัน ในปี 2564/2565 เป็นประมาณ 105-110 ล้านตัน ในปีการผลิต 2565/2566 อันเนื่องด้วยสภาพอากาศที่เอื้ออำนวยต่อการเพาะปลูก และราคาน้ำตาลตลาดโลกที่ปรับตัวสูงขึ้นตั้งแต่กลางปี 2564 ส่งผลให้ชาวไร่กลับมาปลูกอ้อยเพิ่มขึ้น บริษัทฯ คาดว่าหากสามารถเก็บอ้อยได้

ตามเป้าหมายและรักษาสัดส่วนการตลาดได้ รายได้และผลประกอบการของธุรกิจน้ำตาลและธุรกิจเกี่ยวเนื่อง (ได้แก่ ธุรกิจจำหน่ายไฟฟ้าและธุรกิจจำหน่ายปุ๋ยและวัตถุดิบทางการเกษตรอื่น) จะปรับตัวดีขึ้นจากปีก่อน ส่วนปัจจัยอื่นที่เกี่ยวข้องกับการส่งออก ยังคงเป็นปัจจัยบวกต่อผลประกอบการ อันได้แก่ การปรับตัวของราคาน้ำตาลตลาดโลกที่สูงขึ้นจากปีก่อน ซึ่งเป็นปัจจัยบวกต่อธุรกิจส่งออก

4.3 ข้อมูลทางการเงินที่สำคัญ

งบแสดงฐานะทางการเงินและข้อมูลสำคัญทางการเงิน

รอบบัญชีของบริษัทเริ่มวันที่ 1 พฤศจิกายน และสิ้นสุดวันที่ 31 ตุลาคม ของทุกปี

รายงานของผู้สอบบัญชี

1. ผู้สอบบัญชี

ปี 2563 นางสาวจันทิรา จันทราชัยโชติ ผู้สอบบัญชีรับอนุญาตเลขทะเบียน 6326

บริษัท ดีลอยท์ ทูช โธมัทสு ไชยยศ สอบบัญชี จำกัด

ปี 2564 นางสาววิมลพร บุณย์ชัยเรียม ผู้สอบบัญชีรับอนุญาตเลขทะเบียน 4067

บริษัท ดีลอยท์ ทูช โธมัทสு ไชยยศ สอบบัญชี จำกัด

ปี 2565 นางสาววิมลพร บุณย์ชัยเรียม ผู้สอบบัญชีรับอนุญาตเลขทะเบียน 4067

บริษัท ดีลอยท์ ทูช โธมัทสு ไชยยศ สอบบัญชี จำกัด

2. สรุปรายงานการตรวจสอบบัญชีของผู้สอบบัญชีในระยะเวลา 3 ปีที่ผ่านมา

ปี 2563 ผู้สอบบัญชีได้ตรวจสอบงบการเงินโดยให้ความเห็นโดยไม่มีเงื่อนไข

ปี 2564 ผู้สอบบัญชีได้ตรวจสอบงบการเงินโดยให้ความเห็นโดยไม่มีเงื่อนไข

ปี 2565 ผู้สอบบัญชีได้ตรวจสอบงบการเงินโดยให้ความเห็นโดยไม่มีเงื่อนไข

สัดส่วนการถือหุ้นในบริษัทย่อย และหลักเกณฑ์ในการทำการเงินรวม

งบการเงินปีระหว่างปี 2563 - 2565 ประกอบด้วยบริษัทย่อยจำนวนทั้งสิ้น 14 แห่ง โดยมีสัดส่วนการถือหุ้น ณ 31 ตุลาคม ดังนี้

ตารางที่ 1: แสดงสัดส่วนการถือหุ้นของบริษัททางตรงและทางอ้อม

	อัตราร้อยละของการถือหุ้น		
	2565	2564	2563
บริษัท น้ำตาลท่ามะกา จำกัด	90.21	90.21	90.21
บริษัท โรงงานน้ำตาลนิวกูญไทย จำกัด	95.78	95.78	95.78
บริษัท น้ำตาลนิวกว้างสันหลี จำกัด	99.21	98.61	98.61
บริษัท เคเอสแอล เรียวเอสเทต จำกัด*	91.02	91.02	91.02
บริษัท เค.เอส.แอล.เอ็กซ์พอร์ตเทรดดิ้ง จำกัด**	79.55	79.55	79.55
บริษัท เคเอสแอล แมททีเรียล ซัพพลายส์ จำกัด	100.00	100.00	100.00
บริษัท โรงไฟฟ้าน้ำตาลขอนแก่น จำกัด	100.00	100.00	100.00
บริษัท เคเอสแอล. อะโกร แอนด์ เทรดดิ้ง จำกัด	100.00	100.00	100.00
บริษัท ดับบลิวเอสพี โลจิสติกส์ จำกัด	100.00	100.00	100.00
บริษัท คุณชวน จำกัด	99.97	99.97	-
บริษัท น้ำตาลสะพานมะเขือ จำกัด	98.00	98.00	98.00
Koh Kong Plantation Company Limited***	100.00	80.00	80.00
Koh Kong Sugar Industry Company Limited	100.00	88.02	88.02
Wynn In Trading Company Limited	100.00	100.00	100.00

หมายเหตุ

*ถือหุ้นทางอ้อมผ่านบริษัท น้ำตาลท่ามะกา จำกัด

**ถือหุ้นทางอ้อมผ่าน บริษัท โรงงานน้ำตาลนิวกูญไทย จำกัด บริษัท น้ำตาลท่ามะกา จำกัด และบริษัท น้ำตาลนิวกว้างสันหลี จำกัด

*** ถือหุ้นทางอ้อมผ่าน Wynn In Trading Co., Ltd. และบริษัท เคเอสแอล. อะโกร แอนด์ เทรดดิ้ง จำกัด เพราะในปี 2565 บริษัท เคเอสแอล. อะโกร แอนด์ เทรดดิ้ง จำกัด ได้มีการไปถือหุ้นใน Koh Kong Plantation Company Limited ในสัดส่วนร้อยละ 20

งบกำไรขาดทุนรวม

รายได้จากการขายและการให้บริการ

ปี 2565 บริษัทมีรายได้จากการดำเนินงานรวมทั้งสิ้น 16,329 ล้านบาท เพิ่มขึ้นจากปีก่อนจำนวน 5,859 ล้านบาท หรือร้อยละ 56 โดยมีรายละเอียดดังนี้

(หน่วย : ล้านบาท)

โครงสร้างรายได้	ปี 2565	ปี 2564	เพิ่มขึ้น (ลดลง)
รายได้จากการขาย	16,178	10,326	5,852
น้ำตาลทรายและกากน้ำตาล	14,188	8,720	5,468
ไฟฟ้า	1,348	1,178	170
ปุ๋ย น้ำมัน และอื่นๆ (ธุรกิจสนับสนุน)	642	428	214
รายได้จากการให้บริการ	151	144	7
รวมรายได้จากการขายและให้บริการ	16,329	10,470	5,859

ในปี 2565 รายได้จากธุรกิจน้ำตาลที่เพิ่มขึ้นมีสาเหตุหลักมาจากปริมาณการขายน้ำตาลเพิ่มขึ้น จำนวน 220,157 ตัน หรือเพิ่มขึ้นร้อยละ 44 จากปีก่อน เนื่องด้วยปริมาณอ้อยเข้าหีบที่เพิ่มขึ้นในฤดูการผลิต 2564/2565 ทั้งนี้ราคาขายน้ำตาลโดยรวมทุกช่องทางทางการจำหน่ายเฉลี่ยเพิ่มขึ้นในอัตราร้อยละ 14 อันเป็นผลมาจากราคาน้ำตาลตลาดโลกที่ปรับตัวสูงขึ้น และในปี 2565 สัดส่วนปริมาณขายน้ำตาลส่งออกต่างประเทศ คิดเป็นร้อยละ 80 ของปริมาณขายทั้งหมด ซึ่งสูงกว่าปี 2564 ที่มีสัดส่วนการขายส่งออกคิดเป็นร้อยละ 67 (2) รายได้จากการขายไฟฟ้าเพิ่มขึ้น จาก 1,178 ล้านบาท เป็น 1,348 ล้านบาท หรือเพิ่มขึ้นร้อยละ 14 โดยมีสาเหตุหลักจากปริมาณการขายไฟฟ้าที่เพิ่มขึ้น และราคาขายไฟเฉลี่ยที่เพิ่มขึ้นจากค่า FT และ (3) รายได้จากธุรกิจสนับสนุนเพิ่มขึ้น จำนวน 214 ล้านบาท หรือร้อยละ 50 มีสาเหตุหลักจากการสนับสนุนชาวไร่ในส่วนกิจกรรมเพิ่มผลผลิตอ้อยในฤดูการเพาะปลูกหน้าด้วยเหตุผลดังกล่าวจึงส่งผลให้ในภาพรวมรายได้จากการดำเนินงานโดยรวมเพิ่มขึ้นเมื่อเทียบกับปีที่ผ่านมา

บริษัทมีต้นทุนขายและการให้บริการรวมทั้งสิ้น 13,540 ล้านบาท เพิ่มขึ้นจากปีที่ผ่านมาจำนวน 4,310 ล้านบาท หรือร้อยละ 47 โดยมี

สาเหตุหลักจากราคาวัตถุดิบหลักคืออ้อยเพิ่มขึ้น (ราคาอ้อยสำหรับค่าความหวานที่ 10 ซี.ซี.เอส ในปี 2565 อยู่ในช่วง 1,057.06 - 1,130.54 บาทต่อตันอ้อย ในขณะที่ปี 2564 อยู่ในช่วง 975.43 - 1,019.62 บาทต่อตันอ้อย) หรือเพิ่มขึ้นร้อยละ 1

ค่าใช้จ่ายในการขายและการบริหาร

ค่าใช้จ่ายในการขายและการบริหาร จำนวน 1,169 ล้านบาท เพิ่มขึ้นร้อยละ 14 ส่วนใหญ่ประกอบด้วย

1. ค่าใช้จ่ายในการขายอื่น จำนวน 434 ล้านบาท เพิ่มขึ้นร้อยละ 48 ซึ่งสอดคล้องกับปริมาณการขายที่เพิ่มขึ้น โดยเฉพาะปริมาณการส่งออก ทำให้ค่าขนส่ง ค่าจัดเก็บน้ำตาลและค่าใช้จ่ายในการส่งออกอื่นเพิ่มขึ้น
2. ค่าใช้จ่ายเกี่ยวกับพนักงานและกรรมการ เพิ่มขึ้น 108 ล้านบาท คิดเป็นร้อยละ 30
3. หนี้สูญและหนี้สงสัยจะสูญ ลดลง 154 ล้านบาท คิดเป็นร้อยละ 80 จากลูกหนี้ชาวไร่

รายได้อื่นและค่าใช้จ่ายอื่น ประกอบด้วย

(หน่วย : ล้านบาท)

ประเภทรายได้/ค่าใช้จ่าย	ปี 2565	ปี 2564
(1) รายได้อื่น ประกอบด้วย		
(1.1) รายได้อื่น	220	191
(1.2) รายได้ทางการเงิน	105	95
รวมรายได้อื่น	325	286
(2) กำไร (ขาดทุน) อื่นๆ และค่าใช้จ่ายอื่น - สุทธิ ประกอบด้วย		
(2.1) กำไร (ขาดทุน) จากอัตราแลกเปลี่ยน	42	(16)
(2.2) ขาดทุนจากการเปลี่ยนแปลงมูลค่ายุติธรรมของสินทรัพย์ชีวภาพ	(7)	(5)
(2.3) กำไรจากการเปลี่ยนแปลงมูลค่ายุติธรรมของสังหาริมทรัพย์เพื่อการลงทุน	121	209
(2.4) กำไร (ขาดทุน) จากการจำหน่ายและตัดจำหน่ายสินทรัพย์	31	(14)
(2.5) ขาดทุนจากการด้อยค่าของที่ดิน อาคารและอุปกรณ์	(59)	(17)
(2.6) เงินนำส่งเข้ากองทุนอ้อยและน้ำตาลทราย *	-	(38)
รวมกำไร (ขาดทุน) อื่นๆ และค่าใช้จ่ายอื่น - สุทธิ	128	119

หมายเหตุ * บริษัทได้รับรู้ค่ารักษาเสถียรภาพที่นำส่งกองทุนของปีการผลิต 2562/2563 จำนวน 38 ล้านบาท ในงบการเงินสำหรับปี 2564

ส่วนแบ่งกำไรจากเงินลงทุนในบริษัทร่วม

บริษัทมีส่วนแบ่งกำไรจากเงินลงทุนในบริษัทร่วม รวมเป็นจำนวน 76 ล้านบาท ลดลงร้อยละ 85 (ปี 2564 : 511 ล้านบาท) จากการลดลงของผลการดำเนินงานของบริษัทร่วม

จากข้อมูลดังกล่าว ทำให้บริษัทมีกำไรก่อนต้นทุนทางการเงินและภาษีเงินได้ (EBIT) จำนวน 2,149 ล้านบาท ซึ่งเพิ่มขึ้นจากปีก่อน ร้อยละ 90 (ปี 2564 : 1,132 ล้านบาท)

ต้นทุนทางการเงินและค่าใช้จ่ายภาษีเงินได้

ปี 2565 บริษัทมีต้นทุนทางการเงิน จำนวน 429 ล้านบาท เพิ่มขึ้นร้อยละ 1 อันเนื่องมาจากการจ่ายชำระคืนเงินกู้ในระหว่างปีแต่อัตราดอกเบี้ยเฉลี่ยของเงินกู้ยืมระยะสั้นเพิ่มขึ้น และมีภาระค่าใช้จ่ายภาษีเงินได้นิติบุคคล จำนวน 391 ล้านบาท

จากผลประกอบการดังกล่าว สำหรับปี 2565 บริษัทมีผลกำไรสุทธิ จำนวน 1,329 ล้านบาท (ปี 2564 : กำไรสุทธิ 614 ล้านบาท) ซึ่งเป็นกำไรของผู้ถือหุ้นส่วนน้อย จำนวน 8 ล้านบาท และแสดงผลกำไรสุทธิในส่วนของบริษัทใหญ่จำนวน 1,321 ล้านบาท

ตารางที่ 2 : แสดงงบกำไรขาดทุนรวมของบริษัท และบริษัทย่อย เปรียบเทียบ 3 ปีซ้อนหลัง

งบกำไรขาดทุนโดยสรุป (ล้านบาท)	2565	2564	% เปลี่ยนแปลง	2563
รายได้จากการดำเนินงาน	16,329	10,470	56%	11,853
ต้นทุนจากการดำเนินงาน	(13,540)	(9,230)	47%	(10,082)
กำไรขั้นต้น	2,789	1,240	125%	1,771
รายได้อื่น	325	286	14%	248
ค่าใช้จ่ายในการขาย	(434)	(294)	48%	(451)
ค่าใช้จ่ายในการบริหาร	(735)	(730)	1%	(914)
กำไรก่อนหักกำไร (ขาดทุน) อื่นๆ และค่าใช้จ่ายอื่นๆ	1,945	502	287%	654
กำไร (ขาดทุน) อื่นๆ และค่าใช้จ่ายอื่นๆ-สุทธิ	128	119	8%	(644)
ส่วนแบ่งกำไรบริษัทร่วม	76	511	-85%	323
กำไรก่อนหักต้นทุนการเงินและภาษี	2,149	1,132	90%	333
ต้นทุนทางการเงิน	(429)	(425)	1%	(497)
ภาษีเงินได้	(391)	(92)	325%	66
ผู้ถือหุ้นส่วนน้อย	(8)	1	-900%	15
กำไร (ขาดทุน) สุทธิ	1,321	616	114%	(83)
กำไร (ขาดทุน) สุทธิต่อหุ้น	0.30	0.14	114%	(0.02)
อัตรากำไรขั้นต้น	17.1%	11.8%		14.9%
อัตรากำไร (ขาดทุน) สุทธิ	8.1%	5.9%		-0.7%

เมื่อพิจารณาในส่วนของโครงสร้างรายได้จากการดำเนินงาน ปี 2565 บริษัทมีรายได้รวมทั้งสิ้น 16,329 ล้านบาท โดยประกอบด้วยรายได้หลัก คือ (1) รายได้จากการขายน้ำตาลและกากน้ำตาล 14,188 ล้านบาท คิดเป็นร้อยละ 87 ของรายได้รวมจากการดำเนินงาน (2) รายได้จากการขายไฟฟ้าและไอน้ำจำนวน 1,348 ล้านบาท คิดเป็นร้อยละ 8 ของรายได้รวมจากการดำเนินงาน และ (3) รายได้จากงานบริการอื่น จำนวน 151 ล้านบาท และรายได้จากการซื้อขายไป จำนวน 635 ล้านบาท ส่วนที่เหลือเป็นรายได้อื่นๆ อีกจำนวน 7 ล้านบาท

ตารางที่ 3 : โครงสร้างรายได้ของบริษัท 3 ปีย้อนหลัง

โครงสร้างรายได้จากการดำเนินงาน (ล้านบาท)	2565	2564	% เปลี่ยนแปลง	2563
รายได้จากการดำเนินงานปกติ				
รายได้จากการขายน้ำตาลและกากน้ำตาล	14,188 86.9%	8,720 83.3%	63%	10,043 84.7%
รายได้จากการขายไฟฟ้าและไอน้ำ	1,348 8.3%	1,178 11.3%	14%	1,253 10.6%
รายได้จากงานบริการ	151 0.9%	144 1.4%	5%	181 1.5%
รายได้อื่น ๆ	7 0.0%	9 0.1%	-22%	23 0.2%
รวม	15,694 96.1%	10,051 96.0%	56%	11,500 97.0%
รายได้จากการดำเนินงาน ข้ามมาขายไป				
รายได้จากการขายน้ำมัน	231 1.4%	151 1.4%	53%	182 1.5%
รายได้จากการขายปุ๋ย	380 2.3%	240 2.3%	58%	155 1.3%
รายได้จากการขายผลสุก	24 0.1%	28 0.3%	-14%	16 0.1%
รวม	635 3.9%	419 4.0%	52%	353 3.0%
รวมรายได้จากการดำเนินงาน	16,329 100.0%	10,470 100.0%	56%	11,853 100.0%

งบแสดงฐานะการเงินรวม

ตารางที่ 4 : สรุปงบแสดงฐานะการเงินรวมของบริษัทและบริษัทย่อยของบริษัท เปรียบเทียบ 3 ปีย้อนหลัง

งบแสดงฐานะการเงินโดยสรุป (ล้านบาท)	2565	2564	% เปลี่ยนแปลง	2563
เงินสดและรายการเทียบเท่าเงินสด	255	224	14%	138
ลูกหนี้การค้าและลูกหนี้หมุนเวียนอื่น	1,058	1,064	-1%	1,203
เงินให้กู้ยืมระยะสั้น	624	588	6%	786
สินค้าคงเหลือ	2,740	2,707	1%	2,049
สินทรัพย์ทางการเงินหมุนเวียนอื่น	655	91	620%	-
สินทรัพย์หมุนเวียนอื่น ๆ	481	105	358%	98
เงินลงทุนในบริษัทร่วม	4,803	4,650	3%	4,273
สินทรัพย์ทางการเงินไม่หมุนเวียนอื่น	229	173	32%	-
เงินลงทุนระยะยาวอื่น ๆ	-	-	0%	157
ลูกหนี้ตามสัญญาเช่าการเงินที่จะได้รับชำระเกินกว่าหนึ่งปี	-	361	-100%	361
เงินให้กู้ยืมระยะยาว	113	137	-18%	144
อสังหาริมทรัพย์เพื่อการลงทุน	6,297	6,112	3%	5,775
ที่ดิน อาคารและอุปกรณ์	24,139	25,007	-3%	25,891
สินทรัพย์ไม่หมุนเวียนอื่น ๆ	256	302	-15%	247
รวมสินทรัพย์	41,650	41,521	0%	41,122
หนี้สินหมุนเวียน	8,985	12,012	-25%	11,388
หนี้สินไม่หมุนเวียน	11,302	9,398	20%	10,188
รวมหนี้สิน	20,287	21,410	-5%	21,576
รวมส่วนของผู้ถือหุ้น	21,363	20,111	6%	19,546
ส่วนของผู้ถือหุ้นบริษัทใหญ่	20,890	19,581		19,027
อัตราส่วนหนี้สินต่อทุน	0.95	1.06		1.10
อัตราส่วนหนี้สินส่วนที่มีดอกเบี้ยต่อทุน	0.78	0.92		0.96

ณ สิ้นปี 2565 บริษัทมีสินทรัพย์รวม 41,650 ล้านบาท เพิ่มขึ้นร้อยละ 0.3 และส่วนของผูถือหุ้นจำนวน 21,363 ล้านบาท เพิ่มขึ้นร้อยละ 6 ในขณะที่หนี้สินรวม 20,287 ล้านบาท ลดลงร้อยละ 5 จึงส่งผลให้อัตราหนี้สินต่อทุนลดลงจาก 1.06 เท่า เหลือ 0.95 เท่า และอัตราหนี้สินที่มีภาระดอกเบี้ยต่อทุนลดลงจาก 0.92 เท่า เหลือ 0.78 เท่า อันเนื่องมาจากการทยอยชำระภาระเงินกู้ยืมระยะสั้นและระยะยาวจากสถาบันการเงิน

โดยรายการที่เปลี่ยนแปลงที่สำคัญ ของรายการในงบแสดงฐานะการเงินมีดังต่อไปนี้

- สินทรัพย์ทางการเงินหมุนเวียนอื่น เพิ่มขึ้น จำนวน 564 ล้านบาท หรือ ร้อยละ 620 จากการทำสัญญาป้องกันความเสี่ยงการซื้อขายน้ำตาลทรายล่วงหน้า และสัญญาแลกเปลี่ยนเงินต้นและอัตราดอกเบี้ยที่ต่างสกุลเงินกัน ซึ่งเป็นผลกำไรในปี 2565

- สินทรัพย์หมุนเวียนอื่น ๆ เพิ่มขึ้น จำนวน 376 ล้านบาท หรือ ร้อยละ 358 โดยมีสาเหตุหลักมาจาก ลูกหนี้ตามสัญญาเช่าการเงินที่จะได้รับชำระภายในหนึ่งปีเพิ่มขึ้น เนื่องจากกิจการที่เกี่ยวข้องกันได้แจ้งความประสงค์จะขอรับโอนทรัพย์สินทั้งหมดภายในเดือน พฤศจิกายน 2565

- ที่ดิน อาคารและอุปกรณ์สุทธิ ลดลง จำนวน 868 ล้านบาท หรือ ร้อยละ 3 มาจากการรับรู้ค่าเสื่อมราคาระหว่างปีและงานระหว่างก่อสร้างสุทธิเพิ่มเติมระหว่างปี

- หนี้สินที่มีดอกเบี้ย ลดลงสุทธิ จำนวน 1,861 ล้านบาท โดยมีสาเหตุหลักอันประกอบด้วย เงินกู้ระยะสั้นลดลงสุทธิ จำนวน 1,251 ล้านบาท และในระหว่างปี 2565 ได้จ่ายชำระหนี้หุ้นกู้จำนวน 3,000 ล้านบาท และชำระหนี้เงินกู้ระยะยาวจากสถาบันการเงิน รวมประมาณ จำนวน 2,053 ล้านบาท ในขณะที่บริษัทกู้ยืมระยะยาวจากสถาบันการเงินเพิ่ม 4,250 ล้านบาท

งบกระแสเงินสดรวม

ตารางที่ 5 : แสดงงบกระแสเงินสดรวม เปรียบเทียบ 3 ปีย้อนหลัง

งบกระแสเงินสดโดยสรุป (ล้านบาท)	2565	2564	% เปลี่ยนแปลง	2563
กำไร + ค่าเสื่อม + รายการที่ไม่ใช่เงินสด (Non Cash)	2,976	1,572	89%	1,028
เปลี่ยนแปลงใน Working Capital	(548)	(1,177)	-53%	507
กระแสเงินสดจากการดำเนินงาน	2,428	395	515%	1,535
ลงทุนในเงินลงทุนในบริษัทร่วม	(284)	-	100%	-
เงินสดรับจากเงินปันผล	265	57	365%	24
ลงทุนในที่ดิน อาคาร เครื่องจักร (สุทธิ)	(179)	(191)	-6%	(435)
กระแสเงินสดจากการลงทุน	(44)	31	-242%	(228)
กระแสเงินสดจากการจัดหาเงิน	(2,334)	(339)	588%	(3,591)
เงินสดเปลี่ยนแปลง	31	86		(2,292)
เงินสดต้นงวด	224	138		2,430
เงินสดปลายงวด	255	224		138
กำไรก่อนดอกเบี้ยและภาษี	2,149	1,132	90%	333
ค่าเสื่อมราคาและค่าตัดจำหน่าย	1,180	1,092	8%	1,080
กำไรก่อนดอกเบี้ย ภาษี ค่าเสื่อมราคาและค่าตัดจำหน่าย (EBITDA)	3,329	2,224	50%	1,413

ในปี 2565 โดยภาพรวมบริษัทได้รับกระแสเงินสดรับสุทธิจากกิจกรรมดำเนินงาน จำนวน 2,428 ล้านบาท ซึ่งเพิ่มขึ้นจากปี 2564 ร้อยละ 515 โดยมีสาเหตุหลักมาจากกำไรจากการดำเนินงานที่เพิ่มขึ้น

ในส่วนกระแสเงินสดจากกิจกรรมลงทุน บริษัทมีกระแสเงินสดจ่ายสุทธิ จำนวน 44 ล้านบาท โดยมีสาเหตุหลักจากการลงทุนในเงินลงทุนในบริษัทร่วม 284 ล้านบาท และลงทุนสุทธิในสินทรัพย์ถาวร โดยมีเงินจ่ายสุทธิจำนวน 179 ล้านบาท ในขณะที่มีกระแสเงินสดรับจากเงินปันผลและดอกเบี้ยรับจำนวน 348 ล้านบาท รวมถึงการรับชำระหนี้จากเงินให้กู้ยืมระยะสั้นและระยะยาว จำนวนรวมประมาณ 27 ล้านบาท

ในกิจกรรมจัดหาเงิน บริษัทมีกระแสเงินสดจ่ายสุทธิ จำนวน 2,334 ล้านบาท ประกอบด้วยรายการที่สำคัญคือ การจ่ายชำระคืนหุ้นกู้จำนวน 3,000 ล้านบาท รวมถึงการจ่ายเงินกู้ยืมทั้งระยะสั้นสุทธิ จำนวน 1,251 ล้านบาท และชำระคืนเงินกู้ระยะยาวจากสถาบันการเงิน รวมจำนวน 2,053 ล้านบาท ทั้งนี้ในระหว่างปี 2565 มีการจ่ายปันผลแก่ผู้ถือหุ้นของบริษัทใหญ่ จำนวน 265 ล้านบาท ในขณะที่มีเงินสตรัระหว่างปี จากเงินกู้ยืมระยะยาวจากสถาบันการเงิน จำนวน 4,250 ล้านบาท

อัตราส่วนทางการเงิน

ตารางที่ 6 : แสดงอัตราส่วนทางการเงิน เปรียบเทียบ 3 ปีย้อนหลัง

อัตราส่วนทางการเงิน	2565	2564	2563
อัตราส่วนสภาพคล่อง			
อัตราส่วนเงินทุนหมุนเวียน	0.65	0.40	0.38
อัตราส่วนสินทรัพย์คล่องตัว	0.26	0.16	0.19
ระยะเวลาการเก็บหนี้ - ลูกหนี้การค้า (วัน)	13	18	16
อัตราส่วนการหมุนเวียนของสินค้า (วัน)	73	94	88
อัตราส่วนวิเคราะห์ความสามารถในการชำระหนี้			
อัตราส่วนหนี้สินต่อส่วนของผู้ถือหุ้น	0.95	1.06	1.10
อัตราส่วนหนี้สินที่มีดอกเบี้ยต่อส่วนของผู้ถือหุ้น	0.78	0.92	0.96
อัตราส่วนหนี้สินระยะยาวต่อส่วนของผู้ถือหุ้น	0.44	0.39	0.44
อัตราส่วนผลตอบแทนจากการลงทุน			
อัตราผลตอบแทนจากการใช้สินทรัพย์	3%	1%	0%
อัตราผลตอบแทนต่อส่วนของผู้ถือหุ้น	6.2%	3.1%	-0.4%
อัตราส่วนวิเคราะห์ประสิทธิภาพในการดำเนินงาน			
อัตรากำไรขั้นต้น	17%	12%	15%
กำไรจากการดำเนินงานต่อยอดขาย	12%	5%	0%
กำไรสุทธิก่อนภาษีต่อยอดขาย	11%	7%	-1%
กำไรสุทธิต่อยอดขาย	8%	6%	-1%
การวัดราคาทางการตลาด			
มูลค่าตามบัญชีต่อหุ้น	4.84	4.56	4.43
กำไรต่อหุ้น	0.30	0.14	(0.02)

จากอัตราส่วนทางการเงินปี 2565 ข้างต้น อัตราส่วนผลตอบแทนจากการลงทุนและประสิทธิภาพในการดำเนินงานจะเพิ่มขึ้น เนื่องจากผลประกอบการที่ดีขึ้นโดยมีกำไรจากผลประกอบการจำนวน 1,321 ล้านบาท ในขณะที่ในปี 2564 มีผลกำไร 616 ล้านบาท ส่วนอัตรากำไรขั้นต้นเพิ่มขึ้นอันมีสาเหตุหลักเนื่องจากราคาน้ำตาลและกากอ้อยโดยเฉลี่ยที่เพิ่มขึ้นในอัตราที่สูงกว่าต้นทุนวัตถุดิบ (อ้อย) ที่เพิ่มขึ้น และราคาขายไฟฟ้าโดยเฉลี่ยเพิ่มขึ้นจากค่า FT ที่เพิ่มขึ้น

อัตราส่วนความสามารถในการชำระหนี้ ได้แก่ อัตราส่วนหนี้สินต่อส่วนของผู้ถือหุ้น (D/E Ratio) และอัตราส่วนหนี้สินที่มีดอกเบี้ยต่อส่วนของผู้ถือหุ้น (IBD/E Ratio) ลดลงโดยถือว่าดีขึ้นกว่าปีก่อน สืบเนื่องมาจากผลประกอบการที่ดีขึ้นและการจ่ายชำระหนี้ที่มีดอกเบี้ยในระหว่างปี

อัตราส่วนสภาพคล่อง พบว่า อัตราส่วนเงินทุนหมุนเวียนและอัตราส่วนสินทรัพย์คล่องตัวดีขึ้น เนื่องจากสามารถขายสินค้าที่ผลิตในปีและระบายสินค้าคงค้างมาจากปีก่อนได้ในระหว่างปีปัจจุบัน ทั้งนี้จากการที่ปริมาณการขายในปีเพิ่มขึ้น ระยะเวลาการเก็บหนี้ - ลูกหนี้การค้าก็เร็วขึ้น เป็นผลทำให้มีสภาพคล่องดีขึ้น

ข้อมูลทั่วไป และข้อมูลสำคัญอื่น

5. ข้อมูลทั่วไป และข้อมูลสำคัญอื่น

5.1 ข้อมูลทั่วไป

ชื่อบริษัท	บริษัท น้ำตาลขอนแก่น จำกัด (มหาชน)
ที่ตั้งสำนักงานใหญ่	เลขที่ 503 อาคาร เค.เอส.แอล ทาวเวอร์ ชั้น 9 ถนนศรีอยุธยา แขวงถนนพญาไท เขตราชเทวี กรุงเทพฯ 10400
โทรศัพท์	0-2642-6191-9
เว็บไซต์	www.ksigroup.com
นายทะเบียนหลักทรัพย์	บริษัท ศูนย์รับฝากหลักทรัพย์ (ประเทศไทย) จำกัด 93 ถนนรัชดาภิเษก แขวงดินแดง เขตดินแดง กรุงเทพมหานคร 10400 โทรศัพท์ (66 2) 009 9000 โทรสาร (66 2) 009 9991 ลูกค้าสัมพันธ์ (66 2) 009 9999 เว็บไซต์ www.set.or.th/tsd

ผู้สอบบัญชี

นางสาว วิมลพร บุณย์ชัย
ผู้สอบบัญชีรับอนุญาตเลขที่ 4067
บริษัท ดีลอยท์ ทูช โธมัส ไซยัค สอบบัญชี จำกัด
อาคารเอไอเอ สาทร์ ทาวเวอร์ ชั้น 23-27 เลขที่ 11/1
ถนนสาทรใต้ แขวงยานนาวา เขตสาทร กรุงเทพมหานคร 10120
โทรศัพท์ 0-2034-0000 โทรสาร 0-2034-0100

5.2 ข้อมูลสำคัญอื่น

5.2.1 สรุปสัญญาที่มีสาระสำคัญ

-ไม่มี-

5.3 ข้อพิพาททางกฎหมาย

ณ วันที่ 31 ตุลาคม 2565 บริษัทและบริษัทย่อยไม่มีข้อพิพาททางกฎหมายใดๆ ที่มีผลกระทบด้านลบต่อสินทรัพย์ของบริษัทและบริษัทย่อยที่มีจำนวนรวมกันเกินกว่าร้อยละ 5 ของส่วนของผู้ถือหุ้นของงบการเงินรวม

5.4 ตลาดรอง

-ไม่มี-

5.5 สถาบันการเงินที่ติดต่อประจำ (เฉพาะกรณีที่บริษัทออกตราสารหนี้)

-ไม่มี-

นโยบายการกำกับดูแลกิจการ

นโยบายการกำกับดูแลกิจการ

6. นโยบายการกำกับดูแลกิจการ

6.1 ภาพรวมของนโยบายและแนวทางการปฏิบัติการกำกับดูแลกิจการ

คณะกรรมการบริษัทฯ ในฐานะผู้นำนองค์กร ได้ดำเนินธุรกิจด้วยความรับผิดชอบ โปร่งใส เป็นธรรม และมีความมุ่งมั่นในการดำเนินธุรกิจและพัฒนาองค์กรให้เติบโตอย่างยั่งยืน โดยยึดมั่นในหลักการกำกับดูแลกิจการที่ดีและจรรยาบรรณในการดำเนินธุรกิจที่ดี ทั้งนี้ ในปี 2565 บริษัทฯ ได้ดำเนินกิจกรรมต่างๆ ดังนี้

1. บริษัทได้จัดการประชุมสามัญผู้ถือหุ้นประจำปี 2564 ครั้งที่ 1/2565 ขึ้น เมื่อวันที่ 23 กุมภาพันธ์ 2565 โดยได้นำเทคโนโลยีระบบการประชุมในรูปแบบผ่านสื่ออิเล็กทรอนิกส์ (E-AGM) โดยใช้ระบบของบริษัท ดิจิทัล แอคแซส แพลตฟอร์ม จำกัด (“DAP”) ซึ่งได้รับการจัดทำแบบประเมินระบบการประชุมของผู้ให้บริการว่ามีความสอดคล้องกับประกาศกระทรวงเทคโนโลยีสารสนเทศและการสื่อสาร ภายใต้กฎหมายฯ และหลักเกณฑ์ในสถานการณ์การแพร่ระบาดของโรคติดเชื้อไวรัส COVID-19 ที่เกี่ยวข้องมาใช้ในการประชุมผู้ถือหุ้นทั้งการลงคะแนนผู้ถือหุ้น การนับคะแนน และแสดงผลเพื่อให้การดำเนินการประชุมสามารถกระทำได้อย่างรวดเร็วถูกต้องแม่นยำ และเป็นไปตามหลักการกำกับดูแลกิจการที่ดี

ทั้งนี้ KSL ได้จัดการประชุมแบบไร้กระดาษ ตั้งแต่การประชุมคณะกรรมการบริษัทและคณะกรรมการชุดย่อย ไปจนถึงการประชุมภายใน โดยมีกรานำเทคโนโลยีสารสนเทศเข้ามาใช้เป็นประโยชน์ โดยครอบคลุมในทุกมิติ ทั้งการนำเสนอเอกสารประกอบการประชุม การลงคะแนนเสียง การบันทึกการประชุม และการจัดบันทึกของผู้เข้าร่วมการประชุม เป็นต้น

2. คณะกรรมการบริษัทได้ปฏิบัติตามหลักการกำกับดูแลกิจการที่ดีของสำนักงานคณะกรรมการกำกับหลักทรัพย์และตลาดหลักทรัพย์ (CG Code) และสมาคมส่งเสริมสถาบันกรรมการบริษัทไทย (IOD) นโยบายการกำกับดูแลกิจการและจรรยาบรรณในการดำเนินธุรกิจ ตลอดจนหลักเกณฑ์ในระดับสากลเพื่อให้สอดคล้องกับหลักเกณฑ์ต่างๆ เช่น ASEAN CG Scorecard เป็นต้น ทั้งนี้ บริษัทฯ ได้รับการประเมินผลจากโครงการสำรวจการกำกับดูแลกิจการของบริษัทจดทะเบียน Corporate Governance Report of Thai Listed Companies (CGR) ประจำปี 2565 โดยสมาคมส่งเสริมสถาบันกรรมการบริษัทไทย (IOD) ในเกณฑ์ดีเลิศ (Excellent) เป็นปีที่ 5 ติดต่อกัน

3. ได้คะแนนประเมิน 100 คะแนนเต็มจากผลประเมินคุณภาพการจัดการประชุมสามัญผู้ถือหุ้นประจำปี 2565 (AGM Checklist) จากสมาคมส่งเสริมผู้ลงทุนไทย

4. เผยแพร่ นโยบายการกำกับดูแลกิจการ จรรยาบรรณในการดำเนินธุรกิจ คู่มือมาตรการต่อต้านทุจริตคอร์รัปชัน ในเว็บไซต์ของบริษัทและเว็บไซต์ภายใน (Intranet) เพื่อให้กรรมการบริษัท ผู้บริหาร และพนักงานของบริษัทฯ ทุกกลุ่มรับทราบ และยึดถือเป็นเป็นแนวทางในการปฏิบัติงาน

5. ปรับปรุงจรรยาบรรณในการดำเนินธุรกิจ , ปรับปรุงคู่มือการต่อต้านการทุจริตและคอร์รัปชัน

นโยบายการกำกับดูแลกิจการประกอบด้วย 7 หมวด คือ หมวดที่ 1. สิทธิของผู้ถือหุ้น, หมวดที่ 2. การปฏิบัติต่อผู้ถือหุ้นอย่างเท่าเทียมกัน, หมวดที่ 3. บทบาทของผู้มีส่วนได้เสีย, หมวดที่ 4. การเปิดเผยข้อมูลและความโปร่งใส, หมวดที่ 5. บทบาทและความรับผิดชอบต่อสังคม, หมวดที่ 6. การต่อต้านการคอร์รัปชัน และหมวดที่ 7. การให้ข้อมูลการกระทำผิดและการทุจริต

ทั้งนี้ บริษัทฯ ได้ดำเนินการกำกับดูแลกิจการของบริษัทฯ ภายใต้นโยบายในระหว่างปีที่ผ่านมา

หมวดที่ 1 : สิทธิของผู้ถือหุ้น

1. เปิดโอกาสให้ผู้ถือหุ้นเสนอวาระการประชุมและส่งคำถามที่เกี่ยวข้องกับวาระการประชุมสามัญผู้ถือหุ้นประจำปีเป็นการล่วงหน้า ตั้งแต่วันที่ 1 ตุลาคม 2564 ถึง 30 พฤศจิกายน 2564 เพื่อการประชุมสามัญผู้ถือหุ้นในเดือนกุมภาพันธ์ของปีถัดไป โดยแจ้งให้ผู้ถือหุ้นทราบผ่านระบบข่าวของตลาดหลักทรัพย์แห่งประเทศไทย พร้อมทั้งประกาศหลักเกณฑ์ และระบุนขั้นตอนที่ชัดเจนไว้ในเว็บไซต์ของบริษัทฯ ที่ www.kslgroup.com ส่วนของ “ การประชุมผู้ถือหุ้น ”

2. แจ้งหลักเกณฑ์วิธีการออกเสียงลงคะแนนการชักถาม หรือ การแสดงความคิดเห็นระหว่างการประชุมให้ที่ประชุมทราบก่อนเริ่มประชุม

3. นำเสนอคำตอบแทน รวมทั้งหลักเกณฑ์การให้คำตอบแทนสำหรับกรรมการแต่ละตำแหน่งที่ชัดเจน ได้แก่ คำตอบแทนประจำ เบี้ยประชุม คำตอบแทนประจำปี ให้ผู้ถือหุ้นพิจารณาอนุมัติเป็นประจำปี

4. บริษัทฯ เปิดโอกาสให้ผู้ถือหุ้นลงคะแนนเสียงเลือกตั้งกรรมการแบบรายบุคคล โดยเสนอชื่อกรรมการให้ผู้ถือหุ้นลงคะแนนทีละคน

5. ผู้ถือหุ้นสามารถดาวน์โหลดข้อมูลต่างๆ ของบริษัทได้ที่ www.kslgroup.com ซึ่งจะมีข้อมูลทางการเงิน ข้อมูลทั่วไปของบริษัท รวมถึงข้อมูลการประชุม ซึ่งจะอำนวยความสะดวกให้ผู้ถือหุ้นและผู้ที่เกี่ยวข้องศึกษาสารสนเทศของบริษัทได้ อีกทั้งยังสามารถสอบถามข้อมูลเพิ่มเติมได้ผ่านทาง Email: ir@kslgroup.com และ secretary@kslgroup.com

6. บริษัทมีนโยบายที่จะอำนวยความสะดวก และส่งเสริมให้ผู้ถือหุ้นได้ใช้สิทธิและออกเสียงอย่างเต็มที่ เช่น มีวันกำหนดรายชื่อผู้ถือหุ้น เพื่อสิทธิเข้าประชุมผู้ถือหุ้น เพื่อให้ผู้ถือหุ้นพิจารณาและมีมติอนุมัติการ

จ่ายเงินปันผลประจำปี และก่อนที่จะมีวันกำหนดรายชื่อผู้ถือหุ้นเพื่อสิทธิรับเงินปันผล เพื่อเป็นการรักษาสีทธิของผู้ถือหุ้นในการเลือกที่จะถือหุ้นเพื่อรับเงินปันผลหรือไม่ และบริษัทฯ ได้ให้ความสำคัญต่อการประชุมผู้ถือหุ้น โดยอำนวยความสะดวกและส่งเสริมให้ผู้ถือหุ้นรวมถึงนักลงทุนสถาบันเข้าร่วมประชุม

7. ข้อมูลในหนังสือเชิญประชุมผู้ถือหุ้นประจำปี 2564 ครั้งที่ 1/2565 บริษัทฯ ได้กำหนดวาระการประชุมผู้ถือหุ้นไว้เป็นรายการอย่างชัดเจน เช่น วาระงบแสดงฐานะการเงินและงบกำไรขาดทุน วาระจัดสรรเงินกำไรเพื่อจ่ายปันผลและสำรองตามกฎหมาย วาระการเลือกตั้งกรรมการแทนกรรมการที่ครบกำหนดออกตามวาระ วาระการพิจารณาคำตอบแทนกรรมการ วาระการแต่งตั้งผู้สอบบัญชีและกำหนดค่าสอบบัญชี

8. ในที่ประชุมสามัญผู้ถือหุ้นประจำปี 2564 ครั้งที่ 1/2565 ประธานกรรมการได้แจ้งกฎเกณฑ์สำหรับการประชุมและวิธีการออกเสียงลงมติให้ผู้ถือหุ้นทราบ ในการประชุมเปิดโอกาสให้ผู้ถือหุ้นมีสิทธิอย่างเท่าเทียมในการตรวจสอบการดำเนินงานของบริษัทฯ แสดงความคิดเห็นและข้อเสนอแนะต่างๆ บริษัทมีการบันทึกการถ่ายทอดสดผ่านเว็บไซต์ภาพและเสียงการประชุม ทั้งนี้ บริษัทไม่มีนโยบายลิดรอนสิทธิของผู้ถือหุ้นในการรับรู้สารสนเทศของบริษัท เช่น ไม่มีการแจกเอกสารที่มีข้อมูลสำคัญเพิ่มเติมอย่างกะทันหัน ไม่มีการเพิ่มวาระอื่น ๆ ที่ไม่ได้ระบุไว้ในหนังสือเชิญประชุมหรือเปลี่ยนแปลงข้อมูลสำคัญใด ๆ โดยไม่ได้แจ้งให้ผู้ถือหุ้นทราบล่วงหน้า ไม่จำกัดสิทธิในการเข้าประชุมของผู้ถือหุ้นที่มาสาย เป็นต้น

9. รายงานการประชุมสามัญผู้ถือหุ้นประจำปี 2564 ครั้งที่ 1/2565 มีการบันทึกการประชุมถูกต้อง ครบถ้วน เพื่อให้ผู้ถือหุ้นสามารถตรวจสอบได้ มีการบันทึกเกี่ยวกับการแจ้งวิธีการลงคะแนนและนับคะแนน และบันทึกรายชื่อพร้อมตำแหน่งของกรรมการที่เข้าร่วมประชุมผู้ถือหุ้น รวมถึงบันทึกประเด็นคำถามคำตอบที่ผู้ถือหุ้นซักถามหรือเสนอความคิดเห็น พร้อมทั้งบันทึกจำนวนคะแนนเสียงที่ได้รับในแต่ละวาระซึ่งทางบริษัทได้เผยแพร่รายงานการประชุม ผ่านทางเว็บไซต์ของบริษัทภายใน 14 วันนับจากวันประชุมผู้ถือหุ้น

10. คณะกรรมการบริษัท ไม่มีการถือหุ้นรวมกันเกินกว่า ร้อยละ 25 ของหุ้นที่ออกแล้วของบริษัท

หมวดที่ 2 : การปฏิบัติต่อผู้ถือหุ้นอย่างเท่าเทียมกัน

1. บริษัทให้สิทธิแก่ผู้ถือหุ้นในการออกเสียงลงคะแนนในแบบหนึ่งหุ้นต่อหนึ่งเสียง ทั้งนี้ บริษัทมีหุ้นประเภทเดียว คือ หุ้นสามัญ

2. เปิดโอกาสให้ผู้ถือหุ้นเสนอข้อบุคคลเพื่อพิจารณาแต่งตั้งเป็นกรรมการล่วงหน้า ตั้งแต่วันที่ 1 ตุลาคม 2564 ถึง 30 พฤศจิกายน 2564 โดยแจ้งให้ผู้ถือหุ้นทราบผ่านระบบข่าวของตลาดหลักทรัพย์แห่งประเทศไทย พร้อมทั้งประกาศหลักเกณฑ์ และระดับขั้นตอนที่ชัดเจนไว้ในเว็บไซต์ของบริษัทฯ ที่ www.kslgroup.com ส่วนของ “การประชุมผู้ถือหุ้น” ซึ่งภายหลังที่รับเรื่อง ที่ประชุมคณะกรรมการบริษัท จะพิจารณา

กลั่นกรองตามกระบวนการต่อไปอย่างไรก็ตามที่ผ่านมาไม่มีการเสนอข้อแต่อย่างใด

3. บริษัทฯ ได้แนบหนังสือมอบฉันทะแบบ ข. ซึ่งเป็นแบบที่ผู้ถือหุ้นสามารถกำหนดทิศทางการลงคะแนนเสียงได้เองในแต่ละวาระ ไปพร้อมกับหนังสือนัดประชุม เพื่ออำนวยความสะดวกแก่ผู้ถือหุ้นที่ไม่สามารถเข้าร่วมประชุมด้วยตนเอง สามารถมอบอำนาจให้กรรมการอิสระหรือบุคคลอื่น เข้าประชุมและออกเสียงลงคะแนนแทน พร้อมทั้งเผยแพร่หนังสือเชิญประชุมฉบับสมบูรณ์ทั้งภาษาไทยและภาษาอังกฤษ บนเว็บไซต์ของบริษัทล่วงหน้า 30 วันก่อนวันประชุมเพื่อให้ผู้ถือหุ้นได้ศึกษาข้อมูลก่อนวันประชุม

4. บริษัทฯ ได้กำหนดนโยบายป้องกันการใช้ข้อมูลภายในของบริษัท โดยให้กรรมการ ผู้บริหาร และพนักงานที่รับทราบข้อมูลภายในที่มีนัยสำคัญที่อาจส่งผลกระทบต่อเปลี่ยนแปลงของราคาซื้อขายหลักทรัพย์ งดการซื้อขายหลักทรัพย์ในระยะเวลาหนึ่งเดือน ก่อนจะมีการประกาศผลการดำเนินงาน หรือ ข้อมูลภายในนั้นจะเปิดเผยต่อสาธารณชน (หมวดที่ 2 - การปฏิบัติต่อผู้ถือหุ้นอย่างเท่าเทียมกัน) นอกจากนั้น บริษัทฯ ใช้มาตรการแจ้งเตือนกรรมการและผู้บริหารล่วงหน้าเป็นลายลักษณ์อักษร ก่อนการเปิดเผยงบการเงินทุกไตรมาส ว่าให้งดซื้อขายหลักทรัพย์บริษัทฯ ตั้งแต่วันใดถึงวันใดอย่างชัดเจน ผ่านเลขานุการบริษัท และรายงานให้ที่ประชุมคณะกรรมการบริหารและกรรมการบริษัททราบทุกครั้ง ถึงการเปลี่ยนแปลงหลักทรัพย์ของกรรมการและผู้บริหาร(หากมี) เพื่อความโปร่งใส กับแจ้งข่าวจากสำนักงานคณะกรรมการกำกับหลักทรัพย์และตลาดหลักทรัพย์ กรณีมีการกระทำผิดเกี่ยวกับการใช้ข้อมูลภายใน เพื่อให้กรรมการและผู้บริหารใช้ความระมัดระวังเกี่ยวกับการใช้หรืออาจถูกมองว่าใช้ข้อมูลภายในของบริษัทฯ ที่ยังไม่เปิดเผยต่อสาธารณะ

5. บริษัทมีมาตรการป้องกันการกรรมการผู้บริหาร และพนักงานใช้ข้อมูลภายในเพื่อหาผลประโยชน์แก่ตนเองหรือผู้อื่นในทางมิชอบ (แสดงรายละเอียดในหัวข้อ เรื่องการดูแลเรื่องการใช้ข้อมูลภายใน)

6. บริษัทได้กำหนดข้อบังคับของบริษัทว่า กรรมการบริษัทจะประกอบกิจการ หรือเข้าเป็นหุ้นส่วนในห้างหุ้นส่วนสามัญหรือหุ้นส่วนไม่จำกัดความรับผิดในห้างหุ้นส่วนจำกัด หรือเป็นกรรมการของบริษัทจำกัดหรือบริษัทมหาชนจำกัดอื่นที่ประกอบกิจการอันมีสภาพอย่างเดียวกัน และเป็นการแข่งขันกับกิจการของบริษัทไม่ได้ เว้นแต่จะแจ้งให้ที่ประชุมผู้ถือหุ้นทราบก่อนที่จะมีมติแต่งตั้ง และกรรมการต้องแจ้งให้บริษัททราบโดยไม่ชักช้าหากมีส่วนได้เสียไม่ว่าโดยตรงหรือโดยอ้อมในสัญญาใดๆ ที่บริษัททำขึ้นในระหว่างรอบปีบัญชี หรือถือหุ้นหรือหุ้นกู้เพิ่มขึ้นหรือลดลงในระหว่างรอบปีบัญชีในบริษัทหรือบริษัทในเครือ

ทั้งนี้ บริษัทส่งเสริมให้มีการเปิดเผยข้อมูลส่วนได้เสียของกรรมการผู้บริหาร และผู้เกี่ยวข้องต่อคณะกรรมการ ผ่านวาระการประชุมของคณะกรรมการบริษัท นอกจากนี้ กรรมการหรือผู้บริหารที่มีส่วนได้เสียหรือมีส่วนเกี่ยวข้องจะไม่สิทธิออกเสียงในวาระดังกล่าว

7. ในปีที่ผ่านมาไม่เคยเกิดกรณีที่กรรมการ/ผู้บริหารของบริษัทมีการซื้อขายหลักทรัพย์โดยใช้ข้อมูลภายใน และบริษัทไม่มีการฝ่าฝืนหรือไม่ปฏิบัติตามหลักเกณฑ์การทำการค้าระหว่างกัน

8. บริษัทไม่มีรายการที่เกี่ยวข้องกัน (Related Parties Transaction) ที่ต้องขออนุมัติจากผู้ถือหุ้น

หมวดที่ 3 : บทบาทของผู้มีส่วนได้เสีย

คณะกรรมการบริษัทฯ ตระหนักและให้ความสำคัญต่อสิทธิของผู้มีส่วนได้เสียทุกกลุ่มที่เกี่ยวข้องกับบริษัท ทั้งผู้มีส่วนได้เสียภายในได้แก่ ผู้ถือหุ้นพนักงาน และผู้มีส่วนได้เสียภายนอก ได้แก่ ลูกค้า คู่ค้า คู่แข่งทางการค้า เจ้าหนี้ และชุมชนที่บริษัทตั้งอยู่ในอดีตที่ผ่านมา บริษัทดำเนินนโยบายต่าง ๆ ในการสร้างจริยธรรมการดำเนินธุรกิจมาโดยตลอด

ผู้ถือหุ้น

บริษัทฯ มีนโยบายการกำกับดูแลกิจการและแนวปฏิบัติเกี่ยวกับสิทธิของผู้ถือหุ้นและการปฏิบัติต่อผู้ถือหุ้นอย่างเท่าเทียมกันและกำหนดจรรยาบรรณทางธุรกิจให้สอดคล้องกัน

พนักงาน

บริษัทได้ให้ความสำคัญต่อพนักงานของบริษัททุกระดับชั้น ไม่มีการแบ่งแยกเชื้อชาติ ศาสนา เพศ โดยพนักงานทุกคนต่างมีสิทธิเท่าเทียมกันและได้รับการปฏิบัติอย่างเสมอภาค นอกจากนี้บริษัทได้กำหนดเงื่อนไขการทำงานที่เป็นธรรมสำหรับพนักงาน และมีนโยบายและแนวปฏิบัติเกี่ยวกับค่าตอบแทนและสวัสดิการของพนักงานอย่างเหมาะสม โดยให้พนักงานได้รับค่าตอบแทนทั้งในระยะสั้นและระยะยาว เช่น เงินเดือน โบนัสที่เหมาะสมตามผลปฏิบัติงานของพนักงาน และผลการดำเนินงานของบริษัทฯ

บริษัทยังมีการจัดตั้งกองทุนสำรองเลี้ยงชีพ เพื่อสร้างหลักประกันให้แก่พนักงานภายในบริษัท รวมถึงการ สนับสนุน การพัฒนาความรู้ และศักยภาพของพนักงานให้พร้อมสำหรับปฏิบัติงานและพัฒนาองค์กร และเปิดเผยตัวเลขจำนวนชั่วโมงเฉลี่ย ของการฝึกอบรมของพนักงานต่อปี รวมเปิดเผยสถิติการเกิดอุบัติเหตุ อัตราการหยุดงาน และอัตราการเจ็บป่วยจากการทำงาน (รายละเอียดในรายงานการพัฒนาอย่างยั่งยืน)

ลูกค้า

บริษัทใช้ระบบการจัดการคุณภาพในระดับสากล เช่น ISO 9001:2015, FSSC 22000, GMP, HACCP, HALAL, KOSHER Bonsucro และธรรมภิบาลสิ่งแวดล้อม เป็นต้น เพื่อสร้างความพึงพอใจสูงสุดแก่ลูกค้าบริษัทมุ่งเน้นและให้ความสำคัญด้านคุณภาพและมาตรฐานของผลิตภัณฑ์สินค้า การส่งมอบที่ตรงเวลา และบริการในระดับโลก ตลอดจนรักษาความลับของลูกค้าโดยเคร่งครัด โดยไม่นำมาเปิดเผย หรือใช้ประโยชน์ในทางมิชอบ ตลอดจนการจัดช่องทาง

ติดต่อสำหรับลูกค้า เพื่อแนะนำดื่ม หรือแจ้งข้อร้องเรียนโดยเฉลี่ยแล้ว บริษัทจะได้รับข้อร้องเรียนหรือข้อเสนอแนะประมาณ 40-50 ครั้งต่อปี สำหรับการดำเนินการของโรงงานน้ำตาลทราย 5 แห่ง เพื่อให้มั่นใจว่าการทำธุรกิจกับบริษัทฯ จะไม่มีข้อขัดแย้งใดๆกับมาตรฐานที่ลูกค้ายึดถืออยู่ บริษัทได้วางจ้าง หน่วยงานภายนอกมาประเมินการดำเนินการและให้การรับรองในส่วนของมาตรฐานแรงงานตามมาตรฐานของลูกค้าด้วย

คู่ค้า

คู่ค้าของบริษัทนั้น นอกจากหมายถึงคู่สัญญาในการซื้อขายและการจ้างระหว่างกันแล้ว ยังรวมถึงผู้ร่วมลงทุนกับบริษัทในบางกิจการด้วย บริษัทคำนึงถึงสิทธิตามกฎหมายและสิทธิตามสัญญาร่วมทุนมาโดยตลอด โดยยึดหลักสุจริต ความเท่าเทียมกันและสิทธิที่จะได้รับผลประโยชน์จากเงินที่ลงทุน บริษัทมีนโยบายการกำกับดูแลกิจการและแนวปฏิบัติเกี่ยวกับคู่ค้าในหมวดที่ 3 ว่าด้วยบทบาทของผู้มีส่วนได้เสียว่า สนับสนุนการแข่งขันทางการค้าอย่างเสรีและเป็นธรรมความเสมอภาคในการดำเนินธุรกิจและผลประโยชน์ร่วมกันการจัดซื้อจัดจ้างอย่างโปร่งใสและยุติธรรม บริษัทกำหนดคุณสมบัติของคู่ค้าที่มีสิทธิเข้าเสนอราคาและประกาศให้ทราบโดยทั่วกันซึ่งข้อมูลและเงื่อนไขการจัดซื้อจัดจ้างที่ถูกต้องครบถ้วนแก่คู่ค้าที่มีสิทธิเสนอราคาโดยวิธีที่เปิดเผยและเท่าเทียมกัน รักษาข้อมูลการเสนอราคาที่ได้รับจากคู่ค้าไว้เป็นความลับไม่เปิดเผยแก่คู่ค้าที่เสนอราคารายอื่น ไม่เรียกไม่รับผลประโยชน์ใดๆ จากคู่ค้าเพื่อแลกเปลี่ยนกับการได้ทำสัญญาจัดซื้อจัดจ้างกับบริษัท และได้กำหนดไว้ในจรรยาบรรณในการดำเนินธุรกิจให้สอดคล้องกันสำหรับการทำงานของผู้รับจ้างในสถานประกอบการต่าง ๆ นั้น บริษัทจะจัดเตรียมสภาพการทำงานที่ปลอดภัยแก่ผู้รับจ้างและกำชับให้ผู้รับจ้างปฏิบัติตามกฎความปลอดภัยของบริษัทอย่างเคร่งครัดด้วย เมื่องานแล้วเสร็จ บริษัทมีขั้นตอนการตรวจรับงานที่โปร่งใสและเป็นธรรมและชำระค่าสินค้าหรือค่าจ้างภายในเวลาที่เหมาะสม บริษัทโดยฝ่ายจัดซื้อได้สื่อสารกับคู่ค้า (supplier) ด้วยช่องทางต่างๆ ในเรื่องที่สำคัญ และจัดช่องทางร้องเรียนและแจ้งข้อมูลแก่ บริษัทโดยแจ้งให้คู่ค้าทราบ

นอกจากนั้น ในปี 2564 บริษัทได้ส่งหนังสือแจ้งคู่ค้าถึงนโยบายการกำกับดูแลกิจการและนโยบายการต่อต้านการคอร์รัปชันของบริษัทให้รับทราบ ทั้งนี้ หน่วยงานจัดซื้อส่วนกลางขอให้หัวหน้าแผนกพัสดุทุกโรงงานที่มีการจัดซื้อต้องส่งหนังสือรับทราบนโยบายการต่อต้านการคอร์รัปชันให้ผู้ขายท้องถิ่นรับทราบด้วย

เจ้าหนี้

บริษัทมีนโยบายปฏิบัติตามเงื่อนไข สัญญา และข้อผูกพันที่ตกลงที่มีกับเจ้าหนี้ทั้งในการชำระหนี้ตรงตามกำหนดเวลา การใช้บริการทางการเงินที่เหมาะสมแก่ธุรกิจของบริษัท การให้และรักษาหลักประกัน และเงื่อนไขอื่นๆ ที่กำหนด เช่น รายงานข้อมูลทางการเงินของบริษัทที่ถูกต้องแก่เจ้าหนี้เพื่อประโยชน์ในการวิเคราะห์หนี้เชื่อ การรักษาอัตราส่วนหนี้สินและทุน เป็นต้น ในการดำเนินงาน บริษัทได้สร้างความ

ไว้วางใจให้กับเจ้าหน้าที่ผ่านการบริหารงานอย่างมีจรรยาบรรณ และอำนวยความสะดวกด้านข้อมูล ข่าวสาร เพื่อสร้างความเข้าใจเกี่ยวกับบริษัทผ่านทางรายงานประจำปีและรายงาน 56-1 กับสถานะทางการเงินของบริษัทอย่างเปิดเผยผ่านทางงบการเงินที่ได้จัดทำและรับรองอย่างถูกต้องตามมาตรฐานที่เป็นที่ยอมรับกันโดยทั่วไป และได้กำหนดวิธีปฏิบัติ ไว้ในจรรยาบรรณในการดำเนินธุรกิจให้สอดคล้องกัน

คู่แข่ง

บริษัทมีนโยบายสนับสนุนการแข่งขันทางการค้าอย่างเสรีและเป็นธรรม และได้กำหนดจรรยาบรรณในการดำเนินธุรกิจว่าบุคลากรต้องไม่ดำเนินธุรกิจของบริษัทโดยทำลายหรือกีดกันคู่แข่งทางการค้าด้วยวิธีที่ไม่ชอบด้วยกฎหมาย หรือใช้วิธีการใดๆ ให้ได้มาซึ่งข้อมูลของคู่แข่งอย่างผิดกฎหมาย ในทางปฏิบัติ คู่แข่งในอุตสาหกรรมจะเป็นสมาชิกในสมาคมเดียวกันซึ่งได้ประชุมปรึกษาหารือและแบ่งปันข้อมูลกันอยู่เป็นประจำ จึงไม่ปรากฏว่ามีการปฏิบัติต่อคู่แข่งอย่างไม่เป็นธรรม

ชุมชน/สังคม

บริษัทฯ ให้ความสำคัญกับการพัฒนาที่ยั่งยืนตามกรอบของ Global Reporting Initiative (GRI) รวมทั้งปฏิบัติตามกฎหมาย และระเบียบข้อบังคับต่างๆ ที่เกี่ยวข้อง ทั้งนี้ บริษัทได้ส่งเสริมให้ผู้มีส่วนได้เสียของบริษัทมีส่วนร่วมในการจัดกิจกรรม หรือ เข้าไปมีส่วนร่วมในการพัฒนาชุมชนและสังคม สนับสนุนกิจกรรมเพื่อพัฒนาคุณภาพชีวิต และเสริมสร้างประโยชน์ของชุมชนและสังคมที่บริษัทได้เข้าไปดำเนินธุรกิจทั้งในประเทศและต่างประเทศ รวมทั้งปลูกฝังจิตสำนึก และส่งเสริมให้พนักงานและผู้เกี่ยวข้องมีหน้าที่รับผิดชอบและทำประโยชน์ให้กับชุมชนและสังคม เปิดโอกาสให้ชุมชนและผู้มีส่วนได้เสียทุกกลุ่มมีส่วนร่วมในกิจกรรมหรือโครงการต่างๆ ของบริษัท รวมทั้งเสนอความเห็นและให้ข้อเสนอแนะหรือร้องเรียนที่เป็นผลมาจากการดำเนินงานของบริษัท

ด้านสิทธิมนุษยชน

บริษัทมีนโยบายที่จะไม่เกี่ยวข้องกับการละเมิดสิทธิมนุษยชน โดยบริษัทกำหนดไว้ในนโยบายการกำกับดูแลกิจการ ว่าบริษัทสนับสนุนและเคารพสิทธิมนุษยชน และดำเนินธุรกิจให้สอดคล้องกับหลักการและเจตนารมณ์ของปฏิญญาและอนุสัญญาของสหประชาชาติ และข้อตกลงระหว่างประเทศอื่นๆ ที่ประเทศไทยเป็นภาคี และจะไม่มีส่วนร่วมกับการกระทำใดๆ ที่ขัดต่อหลักสิทธิมนุษยชน สถานประกอบการแต่ละแห่งของบริษัทในกลุ่มได้แสดงเจตนารมณ์ให้ปรากฏเด่นชัดว่าบริษัทฯ ไม่ใช้แรงงานเด็กและแรงงานบังคับ โดยประกาศให้ชุมชนทราบโดยทั่วกันผ่านช่องทางต่างๆ

ด้านสิ่งแวดล้อม

บริษัทมีนโยบายการกำกับดูแลกิจการและแนวปฏิบัติเกี่ยวกับสิ่งแวดล้อมว่า บริษัทได้ส่งเสริมให้ผู้บริหารและพนักงานใช้ทรัพยากรธรรมชาติและพลังงานอย่างประหยัด บริษัทสนับสนุนการนำ

วัสดุกลับมาใช้ใหม่บริษัทให้ความสำคัญอย่างยิ่งกับการใช้วัตถุดิบและของเหลือใช้ให้คุ้มค่าที่สุดโดยหมุนเวียนไปใช้ในกระบวนการผลิตต่างๆ ส่วนที่โรงงานจะเน้นการรักษาคุณภาพของสิ่งแวดล้อม ไม่ปล่อยของเสียหรือมลภาวะสู่ชุมชน บริษัทได้มีการนำเครื่องดักจับฝุ่นละอองที่ทันสมัยมาใช้ เพื่อรักษาสภาพแวดล้อมโดยรอบบริษัทพัฒนาระบบบำบัดน้ำเสียจากกระบวนการผลิตให้สะอาดพอที่จะนำกลับมาใช้หรือปล่อยกลับสู่แหล่งน้ำธรรมชาติได้และได้สร้างระบบบำบัดน้ำคอนเดนเสทจากกระบวนการผลิตแอลกอฮอล์ (โครงการต้นแบบ Submerged Aerated Fixed Film – SAF) ขึ้นที่โรงงานในอำเภอบ่อพลอย จังหวัดกาญจนบุรี นอกจากนี้ บริษัทได้ปฏิบัติตามกฎหมายสิ่งแวดล้อมอย่างเคร่งครัด และได้กำหนดนโยบายและแนวปฏิบัติเกี่ยวกับความปลอดภัยและสุขอนามัยในสถานที่ทำงาน รวมถึงกำหนดนโยบายการดำเนินธุรกิจภายใต้มาตรฐานสิ่งแวดล้อม มีการส่งเสริมให้มีการใช้ทรัพยากรอย่างมีประสิทธิภาพและคุ้มค่า กำหนดให้พนักงานต้องเอาใจใส่และปฏิบัติงานด้วยจิตสำนึกถึงความปลอดภัยและคำนึงถึงสิ่งแวดล้อม และฝึกอบรมพนักงานในเรื่องสิ่งแวดล้อม (รายละเอียดในรายงานการพัฒนาอย่างยั่งยืน)

ด้านทรัพย์สินทางปัญญา

บริษัทฯ เคารพสิทธิในทรัพย์สินทางปัญญาของบุคคลอื่นและใช้ความระมัดระวังมิให้เกิดข้อกล่าวหาหรือเสี่ยงต่อข้อกล่าวหาว่าละเมิดสิทธิในทรัพย์สินทางปัญญาของผู้อื่น อนึ่ง เนื่องจากความเสี่ยงทางกฎหมายในเรื่องนี้เป็นเรื่องที่ต้องระมัดระวังเพราะความไม่คุ้นเคยกับประเด็นกฎหมายของบุคลากร บริษัทฯ จึงได้กำหนดรายละเอียดเพิ่มเติมในจรรยาบรรณในการดำเนินธุรกิจของบริษัทว่า บุคลากรต้องเคารพสิทธิที่ขอบด้วยกฎหมายในทรัพย์สินทางปัญญาของบุคคลอื่น โดยไม่ใช้งานสร้างสรรค์หรือทรัพย์สินทางปัญญาของบุคคลอื่นโดยไม่ได้รับอนุญาต ในกรณีที่มีข้อสงสัยว่าการกระทำใดของหน่วยงานจะเป็นการละเมิดทรัพย์สินทางปัญญาของบุคคลอื่นหรือไม่ ควรปรึกษาฝ่ายกฎหมายของบริษัทฯ ก่อน ทั้งนี้ จรรยาบรรณในการดำเนินธุรกิจได้ให้ความหมายของทรัพย์สินทางปัญญาไว้ครอบคลุมเพียงพอว่า รวมถึงลิขสิทธิ์ สิทธิบัตร เครื่องหมายการค้า ข้อมูลลูกค้า ข้อมูลลูกค้า สูตรการผลิต ตลอดจนข้อมูลหรือสิ่งอื่นๆ ที่ถือเป็นความลับทางการค้า ในทางปฏิบัติ ปรากฏว่ามีการปรึกษาหารือเรื่องนี้บ่อยครั้ง และสามารถป้องกันการละเมิดทรัพย์สินทางปัญญาของผู้อื่นโดยรู้เท่าไม่ถึงการณ์ได้หลายกรณี

องค์กรปกครองส่วนท้องถิ่น/หน่วยงานของรัฐ

บริษัทปฏิบัติตามกฎหมายที่ใช้ควบคุมกิจการของบริษัทและกฎหมายอื่นที่เกี่ยวข้องทั้งที่กำกับดูแลโดยองค์กรปกครองส่วนท้องถิ่นและราชการส่วนกลาง ให้ความร่วมมือกับหน่วยงานของรัฐในการพัฒนาท้องถิ่นตามความเหมาะสม กลุ่มบริษัทประสานงานกับหน่วยงานต่างๆ ในพื้นที่เพื่อให้แน่ใจว่ากลุ่มบริษัทได้ปฏิบัติตามกฎหมายและ

ข้อกำหนดของทางราชการโดยไม่บกพร่อง เช่น การติดต่อประสานกับเทศบาลตำบล สำนักงานอุตสาหกรรมจังหวัด สำนักงานทรัพยากรธรรมชาติและสิ่งแวดล้อม สำนักงานทรัพยากรน้ำบาดาล สำนักงานทรัพยากรน้ำ สำนักงานชลประทาน สำนักงานสรรพากรพื้นที่ สำนักงานสวัสดิการและคุ้มครองแรงงาน สำนักงานประกันสังคม สถาบันพัฒนาฝีมือแรงงาน เป็นต้น กลุ่มบริษัทให้ความสำคัญกับการร่วมมือกับองค์กรปกครองส่วนท้องถิ่น/หน่วยงานของรัฐที่ขอความร่วมมือหรือขอรับการสนับสนุนเพื่อการพัฒนาชุมชนในพื้นที่ที่บริษัทได้ประกอบกิจการอย่างสม่ำเสมอ เช่น เทศบาล องค์การบริหารส่วนตำบล โรงพยาบาล สาธารณสุขอำเภอ/จังหวัด โรงเรียน สถานีตำรวจภูธร เป็นต้น โดยได้แสดงข้อมูลไว้ในหัวข้อ “ความรับผิดชอบต่อชุมชนและสังคม”

นอกจากที่บริษัทให้ความสำคัญกับผู้มีส่วนได้เสียทุกกลุ่มดังที่ได้กล่าวมาแล้วนั้น บริษัทยังตระหนักถึงข้อเสนอแนะ ข้อคิดเห็น หรือการแจ้งเบาะแสต่าง ๆ ที่ทำให้บริษัทสามารถพัฒนา หรือปรับปรุง แก้ไขการดำเนินงานของบริษัท โดยบริษัทจัดช่องทางให้ผู้มีส่วนได้เสียสามารถติดต่อกับบริษัทได้ ในกรณีที่มีเหตุการณ์ที่ไม่เหมาะสมหรือไม่ถูกต้องเกิดขึ้น และผู้มีส่วนได้เสียต้องการที่จะให้แก้ไขหรือขอความชัดเจน หรือผู้มีส่วนได้เสียต้องการที่จะให้ข้อเสนอแนะต่าง ๆ ผู้มีส่วนได้เสียสามารถทำได้โดยแจ้งต่อผู้บริหารของบริษัท หรือหัวหน้าสำนักงานตรวจสอบภายใน หรือหัวหน้าส่วนงานทรัพยากรบุคคล หรือประธานคณะกรรมการตรวจสอบ ทางโทรศัพท์หรือทาง e-mail

ในปีที่ผ่านมา บริษัทไม่ได้รับแจ้งเบาะแสระบุความผิดแต่อย่างใด ทั้งนี้ บริษัทได้กำหนดรายละเอียดเหล่านี้ไว้ในนโยบายการกำกับดูแลกิจการว่าด้วยการให้ข้อมูลการกระทำผิดและการทุจริตและจรรยาบรรณในการดำเนินธุรกิจ

หมวดที่ 4 : การเปิดเผยข้อมูลและความโปร่งใส

บริษัทให้ความสำคัญกับการเปิดเผยข้อมูลข่าวสารที่สำคัญ ที่ต้องแจ้งต่อสำนักงานคณะกรรมการกำกับหลักทรัพย์และตลาดหลักทรัพย์แห่งประเทศไทย ผู้ถือหุ้น และหน่วยงานที่เกี่ยวข้องอย่างถูกต้อง ครบถ้วน ภายในระยะเวลาที่เหมาะสมด้วยความโปร่งใส โดยบริษัทได้ดำเนินการ

1. เปิดเผยข้อมูลรายงานทางการเงินและข้อมูลอื่นๆที่เกี่ยวข้องกับธุรกิจและผลการดำเนินงาน ภายในระยะเวลาที่กำหนด โดยงบการเงินจะต้องผ่านการสอบทานหรือตรวจสอบจากผู้สอบบัญชีว่าถูกต้อง ครบถ้วน ตามมาตรฐานการบัญชี ซึ่งเป็นยอมรับโดยทั่วไป

1.1 งบการเงินของบริษัท ได้รับการรับรองโดยไม่มีเงื่อนไขจากผู้สอบบัญชี

1.2 ไม่มีรายการระหว่างกันกับบริษัทร่วมที่อาจทำให้เกิดความขัดแย้งทางผลประโยชน์อย่างมีนัยสำคัญ

2. เปิดเผยข้อมูลแบบแสดงรายการข้อมูลประจำปี (แบบ 56-1 One Report) ภายใน 3 เดือนนับแต่วันสิ้นสุดรอบปีบัญชีผ่านช่องทางต่างๆ ได้แก่ เว็บไซต์ของตลาดหลักทรัพย์แห่งประเทศไทย และ

สำนักงานคณะกรรมการกำกับหลักทรัพย์และตลาดหลักทรัพย์ และผ่านช่องทางเว็บไซต์ ของบริษัท www.ksigroup.com เพื่อให้ผู้ถือหุ้นและผู้ที่เกี่ยวข้องอื่นๆ ได้ทราบข้อมูลอย่างทั่วถึง นอกจากนี้ในเว็บไซต์ของบริษัท ยังมีการนำเสนอข่าวต่าง ๆ ที่เกี่ยวข้องกับบริษัท และอุตสาหกรรม เพื่อเป็นข้อมูลในการตัดสินใจ

3. ในรอบปีที่ผ่านมา บริษัทมิได้ถูกสำนักงาน ก.ล.ต. หรือตลาดหลักทรัพย์ฯ ดำเนินการเนื่องมาจากการเปิดเผยข้อมูลไม่เป็นไปตามข้อกำหนด ทั้งนี้ บริษัทได้มีการประเมินประสิทธิภาพของกระบวนการเปิดเผยข้อมูลผ่านการสอบถามความคิดเห็นจากบุคคลภายนอก

4. บริษัทเปิดเผยบทบาทและหน้าที่ของคณะกรรมการบริษัท และคณะกรรมการชุดย่อย รวมทั้งข้อมูลจำนวนครั้งที่กรรมการบริษัทแต่ละคนเข้าร่วมการประชุม นโยบายการจ่ายค่าตอบแทนกรรมการและผู้บริหาร นโยบายการกำกับดูแลโดยสรุป นโยบายเกี่ยวกับสิ่งแวดล้อมและสังคม และการปฏิบัติตามนโยบายที่กำหนด จรรยาบรรณธุรกิจโดยสรุป ประวัติการอบรมกรรมการไว้ในแบบแสดงรายการข้อมูลประจำปี (แบบ 56-1 One Report) แล้ว

5. จัดให้มีรายงานความรับผิดชอบต่อของคณะกรรมการต่อรายงานทางการเงินแสดงควบคู่ไปกับรายงานของผู้สอบบัญชีในรายงานประจำปี ซึ่งมีเนื้อหารับรองการปฏิบัติตามหลักการบัญชี และมีการรายงานทางการเงินที่มีข้อมูลถูกต้อง ครบถ้วนตามมาตรฐานการบัญชี โดยรายงานดังกล่าวลงนามโดยประธานกรรมการและประธานเจ้าหน้าที่บริหาร

6. เปิดเผยข้อมูลในเว็บไซต์ของบริษัทเกี่ยวกับกรรมการและผู้บริหาร ประกอบไปด้วย ชื่อ อายุ เพศ ตำแหน่ง ประวัติการศึกษา สัดส่วนการถือหุ้นในบริษัทฯ ประสบการณ์ทำงาน และภาพถ่าย รวมถึงข้อมูลองค์กร โครงสร้างการถือหุ้น โครงสร้างคณะกรรมการ วิสัยทัศน์ภารกิจ ธุรกิจและผลิตภัณฑ์ นโยบายการกำกับดูแลกิจการและผลการปฏิบัติตามนโยบายที่กำหนดจรรยาบรรณธุรกิจ ข้อมูล นักลงทุน นโยบายเกี่ยวกับสิ่งแวดล้อมและสังคม รายงานประจำปี งบการเงิน และข่าวสารที่บริษัทเผยแพร่โดยมีทั้งภาษาไทยและภาษาอังกฤษ

7. คณะกรรมการบริษัทฯ กำหนดหลักเกณฑ์ให้กรรมการของบริษัทฯ และผู้บริหารระดับสูง ต้องรายงานการมีส่วนได้เสียของตนเอง และบุคคลที่มีความเกี่ยวข้อง ตามมาตรา 89/14 แห่งพระราชบัญญัติหลักทรัพย์และตลาดหลักทรัพย์ พ.ศ. 2535 และกำหนดให้มีการทบทวนรายงาน ฯ ภายในเดือนตุลาคมของทุกปี และ/หรือทุกครั้งที่มีการเปลี่ยนแปลงข้อมูล โดยให้ส่งรายงานถึงฝ่ายเลขานุการบริษัท ภายใน 7 วันทำการ

8. บริษัทได้ตระหนักถึงความสำคัญในการเปิดเผยข้อมูลสารสนเทศแก่ผู้ลงทุนเพื่อให้ผู้ลงทุนได้รับทราบข้อมูลที่ถูกต้อง ครบถ้วน ชัดเจน และโปร่งใส บริษัทได้จัดตั้งหน่วยงานเฉพาะขึ้นเพื่อทำหน้าที่ในการติดต่อสื่อสารและให้ข้อมูลกับผู้ถือหุ้น นักลงทุนสถาบัน และนักวิเคราะห์ โดยสามารถติดต่อได้ที่ email: ir@kslgroup.com หรือติดต่อที่

1. นายอิศเรศ จรรย์วรรณศิริ

หมายเลขโทรศัพท์ 02-642-6230

*เข้ารับตำแหน่ง วันที่ 1 พฤศจิกายน 2565

Email: Isares@kslgroup.com

2. นางสาวพรรัตน์ บุระประโคน

หมายเลขโทรศัพท์ 02-642-6230

Email: nopparat@kslgroup.com

เพื่อให้เกิดความเข้าใจในธุรกิจของบริษัทได้ดีขึ้นและสามารถนำไปถ่ายทอดต่อนักลงทุนที่สนใจได้ บริษัทจึงจัดทำแผนงานนักกลุ่่นสัมพันธ์ประจำปี โดยมีการประชุมนักวิเคราะห์ (Analyst Meeting) ทุกไตรมาส ณ ห้องประชุมของบริษัทฯ

ทั้งนี้ ในปี 2565 ที่ผ่านมา บริษัทฯ มีกิจกรรมในการนำเสนอข้อมูลทั้งทางตรงและทางอ้อม ดังนี้

กิจกรรมปี 2565	จำนวนครั้งต่อปี
1.การประชุมนักวิเคราะห์ (Analyst Meeting)	จำนวน 4 ครั้ง
2.การออกเอกสารข่าวผลประกอบการ	จำนวน 4 ครั้ง
3.จัดประชุมพบนักลงทุน (Opportunity Day)	จำนวน 3 ครั้ง
4.การให้ข้อมูล และตอบซักถามของนักลงทุนสัมพันธ์	จำนวน 19 ครั้ง

หมวดที่ 5 : บทบาทและความรับผิดชอบของคณะกรรมการบริษัท

คณะกรรมการบริษัทให้ความสำคัญในเรื่องความรับผิดชอบต่อของคณะกรรมการ เพื่อดูแลรักษาผลประโยชน์ของผู้ถือหุ้น และผู้มีส่วนได้เสีย

1. โครงสร้างของคณะกรรมการบริษัทประกอบด้วยกรรมการจำนวน 21 คน โดยเป็นกรรมการอิสระจำนวน 7 คนที่ปราศจากความสัมพันธ์ทางธุรกิจหรือความสัมพันธ์อื่นใด อันอาจมีอิทธิพลต่อการใช้ดุลพินิจอย่างเป็นอิสระ

บริษัทอยู่ในระหว่างดำเนินการพิจารณาแต่งตั้งผู้มีคุณสมบัติเหมาะสม เพื่อดำรงตำแหน่งแทนกรรมการอิสระที่ว่างหนึ่งคน

2. ประธานกรรมการบริษัทเป็นกรรมการอิสระ ซึ่งไม่เป็นบุคคลเดียวกับกรรมการผู้จัดการ

2.1 นโยบายความหลากหลายของกรรมการ

คณะกรรมการบริษัทได้กำหนดนโยบายความหลากหลายของกรรมการที่ต้องสรรหา สำหรับผู้ที่จะมีทำหน้าที่เป็นกรรมการโดยพิจารณาจากทักษะ ความรู้ ประสบการณ์ ที่จำเป็นอย่างยิ่งต่อธุรกิจ ที่ยังขาดอยู่ในคณะกรรมการบริษัทฯ รวมทั้งวิชาชีพ ความเชี่ยวชาญเฉพาะด้าน โดยไม่ได้จำกัดเพศ อายุ ประวัติการศึกษา ที่จะมาทำหน้าที่เป็นกรรมการแต่อย่างใด เพื่อให้คณะกรรมการบริษัทฯ มีความเข้มแข็งยิ่งขึ้น

และสอดคล้องกับกลยุทธ์ในการดำเนินธุรกิจ รายละเอียดของประวัติคุณวุฒิ ประสบการณ์ การถือหุ้น (รายละเอียดเกี่ยวกับกรรมการผู้บริหาร ผู้มีอำนาจควบคุม และเลขานุการบริษัท) และมีกรรมการที่ไม่ได้เป็นกรรมการที่เป็นผู้บริหารอย่างน้อยหนึ่งคน ที่มีประสบการณ์ในธุรกิจหรืออุตสาหกรรมหลักของบริษัทฯ

2.2 จำนวนปีที่ดำรงตำแหน่งของกรรมการบริษัท

กรรมการมีวาระการดำรงตำแหน่งคราวละสามปี และสามารถได้รับเลือกเข้ามาเป็นกรรมการใหม่ได้ บริษัทฯไม่มีข้อห้ามการแต่งตั้งกรรมการที่พ้นจากตำแหน่งตามวาระกลับเข้ามาเป็นกรรมการใหม่

2.3 วาระการดำรงตำแหน่งติดต่อกันของกรรมการอิสระ

กรรมการอิสระมีจำนวนไม่น้อยกว่าหนึ่งในสามของจำนวนกรรมการทั้งหมดและมีจำนวนอย่างน้อยสามคน มีวาระการดำรงตำแหน่งติดต่อกันได้ไม่เกินสามวาระหรือไม่เกินเก้าปีแล้วแต่ระยะเวลาใดจะนานกว่า แต่หากคณะกรรมการบริษัทฯ เห็นควรให้กรรมการอิสระรายใดที่ดำรงตำแหน่งติดต่อกันมาครบสามวาระหรือเก้าปีดำรงตำแหน่งต่อไป ก็ให้คณะกรรมการบริษัทฯ ขยายระยะเวลาการดำรงตำแหน่งของกรรมการอิสระออกไปได้ตามที่เห็นสมควร

2.4 การกำหนดจำนวนบริษัทจดทะเบียนที่กรรมการบริษัทจะไปดำรงตำแหน่งกรรมการ

กฎบัตรคณะกรรมการบริษัทได้กำหนดว่าเพื่อให้กรรมการมีเวลาอย่างเพียงพอที่จะปฏิบัติหน้าที่กรรมการบริษัทได้ดี และการเป็นกรรมการในบริษัทอื่นต้องไม่เป็นอุปสรรคต่อการปฏิบัติหน้าที่กรรมการของบริษัทฯ กรรมการไม่ควรดำรงตำแหน่งกรรมการในบริษัทจดทะเบียนเกิน 5 บริษัทในเวลาเดียวกัน ปัจจุบันนี้ ไม่มีกรรมการที่รายงานว่า เป็นกรรมการในบริษัทจดทะเบียนมากกว่า 5 บริษัทในเวลาเดียวกัน

2.5 การแบ่งแยกบทบาทหน้าที่ระหว่างคณะกรรมการบริษัทกับฝ่ายจัดการ

หน้าที่ของคณะกรรมการตามที่ระบุไว้ในกฎบัตรคณะกรรมการเป็นไปตามหลักการที่กำหนดไว้ในนโยบายการกำกับดูแลกิจการ หมวดที่ 5 กล่าวคือภารกิจการกำกับดูแลให้บริษัทมีการบริหารจัดการที่ดีและสร้างคุณค่าให้แก่กิจการอย่างยั่งยืน อำนาจหน้าที่ของคณะกรรมการบริษัทจึงไม่ได้ก้าวล่วงการดำเนินกิจการตามปกติของฝ่ายจัดการ แม้กฎบัตรคณะกรรมการจะระบุอำนาจหน้าที่เกี่ยวกับการเห็นชอบหรืออนุมัติเรื่องต่างๆไว้ แต่อำนาจดังกล่าวก็มีขอบเขตตามที่คู่มืออำนาจดำเนินการของบริษัทฯระบุไว้ในแต่ละกรณี ทั้งนี้ คณะกรรมการเป็นผู้อนุมัติคู่มืออำนาจดำเนินการนี้

นอกจากนั้น นโยบายการกำกับดูแลกิจการยังได้กำหนดสถานะและอำนาจหน้าที่ของประธานกรรมการบริษัทกับกรรมการผู้จัดการใหญ่ไว้แตกต่างกันชัดเจน อีกทั้ง ประธานกรรมการบริษัทต้องไม่เป็นบุคคลเดียวกันกับกรรมการผู้จัดการใหญ่ด้วย

2.6 การกำหนดนโยบายการเป็นกรรมการในบริษัทหรือองค์กรอื่นๆ ภายนอกของกรรมการผู้จัดการใหญ่และผู้บริหาร

การเป็นกรรมการในบริษัทหรือองค์กรอื่นๆที่บริษัทฯร่วมลงทุนหรือในฐานะตัวแทนของบริษัทของกรรมการผู้จัดการใหญ่หรือผู้บริหาร ต้องได้รับอนุมัติจากคณะกรรมการบริษัทฯ ทั้งนี้คณะกรรมการบริษัทฯอาจมอบหมายให้กรรมการผู้จัดการใหญ่เป็นผู้อนุมัติให้ผู้บริหารไปเป็นกรรมการในบริษัทหรือองค์กรดังกล่าวได้ตามความเหมาะสม

3. ตามข้อบังคับของบริษัท ในการประชุมสามัญประจำปีทุกครั้ง ให้กรรมการจำนวนหนึ่งในสามออกจากตำแหน่ง ถ้าจำนวนกรรมการแบ่งเป็นสามส่วนไม่ได้ ก็ให้ออกโดยจำนวนใกล้เคียงกับหนึ่งในสาม ดังนั้น กรรมการมีวาระการดำรงตำแหน่ง 3 ปี ในกรณีที่คณะกรรมการทั้งชุดครบวาระ หากยังไม่มีการแต่งตั้งคณะกรรมการชุดใหม่ ให้คณะกรรมการชุดเดิมยังคงทำหน้าที่ต่อจนกว่าจะมีการแต่งตั้งคณะกรรมการชุดใหม่เข้ามาแทน

4. คณะกรรมการบริษัทจัดให้มีคณะกรรมการชุดย่อยโดยกำหนดคุณสมบัติ หน้าที่ความรับผิดชอบและระยะเวลาดำรงตำแหน่งไว้ในกฎบัตรหรือประกาศแต่งตั้งคณะกรรมการชุดย่อยแต่ละชุด ซึ่งได้แก่

4.1 คณะกรรมการตรวจสอบ

4.2 คณะกรรมการสรรหาและพิจารณาตอบแทน

4.3 คณะกรรมการบริหารความเสี่ยง

4.4 คณะกรรมการกำกับดูแลกิจการ

ทั้งนี้ บริษัทได้มอบหมายให้สำนักบริหารความเสี่ยงร่วมกับคณะทำงานด้านการบริหารความเสี่ยงและต่อต้านการทุจริตคอร์รัปชันทำหน้าที่ประเมินความเสี่ยงจากการทุจริตคอร์รัปชันโดยใช้หลักเกณฑ์ของ COSO-ERM และติดตามความเสี่ยงจากการทุจริตคอร์รัปชันตามเกณฑ์การประเมินตนเองที่เคยรับการประเมิน โดยประสานงานกับผู้ปฏิบัติของทุกหน่วยงานและสำนักตรวจสอบภายใน รวมทั้งดำเนินกิจกรรมต่างๆ เพื่อสื่อสารและสร้างความเข้าใจในการปฏิบัติตามนโยบายและแนวปฏิบัติที่ดีในการต่อต้านการทุจริตคอร์รัปชันอย่างต่อเนื่อง และบริษัทมีแนวทางขยายผลไปยังผู้มีส่วนได้เสียให้เข้ามาอยู่ในแนวร่วมปฏิบัติของภาคเอกชนไทยในการต่อต้านการทุจริตให้มากขึ้นเป็นลำดับ

ในด้านการดำเนินการตามระบบงานต่างๆ ที่เกี่ยวข้องนั้น บริษัทมอบหมายให้สำนักบริหารความเสี่ยง จัดทำประเมินความเสี่ยงจากการทุจริตคอร์รัปชันโดยใช้หลักเกณฑ์ของ COSO-ERM และจัดทำคู่มือการบริหารความเสี่ยงด้านทุจริต เพื่อให้เป็นแนวปฏิบัติที่ชัดเจนเกี่ยวกับการกำกับดูแล ควบคุม ป้องกันและติดตามความเสี่ยงจากการทุจริตคอร์รัปชัน และเพื่อให้บริษัทมั่นใจว่าพนักงานได้ปฏิบัติตามนโยบายและแนวทางการต่อต้านการทุจริตคอร์รัปชันอย่างมีประสิทธิภาพ บริษัทจึงกำหนดให้สำนักบริหารความเสี่ยง ติดตามและสรุปผลการติดตามงานอย่างสม่ำเสมอ และสำนักตรวจสอบภายในทำหน้าที่สอบทานประสิทธิภาพประสิทธิผลของระบบการควบคุมภายในและมาตรการ

ควบคุมเพิ่มเติม ซึ่งกำหนดไว้ในแผนการสอบทานประจำปีของสำนักตรวจสอบภายใน

ปี 2565 บริษัทได้ดำเนินกิจกรรมต่อต้านการทุจริตคอร์รัปชันที่สำคัญ ดังนี้

1. จัดกิจกรรมให้ความรู้ความเข้าใจ เรื่องนโยบายต่อต้านการทุจริตคอร์รัปชันผ่านงาน KSL CG & Anti-Corruption Week 2022 ภายใต้ธีม “KSL กับเส้นทางสู่ความยั่งยืน” ในรูปแบบงานออนไลน์และออนไซต์

2. การมอบป้ายประชาสัมพันธ์เรื่องการต่อต้านการทุจริตคอร์รัปชันให้กับทุกโรงงานของบริษัทฯ เพื่อเป็นการสื่อสารนโยบายการต่อต้านการทุจริตคอร์รัปชันต่อบุคคลภายนอก

3. การจัดให้มีการประเมินความเสี่ยงด้านการทุจริตคอร์รัปชัน เพื่อให้ผู้ปฏิบัติงานได้วิเคราะห์ความเสี่ยงของตนเอง และนำผลการประเมินมาวางแผนปรับปรุงการปฏิบัติงานให้มีประสิทธิภาพยิ่งขึ้น

4. การเผยแพร่นโยบายการต่อต้านการทุจริตคอร์รัปชันและคู่มือมาตรการต่อต้านการทุจริตคอร์รัปชัน ในเว็บไซต์ของบริษัทฯ และเว็บไซต์ภายใน (Intranet) เพื่อให้กรรมการบริษัท ผู้บริหาร และพนักงานของบริษัทฯ ทุกระดับทราบ และยึดถือเป็นแนวทางในการปฏิบัติงาน

5. การจัดประชุมร่วมกับคู่ค้าประจำปีร่วมกับฝ่ายจัดซื้อ เพื่อสื่อสารนโยบายด้านการจัดซื้อจัดจ้าง นโยบายการต่อต้านการทุจริตคอร์รัปชัน และการดำเนินการของบริษัทฯ เกี่ยวกับพรบ. คู้มครองข้อมูลส่วนบุคคล

6. เพื่อความโปร่งใสและเป็นอิสระในการปฏิบัติหน้าที่ กรรมการส่วนใหญ่ในคณะกรรมการชุดย่อยเป็นกรรมการอิสระ และประธานคณะกรรมการชุดย่อยเป็นกรรมการอิสระ นอกจากนี้ เพื่อให้การทำหน้าที่ของคณะกรรมการชุดย่อยมีความเป็นอิสระอย่างแท้จริง ประธานคณะกรรมการ จะไม่เป็นประธานหรือสมาชิกในคณะกรรมการชุดย่อย ทั้งนี้ คณะกรรมการชุดย่อยมีวาระ 3 ปี ในกรณีที่คณะกรรมการครบวาระ หากยังไม่มีการแต่งตั้งคณะกรรมการชุดใหม่ ให้คณะกรรมการชุดเดิมยังคงทำหน้าที่ต่อจนกว่าจะมีการแต่งตั้งคณะกรรมการชุดใหม่เข้ามาแทน และในกรณีที่กรรมการหมดวาระในคณะกรรมการบริษัท และไม่ได้รับการคัดเลือกให้เข้ามาดำรงตำแหน่งกรรมการบริษัทอีก จะทำให้วาระของกรรมการในคณะกรรมการชุดย่อยหมดวาระลงตาม ทั้งนี้ หากมีการเพิ่มใหม่ระหว่างปีในกรรมการชุดย่อย ให้กรรมการนั้นมิมีวาระการดำรงตำแหน่งเท่ากับวาระของคณะกรรมการชุดย่อยเดิม

7. คณะกรรมการกำหนดนโยบายการดำรงตำแหน่งกรรมการที่บริษัทอื่นของกรรมการ ตามระเบียบข้อบังคับของบริษัทที่ว่า กรรมการบริษัทจะประกอบกิจการ หรือเข้าเป็นหุ้นส่วนในห้างหุ้นส่วนสามัญหรือหุ้นส่วนไม่จำกัดความรับผิดชอบในห้างหุ้นส่วนจำกัด หรือเป็นกรรมการของบริษัทจำกัดหรือบริษัทมหาชนจำกัดอื่นที่ประกอบกิจการอันมีสภาพอย่างเดียวกัน และเป็นการแข่งขันกับกิจการของบริษัทไม่ได้ เว้นแต่

จะแจ้งให้ที่ประชุมผู้ถือหุ้นทราบก่อนที่จะมีมติแต่งตั้ง โดยนโยบายดังกล่าว ทางคณะกรรมการได้กำหนดให้ใช้กับผู้บริหารระดับสูงของบริษัทด้วย

8. บริษัทได้กำหนด วิสัยทัศน์ การกิจ กลยุทธ์ เป้าหมาย แผนธุรกิจและงบประมาณของบริษัท โดยทบทวนวิสัยทัศน์และพันธกิจ ทุกปีก่อนที่จะเริ่มจัดทำกลยุทธ์และแผนดำเนินงาน ตลอดจนกำกับดูแลให้ฝ่ายจัดการดำเนินการให้เป็นไปตามแผนธุรกิจและงบประมาณที่กำหนดไว้ รวมทั้งจัดให้มีระบบการควบคุมภายใน การตรวจสอบภายใน และการบริหารความเสี่ยงที่มีประสิทธิภาพและประสิทธิผล โดยบริษัทได้มีการกำหนดแผนกลยุทธ์ระยะสั้น และระยะยาวในการพัฒนาโครงการและมีการลงทุนอย่างต่อเนื่อง พร้อมกับการส่งเสริมและพัฒนาสังคมโดยเป็นผู้ประกอบการที่มีจริยธรรม ตามวิสัยทัศน์ที่วางไว้ คณะกรรมการจะได้รับทราบและติดตามผลการดำเนินงานตามกลยุทธ์ในแต่ละไตรมาสเมื่อฝ่ายจัดการนำเสนอผลการดำเนินงานรายไตรมาส และรายงานการเงิน

9. คณะกรรมการบริษัทมีการจัดทำคู่มือนโยบายการกำกับดูแลกิจการ และคู่มือจรรยาบรรณในการดำเนินธุรกิจ โดยตระหนักถึงความรับผิดชอบต่อผู้มีส่วนได้เสียทุกฝ่าย ภายใต้กรอบของจรรยาบรรณทางธุรกิจ เพื่อใช้เป็นแนวทางในการบริหารองค์กร ดำเนินการใดๆด้วยความเป็นธรรมและคำนึงถึงผลประโยชน์สูงสุดของผู้ถือหุ้น และยึดมั่นในหลักการดำเนินธุรกิจด้วยความจริงใจและซื่อสัตย์สุจริต มีการกำหนดนโยบาย แผนงาน กลยุทธ์ การดำเนินงาน และการประเมินผล ตลอดจนการดำเนินงานและการกำกับดูแลเรื่องการบริหารความเสี่ยงอย่างโปร่งใส ตรวจสอบได้

10. คณะกรรมการบริษัทมีการจัดทำคู่มือนโยบายการให้ข้อมูลการกระทำผิดและการทุจริต เพื่อใช้เป็นแนวทางปฏิบัติเกี่ยวกับการสอบสวนการกระทำผิดและทุจริต การให้ข้อมูลการกระทำผิดและทุจริต การลงโทษผู้กระทำผิด การคุ้มครองผู้ให้ข้อมูล

11. คณะกรรมการบริษัทมอบหมายให้คณะกรรมการบริหารความเสี่ยงจัดทำนโยบายการบริหารความเสี่ยง โดยคณะกรรมการเป็นผู้อนุมัติ นโยบายการบริหารความเสี่ยงฉบับปัจจุบันได้ประกาศใช้เมื่อวันที่ 1 กันยายน พ.ศ. 2560 และจัดให้มีระบบควบคุมภายในและระบบบริหารความเสี่ยงทั้งความเสี่ยงหลัก (Key Risk) และความเสี่ยงอื่นๆ ซึ่งบริษัทฯ ได้เปิดเผยในรายงานประจำปี โดยจะมีการทบทวนอย่างน้อยปีละ 1 ครั้ง

12. หน้าที่ประการหนึ่งของคณะกรรมการตามกฎหมายคือ คณะกรรมการบริษัทฯ คือดูแลและปฏิบัติไม่ให้เกิดความขัดแย้งทางผลประโยชน์ระหว่างกรรมการ ผู้ถือหุ้น ผู้มีส่วนได้เสียกับบริษัทฯ คณะกรรมการได้ดูแลอย่างรอบคอบเมื่อเกิดรายการที่อาจมีความขัดแย้งทางผลประโยชน์ โดยผ่านการกลั่นกรองจากคณะกรรมการตรวจสอบ ในหัวข้อที่เป็นรายการระหว่างกัน ตามข้อกำหนด และวิธีการของตลาดหลักทรัพย์แห่งประเทศไทย ในรายการที่เกี่ยวข้องกัน โดยการพิจารณาของคณะกรรมการบริษัทฯ จะเป็นไปตามขั้นตอนของรายการตามข้อกำหนด

ของตลาดหลักทรัพย์ฯ ทั้งนี้ ผู้มีส่วนได้เสียในรายการที่จะทำ จะไม่มีส่วนร่วมในการตัดสินใจ นอกจากนี้ มีการเปิดเผยข้อมูลถูกต้องครบถ้วนในรายงานประจำปีและแบบ 56-1 ทั้งนี้ หน้าที่และการปฏิบัติดังกล่าวเป็นไปตามนโยบายการกำกับดูแลกิจการ หมวดที่ 4 การเปิดเผยข้อมูลและความโปร่งใส และแนวปฏิบัติตามนโยบายที่กำหนดไว้

13. การบริหารงานและระบบการควบคุมภายในที่ดีมีประสิทธิภาพ เพื่อให้การดำเนินงานของบริษัทเป็นไปอย่างมีประสิทธิภาพ พร้อมทั้งมีข้อมูลที่สมบูรณ์และเชื่อถือได้ มีการปฏิบัติงานตามกฎระเบียบข้อบังคับอย่างถูกต้อง รวมทั้งการใช้ทรัพยากรของบริษัทเป็นไปอย่างประหยัดและมีประสิทธิภาพ ตลอดจนมีการดูแลป้องกันระงับรักษาทรัพย์สินของบริษัท โดยบริษัทมีหน่วยงานตรวจสอบภายในเพื่อทำหน้าที่วิเคราะห์ ตรวจสอบ ประเมินผลให้คำปรึกษาและข้อเสนอแนะเพื่อสนับสนุนการดำเนินกิจการต่างๆ ของบริษัท และมีคณะกรรมการตรวจสอบเพื่อทำหน้าที่สอบทานให้บริษัท มีระบบการควบคุมภายใน (Internal Control) และการตรวจสอบภายใน (Internal Audit) ที่เหมาะสมและมีประสิทธิภาพ หน่วยงานดังกล่าวมีความเป็นอิสระในการปฏิบัติหน้าที่ขึ้นตรงต่อคณะกรรมการตรวจสอบ มีการทบทวนความเหมาะสมและความเพียงพอของระบบปีละ 1 ครั้ง และคณะกรรมการตรวจสอบมีการให้ความเห็นเรื่องความเพียงพอของระบบควบคุมภายในไว้ในรายงานประจำปี

14. การบริหารความเสี่ยง อยู่ในความรับผิดชอบของคณะกรรมการบริหารความเสี่ยงในการจัดให้มีระบบการบริหารความเสี่ยงครอบคลุมทั้งองค์กร โดยจะมีการทบทวนความเพียงพอของระบบและประสิทธิผลของการจัดการอย่างน้อยปีละ 1 ครั้ง รวมถึงการจัดให้มีสัญญาณเตือนภัยล่วงหน้าและรายการผิดปกติ

หมวดที่ 6 : การให้ข้อมูลการกระทำผิดและการทุจริต

ตามนโยบายการกำกับดูแลกิจการ บริษัทฯ จัดให้มีช่องทางการแจ้งเบาะแสหรือข้อมูลการกระทำผิดและการทุจริตหรือการร้องเรียนที่หลากหลาย เพื่อให้ผู้มีส่วนได้เสียสามารถให้ข้อมูลที่เป็นประโยชน์ต่อการตรวจสอบ การระงับยับยั้ง และการป้องกันการกระทำผิดหรือทุจริต หรือการร้องเรียนเพื่อได้รับการเยียวยาแก้ไข

ช่องทางการให้ข้อมูลและกระบวนการ

1. เมื่อพนักงานพบเห็นหรือมีเหตุอันควรเชื่อโดยสุจริตว่ามีการกระทำผิดหรือการทุจริตเกิดขึ้นเกี่ยวข้องกับบริษัทฯ หรือบริษัทในกลุ่ม ต้องแจ้งให้ผู้บังคับบัญชาต้นสังกัด ตั้งแต่ระดับผู้จัดการทราบโดยทันที ไม่ว่าด้วยวาจาหรือลายลักษณ์อักษร หากไม่ได้รับการพิจารณาให้แจ้งต่อ ผู้บังคับบัญชาระดับสูงขึ้นไป ตามแบบการให้ข้อมูลพบเห็นการกระทำผิดและการทุจริต ทั้งนี้ พนักงานไม่ควรที่จะดำเนินการสอบสวนหรือซักถามใดๆ เกี่ยวกับการกระทำที่สงสัยด้วยตนเอง

2. หากอยู่ในสถานการณ์ที่ไม่เหมาะสมหรือไม่สะดวกใจที่จะแจ้งต่อผู้บังคับบัญชาดังกล่าว หรือสงสัยว่าผู้บังคับบัญชา หรือ

ผู้บริหารของบริษัทฯ เกี่ยวข้องกับการกระทำผิด พนักงานสามารถเลือกที่จะแจ้งผ่านช่องทาง ดังนี้

2.1 ผู้จัดการสำนักตรวจสอบภายใน โทร 02-642-6092 ต่อ 127 หรือ e-mail: ia@kslgroup.com

หรือ chartchai@kslgroup.com

2.2 ผู้จัดการฝ่าย-งานบริหารทรัพยากรบุคคล สนย.โทร 02-642-6092 ต่อ 969

หรือ e-mail: hr@kslgroup.com

2.3 ส่ง e-mail มาที่ ia@kslgroup.com ใน Intranet ของบริษัทฯ

2.4 ประธานคณะกรรมการตรวจสอบ หรือ คณะกรรมการของบริษัทฯ ตามที่อยู่ดังนี้

บริษัท น้ำตาลขอนแก่นจำกัด (มหาชน) 503 อาคารเค.เอส.แอล.ทาวเวอร์ ชั้น 22 ถนนศรีอยุธยา แขวงถนนพญาไท เขตราชเทวี กรุงเทพฯ 10400

หรือ e-mail: secretary@kslgroup.com

3. เมื่อบุคคลหรือหน่วยงานต่างๆ ข้างต้นได้รับแจ้งว่ามีการกระทำผิดหรือการทุจริตต้องรายงานต่อสำนักตรวจสอบภายในทันที

4. สำนักตรวจสอบภายใน มีหน้าที่จัดทำทะเบียนรับเรื่องร้องเรียน และต้องจัดทำรายงานสรุปการรับเรื่องการแจ้งข้อมูลการกระทำผิด ให้คณะกรรมการตรวจสอบทราบในการประชุมครั้งต่อไป

5. สำนักตรวจสอบภายในพิจารณาในเบื้องต้นว่าการกระทำผิดเกิดขึ้นในหน่วยงานใด และให้ส่งเรื่องร้องเรียนไปยังหน่วยงานนั้นเพื่อดำเนินการสอบข้อเท็จจริงต่อไปและติดตามผลการดำเนินการของหน่วยงานที่รับเรื่องไปนั้นเป็นระยะ

6. การสอบข้อเท็จจริง การสอบสวน การลงโทษทางวินัย และการดำเนินคดีทางกฎหมาย ให้เป็นไปตามระเบียบว่าด้วยการนั้นๆ

7. เมื่อการพิจารณาเรื่องร้องเรียนเสร็จสิ้น ให้หน่วยงานที่เป็นผู้ดำเนินการแจ้งผลการดำเนินการต่อสำนักตรวจสอบภายในเพื่อรายงานคณะกรรมการตรวจสอบในการประชุมครั้งต่อไป

การคุ้มครองผู้ให้ข้อมูล

1. บริษัทฯ จะไม่เลิกจ้าง พักงาน ลงโทษทางวินัย หรือชู้จะดำเนินการต่างๆ จากการที่พนักงานให้ข้อมูลการกระทำผิด หากผู้ใดกระทำการฝ่าฝืนดังกล่าว จะถูกลงโทษทางวินัย

2. บริษัทฯ จะป้องกันไม่ให้มีการข่มขู่ คุกคาม พนักงานผู้ให้ข้อมูลการกระทำผิด รวมถึงผู้ที่ให้ความร่วมมือหรือความช่วยเหลือในการสอบสวนด้วยเจตนาสุจริต

3. บริษัทฯ จะให้ความคุ้มครองเพิ่มเติมเป็นพิเศษตามความเหมาะสม โดยจะพิจารณาจากระดับความร้ายแรงและความสำคัญของเรื่องร้องเรียน ในกรณีที่ผู้ร้องเรียนถูกข่มขู่ คุกคาม ให้รายงานต่อกรรมการผู้จัดการใหญ่ เพื่อสั่งการให้สายงานทรัพยากรบุคคลจัดหามาตรการการคุ้มครองผู้ให้ข้อมูลที่เหมาะสมแก่กรณี

4. กรณีพนักงานแจ้งเรื่องร้องเรียนหรือให้ข้อมูลการกระทำผิดด้วยเจตนาสุจริต แม้ว่าบริษัทฯ จะไม่พบการกระทำผิดตามที่ได้ร้องเรียน บริษัทฯ จะไม่ดำเนินการลงโทษใด ๆ กับพนักงานที่ให้ข้อมูล อย่างไรก็ตามหากผลการสอบสวนพบว่าเรื่องร้องเรียนไม่มีมูลความจริง และได้ทำด้วยเจตนาหรือจงใจให้เกิดผลเสียหายแก่บุคคลอื่นหรือให้ข้อมูลเท็จ บริษัทฯ จะพิจารณาดำเนินการลงโทษพนักงานที่ให้ข้อมูลตามข้อบังคับเกี่ยวกับการทำงาน รวมทั้งพิจารณาดำเนินคดีตามกฎหมาย

6.2 จรรยาบรรณในการดำเนินธุรกิจ

คณะกรรมการบริษัทได้จัดทำจรรยาบรรณในการดำเนินธุรกิจ ซึ่งใช้บังคับกับกรรมการ ผู้บริหาร และพนักงานของบริษัท ตลอดจนบุคคลอื่นๆ ที่กระทำการในนามของบริษัท โดยเริ่มใช้บังคับตั้งแต่ปี 2557 และมีการปรับปรุงให้ทันสมัยอยู่เสมอ และ สอดคล้องกับนโยบายการกำกับดูแลกิจการ กับ การประเมินโครงการสำรวจการกำกับดูแลกิจการของบริษัทจดทะเบียน และหลักการกำกับดูแลกิจการที่ดีสำหรับบริษัทจดทะเบียนปี 2560 โดยครอบคลุมเรื่องต่าง ๆ เช่น ข้อมูลความเป็นส่วนตัว สิทธิมนุษยชน แรงงาน สุขภาพ อนามัย ความปลอดภัย การรักษาความปลอดภัย สิ่งแวดล้อม ความขัดแย้งทางผลประโยชน์ การใช้ข้อมูลภายใน การควบคุมภายใน การเปิดเผยข้อมูลการทุจริตคอร์รัปชัน ฯลฯ ทั้งนี้ ตามหลักมาตรฐานสากล

นโยบายและแนวปฏิบัติการกำกับดูแลกิจการและจรรยาบรรณในการดำเนินธุรกิจ ปรากฏตามเอกสารแนบ 5 ของแบบแสดงรายการข้อมูลประจำปี (แบบ 56-1 One Report)

6.3 การเปลี่ยนแปลงและพัฒนาการที่สำคัญของนโยบาย แนวปฏิบัติและระบบการกำกับดูแลกิจการในรอบปีที่ผ่านมา

บริษัทได้ทบทวนนโยบายการกำกับดูแลกิจการ (Corporate Governance Policy) โดยอ้างอิงจากหลักการกำกับดูแลกิจการที่ดีสำหรับบริษัทจดทะเบียน ปี 2560 (“CG Code”) ของสำนักงานคณะกรรมการกำกับหลักทรัพย์และตลาดหลักทรัพย์ ซึ่งคณะกรรมการกำกับดูแลกิจการได้พิจารณาพบว่าบริษัทได้นำหลักปฏิบัติส่วนใหญ่มาปรับใช้แล้วและนำเสนอคณะกรรมการรับทราบในหลักการ ในการประชุมคณะกรรมการ ครั้งที่ 7/2564-2565 เมื่อวันที่ 9 กันยายน 2565 อย่างไรก็ตามสำหรับหลักปฏิบัติที่ยังไม่เหมาะสม สำหรับการดำเนินธุรกิจของบริษัทนั้น คณะกรรมการบริษัทได้มีการพิจารณาและได้มีการออกมาตรการทดแทนที่เหมาะสมและได้บันทึกไว้เป็นส่วนหนึ่งของมติคณะกรรมการ เพื่อให้มีการพิจารณาทบทวนเป็นประจำทุกปี

โดยปี 2565 มีเรื่องที่บริษัทยังไม่ได้ปฏิบัติและมีมาตรการทดแทนที่เหมาะสม ดังต่อไปนี้

1. คณะกรรมการควรพิจารณาจำนวนกรรมการที่เหมาะสมสามารถปฏิบัติหน้าที่ได้อย่างมีประสิทธิภาพโดยต้องมีจำนวนกรรมการ

ไม่น้อยกว่า 5 คน และไม่ครบเกิน 12 คน ทั้งนี้ ขึ้นอยู่กับขนาดประเภทและความซับซ้อนของธุรกิจ

- ปัจจุบันบริษัทมีกรรมการจำนวน 20 คน โดยบริษัทเห็นว่า เป็นจำนวนที่เหมาะสมกับขนาดของธุรกิจและความซับซ้อนเพิ่มมากขึ้น อันจำเป็นต้องมีจำนวนกรรมการที่เพียงพอและมีความหลากหลายทางวิชาชีพเพื่อที่จะปฏิบัติหน้าที่ได้อย่างมีประสิทธิภาพ และเพื่อช่วยกัน กำกับดูแลการบริหารงานของบริษัทให้ดียิ่งขึ้นซึ่งมีความหลากหลายและมีเป็นจำนวนมาก

2. คณะกรรมการบริษัทมีการกำหนดนโยบายจำกัดจำนวนปีในการดำรงตำแหน่งของกรรมการอิสระไว้ไม่เกิน 9 ปี

- บริษัทไม่ได้กำหนดนโยบายจำกัดจำนวนปีในการดำรงตำแหน่งของกรรมการอิสระ เนื่องจากกรรมการอิสระ

ของบริษัทมีวาระการดำรงตำแหน่งคราวละสามปี และสามารถได้รับเลือกเข้ามาเป็นกรรมการใหม่ได้ บริษัทฯ ไม่มีข้อห้ามการแต่งตั้งกรรมการที่พ้นจากตำแหน่งตามวาระกลับเข้ามาเป็นกรรมการใหม่ กรรมการอิสระ มีวาระการดำรงตำแหน่งติดต่อกันได้ไม่เกินสามวาระหรือไม่เกินเก้าปีแล้วแต่ระยะเวลาใดจะนานกว่า แต่หากคณะกรรมการบริษัทฯ เห็นควรให้กรรมการอิสระรายใดที่ดำรงตำแหน่งติดต่อกันมาครบสามวาระหรือเก้าปีดำรงตำแหน่งต่อไป ก็ให้คณะกรรมการบริษัทฯ ขยายระยะเวลาการดำรงตำแหน่งของกรรมการอิสระออกไปได้ตามที่เห็นสมควร ถึงแม้ว่ากรรมการอิสระของบริษัทจะดำรงตำแหน่งเกิน 9 ปี แต่ก็ยังวางตนเป็นอิสระจากฝ่ายบริหารและผู้ถือหุ้นรายใหญ่ของบริษัทได้อย่างเหมาะสม สามารถปฏิบัติหน้าที่ได้เป็นอย่างดี จากการสังเกตความเข้าใจในกิจการของบริษัทและบริษัทย่อยที่มีความเกี่ยวข้องกันในช่วงโซ่อุปทาน และตัดสินใจโดยคำนึงถึงผลประโยชน์สูงสุดของบริษัท

3. คณะกรรมการอาจพิจารณาจัดให้มีที่ปรึกษาภายนอกมาช่วยในการกำหนดแนวทางและเสนอแนะประเด็นในการประเมินผลการปฏิบัติงานของคณะกรรมการอย่างน้อยทุกๆ 3 ปี และเปิดเผย การดำเนินการดังกล่าวไว้ในรายงานประจำปี

- บริษัทยังไม่ได้จัดให้มีที่ปรึกษาภายนอกมาช่วยในการกำหนดแนวทาง และเสนอแนะประเด็นในการประเมินผลการปฏิบัติงานของคณะกรรมการที่ควรให้อย่างน้อยทุกๆ 3 ปี แต่คณะกรรมการบริษัทฯ กำหนดให้มีการจัดทำแบบประเมินตนเองซึ่งนำแบบของตลาดหลักทรัพย์ มาปรับใช้กับบริษัท ได้แก่ (1) แบบประเมินตนเองของคณะกรรมการทั้ง คณะ Self-assessment Form of the Board of Directors (2) แบบประเมินตนเองของคณะกรรมการชุดย่อย Self-evaluation Form of sub-committees ได้แก่ คณะกรรมการตรวจสอบ คณะกรรมการสรรหาและพิจารณาค่าตอบแทน คณะกรรมการบริหารความเสี่ยง คณะกรรมการกำกับดูแลกิจการ (3) แบบประเมินตนเองของกรรมการเป็นรายบุคคล Self-evaluation Form of individual directors เพื่อให้กรรมการได้ร่วมกันทบทวนการทำงาน แก้ไขปัญหาและอุปสรรค รวมถึงพิจารณาผลงานเพื่อประเมินผลการปฏิบัติงานในปีที่ผ่านมา และหา

แนวทางในการปรับปรุงประสิทธิภาพ ในการทำงานของคณะกรรมการบริษัทในปีต่อไป

นโยบายความรับผิดชอบต่อสังคม

คณะกรรมการบริษัทในการประชุมครั้งที่ 7/2564-2565 เมื่อวันที่ 9 กันยายน 2565 ได้พิจารณาทบทวนและเห็นชอบให้ใช้นโยบายรับผิดชอบต่อสังคม (Corporate Social Responsibility: CSR) ของบริษัท น้ำตาลขอนแก่น จำกัด (มหาชน) (“บริษัทฯ”) ที่ครอบคลุมด้านต่างๆ ที่สำคัญ และเกี่ยวข้องกับผู้มีส่วนได้เสียทั้งภายในและภายนอกบริษัทฯ ตลอดจนสังคมโดยรวม โดยการกำหนดนโยบายความรับผิดชอบต่อสังคมนี้ได้ครอบคลุมประเด็นหลัก (core subjects) 7 ประการในมาตรฐาน ISO 26000 กับได้กำหนดหัวข้อเพิ่มเติมตามที่บริษัทฯ เห็นสมควร รวมเป็นนโยบาย 9 ประการ ดังต่อไปนี้

1. การประกอบกิจการภายใต้จริยธรรมในการดำเนินธุรกิจและหลักธรรมาภิบาล

1.1 บริษัทฯ มุ่งเน้นที่จะประกอบธุรกิจด้วยความซื่อสัตย์สุจริต เป็นธรรม มีจรรยาบรรณ และตั้งมั่นที่จะดำเนินธุรกิจตามกฎหมาย จริยธรรมในการประกอบการค้า และหลักการแข่งขันทางการค้าที่เป็นธรรม ชำระภาษีอากรอย่างถูกต้องตรงต่อเวลา ทั้งนี้ บริษัทฯ ส่งเสริมและปลูกจิตสำนึกให้บุคลากรของบริษัทฯ ในทุกระดับชั้นเห็นความสำคัญของความรับผิดชอบต่อสังคมด้วย

1.2 บริษัทฯ ดำเนินงานภายใต้หลักธรรมาภิบาลหรือการกำกับดูแลกิจการที่ดี (Corporate Governance) ด้วยความรับผิดชอบต่อผู้ถือหุ้น โดยบริษัทฯ จะเคารพสิทธิของผู้ถือหุ้น ปฏิบัติต่อผู้ถือหุ้นอย่างเท่าเทียมกัน ให้ข้อมูลอย่างเพียงพอต่อการตัดสินใจในการลงทุนหรือที่เกี่ยวกับการเปลี่ยนแปลงที่สำคัญของบริษัทฯ และจะไม่นำข้อมูลภายในไปเปิดเผยกับบุคคลใดๆ อันจะก่อให้เกิดความเสียหายหรือความเสียหายกับผู้ถือหุ้น มีการจัดการและการกำหนดค่าตอบแทนกรรมการและผู้บริหารที่โปร่งใส ตรวจสอบได้ มีการจัดทำและเปิดเผยข้อมูลรายงานทางการเงินและข้อมูลที่มีใช้ข้อมูลทางการเงินอย่างถูกต้อง ครบถ้วน และทันเวลา ตามรูปแบบที่เป็นมาตรฐานที่ยอมรับกันโดยทั่วไป

2. การต่อต้านการทุจริตคอร์รัปชัน

บริษัทฯ บริหารกิจการบนพื้นฐานความโปร่งใส มีจริยธรรม และปฏิบัติตามนโยบายและกฎหมายที่เกี่ยวข้องกับการป้องกันและต่อต้านการทุจริตคอร์รัปชัน การให้หรือรับสินบนหรือผลประโยชน์อันไม่สมควรกับเจ้าหน้าที่ของรัฐหรือภาคเอกชน บริษัทฯ ได้กำหนดโครงสร้างองค์กรให้มีการแบ่งหน้าที่ความรับผิดชอบ กระบวนการทำงาน และสายการบังคับบัญชาในแต่ละหน่วยงานให้มีความชัดเจน เพื่อให้มีการถ่วงดุลอำนาจและมีความรัดกุมในการตรวจสอบระหว่างกันอย่างเหมาะสม ในกรณีนี้ บริษัทฯ ได้จัดทำคู่มือมาตรการต่อต้านการทุจริตและคอร์รัปชัน ที่ประมวลนโยบาย จรรยาบรรณ ระเบียบ ข้อบังคับ และขั้นตอนปฏิบัติต่างๆ ให้กรรมการ ผู้บริหาร และพนักงานของบริษัทฯ ถือปฏิบัติ

ในปี 2557 บริษัทฯ ได้แสดงเจตจำนงแน่วแน่ในการการต่อต้านการทุจริตคอร์รัปชันโดยได้ประกาศเจตนารมณ์แนวร่วมปฏิบัติ

ของภาคเอกชนไทยในการต่อต้านการทุจริต (Collective Action Coalition Against Corruption : CAC) และได้รับการรับรองเป็นสมาชิก CAC ต่อเนื่องเป็นสมัยที่ 2 ในเดือนธันวาคม 2562 มีอายุการรับรองอีกสามปี ซึ่งจะครบกำหนดในเดือนธันวาคม 2565 ทั้งนี้ สำนักบริหารความเสี่ยงดำเนินการยื่นเอกสารต่ออายุการรับรองสมัยที่ 3 ในเดือนกันยายน 2565 เป็นที่เรียบร้อยแล้ว

3. การเคารพสิทธิมนุษยชน

บริษัทฯ มีนโยบายสนับสนุนและเคารพการปกป้องสิทธิมนุษยชน โดยการปฏิบัติต่อผู้ที่มีส่วนเกี่ยวข้องไม่ว่าจะเป็นพนักงาน ชุมชน และสังคมรอบข้างด้วยความเคารพในคุณค่าของความเป็นมนุษย์ คำนึงถึงความเสมอภาคและเสรีภาพที่เท่าเทียมกัน ไม่ละเมิดสิทธิขั้นพื้นฐาน และไม่เลือกปฏิบัติไม่ว่าจะเป็นในเรื่องของเชื้อชาติ สัญชาติ ศาสนา ภาษา สีดผิว เพศ อายุ การศึกษา สภาวะทางร่างกาย หรือสถานะทางสังคม รวมถึงการดูแลไม่ให้เกิดการละเมิดสิทธิมนุษยชน เช่น การใช้แรงงานเด็ก การใช้แรงงานบังคับ และการคุกคามทางเพศ เป็นต้น นอกจากนี้ บริษัทฯ ได้ส่งเสริมให้มีการเฝ้าระวังการปฏิบัติตามข้อกำหนดด้านสิทธิมนุษยชน โดยจัดให้มีการมีส่วนร่วมในการแสดงความคิดเห็น และช่องทางในการร้องเรียนสำหรับผู้ที่มีความเสียหายจากการถูกละเมิดสิทธิอันเกิดจากการดำเนินธุรกิจของบริษัทฯ และดำเนินการเยียวยาแก่ผู้ได้รับความเสียหาย

บริษัทฯ ได้อบรมหรือเผยแพร่ความรู้ด้านสิทธิมนุษยชน และปลูกจิตสำนึกให้บุคลากรของบริษัทฯ ปฏิบัติตามหลักสิทธิมนุษยชน

4. การปฏิบัติต่อแรงงานอย่างเป็นธรรม

บริษัทฯ ตระหนักถึงความสำคัญของการพัฒนาทรัพยากรมนุษย์และปฏิบัติต่อแรงงานอย่างเป็นธรรม อันเป็นปัจจัยที่จะช่วยเพิ่มมูลค่าของกิจการและเสริมสร้างความสามารถในการแข่งขันและการเจริญเติบโตอย่างยั่งยืนของบริษัทฯ ในอนาคต ทั้งนี้ บริษัทฯ ได้กำหนดนโยบายและแนวปฏิบัติ ดังนี้

4.1 เคารพสิทธิของพนักงานตามกฎหมายแรงงานและหลักสิทธิมนุษยชน

4.2 จัดให้มีกระบวนการจ้างงาน และเงื่อนไขการจ้างงานเป็นธรรม รวมถึงการกำหนดค่าตอบแทน และการพิจารณาผลงานความดีความชอบภายใต้กระบวนการประเมินผลการทำงานที่เป็นธรรม

4.3 ส่งเสริมการพัฒนาบุคลากร โดยจัดให้มีการจัดอบรม สัมมนา ฝึกอบรม รวมถึงส่งบุคลากรเข้าร่วมสัมมนา และฝึกอบรมวิชาการด้านต่าง ๆ ที่เกี่ยวข้องเพื่อพัฒนาความรู้ ความสามารถศักยภาพของบุคลากร รวมถึงปลูกฝังทัศนคติที่ดี มีคุณธรรม จริยธรรม และการทำงานเป็นทีมแก่บุคลากร

4.4 จัดให้มีสวัสดิการด้านต่างๆ สำหรับพนักงานตามที่กฎหมายกำหนด เช่น ประกันสังคม กองทุนสำรองเลี้ยงชีพ เป็นต้น และนอกเหนือจากที่กฎหมายกำหนด เช่น ประกันสุขภาพ และประกันอุบัติเหตุ เป็นต้น รวมถึงการให้เงินช่วยเหลือประเภทต่างๆ แก่พนักงาน เช่น ทุนการศึกษา แก่บุตร และเงินช่วยฌาปนกิจ เป็นต้น

4.5 จัดให้มีบริการตรวจสุขภาพประจำปีแก่บุคลากรทุกระดับชั้นของบริษัทฯ โดยพิจารณาจากปัจจัยความเสี่ยงตามระดับ อายุ เพศ และสภาพแวดล้อมในการทำงานของแต่ละบุคคล

4.6 ดำเนินการให้พนักงานปฏิบัติงานได้อย่างปลอดภัย และมีสุขอนามัยในสถานที่ทำงานที่ดี โดยจัดให้มีมาตรการป้องกันการเกิดอุบัติเหตุ และเสริมสร้างให้พนักงานมีจิตสำนึกด้านความปลอดภัย รวมถึงจัดการฝึกอบรม และส่งเสริมให้พนักงานมีสุขอนามัยที่ดี และดูแลสุขภาพในการทำงานให้ถูกสุขลักษณะ มีความปลอดภัยอยู่เสมอ

4.7 เปิดโอกาสให้พนักงานสามารถแสดงความคิดเห็น หรือร้องเรียนเกี่ยวกับปฏิบัติงานอย่างไม่เป็นธรรมหรือการกระทำที่ไม่ถูกต้องในบริษัทฯ รวมถึงให้การคุ้มครองพนักงานที่รายงานเรื่องดังกล่าว

5. ความรับผิดชอบต่อลูกค้า

บริษัทฯ มุ่งมั่นที่จะพัฒนาสินค้าของบริษัทฯ เพื่อความพึงพอใจและประโยชน์สูงสุดของลูกค้าและยึดมั่นในการปฏิบัติต่อลูกค้าด้วยความรับผิดชอบ และความซื่อสัตย์ ภายใต้นโยบายดังนี้

5.1 บริษัทฯ คำนึงถึงคุณภาพและมาตรฐานของสินค้าเป็นสำคัญ โดยบริษัทฯ มุ่งเน้นการใช้วัตถุดิบที่มีคุณภาพ การผลิตที่มีมาตรฐาน และการปรับปรุงคุณภาพสินค้าอย่างสม่ำเสมอ เพื่อให้ลูกค้าได้รับสินค้าที่มีคุณภาพ ถูกสุขลักษณะอนามัย และได้รับความพึงพอใจสูงสุด

5.2 บริษัทฯ คำนึงถึงความปลอดภัยของลูกค้า และมุ่งมั่นที่จะให้ลูกค้าได้รับสินค้าที่มีคุณภาพและมีความปลอดภัยตามมาตรฐานและกฎระเบียบข้อบังคับด้านความปลอดภัยในระดับสากล

5.3 บริษัทฯ ยึดมั่นในการตลาดที่เป็นธรรม โดยการดำเนินการให้ลูกค้าได้รับข้อมูลเกี่ยวกับสินค้าของบริษัทฯ ที่ถูกต้อง ไม่บิดเบือน คลุมเครือ หรือโฆษณาเกินจริง เพื่อให้ลูกค้ามีข้อมูลที่ถูกต้องและเพียงพอในการตัดสินใจ

5.4 บริษัทฯ จัดให้มีระบบลูกค้าสัมพันธ์เพื่อใช้ในการสื่อสารติดต่อกับลูกค้า รวมถึงการรับเรื่องร้องเรียนเกี่ยวกับคุณภาพของสินค้าอย่างมีประสิทธิภาพ เพื่อให้สามารถตอบสนองความต้องการของลูกค้าได้อย่างรวดเร็ว

5.5 บริษัทฯ จะรักษาข้อมูลของลูกค้าไว้เป็นความลับ และจะไม่ใช้ข้อมูลดังกล่าวไปใช้ในทางที่มีขอบ

6. ความรับผิดชอบต่อคู่ค้า เจ้าหนี้ คู่แข่ง

บริษัทฯ จะยึดถือข้อปฏิบัติทางสัญญาที่เป็นธรรมกับคู่ค้า ปฏิบัติตามมาตรการต่อต้านการทุจริตคอร์รัปชันที่กำหนดไว้ เคารพต่อสิทธิในทรัพย์สินหรือกรรมสิทธิ์ของคู่ค้า ไม่เอารัดเอาเปรียบต่อคู่ค้า และส่งเสริมให้คู่ค้าดำเนินกิจกรรมความรับผิดชอบต่อสังคมร่วมกับบริษัทฯ

บริษัทฯ ปฏิบัติตามข้อตกลงที่มีกับเจ้าหนี้ในด้านต่างๆ ในกรณีที่บริษัทฯ ไม่สามารถชำระหนี้ตามกำหนดได้ บริษัทฯ จะแจ้งเจ้าหนี้เพื่อร่วมกันหาทางแก้ไข

บริษัทฯ ดำเนินการแข่งขันทางธุรกิจอย่างเป็นธรรม ไม่ใช้วิธีกลั่นแกล้ง กีดกัน หรือดำเนินการใดๆ ที่ต้องห้ามตามกฎหมายเพื่อมิให้เกิดการแข่งขันอย่างเป็นธรรม

7. การดูแลรักษาสิ่งแวดล้อม

บริษัทฯ ให้ความสำคัญต่อความรับผิดชอบต่อสังคมในการดูแลรักษาสิ่งแวดล้อมและหลีกเลี่ยงการทำลายสิ่งแวดล้อม โดยบริษัทฯ ดำเนินการและควบคุมให้การผลิตสินค้าของบริษัทฯ มีการปฏิบัติตามกฎหมายที่เกี่ยวข้องกับการดูแลรักษาสิ่งแวดล้อมอย่างเคร่งครัด บริษัทฯ ยังดำเนินการภายใต้แนวคิดการใส่ใจและรักษาสิ่งแวดล้อมโดยมุ่งเน้นดูแลและพัฒนากระบวนการผลิตและเลือกใช้วัสดุที่เป็นมิตรกับธรรมชาติ และสิ่งแวดล้อม สร้างมาตรการป้องกันไว้ก่อนในการดำเนินงานที่อาจส่งผลกระทบต่อสิ่งแวดล้อม บริษัทฯ ยังให้ความสำคัญต่อการใช้ทรัพยากรและพลังงานอย่างมีประสิทธิภาพ โดยการลด (reduce) การใช้เพียงเท่าที่จำเป็น การนำกลับมาใช้ใหม่ (reuse) และการหมุนเวียน (recycle) ในส่วนของของเสีย (waste) บริษัทฯ ลดหรือขจัดหรือนำไปใช้ประโยชน์ซึ่งของเสียที่ออกจากกระบวนการผลิตอย่างรับผิดชอบและมีประสิทธิภาพ

8. การร่วมพัฒนาชุมชนหรือสังคม

บริษัทฯ ตระหนักถึงความรับผิดชอบต่อชุมชนและสังคม เพื่อเสริมสร้างความเข้มแข็งให้แก่ชุมชนและตอบแทนคืนสู่สังคมอย่างแท้จริง ดังนั้น บริษัทฯ จึงมีนโยบายในการให้ความช่วยเหลือและพัฒนาสังคม โดยให้ความร่วมมือในกิจกรรมต่างๆ กับชุมชนโดยรอบในพื้นที่ที่บริษัทฯ เข้าดำเนินธุรกิจตามควรแก่กรณี ส่งเสริมแรงงานท้องถิ่นให้มีโอกาสในการทำงานในองค์กร เปิดเผยข้อมูลการดำเนินงานที่อาจส่งผลกระทบต่อชุมชนที่องค์กรตั้งอยู่ รวมทั้งตอบสนองต่อเหตุการณ์ที่มีผลกระทบต่อชุมชน สังคมและสิ่งแวดล้อมอันเนื่องมาจากการดำเนินงานของบริษัทฯ ด้วยความรวดเร็วและมีประสิทธิภาพ นอกจากนี้ บริษัทฯ ยังได้ส่งเสริมให้พนักงานของบริษัทฯ มีจิตสำนึกและความรับผิดชอบต่อสิ่งแวดล้อมและสังคม และบริษัทฯ จะร่วมมือระหว่างกลุ่มหรือเครือข่ายอื่นๆ ในการพัฒนาชุมชนหรือสังคมที่เป็นเป้าหมายในแต่ละปี

9. การส่งเสริมนวัตกรรมที่ตอบสนองความรับผิดชอบต่อสังคม

บริษัทฯ ส่งเสริมให้พนักงานค้นคว้านวัตกรรมที่สามารถตอบสนองนโยบายความรับผิดชอบต่อสังคมด้านต่างๆ ข้างต้น เช่น การประหยัดทรัพยากรธรรมชาติและพลังงาน การจัดการของเสีย การควบคุมการปลดปล่อยของเสีย เป็นต้น ทั้งนี้ นวัตกรรมที่นำมาใช้อาจมีได้หลายระดับ ทั้งที่เป็นการทำขึ้นใหม่ (novelty) การปรับปรุง (improvement) การปรับแต่ง (adjustment/modification) การเปลี่ยน (alteration) เพื่อให้เกิดผลที่มีประสิทธิภาพหรือประสิทธิผลมากกว่าเดิม และจะเปิดเผยนวัตกรรมที่เป็นประโยชน์ต่อสังคมและสิ่งแวดล้อมตามความเหมาะสม เพื่อกระตุ้นให้ผู้ประกอบการรายอื่นพิจารณาดำเนินการหรือพัฒนาต่อไป

การติดตามและทบทวนนโยบายความรับผิดชอบต่อสังคม

บริษัทฯ ตระหนักถึงความสำคัญของการดำเนินการโดยคำนึงถึงความรับผิดชอบต่อสังคมอย่างต่อเนื่อง บริษัทฯ จะดำเนินการติดตาม ประเมิน และทบทวนโครงการต่างๆ ที่ได้สนับสนุนทั้งในปัจจุบันและจะพิจารณาโครงการความรับผิดชอบต่อสังคมในอนาคต อย่างรอบคอบ ต่อเนื่อง และสม่ำเสมอ

โครงสร้างการกำกับดูแลกิจการและข้อมูลสำคัญเกี่ยวกับคณะกรรมการ

7. โครงสร้างการกำกับดูแลกิจการ

และข้อมูลสำคัญเกี่ยวกับคณะกรรมการคณะกรรมการชุดย่อย ผู้บริหาร พนักงานและอื่นๆ

7.1 โครงสร้างการกำกับดูแลกิจการ

ณ วันที่ 31 ตุลาคม 2565 โครงสร้างการกำกับดูแลกิจการเป็นดังนี้

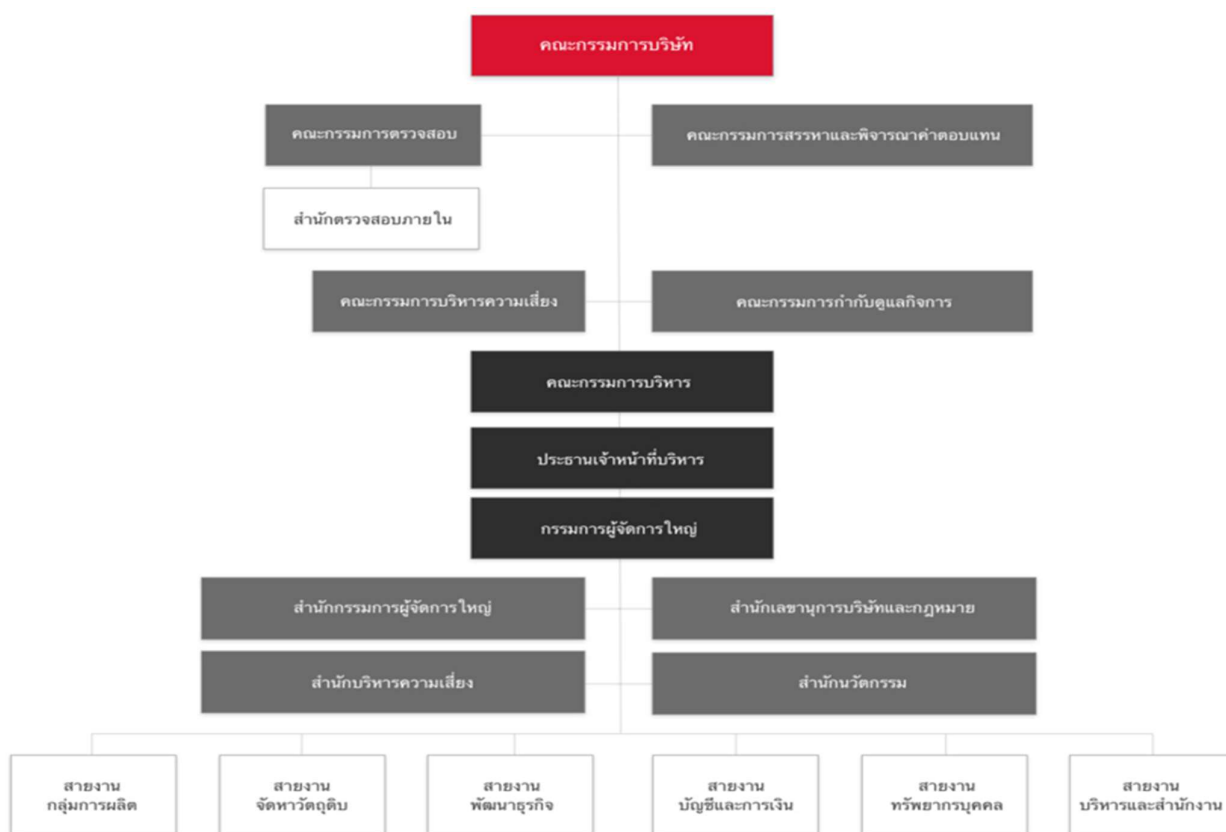

คณะกรรมการบริษัท

ณ วันที่ 31 ตุลาคม 2565 คณะกรรมการบริษัทจำนวน 20 คน ประกอบด้วย

1. นายมนู	เลียวโฟโรจน์	ประธานกรรมการและกรรมการอิสระ
2. นายจำรูญ	ชินธรรมมิตร	กรรมการ
3. นายพรศิลป์	แต่มศิริชัย	กรรมการ
4. นายสุชุม	โตการณยศเรษฐ	กรรมการ
5. นายอวิทย์ชัย	โรจนะโชติกุล	กรรมการ
6. นางอินทิรา	สุขะนินทร์	กรรมการ
7. นางสาวดวงดาว	ชินธรรมมิตร	กรรมการ
8. นายชลัช	ชินธรรมมิตร	กรรมการ
9. นายสมชาย	ชินธรรมมิตร	กรรมการ
10. นางสาวดวงแข	ชินธรรมมิตร	กรรมการ
11. นายชนะชัย	ชุติมาวรินทร์	กรรมการ
12. นายชาติรี	ชินธรรมมิตร	กรรมการ
13. นายสมชาติ	ชินธรรมมิตร	กรรมการ
14. นายธัชพงษ์	ภากรศิริวงศ์	กรรมการ
15. นายตระการ	ชุนทโรจน์ฤทธิ์	กรรมการ
16. พล.ต.อ.บุญเพ็ญ	บำเพ็ญบุญ	กรรมการอิสระ
17. นายสิทธิ	ลีละเกษมฤกษ์	กรรมการอิสระ
18. นายวรภัทร	โตธนะเกษม	กรรมการอิสระ
19. นางสาวนงลักษณ์	พินยนิติศาสตร์	กรรมการอิสระ
20. นางอัญชลี	พิพัฒน์เสรีบุญ	กรรมการอิสระ

***หมายเหตุ** บริษัทอยู่ในระหว่างดำเนินการพิจารณาแต่งตั้งผู้สมควรสมมติเหมาะสม เพื่อดำรงตำแหน่งแทนกรรมการอิสระที่ว่างหนึ่งคน

คณะกรรมการบริษัททั้ง 20 คน ไม่มีคุณสมบัติต้องห้าม ดังนี้

1. ไม่มีประวัติการกระทำความผิดอาญาในความผิดที่เกี่ยวกับทรัพย์สินซึ่งได้กระทำโดยทุจริต
2. ไม่มีประวัติการทำรายการที่อาจเกิดความขัดแย้งทางผลประโยชน์กับบริษัทในรอบปีที่ผ่านมา

7.2 ข้อมูลเกี่ยวกับคณะกรรมการ**7.2.1 องค์ประกอบของคณะกรรมการบริษัท**

ปัจจุบันคณะกรรมการของบริษัทประกอบด้วยกรรมการทั้งหมดจำนวน 20 คน ซึ่งประกอบด้วยกรรมการที่ไม่เป็นผู้บริหารจำนวน 16 คน (ร้อยละ 80) ในจำนวนนี้มีกรรมการอิสระจำนวน 6 คน (ร้อยละ 30) โดยมีกรรมการอิสระที่เป็นผู้หญิง 2 คน คณะกรรมการบริษัทมีหน้าที่ดำเนินการจัดการและกำกับดูแลกิจการของบริษัทฯตามกฎหมาย หลักเกณฑ์ และข้อบังคับของตลาดหลักทรัพย์แห่งประเทศไทย สำนักงานคณะกรรมการกำกับหลักทรัพย์และตลาดหลักทรัพย์และคณะกรรมการกำกับตลาดทุน ตลอดจนวัตถุประสงค์และข้อบังคับของบริษัทฯ และปฏิบัติหน้าที่ด้วยความรับผิดชอบ ซื่อสัตย์สุจริตและระมัดระวัง

คณะกรรมการบริษัท ประกอบด้วยบุคคลซึ่งมีความรู้ความสามารถ ความเชี่ยวชาญเฉพาะด้าน เป็นผู้มีความซื่อสัตย์ในการกำหนดนโยบายและเป้าหมายของบริษัท โดยร่วมกับผู้บริหารระดับสูงวางแผนการดำเนินงานทั้งระยะสั้นและระยะยาว ตลอดจนมีบทบาท

สำคัญในการกำกับดูแลตรวจสอบ ให้เป็นไปตามแผนที่วางไว้ และติดตามผลการดำเนินงานในแต่ละไตรมาส

ประธานกรรมการ และ ประธานเจ้าหน้าที่บริหาร มีหน้าที่ความรับผิดชอบแยกต่างหากจากกันและไม่ใช่มุมมองเดียวกัน โดยประธานกรรมการมาจากการเลือกตั้งของกรรมการบริษัทและทำหน้าที่เป็นประธานในที่ประชุมโดยควบคุมการประชุมของคณะกรรมการบริษัทให้เป็นไปตามระเบียบวาระการประชุม และสนับสนุนให้กรรมการทุกท่านมีส่วนร่วมในการประชุม เช่น ตั้งคำถามหรือข้อสังเกตให้คำปรึกษาและให้ข้อเสนอแนะต่อผู้บริหารและสนับสนุนการดำเนินธุรกิจของบริษัท แต่จะไม่ก้าวล่วงในการบริหารจัดการกิจการของบริษัท ประธานเจ้าหน้าที่บริหาร ทำหน้าที่บริหารจัดการกิจการของบริษัทและกำกับดูแลให้การดำเนินงานของบริษัทเป็นไปตามข้อบังคับ มติที่ประชุมผู้ถือหุ้น มติคณะกรรมการบริษัท นโยบายและแผนการประกอบธุรกิจของบริษัท และกฎหมายที่เกี่ยวข้อง

7.2.2 ข้อมูลคณะกรรมการและผู้มีอำนาจควบคุมบริษัทรายบุคคล

ชื่อ-นามสกุล		ตำแหน่ง
1. นายมนู	เลียวไพโรจน์	ประธานกรรมการและกรรมการอิสระ
2. นายจำรูญ	ชินธรรมมิตร	กรรมการ
3. นายพรศิลป์	แต่มศิริชัย	กรรมการ
4. นายสุชุม	โตการณยศเรษฐ	กรรมการ
5. นายธวัชชัย	โรจนะโชติกุล	กรรมการ
6. นางอินทิรา	สุขะนินทร์	กรรมการ
7. นางสาวดวงดาว	ชินธรรมมิตร	กรรมการ / กรรมการสรรหาและพิจารณาคำตอบแทน
8. นายชลัช	ชินธรรมมิตร	กรรมการ / กรรมการบริหารความเสี่ยง
9. นายสมชาย	ชินธรรมมิตร	กรรมการ
10. นางสาวดวงแข	ชินธรรมมิตร	กรรมการ
11. นายชนะชัย	ชุตินาวรพันธ์	กรรมการ
12. นายชาตรี	ชินธรรมมิตร	กรรมการ
13. นายสมชาติ	ชินธรรมมิตร	กรรมการ / กรรมการกำกับดูแลกิจการ
14. นายธัชพงษ์	ภากรศิริวงศ์	กรรมการ
15. นายตระการ	ขุนทดโรจน์ฤทธิ์	กรรมการ
16. พล.ต.อ.บุญเพ็ญ	บำเพ็ญบุญ	กรรมการอิสระ / ประธานกรรมการสรรหาและพิจารณาคำตอบแทน / กรรมการกำกับดูแลกิจการ
17. นายสิทธิ	ลีละเกษมฤกษ์	กรรมการอิสระ / ประธานกรรมการตรวจสอบ / กรรมการบริหารความเสี่ยง
18. นายวรภัทร	โตธนะเกษม	กรรมการอิสระ / ประธานกรรมการกำกับดูแลกิจการ / กรรมการตรวจสอบ
19. นางสาวนงลักษณ์	พินัยนิติศาสตร์	กรรมการอิสระ / ประธานกรรมการบริหารความเสี่ยง / กรรมการตรวจสอบ / กรรมการสรรหาและพิจารณาคำตอบแทน
20. นางอัญชลี	ทิพัฒน์เสรีญ	กรรมการอิสระ / กรรมการกำกับดูแลกิจการ / กรรมการตรวจสอบ

กรรมการที่มีอำนาจลงนามผูกพันบริษัท

คือ นายจำรูญ ชินธรรมมิตร หรือ นายพรศิลป์ แต่มศิริชัย หรือ นางสาวดวงดาว ชินธรรมมิตร หรือ นายชลัช ชินธรรมมิตร หรือ นางอินทิรา สุขะนินทร์ หรือ นายสุชุม โตการณยศเรษฐ หรือ นายธวัชชัย โรจนะโชติกุล หรือ นายชนะชัย ชุตินาวรพันธ์ กรรมการสองในแปดคนนี้ ลงลายมือชื่อร่วมกันและประทับตราสำคัญของบริษัท

7.2.3 บทบาทหน้าที่ของคณะกรรมการ

คณะกรรมการบริษัทมาจากการแต่งตั้งของผู้ถือหุ้น โดยคณะกรรมการบริษัทแต่งตั้งเลขานุการบริษัท เพื่อทำหน้าที่ให้คำแนะนำและช่วยเหลือคณะกรรมการบริษัทให้ปฏิบัติตามกฎหมาย และระเบียบข้อบังคับต่างๆ ที่เกี่ยวข้องและเพื่อทำหน้าที่เกี่ยวกับ การประชุมของคณะกรรมการบริษัท และการประชุมผู้ถือหุ้น รวมทั้งสนับสนุนให้การกำกับดูแลกิจการเป็นไปตามบรรษัทภิบาลที่ดี

อำนาจอนุมัติของคณะกรรมการบริษัท

คณะกรรมการบริษัทมีอำนาจอนุมัติเรื่องต่างๆ ของบริษัทตามขอบเขตหน้าที่ที่กำหนดโดยกฎหมาย ข้อบังคับของบริษัท กฎบัตรคณะกรรมการ บริษัท คู่มืออำนาจดำเนินการ และมติที่ประชุมผู้ถือหุ้น รวมถึงการกำหนด นโยบาย ทบทวนวิสัยทัศน์ พันธกิจ กลยุทธ์ และแผนดำเนินงานของบริษัท ตลอดจนเรื่องที่สำคัญ เช่น การอนุมัติงบการเงิน การทำรายการธุรกรรมที่กฎหมายกำหนดต้องได้รับอนุมัติจากคณะกรรมการบริษัท นโยบายทางการเงิน การลงทุน งบประมาณประจำปี การแต่งตั้งกรรมการที่เป็นผู้บริหาร และกรรมการผู้จัดการใหญ่ เป็นต้น

สัดส่วนและโครงสร้างของคณะกรรมการ

ลำดับ	รายชื่อ - สกุล		ประเภทของกรรมการ			
			ตัวแทนผู้ถือหุ้น	กรรมการที่ไม่เป็นผู้บริหาร	กรรมการอิสระ	กรรมการที่เป็นผู้บริหาร
1	นายมนู	เลียวไพโรจน์		/	/	
2	นายจำรูญ	ชินธรรมมิตร	/			/
3	นายพรศิลป์	แด่มศิริชัย	/	/		
4.	นายสุชุม	โตการณยศเรขขันธ์	/	/		
5.	นายธวัชชัย	โรจนะโชติกุล	/	/		
6.	นางอินทิรา	สุขะนินทร์	/	/		
7	นางสาวดวงดาว	ชินธรรมมิตร	/			/
8	นายชลัช	ชินธรรมมิตร	/			/
9	นายสมชาย	ชินธรรมมิตร	/	/		
10	นางสาวดวงแข	ชินธรรมมิตร	/			/
11	นายชนะชัย	ชุดิมารพันธ์	/	/		
12	นายชาตรี	ชินธรรมมิตร	/	/		
13	นายสมชาติ	ชินธรรมมิตร	/	/		
14	นายธัชพงษ์	ภากรศิริวงศ์	/	/		
15	นายตระการ	ขุนทดโรจน์ฤทธิ์	/	/		
16	พล.ต.อ.บุญเพ็ญ	บำเพ็ญบุญ		/	/	
17	นายสิทธิ	ลีละเกษมฤกษ์		/	/	
18	นายวรภัทร	โตธนะเกษม		/	/	
19	นางสาวนงลักษณ์	พินัยนิติศาสตร์		/	/	
20	นางอัญชลี	พิพัฒน์เสรีบุญ		/	/	
	รวม		14	16	6*	4
	สัดส่วน		70%	80%	30%	20%

*กรรมการอิสระที่เป็นผู้หญิง 2 คน

รายงานการเปลี่ยนแปลงการถือหลักทรัพย์ของกรรมการและผู้บริหารประจำปี 2565

การถือหลักทรัพย์ของกรรมการและผู้บริหารระดับสูง ต้นปี สิ้นปี และที่มีการซื้อขายระหว่างปี 2565

ลำดับ	ชื่อ -นามสกุล	ลักษณะการถือหุ้น	หุ้นสามัญ(จำนวนหุ้น)			
			ณ วันที่ 31 ตุลาคม 2564	ณ วันที่ 31 ตุลาคม 2565	เพิ่ม/(ลด) ระหว่างรอบปีบัญชี	ร้อยละจำนวนหุ้นที่มีสิทธิออกเสียง
1	นายมนู เลียวไพโรจน์	-	ไม่มีหุ้นKSL	ไม่มีหุ้นKSL	ไม่มีหุ้นKSL	ไม่มีหุ้นKSL
2	นายจำรูญ ชินธรรมมิตร	ทางตรง	113,075,331	113,075,331	-	2.56
	ม.ล.จาวุฒินา ชินธรรมมิตร	ทางอ้อม(คู่สมรส)	52,775,901	52,775,901	-	1.20
3	นายพรศิลป์ แด่มศิริชัย	ทางตรง	29,390,196	29,390,196	-	0.67
	นางมนทน์รุ แด่มศิริชัย	ทางอ้อม(คู่สมรส)	30,688,231	30,688,231	-	0.70
4	นายสุชุม โตการณยเศรษฐ์	ทางตรง	350,000	77,000	-273,000	0.002
5	นายธวัชชัย โรจนะโชติกุล	ทางตรง	55,937,112	55,937,112	-	1.27
	นางกรรช โรจนะโชติกุล	ทางอ้อม(คู่สมรส)	3,166,748	3,166,748	-	0.07
6	นางอินทิรา สุขะนินทร์	ทางตรง	25,471,699	25,471,699	-	0.58
7	นางสาวดวงดาว ชินธรรมมิตร	ทางตรง	99,799,954	99,799,954	-	2.26
8	นายชลัช ชินธรรมมิตร	ทางตรง	43,279,926	43,279,926	-	0.98
	นางสาวชลพิมพ์ ชินธรรมมิตร	ทางอ้อม (บุตรที่ยังไม่บรรลุนิติภาวะ)	374,000	374,000	-	0.01
9	นายสมชาย ชินธรรมมิตร	ทางตรง	96,475,726	96,475,726	-	2.19
	นางสมจิตร สมสุขเจริญ	ทางอ้อม(คู่สมรส)	279,206	279,206	-	0.01
10	นางสาวดวงแข ชินธรรมมิตร	ทางตรง	99,733,643	99,733,643	-	2.26
11	นายชนะชัย ชูติมาวพันธ์	ทางตรง	115,355,499	115,355,499	-	2.62
12	นายชาติรี ชินธรรมมิตร	ทางตรง	57,467,546	57,467,546	-	1.30
13	นายสมชาติ ชินธรรมมิตร	ทางตรง	22,907,921	22,907,921	-	0.52
	นางตรุณี เลิศดำรงลักษณ์	ทางอ้อม(คู่สมรส)	2,194,852	2,194,852	-	0.05
14	นายธีพงษ์ ภากรศิริวงศ์	ทางตรง	158,162	158,162	-	0.004
15	นายตระการ ชุณหโรจน์ฤทธิ์	ทางตรง	13,621,766	13,621,766	-	0.31
	นางรัตนา ชุณหโรจน์ฤทธิ์	ทางอ้อม(คู่สมรส)	744,720	444,720	-300,000	0.01

16	พล.ต.อ.บุญเพ็ญ บำเพ็ญบุญ	-	ไม่มีหุ้นKSL	ไม่มีหุ้นKSL	ไม่มีหุ้นKSL	ไม่มีหุ้นKSL
17	นายสิทธิ ลีละเกษมฤกษ์	-	ไม่มีหุ้นKSL	ไม่มีหุ้นKSL	ไม่มีหุ้นKSL	ไม่มีหุ้นKSL
18	นายวรภัทร โตธนะเกษม	-	ไม่มีหุ้นKSL	ไม่มีหุ้นKSL	ไม่มีหุ้นKSL	ไม่มีหุ้นKSL
19	นางสาวนงลักษณ์ พินัยนิติศาสตร์	-	ไม่มีหุ้นKSL	ไม่มีหุ้นKSL	ไม่มีหุ้นKSL	ไม่มีหุ้นKSL
20	นางอัญชลี พิพัฒน์เสริญ	-	ไม่มีหุ้นKSL	ไม่มีหุ้นKSL	ไม่มีหุ้นKSL	ไม่มีหุ้นKSL
21	นายธีระ สงวนดีกุล	ทางตรง	1,650,000	1,650,000	-	0.04
22	นายพิริยพล ชินธรรมมิตร	ทางตรง	94,386,024	93,847,124	-538,900	2.13
	นางวิภาดา ชินธรรมมิตร	ทางอ้อม(คู่สมรส)	64,900	64,900	-	0.001
23	นายโสมนัส โพธิ์สัตย์	-	ไม่มีหุ้นKSL	ไม่มีหุ้นKSL	ไม่มีหุ้นKSL	ไม่มีหุ้นKSL

คณะกรรมการชุดย่อย ผู้บริหาร พนักงานและอื่นๆ

คณะกรรมการบริหาร

ณ วันที่ 31 ตุลาคม 2565 คณะกรรมการบริหาร ประกอบด้วย

1. นายจำรูญ	ชินธรรมมิตร	ประธานกรรมการบริหาร
2. นายพรศิลป์	แต่มีศรีชัย	กรรมการบริหาร
3. นายสุชุม	โตการณยศเรษฐ	กรรมการบริหาร
4. นายธวัชชัย	โรจนะโชติกุล	กรรมการบริหาร
5. นางอินทิรา	สุขะนันท์	กรรมการบริหาร
6. นางสาวดวงดาว	ชินธรรมมิตร	กรรมการบริหาร
7. นายชลัช	ชินธรรมมิตร	กรรมการบริหาร
8. นายสมชาย	ชินธรรมมิตร	กรรมการบริหาร
9. นางสาวดวงแข	ชินธรรมมิตร	กรรมการบริหาร
10. นายชนะชัย	ชุตินาวรพันธ์	กรรมการบริหาร
11. นายธัชพงษ์	ภากรศิริวงศ์	กรรมการบริหาร
12. นายตระกูล	ขุนทโรจน์ฤทธิ์	กรรมการบริหาร

โดยประธานคณะกรรมการบริหารเป็นผู้เลือกเลขาธิการ
คณะกรรมการบริหาร

ขอบเขต อำนาจ หน้าที่ของคณะกรรมการบริหาร

1. กำหนดนโยบาย ทิศทาง กลยุทธ์ และโครงสร้างการบริหารงานหลักในการดำเนินธุรกิจของบริษัทเพื่อเสนอคณะกรรมการบริหารให้ความเห็นชอบ

2. กำหนดแผนธุรกิจ งบประมาณ และอำนาจการบริหารต่างๆ ของบริษัท เพื่อเสนอคณะกรรมการบริหารให้ความเห็นชอบ

3. กำหนดโครงสร้างองค์กรและกำหนดนโยบายด้านบุคคล

4. ติดตามและกำกับการปฏิบัติตามนโยบาย และแผนงานต่างๆ ของบริษัท

5. พิจารณาและอนุมัติกิจการต่างๆ ที่อยู่ในขอบเขตอำนาจตามคู่มืออำนาจดำเนินการ

6. ดำเนินการอื่นๆตามที่คณะกรรมการบริษัทมอบหมาย

ทั้งนี้ การมอบอำนาจดังกล่าวข้างต้นให้แก่คณะกรรมการบริหารนั้น อยู่ภายใต้กฎหมายและหลักเกณฑ์กฎระเบียบข้อบังคับของบริษัทและในกรณีที่การดำเนินการใดที่มีหรืออาจมีผลประโยชน์หรือส่วนได้เสียของกรรมการบริหารคนใด หรือบุคคลที่อาจมีความขัดแย้ง (ตามประกาศคณะกรรมการ ก.ล.ด.) ให้คณะกรรมการบริหารนำเสนอเรื่องดังกล่าวต่อคณะกรรมการบริษัท เพื่อให้คณะกรรมการบริษัทพิจารณาต่อไป โดยกรรมการบริหารผู้นั้นและบุคคลที่อาจมีความขัดแย้ง จะไม่มีสิทธิออกเสียงลงคะแนนในการประชุมในเรื่องดังกล่าว

ปี 2565 คณะกรรมการบริหารมีการประชุม 12 ครั้ง มีการรายงานผลการปฏิบัติงานที่อย่างสม่ำเสมอต่อคณะกรรมการบริษัท สำหรับสถิติการเข้าประชุมคณะกรรมการบริหารแต่ละคนเปิดเผยตาม (ตารางเข้าประชุมของคณะกรรมการบริษัทประจำปี 2565)

ขอบเขต อำนาจ หน้าที่ ของประธานเจ้าหน้าที่บริหาร และ/หรือ กรรมการผู้จัดการใหญ่

1. เป็นผู้ตัดสินใจในเรื่องที่สำคัญของบริษัท กำหนดภารกิจวัตถุประสงค์ แนวทาง นโยบายของบริษัท รวมถึงการกำกับดูแลการดำเนินงานโดยรวม และรับผิดชอบต่อคณะกรรมการบริษัท

2. มีอำนาจจ้าง แต่งตั้ง โยกย้าย บุคคลตามจำนวนที่จำเป็นและเห็นสมควร ให้เป็นผู้บริหารหรือพนักงานของบริษัทเพื่อปฏิบัติหน้าที่ทุกตำแหน่ง รวมถึงการกำหนดขอบเขตอำนาจหน้าที่และผลประโยชน์ตอบแทนที่เหมาะสม และมีอำนาจในการปลดออก ให้ออก ไล่ออกพนักงานตามความเหมาะสม

3. มีอำนาจในการกำหนดเงื่อนไขทางการเงินการค้ำ เช่น วงเงินเครดิต ระยะเวลาการชำระเงิน การทำสัญญาซื้อขาย การเปลี่ยนแปลงเงื่อนไขการค้ำ เป็นต้น

4. มีอำนาจกระทำการและแสดงตนเป็นตัวแทนบริษัทต่อบุคคลภายนอกในกิจการที่เกี่ยวข้องและเป็นประโยชน์ต่อบริษัท

5. อนุมัติการแต่งตั้งที่ปรึกษาด้านต่าง ๆ ที่จำเป็นต่อการดำเนินงาน

6. ดำเนินกิจการที่เกี่ยวข้องกับการบริหารงานทั่วไปของบริษัท

ทั้งนี้ อำนาจหน้าที่ของประธานเจ้าหน้าที่บริหาร และ/หรือ กรรมการผู้จัดการใหญ่ ต้องอยู่ภายใต้หลักเกณฑ์ของกฎหมาย คู่มืออำนาจดำเนินการ ตลอดจนกฎระเบียบข้อบังคับของบริษัท ดังนั้น การอนุมัติรายการของประธานเจ้าหน้าที่บริหาร และ/หรือ กรรมการผู้จัดการใหญ่ดังกล่าว จะไม่รวมถึง การอนุมัติรายการที่ทำให้ประธานเจ้าหน้าที่บริหาร หรือ บุคคลที่อาจมีความขัดแย้ง มีส่วนได้เสียหรืออาจมีความขัดแย้งทางผลประโยชน์ในลักษณะอื่นใดกับบริษัทหรือบริษัทย่อย

7.3 ข้อมูลเกี่ยวกับคณะกรรมการชุดย่อย

7.3.1 ข้อมูลคณะกรรมการชุดย่อยแต่ละชุดที่ได้รับการแต่งตั้ง

คณะกรรมการบริษัทจัดให้มีคณะกรรมการชุดย่อยโดยกำหนดคุณสมบัติ หน้าที่ความรับผิดชอบและระยะเวลาดำรงตำแหน่งไว้ในกฎบัตรหรือประกาศแต่งตั้งคณะกรรมการชุดย่อยแต่ละชุด ซึ่งได้แก่ คณะกรรมการตรวจสอบ , คณะกรรมการสรรหาและพิจารณา คำตอบแทน, คณะกรรมการบริหารความเสี่ยง, คณะกรรมการกำกับดูแลกิจการ

ในปี 2565 คณะกรรมการชุดย่อยได้ปฏิบัติหน้าที่ ดังนี้

1. คณะกรรมการตรวจสอบ

คณะกรรมการตรวจสอบ ประกอบด้วยกรรมการไม่น้อยกว่าสามคน โดยประธานกรรมการและกรรมการทั้งหมดต้องเป็นกรรมการอิสระ โดยในจำนวนไม่น้อยกว่าหนึ่งคนต้องมีความรู้และประสบการณ์

ในการสอบทานงบการเงิน คณะกรรมการตรวจสอบจะต้องมีคุณสมบัติตามที่กำหนดโดยตลาดหลักทรัพย์แห่งประเทศไทยและคณะกรรมการกำกับตลาดทุน กรรมการตรวจสอบมีวาระการดำรงตำแหน่งคราวละสามปี และสามารถได้รับการแต่งตั้งเป็นกรรมการตรวจสอบอีกได้ แต่ไม่เกินสามวาระติดต่อกัน เว้นแต่คณะกรรมการบริษัทเห็นควรดำรงให้ตำแหน่งต่อไป คณะกรรมการตรวจสอบมีขอบเขตอำนาจหน้าที่ตามที่กำหนดไว้เป็นลายลักษณ์อักษรในกฎบัตรของคณะกรรมการตรวจสอบ

ขอบเขต อำนาจหน้าที่ของคณะกรรมการตรวจสอบ

1. สอบทานให้บริษัทมีการรายงานทางการเงินอย่างถูกต้องและเปิดเผยอย่างเพียงพอ
2. สอบทานให้บริษัทมีระบบการควบคุมภายใน (Internal Control) และการตรวจสอบภายใน (Internal Auditing) ที่เหมาะสมและมีประสิทธิภาพ และพิจารณาความเป็นอิสระของหน่วยงานตรวจสอบภายใน ตลอดจนให้ความเห็นชอบในการพิจารณาแต่งตั้ง โยกย้ายความดีความชอบ และการเลิกจ้างหัวหน้าหน่วยงานตรวจสอบภายใน
3. สอบทานการบริหารความเสี่ยงการดำเนินงานของบริษัทฯ เพื่อให้ผลกระทบที่อาจเกิดขึ้นให้อยู่ในระดับที่ยอมรับได้ รวมถึงป้องกันมิให้เกิดการทุจริตและคอร์รัปชัน
4. สอบทานให้บริษัทปฏิบัติตามกฎหมายว่าด้วยหลักทรัพย์และตลาดหลักทรัพย์ ข้อกำหนดของตลาดหลักทรัพย์แห่งประเทศไทย หรือกฎหมายที่เกี่ยวข้องกับธุรกิจของบริษัทฯ
5. พิจารณา คัดเลือก เสนอแต่งตั้ง และเลิกจ้างบุคคลซึ่งมีความเป็นอิสระ เพื่อทำหน้าที่เป็นผู้สอบบัญชีของบริษัท และเสนอคำตอบแทนของบุคคลดังกล่าว รวมทั้งเข้าร่วมประชุมกับผู้สอบบัญชีโดยไม่ฝายจัดการเข้าร่วมประชุม อย่างน้อยปีละ 1 ครั้ง
6. พิจารณารายการที่เกี่ยวข้องกันหรือรายการที่อาจมีความขัดแย้งทางผลประโยชน์ให้เป็นไปตามกฎหมายและข้อกำหนดของตลาดหลักทรัพย์ ทั้งนี้ เพื่อให้มั่นใจว่า รายการดังกล่าวสมเหตุสมผลและเป็นประโยชน์สูงสุดต่อบริษัท
7. จัดทำรายงานของคณะกรรมการตรวจสอบ โดยเปิดเผยไว้ในรายงานประจำปีของบริษัทฯซึ่งรายงานดังกล่าวต้องลงนามโดยประธานคณะกรรมการตรวจสอบและต้องประกอบ ด้วยข้อมูลอย่างน้อยดังต่อไปนี้
 - 7.1 ความเห็นเกี่ยวกับความถูกต้อง ครบถ้วน เป็นที่เชื่อถือได้ของรายงานทางการเงินของบริษัทฯ
 - 7.2 ความเห็นเกี่ยวกับความเพียงพอของระบบควบคุมภายในของบริษัทฯ
 - 7.3 ความเห็นเกี่ยวกับการปฏิบัติตามกฎหมายว่าด้วยหลักทรัพย์และตลาดหลักทรัพย์ข้อกำหนดของตลาดหลักทรัพย์ หรือกฎหมายที่เกี่ยวข้องกับธุรกิจของบริษัทฯ
 - 7.4 ความเห็นเกี่ยวกับความเหมาะสมของผู้สอบบัญชี

7.5 ความเห็นเกี่ยวกับรายการที่อาจมีความขัดแย้งทางผลประโยชน์

7.6 จำนวนการประชุมคณะกรรมการตรวจสอบและการเข้าร่วมประชุมของกรรมการตรวจสอบแต่ละท่าน

7.7 ความเห็นหรือข้อสังเกตโดยรวมที่คณะกรรมการตรวจสอบได้รับจากการปฏิบัติหน้าที่ตามกฎหมาย (Charter)

7.8 รายการอื่นที่เห็นว่าผู้ถือหุ้นและผู้ลงทุนทั่วไปควรทราบภายใต้ขอบเขตหน้าที่และความรับผิดชอบที่ได้รับมอบหมายจากคณะกรรมการบริษัท

8. ปฏิบัติการอื่นใดตามที่คณะกรรมการบริษัทมอบหมายด้วยความเห็นชอบจากคณะกรรมการตรวจสอบ

9. ในการปฏิบัติหน้าที่ของคณะกรรมการตรวจสอบ หากพบหรือมีข้อสงสัยว่ามีรายการหรือการกระทำดังต่อไปนี้ซึ่งอาจมีผลกระทบอย่างมีนัยสำคัญต่อฐานะการเงินและผลการดำเนินงานของบริษัทฯ ให้คณะกรรมการตรวจสอบรายงานต่อคณะกรรมการของบริษัทฯ เพื่อดำเนินการปรับปรุง แก้ไขภายในเวลาที่คณะกรรมการตรวจสอบเห็นสมควร

9.1 รายการที่เกิดความขัดแย้งทางผลประโยชน์

9.2 การทุจริตหรือมีสิ่งผิดปกติหรือมีความบกพร่องที่สำคัญในระบบควบคุมภายใน

9.3 การฝ่าฝืนกฎหมายว่าด้วยหลักทรัพย์และตลาดหลักทรัพย์ ข้อกำหนดของตลาดหลักทรัพย์แห่งประเทศไทย หรือกฎหมายที่เกี่ยวข้องกับธุรกิจของบริษัทฯ

หากคณะกรรมการของบริษัทหรือผู้บริหารไม่ดำเนินการให้มีการปรับปรุงแก้ไขภายในเวลาตามวรรคหนึ่ง กรรมการตรวจสอบรายใดรายหนึ่งอาจรายงานว่ามีรายการหรือการกระทำตามวรรคหนึ่งต่อสำนักงานคณะกรรมการกำกับหลักทรัพย์และตลาดหลักทรัพย์หรือตลาดหลักทรัพย์

ทั้งนี้ หน้าที่และความรับผิดชอบของคณะกรรมการตรวจสอบปรากฏตามกฎบัตรคณะกรรมการตรวจสอบ เอกสารแนบ 5 ของแบบแสดงรายการข้อมูลประจำปี (แบบ 56-1 One Report) นี้

2. คณะกรรมการสรรหาและพิจารณาคำตอบแทน

บริษัทกำหนดให้คณะกรรมการพิจารณาคำตอบแทนและคณะกรรมการสรรหา เป็นคณะกรรมการชุดเดียวกัน ประกอบด้วยกรรมการ ไม่น้อยกว่าสามคน โดยประธานกรรมการและกรรมการอื่นรวมกันเกินกว่ากึ่งหนึ่งของทั้งคณะเป็นกรรมการอิสระ ที่มีความรู้ประสบการณ์และเชี่ยวชาญ กรรมการสรรหาและพิจารณาคำตอบแทนมีวาระการดำรงตำแหน่งคราวละสามปี และสามารถได้รับการแต่งตั้งเป็นกรรมการสรรหาและพิจารณาคำตอบแทนอีกได้ แต่ไม่เกินสามวาระติดต่อกัน เว้นแต่คณะกรรมการบริษัทเห็นควรให้ดำรงตำแหน่งต่อไป คณะกรรมการสรรหาและพิจารณาคำตอบแทน มีขอบเขตและอำนาจ

หน้าที่ตามที่กำหนดไว้เป็นลายลักษณ์อักษรในกฎบัตรของคณะกรรมการ
สรรหาและพิจารณาคำตอบแทน

ขอบเขต อำนาจหน้าที่ของคณะกรรมการสรรหาและพิจารณาคำตอบแทน

1. ด้านการสรรหา

1. กำหนดคุณสมบัติของกรรมการที่ต้องการสรรหาให้เป็นไปตามโครงสร้าง ขนาด และองค์ประกอบของคณะกรรมการชุดต่างๆ ที่คณะกรรมการบริษัทกำหนดไว้ ทั้งนี้เพื่อความโปร่งใสและเพื่อให้แน่ใจว่าจะเป็นไปตามที่คณะกรรมการบริษัทคาดหวัง โดยพิจารณาจากความรู้ ประสบการณ์ ความเชี่ยวชาญ รวมถึงความเป็นอิสระและกรณีเวลาปฏิบัติหน้าที่ของผู้ที่จะทำหน้าที่กรรมการ

2. สรรหาและเสนอชื่อบุคคลที่เหมาะสมที่จะมาดำรงตำแหน่งกรรมการให้คณะกรรมการบริษัทพิจารณา เพื่อเสนอชื่อต่อที่ประชุมผู้ถือหุ้นเป็นผู้แต่งตั้งต่อไป ทั้งนี้ให้กำหนดวิธีการสรรหาเปิดรับการเสนอชื่อ รวมถึงการตรวจสอบคุณสมบัติทางกฎหมายและข้อกำหนดหน่วยงานทางการ และความยินดีในการมาเป็นกรรมการ

3. สรรหาและเสนอรายชื่อบุคคลที่เหมาะสมมาดำรงตำแหน่งกรรมการบริษัทและกรรมการชุดย่อยต่างๆ ให้คณะกรรมการบริษัทพิจารณาเพื่อทดแทนกรรมการที่ครบวาระ

2. ด้านคำตอบแทน

1. พิจารณาหรือทบทวนรูปแบบ หลักเกณฑ์ วิธีการพิจารณาคำตอบแทน ที่เหมาะสมกับหน้าที่ความรับผิดชอบและเป็นธรรมของคณะกรรมการบริษัทและคณะกรรมการชุดย่อย ต่อคณะกรรมการบริษัท เพื่อให้ความเห็นชอบก่อนเสนอที่ประชุมผู้ถือหุ้นเพื่อพิจารณานุมัติ

2. พิจารณาข้อมูลการจ่ายค่าตอบแทนของบริษัทอื่นที่อยู่ในอุตสาหกรรมเดียวกันหรือใกล้เคียงทุกปี

3. เปิดเผยแพร่ชื่อกรรมการ จำนวนครั้งที่เข้าประชุม และคำตอบแทนในรูปแบบ โดยแสดงไว้ในรายงานประจำปีของบริษัทฯ รวมถึงเนื้อหาสรุปของกฎบัตรและเกณฑ์การจ่ายค่าตอบแทน

ทั้งนี้ หน้าที่และความรับผิดชอบของคณะกรรมการสรรหาและพิจารณาคำตอบแทน ปรากฏตามกฎบัตรคณะกรรมการสรรหาและพิจารณาคำตอบแทน เอกสารแนบ 5 ของแบบแสดงรายการข้อมูลประจำปี (แบบ 56-1 One Report) นี้

3. คณะกรรมการบริหารความเสี่ยง

นโยบายการกำกับดูแลกิจการกำหนดองค์ประกอบของคณะกรรมการบริหารความเสี่ยงว่าประกอบด้วยกรรมการไม่น้อยกว่าสามคน โดยประธานกรรมการและกรรมการอื่นรวมกันเกินกว่ากึ่งหนึ่งของทั้งคณะเป็นกรรมการอิสระ กรรมการบริหารความเสี่ยงมีวาระการดำรงตำแหน่งคราวละสามปี และสามารถได้รับการแต่งตั้งเป็นกรรมการบริหารความเสี่ยงอีกได้ แต่ไม่เกินสามวาระติดต่อกัน เว้นแต่คณะกรรมการบริษัทเห็นควรให้ดำรงตำแหน่งต่อไป คณะกรรมการบริหารความเสี่ยงมีขอบเขตและอำนาจหน้าที่เป็นลายลักษณ์อักษรไว้ในกฎบัตรของคณะกรรมการบริหารความเสี่ยง

ขอบเขต อำนาจหน้าที่ของคณะกรรมการบริหารความเสี่ยง

1. กำหนดนโยบาย เพื่อเสนอต่อคณะกรรมการของบริษัท เพื่อพิจารณาในเรื่องของการบริหารความเสี่ยงโดยรวมซึ่งต้องครอบคลุมถึงความเสี่ยงที่สำคัญของบริษัท เช่น ความเสี่ยงจากตลาด ความเสี่ยงด้านสภาพคล่อง ความเสี่ยงด้านการจัดการ ความเสี่ยงด้านการลงทุน ความเสี่ยงที่มีผลกระทบต่อชื่อเสียงของกิจการ เป็นต้น

2. วางกลยุทธ์ให้สอดคล้องกับนโยบายการบริหารความเสี่ยง โดยสามารถประเมินติดตาม และดูแลปริมาณความเสี่ยงของบริษัทให้อยู่ในระดับที่เหมาะสม

3. ทบทวนความเพียงพอของนโยบายและระบบการบริหารความเสี่ยง โดยรวมถึงความมีประสิทธิภาพของระบบและการปฏิบัติตามนโยบายที่กำหนด

4. ให้ข้อเสนอแนะในสิ่งที่ต้องดำเนินการปรับปรุงแก้ไขต่อคณะกรรมการบริษัท เพื่อให้สอดคล้องกับนโยบายและกลยุทธ์ที่คณะกรรมการบริษัทกำหนด

ทั้งนี้ หน้าที่และความรับผิดชอบของคณะกรรมการบริหารความเสี่ยง ปรากฏตามกฎบัตรคณะกรรมการบริหารความเสี่ยง เอกสารแนบ 5 ของแบบแสดงรายการข้อมูลประจำปี (แบบ 56-1 One Report) นี้

4. คณะกรรมการกำกับดูแลกิจการ

นโยบายการกำกับดูแลกิจการกำหนดองค์ประกอบของคณะกรรมการกำกับดูแลกิจการว่าประกอบด้วยกรรมการไม่น้อยกว่าสามคน โดยประธานกรรมการและกรรมการอื่นรวมกันเกินกว่ากึ่งหนึ่งของทั้งคณะเป็นกรรมการอิสระ กรรมการกำกับดูแลกิจการมีวาระการดำรงตำแหน่งคราวละสามปี และสามารถได้รับการแต่งตั้งเป็นกรรมการกำกับดูแลกิจการอีกได้ แต่ไม่เกินสามวาระติดต่อกัน เว้นแต่คณะกรรมการบริษัทเห็นควรให้ดำรงตำแหน่งต่อไป คณะกรรมการกำกับดูแลกิจการมีขอบเขตและอำนาจหน้าที่ตามที่กำหนดไว้เป็นลายลักษณ์อักษรในกฎบัตรของคณะกรรมการกำกับดูแลกิจการ

ขอบเขต อำนาจหน้าที่ของคณะกรรมการกำกับดูแลกิจการ

1. พิจารณาเสนอแนะนโยบายการกำกับดูแลกิจการ จรรยาบรรณในการประกอบธุรกิจ และนโยบายด้านอื่นๆ ที่เกี่ยวข้องกับการกำกับดูแลกิจการ ต่อคณะกรรมการบริษัท

2. พิจารณาเสนอแนะแนวปฏิบัติของบริษัทฯ คณะกรรมการฝ่ายบริหาร พนักงาน และผู้เกี่ยวข้องอื่นๆ ให้สอดคล้องกับนโยบายการกำกับดูแลกิจการ จรรยาบรรณในการประกอบธุรกิจ และนโยบายด้านอื่นๆ ที่เกี่ยวข้องกับการกำกับดูแลกิจการ ต่อคณะกรรมการบริษัท

3. กำกับดูแลและให้คำแนะนำตลอดจนสร้างความรู้ความเข้าใจแก่คณะกรรมการและฝ่ายบริหาร ในการปฏิบัติหน้าที่เพื่อให้เป็นไปตามนโยบาย จรรยาบรรณในการประกอบธุรกิจและแนวปฏิบัติของการกำกับดูแลกิจการ

4. ทบทวนนโยบายและแนวทางปฏิบัติการกำกับดูแลกิจการของบริษัทอย่างน้อยปีละหนึ่งครั้ง โดยเปรียบเทียบกับมาตรฐานสากลหรือมาตรฐานอื่นที่เหมาะสม

5. แต่งตั้งเลขานุการคณะกรรมการกำกับดูแลกิจการ คณะอนุกรรมการหรือคณะทำงานกำกับดูแลกิจการให้มีอำนาจหน้าที่ตามที่เห็นสมควร

6. ปฏิบัติหน้าที่อื่นใดที่เกี่ยวข้องตามที่คณะกรรมการบริษัท

มอบหมาย

ทั้งนี้ หน้าที่และความรับผิดชอบของคณะกรรมการกำกับดูแลกิจการ ปรากฏตามกฎบัตรคณะกรรมการกำกับดูแลกิจการ เอกสารแนบ 5 ของแบบแสดงรายการข้อมูลประจำปี (แบบ 56-1 One Report) นี้

7.3.2 ระบุรายชื่อของคณะกรรมการชุดย่อย

1. คณะกรรมการตรวจสอบ

ณ วันที่ 31 ตุลาคม 2565 คณะกรรมการตรวจสอบ ประกอบด้วย

รายชื่อ	ตำแหน่ง
นายสิทธิ ลีละเกษมฤกษ์	ประธานกรรมการตรวจสอบ/กรรมการอิสระ
นายวรภัทร โตธนะเกษม	กรรมการตรวจสอบ/กรรมการอิสระ
นางสาววงลักษณ์ พินยนิติศาสตร์	กรรมการตรวจสอบ/กรรมการอิสระ
นางอัญชลี พิพัฒน์เสรี	กรรมการตรวจสอบ/กรรมการอิสระ

องค์ประกอบและคุณสมบัติของคณะกรรมการตรวจสอบเป็นไปตามเกณฑ์ของตลาดหลักทรัพย์แห่งประเทศไทยและคณะกรรมการกำกับตลาดทุนนโยบายการกำกับดูแลกิจการ และกฎบัตรคณะกรรมการตรวจสอบ คือประกอบด้วยกรรมการอิสระจำนวนสี่คน คือ ประธานกรรมการและกรรมการอื่นอีกสามคนซึ่งเป็นผู้มีความรู้ความสามารถในด้านการเงิน ระบบควบคุมและตรวจสอบภายใน นายสิทธิ ลีละเกษมฤกษ์ ประธานกรรมการตรวจสอบ และนางอัญชลี พิพัฒน์เสรี จบการศึกษาด้านบัญชี เป็นผู้ที่มีความรู้และประสบการณ์ด้านบัญชีและการเงิน รวมทั้งมีความรู้และเข้าใจในธุรกิจของบริษัทเป็นอย่างดี

โดยมีหัวหน้าสำนักตรวจสอบภายใน ทำหน้าที่เป็นเลขานุการคณะกรรมการตรวจสอบโดยตำแหน่งปัจจุบัน คือ นายชาติชาย ภูวงษ์ ผู้จัดการสำนักตรวจสอบภายใน

2. คณะกรรมการสรรหาและพิจารณาค่าตอบแทน

ณ วันที่ 31 ตุลาคม 2565 คณะกรรมการสรรหาและพิจารณาค่าตอบแทน ประกอบด้วย

รายชื่อ	ตำแหน่ง
พล.ต.อ.บุญเพ็ญ บำเพ็ญบุญ	ประธานกรรมการสรรหาและพิจารณาค่าตอบแทน/กรรมการอิสระ
นางสาววงลักษณ์ พินยนิติศาสตร์	กรรมการสรรหาและพิจารณาค่าตอบแทน/กรรมการอิสระ
นางสาวดวงดาว ชินธรรมมิตร	กรรมการสรรหาและพิจารณาค่าตอบแทน/กรรมการ

โดยคณะกรรมการสรรหาและพิจารณาค่าตอบแทน เป็นผู้เลือกเลขานุการคณะกรรมการสรรหาและพิจารณาค่าตอบแทน ปัจจุบัน คือ นายอานนท์ ศรีชาญกิจ ผู้จัดการฝ่ายพัฒนาทรัพยากรบุคคล

3. คณะกรรมการบริหารความเสี่ยง

ณ วันที่ 31 ตุลาคม 2565 คณะกรรมการบริหารความเสี่ยง ประกอบด้วย

รายชื่อ	ตำแหน่ง
นางสาววงลักษณ์ พินยนิติศาสตร์	ประธานกรรมการบริหารความเสี่ยง/ กรรมการอิสระ
นายสิทธิ ลีละเกษมฤกษ์	กรรมการบริหารความเสี่ยง / กรรมการอิสระ
นายชัช ชินธรรมมิตร	กรรมการบริหารความเสี่ยง / กรรมการ

โดยคณะกรรมการบริหารความเสี่ยง เป็นผู้เลือกเลขานุการคณะกรรมการบริหารความเสี่ยงปัจจุบัน นางสาวลลนา วิวิธสุการ ผู้จัดการส่วน-บริหารความเสี่ยงและพัฒนาระบบ

4. คณะกรรมการกำกับดูแลกิจการ

ณ วันที่ 31 ตุลาคม 2565 คณะกรรมการกำกับดูแลกิจการ ประกอบด้วย

รายชื่อ	ตำแหน่ง
นายวรภัทร โตธนะเกษม	ประธานกรรมการกำกับดูแลกิจการ/ กรรมการอิสระ
พล.ต.อ.บุญเพ็ญ บำเพ็ญบุญ	กรรมการกำกับดูแลกิจการ / กรรมการอิสระ
นางอัญชลี พิพัฒน์เสริญ	กรรมการกำกับดูแลกิจการ / กรรมการอิสระ
นายสมชาติ ชินธรรมมิตร	กรรมการกำกับดูแลกิจการ / กรรมการ

โดยคณะกรรมการกำกับดูแลกิจการ เป็นผู้เลือกเลขานุการคณะกรรมการกำกับดูแลกิจการ ปัจจุบัน คือ นางกัลยรัตน์ สุมิตร เลขานุการบริษัท

7.4 ข้อมูลเกี่ยวกับผู้บริหาร**7.4.1 รายชื่อและตำแหน่งของผู้บริหาร**

ณ วันที่ 31 ตุลาคม 2565 คณะผู้บริหารระดับสูงของบริษัทประกอบด้วย

1. นายจำรูญ	ชินธรรมมิตร	ประธานเจ้าหน้าที่บริหาร
2. นายชลช	ชินธรรมมิตร	กรรมการผู้จัดการใหญ่
3. นางสาวดวงดาว	ชินธรรมมิตร	รองกรรมการผู้จัดการใหญ่ สายงานทรัพยากรบุคคล
4. นายธีระ	สงวนดีกุล	รองกรรมการผู้จัดการใหญ่ สายงานกลุ่มการผลิตธุรกิจน้ำตาล
5. นายพิริยพล	ชินธรรมมิตร	รองกรรมการผู้จัดการใหญ่ สายงานจัดหาวัตถุดิบ
6. นายโสมนัส	โพธิ์สัณฑ์	รองกรรมการผู้จัดการใหญ่ สำนักกรรมการผู้จัดการใหญ่
7. นายอิศเรศ	จรรยาวรรณสิริ	รักษาการผู้ช่วยกรรมการผู้จัดการใหญ่ สายงานบัญชีและการเงิน (CFO)

เข้ารับตำแหน่ง วันที่ 1 พฤศจิกายน 2565

หมายเหตุ: ในปี 2565 มีการเปลี่ยนแปลงโครงสร้างองค์กรซึ่งมีผลต่อการเปลี่ยนแปลงตำแหน่งผู้บริหาร ดังนี้

- ลำดับที่ 7 นางสาวสุภาพ อันทรวิทย์ พ้นจากตำแหน่ง ผู้ช่วยกรรมการผู้จัดการใหญ่ สายงานบัญชีและการเงิน (CFO) เมื่อวันที่ 15 ตุลาคม 2565

7.4.2 นโยบายการจ่ายค่าตอบแทน กรรมการบริหารและผู้บริหาร**นโยบายการจ่ายค่าตอบแทนคณะกรรมการและคณะกรรมการชุดย่อย**

บริษัทกำหนดนโยบายและหลักเกณฑ์การจ่ายค่าตอบแทนกรรมการที่เหมาะสมแก่กรรมการบริษัท และมีการเสนอขออนุมัติจากผู้ถือหุ้นทุกปี โดยคณะกรรมการสรรหาและพิจารณาค่าตอบแทน ได้ดำเนินการสำรวจค่าตอบแทนกรรมการและกรรมการชุดย่อย โดยพิจารณาความรับผิดชอบ และผลการปฏิบัติงานที่ของคณะกรรมการบริษัท ตลอดจนข้อมูลเปรียบเทียบกับบริษัทชั้นนำในตลาดหลักทรัพย์ฯ และในกลุ่มอุตสาหกรรมเดียวกัน มีขนาดและลักษณะของธุรกิจที่ใกล้เคียงกัน รวมทั้งผลสำรวจค่าตอบแทนกรรมการของสมาคมส่งเสริมกรรมการบริษัทไทย(IOD) รวมถึงผลการดำเนินงานของบริษัทฯ ในภาพรวม และ การจ่ายเงินปันผลให้กับผู้ถือหุ้น

ในปี 2565 ค่าตอบแทนรวมของกรรมการบริษัทมีจำนวนทั้งสิ้นไม่เกิน 9,900,000.-บาท ทั้งนี้ ค่าตอบแทนของกรรมการบริษัทประกอบด้วย

1.ค่าตอบแทนกรรมการบริษัท

โดยค่าตอบแทนกรรมการ แบ่งออกเป็น 3 ส่วน คือ

- 1) ค่าตอบแทนประจำ (Fixed Pay) ซึ่งจะจ่ายให้กับกรรมการเป็นรายเดือน
- 2) ค่าเบี้ยประชุมคณะกรรมการชุดย่อย (Meeting allowance for sub-committees) เป็นค่าตอบแทนที่จ่ายให้กับกรรมการที่เข้าร่วมประชุมในแต่ละครั้ง โดยจ่ายให้เฉพาะกรรมการที่เข้าร่วมประชุมเท่านั้น
- 3) โบนัสกรรมการ (Director's bonus) เป็นค่าตอบแทนพิเศษที่จ่ายให้กับกรรมการปีละครั้ง โดยพิจารณาจากผลประกอบการของบริษัทในแต่ละปี

บริษัทได้กำหนดค่าตอบแทนกรรมการโดยได้รับอนุมัติจากที่ประชุมสามัญผู้ถือหุ้นเมื่อวันที่ 23 กุมภาพันธ์ 2565 โดยกำหนดค่าตอบแทนกรรมการ ซึ่งประกอบด้วย ค่าตอบแทนประจำ และโบนัสกรรมการ ในวงเงิน ดังนี้

	ปีละไม่เกิน
1. ค่าตอบแทน – ประธานกรรมการ	810,000 บาท
2. ค่าตอบแทน – ประธานคณะกรรมการตรวจสอบ	540,000 บาท
3. ค่าตอบแทน – กรรมการ 19 คน	8,550,000 บาท
4. ค่าเบี้ยประชุมคณะกรรมการชุดย่อย ได้แก่ คณะกรรมการตรวจสอบ คณะกรรมการสรรหาและพิจารณาว่าค่าตอบแทน คณะกรรมการบริหารความเสี่ยง และคณะกรรมการกำกับดูแลกิจการ ที่เข้าประชุม 3. ค่าตอบแทน – กรรมการ 19 คน	
ค่าเบี้ยประชุมประธานคณะกรรมการชุดย่อยที่เข้าประชุม	ครั้งละไม่เกิน 7,200 บาทต่อคน
ค่าเบี้ยประชุมคณะกรรมการชุดย่อยที่เข้าประชุม	ครั้งละไม่เกิน 6,000 บาทต่อคน
5. ค่าเบี้ยประชุมประธานกรรมการบริหาร 1,200 บาทต่อครั้ง กรรมการบริหาร 1,000 บาทต่อครั้ง	
6. สิทธิผลประโยชน์อื่นใด : ไม่มี	

หมายเหตุ 1. ค่าตอบแทนดังกล่าวไม่รวมค่าตอบแทนกรรมการในบริษัทย่อย

ลำดับ	รายชื่อ	บริษัท น้ำตาลขอนแก่น จำกัด (มหาชน)							โบนัส	รวมสุทธิ
		ค่าตอบแทนกรรมการบริษัท	เบี้ยประชุม							
			คณะกรรมการบริหาร	คณะกรรมการตรวจสอบ	คณะกรรมการสรรหา	คณะกรรมการกำกับดูแลกิจการ	คณะกรรมการบริหารความเสี่ยง			
1	นายมนู เลียวไพโรจน์	540,000.00	-					90,000.00	630,000.00	
2	นายจรัส ชินธรรมมิตร	300,000.00	14,400.00					50,000.00	364,400.00	
3	นายพรศิลป์ แก้วศิริชัย	300,000.00	12,000.00					50,000.00	362,000.00	
4	นายสุชุม โคกาวัดยเศรษฐ์	300,000.00	12,000.00					50,000.00	362,000.00	
5	นายธวัชชัย โรจนะโชติกุล	300,000.00	12,000.00					50,000.00	362,000.00	
6	นางอินทิรา สุขะนินทร์	300,000.00	12,000.00					50,000.00	362,000.00	
7	นางสาวดวงดาว ชินธรรมมิตร	300,000.00	12,000.00		24,000.00			50,000.00	386,000.00	
8	นายชลัษ ชินธรรมมิตร	300,000.00	11,000.00				24,000.00	50,000.00	385,000.00	
9	นายสมชาย ชินธรรมมิตร	300,000.00	11,000.00					50,000.00	361,000.00	
10	นางสาวดวงแข ชินธรรมมิตร	300,000.00	12,000.00					50,000.00	362,000.00	
11	นายชนะชัย ชูศิริวรรณ	300,000.00	11,000.00					50,000.00	361,000.00	
12	นายชาตรี ชินธรรมมิตร	300,000.00	-					50,000.00	350,000.00	
13	นายสมชาติ ชินธรรมมิตร	300,000.00	-			18,000.00		50,000.00	368,000.00	
14	นายรัชพงษ์ ภากรศิริวงศ์	300,000.00	8,000.00					50,000.00	358,000.00	
15	นายระภากร ชูณหะโรจน์ฤทธิ์	300,000.00	11,000.00					50,000.00	361,000.00	
16	พลตำรวจเอกบุญเหลือ บำเพ็ญบุญ	300,000.00	-		28,800.00	18,000.00		50,000.00	396,800.00	
17	นายสิทธิ ลีละเกษมฤกษ์	360,000.00	-	36,000.00			30,000.00	60,000.00	486,000.00	
18	ดร.วรภัทร โทณะเกษม	300,000.00	-	30,000.00		21,600.00		50,000.00	401,600.00	
19	ดร.นงลักษณ์ พิทยานันท์ศาสตร์	300,000.00	-	30,000.00	24,000.00		36,000.00	50,000.00	440,000.00	
20	นางอัญชลี ทิพนันเสวี	300,000.00	-	30,000.00		18,000.00		50,000.00	398,000.00	
	รวม	6,300,000.00	138,400.00	126,000.00	76,800.00	75,600.00	90,000.00	1,050,000.00	7,856,800.00	

2. คำตอบแทน ประธานเจ้าหน้าที่บริหาร และกรรมการผู้จัดการใหญ่

บริษัทกำหนดคำตอบแทนที่เหมาะสมแก่ ประธานเจ้าหน้าที่บริหาร และกรรมการผู้จัดการใหญ่โดยพิจารณาจากคุณสมบัติ หน้าที่ความรับผิดชอบ และเปรียบเทียบกับคำตอบแทนของบริษัทอื่นในกลุ่มอุตสาหกรรมเดียวกันและในตลาดหลักทรัพย์ ตลอดจนผลการดำเนินงานและขนาดของธุรกิจ เพื่อทำให้เกิดแรงจูงใจในการพัฒนาบริษัทได้อย่างต่อเนื่อง

3. คำตอบแทนผู้บริหาร

คำตอบแทนผู้บริหารจะเป็นไปตามหลักการและนโยบายที่บริษัทกำหนด โดยจะเชื่อมโยงกับผลการดำเนินงานของบริษัทและผลปฏิบัติงานของแต่ละคนทั้งในระดับของคำตอบแทนผู้บริหารอยู่ในระดับที่จูงใจและรักษาสภาพผู้บริหารที่มีคุณภาพตามที่บริษัทต้องการ

7.4.3 จำนวนคำตอบแทนรวมของกรรมการบริหารและผู้บริหาร

1. คำตอบแทนผู้บริหารในปีที่ผ่านมา

คำตอบแทนผู้บริหารรวมจำนวน 7 คน (ตามรายชื่อคณะผู้บริหารระดับสูง) มีคำตอบแทน รวมเป็นเงิน 27,660,194.66 ล้านบาท ไม่รวมคำตอบแทนอื่น

2. คำตอบแทนอื่น

บริษัทฯ มีระเบียบกำหนดผลประโยชน์ตอบแทนอื่นแก่ผู้บริหารระดับสูงในลักษณะอื่น เช่น รถยนต์เพื่อใช้งาน ค่าน้ำมันเชื้อเพลิง ค่าใช้จ่ายบำรุงรักษา กองทุนสำรองเลี้ยงชีพ และสวัสดิการอื่นๆ ในสถานะพนักงานบริษัท

7.5 ข้อมูลเกี่ยวกับพนักงาน

ณ วันที่ 31 ตุลาคม 2565 ข้อมูลเกี่ยวกับบุคลากรของบริษัทมีดังนี้

	งบรวม		งบเฉพาะกิจการ	
	2565	2564	2565	2564
จำนวนพนักงานถาวร (คน)				
ช่วงฤดูกาลผลิต	4,830	5,032	1,526	1,604
ช่วงปกติ	3,815	3,925	1,234	1,280
ค่าใช้จ่ายเกี่ยวกับพนักงาน(ล้านบาท)	1,031.93	1,067.97	374.11	399.55

ในปี 2565 ค่าใช้จ่ายด้านพนักงานรวมเป็นเงินจำนวนทั้งสิ้น 374,110,607 บาท และเงินสมทบเข้ากองทุนสำรองเลี้ยงชีพเป็นเงินจำนวนทั้งสิ้น 8,164,060.77 บาท

ณ วันที่ 31 ตุลาคม 2565 บริษัทฯ ไม่มีข้อพิพาทด้านแรงงานที่มีนัยสำคัญอันมีผลกระทบทางด้านลบต่อบริษัท

นโยบายในการพัฒนาพนักงาน

บริษัทให้ความสำคัญกับพนักงานขององค์กรมาโดยตลอด และมีการกำหนดนโยบายเรื่องการฝึกอบรมและการพัฒนาทรัพยากรบุคคลอย่างต่อเนื่องและสม่ำเสมอ เพื่อให้พนักงานมีศักยภาพและประสิทธิภาพในการปฏิบัติงานและมีความเจริญก้าวหน้าในหน้าที่การงานในสายงานของตนโดยกำหนดเป้าหมายให้บุคลากรทุกคนเข้ารับการอบรมให้สอดคล้องกับทิศทางและกลยุทธ์ของบริษัท มีการจัดอบรมทั้งในบริษัทโดยเชิญวิทยากรมาบรรยายและฝึกอบรมพนักงานในเรื่องต่างๆ ที่เกี่ยวกับการทำงานรวมทั้งเรื่องจริยธรรม และให้พนักงานเข้าร่วมอบรมและสัมมนาเพื่อเพิ่มพูนความรู้กับบริษัทอื่นๆ ภายนอกบริษัทด้วย นอกจากนี้ บริษัทมีการวางแผนการอบรม และสนับสนุนในเรื่องงบประมาณอย่างสม่ำเสมอ พร้อมทั้งสนับสนุนให้มีการสื่อสารเพื่อถ่ายทอดและบริหารความรู้ (Knowledge Management) ร่วมกันระหว่างพนักงานในองค์กร โดยรวบรวมองค์ความรู้ที่มีอยู่ในองค์กรมาพัฒนาเป็นระบบเพื่อให้พนักงานทุกคนสามารถเข้าถึงองค์ความรู้ต่างๆ ผ่านระบบเว็บไซต์ภายใน(Intranet) และสามารถนำมาเป็นแบบอย่างที่ดีต่อการพัฒนาตนเอง

การจัดสวัสดิการที่เหมาะสมแก่พนักงานและให้การสนับสนุนอื่นๆ

กลุ่มบริษัทยังได้จัดสวัสดิการและสิ่งอำนวยความสะดวกนอกเหนือจากที่กฎหมายฯ กำหนดให้แก่พนักงานทุกระดับ โดยมีวัตถุประสงค์เพื่อส่งเสริมคุณภาพชีวิตและเพิ่มความมั่นคงในอนาคตของพนักงาน เช่น กองทุนเงินสำรองเลี้ยงชีพ, การประกันชีวิตกลุ่มและประกันอุบัติเหตุ, โครงการบ้านสร้างสุขจากธนาคารอาคารสงเคราะห์ (ธอส.) ซึ่งเป็นสวัสดิการสินเชื่อเพื่อที่อยู่อาศัยในอัตราดอกเบี้ยพิเศษสำหรับพนักงาน KSL โครงการ UOB Workplace Banking ซึ่งเป็นความร่วมมือของ KSL และธนาคารยูโอบีในการจัดหาสวัสดิการในรูปแบบเงินฝากประจำและสวัสดิการสินเชื่อเพื่อที่อยู่อาศัยแก่พนักงาน KSL สวัสดิการเงินกู้ยืมและเงินช่วยเหลือตามวาระต่างๆ รวมไปถึงการส่งเสริมให้เกิดความสมดุลระหว่างการงานและการดำรงชีวิตของพนักงาน โดย

จัดสรรเงินลาหยุดพักผ่อนให้แก่พนักงานได้ตามอายุงาน และการส่งเสริมสุขอนามัยและให้ความคุ้มครองเพิ่มเติมแก่พนักงานในสถานการณ์การแพร่ระบาดของโรคติดเชื้อไวรัส COVID-19 ด้วยการทำประกันภัยโควิด -19 แบบกลุ่มให้พนักงาน และการจัดหาวัคซีนทางเลือก “ซิโนฟาร์ม” สำหรับพนักงานและครอบครัว

การให้ผลตอบแทนที่เป็นธรรม

กลุ่มบริษัทฯ ได้ให้ความสำคัญต่อพนักงานของบริษัททุกระดับชั้น ไม่มีการแบ่งแยกเชื้อชาติ ศาสนาไม่ว่าเพศหญิงหรือชาย โดยพนักงานทุกคนต่างมีสิทธิเท่าเทียมกันและได้รับการปฏิบัติอย่างเสมอภาค และมีสิทธิได้รับสวัสดิการตามตำแหน่งหน้าที่ที่พึงได้โดยไม่เลือกปฏิบัติ และในการพิจารณาปรับตำแหน่งหรือเงินเดือนของพนักงานบริษัท ได้ดำเนินการในรูปของคณะกรรมการซึ่งประกอบด้วยผู้บริหารจากฝ่ายต่างๆ เพื่อให้เกิดความโปร่งใสและเป็นธรรม

ด้านสิทธิและเสรีภาพ

กลุ่มบริษัทฯ ได้จัดทำข่าวประชาสัมพันธ์ผ่านช่องทาง Intranet เพื่อให้พนักงานได้รับทราบข้อมูลข่าวสารและการดำเนินงานของกลุ่มบริษัทอย่างทั่วถึง และทันทั่วถึง รวมถึงเปิดโอกาสให้พนักงานแสดงออกทางความคิดหรือรวมกลุ่มเพื่อเจรจาต่อรองในเรื่องต่างๆ เพื่อรับฟังความคิดเห็นและข้อเสนอแนะอันจะเป็นประโยชน์แก่พนักงานและการพัฒนาขององค์กรต่อไป

7.6 ข้อมูลสำคัญอื่นๆ

7.6.1 รายชื่อผู้ที่ได้รับมอบหมายให้รับผิดชอบโดยตรงในการควบคุมดูแลการทำบัญชี/เลขานุการบริษัท/หัวหน้างานตรวจสอบภายใน

ผู้ที่ได้รับมอบหมายให้รับผิดชอบโดยตรง	นางวรรณมา อารีประยูรกิจ
ในการควบคุมดูแลการทำบัญชี	
เลขานุการบริษัท	คณะกรรมการบริษัทได้แต่งตั้ง นางกัลยรัตน์ สุมิตร ให้ดำรงตำแหน่งเลขานุการบริษัท โดยมีอำนาจหน้าที่ตามที่กำหนดไว้ในพระราชบัญญัติหลักทรัพย์และตลาดหลักทรัพย์
หัวหน้างานตรวจสอบภายใน	นายชาติชาย ภูวงษ์

*ข้อมูลเกี่ยวกับบุคคลดังกล่าว ปรากฏตามเอกสารแนบ 1 และ 3 ของแบบแสดงรายการข้อมูลประจำปี (แบบ 56-1 One Report) นี้

7.6.2 รายชื่อหัวหน้างานนักลงทุนสัมพันธ์ และข้อมูลเพื่อการติดต่อ

บริษัทได้ตระหนักถึงความสำคัญในการเปิดเผยข้อมูลสารสนเทศแก่ผู้ลงทุนเพื่อให้ผู้ลงทุนได้รับทราบข้อมูลที่ถูกต้อง ครบถ้วน ชัดเจน และโปร่งใส บริษัทได้จัดตั้งหน่วยงานเฉพาะขึ้นเพื่อทำหน้าที่ในการติดต่อสื่อสารและให้ข้อมูลกับผู้ถือหุ้น นักลงทุนสถาบัน และนักวิเคราะห์ โดยสามารถติดต่อได้ที่ email: ir@kslgroup.com หรือติดต่อที่

1. นายอิสเรศ จรรยาวรรณศิริ หมายเลขโทรศัพท์ 02-642-6230
Email: Isares@kslgroup.com
*เข้ารับตำแหน่ง วันที่ 1 พฤศจิกายน 2565
2. นางสาวนพรัตน์ บุระประโคน หมายเลขโทรศัพท์ 02-642-6230
Email: nopparat@kslgroup.com

7.6.3 คำตอบแทนของผู้สอบบัญชี

ในการประชุมสามัญผู้ถือหุ้นประจำปี 2564 ครั้งที่ 1/2565 เมื่อวันที่ 23 กุมภาพันธ์ 2565 ที่ประชุมผู้ถือหุ้นของบริษัทมีมติแต่งตั้งผู้สอบบัญชี โดยมีรายชื่อดังต่อไปนี้

รายชื่อ	ผู้สอบบัญชีรับอนุญาตเลขที่
1. นางสาววิมลพร ปุณย์ชัย	4067
2. นางสาวโสภารัตน์ ทรัพย์พิทยรัตน์	6523
3. นางสาวดวงฤดี ชูชาติ	4315

ผู้สอบบัญชีจากบริษัท จากบริษัท ดีลอยท์ ทูช โทมัส ลู ซอยส สอบบัญชี จำกัด เป็นผู้สอบบัญชีของบริษัทสำหรับปีบัญชีสิ้นสุดวันที่ 1 พฤศจิกายน 2564 - 31 ตุลาคม 2565 และอนุมัติคำตอบแทนของผู้สอบบัญชีสำหรับปี 2565 เป็น จำนวนเงิน 2,936,199 บาท (สองล้านเก้าแสนสามหมื่นหกพันหนึ่งร้อยเก้าสิบเก้าบาทถ้วน) ซึ่งคำตอบแทนดังกล่าวประกอบด้วยดังนี้

(หน่วย:บาท)	ปี 2565
ค่าตรวจสอบงบการเงินประจำปี	1,555,000.-
ค่าสอบทานงบการเงิน 3 ไตรมาส	1,275,000.-
ค่าบริการอื่น (Non-Audit Fee) *	106,199.-
รวม	2,936,199.-

*ค่าบริการอื่น เป็นค่าตรวจสอบที่เกี่ยวข้องกับ Expected Credit Loss (ECL) ตามมาตรฐานการรายงานทางการเงินที่เกี่ยวข้องกับเครื่องมือทางการเงิน (TFRS 9)

7.6.4 บุคลากรที่ได้รับมอบหมายให้เป็นตัวแทนในประเทศไทย (กรณีที่บริษัทต่างประเทศ)

-ไม่มี-

รายงานผลการดำเนินงานสำคัญด้านการกำกับดูแลกิจการ

8. รายงานผลการดำเนินงานสำคัญด้านการกำกับดูแลกิจการ

8.1 สรุปผลการปฏิบัติหน้าที่ของคณะกรรมการในรอบปีที่ผ่านมา

บริษัทมีการวางแผนการประชุมคณะกรรมการเป็นการล่วงหน้าทั้งปี มากกว่า 6 ครั้งต่อปี เพื่อพิจารณาวาระหลักที่ได้กำหนดไว้ในแต่ละปี อย่างไรก็ตาม หากมีวาระสำคัญ ประธานคณะกรรมการบริษัทก็จะเรียกประชุมสำหรับวาระสำคัญนั้น ซึ่งจะมีการแจ้งให้ทราบล่วงหน้าไม่น้อยไปกว่าระยะเวลาที่กฎหมายได้กำหนดไว้ โดยในปี 2565 คณะกรรมการบริษัทมีการประชุมทั้งสิ้นจำนวน 8 ครั้ง

อำนาจ หน้าที่ และความรับผิดชอบของคณะกรรมการบริษัท กำหนดไว้โดยอ้างอิงกับ พระราชบัญญัติบริษัทมหาชนจำกัด พระราชบัญญัติ บริษัทหลักทรัพย์และตลาดหลักทรัพย์ ข้อบังคับของ ตลาดหลักทรัพย์แห่งประเทศไทยและข้อบังคับของบริษัท

ขอบเขต อำนาจ หน้าที่ของคณะกรรมการ

เดิมอำนาจหน้าที่ของคณะกรรมการกำหนดไว้ในนโยบายการกำกับดูแลกิจการ หมวดที่ 5 ต่อมา คณะกรรมการในการประชุมครั้งที่ 7/2559-2560 วันที่ 29 กันยายน พ.ศ. 2560 ได้อนุมัติให้มีและเห็นชอบกฎบัตรคณะกรรมการ โดยให้ใช้บังคับตั้งแต่วันที่ 1 ตุลาคม พ.ศ. 2560 กฎบัตรนี้ได้กำหนดหน้าที่ของคณะกรรมการที่ได้บทวนให้สอดคล้องกับหลักการกำกับดูแลกิจการที่ดีสำหรับบริษัทจดทะเบียน ปี 2560 ดังนี้

(1) บริหารกิจการโดยสร้างคุณค่าให้แก่บริษัทอย่างยั่งยืน กล่าวคือ ให้บริษัทมีผลประโยชน์ที่ดี ประกอบธุรกิจอย่างมีจริยธรรม และรับผิดชอบต่อผู้มีส่วนได้เสีย ชะจัดหรือลดการสร้างผลกระทบทางลบ ต่อสังคมและสิ่งแวดล้อม ปรับตัวได้ตามปัจจัยการเปลี่ยนแปลงต่างๆ

(2) กำหนดวัตถุประสงค์และเป้าหมายทางธุรกิจของกิจการ บนพื้นฐานการสร้างกิจการอย่างยั่งยืน โดยคำนึงผลกระทบต่อสังคมและสิ่งแวดล้อม และกำกับให้การดำเนินการตามวัตถุประสงค์ เป้าหมาย กลยุทธ์ และแผนงานประจำปีตอบสนองความสำเร็จตามวัตถุประสงค์และเป้าหมายของกิจการ

(3) ดูแลให้กิจการมีคณะกรรมการมีองค์ประกอบและคุณสมบัติที่สอดคล้องกับหลักการบริหารกิจการที่ดีที่มีการสรรหาที่โปร่งใสและมีประสิทธิภาพ มีการพัฒนาทักษะและความรู้เพื่อการปฏิบัติหน้าที่อย่างรับผิดชอบ กำหนดให้มีกรอบและกลไกในการกำกับดูแลนโยบายและการดำเนินงานของบริษัทย่อยและกิจการที่บริษัทไปลงทุน แต่งตั้งคณะกรรมการชุดย่อยที่จำเป็นและสมควร

(4) ดูแลให้บริษัทมีกรรมการผู้จัดการใหญ่และผู้บริหารระดับสูงที่เหมาะสมต่อการดำเนินการให้เป็นไปตามเป้าหมายของบริษัท และมีการพัฒนาผู้บริหารระดับสูงตลอดจนการสืบทอดงานที่เป็นระบบ

(5) ส่งเสริมวัฒนธรรมที่ก่อให้เกิดมูลค่าแก่ธุรกิจและการประกอบธุรกิจอย่างมีความรับผิดชอบต่อสังคมและสิ่งแวดล้อม

(6) ดูแลให้มีระบบการบริหารความเสี่ยงและการควบคุมภายในที่มีมาตรฐานและตอบสนองต่อการทำให้บรรลุวัตถุประสงค์และเป้าหมายของบริษัทในระยะยาว รวมถึงการป้องกันการรั่วไหลของข้อมูลสำคัญซึ่งอาจกระทำได้ด้วยเทคโนโลยีสารสนเทศ จัดให้มีนโยบายและแนวปฏิบัติเกี่ยวกับการจัดการความขัดแย้งทางผลประโยชน์และการทำธุรกรรมที่เกี่ยวข้องกัน การต่อต้านคอร์รัปชัน ช่องทางการรับเรื่องร้องเรียนเบาะแสการกระทำทุจริตและคอร์รัปชัน

(7) ดูแลให้มีการรักษาความน่าเชื่อถือทางการเงินและการจัดทำรายงานทางการเงินและการเปิดเผยสารสนเทศให้โปร่งใสและเป็นไปตามกฎหมาย

(8) สนับสนุนการมีส่วนร่วมของผู้ถือหุ้นในเรื่องสำคัญและรักษาสหิทธิในการรับรู้ข้อมูลข่าวสารของ ผู้ถือหุ้นผ่านช่องทางที่เหมาะสมและทันเวลา

บทบาทหน้าที่ทั้ง 8 ประการข้างต้นสามารถแยกแยะเป็นหลักปฏิบัติและแนวทางปฏิบัติอีกหลายประการ โดยอ้างอิงถึง “หลักการบริหารกิจการที่ดี: หลักปฏิบัติสำหรับคณะกรรมการบริษัทจดทะเบียน” ที่สำนักงานคณะกรรมการกำกับหลักทรัพย์และตลาดหลักทรัพย์จัดทำขึ้น

บทบาท หน้าที่ของประธานกรรมการ

ประธานกรรมการบริษัทฯ มีบทบาทเป็นผู้นำของ คณะกรรมการและมีหน้าที่ดังต่อไปนี้

(1) กำกับติดตามและดูแลให้มั่นใจได้ว่าการปฏิบัติหน้าที่ของ คณะกรรมการเป็นไปอย่างมีประสิทธิภาพและบรรลุตามวัตถุประสงค์ และเป้าหมายหลักขององค์กร

(2) ดูแลให้มั่นใจว่ากรรมการทุกคนมีส่วนร่วมในการส่งเสริมให้เกิดวัฒนธรรมองค์กรที่มีจริยธรรมและการกำกับดูแลกิจการที่ดี

(3) กำหนดวาระการประชุมคณะกรรมการโดยหารือร่วมกับ กรรมการผู้จัดการใหญ่และมีมาตรการที่ดูแลให้เรื่องสำคัญได้ถูกบรรจุ เป็นวาระการประชุม

(4) จัดสรรเวลาไว้อย่างเพียงพอที่ฝ่ายจัดการจะเสนอเรื่อง และมากพอที่กรรมการจะอภิปรายปัญหาสำคัญกันอย่างรอบคอบโดยทั่ว กันการส่งเสริมให้กรรมการมีการใช้ดุลยพินิจที่รอบคอบการให้ความ สนใจกับประเด็นทุกเรื่องที่น่าสนใจที่ประชุมรวมทั้งประเด็นการกำกับดูแล กิจการ

(5) เสริมสร้างความสัมพันธ์อันดีระหว่างคณะกรรมการและ ฝ่ายจัดการ

8.1.1 การสรรหา พัฒนา และประเมินผลการปฏิบัติงานที่ของ คณะกรรมการ

การสรรหาและแต่งตั้งกรรมการและผู้บริหารระดับสูง

คณะกรรมการของบริษัท ประกอบด้วยกรรมการอิสระและกรรมการที่ไม่เป็นอิสระ และเพื่อเป็นการประกันความเป็นอิสระจากฝ่ายจัดการ กรรมการอิสระจะต้องมีคุณสมบัติเฉพาะตัวที่มากกว่ากรรมการที่ไม่เป็นอิสระ

นियามกรรมการอิสระ

กรรมการอิสระต้องมีคุณสมบัติครบถ้วนตามที่กำหนดโดยคณะกรรมการกำกับตลาดทุน และต้องสามารถดูแลผลประโยชน์ของผู้ถือหุ้นทุกรายได้เท่าเทียมกัน และไม่ให้เกิดความขัดแย้งทางผลประโยชน์ นอกจากนี้ยังต้องสามารถเข้าร่วมประชุมคณะกรรมการบริษัทโดยให้ความเห็นอย่างเป็นอิสระได้

นโยบายการกำกับดูแลกิจการของบริษัทฯได้กำหนดคุณสมบัติของกรรมการอิสระไว้ดังนี้

(1) ถือหุ้นไม่เกินร้อยละศูนย์จุดห้าของจำนวนหุ้นที่มีสิทธิออกเสียงทั้งหมดของบริษัทฯ บริษัทย่อย บริษัทร่วม ผู้ถือหุ้นรายใหญ่ หรือผู้มีอำนาจควบคุมของบริษัทฯ ทั้งนี้ ให้นับรวมการถือหุ้นของผู้ที่เกี่ยวข้องของกรรมการอิสระรายนั้นๆ ด้วย

(2) ไม่เป็นหรือเคยเป็นกรรมการที่มีส่วนร่วมบริหารงาน ลูกจ้าง พนักงาน ที่ปรึกษาที่ได้รับเงินเดือนประจำ หรือผู้มีอำนาจควบคุมของบริษัทฯ บริษัทย่อย บริษัทร่วม ผู้ถือหุ้นรายใหญ่ เว้นแต่จะได้พ้นจากการมีลักษณะดังกล่าวมาแล้วไม่น้อยกว่าสองปีก่อนวันที่ได้รับการแต่งตั้งเป็นกรรมการอิสระ

(3) ไม่เป็นบุคคลที่มีความสัมพันธ์ทางสายโลหิต หรือโดยการจดทะเบียนตามกฎหมาย ในลักษณะที่เป็น บิดามารดา คู่สมรส พี่น้องและบุตร รวมทั้งคู่สมรสของบุตรของผู้บริหาร ผู้ถือหุ้นรายใหญ่ ผู้มีอำนาจควบคุม หรือบุคคลที่จะได้รับการเสนอให้เป็นผู้บริหารหรือผู้มีอำนาจควบคุมของบริษัทฯหรือบริษัทย่อย

(4) ไม่มีหรือเคยมีความสัมพันธ์ทางธุรกิจกับบริษัทฯ บริษัทย่อย บริษัทร่วม ผู้ถือหุ้นรายใหญ่หรือผู้มีอำนาจควบคุมของบริษัทฯ ในลักษณะที่อาจเป็นการขัดขวางการใช้วิจารณญาณอย่างอิสระของตน รวมทั้งไม่เป็นหรือเคยเป็นผู้ถือหุ้นที่มีนัยสำคัญ หรือผู้มีอำนาจควบคุมของผู้ที่มีความสัมพันธ์ทางธุรกิจกับบริษัทฯ บริษัทย่อย บริษัทร่วม ผู้ถือหุ้นรายใหญ่ หรือผู้มีอำนาจควบคุมของบริษัทฯ เว้นแต่จะได้พ้นจากการมีลักษณะดังกล่าวมาแล้วไม่น้อยกว่าสองปีก่อนวันที่ได้รับการแต่งตั้งเป็นกรรมการอิสระ

(5) ไม่เป็นหรือเคยเป็นผู้สอบบัญชีของบริษัทฯ บริษัทย่อย บริษัทร่วม ผู้ถือหุ้นรายใหญ่หรือผู้มีอำนาจควบคุมบริษัทฯ และไม่เป็นผู้ถือหุ้นที่มีนัยสำคัญ ผู้มีอำนาจควบคุม หรือหุ้นส่วนของสำนักงานสอบบัญชี ซึ่งมีผู้สอบบัญชีของบริษัทฯ บริษัทย่อย บริษัทร่วม ผู้ถือหุ้นรายใหญ่ หรือผู้มีอำนาจควบคุมของบริษัทฯสังกัดอยู่ เว้นแต่จะได้พ้นจากการมีลักษณะ

ดังกล่าวมาแล้วไม่น้อยกว่าสองปีก่อนวันที่ได้รับการแต่งตั้งเป็นกรรมการอิสระ

(6) ไม่เป็นหรือเคยเป็นผู้ให้บริการทางวิชาชีพใดๆ ซึ่งรวมถึงการให้บริการเป็นที่ปรึกษากฎหมายหรือที่ปรึกษาทางการเงิน ซึ่งได้ควบคุมของบริษัทฯ และไม่เป็นผู้ถือหุ้นที่มีนัยสำคัญ ผู้มีอำนาจควบคุมหรือหุ้นส่วนของผู้ให้บริการทางวิชาชีพนั้นด้วย เว้นแต่จะได้พ้นจากการมีลักษณะดังกล่าวมาแล้วไม่น้อยกว่าสองปีก่อนวันที่ได้รับการแต่งตั้งเป็นกรรมการอิสระรับค่าบริการเกินกว่าสองล้านบาทต่อปีจากบริษัทฯ บริษัทย่อย บริษัทร่วม ผู้ถือหุ้นรายใหญ่ หรือผู้มีอำนาจ

(7) ไม่เป็นกรรมการที่ได้รับการแต่งตั้งขึ้นเพื่อเป็นตัวแทนของกรรมการของบริษัทฯ ผู้ถือหุ้นรายใหญ่ หรือผู้ถือหุ้นซึ่งเป็นผู้ที่เกี่ยวข้องกับผู้ถือหุ้นรายใหญ่

(8) ไม่ประกอบกิจการที่มีสภาพอย่างเดียวกันและเป็นการแข่งขันที่มีนัยกับกิจการของบริษัทฯหรือบริษัทย่อย หรือไม่เป็นหุ้นส่วนที่มีนัยสำคัญในห้างหุ้นส่วน หรือเป็นกรรมการที่มีส่วนร่วมบริหารงาน ลูกจ้าง พนักงาน ที่ปรึกษาที่รับเงินเดือนประจำ หรือถือหุ้นเกินร้อยละหนึ่งของจำนวนหุ้นที่มีสิทธิออกเสียงทั้งหมดของบริษัทอื่น ซึ่งประกอบกิจการที่มีสภาพอย่างเดียวกันและเป็นการแข่งขันที่มีนัยกับกิจการของบริษัทฯหรือบริษัทย่อย

(9) ไม่มีลักษณะอื่นใดที่ทำให้ไม่สามารถให้ความเห็นอย่างเป็นอิสระเกี่ยวกับการดำเนินงานของบริษัทฯ

หลักเกณฑ์และกระบวนการในการสรรหากรรมการและผู้บริหารระดับสูง

คณะกรรมการสรรหา มีหน้าที่สรรหาบุคคลผู้มีคุณสมบัติเหมาะสม (ตามกฎบัตรคณะกรรมการบริษัทและคู่มืออำนาจอนุมัติดำเนินการ) โดยจะพิจารณารายชื่อในฐานะข้อมูลรายชื่อกรรมการอาชีพในทำเนียบของสมาคมส่งเสริมสถาบันกรรมการบริษัทไทย(IOD) รวมถึงใช้ตารางความรู้ความชำนาญเฉพาะด้านของคณะกรรมการ (Board skill Matrix) เป็นข้อมูลประกอบการพิจารณาสรรหากรรมการ และเชิญชวนให้คณะกรรมการบริษัทเสนอรายชื่อ เมื่อได้รายชื่อทั้งหมดแล้ว คณะกรรมการสรรหาจะตรวจสอบคุณสมบัติขั้นต่ำตามที่กำหนดไว้ในนโยบายการกำกับดูแลกิจการกฎบัตรคณะกรรมการ และข้อบังคับของบริษัทฯ พิจารณาความรู้ความสามารถเฉพาะทาง ตามที่บริษัทฯมีความต้องการในเวลานั้นๆที่ได้กำหนดไว้ก่อนโดยนำวิสัยทัศน์ พันธกิจ และให้สอดคล้องกับกลยุทธ์ของบริษัทฯมาพิจารณาประกอบ

กฎบัตรคณะกรรมการ ได้กำหนดคุณสมบัติของกรรมการไว้ดังนี้

- (1) มีคุณสมบัติที่กำหนดไว้ในกฎหมายและหลักเกณฑ์ที่เกี่ยวข้อง
- (2) มีความรู้ ความสามารถ ประสบการณ์และความเชี่ยวชาญเฉพาะด้านที่เป็นประโยชน์ต่อบริษัทฯ
- (3) ไม่มีความขัดแย้งทางผลประโยชน์กับบริษัทฯ

(4) มีเวลาอย่างเพียงพอที่จะปฏิบัติหน้าที่กรรมการบริษัทฯ ได้ดี และการเป็นกรรมการในบริษัทอื่นต้องไม่เป็นอุปสรรคต่อการปฏิบัติหน้าที่กรรมการของบริษัทฯ ทั้งนี้ กรรมการไม่ควรดำรงตำแหน่งกรรมการในบริษัทจดทะเบียนเกิน 5 บริษัทในเวลาเดียวกัน

การเลือกตั้งและแต่งตั้งกรรมการ

ในกรณีปกติที่ประชุมผู้ถือหุ้นเป็นผู้เลือกตั้งกรรมการ โดยที่ข้อบังคับของบริษัทฯ กำหนดว่า ในการประชุมสามัญประจำปีทุกครั้ง ให้กรรมการจำนวนหนึ่งในสามออกจากรายชื่อ ถ้าจำนวนกรรมการจะแบ่งออกให้ตรงเป็นสามส่วนไม่ได้ ก็ให้ออกโดยจำนวนใกล้เคียงกับส่วนหนึ่งในสาม ดังนั้น บริษัทฯ จะจัดวาระพิจารณาเลือกตั้งกรรมการในการประชุมสามัญประจำปีผู้ถือหุ้นทุกปี และนำเสนอรายชื่อกรรมการที่ผ่านการพิจารณาของคณะกรรมการสรรหาและพิจารณาคำตอบแทนและคณะกรรมการบริษัทต่อที่ประชุมเพื่อพิจารณา

การเลือกตั้งกรรมการโดยที่ประชุมผู้ถือหุ้นนั้น ให้ใช้คะแนนเสียงข้างมากและให้เป็นไปตามหลักเกณฑ์และวิธีการดังต่อไปนี้

- (ก) ผู้ถือหุ้นคนหนึ่งมีคะแนนเสียงเท่ากับหนึ่งหุ้นต่อหนึ่งเสียง
- (ข) ให้ผู้ถือหุ้นลงคะแนนเสียงเลือกบุคคลที่ได้รับการเสนอชื่อเป็นกรรมการเป็นรายบุคคล ทั้งนี้ ในการออกเสียงลงคะแนน บุคคลแต่ละคนให้ผู้ถือหุ้นออกเสียงเลือกตั้งจะได้รับคะแนนเสียงจากผู้ถือหุ้นไม่เกินจำนวนหุ้นที่ผู้ถือหุ้นนั้นมีอยู่ตาม (ก) โดยผู้ถือหุ้นดังกล่าวจะแบ่งคะแนนเสียงให้แก่บุคคลใดบุคคลหนึ่งมากหรือน้อยเพียงใดก็ได้ โดย
- (ค) บุคคลซึ่งได้รับคะแนนเสียงสูงสุดตามลำดับลงมาเป็นผู้ได้รับเลือกตั้งเป็นกรรมการเท่าจำนวนกรรมการที่จะมี ในกรณีที่บุคคลซึ่งได้รับการเลือกตั้งในลำดับถัดลงมา มีคะแนนเสียงเท่ากันเกินจำนวนที่จะมี ให้ผู้เป็นประธานเป็นผู้ออกเสียงชี้ขาด

อย่างไรก็ดี ในกรณีที่ตำแหน่งกรรมการว่างลงเพราะเหตุอื่นนอกจากถึงคราวออกตามวาระ และยังมีวาระเหลือมากกว่าสองเดือน กฎหมายบริษัทมหาชนและข้อบังคับของบริษัทฯ กำหนดว่ากรณีเช่นนี้ให้เป็นอำนาจของคณะกรรมการบริษัทในการแต่งตั้งกรรมการทดแทน ฉะนั้นคณะกรรมการสรรหาและพิจารณาคำตอบแทนจะใช้กระบวนการสรรหาตามที่กล่าวมาข้างต้น และนำเสนอผู้ที่ได้รับการสรรหาต่อคณะกรรมการบริษัทเพื่อพิจารณาแต่งตั้ง และให้อยู่ในตำแหน่งกรรมการได้เพียงเท่าวาระที่ยังเหลืออยู่ของกรรมการที่กรรมการใหม่นั้นแทน

เมื่อที่ประชุมผู้ถือหุ้นเลือกตั้งกรรมการหรือคณะกรรมการบริษัทฯ แต่งตั้งกรรมการตามแต่กรณีนี้แล้ว บริษัทฯ จะแจ้งรายชื่อกรรมการต่อตลาดหลักทรัพย์แห่งประเทศไทยและสำนักงานคณะกรรมการกำกับหลักทรัพย์และตลาดหลักทรัพย์ภายในกำหนดเวลา

การสรรหาผู้บริหารระดับสูงและแผนการสืบทอดตำแหน่งของผู้บริหารระดับสูง

บริษัทตระหนักดีว่าผู้บริหารที่มีความรู้ความสามารถ วิสัยทัศน์ และคุณธรรมจะสามารถนำพาองค์กรให้เจริญก้าวหน้าและพัฒนาอย่างยั่งยืนอย่างมีนัยสำคัญ บริษัทจึงมีนโยบายด้านการบริหารและการพัฒนา

ผู้บริหารระดับสูง โดยมีเป้าหมายเพื่อป้องกันปัญหาการขาดพนักงานในตำแหน่งที่สำคัญและเพื่อสรรหาผู้บริหารระดับสูงที่มีคุณสมบัติตรงต่อความต้องการของบริษัท

ในการนี้ บริษัทมีขั้นตอนงานในการประเมินสถานการณ์และคาดการณ์ล่วงหน้าเป็นระยะ มีการสรรหา พัฒนา และเตรียมแผนสืบทอดงานไว้ทดแทนกรณีที่มีตำแหน่งงานว่างลงตลอดเวลา เพื่อมั่นใจได้ว่าบริษัทฯ มีผู้บริหารที่มีความเป็นมืออาชีพ และมีความรู้ ความสามารถเพียงพอต่อการปฏิบัติหน้าที่ โดยมีคณะกรรมการสรรหาและพิจารณาคำตอบแทน เป็นผู้จัดทำแผนสืบทอดตำแหน่งของกรรมการผู้จัดการใหญ่ เพื่อเสนอให้คณะกรรมการบริษัทเป็นผู้พิจารณา และสายงานทรัพยากรบุคคลจัดทำแผนสืบทอดตำแหน่งของผู้บริหารในระดับรองลงมาให้คณะกรรมการบริหารพิจารณา ในการสรรหาผู้บริหารระดับสูงนั้น อาจดำเนินการเองทั้งกระบวนการจนกระทั่งถึงการได้มาซึ่งผู้ดำรงตำแหน่งที่ต้องการจากภายในหรือภายนอกบริษัท หรืออาจติดต่อกับบริษัทและสถาบันที่มีความเป็นมืออาชีพมาให้ความปรึกษาในการดำเนินการตามแผนการสืบทอดงานแล้วแต่กรณี

บริษัทฯ มีการกำหนดแผนสืบทอดงาน ดังนี้

1. การกำหนดตำแหน่งงานที่สำคัญหรือตำแหน่งงานหลัก
2. การกำหนดความสามารถหรือสมรรถนะของตำแหน่งงานหลัก
3. กระบวนการวิเคราะห์หาผู้สืบทอดตำแหน่ง
4. จัดทำแผนพัฒนารายบุคคล

การพัฒนากรรมการและผู้บริหาร

ในส่วนของกรรมการนั้น นโยบายการกำกับดูแลกิจการกำหนดว่า บริษัทฯ สนับสนุนให้กรรมการบริษัทฯ และผู้บริหารได้รับการอบรมและพัฒนาความรู้อย่างต่อเนื่อง โดยเฉพาะอย่างยิ่งการอบรมในหลักสูตรต่างๆ ที่จัดโดยองค์กรภายนอก เช่น ตลาดหลักทรัพย์แห่งประเทศไทย และสมาคมส่งเสริมสถาบันกรรมการบริษัทไทย เพื่อช่วยให้กรรมการบริษัทฯ สามารถทำหน้าที่และกำกับดูแลกิจการของบริษัทฯ อย่างมีประสิทธิภาพ

บริษัทส่งกรรมการเข้าร่วมอบรมหลักสูตรต่าง ๆ กับหลายสถาบัน อาทิเช่น หลักสูตร Chairman, หลักสูตร Director Accreditation Program (DAP), หลักสูตร Director Certification Program (DCP) ของสมาคมส่งเสริมสถาบันกรรมการบริษัทไทย (IOD), หลักสูตรพื้นฐานที่จำเป็นสำหรับคณะกรรมการตรวจสอบ หลักสูตรต่าง ๆ ที่มีความรู้ใหม่ที่จัดขึ้นโดยตลาดหลักทรัพย์แห่งประเทศไทย และสถาบันวิชาชีพต่างๆ

ทั้งนี้ในปี 2565 บริษัท มีการส่งข่าวสารและเชิญให้

คณะกรรมการและผู้บริหารของบริษัทฯ ได้เข้าร่วม สัมมนาและการอบรมในหัวข้อต่างๆ ดังนี้

1. สัมมนาเชิงปฏิบัติการ “Business Innovation Mindset and Design Thinking Workshop”

2. สัมมนาให้ความรู้ เรื่อง “พระราชบัญญัติคุ้มครองข้อมูลส่วนบุคคล”
3. สัมมนาเชิงปฏิบัติการ เรื่อง “การจัดทำ KSL Road map 2565-2567”
4. สัมมนาให้ความรู้ เรื่อง “กฎหมายภาษีอากร ปี 2565” โดย อาจารย์ สุเทพ พงษ์พิทักษ์
5. สัมมนาให้ความรู้ เรื่อง “อุตสาหกรรมอ้อยและน้ำตาล : ความรู้พื้นฐานของอุตสาหกรรม การคำนวณราคาอ้อย และ ระบบแบ่งปันผลประโยชน์” โดย คุณรังสิต เสี่ยงราช บจก. ไทยชูการ์มิลเลอร์
6. สัมมนาและกิจกรรม “โครงการประกวดผลงานดีเด่นด้านนวัตกรรมของกลุ่ม เค.เอส.แอล. ประจำปี 2565

การปฏิรูปนิเทศกรรมการบริษัทที่ได้รับการแต่งตั้งใหม่

คณะกรรมการบริษัทฯ กำหนดให้มีการปฏิรูปนิเทศกรรมการบริษัทใหม่ทุกคนที่เข้ารับตำแหน่งในบริษัท เพื่อสร้างความรู้ความเข้าใจในธุรกิจ และการดำเนินการด้านต่างๆของบริษัท โดยมีเลขานุการบริษัทเป็นผู้ประสานงานต่างๆ เช่น ข้อมูลสำคัญเกี่ยวกับบริษัท ข้อบังคับที่ระบุนโยบายและหน้าที่ความรับผิดชอบของคณะกรรมการบริษัท รวมถึงข้อมูลเกี่ยวกับด้านกฎหมาย กฎระเบียบ และเงื่อนไขต่างๆ นอกจากนี้ หากกรรมการบริษัทที่ได้รับการแต่งตั้งใหม่ ยังไม่ได้อบรมหลักสูตรเกี่ยวกับการปฏิบัติหน้าที่ของกรรมการบริษัท จะจัดให้กรรมการบริษัทที่ได้รับการแต่งตั้งใหม่ดังกล่าวเข้าอบรมหลักสูตรที่จำเป็นในการปฏิบัติหน้าที่กรรมการบริษัทในส่วนของผู้บริหารและพนักงาน บริษัทฯ ได้มีการจัดหลักสูตรฝึกอบรมให้กับผู้บริหารและพนักงานทั้งภายในและภายนอก เพื่อเพิ่มทักษะ ความรู้ ความสามารถในการทำงานให้ประสบความสำเร็จ และสร้างบรรยากาศในการเรียนรู้ กระตุ้นให้เกิดการเรียนรู้สิ่งใหม่ๆ และการพัฒนาการทำงานร่วมกันแบบเป็นทีม รวมถึงการจัดองค์ความรู้เพื่อถ่ายทอดสู่ผู้บริหารและพนักงานรุ่นใหม่ ในปี 2564 ที่ผ่านมา บริษัทฯ มีเป้าหมายที่จะใช้ระบบดิจิทัลในการทำงานมากขึ้น แนวโน้มการพัฒนาผู้บริหารและพนักงาน จึงโยกไปสู่ทักษะการทำงานออนไลน์ และระบบงานใหม่ๆ

การประเมินผลการปฏิบัติงานของคณะกรรมการบริษัท

คณะกรรมการบริษัทได้มีการประเมินผลการปฏิบัติของตนเองทั้งคณะ อย่างน้อยปีละ 1 ครั้ง โดยมีการแบ่งเป็นดังนี้

1. แบบประเมินตนเองของคณะกรรมการทั้งคณะ
2. แบบประเมินตนเองของคณะกรรมการชุดย่อย ได้แก่ คณะกรรมการตรวจสอบ คณะกรรมการสรรหาและพิจารณา คำตอบแทน คณะกรรมการบริหารความเสี่ยง คณะกรรมการกำกับดูแลกิจการ
3. แบบประเมินตนเองของกรรมการเป็นรายบุคคล เพื่อให้กรรมการได้ร่วมกันทบทวนการทำงาน แก้ไขปัญหาและอุปสรรค รวมถึงพิจารณาผลงานเพื่อประเมินผลการปฏิบัติงานในปีที่ผ่านมา และหาแนวทางในการปรับปรุงประสิทธิภาพ ในการทำงานของคณะกรรมการ

บริษัทในปีต่อไป นำไปสู่การพัฒนาตามแนวทางการกำกับดูแลกิจการที่ดี

กระบวนการประเมินตนเอง - คณะกรรมการทั้งคณะ

การประเมินผลการปฏิบัติงานในการดำเนินงานคณะกรรมการบริษัทแบบทั้งคณะ แบ่งการประเมินเป็น 6 หัวข้อหลัก ตามแนวทางตลาดหลักทรัพย์แห่งประเทศไทย ดังนี้

1. โครงสร้างและคุณสมบัติของคณะกรรมการ
2. บทบาท/หน้าที่และความรับผิดชอบของคณะกรรมการ
3. การประชุมคณะกรรมการ
4. การทำหน้าที่ของกรรมการ
5. ความสัมพันธ์กับฝ่ายจัดการ
6. การพัฒนาตนเองของกรรมการและการพัฒนาผู้บริหาร

โดยมีหลักเกณฑ์การประเมินตนเอง - คณะกรรมการทั้งคณะ

1. คณะกรรมการบริษัทเป็นผู้อนุมัติ และทบทวนแบบประเมินผล เพื่อให้เกิดความถูกต้อง ครบถ้วน และเป็นไปตามหลักเกณฑ์
2. สำนักเลขานุการบริษัทและกฎหมายจะสรุปผลและนำเสนอผลประเมินนั้นต่อคณะกรรมการบริษัทเพื่อพิจารณา

กระบวนการประเมินตนเอง - คณะกรรมการรายบุคคล

การประเมินผลการปฏิบัติงานในการดำเนินงานคณะกรรมการบริษัทแบบรายบุคคล แบ่งการประเมินเป็น 3 หัวข้อหลัก ตามแนวทางตลาดหลักทรัพย์แห่งประเทศไทย ดังนี้

1. โครงสร้างและคุณสมบัติของคณะกรรมการ
2. บทบาท/หน้าที่และความรับผิดชอบของคณะกรรมการ
3. การประชุมคณะกรรมการ

โดยมีหลักเกณฑ์การประเมินตนเอง - คณะกรรมการรายบุคคล

1. คณะกรรมการบริษัทเป็นผู้อนุมัติ และทบทวนแบบประเมินผล เพื่อให้เกิดความถูกต้อง ครบถ้วน และเป็นไปตามหลักเกณฑ์
2. สำนักเลขานุการบริษัทและกฎหมายจะสรุปผลและนำเสนอผลประเมินนั้นต่อคณะกรรมการบริษัทเพื่อพิจารณา

กระบวนการประเมินตนเอง - คณะกรรมการชุดย่อย

การประเมินผลการปฏิบัติงานในการดำเนินงานคณะกรรมการชุดย่อยแบบทั้งคณะ แบ่งการประเมินเป็น 3 หัวข้อหลัก ตามแนวทางตลาดหลักทรัพย์แห่งประเทศไทย ดังนี้

1. โครงสร้างและคุณสมบัติของคณะกรรมการ
2. บทบาท/หน้าที่และความรับผิดชอบของคณะกรรมการ
3. การประชุมคณะกรรมการ

โดยมีหลักเกณฑ์การประเมินตนเอง - คณะกรรมการชุดย่อยแบบทั้งคณะ

1. คณะกรรมการบริษัทเป็นผู้อนุมัติ และทบทวนแบบประเมินผล เพื่อให้เกิดความถูกต้อง ครบถ้วน และเป็นไปตามหลักเกณฑ์

2. สำนักเลขานุการบริษัทและกฎหมายจะสรุปผลและนำเสนอผลประเมินนั้นต่อคณะกรรมการบริษัทเพื่อพิจารณา ผลการประเมินสำหรับปี 2564 แสดงผลคะแนนการปฏิบัติงานของคณะกรรมการบริษัททั้งคณะ และผลการปฏิบัติงานของคณะกรรมการชุดย่อย รวมถึงผลการปฏิบัติงานของกรรมการเป็นรายบุคคลอยู่ในระดับดีเลิศ ทั้งนี้ คณะกรรมการบริษัทในการประชุมครั้งที่ 1/2564-2565 เมื่อวันที่ 22 ธันวาคม 2564 ได้พิจารณาและอภิปรายตั้งข้อสังเกตและข้อเสนอแนะเกี่ยวกับผลการประเมินครั้งนี้เพื่อให้มีการปรับปรุงต่อไป

การประเมินผลการปฏิบัติงานของประธานเจ้าหน้าที่บริหาร (CEO)

และ/หรือ กรรมการผู้จัดการใหญ่ (PSD)

คณะกรรมการบริษัทร่วมกับคณะกรรมการสรรหาและพิจารณาคำตอบแทน ได้กำหนดเป้าหมายและวิธีการประเมินผลงานของประธานเจ้าหน้าที่บริหารและกรรมการผู้จัดการใหญ่ โดยมีเกณฑ์การประเมินและกำหนดเป้าหมาย ตามหลัก Balance Score Card (BSC) โดยให้นำเสนอคณะกรรมการบริษัทฯ พิจารณาเป็นประจำทุกปี

8.1.2 การเข้าร่วมประชุม

การประชุมคณะกรรมการ คณะกรรมการบริษัทได้กำหนดให้มีการประชุมคณะกรรมการบริษัทมากกว่า 6 ครั้งต่อปี โดยกำหนดวันประชุมไว้เป็นการล่วงหน้าตลอดทั้งปี และแจ้งให้คณะกรรมการแต่ละคนทราบโดยทำเป็นตารางนัดประชุมประจำปี อย่างไรก็ตาม เพื่อให้เกิดความคล่องตัวต่อการดำเนินธุรกิจของบริษัท ในแต่ละเดือน บริษัทได้จัดให้มีการประชุมคณะกรรมการบริหาร ซึ่งทำหน้าที่ตัดสินใจตามอำนาจหน้าที่ที่ได้รับมอบหมายจากคณะกรรมการบริษัท โดยทุกครั้งที่มีการประชุมคณะกรรมการบริษัท จะมีการนำเรื่องที่ผ่านการพิจารณาจากคณะกรรมการบริหาร กลับมาแจ้งให้คณะกรรมการบริษัททราบ เพื่อให้คณะกรรมการสามารถกำกับ ควบคุมดูแล การปฏิบัติงานของฝ่ายจัดการได้อย่างต่อเนื่อง

โดยในปี 2565 มีการประชุมคณะกรรมการบริษัททั้งหมด 8 ครั้ง และมีการประชุมของกรรมการที่ไม่ใช่ผู้บริหาร (ไม่มีฝ่ายจัดการเข้าร่วมประชุม) เพิ่มอีก 1 ครั้ง เพื่อให้กรรมการบริษัทที่ไม่ใช่ผู้บริหารสามารถแสดงความคิดเห็นในเรื่องการทำงานและการบริหารงานได้อย่างอิสระ โดยในปี 2565 ได้มีการประชุมของกรรมการที่ไม่ใช่ผู้บริหารรวม 1 ครั้ง เมื่อวันที่ 9 กันยายน 2565 ทั้งนี้ มีการจัดส่งวาระและเอกสารประกอบการประชุมให้แก่กรรมการบริษัทเป็นการล่วงหน้าอย่างน้อย 7 วัน เพื่อให้กรรมการมีเวลาศึกษาข้อมูลในเรื่องต่างๆอย่างเพียงพอ

การประชุมคณะกรรมการบริษัทจัดขึ้นอย่างน้อยทุกไตรมาส โดยกำหนดวันประชุมไว้เป็นการล่วงหน้าตลอดทั้งปี และแจ้งให้คณะกรรมการแต่ละคนทราบโดยทำเป็นตารางนัดประชุมประจำปี ในการประชุมคณะกรรมการบริษัท ประธานกรรมการ ประธานเจ้าหน้าที่บริหาร และ/หรือ กรรมการผู้จัดการใหญ่ และเลขานุการบริษัท ร่วมกันพิจารณาเลือกเรื่องเข้าวาระการประชุมคณะกรรมการ โดยดูให้แน่ใจว่า

เรื่องที่สำคัญได้นำเข้าร่วมไว้แล้ว และกรรมการแต่ละคนมีความเป็นอิสระที่จะเสนอเรื่องที่เป็นประโยชน์เข้าสู่วาระการประชุม

ในระหว่างการประชุม ประธานกรรมการจัดสรรเวลาไว้อย่างเพียงพอที่ฝ่ายจัดการจะเสนอเรื่องและมากพอที่กรรมการจะอภิปรายปัญหาสำคัญกันอย่างรอบคอบโดยทั่วกัน นอกจากนี้ประธานกรรมการส่งเสริมให้มีการใช้ดุลพินิจตัดสินใจ กรรมการให้ความสนใจกับทุกวาระที่นำเข้าสู่ที่ประชุม รวมถึงเรื่องการค้ากับดุลกลกิจการ นอกจากนี้ การประชุมคณะกรรมการบริษัท มีการเชิญผู้บริหารระดับสูงในแต่ละฝ่ายเข้าร่วมประชุม เพื่อนำเสนอข้อมูล ปัญหาและชี้แจงรายละเอียด เพื่อประกอบการตัดสินใจ ซึ่งเป็นการสร้างความสัมพันธ์ระหว่างกรรมการและผู้บริหารระดับสูง

ทั้งยังเป็นการเข้าถึงข้อมูลสารสนเทศที่จำเป็นเพิ่มเติมผ่านการสอบถามผู้บริหารระดับสูง อีกทั้งในบางประเด็นที่มีข้อมูลไม่เพียงพอ กรรมการบริษัทสามารถติดต่อขอข้อมูลเพิ่มเติมได้ผ่านเลขานุการของบริษัท และในกรณีที่เป็นอาจจะต้องให้ความเห็นอิสระจากที่ปรึกษาหรือ ผู้ประกอบวิชาชีพภายนอกเพิ่มเติม

รายงานการประชุมคณะกรรมการบริษัท จะประกอบด้วย วัน เวลาเริ่ม เวลาสิ้นสุดประชุม รายชื่อกรรมการที่เข้าประชุมและขาดประชุม สรุปสาระสำคัญของเรื่องที่เสนอ สรุปประเด็นการอภิปรายและข้อสังเกต มติคณะกรรมการและความเห็นของกรรมการที่ไม่เห็นด้วย บริษัทได้มีการจัดเก็บรายงานการประชุมของคณะกรรมการบริษัทเป็นรูปแบบและในรูปแบบไฟล์ PDF ซึ่งสามารถสืบค้นง่ายแต่แก้ไขไม่ได้มีการบันทึกและเปิดเผยจำนวนครั้งการเข้าประชุมคณะกรรมการเนื่องจากการประชุมคณะกรรมการบริษัทจะจัดขึ้นทุกไตรมาส แต่การประชุมคณะกรรมการบริหารซึ่งเกี่ยวเนื่องกับผลการดำเนินงานของบริษัทจะจัดขึ้นทุกเดือนจึงมีการรายงานการประชุมของคณะกรรมการบริหารนำเสนอให้คณะกรรมการบริษัทรับทราบด้วย

องค์ประชุมของคณะกรรมการบริษัท

ในการประชุมคณะกรรมการ ต้องมีกรรมการมาประชุมไม่น้อยกว่ากึ่งหนึ่งของจำนวนกรรมการทั้งหมดจึงจะเป็นองค์ประชุม ทั้งนี้ คณะกรรมการบริษัท ได้กำหนดนโยบายเกี่ยวกับองค์ประชุม ขึ้นว่า ณ ขณะที่กรรมการจะลงมติในที่ประชุมคณะกรรมการว่าต้องมีกรรมการอยู่ไม่น้อยกว่า 2 ใน 3 ของจำนวนกรรมการทั้งหมด

ในปี 2565 บริษัทได้จัดให้มีอุปกรณ์อำนวยความสะดวกในการประชุมในรูปแบบผ่านสื่ออิเล็กทรอนิกส์ เพื่อให้กรรมการสามารถเข้าร่วมการประชุมคณะกรรมการบริษัท และให้ความเห็น หรือ ข้อเสนอแนะที่เป็นประโยชน์แก่ผู้บริหารหรือการดำเนินงานของบริษัทได้ ทั้งนี้ ตามพระราชกำหนดว่าด้วยการประชุมผ่านสื่ออิเล็กทรอนิกส์ พ.ศ. 2563 และกฎเกณฑ์ที่เกี่ยวข้องกำหนด

ในปี 2565 บริษัทได้จัดการประชุมคณะกรรมการบริษัทรวม 8 ครั้ง และมีอัตราการเข้าร่วมประชุมของกรรมการ คิดเป็นประมาณร้อยละ 96.25 โดยมีรายละเอียดการเข้าร่วมประชุมของกรรมการเป็นรายบุคคลดังนี้

ตารางเข้าประชุมของคณะกรรมการบริษัทประจำปี 2565

รายชื่อกรรมการ	คณะกรรมการ บริษัท (8 ครั้ง)	คณะกรรมการ บริหาร (12 ครั้ง)	คณะกรรมการ ตรวจสอบ (5 ครั้ง)	คณะ กรรมการ สรรหาและ พิจารณา คำตอบแทน (4 ครั้ง)	คณะ กรรมการ บริหาร ความเสี่ยง (5 ครั้ง)	คณะ กรรมการ กำกับดูแล กิจการ (3 ครั้ง)	ประชุม สามัญ ผู้ถือหุ้น ปี 2564 (1ครั้ง)
1.นายมนู เลียวไพโรจน์	8/8	-	-	-	-	-	1/1
2.นายจารุณ ชินธรรมมิตร	8/8	12/12	-	-	-	-	1/1
3.นายพรศิลป์ แด่มศิริชัย	8/8	12/12	-	-	-	-	1/1
4.นายสุชุม โดการัญญเศรษฐ์	7/8	12/12	-	-	-	-	1/1
5.นายธวัชชัย โรจนะโชติกุล	8/8	12/12	-	-	-	-	1/1
6.นางอินทิรา สุขะนินทร์	8/8	12/12	-	-	-	-	1/1
7.นางสาวดวงดาว ชินธรรมมิตร	8/8	12/12	-	4/4	-	-	1/1
8.นายชลัช ชินธรรมมิตร	8/8	11/12	-	-	5/5	-	1/1
9.นายสมชาย ชินธรรมมิตร	7/8	11/12	-	-	-	-	1/1
10.นางสาวดวงแข ชินธรรมมิตร	8/8	12/12	-	-	-	-	1/1
11.นายชนะชัย ชุตินาวรัตน์	8/8	11/12	-	-	-	-	1/1
12.นายชาตรี ชินธรรมมิตร	8/8	-	-	-	-	-	1/1
13.นายสมชาติ ชินธรรมมิตร	7/8	-	-	-	-	3/3	1/1
14.นายธัชพงษ์ ภากรศิริวงศ์	6/8	8/12	-	-	-	-	-
15.นายตระการ ชูณหโรจน์ฤทธิ์	7/8	11/12	-	-	-	-	1/1
16.พล.ต.อ.บุญเพ็ญ บำเพ็ญบุญ	8/8	-	-	4/4	-	3/3	1/1
17.นายสิทธิ ลีละเกษมฤกษ์	8/8	-	5/5	-	5/5	-	1/1
18.นายวรภัทร โดชนะเกษม	8/8	-	5/5	-	-	3/3	1/1
19.นางสาวนงลักษณ์ พินัยนิติศาสตร์	8/8	-	5/5	4/4	5/5	-	1/1
20.นางอัญชลี พิพัฒน์เสริญ	8/8	-	5/5	-	-	3/3	1/1

*หมายเหตุ 1. กรรมการอิสระ จำนวน 6 คน ได้แก่ ลำดับที่ 1,16-20

2. กรรมการตรวจสอบ 4 คน ได้แก่ ลำดับที่ 17-20

3. กรรมการสรรหาและพิจารณาคำตอบแทน 3 คน ได้แก่ ลำดับที่ 7,16,19

4. กรรมการบริหารความเสี่ยง 3 คน ได้แก่ ลำดับที่ 8, 17, 19

5. กรรมการกำกับดูแลกิจการ 4 คน ได้แก่ ลำดับที่ 13, 16, 18, 20

6. ประชุมสามัญผู้ถือหุ้นประจำปี 2564 ครั้งที่ 1/2565 เมื่อวันที่ 23 กุมภาพันธ์ 2565

8.1.3 การกำกับดูแลบริษัทย่อยและบริษัทร่วม

การกำกับดูแลการดำเนินงานของบริษัทย่อยและบริษัทร่วม

เพื่อให้เป็นไปตามกลไกในการกำกับดูแลที่ทำให้สามารถควบคุมดูแลการจัดการและรับผิดชอบการดำเนินงานของบริษัทย่อยและบริษัทร่วม และดูแลรักษาผลประโยชน์ของเงินลงทุนบริษัท คณะกรรมการบริษัทจึงได้ส่งบุคคลเพื่อเป็นตัวแทนบริษัทไปเป็นกรรมการในบริษัทย่อยและบริษัทร่วมตามสัดส่วนการถือหุ้น โดยเป็นไปตามระเบียบปฏิบัติของบริษัทซึ่งได้รับมติเห็นชอบจากที่ประชุมกรรมการบริษัท ตัวแทนของบริษัทที่ไปเป็นกรรมการในบริษัทย่อยและบริษัทร่วมดังกล่าว จะมีส่วนร่วมในการกำหนดนโยบายสำคัญต่อการดำเนินธุรกิจ เช่น การลงทุนในโครงการอื่นๆ

8.1.4 การติดตามให้มีการปฏิบัติตามนโยบายและแนวปฏิบัติในการกำกับดูแลกิจการ

1. การป้องกันความขัดแย้งทางผลประโยชน์

คณะกรรมการบริษัทฯ กำหนดหลักเกณฑ์ให้กรรมการของบริษัทฯ และผู้บริหารระดับสูง ต้องรายงานการมีส่วนได้เสียของตนเอง และบุคคลที่มีความเกี่ยวข้อง ตามมาตรา 89/14 แห่งพระราชบัญญัติหลักทรัพย์และตลาดหลักทรัพย์ พ.ศ. 2535 และกำหนดให้มีการทบทวนรายงาน ฯ ภายในเดือนตุลาคมของทุกปี และ/หรือทุกครั้งที่มีการเปลี่ยนแปลงข้อมูล โดยให้ส่งรายงานถึงฝ่ายเลขานุการบริษัท ภายใน 7 วันทำการ

2. การดูแลเรื่องการใช้อ้างอิงข้อมูลภายในเพื่อแสวงหาผลประโยชน์

บริษัทมีนโยบายเป็นลายลักษณ์อักษรเกี่ยวกับการใช้อ้างอิงข้อมูลภายในเพื่อป้องกันมิให้กรรมการผู้บริหารและพนักงาน ใช้อ้างอิงข้อมูลภายในที่มีสาระสำคัญของบริษัท ซึ่งยังไม่ได้เปิดเผยต่อสาธารณชนเพื่อประโยชน์ของตนเองหรือผู้อื่น การเปิดเผยข้อมูลเกี่ยวกับส่วนได้เสียและผู้เกี่ยวข้องในธุรกรรมที่อาจมีความขัดแย้งทางผลประโยชน์ รวมถึงการซื้อขายหลักทรัพย์ของบริษัทและวิธีรายงานการถือครองหลักทรัพย์ โดยดำเนินการตามนโยบายการกำกับดูแลกิจการ ดังนี้

บริษัทกำหนดจรรยาบรรณ : แนวปฏิบัติที่ดีในการดำเนินธุรกิจ ในส่วนที่เกี่ยวกับ การใช้อ้างอิงข้อมูลภายในและการซื้อขายหลักทรัพย์ของกลุ่มบริษัท การให้ข้อมูลข่าวสาร หรือให้สัมภาษณ์ต่อสื่อมวลชนหรือต่อสาธารณชน

1. ดำเนินการแจ้งให้ผู้บริหารฝ่ายต่างๆ เข้าใจถึงภาระหน้าที่ในการรายงานการถือครองหลักทรัพย์ในบริษัท ของตนเอง คู่สมรส และบุตรที่ยังไม่บรรลุนิติภาวะ ตลอดจนรายงานการเปลี่ยนแปลงการถือครองหลักทรัพย์ตามมาตรา 59 และบทกำหนดโทษตามมาตรา 275 แห่งพระราชบัญญัติหลักทรัพย์และตลาดหลักทรัพย์ พ.ศ.2535

2. ดำเนินการส่งหนังสือเวียนแจ้งให้กรรมการและผู้บริหารทราบว่า หากได้รับทราบข้อมูลภายในที่เป็นสาระสำคัญ ซึ่งมีผลกระทบต่อการเปลี่ยนแปลงราคาหลักทรัพย์ ขอให้งดการซื้อขายหลักทรัพย์ของ

บริษัทในช่วงระยะเวลา 1 เดือน ก่อนที่จะการเงินหรือข้อมูลภายในนั้นจะเปิดเผยต่อสาธารณชนและห้ามไม่ให้เปิดเผยข้อมูลที่เป็นสาระสำคัญนั้นต่อบุคคลอื่น

3. ในกรณีที่มีการเปลี่ยนแปลงการถือครองหลักทรัพย์ กรรมการและผู้บริหารระดับสูงจะต้องจัดทำและส่งรายงานการถือครองหลักทรัพย์และการซื้อขายหลักทรัพย์ของบริษัทต่อสำนักเลขาธิการบริษัทและกฎหมาย เพื่อนำส่งต่อไปยังสำนักงานคณะกรรมการกำกับหลักทรัพย์และตลาดหลักทรัพย์แล้วแต่กรณี ภายในระยะเวลาที่กฎหมายและระเบียบข้อบังคับที่เกี่ยวข้องกำหนดไว้ทุกครั้งเมื่อมีการเปลี่ยนแปลง และสำนักเลขาธิการบริษัทและกฎหมายจะรายงานการเปลี่ยนแปลงการถือครองหลักทรัพย์ของกรรมการและผู้บริหารต่อที่ประชุมคณะกรรมการบริษัทเป็นรายไตรมาสและต่อที่ประชุมคณะกรรมการบริหารเป็นรายเดือน

4. ข้อมูลภายในหรือเอกสารที่มีสาระสำคัญของบริษัท ทั้งในรูปแบบเอกสารและ Soft File จะถูกเก็บรักษาไว้ในที่รัดกุม และจำกัดให้รับรู้ได้เฉพาะผู้บริหารระดับสูงตามความจำเป็นเท่านั้น โดยเฉพาะข้อมูลภายในที่เป็นความลับ ในกรณีที่จำเป็นต้องเปิดเผยต่อพนักงาน บริษัทจะให้พนักงานทราบถึงข้อจำกัดในการนำข้อมูลไปใช้อย่างถูกต้อง ในกรณีที่พนักงานนำข้อมูลที่เป็นความลับของบริษัทไปเปิดเผยต่อบุคคลภายนอก จะถือว่าเป็นความผิดวินัยอย่างร้ายแรง

5. การติดตามผลการปฏิบัติงาน จะดำเนินการสุ่มตรวจกรณีที่มีการซื้อขายหลักทรัพย์ที่ผิดปกติ รวมถึงการตรวจสอบผ่านระบบสารสนเทศของบริษัทและข่าวสารจากภายนอก

ตามนโยบายการกำกับดูแลกิจการของบริษัท ซึ่งประกาศให้ทราบทั่วกันว่า กรรมการ ผู้บริหาร และพนักงานต้องไม่ใช้ข้อมูลภายใน (Inside Information) ของกลุ่มบริษัท ที่มีสาระสำคัญและยังไม่ได้เปิดเผยต่อสาธารณชนเพื่อประโยชน์ของตนเองหรือผู้อื่น กรรมการ ผู้บริหาร และพนักงานของบริษัทฯ มีสิทธิเสรีภาพในการลงทุนซื้อขายหลักทรัพย์ของกลุ่มบริษัท แต่เพื่อป้องกันมิให้เกิดความขัดแย้งทางผลประโยชน์ กรรมการ ผู้บริหาร และพนักงาน จะงดการซื้อขายหลักทรัพย์ของบริษัท ในช่วงระยะเวลา 1 เดือน ก่อนการเปิดเผยงบการเงินให้แก่สาธารณชนทราบ

3. การต่อต้านทุจริตคอร์รัปชัน

บริษัทฯ ให้ความสำคัญกับเรื่องการต่อต้านการทุจริตคอร์รัปชัน โดยจัดทำนโยบายและคู่มือมาตรการต่อต้านทุจริตคอร์รัปชัน เพื่อเป็นแนวทางปฏิบัติในการดำเนินธุรกิจสำหรับกลุ่มบริษัทเคเอสแอล ซึ่งผ่านความเห็นชอบจากคณะกรรมการกำกับดูแลกิจการและมีการทบทวนความเหมาะสมของนโยบายดังกล่าวเป็นประจำทุกปี อีกทั้งมีการเผยแพร่สื่อสารแก่พนักงานในทุกระดับขององค์กร รวมถึงบุคคลภายนอก อันเป็นการส่งเสริมความรู้ความเข้าใจและร่วมเป็นส่วนหนึ่งกับองค์กรในการต่อต้านการทุจริตคอร์รัปชันอย่างเป็นรูปธรรม โดยรายละเอียดของนโยบายการต่อต้านทุจริตคอร์รัปชันสามารถดูเพิ่มเติมได้ที่

www.kslgroup.com/การกำกับดูแลกิจการ เพื่อให้มั่นใจว่าบริษัทฯ ได้มีการนำนโยบายต่อต้านการทุจริตคอร์รัปชันไปปฏิบัติจริง และมุ่งมั่นในการดำเนินธุรกิจที่ปราศจากการคอร์รัปชัน บริษัทฯ จึงมีการจัดตั้งคณะกรรมการต่อต้านการทุจริตคอร์รัปชันและมอบให้สำนักบริหารความเสี่ยงเป็นหน่วยงานหลักในการดำเนินกิจกรรมต่างๆ และยึดหลักปฏิบัติ

ตามแบบประเมินตนเองของสมาชิกแนวร่วมปฏิบัติของภาคเอกชนไทย ในการต่อต้านการทุจริต (Collective Action Coalition Against Corruption: CAC) อันส่งผลให้บริษัท น้ำตาลขอนแก่น จำกัด (มหาชน) ผ่านการรับรอง CAC ตั้งแต่วันที่ 9 มีนาคม 2560 และผ่านการต่ออายุการรับรองสมัยที่ 3 เมื่อวันที่ 4 พฤศจิกายน 2565



บริษัทฯ ยังคงดำเนินกิจกรรมสื่อสารและเสริมสร้างความรู้ความเข้าใจให้กับกรรมการ ผู้บริหาร และพนักงานทุกระดับ รวมถึงคู่ค้าทางธุรกิจในการร่วมแรงร่วมใจปฏิบัติตามนโยบายต่อต้านการทุจริตคอร์รัปชันของบริษัทมาอย่างต่อเนื่อง โดยได้ดำเนินกิจกรรมที่สำคัญๆ ดังนี้

1. การเผยแพร่และการสื่อสารทำความเข้าใจในจรรยาบรรณของเคเอสแอล และนโยบายต่อต้านการทุจริตคอร์รัปชันให้พนักงานทุกคนรับทราบ ปฏิบัติ และมีการประชาสัมพันธ์ผ่านกิจกรรมงานสัปดาห์ส่งเสริมการกำกับดูแลกิจการ หรืองาน KSL CG & Anti-Corruption Week ภายใต้ธีม “KSL กับเส้นทางสู่ความยั่งยืน : The Journey to Sustainability” ซึ่งจัดขึ้นระหว่างวันที่ 17 – 21 ตุลาคม 2565

2. จัดทำเว็บไซต์เพื่อรวบรวมเนื้อหาความรู้เกี่ยวกับการกำกับดูแลกิจการที่ดี การต่อต้านการทุจริตคอร์รัปชัน และกิจกรรมที่กลุ่มบริษัทเคเอสแอลได้ดำเนินการมาโดยตลอด 6 ปี เพื่อเป็นสื่อให้กับพนักงานสามารถศึกษาหาข้อมูลเรียนรู้ โดยเนื้อหาประกอบด้วย 3 ส่วนคือ 1. การกำกับดูแลกิจการ 2. นโยบายการทุจริตคอร์รัปชันของบริษัท และ 3. แนวปฏิบัติต่างๆ ที่เกี่ยวข้อง

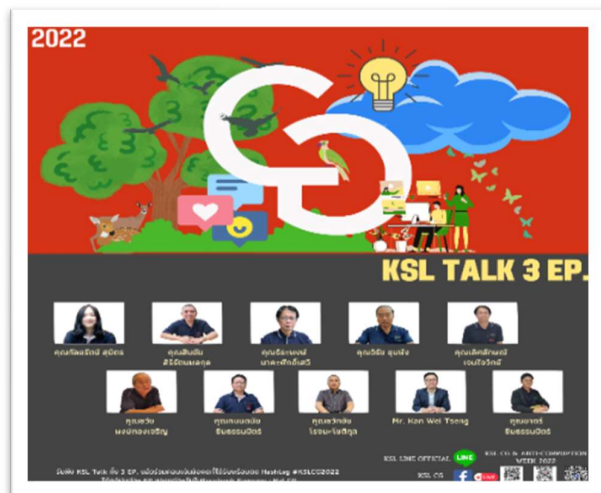

3. จัดทำแบบทดสอบเพื่อวัดความรู้ความเข้าใจเรื่องการค้ากับดูแลกิจการและการต่อต้านทุจริตคอร์รัปชัน ผ่านรูปแบบการเล่นเกมออนไลน์กับพนักงานทั้งกลุ่มบริษัทฯ

4. ผู้บริหารพูดคุยพบพนักงาน (KSL Talk) เพื่อชี้แจงข้อมูลต่างๆ ของบริษัท และชี้แจงถึงแนวทางปฏิบัติในการต่อต้านการทุจริตคอร์รัปชัน รวมถึงการมีวารสาร (KSL Family News) ผ่านอีเมลของพนักงานทุกคน

5. การมอบป้ายประชาสัมพันธ์เรื่องการค้ากับดูแลกิจการต่อต้านการทุจริตคอร์รัปชันให้กับทุกโรงงานของบริษัทฯ เพื่อเป็นกลไกสื่อสารนโยบายการต่อต้านการทุจริตคอร์รัปชันให้กับบุคคลภายนอก



8. การเผยแพร่นโยบายการต่อต้านการทุจริตคอร์รัปชันและคู่มือมาตรการต่อต้านการทุจริตคอร์รัปชัน ในเว็บไซต์ของบริษัทฯ และเว็บไซต์ภายใน (Intranet) เพื่อให้กรรมการบริษัท ผู้บริหาร และพนักงานของบริษัทฯ ทุกระดับรับทราบ และยึดถือเป็นแนวทางในการปฏิบัติงาน

9. การจัดประชุมร่วมกับคู่ค้าประจำปีร่วมกับฝ่ายจัดซื้อ เพื่อสื่อสารนโยบายด้านการจัดซื้อจัดจ้าง นโยบายการต่อต้านการทุจริตคอร์รัปชัน และการดำเนินการของบริษัทฯ เกี่ยวกับพบ. คู่ครองข้อมูลส่วนบุคคล และเน้นย้ำช่องทางการแจ้งเบาะแสเกี่ยวกับการทุจริตคอร์รัปชันให้แก่คู่ค้าผ่านโปรแกรม Zoom เมื่อวันที่ 20 กรกฎาคม 2565

นอกจากนี้ สำนักตรวจสอบภายในจะมีการประเมินติดตามการกำกับดูแล การปฏิบัติตามจรรยาบรรณ และนโยบายต่อต้าน

6. จัดให้มีระบบรับข้อร้องเรียนและแจ้งเบาะแส (Whistleblowing) เพื่อเป็นช่องทางในการรายงาน กรณีมีการพบเห็นการฝ่าฝืนกฎ กฏหมาย ระเบียบ ข้อบังคับ จรรยาบรรณ และนโยบายต่อต้านการทุจริตคอร์รัปชัน

7. จัดให้มีการประเมินความเสี่ยงด้านการทุจริตคอร์รัปชัน เพื่อให้ผู้ปฏิบัติงานได้วิเคราะห์ความเสี่ยงของตนเอง และนำผลการประเมินมาวางแผนปรับปรุงการปฏิบัติงานให้มีประสิทธิภาพยิ่งขึ้น



การทุจริตคอร์รัปชันและรายงานต่อคณะกรรมการตรวจสอบทุกครั้งที่มีการประชุม โดยในปี 2565 ไม่พบการคอร์รัปชันในเคสแอล

การแจ้งเบาะแส (Whistleblowing)

บริษัทฯ ได้จัดให้มีช่องทางการร้องเรียนและการแจ้งเบาะแส เพื่อเปิดโอกาสให้พนักงานและผู้มีส่วนได้เสียสามารถแจ้งข้อมูลหรือให้เบาะแสเกี่ยวกับการกระทำความผิดหรือการทุจริต รวมทั้งจัดให้มีมาตรการคุ้มครองสิทธิของผู้แจ้งเบาะแส ผู้ถูกร้องเรียน และให้ความสำคัญกับการเก็บข้อมูล การแจ้งเบาะแสเป็นความลับ ซึ่งจะรับรู้เฉพาะในกลุ่มบุคคลที่ได้รับมอบหมายและเกี่ยวข้องด้วยเท่านั้น เพื่อสร้างความมั่นใจแก่ผู้แจ้งเบาะแส โดยขั้นตอนการแจ้งเบาะแส การรับเรื่องร้องเรียน การสืบสวน การลงโทษสำหรับผู้เจตนาให้ข้อมูลเป็นเท็จ และบทลงโทษบุคลากรที่กระทำการทุจริตและคอร์รัปชัน ได้ระบุไว้ในคู่มือมาตรการต่อต้านการทุจริตคอร์รัปชันฉบับบททวนปี 2565 ดังนี้

1. ช่องทางภายในสำหรับพนักงานสามารถเลือกแจ้งโดยเปิดเผยชื่อและไม่เปิดเผยชื่อก็ได้ ดังนี้

ช่องทางการติดต่อ		ผู้รับเรื่อง
จดหมายอิเล็กทรอนิกส์	E-mail: IA@kslgroup.com	ผู้จัดการสำนักตรวจสอบภายใน
	E-mail: HR@kslgroup.com	ผู้จัดการฝ่ายบริหารทรัพยากรบุคคล
โทรศัพท์	หมายเลขติดต่อ: 02-642-6191-9 ต่อ 127	ผู้จัดการสำนักตรวจสอบภายใน
	หมายเลขติดต่อ: 02-642-6191-9 ต่อ 969	ผู้จัดการฝ่ายบริหารทรัพยากรบุคคล
ไปรษณีย์	ประธานคณะกรรมการตรวจสอบ หรือคณะกรรมการของบริษัทฯ ตามที่อยู่ดังนี้ บริษัท น้ำตาลขอนแก่น จำกัด (มหาชน) 503 อาคารเค.เอส.แอล.ทาวเวอร์ชั้น 22 ถนนศรีอยุธยา แขวงถนนพญาไท เขตราชเทวี กรุงเทพมหานคร 10400	ประธานคณะกรรมการตรวจสอบคณะกรรมการของบริษัทฯ

2. สำหรับบุคคลภายนอกสามารถแจ้งได้ทางเว็บไซต์ของบริษัทฯ www.kslgroup.com/contact ซึ่งเป็นการร้องเรียนแบบเปิดเผยชื่อ ซึ่งในปี 2565 บริษัทฯ ไม่มีข้อร้องเรียนใดๆ ที่เกี่ยวข้องกับการไม่ปฏิบัติตามกฎระเบียบที่เข้าข่ายผิดจรรยาบรรณทางธุรกิจและนโยบายการต่อต้านคอร์รัปชัน

8.2 รายงานผลการปฏิบัติหน้าที่ของคณะกรรมการตรวจสอบในรอบปีที่ผ่านมา

รายงานคณะกรรมการตรวจสอบ และคณะอนุกรรมการอื่นๆ

รายงานคณะกรรมการตรวจสอบ

คณะกรรมการตรวจสอบได้รับการแต่งตั้งขึ้นตามมติของคณะกรรมการของบริษัทฯ ประกอบด้วยคณะกรรมการอิสระจำนวนสี่ท่าน ในรอบปี 2565 คณะกรรมการตรวจสอบมีการประชุมจำนวนห้าครั้ง การเข้าร่วมประชุมของกรรมการแต่ละท่านมีดังนี้

ชื่อ-สกุล	ตำแหน่ง	จำนวนครั้งที่ร่วมประชุม
1. นายสิทธิ สีสะเกษมฤกษ์	ประธานกรรมการตรวจสอบ	5/5
2. ศาสตราจารย์ ดร. วรภัทร โธณะเกษม	กรรมการ	5/5
3. ดร.นงลักษณ์ พินัยนิติศาสตร์	กรรมการ	5/5
4. รองศาสตราจารย์อัญชลี พิพัฒน์เสริญ	กรรมการ	5/5

*ทั้งนี้ รายงานคณะกรรมการตรวจสอบ ปรากฏตามเอกสารแนบ 6 ของแบบแสดงรายการข้อมูลประจำปี (แบบ 56-1 One Report) นี้

8.3 สรุปผลการปฏิบัติหน้าที่ของกรรมการชุดย่อยอื่น ๆ

คณะกรรมการสรรหาและพิจารณาค่าตอบแทน

คณะกรรมการสรรหาและคณะกรรมการพิจารณาค่าตอบแทนเป็นคณะกรรมการชุดเดียวกัน ประกอบด้วยกรรมการไม่น้อยกว่าสามคน โดยประธานกรรมการและกรรมการอื่นรวมกันเกินกว่ากึ่งหนึ่งของทั้งคณะเป็นกรรมการอิสระกรรมการสรรหาและพิจารณาค่าตอบแทน

ในปี 2565 คณะกรรมการสรรหาและพิจารณาค่าตอบแทนมีการประชุม 4 ครั้ง มีการรายงานผลการปฏิบัติหน้าที่อย่างสม่ำเสมอต่อคณะกรรมการบริษัท รวมถึงการรายงานการทำหน้าที่ในรอบปีที่ผ่านมา

รายชื่อ	ตำแหน่ง	จำนวนครั้งที่เข้าประชุม
พล.ต.อ.บุญเพ็ญ บำเพ็ญบุญ	ประธานสรรหาและพิจารณาคำตอบแทน/กรรมการอิสระ	4/4
นางสาวนงลักษณ์ พินัยนิติศาสตร์	กรรมการสรรหาและพิจารณาคำตอบแทน/กรรมการอิสระ	4/4
นางสาวดวงดาว ชินธรรมมิตร	กรรมการสรรหาและพิจารณาคำตอบแทน/กรรมการ	4/4

*ทั้งนี้ รายงานคณะกรรมการสรรหาและพิจารณาคำตอบแทน ปรากฏตามเอกสารแนบ 6 ของแบบแสดงรายการข้อมูลประจำปี (แบบ 56-1 One Report) นี้

คณะกรรมการบริหารความเสี่ยง

คณะกรรมการบริหารความเสี่ยงประกอบด้วยกรรมการไม่น้อยกว่าสามคน โดยประธานกรรมการและกรรมการอื่นรวมกันเกินกว่ากึ่งหนึ่งของทั้งคณะเป็นกรรมการอิสระ

ในปี 2565 คณะกรรมการบริหารความเสี่ยงมีการประชุม 4 ครั้ง มีการรายงานผลการปฏิบัติงานที่อย่างสม่ำเสมอ

รายชื่อ	ตำแหน่ง	จำนวนครั้งที่เข้าประชุม
นางสาวนงลักษณ์ พินัยนิติศาสตร์	ประธานกรรมการบริหารความเสี่ยง/กรรมการอิสระ	4/4
นายสิทธิ ลีละเกษมฤกษ์	กรรมการบริหารความเสี่ยง / กรรมการอิสระ	4/4
นายชลัช ชินธรรมมิตร	กรรมการบริหารความเสี่ยง / กรรมการ	4/4

*ทั้งนี้ รายงานคณะกรรมการบริหารความเสี่ยง ปรากฏตามเอกสารแนบ 6 ของแบบแสดงรายการข้อมูลประจำปี (แบบ 56-1 One Report) นี้

คณะกรรมการกำกับดูแลกิจการ

คณะกรรมการกำกับดูแลกิจการประกอบด้วยกรรมการไม่น้อยกว่าสามคน โดยประธานกรรมการและกรรมการอื่นรวมกันเกินกว่ากึ่งหนึ่งของทั้งคณะเป็นกรรมการอิสระ

ในปี 2565 คณะกรรมการกำกับดูแลกิจการมีการประชุม 3 ครั้ง มีการรายงานผลการปฏิบัติงานที่อย่างสม่ำเสมอ

รายชื่อ	ตำแหน่ง	จำนวนครั้งที่เข้าประชุม
นายวรภัทร โตธนะเกษม	ประธานกรรมการกำกับดูแลกิจการ/ กรรมการอิสระ	3/3
พล.ต.อ.บุญเพ็ญ บำเพ็ญบุญ	กรรมการกำกับดูแลกิจการ / กรรมการอิสระ	3/3
นางอัญชลี พิพัฒน์เสรี	กรรมการกำกับดูแลกิจการ / กรรมการอิสระ	3/3
นายสมชาติ ชินธรรมมิตร	กรรมการกำกับดูแลกิจการ / กรรมการ	3/3

*ทั้งนี้ รายงานคณะกรรมการกำกับดูแลกิจการ ปรากฏตามเอกสารแนบ 6 ของแบบแสดงรายการข้อมูลประจำปี (แบบ 56-1 One Report) นี้

การควบคุมภายในและรายการระหว่างกัน

9. การควบคุมภายในและรายการระหว่างกัน

9.1 การควบคุมภายใน

9.1.1 ความเพียงพอและความเหมาะสมของระบบควบคุมภายใน

บริษัทฯ ได้ให้ความสำคัญต่อการควบคุมภายในอย่างต่อเนื่อง ซึ่งครอบคลุมทั้งด้านการเงิน การปฏิบัติงาน การดำเนินการให้เป็นไปตามกฎหมาย ข้อบังคับ และระเบียบที่เกี่ยวข้อง รวมทั้งจัดให้มีการบริหารความเสี่ยงที่เหมาะสมเพียงพอ มีประสิทธิภาพตลอดจนป้องกันหรือลดความเสี่ยงจากการกระทำที่อาจก่อให้เกิดความเสียหายต่อทรัพย์สินและชื่อเสียงของบริษัทฯ รวมทั้งประเมินการปฏิบัติงานตามแนวทางกำกับดูแลกิจการที่ดี (Good Corporate Governance : GCG)

บริษัทฯ ได้รับประกาศนียบัตรรับรองฐานะสมาชิกแนวร่วมปฏิบัติของภาคเอกชนไทยในการต่อต้านทุจริต (Private Sector Collective Action Coalition Against Corruption : CAC) ซึ่งเป็นการต่ออายุรับรองเป็นวาระที่สองของบริษัทฯ โดยคณะกรรมการบริษัทได้กำหนดบทบาทหน้าที่ของคณะกรรมการชุดต่างๆ และฝ่ายบริหารอย่างชัดเจน รวมทั้งกำกับดูแลให้มีการปฏิบัติตามบทบาทหน้าที่ที่กำหนดโครงสร้างองค์กรและสายงานการบังคับบัญชาที่ชัดเจนในการถ่วงดุลอำนาจ และการควบคุมภายในอย่างเหมาะสม รวมทั้งกำหนดเป้าหมายทางธุรกิจ และดัชนีชี้วัดผลสำเร็จ (Key Performance Indicators: KPI) เพื่อใช้ในการประเมินประสิทธิภาพของการปฏิบัติงานและติดตามผลการดำเนินงานเปรียบเทียบกับเป้าหมายขององค์กรอย่างสม่ำเสมอ

นอกจากนี้ คณะกรรมการบริษัท ได้มีการประเมินความเสี่ยงของระบบการควบคุมภายในเป็นประจำทุกปี ตามแนวทางของสำนักงานคณะกรรมการกำกับหลักทรัพย์และตลาดหลักทรัพย์ (กลต.) ตามกรอบการควบคุมภายในของตลาดหลักทรัพย์แห่งประเทศไทยที่อ้างอิงจาก COSO (The Committee of Sponsoring Organizations of the Tread way Commission) ทั้ง 5 องค์ประกอบ และ 17 หลักการย่อย ซึ่งคณะกรรมการบริษัทและคณะกรรมการตรวจสอบมีความเห็นสอดคล้อง ว่าบริษัทฯ มีระบบการควบคุมภายในที่เพียงพอและเหมาะสมตามลักษณะธุรกิจ ดังนี้

1. การควบคุมภายในองค์กร

บริษัทฯ มีการกำหนดเป้าหมายการดำเนินธุรกิจและการปฏิบัติงานที่ชัดเจน สามารถวัดผลได้ มีการทบทวนเป้าหมายและเปรียบเทียบผลการดำเนินงานจริงกับเป้าหมายทุกระยะ จัดให้มีโครงสร้างสายการรายงาน การจัดทำผังองค์กรแบ่งแยกหน้าที่ตามสายงาน การกำหนดอำนาจในการสั่งการและความรับผิดชอบที่เหมาะสมเพื่อให้บรรลุวัตถุประสงค์ภายใต้การกำกับดูแลของคณะกรรมการบริษัท และกำหนดเกี่ยวกับเรื่องจรรยาบรรณ นโยบายในเรื่องการกำกับดูแลกิจการ การต่อต้านการทุจริตคอร์รัปชัน และการขัดแย้งเกี่ยวกับ

ผลประโยชน์ แสดงถึงความยึดมั่นในคุณค่าของความซื่อตรงและจริยธรรม รวมทั้งจัดทำอำนาจดำเนินการเป็นลายลักษณ์อักษร และมีคู่มือการปฏิบัติงานหลักที่สำคัญ ซึ่งมีการทบทวนเพิ่มเติมให้สอดคล้องกับมาตรฐานใหม่อยู่เสมอ

คณะกรรมการบริษัท มีความเป็นอิสระจากฝ่ายบริหาร ทำหน้าที่กำกับดูแลและพัฒนารายการดำเนินการด้านการควบคุมภายใน แสดงถึงความมุ่งมั่นในการมุ่งใจ พัฒนาและรักษาบุคลากรที่มีความรู้ความสามารถ กำหนดให้บุคลากรมีหน้าที่และความรับผิดชอบในการควบคุมภายใน เพื่อให้บรรลุตามวัตถุประสงค์ขององค์กร

ในด้านการต่อต้านการทุจริตและคอร์รัปชัน บริษัทฯ ได้จัดทำคู่มือมาตรการต่อต้านการทุจริตและคอร์รัปชัน พร้อมทั้งให้มีการประเมินความเสี่ยงที่เกี่ยวข้องกับการทุจริตภายในบริษัทฯ

2. การประเมินความเสี่ยง

บริษัทฯ ได้ตระหนักถึงความสำคัญของการบริหารความเสี่ยงที่อาจส่งผลกระทบต่อผลการดำเนินงานธุรกิจ เพื่อให้สามารถระบุและประเมินความเสี่ยงต่างๆ ที่เกี่ยวข้องกับการบรรลุวัตถุประสงค์ขององค์กร โดยคณะกรรมการบริหารความเสี่ยงได้ร่วมกับสำนักบริหารความเสี่ยงของบริษัทฯ ในการพิจารณาการประเมินปัจจัยความเสี่ยงทั้งจากภายในและภายนอกองค์กร ที่จะส่งผลกระทบต่อผลการดำเนินงานของบริษัทฯ ซึ่งสำนักบริหารความเสี่ยงได้ระบุและวิเคราะห์ความเสี่ยงทุกประเภท รวมทั้งความเสี่ยงด้านการทุจริตและคอร์รัปชันที่อาจส่งผลกระทบต่อบรรลุวัตถุประสงค์ไว้อย่างครอบคลุมทั่วทั้งองค์กร และจัดระดับความเสี่ยงที่สำคัญตามผลกระทบและโอกาสที่จะเกิดขึ้นในแต่ละกระบวนการทางธุรกิจ เพื่อกำหนดแผนงานการบริหารความเสี่ยง และมีการทบทวนปัจจัยเสี่ยงที่มีการเปลี่ยนแปลงทั้งจากภายนอกและภายในที่อาจส่งผลกระทบต่อองค์กรเป็นประจำทุกปี

3. การควบคุมการปฏิบัติงาน

บริษัทฯ มีมาตรการควบคุมภายใน ที่สอดคล้องกับความเสี่ยงและประเภทธุรกิจ ซึ่งได้มีการแบ่งแยกหน้าที่ความรับผิดชอบของแต่ละตำแหน่งงานอย่างชัดเจน โดยมีการจัดทำและทบทวนคู่มืออำนาจดำเนินการ และคู่มือ/ขั้นตอนการปฏิบัติงานให้เหมาะสมกับโครงสร้างองค์กร และการปฏิบัติงานในปัจจุบันอย่างสม่ำเสมอ โดยในแต่ละหน้าที่สามารถถ่วงดุลอำนาจหรือสามารถตรวจสอบย้อนกลับได้อย่างเหมาะสม โดยเฉพาะการปฏิบัติงานในส่วนที่มีความเสี่ยงสำคัญ เพื่อป้องกันและลดข้อผิดพลาด เช่น ธุรกรรมด้านการเงิน การขาย การจัดซื้อจัดจ้าง การดูแลทรัพย์สิน และการบริหารทรัพยากรบุคคล เป็นต้น รวมทั้งมีหน่วยงานตรวจสอบภายในดำเนินการสอบทานผลการปฏิบัติงานให้เป็นไปตามกฎระเบียบ ข้อบังคับ คู่มืออำนาจดำเนินการและคู่มือการปฏิบัติงานต่างๆ อย่างสม่ำเสมอ เพื่อให้มั่นใจว่าการปฏิบัติงานมีระบบการควบคุมภายในที่เพียงพอ เหมาะสม และมีการปฏิบัติงานอย่างมีประสิทธิภาพ รวมถึงการจัดการ และการนำระบบสารสนเทศมาใช้ใน

การปฏิบัติงานอย่างเป็นระบบเพื่อช่วยให้การปฏิบัติงานมีความรวดเร็วและมีประสิทธิภาพมากขึ้น

4. ระบบสารสนเทศและการสื่อสารข้อมูล

บริษัทฯ ได้ให้ความสำคัญต่อระบบสารสนเทศและการสื่อสารข้อมูล โดยส่งเสริมและสนับสนุนให้มีการพัฒนาระบบอย่างต่อเนื่องเพื่อให้ข้อมูลต่างๆ มีความถูกต้องและเป็นปัจจุบัน โดยได้นำระบบเทคโนโลยีสารสนเทศที่ทันสมัย มีประสิทธิภาพและประสิทธิผล รวมทั้งมีความปลอดภัยของข้อมูล ตั้งแต่การรวบรวมข้อมูล ประมวลผลข้อมูล จัดเก็บ และติดตามผลข้อมูล เพื่อให้การปฏิบัติงานและการนำข้อมูลที่สำคัญ ไปใช้ในการบริหารจัดการของกรรมการผู้บริหาร พนักงาน ผู้ถือหุ้น ลูกค้า หรือผู้มีส่วนได้เสียต่างๆ มีความครบถ้วนถูกต้องอย่างเพียงพอและภายในเวลาที่เหมาะสม เพื่อใช้ในการตัดสินใจทางธุรกิจ รวมทั้งมีการกำหนดนโยบายความปลอดภัยทางเทคโนโลยีสารสนเทศและการใช้ข้อมูล

การสื่อสารข้อมูลของบริษัทจัดให้มีช่องทางการสื่อสารที่มีความเหมาะสม เพื่อสื่อสารหน้าที่และความรับผิดชอบรวมทั้งเรื่องต่างๆ ให้พนักงานรับทราบ และกำหนดช่องทางที่ปลอดภัยสำหรับการแจ้งเบาะแสหรือร้องเรียนเกี่ยวกับการทุจริตและคอร์รัปชัน มีการสื่อสารระหว่างหน่วยงานภายในบริษัทฯ และกับบุคคลภายนอกเกี่ยวกับประเด็นที่อาจมีผลกระทบต่อการควบคุมภายใน

5. ระบบการติดตาม

คณะกรรมการตรวจสอบ สอดส่องระบบการควบคุมภายในผ่านสำนักตรวจสอบภายใน ซึ่งเป็นผู้ตรวจสอบติดตามและประเมินผลการปฏิบัติงาน เพื่อให้มั่นใจว่า ข้อตรวจพบจากการตรวจสอบหรือสอบทานได้รับการปรับปรุงแก้ไขอย่างเหมาะสมทันที่ นอกจากนี้ ในส่วนของกระบวนการประเมินการควบคุมภายในด้านบัญชีการเงินมีการตรวจสอบโดยผู้สอบบัญชีรับอนุญาตและนำเสนอผลการตรวจสอบให้คณะกรรมการตรวจสอบพิจารณาเป็นประจำทุกไตรมาส ซึ่งผลการสอบทานจากผู้สอบบัญชีรับอนุญาตและสำนักตรวจสอบภายในไม่พบประเด็น ที่เป็นข้อบกพร่องที่เป็นสาระสำคัญ

การบริหารความเสี่ยง

คณะกรรมการบริหารความเสี่ยงของบริษัทฯ เป็นผู้กำหนดนโยบายการจัดการความเสี่ยง ปัจจัยความเสี่ยง และกระบวนการบริหารความเสี่ยงให้ฝ่ายจัดการนำไปปฏิบัติ เพื่อช่วยให้ฝ่ายจัดการสามารถวางแผนการดำเนินงาน ตลอดจนวิเคราะห์ กำหนดแผนงาน และประเมินผลการปฏิบัติงานหรือออกแบบระบบงานที่สามารถควบคุมความเสี่ยงให้อยู่ในระดับที่องค์กรยอมรับได้ โดยคำนึงถึงปัจจัยเสี่ยงทั้งปัจจัยภายในและปัจจัยภายนอก

ในระหว่างปี 2564 คณะกรรมการบริหารความเสี่ยงและสำนักบริหารความเสี่ยงได้จัดให้มีการดำเนินการตามแผนพัฒนากิจกรรมการบริหารความเสี่ยง ดังนี้

1. ทบทวนกฎบัตรคณะกรรมการบริหารความเสี่ยง วัตถุประสงค์ ขอบเขตอำนาจหน้าที่ความรับผิดชอบ คู่มือการบริหารความเสี่ยงและคู่มือการปฏิบัติงานของสำนักบริหารความเสี่ยง

2. กำหนดความเสี่ยงขององค์กร และผู้รับผิดชอบความเสี่ยงตามสายงาน สำหรับแต่ละปัจจัยเสี่ยง ประจำปี 2563/2564 ที่ผ่านการพิจารณาและอนุมัติจากคณะกรรมการบริหารความเสี่ยง

3. จัดทำแผนสนับสนุนการวิเคราะห์และประเมินปัจจัยเสี่ยงใหม่ ประจำปี 2564/2565 พร้อมทั้งจัดทำแนวทางและมาตรการในการตอบสนองต่อความเสี่ยง

4. ประชุมเตรียมการให้สำนักบริหารความเสี่ยง ลงพื้นที่ปฏิบัติงานตามแผนสนับสนุนข้างต้น

5. สนับสนุนการจัดทำรายงานสรุปสถานะความเสี่ยง ให้กับผู้บริหารความเสี่ยงตามสายงานของกลุ่มบริษัททั้ง 7 สถานประกอบการพร้อมสำนักงานใหญ่

6. สรุปรายงานสถานะความเสี่ยงของกลุ่มบริษัทต่อคณะกรรมการของบริษัท โดยแสดงข้อมูลรายการความเสี่ยงที่คงที่ ความเสี่ยงที่ลดลง และความเสี่ยงที่เพิ่มขึ้น พร้อมทั้งสาเหตุอย่างละเอียด เพื่อให้ฝ่ายจัดการนำไปดำเนินการและวางแผนให้เหมาะสม เป็นประจำทุกไตรมาส

7. ผลักดันให้มีมาตรการป้องกันและรับมือเหตุการณ์ฉุกเฉินกรณีโรค COVID-19 ที่ระบาดอย่างรุนแรงในช่วงเดือนเมษายน - กันยายน 2564

ด้วยความทุ่มเทและความร่วมมือของบุคลากรทุกส่วน ทำให้ระบบการควบคุมภายในและการบริหารความเสี่ยงของกลุ่มบริษัทอยู่ในเกณฑ์ที่องค์กรยอมรับได้ และยังสามารถพัฒนาการให้สอดคล้องกับการกำหนดวัตถุประสงค์เป้าหมายขององค์กรและส่วนงานต่างๆ อีกด้วย

1. บริษัท ดีลอยท์ ทูช โทมัส โซยเซ่ สอบบัญชี จำกัด ซึ่งเป็นผู้สอบบัญชีของบริษัทฯ ได้ทบทวนและประเมินการควบคุมทางการเงินของบริษัทและบริษัทย่อย ซึ่งไม่ข้อบกพร่องที่เป็นสาระสำคัญที่อาจส่งผลกระทบต่อความเห็นของผู้สอบบัญชีเกี่ยวกับการเงินของบริษัทและบริษัทย่อย สิ้นสุดวันที่ 31 ตุลาคม 2565

2. คณะกรรมการตรวจสอบของบริษัทมีความเห็นสอดคล้องกับความเห็นของผู้สอบบัญชีว่า ระบบการควบคุมภายในของบริษัทมีความเพียงพอและเหมาะสมต่อการดำเนินธุรกิจของบริษัท ทั้งนี้ ในการประชุมคณะกรรมการบริษัทครั้งที่ 1/2564-2565 ซึ่งจัดขึ้นเมื่อวันที่ 22 ธันวาคม 2565 คณะกรรมการบริษัทรับทราบความเห็นของคณะกรรมการตรวจสอบเกี่ยวกับความเพียงพอของระบบการควบคุมภายในของบริษัท

รายงานของคณะกรรมการตรวจสอบปรากฏตามเอกสารแนบ 6 ของแบบแสดงรายการข้อมูลประจำปี (แบบ 56-1 One Report) นี้

3. บริษัทฯได้แต่งตั้ง นายชาติชาย ภูวงษ์ เป็นผู้จัดการสำนักตรวจสอบภายใน-ผู้บริหารสูงสุดสำนักตรวจสอบภายใน ปฏิบัติหน้าที่เป็นเลขานุการของคณะกรรมการตรวจสอบ เพื่อสนับสนุนให้

คณะกรรมการตรวจสอบปฏิบัติงานบรรลุเป้าหมายได้อย่างมีประสิทธิภาพ คณะกรรมการตรวจสอบมีความเห็นว่าผู้ดำรงตำแหน่งหัวหน้างานตรวจสอบภายในมีคุณสมบัติเหมาะสมเพียงพอกับการปฏิบัติหน้าที่

4. การแต่งตั้ง โยกย้าย หรือเลิกจ้างหัวหน้าหน่วยงานตรวจสอบภายใน และหน่วยงานอื่นใดภายใต้หน่วยงาน ตรวจสอบภายในจะต้องได้รับการอนุมัติจากคณะกรรมการตรวจสอบ

9.2 รายการระหว่างกัน

9.2.1 ข้อมูลรายการระหว่างกันกับบุคคลที่อาจมีความขัดแย้ง

รายการระหว่างกันที่เปิดเผยในส่วนนี้เป็นรายการระหว่างกันในระหว่างปี 2565 ปี 2564 และ ปี 2563 สิ้นสุดวันที่ 31 ตุลาคม ของแต่ละปี ประกอบด้วย รายการระหว่างบริษัทและบริษัทย่อย กับบริษัทร่วมและบุคคลที่อาจมีความขัดแย้ง ดังต่อไปนี้

บริษัทย่อย

บริษัทที่มีรายการระหว่างกัน	ลักษณะความสัมพันธ์
บริษัท น้ำตาลท่ามะกา จำกัด ประกอบธุรกิจผลิตและจำหน่ายน้ำตาลทรายและกากน้ำตาล	บริษัทถือหุ้นในบริษัท น้ำตาลท่ามะกา จำกัด ในอัตราส่วนร้อยละ 90.21 ทั้งนี้ มีบุคคลที่อาจมีความขัดแย้งของบริษัทถือหุ้นอยู่ ซึ่งได้แก่ผู้เกี่ยวข้องกับการ บริษัท ถือหุ้นอยู่ร้อยละ 9.79 ซึ่งน้อยกว่าร้อยละ 10 ดังนั้น รายการระหว่างบริษัท และบริษัทย่อยไม่ถือว่าเป็นรายการที่ต้องเปิดเผยในรายการระหว่างกัน
บริษัท โรงงานน้ำตาลนิวกุญไทย จำกัด ประกอบธุรกิจผลิตและจำหน่ายน้ำตาลทรายและกากน้ำตาล	บริษัทถือหุ้นในบริษัท โรงงานน้ำตาลนิวกุญไทย จำกัด ในอัตราส่วนร้อยละ 95.78 ทั้งนี้ มีบุคคลที่อาจมีความขัดแย้งของบริษัท ถือหุ้นอยู่ ซึ่งได้แก่ผู้เกี่ยวข้องกับการ กรรมการบริษัท ถือหุ้นอยู่ร้อยละ 4.22 ซึ่งน้อยกว่าร้อยละ 10 ดังนั้น รายการระหว่างบริษัท และบริษัทย่อยไม่ถือว่าเป็นรายการที่ต้องเปิดเผยในรายการระหว่างกัน
บริษัท น้ำตาลนิวกว่างฮั่นหลี จำกัด ประกอบธุรกิจผลิตและจำหน่ายน้ำตาลทรายและกากน้ำตาล	บริษัทถือหุ้นในบริษัท น้ำตาลนิวกว่างฮั่นหลี จำกัด ในอัตราส่วนร้อยละ 99.66 ทั้งนี้ มีบุคคลที่อาจมีความขัดแย้งของบริษัทถือหุ้นอยู่ ซึ่งได้แก่ผู้เกี่ยวข้องกับการ กรรมการบริษัท ถือหุ้นอยู่ร้อยละ 0.34 ซึ่งน้อยกว่าร้อยละ 10 ดังนั้น รายการระหว่างบริษัท และบริษัทย่อย ไม่ถือว่าเป็นรายการที่ต้องเปิดเผยในรายการระหว่างกัน
บริษัท เคเอสแอล เรียวเอสเทต จำกัด ประกอบธุรกิจประเภทโรงแรม รีสอร์ท รวมทั้งจัดสรรที่ดินเพื่อการเกษตรและเป็นศูนย์ฝึกอบรมสัมมนาและอาคารสำนักงานให้เช่า	บริษัทถือหุ้นในบริษัท เคเอสแอล เรียวเอสเทต จำกัดในอัตราส่วนร้อยละ 40.77 บริษัท น้ำตาลท่ามะกา จำกัด ถือหุ้นร้อยละ 55.70 ทั้งนี้ มีบุคคลที่อาจมีความ ขัดแย้งของบริษัทถือหุ้นอยู่ ซึ่งได้แก่ผู้เกี่ยวข้องกับการกรรมการบริษัท ถือหุ้นอยู่ร้อยละ 3.53 ซึ่งน้อยกว่าร้อยละ 10 ดังนั้น รายการระหว่างบริษัท และบริษัทย่อย ไม่ถือว่าเป็นรายการที่ต้องเปิดเผยในรายการระหว่างกัน

บริษัทที่มีรายการระหว่างกัน	ลักษณะความสัมพันธ์
บริษัท เค.เอส.แอล.เอ็กซ์พอร์ต เทคดิง จำกัด ประกอบธุรกิจตัวแทนในการส่งออกน้ำตาลทราย	เป็นบริษัทย่อย โดยบริษัทถือหุ้นร้อยละ 33.88 บริษัท น้ำตาลท่ามะกา จำกัด ถือหุ้นร้อยละ 23.11 บริษัท โรงงานน้ำตาลนิวกงไทย จำกัด ถือหุ้นร้อยละ 16.04 และบริษัท น้ำตาลนิวกวางสันหลี่ จำกัด ถือหุ้นร้อยละ 9.60 ทั้งนี้มีกรรมการร่วมกัน คือ นายจำรูญ ชินธรรมมิตร นายธวัชชัย โรจนะโชติกุล นายสุชุม ไตรการณ์ยศเรศรุทธิ์ และนายชลัช ชินธรรมมิตร
บริษัท น้ำตาลสะพานนะเขต จำกัด ประกอบธุรกิจผลิตและจำหน่ายน้ำตาลทรายและกากน้ำตาลและดำเนินการทางการเกษตร	บริษัทถือหุ้นใน บริษัทน้ำตาลสะพานนะเขต จำกัด ในอัตราส่วนร้อยละ 98.00 ไม่มีผู้ถือหุ้นใหญ่และกรรมการของบริษัทถือหุ้นในบริษัทย่อย ดังนั้น รายการระหว่างบริษัท และบริษัทย่อย ไม่ถือว่าเป็นรายการที่ต้องเปิดเผยในรายการระหว่างกัน
Koh Kong Sugar Industry Co., Ltd. ประกอบธุรกิจผลิตและจำหน่ายน้ำตาลทรายและกากน้ำตาล	บริษัทถือหุ้นใน Koh Kong Sugar Industry Co., Ltd. ในอัตราส่วนร้อยละ 100.00 ไม่มีผู้ถือหุ้นใหญ่และกรรมการของบริษัทถือหุ้นในบริษัทย่อย ดังนั้น รายการระหว่างบริษัท และบริษัทย่อย ไม่ถือว่าเป็นรายการที่ต้องเปิดเผยในรายการระหว่างกัน
Koh Kong Plantation Co., Ltd. ประกอบธุรกิจเพาะปลูกอ้อย	บริษัทถือหุ้นโดยอ้อมผ่าน Wynn In Trading Co., Ltd. ในอัตราส่วนร้อยละ 80 ไม่มีผู้ถือหุ้นใหญ่และกรรมการของบริษัทถือหุ้นในบริษัทย่อย ดังนั้น รายการระหว่างบริษัท และบริษัทย่อย ไม่ถือว่าเป็นรายการที่ต้องเปิดเผยในรายการระหว่างกัน

บริษัทร่วม

บริษัทที่มีรายการระหว่างกัน	ลักษณะความสัมพันธ์
บริษัท ไทยซูการ์ เทอร์มิเนล จำกัด (มหาชน) ประกอบธุรกิจท่าเทียบเรือและคลังสินค้า รวมทั้งธุรกิจอสังหาริมทรัพย์	เป็นบริษัทร่วม โดยบริษัทถือหุ้นร้อยละ 23.82 ผู้ถือหุ้นใหญ่และกรรมการซึ่งถือเป็นบุคคลที่อาจมีความขัดแย้ง ถือหุ้นอยู่ร้อยละ 16.65 และมีกรรมการร่วมกับบริษัท คือ นายกมนดนัย ชินธรรมมิตร นายชลัช ชินธรรมมิตร และนายชนะชัย ชูติมาวพันธ์
บริษัท บีบีจีไอ จำกัด (มหาชน) ประกอบธุรกิจผลิตและจำหน่ายเอทานอลหรือเชื้อเพลิงจากผลิตภัณฑ์ทางการเกษตร	เป็นบริษัทร่วม โดยบริษัทถือหุ้นร้อยละ 29.88 ทั้งนี้มีกรรมการร่วมกับบริษัท คือ นายจำรูญ ชินธรรมมิตร นายชลัช ชินธรรมมิตร และนายชนะชัย ชูติมาวพันธ์

บริษัทที่เกี่ยวข้องกัน

บริษัทที่มีรายการระหว่างกัน	ลักษณะความสัมพันธ์
บริษัท เค.เอส.แอล. โอที เซ็นเตอร์ จำกัด เป็นผู้สนับสนุนทางด้านคอมพิวเตอร์และสารสนเทศให้แก่บริษัทและบริษัทในกลุ่ม	เป็นบริษัทที่เกี่ยวข้องกันโดยบริษัท ราชฯเชรามิค จำกัด ถือหุ้นร้อยละ 50 และบริษัท ราชฯซุส จำกัด ถือหุ้นร้อยละ 50 ทั้งนี้ มีกรรมการร่วมกันกับบริษัท คือ นายชาติรี ชินธรรมมิตร
บริษัท อ่อนนุช ก่อสร้าง จำกัด ประกอบธุรกิจโรงแรมและนายหน้าอสังหาริมทรัพย์	เป็นบริษัทที่ผู้ถือหุ้นใหญ่และกรรมการถือหุ้นอยู่ร้อยละ 78.57 และมีกรรมการร่วมกันกับบริษัท คือ นายจำรูญ ชินธรรมมิตร นายชลัช ชินธรรมมิตร นางสาวดวงดาว ชินธรรมมิตร และนายชนะชัย ชูติมาวรรณ
บริษัท ราชฯเชรามิค จำกัด ประกอบธุรกิจผลิตและจำหน่ายผลิตภัณฑ์เซรามิค	เป็นบริษัทที่ผู้ถือหุ้นใหญ่และกรรมการถือหุ้นอยู่ร้อยละ 48.27 และมีกรรมการร่วมกันกับบริษัท คือ นายจำรูญ ชินธรรมมิตร นายสุชุม โตการณยศเรษฐ นายธวัชชัย โรจนะโชติกุล และนายชลัช ชินธรรมมิตร
บริษัท ราชฯซุส จำกัด ประกอบธุรกิจผลิตและจำหน่ายผงซุส	เป็นบริษัทที่ผู้ถือหุ้นใหญ่และกรรมการถือหุ้นอยู่ร้อยละ 46.73 และมีกรรมการร่วมกันกับบริษัท คือ นายจำรูญ ชินธรรมมิตร นายสุชุม โตการณยศเรษฐ นายธวัชชัย โรจนะโชติกุล นายสมชาย ชินธรรมมิตร และนางอินทิรา สุขะนินทร์
บริษัท บีบีจีไอ ไบโอเอทานอล จำกัด (มหาชน) (เดิมชื่อ “บริษัท เคเอสแอล กรีน อินโนเวชั่น จำกัด (มหาชน)”) ประกอบธุรกิจผลิตและจำหน่ายแอลกอฮอล์หรือเชื้อเพลิงจากผลผลิตการเกษตร	มีกรรมการร่วมกันกับบริษัท คือ นายชลัช ชินธรรมมิตร
บริษัท บีบีจีไอ ไบโอเอทานอล (ฉะเชิงเทรา) จำกัด (เดิมชื่อ “บริษัท บางจากไบโอเอทานอล (ฉะเชิงเทรา) จำกัด”) ประกอบธุรกิจผลิตและจำหน่ายเอทานอล แอลกอฮอล์ และก๊าซชีวภาพ	มีกรรมการร่วมกันกับบริษัทคือ นายชลัช ชินธรรมมิตร

9.2.2 รายละเอียดรายการระหว่างกัน

รายการซื้อ-ขายสินค้าและบริการตามปกติของธุรกิจ รวมถึงจำนวนรายการคงค้าง ณ วันสิ้นปี (สำหรับปีสิ้นสุดวันที่ 31 ตุลาคม 2565 2564 และ 2563)

ผู้ซื้อ / ผู้รับบริการ	ผู้ขาย / ผู้ให้บริการ	ลักษณะรายการ / เงื่อนไขที่สำคัญ	มูลค่าของรายการ (พันบาท)			ความจำเป็นและความสมเหตุสมผล
			31 ต.ค. 65	31 ต.ค. 64	31 ต.ค. 63	
บริษัท น้ำตาลขอนแก่น จำกัด (มหาชน)	บริษัท ราชบุรี จำกัด	- ค่าเคมีภัณฑ์ และค่าน้ำดื่ม	83	63	279	กลุ่มบริษัทซื้อสินค้าสำเร็จรูปและเคมีภัณฑ์ ได้แก่ ผงชูรส น้ำดื่ม โซดาไฟ และกรดเกลือ จากบริษัท ราชบุรี จำกัด เพื่อใช้ภายในบริษัทและใช้สำหรับล้างเครื่องจักรภายในโรงงานน้ำตาล โดยบริษัทได้มีการเปรียบเทียบราคาขายกับคู่ค้ารายอื่น ผลปรากฏว่าราคาขายของบริษัท ราชบุรี ถูกกว่า เนื่องจากเคมีภัณฑ์เป็นผลพลอยได้จากการผลิตของบริษัท ราชบุรี
		- เจ้าหนี้อื่น	-	1	18	
บริษัท น้ำตาลท่ามะกา จำกัด		- ค่าเคมีภัณฑ์ และค่าน้ำดื่ม	48	137	11	
		- เจ้าหนี้อื่น	6	2	-	
บริษัท โรงงานน้ำตาลนิวกุ้งไทย จำกัด	บริษัท น้ำตาลนิวกุ้งไทย จำกัด	- ค่าเคมีภัณฑ์ และค่าน้ำดื่ม	8,538	3,156	13	
บริษัท น้ำตาลนิวกุ้งไทย จำกัด		- ค่าเคมีภัณฑ์ และค่าน้ำดื่ม	169	186	20	
บริษัท บีบีจีไอ โฮลดิ้ง จำกัด (มหาชน)	บริษัท น้ำตาลขอนแก่น จำกัด (มหาชน)	- ขายกากน้ำตาล	714,521	466,751	498,741	บริษัท และบริษัทย่อยขายกากน้ำตาล ให้ บริษัท บีบีจีไอ โฮลดิ้ง จำกัด (มหาชน) เพื่อนำไปใช้เป็นวัตถุดิบในการผลิต ซึ่งการขายสินค้าดังกล่าวเป็นไปตามธุรกิจปกติของกลุ่มบริษัท ราคาที่คิดระหว่างกันเป็นราคาตลาดซึ่งมีเงื่อนไขเป็นไปตามการค้าปกติทั่วไป
(เดิมชื่อ “บริษัท เคเอสแอล กรีน อินโนเวชั่น จำกัด (มหาชน)”))		- ลูกหนี้การค้า	9,553	35,242	321	
		-				

ผู้ซื้อ / ผู้รับบริการ	ผู้ขาย / ผู้ให้บริการ	ลักษณะรายการ / เงื่อนไขที่สำคัญ	มูลค่าของรายการ (พันบาท)			ความจำเป็นและความสมเหตุสมผล
			31 ต.ค. 65	31 ต.ค. 64	31 ต.ค. 63	
บริษัท บีบีจีไอ ไบโอเอทานอล จำกัด (มหาชน) (เดิมชื่อ “บริษัท เคเอสแอล กรีน อินโนเวชั่น จำกัด (มหาชน)”)	บริษัท น้ำตาลท่ามะกา จำกัด	- ขายกากน้ำตาล	266,994	214,134	199,862	บริษัท และบริษัทย่อยขายกากน้ำตาล ให้ บริษัท บีบีจีไอ ไบโอเอทานอล จำกัด (มหาชน) เพื่อนำไปใช้เป็นวัตถุดิบในการผลิต ซึ่งการขายสินค้าดังกล่าวเป็นไปตามธุรกิจปกติของกลุ่มบริษัท ราคาที่คิดระหว่างกันเป็นราคาตลาดซึ่งมีเงื่อนไขเป็นไปตามการค้าปกติทั่วไป
		- ลูกหนี้การค้า	3,913	17,468	-	
	บริษัท โรงงานน้ำตาลนิวกงไทย จำกัด	- ขายกากน้ำตาล	307,340	254,275	384,845	
		- ลูกหนี้การค้า	3,521	29,329	40,751	
		- เงินรับล่วงหน้าค่าสินค้า	-	6,488	-	
	บริษัท น้ำตาลนิวกวางสุรินทร์ จำกัด	- ขายน้ำตาลทรายดิบ	-	23,701	-	

ผู้ซื้อ / ผู้รับบริการ	ผู้ขาย / ผู้ให้บริการ	ลักษณะรายการ / เงื่อนไขที่สำคัญ	มูลค่าของรายการ (พันบาท)			ความจำเป็นและความสมเหตุสมผล
			31 ต.ค. 65	31 ต.ค. 64	31 ต.ค. 63	
บริษัท น้ำตาลขอนแก่น จำกัด (มหาชน)	บริษัท เค.เอส.แอล. เอ็กซ์พอร์ต เทรดดิ้ง จำกัด	- ค่าบริการเพื่อส่งออก	5,878	4,371	7,944	ตามพรบ.อ้อยและน้ำตาล การส่งออกน้ำตาล ต้องทำผ่านบริษัทที่สำนักงานคณะกรรมการ อ้อยและน้ำตาลทราย (กอน.) อนุญาตเท่านั้น กลุ่มบริษัทและบริษัท ประจวบอุตสาหกรรม จำกัด จึงได้ตั้งบริษัท เค เอส แอล เอ็กซ์พอร์ต เทรดดิ้ง จำกัด ขึ้นมา เพื่อเป็นตัวแทนจัดการ สินค้าและดำเนินการเรื่องเอกสารการส่งออก เท่านั้น โดยบริษัท เค เอส แอล เอ็กซ์พอร์ต เท รดดิ้ง จำกัด คิดค่าบริการกับบริษัทในกลุ่มตาม ปริมาณสินค้า ซึ่งเป็นไปตามราคาทุน รวมค่า บริหารจัดการ
บริษัท น้ำตาลท่ามะกา จำกัด		- ค่าบริการเพื่อส่งออก	1,172	639	728	
บริษัท โรงงานน้ำตาลนิวกูญไทย จำกัด		- ค่าบริการเพื่อส่งออก	1,835	1,764	3,719	
บริษัท น้ำตาลนิวกว่างสินหลี จำกัด		- ค่าบริการเพื่อส่งออก	739	386	544	
บริษัท น้ำตาลสะพานมิตรภาพ จำกัด		- ค่าบริการเพื่อส่งออก	-	-	580	
บริษัท น้ำตาลขอนแก่น จำกัด (มหาชน)	บริษัท ไทยชูการ์ เทอร์มิเนล จำกัด (มหาชน) และบริษัทย่อย	- ค่าฝากสินค้าและขนถ่ายน้ำตาล เพื่อส่งออก	2,254	4,782	6,100	บริษัทมีความจำเป็นต้องใช้ท่าเทียบเรือ และ บริการขนถ่ายน้ำตาลเพื่อส่งออกให้กลุ่ม โรงงานน้ำตาล บริษัท ไทยชูการ์ เทอร์มิเนล จำกัด (มหาชน) กำหนดค่าบริการฝากสินค้า และค่าขนถ่ายน้ำตาลเพื่อส่งออก จากปริมาณ สินค้าและระยะเวลาการฝาก ซึ่งเป็นไปตาม ราคาตลาดและมีเงื่อนไขเป็นไปตามการค้า ปกติทั่วไป
		- รายได้อื่น ได้แก่ ค่าส่วนลด				
		- ลูกหนี้อื่น	-	36	352	
		- เจ้าหนี้อื่น	-	1,616	-	
			1	-	-	
บริษัท น้ำตาลท่ามะกา จำกัด		- ค่าฝากสินค้าและขนถ่ายน้ำตาล เพื่อส่งออก	3,439	2,409	5,823	
		- รายได้อื่น ได้แก่ ค่าส่วนลด				
		- เจ้าหนี้อื่น	-	10	499	

ผู้ซื้อ / ผู้รับบริการ	ผู้ขาย / ผู้ให้บริการ	ลักษณะรายการ / เงื่อนไขที่สำคัญ	มูลค่าของรายการ (พันบาท)			ความจำเป็นและความสมเหตุสมผล
			31 ต.ค. 65	31 ต.ค. 64	31 ต.ค. 63	
			-	500	243	
บริษัท โรงงานน้ำตาลนิวกูญไทย จำกัด	บริษัท ไทยชูการ์ เทอร์มิเนล จำกัด (มหาชน) และบริษัทย่อย	- ค่าฝากสินค้าและขนถ่ายน้ำตาลเพื่อส่งออก	381	1,855	11,102	บริษัทมีความจำเป็นต้องใช้ทำเทียบเรือ และบริการขนถ่ายน้ำตาลเพื่อส่งออกให้กลุ่มโรงงานน้ำตาล บริษัท ไทยชูการ์ เทอร์มิเนล จำกัด (มหาชน) กำหนดค่าบริการฝากสินค้าและค่าขนถ่ายน้ำตาลเพื่อส่งออก จากปริมาณสินค้าและระยะเวลาการฝาก ซึ่งเป็นไปตามราคาตลาดและมีเงื่อนไขเป็นไปตามการค้าปกติทั่วไป
		- รายได้อื่น ได้แก่ ค่าส่วนลด	-	16	1,657	
		- เจ้าหนี้อื่น	-	41	63	
บริษัท น้ำตาลนิวกว่างฮันหลี จำกัด		- ค่าฝากสินค้าและขนถ่ายน้ำตาลเพื่อส่งออก	14	149	98	
		- รายได้อื่น ได้แก่ ค่าส่วนลด	-	4	-	
		- เจ้าหนี้อื่น	-	-	14	
บริษัท น้ำตาลขอนแก่น จำกัด (มหาชน)	บริษัท เค.เอส.แอล. โอที เซ็นเตอร์ จำกัด	- ค่าจัดการคอมพิวเตอร์	6,635	6,538	6,413	บริษัท เค.เอส.แอล. โอที เซ็นเตอร์ จำกัด ได้จัดตั้งขึ้นเพื่อเป็นศูนย์บริการคอมพิวเตอร์ ให้บริการภายในกลุ่มบริษัท บริษัทมีการกำหนดราคาค่าบริการระหว่างกันโดยคำนวณจากต้นทุนเงินลงทุนและการดำเนินงานของ
บริษัท น้ำตาลท่ามะกา จำกัด		- ค่าใช้จ่ายจ่ายล่วงหน้า	-	453	499	
		- ค่าจัดการคอมพิวเตอร์	2,008	1,915	2,046	
		- ค่าใช้จ่ายจ่ายล่วงหน้า	-	105	104	

ผู้ซื้อ / ผู้รับบริการ	ผู้ขาย / ผู้ให้บริการ	ลักษณะรายการ / เงื่อนไขที่สำคัญ	มูลค่าของรายการ (พันบาท)			ความจำเป็นและความสมเหตุสมผล
			31 ต.ค. 65	31 ต.ค. 64	31 ต.ค. 63	
บริษัท โรงงานน้ำตาลนิวกงไทย จำกัด		- ค่าจัดการคอมพิวเตอร์ - ค่าใช้จ่ายจ่ายล่วงหน้า	2,501 -	2,535 173	3,073 193	บริษัท เค.เอส.แอล. โอที เซ็นเตอร์ จำกัด และ นำตัวเลขที่ได้มาจัดสรรเพื่อคิดค่าบริการตาม ปริมาณการใช้งานจริงของแต่ละบริษัท
บริษัท น้ำตาลนิวกว่างฮันหลี จำกัด	บริษัท เค.เอส.แอล. โอที เซ็นเตอร์ จำกัด	- ค่าจัดการคอมพิวเตอร์ - ค่าใช้จ่ายจ่ายล่วงหน้า	1,433 -	1,481 68	1,638 68	
บริษัท เคเอสแอล เรียลเอสเตท จำกัด		- ค่าจัดการคอมพิวเตอร์	214	175	130	บริษัท เค.เอส.แอล. โอที เซ็นเตอร์ จำกัด ได้ จัดตั้งขึ้นเพื่อเป็นศูนย์บริการคอมพิวเตอร์ ให้บริการภายในกลุ่มบริษัท บริษัทมีการ กำหนดราคาค่าบริการระหว่างกันโดยคำนวณ จากต้นทุนเงินลงทุนและการดำเนินงานของ บริษัท เค.เอส.แอล. โอที เซ็นเตอร์ จำกัด และ นำตัวเลขที่ได้มาจัดสรรเพื่อคิดค่าบริการตาม ปริมาณการใช้งานจริงของแต่ละบริษัท
บริษัท เค.เอส.แอล เอ็กซ์พอร์ตเทรดดิ้ง จำกัด		- ค่าจัดการคอมพิวเตอร์	352	229	187	
บริษัท น้ำตาลสะพานมะเขือ จำกัด		- ค่าจัดการคอมพิวเตอร์	687	782	733	
Koh Kong Sugar Industry Co., Ltd.		- ค่าจัดการคอมพิวเตอร์	215	150	166	
Koh Kong Plantation Co., Ltd.		- ค่าจัดการคอมพิวเตอร์	-	-	18	

ค่าเช่าพื้นที่ (สำหรับปีสิ้นสุดวันที่ 31 ตุลาคม 2565 2564 และ 2563)

ผู้ให้เช่า	ผู้เช่า	ลักษณะรายการที่สำคัญ	มูลค่าของรายการ (พันบาท)			ความจำเป็นและความสมเหตุสมผล
			31 ต.ค. 65	31 ต.ค. 64	31 ต.ค. 63	
บริษัท น้ำตาลขอนแก่น จำกัด (มหาชน)	บริษัท อ่อนนุชก่อสร้าง จำกัด	เช่าพื้นที่สำนักงาน 196.69 ตารางเมตรและที่จอดรถ ตารางเมตรละ 300 บาท ต่อเดือน โดยต่อสัญญาทุก 3 ปี (01/11/61 - 31/10/64) ลดค่าเช่า 20% เป็นเวลา 3 เดือนจากเดือน เม.ย.63 - มิ.ย.63 และในปัจจุบันได้ยุติการเช่าแล้วในเดือน ก.พ.64	-	236	708	บริษัทให้พื้นที่เช่าแก่บริษัทในกลุ่มเป็นระยะเวลานานแล้ว เนื่องจากต้องการให้บริษัทในกลุ่มตั้งสำนักงานในพื้นที่เดียวกัน เพื่อสะดวกในการบริหารจัดการ โดยคิดค่าเช่าตามราคาตลาดและมีเงื่อนไขเป็นไปตามการค้าปกติทั่วไป ณ วันที่เริ่มทำสัญญาเช่าครั้งแรก โดยเงื่อนไขต่างๆที่เกี่ยวกับการเช่าพื้นที่และทรัพย์สินได้กำหนดให้เป็นไปตามสัญญาที่ตกลงร่วมกันโดยคำนึงถึงผลประโยชน์ของบริษัทเป็นสำคัญ
	บริษัท ราชานุสรณ์ จำกัด	เช่าพื้นที่โกดัง 200 ตารางเมตร ตารางเมตรละ 100 บาท ต่อเดือน โดยต่อสัญญาทุก 1 ปี (01/08/65 - 31/07/66) และเช่าพื้นที่สำนักงานจำนวน 46.50 ตารางเมตร ตารางเมตรละ 300 บาท ต่อเดือน โดยต่อสัญญาทุก 1 ปี (01/04/65 - 31/03/66) ลดค่าเช่า 20% เป็นเวลา 3 เดือนจากเดือน เม.ย.63 - มิ.ย.63 และลดค่าเช่า 10% เป็นเวลา 3 เดือนจาก พ.ย.64 - ม.ค.65	403	320	236	

ผู้ให้เช่า	ผู้เช่า	ลักษณะรายการที่สำคัญ	มูลค่าของรายการ (พันบาท)			ความจำเป็นและความสมเหตุสมผล
			31 ต.ค. 65	31 ต.ค. 64	31 ต.ค. 63	
บริษัท น้ำตาลขอนแก่น จำกัด (มหาชน)	บริษัท ราชานุส จำกัด					บริษัท ให้พื้นที่เช่าแก่บริษัทในกลุ่มเป็นระยะเวลานานแล้ว เนื่องจากต้องการให้บริษัทในกลุ่มตั้งสำนักงานในพื้นที่เดียวกัน เพื่อสะดวกในการบริหารจัดการ โดยคิดค่าเช่าตามราคาตลาดและมีเงื่อนไขเป็นไปตามการค้ำปกติทั่วไป ณ วันที่เริ่มทำสัญญาเช่าครั้งแรก โดยเงื่อนไขต่างๆ ที่เกี่ยวกับการเช่าพื้นที่และทรัพย์สินได้กำหนดให้เป็นไปตามสัญญาที่ตกลงร่วมกันโดยคำนึงถึงผลประโยชน์ของบริษัทเป็นสำคัญ
	บริษัท ราชานุส จำกัด	เช่าพื้นที่สำนักงาน 495.54 ตารางเมตร และที่จอดรถ ตารางเมตรละ 300 บาท ต่อเดือน โดยต่อสัญญาทุก 1 ปี (01/01/65 – 31/12/66) ลดค่าเช่า 20% เป็นเวลา 3 เดือนจากเดือน เม.ย.63 – มิ.ย.63 และลดค่าเช่า 10% เป็นเวลา 3 เดือนจาก พ.ย.64 - ม.ค.65	1,739	1,739	1,695	
	บริษัท เค.เอส.แอล. โอทีเซ็นเตอร์ จำกัด	เช่าพื้นที่สำนักงาน 432.62 และที่จอดรถ ตารางเมตรละ 300 บาท ต่อเดือน โดยต่อสัญญาทุก 3 ปี (01/08/64 - 31/07/67) ลดค่าเช่า 20% เป็นเวลา 3 เดือนจากเดือน เม.ย.63 - มิ.ย.63 และลดค่าเช่า 10% เป็นเวลา 3 เดือนจาก พ.ย.64 - ม.ค.65	1,518	1,518	1,480	

ผู้ให้เช่า	ผู้เช่า	ลักษณะรายการที่สำคัญ	มูลค่าของรายการ (พันบาท)			ความจำเป็นและความสมเหตุสมผล
			31 ต.ค. 65	31 ต.ค. 64	31 ต.ค. 63	
	บริษัท เค.เอส.แอล. เอ็กซ์พอร์ต เทรดดิ้ง จำกัด	เช่าพื้นที่สำนักงาน 33.48 ตาราง เมตร ตารางเมตรละ 300 บาท ต่อเดือน โดย ต่อสัญญา ทุก 3 ปี (01/10/63 - 30/09/66) ลดค่า เช่า 20% เป็นเวลา 3 เดือนจาก เดือน เม.ย.63 - มิ.ย.63 และลด ค่าเช่า 10% เป็นเวลา 3 เดือน จาก พ.ย.64 - ม.ค.65	118	118	115	บริษัทให้พื้นที่เช่าแก่บริษัทในกลุ่มเป็นระยะ เวลานานแล้ว เนื่องจากต้องการให้บริษัทใน กลุ่มตั้งสำนักงานในพื้นที่เดียวกัน เพื่อสะดวก ในการบริหารจัดการ โดยคิดค่าเช่าตามราคา ตลาดและมีเงื่อนไขเป็นไปตามการค้าปกติ ทั่วไป ณ วันที่เริ่มทำสัญญาเช่าครั้งแรก โดย เงื่อนไขต่างๆที่เกี่ยวกับการเช่าพื้นที่และ ทรัพย์สินได้กำหนดให้เป็นไปตามสัญญาที่ตกลง ร่วมกันโดยคำนึงถึงผลประโยชน์ของบริษัทเป็น สำคัญ

เงินกู้ยืม / เงินให้กู้ยืมระหว่างบริษัท บริษัทย่อย กับบริษัทที่เกี่ยวข้องกัน (ณ วันที่ 31 ตุลาคม 2565 2564 และ 2563)

หน่วย : พันบาท

สำหรับปี สิ้นสุดวันที่ 31 ตุลาคม 2565							
ผู้กู้	ผู้ให้กู้	ยอดยกมา 1 พ.ย. 64	กู้เพิ่ม ระหว่างงวด	ชำระคืน ระหว่างงวด	ยอดคงเหลือ 31 ต.ค. 65	ดอกเบี้ยจ่าย	ความจำเป็นและ ความสมเหตุสมผล
บริษัท น้ำตาลขอนแก่น จำกัด (มหาชน)	นิติบุคคลอาคารชุด เค.เอส.แอล ทาวเวอร์	4,100	1,000	-	5,100	45	บริษัทได้รับการสนับสนุนความช่วยเหลือทางการเงิน จาก นิติบุคคลอาคารชุด เค.เอส.แอล ทาวเวอร์ ผ่านทางเงินกู้ยืมระยะสั้น ในรูปตัวสัญญาใช้เงิน ประเภทจ่ายคืนเมื่อทวงถาม เงินกู้ยืมมีวัตถุประสงค์เพื่อใช้เป็นเงินทุนหมุนเวียนภายในบริษัท โดยคิดอัตราดอกเบี้ยร้อยละ 0.80 - 1.35 ต่อปี และจ่ายชำระดอกเบี้ยทุกสิ้นเดือน

หน่วย : พันบาท

สำหรับปี สิ้นสุดวันที่ 31 ตุลาคม 2564							
ผู้กู้	ผู้ให้กู้	ยอดยกมา 1 พ.ย. 63	กู้เพิ่ม ระหว่างงวด	ชำระคืน ระหว่างงวด	ยอดคงเหลือ 31 ต.ค. 64	ดอกเบี้ยจ่าย	ความจำเป็นและ ความสมเหตุสมผล
บริษัท น้ำตาลขอนแก่น จำกัด (มหาชน)	นิติบุคคลอาคารชุด เค. เอส.แอล ทาวเวอร์	4,100	-	-	4,100	43	บริษัทได้รับการสนับสนุนความช่วยเหลือทางการเงิน จาก นิติบุคคลอาคารชุด เค.เอส.แอล ทาวเวอร์ ผ่านทางเงินกู้ยืมระยะสั้น ในรูปตัวสัญญาใช้เงิน ประเภทจ่ายคืนเมื่อทวงถาม เงินกู้ยืมมีวัตถุประสงค์เพื่อใช้เป็นเงินทุนหมุนเวียนภายในบริษัท โดยคิดอัตราดอกเบี้ยร้อยละ 0.80 - 1.22 ต่อปี และจ่ายชำระดอกเบี้ยทุกสิ้นเดือน

หน่วย : พันบาท

สำหรับปี สิ้นสุดวันที่ 31 ตุลาคม 2563							
ผู้กู้	ผู้ให้กู้	ยอดยกมา 1 พ.ย. 62	ผู้เพิ่ม ระหว่างงวด	ชำระคืน ระหว่างงวด	ยอดคงเหลือ 31 ต.ค. 63	ดอกเบี้ยจ่าย	ความจำเป็นและ ความสมเหตุสมผล
บริษัท น้ำตาลขอนแก่น จำกัด (มหาชน)	นิติบุคคลอาคารชุด เค. เอส.แอล ทาวเวอร์	3,400	1,000	(300)	4,100	56	บริษัทได้รับการสนับสนุนความช่วยเหลือทางการเงิน จาก นิติบุคคล อาคารชุด เค.เอส.แอล ทาวเวอร์ ผ่านทางเงินกู้ยืมระยะสั้น ในรูปตัว สัญญาใช้เงิน ประเภทจ่ายคืนเมื่อทวงถาม เงินกู้ยืมมีวัตถุประสงค์เพื่อใช้ เป็นเงินทุนหมุนเวียนภายในบริษัท โดยคิดอัตราดอกเบี้ยร้อยละ 1.22 - 1.24 ต่อปี และจ่ายชำระดอกเบี้ยทุกสิ้นเดือน

หน่วย : พันบาท

สำหรับปี สิ้นสุดวันที่ 31 ตุลาคม 2565							
ผู้กู้	ผู้ให้กู้	ยอดยกมา 1 พ.ย. 64	ผู้เพิ่ม ระหว่างงวด	ชำระคืน ระหว่างงวด	ยอดคงเหลือ 31 ต.ค. 65	ดอกเบี้ยจ่าย	ความจำเป็นและ ความสมเหตุสมผล
บริษัท น้ำตาลขอนแก่น จำกัด (มหาชน)	บริษัท เค.เอส.แอล. ไอที เซ็นเตอร์ จำกัด	3,000	-	-	3,000	28	บริษัทได้รับการสนับสนุนความช่วยเหลือทางการเงิน จากบริษัท เค.เอส. แอล. ไอที เซ็นเตอร์ จำกัด ผ่านทางเงินกู้ยืมระยะสั้น ในรูปตัวสัญญาใช้ เงิน ประเภทจ่ายคืนเมื่อทวงถาม เงินกู้ยืมมีวัตถุประสงค์เพื่อใช้เป็น เงินทุนหมุนเวียนภายในบริษัท โดยคิดอัตราดอกเบี้ยร้อยละ 0.80 - 1.35 ต่อปี และจ่ายชำระดอกเบี้ยทุกสิ้นเดือน

หน่วย : พันบาท

สำหรับปี สิ้นสุดวันที่ 31 ตุลาคม 2564							
ผู้กู้	ผู้ให้กู้	ยอดยกมา 1 พ.ย. 63	กู้เพิ่ม ระหว่างงวด	ชำระคืน ระหว่างงวด	ยอดคงเหลือ 31 ต.ค. 64	ดอกเบี้ยจ่าย	ความจำเป็นและ ความสมเหตุสมผล
บริษัท น้ำตาลขอนแก่น จำกัด (มหาชน)	บริษัท เค.เอส.แอล. โอที เซ็นเตอร์ จำกัด	3,000	-	-	3,000	32	บริษัทได้รับการสนับสนุนความช่วยเหลือทางการเงิน จากบริษัท เค.เอส.แอล. โอที เซ็นเตอร์ จำกัด ผ่านทางเงินกู้ยืมระยะสั้น ในรูปตัวสัญญาใช้เงินประเภทจ่ายคืนเมื่อทวงถาม เงินกู้ยืมมีวัตถุประสงค์เพื่อใช้เป็นเงินทุนหมุนเวียนภายในบริษัท โดยคิดอัตราดอกเบี้ยร้อยละ 0.80 - 1.22 ต่อปี และจ่ายชำระดอกเบี้ยทุกสิ้นเดือน

หน่วย : พันบาท

สำหรับปี สิ้นสุดวันที่ 31 ตุลาคม 2563							
ผู้กู้	ผู้ให้กู้	ยอดยกมา 1 พ.ย. 62	กู้เพิ่ม ระหว่างงวด	ชำระคืน ระหว่างงวด	ยอดคงเหลือ 31 ต.ค. 63	ดอกเบี้ยจ่าย	ความจำเป็นและ ความสมเหตุสมผล
บริษัท น้ำตาลขอนแก่น จำกัด (มหาชน)	บริษัท เค.เอส.แอล. โอที เซ็นเตอร์ จำกัด	-	4,400	-	3,000	9	บริษัทได้รับการสนับสนุนความช่วยเหลือทางการเงิน จากบริษัท เค.เอส.แอล. โอที เซ็นเตอร์ จำกัด ผ่านทางเงินกู้ยืมระยะสั้น ในรูปตัวสัญญาใช้เงินประเภทจ่ายคืนเมื่อทวงถาม เงินกู้ยืมมีวัตถุประสงค์เพื่อใช้เป็นเงินทุนหมุนเวียนภายในบริษัท โดยคิดอัตราดอกเบี้ยร้อยละ 1.20 - 1.22 ต่อปี และจ่ายชำระดอกเบี้ยทุกสิ้นเดือน

9.2.3 นโยบายหรือแนวโน้มนำการทำรายการระหว่างกันในอนาคต

ที่ประชุมคณะกรรมการตรวจสอบ มีมติเกี่ยวกับรายการระหว่างกันดังนี้

กรรมการตรวจสอบได้พิจารณารายการระหว่างกันของบริษัทตามตารางที่แสดงข้างต้น และได้ให้ความเห็นว่า เป็นรายการที่มีความจำเป็นและสมเหตุสมผลในการทำรายการ ซึ่งรายการที่เป็นรายการค้าตามปกติของการดำเนินธุรกิจนั้น บริษัทได้กำหนดราคาตามราคาตลาด

นโยบายการทำรายการระหว่างกันในอนาคต

1. รายการค้าตามปกติของการดำเนินธุรกิจ เช่น การใช้ท่าเรือและคลังสินค้าของบริษัท ไทยซูการ์ เทอร์มิเนล จำกัด (มหาชน) และการซื้อขายน้ำตาลระหว่างบริษัทและบริษัทย่อย รายการดังกล่าวจะยังคงมีอยู่ในอนาคต ซึ่งบริษัทจะดำเนินการโดยคำนึงถึงผลประโยชน์ของบริษัทเป็นสำคัญ และราคาที่คิดต้องเป็นไปตามราคาตลาด

2. รายการเช่าพื้นที่และทรัพย์สิน จะเป็นไปตามราคาตลาด และเป็นราคาเช่าที่เท่ากับการให้บุคคลอื่นเช่า

3. รายการซื้อขายทรัพย์สินและเงินลงทุน รายการซื้อขายทรัพย์สินและเงินลงทุนของบริษัท เป็นรายการเพิ่มทุนเพื่อรักษาสัดส่วนการถือหุ้นและการลงทุนเพื่อขยายธุรกิจปัจจุบันที่มีอยู่และธุรกิจในอนาคต ซึ่งนโยบายที่ซื้อขายทรัพย์สินระหว่างกันและการซื้อขายเงินลงทุนระหว่างกัน จะคำนึงถึงผลประโยชน์ของบริษัทเป็นสำคัญและจะกระทำเท่าที่จำเป็นและเหมาะสม

4. รายการกู้ยืมเงินกับบุคคลที่อาจมีความขัดแย้ง การกู้ยืมเงินกับบุคคลที่อาจมีความขัดแย้ง บริษัทจะกระทำเท่าที่จำเป็นและเหมาะสม โดยคำนึงถึงผลประโยชน์ของบริษัทเป็นสำคัญ

5. รายการพิเศษอื่นๆ เป็นรายการอื่นๆ นอกเหนือจากข้อ 1 - 4 ข้างต้น

รายการระหว่างกันของบริษัทหรือบริษัทย่อยเกิดขึ้นกับบุคคลที่อาจมีความขัดแย้งทางผลประโยชน์ มีส่วนได้ส่วนเสียหรืออาจมีความขัดแย้งทางผลประโยชน์อื่นใดในอนาคต บริษัทจะได้นำคณะกรรมการตรวจสอบเป็นผู้ให้ความเห็นเกี่ยวกับความจำเป็นและความเหมาะสมของรายการนั้น ในกรณีที่คณะกรรมการตรวจสอบไม่มีความชำนาญในการพิจารณาการระหว่างกันที่อาจเกิดขึ้น บริษัทจะได้นำผู้เชี่ยวชาญอิสระหรือผู้สอบบัญชีของบริษัทฯ เป็นผู้ให้ความเห็นเกี่ยวกับรายการระหว่างกันดังกล่าว เพื่อนำไปใช้ประกอบการตัดสินใจของคณะกรรมการหรือผู้ถือหุ้นตามแต่กรณี

ทั้งนี้ รายการระหว่างกันที่อาจเกิดขึ้นในอนาคตนั้น คณะกรรมการบริษัทจะปฏิบัติตามกฎหมายว่าด้วยหลักทรัพย์และตลาดหลักทรัพย์ และข้อบังคับ ประกาศ คำสั่ง หรือข้อกำหนดของตลาดหลักทรัพย์แห่งประเทศไทย รวมตลอดถึงการปฏิบัติตามข้อกำหนดเกี่ยวกับการเปิดเผยข้อมูลการทำรายการเกี่ยวโยงกัน และการได้มาหรือจำหน่ายทรัพย์สินที่สำคัญของบริษัทหรือบริษัทย่อย

นอกจากนี้ บริษัทจะเปิดเผยรายการระหว่างกันในหมายเหตุงบการเงินให้เป็นไปตามมาตรฐานรายงานทางการเงินของประเทศไทยที่ออกโดยสภาวิชาชีพบัญชีในพระบรมราชูปถัมภ์ซึ่งได้รับการตรวจสอบจากผู้สอบบัญชีรับอนุญาต และเปิดเผยข้อมูลดังกล่าวในแบบแสดงรายการข้อมูลประจำปี (56-1) ในปีต่อไป

9.2.4 โครงสร้างการถือหุ้นที่มีบุคคลที่อาจมีความขัดแย้งถือหุ้นเกินกว่าร้อยละ 10

จากโครงสร้างการถือหุ้นของบริษัทและบริษัทย่อยในปัจจุบันที่บริษัทย่อยและบริษัทร่วมบางบริษัทยังมีการถือหุ้นโดยบุคคลที่อาจมีความขัดแย้งเกินกว่าร้อยละ 10 นั้นมีรายละเอียดดังต่อไปนี้

บริษัท ไทยซูการ์ เทอร์มิเนล จำกัด (มหาชน) มีบุคคลที่อาจมีความขัดแย้งของบริษัทถือหุ้นอยู่จำนวนร้อยละ 16.65 และบริษัท น้ำตาลขอนแก่น จำกัด (มหาชน) ถือหุ้นในบริษัท ไทยซูการ์ เทอร์มิเนล จำกัด (มหาชน) จำนวนร้อยละ 23.82 และไม่มีนโยบายที่จะลงทุนเพิ่ม นอกจากนี้ ผู้ถือหุ้นและกรรมการไม่มีแรงจูงใจที่จะกระทำการใดๆ เพื่อถ่ายเทผลประโยชน์ไปที่บริษัทใดบริษัทหนึ่ง นอกจากนี้ในบริษัท ไทยซูการ์ เทอร์มิเนล จำกัด (มหาชน) ซึ่งเป็นบริษัทจดทะเบียนในตลาดหลักทรัพย์แห่งประเทศไทย ยังมีกรรมการอีกหลายท่านที่มาจากบริษัท น้ำตาลอื่นๆ ดังนั้น จึงมีการคานอำนาจกันภายในอยู่แล้วในทั้ง 2 บริษัท ทำให้การทำรายการระหว่างบริษัทและบริษัทไทยซูการ์ เทอร์มิเนล จำกัด (มหาชน) เป็นไปตามราคาและกลไกทางการตลาด ซึ่งจะก่อให้เกิดผลประโยชน์สูงสุดกับทั้งสองบริษัท

จะเห็นได้ว่า โครงสร้างการถือหุ้นของบริษัทและบริษัทย่อยในปัจจุบันที่บางบริษัทยังมีการถือหุ้นโดยบุคคลที่อาจมีความขัดแย้งเกินกว่าร้อยละ 10 นั้น เป็นผลมาจากเหตุการณ์ในอดีต ซึ่งในปัจจุบันบริษัทพยายามที่จะปรับโครงสร้างให้มีความขัดแย้งกันน้อยที่สุด ทั้งนี้ บริษัทมีนโยบายเกี่ยวกับการลงทุนในบริษัทย่อยและบริษัทร่วมในอนาคต โดยบริษัทจะเข้าลงทุนโดยตรงด้วยตัวเอง และไม่ให้บุคคลที่อาจมีความขัดแย้งเข้าถือหุ้นในบริษัทย่อยหรือบริษัทร่วมเกินกว่าที่กำหนดวันแต่จะกระทำเท่าที่จำเป็นและเหมาะสม และคำนึงถึงผลประโยชน์ของบริษัทเป็นสำคัญ นอกจากนี้ บุคคลที่อาจมีความขัดแย้งจะไม่เข้าถือหุ้นหรือลงทุนในธุรกิจที่จะทำให้เกิดความขัดแย้งกับทางบริษัท หรือธุรกิจที่มีลักษณะเป็นการแข่งขันกับบริษัท

รายงานงบการเงิน

รายงานความรับผิดชอบของคณะกรรมการต่อรายงานทางการเงิน

คณะกรรมการบริษัทเป็นผู้รับผิดชอบต่อการเงินเฉพาะกิจการและงบการเงินรวมของบริษัท น้ำตาลขอนแก่น จำกัด (มหาชน) และบริษัทย่อย ซึ่งจัดทำขึ้นตามมาตรฐานการรายงานทางการเงิน โดยได้มีการพิจารณาเลือกใช้นโยบายการบัญชีที่เหมาะสม และถือปฏิบัติอย่างสม่ำเสมอ และใช้ดุลยพินิจอย่างระมัดระวังและหลักการประมาณการที่สมเหตุสมผลและรอบคอบ รวมทั้งมีการเปิดเผยข้อมูลสำคัญอย่างเพียงพอและโปร่งใสในหมายเหตุประกอบงบการเงิน ทั้งนี้ งบการเงินเฉพาะกิจการและงบการเงินรวมดังกล่าวได้ผ่านการตรวจสอบและให้ความเห็นอย่างไม่มีเงื่อนไขจากผู้สอบบัญชีรับอนุญาตที่เป็นอิสระ

คณะกรรมการบริษัทจัดให้มีและดำรงไว้ซึ่งระบบการบริหารความเสี่ยงและการควบคุมภายใน เพื่อให้มีความมั่นใจได้ว่ามีการบันทึกข้อมูลทางบัญชีอย่างถูกต้อง ครบถ้วน ทันเวลา และเพียงพอที่จะดำรงรักษาไว้ซึ่งทรัพย์สิน ตลอดจนป้องกันไม่ให้เกิดการทุจริตหรือการดำเนินการที่ผิดปกติดังมีสาระสำคัญ โดยคณะกรรมการบริษัทได้แต่งตั้งคณะกรรมการตรวจสอบ ซึ่งประกอบด้วยกรรมการที่เป็นอิสระทำหน้าที่กำกับดูแลสอบทานงบการเงินเฉพาะกิจการและงบการเงินรวม รวมทั้งประเมินระบบการควบคุมภายในและการตรวจสอบภายในให้มีประสิทธิภาพและประสิทธิผลโดยความเห็นของคณะกรรมการตรวจสอบปรากฏในรายงานคณะกรรมการตรวจสอบซึ่งได้แสดงไว้ในรายงานประจำปีนี้แล้ว

คณะกรรมการบริษัทมีความเห็นว่า ระบบการควบคุมภายในและการตรวจสอบภายในของบริษัท สามารถสร้างความเชื่อมั่นได้ว่า งบการเงินเฉพาะกิจการและงบการเงินรวมของบริษัท น้ำตาลขอนแก่น จำกัด (มหาชน) และบริษัทย่อยแสดงสำหรับปีสิ้นสุดวันที่ 31 ตุลาคม 2565 แสดงฐานะการเงิน ผลการดำเนินงาน และกระแสเงินสดถูกต้องในสาระสำคัญตามหลักการบัญชีที่รับรองทั่วไป



นายมนู เลียวไพโรจน์
ประธานกรรมการ



นายจรรุณ ชินธรรมมิตร
ประธานเจ้าหน้าที่บริหาร

รายงานของผู้สอบบัญชีรับอนุญาต

เสนอผู้ถือหุ้นและคณะกรรมการ

บริษัท น้ำตาลขอนแก่น จำกัด (มหาชน)

ความเห็น

ข้าพเจ้าได้ตรวจสอบงบการเงินรวมของบริษัท น้ำตาลขอนแก่น จำกัด (มหาชน) และบริษัทย่อย (“กลุ่มบริษัท”) และงบการเงินเฉพาะกิจการของบริษัท น้ำตาลขอนแก่น จำกัด (มหาชน) (“บริษัท”) ซึ่งประกอบด้วยงบแสดงฐานะการเงินรวมและเฉพาะกิจการ ณ วันที่ 31 ตุลาคม 2565 และงบกำไรขาดทุนรวมและเฉพาะกิจการ งบกำไรขาดทุนเบ็ดเสร็จรวมและเฉพาะกิจการ งบแสดงการเปลี่ยนแปลงส่วนของผู้ถือหุ้นรวมและเฉพาะกิจการ และงบกระแสเงินสดรวมและเฉพาะกิจการสำหรับปีสิ้นสุดวันเดียวกันและหมายเหตุประกอบงบการเงินรวมและเฉพาะกิจการ รวมถึงสรุปนโยบายการบัญชีที่สำคัญ

ข้าพเจ้าเห็นว่า งบการเงินรวมและงบการเงินเฉพาะกิจการข้างต้นนี้แสดงฐานะการเงินของบริษัท น้ำตาลขอนแก่น จำกัด (มหาชน) และบริษัทย่อย และของบริษัท น้ำตาลขอนแก่น จำกัด (มหาชน) ณ วันที่ 31 ตุลาคม 2565 และผลการดำเนินงาน และกระแสเงินสดสำหรับปีสิ้นสุดวันเดียวกันโดยถูกต้องตามที่ควรในสาระสำคัญตามมาตรฐานการรายงานทางการเงิน

เกณฑ์ในการแสดงความเห็น

ข้าพเจ้าได้ปฏิบัติตามตรวจสอบตามมาตรฐานการสอบบัญชี ความรับผิดชอบของข้าพเจ้าได้กล่าวไว้ในวรรค ความรับผิดชอบของผู้สอบบัญชีต่อการตรวจสอบงบการเงินรวมและงบการเงินเฉพาะกิจการ ในรายงานของข้าพเจ้า ข้าพเจ้ามีความเป็นอิสระจากกลุ่มบริษัทตามข้อกำหนดจรรยาบรรณของผู้ประกอบวิชาชีพบัญชีที่กำหนดโดยสภาวิชาชีพบัญชี ในส่วนที่เกี่ยวข้องกับการตรวจสอบงบการเงินรวมและงบการเงินเฉพาะกิจการ และข้าพเจ้าได้ปฏิบัติตามความรับผิดชอบด้านจรรยาบรรณอื่น ๆ ซึ่งเป็นไปตามข้อกำหนดเหล่านี้ตามประมวลจรรยาบรรณของผู้ประกอบวิชาชีพบัญชี ข้าพเจ้าเชื่อว่าหลักฐานการสอบบัญชีที่ข้าพเจ้าได้รับเพียงพอและเหมาะสมเพื่อใช้เป็นเกณฑ์ในการแสดงความเห็นของข้าพเจ้า

เรื่องสำคัญในการตรวจสอบ

เรื่องสำคัญในการตรวจสอบคือเรื่องต่างๆ ที่มีนัยสำคัญที่สุดตามดุลยพินิจของผู้ประกอบวิชาชีพของข้าพเจ้าในการตรวจสอบงบการเงินรวมและงบการเงินเฉพาะกิจการสำหรับปีปัจจุบัน ข้าพเจ้าได้นำเรื่องเหล่านี้มาพิจารณาในบริบทของการตรวจสอบงบการเงินรวมและงบการเงินเฉพาะกิจการโดยรวมและในการแสดงความเห็นของข้าพเจ้า ทั้งนี้ข้าพเจ้าไม่ได้แสดงความเห็นแยกต่างหากสำหรับเรื่องเหล่านี้

เรื่องสำคัญในการตรวจสอบ	วิธีการตรวจสอบที่ใช้เพื่อตอบสนอง
<p>ค่าเผื่อผลขาดทุนที่คาดว่าจะเกิดขึ้นของลูกหนี้ชาวไร่ และลูกหนี้เงินยืมส่งเสริมปลูกอ้อย</p> <p>ณ วันที่ 31 ตุลาคม 2565 กลุ่มบริษัทมีค่าเผื่อผลขาดทุนที่คาดว่าจะเกิดขึ้นของลูกหนี้ชาวไร่และลูกหนี้เงินยืมส่งเสริมปลูกอ้อยที่มีนัยสำคัญต่องบการเงิน ซึ่งลูกหนี้ชาวไร่และลูกหนี้เงินยืมส่งเสริมปลูกอ้อยมีลักษณะและพฤติกรรมที่แตกต่างกัน</p> <p>ข้าพเจ้าให้ความสำคัญในเรื่องการพิจารณามูลค่าของค่าเผื่อผลขาดทุนที่คาดว่าจะเกิดขึ้นดังกล่าว เนื่องจากการประมาณค่าเผื่อผลขาดทุนด้านเครดิตที่คาดว่าจะเกิดขึ้นของลูกหนี้ชาวไร่และลูกหนี้เงินยืมส่งเสริมปลูกอ้อยนั้น ถือเป็นประมาณการทางบัญชีที่สำคัญที่ผู้บริหารต้องใช้ดุลยพินิจอย่างสูงในการพิจารณาความสมเหตุสมผลของสมมติฐานที่ใช้สำหรับการประมาณการผลขาดทุนด้านเครดิตที่คาดว่าจะเกิดขึ้น ข้าพเจ้าจึงพิจารณาเรื่องความเหมาะสมของสมมติฐานที่ใช้ในการพิจารณาค่าเผื่อผลขาดทุนด้านเครดิตที่คาดว่าจะเกิดขึ้นของลูกหนี้ชาวไร่และลูกหนี้เงินยืมส่งเสริมปลูกอ้อยเป็นเรื่องสำคัญในการตรวจสอบ</p> <p>ทั้งนี้ นโยบายการบัญชีและการเปิดเผยข้อมูลในงบการเงินสำหรับค่าเผื่อผลขาดทุนที่คาดว่าจะเกิดขึ้นของลูกหนี้ชาวไร่ และลูกหนี้เงินยืมส่งเสริมปลูกอ้อย ได้เปิดเผยไว้ในหมายเหตุประกอบงบการเงินข้อ 3.2 ข้อ 3.12 ข้อ 4 ข้อ 7.2 ข้อ 15 และข้อ 16</p>	<p>วิธีการตรวจสอบที่สำคัญ รวมถึง</p> <ul style="list-style-type: none"> ● ทำความเข้าใจเกณฑ์ในการพิจารณาค่าเผื่อผลขาดทุนด้านเครดิตที่คาดว่าจะเกิดขึ้นของลูกหนี้ชาวไร่และลูกหนี้เงินยืมส่งเสริมปลูกอ้อยกรณีทั่วไปและแบบเฉพาะเจาะจง รวมถึงสอบทานความสม่ำเสมอของการใช้เกณฑ์ดังกล่าว ● ประเมินการออกแบบและการนำไปปฏิบัติของการควบคุมภายในสำหรับเรื่องที่เกี่ยวข้องกับค่าเผื่อผลขาดทุนด้านเครดิตที่คาดว่าจะเกิดขึ้น ● สอบถามผู้บริหารเกี่ยวกับความเหมาะสมของกระบวนการและการควบคุมภายใน สำหรับการพิจารณาและหลักเกณฑ์ในการประมาณการค่าเผื่อผลขาดทุนที่คาดว่าจะเกิดขึ้น ซึ่งรวมถึงการประเมินความสมเหตุสมผลของโอกาสหรือความน่าจะเป็นของการเกิดเหตุการณ์ผิดนัดชำระหนี้หรือความเสียหายที่อาจเกิดขึ้นเมื่อลูกหนี้ผิดนัดชำระหนี้ต่อยอดหนี้ และยอดหนี้เมื่อลูกหนี้ปฏิบัติผิดสัญญา โดยพิจารณาเหตุผลของผู้บริหาร ที่ใช้ในการประมาณการความเพียงพอของค่าเผื่อผลขาดทุนที่คาดว่าจะเกิดขึ้นสำหรับลูกหนี้ตามความเสี่ยงด้านเครดิตที่มีและคาดว่าจะเกิดขึ้น ● ให้ผู้เชี่ยวชาญภายในของผู้สอบบัญชีมีส่วนร่วมในการประเมินความเหมาะสมของการออกแบบโมเดล สมมติฐาน ข้อมูลนำเข้า สูตรการคำนวณที่ใช้ โดยสุ่มทดสอบข้อมูลที่ใช้ในการคำนวณค่าเผื่อผลขาดทุนด้านเครดิตที่คาดว่าจะเกิดขึ้นและสุ่มทดสอบการคำนวณตามที่โมเดลกำหนดไว้ ● ประเมินความเพียงพอและเหมาะสมของการเปิดเผยข้อมูลในหมายเหตุประกอบงบการเงินตามมาตรฐานการรายงานทางการเงิน

ข้อมูลอื่น

ผู้บริหารเป็นผู้รับผิดชอบต่อข้อมูลอื่น ข้อมูลอื่นประกอบด้วยข้อมูลซึ่งรวมอยู่ในรายงานประจำปี ซึ่งคาดว่าจะถูกจัดเตรียมให้ข้าพเจ้าภายหลังวันที่ในรายงานของผู้สอบบัญชี

ความเห็นของข้าพเจ้าต่อการเงินรวมและงบการเงินเฉพาะกิจการไม่ครอบคลุมถึงข้อมูลอื่นและข้าพเจ้าไม่ได้ให้ความเชื่อมั่นต่อข้อมูลอื่น

ความรับผิดชอบของข้าพเจ้าที่เกี่ยวข้องเนื่องจากการตรวจสอบงบการเงินรวมและงบการเงินเฉพาะกิจการคือ การอ่านและพิจารณาว่าข้อมูลอื่นมีความขัดแย้งที่มีสาระสำคัญกับงบการเงินหรือกับความรู้ที่ได้รับจากการตรวจสอบของข้าพเจ้า หรือปรากฏว่าข้อมูลอื่นมีการแสดงข้อมูลที่ขัดต่อข้อเท็จจริงอันเป็นสาระสำคัญหรือไม่

เมื่อข้าพเจ้าได้อ่านรายงานประจำปี หากข้าพเจ้าสรุปได้ว่าการแสดงข้อมูลที่ขัดต่อข้อเท็จจริงอันเป็นสาระสำคัญ ข้าพเจ้าต้องสื่อสารเรื่องดังกล่าวกับผู้มีส่วนที่ในการกำกับดูแลและผู้บริหารของกลุ่มบริษัท

ความรับผิดชอบของผู้บริหารและผู้มีส่วนที่ในการกำกับดูแลต่องบการเงินรวมและงบการเงินเฉพาะกิจการ

ผู้บริหารมีหน้าที่รับผิดชอบในการจัดทำและนำเสนองบการเงินรวมและงบการเงินเฉพาะกิจการเหล่านี้โดยถูกต้องตามที่ควรตามมาตรฐานการรายงานทางการเงิน และรับผิดชอบเกี่ยวกับการควบคุมภายในที่ผู้บริหารพิจารณาว่าจำเป็นเพื่อให้สามารถจัดทำงบการเงินรวมและงบการเงินเฉพาะกิจการที่ปราศจากการแสดงข้อมูลที่ขัดต่อข้อเท็จจริงอันเป็นสาระสำคัญไม่ว่าจะเกิดจากการทุจริตหรือข้อผิดพลาด

ในการจัดทำงบการเงินรวมและงบการเงินเฉพาะกิจการ ผู้บริหารรับผิดชอบในการประเมินความสามารถของกลุ่มบริษัทและบริษัทในการดำเนินงานต่อเนื่อง เปิดเผยเรื่องที่เกี่ยวข้องกับการดำเนินงานต่อเนื่อง (ตามความเหมาะสม) และการใช้เกณฑ์การบัญชีสำหรับการดำเนินงานต่อเนื่องเว้นแต่ผู้บริหารมีความตั้งใจที่จะเลิกกลุ่มบริษัทและบริษัทหรือหยุดดำเนินงานหรือไม่สามารถดำเนินงานต่อเนื่องต่อไปได้

ผู้มีส่วนที่ในการกำกับดูแลมีหน้าที่ในการสอดส่องดูแลกระบวนการในการจัดทำรายงานทางการเงินของกลุ่มบริษัท

ความรับผิดชอบของผู้สอบบัญชีต่อการตรวจสอบงบการเงินรวมและงบการเงินเฉพาะกิจการ

การตรวจสอบของข้าพเจ้ามีวัตถุประสงค์เพื่อให้ได้ความเชื่อมั่นอย่างสมเหตุสมผลว่างบการเงินรวมและงบการเงินเฉพาะกิจการ โดยรวมปราศจากการแสดงข้อมูลที่ขัดต่อข้อเท็จจริงอันเป็นสาระสำคัญหรือไม่ไม่ว่าจะเกิดจากการทุจริตหรือข้อผิดพลาด และเสนอรายงานของผู้สอบบัญชีซึ่งรวมความเห็นของข้าพเจ้าอยู่ด้วย ความเชื่อมั่นอย่างสมเหตุสมผลคือความเชื่อมั่นในระดับสูงแต่ไม่ได้เป็นการรับประกันว่าการปฏิบัติงานตรวจสอบตามมาตรฐานการสอบบัญชีจะสามารถตรวจพบข้อมูลที่ขัดต่อข้อเท็จจริงอันเป็นสาระสำคัญที่มีอยู่ได้เสมอไป ข้อมูลที่ขัดต่อข้อเท็จจริงอาจเกิดจากการทุจริตหรือข้อผิดพลาดและถือว่ามีความสำคัญเมื่อการดำเนินการได้อย่างสมเหตุสมผลว่ารายการที่ขัดต่อข้อเท็จจริงแต่ละรายการหรือทุกรายการรวมกันจะมีผลต่อการตัดสินใจทางเศรษฐกิจของผู้ใช้งบการเงินรวมและงบการเงินเฉพาะกิจการจากการใช้งบการเงินเหล่านี้

ในการตรวจสอบของข้าพเจ้าตามมาตรฐานการสอบบัญชี ข้าพเจ้าได้ใช้ดุลยพินิจและการสังเกตและสงสัยเยี่ยงผู้ประกอบวิชาชีพตลอดการตรวจสอบ การปฏิบัติงานของข้าพเจ้ารวมถึง

- ระบุและประเมินความเสี่ยงจากการแสดงข้อมูลที่ขัดต่อข้อเท็จจริงอันเป็นสาระสำคัญในงบการเงินรวมและงบการเงินเฉพาะกิจการไม่ว่าจะเกิดจากการทุจริตหรือข้อผิดพลาด ออกแบบและปฏิบัติงานตามวิธีการตรวจสอบเพื่อตอบสนองต่อความเสี่ยงเหล่านั้น และได้หลักฐานการสอบบัญชีที่เพียงพอและเหมาะสมเพื่อเป็นเกณฑ์ในการแสดงความเห็นของข้าพเจ้า ความเสี่ยงที่ไม่พบข้อมูลที่ขัดต่อข้อเท็จจริงอันเป็นสาระสำคัญซึ่งเป็นผลมาจากการทุจริตจะสูงกว่าความเสี่ยงที่เกิดจากข้อผิดพลาดเนื่องจากการทุจริตอาจเกี่ยวกับการสมรู้ร่วมคิด การปลอมแปลงเอกสารหลักฐาน การตั้งใจละเว้นการแสดงผลข้อมูล การแสดงผลข้อมูลที่ไม่ตรงตามข้อเท็จจริงหรือการแทรกแซงการควบคุมภายใน
- ทำความเข้าใจในระบบการควบคุมภายในที่เกี่ยวข้องกับการตรวจสอบ เพื่อออกแบบวิธีการตรวจสอบที่เหมาะสมกับสถานการณ์ แต่ไม่ใช่เพื่อวัตถุประสงค์ในการแสดงความเห็นต่อความมีประสิทธิภาพของการควบคุมภายในของกลุ่มบริษัท
- ประเมินความเหมาะสมของนโยบายการบัญชีที่ผู้บริหารใช้และความสมเหตุสมผลของประมาณการทางบัญชีและการเปิดเผยข้อมูลที่เกี่ยวข้องซึ่งจัดทำขึ้นโดยผู้บริหาร
- สรุปลักษณะความเหมาะสมของการใช้เกณฑ์การบัญชีสำหรับการดำเนินงานต่อเนื่องของผู้บริหารและจากหลักฐานการสอบบัญชีที่ได้รับ สรุปว่ามีความไม่แน่นอนที่มีสาระสำคัญเกี่ยวกับเหตุการณ์หรือสถานการณ์ที่อาจเป็นเหตุให้เกิดข้อสงสัยอย่างมีนัยสำคัญต่อความสามารถของกลุ่มบริษัทและบริษัทในการดำเนินงานต่อเนื่องหรือไม่ ถ้าข้าพเจ้าได้ข้อสรุปว่ามีความไม่แน่นอนที่มีสาระสำคัญ ข้าพเจ้าต้องกล่าวไว้ในรายงานของผู้สอบบัญชีของข้าพเจ้าโดยให้ข้อสังเกตถึงการเปิดเผยข้อมูลที่เกี่ยวข้องในงบการเงิน หรือถ้าการเปิดเผยข้อมูลดังกล่าวไม่เพียงพอ ความเห็นของข้าพเจ้าจะเปลี่ยนแปลงไป ข้อสรุปของข้าพเจ้าขึ้นอยู่กับหลักฐานการสอบบัญชีที่ได้รับจนถึงวันที่ในรายงานของผู้สอบบัญชีของข้าพเจ้า อย่างไรก็ตาม เหตุการณ์หรือสถานการณ์ในอนาคตอาจเป็นเหตุให้กลุ่มบริษัทและบริษัทต้องหยุดการดำเนินงานต่อเนื่อง

- ประเมินการนำเสนอ โครงสร้างและเนื้อหาของงบการเงินรวมและงบการเงินเฉพาะกิจการ โดยรวม รวมถึงการเปิดเผยข้อมูลว่างบการเงินรวมและงบการเงินเฉพาะกิจการแสดงรายการและเหตุการณ์ในรูปแบบที่ทำให้มีการนำเสนอข้อมูลโดยถูกต้องตามที่ควรหรือไม่
- ได้รับหลักฐานการสอบบัญชีที่เหมาะสมอย่างเพียงพอเกี่ยวกับข้อมูลทางการเงินของกิจการภายในกลุ่มหรือกิจกรรมทางธุรกิจภายในกลุ่มบริษัทเพื่อแสดงความเห็นต่องบการเงินรวม ข้าพเจ้ารับผิดชอบต่อการกำหนดแนวทาง การควบคุมดูแล และการปฏิบัติงานตรวจสอบกลุ่มบริษัท ข้าพเจ้าเป็นผู้รับผิดชอบแต่เพียงผู้เดียวต่อความเห็นของข้าพเจ้า

ข้าพเจ้าได้สื่อสารกับผู้มีหน้าที่ในการกำกับดูแลในเรื่องต่างๆ ที่สำคัญ ซึ่งรวมถึงขอบเขตและช่วงเวลาของการตรวจสอบตามที่ไดวางแผนไว้ ประเด็นที่มีนัยสำคัญที่พบจากการตรวจสอบรวมถึงข้อบกพร่องที่มีนัยสำคัญในระบบการควบคุมภายในหากข้าพเจ้าได้พบในระหว่างการตรวจสอบของข้าพเจ้า

ข้าพเจ้าได้ให้คำรับรองแก่ผู้มีหน้าที่ในการกำกับดูแลแล้วข้าพเจ้าได้ปฏิบัติตามข้อกำหนดจรรยาบรรณที่เกี่ยวข้องกับความเป็นอิสระและได้สื่อสารกับผู้มีหน้าที่ในการกำกับดูแลเกี่ยวกับความสัมพันธ์ทั้งหมดตลอดจนเรื่องอื่นซึ่งข้าพเจ้าเชื่อว่ามีเหตุผลที่บุคคลภายนอกอาจพิจารณาว่ากระทบต่อความเป็นอิสระของข้าพเจ้าและมาตรการที่ข้าพเจ้าใช้เพื่อป้องกันไม่ให้ข้าพเจ้าขาดความเป็นอิสระ

จากเรื่อง que สื่อสารกับผู้มีหน้าที่ในการกำกับดูแล ข้าพเจ้าได้พิจารณาเรื่องต่าง ๆ ที่มีนัยสำคัญมากที่สุดในการตรวจสอบงบการเงินรวมและงบการเงินเฉพาะกิจการในปีปัจจุบันและกำหนดเป็นเรื่องสำคัญในการตรวจสอบ ข้าพเจ้าได้อธิบายเรื่องเหล่านี้ในรายงานของผู้สอบบัญชีเว้นแต่กฎหมายหรือข้อบังคับไม่ให้เปิดเผยต่อสาธารณะเกี่ยวกับเรื่องดังกล่าว หรือในสถานการณ์ที่ยากที่จะเกิดขึ้น ข้าพเจ้าพิจารณาว่าไม่ควรสื่อสารเรื่องดังกล่าวในรายงานของข้าพเจ้าเพราะการกระทำดังกล่าวสามารถคาดการณ์ได้อย่างสมเหตุสมผลว่าจะมีผลกระทบในทางลบมากกว่าผลประโยชน์ต่อส่วนได้เสียสาธารณะจากการสื่อสารดังกล่าว

วิมลพร บุญชัยเชิฐ

วิมลพร บุญชัยเชิฐ

กรุงเทพมหานคร

วันที่ 23 ธันวาคม 2565

ผู้สอบบัญชีรับอนุญาตเลขทะเบียน 4067

บริษัท ดีลอยท์ ทูช โธมัทส โซยยส สอบบัญชี จำกัด

บริษัท น้ำตาลขอนแก่น จำกัด (มหาชน) และบริษัทย่อย

งบแสดงฐานะการเงิน

ณ วันที่ 31 ตุลาคม 2565

หน่วย : บาท

	หมายเหตุ	งบการเงินรวม		งบการเงินเฉพาะกิจการ	
		ณ วันที่	ณ วันที่	ณ วันที่	ณ วันที่
		31 ตุลาคม	31 ตุลาคม	31 ตุลาคม	31 ตุลาคม
		2565	2564	2565	2564
สินทรัพย์					
สินทรัพย์หมุนเวียน					
เงินสดและรายการเทียบเท่าเงินสด	5.3	254,845,234	224,064,164	62,444,886	7,093,086
ลูกหนี้การค้าและลูกหนี้หมุนเวียนอื่น	7	1,058,208,289	1,064,093,678	1,472,303,918	930,706,618
ลูกหนี้ตามสัญญาเช่าการเงินหมุนเวียน	8	380,574,156	19,336,762	-	-
เงินให้กู้ยืมระยะสั้น	9	623,848,631	588,434,890	1,117,702,820	1,322,175,395
สินค้าคงเหลือ	10	2,740,202,114	2,707,437,417	1,313,619,001	1,269,883,150
สินทรัพย์ชีวภาพหมุนเวียน	11	52,848,517	46,380,239	-	-
สินทรัพย์ทางการเงินหมุนเวียนอื่น	12	655,361,777	91,232,880	655,094,819	90,966,450
สินทรัพย์หมุนเวียนอื่น		47,629,495	39,628,287	12,349,054	9,477,738
รวมสินทรัพย์หมุนเวียน		5,813,518,213	4,780,608,317	4,633,514,498	3,630,302,437
สินทรัพย์ไม่หมุนเวียน					
สินทรัพย์ทางการเงินไม่หมุนเวียนอื่น	12	228,662,932	172,883,030	221,392,722	165,636,010
เงินลงทุนในบริษัทร่วม	13	4,803,044,239	4,649,914,827	3,664,649,307	3,380,458,786
เงินลงทุนในบริษัทย่อย	14	-	-	5,060,432,569	4,613,845,717
ลูกหนี้การค้าและลูกหนี้ไม่หมุนเวียนอื่น	15	100,201,935	147,364,523	44,575,533	64,024,710
ลูกหนี้ตามสัญญาเช่าการเงินไม่หมุนเวียน	8	-	361,250,792	-	-
เงินให้กู้ยืมระยะยาว	16	112,786,755	136,623,772	2,030,720,780	2,469,520,961
อสังหาริมทรัพย์เพื่อการลงทุน	17	6,296,687,431	6,111,603,918	2,179,171,421	2,009,268,162
ที่ดิน อาคารและอุปกรณ์	18	24,139,188,172	25,006,759,320	8,515,387,248	9,007,137,280
สินทรัพย์สิทธิการใช้	19	49,678,249	42,748,819	257,725,625	298,824,344
สินทรัพย์ไม่มีตัวตนอื่น		21,950,812	29,710,527	16,922,331	23,292,211
สินทรัพย์ภายใต้เงินได้รอการตัดบัญชี	27.2	1,271,483	1,131,195	-	-
สินทรัพย์ไม่หมุนเวียนอื่น		82,947,933	80,825,441	38,624,515	54,700,404
รวมสินทรัพย์ไม่หมุนเวียน		35,836,419,941	36,740,816,164	22,029,602,051	22,086,708,585
รวมสินทรัพย์		41,649,938,154	41,521,424,481	26,663,116,549	25,717,011,022

หมายเหตุประกอบงบการเงินเป็นส่วนหนึ่งของงบการเงินนี้

บริษัท น้ำตาลขอนแก่น จำกัด (มหาชน) และบริษัทย่อย

งบแสดงฐานะการเงิน (ต่อ)

ณ วันที่ 31 ตุลาคม 2565

หน่วย : บาท

หมายเหตุ	งบการเงินรวม		งบการเงินเฉพาะกิจการ		
	ณ วันที่	ณ วันที่	ณ วันที่	ณ วันที่	
	31 ตุลาคม	31 ตุลาคม	31 ตุลาคม	31 ตุลาคม	
	2565	2564	2565	2564	
หนี้สินและส่วนของผู้ถือหุ้น					
หนี้สินหมุนเวียน					
เงินกู้ยืมระยะสั้นจากสถาบันการเงิน	20	4,731,071,000	5,981,934,281	2,550,000,000	3,755,159,281
เจ้าหนี้การค้าและเจ้าหนี้หมุนเวียนอื่น	21	1,076,779,711	1,064,170,817	682,206,511	638,609,737
ส่วนของหุ้นกู้ระยะยาวที่ถึงกำหนดชำระภายในหนึ่งปี	22	-	2,999,157,552	-	2,999,157,552
ส่วนของเงินกู้ยืมระยะยาวที่ถึงกำหนดชำระภายในหนึ่งปี	23	2,535,000,000	1,739,240,000	2,285,000,000	1,682,000,000
ส่วนของหนี้สินตามสัญญาเช่าที่ถึงกำหนดชำระภายในหนึ่งปี	24	12,313,936	9,987,752	42,319,222	39,138,288
เงินกู้ยืมระยะสั้น	5.2	8,100,000	7,100,000	1,056,100,000	409,100,000
ภาษีเงินได้ค้างจ่าย		39,201,391	-	-	-
หนี้สินทางการเงินหมุนเวียนอื่น	25	557,577,306	147,457,735	557,577,306	147,457,735
หนี้สินหมุนเวียนอื่น		25,253,625	63,264,812	1,030,911	19,160,732
รวมหนี้สินหมุนเวียน		8,985,296,969	12,012,312,949	7,174,233,950	9,689,783,325
หนี้สินไม่หมุนเวียน					
หุ้นกู้ระยะยาว	22	2,648,671,833	2,648,442,958	2,648,671,833	2,648,442,958
เงินกู้ยืมระยะยาว	23	6,759,404,167	5,167,208,590	6,009,404,167	4,853,068,590
หนี้สินตามสัญญาเช่า	24	22,121,634	18,577,268	228,188,793	267,014,278
หนี้สินภาษีเงินได้รอการตัดบัญชี	27.3	1,603,712,901	1,279,840,551	256,431,684	55,156,926
ประมาณการหนี้สินไม่หมุนเวียนสำหรับผลประโยชน์พนักงาน	28	198,213,297	210,312,887	74,785,641	87,247,880
หนี้สินไม่หมุนเวียนอื่น		69,205,563	73,068,930	20,911,042	24,474,186
รวมหนี้สินไม่หมุนเวียน		11,301,329,395	9,397,451,184	9,238,393,160	7,935,404,818
รวมหนี้สิน		20,286,626,364	21,409,764,133	16,412,627,110	17,625,188,143

บริษัท น้ำตาลขอนแก่น จำกัด (มหาชน) และบริษัทย่อย

งบแสดงฐานะการเงิน (ต่อ)

ณ วันที่ 31 ตุลาคม 2565

หน่วย : บาท

หมายเหตุ	งบการเงินรวม		งบการเงินเฉพาะกิจการ	
	ณ วันที่	ณ วันที่	ณ วันที่	ณ วันที่
	31 ตุลาคม	31 ตุลาคม	31 ตุลาคม	31 ตุลาคม
	2565	2564	2565	2564
หนี้สินและส่วนของผู้ถือหุ้น (ต่อ)				
ส่วนของผู้ถือหุ้น				
ทุนเรือนหุ้น				
ทุนจดทะเบียน				
หุ้นสามัญ 4,410,243,648 หุ้น มูลค่าหุ้นละ 0.50 บาท	2,205,121,824	2,205,121,824	2,205,121,824	2,205,121,824
ทุนที่ออกและชำระแล้ว				
หุ้นสามัญ 4,410,232,619 หุ้น มูลค่าหุ้นละ 0.50 บาท				
ชำระครบแล้ว	2,205,116,310	2,205,116,310	2,205,116,310	2,205,116,310
ส่วนเกินมูลค่าหุ้นสามัญ	2,946,439,199	2,946,439,199	2,946,439,199	2,946,439,199
กำไรสะสม				
จัดสรรแล้ว				
ทุนสำรองตามกฎหมาย	29 220,512,200	220,512,200	220,512,200	220,512,200
ยังไม่ได้จัดสรร	13,180,188,151	12,113,767,259	4,320,559,470	2,121,592,608
องค์ประกอบอื่นของส่วนของผู้ถือหุ้น	2,338,092,417	2,094,967,350	557,862,260	598,162,562
รวมส่วนของบริษัทใหญ่	20,890,348,277	19,580,802,318	10,250,489,439	8,091,822,879
ส่วนได้เสียที่ไม่มีอำนาจควบคุม	472,963,513	530,858,030	-	-
รวมส่วนของผู้ถือหุ้น	21,363,311,790	20,111,660,348	10,250,489,439	8,091,822,879
รวมหนี้สินและส่วนของผู้ถือหุ้น	41,649,938,154	41,521,424,481	26,663,116,549	25,717,011,022

หมายเหตุประกอบงบการเงินเป็นส่วนหนึ่งของงบการเงินนี้

บริษัท น้ำตาลขอนแก่น จำกัด (มหาชน) และบริษัทย่อย

งบกำไรขาดทุน

สำหรับปีสิ้นสุดวันที่ 31 ตุลาคม 2565

หน่วย : บาท

	หมายเหตุ	งบการเงินรวม		งบการเงินเฉพาะกิจการ	
		2565	2564	2565	2564
รายได้จากการขายและการให้บริการ					
รายได้จากการขาย		16,177,796,811	10,326,121,745	9,281,007,351	5,311,366,785
รายได้จากการให้บริการ		151,285,483	143,594,747	41,389,696	33,535,680
		<u>16,329,082,294</u>	<u>10,469,716,492</u>	<u>9,322,397,047</u>	<u>5,344,902,465</u>
ต้นทุนขายและต้นทุนการให้บริการ					
ต้นทุนขาย		(13,471,470,670)	(9,189,442,384)	(7,810,644,316)	(4,872,487,173)
ต้นทุนการให้บริการ		(69,092,218)	(40,463,066)	(34,973,151)	(25,453,164)
		<u>(13,540,562,888)</u>	<u>(9,229,905,450)</u>	<u>(7,845,617,467)</u>	<u>(4,897,940,337)</u>
กำไรขั้นต้น		2,788,519,406	1,239,811,042	1,476,779,580	446,962,128
รายได้อื่น		219,724,191	190,568,205	117,523,814	202,557,639
เงินปันผลรับ		-	-	1,598,528,052	437,549,414
เงินนำส่งเข้ากองทุนอ้อยและน้ำตาลทราย	7.3 และ 26	-	(37,671,647)	-	(19,052,757)
ต้นทุนในการจัดจำหน่าย		(434,208,945)	(293,985,338)	(258,528,458)	(185,471,232)
ค่าใช้จ่ายในการบริหาร		(735,458,427)	(730,221,974)	(343,766,496)	(220,452,310)
กำไร (ขาดทุน) จากอัตราแลกเปลี่ยนเงินตราต่างประเทศสุทธิ		41,850,531	(15,394,211)	164,674,840	48,575,097
กำไร (ขาดทุน) จากการเปลี่ยนแปลงมูลค่าสุทธิรวม					
ของสินทรัพย์ชีวภาพ		(7,000,462)	(5,394,092)	-	189,543
กำไรจากการเปลี่ยนแปลงมูลค่าสุทธิรวมของสังหาริมทรัพย์					
เพื่อการลงทุน		121,300,145	208,726,648	100,641,336	78,671,648
โอนกลับขาดทุนจากการซื้อขายของเงินลงทุนในบริษัทย่อย	14	-	-	65,336,126	40,498,684
กำไร (ขาดทุน) จากการจำหน่ายและตัดจำหน่ายสินทรัพย์		30,945,676	(14,054,907)	(967,935)	(12,302,799)
ขาดทุนจากการซื้อขายที่ดิน อาคารและอุปกรณ์		(58,980,430)	(17,323,711)	-	-
กำไรจากกิจกรรมดำเนินงาน		<u>1,966,691,685</u>	<u>525,060,015</u>	<u>2,920,220,859</u>	<u>817,725,055</u>
รายได้ทางการเงิน		105,323,156	95,398,934	120,746,613	126,098,477
ต้นทุนทางการเงิน		(428,712,294)	(425,120,268)	(405,222,871)	(406,855,146)
ส่วนแบ่งกำไรจากเงินลงทุนในบริษัทร่วม		<u>76,086,552</u>	<u>510,741,126</u>	<u>-</u>	<u>-</u>
กำไรก่อนค่าใช้จ่ายภาษีเงินได้		1,719,389,099	706,079,807	2,635,744,601	536,968,386
ค่าใช้จ่ายภาษีเงินได้	27.1	(390,539,317)	(91,623,438)	(203,513,245)	(76,124,406)
กำไรสำหรับปี		<u>1,328,849,782</u>	<u>614,456,369</u>	<u>2,432,231,356</u>	<u>460,843,980</u>
การแบ่งปันกำไร (ขาดทุน):					
ส่วนที่เป็นของบริษัทใหญ่		1,321,220,814	615,789,324	2,432,231,356	460,843,980
ส่วนที่เป็นของส่วนได้เสียที่ไม่มีอำนาจควบคุม		7,628,968	(1,332,955)	-	-
		<u>1,328,849,782</u>	<u>614,456,369</u>	<u>2,432,231,356</u>	<u>460,843,980</u>
กำไรต่อหุ้น	33				
กำไรต่อหุ้นขั้นพื้นฐาน	บาท	0.300	0.140	0.551	0.104
จำนวนหุ้นสามัญขั้นพื้นฐาน	หุ้น	4,410,232,619	4,410,232,619	4,410,232,619	4,410,232,619

หมายเหตุประกอบงบการเงินเป็นส่วนหนึ่งของงบการเงินนี้

บริษัท น้ำตาลขอนแก่น จำกัด (มหาชน) และบริษัทย่อย

งบกำไรขาดทุนเบ็ดเสร็จ

สำหรับปีสิ้นสุดวันที่ 31 ตุลาคม 2565

หน่วย : บาท

หมายเหตุ	งบการเงินรวม		งบการเงินเฉพาะกิจการ	
	2565	2564	2565	2564
กำไรสำหรับปี	1,328,849,782	614,456,369	2,432,231,356	460,843,980
กำไร (ขาดทุน) เบ็ดเสร็จอื่น:				
รายการที่อาจถูกจัดประเภทใหม่ไว้ในกำไรหรือขาดทุนในภายหลัง:				
ผลต่างของอัตราแลกเปลี่ยนจากการแปลงทางการเงิน - สุทธิจากภาษีเงินได้	220,785,272	98,707,758	-	-
ผลขาดทุนจากการป้องกันความเสี่ยงกระแสเงินสด - สุทธิจากภาษีเงินได้	36.1 (29,657,075)	(91,118,884)	(28,200,696)	(92,575,263)
ผลกำไรจากการวัดมูลค่าสินทรัพย์ทางการเงิน - สุทธิจากภาษีเงินได้	26,449,450	12,594,976	26,449,450	12,594,976
รวมรายการที่อาจถูกจัดประเภทใหม่ไว้ในกำไรหรือขาดทุนในภายหลัง	217,577,647	20,183,850	(1,751,246)	(79,980,287)
รายการที่จะไม่ถูกจัดประเภทใหม่ไว้ในกำไรหรือขาดทุนในภายหลัง				
ผล (ขาดทุน) กำไรตามหลักคณิตศาสตร์ประจักษ์ที่ยังไม่เกิดขึ้นจริง - สุทธิจากภาษีเงินได้	(30,020,085)	11,352,608	(7,202,702)	(175,379)
ส่วนแบ่งขาดทุนเบ็ดเสร็จอื่นของบริษัทร่วม - สุทธิจากภาษีเงินได้	(143,603)	(77,483,172)	-	-
ขาดทุนจากการเปลี่ยนแปลงสัดส่วนการถือหุ้นในบริษัทย่อย	(1,451)	-	-	-
รวมรายการที่จะไม่ถูกจัดประเภทใหม่ไว้ในกำไรหรือขาดทุนในภายหลัง	(30,165,139)	(66,130,564)	(7,202,702)	(175,379)
กำไร (ขาดทุน) เบ็ดเสร็จอื่นสำหรับปี - สุทธิจากภาษี	187,412,508	(45,946,714)	(8,953,948)	(80,155,666)
กำไรเบ็ดเสร็จรวมสำหรับปี	1,516,262,290	568,509,655	2,423,277,408	380,688,314
การแบ่งปันกำไร (ขาดทุน) เบ็ดเสร็จรวม				
ส่วนที่เป็นของบริษัทใหญ่	1,574,156,807	556,167,196	2,423,277,408	380,688,314
ส่วนที่เป็นของส่วนได้เสียที่ไม่มีอำนาจควบคุม	(57,894,517)	12,342,459	-	-
	1,516,262,290	568,509,655	2,423,277,408	380,688,314

หมายเหตุประกอบงบการเงินเป็นส่วนหนึ่งของงบการเงินนี้

บริษัท น้ำตาลขอนแก่น จำกัด (มหาชน) และบริษัทย่อย

งบแสดงการเปลี่ยนแปลงส่วนของผู้ถือหุ้นรวม

สำหรับปีสิ้นสุดวันที่ 31 ตุลาคม 2565

หน่วย : บาท

หมายเหตุ	ส่วนของผู้ถือหุ้นบริษัทใหญ่												ส่วนได้เสีย ที่ไม่มี ส่วนของ ผู้ถือหุ้น	รวม	
	ทุนที่ออก และชำระแล้ว	ส่วนเกิน มูลค่าหุ้น สามัญ	กำไรสะสม		องค์ประกอบอื่นของส่วนของผู้ถือหุ้น							รวม ผู้ถือหุ้น บริษัทใหญ่			
			จัดสรรแล้ว	ยังไม่ได้ จัดสรร	กำไร (ขาดทุน) เบ็ดเสร็จอื่น				ผลขาดทุนจาก การปรับปรุงโครงสร้าง	ผล (ขาดทุน) กำไร จากการเปลี่ยนแปลง	องค์ประกอบอื่น ของส่วนของผู้ ถือหุ้น				
					ผลต่างของ อัตราแลกเปลี่ยน	ผลขาดทุน จากการ จากการแปลงค่า	ผล (ขาดทุน) กำไร จากการวัดมูลค่า	สินทรัพย์ ทางการเงิน							
															อัตรากำไรสุทธิ
สำหรับปีสิ้นสุดวันที่ 31 ตุลาคม 2564															
ยอดยกมา ณ วันที่ 1 พฤศจิกายน 2563	2,205,116,310	2,946,439,199	220,512,200	11,456,284,012	(119,710,082)	(2,220,014)	(160,347,728)	2,948,093,584	-	(263,275,867)	(206,256,492)	2,196,283,401	19,024,635,122	519,037,067	19,543,672,189
การเปลี่ยนแปลงในส่วนของผู้ถือหุ้นสำหรับปี															
- จ่ายเงินปันผล	-	-	-	-	-	-	-	-	-	-	-	-	(521,496)	(521,496)	
- โอนกำไร (ขาดทุน) จากการวัดราคาสินทรัพย์	-	-	-	31,217,360	-	-	-	(31,217,360)	-	-	(31,217,360)	-	-	-	
- ปรับปรุงมูลค่าตราหนี้หลักหนี้ตราสารต่างประเทศ ที่ยัง ไม่เกิดขึ้นจริง - สุทธิจากภาษีเงินได้	-	-	-	10,476,563	-	-	-	-	-	-	-	10,476,563	876,045	11,352,608	
- กำไร (ขาดทุน) เบ็ดเสร็จรวมสำหรับปี	-	-	-	615,789,324	85,908,389	(91,118,884)	12,594,976	-	(77,483,172)	-	(70,098,691)	545,690,633	11,466,414	557,157,047	
ยอดคงเหลือ ณ วันที่ 31 ตุลาคม 2564	2,205,116,310	2,946,439,199	220,512,200	12,113,767,259	(33,801,693)	(93,338,898)	(147,752,752)	2,916,876,224	(77,483,172)	(263,275,867)	(206,256,492)	2,094,967,350	19,580,802,318	530,858,030	20,111,660,348
สำหรับปีสิ้นสุดวันที่ 31 ตุลาคม 2565															
ยอดยกมา ณ วันที่ 1 พฤศจิกายน 2564	2,205,116,310	2,946,439,199	220,512,200	12,113,767,259	(33,801,693)	(93,338,898)	(147,752,752)	2,916,876,224	(77,483,172)	(263,275,867)	(206,256,492)	2,094,967,350	19,580,802,318	530,858,030	20,111,660,348
การเปลี่ยนแปลงในส่วนของผู้ถือหุ้นสำหรับปี															
- จ่ายเงินปันผล	29	-	-	(264,610,848)	-	-	-	-	-	-	-	(264,610,848)	-	(264,610,848)	
- โอนกำไร (ขาดทุน) จากการวัดราคาสินทรัพย์	-	-	-	38,549,056	-	-	-	(38,549,056)	-	-	(38,549,056)	-	-	-	
- ปรับปรุงมูลค่าขาดทุนตามหลักหนี้ตราสารต่างประเทศ ที่ยัง ไม่เกิดขึ้นจริง - สุทธิจากภาษีเงินได้	-	-	-	(28,738,130)	-	-	-	-	-	-	-	(28,738,130)	(1,281,955)	(30,020,085)	
- กำไร (ขาดทุน) เบ็ดเสร็จรวมสำหรับปี	-	-	-	1,321,220,814	198,074,693	(29,657,075)	26,449,450	-	(143,603)	-	86,950,658	281,674,123	1,602,894,937	(56,612,562)	1,546,282,375
ยอดคงเหลือ ณ วันที่ 31 ตุลาคม 2565	2,205,116,310	2,946,439,199	220,512,200	13,180,188,151	164,273,000	(122,995,973)	(121,303,302)	2,878,327,168	(77,626,775)	(263,275,867)	(119,305,834)	2,338,092,417	20,890,348,277	472,963,513	21,363,311,790

หมายเหตุประกอบงบการเงินเป็นส่วนหนึ่งของงบการเงินนี้

บริษัท น้ำตาลขอนแก่น จำกัด (มหาชน) และบริษัทย่อย
งบแสดงการเปลี่ยนแปลงส่วนของผู้ถือหุ้นเฉพาะกิจการ
สำหรับปีสิ้นสุดวันที่ 31 ตุลาคม 2565

หน่วย : บาท

หมายเหตุ	ทุนที่ออก และชำระแล้ว	ส่วนเกิน มูลค่าหุ้น สามัญ	กำไรสะสม		องค์ประกอบอื่นของส่วนของผู้ถือหุ้น				รวม ส่วนของ ผู้ถือหุ้น
			จัดสรรแล้ว	ยังไม่ได้จัดสรร	กำไร (ขาดทุน) เบ็ดเสร็จอื่น			รวม	
			ทุนสำรอง		ผลขาดทุน	ผล (ขาดทุน) กำไร	ผลกำไร (ขาดทุน)	องค์ประกอบอื่น	
			ตามกฎหมาย		จากการ	จากการวัดมูลค่า	จากการตีราคา	ของส่วนของผู้ถือหุ้น	
					ป้องกันความเสี่ยง	สินทรัพย์ทางการเงิน	สินทรัพย์		
					กระแสเงินสด				
สำหรับปีสิ้นสุดวันที่ 31 ตุลาคม 2564									
ยอดยกมา ณ วันที่ 1 พฤศจิกายน 2563	2,205,116,310	2,946,439,199	220,512,200	1,629,706,647	(2,220,014)	(160,347,728)	871,927,951	709,360,209	7,711,134,565
การเปลี่ยนแปลงส่วนของผู้ถือหุ้นสำหรับปี									
- โอนกำไร (ขาดทุน) จากการตีราคาสินทรัพย์	-	-	-	31,217,360	-	-	(31,217,360)	(31,217,360)	-
- ปรับปรุงผลกำไรตามหลักคณิตศาสตร์ประกันภัยที่ยังไม่เกิดขึ้นจริง	-	-	-	(175,379)	-	-	-	-	(175,379)
- กำไร (ขาดทุน) เบ็ดเสร็จรวมสำหรับปี	-	-	-	460,843,980	(92,575,263)	12,594,976	-	(79,980,287)	380,863,693
ยอดคงเหลือ ณ วันที่ 31 ตุลาคม 2564	2,205,116,310	2,946,439,199	220,512,200	2,121,592,608	(94,795,277)	(147,752,752)	840,710,591	598,162,562	8,091,822,879
สำหรับปีสิ้นสุดวันที่ 31 ตุลาคม 2565									
ยอดยกมา ณ วันที่ 1 พฤศจิกายน 2564	2,205,116,310	2,946,439,199	220,512,200	2,121,592,608	(94,795,277)	(147,752,752)	840,710,591	598,162,562	8,091,822,879
การเปลี่ยนแปลงส่วนของผู้ถือหุ้นสำหรับปี									
- จ่ายเงินปันผล	-	-	-	(264,610,848)	-	-	-	-	(264,610,848)
- โอนกำไร (ขาดทุน) จากการตีราคาสินทรัพย์	-	-	-	38,549,056	-	-	(38,549,056)	(38,549,056)	-
- ปรับปรุงผลกำไรตามหลักคณิตศาสตร์ประกันภัยที่ยังไม่เกิดขึ้นจริง	-	-	-	(7,202,702)	-	-	-	-	(7,202,702)
- กำไร (ขาดทุน) เบ็ดเสร็จรวมสำหรับปี	-	-	-	2,432,231,356	(28,200,696)	26,449,450	-	(1,751,246)	2,430,480,110
ยอดคงเหลือ ณ วันที่ 31 ตุลาคม 2565	2,205,116,310	2,946,439,199	220,512,200	4,320,559,470	(122,995,973)	(121,303,302)	802,161,535	557,862,260	10,250,489,439

หมายเหตุประกอบงบการเงินเป็นส่วนหนึ่งของงบการเงินนี้

บริษัท น้ำตาลขอนแก่น จำกัด (มหาชน) และบริษัทย่อย

งบกระแสเงินสด

สำหรับปีสิ้นสุดวันที่ 31 ตุลาคม 2565

หน่วย : บาท

หมายเหตุ	งบการเงินรวม		งบการเงินเฉพาะกิจการ	
	2565	2564	2565	2564
กระแสเงินสดจากกิจกรรมดำเนินงาน				
กำไรก่อนค่าใช้จ่ายภาษีเงินได้	1,719,389,099	706,079,807	2,635,744,601	536,968,386
ปรับปรุงด้วย :				
รายได้เงินปันผล	-	-	(1,598,528,052)	(437,549,414)
ผลขาดทุนด้านเครดิตที่คาดว่าจะเกิดขึ้น (โอนกลับ)	(76,537,383)	201,049,243	12,293,330	(4,345,396)
กำไรจากการเปลี่ยนแปลงสัดส่วนการถือหุ้นในบริษัทร่วม	13 (58,130,196)	-	-	-
ส่วนแบ่งกำไรจากเงินลงทุนในบริษัทร่วม	(76,086,552)	(510,741,126)	-	-
ส่วนเกินมูลค่าเพิ่มที่รับรู้	(23,190)	(22,616)	-	-
ค่าใช้จ่ายผลประโยชน์พนักงาน	15,130,427	16,349,413	5,468,159	6,424,797
ขาดทุนที่ยังไม่เกิดขึ้นจริงจากการป้องกันความเสี่ยงในมูลค่าสุทธิ	38,899,798	-	38,899,798	-
ขาดทุน (กำไร) จากการเปลี่ยนแปลงมูลค่าสุทธิของสินทรัพย์ชีวภาพ	7,229,730	5,413,858	-	(189,543)
โอนกลับขาดทุนจากการลดมูลค่าและเสื่อมสภาพของสินค้าคงเหลือ	(300,188)	(56,740,441)	(743,162)	(60,119,015)
ขาดทุนจากการด้อยค่าของสินทรัพย์ชีวภาพ	-	108,314	-	108,314
กำไรจากการรับโอนที่ดินตามสัญญา	-	(44,251,469)	-	(44,251,469)
ค่าเสื่อมราคาและค่าตัดจำหน่าย	1,180,464,343	1,092,052,178	519,817,830	451,543,126
(กำไร) ขาดทุนจากการจำหน่ายและตัดจำหน่ายสินทรัพย์	(30,714,717)	13,666,765	967,935	12,024,287
ขาดทุนจากการด้อยค่าสินทรัพย์	64,888,391	18,652,036	-	-
โอนกลับขาดทุนจากการด้อยค่าเงินลงทุนในบริษัทย่อย	-	-	(65,336,126)	(40,498,684)
กำไรจากการเปลี่ยนแปลงมูลค่าสุทธิของสังหาริมทรัพย์เพื่อการลงทุน	(121,300,145)	(208,726,648)	(100,641,336)	(78,671,648)
(กำไร) ขาดทุนจากอัตราแลกเปลี่ยนที่ยังไม่เกิดขึ้น	(10,680,521)	9,036,019	18,537,348	(46,674,084)
ดอกเบี้ยรับ	(105,323,156)	(95,398,934)	(120,746,613)	(126,098,477)
ดอกเบี้ยจ่าย	428,712,294	425,120,268	405,222,871	406,855,146
	2,975,618,034	1,571,646,667	1,750,956,583	575,526,326
สินทรัพย์ดำเนินงาน (เพิ่มขึ้น) ลดลง				
ลูกหนี้การค้าและลูกหนี้หมุนเวียนอื่น	(112,553,341)	(110,603,761)	304,683,008	(291,503,169)
สินค้าคงเหลือ	(32,448,142)	(601,398,616)	(42,992,689)	(88,945,116)
สินทรัพย์ชีวภาพหมุนเวียน	(13,698,008)	(10,222,121)	-	4,765,647
สินทรัพย์หมุนเวียนอื่น	(5,317,503)	1,110,037	5,700,319	(291,697)
ลูกหนี้การค้าและลูกหนี้ไม่หมุนเวียนอื่น	89,653,500	(113,380,551)	12,452,082	(34,505,944)
สินทรัพย์ไม่หมุนเวียนอื่น	22,682,229	18,658,029	16,075,889	18,404,524
หนี้สินดำเนินงานเพิ่มขึ้น (ลดลง)				
เจ้าหนี้การค้าและเจ้าหนี้หมุนเวียนอื่น	102,544,919	101,587,536	96,123,185	(41,903,912)
หนี้สินทางการเงินหมุนเวียน	-	39,045,532	-	37,225,060
หนี้สินหมุนเวียนอื่น	(38,011,187)	11,320,027	(18,129,820)	841,852
ประมาณการหนี้สินไม่หมุนเวียนสำหรับผลประโยชน์พนักงาน	(64,755,123)	(52,664,848)	(26,933,774)	(28,658,907)
หนี้สินไม่หมุนเวียนอื่น	(3,863,367)	(12,600,595)	(3,563,144)	(4,173,780)
เงินสืบทอดจากกิจกรรมดำเนินงาน	2,919,852,011	842,497,336	2,094,371,639	146,780,884
จ่ายดอกเบี้ย	(445,161,459)	(409,420,285)	(400,928,790)	(368,637,784)
จ่ายค่าใช้จ่ายภาษีเงินได้	(46,787,362)	(38,325,637)	(8,571,636)	(4,675,019)
เงินสดสุทธิได้มาจาก (ใช้ไป) กิจกรรมดำเนินงาน	2,427,903,190	394,751,414	1,684,871,213	(226,531,919)

บริษัท น้ำตาลขอนแก่น จำกัด (มหาชน) และบริษัทย่อย

งบกระแสเงินสด (ต่อ)

สำหรับปีสิ้นสุดวันที่ 31 ตุลาคม 2565

หน่วย : บาท

	หมายเหตุ	งบการเงินรวม		งบการเงินเฉพาะกิจการ	
		2565	2564	2565	2564
กระแสเงินสดจากกิจกรรมลงทุน					
เงินสดจ่ายซื้อสินทรัพย์ทางการเงินหมุนเวียนอื่น		-	(2,457)	-	-
เงินสดจ่ายซื้อสินทรัพย์ทางการเงินไม่หมุนเวียนอื่น		(22,694,900)	-	(22,694,900)	-
เงินให้กู้ยืมระยะสั้น(เพิ่มขึ้น)ลดลง		(28,946,237)	134,019,856	(81,610,988)	698,575,363
เงินสดจ่ายลงทุนในเงินลงทุนในบริษัทย่อย		-	-	(381,250,725)	(999,700)
เงินสดจ่ายลงทุนในเงินลงทุนในบริษัทร่วม		(284,190,521)	-	(284,190,521)	-
ลูกหนี้เงินยืมส่งเสริมปลูกอ้อยลดลง (เพิ่มขึ้น)		48,249,571	20,942,481	17,101,579	(6,125,034)
เงินให้กู้ยืมระยะยาวลดลง (เพิ่มขึ้น)		7,897,365	(55,963,792)	(224,000,000)	114,202,875
เงินสดรับจากดอกเบี้ยรับ		82,830,417	58,522,409	109,730,517	101,944,310
เงินสดรับจากเงินปันผล		265,134,254	56,544,369	1,598,528,052	437,549,414
เงินสดรับจากลูกหนี้ตามสัญญาเช่าการเงิน		19,350,000	19,350,000	-	-
เงินสดจ่ายซื้อที่ดิน อาคารและอุปกรณ์		(188,147,382)	(209,088,453)	(39,738,819)	(23,531,718)
เงินสดรับจากการจำหน่ายที่ดิน อาคารและอุปกรณ์		9,450,725	17,854,756	2,343,884	11,866,731
เงินสดจ่ายซื้ออสังหาริมทรัพย์เพื่อการลงทุน		(5,194,458)	(9,906,206)	(4,871,864)	(668,241)
เงินสดรับจากการจำหน่ายอสังหาริมทรัพย์เพื่อการลงทุน		10,071,935	-	-	-
เงินสดจ่ายซื้อสินทรัพย์สิทธิการใช้		-	(916,685)	-	-
เงินสดจ่ายซื้อสินทรัพย์ไม่มีตัวตน		(192,605)	(270,005)	(103,880)	(215,000)
เงินสดรับจากการจำหน่ายสินทรัพย์ที่ไม่ได้ใช้ดำเนินงาน		42,184,900	398,827	-	-
เงินสดสุทธิ (ใช้ไป) ได้มาจากกิจกรรมลงทุน		(44,196,936)	31,485,100	689,242,335	1,332,599,000
กระแสเงินสดจากกิจกรรมจัดหาเงิน					
เงินกู้ยืมระยะสั้นจากสถาบันการเงินลดลง	5.2	(1,251,703,999)	(929,740,000)	(1,206,000,000)	(1,145,000,000)
เงินกู้ยืมระยะสั้นเพิ่มขึ้น (ลดลง)	5.2	1,000,000	-	647,000,000	(136,400,000)
เงินสดจ่ายคืนหุ้นกู้ระยะยาว	5.2	(3,000,000,000)	(1,350,000,000)	(3,000,000,000)	(1,350,000,000)
เงินสดรับจากเงินกู้ยืมระยะยาว	5.2	4,250,000,000	3,900,000,000	3,250,000,000	3,500,000,000
เงินสดจ่ายคืนเงินกู้ยืมระยะยาว	5.2	(2,053,380,000)	(1,945,620,000)	(1,682,000,000)	(1,917,000,000)
เงินสดจ่ายคืนหนี้สินตามสัญญาเช่า	5.2	(15,168,053)	(13,064,609)	(63,150,900)	(62,260,000)
เงินสดจ่ายปันผลแก่ผู้ถือหุ้นของบริษัทใหญ่		(264,610,848)	-	(264,610,848)	-
เงินสดจ่ายปันผลแก่ผู้ถือหุ้นของส่วนได้เสียที่ไม่มีอำนาจควบคุม		-	(521,496)	-	-
เงินสดสุทธิใช้ไปในกิจกรรมจัดหาเงิน		(2,333,862,900)	(338,946,105)	(2,318,761,748)	(1,110,660,000)
ส่วนปรับปรุงจากการแปลงค่าเงินสดของบริษัทย่อยในต่างประเทศ		(19,062,284)	(955,738)	-	-
เงินสดและรายการเทียบเท่าเงินสดเพิ่มขึ้น (ลดลง) สุทธิ		30,781,070	86,334,671	55,351,800	(4,592,919)
เงินสดและรายการเทียบเท่าเงินสด ณ ต้นปี		224,064,164	137,729,493	7,093,086	11,686,005
เงินสดและรายการเทียบเท่าเงินสด ณ ปลายปี	5.3	254,845,234	224,064,164	62,444,886	7,093,086

หมายเหตุประกอบงบการเงินเป็นส่วนหนึ่งของงบการเงินนี้

บริษัท น้ำตาลขอนแก่น จำกัด (มหาชน) และบริษัทย่อย

หมายเหตุประกอบงบการเงิน

สำหรับปีสิ้นสุดวันที่ 31 ตุลาคม 2565

1. ข้อมูลทั่วไปและการดำเนินงานของบริษัท

บริษัท น้ำตาลขอนแก่น จำกัด (มหาชน) (“บริษัท”) จัดทะเบียนเป็นนิติบุคคลประเภทบริษัทจำกัด ตามประมวลกฎหมายแพ่งและพาณิชย์ ตามทะเบียนเลขที่ 1163/2519 เมื่อวันที่ 6 ตุลาคม 2519 และจดทะเบียนเป็นบริษัทมหาชนจำกัด เมื่อวันที่ 18 มีนาคม 2547 ทะเบียน บมจ. 32 เลขที่ 0107547000214 และจดทะเบียนกับตลาดหลักทรัพย์แห่งประเทศไทย เมื่อวันที่ 7 มีนาคม 2548 โดยมีสำนักงานใหญ่ตั้งอยู่ที่ เลขที่ 503 อาคาร เค.เอส.แอล. ทาวเวอร์ ชั้น 9 ถนนศรีอยุธยา แขวงถนนพญาไท เขตราชเทวี กรุงเทพมหานคร และมีโรงงาน (สำนักงานสาขา) 5 แห่ง ดังนี้

สาขาที่ 1 เลขที่ 43 หมู่ 10 ตำบลน้ำพอง อำเภอน้ำพอง จังหวัดขอนแก่น

สาขาที่ 2 เลขที่ 255 หมู่ 4 ตำบลหนองหญ้าปล้อง อำเภอวังสะพุง จังหวัดเลย

สาขาที่ 3 เลขที่ 99 หมู่ 6 ตำบลหลุมรั้ง อำเภอบ่อพลอย จังหวัดกาญจนบุรี

สาขาที่ 4 เลขที่ 14/1 หมู่ 10 ถนนแสงชูโต ตำบลท่ามะกา อำเภอท่ามะกา จังหวัดกาญจนบุรี

สาขาที่ 5 เลขที่ 24 หมู่ 1 ถนนบ้านหนองบัว ตำบลหมอนาง อำเภอพนัสนิคม จังหวัดชลบุรี

บริษัทดำเนินธุรกิจหลักเกี่ยวกับการผลิตและจำหน่ายน้ำตาลทรายและกากน้ำตาล และจัดจำหน่ายเชื้อเพลิงและวัสดุสิ้นเปลืองให้แก่บริษัทย่อย ผู้รับเหมาช่วงและชาวไร่ซึ่งมีธุรกรรมกับบริษัทและ/หรือบริษัทย่อย และบริษัทย่อยดำเนินธุรกิจหลักตามหมายเหตุข้อ 2.2

ผู้ถือหุ้นรายใหญ่ ได้แก่ บริษัท เคเอสแอล ซูการ์ โฮลดิ้ง จำกัด ซึ่งเป็นนิติบุคคลที่จัดตั้งขึ้นในประเทศไทย ถือหุ้นร้อยละ 33.29 ของทุนที่ออกและชำระแล้ว

สถานการณ์การแพร่ระบาดของโรคติดเชื้อไวรัสโคโรนา 2019 (“COVID-19”) ทำให้เกิดการชะลอตัวของเศรษฐกิจ และมีผลกระทบต่อธุรกิจและอุตสาหกรรมส่วนใหญ่ สถานการณ์ดังกล่าวอาจนำมาซึ่งความไม่แน่นอนและผลกระทบต่อสภาพแวดล้อมของการดำเนินธุรกิจ อย่างไรก็ตาม ฝ่ายบริหารของกลุ่มบริษัทจะติดตามความคืบหน้าของสถานการณ์ดังกล่าวอย่างต่อเนื่องและจะประเมินผลกระทบทางการเงินเกี่ยวกับมูลค่าของสินทรัพย์ ประมาณการหนี้สินและหนี้สินที่อาจเกิดขึ้นอย่างสม่ำเสมอ

2. เกณฑ์การจัดทำและนำเสนองบการเงินรวมและงบการเงินเฉพาะกิจการ

บริษัทและบริษัทย่อยในประเทศไทยจัดทำบัญชีเป็นเงินบาท และจัดทำงบการเงินตามกฎหมายเป็นภาษาไทยตามมาตรฐานการรายงานทางการเงินที่ออกโดยสภาวิชาชีพบัญชีและวิธีปฏิบัติทางการบัญชีที่รับรองทั่วไปในประเทศไทย

งบการเงินของบริษัทย่อยในต่างประเทศได้แปลงค่าเป็นเงินบาทเพื่อจัดทำงบการเงินรวม (ดูหมายเหตุข้อ 3.20)

2.1 งบการเงินของบริษัทได้จัดทำขึ้นตามมาตรฐานการบัญชีฉบับที่ 1 เรื่อง “การนำเสนองบการเงิน” และตามข้อบังคับของตลาดหลักทรัพย์แห่งประเทศไทย ลงวันที่ 2 ตุลาคม 2560 เรื่อง “การจัดทำและส่งงบการเงินและรายการเกี่ยวกับฐานะการเงินและผลการดำเนินงานของบริษัทจดทะเบียน พ.ศ. 2560” และตามประกาศกรมพัฒนาธุรกิจการค้า เรื่อง “กำหนดรายการย่อที่ต้องมีในงบการเงิน (ฉบับที่ 3) พ.ศ. 2562” ลงวันที่ 26 ธันวาคม 2562 ซึ่งมีผลบังคับใช้สำหรับงบการเงินที่มีรอบระยะเวลาบัญชีที่เริ่มในหรือหลังวันที่ 1 มกราคม 2563 เป็นต้นไป

งบการเงินนี้ได้จัดทำขึ้นโดยใช้เกณฑ์ราคาทุนเดิม ยกเว้นตามที่ได้เปิดเผยไว้ในนโยบายการบัญชีที่สำคัญ

2.2 งบการเงินรวมนี้จัดทำขึ้นโดยรวมรายการบัญชีของบริษัทและบริษัทย่อย (“กลุ่มบริษัท”) โดยบริษัทและบริษัทย่อยได้ตัดรายการค้าและยอดคงเหลือที่มีสาระสำคัญระหว่างกันแล้ว ดังนี้

ชื่อบริษัท	อัตราของการถือหุ้น		จัดตั้งขึ้น ในประเทศ	ประเภทกิจการ
	ณ วันที่ 31 ตุลาคม 2565	ณ วันที่ 31 ตุลาคม 2564		
	ร้อยละ	ร้อยละ		
บริษัทย่อยที่บริษัทถือหุ้นโดยตรง				
บริษัท โรงงานน้ำตาลนิวกองไทย จำกัด	95.78	95.78	ไทย	ผลิตและจำหน่ายน้ำตาลทรายและกากน้ำตาล
บริษัท น้ำตาลท่ามะกา จำกัด	90.21	90.21	ไทย	ผลิตและจำหน่ายน้ำตาลทรายและกากน้ำตาล
บริษัท น้ำตาลนิวกวางสุรินทร์ จำกัด	99.21	98.61	ไทย	ผลิตและจำหน่ายน้ำตาลทรายและกากน้ำตาล
บริษัท เกสแอล แมททีเรียล ซัพพลายส์ จำกัด	100.00	100.00	ไทย	ผลิตและจำหน่ายปุ๋ยและเชื่อมสายไปวัดการเกษตร
บริษัท โรงไฟฟ้าน้ำตาลขอนแก่น จำกัด	100.00	100.00	ไทย	ผลิตและจำหน่ายกระแสไฟฟ้า
บริษัท เกสแอล. อะโกร แอนด์ เทคโนโลยี จำกัด	100.00	100.00	ไทย	ซื้อมาขายไปน้ำตาลทรายในประเทศ การให้บริการขนส่งและรับจ้างผลิต และ ดำเนินกิจการทางการเกษตร
บริษัท ดับบลิวเอสพี โลจิสติกส์ จำกัด	100.00	100.00	ไทย	บริการขนส่งและขนถ่ายสินค้า
บริษัท คุณชวน จำกัด (ดูหมายเหตุข้อ 14)	99.97	99.97	ไทย	ธุรกิจวิสาหกิจเพื่อสังคม
บริษัท น้ำตาลสะพานมะเขือ จำกัด	98.00	98.00	ลาว	ดำเนินกิจการทางการเกษตร ผลิตและจำหน่าย น้ำตาลทรายและกากน้ำตาล
Koh Kong Sugar Industry Co., Ltd.***	100.00	88.02	กัมพูชา	ผลิตและจำหน่ายน้ำตาลทรายและกากน้ำตาล
Wynn In Trading Co., Ltd.	100.00	100.00	มอริเชียส	ซื้อมาขายไปและให้บริการให้คำปรึกษา

ชื่อบริษัท	อัตราของการถือหุ้น ณ วันที่ 31 ตุลาคม 2565 ร้อยละ	อัตราของการถือหุ้น ณ วันที่ 31 ตุลาคม 2564 ร้อยละ	จัดตั้งขึ้น ในประเทศ	ประเภทกิจการ
บริษัทย่อยที่บริษัทถือหุ้นโดยอ้อม				
บริษัท เค. เอส. แอล. เอ็กซ์พอร์ตเทรดดิ้ง จำกัด*	79.55	79.55	ไทย	ส่งออกน้ำตาลทราย โดยเป็นตัวแทนในการส่งออก
บริษัท เคเอสแอล เรียวเลสเทค จำกัด**	91.02	91.02	ไทย	จัดสรรที่ดินเพื่อการอยู่อาศัยและการเกษตรทำ กิจการรีสอร์ตเพื่อการพักผ่อน และเป็นศูนย์ ฝึกอบรมสัมมนาและอาคารสำนักงานให้เช่า
บริษัทย่อยที่บริษัทถือหุ้นโดยอ้อมผ่าน				
Wynn In Trading Co., Ltd. และบริษัท เคเอสแอล. อะโกร แอนด์เทรดดิ้ง จำกัด***				
Koh Kong Plantation Company Limited****	100.00	80.00	กัมพูชา	ดำเนินกิจการทางการเกษตร
* บริษัทถือหุ้นโดยอ้อมผ่านบริษัท โรงงานน้ำตาลนิวกุงไทย จำกัด บริษัท น้ำตาลท่ามะกา จำกัด และบริษัท น้ำตาลนิวกวังสุนทรี จำกัด				
** บริษัทถือหุ้นโดยอ้อมผ่านบริษัท น้ำตาลท่ามะกา จำกัด				
*** ในปี 2565 บริษัท เคเอสแอล. อะโกร แอนด์เทรดดิ้ง จำกัด ได้มีการไปถือหุ้นใน Koh Kong Plantation Company Limited ในสัดส่วนร้อยละ 20				
**** บริษัทย่อยในกัมพูชามีผลการดำเนินงานเป็นขาดทุนสะสมอย่างต่อเนื่อง ผู้บริหารของกลุ่มบริษัทจึงมีแผนการหยุดการดำเนินงาน เพื่อปรับโครงสร้างภายในของบริษัทย่อย ซึ่งบริษัทได้วัดมูลค่าและพิจารณาจัดประเภทสินทรัพย์และหนี้สินของบริษัทย่อยดังกล่าวที่อยู่ในงบการเงินรวมให้เหมาะสมแล้ว				

รอบระยะเวลาบัญชีของบริษัทย่อยสิ้นสุดวันเดียวกันกับบริษัท (รอบบัญชีสิ้นสุดวันที่ 31 ตุลาคม) ยกเว้นบริษัท ดับบลิวเอสพี โลจิสติกส์ จำกัด และบริษัท คุณชวน จำกัด ซึ่งมีรอบระยะเวลาบัญชีสิ้นสุดวันที่ 31 ธันวาคม

งบการเงินรวมจัดทำขึ้นโดยใช้นโยบายการบัญชีเดียวกัน สำหรับรายการบัญชีที่เหมือนกันหรือเหตุการณ์บัญชีที่คล้ายคลึงกัน

ยอดคงค้างและรายการระหว่างกันที่มีสาระสำคัญของบริษัทและบริษัทย่อย ตลอดจนยอดเงินลงทุนในบริษัทย่อยในบัญชีของบริษัท และทุนเรือนหุ้นของบริษัทย่อยได้ตัดออกจากงบการเงินรวมแล้ว

2.3 มาตรฐานการรายงานทางการเงินที่มีผลต่อการรายงานและการเปิดเผยข้อมูลในงบการเงินสำหรับงวดบัญชีปัจจุบัน

ในระหว่างปี กลุ่มบริษัทได้นำมาตรฐานการรายงานทางการเงินฉบับปรับปรุงและกรอบแนวคิดสำหรับการรายงานทางการเงินที่ออกโดยสภาวิชาชีพบัญชี ซึ่งมีผลบังคับใช้สำหรับรอบระยะเวลาบัญชีที่เริ่มในหรือหลังวันที่ 1 มกราคม 2564 มาถือปฏิบัติ มาตรฐานการรายงานทางการเงินดังกล่าวได้รับการปรับปรุงหรือจัดทำขึ้นเพื่อให้มีเนื้อหาเท่าเทียมกับมาตรฐานการรายงานทางการเงินระหว่างประเทศ โดยส่วนใหญ่เป็นการปรับปรุงการอ้างอิงกรอบแนวคิดในมาตรฐานการรายงานทางการเงิน การปรับปรุงคำนิยามของธุรกิจ การปรับปรุงคำนิยามของความสัมพันธ์ที่สำคัญ และข้อกำหนดทางการบัญชีเกี่ยวกับการปฏิรูปอัตราดอกเบี้ยอ้างอิง การนำมาตรฐานการรายงานทางการเงินดังกล่าวมาถือปฏิบัตินี้ไม่มีผลกระทบอย่างเป็นสาระสำคัญต่องบการเงินของกลุ่มบริษัท

- 2.4 มาตรฐานการรายงานทางการเงินซึ่งได้ประกาศในราชกิจจานุเบกษาแล้ว แต่ยังไม่มียกบังคับใช้ มาตรฐานการรายงานทางการเงิน ฉบับที่ 16 เรื่อง สัญญาเช่า (“IFRS 16”) ฉบับปรับปรุง ได้เพิ่มข้อกำหนดสำหรับข้อยกเว้นชั่วคราวที่เกิดขึ้นจากการปฏิรูปอัตราดอกเบี้ยอ้างอิง โดยกิจการต้องถือปฏิบัติตามการปรับปรุงดังกล่าวกับงบการเงินประจำปีสำหรับรอบระยะเวลาบัญชีที่เริ่มในหรือหลังวันที่ 1 มกราคม 2565 เป็นต้นไป ทั้งนี้อนุญาตให้กิจการถือปฏิบัติก่อนวันที่มีผลบังคับใช้ได้ ซึ่ง IFRS 16 ฉบับปรับปรุงนี้ได้ประกาศในราชกิจจานุเบกษาแล้วเมื่อวันที่ 27 มกราคม 2564

ผู้บริหารกลุ่มบริษัทจะนำมาตรฐานการรายงานทางการเงินที่เกี่ยวข้องมาเริ่มถือปฏิบัติกับงบการเงินของกลุ่มบริษัทเมื่อมาตรฐานการรายงานทางการเงินดังกล่าวมีผลบังคับใช้ โดยผู้บริหารของกลุ่มบริษัทได้ประเมินผลกระทบของมาตรฐานการรายงานทางการเงินดังกล่าว และเห็นว่า การนำมาตรฐานการรายงานทางการเงินดังกล่าวมาถือปฏิบัติไม่มีผลกระทบอย่างเป็นสาระสำคัญต่องบการเงินของกลุ่มบริษัทในงวดที่จะเริ่มถือปฏิบัติ

เมื่อวันที่ 26 กันยายน 2565 มาตรฐานการรายงานทางการเงินฉบับที่มีการปรับปรุงได้ประกาศในราชกิจจานุเบกษาแล้ว โดยจะมีผลบังคับใช้สำหรับงบการเงินที่มีรอบระยะเวลาบัญชีที่เริ่มในหรือหลังวันที่ 1 มกราคม 2566 เป็นต้นไป ซึ่งมาตรฐานการรายงานทางการเงินฉบับที่มีการปรับปรุง และเกี่ยวข้องกับกลุ่มบริษัท มีดังนี้

มาตรฐานการบัญชี ฉบับที่ 16 เรื่อง ที่ดิน อาคาร และอุปกรณ์

การปรับปรุงดังกล่าวกำหนดให้กิจการรับรู้สิ่งตอบแทนที่ได้รับจากการขายสินค้าที่ผลิตได้ก่อนที่สินทรัพย์จะใช้ได้ตามประสงค์ในกำไรหรือขาดทุน แทนการนำไปหักออกจากต้นทุนของสินทรัพย์นั้น การปรับปรุงดังกล่าวต้องถือปฏิบัติแบบปรับย้อนหลัง เฉพาะกับรายการของที่ดิน อาคาร และอุปกรณ์ที่มีการทำให้อยู่ในสถานที่และสภาพที่พร้อมจะใช้งานได้ตามความประสงค์ของฝ่ายบริหารที่เริ่มในหรือหลังวันเริ่มต้นของรอบระยะเวลาแรกสุดที่นำเสนอในงบการเงินที่กิจการถือปฏิบัติตามการปรับปรุงนี้เป็นครั้งแรก กิจการต้องรับรู้ผลกระทบสะสมของการเริ่มต้นถือปฏิบัติตามการปรับปรุงนี้ให้เป็นรายการปรับปรุงในกำไรสะสมยกมา (หรือองค์ประกอบอื่นของส่วนของผู้ถือหุ้น ตามความเหมาะสม) ณ วันเริ่มต้นของรอบระยะเวลาแรกสุดที่นำเสนอ

มาตรฐานการบัญชี ฉบับที่ 37 เรื่อง ประมาณการหนี้สิน หนี้สินที่อาจเกิดขึ้น และสินทรัพย์ที่อาจเกิดขึ้น

การปรับปรุงนี้ได้อธิบายให้ชัดเจนว่า “ต้นทุนการปฏิบัติตามสัญญา” ประกอบด้วย “ต้นทุนที่เกี่ยวข้องโดยตรงกับสัญญา” ซึ่งต้นทุนที่เกี่ยวข้องโดยตรงกับสัญญา ประกอบด้วยต้นทุนส่วนเพิ่มในการปฏิบัติตามสัญญา (ตัวอย่างเช่น ค่าแรงงาน หรือค่าวัสดุทางตรง) และการปันส่วนต้นทุนอื่นที่เกี่ยวข้องโดยตรงในการปฏิบัติตามสัญญา (ตัวอย่างเช่น การปันส่วนค่าเสื่อมราคาของรายการที่ดิน อาคารและอุปกรณ์ที่ใช้ในการปฏิบัติตามสัญญานั้น) การปรับปรุงดังกล่าวต้องถือปฏิบัติกับสัญญาซึ่งยังปฏิบัติไม่ครบตามภาระผูกพันทั้งหมด ณ วันเริ่มต้นของรอบระยะเวลารายงานประจำปี ซึ่งกิจการถือปฏิบัติตามการปรับปรุงนี้เป็นครั้งแรก โดยไม่ต้องปรับปรุงย้อนหลังข้อมูลเปรียบเทียบ แต่ต้องรับรู้ผลกระทบสะสมของการเริ่มต้นถือปฏิบัติตามการปรับปรุงนี้ให้เป็นรายการปรับปรุงในกำไรสะสมยกมา หรือองค์ประกอบอื่นของส่วนของผู้ถือหุ้น (ตามความเหมาะสม)

มาตรฐานการบัญชี ฉบับที่ 41 เรื่อง เกษตรกรรม

การปรับปรุงดังกล่าวได้ตัดข้อกำหนดที่ระบุให้กิจการไม่ต้องรวมกระแสเงินสดสำหรับการชำระภาษีเมื่อมีการวัดมูลค่ายุติธรรม เพื่อให้สอดคล้องข้อกำหนดเกี่ยวกับการวัดมูลค่ายุติธรรมตาม TFRS 13 เรื่อง “การวัดมูลค่ายุติธรรม” ที่ระบุให้ใช้กระแสเงินสดและอัตราคิดลดที่สอดคล้องกันภายในกิจการ และเพื่อให้กิจการสามารถพิจารณาได้ว่าจะใช้กระแสเงินสดก่อนภาษีเงินได้หรือหลังภาษีเงินได้และใช้อัตราคิดลดใดเพื่อให้เหมาะสมที่สุดในการวัดมูลค่ายุติธรรม การปรับปรุงดังกล่าวให้ถือปฏิบัติแบบเปลี่ยนทันทีเป็นต้นไป

มาตรฐานการรายงานทางการเงินฉบับที่ 3 เรื่อง การรวมธุรกิจ

การปรับปรุง TFRS 3 เพื่อให้สอดคล้องตามกรอบแนวคิดฯ ฉบับที่มีผลบังคับใช้ ณ ปัจจุบัน นอกจากนี้ ยังมีการเพิ่มข้อกำหนดเกี่ยวกับภาระผูกพันภายในขอบเขตของ TAS 37 โดยกำหนดให้ผู้ซื้อต้องถือปฏิบัติตาม TAS 37 ในการกำหนดว่า ณ วันซื้อ มีภาระผูกพันปัจจุบันซึ่งเป็นผลจากเหตุการณ์ในอดีตหรือไม่ และเพิ่มข้อกำหนดสำหรับเงินที่นำส่งรัฐที่อยู่ภายในขอบเขตของ TFRIC 21 โดยผู้ซื้อต้องถือปฏิบัติตาม TFRIC 21 ในการกำหนดว่ามีเหตุการณ์ที่ก่อให้เกิดภาระผูกพันที่ทำให้เกิดหนี้สินที่จะจ่ายเงินที่นำส่งรัฐเกิดขึ้นไม่เกินวันที่ซื้อหรือไม่ และมีการเพิ่มคำอธิบายให้ชัดเจนว่าผู้ซื้อต้องไม่รับรู้สินทรัพย์ที่อาจเกิดขึ้นในการรวมธุรกิจ

มาตรฐานการรายงานทางการเงินฉบับที่ 9 เรื่อง เครื่องมือทางการเงิน

การปรับปรุงนี้ได้อธิบายให้ชัดเจนเกี่ยวกับการพิจารณาตัดรายการหนี้สินทางการเงินด้วยวิธีร้อยละ 10 โดยให้กิจการรวมเฉพาะค่าธรรมเนียมจ่ายหรือรับระหว่างกิจการ (ผู้กู้ยืม) และผู้ให้กู้ยืม โดยรวมค่าธรรมเนียมจ่ายหรือรับที่กิจการหรือผู้ให้กู้ยืมกระทำในนามของผู้อื่นด้วย การปรับปรุงดังกล่าวให้ถือปฏิบัติแบบเปลี่ยนทันทีเป็นต้นไปกับการเปลี่ยนแปลงเงื่อนไขและการแลกเปลี่ยนที่เริ่มในหรือหลังวันที่ที่กิจการถือปฏิบัติตามการปรับปรุงดังกล่าวครั้งแรก

ผู้บริหารของกลุ่มบริษัท จะนำมาตรฐานการรายงานทางการเงินที่เกี่ยวข้องมาเริ่มถือปฏิบัติกับงบการเงินของกลุ่มบริษัทเมื่อมาตรฐานการรายงานทางการเงินดังกล่าวมีผลบังคับใช้ โดยผู้บริหารของกลุ่มบริษัท อยู่ระหว่างการประเมินผลกระทบจากมาตรฐานการรายงานทางการเงินดังกล่าวที่มีต่องบการเงินของกลุ่มบริษัท ในงวดที่จะเริ่มถือปฏิบัติ

3. นโยบายการบัญชีที่สำคัญ

3.1 เงินสดและรายการเทียบเท่าเงินสด

เงินสดและรายการเทียบเท่าเงินสด หมายความว่ารวมถึง เงินสด เงินฝากธนาคารประเภทออมทรัพย์ กระแสรายวันและประจำไม่เกิน 3 เดือน และเงินลงทุนระยะสั้นซึ่งถึงกำหนดจ่ายคืนในระยะเวลาไม่เกิน 3 เดือน ซึ่งปราศจากภาระผูกพัน

3.2 ลูกหนี้การค้า ลูกหนี้ชาวไร่ และลูกหนี้อื่น

ลูกหนี้การค้า ลูกหนี้ชาวไร่ และลูกหนี้อื่น แสดงตามมูลค่าสุทธิที่จะได้รับ โดยแสดงยอดลูกหนี้สุทธิจากค่าเผื่อผลขาดทุนด้านเครดิตที่คาดว่าจะเกิดขึ้น (ดูหมายเหตุข้อ 3.12)

3.3 สินค้าคงเหลือ

สินค้าคงเหลือ แสดงในราคาทุนหรือมูลค่าสุทธิที่จะได้รับแล้วแต่ราคาใดจะต่ำกว่า และปรับด้วยค่าเผื่อสินค้าเสื่อมสภาพหรือล้าสมัยและค่าเผื่อการลดมูลค่าของสินค้าคงเหลือ โดยราคาทุนมีวิธีการคำนวณ ดังนี้

- สินค้าระหว่างผลิตและสินค้าสำเร็จรูป - น้ำตาลทรายและกากน้ำตาล คำนวณจากต้นทุนการผลิตถัวเฉลี่ยในแต่ละปีการผลิต ตามวิธีเข้าก่อนออกก่อน
- สินค้าสำเร็จรูป - ปุ๋ยอินทรีย์ คำนวณด้วยต้นทุนที่เกิดขึ้นจริงตามวิธีเข้าก่อนออกก่อน
- สินค้าระหว่างผลิต - ปุ๋ยอินทรีย์ คำนวณด้วยต้นทุนที่เกิดขึ้นจริงตามวิธีเฉพาะเจาะจง

- ต้นทุนพัฒนาอสังหาริมทรัพย์ คำนวณด้วยวิธีเฉพาะเจาะจง ซึ่งประกอบด้วย มูลค่าที่ดิน ค่าถมที่ดิน ค่าก่อสร้าง ค่าพัฒนาระบบสาธารณูปโภค และค่าใช้จ่ายโดยตรงเพื่อให้ได้มาซึ่งสินค้าและพร้อมที่จะขาย
- วัสดุโรงงานคำนวณตามวิธีถัวเฉลี่ยถ่วงน้ำหนัก
- กากอ้อย วัตถุดิบทางตรง และสินค้าสำเร็จรูปที่ซื้อเข้ามาขายไป คำนวณตามวิธีเข้าก่อนออกก่อน
- อะไหล่เพื่อการซ่อมแซมคำนวณตามวิธีถัวเฉลี่ยถ่วงน้ำหนัก

กากอ้อยและผลพลอยได้อื่นที่เกิดขึ้นจากการผลิตน้ำตาลทราย ไม่ได้มีการจัดสรรต้นทุนการผลิตร่วมที่เกิดขึ้นจากกระบวนการผลิตให้ ดังนั้นรายได้จากการขายผลพลอยได้ดังกล่าวจะแสดงเป็นรายการหักจากต้นทุนผลิตในแต่ละฤดูการผลิต

3.4 สินทรัพย์ชีวภาพ

บริษัทและบริษัทย่อยมีสินทรัพย์ชีวภาพเป็นต้นอ้อย และผลิตผลทางการเกษตรเป็นอ้อยที่เก็บเกี่ยว ซึ่งจะวัดมูลค่าด้วยมูลค่ายุติธรรมหักต้นทุนในการขาย ณ จุดเก็บเกี่ยว

มูลค่ายุติธรรมของสินทรัพย์ชีวภาพและผลิตผลทางการเกษตรที่เกิดขึ้นในประเทศคำนวณโดยใช้วิธีอ้างอิงการคำนวณจากสำนักงานคณะกรรมการอ้อยและน้ำตาลทรายและสำหรับส่วนที่เกิดขึ้นในต่างประเทศคำนวณโดยใช้ราคาที่กำหนดจากราคาขายซึ่งผู้ซื้อและผู้ขายที่ร่วมตลาดเข้าทำรายการ

ผลกำไรหรือขาดทุนที่เกิดจากการเปลี่ยนแปลงในมูลค่ายุติธรรมของสินทรัพย์ชีวภาพและผลิตผลทางการเกษตรบันทึกเป็นกำไรหรือขาดทุนสำหรับงวดเมื่อเกิดขึ้น

ในกรณีที่ไม่สามารถวัดมูลค่ายุติธรรมได้อย่างน่าเชื่อถือ สินทรัพย์ชีวภาพวัดมูลค่าด้วยราคาทุนหักค่าเสื่อมราคาสะสม และค่าเผื่อการด้อยค่า (ถ้ามี) อย่างไรก็ตาม เมื่อสามารถวัดมูลค่ายุติธรรมของสินทรัพย์ชีวภาพได้อย่างน่าเชื่อถือ สินทรัพย์ชีวภาพต้องวัดมูลค่าด้วยมูลค่ายุติธรรมหักต้นทุนในการขายในทันที

3.5 เงินลงทุนในบริษัทย่อย และบริษัทร่วม

เงินลงทุนในบริษัทย่อยและบริษัทร่วมแสดงตามวิธีราคาทุนสุทธิด้วยค่าเผื่อการด้อยค่าสำหรับงบการเงินเฉพาะกิจการ เงินลงทุนในบริษัทร่วมแสดงตามวิธีส่วนได้เสียสำหรับงบการเงินรวม ในกรณีที่มีการด้อยค่าของเงินลงทุนดังกล่าว จะบันทึกรับรู้ในงบกำไรขาดทุน

3.6 อสังหาริมทรัพย์เพื่อการลงทุน

อสังหาริมทรัพย์เพื่อการลงทุน ประกอบด้วย ที่ดิน ส่วนปรับปรุงที่ดิน และอาคารและโกดังเพื่อให้เช่า ที่ถือครองไว้เพื่อหาประโยชน์จากรายได้ค่าเช่า หรือจากการเพิ่มขึ้นของมูลค่าของสินทรัพย์หรือทั้งสองอย่าง และไม่ได้มีไว้ใช้งานโดยกิจการในกลุ่มบริษัท

อสังหาริมทรัพย์เพื่อการลงทุนแสดงรายการด้วยมูลค่ายุติธรรม มูลค่ายุติธรรมอ้างอิงราคาในตลาดที่มีการซื้อขายคล่อง ปรับปรุงตามความแตกต่างของลักษณะ ทำเลที่ตั้ง หรือ สภาพของสินทรัพย์ ที่มีลักษณะเฉพาะ กรณีที่ไม่สามารถหาข้อมูลเหล่านี้ได้ กลุ่มบริษัทจะใช้วิธีอื่นในการวัดมูลค่า เช่น ราคาตลาดของตลาดที่มีระดับการซื้อขายคล่องรองลงมา มูลค่าทดแทน หรือประมาณการกระแสเงินสดคิดลด การวัดมูลค่าจะกระทำ ณ วันสิ้นรอบระยะเวลารายงานโดยใช้การประเมินมูลค่าจากผู้ประเมินราคาอิสระ

การเปลี่ยนแปลงในมูลค่ายุติธรรมจะรับรู้ในกำไรหรือขาดทุน รายการอสังหาริมทรัพย์เพื่อการลงทุนจะถูกตัดออกเมื่อมีการจำหน่ายหรือเลิกใช้สินทรัพย์เพื่อการลงทุนนั้นอย่างถาวร และคาดว่า จะไม่ได้รับประโยชน์เชิงเศรษฐกิจในอนาคตจากการจำหน่าย

3.7 ที่ดิน อาคาร และอุปกรณ์

ที่ดินแสดงด้วยราคาที่ตีใหม่หักด้วยค่าเผื่อการด้อยค่าของสินทรัพย์ (ถ้ามี) ราคาที่ตีใหม่ หมายถึงมูลค่ายุติธรรมซึ่งกำหนดจากราคาตลาด ณ วันที่มีการตีราคาใหม่ อาคารและอุปกรณ์ และพืชเพื่อการให้ผลผลิต แสดงด้วยราคาทุนหักค่าเสื่อมราคาสะสม และค่าเผื่อการด้อยค่าของสินทรัพย์

การตีราคาใหม่ดำเนินการโดยผู้ประเมินราคาอิสระ ซึ่งมีนโยบายที่จะให้ผู้ประเมินราคาอิสระประเมินราคาสินทรัพย์ดังกล่าวเป็นครั้งคราว เพื่อมิให้ราคาตามบัญชี ณ วันที่ในงบแสดงฐานะการเงินแตกต่างจากมูลค่ายุติธรรมอย่างมีสาระสำคัญ ส่วนที่เพิ่มขึ้นของราคาที่ประเมินใหม่จะถูกบันทึกตรงไปยังส่วนของผู้ถือหุ้น ภายใต้บัญชีผลกำไรจากการตีราคาสินทรัพย์ สำหรับส่วนที่ลดลงของราคาที่ประเมินใหม่จากราคาทุน จะถือเป็นรายการขาดทุนจากการตีราคาสินทรัพย์ลดลงในงบกำไรขาดทุน

ค่าเสื่อมราคาของอาคารและอุปกรณ์ และพืชเพื่อการให้ผลผลิตคำนวณจากราคาทุนโดยวิธีเส้นตรงตามอายุการให้ประโยชน์โดยประมาณ (ยกเว้นเครื่องจักรของบริษัทและบริษัทย่อยในกลุ่มธุรกิจผลิตและจำหน่ายน้ำตาลทรายและกากน้ำตาล) ดังนี้

ส่วนปรับปรุงที่ดิน	3 - 60 ปี
อาคารและสิ่งปลูกสร้าง	2 - 76 ปี
เครื่องจักรและอุปกรณ์	2 - 50 ปี
ยานพาหนะและเครื่องมือกลทุ่นแรง	3 - 28 ปี
เครื่องตกแต่งและเครื่องใช้สำนักงาน	2 - 37 ปี
พืชเพื่อการให้ผลผลิต	2 ปี

เครื่องจักรของบริษัทและบริษัทย่อยในกลุ่มธุรกิจผลิตและจำหน่ายน้ำตาลทรายและกากน้ำตาลคำนวณค่าเสื่อมราคาตามจำนวนชั่วโมงการผลิตของเครื่องจักร โดยคิดเทียบเป็นประมาณ 5 - 50 ฤดูกาลผลิต โดยใช้ข้อมูลจากกำลังการผลิตของเครื่องจักรซึ่งประมาณโดยวิศวกรของกลุ่มบริษัท

ค่าเสื่อมราคาที่คำนวณได้ข้างต้นได้รวมอยู่ในการคำนวณผลการดำเนินงานและไม่มีการคิดค่าเสื่อมราคาสำหรับที่ดินและสินทรัพย์ระหว่างก่อสร้าง

ต้นทุนทางการเงินที่เกิดจากเงินที่กู้ยืมมาโดยเฉพาะเพื่อใช้ในโครงการระหว่างก่อสร้าง และอุปกรณ์ระหว่างติดตั้ง ได้นำไปรวมเป็นราคาทุนของงานระหว่างก่อสร้างดังกล่าวจนกว่าจะอยู่ในสภาพพร้อมใช้งานตามวัตถุประสงค์ของผู้บริหาร (ถ้ามี)

3.8 สินทรัพย์ไม่มีตัวตน

สินทรัพย์ไม่มีตัวตน ได้แก่ โปรแกรมคอมพิวเตอร์และค่าสิทธิสัมปทานที่ดินแสดงในราคาทุนหักด้วยค่าตัดจำหน่ายสะสม และค่าเพื่อการด้อยค่า (ถ้ามี)

ค่าตัดจำหน่ายของโปรแกรมคอมพิวเตอร์คำนวณ โดยใช้วิธีเส้นตรงตามอายุการให้ประโยชน์โดยประมาณของสินทรัพย์ 3 - 10 ปี

ค่าตัดจำหน่ายของค่าสิทธิสัมปทานที่ดินคำนวณโดยใช้วิธีเส้นตรงตามอายุสิทธิสัมปทาน 50 - 60 ปี

ผลขาดทุนที่เกิดจากการด้อยค่ารับรู้เป็นค่าใช้จ่ายอื่นในงบกำไรขาดทุนเมื่อเกิดรายการ

3.9 การด้อยค่าของสินทรัพย์

ณ วันที่รายงาน บริษัทและบริษัทย่อยจะทำการประเมินการด้อยค่าของสินทรัพย์โดยจะประเมินว่ามีข้อบ่งชี้ซึ่งแสดงว่าสินทรัพย์ด้อยค่าลงหรือไม่ หากมีข้อบ่งชี้ของการด้อยค่า บริษัทและบริษัทย่อยจะทำการประมาณมูลค่าที่คาดว่าจะได้รับคืนของสินทรัพย์ และหากพบว่าราคาตามบัญชีของสินทรัพย์นั้น มีมูลค่าสูงกว่ามูลค่าที่คาดว่าจะได้รับคืน บริษัทและบริษัทย่อยจะลดมูลค่าของสินทรัพย์ลงให้เท่ากับมูลค่าที่คาดว่าจะได้รับคืน และรับรู้ผลขาดทุนจากการด้อยค่าของสินทรัพย์ในงบกำไรขาดทุน (มูลค่าที่คาดว่าจะได้รับคืนของสินทรัพย์ ประมาณขึ้นจากจำนวนที่สูงกว่าของมูลค่าจากการใช้กับมูลค่ายุติธรรมหักต้นทุนในการจำหน่ายสินทรัพย์)

การกลับรายการค้อยค่า

ขาดทุนจากการค้อยค่าของสินทรัพย์ที่ไม่ใช่สินทรัพย์ทางการเงินอื่น ๆ ที่เคยรับรู้ในงวดก่อนจะถูกประเมิน ณ ทุกวันที่ที่ออกรายงานว่ามีข้อบ่งชี้เรื่องการค้อยค่าลดระดับลงหรือหมดไป ขาดทุนจากการค้อยค่าจะถูกกลับรายการ หากมีการเปลี่ยนแปลงประมาณการที่ใช้ในการคำนวณมูลค่าที่คาดว่าจะได้รับคืน ขาดทุนจากการค้อยค่าจะถูกกลับรายการเพียงเท่าที่มูลค่าตามบัญชีของสินทรัพย์ไม่เกินกว่ามูลค่าตามบัญชีภายหลังหักค่าเสื่อมราคาหรือค่าตัดจำหน่าย เสมือนหนึ่งไม่เคยมีการบันทึกขาดทุนจากการค้อยค่ามาก่อน

3.10 ประมาณการหนี้สิน

บริษัทและบริษัทย่อยจะบันทึกประมาณการหนี้สินเมื่อมีความเป็นไปได้ค่อนข้างแน่ของการเกิดภาระผูกพันในปัจจุบันตามกฎหมายหรือจากการอนุมานอันเป็นผลสืบเนื่องมาจากเหตุการณ์ในอดีต ภาระผูกพันดังกล่าวคาดว่าจะส่งผลให้สูญเสียทรัพยากรที่มีประโยชน์เชิงเศรษฐกิจเพื่อชำระภาระผูกพันและจำนวนที่ต้องจ่ายสามารถประมาณการได้อย่างน่าเชื่อถือ หากคาดว่าจะได้รับคืนรายจ่ายที่จ่ายชำระไปตามประมาณการหนี้สินทั้งหมดหรือบางส่วนอย่างแน่นอน บริษัทและบริษัทย่อยจะรับรู้รายจ่ายที่ได้รับคืนเป็นสินทรัพย์แยกต่างหาก แต่ต้องไม่เกินจำนวนประมาณการหนี้สินที่เกี่ยวข้อง และแสดงค่าใช้จ่ายที่เกี่ยวข้องกับประมาณการหนี้สินในงบกำไรขาดทุนโดยแสดงสุทธิจากจำนวนรายจ่ายที่จะได้รับคืนที่รับรู้ไว้

3.11 ผลประโยชน์พนักงาน

ผลประโยชน์ระยะสั้นของพนักงาน

เงินเดือน ค่าจ้าง โบนัส และเงินสมทบกองทุนประกันสังคมรับรู้เป็นค่าใช้จ่ายเมื่อเกิดรายการ

ผลประโยชน์หลังออกจากงานของพนักงานและผลประโยชน์ระยะยาวอื่นของพนักงาน

โครงการสมทบเงิน

กลุ่มบริษัทและพนักงานได้ร่วมกันจัดตั้งกองทุนสำรองเลี้ยงชีพ ซึ่งประกอบด้วยเงินที่พนักงานจ่ายสะสมและเงินที่กลุ่มบริษัทจ่ายสมทบให้เป็นรายเดือน สินทรัพย์ของกองทุนสำรองเลี้ยงชีพได้แยกออกจากสินทรัพย์ของกลุ่มบริษัท เงินที่กลุ่มบริษัทจ่ายสมทบกองทุนสำรองเลี้ยงชีพรับรู้เป็นค่าใช้จ่ายในปีที่เกิดรายการ

โครงการผลประโยชน์หลังออกจากงานและผลประโยชน์ระยะยาวอื่นของพนักงาน

กลุ่มบริษัทมีภาระสำหรับเงินชดเชยที่ต้องจ่ายให้แก่พนักงานเมื่อออกจากงานตามกฎหมายแรงงาน และตามแผนสวัสดิการพนักงานซึ่งกลุ่มบริษัทถือว่าเงินชดเชยดังกล่าวเป็นโครงการผลประโยชน์หลังออกจากงานสำหรับพนักงาน

กลุ่มบริษัทคำนวณหนี้สินตามโครงการผลประโยชน์หลังออกจากรายงานของพนักงานและโครงการผลประโยชน์ระยะยาวอื่นของพนักงาน โดยใช้วิธีคิดลดแต่ละหน่วยที่ประมาณการไว้ (Projected Unit Credit Method) โดยผู้เชี่ยวชาญอิสระได้ทำการประเมินภาระผูกพันดังกล่าวตามหลักคณิตศาสตร์ประกันภัย

สินทรัพย์โครงการ คือ สินทรัพย์ที่ถือไว้โดยกองทุนผลประโยชน์ระยะยาวของพนักงาน สินทรัพย์โครงการไม่สามารถใช้ในการชำระหนี้สินและไม่สามารถจ่ายโดยตรงมายังกลุ่มบริษัทได้ ยกเว้นส่วนที่เป็นไปตามระเบียบข้อบังคับของกองทุนสำรองเลี้ยงชีพ กลุ่มบริษัทวัดมูลค่ายุติธรรมของสินทรัพย์โครงการโดยใช้ข้อมูลราคาตลาด

สินทรัพย์หรือหนี้สินโครงการผลประโยชน์ ประกอบด้วย มูลค่าปัจจุบันของภาระผูกพันตามโครงการผลประโยชน์หักด้วยมูลค่ายุติธรรมของสินทรัพย์โครงการที่สามารถนำไปจ่ายภาระผูกพันได้โดยตรง

ผลกำไรหรือขาดทุนจากการประมาณการตามหลักคณิตศาสตร์ประกันภัยสำหรับโครงการผลประโยชน์หลังออกจากรายงานของพนักงานจะรับรู้ทันทีในกำไรขาดทุนเบ็ดเสร็จอื่น

ผลกำไรหรือขาดทุนจากการประมาณการตามหลักคณิตศาสตร์ประกันภัยสำหรับโครงการผลประโยชน์ระยะยาวอื่นของพนักงานจะรับรู้ทันทีในกำไรหรือขาดทุน

ต้นทุนบริการในอดีตจะถูกรับรู้ทั้งจำนวนในกำไรหรือขาดทุนก่อนหน้าที่มีการแก้ไขโครงการหรือลดขนาดโครงการ หรือเมื่อกลุ่มบริษัทรับรู้ต้นทุนการปรับโครงสร้างที่เกี่ยวข้อง

3.12 เครื่องมือทางการเงิน

สินทรัพย์ทางการเงินและหนี้สินทางการเงินรับรู้ในงบแสดงฐานะการเงินรวมของกลุ่มบริษัทเมื่อกลุ่มบริษัทเป็นคู่สัญญาตามข้อกำหนดของสัญญาของเครื่องมือทางการเงิน

สินทรัพย์ทางการเงิน

การจัดประเภทรายการและการวัดมูลค่าของสินทรัพย์ทางการเงิน

สินทรัพย์ทางการเงินที่รับรู้ทั้งหมดวัดมูลค่าภายหลังด้วยราคาทุนตัดจำหน่ายหรือมูลค่ายุติธรรม ขึ้นอยู่กับการจัดประเภทรายการของสินทรัพย์ทางการเงิน

สินทรัพย์ที่วัดมูลค่าในภายหลังด้วยมูลค่ายุติธรรมผ่านกำไรขาดทุนเบ็ดเสร็จอื่น และสินทรัพย์ทางการเงินที่วัดมูลค่าในภายหลังด้วยมูลค่ายุติธรรมผ่านกำไรหรือขาดทุน ได้พิจารณาตามแผนธุรกิจของกิจการในการจัดหาสินทรัพย์ทางการเงิน และลักษณะกระแสเงินสดตามสัญญาของสินทรัพย์ทางการเงิน ซึ่งสรุปได้ดังนี้

(1) ราคาคูณตัดจำหน่ายและวิธีดอกเบี้ยที่แท้จริง

วิธีดอกเบี้ยที่แท้จริงเป็นวิธีการคำนวณราคาคูณตัดจำหน่ายของตราสารหนี้และปันส่วนดอกเบี้ยรับตลอดช่วงระยะเวลาที่เกี่ยวข้อง

ดอกเบี้ยรับรับรู้ในกำไรหรือขาดทุนและรวมในรายการ “รายได้ทางการเงิน”

(2) ตราสารหนี้ที่แสดงด้วยมูลค่ายุติธรรมผ่านกำไรหรือขาดทุนเบ็ดเสร็จอื่น

ณ วันที่รับรู้รายการเมื่อเริ่มแรก กลุ่มบริษัทสามารถเลือกจัดประเภทเงินลงทุนในตราสารหนี้ซึ่งไม่ได้ถือไว้เพื่อค้าเป็นตราสารหนี้ที่กำหนดให้วัดมูลค่าด้วยมูลค่ายุติธรรมผ่านกำไรหรือขาดทุนเบ็ดเสร็จอื่น โดยไม่สามารถเปลี่ยนการจัดประเภทในภายหลังได้ ทั้งนี้ การจัดประเภทรายการจะพิจารณาเป็นรายตราสาร

ผลกำไรหรือขาดทุนที่รับรู้ในกำไรหรือขาดทุนเบ็ดเสร็จอื่นของสินทรัพย์ทางการเงินนี้จะไม่สามารถโอนไปรับรู้ในส่วนของกำไรหรือขาดทุนได้ในภายหลัง

เงินลงทุนในตราสารหนี้ที่กำหนดให้วัดมูลค่าด้วยมูลค่ายุติธรรมผ่านกำไรหรือขาดทุนเบ็ดเสร็จอื่นไม่มีข้อกำหนดให้ประเมินการด้อยค่า

(3) สินทรัพย์ทางการเงินที่แสดงด้วยมูลค่ายุติธรรมผ่านกำไรหรือขาดทุน

สินทรัพย์ทางการเงินที่ไม่เข้าเงื่อนไขสำหรับการวัดมูลค่าด้วยราคาคูณตัดจำหน่ายหรือด้วยมูลค่ายุติธรรมผ่านกำไรหรือขาดทุนเบ็ดเสร็จอื่นวัดมูลค่าด้วยมูลค่ายุติธรรมผ่านกำไรหรือขาดทุน

- เงินลงทุนในตราสารหนี้ (ไม่ใช่เงินลงทุนเพื่อค้า) แสดงด้วยมูลค่ายุติธรรมผ่านกำไรหรือขาดทุน
- ตราสารหนี้ที่ไม่เข้าเงื่อนไขราคาคูณตัดจำหน่ายหรือมูลค่ายุติธรรมผ่านกำไรหรือขาดทุนเบ็ดเสร็จอื่น จัดประเภทแสดงด้วยมูลค่ายุติธรรมผ่านกำไรหรือขาดทุน

สินทรัพย์ทางการเงินที่แสดงด้วยมูลค่ายุติธรรมผ่านกำไรหรือขาดทุนวัดมูลค่าด้วยมูลค่ายุติธรรม ณ วันสิ้นรอบของแต่ละรอบระยะเวลารายงานกับกำไรหรือขาดทุนจากมูลค่ายุติธรรมใด ๆ ที่รับรู้ในกำไรหรือขาดทุน

การด้อยค่าของสินทรัพย์ทางการเงิน

กลุ่มบริษัทรับรู้ค่าเผื่อผลขาดทุนสำหรับผลขาดทุนด้านเครดิตที่คาดว่าจะเกิดขึ้นกับเงินลงทุนในตราสารหนี้ที่วัดมูลค่าด้วยราคาคูณตัดจำหน่ายหรือด้วยมูลค่ายุติธรรมผ่านกำไรหรือขาดทุนเบ็ดเสร็จอื่นและลูกหนี้การค้า จำนวนเงินของผลขาดทุนด้านเครดิตที่คาดว่าจะเกิดขึ้นจะถูกวัดมูลค่าใหม่ทุกวันที่ยังรายงานเพื่อให้สะท้อนการเปลี่ยนแปลงของความเสียหายด้านเครดิตจากที่เคยรับรู้รายการเมื่อเริ่มแรกของเครื่องมือทางการเงินที่เกี่ยวข้อง

กลุ่มบริษัทต้องรับรู้ค่าเพื่อผลขาดทุนด้านเครดิตที่คาดว่าจะเกิดขึ้นตลอดอายุเสมอสำหรับลูกหนี้ การค้า ผลขาดทุนด้านเครดิตที่คาดว่าจะเกิดขึ้นกับสินทรัพย์ทางการเงินเหล่านี้ประมาณการโดยใช้ตารางการตั้งสำรองข้อมูลผลขาดทุนด้านเครดิตจากประสบการณ์ในอดีตของกลุ่มบริษัท ปรับปรุงด้วยปัจจัยเฉพาะของผู้กู้ยืม สภาพการณ์ทางเศรษฐกิจทั่วไป และการประเมินทิศทางทั้งในปัจจุบันและในอนาคต ณ วันที่รายงาน รวมถึงมูลค่าเงินตามเวลาตามความเหมาะสม

(1) นโยบายการตัดรายการ

กลุ่มบริษัทตัดรายการสินทรัพย์ทางการเงินเมื่อมีข้อมูลที่บ่งชี้ว่าลูกหนี้มีปัญหาด้านการเงิน อย่างร้ายแรงและไม่มีความเป็นไปได้ที่จะได้รับคืน เช่น เมื่อลูกหนี้ถูกชำระบัญชีหรือเข้าสู่กระบวนการล้มละลายหรือในกรณีของลูกหนี้การค้าเมื่อพ้นกำหนดชำระเกินสองปีแล้วแต่อย่างไรจะเกิดขึ้นก่อน สินทรัพย์ทางการเงินที่ถูกตัดรายการอาจขึ้นอยู่กับวิธีการบังคับภายใต้กระบวนการทวงถามของกลุ่มบริษัทโดยใช้คำปรึกษาทางกฎหมายตามความเหมาะสม เงินที่ได้รับคืนรับรู้ในกำไรหรือขาดทุน

(2) การวัดมูลค่าและการรับรู้รายการผลขาดทุนด้านเครดิตที่คาดว่าจะเกิดขึ้น

การวัดมูลค่าของผลขาดทุนด้านเครดิตที่คาดว่าจะเกิดขึ้นเป็นการคำนวณความน่าจะเป็นของการปฏิบัติผิดสัญญา ร้อยละของความเสียหายที่อาจเกิดขึ้นเมื่อลูกหนี้ปฏิบัติผิดสัญญา (เช่น ผลกระทบของความเสียหายหากมีการผิดสัญญา) และยอดหนี้เมื่อลูกหนี้ปฏิบัติผิดสัญญา การประเมินคำนวณความน่าจะเป็นของการปฏิบัติผิดสัญญาและร้อยละของความเสียหายที่อาจเกิดขึ้นเมื่อลูกหนี้ปฏิบัติผิดสัญญานั้นขึ้นอยู่กับข้อมูลในอดีตปรับปรุงด้วยการคาดการณ์เหตุการณ์ในอนาคต สำหรับยอดหนี้เมื่อลูกหนี้ปฏิบัติผิดสัญญาของสินทรัพย์ทางการเงินแสดงโดยมูลค่าตามบัญชีขั้นต้นของสินทรัพย์ ณ วันที่รายงาน กลุ่มบริษัททำความเข้าใจความจำเป็นด้านการเงินในอนาคตโดยเฉพาะเจาะจงของลูกหนี้และข้อมูลการคาดการณ์เหตุการณ์ในอนาคตที่เกี่ยวข้องอื่น ๆ

การตัดรายการของสินทรัพย์ทางการเงิน

กลุ่มบริษัทตัดรายการสินทรัพย์ทางการเงินเฉพาะเมื่อสิทธิตามสัญญาที่จะได้รับกระแสเงินสดจากสินทรัพย์ทางการเงินหมดอายุหรือเมื่อโอนสินทรัพย์ทางการเงินและโอนความเสี่ยงและผลตอบแทนของความเป็นเจ้าของเกือบทั้งหมดของสินทรัพย์ให้กิจการอื่น หากกลุ่มบริษัทไม่ได้โอนหรือไม่ได้คงไว้ซึ่งความเสี่ยงและผลตอบแทนของความเป็นเจ้าของและยังมีการควบคุมสินทรัพย์ที่โอน กลุ่มบริษัทรับรู้ส่วนได้เสียในสินทรัพย์และหนี้สินที่เกี่ยวข้องกับจำนวนเงินที่ต้องจ่ายหากกลุ่มบริษัทยังคงไว้ซึ่งความเสี่ยงและผลตอบแทนของความเป็นเจ้าของสินทรัพย์ทาง

การเงินที่โอน กลุ่มบริษัทยังคงรับรู้สินทรัพย์ทางการเงินและรับรู้การกู้ยืมที่มีหลักประกันสำหรับ
สิ่งตอบแทนที่ได้รับ

ณ วันที่ตัดรายการสินทรัพย์ทางการเงินที่วัดมูลค่าด้วยราคาทุนตัดจำหน่าย ผลต่างระหว่างมูลค่าตามบัญชีของสินทรัพย์และผลรวมของสิ่งตอบแทนที่คาดว่าจะได้รับและค้างรับรับรู้ในกำไรหรือขาดทุน

หนี้สินทางการเงิน

กลุ่มบริษัทรับรู้รายการเริ่มแรกสำหรับหนี้สินทางการเงินด้วยมูลค่ายุติธรรมหักต้นทุนการทำรายการ และจัดประเภทเป็นหนี้สินทางการเงินที่วัดมูลค่าในภายหลังด้วยราคาทุนตัดจำหน่ายโดยใช้วิธีดอกเบี้ยที่แท้จริง ยกเว้นหนี้สินตราสารอนุพันธ์ซึ่งเปิดเผยไว้ในหมายเหตุข้อ 36 “เครื่องมือทางการเงิน” การคำนวณมูลค่าราคาทุนตัดจำหน่ายกลุ่มบริษัทคำนึงถึงค่าธรรมเนียมหรือต้นทุนที่ถือเป็นส่วนหนึ่งของอัตราดอกเบี้ยที่แท้จริงนั้นด้วย ทั้งนี้ ค่าตัดจำหน่ายตามวิธีดอกเบี้ยที่แท้จริงแสดงเป็นส่วนหนึ่งของต้นทุนทางการเงินในส่วนของกำไรหรือขาดทุน

ตราสารอนุพันธ์ทางการเงิน

กลุ่มบริษัทเข้าทำสัญญาตราสารอนุพันธ์ทางการเงินรับรู้รายการเมื่อเริ่มแรกด้วยมูลค่ายุติธรรม ณ วันที่เข้าทำสัญญาอนุพันธ์และวัดมูลค่าใหม่ในภายหลังด้วยมูลค่ายุติธรรม ณ วันสิ้นรอบของแต่ละรอบระยะเวลารายงาน ผลกำไรหรือขาดทุนรับรู้ในกำไรหรือขาดทุนทันทีเว้นแต่อนุพันธ์ดังกล่าวถูกเลือกกำหนดให้เป็นเครื่องมือที่ใช้ป้องกันความเสี่ยงที่มีประสิทธิผลในเหตุการณ์ที่ช่วงเวลาของการรับรู้รายการกำไรหรือขาดทุนขึ้นอยู่กับลักษณะความสัมพันธ์ของการป้องกันความเสี่ยง

อนุพันธ์ที่มูลค่ายุติธรรมเป็นบวกรับรู้เป็นสินทรัพย์ทางการเงินตรงกันข้ามกับอนุพันธ์ที่มูลค่ายุติธรรมเป็นลบรับรู้เป็นหนี้สินทางการเงิน อนุพันธ์จะไม่หักกลับในงบการเงินเว้นแต่กลุ่มบริษัทจะมีทั้งสิทธิทางกฎหมายและมีความตั้งใจในการหักกลับ อนุพันธ์แสดงเป็นสินทรัพย์ไม่หมุนเวียนหรือหนี้สินไม่หมุนเวียนหากระยะเวลาที่เหลืออยู่ของอนุพันธ์มีมากกว่า 12 เดือนและไม่คาดว่าจะถูกรับรู้หรือจ่ายภายใน 12 เดือน อนุพันธ์อื่นแสดงเป็นสินทรัพย์หมุนเวียนหรือหนี้สินหมุนเวียน

การบัญชีป้องกันความเสี่ยง

กลุ่มบริษัทมีประเภทอนุพันธ์ที่เข้าเงื่อนไขเป็นเครื่องมือที่ใช้ป้องกันความเสี่ยงที่เกี่ยวข้องกับความเสี่ยงเงินตราต่างประเทศ และความเสี่ยงอัตราดอกเบี้ย รวมถึงการป้องกันความเสี่ยงราคาน้ำตาลทราย (สินค้าโภคภัณฑ์) โดยผ่านอนุพันธ์ทางการเงินหลัก ได้แก่ สัญญาซื้อขายเงินตราต่างประเทศล่วงหน้า สัญญาแลกเปลี่ยนอัตราดอกเบี้ยและเงินต้นที่ต่างสกุลกัน สัญญาซื้อขายน้ำตาลทรายล่วงหน้า และสัญญาใช้สิทธิเลือกซื้อขายน้ำตาลทรายล่วงหน้า

การป้องกันความเสี่ยงในมูลค่ายุติธรรม

การเปลี่ยนแปลงมูลค่ายุติธรรมของเครื่องมือที่ใช้ในการป้องกันความเสี่ยงที่เข้าเงื่อนไขรับรู้ในกำไรหรือขาดทุน ยกเว้นเมื่อเครื่องมือที่ใช้ในการป้องกันความเสี่ยงในการป้องกันความเสี่ยงตราสารทุนที่เลือกกำหนดให้แสดงด้วยมูลค่ายุติธรรมผ่านกำไรขาดทุนเบ็ดเสร็จอื่นซึ่งกรณีดังกล่าวจะรับรู้ในกำไรขาดทุนเบ็ดเสร็จอื่น

การป้องกันความเสี่ยงในกระแสเงินสด

ณ การเริ่มต้นของความสัมพันธ์ของการป้องกันความเสี่ยง กลุ่มบริษัทจัดทำเอกสารซึ่งระบุถึงความสัมพันธ์ของการป้องกันความเสี่ยงระหว่างเครื่องมือที่ใช้ป้องกันความเสี่ยงและรายการที่มีการป้องกันความเสี่ยง และวัตถุประสงค์และกลยุทธ์ในการบริหารความเสี่ยงสำหรับรายการที่เกี่ยวข้องกับการป้องกันความเสี่ยง นอกจากนี้ ณ วันที่เริ่มต้นป้องกันความเสี่ยงและต่อเนื่องไป กลุ่มบริษัทจัดทำเอกสารว่า เครื่องมือที่ใช้ป้องกันความเสี่ยงมีประสิทธิภาพในการหักกลบลการเปลี่ยนแปลงในมูลค่ายุติธรรมหรือกระแสเงินสดของรายการที่มีการป้องกันความเสี่ยงที่เกี่ยวข้องกับความเสี่ยงที่มีการป้องกันความเสี่ยง เมื่อความสัมพันธ์ของการป้องกันความเสี่ยงเข้าเงื่อนไขความมีประสิทธิภาพในการป้องกันความเสี่ยง

กลุ่มบริษัทรับรู้ผลกำไรหรือขาดทุนของเครื่องมือที่ใช้ป้องกันความเสี่ยงส่วนที่มีประสิทธิภาพสำหรับการป้องกันความเสี่ยงในกระแสเงินสดรับรู้ในกำไรขาดทุนเบ็ดเสร็จอื่น ซึ่งจะโอนไปยังกำไรหรือขาดทุนเมื่อกระแสเงินสดที่มีการป้องกันความเสี่ยงส่งผลกระทบต่อส่วนของกำไรหรือขาดทุนหรือเมื่อคาดว่าจะไม่เกิดขึ้นแล้ว ทั้งนี้ ผลสะสมภายใต้รายการสำรองการป้องกันความเสี่ยงในกระแสเงินสด ไม่เกินผลสะสมจากการเปลี่ยนแปลงในมูลค่ายุติธรรมของรายการที่มีการป้องกันความเสี่ยงนับจากการเริ่มต้นของการป้องกันความเสี่ยง ผลกำไรหรือขาดทุนที่เกี่ยวข้องกับส่วนที่ไม่มีประสิทธิภาพรับรู้ทันทีในกำไรหรือขาดทุน และรวมอยู่ในรายการ “กำไรและขาดทุนอื่น”

3.13 ส่วนเกินมูลค่าหุ้นสามัญ

ส่วนเกินมูลค่าหุ้นสามัญ ตามบทบัญญัติแห่งพระราชบัญญัติบริษัทมหาชนจำกัด พ.ศ. 2535 มาตรา 51 ในกรณีที่บริษัทเสนอขายหุ้นสามัญสูงกว่ามูลค่าหุ้นที่จดทะเบียนไว้ บริษัทต้องนำค่าหุ้นส่วนเกินนี้ตั้งเป็นทุนสำรอง (“ส่วนเกินมูลค่าหุ้นสามัญ”) ส่วนเกินมูลค่าหุ้นสามัญนี้จะนำไปจ่ายเป็นเงินปันผลไม่ได้

3.14 องค์ประกอบอื่นของส่วนของผู้ถือหุ้น

3.14.1 ผลขาดทุนจากการปรับโครงสร้างภายในกิจการภายใต้การควบคุมเดียวกัน เป็นผลต่างระหว่างราคาสุทธิตามบัญชีของเงินลงทุนที่ได้รับมากับต้นทุนการซื้อเงินลงทุนที่เกิดขึ้นจากการปรับโครงสร้างภายในกิจการภายใต้การควบคุมเดียวกัน ซึ่งการลงทุนดังกล่าวเป็นการรวมกิจการที่มีผู้ถือหุ้นเดิมและผู้บริหารชุดเดียวกัน โดยผลขาดทุนดังกล่าวได้แสดงในงบแสดงฐานะการเงินภายใต้ส่วนของผู้ถือหุ้นและตัดจำหน่ายเมื่อมีการขายเงินลงทุน

3.14.2 ผลขาดทุนจากการเปลี่ยนแปลงสัดส่วนการถือหุ้นในบริษัทย่อย เป็นผลต่างระหว่างเงินลงทุนตามสัดส่วนของบริษัทย่อยที่เปลี่ยนแปลงกับมูลค่าตามบัญชีของบริษัทย่อย ซึ่งเกิดจากการเปลี่ยนแปลงสัดส่วนการลงทุนในบริษัทย่อย โดยผลขาดทุนดังกล่าวได้แสดงในงบแสดงฐานะการเงินภายใต้ส่วนของผู้ถือหุ้นและตัดจำหน่ายเมื่อมีการขายเงินลงทุนในบริษัทย่อยนั้น

3.15 ส่วนได้เสียที่ไม่มีอำนาจควบคุม

ส่วนได้เสียที่ไม่มีอำนาจควบคุม หมายถึง มูลค่าตามบัญชีของสินทรัพย์สุทธิของบริษัทย่อยตามสัดส่วนการถือหุ้นของส่วนได้เสียที่ไม่มีอำนาจควบคุมหรือส่วนได้เสียที่ไม่ได้เป็นของผู้ถือหุ้นบริษัทใหญ่ ส่วนได้เสียที่ไม่มีอำนาจควบคุมแยกแสดงรายการในส่วนของผู้ถือหุ้นในงบแสดงฐานะการเงินรวม และรายการส่วนแบ่งกำไร (ขาดทุน) สุทธิของส่วนได้เสียที่ไม่มีอำนาจควบคุมสำหรับปีแยกแสดงรายการในงบกำไรขาดทุนรวม

3.16 การรับรู้รายได้

รายได้ที่รับรู้ไม่รวมภาษีมูลค่าเพิ่มและภาษีขายอื่นๆ แสดงสุทธิจากส่วนลดการค้า มีนโยบายดังนี้

3.16.1 รายได้จากการขายสินค้า

รายได้จากการขายสินค้ารับรู้เมื่อกลุ่มบริษัทได้โอนอำนาจควบคุมในสินค้าให้แก่ลูกค้าแล้ว กล่าวคือ เมื่อมีการส่งมอบสินค้า รายได้จากการขายแสดงตามมูลค่าที่ได้รับหรือคาดว่าจะได้รับสำหรับสินค้าที่ได้ส่งมอบหลังจากหักประมาณการสินค้ารับคืนและส่วนลดและค่าธรรมเนียมปฏิบัติของธุรกิจโดยไม่รวมภาษีมูลค่าเพิ่ม

3.16.2 รายได้ค่าเช่าและค่าบริการที่เกี่ยวข้องจากอสังหาริมทรัพย์เพื่อการลงทุน

รายได้ค่าเช่าและค่าบริการที่เกี่ยวข้องจากอสังหาริมทรัพย์เพื่อการลงทุนรับรู้โดยวิธีเส้นตรงตลอดอายุสัญญาเช่า ค่าเช่าที่อาจเกิดขึ้นรับรู้เป็นรายได้ในรอบระยะเวลาบัญชีซึ่งค่าเช่านั้นเกิดขึ้น และค่าบริการที่เกี่ยวข้องรับรู้ตลอดช่วงเวลาให้บริการตามอายุสัญญาเช่า

3.16.3 รายได้จากการให้บริการ

รายได้จากการให้บริการรับรู้ตลอดช่วงเวลาให้บริการ

3.16.4 รายได้จากการขายที่ดินรับรู้เป็นรายได้เมื่อโอนกรรมสิทธิ์ในที่ดินให้กับผู้ซื้อแล้ว

3.16.5 ดอกเบี้ยรับและส่วนลดรับจากการซื้อลดตั๋วเงินรับรู้รายได้ตามวงจรระยะเวลา

3.16.6 เงินปันผลรับรู้รายได้เมื่อมีสิทธิได้รับเงินปันผล

3.16.7 รายได้อื่นรับรู้ตามเกณฑ์คงค้าง

3.17 การรับรู้ค่าใช้จ่าย

ค่าใช้จ่ายอื่นบันทึกตามเกณฑ์คงค้าง

3.18 ต้นทุนทางการเงิน

ต้นทุนทางการเงินประกอบด้วยดอกเบี้ยจ่ายของเงินกู้ยืม และสิ่งตอบแทนที่คาดว่าจะต้องจ่าย

ต้นทุนการกู้ยืมที่ไม่ได้เกี่ยวกับการได้มา การก่อสร้างหรือการผลิตสินทรัพย์ที่เข้าเงื่อนไข รับรู้ในงบกำไรขาดทุนเบ็ดเสร็จ โดยใช้วิธีอัตราดอกเบี้ยที่แท้จริง

3.19 สัญญาเช่า

กลุ่มบริษัทเป็นผู้เช่า

กลุ่มบริษัทประเมินว่าสัญญาเป็นสัญญาเช่าหรือประกอบด้วยสัญญาเช่าหรือไม่ ณ วันเริ่มต้นของสัญญาเช่า กลุ่มบริษัทรับรู้สินทรัพย์สิทธิการใช้และหนี้สินตามสัญญาเช่าที่เกี่ยวข้องกับการเช่าทั้งหมด ยกเว้นสัญญาเช่าระยะสั้น (อายุการเช่า 12 เดือนหรือน้อยกว่า) และสัญญาเช่าซึ่งสินทรัพย์มีมูลค่าต่ำ กลุ่มบริษัทรับรู้การจ่ายชำระตามสัญญาเช่าเป็นค่าใช้จ่ายดำเนินงานด้วยวิธีเส้นตรงตลอดอายุสัญญาเช่าเว้นแต่เกณฑ์ที่เป็นระบบอื่นที่ดีกว่าซึ่งเป็นตัวแทนของรูปแบบเวลาที่แสดงถึงประโยชน์เชิงเศรษฐกิจจากการใช้สินทรัพย์ที่เช่า

หนี้สินตามสัญญาเช่าวัดมูลค่าเริ่มแรกด้วยมูลค่าปัจจุบันของการจ่ายชำระตามสัญญาเช่าที่ยังไม่ได้จ่ายชำระ ณ วันนั้น โดยคิดลดด้วยอัตราดอกเบี้ยตาม نرخของสัญญาเช่า แต่หากอัตรานั้นไม่สามารถกำหนดได้ กลุ่มบริษัทใช้อัตราดอกเบี้ยการกู้ยืมส่วนเพิ่ม

การจ่ายชำระตามสัญญาเช่าที่รวมอยู่ในการวัดมูลค่าของหนี้สินตามสัญญาเช่าประกอบด้วย

- การจ่ายชำระคงที่ (รวมถึง การจ่ายชำระคงที่โดยเนื้อหา) หักสิ่งจูงใจตามสัญญาเช่าใดๆ ที่ได้รับ
- การจ่ายชำระค่าเช่าผันแปรที่ขึ้นอยู่กับดัชนีหรืออัตรา ซึ่งการวัดมูลค่าเริ่มแรกใช้ดัชนีหรืออัตรา ณ วันที่สัญญาเช่าเริ่มมีผล
- จำนวนเงินที่คาดว่าจะจ่ายชำระภายใต้การรับประกันมูลค่าคงเหลือ
- ราคาใช้สิทธิของสิทธิเลือกซื้อหากมีความแน่นอนอย่างสมเหตุสมผลที่ผู้เช่าจะใช้สิทธิเลือกนั้น และ
- การจ่ายชำระค่าปรับเพื่อการยกเลิกสัญญาเช่าหากข้อกำหนดสัญญาเช่าแสดงให้เห็นว่าจะมีการใช้สิทธิเลือกในการยกเลิกสัญญาเช่า

หนี้สินตามสัญญาเช่าได้แยกแสดงในงบแสดงฐานะการเงินรวมและงบแสดงฐานะการเงินเฉพาะกิจการ

มูลค่าภายหลังของหนี้สินตามสัญญาเช่าโดยการเพิ่มมูลค่าตามบัญชีเพื่อสะท้อนดอกเบี้ยจากหนี้สินตามสัญญาเช่า (ใช้วิธีดอกเบี้ยที่แท้จริง) และลดมูลค่าตามบัญชีเพื่อสะท้อนการจ่ายชำระตามสัญญาเช่า

กลุ่มบริษัทวัดมูลค่าหนี้สินตามสัญญาเช่าใหม่ (โดยการปรับปรุงสินทรัพย์สิทธิการใช้ที่เกี่ยวข้อง) เมื่อเกิดเหตุการณ์ดังต่อไปนี้

- มีการเปลี่ยนแปลงอายุสัญญาเช่าหรือมีเหตุการณ์สำคัญหรือการเปลี่ยนแปลงในสถานการณ์ที่ส่งผลให้มีการเปลี่ยนแปลงในการประเมินสิทธิเลือกในการซื้อสินทรัพย์อ้างอิง ในกรณีดังกล่าวหนี้สินตามสัญญาเช่าวัดมูลค่าใหม่โดยคิดลดการจ่ายชำระตามสัญญาเช่าที่ปรับปรุงโดยใช้อัตราคิดลดที่ปรับปรุง
- มีการเปลี่ยนแปลงการจ่ายชำระตามสัญญาเช่าเนื่องจากการเปลี่ยนแปลงดัชนีหรืออัตราหรือการเปลี่ยนแปลงจำนวนเงินที่คาดว่าจะต้องจ่ายชำระภายใต้การรับประกันมูลค่าคงเหลือ ในกรณีดังกล่าว หนี้สินตามสัญญาเช่าวัดมูลค่าใหม่โดยคิดลดการจ่ายชำระตามสัญญาเช่าที่ปรับปรุงโดยใช้อัตราคิดลดเดิม (เว้นแต่การเปลี่ยนแปลงการจ่ายชำระตามสัญญาเช่าเป็นผลมาจากการเปลี่ยนแปลงอัตราดอกเบี้ยลอยตัว ในกรณีดังกล่าวใช้อัตราคิดลดที่ปรับปรุง) หรือ
- มีการเปลี่ยนแปลงสัญญาเช่าและการเปลี่ยนแปลงสัญญาเช่าไม่บันทึกเป็นสัญญาเช่าแยกต่างหาก ในกรณีนี้หนี้สินตามสัญญาเช่าวัดมูลค่าใหม่ขึ้นอยู่กับอายุสัญญาเช่าของสัญญาเช่าที่เปลี่ยนแปลง โดยคิดลดการจ่ายชำระตามสัญญาเช่าที่ปรับปรุงด้วยอัตราคิดลดที่ปรับปรุง ณ วันที่การเปลี่ยนแปลงสัญญาเช่ามีผล

กลุ่มบริษัทไม่มีรายการปรับข้างต้นดังกล่าวที่แสดงระหว่างปี

สินทรัพย์สิทธิการใช้ประกอบด้วยการวัดมูลค่าเริ่มแรกกับหนี้สินตามสัญญาเช่าที่เกี่ยวข้อง การจ่ายชำระตามสัญญาเช่าใด ๆ ที่จ่ายชำระ ณ วันที่สัญญาเช่าเริ่มมีผลหรือก่อนวันที่สัญญาเริ่มมีผล หักสิ่งงูใจตามสัญญาเช่าที่ได้รับใด ๆ และต้นทุนทางตรงเริ่มแรกใด ๆ มูลค่าภายหลังของสินทรัพย์สิทธิการใช้วัดโดยใช้ราคาทุนหักค่าเสื่อมราคาสะสมและผลขาดทุนจากการด้อยค่าสะสม

เมื่อกลุ่มบริษัทมีประมาณการต้นทุนที่จะเกิดขึ้นในการรื้อและการขนย้ายสินทรัพย์อ้างอิง เว้นการบูรณะสถานที่ตั้งของสินทรัพย์อ้างอิงหรือการบูรณะสินทรัพย์อ้างอิงให้อยู่ในสภาพตามที่กำหนดไว้ในข้อตกลงและเงื่อนไขของสัญญาเช่า ประมาณการดังกล่าวรับรู้และวัดมูลค่าตามมาตรฐานการบัญชีฉบับที่ 37 เพื่ออธิบายต้นทุนที่เกี่ยวข้องกับสินทรัพย์สิทธิการใช้ ต้นทุนรับรู้เป็นส่วนหนึ่งของสินทรัพย์สิทธิการใช้ที่เกี่ยวข้อง เว้นแต่ต้นทุนเหล่านั้นเกิดขึ้นเพื่อผลิตสินค้า

สินทรัพย์สิทธิการใช้คิดค่าเสื่อมราคาตลอดช่วงเวลาที่สั้นกว่าของอายุสัญญาเช่าและอายุการใช้ประโยชน์ของสินทรัพย์สิทธิการใช้ หากสัญญาเช่าโอนความเป็นเจ้าของในสินทรัพย์อ้างอิงหรือราคาทุนของสินทรัพย์สิทธิการใช้ซึ่งสะท้อนว่ากลุ่มบริษัทจะใช้สิทธิเลือกซื้อสินทรัพย์สิทธิการใช้ที่เกี่ยวข้องคิดค่าเสื่อมราคาตลอดอายุการใช้ประโยชน์ของสินทรัพย์อ้างอิง การคิดค่าเสื่อมราคาเริ่ม ณ วันที่สัญญาเช่าเริ่มมีผล

สินทรัพย์สิทธิการใช้ได้แยกแสดงในงบแสดงฐานะการเงินรวมและงบแสดงฐานะการเงินเฉพาะกิจการ

กลุ่มบริษัทปฏิบัติตามมาตรฐานการบัญชีฉบับที่ 36 เพื่อประเมินว่าสินทรัพย์สิทธิการใช้ด้อยค่าหรือไม่และบันทึกสำหรับผลขาดทุนจากการด้อยค่าใด ๆ ที่ระบุได้ตามที่กล่าวในนโยบายเรื่อง “ที่ดิน อาคารและอุปกรณ์”

ค่าเช่าผันแปรที่ไม่ขึ้นอยู่กับดัชนีหรืออัตราไม่ถูกรวมในการวัดมูลค่าของหนี้สินตามสัญญาเช่าและสินทรัพย์สิทธิการใช้ การจ่ายชำระที่เกี่ยวข้องรับรู้เป็นค่าใช้จ่ายสำหรับงวดที่มีเหตุการณ์หรือเงื่อนไขการจ่ายชำระเหล่านั้นเกิดขึ้นและรวมอยู่ในบรรทัด “ค่าใช้จ่ายอื่น” ในกำไรหรือขาดทุน

ข้อผ่อนปรนในทางปฏิบัติตามมาตรฐานการรายงานทางการเงินฉบับที่ 16 อนุญาตให้ผู้เช่าไม่แยกส่วนประกอบที่ไม่เป็นการเช่าและบันทึกสัญญาเช่าใด ๆ และส่วนประกอบที่ไม่เป็นการเช่าที่เกี่ยวข้องเป็นข้อตกลงเดียวกัน กลุ่มบริษัทไม่ใช้ข้อผ่อนปรนในทางปฏิบัติดังกล่าว

3.20 รายการที่มีมูลค่าเป็นเงินตราต่างประเทศ

รายการที่มีมูลค่าเป็นเงินตราต่างประเทศ บันทึกโดยแปลงค่าเป็นเงินบาทตามอัตราแลกเปลี่ยน ณ วันที่เกิดรายการ ยอดคงเหลือของสินทรัพย์และหนี้สินที่เป็นตัวเงินที่เป็นเงินตราต่างประเทศ ณ วันที่ในงบแสดงฐานะการเงิน แปลงค่าเป็นเงินบาทตามอัตราแลกเปลี่ยน ณ วันนั้น ผลกำไรหรือขาดทุนจากการแปลงค่าดังกล่าวทั้งที่เกิดขึ้นจริงและยังไม่เกิดขึ้นจริงแสดงรวมไว้เป็นรายได้หรือค่าใช้จ่ายในงบกำไรขาดทุนสำหรับปี

การแปลงค่างบการเงินของบริษัทย่อยในต่างประเทศเป็นเงินบาทเพื่อทำการเงินรวมใช้อัตราแลกเปลี่ยนดังต่อไปนี้

ก. สินทรัพย์และหนี้สิน แปลงค่าเป็นเงินบาทโดยใช้อัตราแลกเปลี่ยน ณ วันที่ในงบแสดงฐานะการเงิน

ข. ส่วนของผู้ถือหุ้น แปลงค่าเป็นเงินบาทโดยใช้อัตราแลกเปลี่ยน ณ วันที่เกิดรายการ

ค. รายได้และค่าใช้จ่าย แปลงค่าเป็นเงินบาทโดยใช้อัตราแลกเปลี่ยนถ่วงเฉลี่ยระหว่างปี

กำไร (ขาดทุน) จากการแปลงค่างบการเงินที่ใช้เงินตราต่างประเทศ แสดงไว้เป็นรายการองค์ประกอบอื่น ส่วนของผู้ถือหุ้นภายใต้ส่วนของผู้ถือหุ้น

3.21 บุคคลหรือกิจการที่เกี่ยวข้องกัน

บุคคลหรือกิจการที่เกี่ยวข้องกันกับบริษัทและบริษัทย่อย หมายถึงบุคคลหรือกิจการที่มีอำนาจควบคุมบริษัทและบริษัทย่อย หรือถูกควบคุมโดยบริษัทและบริษัทย่อยไม่ว่าจะเป็นโดยทางตรงหรือทางอ้อม หรืออยู่ภายใต้การควบคุมเดียวกันกับบริษัทและบริษัทย่อย นอกจากนี้ บุคคลหรือกิจการที่เกี่ยวข้องกันยังหมายรวมถึงบริษัทร่วมและบุคคลซึ่งถือหุ้นที่มีสิทธิออกเสียงไม่ว่าทางตรงหรือทางอ้อม และมีอิทธิพลอย่างเป็นสาระสำคัญกับบริษัท ผู้บริหารที่สำคัญ กรรมการหรือพนักงานของบริษัทและบริษัทย่อยที่มีอำนาจในการวางแผนและควบคุมการดำเนินงานของบริษัทและบริษัทย่อย ตลอดจนทั้งสมาชิกในครอบครัวที่ใกล้ชิดกับบุคคลดังกล่าวซึ่งมีอำนาจชักจูงหรืออาจชักจูงให้ปฏิบัติตามบุคคลดังกล่าว และกิจการที่บุคคลดังกล่าวมีอำนาจควบคุมหรือมีอิทธิพลอย่างเป็นสาระสำคัญไม่ว่าโดยทางตรงหรือทางอ้อม

3.22 ค่าใช้จ่ายภาษีเงินได้

ค่าใช้จ่ายภาษีเงินได้ประกอบด้วยจำนวนรวมของภาษีเงินได้ในงวดปัจจุบันและภาษีเงินได้รอการตัดบัญชี

3.22.1 ภาษีเงินได้ในงวดปัจจุบัน

ภาษีเงินได้ที่ต้องชำระในงวดปัจจุบันคำนวณจากกำไรทางภาษีสำหรับปี กำไรทางภาษีแตกต่างจากกำไรที่แสดงในงบกำไรขาดทุน เนื่องจากกำไรทางภาษีไม่ได้รวมรายการที่สามารถถือเป็นรายได้หรือค่าใช้จ่ายทางภาษีในปีอื่นๆ และไม่ได้รวมรายการที่ไม่สามารถ

ถือเป็นรายได้หรือค่าใช้จ่ายทางภาษี หนี้สินภาษีเงินได้ในงวดปัจจุบันคำนวณโดยใช้อัตรา
ภาษีที่บังคับใช้อยู่หรือที่คาดว่าจะมีผลบังคับใช้ ณ วันที่ในงบแสดงฐานะการเงิน

3.22.2 ภาษีเงินได้รอการตัดบัญชี

ภาษีเงินได้รอการตัดบัญชีเป็นการรับรู้ผลแตกต่างชั่วคราวระหว่างมูลค่าทางบัญชีของสินทรัพย์และหนี้สินในงบการเงินกับมูลค่าของสินทรัพย์และหนี้สินที่ใช้ในการคำนวณกำไรทางภาษี (ฐานภาษี) บริษัทและบริษัทย่อยรับรู้หนี้สินภาษีเงินได้รอการตัดบัญชีสำหรับผลแตกต่างชั่วคราวทุกรายการ และรับรู้สินทรัพย์ภาษีเงินได้รอการตัดบัญชีสำหรับผลแตกต่างชั่วคราวเท่าที่มีความเป็นไปได้ก่อนข้างแน่นว่ากำไรทางภาษีจะมีจำนวนเพียงพอที่จะนำผลแตกต่างชั่วคราวนั้นมาใช้ประโยชน์ได้ โดยมีการทบทวนมูลค่าตามบัญชี ณ วันที่ในงบแสดงฐานะการเงิน สินทรัพย์ภาษีเงินได้รอการตัดบัญชีจะถูกปรับลดลง เมื่อกำไรทางภาษีที่จะนำมาใช้ประโยชน์ลดลง การกลับรายการจะทำเมื่อมีความเป็นไปได้ก่อนข้างแน่นว่าบริษัทและบริษัทย่อยจะมีกำไรทางภาษีเพียงพอที่จะนำสินทรัพย์ภาษีเงินได้รอการตัดบัญชีบางส่วนหรือทั้งหมดมาใช้ประโยชน์ได้

บริษัทและบริษัทย่อยคำนวณมูลค่าสินทรัพย์และหนี้สินภาษีเงินได้รอการตัดบัญชีด้วยอัตราภาษีที่คาดว่าจะได้รับประโยชน์จากสินทรัพย์ภาษีเงินได้รอการตัดบัญชีหรือในงวดที่คาดว่าจะจ่ายชำระหนี้สินภาษี โดยใช้อัตราภาษีที่มีผลบังคับใช้อยู่หรือที่คาดได้ก่อนข้างแน่นว่าจะมีผลบังคับใช้ภายในสิ้นรอบระยะเวลาที่รายงาน

ในงบการเงินรวม สินทรัพย์ภาษีเงินได้รอการตัดบัญชีและหนี้สินภาษีเงินได้รอการตัดบัญชีจะแยกการพิจารณาของแต่ละบริษัทในกลุ่มบริษัท และบริษัทจะนำสินทรัพย์ภาษีเงินได้รอการตัดบัญชีของบริษัทหนึ่งในกลุ่มบริษัทมาหักลบกับหนี้สินภาษีเงินได้รอการตัดบัญชีของอีกบริษัทหนึ่งในกลุ่มบริษัทได้ก็ต่อเมื่อบริษัททั้งสองมีสิทธิตามกฎหมายที่จะจ่ายชำระหรือรับคืนภาษีด้วยจำนวนสุทธิจำนวนเดียวได้ และบริษัททั้งสองตั้งใจที่จะจ่ายชำระหรือรับคืนภาษีเงินได้ด้วยจำนวนสุทธิจำนวนเดียว และบริษัททั้งสองตั้งใจจะรับชำระสินทรัพย์หรือชำระหนี้สินในเวลาเดียวกัน

3.23 กำไร (ขาดทุน) ต่อหุ้นขั้นพื้นฐาน

กำไร (ขาดทุน) ต่อหุ้นขั้นพื้นฐานคำนวณโดยการหารกำไร (ขาดทุน) สำหรับปีที่เป็นของผู้ถือหุ้นสามัญด้วยจำนวนหุ้นสามัญถัวเฉลี่ยถ่วงน้ำหนักที่ถือโดยบุคคลภายนอกในระหว่างปีสุทธิจากหุ้นทุนซื้อคืนและกำไร (ขาดทุน) ต่อหุ้นปรับลด (ถ้ามี) คำนวณจากจำนวนหุ้นสามัญถัวเฉลี่ยถ่วงน้ำหนักที่รวมสมมติฐานว่าหุ้นสามัญเทียบเท่าปรับลดได้ถูกแปลงเป็นหุ้นสามัญทั้งหมด

3.24 ข้อมูลเกี่ยวกับส่วนงานดำเนินงาน

ข้อมูลเกี่ยวกับส่วนงานดำเนินงานเปิดเผยแยกตามส่วนงานดำเนินงานของกลุ่มบริษัท โดยส่วนงานดำเนินงานเป็นส่วนงานตามธุรกิจหลักที่จัดหาผลิตภัณฑ์หรือให้บริการที่มีความเสี่ยงและผลตอบแทนซึ่งแตกต่างไปจากความเสี่ยงและผลตอบแทนของผลิตภัณฑ์หรือบริการที่ให้ของส่วนงานดำเนินงานอื่น

3.25 การวัดมูลค่ายุติธรรม

มูลค่ายุติธรรมเป็นราคาที่จะได้รับจากการขายสินทรัพย์ หรือจะจ่ายเพื่อโอนหนี้สินในรายการที่เกิดขึ้นในสภาพปกติระหว่างผู้ร่วมตลาด ณ วันที่วัดมูลค่า ไม่ว่าราคานั้นจะสามารถสังเกตได้โดยตรงหรือประมาณมาจากเทคนิคการประเมินมูลค่า ในการประมาณมูลค่ายุติธรรมของรายการสินทรัพย์หรือหนี้สินรายการใดรายการหนึ่ง บริษัทและบริษัทย่อยพิจารณาถึงลักษณะของสินทรัพย์หรือหนี้สินนั้น ซึ่งผู้ร่วมตลาดจะนำมาพิจารณาในการกำหนดราคาของสินทรัพย์หรือหนี้สิน ณ วันที่วัดมูลค่า โดยการวัดมูลค่ายุติธรรมและ/หรือการเปิดเผยข้อมูลในงบการเงินรวมนี้ใช้ตามเกณฑ์ตามที่กล่าว

นอกจากนี้ การวัดมูลค่ายุติธรรมได้จัดลำดับชั้นเป็นระดับที่ 1 ระดับที่ 2 และระดับที่ 3 โดยแบ่งตามลำดับชั้นของข้อมูลที่สามารถสังเกตได้ และตามลำดับความสำคัญของข้อมูลที่ใช้วัดมูลค่ายุติธรรม ซึ่งมีดังต่อไปนี้

- ระดับที่ 1 เป็นราคาเสนอซื้อขาย (ไม่ต้องปรับปรุง) ในตลาดที่มีสภาพคล่องสำหรับสินทรัพย์หรือหนี้สินอย่างเดียวกันและกิจการสามารถเข้าถึงตลาดนั้น ณ วันที่วัดมูลค่า
- ระดับที่ 2 เป็นข้อมูลอื่นที่สังเกตได้ไม่ว่าโดยทางตรงหรือโดยทางอ้อมสำหรับสินทรัพย์นั้นหรือหนี้สินนั้นนอกเหนือจากราคาเสนอซื้อขายซึ่งรวมอยู่ในข้อมูลระดับ 1
- ระดับที่ 3 เป็นข้อมูลที่ไม่สามารถสังเกตได้สำหรับสินทรัพย์นั้นหรือหนี้สินนั้น

4. การใช้ดุลยพินิจของผู้บริหารและประมาณการทางบัญชีที่สำคัญ

ในการจัดทำงบการเงินรวมและงบการเงินเฉพาะกิจการให้เป็นไปตามมาตรฐานการรายงานทางการเงิน ผู้บริหารของบริษัทและบริษัทย่อยต้องอาศัยดุลยพินิจในการกำหนดนโยบายการบัญชี การประมาณการและการตั้งข้อสมมติฐานหลายประการซึ่งมีผลกระทบต่อการแสดงจำนวนสินทรัพย์ หนี้สินและการเปิดเผยข้อมูลเกี่ยวกับสินทรัพย์และหนี้สินที่อาจเกิดขึ้น ณ วันที่ในงบแสดงฐานะการเงิน รวมทั้งการแสดงรายได้และค่าใช้จ่ายของรอบระยะเวลารายงาน ถึงแม้ว่าการประมาณการของผู้บริหาร ได้พิจารณาอย่างสมเหตุสมผลภายใต้เหตุการณ์ ณ ขณะนั้น ผลที่เกิดขึ้นจริงอาจมีความแตกต่างไปจากประมาณการดังกล่าว

ประมาณทางการบัญชีที่สำคัญ ซึ่งอาศัยการใช้ดุลยพินิจที่มีนัยสำคัญของผู้บริหารของบริษัทและบริษัทย่อย

- ค่าเผื่อผลขาดทุนด้านเครดิตที่คาดว่าจะเกิดขึ้นของลูกหนี้ชาวไร่ และลูกหนี้เงินส่งเสริมปลูกอ้อย (สินทรัพย์ทางการเงิน)

ในการประมาณการค่าเผื่อผลขาดทุนด้านเครดิตที่คาดว่าจะเกิดขึ้นของลูกหนี้ชาวไร่ และลูกหนี้เงินยืมส่งเสริมปลูกอ้อย ฝ่ายบริหารจำเป็นต้องใช้ดุลยพินิจในการประมาณการผลขาดทุนด้านเครดิตที่คาดว่าจะเกิดขึ้นจากลูกหนี้ชาวไร่แต่ละราย โดยคำนึงถึงประสบการณ์การชำระหนี้ในอดีต อายุของหนี้ที่ค้างค้างและสถานะเศรษฐกิจที่คาดการณ์ไว้ของกลุ่มลูกหนี้ชาวไร่ที่มีความเสี่ยงด้านเครดิตที่คล้ายคลึงกัน เป็นต้น ทั้งนี้ ข้อมูลผลขาดทุนด้านเครดิตจากประสบการณ์ในอดีตและการคาดการณ์สถานะเศรษฐกิจของกลุ่มบริษัทอาจไม่ได้บ่งบอกถึงการผิดสัญญาของชาวไร่ที่เกิดขึ้นจริงในอนาคต

- ประมาณการค่าเผื่อการด้อยค่าของเงินลงทุนในบริษัทย่อยในต่างประเทศ และค่าเผื่อการด้อยค่าของอาคารและเครื่องจักรของบริษัทย่อยในต่างประเทศ

ในกรณีที่บริษัทย่อยในต่างประเทศดำเนินธุรกิจอย่างต่อเนื่อง บริษัทพิจารณาค่าเผื่อการด้อยค่าจากมูลค่าการใช้ โดยใช้ดุลยพินิจของผู้บริหารเกี่ยวกับข้อสมมติที่สำคัญในการคาดการณ์กระแสเงินสดในอนาคตที่คาดว่าจะได้รับ อันได้แก่ สถานะตลาดของธุรกิจและปัจจัยที่เกี่ยวข้องอื่นตามกลยุทธ์หรือแผนธุรกิจ ที่ได้เปิดเผยไว้ในหมายเหตุข้อ 3.5 และ 3.9 และในกรณีที่บริษัทย่อยที่อยู่ในช่วงชะงักการดำเนินงาน ผู้บริหารของบริษัทพิจารณาว่าข้อบ่งชี้การด้อยค่าของเงินลงทุนในบริษัทย่อยในต่างประเทศในงบการเงินเฉพาะกิจการ และการด้อยค่าของอาคารและเครื่องจักรในงบการเงินรวม โดยบริษัทประมาณมูลค่าที่จะได้รับคืนของเงินลงทุนในบริษัทย่อยของบริษัท และของอาคารและเครื่องจักรของบริษัทย่อยดังกล่าว เพื่อพิจารณาผลขาดทุนจากการด้อยค่า ซึ่งมูลค่าที่คาดว่าจะได้รับคืนประมาณขึ้นจากมูลค่าที่สูงกว่าระหว่างมูลค่าจากการใช้ตามที่กล่าวข้างต้นและมูลค่ายุติธรรมหักต้นทุนในการจำหน่ายของสินทรัพย์

ทั้งนี้ มูลค่ายุติธรรมของสินทรัพย์ได้ประมาณ โดยใช้ผู้ประเมินราคาอิสระที่ได้รับความเห็นชอบจากสำนักงานคณะกรรมการกำกับหลักทรัพย์และตลาดหลักทรัพย์ และต้นทุนในการจำหน่ายสินทรัพย์ประมาณขึ้นโดยผู้บริหารของบริษัท

- มูลค่ายุติธรรมของอสังหาริมทรัพย์เพื่อการลงทุนและที่ดิน

อสังหาริมทรัพย์เพื่อการลงทุนและที่ดินของกลุ่มบริษัทวัดมูลค่าด้วยมูลค่ายุติธรรมเพื่อวัตถุประสงค์ในการรายงานทางการเงิน มูลค่ายุติธรรมประมาณโดยผู้ประเมินราคาอิสระที่ได้รับความเห็นชอบจากสำนักงานคณะกรรมการกำกับหลักทรัพย์และตลาดหลักทรัพย์

ข้อมูลเกี่ยวกับเทคนิคการประเมินมูลค่าและข้อมูลที่ใช้ในการกำหนดมูลค่ายุติธรรมของอสังหาริมทรัพย์เพื่อการลงทุนและที่ดินได้เปิดเผยไว้ในหมายเหตุข้อ 17 และ 18

- สินทรัพย์ภายในได้รับการตัดบัญชีที่ยังไม่ได้รับรู้

กลุ่มบริษัทจะรับรู้สินทรัพย์ภายในที่ได้รับการตัดบัญชีซึ่งคำนวณขึ้นจากผลแตกต่างชั่วคราว ณ วันที่ในงบการเงินระหว่างฐานภาษีของสินทรัพย์หรือหนี้สินกับราคาตามบัญชีของสินทรัพย์หรือหนี้สินนั้น โดยผู้บริหารได้ใช้ประมาณการในการประเมินความสามารถในการทำกำไรในอนาคตของกลุ่มบริษัท กลุ่มบริษัทจะรับรู้สินทรัพย์ภายในที่ได้รับการตัดบัญชีเฉพาะส่วนที่ผู้บริหารของกลุ่มบริษัทพิจารณาว่ามีความเป็นไปได้ค่อนข้างแน่นอนว่าบริษัทจะมีกำไรทางภาษีในอนาคตเพียงพอที่จะใช้ประโยชน์จากสินทรัพย์ภายในที่ได้รับการตัดบัญชีจำนวนนั้น (ดูหมายเหตุข้อ 27)

5. ข้อมูลเพิ่มเติมเกี่ยวกับกระแสเงินสดและรายการเทียบเท่าเงินสด

- 5.1 รายการที่ไม่เป็นตัวเงินที่มีสาระสำคัญในงบการเงินรวมและงบการเงินเฉพาะกิจการสำหรับปีสิ้นสุดวันที่ 31 ตุลาคม มีดังนี้

ประเภทรายการ	หน่วย : พันบาท			
	งบการเงินรวม		งบการเงินเฉพาะกิจการ	
	2565	2564	2565	2564
ซื้อที่ดิน อาคารและอุปกรณ์ซึ่งยังไม่ได้จ่ายชำระ	37,241	21,868	10,458	7,412
โอนที่ดิน อาคารและอุปกรณ์เป็นอสังหาริมทรัพย์เพื่อการลงทุน	(64,390)	(73,875)	(64,390)	(73,875)
โอนสินทรัพย์หมุนเวียนอื่นเป็นสินทรัพย์ไม่หมุนเวียนอื่น	24,805	20,957	-	8,717
โอนอุปกรณ์เป็นสินทรัพย์ไม่มีตัวตน	-	450	-	450
โอนเงินให้กู้ยืมระยะสั้นและดอกเบี้ยค้างรับเป็นเงินจ่ายล่วงหน้าค่าหุ้น	-	-	936,572	-

- 5.2 การเปลี่ยนแปลงในหนี้สินเกิดขึ้นจากกิจกรรมจัดหาเงิน สำหรับปีสิ้นสุดวันที่ 31 ตุลาคม มีดังนี้

2565

	หน่วย : พันบาท			
	งบการเงินรวม			ยอด ณ วันที่ 31 ตุลาคม
	ยอด ณ วันที่ 1 พฤศจิกายน	กระแสเงินสด จากกิจกรรม จัดหาเงิน	การเปลี่ยนแปลง ที่ไม่ใช่เงินสด	
	2564			2565
เงินกู้ยืมระยะสั้นจากสถาบันการเงิน	5,981,934	(1,251,704)	841	4,731,071
เงินกู้ยืมระยะสั้นจากกิจการที่เกี่ยวข้องกันและกิจการอื่น	7,100	1,000	-	8,100
เงินกู้ยืมระยะยาวจากสถาบันการเงิน	6,906,448	2,196,620	191,336	9,294,404
หุ้นกู้ระยะยาว	5,647,601	(3,000,000)	1,071	2,648,672
หนี้สินตามสัญญาเช่า	28,565	(15,168)	21,039	34,436
รวม	18,571,648	(2,069,252)	214,287	16,716,683

หน่วย : พันบาท

	งบการเงินเฉพาะกิจการ		
	ยอด ณ วันที่	กระแสเงินสด จากกิจกรรม	การเปลี่ยนแปลง ที่ไม่ใช่เงินสด
	1 พฤศจิกายน	จัดหาเงิน	31 ตุลาคม
	2564		2565
เงินกู้ยืมระยะสั้นจากสถาบันการเงิน	3,755,159	(1,206,000)	841
เงินกู้ยืมระยะสั้นจากกิจการที่เกี่ยวข้องกันและกิจการอื่น	409,100	647,000	-
เงินกู้ยืมระยะยาวจากสถาบันการเงิน	6,535,068	1,568,000	191,336
หุ้นกู้ระยะยาว	5,647,601	(3,000,000)	1,071
หนี้สินตามสัญญาเช่า	306,153	(63,151)	27,506
รวม	16,653,081	(2,054,151)	220,754

2564

หน่วย : พันบาท

	งบการเงินรวม		
	ยอด ณ วันที่	กระแสเงินสด จากกิจกรรม	การเปลี่ยนแปลง ที่ไม่ใช่เงินสด
	1 พฤศจิกายน	จัดหาเงิน	31 ตุลาคม
	2563		2564
เงินกู้ยืมระยะสั้นจากสถาบันการเงิน	6,912,515	(929,740)	(841)
เงินกู้ยืมระยะสั้นจากกิจการที่เกี่ยวข้องกันและกิจการอื่น	7,100	-	-
เงินกู้ยืมระยะยาวจากสถาบันการเงิน	4,852,000	1,954,380	100,069
หุ้นกู้ระยะยาว	6,995,997	(1,350,000)	1,604
หนี้สินตามสัญญาเช่า	-	(13,065)	41,630
รวม	18,767,612	(338,425)	142,462

หน่วย : พันบาท

	งบการเงินเฉพาะกิจการ		
	ยอด ณ วันที่	กระแสเงินสด จากกิจกรรม	การเปลี่ยนแปลง ที่ไม่ใช่เงินสด
	1 พฤศจิกายน	จัดหาเงิน	31 ตุลาคม
	2563		2564
เงินกู้ยืมระยะสั้นจากสถาบันการเงิน	4,901,000	(1,145,000)	(841)
เงินกู้ยืมระยะสั้นจากกิจการที่เกี่ยวข้องกันและกิจการอื่น	545,500	(136,400)	-
เงินกู้ยืมระยะยาวจากสถาบันการเงิน	4,852,000	1,583,000	100,069
หุ้นกู้ระยะยาว	6,995,997	(1,350,000)	1,604
หนี้สินตามสัญญาเช่า	-	(62,260)	368,413
รวม	17,294,497	(1,110,660)	469,245

5.3 เงินสดและรายการเทียบเท่าเงินสด ณ วันที่ 31 ตุลาคม ประกอบด้วย

ประเภทรายการ	หน่วย : พันบาท			
	งบการเงินรวม		งบการเงินเฉพาะกิจการ	
	2565	2564	2565	2564
เงินสด	941	961	123	182
เงินฝากธนาคารแบบกระแสรายวัน	172,003	16,336	55,374	1,068
เงินฝากธนาคารแบบออมทรัพย์	62,224	46,248	6,948	5,843
เงินฝากระหว่างทาง	19,677	160,519	-	-
รวม	254,845	224,064	62,445	7,093

6. รายการกับบุคคลและกิจการที่เกี่ยวข้องกัน

บริษัทและบริษัทย่อยมีรายการบัญชีที่เกิดขึ้นกับบุคคลและกิจการที่เกี่ยวข้องกัน โดยมีผู้ถือหุ้นกลุ่มเดียวกัน หรือมีกรรมกรร่วมกัน ยอดคงเหลือและรายการระหว่างกันที่สำคัญระหว่างบริษัทและบริษัทย่อยกับบุคคล และกิจการที่เกี่ยวข้องกันมีดังนี้

6.1 ยอดคงเหลือที่สำคัญกับกิจการที่เกี่ยวข้องกัน ณ วันที่ 31 ตุลาคม ประกอบด้วย

ประเภทของยอดคงเหลือ	หน่วย : ล้านบาท			
	งบการเงินรวม		งบการเงินเฉพาะกิจการ	
	2565	2564	2565	2564
ลูกหนี้การค้าและลูกหนี้หมุนเวียนอื่น				
บริษัทย่อย	-	-	983.89	224.72
บริษัทร่วม	0.46	0.48	0.46	0.48
กิจการที่เกี่ยวข้องกัน	27.40	91.90	9.60	35.49
รวม	27.86	92.38	993.95	260.69
ลูกหนี้ตามสัญญาเช่าการเงินหมุนเวียน (ดูหมายเหตุข้อ 8)				
กิจการที่เกี่ยวข้องกัน	380.57	19.34	-	-
เงินให้กู้ยืมระยะสั้น (ดูหมายเหตุข้อ 9)				
บริษัทย่อย	-	-	193.23	934.42
ส่วนของเงินให้กู้ยืมระยะยาวที่ถึงกำหนดชำระภายในหนึ่งปี (ดูหมายเหตุข้อ 9)				
บริษัทย่อย	-	-	632.00	100.00
สินทรัพย์หมุนเวียนอื่น				
บริษัทย่อย	-	-	32.75	105.01
บริษัทร่วม	5.50	5.50	5.50	5.50
กิจการที่เกี่ยวข้องกัน	0.06	0.80	-	0.45
รวม	5.56	6.30	38.25	110.96
ลูกหนี้ตามสัญญาเช่าการเงิน - สุทธิจากส่วนที่ถึงกำหนดชำระภายในหนึ่งปี				
กิจการที่เกี่ยวข้องกัน	-	361.25	-	-

ประเภทของยอดคงเหลือ	หน่วย : ล้านบาท			
	งบการเงินรวม		งบการเงินเฉพาะกิจการ	
	2565	2564	2565	2564
เงินให้กู้ยืมระยะยาว (ไม่รวมส่วนที่ถึงกำหนดชำระภายในหนึ่งปี)				
บริษัทย่อย	-	-	1,950.00	2,358.00
สินทรัพย์ไม่หมุนเวียนอื่น				
บริษัทย่อย	-	-	3.27	3.27
กิจการที่เกี่ยวข้องกัน	0.02	0.02	-	-
รวม	0.02	0.02	3.27	3.27
เจ้าหนี้การค้าและเจ้าหนี้หมุนเวียนอื่น				
บริษัทย่อย	-	-	75.82	70.39
บริษัทร่วม	-	2.16	-	1.62
กิจการที่เกี่ยวข้องกัน	3.55	20.15	-	-
รวม	3.55	22.31	75.82	72.01
ค่าใช้จ่ายอื่นค้างจ่าย (รวมอยู่ในเจ้าหนี้อื่น)				
บริษัทย่อย	-	-	14.28	0.03
ส่วนของหนี้สินตามสัญญาเช่าที่ถึงกำหนดชำระภายในหนึ่งปี				
บริษัทย่อย	-	-	36.60	34.72
เงินกู้ยืมระยะสั้น				
บริษัทย่อย	-	-	1,048.00	402.00
กิจการที่เกี่ยวข้องกัน	8.10	7.10	8.10	7.10
รวม	8.10	7.10	1,056.10	409.10
หนี้สินหมุนเวียนอื่น				
บริษัทย่อย	-	-	-	0.04
กิจการที่เกี่ยวข้องกัน	-	0.02	-	-
รวม	-	0.02	-	0.04
หนี้สินตามสัญญาเช่า				
บริษัทย่อย	-	-	219.64	256.23
หนี้สินไม่หมุนเวียนอื่น				
บริษัทย่อย	-	-	0.47	0.47
กิจการที่เกี่ยวข้องกัน	1.04	1.04	1.04	1.04
รวม	1.04	1.04	1.51	1.51

ณ วันที่ 31 ตุลาคม 2565 และ 2564 เงินให้กู้ยืมระยะสั้นแก่บริษัทย่อย เป็นเงินให้กู้ยืมในรูปตัวสัญญา ใช้เงินชนิดจ่ายคืนเมื่อทางถาม คิดดอกเบี้ยในอัตราร้อยละ 1.30 ต่อปี และร้อยละ 1.19-2.90 ต่อปี ตามลำดับ

ณ วันที่ 31 ตุลาคม 2565 และ 2564 เงินให้กู้ยืมระยะยาวแก่บริษัทย่อย เป็นเงินให้กู้ยืมครบกำหนด ชำระคืนภายในปี 2565 - 2570 คิดดอกเบี้ยในอัตราร้อยละ 2.28 - 3.90 ต่อปี และ อัตราร้อยละ 2.03 - 3.90 ต่อปี

ณ วันที่ 31 ตุลาคม 2565 และ 2564 เงินกู้ยืมระยะสั้นจากบริษัทย่อยและกิจการที่เกี่ยวข้องกัน เป็นเงินกู้ยืมในรูปตัวสัญญา ใช้เงินชนิดจ่ายคืนเมื่อทางถาม คิดดอกเบี้ยในอัตราร้อยละ 1.33 - 1.35 ต่อปี และร้อยละ 0.80 ต่อปี ตามลำดับ

6.2 รายการค้าที่สำคัญกับกิจการที่เกี่ยวข้องกัน สำหรับปีสิ้นสุดวันที่ 31 ตุลาคม มีดังนี้

ประเภทรายการ	งบการเงินรวม		งบการเงินเฉพาะกิจการ	
	2565	2564	2565	2564
หน่วย : ล้านบาท				
รายได้จากการขายและการให้บริการ				
บริษัทย่อย	-	-	1,707.64	1,605.14
บริษัทร่วม	-	0.13	-	-
กิจการที่เกี่ยวข้องกัน	1,466.55	1,170.57	715.50	478.23
รวม	1,466.55	1,170.70	2,423.14	2,083.37
ต้นทุนขายและการให้บริการ				
บริษัทย่อย	-	-	1,043.88	836.67
กิจการที่เกี่ยวข้องกัน	47.90	19.65	-	-
รวม	47.90	19.65	1,043.88	836.67
รายได้ดอกเบี้ยจากสัญญาเช่าการเงิน				
กิจการที่เกี่ยวข้องกัน	19.34	19.34	-	-
รายได้อื่น				
บริษัทย่อย	-	-	109.59	163.80
บริษัทร่วม	6.20	10.10	6.20	5.39
กิจการที่เกี่ยวข้องกัน	7.54	8.59	5.08	5.09
รวม	13.74	18.69	120.87	174.28
เงินปันผลรับ				
บริษัทย่อย	-	-	1,333.39	381.01
บริษัทร่วม	265.14	56.54	265.14	56.54
รวม	265.14	56.54	1,598.53	437.55
ต้นทุนในการจัดจำหน่าย				
บริษัทย่อย	-	-	6.98	25.81
บริษัทร่วม	6.09	9.19	2.25	4.78
รวม	6.09	9.19	9.23	30.59
ค่าใช้จ่ายในการบริหาร				
บริษัทย่อย	-	-	0.39	0.18
กิจการที่เกี่ยวข้องกัน	17.15	16.32	7.51	6.62
นิติบุคคลที่เกี่ยวข้องกัน	23.65	16.78	21.60	15.30
รวม	40.80	33.10	29.50	22.10
ต้นทุนทางการเงิน				
บริษัทย่อย	-	-	27.62	26.74
กิจการที่เกี่ยวข้องกัน	0.03	0.03	0.03	0.03
นิติบุคคลที่เกี่ยวข้องกัน	0.04	0.04	0.04	0.04
รวม	0.07	0.07	27.69	26.81
ค่าตอบแทนกรรมการและผู้บริหาร				
ผลประโยชน์ระยะสั้นของพนักงาน	83.09	90.17	35.52	42.46
ผลประโยชน์หลังออกจากงาน	1.51	3.15	0.01	1.32
รวม	84.60	93.32	35.53	43.78

นโยบายการกำหนดราคาระหว่างกัน

- การซื้อ-ขายน้ำตาลทรายดิบระหว่างกันในกลุ่มบริษัท กำหนดราคาเดียวกันกับสัญญาซื้อขายน้ำตาลทรายกับลูกค้า
- กรณีสัญญาซื้อขายน้ำตาลทรายที่จัดทำในนามของกลุ่มบริษัท ซึ่งได้จัดสรรปริมาณการขายในแต่ละบริษัทแล้ว หากบริษัทใดในกลุ่มมีน้ำตาลทรายไม่พอขาย จะซื้อสินค้าจากบริษัทในกลุ่มด้วยราคาเดียวกันกับสัญญาซื้อขายน้ำตาลทรายดังกล่าว
- สินค้าอื่นๆ (นอกเหนือจากน้ำตาลทราย) ที่ซื้อ-ขายระหว่างกันใช้ราคาตามสัญญาที่ตกลงร่วมกัน ซึ่งสูงกว่าราคาทุน
- ราคาซื้อ-ขายสินทรัพย์กับกิจการที่เกี่ยวข้องกันเป็นไปตามราคาที่ตกลงร่วมกัน ซึ่งสูงกว่าราคาทุนหรือราคาตลาดตามแต่ละประเภทของสินทรัพย์
- รายได้จากการขายวัสดุสิ้นเปลืองเป็นไปตามราคาที่ตกลงร่วมกัน ซึ่งสูงกว่าราคาทุน
- รายได้จากการให้เช่าที่ดินแก่บริษัทย่อยแห่งหนึ่งเป็นไปตามสัญญาเช่า ซึ่งมีอายุ 30 ปี นับแต่วันที่ 25 มกราคม 2548 ถึงวันที่ 24 มกราคม 2578 อัตราค่าเช่าปีละ 0.11 ล้านบาท และเพิ่มขึ้นร้อยละ 10 ทุกๆ 3 ปี เมื่อครบกำหนดสัญญา กรรมสิทธิ์ในบรรดาสิ่งปลูกสร้างทั้งหมดที่ได้ก่อสร้างในที่ดินที่เช่าจะตกเป็นของผู้ให้เช่า
- รายได้จากการให้เช่าที่ดิน สิ่งปลูกสร้างและเครื่องจักรมีอายุสัญญาเช่า 1 - 3 ปี ซึ่งเป็นไปตามราคาที่ตกลงร่วมกัน
- รายได้ค่าบริการ รายได้อื่น และค่าใช้จ่ายระหว่างกัน เป็นไปตามราคาปกติที่คิดกับลูกค้าทั่วไป
- ค่าฝากสินค้าคิดตามปริมาณสินค้าและระยะเวลาการฝากซึ่งเป็นไปตามราคาตลาด
- ค่าใช้จ่ายที่จ่ายแทนกันจะเรียกเก็บตามที่จ่ายจริง

6.3 ลักษณะความสัมพันธ์ของกิจการที่เกี่ยวข้องกัน นอกเหนือจากบริษัทย่อยและบริษัทร่วมประกอบด้วย

รายชื่อบริษัท	ลักษณะความสัมพันธ์	เกี่ยวข้องโดย
บริษัท เค.เอส.แอล. ไอที เซ็นเตอร์ จำกัด	กิจการที่เกี่ยวข้องกัน	ผู้ถือหุ้นกลุ่มเดียวกันและผู้บริหารร่วมกัน
บริษัท อ่อนนุชก่อสร้าง จำกัด	กิจการที่เกี่ยวข้องกัน	ผู้ถือหุ้นกลุ่มเดียวกันและผู้บริหารร่วมกัน
บริษัท ราชาชรามิก จำกัด	กิจการที่เกี่ยวข้องกัน	ผู้ถือหุ้นกลุ่มเดียวกัน
บริษัท ราชาชูรส จำกัด	กิจการที่เกี่ยวข้องกัน	ผู้ถือหุ้นกลุ่มเดียวกัน
บริษัท พี เอ็ม ที พรินเซส กรุ๊ป จำกัด	กิจการที่เกี่ยวข้องกัน	ผู้บริหารบางท่านร่วมกัน
นิติบุคคลอาคารชุด เค เอส แอล ทาวเวอร์	นิติบุคคลที่เกี่ยวข้องกัน	เจ้าของร่วมในอาคารชุด
บริษัท บีบีจีไอ ไบโอเอทานอล จำกัด (มหาชน)		
(เดิมชื่อ “บริษัท เคเอสแอล กรีน อินโนเวชั่น จำกัด (มหาชน)”)	กิจการที่เกี่ยวข้องกัน	ผู้ถือหุ้นและผู้บริหารบางท่านร่วมกัน
บริษัท บีบีจีไอ ไบโอเอทานอล (ละเชิงเทรา) จำกัด		
(เดิมชื่อ “บริษัท บางจากไบโอเอทานอล (ละเชิงเทรา) จำกัด”)	กิจการที่เกี่ยวข้องกัน	ผู้บริหารบางท่านร่วมกัน

กิจการที่เกี่ยวข้องกันข้างต้นทั้งหมดเป็นนิติบุคคลที่จัดตั้งขึ้นในประเทศไทย

นอกจากนั้นมีบริษัท ประจวบอุตสาหกรรม จำกัด ซึ่งไม่มีส่วนร่วมในการบริหารของกลุ่มบริษัท แต่เป็นกิจการที่เกี่ยวข้องกัน โดยมีกรรมการของบริษัท ประจวบอุตสาหกรรม จำกัด บางท่านเป็นกรรมการในบริษัท เค.เอส.แอล. เอ็กซ์พอร์ต เทคคิง จำกัด ซึ่งเป็นบริษัทย่อยของบริษัท น้ำตาลขอนแก่น จำกัด (มหาชน)

7. ลูกหนี้การค้าและลูกหนี้หมุนเวียนอื่น

ลูกหนี้การค้าและลูกหนี้หมุนเวียนอื่น ณ วันที่ 31 ตุลาคม ประกอบด้วย

	งบการเงินรวม		งบการเงินเฉพาะกิจการ	
	2565	2564	2565	2564
ลูกหนี้การค้า	434,282	549,612	122,638	303,530
ลูกหนี้ชาวไร่หมุนเวียน	341,536	248,747	288,555	215,300
ลูกหนี้กองทุนอ้อยและน้ำตาลทราย	26,591	132,794	-	64,113
ลูกหนี้อื่น	92,145	15,621	30,729	188,740
เงินยืมล่วงหน้าค่าหุ้น (ดูหมายเหตุข้อ 14)	-	-	938,113	-
ค่าใช้จ่ายล่วงหน้า	67,089	30,989	24,229	22,040
เงินทดรองจ่าย	7,079	9,538	464	301
รายได้ค้างรับ	89,486	76,793	67,576	136,683
รวมลูกหนี้การค้าและลูกหนี้หมุนเวียนอื่น	1,058,208	1,064,094	1,472,304	930,707

หน่วย : พันบาท

7.1 ลูกหนี้การค้า ณ วันที่ 31 ตุลาคม ประกอบด้วย

	งบการเงินรวม		งบการเงินเฉพาะกิจการ	
	2565	2564	2565	2564
กิจการที่เกี่ยวข้องกัน	27,250	90,988	29,171	74,890
กิจการอื่น	407,032	458,624	93,467	228,640
รวมลูกหนี้การค้า	434,282	549,612	122,638	303,530

หน่วย : พันบาท

การวิเคราะห์อายุของลูกหนี้การค้า ณ วันที่ 31 ตุลาคม มีดังนี้

7.1.1 ลูกหนี้การค้า - กิจการที่เกี่ยวข้องกัน

	งบการเงินรวม		งบการเงินเฉพาะกิจการ	
	2565	2564	2565	2564
ลูกหนี้การค้าในประเทศ				
ยังไม่ถึงกำหนดชำระ	25,794	90,988	22,916	74,890
เกินกำหนดชำระไม่เกิน 3 เดือน	1,456	-	6,255	-
รวมลูกหนี้การค้า - กิจการที่เกี่ยวข้องกัน	27,250	90,988	29,171	74,890

หน่วย : พันบาท

โดยปกติระยะเวลาการให้สินเชื่อแก่ลูกค้า ซึ่งเป็นกิจการที่เกี่ยวข้องกันของบริษัทและบริษัทย่อย มีระยะเวลาตั้งแต่ 7 วันถึง 30 วัน

7.1.2 ลูกหนี้การค้า - กิจการอื่น

	หน่วย : พันบาท			
	งบการเงินรวม		งบการเงินเฉพาะกิจการ	
	2565	2564	2565	2564
ธุรกิจผลิตและจำหน่ายน้ำตาลทรายและกากน้ำตาล				
ลูกหนี้การค้าในประเทศ				
ยังไม่ถึงกำหนดชำระ	127,011	140,083	51,208	53,097
เกินกำหนดชำระไม่เกิน 3 เดือน	30,719	54,653	15,658	16,745
รวม	157,730	194,736	66,866	69,842
ลูกหนี้การค้าต่างประเทศ				
ยังไม่ถึงกำหนดชำระ	32,673	161,747	15,349	158,798
เกินกำหนดชำระไม่เกิน 3 เดือน	48,395	200	11,252	-
รวม	81,068	161,947	26,601	158,798
รวมธุรกิจผลิตและจำหน่ายน้ำตาลทรายและกากน้ำตาล	238,798	356,683	93,467	228,640
ธุรกิจผลิตและจำหน่ายไฟฟ้า				
ลูกหนี้การค้าในประเทศ				
ยังไม่ถึงกำหนดชำระ	111,734	61,295	-	-
เกินกำหนดชำระไม่เกิน 3 เดือน	53,065	35,323	-	-
รวม	164,799	96,618	-	-
ธุรกิจอื่น				
ลูกหนี้การค้าในประเทศ				
ยังไม่ถึงกำหนดชำระ	1,021	1,650	-	-
เกินกำหนดชำระไม่เกิน 3 เดือน	872	2,267	-	-
เกินกำหนดชำระ 3 เดือน แต่ไม่เกิน 6 เดือน	715	880	-	-
เกินกำหนดชำระ 6 เดือน แต่ไม่เกิน 12 เดือน	827	465	-	-
เกินกำหนดชำระมากกว่า 12 เดือน	-	61	-	-
รวม	3,435	5,323	-	-
รวมลูกหนี้การค้า - กิจการอื่น	407,032	458,624	93,467	228,640

โดยปกติระยะเวลาการให้สินเชื่อแก่ลูกค้าของบริษัทและบริษัทย่อยมีระยะเวลาตั้งแต่ 7 วันถึง 90 วัน

7.2 ลูกหนี้ข้าวไร่หมุนเวียน ณ วันที่ 31 ตุลาคม ประกอบด้วย

	งบการเงินรวม		งบการเงินเฉพาะกิจการ	
	2565	2564	2565	2564
หน่วย : พันบาท				
ลูกหนี้ค่าอ้อย				
ฤดูกาลผลิตปี 2564/2565	4,700	-	4,142	-
ฤดูกาลผลิตปี 2563/2564	15,167	35,353	14,174	22,190
ฤดูกาลผลิตปี 2562/2563	25,776	42,915	3,188	5,036
ฤดูกาลผลิตปี 2561/2562	38,932	58,513	7,947	10,471
ฤดูกาลผลิตปี 2560/2561	8,900	13,619	5,181	5,758
ฤดูกาลผลิตก่อนปี 2560/2561	134,674	178,187	39,242	42,324
รวมลูกหนี้ค่าอ้อย (ดูหมายเหตุข้อ 15)	228,149	328,587	73,874	85,779
เงินทดรองจ่ายค่าอ้อย				
ฤดูกาลผลิตปี 2565/2566	341,536	-	288,555	-
ฤดูกาลผลิตปี 2564/2565	-	248,747	-	215,300
รวมเงินทดรองจ่ายค่าอ้อย	341,536	248,747	288,555	215,300
ลูกหนี้ค่าน้ำมัน ค่าปุ๋ยและบริการอื่น (ดูหมายเหตุข้อ 15)	16,971	18,016	15,581	16,128
รวม	586,656	595,350	378,010	317,207
หัก ค่าเผื่อผลขาดทุนด้านเครดิตที่คาดว่าจะเกิดขึ้น	(153,764)	(207,676)	(44,880)	(37,882)
รวมลูกหนี้ข้าวไร่	432,892	387,674	333,130	279,325
หัก ส่วนที่คาดว่าจะได้รับชำระเกินกว่าหนึ่งปี	(91,356)	(138,927)	(44,575)	(64,025)
รวมลูกหนี้ข้าวไร่หมุนเวียน	341,536	248,747	288,555	215,300

ลูกหนี้ค่าอ้อยเป็นลูกหนี้ข้าวไร่ที่ยังค้างส่งอ้อยตามสัญญา ซึ่งส่วนใหญ่จะมีหลักทรัพย์ค้ำประกัน

7.3 ลูกหนี้กองทุนอ้อยและน้ำตาลทราย ณ วันที่ 31 ตุลาคม ประกอบด้วย

	งบการเงินรวม		งบการเงินเฉพาะกิจการ	
	2565	2564	2565	2564
หน่วย : พันบาท				
ลูกหนี้เงินชดเชยค่าอ้อย	-	1,245,584	-	726,439
ลูกหนี้เงินชดเชยค่าผลตอบแทนการผลิตและ				
จำหน่ายน้ำตาลทราย	132,794	96,289	64,113	65,967
รวม	132,794	1,341,873	64,113	792,406
บวก ลูกหนี้เงินชดเชยค่าผลตอบแทนการผลิต				
และจำหน่ายน้ำตาลทรายปี 2564/2565	14,914	-	-	-
หัก เงินชดเชยค่าผลตอบแทนการผลิตและ				
จำหน่ายน้ำตาลทราย	-	(44,628)	-	(33,107)
หักกลับ เงินกู้ยืมระยะสั้นและดอกเบี้ยจากกองทุนอ้อย				
และน้ำตาลทราย	-	(1,031,438)	-	(627,916)
เงินนำส่งเข้ากองทุนอ้อยและน้ำตาลทราย	(121,117)	(133,013)	(64,113)	(67,270)
รวมลูกหนี้กองทุนอ้อยและน้ำตาลทรายหมุนเวียน	26,591	132,794	-	64,113

เมื่อวันที่ 4 กุมภาพันธ์ 2564 คณะกรรมการสำนักงานกองทุนอ้อยและน้ำตาลทรายได้มีมติและอนุมัติการชำระเงินชดเชยค่าอ้อยและเงินชดเชยค่าผลตอบแทนการผลิตและจำหน่ายน้ำตาลทราย สำหรับฤดูกาลผลิตปี 2560/2561 ให้กับบริษัทและบริษัทย่อยโดยการนำเงินกู้ยืมระยะสั้นและดอกเบี้ยค้างจ่ายของสำนักงานกองทุนอ้อยและน้ำตาลทรายภายใต้โครงการสินเชื่อเพื่อเสริมสภาพคล่องทางการเงินให้กับโรงงานน้ำตาลที่บริษัทและบริษัทย่อยค้างชำระจำนวน 627.92 ล้านบาท ในงบการเงินเฉพาะกิจการและจำนวน 1,031.44 ล้านบาท ในงบการเงินรวมมาหักกลบลบหนี้กับเงินชดเชยดังกล่าว ทั้งนี้มีเงินชดเชยคงเหลือจากการหักกลบลบหนี้เป็นจำนวน 33.11 ล้านบาท ในงบการเงินเฉพาะกิจการและจำนวน 44.63 ล้านบาท ในงบการเงินรวมซึ่งบริษัทและบริษัทย่อยได้รับชำระเงินชดเชยแล้วในวันที่ 15 กุมภาพันธ์ 2564

เมื่อวันที่ 6 พฤษภาคม 2564 คณะกรรมการสำนักงานกองทุนอ้อยและน้ำตาลทรายได้มีมติและอนุมัติการชำระเงินชดเชยค่าอ้อยและเงินชดเชยค่าผลตอบแทนการผลิตและจำหน่ายน้ำตาลทราย สำหรับฤดูกาลผลิตปี 2561/2562 ให้กับบริษัทและบริษัทย่อยโดยการหักกลบลบหนี้กับเงินที่ต้องนำส่งตามมาตรา 57 แห่งพระราชบัญญัติอ้อยและน้ำตาลทราย พ.ศ. 2527 สำหรับฤดูกาลผลิตปี 2562/2563 จำนวน 19.05 ล้านบาท ในงบการเงินเฉพาะกิจการ และจำนวน 37.67 ล้านบาท ในงบการเงินรวม

เมื่อวันที่ 13 พฤษภาคม 2564 คณะกรรมการสำนักงานกองทุนอ้อยและน้ำตาลทรายได้มีมติเรียกเก็บเงินนำส่งเข้ากองทุนอ้อยและน้ำตาลทราย เพื่อใช้ดำเนินการตามวัตถุประสงค์ของกองทุนอ้อยและน้ำตาลทราย พ.ศ. 2563 สำหรับฤดูกาลผลิตปี 2563/2564 ในอัตราตันละ 20 บาท/ตันอ้อย เป็นจำนวน 48.22 ล้านบาท ในงบการเงินเฉพาะกิจการ และจำนวน 95.34 ล้านบาทในงบการเงินรวม โดยให้หักกลบลบหนี้ให้แก่บริษัทและบริษัทย่อยไปจนกว่ายอดหนี้ที่กองทุนอ้อยและน้ำตาลค้างชำระคืนแก่บริษัทและบริษัทย่อยจะหมด

เมื่อวันที่ 4 เมษายน 2565 คณะกรรมการสำนักงานกองทุนอ้อยและน้ำตาลทรายได้มีมติและอนุมัติการชำระเงินชดเชยค่าอ้อยและเงินชดเชยค่าผลตอบแทนการผลิตและจำหน่ายน้ำตาลทราย สำหรับฤดูกาลผลิตปี 2561/2562 ให้กับบริษัทและบริษัทย่อยโดยการหักกลบลบหนี้กับเงินที่ต้องนำส่งตามมาตรา 57 แห่งพระราชบัญญัติอ้อยและน้ำตาลทราย พ.ศ. 2527 สำหรับฤดูกาลผลิตปี 2563/2564 จำนวน 19.29 ล้านบาท ในงบการเงินเฉพาะกิจการ และจำนวน 38.14 ล้านบาท ในงบการเงินรวม

เมื่อวันที่ 1 มิถุนายน 2565 คณะกรรมการสำนักงานกองทุนอ้อยและน้ำตาลทรายได้มีมติเรียกเก็บเงินนำส่งเข้ากองทุนอ้อยและน้ำตาลทราย เพื่อใช้ดำเนินการตามวัตถุประสงค์ของกองทุนอ้อยและน้ำตาลทราย พ.ศ. 2563 สำหรับฤดูกาลผลิตปี 2564/2565 ในอัตราตันละ 20 บาท/ตันอ้อย เป็นจำนวน 44.82 ล้านบาท ในงบการเงินเฉพาะกิจการ และจำนวน 82.98 ล้านบาทในงบการเงินรวม โดยให้หักกลบลบหนี้ให้แก่บริษัทและบริษัทย่อยไปจนกว่ายอดหนี้ที่กองทุนอ้อยและน้ำตาลค้างชำระคืนแก่บริษัทและบริษัทย่อยจะหมด

ณ วันที่ 31 ตุลาคม 2565 บริษัทและบริษัทย่อยคาดว่าจะได้รับเงินชดเชยจากกองทุนอ้อยและน้ำตาลทราย เนื่องจากในฤดูกาลผลิตปี 2564/2565 คาดว่าราคาอ้อยขั้นสุดท้ายและผลตอบแทนการผลิตและจำหน่ายน้ำตาลทรายขั้นสุดท้ายจะต่ำกว่าขั้นต้น ซึ่งตามพระราชบัญญัติอ้อยและน้ำตาลทราย พ.ศ. 2527 มาตรา 56 กำหนดให้กองทุนอ้อยและน้ำตาลทรายจ่ายเงินชดเชยส่วนของค่าอ้อยและเงินชดเชยค่าผลตอบแทนการผลิตและจำหน่ายน้ำตาลทรายให้แก่บริษัทและบริษัทย่อยเท่ากับส่วนต่างดังกล่าว โดยชาวไร่อ้อยไม่ต้องส่งคืนค่าอ้อยที่ได้รับเกิน

8. ลูกหนี้ตามสัญญาเช่าการเงิน

เมื่อวันที่ 1 พฤศจิกายน 2562 บริษัทย่อยแห่งหนึ่งทำสัญญาเช่าการเงินเพื่อให้เช่าที่ดินพร้อมสิ่งปลูกสร้างและเครื่องจักรซึ่งรวมถึงทรัพย์สินอื่นๆ ตามที่ระบุไว้ในสัญญากับกิจการที่เกี่ยวข้องกันแห่งหนึ่งโดยกิจการที่เกี่ยวข้องกันสามารถซื้อทรัพย์สินนั้นภายในระยะเวลาไม่เกิน 5 ปี นับตั้งแต่วันที่ทำสัญญา เมื่อวันที่ 20 กรกฎาคม 2565 กิจการที่เกี่ยวข้องกันได้แจ้งความประสงค์จะรับโอนทรัพย์สินทั้งหมดภายในเดือนพฤศจิกายน 2565 ลูกหนี้ตามสัญญาเช่าการเงิน มียอดคงเหลือดังต่อไปนี้

	หน่วย : พันบาท	
	งบการเงินรวม	
	2565	2564
ภายใน 1 ปี	19,350	19,350
เกินกว่า 1 - 5 ปี	408,640	427,990
	427,990	447,340
หัก รายได้ทางการเงินรอการรับรู้	(47,416)	(66,752)
	380,574	380,588
หัก ส่วนที่ถึงกำหนดรับชำระภายในหนึ่งปี (ดูหมายเหตุข้อ 6.1)	(380,574)	(19,337)
รวม	-	361,251

9. เงินให้กู้ยืมระยะสั้น

เงินให้กู้ยืมระยะสั้น ณ วันที่ 31 ตุลาคม ประกอบด้วย

	หน่วย : พันบาท			
	งบการเงินรวม		งบการเงินเฉพาะกิจการ	
	2565	2564	2565	2564
เงินให้กู้ยืมระยะสั้นแก่บริษัทย่อยและกิจการที่เกี่ยวข้องกัน (ดูหมายเหตุข้อ 6.1)	-	-	193,233	934,416
เงินให้กู้ยืมระยะสั้นแก่ชาวไร่	495,099	468,385	241,870	232,664
เงินให้กู้ยืมระยะยาวแก่บริษัทย่อยที่ถึงกำหนดรับชำระภายในหนึ่งปี (ดูหมายเหตุข้อ 6.1)	-	-	632,000	100,000
เงินให้กู้ยืมระยะยาวแก่กิจการอื่นที่ถึงกำหนดรับชำระภายในหนึ่งปี	14,600	13,297	13,600	13,297
ลูกหนี้เงินยืมส่งเสริมปลูกอ้อยที่ถึงกำหนดรับชำระภายในหนึ่งปี	114,150	106,753	37,000	41,798

รวมเงินให้กู้ยืมระยะสั้น	623,849	588,435	1,117,703	1,322,175
--------------------------	---------	---------	-----------	-----------

เงินให้กู้ยืมระยะสั้นแก่ชาวไร่ ณ วันที่ 31 ตุลาคม 2565 และ 2564 ในงบการเงินรวมจำนวน 393.82 ล้านบาท และ 401.01 ล้านบาท ตามลำดับ และในงบการเงินเฉพาะกิจการจำนวน 241.87 ล้านบาท และ 232.66 ล้านบาท เป็นการให้กู้ยืมในรูปการรับซื้อลดเช็คสำหรับเช็คลงวันที่ล่วงหน้าของบริษัทและบริษัทย่อยออกให้แก่ชาวไร่ในการรับซื้ออ้อย โดยชาวไร่นำมาขายลดให้กับบริษัทและบริษัทย่อยซึ่งมีการคิดดอกเบี้ยในอัตราอ้างอิงกับอัตราดอกเบี้ยเงินกู้ของธนาคารพาณิชย์โดยเฉลี่ย ส่วนที่เหลือในงบการเงินรวม ณ วันที่ 31 ตุลาคม 2565 และ 2564 จำนวน 101.28 ล้านบาท และ 67.37 ล้านบาท ตามลำดับ เป็นเงินจ่ายล่วงหน้าให้แก่ชาวไร่เพื่อสนับสนุนการปลูกอ้อยโดยมีข้อกำหนดและเงื่อนไขบางประการและมีการคิดดอกเบี้ยในอัตราอ้างอิงกับอัตราดอกเบี้ยเงินกู้ของธนาคารพาณิชย์

10. สินค้ำคงเหลือ

สินค้ำคงเหลือ ณ วันที่ 31 ตุลาคม ประกอบด้วย

	หน่วย : พันบาท			
	งบการเงินรวม		งบการเงินเฉพาะกิจการ	
	2565	2564	2565	2564
น้ำตาลทรายและกากน้ำตาล	1,936,716	1,997,480	1,166,642	1,137,138
ปุ๋ยอินทรีย์	5,586	5,253	-	-
กากอ้อย	207,806	146,410	-	-
ต้นทุนพัฒนาอสังหาริมทรัพย์	119,750	119,750	-	-
วัสดุโรงงาน	107,578	64,540	37,670	15,574
อะไหล่เพื่อการซ่อมแซม	386,933	398,471	109,807	118,414
	<u>2,764,369</u>	<u>2,731,904</u>	<u>1,314,119</u>	<u>1,271,126</u>
หัก ค่าเผื่อสินค้าเสื่อมสภาพหรือล้าสมัย	(21,591)	(22,876)	(500)	(1,243)
ค่าเผื่อการลดมูลค่าของสินค้ำคงเหลือ	<u>(2,576)</u>	<u>(1,591)</u>	<u>-</u>	<u>-</u>
รวมสินค้ำคงเหลือ	<u>2,740,202</u>	<u>2,707,437</u>	<u>1,313,619</u>	<u>1,269,883</u>

รายการเคลื่อนไหวของค่าเผื่อสินค้าเสื่อมสภาพหรือล้าสมัย สำหรับปีสิ้นสุดวันที่ 31 ตุลาคม มีดังนี้

	หน่วย : พันบาท			
	งบการเงินรวม		งบการเงินเฉพาะกิจการ	
	2565	2564	2565	2564
ยอดยกมาต้นปี	(22,876)	(25,324)	(1,243)	(5,480)
บวก โอนกลับต้นทุนขายสำหรับปี	<u>1,285</u>	<u>2,448</u>	<u>743</u>	<u>4,237</u>
ยอดคงเหลือปลายปี	<u>(21,591)</u>	<u>(22,876)</u>	<u>(500)</u>	<u>(1,243)</u>

รายการเคลื่อนไหวของค่าเผื่อการลดมูลค่าของสินค้ำคงเหลือ สำหรับปีสิ้นสุดวันที่ 31 ตุลาคม มีดังนี้

	หน่วย : พันบาท			
	งบการเงินรวม		งบการเงินเฉพาะกิจการ	
	2565	2564	2565	2564
ยอดยกมาต้นปี	(1,591)	(55,883)	-	(55,883)
บวก (เพิ่มขึ้น) โอนกลับต้นทุนขายสำหรับปี	<u>(985)</u>	<u>54,292</u>	<u>-</u>	<u>55,883</u>
ยอดคงเหลือปลายปี	<u>(2,576)</u>	<u>(1,591)</u>	<u>-</u>	<u>-</u>

11. สินทรัพย์ชีวภาพหมุนเวียน

รายการเคลื่อนไหวของสินทรัพย์ชีวภาพหมุนเวียน สำหรับปีสิ้นสุดวันที่ 31 ตุลาคม มีดังนี้

หน่วย : พันบาท

	งบการเงินรวม		งบการเงินเฉพาะกิจการ	
	2565	2564	2565	2564
ราคาตามบัญชีต้นปี	46,380	41,680	-	4,684
(ขาดทุน) กำไรจากการเปลี่ยนแปลงในมูลค่ายุติธรรม	(7,230)	(5,414)	-	190
เพิ่มขึ้นเนื่องจากการปลูกในระหว่างปี	58,458	55,868	-	216
ลดลงเนื่องจากการเก็บเกี่ยวในระหว่างปี	(44,549)	(45,646)	-	(4,982)
ขาดทุนจากอ้อยเสียหาย	(210)	(108)	-	(108)
ราคาตามบัญชีปลายปี	52,849	46,380	-	-

การประมาณการมูลค่ายุติธรรมของสินทรัพย์ชีวภาพคำนวณโดยใช้วิธีอ้างอิงจากราคามูลค่ายุติธรรมหักต้นทุนในการขาย การประเมินมูลค่ายุติธรรมดังกล่าวต้องอาศัยข้อสมมติฐานและการประมาณการบางประการเกี่ยวกับราคาอ้อยขั้นสุดท้ายสำหรับฤดูกาลถัดไป ระดับความหวาน และปริมาณอ้อย การวัดมูลค่ายุติธรรมดังกล่าวจัดเป็นลำดับขั้นที่ 3

12. สินทรัพย์ทางการเงินอื่น

สินทรัพย์ทางการเงินอื่น ณ วันที่ 31 ตุลาคม ประกอบด้วย

2565

หน่วย : พันบาท

	งบการเงินรวม		งบการเงินเฉพาะกิจการ	
	หมุนเวียน	ไม่หมุนเวียน	หมุนเวียน	ไม่หมุนเวียน
เงินลงทุนในตราสารทุนที่เลือกกำหนดให้แสดงด้วยมูลค่ายุติธรรมผ่านกำไรขาดทุนเบ็ดเสร็จอื่น				
ตราสารทุนที่อยู่ในความต้องการของตลาด	-	198,371	-	198,371
สัญญาแลกเปลี่ยนอัตราดอกเบี้ยและเงินต้นที่ต่างสกุลเงินกัน	309,132	-	309,132	-
สัญญาซื้อขายน้ำตาลทรายล่วงหน้า	345,963	-	345,963	-
เงินลงทุนในตราสารทุนที่วัดมูลค่าด้วยมูลค่ายุติธรรมผ่านกำไรหรือขาดทุน				
เงินลงทุนทั่วไป	-	23,492	-	23,022
สินทรัพย์ทางการเงินที่วัดมูลค่าด้วยราคาทุนตัดจำหน่าย				
เงินฝากประจำที่มีกำหนดระยะเวลามากกว่า 3 เดือนแต่ไม่เกิน 12 เดือน	267	-	-	-
พันธบัตร	-	6,800	-	-
รวมสินทรัพย์ทางการเงินอื่น	655,362	228,663	655,095	221,393

2564

หน่วย : พันบาท

	งบการเงินรวม		งบการเงินเฉพาะกิจการ	
	หมุนเวียน	ไม่หมุนเวียน	หมุนเวียน	ไม่หมุนเวียน
เงินลงทุนในตราสารทุนที่เลือกกำหนดให้แสดงด้วยมูลค่ายุติธรรมผ่านกำไรขาดทุนเบ็ดเสร็จอื่น				
ตราสารทุนที่อยู่ในความต้องการของตลาด	-	165,309	-	165,309
สัญญาแลกเปลี่ยนอัตราดอกเบี้ยและเงินต้นที่ต่างสกุลเงินกัน	90,966		90,966	
เงินลงทุนในตราสารทุนที่วัดมูลค่าด้วยมูลค่ายุติธรรมผ่านกำไรหรือขาดทุน				
เงินลงทุนทั่วไป	-	797	-	327
สินทรัพย์ทางการเงินที่วัดมูลค่าด้วยราคาทุนตัดจำหน่าย				
เงินฝากประจำที่มีกำหนดระยะเวลามากกว่า 3 เดือนแต่ไม่เกิน 12 เดือน	267	-	-	-
พันธบัตร	-	6,777	-	-
รวมสินทรัพย์ทางการเงินหมุนเวียนอื่น	91,233	172,883	90,966	165,636

13. เงินลงทุนในบริษัทร่วม

เงินลงทุนในบริษัทร่วม ณ วันที่ 31 ตุลาคม ประกอบด้วย

งบการเงินรวม

หน่วย : พันบาท

ชื่อบริษัท	ทุนที่ชำระแล้ว		สัดส่วนการลงทุน		2565		2564			
									เงินปันผล	
	2565	2564	ร้อยละ	ร้อยละ	วิธีราคาทุน	วิธีส่วนได้เสีย	สำหรับปี	วิธีราคาทุน	วิธีส่วนได้เสีย	สำหรับปี
บริษัท ไทยซูการ์ เทอร์มินัล จำกัด (มหาชน)	191,664	191,664	23.82	23.82	90,267	605,635	18,260	90,267	555,066	15,978
บริษัท ที เอส จี เทรดดิ้ง จำกัด*	50,000	50,000	4.11	4.11	2,061	2,061	-	2,061	2,061	-
บริษัท ที เอส อุตสาหกรรมน้ำมัน จำกัด*	300,000	300,000	0.62	0.62	1,855	1,485	370	1,855	1,855	-
บริษัท ที เอส ฟลาวมิลล์ จำกัด (มหาชน)*	398,664	398,664	0.07	0.07	391	28	58	391	85	54
บริษัท ที เอส คลังสินค้า จำกัด*	12,500	12,500	4.02	4.02	509	317	-	509	317	-
บริษัท ที เอส ขนส่ง และโลจิสติกส์ จำกัด*	400,000	400,000	10.12	10.12	40,508	40,508	-	40,508	40,508	-
บริษัท บีบีจีไอ จำกัด (มหาชน)	3,615,000	2,532,000	29.88	40.00	3,529,058	4,153,010	246,446	3,244,868	4,050,023	40,512
รวม					3,664,649	4,803,044	265,134	3,380,459	4,649,915	56,544

งบการเงินเฉพาะกิจการ

หน่วย : พันบาท

ชื่อบริษัท	ทุนที่ชำระแล้ว		สัดส่วนการลงทุน		เงินลงทุนวิธีราคาทุน		เงินปันผล	
	2565	2564	ร้อยละ	ร้อยละ	2565	2564	2565	2564
บริษัท ไทยซูการ์ เทอร์มินัล จำกัด (มหาชน)	191,664	191,664	23.82	23.82	90,267	90,267	18,260	15,978
บริษัท ที เอส จี เทรดดิ้ง จำกัด*	50,000	50,000	4.11	4.11	2,061	2,061	-	-
บริษัท ที เอส อุตสาหกรรมน้ำมัน จำกัด*	300,000	300,000	0.62	0.62	1,855	1,855	370	-
บริษัท ที เอส ฟลาวมิลล์ จำกัด (มหาชน)*	398,664	398,664	0.07	0.07	391	391	58	54
บริษัท ที เอส คลังสินค้า จำกัด*	12,500	12,500	4.02	4.02	509	509	-	-
บริษัท ที เอส ขนส่ง และโลจิสติกส์ จำกัด*	400,000	400,000	10.12	10.12	40,508	40,508	-	-
บริษัท บีบีจีไอ จำกัด (มหาชน)	3,615,000	2,532,000	29.88	40.00	3,529,058	3,244,868	246,446	40,512
รวม					3,664,649	3,380,459	265,134	56,544

* บริษัทร่วมโดยพิจารณาจากการมีอิทธิพลอย่างมีสาระสำคัญของบริษัทต่อบริษัท ไทยซูการ์ เทอร์มินัล จำกัด (มหาชน) ซึ่งเป็นบริษัทใหญ่ของบริษัทร่วมแห่งนี้

สรุปข้อมูลฐานะทางการเงินของบริษัทรวมและผลการดำเนินงานสำหรับปีสิ้นสุดวันที่ 30 กันยายน มีดังนี้

หน่วย : ล้านบาท

	สัดส่วน ความเป็น เจ้าของ (ร้อยละ)	สินทรัพย์ หมุนเวียน	สินทรัพย์ ไม่หมุนเวียน	สินทรัพย์ รวม	หนี้สิน หมุนเวียน	หนี้สิน ไม่หมุนเวียน	หนี้สินรวม	รายได้ รวม	ค่าใช้จ่าย รวม	กำไร
2565										
บริษัท ไทยชูการ์ เทอร์มินัล จำกัด (มหาชน)*	23.82	1,677	4,311	5,988	1,460	500	1,960	2,453	2,268	185
บริษัท บีบีจีไอ จำกัด (มหาชน)*	29.88	5,940	9,698	15,638	2,146	2,521	4,667	14,147	13,939	208
2564										
บริษัท ไทยชูการ์ เทอร์มินัล จำกัด (มหาชน)*	23.82	841	3,887	4,728	434	474	908	2,149	1,959	190
บริษัท บีบีจีไอ จำกัด (มหาชน)*	40.00	3,854	9,784	13,638	2,759	3,670	6,429	14,573	13,112	1,461

* บริษัทร่วมดังกล่าวมีรอบบัญชีสิ้นสุดวันที่ 31 ธันวาคม

เมื่อวันที่ 9 พฤศจิกายน 2564 ที่ประชุมคณะกรรมการ ครั้งที่ 9/2564 ของบริษัท บีบีจีไอ จำกัด (มหาชน) มีมติอนุมัติให้จ่ายเงินปันผลระหว่างกาลสำหรับงวดเก้าเดือนสิ้นสุดวันที่ 30 กันยายน 2564 ในอัตราหุ้นละ 0.79 บาท เมื่อวันที่ 8 ธันวาคม 2564 ซึ่งบริษัทได้รับเงินปันผลแล้วเป็นจำนวน 160.02 ล้านบาท

เมื่อวันที่ 24 ธันวาคม 2564 ที่ประชุมวิสามัญผู้ถือหุ้นของบริษัท บีบีจีไอ จำกัด (มหาชน) (บริษัทร่วม) ได้มีมติอนุมัติเปลี่ยนแปลงมูลค่าหุ้นที่ตราไว้ของบริษัทร่วมจากเดิมมูลค่าหุ้นละ 5 บาท เป็นมูลค่าหุ้นละ 2.50 บาท บริษัทร่วมดังกล่าวได้จดทะเบียนเปลี่ยนแปลงมูลค่าหุ้นที่ตราไว้ดังกล่าวต่อกรมพัฒนาธุรกิจการค้า กระทรวงพาณิชย์ เรียบร้อยแล้ว เมื่อวันที่ 6 มกราคม 2565 ทั้งนี้การเปลี่ยนแปลงมูลค่าหุ้นที่ตราไว้ดังกล่าว มีผลให้จำนวนหุ้นของบริษัทร่วมเพิ่มขึ้นจากเดิม 506 ล้านหุ้น เป็น 1,013 ล้านหุ้น

เมื่อวันที่ 14 มีนาคม 2565 บริษัท บีบีจีไอ จำกัด (มหาชน) ได้เสนอขายหุ้นให้แก่ประชาชนเป็นครั้งแรก จำนวน 433.20 ล้านหุ้น ด้วยราคาเสนอขาย 10.50 บาทต่อหุ้น (ราคาตามมูลค่า 2.50 บาทและส่วนเกินมูลค่าหุ้น 8.00 บาท) เป็นจำนวนเงิน 4,549 ล้านบาท โดยบริษัทร่วมได้จดทะเบียนเพิ่มทุนชำระแล้ว กับกระทรวงพาณิชย์ เมื่อวันที่ 15 มีนาคม 2565 โดยหุ้นสามัญของบริษัทร่วมได้เริ่มทำการซื้อขายในตลาดหลักทรัพย์แห่งประเทศไทยตั้งแต่วันที่ 17 มีนาคม 2565 ผลจากการเสนอขายหุ้นต่อประชาชนเป็นครั้งแรก ทำให้ส่วนได้เสียของบริษัทในบริษัทร่วมดังกล่าว ลดลงจากร้อยละ 40.00 เป็นร้อยละ 28.02 ทำให้บริษัทรับรู้กำไรจากการเปลี่ยนแปลงสัดส่วนการถือหุ้นเป็นรายได้อื่นในงบการเงินรวมสำหรับปีสิ้นสุดวันที่ 31 ตุลาคม 2565 จำนวน 58.13 ล้านบาท และในเดือนมีนาคม 2565 บริษัทได้ซื้อหุ้นสามัญของ บริษัท บีบีจีไอ จำกัด (มหาชน) เพิ่มเติม ทำให้บริษัทมีสัดส่วนการถือหุ้นในบริษัทร่วมอยู่ที่ร้อยละ 29.88

เมื่อวันที่ 11 พฤษภาคม 2565 ที่ประชุมคณะกรรมการ ครั้งที่ 4/2565 ของบริษัท บีบีจีไอ จำกัด (มหาชน) มีมติอนุมัติให้จ่ายเงินปันผลจากกำไรสะสมที่ยังไม่ได้จัดสรร ในอัตราหุ้นละ 0.15 บาท โดยบริษัทได้รับเงินปันผลดังกล่าวแล้วเป็นจำนวน 64.82 ล้านบาท ในวันที่ 9 มิถุนายน 2565

เมื่อวันที่ 9 สิงหาคม 2565 ที่ประชุมคณะกรรมการ ครั้งที่ 6/2565 ของบริษัท บีบีจีไอ จำกัด (มหาชน) มีมติอนุมัติให้จ่ายเงินปันผลระหว่างกาลจากกำไรสะสมที่ยังไม่ได้จัดสรรสำหรับงวดหกเดือนสิ้นสุดวันที่ 30 มิถุนายน 2565 ในอัตราหุ้นละ 0.05 บาท โดยบริษัทได้รับเงินปันผลดังกล่าวแล้วเป็นจำนวน 21.61 ล้านบาท ในวันที่ 7 กันยายน 2565

14. เงินลงทุนในบริษัทย่อย

เงินลงทุนในบริษัทย่อย ณ วันที่ 31 ตุลาคม ประกอบด้วย

งบการเงินเฉพาะกิจการ

ชื่อบริษัท	ทุนที่ชำระแล้ว		สัดส่วนการลงทุน		เงินลงทุนวิธีราคาทุน		เงินปันผล	
			ร้อยละ				สำหรับปีสิ้นสุดวันที่ 31 ตุลาคม	
	2565	2564	2565	2564	2565	2564	2565	2564
บริษัท โรงงานน้ำตาลนิวกัวงฮั้ว จำกัด	1,000,000	1,000,000	95.78	95.78	834,394	834,394	-	-
บริษัท น้ำตาลท่ามะกา จำกัด	600,000	600,000	90.21	90.21	523,337	523,337	-	-
บริษัท น้ำตาลนิวกัวงฮั้ว จำกัด**	881,250	500,000	99.21	98.61	950,534	569,284	-	-
บริษัท เคเอสแอล รีไซเคิล จำกัด	840,000	840,000	40.77	40.77	319,134	319,134	-	-
บริษัท เค.เอส.แอล. เอ็กซ์พอร์ตเทรดดิ้ง จำกัด	20,000	20,000	33.88	33.88	6,775	6,775	-	1,016
บริษัท เคเอสแอล แมททีเรียล ซัพพลายส์ จำกัด	480,000	480,000	100.00	100.00	479,119	479,119	13,440	60,000
บริษัท โรงไฟฟ้าน้ำตาลขอนแก่น จำกัด	800,000	800,000	100.00	100.00	799,972	799,972	1,319,954	319,989
บริษัท เคเอสแอล. อะโกรเอนด์เทรดดิ้ง จำกัด	300,000	300,000	100.00	100.00	300,000	300,000	-	-
บริษัท ดับบลิวเอสพี โลจิสติกส์ จำกัด	250	250	100.00	100.00	250	250	-	-
บริษัท คุณชวน จำกัด	1,000	1,000	99.97	99.97	1,000	1,000	-	-
บริษัท น้ำตาลสะพานมะเข้ จำกัด	687,727	687,727	98.00	98.00	674,178	674,178	-	-
Koh Kong Sugar Industry Company Limited*	1,946,687	1,946,687	100.00	88.02	1,711,617	1,711,616	-	-
Wynn In Trading Co., Ltd.*	487,497	487,497	100.00	100.00	487,497	487,497	-	-
รวม					7,087,807	6,706,556	1,333,394	381,005
หัก ค่าเผื่อการด้อยค่าของเงินลงทุน					(2,027,374)	(2,092,710)	-	-
รวมเงินลงทุนในบริษัทย่อย					5,060,433	4,613,846	1,333,394	381,005

* เป็นบริษัทย่อยในต่างประเทศ ซึ่งรวมถึง Koh Kong Plantation Company Limited ซึ่งบริษัทถือหุ้นทางอ้อมผ่าน Wynn In Trading Co., Ltd. ในสัดส่วนร้อยละ 80 โดย Koh Kong Plantation Company Limited และ Koh Kong Sugar Industry Company Limited มีข้อกำหนดให้เลิกกิจการหากมีผลขาดทุนเกินกว่าร้อยละ 75 ของทุนจดทะเบียน และไม่สามารถแก้ไขการขาดทุนดังกล่าว ได้ภายใน 1 ปี ทั้งนี้ ณ วันที่ 31 ตุลาคม 2565 ผลขาดทุนของ Koh Kong Plantation Company Limited เกินกว่าร้อยละ 75 ของทุนจดทะเบียน ดังนั้นผู้บริหารของบริษัทจึงให้หยุดการดำเนินงานเป็นการชั่วคราว เพื่อปรับโครงสร้างภายในของบริษัทย่อย และอยู่ระหว่างการเพิ่มทุนจดทะเบียน

** ในเดือนพฤษภาคม 2565 บริษัท น้ำตาลนิวกัวงฮั้ว จำกัด ได้จดทะเบียนเพื่อเพิ่มทุนจดทะเบียนและทุนที่ชำระแล้ว เป็นจำนวนเงิน 1,525.00 ล้านบาท และ 381.25 ล้านบาท ตามลำดับ

รายการเคลื่อนไหวของเงินลงทุนสำหรับปีสิ้นสุดวันที่ 31 ตุลาคม มีดังนี้

	งบการเงินเฉพาะกิจการ	
	2565	2564
ยอดยกมาต้นปี	4,613,846	4,572,347
ลงทุนเพิ่มใน		
บริษัท น้ำตาลนิวกัวงฮั้ว จำกัด	381,250	-
บริษัท คุณชวน จำกัด	-	1,000
Koh Kong Sugar Industry Company Limited	1	-
ค่าเผื่อการด้อยค่าของเงินลงทุนเพิ่มขึ้น		
Koh Kong Sugar Industry Company Limited	-	(39,398)
Wynn In Trading Co., Ltd.	(75,539)	(5,714)
โอนกลับค่าเผื่อการด้อยค่าของเงินลงทุน		
บริษัท เคเอสแอล แมททีเรียล ซัพพลายส์ จำกัด	-	5,884
บริษัท น้ำตาลสะพานมะเข้ จำกัด	140,875	79,727
ยอดคงเหลือปลายปี	5,060,433	4,613,846

เมื่อวันที่ 26 มีนาคม 2564 ที่ประชุมคณะกรรมการบริหารบริษัท ครั้งที่ 5/2563-2564 อนุมัติให้มีการจดทะเบียนจัดตั้งบริษัทย่อยแห่งใหม่ คือ บริษัท คุณชวน จำกัด เพื่อดำเนินธุรกิจเกี่ยวกับวิสาหกิจเพื่อสังคม โดยมีทุนจดทะเบียนจำนวน 1,000,000 บาท (จำนวน 10,000 หุ้น มูลค่าหุ้นละ 100.00 บาท) ซึ่งได้มีการเรียกและรับชำระค่าหุ้นแล้วเต็มจำนวน บริษัทย่อยดังกล่าวได้จดทะเบียนจัดตั้งบริษัทกับกระทรวงพาณิชย์แล้วเมื่อวันที่ 1 เมษายน 2564 โดยบริษัทลงทุนโดยตรงร้อยละ 99.97

เมื่อวันที่ 20 พฤษภาคม 2565 ที่ประชุมวิสามัญผู้ถือหุ้น ครั้งที่ 1/2565 ของบริษัท น้ำตาลนิวกวังสันหลัก จำกัด (บริษัทย่อย) มีมติอนุมัติให้เพิ่มทุนจดทะเบียน จำนวน 1,525.00 ล้านบาท จากเดิมทุนจดทะเบียนจำนวน 500.00 ล้านบาท เป็นทุนจดทะเบียนใหม่จำนวน 2,025.00 ล้านบาท โดยการออกหุ้นสามัญใหม่จำนวน 152,500,000 หุ้น มูลค่าหุ้นที่ตราไว้หุ้นละ 10.00 บาท และ เมื่อวันที่ 31 พฤษภาคม 2565 บริษัทย่อย ได้ดำเนินการจดทะเบียนเพิ่มทุนจดทะเบียนดังกล่าวเรียบร้อยแล้ว รวมถึงได้ดำเนินการเรียกชำระค่าหุ้นที่ออกใหม่ 152,500,000 หุ้น จำนวนหุ้นละ 2.50 บาท คิดเป็นเงินจำนวน 381.25 ล้านบาท

ณ วันที่ 30 กันยายน 2565 Koh Kong Sugar Industry Company Limited อยู่ระหว่างดำเนินการจดทะเบียนเพิ่มทุนจำนวน 25.20 ล้านดอลลาร์สหรัฐ โดยออกหุ้นเพิ่มจำนวน 70 หุ้น มูลค่าหุ้นละ 360,000 ดอลลาร์สหรัฐ โดยบริษัทได้จ่ายค่าหุ้นเพิ่มทุนเป็นจำนวน 938.11 ล้านบาทโดยส่วนหนึ่ง ด้วยการหักกลบกับเงินให้กู้ยืมระยะสั้นและดอกเบี้ยค้างรับแก่บริษัทย่อยดังกล่าว และ Koh Kong Plantation Company Limited อยู่ระหว่างดำเนินการจดทะเบียนเพิ่มทุนจำนวน 5.10 ล้านดอลลาร์สหรัฐ เพื่อลดผลขาดทุนสะสม โดยออกหุ้นเพิ่มจำนวน 34 หุ้น มูลค่าหุ้นละ 150,000 ดอลลาร์สหรัฐ โดยบริษัทย่อยแห่งหนึ่งได้จ่ายค่าหุ้นเพิ่มทุนเป็นจำนวน 181.23 ล้านบาท

15. ลูกหนี้การค้าและลูกหนี้ไม่หมุนเวียนอื่น

ลูกหนี้การค้าและลูกหนี้ไม่หมุนเวียนอื่น ณ วันที่ 31 ตุลาคม ประกอบด้วย

	งบการเงินรวม		งบการเงินเฉพาะกิจการ	
	2565	2564	2565	2564
ลูกหนี้การค้าและลูกหนี้ไม่หมุนเวียนอื่น	39,912	27,132	3,928	3,928
ลูกหนี้ชาวไร่ (ดูหมายเหตุข้อ 7.2)	245,120	346,603	89,455	101,907
รวม	285,032	373,735	93,383	105,835
หัก ค่าเผื่อผลขาดทุนที่คาดว่าจะเกิดขึ้น	(184,830)	(226,371)	(48,808)	(41,810)
รวมลูกหนี้การค้าและลูกหนี้ไม่หมุนเวียนอื่น - สุทธิ	100,202	147,364	44,575	64,025

หน่วย : พันบาท

รายการเคลื่อนไหวของบัญชีค่าเพื่อผลขาดทุนด้านเครดิตที่คาดว่าจะเกิดขึ้นของลูกหนี้การค้าและลูกหนี้ไม่หมุนเวียนอื่นในงบการเงินรวมและงบการเงินเฉพาะกิจการสำหรับปีสิ้นสุดวันที่ 31 ตุลาคม มีรายละเอียดดังนี้

	หน่วย : พันบาท			
	งบการเงินรวม		งบการเงินเฉพาะกิจการ	
	2565	2564	2565	2564
ยอดยกมาต้นปี	(226,371)	(143,434)	(41,810)	(54,284)
(สำรอง) โอนกลับผลขาดทุนด้านเครดิตที่คาดว่าจะเกิดขึ้น	(30,071)	(84,262)	(14,144)	12,448
ตัดจำหน่าย	71,612	1,325	7,146	26
ยอดคงเหลือปลายปี	(184,830)	(226,371)	(48,808)	(41,810)

16. เงินให้กู้ยืมระยะยาว

เงินให้กู้ยืมระยะยาว ณ วันที่ 31 ตุลาคม ประกอบด้วย

	หน่วย : พันบาท			
	งบการเงินรวม		งบการเงินเฉพาะกิจการ	
	2565	2564	2565	2564
เงินให้กู้ยืมระยะยาวแก่บริษัทย่อย	-	-	2,582,000	2,458,000
เงินให้กู้ยืมระยะยาวแก่บุคคลและกิจการอื่น	49,400	57,297	44,400	57,297
ลูกหนี้เงินยืมส่งเสริมปลูกอ้อย	381,893	428,319	109,431	126,532
รวม	431,293	485,616	2,735,831	2,641,829
หัก ค่าเพื่อผลขาดทุนที่คาดว่าจะเกิดขึ้น	(189,756)	(228,942)	(22,510)	(17,213)
หัก ส่วนที่ถึงกำหนดรับชำระภายในหนึ่งปี (ดูหมายเหตุข้อ 9)	(128,750)	(120,050)	(682,600)	(155,095)
รวมเงินให้กู้ยืมระยะยาว	112,787	136,624	2,030,721	2,469,521

รายการเคลื่อนไหวของบัญชีค่าเพื่อผลขาดทุนด้านเครดิตที่คาดว่าจะเกิดขึ้นของเงินให้กู้ยืมระยะยาวในงบการเงินรวมและงบการเงินเฉพาะกิจการสิ้นสุดวันที่ 31 ตุลาคม มีรายละเอียดดังนี้

	หน่วย : พันบาท			
	งบการเงินรวม		งบการเงินเฉพาะกิจการ	
	2565	2564	2565	2564
ยอดยกมาต้นปี	(228,942)	(104,903)	(17,213)	(15,411)
สำรองผลขาดทุนด้านเครดิตที่คาดว่าจะเกิดขึ้น	(90)	(125,165)	(7,139)	(1,802)
ตัดจำหน่าย	39,276	1,126	1,842	-
ยอดคงเหลือปลายปี	(189,756)	(228,942)	(22,510)	(17,213)

ณ วันที่ 31 ตุลาคม 2565 และ 2564 ลูกหนี้เงินยืมส่งเสริมปลูกอ้อยในงบการเงินรวมจำนวน 360.24 ล้านบาท และ 406.67 ล้านบาท ตามลำดับ และในงบการเงินเฉพาะกิจการจำนวน 87.78 ล้านบาท และ 104.88 ล้านบาท ตามลำดับ เป็นเงินให้กู้ยืมแก่ชาวไร่เพื่อซื้อที่ดินเพื่อการเพาะปลูกอ้อย และซื้อเครื่องจักรกลการเกษตร และอุปกรณ์การเกษตร โดยทำสัญญากู้ระยะเวลาดังตั้ง 1 - 8 ปีขึ้นไป คิดดอกเบี้ยในอัตราร้อยละ 3.50 - 8.00 ต่อปีและอัตราร้อยละ 7.00 ต่อปี ตามลำดับ ซึ่งส่วนใหญ่มีที่ดินและยานพาหนะเป็นหลักประกันค้ำประกัน และส่วนที่เหลือจำนวน 21.65 ล้านบาท เท่ากันทั้งสองปี เป็นเงินให้กู้ยืมแก่บุคคลและกิจการอื่น เพื่อซื้อเครื่องจักรกลการเกษตรไปเพาะปลูกอ้อยให้กับบริษัทย่อยในต่างประเทศแห่งหนึ่งของบริษัท สัญญาเงินกู้ยืมดังกล่าวมีอายุ 3 - 4 ปี อัตราดอกเบี้ยร้อยละ MLR+1.00 ต่อปี กำหนดให้จ่ายชำระคืนเงินต้นพร้อมดอกเบี้ยเป็นรายปี โดยมีเครื่องจักรกลการเกษตรดังกล่าวเป็นหลักประกัน

17. อสังหาริมทรัพย์เพื่อการลงทุน

รายการเคลื่อนไหวของอสังหาริมทรัพย์เพื่อการลงทุนสำหรับปีสิ้นสุดวันที่ 31 ตุลาคม มีดังนี้

2565

	งบการเงินรวม				งบการเงินเฉพาะกิจการ		
	ที่ดิน	อาคาร และโครงสร้าง	งานระหว่าง ก่อสร้าง	รวม	ที่ดิน	อาคาร และโครงสร้าง	รวม
มูลค่ายุติธรรม:							
ณ วันที่ 1 พฤศจิกายน 2564	4,019,344	2,092,260	-	6,111,604	1,360,365	648,903	2,009,268
ปรับปรุงและจัดประเภท	64,390	-	-	64,390	64,390	-	64,390
ซื้อเพิ่ม	5,084	58	52	5,194	4,872	-	4,872
จำหน่าย	(4,040)	(1,761)	-	(5,801)	-	-	-
กำไร (ขาดทุน) จากการปรับมูลค่ายุติธรรม							
ของอสังหาริมทรัพย์เพื่อการลงทุน	187,325	(66,025)	-	121,300	62,942	37,699	100,641
ณ วันที่ 31 ตุลาคม 2565	4,272,103	2,024,532	52	6,296,687	1,492,569	686,602	2,179,171

2564

	งบการเงินรวม				งบการเงินเฉพาะกิจการ		
	ที่ดิน	อาคาร และโครงสร้าง	งานระหว่าง ก่อสร้าง	รวม	ที่ดิน	อาคาร และโครงสร้าง	รวม
มูลค่ายุติธรรม:							
ณ วันที่ 1 พฤศจิกายน 2563	3,734,358	2,025,846	14,641	5,774,845	1,200,782	611,020	1,811,802
ปรับปรุงและจัดประเภท	62,816	27,170	(16,112)	73,874	62,816	11,058	73,874
ซื้อเพิ่ม	52,687	-	1,471	54,158	44,920	-	44,920
กำไรจากการปรับมูลค่ายุติธรรม							
ของอสังหาริมทรัพย์เพื่อการลงทุน	169,483	39,244	-	208,727	51,847	26,825	78,672
ณ วันที่ 31 ตุลาคม 2564	4,019,344	2,092,260	-	6,111,604	1,360,365	648,903	2,009,268

สำหรับปีสิ้นสุดวันที่ 31 ตุลาคม 2565 และ 2564 กลุ่มบริษัทมีรายได้ค่าเช่าจากอสังหาริมทรัพย์เพื่อการลงทุน ซึ่งรับรู้ในงบกำไรขาดทุนรวมจำนวน 165.61 ล้านบาท และ 166.83 ล้านบาท ตามลำดับ และในงบกำไรขาดทุนเฉพาะกิจการจำนวน 53.15 ล้านบาท และ 45.89 ล้านบาท ตามลำดับ

มูลค่ายุติธรรมของอสังหาริมทรัพย์เพื่อการลงทุนประเมินโดยผู้ประเมินราคาอิสระแห่งหนึ่งที่ได้รับความเห็นชอบจากสำนักงานคณะกรรมการกำกับหลักทรัพย์และตลาดหลักทรัพย์ โดยใช้วิธีคิดรายได้ด้วยวิธีคิดลดกระแสเงินสด (Discounted Cash Flow Method) และวิธีเปรียบเทียบราคาตลาด (Market Approach) ซึ่งเป็นลำดับขั้นระดับที่ 3

18. ที่ดิน อาคารและอุปกรณ์

รายการเคลื่อนไหวของที่ดิน อาคารและอุปกรณ์สำหรับปีสิ้นสุดวันที่ 31 ตุลาคม มีดังนี้

2565

หน่วย : พันบาท

	งบการเงินรวม								
	ที่ดิน	ส่วนปรับปรุง ที่ดิน	อาคารและ สิ่งปลูกสร้าง	เครื่องจักร และอุปกรณ์	ยานพาหนะและ เครื่องมือกล ทุนแรง	เครื่องตกแต่ง และเครื่องใช้ สำนักงาน	สินทรัพย์ ระหว่าง ก่อสร้าง	พืชเพื่อการ ให้ผลผลิต	รวม
ราคาทุน:									
ณ วันที่ 1 พฤศจิกายน 2564	1,151,163	1,674,182	6,864,217	25,061,588	1,525,195	296,657	169,108	299,931	37,042,041
ปรับปรุงและจัดประเภท	(16,223)	-	-	112	-	(112)	(655)	-	(16,878)
ซื้อเพิ่ม	-	-	-	4,371	4,703	3,379	184,919	14,570	211,942
จำหน่าย/ตัดจำหน่าย	-	(293)	(2,178)	(38,258)	(12,545)	(5,757)	-	(2,881)	(61,912)
โอนเข้า (โอนออก)	-	17,341	42,737	129,322	672	760	(190,832)	-	-
ผลต่างจากการแปลงค่าทางการเงิน	-	79,300	81,790	190,362	6,070	2,373	-	33,601	393,496
ณ วันที่ 31 ตุลาคม 2565	1,134,940	1,770,530	6,986,566	25,347,497	1,524,095	297,300	162,540	345,221	37,568,689
ค่าเสื่อมราคาสะสม:									
ณ วันที่ 1 พฤศจิกายน 2564	-	(532,196)	(1,957,976)	(11,154,860)	(1,136,988)	(273,382)	-	(282,044)	(15,337,446)
ค่าเสื่อมราคาสำหรับปี	-	(37,556)	(171,079)	(881,354)	(46,522)	(10,211)	-	(11,518)	(1,158,240)
จำหน่าย/ตัดจำหน่าย	-	293	834	30,668	10,596	5,733	-	2,679	50,803
ผลต่างจากการแปลงค่าทางการเงิน	-	(28,388)	(18,806)	(31,165)	(4,208)	(2,356)	-	(26,850)	(111,773)
ณ วันที่ 31 ตุลาคม 2565	-	(597,847)	(2,147,027)	(12,036,711)	(1,177,122)	(280,216)	-	(317,733)	(16,556,656)
ผลต่างจากการตีราคาสินทรัพย์เพิ่ม:									
ณ วันที่ 1 พฤศจิกายน 2564	3,743,813	-	-	-	-	-	-	-	3,743,813
ปรับปรุงและจัดประเภท	(48,186)	-	-	-	-	-	-	-	(48,186)
ณ วันที่ 31 ตุลาคม 2565	3,695,627	-	-	-	-	-	-	-	3,695,627
ค่าเผื่อการด้อยค่าสินทรัพย์:									
ณ วันที่ 1 พฤศจิกายน 2564	(77,081)	(58,035)	(57,322)	(241,477)	(1,379)	-	-	(6,355)	(441,649)
(เพิ่มขึ้น) ลดลง	-	(8,748)	-	(72,106)	-	-	-	1,881	(78,973)
ผลต่างจากการแปลงค่าทางการเงิน	-	(8,479)	(7,445)	(24,927)	(248)	-	-	(6,751)	(47,850)
ณ วันที่ 31 ตุลาคม 2565	(77,081)	(75,262)	(64,767)	(338,510)	(1,627)	-	-	(11,225)	(568,472)
มูลค่าสุทธิตามบัญชี:									
ณ วันที่ 31 ตุลาคม 2565	4,753,486	1,097,421	4,774,772	12,972,276	345,346	17,084	162,540	16,263	24,139,188

2564

หน่วย : พันบาท

	งบการเงินรวม								
	ที่ดิน	ส่วนปรับปรุง ที่ดิน	อาคารและ สิ่งปลูกสร้าง	เครื่องจักร และอุปกรณ์	ยานพาหนะและ เครื่องมือกล ทุนแรง	เครื่องคอกแต่ง และเครื่องใช้ สำนักงาน	สินทรัพย์ ระหว่าง ก่อสร้าง	พืชเพื่อการ ให้ผลผลิต	รวม
รากาทุน:									
ณ วันที่ 1 พฤศจิกายน 2563	1,169,876	1,618,606	6,715,328	24,628,905	1,541,669	294,523	542,944	306,221	36,818,072
ปรับปรุงและจัดประเภท	(23,823)	-	(58,573)	34,572	-	304	(884)	-	(48,404)
ซื้อเพิ่ม	5,937	-	-	5,448	4,225	2,545	187,455	9,909	215,519
จำหน่าย/ตัดจำหน่าย	(827)	-	-	(43,319)	(27,425)	(2,690)	-	(29,942)	(104,203)
โอนเข้า (โอนออก)	-	23,142	174,010	358,071	4,186	998	(560,407)	-	-
ผลต่างจากการแปลงค่าเงิน	-	32,434	33,452	77,911	2,540	977	-	13,743	161,057
ณ วันที่ 31 ตุลาคม 2564	1,151,163	1,674,182	6,864,217	25,061,588	1,525,195	296,657	169,108	299,931	37,042,041
ค่าเสื่อมราคาสะสม:									
ณ วันที่ 1 พฤศจิกายน 2563	-	(483,490)	(1,792,605)	(10,386,361)	(1,097,513)	(262,551)	-	(282,816)	(14,305,336)
ปรับปรุงและจัดประเภท	-	-	16,422	(3,786)	-	-	-	-	12,636
ค่าเสื่อมราคาสำหรับปี	-	(37,095)	(174,101)	(770,337)	(59,813)	(12,522)	-	(17,345)	(1,071,213)
จำหน่าย/ตัดจำหน่าย	-	-	-	18,422	22,105	2,656	-	29,099	72,282
ผลต่างจากการแปลงค่าเงิน	-	(11,611)	(7,692)	(12,798)	(1,767)	(965)	-	(10,982)	(45,815)
ณ วันที่ 31 ตุลาคม 2564	-	(532,196)	(1,957,976)	(11,154,860)	(1,136,988)	(273,382)	-	(282,044)	(15,337,446)
ผลต่างจากการตีราคาสินทรัพย์เพิ่ม:									
ณ วันที่ 1 พฤศจิกายน 2563	3,782,834	-	-	-	-	-	-	-	3,782,834
ปรับปรุงและจัดประเภท	(39,021)	-	-	-	-	-	-	-	(39,021)
ณ วันที่ 31 ตุลาคม 2564	3,743,813	-	-	-	-	-	-	-	3,743,813
ค่าเผื่อการด้อยค่าสินทรัพย์:									
ณ วันที่ 1 พฤศจิกายน 2563	(77,081)	(54,567)	(54,278)	(214,170)	(1,298)	-	-	(3,594)	(404,988)
(เพิ่มขึ้น) ลดลง	-	-	-	(18,652)	-	-	-	-	(18,652)
จำหน่าย/ตัดจำหน่าย	-	-	-	-	2	-	-	-	2
ผลต่างจากการแปลงค่าเงิน	-	(3,468)	(3,044)	(8,655)	(83)	-	-	(2,761)	(18,011)
ณ วันที่ 31 ตุลาคม 2564	(77,081)	(58,035)	(57,322)	(241,477)	(1,379)	-	-	(6,355)	(441,649)
มูลค่าสุทธิตามบัญชี:									
ณ วันที่ 31 ตุลาคม 2564	4,817,895	1,083,951	4,848,919	13,665,251	386,828	23,275	169,108	11,532	25,006,759
ค่าเสื่อมราคาสำหรับปีสิ้นสุดวันที่ 31 ตุลาคม									
2565								พันบาท	1,158,240
2564								พันบาท	1,071,213

2565

หน่วย : ล้านบาท

	งบการเงินเฉพาะกิจการ								
	ที่ดิน	ส่วนปรับปรุง ที่ดิน	อาคารและ สิ่งปลูกสร้าง	เครื่องจักร และอุปกรณ์	ยานพาหนะ และเครื่องมือกล ทุนแรง	เครื่องตกแต่ง และเครื่องใช้ สำนักงาน	สินทรัพย์ ระหว่าง ก่อสร้าง	พืชเพื่อการ ให้ผลผลิต	รวม
ราคาทุน:									
ณ วันที่ 1 พฤศจิกายน 2564	455,302	479,491	2,320,200	9,599,016	535,152	132,919	20,965	-	13,543,045
ปรับปรุงและจัดประเภท	(16,223)	-	-	-	-	-	-	-	(16,223)
ซื้อเพิ่ม	-	-	-	384	12	1,247	41,375	-	43,018
จำหน่าย/ตัดจำหน่าย	-	-	(2,019)	(7,393)	(1,096)	(2,359)	-	-	(12,867)
โอนเข้า (โอนออก)	-	-	87	22,244	-	426	(22,757)	-	-
ณ วันที่ 31 ตุลาคม 2565	439,079	479,491	2,318,268	9,614,251	534,068	132,233	39,583	-	13,556,973
ค่าเสื่อมราคาสะสม:									
ณ วันที่ 1 พฤศจิกายน 2564	-	(119,234)	(591,759)	(4,346,925)	(381,829)	(120,500)	-	-	(5,560,247)
ค่าเสื่อมราคาสำหรับปี	-	(19,387)	(68,170)	(353,891)	(19,841)	(5,757)	-	-	(467,046)
จำหน่าย/ตัดจำหน่าย	-	-	675	5,483	1,048	2,348	-	-	9,554
ณ วันที่ 31 ตุลาคม 2565	-	(138,621)	(659,254)	(4,695,333)	(400,622)	(123,909)	-	-	(6,017,739)
ผลต่างจากการตีราคาสินทรัพย์เพิ่ม:									
ณ วันที่ 1 พฤศจิกายน 2564	1,050,888	-	-	-	-	-	-	-	1,050,888
ปรับปรุงและจัดประเภท	(48,186)	-	-	-	-	-	-	-	(48,186)
ณ วันที่ 31 ตุลาคม 2565	1,002,702	-	-	-	-	-	-	-	1,002,702
ค่าเผื่อการด้อยค่าสินทรัพย์:									
ณ วันที่ 1 พฤศจิกายน 2564	(26,549)	-	-	-	-	-	-	-	(26,549)
ณ วันที่ 31 ตุลาคม 2565	(26,549)	-	-	-	-	-	-	-	(26,549)
มูลค่าสุทธิตามบัญชี:									
ณ วันที่ 31 ตุลาคม 2565	1,415,232	340,870	1,659,014	4,918,918	133,446	8,324	39,583	-	8,515,387

2564

หน่วย : พันบาท

	งบการเงินเฉพาะกิจการ								
	ที่ดิน	ส่วนปรับปรุง ที่ดิน	อาคารและ สิ่งปลูกสร้าง	เครื่องจักร และอุปกรณ์	ยานพาหนะ และเครื่องมือกล ทุนแรง	เครื่องตกแต่ง และเครื่องใช้ สำนักงาน	สินทรัพย์ ระหว่าง ก่อสร้าง	พืชเพื่อการ ให้ผลผลิต	รวม
ราคาทุน:									
ณ วันที่ 1 พฤศจิกายน 2563	479,842	456,349	2,212,794	9,528,277	536,957	133,804	248,403	29,942	13,626,368
ปรับปรุงและจัดประเภท	(23,822)	-	(58,574)	34,575	-	(1,478)	(454)	-	(49,753)
ซื้อเพิ่ม	109	-	-	912	1,600	875	26,537	-	30,033
จำหน่าย/ตัดจำหน่าย	(827)	-	-	(24,279)	(7,590)	(965)	-	(29,942)	(63,603)
โอนเข้า (โอนออก)	-	23,142	165,980	59,531	4,185	683	(253,521)	-	-
ณ วันที่ 31 ตุลาคม 2564	455,302	479,491	2,320,200	9,599,016	535,152	132,919	20,965	-	13,543,045
ค่าเสื่อมราคาสะสม:									
ณ วันที่ 1 พฤศจิกายน 2563	-	(99,994)	(538,724)	(4,068,350)	(362,644)	(116,498)	-	(28,817)	(5,215,027)
ปรับปรุงและจัดประเภท	-	-	16,422	(3,786)	-	1,722	-	-	14,358
ค่าเสื่อมราคาสำหรับปี	-	(19,240)	(69,457)	(280,595)	(23,135)	(6,673)	-	(281)	(399,381)
จำหน่าย/ตัดจำหน่าย	-	-	-	5,806	3,950	949	-	29,098	39,803
ณ วันที่ 31 ตุลาคม 2564	-	(119,234)	(591,759)	(4,346,925)	(381,829)	(120,500)	-	-	(5,560,247)
ผลต่างจากการตีราคาสินทรัพย์เพิ่ม:									
ณ วันที่ 1 พฤศจิกายน 2563	1,089,910	-	-	-	-	-	-	-	1,089,910
ปรับปรุงและจัดประเภท	(39,022)	-	-	-	-	-	-	-	(39,022)
ณ วันที่ 31 ตุลาคม 2564	1,050,888	-	-	-	-	-	-	-	1,050,888
ค่าเผื่อการด้อยค่าสินทรัพย์:									
ณ วันที่ 1 พฤศจิกายน 2563	(26,549)	-	-	-	-	-	-	-	(26,549)
ณ วันที่ 31 ตุลาคม 2564	(26,549)	-	-	-	-	-	-	-	(26,549)
มูลค่าสุทธิตามบัญชี:									
ณ วันที่ 31 ตุลาคม 2564	1,479,641	360,257	1,728,441	5,252,091	153,323	12,419	20,965	-	9,007,137
ค่าเสื่อมราคาสำหรับปีสิ้นสุดวันที่ 31 ตุลาคม									
2565								พันบาท	467,046
2564								พันบาท	399,381

ณ วันที่ 31 ตุลาคม 2565 และ 2564 อาคารและสิ่งปลูกสร้าง ของบริษัทย่อยสองแห่งในต่างประเทศ ซึ่งมีมูลค่าตามบัญชีในงบการเงินรวมจำนวน 437.46 ล้านบาท และ 381.98 ล้านบาท ตามลำดับ ตั้งอยู่บนที่ดินสัมปทานซึ่งเมื่อครบกำหนดสัญญาสัมปทานแล้วกรรมสิทธิ์จะตกเป็นของผู้ให้เช่า (ดูหมายเหตุข้อ 35.8.3)

ณ วันที่ 31 ตุลาคม 2565 และ 2564 สินทรัพย์ราคาทุนในงบการเงินรวมจำนวน 6,630.04 ล้านบาท และ 6,221.06 ล้านบาท ตามลำดับ และในงบการเงินเฉพาะกิจการจำนวน 3,078.25 ล้านบาท และ 2,939.40 ล้านบาทตามลำดับ ได้ตัดค่าเสื่อมราคาหมดแล้วทั้งจำนวนแต่ยังคงใช้งานอยู่

ณ วันที่ 31 ตุลาคม 2565 และ 2564 ที่ดินบันทึกด้วยราคาที่ตีใหม่มีมูลค่าสุทธิในงบการเงินรวมจำนวน 4,753.49 ล้านบาท และ 4,817.89 ล้านบาท ตามลำดับ และในงบการเงินเฉพาะกิจการจำนวน 1,415.23 ล้านบาท และ 1,479.64 ล้านบาท ตามลำดับ เป็นมูลค่ายุติธรรมของที่ดินซึ่งมีการประเมินโดยผู้ประเมินราคาอิสระแห่งหนึ่งที่ได้รับความเห็นชอบจากสำนักงานคณะกรรมการกำกับหลักทรัพย์และตลาดหลักทรัพย์ โดยใช้วิธีเปรียบเทียบราคาตลาด (Market Approach) ซึ่งเป็นลำดับขั้นระดับที่ 3 และมูลค่าสุทธิตามบัญชีโดยวิธีราคาทุน ณ วันที่ 31 ตุลาคม 2565 และ 2564 ในงบการเงินรวมมีจำนวน 1,134.94 ล้านบาท และ 1,151.16 ล้านบาท ตามลำดับ และในงบการเงินเฉพาะกิจการมีจำนวน 433.08 ล้านบาท และ 455.30 ล้านบาท ตามลำดับ

ณ วันที่ 31 ตุลาคม 2565 และ 2564 บริษัทไม่มีต้นทุนการกู้ยืมรวมเป็นราคาทุนของ ที่ดิน อาคาร และอุปกรณ์

19. สินทรัพย์สิทธิการใช้

รายการเคลื่อนไหวของสินทรัพย์สิทธิการใช้สำหรับปีสิ้นสุดวันที่ 31 ตุลาคม มีดังนี้

2565	งบการเงินรวม			
	ยอด ณ วันที่ 1 พฤศจิกายน 2564	เพิ่มขึ้น	ผลต่างจากการ แปลงค่า การเงิน	ยอด ณ วันที่ 31 ตุลาคม 2565
ราคาทุน				
เครื่องใช้สำนักงาน	-	2,762	-	2,762
ยานพาหนะ	41,661	16,501	-	58,162
สิทธิสัมปทาน	13,569	-	1,982	15,551
รวมราคาทุน	55,230	19,263	1,982	76,475
ค่าเสื่อมราคาสะสม				
เครื่องใช้สำนักงาน	-	(1,089)	-	(1,089)
ยานพาหนะ	(12,306)	(12,999)	-	(25,305)
สิทธิสัมปทาน	(175)	(184)	(44)	(403)
รวมค่าเสื่อมราคาสะสม	(12,481)	(14,272)	(44)	(26,797)
สินทรัพย์สิทธิการใช้ - สุทธิ	42,749			49,678

หน่วย : พันบาท

หน่วย : พันบาท

2564	งบการเงินรวม				
	ยอด	ผลกระทบ	เพิ่มขึ้น	ผลต่างจากการ	ยอด
	ณ วันที่	จากการนำ		แปลงค่างบ	ณ วันที่
	1 พฤศจิกายน 2563	TFRS 16 มาใช้ครั้งแรก		การเงิน	31 ตุลาคม 2564
ราคาทุน					
ยานพาหนะ	-	29,430	12,231	-	41,661
สิทธิสัมปทาน	-	12,758	-	811	13,569
รวมราคาทุน	-	42,188	12,231	811	55,230
ค่าเสื่อมราคาสะสม					
ยานพาหนะ	-	-	(12,306)	-	(12,306)
สิทธิสัมปทาน	-	-	(166)	(9)	(175)
รวมค่าเสื่อมราคาสะสม	-	-	(12,472)	(9)	(12,481)
สินทรัพย์สิทธิการใช้ - สุทธิ	-				42,749
ค่าเสื่อมราคาสำหรับปีสิ้นสุดวันที่ 31 ตุลาคม					
2565				พันบาท	14,272
2564				พันบาท	12,472

หน่วย : พันบาท

2565	งบการเงินเฉพาะกิจการ			
	ยอด	เพิ่มขึ้น	ลดลง	ยอด
	ณ วันที่			ณ วันที่
	1 พฤศจิกายน 2564			31 ตุลาคม 2565
ราคาทุน				
อาคารและโกดัง	294,941	-	-	294,941
เครื่องจักร	28,957	-	-	28,957
เครื่องใช้สำนักงาน	-	1,859	-	1,859
ยานพาหนะ	20,404	3,341	-	23,745
รวมราคาทุน	344,302	5,200	-	349,502
ค่าเสื่อมราคาสะสม				
อาคารและโกดัง	(36,388)	(36,389)	-	(72,777)
เครื่องจักร	(3,620)	(3,620)	-	(7,240)
เครื่องใช้สำนักงาน	-	(738)	-	(738)
ยานพาหนะ	(5,470)	(5,551)	-	(11,021)
รวมค่าเสื่อมราคาสะสม	(45,478)	(46,298)	-	(91,776)
สินทรัพย์สิทธิการใช้ - สุทธิ	298,824			257,726

หน่วย : พันบาท

2564	งบการเงินเฉพาะกิจการ				
	ยอด ณ วันที่	ผลกระทบ จากการนำ	เพิ่มขึ้น	ลดลง	ยอด ณ วันที่
	1 พฤศจิกายน 2563	TFRS 16 มาใช้ครั้งแรก			31 ตุลาคม 2564
ราคาทุน					
อาคารและ โถง	-	-	294,941	-	294,941
เครื่องจักร	-	-	28,957	-	28,957
ยานพาหนะ	-	15,133	5,271	-	20,404
รวมราคาทุน	-	15,133	329,169	-	344,302
ค่าเสื่อมราคาสะสม					
อาคารและ โถง	-	-	(36,388)	-	(36,388)
เครื่องจักร	-	-	(3,620)	-	(3,620)
ยานพาหนะ	-	-	(5,470)	-	(5,470)
รวมค่าเสื่อมราคาสะสม	-	-	(45,478)	-	(45,478)
สินทรัพย์สุทธิการใช้ - สุทธิ	-				298,824
ค่าเสื่อมราคาสำหรับปีสิ้นสุดวันที่ 31 ตุลาคม					
2565				พันบาท	46,298
2564				พันบาท	45,478

20. เงินกู้ยืมระยะสั้นจากสถาบันการเงิน

เงินกู้ยืมระยะสั้นจากสถาบันการเงิน ณ วันที่ 31 ตุลาคม ประกอบด้วย

หน่วย : พันบาท

	งบการเงินรวม		งบการเงินเฉพาะกิจการ	
	2565	2564	2565	2564
ตั๋วสัญญาใช้เงิน	4,731,071	5,981,934	2,550,000	3,755,159
รวมเงินกู้ยืมระยะสั้นจากสถาบันการเงิน	4,731,071	5,981,934	2,550,000	3,755,159

ณ วันที่ 31 ตุลาคม 2565 และ 2564 ตั๋วสัญญาใช้เงินเป็นการกู้ยืมในสกุลเงินบาท ในงบการเงินรวมจำนวน 4,731.07 ล้านบาท และ 5,382.77 ล้านบาท ตามลำดับ มีดอกเบี้ยในอัตราร้อยละ 1.18 - 2.50 ต่อปี และร้อยละ 0.80 - 2.10 ต่อปี ตามลำดับ และในงบการเงินเฉพาะกิจการ จำนวน 2,550.00 ล้านบาท และ 3,156.00 ล้านบาท ตามลำดับ มีดอกเบี้ยในอัตราร้อยละ 1.18 - 1.40 ต่อปี และร้อยละ 0.80 - 1.58 ต่อปีตามลำดับ

ณ วันที่ 31 ตุลาคม 2564 ตั๋วสัญญาใช้เงินเป็นการกู้ยืมในสกุลเงินดอลลาร์สหรัฐในงบการเงินรวมและงบการเงินเฉพาะกิจการจำนวน 17.96 ล้านดอลลาร์สหรัฐหรือเทียบเท่า 600 ล้านบาท โดยได้ทำสัญญาแลกเปลี่ยนเงินตราต่างประเทศและแลกเปลี่ยนอัตราดอกเบี้ย (Cross Currency and Interest Rate Swap) เพื่อป้องกันความเสี่ยงเต็มทั้งจำนวนตลอดระยะเวลาตามสัญญากู้ยืม โดยบริษัทจะชำระหนี้เป็นเงินจำนวนสุทธิ 600 ล้านบาท ตามลำดับ เมื่อครบกำหนดสัญญา และชำระดอกเบี้ยในอัตราร้อยละ 1.03 ต่อปี

21. เจ้าหนี้การค้าและเจ้าหนี้หมุนเวียนอื่น

เจ้าหนี้การค้าและเจ้าหนี้หมุนเวียนอื่น ณ วันที่ 31 ตุลาคม ประกอบด้วย

หน่วย : พันบาท

	งบการเงินรวม		งบการเงินเฉพาะกิจการ	
	2565	2564	2565	2564
เจ้าหนี้การค้า - กิจการที่เกี่ยวข้องกัน	3,523	1,311	40,080	41,129
เจ้าหนี้การค้า - อื่นๆ	365,346	309,663	286,199	161,965
รายได้รับล่วงหน้า	129,897	305,215	75,386	181,813
ค่าใช้จ่ายค้างจ่ายอื่น	307,065	256,711	164,371	174,832
เจ้าหนี้ค่าซื้อสินทรัพย์	75,254	52,135	11,190	7,931
เจ้าหนี้อื่น	195,695	139,136	104,981	70,940
รวมเจ้าหนี้การค้าและเจ้าหนี้หมุนเวียนอื่น	1,076,780	1,064,171	682,207	638,610

22. หุ้นกู้ระยะยาว

หุ้นกู้ระยะยาว ณ วันที่ 31 ตุลาคม ประกอบด้วย

หน่วย : พันบาท

	งบการเงินรวม/งบการเงินเฉพาะกิจการ	
	2565	2564
หุ้นกู้ไม่มีหลักประกัน ไม่ด้อยสิทธิ	2,648,672	5,647,601
หัก ส่วนที่ถึงกำหนดชำระภายในหนึ่งปี	-	(2,999,158)
สุทธิ	2,648,672	2,648,443

บริษัทออกหุ้นกู้สกุลเงินบาทชนิดระบุชื่อผู้ถือประเภทไม่มีหลักประกันและไม่ด้อยสิทธิ มูลค่าที่ตราไว้หน่วยละ 1,000 บาท แก่ผู้ลงทุนในวงจำกัด ซึ่งมีรายละเอียดดังต่อไปนี้

หน่วย : พันบาท

งบการเงินรวม/งบการเงินเฉพาะกิจการ ณ วันที่ 31 ตุลาคม 2565									
หุ้นกู้ ชุดที่	ชื่อย่อ	อายุ	ครบ กำหนด	อัตรา ดอกเบี้ย ต่อปี	จำนวนหน่วย ที่ออก	มูลค่ารวม	ค่าใช้จ่าย ในการออก หุ้นกู้รอดจ่าย	สุทธิ	มูลค่า ยุติธรรม
1	KSL27DA	10 ปี	7 ธ.ค. 70	3.74	2,000,000	2,000,000	1,169	1,998,831	1,799,884
2	KSL285A	10 ปี	3 พ.ค. 71	3.60	650,000	650,000	159	649,841	572,757
รวมหุ้นกู้ระยะยาว					2,650,000	2,650,000	1,328	2,648,672	2,372,641

หน่วย : พันบาท

งบการเงินรวม/งบการเงินเฉพาะกิจการ ณ วันที่ 31 ตุลาคม 2564									
หุ้นกู้ ชุดที่	ชื่อย่อ	อายุ	ครบ กำหนด	อัตรา ดอกเบี้ย	จำนวนหน่วย ที่ออก	มูลค่ารวม	ค่าใช้จ่าย ในการออก	สุทธิ	มูลค่า ยุติธรรม
				ต่อปี			หุ้นกู้รอตัดจ่าย		
1	KSL228A	3 ปี	19 ต.ค. 65	2.43	3,000,000	3,000,000	842	2,999,158	2,969,047
2	KSL27DA	10 ปี	7 ธ.ค. 70	3.74	2,000,000	2,000,000	1,369	1,998,631	1,884,305
3	KSL285A	10 ปี	3 พ.ค. 71	3.60	650,000	650,000	188	649,812	602,692
รวมหุ้นกู้ระยะยาว					5,650,000	5,650,000	2,399	5,647,601	5,456,044

รายการเคลื่อนไหวของหุ้นกู้ระยะยาวในงบการเงินรวมและงบการเงินเฉพาะกิจการสำหรับปีสิ้นสุดวันที่ 31 ตุลาคม มีดังต่อไปนี้

	หน่วย : พันบาท	
	2565	2564
ราคาตามบัญชีต้นปี	5,647,601	6,995,997
ได้ถอนระหว่างปี	(3,000,000)	(1,350,000)
ค่าใช้จ่ายในการออกหุ้นกู้ (ตัดจำหน่าย)	1,071	1,604
ราคาตามบัญชีปลายปี	2,648,672	5,647,601

ข้อปฏิบัติอื่นที่สำคัญตามข้อกำหนดในการออกหุ้นกู้ มีดังนี้

- บริษัทต้องดำรงอัตราส่วนหนี้สินที่มีดอกเบี้ยต่อส่วนของผู้ถือหุ้น ตามงบการเงินรวม ณ วันที่ 31 ตุลาคม ของทุกปีไม่เกินกว่า 2 : 1 ตลอดอายุของหุ้นกู้

ณ วันที่ 31 ตุลาคม 2565 และ 2564 บริษัทดำรงอัตราส่วนหนี้สินที่มีดอกเบี้ยต่อส่วนของผู้ถือหุ้น เป็นไปตามเงื่อนไข (ดูหมายเหตุข้อ 31)

- บริษัทต้องจัดลำดับความน่าเชื่อถือของหุ้นกู้ตลอดอายุของหุ้นกู้ กรณีที่อันดับความน่าเชื่อถือของหุ้นกู้ต่ำกว่าอันดับความน่าเชื่อถือของบริษัท ณ ขณะนั้น บริษัทต้องดำเนินการจัดหาทรัพย์สินไปเป็นหลักประกันให้กับผู้ถือหุ้นกู้หรือดำเนินการใดๆ เพื่อแก้ไขอันดับความน่าเชื่อถือของหุ้นกู้ให้อยู่ในอันดับเดียวกันหรือดีกว่าอันดับความน่าเชื่อถือของบริษัท

ณ วันที่ 31 ตุลาคม 2565 อันดับความน่าเชื่อถือของหุ้นกู้ไม่ต่ำกว่าอันดับความน่าเชื่อถือของบริษัท

23. เงินกู้ยืมระยะยาว

เงินกู้ยืมระยะยาว ณ วันที่ 31 ตุลาคม ประกอบด้วยเงินกู้ยืมระยะยาวในสกุลเงินบาท และดอลลาร์สหรัฐ จากสถาบันการเงิน ดังนี้

	หน่วย : พันบาท			
	งบการเงินรวม		งบการเงินเฉพาะกิจการ	
	2565	2564	2565	2564
เงินกู้ยืมระยะยาว	9,294,404	6,906,449	8,294,404	6,535,069
หัก ส่วนที่ถึงกำหนดชำระภายในหนึ่งปี	(2,535,000)	(1,739,240)	(2,285,000)	(1,682,000)
เงินกู้ยืมระยะยาว - สุทธิ	6,759,404	5,167,209	6,009,404	4,853,069

รายการเคลื่อนไหวของเงินกู้ยืมระยะยาว สำหรับปีสิ้นสุดวันที่ 31 ตุลาคม มีดังนี้

	หน่วย : พันบาท			
	งบการเงินรวม		งบการเงินเฉพาะกิจการ	
	2565	2564	2565	2564
ราคาตามบัญชีต้นปี	6,906,449	4,852,000	6,535,069	4,852,000
กู้เพิ่มระหว่างปี (ดูหมายเหตุข้อ 5.2)	4,250,000	3,900,000	3,250,000	3,500,000
จ่ายคืนเงินกู้ระหว่างปี (ดูหมายเหตุข้อ 5.2)	(2,053,380)	(1,945,620)	(1,682,000)	(1,917,000)
ปรับปรุงอัตราแลกเปลี่ยน	191,335	100,069	191,335	100,069
ราคาตามบัญชีปลายปี	9,294,404	6,906,449	8,294,404	6,535,069

อัตราดอกเบี้ยของเงินกู้ยืมระยะยาว ณ วันที่ 31 ตุลาคม มีรายละเอียดดังนี้

	งบการเงินรวม		งบการเงินเฉพาะกิจการ	
	2565	2564	2565	2564
	ร้อยละ	ร้อยละ	ร้อยละ	ร้อยละ
เงินกู้ยืม - สกุลเงินบาท	1.975 - 3.25	1.975 - 3.25	1.975 - 3.25	1.975 - 3.25
เงินกู้ยืม - สกุลดอลลาร์สหรัฐ	2.85	2.85	2.85	2.85

ระยะเวลาครบกำหนดของเงินกู้ยืมระยะยาว

	หน่วย : พันบาท			
	งบการเงินรวม		งบการเงินเฉพาะกิจการ	
	2565	2564	2565	2564
ภายใน 1 ปี	2,535,000	1,739,240	2,285,000	1,682,000
มากกว่า 1 ปีแต่ไม่เกิน 5 ปี	6,759,404	5,167,209	6,009,404	4,853,069
	9,294,404	6,906,449	8,294,404	6,535,069

เงินกู้ยืมดังกล่าวมีเงื่อนไขที่สำคัญ ดังนี้

วงเงิน	ยอดคงเหลือ		อัตราดอกเบี้ย ต่อปี	การชำระ คืนเงินต้น	การชำระ ดอกเบี้ย	เริ่มชำระ	ครบกำหนดชำระ
	ณ วันที่ 31 ตุลาคม						
	2565 พันบาท	2564 พันบาท					
เฉพาะบริษัท							
สกุลเงินบาท							
1. 1,000 ล้านบาท	150,000	320,000	อัตราคงที่	ทุก 6 เดือน	รายเดือน	เมษายน 2561	ตุลาคม 2566
2. 1,000 ล้านบาท	100,000	300,000	อัตราคงที่	ทุก 6 เดือน	รายเดือน	มิถุนายน 2561	ธันวาคม 2565
3. 1,000 ล้านบาท	200,000	400,000	MLR-อัตราคงที่	ทุก 6 เดือน	รายเดือน	พฤศจิกายน 2561	พฤษภาคม 2566
4. 1,000 ล้านบาท	200,000	400,000	MLR-อัตราคงที่	ทุก 6 เดือน	รายเดือน	มีนาคม 2562	กันยายน 2566
5. 1,000 ล้านบาท*	223,000	445,000	AMLR-อัตราคงที่	ทุก 6 เดือน	ทุก 3 เดือน	สิงหาคม 2562	สิงหาคม 2566
6. 1,000 ล้านบาท*	340,000	560,000	AMLR-อัตราคงที่	ทุก 6 เดือน	ทุก 3 เดือน	มกราคม 2563	มกราคม 2567
7. 1,000 ล้านบาท*	340,000	560,000	AMLR-อัตราคงที่	ทุก 6 เดือน	ทุก 3 เดือน	กุมภาพันธ์ 2563	กุมภาพันธ์ 2567
8. 2,000 ล้านบาท	1,900,000	2,000,000	อัตราคงที่	ทุก 6 เดือน	รายเดือน	มกราคม 2565	กรกฎาคม 2568
			ปีที่ 1-3 อัตราคงที่				
9. 1,750 ล้านบาท	1,750,000	-	ปีที่ 4-5 THOR+อัตราคงที่	ทุก 6 เดือน	รายเดือน	เมษายน 2566	ตุลาคม 2569
10. 500 ล้านบาท	500,000	-	อัตราคงที่	ทุก 6 เดือน	รายเดือน	มกราคม 2566	กรกฎาคม 2568
11. 1,000 ล้านบาท	1,000,000	-	THOR+อัตราคงที่	ทุก 6 เดือน	ทุก 3 เดือน	มีนาคม 2566	มีนาคม 2570
สกุลเงินดอลลาร์สหรัฐ							
12. 48.08 ล้านดอลลาร์สหรัฐ**	1,591,404	1,550,069	LIBOR+อัตราคงที่	ทุก 6 เดือน	ทุก 6 เดือน	กันยายน 2564	มีนาคม 2567
รวม	8,294,404	6,535,069					
บริษัทย่อย							
สกุลเงินบาท							
13. 400 ล้านบาท	-	371,380	MLR-อัตราคงที่	รายเดือน	รายเดือน	พฤษภาคม 2564	เมษายน 2571
			ปีที่ 1-3 อัตราคงที่				
14. 1,000 ล้านบาท	1,000,000	-	ปีที่ 4 MLR-อัตราคงที่	ทุก 6 เดือน	รายเดือน	มกราคม 2566	กรกฎาคม 2569
รวม	1,000,000	371,380					
รวม	9,294,404	6,906,449					
หัก ส่วนที่ถึงกำหนดชำระภายในหนึ่งปี							
ภายในหนึ่งปี	(2,535,000)	(1,739,240)					
สุทธิ	6,759,404	5,167,209					

* AMLR คือ อัตราดอกเบี้ย MLR เฉลี่ยของสถาบันการเงินในประเทศไทยขนาดใหญ่ 4 แห่ง

** เงินกู้สกุลเงินดอลลาร์สหรัฐ ได้ทำสัญญาแลกเปลี่ยนเงินตราต่างประเทศและอัตราดอกเบี้ย (Cross Currency and Interest Rate Swap) เพื่อป้องกันความเสี่ยงเดิมทั้งจำนวนตลอดระยะเวลาสัญญากู้ยืม และชำระดอกเบี้ยในอัตรา 2.85% ต่อปี ทุก 6 เดือน (ดูหมายเหตุข้อ 36.4)

ทั้งนี้ บริษัทและบริษัทย่อยต้องปฏิบัติตามเงื่อนไขทางการเงินบางประการ โดยบริษัทและบริษัทย่อยต้องดำรงอัตราส่วนหนี้สินที่มีดอกเบี้ยต่อส่วนของผู้ถือหุ้น (ดูหมายเหตุข้อ 31) และสำหรับสัญญาเงินกู้ยืมระยะยาวของบริษัทย่อยแห่งหนึ่งมีเงื่อนไขให้บริษัทต้องดำรงสัดส่วนการถือหุ้นของบริษัทในบริษัทย่อยดังกล่าว และการดำรงอัตราส่วนความสามารถในการชำระหนี้ ซึ่ง ณ วันที่ 31 ตุลาคม 2565 และ 2564 บริษัทและบริษัทย่อยสามารถดำรงสัดส่วนต่างๆ ตามที่ระบุในสัญญาดังกล่าว

24. หนี้สินตามสัญญาเช่า

หนี้สินตามสัญญาเช่า ณ วันที่ 31 ตุลาคม ประกอบด้วย

หน่วย : พันบาท

	งบการเงินรวม		งบการเงินเฉพาะกิจการ	
	2565	2564	2565	2564
หนี้สินตามสัญญาเช่า	37,975	31,263	359,918	417,397
หัก ดอกเบี้ยรอตัดจำหน่าย	(3,539)	(2,698)	(89,410)	(111,245)
รวม	34,436	28,565	270,508	306,152
หัก ส่วนที่ถึงกำหนดชำระภายในหนึ่งปี	(12,314)	(9,988)	(42,319)	(39,138)
หนี้สินตามสัญญาเช่า - สุทธิ	22,122	18,577	228,189	267,014

กลุ่มบริษัทได้ทำสัญญาเช่าการเงินกับบริษัทลีตซึ่งเพื่อเช่ายานพาหนะใช้ในการดำเนินงานของกิจการ โดยมีกำหนดการชำระค่าเช่าเป็นรายเดือน อายุของสัญญามีระยะเวลา 5 ปี

ค่าใช้จ่ายเกี่ยวกับสัญญาเช่าที่รับรู้ในส่วนของกำไรหรือขาดทุนในงบการเงินรวมและงบการเงินเฉพาะกิจการสำหรับปีสิ้นสุดวันที่ 31 ตุลาคม ประกอบด้วย

	งบการเงินรวม		งบการเงินเฉพาะกิจการ	
	2565	2564	2565	2564
ค่าเสื่อมราคาของสินทรัพย์สิทธิการใช้	14,272	12,472	46,298	45,478
ดอกเบี้ยจ่ายของหนี้สินตามสัญญาเช่า	1,776	1,520	22,377	24,110
ค่าใช้จ่ายที่เกี่ยวข้องกับสัญญาเช่าซึ่งสินทรัพย์มีมูลค่าต่ำ	3,578	846	2,618	442

หน่วย : พันบาท

25. หนี้สินทางการเงินหมุนเวียนอื่น

หนี้สินทางการเงินหมุนเวียนอื่น ณ วันที่ 31 ตุลาคม ประกอบด้วย

	งบการเงินรวม/งบการเงินเฉพาะกิจการ	
	2565	2564
หนี้สินทางการเงินหมุนเวียนอื่น		
หนี้สินตราสารอนุพันธ์ที่ใช้การบัญชีป้องกันความเสี่ยง		
สัญญาซื้อขายเงินตราต่างประเทศล่วงหน้า	514,632	58,996
สัญญาใช้สิทธิเลือกซื้อขายเงินตราต่างประเทศและสิทธิเลือกซื้อขายน้ำตาลทรายล่วงหน้า	4,045	60,067
สัญญาซื้อขายน้ำตาลทรายล่วงหน้า	-	28,395
สัญญาแลกเปลี่ยนอัตราดอกเบี้ย	38,900	-
รวมหนี้สินทางการเงินหมุนเวียนอื่น	557,577	147,458

หน่วย : พันบาท

26. เงินนำส่งเข้ากองทุนอ้อยและน้ำตาลทราย

สำหรับปีสิ้นสุดวันที่ 31 ตุลาคม 2564 กลุ่มบริษัทได้จ่ายเงินเข้ากองทุนอ้อยและน้ำตาลทรายตามระเบียบคณะกรรมการอ้อยและน้ำตาลทราย ว่าด้วยหลักเกณฑ์ในการนำส่งเงินเข้ากองทุนตามมาตรา 57 แห่งพระราชบัญญัติอ้อยและน้ำตาลทราย พ.ศ. 2527 โดยจะมีการเรียกเก็บหลังจากลงประกาศราคาอ้อยขั้นสุดท้ายและผลตอบแทนการผลิตและจำหน่ายขั้นสุดท้ายในราชกิจจานุเบกษาสำหรับฤดูกาลผลิตปี 2562/2563 ซึ่งลงประกาศในราชกิจจานุเบกษาเมื่อวันที่ 2 เมษายน 2564 โดยคำนวณจากปริมาณอ้อยที่ส่งให้แก่โรงงานในแต่ละฤดูกาลผลิตในอัตรา 7 บาทต่อตันอ้อย

27. ค่าใช้จ่ายภาษีเงินได้ สินทรัพย์ภาษีเงินได้รอการตัดบัญชีและหนี้สินภาษีเงินได้รอการตัดบัญชี

27.1 ค่าใช้จ่ายภาษีเงินได้

ค่าใช้จ่ายภาษีเงินได้สำหรับปีสิ้นสุดวันที่ 31 ตุลาคม ประกอบด้วย

	งบการเงินรวม		งบการเงินเฉพาะกิจการ	
	2565	2564	2565	2564
หน่วย : พันบาท				
ภาษีเงินได้ในงวดปัจจุบัน				
ค่าใช้จ่ายภาษีเงินได้ในงวดปัจจุบัน	58,500	4,607	-	-
ภาษีเงินได้รอการตัดบัญชี				
ค่าใช้จ่ายภาษีเงินได้รอการตัดบัญชี				
กับผลต่างชั่วคราวที่เกิดขึ้น	332,039	87,016	203,513	76,124
รวม	390,539	91,623	203,513	76,124

การกระทบยอดภาษีเงินได้และกำไรทางบัญชีด้วยอัตราภาษีเงินได้ สำหรับปีสิ้นสุดวันที่ 31 ตุลาคม มีดังนี้

	งบการเงินรวม		งบการเงินเฉพาะกิจการ	
	2565	2564	2565	2564
หน่วย : พันบาท				
กำไรก่อนค่าใช้จ่ายภาษีเงินได้				
- ส่วนที่ได้รับการส่งเสริม - ยกเว้นภาษีเงินได้ในอัตราร้อยละ 50 ของอัตราภาษีเงินได้	155,532	-	-	-
- ส่วนที่ไม่ได้รับการส่งเสริม	1,563,857	706,080	2,635,745	536,968
รวมกำไรก่อนค่าใช้จ่ายภาษีเงินได้	1,719,389	706,080	2,635,745	536,968
อัตราภาษีตามกฎหมาย (ร้อยละ)	20	20	20	20
ค่าใช้จ่ายภาษีเงินได้				
- ส่วนที่ได้รับการส่งเสริม - ยกเว้นภาษีเงินได้ในอัตราร้อยละ 50 ของอัตราภาษีเงินได้	15,553	-	-	-
- ส่วนที่ไม่ได้รับการส่งเสริม	312,771	141,216	527,149	107,394
รวมภาษีเงินได้	328,324	141,216	527,149	107,394
ผลกระทบทางภาษีสำหรับ (รายได้) ค่าใช้จ่ายที่แตกต่างกัน				
ระหว่างฐานบัญชีและฐานภาษี	(272,927)	(136,043)	(527,149)	(107,394)
	55,397	5,173	-	-
ค่าใช้จ่าย (รายได้) ภาษีเงินได้ปีก่อน	3,103	(566)	-	-
ค่าใช้จ่ายภาษีเงินได้รอการตัดบัญชี	332,039	87,016	203,513	76,124
ค่าใช้จ่ายภาษีเงินได้	390,539	91,623	203,513	76,124
อัตราภาษีที่แท้จริง (%)	22.71	12.98	7.72	14.18

27.2 สินทรัพย์ภาษีเงินได้รอการตัดบัญชี - สุทธิ ณ วันที่ 31 ตุลาคม มีดังนี้

	งบการเงินรวม		งบการเงินเฉพาะกิจการ	
	2565	2564	2565	2564
หน่วย : พันบาท				
สินทรัพย์ภาษีเงินได้รอการตัดบัญชี - สุทธิ				
ประมาณการหนี้สินไม่หมุนเวียนสำหรับผลประโยชน์พนักงาน	148	597	-	-
ขาดทุนสะสมยกไป	1,123	534	-	-
สินทรัพย์ภาษีเงินได้รอการตัดบัญชี - สุทธิ	1,271	1,131	-	-

รายการเคลื่อนไหวของสินทรัพย์ภาษีเงินได้รอการตัดบัญชีที่เกิดขึ้นสำหรับปีสิ้นสุดวันที่ 31 ตุลาคม มีดังนี้

2565

หน่วย : พันบาท

	งบการเงินรวม		
	ณ วันที่	รายการที่รับรู้	รายการที่รับรู้
	1 พฤศจิกายน 2564	ในกำไร ขาดทุน	ในกำไรขาดทุน เบ็ดเสร็จอื่น
สินทรัพย์ภาษีเงินได้รอการตัดบัญชี - สุทธิ			
ประมาณการหนี้สินไม่หมุนเวียน			
สำหรับผลประโยชน์พนักงาน	597	(475)	26
ขาดทุนสะสมยกไป	534	589	-
สินทรัพย์ภาษีเงินได้รอการตัดบัญชี - สุทธิ	1,131	114	26

2564

หน่วย : พันบาท

	งบการเงินรวม		
	ณ วันที่	รายการที่รับรู้	รายการที่รับรู้
	1 พฤศจิกายน 2563	ในกำไร ขาดทุน	ในกำไรขาดทุน เบ็ดเสร็จอื่น
สินทรัพย์ภาษีเงินได้รอการตัดบัญชี - สุทธิ			
ประมาณการหนี้สินไม่หมุนเวียน			
สำหรับผลประโยชน์พนักงาน	1,014	(479)	62
ขาดทุนสะสมยกไป	-	534	-
สินทรัพย์ภาษีเงินได้รอการตัดบัญชี - สุทธิ	1,014	55	62

สินทรัพย์ภาษีเงินได้ที่ยังไม่ได้รับรู้ของบริษัทย่อยในต่างประเทศ 3 แห่ง ณ วันที่ 31 ตุลาคม มีดังนี้

หน่วย : พันบาท

	งบการเงินรวม	
	2565	2564
รายการดังต่อไปนี้ไม่ได้รับรู้เป็นสินทรัพย์ภาษีเงินได้รอการตัดบัญชี		
ผลแตกต่างชั่วคราว	(72,329)	(54,314)
ขาดทุนสะสมยกไป	283,941	215,182
	211,612	160,868

ณ วันที่ 31 ตุลาคม 2565 ผู้บริหารของบริษัทประเมินว่าจะไม่สามารถใช้ประโยชน์จากสินทรัพย์ภาษีเงินได้รอการตัดบัญชีได้ทั้งจำนวน เนื่องจากบริษัทย่อยจะมีกำไรสุทธิทางภาษีในอนาคตไม่เพียงพอที่จะใช้ประโยชน์จากสินทรัพย์ภาษีเงินได้รอการตัดบัญชีดังกล่าว โดยขาดทุนทางภาษีจำนวน 283.94 ล้านบาท ที่ไม่ได้รับรู้เป็นสินทรัพย์ภาษีเงินได้รอการตัดบัญชีดังกล่าวจะหมดอายุในปี 2566 ถึง 2570

27.3 หนี้สินภาษีเงินได้รอการตัดบัญชี - สุทธิ ณ วันที่ 31 ตุลาคม มีดังนี้

	หน่วย : พันบาท			
	งบการเงินรวม		งบการเงินเฉพาะกิจการ	
	2565	2564	2565	2564
หนี้สินภาษีเงินได้รอการตัดบัญชี - สุทธิ				
ค่าเผื่อผลขาดทุนด้านเครดิตที่คาดว่าจะเกิดขึ้น	(60,083)	(76,342)	(13,326)	(10,867)
ค่าเผื่อการลดมูลค่าของสินค้า	(3,533)	(4,636)	-	-
ค่าเผื่อการด้อยค่าเงินลงทุนในบริษัทย่อย	-	-	(405,475)	(418,542)
ประมาณการหนี้สินไม่หมุนเวียนสำหรับผลประโยชน์พนักงาน	(42,277)	(40,648)	(14,957)	(17,450)
ผลกำไรจากการตีราคาสินทรัพย์	746,173	755,811	200,540	210,178
ขาดทุนสะสมยกไป	(526,719)	(761,188)	(487,750)	(639,614)
ค่าเสื่อมราคา	341,641	300,798	199,804	177,933
การเปลี่ยนแปลงมูลค่าชุดกรรม - อสังหาริมทรัพย์เพื่อการลงทุน	735,818	689,465	365,259	331,913
การเปลี่ยนแปลงมูลค่าชุดกรรม - สินทรัพย์ชีวภาพ	(2,603)	(2,627)	-	-
กำไรจากการควบรวมกิจการ	482,573	482,573	482,573	482,573
อื่น ๆ	(67,277)	(63,365)	(70,236)	(60,967)
หนี้สินภาษีเงินได้รอการตัดบัญชี - สุทธิ	1,603,713	1,279,841	256,432	55,157

รายการเคลื่อนไหวของหนี้สินภาษีเงินได้รอการตัดบัญชีที่เกิดขึ้นสำหรับปีสิ้นสุดวันที่ 31 ตุลาคม มีดังนี้

2565

หน่วย : พันบาท				
งบการเงินรวม				
	ณ วันที่	รายการที่รับรู้	รายการที่รับรู้	ณ วันที่
	1 พฤศจิกายน	ในกำไร	ในกำไรขาดทุน	31 ตุลาคม
	2564	ขาดทุน	เบ็ดเสร็จอื่น	2565
หนี้สินภาษีเงินได้รอการตัดบัญชี - สุทธิ				
ค่าเผื่อผลขาดทุนด้านเครดิตที่คาดว่าจะเกิดขึ้น	(76,342)	16,259	-	(60,083)
ค่าเผื่อการลดมูลค่าของสินค้า	(4,636)	1,103	-	(3,533)
ประมาณการหนี้สินไม่หมุนเวียนสำหรับผลประโยชน์พนักงาน	(40,648)	5,849	(7,478)	(42,277)
ผลกำไรจากการตีราคาสินทรัพย์	755,811	-	(9,638)	746,173
ขาดทุนสะสมยกไป	(761,188)	234,469	-	(526,719)
ค่าเสื่อมราคา	300,798	40,843	-	341,641
การเปลี่ยนแปลงมูลค่าชุดกรรม - อสังหาริมทรัพย์เพื่อการลงทุน	689,465	36,715	9,638	735,818
การเปลี่ยนแปลงมูลค่าชุดกรรม - สินทรัพย์ชีวภาพ	(2,627)	24	-	(2,603)
กำไรจากการควบรวมกิจการ	482,573	-	-	482,573
อื่น ๆ	(63,365)	(3,109)	(803)	(67,277)
หนี้สินภาษีเงินได้รอการตัดบัญชี - สุทธิ	1,279,841	332,153	(8,281)	1,603,713

2564

หน่วย : พันบาท

	งบการเงินรวม		
	ณ วันที่	รายการที่รับรู้	รายการที่รับรู้
	1 พฤศจิกายน	ในกำไร	ในกำไรขาดทุน
	2563	ขาดทุน	เบ็ดเสร็จอื่น
หนี้สินภายใต้การตัดบัญชี - สุทธิ			
ค่าเผื่อผลขาดทุนด้านเครดิตที่คาดว่าจะเกิดขึ้น	(52,801)	(23,541)	-
ค่าเผื่อการลดมูลค่าของสินค้า	(16,062)	11,426	-
ประมาณการหนี้สินไม่หมุนเวียนสำหรับผลประโยชน์พนักงาน	(50,193)	6,742	2,803
ผลกำไรจากการตีราคาสินทรัพย์	763,615	-	(7,804)
ขาดทุนสะสมยกไป	(714,333)	(46,855)	-
ค่าเสื่อมราคา	196,778	104,020	-
การเปลี่ยนแปลงมูลค่าชุดธรรม - อสังหาริมทรัพย์เพื่อการลงทุน	655,181	34,284	-
การเปลี่ยนแปลงมูลค่าชุดธรรม - สินทรัพย์ชีวภาพ	(1,567)	(1,060)	-
กำไรจากการควบรวมกิจการ	482,573	-	-
อื่น ๆ	(52,937)	2,055	(12,483)
หนี้สินภายใต้การตัดบัญชี - สุทธิ	1,210,254	87,071	(17,484)

2565

หน่วย : พันบาท

	งบการเงินเฉพาะกิจการ		
	ณ วันที่	รายการที่รับรู้	รายการที่รับรู้
	1 พฤศจิกายน	ในกำไร	ในกำไรขาดทุน
	2564	ขาดทุน	เบ็ดเสร็จอื่น
หนี้สินภายใต้การตัดบัญชี - สุทธิ			
ค่าเผื่อผลขาดทุนด้านเครดิตที่คาดว่าจะเกิดขึ้น	(10,867)	(2,459)	-
ค่าเผื่อการด้อยค่าเงินลงทุนในบริษัทย่อย	(418,542)	13,067	-
ประมาณการหนี้สินไม่หมุนเวียนสำหรับผลประโยชน์พนักงาน	(17,450)	4,293	(1,800)
ผลกำไรจากการตีราคาสินทรัพย์	210,178	-	(9,638)
ขาดทุนสะสมยกไป	(631,914)	144,164	-
ค่าเสื่อมราคา	177,933	21,871	-
การเปลี่ยนแปลงมูลค่าชุดธรรม - อสังหาริมทรัพย์เพื่อการลงทุน	331,913	23,708	9,638
กำไรจากการควบรวมกิจการ	482,573	-	-
อื่น ๆ	(68,667)	(1,131)	(438)
หนี้สินภายใต้การตัดบัญชี - สุทธิ	55,157	203,513	(2,238)

2564

หน่วย : พันบาท

	งบการเงินเฉพาะกิจการ			
	ณ วันที่	รายการที่รับรู้	รายการที่รับรู้	ณ วันที่
	1 พฤศจิกายน	ในกำไร	ในกำไรขาดทุน	31 ตุลาคม
	2563	ขาดทุน	เบ็ดเสร็จอื่น	2564
หนี้สินภายใต้การตัดบัญชี - สุทธิ				
ค่าเผื่อผลขาดทุนด้านเครดิตที่คาดว่าจะเกิดขึ้น	(13,854)	2,987	-	(10,867)
ค่าเผื่อการลดมูลค่าของสินค้า	(11,425)	11,425	-	-
ค่าเผื่อการด้อยค่าเงินลงทุนในบริษัทย่อย	(426,642)	8,100	-	(418,542)
ประมาณการหนี้สินไม่หมุนเวียนสำหรับผลประโยชน์พนักงาน	(21,853)	4,345	58	(17,450)
ผลกำไรจากการตีราคาสินทรัพย์	217,982	-	(7,804)	210,178
ขาดทุนสะสมยกไป	(585,521)	(54,093)	-	(639,614)
ค่าเสื่อมราคา	106,539	71,394	-	177,933
การเปลี่ยนแปลงมูลค่าสุทธิธรรม - อสังหาริมทรัพย์เพื่อการลงทุน	298,078	33,835	-	331,913
การเปลี่ยนแปลงมูลค่าสุทธิธรรม - สินทรัพย์ชีวภาพ	972	(972)	-	-
กำไรจากการควบรวมกิจการ	482,573	-	-	482,573
อื่น ๆ	(47,223)	(897)	(12,847)	(60,967)
หนี้สินภายใต้การตัดบัญชี - สุทธิ	(374)	76,124	(20,593)	55,157

28. ประมาณการหนี้สินไม่หมุนเวียนสำหรับผลประโยชน์พนักงาน

บริษัทและบริษัทย่อยมีโครงการผลประโยชน์พนักงานหลังจากออกจากงานตามพระราชบัญญัติคุ้มครองแรงงานและตามระเบียบการเกษียณอายุพนักงานของบริษัทและบริษัทย่อย ซึ่งจัดเป็นโครงการผลประโยชน์ที่กำหนดไว้ที่ไม่ได้จัดให้มีกองทุน

จำนวนที่รับรู้ในงบกำไรขาดทุนตามโครงการผลประโยชน์พนักงานหลังจากออกจากงานสำหรับปีสิ้นสุดวันที่ 31 ตุลาคม มีดังนี้

หน่วย : พันบาท

	งบการเงินรวม		งบการเงินเฉพาะกิจการ	
	2565	2564	2565	2564
ต้นทุนบริการปัจจุบัน	10,811	13,052	3,978	5,199
ต้นทุนดอกเบี้ย	4,319	3,298	1,490	1,226
รวม	15,130	16,350	5,468	6,425

การเปลี่ยนแปลงมูลค่าปัจจุบันของประมาณการหนี้สินไม่หมุนเวียนสำหรับผลประโยชน์พนักงานสำหรับปีสิ้นสุดวันที่ 31 ตุลาคม มีดังนี้

	งบการเงินรวม		งบการเงินเฉพาะกิจการ	
	2565	2564	2565	2564
	หน่วย : พันบาท			
ประมาณการหนี้สินไม่หมุนเวียนสำหรับผลประโยชน์				
พนักงานชกมา	210,313	260,620	87,248	109,263
ต้นทุนบริการปัจจุบัน	10,811	13,052	3,978	5,199
ต้นทุนดอกเบี้ย	4,319	3,298	1,490	1,226
ขาดทุน (กำไร) จากการประมาณการตามหลักคณิตศาสตร์				
ประกันภัยของการผูกพัน	37,525	(13,992)	9,004	219
ผลประโยชน์ที่จ่ายระหว่างปี	(64,755)	(52,665)	(26,934)	(28,659)
ประมาณการหนี้สินไม่หมุนเวียนสำหรับผลประโยชน์				
พนักงานชกไป	198,213	210,313	74,786	87,248

ข้อสมมติในการประมาณการตามหลักคณิตศาสตร์ประกันภัยที่สำคัญที่ใช้ในการประมาณการหนี้สินไม่หมุนเวียนสำหรับผลประโยชน์พนักงาน ณ วันที่ 31 ตุลาคม มีดังต่อไปนี้

	งบการเงินรวม		งบการเงินเฉพาะกิจการ	
	2565	2564	2565	2564
	ร้อยละ	ร้อยละ	ร้อยละ	ร้อยละ
อัตราคิดลด	2.56 - 4.49	0.78 - 2.96	2.92 - 3.19	1.60 - 1.76
อัตราการเพิ่มขึ้นของเงินเดือนในอนาคต	5.00	5.00	5.00	5.00
อัตราส่วนของพนักงานที่เลือกลาออกก่อนเกษียณอายุ (ขึ้นอยู่กับช่วงอายุของพนักงาน)				
- พนักงานรายเดือน	3.00 - 19.00	3.00 - 25.00	9.00 - 15.00	8.00 - 14.00
- พนักงานรายวัน	4.00 - 50.00	5.00 - 67.00	9.00 - 50.00	13.00 - 59.00

การวิเคราะห์ความอ่อนไหวของข้อสมมติฐานในการประมาณการตามหลักคณิตศาสตร์ประกันภัยข้างต้น ซึ่งมีทำให้มูลค่าปัจจุบันของหนี้สินไม่หมุนเวียนสำหรับผลประโยชน์พนักงาน ณ วันที่ 31 ตุลาคม มีจำนวนดังต่อไปนี้

	งบการเงินรวม		งบการเงินเฉพาะกิจการ	
	2565	2564	2565	2564
	หน่วย : ล้านบาท			
<u>อัตราคิดลด</u>				
อัตราคิดลด - ลดลงร้อยละ 0.5	0.48 - 75.86	0.31 - 88.81	75.86	88.81
อัตราคิดลด - เพิ่มขึ้นร้อยละ 0.5	0.44 - 73.26	0.29 - 85.77	73.26	85.77
<u>อัตราการเติบโตของเงินเดือน</u>				
อัตราการเติบโตของเงินเดือน - ลดลงร้อยละ 0.5	0.44 - 73.33	0.29 - 85.85	73.33	85.85
อัตราการเติบโตของเงินเดือน - เพิ่มขึ้นร้อยละ 0.5	0.48 - 75.76	0.31 - 88.70	75.76	88.70
<u>อัตราการหมุนเวียนของพนักงาน</u>				
อัตราการหมุนเวียนของพนักงาน - ลดลงร้อยละ 1	0.50 - 77.27	0.32 - 90.45	77.27	90.45
อัตราการหมุนเวียนของพนักงาน - เพิ่มขึ้นร้อยละ 1	0.42 - 72.07	0.28 - 84.38	72.07	84.38

29. เงินปันผลจ่ายและทุนสำรองตามกฎหมาย

ที่ประชุมสามัญผู้ถือหุ้นของบริษัทมีมติให้จ่ายเงินปันผลดังนี้

เงินปันผล	อนุมัติโดย	จำนวนหุ้น พื้นฐานหุ้น	เงินปันผล จ่ายต่อหุ้น	เงินปันผลจ่าย บาท	วันที่จ่าย เงินปันผล
- จ่ายปันผลจากการดำเนินงานของบริษัท ตั้งแต่วันที่ 1 พฤศจิกายน 2563 ถึงวันที่ 31 ตุลาคม 2564	ครั้งที่ 1/2565 เมื่อวันที่ 23 กุมภาพันธ์ 2565	4.41	0.03	132.31	18 มีนาคม 2565
- จ่ายเงินปันผลระหว่างกาลจากกำไรสะสมที่ยัง ไม่จัดสรร ณ วันที่ 31 กรกฎาคม 2565 ของ บริษัท	ครั้งที่ 7/2564-2565 เมื่อวันที่ 9 กันยายน 2565	4.41	0.03	132.31	7 ตุลาคม 2565

ตามพระราชบัญญัติบริษัทมหาชนจำกัด พ.ศ. 2535 บริษัทจะต้องจัดสรรกำไรสุทธิประจำปีส่วนหนึ่งไว้เป็นทุนสำรองตามกฎหมายไม่น้อยกว่าร้อยละห้าของกำไรสุทธิประจำปีหักด้วยขาดทุนสะสมยกมา (ถ้ามี) จนกว่าทุนสำรองนี้จะมีจำนวนไม่น้อยกว่าร้อยละสิบของทุนจดทะเบียน ทุนสำรองตามกฎหมายดังกล่าวไม่สามารถนำไปจ่ายเป็นเงินปันผลได้

ณ วันที่ 31 ตุลาคม 2565 และ 2564 ทุนสำรองตามกฎหมายของบริษัทมีจำนวนเงินเท่ากับร้อยละสิบของทุนจดทะเบียนของบริษัท

30. ค่าตอบแทนกรรมการ

ค่าตอบแทนกรรมการ เป็นผลประโยชน์ที่จ่ายให้แก่กรรมการของบริษัทตามกฎหมายของที่ประชุมสามัญผู้ถือหุ้นตามมาตรา 90 ของพระราชบัญญัติบริษัทมหาชนจำกัด ดังนี้

	หน่วย : พันบาท	
	งบการเงินรวม/งบการเงินเฉพาะกิจการ	
	2565	2564
สำหรับปีสิ้นสุดวันที่ 31 ตุลาคม	7,857	6,797

31. การจัดการส่วนทุน

วัตถุประสงค์หลักของบริษัทและบริษัทย่อยในการจัดการส่วนทุนคือ การดำรงไว้ซึ่งความสามารถในการดำเนินงานอย่างต่อเนื่อง การดำรงไว้ซึ่งโครงสร้างของทุนที่เหมาะสม และการรักษาอัตราส่วนหนี้สินที่มีดอกเบี้ยต่อส่วนของผู้ถือหุ้นในงบการเงินรวมไม่ให้เกินข้อกำหนดในการออกหุ้นกู้ (ดูหมายเหตุข้อ 22) และของสัญญากู้ยืมเงิน (ดูหมายเหตุข้อ 23)

ณ วันที่ 31 ตุลาคม อัตราส่วนหนี้สินที่มีดอกเบี้ยต่อส่วนของผู้ถือหุ้นในงบการเงินรวม มีดังนี้

	2565	2564
หนี้สินที่มีดอกเบี้ยต่อส่วนของผู้ถือหุ้น	0.78 : 1.00	0.92 : 1.00

นอกจากนี้ บริษัทย่อยแห่งหนึ่งต้องดำรงอัตราส่วนหนี้สินที่มีดอกเบี้ยต่อส่วนของผู้ถือหุ้นในงบการเงินของบริษัทย่อย ให้เป็นไปตามสัญญาเงินกู้ยืมระยะยาวที่ออกใหม่ในระหว่างปี 2564 และ ณ วันที่ 31 ตุลาคม 2564 อัตราส่วนดังกล่าว คือ 0.70 : 1.00 ซึ่งไม่เกินข้อกำหนดในสัญญาเงินกู้ยืม ณ วันที่ 31 ตุลาคม 2565 บริษัทย่อยได้มีการจ่ายชำระคืนเงินกู้ยืมระยะยาวดังกล่าวทั้งจำนวนแล้ว

32. ค่าใช้จ่ายตามลักษณะ

รายการค่าใช้จ่ายตามลักษณะที่สำคัญ สำหรับปีสิ้นสุดวันที่ 31 ตุลาคม ได้แก่

	หน่วย : พันบาท			
	งบการเงินรวม		งบการเงินเฉพาะกิจการ	
	2565	2564	2565	2564
วัตถุดิบและวัสดุสิ้นเปลืองใช้ไป	10,098,868	7,485,331	5,705,782	4,029,622
ซื้อสินค้าสำเร็จรูปและวัสดุ	456,356	339,464	1,180,990	874,104
การเปลี่ยนแปลงในสินค้าสำเร็จรูปและสินค้าระหว่างผลิต	595,119	(520,410)	86,607	(763,486)
เงินนำส่งเข้ากองทุนอ้อยและน้ำตาลทราย	-	37,672	-	19,053
เงินเดือน ค่าแรง และผลประโยชน์อื่นของพนักงาน	1,093,962	884,119	366,536	308,787
ค่าเสื่อมราคาและค่าตัดจำหน่าย	1,180,464	1,092,052	519,818	451,543
ค่าซ่อมแซมบำรุงรักษา	466,311	379,185	122,657	89,687
ค่าใช้จ่ายในการขนส่ง	434,209	290,190	258,528	185,471
ต้นทุนทางการเงิน	428,712	425,120	405,223	406,855

33. กำไรต่อหุ้นขั้นพื้นฐาน

กำไรต่อหุ้นขั้นพื้นฐาน คำนวณโดยการหารกำไรสำหรับปีที่เป็นของผู้ถือหุ้นสามัญของบริษัทด้วยจำนวนหุ้นสามัญถัวเฉลี่ยถ่วงน้ำหนักที่ถือโดยบุคคลภายนอกในระหว่างปี กำไรต่อหุ้นขั้นพื้นฐานสำหรับปีสิ้นสุดวันที่ 31 ตุลาคม มีดังนี้

2565

	งบการเงินรวม			งบการเงินเฉพาะกิจการ		
	กำไร	จำนวนหุ้น	กำไร	กำไร	จำนวนหุ้น	กำไร
	สำหรับปี	ต่อหุ้น	ต่อหุ้น	สำหรับปี	ต่อหุ้น	ต่อหุ้น
พันบาท	พันหุ้น	บาท	พันบาท	พันหุ้น	บาท	
กำไรต่อหุ้นขั้นพื้นฐาน						
สำหรับปีที่เป็นของผู้ถือหุ้นสามัญ	1,321,221	4,410,233	0.300	2,432,231	4,410,233	0.551

2564

	งบการเงินรวม			งบการเงินเฉพาะกิจการ		
	กำไร	จำนวนหุ้น	กำไร	กำไร	จำนวนหุ้น	กำไร
	สำหรับปี		ต่อหุ้น	สำหรับปี		ต่อหุ้น
	พันบาท	พันหุ้น	บาท	พันบาท	พันหุ้น	บาท
<u>กำไรต่อหุ้นขั้นพื้นฐาน</u>						
สำหรับปีที่เป็นของผู้ถือหุ้นสามัญ	615,789	4,410,233	0.140	460,844	4,410,233	0.104

34. การเสนอข้อมูลเกี่ยวกับส่วนงานดำเนินงาน

บริษัทและบริษัทย่อย (“กลุ่มบริษัท”) ได้นำเสนอข้อมูลเกี่ยวกับส่วนงานดำเนินงานตามมุมมองผู้บริหาร โดยพิจารณาจากการบริหารจัดการและโครงสร้างการบริหารและการรายงานภายในของกลุ่มบริษัท เป็นเกณฑ์ในการกำหนดส่วนงาน

กลุ่มบริษัทจำแนกส่วนงานตามธุรกิจหลักได้ดังนี้

กลุ่มธุรกิจผลิตและจำหน่ายน้ำตาลทรายและกากน้ำตาล

ดำเนินธุรกิจผลิตและจำหน่ายน้ำตาลทรายและกากน้ำตาลให้แก่ผู้ประกอบการในอุตสาหกรรม ผู้ประกอบการที่เป็นผู้ผลิตผลิตภัณฑ์เพื่อการส่งออก และบริษัทผู้ค้าน้ำตาลต่างประเทศ

กลุ่มธุรกิจผลิตและจำหน่ายไฟฟ้า

ดำเนินธุรกิจผลิตและจำหน่ายพลังงานไฟฟ้าให้แก่การไฟฟ้าฝ่ายผลิตแห่งประเทศไทย และบริษัทในกลุ่มบริษัท

กลุ่มธุรกิจให้เช่าอสังหาริมทรัพย์

ดำเนินธุรกิจให้เช่าประเภทอาคารสำนักงานและกิจการรีสอร์ทเพื่อการพักผ่อน สำหรับเป็นศูนย์อบรมและสัมมนา

กลุ่มบริษัทจำแนกส่วนงานตามภูมิศาสตร์ออกเป็น การประกอบกิจการในประเทศ และต่างประเทศ โดยต่างประเทศ ประกอบด้วย สาธารณรัฐประชาธิปไตยประชาชนลาว และราชอาณาจักรกัมพูชา

ข้อมูลเกี่ยวกับลูกค้านำเข้า

สำหรับปีสิ้นสุดวันที่ 31 ตุลาคม 2565 และ 2564 รายได้ของกลุ่มบริษัทมีรายได้จากลูกค้าภายนอกที่สำคัญ ดังนี้

- บริษัทผู้ค้าน้ำตาลต่างประเทศสองรายจากธุรกิจผลิตและจำหน่ายน้ำตาลทรายและกากน้ำตาล เป็นจำนวนรวมประมาณ 4,026.26 ล้านบาท และ 1,509.54 ล้านบาท ตามลำดับ
- รายได้จากลูกค้าในประเทศรายหนึ่งจากธุรกิจผลิตไฟฟ้าเป็นจำนวนรวมประมาณ 1,160.86 ล้านบาท และ 977.58 ล้านบาท ตามลำดับ

ข้อมูลเกี่ยวกับส่วนงานดำเนินงานของกลุ่มบริษัท แสดงได้ดังนี้

งบกำไรขาดทุนรวม

สำหรับปีสิ้นสุดวันที่ 31 ตุลาคม 2565 และ 2564

	หน่วย : ล้านบาท											
	ธุรกิจผลิตและจำหน่ายน้ำตาลทรายและกากน้ำตาล				ธุรกิจผลิตและจำหน่ายไฟฟ้า		ธุรกิจให้เช่าอสังหาริมทรัพย์		ธุรกิจอื่นๆ		รายการระหว่างกัน	
	2565		2564		2565	2564	2565	2564	2565	2564	2565	2564
	ไทย	ต่างประเทศ	ไทย	ต่างประเทศ	ไทย	ไทย	ไทย	ไทย	ไทย	ไทย		
รายได้จากลูกค้าภายนอกสุทธิ	13,659	535	8,301	424	1,354	1,188	118	128	663	429	-	-
รายได้จากลูกค้าภายในสุทธิ	4,231	-	3,672	-	1,170	894	-	-	578	586	(5,979)	(5,152)
รวม	17,890	535	11,973	424	2,524	2,082	118	128	1,241	1,015	(5,979)	(5,152)
กำไรขั้นต้น	2,111	262	881	150	244	-	56	75	103	93	13	41
รายได้อื่น												
ต้นทุนในการจัดจำหน่าย ค่าใช้จ่ายในการบริหารและค่าใช้จ่ายอื่น												
รายได้ทางการเงิน	170	7	166	6	1	1	-	-	20	20	(93)	(98)
ต้นทุนทางการเงิน	(457)	(39)	(469)	(38)	(28)	(20)	(20)	(15)	-	(5)	115	122
ส่วนแบ่งกำไรจากเงินลงทุนในบริษัทร่วม												
ค่าใช้จ่ายภาษีเงินได้												
กำไรสุทธิ												
หัก ขาดทุน (กำไร) สำหรับปีของส่วนได้เสียที่ไม่มีอำนาจควบคุม												
กำไรสำหรับปีส่วนที่เป็นของบริษัทใหญ่												
ค่าเสื่อมราคา	(838)	(38)	(724)	(47)	(346)	(362)	-	-	(6)	(6)	48	47
งบแสดงฐานะการเงินรวม												
ณ วันที่ 31 ตุลาคม 2565 และ 2564												
ลูกหนี้การค้าและลูกหนี้หมุนเวียนอื่น	2,273	38	1,446	19	265	156	11	8	28	6	(1,557)	(571)
สินค้าคงเหลือ	2,271	104	2,313	65	266	201	-	-	128	127	(29)	1
ที่ดิน อาคารและอุปกรณ์	15,732	2,606	16,483	2,476	6,134	6,350	120	134	97	97	(550)	(533)
สินทรัพย์ส่วนกลาง	16,505	183	15,008	121	234	212	4,770	4,625	840	975	(8,819)	(8,198)
สินทรัพย์รวม	36,781	2,931	35,250	2,681	6,899	6,919	4,901	4,767	1,093	1,205	(10,955)	(9,301)
หนี้สินรวม	20,761	2,018	21,974	1,889	1,831	706	1,019	946	85	259	(5,427)	(4,364)

การจำแนกรายได้

กลุ่มบริษัทจำแนกรายได้จากการขายสินค้าและให้บริการให้แก่ลูกค้าตลอดช่วงเวลาและ ณ เวลาใดเวลาหนึ่งตามสายผลิตภัณฑ์หลักซึ่งสอดคล้องกับการเปิดเผยข้อมูลรายได้แยกตามส่วนงานที่รายงานภายใต้มาตรฐานการรายงานทางการเงินฉบับที่ 8 สำหรับปีสิ้นสุดวันที่ 31 ตุลาคม ดังนี้

												หน่วย : ล้านบาท		
ธุรกิจผลิตและจำหน่าย น้ำตาลทรายและกากน้ำตาล					ธุรกิจผลิตและ จำหน่ายไฟฟ้า		ธุรกิจให้เช่า อสังหาริมทรัพย์		ธุรกิจอื่นๆ		รายการระหว่างกัน		รวม	
2565		2564			2565	2564	2565	2564	2565	2564	2565	2564	2565	2564
ไทย	ต่างประเทศ	ไทย	ต่างประเทศ	ไทย	ไทย	ไทย	ไทย	ไทย	ไทย	ไทย	ไทย	ไทย	ไทย	ไทย
ณ ช่วงเวลาใดเวลาหนึ่ง														
17,890	535	11,973	424	2,355	1,962	-	-	1,107	932	(5,709)	(4,965)	16,178	10,326	
ตลอดช่วงเวลา														
-	-	-	-	169	120	118	128	134	83	(270)	(187)	151	144	
รวม														
17,890	535	11,973	424	2,524	2,082	118	128	1,241	1,015	(5,979)	(5,152)	16,329	10,470	

35. ภาระผูกพัน หนี้สินที่อาจเกิดขึ้นและสัญญาที่สำคัญ

ณ วันที่ 31 ตุลาคม 2565 และ 2564 นอกจากหนี้สินที่ปรากฏในงบแสดงฐานะการเงินแล้ว บริษัทและบริษัทย่อย ยังมีภาระผูกพันและหนี้สินที่อาจเกิดขึ้น ดังนี้

35.1 บริษัทและบริษัทย่อยมีภาระผูกพันเกี่ยวกับสัญญาขายสินค้าที่ยังไม่ได้ส่งมอบสำหรับงบการเงินรวมจำนวน 5,710.71 ล้านบาท และ 2,255.82 ล้านบาท ตามลำดับ และสำหรับงบการเงินเฉพาะกิจการจำนวน 4,674.55 ล้านบาท และ 1,838.49 ล้านบาท ตามลำดับ

35.2 บริษัทและบริษัทย่อยสามแห่งได้ออกเช็คลงวันที่ล่วงหน้าแก่ชาวไร่เพื่อรับซื้ออ้อย โดยบริษัทและบริษัทย่อยยังมิได้บันทึกภาระหนี้สินดังกล่าว เนื่องจากเช็คยังไม่ถึงกำหนดชำระและยังมิได้รับอ้อย ณ วันที่ 31 ตุลาคม ตามรายละเอียดดังนี้

	หน่วย : ล้านบาท			
	งบการเงินรวม		งบการเงินเฉพาะกิจการ	
	2565	2564	2565	2564
สำหรับฤดูกาลผลิตปี 2565/2566	467.03	-	241.87	-
สำหรับฤดูกาลผลิตปี 2564/2565	-	466.84	-	232.45

35.3 บริษัททำสัญญาให้เช่าที่ดินและสิ่งปลูกสร้างกับบริษัทแห่งหนึ่ง อัตราค่าเช่าเดือนละ 1.29 ล้านบาท ซึ่งมีกำหนดระยะเวลาตั้งแต่วันที่ 1 มิถุนายน 2561 ถึงวันที่ 31 พฤษภาคม 2566 เมื่อครบกำหนดสามารถต่ออายุสัญญาเช่าได้สามครั้งๆ ละ 5 ปี โดยผู้เช่าต้องแจ้งเป็นหนังสือต่อบริษัทเป็นเวลาไม่น้อยกว่า 90 วัน ก่อนครบกำหนดสัญญา

35.4 บริษัทย่อยแห่งหนึ่งทำสัญญาซื้อขายไฟฟ้ากับการไฟฟ้าฝ่ายผลิตแห่งประเทศไทย (กฟผ.) จำนวน 2 สัญญา ดังนี้

- สัญญาลงวันที่ 21 กุมภาพันธ์ 2548 กฟผ. ตกลงซื้อพลังงานไฟฟ้าจากบริษัทย่อย ณ อำเภอน้ำพอง จังหวัดขอนแก่น ตามราคาที่ยกมาในสัญญาเป็นระยะเวลา 21 ปี นับตั้งแต่เดือนแรกที่มีการขายไฟฟ้า (เดือนธันวาคม 2549) ในปริมาณ 20 เมกะวัตต์ ณ ระดับแรงดันไฟฟ้า 115 กิโลโวลต์ โดยในปีที่ 2 จนถึงปีก่อนปีสุดท้าย กฟผ. ตกลงที่จะซื้อพลังงานไฟฟ้าในปริมาณไม่น้อยกว่าร้อยละ 80 ของปริมาณพลังงานไฟฟ้าตามสัญญา

เมื่อวันที่ 16 ธันวาคม 2563 บริษัทย่อยได้แก้ไขเพิ่มเติมสัญญาซื้อขายไฟฟ้ากับ กฟผ. เพื่อเปลี่ยนวิธีการคำนวณปริมาณพลังงานไฟฟ้าและการชำระเงินค่าซื้อขายไฟฟ้าเป็นวิธี “Feed-in Tariff” (FIT) สัญญาซื้อขายไฟฟ้าเดิมมีอายุสัญญาเป็นระยะเวลา 21 ปี นับตั้งแต่เดือนแรกที่มีการขายไฟฟ้า (เดือนธันวาคม 2549) การแก้ไขสัญญาซื้อขายไฟฟ้างดงามมีผลทำให้อายุสัญญาคงเหลือ 6 ปี 2 เดือน ซึ่งจะสิ้นสุดในวันที่ 15 ธันวาคม 2569

- สัญญาลงวันที่ 12 มกราคม 2553 กฟผ. ตกลงซื้อปริมาณพลังงานไฟฟ้า 22 เมกะวัตต์ ณ ระดับแรงดัน 115 กิโลโวลต์จากบริษัทย่อย ณ อำเภอบ่อพลอย จังหวัดกาญจนบุรี ตามราคาที่ตกลงร่วมกันในสัญญา เป็นระยะเวลา 5 ปี ตั้งแต่วันที่ 1 เมษายน 2554 บริษัทย่อยต้องแจ้งเป็นหนังสือต่อ กฟผ. เป็นเวลาไม่น้อยกว่า 30 วัน ก่อนครบกำหนดอายุสัญญาเพื่อต่ออายุสัญญาต่อไปอีกคราวละ 5 ปี บริษัทย่อยได้ยื่นหนังสือคำประกันการเสนอขายไฟฟ้า เป็นจำนวนเงิน 4.40 ล้านบาท ต่อมาเมื่อวันที่ 2 มิถุนายน 2557 กฟผ. ได้ตกลงซื้อปริมาณพลังงานไฟฟ้าเพิ่มอีก 8 เมกะวัตต์รวมเป็น 30 เมกะวัตต์ ณ ระดับแรงดัน 115 กิโลโวลต์ ตามราคาที่ตกลงร่วมกันในสัญญาอายุสัญญา 5 ปี และต่อเนื่องครั้งละ 5 ปี

35.5 บริษัทย่อยแห่งหนึ่งทำสัญญาซื้อขายไฟฟ้ากับการไฟฟ้าส่วนภูมิภาค (กฟภ.) เมื่อวันที่ 18 กันยายน 2555 โดยตกลงซื้อปริมาณพลังงานไฟฟ้า 2.12 เมกะวัตต์ ณ ระดับแรงดัน 22,000 โวลต์ ณ อำเภอวังสะพุง จังหวัดเลย ตามราคาที่ตกลงร่วมกันในสัญญา เป็นระยะเวลา 5 ปี และต่อเนื่องครั้งละ 5 ปี โดยอัตโนมัติ และมีผลใช้บังคับจนกว่าจะมีการยุติสัญญา ตั้งแต่วันที่ 27 ธันวาคม 2557

35.6 งบการเงินรวมและงบการเงินเฉพาะกิจการ มีภาระผูกพันและวงเงินสินเชื่อ ดังนี้

หน่วย : ล้านบาท

งบการเงินรวม	สกุลเงิน	งบการเงินรวม					
		ณ วันที่ 31 ตุลาคม 2565			ณ วันที่ 31 ตุลาคม 2564		
		วงเงิน	ใช้ไป	คงเหลือ	วงเงิน	ใช้ไป	คงเหลือ
ภาระผูกพัน							
สัญญาค้ำประกันการชำระหนี้ของบริษัทย่อยสำหรับค้ำหนี้สินทุกประเภทที่อาจเกิดขึ้น	บาท	-	2,243.27	-	-	2,056.98	-
วงเงินสินเชื่อ							
หนังสือค้ำประกัน (ไม่ระบุวงเงิน)	บาท	-	67.54	-	-	67.54	-
เลตเตอร์ออฟเครดิตและเจ้าหนี้ทรัสต์รีซีท	บาท	90.00	-	90.00	150.00	-	150.00
เลตเตอร์ออฟเครดิต	ดอลลาร์สหรัฐ	-	-	-	10.00	-	10.00
เงินเบิกเกินบัญชีและเงินกู้ยืมระยะสั้น	บาท	19,547.74	3,910.07	15,637.67	19,752.74	4,242.77	15,509.97
เงินกู้ยืมระยะสั้น	ดอลลาร์สหรัฐ	0.50	-	0.50	50.44	17.96	32.48
วงเงินรวมกันในเงินกู้ยืมระยะสั้น	บาท	1,921.00	821.00	1,100.00	2,116.00	1,140.00	976.00
เงินกู้ยืมระยะยาว	บาท	7,703.00	7,703.00	-	5,356.38	5,356.38	-
เงินกู้ยืมระยะยาว	ดอลลาร์สหรัฐ	41.67	41.67	-	46.47	46.47	-

หน่วย : ล้านบาท

งบการเงินเฉพาะกิจการ	สกุลเงิน	งบการเงินเฉพาะกิจการ					
		ณ วันที่ 31 ตุลาคม 2565			ณ วันที่ 31 ตุลาคม 2564		
		วงเงิน	ใช้ไป	คงเหลือ	วงเงิน	ใช้ไป	คงเหลือ
ภาระผูกพัน							
สัญญาค้ำประกันการชำระหนี้ของบริษัทย่อยสำหรับค้ำหนี้สินทุกประเภทที่อาจเกิดขึ้น	บาท	-	2,183.27	-	-	1,996.98	-
วงเงินสินเชื่อ							
หนังสือค้ำประกัน (ไม่ระบุวงเงิน)	บาท	-	1.37	-	-	1.37	-
เลตเตอร์ออฟเครดิตและเจ้าหนี้ทรัสต์รีซีท	บาท	30.00	-	30.00	30.00	-	30.00
เงินเบิกเกินบัญชีและเงินกู้ยืมระยะสั้น	บาท	10,342.00	2,550.00	7,792.00	10,547.00	3,156.00	7,391.00
เงินกู้ยืมระยะสั้น	ดอลลาร์สหรัฐ	0.50	-	0.50	30.44	17.96	12.48
วงเงินรวมกันในเงินกู้ยืมระยะสั้น	บาท	1,921.00	821.00	1,100.00	2,116.00	1,140.00	976.00
เงินกู้ยืมระยะยาว	บาท	6,703.00	6,703.00	-	4,985.00	4,985.00	-
เงินกู้ยืมระยะยาว	ดอลลาร์สหรัฐ	41.67	41.67	-	46.47	46.47	-

วงเงินสินเชื่อดังกล่าวข้างต้นบางส่วนค้ำประกันโดยบริษัทและบริษัทย่อยค้ำประกันระหว่างกัน นอกจากนี้บางวงเงินหากมีการเบิกใช้ บริษัทและบริษัทย่อยจะได้นำสินค้ายบางส่วนเข้าร่วมค้ำประกันด้วย อย่างไรก็ตาม บริษัทและบริษัทย่อยไม่มีการใช้วงเงินดังกล่าว ณ วันที่ 31 ตุลาคม 2565 และ 2564

ณ วันที่ 31 ตุลาคม 2565 และ 2564 บริษัทและบริษัทย่อยสามแห่งได้ค้ำประกันเงินกู้ยืมที่ธนาคารแห่งหนึ่งออกให้แก่ชาวไร่ในงบการเงินรวม จำนวน 145.25 ล้านบาท และ 196.23 ล้านบาท ตามลำดับ และในงบการเงินเฉพาะกิจการ จำนวน 14.58 ล้านบาท และ 19.01 ล้านบาท ตามลำดับ

ทั้งนี้ บริษัทและบริษัทย่อยต้องปฏิบัติตามเงื่อนไขทางการเงินบางประการ สำหรับภาระผูกพันหนี้สินที่อาจเกิดขึ้นและวงเงินสินเชื่อข้างต้น โดยบริษัทและบริษัทย่อยต้องดำรงอัตราส่วนหนี้สินที่มีดอกเบี้ยต่อส่วนของผู้ถือหุ้นและสำหรับเงินกู้ยืมระยะยาวของบริษัทย่อยแห่งหนึ่งมีเงื่อนไขให้บริษัทต้องดำรงสัดส่วนการถือหุ้นของบริษัทในบริษัทย่อยดังกล่าว และการดำรงอัตราส่วนความสามารถในการชำระหนี้

35.7 บริษัทและบริษัทย่อยมีภาระผูกพันคงเหลือตามสัญญาต่างๆ มีดังนี้

หน่วย : ล้านบาท

		งบการเงินรวม			
		ณ วันที่ 31 ตุลาคม 2565		ณ วันที่ 31 ตุลาคม 2564	
		สกุลเงิน	มูลค่าตามสัญญา	ภาระผูกพันคงเหลือตามสัญญา	มูลค่าตามสัญญา
สัญญาก่อสร้างและจ้างเหมา	บาท	43.56	24.74	64.65	20.50
สัญญาซื้อเครื่องจักรและอุปกรณ์	บาท	-	-	386.80	30.76
	ดอลลาร์สหรัฐ	0.56	-	0.56	-
	ยูโร	0.02	0.01	-	-

หน่วย : ล้านบาท

สกุลเงิน	งบการเงินรวม								
	ภาระผูกพันคงเหลือตามสัญญา								
	ณ วันที่ 31 ตุลาคม 2565					ณ วันที่ 31 ตุลาคม 2564			
	ภายใน 1 ปี	1-5 ปี	มากกว่า 5 ปี	รวม		ภายใน 1 ปี	1-5 ปี	มากกว่า 5 ปี	รวม
สัญญาเช่าสัมปทาน	ดอลลาร์สหรัฐ	0.14	0.56	4.14	4.84	0.14	0.56	4.28	4.98

หน่วย : ล้านบาท

		งบการเงินเฉพาะกิจการ			
		ณ วันที่ 31 ตุลาคม 2565		ณ วันที่ 31 ตุลาคม 2564	
สกุลเงิน		มูลค่าตามสัญญา	ภาระผูกพัน	มูลค่าตามสัญญา	ภาระผูกพัน
			คงเหลือ		คงเหลือ
			ตามสัญญา		ตามสัญญา
สัญญาก่อสร้างและจ้างเหมา	บาท	29.31	16.72	29.31	16.72
สัญญาซื้อเครื่องจักรและอุปกรณ์	บาท	-	-	228.30	22.83
	ยูโร	0.02	0.01	-	-

35.8 สัญญาอื่นที่สำคัญ

- 35.8.1 บริษัทย่อยแห่งหนึ่งได้รับสัมปทานประกอบกิจการไฟฟ้าจากกระทรวงพลังงาน เมื่อวันที่ 1 ตุลาคม 2548 ในเขตพื้นที่ 43 หมู่ 10 ตำบลน้ำพอง อำเภอน้ำพอง จังหวัดขอนแก่น โดยมีกำหนดอายุ 21 ปี อย่างไรก็ตาม เมื่อพระราชบัญญัติการประกอบกิจการพลังงาน พ.ศ. 2550 มีผลใช้บังคับ บริษัทย่อยดังกล่าวได้รับใบอนุญาตผลิตไฟฟ้าจากคณะกรรมการกำกับกิจการพลังงาน ซึ่งมีอายุใบอนุญาต 19 ปี สิ้นสุดเดือนธันวาคม 2571 โดยบริษัทย่อยดังกล่าวต้องปฏิบัติตามพระราชบัญญัติการประกอบกิจการพลังงาน พ.ศ. 2550 และเงื่อนไขประกอบใบอนุญาตผลิตไฟฟ้า
- 35.8.2 เมื่อวันที่ 16 กุมภาพันธ์ 2549 บริษัท น้ำตาลสะพานนะเข็ด จำกัด (บริษัทย่อย) ได้ทำสัญญาพัฒนาพื้นที่ในสาธารณรัฐประชาธิปไตยประชาชนลาวกับรัฐบาลของประเทศดังกล่าว เพื่อใช้เป็นอาคารสำนักงานของบริษัทย่อย อาคารโรงงาน ถนน และพื้นที่ปลูกอ้อย รวม 10,000 เฮกตาร์ โดยมีกำหนดระยะเวลา 40 ปี และสามารถต่อสัญญาได้อีก 20 ปี หากได้รับความเห็นชอบจากคู่สัญญา ณ วันที่ 31 ตุลาคม 2565 และ 2564 บริษัทย่อยได้ใช้พื้นที่แล้ว จำนวน 5,636.35 เฮกตาร์ เท่ากันทั้งสองปีโดยมีอัตราค่าเช่าตามสัญญา
- 35.8.3 Koh Kong Plantation Company Limited และ Koh Kong Sugar Industry Co., Ltd. (บริษัทย่อย) ได้เข้าร่วมลงนามในบันทึกความเข้าใจ (MOU) กับรัฐบาลของประเทศกัมพูชาเมื่อวันที่ 2 สิงหาคม 2549 เพื่อก่อตั้งโรงงานน้ำตาลพร้อมทั้งได้รับสัมปทานพื้นที่เพาะปลูกอ้อยในจังหวัดเกาะกง ประเทศกัมพูชา จำนวน 18,057 เฮกตาร์ อายุสัมปทาน 90 ปี โดยไม่มีค่าเช่าใน 5 ปีแรก และหลังจากนั้นคิดค่าเช่าในอัตรา 5 ดอลลาร์สหรัฐต่อเฮกตาร์ต่อปี และปรับค่าเช่าเพิ่มขึ้นร้อยละ 1 ทุกๆ ปี และต่อมาเมื่อวันที่ 25 กุมภาพันธ์ 2559 ทางรัฐบาลของประเทศกัมพูชาได้แก้ไขอายุสัมปทานใหม่คงเหลือ 50 ปี ณ วันที่ 31 ตุลาคม 2565 และ 2564 บริษัทย่อยได้ใช้พื้นที่แล้วจำนวน 9,133.03 เฮกตาร์ และ 9,398.69 เฮกตาร์ ตามลำดับ อาคารและสิ่งปลูกสร้าง ของบริษัทย่อยที่ตั้งอยู่บนที่ดินสัมปทาน เมื่อครบกำหนดสัญญากรรมสิทธิ์ในทรัพย์สินจะตกเป็นของผู้ให้เช่า (ดูหมายเหตุข้อ 18)
- 35.8.4 Koh Kong Sugar Industry Co., Ltd. (บริษัทย่อย) ทำสัญญาเช่าที่ดินระยะยาว 2 ฉบับ กับบุคคลภายนอก เพื่อสร้างท่าเรือและที่ดินรอการพัฒนาในวันที่ 1 มิถุนายน 2550 และวันที่ 21 พฤษภาคม 2550 ตามลำดับ ระยะเวลา 90 ปี เท่ากันทั้งสองสัญญา (ดูหมายเหตุข้อ 19)

36. เครื่องมือทางการเงิน

36.1 ตราสารอนุพันธ์และการป้องกันความเสี่ยง

ณ วันที่ 31 ตุลาคม 2565 และ 2564 บริษัทมีสินทรัพย์และหนี้สินตราสารอนุพันธ์ ดังต่อไปนี้

	หน่วย : พันบาท	
	งบการเงินรวม/งบการเงินเฉพาะกิจการ	
	2565	2564
สินทรัพย์ตราสารอนุพันธ์		
สินทรัพย์ตราสารอนุพันธ์ที่กำหนดให้เป็นเครื่องมือที่ใช้การบัญชีป้องกันความเสี่ยง		
สัญญาแลกเปลี่ยนเงินต้นและอัตราดอกเบี้ยที่ต่างสกุลเงินกัน	309,132	90,966
สัญญาซื้อขายน้ำตาลทรายล่วงหน้า	345,963	-
รวมสินทรัพย์ตราสารอนุพันธ์	655,095	90,966
หนี้สินตราสารอนุพันธ์		
หนี้สินตราสารอนุพันธ์ที่กำหนดให้เป็นเครื่องมือที่ใช้การบัญชีป้องกันความเสี่ยง		
สัญญาซื้อขายเงินตราต่างประเทศล่วงหน้า	514,632	58,996
สัญญาใช้สิทธิเลือกซื้อขายเงินตราต่างประเทศและสิทธิเลือกซื้อขายน้ำตาลล่วงหน้า	4,045	60,067
สัญญาแลกเปลี่ยนอัตราดอกเบี้ย	38,900	28,395
รวมหนี้สินตราสารอนุพันธ์	557,577	147,458
สินทรัพย์ตราสารอนุพันธ์และหนี้สินตราสารอนุพันธ์แสดงในงบแสดงฐานะการเงิน ดังนี้		
สินทรัพย์หมุนเวียน	655,095	90,966
หนี้สินหมุนเวียน	557,577	147,458

ตราสารอนุพันธ์ที่กำหนดให้เป็นเครื่องมือป้องกันความเสี่ยงในกระแสเงินสด

บริษัทมีนโยบายในการเข้าทำตราสารอนุพันธ์เพื่อป้องกันความเสี่ยง โดยไม่มีวัตถุประสงค์เพื่อการเก็งกำไร ทั้งนี้ รายการที่ต้องการป้องกันความเสี่ยงต้องมีความสัมพันธ์เชิงเศรษฐกิจกับรายการและเครื่องมือป้องกันความเสี่ยง และประเมินความมีประสิทธิภาพอย่างสม่ำเสมอ

โดยในการทดสอบความมีประสิทธิภาพในการป้องกันความเสี่ยง บริษัทได้เปรียบเทียบการเปลี่ยนแปลงในมูลค่ายุติธรรมของเครื่องมือที่ใช้ป้องกันความเสี่ยงกับการเปลี่ยนแปลงในมูลค่ายุติธรรมของรายการที่มีการป้องกันความเสี่ยง สำหรับรายการที่มีการป้องกันความเสี่ยง

สำหรับปีสิ้นสุดวันที่ 31 ตุลาคม 2565 และ 2564 พบว่าสัดส่วนการเปลี่ยนแปลงมูลค่ายุติธรรมของเครื่องมือที่ใช้ป้องกันความเสี่ยงกับการเปลี่ยนแปลงในมูลค่ายุติธรรมของรายการที่มีการป้องกันความเสี่ยง ซึ่งทดสอบแล้วไม่มีการรับรู้ความไม่มีประสิทธิผลของการป้องกันความเสี่ยงในงบกำไรขาดทุน

รายการกระทบยอดผลขาดทุนจากการป้องกันความเสี่ยงในกระแสเงินสดที่รับรู้ในส่วนของผู้ถือหุ้นที่เกี่ยวข้องกับความสัมพันธ์ของการป้องกันความเสี่ยงในกระแสเงินสดของบริษัท สำหรับปีสิ้นสุดวันที่ 31 ตุลาคม 2565 และ 2564

การป้องกันความเสี่ยงในกระแสเงินสด	หน่วย : พันบาท	
	ผลขาดทุนจากการป้องกันความเสี่ยง	
	ในกระแสเงินสด	
	งบการเงินรวม	งบการเงินเฉพาะกิจการ
ยอด ณ วันที่ 1 พฤศจิกายน 2564	(93,339)	(94,795)
การเปลี่ยนแปลงในมูลค่ายุติธรรมส่วนที่มีประสิทธิผล		
ของสัญญาแลกเปลี่ยนเงินต้นและอัตราดอกเบี้ยที่ต่างสกุลเงินกัน	25,509	25,509
ภาษีเงินได้ที่เกี่ยวข้องกับมูลค่าที่ถูกโอนย้าย	(5,102)	(5,102)
	20,407	20,407
การเปลี่ยนแปลงในมูลค่ายุติธรรมส่วนที่มีประสิทธิผล		
ของสัญญาซื้อขายเงินตราต่างประเทศล่วงหน้า	(466,028)	(464,208)
ภาษีเงินได้ที่เกี่ยวข้องกับมูลค่าที่ถูกโอนย้าย	93,206	92,842
	(372,822)	(371,366)
การเปลี่ยนแปลงในมูลค่ายุติธรรมส่วนที่มีประสิทธิผล		
ของสัญญาใช้สิทธิเลือกซื้อขายเงินตราต่างประเทศ	29,090	29,090
ภาษีเงินได้ที่เกี่ยวข้องกับมูลค่าที่ถูกโอนย้าย	(5,818)	(5,818)
	23,272	23,272
การเปลี่ยนแปลงในมูลค่ายุติธรรมส่วนที่มีประสิทธิผล		
ของสัญญาซื้อขายน้ำตาลทรายล่วงหน้า	374,358	374,358
ภาษีเงินได้ที่เกี่ยวข้องกับมูลค่าที่ถูกโอนย้าย	(74,872)	(74,872)
	299,486	299,486
ยอด ณ วันที่ 31 ตุลาคม 2565	(122,996)	(122,996)

การป้องกันความเสี่ยงในกระแสดังกล่าว	หน่วย : พันบาท	
	ผลขาดทุนจากการป้องกันความเสี่ยง	
	ในกระแสดังกล่าว	
	งบการเงินรวม	งบการเงินเฉพาะกิจการ
ยอด ณ วันที่ 1 พฤศจิกายน 2563 - ก่อนการปรับปรุง	-	-
ผลกระทบจากการนำมาตรฐานการรายงาน		
ทางการเงินฉบับใหม่มาใช้ครั้งแรก	(2,220)	(2,220)
ยอด ณ วันที่ 1 พฤศจิกายน 2563 -		
หลังผลกระทบจากการใช้มาตรฐานใหม่	(2,220)	(2,220)
การเปลี่ยนแปลงในมูลค่าธุรกรรมส่วนที่มีประสิทธิภาพ		
ของสัญญาแลกเปลี่ยนเงินต้นและอัตราดอกเบี้ยที่ต่างสกุลเงินกัน	(8,510)	(8,510)
ภาษีเงินได้ที่เกี่ยวข้องกับมูลค่าที่ถูกลดภาษี	1,702	1,702
	(6,808)	(6,808)
การเปลี่ยนแปลงในมูลค่าธุรกรรมส่วนที่มีประสิทธิภาพ		
ของสัญญาซื้อขายเงินตราต่างประเทศล่วงหน้า	(51,169)	(52,990)
ภาษีเงินได้ที่เกี่ยวข้องกับมูลค่าที่ถูกลดภาษี	10,234	10,599
	(40,935)	(42,391)
การเปลี่ยนแปลงในมูลค่าธุรกรรมส่วนที่มีประสิทธิภาพ		
ของสัญญาใช้สิทธิเลือกซื้อขายน้ำตาลล่วงหน้า	(31,165)	(31,165)
ภาษีเงินได้ที่เกี่ยวข้องกับมูลค่าที่ถูกลดภาษี	6,233	6,233
	(24,932)	(24,932)
การเปลี่ยนแปลงในมูลค่าธุรกรรมส่วนที่มีประสิทธิภาพ		
ของสัญญาซื้อขายน้ำตาลทรายล่วงหน้า	(23,055)	(23,055)
ภาษีเงินได้ที่เกี่ยวข้องกับมูลค่าที่ถูกลดภาษี	4,611	4,611
	(18,444)	(18,444)
ยอด ณ วันที่ 31 ตุลาคม 2564	(93,339)	(94,795)

สำหรับปี 2565 และ 2564 กลุ่มบริษัทขาดทุนจากการเปลี่ยนแปลงมูลค่าธุรกรรมข้างต้น จำนวน 29.66 ล้านบาท และ 91.12 ล้านบาท ตามลำดับ รับรู้ในงบกำไรขาดทุนเบ็ดเสร็จทั้งจำนวน

36.2 การป้องกันความเสี่ยงที่เกี่ยวข้องกับการจำหน่ายน้ำตาลทราย

กลุ่มบริษัทได้ทำสัญญาซื้อขายน้ำตาลทรายล่วงหน้าและสัญญาใช้สิทธิจะซื้อขายน้ำตาลทรายล่วงหน้า และสัญญาซื้อขายเงินตราต่างประเทศล่วงหน้า โดยมีวัตถุประสงค์หลักเพื่อป้องกันความเสี่ยงจากการจำหน่ายน้ำตาลทรายเพื่อการส่งออก ทั้งนี้ กลุ่มบริษัทได้ประมาณการการขายส่งออกโดยอ้างอิงข้อมูลที่มีความเป็นไปได้ก่อนช่วงที่จะเกิดขึ้นในอนาคต อันได้แก่ ประมาณการปริมาณอ้อยและน้ำตาลที่ผลิตได้ในฤดูกาลผลิตถัดไป ประวัติส่วนแบ่งการตลาดในการจัดหาอ้อยของกลุ่มบริษัท และสัญญาขายส่งออกที่ได้มีการผูกพันแล้วก่อนวันสิ้นรอบระยะเวลารายงาน เป็นต้น

ทั้งนี้ บริษัทได้ทยอยทำการป้องกันความเสี่ยงให้สอดคล้องกับการทำสัญญาซื้อขายน้ำตาลทรายล่วงหน้า และสัญญาซื้อขายเงินตราต่างประเทศล่วงหน้าของบริษัทอ้อยและน้ำตาลไทย จำกัด (อนท.) เนื่องด้วยราคาจำหน่ายน้ำตาลทรายที่ อนท. ได้รับจากการขายส่งออกน้ำตาลทรายดิบจากปริมาณน้ำตาลทรายที่ได้รับการจัดสรรตามที่คณะกรรมการอ้อยและน้ำตาลทรายกำหนดให้โรงงานผลิตและส่งมอบน้ำตาลส่วนหนึ่งของแต่ละโรงงาน ให้ อนท. จำหน่าย จะเป็นส่วนกำหนดต้นทุนค่าอ้อยของทุกโรงงานน้ำตาลในประเทศไทยของแต่ละปีการผลิต การทำการป้องกันความเสี่ยงดังกล่าวจึงเป็นการป้องกันความเสี่ยงในกำไรขั้นต้นของการจำหน่ายน้ำตาลทราย กล่าวคือการป้องกันความเสี่ยงด้านราคาน้ำตาลและราคาอ้อย

(ก) ความเสี่ยงจากความผันผวนของราคาสินค้าโภคภัณฑ์ (น้ำตาลทราย)

บริษัทและบริษัทย่อยในประเทศไทยเข้าทำสัญญาซื้อขายน้ำตาลล่วงหน้า และสัญญาใช้สิทธิจะซื้อขายน้ำตาลล่วงหน้า โดยอ้างอิงจากยอดขายส่งออกที่คาดว่าจะเกิดขึ้นใน 12 เดือนข้างหน้า บริษัทมีนโยบายในการป้องกันความเสี่ยงอยู่ในช่วงร้อยละ 70 - 90 ของความเสี่ยงหรือรายการที่เกิดขึ้นจริง และสัญญาอนุพันธ์ดังกล่าวโดยทั่วไปมีระยะเวลาสอดคล้องกับระยะเวลาในการทำสัญญาซื้อขายน้ำตาลล่วงหน้าของ อนท. ซึ่งทั่วไปมีอายุสัญญาไม่เกิน 16 เดือน

ณ วันที่ 31 ตุลาคม 2565 และ 2564 ยอดคงเหลือตามสัญญาซื้อขายน้ำตาลทรายล่วงหน้า มีรายละเอียดดังนี้

หน่วย : ล้านบาท

สกุลเงิน		งบการเงินรวม/งบการเงินเฉพาะกิจการ			
		มูลค่าตามสัญญา		มูลค่ายุติธรรม	
		2565	2564	2565	2564
สัญญาซื้อล่วงหน้า	ดอลลาร์สหรัฐ	42.33	11.63	41.98	11.63
สัญญาขายล่วงหน้า	ดอลลาร์สหรัฐ	109.37	29.04	118.09	28.19

ณ วันที่ 31 ตุลาคม 2564 (2565: ไม่มี) และ ยอดคงเหลือตามสัญญาใช้สิทธิจะซื้อจะขายน้ำตาลทราย
ล่วงหน้า มีรายละเอียดดังนี้

หน่วย : ล้านบาท

งบการเงินรวม/งบการเงินเฉพาะกิจการ			มูลค่ายุติธรรม
ณ วันที่ 31 ตุลาคม 2564			
ปริมาณที่ขาย	ปริมาณที่ซื้อ	ราคาใช้สิทธิตามสัญญา	กำไร (ขาดทุน)
ล้านปอนด์	ล้านปอนด์	เหรียญสหรัฐต่อปอนด์	ล้านบาท
103.04	-	0.70 - 1.10	(31.16)

(ข) ความเสี่ยงจากอัตราแลกเปลี่ยนเงินตราต่างประเทศ

บริษัทและบริษัทย่อยในประเทศไทยเข้าทำสัญญาซื้อขายเงินตราต่างประเทศล่วงหน้าและสัญญา
ใช้สิทธิจะซื้อจะขายเงินตราต่างประเทศตามนโยบายของกลุ่มบริษัท เพื่อบริหารความเสี่ยงจาก
เงินตราต่างประเทศที่เกี่ยวข้องกับการขายที่คาดว่าจะเกิดขึ้นในระยะเวลา 12 เดือน กลุ่มบริษัทมี
นโยบายในการป้องกันความเสี่ยงให้สอดคล้องกับการทำสัญญาซื้อขายเงินตราต่างประเทศล่วงหน้าของ
อนท. โดยทั่วไปในอดีตส่วนใหญ่จะอยู่ในกรอบร้อยละ 60 - 80 ของความเสี่ยงหรือรายการค้าที่
เกิดขึ้นจริง และมีอายุสัญญาไม่เกิน 12 เดือน ทั้งนี้สัญญาอนุพันธ์ดังกล่าวได้ดำเนินการตาม
นโยบายของกลุ่มบริษัทโดยทำสัญญาอนุพันธ์ผ่านบริษัทย่อยแห่งหนึ่ง

ณ วันที่ 31 ตุลาคม 2564 บริษัทและบริษัทย่อยมียอดคงค้างตามสัญญาซื้อขายเงินตราต่างประเทศ
ล่วงหน้า จำนวน 114.50 ล้านดอลลาร์สหรัฐ ในอัตราถัวเฉลี่ย 32.72 บาท/ดอลลาร์สหรัฐ โดยมี
ระยะเวลาคงเหลือของสัญญา อยู่ในช่วง 180 - 355 วัน และมีหนี้สินทางการเงินซึ่งเกิดจากการวัด
มูลค่ายุติธรรม จำนวน 59.00 ล้านบาท

ณ วันที่ 31 ตุลาคม 2565 บริษัทและบริษัทย่อยมียอดคงค้างตามสัญญาซื้อขายเงินตราต่างประเทศ
ล่วงหน้า จำนวน 192.22 ล้านดอลลาร์สหรัฐ ในอัตราถัวเฉลี่ย 34.41 บาท/ดอลลาร์สหรัฐ โดยมี
ระยะเวลาคงเหลือของสัญญา อยู่ในช่วง 180 - 355 วัน และมีหนี้สินทางการเงินซึ่งเกิดจากการวัด
มูลค่ายุติธรรม จำนวน 514.63 ล้านบาท

ณ วันที่ 31 ตุลาคม 2565 (2564 : ไม่มี) ยอดคงเหลือตามสัญญาใช้สิทธิจะซื้อจะขายเงินตรา
ต่างประเทศ มีรายละเอียดดังนี้

หน่วย : ล้านบาท

งบการเงินรวม/งบการเงินเฉพาะกิจการ			มูลค่ายุติธรรม
ณ วันที่ 31 ตุลาคม 2565			
ปริมาณที่ขาย	ปริมาณที่ซื้อ	ราคาใช้สิทธิตามสัญญา	ขาดทุน
ล้านเหรียญสหรัฐ	ล้านเหรียญสหรัฐ	เหรียญสหรัฐต่อบาท	ล้านบาท
4.00	-	37.00 - 38.60	(2.08)

36.3 การป้องกันความเสี่ยงด้านอัตราแลกเปลี่ยนและอัตราดอกเบี้ย

บริษัทได้ทำสัญญาแลกเปลี่ยนเงินตราต่างประเทศและอัตราดอกเบี้ย (cross currency and interest rate swap) เพื่อลดความเสี่ยงจากการเพิ่มขึ้นของอัตราดอกเบี้ยและความเสี่ยงจากความผันผวนของอัตราแลกเปลี่ยนสกุลเงินดอลลาร์สหรัฐของสัญญาเงินกู้ที่มีอัตราดอกเบี้ยลอยตัว โดยได้ทำสัญญาเงินกู้และสัญญาอนุพันธ์ดังกล่าวกับสถาบันการเงินเดียวกัน รวมถึงระยะเวลาครบกำหนดของทั้งเงินต้นและดอกเบี้ยเป็นช่วงเวลาเดียวกัน

ณ วันที่ 31 ตุลาคม 2565 และ 2564 ขอดังค้ำตามสัญญาแลกเปลี่ยนเงินตราต่างประเทศและอัตราดอกเบี้ย มีรายละเอียดดังนี้

งบการเงินรวม/งบการเงินเฉพาะกิจการ						
ณ วันที่ 31 ตุลาคม 2565						
สัญญา	ระยะเวลา	จำนวนที่จ่าย	อัตราดอกเบี้ย	จำนวนที่รับ	อัตราดอกเบี้ย	มูลค่าสุทธิรวม
		มูลค่าสัญญา		มูลค่าสัญญา		กำไร
	สิ้นสุดสัญญา	(Notional amount)		(Notional amount)		ล้านบาท
เงินกู้ยืมระยะยาว	มีนาคม 2567	41.47 ล้านดอลลาร์สหรัฐ	LIBOR 6 เดือน	1,300 ล้านบาท	ร้อยละ 2.85	309.13
			+ 1.96%			

งบการเงินรวม/งบการเงินเฉพาะกิจการ						
ณ วันที่ 31 ตุลาคม 2564						
สัญญา	ระยะเวลา	จำนวนที่จ่าย	อัตราดอกเบี้ย	จำนวนที่รับ	อัตราดอกเบี้ย	มูลค่าสุทธิรวม
		มูลค่าสัญญา		มูลค่าสัญญา		กำไร (ขาดทุน)
	สิ้นสุดสัญญา	(Notional amount)		(Notional amount)		ล้านบาท
เงินกู้ยืมระยะสั้น	กุมภาพันธ์ 2565	17.96 ล้านดอลลาร์สหรัฐ	LIBOR 6 เดือน	600 ล้านบาท	ร้อยละ 1.03	(4.80)
			+ 0.46736%			
เงินกู้ยืมระยะยาว	มีนาคม 2567	46.47 ล้านดอลลาร์สหรัฐ	LIBOR 6 เดือน	1,450 ล้านบาท	ร้อยละ 2.85	95.77
			+ 1.96%			

36.4 นโยบายการบริหารความเสี่ยง

ฝ่ายบริหารของกลุ่มบริษัท (บริษัทและบริษัทย่อย) ได้ประเมินความเสี่ยง ติดตาม และจัดการความเสี่ยงทางการเงินที่เกี่ยวข้องกับการดำเนินงานของกลุ่มบริษัทโดยได้วิเคราะห์ความเสี่ยงตามระดับและขนาดของความเสี่ยง ความเสี่ยงเหล่านี้รวมถึงความเสี่ยงด้านการตลาด ความเสี่ยงจากอัตราแลกเปลี่ยนเงินตราต่างประเทศ ความเสี่ยงจากอัตราดอกเบี้ย ความเสี่ยงด้านราคา ความเสี่ยงด้านเครดิต และความเสี่ยงด้านสภาพคล่อง

กลุ่มบริษัทพิจารณาผลกระทบของความเสียหายโดยใช้เครื่องมือทางการเงินรวมถึงตราสารอนุพันธ์ทางการเงินที่เหมาะสมเพื่อป้องกันความเสี่ยงเป็นหลัก โดยไม่มีนโยบายที่จะถือหรือออกเครื่องมือทางการเงินเพื่อการเก็งกำไรหรือเพื่อการค้า

ความเสี่ยงด้านตลาด

กลุ่มบริษัทมีความเสี่ยงด้านการตลาด แสดงให้เห็นถึงความเสี่ยงทางการเงินหลักมาจากการเปลี่ยนแปลงของอัตราแลกเปลี่ยนเงินตราต่างประเทศ ความเสี่ยงอัตราดอกเบี้ย และความเสี่ยงจากราคาสินค้าโภคภัณฑ์ (น้ำตาลทราย) กลุ่มบริษัทมีการเข้าทำสัญญาตราสารอนุพันธ์ทางการเงินที่หลากหลายเพื่อจัดการความเสี่ยง อันได้แก่

- สัญญาแลกเปลี่ยนเงินตราต่างประเทศล่วงหน้าเพื่อป้องกันความเสี่ยงจากอัตราแลกเปลี่ยนสกุลเงินดอลลาร์สหรัฐที่เกิดจากการส่งออกสินค้า
- สัญญาซื้อขายน้ำตาลทรายล่วงหน้า และสัญญาสิทธิที่จะซื้อหรือจะขายน้ำตาลทรายล่วงหน้าเพื่อลดความเสี่ยงด้านราคาของสินค้าที่ขาย

ความเสี่ยงจากอัตราแลกเปลี่ยน

ความเสี่ยงจากอัตราแลกเปลี่ยนของบริษัทและบริษัทย่อย ส่วนใหญ่เกี่ยวข้องกับการขายสินค้า และการนำเข้าเครื่องจักร เนื่องจากรายการทางธุรกิจเป็นสกุลเงินตราต่างประเทศ โดย ณ วันที่ 31 ตุลาคม บริษัทและบริษัทย่อย มีสินทรัพย์และหนี้สินที่เป็นเงินตราต่างประเทศที่มีสาระสำคัญซึ่งไม่ได้มีการทำสัญญาป้องกันความเสี่ยงจากอัตราแลกเปลี่ยนดังนี้

หน่วย : ล้าน

สกุลเงิน	งบการเงินรวม				งบการเงินเฉพาะกิจการ			
	2565		2564		2565		2564	
	สินทรัพย์	หนี้สิน	สินทรัพย์	หนี้สิน	สินทรัพย์	หนี้สิน	สินทรัพย์	หนี้สิน
ดอลลาร์สหรัฐ	2.51	1.18	2.26	0.96	31.04	-	29.72	-
เยน	-	6.50	-	4.65	-	-	-	-
เรียล	191.23	9.92	184.13	8.46	-	-	-	-
กีบ	83.37	3,366.84	71.03	1,391.61	-	-	-	-

ณ วันที่ 31 ตุลาคม 2565 และ 2564 บริษัทและบริษัทย่อยได้ทำสัญญาซื้อขายเงินตราต่างประเทศล่วงหน้า

การวิเคราะห์ผลกระทบของการเปลี่ยนแปลงอัตราแลกเปลี่ยน

ผลกระทบต่อกำไรก่อนภาษีของกลุ่มบริษัทจากการเปลี่ยนแปลงที่อาจเกิดขึ้น หากค่าเงินบาทมีการเปลี่ยนแปลงในอัตราร้อยละ 5 โดยกำหนดให้ตัวแปรอื่นทั้งหมดคงที่ โดยกำไรสำหรับปีสิ้นสุดวันที่ 31 ตุลาคม 2565 และ 2564 จะมีการเปลี่ยนแปลงดังนี้

	หน่วย : ล้านบาท			
	งบการเงินรวม		งบการเงินเฉพาะกิจการ	
ผลกระทบต่อกำไรก่อนภาษีเงินได้ในงบกำไรขาดทุน	2565	2564	2565	2564
เงินบาทต่อเหรียญดอลลาร์สหรัฐ				
- อ่อนค่าลง	2.56	2.17	59.27	49.56
- แข็งค่าขึ้น	(2.56)	(2.17)	(59.27)	(49.56)
เงินบาทต่อเยน				
- อ่อนค่าลง	(8.24)	(6.71)	-	-
- แข็งค่าขึ้น	8.24	6.71	-	-
เงินบาทต่อเรียล				
- อ่อนค่าลง	8.36	7.21	-	-
- แข็งค่าขึ้น	(8.36)	(7.21)	-	-
เงินบาทต่อกีบ				
- อ่อนค่าลง	(36.72)	(21.35)	-	-
- แข็งค่าขึ้น	36.72	21.35	-	-

ข้อมูลนี้ไม่ใช่การคาดการณ์หรือพยากรณ์สถานะตลาดในอนาคต และควรใช้ด้วยความระมัดระวัง

ความเสี่ยงจากอัตราดอกเบี้ย

บริษัทและบริษัทย่อยมีความเสี่ยงจากอัตราดอกเบี้ยที่เกิดขึ้นจากความผันผวนของอัตราดอกเบี้ยในตลาดในอนาคต ซึ่งจะส่งผลกระทบต่อผลการดำเนินงานและกระแสเงินสดของบริษัทและบริษัทย่อย อย่างไรก็ตาม กลุ่มบริษัทบริหารความเสี่ยงจากอัตราดอกเบี้ยโดยใช้วิธีการต่างๆ รวมถึงการจัดสรรเงินกู้ยืมที่เป็นอัตราดอกเบี้ยคงที่และลอยตัวให้เหมาะสม และสอดคล้องกับกิจกรรมต่างๆ ของกลุ่มบริษัท ซึ่งมีรายละเอียดส่วนใหญ่ ดังนี้

หน่วย : พันบาท

	งบการเงินรวม				
	ณ วันที่ 31 ตุลาคม 2565				
	อัตราดอกเบี้ยคงที่		อัตราดอกเบี้ย		รวม
	ภายใน	มากกว่า	มากกว่า	ปรับขึ้นลง	
	1 ปี	1 ถึง 5 ปี	5 ปี	ตามราคาตลาด	
สินทรัพย์ทางการเงิน					
เงินฝากธนาคารแบบออมทรัพย์	-	-	-	62,224	62,224
เงินฝากธนาคารแบบประจำ	267	-	-	-	267
ลูกหนี้เงินยืมส่งเสริมปลูกอ้อย	123,362	58,406	9,594	775	192,137
เงินให้กู้ยืมระยะสั้นแก่ชาวไร่	487,239	-	-	7,860	495,099
เงินให้กู้ยืมระยะยาวแก่บุคคลและกิจการอื่น	14,600	34,800	-	-	49,400
เงินลงทุนระยะยาวอื่น	-	-	6,800	-	6,800
รวม	625,468	93,206	16,394	70,859	805,927
หนี้สินทางการเงิน					
เงินกู้ยืมระยะสั้นจากสถาบันการเงิน	4,731,071	-	-	-	4,731,071
เงินกู้ยืมระยะสั้นจากกิจการที่เกี่ยวข้องกัน	8,100	-	-	-	8,100
หุ้นกู้ระยะยาว	-	-	2,648,672	-	2,648,672
เงินกู้ยืมระยะยาว	2,535,000	6,759,404	-	-	9,294,404
หนี้สินตามสัญญาเช่า	12,314	22,122	-	-	34,436
รวม	7,286,485	6,781,526	2,648,672	-	16,716,683

หน่วย : พันบาท

	งบการเงินรวม				รวม
	ณ วันที่ 31 ตุลาคม 2564				
	อัตราดอกเบี้ยคงที่			อัตราดอกเบี้ย	
	ภายใน 1 ปี	มากกว่า 1 ถึง 5 ปี	มากกว่า 5 ปี	ปรับขึ้นลง ตามราคาตลาด	
สินทรัพย์ทางการเงิน					
เงินฝากธนาคารแบบออมทรัพย์	-	-	-	46,248	46,248
เงินฝากธนาคารแบบประจำ	267	-	-	-	267
ลูกหนี้เงินยืมส่งเสริมปลูกอ้อย	106,478	75,987	16,076	836	199,377
เงินให้กู้ยืมระยะสั้นแก่ชาวไร่	462,643	-	-	5,742	468,385
เงินให้กู้ยืมระยะยาวแก่บุคคลและกิจการอื่น	13,297	44,000	-	-	57,297
เงินลงทุนระยะยาวอื่น	-	-	6,777	-	6,777
รวม	582,685	119,987	22,853	52,826	778,351

หน่วย : พันบาท

	งบการเงินรวม				รวม
	ณ วันที่ 31 ตุลาคม 2564				
	อัตราดอกเบี้ยคงที่			อัตราดอกเบี้ย	
	ภายใน	มากกว่า	มากกว่า	ปรับขึ้นลง	
	1 ปี	1 ถึง 5 ปี	5 ปี	ตามราคาตลาด	
หนี้สินทางการเงิน					
เงินกู้ยืมระยะสั้นจากสถาบันการเงิน	5,382,775	-	-	-	5,382,775
เงินกู้ยืมระยะสั้นจากกิจการที่เกี่ยวข้องกัน	7,100	-	-	-	7,100
หุ้นกู้ระยะยาว	2,999,158	-	2,648,443	-	5,647,601
เงินกู้ยืมระยะยาว	1,589,240	3,681,960	85,180	-	5,356,380
หนี้สินตามสัญญาเช่า	9,988	18,577	-	-	28,565
รวม	9,988,261	3,700,537	2,733,623	-	16,422,421

หน่วย : พันบาท

	งบการเงินเฉพาะกิจการ				รวม
	ณ วันที่ 31 ตุลาคม 2565				
	อัตราดอกเบี้ยคงที่			อัตราดอกเบี้ย	
	ภายใน	มากกว่า	มากกว่า	ปรับขึ้นลง	
	1 ปี	1 ถึง 5 ปี	5 ปี	ตามราคาตลาด	
สินทรัพย์ทางการเงิน					
เงินฝากธนาคารแบบออมทรัพย์	-	-	-	6,948	6,948
ลูกหนี้เงินยืมส่งเสริมปลูกอ้อย	37,000	41,170	8,751	-	86,921
เงินให้กู้ยืมระยะสั้นแก่ชาวไร่	241,870	-	-	-	241,870
เงินให้กู้ยืมระยะสั้นแก่บริษัทย่อยและกิจการอื่น	193,233	-	-	-	193,233
เงินให้กู้ยืมระยะยาวแก่บริษัทย่อยและกิจการอื่น	645,600	800,800	1,180,000	-	2,626,400
รวม	1,117,703	841,970	1,188,751	6,948	3,155,372

หนี้สินทางการเงิน					
เงินกู้ยืมระยะสั้นจากสถาบันการเงิน	2,550,000	-	-	-	2,550,000
เงินกู้ยืมระยะสั้นจากบริษัทย่อยและกิจการที่เกี่ยวข้องกัน	1,056,100	-	-	-	1,056,100
หุ้นกู้ระยะยาว	-	-	2,648,672	-	2,648,672
เงินกู้ยืมระยะยาว	2,285,000	6,009,404	-	-	8,294,404
หนี้สินตามสัญญาเช่า	42,319	228,189	-	-	270,508
รวม	5,933,419	6,237,593	2,648,672	-	14,819,684

หน่วย : พันบาท

งบการเงินเฉพาะกิจการ					
ณ วันที่ 31 ตุลาคม 2564					
	อัตราดอกเบี้ยคงที่			อัตราดอกเบี้ย	รวม
	ภายใน 1 ปี	มากกว่า 1 ถึง 5 ปี	มากกว่า 5 ปี	ปรับขึ้นลง ตามราคาดาลด	
สินทรัพย์ทางการเงิน					
เงินฝากธนาคารแบบออมทรัพย์	-	-	-	5,843	5,843
ลูกหนี้เงินยืมส่งเสริมปลูกอ้อย	41,798	53,877	13,644	-	109,319
เงินให้กู้ยืมระยะสั้นแก่ชาวไร่	232,664	-	-	-	232,664
เงินให้กู้ยืมระยะสั้นแก่บริษัทย่อยและกิจการอื่น	934,416	-	-	-	934,416
เงินให้กู้ยืมระยะยาวแก่บริษัทย่อยและกิจการอื่น	113,297	1,402,000	1,000,000	-	2,515,297
รวม	1,322,175	1,455,877	1,013,644	5,843	3,797,539
หนี้สินทางการเงิน					
เงินกู้ยืมระยะสั้นจากสถาบันการเงิน	3,156,000	-	-	-	3,156,000
เงินกู้ยืมระยะสั้นจากบริษัทย่อยและกิจการที่เกี่ยวข้องกัน	409,100	-	-	-	409,100
หุ้นกู้ระยะยาว	2,999,158	-	2,648,443	-	5,647,601
เงินกู้ยืมระยะยาว	1,532,000	3,453,000	-	-	4,985,000
หนี้สินตามสัญญาเช่า	39,138	267,015	-	-	306,153
รวม	8,135,396	3,720,015	2,648,443	-	14,503,854

การวิเคราะห์ผลกระทบของการเปลี่ยนแปลงอัตราดอกเบี้ย

ผลกระทบต่อกำไรก่อนภาษีของกลุ่มบริษัทจากการเปลี่ยนแปลงที่อาจเกิดขึ้น หากอัตราดอกเบี้ยมีการเปลี่ยนแปลงในอัตราร้อยละ 1 โดยกำหนดให้ตัวแปรอื่นทั้งหมดคงที่ โดยกำไรสำหรับปีสิ้นสุดวันที่ 31 ตุลาคม 2565 และ 2564 จะมีการเปลี่ยนแปลงดังนี้

	หน่วย : ล้านบาท			
	งบการเงินรวม		งบการเงินเฉพาะกิจการ	
	2565	2564	2565	2564
ผลกระทบต่อกำไรก่อนภาษีเงินได้ในงบกำไรขาดทุน				
- อัตราดอกเบี้ยลดลง ร้อยละ 1				
กำไรก่อนภาษีเงินได้เพิ่มขึ้น	0.56	0.60	0.56	0.48
- อัตราดอกเบี้ยเพิ่มขึ้น ร้อยละ 1				
กำไรก่อนภาษีเงินได้ลดลง	(0.56)	(0.60)	(0.56)	(0.48)

ข้อมูลนี้ไม่ใช่การคาดการณ์หรือพยากรณ์สถานะตลาดในอนาคต และควรใช้ด้วยความระมัดระวัง

ความเสี่ยงจากความผันผวนของสินค้าโภคภัณฑ์

กลุ่มบริษัทในธุรกิจผลิตและจำหน่ายน้ำตาลในประเทศไทย

ตามที่กล่าวไว้ในหมายเหตุข้อ 36.2 กลุ่มบริษัททำอนุพันธ์ป้องกันความเสี่ยงราคาน้ำตาล โดยสอดคล้องกับธุรกรรมการป้องกันความเสี่ยงราคาน้ำตาลของ อนท. เนื่องด้วยราคาขายน้ำตาลส่งออกและอัตราแลกเปลี่ยนที่ อนท. ขายได้จริง ในแต่ละปีการผลิต จะถูกนำไปคำนวณเป็นส่วนหนึ่งของต้นทุนค่าอ้อยที่โรงงานน้ำตาลต้องชำระแก่ชาวไร่ ในแต่ละปีของกลุ่มบริษัทในประเทศไทย ที่ประกอบธุรกิจผลิตและจำหน่ายน้ำตาลในประเทศไทย

ในเบื้องต้น กลุ่มบริษัทได้ทำสัญญาขายน้ำตาลล่วงหน้าในตลาดล่วงหน้า (Future market) โดยอ้างอิงราคาขายน้ำตาลทรายล่วงหน้า ปริมาณการขาย และระยะเวลาสิ้นสุดตามที่ อนท. ขายได้จริง โดยกลุ่มบริษัททำการป้องกันความเสี่ยงสำหรับสัญญาขายที่ยังไม่ได้ส่งมอบรวมถึงประมาณการขายส่งออกที่คาดว่าจะขายในปีถัดไป ทั้งนี้ เมื่อกลุ่มบริษัทสามารถทำสัญญาขายน้ำตาลจริงกับลูกค้า กลุ่มบริษัทจะทำการปิดสถานะสัญญาขายล่วงหน้าข้างต้น

บริษัทย่อยในต่างประเทศ ในปัจจุบันไม่มีการทำสัญญาป้องกันความเสี่ยงดังกล่าว

การวิเคราะห์ผลกระทบของการเปลี่ยนแปลงของราคาสินค้าโภคภัณฑ์

ผลกระทบต่อกำไรก่อนภาษีของกลุ่มบริษัทจากการเปลี่ยนแปลงที่อาจเกิดขึ้น หากราคาสินค้าโภคภัณฑ์มีการเปลี่ยนแปลงในอัตราร้อยละ 5 โดยกำหนดให้ปัจจัยอื่นทั้งหมดคงที่ โดยกำไรสำหรับปีสิ้นสุดวันที่ 31 ตุลาคม 2565 และ 2564 จะมีการเปลี่ยนแปลงดังนี้

	หน่วย : ล้านบาท			
	งบการเงินรวม		งบการเงินเฉพาะกิจการ	
	2565	2564	2565	2564
ผลกระทบต่อกำไรก่อนภาษีเงินได้ในงบกำไรขาดทุน				
- ราคาน้ำตาลเพิ่มขึ้น				
กำไรก่อนภาษีเงินได้เพิ่มขึ้น	435.10	174.07	266.52	112.68
- ราคาน้ำตาลลดลง				
กำไรก่อนภาษีเงินได้ลดลง	(435.10)	(174.07)	(266.52)	(112.68)

ข้อมูลนี้ไม่ใช่การคาดการณ์หรือพยากรณ์สถานะตลาดในอนาคต และควรใช้ด้วยความระมัดระวัง

ความเสี่ยงทางด้านสินเชื่อ

ความเสี่ยงทางด้านสินเชื่อ คือความเสี่ยงที่ลูกค้าหรือคู่สัญญาไม่สามารถชำระหนี้แก่กลุ่มบริษัทตามเงื่อนไขที่ตกลงไว้เมื่อครบกำหนด

ฝ่ายบริหารได้กำหนดนโยบายทางด้านสินเชื่อเพื่อควบคุมความเสี่ยงทางด้านสินเชื่อดังกล่าวโดยสม่ำเสมอโดยการวิเคราะห์ฐานะทางการเงินของลูกค้าที่ขอวงเงินสินเชื่อในระดับหนึ่ง ๆ ณ วันที่ในรายงานไม่พบว่ามีความเสี่ยงจากสินเชื่อที่เป็นสาระสำคัญ ความเสี่ยงสูงสุดทางด้านสินเชื่อแสดงไว้ในราคาตามบัญชีของสินทรัพย์ทางการเงินแต่ละรายการในงบแสดงฐานะการเงิน

ความเสี่ยงสภาพคล่อง

กลุ่มบริษัทมีการติดตามความเสี่ยงสภาพคล่องโดยการใช้เงินบิวกเกินบัญชี ตัวสัญญาใช้เงิน เงินกู้ยืม หุ้นกู้และสัญญาเช่า กลุ่มบริษัทมีความสามารถในการเข้าถึงแหล่งเงินทุนที่หลากหลายอย่างเพียงพอและมีการบริหารความเสี่ยงโดยการควบคุมสัดส่วนประเภทหนี้สินระยะสั้นและระยะยาว เพื่อรักษาผลการชำระหนี้ตามความเหมาะสมของประเภทการลงทุน และการดำเนินกิจการ

36.5 การวัดมูลค่ายุติธรรม

นโยบายการบัญชีและการเปิดเผยของกลุ่มบริษัทกำหนดให้มีการกำหนดมูลค่ายุติธรรมทั้งสินทรัพย์และหนี้สินทางการเงินและไม่ใช่ทางการเงิน มูลค่ายุติธรรม หมายถึง จำนวนเงินที่ผู้ซื้อและผู้ขายตกลงแลกเปลี่ยนสินทรัพย์หรือชำระหนี้สินกัน ในขณะที่ทั้งสองฝ่ายมีความรอบรู้และเต็มใจในการแลกเปลี่ยนกัน และสามารถต่อรองราคากันได้อย่างเป็นอิสระในลักษณะของผู้ที่ไม่มี ความเกี่ยวข้องกัน วัตถุประสงค์ของการวัดมูลค่าและ/หรือการเปิดเผยมูลค่ายุติธรรมถูกกำหนดโดยวิธีต่อไปนี้โดยข้อมูลเพิ่มเติมเกี่ยวกับสมมติฐานในการกำหนดมูลค่ายุติธรรมถูกเปิดเผยในหมายเหตุที่เกี่ยวข้องกับสินทรัพย์และหนี้สินนั้น

สินทรัพย์ทางการเงินและหนี้สินทางการเงินที่วัดมูลค่าด้วยมูลค่ายุติธรรม

ตารางต่อไปนี้แสดงการวิเคราะห์สินทรัพย์ทางการเงินและหนี้สินทางการเงินที่วัดมูลค่าด้วยมูลค่ายุติธรรมตามลำดับชั้นของมูลค่ายุติธรรม ณ วันที่ 31 ตุลาคม 2565 และ 2564

สินทรัพย์ทางการเงิน/ หนี้สินทางการเงิน	งบการเงินรวม		งบการเงินเฉพาะกิจการ		ลำดับชั้น มูลค่า ยุติธรรม	เทคนิคการประเมินมูลค่า และข้อมูลที่ใช้ ในการวัดมูลค่ายุติธรรม
	มูลค่ายุติธรรม		มูลค่ายุติธรรม			
	ณ วันที่ 31 ตุลาคม 2565	2564	ณ วันที่ 31 ตุลาคม 2565	2564		
	(พันบาท)		(พันบาท)			
<u>สินทรัพย์ทางการเงิน</u>						
1. เงินฝากประจำที่มีกำหนด ระยะเวลามากกว่า 3 เดือนแต่ไม่เกิน 12 เดือน	267	267	-	-	ลำดับ 3	ราคาทุนคิดจำหน่าย และวิธีดอกเบี้ยที่แท้จริง
2. คราสารทุนที่อยู่ในความ ต้องการตลาด	198,371	165,309	198,371	165,309	ลำดับ 1	ข้อมูลราคาเสนอซื้อขายของสินทรัพย์หรือหนี้สิน อย่างเดียวกันในตลาดที่มีสภาพคล่อง
3. เงินลงทุนในตราสารทุน นอกตลาด	23,492	797	23,022	327	ลำดับ 3	เงินลงทุนในตราสารทุนที่ไม่มีอยู่ในความต้องการ ของตลาดวัดมูลค่ายุติธรรมโดยใช้สินทรัพย์สุทธิ
4. คราสารหนี้ไม่อยู่ในความ ต้องการของตลาด	6,800	6,777	-	-	ลำดับ 3	ตราสารหนี้ที่ไม่มีอยู่ในความต้องการของตลาดวัด มูลค่ายุติธรรมโดยใช้สินทรัพย์สุทธิ
5. สัญญาแลกเปลี่ยนเงินต้น และอัตราดอกเบี้ยที่ต่าง สกุลเงินกัน	309,132	90,966	309,132	90,966	ลำดับ 2	ประมาณการกระแสเงินสดคิดลดสุทธิจาก กระแสเงินสดที่จะจ่ายในอนาคตและกระแส เงินสดที่จะรับในอนาคตปรับปรุงด้วยเส้นอัตรา ผลตอบแทน (yield curve) ที่สังเกตได้
6. สัญญาซื้อขายน้ำตาล ล่วงหน้า	345,963	-	345,963	-	ลำดับ 2	ประมาณการกระแสเงินสดคิดลดและปรับปรุง ด้วยเส้นราคาล่วงหน้าของสินค้า โภคภัณฑ์
<u>หนี้สินทางการเงิน</u>						
1. สัญญาซื้อขายเงินตรา ต่างประเทศล่วงหน้า	514,632	58,996	514,632	58,996	ลำดับ 2	ประมาณการกระแสเงินสดคิดลด โดยกระแสเงินสดในอนาคตประมาณจาก อัตราแลกเปลี่ยนเงินตราต่างประเทศล่วงหน้า (จากอัตราแลกเปลี่ยนเงินตราต่างประเทศล่วงหน้า ที่สามารถสังเกตได้ ณ สิ้นรอบระยะเวลาขงาม) และอัตราแลกเปลี่ยนล่วงหน้าตามสัญญาซึ่งคิดลด ด้วยอัตราที่เกี่ยวข้องกับตลาด
2. สัญญาใช้สิทธิเลือกซื้อขาย เงินตราต่างประเทศและ สิทธิเลือกซื้อขายน้ำตาล ล่วงหน้า	4,045	60,067	4,045	60,067	ลำดับ 2	ประมาณการกระแสเงินสดคิดลดและปรับปรุง ด้วยเส้นราคาล่วงหน้าของสินค้า โภคภัณฑ์
3. สัญญาซื้อขายน้ำตาล ล่วงหน้า	-	28,395	-	28,395	ลำดับ 2	ประมาณการกระแสเงินสดคิดลดและปรับปรุง ด้วยเส้นราคาล่วงหน้าของสินค้า โภคภัณฑ์
4. สัญญาแลกเปลี่ยนอัตรา ดอกเบี้ย	38,900	-	38,900	-	ลำดับ 2	ประมาณการกระแสเงินสดคิดลดสุทธิจาก กระแสเงินสดที่จะจ่ายในอนาคตและกระแส เงินสดที่จะรับในอนาคตปรับปรุงด้วยเส้นอัตรา ผลตอบแทน (yield curve) ที่สังเกตได้

สินทรัพย์ทางการเงินและหนี้สินทางการเงินข้างต้น แสดงเป็นสินทรัพย์ทางการเงินหมุนเวียนอื่นและหนี้สินทางการเงินหมุนเวียนอื่นตามลำดับ ในงบแสดงฐานะการเงิน

สินทรัพย์ทางการเงินและหนี้สินทางการเงินที่ไม่ได้วัดมูลค่าด้วยมูลค่ายุติธรรม

ตารางต่อไปนี้จะแสดงการวิเคราะห์สินทรัพย์ทางการเงินและหนี้สินทางการเงินที่ไม่ได้วัดด้วยมูลค่ายุติธรรมตามลำดับของลำดับชั้นของมูลค่ายุติธรรม ณ วันที่ 31 ตุลาคม 2565 และ 2564

หน่วย : พันบาท

	งบการเงินรวม				
	2565		2564		ลำดับชั้นมูลค่ายุติธรรม
	มูลค่าตามบัญชี	มูลค่ายุติธรรม	มูลค่าตามบัญชี	มูลค่ายุติธรรม	
สินทรัพย์ทางการเงิน					
เงินสดและรายการเทียบเท่าเงินสด	254,845	254,845	224,064	224,064	ลำดับ 3
ลูกหนี้การค้าและลูกหนี้หมุนเวียนอื่น	1,058,208	1,058,208	1,064,094	1,064,094	ลำดับ 3
เงินให้กู้ยืมระยะสั้น	633,849	633,849	588,435	588,435	ลำดับ 3
ลูกหนี้การค้าและลูกหนี้ไม่หมุนเวียนอื่น	100,202	100,202	147,364	147,364	ลำดับ 3
เงินให้กู้ยืมระยะยาว	112,787	112,787	136,624	136,624	ลำดับ 3
หนี้สินทางการเงิน					
เงินกู้ยืมระยะสั้นจากสถาบันการเงิน	4,731,071	4,731,071	5,981,934	5,981,934	ลำดับ 3
เจ้าหนี้การค้าและเจ้าหนี้หมุนเวียนอื่น	1,076,780	1,076,780	1,064,171	1,064,171	ลำดับ 3
หุ้นกู้ที่ถึงกำหนดชำระภายในหนึ่งปี	-	-	2,999,158	2,969,046	ลำดับ 2
เงินกู้ยืมระยะยาวจากสถาบันการเงินที่ถึงกำหนดชำระภายในหนึ่งปี	2,535,000	2,535,000	1,739,240	1,739,240	ลำดับ 3
เงินกู้ยืมระยะสั้นจากกิจการที่เกี่ยวข้องกัน	8,100	8,100	7,100	7,100	ลำดับ 3
หุ้นกู้	2,648,672	2,372,641	2,648,443	2,486,997	ลำดับ 2
เงินกู้ยืมระยะยาวจากสถาบันการเงิน	6,759,404	6,759,404	5,167,209	5,167,209	ลำดับ 3

หน่วย : พันบาท

	งบการเงินเฉพาะกิจการ				
	2565		2564		ลำดับชั้น
	มูลค่า ตามบัญชี	มูลค่า ยุติธรรม	มูลค่า ตามบัญชี	มูลค่า ยุติธรรม	
สินทรัพย์ทางการเงิน					
เงินสดและรายการเทียบเท่าเงินสด	62,445	62,445	7,093	7,093	ลำดับ 3
ลูกหนี้การค้าและลูกหนี้หมุนเวียนอื่น	1,472,304	1,472,304	930,707	930,707	ลำดับ 3
เงินให้กู้ยืมระยะสั้น	1,117,703	1,117,703	1,322,175	1,322,175	ลำดับ 3
ลูกหนี้การค้าและลูกหนี้ไม่หมุนเวียนอื่น	44,576	44,576	64,025	64,025	ลำดับ 3
เงินให้กู้ยืมระยะยาว	2,030,721	2,030,721	2,469,521	2,469,521	ลำดับ 3
หนี้สินทางการเงิน					
เงินกู้ยืมระยะสั้นจากสถาบันการเงิน	2,550,000	2,550,000	3,755,159	3,755,159	ลำดับ 3
เจ้าหนี้การค้าและเจ้าหนี้หมุนเวียนอื่น	677,806	677,806	638,610	638,610	ลำดับ 3
หุ้นกู้ที่ถึงกำหนดชำระภายในหนึ่งปี	-	-	2,999,158	2,969,046	ลำดับ 2
เงินกู้ยืมระยะยาวจากสถาบันการเงินที่ถึงกำหนดชำระภายในหนึ่งปี	2,285,000	2,285,000	1,682,000	1,682,000	ลำดับ 3
เงินกู้ยืมระยะสั้นจากบริษัทย่อยและกิจการที่เกี่ยวข้องกัน	1,056,100	1,056,100	409,100	409,100	ลำดับ 3
หุ้นกู้	2,648,672	2,372,641	2,648,443	2,486,997	ลำดับ 2
เงินกู้ยืมระยะยาวจากสถาบันการเงิน	6,009,404	6,009,404	4,853,069	4,853,069	ลำดับ 3

วิธีการที่บริษัทและบริษัทย่อยใช้ในการประมาณมูลค่าของสินทรัพย์และหนี้สินทางการเงินที่ไม่ได้วัดมูลค่าด้วยมูลค่ายุติธรรม มีดังนี้

เงินสดและรายการเทียบเท่าเงินสด เงินลงทุนชั่วคราว ลูกหนี้การค้าและลูกหนี้หมุนเวียนอื่น และเงินให้กู้ยืมระยะสั้น มีมูลค่าตามบัญชี ณ วันที่ในงบแสดงฐานะการเงินใกล้เคียงกับมูลค่ายุติธรรม เนื่องจากเครื่องมือทางการเงินเหล่านี้จะครบกำหนดในระยะเวลาอันสั้น ลูกหนี้การค้าและลูกหนี้ไม่หมุนเวียนอื่น มีมูลค่ายุติธรรมไม่ต่างจากมูลค่าตามบัญชี ณ วันที่รายงานอย่างมีสาระสำคัญ

เงินให้กู้ยืมระยะยาว เป็นเงินให้กู้ที่คำนวณดอกเบี้ยในอัตราใกล้เคียงกับอัตราดอกเบี้ยในตลาด แสดงมูลค่ายุติธรรมโดยประมาณตามมูลค่าตามบัญชีที่แสดงในงบแสดงฐานะการเงิน

เงินกู้ยืมระยะสั้นจากสถาบันการเงิน เจ้าหนี้การค้าและเจ้าหนี้หมุนเวียนอื่น เงินกู้ยืมระยะยาวที่ถึงกำหนดชำระภายในหนึ่งปี เงินกู้ยืมระยะสั้นจากบริษัทย่อยและกิจการที่เกี่ยวข้องกัน และหนี้สินหมุนเวียนอื่นๆ มีราคาตามบัญชี ณ วันที่ในงบแสดงฐานะการเงินของหนี้สินทางการเงินใกล้เคียงกับมูลค่ายุติธรรมเนื่องจากเครื่องมือทางการเงินเหล่านี้จะครบกำหนดในระยะเวลาอันสั้น

เงินกู้ยืมระยะยาวจากสถาบันการเงินที่มีอัตราดอกเบี้ยคงที่และอัตราดอกเบี้ยลอยตัว ซึ่งจ่ายดอกเบี้ยในอัตราใกล้เคียงกับอัตราดอกเบี้ยในตลาดแสดงมูลค่ายุติธรรมโดยประมาณตามมูลค่าตามบัญชีที่แสดงในงบแสดงฐานะการเงิน

มูลค่ายุติธรรมของหุ้นกู้ถือตามราคาตลาดของหุ้นกู้ ณ วันที่รายงาน

	งบการเงินรวม/ งบการเงินเฉพาะกิจการ		ลำดับชั้น มูลค่ายุติธรรม	การประมาณการมูลค่ายุติธรรม
	มูลค่าตามบัญชี	มูลค่ายุติธรรม		
	ล้านบาท	ล้านบาท		
ณ วันที่ 31 ตุลาคม 2565				
หนี้สินทางการเงิน				
หุ้นกู้ระยะยาว	2,649	2,373	ระดับ 2	คำนวณจากราคาปิดครั้งล่าสุดของสมาคมตลาดตราสารหนี้ไทย ณ วันที่ทำการสุดท้าย
ณ วันที่ 31 ตุลาคม 2564				
หนี้สินทางการเงิน				
หุ้นกู้ระยะยาว	5,648	5,456	ระดับ 2	คำนวณจากราคาปิดครั้งล่าสุดของสมาคมตลาดตราสารหนี้ไทย ณ วันที่ทำการสุดท้าย

37. กองทุนสำรองเลี้ยงชีพ

บริษัทและบริษัทย่อย 8 แห่ง และพนักงานของบริษัทดังกล่าวได้ร่วมกันจัดตั้งกองทุนสำรองเลี้ยงชีพตามพระราชบัญญัติกองทุนสำรองเลี้ยงชีพ พ.ศ. 2530 สำหรับปีสิ้นสุดวันที่ 31 ตุลาคม 2565 และ 2564 กลุ่มบริษัทและพนักงานจ่ายสมทบเข้ากองทุนเป็นรายเดือนในอัตราร้อยละ 2 - 15 ของเงินเดือนเท่ากันทั้งสองปี กองทุนสำรองเลี้ยงชีพนี้บริหารโดยบริษัทหลักทรัพย์จัดการกองทุน บางกอกแคปปิตอล จำกัด และบริษัทหลักทรัพย์จัดการกองทุนกรุงศรี จำกัด ตามลำดับ และจะจ่ายให้แก่พนักงาน เมื่อพนักงานนั้นออกจากราชการตามระเบียบว่าด้วยกองทุนของกลุ่มบริษัท สำหรับปีสิ้นสุดวันที่ 31 ตุลาคม 2565 และ 2564 บริษัทและบริษัทย่อยได้จ่ายเงินสมทบกองทุนเป็นจำนวน 21.88 ล้านบาท และ 24.08 ล้านบาท ตามลำดับในงบการเงินรวม และบริษัทได้จ่ายเงินสมทบกองทุนเป็นจำนวน 8.16 ล้านบาท และ 9.35 ล้านบาท ตามลำดับในงบการเงินเฉพาะกิจการ

38. สิทธิประโยชน์จากการส่งเสริมการลงทุน

บริษัทอยู่ในประเทศแห่งหนึ่งได้รับบัตรส่งเสริมการลงทุนจำนวน 3 ฉบับ จากคณะกรรมการส่งเสริมการลงทุน โดยได้รับสิทธิประโยชน์ตามพระราชบัญญัติส่งเสริมการลงทุน พ.ศ. 2520 โดยสิทธิประโยชน์ที่ได้รับรวมถึงการได้รับยกเว้นภาษีเงินได้สำหรับกำไรสำหรับปีที่ได้จากการประกอบกิจการที่ได้รับ การส่งเสริม โดยมีกำหนด 8 ปี นับตั้งแต่วันที่เริ่มมีรายได้จากกิจการที่ได้รับการส่งเสริม ตามรายละเอียด ดังนี้

บัตรส่งเสริม เลขที่	มาตราที่ได้รับสิทธิประโยชน์	ลงวันที่	ประเภทกิจการที่ส่งเสริม	วันที่เริ่มมีรายได้	วันหมดอายุ
1432(2)/2552	25 26 28 31(1) 31(2) 31(3) 31(4) 34 35(1) 35(2) และ 35(3)	24 มี.ย. 2552	- การผลิตไฟฟ้า ไอ้ น้ำ และน้ำเพื่ออุตสาหกรรม	30 พ.ย. 2553	29 พ.ย. 2561
1349(2)/2556	25 26 28 31(1) 31(2) 31(3) 31(4) 34 35(1) 35(2) และ 35(3)	15 มี.ค. 2556	- การผลิตไฟฟ้า ไอ้ น้ำ และน้ำเพื่ออุตสาหกรรม	21 มี.ค. 2557	20 มี.ค. 2565
61-0170-1-00-1-0	25 26 28 31(1) 31(2) 31(3) 31(4) และ 34	12 ก.พ. 2561	- การผลิตไฟฟ้า ไอ้ น้ำ และน้ำเพื่ออุตสาหกรรม	ยังไม่มีรายได้	

นอกจากนี้ตามบัตรส่งเสริมเลขที่ 1432(2)/2552 และ 1349(2)/2556 บริษัทย่อยได้สิทธิในการลดหย่อนภาษีเงินได้ในอัตราร้อยละ 50 ของอัตราปกติ มีกำหนดเวลา 5 ปี นับจากวันที่การได้รับยกเว้นภาษีเงินได้หมดอายุ และตามบัตรส่งเสริมทุกฉบับ บริษัทย่อยได้รับสิทธิยกเว้นอากรขาเข้าสำหรับเครื่องจักรที่ได้รับอนุมัติ และผู้ถือหุ้นจะได้รับยกเว้นภาษีเงินได้สำหรับเงินปันผลจากกิจการที่ได้รับส่งเสริมตลอดระยะเวลาที่ได้รับยกเว้นภาษีเงินได้

39. เหตุการณ์ภายหลังรอบระยะเวลารายงาน

39.1 ตามรายงานการประชุมคณะกรรมการบริษัท ครั้งที่ 1/2565-2566 เมื่อวันที่ 23 ธันวาคม 2565 มีมติอนุมัติขายหุ้นของบริษัทร่วม (ซึ่งเป็นบริษัทย่อยของบริษัท ไทยซูการ์ เทอร์มิเนล จำกัด (มหาชน)) ประกอบไปด้วย หุ้นบริษัท ที เอส คลังสินค้า จำกัด, หุ้นบริษัท ที เอส อุตสาหกรรมน้ำมัน จำกัด, หุ้นบริษัท ที เอส ขนส่ง และโลจิสติกส์ จำกัด และหุ้นบริษัท ที เอส จี เทคคิง จำกัด ให้แก่บริษัท ไทยซูการ์ เทอร์มิเนล จำกัด (มหาชน) มูลค่ารวมทั้งสิ้น 55.54 ล้านบาท

39.2 ตามรายงานการประชุมวิสามัญผู้ถือหุ้น ครั้งที่ 1/2565 ของบริษัท เคเอสแอล แมททีเรียล ซัพพลายส์ จำกัด (บริษัทย่อย) เมื่อวันที่ 20 กันยายน 2565 มีมติอนุมัติให้ลดทุนจดทะเบียนของบริษัท จำนวน 360.00 ล้านบาท จากเดิมทุนจดทะเบียนจำนวน 480.00 ล้านบาท เป็นทุนจดทะเบียนใหม่ จำนวน 120.00 ล้านบาท โดยการลดจำนวนหุ้นสามัญลงเหลือ 12,000,000 หุ้น มูลค่าหุ้นละ 10.00 บาท และได้ดำเนินการจดทะเบียนเรื่องดังกล่าวต่อกรมพัฒนาธุรกิจการค้าแล้วเมื่อวันที่ 8 พฤศจิกายน 2565

40. การอนุมัติงบการเงิน

งบการเงินนี้ได้รับการอนุมัติให้ออกงบการเงินโดยคณะกรรมการของบริษัทเมื่อวันที่ 23 ธันวาคม 2565

เอกสารแนบ 1 รายละเอียดเกี่ยวกับกรรมการ ผู้บริหาร ผู้มีอำนาจควบคุมบริหารสายงาน
บัญชีและการเงิน และเลขานุการบริษัท

คณะกรรมการ



นายมนู เลียวไพโรจน์
ประธานกรรมการ



นายจัญญ์ ชินธรรมมิตร
กรรมการ / ประธานเจ้าหน้าที่บริหาร



นายพรศิลป์ แท้มศิริชัย
กรรมการ



นายสุชุม โตการณยศเรษฐ์
กรรมการ

คณะกรรมการ



นายรวิทย์ ไรจนะโชติกุล
กรรมการ



นางอินทรา สุขะนินทร์
กรรมการ



นางสาวดวงดาว ชินธรรมมิตร
กรรมการ



นายสลัก ชินธรรมมิตร
กรรมการ/กรรมการผู้จัดการใหญ่

คณะกรรมการ



นายสมชาย ชินธรรมมิตร
กรรมการ



นางสาวดวงแข ชินธรรมมิตร
กรรมการ



นายชนะชัย ชูติमारพันธ์
กรรมการ



นายสมชาติ ชินธรรมมิตร
กรรมการ

คณะกรรมการ



นายรัชพงษ์ ภากรศิริวงศ์
กรรมการ



นายชาตรี ชินธรรมมิตร
กรรมการ



นายตระการ ชูณโรรณฤทธิ์
กรรมการ



พลตำรวจเอกบุญเพ็ญ บำเพ็ญบุญ
กรรมการอิสระ

คณะกรรมการ



นายสิทธิ ลีละเกษมฤกษ์
กรรมการอิสระ



นายวรภัทร โตธนะเกษม
กรรมการอิสระ



นางสาวนงลักษณ์ พินยนิตศาสตร์
กรรมการอิสระ



นางอัญชลี พิพัฒน์เสรี
กรรมการอิสระ

รายละเอียดเกี่ยวกับกรรมการ ผู้บริหาร ผู้มีอำนาจควบคุม และเลขานุการบริษัท ประจำปี 2565

(ข้อมูล ณ วันที่ 31 ตุลาคม 2565)

1.นายมนู เลียวไพโรจน์ อายุ 79 ปี เป็นกรรมการที่มีคุณสมบัติเป็นกรรมการอิสระ	
ตำแหน่ง กรรมการอิสระ/ ประธานกรรมการบริษัท วันเข้าดำรงตำแหน่งกรรมการ <ul style="list-style-type: none"> 18 มีนาคม 2547 คุณวุฒิทางการศึกษา/ ประวัติการอบรม <ul style="list-style-type: none"> ปริญญาบริหารธุรกิจดุษฎีบัณฑิตกิตติมศักดิ์ มหาวิทยาลัยธรรมศาสตร์ ปริญญาโท M.Sc. (Econ.) University of Kentucky, USA ปริญญาตรี เศรษฐศาสตร์ (เกียรตินิยมดี) มหาวิทยาลัยธรรมศาสตร์ วุฒิปัตร การพัฒนาอุตสาหกรรม ศูนย์อบรมนาโงยา ประเทศญี่ปุ่น วุฒิปัตร วปอ.รุ่นที่ 34 ความเชี่ยวชาญ <ul style="list-style-type: none"> ด้านการกำหนดกลยุทธ์และบริหารความเสี่ยง ด้านการกำกับดูแลกิจการ ด้านหน่วยงานภาครัฐ การอบรมหลักสูตรกรรมการ <ul style="list-style-type: none"> Chairman 2000 รุ่นที่ 3/2001 สมาคมส่งเสริมสถาบันกรรมการบริษัทไทย (IOD) Director Accreditation Program (DAP) 30/2003 สมาคมส่งเสริมสถาบันกรรมการบริษัทไทย (IOD) 	การดำรงตำแหน่งกรรมการ/ผู้บริหารในบริษัทจดทะเบียนอื่น (5) ตั้งแต่ 2560 ประธานกรรมการ บริษัท เอสวีโอเอ จำกัด (มหาชน) ตั้งแต่ 2554 ประธานกรรมการ บริษัท ที.เอ็ม.ซี.อุตสาหกรรม จำกัด (มหาชน) ตั้งแต่ 2553 ประธานกรรมการ บริษัท ยูบิลลี เอ็นเตอร์ไพรส์ จำกัด (มหาชน) ตั้งแต่ 2553 ประธานกรรมการ บริษัท เออาร์ไอพี จำกัด (มหาชน) ตั้งแต่ 2547 ประธานกรรมการ บริษัท โพลีเพล็กซ์(ประเทศไทย) จำกัด (มหาชน) การดำรงตำแหน่งกรรมการ/ผู้บริหารในบริษัทอื่น/ กิจการอื่น (3) ตั้งแต่ 2547 กรรมการ บริษัททยอย สายธุรกิจน้ำตาล 3 บริษัท ได้แก่ <ul style="list-style-type: none"> บริษัท โรงงานน้ำตาลนิวกงไถ่ จำกัด บริษัท น้ำตาลท่ามะกา จำกัด บริษัท น้ำตาลนิวกว่างฮั่นหลี จำกัด จำนวนการถือหุ้นสามัญของบริษัท (ณ วันที่ 31 ตุลาคม 2565) <ul style="list-style-type: none"> ของตนเอง:(ไม่มีการถือหุ้น) คู่สมรส/ บุตรที่ยังไม่บรรลุนิติภาวะ:(ไม่มีการถือหุ้น) ความสัมพันธ์ทางครอบครัวระหว่างกรรมการและผู้บริหาร (ไม่มี)

2. นายจำรูญ ชินธรรมมิตร อายุ 72 ปี	
<p>ตำแหน่ง กรรมการบริษัท/ประธานเจ้าหน้าที่บริหาร/ ประธานกรรมการบริหาร (กรรมการผู้มีอำนาจลงนาม)</p> <p>วันเข้าดำรงตำแหน่งกรรมการ</p> <ul style="list-style-type: none"> ● 26 กุมภาพันธ์ 2547 <p>คุณวุฒิทางการศึกษา/ ประวัติการอบรม</p> <ul style="list-style-type: none"> ● ปริญญาศิลปศาสตร ดุษฎีบัณฑิตกิตติมศักดิ์ สาขาวิชาการจัดการภูมิสังคม มหาวิทยาลัยศรีนครินทรวิโรฒ ● ปริญญาตรี (เกียรตินิยม) บริหารธุรกิจบัณฑิต จุฬาลงกรณ์มหาวิทยาลัย <p>ความเชี่ยวชาญ</p> <ul style="list-style-type: none"> ● ด้านการบริหารธุรกิจ ● ด้านการกำหนดกลยุทธ์และบริหารความเสี่ยง ● ด้านการกำกับดูแลกิจการ <p>การอบรมหลักสูตรกรรมการ</p> <ul style="list-style-type: none"> ● Director Accreditation Program (DAP) รุ่นที่17/2004 สมาคมส่งเสริมสถาบันกรรมการบริษัทไทย (IOD) ● Chairman 2000 รุ่นที่ 10/2004 สมาคมส่งเสริมสถาบันกรรมการบริษัทไทย (IOD) <p>การดำรงตำแหน่งกรรมการ/ผู้บริหารในบริษัทจดทะเบียนอื่น (1)</p> <p>ตั้งแต่ ตุลาคม 2560 กรรมการ บริษัท บีบีจีไอ จำกัด (มหาชน)</p> <p>การดำรงตำแหน่งกรรมการ/ผู้บริหารในบริษัทอื่น/ กิจการอื่น (19)</p> <p>ตั้งแต่ 2539 กรรมการ บริษัทย่อย สายธุรกิจน้ำตาล 3 บริษัท ได้แก่</p> <ul style="list-style-type: none"> ● บริษัท โรงงานน้ำตาลนิวกุ้งไทย จำกัด ● บริษัท น้ำตาลท่ามะกา จำกัด ● บริษัท น้ำตาลนิวกุ้งวังสันทน์ จำกัด <p>ตั้งแต่ 2547 กรรมการ บริษัท เคเอสแอล ซูการ์ โฮลดิ้ง จำกัด</p> <p>ตั้งแต่ 2549 ประธานกรรมการ บริษัท เคเอสแอลเอโกรแอนด์ เทรตติ้ง จำกัด</p>	<p>ตั้งแต่ 2549 ประธานกรรมการ Koh Kong Sugar Industry Co., Ltd.</p> <p>ตั้งแต่ 2549 ประธานกรรมการ บริษัท น้ำตาลสะพานมะเขือ จำกัด</p> <p>ตั้งแต่ 2546 ประธานกรรมการ บริษัท โรงไฟฟ้าน้ำตาลขอนแก่น จำกัด</p> <p>ตั้งแต่ 2545 ประธานกรรมการ บริษัท เค.เอส.แอล. เอ็กซ์พอร์ต เทรตติ้ง จำกัด</p> <p>ตั้งแต่ 2543 ประธานกรรมการ บริษัท ราชาชูรส จำกัด</p> <p>ตั้งแต่ 2543 กรรมการ บริษัท ราชaproducts จำกัด</p> <p>ตั้งแต่ 2542 กรรมการ บริษัท ราชaproducts จำกัด</p> <p>ตั้งแต่ 2540 ประธานกรรมการ บริษัท ราชาชูรส จำกัด</p> <p>ตั้งแต่ 2540 กรรมการ บริษัท ไทยซูการ์มิลเลอร์ จำกัด</p> <p>ตั้งแต่ 2539 ประธานกรรมการ บริษัท เคเอสแอล เรียวเอสเตท จำกัด</p> <p>ตั้งแต่ 2536 กรรมการ บริษัท ชวนันทากิจ จำกัด</p> <p>ตั้งแต่ 2532 กรรมการ บริษัท จำรูญวัฒนา จำกัด</p> <p>ตั้งแต่ 2532 กรรมการ บริษัท แซมเปียนเฟอร์เมนเตชัน จำกัด</p> <p>ตั้งแต่ 2519 กรรมการ บริษัท ชินกิจ จำกัด</p> <p>จำนวนการถือหุ้นสามัญของบริษัท (ณ วันที่ 31 ตุลาคม 2565)</p> <ul style="list-style-type: none"> ● ของตนเอง:113,075,331หุ้น (คิดเป็นร้อยละ2.56) ● คู่สมรส:ม.ล.จางวัฒนา ชินธรรมมิตร 52,775,901 หุ้น (คิดเป็นร้อยละ1.20) <p>ความสัมพันธ์ทางครอบครัวระหว่างกรรมการและผู้บริหาร</p> <ul style="list-style-type: none"> - เป็นน้องเขยของบุคคลในลำดับที่ 3 (นายพรศิลป์ แต่มศิริชัย) - เป็นน้องของบุคคลในลำดับที่ 6 (นางอินทิรา สุขะนิษฐ์) - เป็นพี่ของบุคคลในลำดับที่ 7,9 และ 10 (นางสาวดวงดาว ชินธรรมมิตร, นายสมชาย ชินธรรมมิตร , นางสาวดวงแข ชินธรรมมิตร) - เป็นอาของบุคคลในลำดับที่ 8 และ 12 (นายชัช ชินธรรมมิตร , นายชาติรี ชินธรรมมิตร) - เป็นน้าของบุคคลในลำดับที่ 11 (นายชนะชัย ชูติมาวรรณ) - เป็นบิดาของบุคคลในลำดับที่ 22 และ 27 (นายพิริยพล ชินธรรมมิตร, นางกัลยรัตน์ สุมิตร)

3. นายพรศิลป์ แด่มศิริชัย อายุ 77 ปี	
<p>ตำแหน่ง กรรมการบริษัทและกรรมการบริหาร (กรรมการผู้มีอำนาจลงนาม)</p> <p>วันเข้าดำรงตำแหน่งกรรมการ</p> <ul style="list-style-type: none"> • 26 กุมภาพันธ์ 2547 <p>คุณวุฒิทางการศึกษา/ ประวัติการอบรม</p> <ul style="list-style-type: none"> • ปริญญาปรัชญาดุษฎีบัณฑิตกิตติมศักดิ์ สาขาการบริหารจัดการ มหาวิทยาลัยรามคำแหง • Master of Science, Engineering North Dakota State University, USA. • Master of Business Administration, University of Southern Queensland, Australia • ปริญญาตรี สาขาโครงสร้างโยธาวิศวกรรมศาสตร์ จุฬาลงกรณ์มหาวิทยาลัย <p>ความเชี่ยวชาญ</p> <ul style="list-style-type: none"> • ด้านการบริหารธุรกิจ • ด้านการกำหนดกลยุทธ์และบริหารความเสี่ยง • ด้านธุรกิจอาหารและเครื่องดื่ม <p>การอบรมหลักสูตรกรรมการ</p> <ul style="list-style-type: none"> • Director Accreditation Program (DAP) รุ่นที่ 18/2004 สมาคมส่งเสริมสถาบันกรรมการบริษัทไทย (IOD) • Director Certification Program (DCP) รุ่นที่ 50/2004 สมาคมส่งเสริมสถาบันกรรมการบริษัทไทย (IOD) 	<p>การดำรงตำแหน่งกรรมการ/ผู้บริหารในบริษัทจดทะเบียนอื่น (1) ตั้งแต่ 2556 กรรมการ บริษัท สหมิตรเครื่องกล จำกัด (มหาชน)</p> <p>การดำรงตำแหน่งกรรมการ/ผู้บริหารในบริษัทอื่น/กิจการอื่น (7) ตั้งแต่ 2526 กรรมการ บริษัทห้วย สายธุรกิจน้ำตาล 3 บริษัท ได้แก่</p> <ul style="list-style-type: none"> • บริษัท โรงงานน้ำตาลนิวกูญไทย จำกัด • บริษัท น้ำตาลท่ามะกา จำกัด • บริษัท น้ำตาลนิวกว่างฮั่นหลี จำกัด <p>ตั้งแต่ 2553 ประธานกรรมการ Koh Kong Plantation Co., Ltd. ตั้งแต่ 2550 กรรมการ บริษัท น้ำตาลสะพานมะเข็ด จำกัด ตั้งแต่ 2550 กรรมการ Koh Kong Sugar Industry Co., Ltd. ตั้งแต่ 2546 กรรมการ บริษัท โรงไฟฟ้าน้ำตาลขอนแก่น จำกัด</p> <p>ประสบการณ์ทำงาน 5 ปีย้อนหลัง และ/หรือตำแหน่งที่สำคัญ ตั้งแต่ 2546 - ต.ค.2562 กรรมการผู้จัดการใหญ่ บริษัท โรงไฟฟ้าน้ำตาลขอนแก่น จำกัด</p> <p>จำนวนการถือหุ้นสามัญของบริษัท (ณ วันที่ 31 ตุลาคม 2565)</p> <ul style="list-style-type: none"> • ของตนเอง: 29,390,196 หุ้น (คิดเป็นร้อยละ0.67) • คู่สมรส: นางมนทน์ธ แด่มศิริชัย 30,688,231 หุ้น (คิดเป็นร้อยละ0.69) <p>ความสัมพันธ์ทางครอบครัวระหว่างกรรมการและผู้บริหาร - พี่เขยของบุคคลในลำดับที่ 2 (นายจำรูญ ชินธรรมมิตร)</p>

4. นายสุชม โตการณยศเรษฐ์ อายุ 75 ปี	
<p>ตำแหน่ง กรรมการบริษัทและกรรมการบริหาร (กรรมการผู้มีอำนาจลงนาม)</p> <p>วันเข้าดำรงตำแหน่งกรรมการ</p> <ul style="list-style-type: none"> ● 26 กุมภาพันธ์ 2547 <p>คุณวุฒิทางการศึกษา/ ประวัติการอบรม</p> <ul style="list-style-type: none"> ● ประกาศนียบัตรวิชาชีพ สาขาอาชีพ วิชาชีพ คณะพาณิชย - <p>การบัญชี โรงเรียนกิตติพาณิชย</p> <p>ความเชี่ยวชาญ</p> <ul style="list-style-type: none"> ● ด้านการบัญชี ● ด้านการเงิน ● ด้านธุรกิจอาหารและเครื่องดื่ม <p>การอบรมหลักสูตรกรรมการ</p> <ul style="list-style-type: none"> ● Director Accreditation Program (DAP) รุ่นที่ 18/2004 <p>สมาคมส่งเสริมสถาบันกรรมการบริษัทไทย (IOD)</p> <p>การดำรงตำแหน่งกรรมการ/ผู้บริหารในบริษัทจดทะเบียนอื่น (ไม่มี)</p> <p>การดำรงตำแหน่งกรรมการ/ผู้บริหารในบริษัทอื่น/กิจการอื่น (14) ตั้งแต่ 2547 กรรมการ บริษัททยอย สายธุรกิจน้ำตาล 3 บริษัท ได้แก่</p> <ul style="list-style-type: none"> ● บริษัท โรงงานน้ำตาลนิวกงไทย จำกัด ● บริษัท น้ำตาลท่ามะกา จำกัด ● บริษัท น้ำตาลนิวกว่างฮั่นหลี จำกัด 	<p>ตั้งแต่ 2558 ประธานกรรมการ บริษัท ราชธานีฟู้ด จำกัด</p> <p>ตั้งแต่ 2549 กรรมการ Koh Kong Sugar Industry Co., Ltd.</p> <p>ตั้งแต่ 2549 กรรมการ</p> <p>บริษัท เคเอสแอล อะโกร แอนด์ เทรตติ้ง จำกัด</p> <p>ตั้งแต่ 2545 กรรมการ</p> <p>บริษัท เคเอสแอล เอ็กซ์พอร์ตเทรดดิ้ง จำกัด</p> <p>ตั้งแต่ 2545 กรรมการ บริษัท เคเอสแอล รีเทลเอสเตด จำกัด</p> <p>ตั้งแต่ 2545 กรรมการ บริษัท แซมเปียนเฟอร์เมนเตชั่น จำกัด</p> <p>ตั้งแต่ 2545 กรรมการ บริษัท ทีเอฟไอ กรีนไบโอเทค จำกัด</p> <p>ตั้งแต่ 2543 รองประธานกรรมการ บริษัท ราชปอร์ชเลน จำกัด</p> <p>ตั้งแต่ 2543 กรรมการ บริษัท ราชชูรส จำกัด</p> <p>ตั้งแต่ 2541 รองประธานกรรมการ บริษัท ราชเซรามิค จำกัด</p> <p>ตั้งแต่ 2532 กรรมการบริหาร บริษัท ราชโปรดัคส์ จำกัด</p> <p>จำนวนการถือหุ้นสามัญของบริษัท (ณ วันที่ 31 ตุลาคม 2565)</p> <ul style="list-style-type: none"> ● ของตนเอง: 77,000 หุ้น (คิดเป็นร้อยละ 0.002) ● คู่สมรส/บุตรที่ยังไม่บรรลุนิติภาวะ: (ไม่มีถือหุ้น) <p>ความสัมพันธ์ทางครอบครัวระหว่างกรรมการและผู้บริหาร (ไม่มี)</p>

5. นายรัชชัย โรจนะโชติกุล อายุ 69 ปี	
<p>ตำแหน่ง กรรมการบริษัทและกรรมการบริหาร (กรรมการผู้มีอำนาจลงนาม)</p> <p>วันเข้าดำรงตำแหน่งกรรมการ</p> <ul style="list-style-type: none"> 26 กุมภาพันธ์ 2547 <p>คุณวุฒิทางการศึกษา/ประวัติการอบรม</p> <ul style="list-style-type: none"> ปริญญาตรี บริหารธุรกิจ Auckland Technical Institute, New Zealand <p>ความเชี่ยวชาญ</p> <ul style="list-style-type: none"> ด้านการบริหารธุรกิจ ด้านธุรกิจอาหารและเครื่องดื่ม ด้านการตลาดและพัฒนาธุรกิจใหม่ <p>การอบรมหลักสูตรกรรมการ</p> <ul style="list-style-type: none"> Director Accreditation Program (DAP) รุ่นที่ 17/2004 สมาคมส่งเสริมสถาบันกรรมการบริษัทไทย (IOD) <p>การดำรงตำแหน่งกรรมการ/ผู้บริหารในบริษัทจดทะเบียนอื่น (ไม่มี)</p> <p>การดำรงตำแหน่งกรรมการ/ผู้บริหารในบริษัทอื่น/กิจการอื่น (11) ตั้งแต่ 2539 กรรมการ บริษัททยอย สายธุรกิจน้ำตาล 3 บริษัท ได้แก่</p> <ul style="list-style-type: none"> บริษัท โรงงานน้ำตาลนิวกงไทย์ จำกัด บริษัท น้ำตาลท่ามะกา จำกัด บริษัท น้ำตาลนิวกว่างสู่นหลี จำกัด 	<p>ตั้งแต่ 2549 กรรมการ บริษัท น้ำตาลสะพานนาคราช จำกัด</p> <p>ตั้งแต่ 2549 กรรมการ</p> <p>บริษัท เคเอสแอล อะโกร แอนด์ เทรตติ้ง จำกัด</p> <p>ตั้งแต่ 2545 กรรมการ บริษัท ทีเอฟไอ กรีนไบโอเทค จำกัด</p> <p>ตั้งแต่ 2543 กรรมการและรองกรรมการผู้จัดการ</p> <p>บริษัท ราชานุสรณ์ จำกัด</p> <p>ตั้งแต่ 2541 กรรมการ</p> <p>บริษัท เคเอสแอล เอ็กซ์พอร์ต เทรตติ้ง จำกัด</p> <p>ตั้งแต่ 2532 กรรมการ บริษัท แซมเปียนเฟอร์เม้นเตชัน จำกัด</p> <p>ตั้งแต่ 2532 กรรมการ บริษัท เคเอสแอล เรียวเอสเทด จำกัด</p> <p>ตั้งแต่ 2530 กรรมการ บริษัท ราชานุสรณ์ จำกัด</p> <p>จำนวนการถือหุ้นสามัญของบริษัท(ณ วันที่ 31 ตุลาคม 2565)</p> <ul style="list-style-type: none"> ของตนเอง: 55,937,112 หุ้น (คิดเป็นร้อยละ 1.27) คู่สมรส: นางกรกช โรจนะโชติกุล 3,166,748 หุ้น (คิดเป็นร้อยละ 0.07) <p>ความสัมพันธ์ทางครอบครัวระหว่างกรรมการและผู้บริหาร (ไม่มี)</p>

6. นางอินทรา สุขะนินทร์ อายุ 75 ปี	
<p>ตำแหน่ง กรรมการบริษัทและกรรมการบริหาร (กรรมการผู้มีอำนาจลงนาม) รองกรรมการผู้จัดการใหญ่อาวุโส-สายงานพัฒนาธุรกิจ วันเข้าดำรงตำแหน่งกรรมการ</p> <ul style="list-style-type: none"> • 25 มิถุนายน 2553 <p>คุณวุฒิทางการศึกษา/ ประวัติการอบรม</p> <ul style="list-style-type: none"> • อนุปริญญา สาขาเลขานุการ Melbourne, Australia <p>ความเชี่ยวชาญ</p> <ul style="list-style-type: none"> • ด้านการบริหารธุรกิจ • ด้านธุรกิจอาหารและเครื่องดื่ม • ด้านการตลาดและพัฒนาธุรกิจใหม่ <p>การอบรมหลักสูตรกรรมการ</p> <ul style="list-style-type: none"> • Director Accreditation Program (DAP) รุ่นที่ 50/2006 สมาคมส่งเสริมสถาบันกรรมการบริษัทไทย (IOD) <p>การดำรงตำแหน่งกรรมการ/ผู้บริหารในบริษัทจดทะเบียนอื่น (1) ตั้งแต่ 2548 กรรมการ บริษัท ทรัพย์ศรีไทย จำกัด (มหาชน)</p>	<p>การดำรงตำแหน่งกรรมการ/ผู้บริหารในบริษัทอื่น/กิจการอื่น (7) ตั้งแต่ 2553 กรรมการ บริษัททยอย สายธุรกิจน้ำตาล 3 บริษัท ได้แก่</p> <ul style="list-style-type: none"> • บริษัท โรงงานน้ำตาลนิวกรุงไทย จำกัด • บริษัท น้ำตาลท่ามะกา จำกัด • บริษัท น้ำตาลนิววังสันทันท์ จำกัด <p>ตั้งแต่ 2553 กรรมการ บริษัท เคเอสแอล อะโกร แอนด์ เทรดดิง จำกัด</p> <p>ตั้งแต่ 2553 กรรมการ บริษัท โรงไฟฟ้าน้ำตาลขอนแก่น จำกัด</p> <p>ตั้งแต่ 2547 กรรมการ บริษัท ราชชูรส จำกัด</p> <p>ตั้งแต่ 2546 กรรมการ บริษัท แชมเปียนเฟอร์เมนต์ชั่น จำกัด</p> <p>จำนวนการถือหุ้นสามัญของบริษัท(ณ วันที่ 31 ตุลาคม 2565)</p> <ul style="list-style-type: none"> • ของตนเอง: 25,471,699 หุ้น (คิดเป็นร้อยละ0.58) • คู่สมรส/บุตรที่ยังไม่บรรลุนิติภาวะ(ไม่มีการถือหุ้น) <p>ความสัมพันธ์ทางครอบครัวระหว่างกรรมการและผู้บริหาร - พี่สาวของบุคคลในลำดับที่ 2 (นายจำรูญ ชินธรรมมิตร)</p>

7. นางสาวดวงดาว ชินธรรมมิตร	
อายุ 64 ปี	
<p>ตำแหน่ง กรรมการบริษัทและกรรมการบริหาร (กรรมการผู้มีอำนาจลงนาม)/ กรรมการสรรหาและพิจารณาค่าตอบแทน/ รองกรรมการผู้จัดการใหญ่ - สายงานทรัพยากรบุคคล</p> <p>วันเข้าดำรงตำแหน่งกรรมการ</p> <ul style="list-style-type: none"> ● 26 กุมภาพันธ์ 2547 <p>คุณวุฒิทางการศึกษา/ ประวัติการอบรม</p> <ul style="list-style-type: none"> ● Master of Science, Agricultural Economics, University of Saskatchewan, Canada ● Bachelor of Science, Computer Information System, Western Michigan University, USA. ● ปริญญาตรี บริหารธุรกิจ คณะเศรษฐศาสตร์และบริหารธุรกิจ มหาวิทยาลัยเกษตรศาสตร์ ● SD Forum 2/2017: Sustainability Strategy Key Blueprint for Business Growth, ตลาดหลักทรัพย์แห่งประเทศไทย <p>ความเชี่ยวชาญ</p> <ul style="list-style-type: none"> ● ด้านการบริหารทรัพยากรบุคคล ● ด้านการกำกับดูแลกิจการ ● ด้านการตลาดและพัฒนาธุรกิจใหม่ <p>การอบรมหลักสูตรกรรมการ</p> <ul style="list-style-type: none"> ● Director Certification Program (DCP) รุ่น 71/2006 สมาคมส่งเสริมสถาบันกรรมการบริษัทไทย (IOD) ● Director Accreditation Program (DAP) รุ่นที่ 17/2004 สมาคมส่งเสริมสถาบันกรรมการบริษัทไทย (IOD) 	<p>การดำรงตำแหน่งกรรมการ/ผู้บริหารในบริษัทจดทะเบียนอื่น (1)</p> <p>ตั้งแต่ 2548 กรรมการ บริษัท ทรัพย์ศรีไทย จำกัด (มหาชน)</p> <p>การดำรงตำแหน่งกรรมการ/ผู้บริหารในบริษัทอื่น/กิจการอื่น (7)</p> <p>ตั้งแต่ 2547 กรรมการ บริษัทย่อย สายธุรกิจน้ำตาล 3 บริษัท ได้แก่</p> <ul style="list-style-type: none"> ● บริษัท โรงงานน้ำตาลนิวกุ้งไทย จำกัด ● บริษัท น้ำตาลท่ามะกา จำกัด ● บริษัท น้ำตาลนิวกุ้งวังสันทน์ จำกัด <p>ตั้งแต่ 2549 กรรมการ บริษัท เคเอสแอล อะโกร แอนด์ เทรตดิ้ง จำกัด</p> <p>ตั้งแต่ 2547 กรรมการ บริษัท เคเอสแอล ชูการ์ โฮลดิ้ง จำกัด</p> <p>ตั้งแต่ 2542 กรรมการ บริษัท เคเอสแอล เรียวเอสเทต จำกัด</p> <p>จำนวนการถือหุ้นสามัญของบริษัท (ณ วันที่ 31 ตุลาคม 2565)</p> <ul style="list-style-type: none"> ● ของตนเอง : 99,799,954 หุ้น (คิดเป็นร้อยละ 2.26) <p>ความสัมพันธ์ทางครอบครัวระหว่างกรรมการและผู้บริหาร</p> <p>- น้องสาวของบุคคลในลำดับที่ 2 (นายจำรูญ ชินธรรมมิตร)</p>

8. นายชัช ชินธรรมมิตร	
อายุ 53 ปี	
<p>ตำแหน่ง กรรมการบริษัทและกรรมการบริหาร</p> <p>(กรรมการผู้มีอำนาจลงนาม) /กรรมการผู้จัดการใหญ่ /กรรมการบริหาร</p> <p>ความเสี่ยง</p> <p>วันเข้าดำรงตำแหน่งกรรมการ</p> <ul style="list-style-type: none"> 26 กุมภาพันธ์ 2547 <p>คุณวุฒิทางการศึกษา/ ประวัติการอบรม</p> <ul style="list-style-type: none"> ปริญญาโท บริหารธุรกิจด้านการเงินและการธนาคาร Mercer University, USA ปริญญาตรี บริหารธุรกิจด้านการเงินและการธนาคาร มหาวิทยาลัยอัสสัมชัญ หลักสูตรวิทยาลัยตลาดทุน รุ่นที่ 10 หลักสูตรวิทยาลัยพลังงาน รุ่นที่ 6 หลักสูตรผู้บริหารระดับสูงด้านการพัฒนาธุรกิจอุตสาหกรรมและการลงทุน รุ่นที่ 3 หลักสูตรการปฏิรูปธุรกิจและสร้างเครือข่ายนวัตกรรม รุ่นที่ 2 สภาอุตสาหกรรมแห่งประเทศไทย <p>ความเชี่ยวชาญ</p> <ul style="list-style-type: none"> ด้านการขยายธุรกิจและควบกิจการ ด้านการตลาดและพัฒนาธุรกิจใหม่ ด้านการกำกับดูแลกิจการ <p>การอบรมหลักสูตรกรรมการ</p> <ul style="list-style-type: none"> Director Accreditation Program (DAP) รุ่นที่ 21/2004 สมาคมส่งเสริมสถาบันกรรมการบริษัทไทย (IOD) <p>การดำรงตำแหน่งกรรมการ/ผู้บริหารในบริษัทจดทะเบียนอื่น (5)</p> <p>ตั้งแต่ 2557 กรรมการ,กรรมการตรวจสอบ,กรรมการสรรหา และพิจารณาค่าตอบแทน,กรรมการบรรษัทภิบาล บริษัท มาสเตอร์แอต จำกัด (มหาชน)</p> <p>ตั้งแต่ 2550 กรรมการ</p> <p>บริษัท ทีเอส ฟลาวมิลล์ จำกัด (มหาชน)</p> <p>ตั้งแต่ 2550 กรรมการ</p> <p>บริษัท ไทยซูการ์เทอร์มินัล จำกัด (มหาชน)</p> <p>ตั้งแต่ ตุลาคม 2560 กรรมการ</p> <p>บริษัท บีบีจีไอ จำกัด (มหาชน)</p> <p>ตั้งแต่ 2563 กรรมการ บริษัท ไทรทัน โฮลดิ้ง จำกัด (มหาชน)</p> <p>ตั้งแต่ 2562 กรรมการ</p> <p>บริษัท เคอร์รี่เอ็กซ์เพรส (ประเทศไทย) จำกัด (มหาชน)</p>	<p>การดำรงตำแหน่งกรรมการ/ผู้บริหารในบริษัทอื่น/ กิจกรรมอื่น (20)</p> <p>ตั้งแต่ 2547 กรรมการผู้จัดการใหญ่ บริษัทยอย สายธุรกิจน้ำตาล 3 บริษัท ได้แก่</p> <ul style="list-style-type: none"> บริษัท โรงงานน้ำตาลนิวกูญไทย จำกัด บริษัท น้ำตาลท่ามะกา จำกัด บริษัท น้ำตาลนิวกว่างฮั่นหลี จำกัด <p>ตั้งแต่ 2564 กรรมการ บริษัท คุณชวน จำกัด</p> <p>ตั้งแต่ 2561 กรรมการ บจก.บางจากไบโอเอทานอล(ฉะเชิงเทรา)</p> <p>ตั้งแต่ 2559 กรรมการ บริษัท ดับบลิวเอสพี โลจิสติกส์ จำกัด</p> <p>ตั้งแต่ 2558 กรรมการและประธานกรรมการตรวจสอบ บริษัท ธนารักษ์พัฒนาสินทรัพย์ จำกัด</p> <p>ตั้งแต่ 2549 กรรมการ บจก.เคเอสแอล อะโกร แอนด์ เทรตติ้ง</p> <p>ตั้งแต่ 2549 กรรมการ Koh Kong Plantation Co., Ltd.</p> <p>ตั้งแต่ 2549 กรรมการ บริษัท น้ำตาลสะพานมะเขือ จำกัด</p> <p>ตั้งแต่ 2546 กรรมการ บริษัท โรงไฟฟ้าน้ำตาลขอนแก่น จำกัด</p> <p>ตั้งแต่ 2546 กรรมการ บริษัท เคเอสแอล กรีน อินโนเวชั่น</p> <p>ตั้งแต่ 2545 กรรมการ บริษัท เคเอสแอล เอ็กซ์พอร์ต เทรตติ้ง จำกัด</p> <p>ตั้งแต่ 2544 กรรมการ บริษัท ไทยซูการ์มิลเลอร์ จำกัด</p> <p>ตั้งแต่ 2540 กรรมการ บริษัท อ่อนนุชก่อสร้าง จำกัด</p> <p>ตั้งแต่ 2540 ประธานกรรมการ</p> <p>บริษัท โคลอสซอล อินเตอร์เนชั่นแนล จำกัด</p> <p>ตั้งแต่ 2540 กรรมการ บริษัท เอ็ม เอ็ม พี คอร์ปอเรชั่น จำกัด</p> <p>ตั้งแต่ 2540 กรรมการ บริษัท ราชชาเขรามิค จำกัด</p> <p>ตั้งแต่ 2539 กรรมการ บริษัท เคเอสแอล เรียวเอสเทต จำกัด</p> <p>ประสบการณ์ทำงาน 5 ปีย้อนหลัง และ/หรือตำแหน่งที่สำคัญ</p> <p>2557 - 1 สิงหาคม 2562 กรรมการและกรรมการบริหาร บริษัท มัดแมน จำกัด (มหาชน)</p> <p>2539 - 1 กรกฎาคม 2562 กรรมการผู้จัดการ บริษัท เคเอสแอล เรียวเอสเทต จำกัด</p> <p>จำนวนการถือหุ้นสามัญของบริษัท(ณ วันที่ 31 ตุลาคม 2565)</p> <ul style="list-style-type: none"> ของตนเอง: 43,279,926 หุ้น (คิดเป็นร้อยละ0.98) คู่สมรส : (ไม่มีการถือหุ้น) บุตรที่ยังไม่บรรลุนิติภาวะ: <p>นางสาว ชลพิมพ์ ชินธรรมมิตร 374,000 หุ้น (คิดเป็นร้อยละ0.01)</p> <p>ความสัมพันธ์ทางครอบครัวระหว่างกรรมการและผู้บริหาร</p> <p>- หลานของบุคคลในลำดับที่ 2 (นายจำรูญ ชินธรรมมิตร)</p>

9. นายสมชาย ชินธรรมมิตร อายุ 70 ปี	
<p>ตำแหน่ง กรรมการบริษัทและกรรมการบริหาร</p> <p>วันเข้าดำรงตำแหน่งกรรมการ</p> <ul style="list-style-type: none"> • 26 กุมภาพันธ์ 2547 <p>คุณวุฒิทางการศึกษา/ ประวัติการอบรม</p> <ul style="list-style-type: none"> • Mini MBA มหาวิทยาลัยธรรมศาสตร์ • อนุปริญญา คอมพิวเตอร์ สถาบัน Computer College, Germany <p>ความเชี่ยวชาญ</p> <ul style="list-style-type: none"> • ด้านการบริหารธุรกิจ • ด้านธุรกิจอาหารและเครื่องดื่ม • ด้านการเงิน <p>การอบรมหลักสูตรกรรมการ</p> <ul style="list-style-type: none"> • Director Accreditation Program (DAP) รุ่นที่ 17/2004 สมาคมส่งเสริมสถาบันกรรมการบริษัทไทย (IOD) <p>การดำรงตำแหน่งกรรมการ/ผู้บริหารในบริษัทจดทะเบียนอื่น (ไม่มี)</p>	<p>การดำรงตำแหน่งกรรมการ/ผู้บริหารในบริษัทอื่น/กิจการอื่น (5)</p> <p>ตั้งแต่ 2539 กรรมการ บริษัทห้วย สายธุรกิจน้ำตาล 3 บริษัท ได้แก่</p> <ul style="list-style-type: none"> • บริษัท โรงงานน้ำตาลนิวกงไทย จำกัด • บริษัท น้ำตาลท่ามะกา จำกัด • บริษัท น้ำตาลนิวกว่างฮั่นหลี จำกัด <p>ตั้งแต่ 2546 กรรมการ บริษัท โรงไฟฟ้าน้ำตาลขอนแก่น จำกัด</p> <p>ตั้งแต่ 2524 กรรมการ บริษัท ราชาชูรส จำกัด</p> <p>ประสบการณ์ทำงาน 5 ปีย้อนหลัง และ/หรือตำแหน่งที่สำคัญ</p> <p>2551 – 15 พฤษภาคม 2563</p> <p>กรรมการ บริษัท ที เอส ฟลาวมิลล์ จำกัด (มหาชน)</p> <p>กรรมการ บริษัท ไทยชูการ์ เทอร์มิเนล จำกัด (มหาชน)</p> <p>กรรมการ บริษัท ทีเอส คลังสินค้า จำกัด</p> <p>กรรมการ บริษัท ที เอส จี เทรตติ้ง จำกัด</p> <p>กรรมการ บริษัท ที เอส อุตสาหกรรมน้ำมัน จำกัด</p> <p>กรรมการ บริษัท ที เอส ขนส่งและโลจิสติกส์ จำกัด</p> <p>กรรมการ บมจ. เคเอสแอล กรีน อินโนเวชั่น</p> <p>จำนวนการถือหุ้นสามัญของบริษัท (ณ วันที่ 31 ตุลาคม 2565)</p> <ul style="list-style-type: none"> • ของตนเอง: 96,475,726 หุ้น (คิดเป็นร้อยละ2.19) • คู่สมรส: นางสมจิตร สมสุขเจริญ 279,206 หุ้น (คิดเป็นร้อยละ0.01) <p>ความสัมพันธ์ทางครอบครัวระหว่างกรรมการและผู้บริหาร</p> <p>- น้องชายของบุคคลในลำดับที่ 2 (นายจำรูญ ชินธรรมมิตร)</p>

10.นางสาวดวงแข ชินธรรมมิตร อายุ 67 ปี	
<p>ตำแหน่ง กรรมการบริษัทและกรรมการบริหาร/ ผู้ช่วยกรรมการผู้จัดการใหญ่-สำนักกรรมการผู้จัดการใหญ่ วันเข้าดำรงตำแหน่งกรรมการ</p> <ul style="list-style-type: none"> ● 26 กุมภาพันธ์ 2547 <p>คุณวุฒิทางการศึกษา/ ประวัติการอบรม</p> <ul style="list-style-type: none"> ● Diploma from KATINKA School, United Kingdom ● หลักสูตร MMP รุ่น 3 คณะพาณิชยศาสตร์และการบัญชี จุฬาลงกรณ์มหาวิทยาลัย <p>ความเชี่ยวชาญ</p> <ul style="list-style-type: none"> ● ด้านการบริหารธุรกิจ ● ด้านการเงิน ● ด้านการบริหารทรัพยากรบุคคล <p>การอบรมหลักสูตรกรรมการ</p> <ul style="list-style-type: none"> ● Director Accreditation Program (DAP) รุ่นที่ 17/2004 สมาคมส่งเสริมสถาบันกรรมการบริษัทไทย (IOD) <p>การดำรงตำแหน่งกรรมการ/ผู้บริหารในบริษัทจดทะเบียนอื่น (1) ตั้งแต่ 2548 กรรมการ บริษัท ทรัพย์ศรีไทย จำกัด (มหาชน)</p>	<p>การดำรงตำแหน่งกรรมการ/ผู้บริหารในบริษัทอื่น/กิจการอื่น (6) ตั้งแต่ 2539 กรรมการ บริษัททยอย สายธุรกิจน้ำตาล 3 บริษัท ได้แก่</p> <ul style="list-style-type: none"> ● บริษัท โรงงานน้ำตาลนิวกูญไทย จำกัด ● บริษัท น้ำตาลท่ามะกา จำกัด ● บริษัท น้ำตาลนิวกว้างสันหล้า จำกัด <p>ตั้งแต่ 2547 กรรมการ บริษัท เคเอสแอล ซูการ์ โฮลดิ้ง จำกัด ตั้งแต่ 2536 กรรมการ บริษัท ขว้นนทากิจ จำกัด ตั้งแต่ 2519 กรรมการ บริษัท ชินกิจ จำกัด</p> <p>จำนวนการถือหุ้นสามัญของบริษัท (ณ วันที่ 31 ตุลาคม 2565)</p> <ul style="list-style-type: none"> ● ของตนเอง: 99,733,643 หุ้น (คิดเป็นร้อยละ 2.26) <p>ความสัมพันธ์ทางครอบครัวระหว่างกรรมการและผู้บริหาร - น้องสาวของบุคคลในลำดับที่ 2 (นายจำรูญ ชินธรรมมิตร)</p>

11. นายชนะชัย ชูติมาวพันธ์ อายุ 50 ปี	
<p>ตำแหน่ง กรรมการบริษัทและกรรมการบริหาร (กรรมการผู้มีอำนาจลงนาม)</p> <p>วันเข้าดำรงตำแหน่งกรรมการ</p> <ul style="list-style-type: none"> ● 1 เมษายน 2560 <p>คุณวุฒิทางการศึกษา/ ประวัติการอบรม</p> <ul style="list-style-type: none"> ● ปริญญาตรี นิติศาสตร์ จุฬาลงกรณ์มหาวิทยาลัย ● ปริญญาโท ศิลปศาสตร์ สาขากฎหมายธุรกิจ จุฬาลงกรณ์มหาวิทยาลัย ● ปริญญาโท บริหารธุรกิจ และปริญญาโทวิศวกรรมอุตสาหการ, University of Tennessee, Knoxville, USA ● ปริญญาตรี วิศวกรรมศาสตร์ สาขาไฟฟ้า จุฬาลงกรณ์มหาวิทยาลัย ● Orientation Course - CFO Focus on Financial Reporting สภาวิชาชีพบัญชีในพระบรมราชูปถัมภ์ ● CFA Charter holder, Association for Investment Management and Research (AIMR) <p>ความเชี่ยวชาญ</p> <ul style="list-style-type: none"> ● ด้านการบัญชี ● ด้านการเงิน ● ด้านกฎหมายและภาษี <p>การอบรมหลักสูตรกรรมการ</p> <ul style="list-style-type: none"> ● Director Accreditation Program (DAP) รุ่นที่ 37/2005 สมาคมส่งเสริมสถาบันกรรมการบริษัทไทย (IOD) 	<p>การดำรงตำแหน่งกรรมการ/ผู้บริหารในบริษัทจดทะเบียนอื่น (3)</p> <p>ตั้งแต่ ตุลาคม 2560 กรรมการ บริษัท บีบีจีไอ จำกัด (มหาชน)</p> <p>ตั้งแต่ 2543 ประธานเจ้าหน้าที่บริหาร</p> <p>บริษัท ไทยชูการ์ เทอร์มิเนล จำกัด (มหาชน)</p> <p>ตั้งแต่ 2543 กรรมการและกรรมการบริหาร</p> <p>บริษัท ที เอส ฟลาวมิลล์ จำกัด (มหาชน)</p> <p>การดำรงตำแหน่งกรรมการ/ผู้บริหารในบริษัทอื่น/ กิจการอื่น (10)</p> <p>ตั้งแต่ 2547 กรรมการ บริษัทหอย สายธุรกิจน้ำตาล 3 บริษัท ได้แก่</p> <ul style="list-style-type: none"> ● บริษัท โรงงานน้ำตาลนิวกองไทย จำกัด ● บริษัท น้ำตาลท่ามะกา จำกัด ● บริษัท น้ำตาลนิวกวางสุ้นหลี จำกัด <p>ปัจจุบัน กรรมการ บริษัท มั่นคงสยามธุรกิจ จำกัด</p> <p>ปัจจุบัน กรรมการ บริษัท บีบี แคปปิตอล จำกัด</p> <p>ตั้งแต่ 2559 กรรมการ บริษัท ดับบลิวเอสพี โลจิสติกส์ จำกัด</p> <p>ตั้งแต่ มี.ค.2557 กรรมการ บริษัท เคเอสแอล เรียลเอสเตท จำกัด</p> <p>ตั้งแต่ 2549 กรรมการ Koh Kong Sugar Industry Co., Ltd.</p> <p>ตั้งแต่ 2549 กรรมการ บริษัท น้ำตาลสะพานมะเขือ จำกัด</p> <p>ตั้งแต่ 2539 กรรมการ บริษัท อ่อนนุชก่อสร้าง จำกัด</p> <p>ประสบการณ์ทำงาน 5 ปีย้อนหลัง และ/หรือตำแหน่งที่สำคัญ</p> <p>2546 – มี.ย.2559 กรรมการ</p> <p>บริษัท .เคเอสแอล แมททีเรียล ชัพพลายส์ จำกัด</p> <p>2545 – เมษายน 2562 กรรมการ</p> <p>บริษัท เคเอสแอล กรีน อินโนเวชั่น จำกัด</p> <p>จำนวนการถือหุ้นสามัญของบริษัท (ณ วันที่ 31 ตุลาคม 2565)</p> <ul style="list-style-type: none"> ● ของตนเอง: 115,355,499 หุ้น (คิดเป็นร้อยละ 2.62) ● คู่สมรส/ บุตรที่ยังไม่บรรลุนิติภาวะ : (ไม่มีการถือหุ้น) <p>ความสัมพันธ์ทางครอบครัวระหว่างกรรมการและผู้บริหาร</p> <p>- หลานของบุคคลในลำดับที่ 2 (นายจำรูญ ชินธรรมมิตร)</p>

12. นายชาติรี ชินธรรมมิตร	
อายุ 49 ปี	
<p>ตำแหน่ง กรรมการบริษัท (กรรมการที่ไม่ได้เป็นผู้บริหาร)</p> <p>วันเข้าดำรงตำแหน่งกรรมการ</p> <ul style="list-style-type: none"> ● 26 กุมภาพันธ์ 2547 <p>คุณวุฒิทางการศึกษา/ ประวัติการอบรม</p> <ul style="list-style-type: none"> ● Master of Science, Computer Science, Bellevue University, USA. ● ปริญญาตรี เศรษฐศาสตรบริหารธุรกิจ มหาวิทยาลัยหอการค้าไทย <p>ความเชี่ยวชาญ</p> <ul style="list-style-type: none"> ● ด้านระบบเทคโนโลยีสารสนเทศ ● ด้านการบริหารธุรกิจ ● ด้านการตลาดและพัฒนาธุรกิจใหม่ <p>การอบรมหลักสูตรกรรมการ</p> <ul style="list-style-type: none"> ● Director Accreditation Program (DAP) รุ่นที่ 21/2004 สมาคมส่งเสริมสถาบันกรรมการบริษัทไทย (IOD) ● TLCA Executive Development Program (EDP) รุ่นที่ 1/2008 สมาคมบริษัทจดทะเบียนไทย (TLCA) ● Successful FORMULATION & Execution (SFE) รุ่นที่ 9/2010 สมาคมส่งเสริมสถาบันกรรมการบริษัทไทย (IOD) 	<p>การดำรงตำแหน่งกรรมการ/ ผู้บริหารในบริษัทจดทะเบียนอื่น (ไม่มี)</p> <p>การดำรงตำแหน่งกรรมการ/ ผู้บริหารในบริษัทอื่น/ กิจการอื่น (4)</p> <p>ตั้งแต่ 2546 กรรมการ บริษัททยอย สายธุรกิจน้ำตาล 3 บริษัท ได้แก่</p> <ul style="list-style-type: none"> ● บริษัท โรงงานน้ำตาลนิวกองไทย จำกัด ● บริษัท น้ำตาลท่ามะกา จำกัด ● บริษัท น้ำตาลนิวกวางสุ้นหลี่ จำกัด <p>ตั้งแต่ 2543 รองกรรมการผู้จัดการ สายงานพัฒนาระบบงานธุรกิจ บริษัท เคเอสแอล ไอที เซ็นเตอร์ จำกัด</p> <p>จำนวนการถือหุ้นสามัญของบริษัท (ณ วันที่ 31 ตุลาคม 2565)</p> <ul style="list-style-type: none"> ● ของตนเอง: 57,467,546 หุ้น (คิดเป็นร้อยละ 1.30) <p>ความสัมพันธ์ทางครอบครัวระหว่างกรรมการและผู้บริหาร</p> <p>- หลานของบุคคลในลำดับที่ 2 (นายจำรูญ ชินธรรมมิตร)</p>

13. นายสมชาติ ชินธรรมมิตร	
อายุ 64 ปี	
<p>ตำแหน่ง กรรมการบริษัท (กรรมการที่ไม่ได้เป็นผู้บริหาร)/ กรรมการกำกับดูแลกิจการ</p> <p>วันเข้าดำรงตำแหน่งกรรมการ</p> <ul style="list-style-type: none"> ● 26 กุมภาพันธ์ 2547 <p>คุณวุฒิทางการศึกษา/ ประวัติการอบรม</p> <ul style="list-style-type: none"> ● ปริญญาโท บริหารธุรกิจ สาขาการตลาด มหาวิทยาลัยธรรมศาสตร์ ● ปริญญาโท บริหารธุรกิจ สาขาการตลาด จุฬาลงกรณ์มหาวิทยาลัย ● ปริญญาตรี วิศวกรรมศาสตร์ สาขาเครื่องกล สถาบันเทคโนโลยีพระจอมเกล้าธนบุรี <p>ความเชี่ยวชาญ</p> <ul style="list-style-type: none"> ● ด้านธุรกิจการเกษตร ● ด้านการตลาดและพัฒนาธุรกิจใหม่ ● ด้านการกำกับดูแลกิจการ <p>การอบรมหลักสูตรกรรมการ</p> <ul style="list-style-type: none"> ● Director Accreditation Program (DAP) รุ่นที่ 17/2004 สมาคมส่งเสริมสถาบันกรรมการบริษัทไทย (IOD) ● Director Certification Program (DCP) รุ่นที่ 55/2005 สมาคมส่งเสริมสถาบันกรรมการบริษัทไทย (IOD) ● Audit Committee Program (ACP) รุ่นที่ 8/2005 สมาคมส่งเสริมสถาบันกรรมการบริษัทไทย (IOD) 	<p>การดำรงตำแหน่งกรรมการ/ ผู้บริหารในบริษัทจดทะเบียนอื่น (1)</p> <p>ตั้งแต่ 2548 กรรมการอิสระและกรรมการตรวจสอบ บริษัทหลักทรัพย์ ยูโอพี เคย์เฮียน (ประเทศไทย) จำกัด (มหาชน)</p> <p>การดำรงตำแหน่งกรรมการ/ ผู้บริหารในบริษัทอื่น/ กิจการอื่น (9)</p> <p>ตั้งแต่ 2547 กรรมการ บริษัททยอย สายธุรกิจน้ำตาล 3 บริษัท ได้แก่</p> <ul style="list-style-type: none"> ● บริษัท โรงงานน้ำตาลนิวกงไทย จำกัด ● บริษัท น้ำตาลท่ามะกา จำกัด ● บริษัท น้ำตาลนิวกวางสุ้นหลี จำกัด <p>ตั้งแต่ 2561 กรรมการ บริษัท ชินพงษ์สวัสดิ์ จำกัด</p> <p>ตั้งแต่ 2548 กรรมการ บริษัท เป็ดแฮสส์หัวหิน จำกัด</p> <p>ตั้งแต่ 2548 กรรมการผู้จัดการ บริษัท ท็อป เบลนด์ อินเตอร์เนชั่นแนล จำกัด</p> <p>ตั้งแต่ 2532 กรรมการ บริษัท พงษ์วิไล จำกัด</p> <p>ตั้งแต่ 2531 รองกรรมการผู้จัดการ บริษัท บางกอกอินเตอร์ฟู้ด จำกัด</p> <p>ตั้งแต่ 2531 กรรมการผู้จัดการ บริษัท อุตสาหกรรมแป้งไทย จำกัด</p> <p>จำนวนการถือหุ้นสามัญของบริษัท (ณ วันที่ 31 ตุลาคม 2565)</p> <ul style="list-style-type: none"> ● ของตนเอง : 22,907,921 หุ้น (คิดเป็นร้อยละ 0.52) ● คู่สมรส : นางตรุณี เลิศดำรงคัลลักษณ์ 2,194,852 หุ้น (คิดเป็นร้อยละ 0.05) <p>ความสัมพันธ์ทางครอบครัวระหว่างกรรมการและผู้บริหาร (ไม่มี)</p>

14. นายธัชพงษ์ ภากรศิริวงศ์	
อายุ 72 ปี	
<p>ตำแหน่ง กรรมการบริษัทและกรรมการบริหาร</p> <p>วันเข้าดำรงตำแหน่งกรรมการ</p> <ul style="list-style-type: none"> • 26 กุมภาพันธ์ 2547 <p>คุณวุฒิทางการศึกษา/ ประวัติการอบรม</p> <ul style="list-style-type: none"> • วุฒิปริญญาโทเพื่อการบริหาร คณะพาณิชยศาสตร์และการบัญชี จุฬาลงกรณ์มหาวิทยาลัย <p>ความเชี่ยวชาญ</p> <ul style="list-style-type: none"> • ด้านการบริหารธุรกิจ • ด้านธุรกิจอาหารและเครื่องดื่ม • ด้านการตลาดและพัฒนาธุรกิจใหม่ <p>การอบรมหลักสูตรกรรมการ</p> <ul style="list-style-type: none"> • Director Accreditation Program (DAP) รุ่นที่ 21/2004 <p>สมาคมส่งเสริมสถาบันกรรมการบริษัทไทย (IOD)</p> <p>การดำรงตำแหน่งกรรมการ/ผู้บริหารในบริษัทจดทะเบียนอื่น (ไม่มี)</p>	<p>การดำรงตำแหน่งกรรมการ/ผู้บริหารในบริษัทอื่น/ กิจกรรมอื่น (5)</p> <p>ตั้งแต่ 2547 กรรมการ บริษัททยอย สายธุรกิจน้ำตาล 3 บริษัท ได้แก่</p> <ul style="list-style-type: none"> • บริษัท โรงงานน้ำตาลนิวกงไทย จำกัด • บริษัท น้ำตาลท่ามะกา จำกัด • บริษัท น้ำตาลนิวกว่างฮั่นหลี จำกัด <p>ตั้งแต่ 2550 กรรมการ บริษัท เคเอสแอล ซูการ์ โฮลดิ้ง จำกัด</p> <p>ตั้งแต่ 2549 กรรมการ Koh Kong Plantation Co., Ltd.</p> <p>จำนวนการถือหุ้นสามัญของบริษัท (ณ วันที่ 31 ตุลาคม 2565)</p> <ul style="list-style-type: none"> • ของตนเอง : 158,162 หุ้น (คิดเป็นร้อยละ0.004) • คู่สมรส/บุตรที่ยังไม่บรรลุนิติภาวะ : (ไม่มีถือหุ้น) <p>ความสัมพันธ์ทางครอบครัวระหว่างกรรมการและผู้บริหาร (ไม่มี)</p>
15. นายตระการ ชุณหโรจน์ฤทธิ์	
อายุ 82 ปี	
<p>ตำแหน่ง กรรมการบริษัทและกรรมการบริหาร</p> <p>วันเข้าดำรงตำแหน่งกรรมการ</p> <ul style="list-style-type: none"> • 26 กุมภาพันธ์ 2547 <p>คุณวุฒิทางการศึกษา/ ประวัติการอบรม</p> <ul style="list-style-type: none"> • ประกาศนียบัตร พานิชยการ สาขาบัญชี <p>ความเชี่ยวชาญ</p> <ul style="list-style-type: none"> • ด้านธุรกิจอาหารและเครื่องดื่ม • ด้านหน่วยงานภาครัฐ • ด้านการกำกับดูแลกิจการ <p>การอบรมหลักสูตรกรรมการ</p> <ul style="list-style-type: none"> • Director Accreditation Program (DAP) รุ่นที่ 17/2004 <p>สมาคมส่งเสริมสถาบันกรรมการบริษัทไทย (IOD)</p> <p>การดำรงตำแหน่งกรรมการ/ผู้บริหารในบริษัทจดทะเบียนอื่น (ไม่มี)</p>	<p>การดำรงตำแหน่งกรรมการ/ผู้บริหารในบริษัทอื่น/กิจกรรมอื่น (7)</p> <p>ตั้งแต่ 2547 กรรมการ บริษัททยอย สายธุรกิจน้ำตาล 3 บริษัท ได้แก่</p> <ul style="list-style-type: none"> • บริษัท โรงงานน้ำตาลนิวกงไทย จำกัด • บริษัท น้ำตาลท่ามะกา จำกัด • บริษัท น้ำตาลนิวกว่างฮั่นหลี จำกัด <p>ตั้งแต่ 2549 กรรมการ บริษัท เคเอสแอล อะโกร แอนด์ เทรตดิ้ง จำกัด</p> <p>ตั้งแต่ 2546 กรรมการ บริษัท โรงไฟฟ้าน้ำตาลขอนแก่น จำกัด</p> <p>ตั้งแต่ 2540 กรรมการ บริษัท ราชาเชรามิค จำกัด</p> <p>ตั้งแต่ 2535 กรรมการ บริษัท เคเอสแอล เรย์ลเอสเทด จำกัด</p> <p>จำนวนการถือหุ้นสามัญของบริษัท (ณ วันที่ 31 ตุลาคม 2565)</p> <ul style="list-style-type: none"> • ของตนเอง : 13,621,766 หุ้น (คิดเป็นร้อยละ0.31) • คู่สมรส : <p>นางรัตนา ชุณหโรจน์ฤทธิ์ 444,720 หุ้น (คิดเป็นร้อยละ0.01)</p> <p>ความสัมพันธ์ทางครอบครัวระหว่างกรรมการและผู้บริหาร (ไม่มี)</p>

16. พล.ต.อ.บุญเพ็ญ บำเพ็ญบุญ อายุ 77 ปี เป็นกรรมการที่มีคุณสมบัติเป็นกรรมการอิสระ	
<p>ตำแหน่ง กรรมการอิสระ/ ประธานกรรมการสรรหาและพิจารณาค่าตอบแทน/ กรรมการกำกับดูแลกิจการ</p> <p>วันเข้าดำรงตำแหน่งกรรมการ</p> <ul style="list-style-type: none"> ● 26 กุมภาพันธ์ 2547 <p>คุณวุฒิทางการศึกษา/ ประวัติการอบรม</p> <ul style="list-style-type: none"> ● ปริญญาโท รัฐประศาสนศาสตร สถาบันบัณฑิตพัฒนบริหารศาสตร์ ● ปริญญาบัตร วิทยาลัยป้องกันราชอาณาจักร (วปอ.รุ่น 37) ● ปริญญาตรี นิติศาสตร์ มหาวิทยาลัยสุโขทัยธรรมาธิราช ● ปริญญาตรี รัฐประศาสนศาสตร โรงเรียนนายร้อยตำรวจ <p>ความเชี่ยวชาญ</p> <ul style="list-style-type: none"> ● ด้านหน่วยงานภาครัฐ ● ด้านการกำกับดูแลกิจการ ● ด้านการกำหนดกลยุทธ์และบริหารความเสี่ยง <p>การอบรมหลักสูตรกรรมการ</p> <ul style="list-style-type: none"> ● Director Accreditation Program (DAP) รุ่นที่ 11/2004 สมาคมส่งเสริมสถาบันกรรมการบริษัทไทย (IOD) 	<p>การดำรงตำแหน่งกรรมการ/ผู้บริหารในบริษัทจดทะเบียนอื่น (1) ตั้งแต่ 18 ธันวาคม 2556 กรรมการอิสระ บริษัท เดอะแพลทินัม กรู๊ป จำกัด (มหาชน)</p> <p>การดำรงตำแหน่งกรรมการ/ผู้บริหารในบริษัทอื่น/กิจการอื่น (2) ตั้งแต่ 2549 กรรมการกฤษฎีกา สำนักงานคณะกรรมการกฤษฎีกา ตั้งแต่ 14 ตุลาคม 2548 กรรมการอิสระ บริษัท ก่อสร้างสหพันธ์ จำกัด (มหาชน)</p> <p>จำนวนการถือหุ้นสามัญของบริษัท (ณ วันที่ 31 ตุลาคม 2565)</p> <ul style="list-style-type: none"> ● ของตนเอง : (ไม่มีการถือหุ้น) ● คู่สมรส/ บุตรที่ยังไม่บรรลุนิติภาวะ : (ไม่มีการถือหุ้น) <p>ความสัมพันธ์ทางครอบครัวระหว่างกรรมการและผู้บริหาร (ไม่มี)</p>

17. นายสิทธิ ลีละเกษมฤกษ์	
อายุ 69 ปี	
เป็นกรรมการที่มีคุณสมบัติเป็นกรรมการอิสระ	
<p>ตำแหน่ง กรรมการอิสระ/ประธานกรรมการตรวจสอบ/กรรมการบริหารความเสี่ยง</p> <p>วันเข้าดำรงตำแหน่งกรรมการ</p> <ul style="list-style-type: none"> 26 กุมภาพันธ์ 2547 <p>คุณวุฒิทางการศึกษา/ ประวัติการอบรม</p> <ul style="list-style-type: none"> ปริญญาตรี สาขาการบัญชี คณะพาณิชยศาสตร์และการบัญชี จุฬาลงกรณ์มหาวิทยาลัย <p>ความเชี่ยวชาญ</p> <ul style="list-style-type: none"> ด้านบัญชี ด้านการเงิน ด้านการตลาดและพัฒนาธุรกิจใหม่ <p>การอบรมหลักสูตรกรรมการ</p> <ul style="list-style-type: none"> Director Accreditation Program (DAP) รุ่นที่ 11/2004 สมาคมส่งเสริมสถาบันกรรมการบริษัทไทย (IOD) Audit Committee Forum 2014 สมาคมส่งเสริมสถาบันกรรมการบริษัทไทย (IOD) <p>การดำรงตำแหน่งกรรมการ/ ผู้บริหารในบริษัทจดทะเบียนอื่น (ไม่มี)</p>	<p>การดำรงตำแหน่งกรรมการ/ผู้บริหารในบริษัทอื่น/กิจการอื่น (ไม่มี)</p> <p>ประสบการณ์ทำงาน 5 ปีย้อนหลัง และ/หรือตำแหน่งที่สำคัญ</p> <p>2537-11 พ.ย.2562 รองประธานกรรมการ บริษัท โนเบล ดีเวลลอปเม้นท์ จำกัด (มหาชน)</p> <p>2552-11 พ.ย.2562 กรรมการสรรหาและกรรมการพิจารณา ค่าตอบแทน บริษัท โนเบล ดีเวลลอปเม้นท์ จำกัด (มหาชน)</p> <p>2557-28 ก.ย.2561 รองประธานเจ้าหน้าที่บริหาร บริษัท โนเบล ดีเวลลอปเม้นท์ จำกัด (มหาชน)</p> <p>2556-26 เม.ย.2562 กรรมการ บริษัท เอส แอนด์ พี พร็อพเพอร์ตี้ แมนเนจเม้นท์ จำกัด</p> <p>2555-26 เม.ย.2562 กรรมการ บริษัท เอ็น.เค.เอ็นเนอร์ยี คอนเซอร์เวชั่น จำกัด</p> <p>2548-26 เม.ย.2562 กรรมการ บริษัท บ้านสุขสบาย จำกัด</p> <p>2538-26 เม.ย.2562 กรรมการ บริษัท คอนดิเนนตัล ซิต์ จำกัด</p> <p>จำนวนการถือหุ้นสามัญของบริษัท (ณ วันที่ 31 ตุลาคม 2565)</p> <ul style="list-style-type: none"> ของตนเอง : (ไม่มีการถือหุ้น) คู่สมรส/ บุตรที่ยังไม่บรรลุนิติภาวะ : (ไม่มีการถือหุ้น) <p>ความสัมพันธ์ทางครอบครัวระหว่างกรรมการและผู้บริหาร (ไม่มี)</p>

18. นายวรภัทร โตธนะเกษม	
อายุ 73 ปี เป็นกรรมการที่มีคุณสมบัติเป็นกรรมการอิสระ	
ตำแหน่ง กรรมการอิสระ/ประธานกรรมการกำกับดูแลกิจการ/กรรมการตรวจสอบ วันเข้าดำรงตำแหน่งกรรมการ • 26 กุมภาพันธ์ 2553 คุณวุฒิทางการศึกษา/ ประวัติการอบรม • ปริญญาเอกเศรษฐศาสตร์ธุรกิจ University of Illinois Urbana-Champaign สหรัฐอเมริกา • ปริญญาโท เศรษฐศาสตร์ University of Illinois Urbana-Champaign สหรัฐอเมริกา • ปริญญาโท บริหารธุรกิจ Kellogg School of Management Northwestern University Evanston Illinois, สหรัฐอเมริกา • ปริญญาตรี เศรษฐศาสตร์ (เกียรตินิยมดีมาก) มหาวิทยาลัยธรรมศาสตร์ • ปริญญาตรี นิติศาสตร์ มหาวิทยาลัยธรรมศาสตร์ • หลักสูตรวิทยาการตลาดทุน รุ่นที่ 5 • หลักสูตรผู้บริหารกระบวนการยุติธรรมระดับสูง รุ่นที่ 15 • หลักสูตรผู้บริหารระดับสูงด้านวิทยาการพลังงาน (วพน.) รุ่นที่ 9 • หลักสูตรมหาชน รุ่นที่ 4 • หลักสูตร TEPCOT รุ่นที่ 2 ความเชี่ยวชาญ • ด้านการกำกับดูแลกิจการ • ด้านการเงิน • ด้านการกำหนดกลยุทธ์และบริหารความเสี่ยง	การอบรมหลักสูตรกรรมการ • Directors Certification Program DCP 0/2000 สมาคมส่งเสริมสถาบันกรรมการบริษัทไทย (IOD) • The Executive Director Course EDC 1/2012 สมาคมส่งเสริมสถาบันกรรมการบริษัทไทย (IOD) • Certificate of International Corporate Governance, Yale University, U.S.A. • Director Certificate Program, Australian Institute of Corporate Directors (รุ่น Train the Trainers), Bangkok การดำรงตำแหน่งกรรมการ/ ผู้บริหารในบริษัทจดทะเบียนอื่น (3) ตั้งแต่ 1 มกราคม 2565 ประธานกรรมการ บริษัท โมชิ โมชิ รีเทล คอร์ปอเรชั่น จำกัด (มหาชน) ตั้งแต่ 2563 กรรมการอิสระ, กรรมการตรวจสอบ และ กรรมการสรรหาและกำหนดค่าตอบแทน ธนาคาร สแตนดาร์ด ชาร์เตอร์ด (ไทย) จำกัด (มหาชน) ตั้งแต่ 28 มิ.ย.2556 กรรมการ บริษัท ทู คอร์ปอเรชั่น จำกัด (มหาชน) ตั้งแต่ ส.ค.2555 กรรมการอิสระ บริษัท อมตะ วิเอ็น จำกัด (มหาชน) ตั้งแต่ 2552 ประธานกรรมการและกรรมการอิสระ บริษัท ปรีญสิริ จำกัด (มหาชน) การดำรงตำแหน่งกรรมการ/ผู้บริหารในบริษัทอื่น/กิจการอื่น (1) ตั้งแต่ มิ.ย.2555 กรรมการผู้จัดการ มูลนิธิสถาบันวิจัยและพัฒนาองค์กรภาครัฐ (IRDP) จำนวนการถือหุ้นสามัญของบริษัท (ณ วันที่ 31 ตุลาคม 2565) • ของตนเอง : (ไม่มีการถือหุ้น) • คู่สมรส/ บุตรที่ยังไม่บรรลุนิติภาวะ : (ไม่มีการถือหุ้น) ความสัมพันธ์ทางครอบครัวระหว่างกรรมการและผู้บริหาร (ไม่มี)

19. นางสาวนงลักษณ์ พินัยนิติศาสตร์ อายุ 63 ปี เป็นกรรมการที่มีคุณสมบัติเป็นกรรมการอิสระ	
ตำแหน่ง กรรมการอิสระ/ประธานกรรมการบริหารความเสี่ยง/กรรมการตรวจสอบ/กรรมการสรรหาและพิจารณาค่าตอบแทน วันเข้าดำรงตำแหน่งกรรมการ <ul style="list-style-type: none"> ● 26 กุมภาพันธ์ 2553 คุณวุฒิทางการศึกษา/ ประวัติการอบรม <ul style="list-style-type: none"> ● ปริญญาเอก วิศวกรรมศาสตร์ สาขาไฟฟ้า จุฬาลงกรณ์มหาวิทยาลัย ● ปริญญาโท วิศวกรรมศาสตร์ สาขาไฟฟ้า มหาวิทยาลัยมิสซูรี สหรัฐอเมริกา ● ปริญญาตรี วิศวกรรมศาสตร์ สาขาไฟฟ้า จุฬาลงกรณ์มหาวิทยาลัย ● หลักสูตรสำหรับผู้บริหาร Harvard University, สหรัฐอเมริกา ● หลักสูตรสำหรับผู้บริหาร Stanford Executive Program 2013 ความเชี่ยวชาญ <ul style="list-style-type: none"> ● ด้านการกำหนดกลยุทธ์และบริหารความเสี่ยง ● ด้านการตลาดและพัฒนาธุรกิจใหม่ ● ด้านการบริหารธุรกิจ การอบรมหลักสูตรกรรมการ <ul style="list-style-type: none"> ● Director Accreditation Program (DAP) รุ่นที่ 4 สมาคมส่งเสริมสถาบันกรรมการบริษัทไทย (IOD) ● Director Certification Program (DCP) รุ่นที่ 71 สมาคมส่งเสริมสถาบันกรรมการบริษัทไทย (IOD) 	การดำรงตำแหน่งกรรมการ/ ผู้บริหารในบริษัทจดทะเบียนอื่น (1) ตั้งแต่ 1 กันยายน 2562 กรรมการและกรรมการบริหาร บริษัท มัดแมน จำกัด (มหาชน) การดำรงตำแหน่งกรรมการ/ ผู้บริหารในบริษัทอื่น/ กิจการอื่น(ไม่มี) จำนวนการถือหุ้นสามัญของบริษัท (ณ วันที่ 31 ตุลาคม 2565) <ul style="list-style-type: none"> ● ของตนเอง : (ไม่มีการถือหุ้น) ● คู่สมรส/ บุตรที่ยังไม่บรรลุนิติภาวะ : (ไม่มีการถือหุ้น) ความสัมพันธ์ทางครอบครัวระหว่างกรรมการและผู้บริหาร (ไม่มี)

20. นางอัญชลี พิพัฒน์เสริญ อายุ 70 ปี เป็นกรรมการที่มีคุณสมบัติเป็นกรรมการอิสระ	
ตำแหน่ง กรรมการอิสระ/กรรมการตรวจสอบ/ กรรมการกำกับดูแลกิจการ วันเข้าดำรงตำแหน่งกรรมการ <ul style="list-style-type: none"> ● 29 กันยายน 2560 คุณวุฒิทางการศึกษา/ ประวัติการอบรม <ul style="list-style-type: none"> ● ศึกษาเพิ่มเติม (Accounting Information System) University of Texas at Austin, TX, USA ● ปริญญาโท MS. (Accounting) มหาวิทยาลัยธรรมศาสตร์ ● ปริญญาตรี บัญชีบัณฑิต (เกียรตินิยมอันดับ 2) คณะพาณิชยศาสตร์และการบัญชี มหาวิทยาลัยธรรมศาสตร์ ● หลักสูตรนักบริหารระดับสูง ธรรมศาสตร์เพื่อสังคม รุ่นที่ 2 มหาวิทยาลัยธรรมศาสตร์ ความเชี่ยวชาญ <ul style="list-style-type: none"> ● ด้านการบัญชี ● ด้านการเงิน ● ด้านการกำกับดูแลกิจการ การอบรมหลักสูตรกรรมการ <ul style="list-style-type: none"> ● Director Certification Program (DCP) รุ่นที่ 124/2552 สถาบันกรรมการบริษัทไทย (IOD) ● Audit Committee and Continuing Development Program (ACP) รุ่นที่ 30/2553 สถาบันกรรมการบริษัทไทย (IOD) ● Advanced Audit Committee Program (Advanced ACP) รุ่นที่ 2/2553 สถาบันกรรมการบริษัทไทย (IOD) 	Role of Chairman รุ่นที่ 25/2554 สถาบันกรรมการบริษัทไทย (IOD) <ul style="list-style-type: none"> ● Board Matters and Trends (BMT) รุ่นที่ 7/2019 สถาบันกรรมการบริษัทไทย (IOD) การดำรงตำแหน่งกรรมการ/ ผู้บริหารในบริษัทจดทะเบียนอื่น (3) ตั้งแต่ 2553 กรรมการตรวจสอบและกรรมการอิสระ บริษัท โอรา แคปปิตอล จำกัด (มหาชน) ตั้งแต่ 2552 กรรมการตรวจสอบและกรรมการอิสระ บริษัท หลักทรัพย์ โอรา จำกัด (มหาชน) ตั้งแต่ 2552 ประธานกรรมการตรวจสอบและกรรมการอิสระ บริษัท ปริณสิริ จำกัด (มหาชน) การดำรงตำแหน่งกรรมการ/ ผู้บริหารในบริษัทอื่น/ กิจการอื่น (2) ตั้งแต่ 2555 คณะอนุกรรมการสภามหาวิทยาลัย ด้านการเงินและทรัพย์สิน มหาวิทยาลัยธรรมศาสตร์ ตั้งแต่ 2550 คณะกรรมการ โครงการธุรกิจอสังหาริมทรัพย์ คณะพาณิชยศาสตร์และการบัญชี มหาวิทยาลัยธรรมศาสตร์ จำนวนการถือหุ้นสามัญของบริษัท (ณ วันที่ 31 ตุลาคม 2565) <ul style="list-style-type: none"> ● ของตนเอง : (ไม่มีการถือหุ้น) ● คู่สมรส/ บุตรที่ยังไม่บรรลุนิติภาวะ : (ไม่มีการถือหุ้น) ความสัมพันธ์ทางครอบครัวระหว่างกรรมการและผู้บริหาร (ไม่มี)

21. นายธีระ สวงดีกุล อายุ 71 ปี	
ตำแหน่ง รองกรรมการผู้จัดการใหญ่-สายงานกลุ่มการผลิตธุรกิจน้ำตาล คุณวุฒิทางการศึกษา/ประวัติการอบรม <ul style="list-style-type: none"> ปริญญาโท วิศวกรรมศาสตร์ สาขาวิศวกรรมเคมี University of Wisconsin, Madison, USA ปริญญาโทบริหารธุรกิจ สำหรับผู้บริหาร มหาวิทยาลัยเกษตรศาสตร์ ปริญญาตรี วิทยาศาสตร์ สาขาเคมี จุฬาลงกรณ์มหาวิทยาลัย การดำรงตำแหน่งกรรมการ/ ผู้บริหารในบริษัทจดทะเบียนอื่น (ไม่มี)	การดำรงตำแหน่งกรรมการ/ ผู้บริหารในบริษัทอื่น/ กิจการอื่น (5) ตั้งแต่ 2550 กรรมการ Koh Kong Sugar Industry Co., Ltd. ตั้งแต่ 2549 กรรมการ บริษัท น้ำตาลสะพานหินเขต จำกัด ตั้งแต่ 2546 กรรมการ บริษัท รอยัลเฟลสเรียลตี้ จำกัด ตั้งแต่ 2535 กรรมการ บริษัท เจริญลาภพัฒนา จำกัด ตั้งแต่ 2553 กรรมการ บริษัท รอยัล เรสซิเดนซ์ ดีเวลลอปเม้นท์ จำกัด จำนวนการถือหุ้นสามัญของบริษัท (ณ วันที่ 31 ตุลาคม 2565) <ul style="list-style-type: none"> ของตนเอง : 1,650,000 หุ้น(คิดเป็นร้อยละ0.04) คู่สมรส/บุตรที่ยังไม่บรรลุนิติภาวะ : (ไม่มีการถือหุ้น) ความสัมพันธ์ทางครอบครัวระหว่างกรรมการและผู้บริหาร (ไม่มี)
22.นายพิริยพล ชินธรรมมิตร อายุ 42 ปี	
ตำแหน่ง รองกรรมการผู้จัดการใหญ่-สายงานจัดหาวัตถุดิบ คุณวุฒิทางการศึกษา/ประวัติการอบรม <ul style="list-style-type: none"> Master Degree in Business Administration (Organization Leadership), The University of Findlay, Ohio, U.S.A. Bachelor Degree in Business Administration (Marketing), Bangkok University. การพัฒนาศักยภาพผู้บริหารระดับสูง (Competency For Executive Management) 2018 Key Successors Development Program Year 2017 Leadership Development Program Year 2016 วิทยาการพลังงานสำหรับนักบริหารรุ่นใหม่ 2015 	การดำรงตำแหน่งกรรมการ/ ผู้บริหารในบริษัทจดทะเบียนอื่น (ไม่มี) การดำรงตำแหน่งกรรมการ/ ผู้บริหารในบริษัทอื่น/ กิจการอื่น (8) ปัจจุบัน กรรมการ Koh Kong Sugar Industry Co., Ltd. ปัจจุบัน กรรมการ บริษัท น้ำตาลสะพานหินเขต จำกัด ปัจจุบัน กรรมการ บริษัท เคเอสแอล เรียลเอสเตท จำกัด ปัจจุบัน กรรมการ บริษัท ดับบลิวเอสพี โลจิสติกส์ จำกัด ปัจจุบัน กรรมการ บริษัท เคเอสแอล. อะโกร แอนด์ เทรตติ้ง จำกัด ตั้งแต่ มกราคม 2562 กรรมการ บริษัท ไทยซูการ์ มิลเลอร์ จำกัด ตั้งแต่ เมษายน 2564 กรรมการ สมาคมผู้ผลิตน้ำตาลและชีวพลังงานไทย ตั้งแต่ 10 สิงหาคม 2565 กรรมการ คณะกรรมการอ้อยและน้ำตาลทราย (กอน.) จำนวนการถือหุ้นสามัญของบริษัท (ณ วันที่ 31 ตุลาคม 2565) <ul style="list-style-type: none"> ของตนเอง : 93,847,124 หุ้น (คิดเป็นร้อยละ2.13) คู่สมรส : นางวิภาดา ชินธรรมมิตร 64,900 หุ้น (คิดเป็นร้อยละ0.001) บุตรที่ยังไม่บรรลุนิติภาวะ : (ไม่มีการถือหุ้น) ความสัมพันธ์ทางครอบครัวระหว่างกรรมการและผู้บริหาร -บุตรของบุคคลในลำดับที่ 2 (นายจำรูญ ชินธรรมมิตร)

23. นายโสมนัส โพธิ์สตัย อายุ 60 ปี	
ตำแหน่ง รองกรรมการผู้จัดการใหญ่-สำนักกรรมการผู้จัดการใหญ่ คุณวุฒิทางการศึกษา/ประวัติการอบรม <ul style="list-style-type: none"> บริหารธุรกิจมหาบัณฑิต (การตลาด) จุฬาลงกรณ์มหาวิทยาลัย เศรษฐศาสตรบัณฑิต มหาวิทยาลัยธรรมศาสตร์ ปี2526 การอบรมหลักสูตรกรรมการ <ul style="list-style-type: none"> DIRECTOR CERTIFICATION PROGRAM (DCP) รุ่นที่105/2008 สมาคมส่งเสริมสถาบันกรรมการบริษัทไทย (IOD) 	การดำรงตำแหน่งกรรมการ/ ผู้บริหารในบริษัทจดทะเบียนอื่น(ไม่มี) การดำรงตำแหน่งกรรมการ/ ผู้บริหารในบริษัทอื่น/ กิจการอื่น (2) ตั้งแต่ 1 พ.ย.2562 กรรมการผู้จัดการ บริษัท โรงไฟฟ้าน้ำตาลขอนแก่น จำกัด ตั้งแต่ 22 ม.ค.2562 กรรมการ บริษัท ไทยชูการ์ มิลเลอร์ จำกัด จำนวนการถือหุ้นสามัญของบริษัท (ณ วันที่ 31 ตุลาคม 2565) <ul style="list-style-type: none"> ของตนเอง : (ไม่มีการถือหุ้น) คู่สมรส/ บุตรที่ยังไม่บรรลุนิติภาวะ : (ไม่มีการถือหุ้น) ความสัมพันธ์ทางครอบครัวระหว่างกรรมการและผู้บริหาร (ไม่มี)
24. นางสาววรรณมา อารีประยูรกิจ อายุ 40 ปี	
ตำแหน่ง ผู้จัดการอาวุโส สายงานบัญชี (ผู้ควบคุมดูแลการทำบัญชี) คุณวุฒิทางการศึกษา /ประวัติการอบรม <ul style="list-style-type: none"> ปริญญาโท บัณฑิตมหาบัณฑิต มหาวิทยาลัยเกษตรศาสตร์ ปริญญาตรี บัณฑิตมหาบัณฑิต มหาวิทยาลัยหอการค้าไทย (เกียรตินิยม อันดับ 2) 	การดำรงตำแหน่งกรรมการ/ผู้บริหารในบริษัทจดทะเบียนอื่น (ไม่มี) การดำรงตำแหน่งกรรมการ/ผู้บริหารในบริษัทอื่น/ กิจการอื่น (ไม่มี) จำนวนการถือหุ้นสามัญของบริษัท (ณ วันที่ 31 ตุลาคม 2565) <ul style="list-style-type: none"> ของตนเอง : (ไม่มีการถือหุ้น) ความสัมพันธ์ทางครอบครัวระหว่างกรรมการและผู้บริหาร (ไม่มี)
25. นายชาติชาย ภูวงษ์ อายุ 52 ปี	
ตำแหน่ง ผู้จัดการฝ่ายสำนักตรวจสอบภายใน คุณวุฒิทางการศึกษา /ประวัติการอบรม <ul style="list-style-type: none"> ปริญญาตรี บริหารธุรกิจ สาขาการบัญชี มหาวิทยาลัยเกษมบัณฑิต จากสมาคมผู้ตรวจสอบภายในแห่งประเทศไทย ประกาศนียบัตรวิชาชีพผู้ตรวจสอบภายในของไทย(CPIAT 21) TOOLS AND TECHNIQUES FOR THE AUDIT MANAGER INTERNAL QUALITY ASSESSMENT AUDITING INFORMATION SYSTEM RISK BASED AUDIT VALUE ADDED BUSINESS CONTROL THE RIGHT WAY TO MANAGE RISK	การดำรงตำแหน่งกรรมการ/ผู้บริหารในบริษัทจดทะเบียนอื่น (ไม่มี) การดำรงตำแหน่งกรรมการ/ผู้บริหารในบริษัทอื่น/ กิจการอื่น (ไม่มี) จำนวนการถือหุ้นสามัญของบริษัท (ณ วันที่ 31 ตุลาคม 2565) <ul style="list-style-type: none"> ของตนเอง : (ไม่มีการถือหุ้น) ความสัมพันธ์ทางครอบครัวระหว่างกรรมการและผู้บริหาร (ไม่มี)

26. นางกัลยรัตน์ สุมิตร อายุ 47 ปี	
<p>ตำแหน่ง เลขานุการบริษัท/ผู้จัดการฝ่ายสำนักเลขานุการบริษัทและกฎหมาย</p> <p>วันเข้าดำรงตำแหน่งเลขานุการบริษัท</p> <ul style="list-style-type: none"> 15 มกราคม 2564 <p>คุณวุฒิทางการศึกษา/ ประวัติการอบรม</p> <ul style="list-style-type: none"> ปริญญาตรี วิทยาศาสตร์ เคมี จุฬาลงกรณ์มหาวิทยาลัย ปริญญาโท วิทยาศาสตร์ การเงิน University of Denver, Denver, Colorado, USA ปริญญาโท วิทยาศาสตร์ Information Technology University of Denver, Denver, Colorado, USA หลักสูตร Company Secretary Program (CSP120/2021) สมาคมส่งเสริมสถาบันกรรมการบริษัทไทย (IOD) Professional Development Program for Company Secretary สมาคมบริษัทจดทะเบียนไทย (TLCA) หลักสูตรกลยุทธ์ด้านความยั่งยืนของธุรกิจ (Corporate Sustainability Strategy) รุ่น 4 จัดโดยตลาดหลักทรัพย์แห่งประเทศไทย <p>การดำรงตำแหน่งกรรมการ/ผู้บริหารในบริษัทจดทะเบียนอื่น (ไม่มี)</p>	<p>การดำรงตำแหน่งกรรมการ/ผู้บริหารในบริษัทอื่น/ กิจการอื่น ตั้งแต่ 2564 กรรมการ และผู้ช่วยผู้จัดการทั่วไป บริษัท เคเอสแอล รีเทลเอสเทต จำกัด</p> <p>ตั้งแต่ 2564 กรรมการ บริษัท คุณชวน จำกัด</p> <p>ประสบการณ์ทำงาน 5 ปีย้อนหลัง และ/หรือตำแหน่งที่สำคัญ (ไม่มี)</p> <p>จำนวนการถือหุ้นสามัญของบริษัท (ณ วันที่ 31 ตุลาคม 2565)</p> <ul style="list-style-type: none"> ของตนเอง : 54,287,944 หุ้น (คิดเป็นร้อยละ 1.23) คู่สมรส : นายนิธัช สุมิตร 16,890,120 หุ้น (คิดเป็นร้อยละ 0.38) บุตรที่ยังไม่บรรลุนิติภาวะ : (ไม่มีการถือหุ้น) <p>ความสัมพันธ์ทางครอบครัวระหว่างกรรมการและผู้บริหาร</p> <ul style="list-style-type: none"> - บุตรของบุคคลในลำดับที่ 2 (นายจำรูญ ชินธรรมมิตร)

**เอกสารแนบ 2 รายชื่อการดำรงตำแหน่งของกรรมการและผู้บริหารในบริษัทย่อยและ
บริษัทร่วม ณ วันที่ 31 ตุลาคม 2565**

ชื่อ - นามสกุล	ตำแหน่ง	บริษัท น้ำตาลขอนแก่น จำกัด (มหาชน)													
		บริษัทย่อยและบริษัทร่วม													
		1	2	3	4	5	6	7	8	9	10	11	12	13	14
1.นายบุญ เลี้ยวโพธิ์	ประธานกรรมการและกรรมการอิสระ	X	X	X											
2.นายจำรูญ ชินธรรมมิตร	กรรมการและประธานเจ้าหน้าที่บริหาร	//	//	//	X	X	X	X	X		X				/
3.นายพรศิลป์ แต้มศิริชัย	กรรมการและกรรมการบริหาร	//	//	//		/			/	X					
4.นายสุชุม โตการณ์เศรษฐ์	กรรมการและกรรมการบริหาร	//	//	//	/		/	/			/				
5.นายอรรถชัย โรจนะโชติกุล	กรรมการและกรรมการบริหาร	//	//	//	/		/	/	/						
6.นางอินทิรา สุขะนิษฐ์	กรรมการและกรรมการบริหาร	//	//	//		/		/							
7.นางสาวดวงดาว ชินธรรมมิตร	กรรมการ/กรรมการบริหาร/กรรมการสรรหาและพิจารณา คำตอบแทน	//	//	//			/	/							
8.นายชลิช ชินธรรมมิตร	กรรมการ/กรรมการบริหาร/กรรมการบริหารความเสี่ยง/ กรรมการผู้จัดการใหญ่	//	//	//	/	/	/	/	/	/		/	/	/	/
9.นายสมชาย ชินธรรมมิตร	กรรมการและกรรมการบริหาร	//	//	//		/								/	
10.นางสาวดวงแข ชินธรรมมิตร	กรรมการและกรรมการบริหาร	//	//	//											
11.นายชนะชัย ชูติมาวรรณ	กรรมการและกรรมการบริหาร	//	//	//		/	/	/	/		/	/		//	/
12.นายชาติรี ชินธรรมมิตร	กรรมการ	/	/	/											
13.นายสมชาติ ชินธรรมมิตร	กรรมการและกรรมการกำกับดูแลกิจการ	/	/	/											
14.นายธีพงษ์ ภากรศิริวงศ์	กรรมการและกรรมการบริหาร	//	//	//						/					
15.นายระการ ชูณโพนธ์	กรรมการและกรรมการบริหาร	//	//	//		/	/	/							
16.พล.ต.อ.บุญเพ็ญ บำเพ็ญบุญ	กรรมการอิสระ/ประธานกรรมการสรรหาและพิจารณา คำตอบแทน/กรรมการกำกับดูแลกิจการ														
17.นายสิทธิ สิละเกษมฤกษ์	กรรมการอิสระ/ประธานกรรมการตรวจสอบ/กรรมการบริหาร ความเสี่ยง														
18.นายวรภัทร โตธนะเกษม	กรรมการอิสระ/ประธานกรรมการกำกับดูแลกิจการ/กรรมการ ตรวจสอบ/														
19.นางสาวนงลักษณ์ ทัศนัยนิติศาสตร์	กรรมการอิสระ/ประธานกรรมการบริหารความเสี่ยง/กรรมการ ตรวจสอบ/กรรมการสรรหาและพิจารณาคำตอบแทน														
20.นางอัญชลี ทิพัฒน์เสริญ	กรรมการอิสระ/กรรมการตรวจสอบ/กรรมการกำกับดูแลกิจการ														
21.นายธีระ สงวนดีกุล	รองกรรมการผู้จัดการใหญ่								/		/				
22.นายพิรัช พล ชินธรรมมิตร	รองกรรมการผู้จัดการใหญ่						/	/	/	/		/			
23.นายโสมนัส โพธิ์สิดย์	รองกรรมการผู้จัดการใหญ่														

หมายเหตุ :

1) เครื่องหมาย

X

/

//

ตำแหน่ง

ประธานกรรมการ

กรรมการ

กรรมการบริหาร

2) รายชื่อบริษัทย่อยและบริษัทร่วม

บริษัทย่อย

- 1 บริษัท น้ำตาลท่ามะกา จำกัด
- 2 บริษัท โรงงานน้ำตาลนิวกงไทย จำกัด
- 3 บริษัท น้ำตาลนิวกว่างฮั่นหลี จำกัด
- 4 บริษัท เค.เอส.แอล. เอ็กซ์พอร์ต เทรดิง จำกัด
- 5 บริษัท โรงไฟฟ้าน้ำตาลขอนแก่น จำกัด
- 6 บริษัท เคเอสแอล เรียลเอสเตท จำกัด
- 7 บริษัท เคเอสแอล อะโกร แอนด์เทรดิง จำกัด
- 8 บริษัท น้ำตาลสะพานมะเข็ด จำกัด
- 9 Koh Kong Plantation Co., Ltd.
- 10 Koh Kong Sugar Industry Co.,Ltd.
- 11 บริษัท ดับบลิวเอสพี โลจิสติกส์ จำกัด
- 12 บริษัท คุณชวน จำกัด

บริษัทร่วม

- 13 บริษัท ไทยชูการ์ เทอร์มินัล จำกัด (มหาชน)
- 14 บริษัท บีบีจีไอ จำกัด (มหาชน)

รายละเอียดเกี่ยวกับหัวหน้างานตรวจสอบภายใน
นายชาติชาย ภูวงษ์

การศึกษา:	ปริญญาตรี บริหารธุรกิจ สาขาการบัญชี มหาวิทยาลัยเกษมบัณฑิต
ประวัติการทำงาน:	2547 - ปัจจุบัน ผู้จัดการฝ่ายสำนักตรวจสอบภายใน บริษัท น้ำตาลขอนแก่น จำกัด(มหาชน) มีประสบการณ์ด้านตรวจสอบภายใน จาก บริษัท กรุงไทยพร็อพเพอร์ตี้ ดีเวลลอปเม้นท์ จำกัด 2546 - 2547 และ บริษัท ภัทรประกันภัย จำกัด(มหาชน) 2536 - 2544
ประวัติการฝึกอบรม:	จากสมาคมผู้ตรวจสอบภายใน แห่งประเทศไทย ประกาศนียบัตรวิชาชีพผู้ตรวจสอบภายในของไทย (CPIAT 21) TOOLS AND TECHNIQUES FOR THE AUDIT MANAGER INTERNAL QUALITY ASSESSMENT AUDITING INFORMATION SYSTEM RISK BASED AUDIT VALUE ADDED BUSINESS CONTROL THE RIGHT WAY TO MANAGE RISK

รายละเอียดเกี่ยวกับรายการประเมินทรัพย์สิน

ในปี 2565 บริษัท น้ำตาลขอนแก่น จำกัด (มหาชน) และบริษัทย่อย ได้มีการว่าจ้างผู้ประเมินราคาอิสระให้ทำการประเมินราคาอสังหาริมทรัพย์เพื่อการลงทุน เนื่องจากบริษัทใช้นโยบายการบัญชีการวัดมูลค่าด้วยมูลค่ายุติธรรม เพื่อให้สะท้อนมูลค่าที่แท้จริงในปัจจุบันของสินทรัพย์ โดยในการประเมินราคาทรัพย์สินผู้ประเมินใช้วิธีเปรียบเทียบราคาตลาด (Market Approach) และวิธีคิดรายได้ด้วยวิธีคิดลดกระแสเงินสด (Income Approach) ทำให้อสังหาริมทรัพย์เพื่อการลงทุนมีมูลค่ารวม ณ 31 ตุลาคม 2565 จำนวน 6,297 ล้านบาท และมีกำไรจากการเปลี่ยนแปลงมูลค่ายุติธรรมของอสังหาริมทรัพย์เพื่อการลงทุนสำหรับปี 2565 จำนวน 185 ล้านบาท

หมายเหตุ : บริษัทเปิดเผยราคาประเมินของทรัพย์สิน ดังนี้

ประเภทและลักษณะทรัพย์สิน	ราคาประเมิน (ล้านบาท)	ชื่อผู้ที่ทำหน้าที่ประเมินราคา	ชื่อผู้ควบคุมการปฏิบัติงานหรือผู้ประเมิน หลัก	วัตถุประสงค์	วันที่ในรายงาน
อสังหาริมทรัพย์เพื่อการลงทุน - ที่ดิน	4,272	บริษัท ยูเค แวลูเอชัน แอนด์ เอเจนซี่ จำกัด	นางอุดมศรี นาทีกาญจนลาภ วฒ.026 นายনী ตั้งติตธรรม วฒ. 346	เพื่อสาธารณะ	30 กันยายน 2565
- อาคาร	2,025	บริษัท ยูเค แวลูเอชัน แอนด์ เอเจนซี่ จำกัด	นางอุดมศรี นาทีกาญจนลาภ วฒ.026 นายনী ตั้งติตธรรม วฒ. 346	เพื่อสาธารณะ	30 กันยายน 2565

เอกสารแนบ 5 นโยบายและแนวปฏิบัติการกำกับดูแลกิจการ และจรรยาบรรณในการดำเนินธุรกิจ รวมทั้งอำนาจหน้าที่ของคณะกรรมการ และอำนาจหน้าที่ของกรรมการชุดย่อย

นโยบายและแนวปฏิบัติการกำกับดูแลกิจการ และจรรยาบรรณในการดำเนินธุรกิจ

บริษัท น้ำตาลขอนแก่น จำกัด (มหาชน) (KSL) ได้กำหนดนโยบายด้านการกำกับดูแลกิจการที่ดีเพื่อให้คณะกรรมการผู้บริหารและพนักงานทุกคนยึดถือเป็นแนวทางในการปฏิบัติงาน เพื่อส่งเสริมให้ KSL เป็นบริษัทที่มีประสิทธิภาพในการดำเนินธุรกิจ มีการกำกับดูแลกิจการในการดำเนินธุรกิจ มีความโปร่งใสและตรวจสอบได้ KSL ได้ประกาศหลักการกำกับดูแลกิจการที่ดีของ KSL และจัดทำคู่มือการกำกับดูแลกิจการที่ดีและจรรยาบรรณในการดำเนินธุรกิจ เพื่อให้คณะกรรมการผู้บริหารและพนักงานของ KSL ทุกคนได้รับทราบและถือเป็นหลักปฏิบัติในการดำเนินงานโดยคู่มือดังกล่าวถูกเผยแพร่อยู่บนระบบเครือข่าย อยู่บนเว็บไซต์ของ KSLGROUP สำหรับรายละเอียดที่เกี่ยวข้องกับการกำกับดูแลกิจการที่ดีของ KSL และจรรยาบรรณในการดำเนินธุรกิจ สารศึกษาได้ตามลิ้งค์ด้านล่าง <https://www.kslgroup.com/index.php/th/>

อำนาจหน้าที่ของคณะกรรมการ

บริษัทมีการวางแผนการประชุมคณะกรรมการเป็นการล่วงหน้าทั้งปี มากกว่า 6 ครั้งต่อปี เพื่อพิจารณาวาระหลักที่ได้กำหนดไว้ในแต่ละปี อย่างไรก็ตามหากมีวาระสำคัญ ประธานคณะกรรมการบริษัทก็จะเรียกประชุมสำหรับวาระสำคัญนั้น ซึ่งจะมีการแจ้งให้ทราบล่วงหน้าไม่น้อยไปกว่าระยะเวลาที่กฎหมายได้กำหนดไว้ โดยในปี 2564 คณะกรรมการบริษัทมีการประชุมทั้งสิ้นจำนวน 7 ครั้ง

อำนาจ หน้าที่ และความรับผิดชอบของคณะกรรมการบริษัทกำหนดไว้โดยอ้างอิงกับพระราชบัญญัติบริษัทมหาชนจำกัด พระราชบัญญัติ บริษัทหลักทรัพย์และตลาดหลักทรัพย์ ข้อบังคับของตลาดหลักทรัพย์แห่งประเทศไทยและข้อบังคับของบริษัท

ขอบเขต อำนาจ หน้าที่ของคณะกรรมการ

เดิมอำนาจหน้าที่ของคณะกรรมการกำหนดไว้ในนโยบายการกำกับดูแลกิจการ หมวดที่ 5 ต่อมา คณะกรรมการในการประชุมครั้งที่ 7/2559-2560 วันที่ 29 กันยายน พ.ศ. 2560 ได้อนุมัติให้มีและเห็นชอบกฎบัตรคณะกรรมการ โดยให้ใช้บังคับตั้งแต่วันที่ 1 ตุลาคม พ.ศ. 2560 กฎบัตรนี้ได้กำหนดหน้าที่ของคณะกรรมการที่ได้บทวนให้สอดคล้องกับหลักการกำกับดูแลกิจการที่ดีสำหรับบริษัทจดทะเบียน ปี 2560 ดังนี้

- (1) บริหารกิจการโดยสร้างคุณค่าให้แก่บริษัทอย่างยั่งยืน กล่าวคือ ให้บริษัทมีผลประกอบการที่ดี ประกอบธุรกิจอย่างมีจริยธรรมและรับผิดชอบต่อผู้มีส่วนได้เสีย จัดทำหรือลดการส่งผลกระทบต่อสังคมและสิ่งแวดล้อม ปรับตัวได้ตามปัจจัยการเปลี่ยนแปลงต่างๆ
- (2) กำหนดวัตถุประสงค์และเป้าหมายทางธุรกิจของกิจการบนพื้นฐานการสร้างกิจการอย่างยั่งยืน โดยคำนึงผลกระทบต่อสังคมและสิ่งแวดล้อม และกำกับให้การดำเนินการตามวัตถุประสงค์ เป้าหมาย กลยุทธ์ และแผนงานประจำปีตอบสนองความสำเร็จตามวัตถุประสงค์และเป้าหมายของกิจการ
- (3) ดูแลให้กิจการมีคณะกรรมการมีองค์ประกอบและคุณสมบัติที่สอดคล้องกับหลักการบริหารกิจการที่ดีที่มีการสรรหาที่โปร่งใสและมีประสิทธิภาพ มีการพัฒนาทักษะและความรู้เพื่อการปฏิบัติหน้าที่อย่างรับผิดชอบ กำหนดให้มีกรอบและกลไกในการกำกับดูแลนโยบายและการดำเนินงานของบริษัทย่อยและกิจการที่บริษัทไปลงทุน แต่งตั้งคณะกรรมการชุดย่อยที่จำเป็นและสมควร
- (4) ดูแลให้บริษัทมีกรรมการผู้จัดการใหญ่และผู้บริหารระดับสูงที่เหมาะสมต่อการดำเนินการให้เป็นไปตามเป้าหมายของบริษัท และมีการพัฒนาผู้บริหารระดับสูงตลอดจนการสืบทอดงานที่เป็นระบบ
- (5) ส่งเสริมวัฒนธรรมที่ก่อให้เกิดมูลค่าแก่ธุรกิจและการประกอบธุรกิจอย่างมีความรับผิดชอบต่อสังคมและสิ่งแวดล้อม
- (6) ดูแลให้มีระบบการบริหารความเสี่ยงและการควบคุมภายในที่มีมาตรฐานและตอบสนองต่อการทำให้บรรลุวัตถุประสงค์และเป้าหมายของบริษัทในระยะยาว รวมถึงการป้องกันการรั่วไหลของข้อมูลสำคัญซึ่งอาจกระทำได้ด้วยเทคโนโลยีสารสนเทศ จัดให้มีนโยบายและแนวปฏิบัติเกี่ยวกับการจัดการความขัดแย้งทางผลประโยชน์และการทำธุรกรรมที่เกี่ยวข้องกัน การต่อต้านคอร์รัปชัน ช่องทางการรับเรื่องร้องเรียนเบาะแสการกระทำทุจริตและคอร์รัปชัน
- (7) ดูแลให้มีการรักษาความน่าเชื่อถือทางการเงินและการจัดทำรายงานทางการเงินและการเปิดเผยสารสนเทศให้โปร่งใสและเป็นไปตามกฎหมาย
- (8) สนับสนุนการมีส่วนร่วมของผู้ถือหุ้นในเรื่องสำคัญและรักษาสีทธิในการรับรู้ข้อมูลข่าวสารของ ผู้ถือหุ้นผ่านช่องทางที่เหมาะสมและทันเวลา

บทบาทหน้าที่ทั้ง 8 ประการข้างต้นสามารถแยกแยะเป็นหลักปฏิบัติและแนวทางปฏิบัติอีกหลายประการ โดยอ้างอิงถึง “หลักการบริหารกิจการที่ดี: หลักปฏิบัติสำหรับคณะกรรมการบริษัทจดทะเบียน” ที่สำนักงานคณะกรรมการกำกับหลักทรัพย์และตลาดหลักทรัพย์จัดทำขึ้น

อำนาจหน้าที่ของกรรมการชุดย่อย

1. คณะกรรมการตรวจสอบ

คณะกรรมการตรวจสอบ ประกอบด้วยกรรมการไม่น้อยกว่าสามคน โดยประธานกรรมการและกรรมการทั้งหมดต้องเป็นกรรมการอิสระ โดยในจำนวนนี้อย่างน้อยหนึ่งคนต้องมีความรู้และประสบการณ์ในการสอบทานงบการเงิน คณะกรรมการตรวจสอบจะต้องมีคุณสมบัติตามที่กำหนดโดยตลาดหลักทรัพย์แห่งประเทศไทยและคณะกรรมการกำกับตลาดทุน กรรมการตรวจสอบมีวาระการดำรงตำแหน่งคราวละสามปี และสามารถได้รับการแต่งตั้งเป็นกรรมการตรวจสอบอีกได้ แต่ไม่เกินสามวาระติดต่อกัน เว้นแต่คณะกรรมการบริษัทเห็นควรดำรงให้ตำแหน่งต่อไป คณะกรรมการตรวจสอบมีขอบเขตอำนาจหน้าที่ตามที่กำหนดไว้เป็นลายลักษณ์อักษรในกฎบัตรของคณะกรรมการตรวจสอบ

ขอบเขต อำนาจหน้าที่ของคณะกรรมการตรวจสอบ

1. สอบทานให้บริษัทมีการรายงานทางการเงินอย่างถูกต้องและเปิดเผยอย่างเพียงพอ
2. สอบทานให้บริษัทมีระบบการควบคุมภายใน (Internal Control) และการตรวจสอบภายใน (Internal Auditing) ที่เหมาะสมและมีประสิทธิภาพ และพิจารณาความเป็นอิสระของหน่วยงานตรวจสอบภายใน ตลอดจนให้ความเห็นชอบในการพิจารณาแต่งตั้ง โยกย้ายความดีความชอบ และการเลิกจ้างหัวหน้าหน่วยงานตรวจสอบภายใน หรือหน่วยงานอื่นใดที่รับผิดชอบเกี่ยวกับการตรวจสอบภายใน
3. สอบทานการบริหารความเสี่ยงการดำเนินงานของบริษัทฯ เพื่อให้ผลกระทบที่อาจเกิดขึ้นให้อยู่ในระดับที่ยอมรับได้ รวมถึงป้องกันมิให้เกิดการทุจริตและคอร์รัปชัน
4. สอบทานให้บริษัทฯ ปฏิบัติตามกฎหมายว่าด้วยหลักทรัพย์และตลาดหลักทรัพย์ ข้อกำหนดของตลาดหลักทรัพย์แห่งประเทศไทย หรือกฎหมายที่เกี่ยวข้องกับธุรกิจของบริษัทฯ
5. พิจารณา คัดเลือก เสนอแต่งตั้ง และเลิกจ้างบุคคลซึ่งมีความเป็นอิสระ เพื่อทำหน้าที่เป็นผู้สอบบัญชีของบริษัท และเสนอคำตอบแทนของบุคคลดังกล่าว รวมทั้งเข้าร่วมประชุมกับผู้สอบบัญชีโดยไม่มีฝ่ายจัดการเข้าร่วมประชุม อย่างน้อยปีละ 1 ครั้ง
6. พิจารณารายการที่เกี่ยวข้องกันหรือรายการที่อาจมีความขัดแย้งทางผลประโยชน์ให้เป็นไปตามกฎหมายและข้อกำหนดของตลาดหลักทรัพย์ ทั้งนี้ เพื่อให้มั่นใจว่า รายการดังกล่าวสมเหตุสมผลและเป็นประโยชน์สูงสุดต่อบริษัท
7. จัดทำรายงานของคณะกรรมการตรวจสอบ โดยเปิดเผยไว้ในรายงานประจำปีของบริษัทฯ ซึ่งรายงานดังกล่าวต้องลงนามโดย ประธานคณะกรรมการตรวจสอบและต้องประกอบด้วยข้อมูลอย่างน้อยดังต่อไปนี้
 - 7.1 ความเห็นเกี่ยวกับความถูกต้อง ครบถ้วน เป็นที่เชื่อถือได้ของรายงานทางการเงินของบริษัทฯ
 - 7.2 ความเห็นเกี่ยวกับความเพียงพอของระบบควบคุมภายในของบริษัทฯ
 - 7.3 ความเห็นเกี่ยวกับการปฏิบัติตามกฎหมายว่าด้วยหลักทรัพย์และตลาดหลักทรัพย์ข้อกำหนดของตลาดหลักทรัพย์ หรือกฎหมายที่เกี่ยวข้องกับธุรกิจของบริษัทฯ
 - 7.4 ความเห็นเกี่ยวกับความเหมาะสมของผู้สอบบัญชี
 - 7.5 ความเห็นเกี่ยวกับรายการที่อาจมีความขัดแย้งทางผลประโยชน์
 - 7.6 จำนวนการประชุมคณะกรรมการตรวจสอบและการเข้าร่วมประชุมของกรรมการตรวจสอบแต่ละท่าน
 - 7.7 ความเห็นหรือข้อสังเกตโดยรวมที่คณะกรรมการตรวจสอบได้รับการปฏิบัติหน้าที่ตามกฎหมาย (Charter)
 - 7.8 รายการอื่นที่เห็นว่าผู้ถือหุ้นและผู้ลงทุนทั่วไปควรทราบ ภายใต้ขอบเขตหน้าที่และความรับผิดชอบที่ได้รับมอบหมายจากคณะกรรมการบริษัท
8. ปฏิบัติการอื่นใดตามที่คณะกรรมการบริษัทมอบหมายด้วยความเห็นชอบจากคณะกรรมการตรวจสอบ

9. ในการปฏิบัติหน้าที่ของคณะกรรมการตรวจสอบ หากพบหรือมีข้อสงสัยว่ามีรายการหรือการกระทำดังต่อไปนี้ซึ่งอาจมีผลกระทบอย่างมีนัยสำคัญต่อฐานะการเงินและผลการดำเนินงานของบริษัทฯ ให้คณะกรรมการตรวจสอบรายงานต่อคณะกรรมการของบริษัทฯ เพื่อดำเนินการปรับปรุง แก้ไขภายในเวลาที่คณะกรรมการตรวจสอบเห็นสมควร

9.1 รายการที่เกิดความขัดแย้งทางผลประโยชน์

9.2 การทุจริตหรือมีสิ่งผิดปกติหรือมีความบกพร่องที่สำคัญในระบบควบคุมภายใน

9.3 การฝ่าฝืนกฎหมายว่าด้วยหลักทรัพย์และตลาดหลักทรัพย์ ข้อกำหนดของตลาดหลักทรัพย์แห่งประเทศไทย หรือกฎหมายที่เกี่ยวข้องกับธุรกิจของบริษัท

หากคณะกรรมการของบริษัทหรือผู้บริหารไม่ดำเนินการให้มีการปรับปรุงแก้ไขภายในเวลาตามวรรคหนึ่ง กรรมการตรวจสอบรายใดรายหนึ่งอาจรายงานว่ามีรายการหรือการกระทำตามวรรคหนึ่งต่อสำนักงานคณะกรรมการกำกับหลักทรัพย์และตลาดหลักทรัพย์หรือตลาดหลักทรัพย์

2. คณะกรรมการสรรหาและพิจารณาค่าตอบแทน

บริษัทกำหนดให้คณะกรรมการพิจารณาค่าตอบแทนและคณะกรรมการสรรหา เป็นคณะกรรมการชุดเดียวกัน ประกอบด้วยกรรมการ ไม่น้อยกว่าสามคน โดยประธานกรรมการและกรรมการอื่นรวมกันเกินกว่ากึ่งหนึ่งของทั้งคณะเป็นกรรมการอิสระ ที่มีความรู้ ประสบการณ์และเชี่ยวชาญ กรรมการสรรหาและพิจารณาค่าตอบแทนมีวาระการดำรงตำแหน่งคราวละสามปี และสามารถได้รับการแต่งตั้งเป็นกรรมการสรรหาและพิจารณาค่าตอบแทนอีกได้ แต่ไม่เกินสามวาระติดต่อกัน เว้นแต่คณะกรรมการบริษัทฯ เห็นควรให้ดำรงตำแหน่งต่อไป คณะกรรมการสรรหาและพิจารณาค่าตอบแทน มีขอบเขตและอำนาจหน้าที่ตามที่กำหนดไว้เป็นลายลักษณ์อักษรในกฎบัตรของคณะกรรมการสรรหาและพิจารณาค่าตอบแทน

ขอบเขต อำนาจหน้าที่ของคณะกรรมการสรรหาและพิจารณาค่าตอบแทน

1. ด้านการสรรหา

(1) กำหนดคุณสมบัติของกรรมการที่ต้องการสรรหาให้เป็นไปตามโครงสร้าง ขนาด และองค์ประกอบของคณะกรรมการชุดต่างๆ ที่คณะกรรมการบริษัทกำหนดไว้ ทั้งนี้เพื่อความโปร่งใสและเพื่อให้แน่ใจว่าจะเป็นไปตามที่คณะกรรมการบริษัทคาดหวัง โดยพิจารณาจากความรู้ ประสบการณ์ ความเชี่ยวชาญ รวมถึงความเป็นอิสระและเวลามาปฏิบัติหน้าที่ของผู้ที่จะทำหน้าที่กรรมการ

(2) สรรหาและเสนอชื่อบุคคลที่เหมาะสมที่จะมาดำรงตำแหน่งกรรมการให้คณะกรรมการบริษัทพิจารณา เพื่อเสนอชื่อต่อที่ประชุมผู้ถือหุ้นเป็นผู้แต่งตั้งต่อไป ทั้งนี้ให้กำหนดวิธีการสรรหาเปิดรับการเสนอชื่อ รวมถึงการตรวจสอบคุณสมบัติทางกฎหมายและข้อกำหนดหน่วยงานทางการ และความยินดีในการมาเป็นกรรมการ

(3) สรรหาและเสนอรายชื่อบุคคลที่เหมาะสมมาดำรงตำแหน่งกรรมการบริษัทและกรรมการชุดย่อยต่างๆ ให้คณะกรรมการบริษัทพิจารณาเพื่อทดแทนกรรมการที่ครบวาระ

2. ด้านค่าตอบแทน

(1) พิจารณาหรือทบทวนรูปแบบ หลักเกณฑ์ วิธีการพิจารณาค่าตอบแทน ที่เหมาะสมกับหน้าที่ความรับผิดชอบและเป็นธรรมของคณะกรรมการบริษัท และคณะกรรมการชุดย่อย ต่อคณะกรรมการบริษัท เพื่อให้ความเห็นชอบก่อนเสนอที่ประชุมผู้ถือหุ้นเพื่อพิจารณาอนุมัติ

(2) พิจารณาข้อมูลการจ่ายค่าตอบแทนของบริษัทอื่นที่อยู่ในอุตสาหกรรมเดียวกันหรือใกล้เคียงทุกปี

(3) เปิดเผยแพร่ชื่อกรรมการ จำนวนครั้งที่เข้าประชุม และค่าตอบแทนในรูปแบบ โดยแสดงไว้ในรายงานประจำปีของบริษัทฯ รวมถึงเนื้อหาสรุปของกฎบัตรและเกณฑ์การจ่ายค่าตอบแทน

3. คณะกรรมการบริหารความเสี่ยง

นโยบายการกำกับดูแลกิจการกำหนดองค์ประกอบของคณะกรรมการบริหารความเสี่ยงว่าประกอบด้วยกรรมการไม่น้อยกว่าสามคน โดยประธานกรรมการและกรรมการอื่นรวมกันเกินกว่ากึ่งหนึ่งของทั้งคณะเป็นกรรมการอิสระ กรรมการบริหารความเสี่ยงมีวาระการดำรงตำแหน่งคราวละสามปี และสามารถได้รับการแต่งตั้งเป็นกรรมการบริหารความเสี่ยงอีกได้ แต่ไม่เกินสามวาระติดต่อกัน เว้นแต่คณะกรรมการบริษัทฯ เห็นควรให้ดำรงตำแหน่งต่อไป คณะกรรมการบริหารความเสี่ยงมีขอบเขตและอำนาจหน้าที่เป็นลายลักษณ์อักษรไว้ในกฎบัตรของคณะกรรมการบริหารความเสี่ยง

ขอบเขต อำนาจหน้าที่ของคณะกรรมการบริหารความเสี่ยง

1. กำหนดนโยบาย เพื่อเสนอต่อคณะกรรมการของบริษัท เพื่อพิจารณาในเรื่องของการบริหารความเสี่ยงโดยรวมซึ่งต้องครอบคลุมถึงความเสี่ยงที่สำคัญของบริษัท เช่น ความเสี่ยงจากตลาด ความเสี่ยงด้านสภาพคล่อง ความเสี่ยงด้านการจัดการ ความเสี่ยงด้านการลงทุน ความเสี่ยงที่มีผลกระทบต่อชื่อเสียงของกิจการ เป็นต้น
2. วางกลยุทธ์ให้สอดคล้องกับนโยบายการบริหารความเสี่ยง โดยสามารถประเมินติดตาม และดูแลปริมาณความเสี่ยงของบริษัทให้อยู่ในระดับที่เหมาะสม
3. ทบทวนความเพียงพอของนโยบายและระบบการบริหารความเสี่ยง โดยรวมถึงความมีประสิทธิภาพของระบบและการปฏิบัติตามนโยบายที่กำหนด
4. ให้ข้อเสนอแนะในสิ่งที่ต้องดำเนินการปรับปรุงแก้ไขต่อคณะกรรมการบริษัท เพื่อให้สอดคล้องกับนโยบายและกลยุทธ์ที่คณะกรรมการบริษัทกำหนด

4. คณะกรรมการกำกับดูแลกิจการ

นโยบายการกำกับดูแลกิจการกำหนดองค์ประกอบของคณะกรรมการกำกับดูแลกิจการว่าประกอบด้วยกรรมการไม่น้อยกว่าสามคน โดยประธานกรรมการและกรรมการอื่นรวมกันเกินกว่ากึ่งหนึ่งของทั้งคณะเป็นกรรมการอิสระ กรรมการกำกับดูแลกิจการมีวาระการดำรงตำแหน่งคราวละสามปี และสามารถได้รับการแต่งตั้งเป็นกรรมการกำกับดูแลกิจการอีกได้ แต่ไม่เกินสามวาระติดต่อกัน เว้นแต่คณะกรรมการบริษัทฯ เห็นควรให้ดำรงตำแหน่งต่อไป คณะกรรมการกำกับดูแลกิจการมีขอบเขตและอำนาจหน้าที่ตามที่กำหนดไว้เป็นลายลักษณ์อักษรในกฎบัตรของคณะกรรมการกำกับดูแลกิจการ

ขอบเขต อำนาจหน้าที่ของคณะกรรมการกำกับดูแลกิจการ

1. พิจารณาเสนอแนะนโยบายการกำกับดูแลกิจการ จรรยาบรรณในการประกอบธุรกิจ และนโยบายด้านอื่นๆ ที่เกี่ยวข้องกับการกำกับดูแลกิจการ ต่อคณะกรรมการบริษัทฯ
2. พิจารณาเสนอแนะแนวปฏิบัติของบริษัทฯ คณะกรรมการ ฝ่ายบริหาร พนักงาน และผู้เกี่ยวข้องอื่นๆ ให้สอดคล้องกับนโยบายการกำกับดูแลกิจการ จรรยาบรรณในการประกอบธุรกิจ และนโยบายด้านอื่นๆ ที่เกี่ยวข้องกับการกำกับดูแลกิจการ ต่อคณะกรรมการบริษัทฯ
3. กำกับดูแลและให้คำแนะนำตลอดจนสร้างความรู้ความเข้าใจแก่คณะกรรมการและฝ่ายบริหาร ในการปฏิบัติหน้าที่เพื่อให้เป็นไปตามนโยบาย จรรยาบรรณในการประกอบธุรกิจและแนวปฏิบัติของการกำกับดูแลกิจการ
4. ทบทวนนโยบายและแนวทางปฏิบัติในการกำกับดูแลกิจการของบริษัทอย่างน้อยปีละหนึ่งครั้ง โดยเปรียบเทียบกับมาตรฐานสากลหรือมาตรฐานอื่นที่เหมาะสม
5. แต่งตั้งเลขานุการคณะกรรมการกำกับดูแลกิจการ คณะอนุกรรมการหรือคณะทำงานกำกับดูแลกิจการให้มีอำนาจหน้าที่ตามที่เห็นสมควร
6. ปฏิบัติหน้าที่อื่นใดที่เกี่ยวข้องตามที่คณะกรรมการบริษัทฯ มอบหมาย

รายงานคณะกรรมการกำกับดูแลกิจการ

ในปี 2564-2565 คณะกรรมการกำกับดูแลกิจการมีการประชุมรวม 3 ครั้ง ซึ่งกรรมการเข้าร่วมประชุมคิดเป็นร้อยละ 100 เป็นการประชุมเพื่อปฏิบัติหน้าที่ตามขอบเขตความรับผิดชอบที่ระบุไว้ในกฎบัตรคณะกรรมการกำกับดูแลกิจการ และได้รายงานผลการประชุมให้คณะกรรมการบริษัททราบทุกครั้ง โดยสรุปสาระสำคัญได้ดังนี้

- พิจารณาทบทวนกฎบัตรคณะกรรมการกำกับดูแลกิจการ, นโยบายความรับผิดชอบต่อสังคม และ ทบทวนจรรยาบรรณในการดำเนินธุรกิจ
- พิจารณาทบทวนการดำเนินการของบริษัทในการประชุมสามัญผู้ถือหุ้นประจำปี ให้สอดคล้องกับกฎหมาย กฎเกณฑ์และแนวปฏิบัติที่ดี ซึ่งรวมถึงการให้สิทธิผู้ถือหุ้นเสนอเรื่องเพื่อบรรจุเป็นวาระการประชุมและเสนอชื่อบุคคลเพื่อเข้ารับการพิจารณาเลือกตั้งเป็นกรรมการ
- พิจารณาติดตามการดำเนินการของบริษัทให้สอดคล้องกับหลักการกำกับดูแลกิจการที่ดีสำหรับบริษัทจดทะเบียน ปี 2560 และนโยบายการกำกับดูแลกิจการของบริษัทฯ
- พิจารณาติดตามและรับทราบรายงานกิจกรรมการปฏิบัติตามนโยบายการต่อต้านการทุจริตและคอร์รัปชัน และการจัดเตรียมเอกสารยื่นต่อการรับรอง CAC สมัยที่ 3 เสมือนการยื่นจริง (Re – Run) เนื่องจากบริษัทฯ จะต้องยื่นเอกสารต่ออายุการรับรองสมัยที่ 3 ในเดือนกันยายน 2565 สำนักบริหารความเสี่ยงและสำนักตรวจสอบภายในจึงได้บรรจุรายการที่ต้องดำเนินการไว้ในแผนกิจกรรมประจำปี 2564/2565 และเมื่อประมวลผลการประเมินความเสี่ยงด้านทุจริตคอร์รัปชัน และ Working Paper เรียบร้อยแล้ว จะนำเสนอยังคณะกรรมการกำกับดูแลกิจการให้ทราบอีกครั้ง ก่อนนำเอกสารยื่นต่ออายุการรับรอง
- พิจารณาทบทวนแบบประเมินตนเองของคณะกรรมการแบบรายคณะและรายบุคคล
- พิจารณาวันประชุมคณะกรรมการกำกับดูแลกิจการประจำปี 2566
- รับทราบแผนงานการปฏิบัติตามกฎหมายคุ้มครองข้อมูลส่วนบุคคลของบริษัท (PDPA) เนื่องจากกฎหมายคุ้มครองข้อมูลส่วนบุคคลของบริษัท (PDPA) มีผลบังคับใช้ในวันที่ 1 มิถุนายน 2565 และมีข้อควรตระหนักเกี่ยวกับการปฏิบัติตามกฎหมายคุ้มครองข้อมูลส่วนบุคคลของกรรมการ โดยกรรมการสามารถเปิดเผยหรือใช้ข้อมูลส่วนบุคคลของบุคคลอื่นที่ตนเองรับรู้มาได้ภายใต้ตามวัตถุประสงค์ที่บริษัทได้แจ้งให้กับเจ้าของข้อมูลทราบหรือตามที่กฎหมายกำหนดไว้เท่านั้น หากกรรมการนำข้อมูลส่วนบุคคลของบุคคลอื่นไปใช้หรือเปิดเผยให้กับบุคคลภายนอกทราบ โดยไม่เป็นไปตามวัตถุประสงค์ที่บริษัทได้แจ้งให้กับเจ้าของข้อมูลทราบ หรือปราศจากความยินยอม หรือตามที่กฎหมายกำหนดอาจส่งผลให้บริษัท และ/หรือ กรรมการผู้มีอำนาจกระทำการแทนบริษัท ถูกดำเนินคดีตามกฎหมายได้ โดยอาจถูกโทษทางแพ่ง, อาญา และทางปกครอง
- รับทราบรายงานการแก้ไขเพิ่มเติมกฎหมายบริษัทมหาชนจำกัด (ฉบับที่ 4 พ.ศ. 2565)
- รับทราบการที่บริษัทได้รับการประเมินในระดับดีเลิศจากผลสำรวจการกำกับดูแลกิจการบริษัทจดทะเบียนไทย ประจำปี 2564 ตลอดจนข้อเสนอแนะเพื่อการพัฒนาการกำกับดูแลกิจการตามโครงการ CGR ประจำปี 2564 จัดโดยสถาบันกรรมการบริษัทไทย และให้ข้อเสนอแนะการปรับปรุงแก่บริษัทฯ
- รับทราบผลการประเมินคุณภาพการจัดประชุมสามัญผู้ถือหุ้นประจำปี 2565 เป็นร้อยละ 100



(นายวรภัทร โตธนะเกษม)

ประธานคณะกรรมการกำกับดูแลกิจการ

รายงานคณะกรรมการบริหารความเสี่ยง

คณะกรรมการบริษัทตระหนักถึงความสำคัญของการบริหารความเสี่ยงที่มีผลกระทบต่อการดำเนินธุรกิจ และเป้าหมายที่ตั้งไว้ ดังนั้น เพื่อสร้างความเชื่อมั่นและความน่าเชื่อถือแก่ผู้ลงทุน และผู้มีส่วนได้เสียในการดำเนินงานของบริษัท จึงได้แต่งตั้งคณะกรรมการบริหารความเสี่ยงที่มีความรู้ความเข้าใจเกี่ยวกับธุรกิจเป็นอย่างดีทำหน้าที่ในการกำหนด และทบทวนกรอบการบริหารความเสี่ยงของบริษัท โดยมีขอบเขตหน้าที่และความรับผิดชอบตามที่กำหนดไว้ในกฎบัตรคณะกรรมการบริหารความเสี่ยง

ในปี 2565 คณะกรรมการบริหารความเสี่ยงได้มีการประชุมรวมทั้งสิ้นจำนวน 5 ครั้ง โดยสรุปสาระสำคัญในการปฏิบัติหน้าที่ได้ ดังนี้

1. พิจารณาและทบทวนนโยบายการบริหารจัดการความเสี่ยงของบริษัท ให้มีความเหมาะสมและสอดคล้องกับทิศทางการดำเนินธุรกิจ รวมถึงทบทวนแผนกลยุทธ์และเป้าหมายขององค์กร ภายใต้สภาวะแวดล้อมที่เปลี่ยนแปลงไป
2. ทบทวนเกณฑ์ประเมินความเสี่ยงและพิจารณาให้ความเห็นชอบรายการความเสี่ยงระดับองค์กร (Corporate Risk) และแผนบริหารความเสี่ยงประจำปี 2565 ภายใต้กรอบความเสี่ยงที่ยอมรับได้ (Risk Appetite) โดยกำหนดให้มีการควบคุมหรือบรรเทา (Migration Plan) ที่เป็นรูปธรรมและสามารถนำไปปฏิบัติได้จริง เพื่อช่วยบรรเทาผลกระทบจากความเสียหายที่อาจเกิดขึ้นได้
3. ทบทวนบทบาทหน้าที่ของคณะทำงานด้านการบริหารความเสี่ยง โดยจัดให้มีการอบรม การประเมิน และวิเคราะห์ความเสี่ยงที่อาจเกิดขึ้นอย่างเป็นระบบ ทั้งในภาวะปกติและภาวะวิกฤติ เพื่อให้เกิดความร่วมมือในการบริหารจัดการความเสี่ยงทั่วทั้งองค์กร และทำให้มั่นใจว่าการสำรวจความเสี่ยงได้ครอบคลุมทุกขั้นตอนของการดำเนินงาน
4. พิจารณากลับกรองและให้ข้อคิดเห็นในวาระที่เกี่ยวข้องกับการลงทุนขนาดใหญ่ โดยมีการพิจารณาประเด็นความเสี่ยงและแนวทางการบริหารจัดการความเสี่ยงอย่างเข้มงวด ตลอดจนให้คำแนะนำเกี่ยวกับข้อดีข้อเสียของการตัดสินใจทางธุรกิจ เพื่อให้การลงทุนคุ้มค่ากับต้นทุน ค่าเสียโอกาส เหมาะสมกับบริบททางธุรกิจและสอดคล้องกับทิศทางของกลยุทธ์อย่างรอบคอบ ก่อนนำเสนอคณะกรรมการบริษัทพิจารณาอนุมัติ
5. ติดตามผลการบริหารความเสี่ยงเป็นประจำทุกไตรมาส โดยกำหนดให้มีตัวชี้วัดความเสี่ยงเพื่อเฝ้าระวัง และให้ข้อเสนอแนะแก่ฝ่ายบริหารในการปรับปรุงการบริหารจัดการ โดยนำความเสี่ยงองค์กรมาพิจารณาเป็นส่วนหนึ่งในการวางแผนกลยุทธ์และกำหนดเป้าหมาย
6. รายงานผลการบริหารความเสี่ยงของบริษัท ให้คณะกรรมการบริษัททราบอย่างสม่ำเสมอ

โดยสรุป คณะกรรมการบริหารความเสี่ยงมุ่งมั่นรักษาและพัฒนาประสิทธิภาพในการบริหารจัดการความเสี่ยงของบริษัทให้ดียิ่งขึ้น เพื่อให้สามารถบริหารความเสี่ยงได้อย่างมีประสิทธิภาพ เหมาะสม และควบคุมให้อยู่ในระดับที่ยอมรับได้ และสามารถสนับสนุนการบรรลุเป้าหมายทางธุรกิจที่ตั้งไว้ได้อย่างยั่งยืนในระยะยาวภายใต้สภาวะแวดล้อมที่เปลี่ยนแปลงไป



(ดร. นงลักษณ์ พินัยนิติศาสตร์)

ประธานคณะกรรมการบริหารความเสี่ยง

รายงานคณะกรรมการตรวจสอบ

เรียน ท่านผู้ถือหุ้น

คณะกรรมการตรวจสอบได้รับการแต่งตั้งขึ้นตามมติของคณะกรรมการของบริษัทฯ ประกอบด้วยคณะกรรมการอิสระจำนวน 4 ท่าน ในรอบปี 2565 คณะกรรมการตรวจสอบมีการประชุมรวมทั้งสิ้น 5 ครั้ง โดยมีวัตถุประสงค์เพื่อมุ่งเน้นการสอบทานความเพียงพอ และความมีประสิทธิภาพของระบบการควบคุมภายใน ประสิทธิภาพของการดำเนินงาน และการบริหารความเสี่ยง ความน่าเชื่อถือของรายงานทางการเงินและการบริหาร การปฏิบัติตามกฎหมาย และกฎระเบียบที่เกี่ยวข้องของบริษัทฯ ทั้งนี้การเข้าร่วมประชุมของกรรมการแต่ละท่านมีดังนี้

ชื่อ-สกุล	ตำแหน่ง	จำนวนครั้งที่ร่วมประชุม
1. นายสิทธิ ลีละเกษมฤกษ์	ประธานกรรมการตรวจสอบ	5/5
2. ศาสตราจารย์ ดร. วรภัทร โธณะเกษม	กรรมการ	5/5
3. ดร.นงลักษณ์ พินยนิติศาสตร์	กรรมการ	5/5
4. รองศาสตราจารย์อัญชลี พิพัฒน์เสรีชัย	กรรมการ	5/5

กรรมการทั้ง 4 ท่านเป็นผู้มีความรู้ความชำนาญ และประสบการณ์ด้านบัญชี ด้านการเงิน ด้านกฎหมายและด้านธุรกิจเป็นอย่างดี ทั้งนี้ นายสิทธิ ลีละเกษมฤกษ์ และรองศาสตราจารย์ อัญชลี พิพัฒน์เสรีชัย เป็นบุคคลที่มีความรู้และประสบการณ์ในด้านการสอบทานความน่าเชื่อถือของงบการเงิน กรรมการตรวจสอบทุกท่านมีคุณสมบัติเหมาะสมตามข้อกำหนดของสำนักงานคณะกรรมการกำกับหลักทรัพย์และตลาดหลักทรัพย์ และตลาดหลักทรัพย์แห่งประเทศไทยที่จะสามารถปฏิบัติหน้าที่ต่างๆของคณะกรรมการตรวจสอบเป็นอย่างดี

คณะกรรมการตรวจสอบได้ปฏิบัติหน้าที่ตามกฎหมายของคณะกรรมการตรวจสอบและตามที่ได้รับมอบหมายจากคณะกรรมการบริษัทฯ โดยให้ความสำคัญกับการสอบทานรายงานทางการเงิน รายการที่เกี่ยวข้องกัน และงานตรวจสอบภายใน รวมทั้งส่งเสริมและผลักดันให้บริษัทฯ ปฏิบัติตามข้อพึงปฏิบัติที่ดีของบริษัทจดทะเบียน เพื่อให้บริษัทฯ มีการกำกับดูแลกิจการที่ดี มีการบริหารความเสี่ยง การดูแลรักษาทรัพย์สินและระบบการควบคุมภายในที่มีประสิทธิภาพ และประสิทธิผล โดยในปี 2565 คณะกรรมการตรวจสอบ มีการปฏิบัติหน้าที่ที่สำคัญ ดังนี้

1. สอบทานรายงานทางการเงิน

คณะกรรมการตรวจสอบได้สอบทานข้อมูลที่สำคัญของงบการเงินรายไตรมาสและงบการเงินประจำปี 2565 ของบริษัท น้ำตาลขอนแก่น จำกัด (มหาชน) และบริษัทย่อย มีการประชุมร่วมกับผู้สอบบัญชี ฝ่ายบริหารและสำนักตรวจสอบภายใน เพื่อพิจารณารายงานทางการเงิน นโยบายการบัญชีและประมาณการที่สำคัญ การเปิดเผยข้อมูลประกอบงบการเงิน ข้อสังเกตจากการตรวจสอบและสอบทานงบการเงินของผู้สอบบัญชี รวมทั้งมีการประชุมร่วมกับผู้สอบบัญชีโดยไม่มีฝ่ายจัดการเข้าร่วมประชุมทุกไตรมาส เพื่อพิจารณาเกี่ยวกับการปฏิบัติงานอย่างเป็นอิสระในการแสดงความเห็น การได้รับข้อมูลและตรวจสอบข้อมูลที่สำคัญในการจัดทำงบการเงินโดยไม่มีข้อจำกัด คณะกรรมการตรวจสอบมีความเห็นว่า งบการเงินได้แสดงรายการถูกต้องตามที่ควรในสาระสำคัญ เปิดเผยข้อมูลสำคัญอย่างเพียงพอเป็นไปตามข้อกำหนดกฎหมายและมาตรฐานบัญชี ไม่พบรายการใดที่อาจมีผลกระทบอันเป็นสาระสำคัญต่อการเงินและเป็นประโยชน์ต่อนักลงทุนและผู้ใช้งบการเงิน

2. สอบทานรายการที่เกี่ยวข้องกัน หรือรายการที่อาจมีความขัดแย้งทางผลประโยชน์

คณะกรรมการตรวจสอบได้พิจารณาสอบทานรายการที่เกี่ยวข้องกัน หรือรายการที่อาจมีความขัดแย้งทางผลประโยชน์ให้เป็นไปตามกฎหมายและข้อกำหนดของตลาดหลักทรัพย์แห่งประเทศไทย เรื่องการเปิดเผยข้อมูลและการปฏิบัติของบริษัทจดทะเบียนในรายการที่เกี่ยวข้องกัน คณะกรรมการตรวจสอบมีความเห็นว่ารายการที่เกี่ยวข้องกันของกลุ่มบริษัทฯ เป็นการดำเนินการตามเงื่อนไขทางการค้าปกติทั่วไป ไม่มีความขัดแย้งกันทางผลประโยชน์ มีความเป็นธรรม สมเหตุสมผล เป็นประโยชน์สูงสุดต่อบริษัทฯ และมีการเปิดเผยข้อมูลอย่างถูกต้องครบถ้วนตามข้อกำหนดของหน่วยงานกำกับดูแลที่เกี่ยวข้อง

3. สอบทานการกำกับดูแลกิจการที่ดี การปฏิบัติตามกฎหมายและกฎระเบียบที่เกี่ยวข้อง

คณะกรรมการตรวจสอบได้กำหนดให้มีการสอบทานการปฏิบัติตามนโยบายกำกับดูแลกิจการ จรรยาบรรณของบริษัทฯ และกฎระเบียบที่เกี่ยวข้อง รวมถึงการปฏิบัติตามกฎหมายว่าด้วยหลักทรัพย์และตลาดหลักทรัพย์ ข้อกำหนดของตลาดหลักทรัพย์แห่งประเทศไทย กฎหมายที่เกี่ยวข้องกับการดำเนินธุรกิจของบริษัทโดยบริษัทฯ มีคณะกรรมการกำกับดูแลกิจการทำหน้าที่ติดตามดูแลการปฏิบัติงานของคณะกรรมการบริษัทและฝ่ายจัดการให้เป็นไปตามนโยบายการกำกับดูแลกิจการและจรรยาบรรณธุรกิจของบริษัทฯ รวมทั้งให้คำปรึกษา และทั้งนี้บริษัทฯ ได้จัดให้มีระบบรับเรื่องร้องเรียน เพื่อเป็นช่องทางให้พนักงาน ลูกค้า และผู้มีส่วนได้เสีย สามารถแจ้งข้อมูลหรือเบาะแส เกี่ยวกับการทุจริต การประพฤติมิชอบหรือการกระทำผิดจรรยาบรรณธุรกิจ และมีหน่วยงานรับผิดชอบในการจัดการข้อร้องเรียนดังกล่าวให้เป็นไปอย่างเหมาะสมและโปร่งใส

บริษัทฯ ได้รับประกาศนียบัตรรับรองฐานะสมาชิกแนวร่วมปฏิบัติของภาคเอกชนไทยในการต่อต้านทุจริต (Recertification) คณะกรรมการตรวจสอบได้ให้ความสำคัญด้านการกำกับดูแลการปฏิบัติตามแนวทางการต่อต้านทุจริตและคอร์รัปชัน โดยมอบหมายให้สำนักตรวจสอบภายในมีหน้าที่สอบทานการปฏิบัติตามคู่มือนโยบายต่อต้านการทุจริตและคอร์รัปชันของบริษัทฯ เสนอให้คณะกรรมการตรวจสอบพิจารณา โดยคณะกรรมการตรวจสอบมีความเห็นว่าการปฏิบัติงานมีความเหมาะสม และมีประสิทธิภาพเพียงพอต่อการดำเนินธุรกิจอย่างโปร่งใส และไม่พบประเด็นที่เป็นสาระสำคัญในเรื่องการปฏิบัติที่ขัดต่อกฎหมายและข้อกำหนดใดๆ

4. สอบทานการบริหารความเสี่ยง

คณะกรรมการตรวจสอบได้สอบทานนโยบายและการปฏิบัติตามหลักการบริหารความเสี่ยงของบริษัทฯ และบริษัทย่อย เพื่อให้มั่นใจว่าบริษัทฯ มีกระบวนการบริหารความเสี่ยงเป็นระบบที่เหมาะสมและมีประสิทธิผล โดยมีการพิจารณาสอบทานเกณฑ์ประเมินความเสี่ยงระดับองค์กร ตามแนว COSO-ERM และติดตามการดำเนินการประเมินความเสี่ยงที่อาจเกิดขึ้นจากสถานการณ์หรือสภาพแวดล้อมทางธุรกิจที่เปลี่ยนแปลงไป เพื่อใช้ในการประเมินปัจจัยเสี่ยงที่อาจส่งผลกระทบต่อการดำเนินธุรกิจของบริษัทฯ ทั้งในระยะสั้นและระยะยาว

โดยบริษัทฯ จัดให้มีคณะกรรมการบริหารความเสี่ยง (Risk Management Committee) ทำหน้าที่กำหนดกรอบนโยบายการบริหารความเสี่ยงและติดตามการบริหารความเสี่ยงของบริษัทฯ เป็นประจำทุกไตรมาส คณะกรรมการตรวจสอบมีความเห็นว่า บริษัทฯ มีระบบการบริหารความเสี่ยงที่เหมาะสมอย่างมีประสิทธิภาพ เพียงพอตามนโยบายและแผนกลยุทธ์ของบริษัทฯ รวมถึงสอดคล้องกับการเปลี่ยนแปลงของสภาพแวดล้อมและสถานการณ์ต่างๆ ทั้งจากภายในและภายนอกบริษัทฯ

5. สอบทานระบบการควบคุมภายใน และการตรวจสอบภายใน

คณะกรรมการตรวจสอบได้กำกับดูแลและสอบทานความเพียงพอของระบบการควบคุมภายใน เพื่อให้มั่นใจว่าการดำเนินกิจกรรมตรวจสอบภายในมีความเหมาะสม และมีประสิทธิผล เป็นไปอย่างมีอิสระ โดยให้ความเห็นชอบต่อแผนการตรวจสอบประจำปีที่ทำขึ้นตามความเสี่ยงที่สำคัญของบริษัทฯ ซึ่งใช้หลักเกณฑ์ตามฐานความเสี่ยง (Risk-based) รวมถึงพิจารณาผลการประเมินระบบการควบคุมภายในโดยใช้ “แบบประเมินความเพียงพอของระบบการควบคุมภายใน” ที่สำนักงานคณะกรรมการกำกับหลักทรัพย์และตลาดหลักทรัพย์กำหนดขึ้น เสนอคณะกรรมการบริษัทก่อนเปิดเผยไว้ในรายงานประจำปี

คณะกรรมการตรวจสอบได้สอบทานและติดตามผลการตรวจสอบของสำนักตรวจสอบภายในเป็นประจำทุกไตรมาส เพื่อสอบทานการปฏิบัติงานของหน่วยงานตรวจสอบภายในให้เป็นไปตามแผนการตรวจสอบที่อนุมัติและตามมาตรฐานการควบคุมภายใน คณะกรรมการตรวจสอบมีความเห็นว่า ระบบการควบคุมภายในของบริษัทฯ มีความเหมาะสมและมีประสิทธิภาพเพียงพอต่อการดำเนินธุรกิจ โดยไม่พบประเด็นที่เป็นสาระสำคัญอันอาจจะกระทบต่อการดำเนินกิจการของบริษัทฯ

6. การพิจารณา คัดเลือก และเสนอแต่งตั้งผู้สอบบัญชี

คณะกรรมการตรวจสอบได้พิจารณาคัดเลือก เสนอแต่งตั้งผู้สอบบัญชีและค่าบริการสอบบัญชี โดยพิจารณาผลการปฏิบัติงาน ขอบเขต ประสิทธิภาพ ความรู้ความสามารถ คุณภาพงาน ความน่าเชื่อถือ และความเป็นอิสระของผู้สอบบัญชีในรอบบัญชีที่ผ่านมา รวมทั้งข้อกำหนดของตลาดหลักทรัพย์ฯ เพื่อให้มั่นใจว่าผู้สอบบัญชีมีความเป็นอิสระในการปฏิบัติงานอย่างแท้จริง

ทั้งนี้คณะกรรมการตรวจสอบได้พิจารณาผลการปฏิบัติงานของผู้สอบบัญชีจาก บริษัท ดีลอยท์ ทูช โธมัทสு ไฮเยค สอบบัญชี จำกัด ในรอบระยะเวลาบัญชีปีที่ผ่านมา พร้อมทั้งพิจารณาคำตอบแทนผู้สอบบัญชีสำหรับการเงินพ.ศ. 2565-2566 ที่เสนอมา โดยเห็นว่าผลการปฏิบัติงานในรอบปีที่ผ่านมาเป็นที่น่าพอใจ ผู้สอบบัญชีมีความรู้ความสามารถ ประสิทธิภาพและมีความเข้าใจในธุรกิจของบริษัทฯ เป็นอย่างดี ปฏิบัติงานตามมาตรฐานการประกอบวิชาชีพการสอบบัญชี มีความเป็นอิสระ และส่งมอบงานตรงตามเวลาอย่างสม่ำเสมอ คณะกรรมการตรวจสอบจึงเสนอให้คณะกรรมการบริษัทพิจารณาและเสนอขออนุมัติต่อที่ประชุมผู้ถือหุ้นให้แต่งตั้งผู้สอบบัญชีจากบริษัท ดีลอยท์ ทูช โธมัทสு ไฮเยค สอบบัญชี จำกัด เป็นผู้สอบบัญชีของบริษัทฯ และได้รับค่าบริการสอบบัญชีตามที่คณะกรรมการตรวจสอบได้พิจารณาแล้ว

โดยสรุป คณะกรรมการตรวจสอบได้ปฏิบัติตามหน้าที่และความรับผิดชอบตามที่ได้ระบุไว้ในกฎบัตรของคณะกรรมการตรวจสอบ โดยใช้ความรู้ความสามารถ ความระมัดระวัง ความรอบคอบ และมีความเป็นอิสระอย่างเพียงพอ ตลอดจนให้ความเห็นและข้อเสนอแนะต่างๆ เพื่อประโยชน์ต่อผู้มีส่วนได้เสียอย่างเท่าเทียมกัน รายงานข้อมูลทางการเงินของบริษัทฯ มีความถูกต้อง เชื่อถือได้ สอดคล้องตามมาตรฐานการบัญชีที่รับรองทั่วไป บริษัทฯ มีการปฏิบัติงานที่สอดคล้องตามกฎหมาย ข้อมูลผูกพันต่างๆ ที่เกี่ยวข้องกับการดำเนินธุรกิจเป็นไปตามวัตถุประสงค์ของบริษัทฯ มีการตรวจสอบภายในที่มีประสิทธิภาพ รวมถึงมีระบบการกำกับดูแลกิจการที่ดี มีการบริหารจัดการความเสี่ยงและระบบการควบคุมภายในที่เพียงพอเหมาะสมกับการดำเนินธุรกิจ



(นายสิทธิ ลีละเกษมฤกษ์)

ประธานคณะกรรมการตรวจสอบ

รายงานคณะกรรมการสรรหาและพิจารณาคำตอบแทน

คณะกรรมการสรรหาและพิจารณาคำตอบแทน ได้รับการแต่งตั้งจากคณะกรรมการบริษัทฯ โดยมีรายชื่อ ดังนี้

- | | |
|-----------------------------------|--------------------------------------|
| 1. พลตำรวจเอกบุญเพ็ญ บำเพ็ญบุญ | ประธานกรรมการสรรหาและพิจารณาคำตอบแทน |
| 2. นางสาวดวงดาว ชินธรรมมิตร | กรรมการสรรหาและพิจารณาคำตอบแทน |
| 3. นางสาวนงลักษณ์ พินัยนิติศาสตร์ | กรรมการสรรหาและพิจารณาคำตอบแทน |

คณะกรรมการสรรหาและพิจารณาคำตอบแทน (NRC) มีหน้าที่สรรหา คัดเลือก บุคคลที่มีคุณสมบัติเหมาะสมในการดำรงตำแหน่งกรรมการบริษัท กรรมการในคณะกรรมการชุดย่อยต่าง ๆ ที่ได้รับมอบหมายอำนาจหน้าที่และความรับผิดชอบโดยตรงจากคณะกรรมการบริษัท ตลอดจนทบทวนโครงสร้าง ขนาด และองค์ประกอบของคณะกรรมการบริษัท ทั้งยังร่วมกำหนดแนวทางในการประเมินผลปฏิบัติงานของกรรมการบริษัท และทำหน้าที่พิจารณาคำตอบแทนของกรรมการบริษัท เพื่อเสนอต่อคณะกรรมการบริษัท โดยในระหว่างปี 2564-2565 คณะกรรมการสรรหาและพิจารณาคำตอบแทน ได้มีการประชุมรวม 4 ครั้ง มีผลการดำเนินงานโดยสรุป ดังนี้

1. พิจารณาสรรหาบุคคลเป็นกรรมการแทนกรรมการที่ออกตามวาระและกรรมการที่ลาออกก่อนครบวาระ โดยคำนึงถึงความรู้ ความสามารถ ประสบการณ์ นอกจากนี้ยังคำนึงถึงความหลากหลายและขนาดของคณะกรรมการ และจัดทำตารางความรู้ความชำนาญ เฉพาะด้านของคณะกรรมการ (Board Skill Matrix) เป็นข้อมูลประกอบการพิจารณาสรรหากรรมการ

2. พิจารณาการกำหนดคำตอบแทนและเงินรางวัลของกรรมการบริษัทและกรรมการชุดย่อย โดยได้ดำเนินการสำรวจคำตอบแทนกรรมการและกรรมการชุดย่อย ซึ่งพิจารณาจากความรู้ความรับผิดชอบและผลการปฏิบัติงานที่ของคณะกรรมการบริษัท ตลอดจนข้อมูลเปรียบเทียบกับบริษัทชั้นนำในตลาดหลักทรัพย์ และในกลุ่มอุตสาหกรรมเดียวกัน มีขนาดและลักษณะของธุรกิจที่ใกล้เคียงกัน รวมทั้งผลสำรวจคำตอบแทนกรรมการของสมาคมส่งเสริมกรรมการบริษัทไทย(IOD) รวมถึงผลการดำเนินงานของบริษัทฯในภาพรวม จึงมีมติให้กำหนดคำตอบแทนและเงินรางวัลกรรมการตามหลักเกณฑ์เดิมต่อไปอีก 1 ปี

3. กำหนดและนำเสนอ “แผนการอบรมและพัฒนากรรมการ”

4. พิจารณาทบทวน “แผนการสืบทอดตำแหน่งและผลงานของผู้บริหารระดับสูง” ให้เป็นไปตามเป้าหมายขององค์กร

5. ติดตามผลการดำเนินงานและความคืบหน้าของเป้าหมายองค์กร ตามที่คณะกรรมการบริษัทฯ ได้มอบหมาย

6. กำหนด “แผนงานของคณะกรรมการสรรหาฯ ประจำปี”

7. การประเมินคุณสมบัติ ของ กรรมการ และ กรรมการชุดย่อย

กล่าวโดยสรุปผลการดำเนินการในรอบปีที่ผ่านมา แผนงานของคณะกรรมการสรรหาฯ ได้มีการประชุมเพื่อติดตามงานในหน้าที่รับผิดชอบหลักๆ ที่ถูกบัตร์ได้กำหนดไว้ได้ครบถ้วน

ณ วันที่ 31 ตุลาคม พ.ศ.2565 มีคณะกรรมการบริษัทรวมทั้งสิ้น 20 คน ประกอบด้วย กรรมการอิสระ 6 ท่าน*(เนื่องจากมีกรรมการอิสระ 1 ท่าน ลาออก จึงยังอยู่ในขั้นตอนการสรรหากรรมการอิสระมาทดแทนอีก 1 ท่าน) กรรมการที่ไม่เป็นผู้บริหารบริษัท 4 ท่าน กรรมการที่เป็นผู้บริหารบริษัท 10 ท่าน ตามองค์ประกอบนี้ จึงได้พิจารณาแล้วเห็นว่ามีความเหมาะสม สำหรับคำตอบแทนของกรรมการ กรรมการบริหาร และกรรมการชุดย่อย ที่แสดงไว้ในหัวข้อคำตอบแทนของกรรมการและผู้บริหารนั้น คณะกรรมการสรรหาและพิจารณาคำตอบแทนได้ประเมินว่ามีความเหมาะสมแล้ว ทั้งนี้ คำตอบแทนดังกล่าวได้ผ่านการพิจารณาและได้รับความเห็นชอบจากคณะกรรมการบริษัทฯ

พล.อ.อ. 

(พลตำรวจเอกบุญเพ็ญ บำเพ็ญบุญ)

ประธานคณะกรรมการสรรหาและพิจารณาคำตอบแทน