

▶ PERMSIN STEEL WORKS PUBLIC COMPANY LIMITED

Annual Report 2021

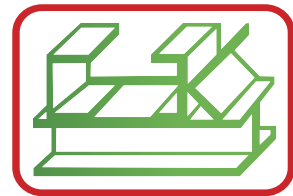

PERMSIN

เราคืออาณาจักรเหล็กม้วนและผลิตภัณฑ์
แปรรูปเหล็กมานานกว่า 33 ปี



สารบัญ

วิสัยทัศน์ พันธกิจ ค่านิยม	2
ข้อมูลทั่วไปของบริษัท	3
ข้อมูลทางการเงินที่สำคัญ	5
สารจากประธานกรรมการ	6
ส่วนที่ 1	
1. โครงสร้างการดำเนินงานธุรกิจของกลุ่มบริษัท	8
2. การบริหารจัดการความเสี่ยง	21
3. การขับเคลื่อนธุรกิจเพื่อความยั่งยืน	26
4. การวิเคราะห์และคำอธิบายของฝ่ายจัดการ	28
5. ข้อมูลทั่วไปและข้อมูลสำคัญอื่น	31
ส่วนที่ 2	
6. นโยบายการกำกับดูแลกิจการที่ดี	33
7. โครงสร้างการกำกับดูแลกิจการ และข้อมูลเกี่ยวกับคณะกรรมการและคณะกรรมการชุดย่อย ผู้บริหาร พนักงานและอื่นๆ	36
8. รายงานผลการดำเนินการที่สำคัญด้านการกำกับดูแลกิจการ	43
9. การควบคุมภายในและรายการระหว่างกัน	47
ส่วนที่ 3	
งบการเงิน	55
เอกสารแนบ	
1. รายละเอียดผู้บริหารและผู้มีอำนาจควบคุมบริษัท	106
2. รายละเอียดของผู้ตรวจสอบภายใน	111

▶ วิสัยทัศน์ (Vision)

ISA คืออาณาจักรเนลล์กัมวันและผลิตภัณฑ์แปรรูปเนลล์ผ่านทุกประเภท ที่ขับเคลื่อนด้วยเครื่องจักรและเทคโนโลยีที่ทันสมัย เพื่อยกระดับประสิทธิภาพและประสิทธิผลขององค์กร ให้เป็นที่ยอมรับจากลูกค้าทั่วโลก ด้วยประสบการณ์และความมุ่งมั่นในผู้นำธุรกิจอุตสาหกรรมเนลล์ของประเทศไทยมานานกว่า 33 ปี

▶ พันธกิจ (Mission)

- กลุ่มและพัฒนาคุณภาพสินค้าและบริการ เพื่อที่จะสร้างความพึงพอใจสูงสุด ให้กับลูกค้า และพันธมิตรทางธุรกิจ
- มุ่งสู่การเป็นองค์กรแห่งการเรียนรู้ที่ขับเคลื่อนด้วยการตลาด และนวัตกรรมเพิ่มความสามารถในการแข่งขัน
- สร้างการเติบโตและความสำเร็จร่วมกันอย่างยั่งยืน สร้างผลตอบแทนแก่ผู้ถือหุ้นอย่างต่อเนื่อง และบริหารจัดการตามหลักธรรมาภิบาล
- มีความรับผิดชอบต่อในด้านความปลอดภัย เพื่ออนุรักษ์สภาพแวดล้อม และตอบแทนสู่สังคม
- มุ่งเน้นในด้านการพัฒนาผลิตภัณฑ์ตลอดเวลา เพื่อตอบสนองความต้องการ ของลูกค้าอย่างมีประสิทธิภาพ

ข้อมูลทั่วไปบริษัท

ชื่อ ที่ตั้งสำนักงาน ประเภทธุรกิจ

ชื่อบริษัท	: บริษัท เพิ่มสินสตีลเวิร์คส์ จำกัด (มหาชน) PERMSIN STEEL WORKS PUBLIC COMPANY LIMITED.
ชื่อย่อ	: PERM
เลขทะเบียนบริษัท	: 0107548000196
เว็บไซต์	: http://www.permsin.com
ประเภทธุรกิจ	: แปรรูปและจัดจำหน่ายเหล็กแผ่นรีดเย็น เหล็กแผ่นรีดร้อน เหล็กเคลือบเคมี ด้วยไฟฟ้า เหล็กกล้าแรงดึงสูงชุบ ลังกะสี ชนิดม้วน

ที่ตั้งสำนักงาน

สำนักงานใหญ่	: 4, 95-96 หมู่ที่ 6 ถนนพระราม 2 ตำบลโคกขาม อำเภอเมืองสมุทรสาคร จังหวัดสมุทรสาคร 74000
สาขาที่ 1	: 222 หมู่ที่ 6 ตำบลแม่รำพึง อำเภอบางสะพาน จังหวัดประจวบคีรีขันธ์
สาขาที่ 2	: 108/9 หมู่ที่ 1 ถนนพระราม 2 ตำบลบางน้ำจืด อำเภอเมืองสมุทรสาคร จังหวัดสมุทรสาคร 74000
สำนักงานโรงงาน	: 4, 95-96 หมู่ที่ 6 ถนนพระราม 2 ตำบลโคกขาม อำเภอเมืองสมุทรสาคร จังหวัดสมุทรสาคร 74000



ชื่อ สถานที่ตั้ง ของบุคคลอ้างอิงอื่นๆ

นายทะเบียน : บริษัท ศูนย์รับฝากหลักทรัพย์ (ประเทศไทย) จำกัด
93 ถนนรัชดาภิเษก แขวงดินแดง เขตดินแดง กรุงเทพฯ 10400
โทรศัพท์ : 0 2009-9000
โทรสาร : 0 2009-9991
SET Contact center : 0 2009-9999
Website : <http://www.set.or.th/tsd>
E-mail : SETContactCenter@set.or.th

ผู้สอบบัญชีรับอนุญาต : นายวัชรินทร์ ภัทรพงษ์กุล ผู้สอบบัญชี รับอนุญาตเลขที่ 6660
นายศุภชัย ปญญวัฒน์โน ผู้สอบบัญชีรับอนุญาตเลขที่ 3930
นางสาววฐิ ขันการนาวิ ผู้สอบบัญชี รับอนุญาตเลขที่ 5423
นายณัฐวุฒิ สันติเพชร ผู้สอบบัญชี รับอนุญาตเลขที่ 5730
บริษัท สำนักงาน อีวาย จำกัด
ชั้น 33 อาคารเลคริชดา เลขที่ 193/136-137 ถนนรัชดาภิเษก
แขวงคลองเตย กรุงเทพมหานคร 10110
โทรศัพท์ : 0-2264-9090
โทรสาร : 0-2264-0789-90
Email : EY.Thailand@th.ey.com
www.ey.com

เลขานุการบริษัท/นักลงทุนสัมพันธ์ : นายภณณ ยงวงศ์ไพบูลย์
โทรศัพท์ : 0-3482-5090-100
โทรสาร : 0-3482-5078-9
Email : krin.y@permsin.com

ข้อมูลการเงินที่สำคัญ (งบการเงินรวม)

	2562	2563	2564
งบกำไรขาดทุน (ล้านบาท)			
รายได้รวม	4,410.43	4,129.13	6,486.46
กำไร(ขาดทุน)เบ็ดเสร็จสำหรับปี (ส่วนของบริษัทฯ)	(148.55)	28.22	528.49
งบแสดงฐานะการเงิน (ล้านบาท)			
สินทรัพย์รวม	3,750.51	2,747.92	4,774.16
หนี้สินรวม	2,639.79	1,611.01	3,114.22
ส่วนของผู้ถือหุ้นของบริษัทฯ	1,072.14	1,100.36	1,626.13
อัตราส่วนทางการเงินที่สำคัญ			
ROA (%)	(0.79)	4.02	16.28
ROE (%)	(14.52)	2.6	38.77
อัตรากำไรสุทธิ (%)	(3.38)	0.63	8.11
ข้อมูลเกี่ยวกับหุ้นสามัญ			
จำนวนหุ้นสามัญที่ออกและชำระเต็มมูลค่า (ล้านหุ้น)	750.00	750.00	750.01
ราคาหุ้น ณ.วันสิ้นงวด (บาท)	0.74	1.34	2.12
มูลค่าตามบัญชีต่อหุ้น (บาท)	1.38	1.47	2.17
กำไรสุทธิต่อหุ้น (บาท)	(0.24)	0.04	0.70
เงินปันผลจ่ายต่อหุ้น (บาท)	N/A	N/A	N/A
P/E (เท่า)	N/A	3.51	3.41
P/BV (เท่า)	0.97	1.07	1.11



สารจากประธานกรรมการ

ตั้งแต่บริษัท เพิ่มสินสตีลเว็ลส์ จำกัด (มหาชน) เริ่มก่อตั้งในปี 2532 จวบจนถึงปัจจุบันเป็นเวลากว่า 33 ปี ปี 2564 ที่ผ่านมามีถือว่าเป็นปีที่บริษัท มีผลการประกอบการที่ดีที่สุด จึงเป็นโอกาสที่ดีที่คณะกรรมการบริษัทเสนอที่ประชุมผู้ถือหุ้นเพื่อขออนุมัติจ่ายเงินปันผลให้กับผู้ถือหุ้นในอัตราหุ้นละ 0.12 บาท ซึ่งเป็นสถิติสูงกว่าทุกปีที่ผ่านมา ผมจึงขอแสดงความยินดีกับท่านผู้ถือหุ้นของบริษัท เพิ่มสินสตีลเว็ลส์ จำกัดทุกท่าน และถือเป็นข่าวดีในสถานการณ์โดยรวมของประเทศไทยของเราและทั่วโลกที่ยังประสบปัญหาการระบอบอย่างต่อเนื่องของโรคโควิด - 19 อย่างในสถานการณ์ที่เป็นปัญหานี้การที่บริษัทสามารถสร้างผลตอบแทนที่ดีให้กับทุกท่านได้ ก็เป็นความภูมิใจของผู้บริหารและพนักงานทุกคน

ในปี 2564 และต่อเนื่องมาถึงปี 2565 นี้การดำเนินธุรกิจของเราถ้าเปรียบกับการเดินเรือในท้องทะเลก็เหมือนหนึ่งเราเดินเรือภายใต้กระแสน้ำที่เชี่ยวกราก มีทั้งแรงหนุนและแรงต้านที่รุนแรงในส่วนของแรงหนุนนั้นเกิดจากการปรับตัวเพิ่มขึ้นมากของราคาเหล็กโลกในช่วงครึ่งปีแรก ทำให้บริษัทสามารถทำกำไรได้สูงจากการสต็อกสินค้าที่เราถืออยู่และการทยอยรับ สินค้าจากคำสั่งซื้อที่มีมาก่อนหน้า แต่ในช่วงปีหลังราคาเหล็กก็ลดลงค่อนข้างมากซึ่งส่งผลให้อัตรากำไรลดลงอย่างรวดเร็วผู้บริหารทุกคนต้องทุ่มเทร่างกายแรงใจจัดการกับปัญหาที่เผชิญอยู่ด้วยความรอบคอบ ระมัดระวังเป็นพิเศษเพื่อรักษาผลการประกอบการให้อยู่ในเกณฑ์ที่พอยอมรับได้ ซึ่งเป็นเรื่องที่หนักหนาสาหัสพอสมควร ผมรู้สึกขอบคุณทีมงานของเราทุกคนที่ช่วยกันทำงานอย่างเต็มกำลัง

ในภาวะที่ยากลำบากนี้เรายังต้องเผชิญปัญหาการระบาดของโควิด -19 ซึ่งมีอยู่อย่างต่อเนื่อง ยังคงมีการกลายพันธุ์และแพร่กระจายไปในวงกว้าง เราคงยากที่จะหลีกเลี่ยง แต่คณะผู้บริหารเราทุกคนพยายามที่จะจัดการความเสี่ยงนี้ให้มีผลกระทบน้อยที่สุด เพื่อรักษาระดับการทำธุรกิจของเราไม่ให้ลดลงไปกว่าเดิม บริษัทมีมาตรการทั้งการคัดกรอง การเน้นย้ำให้พนักงานเข้าใจและปฏิบัติในการรักษาสุขภาพของตนเองและบุคคลในครอบครัวให้มีโอกาสเสี่ยงติดเชื้อโควิด - 19ให้น้อยที่สุด ในขณะเดียวกันบริษัทเองก็ได้เข้าไปช่วยเหลือภาครัฐโดยบริจาครถฉุกเฉินให้กับโรงพยาบาลสมุทรสาคร ซึ่งมีความจำเป็นต้องใช้มากขึ้นในช่วงนี้ และบริษัทยังเตรียมพื้นที่ส่วนหนึ่งเอาไว้เพื่อปรับปรุงเป็นโรงพยาบาลสนาม เราพร้อมที่จะเป็นอีกหนึ่งกลไกจากภาคเอกชนที่ช่วยสนับสนุนภาครัฐในการฝ่าวิกฤตในครั้งนี้

ผม ผู้บริหารและพนักงานทุกคนมีความเชื่อว่าไม่ว่าเมื่อปัญหาอุปสรรคต่างๆ ผ่านพ้นไป พวกเราจะกลับมาใช้ชีวิตอย่างมีปกติสุขเช่นเคย สิ่งสำคัญในเวลานี้คือจะหาอย่างไรให้รักษาธุรกิจให้ก้าวเดินต่อไปข้างหน้าอย่างมั่นคง ซึ่งจะส่งผลต่อการจ้างงานให้มีอยู่อย่างต่อเนื่อง ตลอดระยะเวลาที่โรคโควิด - 19 เริ่มระบาดในต้นปี 2562 เป็นต้นมา ด้วยปณิธานอันแน่วแน่ที่จะรักษาการจ้างงานให้อยู่ในระดับปกติ บริษัทยังไม่มีการปลดพนักงานแม้แต่คนเดียว และเมื่อบริษัทยังมีผลการประกอบการที่ดี และความต้องการสินค้าของบริษัทยังมีอยู่อย่างต่อเนื่องและมีแนวโน้มที่จะเติบโตในอนาคต เราจึงขยายการลงทุนเพื่อสร้างความเติบโตให้กับบริษัท และต้องการเป็นพลังขับเคลื่อนเศรษฐกิจของประเทศชาติทดแทนกลไกอื่นที่ประสบปัญหา ผมมีความเชื่อมั่นว่าแม้เราจะเป็นอีกหนึ่งของผู้จุดประกายการพลิกฟื้นเศรษฐกิจของชาติและด้วยกลไกของ Value Chain จะขยายไปสู่ผู้มีส่วนได้เสียทุกกลุ่มทั้ง พนักงาน ลูกค้า คู่ค้า ผู้ถือหุ้น หน่วยงานภาครัฐ สังคมชุมชน และผู้ถือหุ้นทุกๆ ของบริษัท ผมขอเชิญชวนทุกท่านมาร่วมแรง ร่วมใจ เพื่อสร้างเศรษฐกิจและสังคมที่ดีทั้งในวันนี้และในอนาคตสำหรับลูกหลานเราทุกคน



(นายชูเกียรติ ยวงวงศ์ไพบูลย์)

ประธานกรรมการ

ส่วนที่ 1



1. โครงสร้างการดำเนินงานธุรกิจของกลุ่มบริษัท

1.1 นโยบายและภาพรวมการประกอบธุรกิจ

ความเป็นมา

บริษัท เพิ่มสินสตีลเว็ลด์ จำกัด (มหาชน) ก่อตั้งขึ้นเมื่อวันที่ 22 ตุลาคม 2532 ประกอบธุรกิจการซื้อขายเหล็กรีดเย็น ที่เป็นวัตถุดิบหลักในอุตสาหกรรมยานยนต์, เฟอร์นิเจอร์เหล็ก, เครื่องใช้ไฟฟ้า, ท่อเหล็ก รวมถึงผลิตภัณฑ์ที่เน้นการใช้ผิวสัมผัสที่เรียบ สะดวกต่อการทำสี ให้ความแข็งแรงทนทาน

ต่อมาในปี 2539 ได้ก่อตั้ง บริษัท สยามคัลเลอร์ซีท จำกัด เพื่อผลิตหลังคาแบบใหม่ ภายใต้เครื่องหมายการค้า Suntech ที่ได้รับมาตรฐานอุตสาหกรรม (ม.อ.ก.) ISO 9000, 9001 และ 2000 ได้แก่ หลังคาเหล็กปลอดสารก่อมะเร็ง และแผ่นบานเกร็ดระบายอากาศ เพิ่มแสงสว่าง บริษัทมีการขยายอาคารโรงงานเพื่อรองรับการเติบโตของยอดขายที่เพิ่มขึ้นเป็นลำดับ โดยในปี 2546 บริษัทสามารถผลิตหลังคาได้ 3,000,000 ตารางเมตรต่อปี และโครงคร่าวเพดานและผนัง (C-line) 10,000,000 เส้นต่อปี จึงได้รวมธุรกิจเข้าด้วยกันกับ บริษัท เพิ่มสินสตีลเว็ลด์ จำกัด เพื่อเข้าจดทะเบียนในตลาดหลักทรัพย์แห่งประเทศไทยในปีถัดมา

หลังจากการระดมทุนจากประชาชนทั่วไปในปี 2548 แล้ว กิจกรรมของบริษัทได้ขยายตัว เพิ่มมากขึ้นทั้งจากยอดขายการจำหน่ายผลิตภัณฑ์เดิม และการขยายไปสู่ผลิตภัณฑ์ใหม่ ทั้งนี้จะเน้นผลิตภัณฑ์ที่เติบโตเร็วในอุตสาหกรรมเหล็กเป็นหลัก ผลิตภัณฑ์ที่เพิ่มขึ้นหลักๆ ได้แก่ เหล็กรีดร้อน (Hot roll coil) หรือเหล็กดำ ซึ่งมียอดขายการจำหน่ายสูง และเหล็กเคลือบชนิดต่างๆ เช่น เหล็กเคลือบสังกะสี (Galvanized : GI) หรือเหล็กเคลือบอลูมิเนียมผสมสังกะสี (Galvalume : GL) รวมถึงเหล็กเคลือบทั้งสองชนิดที่ผ่านการชุบสี (Pre-painted Galvanized : PPGL, Pre-painted Galvalume : PPGL)

ในปี 2560 เพื่อแยกธุรกิจเหล็กเคลือบกันสนิมชุบสี ออกจาก ธุรกิจเหล็กรีดเย็น เหล็กรีดร้อน ซึ่งมีลักษณะผลิตภัณฑ์และกลุ่มลูกค้าที่แตกต่างกัน มีลักษณะการทำตลาดและการพัฒนาผลิตภัณฑ์ที่แตกต่างกัน จึงได้ก่อตั้งบริษัท ชันเทสตีลเว็ลด์ จำกัด ขึ้น และทำการโอนทรัพย์สินและธุรกิจที่เกี่ยวข้องกับเหล็กเคลือบกันสนิมชุบสี ซึ่งใช้ในการผลิตหลังคาเหล็ก เป็นหลัก มาดำเนินการภายใต้กิจการดังกล่าว

จากการเล็งเห็นการเติบโตของธุรกิจเหล็กหลังคา และศักยภาพในการทำกำไร บริษัท ชันเทสตีลเว็ลด์ จำกัด จึงได้ก่อตั้ง บริษัท เอ็มพาวเวอร์ สตีล จำกัด ขึ้น เพื่อทำการผลิต เหล็กเคลือบกันสนิมชุบสี ขึ้น โดยใช้วัตถุดิบที่เป็นเหล็กเคลือบกันสนิม มาผ่านกระบวนการชุบสีคุณภาพสูง การลงทุนในครั้งนี้เป็นการลงทุนขนาดใหญ่ ต้องใช้เงินลงทุนสูง แต่ก็ให้ผลตอบแทนที่สูงเช่นกัน บริษัทคาดว่า การก่อสร้างโรงงานดังกล่าว จะแล้วเสร็จและผลิตสินค้าได้ภายในปี 2565 และจะส่งผลให้โครงสร้างการดำเนินงานธุรกิจของบริษัทขยายตัวจากการแปรรูปเพียงอย่างเดียวเข้าสู่อุตสาหกรรมการผลิตซึ่งเป็นอุตสาหกรรมต้นน้ำอย่างเต็มตัว

1.1.1 การเปลี่ยนแปลงและพัฒนาการที่สำคัญในช่วง 3 ปีที่ผ่านมา

ในช่วง 3 ปีที่ผ่านมาบริษัท มีการเปลี่ยนแปลงและพัฒนาการที่สำคัญดังนี้คือ

- 1.) ที่ประชุมคณะกรรมการบริษัทครั้งที่ 2/2562 วันที่ 14 มีนาคม 2562 มีมติอนุมัติให้บริษัทย่อย คือ บริษัท ชันเทสตีลเว็ลด์ จำกัด ลงทุนในบริษัท เอ็มพาวเวอร์ สตีล จำกัด เพื่อลงทุนโครงการผลิตเหล็กเคลือบกันสนิมชุบสี ชนิด PPGL (Pre-painted Galvalume) โดยประมาณการเงินลงทุนทั้งสิ้น 971 ล้านบาท ซึ่งมีแหล่งที่มาของเงินทุน เป็นการลงทุนในส่วนของเจ้าของ (Equity) จำนวน 400 ล้านบาท และจากการกู้ยืมจากสถาบันการเงินอีกจำนวน 571 ล้านบาท

- 2.) ที่ประชุมผู้ถือหุ้นสามัญประจำปี 2562 เมื่อวันที่ 30 เมษายน 2562 มีมติอนุมัติให้บริษัทเพิ่มทุนเพื่อจำหน่ายให้แก่ผู้ถือหุ้นเดิม (R/O : Right Offering) ในอัตรา 2 หุ้นสามัญเดิมต่อ 1 หุ้นสามัญใหม่ ในราคาหุ้นละ 1 บาท ตามราคาพาร์ และให้สิทธิผู้จองซื้อหุ้นสามัญเพิ่มทุนดังกล่าวได้รับ ใบสำคัญแสดงสิทธิในการซื้อหุ้นสามัญของบริษัท (Warrant) หรือ PERM - W 1 อายุ 3 ปีโดยไม่คิดมูลค่า ในอัตรา 1 หุ้นใหม่ต่อ 1 ใบสำคัญแสดงสิทธิ ทั้งนี้ใบสำคัญแสดงสิทธิดังกล่าว (PERM - W1) กำหนดอัตราใช้สิทธิ 1 สิทธิสามารถซื้อหุ้นสามัญของบริษัทที่ออกใหม่จำนวน 1 หุ้น ในราคาหุ้นละ 1.80 บาท โดยสามารถใช้สิทธิได้ปีละ 4 ครั้ง และใบสำคัญแสดงสิทธินี้(PERM-W1) ได้เข้าซื้อขายในตลาดหลักทรัพย์แห่งประเทศไทยในวันที่ 11 กรกฎาคม 2562 เป็นวันแรก

ปัจจุบัน(ณ.วันที่ 15 มีนาคม 2565) มีการใช้สิทธิไปแล้วทั้งหมด 10 ครั้ง จากจำนวนทั้งหมด 12 ครั้ง (ครั้งสุดท้ายภายในเดือน มิถุนายน 2565) มีผู้ใช้สิทธิแล้วจำนวน 11,500 สิทธิ ได้ซื้อหุ้นสามัญใหม่ที่ออกเพื่อรองรับการใช้สิทธิดังกล่าวจำนวน 11,500 หุ้น ทำให้ปัจจุบันบริษัทมีทุนชำระแล้วเท่ากับ 750,011,500 หุ้น

1.1.2 วัตถุประสงค์ของการระดมทุน

สืบเนื่องจากการลงทุนในบริษัท เอ็มพาวเวอร์ จำกัด ซึ่งถือเป็นธุรกิจผลิตเคมียุโรป และต้องใช้เงินลงทุนเป็นจำนวนมาก ทั้งนี้บริษัทคาดว่า เมื่อบริษัทสามารถเดินเครื่องผลิตสินค้าได้เต็มกำลังผลิต ซึ่งประมาณการไว้ในช่วงปลายปี 2565. บริษัทจะต้องมีทุนจดทะเบียนและชำระแล้วประมาณ 1,000 ล้านบาท (ณ. วันที่ 15 มีนาคม 2565 บริษัท เอ็มพาวเวอร์ สเต็ล จำกัด มีทุนจดทะเบียนและชำระแล้ว เท่ากับ 600 ล้านบาท) จึงจะทำให้สัดส่วนหนี้สินไม่เกิน 3 เท่าของส่วนของผู้ถือหุ้น และเพื่อให้สัดส่วนหนี้สินต่อทุนของทั้งกลุ่มบริษัท โดยพิจารณาจากงบการเงินรวมของบริษัท เพิ่มสินสเต็ลเว็คส์ จำกัด(มหาชน) ดังนั้นบริษัทจึงมีแผนการระดมทุนโดยการขายหุ้นเพิ่มทุนของบริษัท ชันเทคสเต็ลเว็คส์ จำกัด จำนวนไม่เกิน 170 ล้านหุ้น (หุ้นตามราคาพาร์หุ้นละ 1 บาท) ซึ่งจะทำให้ทุนของบริษัทเพิ่มจากเดิม 400 ล้านบาทเป็น 570 ล้านบาทหรือ ทั้งนี้จะส่งผลให้การถือหุ้นของบริษัท ใน บริษัท ชันเทคสเต็ลเว็คส์ จำกัดร้อยละ 100 ของทุนจดทะเบียนจำนวน 400 ล้านบาท ลดลงเป็นร้อยละ 70.17





1.2 ลักษณะการประกอบธุรกิจ

โครงสร้างรายได้ของบริษัทในระยะเวลา 3 ปี สิ้นสุดวันที่ 31 ธันวาคม 2561-2563 มีดังนี้

ลำดับที่	รายได้	ปี 2564		ปี 2563		ปี 2562	
		ล้านบาท	สัดส่วน	ล้านบาท	สัดส่วน	ล้านบาท	สัดส่วน
1	จัดหาแปรรูป และจำหน่ายเหล็กรีดเย็น แผ่น และม้วน ซ้อมาขายไป	223.72	8.62	280.47	17.65	91.09	4.65
2	เหล็กม้วนดำ เหล็ก แผ่นดำ ซือมาขายไป	332.69	12.82	223.70	14.09	245.73	12.55
3	จัดหาแปรรูปเหล็กเคลือบด้วยเคมีไฟฟ้า เหล็กเคลือบ สังกะสี	1,914.69	73.77	929.25	58.50	1,168.29	59.65
4	เหล็กปิกเกอร์ม้วน และแผ่น	0.21	0.01	24.13	1.52	0	0.00
5	ท่อ	116.85	4.50	0	0	0	0
6	บริการและรับจ้าง และรายได้อื่น	7.49	0.29	130.05	8.19	0	0.
	รายได้จากขายและบริการ	2,595.65	100	1,588.45	100	1,958.32	100

1.2.1 ลักษณะผลิตภัณฑ์และบริการ

บริษัทแบ่งลักษณะการผลิตภัณฑ์ของบริษัท ออกเป็น 3 ประเภท ดังนี้

1) ผลิตภัณฑ์เหล็กรีดเย็น (Cold Rolled Steel)

บริษัทเป็นผู้ให้บริการในการจัดหาแปรรูปและจัดจำหน่ายสินค้าเหล็กรีดเย็น (Cold Rolled Steel) โดยปัจจุบันบริษัทซื้อเหล็กแผ่นรีดเย็นชนิดม้วน (Cold Rolled Steel Sheet In Coil) จากผู้ผลิตในประเทศ และจากต่างประเทศ ซึ่งลูกค้าจะนำไปใช้ในการผลิตเป็นชิ้นงานเหล็กต่างๆ ต่อไป โดยสามารถจำแนกสินค้าเหล็กแผ่นรีดเย็นของบริษัทออกเป็น 2 ประเภท ดังนี้

1.1 เหล็กรีดเย็นชนิดม้วนชั้นหนึ่ง (Prime Grade Cold Rolled Steel)

เป็นผลิตภัณฑ์ที่มีคุณภาพสูงโดยพิจารณาจากความหนาที่สม่ำเสมอ ไม่มีรอยตำหนิ มีความตึงผิวสม่ำเสมอ ผลิตภัณฑ์นี้เป็นสินค้าหลัก ของโรงงานผลิตเหล็กแผ่นรีดเย็น โดยการนำเหล็กแผ่นรีดร้อนมารีดให้มีขนาดบางลง และนำมาผ่านกระบวนการปรับระเบียบประจุไฟฟ้า และขัดผิว ให้เป็นเหล็กแผ่นรีดเย็นที่มีความบาง อ่อนตัวมากขึ้น และมีผิวสัมผัสที่เรียบ สวยงาม ปัจจุบัน บริษัทซื้อเหล็กแผ่นรีดเย็นชนิดม้วนชั้นหนึ่งจากกลุ่มบริษัทผู้ผลิตเหล็กแผ่นรีดเย็นในประเทศ คือ บริษัท ไทยสตีลเซลล์ จำกัด (ผู้จัดจำหน่ายของบริษัท เหล็กแผ่นรีดเย็นไทย จำกัด (มหาชน)) โดยบริษัทจะนำเหล็กแผ่นรีดเย็นชนิดม้วนชั้นหนึ่งมาจำหน่ายให้กับลูกค้าในลักษณะเป็นม้วน หรือนำมาแบ่งเป็นแถบเล็ก (Slitting Coil) และจำหน่ายในลักษณะเป็นม้วน เช่นเดียวกัน นอกจากนี้ยังนำมาตัดเป็นแผ่นตามความกว้างและยาวตามที่ลูกค้าต้องการอีกด้วย

1.2 เหล็กรีดเย็นชั้นรอง (Second Grade Cold Rolled Steel)

เป็นผลิตภัณฑ์ที่มีคุณภาพรองลงมาจากเหล็กแผ่นรีดเย็นชั้นหนึ่ง ซึ่งเกิดจากกระบวนการผลิตเหล็กแผ่นรีดเย็นชั้นหนึ่ง ซึ่งปกติจะมีเหล็กที่ไม่ได้มาตรฐานออกจากการผลิตด้วย ได้แก่ เหล็กแผ่นรีดเย็นชนิดม้วนขนาดเล็ก (Pup Coil) เหล็กแผ่นรีดเย็นหัว-ท้าย (Cut Sheet) และเหล็กแผ่นรีดเย็นด้านข้างของม้วน (Scrap ball / Chopstick)

บริษัทนำเหล็กแผ่นรีดเย็นทั้งประเภทชั้นหนึ่งและชั้นรอง มาผ่านกระบวนการแปรรูป โดยใช้เครื่องจักร ที่ทันสมัยและมีประสิทธิภาพในการแปรรูปผลิตภัณฑ์เหล็กแผ่นรีดเย็น ทั้งนี้ บริษัทมีเครื่องจักรสำหรับการตัดเหล็กแผ่น รีดเย็น (Cutting Sheet) จำนวน 3 เครื่องกำลังการผลิต อยู่ ที่ 120,000 ตัน ต่อปี และเครื่องจักรสำหรับการตัดเหล็กม้วนแถบเล็ก (Slitting Coil) จำนวน 1 เครื่อง โดยมีกำลังการผลิต อยู่ ที่ 40,000 ตัน ปี โดยลูกค้าจะนำผลิตภัณฑ์เหล็กแผ่นรีดเย็น ทั้งชนิดแผ่นและชนิดม้วนที่ซื้อจากบริษัท เป็นวัตถุดิบในกระบวนการผลิตในอุตสาหกรรมต่อเนื่องต่างๆ ได้แก่ อุตสาหกรรมยานยนต์ อุตสาหกรรมเครื่องใช้ไฟฟ้า อุตสาหกรรมเฟอร์นิเจอร์เหล็ก อุตสาหกรรมท่อเหล็ก และอุตสาหกรรมอื่นๆ

2) ผลิตภัณฑ์เหล็กรีดร้อน (Hot Rolled Steel)

2.1 เหล็กรีดร้อนที่จำหน่ายเป็นม้วน

บริษัทเป็นผู้ให้บริการในการจัดหาและจำหน่ายเหล็กรีดร้อนแผ่นชนิดม้วน เป็นผลิตภัณฑ์ที่ผ่านกระบวนการผลิตเหล็กแท่งทรงแบน มาผ่านการรีดด้วยความร้อนให้มีลักษณะที่เป็นแผ่นมีขนาดความกว้างความยาว และมีความหนาที่แตกต่างกัน โดยเหล็กรีดร้อนที่บริษัทจำหน่ายมี ความหนาดั้งแต่ 1.2 มิลลิเมตร ถึง 12 มิลลิเมตร โดยบริษัทจะจัดจำหน่ายโดยเป็นม้วน

2.2 เหล็กรีดร้อนที่แปรรูปและจำหน่ายเป็นเหล็กแผ่น

เป็นการนำเหล็กรีดร้อนชนิดม้วนมาตัดเป็นแผ่นตามความต้องการของลูกค้า โดยเครื่องตัดเหล็กรีดร้อนที่มีประสิทธิภาพสูงจำนวน 2 เครื่อง กำลังการผลิต 100,000 ตันต่อปี เหล็กรีดร้อนที่บริษัทจำหน่ายให้ลูกค้านั้นเพื่อนำไปใช้ในอุตสาหกรรมต่างๆ ที่ต้องการพื้นผิวด้านนอกของสินค้าสำเร็จรูปที่เรียบสำหรับการพ่นสี เช่น อุตสาหกรรมยานยนต์ในส่วนตัวถัง อุตสาหกรรมเครื่องใช้ไฟฟ้า ตัวถังคอมพิวเตอร์ในส่วนโครงของเครื่องปรับอากาศและตู้เย็น เป็นต้น

3) ผลิตภัณฑ์เหล็กเคลือบเคมีด้วยไฟฟ้าหรือเหล็กกัลวาไนซ์ (Electro-galvanized Steel)

บริษัทจัดจำหน่ายเหล็กเคลือบเคมีด้วยไฟฟ้า ซึ่งเหล็กดังกล่าว เกิดจากการนำเหล็กแผ่นรีดเย็น มาผ่านกรรมวิธีเคลือบเคมีโดยใช้ไฟฟ้า ทำให้พื้นผิวเหล็กแผ่นรีดเย็นเปลี่ยนเป็นสีเทาและมีคุณสมบัติในการกันสนิม เพื่อนำไปใช้ในอุตสาหกรรมต่างๆ ที่ต้องการพื้นผิวด้านนอกของสินค้าสำเร็จรูปที่เรียบสำหรับการพ่นสี เช่น อุตสาหกรรมยานยนต์ ในส่วนตัวถัง อุตสาหกรรมเครื่องใช้ไฟฟ้า ตัวถังคอมพิวเตอร์ ในส่วนโครงของเครื่องปรับอากาศและตู้เย็น เป็นต้น ทั้งนี้ในการจำหน่ายก็จะเป็นในลักษณะเดียวกันกับเหล็กรีดเย็นและเหล็กรีดร้อนคือจำหน่ายเป็นม้วน หรือตัดเป็นแผ่นตามความกว้างและความยาวที่ลูกค้ากำหนด



1.2.2. การตลาดและการแข่งขัน

เนื่องจากเหล็กเป็นวัสดุหลักในหลากหลายอุตสาหกรรม ด้วยคุณสมบัติที่มีอายุการใช้งานยาวนาน การเสื่อมสภาพค่อนข้างช้า ดังนั้นจึงมีปริมาณการใช้จำนวนมาก เช่นเดียวกันกับ วัสดุกลุ่มพลาสติก ด้วยปัจจัยดังกล่าวจึงทำให้ผู้ประกอบการหลายรายโดยเฉพาะอย่างยิ่งในช่วง 10 ปีหลังเป็นต้นมาที่ผู้ประกอบการ 2 - 3 รายใหญ่ประสบปัญหาในการดำเนินธุรกิจ จึงทำให้เกิดผู้ประกอบการรายใหม่ และรายขนาดกลาง เพิ่มขึ้นเป็นจำนวนมาก การแข่งขันจึงมีค่อนข้างมาก ผลที่ตามมาคือ ผู้ซื้อมีแหล่งขายให้เปรียบเทียบค่อนข้างมาก การแข่งขันด้านราคาจึงมีอย่างต่อเนื่อง แต่ด้วยความที่มีการผันผวนของราคาค่อนข้างมาก จึงเป็นเรื่องที่ผู้ซื้อมีความจำเป็นต้องเลือกผู้ขายที่มีราคาสมเหตุสมผล และสามารถส่งมอบสินค้าได้ และเป็นไปตามคุณภาพที่ตกลงกัน ดังนั้นในส่วนของบริษัทเองซึ่งเป็นผู้ค้ารายใหญ่และมีการติดตามราคาตลาดโลกอย่างใกล้ชิด จึงสามารถเป็นผู้นำในการกำหนดราคาในตลาดได้ระดับหนึ่ง แต่จุดที่สำคัญคือ การสร้างความเชื่อถือเชื่อมั่นระหว่างกันเพื่อให้เกิดการทำธุรกิจในระยะยาว

1.2.3 กรณียสิทที่ใช้ประกอบธุรกิจ

สถานประกอบการหลักของบริษัทตั้งอยู่ที่เลขที่ 4, 95-96 หมู่ที่ 6 ถนนพระราม 2 ตำบลโคกขาม อำเภอเมือง จังหวัดสมุทรสาคร 74000 โดยมีพื้นที่รวมประมาณ 100. ไร่ โดยกิจการที่อยู่ในพื้นที่เดียวกันจะประกอบด้วย บริษัท เพิ่มสินสตีลเว็คส์ จำกัด (มหาชน) (PERM) ซึ่งเป็นบริษัทใหญ่ และบริษัท ชันเทคสตีลเว็คส์ จำกัด (SUNTEC) ซึ่งเป็นบริษัทย่อย รวมถึงบริษัท เอ็มพาวเวอร์ สตีล จำกัด (EMPOWER) ซึ่งเป็นบริษัทย่อยของ SUNTEC อีกทอดหนึ่ง โดยมีการแยกพื้นที่กันอย่างชัดเจน สำหรับรายละเอียดของพื้นที่มีดังนี้ คือ

บมจ.เพิ่มสินสตีลเว็คส์ (เจ้าของกรรมสิทธิ์)

รายละเอียดที่ดินและสิ่งปลูกสร้าง

1. ที่ดิน

ลำดับ	เลขที่โฉนด	หน้าสำรวจ	ขนาดพื้นที่ ไร่- งาน - ตารางวา	ราคาประเมิน (ต่อตารางวา)	มูลค่า (ล้านบาท)	Valuer	ภาระผูกพัน
1.1 ที่ตั้งเลขที่ 4, 95-96 หมู่ที่ 6 ถนนพระราม 2 ตำบลโคกขาม อำเภอเมือง จังหวัดสมุทรสาคร							
1.1.1 ใช้เป็นสถานที่ประกอบการของ PERM. เนื้อที่รวม 64-0-10.7 ไร่							
1	2351	279	6 - 2 - 0	13,000.00	33,800,000	GVC-21-1241	ร. กลีกรไทย
2	5692	323	17 - 2 - 2.5	13,000.00	91,032,500	GVC-21-1241	ร. กลีกรไทย
3	9750	522	6 - 3 - 25.3	13,000.00	35,428,900	GVC-21-1241	ร. กลีกรไทย
4	81270	405	1 - 0 - 32	13,000.00	5,616,000	GVC-21-1241	ร. กลีกรไทย
5	16667	335	4 - 1 - 89.5	3,250.00	5,815,875	SIMS64-1-1507-GL-1	ร.กรุงไทย
6	16668	324	3 - 1 - 34	3,250.00	4,335,500	SIMS64-1-1507-GL-1	ร.กรุงไทย
7	171194	2654	6 - 2 - 5.7	3,250.00	8,468,525	SIMS64-1-1507-GL-1	ร.กรุงไทย
8	32045	325	13 - 2 - 47	3,250.00	17,702,750	SIMS64-1-1507-GL-1	ร.กรุงไทย
9	85143	404	4 - 0 - 74.7	9,500.00	15,909,650	SIMS64-1-1507-GL-1	ร.กรุงไทย
1.1.2 ให้ SUNTEC เช่าพร้อมสิ่งปลูกสร้าง รวมเนื้อที่ 34-1-51.5 ไร่							
1	2352	707	6 - 2 - 96	3,250.00	8,762,000	SIMS64-1-1507-GL-1	ร.กรุงไทย
2	30382	268	14 - 2 - 48	3,250.00	19,006,000	SIMS64-1-1507-GL-1	ร.กรุงไทย
3	43764	267	8 - 1 - 93.5	3,250.00	11,028,875	SIMS64-1-1507-GL-1	ร.กรุงไทย
4	63013	266	4 - 2 - 14	3,250.00	5,895,500	SIMS64-1-1507-GL-1	ร.กรุงไทย

ลำดับ	เลขที่โฉนด	หน้า สำรวจ	ขนาดพื้นที่ ไร่- งาน - ตารางวา	ราคาประเมิน (ต่อตารางวา)	มูลค่า (ล้านบาท)	Valuer	ภาระผูกพัน
1.1 ที่ตั้งเลขที่ 4, 95-96 หมู่ที่ 6 ถนนพระราม 2 ตำบลโคกขาม อำเภอเมือง จังหวัดสมุทรสาคร							
1.1.3 ให้ EMPOWER เช่าที่ดินเปล่า รวมเนื้อที่ 42-1-11.8 ไร่							
1	34359	397	4 - 2 - 0	5,500.00	9,900,000	GVC-21-1242	ธ. กสิกรไทย
2	34361	328	5 - 0 - 0	5,500.00	11,000,000	GVC-21-1242	ธ. กสิกรไทย
3	110586	578	6 - 3 - 70		ไม่มีการ ประเมินราคา		ธ. กสิกรไทย
4	169602	2646	6 - 0 - 43.5	5,500.00	13,439,250	GVC-21-1242	ธ. กสิกรไทย
5	169604	2648	13 - 3 - 91.3	5,500.00	30,752,150	GVC-21-1242	ธ. กสิกรไทย
6	169606	2650	1 - 2 - 41.5	5,500.00	3,528,250	GVC-21-1242	ธ. กสิกรไทย
7	169607	2651	1 - 2 - 37.5	13,000.00	8,287,500	GVC-21-1241	ธ. กสิกรไทย
8	169608	2652	2 - 2 - 28	5,500.00	5,654,000	GVC-21-1242	ธ. กสิกรไทย
1.2. ที่ตั้ง เลขที่ 222 หมู่ที่ 6 ถนน รพช.สายกลางนา - ยายพลอย ตำบลแม่รำพึง อำเภอบางสะพาน จังหวัดประจวบคีรีขันธ์							
1.2.1 ใช้เป็นสถานที่ประกอบการของ PERM							
1	1637 (นส. 3 ก.)		6 - 3 - 30		ไม่มีการ ประเมินราคา		ธ.กรุงไทย
1.3. ที่ตั้ง เลขที่ 108/9 ซอยวัดเทพธงชัย ถนนพระราม 2 ตำบลบางน้ำจืด อำเภอเมือง จังหวัดสมุทรสาคร							
1.3.1 ใช้เป็นสถานที่ประกอบการของ PERM							
1	78233		0 - 3 - 83		ไม่มีการ ประเมินราคา		ธ.กรุงไทย

บมจ.เพิ่มสินสตีลวิคส์ (เจ้าของกฤษฎสิริ)

1. ที่ดิน

ลำดับ	เลขที่โฉนด	หน้า สำรวจ	ขนาดพื้นที่ ไร่- งาน - ตารางวา	ราคาประเมิน (ต่อตารางวา)	มูลค่า (ล้านบาท)	Valuer	ภาระผูกพัน
1	34360	327	4 - 2 - 0	5,500.00	9,900,000	GVC-21-1242	ธ. กสิกรไทย

1.2.4 งานที่ยังไม่ได้ส่งมอบ

ไม่มี



1.2.5 ผลกระทบต่อสิ่งแวดล้อม

เมื่อก้าวถึงผลกระทบต่อสิ่งแวดล้อม ประเด็นหลักที่เป็นที่มาของผลกระทบต่อสิ่งแวดล้อม คือ ของเสียจากกระบวนการผลิต ซึ่งจะแยกพิจารณาเป็นรายบริษัททั้งบริษัทและบริษัทย่อยดังต่อไปนี้คือ

- 1) บริษัท เพิ่มสินสตีลเวคส์ จำกัด (มหาชน) จากการทำธุรกิจซื้อขายไปเหล็กม้วน จึงไม่ก่อให้เกิดของเสียแต่ประการใด สิ่งที่จะกระทบกับสิ่งแวดล้อมมีเพียงระบบการขนส่งด้วยรถบรรทุกขนาดใหญ่ ซึ่งอาจจะก่อให้เกิดเสียงรบกวนได้บ้าง แต่ด้วยระบบเครื่องยนต์ในปัจจุบันที่มีเสียงรบกวนไม่มากนัก และสถานประกอบการอยู่ในแหล่งชุมชนที่ไม่หนาแน่น จึงไม่ก่อให้เกิดปัญหาเท่าใดนัก
- 2) บริษัท ชันเทสสตีลเวคส์ จำกัด มีทั้งการทำธุรกิจซื้อขายเหล็กเคลือบกันสนิมชุบสังกะสี (มีลักษณะเป็นเหล็กม้วนขนาดใหญ่) และการแปรรูปโดยการขึ้นลอนและการฉีดยกนกันความร้อนประเภท PU (Poly ethylene) จึงมีของเสียจากกระบวนการผลิตบ้างเล็กน้อย ซึ่งบริษัทมีการบริหารจัดการเป็นอย่างดี เพื่อลดปริมาณของเสีย และจัดจ้างบริษัทผู้ชำนาญการเฉพาะด้านมารับขยะประเภทนี้ไปกำจัดอย่างถูกต้องลักษณะ
- 3) บริษัท เอ็มพาวเวอร์ สตีล จำกัด เนื่องจากเป็นโรงงานผลิตขนาดใหญ่ เต็มรูปแบบ กระบวนการผลิตจึงมีของเสียที่เกิดขึ้นจากกระบวนการขัดล้าง และเคลือบสี ประเด็นนี้บริษัทให้ความสำคัญตั้งแต่การคัดเลือกเครื่องจักรที่มาตรฐานสูง มีเทคโนโลยีที่ทันสมัยด้วยเงินลงทุนที่สูง เครื่องจักรดังกล่าวก่อให้เกิดของเสียจากกระบวนการผลิตน้อยที่สุดด้วยกระบวนการนำเคมีภัณฑ์เหลือใช้กลับสู่กระบวนการผลิตใหม่ พร้อมทั้งสถานีนี้อำบน้ำที่เหลือใช้ให้มีสภาพปลอดภัยก่อนปล่อยสู่สาธารณะ

1.2.6 งานวิจัยและพัฒนาที่สำคัญ

ไม่มี

1.3 โครงสร้างการถือหุ้น

รายชื่อผู้ถือหุ้น บริษัท เพิ่มสินสตีลเว็คส์ จำกัด(มหาชน) 10 รายแรก ณ วันที่ 7 กุมภาพันธ์ 2565 มีดังนี้คือ

	รายชื่อ	ตำแหน่ง	จำนวนหุ้น	สัดส่วนร้อยละ
1. กลุ่มนายชูเกียรติ	ยงวงศ์ไพบูลย์			
- นายชูเกียรติ	ยงวงศ์ไพบูลย์	กรรมการ/ผู้บริหาร	188,925,000	25.19
- นางชไมพร	ยงวงศ์ไพบูลย์	-	52,228,800	6.96
- นางสาวลลิตพร	ยงวงศ์ไพบูลย์	-	36,305,900	4.84
- นางสาวณัฐพร	ยงวงศ์ไพบูลย์	-	33,258,150	4.43
- นายชูชีพ	ยงวงศ์ไพบูลย์	กรรมการ/ผู้บริหาร	25,130,000	3.35
- นายเพิ่มศิลป์	ยงวงศ์ไพบูลย์	กรรมการ/ผู้บริหาร	23,577,650	3.14
รวมกลุ่มนายชูเกียรติ	ยงวงศ์ไพบูลย์		359,425,500	47.92
2. กลุ่มนายสิงหนาท	บัตรสุมบรณ์			
- นายสิงหนาท	บัตรสุมบรณ์	-	18,000,000	2.40
- นายภัทรพล	บัตรสุมบรณ์	-	9,600,000	1.28
- นางสาวเบญจมาศ	บัตรสุมบรณ์	-	4,277,750	0.57
รวมกลุ่มนายสิงหนาท	บัตรสุมบรณ์		31,877,750	4.25
3. กลุ่มโกวิทย์โสภณ				
-นายธนวัฒน์	โกวิทย์โสภณ	-	34,124,800	4.55
-นายวิวัฒน์	โกวิทย์โสภณ	-	32,406,200	4.32
-นางสาววิภาดา	โกวิทย์โสภณ	-	22,550,000	3.01
รวมกลุ่มโกวิทย์โสภณ			89,081,000	11.88
4. กลุ่มอ้อแสงชัย				
-นายอภินันท์	อ้อแสงชัย	-	9,800,000	1.31
-นายภาสชัย	อ้อแสงชัย	-	7,725,000	1.03
-นายณัฐสิทธิ์	อ้อแสงชัย	-	6,551,100	0.87
-นางสาวพิชญภา	อ้อแสงชัย	-	6,360,500	0.85
-นายกฤตพล	อ้อแสงชัย	-	4,900,000	0.65
รวมกลุ่มอ้อแสงชัย		-	35,337,100	4.71
5. บริษัท ไทยเอ็นวีดีอาร์ จำกัด		-	47,645,100	6.35
6. นายอนันต์	ระวีแสงสุรย์	-	10,500,000	1.40
7 นางสาวอัญชนา	พินิจกุลจิต	-	3,750,000	0.50
อื่นๆ			172,355,050	22.99
รวม			750,011,500	100.00



1.4 จำนวนทุนจดทะเบียนและทุนชำระแล้ว

1.4.3 หุ้นสามัญ

ณ.วันที่ 31 ธันวาคม 2564 บริษัทมีทุนจดทะเบียน มูลค่าหุ้นละ 1 บาท จำนวน 1,000,000,000 หุ้น คิดเป็นทุนจดทะเบียนทั้งสิ้น 1,000,000,000 บาท และมีทุนจดทะเบียนชำระแล้วจำนวน 750,011,500 หุ้น คิดเป็นทุนจดทะเบียนชำระแล้วจำนวน 750,011,500 บาท

1.4.4 ใบสำคัญแสดงสิทธิในการซื้อหุ้นสามัญ

ณ.วันที่ 31 ธันวาคม 2564 บริษัทมีการผูกพันที่จะนำหุ้นสามัญที่จดทะเบียนไว้แล้วจำนวน 249,988,500 หุ้น เรียกชำระเพื่อรองรับการใช้สิทธิของใบสำคัญแสดงสิทธิที่จะซื้อหุ้นสามัญของบริษัท โดยผู้ถือใบสำคัญแสดงสิทธิในการซื้อหุ้นสามัญครั้งที่ 1 จะสามารถใช้สิทธิได้ครั้งสุดท้ายภายในวันที่ 30 มิถุนายน 2565

1.5 นโยบายการจ่ายเงินปันผล

บริษัทมีนโยบายจ่ายเงินปันผลไม่เกินร้อยละ 50 ของกำไรจากการดำเนินงาน ทั้งนี้ยกเว้นในกรณีที่บริษัทมีโครงการลงทุนขนาดใหญ่ที่ต้องใช้เงินทุนสูง ก็อาจจะพิจารณางดจ่ายเงินปันผลในปีนั้น ซึ่งนโยบายนี้ให้ใช้กับบริษัทย่อยด้วยเช่นกัน

1.6 นโยบายในการแบ่งแยกธุรกิจและการดำรงความเป็นเอกเทศระหว่างกิจการบริษัท เพ็ชรสินดี ลอวิคส์ จำกัด(มหาชน) และ บริษัท ชันเทสดีลอวิคส์ จำกัด

1.6.1 วัตถุประสงค์

เพื่อให้มั่นใจว่า บริษัท เพ็ชรสินดีลอวิคส์ จำกัด (มหาชน) และบริษัท ชันเทสดีลอวิคส์ จำกัด (รวมถึงบริษัทย่อย)สามารถดำเนินธุรกิจของตนเองได้อย่างอิสระและมีการแบ่งแยกธุรกิจกันอย่างชัดเจน และเพื่อเป็นการกำหนดแนวนโยบายเพื่อป้องกันการถ่ายเทผลประโยชน์ระหว่างกัน รวมทั้งนโยบายเกี่ยวกับการทำรายการระหว่างกันกับบริษัทในกลุ่มให้ชัดเจน เป็นธรรม และเหมาะสม

1.6.2 โครงสร้างการถือหุ้น

ณ วันที่ 31 ธันวาคม 2564 โครงสร้างบริษัทในกลุ่ม บริษัท เพ็มเพ็มสตีลเว็คส์ จำกัด (มหาชน) เป็นดังนี้

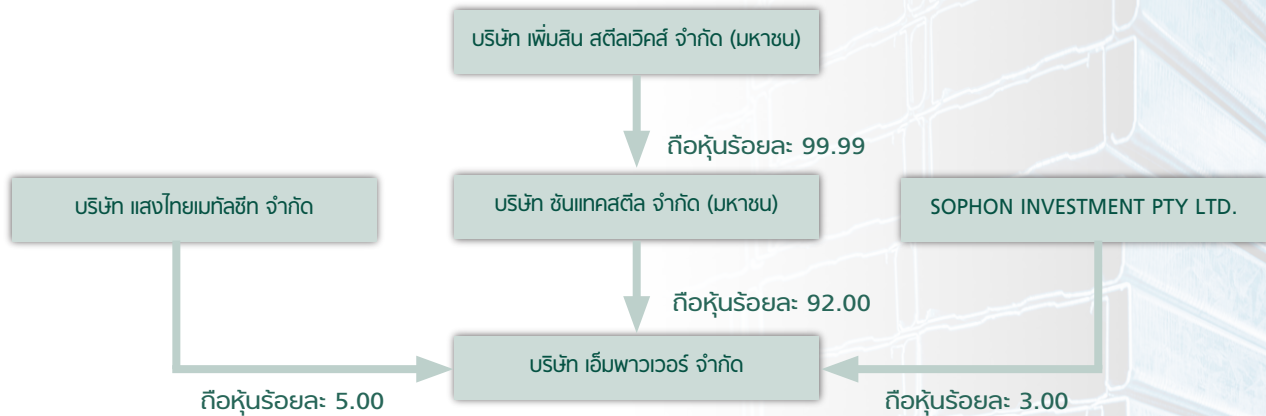

1.6.3 การดำเนินธุรกิจของกิจการแต่ละแห่ง

บริษัท เพ็มเพ็มสตีลเว็คส์ จำกัด (มหาชน) และบริษัทย่อย ดำเนินธุรกิจเกี่ยวกับเหล็ก ซึ่งประกอบไปด้วย การซื้อมาและจำหน่ายไป รวมทั้งการแปรรูปเหล็กดำหรือเหล็กรีดร้อน (Hot roll), เหล็กขาวหรือเหล็กรีดเย็น (Cold roll), เหล็กกัลวาไนซ์ (Galvanized), เหล็กอลูซิงค์ (Aluzinc) เคลือบสี (Prepainted Galvalume : PPGL) ซึ่งเหล็กแต่ละชนิดมีคุณสมบัติแตกต่างกัน จึงใช้ในงานที่มีวัตถุประสงค์ต่างกัน ทั้งนี้ เพื่อความชัดเจน และความเป็นอิสระในการดำเนินธุรกิจของแต่ละบริษัทที่จะไม่ประกอบกิจการอันเป็นสภาพเดียวกัน หรือเป็นการแข่งขันกัน จึงได้กำหนดขอบเขตการดำเนินธุรกิจของกิจการในกลุ่มเพ็มเพ็มแต่ละบริษัทให้มีความแตกต่างกัน ดังนี้

1.) บริษัท เพ็มเพ็มสตีลเว็คส์ จำกัด (มหาชน) (“PERM”)

บริษัทดำเนินธุรกิจเกี่ยวกับการซื้อมาและจำหน่ายไป รวมถึงการแปรรูปเช่น การตัดเป็นแผ่น หรือการแบ่งเป็นแถบย่อยๆ (Slit) รวมถึงการขึ้นรูปเช่น การม้วนเป็นท่อ เป็นต้น ทั้งนี้เป็นการจำหน่าย ให้แก่ลูกค้าที่นำไปขายต่อ หรือนำไปผลิตต่อเช่น โรงงานผลิตชิ้นส่วนรถยนต์. หรือโรงงานผลิต เฟอร์นิเจอร์ เป็นต้น โดยประกอบกิจการในเหล็กดังต่อไปนี้คือ

- 1.1. เหล็กดำหรือเหล็กรีดร้อน (Hot roll)
- 1.2. เหล็กขาวหรือเหล็กรีดเย็น (Cold roll)
- 1.3. เหล็กกัลวาไนซ์ (Galvanized)

2.) บริษัท ชันเทคสตีล จำกัด (“SUNTEC”)

ธุรกิจของ SUNTEC เริ่มจากการนำเหล็กอลูซิงค์เคลือบสี (Prepainted Galvalume : PPGL) (ผลิตภัณฑ์นี้มีชื่อเรียกหลายชื่อขึ้นอยู่กับผู้ผลิต. ผู้ผลิตบางรายเรียกชื่อว่า อลูซิงค์ (Aluzinc) หรือ บางรายเรียกว่า ซิงคาลูม (Zincalume) แต่ในความเป็นจริงคือผลิตภัณฑ์เดียวกัน) มาแปรรูป โดยการ ขึ้นลอนเพื่อทำหลังคาโรงงาน และต่อมาได้ทำธุรกิจเพิ่มโดยการจำหน่ายไปเหล็กชนิดดังกล่าวในลักษณะ เหล็กม้วนตามที่ซื้อมา. และธุรกิจการขึ้นรูปเหล็กอลูซิงค์เคลือบสีเป็นผนัง (Panel) เพื่อใช้ภายในอาคาร



จะสังเกตว่าเหล็กอลูมิเนียมเคลือบสี (ที่ SUNTEC จำหน่าย) และเหล็กกัลวาไนซ์ (Galvanized) (ที่เพิ่มสินจำหน่าย) จะมีลักษณะคล้ายกันในการเป็นเหล็กแผ่นชุบสารเคลือบกันสนิม แต่คุณสมบัติและการใช้งานแตกต่างกัน. บริษัท ชันเทค สตีล จำกัด ถูกกำหนดให้ประกอบและขยายธุรกิจโดยมุ่งเน้นเกี่ยวกับเหล็กอลูมิเนียมเคลือบสีหรืออาจกล่าวได้ว่า SUNTEC เป็น Flagship Company ของเพิ่มสินในการประกอบธุรกิจเกี่ยวกับงานด้านหลังคา และผนังด้วยผลิตภัณฑ์เหล็กอลูมิเนียมเคลือบสี เป็นหลัก รวมถึงผลิตภัณฑ์ที่เกี่ยวข้องเนื่องกับการก่อสร้างหลังคาโรงงาน เช่น แปเหล็กโครงเคร่าหลังคา เป็นต้น

3.) บริษัท เอ็มพาวเวอร์ จำกัด (“EMPOWER”)

EMPOWER เป็นอีกหนึ่งการขยายตัวสู่ภาคการผลิตอย่างเต็มตัว ของ บริษัทในกลุ่ม PERM ซึ่งมีความชำนาญในฐานะผู้ขายสินค้าประเภทนี้มาเป็นระยะเวลานาน. เพื่อให้ SUNTEC มีความมั่นคงในด้านวัตถุดิบและก้าวขึ้นมาเป็นผู้นำสำหรับผลิตภัณฑ์ประเภทเหล็กอลูมิเนียมเคลือบสีในประเทศไทย ทั้งนี้เดิมจะมีเพียงผู้ผลิตในประเทศเพียง 2 รายคือ บริษัท บลูสโคป (ประเทศไทย) จำกัด และบริษัท กรุงเทพผลิตเหล็ก จำกัด เท่านั้น และมีการนำเข้าจากต่างประเทศในปริมาณสูง. เมื่อพิจารณาจากแนวโน้มการเติบโตที่ดีอย่างต่อเนื่องจากอดีต จนกระทั่งปัจจุบัน และคาดว่าจะต่อเนื่องไปในอนาคตกลุ่ม เพิ่มสิน จึงได้จัดตั้ง EMPOWER มาเพื่อดำเนินโครงการนี้ และเนื่องจากเป็นผลิตภัณฑ์ที่ SUNTEC ดำเนินอยู่ จึงกำหนดให้ EMPOWER เป็นบริษัทย่อยของ SUNTEC

ในอนาคตเมื่อ EMPOWER เริ่มดำเนินการเต็มรูปแบบ จะจำหน่ายสินค้าให้ทั้ง SUNTEC และลูกค้ารายใหญ่ทั่วไป สำหรับ SUNTEC จะซื้อเหล็กอลูมิเนียมเคลือบสีจากทั้ง EMPOWER และผู้ผลิตรายอื่นๆ เช่น บริษัท บลูสโคป (ประเทศไทย) จำกัด หรือจัดหาวัตถุดิบจากต่างประเทศ เช่นเดียวกับที่ได้ดำเนินการมาในอดีต ทั้งนี้ เนื่องจาก SUNTEC ยังคงต้องการความหลากหลายของสินค้าและผลิตภัณฑ์ทั้งในด้านความหนาของการชุบกันสนิม หรือสีของผลิตภัณฑ์ เพื่อตอบสนองความต้องการของลูกค้าที่แตกต่างกัน จึงยังมีความจำเป็นที่จะซื้อสินค้าจากผู้ขายรายอื่นๆ ประกอบกับการผลิตเหล็กอลูมิเนียมเคลือบสีของ EMPOWER จะเป็นรูปแบบโรงงานผลิตขนาดใหญ่ ที่จะผลิตเหล็กอลูมิเนียมเคลือบสีได้สีหนึ่งในปริมาณที่มากๆ ซึ่งเกินกำลังการกระจายสินค้าของ SUNTEC



1.6.4 แนวนโยบายเพื่อป้องกันการถ่ายเทผลประโยชน์ระหว่างกัน

เนื่องจาก PERM และ SUNTEC จะดำเนินธุรกิจที่มีความคล้ายคลึงกันในบางกิจกรรมเช่น การซื้อและจำหน่ายไปเหล็กม้วนเช่นเดียวกัน แต่จะแตกต่างกันตรงชนิดของเหล็กม้วนที่มีความแตกต่างกัน กล่าวคือ PERM จะจำหน่าย เหล็กดำ (เหล็กรีดร้อน) เหล็กขาว (เหล็กรีดเย็น) และเหล็กกัลวาไนซ์ (Galvanized) เพื่อให้ลูกค้านำไปผลิตต่อ ในขณะที่SUNTEC จะมีทั้งการจำหน่ายเหล็กอลูมิเนียมเคลือบสีในรูปเหล็กม้วนเพื่อให้ลูกค้านำไปผลิตต่อ และเหล็กอลูมิเนียมเคลือบสีที่ผ่านการแปรรูปเป็นหลังคา ผนัง ให้แก่ผู้ใช้งาน ดังนั้นเพื่อป้องกันการถ่ายเทผลประโยชน์ระหว่างกัน กำหนดให้แต่ละกิจการจะต้องซื้อสินค้าจากผู้ผลิตหรือผู้ขายภายนอกเท่านั้น ห้ามมิให้มีการขายสินค้าระหว่างกันทั้งนี้ไม่เพียงสินค้าที่ซื้อมาขายไปเท่านั้น แต่ให้รวมถึงสินค้าที่นำมาแปรรูป หรือผลิตต่อด้วย โดยการยึดถือปลายทางของสินค้าเป็นหลักว่าเป็นธุรกิจของกิจการใด เช่น แปหลังคา (Purlin) ที่ใช้สำหรับทำโครงสร้างหลังคาให้ดำเนินการภายใต้ SUNTEC เป็นต้น

อย่างไรก็ดีในกรณีที่จะต้องมีการทำรายการระหว่างกันเกิดขึ้นคณะกรรมการของ SUNTEC ซึ่งรวมถึงกรรมการตรวจสอบจะมีมาตรการดูแลรายการระหว่างกันที่เกิดขึ้นเพื่อให้มั่นใจว่า ราคาและเงื่อนไขต่างๆ เป็นประโยชน์สูงสุดต่อผู้ถือหุ้นแล้ว กล่าวคือ SUNTEC จะจัดทำรายงานสรุปการทำธุรกรรมรายการระหว่างกันหรือรายการที่เกี่ยวข้องกันเพื่อรายงานในที่ประชุมคณะกรรมการตรวจสอบของ SUNTEC และการประชุมคณะกรรมการบริษัททุกไตรมาส เพื่อให้เป็นไปตามกฎหมายว่าด้วยหลักทรัพย์และตลาดหลักทรัพย์ ข้อบังคับประกาศ คำสั่ง หรือข้อกำหนดของสำนักงานคณะกรรมการกำกับหลักทรัพย์และตลาดหลักทรัพย์ คณะกรรมการกำกับตลาดทุน และตลาดหลักทรัพย์แห่งประเทศไทย โดยในการจัดทำรายงานดังกล่าว SUNTEC จะจัดทำข้อมูลเปรียบเทียบระหว่างราคาขายระหว่างชั้นเทคนิค และเพิ่มลึกับราคาตลาดหรือราคาที่กำหนดกับบุคคลภายนอก ในการนี้คณะกรรมการตรวจสอบจะปฏิบัติตามนโยบายการเข้าทำรายการระหว่างกันและรายการที่เกี่ยวข้องกัน รวมทั้งพิจารณาความจำเป็นและความสมเหตุสมผลของรายการระหว่างกันเสมอ

1.6.5 แนวทางการแก้ไขการพึ่งพิงบริษัทในกลุ่ม

1.) นโยบายการใช้ทรัพยากรร่วมกัน

การใช้ทรัพยากรหรือสินทรัพย์ร่วมกัน กำหนดให้เป็นทางเลือกสุดท้ายของการดำเนินการ ซึ่งจะกระทำเมื่อ มีความจำเป็นที่ไม่สามารถหลีกเลี่ยงได้ และก่อให้เกิดผลประโยชน์ทางเศรษฐกิจให้กับกิจการทั้งสองฝั่งซึ่งปัจจุบัน PERM SUNTEC และ EMPOWER มีการใช้ทรัพยากรร่วมกันในเรื่องต่อไปนี้คือ

1.1 การใช้อาคารสถานที่ร่วมกัน

เนื่องจากที่ดินที่ตั้งของ SUNTEC และ EMPOWER เป็นที่ดินตั้งแต่เริ่มต้นของ PERM ดังนั้นจึงกำหนดให้ SUN และ EMPOWER เช่า ที่ดิน,โกดัง และ อาคารที่ทำการ จาก PERM โดยการทำสัญญาเช่าระยะยาว (สัญญาเช่าอายุ 10 ปีและต่อสัญญาได้อีกไม่เกิน 2 ครั้ง ครั้งละไม่เกิน 10 ปี) ทั้งนี้อัตราค่าเช่าจะเป็นไปตามราคาตลาด โดยใช้ผู้ประเมินราคาในบัญชีรายชื่อของสำนักงาน กสท. และการใช้โกดังเพื่อเก็บสินค้าและที่ทำการสำนักงานของ SUNTEC แยกจาก PERM อย่างชัดเจน. และในกรณีที่จำเป็นจะเปิดเผยข้อมูลที่เกี่ยวข้องไว้ในหมายเหตุประกอบงบการเงินของแต่ละกิจการ

อนึ่งการเช่าดังกล่าวจะเป็นเฉพาะที่ดิน โกดัง และอาคารเท่านั้น ส่วนเครื่องจักรที่ใช้จะเป็นเครื่องจักรที่บริษัทผู้ใช้เป็นเจ้าของกรรมสิทธิ์เท่านั้น จะไม่มีการเช่าระหว่างกัน



1.2 การใช้โปรแกรมคอมพิวเตอร์ร่วมกัน.

โดยที่เพิ่มสินและบริษัทย่อยทุกแห่งใช้โปรแกรมการวางแผนทรัพยากรองค์กร (ERP : Enterprise resource planning) ของ SAP ร่วมกันเพื่อประหยัดค่าดำเนินการ จึงกำหนดให้แบ่งแยกค่าดำเนินการและค่าใช้จ่ายจากกันโดยผู้ให้บริการจะคิดค่าใช้จ่ายของแต่ละบริษัทมายัง PERM และ SUNTEC หรือ EMPOWER โดยตรง. และในกรณีที่จำเป็นจะเปิดเผยข้อมูลที่เกี่ยวข้องไว้ในหมายเหตุประกอบงบการเงินของแต่ละกิจการ. ในส่วนของการดำเนินการเรื่องอื่นๆ ให้แยกกันอย่างเอกเทศ

1.3 นโยบายการกู้ยืมเงินจากสถาบันการเงินและการค้ำประกัน

การกู้ยืมจากสถาบันการเงินกำหนดให้พิจารณาแยกองค์การธุรกิจเป็น 2 ส่วนคือ ส่วนแรกคือ PERM ส่วนที่สองคือ SUNTEC และ EMPOWER โดยมีข้อกำหนดดังนี้คือ

- ก.) การใช้วงเงินสินเชื่อจากสถาบันการเงิน กำหนดให้ PERM และ SUNTEC จะต้องมียกเงินสินเชื่อจากสถาบันการเงินที่แยกกันเป็นเอกเทศ.
- ข.) การค้ำประกัน ตามข้อกำหนดเดิมที่ให้ไว้กับสถาบันการเงิน PERM และ SUNTEC ให้ค้ำประกันซึ่งกันและกัน (Cross guarantee) โดยทั้งสองกิจการจะทำข้อตกลงใหม่ให้ยกเลิกการค้ำประกันซึ่งกันและกันเมื่อ SUNTEC เข้าจดทะเบียนในตลาดหลักทรัพย์แห่งประเทศไทยแล้ว
- ค.) สำหรับ EMPOWER ซึ่งเป็นบริษัทย่อยของ SUNTEC. การใช้วงเงินสินเชื่อและการค้ำประกันให้ดำเนินการได้เสมือนหนึ่งเป็นส่วนธุรกิจหนึ่งของ SUNTEC สามารถใช้วงเงินร่วมกัน และค้ำประกันซึ่งกันและกันได้
- ง.) เนื่องจากเครื่องจักรของ SUNTEC ตั้งอยู่บนที่ดินและโกดังของ PERM และใช้ที่ดินและโกดังดังกล่าวเป็นหลักประกันของสินเชื่อที่ใช้เป็นวงเงินร่วมกัน ดังนั้นในการแบ่งแยกวงเงินออกจากกัน SUNTEC จะทำสัญญาเช่าที่ดินและโกดังระยะยาว (สัญญาเช่าอายุ 10 ปีและต่อสัญญาได้อีกไม่เกิน 2 ครั้งๆ ละไม่เกิน 10 ปี) กับ PERM และนำสัญญาเช่าระยะยาวนี้เป็นหลักประกันสำหรับวงเงินสินเชื่อของ SUNTEC และ ที่ดินและโกดังของ PERM ที่ติดสัญญาเช่าระยะยาวนี้ให้จดจำนองเพื่อค้ำประกันหนี้ของ SUNTEC
- จ.) EMPOWERซึ่งใช้ที่ดินของเพิ่มสินในการก่อสร้างอาคารโรงงานและโกดังเก็บสินค้า จะทำสัญญาเช่าที่ดินระยะยาว (สัญญาเช่าอายุ 10 ปีและต่อสัญญาได้อีกไม่เกิน 2 ครั้งๆ ละไม่เกิน 10 ปี) กับ PERM และนำสัญญาเช่าระยะยาวนี้เป็นหลักประกันสำหรับวงเงินสินเชื่อของ EMPOWER และที่ดินและโกดังของเพิ่มสินที่ติดสัญญาเช่าระยะยาวนี้ให้จดจำนองเพื่อค้ำประกันหนี้ของ EMPOWER

2. การบริหารจัดการความเสี่ยง

2.1 นโยบายและแผนการบริการความเสี่ยง

การบริการความเสี่ยง

บริษัท เพ็ทสันสตีลเว็คส์ จำกัด(มหาชน) ตระหนักถึงความสำคัญของการบริหารความเสี่ยงภายใต้การเปลี่ยนแปลงปัจจัยภายในและภายนอกที่อาจส่งผลกระทบต่อธุรกิจ จึงได้บริหารความเสี่ยงอย่างต่อเนื่องตามหลักการ Committee of Sponsoring Organization of the Treadway Commission (COSO - ERM 2017) ซึ่งเป็นมาตรฐานสากลในการบริหารความเสี่ยง โดยถือว่าการบริหารความเสี่ยงเป็นองค์ประกอบสำคัญของทุกกระบวนการในการดำเนินธุรกิจของบริษัท และต้องมีการเชื่อมโยงกันทุกระดับจึงได้บูรณาการระบบงานด้านกำกับดูแลองค์กรการบริหารความเสี่ยง และการกำกับปฏิบัติตามกฎหมาย กฎระเบียบข้อบังคับขององค์กร รวมถึงกำหนดนโยบายบริหารความเสี่ยงทั่วทั้งองค์กรที่พนักงานทุกคนต้องถือปฏิบัติมีการจัดทำคู่มือการบริหารความเสี่ยงเพื่อใช้เป็นแนวทางในการบริหารความเสี่ยงจัดตั้งคณะกรรมการบริหารความเสี่ยงระดับจัดการซึ่งประกอบด้วยกรรมการที่มาจากผู้บริหารในองค์การเพื่อทำการระบิความเสี่ยงตามที่คณะกรรมการบริหารความเสี่ยงระดับองค์กรมอบหมาย และจัดตั้งคณะกรรมการบริหารความเสี่ยงระดับองค์กร (Corporate Risk Management Committee : CRMC) ซึ่งประกอบด้วยกรรมการที่มาจากกรรมการอิสระที่ทรงคุณวุฒิ และผู้บริหารในองค์การเพื่อกลั่นกรองและกำกับดูแลการบริหารความเสี่ยงในภาพรวมให้เกิดประสิทธิผลสูงสุด

โครงสร้างการบริการความเสี่ยง

บริษัท เพ็ทสันสตีลเว็คส์ จำกัด(มหาชน) บริหารจัดการความเสี่ยงอย่างเป็นระบบผ่านคณะกรรมการบริหารความเสี่ยงระดับองค์กร คณะทำงานบริหารความเสี่ยง และปฏิบัติตามคู่มือบริหารความเสี่ยง โดยเน้นให้ทุกหน่วยงานมีความเข้าใจในการบริหารความเสี่ยง เป็นต้นทางในการชี้ประเด็นความเสี่ยงนำเสนอแนวทางจัดการความเสี่ยงต่อคณะทำงานด้านการบริหารความเสี่ยงเพื่อหาข้อสรุปภายใต้การกำกับและแนะนำให้ไปในทิศทางเดียวกัน และเป็นไปตามวัตถุประสงค์โดยรวมขององค์กร การดำเนินการดังกล่าวบริษัทประกอบด้วยกระบวนการหลักๆ ดังนี้คือ

1. การจำแนกประเภทความเสี่ยง (Risk Types)
2. การประเมินความเสี่ยง (Risk Assessment) ถึงโอกาสที่จะเกิด(Likelihood) และผลกระทบ(Impact) เพื่อหาระดับความเสี่ยง (Degree of Risk)
3. การจัดการความเสี่ยง (Risk Mitigation) ในหลากหลายวิธีขึ้นอยู่กับความเหมาะสมเช่น การยอมรับความเสี่ยง (Risk Acceptance) การลดความเสี่ยง (Risk Reduction) การกระจายความเสี่ยง (Risk Diversification) การโอนความเสี่ยง (Risk Transfer) การหลีกเลี่ยงความเสี่ยง (Risk Avoidance) เป็นต้น

ทั้งนี้คณะกรรมการบริหารความเสี่ยงมีหน้าที่ในการกำกับหน่วยงานต่างๆ ให้มีขีดความสามารถในการบริหารงานอย่างต่อเนื่อง โดยการจัดทำแผนบริหารเหตุการณ์ผิดปกติ (Incident Management Plan:IMP) แผนบริหารจัดการภาวะวิกฤต (Crisis Management Plan : CMP) และแผนพลิกฟื้นธุรกิจ (Disaster Recovery Plan : DRP) และเพื่อให้สามารถดำเนินการได้อย่างมีประสิทธิภาพจึงได้พัฒนาการกำหนดค่ามาตรฐานผลการดำเนินงานความเสี่ยง (Key Performance Parameter : KPP) เป็น 3 ระดับคือ ระดับที่ยอมรับได้ (Accept) ระดับเตือนภัย (Trigger) และระดับเสี่ยงภัย (Risky) ที่จะช่วยผู้ปฏิบัติงานเข้าใจสถานการณ์และปฏิบัติงานได้ถูกต้องตามที่คณะกรรมการบริหารความเสี่ยงกำหนดไว้



2.2 ปัจจัยเสี่ยงต่อการดำเนินธุรกิจของกิจการ

บริษัทวิเคราะห์สภาพแวดล้อมทั้งภายในและภายนอก รวมถึงแนวโน้มด้านเศรษฐกิจ สังคม การเมือง เทคโนโลยี คู่แข่งขัน และอื่นๆที่เกี่ยวข้อง. เพื่อกำหนดปัจจัยความเสี่ยงระดับองค์กร โดยแบ่งออกได้ดังนี้คือ

2.2.1 ความเสี่ยงต่อการดำเนินธุรกิจของบริษัททั้งในปัจจุบันและที่อาจเกิดขึ้นใหม่

ความเสี่ยงด้านกลยุทธ์

ความเสี่ยงจากทิศทางการลงทุนธุรกิจ

การเปลี่ยนแปลงพฤติกรรมของผู้บริโภคในภาคอุตสาหกรรมที่ใช้เหล็กเป็นวัตถุดิบในการผลิตชิ้นสินค้า มีการเปลี่ยนแปลงที่ต่อเนื่อง ซึ่งอาจจะไม่เห็นชัดเจนในฐานะของผู้บริโภคขั้นสุดท้าย แต่ผู้ผลิตที่มีฐานการผลิตมาจากต่างประเทศมักจะนำเอานวัตกรรมใหม่ๆเข้ามาในกระบวนการผลิต โดยมีวัตถุประสงค์ที่จะให้ชิ้นสินค้าคงทนมากขึ้น สวยงามมากขึ้น และมีต้นทุนที่ลดลง การเปลี่ยนแปลงนี้ส่งผลให้บริษัทต้องมีการปรับตัวสำหรับการนำเสนอผลิตภัณฑ์ต่อตลาด โดยมุ่งเน้นที่จะนำผลิตภัณฑ์ใหม่ๆที่เป็นที่สนใจของลูกค้ามาตอบสนองความต้องการของตลาด เพื่อสร้างความยั่งยืนให้กับธุรกิจในระยะยาว ในขณะเดียวกันก็ต้องรักษาระดับผลการดำเนินงานในแต่ละปีให้อยู่ในระดับที่เหมาะสม การกำหนดทิศทางการลงทุนธุรกิจดังกล่าวมีวัตถุประสงค์เพื่อลดความเสี่ยงสำหรับการลดลงของยอดขายในอนาคต แต่ก็จะทำให้เกิดภาระค่าใช้จ่ายที่สูงขึ้น และมีความเสี่ยงในกรณีที่ผลิตภัณฑ์บางชนิดอาจจะไม่เป็นที่ยอมรับของตลาดตามที่คาดไว้ อย่างไรก็ตามการติดตามและสำรวจการเปลี่ยนแปลงของพฤติกรรมผู้บริโภคอย่างใกล้ชิดอย่างต่อเนื่อง และความพร้อมในการปรับเปลี่ยนผลิตภัณฑ์อยู่ตลอดเวลาเป็นแนวทางที่บริษัทใช้เป็นกลยุทธ์หลัก

ความเสี่ยงด้านการลงทุน

ในช่วงปี 2563 เป็นต้นมาบริษัทได้ลงทุนในโครงการขนาดใหญ่คือ การจัดตั้งบริษัท เอ็มพาวเวอร์สตีล จำกัด โดยมีวัตถุประสงค์เพื่อจะเป็นผู้ผลิตเหล็กชุบกัสนนิมเคลือบสี (Pre-painted Galvanized Steel : PPGL) ซึ่งบริษัทคาดการณ์ว่าจะมีความต้องการของตลาดอย่างต่อเนื่องในระยะยาว และมีอัตราการเติบโตที่คุ้มค่าต่อการลงทุน บริษัทจึงได้ลงทุนในโครงการนี้ซึ่งเมื่อดำเนินการผลิต บริษัทก็จะเป็นหนึ่งในผู้ผลิตรายใหญ่รายหนึ่งของประเทศไทย โดยใช้เงินลงทุนในโครงการประมาณ 2,000 ล้านบาท ทั้งนี้ บริษัท เอ็มพาวเวอร์สตีล จำกัด (EMPOWER) จะเป็นบริษัทย่อยของบริษัท ชันเทคสตีลเวคส์ จำกัด (SUNTEC). โดยที่ SUNTEC เป็นบริษัทย่อยของบริษัท เพิ่มสินสตีลเวคส์ จำกัด(มหาชน) อีกทอดหนึ่ง ด้วยความชำนาญในฐานะผู้จำหน่ายเหล็กเคลือบสีกัสนนิมรายใหญ่ของประเทศ บริษัทจึงเชื่อว่าความเสี่ยงที่เกิดขึ้นอยู่บนพื้นฐานที่ยอมรับได้ แต่ในขณะเดียวกันก็มีการเตรียมการสำหรับการผลิตสินค้าชนิดที่ใกล้เคียงกันและคาดว่าจะมีความเป็นไปได้ทางการตลาดรองรับอีกด้วย

ความเสี่ยงด้านการเปลี่ยนแปลงของสภาพภูมิอากาศ

จากการที่ประชาคมโลกตระหนักถึงความสำคัญการเปลี่ยนแปลงสภาพภูมิอากาศ ซึ่งส่งผลให้เกิดความรุนแรงจากภัยธรรมชาติมากขึ้น จึงเกิดข้อตกลงที่จะกำหนดมาตรการในการลดการปล่อยก๊าซคาร์บอนไดออกไซด์ ในฐานะที่เป็นส่วนหนึ่งของสังคมที่มีวัตถุประสงค์จะดำเนินการตามมาตรการดังกล่าว บริษัทจึงมีดำเนินการใน 2 เรื่องหลักๆดังนี้คือ

1. การลงทุนในโครงการผลิตกระแสไฟฟ้าด้วยพลังแสงอาทิตย์ ทั้งนี้เนื่องจากสถานที่ประกอบการของบริษัท มีลักษณะเป็นอาคารโรงงานขนาดใหญ่ หลายแห่ง ทำให้มีพื้นที่เป็นจำนวนมากที่เหมาะสมแก่การติดตั้งแผงพลังงานแสงอาทิตย์ (Solar cell) ดังนั้นบริษัทจึงได้เริ่มโครงการติดตั้งแผงพลังงานแสงอาทิตย์เพื่อผลิตกระแสไฟฟ้าสำหรับใช้ในกระบวนการผลิต โดยคาดว่าจะสามารถดำเนินการได้ในปีหน้า
2. การเพิ่มพื้นที่สีเขียวในสถานประกอบการ จากการที่เป็นอุตสาหกรรมที่จะต้องใช้พื้นที่ประกอบการค่อนข้างมาก บริษัทจึงมีการขยายโรงงานเป็นลำดับ ซึ่งนอกเหนือจากการสร้างเป็นโกดังสำหรับการผลิตและเก็บสินค้าแล้ว ยังมีการเตรียมการเพื่อสร้างพื้นที่สีเขียวโดยการปลูกต้นไม้ยืนต้นเพื่อเพิ่มออกซิเจนในอากาศ สร้างความร่มรื่น และช่วยลดคาร์บอนไดออกไซด์ในเขตโรงงาน โดยโครงการนี้จะเป็นโครงการต่อเนื่องในระยะยาว

ความเสี่ยงด้านปฏิบัติการและการประกอบธุรกิจ

ความเสี่ยงด้านความผันผวนของราคาวัตถุดิบ

การเปลี่ยนแปลงราคาวัตถุดิบ เป็นปัจจัยที่มีผลกระทบต่อการทำกำไรของกิจการเป็นอย่างมาก การแกว่งตัวของราคาดังกล่าวมีอัตราที่สูงกว่าอัตรากำไรค่อนข้างมาก ในช่วงต้นปี 2564 ที่ผ่านมาราคาเหล็กที่เป็นวัตถุดิบหลักของบริษัทมีการปรับตัวขึ้นค่อนข้างมาก ซึ่งส่งผลให้บริษัทมีผลการประกอบการดีกว่าในอดีตมาก แต่ผลกระทบในเชิงบวกนี้ไม่ได้เกิดขึ้นบ่อย ในทางกลับกันในหลายเหตุการณ์ในอดีตมีการปรับตัวลงหลายครั้ง ซึ่งตามมาตรฐานบัญชี บริษัทจะต้องบันทึกการด้อยค่าสินค้าคงเหลือ เป็นค่าใช้จ่ายเข้าไปในงบการเงิน แม้ว่าสินค้าคงเหลือดังกล่าวยังไม่มีขายออกไปก็ตาม จึงทำให้ผลการประกอบการที่ออกมาไม่ดีเท่าที่ควร บริษัทให้ความสำคัญของความเสี่ยงจากความผันผวนของราคาวัตถุดิบเป็นอันดับต้นๆ เมื่อเปรียบเทียบกับความเสี่ยงด้านอื่นๆ และมีการพัฒนาการจัดการความเสี่ยงดังกล่าวอย่างต่อเนื่อง ตามหลักการดังต่อไปนี้คือ

1. การกำหนดปริมาณวัตถุดิบขั้นสูง (Maximum stock) และมีการประเมินความเสียหายที่อาจเกิดขึ้นจากการลดลงของราคาเหล็ก เป็นระยะ
 2. การจัดซื้อเหล็กให้สัมพันธ์กับยอดขายที่คาดว่าจะเกิดขึ้น รวมถึงงานขายที่มีการลงนามผูกพันแล้วและอยู่ระหว่างการทยอยส่งมอบ
 3. ติดตามราคาตลาดอย่างใกล้ชิด พร้อมทั้งปรับกลยุทธ์ในการสั่งซื้อและการขายเพื่อปรับระดับสินค้าคงคลังอยู่เป็นประจำ
 4. ปรับกลยุทธ์การหาแหล่งเงินทุนให้สอดคล้องกับทิศทางการตลาด และรักษาสภาพคล่องของกิจการอย่างรัดกุม
- จากแนวทางดังกล่าวทำให้กิจการมีเสถียรภาพในเรื่องสภาพคล่องเป็นที่เชื่อถือของลูกค้าที่ขายวัตถุดิบให้กับบริษัท และมีความพร้อมสำหรับการฉกฉวยโอกาสทางธุรกิจ

ความเสี่ยงด้านการปฏิบัติตามกฎหมาย ข้อบังคับ และกฎระเบียบที่เกี่ยวข้อง

บริษัทตระหนักและมุ่งมั่นที่จะปฏิบัติตามกฎหมาย ข้อบังคับ และกฎระเบียบที่เกี่ยวข้องอย่างเคร่งครัด โดยถือว่าการดำเนินการดังกล่าว เป็นข้อพึงปฏิบัติขั้นต้นทั้งในฐานะองค์กรทางธุรกิจหนึ่งของประเทศไทย และในฐานะบริษัทจดทะเบียนในตลาดหลักทรัพย์แห่งประเทศไทย ซึ่งมีมหาชนร่วมเป็นเจ้าของ ทั้งนี้เป็นไปตามวัตถุประสงค์ของบริษัทที่ต้องการจะทำธุรกิจในระยะยาวตามนโยบายและเป้าหมายการจัดการอย่างยั่งยืน และตามหลักการกำกับดูแลกิจการที่ดี โดยการดำเนินการตามภาระกิจดังกล่าวอยู่ในอำนาจหน้าที่ของคณะกรรมการบริษัท ซึ่งใช้กลไกของคณะกรรมการตรวจสอบ และคณะกรรมการบริหารความเสี่ยง เป็นผู้กำหนดกรอบการปฏิบัติ ติดตาม และประเมินผลเป็นระยะ ตามแนวทางนโยบายที่เกี่ยวข้องได้แก่นโยบายการบริหารความเสี่ยง นโยบายความรับผิดชอบต่อสังคมและสิ่งแวดล้อม นโยบายการกำกับดูแลการใช้ข้อมูลภายในบริษัท นโยบายการเปิดเผยข้อมูลและการนำส่งงบการเงิน นโยบายความปลอดภัยด้านเทคโนโลยีสารสนเทศ และคู่มือจริยธรรมทางธุรกิจ เป็นต้น



ความเสี่ยงจากผลกระทบของการระบาดของโรคโควิด-19

สถานการณ์การระบาดของโรคโควิด - 19 ที่เกิดต่อเนื่องในหลายระลอกตั้งแต่ต้นปี 2563 ต่อเนื่องถึงต้นปี 2565 นับว่าเป็นสถานการณ์ที่เกิดขึ้นเป็นระยะเวลายาว และส่งผลกระทบต่อบริษัทสูงพอสมควร แม้จะไม่รุนแรงเท่าธุรกิจบันเทิง และธุรกิจบริการหลายประเภทก็ตาม สิ่งที่เกิดขึ้นส่งผลกระทบต่อการทำงานของธุรกิจใน 2 ลักษณะ คือ

1. ส่งผลกระทบโดยตรงต่อบริษัท เกิดจากการระบาดของโรคโควิดส่งผลให้พนักงานไม่สามารถปฏิบัติงานได้ตามปกติเนื่องจากเจ็บป่วย หรืออาจจะเกิดจากการจำกัดการเดินทางโดยภาครัฐเพื่อหยุดยั้งการแพร่เชื้อก็ตาม ด้วยเหตุที่ที่ตั้งของบริษัทอยู่ในจังหวัดสมุทรสาคร ซึ่งเป็นพื้นที่เสี่ยงที่สำคัญ บริษัทจึงให้ความสำคัญและออกแนวปฏิบัติเพื่อป้องกันการติดเชื้อโควิดได้แก่ การติดตามและช่วยเหลือให้พนักงานทุกคนได้รับวัคซีนอย่างครบถ้วน การคัดกรองผู้เข้าปฏิบัติงานอย่างรัดกุม ตลอดจนการกำหนดให้พนักงานสวมหน้ากากอนามัยตลอดเวลา และคำแนะนำการรักษาสุขภาพของตนเองและบุคคลในครอบครัว ซึ่งจากการดำเนินมาตรการดังกล่าวอย่างเข้มข้นและรัดกุมส่งผลให้การทำงานของพนักงานทั้งในส่วนการผลิต และส่วนสนับสนุนอื่นๆเป็นไปตามปกติ
2. การส่งผลกระทบทางอ้อม ได้แก่การระบาดของโรคโควิดส่งผลให้ลูกค้าของบริษัทชะลอการสั่งซื้อ ชะลอโครงการ หรือหยุดการก่อสร้างโรงงาน ปัญหาในส่วนนี้บริษัทดำเนินการปรับกลยุทธ์สำหรับสัดส่วนของกลุ่มลูกค้าเป้าหมาย โดยเพิ่มกลุ่มลูกค้าเป้าหมายที่ยังมีศักยภาพในการดำเนินงานค่อนข้างต่อเนื่อง เช่น กลุ่มลูกค้าขนาดใหญ่ กลุ่มลูกค้าส่งออก และกลุ่มลูกค้าที่ทำธุรกิจค้าปลีก เป็นต้น

ปัจจุบันสถานการณ์การระบาดของโรคโควิดเริ่มดีขึ้น แต่บริษัทก็ยังเฝ้าระวังอย่างต่อเนื่อง ติดตามข่าวอย่างใกล้ชิด รวมถึงการมองหาโอกาสทางธุรกิจจากภาวะวิกฤตดังกล่าว

ความเสี่ยงจากความมั่นคงปลอดภัยทางไซเบอร์

ความเสี่ยงด้านการเงิน

ความเสี่ยงจากการเปลี่ยนแปลงของอัตราแลกเปลี่ยน

การเปลี่ยนแปลงของค่าเงินบาทต่อเงินดอลลาร์สหรัฐมีผลกระทบโดยตรงต่อผลการดำเนินงานของบริษัท เนื่องจากการนำเข้าสินค้าจากต่างประเทศจะตกลงสัญญาซื้อขายเป็นเงินดอลลาร์สหรัฐเป็นหลัก ทั้งนี้บริษัทได้กำหนดมาตรการในการลดความเสี่ยงจากความผันผวนของอัตราแลกเปลี่ยนระหว่างเงินบาทและเงินดอลลาร์สหรัฐ โดยพิจารณาจากการบันทึกทางบัญชีและการชำระค่าสินค้านำเข้าดังกล่าว ตามหลักการดังนี้คือ

1. บริษัทจะบันทึกต้นทุนของสินค้านำเข้าโดยแปลงเป็นเงินบาทตามอัตราแลกเปลี่ยน ณ วันที่ผู้ขายส่งสินค้าลงเรือ ตามเงื่อนไขการซื้อขาย และเมื่อผู้ขายส่งเอกสารมาเรียกเก็บค่าสินค้าบริษัทจะใช้สินเชื่อบริษัทประเภท T/R (Trust Receipt) ระยะเวลา 90 วัน เพื่อขยายเวลาชำระคืน โดย T/R ที่ใช้นี้จะใช้เป็นสกุลเงินบาท หรือเงินดอลลาร์สหรัฐก็ได้ ในกรณีที่ใช้ T/R เป็นเงินดอลลาร์สหรัฐ บริษัทจะแปลงเป็นเงินบาทในช่วงใดก็ได้ ซึ่งจากกลไกนี้บริษัทสามารถใช้เป็นเครื่องมือในการบริหารความเสี่ยงจากอัตราแลกเปลี่ยน โดยแปลงเป็นเงินบาทเมื่อค่าเงินดอลลาร์สหรัฐอ่อนตัวลงเมื่อเทียบกับวันที่บันทึกต้นทุนสินค้า
2. การปรับราคาสินค้าตามการเปลี่ยนแปลงของค่าเงินบาท ซึ่งจะส่งผลทั้งการผลกำไรด้านการเปลี่ยนแปลงค่าเงินไปยังผู้ซื้อ หรือมีการปรับราคาลดลงเพื่อให้สามารถแข่งขันในด้านราคาได้
3. บริหารสินค้าคงคลังให้อยู่ในระดับที่เหมาะสม ไม่สูงเกินไปจนทำให้ความเสี่ยงจากอัตราแลกเปลี่ยนสูงเกินกว่าที่องค์กรพึงจะรับได้ โดยการรักษาความสัมพันธ์ระหว่างยอดการสั่งซื้อ ยอดขาย ในแต่ละช่วงเวลา
4. ปรับสัดส่วนระหว่างการค้าสั่งซื้อสินค้าจากต่างประเทศ และการสั่งซื้อในประเทศโดยคำนึงถึงอัตราแลกเปลี่ยนอย่างสม่ำเสมอ

ทั้งนี้การจัดการด้านอัตราแลกเปลี่ยนนี้จะต้องมีการติดตามจากบุคลากรที่มีความชำนาญเฉพาะด้าน มีความคุ้นเคยกับการใช้เครื่องมือการบริหารความเสี่ยงทุกรูปแบบ สามารถเลือกใช้เครื่องมือเหล่านั้นได้เหมาะสมกับสถานการณ์ และมีความเข้าใจในมาตรฐานการบัญชี ซึ่งมีการบันทึกเพื่อรับรู้การเปลี่ยนแปลงของอัตราแลกเปลี่ยนสำหรับภาระหนี้ที่เป็นเงินตราต่างประเทศในทุกๆ ไตรมาส

ความเสี่ยงจากการจัดหาเงินทุน

ธุรกิจของบริษัทเป็นกิจการที่ต้องอาศัยเงินทุนในการประกอบการสูง ดังนั้นการจัดหาเงินทุนจึงเป็นหัวใจสำคัญในการบริหารสภาพคล่อง และส่งผลต่อการสต็อกสินค้าเพื่อการทำกำไรโดยตรง บริษัทมีการบริหารความเสี่ยงในการจัดหาเงินทุนภายใต้หลักการดังต่อไปนี้คือ

1. จำแนกการลงทุนในสินทรัพย์แต่ละประเภทอย่างชัดเจนว่าเป็นการลงทุนในสินทรัพย์หมุนเวียนหรือสินทรัพย์ถาวร
2. ใช้แหล่งที่มาของเงินทุนตามหลักการที่เหมาะสม ยกตัวอย่างเช่น การลงทุนในทรัพย์สินถาวรก็จะใช้การจัดหาเงินทุนระยะยาว หรือส่วนของทุน เป็นหลัก
3. ดำรงสัดส่วนหนี้สินต่อทุนให้อยู่ในระดับที่สถาบันการเงินยอมรับได้ และติดตามความสามารถในการชำระคืนเงินกู้ (Debt Service Coverage Ratio : DSCR) อย่างใกล้ชิด
4. สร้างระบบสำรองสภาพคล่องให้อยู่ในระดับที่ปลอดภัยทั้งการใช้งบเงินเบิกเกินบัญชี การสำรองวงเงินกู้ที่ยังไม่ได้เบิกใช้จากธนาคารพาณิชย์
5. พัฒนาการจัดหาแหล่งเงินทุน โดยอาศัยกลไกตลาดทุนในฐานะที่เป็นบริษัทจดทะเบียนในตลาดหลักทรัพย์
6. มีการวางแผนการจัดหาแหล่งเงินทุน และศึกษาความเป็นไปได้ของโครงการที่ลงทุนอย่างละเอียดรอบคอบ

2.2.2 ความเสี่ยงต่อการลงทุนของผู้ถือหลักทรัพย์

ราคาหุ้นของบริษัทเปลี่ยนแปลงเพิ่มขึ้นหรือลดลง ขึ้นอยู่กับปัจจัยต่างๆ หลายๆ ปัจจัย และปัจจัยที่สำคัญอย่างหนึ่งคือ ผลการประกอบการของบริษัท ในฐานะของผู้บริหารงานเพื่อสร้างรายได้และผลกำไรที่ดีนั้น คณะผู้บริหารมุ่งมั่น ทุ่มเท อย่างสุดความสามารถในการผลักดันให้บริษัทมีผลประกอบการที่ดี ภายใต้สภาพความเสี่ยงในเกณฑ์ที่เหมาะสม อีกทั้งพัฒนาศักยภาพในการทำกำไรอย่างต่อเนื่องทั้งในแง่การขยายการลงทุน และการแสวงหาโอกาสทางการตลาดใหม่ ภายใต้ข้อจำกัดด้านการรักษาระดับความเสี่ยงด้วยแนวทางการขยายการลงทุนไปสู่ธุรกิจต้นน้ำ เพื่อที่จะสร้างเสถียรภาพในแง่ปริมาณและราคาวัตถุดิบ บริษัทเชื่อมั่นว่าจะสามารถลดความเสี่ยงจากการผันผวนของราคาวัตถุดิบได้ค่อนข้างมาก

สำหรับปัจจัยที่สำคัญอีกปัจจัยหนึ่งที่มีผลกระทบกับนักลงทุนในเกณฑ์ที่สูงพอสมควรคือ การจ่ายเงินปันผลที่ผ่านมามีนโยบายที่จะจ่ายเงินปันผลเท่ากับครึ่งหนึ่งของกำไรสุทธิในปีที่ผ่านมา อย่างไรก็ตามการจ่ายเงินปันผลนั้นจะดำเนินการได้ก็ต่อเมื่อบริษัทมีกำไรสะสม และไม่ทำให้การลงทุนในโครงการใหม่ๆ มีความเสี่ยงในด้านแหล่งที่มาของเงินทุนจนเกินไป บริษัทพยายามหาช่องทางใหม่ๆ ในการระดมทุน ควบคู่ไปกับการการจ่ายเงินปันผลในระดับที่เหมาะสม เพื่อสร้างผลตอบแทนที่เหมาะสมกับนักลงทุน ซึ่งเป็นการสร้างความเชื่อมั่นให้กับนักลงทุนในระยะยาว

นอกเหนือจากปัจจัย 2 ปัจจัยดังที่ได้กล่าวไปแล้วนั้น ยังมีอีกหลายปัจจัยที่จะส่งผลต่อราคาหุ้นของบริษัท ซึ่งเป็นปัจจัยที่ไม่สามารถควบคุมได้เช่น

- ราคาตลาดโลกของเหล็ก
- การเพิ่มขึ้นหรือลดลงของการสร้างอาคารโรงงานในภาคอุตสาหกรรม และพาณิชย์กรรม

ปัจจัยดังกล่าว อาจทำให้ราคาหุ้นแกว่งตัว หรือไม่ไปตามการคาดหวังของนักลงทุน



3. การขับเคลื่อนธุรกิจเพื่อความยั่งยืน

PERM ดำเนินธุรกิจบนหลักการของการเป็นธุรกิจที่ยั่งยืน ภายใต้การกำกับดูแลกิจการที่ดี และการบริหารจัดการความเสี่ยงที่เหมาะสม เพื่อเสริมสร้างความสมดุลทั้ง 3 มิติ คือ เศรษฐกิจ สังคม และสิ่งแวดล้อม เพื่ออำนวยประโยชน์สูงสุดแก่ผู้มีส่วนได้เสียทุกฝ่ายและสอดคล้องตามเป้าหมายการพัฒนาที่ยั่งยืน(Sustainable Development Goals : SDGs) โดยคณะกรรมการบริษัทได้ประกาศ “ นโยบายด้านการพัฒนาอย่างยั่งยืน “ ขึ้นและถ่ายทอดไปสู่การปฏิบัติทั่วทั้งองค์กรและตลอดสายโซ่อุปทานผ่านช่องทางต่าง ๆ เพื่อขับเคลื่อนองค์กรให้มีการดำเนินงานที่ดี ภายใต้วิธีปฏิบัติที่ชัดเจน โปร่งใส และพร้อมที่จะปรับตัวต่อความเปลี่ยนแปลงอย่างมีประสิทธิภาพ และเป็นไปตามมาตรฐานสากล

3.1 นโยบายด้านการพัฒนาอย่างยั่งยืน

ด้านเศรษฐกิจ

1. ดำเนินธุรกิจตามหลักธรรมาภิบาลที่ดี
2. ยึดหลักคุณธรรมและโปร่งใส
3. มุ่งมั่นที่จะเสนอผลิตภัณฑ์ที่ให้ความคุ้มค่าสูงสุด
4. พัฒนานวัตกรรมอย่างต่อเนื่อง
5. เลือกใช้เทคโนโลยีที่ทันสมัย
6. บริหารจัดการความเสี่ยงอย่างมีประสิทธิภาพ
7. ส่งเสริมและสนับสนุนให้พันธมิตร คู่ค้า และผู้มีส่วนได้เสียดำเนินธุรกิจตามแนวทางการพัฒนาอย่างยั่งยืน

ด้านสังคม

1. คำนึงถึงหลักมนุษยธรรม และศักดิ์ศรีความเป็นมนุษย์
2. สร้างวัฒนธรรมการอยู่ร่วมกันฉันท์พี่น้อง
3. ดูแลสุขภาพอนามัย และความปลอดภัยของพนักงาน
4. ส่งเสริมและพัฒนาศักยภาพบุคลากรในองค์กรอย่างต่อเนื่อง
5. พัฒนาความเป็นอยู่และสภาพแวดล้อมของชุมชน

ด้านสิ่งแวดล้อม

1. ใช้พลังงานแสงอาทิตย์เป็นพลังงานทดแทน เพื่อลดก๊าซเรือนกระจก
2. เลือกใช้เครื่องจักรและกระบวนการผลิตที่ก่อให้เกิดของเสียน้อยที่สุด
3. ใช้เทคโนโลยี เพื่อพัฒนาการบริหารจัดการสิ่งแวดล้อม
4. สร้างมาตรฐานของสถานประกอบการที่ สะอาด สะอาด และปลอดภัย
5. สร้างพื้นที่สีเขียวภายในสถานประกอบการให้ได้มากที่สุด

กิจกรรมเพื่อประโยชน์ต่อสังคมและสิ่งแวดล้อม (CSR-After-Process)

1. โครงการส่งมอบกำลังใจแก่นุคลากรทางการแพทย์

ระยะเวลา/วันที่จัดกิจกรรม	ตั้งแต่วันที่ 27 กรกฎาคม 2564 - 31 กรกฎาคม 2564
วัตถุประสงค์ในการจัดกิจกรรม	1. เพื่อแบ่งเบาภารกิจของทีมแพทย์ พยาบาลและบุคลากรทางการแพทย์ของจังหวัดสมุทรสาคร 2. เพื่อขอบคุณความเสียสละของทีมแพทย์ที่ปฏิบัติหน้าที่ดูแลรักษาผู้ป่วยโรคติดเชื้อไวรัสโคโรนา 2019 (COVID-19)
สถานที่จัดกิจกรรม	โรงพยาบาลสมุทรสาคร จังหวัดสมุทรสาคร โรงพยาบาลวิชัยเวช อินเตอร์เนชั่นแนล จังหวัดสมุทรสาคร โรงพยาบาลมหาชัย 3 จังหวัดสมุทรสาคร
กลุ่มบุคคลที่เข้าร่วมกิจกรรม	ฝ่ายทรัพยากรบุคคลและฝ่ายความปลอดภัยและสิ่งแวดล้อม
ประโยชน์จากการจัดกิจกรรม	สนับสนุนและให้กำลังใจบุคลากรทางการแพทย์และเจ้าหน้าที่ของโรงพยาบาลที่ปฏิบัติหน้าที่รักษาและดูแลผู้ป่วยอย่างเต็มกำลัง

หลักฐานประกอบของโครงการ

วันที่ 27 กรกฎาคม พ.ศ. 2564
สถานที่ : โรงพยาบาลสมุทรสาคร



วันที่ 29 กรกฎาคม พ.ศ. 2564
สถานที่ : โรงพยาบาลมหาชัย 3





หลักฐานประกอบของโครงการ

วันที่ 29 กรกฎาคม พ.ศ.2564
สถานที่ : โรงพยาบาลวิชัยเวช
อินเตอร์เนชั่นแนล สมุทรสาคร



2. โครงการส่งมอบกำลังใจแก่ด่านหน้า

ระยะเวลา/วันที่จัดกิจกรรม	ตั้งแต่วันที่ 11 ตุลาคม 2564 - 6 พฤศจิกายน 2564
วัตถุประสงค์ในการจัดกิจกรรม	เพื่อให้กำลังใจในการปฏิบัติงานแก่บุคลากรทางการแพทย์ และเจ้าหน้าที่ทุกท่าน ที่ศูนย์บริการฉีดวัคซีนโควิด -19
สถานที่จัดกิจกรรม	1. ศูนย์บริการฉีดวัคซีนโควิด-19 สมุทรสาคร โรงเรียนเทศบาลบ้านมหาชัย (อนุกุลราษฎร์) 2. ศูนย์บริการฉีดวัคซีนโควิด-19 สมุทรสาคร วัดสามัคคีศรัทธาราม (วัดโกรกกรากใน) จังหวัดสมุทรสาคร
กลุ่มบุคคลที่เข้าร่วมกิจกรรม	ฝ่ายทรัพยากรบุคคล
ประโยชน์จากการจัดกิจกรรม	สนับสนุนบุคลากรทางการแพทย์และเจ้าหน้าที่ ซึ่งเป็นบุคลากรด่านหน้าที่ให้บริการแก่ประชาชนในจังหวัดสมุทรสาครให้ได้รับวัคซีนอย่างรวดเร็วและทั่วถึง

หลักฐานประกอบของโครงการ

วันที่ 11 ตุลาคม พ.ศ.2564
สถานที่ : ศูนย์บริการฉีดวัคซีนโควิด-19
สมุทรสาคร โรงเรียนเทศบาลบ้านมหาชัย
(อนุกุลราษฎร์)



หลักฐานประกอบของโครงการ

วันที่ 12 ตุลาคม พ.ศ.2564
สถานที่ : ศูนย์บริการฉีดวัคซีนโควิด-19
สมุทรสาคร โรงเรียนเทศบาลบ้านมหาชัย
(อนุภูมราชมรรค์)



3. โครงการสนับสนุนรพยบาลกู้ชีพขั้นสูง

ระยะเวลา/วันที่จัดกิจกรรม	ตั้งแต่วันที่ 18 มิถุนายน 2564 - 19 พฤศจิกายน 2564
วัตถุประสงค์ในการจัดกิจกรรม	<ol style="list-style-type: none"> 1. เพื่อสนับสนุนการทำงานของโรงพยาบาลสมุทรสาครในการพัฒนาระบบการดูแลผู้ป่วยฉุกเฉินให้มีอุปกรณ์ที่ทันสมัย ยกระดับมาตรฐานการให้บริการทางการแพทย์แก่สาธารณสุขผ่านยานพาหนะและอุปกรณ์ที่จำเป็น 2. เพื่อให้โรงพยาบาลสมุทรสาครให้บริการช่วยเหลือผู้ป่วยโควิด-19 ที่มีภาวะวิกฤตฉุกเฉิน และสามารถป้องกันบุคลากรทางการแพทย์ต่อการติดเชื้อ
สถานที่จัดกิจกรรม	บริษัท ชันเทคโนโลยี จำกัด
กลุ่มบุคคลที่เข้าร่วมกิจกรรม	ฝ่ายบริหาร
ประโยชน์จากการจัดกิจกรรม	เพื่อให้การบริการประชาชน ผู้ป่วยฉุกเฉิน หรือเจ็บป่วยจากอุบัติเหตุ มีประสิทธิภาพและรวดเร็ว

หลักฐานประกอบของโครงการ





3.2 การจัดการผลกระทบต่อผู้มีส่วนได้เสียในห่วงโซ่อุปทาน

PERM ให้ความสำคัญกับการบริหารผู้มีส่วนได้เสียตลอดห่วงโซ่อุปทานของธุรกิจ โดยครอบคลุมถึงผู้ได้รับผลกระทบหรืออาจส่งผลกระทบต่อการทำงานของ PERM โดยฝ่ายจัดการของบริษัทได้ร่วมกันวิเคราะห์ พิจารณา และบริหารจัดการเพื่อให้มั่นใจว่าผู้มีส่วนได้เสียได้รับการดูแลอย่างสมดุลตามพันธกิจขององค์กร ทั้งนี้ได้จำแนกผู้มีส่วนได้เสียเป็น 6 กลุ่มด้วยกันดังนี้คือ ลูกค้า คู่ค้าและพันธมิตรทางธุรกิจ พนักงาน ผู้ลงทุน สังคมชุมชน และหน่วยงานภาครัฐ

ทั้งนี้ผู้มีส่วนได้เสียแต่ละกลุ่มมีความต้องการและความคาดหวังจากบริษัทแตกต่างกัน บริษัทได้ใช้ทุนทั้ง 6 ด้าน อันได้แก่ ทุนทางการเงิน ทุนทางการผลิต ทุนทางปัญญา ทุนด้านบุคลากร ทุนทางสังคม และทุนทางสิ่งแวดล้อม เพื่อดำเนินงานที่สำคัญในการสร้างคุณค่าสู่ความยั่งยืนดังต่อไปนี้คือ

	ความต้องการ/ความคาดหวัง ของผู้มีส่วนได้เสีย	ตัวอย่างการดำเนินการที่สำคัญ
ลูกค้า	<ul style="list-style-type: none">- ผลิตภัณฑ์มีคุณภาพ- การบริการที่รวดเร็วทันกาล- ความเป็นธรรมในลูกค้าแต่ละราย	<ul style="list-style-type: none">- พัฒนาคุณภาพผลิตภัณฑ์อย่างสม่ำเสมอ- สร้างนวัตกรรมใหม่ ๆ อย่างต่อเนื่อง- พัฒนาการให้บริการทั้งก่อนและหลังการขาย- มุ่งการขายระยะยาว สร้างสัมพันธ์ที่ดีกับลูกค้า
คู่ค้าและพันธมิตรทางธุรกิจ	<ul style="list-style-type: none">- ความสัมพันธ์ระยะยาวทางธุรกิจ- ความโปร่งใส เป็นธรรมและชัดเจนในกระบวนการจัดซื้อจัดจ้าง- ปฏิบัติตามเงื่อนไขในสัญญาอย่างเคร่งครัด	<ul style="list-style-type: none">- จัดทำทะเบียนประวัติการติดต่อและประวัติการทำธุรกิจร่วมกัน- ให้ข้อมูล ทำความเข้าใจ กระบวนการจัดซื้อจัดจ้างของบริษัท- จัดทำระบบการจัดซื้อจัดจ้าง การชำระเงินที่มีประสิทธิภาพ
พนักงาน	<ul style="list-style-type: none">- ได้รับผลตอบแทนที่เหมาะสม- ความมั่นคงและความก้าวหน้าในการทำงาน	<ul style="list-style-type: none">- สำรวจและประเมินภาวะการทำงาน- ปรับปรุงสวัสดิการอย่างเหมาะสม- จัดอบรมและพัฒนาทักษะอย่างต่อเนื่อง
ผู้ลงทุน	<ul style="list-style-type: none">- ผลการดำเนินงานที่ดี- ธุรกิจมีนวัตกรรมทันต่อการเปลี่ยนแปลงของโลก	<ul style="list-style-type: none">- ดำเนินธุรกิจด้วยความระมัดระวัง- สร้างนวัตกรรมใหม่อย่างต่อเนื่อง- สื่อสารและเปิดเผยข้อมูลอย่างเพียงพอ
สังคมชุมชน	ไม่ก่อให้เกิดของเสียที่อาจกระทบต่อสุขภาพของผู้นในชุมชน	<ul style="list-style-type: none">- เลือกใช้เทคโนโลยีที่ทันสมัย และก่อให้เกิดของเสียจากกระบวนการผลิตให้น้อยที่สุด- สื่อสารและสร้างความเข้าใจกับชุมชนอย่างต่อเนื่อง- ไม่มีประเด็นขัดแย้งกับชุมชน
หน่วยงานภาครัฐ	การเปิดเผยข้อมูลที่เกี่ยวข้องและทันเวลา	บริหารจัดการภายในเพื่อนำเสนอข้อมูลที่ถูกต้องตามที่กำหนดไว้ นำส่งให้หน่วยที่เกี่ยวข้องทันตามกำหนด

4. การวิเคราะห์และคำอธิบายฝ่ายจัดการ

บริษัท เพ็ทสตีลเวิร์ค จำกัด (มหาชน) (PERM) มีผลการดำเนินงานเมื่อพิจารณาจากงบการเงินรวม ปรากฏว่า บริษัทมีผลกำไรสุทธิ 525.75 ล้านบาท ซึ่งเมื่อเปรียบเทียบกับงวดเดียวกันของปีก่อน เพิ่มขึ้นจำนวน 499.55 บาท คิดเป็นร้อยละ 1,906.68 โดยมีสาเหตุหลักดังต่อไปนี้

หน่วย : ล้านบาท

ผลการประกอบการ	ปี 2564	ปี 2563	▲ %
รายได้จากการขาย และบริการ	6,473.01	4,117.49	+57.21%
ต้นทุนขายและบริการ	5,404.01	3,783.36	
กำไร(ขาดทุน) สุทธิ	523.96	26.20	+1,899.84%

วิเคราะห์ผลการดำเนินงาน

กำไรสุทธิ บริษัทมีผลกำไรสุทธิสำหรับปี 2564 สิ้นสุด 31 ธันวาคม 2564 จำนวน 523.96 ล้านบาทเปรียบเทียบกับจำนวน 26.20 ล้านบาทในปี 2563 เพิ่มขึ้นจำนวน 497.76 ล้านบาท คิดเป็น ร้อยละ 1,899.85 โดยมีสาเหตุดังนี้

1. ด้านรายได้

ในปี 2564 บริษัทมีรายได้จากการขายและบริการ จำนวน 6,473.01 ล้านบาท เพิ่มขึ้นจากงวดเดียวกัน ปีที่แล้ว ซึ่งมียอดขายเท่ากับ 4,117.49 ล้านบาท เพิ่มขึ้นจำนวน 2,355.52 ล้านบาทหรือคิดเป็นร้อยละ 57.21 โดยเป็นผลมาจากราคาสินค้าที่สูงขึ้นเนื่องมาจากการปรับตัวเพิ่มขึ้นของราคาเหล็กโลก และภายในประเทศ การที่ภาครัฐบาลและประชาชนได้ให้ความร่วมมือทำการควบคุมการแพร่ระบาดของโรคติดเชื้อโควิด -19 ให้อยู่ในวงจำกัดและผู้ติดเชื้อน้อยลงทำให้เริ่มมีกำลังซื้อมากขึ้น ประกอบกับผู้ซื้อมีความกังวลกับแนวโน้มของราคาเหล็กในอนาคตจึงเร่งซื้อ ส่งผลให้ธุรกิจส่วนใหญ่ในระบบห่วงโซ่อุปทานมีการลงทุนเก็บสินค้าในสต็อกมากขึ้น สถานการณ์ดังกล่าวมีผลกระทบต่อผลการดำเนินงานของกลุ่มบริษัทอย่างมีนัยสำคัญ

2. ด้านค่าใช้จ่าย

2.1 ต้นทุนขายและบริการสำหรับ ปี 2564 มี จำนวน 5,404.01 ล้านบาทหรือเท่ากับร้อยละ 83.48 จากยอดขายลดลงจากต้นทุนขายและบริการในปี 2563 ซึ่งมีต้นทุนจำนวน 3,783.36 ล้านบาท หรือเท่ากับ ร้อยละ 91.91 เมื่อเทียบกับยอดขายในปีนั้น ซึ่งเกิดจากบริษัทขายสินค้าจากสต็อกที่มีอยู่และจากการทยอยรับสินค้าที่มีการสั่งซื้อมาก่อนที่จะมีการปรับราคา เมื่อบริษัทขายสินค้าตามราคาตลาดที่มีการปรับตัวสูงขึ้นมาก จึงทำให้อัตรากำไรเพิ่มสูงขึ้น

2.2 ค่าใช้จ่ายในการขายและบริหารสำหรับปี 2564 มีค่าใช้จ่ายในการขายและบริหาร เป็นจำนวน 416.93 ล้านบาทเปรียบเทียบกับจำนวน 254.68 ในปี 2563 เพิ่มขึ้นจำนวน 162.25 ล้านบาท หรือ คิดเป็นร้อยละ 63.71 เนื่องจากในปี 2564 นั้นบริษัทมีผลขาดทุนจากอัตราแลกเปลี่ยนสูงถึง 132.23 ล้านบาท ในขณะที่ ในปี 2563 บริษัทมีกำไรจากอัตราแลกเปลี่ยน ส่วนค่าใช้จ่ายในการบริหารเพิ่มขึ้นตามยอดขาย เนื่องจากบริษัทมีการปรับปรุงระบบสารสนเทศและระบบงานสนับสนุนในด้านอื่นๆ ทำให้มีค่าใช้จ่ายมากขึ้น

2.3 ต้นทุนทางการเงิน (ดอกเบี้ยจ่าย) สำหรับปี 2564 เป็นจำนวนเงิน 53.15 ล้านบาท เมื่อเทียบกับงวดเดียวกันปีก่อนมีจำนวน 66.23 ล้านบาท ลดลงจำนวน 13.08 ล้านบาท คิดเป็นร้อยละ 19.75 เมื่อเทียบกับงวดเดียวกันปีก่อน เนื่องจากในระหว่างปีบริษัทมีการชำระเงินกู้ระยะสั้นจำนวนมาก โดยนำเงินจากกระแสเงินสดจากการขายสินค้านำมาชำระภาระหนี้ระยะสั้นที่สูงขึ้นเป็นการเพิ่มในช่วงท้ายๆ ของปี



วิเคราะห์ฐานะการเงิน

สินทรัพย์

สัดส่วนสินทรัพย์ ของบริษัท และบริษัทย่อย ประกอบด้วย

หน่วย : ล้านบาท

สินทรัพย์	ณ 31 ธันวาคม 2564	ณ 31 ธันวาคม 2563	▲ %
ลูกหนี้การค้า	148.43	239.87	-38.12
สินค้าคงเหลือ	2,511.92	1,104.30	+127.47
ที่ดิน อาคาร และ อุปกรณ์	1,843.90	1,195.93	+54.18
อื่นๆ	269.91	207.82	+29.88
รวมสินทรัพย์	4,774.16	2,747.92	+73.74

ณ วันที่ 31 ธันวาคม 2564 บริษัทฯ มีสินทรัพย์ 4,774.16 ล้านบาทเปรียบเทียบกับ 2,747.92 ล้านบาทในปี 2563 เพิ่มขึ้นจำนวน 2,026.24 ล้านบาทหรือคิดเป็นร้อยละ 73.74 การเพิ่มขึ้นของสินทรัพย์รวมมาจาก สินค้าคงเหลือ และที่ดิน อาคาร และอุปกรณ์ของบริษัทย่อยที่ลงทุนในการก่อสร้างโรงงานผลิตเหล็กเคลือบกันสนิมชุบสี

ในปี 2564 ลูกหนี้การค้ามียอดเท่ากับ 148.43 ล้านบาทเปรียบเทียบกับ 239.87 ล้านบาทในปี 2563 หรือลดลง 91.44 ล้านบาท หรือคิดเป็นร้อยละ 38.12 เนื่องจากบริษัทมีประสิทธิภาพในการบริหารจัดการลูกหนี้การค้าได้ดีขึ้น ส่วนสินค้าคงเหลือ มีจำนวน 2,511.92 ล้านบาท เพิ่มขึ้นจากปี 2563 จำนวน 1,407.62 หรือคิดเป็นร้อยละ 127.47 เนื่องจาก ปี 2564 ได้มีสั่งซื้อ และทยอยรับสินค้าทั้งจากต่างประเทศและในประเทศได้ส่งสินค้ามากขึ้นจึงส่งผลทำให้สินค้าเพิ่มขึ้นจากปี 2563

ที่ดิน อาคารและอุปกรณ์ -สุทธิ รวมเป็นจำนวนเงิน 1,843.90 ล้านบาทเปรียบเทียบกับจำนวน 1,195.93 ล้านบาท ในปี 2563 หรือเพิ่มขึ้นจำนวน 647.97 ล้านบาท คิดเป็นร้อยละ 54.18 เนื่องมาจากการลงทุนก่อสร้างอาคารและซื้อเครื่องจักรของบริษัทย่อย

หนี้สิน และแหล่งที่มาของเงินทุน

สัดส่วนของหนี้สินและส่วนของผู้ถือหุ้นของบริษัทและบริษัทย่อยประกอบด้วย

หน่วย : ล้านบาท

สินทรัพย์	ณ 31 ธันวาคม 2564	ณ 31 ธันวาคม 2563	▲ %
เงินกู้ยืมและสินเชื่อระยะสั้น	2,152.00	1,037.69	+107.38
เจ้าหนี้การค้า	421.03	348.89	+20.68
เงินกู้ระยะยาว	389.61	139.53	+179.23
หนี้สินอื่นๆ	153.37	84.90	+80.65
ส่วนของผู้ถือหุ้น	1,658.15	1,136.91	+45.85
รวมหนี้สิน และ ส่วนของผู้ถือหุ้น	4,774.16	2,747.92	+73.74

ณ วันที่ 31 ธันวาคม 2564 บริษัท มีจำนวนหนี้สินทั้งหมดเป็นจำนวนเงิน 3,115.94 ล้านบาท เปรียบเทียบกับ จำนวน 1,611.00 ล้านบาทในปี 2563 หรือเพิ่มขึ้นจำนวน 1,504.94 ล้านบาท คิดเป็นร้อยละ 93.42 เนื่องมาจากในช่วงปลายปีบริษัท ทยอยรับสินค้าจากต่างประเทศทำให้บริษัทมีเงินกู้ยืมเงินระยะสั้นในการใช้ Trust receive (TR) เป็นหลัก

เจ้าหนี้การค้า ณ วันที่ 31 ธันวาคม 2564 บริษัทมีเจ้าหนี้ จำนวน 421.05 ล้านบาทเปรียบเทียบกับจำนวน 348.89

ล้านบาทในปี 2563 หรือ เพิ่มขึ้นเป็นจำนวนเงิน 72.16 ล้านบาท คิดเป็นร้อยละ 20.68 สืบเนื่องมาจากบริษัทมีการซื้อสินค้าเพิ่มขึ้นจากในประเทศ เพื่อรองรับความต้องการสินค้าที่เพิ่มสูงขึ้น

ส่วนของผู้ถือหุ้น

ส่วนของผู้ถือหุ้น ณ วันที่ 31 ธันวาคม 2564 มีจำนวน 1,658.15 ล้านบาทเปรียบเทียบกับจำนวน 1,136.91 ในปี 2563 หรือเพิ่มขึ้น 521.24 ล้านบาท หรือคิดเป็นร้อยละ 45.85 เนื่องจากผลกำไรจากการดำเนินงานในปี 2564 ดังนั้นจึงมีผลทำให้บริษัทมีผลการดำเนินงาน สำหรับ ปี 2564 สูงกว่า ผลการดำเนินงานในงวดเดียวกัน ปี 2563 เกินกว่าร้อยละ 20



5. ข้อมูลทั่วไปและข้อมูลสำคัญอื่น

5.1 ข้อพิพาททางกฎหมาย

บริษัทและบริษัทย่อย ไม่มีคดีความทางกฎหมายที่ถูกฟ้องร้องเรียกค่าเสียหาย ณ.วันที่ 31 ธันวาคม 2564

ส่วนที่ 2



6. นโยบายการกำกับดูแลกิจการที่ดี

บริษัทตระหนักถึงความสำคัญของการกำกับดูแลกิจการที่ดี และเชื่อว่าการกำกับดูแลกิจการที่ดีจะช่วยให้การบริหารงานของบริษัทมีความโปร่งใส มีประสิทธิภาพ และช่วยให้บริษัทสามารถเติบโตได้อย่างยั่งยืน ดังนั้น บริษัทจึงได้จัดทำหลักการกำกับดูแลกิจการที่ดีของบริษัท (Corporate Good Governance) ขึ้น โดยยึดตามแนวทางหลักการกำกับดูแลกิจการที่ดีสำหรับบริษัทจดทะเบียน ปี 2560 ของสำนักงานคณะกรรมการกำกับหลักทรัพย์และตลาดหลักทรัพย์ (“สำนักงาน ก.ล.ต.”) เพื่อใช้เป็นแนวทางสำหรับคณะกรรมการบริษัทในการกำกับดูแลให้กิจการมีผลประกอบการที่ดีในระยะยาว น่าเชื่อถือสำหรับผู้ถือหุ้น และนักลงทุน ในฐานะที่เป็นบริษัทจดทะเบียนในตลาดหลักทรัพย์แห่งประเทศไทย (“ตลาดหลักทรัพย์ฯ”) ในการนี้ บริษัทมุ่งหมายที่จะประกอบธุรกิจอย่างมีประสิทธิภาพ มีจริยธรรมในการดำเนินงาน ประกอบธุรกิจที่เป็นประโยชน์ต่อสังคม พัฒนา หรือลดผลกระทบด้านลบต่อสิ่งแวดล้อม รวมถึงสามารถปรับตัวให้เหมาะสมกับการเปลี่ยนแปลงของสภาพธุรกิจได้

หลักการกำกับดูแลกิจการของบริษัทสอดคล้องกับ วิสัยทัศน์ และจริยธรรมในการดำเนินธุรกิจ มีเนื้อหาครอบคลุมถึงโครงสร้างคณะกรรมการบริษัท องค์ประกอบคณะกรรมการ บทบาทหน้าที่และความรับผิดชอบของคณะกรรมการบริษัท และคณะกรรมการชุดย่อย การบริหารความเสี่ยงและการควบคุมภายใน ความขัดแย้งทางผลประโยชน์ การต่อต้านทุจริตและคอร์รัปชัน การเปิดเผยข้อมูล การดูแลการใช้ข้อมูลภายใน ความรับผิดชอบต่อสังคมและสิ่งแวดล้อม และความสัมพันธ์กับผู้ถือหุ้น

บริษัทมีนโยบายส่งเสริมให้ทุกคนในองค์กรเห็นความสำคัญของการปฏิบัติตามหลักการกำกับดูแลกิจการที่ดี โดยสื่อสารให้กับพนักงานได้ทราบในหลายช่องทาง เพื่อจะสร้างให้การกำกับดูแลกิจการที่ดีเป็นวัฒนธรรมคู่กับองค์กร

6.1 ภาพรวมของนโยบายและแนวปฏิบัติการกำกับดูแลกิจการ

6.1.1 นโยบายและแนวปฏิบัติที่เกี่ยวกับคณะกรรมการ

คณะกรรมการบริษัท ประกอบด้วยผู้ที่มีความรู้ ความสามารถและประสบการณ์ที่สามารถเอื้อประโยชน์ให้กับบริษัท เป็นอย่างดี แต่ละท่านปฏิบัติหน้าที่อย่างเหมาะสมและมีความรับผิดชอบในหน้าที่ให้คำชี้แนะ คำทักท้วง ที่ทรงคุณค่า เน้นย้ำและสอบถามให้บริษัทปฏิบัติตามกฎหมายที่เกี่ยวข้องอย่างครบถ้วน ทั้งนี้มีการกำหนดนโยบายที่เกี่ยวข้องกับกรรมการ ตามหัวข้อดังต่อไปนี้คือ

1. องค์ประกอบ คุณสมบัติ และการแต่งตั้งกรรมการของบริษัท โดยเฉพาะอย่างยิ่งคุณสมบัติต้องห้ามที่อาจจะก่อให้เกิดความขัดแย้งทางผลประโยชน์
2. บทบาท อำนาจหน้าที่และความรับผิดชอบ ทั้งในฐานะส่วนตัวและในฐานะองค์คณะทั้งกรรมการบริษัท และกรรมการในคณะกรรมการชุดย่อย
3. การตั้งคณะกรรมการชุดย่อยเพื่อสนับสนุนการทำงานได้แก่ คณะกรรมการตรวจสอบ คณะกรรมการบริหารความเสี่ยง คณะกรรมการสรรหาและกำหนดค่าตอบแทน และคณะกรรมการบริหาร
4. การจัดประชุมคณะกรรมการ ให้มีความสะดวก มีข้อมูลที่เพียงพอ เพื่อที่จะระดมความคิดได้อย่างมีประสิทธิภาพ
5. เลขาธิการบริษัท ได้รับการแต่งตั้งจากคณะกรรมการบริษัทเพื่อทำหน้าที่สื่อสารระหว่างคณะกรรมการบริษัท ผู้บริหาร และผู้ถือหุ้นอย่างครบถ้วนและถูกต้อง

6.1.2 นโยบายและแนวปฏิบัติที่เกี่ยวกับผู้ถือหุ้นและผู้มีส่วนได้เสีย

ผู้ถือหุ้นมีฐานะเป็นเจ้าของบริษัท เป็นหลักสำคัญในการกำหนดทิศทางของบริษัท โดยการใช้สิทธิต่างๆ ที่พึงมีเป็นไปตามข้อกำหนดของกฎหมาย บริษัทมีหน้าที่ปฏิบัติตามข้อกำหนดของกฎหมายในเรื่องต่างๆ ดังนี้คือ

1. การเคารพสิทธิของผู้ถือหุ้น บริษัทได้จัดให้มีการประชุมผู้ถือหุ้นเพื่อให้ผู้ถือหุ้นสามารถใช้สิทธิได้ตามจำนวนหุ้นที่ตนเองถือ ได้แก่ การลงคะแนนในวาระต่างๆ ที่ต้องได้รับการอนุมัติจากที่ประชุม และชักถามถึงข้อสงสัยสำหรับการดำเนินงานของบริษัท

2. การปฏิบัติต่อผู้ถือหุ้นอย่างเท่าเทียมกัน แม้ว่าจะถือหุ้นไม่เท่ากันและมีสิทธิออกเสียงไม่เท่ากัน ผู้ถือหุ้นทุกรายมีสิทธิพื้นฐานในฐานะผู้ถือหุ้นเท่าเทียมกัน โดยไม่คำนึงถึง เพศ อายุ เชื้อชาติ สัญชาติ ความเชื่อ ถิ่นในสังคม หรือ ความคิดเห็นทางการเมือง ทั้งนี้บริษัทจะให้โอกาสในการเสนอวาระการประชุมเพิ่มเติม เสนอชื่อบุคคลเพื่อแต่งตั้งเป็นกรรมการ ผ่านเว็บไซต์ของบริษัท บริษัทจะอำนวยความสะดวกตามสมควรให้ผู้ถือหุ้นในการเข้าร่วมการประชุม ตลอดจนการมอบฉันทะ
3. บทบาทต่อผู้มีส่วนได้เสีย ซึ่งประกอบด้วย 6 กลุ่มดังนี้คือ
 - 3.1 ผู้ลงทุน บริษัทมุ่งที่จะสร้างผลตอบแทนที่ดี และกิจการมีการเติบโตอย่างมั่นคง
 - 3.2 พนักงาน สนับสนุนให้มีการทำงานอย่างมีอาชีพ มีความก้าวหน้าและมีคุณภาพชีวิตในการทำงาน
 - 3.3 ลูกค้า ได้รับความพึงพอใจจากผลิตภัณฑ์ที่มีคุณภาพ มีราคาสมเหตุสมผล
 - 3.4 คู่ค้า ดำเนินธุรกิจด้วยกันบนพื้นฐานความเป็นธรรม มีความสัมพันธ์ที่ดีในระยะยาว
 - 3.5 สังคมและชุมชน บริษัทเป็นส่วนหนึ่งของสังคมและชุมชน มีส่วนช่วยพัฒนาคุณภาพชีวิตของคนในสังคม และมีการบริหารจัดการผลกระทบต่อสิ่งแวดล้อมตามมาตรฐานสากล
 - 3.6 ภาครัฐ กิจการปฏิบัติตามข้อกำหนดของกฎหมายอย่างเคร่งครัด และในฐานะผู้เสียภาษีที่นำไปพัฒนาชาติบ้านเมือง

6.2 จริยธรรมในการดำเนินธุรกิจ

คณะกรรมการบริษัทจัดทำคู่มือจริยธรรมในการดำเนินธุรกิจ (Code of Conduct) เพื่อกำหนดเป็นพื้นฐานสำหรับการปฏิบัติงานในหน้าที่ และการปฏิบัติตามวิชาชีพ ภายใต้กรอบของกฎหมายและระเบียบของบริษัท โดยสาระสำคัญมีดังนี้คือ

6.2.1 จริยธรรมในการดำเนินธุรกิจ ประกอบด้วย

1. ยึดหลักนิติธรรม
2. มีความโปร่งใส
3. ตั้งมั่นในความยุติธรรมและมีคุณธรรม
4. ให้ความสำคัญต่อลูกค้า
5. มีความรับผิดชอบต่อสังคม

6.2.2 ข้อพึงปฏิบัติทางจริยธรรม ประกอบด้วย

1. มีภาวะผู้นำ
2. ซื่อสัตย์สุจริต
3. ปฏิบัติตามระเบียบข้อบังคับ
4. รักษาทรัพย์สิน
5. การปฏิบัติตนต่อผู้บังคับบัญชา ผู้ร่วมงาน และผู้ใต้บังคับบัญชา
6. เป็นพลเมืองดี
7. ไม่รับสิ่งตอบแทนเกินวิสัย
8. ไม่มีความขัดแย้งทางผลประโยชน์
9. ไม่ใช้ข้อมูลจำเพาะเพื่อประโยชน์ในทางมิชอบ



6.3 การเปลี่ยนแปลงและพัฒนาการที่สำคัญของนโยบาย แนวปฏิบัติ และระบบการกำกับดูแลกิจการในปี 2564

ในปี 2564 ที่ผ่านมา บริษัทมีการปรับปรุงและพัฒนาการกำกับดูแลกิจการขนานใหญ่ โดยการเปลี่ยนจากระบบธรรมเนียมปฏิบัติ มาเป็นการกำหนดเป็นนโยบาย กฎบัตร และกำหนดขอบเขตอำนาจหน้าที่ของผู้บริหารหลักของกิจการ โดยกระบวนการดังกล่าวได้รับอนุมัติจากที่ประชุมคณะกรรมการบริษัท และติดประกาศในองค์กรให้เป็นที่ทราบโดยทั่วกัน นอกจากนี้ยังกำหนดให้พนักงานทุกคนจะต้องลงนามรับทราบและถือปฏิบัติ ซึ่งคณะกรรมการบริษัทกำหนดให้มีการประเมินความรู้ความเข้าใจในสาระสำคัญของพนักงานตั้งแต่ระดับหัวหน้าหน่วยขึ้นไปเพื่อความถูกต้องในการแนะนำและกำกับผู้ใต้บังคับบัญชา และคณะกรรมการบริษัทจะทำการทบทวนเพื่อปรับปรุงให้นโยบาย กฎบัตร และขอบเขตอำนาจหน้าที่เหมาะสมกับยุคสมัยที่มีการเปลี่ยนแปลงอย่างรวดเร็วตลอดเวลา

7. โครงสร้างการกำกับดูแลกิจการ และข้อมูลเกี่ยวกับคณะกรรมการ และคณะกรรมการชด้อย่อยผู้บริหาร พนักงานและอื่นๆ

7.1 โครงสร้างการกำกับดูแลกิจการ

แผนภูมิองค์กร ณ.วันที่ 31 ธันวาคม 2564

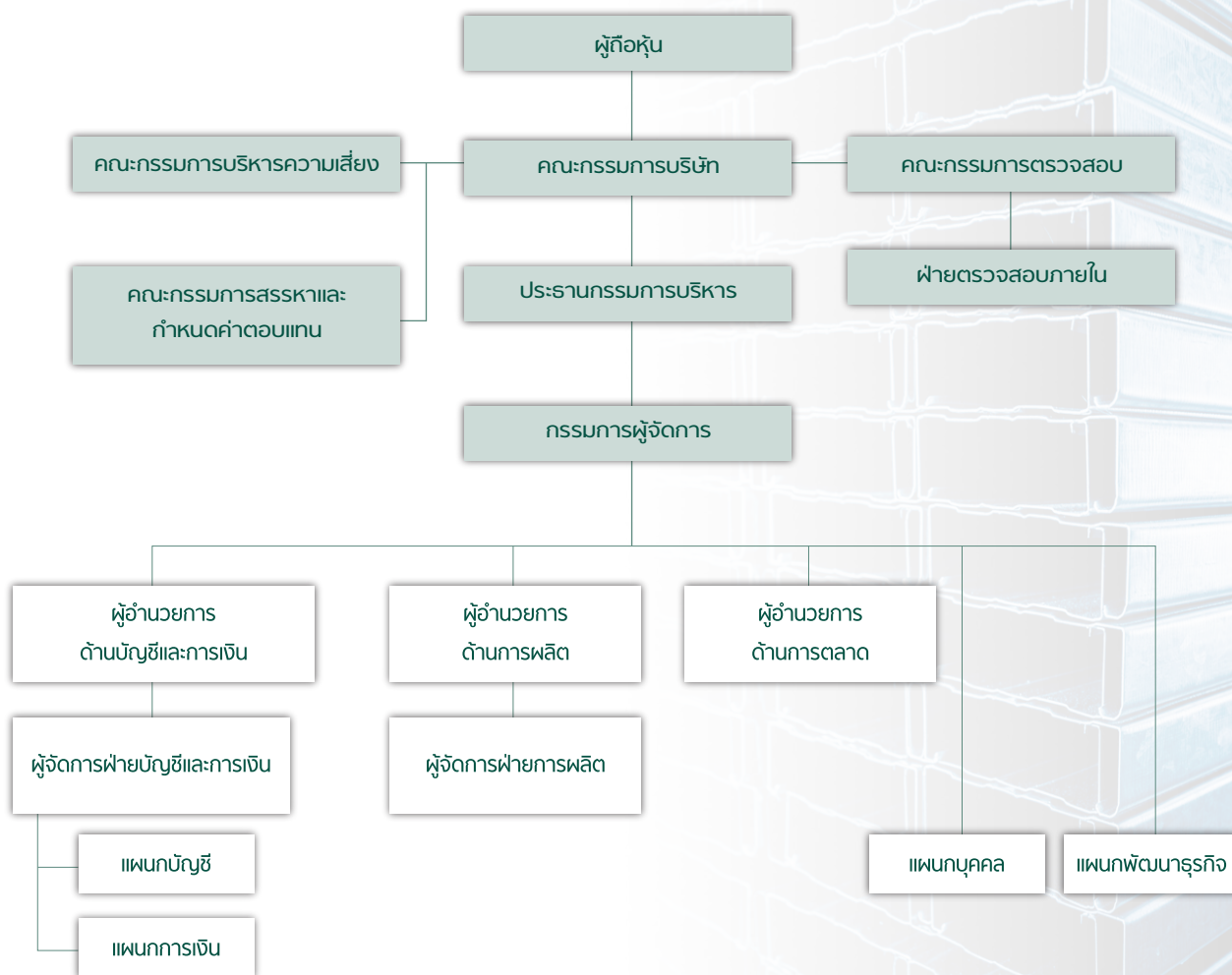



7.2 ข้อมูลเกี่ยวกับคณะกรรมการบริษัท

คณะกรรมการบริษัทมีบทบาทสำคัญในการกำกับดูแลกิจการ รวมถึงกำหนดทิศทาง นโยบาย และกลยุทธ์ทางธุรกิจเพื่อประโยชน์สูงสุดของบริษัทและผู้ถือหุ้น ดังนั้นจึงมีการกำหนดองค์ประกอบ บทบาทหน้าที่ คุณสมบัติ และแนวทางปฏิบัติในกฎบัตรคณะกรรมการบริษัท ซึ่งพอจะสรุปในสาระสำคัญดังนี้คือ

7.2.1 องค์ประกอบคณะกรรมการบริษัท ประกอบด้วยตัวแทนผู้ถือหุ้นใหญ่ ผู้บริหาร จำนวน 5 ท่าน และกรรมการอิสระอีกจำนวน 4 ท่านครบถ้วนตามข้อกำหนดของตลาดหลักทรัพย์แห่งประเทศไทย และกรรมการที่มาจากบุคคลภายนอก เป็นผู้เชี่ยวชาญ มีความรู้ความสามารถ เหมาะสมกับธุรกิจของบริษัท อีกทั้งไม่มีความสัมพันธ์ในเชิงเครือญาติกับผู้ถือหุ้นรายใหญ่ กรรมการบริษัทแต่ละท่านจะมีวาระการดำรงตำแหน่งคราวละ 3 ปี เมื่อครบกำหนดออกตามวาระ อาจได้รับพิจารณาเลือกตั้งจากที่ประชุมผู้ถือหุ้นให้เป็นกรรมการบริษัทต่อไปได้

7.2.2 ข้อมูลคณะกรรมการบริษัท ณ.วันที่ 31 ธันวาคม 2564 บริษัทประกอบด้วย กรรมการบริษัทจำนวน 9 ท่าน ดังรายละเอียดต่อไปนี้คือ

ชื่อ-สกุล		ตำแหน่ง
1. นายชูเกียรติ	ยงวงศ์ไพบูลย์	ประธานกรรมการ
2. นายชูชีพ	ยงวงศ์ไพบูลย์	กรรมการ
3. นายกันต์	อรรถยัวร์วิทย์	กรรมการ
4. ดร.เพิ่มศิลป์	ยงวงศ์ไพบูลย์	กรรมการ
5. พลเอก ดร.มนตรี	ศุภาพร	กรรมการ/กรรมการอิสระ
6. พลตำรวจตรีสหัสชัย	อินทสุขศรี	กรรมการ/กรรมการอิสระ
7. นายวัชรินทร์	ดวงดารา	กรรมการ/กรรมการอิสระ
8. นายกุล	ศรีเประยะ	กรรมการ/ กรรมการอิสระ
9. นายชฎน	ยงวงศ์ไพบูลย์	กรรมการ/ เลขานุการบริษัท

7.2.3 บทบาท หน้าที่ของคณะกรรมการบริษัท

- (1) อำนาจ หน้าที่ของคณะกรรมการบริษัท คณะกรรมการบริษัทในฐานะตัวแทนที่ได้รับการแต่งตั้งจากที่ประชุมผู้ถือหุ้นมีหน้าที่หลักในการบริหารงานบริษัท ในการกำหนดแนวทางในการดำเนินธุรกิจของบริษัท กำหนดวิสัยทัศน์ กลยุทธ์ นโยบาย เป้าหมายและงบประมาณประจำปี รวมถึงการติดตาม และประเมินผลการดำเนินงาน และจะต้องกำกับดูแลให้กิจการดำเนินการตามหลักกำกับดูแลกิจการที่ดี โดยแต่งตั้งผู้บริหารเพื่อปฏิบัติงานของบริษัทให้เป็นไปตามเป้าหมายทางธุรกิจ และแต่งตั้งคณะกรรมการชุดย่อยต่างๆ เช่น คณะกรรมการบริหาร คณะกรรมการตรวจสอบ คณะกรรมการบริหารความเสี่ยง เป็นต้นมาช่วยกำกับดูแลให้การดำเนินงานของบริษัทถูกต้องตามข้อกำหนดของกฎหมาย และถูกต้องตามหลักการปฏิบัติสากล
- (2) กรรมการผู้มีอำนาจลงนามผูกพันบริษัท ณ.วันที่ 30 ธันวาคม 2564 คณะกรรมการบริษัทกำหนดให้กรรมการดังต่อไปนี้เป็นผู้มีอำนาจลงนามผูกพันบริษัท “ นายชูเกียรติ ยงวงศ์ไพบูลย์ นายชูชีพ ยงวงศ์ไพบูลย์ นายเพิ่มศิลป์ ยงวงศ์ไพบูลย์ นายชฎน ยงวงศ์ไพบูลย์ กรรมการสองคนลงลายมือชื่อร่วมกัน และประทับตราสำคัญของบริษัท “
- (3) คุณสมบัติกรรมการ กรรมการของบริษัทจะต้องเป็นบุคคลที่มีความรู้ความสามารถ มีความซื่อสัตย์สุจริต มีจริยธรรมในการดำเนินธุรกิจ และมีคุณสมบัติครบถ้วนและไม่มีลักษณะต้องห้ามตามกฎหมายว่าด้วยบริษัทมหาชนจำกัด และกฎหมายว่าด้วยพระราชบัญญัติหลักทรัพย์และตลาดหลักทรัพย์ และกฎหมายที่เกี่ยวข้อง และที่สำคัญคือจะต้องไม่เป็นบุคคลซึ่งประกอบกิจการอันมีสภาพเดียวกันและเป็นการแข่งขันกับกิจการของบริษัท

ในกรณีที่เป็นการแต่งตั้งกรรมการอิสระ ผู้ที่ได้รับคัดเลือกเป็นกรรมการอิสระจะต้องมีคุณสมบัติเกี่ยวกับความเป็นอิสระตามที่บริษัท และประกาศคณะกรรมการกำกับตลาดทุนกำหนด โดยจะต้องเป็นบุคคลที่สามารถดูแลผลประโยชน์ของผู้ถือหุ้นทุกรายได้อย่างเท่าเทียมกัน เพื่อป้องกันความขัดแย้งทางผลประโยชน์ และสามารถเข้าร่วมประชุมคณะกรรมการบริษัทโดยให้ความเห็นอย่างเป็นอิสระได้

ทั้งนี้ บริษัทกำหนดให้กรรมการที่ไม่ทำหน้าที่เป็นผู้บริหาร เป็นกรรมการที่เป็นอิสระจากฝ่ายจัดการ ผู้ถือหุ้นรายใหญ่ และผู้มีอำนาจควบคุม และเป็นผู้ซึ่งไม่มีความสัมพันธ์ทางธุรกิจกับบริษัทในลักษณะที่จะให้ข้อจำกัดในการแสดงความคิดเห็นที่เป็นอิสระ และจะต้องมีคุณสมบัติเพิ่มเติม ดังต่อไปนี้

- (1) ถือหุ้นไม่เกินร้อยละ 1 ของจำนวนหุ้นที่มีสิทธิออกเสียงของทั้งหมดของบริษัท บริษัทใหญ่ บริษัทย่อย บริษัทร่วม ผู้ถือหุ้นรายใหญ่ หรือผู้มีอำนาจควบคุมของบริษัท ทั้งนี้ ให้นับรวมการถือหุ้นของผู้ที่เกี่ยวข้องของกรรมการอิสระรายนั้นๆ ด้วย
- (2) ไม่เป็นหรือเคยเป็นกรรมการที่มีส่วนร่วมในการบริหารงาน ลูกจ้าง พนักงาน ที่ปรึกษาที่ได้เงินเดือนประจำ หรือผู้มีอำนาจควบคุมของบริษัท บริษัทใหญ่ บริษัทย่อย บริษัทร่วม บริษัทย่อย ลำดับเดียวกัน ผู้ถือหุ้นรายใหญ่ หรือของผู้มีอำนาจควบคุมของบริษัท เว้นแต่จะได้พ้นจากการมีลักษณะดังกล่าวมาแล้วไม่น้อยกว่า 2 ปี ก่อนได้รับการแต่งตั้ง ทั้งนี้ ลักษณะต้องห้ามดังกล่าวไม่รวมถึงในกรณีที่กรรมการอิสระเคยเป็นข้าราชการ หรือที่ปรึกษาของส่วนราชการซึ่งเป็นผู้ถือหุ้นรายใหญ่ หรือผู้มีอำนาจควบคุมของบริษัท
- (3) ไม่เป็นบุคคลที่มีความสัมพันธ์ทางสายโลหิต หรือโดยการจดทะเบียนตามกฎหมายในลักษณะที่เป็นบิดา มารดา คู่สมรส พี่น้อง และบุตร รวมทั้งคู่สมรสของบุตร ของกรรมการรายอื่น ผู้บริหารบริษัท ผู้ถือหุ้นรายใหญ่ ผู้มีอำนาจควบคุม หรือบุคคลที่จะได้รับการเสนอให้เป็นกรรมการ ผู้บริหาร หรือผู้มีอำนาจควบคุมของบริษัทหรือบริษัทย่อย
- (4) ไม่มีหรือเคยมีความสัมพันธ์ทางธุรกิจกับบริษัท บริษัทใหญ่ บริษัทย่อย บริษัทร่วม ผู้ถือหุ้นรายใหญ่ หรือผู้มีอำนาจควบคุมของบริษัท ในลักษณะที่อาจเป็นการขัดขวางการใช้วิจารณญาณอย่างอิสระของตน รวมทั้งไม่เป็นหรือเคยเป็นผู้ถือหุ้นที่มีนัย หรือผู้มีอำนาจควบคุมของผู้ที่มีความสัมพันธ์ทางธุรกิจกับบริษัท บริษัทใหญ่ บริษัทย่อย บริษัทร่วม ผู้ถือหุ้นรายใหญ่ หรือผู้มีอำนาจควบคุมของบริษัท เว้นแต่จะได้พ้นจากการมีลักษณะดังกล่าวมาแล้วไม่น้อยกว่า 2 ปี ก่อนได้รับการแต่งตั้ง

ทั้งนี้ ความสัมพันธ์ทางธุรกิจ ตามวรรคหนึ่ง รวมถึงการทำรายการทางการค้าที่กระทำเป็นปกติเพื่อประกอบกิจการ การเช่าหรือให้เช่าอสังหาริมทรัพย์ รายการเกี่ยวกับสินทรัพย์หรือบริการ หรือการให้หรือรับความช่วยเหลือทางการเงิน ด้วยการรับหรือให้กู้ยืม ค่าประกัน การให้สินทรัพย์เป็นหลักประกันหนี้สิน รวมถึงพฤติการณ์อื่นทำนองเดียวกัน ซึ่งเป็นผลให้บริษัทหรือคู่สัญญามีภาระหนี้ที่ต้องชำระต่ออีกฝ่ายหนึ่ง ตั้งแต่ร้อยละ 3 ของสินทรัพย์ที่มีตัวตนสุทธิของบริษัท หรือตั้งแต่ 20 ล้านบาทขึ้นไป แล้วแต่จำนวนใดจะต่ำกว่า ทั้งนี้ การคำนวณภาระหนี้ดังกล่าวให้เป็นไปตามวิธีการคำนวณมูลค่าของรายการที่เกี่ยวข้องกันโดยการอนุโลม แต่ในการพิจารณาภาระหนี้ดังกล่าว ให้นับรวมภาระหนี้ที่เกิดขึ้นในระหว่าง 1 ปีก่อนวันที่มีความสัมพันธ์ทางธุรกิจกับบุคคลเดียวกัน

- (5) ไม่เป็นหรือเคยเป็นผู้สอบบัญชีของบริษัท บริษัทใหญ่ บริษัทย่อย บริษัทร่วม ผู้ถือหุ้นรายใหญ่ หรือผู้มีอำนาจควบคุมของบริษัท และไม่เป็นผู้ถือหุ้นที่มีนัย ผู้มีอำนาจควบคุม หรือหุ้นส่วนของสำนักงานสอบบัญชี ซึ่งมีผู้สอบบัญชีของบริษัท บริษัทใหญ่ บริษัทย่อย บริษัทร่วม ผู้ถือหุ้นรายใหญ่ หรือผู้มีอำนาจควบคุมของบริษัทสังกัดอยู่ เว้นแต่จะได้พ้นจากการมีลักษณะดังกล่าวมาแล้วไม่น้อยกว่า 2 ปี ก่อนได้รับการแต่งตั้ง



- (6) ไม่เป็นหรือเคยเป็นผู้ให้บริการทางวิชาชีพใดๆ ซึ่งรวมถึงการให้บริการเป็นที่ปรึกษากฎหมายหรือที่ปรึกษาทางการเงิน ซึ่งได้รับค่าบริการเกินกว่า 2 ล้านบาท ต่อปี จากบริษัท บริษัทใหญ่ บริษัทย่อย บริษัทร่วม ผู้ถือหุ้นรายใหญ่ หรือผู้มีอำนาจควบคุมของบริษัท และไม่เป็นผู้ถือหุ้นที่มีนัย ผู้มีอำนาจควบคุม หรือหุ้นส่วนของผู้ให้บริการทางวิชาชีพนั้นด้วย เว้นแต่จะได้พ้นจากการมีลักษณะดังกล่าวมาแล้วไม่น้อยกว่า 2 ปี ก่อนได้รับการแต่งตั้ง
- (7) ไม่เป็นกรรมการที่ได้รับการแต่งตั้งขึ้นเพื่อเป็นตัวแทนของกรรมการของบริษัท ผู้ถือหุ้นรายใหญ่ หรือผู้ถือหุ้นซึ่งเป็นผู้ที่เกี่ยวข้องกับผู้ถือหุ้นรายใหญ่
- (8) ไม่ประกอบกิจการที่มีสภาพอย่างเดียวกัน และเป็นการแข่งขันที่มีนัยกับกิจการของบริษัทหรือบริษัทย่อย หรือไม่เป็นหุ้นส่วนที่มีนัยในห้างหุ้นส่วน หรือเป็นกรรมการที่มีส่วนร่วมบริหารงาน ลูกจ้าง พนักงาน ที่ปรึกษาที่รับเงินเดือนประจำ หรือถือหุ้นเกินร้อยละ 1 ของจำนวนหุ้นที่มีสิทธิออกเสียงทั้งหมดของบริษัทอื่น ซึ่งประกอบกิจการที่มีสภาพอย่างเดียวกันและเป็นการแข่งขันที่มีนัยกับกิจการของบริษัทหรือบริษัทย่อย
- (9) ไม่มีลักษณะอื่นใดที่ทำให้ไม่สามารถให้ความเห็นอย่างอิสระเกี่ยวกับการดำเนินงานของบริษัท ในกรณีที่บุคคลที่เสนอให้แต่งตั้งเป็นกรรมการอิสระ เป็นบุคคลที่มีหรือเคยมีความสัมพันธ์ทางธุรกิจหรือการให้บริการทางวิชาชีพเกินมูลค่าที่กำหนดตาม (ง) หรือ (ฉ) ข้างต้น บริษัทอาจพิจารณาแต่งตั้งบุคคลดังกล่าวให้ดำรงตำแหน่งเป็นกรรมการอิสระได้ ทั้งนี้ บริษัทต้องจัดให้มีการเห็นคณะกรรมการบริษัทที่แสดงว่าได้พิจารณาตามหลักในมาตรา 89/7 แห่ง พระราชบัญญัติบริษัทมหาชนจำกัด พ.ศ. 2535 (และที่ได้มีการแก้ไขเพิ่มเติม) แล้วว่า การแต่งตั้งบุคคลดังกล่าวไม่มีผลกระทบต่อปฏิบัติหน้าที่และการให้ความเห็นที่เป็นอิสระ และจัดให้มีการเปิดเผยข้อมูลต่อไปในหนังสือนัดประชุมผู้ถือหุ้นในวาระพิจารณาแต่งตั้งบุคคลดังกล่าวเป็นกรรมการอิสระด้วย
 - (9.1) ลักษณะความสัมพันธ์ทางธุรกิจหรือการให้บริการทางวิชาชีพ ที่ทำให้บุคคลดังกล่าวมีคุณสมบัติไม่เป็นไปตามหลักเกณฑ์ที่กำหนด
 - (9.2) เหตุผลและความจำเป็นที่ยังคงหรือแต่งตั้งให้บุคคลดังกล่าวเป็นกรรมการอิสระ
 - (9.3) ความเห็นของคณะกรรมการบริษัทในการเสนอให้มีการแต่งตั้งบุคคลดังกล่าวเป็นกรรมการอิสระ

ทั้งนี้ บุคคลที่ได้รับการแต่งตั้งให้เป็นกรรมการอิสระที่มีคุณสมบัติตามข้อ ก. ถึง ฉ. รวมถึงตามข้อ ยกเว้นเรื่องความสัมพันธ์ทางธุรกิจหรือการให้บริการทางวิชาชีพ ข้างต้น อาจได้รับมอบหมายจากคณะกรรมการบริษัทให้มีอำนาจในการตัดสินใจเกี่ยวกับการดำเนินงานของบริษัท บริษัทย่อย บริษัทร่วม ผู้ถือหุ้นรายใหญ่ หรือผู้มีอำนาจควบคุมของบริษัท ในรูปแบบขององค์คณะ (Collective Decision) ได้

7.3 ข้อมูลเกี่ยวกับคณะกรรมการชุดย่อย

คณะกรรมการบริษัทได้แต่งตั้งคณะกรรมการชุดย่อยเพื่อ กำกับดูแลงานเฉพาะด้าน 4 คณะด้วยกัน โดยคณะกรรมการชุดย่อยจะทำหน้าที่ตามที่ได้รับมอบหมายและเป็นไปตามข้อกำหนดของตลาดหลักทรัพย์แห่งประเทศไทย ดังต่อไปนี้คือ

7.3.1 คณะกรรมการตรวจสอบ ประกอบด้วยกรรมการอิสระ 4 ท่าน ดังต่อไปนี้คือ

ชื่อ-สกุล	ตำแหน่ง
1. พลเอก ดร.มนตรี สุภาพร	ประธานกรรมการตรวจสอบ
2. พลตำรวจตรีสหัสชัย อินทรสุขศรี	กรรมการตรวจสอบ
3. นายวัชรินทร์ ดวงดารา	กรรมการตรวจสอบ
4. นายกุลศล ศรีเปาระยะ	กรรมการตรวจสอบ

ทั้งนี้ นายกุลศล ศรีเปาระยะ เป็นกรรมการตรวจสอบที่มีความรู้ และประสบการณ์ด้านบัญชีและการเงินเพียงพอที่จะสามารถทำหน้าที่สอบทานความน่าเชื่อถือของงบการเงินได้ คณะกรรมการตรวจสอบมีหน้าที่ในการสอบทานงบการเงิน สอบทานระบบควบคุมภายใน สอบทานการปฏิบัติตามกฎหมายว่าด้วยบริษัทมหาชนพระราชบัญญัติหลักทรัพย์และตลาดหลักทรัพย์ และข้อกำหนดของตลาดหลักทรัพย์ และกฎหมายอื่นๆ ที่เกี่ยวข้อง พร้อมทั้งเสนอที่ประชุมผู้ถือหุ้นเพื่อแต่งตั้งและกำหนดค่าตอบแทนผู้สอบบัญชีประจำปี พิจารณาการเข้าทำรายการที่เกี่ยวข้องกันหรือรายการที่อาจจะมีความขัดแย้งทางผลประโยชน์ รวมถึงการสอบทานกระบวนการภายในบริษัทเกี่ยวกับการรับแจ้งเบาะแส การรับข้อร้องเรียน และการปฏิบัติงานให้เป็นไปตามนโยบายต่อต้านการคอร์รัปชัน และการกระทำทุจริต

7.3.2 คณะกรรมการสรรหาและกำหนดค่าตอบแทน ประกอบด้วยกรรมการและกรรมการอิสระ 4 ท่าน ดังต่อไปนี้คือ

ชื่อ-สกุล	ตำแหน่ง
1. พลตำรวจตรีสหัสชัย อินทรสุขศรี	ประธานกรรมการสรรหาและกำหนดค่าตอบแทน
2. นายวัชรินทร์ ดวงดารา	กรรมการสรรหาและกำหนดค่าตอบแทน
3. ดร.เพิ่มศิลป์ ยงวงศ์ไพบูลย์	กรรมการและเลขานุการสรรหาและกำหนดค่าตอบแทน

เพื่อปฏิบัติตามหลักการกำกับดูแลกิจการที่ดี คณะกรรมการบริษัทจึงมีมติแต่งตั้งคณะกรรมการสรรหาและกำหนดค่าตอบแทนเพื่อทำหน้าที่ในการพิจารณาหลักเกณฑ์และรูปแบบในการสรรหาและคัดเลือกบุคคลเพื่อเข้ารับการเสนอชื่อเป็นกรรมการ กรรมการชุดย่อย กรรมการผู้จัดการ และผู้บริหารระดับสูง ด้วยความโปร่งใส รวมถึงการพิจารณาค่าตอบแทนให้แก่บุคคลดังกล่าว ด้วยความเป็นธรรม สมเหตุสมผล และสอดคล้องกับผลการประกอบการของบริษัท ทั้งนี้เพื่อให้ค่าตอบแทนดังกล่าวอยู่ในระดับที่เหมาะสมและสามารถแข่งขันในตลาดและอุตสาหกรรมซึ่งประกอบธุรกิจเดียวกัน

7.3.3 คณะกรรมการบริหารความเสี่ยง ประกอบด้วยกรรมการและกรรมการอิสระ 4 ท่าน ดังต่อไปนี้คือ

ชื่อ-สกุล	ตำแหน่ง
1. นายวัชรินทร์ ดวงดารา	ประธานกรรมการบริหารความเสี่ยง
2. นายกุลศล ศรีเปาระยะ	กรรมการบริหารความเสี่ยง
3. นายกันต์ อรรถยัวร์วิทย์	กรรมการบริหารความเสี่ยง
4. นายพณณ ยงวงศ์ไพบูลย์	กรรมการและเลขานุการบริหารความเสี่ยง

เพื่อปฏิบัติตามหลักการกำกับดูแลกิจการที่ดี คณะกรรมการบริษัทจึงมีมติแต่งตั้ง คณะกรรมการบริหารความเสี่ยงเพื่อทำหน้าที่จัดทำนโยบายบริหารความเสี่ยงของบริษัท ให้สอดคล้องกับวัตถุประสงค์ เป้าหมายหลัก กลยุทธ์ และความเสี่ยงที่ยอมรับได้ สำหรับเป็นกรอบการปฏิบัติงานในกระบวนการบริหารความเสี่ยงของทุกระดับให้เป็นไปในทิศทางเดียวกัน นอกจากนี้ยังจะต้องกำกับดูแลและสนับสนุนให้การบริหารความเสี่ยง ของบริษัทบรรลุผลสำเร็จตามวัตถุประสงค์และเป้าหมายที่ได้กำหนดไว้ ทั้งในระดับองค์กรและระดับโครงการ (Enterprise Wide Risk Management) โดยมุ่งเน้นให้ฝ่ายจัดการและพนักงานของบริษัททุกคนให้ความสำคัญ และคำนึงถึงความเสี่ยง (Risk Awareness) และส่งเสริมให้บริษัทมีวัฒนธรรมองค์กรในการบริหารความเสี่ยง (Risk Culture) โดยคณะกรรมการบริหารความเสี่ยงจะติดตามแผนการดำเนินงานอย่างสม่ำเสมอเพื่อลดความ



เสียงของบริษัท

7.3.4 คณะกรรมการบริหาร ประกอบด้วยกรรมการที่เป็นผู้บริหารจำนวน 4 ท่าน ดังต่อไปนี้คือ

ชื่อ-สกุล	ตำแหน่ง
1. นายชูชีพ ยวงวงศ์ไพบูลย์	ประธานกรรมการบริหาร
2. ดร. เพิ่มศิลป์ ยวงศ์ไพบูลย์	กรรมการบริหารและเลขานุการ
3. นายพณณ ยวงศ์ไพบูลย์	กรรมการบริหาร

คณะกรรมการบริหารได้รับการแต่งตั้งจากคณะกรรมการบริษัทเพื่อสนับสนุนให้การทำงานของคณะกรรมการบริษัทมีประสิทธิภาพมากยิ่งขึ้น กรรมการบริหารจะแต่งตั้งจากผู้บริหารที่ปฏิบัติงานเต็มเวลา เพื่อจะเป็นกลไกการทำงานในรูปของคณะกรรมการ เพื่อควบคุมดูแลการดำเนินงานหรือปฏิบัติงานตามที่ได้รับมอบหมายจากคณะกรรมการบริษัท รวมถึงการอนุมัติการเข้าทำสัญญา หรือธุรกรรมใดๆ สำหรับการดำเนินธุรกิจตามปกติของบริษัท ที่เกินขอบเขตอำนาจของกรรมการผู้จัดการ ทั้งนี้การอนุมัติดังกล่าวต้องอยู่ภายในวงเงินตามที่กำหนดไว้ในคู่มืออนุมัติ (Approval Authority Guide)

7.4 ข้อมูลเกี่ยวกับผู้บริหาร

7.4.1 รายชื่อผู้บริหาร ณ วันที่ 31 ธันวาคม 2564 มีจำนวน 6 คนประกอบด้วยบุคคลดังต่อไปนี้คือ

ชื่อ-สกุล	ตำแหน่ง
1. นายชูเกียรติ ยวงศ์ไพบูลย์	ประธานกรรมการ
2. นายชูชีพ ยวงศ์ไพบูลย์	ประธานกรรมการบริหาร
3. ดร.เพิ่มศิลป์ ยวงศ์ไพบูลย์	กรรมการผู้จัดการ
4. นายพณณ ยวงศ์ไพบูลย์	กรรมการบริหาร
5. นายกันต์ อรรถยัวร์วิทย์	กรรมการและที่ปรึกษา
6. นางสาวพิมพ์พิศา พร้อมพราย	ประธานเจ้าหน้าที่การเงิน

7.4.2 นโยบายการจ่ายค่าตอบแทนกรรมการและผู้บริหาร

ในปี 2564 บริษัทมีกรรมการจำนวน 9 คน และกรรมการที่เป็นผู้บริหารจำนวน 5 คน ค่าตอบแทนที่จ่ายให้แก่ กรรมการบริษัท ตามที่ขออนุมัติจากที่ประชุมสามัญผู้ถือหุ้นประจำปี 2564 เมื่อวันที่ 29 เมษายน 2564 ดังนี้

- ค่าตอบแทนกรรมการอิสระ กรรมการอิสระทุกท่านจะดำรงตำแหน่งกรรมการตรวจสอบและกรรมการชุดย่อยอื่นคือ กรรมการบริหารความเสี่ยง กรรมการสรรหาและกำหนดค่าตอบแทน แต่กรรมการอิสระจะได้รับค่าตอบแทนเป็นรายเดือนจากการดำรงตำแหน่งสูงสุดเพียงตำแหน่งเดียวเท่านั้นโดยมีรายละเอียดดังนี้
 - 1.1 ประธานกรรมการตรวจสอบและกรรมการอิสระ 35 ,000.- บาท / เดือน
 - 1.2 กรรมการตรวจสอบและกรรมการอิสระ 15,000.- บาท/เดือน

รวมค่าตอบแทนกรรมการอิสระทั้งปี เป็นจำนวนเงินรวม 960,000.- บาท
- ค่าตอบแทนกรรมการที่เป็นผู้บริหาร กรรมการที่เป็นผู้บริหารไม่ได้รับค่าตอบแทนในฐานะกรรมการ นอกจากค่าตอบแทนที่ได้รับในฐานะผู้บริหารในรูปเงินเดือน และโบนัส ค่าตอบแทนกรรมการที่เป็นผู้บริหารรวม 6 คน ได้รับในปี 2564 รวมเป็นเงินทั้งสิ้น 16,224,000 บาท (กรรมการลาออก 1 คนในเดือนกันยายน 2564 คือนายสิงหนาท บัตรสมบุญ)

- 3) ค่าตอบแทนของผู้บริหารที่ไม่ได้เป็นกรรมการ ประกอบด้วยเงินเดือน และโบนัส ค่าตอบแทนที่ให้กับผู้บริหารรวม 2 คนได้รับในปี 2564 รวมเป็นเงินทั้งสิ้น 2,960,000 บาท (ผู้บริหารลาออก 1 คนในเดือนเมษายน 2564 คือ นายภัทรพล บัตรสมบุญ)

นอกจากนี้กรรมการที่เป็นผู้บริหาร 2 คนและผู้บริหารอีก 1 คนยังได้รับสวัสดิการจากเงินสมทบกองทุนสำรองเลี้ยงชีพในอัตรา ร้อยละ 2 ของเงินเดือนตามระเบียบบริษัท อีกด้วย

7.5 ข้อมูลเกี่ยวกับพนักงาน

7.5.1 จำนวนพนักงานและค่าตอบแทน

บริษัทมีพนักงานทั้งหมด 104 คน โดยใน ปี 2564 บริษัทได้จ่ายค่าตอบแทนให้พนักงานจำนวนทั้งสิ้น 56,049,122 บาท ซึ่งเป็นค่าตอบแทนได้แก่เงินเดือน ค่าล่วงเวลา เงินเบี้ยขยัน เงินโบนัสเงินประกันสังคม และเงินสำรองเลี้ยงชีพ

ปี 2564	สายงานฝ่ายโรงงาน	สายงานฝ่ายขาย	สายงานบริหาร
พนักงานปฏิบัติการ 103 คน	13,841,698	2,275,417	37,952,007
ผู้บริหาร 1 คน	1,980,000		
รวม	13,841,698	2,275,417	39,932,007
ยอดรวมทั้งสิ้น	56,049,122		

7.5.2 กองทุนสำรองเลี้ยงชีพ

บริษัทและพนักงานได้ร่วมกันจัดตั้งกองทุนสำรองเลี้ยงชีพขึ้นตามพระราชบัญญัติกองทุนสำรองเลี้ยงชีพ พ.ศ. 2530 โดยบริษัทและพนักงานจะจ่ายเงินสมทบเข้ากองทุนเป็นรายเดือน ในอัตราร้อยละ 2 ของเงินเดือน กองทุนสำรองเลี้ยงชีพนี้บริหารโดย บริษัทจัดการกองทุนกลีรไทย จำกัด และจะจ่ายให้แก่พนักงานเมื่อพนักงานนั้นออกจากงานตามระเบียบว่าด้วยกองทุนของบริษัท

7.6 ข้อมูลสำคัญอื่นๆ

- 7.6.1 เลขานุการบริษัท ที่ประชุมคณะกรรมการบริษัทครั้งที่ 4/2564 เมื่อวันที่ 13 สิงหาคม 2564. มีมติแต่งตั้งให้นายฉณ ывวงศ์ไพบูลย์ กรรมการบริษัททำหน้าที่ เลขานุการบริษัทอีกตำแหน่งหนึ่ง เพื่อช่วยสนับสนุนกิจกรรมต่างๆ ของคณะกรรมการบริษัท ทั้งนี้เลขานุการบริษัทมีหน้าที่จัดการประชุมผู้ถือหุ้น การประชุมคณะกรรมการบริษัท และการประชุมของคณะกรรมการชุดย่อยต่างๆ รวมถึงบันทึกรายงานการประชุม แจ้งมติที่ประชุมและติดตามให้มีการปฏิบัติตามมติที่ประชุม ดูแลให้มีการเปิดเผยข้อมูลและสารสนเทศในส่วนที่รับผิดชอบต่อหน่วยงานที่เกี่ยวข้อง นอกจากนี้ยังทำหน้าที่ให้คำแนะนำต่อคณะกรรมการบริษัทในการจัดทำรายงานการมีส่วนได้เสียของกรรมการหรือผู้บริหารของบริษัทอีกด้วย ทั้งนี้รายละเอียดอื่นที่เกี่ยวข้องได้ถูกกำหนดไว้ในกฎบัตรเลขานุการบริษัท
- 7.6.2 นักลงทุนสัมพันธ์ ที่ประชุมคณะกรรมการบริษัทเมื่อวันที่ 4/2564 เมื่อวันที่ 13 สิงหาคม 2564 แต่งตั้งให้นายฉณ ывวงศ์ไพบูลย์ ทำหน้าที่เป็นนักลงทุนสัมพันธ์ โดยมีบทบาทหน้าที่สำคัญในการเป็นตัวแทนของบริษัทในการสื่อสารข้อมูลกับกลุ่มเป้าหมายได้แก่ ผู้ถือหุ้น นักลงทุน นักวิเคราะห์ และผู้สนใจทั่วไปให้เป็นไปอย่างเหมาะสมและทันเวลา ทั้งนี้ในฐานะบริษัทจดทะเบียนบริษัทจะต้องมีมาตรฐานในการเปิดเผยข้อมูลตามข้อกำหนดของสำนักงานคณะกรรมการกำกับหลักทรัพย์และตลาดหลักทรัพย์ (“สำนักงาน ก.ล.ต.”) และตลาดหลักทรัพย์แห่งประเทศไทยกำหนด นักลงทุนสัมพันธ์มีหน้าที่ดูแลช่องทางการสื่อสารกับกลุ่มเป้าหมายเช่น ช่องทางการสื่อสารผ่านระบบการเปิดเผยข้อมูลของตลาดหลักทรัพย์ หรือเว็บไซต์ของบริษัทในส่วนนักลงทุนสัมพันธ์ เพื่อให้เกิดความเท่าเทียมเสมอภาคในการรับรู้ข้อมูล



8. รายงานผลการดำเนินการที่สำคัญด้านการกำกับดูแลกิจการ

8.1 สรุปผลการปฏิบัติงานของคณะกรรมการในรอบปีที่ผ่านมา

ในรอบปี 2564 ที่ผ่านมา คณะกรรมการบริษัทได้ทบทวนวิสัยทัศน์ของบริษัทใหม่ เพื่อให้สอดคล้องกับทิศทางการดำเนินธุรกิจของบริษัท ซึ่งเป็นการขยายตัวไปสู่ธุรกิจต้นน้ำในธุรกิจที่บริษัทเล็งเห็นว่ามีศักยภาพในการเติบโตสูง นั่นคือ การลงทุนในโครงการผลิตเหล็กกันสนิมชุบสี โดยมีการแบ่งแยกการดำเนินธุรกิจของแต่ละบริษัทในกลุ่มให้ชัดเจนระหว่างบริษัท เพิ่มสินสตีลเว็คส์ จำกัด(มหาชน) และบริษัทย่อย คือ บริษัท ชันเทคสตีลเว็คส์ จำกัด และได้พัฒนาโครงสร้างแหล่งที่มาเงินทุนให้มีความเหมาะสมกับการขยายธุรกิจโดยให้บริษัท ชันเทคสตีลเว็คส์ จำกัด เพิ่มทุนและยื่นขอกระจายหุ้นสู่ประชาชนเพื่อสร้างฐานการเงินที่แข็งแกร่งรองรับการลงทุนดังกล่าวข้างต้น ในขณะเดียวกันคณะกรรมการบริษัทก็ได้มีการปรับปรุงการทำงานของคณะกรรมการบริษัทและคณะกรรมการชุดย่อย เพื่อเป็นหลักในการพัฒนาองค์กรให้เป็นองค์กรเพื่อความยั่งยืน ตามรายละเอียดดังต่อไปนี้คือ

8.1.1 การสรรหา พัฒนา และประเมินผลการปฏิบัติงานที่ของคณะกรรมการ

คณะกรรมการบริษัทโดยคณะกรรมการสรรหาและกำหนดค่าตอบแทนทำหน้าที่ในการสรรหาและคัดเลือกบุคคลที่มีความรู้ ความสามารถที่จะเป็นประโยชน์ต่อบริษัทเข้ามาทำหน้าที่กรรมการของบริษัท เพื่อช่วยกันขับเคลื่อนองค์กรให้บรรลุตามเป้าหมายที่กำหนด โดยในปี 2564 ที่ผ่านมาบริษัทได้แต่งตั้งกรรมการใหม่เพิ่มเติม 2 รายคือ ดร.เพิ่มศิลป์ ยวงวงศ์ไพบูลย์ ซึ่งมีความรู้ความชำนาญในด้านการตลาดและบริหารธุรกิจ และ นายชฎณ ยวงวงศ์ไพบูลย์ ซึ่งมีความรู้ความชำนาญด้านเทคโนโลยีสารสนเทศ และระบบปฏิบัติการ เข้ามาเป็นกรรมการเพิ่มเติม ทำให้จำนวนกรรมการที่มาจากผู้บริหารมีจำนวนรวม 4 ท่าน เท่ากับกรรมการอิสระซึ่งมีจำนวน 4 ท่านเท่ากัน ซึ่งเป็นไปตามหลักการถ่วงดุลการตัดสินใจของคณะกรรมการทั้งหมด

นอกจากนี้ยังจัดให้กรรมการบริษัททุกท่านทำการประเมินตนเองเพื่อให้เกิดการทบทวนการทำงานตลอดปีที่ผ่านมา ซึ่งจะสะท้อนถึงความอิสระของการทำงานและไม่เกิดการแทรกแซงขึ้น และเปิดโอกาสให้กรรมการแต่ละท่านได้เสนอข้อคิดเห็นที่เป็นประโยชน์สำหรับการทำงานในปีถัดไป

8.1.2 การเข้าร่วมประชุมและการจ่ายค่าตอบแทน

รายชื่อคณะกรรมการบริษัท	คณะกรรมการบริษัท	คณะกรรมการตรวจสอบ	คณะกรรมการสรรหาฯ	คณะกรรมการบริหารความเสี่ยง	การประชุมผู้ถือหุ้น
นายชูเกียรติ ยวงวงศ์ไพบูลย์	5/5				1/1
พลเอก ดร.มนตรี ศุภาพร	5/5	4/4			1/1
พล.ต.ส.สหัสชัย อินทรสุขศรี	5/5	4/4	2/2		1/1
นายวัชรินทร์ ดวงดารา	5/5	4/4	2/2	1/1	1/1
นายกุล ศรีเปาระยะ	5/5	4/4		1/1	1/1
นายชูชีพ ยวงวงศ์ไพบูลย์	5/5				1/1
นายกันต์ อรรถยัวร์วิทย์	5/5			1/1	1/1
นายสิงหนาท บัตรสมบุญ ^{*1}	4/4		1/1		1/1
ดร. เพิ่มศิลป์ ยวงวงศ์ไพบูลย์ ^{*2}	3/3		1/1		
นายชฎณ ยวงวงศ์ไพบูลย์ ^{*3}	3/3			1/1	

หมายเหตุ ^{*1} นายสิงหนาท บัตรสมบุญ ลาออกจากการเป็นกรรมการบริษัทเมื่อวันที่ 13 สิงหาคม 2564

^{*2} และ ^{*3} ดร.เพิ่มศิลป์ ยวงวงศ์ไพบูลย์ และนายชฎณ ยวงวงศ์ไพบูลย์ ได้รับการแต่งตั้งเป็นกรรมการบริษัทตั้งแต่วันที่ 29 เมษายน 2564

ในส่วนของการตอบแทนกรรมการนั้น เป็นไปตามมติที่ประชุมผู้ถือหุ้นสามัญประจำปี 2564 ที่ผ่านมา ซึ่งกำหนดให้จ่ายค่าตอบแทนเป็นรายเดือนเฉพาะกรรมการเฉพาะกรรมการภายนอกที่ไม่ได้ดำรงตำแหน่งผู้บริหารของบริษัทเท่านั้นและได้รับค่าตอบแทนจากการดำรงตำแหน่งสูงสุดเพียงตำแหน่งเดียว (กรรมการที่เป็นผู้บริหารจะได้รับค่าตอบแทนในฐานะผู้บริหารเท่านั้น) โดย ประธานกรรมการตรวจสอบได้รับค่าตอบแทนรายเดือนๆ ละ 35,000 บาท ส่วนประธานกรรมการในคณะกรรมการชุดย่อยอื่นหรือ กรรมการในคณะกรรมการชุดย่อย จะได้รับค่าตอบแทนรายเดือนๆละ 15,000 บาท

8.1.3 การกำหนดขอบเขตอำนาจหน้าที่ กฎบัตร และนโยบายตามหลักการกำกับดูแลกิจการที่ดี

ในปี 2564 ที่ผ่านมาคณะกรรมการบริษัทได้อนุมัติการกำหนดขอบเขตอำนาจหน้าที่ของบุคลากรหลัก ได้แก่ ประธานกรรมการ กรรมการผู้จัดการ ประธานเจ้าหน้าที่การเงิน และเลขานุการบริษัท เพื่อให้เกิดความชัดเจนถึงภาระหน้าที่ และอำนาจในการจัดการบริษัท อนุมัติกฎบัตรคณะกรรมการชุดต่างๆ ได้แก่ คณะกรรมการบริษัท คณะกรรมการบริหาร คณะกรรมการตรวจสอบ คณะกรรมการสรรหาและกำหนดค่าตอบแทน และคณะกรรมการบริหารความเสี่ยง เพื่อให้ทราบถึงคุณสมบัติของกรรมการแต่ละชุด อำนาจหน้าที่การทำงานในฐานะองค์คณะของที่ประชุม เพื่อสร้างความโปร่งใส ไม่มีลักษณะที่มีความขัดแย้งทางผลประโยชน์ และสิ่งพึงปฏิบัติเช่น การกำหนดจำนวนชั้นต่ำของการประชุมในแต่ละปี อนุมัตินโยบายหลักของบริษัทจำนวน 21 นโยบาย เช่น หลักการกำกับดูแลกิจการที่ดี คู่มือจริยธรรม นโยบายการบริหารความเสี่ยง นโยบายการต่อต้านทุจริตและคอร์รัปชัน นโยบายการแจ้งเบาะแสและรับเรื่องข้อร้องเรียนการกระทำผิดและการทุจริต นโยบายการกำกับดูแลการใช้ข้อมูลภายในบริษัท นโยบายความรับผิดชอบต่อสังคมและสิ่งแวดล้อม เป็นต้น เพื่อใช้เป็นแนวทางสำหรับการทำงานของผู้บริหารของบริษัทและเป็นการประกาศเจตนารมณ์ให้พนักงานทุกระดับได้ทราบถึงทิศทางและกรอบการทำงาน โดยมีวัตถุประสงค์ให้เป็นองค์กรที่มีความโปร่งใส ชัดเจน และมุ่งให้องค์กรมีการพัฒนาระบบคุณธรรมควบคู่ไปกับการเติบโตทางเศรษฐกิจ

8.1.4 การบริหารความเสี่ยง

คณะกรรมการบริหารความเสี่ยงระดับองค์กรได้อนุมัติคู่มือการบริหารความเสี่ยง เพื่อให้คณะกรรมการบริหารความเสี่ยงระดับจัดการใช้เป็น แนวทางในการระบุประเด็นความเสี่ยง อธิบายถึงลักษณะความเสี่ยง ประเมินความเสี่ยงในเบื้องต้น จัดการความเสี่ยงตามหลักวิชาการอย่างมีระบบ และทบทวนความเสี่ยงอย่างสม่ำเสมอ ทั้งนี้เพื่อให้สอดคล้องกับสภาพการณ์ในปัจจุบันซึ่งนอกเหนือจากการบริหารความเสี่ยงตามลักษณะการดำเนินธุรกิจแล้ว กิจการยังประสบปัญหาความเสี่ยงใหม่ที่เกิดจากการระบาดของโควิด - 19 ซึ่งการจัดการอย่างเป็นระบบจะช่วยให้กิจการมีความเสียหายน้อยที่สุด

8.1.5 การกำกับดูแลบริษัทย่อยและบริษัทร่วม

จากการขยายตัวไปสู่ธุรกิจต้นน้ำภายใต้การดำเนินการของบริษัทย่อย คือ บริษัท ชันเทสตีลเว็คส์ จำกัด และบริษัท เอ็มพาวเวอร์สตีล จำกัด ก่อให้เกิดกระบวนการทำงานเพิ่มขึ้นเป็นจำนวนมาก ภายใต้สถานการณ์ดังกล่าว การกำกับดูแลให้บริษัทย่อยดำเนินการภายใต้มาตรฐานการควบคุม และกำกับดูแลเช่นเดียวกับบริษัทถือเป็นสาระสำคัญและความรับผิดชอบต่อตรง คณะกรรมการบริษัทได้อนุมัตินโยบายการลงทุนและการกำกับดูแลการดำเนินงานของบริษัทย่อยและบริษัทร่วม เพื่อใช้เป็นกรอบและแนวทางในการทำงาน โดยเริ่มตั้งแต่สัดส่วนการลงทุนในกิจการอื่นซึ่งจะต้องมีสัดส่วนที่สามารถกำหนดทิศทางการทำงานได้ และบริษัทสามารถส่งผู้บริหารเข้าร่วมเป็นกรรมการเพื่อกำหนดนโยบายและกำกับดูแลการปฏิบัติงานให้อยู่ในมาตรฐานของบริษัทเป็นอย่างน้อย เช่น มาตรฐานด้านการบัญชี หรือ แนวทางปฏิบัติต่อผู้มีส่วนได้เสียทั้ง 6 กลุ่มได้แก่ พนักงาน คู่ค้า ลูกค้า ผู้ลงทุน สังคมชุมชน และภาครัฐ เป็นต้น



8.2 รายงานผลการปฏิบัติหน้าที่ของคณะกรรมการตรวจสอบในรอบปีที่ผ่านมา

ในรอบปี 2564 ที่ผ่านมา คณะกรรมการตรวจสอบได้จัดให้มีการประชุมทั้งสิ้น 5 ครั้ง ซึ่งเป็นการปฏิบัติตามภาระกิจหลักที่ได้ปฏิบัติตามในแต่ละปีได้แก่ การรับรองงบการเงินประจำปีและประจำปีไตรมาส การรับทราบรายงานผลการตรวจสอบภายใน การแต่งตั้งผู้สอบบัญชีและกำหนดค่าตอบแทน รวมถึงการให้ความเห็นในธุรกรรมที่อาจมีความขัดแย้งทางผลประโยชน์ หรือ ความครบถ้วนในการปฏิบัติตามข้อกำหนดของกฎหมายและภาษี เช่น การซื้อสินทรัพย์จากบริษัทย่อยที่อยู่ติดการดำเนินธุรกิจคือ บริษัท แอตแลนติกไปป์ จำกัด เป็นต้น

นอกจากนี้คณะกรรมการตรวจสอบยังให้ความเห็นและให้ข้อชี้แนะสำหรับ แนวทางในการแบ่งแยกธุรกิจระหว่างบริษัท เพิ่มสินสตีลเวคส์ จำกัด(มหาชน) และบริษัท ชันเทสตีลเวคส์ จำกัด โดยคำนึงถึงโอกาสที่จะเกิดความทับซ้อนทางธุรกิจของกิจการทั้งสองแห่ง ซึ่งเป็นสาเหตุแห่งการแข่งขันกันเองทางธุรกิจ และการป้องกันความขัดแย้งทางผลประโยชน์หรือการถ่ายเทผลประโยชน์ระหว่างกิจการทั้งสองแห่ง เป็นต้น

8.3 การส่งเสริมการใช้สิทธิของผู้ถือหุ้น

ภายใต้ข้อกำหนดของการเปิดเผยข้อมูล และการดำเนินการสื่อสารระหว่างบริษัทกับผู้ถือหุ้น บริษัทกำหนดให้บริษัทจัดทำเว็บไซต์ของบริษัท โดยมีวัตถุประสงค์ให้มีการประชาสัมพันธ์บริษัทในหลากหลายมิติ ตั้งแต่การประชาสัมพันธ์ผลิตภัณฑ์ของบริษัท การเปิดเผยนโยบายและแนวทางปฏิบัติของกิจการโดยรวม เพื่อให้สาธารณะรับทราบถึงแนวทางการดำเนินธุรกิจและแนวปฏิบัติต่อลูกค้า คู่ค้า เป็นช่องทางที่ใช้สื่อสารกับลูกค้าและคู่ค้า และที่สำคัญไม่น้อยไปกว่ากันคือการสื่อสารกับผู้ถือหุ้นและนักลงทุน นักวิเคราะห์ ผ่านช่องทางนักลงทุนสัมพันธ์ ซึ่งเป็นการสื่อสารเกี่ยวกับผลการดำเนินงาน และปฏิทินการประชุมผู้ถือหุ้นเพื่อสื่อสารให้กับผู้ถือหุ้นเข้าร่วมประชุม นอกจากนี้ยังเปิดโอกาสให้นักลงทุนให้เสนอบุคคลเพื่อเสนอเข้ารับการเลือกตั้งเป็นกรรมการบริษัท อีกด้วย และในการประชุมผู้ถือหุ้นจะเปิดโอกาสให้ผู้ถือหุ้นซักถามข้อสงสัย โดยที่คณะกรรมการบริษัทจะตอบคำถามและชี้แจงในทุกประเด็น รวมถึงรับฟังและนำความคิดเห็นจากผู้ถือหุ้นมาพิจารณาเพื่อปรับปรุงการทำงานต่อไป บริษัทดังกล่าวมีวัตถุประสงค์ที่จะสนับสนุนและส่งเสริมให้เกิดการใช้สิทธิของผู้ถือหุ้นเป็นไปอย่างครบถ้วน

8.4 การปฏิบัติต่อผู้ถือหุ้นอย่างเท่าเทียมกัน

ตามหลักการกำกับดูแลกิจการที่บริษัทได้ประกาศเป็นนโยบายนั้นได้กำหนดให้มีการปฏิบัติต่อผู้ถือหุ้นอย่างเท่าเทียมโดยไม่เลือกเพศ วัย ชนชาติ การนับถือศาสนา ทศนคติทางการเมือง หรือรสนิยมทางเพศ ผู้ถือหุ้นทุกคนสามารถใช้สิทธิของตนเองได้อย่างเท่าเทียมตามจำนวนหุ้นที่ถือ และเพื่อให้โอกาสกับผู้ถือหุ้นส่วนน้อยได้มีบทบาทมากขึ้นโดยไม่กระทบสิทธิผู้ถือหุ้นรายใหญ่ด้วยการให้ผู้ถือหุ้นส่วนน้อยสามารถเสนอเพิ่มวาระในการประชุมล่วงหน้าก่อนวันประชุม โดยคณะกรรมการบริษัทจะพิจารณาบรรจุเรื่องที่ผู้ถือหุ้นเสนอเป็นวาระการประชุม ซึ่งหากกรณีที่คณะกรรมการบริษัทปฏิเสธเรื่องที่ผู้ถือหุ้นเสนอบรรจุเป็นวาระ คณะกรรมการบริษัทจะแจ้งเหตุผลให้ที่ประชุมผู้ถือหุ้นทราบ

8.5 ความรับผิดชอบต่อผู้มีส่วนได้เสีย

ผู้มีส่วนได้เสียของบริษัทประกอบไปด้วยบุคคล กลุ่มบุคคล นิติบุคคล หรือหน่วยงาน 6 กลุ่มด้วยกัน ซึ่งบริษัทมีความรับผิดชอบต่อบุคคลดังกล่าวดังต่อไปนี้คือ

พนักงาน	กิจการสนับสนุนการพัฒนาความสามารถในการทำงานแบบมืออาชีพอย่างต่อเนื่อง ให้ความสำคัญในคุณภาพชีวิตการทำงานของพนักงานที่ทัดเทียมกับบริษัทชั้นนำ สร้างสภาพแวดล้อมการทำงานอันดีมีตร ความเอื้ออาทรต่อกัน
ลูกค้า	บริษัทมุ่งมั่นที่จะตอบสนองความต้องการของลูกค้าให้อยู่ในระดับแนวหน้าเมื่อเทียบกับคู่แข่งชั้นในธุรกิจ โดยผ่านการนำเสนอผลิตภัณฑ์ที่มีคุณภาพในราคาที่สมารถสร้างกำไรได้อย่างเหมาะสมผล และมุ่งเน้นให้เกิดการทำธุรกิจด้วยกันอย่างต่อเนื่อง

ลูกค้า	บริษัทมุ่งสร้างความไว้วางใจในการทำธุรกิจ เพื่อพัฒนาการร่วมมือในระยะยาว ภายใต้การดำเนินธุรกิจร่วมกันบนพื้นฐานของความเป็นธรรมและสร้างโอกาสทางธุรกิจซึ่งกันและกัน
ผู้ลงทุน	ความสามารถในการสร้างผลตอบแทนที่ดี เป็นวัตถุประสงค์ของบริษัท ซึ่งเกิดเนื่องมาจากความตั้งใจในการบริหารกิจการให้มีการเติบโตอย่างมั่นคง ดำเนินกิจการด้วยจริยธรรมและเปิดเผยข้อมูลต่อนักลงทุนด้วยความโปร่งใส
สังคมและชุมชน	ด้วยนโยบายการประกอบธุรกิจที่มีจุดมุ่งหมายให้เป็นองค์กรที่ยั่งยืน เอาใจใส่ต่อสังคมและชุมชนด้วยการบริหารจัดการผลกระทบต่อสิ่งแวดล้อมตามมาตรฐานสากล และมีส่วนร่วมในการพัฒนาคุณภาพชีวิตที่ดีแก่ชุมชน
หน่วยงานภาครัฐ	การปฏิบัติตามระเบียบและข้อกำหนดของหน่วยงานราชการอย่างเคร่งครัด ทั้งหน่วยงานที่ดูแลในฐานะที่กิจการเป็นภาคอุตสาหกรรม และหน่วยงานที่กำกับดูแลด้านการจัดเก็บภาษี นอกจากนี้บริษัทยังมีจุดมุ่งหมายที่จะพัฒนาผลิตภัณฑ์ให้เป็นผลิตภัณฑ์ที่มีความก้าวหน้าทางเทคโนโลยี เพื่อช่วยพัฒนาอุตสาหกรรมด้านวัสดุก่อสร้างของประเทศไทยให้น่าสมัย

8.6 การเปิดเผยข้อมูลและความโปร่งใส

คณะกรรมการบริษัทมีความรับผิดชอบในการดูแลให้ระบบการจัดทำรายงานทางการเงินและการเปิดเผยข้อมูลสำคัญต่างๆ เป็นไปอย่างถูกต้อง เพียงพอ ทันเวลา และเป็นไปตามกฎเกณฑ์ มาตรฐาน และแนวปฏิบัติที่เกี่ยวข้อง ทั้งนี้คณะกรรมการบริษัทจะดูแลให้บุคลากรที่เกี่ยวข้องกับการจัดทำและเปิดเผยข้อมูล มีความรู้ ทักษะ และประสบการณ์ที่เหมาะสมกับหน้าที่ความรับผิดชอบ และมีจำนวนเพียงพอ โดยบุคลากรดังกล่าวรวมถึง ผู้บริหารสูงสุดในสายงานบัญชีและการเงิน ผู้จัดทำบัญชี ผู้ตรวจสอบภายใน เลขานุการบริษัท และนักลงทุนสัมพันธ์ คณะกรรมการบริษัทจะดูแลให้การเปิดเผยข้อมูล ซึ่งรวมถึง งบการเงิน รายงานประจำปี แบบ 56 - 1 One Report สามารถสะท้อนฐานะทางการเงินและผลการดำเนินงานอย่างเพียงพอ รวมทั้งสนับสนุนให้บริษัทจัดทำคำอธิบายและการวิเคราะห์ของฝ่ายจัดการ (Management Discussion and Analysis หรือ MD&A) เพื่อประกอบการเปิดเผยงบการเงินทุกไตรมาส ทั้งนี้เพื่อให้นักลงทุนได้รับทราบข้อมูลและเข้าใจการเปลี่ยนแปลงที่เกิดขึ้นกับฐานะการเงิน และผลการดำเนินงานของบริษัทในแต่ละไตรมาสได้ดียิ่งขึ้น นอกจากนี้ในกรณีที่การเปิดเผยข้อมูลรายการใดเกี่ยวข้องกับกรรมการรายใดรายหนึ่งเป็นการเฉพาะ กรรมการรายนั้นจะดูแลให้การเปิดเผยในส่วนของตนมีความครบถ้วน ถูกต้องด้วย เช่น สัญญาทางธุรกิจระหว่างบริษัทกับตนเอง ข้อมูลการถือหุ้นของกลุ่มตน การเปิดเผยในส่วนที่เกี่ยวข้องกับ สัญญาระหว่างผู้ถือหุ้น (Shareholder Agreement) ของกลุ่มตน เป็นต้น



9. การควบคุมภายในและรายการระหว่างกัน

9.1 การควบคุมภายใน

บริษัท ดำเนินงานการควบคุมภายในตามมาตรฐานสากล The Committee of Sponsoring Organization of the Treadway Commission (COSO) เพื่อให้บริษัทบรรลุวัตถุประสงค์ของการควบคุมภายในทั้ง 3 ด้าน อันได้แก่ ด้านปฏิบัติงาน (Operation) ด้านรายงาน (Reporting) และด้านปฏิบัติตามกฎหมาย และกฎเกณฑ์ที่เกี่ยวข้องกับการดำเนินธุรกิจของบริษัท (Compliance) คณะกรรมการบริษัทมีความเห็นว่า การควบคุมภายในของบริษัทมีความเพียงพอและเหมาะสมกับการดำเนินธุรกิจ ทั้งนี้สามารถสรุปแยกตามองค์ประกอบได้ดังนี้คือ

- 1) การควบคุมภายในองค์กร (Control Environment) คณะกรรมการบริษัทได้กำหนด คู่มือจริยธรรมทางธุรกิจ การบริหารความเสี่ยง การกำกับดูแลกิจการที่ดี การต่อต้านทุจริตและคอร์รัปชัน การพัฒนาบุคลากร และการกำกับดูแลการปฏิบัติงานให้เป็นไปตามกฎหมายและระเบียบต่างๆ ที่เกี่ยวข้อง โดยได้ประกาศให้พนักงานทุกคนรับทราบ และมีการสุ่มติดตามประเมินผลเป็นระยะ
- 2) การประเมินความเสี่ยง(Risk Assessment) บริษัทได้จัดทำคู่มือบริหารความเสี่ยง เพื่อให้พนักงานในระดับต่างๆ รับรู้และทำความเข้าใจ เพื่อที่จะระบุประเด็นความเสี่ยง หาแนวทางในการลดความเสี่ยง โดยมีการรายงานให้คณะกรรมการบริหารความเสี่ยงเพื่อรับทราบและให้ความเห็น เช่น ความเสี่ยงจากอุทกภัย ซึ่งบริษัทตั้งอยู่ในจังหวัดสมุทรสาคร ซึ่งเป็นพื้นที่ที่มีความเสี่ยงอุทกภัยสูง ตลอดจนความเสี่ยงที่เกิดขึ้นใหม่เช่น ความเสี่ยงจากการระบาดขอโควิด - 19 เป็นต้น
- 3) การควบคุมการปฏิบัติงาน/กิจกรรมการควบคุม (Control Activities) เป็นมาตรการ และวิธีการที่ฝ่ายบริหารนำมาใช้เพื่อให้เกิดความมั่นใจว่า คำสั่ง หรือข้อกำหนดต่างๆที่มีนั้นสามารถลด หรือควบคุมความเสี่ยงได้ และได้รับการตอบสนองจากผู้ปฏิบัติงานตามเวลาที่เหมาะสม มาตรการดังกล่าวได้แก่ การกำหนดนโยบายและแผนงานเฉพาะเรื่อง การควบคุมทางกายภาพได้แก่ การเก็บรักษาทรัพย์สินอย่างปลอดภัย การตรวจสอบเครื่องมือที่มีอยู่จริงกับทะเบียนทรัพย์สิน การจัดทำเอกสาร การแบ่งแยกหน้าที่เพื่อการสอบยัน เป็นต้น
- 4) ระบบสารสนเทศและการสื่อสาร (Information & Communication) ข้อมูลสารสนเทศเป็นหัวใจที่สำคัญอย่างหนึ่งของการทำธุรกิจ บริษัทจึงมีการลงทุนใช้ระบบประมวลผลข้อมูลที่ทันสมัย มีประสิทธิภาพและเชื่อถือได้ ผนวกกับความพร้อมของบุคลากรที่มีความรู้ความชำนาญเฉพาะด้าน เพื่อที่จะได้ข้อมูลข่าวสารที่ถูกต้องเที่ยงตรง และทันเวลา นอกจากนี้บริษัทยังได้มีการพัฒนาการสื่อสารทั้งภายในและภายนอกองค์กรให้ทันสมัย และมีประสิทธิภาพอีกด้วย
- 5) ระบบติดตามและประเมินผล (Monitoring & Evaluation Activities) ภายใต้การเปลี่ยนแปลงอย่างรวดเร็วในปัจจุบันอาจจะส่งผลให้ระบบการควบคุมภายในที่ประสิทธิภาพลดลง หรือขาดความเพียงพอ ดังนั้นบริษัทจึงได้มีการติดตามและประเมินผลการควบคุมเป็นระยะ เมื่อพบข้อบกพร่องก็จะต้องดำเนินการแก้ไขให้ทันทั่วทั้ง

หัวหน้าหน่วยงานตรวจสอบภายใน เพื่อให้งานตรวจสอบภายในมีประสิทธิภาพ บริษัทจึงกำหนดให้มีหน่วยงานภายในมารับผิดชอบโดยตรง โดยบริษัทได้แต่งตั้งให้นางสาวเสาวลักษณ์ สาลี ซึ่งมีพื้นฐานความรู้ด้านบัญชี และมีความเข้าใจในธุรกิจของบริษัทมาปฏิบัติหน้าที่เป็นหัวหน้างานตรวจสอบภายใน รายงานขึ้นตรงต่อคณะกรรมการตรวจสอบของบริษัท

งานกำกับดูแลการปฏิบัติตามกฎหมายของบริษัท (Compliance Unit) เป็นงานในสังกัดของฝ่ายทรัพยากรมนุษย์ในการกำกับดูแลการปฏิบัติตามระเบียบและข้อบังคับในการทำงานของบริษัท ควบคู่กับการกำกับดูแลโดยหัวหน้าสายงานสำหรับงานในการรับผิดชอบ

9.2 รายการระหว่างกัน

ตามนโยบายการเข้าทำรายการระหว่างกันและรายการที่เกี่ยวข้องกันของบริษัทกำหนดไว้ว่า การทำรายการดังกล่าวจะเกิดขึ้นต่อเมื่อมีความจำเป็น สมเหตุสมผล และเป็นไปตามธุรกิจตามปกติของบริษัท และเมื่อสิ้นไตรมาสจะต้องสรุป และนำเข้าที่ประชุมคณะกรรมการตรวจสอบให้ความเห็น ก่อนให้ที่ประชุมคณะกรรมการบริษัทรับทราบทุกไตรมาสไป สำหรับในปี 2564 ที่ผ่านมามีการทำรายการระหว่างกันระหว่างบริษัทกับบุคคลที่อาจมีความขัดแย้ง 4 รายด้วยกัน ดังนี้คือ

1. บริษัท ชันเทค สตีลเวิร์คส์ จำกัด ซึ่งเป็นบริษัทย่อยที่จ่ายเงินปันผลให้กับบริษัทจำนวน 172 ล้านบาท การกู้ยืม และการให้เช่าอาคารที่ทำการและโกดัง
2. บริษัท เอ็มพาวเวอร์ สตีล จำกัด ซึ่งเป็นบริษัทย่อยของบริษัท ชันเทคสตีลเวิร์คส์ จำกัด เป็นการกู้ยืม และการให้เช่าอาคารที่ทำการ
3. คุณชูเกียรติ ยงวงศ์ไพบูรณ์ ประธานกรรมการและผู้จัดการใหญ่ เป็นการกู้ยืมระยะสั้น
4. บริษัท แอตแลนติก ไปป์ จำกัด ซึ่งเป็นบริษัทย่อยและอยู่ระหว่างการดำเนินการหยุดประกอบการ จึงมีการรับซื้อ สติกอลินดำ (เหล็กดำ) และเครื่องจักรเข้าเป็นทรัพย์สินของบริษัท

รายการดังกล่าวข้างต้น ที่ประชุมคณะกรรมการตรวจสอบมีความเห็นว่า เป็นการสนับสนุนธุรกิจตามปกติในฐานะบริษัทใหญ่และบริษัทย่อยมีความจำเป็น สมเหตุสมผล และดำเนินการภายใต้ราคาซื้อขายตามราคาตลาด หรือการคิดดอกเบี้ยไม่เกินกว่าที่บริษัทกู้ยืมจากสถาบันการเงินที่ใช้อยู่ประจำ โดยมีรายละเอียดแต่ละรายการดังต่อไปนี้คือ



1. บริษัท ชันเทคโนโลยี จำกัด ("SUNTECH")

ลักษณะรายการ	มูลค่ารายการระหว่างกัน (ล้านบาท)		ความจำเป็นและ ความสมดุลของรายการ	ความเห็นของคณะกรรมการตรวจสอบ
	ปี 2563	ปี 2564		
1.1 ค่าบริการจ้างผลิตเหล็ก			บริษัทให้บริการผลิตเหล็กจาก PERM ซึ่งเป็นผู้ถือหุ้นใหญ่ ของบริษัท ในระหว่างเดือนมกราคม - ธันวาคม 2564 โดยมีอัตราค่าบริการเป็นไปตาม Price list ของ PERM ที่ ให้บริการกับลูกค้าทั่วไป	คณะกรรมการตรวจสอบได้พิจารณาแล้วเห็นว่ารายการ ดังกล่าวเป็นไปเพื่อสนับสนุนการค้าเนินธุรกิจปกติของ บริษัทที่มีความจำเป็นและสมเหตุสมผล โดยราคาค่าบริการ เป็นไปตามราคาตลาด
• รายได้ค่าจ้างและบริการ	0.09	3.80		
• ลูกหนี้บริษัทในเครือ	0.09	3.80		
1.2 ค่าเช่าอาคารโรงงาน และอาคารสำนักงาน	30.71	31.24	บริษัทได้เช่าอาคารโรงงานและที่เก็บสินค้ากับ PERM จำนวน 3 อาคาร ได้แก่ อาคาร 4 พื้นที่เช่า 4,800 ตร.ม. อาคาร 8 พื้นที่เช่า 4,800 ตร.ม. อาคาร 9 พื้นที่ เช่า 14,400 ตร.ม. เพื่อใช้เป็นพื้นที่โรงงานในการ ประกอบธุรกิจและใช้เป็นพื้นที่ในการจัดเก็บสินค้า โดยมีอัตราค่าเช่า 2.54 ล้านบาทต่อเดือน และ เช่าพื้นที่อาคารเพื่อใช้เป็นสำนักงานออฟฟิศของบริษัท พื้นที่เช่า 80 ตร.ม. โดยมีอัตราค่าเช่า 0.04 ล้านบาท ต่อเดือน และในเดือนธันวาคม 2564 ได้มีการทำ สัญญาเช่าพื้นที่บางส่วนเพิ่มเติมเพื่อใช้ในการจัดวางสินค้า ซึ่งเป็นสัญญาเช่าระยะสั้นๆ โดยมีอัตราค่าเช่าเดือนละ 713,075.00 บาท และระยะเวลาเช่า 2 เดือน คือ เดือนธันวาคม 2564 และเดือนมกราคม 2565 เท่านั้น เนื่องจากช่วงเวลาดังกล่าว สินค้าที่ทางบริษัทฯ ได้เบ็ด LC ไว้ได้ทยอยเข้ามาพอดีจึงทำให้พื้นที่ในการจัดเก็บ สินค้าไม่เพียงพอ	คณะกรรมการตรวจสอบได้พิจารณาแล้วเห็นว่า รายการดังกล่าวเป็นไปเพื่อสนับสนุนการค้าเนินธุรกิจ ปกติของบริษัทที่มีความจำเป็นและสมเหตุสมผล เพื่อใช้เป็นพื้นที่โรงงานในการประกอบธุรกิจและใช้ เป็นพื้นที่ในการจัดเก็บสินค้า รวมถึงใช้เป็นพื้นที่ สำนักงานและออฟฟิศของบริษัท ซึ่งพื้นที่เช่าทั้งหมด มีที่ตั้งอยู่ในบริเวณเดียวกันกับพื้นที่ของกลุ่มบริษัท PERM จึงมีความคล่องตัวในการบริหารจัดการ โดยอัตราค่าเช่าอ้างอิงจากราคาประเมินโดยผู้ประเมิน อิสระในรายชื่อที่สำนักงาน ก.ล.ต. ให้ความเห็นชอบ
• ค่าเช่าอาคารโรงงาน	0.48	0.48		
• ค่าเช่าสำนักงาน				

ลักษณะรายการ	มูลค่ารายการระหว่างกัน (ล้านบาท)		ความจำเป็นและ ความสมเหตุผลของรายการ	ความเห็นของคณะกรรมการตรวจสอบ
	ปี 2563	ปี 2564		
1.3 เงินกู้ยืม เงินต้น			บริษัทได้ให้เงินกู้ยืมแก่ PERM ซึ่งเป็นผู้ถือหุ้นใหญ่ของบริษัท เพื่อนำไปจ่าย TR ที่ถึงกำหนดชำระ โดยมีอัตราดอกเบี้ยร้อยละ 2.70 - 3.00 ต่อปี อ้างอิงจากอัตราดอกเบี้ยประเภท เงินกู้ระยะสั้นของธนาคารพาณิชย์ เนื่องจากช่วงเวลานั้น PERM ขาดกระแสเงินสด ทั้งนี้ การให้กู้ยืมดังกล่าวเป็นการบริหารจัดการทางการเงินเพื่อการดำเนินงานธุรกิจของกลุ่มบริษัท PERM ซึ่งบริษัทเป็นหนึ่งในบริษัทย่อยของ PERM อย่างไรก็ดี ทาง PERM ได้เริ่มทยอยชำระคืนให้กับบริษัทแล้วในช่วงต้นปี 2565 ที่ผ่านมา คาดว่าจำนวน 131 ล้านบาท ยังคงค้างอีก 115 ล้านบาท บริษัทจะชำระเสร็จสิ้นภายในไตรมาส 1/2565 และทางบริษัทจะระมัดระวังไม่ให้เกิดรายการประเภทนี้อีกในอนาคต	คณะกรรมการตรวจสอบได้พิจารณาแล้วเห็นว่ารายการดังกล่าวเป็นไปเพื่อประโยชน์ของกลุ่มบริษัท ทั้งนี้ อัตราดอกเบี้ยร้อยละ 2.70 - 3.00 ต่อปี มีความสมเหตุผล เนื่องจากเป็นอัตราดอกเบี้ยที่อ้างอิงมาจากการเงินและกระแสเงินสดของบริษัทมีเกินความต้องการในการดำเนินงานธุรกิจจึงสามารถให้บริษัท แม่กู้ยืม เพื่อให้ความช่วยเหลือในกลุ่มบริษัท
1.4 การค้าประกันเงินกู้ยืม สถาบันการเงิน	จำนวนเงินที่ ค้าประกัน	จำนวนเงินที่ ค้าประกัน	บริษัทได้ดำเนินการจดสิทธิการเช่าแล้วเสร็จเมื่อเดือนธันวาคม 2564 ที่ผ่านมา และได้นำสิทธิการเช่าไปค้าประกันการกู้ยืมเงินจากสถาบันการเงิน โดยบริษัท ชันเชตสตีลเว็คส์ จำกัด ได้ค้าประกันเงินกู้ยืมจากธนาคารกรุงไทย และ บริษัท เอ็มพาวเวอร์สตีล จำกัด ซึ่งเป็นบริษัทย่อย ได้ค้าประกันเงินกู้ยืมกับธนาคารกรุงไทย โดยใช้วงเงินร่วมกัน	คณะกรรมการตรวจสอบได้พิจารณาแล้วเห็นว่ารายการดังกล่าวเป็นไปเพื่อประโยชน์ของบริษัท
• ธนาคารกรุงไทย	1,350 ล้านบาท	750 ล้านบาท		
• ธนาคารกสิกรไทย	2,800 ล้านบาท	1,400 ล้านบาท		



ลักษณะรายการ	มูลค่ารายการระหว่างกัน (ล้านบาท)		ความจำเป็นและ ความสมดุลของรายการ	ความเห็นของคณะกรรมการตรวจสอบ
	ปี 2563	ปี 2564		
1.5 ค่าใช้จ่ายการรับประกันเงินกู้ยืม สถาบันการเงิน			บริษัทมีรายการจ่ายค่าประกันเงินกู้ยืมให้แก่ PERM และบริษัทได้ทำการแบ่งแยกวงเงินประกันแล้วเสร็จเมื่อเดือนธันวาคม 2564 ที่ผ่านมา และได้จ่ายค่าประกันในอัตราร้อยละ 1 (คิดจากมูลค่าของสินทรัพย์ที่ให้เช่า) เมื่อวันที่ 20 มกราคม 2565 เรียบร้อยแล้ว	คณะกรรมการตรวจสอบได้พิจารณาแล้วเห็นว่ารายการดังกล่าวเป็นไปเพื่อประโยชน์ของบริษัท และบริษัทจ่ายค่าประกันในอัตราร้อยละ 1 (คิดจากมูลค่าของสินทรัพย์ที่ให้เช่า) เรียบร้อยแล้ว
1.6 ค่าใช้จ่ายการบริหารงานระบบสารสนเทศ			บริษัทมีรายการจ่ายค่าบริการงานระบบสารสนเทศให้แก่ PERM ตามสัญญาจ้างบริการที่ปฏิบัติงานระบบสารสนเทศ ฉบับลงวันที่ 1 กันยายน 2564 ในอัตราค่าบริการเดือนละ 10,000 บาท เนื่องจากบริษัทใช้บริการ PERM ในการบริหารระบบงานสารสนเทศ ได้แก่ งานระบบ SAP โดยอัตราค่าบริการ PERM พิจารณาจาก Man Hour / จำนวนพนักงาน - ที่ทำงานให้แก่บริษัท	คณะกรรมการตรวจสอบได้พิจารณาแล้วเห็นว่ารายการดังกล่าวเป็นไปเพื่อสนับสนุนการดำเนินงานปกติของบริษัทที่มีความจำเป็นและสมเหตุสมผล เนื่องจาก PERM เป็นบริษัทแม่ที่ดูแลงานด้านระบบสารสนเทศ ให้แก่บริษัท นอกจากนี้ อัตราค่าบริการมีความเหมาะสมเนื่องจากเป็นการคิดตาม Man Hour / จำนวนพนักงาน - ที่ทำงานให้แก่บริษัท
1.7 รายได้เงินปันผล	0.00	172.00	เนื่องจากผลการดำเนินงานของบจก.ชั้นเทศสตีลเวดส์ มีกำไร จึงจ่ายเงินปันผลแก่ผู้ถือหุ้น	
1.8 รายได้จากการขายทรัพย์สิน	0.00	10.88	บจก.ชั้นเทศสตีลเวดส์ ได้นำเครื่องจักรไปใช้แล้วในอนาคตก.ชั้นเทศฯ จะเข้าตลาดหลักทรัพย์ ซึ่ง บมจ.เพิ่มสินฯ จะไม่เอื้อประโยชน์ให้ บจก.ชั้นเทศฯแล้ว จึงได้แบ่งแยกทรัพย์สินให้ชัดเจน	
1.9 ค่าใช้จ่าย (งานระหว่างก่อสร้าง)	0.00	0.37	ซื้อหลังคา มาใช้ในงานก่อสร้างอาคาร ซึ่งเทียบราคากับที่อื่นแล้ว ราคาอยู่ในเกณฑ์ถูกกว่า	
1.10 ค่าใช้จ่าย (ซ่อมบำรุงทรัพย์สิน)	0.00	0.02	ซื้อหลังคา มาใช้งานซ่อมบำรุงทรัพย์สิน ซึ่งเทียบราคากับที่อื่นแล้ว ราคาอยู่ในเกณฑ์ถูกกว่า	

2. บริษัท เอ็มพาวเวอร์สตีล จำกัด (“ES”)

ลักษณะรายการ	มูลค่ารายการระหว่างกัน (ล้านบาท)		ความจำเป็นและ ความสมเหตุผลของรายการ	ความเห็นของคณะกรรมการตรวจสอบ
	ปี 2563	ปี 2564		
2.1 การขายสินค้าของบริษัท				
• ท่อเหล็ก และอุปกรณ์	0.00	0.35	บริษัทขายสินค้า ได้แก่ ท่อเหล็กและอุปกรณ์ ให้แก่ Empower ซึ่งเป็นบริษัทย่อยของบริษัทย่อย เพื่อนำไปก่อสร้างอาคารโรงงาน โดยมีราคาขายตาม Price list และมีส่วนลดตามนโยบายของบริษัทที่ขายสินค้าให้กับกลุ่มลูกค้าทั่วไป	คณะกรรมการตรวจสอบได้พิจารณาแล้วเห็นว่ารายการดังกล่าวเป็นรายการธุรกิจปกติของบริษัทที่มีความจำเป็นและสมเหตุผล โดยกำหนดราคาขาย ส่วนลด และเงื่อนไขตามนโยบายของบริษัท ซึ่งเป็นอัตราเดียวกันกับที่บริษัททำการค้ากับบุคคลภายนอก
2.2 เงินให้กู้ยืม เงินต้น				
เงินให้กู้ต้นงวด	0.00	220.00	บริษัทได้กู้ยืม บจก.เอ็มพาวเวอร์ ซึ่งบริษัทย่อยของบริษัทย่อย เพื่อใช้เป็นเงินทุนหมุนเวียนในกิจการ โดยมีอัตราดอกเบี้ยร้อยละ 3.00 ต่อปี อ้างอิงจากอัตราดอกเบี้ยประเภท PN Loan จากสถาบันการเงิน 2 แห่ง	บมจ.เพิ่มสินฯ จ่ายดอกเบี้ยร้อยละ 3.00 ต่อปี คณะกรรมการตรวจสอบได้พิจารณาแล้วเห็นว่ารายการให้กู้ยืมดังกล่าวเป็นการบริหารจัดการทางการเงินเพื่อประโยชน์ของกลุ่มบริษัท โดยคิดอัตราดอกเบี้ยร้อยละ 2.70 - 3.00 ต่อปี
จ่ายคืนระหว่างงวด	0.00	0	เปรียบเทียบกัน แล้วให้อัตราดอกเบี้ยที่สูงกว่า นำมาคิดเป็นอัตราดอกเบี้ยเงินให้กู้แก่บริษัทในเครือ	ซึ่งมีความสมเหตุผล เนื่องจากบริษัทระดมทุนจากผู้ถือหุ้น และทางบริษัท ยังอยู่ในขั้นตอนเตรียมการในการเลือกสรรและคัดเลือกทำเล นำเงินลงทุนมาทำให้บริษัทย่อยมีในระยะสั้น เพื่อ ก่อให้เกิดรายได้
ดอกเบี้ยจ่าย	0.00	00.00		
ดอกเบี้ยจ่ายล่วงหน้า	0.00	1.08		
2.3 ค่าเช่าอาคาร-สำนักงาน	0.00	0.00	พื้นที่สำนักงานของ บริษัท พื้นที่สำนักงาน โดยมีอัตราค่าเช่า 0.05 ล้านบาทต่อเดือน และเช่าอาคารโรงงาน โกดัง 1 และ 2 ในเดือนธันวาคม 2564 และ มกราคม 2565 ได้มีการทำสัญญาเช่าพื้นที่บางส่วนเพิ่มเพื่อใช้ในการจัดวางเครื่องจักร	
2.4 ค่าใช้จ่าย (งานระหว่างก่อสร้าง)	0.00	6.80	ปรับปรุงอาคารสำนักงาน เพื่อให้ให้จก.เอ็มพาวเวอร์ฯเช่า	



3. นายชูเกียรติ ยงวงศ์ไพบูลย์

ลักษณะรายการ	มูลค่ารายการระหว่างกัน (ล้านบาท)		ความจำเป็นและ ความสมดุลผลประโยชน์ของการ	ความเห็นของคณะกรรมการตรวจสอบ
	ปี 2563	ปี 2564		
3.1 เงินกู้ยืม เงินต้น			เมื่อเดือนกรกฎาคม 2564 บริษัทกู้ยืมเงินจากคุณชูเกียรติ ยงวงศ์ไพบูลย์ ซึ่งเป็นผู้ถือหุ้น กรรมการและประธาน กรรมการบริหารของบริษัท เพื่อชำระ TR ที่ถึงกำหนด โดยเงินกู้ยืมดังกล่าวเป็นเงินกู้ยืมระยะสั้น ที่มีหลักทรัพย์ ค้ำประกัน และได้ชำระคืนแล้วในเดือนสิงหาคม 2564 พร้อมดอกเบี้ย (อัตราดอกเบี้ยร้อยละ 3.00 ต่อปี อ้างอิง จากอัตราดอกเบี้ย PN Loan จากสถาบันการเงิน) และ ทางบริษัทจะไม่ทำรายการดังกล่าวอีก เนื่องจากบริษัทได้ วงเงินสินเชื่อจากสถาบันการเงินเพื่อมาใช้เป็นเงิน หมุนเวียนในกิจการแล้ว	คณะกรรมการตรวจสอบได้พิจารณาแล้วเห็นว่ารายการ การกู้ยืมเงินดังกล่าวมีความจำเป็นเพื่อชำระ TR ที่ถึง กำหนดและบริษัทได้ชำระคืนเงินกู้ยืมดังกล่าวพร้อมดอก เบี้ยแล้ว ทั้งนี้ อัตราดอกเบี้ยร้อยละ 3.00 ต่อปี เนื่องจาก เป็นการให้ความช่วยเหลือทางการเงินในเวลานั้น และ รวดเร็ว เพราะถ้าเป็นสถาบันการเงินจะต้องมี หลักประกัน และเสียค่าใช้จ่าย แต่กรรมการให้ความช่วยเหลือ นั้น ไม่ต้องใช้ เวลา

4. บริษัท แอตแลนติกไปป์ จำกัด (“ATP”)

ลักษณะรายการ	มูลค่ารายการระหว่างกัน (ล้านบาท)		ความจำเป็นและ ความสมเหตุสมผลของรายการ	ความเห็นของคณะกรรมการตรวจสอบ
	ปี 2563	ปี 2564		
1.1 ค่าบริการว่าจ้างสลิตเหล็ก			บริษัทได้รับบริการสลิตเหล็กจาก PERM ซึ่งเป็นผู้ถือหุ้นใหญ่ของบริษัท ในระหว่างเดือนมกราคม - ธันวาคม 2564 โดยมีอัตราค่าบริการเป็นไปตาม Price list ของ PERM ที่ให้บริการกับลูกค้าทั่วไป	คณะกรรมการตรวจสอบได้พิจารณาแล้วเห็นว่ารายการดังกล่าวเป็นไปเพื่อสนับสนุนการดำเนินธุรกิจปกติของบริษัทที่มีความจำเป็นและสมเหตุสมผล โดยราคาค่าบริการเป็นไปตามราคาตลาด
1.2 ค่าเช่าอาคารโรงงาน และอาคารสำนักงาน			บริษัทได้เช่าอาคารโรงงานและที่เก็บสินค้ากับ PERM จำนวน 2 อาคาร ได้แก่ อาคาร 7 พื้นที่เช่า 9,000 ตร.ม. อาคาร 10 พื้นที่เช่า 14,400 ตร.ม. เพื่อใช้เป็นพื้นที่โรงงานในการประกอบธุรกิจและใช้เป็นพื้นที่ในการจัดเก็บสินค้า โดยมีอัตราค่าเช่า 1.52 ล้านบาทต่อเดือน และเช่าพื้นที่อาคารเพื่อใช้เป็นสำนักงานออฟฟิศของบริษัท พื้นที่เช่า 80 ตร.ม. โดยมีอัตราค่าเช่า 0.02 ล้านบาทต่อเดือน ถึงเดือนพฤษภาคม 2564	คณะกรรมการตรวจสอบได้พิจารณาแล้วเห็นว่ารายการดังกล่าวเป็นไปเพื่อสนับสนุนการดำเนินธุรกิจปกติของบริษัทที่มีความจำเป็นและสมเหตุสมผล เพื่อใช้เป็นพื้นที่โรงงานในการประกอบธุรกิจและใช้เป็นพื้นที่ในการจัดเก็บสินค้า รวมถึงใช้เป็นพื้นที่สำนักงานและออฟฟิศของบริษัท ซึ่งพื้นที่เช่าทั้งหมดที่ตั้งอยู่ในบริเวณเดียวกันกับพื้นที่ของกลุ่มบริษัท PERM จึงมีความคล่องตัวในการบริหารจัดการ โดยอัตราค่าเช่าอ้างอิงจากราคาประเมินโดยผู้ประเมินอิสระในรายชื่อที่สำนักงาน ก.ล.ต. ให้ความเห็นชอบ
1.3 ชื้อ (ยานพาหนะ-สำนักงาน)	0.00	2.21	เพื่อเพิ่มศักยภาพในการขนส่งสินค้า ให้แก่ลูกค้า	
1.4 ชื้อสินค้า	0.00	83.21	เนื่องจากบจก.แอตฯ หยุดการผลิตและการขาย แล้วให้ บมจ.เพิ่มสินฯ ผลิตและจำหน่ายแทน	
1.5 ชื้อเครื่องจักร	0.00	48.90	เนื่องจาก บจก.แอตฯ หยุดการผลิต เพื่อให้สินค้ามาขายที่ บมจ.เพิ่มสินฯ แทน จึงทำการซื้อเครื่องจักรคืนจาก บจก.แอตฯ	

ส่วนที่ 3

งบการเงิน

รายงานของผู้สอบบัญชีรับอนุญาต

เสนอต่อผู้ถือหุ้นของบริษัท เพิ่มสินสตีลเว็คส์ จำกัด (มหาชน)

ความเห็น

ข้าพเจ้าได้ตรวจสอบงบการเงินรวมของบริษัท เพิ่มสินสตีลเว็คส์ จำกัด (มหาชน) และบริษัทย่อย (กลุ่มบริษัท) ซึ่งประกอบด้วยงบแสดงฐานะการเงินรวม ณ วันที่ 31 ธันวาคม 2564 งบกำไรขาดทุนเบ็ดเสร็จรวม งบแสดงการเปลี่ยนแปลง ส่วนของผู้ถือหุ้นรวมและงบกระแสเงินสดรวมสำหรับปีสิ้นสุดวันเดียวกัน และหมายเหตุประกอบงบการเงินรวม รวมถึงหมายเหตุสรุปนโยบายการบัญชีที่สำคัญ และได้ตรวจสอบงบการเงินเฉพาะกิจการของบริษัท เพิ่มสินสตีลเว็คส์ จำกัด (มหาชน) ด้วยเช่นกัน

ข้าพเจ้าเห็นว่างบการเงินข้างต้นนี้แสดงฐานะการเงิน ณ วันที่ 31 ธันวาคม 2564 ผลการดำเนินงานและกระแสเงินสด สำหรับปีสิ้นสุดวันเดียวกันของบริษัท เพิ่มสินสตีลเว็คส์ จำกัด (มหาชน) และบริษัทย่อย และเฉพาะของบริษัท เพิ่มสินสตีลเว็คส์ จำกัด (มหาชน) โดยถูกต้องตามที่ควรในสาระสำคัญตามมาตรฐานการรายงานทางการเงิน

เกณฑ์ในการแสดงความเห็น

ข้าพเจ้าได้ปฏิบัติตามตรวจสอบตามมาตรฐานการสอบบัญชี ความรับผิดชอบของข้าพเจ้าได้กล่าวไว้ในวรรคความรับผิดชอบของผู้สอบบัญชีต่อการตรวจสอบงบการเงินในรายงานของข้าพเจ้า ข้าพเจ้ามีความเป็นอิสระจากกลุ่มบริษัทตามข้อกำหนดจรรยาบรรณของผู้ประกอบวิชาชีพบัญชีที่กำหนดโดยสภาวิชาชีพบัญชีในส่วนที่เกี่ยวข้องกับการตรวจสอบงบการเงิน และข้าพเจ้าได้ปฏิบัติตามข้อกำหนดด้านจรรยาบรรณอื่นๆตามที่ระบุในข้อกำหนดนั้นด้วย ข้าพเจ้าเชื่อว่าหลักฐานการสอบบัญชีที่ข้าพเจ้าได้รับเพียงพอและเหมาะสมเพื่อใช้เป็นเกณฑ์ในการแสดงความเห็นของข้าพเจ้า

เรื่องสำคัญในการตรวจสอบ

เรื่องสำคัญในการตรวจสอบคือเรื่องต่างๆที่มีนัยสำคัญที่สุดตามดุลยพินิจของผู้ประกอบวิชาชีพของข้าพเจ้าในการตรวจสอบงบการเงินสำหรับงวดปัจจุบัน ข้าพเจ้าได้นำเรื่องเหล่านี้มาพิจารณาในบริบทของการตรวจสอบงบการเงินโดยรวมและในการแสดงความเห็นของข้าพเจ้า ทั้งนี้ ข้าพเจ้าไม่ได้แสดงความเห็นแยกต่างหากสำหรับเรื่องเหล่านี้

ข้าพเจ้าได้ปฏิบัติตามความรับผิดชอบที่ได้กล่าวไว้ในวรรคความรับผิดชอบของผู้สอบบัญชีต่อการตรวจสอบงบการเงินในรายงานของข้าพเจ้า ซึ่งได้รวมความรับผิดชอบที่เกี่ยวกับเรื่องเหล่านี้ด้วย การปฏิบัติงานของข้าพเจ้าได้รวมวิธีการตรวจสอบที่ออกแบบมาเพื่อตอบสนองต่อการประเมินความเสี่ยงจากการแสดงข้อมูลที่ขัดต่อข้อเท็จจริงอันเป็นสาระสำคัญในงบการเงิน ผลของวิธีการตรวจสอบของข้าพเจ้า ซึ่งได้รวมวิธีการตรวจสอบสำหรับเรื่องเหล่านี้ด้วย ได้ใช้เป็นเกณฑ์ในการแสดงความเห็นของข้าพเจ้าต่องบการเงินโดยรวม

เรื่องสำคัญในการตรวจสอบ พร้อมวิธีการตรวจสอบสำหรับแต่ละเรื่องมีดังต่อไปนี้

การรับรู้รายได้จากการขาย

รายได้จากการขายสินค้าเป็นรายการบัญชีที่สำคัญมากรายการหนึ่งของกลุ่มบริษัท เนื่องจากเป็นรายการที่ส่งผลกระทบต่อกำไรขาดทุนประจำปีของกลุ่มบริษัทโดยตรง โดยในปี 2564 รายได้จากการขายสินค้าคิดเป็นร้อยละ 99 ของรายได้รวมของกลุ่มบริษัท ข้าพเจ้าจึงให้ความสนใจเป็นพิเศษในการตรวจสอบการรับรู้รายได้จากการขายโดยเฉพาะเรื่องช่วงเวลาในการรับรู้รายได้



ข้าพเจ้าได้ประเมินและทดสอบระบบการควบคุมภายในของกลุ่มบริษัทที่เกี่ยวข้องกับวงจรรายได้ โดยการสอบถามผู้รับผิดชอบ ทำความเข้าใจและเลือกตัวอย่างมาสุ่มทดสอบการปฏิบัติตามการควบคุมภายในสำคัญที่กลุ่มบริษัทออกแบบไว้ นอกจากนี้ข้าพเจ้าได้สุ่มตรวจสอบเอกสารประกอบรายการขายที่เกิดขึ้นในระหว่างปีและขยายขอบเขตการตรวจสอบสำหรับรายการขายที่เกิดขึ้นในช่วงใกล้สิ้นรอบระยะเวลาบัญชี สอบทานใบลดหนี้ที่กลุ่มบริษัทออกภายหลังวันสิ้นรอบระยะเวลาบัญชี และวิเคราะห์เปรียบเทียบข้อมูลบัญชีรายได้จากการขายเพื่อตรวจสอบความผิดปกติที่อาจเกิดขึ้นของรายการขายตลอดรอบระยะเวลาบัญชี โดยเฉพาะรายการบัญชีที่ทำผ่านใบสำคัญทั่วไป

ค่าเพื่อการลดลงของมูลค่าสินค้าคงเหลือ

การประมาณการมูลค่าสุทธิที่คาดว่าจะได้รับของสินค้าคงเหลือตามที่เปิดเผยไว้ในหมายเหตุประกอบงบการเงินรวมข้อ 10 จำเป็นต้องอาศัยดุลยพินิจของฝ่ายบริหาร ประกอบกับสินค้าคงเหลือหลักของกลุ่มบริษัทคือเหล็กม้วน ท่อเหล็ก และเหล็กแผ่น ซึ่งเป็นสินค้าโภคภัณฑ์ และมีราคาวัตถุดิบและราคาขายที่อ้างอิงกับราคาตลาดโลก การแข่งขันทางการตลาด สภาพเศรษฐกิจและอุตสาหกรรม ดังนั้นอาจทำให้เกิดความเสี่ยงเกี่ยวกับมูลค่าของค่าเพื่อการลดลงของมูลค่าสินค้าคงเหลือ

ข้าพเจ้าได้ประเมินวิธีการและทำความเข้าใจเกณฑ์ที่ใช้ในการพิจารณาค่าเพื่อการลดลงของมูลค่าสินค้าคงเหลือ รวมถึงสอบทานความสม่าเสมอของการใช้เกณฑ์ดังกล่าว พร้อมทั้งวิเคราะห์เปรียบเทียบข้อมูลระยะเวลาการถือครองและการเคลื่อนไหวของสินค้าคงเหลือเพื่อบ่งชี้ถึงกลุ่มสินค้าที่มีข้อบ่งชี้ว่ามีการหมุนเวียนของสินค้า ที่ช้ากว่าปกติและวิเคราะห์เปรียบเทียบจำนวนเงินสุทธิที่กิจการได้รับจากการขายภายหลังวันที่ในงบการเงินและแนวโน้มราคาตลาดเหล็กโลกภายหลังวันที่ในงบการเงินกับราคาทุนของสินค้าคงเหลือ

ข้อมูลอื่น

ผู้บริหารเป็นผู้รับผิดชอบต่อข้อมูลอื่น ซึ่งรวมถึงข้อมูลที่อยู่ในรายงานประจำปีของกลุ่มบริษัท (แต่ไม่รวมถึงงบการเงินและรายงานของผู้สอบบัญชีที่แสดงอยู่ในรายงานนั้น) ซึ่งคาดว่าจะถูกจัดเตรียมให้กับข้าพเจ้าภายหลังวันที่ในรายงานของผู้สอบบัญชี

ความเห็นของข้าพเจ้าต้องงบการเงินไม่ครอบคลุมถึงข้อมูลอื่นและข้าพเจ้าไม่ได้ให้ข้อสรุปในลักษณะการให้ความเชื่อมั่นในรูปแบบใดๆ ต่อข้อมูลอื่นนั้น

ความรับผิดชอบของข้าพเจ้าที่เกี่ยวข้องกับการตรวจสอบงบการเงินคือ การอ่านและพิจารณาว่าข้อมูลอื่นนั้นมีความขัดแย้งที่มีสาระสำคัญกับงบการเงินหรือกับความรู้ที่ได้รับการตรวจสอบของข้าพเจ้าหรือไม่ หรือปรากฏว่าข้อมูลอื่นแสดงขัดต่อข้อเท็จจริงอันเป็นสาระสำคัญหรือไม่

เมื่อข้าพเจ้าได้อ่านรายงานประจำปีของกลุ่มบริษัทตามที่กล่าวข้างต้นแล้ว และหากสรุปได้ว่าการแสดงข้อมูลที่ขัดต่อข้อเท็จจริงอันเป็นสาระสำคัญ ข้าพเจ้าจะสื่อสารเรื่องดังกล่าวให้ผู้มีหน้าที่ในการกำกับดูแลทราบเพื่อให้มีการดำเนินการแก้ไขที่เหมาะสมต่อไป

ความรับผิดชอบของผู้บริหารและผู้มีหน้าที่ในการกำกับดูแลต้องงบการเงิน

ผู้บริหารมีหน้าที่รับผิดชอบในการจัดทำและนำเสนองบการเงินเหล่านี้โดยถูกต้องตามที่ควรตามมาตรฐานการรายงานทางการเงิน และรับผิดชอบเกี่ยวกับการควบคุมภายในที่ผู้บริหารพิจารณาว่าจำเป็นเพื่อให้สามารถจัดทำงบการเงินที่ปราศจากการแสดงข้อมูลที่ขัดต่อข้อเท็จจริงอันเป็นสาระสำคัญไม่ว่าจะเกิดจากการทุจริตหรือข้อผิดพลาด

ในการจัดทำงบการเงิน ผู้บริหารรับผิดชอบในการประเมินความสามารถของกลุ่มบริษัทในการดำเนินงานต่อเนื่อง การเปิดเผยเรื่องที่เกี่ยวข้องกับการดำเนินงานต่อเนื่องในกรณีที่มีเรื่องดังกล่าว และการใช้เกณฑ์การบัญชีสำหรับกิจการที่ดำเนินงานต่อเนื่องเว้นแต่ผู้บริหารมีความตั้งใจที่จะเลิกกลุ่มบริษัทหรือหยุดดำเนินงานหรือไม่สามารถดำเนินงานต่อเนื่องอีกต่อไปได้

ผู้มีหน้าที่ในการกำกับดูแลมีหน้าที่ในการสอดส่องดูแลกระบวนการในการจัดทำรายงานทางการเงินของกลุ่มบริษัท

ความรับผิดชอบของผู้สอบบัญชีต่อการตรวจสอบงบการเงิน

การตรวจสอบของข้าพเจ้ามีวัตถุประสงค์เพื่อให้ได้ความเชื่อมั่นอย่างสมเหตุสมผลว่างบการเงินโดยรวมปราศจากการแสดงข้อมูลที่ขัดต่อข้อเท็จจริงอันเป็นสาระสำคัญหรือไม่ ไม่ว่าจะเกิดจากการทุจริตหรือข้อผิดพลาด และเสนอรายงานของผู้สอบบัญชีซึ่งรวมความเห็นของข้าพเจ้าอยู่ด้วย ความเชื่อมั่นอย่างสมเหตุสมผลคือความเชื่อมั่นในระดับสูงแต่ไม่ได้เป็นการรับประกันว่าการปฏิบัติงานตรวจสอบตามมาตรฐานการสอบบัญชีจะสามารถตรวจพบข้อมูลที่ขัดต่อข้อเท็จจริงอันเป็นสาระสำคัญที่มีอยู่ได้เสมอไป ข้อมูลที่ขัดต่อข้อเท็จจริงอาจเกิดจากการทุจริตหรือข้อผิดพลาดและถือว่ามีสาระสำคัญเมื่อคาดการณ้อย่างสมเหตุสมผลได้ว่ารายการที่ขัดต่อข้อเท็จจริงแต่ละรายการหรือทุกรายการรวมกันจะมีผลต่อการตัดสินใจทางเศรษฐกิจของผู้ใช้งบการเงินจากการใช้งบการเงินเหล่านี้

ในการตรวจสอบของข้าพเจ้าตามมาตรฐานการสอบบัญชี ข้าพเจ้าใช้ดุลยพินิจและการสังเกตและสงสัยเยี่ยงผู้ประกอบวิชาชีพตลอดการตรวจสอบ และข้าพเจ้าได้ปฏิบัติงานดังต่อไปนี้ด้วย

- ระบุและประเมินความเสี่ยงที่อาจมีการแสดงข้อมูลที่ขัดต่อข้อเท็จจริงอันเป็นสาระสำคัญในงบการเงิน ไม่ว่าจะเกิดจากการทุจริตหรือข้อผิดพลาด ออกแบบและปฏิบัติตามวิธีการตรวจสอบเพื่อตอบสนองต่อความเสี่ยงเหล่านั้น และได้หลักฐานการสอบบัญชีที่เพียงพอและเหมาะสมเพื่อเป็นเกณฑ์ในการแสดงความเห็นของข้าพเจ้า ความเสี่ยงที่ไม่พบข้อมูลที่ขัดต่อข้อเท็จจริงอันเป็นสาระสำคัญซึ่งเป็นผลมาจากการทุจริตจะสูงกว่าความเสี่ยงที่เกิดจากข้อผิดพลาดเนื่องจากการทุจริตอาจเกี่ยวกับการสมรู้ร่วมคิด การปลอมแปลงเอกสารหลักฐาน การตั้งใจละเว้นการแสดงข้อมูล การแสดงข้อมูลที่ไม่ตรงตามข้อเท็จจริงหรือการแทรกแซงการควบคุมภายใน
- ทำความเข้าใจเกี่ยวกับระบบการควบคุมภายในที่เกี่ยวข้องกับการตรวจสอบ เพื่อออกแบบวิธีการตรวจสอบให้เหมาะสมกับสถานการณ์ แต่ไม่ใช่เพื่อวัตถุประสงค์ในการแสดงความเห็นต่อความมีประสิทธิภาพของการควบคุมภายในของกลุ่มบริษัท
- ประเมินความเหมาะสมของนโยบายการบัญชีที่ผู้บริหารใช้และความสมเหตุสมผลของประมาณการทางบัญชีและการเปิดเผยข้อมูลที่เกี่ยวข้องที่ผู้บริหารจัดทำ
- สรุปรูปเกี่ยวกับความเหมาะสมของการใช้เกณฑ์การบัญชีสำหรับกิจการที่ดำเนินงานต่อเนื่องของผู้บริหาร และสรุปจากหลักฐานการสอบบัญชีที่ได้รับว่ามีความไม่แน่นอนที่มีสาระสำคัญเกี่ยวกับเหตุการณ์หรือสถานการณ์ที่อาจเป็นเหตุให้เกิดข้อสงสัยอย่างมีนัยสำคัญต่อความสามารถของกลุ่มบริษัทในการดำเนินงานต่อเนื่องหรือไม่ หากข้าพเจ้าได้ข้อสรุปว่ามีความไม่แน่นอนที่มีสาระสำคัญ ข้าพเจ้าจะต้องให้ข้อสังเกตไว้ในรายงานของผู้สอบบัญชีของข้าพเจ้าถึงการเปิดเผยข้อมูลที่เกี่ยวข้องในงบการเงิน หรือหากเห็นว่าการเปิดเผยดังกล่าวไม่เพียงพอ ข้าพเจ้าจะแสดงความเห็นที่เปลี่ยนแปลงไป ข้อสรุปของข้าพเจ้าขึ้นอยู่กับหลักฐานการสอบบัญชีที่ได้รับจนถึงวันที่ในรายงานของผู้สอบบัญชีของข้าพเจ้า อย่างไรก็ตาม เหตุการณ์หรือสถานการณ์ในอนาคตอาจเป็นเหตุให้กลุ่มบริษัทต้องหยุดการดำเนินงานต่อเนื่องได้
- ประเมินการนำเสนอ โครงสร้างและเนื้อหาของงบการเงินโดยรวม รวมถึงการเปิดเผยข้อมูลที่เกี่ยวข้อง ตลอดจนประเมินว่างบการเงินแสดงรายการและเหตุการณ์ที่เกิดขึ้นโดยถูกต้องตามที่ควรหรือไม่
- รวบรวมเอกสารหลักฐานการสอบบัญชีที่เหมาะสมอย่างเพียงพอเกี่ยวกับข้อมูลทางการเงินของกิจการหรือของกิจกรรมทางธุรกิจภายในกลุ่มบริษัทเพื่อแสดงความเห็นต่องบการเงินรวม ข้าพเจ้ารับผิดชอบต่อการกำหนดแนวทาง การควบคุมดูแล และการปฏิบัติงานตรวจสอบกลุ่มบริษัท ข้าพเจ้าเป็นผู้รับผิดชอบแต่เพียงผู้เดียวต่อความเห็นของข้าพเจ้า

ข้าพเจ้าได้สื่อสารกับผู้มีส่วนที่ในการกำกับดูแลในเรื่องต่างๆซึ่งรวมถึงขอบเขตและช่วงเวลาของการตรวจสอบตามที่ได้วางแผนไว้ ประเด็นที่มีนัยสำคัญที่พบจากการตรวจสอบรวมถึงข้อบกพร่องที่มีนัยสำคัญในระบบ การควบคุมภายในหากข้าพเจ้าได้พบในระหว่างการตรวจสอบของข้าพเจ้า

ข้าพเจ้าได้ให้คำรับรองแก่ผู้มีส่วนที่ในการกำกับดูแลว่าข้าพเจ้าได้ปฏิบัติตามข้อกำหนดจรรยาบรรณที่เกี่ยวข้องกับความเป็นอิสระ และได้สื่อสารกับผู้มีส่วนที่ในการกำกับดูแลเกี่ยวกับความสัมพันธ์ทั้งหมดตลอดจนเรื่องอื่น ซึ่งข้าพเจ้าเชื่อว่ามีเหตุผลที่บุคคลภายนอกอาจพิจารณาว่ากระทบต่อความเป็นอิสระของข้าพเจ้า และมาตรการที่ข้าพเจ้าใช้เพื่อป้องกันไม่ให้ข้าพเจ้าขาดความเป็นอิสระ



จากเรื่องทั้งหลายที่สื่อสารกับผู้มีส่วนที่ในการกำกับดูแล ข้าพเจ้าได้พิจารณาเรื่องต่างๆที่มีนัยสำคัญที่สุดในการตรวจสอบงบการเงินในงวดปัจจุบันและกำหนดเป็นเรื่องสำคัญในการตรวจสอบ ข้าพเจ้าได้อธิบายเรื่องเหล่านี้ไว้ในรายงานของผู้สอบบัญชี เว้นแต่กฎหมายหรือข้อบังคับห้ามไม่ให้เปิดเผยเรื่องดังกล่าวต่อสาธารณะหรือในสถานการณ์ที่ยากที่จะเกิดขึ้น ข้าพเจ้าพิจารณาว่าไม่ควรสื่อสารเรื่องดังกล่าวในรายงานของข้าพเจ้าเพราะการกระทำดังกล่าวสามารถคาดการณ์ได้อย่างสมเหตุสมผลว่าจะมีผลกระทบในทางลบมากกว่าผลประโยชน์ที่ผู้มีส่วนได้เสียสาธารณะจะได้จากการสื่อสารดังกล่าว

ข้าพเจ้าเป็นผู้รับผิดชอบงานสอบบัญชีและการนำเสนอรายงานฉบับนี้

วัชรินทร์ ภัทรพงษ์กุล

ผู้สอบบัญชีรับอนุญาต เลขทะเบียน 6660

บริษัท สำนักงาน อีวาย จำกัด

กรุงเทพฯ: 24 กุมภาพันธ์ 2565

งบแสดงฐานะการเงิน

บริษัท เพ็ทสตีลเวิลด์ จำกัด (มหาชน) และบริษัทย่อย
ณ วันที่ 31 ธันวาคม 2564

(หน่วย: บาท)

		งบการเงินรวม		งบการเงินเฉพาะกิจการ	
		2564	2563	2564	2563
สินทรัพย์					
สินทรัพย์หมุนเวียน					
เงินสดและรายการเทียบเท่าเงินสด	7	64,939,607	51,706,801	28,363,886	30,725,078
เงินฝากธนาคารที่มีภาระค้ำประกัน	8	3,027,707	2,933,236	3,027,707	2,933,236
ลูกหนี้การค้าและลูกหนี้อื่น	9	148,435,336	239,871,172	76,789,620	241,179,084
สินค้าคงเหลือ	10	2,511,921,800	1,104,300,932	1,292,437,946	350,647,998
ภาษีมูลค่าเพิ่มรอเรียกคืน		78,805,487	13,996,582	63,032,536	-
ลูกหนี้ตามสัญญาซื้อขายเงินตราต่างประเทศล่วงหน้า		1,747,552	-	1,720,068	-
สินทรัพย์หมุนเวียนอื่น		14,950,687	7,567,548	1,466,914	6,217,936
รวมสินทรัพย์หมุนเวียน		2,823,828,176	1,420,376,271	1,466,838,677	631,703,332
สินทรัพย์ไม่หมุนเวียน					
เงินฝากธนาคารที่มีภาระค้ำประกัน	11	27,020,000	25,000,000	25,000,000	25,000,000
เงินลงทุนในบริษัทย่อย	12	-	-	424,999,075	416,998,100
อสังหาริมทรัพย์เพื่อการลงทุน	13	-	-	298,016,739	387,002,080
ที่ดิน อาคารและอุปกรณ์	14	1,843,897,661	1,195,927,919	679,801,883	557,143,636
โปรแกรมคอมพิวเตอร์		20,084,990	21,266,187	2,179,761	2,706,223
สินทรัพย์ภาษีเงินได้รอการตัดบัญชี	24	9,308,563	8,276,094	-	-
เงินจ่ายล่วงหน้าค่าซื้ออุปกรณ์		9,651,905	70,539,237	-	-
ภาษีมูลค่าเพิ่มรอเรียกคืน		27,573,457	-	-	-
สินทรัพย์ไม่หมุนเวียนอื่น		12,794,978	6,535,963	8,967,948	6,495,163
รวมสินทรัพย์ไม่หมุนเวียน		1,950,331,554	1,327,545,400	1,438,965,406	1,395,345,202
รวมสินทรัพย์		4,774,159,730	2,747,921,671	2,905,804,083	2,027,048,534

หมายเหตุประกอบงบการเงินเป็นส่วนหนึ่งของงบการเงินนี้



งบแสดงฐานะการเงิน (ต่อ)

บริษัท เติมลิ้นสตีลเว็คส์ จำกัด (มหาชน) และบริษัทย่อย

ณ วันที่ 31 ธันวาคม 2564

(หน่วย: บาท)

หมายเหตุ	งบการเงินรวม		งบการเงินเฉพาะกิจการ	
	2563	2560	2563	2560
หนี้สินและส่วนของผู้ถือหุ้น				
หนี้สินหมุนเวียน				
เงินกู้ยืมระยะสั้นจากธนาคาร	15	2,152,004,010	1,037,692,113	972,407,678
เจ้าหนี้การค้าและเจ้าหนี้อื่น	16	421,033,057	348,893,348	178,735,065
เงินกู้ยืมระยะสั้นจากบริษัทย่อย	6	-	-	246,532,466
ส่วนของเงินกู้ยืมระยะยาวที่กำหนดชำระภายในหนึ่งปี	17	-	58,084,000	-
ส่วนของหนี้สินตามสัญญาเช่าที่ถึงกำหนดชำระภายในหนึ่งปี	18	49,514,870	20,191,125	8,226,151
เงินรับล่วงหน้าค่าสินค้า		42,043,528	16,693,748	187,539
ภาษีเงินได้ค้างจ่าย		42,918,065	3,176,729	-
หนี้สินหมุนเวียนอื่น		2,697,199	9,595,249	793,729
รวมหนี้สินหมุนเวียน		2,710,210,729	1,494,326,312	1,406,882,628
หนี้สินไม่หมุนเวียน				
เงินกู้ยืมระยะยาว - สุทธิจากส่วนที่ถึงกำหนดชำระภายในหนึ่งปี	17	-	26,416,000	-
หนี้สินตามสัญญาเช่า - สุทธิจากส่วนที่ถึงกำหนดชำระภายในหนึ่งปี	18	340,090,752	34,837,758	16,871,221
สำรองผลประโยชน์ระยะยาวของพนักงาน	19	44,705,466	37,102,419	21,284,328
หนี้สินภาษีเงินได้รอการตัดบัญชี	24	19,199,552	17,853,694	18,882,994
หนี้สินไม่หมุนเวียนอื่น		16,672	473,218	75,000
รวมหนี้สินไม่หมุนเวียน		404,012,442	116,683,089	57,113,543
รวมหนี้สิน		3,114,223,171	1,611,009,401	1,463,996,171
				1,037,600,938

หมายเหตุประกอบงบการเงินเป็นส่วนหนึ่งของงบการเงินนี้

งบแสดงฐานะการเงิน (ต่อ)

บริษัท เพ็ทสันสตีลเว็คส์ จำกัด (มหาชน) และบริษัทย่อย
ณ วันที่ 31 ธันวาคม 2564

(หน่วย: บาท)

หมายเหตุ	งบการเงินรวม		งบการเงินเฉพาะกิจการ	
	256	2563	2564	2563
ส่วนของผู้ถือหุ้น				
ทุนเรือนหุ้น				
ทุนจดทะเบียน				
หุ้นสามัญ 1,000,000,000 หุ้น มูลค่าหุ้นละ 1 บาท	1,000,000,000	1,000,000,000	1,000,000,000	1,000,000,000
ทุนออกจำหน่ายและชำระเต็มมูลค่าแล้ว				
หุ้นสามัญ 750,011,500 หุ้น (2563: 750,000,000 หุ้น)				
มูลค่าหุ้นละ 1 บาท	20 750,011,500	750,000,000	750,011,500	750,000,000
ส่วนเกินมูลค่าหุ้นสามัญ	20 239,509,200	239,500,000	239,509,200	239,500,000
ส่วนเกินทุนจากการรวมธุรกิจภายใต้การควบคุมเดียวกัน		3,951,508	-	-
กำไรสะสม				
จัดสรรแล้ว - สำรองตามกฎหมาย	21 60,000,000	37,100,000	60,000,000	37,100,000
ยังไม่ได้จัดสรร (ขาดทุนสะสม)		572,659,375	392,287,212	(37,152,404)
ส่วนของผู้ถือหุ้นของบริษัทฯ	1,626,131,583	1,100,358,461	1,441,807,912	989,447,596
ส่วนของผู้มีส่วนได้เสียที่ไม่มีอำนาจควบคุมของบริษัทฯ	33,804,976	36,553,809	-	-
รวมส่วนของผู้ถือหุ้น	1,659,936,559	1,136,912,270	1,441,807,912	989,447,596
รวมหนี้สินและส่วนของผู้ถือหุ้น	4,774,159,730	2,747,921,671	2,905,804,083	2,027,048,534

หมายเหตุประกอบงบการเงินเป็นส่วนหนึ่งของงบการเงินนี้



งบกำไรขาดทุนเบ็ดเสร็จ

บริษัท เหมสันสตีลเว็ลส์ จำกัด (มหาชน) และบริษัทย่อย
สำหรับปีสิ้นสุดวันที่ 31 ธันวาคม 2564

(หน่วย: บาท)

หมายเหตุ	งบการเงินรวม		งบการเงินเฉพาะกิจการ	
	2564	2563	2564	2563
กำไรขาดทุน:				
รายได้				
รายได้จากการขายและบริการ	6,473,014,915	4,117,489,504	2,595,651,584	1,502,591,935
รายได้ค่าเช่า	6	-	40,534,950	50,320,500
รายได้เงินปันผล	6, 12	-	171,999,742	-
กำไรจากอัตราแลกเปลี่ยน	-	33,775,104	-	28,063,705
กำไรจากการจำหน่ายและอุปกรณ์	327,692	5,845,501	327,692	5,845,501
รายได้อื่น	13,120,182	11,635,547	3,815,963	1,625,999
รวมรายได้	6,486,462,789	4,168,745,656	2,812,329,931	1,588,447,640
ค่าใช้จ่าย				
ต้นทุนขายและบริการ	5,404,013,774	3,783,362,349	2,226,548,988	1,448,869,923
ต้นทุนค่าเช่า	-	18,896,988	19,826,395	-
ค่าใช้จ่ายในการขายและบริการ	42,723,507	50,850,939	8,180,628	8,312,088
ค่าใช้จ่ายในการบริหาร	244,690,198	206,890,321	89,538,475	109,972,369
ขาดทุนจากการด้อยค่าของเงินลงทุนในบริษัทย่อย (กลับรายการ)	12	-	(83,000,000)	16,000,000
กลับรายการขาดทุนด้านเครดิตที่คาดว่าจะเกิดขึ้น	9	(2,732,894)	(26,886,869)	(7,614,600)
ขาดทุนจากอัตราแลกเปลี่ยน	132,226,564	-	94,774,172	-
รวมค่าใช้จ่าย	5,820,921,149	4,038,041,940	2,328,052,382	1,595,366,175
กำไร (ขาดทุน) จากการดำเนินงาน	665,541,640	130,703,716	484,277,549	(6,918,535)
ต้นทุนทางการเงิน	(53,148,876)	(66,234,634)	(32,313,617)	(39,318,000)
กำไร (ขาดทุน) ก่อนภาษีเงินได้	612,392,764	64,469,082	451,963,932	(46,236,535)
ภาษีเงินได้ 24	(86,646,984)	(38,272,107)	(1,326,000)	(14,222,724)
กำไร (ขาดทุน) สำหรับปี	525,745,780	26,196,975	450,637,932	(60,459,259)
กำไรขาดทุนเบ็ดเสร็จอื่น:				
รายการที่จะไม่ถูกบันทึกในส่วนของกำไรหรือขาดทุนในภายหลัง				
ผลกำไร (ขาดทุน) จากการประมาณการ				
ตามหลักคณิตศาสตร์ประกันภัย	19	(3,427,739)	2,127,105	-
หัก: ผลกระทบของภาษีเงินได้	685,548	-	(425,421)	-
กำไรขาดทุนเบ็ดเสร็จอื่นสำหรับปี	(2,742,191)	-	1,701,684	-
กำไรขาดทุนเบ็ดเสร็จรวมสำหรับปี	523,003,589	26,196,975	452,339,616	(60,459,259)

หมายเหตุประกอบงบการเงินเป็นส่วนหนึ่งของงบการเงินนี้

งบกำไรขาดทุนเบ็ดเสร็จ (ต่อ)

บริษัท เพิ่มสินสตีลเว็คส์ จำกัด (มหาชน) และบริษัทย่อย
สำหรับปีสิ้นสุดวันที่ 31 ธันวาคม 2564

(หน่วย: บาท)

หมายเหตุ	งบการเงินรวม		งบการเงินเฉพาะกิจการ	
	2564	2563	2564	2563
การแบ่งปันกำไร (ขาดทุน)				
ส่วนที่เป็นของผู้ถือหุ้นของบริษัทฯ	528,494,613	28,222,358	450,637,932	(60,459,259)
ส่วนที่เป็นของผู้มีส่วนได้เสียที่ไม่มีอำนาจควบคุมของบริษัทย่อย	(2,748,833)	(2,025,383)		
	525,745,780	26,196,975		
การแบ่งปันกำไรขาดทุนเบ็ดเสร็จรวม				
ส่วนที่เป็นของผู้ถือหุ้นของบริษัทฯ	525,752,422	28,222,358	452,339,616	(60,459,259)
ส่วนที่เป็นของผู้มีส่วนได้เสียที่ไม่มีอำนาจควบคุมของบริษัทย่อย	(2,748,833)	(2,025,383)		
	523,003,589	26,196,975		
กำไร (ขาดทุน) ต่อหุ้น				
กำไร (ขาดทุน) ต่อหุ้นขั้นพื้นฐาน				
กำไร (ขาดทุน) ส่วนที่เป็นของผู้ถือหุ้นของบริษัทฯ	0.70	0.04	0.60	(0.08)
กำไร (ขาดทุน) ต่อหุ้นปรับลด				
กำไร (ขาดทุน) ส่วนที่เป็นของผู้ถือหุ้นของบริษัทฯ	0.65	0.04	0.55	(0.08)

หมายเหตุประกอบงบการเงินเป็นส่วนหนึ่งของงบการเงินนี้



งบแสดงการเปลี่ยนแปลงส่วนของผู้ถือหุ้น

บริษัท เพิ่มสินสตีลเว็ลด์ จำกัด (มหาชน) และบริษัทย่อย
สำหรับปีสิ้นสุดวันที่ 31 ธันวาคม 2564

(หน่วย: บาท)

งบการเงินรวม									
ส่วนของผู้ถือหุ้นของบริษัทใหญ่									
ทุนเรือนหุ้น ที่ออกและชำระ เต็มมูลค่าแล้ว	ส่วนเกินมูลค่า หุ้นสามัญ	ส่วนเกินทุนจาก การรวมธุรกิจ		กำไรสะสม		ส่วนของผู้ถือหุ้น ของบริษัท ที่ยังไม่ได้จัดสรร	รวม ส่วนของผู้ถือหุ้น ของบริษัท	ส่วนของผู้ มีส่วนได้เสียที่ไม่มี อำนาจควบคุม ของบริษัทย่อย	รวม ส่วนของผู้ถือหุ้น
		การรวมธุรกิจ ภายใต้การ ควบคุมเดียวกัน	จัดสรรแล้ว - สำรองตาม กฎหมาย	กำไรสะสม	ส่วนของผู้ถือหุ้น ของบริษัท				
750,000,000	239,500,000	3,951,508	37,100,000	41,584,595	1,072,136,103	38,579,192	1,110,715,295		
-	-	-	-	28,222,358	28,222,358	(2,025,383)	26,196,975		
750,000,000	239,500,000	3,951,508	37,100,000	69,806,953	1,100,358,461	36,553,809	1,136,912,270		
750,000,000	239,500,000	3,951,508	37,100,000	69,806,953	1,100,358,461	36,553,809	1,136,912,270		
-	-	-	-	528,494,613	528,494,613	(2,748,833)	525,745,780		
-	-	-	-	(2,742,191)	(2,742,191)	-	(2,742,191)		
-	-	-	-	525,752,422	525,752,422	(2,748,833)	523,003,589		
11,500	9,200	-	-	-	20,700	-	20,700		
-	-	-	22,900,000	(22,900,000)	-	-	-		
750,011,500	239,509,200	3,951,508	60,000,000	572,659,375	1,626,131,583	33,804,976	1,659,936,559		

ยอดคงเหลือ ณ วันที่ 1 มกราคม 2563
กำไรขาดทุนเบ็ดเสร็จรวมสำหรับปี
ยอดคงเหลือ ณ วันที่ 31 ธันวาคม 2563

ยอดคงเหลือ ณ วันที่ 1 มกราคม 2564
กำไรสำหรับปี
กำไรขาดทุนเบ็ดเสร็จรวมสำหรับปี
กำไรขาดทุนเบ็ดเสร็จรวมสำหรับปี
ออกหุ้นสามัญเพิ่มทุนจากการใช้สิทธิ
ตามใบสำคัญแสดงสิทธิ (หมายเหตุ 20)
สำรองตามกฎหมาย (หมายเหตุ 21)
ยอดคงเหลือ ณ วันที่ 31 ธันวาคม 2564

หมายเหตุประกอบงบการเงินเป็นส่วนหนึ่งของงบการเงินนี้

งบแสดงการเปลี่ยนแปลงส่วนของผู้ถือหุ้น (ต่อ)

บริษัท เพ็ทสเต็มสตีลเวิกส์ จำกัด (มหาชน) และบริษัทย่อย
สำหรับปีสิ้นสุดวันที่ 31 ธันวาคม 2564

ยอดคงเหลือ ณ วันที่ 1 มกราคม 2563

กำไรขาดทุนเบ็ดเสร็จรวมสำหรับปี

ยอดคงเหลือ ณ วันที่ 31 ธันวาคม 2563

ยอดคงเหลือ ณ วันที่ 1 มกราคม 2564

กำไรสำหรับปี

กำไรขาดทุนเบ็ดเสร็จรวมสำหรับปี

กำไรขาดทุนเบ็ดเสร็จรวมสำหรับปี

ออกหุ้นสามัญเพิ่มทุนจากการใช้สิทธิ

ตามใบสำคัญแสดงสิทธิ (หมายเหตุ 20)

สำรองตามกฎหมาย (หมายเหตุ 21)

ยอดคงเหลือ ณ วันที่ 31 ธันวาคม 2564

หมายเหตุประกอบงบการเงินเป็นส่วนหนึ่งของงบการเงินนี้

(หน่วย: บาท)

งบการเงินเฉพาะกิจการ					
ทุนเรือนหุ้น ที่ออกและชำระ เต็มมูลค่าแล้ว	ส่วนเกินมูลค่า หุ้นสามัญ	กำไรสะสม			
		จัดสรรแล้ว -		ยังไม่ได้จัดสรร	รวม
		สำรองตาม กฎหมาย	ส่วนเกินมูลค่า หุ้นสามัญ		
750,000,000	239,500,000	37,100,000	239,500,000	23,306,855	1,049,906,855
-	-	-	-	(60,459,259)	(60,459,259)
750,000,000	239,500,000	37,100,000	239,500,000	(37,152,404)	989,447,596
750,000,000	239,500,000	37,100,000	239,500,000	(37,152,404)	989,447,596
-	-	-	-	450,637,932	450,637,932
-	-	-	-	1,701,684	1,701,684
-	-	-	-	452,339,616	452,339,616
11,500	9,200	-	9,200	-	20,700
-	-	22,900,000	-	(22,900,000)	-
750,011,500	239,509,200	60,000,000	239,509,200	392,287,212	1,441,807,912



งบกระแสเงินสด

บริษัท เติมสตีลเว็ลส์ จำกัด (มหาชน) และบริษัทย่อย
สำหรับปีสิ้นสุดวันที่ 31 ธันวาคม 2564

(หน่วย: บาท)

กระแสเงินสดจากกิจกรรมดำเนินงาน

กำไร (ขาดทุน) ก่อนภาษี

รายการปรับกระทบยอดกำไร (ขาดทุน) ก่อนภาษี

เป็นเงินสดรับ (จ่าย) จากกิจกรรมดำเนินงาน

ค่าเสื่อมราคาและค่าตัดจำหน่าย

โอนกลับสำรองผลขาดทุนด้านเครดิตที่คาดว่าจะเกิดขึ้น

รายการปรับลดราคาทุนของสินค้าคงเหลือเป็น

มูลค่าสุทธิที่จะได้รับ (กลับรายการ)

ขาดทุนจากการด้อยค่าของเงินลงทุนในบริษัทย่อย (กลับรายการ)

กำไรจากการจำหน่ายอุปกรณ์

ขาดทุนจากการด้อยค่าอุปกรณ์และโปรแกรมคอมพิวเตอร์

สำรองผลประโยชน์ระยะยาวของพนักงาน

ขาดทุน (กำไร) จากอัตราแลกเปลี่ยนที่ยังไม่เกิดขึ้นจริง

รายได้เงินปันผล

ดอกเบี้ยรับ

ดอกเบี้ยจ่าย

กำไรจากการดำเนินงานก่อนการเปลี่ยนแปลง

ในสินทรัพย์และหนี้สินดำเนินงาน

สินทรัพย์ดำเนินงาน (เพิ่มขึ้น) ลดลง

ลูกหนี้การค้าและลูกหนี้อื่น

สินค้าคงเหลือ

สินทรัพย์หมุนเวียนอื่น

สินทรัพย์ไม่หมุนเวียนอื่น

หนี้สินดำเนินงานเพิ่มขึ้น (ลดลง)

เจ้าหนี้การค้าและเจ้าหนี้อื่น

หนี้สินหมุนเวียนอื่น

จ่ายผลประโยชน์พนักงาน

หนี้สินไม่หมุนเวียนอื่น

เงินสดจาก (ใช้ไปใน) กิจกรรมดำเนินงาน

รับดอกเบี้ย

จ่ายดอกเบี้ย

จ่ายภาษีเงินได้

เงินสดสุทธิจาก (ใช้ไปใน) กิจกรรมดำเนินงาน

งบการเงินรวม		งบการเงินเฉพาะกิจการ	
2564	2563	2564	2563
612,392,764	64,469,082	451,963,932	(46,236,535)
84,607,047	101,973,471	51,763,438	69,623,841
(2,732,894)	(3,061,669)	(26,886,869)	(7,614,600)
12,026,501	(84,907,477)	4,046,268	(28,992,137)
-	-	(83,000,000)	16,000,000
(327,692)	(5,845,501)	(327,692)	(5,845,501)
1,817,506	20,674,630	-	20,674,630
5,917,680	10,482,742	3,306,916	5,500,417
10,973,357	(9,870,709)	8,569,867	(7,662,537)
-	-	-	(171,999,742)
(214,500)	(484,568)	(210,136)	(219,095)
47,912,863	55,254,533	30,582,292	38,714,986
772,372,632	148,684,534	267,808,274	53,943,469
94,046,731	(48,282,847)	191,154,334	(50,967,474)
(1,419,647,369)	830,259,072	(945,836,216)	333,161,169
(85,055,921)	68,326,272	(55,544,666)	17,221,271
(18,420,718)	8,005	(2,948,812)	(4,970)
(3,106,967)	174,623,387	(6,827,333)	169,713,501
18,451,729	12,163,463	(4,684,937)	1,616,408
(1,742,371)	(417,332)	(1,370,985)	(75,000)
(473,219)	(89,294)	(355,980)	(24,137)
(643,575,473)	1,185,275,260	(558,606,321)	524,584,237
336,499	615,291	332,135	349,817
(48,092,037)	(56,070,499)	(31,623,127)	(45,343,403)
(48,357,464)	(23,445,982)	(2,260,820)	(2,953,782)
(739,688,475)	1,106,374,070	(592,158,133)	476,636,869

หมายเหตุประกอบงบการเงินเป็นส่วนหนึ่งของงบการเงินนี้

งบกระแสเงินสด (ต่อ)

บริษัท เพิ่มสินสตีลเว็คส์ จำกัด (มหาชน) และบริษัทย่อย
สำหรับปีสิ้นสุดวันที่ 31 ธันวาคม 2561

(หน่วย: บาท)

หมายเหตุ	งบการเงินรวม		งบการเงินเฉพาะกิจการ	
	2561	2560	2561	2560
กระแสเงินสดจากกิจกรรมลงทุน				
เงินฝากธนาคารที่มีภาระค้ำประกันเพิ่มขึ้น	(2,114,471)	(298,384)	(94,471)	(298,384)
เงินปันผลรับจากบริษัทย่อย	-	-	171,999,742	120,000,000
ซื้ออสังหาริมทรัพย์เพื่อการลงทุน	-	-	(8,564,651)	-
ซื้อที่ดิน อาคารและอุปกรณ์	(238,560,225)	(41,118,796)	(58,522,405)	(5,764,709)
ซื้อโปรแกรมคอมพิวเตอร์	(2,456,800)	(17,294,376)	(65,800)	(1,729,438)
เงินสดรับจากการจำหน่ายอุปกรณ์	11,465,166	7,000,000	11,465,166	7,000,000
เงินสดจ่ายเจ้าหนี้ค่าซื้อสินทรัพย์	(7,664,865)	(2,183,854)	(118,177)	-
เงินจ่ายล่วงหน้าค่าซื้อสินทรัพย์	(4,180,205)	(27,217,637)	-	-
เงินสดรับจากการลงทุนในบริษัทย่อย	-	-	74,999,025	-
เงินสดสุทธิจาก (ใช้ไปใน) กิจกรรมลงทุน	(243,511,400)	(81,113,047)	191,098,429	119,207,469
กระแสเงินสดจากกิจกรรมจัดหาเงิน				
เงินกู้ยืมระยะสั้นจากธนาคารเพิ่มขึ้น (ลดลง)	1,101,396,754	(1,179,927,692)	617,442,474	(927,757,572)
เงินกู้ยืมระยะสั้นจากกิจการที่เกี่ยวข้องกันเพิ่มขึ้น (ลดลง)	-	-	(130,467,534)	347,000,000
ชำระคืนเงินกู้ยืมระยะยาว	(84,500,000)	(26,301,000)	(84,500,000)	(26,301,000)
ชำระคืนหนี้สินตามสัญญาเช่า	(20,484,773)	(22,081,749)	(3,797,128)	-
เงินสดรับจากการออกหุ้นสามัญเพิ่มทุนจากการใช้สิทธิ ตามใบสำคัญแสดงสิทธิ	20,700	-	20,700	-
เงินสดสุทธิจาก (ใช้ไปใน) กิจกรรมจัดหาเงิน	996,432,681	(1,228,310,441)	398,698,512	(607,058,572)
เงินสดและรายการเทียบเท่าเงินสดเพิ่มขึ้น (ลดลง) สุทธิ	13,232,806	(203,049,418)	(2,361,192)	(11,214,234)
เงินสดและรายการเทียบเท่าเงินสดต้นปี	51,706,801	254,756,219	30,725,078	41,939,312
เงินสดและรายการเทียบเท่าเงินสดปลายปี	64,939,607	51,706,801	28,363,886	30,725,078
ข้อมูลกระแสเงินสดเปิดเผยเพิ่มเติม				
รายการที่ไม่ใช่เงินสด				
ซื้ออุปกรณ์ที่ยังไม่ได้ชำระ	81,864,999	4,634,248	376,698	-
ซื้อโปรแกรมคอมพิวเตอร์ที่ยังไม่ได้ชำระ	-	3,959,000	-	791,800
ซื้ออุปกรณ์ภายใต้สัญญาเช่า	355,061,512	-	28,894,500	-
โอนเงินจ่ายล่วงหน้าเป็นที่ดิน อาคารและอุปกรณ์	65,019,537	-	-	-
โอนอสังหาริมทรัพย์เพื่อการลงทุนเป็นที่ดิน อาคารและอุปกรณ์	-	-	87,293,578	94,153,708

หมายเหตุประกอบงบการเงินเป็นส่วนหนึ่งของงบการเงินนี้



หมายเหตุประกอบงบการเงินรวม

บริษัท เพลียมสตีลเว็คส์ จำกัด (มหาชน) และบริษัทย่อย
สำหรับปีสิ้นสุดวันที่ 31 ธันวาคม 2564

1. ข้อมูลบริษัทฯ

บริษัท เพลียมสตีลเว็คส์ จำกัด (มหาชน) (“บริษัทฯ”) เป็นบริษัทมหาชนซึ่งจัดตั้งและมีภูมิลำเนาในประเทศไทย ธุรกิจหลักของบริษัทคือการแปรรูปและจำหน่ายเหล็กกรีดร้อนและรีดเย็น เหล็กกล้า แรงดึงสูงชุบสังกะสี เหล็กเคลือบเคมีด้วยไฟฟ้า เหล็กโครงคร่าวเพดานและผนัง แผ่นหลังคาและ ผนังเหล็กเคลือบสี โดยมีที่อยู่ตามที่จดทะเบียนของสำนักงานใหญ่และสาขาดังนี้

- สำนักงานใหญ่ : ตั้งอยู่เลขที่ 4, 95-96 หมู่ที่ 6 ถนนพระราม 2 ตำบลโคกขาม
อำเภอเมืองสมุทรสาคร จังหวัดสมุทรสาคร
- สถานประกอบการสาขาที่ 1 : ตั้งอยู่เลขที่ 222 หมู่ที่ 6 ตำบลแม่รำพึง อำเภอบางสะพาน จังหวัดประจวบคีรีขันธ์
- สถานประกอบการสาขาที่ 2 : ตั้งอยู่เลขที่ 108/9 หมู่ที่ 1 ถนนพระราม 2 ตำบลบางน้ำจืด อำเภอเมืองสมุทรสาคร จังหวัดสมุทรสาคร
- สถานประกอบการสาขาที่ 3 : ตั้งอยู่เลขที่ 108/3 หมู่ที่ 1 ถนนพระราม 2 ตำบลบางน้ำจืด อำเภอเมืองสมุทรสาคร จังหวัดสมุทรสาคร
- สถานประกอบการสาขาที่ 4 : ตั้งอยู่เลขที่ 55/93 หมู่ที่ 9 ถนนพระราม 2 แขวงบางมด เขตจอมทอง กรุงเทพมหานคร
- สถานประกอบการสาขาที่ 5 : ตั้งอยู่เลขที่ 90/9 หมู่ที่ 1 ถนนพระราม 2 ตำบลบางน้ำจืด อำเภอเมืองสมุทรสาคร จังหวัดสมุทรสาคร

2. เกณฑ์ในการจัดทำงบการเงิน

- 2.1 งบการเงินนี้จัดทำขึ้นตามมาตรฐานการรายงานทางการเงินที่กำหนดในพระราชบัญญัติวิชาชีพบัญชี พ.ศ. 2547 โดยแสดงรายการในงบการเงินตามข้อกำหนดในประกาศกรมพัฒนาธุรกิจการค้าออกตามความในพระราชบัญญัติการบัญชี พ.ศ. 2543

งบการเงินฉบับภาษาไทยเป็นงบการเงินฉบับที่บริษัทฯใช้เป็นทางการตามกฎหมาย งบการเงินฉบับภาษาอังกฤษแปลจากงบการเงินฉบับภาษาไทยนี้

งบการเงินนี้ได้จัดทำขึ้นโดยใช้เกณฑ์ราคาทุนเดิมเว้นแต่จะได้เปิดเผยเป็นอย่างอื่นในนโยบายการบัญชี

2.2 เกณฑ์ในการจัดทางการเงินรวม

- ก) งบการเงินรวมนี้ได้จัดทำขึ้นโดยรวมงบการเงินของบริษัทฯและบริษัทย่อย (“กลุ่มบริษัท”) ซึ่งมีรายละเอียดบริษัทย่อย ดังต่อไปนี้

ชื่อบริษัท	ลักษณะธุรกิจ	จัดตั้งขึ้นใน ประเทศ	อัตราร้อยละ ของการถือหุ้น	
			2564	2563
			ร้อยละ	ร้อยละ
ถือหุ้นโดยบริษัทฯ				
บริษัท ชันเทคสตีลเวคส์ จำกัด	ผลิตและจำหน่ายเหล็กม้วนและเหล็กงานหลังคา	ไทย	100	100
บริษัท แอตแลนติก ไปป์ จำกัด	ผลิตและจำหน่ายท่อเหล็ก	ไทย	100	100
ถือหุ้นโดยบริษัทย่อย				
บริษัท เอ็มพาวเวอร์สตีล จำกัด	ผลิตและจำหน่ายเหล็กม้วนและเหล็กงานหลังคา	ไทย	90	90
(ถือหุ้นโดยบริษัท ชันเทคสตีลเวคส์ จำกัด)				

- ข) บริษัทฯจะถือว่ามีการควบคุมกิจการที่เข้าไปลงทุนหรือบริษัทย่อยได้ หากบริษัทฯมีสิทธิได้รับหรือมีส่วนได้เสียในผลตอบแทนของกิจการที่เข้าไปลงทุน และสามารถใช้อำนาจในการสั่งการกิจกรรมที่ส่งผลกระทบต่ออย่างมีนัยสำคัญต่อจำนวนเงินผลตอบแทนนั้นได้
- ค) บริษัทฯนำงบการเงินของบริษัทย่อยมารวมในการจัดทางการเงินรวมตั้งแต่วันที่บริษัทฯ มีอำนาจในการควบคุมบริษัทย่อยจนถึงวันที่บริษัทฯ สิ้นสุดการควบคุมบริษัทย่อยนั้น
- ง) งบการเงินของบริษัทย่อยได้จัดทำขึ้นโดยใช้นโยบายการบัญชีที่สำคัญเช่นเดียวกันกับของบริษัทฯ
- จ) ยอดคงค้างระหว่างกลุ่มบริษัท รายการค้าระหว่างกันที่มีสาระสำคัญได้ถูกตัดออกจากงบการเงินรวมนี้แล้ว
- ฉ) ส่วนของผู้มีส่วนได้เสียที่ไม่มีอำนาจควบคุม คือ จำนวนกำไรหรือขาดทุนและสินทรัพย์สุทธิของบริษัทย่อยส่วนที่ไม่ได้เป็นของบริษัทฯ และแสดงเป็นรายการแยกต่างหากในส่วนของกำไรหรือขาดทุนรวมและส่วนของผู้ถือหุ้นในงบแสดงฐานะการเงินรวม

2.3 บริษัทฯจัดทางการเงินเฉพาะกิจการโดยแสดงเงินลงทุนในบริษัทย่อยตามวิธีราคาทุนหักค่าเพื่อการด้อยค่า

3. มาตรฐานการรายงานทางการเงินใหม่

3.1 มาตรฐานการรายงานทางการเงินใหม่ที่เริ่มมีผลบังคับใช้ในปีปัจจุบัน

ในระหว่างปี กลุ่มบริษัทได้นำมาตรฐานการรายงานทางการเงินและการตีความมาตรฐานการรายงานทางการเงินฉบับปรับปรุงจำนวนหลายฉบับ ซึ่งมีผลบังคับใช้สำหรับงบการเงินที่มีรอบระยะเวลาบัญชีที่เริ่มในหรือหลังวันที่ 1 มกราคม 2564 มาถือปฏิบัติ มาตรฐานการรายงานทางการเงินดังกล่าวได้รับการปรับปรุงหรือจัดให้มีขึ้นเพื่อให้มีเนื้อหาเท่าเทียมกับมาตรฐานการรายงานทางการเงินระหว่างประเทศ โดยส่วนใหญ่เป็นการอธิบายให้ชัดเจนเกี่ยวกับวิธีปฏิบัติทางการบัญชีและการให้แนวปฏิบัติทางการบัญชีกับผู้ใช้มาตรฐาน

การนำมาตรฐานการรายงานทางการเงินดังกล่าวมาถือปฏิบัตินี้ไม่มีผลกระทบอย่างเป็นสาระสำคัญต่องบการเงินของกลุ่มบริษัท



3.2 มาตรฐานการรายงานทางการเงินที่จะมีผลบังคับใช้สำหรับงบการเงินที่มีรอบระยะเวลาบัญชีที่เริ่มในหรือหลังวันที่ 1 มกราคม 2565

สภาวิชาชีพบัญชีได้ประกาศใช้มาตรฐานการรายงานทางการเงินฉบับปรับปรุงหลายฉบับ ซึ่งจะมีผลบังคับใช้สำหรับงบการเงินที่มีรอบระยะเวลาบัญชีที่เริ่มในหรือหลังวันที่ 1 มกราคม 2565 มาตรฐานการรายงานทางการเงินดังกล่าวได้รับการปรับปรุงหรือจัดให้มีขึ้นเพื่อให้มีเนื้อหาเท่าเทียมกับมาตรฐานการรายงานทางการเงินระหว่างประเทศ โดยส่วนใหญ่เป็นการอธิบายให้ชัดเจนเกี่ยวกับวิธีปฏิบัติทางการบัญชีและมาตรฐานการรายงานทางการเงินบางฉบับมีการให้ข้อผ่อนปรนในทางปฏิบัติหรือข้อยกเว้นชั่วคราวกับผู้ใช้มาตรฐาน

ฝ่ายบริหารของกลุ่มบริษัทเชื่อว่าการปรับปรุงมาตรฐานนี้จะไม่ผลกระทบอย่างเป็นทางการเงินของกลุ่มบริษัท

4. นโยบายการบัญชีที่สำคัญ

4.1 การรับรู้รายได้และค่าใช้จ่าย

ขายสินค้า

รายได้จากการขายสินค้ารับรู้เมื่อกลุ่มบริษัทได้อินอานาจควบคุมในสินค้าให้แก่ลูกค้าแล้ว กล่าวคือ เมื่อมีการส่งมอบสินค้า รายได้จากการขายแสดงตามมูลค่าที่ได้รับหรือคาดว่าจะได้รับสำหรับสินค้าที่ได้ส่งมอบหลังจากหักประมาณการสินค้ารับคืนและส่วนลด โดยไม่รวมภาษีมูลค่าเพิ่ม

รายได้ค่าบริการ

รายได้ค่าบริการรับรู้ตลอดช่วงเวลาให้บริการโดยพิจารณาถึงขั้นความสำเร็จของงาน

รายได้ค่าเช่า

รายได้ค่าเช่าพื้นที่ในโรงงานจะรับรู้เป็นรายได้ตามวิธีเส้นตรงตลอดอายุสัญญา

ดอกเบี้ยรับ

ดอกเบี้ยรับถือเป็นรายได้ตามเกณฑ์คงค้างโดยคำนึงถึงอัตราผลตอบแทนที่แท้จริง

เงินปันผลรับ

เงินปันผลรับถือเป็นรายได้เมื่อบริษัทมีสิทธิในการรับเงินปันผล

ต้นทุนทางการเงิน

ค่าใช้จ่ายดอกเบี้ยจากหนี้สินทางการเงินที่วัดมูลค่าด้วยราคาทุนตัดจำหน่ายจำนวนโดยใช้วิธีดอกเบี้ยที่แท้จริงและรับรู้ตามเกณฑ์คงค้าง

4.2 เงินสดและรายการเทียบเท่าเงินสด

เงินสดและรายการเทียบเท่าเงินสด หมายถึง เงินสดและเงินฝากธนาคาร และเงินลงทุนระยะสั้นที่มีสภาพคล่องสูง ซึ่งถึงกำหนดจ่ายคืนภายในระยะเวลาไม่เกิน 3 เดือนนับจากวันที่ได้มาและไม่มีข้อจำกัดในการเบิกใช้

4.3 สิ้นค้าคงเหลือ

สินค้าสำเร็จรูปแสดงมูลค่าตามราคาทุน (ตามวิธีถัวเฉลี่ยถ่วงน้ำหนัก) หรือมูลค่าสุทธิที่ได้รับแล้วแต่ราคาใดจะต่ำกว่า ราคาทุนดังกล่าววัดมูลค่าตามวิธีต้นทุนมาตรฐานซึ่งใกล้เคียงกับต้นทุนจริงและประกอบด้วยต้นทุนวัตถุดิบ แรงงานและค่าสูญในการผลิต

วัตถุดิบและวัสดุสิ้นเปลืองแสดงมูลค่าตามราคาทุน (ตามวิธีถัวเฉลี่ยถ่วงน้ำหนัก) หรือมูลค่าสุทธิที่ได้รับแล้วแต่ราคาใดจะต่ำกว่า และจะถือเป็นส่วนหนึ่งของต้นทุนการผลิตเมื่อมีการเบิกใช้

4.4 เงินลงทุนในบริษัทย่อย

เงินลงทุนในบริษัทย่อยที่แสดงอยู่ในงบการเงินเฉพาะกิจการแสดงมูลค่าตามวิธีราคาทุนหักค่าเพื่อการด้อยค่า

บริษัทฯ ใช้วิธีถัวเฉลี่ยถ่วงน้ำหนักในการคำนวณต้นทุนของเงินลงทุน

4.5 อสังหาริมทรัพย์เพื่อการลงทุน

บริษัทฯ บันทึกมูลค่าเริ่มแรกของอสังหาริมทรัพย์เพื่อการลงทุนในราคาทุนซึ่งรวมต้นทุนการทำรายการ หลังจากนั้น บริษัทฯ จะบันทึกอสังหาริมทรัพย์เพื่อการลงทุนด้วยราคาทุนหักค่าเสื่อมราคาสะสมและค่าเพื่อการด้อยค่า (ถ้ามี)

ค่าเสื่อมราคาของอสังหาริมทรัพย์เพื่อการลงทุนคำนวณจากราคาทุนโดยวิธีเส้นตรงตามอายุการให้ประโยชน์โดยประมาณ 20 - 40 ปี ค่าเสื่อมราคาของอสังหาริมทรัพย์เพื่อการลงทุนรวมอยู่ในส่วนของกำไรหรือขาดทุน

ไม่มีการคิดค่าเสื่อมราคาสำหรับที่ดินและส่วนปรับปรุงที่ดิน

4.6 ที่ดิน อาคารและอุปกรณ์ และค่าเสื่อมราคา

ที่ดินและส่วนปรับปรุงที่ดินแสดงมูลค่าตามราคาทุน อาคารและอุปกรณ์แสดงมูลค่าตามราคาทุนหักค่าเสื่อมราคาสะสม และค่าเพื่อการด้อยค่าของสินทรัพย์

ค่าเสื่อมราคาของอาคารและอุปกรณ์คำนวณจากราคาทุนของสินทรัพย์โดยวิธีเส้นตรงตามอายุการให้ประโยชน์โดยประมาณดังนี้

อาคารและส่วนปรับปรุงอาคาร	5 - 40	ปี
เครื่องจักรและอุปกรณ์โรงงาน	5 - 10	ปี
เครื่องตกแต่งและเครื่องใช้สำนักงาน	5	ปี
ยานพาหนะ	5	ปี

ค่าเสื่อมราคารวมอยู่ในส่วนของกำไรหรือขาดทุน และไม่มีการคิดค่าเสื่อมราคาสำหรับที่ดินและส่วนปรับปรุงที่ดิน และสินทรัพย์ระหว่างติดตั้งและก่อสร้าง

กลุ่มบริษัทตัดรายการที่ดิน อาคาร และอุปกรณ์ออกจากบัญชี เมื่อจำหน่ายสินทรัพย์หรือคาดว่าจะไม่ได้รับประโยชน์เชิงเศรษฐกิจในอนาคตจากการใช้หรือการจำหน่ายสินทรัพย์ รายการผลกำไรหรือขาดทุนจากการจำหน่ายสินทรัพย์จะรับรู้ในส่วนของกำไรหรือขาดทุนเมื่อกลุ่มบริษัทตัดรายการสินทรัพย์นั้นออกจากบัญชี



4.7 ต้นทุนการกู้ยืม

ต้นทุนการกู้ยืมของเงินกู้ที่ใช้ในการได้มา การก่อสร้าง หรือการผลิตสินทรัพย์ที่ต้องใช้ระยะเวลานานในการแปลงสภาพให้พร้อมใช้หรือขาย ได้ถูกนำไปรวมเป็นราคาทุนของสินทรัพย์จนกว่าสินทรัพย์นั้นจะอยู่ในสภาพพร้อมที่จะใช้ได้ตามที่มุ่งประสงค์ ส่วนต้นทุนการกู้ยืมอื่นถือเป็นค่าใช้จ่ายในงวดที่เกิดรายการ ต้นทุนการกู้ยืมประกอบด้วยดอกเบี้ยและต้นทุนอื่นที่เกิดขึ้นจากการกู้ยืมนั้น

4.8 โปรแกรมคอมพิวเตอร์

โปรแกรมคอมพิวเตอร์แสดงมูลค่าตามราคาทุนหักค่าตัดจำหน่ายสะสมและค่าเพื่อการด้อยค่าสะสม (ถ้ามี) กลุ่มบริษัทตัดจำหน่ายโปรแกรมคอมพิวเตอร์ที่มีอายุการให้ประโยชน์จำกัดโดยวิธีเส้นตรงตามอายุ การให้ประโยชน์เชิงเศรษฐกิจของสินทรัพย์เป็นระยะเวลา 5 ปี และจะประเมินการด้อยค่าเมื่อมีข้อบ่งชี้ว่าเกิดการด้อยค่า กลุ่มบริษัทไม่มีการคิดค่าตัดจำหน่ายสำหรับโปรแกรมคอมพิวเตอร์ระหว่างพัฒนา กลุ่มบริษัทจะทบทวนระยะเวลาการตัดจำหน่ายและวิธีการตัดจำหน่ายของโปรแกรมคอมพิวเตอร์ดังกล่าวทุกสิ้นปีเป็นอย่างน้อย ค่าตัดจำหน่ายรับรู้เป็นค่าใช้จ่ายในส่วนของการกำไรหรือขาดทุน

4.9 สัญญาเช่า

ณ วันเริ่มต้นของสัญญาเช่า กลุ่มบริษัทจะประเมินว่าสัญญาเป็นสัญญาเช่าหรือประกอบด้วยสัญญาเช่าหรือไม่ โดยสัญญาจะเป็นสัญญาเช่าหรือประกอบด้วยสัญญาเช่า ก็ต่อเมื่อสัญญานั้นมีการให้สิทธิในการควบคุมการใช้สินทรัพย์ที่ระบุได้สำหรับช่วงเวลาหนึ่งเพื่อเป็นการแลกเปลี่ยนกับสิ่งตอบแทน

4.9.1 กลุ่มบริษัทในฐานะผู้เช่า

กลุ่มบริษัทใช้วิธีการบัญชีเดียวสำหรับการรับรู้รายการและการวัดมูลค่าสัญญาเช่าทุกสัญญา ณ วันที่สัญญาเช่าเริ่มมีผล (วันที่สินทรัพย์อ้างอิงพร้อมใช้งาน) กลุ่มบริษัทบันทึกสินทรัพย์สิทธิการใช้ซึ่งแสดงสิทธิในการใช้สินทรัพย์อ้างอิงและหนี้สินตามสัญญาเช่าตามการจ่ายชำระตามสัญญาเช่า

สินทรัพย์สิทธิการใช้

สินทรัพย์สิทธิการใช้วัดมูลค่าด้วยราคาทุนหักค่าเสื่อมราคาสะสม ผลขาดทุนจากการด้อยค่าสะสม และปรับปรุงด้วยการวัดมูลค่าของหนี้สินตามสัญญาเช่าใหม่ ราคาทุนของสินทรัพย์สิทธิการใช้ประกอบด้วยจำนวนเงินของหนี้สินตามสัญญาเช่าจากการรับรู้เริ่มแรก ต้นทุนทางตรงเริ่มแรกที่เกิดขึ้นจำนวนเงินที่จ่ายชำระตามสัญญาเช่า ณ วันที่สัญญาเช่าเริ่มมีผลหรือก่อนวันที่สัญญาเช่าเริ่มมีผล และหักด้วยสิ่งจูงใจตามสัญญาเช่าที่ได้รับ

ค่าเสื่อมราคาของสินทรัพย์สิทธิการใช้เครื่องจักรและอุปกรณ์คำนวณจากราคาทุนโดยวิธีเส้นตรงตามอายุการให้ประโยชน์โดยประมาณของสินทรัพย์สิทธิการใช้ 5 - 10 ปี

หากความเป็นเจ้าของในสินทรัพย์อ้างอิงได้โอนให้กับกลุ่มบริษัทเมื่อสิ้นสุดอายุสัญญาเช่าหรือราคาทุนของสินทรัพย์ดังกล่าวได้รวมถึงการใช้สิทธิเลือกซื้อ ค่าเสื่อมราคาจะคำนวณจากอายุการให้ประโยชน์โดยประมาณของสินทรัพย์

สินทรัพย์สิทธิการใช้แสดงรวมเป็นส่วนหนึ่งของที่ดิน อาคารและอุปกรณ์ในงบแสดงฐานะการเงิน

หนี้สินตามสัญญาเช่า

หนี้สินตามสัญญาเช่าวัดมูลค่าด้วยมูลค่าปัจจุบันของจำนวนเงินที่ต้องจ่ายตามสัญญาเช่าตลอดอายุสัญญาเช่า จำนวนเงินที่ต้องจ่ายตามสัญญาเช่าประกอบด้วยค่าเช่าคงที่หักด้วยสิ่งจูงใจตามสัญญาเช่า ค่าเช่าผันแปรที่ขึ้นอยู่กับดัชนีหรืออัตรา จำนวนเงินที่คาดว่าจะจ่ายภายใต้การรับประกันมูลค่าคงเหลือ รวมถึงราคาใช้สิทธิของสิทธิเลือกซื้อซึ่งมีความแน่นอนอย่างสมเหตุสมผลที่กลุ่มบริษัทจะใช้สิทธินั้น และการจ่ายค่าปรับเพื่อการยกเลิกสัญญาเช่า หากข้อกำหนดของสัญญาเช่าแสดงให้เห็นว่ากลุ่มบริษัทจะใช้สิทธิในการยกเลิกสัญญาเช่า กลุ่มบริษัทบันทึกค่าเช่าผันแปรที่ไม่ขึ้นอยู่กับดัชนีหรืออัตราเป็นค่าใช้จ่ายในงวดที่เหตุการณ์หรือเงื่อนไขซึ่งเกี่ยวข้องกับการจ่ายชำระหนี้ได้เกิดขึ้น

กลุ่มบริษัทคิดลดมูลค่าปัจจุบันของจำนวนเงินที่ต้องจ่ายตามสัญญาเช่าด้วยอัตราดอกเบี้ยตามนัยของสัญญาเช่าหรืออัตราดอกเบี้ยการกู้ยืมส่วนเพิ่มของกลุ่มบริษัท หลังจากวันที่สัญญาเช่าเริ่มมีผลมูลค่าตามบัญชีของหนี้สินตามสัญญาเช่าจะเพิ่มขึ้นจากดอกเบี้ยของหนี้สินตามสัญญาเช่าและลดลงจากการจ่ายชำระหนี้สินตามสัญญาเช่า นอกจากนี้ มูลค่าตามบัญชีของหนี้สินตามสัญญาเช่าจะถูกลดมูลค่าใหม่เมื่อมีการเปลี่ยนแปลงอายุสัญญาเช่า การเปลี่ยนแปลงการจ่ายชำระตามสัญญาเช่า หรือการเปลี่ยนแปลงในการประเมินสิทธิเลือกซื้อสินทรัพย์อ้างอิง

4.9.2 บริษัทในฐานะผู้ให้เช่า

สัญญาเช่าที่ความเสี่ยงและผลตอบแทนของความเป็นเจ้าของส่วนใหญ่ไม่ได้โอนไปให้กับผู้เช่าถือเป็นสัญญาเช่าดำเนินงาน กลุ่มบริษัทบันทึกจำนวนเงินที่ได้รับตามสัญญาเช่าดำเนินงานเป็นรายได้ในส่วนของการกำไรหรือขาดทุนตามวิธีเส้นตรงตลอดอายุของสัญญาเช่า ต้นทุนทางตรงเริ่มแรกที่เกิดขึ้นจากการได้มาซึ่งสัญญาเช่าดำเนินงานรวมในมูลค่าตามบัญชีของสินทรัพย์อ้างอิงและรับรู้เป็นค่าใช้จ่ายตลอดอายุสัญญาเช่าโดยใช้เกณฑ์เดียวกันกับรายได้จากสัญญาเช่า

4.10 รายการธุรกิจกับบุคคลหรือกิจการที่เกี่ยวข้องกัน

บุคคลหรือกิจการที่เกี่ยวข้องกันกับบริษัทฯ หมายถึง บุคคลหรือกิจการที่มีอำนาจควบคุมบริษัทฯ หรือถูกบริษัทฯ ควบคุมไม่ว่าจะเป็นโดยทางตรงหรือทางอ้อม หรืออยู่ภายใต้การควบคุมเดียวกันกับบริษัทฯ

นอกจากนี้บุคคลหรือกิจการที่เกี่ยวข้องกันยังหมายรวมถึงบุคคลหรือกิจการที่มีสิทธิออกเสียงโดยตรงหรือทางอ้อมซึ่งทำให้มีอิทธิพลอย่างเป็นสาระสำคัญต่อบริษัทฯ ผู้บริหารสำคัญ กรรมการหรือพนักงานของบริษัทฯ ที่มีอำนาจในการวางแผนและควบคุมการดำเนินงานของบริษัทฯ

4.11 เงินตราต่างประเทศ

บริษัทฯ แสดงงบการเงินรวมและงบการเงินเฉพาะกิจการเป็นสกุลเงินบาท ซึ่งเป็นสกุลเงินที่ใช้ในการดำเนินงานของบริษัทฯ

รายการที่เป็นเงินตราต่างประเทศแปลงค่าเป็นเงินบาทโดยใช้อัตราแลกเปลี่ยน ณ วันที่เกิดรายการสินทรัพย์และหนี้สินที่เป็นตัวเงินซึ่งอยู่ในสกุลเงินตราต่างประเทศได้แปลงค่าเป็นเงินบาทโดยใช้อัตราแลกเปลี่ยน ณ วันสิ้นรอบระยะเวลารายงาน

กำไรและขาดทุนที่เกิดจากการเปลี่ยนแปลงในอัตราแลกเปลี่ยนได้รวมอยู่ในส่วนของกำไรหรือขาดทุน

4.12 การด้อยค่าของสินทรัพย์ที่ไม่ใช่สินทรัพย์ทางการเงิน

ทุกวันสิ้นรอบระยะเวลารายงาน กลุ่มบริษัทจะทำการประเมินการด้อยค่าของที่ดิน อาคารและอุปกรณ์สินทรัพย์สิทธิการใช้ อสังหาริมทรัพย์เพื่อการลงทุนหรือสินทรัพย์อื่นของกลุ่มบริษัทหากมีข้อบ่งชี้ว่าสินทรัพย์ดังกล่าวอาจด้อยค่า กลุ่มบริษัทรับรู้ขาดทุนจากการด้อยค่าเมื่อมูลค่าที่คาดว่าจะได้รับคืนของสินทรัพย์มีมูลค่าต่ำกว่ามูลค่าตามบัญชีของสินทรัพย์นั้น ทั้งนี้มูลค่าที่คาดว่าจะได้รับคืนหมายถึงมูลค่ายุติธรรมหักต้นทุนในการขายของสินทรัพย์หรือมูลค่าจากการใช้สินทรัพย์แล้วแต่ราคาใดจะสูงกว่า

กลุ่มบริษัทจะรับรู้รายการขาดทุนจากการด้อยค่าในส่วนของกำไรหรือขาดทุน



4.13 ผลประโยชน์ของพนักงาน

ผลประโยชน์ระยะสั้นของพนักงาน

กลุ่มบริษัทรับรู้ เงินเดือน ค่าจ้าง โบนัส และเงินสมทบกองทุนประกันสังคมเป็นค่าใช้จ่ายเมื่อเกิดรายการ

ผลประโยชน์หลังจากออกจากงานของพนักงานและผลประโยชน์ระยะยาวอื่นของพนักงาน

โครงการสมทบเงิน

กลุ่มบริษัทและพนักงานได้ร่วมกันจัดตั้งกองทุนสำรองเลี้ยงชีพ ซึ่งประกอบด้วยเงินที่พนักงานจ่ายสะสม และเงินที่กลุ่มบริษัทจ่ายสมทบให้เป็นรายเดือน ลิขสิทธิ์ของกองทุนสำรองเลี้ยงชีพได้แยกออกจากสิทธิ์ของกลุ่มบริษัท เงินที่กลุ่มบริษัทจ่ายสมทบกองทุนสำรองเลี้ยงชีพบันทึกเป็นค่าใช้จ่ายในปีที่เกิดรายการ

โครงการผลประโยชน์หลังจากออกจากงานและผลประโยชน์ระยะยาวอื่นของพนักงาน

กลุ่มบริษัทมีการะสำหรับเงินชดเชยที่ต้องจ่ายให้แก่พนักงานเมื่อออกจากงานตามกฎหมายแรงงาน ซึ่งกลุ่มบริษัทถือว่าเงินชดเชยดังกล่าวเป็นโครงการผลประโยชน์หลังจากออกจากงานสำหรับพนักงาน นอกจากนี้ กลุ่มบริษัทจัดให้มีโครงการผลประโยชน์ระยะยาวอื่นของพนักงาน ได้แก่ โครงการเงินรางวัลการปฏิบัติงานครบกำหนดระยะเวลา

กลุ่มบริษัทคำนวณหนี้สินตามโครงการผลประโยชน์หลังจากออกจากงานของพนักงานและโครงการผลประโยชน์ระยะยาวอื่นของพนักงาน โดยใช้วิธีคิดลดแต่ละหน่วยที่ประมาณการไว้ (Projected Unit Credit Method) โดยผู้เชี่ยวชาญอิสระได้ทำการประเมินภาระผูกพันดังกล่าวตามหลักคณิตศาสตร์ประกันภัย

ผลกำไรหรือขาดทุนจากการประมาณการตามหลักคณิตศาสตร์ประกันภัย สำหรับโครงการผลประโยชน์หลังจากออกจากงานของพนักงานจะรับรู้ทันทีในกำไรขาดทุนเบ็ดเสร็จอื่น และสำหรับโครงการผลประโยชน์ระยะยาวอื่นของพนักงานจะรับรู้ทันทีในกำไรหรือขาดทุน

ต้นทุนบริการในอดีตจะรับรู้ทั้งจำนวนในส่วนของกำไรหรือขาดทุนทันทีที่มีการแก้ไขโครงการหรือลดขนาดโครงการ หรือเมื่อกิจการรับรู้ต้นทุนการปรับโครงสร้างที่เกี่ยวข้อง

4.14 ประเมินการหนีสิน

กลุ่มบริษัทจะบันทึกประมาณการหนี้สินไว้ในบัญชีเมื่อภาระผูกพันซึ่งเป็นผลมาจากเหตุการณ์ในอดีตได้เกิดขึ้นแล้ว และมีความเป็นไปได้ค่อนข้างแน่นอนว่ากลุ่มบริษัทจะเสียทรัพยากรเชิงเศรษฐกิจไปเพื่อปลดปล่อยภาระผูกพันนั้น และกลุ่มบริษัทสามารถประมาณมูลค่าภาระผูกพันนั้นได้อย่างน่าเชื่อถือ

4.15 ภาษีเงินได้

ภาษีเงินได้ประกอบด้วยภาษีเงินได้ปัจจุบันและภาษีเงินได้รอการตัดบัญชี

ภาษีเงินได้ปัจจุบัน

กลุ่มบริษัทบันทึกภาษีเงินได้ปัจจุบันตามจำนวนที่คาดว่าจะจ่ายให้กับหน่วยงานจัดเก็บภาษีของรัฐ โดยคำนวณจากกำไรทางภาษีตามหลักเกณฑ์ที่กำหนดในกฎหมายภาษีอากร

ภาษีเงินได้รอการตัดบัญชี

กลุ่มบริษัทบันทึกภาษีเงินได้รอการตัดบัญชีของผลแตกต่างชั่วคราวระหว่างราคาตามบัญชีของสิทธิ์และหนี้สิน ณ วันสิ้นรอบระยะเวลารายงานกับฐานภาษีของสิทธิ์และหนี้สินที่เกี่ยวข้องนั้น โดยใช้ อัตราภาษีที่มีผลบังคับใช้ ณ วันสิ้นรอบระยะเวลารายงาน

กลุ่มบริษัทรับรู้หนี้สินภาษีเงินได้รอการตัดบัญชีของผลแตกต่างชั่วคราวที่ต้องเสียภาษีทุกรายการแต่รับรู้สินทรัพย์ภาษีเงินได้รอการตัดบัญชีสำหรับผลแตกต่างชั่วคราวที่ใช้หักภาษี รวมทั้ง ผลขาดทุนทางภาษีที่ยังไม่ได้ใช้ในจำนวนเท่าที่มีความเป็นไปได้ค่อนข้างแน่ที่กลุ่มบริษัทจะมีกำไรทางภาษีในอนาคตเพียงพอที่จะใช้ประโยชน์จากผลแตกต่างชั่วคราวที่ใช้หักภาษีและผลขาดทุนทางภาษีที่ยังไม่ได้ใช้นั้น

กลุ่มบริษัทจะทบทวนมูลค่าตามบัญชีของสินทรัพย์ภาษีเงินได้รอการตัดบัญชีทุกสิ้นรอบระยะเวลา รายงานและจะทำการปรับลดมูลค่าตามบัญชีดังกล่าว หากมีความเป็นไปได้ค่อนข้างแน่ว่ากลุ่มบริษัทจะไม่มีกำไรทางภาษีเพียงพอต่อการนำสินทรัพย์ภาษีเงินได้รอการตัดบัญชีทั้งหมดหรือบางส่วนมาใช้ประโยชน์

กลุ่มบริษัทจะบันทึกภาษีเงินได้รอการตัดบัญชีโดยตรงไปยังส่วนของผู้ถือหุ้นหากภาษีที่เกิดขึ้นเกี่ยวข้องกับรายการที่ได้บันทึกโดยตรงไปยังส่วนของผู้ถือหุ้น

4.16 เครื่องมือทางการเงิน

กลุ่มบริษัทรับรู้รายการเมื่อเริ่มแรกของสินทรัพย์ทางการเงินด้วยมูลค่ายุติธรรม และบวกด้วยต้นทุน การทำการเฉพาะในกรณีที่เป็นสินทรัพย์ทางการเงินที่ไม่ได้วัดมูลค่าด้วยมูลค่ายุติธรรมผ่านกำไรหรือขาดทุน อย่างไรก็ตาม สำหรับลูกหนี้การค้าที่ไม่มีองค์ประกอบเกี่ยวกับการจัดหาเงินที่มีนัยสำคัญ กลุ่มบริษัทจะรับรู้สินทรัพย์ทางการเงินดังกล่าวด้วยราคาของรายการ ตามที่กล่าวไว้ในนโยบายการบัญชีเรื่องการรับรู้รายได้

การจัดประเภทรายการและการวัดมูลค่าของสินทรัพย์ทางการเงิน

กลุ่มบริษัทจัดประเภทสินทรัพย์ทางการเงิน ณ วันที่รับรู้รายการเริ่มแรก เป็นสินทรัพย์ทางการเงินที่วัดมูลค่าในภายหลังด้วยราคาทุนตัดจำหน่าย สินทรัพย์ทางการเงินที่วัดมูลค่าในภายหลังด้วยมูลค่ายุติธรรมผ่านกำไรหรือขาดทุนเบ็ดเสร็จอื่น และสินทรัพย์ทางการเงินที่วัดมูลค่าในภายหลังด้วยมูลค่ายุติธรรมผ่านกำไรหรือขาดทุน โดยพิจารณาจากแผนธุรกิจของกิจการในการจัดการสินทรัพย์ทางการเงิน และลักษณะของกระแสเงินสดตามสัญญาของสินทรัพย์ทางการเงิน

สินทรัพย์ทางการเงินที่วัดมูลค่าด้วยราคาทุนตัดจำหน่าย

กลุ่มบริษัทวัดมูลค่าสินทรัพย์ทางการเงินด้วยราคาทุนตัดจำหน่าย เมื่อกลุ่มบริษัทถือครองสินทรัพย์ทางการเงินนั้นเพื่อรับกระแสเงินสดตามสัญญา และเงื่อนไขตามสัญญาของสินทรัพย์ทางการเงินก่อให้เกิดกระแสเงินสดที่เป็นการรับชำระเพียงเงินต้นและดอกเบี้ยจากยอดคงเหลือของเงินต้นในวันที่ระบุไว้เท่านั้น

สินทรัพย์ทางการเงินดังกล่าววัดมูลค่าในภายหลังโดยใช้วิธีดอกเบี้ยที่แท้จริงและต้องมีการประเมินการด้อยค่า ทั้งนี้ ผลกำไรและขาดทุนที่เกิดขึ้นจากการตัดรายการ การเปลี่ยนแปลง หรือการด้อยค่าของสินทรัพย์ดังกล่าวจะรับรู้ในส่วนของกำไรหรือขาดทุน

สินทรัพย์ทางการเงินที่วัดมูลค่าด้วยมูลค่ายุติธรรมผ่านกำไรหรือขาดทุน

สินทรัพย์ทางการเงินที่วัดมูลค่าด้วยมูลค่ายุติธรรมผ่านกำไรหรือขาดทุน จะแสดงในงบแสดงฐานะการเงินด้วยมูลค่ายุติธรรม โดยรับรู้การเปลี่ยนแปลงสุทธิของมูลค่ายุติธรรมในส่วนของกำไรหรือขาดทุน ทั้งนี้ สินทรัพย์ทางการเงินดังกล่าว หมายความว่ารวมถึง ตราสารอนุพันธ์และสินทรัพย์ทางการเงินที่มีกระแสเงินสดที่ไม่ได้รับชำระเพียงเงินต้นและดอกเบี้ย

การจัดประเภทรายการและการวัดมูลค่าของหนี้สินทางการเงิน

ยกเว้นหนี้สินตราสารอนุพันธ์ กลุ่มบริษัทรับรู้รายการเมื่อเริ่มแรกสำหรับหนี้สินทางการเงินด้วยมูลค่ายุติธรรมหักต้นทุนการทำรายการ และจัดประเภทหนี้สินทางการเงินเป็นหนี้สินทางการเงินที่วัดมูลค่าในภายหลังด้วยราคาทุนตัดจำหน่าย โดยใช้วิธีดอกเบี้ยที่แท้จริง ทั้งนี้ ผลกำไรและขาดทุนที่เกิดขึ้นจากการตัดรายการหนี้สินทางการเงินและการตัดจำหน่ายตามวิธีดอกเบี้ยที่แท้จริงจะรับรู้ในส่วนของกำไรหรือขาดทุน โดยการคำนวณมูลค่าราคาทุนตัดจำหน่ายคำนึงถึงค่าธรรมเนียมหรือต้นทุนที่ถือเป็นส่วนหนึ่งของอัตราดอกเบี้ยที่แท้จริงนั้นด้วย ทั้งนี้ ค่าตัดจำหน่ายตามวิธีดอกเบี้ยที่แท้จริงแสดงเป็นส่วนหนึ่งของต้นทุนทางการเงินในส่วนของกำไรหรือขาดทุน



การตัดรายการของเครื่องมือทางการเงิน

สินทรัพย์ทางการเงินจะถูกตัดรายการออกจากบัญชี เมื่อสิทธิที่จะได้รับกระแสเงินสดของสินทรัพย์นั้น ได้สิ้นสุดลง หรือได้มีการโอนสิทธิที่จะได้รับกระแสเงินสดของสินทรัพย์นั้น รวมถึงได้มีการโอนความเสี่ยงและผลตอบแทนเกือบทั้งหมดของสินทรัพย์นั้น หรือมีการโอนการควบคุมในสินทรัพย์นั้น

กลุ่มบริษัทตัดรายการหนี้สินทางการเงินก็ต่อเมื่อได้มีการปฏิบัติตามภาระผูกพันของหนี้สินนั้นแล้ว มีการยกเลิกภาระผูกพันนั้น หรือมีการสิ้นสุดลงของภาระผูกพันนั้น ในกรณีที่มีการเปลี่ยนหนี้สินทางการเงิน ที่มีอยู่ให้เป็นหนี้สินใหม่จากผู้ให้กู้รายเดียวกันซึ่งมีข้อกำหนดที่แตกต่างกันอย่างมาก หรือมีการแก้ไขข้อกำหนดของหนี้สินที่มีอยู่อย่างเป็นสาระสำคัญ จะถือว่าเป็นการตัดรายการหนี้สินเดิมและรับรู้หนี้สินใหม่ โดยรับรู้ผลแตกต่างของมูลค่าตามบัญชีดังกล่าวในส่วนของกำไรหรือขาดทุน

การด้อยค่าของสินทรัพย์ทางการเงิน

กลุ่มบริษัทรับรู้ค่าเผื่อผลขาดทุนด้านเครดิตที่คาดว่าจะเกิดขึ้นของตราสารหนี้ทั้งหมดที่ไม่ได้วัดมูลค่าด้วยมูลค่ายุติธรรมผ่านกำไรหรือขาดทุน ผลขาดทุนด้านเครดิตที่คาดว่าจะเกิดขึ้นคำนวณจากผลต่างของกระแสเงินสดที่จะครบกำหนดชำระตามสัญญากับกระแสเงินสดทั้งหมดที่กลุ่มบริษัทคาดว่าจะได้รับชำระ และคิดลดด้วยอัตราดอกเบี้ยที่แท้จริงโดยประมาณของสินทรัพย์ทางการเงิน ณ วันที่ได้มา

ในกรณีที่ความเสี่ยงด้านเครดิตของสินทรัพย์ไม่ได้เพิ่มขึ้นอย่างมีนัยสำคัญนับตั้งแต่การรับรู้รายการเริ่มแรก กลุ่มบริษัทวัดมูลค่าผลขาดทุนด้านเครดิตที่คาดว่าจะเกิดขึ้นโดยพิจารณาจากการผิดสัญญาที่อาจจะเกิดขึ้นใน 12 เดือนข้างหน้า ในขณะที่หากความเสี่ยงด้านเครดิตของสินทรัพย์เพิ่มขึ้นอย่างมีนัยสำคัญนับตั้งแต่การรับรู้รายการเริ่มแรก กลุ่มบริษัทวัดมูลค่าผลขาดทุนด้วยจำนวนเงินที่เท่ากับผลขาดทุนด้านเครดิตที่คาดว่าจะเกิดขึ้นตลอดอายุที่เหลืออยู่ของเครื่องมือทางการเงิน

กลุ่มบริษัทพิจารณาว่าความเสี่ยงด้านเครดิตจะเพิ่มขึ้นอย่างมีนัยสำคัญ เมื่อมีการค้างชำระการจ่ายเงินตามสัญญาเกินกว่า 30 วัน และพิจารณาว่าสินทรัพย์ทางการเงินนั้นมีการด้อยค่าด้านเครดิตหรือมีการผิดสัญญา เมื่อมีการค้างชำระการจ่ายเงินตามสัญญาเกินกว่า 90 วัน อย่างไรก็ตาม ในบางกรณีกลุ่มบริษัทอาจพิจารณาว่าสินทรัพย์ทางการเงินนั้นมีการเพิ่มขึ้นของความเสี่ยงด้านเครดิตอย่างมีนัยสำคัญและมีการผิดสัญญา โดยพิจารณาจากข้อมูลภายในหรือข้อมูลภายนอกอื่น เช่น อันดับความน่าเชื่อถือด้านเครดิตของผู้ออกตราสาร

กลุ่มบริษัทใช้วิธีการอย่างง่ายในการคำนวณผลขาดทุนด้านเครดิตที่คาดว่าจะเกิดขึ้นสำหรับลูกหนี้การค้า ดังนั้น ทุกวันสิ้นรอบระยะเวลารายงาน กลุ่มบริษัทจึงไม่มีการติดตามการเปลี่ยนแปลงของความเสี่ยงทางด้านเครดิต แต่จะรับรู้ค่าเผื่อผลขาดทุนด้านเครดิตที่คาดว่าจะเกิดขึ้นตลอดอายุของลูกหนี้การค้า

การคำนวณผลขาดทุนด้านเครดิตที่คาดว่าจะเกิดขึ้นในช่วงต้นอ้างอิงจากข้อมูลผลขาดทุนด้านเครดิตจากประสบการณ์ในอดีต ปรับปรุงด้วยข้อมูลการคาดการณ์ไปในอนาคตเกี่ยวกับลูกหนี้และสภาพแวดล้อมทางด้านเศรษฐกิจ

สินทรัพย์ทางการเงินจะถูกตัดจำหน่ายออกจากบัญชี เมื่อกิจการคาดว่าจะไม่ได้รับคืนกระแสเงินสดตามสัญญาอีกต่อไป

การหักกลบของเครื่องมือทางการเงิน

สินทรัพย์ทางการเงินและหนี้สินทางการเงินจะนำมาหักกลบกัน และแสดงด้วยยอดสุทธิในงบแสดงฐานะการเงิน ก็ต่อเมื่อกิจการมีสิทธิบังคับใช้ได้ตามกฎหมายอยู่แล้วในการหักกลบจำนวนเงินที่รับรู้ และกิจการมีความตั้งใจที่จะชำระด้วยยอดสุทธิ หรือตั้งใจที่จะรับสินทรัพย์และชำระหนี้สินพร้อมกัน

4.17 ตราสารอนุพันธ์

กลุ่มบริษัทใช้ตราสารอนุพันธ์ เช่น สัญญาซื้อขายเงินตราต่างประเทศล่วงหน้า เพื่อป้องกันความเสี่ยงจากความผันผวนของอัตราแลกเปลี่ยน

กลุ่มบริษัทรับรู้มูลค่าเริ่มแรกของตราสารอนุพันธ์ด้วยมูลค่ายุติธรรม ณ วันที่ทำสัญญา และวัดมูลค่าในภายหลังด้วยมูลค่ายุติธรรม โดยรับรู้การเปลี่ยนแปลงของมูลค่ายุติธรรมในภายหลังในส่วนของการกำไรหรือขาดทุน ทั้งนี้ กลุ่มบริษัทแสดงตราสารอนุพันธ์เป็นสินทรัพย์ทางการเงินเมื่อมีมูลค่ายุติธรรมมากกว่าศูนย์ และแสดงเป็นหนี้สินทางการเงินเมื่อมีมูลค่ายุติธรรมน้อยกว่าศูนย์

4.18 การวัดมูลค่ายุติธรรม

มูลค่ายุติธรรม หมายถึง ราคาที่คาดว่าจะได้รับจากการขายสินทรัพย์หรือเป็นราคาที่จะต้องจ่ายเพื่อโอนหนี้สินให้ผู้อื่นโดยรายการดังกล่าวเป็นรายการที่เกิดขึ้นในสภาพปกติระหว่างผู้ซื้อและผู้ขาย (ผู้ร่วมในตลาด) ณ วันที่วัดมูลค่า กลุ่มบริษัทใช้ราคาเสนอซื้อขายในตลาดที่มีสภาพคล่องในการวัดมูลค่ายุติธรรมของสินทรัพย์และหนี้สินซึ่งมาตามฐานการรายงานทางการเงินที่เกี่ยวข้องกำหนดให้ต้องวัดมูลค่าด้วยมูลค่ายุติธรรม ยกเว้นในกรณีที่ไม่มีตลาดที่มีสภาพคล่องสำหรับสินทรัพย์หรือหนี้สินที่มีลักษณะเดียวกันหรือไม่สามารถหาราคาเสนอซื้อขายในตลาดที่มีสภาพคล่องได้ กลุ่มบริษัทจะประมาณมูลค่ายุติธรรมโดยใช้เทคนิคการประเมินมูลค่าที่เหมาะสมกับแต่ละสถานการณ์ และพยายามใช้ข้อมูลที่สามารถสังเกตได้ที่เกี่ยวข้องกับสินทรัพย์หรือหนี้สินที่จะวัดมูลค่ายุติธรรมนั้นให้มากที่สุด

ลำดับชั้นของมูลค่ายุติธรรมที่ใช้วัดมูลค่าและเปิดเผยมูลค่ายุติธรรมของสินทรัพย์และหนี้สินในงบการเงินแบ่งออกเป็นสามระดับตามประเภทของข้อมูลที่ใช้ในการวัดมูลค่ายุติธรรม ดังนี้

- ระดับ 1 ใช้ข้อมูลราคาเสนอซื้อขายของสินทรัพย์หรือหนี้สินอย่างเดียวกันในตลาดที่มีสภาพคล่อง
- ระดับ 2 ใช้ข้อมูลอื่นที่สามารถสังเกตได้ของสินทรัพย์หรือหนี้สิน ไม่ว่าจะเป็นข้อมูลทางตรงหรือทางอ้อม
- ระดับ 3 ใช้ข้อมูลที่ไม่สามารถสังเกตได้ เช่น ข้อมูลเกี่ยวกับกระแสเงินในอนาคตที่กิจการประมาณขึ้น

ทุกวันสิ้นรอบระยะเวลารายงาน กลุ่มบริษัทจะประเมินความจำเป็นในการโอนรายการระหว่างลำดับชั้นของมูลค่ายุติธรรมสำหรับสินทรัพย์และหนี้สินที่ถืออยู่ ณ วันสิ้นรอบระยะเวลารายงานที่มีการวัดมูลค่ายุติธรรมแบบเกิดขึ้นประจำ

5. การใช้ดุลยพินิจและประมาณการทางบัญชีที่สำคัญ

ในการจัดทำงบการเงินตามมาตรฐานการรายงานทางการเงิน ฝ่ายบริหารจำเป็นต้องใช้ดุลยพินิจและการประมาณการในเรื่องที่มีความไม่แน่นอนเสมอ การใช้ดุลยพินิจและการประมาณการดังกล่าวนี้ ส่งผลกระทบต่อจำนวนเงินที่แสดงในงบการเงินและต่อข้อมูลที่แสดงในหมายเหตุประกอบงบการเงินผลที่เกิดขึ้นจริงอาจแตกต่างไปจากจำนวนที่ประมาณการไว้ การใช้ดุลยพินิจและการประมาณการที่สำคัญ มีดังนี้

การปรับลดสินค้าคงเหลือเป็นมูลค่าสุทธิที่จะได้รับ

ในการประมาณการปรับลดสินค้าคงเหลือเป็นมูลค่าสุทธิที่จะได้รับ ฝ่ายบริหารได้ใช้ดุลยพินิจในการประมาณมูลค่าสุทธิที่คาดว่าจะได้รับของสินค้าคงเหลือ โดยจำนวนเงินที่คาดว่าจะได้รับจากสินค้าคงเหลือพิจารณาจากการเปลี่ยนแปลงของราคาขายที่เกี่ยวข้องโดยตรงกับเหตุการณ์ที่เกิดขึ้นภายหลังวันที่ในงบการเงินและฝ่ายบริหารได้ใช้ดุลยพินิจในการประมาณการผลขาดทุนที่คาดว่าจะเกิดขึ้นจากสินค้าเสื่อมคุณภาพ



ที่ดิน อาคารและอุปกรณ์และค่าเสื่อมราคา

ในการคำนวณค่าเสื่อมราคาของอาคารและอุปกรณ์ ฝ่ายบริหารจำเป็นต้องทำการประมาณอายุการให้ประโยชน์และมูลค่าคงเหลือเมื่อเลิกใช้งานของอาคารและอุปกรณ์ และต้องทบทวนอายุการให้ประโยชน์และมูลค่าคงเหลือใหม่หากมีการเปลี่ยนแปลงเกิดขึ้น

นอกจากนี้ ฝ่ายบริหารจำเป็นต้องสอบทานการด้อยค่าของที่ดิน อาคารและอุปกรณ์ในแต่ละช่วงเวลาและบันทึกขาดทุนจากการด้อยค่าหากคาดว่าจะได้รับคืนต่ำกว่ามูลค่าตามบัญชีของสินทรัพย์นั้น ในการนี้ฝ่ายบริหารจำเป็นต้องใช้ดุลยพินิจที่เกี่ยวข้องกับการคาดการณ์รายได้และค่าใช้จ่ายในอนาคตซึ่งเกี่ยวเนื่องกับสินทรัพย์นั้น

สัญญาเช่า

การกำหนดอายุสัญญาเช่าที่มีสิทธิการเลือกในการขยายอายุสัญญาเช่าหรือยกเลิกสัญญาเช่า - กลุ่มบริษัทในฐานะผู้เช่า

ในการกำหนดอายุสัญญาเช่า ฝ่ายบริหารจำเป็นต้องใช้ดุลยพินิจในการประเมินว่ากลุ่มบริษัทมีความแน่นอนอย่างสมเหตุสมผลหรือไม่ที่จะใช้สิทธิเลือกในการขยายอายุสัญญาเช่าหรือยกเลิกสัญญาเช่าโดยคำนึงถึงข้อเท็จจริงและสภาพแวดล้อมที่เกี่ยวข้องทั้งหมดที่ทำให้เกิดสิ่งจูงใจทางเศรษฐกิจสำหรับกลุ่มบริษัทในการใช้หรือไม่ใช้สิทธิเลือกนั้น

การกำหนดอัตราดอกเบี้ยการกู้ยืมส่วนเพิ่ม - กลุ่มบริษัทในฐานะผู้เช่า

กลุ่มบริษัทไม่สามารถกำหนดอัตราดอกเบี้ยตามนัยของสัญญาเช่า ดังนั้น ฝ่ายบริหารจำเป็นต้องใช้ดุลยพินิจในการกำหนดอัตราดอกเบี้ยการกู้ยืมส่วนเพิ่มของกลุ่มบริษัทในการคิดลดหนี้สินตามสัญญาเช่า โดยอัตราดอกเบี้ยการกู้ยืมส่วนเพิ่มเป็นอัตราดอกเบี้ยที่กลุ่มบริษัทจะต้องจ่ายในการกู้ยืมเงินที่จำเป็นเพื่อให้ได้มาซึ่งสินทรัพย์ที่มีมูลค่าใกล้เคียงกับสินทรัพย์สิทธิการใช้ในสภาพแวดล้อมทางเศรษฐกิจที่คล้ายคลึง โดยมีระยะเวลาการกู้ยืมและหลักประกันที่คล้ายคลึง

สินทรัพย์ภาษีเงินได้รอการตัดบัญชี

กลุ่มบริษัทจะรับรู้สินทรัพย์ภาษีเงินได้รอการตัดบัญชีสำหรับผลแตกต่างชั่วคราวที่ใช้หักภาษีและขาดทุนทางภาษีที่ไม่ได้ใช้เมื่อมีความเป็นไปได้ค่อนข้างแน่ว่ากลุ่มบริษัทจะมีกำไรทางภาษีในอนาคตเพียงพอที่จะใช้ประโยชน์จากผลแตกต่างชั่วคราวและขาดทุนนั้น ในการนี้ฝ่ายบริหารจำเป็นต้องประมาณการว่ากลุ่มบริษัทควรรับรู้จำนวนสินทรัพย์ภาษีเงินได้รอการตัดบัญชีเป็นจำนวนเท่าใด โดยพิจารณาถึงจำนวนกำไรทางภาษีที่คาดว่าจะเกิดในอนาคตในแต่ละช่วงเวลา

6. รายการธุรกิจกับกิจการที่เกี่ยวข้องกัน

ในระหว่างปี กลุ่มบริษัทมีรายการธุรกิจที่สำคัญกับบุคคลหรือกิจการที่เกี่ยวข้องกัน รายการธุรกิจดังกล่าวเป็นไปตามเงื่อนไขทางการค้าและเกณฑ์ตามที่ตกลงกันระหว่างกลุ่มบริษัทและบุคคลหรือกิจการที่เกี่ยวข้องกันเหล่านั้น ซึ่งเป็นไปตามปกติธุรกิจโดยสามารถสรุปได้ดังนี้

(หน่วย: ล้านบาท)

	งบการเงินรวม		งบการเงินเฉพาะกิจการ		นโยบายการกำหนดราคา
	2564	2563	2564	2563	
รายการธุรกิจกับบริษัทย่อย					
(ตัดออกจากงบการเงินรวมแล้ว)					
รายได้จากการขายและบริการ	-	-	227	323	ราคาที่ตกลงร่วมกัน
รายได้ค่าเช่า	-	-	41	50	ตามสัญญา
รายได้เงินปันผล	-	-	172	-	อัตราหุ้นละ 18 และ 25 บาท
ซื้อสินค้าคงเหลือ	-	-	83	-	ราคาที่ตกลงร่วมกัน
ขายอุปกรณ์	-	-	11	-	ราคาที่ตกลงร่วมกัน
ซื้ออุปกรณ์และอาคารระหว่างก่อสร้าง	-	-	79	-	ราคาที่ตกลงร่วมกัน
ดอกเบี้ยจ่าย	-	-	6	3	อัตราร้อยละ 3 ต่อปี
รายการธุรกิจกับบริษัทที่เกี่ยวข้องกัน					
รายได้จากการขาย	-	13	-	13	ราคาเทียบเคียงกับราคาตลาด
ค่าบริการจ่าย	7	7	-	-	ตามสัญญา
รายการธุรกิจกับผู้บริหารและกรรมการ					
ดอกเบี้ยจ่าย	1	-	1	-	อัตราร้อยละ 3 ต่อปี

ยอดคงค้างระหว่างกลุ่มบริษัทและกิจการที่เกี่ยวข้องกันมีรายละเอียดดังนี้

(หน่วย: ล้านบาท)

ลูกหนี้การค้า - กิจการที่เกี่ยวข้องกัน (หมายเหตุ 9)

บริษัทย่อย

บริษัทที่เกี่ยวข้องกัน (ถือหุ้นโดยญาติสนิทของกรรมการ)

รวม

หัก: สำรองผลขาดทุนด้านเครดิตที่คาดว่าจะเกิดขึ้น

รวมลูกหนี้การค้า - กิจการที่เกี่ยวข้องกัน, สุทธิ

เจ้าหนี้การค้า - กิจการที่เกี่ยวข้องกัน (หมายเหตุ 16)

บริษัทย่อย

เจ้าหนี้อื่น - กิจการที่เกี่ยวข้องกัน (หมายเหตุ 16)

บริษัทย่อย

บริษัทที่เกี่ยวข้องกัน (ถือหุ้นโดยญาติสนิทของกรรมการ)

รวม

ดอกเบี้ยค้างจ่าย - กิจการที่เกี่ยวข้องกัน (หมายเหตุ 16)

บริษัทย่อย

	งบการเงินรวม		งบการเงินเฉพาะกิจการ	
	2564	2563	2564	2563
ลูกหนี้การค้า - กิจการที่เกี่ยวข้องกัน (หมายเหตุ 9)				
บริษัทย่อย	-	-	-	144
บริษัทที่เกี่ยวข้องกัน (ถือหุ้นโดยญาติสนิทของกรรมการ)	-	4	-	4
รวม	-	4	-	148
หัก: สำรองผลขาดทุนด้านเครดิตที่คาดว่าจะเกิดขึ้น	-	-	-	(24)
รวมลูกหนี้การค้า - กิจการที่เกี่ยวข้องกัน, สุทธิ	-	4	-	124
เจ้าหนี้การค้า - กิจการที่เกี่ยวข้องกัน (หมายเหตุ 16)				
บริษัทย่อย	-	-	51	-
เจ้าหนี้อื่น - กิจการที่เกี่ยวข้องกัน (หมายเหตุ 16)				
บริษัทย่อย	-	-	2	-
บริษัทที่เกี่ยวข้องกัน (ถือหุ้นโดยญาติสนิทของกรรมการ)	1	-	-	-
รวม	1	-	2	-
ดอกเบี้ยค้างจ่าย - กิจการที่เกี่ยวข้องกัน (หมายเหตุ 16)				
บริษัทย่อย	-	-	1	2



เงินกู้ยืมระยะสั้นจากกิจการที่เกี่ยวข้องกัน

ยอดคงค้างและการเคลื่อนไหวของเงินกู้ยืมระหว่างกลุ่มบริษัทมีรายละเอียดดังนี้

(หน่วย: ล้านบาท)

งบการเงินรวม			
ยอดคงเหลือ	ระหว่างงวด		ยอดคงเหลือ
ณ วันที่	เพิ่มขึ้น	ลดลง	ณ วันที่
31 ธันวาคม 2563			31 ธันวาคม 2564
-	316	(316)	-
-	316	(316)	-

(หน่วย: ล้านบาท)

งบการเงินเฉพาะกิจการ			
ยอดคงเหลือ	ระหว่างงวด		ยอดคงเหลือ
ณ วันที่	เพิ่มขึ้น	ลดลง	ณ วันที่
31 ธันวาคม 2563			31 ธันวาคม 2564
157	997	(907)	247
220	-	(220)	-
-	51	(51)	-
377	1,048	(1,178)	247

คำตอบแทนกรรมการและผู้บริหาร

ในระหว่างปี กลุ่มบริษัทมีค่าใช้จ่ายผลประโยชน์พนักงานที่ให้แก่กรรมการและผู้บริหาร ดังต่อไปนี้

(หน่วย: ล้านบาท)

งบการเงินรวม		งบการเงินเฉพาะกิจการ	
2564	2563	2564	2563
60	46	20	19
1	7	1	3
61	53	21	22

การค้ำประกันกับกิจการที่เกี่ยวข้องกัน

บริษัทมีภาระจากการค้ำประกันให้กับกิจการที่เกี่ยวข้องกัน ตามที่กล่าวไว้ในหมายเหตุ 28

7. เงินสดและรายการเทียบเท่าเงินสด

ณ วันที่ 31 ธันวาคม 2564 เงินฝากออมทรัพย์มีอัตราดอกเบี้ยระหว่างร้อยละ 0.05 - 0.13 ต่อปี (2563: ร้อยละ 0.05 - 0.13 ต่อปี)

8. เงินฝากธนาคารที่มีภาระค้ำประกัน

ยอดคงเหลือนี้ คือ เงินฝากประจำธนาคารของบริษัทฯ มีอัตราดอกเบี้ยระหว่างร้อยละ 0.15 - 0.20 ต่อปี (2563: ร้อยละ 0.20 - 0.35 ต่อปี)

9. ลูกหนี้การค้าและลูกหนี้อื่น

(หน่วย: ล้านบาท)

ลูกหนี้การค้า - กิจการที่เกี่ยวข้องกัน (หมายเหตุ 6)

อายุหนี้คงค้างนับจากวันที่ถึงกำหนดชำระ

ยังไม่ถึงกำหนดชำระ

ค้างชำระ

ไม่เกิน 3 เดือน

มากกว่า 3 - 6 เดือน

รวม

หัก: สำรองผลขาดทุนด้านเครดิตที่คาดว่าจะเกิดขึ้น

รวมลูกหนี้การค้า - กิจการที่เกี่ยวข้องกัน, สุทธิ

ลูกหนี้การค้า - กิจการที่ไม่เกี่ยวข้องกัน

อายุหนี้คงค้างนับจากวันที่ถึงกำหนดชำระ

ยังไม่ถึงกำหนดชำระ

ค้างชำระ

ไม่เกิน 3 เดือน

มากกว่า 3 - 6 เดือน

มากกว่า 6 - 12 เดือน

มากกว่า 12 เดือน

รวม

หัก: สำรองผลขาดทุนด้านเครดิตที่คาดว่าจะเกิดขึ้น

รวมลูกหนี้การค้า - กิจการที่ไม่เกี่ยวข้องกัน, สุทธิ

รวมลูกหนี้การค้า - สุทธิ

ลูกหนี้อื่น

ลูกหนี้อื่น

รวมลูกหนี้การค้าและลูกหนี้อื่น - สุทธิ

งบการเงินรวม		งบการเงินเฉพาะกิจการ	
2564	2563	2564	2563
-	4	-	52
-	-	-	41
-	-	-	55
-	4	-	148
-	-	-	(24)
-	4	-	124
117	202	74	116
30	32	2	-
-	-	-	-
1	1	1	-
37	40	37	40
185	275	114	156
(37)	(40)	(37)	(40)
148	235	77	116
148	239	77	240
-	1	-	1
148	240	77	241



10. สินค้ำคงเหลือ

(หน่วย: ล้านบาท)

สินค้าสำเร็จรูป
วัตถุดิบ
อื่นๆ
สินค้ำระหว่างทาง
รวม

งบการเงินรวม					
ราคาทุน		รายการปรับลดราคาทุนให้เป็นมูลค่าสุทธิที่จะได้รับ		สินค้ำคงเหลือ - สุทธิ	
2564	2563	2564	2563	2564	2563
2,357	1,049	(19)	(11)	2,338	1,038
20	40	-	-	20	40
2	-	-	-	2	-
156	26	(4)	-	152	26
2,535	1,115	(23)	(11)	2,512	1,104

(หน่วย: ล้านบาท)

สินค้าสำเร็จรูป
วัตถุดิบ
อื่นๆ
สินค้ำระหว่างทาง
รวม

งบการเงินเฉพาะกิจการ					
ราคาทุน		รายการปรับลดราคาทุนให้เป็นมูลค่าสุทธิที่จะได้รับ		สินค้ำคงเหลือ - สุทธิ	
2564	2563	2564	2563	2564	2563
1,302	333	(12)	(8)	1,290	325
2	-	-	-	2	-
-	26	-	-	-	26
156	26	(4)	-	152	26
2,535	1,115	(23)	(11)	2,512	1,104

ในระหว่างปี 2564 และ 2563 กลุ่มบริษัทได้บันทึกการปรับลดราคาทุนของสินค้ำคงเหลือให้เป็นมูลค่าสุทธิที่จะได้รับและกลับรายการปรับลดมูลค่าสินค้ำในส่วนของต้นทุนขายดังนี้

(หน่วย: ล้านบาท)

รายการปรับลดราคาทุนของสินค้ำคงเหลือเป็นมูลค่าสุทธิ ที่จะได้รับ
โอนกลับรายการปรับลดราคาทุนของสินค้ำคงเหลือ

งบการเงินรวม		งบการเงินเฉพาะกิจการ	
2564	2563	2564	2563
28	47	17	20
(16)	(132)	(13)	(49)

11. เงินฝากธนาคารที่มีการค้ำประกัน

ยอดคงเหลือนี้ คือ เงินฝากประจำของบริษัทฯซึ่งได้นำไปค้ำประกันวงเงินสินเชื่อของกลุ่มบริษัท

12. เงินลงทุนในบริษัทย่อย

(หน่วย: ล้านบาท)

บริษัท	ทุนเรียกชำระแล้ว		ราคาทุน		เงินปันผลที่บริษัทฯ รับระหว่างปี	
	2564	2563	2564	2563	2564	2563
บริษัท ชันเทสทีลเว็คส์ จำกัด	400	400	400	400	172	-
บริษัท แอตแลนติก ไปป์ จำกัด	25	100	25	100	-	-
รวม			425	500	172	-
หัก: ค่าเพื่อการด้อยค่าของเงินลงทุน			-	(83)		
รวมเงินลงทุนในบริษัทย่อย - สุทธิ			425	417		

บริษัท แอตแลนติก ไปป์ จำกัด

เมื่อวันที่ 20 สิงหาคม 2564 ที่ประชุมวิสามัญผู้ถือหุ้นครั้งที่ 1/2564 ของบริษัท แอตแลนติก ไปป์ จำกัด ได้มีมติอนุมัติการลดทุนจดทะเบียนของบริษัท โดยเปลี่ยนแปลงมูลค่าที่ตราไว้ของหุ้นสามัญของบริษัทจากเดิมหุ้นละ 100 บาท เป็นหุ้นละ 25 บาท ดังนั้นทุนจดทะเบียนและเรียกชำระแล้วของบริษัทเท่ากับ 25 ล้านบาท แบ่งออกเป็น 100 ล้านหุ้น มูลค่าที่ตราไว้หุ้นละ 25 บาท บริษัท แอตแลนติก ไปป์ จำกัด ได้จดทะเบียนการเปลี่ยนแปลงมูลค่าที่ตราไว้ของหุ้นต่อกระทรวงพาณิชย์แล้วเมื่อวันที่ 4 ตุลาคม 2564

ต่อมาเมื่อวันที่ 10 มกราคม 2565 ที่ประชุมวิสามัญผู้ถือหุ้นครั้งที่ 1/2565 ของบริษัท แอตแลนติก ไปป์ จำกัด ได้มีมติอนุมัติการลดทุนจดทะเบียนและเรียกชำระแล้วของบริษัทจากเดิม 25 ล้านบาท (หุ้นสามัญ 1,000,000 หุ้น มูลค่าหุ้นละ 25 บาท) เป็น 6.25 ล้านบาท (หุ้นสามัญ 250,000 หุ้น มูลค่าหุ้นละ 25 บาท) โดยการลดทุนจดทะเบียนและเรียกชำระแล้วจำนวน 18.75 ล้านบาท (หุ้นสามัญ 750,000 หุ้น มูลค่าหุ้นละ 25 บาท) บริษัท แอตแลนติก ไปป์ จำกัด ได้ทำการจดทะเบียนการลดทุนดังกล่าวกับกระทรวงพาณิชย์แล้วเมื่อวันที่ 12 มกราคม 2565

13. อสังหาริมทรัพย์เพื่อการลงทุน

(หน่วย: ล้านบาท)

	งบการเงินเฉพาะกิจการ					
	ที่ดินและส่วนปรับปรุงที่ดิน		อาคารและส่วนปรับปรุง		รวม	
	2564	2563	2564	2563	2564	2563
ราคาทุน	82	64	277	371	359	435
หัก: ค่าเสื่อมราคาสะสม	-	-	(61)	(48)	(61)	(48)
มูลค่าตามบัญชี - สุทธิ	82	64	216	323	298	387

การกระทบยอดมูลค่าตามบัญชีของอสังหาริมทรัพย์เพื่อการลงทุนสำหรับปี 2564 และ 2563 แสดงได้ดังนี้



(หน่วย: ล้านบาท)

มูลค่าตามบัญชีต้นปี

ซื้อเพิ่มระหว่างปี - ราคาทุน

โอนไปยังที่ดิน อาคารและอุปกรณ์ (หมายเหตุ 15)

ค่าเสื่อมราคาสำหรับปี

มูลค่าตามบัญชีปลายปี

มูลค่ายุติธรรม

งบการเงินเฉพาะกิจการ	
2564	2563
387	493
8	-
(87)	(94)
(10)	(12)
298	387
363	402

มูลค่ายุติธรรมประเมินโดยผู้ประเมินราคาอิสระโดยใช้เกณฑ์วิธีพิจารณาจากรายได้ (Income Approach) สำหรับที่ดินและอาคารให้เช่าซึ่งเป็นการวัดมูลค่าด้วยมูลค่ายุติธรรมระดับ 3 ตามลำดับชั้นของมูลค่ายุติธรรม ข้อสมมติฐานหลักที่ใช้ในการประเมินมูลค่ายุติธรรมดังกล่าวประกอบด้วยอัตราผลตอบแทน อัตราเงินเฟ้อ และ อัตราการเติบโตระยะยาวของค่าเช่า

ณ วันที่ 31 ธันวาคม 2564 บริษัทฯได้นำอสังหาริมทรัพย์เพื่อการลงทุนมูลค่าตามบัญชี 298 ล้านบาท (2563: 387 ล้านบาท) ไปค้าประกันวงเงินสินเชื่อที่ได้รับจากธนาคารพาณิชย์ของบริษัทย่อย

14. ที่ดิน อาคารและอุปกรณ์

(หน่วย: ล้านบาท)

มูลค่าสุทธิตามบัญชี

ที่ดิน อาคารและอุปกรณ์

สินทรัพย์สิทธิการใช้ (หมายเหตุ 18)

รวม

งบการเงินรวม		งบการเงินเฉพาะกิจการ	
2564	2563	2564	2563
1,421	1,091	645	557
423	105	35	-
1,844	1,196	680	557

รายการเปลี่ยนแปลงของบัญชีที่ดิน อาคารและอุปกรณ์ สำหรับปีสิ้นสุดวันที่ 31 ธันวาคม 2564 และ 2563
สรุปได้ดังนี้

(หน่วย: ล้านบาท)

	งบการเงินรวม						รวม
	ที่ดินและ ส่วนปรับปรุง ที่ดิน	อาคารและ ส่วนปรับปรุง	เครื่องจักร และอุปกรณ์ โรงงาน	เครื่องตกแต่ง และเครื่อง ใช้สำนักงาน	ยานพาหนะ	สินทรัพย์ ระหว่าง ติดตั้งและ ก่อสร้าง	
ราคาทุน							
1 มกราคม 2563	267	853	642	25	170	51	2,008
ซื้อเพิ่ม	-	-	-	1	5	39	45
จำหน่าย/ตัดจำหน่าย	-	(18)	(32)	(19)	-	-	(69)
โอนเข้า (ออก)	-	2	45	-	-	(47)	-
31 ธันวาคม 2563	267	837	655	7	175	43	1,984
ซื้อเพิ่ม	-	-	19	3	2	718	742
จำหน่าย/ตัดจำหน่าย	-	-	(27)	-	(2)	-	(29)
โอนเข้า (ออก)	-	-	1	-	-	(1)	-
31 ธันวาคม 2564	267	837	648	10	175	760	2,697
ค่าเสื่อมราคาสะสม							
1 มกราคม 2563	-	207	374	21	132	-	734
ค่าเสื่อมราคาสำหรับปี	-	23	59	1	18	-	101
ค่าเสื่อมราคาสำหรับส่วนที่ จำหน่าย/ตัดจำหน่าย	-	(18)	(32)	(18)	-	-	(68)
31 ธันวาคม 2563	-	212	401	4	150	-	767
ค่าเสื่อมราคาสำหรับปี	-	40	36	1	7	-	84
ค่าเสื่อมราคาสำหรับส่วนที่ จำหน่าย/ตัดจำหน่าย	-	-	(16)	-	(3)	-	19
31 ธันวาคม 2564	-	252	421	5	154	-	832
ค่าเผื่อการด้อยค่า							
31 ธันวาคม 2563	-	-	21	-	-	-	21
31 ธันวาคม 2564	-	-	21	-	-	-	21
มูลค่าสุทธิตามบัญชี							
31 ธันวาคม 2563	267	625	233	3	25	43	1,196
31 ธันวาคม 2564	267	585	206	5	21	760	1,844
ค่าเสื่อมราคาสำหรับปี							
2563 (จำนวน 65 ล้านบาท รวมอยู่ในต้นทุนการผลิต ส่วนที่เหลือรวมอยู่ในค่าใช้จ่ายในการขายและบริหาร)							101
2564 (จำนวน 64 ล้านบาท รวมอยู่ในต้นทุนการผลิต ส่วนที่เหลือรวมอยู่ในค่าใช้จ่ายในการขายและบริหาร)							84

(หน่วย: ล้านบาท)



(หน่วย: ล้านบาท)

ราคาทุน

1 มกราคม 2563	162	361	329	22	132	1	1,007
ซื้อเพิ่ม	-	-	-	1	4	1	6
จำหน่าย/ตัดจำหน่าย	-	(18)	(32)	(19)	-	-	(69)
โอนจากอสังหาริมทรัพย์							
เพื่อการลงทุน (หมายเหตุ 14)	12	119	-	-	-	-	131
โอนเข้า (ออก)	-	2	-	-	-	(2)	-
31 ธันวาคม 2563	174	464	297	4	136	-	1,075
ซื้อเพิ่ม	-	-	70	2	8	8	88
จำหน่าย	-	-	(27)	-	(3)	-	(30)
โอนเข้า (ออก)							
กับอสังหาริมทรัพย์เพื่อ							
การลงทุน (หมายเหตุ 13)	(19)	101	-	-	-	-	82
31 ธันวาคม 2564	155	565	340	6	141	8	1,215
ค่าเสื่อมราคาสะสม							
1 มกราคม 2563	-	133	206	20	111	-	470
ค่าเสื่อมราคาสำหรับปี	-	13	32	1	12	-	58
ค่าเสื่อมราคาสำหรับส่วนที่							
จำหน่าย/ตัดจำหน่าย	-	(18)	(32)	(18)	-	-	(68)
โอนจากอสังหาริมทรัพย์							
เพื่อการลงทุน (หมายเหตุ 13)	-	37	-	-	-	-	37
31 ธันวาคม 2563	-	165	206	3	123	-	497
ค่าเสื่อมราคาสำหรับปี	-	16	18	1	6	-	41
ค่าเสื่อมราคาสำหรับส่วนที่จำหน่าย	-	-	(16)	-	(3)	-	(19)
โอนจากอสังหาริมทรัพย์	-	(5)	-	-	-	-	(5)
เพื่อการลงทุน (หมายเหตุ 13)							
31 ธันวาคม 2564	-	176	208	4	126	-	514
ค่าเผื่อการด้อยค่า							
31 ธันวาคม 2563	-	-	21	-	-	-	21
31 ธันวาคม 2564	-	-	21	-	-	-	21
มูลค่าสุทธิตามบัญชี							
31 ธันวาคม 2563	174	299	70	1	13	-	557
31 ธันวาคม 2564	155	389	111	2	15	8	680
ค่าเสื่อมราคาสำหรับปี							
2563 (จำนวน 27 ล้านบาท รวมอยู่ในต้นทุนการผลิต ส่วนที่เหลือรวมอยู่ในค่าใช้จ่ายในการขายและบริหาร)							58
2564 (จำนวน 22 ล้านบาท รวมอยู่ในต้นทุนการผลิต ส่วนที่เหลือรวมอยู่ในค่าใช้จ่ายในการขายและบริหาร)							41

กลุ่มบริษัทมีอาคารและอุปกรณ์จำนวนหนึ่งซึ่งตัดค่าเสื่อมราคาหมดแล้วแต่ยังใช้งานอยู่ดังนี้

(หน่วย: ล้านบาท)

มูลค่าตามบัญชีก่อนหักค่าเสื่อมราคาสะสม

งบการเงินรวม		งบการเงินเฉพาะกิจการ	
2564	2563	2564	2563
347	341	230	225

กลุ่มบริษัทได้นำที่ดินพร้อมสิ่งปลูกสร้างและเครื่องจักรไปค้ำประกันวงเงินสินเชื่อที่ได้รับจากธนาคารดังนี้

(หน่วย: ล้านบาท)

มูลค่าสุทธิตามบัญชี

งบการเงินรวม		งบการเงินเฉพาะกิจการ	
2564	2563	2564	2563
858	851	560	464

15. เงินกู้ยืมระยะสั้นจากธนาคาร

(หน่วย: ล้านบาท)

ตัวสัญญาใช้เงิน

ทราสต์รีซีท

รวม

อัตราดอกเบี้ย (ร้อยละต่อปี)	งบการเงินรวม		งบการเงินเฉพาะกิจการ	
	2564	2563	2564	2563
1.92 - 3.20	1,420	251	643	155
1.91 - 2.45	732	787	329	190
รวม	2,152	1,038	972	345

วงเงินเงินกู้ยืมระยะสั้นจากธนาคารค้ำประกันโดยการจดจำนองที่ดินพร้อมสิ่งปลูกสร้างและเครื่องจักรและการจำนำบัญชีเงินฝากประจำของบริษัทฯ

16. เจ้าหนี้การค้าและเจ้าหนี้อื่น

(หน่วย: ล้านบาท)

เจ้าหนี้การค้า

เจ้าหนี้การค้า - กิจการที่เกี่ยวข้องกัน (หมายเหตุ 6)

เจ้าหนี้อื่น

เจ้าหนี้อื่น - กิจการที่เกี่ยวข้องกัน (หมายเหตุ 6)

ค่าใช้จ่ายค้างจ่าย

ดอกเบี้ยค้างจ่าย

ดอกเบี้ยค้างจ่าย - กิจการที่เกี่ยวข้องกัน (หมายเหตุ 6)

รวมเจ้าหนี้การค้าและเจ้าหนี้อื่น

งบการเงินรวม		งบการเงินเฉพาะกิจการ	
2564	2563	2564	2563
275	319	107	173
-	-	51	-
97	16	4	4
1	-	2	-
46	12	13	7
2	2	1	1
-	-	1	2
421	349	179	187



17. เงินกู้ยืมระยะยาว

(หน่วย: ล้านบาท)

เงินกู้	วงเงินกู้ (ล้านบาท)	อัตราดอกเบี้ย (ร้อยละ)	การชำระคืน	งบการเงินรวมและ งบการเงินเฉพาะกิจการ	
				2564	2563
1	175	อ้างอิง MLR	ชำระคืนเงินต้นเป็นรายเดือน เป็นระยะเวลา 60 เดือน (สิ้นสุดในปี 2566)	-	85
หัก : ส่วนที่ถึงกำหนดชำระในปี				-	(58)
เงินกู้ยืมระยะยาว - สุทธิจากส่วนที่ถึงกำหนดชำระภายในหนึ่งปี				-	27

การเปลี่ยนแปลงของบัญชีเงินกู้ยืมระยะยาวสำหรับปีสิ้นสุดวันที่ 31 ธันวาคม 2564 มีรายละเอียดดังนี้

(หน่วย: ล้านบาท)

	ยอดคงเหลือ ณ วันที่ 1 มกราคม 2564	หัก: จ่ายคืนเงินกู้	ยอดคงเหลือ ณ วันที่ 31 ธันวาคม 2564	งบการเงินรวมและ งบการเงินเฉพาะกิจการ	
				2564	2563
				-	85
				-	(85)
				-	-

ในปี 2564 บริษัทฯได้จ่ายชำระคืนเงินกู้ยืมระยะยาวก่อนครบกำหนดทั้งจำนวน

เงินกู้ยืมดังกล่าวค้ำประกันโดยการจดจำนองที่ดินพร้อมสิ่งปลูกสร้างของบริษัทฯ

ภายใต้สัญญาเงินกู้ บริษัทฯต้องปฏิบัติตามเงื่อนไขทางการเงินบางประการตามที่ระบุในสัญญา เช่น การดำรงอัตราส่วนหนี้สินต่อส่วนของผู้ถือหุ้นไม่เกินกว่า 3.25 เท่า

ณ วันที่ 31 ธันวาคม 2563 บริษัทฯมีวงเงินกู้ยืมระยะยาวตามสัญญาเงินกู้ที่ยังไม่เบิกใช้เป็นจำนวน 9 ล้านบาท (2564: ไม่มี)

18. สัญญาเช่า

18.1 กลุ่มบริษัทในฐานะผู้เช่า

กลุ่มบริษัทได้ทำสัญญาเช่าสินทรัพย์เพื่อใช้ในการดำเนินงานของกลุ่มบริษัท โดยมีอายุของสัญญา ระหว่าง 3 - 7 ปี

ก) สินทรัพย์สิทธิการใช้

รายการเปลี่ยนแปลงของบัญชีสินทรัพย์สิทธิการใช้เครื่องจักรและอุปกรณ์สำหรับปีสิ้นสุดวันที่ 31 ธันวาคม 2564 และ 2563 สรุปได้ดังนี้

(หน่วย: ล้านบาท)

	งบการเงินรวม	งบการเงินเฉพาะกิจการ
ณ 1 มกราคม 2563	120	-
ค่าเสื่อมราคาลำหรับปี	(15)	-
ณ 31 ธันวาคม 2563	105	-
เพิ่มขึ้น	390	37
โอนไปที่ดิน อาคารและอุปกรณ์	(49)	-
ค่าเสื่อมราคาลำหรับปี	(23)	(2)
ณ 31 ธันวาคม 2564	423	35

ข) หนี้สินตามสัญญาเช่า

(หน่วย: ล้านบาท)

	งบการเงินรวม		งบการเงินเฉพาะกิจการ	
	2564	2563	2564	2563
จำนวนเงินที่ต้องจ่ายตามสัญญาเช่า	458	60	27	-
หัก: ดอกเบี้ยรอการตัดจำหน่าย	(68)	(5)	(2)	-
รวม	390	55	25	-
หัก: ส่วนที่ถึงกำหนดชำระภายในหนึ่งปี	(50)	(20)	(8)	-
หนี้สินตามสัญญาเช่า - สรุติจากส่วนที่ถึงกำหนดชำระภายในหนึ่งปี	340	35	17	-

การเปลี่ยนแปลงของบัญชีหนี้สินตามสัญญาเช่าสำหรับปีสิ้นสุดวันที่ 31 ธันวาคม 2564 และ 2563 มีรายละเอียดดังนี้

(หน่วย: ล้านบาท)

	งบการเงินรวม		งบการเงินเฉพาะกิจการ	
	2564	2563	2564	2563
ยอดคงเหลือต้นปี	55	77	-	-
เพิ่มขึ้น	355	-	28	-
ดอกเบี้ยที่รับรู้	5	4	1	-
จ่ายค่าเช่า	(25)	(26)	(4)	-
ยอดคงเหลือปลายปี	390	55	25	-



กลุ่มบริษัทมีภาระผูกพันที่จะต้องจ่ายค่าเช่าขั้นต่ำตามสัญญาเช่าการเงินดังนี้

(หน่วย: ล้านบาท)

ผลรวมของจำนวนเงินขั้นต่ำที่

ต้องจ่ายทั้งสิ้นตามสัญญาเช่า

ดอกเบี้ยตามสัญญาเช่ารายการตัดบัญชี

มูลค่าปัจจุบันของจำนวนเงินขั้นต่ำที่

ต้องจ่ายทั้งสิ้นตามสัญญาเช่า

งบการเงินรวม					
ไม่เกิน 1 ปี		1 - 7 ปี		รวม	
2564	2563	2564	2563	2564	2563
68	23	390	37	458	60
(18)	(3)	(50)	(2)	(68)	(5)
50	20	340	35	390	55

(หน่วย: ล้านบาท)

ผลรวมของจำนวนเงินขั้นต่ำที่

ต้องจ่ายทั้งสิ้นตามสัญญาเช่า

ดอกเบี้ยตามสัญญาเช่ารายการตัดบัญชี

มูลค่าปัจจุบันของจำนวนเงินขั้นต่ำที่

ต้องจ่ายทั้งสิ้นตามสัญญาเช่า

งบการเงินเฉพาะกิจการ					
ไม่เกิน 1 ปี		1 - 7 ปี		รวม	
2564	2563	2564	2563	2564	2563
9	-	18	-	27	-
(1)	-	(1)	-	(2)	-
8	-	17	-	25	-

ค) ค่าใช้จ่ายเกี่ยวกับสัญญาเช่าที่รับรู้ในส่วนของการกำไรหรือขาดทุน

(หน่วย: ล้านบาท)

ค่าเสื่อมราคาของสินทรัพย์สิทธิการใช้

ดอกเบี้ยจ่ายของหนี้สินตามสัญญาเช่า

งบการเงินรวม		งบการเงินเฉพาะกิจการ	
2564	2563	2564	2563
23	15	2	-
5	4	1	-

18.2 บริษัทฯในฐานะผู้ให้เช่า

บริษัทฯ เข้าทำสัญญาเช่าดำเนินงานสำหรับอสังหาริมทรัพย์เพื่อการลงทุนซึ่งประกอบด้วยที่ดิน อาคาร สำนักงานและโรงงาน (ดูหมายเหตุ 14) โดยมีอายุสัญญา 3 - 10 ปี

บริษัทฯ มีจำนวนเงินขั้นต่ำที่คาดว่าจะได้รับในอนาคตจากการให้เช่าภายใต้สัญญาเช่าดำเนินงานที่ยกเลิกไม่ได้ ณ วันที่ 31 ธันวาคม 2564 และ 2563 ดังนี้

(หน่วย: ล้านบาท)

ภายใน 1 ปี
มากกว่า 1 ปี แต่ไม่เกิน 5 ปี
มากกว่า 5 ปี
รวม

งบการเงินเฉพาะกิจการ	
2564	2563
38	50
175	54
243	-
456	104

19. สำรองผลประโยชน์ระยะยาวของพนักงาน

(หน่วย: ล้านบาท)

สำรองผลประโยชน์ระยะยาวของพนักงานต้นปี

ส่วนที่รับรู้ในกำไรหรือขาดทุน:

ต้นทุนบริการในปัจจุบัน

ต้นทุนดอกเบี้ย

ส่วนที่รับรู้ในกำไรขาดทุนเบ็ดเสร็จอื่น:

(กำไร) ขาดทุนจากการประมาณการตามหลัก

คณิตศาสตร์ประกันภัย

ส่วนเกินที่เกิดจากการเปลี่ยนแปลง

ข้อสมมติด้านประชากรศาสตร์

ส่วนที่เกิดจากการเปลี่ยนแปลงข้อสมมติทางการเงิน

ส่วนที่เกิดจากการปรับปรุงจากประสบการณ์

ผลประโยชน์ที่จ่ายในระหว่างปี

สำรองผลประโยชน์ระยะยาวของพนักงานปลายปี

งบการเงินรวม					
โครงการผลประโยชน์ หลังออกจากงาน ของพนักงาน		โครงการผลประโยชน์ ระยะยาวอื่น ของพนักงาน		รวม	
2564	2563	2564	2563	2564	2563
35	26	2	1	37	27
5	9	-	-	5	9
1	1	-	-	1	1
(4)	-	-	-	(4)	-
3	-	-	-	3	-
4	-	-	-	4	-
(1)	-	-	-	(1)	-
43	36	2	1	45	37



(หน่วย: ล้านบาท)

สำรองผลประโยชน์ระยะยาวของพนักงานต้นปี

ส่วนที่รับรู้ในกำไรหรือขาดทุน:

ต้นทุนบริการในปัจจุบัน

ต้นทุนดอกเบี้ย

ส่วนที่รับรู้ในกำไรขาดทุนเบ็ดเสร็จอื่น:

(กำไร) ขาดทุนจากการประมาณการ
ตามหลักคณิตศาสตร์ประกันภัย

ส่วนที่เกิดจากการเปลี่ยนแปลงข้อสมมติทางการเงิน

ส่วนที่เกิดจากการปรับปรุงจากประสบการณ์

ผลประโยชน์ที่จ่ายในระหว่างปี

สำรองผลประโยชน์ระยะยาวของพนักงานปลายปี**สำรองผลประโยชน์ระยะยาวของพนักงานปลายปี**

งบการเงินเฉพาะกิจการ					
โครงการผลประโยชน์ หลังออกจากงาน ของพนักงาน		โครงการผลประโยชน์ ระยะยาวอื่น ของพนักงาน		รวม	
2564	2563	2564	2563	2564	2563
20	15	1	1	21	16
2	5	-	-	2	5
1	-	-	-	1	-
2	-	-	-	2	-
(4)	-	-	-	(4)	-
(1)	-	-	-	(1)	-
20	20	1	1	21	21
43	36	2	1	45	37

ระยะเวลาเฉลี่ยถ่วงน้ำหนักในการจ่ายชำระผลประโยชน์ระยะยาวของพนักงานของกลุ่มบริษัทมีดังนี้

ระยะเวลาเฉลี่ยถ่วงน้ำหนัก (ปี)

งบการเงินรวม		งบการเงินเฉพาะกิจการ	
2564	2563	2564	2563
23 - 27	27	23	23

สมมติฐานที่สำคัญในการประมาณการตามหลักคณิตศาสตร์ประกันภัยสรุปได้ดังนี้

อัตราคิดลด

อัตราการขึ้นเงินเดือน

อัตราการเปลี่ยนแปลงในจำนวนพนักงาน (ขึ้นกับช่วงอายุ)

งบการเงินรวมและ งบการเงินเฉพาะกิจการ	
2564	2563
(ร้อยละต่อปี)	(ร้อยละต่อปี)
2.04 - 2.27	1.49 - 3.27
5.00	5.00
0.00 - 43.00	0.00 - 44.00

ผลกระทบของการเปลี่ยนแปลงสมมติฐานที่สำคัญต่อมูลค่าปัจจุบันของภาระผูกพันผลประโยชน์ระยะยาวของ

พนักงานสรุปได้ดังนี้

(หน่วย: ล้านบาท)

อัตราคิดลด

อัตราการขึ้นเงินเดือน

อัตราการเปลี่ยนแปลงในจำนวนพนักงาน

2564			
งบการเงินรวม		งบการเงินเฉพาะกิจการ	
เพิ่มขึ้น 1%	ลดลง 1%	เพิ่มขึ้น 1%	ลดลง 1%
(5)	5	(2)	2
5	(4)	2	(2)
(5)	1	(2)	1

(หน่วย: ล้านบาท)

อัตราคิดลด

อัตราการขึ้นเงินเดือน

อัตราการเปลี่ยนแปลงในจำนวนพนักงาน

2563			
งบการเงินรวม		งบการเงินเฉพาะกิจการ	
เพิ่มขึ้น 1%	ลดลง 1%	เพิ่มขึ้น 1%	ลดลง 1%
(3)	3	(2)	2
4	(3)	2	(2)
(3)	1	(2)	1

20. ใบสำคัญแสดงสิทธิซื้อหุ้นสามัญ

เมื่อวันที่ 30 เมษายน 2562 ที่ประชุมสามัญผู้ถือหุ้นของบริษัทฯ ครั้งที่ 1/2562 ได้มีมติอนุมัติให้ออกใบสำคัญแสดงสิทธิที่จะซื้อหุ้นสามัญของบริษัทฯ รุ่นที่ 1 (“PERM-W1”) เพื่อจัดสรรให้แก่ผู้ถือหุ้นเดิมที่ได้จองซื้อหุ้นสามัญเพิ่มทุน และได้รับการจัดสรรหุ้นสามัญเพิ่มทุนดังกล่าวโดยไม่คิดค่าตอบแทนในอัตราส่วนหุ้นสามัญเดิม 1 หุ้นต่อ 1 หน่วยใบสำคัญแสดงสิทธิ รายละเอียดของใบสำคัญแสดงสิทธิมีดังนี้

วันที่ออกใบสำคัญแสดงสิทธิ	18 มิถุนายน 2562
จำนวนใบสำคัญแสดงสิทธิ	250,000,000 หน่วย
อายุของใบสำคัญแสดงสิทธิ	3 ปี นับจากวันที่ออกใบสำคัญแสดงสิทธิ และสามารถใช้อำนาจซื้อหุ้นสามัญได้ทุกๆ 3 เดือน
ราคาใช้สิทธิ	ใบสำคัญแสดงสิทธิ 1 หน่วย มีสิทธิในการซื้อหุ้นสามัญเพิ่มทุนของบริษัทฯ ได้ 1 หุ้น ในราคาใช้สิทธิที่จะซื้อหุ้นสามัญหุ้นละ 1.80 บาท

ในระหว่างปีปัจจุบันมีการใช้สิทธิตามใบสำคัญแสดงสิทธิจำนวน 11,500 หน่วย โดยจัดสรรเป็นหุ้นสามัญใหม่จำนวน 11,500 หุ้น ราคาใช้สิทธิหุ้นละ 1.8 บาท คิดเป็นจำนวนเงิน 20,700 บาท บริษัทฯ ได้บันทึกการใช้สิทธิแปลงสภาพหุ้นดังกล่าวเป็นหุ้นเรือนหุ้นที่ออกและชำระแล้วจำนวน 11,500 บาท และส่วนเกินมูลค่าหุ้นสามัญจำนวน 9,200 บาท บริษัทฯ ได้จดทะเบียนเพิ่มทุนชำระแล้วที่เพิ่มขึ้นจากการใช้สิทธิตามใบสำคัญแสดงสิทธิกับกระทรวงพาณิชย์ เมื่อวันที่ 15 กรกฎาคม 2564

ณ วันที่ 31 ธันวาคม 2564 บริษัทฯ คงเหลือใบสำคัญแสดงสิทธิที่ยังไม่ได้มีการใช้สิทธิจำนวน 249,988,500 หน่วย (2563: 250,000,000 หน่วย)

21. สำรองตามกฎหมาย



ภายใต้บทบัญญัติของมาตรา 116 แห่งพระราชบัญญัติบริษัทมหาชนจำกัด พ.ศ. 2535 บริษัทฯต้องจัดสรรกำไรสุทธิประจำปีส่วนหนึ่งไว้เป็นทุนสำรองไม่น้อยกว่าร้อยละ 5 ของกำไรสุทธิประจำปีหักด้วยยอดขาดทุนสะสมยกมา (ถ้ามี) จนกว่าทุนสำรองนี้จะมีจำนวนไม่น้อยกว่าร้อยละ 10 ของทุน จดทะเบียน สำรองตามกฎหมายดังกล่าว ไม่สามารถนำไปจ่ายเงินปันผลได้

22. ต้นทุนทางการเงิน

(หน่วย: ล้านบาท)

ค่าใช้จ่ายดอกเบี้ยของเงินกู้ยืม
ค่าใช้จ่ายดอกเบี้ยของหนี้สินจากสัญญาเช่า
ค่าธรรมเนียมธนาคาร
รวม

งบการเงินรวม		งบการเงินเฉพาะกิจการ	
2564	2563	2564	2563
42	51	29	39
6	4	1	-
5	11	2	-
53	66	32	39

23. ค่าใช้จ่ายตามลักษณะ

(หน่วย: ล้านบาท)

เงินเดือนและค่าแรงและผลประโยชน์อื่นของพนักงาน
วัสดุสิ้นเปลืองใช้ไป
ค่าเสื่อมราคาและค่าตัดจำหน่าย
ค่าขนส่ง
ค่าซ่อมแซมและบำรุงรักษา
ขาดทุนจากการปรับลดสินค้าคงเหลือเป็นมูลค่าสุทธิที่ได้รับ
(กลับรายการ)
ซื้อสินค้าสำเร็จรูป
การเปลี่ยนแปลงในสินค้าคงเหลือ

งบการเงินรวม		งบการเงินเฉพาะกิจการ	
2564	2563	2564	2563
172	134	60	48
64	22	5	1
85	102	52	70
8	8	4	4
19	19	12	7
12	(85)	4	(29)
6,570	2,888	3,197	1,076
(1,420)	843	(946)	360

24. ภาษีเงินได้

(หน่วย: ล้านบาท)

ภาษีเงินได้ปัจจุบัน:
ภาษีเงินได้นิติบุคคลสำหรับปี
ภาษีเงินได้รอการตัดบัญชี:
ภาษีเงินได้รอการตัดบัญชีจากการเกิดผลแตกต่างชั่วคราวและ
การกลับรายการผลแตกต่างชั่วคราว
ภาษีเงินได้ที่แสดงอยู่ในกำไรขาดทุน

งบการเงินรวม		งบการเงินเฉพาะกิจการ	
2564	2563	2564	2563
87	13	-	-
-	25	1	14
87	38	1	14

รายการกระทยอระหว่างกำไร (ขาดทุน) ทางบัญชีกับค่าใช้จ่ายภาษีเงินได้มีดังนี้

(หน่วย: ล้านบาท)

	งบการเงินรวม		งบการเงินเฉพาะกิจการ	
	2564	2563	2564	2563
กำไร (ขาดทุน) ทางบัญชีก่อนภาษีเงินได้นิติบุคคล	612	64	451	(46)
อัตราภาษีเงินได้นิติบุคคล	ร้อยละ 20	ร้อยละ 20	ร้อยละ 20	ร้อยละ 20
กำไร (ขาดทุน) ทางบัญชีก่อนภาษีเงินได้นิติบุคคล คูณอัตราภาษี	122	13	90	(9)
ผลขาดทุนทางภาษีสำหรับปีที่ไม่ได้บันทึกเป็นสินทรัพย์	5	12	-	8
ภาษีเงินได้รอตัดบัญชี				
ผลกระทบทางภาษีสำหรับ:				
รายได้และค่าใช้จ่ายที่ไม่ถือเป็นรายได้และค่าใช้จ่ายทางภาษี	8	4	(33)	2
ผลแตกต่างชั่วคราวที่ไม่ได้บันทึกเป็นสินทรัพย์ภาษีเงินได้รอการตัดบัญชี	(48)	9	(56)	13
รวม	(40)	13	(89)	15
ภาษีเงินได้ที่แสดงอยู่ในกำไรขาดทุน	87	38	1	14

ส่วนประกอบของสินทรัพย์ภาษีเงินได้รอการตัดบัญชีและหนี้สินภาษีเงินได้รอการตัดบัญชีประกอบด้วยรายการดังต่อไปนี้

(หน่วย: ล้านบาท)

	งบแสดงฐานะการเงินรวม		กำไรหรือขาดทุนในงบกำไรขาดทุนเบ็ดเสร็จรวม	
	ณ วันที่		สำหรับปี	
	31 ธันวาคม 2564	31 ธันวาคม 2563	2564	2563
สินทรัพย์ (หนี้สิน) ภาษีเงินได้รอการตัดบัญชี				
ค่าเพื่อการลดลงของมูลค่าสินค้าคงเหลือ	2	-	(2)	19
สำรองผลประโยชน์ระยะยาวของพนักงาน	9	7	(2)	(2)
ค่าเสื่อมราคา	(21)	(21)	-	7
อื่นๆ	-	4	4	1
ภาษีเงินได้รอการตัดบัญชีจากการเกิดผลแตกต่างชั่วคราวและการกลับรายการผลแตกต่างชั่วคราว			-	25
รวม	(10)	(10)		
โดยแสดงเป็น				
สินทรัพย์ภาษีเงินได้รอการตัดบัญชี	9	8		
หนี้สินภาษีเงินได้รอการตัดบัญชี	(19)	(18)		
รวม	(10)	(10)		



(หน่วย: ล้านบาท)

สินทรัพย์ (หนี้สิน) ภาษีเงินได้รอการตัดบัญชี

ค่าเผื่อการลดลงของมูลค่าสินค้าคงเหลือ

สำรองผลประโยชน์ระยะยาวของพนักงาน

ค่าเสื่อมราคา

อื่นๆ

ภาษีเงินได้รอการตัดบัญชีจากการเกิดผลแตกต่างชั่วคราว

และการกลับรายการผลแตกต่างชั่วคราว

หนี้สินภาษีเงินได้รอการตัดบัญชี

งบแสดงฐานะการเงินเฉพาะกิจการ		กำไรหรือขาดทุนในงบกำไรขาดทุนเบ็ดเสร็จเฉพาะกิจการ	
ณ วันที่		สำหรับปี	
31 ธันวาคม 2564	31 ธันวาคม 2563	2564	2563
-	-	-	7
4	4	-	(1)
(22)	(21)	1	7
-	-	-	1
		1	14
(18)	(17)		

ณ วันที่ 31 ธันวาคม 2564 กลุ่มบริษัทมีรายการขาดทุนทางภาษีที่ยังไม่ได้ใช้จำนวน 193 ล้านบาท (2563: 429 ล้านบาท) และเฉพาะของบริษัทเป็นจำนวนเงิน 144 ล้านบาท (2563: 341 ล้านบาท) ซึ่งจะทยอยสิ้นสุดระยะเวลาการให้ประโยชน์ระหว่างปี 2566 - 2569 และเฉพาะของบริษัทปี 2566 - 2568 ที่กลุ่มบริษัทไม่ได้บันทึกสินทรัพย์ภาษีเงินได้รอการตัดบัญชี เนื่องจากกลุ่มบริษัทพิจารณาแล้วเห็นว่าอาจไม่มีกำไรทางภาษีในอนาคตเพียงพอที่จะนำผลขาดทุนทางภาษีมาใช้ประโยชน์ได้

25. กำไร (ขาดทุน) ต่อหุ้น

กำไร (ขาดทุน) ต่อหุ้นชั้นพื้นฐานคำนวณโดยหารกำไร (ขาดทุน) สำหรับปีที่เป็นของผู้ถือหุ้นของบริษัทฯ (ไม่รวมกำไรขาดทุนเบ็ดเสร็จอื่น) ด้วยจำนวนถัวเฉลี่ยถ่วงน้ำหนักของหุ้นสามัญที่ออกอยู่ในระหว่างปี

กำไร (ขาดทุน) ต่อหุ้นปรับลดคำนวณโดยหารกำไร (ขาดทุน) สำหรับปีที่เป็นของผู้ถือหุ้นของบริษัทฯ (ไม่รวมกำไรขาดทุนเบ็ดเสร็จอื่น) ด้วยผลรวมของจำนวนหุ้นสามัญถัวเฉลี่ยถ่วงน้ำหนักที่ออกอยู่ในระหว่างงวดกับจำนวนถัวเฉลี่ยถ่วงน้ำหนักของหุ้นสามัญที่บริษัทฯ อาจต้องออกเพื่อแปลงหุ้นสามัญเทียบเท่าปรับลดทั้งสิ้นให้เป็นหุ้นสามัญ โดยสมมติว่าได้มีการแปลงเป็นหุ้นสามัญ ณ วันต้นงวดหรือ ณ วันออกหุ้นสามัญเทียบเท่า

กำไร (ขาดทุน) ต่อหุ้นสำหรับปีสิ้นสุดวันที่ 31 ธันวาคม 2564 และ 2563 มีรายละเอียดการคำนวณดังนี้

กำไรต่อหุ้นขั้นพื้นฐาน

กำไรส่วนที่เป็นของผู้ถือหุ้นของบริษัทใหญ่

ผลกระทบของหุ้นสามัญเทียบเท่าปรับลด

ใบสำคัญแสดงสิทธิที่จะซื้อหุ้นสามัญที่ออกให้
กับผู้ถือหุ้นเดิม

กำไรต่อหุ้นปรับลด

กำไรที่เป็นของผู้ถือหุ้นสามัญสมมติว่ามีการใช้สิทธิ
ซื้อหุ้นสามัญจากใบสำคัญแสดงสิทธิ

งบการเงินรวม					
กำไรสำหรับปี		จำนวนหุ้นสามัญ ถัวเฉลี่ยถ่วงน้ำหนัก		กำไรต่อหุ้น	
2564	2563	2564	2563	2564	2563
(ล้านบาท)	(ล้านบาท)	(ล้านหุ้น)	(ล้านหุ้น)	(บาท)	(บาท)
528	28	750	750	0.70	0.04
-	-	64	-		
528	28	814	750	0.65	0.04

กำไรต่อหุ้นขั้นพื้นฐาน

กำไรส่วนที่เป็นของผู้ถือหุ้นของบริษัทใหญ่

ผลกระทบของหุ้นสามัญเทียบเท่าปรับลด

ใบสำคัญแสดงสิทธิที่จะซื้อหุ้นสามัญที่ออกให้
กับผู้ถือหุ้นเดิม

กำไรต่อหุ้นปรับลด

กำไรที่เป็นของผู้ถือหุ้นสามัญสมมติว่ามีการใช้สิทธิ
ซื้อหุ้นสามัญจากใบสำคัญแสดงสิทธิ

งบการเงินเฉพาะกิจการ					
กำไรสำหรับปี		จำนวนหุ้นสามัญ ถัวเฉลี่ยถ่วงน้ำหนัก		กำไรต่อหุ้น	
2564	2563	2564	2563	2564	2563
(ล้านบาท)	(ล้านบาท)	(ล้านหุ้น)	(ล้านหุ้น)	(บาท)	(บาท)
451	(60)	750	750	0.60	(0.08)
-	-	64	-		
451	(60)	814	750	0.55	(0.08)

เนื่องจากใบสำคัญแสดงสิทธิ PERM-W1 มีราคาใช้สิทธิสูงกว่าราคาตลาดของหุ้นสามัญถัวเฉลี่ยสำหรับปีสิ้นสุดวันที่ 31 ธันวาคม 2563 ดังนั้น บริษัทฯจึงไม่นำผลของใบสำคัญแสดงสิทธิดังกล่าวมารวมคำนวณเพื่อหากำไรต่อหุ้นปรับลด



26. ข้อมูลทางการเงินจำแนกตามส่วนงาน

ข้อมูลส่วนงานดำเนินงานที่นำเสนอนี้สอดคล้องกับรายงานภายในของกลุ่มบริษัทที่มีอำนาจตัดสินใจสูงสุดด้านการดำเนินงานได้รับและสอบทานอย่างสม่ำเสมอเพื่อใช้ในการตัดสินใจในการจัดสรรทรัพยากรให้กับส่วนงานและประเมินผลการดำเนินงานของส่วนงาน ทั้งนี้ผู้มีอำนาจตัดสินใจสูงสุดในการดำเนินงานของกลุ่มบริษัทคือ กรรมการผู้จัดการ

กลุ่มบริษัทจัดโครงสร้างองค์กรเป็นหน่วยธุรกิจตามประเภทของผลิตภัณฑ์และบริการ กลุ่มบริษัท มีส่วนงานที่รายงานทั้งสิ้น 3 ส่วนงาน ดังนี้

- ส่วนงานธุรกิจจำหน่ายเหล็กม้วน
- ส่วนงานธุรกิจผลิตและจำหน่ายเหล็กงานหลังคา
- ส่วนงานธุรกิจผลิตและจำหน่ายท่อเหล็ก

กลุ่มบริษัทไม่มีการรวมส่วนงานดำเนินงานเป็นส่วนงานที่รายงานข้างต้น

ผู้มีอำนาจตัดสินใจสูงสุดสอบทานผลการดำเนินงานของแต่ละหน่วยธุรกิจแยกจากกันเพื่อวัตถุประสงค์ในการตัดสินใจเกี่ยวกับการจัดสรรทรัพยากรและการประเมินผลการปฏิบัติงาน กลุ่มบริษัทประเมินผลการปฏิบัติงานของส่วนงานโดยพิจารณาจากกำไรหรือขาดทุนจากการดำเนินงานซึ่งวัดมูลค่าโดยใช้เกณฑ์เดียวกับที่ใช้ในการวัดกำไรหรือขาดทุนจากการดำเนินงานในงบการเงิน

การบันทึกบัญชีสำหรับรายการระหว่างส่วนงานที่รายงานเป็นไปในลักษณะเดียวกับการบันทึกบัญชีสำหรับรายการธุรกิจกับบุคคลภายนอก

ข้อมูลรายได้และกำไรของส่วนงานของกลุ่มบริษัทสำหรับปีมีดังต่อไปนี้

(หน่วย: ล้านบาท)

	ส่วนงานธุรกิจ จำหน่ายเหล็กม้วน		ส่วนงานธุรกิจผลิต และจำหน่ายเหล็ก งานหลังคา		ส่วนงานธุรกิจผลิต และจำหน่ายท่อเหล็ก		รวม		การตัดรายการ บัญชีระหว่างกัน		งบการเงินรวม	
	2564	2563	2564	2563	2564	2563	2564	2563	2564	2563	2564	2563
รายได้จากการขายและบริการ												
รายได้จากภายนอก	2,252	1,179	3,689	2,471	532	467	6,473	4,117	-	-	6,473	4,117
รายได้ระหว่างส่วนงาน	227	323	20	-	83	-	330	323	(330)	(323)	-	-
รวมรายได้	2,479	1,502	3,709	2,471	615	467	6,803	4,440	(330)	(323)	6,473	4,117
กำไรของส่วนงาน	355	54	579	220	125	26	1,059	300	10	34	1,069	334
รายได้ (ค่าใช้จ่าย) ที่ไม่ได้เป็นส่วน:												
กำไร (ขาดทุน) จากอัตราแลกเปลี่ยน											(132)	34
กำไรจากการจำหน่ายอุปกรณ์											-	6
รายได้อื่น											14	11
ค่าใช้จ่ายในการขายและบริการ											(43)	(51)
ค่าใช้จ่ายในการบริหาร											(242)	(204)
ต้นทุนทางการเงิน											(53)	(66)
กำไรก่อนภาษีเงินได้											613	64
ภาษีเงินได้											(87)	(38)
กำไรสำหรับปี											526	26

ผู้มีอำนาจตัดสินใจสูงสุดพิจารณาสิทธิร่วมและหนี้สินรวมในการดำเนินงานของกิจการ ดังนั้นจึงไม่มีการปรับส่วนสินทรัพย์และหนี้สินให้แต่ละส่วนงาน



ข้อมูลเกี่ยวกับเขตภูมิศาสตร์

กลุ่มบริษัทดำเนินธุรกิจในเขตภูมิศาสตร์เดียว คือประเทศไทย ดังนั้นรายได้และสินทรัพย์ที่แสดงอยู่ในงบการเงินจึงถือเป็นการรายงานตามเขตภูมิศาสตร์แล้ว

ข้อมูลเกี่ยวกับลูกค้ารายใหญ่

ในปี 2564 และ 2563 กลุ่มบริษัทไม่มีรายได้จากลูกค้ารายใดที่มีมูลค่าเท่ากับหรือมากกว่าร้อยละ 10 ของรายได้ของกิจการ

27. กองทุนสำรองเลี้ยงชีพ

กลุ่มบริษัทและพนักงานได้ร่วมกันจัดตั้งกองทุนสำรองเลี้ยงชีพขึ้นตามพระราชบัญญัติกองทุนสำรองเลี้ยงชีพ พ.ศ. 2530 โดยกลุ่มบริษัทและพนักงานจะจ่ายสมทบเข้ากองทุนเป็นรายเดือน ในอัตราร้อยละ 2 ของเงินเดือน กองทุนสำรองเลี้ยงชีพนี้บริหารโดยบริษัทหลักทรัพย์จัดการกองทุนกสิกรไทย จำกัด และจะจ่ายให้แก่พนักงานเมื่อพนักงานนั้นออกจากการตามระเบียบว่าด้วยกองทุนของกลุ่มบริษัทในระหว่างปี 2564 และ 2563 กลุ่มบริษัทรับรู้เงินสมทบดังกล่าวเป็นค่าใช้จ่ายดังนี้

(หน่วย: ล้านบาท)

กองทุนสำรองเลี้ยงชีพ

งบการเงินรวม		งบการเงินเฉพาะกิจการ	
2564	2563	2564	2563
1	1	1	1

28. ภาระผูกพันและหนี้สินที่อาจเกิดขึ้น

28.1 ภาระผูกพันเกี่ยวกับรายจ่ายฝ่ายทุก

ณ วันที่ 31 ธันวาคม 2564 และ 2563 กลุ่มบริษัทมีภาระผูกพันเกี่ยวกับการซื้อเครื่องจักร โปรแกรมคอมพิวเตอร์ และงานก่อสร้างโรงงานดังนี้

สกุลเงินบาท (ล้านบาท)

สกุลเงินเหรียญสหรัฐอเมริกา (ล้านเหรียญ)

งบการเงินรวม		งบการเงินเฉพาะกิจการ	
2564	2563	2564	2563
225	270	8	-
2	13	-	-

28.2 การค้ำประกัน

ก) ณ วันที่ 31 ธันวาคม 2564 และ 2563 กลุ่มบริษัทมีหนังสือค้ำประกันซึ่งออกโดยธนาคารในนามกลุ่มบริษัทซึ่งเกี่ยวเนื่องกับภาระผูกพันทางปฏิบัติบางประการตามปกติธุรกิจของกลุ่มบริษัทและเพื่อค้ำประกันการใช้ไฟฟ้า ดังนี้

(หน่วย: ล้านบาท)

หนังสือค้ำประกัน

งบการเงินรวม		งบการเงินเฉพาะกิจการ	
2564	2563	2564	2563
3	3	3	3

- ข) ณ วันที่ 31 ธันวาคม 2564 และ 2563 กลุ่มบริษัทมีภาระผูกพันตามเลตเตอร์ออฟเครดิตกับผู้ขายในประเทศและต่างประเทศ ดังนี้

สกุลเงินเหรียญสหรัฐอเมริกา (ล้านเหรียญ)

งบการเงินรวม		งบการเงินเฉพาะกิจการ	
2564	2563	2564	2563
7	11	6	3

- ค) ณ วันที่ 31 ธันวาคม 2564 บริษัทฯ ค้ำประกันวงเงินกู้และวงเงินสินเชื่อให้แก่บริษัทย่อยในวงเงิน 1,400 ล้านบาท

29. เครื่องมือทางการเงิน

29.1 ตราสารอนุพันธ์

ตราสารอนุพันธ์ที่ไม่ได้กำหนดให้เป็นเครื่องมือที่ใช้ป้องกันความเสี่ยง

กลุ่มบริษัทใช้สัญญาซื้อขายเงินตราต่างประเทศล่วงหน้าเพื่อบริหารความเสี่ยงในการทำธุรกรรมบางส่วน โดยเข้าทำสัญญาดังกล่าวในช่วงเวลาที่สอดคล้องกับความเสี่ยงจากอัตราแลกเปลี่ยนเงินตราต่างประเทศของรายการอ้างอิงซึ่งมีอายุสัญญาโดยทั่วไปตั้งแต่ 1 เดือนถึง 3 เดือน มูลค่ายุติธรรมของสัญญาซื้อขายเงินตราต่างประเทศล่วงหน้าเป็นข้อมูลในระดับ 2

29.2 นโยบายการบริหารความเสี่ยง

เครื่องมือทางการเงินที่สำคัญของกลุ่มบริษัท ประกอบด้วยรายการดังต่อไปนี้

สินทรัพย์ทางการเงิน	หนี้สินทางการเงิน
<ul style="list-style-type: none"> - เงินสดและรายการเทียบเท่าเงินสด - เงินฝากธนาคารที่มีภาระค้ำประกัน - ลูกหนี้การค้าและลูกหนี้อื่น - ลูกหนี้ตามสัญญาซื้อขายเงินตราต่างประเทศล่วงหน้า - หนี้สินตามสัญญาเช่า 	<ul style="list-style-type: none"> - เงินกู้ยืมระยะสั้นจากธนาคาร - เจ้าหนี้การค้าและเจ้าหนี้อื่น - เงินกู้ยืมระยะสั้นจากบริษัทย่อย - เงินกู้ยืมระยะยาว

กลุ่มบริษัทมีความเสี่ยงที่เกี่ยวข้องกับเครื่องมือทางการเงินดังกล่าวและมีนโยบายในการบริหารความเสี่ยงดังนี้

ความเสี่ยงด้านเครดิต

กลุ่มบริษัทมีความเสี่ยงด้านเครดิตที่เกี่ยวข้องกับลูกหนี้การค้าและลูกหนี้อื่นโดยจำนวนเงินสูงสุดที่กลุ่มบริษัทอาจต้องสูญเสียจากการให้สินเชื่อคือมูลค่าตามบัญชีที่แสดงอยู่ในงบแสดงฐานะการเงิน

ลูกหนี้การค้าและลูกหนี้อื่น

กลุ่มบริษัทบริหารความเสี่ยงโดยใช้นโยบายและขั้นตอนในการควบคุมการให้สินเชื่ออย่างเหมาะสม จึงไม่คาดว่าจะเกิดผลขาดทุนทางการเงินที่มีสาระสำคัญ นอกจากนี้ กลุ่มบริษัทมีการติดตามยอดคงค้างของลูกหนี้การค้าและลูกหนี้อื่นอย่างสม่ำเสมอ

กลุ่มบริษัทพิจารณาการด้อยค่าทุกวันสิ้นรอบระยะเวลารายงาน อัตราการตั้งสำรองของผลขาดทุนด้านเครดิตที่คาดว่าจะเกิดขึ้นคำนวณโดยพิจารณาจากอายุหนี้คงค้างนับจากวันที่ถึงกำหนดชำระสำหรับกลุ่มลูกค้าที่มีรูปแบบของความเสี่ยงด้านเครดิตที่คล้ายคลึงกัน โดยจัดกลุ่มลูกค้าตามประเภทของลูกค้า การคำนวณผลขาดทุนจากการด้อยค่าด้านเครดิตที่คาดว่าจะเกิดขึ้นคำนึงถึงผลของความน่าจะเป็นถ่วงน้ำหนัก มูลค่าของเงิน



ตามเวลาและข้อมูลที่มีความสมเหตุสมผลและสามารถสนับสนุนได้ที่มีอยู่ ณ วันที่รายงานเกี่ยวกับเหตุการณ์ในอดีต สภาพการณ์ปัจจุบันและการคาดการณ์สถานะเศรษฐกิจในอนาคต โดยทั่วไป กลุ่มบริษัทจะตัดจำหน่ายลูกหนี้การค้าออกจากบัญชีหากลูกหนี้ดังกล่าวชำระเกินกว่าหนึ่งปี และกลุ่มบริษัทไม่ได้มีการดำเนินการตามกฎหมายกับลูกหนี้รายดังกล่าว

ความเสี่ยงด้านตลาด

กลุ่มบริษัทมีความเสี่ยงด้านตลาด 2 ประเภท ได้แก่ ความเสี่ยงจากอัตราแลกเปลี่ยน และความเสี่ยงจากอัตราดอกเบี้ย กลุ่มบริษัทได้เข้าทำตราสารอนุพันธ์สัญญาซื้อขายเงินตราต่างประเทศล่วงหน้า เพื่อป้องกันความเสี่ยงจากอัตราแลกเปลี่ยนที่เกิดขึ้นจากการนำเข้าสินค้า

ความเสี่ยงจากอัตราแลกเปลี่ยน

ความเสี่ยงจากอัตราแลกเปลี่ยน คือ ความเสี่ยงที่มูลค่ายุติธรรมหรือกระแสเงินสดในอนาคตจะมีความผันผวนเนื่องจากการเปลี่ยนแปลงของอัตราแลกเปลี่ยนเงินตราต่างประเทศ กลุ่มบริษัทมีความเสี่ยงจากการเปลี่ยนแปลงของอัตราแลกเปลี่ยนเงินตราต่างประเทศอันเนื่องจากการซื้อสินค้าเป็นเงินตราต่างประเทศ โดยกลุ่มบริษัทบริหารความเสี่ยงส่วนใหญ่ โดยการเข้าทำสัญญาซื้อขายเงินตราต่างประเทศล่วงหน้า ซึ่งสัญญาโดยส่วนใหญ่มีอายุไม่เกินหนึ่งปี

กลุ่มบริษัทมียอดคงเหลือของหนี้สินทางการเงินที่เป็นสกุลเงินตราต่างประเทศ ณ วันที่ 31 ธันวาคม 2564 และ 2563 ดังนี้

สกุลเงิน	งบการเงินรวม		งบการเงินเฉพาะกิจการ		อัตราแลกเปลี่ยนเฉลี่ย	
	2564	2563	2564	2563	2564	2563
	(ล้าน)	(ล้าน)	(ล้าน)	(ล้าน)	(บาทต่อหน่วยเงินตราต่างประเทศ)	
เหรียญสหรัฐอเมริกา	24	8	10	6	33.5929	30.2068

การวิเคราะห์ผลกระทบของการเปลี่ยนแปลงอัตราแลกเปลี่ยน

กลุ่มบริษัทไม่มีความเสี่ยงอย่างเป็นสาระสำคัญจากการเปลี่ยนแปลงของหนี้สินที่เป็นสกุลเงินตราต่างประเทศ

ความเสี่ยงจากอัตราดอกเบี้ย

กลุ่มบริษัทมีความเสี่ยงจากอัตราดอกเบี้ยที่สำคัญอันเกี่ยวเนื่องกับเงินฝากธนาคาร เงินกู้ยืมระยะสั้น และเงินกู้ยืมระยะยาวจากธนาคาร เงินกู้ยืมระยะสั้นจากบริษัทย่อย และหนี้สินตามสัญญาเช่าสินทรัพย์ และหนี้สินทางการเงินส่วนใหญ่มีอัตราดอกเบี้ยที่ปรับขึ้นลงตามอัตราตลาด หรือมีอัตราดอกเบี้ยคงที่ซึ่งใกล้เคียงกับอัตราตลาดในปัจจุบัน ความเสี่ยงจากอัตราดอกเบี้ยของกลุ่มบริษัทจึงอยู่ในระดับต่ำ รายละเอียดของเงินฝากธนาคาร เงินกู้ยืมระยะสั้นและเงินกู้ยืมระยะยาวจากธนาคาร เงินกู้ยืมระยะสั้นจากบริษัทย่อยและหนี้สินตามสัญญาเช่า แสดงไว้ในหมายเหตุประกอบงบการเงินที่เกี่ยวข้อง

การวิเคราะห์ผลกระทบของการเปลี่ยนแปลงอัตราดอกเบี้ย

สินทรัพย์ทางการเงินและหนี้สินทางการเงิน ณ วันสิ้นรอบระยะเวลารายงานของกลุ่มบริษัทส่วนใหญ่มีอัตราดอกเบี้ยที่ปรับขึ้นลงตามอัตราตลาด หรือมีอัตราดอกเบี้ยคงที่ซึ่งใกล้เคียงกับอัตราตลาดในปัจจุบัน ผลกระทบของการเปลี่ยนแปลงอัตราดอกเบี้ยจึงไม่มีผลกระทบอย่างเป็นสาระสำคัญต่องบการเงิน

29.3 มูลค่ายุติธรรมของเครื่องมือทางการเงิน

เนื่องจากเครื่องมือทางการเงินส่วนใหญ่ของกลุ่มบริษัทจัดอยู่ในประเภทระยะสั้นและเงินกู้ยืมมีอัตราดอกเบี้ยใกล้เคียงกับอัตราดอกเบี้ยในตลาด กลุ่มบริษัทจึงประมาณมูลค่ายุติธรรมของเครื่องมือทางการเงินใกล้เคียงกับมูลค่าตามบัญชีที่แสดงในงบแสดงฐานะการเงิน

30. การบริหารจัดการทุน

วัตถุประสงค์ในการบริหารจัดการทุนที่สำคัญของบริษัทฯ คือการจัดให้มีซึ่งโครงสร้างทุนที่เหมาะสมเพื่อสนับสนุนการดำเนินธุรกิจของบริษัทฯ และเสริมสร้างมูลค่าการถือหุ้นให้กับผู้ถือหุ้น

ณ วันที่ 31 ธันวาคม 2564 และ 2563 กลุ่มบริษัทมีอัตราส่วนหนี้สินต่อทุนดังนี้

อัตราส่วนหนี้สินต่อทุน

งบการเงินรวม		งบการเงินเฉพาะกิจการ	
2564	2563	2564	2563
1.88:1	1.42:1	1.02:1	1.05:1

31. เหตุการณ์ภายหลังรอบระยะเวลารายงาน

เมื่อวันที่ 24 กุมภาพันธ์ 2565 ที่ประชุมคณะกรรมการบริษัทฯ ครั้งที่ 2/2565 มีมติเห็นชอบให้เสนอต่อที่ประชุมผู้ถือหุ้นซึ่งจะจัดขึ้นในเดือนเมษายน 2565 ในเรื่องการจ่ายเงินปันผลประจำปี 2564 โดยจ่ายให้แก่ผู้ถือหุ้นในอัตราหุ้นละ 0.12 บาท รวมเป็นเงิน 90 ล้านบาท การจ่ายเงินปันผลดังกล่าวขึ้นอยู่กับการอนุมัติของที่ประชุมสามัญผู้ถือหุ้น

32. การอนุมัติงบการเงิน

งบการเงินนี้ได้รับอนุมัติให้ออกโดยคณะกรรมการบริษัทฯ เมื่อวันที่ 24 กุมภาพันธ์ 2565

ເອກສາຣ໌ແບບ

รายละเอียดเกี่ยวกับผู้บริหารและผู้มีอำนาจควบคุมของบริษัท

ชื่อ-สกุล ตำแหน่ง	อายุ (ปี)	คุณวุฒิทางการศึกษา	สัดส่วน การถือหุ้น ในบริษัท (%)	ความสัมพันธ์ ทางครอบครัว ระหว่าง ผู้บริหาร	ช่วงเวลา	ประวัติการทำงาน	
						ตำแหน่งและสถานที่	
1 นายชูชีพ ยงวงศ์ไพบลีย์	57	MINI - MBA รุ่น 9 จุฬาลงกรณ์มหาวิทยาลัย ผ่านการอบรม Directors Accreditation Program (DAP) รุ่นที่ 31/2004 และการอบรม Directors Certification Program (DCP) รุ่นที่ 55/2005 จากสมาคมส่งเสริมสถาบันกรรมการ บริษัทไทย	25.19	พี่ชายของ นายชูชีพ	2532 - ปัจจุบัน 2545 - ปัจจุบัน 2559 - ปัจจุบัน 2560 - ปัจจุบัน 2539 - 2547	ประธานกรรมการ บริษัท เพิ่มสินสตีลเว็ลด์ จำกัด (มหาชน) ประธานกรรมการ/ก บริษัท ชันเทคสตีลเว็ลด์ จำกัด ประธานกรรมการ/กรรมการผู้จัดการ บริษัท แอตแลนติกโก้ จำกัด ประธานกรรมการ บริษัท เอ็มพาเวอร์สตีล จำกัด กรรมการ บริษัท สยามคัลเลอร์วีย์ จำกัด	
2 นายชูชีพ ยงวงศ์ไพบลีย์	56	ปริญญาตรี วิศวกรรมศาสตร์ (ไฟฟ้า) สถาบันเทคโนโลยีพระจอมเกล้า พระนครเหนือ ผ่านการอบรม Directors Accreditation Program (DAP) รุ่นที่ 31/2004 จากสมาคมส่งเสริมสถาบันกรรมการ บริษัทไทย	3.26	น้องชายของ นายชูชีพ	2535 - ปัจจุบัน 2545 - 2564 2559 - ปัจจุบัน	กรรมการ และผู้อำนวยการด้านการผลิต บริษัท เพิ่มสินสตีลเว็ลด์ จำกัด (มหาชน) กรรมการ บริษัท ชันเทคสตีลเว็ลด์ จำกัด กรรมการ บริษัท แอตแลนติกโก้ จำกัด	



ชื่อ-สกุล ตำแหน่ง	อายุ (ปี)	คุณวุฒิทางการศึกษา	สัดส่วน การถือหุ้น ในบริษัท (%)	ความสัมพันธ์ ทางครอบครัว ระหว่าง ผู้บริหาร	ประวัติการทำงาน	
					ช่วงเวลา	ตำแหน่งและสถานที่
3 นายกันต์ อรรถวิวัฒน์	61	ปริญญาโท สาขาบริหารธุรกิจ มหาวิทยาลัยเกษตรศาสตร์ ผ่านการอบรม Directors Accreditation Program (DAP) รุ่นที่ 34/2004 และผ่านการอบรม Directors Certification Program (DCP) รุ่นที่ 65/2005 จากสมาคมส่งเสริมสถาบันกรรมการ บริษัทไทย	ไม่มี	ไม่มี	2561 - ปัจจุบัน	กรรมการ บริษัท เพลิดเพลินดีเวลลิตี้ จำกัด (มหาชน) กรรมการตรวจสอบและกรรมการอิสระ บริษัท เพลิดเพลินดีเวลลิตี้ จำกัด (มหาชน) ประธานกรรมการตรวจสอบ บริษัท แกรททิทู อินฟินิท จำกัด(มหาชน) กรรมการและประธานเจ้าหน้าที่การเงิน บริษัท คราวน์ เทค แอดวานซ์ จำกัด(มหาชน) กรรมการตรวจสอบและกรรมการอิสระ บริษัท ที.เอ็ม.ซี.อุตสาหกรรม จำกัด(มหาชน) ประธานเจ้าหน้าที่การเงิน บริษัท บางปะกอกออสพิทอลกรุ๊ป จำกัด กรรมการและรองประธานเจ้าหน้าที่บริหาร บริษัท ซูโก จำกัด(มหาชน) กรรมการผู้จัดการ บริษัท เควิน แอนด์ เคิร์ท จำกัด
					2548 - ปัจจุบัน	ประธานกรรมการตรวจสอบและกรรมการอิสระ บริษัท เพลิดเพลินดีเวลลิตี้ จำกัด (มหาชน) กรรมการทั่วไป รองปลัดกระทรวงกลาโหม (อัตราจอมพล) ประธานที่ปรึกษา กองบัญชาการทหารสูงสุด
					2548 - 2549	
					2546 - 2548	
					2544 - 2546	
4 พลเอก ดร.มนตรี ตุภาพ	76	ปริญญาเอก สาขารัฐศาสตร์ CASE WESTERN RESERVE UNIVERSITY, OHIO, USA. ผ่านการอบรม Directors Accreditation Program (DAP) รุ่นที่ 34/2004 จากสมาคมส่งเสริมสถาบันกรรมการ บริษัทไทย	ไม่มี	ไม่มี	2548 - ปัจจุบัน	

ชื่อ-สกุล ตำแหน่ง	อายุ (ปี)	คุณวุฒิทางการศึกษา	สัดส่วน การถือหุ้น ในบริษัท (%)	ความสัมพันธ์ ทางครอบครัว ระหว่าง ผู้บริหาร	ประวัติการทำงาน	
					ช่วงเวลา	ตำแหน่งและสถานที่
5 พล.ต.ต.สหัสชัย อินทรสุขศรี	73	เศรษฐศาสตรบัณฑิต FRANKLIN PIERCE COLLEGE, NEW HAMPSHIRE, USA. ผ่านการอบรม Directors Accreditation Program (DAP) รุ่นที่ 34/2004 จากสมาคมส่งเสริมสถาบันกรรมการ บริษัทไทย	ไม่มี	ไม่มี	2548 - ปัจจุบัน	กรรมการตรวจสอบและกรรมการอิสระ บริษัท เพิ่มสินสตีลเว็ลด์ จำกัด (มหาชน)
					2542	ผู้บังคับกองการเงิน สำนักงานตำรวจแห่งชาติ
					2535	รองผู้บังคับกองการเงิน กองการเงิน กรมตำรวจ
					2534	ผู้กำกับการ (ทำหน้าที่วิเคราะห์งบประมาณ)
6 นายวัชรินทร์ ดาวดารา	63	นิติศาสตรบัณฑิต (นบ.) มหาวิทยาลัยธรรมศาสตร์ เนติบัณฑิตไทย (นบท.) เนติบัณฑิตยสภา บริหารธุรกิจมหาบัณฑิต (EX-MBA) มหาวิทยาลัยเกษตรศาสตร์ ผ่านการอบรม Directors Accreditation Program (DAP) รุ่นที่ 12/2004 และ Directors Certification Program (DCP) รุ่นที่ 74/2006 จากสมาคมส่งเสริมสถาบันกรรมการ บริษัทไทย	ไม่มี	ไม่มี	2554 - ปัจจุบัน	กรรมการตรวจสอบและกรรมการอิสระ บริษัท เพิ่มสินสตีลเว็ลด์ จำกัด (มหาชน)
					2554 - ปัจจุบัน	ประธานกรรมการตรวจสอบ บริษัท เจ.เอส.พี. พร็อพเพอร์ตี้ จำกัด(มหาชน)
					2552 - ปัจจุบัน	ประธานกรรมการตรวจสอบ บริษัท ซูโก จำกัด (มหาชน)
					2547 - ปัจจุบัน	กรรมการ บริษัท สีกัลป์ โกลด์ จำกัด
					2554 - 2562	ประธานกรรมการ บริษัท เอเจ แอ็ดวานซ์ เทคโนโลยี จำกัด(มหาชน)
					2554 - 2558	ผู้อำนวยการอาวุโสสายงานกฎหมาย บริษัท บัตรกรุงไทย จำกัด(มหาชน)
					2551 - 2554	ผู้อำนวยการอาวุโสสายงานคดี ธนาคาร กรุงศรีอยุธยา จำกัด(มหาชน)



ชื่อ-สกุล ตำแหน่ง	อายุ (ปี)	คุณวุฒิทางการศึกษา	สัดส่วน การถือหุ้น ในบริษัท (%)	ความสัมพันธ์ ทางครอบครัว ระหว่าง ผู้บริหาร	ประวัติการทำงาน	
					ช่วงเวลา	ตำแหน่งและสถานที่
7 นายกุล ศรีเปราะ	59	ปริญญาโท เศรษฐศาสตร์มหาบัณฑิต สถาบันบัณฑิตพัฒนบริหารศาสตร์ ปริญญาตรี เศรษฐศาสตร์บัณฑิต มหาวิทยาลัยรามคำแหง ผ่านการอบรม Strategic CFO Training by SET IPO Focus by SET, IPO Roadmap by SET	ไม่มี	ไม่มี	2560 - ปัจจุบัน 2552 - 2560	กรรมการและประธานเจ้าหน้าที่การเงิน บริษัท สมอทอง กรี๊ป จำกัด ผู้ช่วยกรรมการผู้จัดการใหญ่ ธนาคาร ซีไอเอ็มบี ไทย จำกัด(มหาชน)
8 ดร.เพิ่มศิลป์ ยวงศ์ไพบูลย์	26	ปริญญาเอก (ด้านการตลาด) มหาวิทยาลัย อัสสัมชัญ ปริญญาโท (Technology Management) University of Massachusetts, USA ปริญญาตรี (Marketing) University of Massachusetts, USA	8.00	บุตรชาย คนที่ 1 ของ นายชูเกียรติ ยวงศ์ไพบูลย์	2564 - ปัจจุบัน 2562 - ปัจจุบัน	กรรมการผู้จัดการ บริษัท เพิ่มสินสตีลเวดส์ จำกัด(มหาชน) กรรมการ บริษัท เอ็มพาวเวอร์ สตีล จำกัด
9 นายชณณ ยวงศ์ไพบูลย์	25	ปริญญาโท (Engineering Management) Royal Holloway, University of London, UK ปริญญาตรี (Computer Science) University of Massachusetts, USA	7.28	บุตรชาย คนที่ 2 ของ นายชูเกียรติ ยวงศ์ไพบูลย์	2564 - ปัจจุบัน 2562 - ปัจจุบัน	กรรมการ บริษัท เพิ่มสินสตีลเวดส์ จำกัด (มหาชน) กรรมการ บริษัท เอ็มพาวเวอร์ จำกัด

ชื่อ-สกุล ตำแหน่ง	อายุ (ปี)	คุณวุฒิทางการศึกษา	สัดส่วน การถือหุ้น ในบริษัท (%)	ความสัมพันธ์ ทางครอบครัว ระหว่าง ผู้บริหาร	ประวัติการทำงาน	
					ช่วงเวลา	ตำแหน่งและสถานที่
10 น.ส. พิมพ์พิศา พร้อมพราย	56	ปริญญาโท สถิติประยุกต์ สถาบันบัณฑิตพัฒนบริหารศาสตร์	ไม่มี	ไม่มี	2561 - ปัจจุบัน	ผู้อำนวยการด้านบัญชีและการเงิน บริษัท เพิ่มสินสตีลเว็คส์ จำกัด (มหาชน)
					2547 - 2561	ผู้จัดการฝ่ายบัญชีและการเงิน บริษัท เพิ่มสินสตีลเว็คส์ จำกัด (มหาชน)
					2543 - 2545	ผู้จัดการฝ่ายบัญชีและการเงิน บริษัท เควิน แอนด์ เคิร์ท จำกัด

รายละเอียดเกี่ยวกับเลขานุการบริษัท

ชื่อ-สกุล ตำแหน่ง	อายุ (ปี)	คุณวุฒิทางการศึกษา	สัดส่วน การถือหุ้น ในบริษัท (%)	ความสัมพันธ์ ทางครอบครัว ระหว่าง ผู้บริหาร	ประวัติการทำงาน	
					ช่วงเวลา	ตำแหน่งและสถานที่
9 นายชกณ ยวงศ์ไพบูลย์	25	ปริญญาโท (Engineering Management) Royal Holloway, University of London, UK ปริญญาตรี (Computer Science) University of Massachusetts, USA	55	บุตรชาย คนที่ 2 ของ นายชูเกียรติ ยวงศ์ไพบูลย์	2564 - ปัจจุบัน	เลขานุการบริษัท



รายละเอียดเกี่ยวกับหัวหน้างานตรวจสอบภายใน

ชื่อ-สกุล ตำแหน่ง	อายุ (ปี)	คุณวุฒิทางการศึกษา	สัดส่วน การถือหุ้น ในบริษัท (%)	ความสัมพันธ์ ทางครอบครัว ระหว่าง ผู้บริหาร	ประวัติการทำงาน	
					ช่วงเวลา	ตำแหน่งและสถานที่
1 นางสาวเบญจลักษณ์ ต้นเล	26	ปริญญาตรี - สาขาบัญชี มหาวิทยาลัยเกษตรศาสตร์ วิทยาเขตเฉลิมพระเกียรติ จังหวัดสกลนคร	ไม่มี	ไม่มี	2564 - ปัจจุบัน	หัวหน้างานตรวจสอบภายใน บริษัท เพิ่มสินสตีลเวดส์ จำกัด (มหาชน)
					2561 - 2564	ผู้ช่วยผู้สอบบัญชี บริษัท บัญชีกิจ จำกัด



PERMSIN

บริษัท เพ็มสินสตีลเว็คส์ จำกัด (มหาชน)

4, 95-96 หมู่ที่ 6 ถนนพระราม 2 ตำบลโคกขาม อำเภอเมืองสมุทรสาคร
จังหวัด สมุทรสาคร 74000