



HERE
WE
COME

2022 ANNUAL REPORT

รายงานประจำปี (แบบ 56-1 One Report)

PERMSIN STEEL WORKS PUBLIC COMPANY LIMITED

สารบัญ



วิสัยทัศน์ พันธกิจ	2
ข้อมูลทั่วไปของบริษัท	3
ข้อมูลทางการเงินที่สำคัญ	5
สารจากประธานกรรมการ	6
ส่วนที่ 1 การประกอบธุรกิจและผลการดำเนินงาน	
1. โครงสร้างการดำเนินธุรกิจของกลุ่มบริษัท	8
2. การบริหารจัดการความเสี่ยง	19
3. การขับเคลื่อนธุรกิจเพื่อความยั่งยืน	25
4. การวิเคราะห์และคำอธิบายของฝ่ายจัดการ	31
5. ข้อมูลทั่วไปและข้อมูลสำคัญอื่น	34
ส่วนที่ 2 การกำกับดูแลกิจการ	
6. นโยบายการกำกับดูแลกิจการที่ดี	36
7. โครงสร้างการกำกับดูแลกิจการ และข้อมูล เกี่ยวกับคณะกรรมการและคณะกรรมการชุดย่อย ผู้บริหาร พนักงานและอื่นๆ	39
8. รายงานผลการดำเนินการที่สำคัญ ด้านการกำกับดูแลกิจการ	47
9. การควบคุมภายในและรายการระหว่างกัน	51
ส่วนที่ 3 งบการเงิน	61
เอกสารแนบ	
1 รายละเอียดเกี่ยวกับกรรมการ ผู้บริหาร ผู้มีอำนาจควบคุม ผู้ที่ได้รับมอบหมายให้รับผิดชอบสูงสุดในสายงานบัญชีและการเงิน ผู้ที่ได้รับมอบหมายให้รับผิดชอบโดยตรงในการควบคุมดูแล การดำเนินงาน และเลขานุการบริษัท	112
2 รายละเอียดเกี่ยวกับกรรมการของบริษัทย่อย	122
3 รายละเอียดเกี่ยวกับหัวหน้างานตรวจสอบภายใน และหัวหน้างานกำกับดูแลการปฏิบัติงานของบริษัท	123
4 กรัฟฟิคส์ที่ใช้ในการประกอบธุรกิจและรายละเอียด เกี่ยวกับรายการประเมินราคาทรัพย์สิน	124
5 นโยบายและแนวปฏิบัติการกำกับดูแลกิจการ และจรรยาบรรณธุรกิจ	128
6 รายงานคณะกรรมการตรวจสอบ	129



วิสัยทัศน์ (Vision)

IS7 คืออาณาจักรเหล็กม้วนและผลิตภัณฑ์แปรรูปเหล็กแผ่นทุกประเภทที่ขับเคลื่อนด้วยเครื่องจักรและเทคโนโลยีที่ทันสมัย เพื่อยกระดับประสิทธิภาพและประสิทธิผลขององค์กร ให้เป็นที่ยอมรับจากลูกค้าทั่วประเทศ ด้วยประสบการณ์และความเป็นหนึ่งในผู้นำธุรกิจอุตสาหกรรมเหล็กของประเทศไทยมานานกว่า 34 ปี



พันธกิจ (Mission)

- กลุ่มและพัฒนาศูนย์ภาพสินค้าและบริการ เพื่อที่จะสร้างความพึงพอใจสูงสุดให้กับลูกค้าและพันธมิตรทางธุรกิจ
- มุ่งสู่การเป็นองค์กรแห่งการเรียนรู้ที่ขับเคลื่อนด้วยการตลาดและนวัตกรรมเพิ่มความสามารถในการแข่งขัน
- สร้างการเติบโตและความสำเร็จร่วมกันอย่างยั่งยืน สร้างผลตอบแทนแก่ผู้ถือหุ้นอย่างต่อเนื่อง และบริหารจัดการตามหลักธรรมาภิบาล
- มีความรับผิดชอบต่อในด้านความปลอดภัย เพื่ออนุรักษ์สภาพแวดล้อมและตอบแทนสู่สังคม
- มุ่งเน้นในด้านการพัฒนาผลิตภัณฑ์ตลอดเวลา เพื่อตอบสนองความต้องการของลูกค้าอย่างมีประสิทธิภาพ

ข้อมูลทั่วไปของบริษัท

ชื่อ ที่ตั้งสำนักงาน ประเภทธุรกิจ

ชื่อบริษัท	: บริษัท เพ็มสินสตีลเวิร์คส์ จำกัด (มหาชน) PERMSIN STEEL WORKS PUBLIC COMPANY LIMITED.
ชื่อย่อ	: PERM
เลขทะเบียนบริษัท	: 0107548000196
เว็บไซต์	: http://www.permsin.com
ประเภทธุรกิจ	: แปรรูปและจัดจำหน่ายเหล็กแผ่นรีดเย็น เหล็กแผ่นรีดร้อน เหล็กเคลือบเคมี ด้วยไฟฟ้า เหล็กกล้าแรงดึงสูงชุบ สังกะสี ชนิดม้วน

ที่ตั้งสำนักงาน

สำนักงานใหญ่	: 4, 95-96 หมู่ที่ 6 ถนนพระราม 2 ตำบลโคกขาม อำเภอเมืองสมุทรสาคร จังหวัดสมุทรสาคร 74000
สาขาที่ 1	: 222 หมู่ที่ 6 ตำบลแม่รำพึง อำเภอบางสะพาน จังหวัดประจวบคีรีขันธ์
สาขาที่ 2	: 108/9 หมู่ที่ 1 ถนนพระราม 2 ตำบลบางน้ำจืด อำเภอเมืองสมุทรสาคร จังหวัดสมุทรสาคร 74000
สำนักงานโรงงาน	: 4, 95-96 หมู่ที่ 6 ถนนพระราม 2 ตำบลโคกขาม อำเภอเมืองสมุทรสาคร จังหวัดสมุทรสาคร 74000



ชื่อ สถาบันที่ตั้ง ของบุคคลอ้างอิงอื่นๆ

นายทะเบียน

: บริษัท ศูนย์รับฝากหลักทรัพย์ (ประเทศไทย) จำกัด
93 ถนนรัชดาภิเษก แขวงดินแดง เขตดินแดง กรุงเทพฯ 10400
โทรศัพท์ : 0 2009-9000
โทรสาร : 0 2009-9991
SET Contact center : 0 2009-9999
Website : <http://www.set.or.th/tsd>
E-mail : SETContactCenter@set.or.th

ผู้สอบบัญชีรับอนุญาต

: นายวัชรินทร์ ภัทรพงษ์กุล ผู้สอบบัญชีรับอนุญาตเลขที่ 6660
นายณัฐวุฒิ สันติเพชร ผู้สอบบัญชีรับอนุญาตเลขที่ 5730
นางสาวศิริรัตน์ ศรีเจริญทรัพย์ ผู้สอบบัญชีรับอนุญาตเลขที่ 5419
บริษัท สำนักงาน อีวาย จำกัด
ชั้น 33 อาคารเลครัชดา เลขที่ 193/136-137 ถนนรัชดาภิเษก
แขวงคลองเตย กรุงเทพมหานคร 10110
โทรศัพท์ : 0-2264-9090
โทรสาร : 0-2264-0789-90
Email : EY.Thailand@th.ey.com
www.ey.com

เลขานุการบริษัท/นักลงทุนสัมพันธ์ :

นายพณ ยวงวงศ์ไพบูลย์
โทรศัพท์ : 0-3482-5090-100
โทรสาร : 0-3482-5078-9
Email : krin.y@permsin.com

ข้อมูลการเงินที่สำคัญ (งบการเงินรวม)

ณ วันที่ หรือ สำหรับปีสิ้นสุดวันที่ 31 ธันวาคม	2563	2564	2565
งบกำไรขาดทุน (ล้านบาท)			
รายได้รวม	4,129.13	6,486.46	5,458.77
กำไร(ขาดทุน)เบ็ดเสร็จสำหรับปี (ส่วนของบริษัทฯ)	28.22	528.49	(453.82)
งบแสดงฐานะการเงิน (ล้านบาท)			
สินทรัพย์รวม	2,747.92	4,774.16	4,335.28
หนี้สินรวม	1,611.01	3,114.22	3,178.13
ส่วนของผู้ถือหุ้นของบริษัทฯ	1,100.36	1,626.13	1,114.50
อัตราส่วนทางการเงินที่สำคัญ			
ROA (%)	4.02	16.28	(8.67)
ROE (%)	2.60	38.77	(33.12)
อัตรากำไรสุทธิ (%)	0.63	8.11	(8.51)
ข้อมูลเกี่ยวกับหุ้นสามัญ			
จำนวนหุ้นสามัญที่ออกและชำระเต็มมูลค่า (ล้านหุ้น)	750.00	750.01	766.67
ราคาหุ้น ณ.วันสิ้นงวด (บาท)	1.34	2.12	1.13
มูลค่าตามบัญชีต่อหุ้น (บาท)	1.47	2.17	1.45
กำไร(ขาดทุน)สุทธิต่อหุ้น (บาท)	0.04	0.70	(0.60)
เงินปันผลจ่ายต่อหุ้น (บาท)	N/A	0.12	N/A
P/E (เท่า)	33.5	3.03	N/A
P/BV (เท่า)	0.91	0.98	0.78

สารจากประธานกรรมการ

ปี 2565 ที่ผ่านมา เป็นปีแห่งการเปลี่ยนแปลงและปรับตัวครั้งสำคัญของบริษัท เพิ่มสินสตีลเว็ลด์ จำกัด (มหาชน) อันเนื่องมาจากการเปลี่ยนแปลงครั้งสำคัญของปัจจัยภายนอกที่เริ่มเห็นแสงสว่างที่ปลายอุโมงค์ จากภาวะการสิ้นสุดของการระบาดของโรคโควิด 19 ถึงแม้จะยังมีการระบาดอยู่บ้าง แต่สภาพการทำงานเริ่มกลับเข้าสู่ภาวะปกติ ซึ่งจะได้เห็นได้ชัดในช่วงปลายปี 2565 แต่ในขณะเดียวกันสภาวะการระบาดของโควิด 19 ตั้งแต่ช่วงต้นปี 2562 จนถึงกลางปี 2565 ก็ส่งผลให้ธุรกิจหลายแห่งประสบปัญหาในการดำเนินงาน จนก่อให้เกิดสภาวะถดถอยทางเศรษฐกิจโดยรวม ความต้องการการลงทุนในภาคเอกชนขยายตัวอย่างจำกัด ในขณะเดียวกันเมื่อพิจารณาถึงการเปลี่ยนแปลงของราคาเหล็กทั้งในและนอกประเทศมีการปรับตัวลดลงมาก ซึ่งเป็นการเปลี่ยนแปลงไปคนละทางเมื่อเปรียบเทียบกับ การปรับตัวสูงขึ้นของราคาเหล็กในปี 2564

ส่วนปัจจัยภายในของบริษัทเองก็มีการเปลี่ยนแปลงค่อนข้างมาก โดยเฉพาะอย่างยิ่งการขยายการลงทุนในโครงการ เอ็มพาวเวอร์ ของบริษัทย่อย ซึ่งเป็นโรงงานเคลือบสีสำหรับเหล็กชุบกัลวาไนซ์ โดยเป็นการลงทุนในสินทรัพย์ถาวรที่สูงกว่า 1,000 ล้านบาท สำหรับธุรกิจนี้ซึ่งเป็นโรงงานแห่งที่สองในประเทศไทย และเป็นโรงงานแห่งแรกที่มีคนไทยเป็นเจ้าของ ความมุ่งมั่นและภาคภูมิใจของบริษัทนี้ก้าวเดินไปท่ามกลางอุปสรรคที่ยากลำบาก ไม่ว่าจะเป็นความซับซ้อนของการตั้งสายการผลิตขนาดใหญ่ หรืออุปสรรคที่บริษัท ชันเทคสตีลเว็ลด์ จำกัด (มหาชน) ซึ่งเป็นบริษัทย่อยของบริษัท เพิ่มสินสตีลเว็ลด์ จำกัด (มหาชน) และเป็นบริษัทใหญ่ของบริษัท เอ็มพาวเวอร์สตีล จำกัด จะต้องชะลอการขอเช่าจดทะเบียนในตลาดหลักทรัพย์แห่งประเทศไทย อันสืบเนื่องมาจากการขาดทุนจากการดำเนินงาน จนกระทั่งขาดคุณสมบัติของบริษัทจดทะเบียน

สถานการณ์ดังกล่าวของบริษัท เพิ่มสินสตีลเว็ลด์ จำกัด (มหาชน) เสมือนหนึ่งการเดินทางเรือในมหาสมุทรที่จะต้องเดินทางให้ถึงฝั่ง ผ่านท้องทะเลที่มีคลื่นลมแรงอันเชี่ยวกราก ในฐานะผู้นำขององค์กร ผมมีความเชื่อมั่นอย่างแรงกล้าว่า บริษัท เพิ่มสินสตีลเว็ลด์ จำกัด (มหาชน) มีศักยภาพที่สูงและมีปณิธานที่แน่วแน่ ผู้บริหารและพนักงานของบริษัททุกคนมีกำลังใจและกำลังกายที่เข้มแข็งที่พร้อมจะทุ่มเท เราเชื่อว่า ฟ้าหลังฝนจะสดใสเสมอ และวันนั้นเราจะมีชัย สิ่งนี้ไม่ใช่เป็นเพียงแนวคิดหรือจินตนาการ แต่เรามีการปฏิบัติให้เห็นเป็นกระจ่าง หลังจากการทุ่มเท เกาะติด และเร่งรัด เป็นเวลาที่ยาวนานเกือบ 2 ปี ปัจจุบัน การติดตั้งเครื่องจักรและสายการผลิตของ เอ็มพาวเวอร์ ดำเนินการมาจนเสร็จสิ้นสมบูรณ์แล้ว และอยู่ในขั้นตอนสุดท้ายของการทดสอบการผลิต และคาดว่าจะสามารถผลิตและจำหน่ายได้ภายในไตรมาสแรก ของปี 2566 นี้ เราหวังเป็นอย่างยิ่งว่า เมื่อตลาดของสินค้าฟื้นตัว บริษัทจะได้รับประโยชน์อย่างเต็มที่

อนึ่งแม้ว่าการระดมทุนเพื่อรองรับการขยายตัวครั้งสำคัญโดยการนำบริษัทย่อย คือบริษัท ชันเทคสตีลเว็ลด์ จำกัด (มหาชน) เข้าจดทะเบียนในตลาดหลักทรัพย์ในปีที่ผ่านมาจะพบอุปสรรค จนต้องเลื่อนโครงการออกไปและส่งผลกระทบต่อฐานะทุนของบริษัทนั้น บริษัทก็ได้เตรียมแผนสำรองสำหรับการระดมทุนไว้เรียบร้อยแล้ว และอยู่ระหว่างการพิจารณาข้อดีข้อเสียของแต่ละทางเลือก เพื่อให้บริษัทได้รับผลตอบแทนที่ดีที่สุด ซึ่งจะเรียนให้ผู้ถือหุ้นได้รับทราบในโอกาสต่อไป ขอให้ผู้ถือหุ้นทุกท่านเชื่อมั่นในกิจการของบริษัท และให้การสนับสนุนอย่างต่อเนื่อง ผู้บริหารและพนักงานทุกคนจะทำหน้าที่อย่างเต็มกำลัง ด้วยความมุ่งมั่นอย่างเปี่ยมล้น ขอขอบพระคุณทุกท่านมา ณ โอกาสนี้



(นายชูเกียรติ ยวงวงศ์ไพบูลย์)
ประธานกรรมการ

The background is a light gray with a subtle pattern of hexagons and squares. On the left side, there is a large, faint circular graphic with concentric rings and lines radiating from the center, resembling a stylized eye or a technical diagram. A dotted line extends from the right side of this circular graphic towards the text.

ส่วนที่ 1



1. โครงสร้างการดำเนินงานธุรกิจของกลุ่มบริษัท

1.1 นโยบายและภาพรวมการประกอบธุรกิจ

ความเป็นมา

บริษัท เพิ่มสินสตีลเว็ลส์ จำกัด (มหาชน) ก่อตั้งขึ้นเมื่อวันที่ 22 ตุลาคม 2532 ประกอบธุรกิจการซื้อขายเหล็กรีดเย็น ที่เป็นวัตถุดิบหลักในอุตสาหกรรมยานยนต์, เพอร์นิเจอร์เหล็ก, เครื่องใช้ไฟฟ้า, ท่อเหล็ก รวมถึงผลิตภัณฑ์ที่เน้นการใช้ผิวสัมผัสที่เรียบสะดวกต่อการทำสีให้ความแข็งแรงทนทาน

ต่อมาในปี 2539 ได้ก่อตั้ง บริษัท สยามคัลเลอร์ชีท จำกัด เพื่อผลิตหลังคาแบบใหม่ภายใต้เครื่องหมายการค้า Suntech ที่ได้รับมาตรฐานอุตสาหกรรม (ม.อ.ก.) ISO 9000, 9001 และ 2000 ได้แก่ หลังคาเหล็กปลอดสารก่อมะเร็ง และแผ่นบานเกล็ดระบายอากาศเพิ่มแสงสว่าง บริษัทมีการขยายอาคารโรงงานเพื่อรองรับการเติบโตของยอดขายที่เพิ่มขึ้นเป็นลำดับ โดยในปี 2546 บริษัทสามารถผลิตหลังคาได้ 3,000,000 ตารางเมตรต่อปี และโครงค้ำเพดานและผนัง (C - line) 10,000,000 เส้นต่อปี จึงได้รวมธุรกิจเข้าด้วยกันกับ บริษัท เพิ่มสินสตีลเว็ลส์ จำกัด (มหาชน) เพื่อเข้าจดทะเบียนในตลาดหลักทรัพย์แห่งประเทศไทยในปีถัดมา

หลังจากการระดมทุนจากประชาชนทั่วไปในปี 2548 แล้วกิจการของบริษัทได้ขยายตัวเพิ่มมากขึ้นทั้งจากยอดขายการจำหน่ายผลิตภัณฑ์เดิม และการขยายไปสู่ผลิตภัณฑ์ใหม่ ทั้งนี้จะเน้นผลิตภัณฑ์ที่เติบโตเร็วในอุตสาหกรรมเหล็กเป็นหลัก ผลิตภัณฑ์ที่เพิ่มขึ้นหลัก ๆ ได้แก่ เหล็กรีดร้อน (Hot roll coil) หรือเหล็กด้า ซึ่งมียอดขายสูง และเหล็กเคลือบชนิดต่าง ๆ เช่น เหล็กเคลือบสังกะสี (Galvanized : GI) หรือเหล็กเคลือบอลูมิเนียมผสมสังกะสี (Gavalume : GL) รวมถึงเหล็กเคลือบทั้งสองชนิดที่ผ่านการชุบสี (Pre-painted Galvanized : PPGL, Pre-painted Galvalume : PPGL)

ในปี 2560 เพื่อแยกธุรกิจเหล็กเคลือบกันสนิมชุบสี ออกจากธุรกิจเหล็กรีดเย็น เหล็กรีดร้อน ซึ่งมีลักษณะผลิตภัณฑ์และกลุ่มลูกค้าที่แตกต่างกันมีลักษณะการทำตลาดและการพัฒนาผลิตภัณฑ์ที่แตกต่างกันจึงได้ก่อตั้งบริษัท ชันเทคสตีลเว็ลส์ จำกัด ขึ้น และทำการโอนทรัพย์สินและธุรกิจที่เกี่ยวข้องกับเหล็กเคลือบกันสนิมชุบสี ซึ่งใช้ในการผลิตหลังคาเหล็ก เป็นหลักมาดำเนินการภายใต้กิจการดังกล่าว

จากการเล็งเห็นการเติบโตของธุรกิจเหล็กหลังคา และศักยภาพในการทำกำไร บริษัท ชันเทคสตีลเว็ลส์ จำกัด จึงได้ก่อตั้ง บริษัท เอ็มพาวเวอร์สตีล จำกัด ขึ้น เพื่อทำการผลิตเหล็กเคลือบกันสนิมชุบสี โดยใช้วัตถุดิบที่เป็นเหล็กเคลือบกันสนิม มาผ่านกระบวนการชุบสีคุณภาพสูง การลงทุนในครั้งนี้เป็นการลงทุนขนาดใหญ่ต้องใช้เงินลงทุนสูง แต่ก็ทำให้ผลตอบแทนที่สูงเช่นกัน ปัจจุบันการก่อสร้างโรงงานและติดตั้งเครื่องจักรทั้งระบบได้ดำเนินการเสร็จสิ้นแล้ว อยู่ระหว่างการทดสอบระบบและคาดว่าจะสามารถผลิตและจำหน่ายสินค้าได้ในช่วงต้นไตรมาส 2 ของปีนี้ การดำเนินการดังกล่าวจะส่งผลให้โครงสร้างการดำเนินธุรกิจของบริษัทขยายตัวจากการแปรรูปเพียงอย่างเดียว เข้าสู่อุตสาหกรรมการผลิตซึ่งเป็นอุตสาหกรรมต้นน้ำอย่างเต็มตัว

การเปลี่ยนแปลงและพัฒนากิจการที่สำคัญในช่วง 3 ปีที่ผ่านมา

ในช่วง 3 ปีที่ผ่านมาบริษัท มีการเปลี่ยนแปลงและพัฒนากิจการที่สำคัญดังนี้คือ

- 1.) การลงทุนในสินทรัพย์ถาวรที่สำคัญ ตามมติที่ประชุมคณะกรรมการบริษัทครั้งที่ 2/2562 วันที่ 14 มีนาคม 2562 มีมติอนุมัติให้บริษัทยืมคือบริษัท ชันเทคสตีลเว็ลส์ จำกัด ลงทุนในบริษัท เอ็มพาวเวอร์สตีล จำกัด เพื่อลงทุนโครงการผลิต เหล็กเคลือบกันสนิมชุบสี ชนิด PPGL (Pre-painted Galvalume) โดยประมาณการเงินลงทุนทั้งสิ้น 971 ล้านบาท ปัจจุบันการก่อสร้างอาคารและการติดตั้งเครื่องจักรตลอดสายการผลิตได้ดำเนินการเสร็จสิ้นแล้ว โดยใช้เงินลงทุนในสินทรัพย์ถาวรรวมเป็นเงินทั้งสิ้น 1,029 ล้านบาท สูงกว่าการลงทุนที่ประมาณการไว้ร้อยละ 5.97 โดยสาเหตุหลักมาจากการประมาณการในขั้นต้นไม่ครอบคลุมรายละเอียดปลีกย่อยของเครื่องจักรอย่างครบถ้วน



- 2.) การใช้สิทธิซื้อหุ้นสามัญของบริษัท ตามใบสำคัญแสดงสิทธิในการซื้อหุ้นสามัญของบริษัทครั้งที่ 1 (PERM - W1) ซึ่งกำหนดอัตราใช้สิทธิ 1 สิทธิสามารถซื้อหุ้นสามัญของบริษัทที่ออกใหม่จำนวน 1 หุ้น ในราคาหุ้นละ 1.80 บาท ผู้ถือใบสำคัญแสดงสิทธิสามารถใช้สิทธิครั้งสุดท้ายในวันที่ 17 มิถุนายน 2565 ทั้งนี้หุ้นสามัญที่เพิ่มขึ้นจากการใช้สิทธิรวมทั้งสิ้น 16,658,697 หุ้น คิดเป็นร้อยละ 6.66 ของจำนวนใบสำคัญแสดงสิทธิทั้งหมด ทำให้บริษัทมีทุนชำระแล้วจำนวน 766,658,697 หุ้น (มูลค่าหุ้นละ 1 บาท) จากทุนจดทะเบียนทั้งสิ้นจำนวน 1,000,000,000 หุ้น
- 3.) การเพิ่มทุนจดทะเบียนของบริษัท เอ็มพาวเวอร์สตีล จำกัด จำนวน 200,000,000 บาท ทำให้ทุนจดทะเบียนเพิ่มขึ้นจากเดิม 400,000,000 บาท เป็น 600,000,000 บาท เพื่อให้สอดคล้องกับการลงทุนในสินทรัพย์ถาวรของบริษัท โดยเป็นการลงทุนหลักของบริษัท ชันเทคสตีลเว็คส์ จำกัด (มหาชน) และผู้ถือหุ้นรายย่อยอีก 2 ราย ทั้งนี้จะมีการทยอยเพิ่มทุนไปตามลำดับการลงทุนจนกว่าจะมีทุนจดทะเบียนจำนวน 1,000,000,000 บาท
- 4.) การถอนการยื่นขออนุญาตกระจายหุ้นสู่สาธารณะ (Initial Public Offering : IPO) ของบริษัท ชันเทคสตีลเว็คส์ จำกัด (มหาชน) ต่อสำนักงานกำกับหลักทรัพย์และตลาดหลักทรัพย์แห่งประเทศไทย เนื่องจากราคาหลักทรัพย์ที่ตกต่ำอย่างมากในปีนี้ จนทำให้ผลประกอบการของบริษัทไม่เข้าตามเกณฑ์ที่ตลาดหลักทรัพย์แห่งประเทศไทยกำหนด แต่อย่างไรก็ตามเมื่อผลประกอบการของบริษัทดีขึ้นและเป็นไปตามเกณฑ์ที่ตลาดหลักทรัพย์แห่งประเทศไทยกำหนด บริษัทก็ยังมีนโยบายที่จะยื่นขออนุญาตกระจายหุ้นสู่สาธารณะ ต่อสำนักงานกำกับหลักทรัพย์และตลาดหลักทรัพย์อีกครั้งหนึ่ง



1.2 ลักษณะการประกอบธุรกิจ

โครงสร้างรายได้ของบริษัท เพิ่มสินสตีลเว็คส์ จำกัด (มหาชน) ในช่วง 3 ปี สิ้นสุดวันที่ 31 ธันวาคม 2563-2565 มีดังนี้

ลำดับที่	รายได้	ปี 2565		ปี 2564		ปี 2563	
		ล้านบาท	สัดส่วน	ล้านบาท	สัดส่วน	ล้านบาท	สัดส่วน
1	จัดหาแปรรูปและจำหน่ายเหล็กรีดเย็นแผ่น และ ม้วน ซื้อมาขายไป	217.83	9.86	223.72	8.62	280.47	17.66
2	เหล็กม้วนดำ เหล็ก แผ่นดำ ซื้อมาขายไป	300.33	13.59	332.69	12.82	223.70	14.08
3	จัดหาแปรรูปเหล็กเคลือบด้วยเคมีไฟฟ้า เหล็กเคลือบ สังกะสี	1,392.32	63.02	1,914.69	73.76	929.25	58.50
4	เหล็กบีกเกอร์ม้วน และ แผ่น	31.31	1.42	0.21	0.01	24.13	1.52
5	ท่อ	266.28	12.05	116.85	4.50	-	-
6	บริการและรับจ้าง และรายได้อื่น	1.36	0.06	7.49	0.29	130.90	8.24
	รายได้จากขายและบริการ	2,209.43	100.00	2,595.65	100.00	1,588.45	100.00

1.2.1 ลักษณะผลิตภัณฑ์และบริการ

บริษัทแบ่งลักษณะการผลิตภัณฑ์ของบริษัท ออกเป็น 3 ประเภท ดังนี้

1) ผลิตภัณฑ์เหล็กรีดเย็น (Cold Rolled Steel)

บริษัทเป็นผู้ให้บริการในการจัดหาแปรรูปและจัดจำหน่ายสินค้าเหล็กรีดเย็น (Cold Rolled Steel) โดยปัจจุบันบริษัทซื้อเหล็กแผ่นรีดเย็นชนิดม้วน (Cold Rolled Steel Sheet In Coil) จากผู้ผลิตในประเทศ และจากต่างประเทศ ซึ่งลูกค้าจะนำไปใช้ในการผลิตเป็นชิ้นงานเหล็กต่าง ๆ ต่อไป โดยสามารถจำแนกสินค้าเหล็กแผ่นรีดเย็นของบริษัทออกเป็น 2 ประเภท ดังนี้

1.1 เหล็กรีดเย็นชนิดม้วนชั้นหนึ่ง (Prime Grade Cold Rolled Steel)

เป็นผลิตภัณฑ์ที่มีคุณภาพสูงโดยพิจารณาจากความหนาที่สม่ำเสมอ ไม่มีรอยตำหนิ มีความตึงผิวสม่ำเสมอ ผลิตภัณฑ์นี้เป็นสินค้าหลักของโรงงานผลิตเหล็กแผ่นรีดเย็น โดยการนำเหล็กแผ่นรีดร้อนมารีดให้มีขนาดบางลง และนำมาผ่านกระบวนการปรับระเบียบประจุไฟฟ้าและขัดผิวให้เป็นเหล็กแผ่นรีดเย็นที่มีความบางอ่อนตัวมากขึ้น และมีผิวสัมผัสที่เรียบสวยงาม ปัจจุบันบริษัทซื้อเหล็กแผ่นรีดเย็นชนิดม้วนชั้นหนึ่งจากกลุ่มบริษัทผู้ผลิตเหล็กแผ่นรีดเย็นในประเทศ คือ บริษัท ไทยสตีลเซลล์ จำกัด (ผู้จัดจำหน่ายของบริษัท เหล็กแผ่นรีดเย็นไทย จำกัด (มหาชน)) โดยบริษัทจะนำเหล็กแผ่นรีดเย็นชนิดม้วนชั้นหนึ่งมาจำหน่ายให้กับลูกค้าในลักษณะเป็นม้วน หรือนำมาแบ่งเป็นแถบเล็ก (Slitting Coil) และจำหน่ายในลักษณะเป็นม้วนเช่นเดียวกัน นอกจากนี้ยังนำมาตัดเป็นแผ่นตามความกว้างและยาวตามที่ลูกค้าต้องการอีกด้วย

1.2 เหล็กรีดเย็นชั้นรอง (Second Grade Cold Rolled Steel)

เป็นผลิตภัณฑ์ที่มีคุณภาพรองลงมาจากเหล็กแผ่นรีดเย็นชั้นหนึ่ง ซึ่งเกิดจากกระบวนการผลิตเหล็กแผ่นรีดเย็นชั้นหนึ่ง ซึ่งปกติจะมีเหล็กที่ไม่ได้มาตรฐานออกมาจากการผลิตด้วย ได้แก่ เหล็กแผ่นรีดเย็นชนิดม้วนขนาดเล็ก (Pup Coil) เหล็กแผ่นรีดเย็นหัว-ท้าย (Cut Sheet) และเหล็กแผ่นรีดเย็นด้านข้างของม้วน (Scrap ball / Chopstick)

บริษัทนำเหล็กแผ่นรีดเย็นทั้งประเภทชั้นหนึ่งและชั้นรอง มาผ่านกระบวนการแปรรูปโดยใช้เครื่องจักร ที่ทันสมัยและมีประสิทธิภาพในการแปรรูปผลิตภัณฑ์เหล็กแผ่นรีดเย็น ทั้งนี้บริษัทมีเครื่องจักร สำหรับการตัดเหล็กแผ่นรีดเย็น (Cutting Sheet) จำนวน 3 เครื่อง กำลังการผลิตอยู่ที่ 120,000 ตัน ต่อปี และเครื่องจักรสำหรับการตัดเหล็กม้วนแถบเล็ก (Slitting Coil) จำนวน 1 เครื่อง โดยมีกำลังการผลิตอยู่ที่ 40,000 ตัน ต่อปี โดยลูกค้าจะนำผลิตภัณฑ์เหล็กแผ่นรีดเย็น ทั้งชนิดแผ่นและชนิดม้วนที่ซื้อจากบริษัท เป็นวัตถุดิบในกระบวนการผลิตในอุตสาหกรรมต่อเนื่องต่าง ๆ ได้แก่ อุตสาหกรรมยานยนต์ อุตสาหกรรมเครื่องใช้ไฟฟ้า อุตสาหกรรมเฟอร์นิเจอร์เหล็ก อุตสาหกรรมท่อเหล็ก และอุตสาหกรรมอื่น ๆ

2) ผลิตภัณฑ์เหล็กรีดร้อน (Hot Rolled Steel)

2.1 เหล็กรีดร้อนที่จำหน่ายเป็นม้วน

บริษัทเป็นผู้ให้บริการในการจัดหาและจำหน่ายเหล็กรีดร้อนแผ่นชนิดม้วน เป็นผลิตภัณฑ์ที่ผ่านกระบวนการผลิตเหล็กแท่งทรงแบนมาผ่านการรีดด้วยความร้อนให้มีลักษณะที่เป็นแผ่นมีขนาดความกว้าง ความยาว และมีความหนาที่แตกต่างกัน โดยเหล็กรีดร้อนที่บริษัทจำหน่ายมีความหนาตั้งแต่ 1.2 มิลลิเมตร ถึง 12 มิลลิเมตร โดยบริษัทจะจัดจำหน่ายโดยเป็นม้วน

2.2 เหล็กรีดร้อนที่แปรรูปและจำหน่ายเป็นเหล็กแผ่น

เป็นการนำเหล็กรีดร้อนชนิดม้วนมาตัดเป็นแผ่นตามความต้องการของลูกค้า โดยเครื่องตัดเหล็กรีดร้อนที่มีประสิทธิภาพสูง จำนวน 2 เครื่อง กำลังการผลิต 100,000 ตันต่อปี เหล็กรีดร้อนที่บริษัทจำหน่ายให้ลูกค้านั้น เพื่อนำไปใช้ในอุตสาหกรรมต่าง ๆ ที่ต้องการพื้นผิวด้านนอกของสินค้าสำเร็จรูปที่เรียบสำหรับการพ่นสี เช่น อุตสาหกรรมยานยนต์ในส่วนตัวถังอุตสาหกรรมเครื่องใช้ไฟฟ้า ตัวถังคอมพิวเตอร์ ในส่วนโครงของเครื่องปรับอากาศและตู้เย็น เป็นต้น

3) ผลิตภัณฑ์เหล็กเคลือบเคมีด้วยไฟฟ้าหรือเหล็กกัลวาไนซ์ (Electro-galvanized Steel)

บริษัทจัดจำหน่ายเหล็กเคลือบเคมีด้วยไฟฟ้า ซึ่งเหล็กดังกล่าวเกิดจากการนำเหล็กแผ่นรีดเย็นมาผ่านกรรมวิธีเคลือบเคมีโดยใช้ไฟฟ้า ทำให้พื้นผิวเหล็กแผ่นรีดเย็นเปลี่ยนเป็นสีเทาและมีคุณสมบัติในการกันสนิม เพื่อนำไปใช้ในอุตสาหกรรมต่าง ๆ ที่ต้องการพื้นผิวด้านนอกของสินค้าสำเร็จรูปที่เรียบสำหรับการพ่นสี เช่น อุตสาหกรรมยานยนต์ในส่วนตัวถัง อุตสาหกรรมเครื่องใช้ไฟฟ้า ตัวถังคอมพิวเตอร์ ในส่วนโครงของเครื่องปรับอากาศและตู้เย็น เป็นต้น ทั้งนี้ในการจำหน่ายก็จะเป็นในลักษณะเดียวกันกับเหล็กรีดเย็นและเหล็กรีดร้อน คือ จำหน่ายเป็นม้วน หรือตัดเป็นแผ่นตามความกว้างและความยาวที่ลูกค้ากำหนด

1.2.2 การตลาดและการแข่งขัน

เนื่องจากเหล็กเป็นวัสดุหลักในหลากหลายอุตสาหกรรมด้วยคุณสมบัติที่มีอายุการใช้งานยาวนานการเสื่อมสภาพค่อนข้างช้า ดังนั้นจึงมีปริมาณการใช้จำนวนมาก เช่นเดียวกันกับวัสดุกลุ่มพลาสติกด้วยปัจจัยดังกล่าวจึงทำให้ผู้ประกอบการหลายรายโดยเฉพาะอย่างยิ่งในช่วง 10 ปีหลังเป็นต้นมาที่ผู้ประกอบการ 2 - 3 รายใหญ่ประสบปัญหาในการดำเนินการธุรกิจจึงทำให้เกิดผู้ประกอบการรายใหม่ และขนาดกลางเพิ่มขึ้นจำนวนมากการแข่งขันจึงมีค่อนข้างมาก ผลที่ตามมาคือผู้ซื้อมีแหล่งขายให้เปรียบเทียบค่อนข้างมากการแข่งขันด้านราคาจึงมีอย่างต่อเนื่อง แต่ด้วยความที่มีการผันผวนของราคาค่อนข้างมาก จึงเป็นเรื่องที่ผู้ซื้อมีความจำเป็นต้องเลือกผู้ขายที่มีราคาสมเหตุสมผล และสามารถส่งมอบสินค้าได้ และเป็นไปตามคุณภาพที่ตกลงกัน ดังนั้นในส่วนของบริษัทเองซึ่งเป็นผู้ค้ารายใหญ่และมีการติดตามราคาตลาดโลกอย่างใกล้ชิด จึงสามารถเป็นผู้นำในการกำหนดราคาในตลาดได้ระดับหนึ่ง แต่จุดที่สำคัญคือการสร้างความเชื่อถือเชื่อมั่นระหว่างกันเพื่อให้เกิดการทำธุรกิจในระยะยาว



1.2.3 กรัฟฟิสิกส์ที่ใช้ประกอบธุรกิจ

สถานประกอบการหลักของบริษัทตั้งอยู่ที่เลขที่ 4, 95-96 หมู่ที่ 6 ถนนพระราม 2 ตำบลโคกขาม อำเภอเมือง จังหวัดสมุทรสาคร 74000 โดยมีพื้นที่รวมประมาณ 100 ไร่ โดยกิจการที่อยู่ในพื้นที่เดียวกันจะประกอบด้วย บริษัท เพิ่มสินสตีลเว็ลส์ จำกัด (มหาชน) (PERM) ซึ่งเป็นบริษัทใหญ่ และบริษัท ชันเทคสตีลเว็ลส์ จำกัด (มหาชน) (SUNTEC) ซึ่งเป็นบริษัทย่อย รวมถึงบริษัท เอ็มพาวเวอร์สตีล จำกัด (EMPOWER) ซึ่งเป็นบริษัทย่อยของ SUNTEC อีกทอดหนึ่ง โดยมีการแยกพื้นที่กันอย่างชัดเจน สำหรับรายละเอียดของพื้นที่มีดังนี้

บริษัท เพิ่มสินสตีลเว็ลส์ จำกัด (มหาชน) (เจ้าของกรรมสิทธิ์)

รายละเอียดที่ดินและสิ่งปลูกสร้าง

1. ที่ดิน

ลำดับ	เลขที่โฉนด	หน้า สำรวจ	ขนาดพื้นที่ ไร่- งาน - ตารางวา	ราคาประเมิน (ต่อตารางวา)	มูลค่า (ล้านบาท)	Valuer	การผูกพัน
1.1 ที่ตั้งเลขที่ 4, 95-96 หมู่ที่ 6 ถนนพระราม 2 ตำบลโคกขาม อำเภอเมือง จังหวัดสมุทรสาคร							
1.1.1 ใช้เป็นสถานที่ประกอบการของ PERM เนื้อที่รวม 76-3-18.2 ไร่							
1	2351	279	6 - 2 - 0	13,000.00	33,800,000	GVC-21-1241	ธ. กสิกรไทย
2	5692	323	17 - 2 - 2.5	13,000.00	91,032,500	GVC-21-1241	ธ. กสิกรไทย
3	9750	522	6 - 3 - 25.3	13,000.00	35,428,900	GVC-21-1241	ธ. กสิกรไทย
4	81270	405	1 - 0 - 32	13,000.00	5,616,000	GVC-21-1241	ธ. กสิกรไทย
5	16667	335	4 - 1 - 89.5	3,250.00	5,815,875	SIMS64-1-1507-GL-1	ธ.กรุงไทย
6	16668	324	3 - 1 - 34	3,250.00	4,335,500	SIMS64-1-1507-GL-1	ธ.กรุงไทย
7	171194	2654	6 - 2 - 5.7	3,250.00	8,468,525	SIMS64-1-1507-GL-1	ธ.กรุงไทย
8	32045	325	13 - 2 - 47	3,250.00	17,702,750	SIMS64-1-1507-GL-1	ธ.กรุงไทย
9	85143	404	4 - 0 - 74.7	9,500.00	15,909,650	SIMS64-1-1507-GL-1	ธ.กรุงไทย
10	43764	267	8 - 1 - 93.5	3,250	11,028,875	SIMS64-1-1507-GL-1	ธ. กรุงไทย
11	63013	266	4 - 2 - 14	3,250	5,895,500	SIMS64-1-1507-GL-1	ธ. กรุงไทย
1.1.2 ให้ SUNTEC เช่าพร้อมสิ่งปลูกสร้าง รวมเนื้อที่ 21-1-44 ไร่							
1	2352	707	6 - 2 - 96	3,250.00	8,762,000	SIMS64-1-1507-GL-1	ธ.กรุงไทย
2	30382	268	14 - 2 - 48	3,250.00	19,006,000	SIMS64-1-1507-GL-1	ธ.กรุงไทย
1.1.3 ให้ EMPOWER เช่าที่ดินเปล่า รวมเนื้อที่ 42 - 1 - 11.8 ไร่							
1	34359	397	4 - 2 - 0	5,500	9,900,000	GVC-21-1242	ธ. กสิกรไทย
2	34361	328	5 - 0 - 0	5,500	11,000,000	GVC-21-1242	ธ. กสิกรไทย
3	110586	578	6 - 3 - 70	ไม่มีการประเมินราคา			ธ. กสิกรไทย
4	169602	2646	6 - 0 - 43.5	5,500	13,439,250	GVC-21-1242	ธ. กสิกรไทย
5	169604	2648	13 - 3 - 91.3	5,500	30,752,150	GVC-21-1242	ธ. กสิกรไทย
6	169606	2650	1 - 2 - 41.5	5,500	3,528,250	GVC-21-1242	ธ. กสิกรไทย
7	169607	2651	1 - 2 - 37.5	13,000	8,287,500	GVC-21-1241	ธ. กสิกรไทย
8	169608	2652	2 - 2 - 28	5,500	5,654,000	GVC-21-1242	ธ. กสิกรไทย

ลำดับ	เลขที่โฉนด	หน้า สำรวจ	ขนาดพื้นที่ ไร่- งาน - ตารางวา	ราคาประเมิน (ต่อตารางวา)	มูลค่า (ล้านบาท)	Valuer	การะผูกพัน
1.2 ที่ตั้ง เลขที่ 222 หมู่ที่ 6 ถนน รพช.สายกลางนา - ยายพลอย ตำบลแม่รำพึง อำเภอบางสะพาน จังหวัดประจวบคีรีขันธ์							
1.2.1 ใช้เป็นสถานที่ประกอบการของ PERM สำนักงาน สาขา 1							
1	1637 (นส. 3 ก.)		6 - 3 - 30	ไม่มีการประเมินราคา			ธ. กรุงเทพ
1.3 ที่ตั้ง เลขที่ 106/9 ซอยวัดเทพทรงชัย ถนนพระราม 2 ตำบลบางน้ำจืด อำเภอเมือง จังหวัดสมุทรสาคร							
1.3.1 ใช้เป็นสถานที่ประกอบการของ PERM สำนักงาน สาขา 2							
1	78233		0 - 3 - 83	ไม่มีการประเมินราคา			ธ. กรุงเทพ

บริษัท เอ็มเพาเวอร์สตีล จำกัด (เจ้าของกรรมสิทธิ์)

1. ที่ดิน

ลำดับ	เลขที่โฉนด	หน้า สำรวจ	ขนาดพื้นที่ ไร่- งาน - ตารางวา	ราคาประเมิน (ต่อตารางวา)	มูลค่า (ล้านบาท)	Valuer	การะผูกพัน
1.1 ที่ตั้งเลขที่ 4, 95-96 หมู่ที่ 6 ถนนพระราม 2 ตำบลโคกขาม อำเภอเมือง จังหวัดสมุทรสาคร							
1.1.1 ใช้เป็นสถานที่ประกอบการของ PERM เนื้อที่รวม 76-3-18.2 ไร่							
1	34360	327	4 - 2 - 0	5,500	9,900,000	GVC-21-1242	ธ. กลีกรไทย

1.2.4 งานที่ยังไม่ได้ส่งมอบ

- ไม่มี -

1.2.5 ผลกระทบต่อสิ่งแวดล้อม

เมื่อกล่าวถึงผลกระทบต่อสิ่งแวดล้อม ประเด็นหลักที่เป็นที่มาของผลกระทบต่อสิ่งแวดล้อมคือของเสียจากกระบวนการผลิต ซึ่งจะแยกพิจารณาเป็นรายบริษัททั้งบริษัทและบริษัทย่อยดังต่อไปนี้คือ

- 1) บริษัท เพล็กซ์สตีลเวิร์คส์ จำกัด (มหาชน) จากการทำธุรกิจซื้อขายเหล็กม้วน จึงไม่ก่อให้เกิดของเสียแต่ประการใด สิ่งที่จะกระทบกับสิ่งแวดล้อมมีเพียงระบบการขนส่งด้วยรถบรรทุกขนาดใหญ่ ซึ่งอาจจะก่อให้เกิดเสียงรบกวนได้บ้าง แต่ด้วยระบบเครื่องยนต์ในปัจจุบันที่มีเสียงรบกวนไม่มากนัก และสถานประกอบการอยู่ในแหล่งชุมชนที่ไม่หนาแน่น จึงไม่ก่อให้เกิดปัญหาเท่าใดนัก
- 2) บริษัท ชันเทสสตีลเวิร์คส์ จำกัด (มหาชน) มีทั้งการทำธุรกิจซื้อขายเหล็กเคลือบกันสนิมชุบสังกะสี (มีลักษณะเป็นเหล็กม้วนขนาดใหญ่) และการแปรรูปโดยการขึ้นลอนและการฉีดยาเคลือบกันความชื้นประเภท PU (Poly ethylene) จึงมีของเสียจากกระบวนการผลิตบ้างเล็กน้อย ซึ่งบริษัทมีการบริหารจัดการเป็นอย่างดีเพื่อลดปริมาณของเสีย และจัดจ้างบริษัทผู้ชำนาญการเฉพาะด้านมารับขยะประเภทนี้ไปกำจัดอย่างถูกสุขลักษณะ
- 3) บริษัท เอ็มเพาเวอร์สตีล จำกัด เนื่องจากเป็นโรงงานผลิตขนาดใหญ่ เต็มรูปแบบ กระบวนการผลิตจึงมีของเสียที่เกิดขึ้นจากกระบวนการผลิต และเคลือบสี ประเด็นนี้บริษัทให้ความสำคัญตั้งแต่การคัดเลือกเครื่องจักรที่มีมาตรฐานสูง มีเทคโนโลยีที่ทันสมัยด้วยเงินลงทุนที่สูง เครื่องจักรดังกล่าวก่อให้เกิดของเสียจากกระบวนการผลิตน้อยที่สุดด้วยกระบวนการนำเคมีภัณฑ์เหลือใช้กลับสู่กระบวนการผลิตใหม่ พร้อมทั้งสถานีบำบัดน้ำเหลือใช้ให้มีสภาพปลอดภัยก่อนปล่อยสู่สาธารณะ

1.2.6 งานวิจัยและพัฒนาที่สำคัญ

- ไม่มี -



1.3 โครงสร้างการถือหุ้น

รายชื่อผู้ถือหุ้น บริษัท เเพมสินสตีลเว็คส์ จำกัด (มหาชน) 10 รายแรก ณ วันที่ 2 กุมภาพันธ์ 2566 มีดังนี้คือ

	รายชื่อ	ตำแหน่ง	จำนวนหุ้น	สัดส่วนร้อยละ
1	กลุ่มนายชูเกียรติ ยวงศ์ไพบูลย์			
	- นายชูเกียรติ ยวงศ์ไพบูลย์	กรรมการ/ผู้บริหาร	155,760,800	20.32
	- นางชไมพร ยวงศ์ไพบูลย์	-	52,228,800	6.81
	- นางสาวลิลพร ยวงศ์ไพบูลย์	-	36,305,900	4.74
	- นางสาวณัฐพร ยวงศ์ไพบูลย์	-	36,000,000	4.70
	- นายเพิ่มศิลป์ ยวงศ์ไพบูลย์	กรรมการ/ผู้บริหาร	36,000,000	4.70
	- นายชูชีพ ยวงศ์ไพบูลย์	กรรมการ/ผู้บริหาร	25,300,000	3.30
	- นายพณณ ยวงศ์ไพบูลย์	กรรมการ/ผู้บริหาร	18,000,000	2.35
	รวมกลุ่มนายชูเกียรติ ยวงศ์ไพบูลย์		359,500,500	46.90
2	กลุ่มนายสิงหนาท บัตรสมบุญ			
	- นายสิงหนาท บัตรสมบุญ	-	18,000,000	2.35
	- นายภัทรพล บัตรสมบุญ	-	9,600,000	1.25
	- นางสาวเบญจมาศ บัตรสมบุญ	-	4,277,750	0.56
	รวมกลุ่มนายสิงหนาท บัตรสมบุญ	-	31,877,750	4.16
3	กลุ่มโกวิทย์โสภณ			
	-นายธนวัฒน์ โกวิทย์โสภณ	-	34,050,000	4.44
	-นายวิวัฒน์ โกวิทย์โสภณ	-	32,350,000	4.22
	-นางสาววิภาดา โกวิทย์โสภณ	-	21,950,000	2.86
	รวมกลุ่มโกวิทย์โสภณ	-	88,350,000	11.52
4	กลุ่มอ้อแสงชัย			
	-นายอภิรักษ์ อ้อแสงชัย	-	9,968,300	1.30
	-นายภาสชัย อ้อแสงชัย	-	8,368,800	1.09
	-นางสาวพิชญภา อ้อแสงชัย	-	6,340,000	0.83
	-นายณัฐสิทธิ์ อ้อแสงชัย	-	5,000,000	0.65
	-นายกฤตพล อ้อแสงชัย	-	4,750,000	0.62
	รวมกลุ่มอ้อแสงชัย		34,427,100	4.49
5	บริษัท ไทยเอ็นวีดีอาร์ จำกัด	-	37,290,516	4.86
6	นายอนันต์ ระวังแสงสุรีย์	-	12,000,000	1.57
7	นายกริช สุธีรัชย์	-	5,850,000	0.76
8	นางสาวอัญญา พินิจกุลจิต	-	4,200,000	0.55
9	นางสุภา ยั่งยืนสุนทร	-	3,286,800	0.43
10	นายพรัตน์ อาชวกุลเทพ	-	2,900,000	0.38
	อื่น ๆ		186,881,031	24.38
	รวม		766,658,697	100.00

1.4 จำนวนทุนจดทะเบียนและชำระแล้ว

1.4.1 หุ้นสามัญ

ณ วันที่ 31 ธันวาคม 2565 บริษัทมีทุนจดทะเบียน มูลค่าหุ้นละ 1 บาท จำนวน 1,000,000,000 หุ้น คิดเป็นทุนจดทะเบียนทั้งสิ้น 1,000,000,000 บาท และมีทุนจดทะเบียนชำระแล้วจำนวน 766,658,697 หุ้น คิดเป็นทุนจดทะเบียนชำระแล้วจำนวน 766,658,697 บาท

1.4.2 ใบสำคัญแสดงสิทธิในการซื้อหุ้นสามัญ

ณ วันที่ 31 ธันวาคม 2565 บริษัทมีหุ้นสามัญที่จดทะเบียนไว้เพื่อรองรับการใช้สิทธิของใบสำคัญแสดงสิทธิที่จะซื้อหุ้นสามัญครั้งที่ 1 (PERM-W1) ของบริษัท คงเหลือจำนวน 233,341,303 หุ้นโดยใบสำคัญแสดงสิทธิในการซื้อหุ้นสามัญครั้งที่ 1 (PERM-W1) ครบกำหนดการใช้สิทธิครั้งสุดท้ายแล้วเมื่อวันที่ 17 มิถุนายน 2565 ทั้งนี้บริษัทจะทำการขออนุมัติการจดทะเบียนลดทุนหุ้นสามัญคงเหลือดังกล่าว ในการประชุมสามัญผู้ถือหุ้น ประจำปี 2566 ในวันที่ 27 เมษายน 2566

1.5 นโยบายการจ่ายเงินปันผล

บริษัทมีนโยบายจ่ายเงินปันผลไม่ต่ำกว่าร้อยละ 50 ของกำไรจากการดำเนินงาน ทั้งนี้ยกเว้นในกรณีที่บริษัทมีโครงการลงทุนขนาดใหญ่ที่ต้องใช้เงินทุนสูง ก็อาจจะพิจารณาจ่ายปันผลในปีนั้น ซึ่งนโยบายนี้ให้ใช้กับบริษัทย่อยด้วยเช่นกัน

1.6 นโยบายในการแบ่งแยกธุรกิจและการดำรงความเป็นเอกเทศระหว่างกิจการ บริษัท เพิ่มสินสตีลเว็ลส์ จำกัด (มหาชน) และ บริษัท ชันเทคสตีลเว็ลส์ จำกัด (มหาชน)

1.6.1 วัตถุประสงค์

เพื่อให้มั่นใจว่า บริษัท เพิ่มสินสตีลเว็ลส์ จำกัด (มหาชน) และบริษัท ชันเทคสตีลเว็ลส์ จำกัด (มหาชน) (รวมถึงบริษัทย่อย) สามารถดำเนินธุรกิจของตนเองได้อย่างอิสระและมีการแบ่งแยกธุรกิจกันอย่างชัดเจน และเพื่อเป็นการกำหนดแนวนโยบายเพื่อป้องกันการถ่ายเทผลประโยชน์ระหว่างกัน รวมทั้งนโยบายเกี่ยวกับการทำรายการระหว่างกันกับบริษัทในกลุ่มให้ชัดเจน เป็นธรรม และเหมาะสม

1.6.2 โครงสร้างการถือหุ้น

ณ วันที่ 31 ธันวาคม 2565 โครงสร้างบริษัทในกลุ่ม บริษัท เพิ่มสินสตีลเว็ลส์ จำกัด (มหาชน) เป็นดังนี้

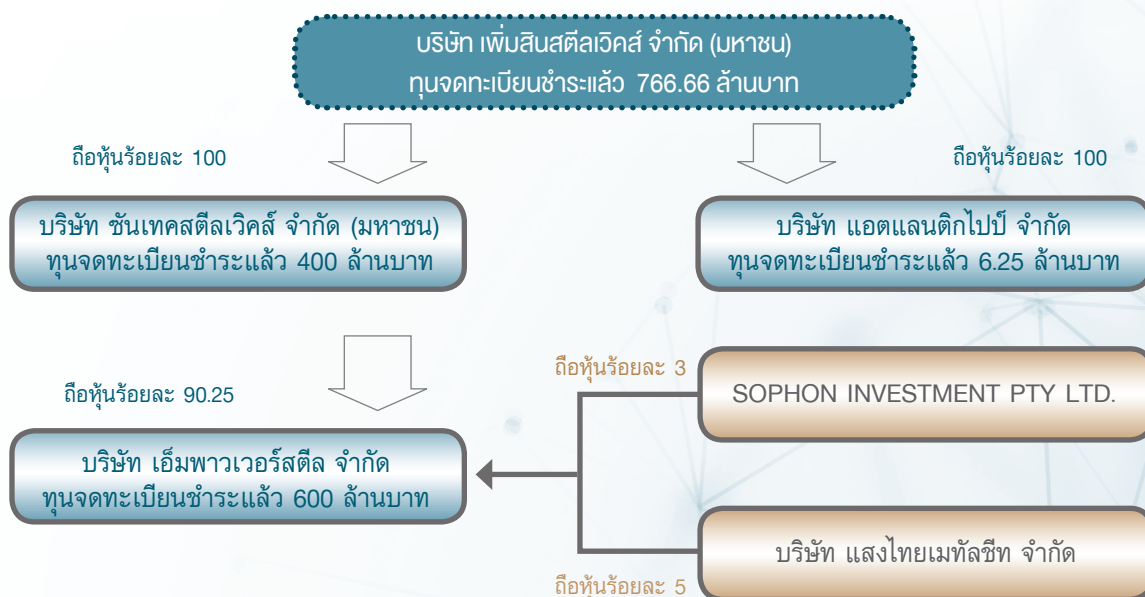



1.6.3 การดำเนินธุรกิจของกิจการแต่ละแห่ง

บริษัท เพ็มลินสตีลเว็ลส์ จำกัด (มหาชน) และบริษัทย่อย ดำเนินธุรกิจเกี่ยวกับเหล็ก ซึ่งประกอบไปด้วย การซื้อมาและจำหน่ายไป รวมทั้งการแปรรูปเหล็กดัดหรือเหล็กรีดร้อน (Hot roll), เหล็กขาวหรือเหล็กรีดเย็น (Cold roll), เหล็กกัลวาไนซ์ (Galvanized), เหล็กอลูซิงค์ (Aluzinc) เคลือบสี (Prepainted Galvalume : PPGL) ซึ่งเหล็กแต่ละชนิดมีคุณสมบัติแตกต่างกัน จึงใช้ในงานที่มีวัตถุประสงค์ต่างกัน ทั้งนี้ เพื่อความชัดเจนและความเป็นอิสระในการดำเนินธุรกิจของแต่ละบริษัทที่จะไม่ประกอบกิจการอันเป็นสภาพเดียวกันหรือเป็นการแข่งขันกัน จึงได้กำหนดขอบเขตการดำเนินธุรกิจของกิจการในกลุ่มเพ็มลินแต่ละบริษัทให้มีความแตกต่างกัน ดังนี้

1.) บริษัท เพ็มลินสตีลเว็ลส์ จำกัด (มหาชน) (“PERM”)

บริษัทดำเนินธุรกิจเกี่ยวกับการซื้อมาและจำหน่ายไป รวมถึงการแปรรูป เช่น การตัดเป็นแผ่น หรือการแบ่งเป็นแถบย่อย ๆ (Slit) รวมถึงการขึ้นรูป เช่น การม้วนเป็นท่อ เป็นต้น ทั้งนี้เป็นการจำหน่ายให้แก่ลูกค้าที่นำไปขายต่อ หรือนำไปผลิตต่อ เช่น โรงงานผลิตชิ้นส่วนรถยนต์ หรือโรงงานผลิตเฟอร์นิเจอร์ เป็นต้น โดยประกอบกิจการในเหล็กดังต่อไปนี้คือ

- 1.1. เหล็กดัดหรือเหล็กรีดร้อน (Hot roll)
- 1.2. เหล็กขาวหรือเหล็กรีดเย็น (Cold roll)
- 1.3. เหล็กกัลวาไนซ์ (Galvanized)

2.) บริษัท ชันเทคสตีลเว็ลส์ จำกัด (มหาชน) (“SUNTEC”)

ธุรกิจของ SUNTEC เริ่มจากการนำเหล็กอลูซิงค์เคลือบสี (Prepainted Galvalume : PPGL) ผลิตกันชนที่มีชื่อเรียกหลายชื่อขึ้นอยู่กับผู้ผลิต ผู้ผลิตบางรายเรียกชื่อว่า อลูซิงค์ (Aluzinc) หรือบางรายเรียกว่า ซิงคาลูม (Zincalume) แต่ในความเป็นจริงคือผลิตภัณฑ์เดียวกัน มาแปรรูป โดยการขึ้นลอนเพื่อทำหลังคาโรงงาน และต่อมาได้ทำธุรกิจเพิ่มโดยการจำหน่ายไปเหล็กชนิดดังกล่าวในลักษณะเหล็กม้วนตามที่ซื้อมา และธุรกิจการขึ้นรูปเหล็กอลูซิงค์เคลือบสีเป็นผนัง (Panel) เพื่อใช้ภายในอาคาร

จะสังเกตได้ว่าเหล็กอลูซิงค์เคลือบสี (ที่ SUNTEC จำหน่าย) และเหล็กกัลวาไนซ์ (Galvanized) (ที่ PERM จำหน่าย) จะมีลักษณะคล้ายกันในการเป็นเหล็กแผ่นชุบสารเคลือบกันสนิม แต่คุณสมบัติและการใช้งานแตกต่างกัน SUNTEC ถูกกำหนดให้ประกอบและขยายธุรกิจโดยมุ่งเน้นเกี่ยวกับเหล็กอลูซิงค์เคลือบสีหรืออาจกล่าวได้ว่า SUNTEC เป็น Flagship Company ของ PERM ในการประกอบธุรกิจเกี่ยวกับงานด้านหลังคา และผนังด้วยผลิตภัณฑ์เหล็กอลูซิงค์เคลือบสี เป็นหลัก รวมถึงผลิตภัณฑ์ที่เกี่ยวข้องกับการก่อสร้างหลังคาโรงงาน เช่น แปเหล็กโครงเคร่าหลังคา เป็นต้น

3.) บริษัท เอ็มพาวเวอร์สตีล จำกัด (“EMPOWER”)

EMPOWER เป็นอีกหนึ่งการขยายตัวสู่ภาคการผลิตอย่างเต็มตัว ของ บริษัทในกลุ่ม PERM ซึ่งมีความชำนาญในฐานะผู้ขายสินค้าประเภทนี้มาเป็นระยะเวลานาน เพื่อให้ SUNTEC มีความมั่นคงในด้านวัตถุดิบและก้าวขึ้นมาเป็นผู้นำสำหรับผลิตภัณฑ์ประเภทเหล็กอลูซิงค์เคลือบสีในประเทศไทย ทั้งนี้ เดิมจะมีเพียงผู้ผลิตในประเทศเพียง 2 รายคือ บริษัท บลูลโคป (ประเทศไทย) จำกัด และ บริษัท กรุงเทพผลิตเหล็ก จำกัด เท่านั้น และมีการนำเข้าจากต่างประเทศในปริมาณสูง เมื่อพิจารณาจากแนวโน้มการเติบโตที่ดียิ่งอย่างต่อเนื่องจากอดีต จนกระทั่งปัจจุบัน และคาดว่าจะต่อไปในอนาคต กลุ่ม PERM จึงได้จัดตั้ง EMPOWER มาเพื่อดำเนินโครงการนี้ และเนื่องจากเป็นผลิตภัณฑ์ที่ SUNTEC ดำเนินอยู่ จึงกำหนดให้ EMPOWER เป็นบริษัทย่อยของ SUNTEC

ในอนาคตเมื่อ EMPOWER เริ่มดำเนินการเต็มรูปแบบ จะจำหน่ายสินค้าให้ทั้ง SUNTEC และลูกค้ารายใหญ่ทั่วไป สำหรับ SUNTEC จะซื้อเหล็กอลูมิเนียมจากทั้ง EMPOWER และผู้ผลิตรายอื่น ๆ เช่น บริษัท บลูสโคป (ประเทศไทย) จำกัด หรือจัดหาวัตถุดิบจากต่างประเทศ เช่นเดียวกับที่ได้ดำเนินการมาในอดีต ทั้งนี้ เนื่องจาก SUNTEC ยังคงต้องการความหลากหลายของสินค้าและผลิตภัณฑ์ทั้งในด้านความหนาของการชุบกันสนิม หรือสีของผลิตภัณฑ์ เพื่อตอบสนองความต้องการของลูกค้าที่แตกต่างกัน จึงยังมีความจำเป็นที่จะซื้อสินค้าจากผู้ขายรายอื่น ๆ ประกอบกับการผลิตเหล็กอลูมิเนียมเคลือบสีของ EMPOWER จะเป็นรูปแบบโรงงานผลิตขนาดใหญ่ ที่จะผลิตเหล็กอลูมิเนียมเคลือบสีได้สีหนึ่งในปริมาณที่มาก ๆ ซึ่งเกินกำลังการกระจายสินค้าของ SUNTEC

1.6.4 นโยบายเพื่อป้องกันการถ่ายเทผลประโยชน์ระหว่างกัน

เนื่องจาก PERM และ SUNTEC จะดำเนินธุรกิจที่มีความคล้ายคลึงกันในบางกิจกรรม เช่น การซื้อและจำหน่ายไปเหล็กม้วน ซึ่งจะแตกต่างกันตรงชนิดของเหล็กม้วน กล่าวคือ PERM จะจำหน่ายเหล็กดำ (เหล็กรีดร้อน) เหล็กขาว (เหล็กรีดเย็น) และเหล็กกลาไนซ์ (Galvanized) เพื่อให้ลูกค้านำไปผลิตต่อ ในขณะที่ SUNTEC จะมีทั้งการจำหน่ายเหล็กอลูมิเนียมเคลือบสีในรูปแบบเหล็กม้วนเพื่อลูกค้าไปผลิตต่อ และเหล็กอลูมิเนียมเคลือบสีผ่านการแปรรูปเป็นหลังคาหรือผนังให้แก่ผู้ใช้งาน ดังนั้นเพื่อป้องกันการถ่ายเทผลประโยชน์ระหว่างกัน กำหนดให้แต่ละกิจการจะต้องซื้อสินค้าจากผู้ผลิตหรือผู้ขายจากกิจการภายนอกเท่านั้น ห้ามมิให้มีการจำหน่ายสินค้าระหว่างกัน ทั้งนี้ไม่เพียงสินค้าที่ซื้อมาขายไปเท่านั้นแต่ให้รวมถึงสินค้าที่นำมาแปรรูปหรือผลิตต่อเป็นสินค้าสำเร็จรูปด้วย โดยการยึดถือปลายทางของสินค้าเป็นหลักว่าเป็นธุรกิจของกิจการใด เช่น แป้งหลังคา (Purlin) ที่ใช้สำหรับทำโครงสร้างหลังคาให้ดำเนินการภายใต้ SUNTEC เป็นต้น

อย่างไรก็ดีในกรณีที่จะต้องมีการทำรายการซื้อขายระหว่างกันเกิดขึ้น คณะกรรมการของ PERM และ SUNTEC ซึ่งรวมถึงกรรมการตรวจสอบจะมีมาตรการดูแลรายการระหว่างกันที่เกิดขึ้นเพื่อให้มั่นใจว่า ราคาและเงื่อนไขต่าง ๆ เป็นประโยชน์สูงสุดต่อผู้ถือหุ้นแล้ว กล่าวคือ PERM และ SUNTEC จะจัดทำรายงานสรุปการทำธุรกรรมรายการระหว่างกันหรือรายการที่เกี่ยวข้องกันเพื่อรายงานในที่ประชุมคณะกรรมการตรวจสอบและการประชุมคณะกรรมการบริษัททุกไตรมาสเพื่อให้เป็นไปตามกฎหมายว่าด้วยหลักทรัพย์และตลาดหลักทรัพย์ ข้อบังคับ ประกาศ คำสั่ง หรือข้อกำหนดของสำนักงานคณะกรรมการกำกับหลักทรัพย์และตลาดหลักทรัพย์ คณะกรรมการกำกับตลาดทุน และตลาดหลักทรัพย์แห่งประเทศไทย โดยในการจัดทำรายงานดังกล่าว จะจัดทำข้อมูลเปรียบเทียบระหว่างราคาขายระหว่าง PERM และ SUNTEC กับราคาตลาดหรือราคาที่จำหน่ายกับบุคคลภายนอก ในการนี้คณะกรรมการตรวจสอบจะปฏิบัติตามนโยบายการเข้าทำรายการระหว่างกันและรายการที่เกี่ยวข้องกัน รวมทั้งพิจารณาความจำเป็นและความสมเหตุสมผลของรายการระหว่างกันเสมอ

1.6.5 แนวทางการแก้ไขการพึ่งพิงบริษัทในกลุ่ม

1.) นโยบายสำหรับการใช้ทรัพยากรร่วมกัน

การใช้ทรัพยากรหรือสินทรัพย์ร่วมกัน กำหนดให้เป็นทางเลือกสุดท้ายของการดำเนินการ ซึ่งจะกระทำเมื่อมีความจำเป็นที่ไม่สามารถหลีกเลี่ยงได้และก่อให้เกิดผลประโยชน์ทางเศรษฐกิจให้กับกิจการทั้งสองฝั่ง ซึ่งปัจจุบัน PERM SUNTEC และ EMPOWER มีการใช้ทรัพยากรร่วมกันในเรื่องต่อไปนี้

1.1 การใช้อาคารสถานที่ร่วมกัน

เนื่องจากที่ดินที่ตั้งของ SUNTEC และ EMPOWER เป็นที่ดินตั้งแต่เริ่มต้นของ PERM ดังนั้นจึงกำหนดให้ SUNTEC และ EMPOWER เช่า ที่ดิน, โกดัง และ อาคารที่ทำการ จาก PERM โดยการทำสัญญาเช่าระยะยาว (สัญญาเช่าอายุ 10 ปีและต่อสัญญาได้อีกไม่เกิน 2 ครั้ง ๆ ละไม่เกิน 10 ปี) ทั้งนี้อัตราค่าเช่าจะเป็นไปตามราคาตลาด โดยใช้ผู้ประเมินราคาในบัญชีรายชื่อ



ของสำนักงาน กสท. และการใช้โกดังเพื่อเก็บสินค้าและที่ทำการสำนักงานของ SUNTEC แยกจาก PERM อย่างชัดเจน และในกรณีที่จำเป็นจะเปิดเผยข้อมูลที่เกี่ยวข้องไว้ในหมายเหตุประกอบงบการเงินของแต่ละกิจการ

อนึ่งการเช่าดังกล่าวจะเป็นเฉพาะที่ดิน โกดัง และอาคารเท่านั้น ส่วนเครื่องจักรที่ใช้จะเป็นเครื่องจักรที่บริษัทผู้ใช้เป็นเจ้าของกรรมสิทธิ์เท่านั้น จะไม่มีการเช่าระหว่างกัน

1.2 การใช้โปรแกรมคอมพิวเตอร์ร่วมกัน

โดยที่เพิ่มสินและบริษัทย่อยทุกแห่งใช้โปรแกรมการวางแผนทรัพยากรองค์กร (ERP : Enterprise Resource Planning) ของ SAP ร่วมกัน เพื่อประหยัดค่าดำเนินการ จึงกำหนดให้แบ่งแยกค่าดำเนินการและค่าใช้จ่ายจากกันโดยผู้ให้บริการจะคิดค่าใช้จ่ายของแต่ละบริษัทมายัง PERM และ SUNTEC หรือ EMPOWER โดยตรงและในกรณีที่จำเป็นจะเปิดเผยข้อมูลที่เกี่ยวข้องไว้ในหมายเหตุประกอบงบการเงินของแต่ละกิจการ ในส่วนของการดำเนินการเรื่องอื่น ๆ ให้แยกกันอย่างเอกเทศ

1.3 นโยบายการกู้ยืมเงินจากสถาบันการเงินและการค้ำประกัน

การกู้ยืมจากสถาบันการเงินกำหนดให้พิจารณาแยกองค์ธุรกิจเป็น 2 ส่วนคือ ส่วนแรกคือ PERM ส่วนที่สอง คือ SUNTEC และ EMPOWER โดยมีข้อกำหนดดังนี้คือ

- ก.) การใช้วงเงินสินเชื่อจากสถาบันการเงินกำหนดให้ PERM และ SUNTEC จะต้องมีวงเงินสินเชื่อจากสถาบันการเงินที่แยกกันเป็นเอกเทศ
- ข.) การค้ำประกันตามข้อกำหนดเดิมที่ให้ไว้กับสถาบันการเงิน PERM และ SUNTEC ให้ค้ำประกันซึ่งกันและกัน (Cross guarantee) โดยทั้งสองกิจการจะทำข้อตกลงใหม่ให้ยกเลิกการค้ำประกันซึ่งกันและกันเมื่อ SUNTEC เข้าจดทะเบียนในตลาดหลักทรัพย์แห่งประเทศไทยแล้ว
- ค.) สำหรับ EMPOWER ซึ่งเป็นบริษัทย่อยของ SUNTEC การใช้วงเงินสินเชื่อและการค้ำประกันให้ดำเนินการได้เสมือนหนึ่งเป็นส่วนธุรกิจหนึ่งของ SUNTEC สามารถใช้วงเงินร่วมกัน และค้ำประกันซึ่งกันและกันได้
- ง.) เนื่องจากเครื่องจักรของ SUNTEC ตั้งอยู่บนที่ดินและโกดังของ PERM และใช้ที่ดินและโกดังดังกล่าวเป็นหลักประกันของสินเชื่อที่ใช้เป็นวงเงินร่วมกัน ดังนั้นในการแบ่งแยกวงเงินออกจากกัน SUNTEC จะทำสัญญาเช่าที่ดินและโกดังระยะยาว (สัญญาเช่าอายุ 10 ปีและต่อสัญญาได้อีกไม่เกิน 2 คราว ๆ ละไม่เกิน 10 ปี) กับ PERM และนำสัญญาเช่าระยะยาวนี้เป็นหลักประกันสำหรับวงเงินสินเชื่อของ SUNTEC และ ที่ดินและโกดังของ PERM ที่ติดสัญญาเช่าระยะยาวให้จดจำนองเพื่อค้ำประกันหนี้ของ SUNTEC
- จ.) EMPOWER ซึ่งใช้ที่ดินของเพิ่มสินในการก่อสร้างอาคารโรงงานและโกดังเก็บสินค้า จะทำสัญญาเช่าที่ดินระยะยาว (สัญญาเช่าอายุ 10 ปีและต่อสัญญาได้อีกไม่เกิน 2 คราว ๆ ละไม่เกิน 10 ปี) กับ PERM และนำสัญญาเช่าระยะยาวนี้เป็นหลักประกันสำหรับวงเงินสินเชื่อของ EMPOWER และที่ดินและโกดังของ PERM ที่ติดสัญญาเช่าระยะยาวนี้ให้จดจำนองเพื่อค้ำประกันหนี้ของ EMPOWER

2. การบริหารจัดการความเสี่ยง

2.1 นโยบายและแผนการบริหารความเสี่ยง

การบริหารความเสี่ยง

บริษัท เพ็ทสันสตีลเว็ลส์ จำกัด (มหาชน) ตระหนักถึงความสำคัญของการบริหารความเสี่ยงภายใต้การเปลี่ยนแปลงปัจจัยภายในและภายนอกที่อาจส่งผลกระทบต่อธุรกิจ จึงได้บริหารความเสี่ยงอย่างต่อเนื่องตามหลักการ Committee of Sponsoring Organization of the Treadway Commission (COSO – ERM 2017) ซึ่งเป็นมาตรฐานสากลในการบริหารความเสี่ยง โดยถือว่าการบริหารความเสี่ยงเป็นองค์ประกอบสำคัญของทุกกระบวนการในการดำเนินธุรกิจของบริษัท และต้องมีการเชื่อมโยงกันทุกระดับ จึงได้บูรณาการระบบงานด้านกำกับดูแลองค์กร การบริหารความเสี่ยง และการกำกับปฏิบัติตามกฎหมาย กฎระเบียบข้อบังคับขององค์กร รวมถึงกำหนดนโยบายบริหารความเสี่ยงทั่วทั้งองค์กรที่พนักงานทุกคนต้องถือปฏิบัติ มีการจัดทำคู่มือการบริหารความเสี่ยงเพื่อใช้เป็นแนวทางในการบริหารความเสี่ยง จัดตั้งคณะกรรมการบริหารความเสี่ยงระดับจัดการซึ่งประกอบด้วยกรรมการที่มาจากผู้บริหารในองค์กรเพื่อทำภารกิจตามที่คณะกรรมการบริหารความเสี่ยงระดับองค์กรมอบหมาย และ จัดตั้งคณะกรรมการบริหารความเสี่ยงระดับองค์กร (Corporate Risk Management Committee : CRMC) ซึ่งประกอบด้วยกรรมการที่มาจากกรรมการอิสระที่ทรงคุณวุฒิ และผู้บริหารในองค์กรเพื่อกลั่นกรองและกำกับดูแลการบริหารความเสี่ยงในภาพรวมให้เกิดประสิทธิผลสูงสุด

โครงสร้างการบริหารความเสี่ยง

บริษัท เพ็ทสันสตีลเว็ลส์ จำกัด (มหาชน) บริหารจัดการความเสี่ยงอย่างเป็นระบบผ่านคณะกรรมการบริหารความเสี่ยงระดับองค์กร คณะทำงานบริหารความเสี่ยง และปฏิบัติตามคู่มือบริหารความเสี่ยง โดยเน้นให้ทุกหน่วยงานมีความเข้าใจในการบริหารความเสี่ยง เป็นต้นทางในการชี้ประเด็นความเสี่ยง นำเสนอแนวทางการจัดการความเสี่ยงต่อคณะทำงานด้านการบริหารความเสี่ยง เพื่อหาข้อสรุปภายใต้การกำกับและแนะนำให้เป็นทิศทางเดียวกัน และเป็นไปตามวัตถุประสงค์โดยรวมขององค์กร การดำเนินการดังกล่าวของบริษัทประกอบด้วยกระบวนการหลัก ๆ ดังนี้คือ

1. การจำแนกประเภทความเสี่ยง (Risk Types)
2. การประเมินความเสี่ยง (Risk Assessment) ถึงโอกาสที่จะเกิด (Likelihood) และผลกระทบ(Impact) เพื่อหาระดับความเสี่ยง (Degree of Risk)
3. การจัดการความเสี่ยง (Risk Mitigation) ในหลากหลายวิธีขึ้นอยู่กับความเหมาะสมเช่น การยอมรับความเสี่ยง (Risk Acceptance) การลดความเสี่ยง (Risk Reduction) การกระจายความเสี่ยง (Risk Diversification) การโอนความเสี่ยง (Risk Transfer) การหลีกเลี่ยงความเสี่ยง (Risk Avoidance) เป็นต้น

ทั้งนี้คณะกรรมการบริหารความเสี่ยงมีหน้าที่ในการกำกับหน่วยงานต่าง ๆ ให้มีขีดความสามารถในการบริหารงานอย่างต่อเนื่อง โดยการจัดทำแผนบริหารเหตุการณ์ผิดปกติ (Incident Management Plan: IMP) แผนบริหารจัดการภาวะวิกฤต (Crisis Management Plan : CMP) และแผนพลิกฟื้นธุรกิจ (Disaster Recovery Plan : DRP) และเพื่อให้สามารถดำเนินการได้อย่างมีประสิทธิภาพจึงได้พัฒนาการกำหนดค่ามาตรฐานผลการดำเนินงานความเสี่ยง (Key Performance Parameter : KPP) เป็น 3 ระดับคือ ระดับที่ยอมรับได้ (Accept) ระดับเตือนภัย (Trigger) และระดับเสี่ยงภัย (Risky) ที่จะช่วยผู้ปฏิบัติงานเข้าใจสถานการณ์และปฏิบัติงานได้ถูกต้องตามที่คณะกรรมการบริหารความเสี่ยงกำหนดไว้



2.2 ปัจจัยเสี่ยงต่อการดำเนินธุรกิจของกิจการ

บริษัทวิเคราะห์สภาพแวดล้อมทั้งภายในและภายนอก รวมถึงแนวโน้มด้านเศรษฐกิจ สังคม การเมือง เทคโนโลยี คู่แข่งขัน และอื่นๆที่เกี่ยวข้อง เพื่อกำหนดปัจจัยความเสี่ยงระดับองค์กร โดยแบ่งออกได้ดังนี้คือ

2.2.1 ความเสี่ยงต่อการดำเนินธุรกิจของบริษัทในปัจจุบันและที่อาจเกิดขึ้นใหม่

ความเสี่ยงด้านกลยุทธ์

ความเสี่ยงจากทิศทางกลยุทธ์ธุรกิจ

การเปลี่ยนแปลงพฤติกรรมของผู้บริโภคในภาคอุตสาหกรรมที่ใช้เหล็กเป็นวัตถุดิบในการผลิตชิ้นสินค้ามีการเปลี่ยนแปลงที่ต่อเนื่อง ซึ่งอาจจะไม่เห็นชัดเจนในฐานะของผู้บริโภคขั้นสุดท้าย แต่ผู้ผลิตที่มีฐานการผลิตมาจากต่างประเทศมักจะนำเอานวัตกรรมใหม่ๆเข้ามาในกระบวนการผลิต โดยมีวัตถุประสงค์ที่จะให้ชิ้นสินค้าคงทนมากขึ้น สวยงามมากขึ้น และมีต้นทุนที่ลดลง การเปลี่ยนแปลงนี้ส่งผลให้บริษัทต้องมีการปรับตัวสำหรับการนำเสนอผลิตภัณฑ์ต่อตลาด โดยมุ่งเน้นที่จะนำผลิตภัณฑ์ใหม่ๆที่เป็นที่สนใจของลูกค้ามาตอบสนองความต้องการของตลาดเพื่อสร้างความยั่งยืนให้กับธุรกิจในระยะยาว ในขณะที่เดียวกันก็ต้องรักษาระดับผลการดำเนินงานในแต่ละปีให้อยู่ในระดับที่เหมาะสม การกำหนดทิศทางกลยุทธ์ธุรกิจดังกล่าวมีวัตถุประสงค์เพื่อลดความเสี่ยงสำหรับการลดลงของยอดขายในอนาคต แต่ก็จะทำให้เกิดการกระจายค่าใช้จ่ายที่สูงขึ้น และมีความเสี่ยงในกรณีที่ผลิตภัณฑ์บางชนิดอาจจะไม่เป็นที่ยอมรับของตลาดตามที่คาดไว้ อย่างไรก็ตามการติดตามและสำรวจการเปลี่ยนแปลงของพฤติกรรมผู้บริโภคอย่างใกล้ชิดอย่างต่อเนื่อง และความพร้อมในการปรับเปลี่ยนผลิตภัณฑ์อยู่ตลอดเวลาเป็นแนวทางที่บริษัทใช้เป็นกลยุทธ์หลัก

ความเสี่ยงด้านการลงทุน

ในช่วงปี 2563 เป็นต้นมาบริษัทได้ลงทุนในโครงการขนาดใหญ่ คือ การจัดตั้ง บริษัท เอ็มพาวเวอร์สตีล จำกัด (EMPOWER) โดยมีวัตถุประสงค์เพื่อจะเป็นผู้ผลิตเหล็กชุบกัลวาไนซ์เคลือบสี (Pre-painted Galvanized Steel : PPGL) ซึ่งบริษัทคาดการณ์ว่าจะมีความต้องการของตลาดอย่างต่อเนื่องในระยะยาว และมีอัตราการเติบโตที่คุ้มค่าต่อการลงทุน บริษัทจึงได้ลงทุนในโครงการนี้ซึ่งเมื่อดำเนินการผลิต บริษัทก็จะเป็นหนึ่งในผู้ผลิตรายใหญ่รายหนึ่งของประเทศไทย โดยใช้เงินลงทุนในโครงการประมาณ 2,000 ล้านบาท ทั้งนี้ EMPOWER เป็นบริษัทย่อยของบริษัท ชันเทคสตีลเวคส์ จำกัด (มหาชน) (SUNTEC) โดยที่ SUNTEC เป็นบริษัทย่อยของบริษัท เพิ่มสินสตีลเวคส์ จำกัด (มหาชน) อีกทอดหนึ่ง ด้วยความชำนาญในฐานะผู้จำหน่ายเหล็กเคลือบสีกันสนิมรายใหญ่ของประเทศ บริษัทจึงเชื่อว่าความเสี่ยงที่เกิดขึ้นอยู่บนพื้นฐานที่ยอมรับได้แต่ในขณะเดียวกันก็มีการเตรียมการสำหรับการผลิตสินค้าชนิดที่ใกล้เคียงกันและคาดว่าจะมีความเป็นไปได้ทางการตลาดรองรับอีกด้วย

อนึ่งสำหรับการลงทุนในบริษัท เอ็มพาวเวอร์สตีล จำกัด นี้ในระหว่างการก่อสร้างโรงงานและติดตั้งเครื่องจักร เนื่องจากเป็นเครื่องจักรขนาดใหญ่ซึ่งประกอบไปด้วยระบบต่างๆ หลายระบบเชื่อมต่อกันเป็นสายการผลิตที่ค่อนข้างยาว มีความซับซ้อน และมีเครื่องจักรในระบบแบบเดียวกันเพียง 2 - 3 แห่งในโลกเท่านั้น ดังนั้นบริษัทจึงมีความเสี่ยงที่จะเกิดค่าใช้จ่ายเกินกว่าที่กำหนด (Cost overrun) สูง เพื่อสร้างมาตรการรองรับปัญหาดังกล่าว บริษัทจะต้องมีการติดตามงบลงทุนเปรียบเทียบกับงบประมาณที่กำหนดไว้แต่ต้นเป็นรายเดือนไป ในขณะที่เดียวกันกำหนดให้มีการรายงานในคณะกรรมการบริษัทเป็นรายไตรมาส ทั้งนี้จะต้องระบุรายละเอียดพร้อมทั้งชี้แจงที่มาและเหตุผลโดยชัดเจน นอกจากนี้จะต้องแจกแจงถึงผลกระทบกับกระแสเงินสดของกิจการ และแนวทางการแก้ปัญหาให้ที่ประชุมรับทราบทุกครั้ง

ความเสี่ยงด้านการเปลี่ยนแปลงของสภาพภูมิอากาศ

จากการที่ประชาคมโลกตระหนักถึงความสำคัญการเปลี่ยนแปลงสภาพภูมิอากาศ ซึ่งส่งผลให้เกิดความรุนแรงจากภัยธรรมชาติมากขึ้น จึงเกิดข้อตกลงที่จะกำหนดมาตรการในการลดการปล่อยก๊าซคาร์บอนไดออกไซด์ ในฐานะที่เป็นส่วนหนึ่งของสังคมที่มีวัตถุประสงค์จะดำเนินการตามมาตรการดังกล่าว บริษัทจึงมีดำเนินการใน 2 เรื่องหลักๆดังนี้คือ

1. การลงทุนในโครงการผลิตกระแสไฟฟ้าด้วยพลังแสงอาทิตย์ ทั้งนี้เนื่องจากสถานที่ประกอบการของบริษัทมีลักษณะเป็นอาคารโรงงานขนาดใหญ่หลายแห่ง ทำให้มีพื้นที่เป็นจำนวนมากที่เหมาะสมแก่การติดตั้งแผงพลังงานแสงอาทิตย์ (Solar cell) ดังนั้นบริษัทจึงได้เริ่มโครงการติดตั้งแผงพลังงานแสงอาทิตย์เพื่อผลิตกระแสไฟฟ้าสำหรับใช้ในกระบวนการผลิต โดยคาดว่าจะสามารถดำเนินการได้ในปีหน้า
2. การเพิ่มพื้นที่สีเขียวในสถานประกอบการจากการที่เป็นอุตสาหกรรมที่จะต้องใช้พื้นที่ประกอบการค่อนข้างมาก บริษัทจึงมีการขยายโรงงานเป็นลำดับ ซึ่งนอกเหนือจากการสร้างเป็นโกดังสำหรับการผลิตและเก็บสินค้าแล้ว ยังมีการเตรียมการเพื่อสร้างพื้นที่สีเขียวโดยการปลูกต้นไม้ยืนต้นเพื่อเพิ่มออกซิเจนในอากาศ สร้างความร่มรื่น และช่วยลดคาร์บอนไดออกไซด์ในเขตโรงงาน โดยโครงการนี้จะเป็นโครงการต่อเนื่องในระยะยาว

ความเสี่ยงด้านปฏิบัติการและการประกอบธุรกิจ

ความเสี่ยงด้านความผันผวนของราคาวัตถุดิบ

การเปลี่ยนแปลงราคาวัตถุดิบ เป็นปัจจัยที่มีผลกระทบต่อการทำกำไรของกิจการเป็นอย่างมาก การแกว่งตัวของราคาดังกล่าวมีอัตราที่สูงกว่าอัตรากำไรค่อนข้างมาก ในช่วงต้นปี 2564 ที่ผ่านมาราคาเหล็กที่เป็นวัตถุดิบหลักของบริษัทมีการปรับตัวขึ้นค่อนข้างมาก และราคาค่อย ๆ ปรับลดลงในปี 2565 ซึ่งส่งผลให้บริษัทมีผลการประกอบการในปี 2565 ลดลงจากปี 2564 ค่อนข้างมาก ผลกระทบจากเหตุการณ์ที่ราคาตลาดของเหล็กมีความผันผวนในอดีตและการปรับตัวลดลงหลายครั้ง บริษัทซึ่งมีสินค้าคงเหลืออยู่ ตามมาตรฐานบัญชี บริษัทจะต้องบันทึกการด้อยค่ามูลค่าของสินค้าคงเหลือ เป็นค่าใช้จ่ายเข้าไปในงบการเงิน แม้ว่าสินค้าคงเหลือดังกล่าวยังไม่มีขายออกไปก็ตามเพื่อสะท้อนให้เห็นถึงผลขาดทุนที่อาจจะเกิดขึ้นของสินค้าคงเหลือที่มีอยู่ ณ ขณะนั้น จึงทำให้ผลการประกอบการที่ออกมาไม่ดีเท่าที่ควร บริษัทให้ความสำคัญของความเสี่ยงจากความผันผวนของราคาวัตถุดิบเป็นอันดับต้น ๆ เมื่อเปรียบเทียบกับความเสี่ยงด้านอื่นๆ และมีการพัฒนาการจัดการความเสี่ยงดังกล่าวอย่างต่อเนื่อง ตามหลักการดังต่อไปนี้คือ

1. การกำหนดปริมาณวัตถุดิบขั้นสูง (Maximum stock) และมีการประเมินความเสียหายที่อาจจะเกิดขึ้นจากการลดลงของราคาเหล็ก เป็นระยะ
2. การจัดซื้อเหล็กให้สัมพันธ์กับยอดขายที่คาดว่าจะเกิดขึ้น รวมถึงงานขายที่มีการลงนามผูกพันแล้วและอยู่ระหว่างการทยอยส่งมอบ
3. ติดตามราคาตลาดอย่างใกล้ชิด พร้อมทั้งปรับกลยุทธ์ในการสั่งซื้อและการขายเพื่อปรับระดับสินค้าคงคลังอยู่เป็นประจำ
4. ปรับกลยุทธ์การหาแหล่งเงินทุนให้สอดคล้องกับทิศทางการตลาด และรักษาสภาพคล่องของกิจการอย่างรัดกุม

จากแนวทางดังกล่าวทำให้กิจการมีเสถียรภาพในเรื่องสภาพคล่องเป็นที่เชื่อถือของลูกค้าที่ขายวัตถุดิบให้กับบริษัท และมีความพร้อมสำหรับการฉกฉวยโอกาสทางธุรกิจ



ความเสี่ยงด้านการปฏิบัติตามกฎหมาย ข้อบังคับ และกฎระเบียบที่เกี่ยวข้อง

บริษัทตระหนักและมุ่งมั่นที่จะปฏิบัติตามกฎหมาย ข้อบังคับ และกฎระเบียบที่เกี่ยวข้องอย่างเคร่งครัด โดยถือว่าการดำเนินการดังกล่าวเป็นข้อพึงปฏิบัติขั้นต้นทั้งในฐานะองค์กรทางธุรกิจหนึ่งของประเทศไทย และในฐานะบริษัทจดทะเบียนในตลาดหลักทรัพย์แห่งประเทศไทยซึ่งมีมหาชนร่วมเป็นเจ้าของ ทั้งนี้เป็นไปตามวัตถุประสงค์ของบริษัทที่ต้องการจะทำธุรกิจในระยะยาวตามนโยบายและเป้าหมายการจัดการอย่างยั่งยืน และตามหลักการกำกับดูแลกิจการที่ดี โดยการดำเนินการตามภาระกิจดังกล่าวอยู่ในอำนาจหน้าที่ของคณะกรรมการบริษัท ซึ่งใช้กลไกของคณะกรรมการตรวจสอบ และคณะกรรมการบริหารความเสี่ยงเป็นผู้กำหนดกรอบการปฏิบัติ ติดตาม และประเมินผลเป็นระยะตามแนวทางนโยบายที่เกี่ยวข้องได้แก่ นโยบายการบริหารความเสี่ยง นโยบายความรับผิดชอบต่อสังคมและสิ่งแวดล้อม นโยบายการกำกับดูแลการใช้ข้อมูลภายในบริษัท นโยบายการเปิดเผยข้อมูลและการนำส่งงบการเงิน นโยบายความปลอดภัยด้านเทคโนโลยีสารสนเทศ และคู่มือจริยธรรมทางธุรกิจ เป็นต้น

ความเสี่ยงจากผลกระทบของการเปลี่ยนแปลงหลังการระบาดของโรคโควิด-19

สถานการณ์การระบาดของโรคโควิด - 19 ที่เกิดต่อเนื่องในหลายระลอกตั้งแต่ต้นปี 2563 ต่อเนื่องถึงปี 2565 นับว่าเป็นสถานการณ์ที่เกิดขึ้นเป็นระยะเวลายาว และส่งผลกระทบต่อบริษัทสูงพอสมควร แม้จะไม่รุนแรงเท่าธุรกิจบันเทิง และธุรกิจบริการหลายประเภทก็ตาม สิ่งที่เกิดขึ้นส่งผลกระทบต่อการทำงานของธุรกิจใน 2 ลักษณะคือ

1. ส่งผลกระทบโดยตรงต่อบริษัท การระบาดของโรคโควิด-19 ส่งผลให้เกิดสภาวะซบเซาทางการค้า ความต้องการสินค้าลดลงซึ่งจะส่งผลได้ชัดเจนจากยอดขายสินค้าในปี 2565 ที่ผ่านมา แม้ว่าสภาพดังกล่าวจะจบสิ้นไปแล้วและปัจจุบันบริษัทมีศักยภาพสามารถดำเนินการได้เท่ากับระดับปกติในด้านการผลิตแต่ยอดขายสินค้ายังไม่เข้าสู่เกณฑ์ปกติและจะต้องติดตามลูกค้าอย่างใกล้ชิด ดังนั้นการควบคุมเรื่องอัตรากำลังพลและการปรับมาตรการในการทำงานเช่นการคัดกรองลูกค้า หรือการควบคุมคุณภาพลูกค้าก็จะต้องได้รับการดูแลอย่างใกล้ชิดและมีการปรับตัวให้เข้ากับสถานการณ์อยู่ตลอดเวลา
2. การส่งผลกระทบทางอ้อม ได้แก่การระบาดของโรคโควิดส่งผลให้ลูกค้าของบริษัทชะลอการสั่งซื้อ ชะลอโครงการ หรือหยุดการก่อสร้างโรงงาน ปัญหาในส่วนนี้บริษัทดำเนินการปรับกลยุทธ์สำหรับสัดส่วนของกลุ่มลูกค้าเป้าหมาย โดยเพิ่มกลุ่มลูกค้าเป้าหมายที่ยังมีศักยภาพในการดำเนินงานค่อนข้างต่อเนื่อง เช่น กลุ่มลูกค้าขนาดใหญ่ กลุ่มลูกค้าส่งออก และกลุ่มลูกค้าที่ทำธุรกิจค้าปลีก เป็นต้น

ปัจจุบันถือว่าสถานการณ์การระบาดของโรคโควิดได้สิ้นสุดลงแล้ว และเศรษฐกิจของประเทศไทยของเรายังจะไม่ตกต่ำเหมือนในหลายประเทศ แต่บริษัทก็ยังเฝ้าระวังอย่างต่อเนื่อง ติดตามข่าวอย่างใกล้ชิด รวมถึงการมองหาโอกาสทางธุรกิจจากภาวะวิกฤตดังกล่าว

ความเสี่ยงจากความมั่นคงปลอดภัยทางไซเบอร์

ธุรกิจของบริษัทที่อยู่ในภาคอุตสาหกรรม มุ่งเน้นการค้ากับผู้ค้ารายใหญ่ ดังนั้นความเสี่ยงในทางไซเบอร์จึงไม่สูงนัก แต่อย่างไรก็ตามบริษัทก็มีการติดตามทิศทางและแนวโน้มในเรื่องดังกล่าว และพัฒนาระบบสารสนเทศพื้นฐานให้มีความปลอดภัยจากการโจมตีจากผู้ไม่ประสงค์ดีอย่างครบถ้วนโดยเฉพาะอย่างยิ่ง การสร้างระบบข้อมูลในองค์กรให้เป็นระบบปิด และเปิดให้มีการเข้าถึงจากบุคคลภายนอกเท่าที่จำเป็น และมีการสร้างระบบป้องกันอย่างครบถ้วน

ความเสี่ยงด้านการเงิน

- ความเสี่ยงจากการเปลี่ยนแปลงของอัตราแลกเปลี่ยน

การเปลี่ยนแปลงของค่าเงินบาทต่อเงินดอลลาร์สหรัฐมีผลกระทบโดยตรงต่อผลการดำเนินงานของบริษัท เนื่องจากการนำเข้าสินค้าจากต่างประเทศจะตกผลงสัญญาซื้อขายเป็นเงินดอลลาร์สหรัฐเป็นหลัก ทั้งนี้บริษัทได้กำหนดมาตรการในการลดความเสี่ยงจากความเสี่ยงของอัตราแลกเปลี่ยนระหว่างเงินบาทและเงินดอลลาร์สหรัฐ โดยพิจารณาจากการบันทึกทางบัญชีและการชำระค่าสินค้าดังกล่าวตามหลักการดังนี้คือ

1. บริษัทจะบันทึกต้นทุนของสินค้านำเข้าโดยแปลงเป็นเงินบาทตามอัตราแลกเปลี่ยน ณ วันที่ผู้ขายส่งสินค้าลงเรือ ตามเงื่อนไขการซื้อขาย และเมื่อผู้ขายส่งเอกสารมาเรียกเก็บค่าสินค้าบริษัทจะใช้สินเชื่อบริษัท T/R (Trust Receipt) ระยะเวลา 90 วัน เพื่อขยายเวลาชำระคืน โดย T/R ที่ใช้นี้จะเป็นสกุลเงินบาท หรือเงินดอลลาร์สหรัฐก็ได้ ในกรณีที่ใช้ T/R เป็นเงินดอลลาร์สหรัฐ บริษัทจะแปลงเป็นเงินบาทในช่วงใดก็ได้ ซึ่งจากกลไกนี้บริษัทสามารถใช้เป็นเครื่องมือในการบริหารความเสี่ยงจากอัตราแลกเปลี่ยน โดยแปลงเป็นเงินบาทเมื่อค่าเงินดอลลาร์สหรัฐอ่อนตัวลงเมื่อเทียบกับวันที่บันทึกต้นทุนสินค้า
2. การปรับราคาสินค้าตามการเปลี่ยนแปลงของค่าเงินบาท ซึ่งจะส่งผลกระทบต่อผลการดำเนินงาน การเปลี่ยนแปลงค่าเงินไปยังผู้ซื้อ หรือมีการปรับราคาลดลงเพื่อให้สามารถแข่งขันในด้านราคาได้
3. บริหารสินค้าคงคลังให้อยู่ในระดับที่เหมาะสม ไม่สูงเกินไปจนทำให้ความเสี่ยงจากอัตราแลกเปลี่ยนสูงเกินกว่าที่องค์กรพึงจะได้รับได้ โดยการรักษาความสัมพันธ์ระหว่างยอดการสั่งซื้อ ยอดขายในแต่ละช่วงเวลา
4. ปรับสัดส่วนระหว่างการสั่งซื้อสินค้าจากต่างประเทศ และการสั่งซื้อในประเทศโดยคำนึงถึงอัตราแลกเปลี่ยนอย่างสม่ำเสมอ

ทั้งนี้การจัดการด้านอัตราแลกเปลี่ยนนี้จะต้องมีการติดตามจากบุคลากรที่มีความชำนาญเฉพาะด้าน มีความคุ้นเคยกับการใช้เครื่องมือการบริหารความเสี่ยงทุกรูปแบบ สามารถเลือกใช้เครื่องมือเหล่านั้นได้เหมาะสมกับสถานการณ์ และมีความเข้าใจในมาตรฐานการบัญชีซึ่งมีการบันทึกเพื่อรับรู้การเปลี่ยนแปลงของอัตราแลกเปลี่ยนสำหรับภาระหนี้สินที่เป็นเงินตราต่างประเทศในทุก ๆ ไตรมาส

- ความเสี่ยงจากการจัดหาเงินทุน

ธุรกิจของบริษัทเป็นกิจการที่ต้องอาศัยเงินทุนในการประกอบการสูง ดังนั้นการจัดหาเงินทุนจึงเป็นหัวใจสำคัญในการบริหารสภาพคล่อง และส่งผลต่อการสต็อกสินค้าเพื่อการทำกำไรโดยตรง บริษัทมีการบริหารความเสี่ยงในการจัดหาเงินทุนภายใต้หลักการดังต่อไปนี้คือ

1. จำแนกการลงทุนในสินทรัพย์แต่ละประเภทอย่างชัดเจนว่าเป็นการลงทุนในสินทรัพย์หมุนเวียนหรือสินทรัพย์ถาวร
2. ใช้แหล่งที่มาของเงินทุนตามหลักการที่เหมาะสม ยกตัวอย่างเช่น การลงทุนในทรัพย์สินถาวรก็จะใช้การจัดหาเงินกู้ระยะยาว หรือส่วนของทุน เป็นหลัก
3. ดำรงสัดส่วนหนี้สินต่อทุนให้อยู่ในระดับที่สถาบันการเงินยอมรับได้ และติดตามความสามารถในการชำระคืนเงินกู้ (Debt Service Coverage Ratio : DSCR) อย่างใกล้ชิด
4. สร้างระบบสำรองสภาพคล่องให้อยู่ในระดับที่ปลอดภัยทั้งการใช้จ่ายเงินเบิกเกินบัญชี การสำรองวงเงินกู้ที่ยังไม่ได้เบิกใช้จากธนาคารพาณิชย์



5. พัฒนาการจัดหาแหล่งเงินทุน โดยอาศัยกลไกตลาดทุนในฐานะที่เป็นบริษัทจดทะเบียนในตลาดหลักทรัพย์
6. มีการวางแผนการจัดหาแหล่งเงินทุน และศึกษาความเป็นไปได้ของโครงการที่ลงทุนอย่างละเอียดรอบคอบ
7. มีการทบทวนการวางแผนทางการเงินเป็นระยะ สร้างมาตรการสำรองในกรณีที่การจัดหาเงินทุนไม่สามารถดำเนินการได้ตามเป้าหมายที่กำหนดไว้

2.2.2 ความเสี่ยงต่อการลงทุนของผู้ถือหลักทรัพย์

ราคาหุ้นของบริษัทเปลี่ยนแปลงเพิ่มขึ้นหรือลดลง ขึ้นอยู่กับปัจจัยต่าง ๆ หลาย ๆ ปัจจัย และปัจจัยที่สำคัญอย่างหนึ่งคือ ผลการประกอบการของบริษัท ในฐานะของผู้บริหารงานเพื่อสร้างรายได้และผลกำไรที่ดีนั้น คณะผู้บริหารมุ่งมั่น ทดมเท อย่างสุดความสามารถในการผลักดันให้บริษัทมีผลประกอบการที่ดี ภายใต้สภาพความเสี่ยงในเกณฑ์ที่เหมาะสม อีกทั้งพัฒนาศักยภาพในการทำกำไรอย่างต่อเนื่องทั้งในแง่การขยายการลงทุน และการแสวงหาโอกาสทางการตลาดใหม่ ภายใต้ข้อจำกัดด้านการรักษาระดับความเสี่ยง ด้วยแนวทางการขยายการลงทุนไปสู่ธุรกิจต้นน้ำ เพื่อที่จะสร้างเสถียรภาพในแง่ปริมาณและราคาวัตถุดิบ บริษัทเชื่อมั่นว่าจะสามารถลดความเสี่ยงจากการผันผวนของราคาวัตถุดิบได้ค่อนข้างมาก

สำหรับปัจจัยที่สำคัญอีกปัจจัยหนึ่งที่มีผลกระทบกับนักลงทุนในเกณฑ์ที่สูงพอสมควรคือ การจ่ายเงินปันผล ที่ผ่านมามีบริษัทมีนโยบายที่จะจ่ายเงินปันผลเท่ากับครึ่งหนึ่งของกำไรสุทธิในปีที่ผ่านมา อย่างไรก็ตามการจ่ายปันผลนั้นจะดำเนินการได้ก็ต่อเมื่อบริษัทมีกำไรสะสม และไม่ทำให้การลงทุนในโครงการใหม่ ๆ มีความเสี่ยงในด้านแหล่งที่มาของเงินทุนจนเกินไปบริษัทพยายามหาช่องทางใหม่ ๆ ในการระดมทุน ควบคู่ไปกับการการจ่ายเงินปันผลในระดับที่เหมาะสม เพื่อสร้างผลตอบแทนที่เหมาะสมกับนักลงทุน ซึ่งเป็นการสร้างความเชื่อมั่นให้กับนักลงทุนในระยะยาว

นอกเหนือจากปัจจัย 2 ปัจจัยดังที่ได้กล่าวไปแล้วนั้น ยังมีอีกหลายปัจจัยที่จะส่งผลต่อราคาหุ้นของบริษัท ซึ่งเป็นปัจจัยที่ไม่สามารถควบคุมได้เช่น

- ราคาตลาดโลกของเหล็ก
 - การเพิ่มขึ้นหรือลดลงของการสร้างอาคารโรงงานในภาคอุตสาหกรรม และพาณิชย์กรรม
- ปัจจัยดังกล่าว อาจทำให้ราคาหุ้นแกว่งตัว หรือไม่เป็นไปตามการคาดหวังของนักลงทุน



3. การขับเคลื่อนธุรกิจเพื่อความยั่งยืน

PERM ดำเนินธุรกิจบนหลักการของการเป็นธุรกิจที่ยั่งยืนภายใต้การกำกับดูแลกิจการที่ดี และการบริหารจัดการความเสี่ยงที่เหมาะสม เพื่อเสริมสร้างความสมดุลทั้ง 3 มิติ คือ เศรษฐกิจ สังคม และสิ่งแวดล้อมเพื่ออำนวยความสะดวกแก่ผู้มีส่วนได้เสียทุกฝ่ายและสอดคล้องตามเป้าหมายการพัฒนาที่ยั่งยืน (Sustainable Development Goals : SDGs) โดยคณะกรรมการบริษัทได้ประกาศ “นโยบายด้านการพัฒนาอย่างยั่งยืน” ขึ้นและถ่ายทอดไปสู่การปฏิบัติ ทั้งทั้งองค์กรและตลอดสายโซ่อุปทานผ่านช่องทางต่าง ๆ เพื่อขับเคลื่อนองค์กรให้มีการดำเนินงานที่ดี ภายใต้วิธีปฏิบัติที่ชัดเจน โปร่งใส และพร้อมที่จะปรับตัวต่อความเปลี่ยนแปลงอย่างมีประสิทธิภาพ และเป็นไปตามมาตรฐานสากล

3.1 นโยบายด้านการพัฒนาอย่างยั่งยืน

ด้านเศรษฐกิจ

1. ดำเนินธุรกิจตามหลักธรรมาภิบาลที่ดี
2. ยึดหลักคุณธรรมและโปร่งใส
3. มุ่งมั่นที่จะเสนอผลิตภัณฑ์ที่ให้ความคุ้มค่าสูงสุด
4. พัฒนานวัตกรรมอย่างต่อเนื่อง
5. เลือกใช้เทคโนโลยีที่ทันสมัย
6. บริหารจัดการความเสี่ยงอย่างมีประสิทธิภาพ
7. ส่งเสริมและสนับสนุนให้พันธมิตร คู่ค้า และผู้มีส่วนได้เสียดำเนินธุรกิจตามแนวทางการพัฒนาอย่างยั่งยืน

ด้านสังคม

1. คำนึงถึงหลักมนุษยธรรม และศักดิ์ศรีความเป็นมนุษย์
2. สร้างวัฒนธรรมการอยู่ร่วมกันฉันท์พี่น้อง
3. ดูแลสุขอนามัย และความปลอดภัยของพนักงาน
4. ส่งเสริมและพัฒนาศักยภาพบุคลากรในองค์กรอย่างต่อเนื่อง
5. พัฒนาความเป็นอยู่และสภาพแวดล้อมของชุมชน

ด้านสิ่งแวดล้อม

1. ใช้พลังงานแสงอาทิตย์เป็นพลังงานทดแทน เพื่อลดก๊าซเรือนกระจก
2. เลือกใช้เครื่องจักรและกระบวนการผลิตที่ก่อให้เกิดของเสียน้อยที่สุด
3. ใช้เทคโนโลยี เพื่อพัฒนาการบริหารจัดการสิ่งแวดล้อม
4. สร้างมาตรฐานของสถานประกอบการที่สะอาด สะอาด และปลอดภัย
5. สร้างพื้นที่สีเขียวภายในสถานประกอบการให้ได้มากที่สุด



กิจกรรมเพื่อประโยชน์ต่อสังคมและสิ่งแวดล้อม (CSR-After-Process)

1. โครงการโลหิตนี้ เพื่อต่อชีวิตให้กันและกัน

ระยะเวลา/วันที่จัดกิจกรรม	ตั้งแต่วันที่ 1 มิถุนายน 2565 - 31 สิงหาคม 2565
วัตถุประสงค์ในการจัดกิจกรรม	1. เพื่อเป็นส่วนหนึ่งในการจัดหา และร่วมบริจาคโลหิต 2. เพื่อให้ทางโรงพยาบาลศิริราชได้นำโลหิตที่ได้รับบริจาคในครั้งนี้ไปใช้ประโยชน์ในวงการแพทย์ เพื่อช่วยเหลือเพื่อนมนุษย์ต่อไป
สถานที่จัดกิจกรรม	อาคารหอประชุมบริษัท เพ็ญสินสตีลเว็ลส์ จำกัด (มหาชน)
กลุ่มบุคคลที่เข้าร่วมกิจกรรม	ผู้บริหาร และพนักงาน บริษัท เพ็ญสินสตีลเว็ลส์ จำกัด (มหาชน) บริษัท ชันเทคสตีลเว็ลส์ จำกัด (มหาชน)
ประโยชน์จากการจัดกิจกรรม	1. เป็นส่วนหนึ่งในการจัดหา และร่วมบริจาคโลหิต 2. โรงพยาบาลศิริราชได้นำโลหิตที่ได้รับบริจาคในครั้งนี้ไปใช้ประโยชน์ในวงการแพทย์

หลักฐานประกอบของโครงการ

วันที่ 19 สิงหาคม 2565

สถานที่ : อาคารหอประชุมบริษัท เพ็ญสินสตีลเว็ลส์ จำกัด (มหาชน)



2. โครงการ CSR เพื่อสังคมโรงเรียนบ้านทุ่งโป่ง จังหวัดเพชรบุรี

ระยะเวลา/วันที่จัดกิจกรรม	ตั้งแต่วันที่ 4 มกราคม 2565 - 29 ธันวาคม 2565
วัตถุประสงค์ในการจัดกิจกรรม	<ol style="list-style-type: none"> 1. CSR in process <ul style="list-style-type: none"> - เพื่อเชื่อมความสัมพันธ์กับพนักงาน ซึ่งเป็นทรัพยากรที่มีความสำคัญต่อบริษัท อีกทั้งยังเป็นผู้มีส่วนได้เสียทางตรงของบริษัท - เพื่อเชื่อมความสัมพันธ์กับครอบครัวของพนักงาน ซึ่งเป็นผู้มีส่วนได้เสียทางอ้อมของบริษัท 2. CSR after process <ul style="list-style-type: none"> - เพื่อซ่อมบำรุงสถานที่ให้มีความปลอดภัยต่อการใช้งาน และเอื้ออำนวยต่อการศึกษ - เพื่อส่งเสริมการศึกษาและมอบโอกาสทางการศึกษาที่ดีแก่นักเรียนในถิ่นทุรกันดารและในชนบทห่างไกลที่ขาดแคลน - เพื่อปลูกจิตสำนึกในการให้ และการทำงานเพื่อตอบแทนสังคม
สถานที่จัดกิจกรรม	โรงเรียนบ้านทุ่งโป่ง ตำบลลัดหลวง อำเภอยายาง จังหวัดเพชรบุรี
กลุ่มบุคคลที่เข้าร่วมกิจกรรม	ผู้บริหาร พนักงานและครอบครัว บริษัท เพ็ญสินสตีลเว็ลส์ จำกัด (มหาชน) บริษัท ชันเทสตีลเว็ลส์ จำกัด (มหาชน)
ประโยชน์จากการจัดกิจกรรม	<ol style="list-style-type: none"> 1. เป็นการเชื่อมความสัมพันธ์กับพนักงานและครอบครัว 2. ปลูกจิตสำนึกในการให้ และการทำงานเพื่อตอบแทนสังคม 3. โรงเรียนได้รับการซ่อมแซมบำรุงสถานที่ให้มีความปลอดภัยต่อการใช้งาน และเอื้ออำนวยต่อการศึกษ 4. นักเรียนในถิ่นทุรกันดารและในชนบทห่างไกลที่ขาดแคลนได้รับโอกาสทางการศึกษาที่ดี

หลักฐานประกอบของโครงการ

วันที่ 20 พฤศจิกายน 2565

สถานที่ : โรงเรียนบ้านทุ่งโป่ง ตำบลลัดหลวง อำเภอยายาง จังหวัดเพชรบุรี





กิจกรรม : บริจาคสิ่งของ เครื่องใช้ เครื่องดื่ม และอื่น ๆ



กิจกรรม : ติดตั้งและซ่อมแซมระบบไฟฟ้าอาคารเรียน



กิจกรรม : ติดตั้งหลังคาเมทัลชีท ขนาดพื้นที่ 250 ตารางเมตร บริเวณโรงอาหาร

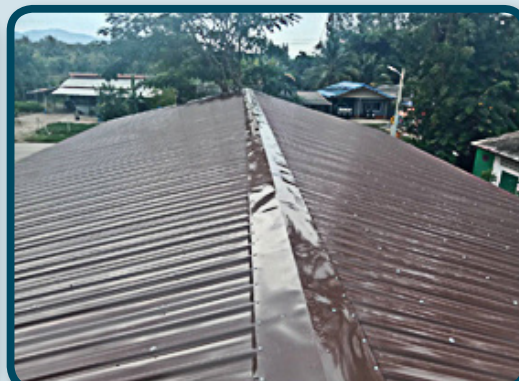

3. โครงการ CSR เพื่อสังคมโรงเรียนวัดโสภณาราม จังหวัดสมุทรสาคร

ระยะเวลา/วันที่จัดกิจกรรม	ตั้งแต่วันที่ 4 มกราคม 2565 - 29 ธันวาคม 2565
วัตถุประสงค์ในการจัดกิจกรรม	<ol style="list-style-type: none"> 1. เพื่อซ่อมบำรุงสถานที่ให้มีความปลอดภัยต่อการใช้งาน และเอื้ออำนวยต่อการเรียน 2. เพื่อส่งเสริมการศึกษาและมอบสภาพแวดล้อมในสถานศึกษาที่ดีแก่นักเรียน 3. เพื่อปลูกจิตสำนึกในการให้ และการทำงานเพื่อตอบแทนสังคม
สถานที่จัดกิจกรรม	โรงเรียนวัดโสภณาราม ตำบลโคกขาม อำเภอเมืองสมุทรสาคร จังหวัดสมุทรสาคร
กลุ่มบุคคลที่เข้าร่วมกิจกรรม	ฝ่ายบริหาร บริษัท ชันเทสตีลเว็คส์ จำกัด (มหาชน)
ประโยชน์จากการจัดกิจกรรม	นักเรียนมีสภาพแวดล้อมในสถานศึกษาที่ดี มีความปลอดภัยต่อการใช้งาน และเอื้ออำนวยต่อการเรียน ปลูกจิตสำนึกในการให้

หลักฐานประกอบของโครงการ

วันที่ 14 พฤศจิกายน 2565

สถานที่ : โรงเรียนวัดโสภณาราม ตำบลโคกขาม อำเภอเมืองสมุทรสาคร จังหวัดสมุทรสาคร

ก่อนติดตั้ง



หลังติดตั้ง





3.2 การจัดการผลกระทบต่อผู้มีส่วนได้เสียในห่วงโซ่อุปทาน

PERM ให้ความสำคัญกับการบริหารผู้มีส่วนได้เสียตลอดห่วงโซ่คุณค่าของธุรกิจ โดยครอบคลุมถึงผู้ได้รับผลกระทบหรืออาจส่งผลกระทบต่อการดำเนินงานของ PERM โดยฝ่ายจัดการของบริษัทได้ร่วมกันวิเคราะห์ พิจารณา และบริหารจัดการเพื่อให้มั่นใจว่าผู้มีส่วนได้เสียได้รับการดูแลอย่างสมดุลตามพันธกิจขององค์กร ทั้งนี้ได้จำแนกผู้มีส่วนได้เสียเป็น 6 กลุ่มด้วยกันดังนี้คือ ลูกค้า คู่ค้าและพันธมิตรทางธุรกิจ พนักงาน ผู้ลงทุน สังคมชุมชน และหน่วยงานภาครัฐ

ทั้งนี้ผู้มีส่วนได้เสียแต่ละกลุ่มมีความต้องการและความคาดหวังจากบริษัทแตกต่างกัน บริษัทได้ใช้ทุนทั้ง 6 ด้านอันได้แก่ ทุนทางการเงิน ทุนทางการผลิต ทุนทางปัญญา ทุนด้านบุคลากร ทุนทางสังคม และทุนทางสิ่งแวดล้อม เพื่อดำเนินงานที่สำคัญในการสร้างคุณค่าสู่ความยั่งยืนดังต่อไปนี้คือ

ผู้มีส่วนได้เสีย	ความต้องการ/ความคาดหวัง ของผู้มีส่วนได้เสีย	ตัวอย่างการดำเนินการที่สำคัญ
ลูกค้า	<ul style="list-style-type: none">- ผลิตภัณฑ์ที่มีคุณภาพ- การบริการที่รวดเร็วทันกาล- ความเป็นธรรมในลูกค้าแต่ละราย	<ul style="list-style-type: none">- พัฒนาคุณภาพผลิตภัณฑ์อย่างสม่ำเสมอ- สร้างนวัตกรรมใหม่ ๆ อย่างต่อเนื่อง- พัฒนาการให้บริการทั้งก่อนและหลังการขาย- มุ่งการขายระยะยาว สร้างสัมพันธ์ที่ดีกับลูกค้า
คู่ค้าและพันธมิตรทางธุรกิจ	<ul style="list-style-type: none">- ความสัมพันธ์ระยะยาวทางธุรกิจ- ความโปร่งใส เป็นธรรมและชัดเจน ในกระบวนการจัดซื้อจัดจ้าง- ปฏิบัติตามเงื่อนไขในสัญญาอย่าง เคร่งครัด	<ul style="list-style-type: none">- จัดทำทะเบียนประวัติการติดต่อและประวัติ การทำธุรกิจร่วมกัน- ให้ข้อมูล ทำความเข้าใจ กระบวนการจัดซื้อ จัดจ้างของบริษัท- จัดทำระบบการจัดซื้อจัดจ้าง การชำระเงิน ที่มีประสิทธิภาพ
พนักงาน	<ul style="list-style-type: none">- ได้รับผลตอบแทนที่เหมาะสม- ความมั่นคงและความก้าวหน้า ในการทำงาน	<ul style="list-style-type: none">- สำรวจและประเมินภาวะการจ้างงาน- ปรับปรุงสวัสดิการอย่างเหมาะสม- จัดอบรมและพัฒนาทักษะอย่างต่อเนื่อง
ผู้ลงทุน	<ul style="list-style-type: none">- ผลการดำเนินงานที่ดี- ธุรกิจมีนวัตกรรมทันต่อการเปลี่ยนแปลง ของโลก	<ul style="list-style-type: none">- ดำเนินธุรกิจด้วยความระมัดระวัง- สร้างนวัตกรรมใหม่อย่างต่อเนื่อง- สื่อสารและเปิดเผยข้อมูลอย่างเพียงพอ
สังคมชุมชน	<ul style="list-style-type: none">- ไม่ก่อให้เกิดของเสียที่อาจกระทบต่อ สุขภาพของผู้อยู่ในชุมชน	<ul style="list-style-type: none">- เลือกใช้เทคโนโลยีที่ทันสมัย และก่อให้เกิด ของเสียจากกระบวนการผลิตให้น้อยที่สุด- สื่อสารและสร้างความเข้าใจกับชุมชนอย่าง ต่อเนื่อง- ไม่มีประเด็นขัดแย้งกับชุมชน
หน่วยงานภาครัฐ	<ul style="list-style-type: none">- การเปิดเผยข้อมูลที่เพียงพอและ ทันเวลา	<ul style="list-style-type: none">- บริหารจัดการภายในเพื่อนำเสนอข้อมูลที่ ถูกต้องตามที่กำหนดไว้นำส่งให้หน่วยที่เกี่ยวข้อง ทันตามกำหนด

4. การวิเคราะห์และคำอธิบายของฝ่ายจัดการ

บริษัท เพ็ทสันสตีลเว็คส์ จำกัด (มหาชน) (PERM) มีผลการดำเนินงานโดยรวมปี 2565 โดยมีผลขาดทุนสุทธิ 464.54 ล้านบาท ซึ่งเมื่อเปรียบเทียบกับงวดเดียวกันของปีก่อนลดลงจำนวน 990.29 ล้านบาท คิดเป็นร้อยละ 188.36 โดยมีสาเหตุหลักดังต่อไปนี้

หน่วย : ล้านบาท

ผลการประกอบการ	ปี 2565	ปี 2564	▲ %
รายได้จากการขาย และบริการ	5,440.35	6,473.01	-15.95
ต้นทุนขายและบริการ	5,456.72	5,404.01	-0.98
กำไร (ขาดทุน) สุทธิ	(464.54)	525.75	-188.36

วิเคราะห์ผลการดำเนินงาน

บริษัทมีผลขาดทุนสุทธิสำหรับปี 2565 สิ้นสุด 31 ธันวาคม 2565 จำนวน 464.54 ล้านบาทลดลงจากงวดเดียวกันปีที่แล้วจำนวน 990.29 ล้านบาท คิดเป็นร้อยละ 188.36 โดยมีสาเหตุดังนี้

1. ด้านรายได้

ในปี 2565 บริษัทมีรายได้จากการขายและบริการ จำนวน 5,440.35 ล้านบาท ลดลงจากยอดขายในงวดเดียวกันของปีที่แล้วที่มีจำนวน 6,473.01 ล้านบาท ลดลงจำนวน 1,032.66 ล้านบาท หรือ คิดเป็นร้อยละ 15.95 โดยเป็นผลมาจากราคาสินค้าลดลงการชะลอตัวของเศรษฐกิจและมีผลกระทบต่อกิจการและอุตสาหกรรมส่วนใหญ่เช่นระบบห่วงโซ่อุปทานการใช้จ่ายของผู้บริโภคสถานการณ์ดังกล่าวมีผลกระทบต่อกิจการทางธุรกิจของกลุ่มบริษัทในส่วนที่เกี่ยวกับการขายสินค้าเนื่องจากการชะลอของอุตสาหกรรมหลักซึ่งส่งผลกระทบต่ออย่างมีนัยสำคัญต่อการดำเนินการ

2. ด้านค่าใช้จ่าย

- 2.1 ต้นทุนขายและบริการสำหรับปี 2565 เป็นจำนวน 5,456.72 ล้านบาทเพิ่มขึ้นจำนวน 52.71 ล้านบาท หรือคิดเป็นร้อยละ 0.98 เมื่อเปรียบเทียบกับงวดเดียวกันของปีที่แล้วในเชิงปริมาณ ทำให้บริษัทสามารถขายสินค้าได้น้อยลงผันแปรตามยอดขาย แต่เนื่องจากต้นทุนหลักที่สูงขึ้นจากการขายสินค้าคงเหลือจากปีก่อนที่มีราคาหลักที่ปรับตัวสูงขึ้น ทำให้บริษัทมีต้นทุนขายสูงขึ้น จึงทำให้ต้นทุนสินค้าลดลงในอัตราน้อยกว่ารายได้ที่ลดลงเมื่อเทียบกับงวดเดียวกันจากปีก่อน
- 2.2 ค่าใช้จ่ายในการขายและบริหารสำหรับปี 2565 มีค่าใช้จ่ายในการขายและบริหาร เป็นจำนวน 396.78 ล้านบาท ลดลงจำนวน 20.12 ล้านบาท หรือ คิดเป็นร้อยละ 4.83 เมื่อเทียบกับงวดเดียวกันปีที่แล้ว เนื่องจากบริษัทได้มีบริษัทมีการบริหารจัดการเรื่องค่าใช้จ่ายที่มีประสิทธิภาพขึ้น
- 2.3 ต้นทุนทางการเงิน (ดอกเบี้ยจ่าย) สำหรับปี 2565 เป็นจำนวนเงิน 80.25 ล้านบาท เมื่อเทียบกับงวดเดียวกันปีก่อนมีจำนวน 53.14 ล้านบาท เพิ่มขึ้นจำนวน 27.10 ล้านบาท คิดเป็นร้อยละ 50.99 เมื่อเทียบกับงวดเดียวกันปีก่อน เนื่องจากบริษัทมีการใช้เงินกู้ระยะสั้นมากขึ้นเนื่องจากบริษัทมีการสั่งซื้อสินค้าโดยการเปิดแอลซี และได้มีการใช้วงเงินกู้ระยะยาวของบริษัทในเครือเพื่อใช้ในการก่อสร้างอาคารโรงงาน จึงส่งผลทำให้บริษัทมีดอกเบี้ยจ่ายเพิ่มขึ้นเมื่อเทียบกับปีก่อน



วิเคราะห์ฐานะการเงิน

สินทรัพย์

สัดส่วนสินทรัพย์ ของบริษัท และบริษัทย่อย ประกอบด้วย

หน่วย : ล้านบาท

สินทรัพย์	ณ 31 ธันวาคม 2565	ณ 31 ธันวาคม 2564	▲ %
ลูกหนี้การค้า	143.06	148.44	-3.62
สินค้าคงเหลือ	1,490.87	2,511.92	-40.65
ที่ดิน อาคาร และ อุปกรณ์	2,147.36	1,843.90	+16.46
อื่น ๆ	553.99	269.90	+105.26
รวมสินทรัพย์	4,335.28	4,774.16	-9.19

ณ วันที่ 31 ธันวาคม 2565 บริษัทฯ มีสินทรัพย์ 4,335.28 ล้านบาท ลดลงจำนวน 438.87 ล้านบาทเปรียบเทียบกับจากปี 2564 การลดลงของทรัพย์สินรวมส่วนใหญ่มีผลมาจาก ลูกหนี้การค้าและสินค้าคงเหลือ

ในปี 2565 มีลูกหนี้การค้า 143.06 ล้านบาทลดลง 5.38 ล้านบาท หรือคิดเป็นร้อยละ 3.62 เมื่อเทียบกับปี 2564 เนื่องจากบริษัทมีนโยบายในการบริหารจัดการลูกหนี้การค้าที่มีประสิทธิภาพ สินค้าคงเหลือ จำนวน 1,490.87 ล้านบาท ลดลง จากปี 2564 จำนวน 1,021.04 ล้านบาทหรือคิดเป็นร้อยละ 40.65 เนื่องจากบริษัทมีการสั่งซื้อสินค้าต่างประเทศน้อยลงและเร่งระบายสินค้าคงเหลือในคลังสินค้าจึงส่งผลทำให้สินค้าคงเหลือลดลง

ที่ดิน อาคารและอุปกรณ์ - สุทธิ รวมเป็นจำนวนเงิน 2,147.36 ล้านบาทเพิ่มขึ้นจำนวน 303.46 ล้านบาท คิดเป็นร้อยละ 16.46 ส่วนใหญ่เป็นการลงทุนในอาคารและเครื่องจักรของบริษัทย่อย

หนี้สิน และแหล่งที่มาของเงินทุน

สัดส่วนของหนี้สินและส่วนของผู้ถือหุ้นของบริษัทและบริษัทย่อยประกอบด้วย

หน่วย : ล้านบาท

หนี้สิน และส่วนของผู้ถือหุ้น	ณ 31 ธันวาคม 2565	ณ 31 ธันวาคม 2564	▲ %
เงินกู้ยืมและสินเชื่อระยะสั้น	2,175.93	2,152.00	+1.11
เจ้าหนี้การค้า	297.53	421.03	-29.33
เงินกู้ระยะยาว	591.12	389.61	+51.72
หนี้สินอื่น ๆ	113.55	151.58	-25.09
ส่วนของผู้ถือหุ้น	1,114.50	1,626.13	-31.46
ส่วนของผู้มีส่วนได้เสียที่ไม่มีอำนาจควบคุม	42.65	33.81	+26.16
รวมหนี้สิน และ ส่วนของผู้ถือหุ้น	4,335.28	4,774.16	-9.19



หนี้สิน

ณ วันที่ 31 ธันวาคม 2565 บริษัทมีจำนวนหนี้สินทั้งหมดเป็นจำนวนเงิน 3,178.13 ล้านบาทเพิ่มขึ้นจำนวน 63.90 ล้านบาทคิดเป็นร้อยละ 2.05 สืบเนื่องมาจากบริษัทมีการเบิกใช้วงเงินกู้ยืมเงินระยะสั้น และการใช้วงเงินกู้ระยะยาวเพื่อการก่อสร้างอาคารโรงงานของบริษัทย่อย จึงทำให้หนี้สินเพิ่มขึ้น

เจ้าหนี้การค้า ณ วันที่ 31 ธันวาคม 2565 บริษัทมีเจ้าหนี้ จำนวน 297.53 ล้านบาทลดลงเป็นจำนวนเงิน 123.50 ล้านบาท คิดเป็นร้อยละ 29.33 สืบเนื่องมาจากสาเหตุทางบริษัทมีการชะลอการสั่งซื้อสินค้าจากต่างประเทศและได้มีการสั่งซื้อสินค้าจากภายในประเทศลดลง จึงส่งผลทำให้เจ้าหนี้การค้าลดลง

ส่วนของผู้ถือหุ้น

ส่วนของผู้ถือหุ้น ณ วันที่ 31 ธันวาคม 2565 มีจำนวน 1,114.50 ล้านบาทลดลง 511.63 ล้านบาท หรือคิดเป็นร้อยละ 31.46 เมื่อเทียบกับปี 2564 สาเหตุหลักเนื่องมาจากผลขาดทุนจากการดำเนินงานสำหรับปี 2565 ส่วนของบริษัทใหญ่ จำนวน 450.95 ล้านบาท และบริษัทยังมีการจ่ายเงินปันผลจากผลประกอบการปี 2664 จำนวน 90.64 ล้านบาท นอกจากนี้ บริษัทที่มีการเพิ่มทุนจากการใช้สิทธิตามตามใบสำคัญแสดงสิทธิจำนวน 29.96 ล้านบาท จึงส่งผลทำให้มีส่วนของผู้ถือหุ้นลดลงจากปี 2564



5. ข้อมูลทั่วไปและข้อมูลสำคัญอื่น

5.1 ข้อพิพาททางกฎหมาย

บริษัทและบริษัทย่อย ไม่มีคดีความทางกฎหมายที่ถูกฟ้องร้องเรียกค่าเสียหาย ณ.วันที่ 31 ธันวาคม 2565

The background features a light gray grid of squares at the bottom, transitioning into a pattern of hexagons and lines. A large, faint circular graphic with concentric rings and radiating lines is positioned on the left side. The text 'ส่วนที่ 2' is centered on the right side, with a dotted line extending from the circular graphic to the text.

ส่วนที่ 2



6. นโยบายการกำกับดูแลกิจการที่ดี

บริษัทตระหนักถึงความสำคัญของการกำกับดูแลกิจการที่ดี และเชื่อว่าการกำกับดูแลกิจการที่ดีจะช่วยให้การบริหารงานของบริษัทมีความโปร่งใส มีประสิทธิภาพ และช่วยให้บริษัทสามารถเติบโตได้อย่างยั่งยืน ดังนั้น บริษัทจึงได้จัดทำหลักการกำกับดูแลกิจการที่ดีของบริษัท (Corporate Good Governance) ขึ้น โดยยึดตามแนวทางหลักการกำกับดูแลกิจการที่ดีสำหรับบริษัทจดทะเบียน ปี 2560 ของสำนักงานคณะกรรมการกำกับหลักทรัพย์และตลาดหลักทรัพย์ (“สำนักงาน ก.ล.ต.”) เพื่อใช้เป็นแนวทางสำหรับคณะกรรมการบริษัทในการกำกับดูแลให้กิจการมีผลประโยชน์ที่ดีในระยะยาว น่าเชื่อถือสำหรับผู้ถือหุ้น และนักลงทุน ในฐานะที่เป็นบริษัทจดทะเบียนในตลาดหลักทรัพย์แห่งประเทศไทย (“ตลาดหลักทรัพย์ฯ”) ในการนี้ บริษัทมุ่งหมายที่จะประกอบธุรกิจอย่างมีประสิทธิภาพ มีจริยธรรมในการดำเนินงาน ประกอบธุรกิจที่เป็นประโยชน์ต่อสังคม พัฒนา หรือลดผลกระทบด้านลบต่อสิ่งแวดล้อม รวมถึงสามารถปรับตัวให้เหมาะสมกับการเปลี่ยนแปลงของสภาพธุรกิจได้

หลักการกำกับดูแลกิจการของบริษัทสอดคล้องกับ วิสัยทัศน์ และจริยธรรมในการดำเนินธุรกิจ มีเนื้อหาครอบคลุมถึงโครงสร้างคณะกรรมการบริษัท องค์ประกอบคณะกรรมการ บทบาทหน้าที่และความรับผิดชอบของคณะกรรมการบริษัท และคณะกรรมการชุดย่อย การบริหารความเสี่ยงและการควบคุมภายใน ความขัดแย้งทางผลประโยชน์ การต่อต้านทุจริตและคอร์รัปชัน การเปิดเผยข้อมูล การดูแลการใช้ข้อมูลภายใน ความรับผิดชอบต่อสังคมและสิ่งแวดล้อม และความสัมพันธ์กับผู้ถือหุ้น บริษัทมีนโยบายส่งเสริมให้ทุกคนในองค์กรเห็นความสำคัญของการปฏิบัติตามหลักการกำกับดูแลกิจการที่ดี โดยสื่อสารให้กับพนักงานได้ทราบในหลายช่องทาง เพื่อจะสร้างให้การกำกับดูแลกิจการที่ดีเป็นวัฒนธรรมคู่กับองค์กร

6.1 ภาพรวมของนโยบายและแนวปฏิบัติการกำกับดูแลกิจการ

6.1.1 นโยบายและแนวปฏิบัติเกี่ยวกับคณะกรรมการ

คณะกรรมการบริษัท ประกอบด้วยผู้ที่มีความรู้ ความสามารถและประสบการณ์ที่สามารถเอื้อประโยชน์ให้กับบริษัท เป็นอย่างดี แต่ละท่านปฏิบัติหน้าที่อย่างเหมาะสมและมีความรับผิดชอบในหน้าที่ให้คำชี้แนะ คำทักท้วง ที่ทรงคุณค่า เน้นย้ำและสอบถามให้บริษัทปฏิบัติตามกฎหมายที่เกี่ยวข้องอย่างครบถ้วน ทั้งนี้ มีการกำหนดนโยบายที่เกี่ยวข้องกับการกรรมการ ตามหัวข้อดังต่อไปนี้คือ

1. องค์ประกอบ คุณสมบัติ และการแต่งตั้งกรรมการของบริษัท โดยเฉพาะอย่างยิ่งคุณสมบัติต้องห้ามที่อาจจะก่อให้เกิดความขัดแย้งทางผลประโยชน์
2. บทบาท อำนาจหน้าที่และความรับผิดชอบทั้งในฐานะส่วนตัวและในฐานะองค์คณะทั้งกรรมการบริษัท และกรรมการในคณะกรรมการชุดย่อย
3. การตั้งคณะกรรมการชุดย่อยเพื่อสนับสนุนการทำงานได้แก่ คณะกรรมการตรวจสอบ คณะกรรมการบริหาร ความเสี่ยง คณะกรรมการสรรหาและกำหนดค่าตอบแทน และคณะกรรมการบริหาร
4. การจัดประชุมคณะกรรมการให้มีความสะดวก มีข้อมูลที่เพียงพอเพื่อที่จะระดมความคิดได้อย่างมีประสิทธิภาพ
5. เลขานุการบริษัทได้รับการแต่งตั้งจากคณะกรรมการบริษัทเพื่อทำหน้าที่สื่อสารระหว่างคณะกรรมการบริษัท ผู้บริหาร และผู้ถือหุ้นอย่างครบถ้วนและถูกต้อง

6.1.2 นโยบายและแนวปฏิบัติเกี่ยวกับผู้ถือหุ้นและผู้มีส่วนได้เสีย

ผู้ถือหุ้นมีฐานะเป็นเจ้าของบริษัทเป็นหลักสำคัญในการกำหนดทิศทางของบริษัท โดยการใช้สิทธิต่าง ๆ ที่พึงมีเป็นไปตามข้อกำหนดของกฎหมาย บริษัทมีหน้าที่ปฏิบัติตามข้อกำหนดของกฎหมายในเรื่องต่าง ๆ ดังนี้คือ

1. การเคารพสิทธิของผู้ถือหุ้น บริษัทได้จัดให้มีการประชุมผู้ถือหุ้นเพื่อให้ผู้ถือหุ้นสามารถใช้สิทธิได้ตามจำนวนหุ้นที่ตนเองถือได้แก่ การลงคะแนนในวาระต่าง ๆ ที่ต้องได้รับการอนุมัติจากที่ประชุม และชักถามถึงข้อสงสัยสำหรับการดำเนินงานของบริษัท
2. การปฏิบัติต่อผู้ถือหุ้นอย่างเท่าเทียมกัน แม้ว่าจะถือหุ้นไม่เท่ากันและมีสิทธิออกเสียงไม่เท่ากัน ผู้ถือหุ้นทุกรายมีสิทธิพื้นฐานในฐานะผู้ถือหุ้นเท่าเทียมกัน โดยไม่คำนึงถึง เพศ อายุ เชื้อชาติ สัญชาติ ความเชื่อถือในสังคม หรือ ความคิดเห็นทางการเมือง ทั้งนี้บริษัทจะให้โอกาสในการเสนอวาระการประชุมเพิ่มเติมเสนอชื่อบุคคลเพื่อแต่งตั้งเป็นกรรมการ ผ่านเว็บไซต์ของบริษัท บริษัทจะอำนวยความสะดวกตามสมควรให้ผู้ถือหุ้นในการเข้าร่วมการประชุม ตลอดจนการมอบฉันทะ
3. บทบาทต่อผู้มีส่วนได้เสีย ซึ่งประกอบด้วย 6 กลุ่มดังนี้ คือ
 - 3.1 ผู้ลงทุน บริษัทมุ่งที่จะสร้างผลตอบแทนที่ดี และกิจการมีการเติบโตอย่างมั่นคง
 - 3.2 พนักงาน สนับสนุนให้การทำงานอย่างมืออาชีพ มีความก้าวหน้าและมีคุณภาพชีวิตในการทำงาน
 - 3.3 ลูกค้า ได้รับความพึงพอใจจากผลิตภัณฑ์ที่มีคุณภาพ มีราคาสมเหตุสมผล
 - 3.4 คู่ค้า ดำเนินธุรกิจด้วยกันบนพื้นฐานความเป็นธรรม มีความสัมพันธ์ที่ดีในระยะยาว
 - 3.5 สังคมและชุมชน บริษัทเป็นส่วนหนึ่งของสังคมและชุมชน มีส่วนช่วยพัฒนาคุณภาพชีวิตของคนในสังคม และมีการบริหารจัดการผลกระทบต่อสิ่งแวดล้อมตามมาตรฐานสากล
 - 3.6 ภาครัฐ กิจการปฏิบัติตามข้อกำหนดของกฎหมายอย่างเคร่งครัด และในฐานะผู้เสียภาษีที่นำไปพัฒนาชาติบ้านเมือง

6.2 จริยธรรมในการดำเนินธุรกิจ

คณะกรรมการบริษัทจัดทำคู่มือจริยธรรมในการดำเนินธุรกิจ (Code of Conduct) เพื่อกำหนดเป็นพื้นฐานสำหรับการปฏิบัติงานในหน้าที่ และการปฏิบัติตามวิชาชีพ ภายใต้กรอบของกฎหมายและระเบียบของบริษัท โดยสาระสำคัญมีดังนี้คือ

6.2.1 จริยธรรมในการดำเนินธุรกิจ ประกอบด้วย

1. ยึดหลักนิติธรรม
2. มีความโปร่งใส
3. ตั้งมั่นในความยุติธรรมและมีคุณธรรม
4. ให้ความสำคัญต่อลูกค้า
5. มีความรับผิดชอบต่อสังคม



6.2.2 ข้อพึงปฏิบัติทางจริยธรรม ประกอบด้วย

1. มีภาวะผู้นำ
2. ซื่อสัตย์สุจริต
3. ปฏิบัติตามระเบียบข้อบังคับ
4. รักษาทรัพย์สิน
5. การปฏิบัติตนต่อผู้บังคับบัญชา ผู้ร่วมงาน และผู้ใต้บังคับบัญชา
6. เป็นพลเมืองดี
7. ไม่รับสิ่งตอบแทนเกินวิสัย
8. ไม่มีความขัดแย้งทางผลประโยชน์
9. ไม่ใช้ข้อมูลจำเพาะเพื่อประโยชน์ในทางมิชอบ

6.3 การเปลี่ยนแปลงและพัฒนาการที่สำคัญของนโยบาย แนวปฏิบัติ และระบบการกำกับดูแลกิจการในปี 2565

ในปี 2565 ที่ผ่านมา บริษัทมีการทบทวนนโยบายแต่ละนโยบาย กฎบัตรต่าง ๆ และกำหนดขอบเขตอำนาจหน้าที่ของผู้บริหารหลักของกิจการ เพื่อสอบทานระบบการกำกับดูแลกิจการของบริษัทอีกครั้งหนึ่ง หลังจากการพัฒนาและจัดทำเป็นลายลักษณ์อักษรในปี 2564 โดยการดำเนินการดังกล่าวเป็นไปตามข้อกำหนดของที่ประชุมคณะกรรมการบริษัท ซึ่งกำหนดให้มีการทบทวนเป็นประจำทุกปี ซึ่งปรากฏว่ามีการแก้ไขและปรับปรุง 2 นโยบายดังต่อไปนี้คือ

6.3.1 นโยบายการแจ้งเบาะแสและรับเรื่องร้องเรียนการทำความผิดและการทุจริต (Whistle blowing Policy) โดยให้กำหนดให้เฉพาะประธานกรรมการตรวจสอบ ผู้รับเรื่องร้องเรียนการทำความผิดและการทุจริต และให้ยกเลิกในส่วนของประธานกรรมการ เพื่อให้เป็นไปตามหลักการตรวจสอบที่ถูกต้องมากขึ้น โดยปราศจากอิทธิพลที่มาจากผู้ถือหุ้นรายใหญ่หรือกรรมการที่เป็นตัวแทน

6.3.2 นโยบายการกำกับดูแลและการใช้ข้อมูลภายใน (Insider Trading) เพื่อลดปัญหาการหลอกลวงหรือตกหล่นของกรรมการในการรายงานการถือและเปลี่ยนแปลงการถือหลักทรัพย์ โดยกำหนดให้เลขานุการบริษัทมีหน้าที่ในการส่งจดหมายทางอิเล็กทรอนิกส์แบบตอบรับไปยังกรรมการทุกท่านเพื่อแจ้งเตือนการจัดทำรายงานดังกล่าว

สำหรับนโยบายต่าง ๆ ที่ประกาศใช้จะมีการประกาศในเว็บไซต์ของกิจการ และติดประกาศในองค์กรให้เป็นที่ทราบโดยทั่วกัน นอกจากนี้ยังกำหนดให้พนักงานทุกคนจะต้องลงนามรับทราบและถือปฏิบัติ ซึ่งคณะกรรมการบริษัทกำหนดให้มีการประเมินความรู้ความเข้าใจในสาระสำคัญของพนักงานตั้งแต่ระดับหัวหน้าหน่วยขึ้นไปเพื่อความถูกต้องในการแนะนำและกำกับผู้ใต้บังคับบัญชา และคณะกรรมการบริษัทจะทำการทบทวนเพื่อปรับปรุงให้นโยบาย กฎบัตร และขอบเขตอำนาจหน้าที่เหมาะสมกับการดำเนินงานและการเปลี่ยนแปลงที่เกิดขึ้นอย่างสม่ำเสมอ

7. โครงสร้างการกำกับดูแลกิจการและข้อมูลที่สำคัญ

7.1 โครงสร้างการกำกับดูแลกิจการ

แผนภูมิองค์กร ณ.วันที่ 31 ธันวาคม 2565

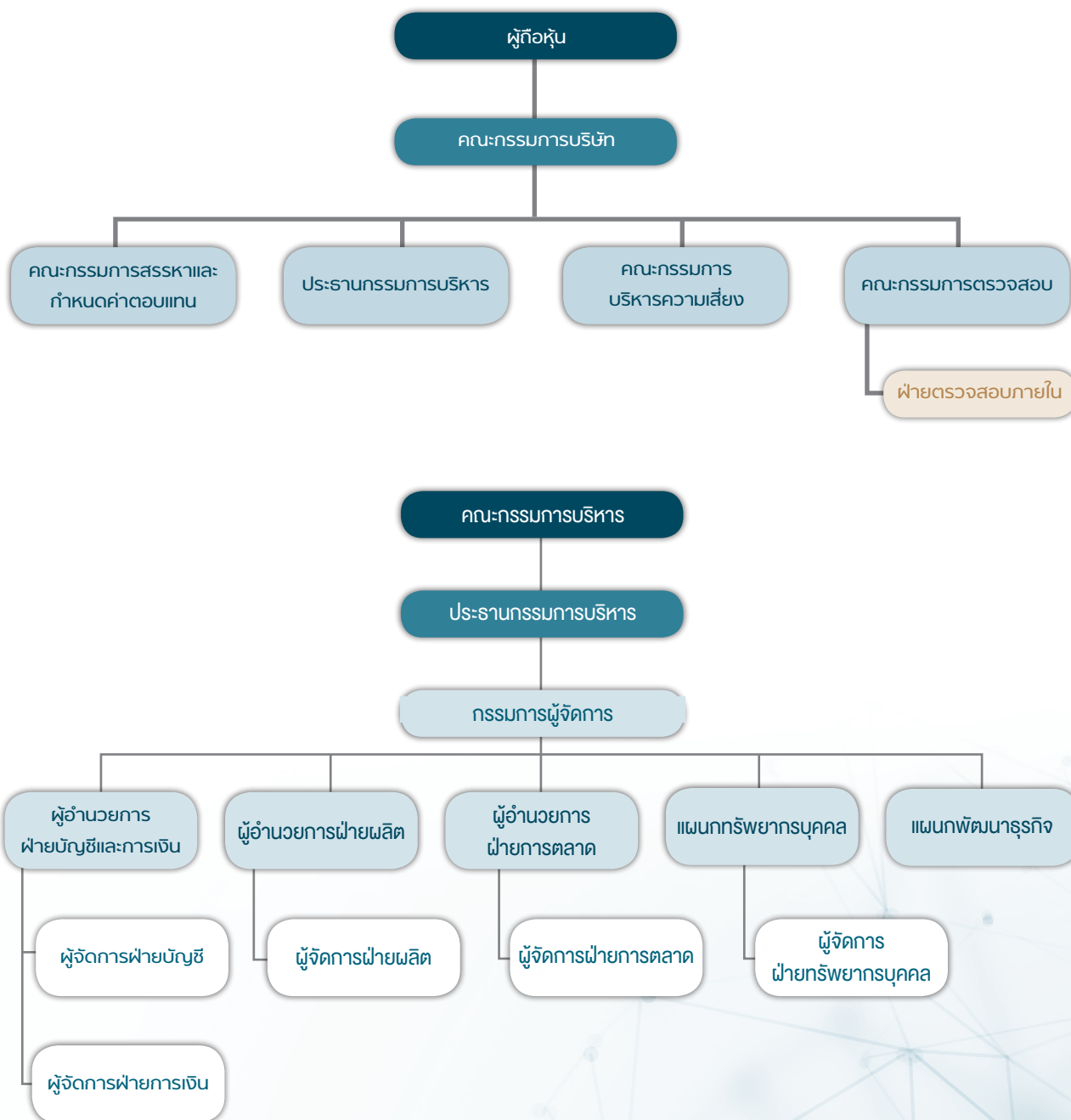



7.2 ข้อมูลเกี่ยวกับคณะกรรมการบริษัท

คณะกรรมการบริษัทมีบทบาทสำคัญในการกำกับดูแลกิจการ รวมถึงกำหนดทิศทาง นโยบาย และกลยุทธ์ทางธุรกิจ เพื่อประโยชน์สูงสุดของบริษัทและผู้ถือหุ้น ดังนั้นจึงมีการกำหนดองค์ประกอบ บทบาทหน้าที่ คุณสมบัติ และแนวทางการปฏิบัติในกฎบัตรคณะกรรมการบริษัท ซึ่งพอจะสรุปในสาระสำคัญดังนี้คือ

7.2.1 องค์ประกอบคณะกรรมการบริษัท ประกอบด้วยตัวแทนผู้ถือหุ้นใหญ่ ผู้บริหาร จำนวน 5 ท่าน และกรรมการอิสระอีกจำนวน 4 ท่านครบถ้วนตามข้อกำหนดของตลาดหลักทรัพย์แห่งประเทศไทย และกรรมการที่มาจากบุคคลภายนอก เป็นผู้เชี่ยวชาญ มีความรู้ความสามารถ เหมาะสมกับธุรกิจของบริษัท อีกทั้งไม่มีความสัมพันธ์ในเชิงเครือญาติกับผู้ถือหุ้นรายใหญ่ กรรมการบริษัทแต่ละท่านจะมีวาระการดำรงตำแหน่งคราวละ 3 ปี เมื่อครบกำหนดออกตามวาระ อาจได้รับพิจารณาเลือกตั้งจากที่ประชุมผู้ถือหุ้นให้เป็นกรรมการบริษัทต่อไปได้

7.2.2 ข้อมูลคณะกรรมการบริษัท ณ วันที่ 31 ธันวาคม 2565 บริษัทประกอบด้วย กรรมการบริษัทจำนวน 9 ท่าน ดังรายละเอียดต่อไปนี้คือ

ชื่อ - สกุล		ตำแหน่ง
1. นายชูเกียรติ	ยงวงศ์ไพบูลย์	ประธานกรรมการ
2. นายชูชีพ	ยงวงศ์ไพบูลย์	กรรมการ
3. นายกันต์	อรรถยัรวรวิทย์	กรรมการ
4. ดร.เพิ่มศิลป์	ยงวงศ์ไพบูลย์	กรรมการ
5. พลเอก ดร.มนตรี	ศุภาพร	กรรมการ/กรรมการอิสระ
6. พลตำรวจตรีสหัสชัย	อินทสุขศรี	กรรมการ/กรรมการอิสระ
7. นายวัชรินทร์	ดวงดารา	กรรมการ/กรรมการอิสระ
8. นายกุศล	ศรีเปารยะ	กรรมการ/กรรมการอิสระ
9. นายฆนณ	ยงวงศ์ไพบูลย์	กรรมการ/เลขานุการบริษัท

7.2.3 บทบาท หน้าที่ของคณะกรรมการบริษัท

- (1) อำนาจ หน้าที่ของคณะกรรมการบริษัท คณะกรรมการบริษัทในฐานะตัวแทนที่ได้รับการแต่งตั้งจากที่ประชุมผู้ถือหุ้นมีหน้าที่หลักในการบริหารงานบริษัท ในการกำหนดแนวทางในการดำเนินธุรกิจของบริษัท กำหนดวิสัยทัศน์ กลยุทธ์ นโยบาย เป้าหมายและงบประมาณประจำปี รวมถึงการติดตามและประเมินผลการดำเนินงาน และจะต้องกำกับดูแลให้กิจการดำเนินการตามหลักกำกับดูแลกิจการที่ดี โดยแต่งตั้งผู้บริหารเพื่อปฏิบัติงานของบริษัทให้เป็นไปตามเป้าหมายทางธุรกิจ และแต่งตั้งคณะกรรมการชุดย่อยต่าง ๆ เช่น คณะกรรมการบริหาร คณะกรรมการตรวจสอบ คณะกรรมการบริหารความเสี่ยง เป็นต้นมาช่วยกำกับดูแลให้การดำเนินงานของบริษัทถูกต้องตามข้อกำหนดของกฎหมาย และถูกต้องตามหลักการปฏิบัติสากล
- (2) กรรมการผู้มีอำนาจลงนามผูกพันบริษัท ณ วันที่ 31 ธันวาคม 2565 คณะกรรมการบริษัทกำหนดให้กรรมการดังต่อไปนี้เป็นผู้มีอำนาจลงนามผูกพันบริษัท “นายชูเกียรติ ยงวงศ์ไพบูลย์ นายชูชีพ ยงวงศ์ไพบูลย์ นายเพิ่มศิลป์ ยงวงศ์ไพบูลย์ นายฆนณ ยงวงศ์ไพบูลย์ กรรมการสองคนลงลายมือชื่อร่วมกันและประทับตราสำคัญของบริษัท”

- (3) คุณสมบัติกรรมการ กรรมการของบริษัทจะต้องเป็นบุคคลที่มีความรู้ความสามารถ มีความซื่อสัตย์สุจริต มีจริยธรรมในการดำเนินธุรกิจ และมีคุณสมบัติครบถ้วนและไม่มีลักษณะต้องห้ามตามกฎหมายว่าด้วยบริษัทมหาชนจำกัด และกฎหมายว่าด้วยพระราชบัญญัติหลักทรัพย์และตลาดหลักทรัพย์ และกฎหมายที่เกี่ยวข้อง และที่สำคัญคือจะต้องไม่เป็นบุคคลซึ่งประกอบกิจการอันมีสภาพเดียวกันและเป็นการแข่งขันกับกิจการของบริษัท

ในกรณีที่เป็นการแต่งตั้งกรรมการอิสระ ผู้ที่ได้รับคัดเลือกเป็นกรรมการอิสระจะต้องมีคุณสมบัติเกี่ยวกับความเป็นอิสระตามที่บริษัท และประกาศคณะกรรมการกำกับตลาดทุนกำหนด โดยจะต้องเป็นบุคคลที่สามารถดูแลผลประโยชน์ของผู้ถือหุ้นทุกรายได้อย่างเท่าเทียมกัน เพื่อป้องกันความขัดแย้งทางผลประโยชน์ และสามารถเข้าร่วมประชุมคณะกรรมการบริษัทโดยให้ความเห็นอย่างเป็นอิสระได้

ทั้งนี้ บริษัทกำหนดให้กรรมการที่ไม่ทำหน้าที่เป็นผู้บริหาร เป็นกรรมการที่เป็นอิสระจากฝ่ายจัดการ ผู้ถือหุ้นรายใหญ่ และผู้มีอำนาจควบคุม และเป็นผู้ซึ่งไม่มีความสัมพันธ์ทางธุรกิจกับบริษัทในลักษณะที่จะให้มีข้อจำกัดในการแสดงความเห็นที่เป็นอิสระ และจะต้องมีคุณสมบัติเพิ่มเติม ดังต่อไปนี้

- (1) ถือหุ้นไม่เกินร้อยละ 1 ของจำนวนหุ้นที่มีสิทธิออกเสียงของทั้งหมดของบริษัท บริษัทใหญ่ บริษัทย่อย บริษัทร่วม ผู้ถือหุ้นรายใหญ่ หรือผู้มีอำนาจควบคุมของบริษัท ทั้งนี้ ให้นับรวมการถือหุ้นของผู้ที่เกี่ยวข้องของกรรมการอิสระรายนั้น ๆ ด้วย
- (2) ไม่เป็นหรือเคยเป็นกรรมการที่มีส่วนร่วมในการบริหารงาน ลูกจ้าง พนักงาน ที่ปรึกษาที่ได้เงินเดือนประจำ หรือผู้มีอำนาจควบคุมของบริษัท บริษัทใหญ่ บริษัทย่อย บริษัทร่วม บริษัทย่อย ลำดับเดียวกัน ผู้ถือหุ้นรายใหญ่ หรือของผู้มีอำนาจควบคุมของบริษัท เว้นแต่จะได้พ้นจากการมีลักษณะดังกล่าวมาแล้วไม่น้อยกว่า 2 ปี ก่อนได้รับการแต่งตั้ง ทั้งนี้ ลักษณะต้องห้ามดังกล่าวไม่รวมถึงในกรณีที่กรรมการอิสระเคยเป็นข้าราชการ หรือที่ปรึกษาของส่วนราชการซึ่งเป็นผู้ถือหุ้นรายใหญ่ หรือผู้มีอำนาจควบคุมของบริษัท
- (3) ไม่เป็นบุคคลที่มีความสัมพันธ์ทางสายโลหิต หรือโดยการจดทะเบียนตามกฎหมายในลักษณะที่เป็นบิดา มารดา คู่สมรส พี่น้อง และบุตร รวมทั้งคู่สมรสของบุตร ของกรรมการรายอื่น ผู้บริหารบริษัท ผู้ถือหุ้นรายใหญ่ ผู้มีอำนาจควบคุม หรือบุคคลที่จะได้รับการเสนอให้เป็นกรรมการ ผู้บริหาร หรือผู้มีอำนาจควบคุมของบริษัทหรือบริษัทย่อย
- (4) ไม่มีหรือเคยมีความสัมพันธ์ทางธุรกิจกับบริษัท บริษัทใหญ่ บริษัทย่อย บริษัทร่วม ผู้ถือหุ้นรายใหญ่ หรือผู้มีอำนาจควบคุมของบริษัท ในลักษณะที่อาจเป็นการขัดขวางการใช้จรรยาบรรณอย่างอิสระของตน รวมทั้งไม่เป็นหรือเคยเป็นผู้ถือหุ้นที่มีนัย หรือผู้มีอำนาจควบคุมของผู้ที่มีความสัมพันธ์ทางธุรกิจกับบริษัท บริษัทใหญ่ บริษัทย่อย บริษัทร่วม ผู้ถือหุ้นรายใหญ่ หรือผู้มีอำนาจควบคุมของบริษัท เว้นแต่จะได้พ้นจากการมีลักษณะดังกล่าวมาแล้วไม่น้อยกว่า 2 ปี ก่อนได้รับการแต่งตั้ง

ทั้งนี้ ความสัมพันธ์ทางธุรกิจ ตามวรรคหนึ่ง รวมถึงการทำรายการทางการค้าที่กระทำเป็นปกติเพื่อประกอบกิจการ การเช่าหรือให้เช่าอสังหาริมทรัพย์ รายการเกี่ยวกับสินทรัพย์หรือบริการ หรือการให้หรือรับความช่วยเหลือทางการเงิน ด้วยการรับหรือให้กู้ยืม ค้ำประกัน การให้สินทรัพย์เป็นหลักประกันหนี้สิน รวมถึงพฤติกรรมอื่นที่ตนเองเดียวกัน ซึ่งเป็นผลให้บริษัทหรือคู่สัญญา มีภาระหนี้ที่ต้องชำระต่ออีกฝ่ายหนึ่ง ตั้งแต่ร้อยละ 3 ของสินทรัพย์ที่มีตัวตนสุทธิของบริษัท หรือตั้งแต่ 20 ล้านบาทขึ้นไป แล้วแต่จำนวนใดจะต่ำกว่า ทั้งนี้ การคำนวณภาระหนี้ดังกล่าวให้เป็นไปตามวิธีการคำนวณมูลค่าของรายการที่เกี่ยวข้องกันโดยการอนุโลม แต่ในการพิจารณาภาระหนี้ดังกล่าว ให้นับรวมภาระหนี้ที่เกิดขึ้นในระหว่าง 1 ปีก่อนวันที่มีความสัมพันธ์ทางธุรกิจกับบุคคลเดียวกัน



- (5) ไม่เป็นหรือเคยเป็นผู้สอบบัญชีของบริษัท บริษัทใหญ่ บริษัทย่อย บริษัทร่วม ผู้ถือหุ้นรายใหญ่ หรือผู้มีอำนาจควบคุมของบริษัท และไม่เป็นผู้ถือหุ้นที่มีนัย ผู้มีอำนาจควบคุม หรือหุ้นส่วนของสำนักงานสอบบัญชี ซึ่งมีผู้สอบบัญชีของบริษัท บริษัทใหญ่ บริษัทย่อย บริษัทร่วม ผู้ถือหุ้นรายใหญ่ หรือผู้มีอำนาจควบคุมของบริษัทสังกัดอยู่ เว้นแต่จะได้พ้นจากการมีลักษณะดังกล่าวมาแล้วไม่น้อยกว่า 2 ปี ก่อนได้รับการแต่งตั้ง
- (6) ไม่เป็นหรือเคยเป็นผู้ให้บริการทางวิชาชีพใด ๆ ซึ่งรวมถึงการให้บริการเป็นที่ปรึกษากฎหมายหรือที่ปรึกษาทางการเงิน ซึ่งได้รับค่าบริการเกินกว่า 2 ล้านบาท ต่อปี จากบริษัท บริษัทใหญ่ บริษัทย่อย บริษัทร่วม ผู้ถือหุ้นรายใหญ่ หรือผู้มีอำนาจควบคุมของบริษัท และไม่เป็นผู้ถือหุ้นที่มีนัย ผู้มีอำนาจควบคุม หรือหุ้นส่วนของผู้ให้บริการทางวิชาชีพนั้นด้วย เว้นแต่จะได้พ้นจากการมีลักษณะดังกล่าวมาแล้วไม่น้อยกว่า 2 ปี ก่อนได้รับการแต่งตั้ง
- (7) ไม่เป็นกรรมการที่ได้รับการแต่งตั้งขึ้นเพื่อเป็นตัวแทนของกรรมการของบริษัท ผู้ถือหุ้นรายใหญ่ หรือผู้ถือหุ้นซึ่งเป็นผู้ที่เกี่ยวข้องกับผู้ถือหุ้นรายใหญ่
- (8) ไม่ประกอบกิจการที่มีสภาพอย่างเดียวกัน และเป็นการแข่งขันที่มีนัยกับกิจการของบริษัทหรือบริษัทย่อย หรือไม่เป็นหุ้นส่วนที่มีนัยในห้างหุ้นส่วน หรือเป็นกรรมการที่มีส่วนร่วมบริหารงาน ลูกจ้าง พนักงานที่ปรึกษาที่รับเงินเดือนประจำ หรือถือหุ้นเกินร้อยละ 1 ของจำนวนหุ้นที่มีสิทธิออกเสียงทั้งหมดของบริษัทอื่น ซึ่งประกอบกิจการที่มีสภาพอย่างเดียวกันและเป็นการแข่งขันที่มีนัยกับกิจการของบริษัทหรือบริษัทย่อย
- (9) ไม่มีลักษณะอื่นใดที่ทำให้ไม่สามารถให้ความเห็นอย่างอิสระเกี่ยวกับการดำเนินงานของบริษัท ในกรณีที่บุคคลที่เสนอให้แต่งตั้งเป็นกรรมการอิสระ เป็นบุคคลที่มีหรือเคยมีความสัมพันธ์ทางธุรกิจหรือการให้บริการทางวิชาชีพเกินมูลค่าที่กำหนดตาม (ง) หรือ (ฉ) ข้างต้น บริษัทอาจพิจารณาแต่งตั้งบุคคลดังกล่าวให้ดำรงตำแหน่งเป็นกรรมการอิสระได้ ทั้งนี้ บริษัทต้องจัดให้มีความเห็นคณะกรรมการบริษัทที่แสดงว่าได้พิจารณาตามหลักในมาตรา 89/7 แห่ง พระราชบัญญัติบริษัทมหาชนจำกัด พ.ศ. 2535 (และที่ได้มีการแก้ไขเพิ่มเติม) แล้วว่า การแต่งตั้งบุคคลดังกล่าวไม่มีผลกระทบต่อการปฏิบัติหน้าที่และการให้ความเห็นที่เป็นอิสระ และจัดให้มีการเปิดเผยข้อมูลต่อไปในหนังสือนัดประชุมผู้ถือหุ้นในวาระพิจารณาแต่งตั้งบุคคลดังกล่าวเป็นกรรมการอิสระด้วย
 - (9.1) ลักษณะความสัมพันธ์ทางธุรกิจหรือการให้บริการทางวิชาชีพ ที่ทำให้บุคคลดังกล่าวมีคุณสมบัติไม่เป็นไปตามหลักเกณฑ์ที่กำหนด
 - (9.2) เหตุผลและความจำเป็นที่ยังคงหรือแต่งตั้งให้บุคคลดังกล่าวเป็นกรรมการอิสระ
 - (9.3) ความเห็นของคณะกรรมการบริษัทในการเสนอให้มีการแต่งตั้งบุคคลดังกล่าวเป็นกรรมการอิสระ
ทั้งนี้ บุคคลที่ได้รับการแต่งตั้งให้เป็นกรรมการอิสระที่มีคุณสมบัติตามข้อ (1) ถึง (9) รวมถึงตามข้อยกเว้นเรื่องความสัมพันธ์ทางธุรกิจหรือการให้บริการทางวิชาชีพ ข้างต้น อาจได้รับมอบหมายจากคณะกรรมการบริษัทให้มีอำนาจในการตัดสินใจเกี่ยวกับการดำเนินงานของบริษัท บริษัทย่อย บริษัทร่วม ผู้ถือหุ้นรายใหญ่ หรือผู้มีอำนาจควบคุมของบริษัท ในรูปแบบขององค์คณะ (Collective Decision) ได้

7.3 ข้อมูลเกี่ยวกับคณะกรรมการชุดย่อย

คณะกรรมการบริษัทได้แต่งตั้งคณะกรรมการชุดย่อยเพื่อ กำกับดูแลงานเฉพาะด้าน 4 คณะด้วยกัน โดย คณะกรรมการชุดย่อยจะทำหน้าที่ตามที่ได้รับมอบหมายและเป็นไปตามข้อกำหนดของตลาดหลักทรัพย์แห่งประเทศไทย ดังต่อไปนี้คือ

7.3.1 คณะกรรมการตรวจสอบ ประกอบด้วยกรรมการอิสระ 4 ท่าน ดังต่อไปนี้คือ

ชื่อ - สกุล		ตำแหน่ง
1. พลเอก ดร.มนตรี	ศุภาพร	ประธานกรรมการตรวจสอบ
2. พลตำรวจตรีสหัสชัย	อินทสุขศรี	กรรมการตรวจสอบ
3. นายวัชรินทร์	ดวงดารา	กรรมการตรวจสอบ
4. นายกุล	ศรีเปารยะ	กรรมการตรวจสอบ

ทั้งนี้ นายกุล ศรีเปารยะเป็นกรรมการตรวจสอบที่มีความรู้ และประสบการณ์ด้านบัญชีและการเงินเพียงพอที่จะสามารถทำหน้าที่สอบทานความน่าเชื่อถือของงบการเงินได้ คณะกรรมการตรวจสอบมีหน้าที่ในการสอบทาน งบการเงิน สอบทานระบบควบคุมภายใน สอบทานการปฏิบัติตามกฎหมายว่าด้วยบริษัทมหาชน พระราชบัญญัติ หลักทรัพย์และตลาดหลักทรัพย์ และข้อกำหนดของตลาดหลักทรัพย์ และกฎหมายอื่น ๆ ที่เกี่ยวข้อง พร้อมทั้งเสนอที่ประชุมผู้ถือหุ้นเพื่อแต่งตั้งและกำหนดค่าตอบแทนผู้สอบบัญชีประจำปี พิจารณาการเข้าทำรายการ ที่เกี่ยวข้องกันหรือรายการที่อาจมีความขัดแย้งทางผลประโยชน์ รวมถึงการสอบทานกระบวนการภายในบริษัท ที่เกี่ยวกับการรับแจ้งเบาะแส การรับข้อร้องเรียน และการปฏิบัติงานให้เป็นไปตามนโยบายต่อต้านการคอร์รัปชัน และการกระทำทุจริต

7.3.2 คณะกรรมการสรรหาและกำหนดค่าตอบแทน ประกอบด้วยกรรมการและกรรมการอิสระ 3 ท่าน ดังต่อไปนี้คือ

ชื่อ - สกุล		ตำแหน่ง
1. พลตำรวจตรีสหัสชัย	อินทสุขศรี	ประธานกรรมการสรรหาและกำหนดค่าตอบแทน
2. นายวัชรินทร์	ดวงดารา	กรรมการสรรหาและกำหนดค่าตอบแทน
3. ดร.เพิ่มศิลป์	ยงวงศ์ไพบูลย์	กรรมการและเลขานุการสรรหาและกำหนดค่าตอบแทน

เพื่อปฏิบัติตามหลักการกำกับดูแลกิจการที่ดี คณะกรรมการบริษัทจึงมีมติแต่งตั้งคณะกรรมการสรรหา และกำหนดค่าตอบแทนเพื่อทำหน้าที่ในการพิจารณาหลักเกณฑ์และรูปแบบในการสรรหาและคัดเลือกบุคคล เพื่อเข้ารับการเสนอชื่อเป็นกรรมการ กรรมการชุดย่อย กรรมการผู้จัดการ และผู้บริหารระดับสูง ด้วยความโปร่งใส รวมถึงการพิจารณาค่าตอบแทนให้แก่บุคคลดังกล่าว ด้วยความเป็นธรรม สมเหตุสมผล และสอดคล้องกับผลการประกอบการของบริษัท ทั้งนี้เพื่อให้ค่าตอบแทนดังกล่าวอยู่ในระดับที่เหมาะสมและสามารถแข่งขันในตลาด และอุตสาหกรรมซึ่งประกอบธุรกิจเดียวกัน



7.3.3 คณะกรรมการบริหารความเสี่ยง ประกอบด้วยกรรมการและกรรมการอิสระ 4 ท่าน ดังต่อไปนี้คือ

ชื่อ - สกุล		ตำแหน่ง
1. นายวัชรินทร์	ดวงดารา	ประธานกรรมการบริหารความเสี่ยง
2. นายกุศล	ศรีเปารยะ	กรรมการบริหารความเสี่ยง
3. นายกันต์	อรรถยัวร์วิทย์	กรรมการบริหารความเสี่ยง
4. นายพณ	ยงวงศ์ไพบูลย์	กรรมการและเลขานุการบริหารความเสี่ยง

เพื่อปฏิบัติตามหลักการกำกับดูแลกิจการที่ดี คณะกรรมการบริษัทจึงมีมติแต่งตั้ง คณะกรรมการบริหารความเสี่ยงเพื่อทำหน้าที่จัดทำนโยบายบริหารความเสี่ยงของบริษัท ให้สอดคล้องกับวัตถุประสงค์ เป้าหมายหลัก กลยุทธ์ และความเสี่ยงที่ยอมรับได้ สำหรับเป็นกรอบการปฏิบัติงานในกระบวนการบริหารความเสี่ยงของทุกระดับ ให้เป็นไปในทิศทางเดียวกัน นอกจากนี้ยังจะต้องกำกับดูแลและสนับสนุนให้การบริหารความเสี่ยง ของบริษัทบรรลุผลสำเร็จตามวัตถุประสงค์และเป้าหมายที่ได้กำหนดไว้ ทั้งในระดับองค์กรและระดับโครงการ (Enterprise Wide Risk Management) โดยมุ่งเน้นให้ฝ่ายจัดการและพนักงานของบริษัททุกคนให้ความสำคัญและคำนึงถึงความเสี่ยง (Risk Awareness) และส่งเสริมให้บริษัทมีวัฒนธรรมองค์กรในการบริหารความเสี่ยง (Risk Culture) โดย คณะกรรมการบริหารความเสี่ยงจะติดตามแผนการดำเนินงานอย่างสม่ำเสมอเพื่อลดความเสี่ยงของบริษัท

7.3.4 คณะกรรมการบริหาร ประกอบด้วยกรรมการที่เป็นผู้บริหารจำนวน 3 ท่าน ดังต่อไปนี้คือ

ชื่อ - สกุล		ตำแหน่ง
1. นายชูชีพ	ยงวงศ์ไพบูลย์	ประธานกรรมการบริหาร
2. ดร.เพิ่มศิลป์	ยงวงศ์ไพบูลย์	กรรมการบริหารและเลขานุการ
3. นายพณ	ยงวงศ์ไพบูลย์	กรรมการบริหาร

คณะกรรมการบริหารได้รับการแต่งตั้งจากคณะกรรมการบริษัทเพื่อสนับสนุนให้การทำงานของ คณะกรรมการบริษัทมีประสิทธิภาพมากยิ่งขึ้น กรรมการบริหารจะแต่งตั้งจากผู้บริหารที่ปฏิบัติงานเต็มเวลา เพื่อ จะเป็นกลไกการทำงานในรูปของคณะกรรมการ เพื่อควบคุมดูแลการดำเนินงานหรือปฏิบัติงานตามที่ได้รับมอบหมายจากคณะกรรมการบริษัท รวมถึงการอนุมัติการเข้าทำสัญญา หรือธุรกรรมใดๆสำหรับการดำเนินธุรกิจตาม ปกติของบริษัท ที่เกินขอบเขตอำนาจของกรรมการผู้จัดการ ทั้งนี้การอนุมัติดังกล่าวต้องอยู่ภายในวงเงินตามที่ กำหนดไว้ในคู่มืออนุมัติ (Approval Authority Guide)

7.4 ข้อมูลเกี่ยวกับผู้บริหาร

7.4.1 รายชื่อผู้บริหาร ณ วันที่ 31 ธันวาคม 2565 มีจำนวน 6 คนประกอบด้วยบุคคลดังต่อไปนี้คือ

ชื่อ - สกุล		ตำแหน่ง
1. นายชูเกียรติ	ยงวงศ์ไพบูลย์	ประธานกรรมการ
2. นายชูชีพ	ยงวงศ์ไพบูลย์	ประธานกรรมการบริหาร
3. ดร.เพ็ญศิลป์	ยงวงศ์ไพบูลย์	กรรมการผู้จัดการ
4. นายพณ	ยงวงศ์ไพบูลย์	กรรมการบริหาร
5. นายกันต์	อรรถยัวร์วิทย์	กรรมการและที่ปรึกษา
6. นางสาวพิมพ์พิศา	พร้อมพราย	ประธานเจ้าหน้าที่การเงิน

7.4.2 นโยบายการจ่ายค่าตอบแทนกรรมการและผู้บริหาร

ในปี 2565 บริษัทมีกรรมการจำนวน 9 คน และกรรมการที่เป็นผู้บริหารจำนวน 5 คน ค่าตอบแทนที่จ่ายให้แก่ กรรมการบริษัท ตามที่ขออนุมัติจากที่ประชุมสามัญผู้ถือหุ้นประจำปี 2565 เมื่อวันที่ 28 เมษายน 2565 ดังนี้

- 1) ค่าตอบแทนกรรมการอิสระ กรรมการอิสระทุกท่านจะดำรงตำแหน่งกรรมการตรวจสอบและกรรมการชุดย่อยอื่นคือ กรรมการบริหารความเสี่ยง กรรมการสรรหาและกำหนดค่าตอบแทน แต่กรรมการอิสระจะได้รับค่าตอบแทนเป็นรายเดือนจากการดำรงตำแหน่งสูงสุดเพียงตำแหน่งเดียวเท่านั้นโดยมีรายละเอียดดังนี้
 - 1.1 ประธานกรรมการตรวจสอบและกรรมการอิสระ 35,000.- บาท/เดือน
 - 1.2 กรรมการตรวจสอบและกรรมการอิสระ 15,000.- บาท/เดือนรวมค่าตอบแทนกรรมการอิสระทั้งปี เป็นจำนวนเงินรวม 960,000.- บาท
- 2) ค่าตอบแทนกรรมการที่เป็นผู้บริหาร กรรมการที่เป็นผู้บริหารไม่ได้รับค่าตอบแทนในฐานะกรรมการ นอกจากค่าตอบแทนที่ได้รับในฐานะผู้บริหารในรูปแบบเงินเดือน และโบนัส ค่าตอบแทนกรรมการที่เป็นผู้บริหารรวม 5 คน ได้รับในปี 2565 รวมเป็นเงินทั้งสิ้น 24,385,369 บาท
- 3) ค่าตอบแทนของผู้บริหารที่ไม่ได้เป็นกรรมการ ประกอบด้วยเงินเดือน และโบนัส ค่าตอบแทนที่ให้กับผู้บริหารรวม 1 คน ได้รับในปี 2565 รวมเป็นเงินทั้งสิ้น 2,160,000 บาท

นอกจากนี้กรรมการที่เป็นผู้บริหาร 2 คนและผู้บริหารอีก 1 คนยังได้รับสวัสดิการจากเงินสมทบกองทุนสำรองเลี้ยงชีพในอัตรา ร้อยละ 2 ของเงินเดือนตามระเบียบบริษัท อีกด้วย



7.5 ข้อมูลเกี่ยวกับพนักงาน

7.5.1 จำนวนพนักงานและค่าตอบแทน

บริษัทมีพนักงานทั้งหมด 134 คน โดยใน ปี 2565 บริษัทได้จ่ายค่าตอบแทนให้พนักงานจำนวนทั้งสิ้น 62,148,761 บาท ซึ่งเป็นค่าตอบแทนได้แก่เงินเดือน ค่าล่วงเวลา เงินเบี้ยขยัน เงินโบนัสเงินประกันสังคม และเงินสำรองเลี้ยงชีพ

ปี 2565	สายงานโรงงาน	สายงานขาย	สายงานบริหาร	รวม
พนักงานปฏิบัติการ 130 คน	16,175,396	2,300,430	19,993,655	38,469,481
ผู้บริหาร 4 คน	-	-	23,679,280	23,679,280
รวม	16,175,396	2,300,430	43,672,935	62,148,761

7.5.2 กองทุนสำรองเลี้ยงชีพ

บริษัทและพนักงานได้ร่วมกันจัดตั้งกองทุนสำรองเลี้ยงชีพขึ้นตามพระราชบัญญัติกองทุนสำรองเลี้ยงชีพ พ.ศ. 2530 โดยบริษัทและพนักงานจะจ่ายเงินสมทบเข้ากองทุนเป็นรายเดือน ในอัตราร้อยละ 2 ของเงินเดือน กองทุนสำรองเลี้ยงชีพนี้นี้บริหารโดย บริษัทจัดการกองทุนกลีกรไทย จำกัด และจะจ่ายให้แก่พนักงานเมื่อพนักงานนั้นออกจากงานตามระเบียบว่าด้วยกองทุนของบริษัท

7.6 ข้อมูลสำคัญอื่น ๆ

7.6.1 เลขานุการบริษัท โดยมี นายฉนวน ยงวงศ์ไพบูลย์ กรรมการบริษัททำหน้าที่ เลขานุการบริษัทอีกตำแหน่งหนึ่ง เพื่อช่วยสนับสนุนกิจกรรมต่าง ๆ ของคณะกรรมการบริษัท ทั้งนี้เลขานุการบริษัทมีหน้าที่จัดการประชุมผู้ถือหุ้น การประชุมคณะกรรมการบริษัท และการประชุมของคณะกรรมการชุดย่อยต่าง ๆ รวมถึงบันทึกการรายงานการประชุม แจกมติที่ประชุม และติดตามให้มีการปฏิบัติตามมติที่ประชุม ดูแลให้มีการเปิดเผยข้อมูลและสารสนเทศในส่วนที่รับผิดชอบต่อหน่วยงานที่เกี่ยวข้อง นอกจากนี้ยังทำหน้าที่ให้คำแนะนำต่อคณะกรรมการบริษัทในการจัดทำรายงานการมีส่วนได้เสียของกรรมการหรือผู้บริหารของบริษัทอีกด้วย ทั้งนี้รายละเอียดอื่นที่เกี่ยวข้องได้ถูกกำหนดไว้ในกฎบัตรเลขานุการบริษัท

7.6.2 นักลงทุนสัมพันธ์ โดยมี นายฉนวน ยงวงศ์ไพบูลย์ ทำหน้าที่เป็นนักลงทุนสัมพันธ์ โดยมีบทบาทหน้าที่สำคัญในการเป็นตัวแทนของบริษัทในการสื่อสารข้อมูลกับกลุ่มเป้าหมายได้แก่ ผู้ถือหุ้น นักลงทุน นักวิเคราะห์ และผู้สนใจทั่วไปให้เป็นไปอย่างเหมาะสม และทันเวลา ทั้งนี้ในฐานะบริษัทจดทะเบียนบริษัทจะต้องมีมาตรฐานในการเปิดเผยข้อมูลตามข้อกำหนดของสำนักงานคณะกรรมการกำกับหลักทรัพย์และตลาดหลักทรัพย์ (“สำนักงาน ก.ล.ต.”) และตลาดหลักทรัพย์แห่งประเทศไทยกำหนด นักลงทุนสัมพันธ์มีหน้าที่ดูแลช่องทางการสื่อสารกับกลุ่มเป้าหมาย เช่น ช่องทางการสื่อสารผ่านระบบการเปิดเผยข้อมูลของตลาดหลักทรัพย์ หรือเว็บไซต์ของบริษัทในส่วนนักลงทุนสัมพันธ์ เพื่อให้เกิดความเท่าเทียมเสมอภาคในการรับรู้ข้อมูล

8. รายงานผลการดำเนินการที่สำคัญด้านการกำกับดูแลกิจการ

8.1 สรุปผลการปฏิบัติงานของคณะกรรมการในรอบปีที่ผ่านมา

ในรอบปี 2565 ที่ผ่านมา บริษัทได้จัดให้มีการประชุมคณะกรรมการบริษัท และคณะกรรมการชุดย่อยต่างๆ เพื่อปฏิบัติหน้าที่ในความรับผิดชอบกรรมการแต่ละท่านได้เข้าร่วมประชุม ดังรายละเอียดต่อไปนี้คือ

รายชื่อคณะกรรมการบริษัท		คณะกรรมการ บริษัท	คณะกรรมการ ตรวจสอบ	คณะกรรมการ สรรหาฯ	คณะกรรมการ บริหารความเสี่ยง	การประชุม ผู้ถือหุ้น
นายชูเกียรติ	ยงวงศ์ไพบูลย์	5/5	-	-	-	1/1
พลเอก ดร.มนตรี	ศุภาพร	5/5	4/4	-	-	1/1
พล ต.ต.สหัสชัย	อินทรสุขศรี	5/5	4/4	1/1	-	1/1
นายวัชรินทร์	ดวงดารา	5/5	4/4	1/1	-	1/1
นายกุศล	ศรีเปารยะ	5/5	4/4	-	-	1/1
นายชูชีพ	ยงวงศ์ไพบูลย์	5/5	-	-	-	1/1
นายกันต์	อรรถชัยวรวิทย์	5/5	-	-	-	1/1
ดร. เพิ่มศิลป์	ยงวงศ์ไพบูลย์	5/5	-	1/1	-	1/1
นายพณ	ยงวงศ์ไพบูลย์	5/5	-	-	-	1/1

ผลจากการประชุมดังกล่าว คณะกรรมการบริษัทได้ทำหน้าที่ดูแลและกำกับการปฏิบัติงานของฝ่ายบริหารในสาระสำคัญในเรื่องหลัก ๆ ดังนี้คือ

8.1.1 การกำกับดูแลการลงทุนและติดตามความคืบหน้าการก่อสร้างโรงงานผลิตเหล็กกันสนิมขุบสีของบริษัท เอ็มพาวเวอร์สตีล จำกัด

เมื่อพิจารณาในภาพรวมขององค์กร จะสังเกตได้ว่า การลงทุนของบริษัท เอ็มพาวเวอร์สตีล จำกัด จะส่งผลกระทบต่อภาพรวมของผลการประกอบการทั้งในปัจจุบันและอนาคตมากที่สุด เนื่องจากการเป็นลงทุนในโครงการขนาดใหญ่ที่เครื่องจักรเป็นมีความซับซ้อนสูง ใช้เวลาในการติดตั้งยาวนานเนื่องจากเป็นสายการผลิตขนาดใหญ่ และทั่วโลกมีการลงทุนในลักษณะเดียวกันน้อยมาก ต้องใช้ความรู้ความชำนาญจากวิศวกรที่มีประสบการณ์สูงในระดับนานาชาติ ใช้เงินลงทุนมากกว่า 1,000 ล้านบาท โอกาสที่จะเกิดค่าใช้จ่ายการลงทุนสูงกว่าการประมาณการ(Cost overrun) เป็นไปได้สูง การประกอบและติดตั้งเครื่องจักรให้สามารถผลิตได้ตามเป้าหมายมีความเสี่ยงสูง ซึ่งจากการดูแลและติดตามความคืบหน้าปรากฏว่า การประกอบและติดตั้งเครื่องจักรเสร็จสิ้นในช่วงสิ้นปี 2565 ที่ผ่านมา ล่าช้ากว่าประมาณการประมาณ 3 เดือน ในขณะที่เปลี่ยนแปลงการลงทุนในที่ดินเป็นการเช่าจากบริษัทใหญ่ เพื่อลดขนาดการลงทุนไม่ให้สูงกว่าประมาณการในขั้นต้นมากนัก

8.1.2 การกำกับดูแลความเสี่ยงขององค์กรอันเนื่องมาจากการเปลี่ยนแปลงปัจจัยภายนอกที่กระทบกับผลการประกอบการโดยตรงของบริษัทใน 2 ส่วนหลัก ๆ คือ

8.1.2.1 การเปลี่ยนแปลงลดลงอย่างมากของราคาเหล็กทั้งตลาดโลกและตลาดในประเทศ สถานการณ์ราคาเหล็กของปี 2565 ที่ผ่านมา มีการลดลงอย่างมาก แตกต่างจาก การปรับตัวเพิ่มขึ้นมากในช่วงปี 2564 อีกทั้งอุปสงค์ลดลง ส่งผลให้บริษัทประสบปัญหาขาดทุนจากการประกอบการเช่นเดียวกันกับผู้ประกอบการในธุรกิจเดียวกันทุกแห่ง โดยมีสาเหตุหลักมาจากการตั้งสำรองค่าเผื่อราคาที่ลดลงของสินค้า



8.1.2.2 การเปลี่ยนแปลงลดลงของค่าเงินบาทเมื่อเทียบกับเงินดอลลาร์สหรัฐฯ ในช่วงกลางปีต่อเนื่องมาถึงไตรมาสที่ 4 ค่าเงินบาทอ่อนตัวเป็นอย่างมากเมื่อเทียบกับเงินดอลลาร์สหรัฐฯ ทำให้ต้นทุนของสินค้านำเข้าจากต่างประเทศ ที่กำหนดราคาซื้อขายเป็นเงินดอลลาร์สหรัฐฯ และเป็นการเจรจาตกลงซื้อขายกันล่วงหน้า มีต้นทุนสูงขึ้น

สองปัจจัยหลักข้างต้นส่งผลให้บริษัทมีผลการประกอบการขาดทุน อย่างไรก็ตามบริษัทมีมาตรการตามนโยบายการบริหารความเสี่ยง ที่ดำเนินการอย่างต่อเนื่องทั้ง การรักษาระดับคงคลังของสินค้าให้เหมาะสมกับสถานะทางการเงิน และการทยอยป้องกันความเสี่ยงจากอัตราแลกเปลี่ยนเป็นระยะ บริษัทจึงยังคงรักษาสภาพคล่องทางการเงินได้อย่างมีประสิทธิภาพ

8.1.3 การกำกับดูแล ติดตามประเมินผล และแนวทางในการระดมทุน ตลอดจนการบริหารสภาพคล่องของกิจการ

ในช่วงปลายปี 2565 บริษัท ชันเทค สตีล เวลส์ จำกัด (มหาชน) มีความจำเป็นที่จะต้องถอนเรื่องการขอกระจายหุ้นสู่สาธารณะ (IPO) เนื่องจากบริษัทมีผลการประกอบการไม่เข้าเงื่อนไข ตามที่ตลาดหลักทรัพย์แห่งประเทศไทยกำหนด จึงทำให้แผนการระดมทุนไม่เป็นไปตามแผนกลยุทธ์ที่บริษัทได้วางไว้ แต่อย่างไรก็ตาม บริษัทยังมีแผนสำรองอีกหลายแผนเพื่อแก้ปัญหาดังกล่าว ทั้งการระดมทุนผ่านบริษัทใหญ่ หรือการกู้ยืม ซึ่งจะต้องพิจารณาในรายละเอียดให้รอบคอบและสอดคล้องกับสถานการณ์ของตลาดเงินและตลาดทุน โดยบริษัทมีนโยบายที่จะคงสภาพคล่องทางการเงินให้อยู่ในระดับที่จะสามารถดำเนินกิจการได้อย่างต่อเนื่องเป็นหลัก

8.2 รายงานผลการปฏิบัติหน้าที่ของคณะกรรมการตรวจสอบในรอบปีที่ผ่านมา

ในรอบปี 2565 ที่ผ่านมา คณะกรรมการตรวจสอบได้จัดให้มีการประชุมทั้งสิ้น 4 ครั้ง ซึ่งเป็นการปฏิบัติตามภาระกิจหลักที่ได้ปฏิบัติมาในแต่ละปีได้แก่ การรับรองงบการเงินประจำปีและประจำไตรมาส การรับทราบรายงานผลการตรวจสอบภายใน การแต่งตั้งผู้สอบบัญชีและกำหนดค่าตอบแทน รวมถึงการให้ความเห็นในธุรกรรมที่อาจมีความขัดแย้งทางผลประโยชน์ หรือ ความครบถ้วนในการปฏิบัติตามข้อกำหนดของกฎหมายและภาษี เป็นต้น

นอกจากนี้คณะกรรมการตรวจสอบยังให้ความเห็นและให้ข้อชี้แนะสำหรับแนวโน้มทางเศรษฐกิจ ปัญหาในการดำเนินงานอันเนื่องมาจาก การเปลี่ยนแปลงสภาพแวดล้อมทางธุรกิจ เช่น การเปลี่ยนแปลงทางพฤติกรรมของผู้บริโภค การเปลี่ยนแปลงทางพฤติกรรมของบุคลากรในตลาดแรงงาน เป็นต้น ทั้งนี้ข้อแนะนำต่าง ๆ เป็นไปตามแนวทางการกำกับดูแลกิจการที่ดีที่บริษัทได้กำหนดไว้

8.3 การส่งเสริมการใช้สิทธิของผู้ถือหุ้น

ภายใต้ข้อกำหนดของการเปิดเผยข้อมูล และการดำเนินการสื่อสารระหว่างบริษัทกับผู้ถือหุ้นได้มีการกำหนดให้บริษัทจัดทำเว็บไซต์ของบริษัท โดยมีวัตถุประสงค์ให้มีการประชาสัมพันธ์บริษัทในหลากหลายมิติ ตั้งแต่ การประชาสัมพันธ์ผลิตภัณฑ์ของบริษัท การเปิดเผยนโยบายและแนวทางปฏิบัติของกิจการโดยรวม เพื่อให้สาธารณะรับทราบถึงแนวทางการดำเนินธุรกิจและแนวปฏิบัติต่อลูกค้า คู่ค้า เป็นช่องทางที่ใช้สื่อสารกับลูกค้าและคู่ค้า และที่สำคัญไม่น้อยไปกว่ากันคือการสื่อสารกับผู้ถือหุ้นและนักลงทุน นักวิเคราะห์ ผ่านช่องทางนักลงทุนสัมพันธ์ ซึ่งเป็นการสื่อสารเกี่ยวกับผลการดำเนินงานและปฏิทินการประชุมผู้ถือหุ้นเพื่อสื่อสารให้กับผู้ถือหุ้นเข้าร่วมประชุม นอกจากนี้ยังเปิดโอกาสให้นักลงทุนเสนอบุคคลเพื่อเสนอเข้ารับการเลือกตั้งเป็นกรรมการบริษัท อีกด้วย และในการประชุมผู้ถือหุ้นจะเปิดโอกาสให้ผู้ถือหุ้นซักถามข้อสงสัย โดยที่คณะกรรมการบริษัทจะตอบคำถามและชี้แจงในทุกประเด็น รวมถึงรับฟังและนำความคิดเห็นจากผู้ถือหุ้นมาพิจารณาเพื่อปรับปรุงการทำงานต่อไป บริษัทดังกล่าวมีวัตถุประสงค์ที่จะสนับสนุนและส่งเสริมให้เกิดการใช้สิทธิของผู้ถือหุ้นเป็นไปอย่างครบถ้วน

8.4 การปฏิบัติต่อผู้ถือหุ้นอย่างเท่าเทียมกับ

ตามหลักการกำกับดูแลกิจการที่บริษัทได้ประกาศเป็นนโยบายนั้นได้กำหนดให้มีการปฏิบัติต่อผู้ถือหุ้นอย่างเท่าเทียมโดยไม่เลือกเพศ วัย ชนชาติ การนับถือศาสนา ทศนคติทางการเมือง หรือสนิยมทางเพศ ผู้ถือหุ้นทุกคนสามารถใช้สิทธิของตนเองได้อย่างเท่าเทียมตามจำนวนหุ้นที่ถือ และเพื่อให้โอกาสกับผู้ถือหุ้นส่วนน้อยได้มีบทบาทมากขึ้นโดยไม่กระทบสิทธิผู้ถือหุ้นรายใหญ่ด้วยการให้ผู้ถือหุ้นส่วนน้อยสามารถเสนอเพิ่มวาระในการประชุมล่วงหน้าก่อนวันประชุม โดยคณะกรรมการบริษัทจะพิจารณาบรรจุเรื่องที่ผู้ถือหุ้นเสนอเป็นวาระการประชุม ซึ่งหากกรณีที่คณะกรรมการบริษัทปฏิเสธเรื่องที่ผู้ถือหุ้นเสนอบรรจุเป็นวาระ คณะกรรมการบริษัทจะแจ้งเหตุผลให้ที่ประชุมผู้ถือหุ้นทราบ

8.5 ความรับผิดชอบต่อผู้มีส่วนได้เสีย

ผู้มีส่วนได้เสียของบริษัทประกอบไปด้วยบุคคล กลุ่มบุคคล นิติบุคคล หรือหน่วยงาน 6 กลุ่มด้วยกัน ซึ่งบริษัทมีความรับผิดชอบต่อบุคคลดังกล่าวดังต่อไปนี้คือ

พนักงาน	กิจการสนับสนุนการพัฒนาความสามารถในการทำงานแบบมืออาชีพอย่างต่อเนื่อง ให้ความมั่นใจในคุณภาพชีวิตการทำงานของพนักงานทัดเทียมกับบริษัทชั้นนำ สร้างสภาพแวดล้อมการทำงานอันดีมิตร ความเอื้ออาทรต่อกัน
ลูกค้า	บริษัทมุ่งมั่นที่จะตอบสนองความต้องการของลูกค้าให้อยู่ในระดับแนวหน้าเมื่อเทียบกับคู่แข่งชั้นในธุรกิจ โดยผ่านการนำเสนอผลิตภัณฑ์ที่มีคุณภาพในราคาที่สามารถสร้างกำไรได้อย่างสมเหตุสมผล และมุ่งเน้นให้เกิดการทำธุรกิจด้วยกันอย่างต่อเนื่อง
คู่ค้า	บริษัทมุ่งสร้างความไว้วางใจในการทำธุรกิจ เพื่อพัฒนาการร่วมมือในระยะยาว ภายใต้การดำเนินธุรกิจร่วมกันบนพื้นฐานของความเป็นธรรมและสร้างโอกาสทางธุรกิจซึ่งกันและกัน
ผู้ลงทุน	ความสามารถในการสร้างผลตอบแทนที่ดี เป็นวัตถุประสงค์ของบริษัท ซึ่งเกิดเนื่องมาจากความตั้งใจในการบริหารกิจการให้มีการเติบโตอย่างมั่นคง ดำเนินกิจการด้วยจริยธรรมและเปิดเผยข้อมูลต่อนักลงทุนด้วยความโปร่งใส
สังคมและชุมชน	ด้วยนโยบายการประกอบธุรกิจที่มีจุดมุ่งหมายให้เป็นองค์กรที่ยั่งยืน เอาใจใส่ต่อสังคมและชุมชน ด้วยการบริหารจัดการผลกระทบต่อสิ่งแวดล้อมตามมาตรฐานสากล และมีส่วนร่วมในการพัฒนาคุณภาพชีวิตที่ดีแก่ชุมชน
หน่วยงานภาครัฐ	การปฏิบัติตามระเบียบและข้อกำหนดของหน่วยงานราชการอย่างเคร่งครัด ทั้งหน่วยงานที่ดูแลในฐานะที่กิจการเป็นภาคอุตสาหกรรม และหน่วยงานที่กำกับดูแลด้านการจัดเก็บภาษี นอกจากนี้บริษัทยังมีจุดมุ่งหมายที่จะพัฒนาผลิตภัณฑ์ให้เป็นผลิตภัณฑ์ที่มีความก้าวหน้าทางเทคโนโลยี เพื่อช่วยพัฒนาอุตสาหกรรมด้านวัสดุก่อสร้างของประเทศไทยให้ทันสมัย



8.6 การเปิดเผยข้อมูลและความโปร่งใส

คณะกรรมการบริษัทมีความรับผิดชอบในการดูแลให้ระบบการจัดทำรายงานทางการเงินและการเปิดเผยข้อมูลสำคัญต่างๆ เป็นไปอย่างถูกต้อง เพียงพอ ทันเวลา และเป็นไปตามกฎเกณฑ์ มาตรฐาน และแนวปฏิบัติที่เกี่ยวข้อง ทั้งนี้ คณะกรรมการบริษัทจะดูแลให้บุคลากรที่เกี่ยวข้องกับการจัดทำและเปิดเผยข้อมูล มีความรู้ ทักษะและประสบการณ์ที่เหมาะสมกับหน้าที่ความรับผิดชอบ และมีจำนวนเพียงพอ โดยบุคลากรดังกล่าวรวมถึง ผู้บริหารสูงสุดในสายงานบัญชี และการเงิน ผู้จัดทำบัญชี ผู้ตรวจสอบภายใน เลขาธิการบริษัท และนักลงทุนสัมพันธ์ คณะกรรมการบริษัทจะดูแลให้การเปิดเผยข้อมูล ซึ่งรวมถึง งบการเงิน รายงานประจำปี แบบ 56 - 1 One Report สามารถสะท้อนฐานะทางการเงิน และผลการดำเนินงานอย่างเพียงพอ รวมทั้งสนับสนุนให้บริษัทจัดทำคำอธิบายและการวิเคราะห์ของฝ่ายจัดการ (Management Discussion and Analysis หรือ MD&A) เพื่อประกอบการเปิดเผยงบการเงินทุกไตรมาส ทั้งนี้ เพื่อให้ให้นักลงทุนได้รับทราบข้อมูลและเข้าใจการเปลี่ยนแปลงที่เกิดขึ้นกับฐานะการเงิน และผลการดำเนินงานของบริษัทในแต่ละไตรมาสได้ดียิ่งขึ้น นอกจากนี้ในกรณีที่มีการเปิดเผยข้อมูลรายการใดเกี่ยวข้องกับกรรมการรายใดรายหนึ่งเป็นการเฉพาะ กรรมการรายนั้นจะดูแลให้การเปิดเผยในส่วนของตนมีความครบถ้วน ถูกต้องด้วย เช่น สัญญาทางธุรกิจระหว่างบริษัทกับตนเอง ข้อมูลการถือหุ้นของกลุ่มตน การเปิดเผยในส่วนที่เกี่ยวข้องกับ สัญญาระหว่างผู้ถือหุ้น (Shareholder Agreement) ของกลุ่มตน เป็นต้น

9. การควบคุมภายในและรายการระหว่างกัน

9.1 การควบคุมภายใน

บริษัทดำเนินการควบคุมภายในตามมาตรฐานสากล The Committee of Sponsoring Organization of the Treadway Commission (COSO) เพื่อให้บริษัทบรรลุวัตถุประสงค์ของการควบคุมภายในทั้ง 3 ด้าน อันได้แก่ ด้านปฏิบัติงาน (Operation) ด้านรายงาน (Reporting) และด้านปฏิบัติตามกฎหมาย และกฎเกณฑ์ที่เกี่ยวข้องกับการดำเนินธุรกิจของบริษัท (Compliance) คณะกรรมการบริษัทมีความเห็นว่า การควบคุมภายในของบริษัทมีความเพียงพอและเหมาะสมกับการดำเนินธุรกิจ ทั้งนี้สามารถสรุปแยกตามองค์ประกอบได้ดังนี้คือ

- 1.) การควบคุมภายในองค์กร (Control Environment) คณะกรรมการบริษัทได้กำหนด คู่มือจริยธรรมทางธุรกิจ การบริหารความเสี่ยง การกำกับดูแลกิจการที่ดี การต่อต้านทุจริตและคอร์รัปชัน การพัฒนาบุคลากร และการกำกับดูแลการปฏิบัติงานให้เป็นไปตามกฎหมายและระเบียบต่าง ๆ ที่เกี่ยวข้อง โดยได้ประกาศให้พนักงานทุกคนรับทราบ และมีการสุ่มติดตามประเมินผลเป็นระยะ
- 2.) การประเมินความเสี่ยง(Risk Assessment) บริษัทได้จัดทำคู่มือบริหารความเสี่ยง เพื่อให้พนักงานในระดับต่าง ๆ รับรู้และทำความเข้าใจ เพื่อที่จะระบุประเด็นความเสี่ยง หาแนวทางในการลดความเสี่ยง โดยมีการรายงานให้คณะกรรมการบริหารความเสี่ยงเพื่อรับทราบและให้ความเห็น เช่น ความเสี่ยงจากอุทกภัย ซึ่งบริษัทตั้งอยู่ในจังหวัดสมุทรสาคร ซึ่งเป็นพื้นที่ที่มีความเสี่ยงอุทกภัยสูง ตลอดจนความเสี่ยงที่เกิดขึ้นใหม่เช่น ความเสี่ยงจากการระบาดของโควิด - 19 เป็นต้น
- 3.) การควบคุมการปฏิบัติงาน / กิจกรรมการควบคุม (Control Activities) เป็นมาตรการ และวิธีการที่ฝ่ายบริหารนำมาใช้เพื่อให้เกิดความมั่นใจว่า คำสั่ง หรือข้อกำหนดต่าง ๆ ที่มีนั้นสามารถลด หรือควบคุมความเสี่ยงได้ และได้รับการตอบสนองจากผู้ปฏิบัติงานตามเวลาที่เหมาะสม มาตรการดังกล่าวได้แก่ การกำหนดนโยบายและแผนงานเฉพาะเรื่อง การควบคุมทางกายภาพได้แก่ การเก็บรักษาทรัพย์สินอย่างปลอดภัย การตรวจสอบเครื่องมือที่มีอยู่จริงกับทะเบียนทรัพย์สิน การจัดทำเอกสาร การแบ่งแยกหน้าที่เพื่อการสอบยัน เป็นต้น
- 4.) ระบบสารสนเทศและการสื่อสาร (Information & Communication) ข้อมูลสารสนเทศเป็นหัวใจที่สำคัญอย่างหนึ่งของการทำธุรกิจ บริษัทจึงมีการลงทุนใช้ระบบประมวลผลข้อมูลที่ทันสมัย มีประสิทธิภาพและเชื่อถือได้ ผนวกกับความพร้อมของบุคลากรที่มีความรู้ความชำนาญเฉพาะด้าน เพื่อที่จะได้ข้อมูลข่าวสารที่ถูกต้อง เที่ยงตรง และทันเวลา นอกจากนี้บริษัทยังได้มีการพัฒนาการสื่อสารทั้งภายในและภายนอกองค์กรให้ทันสมัย และมีประสิทธิภาพอีกด้วย
- 5.) ระบบติดตามและประเมินผล (Monitoring & Evaluation Activities) ภายใต้การเปลี่ยนแปลงอย่างรวดเร็วในปัจจุบันอาจจะส่งผลให้ระบบการควบคุมภายในที่ประสิทธิภาพลดลง หรือขาดความเพียงพอ ดังนั้นบริษัทจึงได้มีการติดตามและประเมินผลการควบคุมเป็นระยะ เมื่อพบข้อบกพร่องก็จะต้องดำเนินการแก้ไขให้ทันทั่วทั้ง

หัวหน้าหน่วยงานตรวจสอบภายใน เพื่อให้งานตรวจสอบภายในมีประสิทธิภาพ บริษัทจึงกำหนดให้มีหน่วยงานภายในมารับผิดชอบโดยตรง โดยบริษัทได้แต่งตั้งให้นางสาวเบญจลักษณ์ ตันเล ซึ่งมีพื้นฐานความรู้ด้านบัญชี และมีความเข้าใจในธุรกิจของบริษัท มาปฏิบัติหน้าที่เป็น หัวหน้างานตรวจสอบภายใน รายงานขึ้นตรงต่อคณะกรรมการตรวจสอบของบริษัท

งานกำกับดูแลการปฏิบัติตามกฎหมายของบริษัท (Compliance Unit) เป็นงานในสังกัดของฝ่ายทรัพยากรมนุษย์ ในการกำกับดูแลการปฏิบัติตามระเบียบและข้อบังคับในการทำงานของบริษัท ควบคู่กับการกำกับดูแลโดยหัวหน้าสายงานสำหรับงานในการะรับผิดชอบ



9.2 รายการระหว่างกัน

ตามนโยบายการเข้าทำรายการระหว่างกันและรายการที่เกี่ยวข้องกันของบริษัทกำหนดไว้ว่า การทำรายการดังกล่าวจะเกิดขึ้นต่อเมื่อมีความจำเป็น สมเหตุสมผล และเป็นไปตามธุรกิจตามปกติของบริษัท และเมื่อสิ้นไตรมาสจะต้องสรุปและนำเข้าสู่ที่ประชุมคณะกรรมการตรวจสอบให้ความเห็น ก่อนให้ที่ประชุมคณะกรรมการบริษัทรับทราบทุกไตรมาสไป สำหรับในปี 2565 ที่ผ่านมามีการทำรายการระหว่างกันระหว่างบริษัทกับบุคคลที่อาจมีความขัดแย้งที่สำคัญ ดังนี้ คือ

1. บริษัท ชันเทสตีลเว็ลส์ จำกัด (มหาชน) ซึ่งเป็นบริษัทย่อย ทำการให้เช่าอาคารที่ทำการและโกดังจากบริษัท
2. บริษัท เอ็มพาวเวอร์สตีล จำกัด ซึ่งเป็นบริษัทย่อยของ บริษัท ชันเทสตีลเว็ลส์ จำกัด (มหาชน) ทำการเช่าที่ดินและอาคารที่ทำการจากบริษัท

รายการดังกล่าวข้างต้น ที่ประชุมคณะกรรมการตรวจสอบมีความเห็นว่า เป็นการสนับสนุนธุรกิจตามปกติในฐานะบริษัทใหญ่และบริษัทย่อย มีความจำเป็น สมเหตุสมผล และดำเนินการภายใต้ราคาซื้อขายตามราคาตลาด หรือการคิดดอกเบี้ยไม่เกินกว่าที่บริษัทกู้ยืมจากสถาบันการเงินที่ใช้อยู่ประจำ โดยมีรายละเอียดแต่ละรายการดังต่อไปนี้คือ

1. บริษัท ซันเทคสตีลเวิกส์ จำกัด (“SUNTECH”)

ลักษณะรายการ	มูลค่ารายการระหว่างกัน (ล้านบาท)		ความจำเป็นและความเหมาะสมของรายการ	ความเห็นของคณะกรรมการตรวจสอบ
	ปี 2564	ปี 2565		
1.1 การขายสินค้าและรายได้รับจ้างผลิตเหล็ก <ul style="list-style-type: none"> • รายได้ค่าจ้างผลิตเหล็ก • เหล็กท่อ, แผ่น • ลูกหน้บริษัทย่อย 	3.83 0.00 0.26	3.27 0.12 0.11	บริษัทขายสินค้า ได้แก่ เหล็กม้วน เหล็กแผ่น ท่อ และค่ารับจ้างผลิตเหล็ก ให้แก่ SUN ซึ่งเป็นบริษัท ลูกของบริษัท ที่บริษัทถือหุ้นร้อยละ 99.99 โดยมี ราคาขายตาม Price list และมีส่วนลดตามนโยบาย ของบริษัทที่ขายสินค้าให้กับกลุ่มลูกค้าทั่วไป	คณะกรรมการตรวจสอบได้พิจารณาแล้วเห็นว่า รายการดังกล่าวเป็นรายการธุรกิจปกติของบริษัท ที่มีความจำเป็นและสมเหตุสมผล โดยกำหนดราคา ขาย ส่วนลดและเงื่อนไขตามนโยบายของบริษัท ซึ่งเป็นอัตราเดียวกันกับที่บริษัททำรายการกับ บุคคลภายนอก
1.2 ขายทรัพย์สิน <ul style="list-style-type: none"> • เครื่องจักร • รถบรรทุก 	10.88 0.56	0.00 0.00	ในเดือนธันวาคม 2564 บริษัทขายเครื่องจักร 14 เครื่อง พร้อมอุปกรณ์ให้ STR โดยเป็นเครื่องจักร ประเภทรีด ริดลอน พับ เพื่อเพิ่มกำลังการผลิต ในการรองรับความต้องการของลูกค้า	คณะกรรมการตรวจสอบได้พิจารณาแล้วมีความ เห็นว่ารายการดังกล่าวมีความสมเหตุสมผล เนื่องจากเป็นรายการที่จำเป็นเพื่อสนับสนุนการ ดำเนินธุรกิจ
1.3 ซื้อหลังคา และอุปกรณ์ <ul style="list-style-type: none"> • หลังคา และอุปกรณ์ • เจ้าหน้บริษัทย่อย 	0.67 0.29	1.42 0.00	บริษัทซื้อสินค้า ได้แก่ หลังคา และอุปกรณ์จาก STR ซึ่งเป็นบริษัทใหญ่ของบริษัทย่อย เพื่อนำไป เป็นส่วนปรับปรุงอาคารสำนักงานออฟฟิศ 2 โดย มีราคาขายตาม Price list และมีส่วนลดตาม นโยบายของบริษัท	คณะกรรมการตรวจสอบได้พิจารณาแล้วเห็นว่า รายการดังกล่าวเป็นไปเพื่อสนับสนุนการดำเนิน ธุรกิจปกติของบริษัทที่มีความจำเป็นและสมเหตุ สมผล โดยราคาค่าบริการเป็นไปตามราคาตลาด



ลักษณะรายการ	มูลค่ารายการระหว่างกัน (ล้านบาท)		ความจำเป็นและความสมดุลของรายการ	ความเห็นของคณะกรรมการตรวจสอบ
	ปี 2564	ปี 2565		
1.4 รายได้ค่าเช่าอาคารโรงงาน และอาคารสำนักงาน <ul style="list-style-type: none">• รายได้ค่าเช่าอาคารโรงงาน• รายได้ค่าเช่าสำนักงาน	31.73 1.08	17.44 2.88	บริษัทให้เช่าอาคารโรงงานและที่ดินติดกับ STR จำนวน 2 อาคาร ได้แก่ อาคาร 4 พื้นที่ใช้ 4,800 ตร.ม. และอาคาร 8 พื้นที่ใช้ 4,800 ตร.ม., เพื่อใช้เป็นพื้นที่โรงงานในการประกอบธุรกิจและใช้เป็นพื้นที่ในการจัดเก็บสินค้า โดยมีอัตราค่าเช่า 0.99 ล้านบาท ต่อเดือน และเช่าอาคารสำนักงาน 2 ชั้น 1 ตามสัญญาเป็นระยะเวลา 2 ปี 1 เดือน ตั้งแต่วันที่ 1 ธันวาคม 2565 ถึงวันที่ 30 ธันวาคม 2567 พื้นที่ใช้สอย 631.60 ตารางเมตร	คณะกรรมการตรวจสอบได้พิจารณาแล้วเห็นว่า รายการดังกล่าวเป็นไปเพื่อสนับสนุนการดำเนินธุรกิจปกติของบริษัทที่มีความจำเป็นและสมเหตุผล เพื่อใช้เป็นพื้นที่โรงงานในการประกอบธุรกิจ และใช้เป็นพื้นที่ในการจัดเก็บสินค้า รวมถึงใช้เป็นพื้นที่สำนักงานและออฟฟิศของบริษัท ซึ่งพื้นที่เช่าทั้งหมดมีที่ตั้งอยู่ในบริเวณเดียวกันกับพื้นที่ของ กลุ่มบริษัท PERM จึงมีความคล่องตัวในการบริหารจัดการ โดยอัตราค่าเช่าอ้างอิงจากราคาประเมิน โดยผู้ประเมินอิสระในรายชื่อที่สำนักงาน ก.ล.ต. ให้ความเห็นชอบ
1.5 เงินกู้ยืม เงินต้น <ul style="list-style-type: none">• เงินกู้ต้นงวด• กู้เพิ่มระหว่างงวด• จ่ายคืนระหว่างงวด• เงินกู้ปลายงวด <ul style="list-style-type: none">• ดอกเบี้ยจ่าย• ดอกเบี้ยค้างจ่าย	377.00 996.53 (1,127.00) 246.53 6.00 1.68	246.53 0.00 (246.53) 0.00 0.91 0.00	บริษัทกู้ยืมเงินกับ STR ซึ่งเป็นบริษัทลูก เพื่อนำไปจ่าย TR ที่ถึงกำหนดชำระ โดยมีอัตราดอกเบี้ยร้อยละ 2.95 - 3.20 ต่อปี อ้างอิงจากอัตราดอกเบี้ยประเภท เงินกู้ระยะสั้นของธนาคารพาณิชย์ เนื่องจากช่วงเวลานั้นบริษัท ขาดกระแสเงินสด ทั้งนี้ การให้กู้ยืมดังกล่าวเป็นการบริหารจัดการทางการเงินเพื่อการค้าดำเนินธุรกิจของกลุ่มบริษัท PERM ซึ่งบริษัทเป็นหนึ่งในบริษัทย่อยของ PERM อย่างไรก็ดี ทางบริษัท ได้จ่ายชำระคืนเงินกู้พร้อมทั้งดอกเบี้ยทั้งหมดให้กับ STR แล้วในเดือนมกราคม 2565 ที่ผ่านมา	คณะกรรมการตรวจสอบได้พิจารณาแล้วเห็นว่า รายการดังกล่าวเป็นไปเพื่อประโยชน์ของกลุ่มบริษัท ซึ่งบริษัทอยู่ระหว่างการดำเนินการคืนเงินกู้ยืมดังกล่าว ทั้งนี้ อัตราดอกเบี้ยร้อยละ 2.95 - 3.20 ต่อปี มีความสมเหตุสมผล เนื่องจากเป็นอัตราดอกเบี้ยที่อ้างอิงมาจากสถาบันการเงิน และกระแสเงินสดของบริษัทมีความเพียงพอในการดำเนินการคืนเงินกู้ยืม เพื่อให้กลุ่มบริษัท

ลักษณะรายการ	มูลค่ารายการระหว่างกัน (ล้านบาท)		ความจำเป็นและความเหมาะสมของรายการ	ความเห็นของคณะกรรมการตรวจสอบ
	ปี 2564	ปี 2565		
1.6 รายได้จากกิจกรรมอื่น (ค่าประกันเงินกู้ยืมสถาบันการเงิน)	0.00	2.43	บริษัทได้รับค่าประกันเงินกู้ยืมจาก STR และบริษัทได้ทำการแบ่งแยกวงเงินประกันแล้วเสร็จเมื่อเดือนธันวาคม 2564 ที่ผ่านมา และได้รับค่าประกันในอัตราร้อยละ 1 (คิดจากมูลค่าของสินทรัพย์ที่ให้เช่า) เมื่อวันที่ 21 มกราคม 2565 เรียบร้อยแล้ว	คณะกรรมการตรวจสอบได้พิจารณาแล้วเห็นว่ารายการดังกล่าวเป็นไปเพื่อประโยชน์ของบริษัทและบริษัทจ่ายค่าประกันในอัตราร้อยละ 1 (คิดจากมูลค่าของสินทรัพย์ที่ให้เช่า) เรียบร้อยแล้วความสมเหตุสมผล เนื่องจาก บริษัทไม่ได้มีทรัพย์สินประกันเงินกู้ยืมและได้ใช้ทรัพย์สินที่เป็นกรรมสิทธิ์ของบริษัทแม่เป็นการประกัน
1.7 รายได้จากกิจกรรมอื่น (บริหารงานระบบสารสนเทศ)	0.04	0.12	บริษัทมีรายได้ค่าบริการงานระบบสารสนเทศจาก STR ตามสัญญาจ้างบริการที่ปฏิบัติงานระบบสารสนเทศ ฉบับลงวันที่ 1 กันยายน 2564 ในอัตราค่าบริการเดือนละ 10,000 บาท เนื่องจากบริษัทให้บริการ STR ในการบริหารระบบงานสารสนเทศ ได้แก่ งานระบบ SAP โดยอัตราค่าบริการที่พิจารณาจาก Man Hour / จำนวนพนักงาน - ที่ทำงานให้แก่ STR	คณะกรรมการตรวจสอบได้พิจารณาแล้วเห็นว่ารายการดังกล่าวเป็นไปเพื่อสนับสนุนการดำเนินงานธุรกิจปกติของบริษัทที่มีความจำเป็นและสมเหตุสมผล เนื่องจาก PERM เป็นบริษัทแม่ที่ดูแลงานด้านระบบสารสนเทศ ให้แก่บริษัท นอกจากนี้ อัตราค่าบริการมีความเหมาะสมเนื่องจากเป็นการคิดตาม Man Hour / จำนวนพนักงาน - ที่ทำงานให้แก่บริษัท
1.8 รายได้จากกิจกรรมอื่น (ค่าไฟฟ้า+ค่าน้ำประปา)	0.00	1.76	บริษัทมีรายได้ค่าไฟฟ้าที่ให้เช่าพื้นที่ โกดัง4 และ โกดัง8 และค่าน้ำประปาสำนักงาน 2 ชั้น 1 ซึ่งการเรียกเก็บ ดูจากมิเตอร์ที่ใช้จริง ของแต่ละพื้นที่	คณะกรรมการตรวจสอบได้พิจารณาแล้วเห็นว่ารายการดังกล่าวเป็นไปเพื่อสนับสนุนการดำเนินงานธุรกิจปกติของบริษัทที่มีความจำเป็นและสมเหตุสมผล



ลักษณะรายการ	มูลค่ารายการระหว่างกัน (ล้านบาท)		ความจำเป็นและความเหมาะสมของรายการ	ความเห็นของคณะกรรมการตรวจสอบ
	ปี 2564	ปี 2565		
1.9 เงินประกันค่าเช่าสำนักงาน	0.00	0.08	บริษัทให้บริษัทลูก STR เช่าอาคารสำนักงาน 2 ชั้น 1 ตามสัญญาเป็นระยะเวลา 2 ปี 1 เดือน ตั้งแต่วันที่ 1 ธันวาคม 2565 สิ้นสุดวันที่ 30 ธันวาคม 2567 พื้นที่ใช้สอย 631.60 ตารางเมตร และได้ทำเงินประกันค่าเช่าเพื่อประกันความเสียหาย และการผิดนัดชำระค่าเช่า แต่หากไม่มีการทำผิดตามสัญญาแล้ว และเมื่อสัญญาเช่าสิ้นสุดลง ผู้ให้เช่าจะคืนเงินประกันนี้	คณะกรรมการตรวจสอบได้พิจารณาแล้วเห็นว่ารายการดังกล่าวเป็นไปเพื่อสนับสนุนการดำเนินงานธุรกิจปกติของบริษัทที่มีความจำเป็นและสมเหตุสมผล

2. บริษัท เอ็มพาวเวอร์สตีล จำกัด ("Empower")

ลักษณะรายการ	มูลค่ารายการระหว่างกัน (ล้านบาท)		ความจำเป็นและความเหมาะสมของรายการ	ความเห็นของคณะกรรมการตรวจสอบ
	ปี 2564	ไตรมาส ปี 2565		
2.1 การขายสินค้าของบริษัท				
• ท่อเหลี่ยม ท่อแบน	0.00	1.58	บริษัทขายสินค้า ได้แก่ ท่อเหลี่ยม ท่อแบน ให้แก่ Empower ซึ่งเป็นบริษัทย่อยของบริษัท เพื่อนำไปเป็นส่วนต่อเติมในการสร้างอาคารโกดังโรงงาน โดยมีราคาขายตาม Price list และมีส่วนลดตามนโยบายของบริษัทที่ขายสินค้าให้กับกลุ่มลูกค้าทั่วไป	คณะกรรมการตรวจสอบได้พิจารณาแล้วเห็นว่ารายการดังกล่าวเป็นรายการธุรกิจปกติของบริษัทที่มีความจำเป็นและสมเหตุสมผล โดยกำหนดราคาขาย ส่วนลดและเงื่อนไขตามนโยบายของบริษัท ซึ่งเป็นอัตราเดียวกันกับที่บริษัททำรายการกับบุคคลภายนอก
• ลูกหมอนบริษัทย่อย	0.00	0.11		

ลักษณะรายการ	มูลค่ารายการระหว่างกัน (ล้านบาท)		ความจำเป็นและความสมดุลของรายการ	ความเห็นของคณะกรรมการตรวจสอบ
	ปี 2564	ไตรมาส ปี 2565		
2.2 ค่าเช่าอาคารโรงงาน และอาคารสำนักงาน <ul style="list-style-type: none"> • ค่าเช่าสำนักงาน • ค่าเช่าโรงงาน 	0.45 0.00	9.75 2.00	บริษัทได้ให้เช่าอาคารโรงงานและที่เก็บสินค้ากับ Empower จำนวน 1 อาคาร ได้แก่ อาคารสำนักงาน 2 เพื่อใช้ประกอบการธุรกิจ โดยมีอัตราเช่า 0.05 ล้านบาทต่อเดือน และให้เช่าที่ดิน โดยอัตราเช่า 0.76 ล้านบาทต่อเดือน พื้นที่เช่าที่ดิน 40-2-74.3 ไร่ และ 1-2-37.5 ไร่ และค่าเช่าโรงงาน โกดัง 1 พื้นที่ 3,120 ตรม.และ โกดัง 2 พื้นที่ 1,800 ตรม.สิ้นสุด เดือน มกราคม 2565 และให้เช่าพื้นที่โกดัง 5 พื้นที่ 1,030 ตรม.*110.- และให้เช่าพื้นที่โกดัง 6 พื้นที่ 1,305 ตรม.*110.- เพื่อเก็บสินค้า	คณะกรรมการตรวจสอบได้พิจารณาแล้วเห็นว่า รายการดังกล่าวเป็นไปเพื่อสนับสนุนการดำเนินธุรกิจปกติของบริษัทที่มีความจำเป็นและสมเหตุผล เพื่อใช้ในพื้นที่โรงงานในการประกอบธุรกิจ และใช้พื้นที่ในการจัดเก็บสินค้า รวมถึงใช้พื้นที่สำนักงานและออฟฟิศของบริษัท ซึ่งพื้นที่เช่าทั้งหมดที่ตั้งอยู่ในบริเวณเดียวกันกับพื้นที่ของกลุ่มบริษัท PERM จึงมีความคล่องตัวในการบริหารจัดการ โดยอัตราค่าเช่าอ้างอิงจากราคาประเมินโดยผู้ประเมินอิสระในรายชื่อที่สำนักงาน ก.ล.ต.ให้ความเห็นชอบคณะกรรมการตรวจสอบได้พิจารณาแล้วเห็นว่า การปฏิบัติดังกล่าวเป็นการปฏิบัติตามหลักการทำกับดูแลกิจการที่ดีมีความจำเป็นและสมเหตุผล
2.3 รายได้จากกิจกรรมอื่น	0.00	0.30	ค่าธรรมเนียมในการใช้หลักประกัน 1% (สิทธิการเช่า)	คณะกรรมการตรวจสอบได้พิจารณาแล้วเห็นว่า การปฏิบัติดังกล่าวเป็นการปฏิบัติตามหลักการทำกับดูแลกิจการที่ดีมีความจำเป็นและสมเหตุผล



ลักษณะรายการ	มูลค่ารายการระหว่างกัน (ล้านบาท)		ความจำเป็นและความเหมาะสมของรายการ	ความเห็นของคณะกรรมการตรวจสอบ
	ปี 2564	ไตรมาส ปี 2565		
2.4 เงินประกันค่าเช่าสำนักงาน	0.00	0.08	บริษัทให้บริษัทลูก Empower เช่าอาคารสำนักงาน 2 ชั้น 2 ตามสัญญาเป็นระยะเวลา 2 ปี 1 เดือน ตั้งแต่วันที่ 1 ธันวาคม 2565 สิ้นสุดวันที่ 30 ธันวาคม 2567 พื้นที่ใช้สอย 631.60 ตารางเมตร และได้ทำเงินประกันค่าเช่าเพื่อประกันความเสียหาย และการพัฒนาชำระค่าเช่า แต่หากไม่มีการทำตามสัญญาแล้ว และเมื่อสัญญาเช่าสิ้นสุดลง ผู้ให้เช่าจะคืนเงินประกันนี้	คณะกรรมการตรวจสอบได้พิจารณาแล้วเห็นว่า การปฏิบัติตามสัญญาเป็นการปฏิบัติตามหลักการค้ากับดูแลกิจการที่ดีมีความจำเป็นและสมเหตุสมผล
2.5 รายได้จากกิจกรรมอื่น (ค่าไฟฟ้า+ค่าน้ำประปา)	0.00	0.01	บริษัทมีรายได้ค่าไฟฟ้าและค่าน้ำประปาที่ให้เช่า พื้นที่ ค่าน้ำประปาสำนักงาน 2 ชั้น 2 ซึ่งการเรียกเก็บค่าน้ำประปาที่แท้จริง ของแต่ละพื้นที่	คณะกรรมการตรวจสอบได้พิจารณาแล้วเห็นว่า การปฏิบัติตามสัญญาเป็นการปฏิบัติตามหลักการค้ากับดูแลกิจการที่ดีมีความจำเป็นและสมเหตุสมผล

3. บายบูเกียสดี ยงวงศ์ไพบูลย์

ลักษณะรายการ	มูลค่ารายการระหว่างกัน (ล้านบาท)		ความจำเป็นและความสมเหตุสมผลของรายการ	ความเห็นของคณะกรรมการตรวจสอบ
	ปี 2564	ปี 2565		
3.1 เงินกู้ยืม				คณะกรรมการตรวจสอบได้พิจารณาแล้วเห็นว่า
เงินต้น			เมื่อเดือนกรกฎาคม 2564 บริษัทกู้ยืมเงินจาก	รายการการกู้ยืมเงินดังกล่าวมีความจำเป็นเพื่อใช้
เงินกู้ต้นทุน	0.00	0.00	คุณชูเกียรติ ยวงศ์ไพบูลย์ ซึ่งเป็นผู้ถือหุ้น กรรมการ	ชำระ TR ที่ถึงกำหนดและบริษัทได้ชำระคืนเงินกู้
กู้เพิ่มระหว่างงวด	51.00	0.00	และประธานกรรมการบริหารของบริษัท เพื่อ	ยืมดังกล่าวพร้อมดอกเบี้ยแล้ว ทั้งนี้ อัตราดอกเบี้ย
จ่ายคืนระหว่างงวด	(51.00)	0.00	ใช้ชำระ TR ที่ถึงกำหนด โดยเงินกู้ยืมดังกล่าวเป็น	ร้อยละ 3.00 ต่อปี เนื่องจากเป็นการให้ความช่วยเหลือ
เงินกู้ปลายงวด	0.00	0.00	เงินกู้ยืมระยะสั้น ที่ไม่มีหลักทรัพย์ค้ำประกัน และ	ทางการเงินในเวลานั้น และรวดเร็ว เพราะถ้า
ดอกเบี้ยจ่าย			ได้ชำระคืนแล้วในเดือนสิงหาคม 2564 พร้อม	เป็นสถาบันการเงินจะต้องมีหลักประกันและเงื่อนไข
ดอกเบี้ยค้างจ่าย	0.18	0.00	ดอกเบี้ย (อัตราดอกเบี้ยร้อยละ 3.00 ต่อปี อ้างอิง	แต่กรรมการให้ความช่วยเหลือนั้น ไม่ต้องใช้เวลา
	0.00	0.00	จากอัตราดอกเบี้ย PN Loan จากสถาบันการเงิน)	
			และทางบริษัทจะไม่ทำรายการดังกล่าวอีก เนื่องจาก	
			บริษัทได้วงเงินสินเชื่อจากสถาบันการเงินเพื่อมาใช้	
			เป็นเงินทุนหมุนเวียนในกิจการแล้ว	



ส่วนที่ 3

รายงานของผู้สอบบัญชีรับอนุญาต

เสนอต่อผู้ถือหุ้นของบริษัท เพ็ชรสินดีเอส จำกัด (มหาชน)

ความเห็น

ข้าพเจ้าได้ตรวจสอบงบการเงินรวมของบริษัท เพ็ชรสินดีเอส จำกัด (มหาชน) และบริษัทย่อย (กลุ่มบริษัท ซึ่งประกอบด้วย งบแสดงฐานะการเงินรวม ณ วันที่ 31 ธันวาคม 2565 งบกำไรขาดทุนเบ็ดเสร็จรวม งบแสดงการเปลี่ยนแปลงส่วนของผู้ถือหุ้นรวม และงบกระแสเงินสดรวมสำหรับปีสิ้นสุดวันเดียวกัน และหมายเหตุประกอบงบการเงินรวม รวมถึงหมายเหตุสรุปนโยบายการบัญชีที่สำคัญ และได้ตรวจสอบ งบการเงินเฉพาะกิจการของบริษัท เพ็ชรสินดีเอส จำกัด (มหาชน) ด้วยเช่นกัน

ข้าพเจ้าเห็นว่างบการเงินข้างต้นนี้แสดงฐานะการเงิน ณ วันที่ 31 ธันวาคม 2565 ผลการดำเนินงานและ กระแสเงินสด สำหรับปีสิ้นสุดวันเดียวกันของบริษัท เพ็ชรสินดีเอส จำกัด (มหาชน) และบริษัทย่อย และเฉพาะของบริษัท เพ็ชรสินดีเอส จำกัด (มหาชน) โดยถูกต้องตามที่ควรในสาระสำคัญตามมาตรฐาน การรายงานทางการเงิน

เกณฑ์ในการแสดงความเห็น

ข้าพเจ้าได้ปฏิบัติตามตรวจสอบตามมาตรฐานการสอบบัญชี ความรับผิดชอบของข้าพเจ้าได้กล่าวไว้ในวรรค ความรับผิดชอบของผู้สอบบัญชีต่อการตรวจสอบงบการเงินในรายงานของข้าพเจ้า ข้าพเจ้ามีความเป็นอิสระจาก กลุ่มบริษัทตามประมวลจรรยาบรรณของผู้ประกอบวิชาชีพบัญชี รวมถึงมาตรฐานเรื่องความเป็นอิสระที่กำหนดโดยสภาวิชาชีพบัญชี (ประมวลจรรยาบรรณของผู้ประกอบวิชาชีพบัญชี) ในส่วนที่เกี่ยวข้องกับการตรวจสอบ งบการเงิน และข้าพเจ้าได้ปฏิบัติตามความรับผิดชอบด้านจรรยาบรรณอื่น ๆ ตามประมวลจรรยาบรรณของผู้ประกอบวิชาชีพบัญชี ข้าพเจ้าเชื่อว่าหลักฐานการสอบบัญชีที่ข้าพเจ้าได้รับเพียงพอและเหมาะสมเพื่อใช้เป็นเกณฑ์ในการแสดงความเห็นของข้าพเจ้า

เรื่องสำคัญในการตรวจสอบ

เรื่องสำคัญในการตรวจสอบคือเรื่องต่างๆ ที่มีนัยสำคัญที่สุดตามดุลยพินิจของผู้ประกอบวิชาชีพของข้าพเจ้า ในการตรวจสอบงบการเงินสำหรับงวดปัจจุบัน ข้าพเจ้าได้นำเรื่องเหล่านี้มาพิจารณาในบริบทของการตรวจสอบ งบการเงินโดยรวม และในการแสดงความเห็นของข้าพเจ้า ทั้งนี้ ข้าพเจ้าไม่ได้แสดงความเห็นแยกต่างหากสำหรับเรื่องเหล่านี้

ข้าพเจ้าได้ปฏิบัติตามความรับผิดชอบที่ได้กล่าวไว้ในวรรคความรับผิดชอบของผู้สอบบัญชีต่อการตรวจสอบงบการเงินในรายงานของข้าพเจ้า ซึ่งได้รวมความรับผิดชอบที่เกี่ยวกับเรื่องเหล่านี้ด้วยการปฏิบัติงานของข้าพเจ้าได้รวมวิธีการตรวจสอบที่ออกแบบมาเพื่อตอบสนองต่อการประเมินความเสี่ยงจากการแสดงข้อมูลที่ขัดต่อข้อเท็จจริงอันเป็นสาระสำคัญในงบการเงิน ผลของวิธีการตรวจสอบของข้าพเจ้าซึ่งได้รวมวิธีการตรวจสอบสำหรับเรื่องเหล่านี้ด้วย ได้ใช้เป็นเกณฑ์ในการแสดงความเห็นของข้าพเจ้าต่องบการเงินโดยรวม

เรื่องสำคัญในการตรวจสอบ พร้อมวิธีการตรวจสอบสำหรับแต่ละเรื่องมีดังต่อไปนี้

การรับรู้รายได้จากการขาย

รายได้จากการขายสินค้าเป็นรายการบัญชีที่สำคัญรายการหนึ่งของกลุ่มบริษัท เนื่องจากเป็นรายการที่ส่งผลกระทบต่อกำไรขาดทุนประจำปีของกลุ่มบริษัทโดยตรง โดยในปี 2565 รายได้จากการขายสินค้าคิดเป็นร้อยละ 99 ของรายได้รวมของกลุ่มบริษัท ข้าพเจ้าจึงให้ความสนใจเป็นพิเศษในการตรวจสอบการรับรู้รายได้จากการขายโดยเฉพาะเรื่องช่วงเวลาในการรับรู้รายได้

ข้าพเจ้าได้ประเมินและทดสอบระบบการควบคุมภายในของกลุ่มบริษัทที่เกี่ยวข้องกับวงจรรายได้โดยการสอบถามผู้รับผิดชอบ ทำความเข้าใจและเลือกตัวอย่างมาสุ่มทดสอบการปฏิบัติตามการควบคุมภายในสำคัญที่กลุ่มบริษัทออกแบบไว้ นอกจากนี้ข้าพเจ้าได้สุ่มตรวจสอบเอกสารประกอบรายการขายที่เกิดขึ้นในระหว่างปี และขยายขอบเขตการตรวจสอบสำหรับ



รายการขายที่เกิดขึ้นในช่วงใกล้สิ้นรอบระยะเวลาบัญชีสอบทานใบลดหนี้ที่กลุ่มบริษัทออกภายหลังวันสิ้นรอบระยะเวลาบัญชี และวิเคราะห์เปรียบเทียบข้อมูลบัญชีรายได้จากการขายเพื่อตรวจสอบความผิดปกติที่อาจเกิดขึ้นของรายการขายตลอดรอบระยะเวลาบัญชี โดยเฉพาะรายการบัญชีที่ทำผ่านใบสำคัญทั่วไป

ค่าเพื่อการลดลงของมูลค่าสินค้าคงเหลือ

การประมาณการมูลค่าสุทธิที่คาดว่าจะได้รับของสินค้าคงเหลือตามที่เปิดเผยไว้ในหมายเหตุประกอบงบการเงินรวมข้อ 10 จำเป็นต้องอาศัยดุลยพินิจของฝ่ายบริหารประกอบกับสินค้าคงเหลือหลักของกลุ่มบริษัทคือเหล็กม้วน ท่อเหล็ก และเหล็กหลังคา ซึ่งเป็นสินค้าโภคภัณฑ์ และมีราคาวัตถุดิบและราคาขายที่อ้างอิงกับราคาตลาดโลก การแข่งขันทางการตลาด สภาพเศรษฐกิจ และอุตสาหกรรม ดังนั้นอาจทำให้เกิดความเสี่ยงเกี่ยวกับมูลค่าของ ค่าเพื่อการลดลงของมูลค่าสินค้าคงเหลือ

ข้าพเจ้าได้ประเมินวิธีการและทำความเข้าใจเกณฑ์ที่ใช้ในการพิจารณาค่าเพื่อการลดลงของมูลค่าสินค้าคงเหลือรวมถึง สอบทานความสม่าเสมอของการใช้เกณฑ์ดังกล่าว พร้อมทั้งวิเคราะห์เปรียบเทียบข้อมูลระยะเวลาการถือครองและการเคลื่อนไหวของสินค้าคงเหลือเพื่อระบุถึงกลุ่มสินค้าที่มีข้อบ่งชี้ว่ามีการหมุนเวียนของสินค้า ที่ช้ากว่าปกติและวิเคราะห์เปรียบเทียบจำนวนเงิน สุทธิที่กิจการได้รับการขายภายหลังวันที่ในงบการเงินและแนวโน้มราคาตลาดเหล็กโลกภายหลังวันที่ในงบการเงินกับราคาทุนของสินค้าคงเหลือ

ข้อมูลอื่น

ผู้บริหารเป็นผู้รับผิดชอบต่อข้อมูลอื่น ซึ่งรวมถึงข้อมูลโดยรวมอยู่ในรายงานประจำปีของกลุ่มบริษัท (แต่ไม่รวมถึงงบการเงิน และรายงานของผู้สอบบัญชีที่แสดงอยู่ในรายงานนั้น) ซึ่งคาดว่าจะถูกจัดเตรียมให้กับข้าพเจ้าภายหลังวันที่ในรายงานของผู้สอบบัญชี

ความเห็นของข้าพเจ้าต่องบการเงินไม่ครอบคลุมถึงข้อมูลอื่นและข้าพเจ้าไม่ได้ให้ข้อสรุปในลักษณะการให้ ความเชื่อมั่นในรูปแบบใดๆ ต่อข้อมูลอื่นนั้น

ความรับผิดชอบของข้าพเจ้าที่เกี่ยวข้องกับการตรวจสอบงบการเงินคือ การอ่านและพิจารณาว่าข้อมูลอื่นนั้นมีความ ชัดแย้งที่มีสาระสำคัญกับงบการเงินหรือกับความรู้ที่รับจากการตรวจสอบของข้าพเจ้าหรือไม่ หรือปรากฏว่าข้อมูลอื่นแสดง ข้อขัดข้องเท็จจริงอันเป็นสาระสำคัญหรือไม่

เมื่อข้าพเจ้าได้อ่านรายงานประจำปีของกลุ่มบริษัทตามที่กล่าวข้างต้นแล้ว และหากสรุปได้ว่าการแสดงข้อมูลที่ขัด ต่อข้อเท็จจริงอันเป็นสาระสำคัญ ข้าพเจ้าจะสื่อสารเรื่องดังกล่าวให้ผู้มีหน้าที่ในการกำกับดูแลทราบเพื่อให้มีการดำเนินการแก้ไข ที่เหมาะสมต่อไป

ความรับผิดชอบของผู้บริหารและผู้มีหน้าที่ในการกำกับดูแลต่องบการเงิน

ผู้บริหารมีหน้าที่รับผิดชอบในการจัดทำและนำเสนองบการเงินเหล่านี้โดยถูกต้องตามที่ควรตามมาตรฐานการรายงานทางการเงิน และรับผิดชอบเกี่ยวกับการควบคุมภายในที่ผู้บริหารพิจารณาว่าจำเป็นเพื่อให้สามารถจัดทำงบการเงินที่ปราศจาก การแสดงข้อมูลที่ขัดต่อข้อเท็จจริงอันเป็นสาระสำคัญไม่ว่าจะเกิดจากการทุจริตหรือข้อผิดพลาด

ในการจัดทำงบการเงิน ผู้บริหารรับผิดชอบในการประเมินความสามารถของกลุ่มบริษัทในการดำเนินงานต่อเนื่อง การเปิดเผยเรื่องที่เกี่ยวข้องกับการดำเนินงานต่อเนื่องในกรณีที่มีเรื่องดังกล่าว และการใช้เกณฑ์การบัญชีสำหรับกิจการ ที่ดำเนินงานต่อเนื่อง เว้นแต่ผู้บริหารมีความตั้งใจที่จะเลิกกลุ่มบริษัทหรือหยุดดำเนินงานหรือไม่สามารถดำเนินงานต่อเนื่องอีกต่อไปได้

ผู้มีหน้าที่ในการกำกับดูแลมีหน้าที่ในการกำกับดูแลกระบวนการในการจัดทำรายงานทางการเงินของกลุ่มบริษัท

ความรับผิดชอบของผู้สอบบัญชีต่อการตรวจสอบงบการเงิน

การตรวจสอบของข้าพเจ้ามีวัตถุประสงค์เพื่อให้ได้ความเชื่อมั่นอย่างสมเหตุสมผลว่างบการเงินโดยรวมปราศจากการแสดงข้อมูลที่ขัดต่อข้อเท็จจริงอันเป็นสาระสำคัญหรือไม่ไม่ว่าจะเกิดจากการทุจริตหรือข้อผิดพลาด และเสนอรายงานของผู้สอบบัญชีซึ่งรวมความเห็นของข้าพเจ้าอยู่ด้วย ความเชื่อมั่นอย่างสมเหตุสมผลคือความเชื่อมั่นในระดับสูงแต่ไม่ได้เป็นการรับประกันว่าการปฏิบัติงานตรวจสอบตามมาตรฐานการสอบบัญชีจะสามารถตรวจพบข้อมูลที่ขัดต่อข้อเท็จจริงอันเป็นสาระสำคัญที่มีอยู่ได้เสมอไป ข้อมูลที่ขัดต่อข้อเท็จจริงอาจเกิดจากการทุจริตหรือข้อผิดพลาดและถือว่ามีสาระสำคัญเมื่อคาดการณ์อย่างสมเหตุสมผลได้ว่ารายการที่ขัดต่อข้อเท็จจริงแต่ละรายการหรือทุกรายการรวมกันจะมีผลต่อการตัดสินใจทางเศรษฐกิจของผู้ใช้งบการเงินจากการใช้งบการเงินเหล่านี้

ในการตรวจสอบของข้าพเจ้าตามมาตรฐานการสอบบัญชี ข้าพเจ้าใช้ดุลยพินิจและการสังเกตและสงสัยเยี่ยงผู้ประกอบวิชาชีพตลอดการตรวจสอบ และข้าพเจ้าได้ปฏิบัติงานดังต่อไปนี้ด้วย

- ระบุและประเมินความเสี่ยงจากการแสดงข้อมูลที่ขัดต่อข้อเท็จจริงอันเป็นสาระสำคัญในงบการเงิน ไม่ว่าจะเกิดจากการทุจริตหรือข้อผิดพลาด ออกแบบและปฏิบัติงานตามวิธีการตรวจสอบเพื่อตอบสนองต่อความเสี่ยงเหล่านั้น และได้หลักฐานการสอบบัญชีที่เพียงพอและเหมาะสมเพื่อเป็นเกณฑ์ในการแสดงความเห็นของข้าพเจ้า ความเสี่ยงที่ไม่พบข้อมูลที่ขัดต่อข้อเท็จจริงอันเป็นสาระสำคัญซึ่งเป็นผลมาจากการทุจริตจะสูงกว่าความเสี่ยงที่เกิดจากข้อผิดพลาด เนื่องจากการทุจริตอาจเกี่ยวกับการสมรู้ร่วมคิด การปลอมแปลงเอกสารหลักฐาน การตั้งใจละเว้นการแสดงผล การแสดงผลที่ไม่ตรงตามข้อเท็จจริงหรือการแทรกแซงการควบคุมภายใน
- ทำความเข้าใจเกี่ยวกับระบบการควบคุมภายในที่เกี่ยวข้องกับการตรวจสอบ เพื่อออกแบบวิธีการตรวจสอบให้เหมาะสมกับสถานการณ์แต่ไม่ใช่เพื่อวัตถุประสงค์ในการแสดงความเห็นต่อความมีประสิทธิภาพของการควบคุมภายในของกลุ่มบริษัท
- ประเมินความเหมาะสมของนโยบายการบัญชีที่ผู้บริหารใช้และความสมเหตุสมผลของประมาณการทางบัญชีและการเปิดเผยข้อมูลที่เกี่ยวข้องที่ผู้บริหารจัดทำ
- สรุปร่วมกับความเหมาะสมของการใช้เกณฑ์การบัญชีสำหรับกิจการที่ดำเนินงานต่อเนื่องของผู้บริหาร และสรุปจากหลักฐานการสอบบัญชีที่ได้รับว่ามีความไม่แน่นอนที่มีสาระสำคัญเกี่ยวกับเหตุการณ์หรือสถานการณ์ที่อาจเป็นเหตุให้เกิดข้อสงสัยอย่างมีนัยสำคัญต่อความสามารถของกลุ่มบริษัทในการดำเนินงานต่อเนื่องหรือไม่ หากข้าพเจ้าได้ข้อสรุปว่ามีความไม่แน่นอนที่มีสาระสำคัญ ข้าพเจ้าจะต้องให้ข้อสังเกตไว้ในรายงานของผู้สอบบัญชีของข้าพเจ้าถึงการเปิดเผยข้อมูลที่เกี่ยวข้องในงบการเงิน หรือหากเห็นว่าการเปิดเผยดังกล่าวไม่เพียงพอ ข้าพเจ้าจะแสดงความเห็นที่เปลี่ยนแปลงไป ข้อสรุปของข้าพเจ้าขึ้นอยู่กับหลักฐานการสอบบัญชีที่ได้รับจนถึงวันที่ในรายงานของผู้สอบบัญชีของข้าพเจ้า อย่างไรก็ตาม เหตุการณ์หรือสถานการณ์ในอนาคตอาจเป็นเหตุให้กลุ่มบริษัทต้องหยุดการดำเนินงานต่อเนื่องได้
- ประเมินการนำเสนอ โครงสร้างและเนื้อหาของงบการเงินโดยรวม รวมถึงการเปิดเผยข้อมูลที่เกี่ยวข้อง ตลอดจนประเมินว่างบการเงินแสดงรายการและเหตุการณ์ที่เกิดขึ้นโดยถูกต้องตามที่ควรหรือไม่
- รวบรวมเอกสารหลักฐานการสอบบัญชีที่เหมาะสมอย่างเพียงพอเกี่ยวกับข้อมูลทางการเงินของกิจการหรือของกิจกรรมทางธุรกิจภายในกลุ่มบริษัทเพื่อแสดงความเห็นต่องบการเงินรวม ข้าพเจ้ารับผิดชอบต่อการกำหนดแนวทาง การควบคุมดูแล และการปฏิบัติงานตรวจสอบกลุ่มบริษัท ข้าพเจ้าเป็นผู้รับผิดชอบแต่เพียงผู้เดียวต่อความเห็นของข้าพเจ้า

ข้าพเจ้าได้สื่อสารกับผู้มีส่วนที่ในการกำกับดูแลในเรื่องต่างๆซึ่งรวมถึงขอบเขตและช่วงเวลาของการตรวจสอบตามที่ได้วางแผนไว้ ประเด็นที่มีนัยสำคัญที่พบจากการตรวจสอบรวมถึงข้อบกพร่องที่มีนัยสำคัญในระบบ การควบคุมภายในหากข้าพเจ้าได้พบในระหว่างการตรวจสอบของข้าพเจ้า



ข้าพเจ้าได้ให้คำรับรองแก่ผู้มีหน้าที่ในการกำกับดูแลว่าข้าพเจ้าได้ปฏิบัติตามข้อกำหนดจรรยาบรรณที่เกี่ยวข้องกับความเป็นอิสระ และได้สื่อสารกับผู้มีหน้าที่ในการกำกับดูแลเกี่ยวกับความสัมพันธ์ทั้งหมดตลอดจนเรื่องอื่น ซึ่งข้าพเจ้าเชื่อว่ามิใช่เหตุผลที่บุคคลภายนอกอาจพิจารณาว่ากระทบต่อความเป็นอิสระ และการดำเนินการเพื่อ จัดอุปสรรคหรือมาตรการป้องกันของข้าพเจ้า (ถ้ามี)

จากเรื่องทั้งหลายที่สื่อสารกับผู้มีหน้าที่ในการกำกับดูแล ข้าพเจ้าได้พิจารณาเรื่องต่างๆ ที่มีนัยสำคัญที่สุดในการตรวจสอบงบการเงินในงวดปัจจุบันและกำหนดเป็นเรื่องสำคัญในการตรวจสอบ ข้าพเจ้าได้อธิบายเรื่องเหล่านี้ไว้ในรายงานของผู้สอบบัญชีเว้นแต่กฎหมายหรือข้อบังคับห้ามไม่ให้เปิดเผยเรื่องดังกล่าวต่อสาธารณะหรือในสถานการณ์ที่ยากที่จะเกิดขึ้น ข้าพเจ้าพิจารณาว่าไม่ควรสื่อสารเรื่องดังกล่าวในรายงานของข้าพเจ้าเพราะการกระทำดังกล่าวสามารถคาดการณ์ได้อย่างสมเหตุสมผลว่าจะมีผลกระทบในทางลบมากกว่าผลประโยชน์ที่ผู้มีส่วนได้เสียสาธารณะจะได้รับการสื่อสารดังกล่าว

ข้าพเจ้าเป็นผู้รับผิดชอบงานสอบบัญชีและการนำเสนอรายงานฉบับนี้

วัชรินทร์ ภัทรพงษ์กุล

ผู้สอบบัญชีรับอนุญาต เลขทะเบียน 6660

บริษัท สำนักงาน อีวาย จำกัด

กรุงเทพฯ: 23 กุมภาพันธ์ 2566

งบแสดงฐานะการเงิน

บริษัท เพ็ชรสินดีเวิลด์ จำกัด (มหาชน) และบริษัทย่อย
ณ วันที่ 31 ธันวาคม 2565

(หน่วย: บาท)

หมายเหตุ	งบการเงินรวม		งบการเงินเฉพาะกิจการ	
	2565	2564	2565	2564
สินทรัพย์				
สินทรัพย์หมุนเวียน				
เงินสดและรายการเทียบเท่าเงินสด	7	351,779,575	64,939,607	283,510,765
เงินลงทุนชั่วคราว - เงินฝากธนาคาร	8	3,121,702	3,027,707	3,121,702
ลูกหนี้การค้า	9	143,057,567	148,435,336	17,129,894
สินค้าคงเหลือ	10	1,490,867,115	2,511,921,800	379,462,292
ภาษีมูลค่าเพิ่มรอเรียกคืน		15,758,874	78,805,487	13,862,586
ลูกหนี้ตามสัญญาซื้อขายเงินตราต่างประเทศล่วงหน้า		-	1,747,552	-
สินทรัพย์หมุนเวียนอื่น		11,126,906	14,950,687	4,645,787
รวมสินทรัพย์หมุนเวียน		2,015,711,739	2,823,828,176	701,733,026
สินทรัพย์ไม่หมุนเวียน				
เงินฝากธนาคารที่มีภาระค้ำประกัน	11	25,000,000	27,020,000	25,000,000
เงินลงทุนในบริษัทย่อย	12	-	-	406,249,075
อสังหาริมทรัพย์เพื่อการลงทุน	13	-	-	174,490,430
ที่ดิน อาคารและอุปกรณ์	14	1,704,460,090	1,382,953,751	736,174,843
สินทรัพย์สิทธิการใช้	18	442,900,539	460,943,910	45,531,479
โปรแกรมคอมพิวเตอร์		20,408,970	20,084,990	1,600,598
สินทรัพย์ภาษีเงินได้รอการตัดบัญชี	24	34,889,443	9,308,563	-
เงินจ่ายล่วงหน้าค่าซื้ออุปกรณ์		6,343,626	9,651,905	-
ภาษีมูลค่าเพิ่มรอเรียกคืน		73,911,989	27,573,457	-
สินทรัพย์ไม่หมุนเวียนอื่น		11,654,479	12,794,978	15,231,675
รวมสินทรัพย์ไม่หมุนเวียน		2,319,569,136	1,950,331,554	1,404,278,100
รวมสินทรัพย์		4,335,280,875	4,774,159,730	2,106,011,126

หมายเหตุประกอบงบการเงินเป็นส่วนหนึ่งของงบการเงินนี้



งบแสดงฐานะการเงิน (ต่อ)

บริษัท เหมลีสตีลเว็คส์ จำกัด (มหาชน) และบริษัทย่อย
ณ วันที่ 31 ธันวาคม 2565

(หน่วย: บาท)

		งบการเงินรวม		งบการเงินเฉพาะกิจการ	
	หมายเหตุ	2565	2564	2565	2564
หนี้สินและส่วนของผู้ถือหุ้น					
หนี้สินหมุนเวียน					
เงินกู้ยืมระยะสั้นจากธนาคาร	15	2,175,926,988	2,152,004,010	925,023,752	972,407,678
เจ้าหนี้การค้าและเจ้าหนี้อื่น	16	297,530,924	421,033,057	44,229,269	178,735,065
เงินกู้ยืมระยะสั้นจากบริษัทย่อย	6	-	-	-	246,532,466
ส่วนของเงินกู้ยืมระยะยาวที่ถึงกำหนดชำระภายในหนึ่งปี	17	219,512,704	-	-	-
ส่วนของหนี้สินตามสัญญาเช่าที่ถึงกำหนดชำระภายในหนึ่งปี	18	63,399,414	49,514,870	14,975,342	8,226,151
เงินรับล่วงหน้าค่าสินค้า		23,030,193	42,043,528	-	187,539
เจ้าหนี้ตามสัญญาซื้อขายเงินตราต่างประเทศล่วงหน้า		18,629,072	-	2,831,325	-
ภาษีเงินได้ค้างจ่าย		1,168,901	42,918,065	-	-
หนี้สินหมุนเวียนอื่น		2,853,328	2,697,199	863,217	793,729
รวมหนี้สินหมุนเวียน		2,802,051,524	2,710,210,729	987,922,905	1,406,882,628
หนี้สินไม่หมุนเวียน					
เงินกู้ยืมระยะยาว - สุทธิจากส่วนที่ถึงกำหนดชำระภายในหนึ่งปี	17	20,858,382	-	-	-
หนี้สินตามสัญญาเช่า - สุทธิจากส่วนที่ถึงกำหนดชำระภายในหนึ่งปี	18	287,347,835	340,090,752	14,154,671	16,871,221
สำรองผลประโยชน์ระยะยาวของพนักงาน	19	47,660,575	44,705,466	22,823,202	21,284,328
หนี้สินภาษีเงินได้รอการตัดบัญชี	24	20,192,323	19,199,552	20,072,370	18,882,994
หนี้สินไม่หมุนเวียนอื่น		16,672	16,672	151,584	75,000
รวมหนี้สินไม่หมุนเวียน		376,075,787	404,012,442	57,201,827	57,113,543
รวมหนี้สิน		3,178,127,311	3,114,223,171	1,045,124,732	1,463,996,171

หมายเหตุประกอบงบการเงินเป็นส่วนหนึ่งของงบการเงินนี้

งบแสดงฐานะการเงิน (ต่อ)

บริษัท เพ็ทสันสตีลเวิกส์ จำกัด (มหาชน) และบริษัทย่อย
ณ วันที่ 31 ธันวาคม 2565

(หน่วย: บาท)

หมายเหตุ	งบการเงินรวม		งบการเงินเฉพาะกิจการ	
	2565	2564	2565	2564
ส่วนของผู้ถือหุ้น				
ทุนเรือนหุ้น				
ทุนจดทะเบียน				
หุ้นสามัญ 1,000,000,000 หุ้น มูลค่าหุ้นละ 1 บาท	1,000,000,000	1,000,000,000	1,000,000,000	1,000,000,000
ทุนออกจำหน่ายและชำระเต็มมูลค่าแล้ว				
หุ้นสามัญ 766,658,697 (2564: 750,011,500) หุ้น				
มูลค่าหุ้นละ 1 บาท	20 766,658,697	750,011,500	766,658,697	750,011,500
ส่วนเกินมูลค่าหุ้นสามัญ	20 252,826,958	239,509,200	252,826,958	239,509,200
ส่วนเกินทุนจากการรวมธุรกิจภายใต้การควบคุมเดียวกัน	3,951,508	3,951,508	-	-
กำไรสะสม				
จัดสรรแล้ว - สำรองตามกฎหมาย	21 60,000,000	60,000,000	60,000,000	60,000,000
ยังไม่ได้จัดสรร (ขาดทุนสะสม)	31,067,359	572,659,375	(18,599,261)	392,287,212
ส่วนของผู้ถือหุ้นของบริษัทฯ	1,114,504,522	1,626,131,583	1,060,886,394	1,441,807,912
ส่วนของผู้มีส่วนได้เสียที่ไม่มีอำนาจควบคุมของบริษัทย่อย	42,649,042	33,804,976	-	-
รวมส่วนของผู้ถือหุ้น	1,157,153,564	1,659,936,559	1,060,886,394	1,441,807,912
รวมหนี้สินและส่วนของผู้ถือหุ้น	4,335,280,875	4,774,159,730	2,106,011,126	2,905,804,083

หมายเหตุประกอบงบการเงินเป็นส่วนหนึ่งของงบการเงินนี้



งบกำไรขาดทุนเบ็ดเสร็จ

บริษัท เหมลีสตีลเว็คส์ จำกัด (มหาชน) และบริษัทย่อย
สำหรับปีสิ้นสุดวันที่ 31 ธันวาคม 2565

(หน่วย: บาท)

หมายเหตุ	งบการเงินรวม		งบการเงินเฉพาะกิจการ	
	2565	2564	2565	2564
กำไรขาดทุน:				
รายได้				
รายได้จากการขายและบริการ	5,440,353,291	6,473,014,915	2,209,425,861	2,595,651,584
รายได้ค่าเช่า 6	-	-	37,481,156	40,534,950
รายได้เงินปันผล 6, 12	-	-	-	171,999,742
กำไรจากการจำหน่ายอุปกรณ์	3,353,382	327,692	-	327,692
รายได้อื่น	15,059,324	13,120,182	9,599,988	3,815,963
รวมรายได้	5,458,765,997	6,486,462,789	2,256,507,005	2,812,329,931
ค่าใช้จ่าย				
ต้นทุนขายและบริการ	5,456,722,973	5,404,013,774	2,369,887,964	2,226,548,988
ต้นทุนค่าเช่า	-	-	8,649,673	18,896,988
ค่าใช้จ่ายในการขายและบริการ	36,681,707	42,723,507	10,155,051	8,180,628
ค่าใช้จ่ายในการบริหาร	255,566,575	244,690,198	87,067,680	89,538,475
กลับรายการขาดทุนจากการด้อยค่าของเงินลงทุนในบริษัทย่อย	-	-	-	(83,000,000)
ขาดทุนจากการด้อยค่าของอสังหาริมทรัพย์เพื่อการลงทุน 13	-	-	11,700,000	-
ขาดทุนด้านเครดิตที่คาดว่าจะเกิดขึ้น (กลับรายการ)	1,717,091	(2,732,894)	(470,077)	(26,886,869)
ขาดทุนจากอัตราแลกเปลี่ยน	102,817,715	132,226,564	57,818,416	94,774,172
รวมค่าใช้จ่าย	5,853,506,061	5,820,921,149	2,544,808,707	2,328,052,382
กำไร (ขาดทุน) จากการดำเนินงาน	(394,740,064)	665,541,640	(288,301,702)	484,277,549
ต้นทุนทางการเงิน 22	(80,250,208)	(53,148,876)	(31,845,567)	(32,313,617)
กำไร (ขาดทุน) ก่อนภาษีเงินได้	(474,990,272)	612,392,764	(320,147,269)	451,963,932
ภาษีเงินได้ 24	10,447,218	(86,646,984)	(971,605)	(1,326,000)
กำไร (ขาดทุน) สำหรับปี	(464,543,054)	525,745,780	(321,118,874)	450,637,932
กำไรขาดทุนเบ็ดเสร็จอื่น:				
รายการที่จะไม่ถูกบันทึกในส่วนของกำไรหรือขาดทุนในภายหลัง				
ผลกำไร (ขาดทุน) จากการประมาณการตามหลักคณิตศาสตร์ประกันภัย 19	3,499,779	(3,427,739)	1,088,847	2,127,105
หัก: ผลกระทบของภาษีเงินได้	(565,999)	685,548	(217,770)	(425,421)
กำไรขาดทุนเบ็ดเสร็จอื่นสำหรับปี	2,933,780	(2,742,191)	871,077	1,701,684
กำไรขาดทุนเบ็ดเสร็จรวมสำหรับปี	(461,609,274)	523,003,589	(320,247,797)	452,339,616

หมายเหตุประกอบงบการเงินเป็นส่วนหนึ่งของงบการเงินนี้

งบกำไรขาดทุนเบ็ดเสร็จ (ต่อ)

บริษัท เพ็ทสันสตีลเว็คส์ จำกัด (มหาชน) และบริษัทย่อย
สำหรับปีสิ้นสุดวันที่ 31 ธันวาคม 2565

(หน่วย: บาท)

หมายเหตุ	งบการเงินรวม		งบการเงินเฉพาะกิจการ	
	2565	2564	2565	2564
การแบ่งปันกำไร (ขาดทุน)				
ส่วนที่เป็นของผู้ถือหุ้นของบริษัทฯ	(453,821,816)	528,494,613	(321,118,874)	450,637,932
ส่วนที่เป็นของผู้มีส่วนได้เสียที่ไม่มีอำนาจควบคุมของบริษัทย่อย	(10,721,238)	(2,748,833)		
	(464,543,054)	525,745,780		
การแบ่งปันกำไรขาดทุนเบ็ดเสร็จรวม				
ส่วนที่เป็นของผู้ถือหุ้นของบริษัทฯ	(450,953,340)	525,752,422	(320,247,797)	452,339,616
ส่วนที่เป็นของผู้มีส่วนได้เสียที่ไม่มีอำนาจควบคุมของบริษัทย่อย	(10,655,934)	(2,748,833)		
	(461,609,274)	523,003,589		
กำไร (ขาดทุน) ต่อหุ้น	25			
กำไร (ขาดทุน) ต่อหุ้นขั้นพื้นฐาน				
กำไร (ขาดทุน) ส่วนที่เป็นของผู้ถือหุ้นของบริษัทฯ	(0.60)	0.70	(0.42)	0.60
กำไร (ขาดทุน) ต่อหุ้นปรับลด				
กำไร (ขาดทุน) ส่วนที่เป็นของผู้ถือหุ้นของบริษัทฯ	(0.60)	0.65	(0.42)	0.55

หมายเหตุประกอบงบการเงินเป็นส่วนหนึ่งของงบการเงินนี้



งบแสดงการเปลี่ยนแปลงส่วนของผู้ถือหุ้น

บริษัท เติมสตีลวิคัลส์ จำกัด (มหาชน) และบริษัทย่อย
สำหรับปีสิ้นสุดวันที่ 31 ธันวาคม 2565

(หน่วย: บาท)

	งบการเงินรวม						
	ส่วนของผู้ถือหุ้นของบริษัทใหญ่				ส่วนของผู้ถือหุ้นของบริษัทย่อย		
	ทุนเรือนหุ้น ที่ออกและชำระ เต็มมูลค่าแล้ว	ส่วนเกินมูลค่า หุ้นสามัญ	ส่วนเกินทุนจากการ รวมธุรกิจภายใต้ การควบคุมด้วยกับ	กำไรสะสม จัดสรรแล้ว-สำรอง ตามกฎหมาย	ยังไม่ได้จัดสรร	รวม ส่วนของผู้ถือหุ้น ของบริษัทฯ	ส่วนของผู้ถือหุ้น ได้เสีย ที่ไม่มีอำนาจควบคุม ของบริษัทย่อย
ยอดคงเหลือ ณ วันที่ 1 มกราคม 2564	750,000,000	239,509,200	3,951,508	37,100,000	69,806,953	1,100,358,461	36,553,809
กำไร (ขาดทุน) สำหรับปี	-	-	-	-	528,494,613	528,494,613	(2,748,833)
กำไรขาดทุนเบ็ดเสร็จอื่นสำหรับปี	-	-	-	-	(2,742,191)	(2,742,191)	-
กำไรขาดทุนเบ็ดเสร็จรวมสำหรับปี	-	-	-	-	525,752,422	525,752,422	(2,748,833)
ออกหุ้นสามัญเพื่อเพิ่มทุนจากการใช้สิทธิ ตามใบสำคัญแสดงสิทธิ	11,500	9,200	-	-	-	20,700	-
สำรองตามกฎหมาย (หมายเหตุ 21)	-	-	-	22,900,000	(22,900,000)	-	-
ยอดคงเหลือ ณ วันที่ 31 ธันวาคม 2564	750,011,500	239,509,200	3,951,508	60,000,000	572,659,375	1,626,131,583	33,804,976
ยอดคงเหลือ ณ วันที่ 1 มกราคม 2565	750,011,500	239,509,200	3,951,508	60,000,000	572,659,375	1,626,131,583	33,804,976
ขาดทุนสำหรับปี	-	-	-	-	(453,821,816)	(453,821,816)	(10,721,238)
กำไรขาดทุนเบ็ดเสร็จอื่นสำหรับปี	-	-	-	-	2,868,476	2,868,476	65,304
กำไรขาดทุนเบ็ดเสร็จรวมสำหรับปี	-	-	-	-	(450,953,340)	(450,953,340)	(10,655,934)
ออกหุ้นสามัญเพื่อเพิ่มทุนจากการใช้สิทธิ	16,647,197	13,317,758	-	-	-	29,964,955	-
ตามใบสำคัญแสดงสิทธิ (หมายเหตุ 20)	-	-	-	-	(90,638,676)	(90,638,676)	-
จ่ายเงินปันผล (หมายเหตุ 27)	-	-	-	-	-	-	-
ส่วนของผู้ถือหุ้นได้เสียที่ไม่มีอำนาจควบคุม บริษัทย่อยเพิ่มขึ้น	-	-	-	-	-	-	19,500,000
ยอดคงเหลือ ณ วันที่ 31 ธันวาคม 2565	766,658,697	252,826,958	3,951,508	60,000,000	31,067,359	1,114,504,522	42,649,042
							1,157,153,564

หมายเหตุประกอบงบการเงินเป็นส่วนหนึ่งของงบการเงินนี้

งบแสดงการเปลี่ยนแปลงส่วนของผู้ถือหุ้น (ต่อ)

บริษัท เฟร็ดสตีลเวิลด์ จำกัด (มหาชน) และบริษัทย่อย
สำหรับปีสิ้นสุดวันที่ 31 ธันวาคม 2565

(หน่วย: บาท)

	งบการเงินเฉพาะกิจการ					
	ส่วนของผู้ถือหุ้นของบริษัทใหญ่					รวมส่วนของผู้ถือหุ้น
	ทุนเรือนหุ้น ที่ออกและชำระ เต็มมูลค่าแล้ว	ส่วนเกินมูลค่า หุ้นสามัญ	จัดสรรแล้ว-สำรอง ตามกฎหมาย	กำไรสะสม	ยังไม่ได้จัดสรร (ขาดทุนสะสม)	
ยอดคงเหลือ ณ วันที่ 1 มกราคม 2564	750,000,000	239,500,000	37,100,000	(37,152,404)	989,447,596	
กำไรสำหรับปี	-	-	-	450,637,932	450,637,932	
กำไรขาดทุนเบ็ดเสร็จอื่นสำหรับปี	-	-	-	1,701,684	1,701,684	
กำไรขาดทุนเบ็ดเสร็จรวมสำหรับปี	-	-	-	452,339,616	452,339,616	
ออกหุ้นสามัญเพิ่มทุนจากการใช้สิทธิ ตามใบสำคัญแสดงสิทธิ	11,500	9,200	-	-	20,700	
สำรองตามกฎหมาย (หมายเหตุ 21)	-	-	22,900,000	(22,900,000)	-	
ยอดคงเหลือ ณ วันที่ 31 ธันวาคม 2564	750,011,500	239,509,200	60,000,000	392,287,212	1,441,807,912	
ยอดคงเหลือ ณ วันที่ 1 มกราคม 2565	750,011,500	239,509,200	60,000,000	392,287,212	1,441,807,912	
ขาดทุนสำหรับปี	-	-	-	(321,118,874)	(321,118,874)	
กำไรขาดทุนเบ็ดเสร็จอื่นสำหรับปี	-	-	-	871,077	871,077	
กำไรขาดทุนเบ็ดเสร็จรวมสำหรับปี	-	-	-	(320,247,797)	(320,247,797)	
ออกหุ้นสามัญเพิ่มทุนจากการใช้สิทธิ ตามใบสำคัญแสดงสิทธิ (หมายเหตุ 20)	16,647,197	13,317,758	-	-	29,964,955	
จ่ายเงินปันผล (หมายเหตุ 27)	-	-	-	(90,638,676)	(90,638,676)	
ยอดคงเหลือ ณ วันที่ 31 ธันวาคม 2565	766,658,697	252,826,958	60,000,000	(18,599,261)	1,060,886,394	

หมายเหตุประกอบงบการเงินเป็นส่วนหนึ่งของงบการเงินนี้



งบกระแสเงินสด

บริษัท เพลียมสตีลเวคส์ จำกัด (มหาชน) และบริษัทย่อย
สำหรับปีสิ้นสุดวันที่ 31 ธันวาคม 2565

(หน่วย: บาท)

	งบการเงินรวม		งบการเงินเฉพาะกิจการ	
	2565	2564	2565	2564
กระแสเงินสดจากกิจกรรมดำเนินงาน				
กำไร (ขาดทุน) ก่อนภาษี	(474,990,272)	612,392,764	(320,147,269)	451,963,932
รายการปรับกระทบยอดกำไร (ขาดทุน) ก่อนภาษี				
เป็นเงินสดรับ (จ่าย) จากกิจกรรมดำเนินงาน				
ค่าเสื่อมราคาและค่าตัดจำหน่าย	80,096,541	84,607,047	49,075,768	51,763,438
สำรองผลขาดทุนด้านเครดิตที่คาดว่าจะเกิดขึ้น (กลับรายการ)	1,717,091	(2,732,894)	(470,077)	(26,886,869)
รายการปรับลดราคาทุนของสินค้าคงเหลือเป็น				
มูลค่าสุทธิที่จะได้รับ	129,430,535	12,026,501	23,640,167	4,046,268
กลับรายการขาดทุนจากการด้อยค่าของเงินลงทุนในบริษัทย่อย	-	-	-	(83,000,000)
ขาดทุนจากการด้อยค่าของอสังหาริมทรัพย์เพื่อการลงทุน	-	-	11,700,000	-
ขาดทุน (กำไร) จากการจำหน่าย/ตัดจำหน่ายอุปกรณ์	(3,353,382)	(327,692)	40,047	(327,692)
ขาดทุนจากการด้อยค่าอุปกรณ์และโปรแกรมคอมพิวเตอร์	540,104	1,817,506	-	-
สำรองผลประโยชน์ระยะยาวของพนักงาน	6,719,888	5,917,680	2,702,721	3,306,916
ขาดทุนจากอัตราแลกเปลี่ยนที่ยังไม่เกิดขึ้นจริง	10,221,913	10,973,357	2,790,612	8,569,867
รายได้เงินปันผล	-	-	-	(171,999,742)
ดอกเบี้ยรับ	(259,099)	(214,500)	(108,360)	(210,136)
ดอกเบี้ยจ่าย	76,605,765	47,912,863	30,754,264	30,582,292
กำไร (ขาดทุน) จากการดำเนินงานก่อนการเปลี่ยนแปลง				
ในสินทรัพย์และหนี้สินดำเนินงาน	(173,270,916)	772,372,632	(200,022,127)	267,808,274
สินทรัพย์ดำเนินงาน (เพิ่มขึ้น) ลดลง				
ลูกหนี้การค้าและลูกหนี้อื่น	3,635,166	94,046,731	60,104,292	191,154,334
สินค้าคงเหลือ	891,624,150	(1,419,647,369)	889,335,487	(945,836,216)
สินทรัพย์หมุนเวียนอื่น	68,617,947	(85,055,921)	47,711,145	(55,544,666)
สินทรัพย์ไม่หมุนเวียนอื่น	(42,870,646)	(18,420,718)	(3,936,482)	(2,948,812)
หนี้สินดำเนินงานเพิ่มขึ้น (ลดลง)				
เจ้าหนี้การค้าและเจ้าหนี้อื่น	(77,845,818)	(3,106,967)	(130,796,014)	(6,827,333)
หนี้สินหมุนเวียนอื่น	(18,857,206)	18,451,729	(118,050)	(4,684,937)
จ่ายผลประโยชน์พนักงาน	(265,000)	(1,742,371)	(75,000)	(1,370,985)
หนี้สินไม่หมุนเวียนอื่น	-	(473,219)	76,584	(355,980)
เงินสดจาก (ใช้ไป) ในกิจกรรมดำเนินงาน	650,767,677	(643,575,473)	662,279,835	(558,606,321)
รับดอกเบี้ย	284,611	336,499	133,871	332,135
จ่ายดอกเบี้ย	(75,746,855)	(48,092,037)	(31,941,085)	(31,623,127)
จ่ายภาษีเงินได้	(58,783,441)	(48,357,464)	(2,327,245)	(2,260,820)
เงินสดสุทธิจาก (ใช้ไป) ในกิจกรรมดำเนินงาน	516,521,992	(739,688,475)	628,145,376	(592,158,133)

หมายเหตุประกอบงบการเงินเป็นส่วนหนึ่งของงบการเงินนี้

งบกระแสเงินสด (ต่อ)

บริษัท เพิ่มสินสตีลเว็คส์ จำกัด (มหาชน) และบริษัทย่อย
สำหรับปีสิ้นสุดวันที่ 31 ธันวาคม 2565

(หน่วย: บาท)

	งบการเงินรวม		งบการเงินเฉพาะกิจการ	
	2565	2564	2565	2564
กระแสเงินสดจากกิจกรรมลงทุน				
เงินฝากธนาคารที่มีภาวะค่าปรับลดลง (เพิ่มขึ้น)	1,926,005	(2,114,471)	(93,995)	(94,471)
เงินปันผลรับจากบริษัทย่อย	-	-	-	171,999,742
ซื้อสังหาริมทรัพย์เพื่อการลงทุน	-	-	(18,502,357)	(8,564,651)
ซื้อที่ดิน อาคารและอุปกรณ์	(323,535,594)	(196,598,279)	(5,204,758)	(49,682,250)
ดอกเบี้ยจ่ายที่ถือเป็นต้นทุน	(3,419,042)	-	-	-
ซื้อสินทรัพย์สิทธิการใช้	(2,143,500)	(41,961,946)	(2,000,000)	(8,840,155)
ซื้อโปรแกรมคอมพิวเตอร์	(3,272,065)	(2,456,800)	-	(65,800)
เงินสดรับจากการจำหน่ายอุปกรณ์	5,700,935	11,465,166	-	11,465,166
เงินสดจ่ายเจ้าหนี้ค่าซื้อสินทรัพย์	(79,194,960)	(7,664,865)	(2,661,128)	(118,177)
เงินจ่ายล่วงหน้าค่าซื้อสินทรัพย์	(5,137,154)	(4,180,205)	-	-
เงินสดรับจากการลดทุนในบริษัทย่อย	-	-	18,750,000	74,999,025
เงินสดสุทธิจาก (ใช้ไปใน) กิจกรรมลงทุน	(409,075,375)	(243,511,400)	(9,712,238)	191,098,429
กระแสเงินสดจากกิจกรรมจัดหาเงิน				
เงินกู้ยืมระยะสั้นจากธนาคารเพิ่มขึ้น (ลดลง)	32,254,359	1,101,396,754	(47,343,213)	617,442,474
เงินกู้ยืมระยะสั้นจากกิจการที่เกี่ยวข้องกันลดลง	-	-	(246,532,466)	(130,467,534)
เงินสดรับจากเงินกู้ระยะยาว	240,900,000	-	-	-
ชำระคืนเงินกู้ระยะยาว	(528,914)	(84,500,000)	-	(84,500,000)
ชำระคืนหนี้สินตามสัญญาเช่า	(52,058,373)	(20,484,773)	(8,736,859)	(3,797,128)
เงินสดรับจากการออกหุ้นสามัญเพิ่มทุนจากการใช้สิทธิ	-	-	-	-
ตามใบสำคัญแสดงสิทธิ	29,964,955	20,700	29,964,955	20,700
เงินสดรับจากผู้มีส่วนได้เสียที่ไม่มีอำนาจควบคุมบริษัทย่อย	19,500,000	-	-	-
เงินปันผลจ่าย	(90,638,676)	-	(90,638,676)	-
เงินสดสุทธิจาก (ใช้ไปใน) กิจกรรมจัดหาเงิน	179,393,351	996,432,681	(363,286,259)	398,698,512
เงินสดและรายการเทียบเท่าเงินสดเพิ่มขึ้น (ลดลง) สุทธิ	286,839,968	13,232,806	255,146,879	(2,361,192)
เงินสดและรายการเทียบเท่าเงินสดต้นปี	64,939,607	51,706,801	28,363,886	30,725,078
เงินสดและรายการเทียบเท่าเงินสดปลายปี	351,779,575	64,939,607	283,510,765	28,363,886
ข้อมูลกระแสเงินสดเปิดเผยเพิ่มเติม				
รายการที่ไม่ใช่เงินสด				
ซื้ออุปกรณ์ที่ยังไม่ได้ชำระ	32,718,912	81,864,999	138,167	376,698
ซื้ออุปกรณ์ภายใต้สัญญาเช่า	13,200,000	355,061,512	12,769,500	28,894,500
โอนเงินจ่ายล่วงหน้าเป็นที่ดิน อาคารและอุปกรณ์	8,445,433	65,019,537	-	-
โอนสังหาริมทรัพย์เพื่อการลงทุนเป็นที่ดิน อาคารและอุปกรณ์	-	-	124,326,728	87,293,578
โอนสินทรัพย์สิทธิการใช้เป็นที่ดิน อาคารและอุปกรณ์	24,300,563	3,073,680	-	-

หมายเหตุประกอบงบการเงินเป็นส่วนหนึ่งของงบการเงินนี้



หมายเหตุประกอบงบการเงินรวม

บริษัท เพลินสตาร์เวสต์ จำกัด (มหาชน) และบริษัทย่อย
สำหรับปีสิ้นสุดวันที่ 31 ธันวาคม 2565

1. ข้อมูลทั่วไป

- 1.1 บริษัท เพลินสตาร์เวสต์ จำกัด (มหาชน) (“บริษัทฯ”) เป็นบริษัทมหาชนซึ่งจัดตั้งและมีภูมิลำเนาในประเทศไทย ธุรกิจหลักของบริษัทคือการแปรรูปและจำหน่ายเหล็กรีดร้อนและรีดเย็น เหล็กกล้า แรงดึงสูงชุบสังกะสี เหล็กเคลือบเคมีด้วยไฟฟ้า เหล็กท่อ เหล็กโครงสร้างเวดและผนัง โดยมีที่อยู่ตามที่ตั้งทะเบียนของสำนักงานใหญ่ตั้งอยู่เลขที่ 4, 95-96 หมู่ที่ 6 ถนนพระราม 2 ตำบลโคกขาม อำเภอเมืองสมุทรสาคร จังหวัดสมุทรสาคร
- 1.2 ณ วันที่ 31 ธันวาคม 2565 กลุ่มบริษัทมีหนี้สินหมุนเวียนสูงกว่าสินทรัพย์หมุนเวียนเป็นจำนวน 786 ล้านบาท (เฉพาะบริษัทฯ : 286 ล้านบาท) โดยหนี้สินดังกล่าวได้รวมถึงเงินกู้ยืมระยะสั้นจำนวน 589 ล้านบาท ของบริษัทย่อย ซึ่งบริษัทย่อยไม่สามารถปฏิบัติตามเงื่อนไขทางการเงินที่กำหนดในสัญญาได้ อย่างไรก็ตามกลุ่มผู้ถือหุ้นใหญ่ของบริษัทฯได้ออกหนังสือเพื่อให้คำมั่นเป็นลายลักษณ์อักษรว่าจะให้การสนับสนุนทางการเงินอย่างต่อเนื่องแก่กลุ่มบริษัท นอกจากนี้ กลุ่มบริษัทยังสามารถชำระเงินต้นและดอกเบี้ยได้ตามปกติ และบริษัทย่อยอยู่ระหว่างการขอผ่อนปรนการดำรงอัตราส่วนทางการเงินกับสถาบันการเงินแล้ว และจากประสบการณ์ในอดีตกลุ่มบริษัทคาดว่าสถาบันการเงินจะไม่เรียกชำระหนี้ดังกล่าวคืนทันทีถึงแม้กลุ่มบริษัทจะไม่สามารถปฏิบัติตามเงื่อนไขทางการเงินดังกล่าวได้ ทั้งนี้กลุ่มบริษัทเชื่อมั่นว่าการที่บริษัทย่อยผิดเงื่อนไขทางการเงินข้างต้นจะยังไม่ถือเป็นเหตุให้เกิดการผิดนัดในมูลหนี้อื่น จากเหตุผลดังกล่าว งบการเงินนี้จึงยังคงจัดทำขึ้นภายใต้ข้อสมมติฐานการดำเนินงานอย่างต่อเนื่องของกิจการ โดยไม่รวมรายการปรับปรุงที่อาจมีขึ้นหากกลุ่มบริษัทไม่สามารถดำเนินงานอย่างต่อเนื่องได้

2. เกณฑ์ในการจัดทำงบการเงิน

- 2.1 งบการเงินนี้จัดทำขึ้นตามมาตรฐานการรายงานทางการเงินที่กำหนดในพระราชบัญญัติวิชาชีพบัญชี พ.ศ. 2547 โดยแสดงรายการในงบการเงินตามข้อกำหนดในประกาศกรมพัฒนาธุรกิจการค้าออกตามความในพระราชบัญญัติการบัญชี พ.ศ. 2543

งบการเงินฉบับภาษาไทยเป็นงบการเงินฉบับที่บริษัทฯใช้เป็นทางการตามกฎหมาย งบการเงิน ฉบับภาษาอังกฤษแปลจากงบการเงินฉบับภาษาไทยนี้

งบการเงินนี้ได้จัดทำขึ้นโดยใช้เกณฑ์ราคาทุนเดิมเว้นแต่จะได้เปิดเผยเป็นอย่างอื่นในนโยบาย การบัญชี

2.2 เกณฑ์ในการจัดทำงบการเงินรวม

- ก) งบการเงินรวมนี้ได้จัดทำขึ้นโดยรวมงบการเงินของบริษัทฯและบริษัทย่อย (“กลุ่มบริษัท”) ซึ่งมีรายละเอียดบริษัทย่อย ดังต่อไปนี้

			อัตราร้อยละของการถือหุ้น	
ชื่อบริษัท	ลักษณะธุรกิจ	จัดตั้งขึ้น ในประเทศ	2565 ร้อยละ	2564 ร้อยละ
ถือหุ้นโดยบริษัทฯ				
บริษัท ชันเทคสตีลเว็คส์ จำกัด (มหาชน) (เดิมชื่อ “บริษัท ชันเทค สตีลเว็คส์ จำกัด”)	ผลิตและจำหน่ายเหล็กม้วนและ เหล็กงานหลังคา	ไทย	100	100
บริษัท แอตแลนติก โป๊ป จำกัด*	ผลิตและจำหน่ายท่อเหล็ก	ไทย	100	100
ถือหุ้นโดยบริษัทย่อย				
บริษัท เอ็มพาวเวอร์สตีล จำกัด**	ผลิตและจำหน่ายเหล็กม้วนเคลือบสี	ไทย	90	90

* บริษัทหยุดดำเนินการแล้วในปี 2564

** ถือหุ้นโดยบริษัท ชันเทคสตีลเว็คส์ จำกัด (มหาชน)

- ข) บริษัทฯจะถือว่ามีการควบคุมกิจการที่เข้าไปลงทุนหรือบริษัทย่อยได้ หากบริษัทฯมีสิทธิได้รับหรือมีส่วนได้เสียในผลตอบแทนของกิจการที่เข้าไปลงทุน และสามารถใช้อำนาจในการสั่งการกิจกรรมที่ส่งผลกระทบอย่างมีนัยสำคัญต่อจำนวนเงินผลตอบแทนนั้นได้
- ค) บริษัทฯนำงบการเงินของบริษัทย่อยมารวมในการจัดทำงบการเงินรวมตั้งแต่วันที่บริษัทฯ มีอำนาจในการควบคุมบริษัทย่อยจนถึงวันที่บริษัทฯ สิ้นสุดการควบคุมบริษัทย่อยนั้น
- ง) งบการเงินของบริษัทย่อยได้จัดทำขึ้นโดยใช้นโยบายการบัญชีที่สำคัญเช่นเดียวกันกับของบริษัทฯ
- จ) ยอดคงค้างระหว่างกลุ่มบริษัท รายการค้าระหว่างกันที่มีสาระสำคัญได้ถูกตัดออกจากงบการเงินรวมนี้แล้ว
- ฉ) ส่วนของผู้มีส่วนได้เสียที่ไม่มีอำนาจควบคุม คือ จำนวนกำไรหรือขาดทุนและสินทรัพย์สุทธิของบริษัทย่อยส่วนที่ไม่ได้เป็นของบริษัทฯ และแสดงเป็นรายการแยกต่างหากในส่วนของกำไรหรือขาดทุนรวมและส่วนของผู้ถือหุ้นในงบแสดงฐานะการเงินรวม

2.3 บริษัทฯจัดทำงบการเงินเฉพาะกิจการโดยแสดงเงินลงทุนในบริษัทย่อยตามวิธีราคาทุนหักค่าเผื่อ การด้อยค่า

3. มาตรฐานการรายงานทางการเงินใหม่

3.1 มาตรฐานการรายงานทางการเงินที่เริ่มมีผลบังคับใช้ในปีปัจจุบัน

ในระหว่างปี กลุ่มบริษัทได้นำมาตรฐานการรายงานทางการเงินและการตีความมาตรฐานการรายงานทางการเงินฉบับปรับปรุงจำนวนหลายฉบับ ซึ่งมีผลบังคับใช้สำหรับงบการเงินที่มีรอบระยะเวลาบัญชีที่เริ่มในหรือหลังวันที่ 1 มกราคม 2565 มาถือปฏิบัติ มาตรฐานการรายงานทางการเงินดังกล่าวได้รับการปรับปรุงหรือจัดให้มีขึ้นเพื่อให้มีเนื้อหาเท่าเทียมกับมาตรฐานการรายงานทางการเงินระหว่างประเทศ โดยส่วนใหญ่เป็นการอธิบายให้ชัดเจนเกี่ยวกับวิธีปฏิบัติทางการบัญชีและการให้แนวปฏิบัติทางการบัญชีกับผู้ใช้มาตรฐาน

การนำมาตรฐานการรายงานทางการเงินดังกล่าวมาถือปฏิบัตินี้ไม่มีผลกระทบอย่างเป็นสาระสำคัญต่องบการเงินของกลุ่มบริษัท



3.2 มาตรฐานการรายงานทางการเงินที่จะมีผลบังคับใช้สำหรับงบการเงินที่มีรอบระยะเวลาบัญชีที่เริ่มในหรือหลังวันที่ 1 มกราคม 2566

สภาวิชาชีพบัญชีได้ประกาศใช้มาตรฐานการรายงานทางการเงินฉบับปรับปรุงหลายฉบับ ซึ่งจะมี ผลบังคับใช้สำหรับงบการเงินที่มีรอบระยะเวลาบัญชีที่เริ่มในหรือหลังวันที่ 1 มกราคม 2566 มาตรฐานการรายงานทางการเงินดังกล่าวได้รับการปรับปรุงหรือจัดให้มีขึ้นเพื่อให้มีเนื้อหาเท่าเทียมกับมาตรฐานการรายงานทางการเงินระหว่างประเทศ โดยส่วนใหญ่เป็นการอธิบายให้ชัดเจนเกี่ยวกับวิธีปฏิบัติทางการบัญชีและการให้แนวปฏิบัติทางการบัญชีกับผู้ใช้งมาตรฐาน

ฝ่ายบริหารของกลุ่มบริษัทเชื่อว่าการปรับปรุงมาตรฐานนี้จะไม่ผลกระทบอย่างเป็นสาระสำคัญ ต่องบการเงินของกลุ่มบริษัท

4. นโยบายการบัญชีที่สำคัญ

4.1 การรับรู้รายได้และค่าใช้จ่าย

ขายสินค้า

รายได้จากการขายสินค้ารับรู้เมื่อกลุ่มบริษัทได้โอนอำนาจควบคุมในสินค้าให้แก่ลูกค้าแล้ว กล่าวคือ เมื่อมีการส่งมอบสินค้า รายได้จากการขายแสดงตามมูลค่าที่ได้รับหรือคาดว่าจะได้รับสำหรับสินค้าที่ได้ส่งมอบหลังจากหักประมาณการสินค้ารับคืนและส่วนลด โดยไม่รวมภาษีมูลค่าเพิ่ม

รายได้ค่าบริการ

รายได้ค่าบริการรับรู้ตลอดช่วงเวลาให้บริการโดยพิจารณาถึงขั้นความสำเร็จของงาน

รายได้ค่าเช่า

รายได้ค่าเช่าพื้นที่ในโรงงานจะรับรู้เป็นรายได้ตามวิธีเส้นตรงตลอดอายุสัญญา

ดอกเบี้ยรับ

ดอกเบี้ยรับถือเป็นรายได้ตามเกณฑ์คงค้างโดยคำนึงถึงอัตราผลตอบแทนที่แท้จริง

เงินปันผลรับ

เงินปันผลรับถือเป็นรายได้เมื่อบริษัทมีสิทธิในการรับเงินปันผล

ต้นทุนทางการเงิน

ค่าใช้จ่ายดอกเบี้ยจากหนี้สินทางการเงินที่วัดมูลค่าด้วยราคาทุนตัดจำหน่ายคำนวณโดยใช้วิธีดอกเบี้ยที่แท้จริงและรับรู้ตามเกณฑ์คงค้าง

4.2 เงินสดและรายการเทียบเท่าเงินสด

เงินสดและรายการเทียบเท่าเงินสด หมายถึง เงินสดและเงินฝากธนาคาร และเงินลงทุนระยะสั้นที่มี สภาพคล่องสูง ซึ่งถึงกำหนดจ่ายคืนภายในระยะเวลาไม่เกิน 3 เดือนนับจากวันที่ได้มาและไม่มีข้อจำกัดในการเบิกใช้

4.3 สืบค้นแหล่งข้อมูล

สินค้าสำเร็จรูปแสดงมูลค่าตามราคาทุน (ตามวิธีถัวเฉลี่ยถ่วงน้ำหนัก) หรือมูลค่าสุทธิที่จะได้รับแล้วแต่ราคาใดจะต่ำกว่า ราคาทุนดังกล่าววัดมูลค่าตามวิธีต้นทุนมาตรฐานซึ่งใกล้เคียงกับต้นทุนจริงและประกอบด้วยต้นทุนวัตถุดิบ แรงงานและค่าเสียในการผลิต

วัตถุดิบและวัสดุสิ้นเปลืองแสดงมูลค่าตามราคาทุน (ตามวิธีถัวเฉลี่ยถ่วงน้ำหนัก) หรือมูลค่าสุทธิที่จะได้รับแล้วแต่ราคาใดจะต่ำกว่า และจะถือเป็นส่วนหนึ่งของต้นทุนการผลิตเมื่อมีการเบิกใช้

4.4 เงินลงทุนในบริษัทย่อย

เงินลงทุนในบริษัทย่อยที่แสดงอยู่ในงบการเงินเฉพาะกิจการแสดงมูลค่าตามวิธีราคาทุนหักค่าเพื่อการด้อยค่า บริษัทฯ ใช้วิธีถัวเฉลี่ยถ่วงน้ำหนักในการคำนวณต้นทุนของเงินลงทุน

4.5 อสังหาริมทรัพย์เพื่อการลงทุน

บริษัทฯ บันทึกมูลค่าเริ่มแรกของอสังหาริมทรัพย์เพื่อการลงทุนในราคาทุนซึ่งรวมต้นทุนการทำรายการ หลังจากนั้น บริษัทฯ จะบันทึกอสังหาริมทรัพย์เพื่อการลงทุนด้วยราคาทุนหักค่าเสื่อมราคาสะสมและ ค่าเพื่อการด้อยค่า (ถ้ามี)

ค่าเสื่อมราคาของอสังหาริมทรัพย์เพื่อการลงทุนคำนวณจากราคาทุนโดยวิธีเส้นตรงตามอายุการให้ประโยชน์โดยประมาณ 20 - 40 ปี ค่าเสื่อมราคาของอสังหาริมทรัพย์เพื่อการลงทุนรวมอยู่ในส่วนของกำไรหรือขาดทุน

ไม่มีการคิดค่าเสื่อมราคาสำหรับที่ดินและส่วนปรับปรุงที่ดิน

4.6 ที่ดิน อาคารและอุปกรณ์ และค่าเสื่อมราคา

ที่ดินและส่วนปรับปรุงที่ดินแสดงมูลค่าตามราคาทุน อาคารและอุปกรณ์แสดงมูลค่าตามราคาทุนหักค่าเสื่อมราคาสะสม และค่าเพื่อการด้อยค่าของสินทรัพย์

ค่าเสื่อมราคาของอาคารและอุปกรณ์คำนวณจากราคาทุนของสินทรัพย์โดยวิธีเส้นตรงตามอายุการให้ประโยชน์โดยประมาณดังนี้

อาคารและส่วนปรับปรุงอาคาร	5 - 40 ปี
เครื่องจักรและอุปกรณ์โรงงาน	5 - 10 ปี
เครื่องตกแต่งและเครื่องใช้สำนักงาน	5 ปี
ยานพาหนะ	5 ปี

ค่าเสื่อมราคารวมอยู่ในส่วนของกำไรหรือขาดทุน และไม่มีการคิดค่าเสื่อมราคาสำหรับที่ดินและส่วนปรับปรุงที่ดิน และสินทรัพย์ระหว่างติดตั้งและก่อสร้าง

กลุ่มบริษัทตัดรายการที่ดิน อาคาร และอุปกรณ์ออกจากบัญชีเมื่อจำหน่ายสินทรัพย์หรือคาดว่าจะไม่ได้รับประโยชน์เชิงเศรษฐกิจในอนาคตจากการใช้หรือการจำหน่ายสินทรัพย์ รายการผลกำไรหรือขาดทุนจากการจำหน่ายสินทรัพย์จะรับรู้ในส่วนของกำไรหรือขาดทุนเมื่อกลุ่มบริษัทตัดรายการสินทรัพย์นั้นออกจากบัญชี

4.7 ต้นทุนการกู้ยืม

ต้นทุนการกู้ยืมของเงินกู้ที่ใช้ในการได้มาการก่อสร้าง หรือการผลิตสินทรัพย์ที่ต้องใช้ระยะเวลานานในการแปลงสภาพให้พร้อมใช้หรือขายได้ถูกนำไปรวมเป็นราคาทุนของสินทรัพย์จนกว่าสินทรัพย์นั้นจะอยู่ในสภาพพร้อมที่จะใช้ได้ตามที่มุ่งประสงค์ ส่วนต้นทุนการกู้ยืมอื่นถือเป็นค่าใช้จ่ายในงวดที่เกิดรายการ ต้นทุนการกู้ยืมประกอบด้วยดอกเบี้ยและต้นทุนอื่นที่เกิดขึ้นจากการกู้ยืมนั้น



4.8 โปรแกรมคอมพิวเตอร์

โปรแกรมคอมพิวเตอร์แสดงมูลค่าตามราคาทุนหักค่าตัดจำหน่ายสะสมและค่าเผื่อการด้อยค่าสะสม (ถ้ามี)

กลุ่มบริษัทตัดจำหน่ายโปรแกรมคอมพิวเตอร์ที่มีอายุการให้ประโยชน์จำกัดโดยวิธีเส้นตรงตามอายุ การให้ประโยชน์เชิงเศรษฐกิจของสินทรัพย์เป็นระยะเวลา 5 ปี และจะประเมินการด้อยค่าเมื่อมีข้อบ่งชี้ว่าเกิดการด้อยค่า กลุ่มบริษัทไม่มีการคิดค่าตัดจำหน่ายสำหรับโปรแกรมคอมพิวเตอร์ระหว่างพัฒนา กลุ่มบริษัทจะทบทวนระยะเวลาการตัดจำหน่ายและวิธีการตัดจำหน่ายของโปรแกรมคอมพิวเตอร์ดังกล่าวทุกสิ้นปีเป็นอย่างน้อย ค่าตัดจำหน่ายรับรู้เป็นค่าใช้จ่ายในส่วนของการกำไรหรือขาดทุน

4.9 สัญญาเช่า

ณ วันเริ่มต้นของสัญญาเช่า กลุ่มบริษัทจะประเมินว่าสัญญาเป็นสัญญาเช่าหรือประกอบด้วยสัญญาเช่าหรือไม่ โดยสัญญาจะเป็นสัญญาเช่าหรือประกอบด้วยสัญญาเช่า ก็ต่อเมื่อสัญญานั้นมีการให้สิทธิใน การควบคุม การใช้สินทรัพย์ที่ระบุได้สำหรับช่วงเวลาหนึ่งเพื่อเป็นการแลกเปลี่ยนกับสิ่งตอบแทน

กลุ่มบริษัทในฐานะผู้เช่า

กลุ่มบริษัทใช้วิธีการบัญชีเดียวสำหรับการรับรู้รายการและการวัดมูลค่าสัญญาเช่าทุกสัญญา ณ วันที่สัญญาเช่าเริ่มมีผล (วันที่สินทรัพย์อ้างอิงพร้อมใช้งาน) กลุ่มบริษัทบันทึกสินทรัพย์สิทธิการใช้ซึ่งแสดงสิทธิในการใช้สินทรัพย์อ้างอิงและหนี้สินตามสัญญาเช่าตามการจ่ายชำระตามสัญญาเช่า

สินทรัพย์สิทธิการใช้

สินทรัพย์สิทธิการใช้วัดมูลค่าด้วยราคาทุนหักค่าเสื่อมราคาสะสม ผลขาดทุนจากการด้อยค่าสะสม และปรับปรุงด้วยการวัดมูลค่าของหนี้สินตามสัญญาเช่าใหม่ ราคาทุนของสินทรัพย์สิทธิการใช้ประกอบด้วยจำนวนเงินของหนี้สินตามสัญญาเช่าจากการรับรู้เริ่มแรก ต้นทุนทางตรงเริ่มแรกที่เกิดขึ้นจำนวนเงินที่จ่ายชำระตามสัญญาเช่า ณ วันที่สัญญาเช่าเริ่มมีผลหรือก่อนวันที่สัญญาเช่าเริ่มมีผล และหักด้วยสิ่งจูงใจตามสัญญาเช่าที่ได้รับ

ค่าเสื่อมราคาของสินทรัพย์สิทธิการใช้เครื่องจักรและอุปกรณ์คำนวณจากราคาทุนโดยวิธีเส้นตรงตามอายุการให้ประโยชน์โดยประมาณของสินทรัพย์สิทธิการใช้ 5 - 10 ปี

หากความเป็นเจ้าของในสินทรัพย์อ้างอิงได้โอนให้กับกลุ่มบริษัทเมื่อสิ้นสุดอายุสัญญาเช่าหรือราคาทุนของสินทรัพย์ดังกล่าวได้รวมถึงการใช้สิทธิเลือกซื้อ ค่าเสื่อมราคาจะคำนวณจากอายุการให้ประโยชน์โดยประมาณของสินทรัพย์

หนี้สินตามสัญญาเช่า

หนี้สินตามสัญญาเช่าวัดมูลค่าด้วยมูลค่าปัจจุบันของจำนวนเงินที่ต้องจ่ายตามสัญญาเช่าตลอดอายุสัญญาเช่า จำนวนเงินที่ต้องจ่ายตามสัญญาเช่าประกอบด้วยค่าเช่าคงที่หักด้วยสิ่งจูงใจตามสัญญาเช่า ค่าเช่าผันแปรที่ขึ้นอยู่กับดัชนีหรืออัตรา จำนวนเงินที่คาดว่าจะจ่ายภายใต้การรับประกันมูลค่าคงเหลือ รวมถึงราคาใช้สิทธิของสิทธิเลือกซื้อซึ่งมีความแน่นอนอย่างสมเหตุสมผลที่กลุ่มบริษัทจะใช้สิทธินั้น และการจ่ายค่าปรับเพื่อการยกเลิกสัญญาเช่า หากข้อกำหนดของสัญญาเช่าแสดงให้เห็นว่ากลุ่มบริษัทจะใช้สิทธิในการยกเลิกสัญญาเช่า กลุ่มบริษัทบันทึกค่าเช่าผันแปรที่ไม่ขึ้นอยู่กับดัชนีหรืออัตราเป็นค่าใช้จ่ายในงวดที่เหตุการณ์หรือเงื่อนไขซึ่งเกี่ยวข้องกับการจ่ายชำระนั้นได้เกิดขึ้น

กลุ่มบริษัทคิดลดมูลค่าปัจจุบันของจำนวนเงินที่ต้องจ่ายตามสัญญาเช่าด้วยอัตราดอกเบี้ยตามนัยของสัญญาเช่าหรืออัตราดอกเบี้ยการกู้ยืมส่วนเพิ่มของกลุ่มบริษัท หลังจากวันที่สัญญาเช่าเริ่มมีผล มูลค่าตามบัญชีของหนี้สินตามสัญญาเช่าจะเพิ่มขึ้นจากดอกเบี้ยของหนี้สินตามสัญญาเช่าและลดลงจาก การจ่ายชำระหนี้สินตามสัญญาเช่า นอกจากนี้ มูลค่าตามบัญชีของหนี้สินตามสัญญาเช่าจะถูกวัดมูลค่าใหม่เมื่อมีการเปลี่ยนแปลงอายุสัญญาเช่า การเปลี่ยนแปลงการจ่ายชำระตามสัญญาเช่า หรือการเปลี่ยนแปลงในการประเมินสิทธิเลือกซื้อสินทรัพย์อ้างอิง

บริษัทในฐานะผู้ให้เช่า

สัญญาเช่าที่ความเสี่ยงและผลตอบแทนของความเป็นเจ้าของส่วนใหญ่ไม่ได้โอนไปให้กับผู้เช่าถือเป็นสัญญาเช่าดำเนินงาน กลุ่มบริษัทบันทึกจำนวนเงินที่ได้รับตามสัญญาเช่าดำเนินงานเป็นรายได้ในส่วนของการกำไรหรือขาดทุนตามวิธีเส้นตรงตลอดอายุของสัญญาเช่า ต้นทุนทางตรงเริ่มแรกที่เกิดขึ้นจากการได้มาซึ่งสัญญาเช่าดำเนินงานรวมในมูลค่าตามบัญชีของสินทรัพย์อ้างอิงและรับรู้เป็นค่าใช้จ่ายตลอดอายุสัญญาเช่าโดยใช้เกณฑ์เดียวกันกับรายได้จากสัญญาเช่า

4.10 รายการธุรกิจกับบุคคลหรือกิจการที่เกี่ยวข้องกัน

บุคคลหรือกิจการที่เกี่ยวข้องกันกับบริษัทฯ หมายถึง บุคคลหรือกิจการที่มีอำนาจควบคุมบริษัทฯ หรือถูกบริษัทฯ ควบคุมไม่ว่าจะเป็นโดยทางตรงหรือทางอ้อม หรืออยู่ภายใต้การควบคุมเดียวกันกับบริษัทฯ

นอกจากนี้บุคคลหรือกิจการที่เกี่ยวข้องกันยังหมายรวมถึงบุคคลหรือกิจการที่มีสิทธิออกเสียงโดยตรงหรือทางอ้อมซึ่งทำให้มีอิทธิพลอย่างเป็นสาระสำคัญต่อบริษัทฯ ผู้บริหารสำคัญ กรรมการหรือพนักงานของบริษัทฯ ที่มีอำนาจในการวางแผนและควบคุมการดำเนินงานของบริษัทฯ

4.11 เงินตราต่างประเทศ

บริษัทฯ แสดงงบการเงินรวมและงบการเงินเฉพาะกิจการเป็นสกุลเงินบาท ซึ่งเป็นสกุลเงินที่ใช้ในการดำเนินงานของบริษัทฯ

รายการที่เป็นเงินตราต่างประเทศแปลงค่าเป็นเงินบาทโดยใช้อัตราแลกเปลี่ยน ณ วันที่เกิดรายการสินทรัพย์และหนี้สินที่เป็นตัวเงินซึ่งอยู่ในสกุลเงินตราต่างประเทศได้แปลงค่าเป็นเงินบาทโดยใช้อัตราแลกเปลี่ยน ณ วันสิ้นรอบระยะเวลารายงาน

กำไรและขาดทุนที่เกิดจากการเปลี่ยนแปลงในอัตราแลกเปลี่ยนได้รวมอยู่ในส่วนของกำไรหรือขาดทุน

4.12 การด้อยค่าของสินทรัพย์ที่ไม่ใช่สินทรัพย์ทางการเงิน

ทุกวันสิ้นรอบระยะเวลารายงาน กลุ่มบริษัทจะทำการประเมินการด้อยค่าของที่ดิน อาคารและอุปกรณ์สินทรัพย์สิทธิการใช้ อสังหาริมทรัพย์เพื่อการลงทุนหรือสินทรัพย์อื่นของกลุ่มบริษัทหากมีข้อบ่งชี้ว่าสินทรัพย์ดังกล่าวอาจด้อยค่า กลุ่มบริษัทรับรู้ขาดทุนจากการด้อยค่าเมื่อมูลค่าที่คาดว่าจะได้รับคืนของสินทรัพย์มีมูลค่าต่ำกว่ามูลค่าตามบัญชีของสินทรัพย์นั้น ทั้งนี้มูลค่าที่คาดว่าจะได้รับคืนหมายถึงมูลค่ายุติธรรมหักต้นทุนในการขายของสินทรัพย์หรือมูลค่าจากการใช้สินทรัพย์แล้วแต่ราคาใดจะสูงกว่า

กลุ่มบริษัทจะรับรู้รายการขาดทุนจากการด้อยค่าในส่วนของกำไรหรือขาดทุน

4.13 ผลประโยชน์ของพนักงาน

ผลประโยชน์ระยะสั้นของพนักงาน

กลุ่มบริษัทรับรู้ เงินเดือน ค่าจ้าง โบนัส และเงินสมทบกองทุนประกันสังคมเป็นค่าใช้จ่ายเมื่อเกิดรายการ

ผลประโยชน์หลังออกจากงานของพนักงานและผลประโยชน์ระยะยาวอื่นของพนักงาน

โครงการสมทบเงิน

กลุ่มบริษัทและพนักงานได้ร่วมกันจัดตั้งกองทุนสำรองเลี้ยงชีพ ซึ่งประกอบด้วยเงินที่พนักงาน จ่ายสะสม และเงินที่กลุ่มบริษัทจ่ายสมทบให้เป็นรายเดือน สินทรัพย์ของกองทุนสำรองเลี้ยงชีพได้แยกออกจากสินทรัพย์ของกลุ่มบริษัท เงินที่กลุ่มบริษัทจ่ายสมทบกองทุนสำรองเลี้ยงชีพบันทึกเป็นค่าใช้จ่ายในปีที่เกิดรายการ



โครงการผลประโยชน์หลังออกจากงานและผลประโยชน์ระยะยาวอื่นของพนักงาน

กลุ่มบริษัทมีภาระสำหรับเงินชดเชยที่ต้องจ่ายให้แก่พนักงานเมื่อออกจากงานตามกฎหมายแรงงาน ซึ่งกลุ่มบริษัทถือว่าเงินชดเชยดังกล่าวเป็นโครงการผลประโยชน์หลังออกจากงานสำหรับพนักงาน นอกจากนี้ กลุ่มบริษัทจัดให้มีโครงการผลประโยชน์ระยะยาวอื่นของพนักงาน ได้แก่ โครงการเงินรางวัลการปฏิบัติงานครบกำหนดระยะเวลา

กลุ่มบริษัทคำนวณหนี้สินตามโครงการผลประโยชน์หลังออกจากงานของพนักงานและโครงการผลประโยชน์ระยะยาวอื่นของพนักงาน โดยใช้วิธีคิดลดแต่ละหน่วยที่ประมาณการไว้ (Projected Unit Credit Method) โดยผู้เชี่ยวชาญอิสระได้ทำการประเมินภาระผูกพันดังกล่าวตามหลักคณิตศาสตร์ประกันภัย

ผลกำไรหรือขาดทุนจากการประมาณการตามหลักคณิตศาสตร์ประกันภัย สำหรับโครงการผลประโยชน์หลังออกจากงานของพนักงานจะรับรู้ทันทีในกำไรขาดทุนเบ็ดเสร็จอื่น และสำหรับโครงการผลประโยชน์ระยะยาวอื่นของพนักงานจะรับรู้ทันทีในกำไรหรือขาดทุน

ต้นทุนบริการในอดีตจะรับรู้ทั้งจำนวนในส่วนของกำไรหรือขาดทุนทันทีที่มีการแก้ไขโครงการหรือลดขนาดโครงการ หรือเมื่อมีการรับรู้ต้นทุนการปรับโครงสร้างที่เกี่ยวข้อง

4.14 ประมวลกาสหนี้สิน

กลุ่มบริษัทจะบันทึกประมาณการหนี้สินไว้ในบัญชีเมื่อภาระผูกพันซึ่งเป็นผลมาจากเหตุการณ์ในอดีตได้เกิดขึ้นแล้ว และมีความเป็นไปได้ค่อนข้างแน่นอนว่ากลุ่มบริษัทจะเสียทรัพยากรเชิงเศรษฐกิจไปเพื่อปลดเปลื้องภาระผูกพันนั้น และกลุ่มบริษัทสามารถประมาณมูลค่าภาระผูกพันนั้นได้อย่างน่าเชื่อถือ

4.15 ภาษีเงินได้

ภาษีเงินได้ประกอบด้วยภาษีเงินได้ปัจจุบันและภาษีเงินได้รอการตัดบัญชี

ภาษีเงินได้ปัจจุบัน

กลุ่มบริษัทบันทึกภาษีเงินได้ปัจจุบันตามจำนวนที่คาดว่าจะจ่ายให้กับหน่วยงานจัดเก็บภาษีของรัฐ โดยคำนวณจากกำไรทางภาษีตามหลักเกณฑ์ที่กำหนดในกฎหมายภาษีอากร

ภาษีเงินได้รอการตัดบัญชี

กลุ่มบริษัทบันทึกภาษีเงินได้รอการตัดบัญชีของผลแตกต่างชั่วคราวระหว่างราคาตามบัญชีของสินทรัพย์และหนี้สิน ณ วันสิ้นรอบระยะเวลารายงานกับฐานภาษีของสินทรัพย์และหนี้สินที่เกี่ยวข้องนั้น โดยใช้อัตราภาษีที่มีผลบังคับใช้ ณ วันสิ้นรอบระยะเวลารายงาน

กลุ่มบริษัทรับรู้หนี้สินภาษีเงินได้รอการตัดบัญชีของผลแตกต่างชั่วคราวที่ต้องเสียภาษีทุกรายการแต่รับรู้สินทรัพย์ภาษีเงินได้รอการตัดบัญชีสำหรับผลแตกต่างชั่วคราวที่ใช้หักภาษี รวมทั้ง ผลขาดทุนทางภาษีที่ยังไม่ได้ใช้ในจำนวนเท่าที่มีความเป็นไปได้ค่อนข้างแน่ที่กลุ่มบริษัทจะมีกำไรทางภาษีในอนาคตเพียงพอ ที่จะใช้ประโยชน์จากผลแตกต่างชั่วคราวที่ใช้หักภาษีและผลขาดทุนทางภาษีที่ยังไม่ได้ใช้นั้น

กลุ่มบริษัทจะทบทวนมูลค่าตามบัญชีของสินทรัพย์ภาษีเงินได้รอการตัดบัญชีทุกสิ้นรอบระยะเวลารายงาน และจะทำการปรับลดมูลค่าตามบัญชีดังกล่าว หากมีความเป็นไปได้ค่อนข้างแน่ว่ากลุ่มบริษัทจะไม่มีกำไรทางภาษีเพียงพอต่อการนำสินทรัพย์ภาษีเงินได้รอการตัดบัญชีทั้งหมดหรือบางส่วนมาใช้ประโยชน์

กลุ่มบริษัทจะบันทึกภาษีเงินได้รอการตัดบัญชีโดยตรงไปยังส่วนของผู้ถือหุ้นหากภาษีที่เกิดขึ้นเกี่ยวข้องกับรายการที่ได้บันทึกโดยตรงไปยังส่วนของผู้ถือหุ้น

4.16 เครื่องมือทางการเงิน

กลุ่มบริษัทรับรู้รายการเมื่อเริ่มแรกของสินทรัพย์ทางการเงินด้วยมูลค่ายุติธรรม และบวกด้วยต้นทุนการทำรายการเฉพาะในกรณีที่สินทรัพย์ทางการเงินที่ไม่ได้วัดมูลค่าด้วยมูลค่ายุติธรรมผ่านกำไรหรือขาดทุน อย่างไรก็ตาม สำหรับลูกหนี้การค้าที่ไม่มีองค์ประกอบเกี่ยวกับการจัดหาเงินที่มีนัยสำคัญ กลุ่มบริษัทจะรับรู้สินทรัพย์ทางการเงินดังกล่าวด้วยราคาของรายการ ตามที่กล่าวไว้ในนโยบายการบัญชีเรื่องการรับรู้รายได้

การจัดประเภทรายการและการวัดมูลค่าของสินทรัพย์ทางการเงิน

กลุ่มบริษัทจัดประเภทสินทรัพย์ทางการเงิน ณ วันที่รับรู้รายการเริ่มแรก เป็นสินทรัพย์ทางการเงินที่วัดมูลค่าในภายหลังด้วยราคาทุนตัดจำหน่าย และสินทรัพย์ทางการเงินที่วัดมูลค่าในภายหลังด้วยมูลค่ายุติธรรมผ่านกำไรหรือขาดทุน โดยพิจารณาจากแผนธุรกิจของกิจการในการจัดการสินทรัพย์ทางการเงิน และลักษณะของกระแสเงินสดตามสัญญาของสินทรัพย์ทางการเงิน

สินทรัพย์ทางการเงินที่วัดมูลค่าด้วยราคาทุนตัดจำหน่าย

กลุ่มบริษัทวัดมูลค่าสินทรัพย์ทางการเงินด้วยราคาทุนตัดจำหน่าย เมื่อกลุ่มบริษัทถือครองสินทรัพย์ทางการเงินนั้นเพื่อรับกระแสเงินสดตามสัญญา และเงื่อนไขตามสัญญาของสินทรัพย์ทางการเงินก่อให้เกิดกระแสเงินสดที่เป็นการรับชำระเพียงเงินต้นและดอกเบี้ยจากยอดคงเหลือของเงินต้นในวันที่ระบุไว้เท่านั้น

สินทรัพย์ทางการเงินดังกล่าววัดมูลค่าในภายหลังโดยใช้วิธีดอกเบี้ยที่แท้จริงและต้องมีการประเมินการด้อยค่า ทั้งนี้ ผลกำไรและขาดทุนที่เกิดขึ้นจากการตัดรายการ การเปลี่ยนแปลง หรือการด้อยค่าของสินทรัพย์ดังกล่าวจะรับรู้ในส่วนของกำไรหรือขาดทุน

สินทรัพย์ทางการเงินที่วัดมูลค่าด้วยมูลค่ายุติธรรมผ่านกำไรหรือขาดทุน

สินทรัพย์ทางการเงินที่วัดมูลค่าด้วยมูลค่ายุติธรรมผ่านกำไรหรือขาดทุน จะแสดงในงบแสดงฐานะการเงินด้วยมูลค่ายุติธรรม โดยรับรู้การเปลี่ยนแปลงสุทธิของมูลค่ายุติธรรมในส่วนของกำไรหรือขาดทุน ทั้งนี้ สินทรัพย์ทางการเงินดังกล่าว หมายความว่ารวมถึง ตราสารอนุพันธ์และสินทรัพย์ทางการเงินที่มีกระแสเงินสดที่ไม่ได้รับชำระเพียงเงินต้นและดอกเบี้ย

การจัดประเภทรายการและการวัดมูลค่าของหนี้สินทางการเงิน

ยกเว้นหนี้สินตราสารอนุพันธ์ กลุ่มบริษัทรับรู้รายการเมื่อเริ่มแรกสำหรับหนี้สินทางการเงินด้วยมูลค่ายุติธรรมหักต้นทุนการทำรายการ และจัดประเภทหนี้สินทางการเงินเป็นหนี้สินทางการเงินที่วัดมูลค่าในภายหลังด้วยราคาทุนตัดจำหน่าย โดยใช้วิธีดอกเบี้ยที่แท้จริง ทั้งนี้ ผลกำไรและขาดทุนที่เกิดขึ้นจากการตัดรายการหนี้สินทางการเงินและการตัดจำหน่ายตามวิธีดอกเบี้ยที่แท้จริงจะรับรู้ในส่วนของกำไรหรือขาดทุน โดยการคำนวณมูลค่าราคาทุนตัดจำหน่ายคำนึงถึงค่าธรรมเนียมหรือต้นทุนที่ถือเป็นส่วนหนึ่งของอัตราดอกเบี้ยที่แท้จริงนั้นด้วย ทั้งนี้ ค่าตัดจำหน่ายตามวิธีดอกเบี้ยที่แท้จริงแสดงเป็นส่วนหนึ่งของต้นทุนทางการเงินในส่วนของกำไรหรือขาดทุน

การตัดรายการของเครื่องมือทางการเงิน

สินทรัพย์ทางการเงินจะถูกตัดรายการออกจากบัญชี เมื่อสิทธิที่จะได้รับกระแสเงินสดของสินทรัพย์นั้นได้สิ้นสุดลง หรือได้มีการโอนสิทธิที่จะได้รับกระแสเงินสดของสินทรัพย์นั้น รวมถึงได้มีการโอนความเสี่ยงและผลตอบแทนเกือบทั้งหมดของสินทรัพย์นั้น หรือมีการโอนการควบคุมในสินทรัพย์นั้น

กลุ่มบริษัทตัดรายการหนี้สินทางการเงินก็ต่อเมื่อได้มีการปฏิบัติตามภาระผูกพันของหนี้สินนั้นแล้ว มีการยกเลิกภาระผูกพันนั้น หรือมีการสิ้นสุดลงของภาระผูกพันนั้น ในกรณีที่มีการเปลี่ยนหนี้สินทางการเงินที่มีอยู่ให้เป็นหนี้สินใหม่จากผู้ให้กู้รายเดียวกันซึ่งมีข้อกำหนดที่แตกต่างกันอย่างมาก หรือมีการแก้ไขข้อกำหนดของหนี้สินที่มีอยู่อย่างเป็นสาระสำคัญ จะถือว่าเป็นการตัดรายการหนี้สินเดิมและรับรู้หนี้สินใหม่ โดยรับรู้ผลแตกต่างของมูลค่าตามบัญชีดังกล่าวในส่วนของกำไรหรือขาดทุน



การด้อยค่าของสินทรัพย์ทางการเงิน

กลุ่มบริษัทรับรู้ค่าเพื่อผลขาดทุนด้านเครดิตที่คาดว่าจะเกิดขึ้นของตราสารหนี้ทั้งหมดที่ไม่ได้วัดมูลค่าด้วยมูลค่ายุติธรรมผ่านกำไรหรือขาดทุน ผลขาดทุนด้านเครดิตที่คาดว่าจะเกิดขึ้นคำนวณจากผลต่างของกระแสเงินสดที่จะครบกำหนดชำระตามสัญญากับกระแสเงินสดทั้งหมดที่กลุ่มบริษัทคาดว่าจะได้รับชำระ และคิดลดด้วยอัตราดอกเบี้ยที่แท้จริงโดยประมาณของสินทรัพย์ทางการเงิน ณ วันที่ได้มา

ในกรณีที่ความเสี่ยงด้านเครดิตของสินทรัพย์ไม่ได้เพิ่มขึ้นอย่างมีนัยสำคัญนับตั้งแต่การรับรู้รายการเริ่มแรก กลุ่มบริษัทวัดมูลค่าผลขาดทุนด้านเครดิตที่คาดว่าจะเกิดขึ้นโดยพิจารณาจากการผิดสัญญาที่อาจจะเกิดขึ้นใน 12 เดือนข้างหน้า ในขณะที่หากความเสี่ยงด้านเครดิตของสินทรัพย์เพิ่มขึ้นอย่างมีนัยสำคัญนับตั้งแต่การรับรู้รายการเริ่มแรก กลุ่มบริษัทวัดมูลค่าผลขาดทุนด้วยจำนวนเงินที่เท่ากับ ผลขาดทุนด้านเครดิตที่คาดว่าจะเกิดขึ้นตลอดอายุที่เหลืออยู่ของเครื่องมือทางการเงิน

กลุ่มบริษัทพิจารณาว่าความเสี่ยงด้านเครดิตจะเพิ่มขึ้นอย่างมีนัยสำคัญ เมื่อมีการค้างชำระการจ่ายเงินตามสัญญาเกินกว่า 30 วัน และพิจารณาว่าสินทรัพย์ทางการเงินนั้นมีการด้อยค่าด้านเครดิตหรือมีการผิดสัญญา เมื่อมีการค้างชำระการจ่ายเงินตามสัญญาเกินกว่า 90 วัน อย่างไรก็ตาม ในบางกรณี กลุ่มบริษัทอาจพิจารณาว่าสินทรัพย์ทางการเงินนั้นมีการเพิ่มขึ้นของความเสี่ยงด้านเครดิตอย่างมีนัยสำคัญและมีการผิดสัญญา โดยพิจารณาจากข้อมูลภายในหรือข้อมูลภายนอกอื่น เช่น อันดับ ความน่าเชื่อถือด้านเครดิตของผู้ออกตราสาร

กลุ่มบริษัทใช้วิธีการอย่างง่ายในการคำนวณผลขาดทุนด้านเครดิตที่คาดว่าจะเกิดขึ้นสำหรับลูกหนี้การค้า ดังนั้น ทุกวันสิ้นรอบระยะเวลารายงาน กลุ่มบริษัทจึงไม่มีการติดตามการเปลี่ยนแปลงของความเสี่ยงทางด้านเครดิต แต่จะรับรู้ค่าเพื่อผลขาดทุนด้านเครดิตที่คาดว่าจะเกิดขึ้นตลอดอายุของลูกหนี้การค้า

การคำนวณผลขาดทุนด้านเครดิตที่คาดว่าจะเกิดขึ้นในข้างต้นอ้างอิงจากข้อมูลผลขาดทุนด้านเครดิตจากประสบการณ์ในอดีต ปรับปรุงด้วยข้อมูลการคาดการณ์ไปในอนาคตเกี่ยวกับลูกหนี้หนี้และสภาพแวดล้อมทางด้านเศรษฐกิจ

สินทรัพย์ทางการเงินจะถูกตัดจำหน่ายออกจากบัญชี เมื่อกิจการคาดว่าจะไม่ได้รับคืนกระแสเงินสดตามสัญญาอีกต่อไป

การหักกลบของเครื่องมือทางการเงิน

สินทรัพย์ทางการเงินและหนี้สินทางการเงินจะนำมาหักกลบกัน และแสดงด้วยยอดสุทธิในงบแสดงฐานะการเงิน ก็ต่อเมื่อกิจการมีสิทธิบังคับใช้ได้ตามกฎหมายอยู่แล้วในการหักกลบจำนวนเงินที่รับรู้ และกิจการมีความตั้งใจที่จะชำระด้วยยอดสุทธิ หรือตั้งใจที่จะรับสินทรัพย์และชำระหนี้สินพร้อมกัน

4.17 ตราสารอนุพันธ์

กลุ่มบริษัทใช้ตราสารอนุพันธ์ เช่น สัญญาซื้อขายเงินตราต่างประเทศล่วงหน้า เพื่อป้องกันความเสี่ยงจากความผันผวนของอัตราแลกเปลี่ยน

กลุ่มบริษัทรับรู้มูลค่าเริ่มแรกของตราสารอนุพันธ์ด้วยมูลค่ายุติธรรม ณ วันที่ทำสัญญา และวัดมูลค่าในภายหลังด้วยมูลค่ายุติธรรม โดยรับรู้การเปลี่ยนแปลงของมูลค่ายุติธรรมในภายหลังในส่วนของการกำไรหรือขาดทุน ทั้งนี้ กลุ่มบริษัทแสดงตราสารอนุพันธ์เป็นสินทรัพย์ทางการเงินเมื่อมีมูลค่ายุติธรรมมากกว่าศูนย์ และแสดงเป็นหนี้สินทางการเงินเมื่อมีมูลค่ายุติธรรมน้อยกว่าศูนย์

4.18 การวัดมูลค่ายุติธรรม

มูลค่ายุติธรรม หมายถึง ราคาที่คาดว่าจะได้รับจากการขายสินทรัพย์หรือเป็นราคาที่จะต้องจ่ายเพื่อโอนหนี้สินให้ผู้อื่นโดยรายการดังกล่าวเป็นรายการที่เกิดขึ้นในสภาพปกติระหว่างผู้ซื้อและผู้ขาย (ผู้ร่วมในตลาด) ณ วันที่วัดมูลค่า กลุ่มบริษัทใช้ราคาเสนอซื้อขายในตลาดที่มีสภาพคล่องในการ วัดมูลค่ายุติธรรมของสินทรัพย์และหนี้สินซึ่งมาตรฐานการรายงานทางการเงินที่เกี่ยวข้องกำหนดให้ต้องวัดมูลค่าด้วยมูลค่ายุติธรรม ยกเว้นในกรณีที่ไม่มีตลาดที่มีสภาพคล่องสำหรับสินทรัพย์หรือหนี้สินที่มีลักษณะเดียวกันหรือไม่สามารถหาราคาเสนอซื้อขายในตลาดที่มีสภาพคล่องได้ กลุ่มบริษัทจะประมาณมูลค่ายุติธรรมโดยใช้เทคนิคการประเมินมูลค่าที่เหมาะสมกับแต่ละสถานการณ์ และพยายามใช้ข้อมูลที่สามารถสังเกตได้ที่เกี่ยวข้องกับสินทรัพย์หรือหนี้สินที่จะวัดมูลค่ายุติธรรมนั้นให้มากที่สุด

ลำดับชั้นของมูลค่ายุติธรรมที่ใช้วัดมูลค่าและเปิดเผยมูลค่ายุติธรรมของสินทรัพย์และหนี้สินใน งบการเงินแบ่งออกเป็นสามระดับตามประเภทของข้อมูลที่น่ามาใช้ในการวัดมูลค่ายุติธรรม ดังนี้

- ระดับ 1 ใช้ข้อมูลราคาเสนอซื้อขายของสินทรัพย์หรือหนี้สินอย่างเดียวกันในตลาดที่มีสภาพคล่อง
- ระดับ 2 ใช้ข้อมูลอื่นที่สามารถสังเกตได้ของสินทรัพย์หรือหนี้สิน ไม่ว่าจะเป็นข้อมูลทางตรงหรือทางอ้อม
- ระดับ 3 ใช้ข้อมูลที่ไม่สามารถสังเกตได้ เช่น ข้อมูลเกี่ยวกับกระแสเงินในอนาคตที่กิจการประมาณขึ้น

ทุกวันสิ้นรอบระยะเวลารายงาน กลุ่มบริษัทจะประเมินความจำเป็นในการโอนรายการระหว่างลำดับชั้นของมูลค่ายุติธรรมสำหรับสินทรัพย์และหนี้สินที่ถืออยู่ ณ วันสิ้นรอบระยะเวลารายงานที่มีการวัดมูลค่ายุติธรรมแบบเกิดขึ้นประจำ

5. การใช้ดุลยพินิจและประมาณการทางบัญชีที่สำคัญ

ในการจัดทำงานงบการเงินตามมาตรฐานการรายงานทางการเงิน ฝ่ายบริหารจำเป็นต้องใช้ดุลยพินิจและ การประมาณการในเรื่องที่มีความไม่แน่นอนเสมอ การใช้ดุลยพินิจและการประมาณการดังกล่าวนี้ ส่งผลกระทบต่อจำนวนเงินที่แสดงในงบการเงินและต่อข้อมูลที่แสดงในหมายเหตุประกอบงบการเงินผลที่เกิดขึ้นจริงอาจแตกต่างไปจากจำนวนที่ประมาณการไว้ การใช้ดุลยพินิจและการประมาณการ ที่สำคัญ มีดังนี้

การปรับลดสินค้าคงเหลือเป็นมูลค่าสุทธิที่จะได้รับ

ในการประมาณการปรับลดสินค้าคงเหลือเป็นมูลค่าสุทธิที่จะได้รับ ฝ่ายบริหารได้ใช้ดุลยพินิจใน การประมาณมูลค่าสุทธิที่คาดว่าจะได้รับของสินค้าคงเหลือ โดยจำนวนเงินที่คาดว่าจะได้รับจากสินค้าคงเหลือพิจารณาจากการเปลี่ยนแปลงของราคาขายที่เกี่ยวข้องโดยตรงกับเหตุการณ์ที่เกิดขึ้นภายหลังวันที่ในงบการเงินและฝ่ายบริหารได้ใช้ดุลยพินิจในการประมาณการผลขาดทุนที่คาดว่าจะเกิดขึ้นจากสินค้าเสื่อมคุณภาพ

อสังหาริมทรัพย์เพื่อการลงทุน ที่ดิน อาคารและอุปกรณ์ และค่าเสื่อมราคา

ในการคำนวณค่าเสื่อมราคาของอสังหาริมทรัพย์เพื่อการลงทุน อาคารและอุปกรณ์ ฝ่ายบริหารจำเป็นต้องทำการประมาณอายุการให้ประโยชน์และมูลค่าคงเหลือเมื่อเลิกใช้งานของอาคารและอุปกรณ์ และต้องทบทวนอายุการให้ประโยชน์และมูลค่าคงเหลือใหม่หากมีการเปลี่ยนแปลงเกิดขึ้น

นอกจากนี้ ฝ่ายบริหารจำเป็นต้องสอบทานการด้อยค่าของสินทรัพย์ในแต่ละช่วงเวลาและบันทึกขาดทุนจากการด้อยค่าหากคาดว่ามูลค่าที่คาดว่าจะได้รับคือนต่ำกว่ามูลค่าตามบัญชีของสินทรัพย์นั้น ในการนี้ฝ่ายบริหารจำเป็นต้องใช้ดุลยพินิจที่เกี่ยวข้องกับการคาดการณ์รายได้และค่าใช้จ่ายในอนาคตซึ่งเกี่ยวเนื่องกับสินทรัพย์นั้น



สินทรัพย์ภาษีเงินได้รอการตัดบัญชี

กลุ่มบริษัทจะรับรู้สินทรัพย์ภาษีเงินได้รอการตัดบัญชีสำหรับผลแตกต่างชั่วคราวที่ใช้หักภาษีและขาดทุนทางภาษีที่ไม่ได้ใช้เมื่อมีความเป็นไปได้ค่อนข้างแน่ว่ากลุ่มบริษัทจะมีกำไรทางภาษีในอนาคตเพียงพอที่จะใช้ประโยชน์จากผลแตกต่างชั่วคราวและขาดทุนนั้น ในการนี้ฝ่ายบริหารจำเป็นต้องประมาณการว่ากลุ่มบริษัทควรรู้จำนวนสินทรัพย์ภาษีเงินได้รอการตัดบัญชีเป็นจำนวนเท่าใด โดยพิจารณาถึงจำนวนกำไรทางภาษีที่คาดว่าจะเกิดในอนาคตในแต่ละช่วงเวลา

6. รายการธุรกิจกับกิจการที่เกี่ยวข้องกัน

ในระหว่างปี กลุ่มบริษัทมีรายการธุรกิจที่สำคัญกับบุคคลหรือกิจการที่เกี่ยวข้องกัน รายการธุรกิจดังกล่าวเป็นไปตามเงื่อนไขทางการค้าและเกณฑ์ตามที่ตกลงกันระหว่างกลุ่มบริษัทและบุคคลหรือกิจการที่เกี่ยวข้องกันเหล่านั้น ซึ่งเป็นไปตามปกติธุรกิจโดยสามารถสรุปได้ดังนี้

(หน่วย: ล้านบาท)

	งบการเงินรวม		งบการเงินเฉพาะกิจการ		นโยบายการกำหนดราคา
	2565	2564	2565	2564	
รายการธุรกิจกับบริษัทย่อย					
(ตัดออกจากงบการเงินรวมแล้ว)					
รายได้จากการขายและบริการ	-	-	5	227	ราคาที่ตกลงร่วมกัน
รายได้ค่าเช่า	-	-	37	41	ตามสัญญา
ซื้อสินค้าคงเหลือ	-	-	-	83	ราคาที่ตกลงร่วมกัน
ขายอุปกรณ์	-	-	-	11	ราคาที่ตกลงร่วมกัน
ซื้ออุปกรณ์และอาคารระหว่างก่อสร้าง	-	-	1	79	ราคาที่ตกลงร่วมกัน
รายได้เงินปันผล	-	-	-	172	อัตราหุ้นละ 18 และ 25 บาท
รายได้ค่าธรรมเนียมการค้าประกัน	-	-	3	-	อัตราร้อยละ 1 ต่อปี
ดอกเบี้ยจ่าย	-	-	1	6	อัตราร้อยละ 3 ต่อปี
รายการธุรกิจกับบริษัทที่เกี่ยวข้องกัน					
ค่าบริการจ่าย	7	7	-	-	ตามสัญญา
รายการธุรกิจกับผู้บริหารและกรรมการ					
ดอกเบี้ยจ่าย	-	1	-	1	อัตราร้อยละ 3 ต่อปี

ยอดคงค้างระหว่างกลุ่มบริษัทและกิจการที่เกี่ยวข้องกันมีรายละเอียดดังนี้

(หน่วย: ล้านบาท)

	งบการเงินรวม		งบการเงินเฉพาะกิจการ	
	2565	2564	2565	2564
เจ้าหนี้การค้า - กิจการที่เกี่ยวข้องกัน (หมายเหตุ 16)				
บริษัทย่อย	-	-	-	2
เจ้าหนี้อื่น - กิจการที่เกี่ยวข้องกัน (หมายเหตุ 16)				
บริษัทย่อย	-	-	28	51
บริษัทที่เกี่ยวข้องกัน (ถือหุ้นโดยญาติสนิทของกรรมการ)	1	1	-	-
รวม	1	1	28	51
ดอกเบี้ยค้างจ่าย - กิจการที่เกี่ยวข้องกัน (หมายเหตุ 16)				
บริษัทย่อย	-	-	-	1

เงินกู้ยืมระยะสั้นจากกิจการที่เกี่ยวข้องกัน

ยอดคงค้างและการเคลื่อนไหวของเงินกู้ยืมระหว่างกลุ่มบริษัทมีรายละเอียดดังนี้

(หน่วย: ล้านบาท)

	งบการเงินเฉพาะกิจการ			
	ยอดคงเหลือ ณ วันที่ 31 ธันวาคม 2564	ระหว่างปี		ยอดคงเหลือ ณ วันที่ 31 ธันวาคม 2565
		เพิ่มขึ้น	ลดลง	
บริษัท ชันเทคสดีลเวิคส์ จำกัด (มหาชน)	247	-	(247)	-
รวม	247	-	(247)	-

ค่าตอบแทนกรรมการและผู้บริหาร

ในระหว่างปี กลุ่มบริษัทมีค่าใช้จ่ายผลประโยชน์พนักงานที่ให้แก่กรรมการและผู้บริหาร ดังต่อไปนี้

(หน่วย: ล้านบาท)

	งบการเงินรวม		งบการเงินเฉพาะกิจการ	
	2565	2564	2565	2564
ผลประโยชน์ระยะสั้น	79	60	27	20
ผลประโยชน์หลังออกจากการ	2	1	1	1
รวม	81	61	28	21



การค้าประกันกับกิจการที่เกี่ยวข้องกัน

บริษัทมีภาระจากการค้าประกันให้กับกิจการที่เกี่ยวข้องกัน ตามที่กล่าวไว้ในหมายเหตุ 29.2 ค)

7. เงินสดและรายการเทียบเท่าเงินสด

ณ วันที่ 31 ธันวาคม 2565 เงินฝากออมทรัพย์มีอัตราดอกเบี้ยระหว่างร้อยละ 0.05 - 0.35 ต่อปี (2564 : ร้อยละ 0.05 - 0.13 ต่อปี)

8. เงินลงทุนชั่วคราว

ยอดคงเหลือนี้ คือ เงินฝากประจำธนาคารของบริษัทฯ มีอัตราดอกเบี้ยระหว่างร้อยละ 0.50 - 0.60 ต่อปี (2564: ร้อยละ 0.15 - 0.20 ต่อปี)

9. ลูกหนี้การค้า

(หน่วย: ล้านบาท)

	งบการเงินรวม		งบการเงินเฉพาะกิจการ	
	2565	2564	2565	2564
ลูกหนี้การค้า - กิจการที่เกี่ยวข้องกัน				
อายุหนี้คงค้างนับจากวันที่ถึงกำหนดชำระ				
ยังไม่ถึงกำหนดชำระ	79	117	12	74
ค้างชำระ				
ไม่เกิน 3 เดือน	64	30	5	2
มากกว่า 3 - 6 เดือน	2	-	-	-
มากกว่า 6 - 12 เดือน	-	1	-	1
มากกว่า 12 เดือน	19	37	19	37
รวม	164	185	36	114
หัก: สำรองผลขาดทุนด้านเครดิตที่คาดว่าจะเกิดขึ้น	(21)	(37)	(19)	(37)
รวมลูกหนี้การค้า - สุทธิ	143	148	17	77

10. สินค้ำคงเหลือ

(หน่วย: ล้านบาท)

	งบการเงินรวม					
	ราคาทุน		รายการปรับลดราคาทุนให้เป็นมูลค่าสุทธิที่จะได้รับ		สินค้ำคงเหลือ - สุทธิ	
	2565	2564	2565	2564	2565	2564
สินค้าสำเร็จรูป	1,258	2,357	(151)	(19)	1,107	2,338
วัตถุดิบ	293	20	(1)	-	292	20
อื่น ๆ	2	2	-	-	2	2
สินค้ำระหว่างทาง	90	156	-	(4)	90	152
รวม	1,643	2,535	(152)	(23)	1,491	2,512

(หน่วย: ล้านบาท)

	งบการเงินเฉพาะกิจการ					
	ราคาทุน		รายการปรับลดราคาทุนให้เป็นมูลค่าสุทธิที่จะได้รับ		สินค้ำคงเหลือ - สุทธิ	
	2565	2564	2565	2564	2565	2564
สินค้าสำเร็จรูป	370	1,302	(36)	(12)	334	1,290
อื่น ๆ	2	2	-	-	2	2
สินค้ำระหว่างทาง	43	-	-	-	43	-
รวม	415	1,304	(36)	(12)	379	1,292

ในระหว่างปี 2565 และ 2564 กลุ่มบริษัทได้บันทึกการปรับลดราคาทุนของสินค้ำคงเหลือให้เป็นมูลค่าสุทธิที่จะได้รับและกลับรายการปรับลดมูลค่าสินค้าในส่วนของต้นทุนขายดังนี้

(หน่วย: ล้านบาท)

	งบการเงินรวม		งบการเงินเฉพาะกิจการ	
	2565	2564	2565	2564
รายการปรับลดราคาทุนของสินค้ำคงเหลือเป็นมูลค่าสุทธิที่จะได้รับ	270	28	155	17
โอนกลับรายการปรับลดราคาทุนของสินค้ำคงเหลือ	(141)	(16)	(131)	(13)

11. เงินฝากธนาคารที่มีการค้าประกัน

ยอดคงเหลือนี้ คือ เงินฝากประจำของบริษัทฯซึ่งได้นำไปค้าประกันวงเงินสินเชื่อของกลุ่มบริษัท



12. เงินลงทุนในบริษัทย่อย

(หน่วย: ล้านบาท)

บริษัท	ทุนเรียกชำระแล้ว		ราคาทุน		เงินปันผลที่บริษัทฯ รับระหว่างปี	
	2565	2564	2565	2564	2565	2564
บริษัท ชันเทคสตีลเว็คส์ จำกัด (มหาชน)	400	400	400	400	-	172
บริษัท แอตแลนติก ไปป์ จำกัด	6	25	6	25	-	-
รวม			406	425	-	172

บริษัท แอตแลนติก ไปป์ จำกัด

เมื่อวันที่ 20 สิงหาคม 2564 ที่ประชุมวิสามัญผู้ถือหุ้นครั้งที่ 1/2564 ของบริษัท แอตแลนติก ไปป์ จำกัด ได้มีมติอนุมัติการลดทุนจดทะเบียนของบริษัท โดยเปลี่ยนแปลงมูลค่าที่ตราไว้ของหุ้นสามัญของบริษัทจากเดิมหุ้นละ 100 บาท เป็นหุ้นละ 25 บาท ดังนั้นทุนจดทะเบียนและเรียกชำระแล้วของ บริษัทเท่ากับ 25 ล้านบาท แบ่งออกเป็น 100 ล้านหุ้น มูลค่าที่ตราไว้หุ้นละ 25 บาท บริษัท แอตแลนติก ไปป์ จำกัด ได้จดทะเบียนการเปลี่ยนแปลงมูลค่าที่ตราไว้ของหุ้นต่อกระทรวงพาณิชย์แล้วเมื่อวันที่ 4 ตุลาคม 2564

ต่อมาเมื่อวันที่ 10 มกราคม 2565 ที่ประชุมวิสามัญผู้ถือหุ้นครั้งที่ 1/2565 ของบริษัท แอตแลนติก ไปป์ จำกัด ได้มีมติอนุมัติการลดทุนจดทะเบียนและเรียกชำระแล้วของบริษัทจากเดิม 25 ล้านบาท (หุ้นสามัญ 1,000,000 หุ้น มูลค่าหุ้นละ 25 บาท) เป็น 6.25 ล้านบาท (หุ้นสามัญ 250,000 หุ้น มูลค่าหุ้นละ 25 บาท) โดยการลดทุนจดทะเบียนและเรียกชำระแล้วจำนวน 18.75 ล้านบาท (หุ้นสามัญ 750,000 หุ้น มูลค่าหุ้นละ 25 บาท) บริษัท แอตแลนติก ไปป์ จำกัด ได้ทำการจดทะเบียนการลดทุนดังกล่าวกับกระทรวงพาณิชย์แล้วเมื่อวันที่ 12 มกราคม 2565

บริษัท เอ็มพาวเวอร์สตีล จำกัด

เมื่อวันที่ 30 มีนาคม 2565 ที่ประชุมวิสามัญผู้ถือหุ้นครั้งที่ 1/2565 ของบริษัท เอ็มพาวเวอร์สตีล จำกัด ได้มีมติอนุมัติการเพิ่มทุนจดทะเบียนและเรียกชำระแล้วของบริษัทจากเดิม 400 ล้านบาท (หุ้นสามัญ 4 ล้านหุ้น มูลค่าหุ้นละ 100 บาท) เป็น 600 ล้านบาท (หุ้นสามัญ 6 ล้านหุ้น มูลค่าหุ้นละ 100 บาท) โดยการเพิ่มทุนจดทะเบียนและเรียกชำระแล้วจำนวน 200 ล้านบาท (หุ้นสามัญ 2 ล้านหุ้น มูลค่าหุ้นละ 100 บาท) บริษัท ชันเทคสตีลเว็คส์ จำกัด (มหาชน)ได้ลงทุนเพิ่มในบริษัทดังกล่าวจำนวน 180.5 ล้านบาท บริษัท เอ็มพาวเวอร์สตีล จำกัด ได้ทำการจดทะเบียนการเพิ่มทุนดังกล่าวกับกระทรวงพาณิชย์แล้ว เมื่อวันที่ 18 เมษายน 2565

บริษัท ชันเทคสตีลเว็คส์ จำกัด (มหาชน)

เมื่อวันที่ 20 กรกฎาคม 2565 ที่ประชุมวิสามัญผู้ถือหุ้นครั้งที่ 1/2565 ของบริษัท ชันเทคสตีลเว็คส์ จำกัดมีมติอนุมัติดังนี้

1. อนุมัติการจดทะเบียนการแปรสภาพจากบริษัทจำกัดเป็นบริษัทมหาชนจำกัด และเปลี่ยนชื่อจากเดิม “บริษัท ชันเทคสตีลเว็คส์ จำกัด” เป็น “บริษัท ชันเทคสตีลเว็คส์ จำกัด (มหาชน)”
2. อนุมัติการเปลี่ยนแปลงมูลค่าหุ้นสามัญที่ตราไว้ของบริษัทจากเดิมมูลค่าหุ้นที่ตราไว้หุ้นละ 100 บาท เป็นมูลค่าหุ้นที่ตราไว้หุ้นละ 1 บาท โดยจำนวนหุ้นสามัญใหม่ภายหลังจากการเปลี่ยนแปลงมูลค่าหุ้นที่ตราไว้จะเพิ่มจากเดิม 4 ล้านหุ้น เป็น 400 ล้านหุ้น
3. อนุมัติการเพิ่มทุนจดทะเบียนของบริษัทจากเดิม 400 ล้านบาท (หุ้นสามัญ 400 ล้านหุ้น มูลค่าหุ้นละ 1 บาท) เป็น 570 ล้านบาท (หุ้นสามัญ 570 ล้านหุ้น มูลค่าหุ้นละ 1 บาท) โดยการออกหุ้นสามัญใหม่จำนวน 170 ล้านหุ้น มูลค่าที่ตราไว้หุ้นละ 1 บาท เพื่อรองรับการเสนอขายหุ้นให้แก่ประชาชนทั่วไป

บริษัท ชันเทสตีลเว็คส์ จำกัด (มหาชน) ได้จดทะเบียนการแปรสภาพบริษัท การเปลี่ยนแปลงมูลค่าหุ้นสามัญที่ตราไว้และการเพิ่มทุนจดทะเบียนดังกล่าวกับกระทรวงพาณิชย์แล้วเมื่อวันที่ 5 สิงหาคม 2565

13. อสังหาริมทรัพย์เพื่อการลงทุน

(หน่วย: ล้านบาท)

	งบการเงินเฉพาะกิจการ					
	ที่ดินและ		อาคารและ		รวม	
	ส่วนปรับปรุงที่ดิน		ส่วนปรับปรุงอาคาร			
	2565	2564	2565	2564	2565	2564
ราคาทุน	60	82	184	277	244	359
หัก : ค่าเสื่อมราคาสะสม	-	-	(58)	(61)	(58)	(61)
ค่าเพื่อการด้อยค่า	-	-	(12)	-	(12)	-
มูลค่าตามบัญชี - สุทธิ	60	82	114	216	174	298

การกระทบยอดมูลค่าตามบัญชีของอสังหาริมทรัพย์เพื่อการลงทุนสำหรับปี 2565 และ 2564 แสดงได้ดังนี้

(หน่วย: ล้านบาท)

	งบการเงินเฉพาะกิจการ	
	2565	2564
มูลค่าตามบัญชีต้นปี	298	387
ซื้อเพิ่มระหว่างปี - ราคาทุน	18	8
โอนไปยังที่ดิน อาคารและอุปกรณ์ (หมายเหตุ 14)	(124)	(87)
ค่าเสื่อมราคาสำหรับปี	(6)	(10)
ผลขาดทุนจากการด้อยค่า	(12)	-
มูลค่าตามบัญชีปลายปี	174	298
มูลค่ายุติธรรม	388	709

มูลค่ายุติธรรมประเมินโดยใช้เกณฑ์วิธีพิจารณาจากรายได้ (Income Approach) สำหรับที่ดินและอาคารให้เช่า ซึ่งเป็นการวัดมูลค่าด้วยมูลค่ายุติธรรมระดับ 3 ตามลำดับชั้นของมูลค่ายุติธรรม ข้อสมมติฐานหลักที่ใช้ในการประเมินมูลค่ายุติธรรมดังกล่าวประกอบด้วยอัตราผลตอบแทน อัตราเงินเฟ้อ และอัตราการเติบโตระยะยาวของค่าเช่า

ณ วันที่ 31 ธันวาคม 2565 บริษัทฯได้นำอสังหาริมทรัพย์เพื่อการลงทุนมูลค่าตามบัญชี 174 ล้านบาท (2564: 298 ล้านบาท) ไปค้ำประกันวงเงินสินเชื่อที่ได้รับจากธนาคารพาณิชย์ของบริษัทย่อย



14. ที่ดิน อาคารและอุปกรณ์

(หน่วย: ล้านบาท)

	งบการเงินรวม						
	ที่ดินและ ส่วน ปรับปรุง ที่ดิน	อาคาร และ ส่วน ปรับปรุง อาคาร	เครื่องจักร และอุปกรณ์ โรงงาน	เครื่อง ตกแต่งและ เครื่องใช้ สำนักงาน	ยานพาหนะ	สินทรัพย์ ระหว่าง ติดตั้งและ ก่อสร้าง	รวม
ราคาทุน							
1 มกราคม 2564	267	839	577	7	163	39	1,892
ซื้อเพิ่ม	-	-	16	3	3	321	343
จำหน่าย/ตัดจำหน่าย	-	-	(27)	-	(2)	-	(29)
โอนจากสินทรัพย์สิทธิการใช้ (หมายเหตุ 18)	-	-	-	-	5	-	5
โอนเข้า (ออก)	-	-	2	-	-	(2)	-
31 ธันวาคม 2564	267	839	568	10	169	358	2,211
ซื้อเพิ่ม	1	46	34	10	2	272	365
ดอกเบี้ยจ่ายที่ถือเป็นต้นทุน	-	-	-	-	-	3	3
จำหน่าย/ตัดจำหน่าย	-	-	(3)	(1)	(9)	-	(13)
โอนจากสินทรัพย์สิทธิการใช้ (หมายเหตุ 18)	-	-	38	-	-	-	38
โอนเข้า (ออก)	-	21	13	-	-	(34)	-
31 ธันวาคม 2565	268	906	650	19	162	599	2,604
ค่าเสื่อมสะสม							
1 มกราคม 2564	-	213	390	4	144	-	751
ค่าเสื่อมราคาสำหรับปี	-	16	45	2	10	-	73
ค่าเสื่อมราคาสำหรับส่วนที่จำหน่าย/ตัดจำหน่าย	-	-	(16)	-	(3)	-	(19)
โอนจากสินทรัพย์สิทธิการใช้ (หมายเหตุ 18)	-	-	-	-	2	-	2
31 ธันวาคม 2564	-	229	419	6	153	-	807
ค่าเสื่อมราคาสำหรับปี	-	26	34	2	6	-	68
ค่าเสื่อมราคาสำหรับส่วนที่จำหน่าย/ตัดจำหน่าย	-	-	(3)	(1)	(7)	-	(11)
โอนจากสินทรัพย์สิทธิการใช้ (หมายเหตุ 18)	-	-	14	-	-	-	14
31 ธันวาคม 2565	-	255	464	7	152	-	878
ค่าเผื่อการด้อยค่า							
31 ธันวาคม 2564	-	-	21	-	-	-	21
เพิ่มขึ้นระหว่างปี	-	-	1	-	-	-	1
31 ธันวาคม 2565	-	-	22	-	-	-	22
มูลค่าสุทธิตามบัญชี							
31 ธันวาคม 2564	267	610	128	4	16	358	1,383
31 ธันวาคม 2565	268	651	164	12	10	599	1,704
ค่าเสื่อมราคาสำหรับปี							
2564 (จำนวน 48 ล้านบาท รวมอยู่ในต้นทุนการผลิต ส่วนที่เหลือรวมอยู่ในค่าใช้จ่ายในการขายและบริหาร)							73
2565 (จำนวน 44 ล้านบาท รวมอยู่ในต้นทุนการผลิต ส่วนที่เหลือรวมอยู่ในค่าใช้จ่ายในการขายและบริหาร)							68

(หน่วย: ล้านบาท)

	งบการเงินเฉพาะกิจการ						
	ที่ดิน	อาคาร	เครื่องจักร และอุปกรณ์	เครื่อง ตกแต่งและ เครื่องใช้	ยานพาหนะ	สินทรัพย์ ระหว่าง ติดตั้งและ ก่อสร้าง	รวม
	และส่วน ปรับปรุง ที่ดิน	และ ส่วน ปรับปรุง อาคาร	โรงงาน	สำนักงาน			
ราคาทุน							
1 มกราคม 2564	173	464	297	5	136	-	1,075
ซื้อเพิ่ม	-	-	38	1	3	8	50
จำหน่าย	-	-	(27)	-	(3)	-	(30)
โอนเข้า (ออก) กับอสังหาริมทรัพย์เพื่อการลงทุน (หมายเหตุ 13)	(18)	100	-	-	-	-	82
31 ธันวาคม 2564	155	564	308	6	136	8	1,177
ซื้อเพิ่ม	-	2	1	1	-	1	5
ตัดจำหน่าย	-	-	(3)	(1)	-	-	(4)
โอนเข้า (ออก) กับอสังหาริมทรัพย์เพื่อการลงทุน (หมายเหตุ 13)	22	112	-	-	-	-	134
โอนเข้า (ออก)	-	7	1	-	-	(8)	-
31 ธันวาคม 2565	177	685	307	6	136	1	1,312
ค่าเสื่อมราคาสะสม							
1 มกราคม 2564	-	165	207	4	122	-	498
ค่าเสื่อมราคาสำหรับปี	-	16	15	1	6	-	38
ค่าเสื่อมราคาสำหรับส่วนที่จำหน่าย	-	-	(16)	-	(3)	-	(19)
โอนเข้า (ออก) กับอสังหาริมทรัพย์เพื่อการลงทุน (หมายเหตุ 13)	-	(5)	-	-	-	-	(5)
31 ธันวาคม 2564	-	176	206	5	125	-	512
ค่าเสื่อมราคาสำหรับปี	-	19	15	1	3	-	38
ค่าเสื่อมราคาสำหรับส่วนที่ตัดจำหน่าย	-	-	(3)	(1)	-	-	(4)
โอนเข้า (ออก) กับอสังหาริมทรัพย์เพื่อการลงทุน (หมายเหตุ 13)	-	9	-	-	-	-	9
31 ธันวาคม 2565	-	204	218	5	128	-	555
ค่าเพื่อการด้อยค่า							
31 ธันวาคม 2564	-	-	21	-	-	-	21
31 ธันวาคม 2565	-	-	21	-	-	-	21
มูลค่าสุทธิตามบัญชี							
31 ธันวาคม 2564	155	388	81	1	11	8	644
31 ธันวาคม 2565	177	481	68	1	8	1	736
ค่าเสื่อมราคาสำหรับปี							
2564 (จำนวน 20 ล้านบาท รวมอยู่ในต้นทุนการผลิต ส่วนที่เหลือรวมอยู่ในค่าใช้จ่ายในการขายและบริหาร)							38
2565 (จำนวน 23 ล้านบาท รวมอยู่ในต้นทุนการผลิต ส่วนที่เหลือรวมอยู่ในค่าใช้จ่ายในการขายและบริหาร)							38



รายละเอียดของโรงงานระหว่างก่อสร้างและต้นทุนการกู้ยืม

(หน่วย: ล้านบาท)

	งบการเงินรวม		งบการเงินเฉพาะกิจการ	
	2565	2564	2565	2564
มูลค่าตามบัญชีของโรงงานระหว่างก่อสร้าง	384	287	-	-
มูลค่าต้นทุนการกู้ยืมที่รับรู้เป็นสินทรัพย์	3	-	-	-
อัตราการตั้งขึ้นเป็นทุน (ร้อยละ)	4.97	-	-	-

กลุ่มบริษัทมีอาคารและอุปกรณ์จำนวนหนึ่งซึ่งตัดค่าเสื่อมราคาหมดแล้วแต่ยังใช้งานอยู่ดังนี้

(หน่วย: ล้านบาท)

	งบการเงินรวม		งบการเงินเฉพาะกิจการ	
	2565	2564	2565	2564
มูลค่าตามบัญชีก่อนหักค่าเสื่อมราคาสะสม	389	347	248	230

กลุ่มบริษัทได้นำที่ดินพร้อมสิ่งปลูกสร้างและเครื่องจักรไปค้ำประกันวงเงินสินเชื่อที่ได้รับจากธนาคารดังนี้

(หน่วย: ล้านบาท)

	งบการเงินรวม		งบการเงินเฉพาะกิจการ	
	2565	2564	2565	2564
มูลค่าสุทธิตามบัญชี	1,301	858	667	560

15. เงินกู้ยืมระยะสั้นจากธนาคาร

(หน่วย: ล้านบาท)

	อัตราดอกเบี้ย (ร้อยละต่อปี)	งบการเงินรวม		งบการเงินเฉพาะกิจการ	
		2565	2564	2565	2564
ตัวสัญญาใช้เงิน	2.25 - 3.80	1,212	1,420	690	643
ทรัสต์รีซีท	1.10 - 6.20	964	732	235	329
รวม		2,176	2,152	925	972

วงเงินเงินกู้ยืมระยะสั้นจากธนาคารค้ำประกันโดยการจดจำนองที่ดินพร้อมสิ่งปลูกสร้างและเครื่องจักรและการจำนำบัญชีเงินฝากประจำของบริษัทฯ

ภายใต้สัญญาเงินกู้ บริษัทฯต้องปฏิบัติตามเงื่อนไขทางการเงินบางประการตามที่ระบุในสัญญา เช่น การดำรงอัตราส่วนหนี้สินต่อส่วนของผู้ถือหุ้น และอัตราส่วนความสามารถในการชำระหนี้ให้เป็นไปตามอัตราที่กำหนดในสัญญา เป็นต้น อย่างไรก็ตาม ตามที่ได้กล่าวไว้ในหมายเหตุประกอบงบการเงินข้อ 1.2 ณ วันที่ 31 ธันวาคม 2565 บริษัทฯยังไม่สามารถดำรงอัตราส่วนทางการเงินตามที่ระบุไว้ในสัญญาภายใต้สัญญาเงินกู้ยืมดังกล่าว อย่างไรก็ตาม บริษัทฯอยู่ระหว่างการขอผ่อนปรนอัตราส่วนทางการเงินกับสถาบันการเงิน

16. เจ้าหนี้การค้าและเจ้าหนี้อื่น

(หน่วย: ล้านบาท)

	งบการเงินรวม		งบการเงินเฉพาะกิจการ	
	2565	2564	2565	2564
เจ้าหนี้การค้า	205	275	-	107
เจ้าหนี้การค้า - กิจการที่เกี่ยวข้องกัน (หมายเหตุ 6)	-	-	-	2
เจ้าหนี้อื่น	59	97	6	4
เจ้าหนี้อื่น - กิจการที่เกี่ยวข้องกัน (หมายเหตุ 6)	1	1	28	51
ค่าใช้จ่ายค้างจ่าย	31	46	10	13
ดอกเบี้ยค้างจ่าย	2	2	-	1
ดอกเบี้ยค้างจ่าย - กิจการที่เกี่ยวข้องกัน (หมายเหตุ 6)	-	-	-	1
รวมเจ้าหนี้การค้าและเจ้าหนี้อื่น	298	421	44	179

17. เงินกู้ยืมระยะยาว

(หน่วย: ล้านบาท)

เงินกู้	อัตราดอกเบี้ย (ร้อยละต่อปี)	การชำระคืน	งบการเงินรวม	
			2565	2564
1	MLR - 0.50	ชำระคืนเป็นงวดเดือนทั้งหมด 96 งวด เริ่มตั้งแต่เดือนมีนาคม 2566 และต้องชำระคืนทั้งหมดภายในปี 2574	213	-
2	4.96	เงินกู้ยืมภายใต้สัญญาขายและเช่ากลับคืนมีกำหนดชำระคืนเป็นรายเดือน และต้องชำระคืนทั้งหมดภายในปี 2569	27	-
รวม			240	-
หัก: ส่วนที่ถึงกำหนดชำระภายในหนึ่งปี			(219)	-
เงินกู้ยืมระยะยาว - สุทธิจากส่วนที่ถึงกำหนดชำระภายในหนึ่งปี			21	-

(หน่วย: ล้านบาท)

	งบการเงินรวม
ยอดคงเหลือ ณ วันที่ 1 มกราคม 2565	-
กู้เพิ่ม	241
จ่ายคืนเงินกู้	(1)
ยอดคงเหลือ ณ วันที่ 31 ธันวาคม 2565	240

เงินกู้ยืมดังกล่าวค้ำประกันโดยการจดจำนองที่ดินพร้อมสิ่งปลูกสร้างของบริษัทย่อย ที่ดินและสิ่งปลูกสร้างของบริษัทฯ สิทธิการเช่าที่ดินของบริษัทย่อย และค้ำประกันโดยบริษัทฯ และบริษัทย่อย

ภายใต้สัญญาเงินกู้ บริษัทย่อยต้องปฏิบัติตามเงื่อนไขทางการเงินบางประการตามที่ระบุในสัญญา เช่น การดำรงอัตราส่วนหนี้สินต่อส่วนของผู้ถือหุ้น และอัตราส่วนความสามารถในการชำระหนี้ให้เป็นไปตามอัตราที่กำหนดในสัญญา เป็นต้น



ณ วันที่ 31 ธันวาคม 2565 บริษัทย่อยไม่สามารถดำรงอัตราส่วนทางการเงินตามที่ระบุไว้ในสัญญา ภายใต้สัญญาเงินกู้ยืมดังกล่าว ดังนั้นบริษัทย่อยจึงได้จัดประเภทเงินกู้ยืมดังกล่าวเป็นเงินกู้ยืมระยะยาวที่ถึงกำหนดชำระภายในหนึ่งปีทั้งจำนวน อย่างไรก็ตาม เมื่อวันที่ 16 มกราคม 2566 บริษัทย่อยได้รับจดหมายแจ้งจากธนาคารผู้ให้กู้ให้การผ่อนปรนเงื่อนไขการดำรงอัตราส่วนทางการเงินดังกล่าวแล้ว

ณ วันที่ 31 ธันวาคม 2565 บริษัทย่อยไม่มีวงเงินกู้ยืมระยะยาวตามสัญญาเงินกู้ที่ยังไม่เบิกใช้

18. สัญญาเช่า

ก) สินทรัพย์สิทธิการใช้

(หน่วย: ล้านบาท)

	งบการเงินรวม			
	เครื่องจักร และอุปกรณ์ โรงงาน	ยานพาหนะ	เครื่องจักร ระหว่างติดตั้ง	รวม
1 มกราคม 2564	73	3	-	76
เพิ่มขึ้น	-	6	391	397
โอนไปที่ดิน อาคาร และอุปกรณ์ (หมายเหตุ 14)	-	(3)	-	(3)
ค่าเสื่อมราคาสำหรับปี	(8)	(1)	-	(9)
31 ธันวาคม 2564	65	5	391	461
เพิ่มขึ้น	-	15	-	15
โอนไปที่ดิน อาคาร และอุปกรณ์ (หมายเหตุ 14)	(24)	-	-	(24)
ค่าเสื่อมราคาสำหรับปี	(8)	(1)	-	(9)
31 ธันวาคม 2565	33	19	391	443

(หน่วย: ล้านบาท)

	งบการเงินเฉพาะกิจการ		
	เครื่องจักร และอุปกรณ์ โรงงาน	ยานพาหนะ	รวม
1 มกราคม 2564	-	-	-
เพิ่มขึ้น	32	6	38
ค่าเสื่อมราคาสำหรับปี	(2)	(1)	(3)
31 ธันวาคม 2564	30	5	35
เพิ่มขึ้น	-	15	15
ค่าเสื่อมราคาสำหรับปี	(3)	(1)	(4)
31 ธันวาคม 2565	27	19	46

ข) หนี้สินตามสัญญาเช่า

(หน่วย: ล้านบาท)

	งบการเงินรวม		งบการเงินเฉพาะกิจการ	
	2565	2564	2565	2564
จำนวนเงินที่ต้องจ่ายตามสัญญาเช่า	406	458	31	27
หัก: ดอกเบี้ยรอการตัดจำหน่าย	(55)	(68)	(2)	(2)
รวม	351	390	29	25
หัก: ส่วนที่ถึงกำหนดชำระภายในหนึ่งปี	(63)	(50)	(15)	(8)
หนี้สินตามสัญญาเช่า - สุทธิจากส่วนที่ถึงกำหนดชำระภายในหนึ่งปี	288	340	14	17

การเปลี่ยนแปลงของบัญชีหนี้สินตามสัญญาเช่าสำหรับปีสิ้นสุดวันที่ 31 ธันวาคม 2565 และ 2564 มีรายละเอียดดังนี้

(หน่วย: ล้านบาท)

	งบการเงินรวม		งบการเงินเฉพาะกิจการ	
	2565	2564	2565	2564
ยอดคงเหลือต้นปี	390	55	25	-
เพิ่มขึ้น	13	355	13	28
ดอกเบี้ยที่รับรู้	17	5	1	1
จ่ายค่าเช่า	(69)	(25)	(10)	(4)
ยอดคงเหลือปลายปี	351	390	29	25

การวิเคราะห์การครบกำหนดของจำนวนเงินที่ต้องจ่ายตามสัญญาเช่าเปิดเผยข้อมูลอยู่ในหมายเหตุ 30 ภายใต้หัวข้อความเสี่ยงด้านสภาพคล่อง

ค) ค่าใช้จ่ายเกี่ยวกับสัญญาเช่าที่รับรู้ในส่วนของการกำไรหรือขาดทุน

(หน่วย: ล้านบาท)

	งบการเงินรวม		งบการเงินเฉพาะกิจการ	
	2565	2564	2565	2564
ค่าเสื่อมราคาของสินทรัพย์สิทธิการใช้	9	9	4	3
ดอกเบี้ยจ่ายของหนี้สินตามสัญญาเช่า	17	5	1	1



18.2 บริษัทฯในฐานะผู้ให้เช่า

บริษัทฯ เข้าทำสัญญาเช่าดำเนินงานสำหรับอสังหาริมทรัพย์เพื่อการลงทุนซึ่งประกอบด้วยที่ดิน อาคาร สำนักงานและโรงงาน (ดูหมายเหตุ 13) โดยมีอายุสัญญา 2 - 10 ปี

บริษัทฯ มีจำนวนเงินขั้นต่ำที่คาดว่าจะได้รับในอนาคตจากการให้เช่าภายใต้สัญญาเช่าดำเนินงาน ณ วันที่ 31 ธันวาคม 2565 และ 2564 ดังนี้

(หน่วย: ล้านบาท)

	งบการเงินเฉพาะกิจการ	
	2565	2564
ภายใน 1 ปี	25	38
มากกว่า 1 ปี แต่ไม่เกิน 5 ปี	100	175
มากกว่า 5 ปี	111	243
รวม	236	456

19. สำรองผลประโยชน์ระยะยาวของพนักงาน

(หน่วย: ล้านบาท)

	งบการเงินรวม					
	โครงการผลประโยชน์ หลังจากจากงานของ พนักงาน		โครงการผลประโยชน์ ระยะยาวอื่นของพนักงาน		รวม	
	2565	2564	2565	2564	2565	2564
สำรองผลประโยชน์ระยะยาวของพนักงานต้นปี	43	35	2	2	45	37
ส่วนที่รับรู้ในกำไรหรือขาดทุน:						
ต้นทุนบริการในปัจจุบัน	6	5	-	-	6	5
ต้นทุนดอกเบี้ย	1	1	-	-	1	1
ส่วนที่รับรู้ในกำไรขาดทุนเบ็ดเสร็จอื่น:						
(กำไร) ขาดทุนจากการประมาณการตามหลักคณิตศาสตร์ ประกกันภัย						
ส่วนเกินที่เกิดจากการเปลี่ยนแปลงข้อสมมติด้าน ประชากรศาสตร์	(1)	(4)	-	-	(1)	(4)
ส่วนที่เกิดจากการเปลี่ยนแปลงข้อสมมติทางการเงิน	(3)	3	-	-	(3)	3
ส่วนที่เกิดจากการปรับปรุงจากประสบการณ์	-	4	-	-	-	4
ผลประโยชน์ที่จ่ายในระหว่างปี	-	(1)	-	-	-	(1)
สำรองผลประโยชน์ระยะยาวของพนักงานปลายปี	46	43	2	2	48	45

(หน่วย: ล้านบาท)

	งบการเงินเฉพาะกิจการ					
	โครงการ ผลประโยชน์ หลังจากงานของ พนักงาน		โครงการผลประโยชน์ ระยะยาวอื่นของ พนักงาน		รวม	
	2565	2564	2565	2564	2565	2564
สำรองผลประโยชน์ระยะยาวของพนักงานต้นปี	20	20	1	1	21	21
ส่วนที่รับรู้ในกำไรหรือขาดทุน:						
ต้นทุนบริการในปัจจุบัน	2	2	-	-	2	2
ต้นทุนดอกเบี้ย	1	1	-	-	1	1
ส่วนที่รับรู้ในกำไรขาดทุนเบ็ดเสร็จอื่น:						
(กำไร) ขาดทุนจากการประมาณการตามหลักคณิตศาสตร์ประกันภัย						
ส่วนที่เกิดจากการเปลี่ยนแปลงข้อสมมติทางการเงิน	(1)	2	-	-	(1)	2
ส่วนที่เกิดจากการปรับปรุงจากประสบการณ์	-	(4)	-	-	-	(4)
ผลประโยชน์ที่จ่ายในระหว่างปี	-	(1)	-	-	-	(1)
สำรองผลประโยชน์ระยะยาวของพนักงานปลายปี	22	20	1	1	23	21

ระยะเวลาเฉลี่ยถ่วงน้ำหนักในการจ่ายชำระผลประโยชน์ระยะยาวของพนักงานของกลุ่มบริษัทมีดังนี้

	งบการเงินรวม		งบการเงินเฉพาะกิจการ	
	2565	2564	2565	2564
ระยะเวลาเฉลี่ยถ่วงน้ำหนัก (ปี)	23 - 30	23 - 27	23	23

สมมติฐานที่สำคัญในการประมาณการตามหลักคณิตศาสตร์ประกันภัยสรุปได้ดังนี้

	งบการเงินรวมและ งบการเงินเฉพาะกิจการ	
	2565 (ร้อยละต่อปี)	2564 (ร้อยละต่อปี)
อัตราคิดลด	2.45 - 2.80	2.04 - 2.27
อัตราการขึ้นเงินเดือน	5.00	5.00
อัตราการเปลี่ยนแปลงในจำนวนพนักงาน (ขึ้นกับช่วงอายุ)	0.00 - 43.00	0.00 - 43.00



ผลกระทบของการเปลี่ยนแปลงสมมติฐานที่สำคัญต่อมูลค่าปัจจุบันของภาระผูกพันผลประโยชน์ระยะยาวของพนักงานสรุปได้ดังนี้

(หน่วย: ล้านบาท)

	2565			
	งบการเงินรวม		งบการเงินเฉพาะกิจการ	
	เพิ่มขึ้น 1%	ลดลง 1%	เพิ่มขึ้น 1%	ลดลง 1%
อัตราคิดลด	(4)	5	(2)	2
อัตราการขึ้นเงินเดือน	5	(5)	2	(2)
อัตราการเปลี่ยนแปลงในจำนวนพนักงาน	(5)	1	(2)	-

(หน่วย: ล้านบาท)

	2564			
	งบการเงินรวม		งบการเงินเฉพาะกิจการ	
	เพิ่มขึ้น 1%	ลดลง 1%	เพิ่มขึ้น 1%	ลดลง 1%
อัตราคิดลด	(5)	5	(2)	2
อัตราการขึ้นเงินเดือน	5	(4)	2	(2)
อัตราการเปลี่ยนแปลงในจำนวนพนักงาน	(5)	1	(2)	1

20. ใบสำคัญแสดงสิทธิซื้อหุ้นสามัญ

เมื่อวันที่ 30 เมษายน 2562 ที่ประชุมสามัญผู้ถือหุ้นของบริษัทฯ ครั้งที่ 1/2562 ได้มีมติอนุมัติให้ออกใบสำคัญแสดงสิทธิที่จะซื้อหุ้นสามัญของบริษัทฯ รุ่นที่ 1 (“PERM-W1”) เพื่อจัดสรรให้แก่ผู้ถือหุ้นเดิมที่ได้จองซื้อหุ้นสามัญเพิ่มทุนและได้รับการจัดสรรหุ้นสามัญเพิ่มทุนดังกล่าวโดยไม่คิดค่าตอบแทนในอัตราส่วนหุ้นสามัญเดิม 1 หุ้นต่อ 1 หน่วยใบสำคัญแสดงสิทธิ รายละเอียดของใบสำคัญแสดงสิทธิมีดังนี้

วันที่ออกใบสำคัญแสดงสิทธิ	18 มิถุนายน 2562
จำนวนใบสำคัญแสดงสิทธิ	250,000,000 หน่วย
อายุของใบสำคัญแสดงสิทธิ	3 ปี นับจากวันที่ออกใบสำคัญแสดงสิทธิ และสามารถ行使สิทธิซื้อหุ้นสามัญได้ทุก ๆ 3 เดือน
ราคาใช้สิทธิ	ใบสำคัญแสดงสิทธิ 1 หน่วย มีสิทธิในการซื้อหุ้นสามัญเพิ่มทุนของบริษัทฯ ได้ 1 หุ้น ในราคาใช้สิทธิที่จะซื้อหุ้นสามัญหุ้นละ 1.80 บาท

ในปี 2565 มีการใช้สิทธิตามใบสำคัญแสดงสิทธิจำนวน 16,647,197 หน่วย โดยจัดสรรเป็นหุ้นสามัญใหม่จำนวน 16,647,197 หุ้น ราคาใช้สิทธิหุ้นละ 1.8 บาท คิดเป็นจำนวนเงิน 29,964,955 บาท บริษัทฯ ได้บันทึกการใช้สิทธิแปลงสภาพหุ้นดังกล่าวเป็นทุนเรือนหุ้นและออกชำระแล้วจำนวน 16,647,197 บาท และส่วนเกินมูลค่าหุ้นสามัญจำนวน 13,317,758 บาท บริษัทฯ ได้จดทะเบียนเพิ่มทุนชำระแล้วที่เพิ่มขึ้นจากการใช้สิทธิตามใบสำคัญแสดงสิทธิกับกระทรวงพาณิชย์เมื่อวันที่ 12 เมษายน 2565 และวันที่ 29 มิถุนายน 2565

ณ วันที่ 17 มิถุนายน 2565 ซึ่งเป็นวันใช้สิทธิวันสุดท้าย บริษัทฯ คงเหลือใบสำคัญแสดงสิทธิที่หมดอายุจำนวน 233,341,303 หน่วย (31 ธันวาคม 2564: บริษัทฯ คงเหลือใบสำคัญแสดงสิทธิที่ยังมีได้มี การใช้สิทธิจำนวน 249,988,500 หน่วย)

21. สำรองตามกฎหมาย

ภายใต้บทบัญญัติของมาตรา 116 แห่งพระราชบัญญัติบริษัทมหาชนจำกัด พ.ศ. 2535 บริษัทต้องจัดสรรกำไรสุทธิประจำปีส่วนหนึ่งไว้เป็นทุนสำรองไม่น้อยกว่าร้อยละ 5 ของกำไรสุทธิประจำปีหักด้วยยอดขาดทุนสะสมมา (ถ้ามี) จนกว่าทุนสำรองนี้จะมีจำนวนไม่น้อยกว่าร้อยละ 10 ของทุนจดทะเบียน สำรองตามกฎหมายดังกล่าวไม่สามารถนำไปจ่ายเงินปันผลได้

22. ต้นทุนทางการเงิน

(หน่วย: ล้านบาท)

	งบการเงินรวม		งบการเงินเฉพาะกิจการ	
	2565	2564	2565	2564
ค่าใช้จ่ายดอกเบี้ยของเงินกู้ยืม	60	42	30	29
ค่าใช้จ่ายดอกเบี้ยของหนี้สินจากสัญญาเช่า	17	5	1	1
ค่าธรรมเนียมธนาคาร	3	6	1	2
รวม	80	53	32	32

23. ค่าใช้จ่ายตามลักษณะ

(หน่วย: ล้านบาท)

	งบการเงินรวม		งบการเงินเฉพาะกิจการ	
	2565	2564	2565	2564
เงินเดือนและค่าแรงและผลประโยชน์อื่นของพนักงาน	205	172	67	60
วัสดุสิ้นเปลืองใช้ไป	13	64	5	5
ค่าเสื่อมราคาและค่าตัดจำหน่าย	80	85	49	52
ค่าขนส่ง	-	8	-	4
ค่าซ่อมแซมและบำรุงรักษา	11	19	3	12
ขาดทุนจากการปรับลดสินค้าคงเหลือเป็นมูลค่าสุทธิที่จะได้รับ	129	12	24	4
ซื้อสินค้า	4,375	6,570	1,356	3,197
การเปลี่ยนแปลงในสินค้าคงเหลือ	959	(1,420)	956	(946)

24. ภาษีเงินได้

(หน่วย: ล้านบาท)

	งบการเงินรวม		งบการเงินเฉพาะกิจการ	
	2565	2564	2565	2564
ภาษีเงินได้ปัจจุบัน:				
ภาษีเงินได้นิติบุคคลสำหรับปี	15	87	-	-
ภาษีเงินได้รอการตัดบัญชี:				
ภาษีเงินได้รอการตัดบัญชีจากการเกิดผลแตกต่างชั่วคราวและการกลับรายการผลแตกต่างชั่วคราว	(25)	-	1	1
ภาษีเงินได้ที่แสดงอยู่ในกำไรขาดทุน	(10)	87	1	1



รายการกระหนบยอดระหว่างกำไร (ขาดทุน) ทางบัญชีกับค่าใช้จ่ายภาษีเงินได้มีดังนี้

(หน่วย: ล้านบาท)

	งบการเงินรวม		งบการเงินเฉพาะกิจการ	
	2565	2564	2565	2564
กำไร (ขาดทุน) ทางบัญชีก่อนภาษีเงินได้นิติบุคคล	(475)	612	(320)	452
อัตราภาษีเงินได้นิติบุคคล	ร้อยละ 20	ร้อยละ 20	ร้อยละ 20	ร้อยละ 20
กำไร (ขาดทุน) ทางบัญชีก่อนภาษีเงินได้นิติบุคคล คูณอัตราภาษี	(95)	122	(64)	90
ผลขาดทุนทางภาษีสำหรับปีที่ไม่ได้บันทึกเป็นสินทรัพย์ภาษีเงินได้รอตัดบัญชี	75	5	57	-
ผลกระทบทางภาษีสำหรับ:				
รายได้และค่าใช้จ่ายที่ไม่ถือเป็นรายได้และ ค่าใช้จ่ายทางภาษี	5	8	1	(33)
ผลแตกต่างชั่วคราวที่ไม่ได้บันทึกเป็น				
สินทรัพย์ภาษีเงินได้รอการตัดบัญชี	5	(48)	7	(56)
รวม	10	(40)	8	(89)
ภาษีเงินได้ที่แสดงอยู่ในกำไรขาดทุน	(10)	87	1	1

ส่วนประกอบของสินทรัพย์ภาษีเงินได้รอการตัดบัญชีและหนี้สินภาษีเงินได้รอการตัดบัญชีประกอบด้วยรายการดังต่อไปนี้

(หน่วย: ล้านบาท)

	งบแสดงฐานะการเงินรวม		กำไรหรือขาดทุน ในงบกำไรขาดทุนเบ็ดเสร็จรวม	
	ณ วันที่		สำหรับปี	
	31 ธันวาคม 2565	31 ธันวาคม 2564	2565	2564
สินทรัพย์ (หนี้สิน) ภาษีเงินได้รอการตัดบัญชี				
ค่าเพื่อการลดลงของมูลค่าสินค้างเหลือ	23	2	(21)	(2)
สำรองผลประโยชน์ระยะยาวของพนักงาน	9	9	-	(2)
ค่าเสื่อมราคา	(21)	(21)	-	-
อื่น ๆ	4	-	(4)	4
ภาษีเงินได้รอการตัดบัญชีจากการเกิดผลแตกต่างชั่วคราวและ การกลับรายการผลแตกต่างชั่วคราว			(25)	-
รวม	15	(10)		
โดยแสดงเป็น				
สินทรัพย์ภาษีเงินได้รอการตัดบัญชี	35	9		
หนี้สินภาษีเงินได้รอการตัดบัญชี	(20)	(19)		
รวม	15	(10)		

(หน่วย: ล้านบาท)

	งบแสดงฐานะการเงินเฉพาะกิจการ		กำไรหรือขาดทุนในงบกำไรขาดทุนเบ็ดเสร็จเฉพาะกิจการ	
	ณ วันที่		สำหรับปี	
	31 ธันวาคม 2565	31 ธันวาคม 2564	2565	2564
สินทรัพย์ (หนี้สิน) ภาษีเงินได้รอการตัดบัญชี				
สำรองผลประโยชน์ระยะยาวของพนักงาน	5	4	(1)	-
ค่าเสื่อมราคา	(25)	(23)	2	1
ภาษีเงินได้รอการตัดบัญชีจากการเกิดผลแตกต่างชั่วคราวและ การกลับรายการผลแตกต่างชั่วคราว			1	1
หนี้สินภาษีเงินได้รอการตัดบัญชี	(20)	(19)		

กลุ่มบริษัทมีรายการผลแตกต่างชั่วคราวที่ใช้หักภาษีและรายการขาดทุนทางภาษีที่ยังไม่ได้ใช้ซึ่งไม่ได้บันทึกเป็นสินทรัพย์ภาษีเงินได้รอการตัดบัญชี เนื่องจากกลุ่มบริษัทพิจารณาแล้วเห็นว่าอาจไม่มีกำไรทางภาษีในอนาคตเพียงพอที่จะนำผลแตกต่างชั่วคราวและผลขาดทุนทางภาษีมาใช้ประโยชน์ได้ มีรายละเอียดดังนี้

(หน่วย: ล้านบาท)

	งบการเงินรวม		งบการเงินเฉพาะกิจการ	
	2565	2564	2565	2564
ผลแตกต่างชั่วคราวที่ใช้หักภาษีและรายการขาดทุนทางภาษีที่ยังไม่ได้ใช้	566	161	443	123
วันสิ้นสุดระยะเวลาการให้ประโยชน์ของรายการขาดทุนทางภาษีที่ยังไม่ได้ใช้	ปี 2566 - 2570	ปี 2566 - 2569	ปี 2568 - 2570	ปี 2566 - 2570

25. กำไร (ขาดทุน) ต่อหุ้น

กำไร (ขาดทุน) ต่อหุ้นชั้นพื้นฐานคำนวณโดยหารกำไร (ขาดทุน) สำหรับปีที่เป็นของผู้ถือหุ้นของบริษัทฯ (ไม่รวมกำไรขาดทุนเบ็ดเสร็จอื่น) ด้วยจำนวนถัวเฉลี่ยถ่วงน้ำหนักของหุ้นสามัญที่ออกอยู่ในระหว่างปี

กำไร (ขาดทุน) ต่อหุ้นปรับลดคำนวณโดยหารกำไร (ขาดทุน) สำหรับปีที่เป็นของผู้ถือหุ้นของบริษัทฯ (ไม่รวมกำไรขาดทุนเบ็ดเสร็จอื่น) ด้วยผลรวมของจำนวนหุ้นสามัญถัวเฉลี่ยถ่วงน้ำหนักที่ออกอยู่ในระหว่างงวดกับจำนวนถัวเฉลี่ยถ่วงน้ำหนักของหุ้นสามัญที่บริษัทฯ อาจต้องออกเพื่อแปลงหุ้นสามัญเทียบเท่าปรับลดทั้งสิ้นให้เป็นหุ้นสามัญ โดยสมมติว่าได้มีการแปลงเป็นหุ้นสามัญ ณ วันต้นงวดหรือ ณ วันออกหุ้นสามัญเทียบเท่า



กำไร (ขาดทุน) ต่อหุ้นสำหรับปีสิ้นสุดวันที่ 31 ธันวาคม 2565 และ 2564 มีรายละเอียดการคำนวณดังนี้

	งบการเงินรวม					
	กำไร (ขาดทุน) สำหรับปี		จำนวนหุ้นสามัญ กึ่งเฉลี่ยถ่วงน้ำหนัก		กำไร (ขาดทุน) ต่อหุ้น	
	2565	2564	2565	2564	2565	2564
	(ล้านบาท)	(ล้านบาท)	(ล้านหุ้น)	(ล้านหุ้น)	(บาท)	(บาท)
กำไร (ขาดทุน) ต่อหุ้นขั้นพื้นฐาน						
กำไร (ขาดทุน) ส่วนที่เป็นของผู้ถือหุ้น ของบริษัทใหญ่	(454)	528	760	750	(0.60)	0.70
ผลกระทบของหุ้นสามัญเทียบเท่าปรับลด						
ใบสำคัญแสดงสิทธิที่จะซื้อหุ้นสามัญที่ออก ให้กับผู้ถือหุ้นเดิม	-	-	-	64		
กำไร (ขาดทุน) ต่อหุ้นปรับลด						
กำไร (ขาดทุน) ที่เป็นส่วนของผู้ถือหุ้นสามัญ สมมติว่ามีการใช้สิทธิซื้อหุ้นสามัญ จากใบสำคัญแสดงสิทธิ	(454)	528	760	814	(0.60)	0.65

	งบการเงินเฉพาะกิจการ					
	กำไร (ขาดทุน) สำหรับปี		จำนวนหุ้นสามัญ กึ่งเฉลี่ยถ่วงน้ำหนัก		กำไร (ขาดทุน) ต่อหุ้น	
	2565	2564	2565	2564	2565	2564
	(ล้านบาท)	(ล้านบาท)	(ล้านหุ้น)	(ล้านหุ้น)	(บาท)	(บาท)
กำไร (ขาดทุน) ต่อหุ้นขั้นพื้นฐาน						
กำไร (ขาดทุน) ส่วนที่เป็นของผู้ถือหุ้น ของบริษัทใหญ่	(321)	451	760	750	(0.42)	0.60
ผลกระทบของหุ้นสามัญเทียบเท่าปรับลด						
ใบสำคัญแสดงสิทธิที่จะซื้อหุ้นสามัญที่ ออกให้กับผู้ถือหุ้นเดิม	-	-	-	64		
กำไร (ขาดทุน) ต่อหุ้นปรับลด						
กำไร (ขาดทุน) ที่เป็นส่วนของผู้ถือหุ้นสามัญ สมมติว่ามีการใช้สิทธิซื้อหุ้นสามัญ จากใบสำคัญแสดงสิทธิ	(321)	451	760	814	(0.42)	0.55

ใบสำคัญแสดงสิทธิ PERM-1 ครบกำหนดการใช้สิทธิครั้งสุดท้ายแล้วเมื่อวันที่ 17 มิถุนายน 2565

26. ข้อมูลทางการเงินจำแนกตามส่วนงาน

ข้อมูลส่วนงานดำเนินงานที่น่าเสนอนี้สอดคล้องกับรายงานภายในของกลุ่มบริษัทที่มีอำนาจตัดสินใจสูงสุดด้านการดำเนินงานได้รับและสอบทานอย่างสม่ำเสมอเพื่อใช้ในการตัดสินใจในการจัดสรรทรัพยากรให้กับส่วนงานและประเมินผลการดำเนินงานของส่วนงาน ทั้งนี้ผู้มีอำนาจตัดสินใจสูงสุดในการดำเนินงานของกลุ่มบริษัทคือ กรรมการผู้จัดการ

กลุ่มบริษัทจัดโครงสร้างองค์กรเป็นหน่วยธุรกิจตามประเภทของผลิตภัณฑ์และบริการ กลุ่มบริษัท มีส่วนงานที่รายงานทั้งสิ้น 3 ส่วนงาน ดังนี้

- ส่วนงานธุรกิจจำหน่ายเหล็กม้วน
- ส่วนงานธุรกิจผลิตและจำหน่ายเหล็กงานหลังคา
- ส่วนงานธุรกิจผลิตและจำหน่ายท่อเหล็ก

กลุ่มบริษัทไม่มีการรวมส่วนงานดำเนินงานเป็นส่วนงานที่รายงานข้างต้น

ผู้มีอำนาจตัดสินใจสูงสุดสอบทานผลการดำเนินงานของแต่ละหน่วยธุรกิจแยกจากกันเพื่อวัตถุประสงค์ในการตัดสินใจเกี่ยวกับการจัดสรรทรัพยากรและการประเมินผลการปฏิบัติงาน กลุ่มบริษัทประเมินผลการปฏิบัติงานของส่วนงานโดยพิจารณาจากกำไรหรือขาดทุนจากการดำเนินงานซึ่งวัดมูลค่าโดยใช้เกณฑ์เดียวกันที่ใช้ในการวัดกำไรหรือขาดทุนจากการดำเนินงานในงบการเงิน

การบันทึกบัญชีสำหรับรายการระหว่างส่วนงานที่รายงานเป็นไปในลักษณะเดียวกับการบันทึกบัญชีสำหรับรายการธุรกิจกับบุคคลภายนอก



ข้อมูลรายได้และกำไร (ขาดทุน) ของส่วนงานของกลุ่มบริษัทสำหรับปีมีดังต่อไปนี้

(หน่วย: ล้านบาท)

	ส่วนงานธุรกิจ จำหน่าย เหล็กบวบ		ส่วนงานธุรกิจผลิตและ จำหน่ายเหล็กงานหลัก		ส่วนงานธุรกิจผลิตและ จำหน่ายท่อเหล็ก		รวม		การตัดรายการบัญชี ระหว่างกัน		งบการเงินรวม	
	2565	2564	2565	2564	2565	2564	2565	2564	2565	2564	2565	2564
รายได้จากการขายและบริการ												
รายได้จากภายนอก	1,940	2,257	3,236	3,709	264	615	5,440	6,581	-	-	5,440	6,581
รายได้ระหว่างส่วนงาน	3	222	-	-	-	-	3	222	(3)	(222)	-	-
รวมรายได้	1,943	2,479	3,236	3,709	264	615	5,443	6,803	(3)	(222)	5,440	6,581
กำไร (ขาดทุน) ของส่วนงาน	(109)	355	144	579	(52)	125	(17)	1,059	1	10	(16)	1,069
รายได้ (ค่าใช้จ่าย) ที่ไม่ได้เป็นส่วน:												
กำไรจากการจำหน่ายอุปกรณ์											3	-
รายได้อื่น											15	14
ค่าใช้จ่ายในการขายและบริการ											(37)	(43)
ค่าใช้จ่ายในการบริหาร											(257)	(242)
ขาดทุนจากอัตราแลกเปลี่ยน											(103)	(132)
ต้นทุนทางการเงิน											(80)	(53)
กำไร (ขาดทุน) ก่อนภาษีเงินได้											(475)	613
ภาษีเงินได้											10	(87)
กำไร (ขาดทุน) สำหรับปี											(465)	526

ผู้มีอำนาจตัดสินใจสูงสุดพิจารณาหลักทรัพย์รวมและหนี้สินรวมในการดำเนินงานของกิจการ ดังนั้นจึงไม่มีการปันส่วนสินทรัพย์และหนี้สินให้แก่แต่ละส่วนงาน

ข้อมูลเกี่ยวกับเขตภูมิศาสตร์

กลุ่มบริษัทดำเนินธุรกิจในประเทศเดียว คือประเทศไทย ดังนั้นรายได้และสินทรัพย์ที่แสดงอยู่ในงบการเงินจึงถือเป็นการรายงานตามเขตภูมิศาสตร์แล้ว

ข้อมูลเกี่ยวกับลูกค้ารายใหญ่

ในปี 2565 และ 2564 กลุ่มบริษัทไม่มีรายได้จากลูกค้ารายใดที่มีมูลค่าเท่ากับหรือมากกว่าร้อยละ 10 ของรายได้ของกิจการ

27. เงินปันผล

เงินปันผล	อนุมัติโดย	เงินปันผลจ่าย (ล้านบาท)	เงินปันผลจ่ายต่อหุ้น (บาท)
เงินปันผลประจำปี 2564	ที่ประชุมสามัญผู้ถือหุ้น เมื่อวันที่ 28 เมษายน 2565	91	0.12

28. กองทุนสำรองเลี้ยงชีพ

กลุ่มบริษัทและพนักงานได้ร่วมกันจัดตั้งกองทุนสำรองเลี้ยงชีพขึ้นตามพระราชบัญญัติกองทุนสำรองเลี้ยงชีพ พ.ศ. 2530 โดยกลุ่มบริษัทและพนักงานจะจ่ายสมทบเข้ากองทุนเป็นรายเดือน ในอัตราร้อยละ 2 ของเงินเดือน กองทุนสำรองเลี้ยงชีพนี้นับบริหารโดยบริษัทหลักทรัพย์จัดการกองทุนกสิกรไทย จำกัด และจะจ่ายให้แก่พนักงานเมื่อพนักงานนั้นออกจากการตามระเบียบว่าด้วยกองทุนของกลุ่มบริษัท ในระหว่างปี 2565 และ 2564 กลุ่มบริษัทรับรู้เงินสมทบดังกล่าวเป็นค่าใช้จ่ายดังนี้

(หน่วย: ล้านบาท)

	งบการเงินรวม		งบการเงินเฉพาะกิจการ	
	2565	2564	2565	2564
กองทุนสำรองเลี้ยงชีพ	1	1	1	1

29. การผูกพันและหนี้สินที่อาจเกิดขึ้น

29.1 การผูกพันเกี่ยวกับรายจ่ายฝ่ายคุณ

ณ วันที่ 31 ธันวาคม 2565 และ 2564 กลุ่มบริษัทมีภาระผูกพันเกี่ยวกับการซื้อเครื่องจักร โปรแกรมคอมพิวเตอร์ และงานก่อสร้างโรงงานดังนี้

	งบการเงินรวม		งบการเงินเฉพาะกิจการ	
	2565	2564	2565	2564
สกุลเงินบาท (ล้านบาท)	38	225	1	8
สกุลเงินเหรียญสหรัฐ/ดอลลาร์ (ล้านเหรียญ)	2	2	-	-



29.2 การค้าประกัน

- ก) ณ วันที่ 31 ธันวาคม 2565 และ 2564 กลุ่มบริษัทมีหนังสือค้ำประกันซึ่งออกโดยธนาคารในนามกลุ่มบริษัทซึ่งเกี่ยวเนื่องกับภาระผูกพันทางปฏิบัติบางประการตามปกติธุรกิจของกลุ่มบริษัทและเพื่อค้ำประกันการใช้ไฟฟ้า ดังนี้

(หน่วย: ล้านบาท)

	งบการเงินรวม		งบการเงินเฉพาะกิจการ	
	2565	2564	2565	2564
หนังสือค้ำประกัน	5	3	3	3

- ข) ณ วันที่ 31 ธันวาคม 2565 และ 2564 กลุ่มบริษัทมีภาระผูกพันตามเลตเตอร์ออฟเครดิตกับผู้ขายในประเทศและต่างประเทศ ดังนี้

	งบการเงินรวม		งบการเงินเฉพาะกิจการ	
	2565	2564	2565	2564
สกุลเงินเหรียญสหรัฐอเมริกา (ล้านเหรียญ)	9	7	3	6

- ค) ณ วันที่ 31 ธันวาคม 2565 บริษัทฯ ค้ำประกันวงเงินกู้และวงเงินสินเชื่อให้แก่บริษัทย่อยในวงเงิน 1,400 ล้านบาท (2564: 1,400 ล้านบาท)

30. เครื่องมือทางการเงิน

30.1 ตราสารอนุพันธ์

ตราสารอนุพันธ์ที่ไม่ได้กำหนดให้เป็นเครื่องมือที่ใช้ป้องกันความเสี่ยง

กลุ่มบริษัทใช้สัญญาซื้อขายเงินตราต่างประเทศล่วงหน้าเพื่อบริหารความเสี่ยงในการทำธุรกรรมบางส่วน โดยเข้าทำสัญญาดังกล่าวในช่วงเวลาที่สอดคล้องกับความเสี่ยงจากอัตราแลกเปลี่ยนเงินตราต่างประเทศของรายการอ้างอิงซึ่งมีอายุสัญญาโดยทั่วไปตั้งแต่ 1 เดือนถึง 3 เดือน มูลค่ายุติธรรมของสัญญาซื้อขายเงินตราต่างประเทศล่วงหน้าเป็นข้อมูลในระดับ 2

30.2 นโยบายการบริหารความเสี่ยง

เครื่องมือทางการเงินที่สำคัญของกลุ่มบริษัท ประกอบด้วยรายการดังต่อไปนี้

สินทรัพย์ทางการเงิน

- เงินสดและรายการเทียบเท่าเงินสด
- เงินฝากธนาคารที่มีภาระค้ำประกัน
- ลูกหนี้การค้าและลูกหนี้อื่น
- ลูกหนี้ตามสัญญาซื้อขายเงินตราต่างประเทศล่วงหน้า

หนี้สินทางการเงิน

- เงินกู้ยืมระยะสั้นจากธนาคาร
- เจ้าหนี้การค้าและเจ้าหนี้อื่น
- เงินกู้ยืมระยะสั้นจากบริษัทย่อย
- เงินกู้ยืมระยะยาว
- หนี้สินตามสัญญาเช่า
- เจ้าหนี้ตามสัญญาซื้อขายเงินตราต่างประเทศล่วงหน้า

กลุ่มบริษัทมีความเสี่ยงที่เกี่ยวข้องกับเครื่องมือทางการเงินดังกล่าวและนโยบายในการบริหารความเสี่ยงดังนี้

ความเสี่ยงด้านเครดิต

กลุ่มบริษัทมีความเสี่ยงด้านเครดิตที่เกี่ยวข้องกับลูกหนี้การค้าและลูกหนี้อื่นโดยจำนวนเงินสูงสุดที่กลุ่มบริษัทอาจต้องสูญเสียจากการให้สินเชื่อคือมูลค่าตามบัญชีที่แสดงอยู่ในงบแสดงฐานะการเงิน

ลูกหนี้การค้า

กลุ่มบริษัทบริหารความเสี่ยงโดยใช้นโยบายและขั้นตอนในการควบคุมการให้สินเชื่ออย่างเหมาะสม จึงไม่คาดว่าจะเกิดผลขาดทุนทางการเงินที่มีสาระสำคัญ นอกจากนี้ กลุ่มบริษัทมีการติดตามยอดคงค้างของลูกหนี้การค้าอย่างสม่ำเสมอ

กลุ่มบริษัทพิจารณาการด้อยค่าทุกวันสิ้นรอบระยะเวลารายงาน อัตราการตั้งสำรองของผลขาดทุนด้านเครดิตที่คาดว่าจะเกิดขึ้นคำนวณโดยพิจารณาจากอายุหนี้คงค้างนับจากวันที่ถึงกำหนดชำระสำหรับกลุ่มลูกค้าที่มีรูปแบบของความเสี่ยงด้านเครดิตที่คล้ายคลึงกัน โดยจัดกลุ่มลูกค้าตามประเภทของลูกค้า การคำนวณผลขาดทุนจากการด้อยค่าด้านเครดิตที่คาดว่าจะเกิดขึ้นคำนึงถึงผลของความน่าจะเป็นถ่วงน้ำหนัก มูลค่าของเงินตามเวลาและข้อมูลที่มีความสมเหตุสมผลและสามารถสนับสนุนได้ ที่มีอยู่ ณ วันที่รายงานเกี่ยวกับเหตุการณ์ในอดีต สภาพการณ์ปัจจุบันและการคาดการณ์สภาวะเศรษฐกิจในอนาคต โดยทั่วไป กลุ่มบริษัทจะตัดจำหน่ายลูกหนี้การค้าออกจากบัญชีหากลูกหนี้หนี้ค้างชำระเกินกว่าหนึ่งปี และกลุ่มบริษัทไม่ได้มีการดำเนินการตามกฎหมายกับลูกหนี้รายดังกล่าว

ความเสี่ยงด้านตลาด

กลุ่มบริษัทมีความเสี่ยงด้านตลาด 2 ประเภท ได้แก่ ความเสี่ยงจากอัตราแลกเปลี่ยน และความเสี่ยงจากอัตราดอกเบี้ย กลุ่มบริษัทได้เข้าทำตราสารอนุพันธ์สัญญาซื้อขายเงินตราต่างประเทศล่วงหน้าเพื่อป้องกันความเสี่ยงจากอัตราแลกเปลี่ยนที่เกิดขึ้นจากการนำเข้าสินค้า

ความเสี่ยงจากอัตราแลกเปลี่ยน

ความเสี่ยงจากอัตราแลกเปลี่ยน คือ ความเสี่ยงที่มูลค่ายุติธรรมหรือกระแสเงินสดในอนาคตจะมีความผันผวนเนื่องจากการเปลี่ยนแปลงของอัตราแลกเปลี่ยนเงินตราต่างประเทศ กลุ่มบริษัทมีความเสี่ยงจากการเปลี่ยนแปลงของอัตราแลกเปลี่ยนเงินตราต่างประเทศอันเนื่องจากการซื้อสินค้าเป็นเงินตราต่างประเทศ โดยกลุ่มบริษัทบริหารความเสี่ยงส่วนใหญ่ โดยการเข้าทำสัญญาซื้อขายเงินตราต่างประเทศล่วงหน้า ซึ่งสัญญาโดยส่วนใหญ่มีอายุไม่เกินหนึ่งปี

กลุ่มบริษัทมียอดคงเหลือของหนี้สินทางการเงินที่เป็นสกุลเงินตราต่างประเทศ ณ วันที่ 31 ธันวาคม 2565 และ 2564 ดังนี้

สกุลเงิน	งบการเงินรวม		งบการเงินเฉพาะกิจการ		อัตราแลกเปลี่ยนเฉลี่ย	
	2565	2564	2565	2564	2565	2564
	(ล้าน)	(ล้าน)	(ล้าน)	(ล้าน)	(บาทต่อหน่วยเงินตราต่างประเทศ)	
เหรียญสหรัฐอเมริกา	5	24	-	10	34.7335	33.5929



การวิเคราะห์ผลกระทบของการเปลี่ยนแปลงอัตราแลกเปลี่ยน

กลุ่มบริษัทไม่มีความเสี่ยงอย่างเป็นสาระสำคัญจากการเปลี่ยนแปลงของหนี้สินที่เป็นสกุลเงินตราต่างประเทศ

ความเสี่ยงจากอัตราดอกเบี้ย

กลุ่มบริษัทมีความเสี่ยงจากอัตราดอกเบี้ยที่สำคัญอันเกี่ยวเนื่องกับเงินฝากธนาคาร เงินกู้ยืมระยะสั้นและเงินกู้ยืมระยะยาวจากธนาคาร เงินกู้ยืมระยะสั้นจากบริษัทย่อย และหนี้สินตามสัญญาเช่า สินทรัพย์และหนี้สินทางการเงินส่วนใหญ่มีอัตราดอกเบี้ยที่ปรับขึ้นลงตามอัตราตลาด หรือมีอัตราดอกเบี้ยคงที่ซึ่งใกล้เคียงกับอัตราตลาดในปัจจุบัน ความเสี่ยงจากอัตราดอกเบี้ยของกลุ่มบริษัทจึงอยู่ในระดับต่ำ รายละเอียดของเงินฝากธนาคาร เงินกู้ยืมระยะสั้นและเงินกู้ยืมระยะยาวจากธนาคาร เงินกู้ยืมระยะสั้นจากบริษัทย่อยและหนี้สินตามสัญญาเช่า แสดงไว้ในหมายเหตุประกอบงบการเงินที่เกี่ยวข้อง

การวิเคราะห์ผลกระทบของการเปลี่ยนแปลงอัตราดอกเบี้ย

สินทรัพย์ทางการเงินและหนี้สินทางการเงิน ณ วันสิ้นรอบระยะเวลารายงานของกลุ่มบริษัทส่วนใหญ่มีอัตราดอกเบี้ยที่ปรับขึ้นลงตามอัตราตลาด หรือมีอัตราดอกเบี้ยคงที่ซึ่งใกล้เคียงกับอัตราตลาด ในปัจจุบัน ผลกระทบของการเปลี่ยนแปลงอัตราดอกเบี้ยจึงไม่มีผลกระทบอย่างเป็นสาระสำคัญต่องบการเงิน

ความเสี่ยงด้านสภาพคล่อง

กลุ่มบริษัทบริหารความเสี่ยงด้านสภาพคล่องโดยการใช้เงินกู้ยืมและสัญญาเช่า โดยกลุ่มบริษัทมีความสามารถในการเข้าถึงแหล่งเงินทุนที่หลากหลายอย่างเพียงพอ และมีความสามารถในการขอขยายระยะเวลาการจ่ายชำระคืนหนี้สินที่จะครบกำหนดภายใน 12 เดือนออกไป

รายละเอียดการครบกำหนดชำระของหนี้สินทางการเงินที่ไม่ใช่ตราสารอนุพันธ์และเครื่องมือทางการเงินที่เป็นตราสารอนุพันธ์ของกลุ่มบริษัท ซึ่งพิจารณาจากกระแสเงินสดตามสัญญาที่ยังไม่คิดลดเป็นมูลค่าปัจจุบัน สามารถแสดงได้ดังนี้

(หน่วย: ล้านบาท)

	ณ วันที่ 31 ธันวาคม 2565						
	งบการเงินรวม				งบการเงินเฉพาะกิจการ		
	มากกว่า						
	ไม่เกิน 1 ปี	1 - 5 ปี	5 ปี	รวม	ไม่เกิน 1 ปี	1 - 5 ปี	รวม
รายการที่ไม่ใช่ตราสารอนุพันธ์							
เงินกู้ยืมระยะสั้นจากธนาคาร	2,187	-	-	2,187	928	-	928
เจ้าหนี้การค้าและเจ้าหนี้อื่น	297	-	-	297	44	-	44
เงินกู้ยืมระยะยาว	221	22	-	243	-	-	-
หนี้สินตามสัญญาเช่า	80	272	54	406	16	15	31
รวมรายการที่ไม่ใช่ตราสารอนุพันธ์	2,785	294	54	3,133	988	15	1,003
ตราสารอนุพันธ์							
หนี้สินตราสารอนุพันธ์ - จ่ายชำระสุทธิ	19	-	-	19	3	-	3
รวมตราสารอนุพันธ์	19	-	-	19	3	-	3

(หน่วย: ล้านบาท)

	ณ วันที่ 31 ธันวาคม 2564						
	งบการเงินรวม				งบการเงินเฉพาะกิจการ		
	มากกว่า						
	ไม่เกิน 1 ปี	1 - 5 ปี	5 ปี	รวม	ไม่เกิน 1 ปี	1 - 5 ปี	รวม
รายการที่ไม่ใช่ตราสารอนุพันธ์							
เงินกู้ยืมระยะสั้นจากธนาคาร	2,161	-	-	2,161	975	-	975
เจ้าหนี้การค้าและเจ้าหนี้อื่น	421	-	-	421	179	-	179
เงินกู้ยืมระยะสั้นจากบริษัทย่อย	-	-	-	-	247	-	247
หนี้สินตามสัญญาเช่า	68	255	135	458	9	18	27
รวมรายการที่ไม่ใช่ตราสารอนุพันธ์	2,650	255	135	3,040	1,410	18	1,428

30.3 มูลค่ายุติธรรมของเครื่องมือทางการเงิน

เนื่องจากเครื่องมือทางการเงินส่วนใหญ่ของกลุ่มบริษัทจัดอยู่ในประเภทระยะสั้นและเงินกู้ยืมมีอัตราดอกเบี้ยใกล้เคียงกับอัตราดอกเบี้ยในตลาด กลุ่มบริษัทจึงประมาณมูลค่ายุติธรรมของเครื่องมือทางการเงินใกล้เคียงกับมูลค่าตามบัญชีที่แสดงในงบแสดงฐานะการเงิน

31. การบริหารจัดการทุน

วัตถุประสงค์ในการบริหารจัดการทุนที่สำคัญของบริษัทฯ คือการจัดให้มีซึ่งโครงสร้างทุนที่เหมาะสมเพื่อสนับสนุนการดำเนินธุรกิจของบริษัทฯ และเสริมสร้างมูลค่าการถือหุ้นให้กับผู้ถือหุ้น

ณ วันที่ 31 ธันวาคม 2565 และ 2564 กลุ่มบริษัทมีอัตราส่วนหนี้สินต่อทุนดังนี้

	งบการเงินรวม		งบการเงินเฉพาะกิจการ	
	2565	2564	2565	2564
อัตราส่วนหนี้สินต่อทุน	2.75:1	1.88:1	0.99:1	1.02:1



32. การจัดประเภทรายการในงบการเงิน

บริษัทฯ ได้จัดประเภทรายการบัญชีดังต่อไปนี้ เพื่อให้สอดคล้องกับการจัดประเภทรายการบัญชีในปัจจุบัน

(หน่วย: ล้านบาท)

	งบการเงินรวม			
	ณ วันที่ 31 ธันวาคม 2564		ณ วันที่ 1 มกราคม 2564	
	ตามที่จัดประเภทใหม่	ตามที่เคยรายงานไว้	ตามที่จัดประเภทใหม่	ตามที่เคยรายงานไว้
ที่ดิน อาคารและอุปกรณ์	1,383	1,844	1,120	1,196
สินทรัพย์สิทธิการใช้	461	-	76	-

(หน่วย: ล้านบาท)

	งบการเงินเฉพาะกิจการ			
	ณ วันที่ 31 ธันวาคม 2564		ณ วันที่ 1 มกราคม 2564	
	ตามที่จัดประเภทใหม่	ตามที่เคยรายงานไว้	ตามที่จัดประเภทใหม่	ตามที่เคยรายงานไว้
ที่ดิน อาคารและอุปกรณ์	644	679	557	557
สินทรัพย์สิทธิการใช้	35	-	-	-

การจัดประเภทรายการบัญชีดังกล่าวไม่มีผลกระทบต่อกำไรหรือส่วนของผู้ถือหุ้นตามที่ได้รายงานไว้

33. การอนุมัติงบการเงิน

งบการเงินนี้ได้รับอนุมัติให้ออกโดยคณะกรรมการบริษัทฯ เมื่อวันที่ 23 กุมภาพันธ์ 2566

The background is a light gray with a subtle pattern of hexagons and squares. On the left side, there is a large, faint circular graphic with concentric rings and lines radiating from the center. The text "ເອກສາຣ໌ແບບ" is written in a bold, dark blue font, positioned to the right of the circular graphic. A dotted line extends from the top of the text, curving around it.

ເອກສາຣ໌ແບບ



รายละเอียดเกี่ยวกับกรรมการ ผู้บริหาร ผู้มีอำนาจควบคุม ผู้ที่ได้รับมอบหมายให้รับผิดชอบสูงสุดในสายงานบัญชีและการเงิน

ชื่อ-สกุล ตำแหน่ง	อายุ (ปี)	คุณวุฒิการศึกษา/ประสบการณ์	สัดส่วน การถือหุ้น ในบริษัท (%)	ความสัมพันธ์ ทางครอบครัว ระหว่าง ผู้บริหาร	ประวัติการทำงาน	
					ช่วงเวลา	ตำแหน่งและสถานที่
1 นายชูชีพ ยงวงศ์ไพบูลย์	58	MINI - MBA รุ่น 9 จุฬาลงกรณ์มหาวิทยาลัย หลักสูตรการอบรม Directors Accreditation Program (DAP) รุ่นที่ 31/2004 Directors Certification Program (DCP) รุ่นที่ 55/2005 จากสมาคมส่งเสริมสถาบันกรรมการบริษัทไทย	20.32	นายชูชีพ ยงวงศ์ไพบูลย์ (น้องชาย) ดร.เพิ่มศิลป์ ยงวงศ์ไพบูลย์ (บุตรชาย) นายผดุง ยงวงศ์ไพบูลย์ (บุตรชาย)	2532 - ปัจจุบัน	<u>บริษัทจดทะเบียนในตลาดหลักทรัพย์ฯ</u> ประธานกรรมการ บริษัท เพิ่มสินสตีลเว็ลด์ จำกัด (มหาชน) <u>บริษัทที่ไม่ได้จดทะเบียนในตลาดหลักทรัพย์ฯ</u> ประธานกรรมการ บริษัท ชันเทศสตีลเว็ลด์ จำกัด (มหาชน) ประธานกรรมการ/กรรมการผู้จัดการ บริษัท แอตแลนติกโก้ จำกัด ประธานกรรมการ บริษัท เอ็มพาวเวอร์สตีล จำกัด กรรมการ บริษัท ซีบี เดคอเรชั่น จำกัด กรรมการ บริษัท สยามคัลเลอร์ซีท จำกัด
2 นายชูชีพ ยงวงศ์ไพบูลย์	57	ปริญญาตรี วิศวกรรมศาสตร์ (ไฟฟ้า) สถาบันเทคโนโลยีพระจอมเกล้าพระนครเหนือ <u>หลักสูตรการอบรม</u> Directors Accreditation Program (DAP) รุ่นที่ 31/2004 จากสมาคมส่งเสริมสถาบันกรรมการบริษัทไทย	3.30	นายชูชีพ ยงวงศ์ไพบูลย์ (พี่ชาย)	2535 - ปัจจุบัน	<u>บริษัทจดทะเบียนในตลาดหลักทรัพย์ฯ</u> กรรมการ / ผู้อำนวยการด้านการผลิต บริษัท เพิ่มสินสตีลเว็ลด์ จำกัด (มหาชน) <u>บริษัทที่ไม่ได้จดทะเบียนในตลาดหลักทรัพย์ฯ</u> กรรมการ บริษัท ชันเทศสตีลเว็ลด์ จำกัด (มหาชน) กรรมการ บริษัท แอตแลนติกโก้ จำกัด

ชื่อ-สกุล ตำแหน่ง	อายุ (ปี)	คุณวุฒิการศึกษา/ประสบการณ์	สัดส่วน การถือหุ้น ในบริษัท (%)	ความสัมพันธ์ ทางครอบครัว ระหว่าง ผู้บริหาร	ประวัติการทำงาน	
					ช่วงเวลา	ตำแหน่งและสถานที่
3 นายกันต์ อรรถชัยวรวิทย์	62	ปริญญาโท สาขาบริหารธุรกิจ มหาวิทยาลัยเกษตรศาสตร์ หลักสูตรการอบรม Directors Accreditation Program (DAP) รุ่นที่ 34/2004 Directors Certification Program (DCP) รุ่นที่ 65/2005 จากสมาคมส่งเสริมสถาบันกรรมการบริษัทไทย	ไม่มี	ไม่มี	2561 - ปัจจุบัน	<u>บริษัทจดทะเบียนในตลาดหลักทรัพย์ฯ</u> กรรมการ บริษัท เพิ่มสินสตีลเว็คส์ จำกัด (มหาชน) กรรมการตรวจสอบและกรรมการอิสระ บริษัท เพิ่มสินสตีลเว็คส์ จำกัด (มหาชน) ประธานกรรมการตรวจสอบ บริษัท แกรททิทู อินฟินิ จำกัด (มหาชน) กรรมการและประธานเจ้าหน้าที่การเงิน บริษัท คราวน์ เทค แอดวานซ์ จำกัด (มหาชน) กรรมการตรวจสอบและกรรมการอิสระ บริษัท ที.เอ็ม.ซี.อุตสาหกรรม จำกัด (มหาชน) กรรมการและรองประธานเจ้าหน้าที่บริหาร บริษัท ซูโก จำกัด (มหาชน)
					2548 - 2561	
					2554 - ปัจจุบัน	
					2555 - 2557	
					2554 - 2557	
					2548 - 2551	
						<u>บริษัทที่ไม่ได้จดทะเบียนในตลาดหลักทรัพย์ฯ</u> ประธานเจ้าหน้าที่การเงิน บริษัท บางปะกอกออสฟิโวลกรุ๊ป จำกัด กรรมการผู้จัดการ บริษัท เควิน แอนด์ เครือ จำกัด
					2551 - 2552	
					2544 - ปัจจุบัน	



ชื่อ-สกุล ตำแหน่ง	อายุ (ปี)	คุณวุฒิการศึกษา/ประสบการณ์	สัดส่วน การถือหุ้น ในบริษัท (%)	ความสัมพันธ์ ทางครอบครัว ระหว่าง ผู้บริหาร	ประวัติการทำงาน	
					ช่วงเวลา	ตำแหน่งและสถานที่
4 พลเอก ดร.มนตรี ศุภาพร	77	ปริญญาเอก สาขารัฐศาสตร์ CASE WESTERN RESERVE UNIVERSITY, OHIO, USA. <u>หลักสูตรการอบรม</u> Directors Accreditation Program (DAP) รุ่นที่ 34/2004 จากสมาคมส่งเสริมสถาบันกรรมการบริษัทไทย	ไม่มี	ไม่มี	2548 - ปัจจุบัน	<u>บริษัทจดทะเบียนในตลาดหลักทรัพย์ฯ</u> ประธานกรรมการตรวจสอบและกรรมการอิสระ บริษัท เติมลิ้นสตีลเวดส์ จำกัด (มหาชน)
					2565 - ปัจจุบัน	<u>บริษัทที่ไม่ได้จดทะเบียนในตลาดหลักทรัพย์</u> กรรมการ บริษัท สุภากริเวอร์ จำกัด
					2558 - ปัจจุบัน	กรรมการ บริษัท ไทยเอ็มแอลด์ จำกัด
					2549 - ปัจจุบัน	กรรมการ บริษัท สำนักงานกฎหมายและบัญชีไมตรี จำกัด
					2548 - 2549	เจ้าหน้าที่ไป
					2546 - 2548	รองปลัดกระทรวงกลาโหม (อัตราจอมพล)
					2544 - 2546	ประธานที่ปรึกษา กองบัญชาการทหารสูงสุด

ชื่อ-สกุล ตำแหน่ง	อายุ (ปี)	คุณวุฒิการศึกษา/ประสบการณ์	สัดส่วน การถือหุ้น ในบริษัท (%)	ความสัมพันธ์ ทางครอบครัว ระหว่าง ผู้บริหาร	ประวัติการทำงาน	
					ช่วงเวลา	ตำแหน่งและสถานที่
5 พล.ต.ต. สหชัย อินทรสุขศรี	74	เศรษฐศาสตรบัณฑิต FRANKLIN PIERCE COLLEGE, NEW HAMPSHIRE, USA. <u>หลักสูตรการอบรม</u> Directors Accreditation Program (DAP) รุ่นที่ 34/2004 จากสมาคมส่งเสริมสถาบันกรรมการบริษัทไทย	ไม่มี	ไม่มี	บริษัทจดทะเบียนในตลาดหลักทรัพย์ฯ กรรมการตรวจสอบและกรรมการอิสระ บริษัท เพลินสตาร์ จำกัด (มหาชน) กรรมการตรวจสอบและกรรมการอิสระ บริษัท กันยงอิเล็กทรอนิกส์ จำกัด (มหาชน) รองประธานกรรมการ บริษัท กรีน รีซอร์สเซส จำกัด (มหาชน) ประธานกรรมการตรวจสอบและกรรมการอิสระ บริษัท โพลาริส แคปิตัล จำกัด (มหาชน)	2548 - ปัจจุบัน 2555 - ปัจจุบัน 2561 - ปัจจุบัน 2563 - ปัจจุบัน
					บริษัทที่ไม่ได้จดทะเบียนในตลาดหลักทรัพย์ กรรมการ - บริษัท รัชต์ภาคย์ กรุ๊ป จำกัด กรรมการ - บริษัท ศรีดาวิน จำกัด กรรมการ - บริษัท เพอร์เฟค อินฟรา จำกัด กรรมการ - บริษัท เวนด์ส โซลาร์ จำกัด กรรมการ - บริษัท เอสเค วัน เพาเวอร์ จำกัด กรรมการ - บริษัท เอสเอ็นซี (2015) จำกัด กรรมการ - บริษัท โอริส พร็อพเพอร์ตี้ จำกัด กรรมการ - บริษัท สหพัฒน์ 168 จำกัด ผู้บังคับกองการเงิน - สำนักงานตำรวจแห่งชาติ รองผู้บังคับกองการเงิน กองการเงิน - กรมตำรวจ ผู้กำกับการ (ทำหน้าที่วิเคราะห์งบประมาณ)	2537 - ปัจจุบัน 2536 - ปัจจุบัน 2548 - ปัจจุบัน 2559 - ปัจจุบัน 2559 - ปัจจุบัน 2558 - ปัจจุบัน 2555 - ปัจจุบัน 2564 - ปัจจุบัน 2542 2535 2534



ชื่อ-สกุล ตำแหน่ง	อายุ (ปี)	คุณวุฒิการศึกษา/ประสบการณ์	สัดส่วน การถือหุ้น ในบริษัท (%)	ความสัมพันธ์ ทางครอบครัว ระหว่าง ผู้บริหาร	ประวัติการทำงาน	
					ตำแหน่งและสถานที่	ช่วงเวลา
6 นายวัชรินทร์ ดวงดารา	64	นิติศาสตร์บัณฑิต (นบ.) มหาวิทยาลัยธรรมศาสตร์ เนติบัณฑิตไทย (นบท.) เนติบัณฑิตยสภา บริหารธุรกิจมหาบัณฑิต (EX-MBA) มหาวิทยาลัยเกษตรศาสตร์ <u>หลักสูตรการอบรม</u> Directors Accreditation Program (DAP) รุ่นที่ 12/2004 Directors Certification Program (DCP) รุ่นที่ 74/2006 จากสมาคมส่งเสริมสถาบันกรรมการบริษัทไทย	ไม่มี	ไม่มี	<u>บริษัทจดทะเบียนในตลาดหลักทรัพย์ฯ</u> กรรมการตรวจสอบและกรรมการอิสระ บริษัท เติมสินสตีลเว็คส์ จำกัด (มหาชน) ประธานกรรมการตรวจสอบ บริษัท ซูโก จำกัด (มหาชน) ประธานกรรมการตรวจสอบ บริษัท เจ.เอส.พี. พร็อพเพอร์ตี้ จำกัด (มหาชน) ประธานกรรมการ บริษัท เอเจ แอดวานซ์ เทคโนโลยี จำกัด (มหาชน) <u>บริษัทที่ไม่ได้จดทะเบียนในตลาดหลักทรัพย์ฯ</u> กรรมการ บริษัท ลีกล์ โลน จำกัด ผู้อำนวยการอาวุโสสายงานกฎหมาย บริษัท บัตรกรุงไทย จำกัด (มหาชน) ผู้อำนวยการอาวุโสสายงานคดี ธนาคาร กรุงศรีอยุธยา จำกัด (มหาชน)	
					2554 - ปัจจุบัน	
					2552 - ปัจจุบัน	
					2554 - 2565	
					2554 - 2558	
					2547 - ปัจจุบัน	
					2554 - 2562	
					2551 - 2554	

ชื่อ-สกุล ตำแหน่ง	อายุ (ปี)	คุณวุฒิการศึกษา/ประสบการณ์ระบบ	สัดส่วน การถือหุ้น ในบริษัท (%)	ความสัมพันธ์ ทางครอบครัว ระหว่าง ผู้บริหาร	ประวัติการทำงาน	
					ช่วงเวลา	ตำแหน่งและสถานที่
7 นายสุศล ศรีปารยะ	60	ปริญญาโท เศรษฐศาสตร์มหาบัณฑิต สถาบันบัณฑิตพัฒนบริหารศาสตร์ ปริญญาตรี เศรษฐศาสตร์บัณฑิต มหาวิทยาลัยรามคำแหง หลักสูตรการอบรม Strategic CFO Training by SET IPO Focus by SET, IPO Roadmap by SET	ไม่มี	ไม่มี	2561 - ปัจจุบัน	บริษัทจดทะเบียนในตลาดหลักทรัพย์ฯ กรรมการตรวจสอบและกรรมการอิสระ บริษัท เพ็ญสินีสตีลเว็คส์ จำกัด (มหาชน)
					2560 - ปัจจุบัน	บริษัทที่ไม่ได้จดทะเบียนในตลาดหลักทรัพย์ฯ กรรมการและประธานเจ้าหน้าที่การเงิน บริษัท สมทอง กรุ๊ป จำกัด
					2563 - ปัจจุบัน	กรรมการ บริษัท เอสเอ็มจี โปรดักส์ จำกัด
					2563 - ปัจจุบัน	กรรมการ บริษัท เลกเงินด่วน จำกัด
					2553 - ปัจจุบัน	กรรมการ บริษัท มิตรประสงค์กรีนเพาเวอร์ จำกัด
					2552 - 2560	ผู้ช่วยกรรมการผู้จัดการใหญ่ ธนาคาร ซีไอเอ็มบี ไทย จำกัด (มหาชน)



ชื่อ-สกุล ตำแหน่ง	อายุ (ปี)	คุณวุฒิการศึกษา/ประสบการณ์	สัดส่วน การถือหุ้น ในบริษัท (%)	ความสัมพันธ์ ทางครอบครัว ระหว่าง ผู้บริหาร	ประวัติการทำงาน	
					ช่วงเวลา	ตำแหน่งและสถานที่
8 ดร.เพิ่มศิลป์ ยงวงศ์ไพบูลย์	27	ปริญญาเอก (ด้านการตลาด) มหาวิทยาลัย อัสสัมชัญ ปริญญาโท (Technology Management) University of Massachusetts, USA ปริญญาตรี (Marketing) University of Massachusetts, USA <u>หลักสูตรการอบรม</u> Directors Accreditation Program (DAP) รุ่นที่ 195/2022	4.70	นายชูเกียรติ ยงวงศ์ไพบูลย์ (บิดา) นายฉณ ยงวงศ์ไพบูลย์ (น้องชาย)	2564 - ปัจจุบัน	<u>บริษัทจดทะเบียนในตลาดหลักทรัพย์ฯ</u> กรรมการผู้จัดการ บริษัท เพิ่มสินสตีลเวดส์ จำกัด (มหาชน)
					2562 - ปัจจุบัน	<u>บริษัทที่ไม่ได้จดทะเบียนในตลาดหลักทรัพย์ฯ</u> กรรมการ บริษัท เอ็มพาวเวอร์สตีล จำกัด
					2560 - ปัจจุบัน	กรรมการ บริษัท ทีโอเอส อินสเปคชั่น จำกัด
9 นายฉณ ยงวงศ์ไพบูลย์	26	ปริญญาโท (Engineering Management) Royal Holloway, University of London, UK ปริญญาตรี (Computer Science) University of Massachusetts, USA <u>หลักสูตรการอบรม</u> Directors Accreditation Program (DAP) รุ่นที่ 195/2022	2.35	นายชูเกียรติ ยงวงศ์ไพบูลย์ (บิดา) ดร.เพิ่มศิลป์ ยงวงศ์ไพบูลย์ (พี่ชาย)	2564 - ปัจจุบัน	<u>บริษัทจดทะเบียนในตลาดหลักทรัพย์ฯ</u> กรรมการ / เลขานุการบริษัท บริษัท เพิ่มสินสตีลเวดส์ จำกัด (มหาชน)
					2562 - ปัจจุบัน	<u>บริษัทที่ไม่ได้จดทะเบียนในตลาดหลักทรัพย์ฯ</u> กรรมการ บริษัท เอ็มพาวเวอร์สตีล จำกัด
					2560 - ปัจจุบัน	กรรมการ บริษัท ดีกู คลับ จำกัด

ชื่อ-สกุล ตำแหน่ง	อายุ (ปี)	คุณวุฒิการศึกษา/ประวัติการอบรม	สัดส่วน การถือหุ้น ในบริษัท (%)	ความสัมพันธ์ ทางครอบครัว ระหว่าง ผู้บริหาร	ประวัติการทำงาน	
					ช่วงเวลา	ตำแหน่งและสถานที่
10 นางสาวพิมพ์พิศา พร้อมพราย (ผู้ที่ได้รับมอบหมายให้รับผิดชอบ สูงสุดในส่วนงานบัญชีและ การเงิน และรับผิดชอบโดยตรง ในการควบคุมดูแลการทำบัญชี)	57	ปริญญาโท สถิติประยุกต์ สถาบันบัณฑิตพัฒนบริหารศาสตร์ ปริญญาตรี บริหารธุรกิจสาขาวิชาการบัญชี มหาวิทยาลัยรามคำแหง <u>หลักสูตรการอบรม 2565 ผ่านระบบ e-Learning</u> - การออกแบบระบบควบคุมภายในที่ดี ให้แก่องค์กร - ภาษีเงินได้นิติบุคคล ผ่านกรอบอบรมเพื่อพัฒนาความรู้ต่อเนื่องทางด้าน การบัญชีอย่างน้อย 6 ชม./ปี *เป็นผู้ทำบัญชีที่มีคุณสมบัติตามเงื่อนไขขอ การเป็นผู้ทำบัญชีตามหลักเกณฑ์ที่กำหนด	ไม่มี	ไม่มี	2561 - ปัจจุบัน 2547 - 2561 2543 - 2545	ผู้อำนวยการด้านบัญชีและการเงิน บริษัท เพิ่มสินสตีลเว็คส์ จำกัด (มหาชน) ผู้จัดการฝ่ายบัญชีและการเงิน บริษัท เพิ่มสินสตีลเว็คส์ จำกัด (มหาชน) ผู้จัดการฝ่ายบัญชีและการเงิน บริษัท เควิน แอนด์ เคิร์ท จำกัด



รายละเอียดกรรมการ ผู้บริหาร ซึ่งดำรงตำแหน่งเป็นกรรมการหรือผู้บริหารในบริษัทย่อย

ชื่อ - สกุล		บมจ. เพ็ญสินสตีลเว็คส์	บริษัทย่อย		
			บมจ. ชินเทคสตีลเว็คส์	บจ. เอ็มพาวเวอร์สตีล	บจ. แอตแลนติกไทย
นายชูเกียรติ	ยงวงศ์ไพบูลย์	X	X	X	X
นายชูชีพ	ยงวงศ์ไพบูลย์	I, II	-	-	I, II
นายกันต์	อรรถยัวร์วิทย์	I	-	-	-
ดร.เพิ่มศิลป์	ยงวงศ์ไพบูลย์	I, II	-	I	-
พลเอก ดร.มนตรี	ศุภาพร	XX	-	-	-
พลตำรวจตรีสหัสชัย	อินทรสุขศรี	I, V	-	-	-
นายวัชรินทร์	ดวงดารา	I, V	-	-	-
นายกุล	ศรีเปารยะ	I, V	-	-	-
นายมณฑ	ยงวงศ์ไพบูลย์	I, II, W	-	I	-

X = ประธานกรรมการบริษัท I = กรรมการบริษัท II = กรรมการบริหาร
XX = ประธานกรรมการตรวจสอบ V = กรรมการตรวจสอบ W = เลขานุการบริษัท

ชื่อ-สกุล ตำแหน่ง	อายุ (ปี)	คุณวุฒิการศึกษา/ประสบการณ์	สัดส่วน การถือหุ้น ในบริษัท (%)	ความสัมพันธ์		ประวัติการทำงาน	
				ระหว่าง	ช่วงเวลา	ตำแหน่งและสถานที่	
1 นายชฎณ ยงวงศ์ไพบูลย์	26	ปริญญาโท (Engineering Management) Royal Holloway, University of London, UK ปริญญาตรี (Computer Science) University of Massachusetts, USA หลักสูตรการอบรม Directors Accreditation Program (DAP) รุ่นที่ 195/2022	2.35	นายชฎณ ยงวงศ์ไพบูลย์ (บิดา) ดร.เพิ่มศิลป์ ยงวงศ์ไพบูลย์ (พี่ชาย)	2564 - ปัจจุบัน 2562 - ปัจจุบัน 2560 - ปัจจุบัน	กรรมการ / เลขานุการบริษัท บริษัท เพลินสตาร์ จำกัด (มหาชน) กรรมการ บริษัท เอ็มพาวเวอร์ส จำกัด กรรมการ บริษัท ดีกยู คลับ จำกัด	

หน้าที่ความรับผิดชอบเลขานุการบริษัท

1. จัดทำและจัดเก็บรักษาเอกสารเกี่ยวกับบริษัท ได้แก่ ทะเบียนกรรมการ หนังสือนัดประชุมคณะกรรมการ หนังสือมอบอำนาจการประชุมผู้ถือหุ้น รายงานประจำปีของบริษัท รายงานการมีส่วนได้เสียของกรรมการและผู้บริหาร เป็นต้น
2. ดูแลและให้คำแนะนำแก่กรรมการและผู้บริหารเกี่ยวกับการปฏิบัติตามกฎหมาย ข้อกำหนด กฎระเบียบ และข้อบังคับของบริษัทและติดตามดูแลให้มีการปฏิบัติตามอย่างถูกต้องและสม่ำเสมอ
3. รับผิดชอบในการจัดประชุมคณะกรรมการและการประชุมผู้ถือหุ้น รวมทั้งดูแลประสานงานให้มีการปฏิบัติตามมติของที่ประชุมดังกล่าว
4. ดูแลให้การเปิดเผยข้อมูลและรายงานสารสนเทศในส่วนที่รับผิดชอบเป็นไปตามระเบียบและข้อกำหนดของตลาดหลักทรัพย์แห่งประเทศไทยและตลาดหลักทรัพย์ รวมถึงกฎหมายที่เกี่ยวข้อง
5. ดำเนินการอื่นๆ ตามที่กฎหมายหรือประกาศคณะกรรมการกำกับตลาดทุนกำหนด



รายละเอียดเกี่ยวกับกรรมการของบริษัทย่อย

ชื่อ - สกุล		บมจ. ชันเทคสตีลเวิคส์	บจ. เอ็มพาวเวอร์สตีล	บจ. แอตแลนติกโป๊ป
นายชูเกียรติ	ยงวงศ์ไพบูลย์	X	X	X
นายชูชีพ	ยงวงศ์ไพบูลย์	-	-	I
นางชไมพร	ยงวงศ์ไพบูลย์	I,IV	I	I
นางสาวณัฐพร	ยงวงศ์ไพบูลย์	-	I,III	-
นางสาวลลิตพร	ยงวงศ์ไพบูลย์	I,VI	I	-
ดร.เพิ่มศิลป์	ยงวงศ์ไพบูลย์	-	I	-
นายชฎน	ยงวงศ์ไพบูลย์	-	I	-
นายสิงหนาท	บัตร์สมบุญ	I,III	I	I
นายภัทรพล	บัตร์สมบุญ	I,IV	I	-
พลตรีชัยณรงค์	เชิดชู	V	-	-
นายอาจอง	ศรีหิรัญ	II	-	-
นางสาวลักษณาวรรณ	พิมพ์สวัสดิ์	II	-	-

หมายเหตุ :

- X = ประธานกรรมการ V = ประธานกรรมการตรวจสอบ
I = กรรมการ II = กรรมการตรวจสอบ
III = กรรมการผู้จัดการ IV = ผู้บริหาร
VI = เลขานุการบริษัท

รายละเอียดเกี่ยวกับหัวหน้างานตรวจสอบภายใน และหัวหน้างานกำกับดูแลการปฏิบัติงานของบริษัท (compliance)

ชื่อ-สกุล ตำแหน่ง	อายุ (ปี)	คุณวุฒิการศึกษา/ประสบการณ์	สัดส่วน การถือหุ้น ในบริษัท (%)	ความสัมพันธ์ ทางครอบครัว	ประวัติการทำงาน	
					ช่วงเวลา	ตำแหน่งและสถานที่
1 นางสาวเบญจลักษณ์ ตันเล	27	ปริญญาตรี - สาขาบัญชี มหาวิทยาลัยเกษตรศาสตร์ วิทยาเขตเฉลิมพระเกียรติ จังหวัดสกลนคร <u>การอบรมปี 2565</u> หลักสูตร การตรวจสอบภายในแบบมืออาชีพ บริษัท ฟิกอบรมและสัมมนาธรรมนิติ จำกัด	ไม่มี	ไม่มี	2564 - ปัจจุบัน	หัวหน้างานตรวจสอบภายใน บริษัท เพ้นสินสตีลเวคส์ จำกัด (มหาชน)
					2561 - 2564	ผู้ช่วยผู้ตรวจสอบบัญชี บริษัท บัญชีกิจ จำกัด



ทรัพย์สินที่ใช้ในการประกอบธุรกิจและรายละเอียดเกี่ยวกับรายการประเมินราคาทรัพย์สิน

ณ 31 ธันวาคม 2565 บริษัทมีทรัพย์สินที่ใช้ในการประกอบธุรกิจ ดังนี้

ลำดับที่	ประเภททรัพย์สิน	ลักษณะกรรมสิทธิ์	การผูกพัน	มูลค่าตามบัญชีสุทธิ (ล้านบาท)
1	ที่ดิน สถานที่ตั้ง : เลขที่ 4, 95-96 หมู่ที่ 6 ถนนพระราม 2 ตำบลโคกขาม อำเภอเมือง จังหวัดสมุทรสาคร โฉนดเลขที่ 2351 - 2, 5692, 9750, 81270, 16667 - 8, 169602, 169604, 169606-8, 34359-61 110586, 171194, 32045, 85143, 43764, 63013 ,34360 เลขที่ 222 หมู่ที่ 6 ถนน รพช.สายกลาง นา - ยายพลอย ตำบลแม่รำพึง อำเภอบางสะพาน จังหวัด ประจวบคีรีขันธ์ โฉนดเลขที่ 1637 (นส. 3 ก.) เลขที่ 106/9 ซอยวัดเทพธงชัย ถนนพระราม 2 ตำบลบางน้ำจืด อำเภอเมือง จังหวัดสมุทรสาคร โฉนดเลขที่ 78233	เจ้าของกรรมสิทธิ์	จดจำนองไว้กับสถาบันการเงิน	177
2	อาคารและส่วนปรับปรุง (บางส่วน)	เจ้าของกรรมสิทธิ์	จดจำนองไว้กับสถาบันการเงิน	470
3	เครื่องจักรและอุปกรณ์โรงงาน (บางส่วน)	เจ้าของกรรมสิทธิ์	จดจำนองไว้กับสถาบันการเงิน	67
4	เครื่องตกแต่งและเครื่องใช้สำนักงาน	เจ้าของกรรมสิทธิ์	-	2
5	ยานพาหนะ	เจ้าของกรรมสิทธิ์	-	7
6	สินทรัพย์ระหว่างติดตั้งและก่อสร้าง	เจ้าของกรรมสิทธิ์	-	1
รวม				724

รายละเอียดเกี่ยวกับการประเมินราคาทรัพย์สิน

บริษัท เพ็ทลิสต์สตีลเว็คส์ จำกัด (มหาชน) และบริษัทย่อย ได้มีการประเมินที่ดินและอาคาร เพื่อใช้ประโยชน์ตามวัตถุประสงค์ต่างๆของบริษัท โดยบริษัทเลือกผู้ประเมินที่เป็นบริษัทประเมินมูลค่าทรัพย์สินในตลาดทุนและผู้ประเมินหลักที่ได้รับความเห็นชอบจากสำนักงาน ก.ล.ด.

รายละเอียดทรัพย์สินที่ได้รับการประเมินมีรายละเอียด ดังนี้

ผู้ประเมิน	บริษัท เยนเนอรัล แวลูเอชัน แอนด์ คอนซัลแตนท์ จำกัด
รายงานประเมินมูลค่าเลขที่	GVC 22-2507
วันที่รายงานประเมิน	8 พฤศจิกายน 2565
วันที่ประเมินมูลค่า	4 ตุลาคม 2565
วัตถุประสงค์	เพื่อวัตถุประสงค์สาธารณะ
ผู้ถือกรรมสิทธิ์	1. นายภัทรพล บัตรสมบุญ 2. บริษัท เพ็ทลิสต์สตีลเว็คส์ จำกัด (มหาชน)
ภาระผูกพัน	ติดจำนองกับ ธนาคารกสิกรไทย จำกัด (มหาชน)
ที่ตั้งทรัพย์สิน	ไม่มีเลขที่ หมู่ที่ 6 ถนนเดิมบาง แยกจากถนนเจริญนาถวิทย์ (สค.2032) ถนนพระราม 2 (ทล. 35) ตำบลโคกขาม อำเภอเมืองสมุทรสาคร จังหวัดสมุทรสาคร
เอกสารสิทธิ์ที่ดิน	โฉนดที่ดินเลขที่ 5692 เนื้อที่ 17-1-02.5 ไร่ (หรือ 6,902.5 ตารางวา)
อาคารสิ่งปลูกสร้าง	อาคารสำนักงาน 2 ชั้น จำนวน 1 หลัง
ใบอนุญาตการก่อสร้างอาคาร	เลขที่ 73/2548
วิธีที่ใช้ประเมินทรัพย์สิน	วิธีเปรียบเทียบข้อมูลตลาด (Market Approach)
มูลค่าประเมิน	ค่าเช่า 120 บาท/ตารางเมตร (หรือ 151,584 บาท/เดือน) เฉลี่ยค่าเช่าชั้นละประมาณ 75,792 บาท/เดือน และกำหนดอัตราการปรับค่าเช่าที่ประมาณ 3 ปี เท่ากับ 10% (อ้างอิงข้อมูลตลาดบริเวณใกล้เคียง)



ผู้ประเมิน	บริษัท เยนเนอรัล แวลูเอชัน แอนด์ คอนซัลแตนท์ จำกัด
รายงานประเมินมูลค่าเลขที่	GVC 21-2092
วันที่รายงานประเมิน	29 ธันวาคม 2564
วันที่ประเมินมูลค่า	14 ธันวาคม 2564
วัตถุประสงค์	ประกอบการพิจารณาด้านบัญชี
ผู้ถือกรรมสิทธิ์	บริษัท เพิ่มสินสตีลเว็คส์ จำกัด (มหาชน)
ภาระผูกพัน	ติดจำนองกับ ธนาคารกรุงไทย จำกัด (มหาชน)
ที่ตั้งทรัพย์สิน	เลขที่ 4, 95-96 หมู่ที่ 6 ถนนพระราม 2 ถนนเดิมบาง แยกจากถนนสาย บ้านโคกขาม แยก ทล.35 - ทล. 2032 ตำบลโคกขาม อำเภอเมืองสมุทรสาคร จังหวัดสมุทรสาคร
ทรัพย์สินที่ประเมิน ที่ดิน	ที่ดิน 4 แปลง เนื้อที่รวม 34-1-51.5 ไร่ (13,751.5 ตารางวา) โฉนดที่ดินเลขที่ 2352, 30382, 43764, 63013
สิ่งปลูกสร้าง	อาคารโรงงาน 1 ชั้น (โรงงาน 4) พื้นที่ใช้สอยประมาณ 4,800 ตารางเมตร อาคารโรงงาน 1 ชั้น (โรงงาน 8) พื้นที่ใช้สอยประมาณ 4,800 ตารางเมตร อาคารโรงงาน 1 ชั้น (โรงงาน 9) พื้นที่ใช้สอยประมาณ 14,400 ตารางเมตร อาคารสโตร์ 2 ชั้น พื้นที่ใช้สอยโดยประมาณ 650 ตารางเมตร อาคารซ่อมบำรุง(แผนกช่างยนต์) 1 ชั้น พื้นที่ใช้สอยประมาณ 600 ตารางเมตร อาคารสำนักงาน 2 ชั้น พื้นที่ใช้สอยประมาณ 500 ตารางเมตร (ปลูกสร้างบนโฉนดที่ดินที่เลขที่ 5692)
วิธีที่ใช้ประเมินทรัพย์สิน	วิธีรายได้ (Income Approach)
มูลค่าประเมิน	309,000,000 บาท

ผู้ประเมิน	บริษัท ซิมส์ พร็อพเพอร์ตี้ คอนซัลแทนท์ จำกัด
รายงานประเมินมูลค่าเลขที่	65-10845-GL-1
วันที่รายงานประเมิน	20 พฤษภาคม 2565
วันที่ประเมินมูลค่า	10 พฤษภาคม 2565
วัตถุประสงค์	เพื่อวัตถุประสงค์สาธารณะ
ผู้ถือกรรมสิทธิ์	บริษัท เพ็ญสินสตีลเว็คส์ จำกัด (มหาชน)
ภาระผูกพัน	ติดจำนองกับ ธนาคารกรุงไทย จำกัด (มหาชน)
ที่ตั้งทรัพย์สิน	ตั้งอยู่ภายในบริษัท เพ็ญสินสตีลเว็คส์ จำกัด (มหาชน) ถนนเดิมบาง-คอกกระบือ ตำบลโคกขาม อำเภอเมืองสมุทรสาคร จังหวัดสมุทรสาคร
รายละเอียดทรัพย์สิน	ประกอบด้วย ที่ดิน จำนวน 1 แปลง (2 โฉนดติดต่อกัน) เนื้อที่ดินรวม 21-1-44 ไร่ หรือเทียบเท่า 8,554 ตารางวา พร้อมสิ่งปลูกสร้าง จำนวน 3 รายการ ได้แก่ <ol style="list-style-type: none"> 1) อาคารโกดังชั้นเดียว (โรงงาน 4) 2) อาคารโกดังชั้นเดียว (โรงงาน 8) 3) อาคารสไตร์เก็บของ 2 ชั้น และอาคารสนับสนุน จำนวน 2 รายการ ได้แก่ 4) อาคารซ่อมบำรุงชั้นเดียว 5) อาคารเก็บของชั้นเดียว <p>พร้อมที่ดินว่างเปล่าที่สามารถปล่อยให้เช่าได้ ส่วนสิ่งปลูกสร้างอื่นๆ ได้แก่ ลานคอนกรีต ถือเป็นการรวบรวมของอาคาร จึงไม่ได้กำหนดค่าเช่า</p>
วิธีที่ใช้ประเมินทรัพย์สิน	วิธีเปรียบเทียบข้อมูลตลาด (Market Approach)
มูลค่าประเมิน	ค่าเช่าทรัพย์สินปีที่ 1 11,876,200 บาท / ต่อปี ค่าเช่าทรัพย์สินปีที่ 2 13,972,000 บาท / ต่อปี



นโยบายและแนวปฏิบัติการกำกับดูแลกิจการและจรรยาบรรณธุรกิจ

บริษัทฯ ได้มีการเผยแพร่นโยบายสำคัญต่างๆ เกี่ยวกับการกำกับดูแลกิจการที่ดีผ่านทางช่องทางเว็บไซต์ของบริษัทฯ โดยสามารถเข้าชมผ่านเว็บไซต์ในหัวข้อนักลงทุนสัมพันธ์ <https://www.permsinsteel.com/#1#page-investor>

รายงานของคณะกรรมการตรวจสอบ

เรียน ท่านผู้ถือหุ้น

บริษัท เพ็ญสินสตีลเว็ลส์ จำกัด (มหาชน)

คณะกรรมการตรวจสอบของบริษัท เพ็ญสินสตีลเว็ลส์ จำกัด (มหาชน) ประกอบด้วย กรรมการอิสระจำนวน 4 ท่าน ประกอบด้วย พลเอก ดร.มนตรี ศุภาพร ประธานกรรมการตรวจสอบ พลตำรวจตรีสหัสชัย อินทรสุขศรี นายวัชรินทร์ ดวงดารา และนายกุล ศรีเปารยะ กรรมการตรวจสอบ โดยนายกุล ศรีเปารยะ เป็นกรรมการตรวจสอบที่มีความรู้ความเข้าใจทางด้านบัญชีและการเงิน กรรมการตรวจสอบทุกท่านเป็นกรรมการอิสระที่มีคุณสมบัติครบถ้วนตามที่กำหนดไว้ในกฎบัตรคณะกรรมการตรวจสอบของบริษัท และสอดคล้องกับข้อกำหนดและแนวทางปฏิบัติที่ดีสำหรับคณะกรรมการตรวจสอบของสำนักงานกำกับหลักทรัพย์และตลาดหลักทรัพย์ (“สำนักงาน กลต.”) และตลาดหลักทรัพย์แห่งประเทศไทย ทั้งนี้ในรอบปี 2565 ได้มีการประชุมคณะกรรมการตรวจสอบรวมทั้งสิ้น 4 ครั้งโดยกรรมการทุกท่านเข้าร่วมประชุมครบทุกท่านทุกครั้ง ทั้งนี้ในการประชุมทุกครั้ง คณะกรรมการตรวจสอบได้เชิญ กรรมการที่เป็นผู้บริหาร ผู้บริหารระดับสูง และผู้ที่เกี่ยวข้อง เข้าร่วมประชุมเพื่อให้ข้อมูลเพิ่มเติมโดยเฉพาะในประเด็นสำคัญ ซึ่งสามารถสรุปสาระสำคัญในการปฏิบัติหน้าที่ในรอบปี 2565 ดังนี้คือ

1. สอบทานความถูกต้องของรายงานทางการเงิน และความเพียงพอของการเปิดเผยข้อมูลของบริษัท

คณะกรรมการตรวจสอบได้สอบทานข้อมูลที่สำคัญของรายงานทางการเงิน ทั้งรายไตรมาสและประจำปี สำหรับรอบระยะเวลาบัญชี ตั้งแต่วันที่ 1 มกราคม 2565 ถึงวันที่ 31 ธันวาคม 2565 ของบริษัทและบริษัทย่อย รวมทั้งสอบทานประเด็นเกี่ยวกับนโยบายบัญชีที่สำคัญ รายการที่มีนัยสำคัญ ข้อสังเกตของผู้สอบบัญชี รวมถึงการเปิดเผยข้อมูลในหมายเหตุประกอบงบการเงินของบริษัทซึ่งผ่านการสอบทานและตรวจสอบจากผู้สอบบัญชี คณะกรรมการตรวจสอบมีความเห็นสอดคล้องกับผู้สอบบัญชีว่า งบการเงินดังกล่าวได้จัดทำขึ้นตามมาตรฐานการบัญชีที่รับรองโดยทั่วไป ได้แสดงฐานะการเงินและผลการดำเนินงาน และกระแสเงินสดของบริษัทอย่างถูกต้องตามที่ควรในสาระสำคัญ รวมทั้งมีการเปิดเผยข้อมูลอย่างเพียงพอและทันต่อเวลา เป็นประโยชน์ต่อผู้ถือหุ้นและผู้ใช้งบการเงินโดยทั่วไป

2. สอบทานระบบควบคุมภายใน

คณะกรรมการตรวจสอบได้พิจารณาสอบทานร่วมกับผู้ตรวจสอบภายในอย่างสม่ำเสมอ พร้อมทั้งให้ข้อเสนอแนะเพื่อให้การปฏิบัติงานเป็นไปอย่างมีประสิทธิภาพ ซึ่งคณะกรรมการตรวจสอบมีความเห็นว่า บริษัทมีระบบการควบคุมภายในที่เพียงพอ มีการแก้ไขปรับปรุงให้สอดคล้องกับสถานการณ์ที่เปลี่ยนแปลงไปอย่างเหมาะสม โดยมีการปฏิบัติตามข้อกำหนดและกฎระเบียบที่เกี่ยวข้องกับการดำเนินธุรกิจของบริษัทอย่างครบถ้วน นอกจากนี้ยังเน้นย้ำให้ฝ่ายบริหารปรับปรุงระบบควบคุมภายในให้มีประสิทธิภาพอย่างต่อเนื่อง

3. สอบทานการบริหารความเสี่ยง

คณะกรรมการตรวจสอบได้สอบทานระบบการบริหารความเสี่ยงของบริษัท เพื่อให้มั่นใจได้ว่าบริษัทมีกระบวนการประเมินและจัดการการบริหารความเสี่ยงที่เหมาะสมและมีประสิทธิภาพ ประสิทธิผล ซึ่งบริษัทมีคณะกรรมการบริหารความเสี่ยงที่มีประสิทธิภาพ ติดตามกำกับดูแลการบริหารความเสี่ยงในทุกมิติให้อยู่ในระดับที่บริษัทยอมรับได้ โดยเฉพาะในสถานการณ์ที่มีความอ่อนไหวทั้งที่เกิดจากการเปลี่ยนแปลงลงอย่างมาของราคาเหล็กในปีที่ผ่านมา รวมถึงความชบเซาทางด้านเศรษฐกิจอันเป็นผลสืบเนื่องจากการเกิดโรคระบาดโควิด 19 ตั้งแต่ปี 2563 ซึ่งส่งผลทั้งการปฏิบัติงาน ผลการดำเนินงานของบริษัท และผลกระทบที่เกิดกับลูกค้าและคู่ค้าของบริษัท



4. สอบทานการปฏิบัติตามกฎหมายที่เกี่ยวข้อง

คณะกรรมการตรวจสอบได้สอบทานและกำกับดูแลให้บริษัทและบริษัทย่อยมีการปฏิบัติตามกฎหมายที่เกี่ยวข้องทั้งในแง่ผู้ประกอบการธุรกิจ มีการใช้พื้นที่ขนาดใหญ่ในการประกอบการโรงงานอุตสาหกรรม เพื่อให้มั่นใจได้ว่าบริษัทได้ปฏิบัติตามกฎระเบียบเกี่ยวกับใช้พื้นที่ตามวัตถุประสงค์ที่กำหนดโดยภาครัฐ มาตรฐานการผลิต มาตรฐานการกำจัดของเสีย มาตรฐานความปลอดภัย มาตรฐานการใช้แรงงาน ซึ่งบริษัทมีนโยบายที่จะยกระดับให้สูงกว่ามาตรฐานโดยทั่วไป โดยมีเป้าประสงค์สู่มาตรฐานระดับสากล นอกจากนี้ในฐานะบริษัทจดทะเบียนในตลาดหลักทรัพย์แห่งประเทศไทย บริษัทจะต้องปฏิบัติตามกฎระเบียบและข้อกำหนดของสำนักงานกำกับหลักทรัพย์และตลาดหลักทรัพย์ (สำนักงาน ก.ล.ต.) และตลาดหลักทรัพย์แห่งประเทศไทยอีกด้วย

5. สอบทานการกำกับดูแลกิจการที่ดี

คณะกรรมการตรวจสอบได้สอบทานการปฏิบัติตามหลักการกำกับดูแลกิจการที่ดี โดยจะทบทวนกระบวนการทำงานเพื่อให้มั่นใจได้ว่าบุคลากรในองค์กรทุกระดับได้รับทราบถึงนโยบายต่าง ๆ ของบริษัท และมีความเข้าใจในคู่มือจริยธรรมองค์กร นโยบายการป้องกันทุจริตคอร์รัปชันรวมถึงทบทวนกลไกการแจ้งเบาะแสการทุจริตที่มีประสิทธิภาพและประสิทธิผล ทั้งนี้คณะกรรมการตรวจสอบจะมีการทบทวนนโยบายดังกล่าวเป็นประจำทุกปีเพื่อให้เกิดความมั่นใจได้ว่ากลไกดังกล่าวยังใช้ได้ดีกับองค์กรในสถานการณ์ปัจจุบัน

6. สอบทานและให้ความเห็นต่อรายการที่เกี่ยวข้องกัน หรือรายการที่อาจจะมีผลกระทบเชิงผลประโยชน์

คณะกรรมการตรวจสอบได้สอบทานรายการที่เกี่ยวข้องกัน หรือรายการที่อาจจะมีผลกระทบเชิงผลประโยชน์ รวมถึงการให้ความเห็นต่อรายการดังกล่าวต่อคณะกรรมการบริษัท ซึ่งความเห็นดังกล่าวจะครอบคลุมผลประโยชน์ของรวมของกลุ่มกิจการ และสะท้อนถึงมุมมองรายการที่อาจจะมีผลกระทบเชิงผลประโยชน์ในทุกมิติทั้งระหว่างผู้ถือหุ้นกับบริษัท บริษัทใหญ่และบริษัทย่อย หรือระหว่างบริษัทย่อยด้วยกัน เพื่อให้เกิดความถูกต้องในเชิงผลประโยชน์ ไม่ก่อให้เกิดการถ่ายเทผลประโยชน์ระหว่างกัน จนกระทบการโครงสร้างภาษีที่ถูกต้อง นอกจากนี้ยังสร้างความเป็นธรรมให้กับผู้ถือหุ้นในกรณีที่มีความแตกต่างระหว่างผู้ถือหุ้นรายย่อย

7. พิจารณาคัดเลือก เสนอแต่งตั้งผู้สอบบัญชี และกำหนดค่าตอบแทนการสอบบัญชี

คณะกรรมการตรวจสอบได้พิจารณาคัดเลือกผู้สอบบัญชีสำหรับรอบระยะเวลาบัญชีปี 2566 และกำหนดค่าตอบแทนการสอบบัญชี เพื่อเสนอต่อคณะกรรมการบริษัทพิจารณาให้ความเห็นชอบก่อนเสนอขออนุมัติจากที่ประชุมผู้ถือหุ้นประจำปี 2566. โดยพิจารณาถึงความเป็นอิสระของผู้สอบบัญชี คุณภาพของผลการตรวจสอบที่ผ่านมา ทักษะความรู้ความสามารถ ประสบการณ์และความพร้อมของทีมงาน ตลอดจนความเหมาะสมของค่าสอบบัญชี

ในปี 2565 คณะกรรมการตรวจสอบได้ปฏิบัติหน้าที่ครบถ้วนตามที่ได้รับมอบหมายจากคณะกรรมการบริษัท โดยใช้ความรู้ความสามารถอย่างเต็มกำลัง และทำหน้าที่โดยอิสระไม่มีข้อจำกัดในการได้รับข้อมูลทั้งจากกรรมการผู้บริหาร พนักงานและผู้เกี่ยวข้อง ตลอดจนได้รับความเห็นชอบและข้อเสนอแนะเพื่อเป็นประโยชน์ของผู้มีส่วนได้เสียทุกฝ่ายอย่างเท่าเทียมกัน

ในภาพรวมคณะกรรมการตรวจสอบเห็นว่า บริษัทยึดมั่นจริยธรรมในการทำธุรกิจ คณะกรรมการบริษัท ตลอดจนผู้บริหารของบริษัทมีความมุ่งมั่นในการปฏิบัติหน้าที่ให้บรรลุเป้าหมายของบริษัทอย่างมีคุณภาพเยี่ยงมืออาชีพ และมีการรายงานข้อมูลทางการเงินและการดำเนินงานอย่างถูกต้อง มีระบบควบคุมภายใน การตรวจสอบที่เหมาะสมและมีประสิทธิผล และมีการกำกับดูแลกิจการโดยยึดหลักความโปร่งใส ความซื่อสัตย์ ความรับผิดชอบต่อผลการปฏิบัติงานตามหน้าที่ และสร้างสรรค์ความสามารถในการแข่งขัน รวมถึงการปฏิบัติตามกฎหมายและระเบียบที่เกี่ยวข้องอย่างถูกต้อง

ในนามคณะกรรมการตรวจสอบ

พลเอก ดร.มนตรี ศุภาพร
ประธานกรรมการตรวจสอบ



PERMSIN STEEL WORKS PUBLIC COMPANY LIMITED

4, 95-96 Moo6, Rama 2 Road, Khok Kham,
Muang-Samutsakorn, Samutsakorn 74000
www.permsinsteel.com

Tel: (034) 825-090-100
Email: contact@permsin.com