

ส่วนที่ 1

การประกอบธุรกิจ

1. ภาพรวมการประกอบธุรกิจ

บริษัท เด็มโก้ จำกัด (มหาชน) (“บริษัท”) ประกอบธุรกิจให้บริการออกแบบ จัดหา ก่อสร้างและติดตั้งแบบครบวงจรในงานระบบจำหน่ายไฟฟ้า ระบบสายส่งไฟฟ้าแรงสูง งานก่อสร้างสถานีไฟฟ้าแรงสูง - สถานีไฟฟ้าย่อย งานระบบไฟฟ้าและเครื่องกล งานด้านพลังงานทดแทน งานด้านอนุรักษ์พลังงาน งานก่อสร้างเสาโทรคมนาคม งานสื่อสารและอาณัติสัญญาณ รวมทั้ง ผลิตและจำหน่ายเสาโครงเหล็กสำหรับระบบสายส่งไฟฟ้าแรงสูง ระบบเสาโทรคมนาคม และงานขายวัสดุ อุปกรณ์ไฟฟ้า วัสดุก่อสร้าง อุปกรณ์สื่อสาร รวมถึงเป็นผู้ลงทุนในโครงการพลังงานทดแทนและระบบสาธารณูปโภคโดยจดทะเบียนจัดตั้งเป็นบริษัทจำกัด เมื่อวันที่ 1 มิถุนายน 2535 ด้วยทุนจดทะเบียนเริ่มต้นที่ 6 ล้านบาท ต่อมาได้เพิ่มทุนอย่างต่อเนื่องและได้แปรสภาพเป็นบริษัทมหาชน เมื่อวันที่ 26 พฤษภาคม 2549 โดยปัจจุบันมีทุนจดทะเบียน 822.683 ล้านบาท ณ วันที่ 31 ธันวาคม 2559 มีทุนชำระแล้ว 730.344 ล้านบาท

บริษัทมีแผนกลยุทธ์ในการสร้างการเติบโตและผลกำไรอย่างยั่งยืน โดยได้กำหนด วิสัยทัศน์ พันธกิจ ค่านิยมองค์กร และเป้าหมายการดำเนินธุรกิจ ดังนี้

วิสัยทัศน์

มุ่งสู่การเป็นผู้รับเหมาด้านวิศวกรรมไฟฟ้า ผู้ลงทุนด้านพลังงานทดแทนและสาธารณูปโภค ชัยนำของอาเซียน

พันธกิจ

- เป็นบริษัทรับเหมาด้านวิศวกรรมไฟฟ้า พลังงานทดแทน และสาธารณูปโภคที่ครบวงจร ชัยนำของภูมิภาค
- มุ่งเน้นการให้บริการที่มีคุณภาพและทันสมัยอย่างมืออาชีพ มีคุณธรรมความซื่อสัตย์ต่อลูกค้า และความเชี่ยวชาญรอบรู้ ด้วยทีมงานประสิทธิภาพสูง
- สามารถสร้างผลตอบแทนที่ดี สร้างมูลค่าเพิ่มจากการลงทุนด้านสาธารณูปโภคให้แก่ลงทุน ผู้ถือหุ้น อย่างต่อเนื่อง

ค่านิยมองค์กร

I DEMCO

I	Integrity	มีคุณธรรม ความซื่อสัตย์ต่อลูกค้า ต่อตนเอง องค์กร และวิชาชีพ
D	Determination	มีความมานะ มุ่งมั่น ตั้งใจจริง ที่จะประสบผลสำเร็จ
E	Effective Teamwork	ทีมงานมีประสิทธิภาพ
M	Masterly	รอบรู้ เชี่ยวชาญอย่างผู้นำ
C	Customer First	ให้คุณภาพที่ดีที่สุดแก่ลูกค้า
O	Originality & Ownership	มีความคิดริเริ่ม กล้าแสดงออกนอกกรอบอย่าง สร้างสรรค์ และคิดอย่างเจ้าของกิจการ

เป้าหมายและยุทธศาสตร์การดำเนินธุรกิจของบริษัท

เป้าหมาย

บริษัทฯ มุ่งมั่นที่จะพัฒนาองค์กร และขยายธุรกิจ ทั้งภายในและต่างประเทศ ในด้านที่เกี่ยวข้องกับงานวิศวกรรมไฟฟ้า โดยมีเป้าหมายหลักที่จะเป็นผู้ออกแบบ ก่อสร้าง และติดตั้งงานระบบไฟฟ้าแบบครบวงจร ตั้งแต่องานระบบไฟฟ้าและเครื่องกล จนถึงงานก่อสร้างโรงไฟฟ้าพลังงานทดแทน เช่น โครงการผลิตกระแสไฟฟ้าด้วยพลังลม และพลังแสงอาทิตย์ รวมถึงแสวงโอกาสเป็นผู้ลงทุนในธุรกิจการให้บริการ ในฐานะผู้ผลิตไฟฟ้าและสาธารณูปโภคอื่น

ยุทธศาสตร์การดำเนินธุรกิจของบริษัท

บริษัทฯ ได้กำหนดยุทธศาสตร์ตามแนวทางการดำเนินธุรกิจ โดยใช้ปัจจัยภายในและภายนอก รวมถึงแนวทางการดำเนินธุรกิจที่ยึดหลักธรรมาภิบาลและการกำกับดูแลกิจการที่ดี โดยคำนึงถึงผู้มีส่วนได้ส่วนเสียทางธุรกิจ เพื่อให้เกิดความเข้าใจที่ตรงกัน ระหว่าง คณะกรรมการบริษัทฯ ผู้บริหาร และ พนักงานทุกคน เกี่ยวกับการดำเนินธุรกิจของบริษัทฯ ตามแนวทางของการพัฒนาอย่างยั่งยืน คณะกรรมการว่าด้วยการพัฒนาอย่างยั่งยืน และคณะทำงาน ได้ร่วมกันให้คำจำกัดความของการพัฒนาอย่างยั่งยืนของบริษัทฯ ไว้ดังนี้

ที่บริษัท เด็มโก้ จำกัด (มหาชน) การพัฒนาอย่างยั่งยืน หมายถึง

“การจัดการองค์กรอย่างสมดุลย์ โดยคำนึงถึงการสร้างความเข้มแข็ง และการเจริญเติบโตของกิจการอย่างยั่งยืน ควบคู่กับความรับผิดชอบต่อผู้มีส่วนได้เสีย เศรษฐกิจ สังคม สิ่งแวดล้อม และบุคคลที่เกี่ยวข้อง ภายใต้การกำกับดูแลกิจการที่ดี”

นอกจากนี้ คณะกรรมการและคณะทำงานเพื่อการพัฒนาอย่างยั่งยืน ยังได้กำหนดโครงสร้างการพัฒนาอย่างยั่งยืนของบริษัทฯ ไว้ดังนี้

SD Model

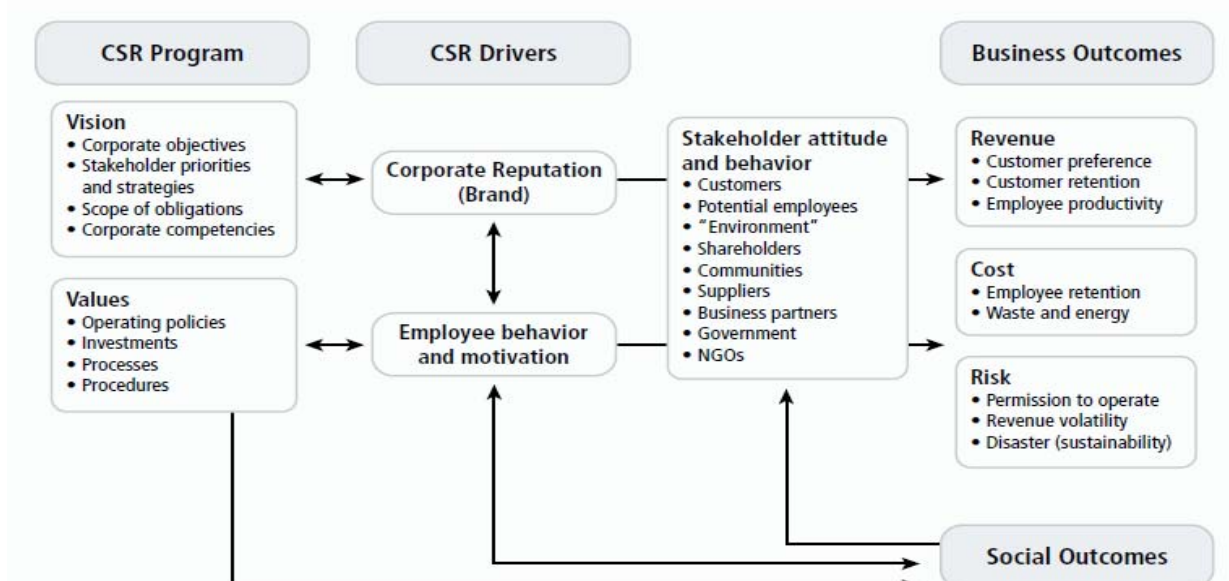

กรอบการดำเนินการของบริษัทฯในการพัฒนาอย่างยั่งยืนได้มุ่งที่บังเกิดผลลัพธ์ด้านธุรกิจ และหรือ ผลลัพธ์ด้านสังคมที่จะเป็นประโยชน์ต่อผู้มีส่วนได้เสีย สังคม สิ่งแวดล้อม และ บุคคลที่เกี่ยวข้อง โดยคำนึงถึงการมีส่วนร่วมของพนักงานและ

ผู้บริหารของบริษัทฯ เป็นกำลังสำคัญ นอกจากนี้เพื่อความยั่งยืนในการดำเนินธุรกิจ ยังจะต้องตระหนักถึงคุณค่าที่พึงมีต่อสิ่งแวดล้อม สังคม และ การประกอบกิจการที่ดีด้วยหลักธรรมาภิบาล ในการดำเนินงานของบริษัทฯอีกด้วย

แผนผังยุทธศาสตร์การดำเนินงานเพื่อการพัฒนาองค์กรอย่างยั่งยืน

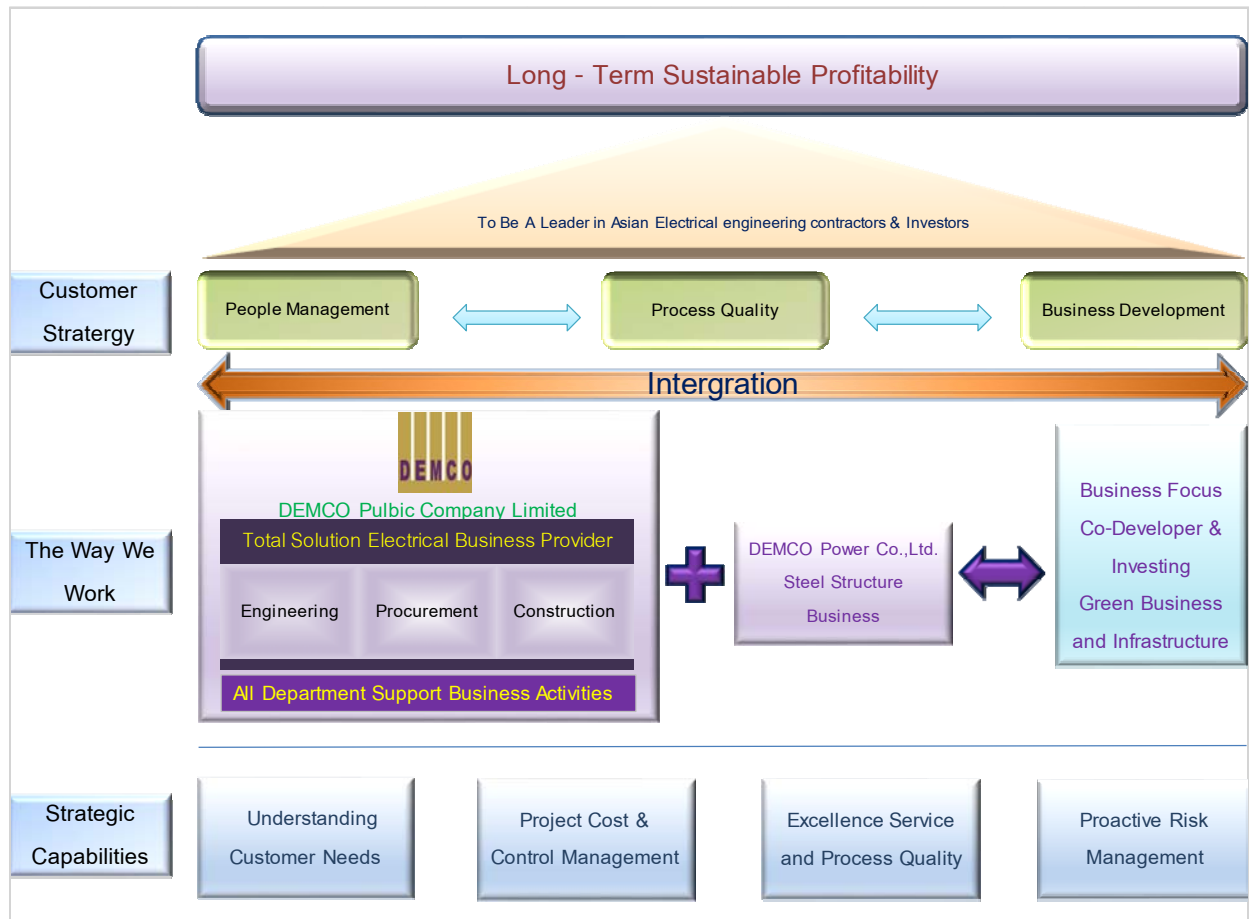

จากแนวทางในการวางยุทธศาสตร์องค์กรเพื่อการพัฒนาอย่างยั่งยืน บริษัทฯได้มุ่งเน้นองค์ประกอบสำคัญในการดำเนินธุรกิจเพื่อตอบสนองต่อวัตถุประสงค์และเป้าหมายของธุรกิจตามวิสัยทัศน์ โดยคำนึงถึงองค์ประกอบในการดำเนินธุรกิจ 3 องค์ประกอบหลักที่เชื่อมโยงไปสู่การพัฒนาอย่างยั่งยืน ได้แก่ การจัดการและบริหารทรัพยากรมนุษย์ (People Management) กระบวนการทำงานที่มีคุณภาพ (Process Quality) และ การพัฒนาธุรกิจ (Business Development) นอกจากนี้บริษัทฯยังให้ความสำคัญกับการพัฒนาความสามารถเชิงยุทธศาสตร์เพื่อกำหนดกลยุทธ์ระดับธุรกิจ และระดับองค์กร โดยมีเป้าหมายของยุทธศาสตร์ที่สำคัญคือ

1. ทำความเข้าใจความต้องการของลูกค้า
2. การบริหารจัดการ โครงการที่คำนึงถึงการควบคุมต้นทุนอย่างมีประสิทธิภาพ
3. ให้บริการด้วยมาตรฐานที่เป็นเลิศภายใต้กระบวนการทำงานที่มีคุณภาพ
4. การบริหารจัดการความเสี่ยงเชิงรุก เพื่อลดความเสี่ยงและเพิ่มประสิทธิภาพในการดำเนินธุรกิจ

แนวทางการดำเนินงาน การประเมินผลงาน และยุทธศาสตร์หลัก

บริษัทกำหนดแนวทางการดำเนินงานที่เน้นให้เกิดการเชื่อมโยงและสอดคล้อง ระหว่างเป้าหมายการดำเนินธุรกิจ อย่างยั่งยืน กับการกำหนด กลยุทธ์ระดับธุรกิจ กลยุทธ์ระดับองค์กร และกลยุทธ์ระดับหน่วยงาน โดยบริษัทกำหนดให้ในช่วง ต้นปีแต่ละปี หัวหน้าระดับฝ่ายงานแต่ละฝ่ายงานจะมีการเสนอเป้าหมายธุรกิจให้ฝ่ายบริหารฯ รับทราบ จากนั้นจะมีการหารือ และประเมินร่วมกันเพื่อกำหนดแนวทางของเป้าหมายระดับหน่วยงานที่ต้องคำนึงความสอดคล้องกับเป้าหมายขององค์กรทั้ง ระยะสั้นและระยะยาว นอกจากนั้นฝ่ายบริหารฯ มีนโยบายชัดเจนในการ ติดตาม ประเมินผลกระทบได้ทั้งเชิงบวกและเชิงลบ เพื่อนำไปสู่การทบทวน และพัฒนาทางยุทธศาสตร์ต่อไป สำหรับหลักการในการพิจารณาฝ่ายบริหารฯ มีการใช้มุมมอง 4 มิติ ดังนี้

- มุมมองด้านการเงิน
- มุมมองของลูกค้า และพันธมิตรทางธุรกิจ
- มุมมองกระบวนการภายใน
- มุมมองการเรียนรู้และพัฒนา

บริษัทฯ กำหนดยุทธศาสตร์หลักเพื่อกำหนดแนวทางการดำเนินงานที่จะสามารถสร้างความยั่งยืนให้กับองค์กร โดยมี เป้าหมายหลักในการตอบสนองต่อเป้าหมายเชิงยุทธศาสตร์และเชื่อมโยงกับการดำเนินธุรกิจ มียุทธศาสตร์หลักในการพัฒนา 3 ยุทธศาสตร์ ดังนี้

1. Knowledge Base Sharing & Creating Shared Value

พัฒนาขีดความสามารถของทรัพยากรมนุษย์ให้ตอบสนองต่อแนวทางการสร้างองค์กรแห่งการเรียนรู้ แบ่งปัน ประสิทธิภาพการทำงาน ส่งเสริมและสนับสนุนให้เกิดสังคมการทำงานในรูปแบบการสร้างเครือข่ายของความร่วมมือสำหรับการทำงานที่ดี สามารถสร้างคุณค่าร่วมผ่านวัฒนธรรมองค์กรและยึดถือเป็นนโยบายคุณภาพในการทำงาน โดยมุ่งเน้นความโปร่งใส สนับสนุนการมีระบบการสื่อสารแบบเปิดที่พนักงานทุกระดับสามารถแสดง ความคิดเห็นอย่างอิสระเปิดเผยทั้งภายในและสาธารณะได้ เพื่อก่อให้เกิดผลลัพธ์เชิงบวกสำหรับการพัฒนาขีดความสามารถในการแข่งขันขณะเดียวกันนั้นบริษัทฯสามารถบรรลุผลตอบแทนทางการเงินในเชิงเศรษฐกิจในระยะยาว ผ่านกระบวนการจัดการการสร้างความรู้กับพนักงานทุกระดับที่ต้องมีอย่างต่อเนื่อง และนำไปสู่การสร้างระบบการให้ผลตอบแทนที่ดีให้กับพนักงาน บนความพึงพอใจของลูกค้า และผู้มีส่วนได้เสียกับองค์กร

2. Enterprise Risk Management Oriented การดำเนินธุรกิจโดยคำนึงถึงผู้มีส่วนได้เสียบนหลักการของการประเมินความเสี่ยงแบบบูรณาการ

- 2.1 การพัฒนาระบบประเมินความเสี่ยง และเครื่องมือในการควบคุมต้นทุนการดำเนินงาน
- 2.2 พัฒนาและสร้างกระบวนการทำงานที่ตรวจสอบและควบคุมได้อย่างโปร่งใส
- 2.3 บูรณาการขั้นตอนการทำงานโดยใช้เทคโนโลยีที่เหมาะสม การจัดระบบสารสนเทศภายในเพื่อสร้างการประเมินผล และสามารถพัฒนากระบวนการทำงานเดิมเพื่อรองรับเป้าหมายการขยายธุรกิจในอนาคต
- 2.4 สามารถเชื่อมโยงกระบวนการทำงานภายใต้การใช้ระบบสารสนเทศเพื่อบริหารจัดการและประเมินผลลัพธ์ในเชิงคุณภาพของกำไรและตัวชี้วัดทางการเงินได้

- 2.5 สามารถผลักดันผลลัพธ์จากการใช้กระบวนการและระบบสารสนเทศในการพัฒนาธุรกิจในอนาคตโดยอาศัยความร่วมมือจากทุกหน่วยงานเพื่อเพิ่มโอกาสในการรับงานเพิ่มได้ทั้งในประเทศและต่างประเทศ

3. Supply Chain Management เป็นการพัฒนาการทำงานในระบบห่วงโซ่อุปทาน ในการบริหาร กิจกรรมทางธุรกิจ ผ่านการเชื่อมโยงของห่วงโซ่อุปทานที่เชื่อมต่อกันไปตั้งแต่การเริ่มโครงการฯ ไปจนถึงการปิดโครงการฯ เพื่อสร้างความได้เปรียบด้านการแข่งขันขององค์กร โดยทำการศึกษาเกี่ยวกับความต้องการของลูกค้าในตัวสินค้าและบริการ โดยการนำเสนอและศึกษา และนำเสนออุปกรณ์ และ สินค้าใหม่ๆ ที่มีประสิทธิภาพดี มีความทันสมัย มีเสถียรภาพที่ดี พร้อมทั้ง การเข้าถึง และใช้งานได้ง่าย เพื่อให้ลูกค้าเกิดความพึงพอใจ และ เกินความคาดหวังในเชิงบวกต่อสินค้าและบริการ
4. มุ่งเน้นการขยายธุรกิจสู่การเป็นผู้ร่วมลงทุนและพัฒนาโครงการในธุรกิจที่เป็นมิตรต่อสิ่งแวดล้อมและเป็นโครงการที่มีประโยชน์ต่อการบริหารจัดการพลังงานของประเทศ และ โครงสร้างพื้นฐาน

ความเป็นมาและพัฒนากิจที่สำคัญ

บริษัท เด็มโก้ จำกัด (มหาชน) จัดทะเบียนจัดตั้งเป็นบริษัทจำกัด เมื่อวันที่ 1 มิถุนายน 2535 ด้วยทุนจดทะเบียนเริ่มต้นที่ 6 ล้านบาท การก่อตั้งบริษัทเกิดขึ้นจากกลุ่มวิศวกรระบบไฟฟ้าที่มีประสบการณ์ในงานวิศวกรรมไฟฟ้า ทั้งทางด้านระบบจำหน่ายไฟฟ้า สถานีไฟฟ้าย่อยและงานระบบสายส่งไฟฟ้าแรงสูงมากกว่า 20 ปี ในปัจจุบันบริษัท ประกอบธุรกิจให้บริการออกแบบ จัดหา ก่อสร้างและติดตั้งแบบครบวงจรในงานระบบจำหน่ายไฟฟ้า ระบบสายส่งไฟฟ้าแรงสูง งานก่อสร้างสถานีไฟฟ้าแรงสูง – สถานีไฟฟ้าย่อย งานระบบไฟฟ้าและเครื่องกล งานด้านพลังงานทดแทน เช่น โครงการผลิตไฟฟ้าพลังงานลม พลังงานแสงอาทิตย์ งานด้านอนุรักษ์พลังงาน งานก่อสร้างเสาโทรคมนาคม งานสื่อสารและอาณัติสัญญาณ รวมทั้ง ผลิตและจำหน่ายเสาโครงเหล็กสำหรับระบบสายส่งไฟฟ้าแรงสูง ระบบเสาโทรคมนาคม และป้ายโฆษณา Bill Board และงานขายวัสดุอุปกรณ์ไฟฟ้า วัสดุก่อสร้าง และอุปกรณ์สื่อสาร ซึ่งเป็นธุรกิจที่มีการเติบโตสอดคล้องกับการเจริญเติบโตของเศรษฐกิจและการพัฒนาระบบพลังงานของประเทศ นอกจากนี้ในการพัฒนาล่าสุด บริษัทยังก้าวเข้าสู่การเป็นผู้ลงทุนใน โครงการผลิตไฟฟ้าด้วยพลังงานหมุนเวียน ทั้งพลังงานลมและพลังงานแสงอาทิตย์ อีกด้วย

ประวัติการเปลี่ยนแปลงของบริษัทที่สำคัญ มีดังต่อไปนี้**ปี 2535 – 2548 พัฒนาการก่อนการจดทะเบียนในตลาดหลักทรัพย์ เอ็ม เอ ไอ**

บริษัทเริ่มเปิดดำเนินการโรงงานผลิตเสาโครงเหล็กและอุปกรณ์จับยึดในปี 2537 โดยได้รับบัตรส่งเสริมการลงทุนจากคณะกรรมการส่งเสริมการลงทุน (BOI) และในปีเดียวกันนั้น บริษัทชนะการประมูลงานงานออกแบบ จัดหา และติดตั้งงานระบบจำหน่ายไฟฟ้า 22-33 เคว ในพื้นที่ภาคกลางและภาคใต้จากการไฟฟ้าส่วนภูมิภาค (กฟภ.) ซึ่งถือว่าเป็นงานแรกของบริษัท ต่อมาในปี 2538 บริษัทเปิดโรงงานบ่อชุบสังกะสีแบบจุ่มร้อนขนาด 1.2 x 4.0 x 1.5 เมตร เพื่อใช้ชุบงานเสาโครงเหล็กและอุปกรณ์จับยึดที่โรงงานผลิต พร้อมทั้งได้เริ่มขยายงานสู่ภาคเอกชนมากขึ้น โดยโครงการแรก ได้แก่งานก่อสร้างสถานีไฟฟ้าย่อย ระบบ 115/22 เคว ของบจก. สอนต้า คาร์ แมนูแฟกเจอร์ จ. อุดรธานี และสวนอุตสาหกรรมโรจนะ จ. อุดรธานี นอกจากนี้ บริษัทยังได้รับงานวางระบบและติดตั้งไฟฟ้าแรงต่ำในโรงงานอุตสาหกรรม เช่น บจก. สยามลวดเหล็ก (บริษัทในเครือบมจ. ปูนซิเมนต์ไทย) บจก. ยูเอ็มซี จ. ชลบุรี และ บจก. ไทยน้ำทิพย์ เป็นต้น

ในปี 2539 บริษัทเริ่มรับงานออกแบบและติดตั้งระบบทำความเย็นให้แก่โรงงานอุตสาหกรรมและหน่วยงานราชการ เช่น โรงงานหล่อดอกยางเครื่องบิน จ. สระบุรี อาคารสถานีศูนย์ฝึกอบรมของการไฟฟ้าฝ่ายผลิต ที่ อ. บางปะกง จ. ชลบุรี และต่อมาในปี 2540 บริษัทเริ่มงานระบบเคเบิลไวด์เป็นครั้งแรก ให้แก่การไฟฟ้าฝ่ายผลิตแห่งประเทศไทย (กฟผ.) ในบริเวณเขื่อนศรีนครินทร์ จ. กาญจนบุรี และงานสายส่ง 115 เคว เป็นครั้งแรกให้แก่การไฟฟ้าส่วนภูมิภาค (กฟภ.) และบริษัทเอกชนต่างๆ เช่น บจก. อมตะ เอ็กโก๊ พาวเวอร์ เป็นต้น

ต่อมาในปี 2544 บริษัทเริ่มรับงานการจัดหา ก่อสร้างฐานราก ติดตั้งเสาโทรคมนาคม พร้อมอุปกรณ์สื่อสาร เช่น ชุด Antenna ชุดจาน Microwave ให้แก่หน่วยงานราชการและเอกชน เช่น กฟภ. กรมการปกครอง บมจ. โทเทิล แอคเซส แอนด์คอมมูนิเคชั่น (DTAC) บจก. อัลคาเทล และบจก. โมโตโลรา (ประเทศไทย) ในโครงการ TA Orange เป็นต้น และในปี 2546 บริษัทได้ขึ้นทะเบียนเป็นที่ปรึกษาด้านการอนุรักษ์พลังงานกับกรมพัฒนาพลังงานทดแทน และอนุรักษ์พลังงาน นอกจากนี้ หน่วยงานราชการและภาคเอกชน ได้ว่าจ้างบริษัทเป็นที่ปรึกษาทางด้านการอนุรักษ์พลังงาน เช่น มหาวิทยาลัยราชภัฏรำไพพรรณี มหาวิทยาลัยแม่โจ้ โรงแรมเชียงใหม่ภูคำ โรงพยาบาลสวนปรุง จ. เชียงใหม่ เป็นต้น

ปี 2547: บริษัทเริ่มงานติดตั้งสายเคเบิลใยแก้ว ด้วยวิธี Blowing Method ซึ่งเป็นวิธีติดตั้งแบบใช้ลมอัดในการลากสายเคเบิลใยแก้วขึ้นเป็นครั้งแรกให้แก่ โครงการวางท่อแก๊ส ไทย-มาเลเซีย ของบริษัท ทรานไทย - มาเลเซีย จำกัดซึ่งมี บมจ. ปตท. เป็นผู้ถือหุ้นหลัก ที่ อ. หาดใหญ่ จ. สงขลา นอกจากนี้บริษัทได้เริ่มผลิตเสาโฆษณาโครงเหล็กให้แก่ บมจ. มาสเตอร์ แอด

บริษัทได้จำหน่ายเงินลงทุนในบริษัทที่ดำเนินธุรกิจที่ไม่เกี่ยวข้องกันธุรกิจหลักของบริษัทจำนวน 4 บริษัทซึ่งได้แก่ บริษัท เด็มโก้ พัฒนาพาณิชย์ จำกัด บริษัท เอ็น.อี.ซี คอนกรีตอัดแรง จำกัด บริษัท นำชัยพัฒนา เอ็นจิเนียริง (1996) จำกัด และบริษัท อนุสรณ์ เซอร์วิส (2004) จำกัด และปิดกิจการอีก 2 บริษัทซึ่งได้แก่บริษัท เด็มโก้-เฮอริเทจ แลนด์ จำกัดและบริษัท เด็มโก้ พร็อพเพอร์ตี้ ดีเวลลอปเม้นท์ จำกัด เพื่อปรับโครงสร้างกลุ่มธุรกิจ

ปี 2548 : โรงงานได้รับ ISO 9001 : 2000 จากสถาบัน Anglo Japanese American (AJA) Registrars สำหรับระบบคุณภาพในการผลิต ผลิตภัณฑ์ที่ทำจากโลหะประดิษฐ์ (ยกเว้นเฉพาะเครื่องจักรและอุปกรณ์) ขึ้นส่วนจับยึด/รองรับในงานไฟฟ้า เสาระบบ สายส่งไฟฟ้า โครงสร้างสำหรับสถานีไฟฟ้า เสาโทรคมนาคม โครงสร้างเหล็กสำหรับป้ายโฆษณา โครงสร้างเหล็กสำหรับอาคารทั่วไป อุปกรณ์โลหะในงานระบบจำหน่ายไฟฟ้าแรงต่ำและแรงสูงบริษัทเพิ่มทุนจดทะเบียนและชำระแล้วจาก 142.0 ล้านบาท เป็น 160.0 ล้านบาท โดยการเสนอขายให้แก่ผู้ถือหุ้นเดิมในราคาตามมูลค่าที่ตราไว้ (หุ้นละ 100 บาท) เพื่อใช้สำหรับขยายกำลังการผลิตและเป็นเงินทุนหมุนเวียน

ปี 2549 พัฒนาการหลังการจดทะเบียนในตลาดหลักทรัพย์ เอ็ม เอ ไอ – ปัจจุบัน

ปี 2549 : บริษัทได้แปรสภาพเป็นบริษัทมหาชน เมื่อวันที่ 26 พฤษภาคม 2549 และมีมติเพิ่มทุนจดทะเบียนจาก 160.0 ล้านบาท เป็น 215.0 ล้านบาท มูลค่าหุ้นละ 1 บาท แบ่งการจัดสรรเป็นหุ้นจำนวน 50.0 หุ้น เพื่อเสนอขายต่อประชาชนทั่วไป และหุ้นจำนวน 5.0 หุ้น เพื่อรองรับการใช้สิทธิของใบสำคัญแสดงสิทธิที่จัดสรรให้แก่กรรมการ ผู้บริหาร และพนักงานของบริษัท และเข้าจดทะเบียนในตลาดหลักทรัพย์ เอ็ม เอ ไอ เมื่อวันที่ 14 ธันวาคม 2549

ภายหลังการจดทะเบียนในตลาดหลักทรัพย์ เอ็ม. เอ. ไอ. บริษัทได้ใช้เงินทุนที่ได้รับในการขยายกำลังการผลิต โรงงานผลิตเสาโครงเหล็กชุบสังกะสี จาก 6,000 ต้นต่อปี เป็น 12,000 ต้นต่อปี โดยโรงงานได้รับการส่งเสริมการลงทุน (BOI) จำนวน 76.3 ล้านบาท เมื่อวันที่ 12 ธันวาคม 2550

ปี 2550 : บริษัทได้ปิดกิจการและชำระบัญชี บริษัท อาลี คาตุน (ประเทศไทย) จำกัด เมื่อวันที่ 16 มีนาคม 2550 เนื่องจากมีค่าใช้จ่ายดำเนินงานสูง อีกทั้งบริษัทได้เปลี่ยนเป้าหมายตลาดต่างประเทศในส่วนของงานขายอุปกรณ์ไฟฟ้าจากประเทศบังกลาเทศและประเทศในแถบใกล้เคียงเป็นกลุ่มประเทศในแถบเอเชียตะวันออกเฉียงใต้

บริษัทเพิ่มทุนจดทะเบียนจาก 215.0 ล้านบาทเป็น 328.9 ล้านบาท ตามมติประชุมวิสามัญผู้ถือหุ้น ครั้งที่ 1/ 2550 เมื่อวันที่ 26 กันยายน 2550 โดยออกหุ้นสามัญจำนวน 113.9 ล้านหุ้น มูลค่าหุ้นละ 1 บาท แบ่งการจัดสรรเป็นหุ้นจำนวน 52.8 หุ้น เพื่อรองรับการจ่ายหุ้นปันผล หุ้นจำนวน 60.0 ล้านหุ้น เพื่อเสนอขายแก่ผู้ลงทุนโดยเฉพาะเจาะจง และหุ้นจำนวน 1.1 ล้านหุ้น เพื่อรองรับการใช้สิทธิตามใบสำคัญแสดงสิทธิที่จะซื้อหุ้นสามัญที่ออกใหม่ชนิดระบุชื่อผู้ถือและไม่สามารถเปลี่ยนมือได้ซึ่งได้จัดสรรให้แก่กรรมการ ผู้บริหารและพนักงานของบริษัท เนื่องจากการปรับสภาพจากการจ่ายหุ้นปันผล

ปี 2551 : เมื่อวันที่ 15 มกราคม 2551 บริษัทเข้าลงทุนในบริษัทเจ พี เอ็ม อินเตอร์ จำกัด (ปัจจุบันเปลี่ยนชื่อเป็นบริษัท เด็มโก้อินเตอร์ จำกัด) ซึ่งดำเนินธุรกิจรับจ้างและติดตั้งภาชนะแรงดันสูง ระบบท่อรับแรงดันและอุปกรณ์เครื่องกล ในสัดส่วนร้อยละ 45.0 ของทุนจดทะเบียนชำระแล้ว โดยมีวัตถุประสงค์ที่จะขยายตลาดไปสู่การผลิตภาชนะแรงดันสูง (high pressure vessel) ที่ใช้ในโรงงานปิโตรเคมี และโรงงานอุตสาหกรรมขนาดใหญ่ กลยุทธ์ดังกล่าวจะเสริมให้ส่วนงานระบบไฟฟ้าและเครื่องกลของบริษัทมีต้นทุนประมาณงานที่ลดลง เป็นการเสริมความแข็งแกร่งของธุรกิจ

นอกจากนี้ตามมติที่ประชุมวิสามัญผู้ถือหุ้น ครั้งที่ 1/ 2551 เมื่อวันที่ 10 มกราคม 2551 บริษัทได้ลดทุนจดทะเบียนจาก 328.9 ล้านบาทเป็น 268.9 ล้านบาท โดยตัดหุ้นสามัญจดทะเบียนที่ยังไม่ได้จำหน่าย จำนวน 60.0 ล้านหุ้นซึ่งเดิมจัดสรร

เพื่อเสนอขายแก่ผู้ลงทุนโดยเฉพาะเจาะจง และเพิ่มทุนจดทะเบียนจาก 268.9 ล้านบาทเป็น 357.9 ล้านบาท โดยออกหุ้นสามัญจำนวน 89.0 ล้านหุ้น มูลค่าหุ้นละ 1 บาท แบ่งการจัดสรรเป็นหุ้นจำนวน 88.6 ล้านหุ้นเพื่อรองรับการใช้สิทธิตามใบสำคัญแสดงสิทธิที่จะซื้อหุ้นสามัญที่ออกใหม่ชนิดระบุชื่อผู้ถือและสามารถเปลี่ยนมือได้ซึ่งได้จัดสรรให้แก่ผู้ถือหุ้นเดิมของบริษัทครั้งที่ 1 (DEMCO-W1) และหุ้นจำนวน 0.4 ล้านหุ้น เพื่อรองรับการใช้สิทธิตามใบสำคัญแสดงสิทธิที่จะซื้อหุ้นสามัญที่ออกใหม่ชนิดระบุชื่อผู้ถือและไม่สามารถเปลี่ยนมือได้ซึ่งได้จัดสรรให้แก่กรรมการ ผู้บริหารและพนักงานของบริษัท (DEMCO-ESOP1) เนื่องจากการปรับสภาพจากการออกใบสำคัญแสดงสิทธิที่จะซื้อหุ้นสามัญที่ออกใหม่ชนิดระบุชื่อผู้ถือและสามารถเปลี่ยนมือได้ซึ่งได้จัดสรรให้แก่ผู้ถือหุ้นเดิมของบริษัทครั้งที่ 1 (DEMCO-W1) ดังกล่าวข้างต้น

ต่อมาบริษัทเพิ่มทุนจดทะเบียนจาก 357.9 ล้านบาทเป็น 402.3 ล้านบาท ตามมติที่ประชุมวิสามัญผู้ถือหุ้น ครั้งที่ 2/ 2551 เมื่อวันที่ 17 กันยายน 2551 โดยออกหุ้นสามัญจำนวน 44.4 ล้านหุ้น มูลค่าหุ้นละ 1 บาท แบ่งการจัดสรรเป็นหุ้นจำนวน 33.4 หุ้นเพื่อรองรับการจ่ายหุ้นปันผล และหุ้นจำนวน 11 ล้านหุ้น เพื่อรองรับการใช้สิทธิตามใบสำคัญแสดงสิทธิที่จะซื้อหุ้นสามัญของบริษัท ครั้งที่ 1 (DEMCO-W1) ชนิดระบุชื่อผู้ถือและเปลี่ยนมือได้ซึ่งได้จัดสรรให้แก่ผู้ถือหุ้นเดิมของบริษัท เนื่องจากการปรับสภาพจากการจ่ายหุ้นปันผล

ปี 2552: บริษัทได้เริ่มเข้าสู่ธุรกิจพลังงานทดแทน โดยการเข้าเป็นผู้ร่วมพัฒนาโครงการผลิตไฟฟ้าด้วยพลังงานลมกับกลุ่มบริษัท วินด์ เอ็นเนอร์ยี่ส์ โฮลดิ้ง จำกัด (WEH) จำนวน 12 โครงการ กำลังการผลิตติดตั้ง 1059.8 เมกกะวัตต์ กำลังการผลิตตามสัญญาซื้อขายไฟฟ้า 930 เมกกะวัตต์ โดย WEH เป็นผู้ศึกษา พัฒนา คัดเลือกกังหันและจัดหาเงินลงทุน ส่วนบริษัททำหน้าที่สำรวจ ออกแบบงานด้านวิศวกรรมไฟฟ้าและการเชื่อมต่อการจำหน่ายไฟฟ้าให้แก่ กฟผ. บริษัทได้จัดเตรียมโครงสร้างเงินทุนสำหรับการลงทุนในโครงการ โรงไฟฟ้าพลังงานลม และพลังงานแสงอาทิตย์ โดยการออกใบสำคัญสิทธิ DEMCO – W2

ตามมติที่ประชุมวิสามัญผู้ถือหุ้น ประจำปี 2552 เมื่อวันที่ 9 เมษายน 2552 บริษัทได้ลดทุนจดทะเบียนจาก 402.3 ล้านบาทเป็น 401.9 ล้านบาท โดยตัดหุ้นสามัญจดทะเบียนที่ยังไม่ได้จำหน่าย จำนวน .40 ล้านหุ้นซึ่งเหลือจากการจัดสรรเพื่อรองรับการใช้สิทธิตามใบสำคัญแสดงสิทธิที่จะซื้อหุ้นสามัญที่ออกใหม่ชนิดระบุชื่อผู้ถือและไม่สามารถเปลี่ยนมือได้ซึ่งได้จัดสรรให้แก่กรรมการ ผู้บริหารและพนักงานของบริษัท (DEMCO-ESOP1) เนื่องจากใบสำคัญแสดงสิทธิดังกล่าวครบกำหนด และผู้ได้รับสิทธิพ้นจากการเป็นพนักงาน

ต่อมาที่ประชุมวิสามัญผู้ถือหุ้น ครั้งที่ 1/2552 เมื่อวันที่ 22 ตุลาคม 2552 บริษัทได้มีมติให้เพิ่มทุนจดทะเบียนจาก 401.9 ล้านบาทเป็น 451.9 ล้านบาท โดยออกหุ้นสามัญจำนวน 50.0 ล้านหุ้น มูลค่าหุ้นละ 1 บาท แบ่งการจัดสรรเป็นหุ้นจำนวน 43.5 ล้านหุ้นเพื่อรองรับการใช้สิทธิตามใบสำคัญแสดงสิทธิที่จะซื้อหุ้นสามัญที่ออกใหม่ชนิดระบุชื่อผู้ถือและสามารถเปลี่ยนมือได้ซึ่งได้จัดสรรให้แก่ผู้ถือหุ้นเดิมของบริษัท ครั้งที่ 2 (DEMCO-W2) และหุ้นจำนวน 6.5 ล้านหุ้น เพื่อรองรับการใช้สิทธิตามใบสำคัญแสดงสิทธิที่จะซื้อหุ้นสามัญที่ออกใหม่ชนิดระบุชื่อผู้ถือและสามารถเปลี่ยนมือได้ซึ่งได้จัดสรรให้แก่ผู้ถือหุ้นเดิมครั้งที่ 1 (DEMCO-W1)เนื่องจากการปรับสภาพจากการออกใบสำคัญแสดงสิทธิที่จะซื้อหุ้นสามัญที่ออกใหม่ชนิดระบุชื่อผู้ถือและสามารถเปลี่ยนมือได้ซึ่งได้จัดสรรให้แก่ผู้ถือหุ้นเดิมของบริษัทครั้งที่ 2 (DEMCO-W2)ดังกล่าวข้างต้น

ปี 2553: ผู้ถือใบสำคัญแสดงสิทธิ DEMCO – W1, DEMCO – W2 ได้ใช้สิทธิแปลงสภาพในสัดส่วนร้อยละ 85.06 และ 99.33 บริษัทได้ใช้เงินทุนบางส่วน ลงทุนในโครงการพลังงานลมเขาค้อ ในสัดส่วนการถือหุ้นประมาณร้อยละ 10 และในปีเดียวกัน บริษัทได้จัดโครงสร้างเงินทุน โดยออกใบสำคัญแสดงสิทธิ DEMCO – W3 และ DEMCO – W4 เพื่อรองรับการขายการลงทุนในอนาคต

ตามมติที่ประชุมวิสามัญผู้ถือหุ้น ครั้งที่ 1/2553 เมื่อวันที่ 27 พฤษภาคม 2553 มีมติให้บริษัทเพิ่มวัตถุประสงค์ในการดำเนินธุรกิจของบริษัท จาก 48 ข้อ เป็น 59 ข้อ เพื่อให้ครอบคลุมเพียงพอในการที่บริษัทจะเป็นผู้ลงทุนในกิจการผลิตและจำหน่ายสาธารณูปโภค รวมถึงธุรกิจการค้าด้านอื่นๆ ซึ่งเป็นแผนการดำเนินงานเพื่อขยายธุรกิจให้บริษัทเติบโตอย่างยั่งยืน

ต่อมาที่ประชุมวิสามัญผู้ถือหุ้น ครั้งที่ 2/ 2553 เมื่อวันที่ 23 กรกฎาคม 2553 ได้มีมติให้บริษัทลดทุนจดทะเบียนจาก 451.9 ล้านบาท เป็น 435.4 ล้านบาท โดยตัดหุ้นสามัญจดทะเบียนที่ยังไม่ได้จำหน่าย จำนวน 16.5 ล้านหุ้นซึ่งเหลือจากการจัดสรรเพื่อรองรับการใช้สิทธิตามใบสำคัญแสดงสิทธิที่จะซื้อหุ้นสามัญที่ออกใหม่ชนิดระบุชื่อผู้ถือและสามารถเปลี่ยนมือได้ซึ่งได้จัดสรรให้แก่ผู้ถือหุ้นเดิมของบริษัท ครั้งที่ 1 และครั้งที่ 2 (DEMCO-W1, DEMCO-W2) เนื่องจากใบสำคัญแสดงสิทธิดังกล่าวหมดอายุ เมื่อวันที่ 26 มีนาคม 2553 และ 10 มิถุนายน 2553 ตามลำดับ จึงไม่จำเป็นต้องมีหุ้นไว้รองรับการใช้สิทธิอีกต่อไป และมีมติให้บริษัทเพิ่มทุนจดทะเบียนจาก 435.4 ล้านบาท เป็น 635.4 ล้านบาท โดยออกหุ้นสามัญจำนวน 200.0 ล้านหุ้น มูลค่าหุ้นละ 1 บาท แบ่งการจัดสรรเป็นหุ้นจำนวน 110.0 ล้านหุ้นเพื่อรองรับการใช้สิทธิตามใบสำคัญแสดงสิทธิที่จะซื้อหุ้นสามัญที่ออกใหม่ชนิดระบุชื่อผู้ถือและสามารถเปลี่ยนมือได้ซึ่งได้จัดสรรให้แก่ผู้ถือหุ้นเดิมของบริษัท ครั้งที่ 3 (DEMCO-W3) หุ้นจำนวน 74.0 ล้านหุ้น เพื่อรองรับการใช้สิทธิตามใบสำคัญแสดงสิทธิที่จะซื้อหุ้นสามัญที่ออกใหม่ชนิดระบุชื่อผู้ถือและสามารถเปลี่ยนมือได้ซึ่งได้จัดสรรให้แก่ผู้ถือหุ้นเดิมครั้งที่ 4 (DEMCO-W4) และหุ้นจำนวน 16.0 ล้านหุ้น เพื่อรองรับการใช้สิทธิตามใบสำคัญแสดงสิทธิที่จะซื้อหุ้นสามัญที่ออกใหม่ชนิดระบุชื่อผู้ถือและไม่สามารถเปลี่ยนมือได้ซึ่งได้จัดสรรให้แก่กรรมการ ผู้บริหารและพนักงานของบริษัท ครั้งที่ 2 (ESOP# 2) และ เมื่อวันที่ 16 สิงหาคม 2553 ที่ประชุมคณะกรรมการ ครั้งที่ 6/2553 ได้มีมติอนุมัติโครงการซื้อหุ้นคืนเพื่อบริหารทางการเงิน จำนวน 40 ล้านหุ้น ในวงเงินไม่เกิน 214 ล้านบาท คิดเป็นร้อยละ 9.19 ของหุ้นที่จำหน่ายได้แล้วทั้งหมด โดยวิธีซื้อคืนในตลาดหลักทรัพย์แห่งประเทศไทย กำหนดระยะเวลาซื้อคืนตั้งแต่วันที่ 30 สิงหาคม 2553 ถึงวันที่ 1 มีนาคม 2554 ณ วันครบกำหนดระยะเวลา บริษัทซื้อหุ้นคืนแล้วทั้งสิ้น 32.48 ล้านหุ้น เป็นเงิน 165.16 ล้านบาท คิดเป็นร้อยละ 7.33 ของทุนชำระแล้ว

ปี 2554 บริษัทได้ย้ายการจดทะเบียนหลักทรัพย์จากตลาดหลักทรัพย์เอ็มเอไอ(mai) ไปจดทะเบียนในตลาดหลักทรัพย์แห่งประเทศไทย (SET) เมื่อวันที่ 4 กุมภาพันธ์ 2554

ต่อมาเมื่อวันที่ 27 มิถุนายน 2554 ที่ประชุมวิสามัญผู้ถือหุ้นครั้งที่ 1/2554 มีมติให้บริษัทเข้าลงทุนเป็นผู้ถือหุ้นร้อยละ 27 ในบริษัท อีโอสถ พาวเวอร์ จำกัด (อีโอสถ) ซึ่ง อีโอสถ เป็นผู้ถือหุ้น ร้อยละ 60 ใน บริษัท เฟิร์สโคราช วินด์ จำกัด (เฟิร์ส) และ บริษัท เคาทง จำกัด (เคาทง) โดยที่ เฟิร์ส และ เคาทง เป็นบริษัทที่ดำเนินโครงการผลิตกระแสไฟฟ้าด้วยพลังงานลม ห้วยบง 3 และ ห้วยบง 2 ขนาดกำลังการผลิตติดตั้ง โครงการละ 103.5 เมกกะวัตต์ เชื้อเพลิงสัญญาขายไฟฟ้าให้กับ การไฟฟ้าฝ่ายผลิตแห่งประเทศไทย โครงการละ 90 เมกกะวัตต์ โครงการตั้งอยู่ที่ ตำบลห้วยบง อำเภอด่านขุนทด

จังหวัดนครราชสีมา และมีมติให้บริษัทออกหุ้นสามัญเพิ่มทุนจำนวน 363,538,157 หุ้น มูลค่าที่ตราไว้หุ้นละ 1 บาท โดยให้จัดสรรตามรายละเอียดดังนี้

(1) จัดสรรหุ้นสามัญเพิ่มทุนจำนวน 316,828,627 หุ้น เพื่อเสนอขายในคราวเดียวกันหรือต่างคราวกันให้แก่ผู้ถือหุ้นเดิมตามสัดส่วน ตามรายชื่อผู้ถือหุ้นที่มีสิทธิในการจองซื้อหุ้นสามัญเพิ่มทุนที่ปรากฏในสมุดทะเบียนผู้ถือหุ้นในวันที่กำหนด โดยคณะกรรมการบริษัท ในอัตราส่วนการจองซื้อ 2 หุ้นเดิมต่อ 1 หุ้นใหม่ กรณีมีเศษหุ้นให้ปัดทิ้ง และในระหว่างระยะเวลาการจองซื้อหุ้นเพิ่มทุน ผู้ถือหุ้นเดิมอาจแสดงความจำนงค์จองซื้อหุ้นเพิ่มทุนเกินจากสิทธิ (Excess Rights) ที่ได้รับจัดสรรตามสัดส่วนได้ ในราคาเสนอขายเดียวกัน ทั้งนี้ มอบหมายให้คณะกรรมการหรือบุคคลที่คณะกรรมการมอบหมายเป็นผู้พิจารณากำหนดราคาเสนอขาย ระยะเวลาการเสนอขาย เงื่อนไขและรายละเอียดอื่น ๆ เกี่ยวกับการเสนอขายหุ้นเพิ่มทุนแก่ผู้ถือหุ้นเดิม และมีอำนาจในการพิจารณาจัดสรรหุ้นเพิ่มทุนส่วนที่เหลือจากการที่ผู้ถือหุ้นไม่ใช้สิทธิจองซื้อให้แก่ผู้ถือหุ้นที่แสดงความจำนงค์จะซื้อหุ้นเพิ่มทุนเกินจากสิทธิ ตามสัดส่วนการถือหุ้นของผู้ถือหุ้นเดิมแต่ละรายที่จองเกินสิทธิดังกล่าว จนกระทั่งไม่มีหุ้นเหลือจากการจัดสรรตามที่บริษัทจะเห็นสมควร ในกรณีที่ไม่มีหุ้นเหลือเพียงพอที่จะจัดสรรให้แก่ผู้ถือหุ้นเดิมที่จองซื้อหุ้นเกินกว่าสิทธิของตนทุกราย ให้จัดสรรหุ้นให้แก่ผู้ถือหุ้นที่จองซื้อเกินสิทธิแต่ละรายตามจำนวนหุ้นที่แสดงความจำนงค์จะซื้อเกินสิทธิดังกล่าว

(2) จัดสรรหุ้นสามัญเพิ่มทุนจำนวน 46,709,530 หุ้น ดำรงเพื่อรองรับการปรับสิทธิของใบสำคัญแสดงสิทธิของบริษัทที่จัดสรรให้แก่ผู้ถือหุ้นเดิมครั้งที่ 3 (DEMCO-W3) ผู้ถือหุ้นเดิมครั้งที่ 4 (DEMCO – W4) และผู้บริหารและพนักงานครั้งที่ 2 (ESOP 2) หากต้องมีการปรับสิทธิตามข้อกำหนดสิทธิของใบสำคัญแสดงสิทธิของบริษัท

ในด้านงานก่อสร้าง บริษัทได้ขยายธุรกิจเข้าสู่การเป็นผู้รับเหมาด้านการก่อสร้างโรงไฟฟ้าพลังงานลมขนาดใหญ่เป็นงานแรกของประเทศไทย

ปี 2555: ภายหลังการย้ายการจดทะเบียน จากตลาดหลักทรัพย์ เอ็ม.เอ.ไอ. มาสู่ตลาดหลักทรัพย์แห่งประเทศไทย บริษัทได้ปรับโครงสร้างการบริหาร โดยโอนธุรกิจผลิตเสาโครงเหล็ก ไปยังบริษัทย่อย เพื่อเพิ่มความชัดเจนในการวิเคราะห์โครงสร้างธุรกิจ และประเมินประสิทธิภาพในการดำเนินการ

และที่ประชุมวิสามัญผู้ถือหุ้นครั้งที่ 1/2555 เมื่อวันที่ 17 ตุลาคม 2555 ได้มีมติอนุมัติลดทุนจดทะเบียนโดยตัดหุ้นสามัญเพิ่มทุนที่ยังไม่ได้จำหน่ายตามมติที่ประชุมวิสามัญผู้ถือหุ้นครั้งที่ 1/2554 ออก โดยลดทุนจากทุนจดทะเบียนเดิมจำนวน 999,000,000 บาท คงเหลือทุนจดทะเบียนใหม่จำนวน 635,461,843 บาท โดยบริษัทได้จดทะเบียนลดทุน กับกระทรวงพาณิชย์เมื่อวันที่ 1 พฤศจิกายน 2555 และอนุมัติโอนกิจการผลิตโครงสร้างโลหะที่ใช้ในงานก่อสร้างหรืออุปกรณ์สำหรับงานอุตสาหกรรม ซึ่งเป็นกิจการที่ได้รับการส่งเสริมการลงทุน ตามบัตรส่งเสริมการลงทุน เลขที่ 2232(2)/2550 ให้แก่บริษัท เด็มโก้ เพาเวอร์ จำกัด ซึ่งเป็นบริษัทย่อย

ในด้านงานก่อสร้าง ผลจากการที่บริษัทขยายธุรกิจเข้าสู่การรับเหมาด้านพลังงานทดแทน ทำให้รายได้จากงานรับเหมาของบริษัทปรับเพิ่มขึ้น จากระดับ 2,000 ล้านบาท มาสู่ระดับ 4,000 ล้านบาท

ในปี 2556: บริษัทขยายการลงทุนในธุรกิจพลังงานทดแทนจากเดิมที่ลงทุนตรงในบริษัทโครงการ (ถือหุ้นร้อยละ 10 ในบริษัทชัสเทนเอเบิล เอ็นเนอร์ยี คอร์ปอเรชั่นจำกัด-โครงการพลังงานลมเขาค้อ 60 MW, ถือหุ้นร้อยละ 27 ในบริษัทอี

โอสถ พาวเวอร์ จำกัดซึ่งเป็นผู้ถือหุ้นร้อยละ 60 ในบริษัท เพิร์สโกลราซ วินด์จำกัด และ บริษัท เค อาร์ 2 จำกัด- โครงการพลังงานลมห้วยบง กำลังการผลิตรวม 207 MW) ไปสู่การลงทุนในบริษัทวินด์ เอนเนอร์ยี โซลดิ้ง ซึ่งเป็นผู้ถือหุ้นโครงการผลิตพลังงานไฟฟ้าจากลม 12 โครงการกำลังการผลิตรวม 1,059.80 MW วัตถุประสงค์เพื่อให้ได้รับผลตอบแทนจากโครงการที่หลากหลาย และเป็นการสร้างความสัมพันธ์เพื่อโอกาสในการรับงานก่อสร้างในอนาคต ปัจจุบันโครงการผลิตไฟฟ้าจากพลังงานลมได้รับสัญญาซื้อขายไฟฟ้า 9 โครงการ กำลังการผลิตตามสัญญาซื้อขายไฟฟ้ารวม 750 เมกะวัตต์

และที่ประชุมคณะกรรมการบริษัท ครั้งที่ 5/2556 เมื่อวันที่ 28 พฤษภาคม 2556 ได้มีมติ ให้ลงทุนเพิ่มใน บริษัท เด็มโก้ อินดัสตรี จำกัด ในสัดส่วนร้อยละ 100

ต่อมาที่ประชุมวิสามัญผู้ถือหุ้นครั้งที่ 1/2556 เมื่อวันที่ 30 พฤษภาคม 2556 ได้มีมติ ที่สำคัญ ดังนี้

- (1) อนุมัติการเข้าลงทุนในบริษัท วินด์ เอนเนอร์ยี โซลดิ้ง จำกัด (“วินด์ เอนเนอร์ยี”) โดยการเข้าซื้อหุ้นเพิ่มทุนจำนวน 5,263,158 หุ้น คิดเป็นสัดส่วนร้อยละ 5 ของหุ้นทั้งหมดของวินด์ เอนเนอร์ยี ซึ่งภายหลังการใช้สิทธิซื้อหุ้นสามัญเพิ่มทุนที่จัดสรรให้แก่ผู้ถือหุ้นเดิมตามสัดส่วนการถือหุ้น (Rights Offering) แล้วเสร็จเมื่อวันที่ 30 มิถุนายน 2556 บริษัทได้เข้าร่วมลงทุนใน วินด์ เอนเนอร์ยี จำนวน 4,210,526 หุ้น คิดเป็นสัดส่วนร้อยละ 4 ของหุ้นทั้งหมดของวินด์ เอนเนอร์ยี รวมเป็นเงินทั้งสิ้น 800,000,000 บาท (แปดร้อยล้านบาท)
- (2) อนุมัติการลดทุนจดทะเบียนของบริษัทจำนวน 6,425,917.00 บาท จากทุนจดทะเบียนเดิมจำนวน 635,461,843.00 บาท เป็นทุนจดทะเบียนจำนวน 629,035,926.00 บาท โดยการตัดหุ้นที่ยังไม่ได้ออกจำหน่ายของบริษัทจำนวน 6,425,917 หุ้น มูลค่าที่ตราไว้หุ้นละ 1 บาท
- (3) อนุมัติการเพิ่มทุนจดทะเบียนของบริษัทอีกจำนวน 317,492,174.00 บาท จากทุนจดทะเบียนเดิมจำนวน 629,035,926.00 บาท เป็นทุนจดทะเบียนจำนวน 946,528,100.00 บาทโดยการออกหุ้นสามัญเพิ่มทุนจำนวน 317,492,174 หุ้น มูลค่าที่ตราไว้หุ้นละ 1 บาท
- (4) อนุมัติการจัดสรรหุ้นสามัญเพิ่มทุนของบริษัท ดังนี้
 - ก. จัดสรรหุ้นสามัญเพิ่มทุนจำนวนไม่เกิน 125,807,186 หุ้น มูลค่าที่ตราไว้หุ้นละ 1 บาท ให้แก่ผู้ถือหุ้นเดิมตามสัดส่วนการถือหุ้น (Rights Offering) ในอัตราส่วนการจัดสรร 5 หุ้นเดิมต่อ 1 หุ้นใหม่ ราคาขายหุ้นละ 10 บาท และเมื่อวันที่ 30 มิถุนายน 2556 ซึ่งเป็นวันกำหนดใช้สิทธิซื้อหุ้นสามัญเพิ่มทุน(RO) มีผู้ถือหุ้นมาใช้สิทธิซื้อหุ้นสามัญเพิ่มทุนจำนวน 60,885,657 หุ้น บริษัทได้รับเงินเป็นจำนวนเงินรวม 608,856,570 บาท ซึ่งบริษัทได้จดทะเบียนเพิ่มทุนชำระแล้วกับกระทรวงพาณิชย์แล้วเมื่อวันที่ 4 กรกฎาคม 2556 และตลาดหลักทรัพย์แห่งประเทศไทยได้รับหุ้นสามัญเพิ่มทุนดังกล่าวเป็นหลักทรัพย์จดทะเบียนเมื่อวันที่ 9 กรกฎาคม 2556
 - ข. จัดสรรหุ้นสามัญเพิ่มทุนจำนวนไม่เกิน 78,629,492 หุ้น มูลค่าที่ตราไว้หุ้นละ 1 บาท เพื่อรองรับการใช้สิทธิตามใบสำคัญแสดงสิทธิในการจองซื้อหุ้นสามัญของบริษัทครั้งที่ 5 (ใบสำคัญแสดงสิทธิครั้งที่ 5 หรือ DEMCO-W5) และจัดสรรหุ้นสามัญเพิ่มทุนจำนวนไม่เกิน 78,629,579 หุ้นเพื่อรองรับการใช้สิทธิตามใบสำคัญแสดงสิทธิในการจองซื้อหุ้นสามัญของบริษัทครั้งที่ 6 (ใบสำคัญแสดงสิทธิครั้งที่ 6 หรือ DEMCO-W6) โดยบริษัทจะจัดสรรให้กับผู้ถือหุ้นเดิมที่จองซื้อหุ้นสามัญเพิ่มทุนที่เสนอขายให้แก่ผู้ถือหุ้นเดิมตามสัดส่วนการถือหุ้น (Right Offering) และได้รับการจัดสรรหุ้นสามัญเพิ่มทุนของบริษัทตามที่ได้รับอนุมัติ โดยในอัตราส่วนการจองซื้อหุ้นสามัญเพิ่มทุน 1.6 หุ้นจะได้รับใบสำคัญแสดงสิทธิ 1 หน่วย สำหรับทั้ง

ใบสำคัญแสดงสิทธิครั้งที่ 5 และใบสำคัญแสดงสิทธิครั้งที่ 6 โดยไม่คิดมูลค่า ซึ่งราคาใช้สิทธิซื้อหุ้นตามใบสำคัญแสดงสิทธิสำหรับ DEMCO-W5 เท่ากับ 12 บาท และราคาใช้สิทธิซื้อหุ้นตามใบสำคัญแสดงสิทธิสำหรับ DEMCO-W6 เท่ากับ 15 บาท กำหนดการใช้สิทธิครั้งสุดท้ายของใบสำคัญแสดงสิทธิ DEMCO-W5 และ DEMCO-W6 คือ วันที่ 5 กุมภาพันธ์ 2558 และ 5 กุมภาพันธ์ 2559 ตามลำดับ

ทั้งนี้ภายหลังการใช้สิทธิซื้อหุ้นสามัญเพิ่มทุน(RO) มีผู้ถือหุ้นได้รับใบสำคัญแสดงสิทธิตามอัตราส่วนการจองซื้อหุ้นเพิ่มทุน รวมเป็นใบสำคัญแสดงสิทธิ DEMCO-W5 จำนวน 38,053,393 หน่วย และ DEMCO-W6 จำนวน 38,053,393 หน่วย และตลาดหลักทรัพย์แห่งประเทศไทยได้รับใบสำคัญแสดงสิทธิดังกล่าวเป็นหลักทรัพย์จดทะเบียนเมื่อวันที่ 26 กรกฎาคม 2556

- ค. จัดสรรหุ้นสามัญเพิ่มทุนจำนวนไม่เกิน 28,000,000 หุ้น มูลค่าที่ตราไว้หุ้นละ 1 บาท เพื่อรองรับการใช้สิทธิตามใบสำคัญแสดงสิทธิในการจองซื้อหุ้นสามัญที่จัดสรรให้แก่กรรมการ ผู้บริหารและพนักงานครั้งที่ 3 (DEMCO-ESOP 3) โดยไม่คิดมูลค่า ราคาใช้สิทธิซื้อหุ้นตามใบสำคัญแสดงสิทธิ (DEMCO-ESOP3) เท่ากับ 15 บาทต่อหุ้น ซึ่งต้องมีการปรับสิทธิตามข้อกำหนดสิทธิของใบสำคัญแสดงสิทธิของบริษัท และจัดสรรหุ้นสามัญเพิ่มทุนจำนวน 6,425,917 หุ้น เพื่อรองรับการใช้สิทธิตามใบสำคัญแสดงสิทธิในการจองซื้อหุ้นสามัญที่จัดสรรให้แก่กรรมการ ผู้บริหารและพนักงานครั้งที่ 2 (ESOP2) ส่วนที่เหลือจากใช้สิทธิตามใบสำคัญแสดงสิทธิในวันที่ 29 มีนาคม 2556

- ง. จัดสรรหุ้นสามัญเพิ่มทุนที่เหลือจากการเสนอขายให้แก่ผู้ถือหุ้นเดิมตามข้อ (ก) ให้แก่บุคคลในวงจำกัด (Private Placement) ทั้งนี้ ราคาเสนอขายหุ้นสามัญเพิ่มทุนดังกล่าว จะไม่ต่ำกว่าราคาเสนอขายหุ้นสามัญให้แก่ผู้ถือหุ้นเดิมของบริษัทตามสัดส่วนจำนวนหุ้นที่ผู้ถือหุ้นแต่ละรายถืออยู่ (Rights Offering) และจะไม่ต่ำกว่าร้อยละ 90 ของราคาตลาด ทั้งนี้ในปี 2556 บริษัทยังมีได้ดำเนินการในส่วนนี้

ในด้านการลงทุน โรงไฟฟ้าพลังงานลมห้วยบง 2 และ 3 ได้จำหน่ายไฟฟ้าให้แก่การไฟฟ้าฝ่ายผลิตตั้งแต่เดือนกุมภาพันธ์ 2556 และ พฤศจิกายน 2555 บริษัทได้บันทึกส่วนแบ่งรายได้จากการถือหุ้นผ่านบริษัทอีโวลัส พาวเวอร์ จำกัด ในงบการเงินรวมตั้งแต่ปี 2556 เป็นต้นมา

ในเดือนสิงหาคม 2556 บริษัทได้ขายเงินลงทุนในบจก.อีโวลัส พาวเวอร์ ร้อยละ 1 ตามสัญญาการร่วมทุนระหว่าง (Shareholder Agreement) เป็นผลให้เงินลงทุนเหลือ ร้อยละ 26

ปี 2557: บริษัทขยายธุรกิจเข้าสู่การลงทุนในโครงการผลิตไฟฟ้าด้วยพลังงานแสงอาทิตย์ ทั้งประเภทก่อสร้างบนพื้นดิน และก่อสร้างบนหลังคา วัตถุประสงค์เพื่อสร้างผลตอบแทนที่เป็นกระแสเงินสดสม่ำเสมอปลายปี 2556 ต่อเนื่องถึงปี 2557 บริษัทได้ลงทุนกับบริษัทร่วม บริษัท อุดรธานีโซล่า พาวเวอร์ จำกัด บริษัท แม่โขงกรีน พาวเวอร์ จำกัด บริษัท อินโดโซล่า กรีนเอ็นเนอร์ยี จำกัด ประกอบธุรกิจผลิต และจำหน่ายไฟฟ้า โดยใช้พลังงานแสงอาทิตย์ (solar farm) ขนาดกำลังการผลิตไฟฟ้า บริษัทละ 0.998 เมกกะวัตต์ มีสถานที่ตั้งโครงการอยู่ที่ จังหวัดอุดรธานี และจังหวัดหนองคาย โดยบริษัท เข้าลงทุนถือหุ้นร้อยละ 45.75 ในแต่ละบริษัทตามมติของคณะกรรมการบริษัท ครั้งที่ 11/2556 เมื่อวันที่ 6 ธันวาคม 2556 ทั้งนี้แต่ละบริษัทได้เริ่มผลิต และจำหน่ายไฟฟ้าในเดือน ตุลาคม 2557 เป็นต้นมา และต่อมาเมื่อวันที่ 13 สิงหาคม 2557 ที่ประชุมคณะกรรมการบริษัทได้มีมติอนุมัติให้บริษัทเข้าลงทุน ร้อยละ 26 ในบริษัท ซีไอเอ็น ไทยแลนด์ จำกัด วัตถุประสงค์เพื่อร่วมกับบริษัท ซีไอเอ็น อินเตอร์เนชั่นแนล จำกัด ผู้ถือหุ้นร้อยละ 75 พัฒนาโครงการโรงไฟฟ้าขยะ ทั้งนี้ ณ วันที่ 30 ธันวาคม 2557 บริษัท ซีไอเอ็น ไทยแลนด์ มีทุนจดทะเบียน 1.0 ล้านบาท ชำระแล้ว ร้อยละ 100 โดยบริษัทมีโครงการที่อยู่ระหว่างการพัฒนา 2 โครงการกำลังการผลิตโครงการละ 8 เมกกะวัตต์

ในเดือนเมษายน 2557 บริษัทได้ขายเงินลงทุนในบจก.อีโอสส พาวเวอร์ ร้อยละ 1 ตามสัญญาการร่วมทุนระหว่างผู้ถือหุ้น (Shareholder Agreement) เป็นผลให้เงินลงทุนเหลือ ร้อยละ 25 และมติที่ประชุมคณะกรรมการบริษัทครั้งที่ 3/2557 วันที่ 3 เมษายน 2557 ได้อนุมัติให้บริษัทเข้าศึกษาโครงการสัมปทานการผลิตน้ำประปาในแขวงหลวงพระบาง สปป.ลาว โดยมีวัตถุประสงค์ที่จะให้บริษัทขยายธุรกิจไปยังประเทศเพื่อนบ้านที่มีสถานการณ์การเมืองที่มั่นคง ต่อมาที่ประชุมคณะกรรมการบริษัทครั้งที่ 6/2557 วันที่ 19 มิถุนายน 2557 ได้มีมติอนุมัติให้บริษัท จัดทะเบียนจัดตั้งบริษัท เด็มโก้ เอลลาว จำกัด ด้วยทุนจดทะเบียน 0.3 ล้านดอลลาร์สหรัฐ โดย บมจ.เด็มโก้ถือหุ้นร้อยละ 90 และนักธุรกิจลาวถือหุ้นร้อยละ 10

ปี 2558: บริษัทได้รับเงินเพิ่มทุนจากการใช้สิทธิซื้อหุ้นสามัญของใบสำคัญแสดงสิทธิ DEMCO-W5 และได้จดทะเบียนเปลี่ยนแปลงทุนชำระแล้วจาก 692,832,900 บาท เป็น 730,332,568 บาท เนื่องมาจากการใช้สิทธิซื้อหุ้นดังกล่าว ในระหว่างปี 2558 บริษัท เด็มโก้ เอลลาว จำกัด ได้จดทะเบียนเพิ่มทุนจากเดิม 0.30 ล้านดอลลาร์สหรัฐ เป็นทุนจดทะเบียนจำนวน 19.50 ล้านดอลลาร์สหรัฐ ตามที่ระบุไว้ในทะเบียนสัมปทาน ลงวันที่ 22 มิถุนายน 2558 ทั้งนี้ บริษัท เด็มโก้ เอลลาว จำกัด ได้เรียกชำระทุนครั้งแรกในอัตราร้อยละ 20 โดยในระหว่างปี 2558 บริษัท เด็มโก้ จำกัด(มหาชน) ได้ชำระค่าหุ้นจำนวน 124.05 ล้านบาท ให้กับบริษัท เด็มโก้ เอลลาว จำกัด เมื่อวันที่ 5 พฤษภาคม 2558 บริษัท เด็มโก้ เอลลาว จำกัด ได้ทำสัญญาสัมปทานที่ดินรัฐ พื้นที่ 1.1 เฮกตาร์ โครงการพัฒนาน้ำประปา อยู่บ้านผานม เมืองหลวงพระบาง แขวงหลวงพระบาง กับ เมืองหลวงพระบาง สาธารณรัฐประชาธิปไตยประชาชนลาว (สปป.ลาว) สัญญามีอายุ 30 ปี นับแต่วันที่ 5 พฤษภาคม 2558 ถึง 4 พฤษภาคม 2588 โดยเป็นรูปแบบการลงทุนแบบ BOOT (= Build, Own, Operate, and Transfer) บริษัทผู้รับสัมปทานเป็นผู้ลงทุนสร้าง เป็นเจ้าของ และ เป็นผู้ประกอบการชั่วระยะเวลาหนึ่ง แล้วจึงโอนเป็นกรรมสิทธิ์แก่รัฐบาลลาวในภายหลัง โดยสามารถยืดอายุต่อไปได้อีกโดยต้องเสนอต่อรัฐบาลลาวเพื่อพิจารณา ก่อนสัญญาสิ้นสุดเป็นเวลา 5 ปี โดยได้รับการยกเว้นค่าสัมปทานที่ดินรัฐเป็นเวลา 3 ปี โดยมีค่าสัมปทาน 500 ดอลลาร์สหรัฐต่อเฮกตาร์ ต่อปี และ เพิ่มขึ้น 5 % ทุกๆ 5 ปี โดยได้ทำสัญญาซื้อขายน้ำประปากับรัฐวิสาหกิจน้ำประปา หลวงพระบาง สปป. ลาว กำหนดระยะเวลา 30 ปี นับจากวันเริ่มซื้อขายน้ำประปา โดยมีการต่ออายุสัญญา ได้โดยการทำข้อตกลงฉบับใหม่ ภายใต้การเห็นชอบ ของทั้ง 2 ฝ่าย ต่อมาเมื่อวันที่ 7 ธันวาคม 2558 บริษัท เด็มโก้ เอลลาว จำกัด ได้ทำสัญญาซื้อขายน้ำประปากับรัฐวิสาหกิจน้ำประปากำหนดเวลาของสัมปทานเป็นระยะเวลา 30 ปี นับจากวันที่เริ่มซื้อขายน้ำประปา ทั้งนี้บริษัทคาดว่าจะเริ่มผลิตและจำหน่ายน้ำประปาในไตรมาส 2 ปี 2560

ในปี 2559 : ที่ประชุมสามัญผู้ถือหุ้นประจำปี 2559 มีมติให้บริษัทลดทุนจดทะเบียนของบริษัท จากทุนจดทะเบียนเดิมจำนวน 946,528,100 บาท เป็นทุนจดทะเบียนใหม่จำนวน 822,683,573 บาท โดยตัดหุ้นสามัญที่ยังไม่ได้จำหน่ายจากหุ้นที่เหลือจากการจัดสรรรองรับใบสำคัญแสดงสิทธิ DEMCO-W5 จำนวน 41,712,468 หุ้น ใบสำคัญแสดงสิทธิ DEMCO-W6 จำนวน 78,617,459 หุ้น และใบสำคัญแสดงสิทธิ DEMCO-ESOP2 จำนวน 3,514,600 หุ้นรวมทั้งสิ้นจำนวน 123,844,527 หุ้น มูลค่าที่ตราไว้หุ้นละ 1 บาท เนื่องจากใบสำคัญแสดงสิทธิดังกล่าวหมดอายุการใช้สิทธิ และให้แก้ไขเพิ่มเติมหนังสือบริคณห์สนธิของบริษัท ข้อ 4 ให้สอดคล้องกับการลดทุนจดทะเบียน

2. ลักษณะการประกอบธุรกิจ

ธุรกิจของบริษัทสามารถแบ่งธุรกิจเป็น 3 ลักษณะ ดังนี้

1. ธุรกิจการให้บริการ

บริษัทประกอบธุรกิจให้บริการออกแบบ จัดหา ก่อสร้างและติดตั้งงานด้านวิศวกรรมอย่างครบวงจร (Turnkey Basis) โดยธุรกิจการให้บริการของบริษัทสามารถแบ่งตามลักษณะงานได้ดังต่อไปนี้

- **งานทางด้านวิศวกรรมไฟฟ้า** บริษัทให้บริการออกแบบ จัดหา ก่อสร้างและติดตั้งงานวิศวกรรมไฟฟ้าแบบครบวงจร โดยแบ่งเป็นประเภทงานได้ดังต่อไปนี้

- **งานก่อสร้างสายส่งไฟฟ้าแรงสูง (High Voltage Transmission Line System)** เป็นระบบส่งกำลังไฟฟ้าที่รับมาจากแหล่งผลิตกระแสไฟฟ้าประเภทต่างๆ เช่น เขื่อน โรงไฟฟ้าพลังความร้อน โรงไฟฟ้าพลังความร้อนร่วม ส่งไปยังสถานีไฟฟ้าย่อยและสายส่งไฟฟ้าแรงสูงระหว่างสถานีไฟฟ้าย่อยต่างๆ ระบบสายส่งไฟฟ้าจะรับระดับแรงดันตั้งแต่ 69 เควี 115 เควี 230 เควี และ 500 เควี โดยระบบสายส่งนี้จะอยู่ในความรับผิดชอบของการไฟฟ้าฝ่ายผลิตแห่งประเทศไทย (กฟผ.) การไฟฟ้านครหลวง (กฟน.) การไฟฟ้าส่วนภูมิภาค (กฟภ.) ผู้ประกอบการโรงผลิตไฟฟ้าประเภทผู้ผลิตกระแสไฟฟ้าอิสระรายใหญ่ (Independent Power Producer : IPP) และประเภทผู้ผลิตกระแสไฟฟ้าอิสระรายย่อย (Small Power Producer : SPP) และโรงงานอุตสาหกรรมขนาดใหญ่ ซึ่งต่างเป็นลูกค้าของบริษัททั้งสิ้น
- **งานก่อสร้างสถานีไฟฟ้าย่อย (High Voltage Substation)** ทำหน้าที่รับพลังงานไฟฟ้าจากระบบผลิตกระแสไฟฟ้าเพื่อแปลงแรงดันส่งต่อเป็นทอดๆ ผ่านสายส่งไฟฟ้าแรงสูงและระบบจำหน่ายไฟฟ้าเพื่อจำหน่ายต่อไปยังผู้ใช้ไฟประเภทต่างๆ
- **งานก่อสร้างระบบจำหน่าย และระบบไฟฟ้าใต้ดิน** เป็นงานก่อสร้างปึกเสาและพาดสายไฟฟ้า ระดับแรงดัน 22 เควี หรือ 33 เควี และระบบไฟฟ้าแรงต่ำจากสถานีไฟฟ้าย่อยไปยังลูกค้าต่างๆ ทั่วประเทศ

สำหรับงานระบบไฟฟ้าใต้ดินเป็นงานก่อสร้างท่อพร้อมร้อยสายไฟฟ้าแรงสูงระดับแรงดัน 22 เควี และ 115 เควี โดยลูกค้าหลักของงานส่วนนี้นอกจาก กฟผ. กฟภ. และ กฟน. แล้ว ยังมีโรงไฟฟ้าเอกชนประเภท IPP, SPP และโรงงานอุตสาหกรรมประเภทต่างๆ อีกด้วย

- **งานด้านพลังงานทดแทน** บริษัทให้บริการ ออกแบบ จัดหา และก่อสร้างโครงการผลิตกระแสไฟฟ้าโดยใช้พลังงานทางเลือกอื่นที่นอกเหนือจากพลังงานสิ้นเปลือง (น้ำมัน ถ่านหิน หรือก๊าซธรรมชาติ) เช่น การผลิตพลังงานไฟฟ้าจากกังหันลม แสงอาทิตย์ แกลบ เศษไม้ ขยะ หรือการใช้ก๊าซชีววมวลจากการหมักน้ำเสียจากโรงงาน กลุ่มลูกค้าได้แก่ผู้ลงทุนในธุรกิจโรงไฟฟ้าพลังงานทดแทนโดยบริษัทมีประสบการณ์งานก่อสร้างโรงไฟฟ้าพลังงานลมแล้ว 327 MW และ โรงไฟฟ้าพลังงานแสงอาทิตย์ 321 MW
- **งานด้านอำนวยการ** บริษัทให้บริการ ออกแบบ ติดตั้ง และทดสอบระบบสื่อสาร รวมถึงงานวางโครงข่ายสายไฟเบอร์ออฟติกให้กับ บริษัท กสท. โทรคมนาคม จำกัด (มหาชน) และบริษัท ที โอ ที จำกัด (มหาชน)

- **งานด้านระบบไฟฟ้าและเครื่องกล (M&E)** บริษัทให้บริการออกแบบ จัดหา ก่อสร้างติดตั้ง รวมทั้งการบำรุงรักษา งานระบบสาธารณูปโภค ประกอบด้วยระบบไฟฟ้า ระบบประปาสุขาภิบาล ระบบปรับอากาศ ระบบระบายอากาศ และระบบผลิตไอน้ำและน้ำร้อน รวมถึงระบบท่อรับแรงดัน (High Pressure Piping) โดยบริษัทสามารถให้บริการงานระบบแบบครบวงจร
- **งานด้านเสาโทรคมนาคมและการสื่อสาร** บริษัทให้บริการออกแบบ จัดหา ก่อสร้างและบริการติดตั้งเสาโครงเหล็ก สำหรับการสื่อสารและโทรคมนาคม ให้แก่หน่วยงานภาครัฐและภาคเอกชนรวมถึงผู้ให้บริการโทรศัพท์เคลื่อนที่ (Operator) และผู้ที่ชนะการประมูลจากผู้ให้บริการโทรศัพท์เคลื่อนที่
- **งานด้านอนุรักษ์พลังงาน** บริษัทขึ้นทะเบียนเป็นที่ปรึกษาด้านการอนุรักษ์พลังงานกับกรมพัฒนาพลังงานทดแทน และอนุรักษ์พลังงาน ตั้งแต่ปี 2546 เพื่อให้บริการศึกษา วางแผน ติดตั้ง ออกแบบ ในการประหยัดพลังงานให้แก่ หน่วยงานราชการ และโรงงานอุตสาหกรรมขนาดใหญ่

2. ธุรกิจงานขาย

- **งานผลิตและจำหน่ายเสาโครงเหล็ก** บริษัทผลิตและจำหน่ายเสาโครงเหล็กเพื่อใช้ในงานวิศวกรรมไฟฟ้า ได้แก่ ระบบสายส่ง ระบบจำหน่าย และสถานีไฟฟ้าย่อย ซึ่งมีงานบางส่วนที่ต้องใช้เสาโครงเหล็กเป็นส่วนประกอบ และงานด้านเสาโทรคมนาคม ได้แก่ เสาโทรคมนาคม และเสาวิทยุสื่อสาร และเสาโครงเหล็กสำหรับป้ายโฆษณา กลางแจ้ง (Bill Board) โดย ณ ปัจจุบัน บริษัทมีกำลังการผลิตเสาโครงเหล็ก 16,000 ต้นต่อปี โดยบริษัทได้รับบัตรส่งเสริมการลงทุนได้รับการยกเว้นภาษีเงินได้นิติบุคคลจำนวน 119.90 ล้านบาท ปัจจุบันบริษัทใช้สิทธิประโยชน์แล้ว 98.63 ล้านบาท คงเหลือวงเงินที่ยังไม่ได้ใช้สิทธิ 21.82 ล้านบาท มีกำหนดสิ้นสุดการใช้สิทธิวันที่ 3 มกราคม 2559
- **การจำหน่ายอุปกรณ์ประกอบการติดตั้งเสาโทรคมนาคม** บริษัทจำหน่ายอุปกรณ์ประกอบสำหรับติดตั้งเสาโทรคมนาคม โดยจัดเป็นชุดสำเร็จสำหรับประกอบเสาทั้งประเภท Guyed mass tower และ Self support tower ผู้ซื้อสามารถนำชุดประกอบดังกล่าวไปใช้ในการติดตั้งได้ทันที ทำให้ประหยัดเวลาในการจัดซื้อและจัดหาจากผู้จำหน่ายอุปกรณ์หลาย ๆ ราย
- **การจำหน่ายอุปกรณ์ไฟฟ้า** บริษัทจำหน่ายอุปกรณ์ไฟฟ้าสำหรับระบบจำหน่าย ระบบสายส่ง และสถานีไฟฟ้าย่อย รวมอุปกรณ์ไฟฟ้ามาตรฐานทุกประเภท ซึ่งบริษัทเป็นผู้จัดหา รวมถึงจำหน่ายอุปกรณ์ยึดจับหุ้มเสาซึ่งบริษัทเป็นผู้ผลิตให้แก่ลูกค้าที่เป็นเจ้าของโครงการหรือผู้ได้รับคัดเลือกในโครงการต่างๆ
- **การจำหน่ายอุปกรณ์วัสดุก่อสร้าง** นอกจากการเป็นตัวแทนจำหน่ายวัสดุก่อสร้าง ประเภท ปูน คอนกรีต สำเร็จรูป เหล็กก่อสร้าง เหล็กรูปพรรณ และสีประเภทต่างๆ แล้ว บริษัทยังจำหน่ายวัสดุที่ใช้ในการก่อสร้างโยธาทุกประเภท ทั้งนี้เพื่ออำนวยความสะดวกให้กับลูกค้าที่เป็นผู้รับเหมา และร้านค้าวัสดุก่อสร้างทั่วไป
- **การจำหน่ายอุปกรณ์สื่อสาร** ประเภทสายออฟติคไฟเบอร์ และอุปกรณ์เชื่อมต่อประเภทต่างๆ

3. ธุรกิจพัฒนาโครงการและการลงทุน

โครงการพลังงานลม บริษัทได้เข้าลงทุนเป็นผู้ถือหุ้นร้อยละ 25 ในบริษัท อีโวลด์ พาวเวอร์ จำกัด (อีโวลด์) ซึ่งอีโวลด์ เป็นผู้ถือหุ้น ร้อยละ 60 ใน บริษัท เฟิร์สโคราช วินด์ จำกัด (เฟิร์ส) และ บริษัท เค.อาร์.ทู จำกัด (เค.อาร์.ทู) โดยที่ เฟิร์ส และ เค.อาร์.ทู เป็นบริษัทที่ดำเนินโครงการผลิตกระแสไฟฟ้าด้วยพลังงานลม ห้วยบง 3 และ ห้วยบง 2 ขนาดกำลังการผลิตติดตั้ง โครงการละ 103.5 เมกะวัตต์ เซ็นต์สัญญาซื้อขายไฟฟ้าให้กับ การไฟฟ้าฝ่ายผลิตแห่งประเทศไทย โครงการละ 90 เมกะวัตต์ โครงการตั้งอยู่ที่ ตำบลห้วยบง อำเภอด่านขุนทด จังหวัดนครราชสีมา ปัจจุบันโครงการทั้งสองได้จำหน่ายไฟฟ้าให้กับ กฟผ.แล้ว ตั้งแต่ เดือน พฤศจิกายน 2555 และกุมภาพันธ์ 2556 บริษัทได้รับการอนุมัติจากที่ประชุมวิสามัญผู้ถือหุ้น ครั้งที่ 1/2556 เมื่อวันที่ 30 พฤษภาคม 2556 ให้บริษัท เข้าลงทุนใน บริษัท วินด์ เอ็นเนอร์ยี่ โซลคิง จำกัด ซึ่งประกอบธุรกิจพัฒนาโครงการผลิตไฟฟ้าด้านพลังงานลม ซึ่งบริษัทดังกล่าวมีโครงการอยู่ระหว่างการพัฒนาทั้งสิ้น 9 โครงการ กำลังการผลิตติดตั้ง 834.8 เมกะวัตต์ กำลังการผลิตตามสัญญาซื้อขายไฟฟ้า 750 เมกะวัตต์ โดย

โครงการกลุ่มที่ 1 โรงไฟฟ้าพลังงานลมที่จ่ายไฟฟ้าแล้ว : จำนวน 4 โครงการ ได้แก่

โครงการห้วยบง 3 และห้วยบง 2 (วินด์เอ็นเนอร์ยี่โซลคิง ถือหุ้นร้อยละ 75 ผ่านบริษัท อีโวลด์ พาวเวอร์ จำกัด) กำลังการผลิตติดตั้งรวม 207 เมกะวัตต์ กำลังการผลิตตามสัญญาซื้อขายไฟฟ้า 180 เมกะวัตต์ ตั้งอยู่ที่ ตำบลห้วยบง อำเภอด่านขุนทด จังหวัดนครราชสีมา ปัจจุบันทั้ง 2 โครงการได้จำหน่ายไฟฟ้าให้แก่ กฟผ. แล้วตั้งแต่ปี 2555 และ 2556

โครงการเขาค้อ (วินด์เอ็นเนอร์ยี่โซลคิง ถือหุ้นร้อยละ 9.82 ผ่านบริษัท ชัสเทนเอเบิลเอ็นเนอร์ยี่ จำกัด) กำลังการผลิตตามสัญญาซื้อขายไฟฟ้า 60 เมกะวัตต์ ตั้งอยู่ที่ อำเภอเขาค้อ จังหวัดเพชรบูรณ์ ปัจจุบันโครงการได้จำหน่ายไฟฟ้าให้กับ กฟผ.แล้ว ตั้งแต่ เดือน สิงหาคม 2559

โครงการ วะตะแบก (วินด์เอ็นเนอร์ยี่โซลคิง ถือหุ้นร้อยละ 75) กำลังการผลิตตามสัญญาซื้อขายไฟฟ้า 60 เมกะวัตต์ ตั้งอยู่ที่ อำเภอเทพสถิต จังหวัดชัยภูมิ ปัจจุบันโครงการได้จำหน่ายไฟฟ้าให้กับ กฟผ.แล้ว ตั้งแต่ เดือน พฤศจิกายน 2559

โครงการกลุ่มที่ 2 โรงไฟฟ้าพลังงานลมที่อยู่ระหว่างการพัฒนา : จำนวน 5 โครงการ (วินด์เอ็นเนอร์ยี่โซลคิง ถือหุ้นร้อยละ 100) กำลังการผลิตติดตั้งรวม 500 เมกะวัตต์ กำลังการผลิตตามสัญญาซื้อขายไฟฟ้า 450 เมกะวัตต์ ปัจจุบันทั้ง 5 โครงการได้รับอนุมัติการรับซื้อไฟฟ้าจาก กฟผ.แล้ว อยู่ระหว่างการระดมทุนเพื่อก่อสร้าง คาดว่าจะทยอยจำหน่ายไฟฟ้าให้กับ กฟผ. ได้ในระหว่างปี 2561 - 2562

โครงการพลังงานแสงอาทิตย์บนพื้นดิน ในปี 2556-2557 บริษัท ได้ลงทุนในบริษัท บริษัท อุดรธานีโซลาร์ พาวเวอร์ จำกัด บริษัท แม่โจ้ กรีนพาวเวอร์ จำกัด บริษัท อินโดไชน่า กรีนเอ็นเนอร์ยี่ จำกัด ประกอบธุรกิจผลิต และจำหน่าย ไฟฟ้า โดยใช้พลังงานแสงอาทิตย์ (solar farm) ขนาดกำลังการผลิตไฟฟ้า บริษัทละ 0.998 เมกะวัตต์ มีสถานที่ตั้งโครงการอยู่ที่ จังหวัดอุดรธานี และจังหวัดหนองคาย บริษัท เข้าลงทุนถือหุ้นร้อยละ 45.71 ในแต่ละบริษัทตามมติของคณะกรรมการบริษัท ครั้งที่ 11/2556 เมื่อวันที่ 6 ธันวาคม 2556 ซึ่งแต่ละบริษัทได้เริ่มผลิต และจำหน่ายไฟฟ้าในเดือนตุลาคม 2557 เป็นต้นมา

โครงการพลังงานแสงอาทิตย์บนหลังคา เป็นการดำเนินการต่อเนื่องของบริษัทร่วมค้า 5 บริษัท ได้แก่ บริษัท ไทคอน เติมโก้ เพาเวอร์ 6 จำกัด บริษัท ไทคอน เติมโก้ เพาเวอร์ 11 จำกัด บริษัท เติมโก้ เพาเวอร์ 15 จำกัด บริษัท เติมโก้ เพาเวอร์ 16 จำกัด และบริษัท เติมโก้ เพาเวอร์ 17 จำกัด บริษัทได้เข้าลงทุนตามมติของคณะกรรมการบริษัท ครั้งที่ 10/2556 เมื่อวันที่ 13 พฤศจิกายน 2556 มีวัตถุประสงค์เพื่อผลิตไฟฟ้า โดยใช้พลังงานแสงอาทิตย์บนหลังคา(solar rooftop) จำหน่ายให้กับ การไฟฟ้านครหลวง และการไฟฟ้าส่วนภูมิภาค โดยบริษัทแต่ละแห่งมีกำลังการผลิตไฟฟ้า 0.248 เมกะวัตต์ 0.165 เมกะวัตต์

0.269 เมกกะวัตต์ 0.269 เมกกะวัตต์ และ 0.269 เมกกะวัตต์ ตามลำดับ ซึ่งแต่ละบริษัทได้เริ่มผลิตและจำหน่ายไฟฟ้าในเดือนเมษายน 2558 เป็นต้นมา

โครงการสัมปทานในประเทศเพื่อนบ้าน (DDL) ตามมติที่ประชุมคณะกรรมการบริษัทครั้งที่ 3/2557 วันที่ 3 เมษายน 2557 ได้อนุมัติให้บริษัทเข้าศึกษาโครงการสัมปทานการผลิตน้ำประปาในแขวงหลวงพระบาง สปป.ลาว โดยมีวัตถุประสงค์ที่จะให้บริษัทขยายธุรกิจไปยังประเทศเพื่อนบ้านที่มีสถานการณ์การเมืองที่มั่นคง และมติที่ประชุมคณะกรรมการบริษัทครั้งที่ 6/2557 วันที่ 19 มิถุนายน 2557 ได้อนุมัติให้บริษัท จดทะเบียนจัดตั้งบริษัท เติมโก้ เดอลาว จำกัด ด้วยทุนจดทะเบียน 0.3 ล้านดอลลาร์สหรัฐ โดย บมจ. เติมโก้ถือหุ้นร้อยละ 90 และนักธุรกิจลาวถือหุ้นร้อยละ 10 ในระหว่างปี 2558 บริษัท เติมโก้ เดอลาว จำกัด ได้จดทะเบียนเพิ่มทุนจากเดิม 0.30 ล้านดอลลาร์สหรัฐ เป็นทุนจดทะเบียน จำนวน 19.50 ล้านดอลลาร์สหรัฐ ตามที่ระบุไว้ในทะเบียนสัมปทาน ลงวันที่ 22 มิถุนายน 2558 ทั้งนี้ บริษัท เติมโก้ เดอลาว จำกัด ได้เรียกชำระทุนครั้งแรกในอัตราร้อยละ 20 โดยในระหว่างปี 2558 บริษัท เติมโก้ จำกัด(มหาชน) ได้ชำระค่าหุ้นจำนวน 124.05 ล้านบาท ให้กับบริษัท เติมโก้ เดอลาว จำกัด เมื่อวันที่ 5 พฤษภาคม 2558 บริษัท เติมโก้ เดอลาว จำกัด ได้ทำสัญญาสัมปทานที่ดินรัฐ พื้นที่ 1.1 เฮกตาร์ โครงการพัฒนาน้ำประปา อยู่บ้านผานม เมืองหลวงพระบาง แขวงหลวงพระบาง กับ เมืองหลวงพระบาง สาธารณรัฐประชาธิปไตยประชาชนลาว (สปป.ลาว) สัญญามีอายุ 30 ปี นับแต่วันที่ 5 พฤษภาคม 2558 ถึง 4 พฤษภาคม 2588 ค่าสัมปทานจะได้รับยกเว้นเป็นระยะเวลา 3 ปี อัตราค่าสัมปทาน 500 ดอลลาร์สหรัฐต่อเฮกตาร์/ปี และทุก ๆ 5 ปี อัตราสัมปทานจะเพิ่มขึ้น 5% และเมื่อวันที่ 7 ธันวาคม 2558 บริษัท เติมโก้ เดอลาว จำกัด ได้ทำสัญญาซื้อ-ขายน้ำประปากับรัฐวิสาหกิจน้ำประปา กำหนดเวลาของสัมปทานเป็นระยะเวลา 30 ปี นับจากวันที่เริ่มซื้อขายน้ำประปา ทั้งนี้บริษัทคาดว่าจะเริ่มผลิตและจำหน่ายน้ำประปาในไตรมาส 2 ปี 2560

โครงการพัฒนาโรงไฟฟ้าขยะ (C.I.N.-Thai) เมื่อวันที่ 4 กรกฎาคม 2557 คณะกรรมการบริหารได้มีมติอนุมัติให้บริษัทเข้าลงทุน ร้อยละ 26 ในบริษัท ซีไอเอ็น (ไทยแลนด์) จำกัด วัตถุประสงค์เพื่อร่วมกับบริษัท ซีไอเอ็น อินเตอร์เนชั่นแนล จำกัด ผู้ถือหุ้นร้อยละ 75 พัฒนาโครงการโรงไฟฟ้าขยะ ทั้งนี้ วันที่ 30 ธันวาคม 2557 บริษัท ซีไอเอ็น (ไทยแลนด์) จำกัด มีทุนจดทะเบียน 1.0 ล้านบาท ชำระแล้ว ร้อยละ 100 ในระหว่างปี 2558 บริษัท ซีไอเอ็น (ไทยแลนด์) จำกัด เพิ่มทุนจดทะเบียนของบริษัทอีกจำนวน 5 ล้านบาท จากเดิม 1 ล้านบาท รวมเป็นทุนจดทะเบียนทั้งสิ้น 6 ล้านบาท และให้เรียกเก็บเงินค่าหุ้นที่ออกใหม่นี้เต็มมูลค่าหุ้นโดยบริษัทอยู่ระหว่างการพัฒนารูปร่างที่เกี่ยวกับการผลิตไฟฟ้าด้วยเชื้อเพลิงขยะ

โครงสร้างกลุ่มบริษัท

ณ วันที่ 31 ธันวาคม 2559 บริษัทมีบริษัทย่อย 3 บริษัท คือ (1)บริษัท เติมโก้ อินดัสตรี จำกัด (2)บริษัท เติมโก้ เพาเวอร์ จำกัด (3)บริษัท เติมโก้ เดอลาว จำกัด และมีบริษัทร่วม 2 บริษัท ได้แก่ (1)บริษัท อีโอเอส เพาเวอร์ จำกัด (อีโอเอส) (2)บริษัท ซีไอเอ็น (ไทยแลนด์) จำกัด และบริษัทร่วมค้า 8 บริษัท ได้แก่ (1) บริษัท ไทคอน เติมโก้ เพาเวอร์ 6 จำกัด (2)บริษัท ไทคอน เติมโก้ เพาเวอร์ 11 จำกัด (3)บริษัท เติมโก้ เพาเวอร์ 15 จำกัด (4)บริษัท เติมโก้ เพาเวอร์ 16 จำกัด และ(5)บริษัท เติมโก้ เพาเวอร์ 17 จำกัด (6)บริษัท อุดรธานีโซลาร์พาวเวอร์ จำกัด (7) บริษัท แม่โขง กรีนพาวเวอร์ จำกัด (8) บริษัท อินโดไชน่า กรีนเอ็นเนอร์ยี จำกัด โดยบริษัทได้เข้าลงทุน ดังนี้

บริษัท เติมโก้ อินดัสตรี จำกัด ตามมติของที่ประชุมคณะกรรมการบริษัทครั้งที่ 8/2550 เมื่อวันที่ 24 ตุลาคม 2550 ซึ่งได้มีมติอนุมัติให้บริษัทเข้าลงทุนในบริษัท เจ พี เอ็ม อินเตอร์ จำกัด (ปัจจุบันเปลี่ยนชื่อเป็นบริษัท เติมโก้ อินดัสตรี จำกัด) ซึ่ง

ดำเนินธุรกิจรับจ้างผลิตและติดตั้งโครงสร้างเหล็ก ภาชนะแรงดันสูง ระบบท่อรับแรงดันและอุปกรณ์เครื่องกล ในสัดส่วนร้อยละ 45.0 ของทุนจดทะเบียนชำระแล้ว โดยเข้าลงทุนในวันที่ 15 มกราคม 2551 และมติที่ประชุมคณะกรรมการบริษัท ครั้งที่ 3/2552 เมื่อวันที่ 9 เมษายน 2552 ได้มีมติให้บริษัทลงทุนเพิ่มในบริษัท เด็มโก้ อินดัสตรี จำกัด เป็นสัดส่วนรวมร้อยละ 65 ของทุนจดทะเบียนชำระแล้ว ซึ่งการลงทุนทั้ง 2 ครั้งเป็นจำนวนเงินลงทุนทั้งสิ้น 64 ล้านบาท ต่อมา คณะกรรมการบริษัทได้มีมติ ครั้งที่ 5/2556 เมื่อวันที่ 28 พฤษภาคม 2556 ให้ลงทุนเพิ่มใน บริษัท เด็มโก้ อินดัสตรี จำกัด ในสัดส่วนร้อยละ 100 โดยปัจจุบัน บริษัท เด็มโก้ อินดัสตรี จำกัด มีทุนจดทะเบียน 260 ล้านบาททุนชำระแล้ว 190 ล้านบาท บริษัท ดำเนินธุรกิจก่อสร้างงานด้านโยธา และด้านระบบท่อแรงดันประเภทต่างๆ

บริษัทย่อยแห่งที่ 2 ได้แก่ บริษัท เด็มโก้ เพาเวอร์ จำกัด ซึ่งมีทุนจดทะเบียน 130 ล้านบาท บริษัทถือหุ้นร้อยละ 100 โดยบริษัทได้โอนกิจการผลิตโครงสร้างเหล็กที่ใช้ในงานก่อสร้างโครงสร้างเสาตอม่อและเสาโทรคมนาคมไปยัง บริษัท เด็มโก้ เพาเวอร์ จำกัด ตามมติที่ประชุมวิสามัญผู้ถือหุ้นครั้งที่ 1/2555 เมื่อวันที่ 17 ตุลาคม 2555 ณ วันที่ 31 ธันวาคม 2556 ได้เรียกทุนชำระแล้วครบทั้ง 130 ล้านบาท ตามรายงานการประชุมวิสามัญผู้ถือหุ้น ครั้งที่ 2/2558 ลงวันที่ 20 สิงหาคม 2558 มีมติเป็นเอกฉันท์อนุมัติให้เพิ่มทุนจดทะเบียนของบริษัทอีกจำนวน 70 ล้านบาท จากเดิม 130 ล้านบาท รวมเป็นทุนจดทะเบียนทั้งสิ้น 200 ล้านบาท โดยบริษัทไปจดทะเบียนเพิ่มทุนดังกล่าวภายในวันที่ 24 สิงหาคม 2558

บริษัทย่อยแห่งที่ 3 ได้แก่บริษัท เด็มโก้ เดอลาว จำกัด ตามมติที่ประชุมคณะกรรมการบริษัทครั้งที่ 3/2557 วันที่ 3 เมษายน 2557 ได้อนุมัติให้บริษัทเข้าศึกษาโครงการสัมปทานการผลิตน้ำประปาในแขวงหลวงพระบาง สปป.ลาว โดยมีวัตถุประสงค์ที่จะให้บริษัทขยายธุรกิจไปยังประเทศเพื่อนบ้านที่มีสถานการณ์การเมืองที่มั่นคง และมติที่ประชุมคณะกรรมการบริษัทครั้งที่ 6/2557 วันที่ 19 มิถุนายน 2557 ได้อนุมัติให้บริษัท จดทะเบียนจัดตั้งบริษัท เด็มโก้ เดอลาว จำกัด ด้วยทุนจดทะเบียน 0.3 ล้านดอลลาร์สหรัฐ โดย บมจ.เด็มโก้ถือหุ้นร้อยละ 90 และนักธุรกิจลาวถือหุ้นร้อยละ 10 ในระหว่างปี 2558 บริษัท เด็มโก้ เดอลาว จำกัด ได้จดทะเบียนเพิ่มทุนจากเดิม 0.30 ล้านดอลลาร์สหรัฐ เป็นทุนจดทะเบียนจำนวน 19.50 ล้านดอลลาร์สหรัฐ โดยได้รับชำระค่าหุ้นจากผู้ถือหุ้นจำนวน 183.09 ล้านบาท เป็นส่วนของ บริษัท เด็มโก้ จำกัด(มหาชน) จำนวน 164.77 ล้านบาท

ส่วนการลงทุนในบริษัทร่วม มีรายละเอียด ดังนี้

บริษัท อีโวลัส พาวเวอร์ จำกัด (อีโวลัส) เมื่อวันที่ 27 มิถุนายน 2554 ที่ประชุมวิสามัญผู้ถือหุ้นครั้งที่ 1/2554 ได้มีมติให้บริษัทลงทุนเป็นผู้ถือหุ้นร้อยละ 27 ในบริษัท อีโวลัส พาวเวอร์ จำกัด (อีโวลัส) ซึ่ง อีโวลัส เป็นผู้ถือหุ้น ร้อยละ 60 ในบริษัท เฟิร์สโคราช วินด์ จำกัด (เฟิร์ส) และ บริษัท เค.อาร์.ทู จำกัด (เค.อาร์.ทู) โดยที่ เฟิร์ส และ เค.อาร์.ทู เป็นบริษัทที่ดำเนินโครงการผลิตกระแสไฟฟ้าด้วยพลังงานลม ห้วยบง 3 และ ห้วยบง 2 ขนาดกำลังการผลิตติดตั้ง โครงการละ 103.5 เมกกะวัตต์ เซ็นส์สัญญาขายไฟฟ้าให้กับ การไฟฟ้าฝ่ายผลิตแห่งประเทศไทย โครงการละ 90 เมกกะวัตต์ โดยโครงการตั้งอยู่ที่ ตำบลห้วยบง อำเภอด่านขุนทด จังหวัดนครราชสีมา มี Siemens Wind Power A/S (Siemens) เป็นผู้จัดหาและติดตั้งกังหันลม โครงการละ 45 กังหัน เด็มโก้ เป็นผู้ก่อสร้างงานระบบไฟฟ้า และงานโยธา เพื่อเชื่อมต่อการขายไฟฟ้าให้กับ การไฟฟ้าฝ่ายผลิตที่สถานีไฟฟ้าชัยบาดาล จังหวัดลพบุรี การเข้าเป็นผู้ถือหุ้นของบริษัทมีวัตถุประสงค์เพื่อได้รับผลตอบแทนในรูปกระแสเงินสดจากการปันผลที่สม่ำเสมอในระยะยาว ได้ขยายธุรกิจงานก่อสร้างไปสู่ตลาดงานพลังงานทดแทนที่มีอัตราการเติบโตสูง ทำให้บริษัทมีประสบการณ์และผลงานในการขยายการรับงานโครงการพลังงานทดแทนทั้งในประเทศและต่างประเทศในอนาคต ทั้งนี้การ

ลงทุนทำให้ อีโอดีมีสถานะเป็นบริษัทร่วม ที่ เด็มโก้ถือหุ้นสัดส่วนร้อยละ 27 ส่วนผู้ถือหุ้นสัดส่วนร้อยละ 73 ที่เหลือเป็นนิติบุคคลที่มีส่วนเกี่ยวข้องกับเด็มโก้ โดยมีกรรมการของเด็มโก้ 1 ท่าน เป็นกรรมการของบริษัทดังกล่าว

ในปี 2555 -2557 อีโอดี ได้ทยอยเรียกชำระค่าหุ้นเพิ่มทุนจนปัจจุบัน บริษัทถือหุ้นเป็นสัดส่วนร้อยละ 25.0 โดยโครงการผลิตกระแสไฟฟ้าด้วยพลังงานลม ห้วยบง 3 และห้วยบง 2 ได้เริ่มผลิตและจำหน่ายกระแสไฟฟ้า ให้แก่การไฟฟ้าฝ่ายผลิตแห่งประเทศไทย ตั้งแต่วันที่ 15 พฤศจิกายน 2555 และวันที่ 8 กุมภาพันธ์ 2556 ตามลำดับ

บริษัทร่วม บริษัทที่ 2 ได้แก่บริษัท ซีไอเอ็น (ไทยแลนด์) จำกัด เมื่อวันที่ 4 กรกฎาคม 2557 คณะกรรมการบริหารได้มีมติอนุมัติให้บริษัทเข้าลงทุน ร้อยละ 26 ในบริษัท ซีไอเอ็น (ไทยแลนด์) จำกัด วัตถุประสงค์เพื่อร่วมกับบริษัท ซีไอเอ็น อินเตอร์เนชั่นแนล จำกัด ผู้ถือหุ้นร้อยละ 75 พัฒนาโครงการโรงไฟฟ้าขยะ ณ วันที่ 30 ธันวาคม 2557 บริษัท ซีไอเอ็น(ไทยแลนด์) มีทุนจดทะเบียน 1.0 ล้านบาท ชำระแล้ว ร้อยละ 100 ในระหว่างปี 2558 เพิ่มทุนจดทะเบียนของบริษัทอีกจำนวน 5 ล้านบาท จากเดิม 1 ล้านบาท รวมเป็นทุนจดทะเบียนทั้งสิ้น 6 ล้านบาท และเรียกเก็บเงินค่าหุ้นที่ออกใหม่นี้เต็มมูลค่าหุ้น

สำหรับบริษัทร่วมค้า บริษัทที่ 1-5 ได้แก่ บริษัท ไทคอน เด็มโก้ เพาเวอร์ 6 จำกัด บริษัท ไทคอน เด็มโก้ เพาเวอร์ 11 จำกัด บริษัท เด็มโก้ เพาเวอร์ 15 จำกัด บริษัท เด็มโก้ เพาเวอร์ 16 จำกัด และบริษัท เด็มโก้ เพาเวอร์ 17 จำกัด บริษัทได้เข้าลงทุนตามมติของคณะกรรมการบริษัท ครั้งที่ 10/2556 เมื่อวันที่ 13 พฤศจิกายน 2556 มีวัตถุประสงค์เพื่อผลิตไฟฟ้า โดยใช้พลังงานแสงอาทิตย์บนหลังคา(solar rooftop) จำหน่ายให้กับการไฟฟ้านครหลวง และการไฟฟ้าส่วนภูมิภาค โดยบริษัทแต่ละแห่งมีกำลังการผลิตไฟฟ้า 0.248 เมกกะวัตต์ 0.165 เมกกะวัตต์ 0.269 เมกกะวัตต์ 0.269 เมกกะวัตต์ และ 0.269 เมกกะวัตต์ ตามลำดับ

บริษัทร่วมค้า บริษัทที่ 6-8 ได้แก่ บริษัท อุดรธานีโซล่า พาวเวอร์ จำกัด บริษัท แม่โขงกรีน พาวเวอร์ จำกัด บริษัท อินโดไชน่า กรีนเอ็นเนอร์ยี จำกัด ประกอบธุรกิจผลิต และจำหน่ายไฟฟ้า โดยใช้พลังงานแสงอาทิตย์ (solar farm) ขนาดกำลังการผลิตไฟฟ้า บริษัทละ 0.998 เมกกะวัตต์ มีสถานที่ตั้งโครงการอยู่ที่ จังหวัดอุดรธานี และจังหวัดหนองคาย บริษัท เข้าลงทุนถือหุ้นร้อยละ 45.71 ในแต่ละบริษัทตามมติของคณะกรรมการบริษัท ครั้งที่ 11/2556 เมื่อวันที่ 6 ธันวาคม 2556 โดยแต่ละบริษัทเริ่มผลิต และจำหน่ายไฟฟ้าในเดือน ตุลาคม 2557 เป็นต้นมา

ภายหลังการลงทุนโครงสร้างของกลุ่มบริษัทแสดงได้ ดังนี้

โครงสร้างกลุ่ม บริษัทเด็มโก้จำกัด (มหาชน)

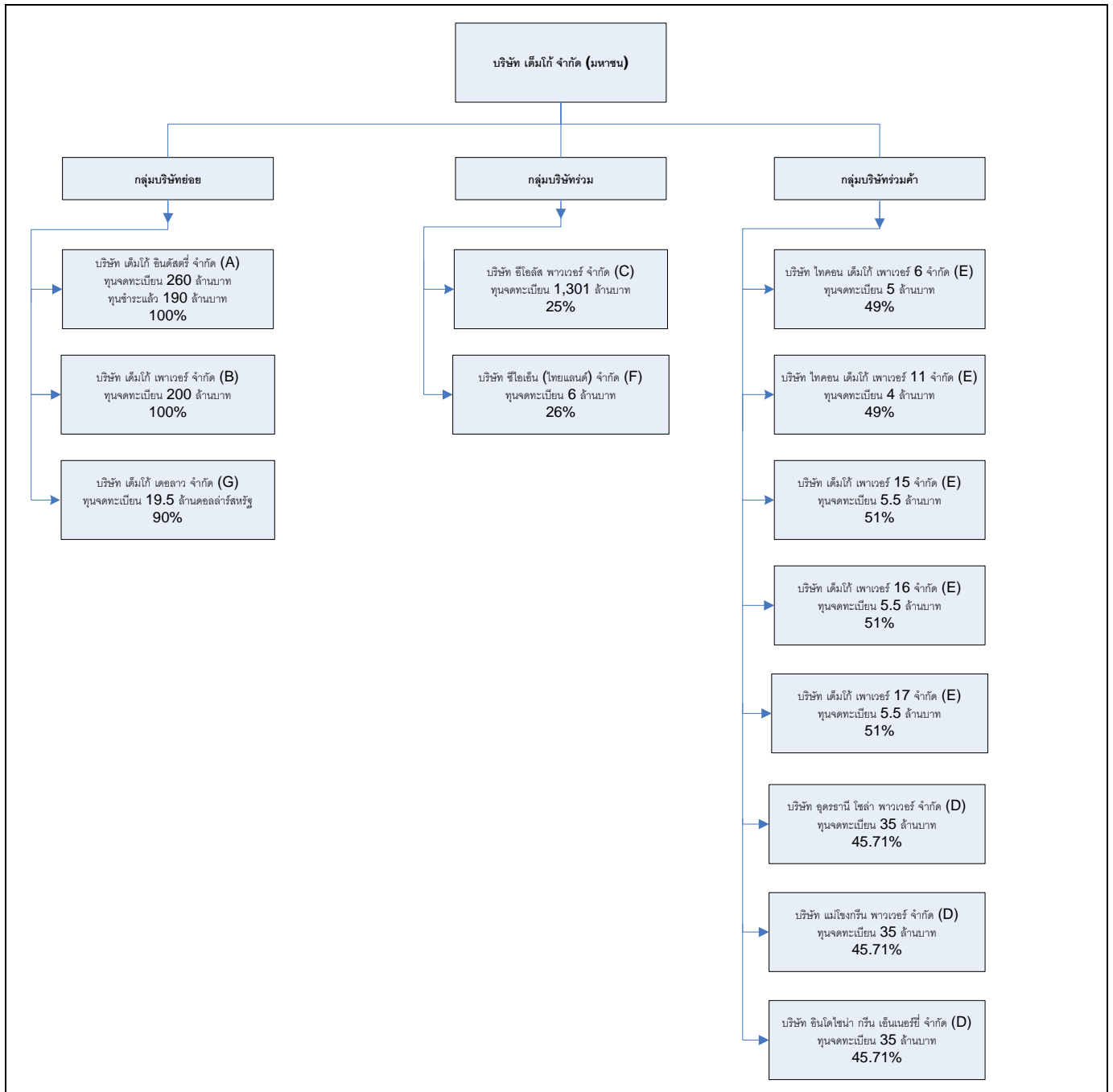

หมายเหตุ

A: ธุรกิจการให้บริการ

B: ธุรกิจผลิตและจำหน่ายเสาโครงเหล็ก

C: ธุรกิจโรงไฟฟ้าพลังงานลม

D: ธุรกิจโรงไฟฟ้าพลังงานแสงอาทิตย์แบบหนี้อินดิน

E: ธุรกิจโรงไฟฟ้าพลังงานแสงอาทิตย์แบบบนหลังคา

F: ธุรกิจพัฒนาโรงไฟฟ้าพลังงานทดแทน

G: ธุรกิจสัมปทาน



กลุ่มบริษัทย่อย

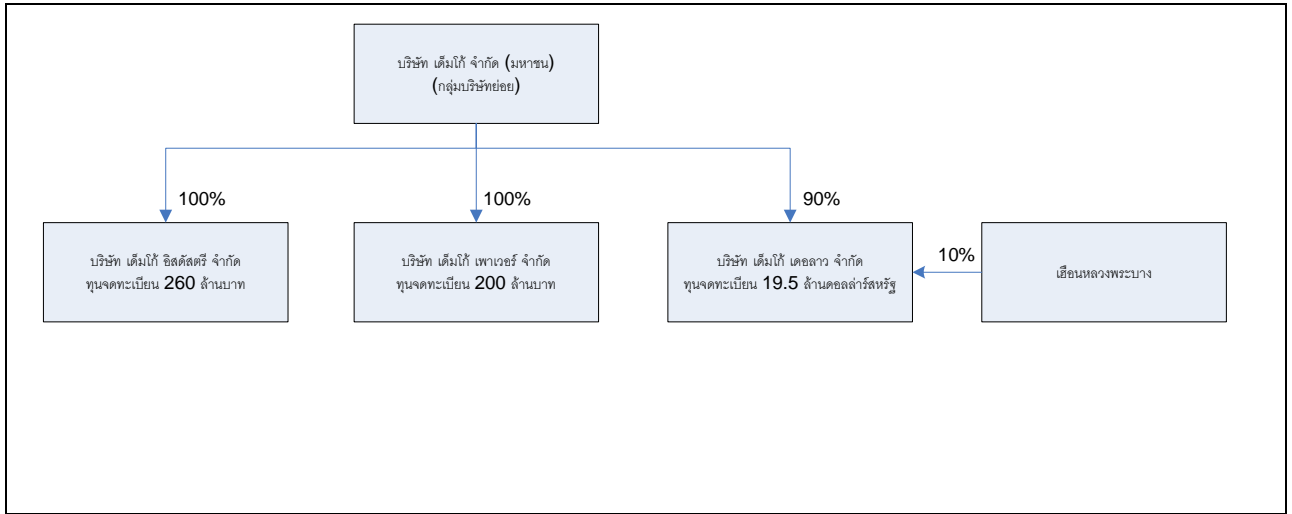

กลุ่มบริษัทร่วม

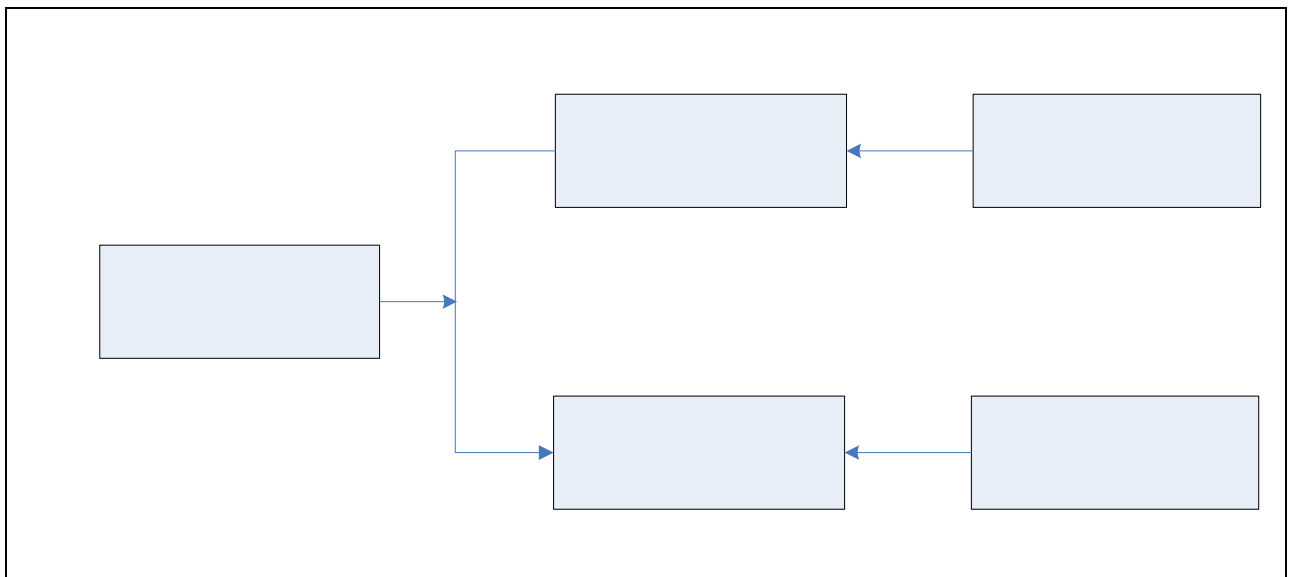

กลุ่มบริษัทร่วมค้า

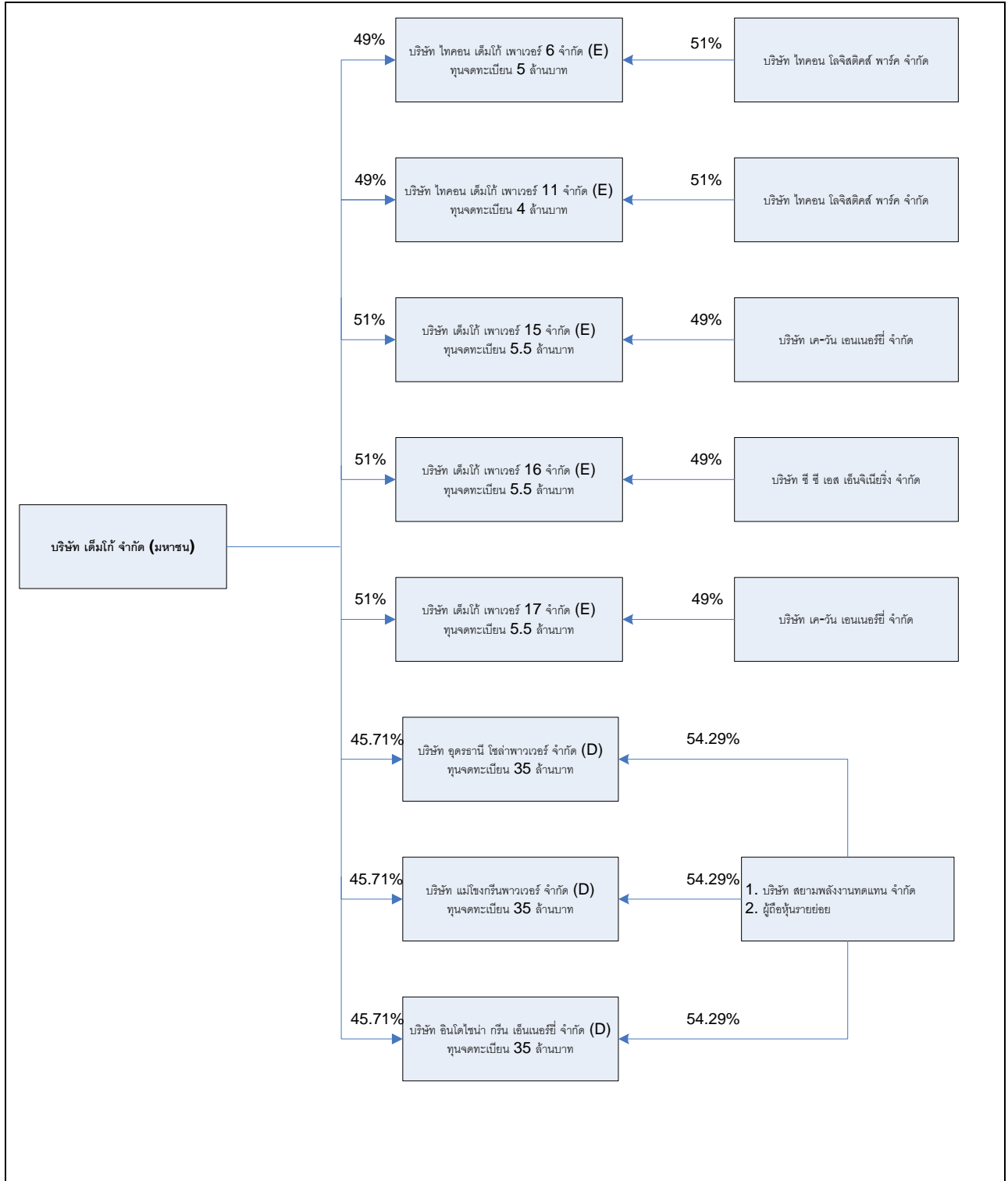

ในการดำเนินธุรกิจ บริษัทมีจุดเด่นที่เสริมสร้างความสามารถในการแข่งขัน ดังนี้

จุดเด่นในการดำเนินธุรกิจที่แตกต่างจากคู่แข่ง คือ

▪ **ทีมงานที่มีประสบการณ์และได้รับความเชื่อถือจากภาครัฐ**

บริษัทมีคณะกรรมการและผู้บริหารที่มีประสบการณ์ในอุตสาหกรรมนี้มากกว่า 20 ปี และด้วยประสบการณ์และความสัมพันธ์ที่ดีของทีมงานกับหน่วยงานต่างๆของรัฐ ทำให้บริษัทได้รับความเชื่อถือถึงความสามารถในการทำงานให้บรรลุได้ตามเป้าหมาย และได้รับการยอมรับอย่างกว้างขวาง จนได้รับมอบหมายให้ทำงานหลายๆ โครงการอย่างต่อเนื่อง

▪ **ขอบเขตการให้บริการครบวงจรด้านงานวิศวกรรมไฟฟ้า**

บริษัทให้บริการงานด้านวิศวกรรมไฟฟ้าแบบครบวงจร ทั้งระบบไฟฟ้าแรงดันสูง แรงดันปานกลาง และแรงดันต่ำ ครอบคลุมงานก่อสร้างครบวงจร ทั้งการก่อสร้างสายส่งแรงสูง ระบบจำหน่าย ระบบไฟฟ้าได้ดิน สถานีไฟฟ้า งานติดตั้งระบบไฟฟ้าและเครื่องกลในโรงงาน งานผลิตกระแสไฟฟ้าจากพลังงานทดแทน งานระบบสื่อสาร ใยแก้วนำแสง และอื่นๆ

▪ **การดำเนินธุรกิจที่หลากหลาย**

บริษัทดำเนินธุรกิจให้บริการ งานด้านวิศวกรรมไฟฟ้า งานด้านพลังงานทดแทน งานระบบไฟฟ้าและเครื่องกล งานด้านเสาโทรคมนาคม งานด้านการติดตั้งระบบสื่อสารและอาณัติสัญญาณและธุรกิจงานผลิตและจำหน่ายเสาโครงเหล็กพร้อมอุปกรณ์ งานจำหน่ายอุปกรณ์ยึดจับ วัสดุก่อสร้าง รวมทั้งอุปกรณ์ไฟฟ้าทุกประเภท อีกทั้งยังมีโอกาสที่จะขยายงานในส่วนธุรกิจที่มีความต่อเนื่อง ส่งผลให้บริษัทมีรายได้จากการดำเนินธุรกิจที่หลากหลาย ทำให้บริษัทสามารถกระจายความเสี่ยงและลดการพึ่งพิงธุรกิจใดธุรกิจหนึ่ง

▪ **การเป็นผู้พัฒนาร่วมในโครงการพลังงานทดแทน (Co-developer)**

บริษัท ได้ร่วมกับพันธมิตรพัฒนาโครงการพลังงานทดแทน ทั้งประเภทโครงการผลิตไฟฟ้าด้วยพลังงานแสงอาทิตย์ และโครงการผลิตไฟฟ้าด้วยพลังงานลม มาตั้งแต่ปี 2552 ส่งผลให้บริษัทมีโอกาสรับงานโดยไม่ต้องแข่งขัน ปัจจุบันนอกจากการเป็นผู้ออกแบบ จัดหา ก่อสร้าง ระบบไฟฟ้าและงานโยธา ในโครงการโรงไฟฟ้าทั้ง 2 ประเภท แล้ว บริษัทยังเข้าร่วมลงทุนในโรงไฟฟ้าพลังงานลม 3 แห่ง คิดเป็นกำลังผลิตตามสัดส่วนการลงทุน 37 เมกกะวัตต์ และยังมีโรงไฟฟ้าพลังงานแสงอาทิตย์ทั้งโครงการที่ก่อสร้างบนพื้นดิน 3 โครงการ และก่อสร้างบนหลังคาอีก 6 แห่ง ดังนั้น ด้วยประสบการณ์ในฐานะผู้ก่อสร้าง ทำให้บริษัทเป็นผู้ชำนาญงานในธุรกิจโครงการพลังงานทดแทนรายแรก ๆ ของประเทศ โดยเฉพาะการผลิตไฟฟ้าด้วยพลังงานลม ส่วนประสบการณ์ในฐานะผู้ลงทุนและผู้ร่วมพัฒนาโครงการ ทำให้บริษัทได้รับผลตอบแทนในรูปกระแสเงินสดจากการปันผลที่สม่ำเสมอในระยะยาว

▪ **ต้นทุนที่แข่งขันได้**

บริษัทมีความได้เปรียบทางการแข่งขันเนื่องจาก

- บริษัทเป็นผู้ดำเนินธุรกิจให้บริการงานด้านวิศวกรรมไฟฟ้ามาอย่างยาวนาน จึงมีความสัมพันธ์กับลูกค้าและมีการเติบโตของรายได้อย่างต่อเนื่อง ส่งผลให้บริษัทมีความสัมพันธ์ที่ดีกับผู้จำหน่ายสินค้า (Supplier) เนื่องจาก บริษัท

สั่งซื้อสินค้าในปริมาณมาก และต่อเนื่อง ดังนั้น ผู้จัดจำหน่ายสินค้าส่วนใหญ่จึงเสนอราคาที่สามารถแข่งขันได้ให้แก่บริษัท เพื่อใช้ในการเข้าประมูลงานต่างๆ

- บริษัทดำเนินธุรกิจวิศวกรรมไฟฟ้าครบวงจร ส่งผลให้บริษัทสามารถอำนวยความสะดวกในการให้บริการแก่กลุ่มลูกค้าอย่างครบถ้วน

▪ เป็นบริษัทที่ขึ้นทะเบียนกับหน่วยงานราชการที่หลากหลาย

จากการประสบการณ์อันยาวนานและผลงานอันเป็นที่ยอมรับของบริษัท ได้ส่งผลให้บริษัทเป็นบริษัทที่ได้รับอนุญาตให้ขึ้นทะเบียนกับหน่วยงานราชการต่างๆ มากมาย อาทิเช่น กรุงเทพมหานคร การท่าเรือแห่งประเทศไทย การไฟฟ้าฝ่ายผลิต การไฟฟ้าส่วนภูมิภาค และการไฟฟ้านครหลวง ซึ่งส่งผลให้บริษัทสามารถรับงานจากหน่วยงานราชการได้หลากหลายในอนาคต

โครงสร้างรายได้ – ตามงบการเงินเฉพาะกิจการของบริษัท

(หน่วย : ล้านบาท)

ประเภทรายได้	ปี 2557		ปี 2558		ปี 2559	
	มูลค่า	%	มูลค่า	%	มูลค่า	%
รายได้งานบริการ						
1. งานวิศวกรรมไฟฟ้า	1,812.64	41.49	1,588.39	33.95	2,704.57	41.21
2. งานระบบไฟฟ้าและเครื่องกล	582.23	13.33	39.97	0.85	(1.04)	(0.02)
3.งานโทรคมนาคม,อาณัติสัญญาณ	40.36	0.92	62.69	1.34	30.68	0.47
4.งานก่อสร้างโยธา	59.39	1.36	3.29	0.07	9.92	0.15
5.พลังงานทดแทน	1,874.36	42.90	2,983.71	63.78	3,818.91	58.19
รวมรายได้งานบริการ	4,368.98	94.59	4,678.05	92.28	6,563.04	94.00
รายได้จากการขาย						
1. จำหน่ายเสาโครงเหล็ก	1.27	75.78	1.17	99.10	-	-
2. จำหน่ายอุปกรณ์ไฟฟ้าและก่อสร้าง	3.99	24.22	129.47	0.90	245.75	100
รวมรายได้จากการขาย	5.26	0.11	130.64	2.58	245.75	3.52
รายได้อื่น	244.78	5.30	260.74	5.14	173.45	2.48
รวมรายได้	4,619.02	100	5,069.43	100	6,982.24	100

ที่มา : บริษัท

จากตารางข้างต้น จะพบว่าตลอด 3 ปีที่ผ่านมา โครงสร้างรายได้หลักๆ ของบริษัทมาจากงานวิศวกรรมไฟฟ้า ซึ่งประกอบด้วยงานก่อสร้างสถานีไฟฟ้าย่อย งานก่อสร้างระบบจำหน่าย และงานก่อสร้างสายส่ง อย่างไรก็ตาม ด้วยประสบการณ์การทำงานของทีมงานวิศวกรของบริษัทที่มีมานานกว่า 20 ปี ทำให้บริษัทสามารถพัฒนาและกระจายลักษณะงานไปสู่ธุรกิจใหม่ๆ ที่ยังคงใช้พื้นฐานความชำนาญทางด้านวิศวกรรมไฟฟ้า ซึ่งได้แก่งานระบบไฟฟ้าและเครื่องกล งานโทรคมนาคม งานอาณัติสัญญาณ และงานก่อสร้างโรงไฟฟ้าพลังงานทดแทนเป็นต้น

สำหรับโครงสร้างรายได้ ปี 2559 บริษัทมีรายได้หลักจากงานด้านพลังงานทดแทน ซึ่งคิดเป็นสัดส่วน ร้อยละ 55.68 ของรายได้รวม หรือร้อยละ 58.19 ของรายได้งานบริการ เติบโตต่อเนื่องจากปี 2558 มาจากงานก่อสร้างโรงไฟฟ้า

พลังงานทดแทนขนาดใหญ่ รวม 4 โครงการและงานก่อสร้างสายส่งแรงสูง 230 เควี. 500 เควี และสถานีไฟฟ้าของการไฟฟ้าฝ่ายผลิตแห่งประเทศไทยและเอกชน สำหรับรายได้งานขายมีสัดส่วนเพิ่มขึ้นเนื่องจากการเพิ่มขึ้นของการจำหน่ายอุปกรณ์ระบบไฟฟ้าในโครงการขนาดใหญ่

นอกจากโครงสร้างรายได้จากธุรกิจการให้บริการ และ ธุรกิจงานขายข้างต้น บริษัทยังมีรายได้และผลตอบแทนจากการลงทุนในโครงการต่างๆ สรุปได้ดังนี้

บริษัทที่ลงทุน	อัตราร้อยละ	วันที่ลงทุน	จำนวนเงินลงทุน	เงินปันผล		
	การถือหุ้น		(ล้านบาท)	(ล้านบาท)		
				<u>2557</u>	<u>2558</u>	<u>2559</u>
บจก.เด็มโก้ อินดัสตรี	100%	05/02/51	167.6			
บจก.เด็มโก้ เพาเวอร์	100%	25/04/54	200	40.3	70.3	16
บจก.เด็มโก้ เดอลาว	90%	22/06/58	164.77			
บจก.วินด์เอนเนอร์ยี โฮลดิ้ง	3.87%	15/07/56	800			
บจก.ซัสเทนเอเบิล เอนเนอร์ยี คอร์ปอเรชั่น	12.87%	18/01/55	114.11			
บจก.อีโวลัส พาวเวอร์	25%	28/07/54	1,206.85	166.72	169.3	107.25
บจก.เขาค้อ วินด์ พาวเวอร์	14.28%	02/07/58	218.57			
บจก.อุตรธานีโซลาร์พาวเวอร์	45.71%	25/12/56	16			
บจก.อินโดไชน่า กรีนเอ็นเนอร์ยี	45.71%	25/12/56	16			
บจก.แม่โขง กรีนพาวเวอร์	45.71%	25/12/56	16			
บจก.ซีไอเอ็น(ไทยแลนด์)	26%	03/07/57	1.56			
บจก.ไทคอน เด็มโก้เพาเวอร์ 6	49%	25/12/56	2.45			
บจก.ไทคอน เด็มโก้เพาเวอร์ 11	49%	25/12/56	1.96			
บจก.เด็มโก้เพาเวอร์ 15	51%	25/12/56	2.8			
บจก.เด็มโก้เพาเวอร์ 16	51%	25/12/56	2.8			
บจก.เด็มโก้เพาเวอร์ 17	51%	25/12/56	2.8			

นอกจากนี้ ณ วันที่ 31 ธันวาคม 2559 บริษัทมีงานที่ยังอยู่ระหว่างดำเนินการทั้งสิ้น 90 โครงการ มูลค่า 4,158.63 ล้านบาท

ประเภทโครงการ	31 ธันวาคม 2559	
	จำนวน	มูลค่า
	(โครงการ)	(ล้านบาท)
งานวิศวกรรมไฟฟ้า	81	3,342.54
งานระบบไฟฟ้าและเครื่องกล	-	-
งานอาณัติสัญญาณ	3	3.87
งานพลังงานทดแทน	6	812.22
รวม	90	4,158.63

และ มีงานอยู่ระหว่างการนามในสัญญา 2 โครงการ มูลค่า 1,238 ล้านบาท

ลักษณะผลิตภัณฑ์หรือบริการ

บริษัทสามารถแบ่งการประกอบธุรกิจออกเป็น 3 กลุ่ม ได้แก่ ธุรกิจการให้บริการ, ธุรกิจงานขาย และธุรกิจลงทุน โดยมีรายละเอียดของงานในแต่ละกลุ่ม ดังนี้

● **ธุรกิจการให้บริการ**

ธุรกิจการให้บริการของบริษัทประกอบไปด้วยงานออกแบบ จัดหา และรับเหมาติดตั้งด้านวิศวกรรมไฟฟ้า ในรูปแบบ Turnkey Basis รวมถึง งานระบบไฟฟ้าและเครื่องกล งานระบบท่อรับแรงดันสูง ตลอดจนงานด้านเสาโทรคมนาคม ซึ่งสามารถแบ่งตามลักษณะงานได้ดังต่อไปนี้

งานด้านวิศวกรรมไฟฟ้า

บริษัทให้บริการครอบคลุมตั้งแต่งานระบบสายส่งไฟฟ้า (Transmission Line System) งานสถานีไฟฟ้าย่อย (Power Substation) งานระบบจำหน่าย (Distribution Line System) และงานระบบไฟฟ้าใต้ดิน (Underground Cable System) หรือกล่าวอีกนัยหนึ่งคือ บริษัทเริ่มให้บริการตั้งแต่การออกแบบ จัดหา ก่อสร้าง ติดตั้งงานที่เกี่ยวข้องกับระบบ วิศวกรรมไฟฟ้าได้อย่างครบวงจร ตั้งแต่กระแสไฟฟ้าออกจากระบบผลิตกระแสไฟฟ้า หรือโรงผลิตกระแสไฟฟ้า ผ่าน สถานีไฟฟ้าย่อย ระบบสายส่ง ระบบจำหน่ายถึงผู้ใช้ไฟฟ้าที่เป็นที่อยู่อาศัย ธุรกิจอุตสาหกรรม หรือแหล่งชุมชน เรียกได้ว่าการให้บริการของบริษัทเป็นงานระบบวิศวกรรมไฟฟ้าที่ครบวงจร และเบ็ดเสร็จภายในบริษัทเดียว ดังแผนภาพต่อไปนี้



ลักษณะงานออกแบบ จัดหา ก่อสร้างและติดตั้งงานวิศวกรรมไฟฟ้าทั้งหมด สามารถจำแนกได้เป็นงานออกแบบ ก่อสร้าง และติดตั้งอุปกรณ์ไฟฟ้าของระบบเฉลี่ยประมาณร้อยละ 80 ของต้นทุน ส่วนที่เหลือร้อยละ 10 เป็นค่าดำเนินการ และ อีกร้อยละ 10 จะเป็นงานก่อสร้างโยธา ซึ่งบริษัทมีนโยบายว่าจ้างผู้รับเหมาช่วงในส่วนงานนี้ เนื่องจากเป็นงานที่ใช้แรงงาน ค่อนข้างมาก อย่างไรก็ตาม ผู้จัดการโครงการนั้นๆ จะติดตามผลการดำเนินงานของผู้รับเหมาช่วงอย่างต่อเนื่องและเข้มงวด เพื่อให้งานเสร็จทันตารางเวลาที่ระบุไว้ในสัญญาว่าจ้าง

ตัวอย่างลูกค้าในอดีตที่สำคัญของบริษัทในช่วง 3 ปีที่ผ่านมา (2557- 2559) ดังต่อไปนี้

หน่วย: ล้านบาท

งานด้านวิศวกรรมไฟฟ้า					รายได้		
รายชื่อ	ปีที่ได้รับงาน	ปีที่งานสิ้นสุด	จำนวนโครงการ	มูลค่ารวม	2557	2558	2559
1. บจก.อีเอ วินด์ ฮาดกังหัน 3	2558	2560	1	3,552.00	-	454.45	2,595.65
2. การไฟฟ้าฝ่ายผลิตแห่งประเทศไทย	2557-2559	2562	7	3,064.95	76.07	360.90	1,722.43
3. การไฟฟ้าส่วนภูมิภาค	2557-2559	2562	25	1,951.30	1,055.03	536.52	162.61
4. บจก.อีเอ โซล่า ล้าปาง	2557	2560	1	1,487.81	1,290.34	312.44	16.96
5. บจก.อีเอ โซล่า พิชณุโลก	2558	2559	1	1,655.00	-	1,272.03	231.70
6. บจก.เขาค้อ วินด์ พาวเวอร์	2553	2560	1	1,034.36	31.09	622.71	304.90
7. บจก.วะตะแบก วินด์	2557	2560	1	930.47	55.00	199.36	618.89
8. บจก.ไทยจूरอง เอ็นจิเนียริง	2557-2558	2560	5	357.11	125.76	238.31	90.12
9. โตโย เอ็นจิเนียริง คอร์ปอเรชั่น	2558-2559	2561	4	572.54	-	5.62	367.90
10. บจก.โรจนะเพาเวอร์	2556-2559	2560	29	252.23	115.35	82.78	136.48

ที่มา: บริษัท

งานระบบไฟฟ้าและเครื่องกล

บริษัทให้บริการเริ่มตั้งแต่การออกแบบ จัดหา ก่อสร้าง และบริการติดตั้งงานที่เกี่ยวข้องกับระบบวิศวกรรมระบบตั้งแต่ปี 2539 โดยเริ่มจากการเสนอให้บริการในระบบปรับอากาศสำหรับโรงงานอุตสาหกรรม และขยายขอบเขตการให้บริการอย่างต่อเนื่องจนถึงปัจจุบัน บริษัทสามารถให้บริการในงานระบบที่ครบวงจรและเบ็ดเสร็จภายในบริษัท ได้แก่

- ระบบปรับอากาศ ประกอบด้วย
 - ระบบปรับอากาศขนาดใหญ่ (Air Conditioning System)
 - ระบบระบายอากาศ (Ventilation)
 - ระบบห้องทำความเย็น (Refrigeration)
 - ระบบห้องสะอาด (Clean Room)
 - ระบบควบคุมอุณหภูมิและความชื้น (Automatic Temperature and Humidity Control System)
 - ระบบอัดอากาศในบันไดหนีไฟ (Pressurized Stairs) และ
 - ระบบควบคุมปริมาณอากาศ (Variable Air Volume or VAV)
- ระบบประปาสุขาภิบาล ประกอบด้วย
 - ระบบท่อประปา (Plumbing System)
 - ระบบท่อรับแรงดัน (High Pressure Piping)
 - ระบบผลิตไอน้ำและน้ำร้อน (Steam Boiler and Hot Water System)
- ระบบท่อรับแรงดันสูง ประกอบด้วย
 - ระบบวางท่อไอน้ำแรงดันสูง (High Pressure Steam Piping)
- งานติดตั้งถังน้ำมันสำรองขนาดใหญ่ให้แก่โรงไฟฟ้า

อย่างไรก็ตาม ตั้งแต่ปลายปี 2558 บริษัทลดการรับงานด้านระบบไฟฟ้าและเครื่องกลเนื่องจาก ปริมาณงานส่วนใหญ่จะขยายตัวในด้านงานวิศวกรรมไฟฟ้าและงานพลังงานทดแทน

ตัวอย่างลูกค้าในอดีตที่สำคัญของบริษัทในช่วง 3 ปีที่ผ่านมา (2557 – 2559) ดังต่อไปนี้

หน่วย: ล้านบาท

งานระบบไฟฟ้าและเครื่องกล					รายได้		
รายชื่อ	ปีที่ได้รับงาน	ปีที่งานสิ้นสุด	จำนวนโครงการ	มูลค่ารวม	2557	2558	2559
1. กิจการร่วมค้า บมจ.เด็มโก้และบจก.แอลซีบีฯ	2556	2559	1	495.81	439.53	15.38	-
2. PTT Public Company Limited	2557	2558	1	98.55	65.89	32.66	-
3. บจก.ราชบุรีเวิลด์ โคเจนเนอเรชั่น	2557	2558	1	86.46	83.92	2.54	-
4. บมจ.โกลว์ พลังงาน	2555	2559	1	39.73	1.01	(7.30)	-
5. บจก.สยามนิปปอน อินดัสเทรียล เปเปอร์	2556	2559	1	13.00	0.39	(3.30)	-

ที่มา: บริษัท

งานด้านเสาโทรคมนาคมและระบบสัญญาณ

▪ ติดตั้งเสาโทรคมนาคมและวิทยุสื่อสาร (Telecommunication and Radio Communication)

เนื่องจากที่ผ่านมา ภาวะอุตสาหกรรมด้านโทรคมนาคมมีการขยายตัวอย่างต่อเนื่อง ตามการขยายตัวของเศรษฐกิจและการเปลี่ยนแปลงของเทคโนโลยี กอปรกับพื้นฐานงานด้านเสาโทรคมนาคมส่วนใหญ่ตั้งอยู่บนพื้นฐานเดียวกับวิศวกรรมไฟฟ้า อีกทั้งบริษัทมีโรงงานผลิตเสาโครงเหล็กและหน่วยงานออกแบบเสาโครงเหล็กชนิด Made to Order เป็นของตนเอง บริษัทจึงสามารถขยายส่วนงานด้านเสาโทรคมนาคมโดยเริ่มตั้งแต่ปี 2544 เป็นต้นมา ทั้งนี้ บริษัทให้บริการเริ่มตั้งแต่การออกแบบ จัดหา และบริการติดตั้งงานในธุรกิจเสาโทรคมนาคม รวมทั้งผลิตเสาโทรคมนาคมให้แก่ผู้ให้บริการ โทรศัพท์เคลื่อนที่ (Operator) และผู้ที่ชนะการประมูลจากผู้ให้บริการโทรศัพท์เคลื่อนที่อีกทอดหนึ่ง ซึ่งลักษณะและคุณสมบัติของเสาโทรคมนาคมของผู้ให้บริการโทรศัพท์เคลื่อนที่แต่ละรายจะมีความแตกต่างกัน และขึ้นอยู่กับสภาพภูมิศาสตร์ของสถานที่ตั้งเป็นองค์ประกอบด้วยเช่นกัน อย่างไรก็ตาม นับตั้งแต่ปี 2548 เป็นต้นมา บริษัทเปลี่ยนแปลงนโยบายการดำเนินธุรกิจ โดยลดสัดส่วนงานให้บริการและเน้นการขายเสาโทรคมนาคมให้แก่ผู้ให้บริการโทรศัพท์เคลื่อนที่ (Operator) หรือผู้ที่ชนะการประมูลจากผู้ให้บริการโทรศัพท์เคลื่อนที่อีกทอดหนึ่งมากขึ้น เพื่อลดภาระการให้บริการ ทำให้สัดส่วนรายได้จากการให้บริการติดตั้งเสาโทรคมนาคมของบริษัทลดลงอย่างต่อเนื่อง

▪ ระบบเชื่อมโยงเครือข่ายเคเบิลใยแก้ว (Optical Fiber)

นอกจากนี้ ในงานด้าน โทรคมนาคม บริษัทยังให้บริการด้านการวางสายเคเบิลใยแก้วให้แก่หน่วยงานภาครัฐ เช่น บริษัท กสท โทรคมนาคม จำกัด (มหาชน) บริษัท ที โอ ที จำกัด (มหาชน) โดยบริษัทเริ่มเข้าสู่ตลาดตั้งแต่ปี 2550 ในฐานะผู้รับเหมาช่วง ซึ่งการรับงานประเภทนี้มีการเติบโตเพิ่มขึ้นตามลำดับ

ตั้งแต่ปี 2556 บริษัทขยายกลุ่มลูกค้าไปยังภาคเอกชน โดยการวางสายเครือข่ายเคเบิลใยแก้วสำหรับการสื่อสารและควบคุมท่อก๊าซ ระหว่าง ระยะของ ถึง สระบุรี และ จาก สระบุรี ถึง โคราซ ระยะทาง 300 และ 200 กิโลเมตร ตามลำดับ

ตัวอย่างลูกค้าในอดีตที่สำคัญของบริษัทในช่วง 3 ปีที่ผ่านมา (2557 - 2559) ดังต่อไปนี้

หน่วย : ล้านบาท

งานด้านเสาโทรคมนาคม					รายได้		
รายชื่อ	ปีที่ได้รับงาน	ปีทำงานสิ้นสุด	จำนวนโครงการ	มูลค่ารวม	2557	2558	2559
1. บจก. ไอพีซี อินดัสเตรียล	2557	2559	1	107.66	60.37	24.63	21.92
2. บจก.แม่คคอนเนล ดูเวล คอนสตรัคเตอร์ ไทย	2557	2559	1	19.50	0.12	17.07	1.71
3. บจก. เพนสเพน	2558	2559	1	16.10	1.79	11.36	2.89
4. บจก.เฮลโล่ บี คอนสตรัคชั่น	2557	2559	1	10.88	0.53	9.43	0.92
5. บจก.ไอเอซีจี	2559	2560	1	4.00	-	-	1.93
6. บมจ.ช.การช่าง	2554	2559	1	36.02	(0.70)	0.21	1.30

ที่มา: บริษัท

งานด้านอนุรักษ์พลังงาน

ตั้งแต่ปี 2546 บริษัทได้ขึ้นทะเบียนเป็นที่ปรึกษาด้านการอนุรักษ์พลังงานกับกรมพัฒนาพลังงานทดแทนและอนุรักษ์พลังงาน โดยล่าสุด บริษัทได้เข้าร่วมโครงการประหยัดพลังงานของรัฐบาล โดยทำหน้าที่ศึกษาวางแผน คิดตั้ง ออกแบบ ในการประหยัดพลังงานให้แก่หน่วยงานราชการ และโรงงานอุตสาหกรรมขนาดใหญ่

- **ธุรกิจงานขาย**

งานผลิตและจำหน่ายเสาโครงเหล็ก

บริษัทได้เปิดโรงงานผลิตเสาโครงเหล็กในปี 2537 ที่ อ.หนองม่วง จ. ลพบุรี โดยมีวัตถุประสงค์เริ่มแรกเพื่อผลิต Hardware ใช้ในระบบจำหน่ายไฟฟ้า และต่อมาได้ผลิตเสาโครงเหล็กเพื่อใช้ในการงานวิศวกรรมไฟฟ้า ได้แก่ ระบบสายส่ง ระบบจำหน่าย และสถานีไฟฟ้าย่อย ซึ่งมีงานบางส่วนที่ต้องใช้เสาโครงเหล็กเป็นส่วนประกอบ โดยวิศวกรจะเป็นผู้ออกแบบ ควบคุมการผลิต และสุ่มตรวจสอบชิ้นงาน และต่อมาในปี 2544 เมื่อบริษัทได้ขยายงานด้านเสาโทรคมนาคม โรงงานได้เพิ่มสายการผลิตเสาโทรคมนาคม และเสาวิทยุสื่อสาร ซึ่งใช้หลักพื้นฐานการผลิตที่คล้ายคลึงกับเสาโครงเหล็กที่ใช้ในงานวิศวกรรมไฟฟ้า โดยวิศวกรในฝ่ายออกแบบจะเป็นผู้ออกแบบ คำนวณตามหลักกลศาสตร์ เพื่อให้ได้คุณสมบัติ ขนาด และรูปแบบของงานเสาโทรคมนาคม และเสาวิทยุสื่อสารตรงตามความต้องการของลูกค้า หรือโครงการนั้นๆ ในปี 2546 บริษัทได้ขยายฐานลูกค้าในกลุ่มเสาโครงเหล็กไปสู่กลุ่มลูกค้าโฆษณากลางแจ้ง (Bill Board) โดยรับทำป้ายโฆษณาที่ใช้เสาโครงเหล็กขนาดใหญ่ นอกจากนี้ในปี 2550 บริษัทได้เริ่มผลิตเสาโครงเหล็กสำหรับสายส่งไฟฟ้าแรงดัน 115 เควี จำหน่ายให้แก่การไฟฟ้าส่วนภูมิภาค เป็นการขยายตลาดการผลิตและจำหน่ายเสาโครงเหล็กอีกช่องทางหนึ่ง ทั้งนี้ ปัจจุบัน บริษัทสามารถให้บริการเสาโครงเหล็กครอบคลุมประเภทต่างๆ ดังต่อไปนี้

- เสาโทรคมนาคม มี 2 ประเภท คือ

- Self Support Tower เป็นเสาโครงเหล็กหุบสังกะสี ระดับความสูง 35-100 เมตร ซึ่งเหมาะกับพื้นที่ติดตั้งเสาโทรคมนาคมที่มีพื้นที่จำกัด
- Guyed Mast Tower เป็นเสาโครงเหล็กหุบสังกะสี ระดับความสูง 16-80 เมตร ที่เหมาะกับพื้นที่ติดตั้งเสาโทรคมนาคมที่มีบริเวณกว้าง เนื่องจากต้องใช้ลวดเหล็กตีเกลียวยึดเสา Guyed อีกทอดหนึ่ง งานในส่วนนี้จะมีทั้งส่วนที่ใช้ในงานโครงการ และลูกค้าสั่งซื้อเฉพาะเสาโทรคมนาคมกับทางบริษัท ลูกค้าที่สำคัญของงานในส่วนนี้ได้แก่ SIEMENS MOTOROLA UCOM (ใช้เครือข่ายของ DTAC) บจก. หัวเหว่ย เทคโนโลยี ประเทศไทย True Move บมจ. กสท. โทรคมนาคม บมจ. ทีโอที บจก. อัลคาเทล เป็นต้น

- เสาโครงเหล็กสำหรับงานระบบจำหน่าย ระบบสายส่งไฟฟ้า และสถานีไฟฟ้าย่อย ทั้งนี้ ชิ้นงานในส่วนนี้จะมีการออกแบบตามความต้องการของแต่ละโครงการ (Made-to-Order)

- เสาโครงเหล็กสำหรับป้ายโฆษณาขนาดใหญ่ ที่มีความสูงตั้งแต่ 10-30 เมตร เป็นงานที่ต้องใช้ความชำนาญในการออกแบบและผลิตโครงสร้างเหล็ก ซึ่งลูกค้าในส่วนนี้ได้แก่ บมจ. มาสเตอร์ แอด และบริษัทโฆษณาต่างๆ

บริษัทมีกำลังการผลิตเสาโครงเหล็ก 16,000 ต้นต่อปี และบริษัทได้รับบัตรส่งเสริมการลงทุนจากคณะกรรมการส่งเสริมการลงทุน (BOI) สำหรับส่วนต่อขยายของโรงงานในส่วนของบ่อชุบสังกะสี โดย ณ วันที่ 31 ธันวาคม 2557 บริษัทได้รับยกเว้นภาษีเงินได้นิติบุคคลจำนวน 119.90 ล้านบาท ใช้สิทธิแล้ว 98.63 ล้านบาท คงเหลือวงเงินที่ยังไม่ได้ใช้สิทธิ 21.82 ล้านบาท มีกำหนดวันสิ้นสุดการใช้สิทธิในวันที่ 31 มกราคม 2559

ตัวอย่างลูกค้าในอดีตที่สำคัญของบริษัทในช่วง 3 ปีที่ผ่านมา (2557- 2559) ดังต่อไปนี้

หน่วย : ล้านบาท

งานผลิตและจำหน่ายเสาโครงเหล็ก				รายได้		
รายชื่อ	ปีที่ได้รับงาน	ปีทำงานสิ้นสุด	มูลค่ารวม	2557	2558	2559
1. บจก.บีบี เทคโนโลยี	2556	2559	402.54	159.07	69.53	173.94
2. การไฟฟ้าฝ่ายผลิตแห่งประเทศไทย	2557	2558	176.95	-	171.15	5.80
3. BARAN RAVIV TELECOM (THAILAND) LTD.	2556	2559	106.68	65.44	32.17	9.07
4. บจก.ยูไนเต็ด เทเลคอม เซลล์ แอนด์ เซอร์วิสเชส	2556	2558	63.16	22.80	3.38	-
5. บจก.ไวร์เออ แอนด์ ไวร์เลส	2556	2558	43.89	31.41	7.71	-
6. บจก.โปรเฟสชั่นแนล เทเลคอมอินสเทลเลชั่น	2557	2559	41.36	22.59	18.77	-

ที่มา: บริษัท

การจำหน่ายอุปกรณ์ไฟฟ้า

บริษัทดำเนินธุรกิจจัดจำหน่ายอุปกรณ์ไฟฟ้าสำหรับระบบจำหน่าย ระบบสายส่ง และสถานีไฟฟ้าย่อย รวมถึงหม้อแปลงไฟฟ้ากำลัง และอุปกรณ์ไฟฟ้ามาตรฐานทุกประเภท ซึ่งบริษัทเป็นผู้จัดหา และจำหน่ายอุปกรณ์ยึดจับหุ้มเสาซึ่งบริษัทเป็นผู้ผลิต ให้แก่ลูกค้าที่เป็นเจ้าของโครงการหรือผู้ได้รับคัดเลือกในโครงการต่างๆ ทั้งนี้ ณ ปัจจุบัน บริษัทได้เริ่มดำเนินการจัดจำหน่ายอุปกรณ์ไฟฟ้าพร้อมกับการจำหน่ายเสาโครงเหล็กของบริษัท เพื่ออำนวยความสะดวกให้แก่ลูกค้า

การจำหน่ายอุปกรณ์ก่อสร้าง

บริษัท เป็นตัวแทนจำหน่ายวัสดุอุปกรณ์ก่อสร้าง จำพวก ปูนซีเมนต์ คอนกรีตสำเร็จรูป สี อิฐ ทนไฟ พร้อมทั้งเป็นผู้จำหน่ายเหล็กเส้น เหล็กรูปพรรณสำหรับงานก่อสร้างทุกประเภท โดยมีเป้าหมายการตลาดทั้งผู้รับเหมารายย่อย ร้านค้าวัสดุก่อสร้าง และพันธมิตรทางธุรกิจ

ทั้งนี้ บริษัทได้อนุญาตให้ขายไปยังบริษัทย่อย คือ บริษัท เด็มโก้เพาเวอร์ จำกัด ตั้งแต่วันที่ 1 กรกฎาคม 2556 เป็นต้นมา

- **ธุรกิจพัฒนาโครงการและการลงทุน**

โครงการพลังงานลม บริษัทได้รับการอนุมัติจากที่ประชุมวิสามัญผู้ถือหุ้น ครั้งที่ 1/2556 เมื่อวันที่ 30 พฤษภาคม 2556 ให้บริษัท เข้าลงทุนใน บริษัท วินด์ เอ็นเนอร์ยี่ โซลดิ้ง จำกัด ซึ่งประกอบธุรกิจพัฒนาโครงการผลิตไฟฟ้าด้านพลังงานลม ซึ่งบริษัทดังกล่าวมีโครงการอยู่ระหว่างการพัฒนาทั้งสิ้นอีก 5 โครงการ กำลังการผลิตติดตั้งรวม 500 เมกะวัตต์ กำลังการผลิตตามสัญญาซื้อขายไฟฟ้ารวม 450 เมกะวัตต์ คิดเป็นมูลค่า การลงทุน ประมาณ 35,000 ล้านบาท ซึ่งคาดว่าจะจำหน่ายไฟฟ้าในระหว่างปี 2561 - 2562

บริษัทคาดว่าจะนอกจากจะได้รับประโยชน์ในรูปแบบเงินปันผลจากการลงทุนแล้ว บริษัทยังมีโอกาสที่จะได้รับประโยชน์จากการเข้ารับงานก่อสร้างโรงไฟฟ้าพลังงานลมดังกล่าว

โครงการพลังงานแสงอาทิตย์บนพื้นดิน ในปี 2556-2557 เด็มโก้ได้ลงทุนร่วมกับบริษัท บริษัท อุดรธานีโซล่า พาวเวอร์ จำกัด บริษัท แม่โขงกรีน พาวเวอร์ จำกัด บริษัท อินโดไชน่า กรีนเอ็นเนอร์ยี่ จำกัด ประกอบธุรกิจผลิต และจำหน่ายไฟฟ้า โดยใช้พลังงานแสงอาทิตย์ (solar farm) ขนาดกำลังการผลิตไฟฟ้า บริษัทละ 0.998 เมกะวัตต์ มีสถานที่ตั้งโครงการอยู่ที่ จังหวัดอุดรธานี และจังหวัดหนองคาย บริษัท เข้าลงทุนถือหุ้นร้อยละ 45.75 ในแต่ละบริษัทตามมติของคณะกรรมการบริษัท ครั้งที่ 11/2556 เมื่อวันที่ 6 ธันวาคม 2556 ซึ่งแต่ละบริษัทได้เริ่มผลิต และจำหน่ายไฟฟ้าในเดือน ตุลาคม 2557 เป็นต้นมา

โครงการพลังงานแสงอาทิตย์บนหลังคา เป็นการดำเนินการต่อเนื่องของบริษัทควบคุมร่วมกัน 5 บริษัท ได้แก่ บริษัท เด็มโก้ เพาเวอร์ 6 จำกัด บริษัท เด็มโก้ เพาเวอร์ 11 จำกัด บริษัท เด็มโก้ เพาเวอร์ 15 จำกัด บริษัท เด็มโก้ เพาเวอร์ 16 จำกัด และบริษัท เด็มโก้ เพาเวอร์ 17 จำกัด บริษัทได้เข้าลงทุนตามมติของคณะกรรมการบริษัท ครั้งที่ 10/2556 เมื่อวันที่ 13 พฤศจิกายน 2556 มีวัตถุประสงค์เพื่อผลิตไฟฟ้า โดยใช้พลังงานแสงอาทิตย์บนหลังคา (solar rooftop) จำหน่ายให้กับการไฟฟ้านครหลวง และการไฟฟ้าส่วนภูมิภาค โดยบริษัทแต่ละแห่งมีกำลังการผลิตไฟฟ้า 0.248 เมกะวัตต์ 0.145 เมกะวัตต์ 0.269 เมกะวัตต์ 0.269 เมกะวัตต์ และ 0.269 เมกะวัตต์ ตามลำดับ ทั้งนี้แต่ละบริษัทได้เริ่มผลิต และจำหน่ายไฟฟ้าในเดือน เมษายน 2558 เป็นต้นมา

โครงการสัมปทานในประเทศเพื่อนบ้าน (DDL) ตามมติที่ประชุมคณะกรรมการบริษัทครั้งที่ 3/2557 วันที่ 3 เมษายน 2557 ได้อนุมัติให้บริษัทเข้าศึกษาโครงการสัมปทานการผลิตน้ำประปาในแขวงหลวงพระบาง สปป.ลาว โดยมีวัตถุประสงค์ที่จะให้บริษัทขยายธุรกิจไปยังประเทศเพื่อนบ้านที่มีสถานการณ์การเมืองที่มั่นคง และมติที่ประชุมคณะกรรมการบริษัทครั้งที่ 6/2557 วันที่ 19 มิถุนายน 2557 ได้อนุมัติให้บริษัท จัดทะเบียนจัดตั้งบริษัท เด็มโก้ เดอลาว จำกัด ด้วยทุนจดทะเบียน 300,000 เหรียญดอลลาร์สหรัฐ โดย บมจ.เด็มโก้ถือหุ้นร้อยละ 90 และนักธุรกิจลาวถือหุ้นร้อยละ 10 ในระหว่างปี 2558 บริษัท เด็มโก้ เดอลาว จำกัด ได้จดทะเบียนเพิ่มทุนจากเดิม 0.30 ล้านดอลลาร์สหรัฐ เป็นทุนจดทะเบียน จำนวน 19.50 ล้านดอลลาร์สหรัฐ ตามที่ระบุไว้ในทะเบียนสัมปทาน ลงวันที่ 22 มิถุนายน 2558 ทั้งนี้ บริษัท เด็มโก้ เดอลาว จำกัด ได้เรียกชำระทุนครั้งแรกในอัตราร้อยละ 20 โดยบริษัท เด็มโก้ จำกัด(มหาชน) ได้ชำระค่าหุ้นให้กับบริษัท เด็มโก้ เดอลาว จำกัด จำนวน 164.77 ล้านบาท

โครงการพัฒนาโรงไฟฟ้าขยะ (C.I.N.-Thai) เมื่อวันที่ 4 กรกฎาคม 2557 คณะกรรมการบริหารได้มีมติอนุมัติให้บริษัทเข้าลงทุน ร้อยละ 25 ในบริษัท ซีไอเอ็น ไทยแลนด์ จำกัด วัตถุประสงค์เพื่อร่วมกับบริษัท ซีไอเอ็น อินเตอร์เนชั่นแนล จำกัด ผู้ถือหุ้นร้อยละ 75 พัฒนาโครงการโรงไฟฟ้าขยะ ณ วันที่ 30 ธันวาคม 2557 บริษัท ซีไอเอ็น ไทยแลนด์ มีทุนจดทะเบียน 1.0 ล้านบาท ชำระแล้ว ร้อยละ 100 ในระหว่างปี 2558 เพิ่มทุนจดทะเบียนของบริษัทอีกจำนวน 5 ล้านบาท จากเดิม 1 ล้านบาท รวมเป็นทุนจดทะเบียนทั้งสิ้น 6 ล้านบาท และเรียกเก็บเงินค่าหุ้นที่ออกใหม่นี้เต็มมูลค่าหุ้น

การตลาดและภาวะการแข่งขัน

กลยุทธ์การแข่งขัน

บริษัทกำหนดกลยุทธ์การแข่งขันและนโยบายการดำเนินธุรกิจโดยมุ่งเน้นความสามารถในการรักษาส่วนการตลาด อีกทั้งส่งเสริมสร้างความสามารถในการแข่งขันในระยะยาว โดยมีกลยุทธ์การแข่งขันและนโยบายการดำเนินธุรกิจของบริษัท ดังนี้

1. ความสัมพันธ์ที่ดีกับผู้จำหน่ายสินค้า (Supplier)

จากการสั่งซื้อสินค้าในปริมาณมาก และต่อเนื่อง ประกอบกับ ความน่าเชื่อถือของบริษัท จากการชำระเงินตรงตามกำหนดเวลาเสมอ ผู้จัดจำหน่ายสินค้าส่วนใหญ่จึงเสนอราคาที่สามารถแข่งขันได้ให้แก่บริษัท เพื่อใช้สำหรับการเข้าประมูลงานต่างๆ

2. การส่งมอบงานคุณภาพ และงานเสร็จตรงตามเวลา

นโยบายหลักในการดำเนินงานของบริษัท คือ การดำเนินงานเพื่อให้ได้ผลงานที่มีคุณภาพดีที่สุดสำหรับลูกค้า และทำงานให้แล้วเสร็จเพื่อส่งมอบแก่ลูกค้าได้ตามกำหนดการ รวมถึงการให้บริการเพื่อสร้างความพึงพอใจให้กับลูกค้า ทั้งนี้ เพื่อให้ลูกค้าเกิดความไว้วางใจและกลับมาใช้บริการของบริษัท หรือนำบริษัทต่อไปยังลูกค้ารายอื่น

3. การร่วมงานกับพันธมิตรทางการค้า

การร่วมมือกับพันธมิตรทางการค้าเป็นอีกปัจจัยหนึ่งในการแข่งขันกับบริษัทรับเหมาก่อสร้างขนาดใหญ่ ทั้งในประเทศและต่างประเทศ บริษัทจึงได้ร่วมกับบริษัทพันธมิตรในการเข้าประมูลงานขนาดใหญ่ ทั้งนี้ เพื่อจะได้รับการถ่ายทอดความรู้ความชำนาญ เทคโนโลยีที่ทันสมัย รวมถึงระบบการบริหารโครงการขนาดใหญ่ ซึ่งทำให้บริษัทมีศักยภาพและประสบการณ์เพียงพอในการเข้าประมูลโครงการขนาดใหญ่

ทั้งนี้การร่วมมือกับพันธมิตรในปัจจุบันได้ขยายขอบเขตไปสู่การร่วมพัฒนาโครงการประเภทต่างๆ ซึ่งจะทำให้บริษัทสามารถขยายช่องทางการตลาดในอนาคต ตัวอย่างเช่น โครงการผลิตกระแสไฟฟ้าด้วยพลังงานลม

กลุ่มลูกค้าเป้าหมาย การจำหน่าย และช่องทางการจำหน่าย

สำหรับธุรกิจการให้บริการของบริษัท สามารถแบ่งลักษณะลูกค้าได้เป็น 2 ประเภท คือ 1) ลูกค้าภาคเอกชน ได้แก่ โรงงานอุตสาหกรรม ผู้ผลิตไฟฟ้าอิสระทั้ง IPP และ SPP นิคมอุตสาหกรรม และผู้ให้บริการโทรศัพท์เคลื่อนที่ เป็นต้น 2) ลูกค้าภาครัฐ ได้แก่ หน่วยงานราชการและองค์กรรัฐวิสาหกิจ โดยมีสัดส่วนมูลค่าการให้บริการสำหรับระยะเวลา 3 ปีที่ผ่านมา ดังนี้

หน่วย : ล้านบาท

ประเภท	ปี 2557		ปี 2558		ปี 2559	
	มูลค่า	%	มูลค่า	%	มูลค่า	%
ภาคเอกชน	3,279.68	75.07	3,698.72	79.07	4,635.41	70.63
ภาครัฐ	1,089.31	24.93	979.33	20.93	1,927.63	29.37
รวม	4,368.99	100.00	4,678.05	100.00	6,563.04	100.00

ที่มา: บริษัท

บริษัทมีนโยบายในการบริหารรายได้งานบริการให้มาจากภาครัฐและภาคเอกชนในสัดส่วนที่ใกล้เคียงกัน เพื่อลดความเสี่ยงจากการพึ่งพิงกลุ่มลูกค้าและเพื่อรักษาระดับอัตราการใช้ประโยชน์รายได้งานบริการของกิจการและระดับอัตรากำไรที่เหมาะสม โดย

ปี 2557 รายได้งานบริการของภาคเอกชนเท่ากับร้อยละ 75.07 โดยการลดลงเมื่อเทียบกับปี 2556 เนื่องจากภาครัฐอยู่ระหว่างปรับวิธีการรับซื้อไฟฟ้าจากระบบ Adder เป็น FIT รวมทั้งอยู่ระหว่างปรับแผนพัฒนาระบบไฟฟ้าที่ผลิตด้วยพลังงานทดแทน ทำให้ภาคเอกชนอยู่ระหว่างปรับตัวเพื่อเลือกการลงทุนที่เหมาะสม

ปี 2558 รายได้งานบริการของภาคเอกชนคิดเป็นร้อยละ 79.07 เพิ่มขึ้นเมื่อเทียบกับปี 2557 เนื่องจากการขยายการลงทุนของผู้ประกอบการด้านพลังงานทดแทน เป็นเหตุให้บริษัทได้ลงนามในสัญญาจ้างก่อสร้างโครงการโรงไฟฟ้าพลังงานแสงอาทิตย์ 1 โครงการ กำลังการผลิต 90 เมกกะวัตต์ และโครงการโรงไฟฟ้าพลังงานลม 3 โครงการกำลังการผลิต 246 เมกกะวัตต์

ปี 2559 รายได้งานบริการของภาคเอกชนคิดเป็นร้อยละ 70.63 โดยสัดส่วนที่ลดลงมิได้เกิดจากมูลค่างานลดลง หากแต่ในปี 2559 บริษัทรับรู้รายได้จากหน่วยงานภาครัฐเพิ่มมากขึ้นซึ่งเป็นผลมาจาก การไฟฟ้าทั้ง 3 แห่งได้เพิ่มงบประมาณการลงทุนในระบบสายส่งแรงสูงและระบบจำหน่ายเพื่อรองรับการขยายตัวของโรงไฟฟ้าพลังงานทดแทนประเภทต่างๆ

หน่วย : ล้านบาท

ประเภท	ปี 2557		ปี 2558		ปี 2559	
	มูลค่า	%	มูลค่า	%	มูลค่า	%
รับงานตรง	4,319.23	98.86	4,580.55	97.92	6,161.96	93.89
รับเหมาช่วง	49.76	1.14	97.50	2.08	401.08	6.11
รวม	4,368.99	100.00	4,678.05	100.00	6,563.04	100.00

ที่มา: บริษัท

ในส่วนประเภทของการรับงานของบริษัทที่มีการเป็นผู้รับเหมาโดยตรงจากผู้ว่าจ้างและผ่านการรับเหมาช่วง ปี 2557 – 2559 บริษัทมีส่วนรับงานแบบรับเหมาช่วงประมาณร้อยละ 6 โดยส่วนใหญ่เป็นงานวางระบบเครือข่ายเคเบิลใยแก้วร่วมกับการวางท่อก๊าซขนาดใหญ่ รวมถึงงานก่อสร้างสถานีไฟฟ้า 6 แห่งให้กับผู้รับเหมาก่อสร้างโรงไฟฟ้าขนาดใหญ่

ในรอบ 3 ปีที่ผ่านมาบริษัทได้เข้าร่วมการประมูลและได้รับงาน เป็นดังนี้

ปี 2557 บริษัทได้เข้าร่วมการประมูล 135 โครงการ มูลค่าโครงการรวม 24,601.44 ล้านบาท โดยในจำนวนนี้บริษัทชนะการประมูลทั้งสิ้น 63 โครงการ คิดเป็นมูลค่างานรวม 5,504.33 ล้านบาท คิดเป็นสัดส่วน ร้อยละ 22.37 ของมูลค่ารวมของงานทั้งหมดที่ยื่นประมูล

ปี 2558 บริษัทได้เข้าร่วมการประมูล 77 โครงการ มูลค่าโครงการรวม 16,904.79 ล้านบาท โดยในจำนวนนี้บริษัทชนะการประมูลทั้งสิ้น 57 โครงการ คิดเป็นมูลค่างานรวม 6,276.22 ล้านบาท คิดเป็นสัดส่วน ร้อยละ 37.13 ของมูลค่ารวมของงานทั้งหมดที่ยื่นประมูล

สำหรับปี 2559 บริษัทได้เข้าร่วมการประมูล 146 โครงการ มูลค่าโครงการรวม 13,378.77 ล้านบาท โดยในจำนวนนี้บริษัทชนะการประมูลทั้งสิ้น 62 โครงการ คิดเป็นมูลค่างานรวม 3,614.94 ล้านบาท คิดเป็นสัดส่วน ร้อยละ 27.01 ของมูลค่ารวมของงานทั้งหมดที่ยื่นประมูล

ภาวะอุตสาหกรรมและการแข่งขัน

เศรษฐกิจไทยปี 2559 และแนวโน้มปี 2560

แนวโน้มเศรษฐกิจไทยในปี 2559

ศสช. คาดว่าเศรษฐกิจไทยในปี 2559 จะขยายตัวร้อยละ 2.8 – 3.8 โดยมีค่ากลางที่ร้อยละ 3.3 เติบโตขึ้นจากการขยายตัวร้อยละ 2.8 ในปี 2558 โดยมีปัจจัยสนับสนุนจาก (1) การเร่งขึ้นของการใช้จ่ายและการลงทุนภาครัฐ ตามกรอบงบประมาณรายจ่ายและอัตราการเบิกจ่ายในปีงบประมาณ 2559 ที่สูงขึ้น ประกอบกับความคืบหน้าของโครงการลงทุนด้านโครงสร้างพื้นฐานของภาครัฐที่ส่งผลให้อัตราการเบิกจ่ายของรัฐวิสาหกิจเพิ่มขึ้น (2) แรงส่งจากมาตรการกระตุ้นเศรษฐกิจที่รัฐบาลประกาศเพิ่มเติมในช่วงเดือนกันยายน 2558 – มกราคม 2559 (3) แนวโน้มการอ่อนค่าของเงินบาท ซึ่งจะช่วยให้มูลค่าการส่งออกในรูปแบบรายกายขยายตัวเร่งขึ้นและส่งผลกระทบต่อรายรับและสภาพคล่องของผู้ประกอบการดีขึ้นต่อเนื่องจากในช่วงครึ่งหลังของปี 2558 (4)ราคาน้ำมันที่คาดว่าจะอยู่ในระดับต่ำกว่าปี 2558 ซึ่งจะสนับสนุนอำนาจซื้อของประชาชนและภาคธุรกิจ และสนับสนุนการดำเนินนโยบายการเงินผ่อนคลายเป็นต่อเนื่อง และ (5) การขยายตัวอย่างต่อเนื่องของภาคการท่องเที่ยวทั้งนี้ คาดว่ามูลค่าการส่งออกสินค้าจะขยายตัว ร้อยละ 1.2 การบริโภคของครัวเรือนและการลงทุนรวมขยายตัวร้อยละ 2.7 และร้อยละ 4.9 ตามลำดับ อัตราเงินเฟ้อทั่วไปอยู่ในช่วงร้อยละ (-0.1) - 0.9 และบัญชีเดินสะพัดเกินดุลร้อยละ 8.2 ของ GDP

ประเด็นการบริหารนโยบายเศรษฐกิจมหภาคในปี 2559

ในปี 2559 เศรษฐกิจไทยจะยังคงเผชิญกับข้อจำกัดจากการที่เศรษฐกิจโลกฟื้นตัวช้า ซึ่งจะเป็นข้อจำกัดและปัจจัยเสี่ยงที่สำคัญต่อการขยายตัวของเศรษฐกิจไทยในปี 2559 ในขณะที่การผลิตและฐานรายได้ของประชาชนในภาคการเกษตรยังมีแนวโน้มที่จะได้รับผลกระทบจากปัญหาภัยแล้ง โดยที่ราคาสินค้าเกษตรในตลาดโลกก็ฟื้นตัวช้า ดังนั้นในปี 2559 นี้ จึงต้องเร่งขับเคลื่อนให้เศรษฐกิจภายในประเทศขยายตัวได้ต่อเนื่องจากในปี 2558 การบริหารนโยบายเศรษฐกิจมหภาคในปี 2559 ภาครัฐจึงควรให้ความสำคัญกับการดูแลฐานรายได้เกษตรกรและผู้มีรายได้น้อย การดูแลขับเคลื่อนการส่งออกและการท่องเที่ยวควบคู่ไปกับการขับเคลื่อนการลงทุนภาครัฐ และภาคเอกชนเพื่อสนับสนุนการขยายตัวของอุปสงค์ในประเทศและยกระดับศักยภาพการขยายตัวทางเศรษฐกิจในระยะยาว โดยมีประเด็นเชิงนโยบายที่สำคัญๆ ดังนี้

1) การดำเนินการโครงการลงทุนโครงสร้างพื้นฐานที่สำคัญของภาครัฐให้เป็นไปตามแผนที่กำหนดไว้และสามารถเบิกจ่ายเม็ดเงินเพื่อสนับสนุนการขยายตัวทางเศรษฐกิจในปี 2559 โดยเฉพาะโครงการลงทุนโครงสร้างพื้นฐานขนาดใหญ่ตามแผนปฏิบัติการด้านคมนาคมขนส่งระยะเร่งด่วน พ.ศ. 2559 ที่มีความพร้อมประกวดราคาและจะสามารถเริ่มเบิกจ่ายได้ภายในปี 2559 (คาดว่าจะมีการเบิกจ่ายในปี 2559 ประมาณ 66,834 ล้านบาท) โครงการตามแผนบริหารจัดการทรัพยากรน้ำ ระยะเร่งด่วน (คาดว่าจะมีการเบิกจ่ายในปี 2559 ประมาณ 33,865 ล้านบาท) และโครงการพัฒนาระบบขนส่งทางถนน ระยะเร่งด่วน ภายใต้กรอบมาตรการกระตุ้นเศรษฐกิจระยะที่สอง (คาดว่าจะมีการเบิกจ่ายในปี 2559 ประมาณ 4,517 ล้านบาท)

2) การดำเนินการตามมาตรการที่อยู่ภายใต้กรอบมาตรการกระตุ้นเศรษฐกิจที่ได้มีการอนุมัติไปแล้วเพื่อดูแลรายได้เกษตรกรและประชาชนผู้มีรายได้น้อยให้แล้วเสร็จตามกำหนด โดยการเบิกจ่ายเม็ดเงินภายใต้กรอบมาตรการสำคัญๆ ที่ได้มีการอนุมัติไปแล้ว ประกอบด้วย มาตรการส่งเสริมความเป็นอยู่ของประชาชนผู้มีรายได้น้อยระดับหมู่บ้านและระดับตำบล (มติคณะรัฐมนตรี วันที่ 1 กันยายน 2558 และวันที่ 6 ตุลาคม 2558) โครงการสร้างความเข้มแข็งให้เกษตรกรชาวสวนยาง (มติคณะรัฐมนตรี วันที่ 3 พฤศจิกายน 2558) และโครงการเพิ่มความเข้มแข็งของเศรษฐกิจฐานรากตามแนวทางประชารัฐ (มติคณะรัฐมนตรี วันที่ 26 มกราคม 2559)

3) การสนับสนุนการฟื้นตัวและการขยายตัวของการลงทุนภาคเอกชน โดยการผลักดันและส่งเสริมให้มีการใช้สิทธิประโยชน์จากมาตรการที่คณะรัฐมนตรีได้อนุมัติไปแล้ว อาทิ มาตรการภาษีเพื่อส่งเสริมการลงทุน มาตรการเร่งรัดการลงทุนของ

สำนักงานคณะกรรมการส่งเสริมการลงทุน มาตรการการเงินการคลังเพื่อส่งเสริมผู้ประกอบการวิสาหกิจขนาดกลางและขนาดย่อม (SMEs) ในระยะสั้น รวมทั้งดำเนินมาตรการเชิงรุกในการชักจูงนักลงทุนในสาขาเป้าหมายการพัฒนาอุตสาหกรรมและบริการที่สำคัญๆ สำหรับการพัฒนาประเทศในอนาคต เช่น อุตสาหกรรมและบริการเป้าหมายภายใต้กรอบการพัฒนาคลัสเตอร์อุตสาหกรรม และกรอบการส่งเสริมการจัดตั้งสำนักงานใหญ่ข้ามประเทศ (IHQ) และการจัดตั้งบริษัทการค้าระหว่างประเทศ (ITC)

4) การดูแลและขับเคลื่อนภาคการส่งออกตามยุทธศาสตร์การค้าระหว่างประเทศของกระทรวงพาณิชย์ ปี พ.ศ. 2559 – 2564 โดยเฉพาะอย่างยิ่งการดำเนินงานตามมาตรการส่งเสริมการค้าชายแดนเชื่อมโยงประเทศใน CLMV และการแสวงหาตลาดการค้าบริการในกลุ่มบริการที่ประเทศไทยมีความเป็นเลิศ รวมทั้งการประสานความร่วมมือระหว่างภาครัฐและภาคเอกชนในการแสวงหาตลาดศักยภาพใหม่ๆ ตลอดจนลดความล่าช้าและข้อจำกัดในกระบวนการทำงานและระเบียบปฏิบัติของภาครัฐ

5) การส่งเสริมการท่องเที่ยวในประเทศและจัดกิจกรรมส่งเสริมการท่องเที่ยวในประเทศไทย ในคลัสเตอร์การท่องเที่ยวที่สำคัญและการพัฒนาผลิตภัณฑ์ทางการท่องเที่ยวร่วมกันกับประเทศเพื่อนบ้าน รวมทั้งการแก้ไขปัญหา เช่น ปัญหาการเอารัดเอาเปรียบนักท่องเที่ยว และการดูแลความปลอดภัยของนักท่องเที่ยว

ที่มา : สำนักงานคณะกรรมการพัฒนาการเศรษฐกิจและสังคมแห่งชาติ และสำนักงานเศรษฐกิจการคลัง

แนวโน้มเศรษฐกิจไทยปี 2560

สภาพัฒน์ฯ คาดว่าจะขยายตัวร้อยละ 3.0 - 4.0 ปรับตัวดีขึ้นต่อเนื่องจากปี 2559 โดยมีปัจจัยสนับสนุนจาก (1) การปรับตัวดีขึ้นอย่างช้าๆ ของภาคการส่งออกซึ่งจะเป็นปัจจัยสนับสนุนให้การผลิตภาคอุตสาหกรรมและการลงทุนภาคเอกชนขยายตัวได้ดีขึ้น (2) การขยายตัวเร่งขึ้นของการผลิตภาคการเกษตรซึ่งจะเป็นปัจจัยสนับสนุนการขยายตัวของการใช้จ่ายภาคครัวเรือน และ (3) การลงทุนภาครัฐที่ขยายตัวในเกณฑ์ดีอย่างต่อเนื่อง และ (4) แรงขับเคลื่อนจากภาคการท่องเที่ยวยังมีแนวโน้มที่จะยังอยู่ในเกณฑ์ดี ทั้งนี้ คาดว่ามูลค่าการส่งออกสินค้าจะเพิ่มขึ้นร้อยละ 2.4 การบริโภคของครัวเรือนและการลงทุนรวมขยายตัวร้อยละ 2.7 และร้อยละ 5.0 ตามลำดับ อัตราเงินเฟ้อทั่วไปอยู่ในช่วงร้อยละ 1.0-2.0 และบัญชีเดินสะพัดเกินดุลร้อยละ 10.2 ของ GDP

การบริหารนโยบายเศรษฐกิจมหภาคในปี 2560

ภาครัฐได้ให้ความสำคัญกับการบริหารนโยบายเศรษฐกิจสำหรับปี 2560 โดยเน้นในเรื่องของ

1) การเพิ่มประสิทธิภาพการเบิกจ่ายงบประมาณ เพื่อรักษาแรงขับเคลื่อนการขยายตัวทางเศรษฐกิจ ประกอบด้วย (1) อัตราการเบิกจ่ายงบลงทุนจากงบประมาณรายจ่ายประจำปีไม่ต่ำกว่าร้อยละ 80 (2) อัตราการเบิกจ่ายงบลงทุนรัฐวิสาหกิจไม่ต่ำกว่าร้อยละ 80 และ (3) อัตราการเบิกจ่ายงบเหลือปีไม่ต่ำกว่าร้อยละ 75 ควบคู่กับการดำเนินโครงการลงทุนด้านโครงสร้างพื้นฐานทั้งในด้านโครงสร้างพื้นฐานด้านการคมนาคมขนส่งและการพัฒนาพื้นที่เศรษฐกิจสำคัญๆ ทั้งการพัฒนาพื้นที่ระเบียงเศรษฐกิจภาคตะวันออกและการพัฒนาพื้นที่เขตเศรษฐกิจพิเศษชายแดน

2) การรักษาแรงขับเคลื่อนทางเศรษฐกิจจากภาคการท่องเที่ยว โดยให้ความสำคัญกับ (1) การดำเนินการตามยุทธศาสตร์แผนการตลาดท่องเที่ยวปี 2560 (2) การชี้แจงทำความเข้าใจกับผู้ประกอบการธุรกิจท่องเที่ยวเกี่ยวกับมาตรการจูงจูงหรือจูงจูง (3) การประชาสัมพันธ์กิจกรรมท่องเที่ยวแก่นักท่องเที่ยวและบริษัทท่องเที่ยวต่างชาติ และ (4) การรักษาความปลอดภัยให้นักท่องเที่ยวในแหล่งท่องเที่ยวสำคัญๆ

3) การสนับสนุนและเร่งรัดการส่งออกให้สามารถกลับมาขยายตัวโดยให้ความสำคัญกับการดำเนินยุทธศาสตร์การขับเคลื่อนการส่งออกของไทยปี 2560 โดยเฉพาะการขยายตลาดส่งออกเชิงรุก การตลาดที่สอดคล้องกับกลุ่มตลาดเป้าหมาย การส่งเสริมการค้าชายแดนเชื่อมโยงประเทศใน CLMV การสร้างมูลค่าเพิ่มให้สินค้าและบริการด้วยการใช้นวัตกรรม และการ

ติดตามและระมัดระวังมาตรการกีดกันทางการค้าในต่างประเทศ โดยเฉพาะภายใต้แนวโน้มการเพิ่มขึ้นของกระแสการต่อต้านการค้าที่ไม่เป็นธรรมในประเทศสำคัญๆ

4) การฟื้นฟูเกษตรกรรมและการเตรียมมาตรการรองรับการขยายตัวของการผลิตทางการเกษตร โดยให้ความสำคัญกับการลดต้นทุนการผลิต การส่งเสริมการเกษตรแปลงใหญ่ การปลูกพืชและการใช้วิธีการผลิตที่มีความเหมาะสมกับสภาพของพื้นที่ และการลดขั้นตอนทางการตลาดเพื่อให้รายได้จากการจำหน่ายผลผลิตเป็นของเกษตรกรมากขึ้น

5) การสร้างความเชื่อมั่นและสนับสนุนการขยายตัวของการลงทุนภาคเอกชน โดย (1) การขับเคลื่อนการส่งออกให้สามารถกลับมาขยายตัวในระดับที่เหมาะสมเพื่อลดกำลังการผลิตส่วนเกินในภาคอุตสาหกรรม (2) การดำเนินมาตรการเชิงรุกชักจูงนักลงทุนในสาขาเป้าหมายการพัฒนาและบริการสำหรับอนาคตการพัฒนาประเทศ เช่น อุตสาหกรรมและบริการเป้าหมายภายใต้กรอบการพัฒนาคลัสเตอร์อุตสาหกรรม และกรอบการส่งเสริมการจัดตั้งสำนักงานใหญ่ข้ามประเทศ (IHQ) และการจัดตั้งบริษัทการค้าระหว่างประเทศ (ICT) (3) การดำเนินการและประชาสัมพันธ์ความคืบหน้าของโครงการลงทุนโครงสร้างพื้นฐานทั้งโครงสร้างพื้นฐานด้านการคมนาคมขนส่งและการพัฒนาพื้นที่ระเบียงเศรษฐกิจภาคตะวันออกและพื้นที่เขตเศรษฐกิจพิเศษชายแดน (4) การอำนวยความสะดวกแก่นักลงทุนที่ย้ายฐานการผลิตกลับประเทศและนักลงทุนที่ย้ายฐานการผลิตจากประเทศที่มีข้อจำกัดในการส่งออก (5) การประชาสัมพันธ์ให้ข้อมูลและข่าวสารที่ถูกต้องเกี่ยวกับ Roadmap ทางการเมืองรวมทั้งเจตนารมณ์และสาระสำคัญในร่างรัฐธรรมนูญที่เกี่ยวข้องกับการแก้ไขปัญหาทางการเมืองในช่วงที่ผ่านมาและการปฏิรูปประเทศภายใต้กรอบยุทธศาสตร์ชาติ

ที่มา : สำนักงานคณะกรรมการพัฒนาการเศรษฐกิจและสังคมแห่งชาติ และสำนักงานเศรษฐกิจการคลัง

ภาวะและแนวโน้มของอุตสาหกรรมผลิตไฟฟ้า

จากการที่คณะกรรมการนโยบายพลังงานแห่งชาติได้มีการปรับปรุงแผนพัฒนากำลังการผลิตไฟฟ้าของประเทศไทยจากแผน PDP 2010 ปรับปรุงครั้งที่ 2 เป็นแผน PDP 2010 ปรับปรุงครั้งที่ 3 ซึ่งครอบคลุมการพัฒนาการผลิตในช่วงปี 2555 – 2573 โดยมีการปรับปรุง การพยากรณ์ความต้องการไฟฟ้าให้สอดคล้องกับประมาณการทางเศรษฐกิจ สอดคล้องกับความต้องการไฟฟ้าที่คาดว่าจะเพิ่มขึ้นตามแผนการพัฒนาโครงสร้างพื้นฐาน และเพื่อให้สอดคล้องกับนโยบายด้านพลังงานของรัฐบาล เช่น ส่งเสริมและผลักดันให้อุตสาหกรรมพลังงานสามารถสร้างรายได้ให้ประเทศ เพิ่มการลงทุนในโครงสร้างพื้นฐานด้านพลังงานและพัฒนาให้เป็นศูนย์กลางธุรกิจพลังงานของภูมิภาค รวมถึง เพิ่มนโยบายการดูแลรักษาสีเขียวสิ่งแวดล้อมเข้าเป็นส่วนหนึ่งของแผนดังกล่าวซึ่งถือเป็นแผนแม่บทในการพัฒนากำลังการผลิตไฟฟ้าในระยะเวลา 20 ปี ส่งผลให้ผู้ประกอบการในอุตสาหกรรมไฟฟ้าได้ใช้แผนดังกล่าวเป็นแนวทางในการวางแผนทางธุรกิจ อย่างไรก็ตามเมื่อสถานการณ์ทางการเมืองและภาวะเศรษฐกิจเปลี่ยนแปลงไป คณะกรรมการนโยบายพลังงานแห่งชาติก็ได้มีการทบทวนปัจจัยที่มีผลกระทบต่อแผนพัฒนากำลังการผลิตไฟฟ้าของประเทศไทย และได้มีการจัดทำ แผนพัฒนากำลังผลิตไฟฟ้าของประเทศไทย พ.ศ. 2558 – 2579 (PDP2015) ขึ้นทดแทนมีรายละเอียดดังนี้

แผนพัฒนากำลังผลิตไฟฟ้าของประเทศไทย พ.ศ. 2558 – 2579 (PDP2015)

ตามที่ภาครัฐมีนโยบายใหม่ด้านพลังงานไฟฟ้า โดยมีแนวทางการจัดทำแผนพัฒนากำลังผลิตไฟฟ้า พ.ศ. 2558 - 2579 (Power Development Plan: PDP2015) พร้อมทั้งจัดทำแผนอนุรักษ์พลังงาน (Energy Efficiency Development Plan: EEDP) และจัดทำแผนพัฒนาพลังงานทดแทนและพลังงานทางเลือก (Alternative Energy Development Plan: AEDP) ให้สอดคล้องกันต่อมาเมื่อวันที่ 15 ธันวาคม 2557 กพข. ได้เห็นชอบกรอบการจัดทำแผนดังกล่าว โดยยึดหลัก ดังนี้

1. ด้านความมั่นคงทางพลังงาน (Security) ต้องจัดหาไฟฟ้าให้เพียงพอต่อความต้องการใช้ไฟฟ้า และใช้เชื้อเพลิงหลากหลาย รวมทั้งมีความเหมาะสมเพื่อลดความเสี่ยงจากการพึ่งพาเชื้อเพลิงชนิดใดชนิดหนึ่งมากเกินไป

2. ด้านเศรษฐกิจ (Economy) ต้องคำนึงถึงต้นทุนการผลิตไฟฟ้าที่เหมาะสม และคำนึงการใช้ไฟฟ้าอย่างมีประสิทธิภาพในภาคเศรษฐกิจต่างๆ

3. ด้านสิ่งแวดล้อม (Ecology) ต้องลดผลกระทบที่เกิดกับสิ่งแวดล้อมและชุมชน โดยเฉพาะเป้าหมายในการลดปริมาณก๊าซคาร์บอนไดออกไซด์ต่อหน่วยผลิตไฟฟ้า

ในการจัดทำแผน PDP2015 ต้องสอดคล้องกับทิศทางการพัฒนาเศรษฐกิจของประเทศ ซึ่งจัดทำและประมาณการโดยสำนักงานคณะกรรมการพัฒนาการเศรษฐกิจและสังคมแห่งชาติ (สศช.) ได้คาดการณ์ว่าจะมีการเติบโตทางเศรษฐกิจระยะยาวที่ร้อยละ 3.94 ต่อปี และในส่วนของ การบูรณาการกับแผนพลังงานที่เกี่ยวข้อง คาดว่าผลการเพิ่มประสิทธิภาพตามแผนอนุรักษ์พลังงาน จะส่งผลให้การใช้ไฟฟ้าลดลงประมาณ 89,672 ล้านหน่วย (GWh) ในปี 2579 นอกจากนี้ ยังมีแผนพัฒนาพลังงานทดแทนและพลังงานทางเลือก เน้นการพัฒนาพลังงานทดแทนให้เต็มตามศักยภาพในแต่ละพื้นที่ โดยจะมีการส่งเสริมการผลิตไฟฟ้าจากเชื้อเพลิงขยะ ชีวมวล และก๊าซชีวภาพ รวมถึงพลังงานทดแทนอื่นๆ เช่น ลม แสงอาทิตย์ พร้อมขยายระบบส่งไฟฟ้าและระบบจำหน่ายไฟฟ้าของ 3 การไฟฟ้า ให้รองรับการส่งเสริมพลังงานทดแทนเป็นรายพื้นที่ ตลอดจนพัฒนาระบบ Smart Grid เพื่อช่วยเพิ่มประสิทธิภาพในผลิตไฟฟ้าจากพลังงานทดแทน ซึ่งจากนโยบายดังกล่าวได้กำหนดกรอบประมาณการสัดส่วนการใช้เชื้อเพลิงของแผน PDP2015 ในปี 2579 ไว้ด้วย

แผน PDP2015 ในปี 2579 ดังนี้

ประเภทเชื้อเพลิง	ณ ปี 2557 ประมาณร้อยละ	ณ ปี 2569 ประมาณร้อยละ	ณ ปี 2579 ประมาณร้อยละ
ซื้อไฟฟ้าพลังน้ำต่างประเทศ	7	10 - 15	15 - 20
ถ่านหินเทคโนโลยีสะอาด (รวมลิกไนต์)	20	20 - 25	20 - 25
พลังงานหมุนเวียน (รวมพลังน้ำ)	8	10 - 20	15 - 20
ก๊าซธรรมชาติ	64	45 - 50	30 - 40
นิวเคลียร์	-	-	0 - 5
ดีเซล/น้ำมันเตา	1	-	-

ค่าพยากรณ์ความต้องการไฟฟ้าที่ใช้ในการจัดทำแผน PDP2015 เมื่อรวมผลของแผนอนุรักษ์พลังงานและแผนพัฒนาพลังงานทดแทนและพลังงานทางเลือกแล้ว ในช่วงปี 2557 – 2579 ความต้องการพลังงานไฟฟ้ารวมสุทธิของประเทศมีอัตราการเติบโตเฉลี่ยร้อยละ 2.67 ต่อปี ในปี 2579 ค่าพยากรณ์ความต้องการพลังงานไฟฟ้ารวมสุทธิ (Energy) และพลังไฟฟ้าสูงสุดสุทธิ (Peak) ของประเทศมีค่าประมาณ 326,119 ล้านหน่วย และ 49,655 เมกะวัตต์ ตามลำดับ

พ.ศ.	PDP2010 Rev3		PDP2015		เปลี่ยนแปลง (%)	
	พลังไฟฟ้าสูงสุด (เมกะวัตต์)	พลังงานไฟฟ้า (ล้านหน่วย)	พลังไฟฟ้าสูงสุด (เมกะวัตต์)	พลังงานไฟฟ้า (ล้านหน่วย)	พลังไฟฟ้าสูงสุด (เมกะวัตต์)	พลังงานไฟฟ้า (ล้านหน่วย)
2559	31,809	210,619	30,218	197,891	-1,591	-12,728
2569	46,003	304,548	40,791	267,629	-5,212	-36,919
2573	52,256	346,767	44,424	291,519	-7,832	-55,248
2579	-	-	49,655	326,119	-	-

จากสมมุติฐานข้างต้น แผนพัฒนากำลังผลิตไฟฟ้าของประเทศไทย ปี 2558 – 2579 (PDP2015) สรุปได้โดยสังเขปเป็นดังนี้ เมื่อสิ้นแผนฯในปลายปี 2579 จะมีกำลังผลิตไฟฟ้ารวมสุทธิ 70,335 เมกะวัตต์ โดยประกอบด้วยกำลังผลิตไฟฟ้าในปัจจุบัน สิ้นปี 2557 เท่ากับ 37,612 เมกะวัตต์ กำลังผลิตของโรงไฟฟ้าใหม่รวม 57,459 เมกะวัตต์ มีการปลดกำลังผลิตโรงไฟฟ้าเก่าที่หมดอายุ ในช่วงปี 2558 - 2579 จำนวน 24,736 เมกะวัตต์

กำลังผลิตไฟฟ้าในช่วงปี 2558 - 2579

- กำลังผลิตไฟฟ้า ณ ธันวาคม 2557	37,612	เมกะวัตต์
- กำลังผลิตไฟฟ้าใหม่ ในช่วงปี 2558 - 2579	57,459	เมกะวัตต์
- กำลังผลิตไฟฟ้าที่ปลดออกจากระบบ ในช่วงปี 2558 - 2579	-24,736	เมกะวัตต์
- รวมกำลังผลิตไฟฟ้าทั้งสิ้น ณ สิ้นปี 2579	70,335	เมกะวัตต์

กำลังผลิตไฟฟ้าใหม่ ในช่วงปี 2558 - 2579 เท่ากับ 57,459 เมกะวัตต์ แยกตามประเภทโรงไฟฟ้า ดังนี้

โรงไฟฟ้าพลังงานหมุนเวียน	21,648	เมกะวัตต์
- ในประเทศ	12,105	เมกะวัตต์
- ซื้อไฟฟ้าต่างประเทศ	9,543	เมกะวัตต์
โรงไฟฟ้าพลังน้ำแบบสูบกลับ	2,101	เมกะวัตต์
โรงไฟฟ้าโคเจนเนอเรชั่น	4,119	เมกะวัตต์
โรงไฟฟ้าพลังความร้อนร่วม	17,478	เมกะวัตต์
โรงไฟฟ้าพลังความร้อน	12,113	เมกะวัตต์
- โรงไฟฟ้าถ่านหิน/ลิกไนต์	7,390	เมกะวัตต์
- โรงไฟฟ้านิวเคลียร์	2,000	เมกะวัตต์
- โรงไฟฟ้ากังหันแก๊ส	1,250	เมกะวัตต์
- ซื้อไฟฟ้าต่างประเทศ	1,473	เมกะวัตต์
รวม	57,459	เมกะวัตต์

แผนพัฒนาพลังงานทดแทนและพลังงานทางเลือก พ.ศ. 2558 - 2579 (AEDP 2015)

สำหรับการพัฒนาพลังงานทดแทนและพลังงานทางเลือก ในช่วงของการดำเนินการตามแผน PDP 2010 ปรับปรุงครั้งที่ 3 นั้น คณะกรรมการนโยบายพลังงานแห่งชาติ ได้มีมติเมื่อวันที่ 16 กรกฎาคม 2556 ให้ปรับแผนพัฒนาพลังงานทดแทนและพลังงานทางเลือก ระหว่างปี 2555-2564 โดยเพิ่มเป้าหมายการผลิตไฟฟ้าจากพลังงานทดแทน ทุกประเภท จากเดิม 9,201 เมกะวัตต์ เป็น 13,927 เมกะวัตต์ ตามวัตถุประสงค์ที่จะลดการพึ่งพาพลังงานจากต่างประเทศ ส่งเสริมให้มีการใช้พลังงานทดแทนในระดับชุมชน และ สนับสนุนอุตสาหกรรมการผลิตเทคโนโลยีพลังงานทดแทนในประเทศ สามารถสรุปกำลังการผลิตไฟฟ้าจากพลังงานทดแทนตามแผน PDP 2010 ปรับปรุงครั้งที่ 3 ดังนี้

กำลังผลิตไฟฟ้าพลังงานทดแทนและพลังงานทางเลือกตามแผน PDP 2010 ปรับปรุงครั้งที่ 3

กำหนดไว้ในปี 2555 – 2564 แยกตามประเภทโรงไฟฟ้า

หน่วย : เมกะวัตต์

ประเภทพลังงาน	เป้าหมายการผลิตและรับซื้อ	
	ตาม PDP Rev.3	ปรับปรุง 16 ก.ค.2556
พลังงานลม	1,200	1,800
พลังงานแสงอาทิตย์	2,000	3,000
พลังน้ำขนาดเล็ก	1,608	324
ชีวมวล	3,630	4,800
ก๊าซชีวภาพ	600	3,600
ขยะ	160	400
พลังงานรูปแบบอื่น	3	3
รวม	9,201	13,927

ที่มา : คณะกรรมการนโยบายพลังงานแห่งชาติ

อย่างไรก็ตาม เมื่อวันที่ 14 พฤษภาคม 2558 คณะกรรมการนโยบายพลังงานแห่งชาติมีมติเห็นชอบให้จัดทำ AEDP 2015 ภายใต้แผน PDP 2015 โดยมีกรอบนโยบายหลักดังนี้

- (1) ส่งเสริมพลังงานจากขยะ และตามด้วยพลังงานชีวภาพ ได้แก่ ชีวมวล และก๊าซชีวภาพ เป็นอันดับแรก
- (2) กำหนดเป้าหมายการพัฒนาพลังงานหมุนเวียนตามรายภูมิภาค หรือการ Zoning ให้สอดคล้องกับความต้องการใช้ไฟฟ้า และศักยภาพพลังงานหมุนเวียน
- (3) ส่งเสริมการผลิตไฟฟ้าแสงอาทิตย์และลม เมื่อต้นทุนการผลิตสามารถแข่งขันได้กับการผลิตไฟฟ้าจากก๊าซธรรมชาติเหลวหรือ LNG ที่นำเข้าจากต่างประเทศ และส่งเสริมการผลิตไฟฟ้าที่เกิดการสร้างชุมชนที่เข้มแข็ง และการลดการนำเข้าพลังงานจากฟอสซิล และ
- (4) ส่งเสริมการผลิตไฟฟ้าจากพลังงานหมุนเวียนด้วยวิธีการแข่งขันด้านราคา (Competitive Bidding) ตามแผน PDP 2015 โดยเพิ่มสัดส่วนการผลิตพลังงานไฟฟ้าด้วยพลังงานทดแทนจากร้อยละ 9 เป็นร้อยละ 20 ของปริมาณความต้องการไฟฟ้ารวมของประเทศในปี 2579 คิดเป็นกำลังผลิตไฟฟ้าจากพลังงานหมุนเวียนรวมประมาณ 19,635 เมกะวัตต์

สรุปแผนพัฒนาพลังงานทดแทนและพลังงานทางเลือก พ.ศ. 2558 - 2579 (AEDP 2015)

ผลรวมเป้าหมายตาม AEDP 2015 สรุปได้ดังนี้

(1) เป้าหมายการใช้พลังงานทดแทนเพื่อการผลิตไฟฟ้า

ประเภทพลังงาน	เป้าหมาย พ.ศ. 2579	
ไฟฟ้า	MW	ktoe
1. ชยะชุมชน	500	261.35
2. ชยะอุตสาหกรรม	50	26.13
3. ชีวมวล	5,570	2,910.37
4. ก๊าซชีวภาพ (น้ำเสีย/ของเสีย)	600	313.50
5. พลังน้ำขนาดเล็ก	376	115.07
6. ก๊าซชีวภาพ (พืชพลังงาน)	680	395.91
7. พลังงานลม	3,002	403.35
8. พลังงานแสงอาทิตย์	6,000	716.58
9. พลังน้ำขนาดใหญ่	2,906.40	446.07
รวม	19,684.40	5,588.24
การใช้พลังงานไฟฟ้าปี 2579 (ktoe)		27,788.60
สัดส่วนการผลิตไฟฟ้าจาก RE (%)		20.11%
การใช้พลังงานขั้นสุดท้าย (ktoe)		131,000
สัดส่วนการใช้พลังงานทดแทน (%)		4.27%

(2) เป้าหมายการใช้พลังงานทดแทนเพื่อการผลิตความร้อน

ประเภทพลังงาน	เป้าหมาย พ.ศ. 2579
ความร้อน	ktoe
1. พลังงานชยะ	495
2. ชีวมวล	22,100
3. ก๊าซชีวภาพ	1,283
4. พลังงานแสงอาทิตย์	1,200
5. พลังงานความร้อนทางเลือกอื่น*	10
รวม	25,088
การใช้พลังงานความร้อนปี 2579 (ktoe)	68,413.40
สัดส่วนการผลิตความร้อนจาก RE (%)	36.67%
การใช้พลังงานขั้นสุดท้าย (ktoe)	131,000
สัดส่วนการใช้พลังงานทดแทน (%)	19.15%

* พลังงานทางเลือกอื่น เช่น พลังงานความร้อนใต้พิภพ น้ำมันจากยางรถยนต์ที่ใช้แล้ว

(3) เป้าหมายการใช้พลังงานทดแทนเพื่อการผลิตเชื้อเพลิงชีวภาพ

ประเภทพลังงาน	เป้าหมาย พ.ศ. 2579	เป้าหมาย พ.ศ. 2579
เชื้อเพลิงชีวภาพ	ล้านลิตร/วัน	ktoe
1. ไบโอดีเซล	14.00	4,404.82
2. เอทานอล	11.30	2,103.50
3. น้ำมันไพโรไลซิส	0.53	170.87
4. ก๊าซไบโอมีเทนอัด (ตัน/วัน)	4,800.00	2,023.24
5. เชื้อเพลิงทางเลือกอื่น*		10.00
รวม		8,712.43
การใช้เชื้อเพลิง ปี 2579 (ktoe)		34,798.00
สัดส่วนการใช้เชื้อเพลิงจาก RE (%)		25.04%
การใช้พลังงานขั้นสุดท้าย (ktoe)		131,000
สัดส่วนการใช้พลังงานทดแทน (%)		6.65%

* เชื้อเพลิงทางเลือกอื่น เช่น Bio-oil, Hydrogen เป็นต้น

(4) ผลรวมเป้าหมายตามแผนพัฒนาพลังงานทดแทนและพลังงานทางเลือก พ.ศ. 2558 - 2579

ผลรวมเป้าหมาย	ktoe
การใช้พลังงานทดแทน (ktoe)	39,388.67
การใช้พลังงานขั้นสุดท้าย (ktoe)	131,000
สัดส่วนการใช้พลังงานทดแทน (%)	30%

จากรายละเอียดข้างต้น จะเห็นได้ว่า รัฐบาลได้ให้ความสำคัญกับการจัดการด้านพลังงาน ซึ่งในส่วนของระบบไฟฟ้า ได้วางแผนการจัดหาไฟฟ้าให้มีการกระจายชนิดของเชื้อเพลิง เพื่อลดความเสี่ยงด้านการจัดหา ความผันผวนทางด้านราคา และลดต้นทุนการผลิต รวมถึงส่งเสริมการผลิตไฟฟ้าจากพลังงานหมุนเวียน และพลังงานทางเลือก โดยเฉพาะการพัฒนาเชื้อเพลิงชีวภาพและชีวมวล ส่งเสริมพลังงานหมุนเวียนทุกรูปแบบ ทั้งลม แสงอาทิตย์ พลังน้ำ ชีวมวล ก๊าซชีวภาพ พลังงานจากขยะ ส่งเสริมการจัดการและการใช้พลังงานที่ให้ความสำคัญต่อสิ่งแวดล้อม โดยกำหนดมาตรฐานด้านต่างๆ รวมทั้งส่งเสริมให้เกิดโครงการกลไกการพัฒนาพลังงานที่สะอาด เพื่อลดผลกระทบต่อสิ่งแวดล้อม และชุมชน และลดปริมาณก๊าซเรือนกระจก

การที่รัฐบาลให้ความสำคัญกับการจัดการด้านพลังงาน และส่งเสริมให้นโยบายด้านพลังงานทดแทนเป็นวาระแห่งชาติโดยเพิ่มปริมาณการรับซื้อไฟฟ้าตามแผนพัฒนาพลังงานทดแทนและพลังงานทางเลือก พ.ศ. 2555-2564 (AEDP) จาก 9,201 เมกกะวัตต์ เป็น 13,927 เมกกะวัตต์ และตามแผนพัฒนาพลังงานทดแทนและพลังงานทางเลือก พ.ศ. 2558-2579 (AEDP 2015) ที่มีความต้องการกำลังไฟฟ้าสูงถึง 19,684.40 เมกกะวัตต์ นั้นจะเป็นที่มาของการเพิ่มการลงทุนในงานด้านวิศวกรรมไฟฟ้า งานระบบไฟฟ้าและเครื่องกล รวมถึงการลงทุนด้านโรงไฟฟ้าที่ใช้พลังงานทดแทนและ

พลังงานหมุนเวียน ทำให้ให้มีการเพิ่มขนาดของตลาด งานระบบสายส่ง 115-500 เควี สถานีไฟฟ้าย่อย รวมถึงงานก่อสร้างโรงไฟฟ้าพลังงานทดแทนประเภทต่าง ๆ ซึ่งเป็นการลงทุนระดับ SPP และ VSPP ส่งผลให้บริษัทมีโอกาสที่จะขยายการเติบโตของรายได้และกำไรในระยะยาว

บทสรุปของฝ่ายบริหาร

ปี 2559 เป็นปีที่บริษัทมีรายได้ขยายตัวขึ้น จากการเพิ่มการลงทุนของภาคเอกชนในโครงการโรงไฟฟ้าพลังงานลม 3 โครงการและโรงไฟฟ้าพลังงานแสงอาทิตย์ 1 โครงการ กำลังการผลิตรวม 336 เมกะวัตต์ รวมถึงการขยายการลงทุนของ การไฟฟ้าฝ่ายผลิตแห่งประเทศไทย ในการเพิ่มระบบส่งไฟฟ้าเพื่อรองรับโครงการพลังงาน ส่งผลให้ผลประกอบการปี 2559 บริษัทฯ มีรายได้รวม 7,433.45 ล้านบาทเพิ่มขึ้นร้อยละ 39.69 จากรายได้รวมในปี 2558 จำนวน 5,321.20 ล้านบาท มีผลขาดทุนสุทธิจำนวน 160.77 ล้านบาท ลดลงร้อยละ 67.99 เมื่อเปรียบเทียบกับผลขาดทุนสุทธิรวมในปี 2558 จำนวน 502.28 ล้านบาท ทั้งนี้ การลดลงของผลขาดทุนมาจากการลดลงของค่าใช้จ่ายในการซ่อมฐานกังหันโครงการโรงไฟฟ้าพลังงานลมห้วยบง 2 และ ห้วยบง 3 (รายละเอียดอธิบายใน ส่วนที่ 3 คำอธิบายและวิเคราะห์การเงิน)

สำหรับปี 2560 คาดว่าจะเป็นปีที่บริษัทมีผลประกอบการที่ดีเนื่องจากเริ่มปรากฏความชัดเจนในนโยบายและวิธีการลงทุนด้านพลังงานทดแทน อาทิเช่น กพฟ. มีแผนจะเปิดรับซื้อไฟฟ้ากว่า 1,000 เมกะวัตต์ รวมเป็นมูลค่าการลงทุนกว่า 6 หมื่นล้านบาท โดยเป็นการเปิดรับซื้อไฟฟ้าจากพลังงานทดแทนเป็นหลัก 4 โครงการ ซึ่งส่วนใหญ่เป็นโครงการที่เหลือจากปี 2559 ที่เปิดรับซื้อแล้วยังไม่ครบตามเป้าหมาย จึงมาเปิดรับซื้อต่อในปี 2560 โดยโครงการแรกที่จะเปิดรับซื้อไฟฟ้า คือ โครงการผลิตไฟฟ้าจากก๊าซชีวภาพ หรือไบโอแก๊ส เฉพาะพื้นที่ 3 จังหวัดชายแดนภาคใต้(ยะลา ปัตตานี นราธิวาส) และ 4 อำเภอ ได้แก่ จะนะ เทพพา สะบ้าย้อยและนาทวี จำนวน 8 เมกะวัตต์ ส่วนโครงการที่ 2 ที่จะเปิดรับซื้อไฟฟ้าคือ โครงการประมูลผลิตไฟฟ้าจากก๊าซชีวภาพและก๊าซชีววมวล ซึ่งจะเป็นการเปิดประมูลทั่วประเทศ จำนวน 400 เมกะวัตต์ โครงการที่ 3 ที่จะเปิดรับซื้อคือโครงการผลิตไฟฟ้าจากขยะชุมชน จำนวน 63 เมกะวัตต์ เพื่อให้เต็มเป้าหมายการรับซื้อที่ 140 เมกะวัตต์ หลังจากที่เปิดรับซื้อรอบแรกไปแล้วมีผู้เข้าร่วม 77 เมกะวัตต์ และโครงการสุดท้ายที่จะเปิดรับซื้อช่วงครึ่งหลังของปี 2560 คือโครงการผลิตไฟฟ้าพลังงานแสงอาทิตย์บนภาคพื้นดิน(โซลาร์ฟาร์ม) เฉพาะภาคการเกษตรและสหกรณ์การเกษตร จำนวน 519 เมกะวัตต์ รวมถึงงานภาครัฐได้เร่งตัวในการเปิดประมูลอย่างต่อเนื่อง เช่น กฟผ. ได้รับอนุมัติงบลงทุนจากคณะรัฐมนตรี วงเงิน 57,587 ล้านบาท โดยจะมีการลงทุนในโครงการระบบส่งและโรงไฟฟ้ารายการใหญ่ 31,879 ล้านบาท รวมถึงแผนระยะยาวและครุภัณฑ์รวม 25,707 ล้านบาท และในปี 2560 ยังมีแผนปรับปรุงงบประมาณในส่วนของโรงไฟฟ้าเพิ่ม 5,758 ล้านบาท ซึ่งเป็นการจ่ายเพิ่มของโรงไฟฟ้าแม่เมาะทดแทน เครื่อง 4 -7 วงเงิน 3,500 ล้านบาท และโรงไฟฟ้าพระนครใต้ทดแทน ระยะที่ 1 จำนวน 2,258 ล้านบาท จากงบประมาณดำเนินโครงการโรงไฟฟ้าพระนครใต้ทดแทน ทั้งโครงการรวม 30,600 ล้านบาท ส่วนกฟน. มีโครงการนำสายไฟลงใต้ดินระยะที่ 1 เป็นระยะทาง 127.3 กิโลเมตร วงเงินลงทุน 4.87 หมื่นล้านบาท ซึ่งจะมีระยะเวลาดำเนินการ 10 ปี (พ.ศ.2559-พ.ศ.2568) นอกจากนี้ สำหรับการลงทุนด้านพลังงานทั้งในส่วนภาครัฐและเอกชนที่จะเกิดขึ้น ในปี 2560 จะมีเงินลงทุนรวมกันทั้งสิ้น 587,572 ล้านบาท แยกเป็นการดำเนินงานตามกรอบของแผนบูรณาการพลังงานระยะยาว หรือ Thailand Integrated Energy Blueprint : TIEB ดังนี้

- **สาขาไฟฟ้า** ตามแผนพัฒนากำลังผลิตไฟฟ้า (PDP) เงินลงทุนรวม 121,060 ล้านบาท แบ่งเป็นเงินลงทุนจากภาครัฐ รวม 91,060 ล้านบาท มีโครงการที่สำคัญ อาทิโครงการขยาย/ปรับปรุงระบบส่งไฟฟ้าและการพัฒนาปรับปรุงโรงไฟฟ้าของ กฟผ. อาทิ โครงการโรงไฟฟ้าเพื่อทดแทนโรงไฟฟ้าแม่เมาะ เครื่องที่ 4 – 7 โครงการระบบส่งเพื่อรับซื้อไฟฟ้าจากเขื่อน

น้ำจืด 3 และน้ำเค็ม 1 โครงการขยายระบบส่งไฟฟ้าระยะที่ 12 โครงการลงทุนด้านระบบจำหน่ายไฟฟ้าของ กฟภ. และ กฟน. ส่วนการลงทุนภาคเอกชน จะมีการดำเนินการก่อสร้างโรงไฟฟ้าขนาดใหญ่ (IPP) และขนาดเล็ก ประมาณการว่าจะมีเม็ดเงินลงทุนทั้งสิ้น 30,000 ล้านบาท

- **สาขาอนุรักษ์พลังงาน** ตามแผนอนุรักษ์พลังงาน (EEP) เงินลงทุนรวม 22,000 ล้านบาท แบ่งเป็น เงินลงทุนจากภาครัฐ จำนวน 8,000 ล้านบาท ซึ่งได้รับการสนับสนุนจากกองทุนเพื่อส่งเสริมการอนุรักษ์พลังงาน ในการสนับสนุนโครงการด้านการอนุรักษ์พลังงานและเพิ่มประสิทธิภาพการใช้พลังงาน ส่วนเงินลงทุนจากภาคเอกชนจำนวน 14,000 ล้านบาท มีโครงการที่สำคัญ ได้แก่ เงินลงทุนของอาคาร/โรงงานควบคุมเพื่อให้เป็นไปตามมาตรฐานการอนุรักษ์พลังงาน มาตรการสนับสนุนด้านการเงิน เพื่อให้ปรับเปลี่ยนอุปกรณ์เพื่อประหยัดพลังงาน ผ่านเงินหมุนเวียนดอกเบี้ยต่ำ (Soft loan) เป็นต้น
- **สาขาลงทุนทดแทน** ตามแผนพัฒนาพลังงานทดแทนและพลังงานทางเลือก (AEDP) เงินลงทุนรวม 102,228 ล้านบาท แบ่งเป็น เงินลงทุนจากภาครัฐจำนวน 3,000 ล้านบาท ซึ่งได้รับการสนับสนุนจากกองทุนเพื่อส่งเสริมการอนุรักษ์พลังงาน ในการสนับสนุนโครงการศึกษาวิจัยต้นแบบพลังงานทดแทน เป็นต้น ส่วนเงินลงทุนจากภาคเอกชนจำนวน 99,228 ล้านบาท ประมาณการจากโครงการผลิตไฟฟ้าจากพลังงานหมุนเวียนที่คาดว่าจะจ่ายไฟฟ้าเข้าระบบ หรือ COD ในปี 2559 อาทิ โครงการ Solar ส่วนราชการ/สหกรณ์ ชีวมวล ก๊าซชีวภาพ ขยะ และลม ประมาณ 1,500 เมกะวัตต์
- **สาขาปิโตรเลียม** ตามแผนบริหารจัดการน้ำมันเชื้อเพลิง (Oil Plan) และแผนบริหารจัดการก๊าซธรรมชาติ (Gas Plan) จะมีเงินลงทุนรวม 342,284 ล้านบาท แบ่งเป็นเงินลงทุนจากภาครัฐรวม 262,284 ล้านบาท มีโครงการที่สำคัญ อาทิ การลงทุนสำรวจและผลิตปิโตรเลียมของ ปตท.สผ. โครงการระบบท่อก๊าซตามแผนแม่บทฉบับที่ 3 โครงการ LNG Receiving Terminal ระยะที่ 2 และโครงการขยายคลัง LPG ส่วนการลงทุนจากภาคเอกชน มูลค่าประมาณ 80,000 ล้านบาท ประมาณการจากแผนการลงทุนสำรวจและผลิตปิโตรเลียมของผู้รับสัมปทาน อาทิ บริษัท เชฟรอน จำกัด (มหาชน) เป็นต้น การขยายตัวของงานพลังงานทดแทนเหล่านี้ล้วนเป็นช่องทางที่จะเพิ่มโอกาสในการประมูลงานก่อสร้างให้กับบริษัททั้งสิ้น

3. ปัจจัยความเสี่ยง

บริษัท ให้ความสำคัญต่อการบริหารความเสี่ยงองค์กร (Corporate Risk Management : CRM) โดยได้พัฒนาแนวทางการบริหารความเสี่ยงของบริษัทฯ บริษัทย่อย และบริษัทในเครือ อย่างต่อเนื่องให้สามารถรับมือกับสถานการณ์ที่เปลี่ยนแปลงไปอย่างรวดเร็วและมีความไม่แน่นอนเพื่อลดโอกาสของการเกิดความเสี่ยงและลดผลกระทบกรณีที่เกิดความเสี่ยง สร้างมูลค่าเพิ่มให้ผู้ถือหุ้นอย่างยั่งยืนเป็นไปตามมาตรฐานสากลและสอดคล้องกับแผนกลยุทธ์องค์กรและการปรับโครงสร้างองค์กรใหม่

บริษัท ได้กำหนดให้การบริหารความเสี่ยงเป็นความรับผิดชอบของผู้บริหารและพนักงานทุกระดับชั้น มีจิตสำนึกและความรับผิดชอบร่วมกัน มีกระบวนการประเมิน ติดตาม วิเคราะห์ และสอบทาน ความเสี่ยงสำคัญในการดำเนินธุรกิจกับการเติบโตตามวัตถุประสงค์และเป้าหมายของบริษัทฯ ทั้งระยะสั้นและระยะยาวรวมทั้งความเสี่ยงด้านทุจริตคอร์รัปชัน เพื่อให้สามารถระบุปัจจัยเสี่ยงทั้งภายใน และภายนอก พร้อมทั้งกำหนดมาตรการ แผนรองรับและมาตรการป้องกัน เพื่อลดผลกระทบจากความเสี่ยงที่อาจจะเกิดขึ้น โดยครอบคลุมและเชื่อมโยงกิจกรรมสำคัญของทุกสายงาน ตามแผนการบริหารความเสี่ยง โดยได้มีการพิจารณาและรายงานผลการบริหารความเสี่ยงสำคัญของบริษัทฯ บริษัทย่อย และบริษัทในเครือ อย่างเป็นระบบ และมีหน่วยงานรับผิดชอบเป็นขั้นตอนอย่างต่อเนื่อง ประกอบด้วยคณะกรรมการบริหารความเสี่ยงระดับจัดการ (Risk Management Committee : RMC) ซึ่งมีผู้บริหารระดับสูงของบริษัทฯ เป็นกรรมการ และคณะกรรมการบริหารความเสี่ยงองค์กร (CRM) ซึ่งได้รับการแต่งตั้งจากคณะกรรมการบริษัทฯ คณะกรรมการบริหารความเสี่ยงองค์กร มีนโยบายที่มุ่งเน้นการช่วยกำกับดูแล สนับสนุน และพัฒนาการบริหารความเสี่ยงในองค์กรทุกระดับอย่างมีประสิทธิภาพ และสนับสนุนการกำหนดกลยุทธ์ขององค์กรจนเกิดเป็นวัฒนธรรมการบริหารความเสี่ยง

ในปี 2559 บริษัทได้เพิ่มการประเมินความเสี่ยงและการบริหารความเสี่ยงจากเดิม 5 ด้าน 12 ความเสี่ยง เป็น 6 ด้าน 16 ความเสี่ยงโดยให้ความสำคัญเพิ่มความเสี่ยงด้านการทุจริตซึ่งเป็นนโยบายที่บริษัทได้ประกาศการเข้าร่วมเป็นส่วนหนึ่งของโครงการแนวร่วมปฏิบัติของภาคเอกชนไทยในการต่อต้านการทุจริต อีก 3 ความเสี่ยง และเพิ่มความเสี่ยงในด้านการบริหารจัดการ ในหมวดความเสี่ยงด้านการบริหารองค์กร อีก 1 ความเสี่ยง รายละเอียดดังนี้

ก. ความเสี่ยงด้านการเงิน

1. สภาพคล่อง การจัดหาเงินทุนและต้นทุนทางการเงิน

ในการดำเนินธุรกิจ บริษัทจำเป็นต้องใช้เงินทุนหมุนเวียนประมาณร้อยละ 10-15 ของมูลค่างานบริการแต่ละโครงการเพื่อใช้ในขั้นตอนการประมูลงาน การเตรียมงานโครงการ รวมถึงการจัดซื้อจัดจ้างเพื่อการดำเนินงานในโครงการ ซึ่งเป็นขั้นตอนก่อนที่จะได้รับชำระเงินจากผู้ว่าจ้างตามสัญญา ในการบริหารจัดการด้านสภาพคล่อง บริษัทให้ความสำคัญกับแผนธุรกิจระยะสั้นที่บริษัทจะดำเนินการในแต่ละปี ทั้งการประเมินความต้องการเงินทุนในการรับงานบริการ การลงทุนในโครงการใหม่เพื่อขยายการเจริญเติบโตของธุรกิจ สำหรับแผนธุรกิจระยะยาว บริษัทจะประเมินการเติบโตของงานบริการ การลงทุนขยายธุรกิจตามแผนกลยุทธ์ ก่อนที่จะวางแผนจัดเตรียมโครงสร้างเงินทุนที่เหมาะสม ทั้งด้านเงินทุนจากผู้ถือหุ้น และการก่อหนี้สินโดยบริษัททำนึ่งถึงอัตราส่วนหนี้สินต่อทุน รวมถึงต้นทุนทางการเงินที่ไม่เกินค่าเฉลี่ยของอุตสาหกรรม

สำหรับในกรณีที่บริษัทมีค่าใช้จ่ายที่ไม่เป็นปกติ และทำให้บริษัทต้องจัดหาสภาพคล่องเพิ่มเติม บริษัทจะจัดหาแหล่งเงินทุนและ/หรือเงินกู้ยืมเพื่อรองรับความจำเป็นในการใช้เงินที่เพิ่มขึ้น โดยให้ความสำคัญกับ ระยะเวลาในการใช้คืนที่สอดคล้องกับกระแสเงินสดรับ เพื่อหลีกเลี่ยงปัญหาการขาดสภาพคล่องในอนาคต

2. ความเสี่ยงจากความผันผวนของค่าเงิน

ในการจัดหาวัสดุและอุปกรณ์ในการดำเนินงานบางส่วนของบริษัทนั้น ในบางครั้งจำเป็นต้องสั่งซื้อวัสดุและอุปกรณ์จากต่างประเทศ เพื่อลดความเสี่ยงจากปัจจัยดังกล่าว บริษัทกำหนดนโยบายให้มีการซื้อเงินตราต่างประเทศล่วงหน้า (Forward Contract) ไว้ทั้งจำนวน

อย่างไรก็ตาม หากคณะกรรมการบริหารมีความมั่นใจในการคาดการณ์แนวโน้มอัตราแลกเปลี่ยน บริษัทอาจพิจารณาไม่ทำสัญญาซื้อเงินตราต่างประเทศล่วงหน้า (Forward Contract) แต่อาจใช้เครื่องมือทางการเงินประเภทอื่น หรือ บริษัทอาจจะขอให้ผู้ว่าจ้างเปิดเลตเตอร์ออฟเครดิตให้กับผู้ผลิตวัสดุอุปกรณ์โดยตรง

ข. ความเสี่ยงด้านกลยุทธ์

3. ผลกระทบจากการเปลี่ยนแปลงของกฎหมาย ระเบียบ ข้อบังคับและนโยบายของรัฐบาล

การปรับเปลี่ยนนโยบายของรัฐบาล การออกกฎหมาย หรือ ข้อบังคับของราชการอาจส่งผลกระทบต่อการดำเนินธุรกิจ โดยเฉพาะการลงทุนในโครงการใหม่ หรือการขยายกิจการที่บริษัทกำหนดเป็นกลยุทธ์ตามวิสัยทัศน์และพันธกิจขององค์กร เด็มโก้ได้ให้ความสำคัญกับมาตรการในการติดตามและวิเคราะห์นโยบายด้านเศรษฐกิจของรัฐบาลที่จะมีผลกระทบต่อการดำเนินธุรกิจของบริษัทเป็นการล่วงหน้า โดยบริษัทเน้นการให้ความร่วมมือ รวมถึงกำหนดขั้นตอนในการปฏิบัติด้วยความระมัดระวังให้สอดคล้องกับกฎหมาย ระเบียบและข้อกำหนดที่เปลี่ยนแปลง ทั้งนี้ กระบวนการดังกล่าวบริษัทได้ยึดถือปฏิบัติครอบคลุม การลงทุน และ/หรือการขยายกิจการ ทั้งในประเทศ และ ต่างประเทศ

4. บริษัทไม่สามารถบรรลุเป้าหมายตามแผนกลยุทธ์ระยะสั้น/ยาว

บริษัทตระหนักถึงความผันผวนของสภาวะเศรษฐกิจ สังคม การเมือง สภาพแวดล้อมทั้งภายในและต่างประเทศ รวมถึงความก้าวหน้าทางเทคโนโลยี ที่อาจส่งผลให้บริษัทไม่สามารถบรรลุเป้าหมายตามแผนกลยุทธ์ระยะสั้น/ยาว โดยบริษัทได้ติดตาม วิเคราะห์ ข้อมูลทางเศรษฐกิจ สังคม การเมือง กฎหมาย และนโยบายทั้งภายในและต่างประเทศอย่างใกล้ชิดเพื่อประเมินผลกระทบที่จะมีต่อการดำเนินกลยุทธ์ของบริษัท ซึ่งนอกจากการกำหนดกระบวนการทบทวนความเสี่ยงอย่างสม่ำเสมอทั้งในคณะกรรมการบริหารความเสี่ยงระดับจัดการ คณะกรรมการบริหารความเสี่ยงองค์กร และคณะกรรมการบริษัท แล้วบริษัทยังจัดทำโครงการ Thinking Together สำหรับผู้บริหารระดับกลาง Leadership Brainstorming Workshop ในผู้บริหารระดับสูง เพื่อให้เกิดวัฒนธรรมการบริหารความเสี่ยงที่มีประสิทธิภาพทั่วทั้งองค์กร

5. การลงทุนหรือการขยายธุรกิจไม่เป็นไปตามแผนกลยุทธ์

การลงทุนและขยายธุรกิจโดยเฉพาะในธุรกิจใหม่ หรือ ในตลาดที่เปิดขึ้นใหม่ เช่นตลาดต่างประเทศ เป็นกลยุทธ์ในการสร้างความเจริญเติบโต อย่างไรก็ตามกลยุทธ์ดังกล่าวอาจส่งผลให้มีความเสี่ยงเกิดขึ้นกับองค์กร บริษัทจึงให้ความสำคัญกับกระบวนการวิเคราะห์ความเสี่ยงในการลงทุนรวมถึงการกำหนดมาตรการรองรับหรือป้องกันความเสี่ยงควบคู่ไปกับการวิเคราะห์ความเป็นไปได้ของโครงการและผลตอบแทนการลงทุน โดยกระบวนการพิจารณา กลั่นกรอง ได้ดำเนินการผ่านคณะกรรมการบริหารความเสี่ยงองค์กรที่มีประสิทธิภาพ ให้ความเห็นชอบก่อนนำเสนอคณะกรรมการบริษัทเพื่อพิจารณาการลงทุนในธุรกิจที่จะสร้างการเจริญเติบโตและมูลค่าเพิ่มให้กับบริษัทภายใต้ความเสี่ยงที่เหมาะสม

นอกจากมาตรการข้างต้น คณะกรรมการบริษัท ยังกำหนดนโยบายให้ คณะกรรมการบริหารความเสี่ยงองค์กร และ คณะกรรมการบริหารความเสี่ยงระดับจัดการ ติดตามและรายงานผลการลงทุนและ/หรือความคืบหน้าของการขยายธุรกิจตามแผนกลยุทธ์ให้ที่ประชุมทราบเป็นรายไตรมาส และกรณีที่เกิดความเปลี่ยนแปลงที่สำคัญ คณะกรรมการบริหารความเสี่ยงองค์กรมีหน้าที่จะต้องรายงานความเปลี่ยนแปลงที่มีผลกระทบดังกล่าวให้คณะกรรมการบริษัทพิจารณาโดยเร่งด่วน

ค.ความเสี่ยงด้านการตลาด

6. ความผันผวนของเศรษฐกิจ

ความผันผวนของสถานะเศรษฐกิจจากวิกฤตโดยทั่วไปจะส่งผลกระทบต่อโดยตรงต่อความต้องการบริโภคของผู้บริโภคทั้งในประเทศไทยและประเทศทั่วโลก ความเปลี่ยนแปลงอาจส่งผลกระทบต่อประมาณการลงทุนของภาครัฐและภาคเอกชน และอาจส่งผลต่อเนื่องถึง ธุรกิจออกแบบ จัดหา และบริการติดตั้งงานระบบไฟฟ้า และงานระบบไฟฟ้าและเครื่องกล

ที่ผ่านมา บริษัทได้ใช้เครื่องมือในการบริหาร วิเคราะห์ปัจจัยพื้นฐานของบริษัทด้านความสามารถในการแข่งขัน วิเคราะห์ปัจจัยภายนอกเพื่อประเมินโอกาสทางธุรกิจของบริษัทด้วยความระมัดระวัง ก่อนกำหนดกลยุทธ์ที่เหมาะสม เช่น การขยายแนวธุรกิจไปสู่โครงการผลิตกระแสไฟฟ้าด้วยพลังงานลม และพลังงานแสงอาทิตย์ เป็นการเพิ่มช่องทางการตลาดและการได้มาซึ่งกระแสเงินสดที่สม่ำเสมอ บริษัทมีนโยบายที่จะประเมินความผันผวนทางเศรษฐกิจรวมถึงทบทวนปัจจัยพื้นฐานและโอกาสทางธุรกิจของบริษัทอย่างสม่ำเสมออย่างน้อยปีละ 1 ครั้ง

7. ความผันผวนของราคา และ ความต้องการพลังงาน

ความผันผวนของราคา และ ความต้องการพลังงาน เป็นปัจจัยที่ส่งผลกระทบต่อราคาสินค้าซึ่งเป็นต้นทุนของบริษัท และส่งผลกระทบต่อโดยอ้อมกับการลงทุนของภาคเอกชนที่จะมีการขยายธุรกิจซึ่งเป็นที่มาของรายได้จากธุรกิจการให้บริการของบริษัท

อย่างไรก็ตามความผันผวนของราคา และ ความต้องการพลังงาน เป็นสิ่งที่ไม่สามารถหลีกเลี่ยงได้จากการควบคุมและหากที่จะหลีกเลี่ยงจากผลกระทบ บริษัทให้ความสำคัญกับปัจจัยดังกล่าว ด้วยการกำหนดมาตรการรองรับผลกระทบที่อาจเกิดขึ้น เช่น การควบคุมต้นทุนงานด้วยการสั่งซื้อสินค้าและกำหนดส่งสินค้าจากผู้ขายให้สอดคล้องกับสัญญาบริษัทรับจากผู้ว่าจ้าง รมรณรงค์การประหยัดพลังงานจากการใช้งานในบริษัทอย่างมีประสิทธิภาพ สำหรับผลกระทบทางอ้อมที่อาจเกิดขึ้นจากการลดการลงทุนของภาคเอกชน บริษัทได้เพิ่มช่องทางของรายได้ที่หลากหลายทั้งจากงานบริการด้านวิศวกรรมไฟฟ้า พลังงานทดแทน ระบบไฟฟ้าและเครื่องกล รวมถึงการลงทุนในโรงไฟฟ้าประเภทต่าง ๆ เพื่อบรรเทาความเสี่ยงจากสาเหตุดังกล่าว

8. การขยายธุรกิจด้วยการเข้าร่วมในกิจการร่วมค้า และ/หรือร่วมลงทุน

ในกรณีที่บริษัทได้เข้าร่วมในกิจการร่วมค้ากับผู้ร่วมลงทุนภายนอกเมื่อบริษัทต้องการขยายฐานลูกค้าหรือต้องการประมูลงานที่มีมูลค่าโครงการสูงขึ้น หรือ ต้องการร่วมลงทุนในธุรกิจเพื่อผลตอบแทนที่เหมาะสม บริษัทได้กำหนดมาตรการเพื่อลดความเสี่ยงจากการเข้าร่วมในกิจการร่วมค้าและ/หรือการร่วมลงทุนดังกล่าวบริษัทได้ให้ความระมัดระวังในการตรวจสอบคุณสมบัติของผู้ร่วมทุนก่อนร่วมดำเนินการอย่างเข้มงวด โดยบริษัทจะเลือกผู้ร่วมทุนที่มีสถานะทางการเงิน และความสามารถในการทำงานที่ไม่ด้อยไปกว่าบริษัท

9. ภาวะการแข่งขันที่เปลี่ยนแปลง

ด้วยลักษณะของระบบเศรษฐกิจในโลกปัจจุบัน ที่มีการเคลื่อนย้ายปัจจัยการผลิต และปัจจัยในการลงทุน อย่างกว้างขวาง ส่งผลให้ภาวะการแข่งขันในธุรกิจและอุตสาหกรรมมีโอกาสที่จะเกิดความเปลี่ยนแปลง

บริษัทได้ให้ความสำคัญกับประเด็นดังกล่าวด้วยการเตรียมความพร้อมด้านบุคลากรโดยจัดให้มีบุคลากรที่เพียงพอ มีระบบบริหารจัดการที่ได้มาตรฐานและมีประสิทธิภาพ จัดให้มีโครงสร้างทางการเงินที่เหมาะสม รวมถึงการสร้างความสัมพันธ์และให้ความร่วมมือกับผู้ที่อยู่ในห่วงโซ่อุปทานทำให้เป็นเครือข่ายที่มีความเข้มแข็ง พร้อมทั้งจะรองรับความเปลี่ยนแปลงที่อาจจะเกิดขึ้น

ง. ความเสี่ยงด้านการผลิตและบริการ

10. สถานการณ์รุนแรงที่มีผลกระทบต่อการดำเนินธุรกิจหรือทำให้ธุรกิจหยุดชะงัก ความเสี่ยงจากภัยธรรมชาติและอุบัติเหตุภัยประเภทต่างๆ

ความเสี่ยงข้างต้น เป็นความเสี่ยงที่อยู่เหนือการควบคุมของบริษัท ดังนั้นบริษัทได้ลดความเสี่ยงเหล่านี้โดยการหามาตรการรองรับความเสี่ยง โดยเฉพาะการประกันภัย สำหรับในด้านการก่อสร้างบริษัทจะกำหนดไว้ในสัญญาของโครงการ และ สำหรับโครงการที่มีมูลค่าสูงหรือโครงการของหน่วยงานภาครัฐ บริษัทจะจัดทำประกันภัยเพื่อคุ้มครองความเสี่ยงทุกประเภท (Insurance for all risk)

11. การเพิ่มขึ้นของต้นทุน

การเพิ่มขึ้นของต้นทุน มักมีสาเหตุมาจาก ราคาวัสดุเปลี่ยนแปลง ผู้รับเหมาไม่มีคุณภาพรวมถึงการดำเนินโครงการที่ล่าช้ากว่ากำหนด บริษัทได้กำหนดมาตรการที่จะลดความเสี่ยงจากเหตุต่างๆ โดย

■ การเพิ่มขึ้นของต้นทุนอันเนื่องมาจากราคาวัสดุเปลี่ยนแปลง

เนื่องจากธุรกิจของบริษัทโดยส่วนใหญ่ต้องเสนอราคาในการให้บริการเป็นแบบรับเหมาแบบตายตัว โดยเป็นราคาที่กำหนดตั้งแต่เริ่มประมาณงานจนกระทั่งงานแล้วเสร็จ ซึ่งในระหว่างช่วงเวลาดังกล่าวราคาของวัสดุและอุปกรณ์ อาจมีการเปลี่ยนแปลงสูงขึ้น ซึ่งจะส่งผลให้บริษัทมีต้นทุนการดำเนินงานในแต่ละโครงการสูงขึ้น เพื่อลดผลกระทบจากความเสียดังกล่าว ในกรณีอุปกรณ์หลัก บริษัทจะทำการตกลงกับผู้จัดหาวัสดุตั้งแต่ช่วงของการเริ่มประมาณงาน เพื่อให้ได้รับการยืนยันราคาล่วงหน้า ครอบคลุมระยะเวลาที่ผู้ว่าจ้างพิจารณาราคาและเมื่อลงนามในสัญญาจ้างบริษัทจะออกคำสั่งซื้อเพื่อควบคุมต้นทุนให้คงที่ กรณีวัสดุทั่วไป ซึ่งมีผู้จัดหาหลายราย บริษัทจะรวบรวมปริมาณสั่งซื้อจากหลายๆ โครงการ เพื่อเพิ่มอำนาจต่อรอง ทำให้มีราคาค่าต้นทุนต่อหน่วยที่ลดลง ดังนั้น ที่ผ่านมามีบริษัทจึงได้รับผลกระทบจากการเปลี่ยนแปลงราคาวัสดุทั่วไปไม่มากนัก

■ การเพิ่มขึ้นของต้นทุนอันเนื่องมาจาก ผู้รับเหมาไม่มีคุณภาพ

ปัญหาหนึ่งที่พบในธุรกิจก่อสร้างทั่วไปคือการดำเนินงานและบริหารจัดการโครงการโดยผู้รับเหมาที่ไม่มีคุณภาพ จึงอาจก่อให้เกิดปัญหาการขาดความเอาใจใส่ในงานและทำงานผิดพลาด นำมาซึ่งความล่าช้าของโครงการอันอาจส่งผลกระทบในทางลบต่อผลการดำเนินงานและความสามารถในการทำกำไรของบริษัทในอนาคต เพื่อลดผลกระทบจากความเสี่ยงบริษัทได้แต่งตั้งและมอบหมายงานโครงการให้แก่ผู้จัดการโครงการเป็นผู้ควบคุมดูแลผู้รับเหมา โดยพิจารณาถึงงานที่อยู่ในความรับผิดชอบปัจจุบัน รวมทั้งความสามารถและความชำนาญเฉพาะด้านของผู้จัดการโครงการแต่ละราย เพื่อให้ผู้ที่ได้รับมอบหมายงานสามารถดูแลและบริหารงานของผู้รับเหมาที่มีอยู่ได้อย่างทั่วถึง พร้อมกันนี้ บริษัทยังได้กำหนดให้กลุ่มวิศวกรผู้บริหารเป็นผู้ดูแลการบริหารจัดการของผู้จัดการโครงการอีกชั้นหนึ่งด้วย

■ การเพิ่มขึ้นของต้นทุนอันเนื่องมาจากโครงการล่าช้ากว่ากำหนด

ในการดำเนินธุรกิจให้บริการแบบรับเหมา หากการดำเนินโครงการมีความล่าช้าจากกำหนดการ อาจส่งผลให้บริษัทถูกเรียกค่าเสียหายจากความล่าช้าของการส่งมอบงานได้ทั้งนี้ ในกรณีที่ความล่าช้าเกิดจากเจ้าของโครงการ ซึ่งอาจมีสาเหตุจากผู้ว่าจ้างต้องการเปลี่ยนแปลงแบบก่อสร้าง หรือการขาดแคลนเงินทุนและสภาพคล่องของผู้ว่าจ้าง และหากเป็นผลให้โครงการมีค่าใช้จ่ายเพิ่มขึ้นบริษัทจะเรียกเก็บค่าใช้จ่ายที่เพิ่มขึ้นจากเจ้าของโครงการ เนื่องจากสัญญาส่วนใหญ่จะกำหนดให้บริษัทสามารถเบิกค่าใช้จ่ายส่วนนี้ได้

สำหรับกรณีที่ความล่าช้ามีสาเหตุจากผู้รับเหมาช่วง ซึ่งผู้รับเหมาช่วงอาจขาดแคลนเงินทุน หรือขาดแคลนแรงงาน ผู้จัดการโครงการจะพิจารณาสาเหตุของปัญหาและหาทางแก้ไข โดยให้ผู้รับเหมาช่วงเป็นผู้รับภาระค่าใช้จ่าย นอกจากนี้ เพื่อป้องกันปัญหาความล่าช้าที่อาจเกิดขึ้นจากทีมงานของบริษัทเอง บริษัทจึงเน้นการพัฒนาความสามารถของ

บุคลากรของบริษัท โดยเฉพาะอย่างยิ่งในส่วนที่เกี่ยวข้องกับการบริหารโครงการ เช่น ผู้อำนวยการโครงการและผู้จัดการโครงการ รวมทั้งการจัดสรรทีมงานให้เหมาะสมกับงานที่ได้รับมอบหมาย

ปัจจัยเสี่ยงที่มีผลกระทบต่อต้นทุนทั้ง 3 ประการนี้ถือว่าเป็นความเสี่ยงที่บริษัทให้ความสำคัญในลำดับต้น คณะกรรมการบริหารความเสี่ยงองค์กร ได้กำหนดเป็นนโยบายให้คณะกรรมการบริหารความเสี่ยงระดับจัดการ ติดตามปัจจัยเสี่ยงที่เกี่ยวกับการบริหารโครงการ เช่นการบริหารสัญญาจ้าง การบริหารงานจัดซื้อวัสดุอุปกรณ์ การควบคุมคุณภาพงาน วัตถุประสงค์เพื่อเพิ่มประสิทธิภาพในการบริหารโครงการ และควบคุมความเสี่ยงในการให้บริการแก่ผู้ว่าจ้าง โดยคณะกรรมการความเสี่ยงระดับจัดการจะต้องรายงานผลการติดตามความเสี่ยงดังกล่าวให้คณะกรรมการบริหารความเสี่ยงองค์กรทราบทุกไตรมาส

จ. ความเสี่ยงด้านบริหารจัดการองค์กรและทรัพยากรบุคคล

12. ความเสี่ยงด้านบริหารจัดการองค์กร

บริษัทให้ความสำคัญกับการบริหารความเสี่ยงด้านบริหารจัดการองค์กร ซึ่งได้แก่การบริหารความเสี่ยงของโครงการต่างๆตามแผนงานซึ่งเป็นเรื่องสำคัญ แม้การศึกษาความเป็นไปได้ของโครงการ (Feasibility Study) จะช่วยให้เกิดความมั่นใจในผลสำเร็จว่าบริษัทจะสามารถจัดการความเสี่ยงและจะทำให้โครงการบรรลุเป้าหมายหรือวัตถุประสงค์ที่วางไว้ แต่การดำเนินการตามโครงการก็ยังสามารถเกิดความเสี่ยงได้อีก ซึ่งอาจมีผลกระทบกับความสำเร็จของโครงการ

ดังนั้นการบริหารความเสี่ยงด้านบริหารจัดการองค์กร จึงต้องครอบคลุมความเสี่ยงที่เกี่ยวข้องกับการจัดทำงบประมาณ ความเสี่ยงด้านการควบคุมค่าใช้จ่าย ความเสี่ยงด้านกำหนดเวลา และความเสี่ยงด้านเทคนิค ที่ต้องได้รับการดูแลเอาใจใส่ในการวางแผนปฏิบัติ การแก้ไข ติดตามผล เพื่อป้องกันมิให้เกิดความเสียหายกับโครงการ กิจกรรมต่างๆ ซึ่งอาจจำแนกปัจจัยเสี่ยงด้านต่างๆของผลกระทบจากการดำเนินงานขององค์กรแบ่งได้เป็น 5 ด้านคือ ด้านกลยุทธ์ ด้านการปฏิบัติงาน ด้านนโยบาย ด้านการเงิน และ ด้านเหตุการณ์ภายนอก

โดย ความเสี่ยงภายในองค์กร เช่น สถานที่ทำงานไม่ปลอดภัย วัฒนธรรมองค์กรที่ไม่เอื้อต่อการสร้างประสิทธิภาพในการทำงาน การฝึกอบรมพนักงานที่ไม่เพียงพอ และความขัดแย้งทางด้านผลประโยชน์ เป็นต้น

ส่วนความเสี่ยงภายนอกองค์กร เช่น การเปลี่ยนแปลงในข้อกำหนด การเปลี่ยนแปลงทางเศรษฐกิจ การเปลี่ยนแปลงด้านสังคม สิ่งแวดล้อม และการเปลี่ยนแปลงทางด้านเทคโนโลยี เป็นต้น

13. ความเสี่ยงด้านบุคลากร

ในการดำเนินธุรกิจของบริษัท ทั้งในประเทศและต่างประเทศให้ได้ตามเป้าหมาย บริษัทจะต้องมีความพร้อมด้านทรัพยากรบุคคล ทั้งความรู้ ความสามารถ และจำนวนที่เพียงพอ บริษัทเห็นความสำคัญดังกล่าวจึงมีความมุ่งมั่นที่จะพัฒนาและรักษาบุคลากรที่มีคุณภาพ ให้คงอยู่กับบริษัท รวมถึงสร้างความรู้ความเข้าใจแก่บุคลากรในแต่ละระดับชั้น สำหรับความเสี่ยงที่เกี่ยวกับบุคลากร มักเกิดจาก บริษัทมีบุคลากรไม่เพียงพอ บุคลากรขาดความรู้ความสามารถ รวมถึงการพึ่งพาบุคลากรเฉพาะกลุ่ม บริษัทได้กำหนดมาตรการที่จะลดความเสี่ยงด้านบุคลากรจากเหตุต่างๆ ดังนี้

- ความเสี่ยงจากกำลังคนและความสามารถ ไม่เพียงพอต่อความต้องการทางธุรกิจ

ในสถานะเศรษฐกิจขยายตัว อาจทำให้เกิดการขาดแคลนบุคลากรในตลาดแรงงาน บริษัทจึงให้ความสำคัญกับปัจจัยดังกล่าว โดยจัดให้มีการติดตาม และประเมินสถานการณ์ของเศรษฐกิจอย่างสม่ำเสมอ ขณะเดียวกันก็สร้างแรงจูงใจให้บุคลากรคุณภาพมีความผูกพันกับองค์กร มีผลตอบแทนที่เหมาะสม และ เป็นธรรม และสนับสนุนให้มีการอบรมพัฒนาความรู้

ความสามารถ รวมถึงกำหนดแนวทางความก้าวหน้าในการทำงานตามสายงานเพื่อให้พนักงานมีความเชื่อมั่นที่จะอยู่กับองค์กรในระยะยาว

■ ความเสี่ยงจากการพึ่งพิงวิศวกร

บริษัทดำเนินธุรกิจให้บริการออกแบบ จัดหา ก่อสร้างและติดตั้งงานระบบจำหน่ายไฟฟ้า งานสถานีไฟฟ้าย่อยงาน ก่อสร้างสายส่ง และงานเสาโทรคมนาคม ซึ่งในการรับงานและการดำเนินงานแต่ละโครงการให้แล้วเสร็จตามกำหนดเวลาอย่างมีประสิทธิภาพนั้น จำเป็นที่ต้องพึ่งพามูลค่าที่มีประสบการณ์และความรู้ความสามารถโดยเฉพาะอย่างยิ่งวิศวกรผู้ทำหน้าที่ควบคุมและบริหารโครงการ ตั้งแต่ระดับผู้จัดการโครงการ ซึ่งหากบริษัทสูญเสียวิศวกรเหล่านี้ไปย่อมส่งผลกระทบต่อความสามารถในการรับงานและการบริหารจัดการ

บริษัทตระหนักถึงความสำคัญของบุคลากรซึ่งเป็นปัจจัยสำคัญในการดำเนินธุรกิจจึงกำหนดมาตรการป้องกันความเสี่ยงดังกล่าว ด้วยการจัดให้มีสวัสดิการและมาตรการจูงใจพนักงานให้มีความผูกพันกับองค์กรในระยะยาว นโยบายการบริหารและพัฒนาบุคลากรอย่างต่อเนื่อง รวมถึงมีการกระจายอำนาจการบริหารงานเพื่อลดการพึ่งพิงบุคลากรเป็นรายบุคคล

■ ความเสี่ยงจากการพึ่งพาผู้บริหาร

คณะผู้บริหารของบริษัท เป็นผู้ที่มีความเชี่ยวชาญยาวนานในธุรกิจให้บริการวิศวกรรมไฟฟ้าและงานด้านเสาโทรคมนาคม คุณสมบัติดังกล่าวเป็นส่วนหนึ่งที่ทำให้บริษัทประสบความสำเร็จในการติดต่อลูกค้าและได้รับความไว้วางใจให้ดำเนินงานมาโดยตลอด ดังนั้น หากมีการเปลี่ยนแปลงของผู้บริหาร อาจส่งผลกระทบในทางลบต่อความสามารถในการรับงานและผลการดำเนินงานของบริษัทในอนาคต เพื่อลดการพึ่งพาผู้บริหารดังกล่าว บริษัทได้กำหนดนโยบายเพื่อกระจายอำนาจการบริหารงานด้วยการแต่งตั้งและมอบหมายอำนาจหน้าที่ให้แก่คณะกรรมการบริหาร เพื่อให้ร่วมดูแลงานในส่วนงานต่างๆ ที่เหมาะสมสอดคล้องกับประสบการณ์และความรู้ความสามารถ รวมถึงกำหนดนโยบายให้มีการพัฒนาผู้บริหารทดแทนอย่างเพียงพอ

ฉ. ความเสี่ยงด้านการทุจริต

14. ความเสี่ยงจากการชกยออกทรัพย์สิน

การชกยออกทรัพย์ ได้แก่ การกระทำใดๆก็ตามที่นำไปสู่การครอบครองทรัพย์สินของบริษัทอย่างไม่ถูกต้อง หรือเป็นเหตุให้บริษัทสูญเสีย ทรัพย์สิน โอกาสหรือผลประโยชน์ใด โดยมีเจตนาที่จะหาประโยชน์ต่อตนเองและผู้อื่น

15. ความเสี่ยงจากการทุจริตคอร์รัปชัน

การทุจริตคอร์รัปชัน ได้แก่ การใช้อำนาจหน้าที่โดยมิชอบกระทำการใดๆ เพื่อให้ได้มาซึ่งประโยชน์อันมิควรได้ ทั้งต่อองค์กร ตนเอง หรือผู้อื่น ทั้งนี้ การคอร์รัปชัน ครอบคลุมถึง การให้ และ/หรือรับสินบน การขัดแย้งทางผลประโยชน์การข่มขู่และ/หรือ เรียกร้องผลประโยชน์ และการจ่ายเงินเพื่อให้ได้รับความสะดวก

16. ความเสี่ยงจากการทุจริตในการรายงาน

การทุจริตในการรายงาน ได้แก่ การปรับปรุงแก้ไขรายงานต่างๆ ไม่ว่าจะเป็นทางการเงิน เช่น งบการเงิน บันทึกทางการเงิน หรือรายงานที่ไม่ใช่ทางการเงิน เพื่อปิดบังการชกยออกทรัพย์หรือการกระทำที่ไม่เหมาะสม หรือเพื่อหาประโยชน์ต่อตนเองและ ผู้อื่น ซึ่งส่งผลให้งบการเงิน บันทึกทางการเงิน หรือรายงานต่างๆ ของบริษัทไม่ถูกต้องตามความเป็นจริง

ในการบริหารจัดการความเสี่ยงด้านการทุจริตนั้น บริษัทได้จัดทำนโยบาย คู่มือปฏิบัติงาน และมาตรการเพื่อต่อต้านการทุจริตและคอร์รัปชัน เช่น นโยบายต่อต้านการทุจริตและคอร์รัปชัน คู่มือการบริหารความเสี่ยงด้านการทุจริต คู่มือการกำกับดูแลกิจการที่ดีและจรรยาบรรณในการดำเนินธุรกิจ แนวทางปฏิบัติในการสนับสนุนและช่วยเหลือทางการเมือง แนวทางปฏิบัติในการบริจาคเพื่อการกุศลและการให้เงิน สนับสนุน และแนวทางปฏิบัติในการรับหรือให้ ของขวัญ ของกำนัล และการเลี้ยงรับรอง เป็นต้น ทั้งนี้เพื่อให้บุคลากรของบริษัทเข้าใจหลักการด้านจริยธรรมและแนวทางการปฏิบัติงานที่ดีของบริษัท รวมทั้งเพื่อสร้างความตระหนัก จิตสำนึกและค่านิยมในการต่อต้านการทุจริตให้แก่บุคลากรของบริษัท ทั้งนี้ นโยบาย คู่มือปฏิบัติงาน และมาตรการที่เกี่ยวข้องได้ผ่านการอนุมัติจากคณะกรรมการบริษัท โดยหน่วยงานตรวจสอบภายในจะทำการทบทวนและปรับปรุงนโยบาย และคู่มือที่เกี่ยวข้องเป็นประจำอย่างน้อยทุก 2 ปี เพื่อให้มั่นใจว่าความเสี่ยงด้านการทุจริตได้รับการจัดการอย่างเหมาะสม

ในกระบวนการบริหารความเสี่ยงองค์กรที่ได้กล่าวถึงทั้งหมด คณะกรรมการความเสี่ยงองค์กรจะมีการติดตาม ประเมินผล ทบทวนนโยบายและแผนบริหารความเสี่ยง รวมถึงรายงานผลการบริหารความเสี่ยงองค์กรให้คณะกรรมการบริษัท รับทราบ และในกรณีที่พบเหตุการณ์สำคัญซึ่งอาจมีผลกระทบต่อบริษัทอย่างมีนัยสำคัญ คณะกรรมการบริหารความเสี่ยงองค์กรจะรายงานต่อคณะกรรมการบริษัทเพื่อพิจารณาดำเนินการโดยเร็ว

4. ทรัพย์สินที่ใช้ในการประกอบธุรกิจ

4.1 ทรัพย์สินถาวรหลัก

ณ วันที่ 31 ธันวาคม 2559 ทรัพย์สินถาวรหลักที่บริษัท ใช้ในการประกอบธุรกิจ ประกอบด้วย

หน่วย : ล้านบาท

รายการทรัพย์สิน	ลักษณะ กรรมสิทธิ์	มูลค่าตาม บัญชี	ภาระผูกพัน
1. ที่ดิน 5 แปลง ตั้งอยู่ที่ ต.สวนพริกไทย อ.เมือง จ.ปทุมธานี รวมเนื้อที่ 12-1-18 ไร่ พร้อมอาคารสำนักงาน 2 หลังและอาคาร เก็บสินค้า 1 หลัง	เป็นเจ้าของ	29.59 29.43	ไม่มี ไม่มี
รวม		59.02	

4.2 สินทรัพย์หมุนเวียน

ลูกหนี้การค้า

ลูกหนี้การค้าของบริษัท ได้แก่ ลูกหนี้จากงานขายและลูกหนี้จากงานบริการและงานผลิตเสาโครงเหล็กเพื่อขาย
สำหรับลูกหนี้จากงานขายบริษัทมีนโยบายขายสินค้าเป็นเงินสดสำหรับลูกค้าใหม่ และจะพิจารณาให้เครดิตเบื้องต้น

15 - 30 วัน เมื่อมีการซื้อ - ขาย สม่าเสมอ โดยบริษัทเรียกหลักประกันเป็นเช็ครับล่วงหน้า หลังจากนั้น บริษัทจึง
พิจารณาขายเครดิตให้แก่ลูกค้าไม่เกิน 60 วัน สำหรับลูกหนี้งานบริการ และงานผลิตเสาโครงเหล็กเพื่อขายให้แก่ลูกค้า
รายใหญ่ บริษัทจะจัดประเภทเป็นงานโครงการ มีระยะเวลาเครดิตหลังส่งมอบงาน ประมาณ 60 - 90 วัน

สินค้าคงคลัง

บริษัทมีการจัดเก็บสินค้าคงคลังเฉลี่ยประมาณ 30 - 60 วัน ในกรณีที่สินค้าคงคลังล้าสมัย (อายุเกินกว่า 1 ปี)
หรือสินค้าที่คาดว่าจะไม่ได้ใช้อีก บริษัทมีนโยบายที่จะขายในราคาตลาด หรือราคาที่เหมาะสมโดยจะพิจารณาเป็นแต่
ละรายการ

สัญญาเช่าทรัพย์สินระยะยาว

บริษัทรวมทั้งสามแห่ง ได้ทำสัญญาเช่าที่ดิน เพื่อใช้เป็นสถานที่ก่อสร้างโรงผลิตกระแสไฟฟ้าจากพลังงาน
แสงอาทิตย์ โดยมีกำหนดระยะเวลา 30 ปี ซึ่งมีความสอดคล้องกับระยะเวลาตามสัญญา PPA ที่บริษัทได้ทำสัญญากับ
การไฟฟ้าส่วนภูมิภาค

4.3 ที่ดินและอาคารที่ไม่ได้ใช้ดำเนินงาน

ณ วันที่ 31 ธันวาคม 2559 บริษัทมีที่ดินไม่ได้ใช้งานมีมูลค่าทางบัญชีรวม 6.80 ล้านบาท โดยมีรายละเอียดดังนี้

หน่วย : ล้านบาท

รายการทรัพย์สิน	ลักษณะกรรมสิทธิ์	มูลค่าตามบัญชี	ภาระผูกพัน
1. ที่ดิน 4 แปลง ตั้งอยู่ที่ ต.แควตก อ.บางไทร จ.พระนครศรีอยุธยา รวมเนื้อที่ 2-0-0 ไร่	เป็นเจ้าของ	2.40	ไม่มี
2. ที่ดิน 1 แปลง ตั้งอยู่ที่ ต.บึงยี่โถ อ.ธัญบุรี จ.ปทุมธานี รวมเนื้อที่ 0-2-61 ไร่	เป็นเจ้าของ	4.40	ไม่มี
รวม		6.80	

4.4 นโยบายการลงทุนในบริษัทย่อยและบริษัทร่วม

บริษัทมีนโยบายการลงทุนในบริษัทย่อย บริษัทร่วม และบริษัทที่ควบคุมร่วมกัน วัตถุประสงค์เพื่อการขยายธุรกิจ และการรับผลตอบแทนในรูปแบบปันผลที่สม่ำเสมอเพื่อลดความเสี่ยงจากการประกอบธุรกิจงานบริการ รวมถึง การลงทุนในธุรกิจที่เอื้อต่อการดำเนินธุรกิจของกลุ่มบริษัท

ทั้งนี้ สัดส่วนการถือหุ้นของบริษัทย่อย และบริษัทร่วมได้แสดงภาพไว้ในหัวข้อโครงสร้างกลุ่มบริษัท



5. ข้อพิพาททางกฎหมาย

ณ วันที่ 31 ธันวาคม 2559 บริษัทไม่มีข้อพิพาททางกฎหมายซึ่งบริษัทเป็นคู่ความหรือคู่กรณีที่สามารถก่อให้เกิดผลเสียหายต่อบริษัทสูงกว่าร้อยละ 5 ของส่วนของผู้ถือหุ้น และไม่มีข้อพิพาททางกฎหมายอื่นใดที่สามารถก่อให้เกิดผลกระทบต่อ การดำเนินธุรกิจของบริษัทอย่างมีนัยสำคัญ

6. ข้อมูลทั่วไปเกี่ยวกับบริษัท

6.1 ชื่อบริษัท	บริษัท เด็มโก้ จำกัด (มหาชน) (DEMCO)
ประเภทธุรกิจ	ให้บริการออกแบบ จัดหา ก่อสร้างและติดตั้งแบบครบวงจรในงานระบบจำหน่ายไฟฟ้า ระบบสายส่งไฟฟ้าแรงสูง งานก่อสร้างสถานีไฟฟ้าแรงสูง - สถานีไฟฟ้าย่อย งานระบบไฟฟ้าและเครื่องกล งานด้านพลังงานทดแทน งานด้านอนุรักษ์พลังงาน งานก่อสร้างเสาโทรคมนาคม งานสื่อสารและอาณัติสัญญาณ รวมถึงเป็นผู้ลงทุนในโครงการพลังงานทดแทนและระบบสาธารณูปโภค
สำนักงาน	59 หมู่ที่ 1 ต.สวนพริกไทย อ.เมืองปทุมธานี จ.ปทุมธานี 12000
โทรศัพท์	0-2959-5811
โทรสาร	0-2959-5816
เว็บไซต์	www.demco.co.th
อีเมล	IR@demco.co.th
ก่อตั้งบริษัท	1 มิถุนายน 2535
ทุนจดทะเบียน	822,683,573 บาท
ทุนชำระแล้ว	730,344,251 บาท (ณ 31 ธันวาคม 2559)
เข้าจดทะเบียนในตลาดหลักทรัพย์เอ็มเอไอ(mai)	14 ธันวาคม 2549
ย้ายหลักทรัพย์เข้าซื้อขายใน	4 กุมภาพันธ์ 2554
ตลาดหลักทรัพย์แห่งประเทศไทย (SET)	
กลุ่มอุตสาหกรรม / หมวดอุตสาหกรรม	ทรัพยากร / พลังงานและสาธารณูปโภค
ทะเบียนบริษัทมหาชนเลขที่	0107549000092
เลขประจำตัวผู้เสียภาษี	0107549000092
นายทะเบียนหลักทรัพย์	บริษัท ศูนย์รับฝากหลักทรัพย์ (ประเทศไทย) จำกัด อาคารตลาดหลักทรัพย์แห่งประเทศไทย เลขที่ 93 ถนนรัชดาภิเษก แขวงดินแดง เขตดินแดง กรุงเทพฯ 10400 โทรศัพท์ 0 2009 9999
ผู้สอบบัญชี	บริษัท สำนักงานสอบบัญชี ซี แอนด์ เอ จำกัด 53 ถนนนราธิวาสราชนครินทร์ แขวงช่อง นนทรี เขตยานนาวา กรุงเทพฯ 10120 โทรศัพท์ : 0-2678-0750-4 แฟกซ์ : 0-2678-0661 อีเมล : cna@cnaaudit.com

6.2 ชื่อบริษัท	บริษัท เด็มโก้ อินดัสตรี จำกัด
ลักษณะความสัมพันธ์	เป็นบริษัทย่อยโดยการถือหุ้นทางตรง และมีกรรมกรร่วมกัน
ประเภทธุรกิจ	ให้บริการรับเหมาก่อสร้างงานด้านโยธา และด้านระบบท่อแรงดันประเภทต่างๆ
สำนักงาน	59 หมู่ที่ 1 ต.สวนพริกไทย อ.เมืองปทุมธานี จ.ปทุมธานี 12000
โทรศัพท์	0-2959-5811
โทรสาร	0-2959-5816
ทุนจดทะเบียน	260,000,000 บาท
ทุนชำระแล้ว	190,000,000 บาท
6.3 ชื่อบริษัท	บริษัท เด็มโก้ เพาเวอร์ จำกัด
ลักษณะความสัมพันธ์	เป็นบริษัทย่อยโดยการถือหุ้นทางตรง และมีกรรมกรร่วมกัน
ประเภทธุรกิจ	ผลิตและจำหน่ายเหล็กโครงสร้างชุบสังกะสี และอุปกรณ์ไฟฟ้า
สำนักงาน	59 หมู่ที่ 1 ต.สวนพริกไทย อ.เมืองปทุมธานี จ.ปทุมธานี 12000
โทรศัพท์	0-2959-5811
โทรสาร	0-2959-5816
โรงงาน	64 หมู่ที่ 4 ตำบลบ่อทอง อำเภอนองม่วง จังหวัดลพบุรี 15170
โทรศัพท์	036-795-570,036-795-655
โทรสาร	089-900-1017
ทุนจดทะเบียน	200,000,000 บาท
ทุนชำระแล้ว	200,000,000 บาท
6.4 ชื่อบริษัท	บริษัท เด็มโก้ เดอลาว จำกัด
ลักษณะความสัมพันธ์	เป็นบริษัทย่อยโดยการถือหุ้นทางตรง และมีกรรมกรร่วมกัน
ประเภทธุรกิจ	จำหน่ายน้ำประปา
สำนักงาน	บ้านสังกะโลก เมืองหลวงพระบาง แขวงหลวงพระบาง สปป.ลาว
โทรศัพท์	071-260500
โทรสาร	071-260500
ทุนจดทะเบียน	639,600,000 บาท
ทุนชำระแล้ว	183,092,825.90 บาท
6.5 ชื่อบริษัท	บริษัท ไทคอน เด็มโก้ เพาเวอร์ 6 จำกัด
ลักษณะความสัมพันธ์	เป็นการร่วมค้า
ประเภทธุรกิจ	ผลิตและจำหน่ายกระแสไฟฟ้าด้วยพลังงานแสงอาทิตย์
สำนักงาน	59 หมู่ที่ 1 ต.สวนพริกไทย อ.เมืองปทุมธานี จ.ปทุมธานี 12000
โทรศัพท์	0-2959-5811
โทรสาร	0-2959-5816
ทุนจดทะเบียน	5,000,000 บาท
ทุนชำระแล้ว	5,000,000 บาท

6.6 ชื่อบริษัท	บริษัท ไทคอน เด็มโก้ เพาเวอร์ 11 จำกัด
ลักษณะความสัมพันธ์	เป็นการร่วมค้า
ประเภทธุรกิจ	ผลิตและจำหน่ายกระแสไฟฟ้าด้วยพลังงานแสงอาทิตย์
สำนักงาน	59 หมู่ที่ 1 ต.สวนพริกไทย อ.เมืองปทุมธานี จ.ปทุมธานี 12000
โทรศัพท์	0-2959-5811
โทรสาร	0-2959-5816
ทุนจดทะเบียน	4,000,000 บาท
ทุนชำระแล้ว	4,000,000 บาท
6.7 ชื่อบริษัท	บริษัท เด็มโก้ เพาเวอร์ 15 จำกัด
ลักษณะความสัมพันธ์	เป็นการร่วมค้า
ประเภทธุรกิจ	ผลิตและจำหน่ายกระแสไฟฟ้าด้วยพลังงานแสงอาทิตย์
สำนักงาน	59 หมู่ที่ 1 ต.สวนพริกไทย อ.เมืองปทุมธานี จ.ปทุมธานี 12000
โทรศัพท์	0-2959-5811
โทรสาร	0-2959-5816
ทุนจดทะเบียน	5,500,000 บาท
ทุนชำระแล้ว	5,500,000 บาท
6.8 ชื่อบริษัท	บริษัท เด็มโก้ เพาเวอร์ 16 จำกัด
ลักษณะความสัมพันธ์	เป็นการร่วมค้า
ประเภทธุรกิจ	ผลิตและจำหน่ายกระแสไฟฟ้าด้วยพลังงานแสงอาทิตย์
สำนักงาน	59 หมู่ที่ 1 ต.สวนพริกไทย อ.เมืองปทุมธานี จ.ปทุมธานี 12000
โทรศัพท์	0-2959-5811
โทรสาร	0-2959-5816
ทุนจดทะเบียน	5,500,000 บาท
ทุนชำระแล้ว	5,500,000 บาท
6.9 ชื่อบริษัท	บริษัท เด็มโก้ เพาเวอร์ 17 จำกัด
ลักษณะความสัมพันธ์	เป็นการร่วมค้า
ประเภทธุรกิจ	ผลิตและจำหน่ายกระแสไฟฟ้าด้วยพลังงานแสงอาทิตย์
สำนักงาน	59 หมู่ที่ 1 ต.สวนพริกไทย อ.เมืองปทุมธานี จ.ปทุมธานี 12000
โทรศัพท์	0-2959-5811
โทรสาร	0-2959-5816
ทุนจดทะเบียน	5,500,000 บาท
ทุนชำระแล้ว	5,500,000 บาท

6.10 ชื่อบริษัท	บริษัท อินโดไชน่า กรีนเอ็นเนอร์ยี จำกัด
ลักษณะความสัมพันธ์	เป็นการร่วมค้า
ประเภทธุรกิจ	ผลิตและจำหน่ายกระแสไฟฟ้าด้วยพลังงานแสงอาทิตย์
สำนักงาน	1132 หมู่ที่ 5 ต.ในเมือง อ.เมืองหนองคาย จ.หนองคาย
โทรศัพท์	0-4242-0932
โทรสาร	0-4246-1343
ทุนจดทะเบียน	35,000,000 บาท
ทุนชำระแล้ว	35,000,000 บาท
6.11 ชื่อบริษัท	บริษัท แม็ซง กรีนพาวเวอร์ จำกัด
ลักษณะความสัมพันธ์	เป็นการร่วมค้า
ประเภทธุรกิจ	ผลิตและจำหน่ายกระแสไฟฟ้าด้วยพลังงานแสงอาทิตย์
สำนักงาน	1168 หมู่ที่ 3 ต.ในเมือง อ.เมืองหนองคาย จ.หนองคาย
โทรศัพท์	0-4242-0932
โทรสาร	0-4246-1343
ทุนจดทะเบียน	35,000,000 บาท
ทุนชำระแล้ว	35,000,000 บาท
6.12 ชื่อบริษัท	บริษัท อูธรธานีโซลาร์ พาวเวอร์ จำกัด
ลักษณะความสัมพันธ์	เป็นการร่วมค้า
ประเภทธุรกิจ	ผลิตและจำหน่ายกระแสไฟฟ้าด้วยพลังงานแสงอาทิตย์
สำนักงาน	1168 หมู่ที่ 3 ต.ในเมือง อ.เมืองหนองคาย จ.หนองคาย
โทรศัพท์	0-4242-0932
โทรสาร	0-4246-1343
ทุนจดทะเบียน	35,000,000 บาท
ทุนชำระแล้ว	35,000,000 บาท
6.13 ชื่อบริษัท	บริษัท อีโวลัส เพาเวอร์ จำกัด
ลักษณะความสัมพันธ์	เป็นบริษัทร่วมโดยการถือหุ้นทางตรง และมีกรรมกร่วมกัน
ประเภทธุรกิจ	ลงทุนในบริษัทที่ประกอบกิจการผลิตและจำหน่ายกระแสไฟฟ้า
สำนักงาน	87 อาคารเอ็ม.ไทย.ทาวเวอร์ ชั้นที่ 27 ออลซีซั่นสเพลส ถนนวิทยุ แขวงลุมพินี เขตปทุมวัน กรุงเทพมหานคร
โทรศัพท์	02-106-8000
โทรสาร	02-106-8000
ทุนจดทะเบียน	1,301,301,300 บาท
ทุนชำระแล้ว	1,301,301,300 บาท

6.14 ชื่อบริษัท	บริษัท ซีไอเอ็น(ไทยแลนด์) จำกัด
ลักษณะความสัมพันธ์	เป็นบริษัทร่วมโดยการถือหุ้นทางตรง และมีกรรมกรร่วมกัน
ประเภทธุรกิจ	ลงทุนในบริษัทที่ประกอบกิจการผลิตและจำหน่ายกระแสไฟฟ้า
สำนักงาน	59 หมู่ที่ 1 ต.สวนพริกไทย อ.เมืองปทุมธานี จ.ปทุมธานี 12000
โทรศัพท์	0-2959-5811
โทรสาร	0-2959-5816
ทุนจดทะเบียน	6,000,000 บาท
ทุนชำระแล้ว	6,000,000 บาท
6.15 ชื่อบริษัท	บริษัท ชัสเทนเอเบิล เอนเนอจี คอร์ปอเรชั่น จำกัด
ลักษณะความสัมพันธ์	บริษัทเป็นผู้ถือหุ้นใน บริษัท ชัสเทนเอเบิล เอนเนอจี คอร์ปอเรชั่น จำกัด
ประเภทธุรกิจ	กิจกรรมของบริษัทโฮลดิ้งที่ไม่ได้ลงทุนในธุรกิจการเงินเป็นหลัก
สำนักงาน	33/84 อาคารวอลลัสสตรีททาวเวอร์ ชั้นที่ 17 ถนนสุขุมวิท แขวงสุริยวงค์ เขตบางรัก กรุงเทพมหานคร
โทรศัพท์	0-2652-5245
โทรสาร	0-2652-5245
ทุนจดทะเบียน	1,530,000,000 บาท
ทุนชำระแล้ว	1,530,000,000 บาท
6.16 ชื่อบริษัท	บริษัท เขาค้อ วินด์ พาวเวอร์ จำกัด
ลักษณะความสัมพันธ์	บริษัทเป็นผู้ถือหุ้นใน บริษัท เขาค้อ วินด์ พาวเวอร์ จำกัด
ประเภทธุรกิจ	ผลิตและจำหน่ายกระแสไฟฟ้าด้วยพลังงานลม
สำนักงาน	33/84 อาคารวอลลัสสตรีททาวเวอร์ ชั้นที่ 17 ถนนสุขุมวิท แขวงสุริยวงค์ เขตบางรัก กรุงเทพมหานคร
โทรศัพท์	0-2652-3000
โทรสาร	0-2652-3000
ทุนจดทะเบียน	1,530,000,000 บาท
ทุนชำระแล้ว	1,530,000,000 บาท
6.17 ชื่อบริษัท	บริษัท เค.อาร์.ทู จำกัด
ลักษณะความสัมพันธ์	บริษัทย่อยของ บริษัท อีโอส พาวเวอร์ จำกัด
ประเภทธุรกิจ	ผลิตและจำหน่ายกระแสไฟฟ้าด้วยพลังงานลม
สำนักงาน	87 อาคารเอ็ม.ไทย.ทาวเวอร์ ชั้นที่ 27 ออลซีซั่นสเพลส ถนนวิทยุ แขวงลุมพินี เขตปทุมวัน กรุงเทพมหานคร
โทรศัพท์	0-2106-8000
โทรสาร	0-2106-8000
ทุนจดทะเบียน	1,827,000,000 บาท
ทุนชำระแล้ว	1,827,000,000 บาท

6.18 ชื่อบริษัท	บริษัท เฟิร์ส โคราช วินด์ จำกัด
ลักษณะความสัมพันธ์	บริษัทย่อยของ บริษัท อีโวล्यूชั่น พาวเวอร์ จำกัด
ประเภทธุรกิจ	ผลิตและจำหน่ายกระแสไฟฟ้าด้วยพลังงานลม
สำนักงาน	87 อาคารเอ็ม.ไทย.ทาวเวอร์ ชั้นที่ 27 ออลซีซั่นสเพลส ถนนวิทยุ แขวงลุมพินี เขตปทุมวัน กรุงเทพมหานคร
โทรศัพท์	0-2106-8000
โทรสาร	0-2106-8000
ทุนจดทะเบียน	1,996,020,000 บาท
ทุนชำระแล้ว	1,996,020,000 บาท
6.19 ชื่อบริษัท	บริษัท ชินแก๊ส ลพบุรี จำกัด
ลักษณะความสัมพันธ์	บริษัทย่อยของ บริษัท ซีไอเอ็น (ไทยแลนด์) จำกัด
ประเภทธุรกิจ	ผลิตและจำหน่ายกระแสไฟฟ้าจากขยะ
สำนักงาน	59 หมู่ที่ 1 ต.สวนพริกไทย อ.เมืองปทุมธานี จ.ปทุมธานี 12000
โทรศัพท์	0-2959-5811
โทรสาร	0-2959-5816
ทุนจดทะเบียน	2,000,000 บาท
ทุนชำระแล้ว	2,000,000 บาท
6.20 ชื่อบริษัท	บริษัท ชินแก๊ส มหาสารคาม จำกัด
ลักษณะความสัมพันธ์	บริษัทย่อยของ บริษัท ซีไอเอ็น (ไทยแลนด์) จำกัด
ประเภทธุรกิจ	ผลิตและจำหน่ายกระแสไฟฟ้าจากขยะ
สำนักงาน	59 หมู่ที่ 1 ต.สวนพริกไทย อ.เมืองปทุมธานี จ.ปทุมธานี 12000
โทรศัพท์	0-2959-5811
โทรสาร	0-2959-5816
ทุนจดทะเบียน	3,500,000 บาท
ทุนชำระแล้ว	3,500,000 บาท