

แบบแสดงรายการข้อมูลประจำปี/รายงานประจำปี 2565
(แบบ 56-1 One Report)

บริษัท มัลติแบกซ์ จำกัด (มหาชน)

สารบัญ

| | หน้า |
|--|------|
| ส่วนที่ 1. การประกอบธุรกิจและผลการดำเนินงาน | |
| 1. โครงสร้างและการดำเนินงานของกลุ่มบริษัท | 4 |
| 2. การบริหารจัดการความเสี่ยง | 34 |
| 3. การขับเคลื่อนธุรกิจเพื่อความยั่งยืน | 39 |
| 4. การวิเคราะห์และคำอธิบายของฝ่ายจัดการ (Management Discussion and Analysis : MD&A) | 43 |
| 5. ข้อมูลทั่วไปและข้อมูลสำคัญอื่น | 60 |
| ส่วนที่ 2. การกำกับดูแลกิจการ | |
| 6. นโยบายการกำกับดูแลกิจการ | 62 |
| 7. โครงสร้างการกำกับดูแลกิจการ และข้อมูลสำคัญเกี่ยวกับ คณะกรรมการ คณะกรรมการชุดย่อย ผู้บริหาร พนักงานและอื่นๆ | 73 |
| 8. รายงานผลการดำเนินงานสำคัญด้านการกำกับดูแลกิจการ | 85 |
| 9. การควบคุมภายในและรายการระหว่างกัน | 95 |
| รายงานความรับผิดชอบของคณะกรรมการต่อรายงานทางการเงิน | 97 |
| ส่วนที่ 3. งบการเงิน | 98 |
| ส่วนที่ 4. การรับรองความถูกต้องของข้อมูล | 165 |
| เอกสารแนบ | |
| เอกสารแนบ 1 รายละเอียดเกี่ยวกับกรรมการ ผู้บริหาร ผู้มีอำนาจควบคุม ผู้ที่ได้รับมอบหมาย ให้รับผิดชอบสูงสุดในสายงานบัญชีและการเงิน ผู้ที่ได้รับมอบหมายให้รับผิดชอบ โดยตรงในการควบคุมดูแลการทำบัญชี และเลขานุการบริษัท | 166 |
| เอกสารแนบ 2 รายละเอียดเกี่ยวกับกรรมการของบริษัทย่อย | 185 |
| เอกสารแนบ 3 รายละเอียดเกี่ยวกับหน่วยงานตรวจสอบภายใน และหน่วยงานกำกับดูแลการ ปฏิบัติงานของบริษัท(Compliance) | 186 |
| เอกสารแนบ 4 ทรัพย์สินที่ใช้ในการประกอบธุรกิจและรายละเอียดเกี่ยวกับรายการประเมินราคา ทรัพย์สิน | 187 |
| เอกสารแนบ 5 นโยบายและแนวปฏิบัติการกำกับดูแลกิจการฉบับเต็ม และจรรยาบรรณธุรกิจฉบับ เต็มที่บริษัทได้จัดทำ | 188 |
| เอกสารแนบ 6 รายงานคณะกรรมการตรวจสอบ | 189 |

รายงานของคณะกรรมการ

ในปี 2565 ปัจจัยภายนอกมีผลเป็นอย่างมากต่อการประกอบธุรกิจและผลประกอบการของบริษัท เริ่มจากสถานการณ์การแพร่ระบาดของไวรัสโคโรนา 2019 ยังดำเนินต่อไป ทำให้สถานการณ์การขาดแคลนเรือสินค้าและตู้คอนเทนเนอร์ครึ่งปีแรกยังคงอยู่ โดยเริ่มคลี่คลายลงในช่วงครึ่งปีหลัง ส่งผลให้ค่าระวางเรือและค่าตู้คอนเทนเนอร์เริ่มลดลง แต่สถานการณ์สงครามระหว่างรัสเซียและยูเครนที่เริ่มต้นปี 2565 ได้เริ่มสร้างปัญหาใหม่ให้กับเศรษฐกิจโลก ราคาน้ำมันเชื้อเพลิงสูงขึ้นเป็นอย่างมาก มีผลให้อัตราเงินเฟ้อทั่วโลกโดยเฉพาะในยุโรปและในสหรัฐอเมริกาสูงขึ้น ธนาคารกลางของประเทศสหรัฐอเมริกาจึงได้ใช้นโยบายการขึ้นอัตราดอกเบี้ย เพื่อจะหยุดและลดอัตราเงินเฟ้อ การขึ้นอัตราดอกเบี้ยคราวละ 0.75% จาก 0.25% เมื่อต้นปี 2565 มาเป็น 4.25% ของธนาคารกลางสหรัฐอเมริกา ทำให้ค่าเงินดอลลาร์แข็งค่าขึ้นอย่างรวดเร็ว ส่งผลให้ค่าเงินสกุลต่างๆ ทั่วโลกรวมทั้งค่าเงินบาทของไทยอ่อนค่าลงอย่างรวดเร็วเมื่อเทียบกับสกุลเงินดอลลาร์สหรัฐ โดยเฉพาะในไตรมาสที่ 3 ของปี 2565 บริษัทในฐานะผู้ส่งออกได้รับประโยชน์จากการอ่อนค่าลงของเงินบาทดังกล่าว แต่ในทางตรงกันข้าม การขึ้นอัตราดอกเบี้ยอย่างรุนแรงและติดต่อกันและประเทศต่างๆ โดยเฉพาะประเทศในยุโรปได้ปรับขึ้นอัตราดอกเบี้ยตาม ทำให้มีการคาดการณ์กันว่าเศรษฐกิจของสหรัฐอเมริกาก็จะเข้าสู่ภาวะถดถอยในปี 2566 ส่งผลให้ค่าเงินดอลลาร์กลับอ่อนค่าลงอย่างรวดเร็วในเดือนพฤศจิกายน 2565 เป็นต้นมา ทำให้คำสั่งซื้อสินค้าของบริษัทตั้งแต่เดือนธันวาคมและไตรมาสแรกในปี 2566 ได้ลดลง พร้อมๆ กับการแข็งค่าขึ้นของค่าเงินบาท

เนื่องจากปัจจัยภายนอกมีผลต่อยอดขายและกำไรของบริษัทตลอดปี 2565 ฝ่ายบริหารได้ปรับเปลี่ยนนโยบายและการบริหาร เพื่อรับมือกับความผันผวนดังกล่าว โดยเร่งการส่งออกในช่วงที่สภาวะค่าเงินบาทอ่อนค่าลงในช่วงปลายไตรมาสที่ 2 ถึงต้นไตรมาสที่ 4 ทำให้บริษัทมีรายได้รวมในปี 2565 จำนวน 1,989,066,543 บาท เพิ่มขึ้นจาก 1,501,136,553 บาทในปี 2564 กำไรเบ็ดเสร็จรวมสำหรับปี 2565 จำนวน 121,057,935 บาท คิดเป็นกำไรต่อหุ้นขั้นพื้นฐาน 0.64 บาท เพิ่มขึ้นจากปี 2564 ที่มีกำไรเบ็ดเสร็จรวมจำนวน 62,408,302 บาท และกำไรต่อหุ้นขั้นพื้นฐาน 0.33 บาท

ณ 31 ธันวาคม 2565 บริษัทมีสินทรัพย์รวม 1,535,148,606 บาท หนี้สินรวม 944,817,791 บาท และส่วนของผู้ถือหุ้น 590,330,815 บาท สินทรัพย์รวมเพิ่มขึ้น 69 ล้านบาทเมื่อเทียบกับ 31 ธันวาคม 2564 หนี้สินรวมเพิ่มขึ้น 28 ล้านบาท และส่วนของผู้ถือหุ้นเพิ่มขึ้น 41 ล้านบาท

คณะกรรมการในฐานะตัวแทนของผู้ถือหุ้น ขอขอบคุณท่านผู้ถือหุ้น ลูกค้า คู่ค้า สถาบันการเงิน ผู้บริหาร และพนักงานทุกท่านที่มีส่วนสนับสนุนให้บริษัทสามารถดำเนินงานผ่านปี 2565 ไปได้ด้วยดี และด้วยความร่วมมือจากทุกภาคส่วนที่เกี่ยวข้องกับกิจการของบริษัท คณะกรรมการมีความเชื่อมั่นว่าจะสามารถนำพาบริษัทให้มีความมั่นคงในปี 2566 และปีต่อไป

ส่วนที่ 1

การประกอบธุรกิจและผลการดำเนินงาน

1. โครงสร้างและการดำเนินงานของกลุ่มบริษัท

1.1. นโยบายและภาพรวมการประกอบธุรกิจ

บริษัท มัลติแบกซ์ จำกัด(มหาชน) “บริษัท” ก่อตั้งขึ้นเมื่อวันที่ 19 มิถุนายน 2538 ด้วยทุนจดทะเบียนเริ่มแรก 31 ล้านบาท ในปัจจุบันดำเนินงานโดยคุณสุรัชย์ อัครแก้วมงคล กรรมการผู้จัดการ, ดร.พิสุทธิ เลิศวิไล รองกรรมการผู้จัดการ และคุณสุวรรณา อธิภาพธรรมกุล กรรมการและผู้อำนวยการฝ่ายบัญชีและการเงิน ซึ่งทั้งสามเป็นผู้ที่มีความรู้และประสบการณ์ในอุตสาหกรรมพลาสติกและการส่งออกมากกว่า 30 ปี บริษัทประกอบธุรกิจผลิตและส่งออกผลิตภัณฑ์ถุงพลาสติกประเภทต่างๆ ตามคำสั่งซื้อของลูกค้า (Made to Order) ไปจำหน่ายในต่างประเทศ โดยมีตลาดสำคัญ ได้แก่ ประเทศในทวีปอเมริกาเหนือ กลุ่มสหภาพยุโรป ทวีปออสเตรเลีย ประเทศในแถบตะวันออกกลาง ประเทศแอฟริกาใต้ และอีกหลายประเทศในแถบเอเชีย เช่น ญี่ปุ่น และฮ่องกง

บริษัทเริ่มต้นดำเนินการผลิตที่โรงงานอำเภอกระทุ่มแบน จังหวัดสมุทรสาครในปี 2538 ต่อมาบริษัทได้ตัดสินใจย้ายโรงงานออกจากพื้นที่เดิมในปี 2541 เนื่องจากประสบปัญหาเรื่องปริมาณของพลังงานที่ใช้ ข้อจำกัดของพื้นที่ และสิ่งแวดล้อมที่บริษัทตั้งอยู่ไม่สอดคล้องกับสินค้าที่ผลิตเพื่อนำไปใช้บรรจุอาหาร นอกจากนี้พื้นที่เดิมยังอยู่ห่างจากแหล่งวัตถุดิบและท่าเรือในการส่งออก โดยปัจจุบันโรงงานตั้งอยู่ในเขตอุตสาหกรรมส่งออกแหลมฉบัง จังหวัดชลบุรี

ต่อมาได้มีการจดทะเบียนแปรสภาพเป็นบริษัท(มหาชน) และเข้าจดทะเบียนในตลาดหลักทรัพย์ เอ็ม เอ ไอ(MAI) เมื่อวันที่ 29 มกราคม 2550 ปัจจุบันบริษัทมีทุนจดทะเบียน 255,860,188 บาท แบ่งออกเป็นหุ้นสามัญจำนวน 255,860,188 หุ้น มูลค่าหุ้นที่ตราไว้หุ้นละ 1.00 บาท และมีทุนชำระแล้วเป็นเงิน 191,895,141 บาท

1.1.1 วิสัยทัศน์ พันธกิจ วัตถุประสงค์หลัก และกลยุทธ์ของบริษัท

บริษัท มัลติแบกซ์ จำกัด (มหาชน) มีการประกาศ วิสัยทัศน์ พันธกิจ วัตถุประสงค์หลัก และกลยุทธ์ของบริษัท เพื่อให้ผู้ปฏิบัติงานทุกท่านในองค์กรได้รับทราบข้อมูลและมีความเข้าใจร่วมกัน ในการนำพาองค์กรไปสู่ความสำเร็จในการประกอบธุรกิจอย่างยั่งยืนต่อไปดังนี้

วิสัยทัศน์ : บริษัทผลิตสินค้าให้เป็นไปตามข้อกำหนดของลูกค้า โดยใช้ทรัพยากรเพื่อการผลิตให้เกิดประโยชน์สูงสุดและพัฒนาบุคลากรให้มีความสามารถตามมาตรฐาน

พันธกิจ : บริษัทสร้างสรรค์คุณภาพชีวิตของผู้บริโภคให้ดีขึ้นจากการใช้บรรจุภัณฑ์ที่ตอบสนองความต้องการในชีวิตประจำวัน

วัตถุประสงค์หลักขององค์กร : บริษัทประกอบธุรกิจด้านบรรจุภัณฑ์พลาสติกเพื่อประโยชน์โดยรวมของสังคม พนักงานและผู้ถือหุ้นของบริษัท

กลยุทธ์ : เพื่อการเติบโตทางธุรกิจอย่างยั่งยืน บริษัทจึงกำหนดกลยุทธ์ดังนี้

1. ผลิตสินค้าตามความต้องการของลูกค้าและผู้บริโภค
2. สร้างงานนวัตกรรมทางด้านบรรจุภัณฑ์พลาสติกและรวมไปถึงพลาสติกที่ส่งเสริมคุณภาพสิ่งแวดล้อม
3. พัฒนาและปรับปรุงการผลิตให้เหมาะสมกับสถานการณ์ที่มีพลวัตสูง
4. ดำเนินธุรกิจโดยปฏิบัติตามกฎหมายที่เกี่ยวข้อง โดยมีจรรยาบรรณและจริยธรรมที่เหมาะสม

1.1.2 การเปลี่ยนแปลงและพัฒนากิจการที่สำคัญ

ในช่วง 3 ปีที่ผ่านมา บริษัทมีการเปลี่ยนแปลงและพัฒนากิจการที่สำคัญ ดังนี้

ปี 2563

- เมื่อวันที่ 28 มกราคม 2563 ที่ประชุมคณะกรรมการครั้งที่ 1/2563 ได้มีมติแต่งตั้งให้นายสวัสดิ์ เก่งชน เป็นกรรมการบริษัทแทนนายธนวุฒิ อภิรัตน์ภิญโญ ซึ่งได้ขอลาออก โดยมีผลตั้งแต่วันที่ 1 กุมภาพันธ์ 2563 เป็นต้นไป
- มอบเครื่องมือวิจัยทางด้านพลาสติกชีวภาพให้กับมหาวิทยาลัยบูรพา มูลค่าประมาณ 1,300,000 บาท รวม 12 รายการ
- ทำการลงนามในสัญญาเพื่อสนับสนุนงานวิจัยกับคณะอุตสาหกรรมเกษตร มหาวิทยาลัยเกษตรศาสตร์ เพื่อการทำงานวิจัยทางด้านพลาสติกชีวภาพชนิดหายใจได้สำหรับพืชผักในช่วงเดือนกันยายน 2563
- ทำการมอบถุงซิพชนิดปิดเปิดได้และถุงขยะให้กับโรงพยาบาลต่างๆ ทั้งในกรุงเทพฯ และต่างจังหวัดเพื่อใช้ในช่วงการระบาดของโคโรนาไวรัส (โควิด-19) ในช่วงไตรมาสสองของปี 2563
- ขยายงานทางด้านถุงพลาสติกชีวภาพชนิดฐานชีวภาพ (Biobased bioplastics) ให้กับผู้บริโภคในต่างประเทศโดยเฉพาะผู้บริโภคในทวีปออสเตรเลียและนิวซีแลนด์
- เริ่มทำการทดสอบการนำเม็ดพลาสติกที่ทำมาจากขยะพลาสติกในมหาสมุทรและชายฝั่ง (Ocean and near shore plastic resin) มาทดลองทำถุงพลาสติกเพื่อเป็นการสนับสนุนการรักษาสภาพแวดล้อมของโลก
- เพิ่มเครื่องจักรจำนวน 38 เครื่องเพื่อการผลิตถุงซิพชนิดที่มีนวัตกรรมในการเพิ่มคุณสมบัติการใช้งานและลดการใช้เม็ดพลาสติกลงที่โรงงาน 7 ใช้งบลงทุน 80 ล้านบาท
- การขาดแคลนตู้บรรจุสินค้าอันเป็นผลข้างเคียงจากการระบาดของไวรัส โควิด-19 เริ่มขึ้นอย่างชัดเจนตั้งแต่เดือนตุลาคม 2563 และเพิ่มความรุนแรงของปัญหาลงถึงไตรมาส และคาดว่าปัญหานี้จะคงอยู่ตลอดปี 2564 อย่างแน่นอน

- ค่าเงินบาทเริ่มมีแนวโน้มแข็งค่าขึ้นโดยเปรียบเทียบกับเงินเหรียญสหรัฐอเมริกาและยังมีแนวโน้มแข็งค่าขึ้นต่อไปเรื่อยๆ
- บริษัททำการเช่าคลังสินค้าเพิ่มเติมขึ้นหนึ่งอาคารในเขตส่งออก 1 พื้นที่ประมาณ 2,200 ตารางเมตรเพื่อรองรับกับธุรกิจที่มีการขยายตัว
- ดำเนินการทางด้านโครงการพลังงานเพื่อลดการใช้ไฟฟ้าลงอย่างต่อเนื่องตลอดทั้งปีเช่นการหุ้มฉนวนกระบอกให้ความร้อน การเปลี่ยนแผ่นให้ความร้อนเป็นชนิดประหยัดพลังงาน และการใช้มอเตอร์ชนิดประหยัดไฟฟ้า
- บริษัทได้ถูกจัดอันดับเข้าเป็นหลักทรัพย์ที่มีความโดดเด่นในการดำเนินธุรกิจอย่างยั่งยืน (ESG 100 ปี 2020) ซึ่งจัดโดยสถาบันไทยพัฒน์

ปี 2564

- การขาดแคลนตู้บรรจุสินค้ามีความรุนแรงขึ้นนับจากไตรมาสสี่ของปี 2563 トラバจนถึงสิ้นปี 2564 ทำให้บริษัทได้รับผลกระทบจากการที่ส่งออกสินค้าสำเร็จรูปไม่ได้เป็นอย่างมาก อย่างไรก็ตามทีมงานของบริษัทสามารถจัดการปัญหาเรื่องตู้บรรจุสินค้าได้ดีมากขึ้นในไตรมาสที่สอง สาม และสี่ แม้อุปสงค์ของตู้บรรจุสินค้าจะยังไม่ดีขึ้นก็ตาม
- การแพร่ระบาดของไวรัส โควิด-19 นับตั้งแต่ปี 2563 มาจนถึงปัจจุบันนั้นมีความรุนแรงอยู่มาก โดยเฉพาะในเขตชลบุรีที่มีการติดเชื้อไม่น้อยกว่าที่อื่นอย่างไรก็ตามจำนวนพนักงานที่ติดเชื้อไวรัส โควิด-19 ของบริษัทตลอดสองปีที่ผ่านมาไม่มากนัก ซึ่งเกิดจากการควบคุมที่ดี มีมาตรการป้องกันและได้รับความร่วมมือร่วมใจจากทุกฝ่ายในบริษัททำให้สามารถจัดการกับกรณีที่เกิดการติดเชื้อมีพนักงานได้รวดเร็ว สามารถแยกผู้ป่วยและทำการส่งเข้ารับรักษาโดยทันที จึงทำให้ไม่เกิดคลัสเตอร์ของคนติดเชื้อขึ้นจนต้องปิดการทำงานในแผนกใดๆเลยตลอดปี ซึ่งรวมถึงช่วงไตรมาสสามและสี่ที่ไวรัสสายพันธุ์เดลต้าได้สร้างความรุนแรงและส่งผลกระทบทางด้านลบเป็นวงกว้างต่อประเทศไทยและทั่วโลกก็ตาม
- การไม่สามารถส่งออกได้ตามเป้าหมายทำให้ต้องลดกำลังการผลิตเนื่องจากสินค้าสำเร็จรูปเต็มคลังสินค้าเพื่อการรอการส่งออก
- บริษัทเริ่มทำการส่งออกถุงขยะที่ทำจากพลาสติกที่มีส่วนผสมของขยะพลาสติกจากทะเลและมหาสมุทรออกสู่ตลาดโลกเป็นปีแรก
- บริษัทได้เริ่มทำการศึกษาเพื่อทำการผลิตไฟฟ้าจากหลังคาบนพื้นที่หลังคาของบริษัทซึ่งยังเหลืออยู่อีกห้าหน่วยงาน
- บริษัทได้เริ่มทำการศึกษาเพื่อทำการผลิตถุงขยะรีไซเคิลรุ่นใหม่โดยมีส่วนผสมของเม็ดพลาสติกที่ผ่านการใช้งานจากผู้บริโภคมาแล้ว (PCR: Post consumer recycled resin) อันจัดเป็นถุงรีไซเคิลประเภทหนึ่งเพื่อดำรงสภาพแวดล้อมที่ดีต่อไป

- บริษัทได้ถูกจัดอันดับเข้าเป็นหลักทรัพย์ที่มีความโดดเด่นด้านการดำเนินธุรกิจอย่างยั่งยืน (ESG100: Environment/Sustainability/Governance 100) ปี 2021 ซึ่งจัดโดยสถาบันไทยพัฒน์
- ค่าเงินบาทมีแนวโน้มอ่อนลงจากภาวะเศรษฐกิจของไทยที่ถดถอยลงตลอดทั้งปี การท่องเที่ยวอันเป็นรายได้หลักที่ยังไม่คืนมาดังนั้นก็มีการส่งออกและการบริโภคในประเทศที่ทำให้เศรษฐกิจของประเทศเดินต่อไปได้ หากภายในประเทศยังมีการระบาดของไวรัส โควิด-19 และไวรัสไข้หวัดหมูจากแอฟริกาทำให้สถานการณ์ต่างๆทางด้านเศรษฐกิจเป็นไปในทางที่ทรุดลงตลอดเวลาซึ่งรวมไปถึงราคาของน้ำมัน ซึ่งขึ้นไปถึงเกือบ 100 เหรียญสหรัฐต่อบาร์เรลและทำให้ค่าพลังงานของประเทศมีแนวโน้มสูงขึ้น การขึ้นราคาของแก๊สธรรมชาติและแก๊สจากปิโตรเลียมเหลวทำให้ต้นทุนการผลิตไฟฟ้าเพิ่มขึ้น ภาวะที่น้ำใช้ในประเทศจะมีน้อยกว่าปกติก็อาจทำให้ ผลผลิตทางด้านเกษตรกรรมของปีถัดไป(2565) ลดลง จากปัญหาต่างๆ ที่กล่าวนี้ทำให้บริษัทต้องเตรียมรับมือกับสภาวะการณ์ที่คาดเดาลำบากน้อยอย่างรอบคอบต่อไป

ปี 2565

- สถานการณ์การขาดแคลนตู้บรรจุสินค้าที่เกิดขึ้นต่อเนื่องมาตั้งแต่ปี 2563 นั้นยังคงดำรงอยู่ต่อเนื่องมาจนถึงปี 2565 อย่างไรก็ตามสภาวะการณ์ของอุปสงค์และอุปทาน ของการขนส่งสินค้าโดยใช้ตู้บรรจุนี้ดีขึ้นเรื่อยๆนับตั้งแต่ต้นปี ตรวจจับกระทั่งถึงปลายปี 2565 ก็อาจกล่าวได้ว่าสภาวะการณ์ของการขนส่งทั่วโลกเริ่มกลับเข้าสู่สภาวะปกติเมื่อเทียบกับช่วงเวลา ก่อนเกิดการแพร่ระบาดของไวรัส โควิด-19
- สถานการณ์การแพร่ระบาดของไวรัส โควิด-19 ในปี 2565 ในช่วงต้นปีนั้นก็ยังเป็นไวรัสสายพันธุ์โอไมครอนซึ่งสามารถติดต่อได้ง่ายหากความรุนแรงของอาการของการเจ็บป่วยไม่มากนัก และสภาวะการณ์โดยทั่วไปของการแพร่ระบาดได้เริ่มลดลงเรื่อยมานับตั้งแต่กลางปี 2565 จนกระทั่งกระทรวงสาธารณสุขได้ออกประกาศยกเลิกสถานการณ์โรคติดต่อรุนแรงของไวรัสโควิด-19 นี้ และการดำเนินชีวิต การประกอบธุรกิจ การเปิดประเทศ การเดินทางระหว่างประเทศ มีแนวโน้มดีขึ้นมาก จนสามารถเห็นได้อย่างชัดเจนในช่วงไตรมาสสุดท้ายของปี 2565
- งานวิจัยเพื่อปรับปรุงสูตรของพลาสติกชีวภาพชนิดย่อยสลายได้เพื่อให้ใช้งานได้อย่างเหมาะสม และทำการผลิตได้อย่างมีประสิทธิภาพประสบความสำเร็จจนได้สูตรการผลิตที่เหมาะสมและเตรียมการทำการผลิต เพื่อวางตลาดต่อไปในปี 2566 บริษัทเริ่มทำการวางตลาดถุงขยะที่มีส่วนผสมของพลาสติกที่ผ่านการใช้งานจากผู้บริโภคมาแล้ว(PCR-posted consumer recycle resin)
- ค่าเงินบาทมีความผันผวนเป็นอย่างมากในปี 2565 นี้ โดยมีแนวโน้มค่อยๆ อ่อนค่าลงจากต้นปี ที่อยู่ในอัตราประมาณ 33.311 บาทต่อเหรียญสหรัฐ มาสู่ระดับสูงสุดในช่วงเดือนตุลาคมที่ 38.339 และผันผวนกลับมาแข็งค่าขึ้นอย่างรวดเร็ว จนกระทั่งกลับมาสู่ระดับ 34.545 ในช่วง

ปลายเดือนธันวาคม 2565 ซึ่งทำให้ผลประกอบการโดยรวมของบริษัทดีขึ้นจากการที่เงินบาทอ่อนค่าลงนี้ อย่างไรก็ตามสถานการณ์คำสั่งซื้อจากลูกค้าทั่วโลกมีแนวโน้มลดลงจากสถานะเศรษฐกิจที่ถดถอยทั่วโลกอันเกิดจากการที่ค่าใช้จ่ายด้านพลังงานไม่ว่าจะเป็นแก๊ส ปิโตรเลียมหรือไฟฟ้าที่มีความผันผวนและมีแนวโน้มสูงขึ้นมาก อันเนื่องมาจากอุปสงค์และอุปทานที่ไม่สมดุลรวมไปถึงผลกระทบจากสงครามระหว่างรัสเซียกับยูเครนที่เริ่มขึ้นตั้งแต่ 24 กุมภาพันธ์ 2565 ซึ่งผลกระทบนี้ทำให้การส่งออกในช่วงท้ายของปี 2565 ประสบปัญหาเป็นอย่างมากและคาดว่าสถานการณ์นี้จะยังคงยืดเยื้อต่อไปในช่วงต้นปีของปี 2566

- ฝ่ายบริหารได้ทำการด้อยค่าของทรัพย์สินเครื่องจักรสำหรับทำม้วนฟิล์มขนาดใหญ่สองเครื่องลงเป็นมูลค่าประมาณ 31 ล้านบาท อันเนื่องมาจากปัญหาอายุการใช้งานผนวกกับปัญหาในการบำรุงรักษา ซึ่งการด้อยค่าทรัพย์สินนี้ก่อให้เกิดภาระกับบริษัทฯ ในระยะสั้นหากจะส่งผลดีเป็นอย่างมากกับบริษัทในระยะยาวต่อไป

1.1.3 ข้อมูลบริษัท

| | |
|------------------------------|---|
| ชื่อบริษัท | : บริษัท มัลติแบ็กซ์ จำกัด(มหาชน) |
| ที่ตั้งสำนักงานใหญ่และโรงงาน | : สำนักงานแห่งใหญ่ ตั้งอยู่เลขที่ 211 หมู่ 3 ตำบลทุ่งสุขลา อำเภอศรีราชา จังหวัดชลบุรี 20230 สำนักงานสาขา ตั้งอยู่(1) เลขที่ 456 ซอยโชคชัยจงจำเริญ ถนนพระราม 3 แขวงบางโพงพาง เขตยานนาวา กรุงเทพมหานคร 10120 สำนักงานสาขา ตั้งอยู่(2) เลขที่ 211/1 หมู่ 3 ตำบลทุ่งสุขลา อำเภอศรีราชา จังหวัดชลบุรี 20230 สำนักงานสาขา ตั้งอยู่(3) เลขที่ 211/8 หมู่ 3 ตำบลทุ่งสุขลา อำเภอศรีราชา จังหวัดชลบุรี 20230 สำนักงานสาขา ตั้งอยู่(4) เลขที่ 211/9 หมู่ 3 ตำบลทุ่งสุขลา อำเภอศรีราชา จังหวัดชลบุรี 20230 สำนักงานสาขา ตั้งอยู่(5) เลขที่ 219/9 หมู่ 3 ตำบลทุ่งสุขลา อำเภอศรีราชา จังหวัดชลบุรี 20230 สำนักงานสาขา ตั้งอยู่(6) เลขที่ 458 ซอยโชคชัยจงจำเริญ ถนนพระราม 3 แขวงบางโพงพาง เขตยานนาวา กรุงเทพมหานคร 10120 |
| โทรศัพท์ | : 0-3849-1725-9 |
| โทรสาร | : 0-3849-2485 |
| ที่ตั้งสำนักงานสาขากองเทพฯ | : เลขที่ 456 ถนนพระราม 3 แขวงบางโพงพาง |

เขตนานนาวา กรุงเทพมหานคร 10120

โทรศัพท์ : 0-2683-3300
 โทรสาร : 0-2683-3800
 ประเภทธุรกิจ : ผลิตและจำหน่ายถุงพลาสติก
 เลขทะเบียนบริษัท : 0107548000170
 เว็บไซต์ : www.multibax.com
 ทุนจดทะเบียน : 255,860,188 บาท
 ทุนจดทะเบียนชำระแล้ว : 191,895,141 บาท
 มูลค่าที่ตราไว้ต่อหุ้น : 1 บาท

1.2. ลักษณะการประกอบธุรกิจ

บริษัท มัลติแบกซ์ จำกัด (มหาชน) “บริษัท” ก่อตั้งขึ้นเมื่อวันที่ 19 มิถุนายน 2538 โดยกลุ่มนักธุรกิจไทยที่มีความรู้และประสบการณ์ในอุตสาหกรรมถุงพลาสติก เพื่อดำเนินธุรกิจผลิตและส่งออกถุงพลาสติกประเภทต่างๆ ตามคำสั่งซื้อของลูกค้า (Made to Order) ไปจำหน่ายในตลาดต่างประเทศ โดยมีตลาดสำคัญ ได้แก่ ประเทศในทวีปอเมริกาเหนือ กลุ่มสหภาพยุโรป ทวีปออสเตรเลีย ประเทศในแถบตะวันออกกลาง ประเทศอัฟริกาใต้ และประเทศในแถบเอเชีย

1.2.1 โครงสร้างรายได้

โครงสร้างรายได้จากการขายผลิตภัณฑ์

| กลุ่มผลิตภัณฑ์ | ปี 2563 | | ปี 2564 | | ปี 2565 | |
|------------------------------------|----------|--------|----------|--------|----------|--------|
| | ล้านบาท | % | ล้านบาท | % | ล้านบาท | % |
| ถุงพลาสติกที่ผลิตจากกลุ่มเม็ด HDPE | 307.69 | 16.35 | 320.38 | 21.96 | 328.83 | 16.68 |
| ถุงพลาสติกที่ผลิตจากกลุ่มเม็ด LDPE | 1,481.31 | 78.70 | 1,066.26 | 73.10 | 1,579.61 | 80.14 |
| ถุงพลาสติกที่ผลิตจากกลุ่มเม็ด MBIO | - | - | - | - | - | - |
| ผลิตภัณฑ์อื่นๆ | 93.19 | 4.95 | 72.10 | 4.94 | 62.73 | 3.18 |
| รวม | 1,882.19 | 100.00 | 1,458.74 | 100.00 | 1,971.17 | 100.00 |

หมายเหตุ : รายได้จากผลิตภัณฑ์อื่นๆ ประกอบไปด้วย รายได้จากการขายเม็ดหลอมที่มีคุณภาพลดลงและขายเม็ดหลักเพื่อจ้างผลิตม้วน

1.2.2 ข้อมูลเกี่ยวกับผลิตภัณฑ์

(1) ลักษณะผลิตภัณฑ์

ผลิตภัณฑ์ของบริษัทสามารถแบ่งตามวัตถุดิบหลักที่ใช้ในการผลิตได้เป็น 4 กลุ่มใหญ่ๆ ได้แก่

1. ผลิตภัณฑ์ถุงพลาสติกที่ผลิตจากกลุ่มเม็ดพลาสติกโพลีเอทิลีนประเภทความหนาแน่นสูง (High Density Polyethylene : HDPE) เนื่องจาก HDPE มีคุณสมบัติเด่น คือ แข็งและเหนียว สามารถรับน้ำหนักได้ดี แต่สีจะค่อนข้างขุ่น ผลิตภัณฑ์ถุงพลาสติกในกลุ่ม HDPE ที่บริษัทผลิตจึงได้แก่ ถุงใส่ขยะประเภทต่างๆ และถุงถนอมอาหารบางประเภทที่ต้องการความคงทนแต่ไม่ต้องการความหนาและความใสมากนัก

2. ผลิตภัณฑ์ถุงพลาสติกที่ผลิตจากกลุ่มเม็ดพลาสติกโพลีเอทิลีนประเภทความหนาแน่นต่ำ (Low Density Polyethylene : LDPE) เนื่องจาก LDPE มีคุณสมบัติเด่น คือ นิ่มและใส เหมาะสำหรับผลิตภัณฑ์ที่ต้องการให้สามารถมองเห็นสิ่งของที่บรรจุอยู่ภายใน ผลิตภัณฑ์ถุงพลาสติกในกลุ่ม LDPE ที่บริษัทผลิตจึงได้แก่ ถุงถนอมอาหาร ถุงซิปปชนิดปิด-เปิดในตัว ถุงใส่ผักผลไม้ รวมถึงถุงใส่ขยะบางประเภทที่ต้องการความเหนียวเป็นพิเศษ

3. ผลิตภัณฑ์ถุงพลาสติกที่ผลิตจากกลุ่มเม็ดพลาสติกที่ทำจากพืช(Biobased Plastic) ซึ่งมีคุณสมบัติเหมือนกับกลุ่มเม็ดพลาสติกที่ทำมาจากปิโตรเลียม(Polyethylene) สามารถนำเม็ดชนิดนี้มาผลิตได้ทั้งถุงอาหารและถุงขยะ และช่วยลดการปล่อยคาร์บอนไดออกไซด์ขึ้นสู่ชั้นบรรยากาศอีกทางหนึ่งด้วย

4. ผลิตภัณฑ์ถุงพลาสติกย่อยสลายที่ทำมาจากแป้งมันสำปะหลัง (MBIO Compostable bags) ได้แก่ ถุงขยะต่างๆ โดยมีคุณสมบัติเด่น คือ เป็นมิตรต่อสิ่งแวดล้อมโดยสามารถย่อยสลายตามธรรมชาติในระยะเวลา 180 วัน เมื่อฝังกลบในดิน เป็นต้น

สำหรับทุกผลิตภัณฑ์ของบริษัทจะมีการควบคุมคุณภาพตามมาตรฐาน ISO และ GMP ในทุกขั้นตอนการผลิต โดยลูกค้าของบริษัทจะเป็นผู้กำหนดรูปแบบ คุณสมบัติ และคุณภาพของสินค้า ซึ่งประกอบไปด้วยรายละเอียดด้านความแข็งแรง การรับน้ำหนัก การฉีกขาด การรับแรงเบ่งตัว การรั่วซึม ความหนาบาง ขนาด สี จำนวน น้ำหนักถุง รูปแบบและเทคนิคการพิมพ์ บรรจุภัณฑ์ และความสะอาด ความปลอดภัย ดังนั้นในทุกขั้นตอนจึงต้องมีการตรวจสอบคุณภาพอย่างสม่ำเสมอ จึงจะได้ผลิตภัณฑ์ที่ตรงตามความต้องการของผู้บริโภคในต่างประเทศที่มีมาตรฐานสูง

นอกจากนี้แล้ว บริษัทยังช่วยการรณรงค์การใช้เม็ดพลาสติกให้น้อยลง โดยผลิตถุงขยะจากเม็ดพลาสติกที่ใช้ผ่านการใช้งานมาแล้ว(Post Consumer Resins) และเม็ดพลาสติกที่ผลิตจากขยะที่เก็บจากทะเล (Ocean Waste Recycled Resins) ซึ่งเป็นอีกหนทางหนึ่งที่ช่วยรักษาสภาพแวดล้อมและลดการใช้เม็ดพลาสติกใหม่(Virgin) ลง

สิทธิประโยชน์จากการส่งเสริมการลงทุน

คณะกรรมการส่งเสริมการลงทุนอนุมัติให้บริษัทได้รับสิทธิประโยชน์หลายประการในฐานะผู้ได้รับการส่งเสริมการลงทุนตามพระราชบัญญัติส่งเสริมการลงทุน พ.ศ. 2520 สรุปสาระสำคัญได้ ดังนี้

| เลขที่บัตรส่งเสริมการลงทุน | กำลังการผลิต (ตัน) | วันที่เริ่มมีรายได้ | วันที่หมดอายุ |
|---|--------------------|---------------------|-----------------|
| 1367(2) /2553 | 1,800 | ยังไม่มีรายได้ | ยังไม่มีรายได้ |
| 1368(2) /2553 | 1,800 | 18 ธันวาคม 2555 | 17 ธันวาคม 2563 |
| (ก) ได้รับยกเว้นภาษีเงินได้นิติบุคคลสำหรับกำไรสุทธิจากการประกอบกิจการผลิตผลิตภัณฑ์พลาสติก (ถุงพลาสติก) หรือเคลือบด้วยพลาสติกเป็นเวลา 8 ปี นับแต่วันที่เริ่มมีรายได้จากการประกอบกิจการของ แต่ละบัตร โดยมีกำลังการผลิตตามบัตรส่งเสริมการลงทุน รวมทั้งสามารถนำผลขาดทุนในระหว่างเวลานั้น ไปหักออกจากกำไรสุทธิที่เกิดขึ้นภายหลังระยะเวลาที่ได้รับยกเว้นภาษีเงินได้นิติบุคคล มีกำหนดเวลาไม่เกิน 5 ปี นับแต่วันที่พ้นกำหนดเวลานั้น | | | |
| (ข) ได้รับลดหย่อนภาษีเงินได้นิติบุคคลสำหรับกำไรสุทธิที่ได้รับจากการลงทุนในอัตราร้อยละ 50 ของอัตราปกติ มีกำหนด 5 ปี นับจากวันที่พ้นกำหนดระยะเวลาตามข้อ (ก) | | | |
| (ค) ได้รับอนุญาตให้หักค่าขนส่ง ค่าไฟฟ้า และค่าประปา 2 เท่าของค่าใช้จ่ายดังกล่าวเป็นระยะเวลา 10 ปี นับแต่วันที่เริ่มมีรายได้จากการประกอบกิจการ | | | |
| (ง) ได้รับอนุญาตให้หักเงินลงทุนในการติดตั้งหรือก่อสร้างสิ่งอำนวยความสะดวกร้อยละ 25 ของเงินลงทุน นอกเหนือไปจากการหักค่าเสื่อมราคาตามปกติ | | | |
| (จ) ได้รับยกเว้นอากรขาเข้าสำหรับวัตถุดิบและวัสดุจำเป็นที่ต้องนำเข้ามาจากต่างประเทศเพื่อใช้ในการผลิต เพื่อการส่งออกเป็นระยะเวลา 5 ปี นับแต่วันนำเข้าครั้งแรก | | | |
| (ฉ) ได้รับยกเว้นอากรขาเข้าสำหรับของที่ผู้ได้รับการส่งเสริมนำเข้ามาเพื่อส่งกลับออกไปเป็นระยะเวลา 5 ปี นับแต่วันนำเข้าครั้งแรกของแต่ละบัตร | | | |
| (ช) ได้รับยกเว้นไม่ต้องนำเงินปันผลจากกิจการที่ได้รับการส่งเสริมการลงทุนไปรวมคำนวณเพื่อเสียภาษีเงินได้ ตลอดระยะเวลาที่บริษัทได้รับยกเว้นภาษีเงินได้นิติบุคคล | | | |

เนื่องจากเป็นกิจการที่ได้รับการส่งเสริมการลงทุน บริษัทจะต้องปฏิบัติตามเงื่อนไขและข้อกำหนดตามที่ระบุไว้ในบัตรส่งเสริมการลงทุน

ปัจจุบันบัตรส่งเสริมการลงทุนจากคณะกรรมการส่งเสริมการลงทุนของบริษัทครบกำหนดการยกเว้นภาษีจากกำไรสุทธิแล้ว แต่บริษัทยังคงได้รับสิทธิประโยชน์จากการส่งเสริมการลงทุน ตามมาตรา 35(1) โดยได้รับลดหย่อนทางภาษีเงินได้นิติบุคคลสำหรับกำไรสุทธิอัตราร้อยละ 50 มีกำหนดระยะเวลา 5 ปี

(2) การตลาดและการแข่งขัน

กลยุทธ์การแข่งขัน

อุตสาหกรรมถุงพลาสติกที่ใช้ในครัวเรือนยังถือเป็นสินค้าที่มีความจำเป็นในชีวิตประจำวัน ดังนั้น อุตสาหกรรมถุงพลาสติกประเภทนี้ยังเป็นอุตสาหกรรมที่มีการเติบโตอย่างต่อเนื่อง จากความต้องการใช้ถุงพลาสติกในชีวิตประจำวันและใช้ถุงพลาสติกเพื่อทดแทนบรรจุภัณฑ์หรือผลิตภัณฑ์ประเภทอื่นๆ เนื่องจากคุณสมบัติและประโยชน์ใช้สอยที่หลากหลายและเมื่อเปรียบเทียบกับราคาของบรรจุภัณฑ์พลาสติกมีราคาต่อหน่วยที่ต่ำสามารถแข่งขันกับบรรจุภัณฑ์อื่นๆ ได้เป็นอย่างดี โดยระดับการขยายตัวของอุตสาหกรรมถุงพลาสติกนั้นจะสอดคล้องกับภาวะเศรษฐกิจของประเทศนั้นๆ เป็นหลัก เช่น หากประเทศมีอัตราการขยายตัวด้านเศรษฐกิจเพิ่มขึ้น ก็จะทำให้ประชากรมีความต้องการบริโภคผลิตภัณฑ์ถุงพลาสติกเพิ่มมากขึ้น

จากการที่บริษัทมีภาพลักษณ์ที่ดี เป็นที่รู้จักและยอมรับในระดับสากลทั้งในด้านเทคโนโลยี คุณภาพ สุขอนามัยในการผลิต การบริการที่ดี และปฏิบัติตามกฎเกณฑ์มาตรฐานการผลิตอย่างเคร่งครัด จึงเป็นที่สนใจของลูกค้ารายใหม่ที่ต้องการสั่งซื้อสินค้ากลุ่มที่บริษัทผลิตมากขึ้น ส่งผลให้ยอดขายของบริษัทเติบโตอย่างต่อเนื่อง โดยเฉพาะผลิตภัณฑ์ที่ผลิตจาก LDPE ทั้งหมดนี้เป็นผลมาจากความได้เปรียบในหลายด้านและกลยุทธ์ในการดำเนินงานของบริษัทที่ส่งผลให้สามารถแข่งขันกับผู้ผลิตรายต่างๆ ทั้งในประเทศและต่างประเทศดังต่อไปนี้

- กำลังการผลิต และรูปแบบผลิตภัณฑ์

บริษัทมุ่งเน้นการจัดเตรียมกำลังการผลิตที่เพียงพอในหลากหลายกลุ่มผลิตภัณฑ์ เพื่อรองรับคำสั่งซื้อของลูกค้าที่เพิ่มขึ้นอย่างต่อเนื่อง โดยลูกค้าจะมีความมั่นใจต่อบริษัท หากบริษัทมีกำลังการผลิตที่เพียงพอด้วยการเพิ่มปริมาณสินค้าได้อย่างรวดเร็ว ทั้งนี้บริษัทจะเลือกลงทุนในเครื่องจักรที่ทันสมัยและมีประสิทธิภาพสูง ประกอบกับการให้ความสำคัญในการปรับปรุงเครื่องจักรและการจัดวางสายการผลิตให้อยู่ในลักษณะแบบต่อเนื่อง (In-Line process) เพื่อประสิทธิภาพสูงสุดในการผลิต ตลอดจนการจัดหาอุปกรณ์ต่างๆ ที่ช่วยให้ผลผลิตเพิ่มขึ้น(Semi Automated) ซึ่งจะส่งผลให้บริษัทมีต้นทุนการผลิตต่อหน่วยในอัตราที่ต่ำจากการประหยัดต่อขนาด (Economy of Scales) และเป็นการลดการพึ่งพิงแรงงานจากคนที่ขาดแคลนและค่าแรงงานที่สูงเพิ่มขึ้นมากในปัจจุบัน

นอกจากนี้บริษัทยังมุ่งเน้นพัฒนารูปแบบผลิตภัณฑ์ให้มีความแปลกใหม่และทันต่อการเปลี่ยนแปลงของตลาด รวมไปถึงผลิตภัณฑ์ที่มีคุณสมบัติหรือคุณภาพพิเศษ เพื่อรองรับความต้องการของลูกค้าที่หลากหลายและมีการเปลี่ยนแปลงอยู่ตลอดเวลา ทั้งนี้ผลิตภัณฑ์ถุงพลาสติกของบริษัทส่วนมากจัดอยู่ในกลุ่มสินค้าพิเศษเฉพาะ(Specialty Products) และสินค้าคุณภาพสูง ดังเช่น ถุงซิพชนิดปิด-เปิดในตัว ที่มีคุณสมบัติพิเศษรวมทั้งมีงานพิมพ์ที่สอดคล้องกับสวยงาม ถุงใส่ขยะที่มีลวดลายมีกลิ่นหอมและถุงพลาสติกรักษ์โลกที่ย่อยสลายทางกายภาพและชีวภาพ เป็นต้น ด้วยกำลังการผลิตสำหรับผลิตภัณฑ์ที่หลากหลายและการมุ่งมั่นพัฒนารูปแบบอย่างหลากหลายและคุณภาพของผลิตภัณฑ์ ส่งผลให้บริษัทมีความสามารถในการแข่งขันกับคู่แข่งในตลาดโลกได้อย่างแข็งแกร่งและยั่งยืน

- ต้นทุนผลิตภัณฑ์

ด้วยระบบการผลิตที่ต่อเนื่องและการใช้เครื่องจักรที่ทันสมัย ประกอบกับทีมผู้บริหารและบุคลากรที่มีทักษะและประสบการณ์อันยาวนานในการผลิตถุงพลาสติกและการส่งออก ส่งผลให้บริษัทมีกระบวนการผลิตที่มีประสิทธิภาพ ในขณะที่ใช้คนงานจำนวนไม่มากกว่าในกระบวนการผลิตเมื่อเปรียบเทียบกับผู้ประกอบการรายอื่นในอุตสาหกรรมเดียวกัน อีกทั้งบริษัทยังมีนโยบายการบริหารต้นทุนที่รัดกุมและมีการพัฒนาอย่างต่อเนื่อง ส่งผลให้บริษัทมีความยืดหยุ่นในการกำหนดราคาสินค้ากับลูกค้าในแต่ละภูมิภาคได้อย่างเหมาะสม

บริษัทมีศักยภาพในการปรับปรุงดัดแปลงเครื่องจักรที่สั่งซื้อจากต่างประเทศให้เข้ากับการใช้งานและสภาพภูมิอากาศในประเทศไทย สามารถบำรุงรักษาเมื่อเครื่องจักรเกิดการชำรุดเสียหาย และยังสามารถออกแบบพัฒนาเครื่องจักรขึ้นเองโดยอาศัยเทคโนโลยีที่ไม่ซับซ้อน ไม่มีค่าใช้จ่ายลิขสิทธิ์ และเป็นที่ยอมรับในอุตสาหกรรม ทำให้บริษัทสามารถลดต้นทุนในการส่งเครื่องจักรไปซ่อมภายนอกและทำให้กระบวนการผลิตไม่หยุดชะงักเมื่อมีปัญหาเกิดขึ้นกับเครื่องจักร ส่งผลให้บริษัทมีต้นทุนการผลิตที่ต่ำ และมีต้นทุนการผลิตต่อหน่วยที่สามารถแข่งขันในอุตสาหกรรมได้

นอกจากนี้ บริษัทมีนโยบายการบริหารต้นทุนผลิตภัณฑ์ให้ได้ต้นทุนที่ต่ำ โดยมุ่งเน้นการปรับปรุงการทำงานให้มีประสิทธิภาพอยู่เสมอ การใช้ประโยชน์จากเครื่องจักรให้ได้สูงสุดและการผลิตที่ถูกต้องตามแบบที่ได้กำหนดไว้ เพื่อให้เกิดการสูญเสียในแต่ละขั้นตอนการผลิตต่ำที่สุด สำหรับผลิตภัณฑ์บางประเภทที่ไม่ได้ใช้วัตถุดิบใหม่ เช่น ถุงขยะประเภทต่างๆ ทางบริษัทจะนำเศษวัตถุดิบจากการผลิตมาใช้เป็นวัตถุดิบในการผลิตซ้ำอีกครั้ง เพื่อเป็นการสร้างมูลค่าเพิ่มให้แก่เศษวัตถุดิบจากการผลิต ประกอบกับนโยบายที่มุ่งหาแหล่งวัตถุดิบและอะไหล่เครื่องจักรทั้งจากแหล่งเดิมและแหล่งใหม่ๆที่ได้มาตรฐานและมีราคาที่เหมาะสม ขณะเดียวกันก็รักษาความสัมพันธ์ที่ดีกับผู้ขายแต่ละราย เพื่อการเจรจาเงื่อนไขในการซื้อขายและระยะเวลาชำระค่าสินค้าที่ดี

- คุณภาพของผลิตภัณฑ์และบริการและระดับความพึงพอใจของลูกค้าที่มีต่อผลิตภัณฑ์ของบริษัท

บริษัทมีการจัดทำรายงานผลผลิตและรายงานคุณภาพโดยสรุปและรายงานการส่งมอบสินค้าให้กับลูกค้าตามข้อตกลง และบริษัทยังมีหน่วยงานและกระบวนการตรวจสอบคุณภาพ (Quality Control : QC) และหน่วยงานมาตรฐาน (Quality Management Representative : QMR) เพื่อควบคุมการผลิต ตรวจสอบคุณภาพวัตถุดิบ และสินค้าสำเร็จรูปโดยละเอียด บริษัทได้จัดสร้างห้องตรวจวิเคราะห์และเครื่องมือตรวจสอบที่ทันสมัย เพื่อการตรวจวิเคราะห์คุณภาพอย่างมีประสิทธิภาพ ตั้งแต่คุณภาพของวัตถุดิบ สินค้าระหว่างผลิต สินค้าสำเร็จรูปที่ผลิต รวมไปถึงบรรจุภัณฑ์ เพื่อให้เป็นไปตามคุณภาพที่ลูกค้ากำหนดและก่อให้เกิดความมั่นใจสูงสุดต่อลูกค้าทุกรายในด้านคุณภาพและมาตรฐานของผลิตภัณฑ์ที่ได้รับ

นอกจากนี้บริษัทยังมีกระบวนการผลิตที่ได้มาตรฐานสากล ซึ่งได้รับการรับรองระบบบริหารงานคุณภาพตามมาตรฐาน ISO 9001 จากสถาบันมาตรฐานไอเอสโอ MASCI สำหรับขอใบการออกแบบและการพัฒนา รวมถึงการผลิตถุงพลาสติกที่ทำจากวัตถุดิบชนิดโพลีเอทิลีน การรับรองมาตรฐานการผลิต BRC Global Standard - Consumer Product จาก British Retail Consortium ประเทศอังกฤษ และการรับรอง Orthodox Union จาก Union of Orthodox Jewish Congregations of America รับรองผลิตภัณฑ์ของ

บริษัทฯได้มาตรฐาน Kosher เพื่อการส่งออกผลิตภัณฑ์ไปยังกลุ่มลูกค้าเชื้อสายยิว นอกจากนี้บริษัทฯยังได้รับใบรับรองมาตรฐานระบบการควบคุมและจัดการสุขลักษณะที่ดี(GMP) จากสถาบันมาตรฐานไอเอสโอ MASC และระบบ C-TPAT (Customs-Trade Partnership Against Terrorism) ที่ศุลกากรสหรัฐฯรับรอง ซึ่งเป็นโครงการความร่วมมือระหว่างศุลกากรสหรัฐฯกับภาคธุรกิจเอกชนเกี่ยวกับการเคลื่อนย้ายสินค้าระหว่างประเทศ อาทิ ผู้นำเข้า ตัวแทนส่งออก ผู้ส่งสินค้า ผู้ประกอบการคลังสินค้า โดยมีวัตถุประสงค์เพื่อเสริมสร้างความมั่นคงปลอดภัยให้กับประเทศสหรัฐอเมริกาจากกลุ่มผู้ก่อการร้ายที่จะใช้กระบวนการขนส่งสินค้าเป็นเครื่องมือในการลักลอบขนส่งสินค้าหรือสิ่งของที่เป็นภัยต่อสหรัฐฯ รวมถึงสินค้าลักลอบผ่านศุลกากรอย่างไม่ต้อง

สำหรับถุงพลาสติกที่ย่อยสลายได้ทางชีวภาพ(MBIO Compostable bags)ซึ่งบริษัทฯได้ทำการพัฒนาขึ้นมาเองนั้นได้รับการรับรองมาตรฐานสากลในด้านการย่อยสลายจากผู้ให้การรับรอง 4 แห่ง คือ TUV (เยอรมัน), FSWA(ฟินแลนด์), BPI(สหรัฐอเมริกา) และABPA (ออสเตรเลีย)

บริษัทตระหนักถึงภาวะโลกร้อนที่เกิดจากพฤติกรรมการใช้ของมนุษย์ ถึงแม้ยังไม่สามารถหาวัตถุดิบอื่นๆ มาทดแทนได้ทั้งหมดก็ตาม บริษัทฯยังคงมุ่งพัฒนา ค้นคว้า วิจัยเม็ดพลาสติกที่ทำมาจากแหล่งธรรมชาติอื่นๆ (Biobased) การนำเม็ดพลาสติกที่ผลิตจากขยะพลาสติกในทะเล รวมทั้งเม็ดพลาสติกที่ผลิตจากพลาสติกซึ่งผ่านการใช้งานจากผู้บริโภคมาแล้ว(Post Consumer Recycled material) มาผลิตถุงขยะและเม็ดพลาสติกย่อยสลายชนิดอื่นๆ อีกต่อไป

บริษัทมีนโยบายที่จะดูแล พัฒนา และปรับปรุงกระบวนการผลิต เครื่องจักร รวมถึงบุคลากรอย่างต่อเนื่อง เพื่อให้สามารถรักษาความเป็นผู้นำด้านคุณภาพของผลิตภัณฑ์ บริษัทฯยังได้ให้ความสำคัญอย่างยิ่งกับการให้บริการ โดยเฉพาะการส่งมอบสินค้าให้ถึงมือลูกค้าให้ตรงตามกำหนดเวลาและการบริการหลังการขาย ซึ่งรวมถึงการให้คำปรึกษาในเรื่องการออกแบบบรรจุภัณฑ์ และกระบวนการผลิต ตลอดจนการสำรวจความพึงพอใจและรับฟังความคิดเห็นของลูกค้า เพื่อนำมาปรับปรุงแก้ไขข้อบกพร่องของผลิตภัณฑ์และบริการ ทั้งนี้บริษัทได้มีการกำหนดนโยบายคุณภาพที่ว่า

“เพื่อให้ลูกค้ามีความพึงพอใจสูงสุด บริษัท มัลติแบกซ์ จำกัด (มหาชน) มุ่งผลิตถุงพลาสติกทุกประเภทให้มีคุณภาพ ตามมาตรฐานสากลและกฎหมายที่เกี่ยวข้อง ส่งมอบทันเวลา และมีการพัฒนาอย่างต่อเนื่อง”

ผลการสำรวจสรุปว่าปี 2565 ลูกค้ามีความพึงพอใจร้อยละ 90.32

- การเจรจาต่อรองราคากับลูกค้า

จากความสำเร็จเปรียบด้านประสิทธิภาพการผลิต คุณภาพ และรูปแบบของผลิตภัณฑ์ รวมถึงต้นทุนการผลิตที่แข่งขันได้ของบริษัทฯ ส่งผลให้บริษัทฯสามารถที่จะเสนอขายผลิตภัณฑ์ในราคาขายที่แข่งขันได้ในระดับสากล ประกอบกับการที่บริษัทฯได้ทำสัญญาซื้อขายกับลูกค้ารายสำคัญๆ ซึ่งสัญญามีการกำหนดโครงสร้างในการคำนวณราคาซื้อขายไว้อย่างชัดเจน โดยราคาจะแปรผันตามตัวแปรที่ได้กำหนดไว้ อาทิเช่น ราคาวัตถุดิบ อ่างอิง และอัตราแลกเปลี่ยน เป็นต้น บริษัทฯจึงมีความยืดหยุ่นในการกำหนดราคาขายในระดับหนึ่ง อย่างไรก็ตาม บริษัทฯมีนโยบายที่จะมุ่งเน้นการพัฒนาผลิตภัณฑ์ใหม่ๆที่มีกำไรต่อหน่วยสูง ตลอดจนมุ่งเน้นการทำตลาดกับ

ลูกค้ารายใหม่ในตลาดใหม่ๆที่ยังมีคู่แข่งน้อยราย และเริ่มติดต่อทำการตลาดกับลูกค้าที่เป็นผู้ใช้ผลิตภัณฑ์โดยตรงโดยไม่ผ่านตัวแทนจัดจำหน่าย อนึ่งบริษัทมีนโยบายและแนวทางการดำเนินงานที่ชัดเจนเกี่ยวกับราคาผลิตภัณฑ์ โดยบริษัทไม่มุ่งเน้นการแข่งขันด้านราคาและไม่มีนโยบายตัดราคาสินค้าแต่อย่างใด

- สถานที่ตั้ง

โรงงานทั้ง 7 แห่งของบริษัท ประกอบด้วยอาคารผลิต 5 อาคารและอาคารคลังสินค้า 2 อาคาร ตั้งอยู่ในเขตอุตสาหกรรมเพื่อการส่งออก (Export Processing Zone) นิคมอุตสาหกรรมแหลมฉบัง เลขที่ 211, 211/1, 211/8 , 211/9 และ 219/9 หมู่3 ตำบลทุ่งสุขลา อำเภอสัตหีบ จังหวัดชลบุรี 20230 ซึ่งได้รับสิทธิประโยชน์ทางภาษีศุลกากรโดยไม่ต้องวางเงินค้ำประกันสำหรับวัตถุดิบ การยกเว้นภาษีนำเข้าของเครื่องจักร, วัตถุดิบ และภาษีมูลค่าเพิ่มในด้านเครื่องจักร และปัจจัยการผลิตต่างๆ นอกจากนี้สถานที่ตั้งโรงงานยังอยู่ใกล้กับผู้ผลิตวัตถุดิบหลักหลายราย และใกล้กับท่าเรือน้ำลึกแหลมฉบัง ซึ่งช่วยประหยัดเวลาและค่าใช้จ่ายในการจัดส่งและจัดเก็บวัตถุดิบ ส่งผลให้บริษัทมีต้นทุนที่ได้เปรียบในการส่งสินค้าออกไปยังต่างประเทศและสามารถแข่งขันได้ในระดับสากล

ลักษณะลูกค้าและช่องทางการจำหน่ายผลิตภัณฑ์

ลักษณะลูกค้า

ผลิตภัณฑ์ทั้งหมดของบริษัทเป็นการผลิตตามคำสั่งของลูกค้า(Made to Order) เพื่อการส่งออกไปยังตลาดต่างประเทศ ซึ่งโดยส่วนใหญ่บริษัทจะรับผิดชอบในการจัดส่งสินค้ารวมถึงค่าขนส่งสินค้าจนถึงท่าเรือ ส่วนลูกค้าจะเป็นผู้รับผิดชอบสินค้าและค่าระวางเรือจากท่าเรือจนถึงมือลูกค้า ทั้งนี้ลูกค้าของบริษัทแบ่งได้เป็น 3 กลุ่มใหญ่ๆ ดังนี้

- ผู้ผลิตและจัดจำหน่ายถุงพลาสติกภายใต้ตราสินค้าของตนเอง(Manufacturers under Their Own Brands)

ลูกค้ากลุ่มนี้จะเป็นบริษัทที่ผลิตและจำหน่ายถุงพลาสติกของตนเองซึ่งมีชื่อเสียงระดับโลก (Global Brand) มีการประกอบกิจการมานานในหลายประเทศ ลูกค้ากลุ่มนี้จะทำสัญญาซื้อขายระยะยาวเพื่อสั่งซื้อสินค้าที่ผลิตภายใต้ตราสินค้าของตนเองเข้าไปจำหน่ายตามร้านค้าหรือห้างสรรพสินค้าในตลาดประเทศนั้นๆ

- ผู้ผลิตและนำเข้าถุงพลาสติกให้กับร้านค้าปลีกขนาดใหญ่ประเภทดิสเคาน์สโตร์ ซูเปอร์มาร์เก็ต (Manufacturers / Importers for Stores)

ลูกค้ากลุ่มนี้มีการผลิตอยู่บ้างในปัจจุบัน แต่เปลี่ยนตัวเองจากบริษัทผู้ผลิตมาเป็นผู้นำเข้าให้กับร้านค้าปลีกขนาดใหญ่ประเภท ดิสเคาน์สโตร์ ซูเปอร์มาร์เก็ตหลากหลายแห่งในต่างประเทศ

- ผู้ค้าส่ง (Wholesalers / Distributors)

บริษัทได้ทำการขยายตลาดผ่านผู้ค้าส่งหรือตัวแทนจำหน่ายไปสู่ลูกค้าในต่างประเทศ เนื่องจากบริษัทไม่มีสำนักงานในต่างประเทศ ตัวแทนจำหน่ายเหล่านี้จึงเป็นผู้แนะนำและสามารถสร้างความเจริญเติบโตให้กับบริษัทได้เป็นอย่างดี

รายได้จากการขายของบริษัทแยกตามกลุ่มลูกค้า

| กลุ่มลูกค้า | ปี 2563 | | ปี 2564 | | ปี 2565 | |
|--|----------|--------|----------|--------|----------|--------|
| | ล้านบาท | ร้อยละ | ล้านบาท | ร้อยละ | ล้านบาท | ร้อยละ |
| 1. ผู้ผลิตและจัดจำหน่ายถุงพลาสติกภายใต้ตราสินค้า | 1,750.16 | 92.98 | 1,345.97 | 92.27 | 1,874.45 | 95.09 |
| 2. ผู้ผลิตและนำเข้าถุงพลาสติกให้กับร้านค้าปลีกขนาดใหญ่ | 27.41 | 1.46 | 24.12 | 1.65 | 23.80 | 1.21 |
| 3. ผู้ค้าส่ง | 104.62 | 5.56 | 88.65 | 6.08 | 72.92 | 3.70 |
| รวมรายได้จากการขาย | 1,882.19 | 100.00 | 1,458.74 | 100.00 | 1,971.17 | 100.00 |

จากตารางแสดงรายได้จากการขายของบริษัทแยกตามกลุ่มลูกค้า จะเห็นว่าบริษัทมีสัดส่วนรายได้จากการขายจากลูกค้าที่เป็นกลุ่มผู้ผลิตถุงพลาสติกและจัดจำหน่ายภายใต้ตราสินค้าของตนเองมากที่สุดโดยมีอัตราส่วนร้อยละ 92.98 ในปี 2563 ร้อยละ 92.27 ในปี 2564 และร้อยละ 95.09 ในปี 2565 ทั้งนี้สาเหตุมาจากบริษัทได้ตกลงซื้อขายกับลูกค้ารายใหญ่ในสหรัฐอเมริกาหลายรายด้วยกัน

| | ปี 2563 | | ปี 2564 | | ปี 2565 | |
|--------------------------------|----------|--------|----------|--------|----------|--------|
| จำนวนลูกค้ารายใหญ่ | 3 ราย | | 3 ราย | | 3 ราย | |
| | ล้านบาท | ร้อยละ | ล้านบาท | ร้อยละ | ล้านบาท | ร้อยละ |
| รวมรายได้จากลูกค้ารายใหญ่ | 1,295.03 | 68.80 | 913.82 | 62.64 | 1,246.27 | 63.22 |
| เทียบกับรายได้จากการขายทั้งหมด | 1,882.19 | 100.00 | 1,458.74 | 100.00 | 1,971.17 | 100.00 |

จากตารางข้างต้นแสดงให้เห็นว่า บริษัทจำหน่ายถุงพลาสติกให้แก่ลูกค้ารายใหญ่ที่มียอดขายเกินกว่าร้อยละ 30 ของรายได้รวมเป็นจำนวน 1,295.03 ล้านบาท 913.82 ล้านบาท และ 1,246.27 ล้านบาท ในปี 2563 จนถึงปี 2565 ตามลำดับ หรือคิดเป็นสัดส่วนร้อยละ 68.80 ร้อยละ 62.64 และร้อยละ 63.22 ของรายได้จากการขาย

ตารางแสดงยอดขายลูกค้ารายใหญ่แยกตามบริษัทย่อย

| ลูกค้ารายใหญ่ | สถานที่ตั้ง/ประเทศ | ปี 2563 | | ปี 2564 | | ปี 2565 | |
|----------------------------------|--------------------|----------|--------|----------|--------|----------|--------|
| | | ล้านบาท | ร้อยละ | ล้านบาท | ร้อยละ | ล้านบาท | ร้อยละ |
| รายที่ 1.1* | สหรัฐอเมริกา | 844.94 | 44.89 | 501.14 | 34.35 | 751.91 | 38.14 |
| รายที่ 1.2* | ออสเตรเลีย | 218.27 | 11.60 | 242.43 | 16.62 | 282.42 | 14.33 |
| รายที่ 1.3* | แคนาดา | 43.02 | 2.28 | 8.30 | 0.57 | 12.83 | 0.65 |
| รายที่ 1.4* | อื่นๆ | 188.80 | 10.03 | 161.95 | 11.10 | 199.11 | 10.10 |
| รวมรายได้จากลูกค้าข้างต้นทั้งหมด | | 1,295.03 | 68.80 | 913.82 | 62.64 | 1,246.27 | 63.22 |
| เทียบกับรายได้จากการขายทั้งหมด | | 1,882.19 | 100.00 | 1,458.74 | 100.00 | 1,971.17 | 100.00 |

หมายเหตุ: *ลูกค้าที่มีกลุ่มผู้ถือหุ้นใหญ่กลุ่มเดียวกัน

ช่องทางการจัดจำหน่าย

- **การติดต่อโดยตรงกับลูกค้า** เนื่องจากผู้บริหารของบริษัทหลายท่านเป็นผู้ที่มีความเชี่ยวชาญและทำงานอยู่ในวงการธุรกิจผลิตถุงพลาสติกและการส่งออกมายาวนานกว่า 28 ปี จึงทำให้บริษัทมีสัมพันธภาพและความคุ้นเคยกับผู้ผลิตและผู้จำหน่ายถุงพลาสติกขนาดใหญ่เป็นอย่างดี และเข้าใจถึงความต้องการของผู้ผลิตเหล่านี้ที่ต้องการจะย้ายฐานการผลิตหรือสั่งซื้อผลิตภัณฑ์บางชนิดแทนการผลิตเอง เนื่องจากต้นทุนการผลิตในประเทศผู้จำหน่ายเพิ่มขึ้น

บริษัทได้ทำการติดต่อตรงกับลูกค้าเหล่านี้เพื่อทำการแนะนำบริษัท ทั้งด้านความสามารถในการผลิตและการบริการ รวมถึงราคาโดยประมาณที่บริษัทสามารถผลิตให้ได้ ซึ่งต้องใช้เวลาและหลากหลายขั้นตอนกว่าที่จะทำให้ลูกค้าขนาดใหญ่เหล่านี้ยอมรับและเชื่อถือ อาทิ การตรวจรับรองมาตรฐานต่างๆ ของบริษัท จนกระทั่งทำการสั่งซื้อสินค้าจากบริษัท วิธีการเข้าถึงลูกค้าโดยตรงดังกล่าวประกอบกับความสัมพันธ์ของลูกค้ายกกับผู้บริหารและระบบการจัดการด้านคุณภาพและบริการของบริษัท ถือว่าเป็นช่องทางการจัดจำหน่ายที่สำคัญสำหรับกลุ่มลูกค้าประเภทผู้ผลิตและจัดจำหน่ายภายใต้ตราสินค้าของตนเอง และผู้ผลิตและนำเข้าถุงพลาสติกให้กับห้างสรรพสินค้าบางราย

- **การเข้าประมูลงาน** บริษัทมีช่องทางการจัดจำหน่ายสำหรับลูกค้าบางรายผ่านการยื่นซองประกวดราคา โดยเฉพาะลูกค้าในกลุ่มผู้ผลิตและนำเข้าถุงพลาสติกให้กับห้างสรรพสินค้าที่นิยมใช้วิธีนี้ในการเลือกสั่งซื้อสินค้าภายใต้ยี่ห้อของห้างสรรพสินค้านั้นๆ เพื่อให้ได้สินค้าในราคาที่เหมาะสมและสามารถส่งมอบตามกำหนดเวลา โดยบริษัทจะเข้าร่วมประมูลสินค้าประเภทถุงที่ใช้ในครัวเรือน อาทิ ถุงขยะบางประเภทและถุงอาหารที่มีมูลค่าต่อหน่วยสูงกว่าถุงขยะและถุงอาหารทั่วไป

- **การได้คำแนะนำจากลูกค้าเดิมและผู้ผลิตเครื่องจักรไปสู่ลูกค้ารายอื่นๆ** บริษัทยังมีช่องทางการหาลูกค้าใหม่ผ่านการแนะนำจากฐานลูกค้าเดิมของบริษัท รวมถึงผู้ผลิตและจัดจำหน่ายเครื่องจักรถุงพลาสติกขนาดใหญ่ ซึ่งเป็นกลุ่มที่รับทราบและเชื่อถือในความสามารถในการผลิตและบริการที่ได้มาตรฐาน รวมถึงความสามารถในการแข่งขันด้านราคาของบริษัทเป็นอย่างดี การแนะนำต่อจากบริษัทเหล่านี้ เป็นอีกหนึ่งช่องทางที่ช่วยให้บริษัทสามารถขยายฐานลูกค้าไปสู่ลูกค้ารายใหม่ๆ และในตลาดใหม่ๆ ได้เป็นอย่างดี

- **การติดต่อจากลูกค้ารายใหม่ๆ** ผ่าน Website www.multibax.com เป็นช่องทางหนึ่งที่เปิดให้ลูกค้ารายใหม่ๆ ได้ติดต่อกับบริษัทได้โดยตรง ซึ่งมีจำนวนลูกค้าติดต่อเข้ามาเป็นจำนวนพอสมควร และปัจจุบันได้เป็นคู่ค้าที่สำคัญอยู่หลายราย

ภาวะอุตสาหกรรม

- ความผันผวนของราคาเม็ดพลาสติก

ปัจจัยหลักที่มีผลต่อการเปลี่ยนแปลงราคาถุงพลาสติกคือ “ราคาเม็ดพลาสติก” โดยที่ราคาของเม็ดพลาสติกจะผันแปรไปตามราคาน้ำมันและค่าเงินบาท เนื่องจากเม็ดพลาสติกเป็นผลิตภัณฑ์ที่ได้จาก ปิโตรเคมี ซึ่งเป็นสินค้านำเข้า ค่าเงินบาทจึงเป็นปัจจัยหนึ่งในการกำหนดราคาเม็ดพลาสติก และอีกหนึ่งปัจจัยที่มีผลต่อการปรับราคาสินค้าอยู่ที่ “ปริมาณการส่งออก” หรือความต้องการซื้อจากต่างประเทศ โดยเฉพาะจากประเทศจีน ซึ่ง

ถือเป็นตลาดใหญ่ อาจส่งผลให้วัตถุดิบและสินค้าในประเทศขาดแคลนได้ จากภาพจะแสดงรายละเอียดเกี่ยวกับแนวโน้มของราคาเม็ดพลาสติกLDPE LLDPE และ HDPE ในช่วงปี 2563-2565

สถิติราคาเม็ดพลาสติก

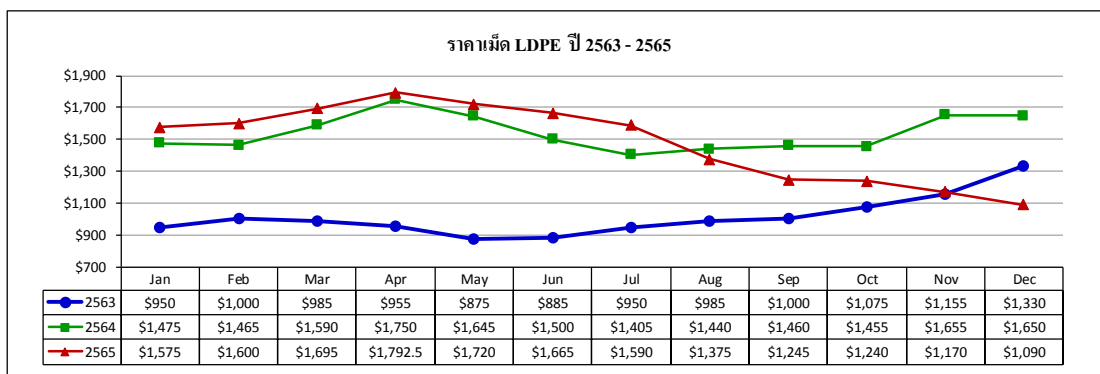
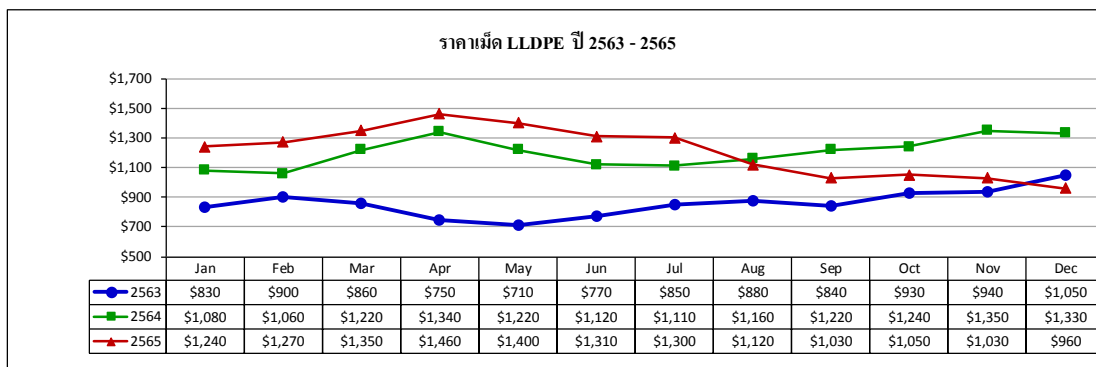
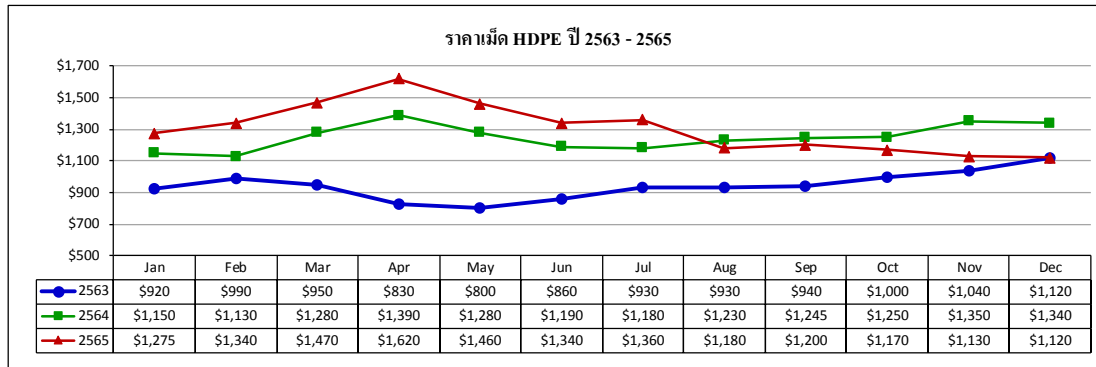

- ผู้ผลิตถุงพลาสติกในประเทศไทย

ผู้ผลิตถุงพลาสติกในประเทศไทย ยังจัดเป็นหนึ่งในกลุ่มผู้ผลิตหลักที่มีศักยภาพการแข่งขันสูงในภูมิภาคเอเชีย จากความร่วมมือในหลายๆ ด้าน เนื่องจากมีอุตสาหกรรมปิโตรเคมีที่ครบวงจร ทั้งขั้นต้น ขั้นกลาง และขั้นปลาย ตลาดส่งออกหลักของผู้ผลิตไทย ได้แก่ สหรัฐอเมริกา ประเทศในแถบยุโรป ญี่ปุ่น และออสเตรเลีย ทั้งนี้ผู้ผลิตถุงพลาสติกขนาดใหญ่ในประเทศไทยที่ทำการผลิตถุงพลาสติกกลุ่มเดียวกับของบริษัท และเพื่อการส่งออกเป็นหลัก มีอยู่ประมาณ 6 รายใหญ่ ซึ่งแต่ละรายอาจมีประเภทและรูปแบบของผลิตภัณฑ์ที่มี

ความแตกต่างกันอยู่บ้าง ทั้งนี้ผลประกอบการช่วงปี 2562 - ปี 2564 ของผู้ผลิตถุงพลาสติกขนาดใหญ่ 6 ราย มีรายละเอียดดังนี้

ตารางแสดงรายได้ กำไร และอัตรากำไรสุทธิของผู้ผลิตถุงพลาสติกทรายใหญ่

หน่วย : ล้านบาท

| บริษัทในอุตสาหกรรม | ปี 2562 | | | ปี 2563 | | | ปี 2564 | | |
|--|----------|-----------|----------------|----------|-----------|----------------|----------|-----------|----------------|
| | รายได้ | กำไรสุทธิ | อัตรากำไรสุทธิ | รายได้ | กำไรสุทธิ | อัตรากำไรสุทธิ | รายได้ | กำไรสุทธิ | อัตรากำไรสุทธิ |
| บริษัท มัลติแบกซ์ จำกัด(มหาชน) | 1,434.35 | 50.98 | 3.55% | 1,882.19 | 176.06 | 9.35% | 1,458.74 | 62.41 | 4.28% |
| บริษัท ทีพีไอ จำกัด(มหาชน) | 3,775.03 | 21.64 | 0.57% | 3,946.02 | 238.09 | 6.03% | 3,999.53 | 59.61 | 1.49% |
| บริษัท คิงส์แพ็ค อินดัสเตรียล จำกัด | 3,876.64 | 77.32 | 1.99% | 3,908.56 | 148.54 | 3.80% | 4,465.44 | 381.62 | 8.55% |
| บริษัท นารายณ์แพค จำกัด | 1,705.75 | 49.15 | 2.88% | 1,344.43 | 48.74 | 3.63% | 1,429.65 | 33.88 | 2.37% |
| บริษัท ทานตะวันอุตสาหกรรม จำกัด(มหาชน) | 3,025.91 | 244.52 | 8.08% | 3,196.74 | 347.81 | 10.88% | 3,760.76 | 382.82 | 10.18% |
| บริษัท ไทยกรีฟเทค จำกัด | 911.60 | 26.59 | 2.92% | 1,038.71 | 99.36 | 9.57% | 1,118.83 | 132.83 | 11.87% |

ที่มา : กรมพัฒนาธุรกิจการค้า กระทรวงพาณิชย์ และสำนักงานคณะกรรมการกำกับหลักทรัพย์และตลาดหลักทรัพย์

*กำไร/ขาดทุนสุทธิก่อนรวมรายการพิเศษ

- ศักยภาพการแข่งขันของบริษัท

สำหรับศักยภาพการแข่งขันของบริษัทเมื่อเทียบกับผู้ผลิตถุงพลาสติกทรายสำคัญบางประเทศในทวีปเอเซียนั้น สามารถสรุปได้เป็น 3 ด้านสำคัญ ได้แก่

➢ ต้นทุนแรงงาน แม้ว่าค่าแรงงานขั้นต่ำของไทยจะเพิ่มขึ้นอย่างต่อเนื่องจากปี 2556 ถึงต้นปี 2562 ไม่มีการปรับขึ้นอีกในปี 2563 จนถึงปี 2564 และมีการปรับขึ้นบ้างในปลายปี 2565 ทำให้ต้นทุนด้านแรงงานของบริษัทสูงขึ้น ซึ่งผู้ผลิตในประเทศอื่นๆ อาจมีความได้เปรียบด้านต้นทุนแรงงานอยู่บ้าง แต่บริษัทได้มีการนำเทคโนโลยีและเครื่องจักรที่มีความทันสมัยสูงเมื่อเทียบกับคู่แข่งในภูมิภาคเข้ามาใช้ในการผลิต เพื่อเพิ่มประสิทธิภาพการผลิตและลดการใช้แรงงานในการผลิตที่มีแนวโน้มขาดแคลนอย่างมาก และอัตรากำไรสุทธิจะเพิ่มขึ้นในอนาคต ส่งผลให้บริษัทมีความสามารถในการแข่งขันกับผู้ผลิตรายต่างๆ ได้เป็นอย่างดี

➢ คุณภาพผลิตภัณฑ์ ลูกค้านำเข้าต่างๆของบริษัท ทั้งในแถบทวีปยุโรป อเมริกา และออสเตรเลีย ให้การยอมรับและเชื่อมั่นในคุณภาพผลิตภัณฑ์ของบริษัทมาอย่างต่อเนื่องและยาวนาน จะเห็นได้จากคำสั่งซื้อที่เพิ่มสูงขึ้นมาโดยตลอดทั้งจากลูกค้าเก่าและลูกค้าใหม่ อีกทั้งลูกค้าหลายรายของบริษัทได้เคยทำการสั่งซื้อสินค้าจากผู้ผลิตบางประเทศในเอเซียและประสบกับปัญหาความสม่ำเสมอด้านคุณภาพมาตรฐานก่อนหน้านี้ที่จะมาสั่งซื้อสินค้ากับทางบริษัท

➢ ปัญหาการขาดแคลนพลังงาน ปัจจุบันในบางพื้นที่ของหลายๆ ประเทศในเอเซียยังมีปัญหาเรื่องการขาดแคลนกระแสไฟฟ้าซึ่งอาจส่งผลกระทบต่อประสิทธิภาพในการผลิตของผู้ผลิตดังกล่าว ขณะที่ผู้ผลิตในประเทศไทย รวมถึงบริษัทนั้นไม่ได้รับผลกระทบในเรื่องนี้ เนื่องจากอุปสงค์ด้านพลังงานของไทยยังอยู่ในเกณฑ์ที่เหมาะสมกับอุปทาน

(3) การจัดหาผลิตภัณฑ์และบริการ

การผลิต กำลังการผลิต และเทคโนโลยีการผลิต

ปัจจุบันบริษัทมีโรงงานผลิตผลิตภัณฑ์ถุงพลาสติกจำนวน 5 โรงงาน ซึ่งตั้งอยู่ในบริเวณใกล้เคียงกันที่ 211 หมู่ที่ 3 ตำบลทุ่งสุขลา อำเภอสรีราชา จังหวัด ชลบุรี 20230 ภายในนิคมอุตสาหกรรมแหลมฉบัง จังหวัดชลบุรี โดยบริษัทมีกำลังผลิตรวมสูงสุดปีละ 39,431 ตันต่อปี

บริษัทได้ทำการปรับปรุงประสิทธิภาพเครื่องจักรและโรงงานจนในปัจจุบันโรงงานสามารถดำเนินการได้อย่างมีประสิทธิภาพ และมีขีดความสามารถของระบบความปลอดภัย และระบบป้องกันมลภาวะเป็นพิษที่ดี นอกจากนี้บริษัทมีนโยบายการผลิตโดยให้ฝ่ายวางแผนการผลิตใช้ข้อมูลการผลิตในอดีตที่ผ่านมาเพื่อให้ทราบถึงความเหมาะสมของเครื่องจักรกับผลิตภัณฑ์ในแต่ละงาน และวางแผนการผลิตโดยกำหนดเครื่องจักรและประเภทของวัตถุดิบให้เกิดความต่อเนื่องเพื่อทำให้ลดการสูญเสียเวลาในการเปลี่ยนรุ่นผลิตภัณฑ์ รวมถึงการบริหารสินค้าคงคลังโดยอาศัยข้อมูลการคาดการณ์สั่งซื้อในอนาคตจากข้อมูลของฝ่ายการตลาดเพื่อให้เกิดประสิทธิภาพสูงสุดในการบวนการผลิต อีกทั้งในกระบวนการผลิตบริษัทยังผลิตผลิตภัณฑ์ตามคำสั่งซื้อของลูกค้า โดยทางบริษัทได้จัดการเจรจากับลูกค้า และประสบความสำเร็จในการลงนามในสัญญาซื้อขายระยะยาวหลายปี

กำลังการผลิตและปริมาณการผลิต

| | | ปี 2563 | ปี 2564 | ปี 2565 |
|----------|----------------------------|---------|---------|---------|
| โรงงาน 1 | กำลังการผลิต(ตัน)* | 10,700 | 10,700 | 10,700 |
| | ปริมาณการผลิต(ตัน) | 4,616 | 4,282 | 4,426 |
| | อัตราการใช้กำลังการผลิต(%) | 43.14% | 40.01% | 41.36% |
| โรงงาน 2 | กำลังการผลิต(ตัน)* | 8,521 | 8,521 | 8,521 |
| | ปริมาณการผลิต(ตัน) | 4,885 | 3,531 | 4,533 |
| | อัตราการใช้กำลังการผลิต(%) | 57.33% | 41.44% | 53.20% |
| โรงงาน 3 | กำลังการผลิต(ตัน)* | 15,210 | 15,210 | 15,210 |
| | ปริมาณการผลิต(ตัน) | 6,938 | 2,704 | 2,704 |
| | อัตราการใช้กำลังการผลิต(%) | 45.62% | 17.78% | 17.78% |
| โรงงาน 5 | กำลังการผลิต(ตัน)* | 5,000 | 5,000 | 5,000 |
| | ปริมาณการผลิต(ตัน) | 3,856 | 2,720 | 2,730 |
| | อัตราการใช้กำลังการผลิต(%) | 77.12% | 54.39% | 54.59% |
| รวม | กำลังการผลิต(ตัน)* | 39,431 | 39,431 | 39,431 |
| | ปริมาณการผลิต(ตัน) | 20,295 | 13,236 | 14,393 |
| | อัตราการใช้กำลังการผลิต(%) | 51.47% | 33.57% | 36.50% |

หมายเหตุ : *กำลังการผลิตคำนวณจากกำลังการผลิตสูงสุดในขั้นตอนการเป่าเม็ดพลาสติก(330 วัน/ปี 24ชั่วโมง/วัน)

อนึ่ง กำลังการผลิตสูงสุดจากตารางข้างต้นคำนวณมาจากข้อกำหนดทางวิศวกรรมของเครื่องเป่าเม็ดพลาสติก โดยมีสมมุติฐานในการคำนวณ คือ การเดินเครื่องจักรในการผลิตสินค้าที่มีน้ำหนักต่อหน่วยสูงสุดเป็นระยะเวลาต่อเนื่องเป็นเวลา 330 วันต่อปี

ในทางปฏิบัติบริษัทมีการผลิตสินค้าที่มีขนาด ความหนา และน้ำหนักที่หลากหลายซึ่งในการผลิตสินค้าที่มีน้ำหนักต่อหน่วยต่ำ แม้ว่าจะผลิตจริงเกือบเต็มกำลังผลิตแล้ว แต่เมื่อคิดอัตราการใช้กำลังการผลิตเทียบกับกำลังการผลิตสูงสุดข้างต้น ทำให้มีอัตราการใช้กำลังการผลิตจริงที่ต่ำ กล่าวคือบริษัทใช้กำลังการผลิตในปี

2565 เพียงร้อยละ 36.50 ซึ่งเพิ่มขึ้นจากปี 2564 เนื่องจากปัญหาเรื่องการขนส่งคลี่คลายมากขึ้น อย่างไรก็ตาม บริษัทประมาณการว่าบริษัทจะสามารถผลิตสินค้าได้สูงสุดคิดเป็นร้อยละ 80 ของกำลังการผลิตสูงสุด ซึ่งการขยายเพื่อให้ได้กำลังการผลิตสูงสุดนี้บริษัทจะต้องใช้เงินลงทุนเพิ่มเติมในการจัดซื้อเครื่องจักรและอุปกรณ์ให้ครบทั้งสายการผลิตเพื่อให้ได้สินค้าสำเร็จรูปเต็มตามกำลังการผลิตสูงสุดดังกล่าว

กระบวนการผลิต

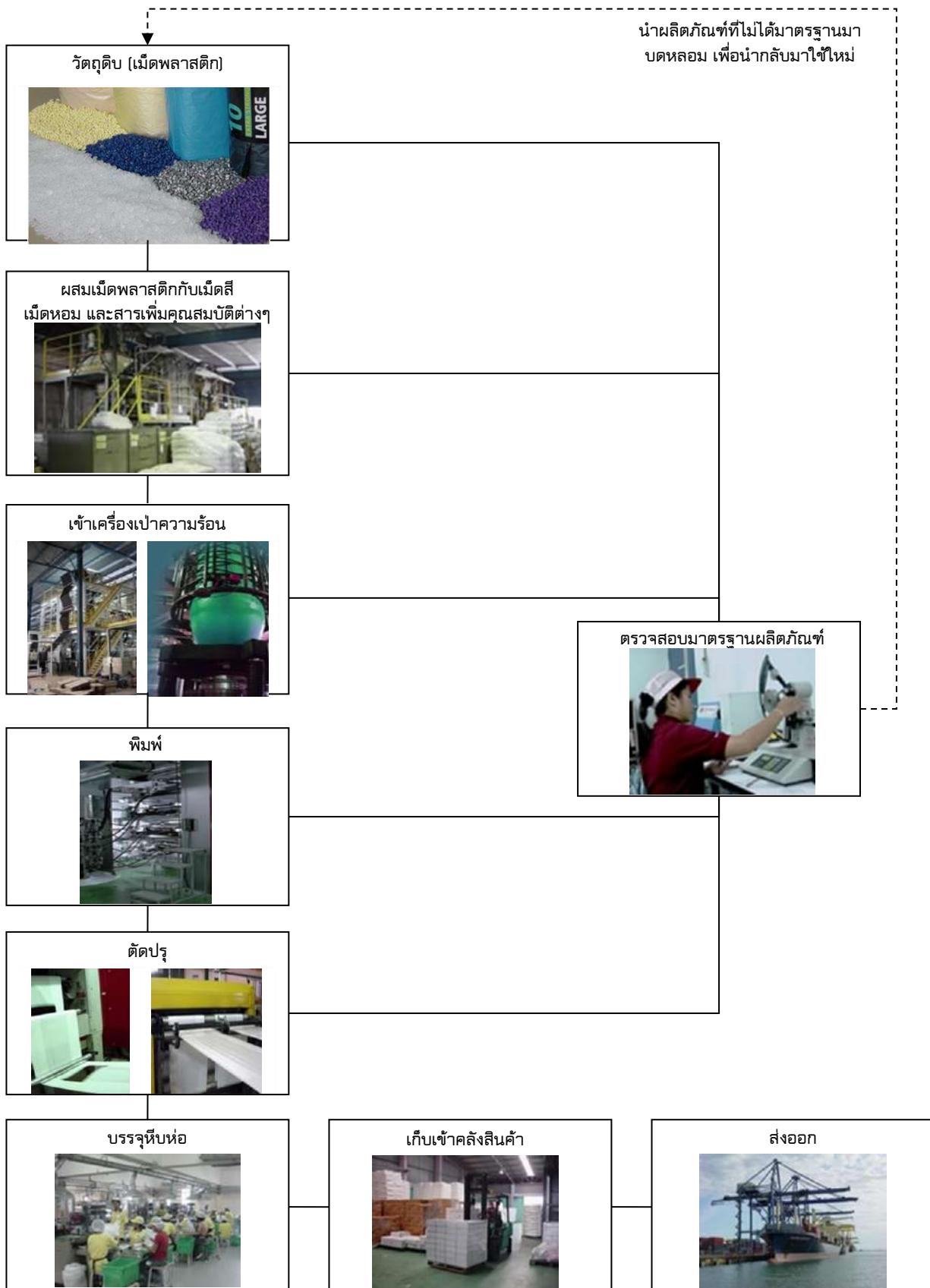

กระบวนการผลิตสินค้าของบริษัท เริ่มจากการนำเม็ดพลาสติกแต่ละประเภทมาผสมกับเม็ดสี เม็ดกลิ่นหอม และสารช่วยอื่นๆ (Additives) ตามสูตรการผลิต เพื่อให้ได้คุณสมบัติของสินค้าตามที่ลูกค้าต้องการ แล้วส่งต่อไปยังเครื่องหลอมและเป่าฟิล์ม

เครื่องเป่ารีดจะทำหน้าที่หลอมเม็ดพลาสติกโดยใช้ความร้อน (Extrude) โดยมีอุณหภูมิการเป่าที่ประมาณ 150 -210 องศาเซลเซียส เม็ดพลาสติกจะหลอมละลาย พลาสติกเหลวจะถูกอัดผ่านแม่แบบ (Die) ต่อจากนั้นเครื่องจะเป่าอากาศเข้าไปในช่องพ่นอากาศ (Air Inlet) เพื่อควบคุมขนาดที่ต้องการ ชิ้นงานที่ได้จะมีลักษณะคล้ายท่อบางๆขนาดใหญ่ผ่านลูกกลิ้ง (Nip Rolls) เพื่อรีดพลาสติกให้อยู่ในลักษณะแบน ชิ้นงานที่ได้ออกมาจะมีลักษณะแบนคล้ายแผ่นฟิล์ม และเก็บไว้ในรูปของม้วนพลาสติก ต่อจากนั้นเครื่องจะนำม้วนพลาสติกเหล่านั้นขึ้นเครื่องผนึกเชื่อมปิดก้นถุง เพื่อให้เป็นรูปถุงพลาสติก หากสินค้าชนิดนั้นต้องการพิมพ์ ก็จะทำเครื่องพิมพ์ลายถุงหรือยี่ห้อถุงผ่านแม่พิมพ์ หากไม่ต้องการก็จะนำไปทำการปรุไตรอยเชื่อมปิดเพื่อสำหรับไว้ฉีกใช้งาน จากนั้นจะนำสินค้าที่ได้มาบรรจุกล่องและจัดเก็บเพื่อรอการส่งออก

ในส่วนของการควบคุมคุณภาพในการผลิต บริษัทจะทำการตรวจสอบการควบคุมคุณภาพในแต่ละขั้นตอนการผลิต เพื่อให้ผลิตภัณฑ์มีคุณภาพสม่ำเสมอเป็นไปตามข้อกำหนดของลูกค้า โดยจะทำการตรวจสอบและทดสอบผลิตภัณฑ์ตั้งแต่ตรวจรับวัตถุดิบและปัจจัยการผลิต ตลอดจนกระบวนการผลิต จนกระทั่งได้สินค้าสำเร็จรูป กรณีที่มีผลิตภัณฑ์ที่ไม่เป็นไปตามข้อกำหนดจะถูกคัดออกหรือได้รับการแก้ไขตามความเหมาะสมและทำการตรวจสอบซ้ำอีกครั้งหนึ่งว่าผลิตภัณฑ์ที่ไม่สอดคล้องกับข้อกำหนดนั้นได้รับการแก้ไขแล้ว

วัตถุดิบและผู้จัดจำหน่ายวัตถุดิบ (Suppliers)

บริษัทผลิตสินค้าโดยใช้วัตถุดิบกลุ่มเม็ดพลาสติกโพลีเอทิลีนประเภทความหนาแน่นสูง(HDPE) และประเภทความหนาแน่นต่ำ(LDPE) เป็นหลัก ซึ่งปี 2565 นั้นราคาเม็ดพลาสติกมีความผันผวนมากตลอดทั้งปี อันเนื่องมาจากปัญหาภาวะตกต่ำของเศรษฐกิจทั่วโลก ปัญหาการแพร่ระบาดของไวรัสโควิด 19 ที่ยังมีอยู่ ปัญหาด้านการขนส่งที่ค่อยๆ ดีขึ้น หากถูกซ้ำเติมด้วยปัญหาความขัดแย้งด้านภูมิรัฐศาสตร์ทั่วโลก เช่น สงครามระหว่างรัสเซียและยูเครนที่เริ่มขึ้นในวันที่ 24 กุมภาพันธ์ 2565 ความขัดแย้งระหว่างสหรัฐและจีน รวมไปถึงไต้หวัน และคาดว่าปัญหาต่างๆ เหล่านี้อาจจะรุนแรงขึ้นในปี 2566 อันจะทำให้ราคาเม็ดพลาสติกมีความผันผวนมากยิ่งขึ้น

ทั้งนี้ต้นทุนเม็ดพลาสติกเฉลี่ยต่อปีของบริษัทตั้งแต่ปี 2563 – ปี 2565 มีรายละเอียดดังนี้

ตารางแสดงราคาการซื้อเม็ดพลาสติกเฉลี่ยต่อปีของบริษัท

| ชนิดของเม็ดพลาสติก | ปี 2563 | | ปี 2564 | | ปี 2565 | |
|--------------------|------------------|-----------------------|------------------|-----------------------|------------------|-----------------------|
| | ดอลลาร์สหรัฐ/ตัน | อัตราเพิ่มขึ้น (ลดลง) | ดอลลาร์สหรัฐ/ตัน | อัตราเพิ่มขึ้น (ลดลง) | ดอลลาร์สหรัฐ/ตัน | อัตราเพิ่มขึ้น (ลดลง) |
| HDPE | 942.50 | (11.98) | 1,251.25 | 32.76 | 1,305.42 | 4.33 |
| LDPE | 1,012.08 | (3.53) | 1,540.83 | 52.24 | 1,479.79 | (3.96) |

ที่มา : บริษัท มัลติแบกซ์ จำกัด (มหาชน)

บริษัทได้สั่งซื้อเม็ดพลาสติกโพลีเอธิลีนจากผู้ผลิตทั้งในประเทศและต่างประเทศในอัตราส่วนราว 42:58 โดยที่บริษัททำการซื้อเม็ดพลาสติกหลากหลายประเภทนี้จากผู้ผลิตทั้งในประเทศและต่างประเทศรวม 6 ราย ทั้งนี้บริษัทมีนโยบายที่จะต้องส่งมอบผลิตภัณฑ์ให้ทันความต้องการของลูกค้า ดังนั้นการมีผู้ผลิตเม็ดพลาสติกหลายแห่งจะสร้างความมั่นคงด้านอุปสงค์ให้กับบริษัทอยู่ตลอดเวลา และถึงแม้บริษัทจะทำการสั่งซื้อเม็ดพลาสติกจากหลายผู้ผลิต แต่เม็ดพลาสติกทุกชนิดจะต้องผ่านกระบวนการผลิตและการทดสอบคุณภาพด้านการบรรจุอาหาร ไม่มีสารพิษตกค้างและได้รับอนุมัติจากลูกค้าเป็นที่เรียบร้อยแล้วเท่านั้นบริษัทจึงสามารถนำไปผลิตสินค้าเพื่อส่งออกได้ และเนื่องจากขั้นตอนการทดลอง-ขั้นตอนการอนุมัติจากลูกค้าใช้เวลาค่อนข้างยาวนานทำให้บริษัทจำเป็นต้องปรับกำลังการผลิตให้สอดคล้องกับแผนงานอยู่ตลอดเวลา ปริมาณการสั่งซื้อเม็ดพลาสติกจากผู้จัดส่งในประเทศและต่างประเทศปี 2563 - ปี 2565 มีรายละเอียดดังนี้

มูลค่าและปริมาณการสั่งซื้อเม็ดพลาสติกของบริษัท

| ผู้จัดส่ง วัตถุดิบ | ปี 2563 | | ปี 2564 | | ปี 2565 | |
|-----------------------|---------|-----------|---------|-----------|---------|-----------|
| | ล้านบาท | ตัน | ล้านบาท | ตัน | ล้านบาท | ตัน |
| ในประเทศ | 353.24 | 10,000.48 | 323.11 | 6,502.28 | 416.91 | 7,629.35 |
| ต่างประเทศ | 387.76 | 12,477.50 | 380.24 | 8,725.83 | 564.60 | 10,441.90 |
| รวม | 741.00 | 22,477.98 | 703.35 | 15,228.11 | 981.51 | 18,071.25 |

ที่มา : บริษัท มัลติแบกซ์ จำกัด (มหาชน)

(4) ทรัพย์สินที่ใช้ในการประกอบธุรกิจ

ทรัพย์สินถาวรหลักที่บริษัทใช้ในการประกอบธุรกิจ

ทรัพย์สินถาวรหลักที่บริษัทใช้ในการประกอบธุรกิจ ได้แก่ ที่ดิน อาคารและสิ่งปลูกสร้าง เครื่องจักรและอุปกรณ์ เครื่องตกแต่ง และยานพาหนะ ณ วันที่ 31 ธันวาคม 2565 มีรายละเอียดดังนี้

ที่ดิน อาคารและสิ่งปลูกสร้าง

| ที่ตั้ง | ลักษณะและขนาดพื้นที่ | พื้นที่ใช้สอย | ลักษณะกรรมสิทธิ์ | ภาระผูกพันค่าประกันเงินกู้ | มูลค่าสุทธิหลังหักค่าเสื่อม(ล้านบาท) | วัตถุประสงค์ในการถือครองสินทรัพย์ |
|---|--|---|--|--|--------------------------------------|-----------------------------------|
| ที่ดิน 456 ซ.โคกขี้จางำเจริญ ถ.พระราม 3 เขตยานนาวา กรุงเทพฯ 10120 458 ซ.โคกขี้จางำเจริญ ถ.พระราม 3 เขตยานนาวา กรุงเทพฯ 10120 | 82 ตร.ว. โฉนดเลขที่ 50754 92 ตร.ว. โฉนดเลขที่ 50753 | | บริษัทเป็นเจ้าของกรรมสิทธิ์ บริษัทเป็นเจ้าของกรรมสิทธิ์ | จดจำนองไว้กับธนาคารซีไอเอ็มบีไทย วงเงิน 10 ล้านบาท - | 14.30 | สำหรับเป็นสำนักงาน |
| อาคารและสิ่งปลูกสร้าง 456 ซ.โคกขี้จางำเจริญ ถ.พระราม 3 เขตยานนาวา กรุงเทพฯ 10120 458 ซ.โคกขี้จางำเจริญ ถ.พระราม 3 เขตยานนาวา กรุงเทพฯ 10120 | อาคารสำนักงาน 6 ชั้น อาคารสำนักงาน 6 ชั้น | 757 ตร.ม. 864 ตร.ม. | บริษัทเป็นเจ้าของกรรมสิทธิ์ บริษัทเป็นเจ้าของกรรมสิทธิ์ | จดจำนองไว้กับธนาคารซีไอเอ็มบีไทย วงเงิน 10 ล้านบาท (พร้อมที่ดิน) | 188.09 | สำหรับเป็นสำนักงาน |
| 211 หมู่ 3 นิคมอุตสาหกรรมแหลมฉบัง อำเภอศรีราชา ชลบุรี 20230 | อาคารโรงงานที่ 1 อาคารสำนักงาน 2 ชั้น อาคารโรงอาหาร | 3,250 ตร.ม. 200 ตร.ม. 128 ตร.ม. | บริษัทเป็นเจ้าของกรรมสิทธิ์ | จดจำนองไว้กับธนาคารกรุงเทพ วงเงิน 11.74 ล้านบาท (พร้อมอาคารสำนักงานและอาคารโรงอาหาร) | | สำหรับเป็นสถานที่ประกอบธุรกิจ |
| 211/1 หมู่ 3 นิคมอุตสาหกรรมแหลมฉบัง อำเภอศรีราชา ชลบุรี 20230 | อาคารโรงงานที่ 2 อาคารสำนักงาน 2 ชั้น | 4,200 ตร.ม. 200 ตร.ม. | บริษัทเป็นเจ้าของกรรมสิทธิ์ | จดจำนองไว้กับธนาคารกรุงเทพ วงเงิน 14 ล้านบาท | | สำหรับเป็นสถานที่ประกอบธุรกิจ |
| 211/8 หมู่ 3 นิคมอุตสาหกรรมแหลมฉบัง อำเภอศรีราชา ชลบุรี 20230 | อาคารโรงงานที่ 3 อาคารสำนักงาน 3 อาคาร | 4,200 ตร.ม. 850 ตร.ม. | บริษัทเป็นเจ้าของกรรมสิทธิ์ | จดจำนองไว้กับธนาคารกสิกรไทย วงเงิน 71.60 ล้านบาท | | สำหรับเป็นสถานที่ประกอบธุรกิจ |
| 211/9 หมู่ 3 นิคมอุตสาหกรรมแหลมฉบัง อำเภอศรีราชา ชลบุรี 20230 | อาคารคลังสินค้าและโรงงานที่ 4 อาคารโรงอาหาร อาคารโรงงานที่ 5 อาคารสำนักงาน โกดังเก็บของและป้อมยาม | 6,950 ตร.ม. 375 ตร.ม. 3,306 ตร.ม. 840 ตร.ม. 318 ตร.ม. | บริษัทเป็นเจ้าของกรรมสิทธิ์ บริษัทเป็นเจ้าของกรรมสิทธิ์ | จดจำนองไว้กับธนาคารกสิกรไทย วงเงินรวมกับโรงงาน 3 | | จัดเก็บสินค้า |
| 219/9 หมู่ 3 นิคมอุตสาหกรรมแหลมฉบัง อำเภอศรีราชา ชลบุรี 20230 | | | บริษัทเป็นเจ้าของกรรมสิทธิ์ | จดจำนองไว้กับธนาคารกสิกรไทย วงเงิน 22.27 ล้านบาท | | สำหรับเป็นสถานที่ประกอบธุรกิจ |

เครื่องจักรและอุปกรณ์ เครื่องตกแต่งติดตั้งและเครื่องใช้สำนักงาน

| ประเภทของสินทรัพย์ | ลักษณะกรรมสิทธิ์ | ภาระผูกพันค้ำประกันเงินกู้ | มูลค่าสุทธิหลังหัก ค่าเสื่อม (ล้านบาท) |
|---------------------------------|-----------------------------|--|---|
| เครื่องมือเครื่องจักรและอุปกรณ์ | บริษัทเป็นเจ้าของกรรมสิทธิ์ | จดจำนองไว้กับ ธนาคารกรุงเทพฯ วงเงิน 250.46 ล้านบาท ธนาคารกรุงไทย วงเงิน 42.66 ล้านบาท | 250.37 |
| เครื่องตกแต่งและอุปกรณ์สำนักงาน | บริษัทเป็นเจ้าของกรรมสิทธิ์ | - | 9.52 |
| ยานพาหนะ | บริษัทเป็นเจ้าของกรรมสิทธิ์ | เช่าซื้อไว้กับ -เอสเอ็มเอฟแอลลิสซิ่ง ระยะเวลาเช่าที่เหลือ 6 เดือน -โตโยต้า ลิสซิ่ง ระยะเวลาเช่าที่เหลือ 1 ปี 1 เดือน | 15.55 |
| ทรัพย์สินระหว่างก่อสร้าง | | | 28.72 |

สัญญาเช่าที่ดิน

1. สัญญาเช่าที่ดินเลขที่ 1/2539-นฉ.

| | |
|-----------------|--|
| คู่สัญญา | ผู้เช่า : บริษัท มัลติแบกซ์ จำกัด (มหาชน) ผู้ให้เช่า : การนิคมอุตสาหกรรมแห่งประเทศไทย |
| สัญญาเช่าเลขที่ | 1/2539-นฉ. |
| วัตถุประสงค์ | เช่าที่ดินเพื่อก่อสร้างอาคารโรงงานและประกอบกิจการอุตสาหกรรมผลิตถุงใส่ของประเภทที่มีหูหิ้ว และรูปของม้วนทำจากวัตถุดิบเม็ดพลาสติก HDPE และ LDPE |
| เนื้อที่ประมาณ | 7 ไร่ 3 งาน 71.44 ตารางวา |
| ระยะเวลา | 30 ปี นับจากวันที่ 9 มกราคม 2539 ถึงวันที่ 8 มกราคม 2569 |
| อัตราค่าเช่า | ผู้เช่าต้องชำระค่าเช่าแก่ผู้ให้เช่าเป็นรายปีในอัตราปีละ 150,000 บาทต่อเนื้อที่ 1 ไร่ เศษของไร่ให้คำนวณตามสัดส่วน โดยผู้เช่ายินยอมให้ผู้เช่าปรับปรุงเปลี่ยนแปลงอัตราค่าเช่าได้ทุกๆ ระยะ 10 ปี ในอัตราไม่เกินร้อยละ 10 ของอัตราค่าเช่าขณะนั้น |
| การเลิกสัญญา | หากผู้เช่าไม่ปฏิบัติตามสัญญาและผู้ให้เช่าได้มีหนังสือบอกกล่าวให้ผู้เช่าปฏิบัติตามสัญญาภายในระยะกำหนดเวลาอันสมควรแล้วแต่ผู้เช่าเพิกเฉยไม่ปฏิบัติตาม หรือปฏิบัติตามแต่ไม่ครบถ้วน ผู้ให้เช่ามีสิทธิที่จะบอกเลิกสัญญาและเรียกร้องค่าเสียหายจากผู้เช่าได้ |

2. สัญญาเช่าที่ดินเลขที่ 9/2545-นฉ.

| | |
|-----------------|--|
| คู่สัญญา | ผู้เช่า : บริษัท มัลติแบกซ์ จำกัด (มหาชน) ผู้ให้เช่า : การนิคมอุตสาหกรรมแห่งประเทศไทย |
| สัญญาเช่าเลขที่ | 9/2545-นฉ. |
| วัตถุประสงค์ | เช่าที่ดินเพื่อก่อสร้างอาคารโรงงานและประกอบกิจการผลิตถุงพลาสติก |
| เนื้อที่ประมาณ | 13 ไร่ 2 งาน 52.48 ตารางวา |

| | |
|--------------|--|
| ระยะเวลา | 30 ปี นับจากวันที่ 9 กันยายน 2545 ถึงวันที่ 8 กันยายน 2575 |
| อัตราค่าเช่า | ผู้เช่าต้องชำระค่าเช่าแก่ผู้ให้เช่าเป็นรายปีในอัตราปีละ 165,000 บาทต่อเนื้อที่ 1 ไร่ เศษของไร่ให้คำนวณตามสัดส่วน โดยผู้เช่ายินยอมให้ผู้เช่าปรับปรุงเปลี่ยนแปลงอัตราค่าเช่าได้ทุกๆระยะ 5 ปี ในอัตราไม่เกินร้อยละ 10 ของอัตราค่าเช่าขณะนั้น |
| การเลิกสัญญา | หากผู้เช่าไม่ปฏิบัติตามสัญญาและผู้ให้เช่าได้มีหนังสือบอกกล่าวให้ผู้เช่าปฏิบัติตามสัญญาภายในระยะกำหนดเวลาอันสมควรแล้วแต่ผู้เช่าเพิกเฉยไม่ปฏิบัติตาม หรือปฏิบัติตามแต่ไม่ครบถ้วน ผู้ให้เช่ามีสิทธิที่จะบอกเลิกสัญญาและเรียกร้องค่าเสียหายจากผู้เช่าได้ |

3. สัญญาเช่าที่ดินเลขที่ นฉ. 004/2552

| | |
|-----------------|---|
| คู่สัญญา | ผู้เช่า : บริษัท มัลติแบกซ์ จำกัด (มหาชน) ผู้ให้เช่า : การนิคมอุตสาหกรรมแห่งประเทศไทย |
| สัญญาเช่าเลขที่ | 004/2552 |
| วัตถุประสงค์ | เช่าที่ดินเพื่อก่อสร้างอาคารโรงงานและประกอบกิจการผลิตผลิตภัณฑ์พลาสติก |
| เนื้อที่ประมาณ | 5 ไร่ 3 งาน 37.58 ตารางวา |
| ระยะเวลา | 30 ปี นับจากวันที่ 1 ธันวาคม 2552 ถึงวันที่ 30 พฤศจิกายน 2582 |
| อัตราค่าเช่า | ผู้เช่าต้องชำระค่าเช่าแก่ผู้ให้เช่าเป็นรายปีในอัตราปีละ 199,650 บาทต่อเนื้อที่ 1 ไร่ เศษของไร่ให้คำนวณตามสัดส่วน และผู้เช่ายินยอมให้ผู้เช่าปรับปรุงเปลี่ยนแปลงอัตราค่าเช่าในอัตราไม่เกินร้อยละ 10 ของอัตราค่าเช่า โดยให้เป็นไปตามประกาศที่การนิคมอุตสาหกรรมแห่งประเทศไทยกำหนด |
| การเลิกสัญญา | หากผู้เช่าไม่ปฏิบัติตามสัญญาและผู้ให้เช่าได้มีหนังสือบอกกล่าวให้ผู้เช่าปฏิบัติตามสัญญาภายในระยะกำหนดเวลาอันสมควรแล้ว แต่ผู้เช่าเพิกเฉยไม่ปฏิบัติตาม หรือปฏิบัติตามแต่ไม่ครบถ้วน ผู้ให้เช่ามีสิทธิบอกเลิกสัญญาและเรียกร้องค่าเสียหายจากผู้เช่าได้ |

สรุปสัญญาประกันภัยที่สำคัญ

1. กรมธรรม์ประกันภัยเลขที่ 722-01551-15

| | |
|-----------------------|---|
| คู่สัญญา | ผู้เอาประกัน : บริษัท มัลติแบกซ์ จำกัด (มหาชน) ผู้รับประกันภัย : บริษัท กรุงเทพประกันภัย จำกัด (มหาชน) |
| ประเภทการประกันภัย | ประกันความเสี่ยงภัยทรัพย์สิน |
| ทรัพย์สินที่เอาประกัน | โรงงานที่ 1 และ 2 <ul style="list-style-type: none"> สิ่งปลูกสร้างตัวอาคาร (ไม่รวมรากฐาน) รวมส่วนต่อเติม และปรับปรุงอาคาร ระบบสาธารณูปโภค รั้วรอบบริเวณอาคาร โรงงานและโรงอาหาร |

| | |
|-------------------------------------|--|
| ทรัพย์สินที่เอาประกัน | <ul style="list-style-type: none"> ■ เพอร์นิเจอร์ เครื่องตกแต่งติดตั้งเครื่องเรือน เครื่องใช้รวมอุปกรณ์ เครื่องใช้ทุกชนิดที่เกี่ยวกับการปฏิบัติงาน เช่น เครื่องไฟฟ้า โทรศัพท์ เครื่องปรับอากาศ คอมพิวเตอร์ และเครื่องโทรสาร เป็นต้น ■ สต็อกสินค้าต่างๆ วัตถุดิบ สินค้าระหว่างผลิต สินค้าสำเร็จรูป สินค้าสำเร็จรูป วัสดุหีบห่อและสินค้าที่อยู่ในการดูแลรักษาของผู้เอาประกันภัย ในฐานะผู้รักษาทรัพย์สิน ซึ่งเก็บอยู่ทั่วไปภายในบริเวณโรงงาน ■ เครื่องจักร เครื่องมือ อะไหล่ต่างๆ และอุปกรณ์ทุกชนิดที่เกี่ยวกับการผลิต ส่วนควบของเครื่องจักร แม่พิมพ์ รวมถึงรถยนต์ เครื่องเป่า และตัด กระจกพลาสติก |
| ระยะเวลาประกันภัย | <p>สำนักงานเลขที่ 456 และ 458</p> <ul style="list-style-type: none"> ■ สิ่งปลูกสร้างตัวอาคาร(ไม่รวมรากฐาน) รวมส่วนต่อเติมและปรับปรุง อาคารระบบสาธารณูปโภค รั้วรอบบริเวณอาคารโรงงานและโรงอาหาร เพอร์นิเจอร์ เครื่องตกแต่งติดตั้งเครื่องเรือน เครื่องใช้รวมอุปกรณ์ เครื่องใช้ทุกชนิดที่เกี่ยวกับงาน เช่น เครื่องใช้ไฟฟ้า โทรศัพท์ เครื่องปรับอากาศ คอมพิวเตอร์ และเครื่องโทรสาร ลิฟท์และอุปกรณ์ ระบบกล้อวงจรปิด หม้อแปลงไฟฟ้าและสินค้าสำเร็จรูป เป็นต้น <p>นับจากวันที่ 1 มกราคม 2565 เวลา 16.00 น. สิ้นสุดวันที่ 1 มกราคม 2566 เวลา 16.00 น.</p> |
| วงเงินประกันภัย | 278,000,000 บาท |
| ผู้รับประกันภัยตามกรมธรรม์ประกันภัย | <ul style="list-style-type: none"> ■ ธนาคารกรุงเทพ จำกัด(มหาชน) สาขานนวิภาวดีรังสิต ในวงเงินตามภาระผูกพัน ■ ธนาคารซีไอเอ็มบีไทย จำกัด(มหาชน) ตามภาระผูกพัน ■ ธนาคารเพื่อการส่งออกและนำเข้าแห่งประเทศไทย |

2. กรมธรรม์เลขที่ 722-01551-13

| | |
|-----------------------|--|
| คู่สัญญา | <p>ผู้เอาประกัน : บริษัท มัลติแบกซ์ จำกัด (มหาชน)</p> <p>ผู้รับประกันภัย : บริษัท กรุงเทพประกันภัย จำกัด (มหาชน)</p> |
| ประเภทการประกันภัย | ประกันความเสี่ยงภัยทรัพย์สิน |
| ทรัพย์สินที่เอาประกัน | <p>โรงงานที่ 3 และโรงงาน 7</p> <ul style="list-style-type: none"> ■ สิ่งปลูกสร้างตัวอาคาร(ไม่รวมรากฐาน) รวมส่วนต่อเติม และ เพอร์นิเจอร์ สิ่งตกแต่งติดตั้งเครื่องเรือน ระบบสาธารณูปโภค ■ จำนวนวัตถุดิบ สินค้าสำเร็จรูป และสินค้าระหว่างผลิต ■ เครื่องจักร พร้อมวัสดุ อุปกรณ์ |

| | |
|-------------------------------------|---|
| ระยะเวลาประกันภัย | ■ ปริมาณสินค้ารวมถึงบรรจุภัณฑ์ |
| | นับจากวันที่ 1 มกราคม 2565 เวลา 16.00 น. สิ้นสุดวันที่ 1 มกราคม 2566 เวลา 16.00 น. |
| วงเงินประกันภัย | 441,000,000 บาท |
| ผู้รับประกันภัยตามกรมธรรม์ประกันภัย | ■ ธนาคารกสิกรไทย จำกัด(มหาชน) ตามภาระผูกพัน (เฉพาะรายการสิ่งปลูกสร้าง, รายการเครื่องจักร) |
| | ■ ธนาคารกรุงเทพ จำกัด(มหาชน) ตามภาระผูกพัน (เฉพาะเครื่องจักร) |

3. กรมธรรม์ประกันภัยเลขที่ 001-FR-2022-0060090

| | |
|-------------------------------------|--|
| คู่สัญญา | ผู้เอาประกัน : บริษัท มัลติแบกซ์ จำกัด (มหาชน) ผู้รับประกันภัย : บริษัท อลิอันซ์ ออยุธยา ประกันภัย จำกัด(มหาชน) |
| ประเภทการประกันภัย | ประกันอัคคีภัย |
| ทรัพย์สินที่เอาประกัน | อาคารที่ตั้งสำนักงานสาขา ตัวอาคาร(ไม่รวมรากฐานของสิ่งปลูกสร้าง) รวมส่วนต่อเติม ปรับปรุงอาคาร (หมายเหตุ) :- กรมธรรม์ประกันภัยฉบับนี้ได้ขยายความคุ้มครองถึงภัยจากลมพายุ(รวมภัยพิบัติ) ภัยจากแผ่นดินไหว(รวมภัยพิบัติ) ภัยจากน้ำท่วม(รวมภัยพิบัติ) ภัยจากยวดยานพาหนะ ภัยจากอากาศยาน ภัยเนื่องจากน้ำ, ภัยจากควัน ภัยระเบิด ภัยจากลูกเห็บ และภัยต่อเครื่องไฟฟ้า |
| ระยะเวลาประกันภัย | นับจากวันที่ 24 ตุลาคม 2565 เวลา 16.00 น. สิ้นสุดวันที่ 24 ตุลาคม 2566 เวลา 16.00 น. |
| วงเงินประกันภัย | 12,000,000 บาท |
| ผู้รับประกันภัยตามกรมธรรม์ประกันภัย | ธนาคารซีไอเอ็มบีไทย จำกัด (มหาชน) ตามภาระผูกพัน |

4. กรมธรรม์ประกันภัยเลขที่ 722-01551-12

| | |
|-----------------------|---|
| คู่สัญญา | ผู้เอาประกัน : บริษัท มัลติแบกซ์ จำกัด (มหาชน) ผู้รับประกันภัย : บริษัท กรุงเทพประกันภัย จำกัด (มหาชน) |
| ประเภทการประกันภัย | ประกันความเสี่ยงภัยทรัพย์สิน |
| ทรัพย์สินที่เอาประกัน | โรงงาน 4 และอาคารคลังสินค้า ■ สิ่งปลูกสร้างตัวอาคาร(ไม่รวมรากฐาน) รวมส่วนต่อเติมอาคาร เฟอร์นิเจอร์ เครื่องตกแต่ง เครื่องใช้ อุปกรณ์ไฟฟ้าต่างๆ เครื่องใช้สำนักงาน ทรัพย์สินอื่นๆ และระบบสาธารณูปโภค |

■ จำนวนสินค้าต่างๆ วัตถุดิบ สินค้าระหว่างผลิต สินค้าสำเร็จรูป สินค้าสำเร็จรูป วัสดุหีบห่อ และสินค้าที่มีอยู่ในความดูแลรักษาของผู้เอาประกันภัย ในฐานะผู้รักษาทรัพย์ ซึ่งเก็บอยู่ทั่วไปภายในบริเวณโรงงาน

■ เครื่องจักรและอุปกรณ์รวมอะไหล่และส่วนควบ

ระยะเวลาประกันภัย นับจากวันที่ 1 มกราคม 2565 เวลา 16.00 น. สิ้นสุดวันที่ 1 มกราคม 2566 เวลา 16.00 น.

วงเงินประกันภัย 195,000,000 บาท

ผู้รับประกันภัยตาม ธนาคารกสิกรไทย จำกัด (มหาชน) ตามภาระผูกพัน

กรมธรรม์ประกันภัย

5. กรมธรรม์ประกันภัยเลขที่ 722-01551-14

คู่สัญญา ผู้เอาประกัน : บริษัท มัลติแบกซ์ จำกัด (มหาชน)

ผู้รับประกันภัย : บริษัท กรุงเทพประกันภัย จำกัด (มหาชน)

ประเภทการประกันภัย ประกันความเสี่ยงภัยทรัพย์สิน

ทรัพย์สินที่เอาประกัน โรงงาน 5 และโรงงาน 6 ที่เก็บสินค้า

■ สิ่งปลูกสร้างตัวอาคาร(ไม่รวมรากฐาน) รวมส่วนต่อเติมอาคาร เพอร์นิเจอร์ เครื่องตกแต่ง ติดตั้งตึกราคา เครื่องใช้ อุปกรณ์ไฟฟ้าต่างๆ เครื่องใช้สำนักงาน ทรัพย์สินอื่นๆ และระบบสาธารณูปโภค

■ จำนวนสินค้าต่างๆ วัตถุดิบ สินค้าระหว่างผลิต สินค้าสำเร็จรูป สินค้าสำเร็จรูป วัสดุหีบห่อ และสินค้าที่มีอยู่ในความดูแลรักษาของผู้เอาประกันภัยในฐานะผู้รักษาทรัพย์ ซึ่งเก็บอยู่ทั่วไปภายในบริเวณโรงงาน

■ เครื่องจักรและอุปกรณ์รวมอะไหล่และส่วนควบ รถโฟล์คลิฟท์

ระยะเวลาประกันภัย นับจากวันที่ 1 มกราคม 2565 เวลา 16.00 น. สิ้นสุดวันที่ 1 มกราคม 2566 เวลา 16.00 น.

วงเงินประกันภัย 180,000,000 บาท

ผู้รับประกันภัยตาม ธนาคารกสิกรไทย จำกัด(มหาชน)ตามภาระผูกพัน(เฉพาะรายการสิ่งปลูกสร้าง)

กรมธรรม์ประกันภัย

นโยบายการลงทุนในบริษัทย่อยและบริษัทร่วม

ณ วันที่ 31 ธันวาคม 2565 บริษัทไม่มีการประกอบธุรกิจผ่านบริษัทย่อยและบริษัทร่วม และยังไม่มียุทธศาสตร์ที่จะประกอบธุรกิจผ่านบริษัทย่อยและบริษัทร่วมแต่อย่างใด

(5) งานที่ยังไม่ได้ส่งมอบ

ไม่มี

1.3. โครงสร้างการถือหุ้นของกลุ่มบริษัท

1.3.1 โครงสร้างการถือหุ้นของกลุ่มบริษัท

ไม่มี

1.3.2 บุคคลที่อาจมีความขัดแย้งถือหุ้นในบริษัทย่อยหรือบริษัทร่วม

ไม่มี

1.3.3 ความสัมพันธ์กับกลุ่มธุรกิจของผู้ถือหุ้นใหญ่

ไม่มี

1.3.4 ผู้ถือหุ้น

(1) รายชื่อผู้ถือหุ้นใหญ่

(ก) กลุ่มผู้ถือหุ้นที่ถือหุ้นสูงสุด 10 รายแรก

ณ วันที่ 25 สิงหาคม 2565 รายชื่อผู้ถือหุ้นที่ถือหุ้นสูงสุด 10 รายแรก โดยนับรวม

การถือหุ้นโดยผู้ที่เกี่ยวข้องกันตามมาตรา 258 แห่งพระราชบัญญัติหลักทรัพย์ และตลาดหลักทรัพย์ พ.ศ. 2535

| รายชื่อผู้ถือหุ้น | จำนวนหุ้นที่ถือ | สัดส่วนการถือหุ้น (ร้อยละ) |
|---|-----------------|----------------------------|
| 1. นายวีระชาติ โล่ห์ศิริ | 29,496,237 | 15.371 |
| 2. นายสุรชัย อัสวแก้วมงคล | 16,564,231 | 8.632 |
| 3. นายพิสุทธิ เลิศวิไล | 7,470,000 | 3.893 |
| 4. นายขจรเกียรติ อึ้งอร่าม | 6,747,300 | 3.516 |
| 5. นายกวิน ตั้งอุทัยศักดิ์ | 6,621,466 | 3.451 |
| 6. นายนพโรจน์ โชติจินตนาทัศน ¹ | 6,333,812 | 3.301 |
| 7. นางสาวจันทนา ปัญญาติลก | 6,240,000 | 3.252 |
| 8. นางสาววิลาวัลย์ ปัญญาติลก | 5,596,512 | 2.916 |
| 9. นางสาวจันทร์เพ็ญ วรกิตติวงศ์ | 5,544,696 | 2.889 |
| 10. บริษัท ไทยเอ็นวีดีอาร์ จำกัด | 5,344,848 | 2.785 |

หมายเหตุ : ¹ รวมส่วนของคู่สมรส

(ข) กลุ่มผู้ถือหุ้นรายใหญ่ ณ วันปิดสมุดทะเบียนล่าสุดข้างต้น ที่โดยพฤตินัยมี

อิทธิพลต่อการกำหนดนโยบายการจัดการหรือการดำเนินงานของบริษัท

| รายชื่อผู้ถือหุ้น | จำนวนหุ้นที่ถือ | สัดส่วนการถือหุ้น (ร้อยละ) |
|---|-----------------|----------------------------|
| 1. กลุ่มนายสุรชัย อัสวแก้วมงคล ¹ | 18,948,131 | 9.874 |
| นายสุรชัย อัสวแก้วมงคล | 16,564,231 | 8.632 |
| นางสาวสุวิมล เข้มขันธ์ชัย | 2,383,900 | 1.242 |
| 2. กลุ่มนายพิสุทธิ เลิศวิไล ² | 13,710,000 | 7.145 |
| นายพิสุทธิ เลิศวิไล | 7,470,000 | 3.893 |
| นางสาวจันทนา ปัญญาติลก | 6,240,000 | 3.252 |

หมายเหตุ ¹ = บุคคลในกลุ่มนายสุรชัย อัสวแก้วมงคล มีนายสุรชัย เป็นรองประธานกรรมการและกรรมการผู้จัดการ

² = บุคคลในกลุ่มนายพิสุทธิ เลิศวิไล มีนายพิสุทธิ เป็นรองกรรมการผู้จัดการ

(2) บริษัทประกอบธุรกิจโดยการถือหุ้นในบริษัทอื่น(Holding Company)

ไม่มี

(3) ข้อตกลงระหว่างผู้ถือหุ้นใหญ่(Shareholders' agreement)

ไม่มี

1.4. จำนวนทุนจดทะเบียนและทุนชำระแล้ว

1.4.1 โครงสร้างการถือหุ้นของกลุ่มบริษัท

ณ วันที่ 31 ธันวาคม 2565 บริษัทมีทุนจดทะเบียน 255,860,188 บาท แบ่งออกเป็นหุ้นสามัญจำนวน 255,860,188 หุ้น มูลค่าหุ้นที่ตราไว้หุ้นละ 1.00 บาท และมีทุนชำระแล้ว 191,895,141 บาท อยู่ในตลาดหลักทรัพย์ เอ็ม เอ ไอ

1.4.2 หุ้นประเภทอื่นที่มีสิทธิหรือเงื่อนไขแตกต่างจากหุ้นสามัญ

ไม่มี

1.4.3 หุ้นหรือหลักทรัพย์แปลงสภาพของบริษัทเป็นหลักทรัพย์อ้างอิงในการออกหน่วยลงทุนของกองทุนรวมเพื่อผู้ลงทุนซึ่งเป็นคนต่างด้าว

ไม่มี

1.5. การออกหลักทรัพย์อื่น

1.5.1 หลักทรัพย์แปลงสภาพ

ที่ประชุมวิสามัญผู้ถือหุ้น ครั้งที่ 1/2565 ของบริษัท ซึ่งประชุมเมื่อวันที่ 16 สิงหาคม 2565 ได้มีมติอนุมัติการออกใบสำคัญแสดงสิทธิที่จะซื้อหุ้นสามัญของบริษัท มัลติแบกซ์ จำกัด (มหาชน) ครั้งที่ 2 (MBAX-W2) โดยมีรายละเอียดดังนี้

| | |
|---|---|
| ประเภทของใบสำคัญแสดงสิทธิ | ใบสำคัญแสดงสิทธิที่จะซื้อหุ้นสามัญของ บริษัท มัลติแบกซ์ จำกัด (มหาชน)ครั้งที่ 2 (MBAX-W2) |
| ชนิดของใบสำคัญแสดงสิทธิ | ใบสำคัญแสดงสิทธิที่จะซื้อหุ้นสามัญของบริษัทชนิดระบุชื่อผู้ถือและสามารถเปลี่ยนมือได้ |
| จำนวนใบสำคัญแสดงสิทธิที่จะเสนอขาย | ไม่เกิน 63,965,047 หน่วย |
| จำนวนหุ้นสามัญที่ออกเพื่อรองรับใบสำคัญแสดงสิทธิ | ไม่เกิน 63,965,047 หุ้น (มูลค่าหุ้นที่ตราไว้หุ้นละ 1 บาท) |
| ราคาเสนอขายหน่วยละ | 0.00 บาท (ศูนย์บาท) |
| ลักษณะการเสนอขาย | เป็นการจัดสรรให้แก่ผู้ถือหุ้นเดิมของบริษัทที่มีรายชื่อปรากฏในสมุดทะเบียนผู้ถือหุ้นในวันกำหนดรายชื่อผู้ถือหุ้นผู้มีสิทธิได้รับการจัดสรรใบสำคัญแสดงสิทธิที่จะซื้อหุ้นสามัญ (Record Date) โดยบริษัทจะจัดสรรในอัตราส่วนหุ้นสามัญเดิม 3 หุ้นต่อใบสำคัญแสดงสิทธิ 1 หน่วย ในกรณีที่คำนวณแล้วมีเศษของใบสำคัญแสดงสิทธิต่ำกว่า 1 หน่วยให้ปัดเศษดังกล่าวทิ้ง |

| | |
|-------------------------------|--|
| วันที่ออกใบสำคัญแสดงสิทธิ | 16 กันยายน 2565 |
| อายุของใบสำคัญแสดงสิทธิ | 2 ปีนับแต่วันที่ออกใบสำคัญแสดงสิทธิ |
| อัตราการใช้สิทธิซื้อหุ้นสามัญ | ใบสำคัญแสดงสิทธิ 1 หน่วยต่อหุ้นสามัญ 1 หุ้น |
| ราคาการใช้สิทธิซื้อหุ้นสามัญ | 3.00 บาทต่อหุ้น |
| วันใช้สิทธิ | กำหนดวันใช้สิทธิดังนี้ (1) ครั้งที่หนึ่งในวันที่ 15 มีนาคม 2566, (2) ครั้งที่ 2 ในวันที่ 15 กันยายน 2566, (3) ครั้งที่ 3 ในวันที่ 15 มีนาคม 2567 และ (4) ครั้งที่ 4 (ครั้งสุดท้าย) ในวันที่ 15 กันยายน 2567 ในกรณีที่วันใช้สิทธิดังกล่าวตรงกับวันหยุดทำการ ให้เลื่อนวันใช้สิทธิดังกล่าวเข้ามาเป็นวันทำการก่อนหน้าวันหยุดทำการนั้น |

ณ วันที่ 31 ธันวาคม 2565

- (1) จำนวนใบสำคัญแสดงสิทธิที่ยังไม่ได้ใช้สิทธิแปลงสภาพ มีจำนวน 63,937,154 หน่วย
- (2) จำนวนหุ้นสามัญที่ออกเพื่อรองรับการแปลงสภาพ คงเหลือจำนวน 63,965,047 หุ้น

1.5.2 หลักทรัพย์ที่เป็นตราสารหนี้

ไม่มี

1.6. นโยบายการจ่ายเงินปันผล

บริษัทมีนโยบายการจ่ายเงินปันผลให้แก่ผู้ถือหุ้นไม่ต่ำกว่าร้อยละ 40 ของกำไรสุทธิที่เหลือหลังจากหักภาษีเงินได้นิติบุคคล และทุนสำรองต่างๆ ทั้งหมดแล้ว และการจ่ายเงินปันผลนั้นจะต้องไม่มีผลกระทบต่อการดำเนินงาน และฐานะการเงินของบริษัท ตลอดจนสภาพคล่องของบริษัทในการดำเนินธุรกิจ และการขยายงานตามความจำเป็นตามแผนงานที่กำหนดในอนาคต และปัจจัยอื่นๆ ที่เกี่ยวข้องในการบริหารงานของบริษัทตามที่คณะกรรมการพิจารณาเห็นสมควรหรือเหมาะสม และการดำเนินการดังกล่าวจะต้องก่อให้เกิดประโยชน์สูงสุดต่อผู้ถือหุ้น มติคณะกรรมการบริษัทที่พิจารณาเรื่องดังกล่าวนี้ให้นำเสนอเพื่อขออนุมัติจากที่ประชุมผู้ถือหุ้น เว้นแต่เป็นการจ่ายเงินปันผลระหว่างกาลซึ่งคณะกรรมการบริษัทมีอำนาจอนุมัติให้จ่ายเงินปันผลระหว่างกาลได้ แล้วให้รายงานให้ที่ประชุมผู้ถือหุ้นทราบในการประชุมคราวต่อไป

| รายละเอียดการจ่ายเงินปันผล | ปี 2565 | ปี 2564 | ปี 2563 |
|---------------------------------------|---------|---------|---------|
| อัตรากำไรสุทธิต่อหุ้น (บาท/หุ้น) | 0.64 | 0.33 | 0.92 |
| อัตราเงินปันผลต่อหุ้น (บาท/หุ้น) | 0.50 | 0.30 | 0.88 |
| อัตราการจ่ายเงินปันผลต่อกำไรสุทธิ (%) | 79.26 | 92.25 | 95.91 |

2. การบริหารจัดการความเสี่ยง

2.1 นโยบายและแผนการบริหารความเสี่ยง

บริษัทมีความตระหนักดีว่า การบริหารความเสี่ยงเป็นส่วนหนึ่งในการบริหาร และการกำกับดูแลกิจการที่ดี (Good Corporate Governance) เพื่อให้บรรลุถึงเป้าหมายขององค์กร และปกป้องผลประโยชน์ของผู้มีส่วนได้เสีย

บริษัทจึงกำหนดนโยบายการบริหารความเสี่ยงและกำหนดให้กระบวนการบริหารความเสี่ยงเป็นส่วนหนึ่งของการบริหารจัดการองค์กร โดยมีคณะกรรมการบริหารความเสี่ยงกำหนดกรอบนโยบายในการบริหารความเสี่ยง วิธีการดำเนินงาน และแผนการดำเนินงานการบริหารความเสี่ยง ดังนี้

- 1) มุ่งเน้นการบริหารความเสี่ยงที่มีผลกระทบต่อวัตถุประสงค์และนโยบาย รวมทั้งชื่อเสียงและภาพลักษณ์ของบริษัท
- 2) จัดการบริหารความเสี่ยงให้มีประสิทธิภาพสูงสุดและอยู่ในระดับที่สามารถยอมรับได้ ให้นักงานทุกคนมีส่วนร่วมในกระบวนการบริหารความเสี่ยง
- 3) ส่งเสริมให้พนักงานทั่วทั้งองค์กรได้รับรู้และป้องกันความเสี่ยงที่จะเกิดขึ้นทั้งหมด
- 4) ตรวจสอบ ติดตาม และประเมินความเสี่ยงที่จะเกิดขึ้นตามสภาพแวดล้อมที่เปลี่ยนแปลงไป ทั้งจากปัจจัยภายในและภายนอกองค์กรอย่างต่อเนื่อง
- 5) ส่งเสริมให้การบริหารความเสี่ยงเป็นส่วนหนึ่งของวัฒนธรรมที่นำไปสู่การสร้างสรรค์ มูลค่าให้แก่องค์กร

ทั้งนี้กำหนดให้คณะกรรมการบริหารความเสี่ยงจัดทำรายงานผลการประเมินความเสี่ยงและกิจกรรมการดำเนินการในการจัดการความเสี่ยงต่อคณะกรรมการบริษัทไตรมาสละ 1 ครั้ง

2.2 ปัจจัยความเสี่ยงต่อการดำเนินธุรกิจของบริษัท

2.2.1 ความเสี่ยงต่อการดำเนินธุรกิจของบริษัท

ความเสี่ยงจากความผันผวนของราคาวัตถุดิบ

กล่าวสำหรับบริษัทที่ผลิตถุงพลาสติกประเภทต่างๆ เช่น บมจ มัลติแบกซ์ แล้ว วัตถุดิบที่สำคัญที่สุด คือ เม็ดพลาสติกประเภทต่างๆ ที่บริษัทซื้อเข้ามาเพื่อเป็นสารตั้งต้นในการผลิตสินค้าของบริษัท ซึ่งเม็ดพลาสติกหลักที่บริษัทใช้นั้นมี 3 ประเภท คือ HDPE(High Density Polyethylene โพลีเอทิลีนชนิดความหนาแน่นสูง), LDPE(Low Density Polyethylene โพลีเอทิลีนชนิดความหนาแน่นต่ำ) และ LLDPE(Linear Low Density Polyethylene โพลีเอทิลีนชนิดความหนาแน่นต่ำเส้นตรง) เม็ดพลาสติกชนิดต่างๆ เหล่านี้ผลิตมาจากผลิตภัณฑ์ปิโตรเลียม(น้ำมัน) เป็นหลัก ดังนั้นราคาเม็ดพลาสติกจะแปรตามราคาน้ำมันอยู่พอสมควร แม้จะไม่แปรตามกันโดยสมบูรณ์แต่มีความเกี่ยวเนื่องกันในราว 50% ดังนั้นทิศทางของราคาเม็ดพลาสติกทั้ง 3 ประเภทก็จะดูได้จากทิศทางและราคาที่ปรากฏของน้ำมันในตลาดโลก

สำหรับปี 2565 นั้นทิศทางของราคาน้ำมันและราคาเม็ดพลาสติกมีความสัมพันธ์กันดังเช่นปีอื่นๆ กอปรกับสภาพการหลายอย่างที่แตกต่างออกไป โดยเฉพาะการดำรงอยู่ของการแพร่ระบาดไวรัสโควิด-19 ซึ่งทำ

ให้การบริโภคน้ำมันหรือเม็ดพลาสติกมีการเปลี่ยนแปลงที่ผิดแปลกไปจากเดิมค่อนข้างมาก ดังเช่นราคาน้ำมันดิบโลกในปี 2565(ราคาน้ำมันดิบดูไบ อ้างอิงตลาดสิงคโปร์) เฉลี่ยอยู่ที่ 92.12 ดอลลาร์สหรัฐต่อบาร์เรล (วันที่ 19-23 กันยายน 2565) เพิ่มขึ้น 30% จากปี 2564 สำหรับเม็ดพลาสติกดังเช่น LDPE นั้นในตอนต้นปีนั้นราคาอยู่ที่ 1,575 เหรียญสหรัฐต่อดัน และค่อยๆเพิ่มขึ้นจนถึงกลางปี 2565ตามราคาน้ำมันที่ปรับตัวเพิ่มขึ้นหากค่อยๆลดลงจนราคาเม็ดพลาสติก LDPE ปิดปลายเดือนธันวาคมที่ 1,090 เหรียญสหรัฐต่อดัน ตามราคาน้ำมันที่ปรับลดลงและราคาเม็ดพลาสติกอีกสองชนิดคือ HDPE และ LLDPE ก็ปรับตัวไปในทิศทางเดียวกันกับเม็ดพลาสติก LLDPE โดยสรุปสำหรับราคาเม็ดพลาสติกทั้ง 3 ประเภทในปี 2565 เปรียบเทียบกับปี 2564 และปี 2563 สามารถแสดงได้จากตารางข้างล่างนี้ คือ

ราคาเม็ดพลาสติกเฉลี่ยเปรียบเทียบระหว่างปี 2563 - 2565

| ประเภท | ราคาเฉลี่ย (เหรียญสหรัฐ/ตัน) | | | |
|--------|--------------------------------|------------|------------|-------------------------|
| | ปี 2563 | ปี 2564 | ปี 2565 | เปรียบเทียบปี 2565/2564 |
| HDPE | \$942.50 | \$1,251.25 | \$1,305.42 | 4.33 % |
| LLDPE | \$859.17 | \$1,204.17 | \$1,210.00 | 0.48 % |
| LDPE | \$1,012.08 | \$1,540.83 | \$1,479.79 | (3.96) % |

ในการจัดการความเสี่ยงจากความผันผวนของราคาเม็ดพลาสติกนั้น ทางบริษัทได้ดำเนินการที่สำคัญ ดังต่อไปนี้

- 1) นโยบายหลัก คือ สินค้าคงคลังต้องมีเพียงพอรองรับคำสั่งซื้อในปริมาณที่เหมาะสม คือ ไม่ต่ำกว่า 1.5 เดือน
- 2) บริษัทคงนโยบายดำรงความสัมพันธ์ที่ดีกับผู้ขายเม็ดพลาสติกที่ได้มาตรฐานหลายราย ทั้งในประเทศและต่างประเทศ เพื่อความมั่นคงในด้านอุปสงค์ของเม็ดพลาสติก
- 3) บริษัทจัดเตรียมสูตรผลิตรองรับคำสั่งซื้อแบบที่มีความยืดหยุ่นสูงและสามารถปรับเปลี่ยนกับอุปทานที่อาจเปลี่ยนไปได้ในบางขณะสำหรับผู้ผลิตแต่ละราย
- 4) บริษัทได้ดำเนินการทำสัญญาซื้อขายโดยกำหนดชนิดปริมาณ และราคาที่ตกลงในแต่ละเดือนกับผู้ผลิตเม็ดพลาสติกหลายรายเพื่อเป็นหลักประกันของการไม่ขาดแคลนซึ่งวัตถุดิบหลักในการผลิต
- 5) บริษัทได้มีการทดสอบเม็ดพลาสติกชนิดใหม่ๆ ที่ทางผู้ผลิตนำเสนอเพื่อเป็นส่วนเสริมในการจัดการกับอุปสงค์อุปทานจากผู้ผลิตแต่ละรายที่อาจพลิกผันไม่คงที่รวมถึงคำสั่งซื้อต่างๆ ที่เปลี่ยนแปลงและมีพลวัตอยู่ตลอดเวลา

สถิติราคาเม็ดพลาสติก

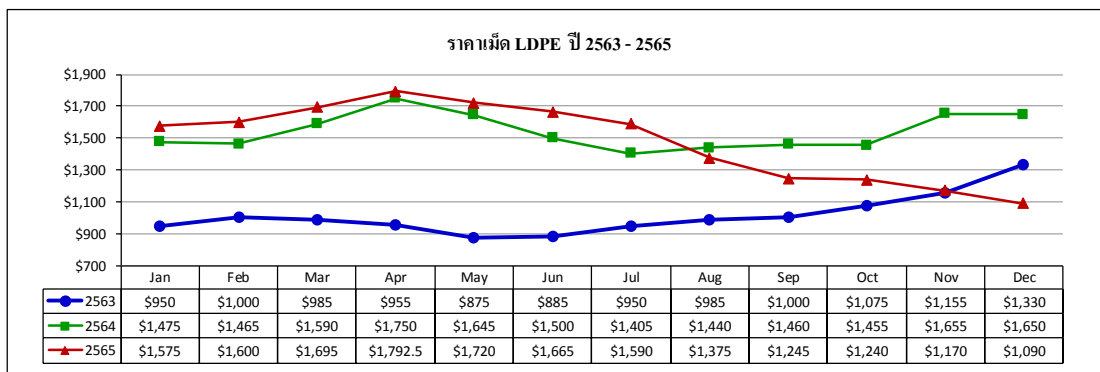
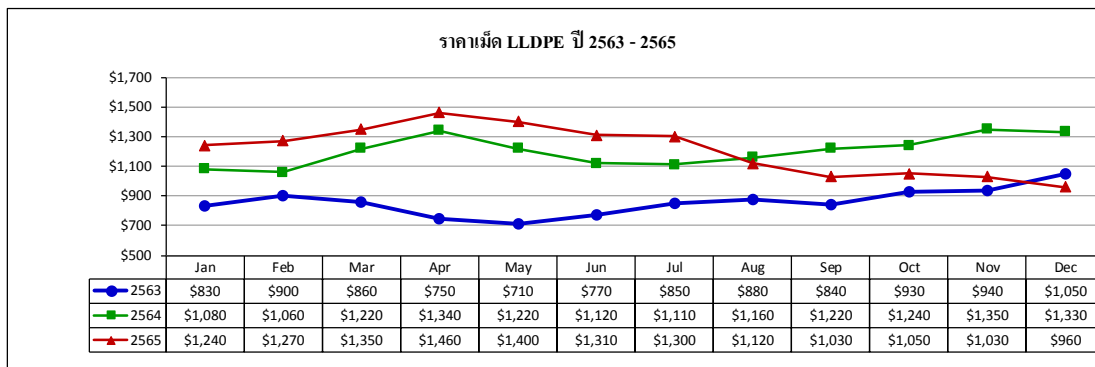
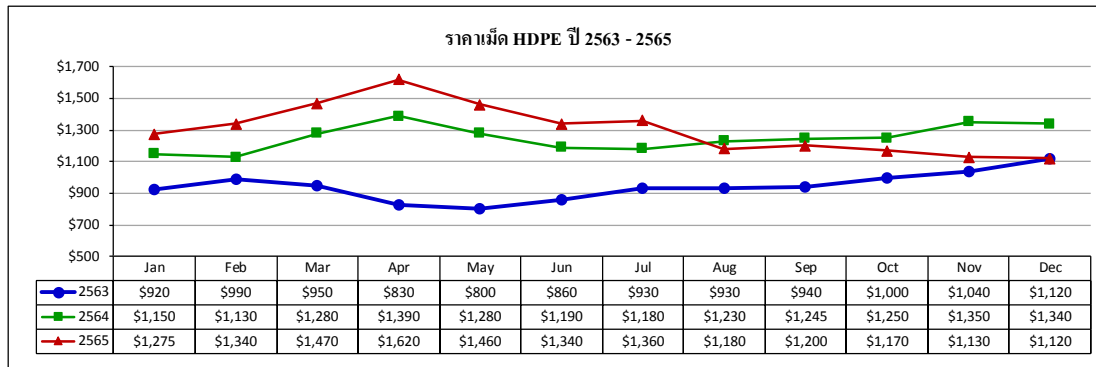

ความเสี่ยงจากแรงงานและต้นทุนการผลิตที่สูงขึ้น

ในปี 2565บริษัทเริ่มจัดการปัญหาเรื่องต้นทุนค่าได้ดีขึ้นจากความร่วมมือของทุกฝ่าย ทำให้การส่งออกเป็นไปได้โดยราบรื่นมากขึ้น และบริษัทจึงต้องทำการเพิ่มพนักงานในฝ่ายผลิตให้เหมาะสมกับคำสั่งซื้อ จึงทำให้การผลิตและการส่งออกกลับเข้าสู่สมดุลมากขึ้น แม้จะยังไม่เรียบร้อยก็ตามจึงเป็นความเสี่ยงที่บริษัทต้องจัดการด้วยความระมัดระวังเต็มที่ต่อไปในปี 2566

อีกเรื่องหนึ่งที่สำคัญในเรื่องของต้นทุนคือ ความผันผวนของราคาเม็ดพลาสติกที่มีการขึ้นลงในระดับที่สูงตลอดหลายปีที่ผ่านมา ซึ่งทำให้ต้นทุนค่าเม็ดพลาสติกของบริษัทเพื่อใช้ผลิตถุณั้นมีความผันผวนและจัดการยาก เนื่องจากเม็ดพลาสติกส่วนใหญ่ใช้เวลาเดินทางในทะเลไม่ต่ำกว่าหนึ่งเดือนครึ่ง ซึ่งทำให้บริษัทปรับราคาขายให้เหมาะสมกับราคาเม็ดไม่ทันเวลาอยู่ไม่ต่ำกว่าหนึ่งเดือนในแต่ละช่วงของการเสนอราคา หากราคา

เม็ดพลาสติกในปี 2565 นั้น มีความผันผวนในด้านราคาที่น้อยลงมาก อันเนื่องมาจากการแพร่ระบาดของไวรัสโควิด-19 ซึ่งทำให้เศรษฐกิจทั่วโลกถดถอยติดลบลงอย่างรุนแรงตลอดทั้งปีโดยเฉพาะการปิดประเทศของรัฐบาลจีนซึ่งทำให้อุปทานทั่วโลกลดลงอย่างมีนัยสำคัญ

บริษัทจัดการควบคุมสินค้าคงคลังของเม็ดพลาสติกให้อยู่ในระดับที่เหมาะสมมากขึ้น หากนโยบายที่นำไปปฏิบัติคือ ต้องมีจำนวนเม็ดพลาสติกเพียงพอต่อการผลิตก่อนความผันผวนของราคา ซึ่งทำให้บริษัทสามารถควบคุมและบริหารความเสี่ยงของต้นทุนและการขายได้ดีพอสมควร และการขยายงานโดยการสร้างโรงงานหมายเลข 7 ซึ่งเสร็จเรียบร้อยตั้งแต่ไตรมาสแรกของปี 2562 ทำให้การจัดการสินค้าคงคลังของเม็ดพลาสติกในปี 2565 นี้ เป็นไปโดยมีประสิทธิภาพมากขึ้น รวมไปถึงการเช่าคลังสินค้าเพิ่มเติมขึ้นหนึ่งอาคารในเขตส่งออก 1 พื้นที่ประมาณ 2,200 ตารางเมตรเพื่อรองรับกับธุรกิจที่มีการขยายตัวทำให้การจัดการสินค้าคงคลังเป็นไปด้วยความราบรื่นมากขึ้นและบริษัทยังมีแผนการเช่าอาคารคลังสินค้าเพิ่มเติมเพื่อใช้เก็บวัตถุดิบในเขตส่งออก 2 ที่บริษัทดำเนินการอยู่ในปัจจุบัน

ความเสี่ยงจากการผันผวนของอัตราแลกเปลี่ยน

รายได้ของบริษัทมาจากการส่งสินค้าออกไปขายยังต่างประเทศ โดยในปี 2565 รายได้จากการขายดังกล่าวมีจำนวนเงินรวมทั้งสิ้น 1,971.17 ล้านบาท ซึ่งรายได้ทั้งหมดเป็นเงินเหรียญดอลลาร์สหรัฐ ในปี 2565 ค่าเงินบาทยังมีความผันผวนอยู่สูงไปในทางอ่อนค่าลงตลอดทั้งปี ซึ่งต่างจากปี 2564 โดยพิจารณาได้จากอัตราแลกเปลี่ยนเฉลี่ยทั้งปีที่ 34.34 บาทต่อดอลลาร์สหรัฐ โดยที่ช่วงต้นปี 2565 อัตราแลกเปลี่ยนจะอยู่ที่ 33.31 บาทต่อดอลลาร์สหรัฐและค่อยๆ อ่อนค่าลงตลอดทั้งปีจนเข้าสู่ระดับอ่อนค่าสุดที่ 38.34 บาทต่อดอลลาร์สหรัฐในเดือนตุลาคมและ มาจบที่ 34.54 บาทต่อดอลลาร์สหรัฐในช่วงปลายปี 2565 หากมีการคาดการณ์ว่าค่าเงินบาทจะเริ่มแข็งค่าขึ้นเป็นอย่างมากในปี 2566 จากสถานะเศรษฐกิจของประเทศไทยมีแนวโน้มที่ดีขึ้นมากจากภาคการท่องเที่ยวที่ประเมินว่านักท่องเที่ยวทั่วโลกจะกลับมาเที่ยวประเทศไทยในปี 2566 นี้เงินใกล้เคียงกับช่วงก่อนการแพร่ระบาดของไวรัสโควิด-19 คือประมาณ 40 ล้าน คนต่อปี

บริษัทได้ลดทอนความเสี่ยงจากการผันผวนของอัตราแลกเปลี่ยนในรูปแบบต่างๆ ทั้งการซื้อเม็ดพลาสติกโดยอิงราคาเป็นดอลลาร์สหรัฐและการนำเข้าเม็ดพลาสติกจากต่างประเทศโดยทำสัญญาการซื้อขายในเรื่องปริมาณและการกำหนดราคา และบริษัทได้ทำการขายเงินสกุลต่างประเทศที่จะได้รับจากการขายสินค้าล่วงหน้า (Forward) ให้เพียงพอกับรายรับที่จะเกิดขึ้นในระยะ 2- 3 เดือนและที่จะต้องจ่ายเพื่อการซื้อวัตถุดิบหลักคือเม็ดพลาสติกจากต่างประเทศซึ่งถูกกำหนดอัตราแลกเปลี่ยนโดยกรมศุลกากรเดือนละหนึ่งครั้ง รวมทั้งพิจารณาระยะเวลาการชำระเงินของลูกค้าต่างประเทศให้เหมาะสมกับการขายเงินสกุลต่างประเทศล่วงหน้า เพื่อป้องกันปัญหาความผันผวนของอัตราแลกเปลี่ยน

แม้บริษัทมีมาตรการป้องกันความเสี่ยงดังกล่าวอย่างเต็มที่ท่ามกลางความผันผวนของอัตราแลกเปลี่ยนที่มีแนวโน้มเปลี่ยนแปลงตลอดทั้งปี แต่กระนั้นก็ดีจากการที่ค่าเงินบาทมีทิศทางอ่อนค่าลงตลอดทั้งปีจึงทำให้บริษัทมีผลกำไรจากอัตราแลกเปลี่ยนสุทธิที่เกิดขึ้นจริงในปี 2565 อยู่ที่ 7.43 ล้านบาท ทั้งนี้บริษัทไม่มีนโยบายเก็งกำไรจากอัตราแลกเปลี่ยนซึ่งทุกสัญญาที่ทำการซื้อขายอัตราแลกเปลี่ยนล่วงหน้าจะตัดยอดกับรายรับ

และรายจ่ายที่เป็นสกุลเงินต่างประเทศที่เกิดขึ้นทุกๆ เดือนจนครบสัญญา และมีนโยบายเพิ่มวงเงินสกุลต่างประเทศหากค่าเงินบาทมีแนวโน้มอ่อนลง และลดวงเงินสกุลต่างประเทศหากค่าเงินบาทมีแนวโน้มแข็งค่าขึ้น ซึ่งเป็นการดูแลอย่างใกล้ชิดตลอดเวลา

3. การขับเคลื่อนธุรกิจเพื่อความยั่งยืน

การประกอบธุรกิจในปัจจุบันนั้นเป็นไปไม่ได้เลยที่จะไม่พิจารณาถึงสังคมที่ดีภายในองค์กร สังคมรอบข้าง และสังคมส่วนรวมภายนอก บริษัทมีนโยบายและเป้าหมายในการดำเนินธุรกิจโดยประสานผลประโยชน์ของทุกๆ ฝ่ายในสังคมเพื่อความยั่งยืนของทั้งธุรกิจและสังคมโดยรวมต่อไป ในการนี้บริษัทได้รับเป้าหมายการพัฒนาที่ยั่งยืนทั้ง 17 เป้าหมายจากองค์การสหประชาชาติที่ได้ประกาศออกมาเพื่อนำมาปฏิบัติภายในองค์กร เพื่อให้แน่ใจว่าโลกของเรานี้จะมีการพัฒนาการ ที่ดีขึ้นภายในปี พ.ศ. 2573 อันที่จริงแล้วเป้าหมายทั้ง 17 เป้าหมายนี้ต้องการให้มีการดำเนินการเพื่อยุติความยากจน การปกป้องสภาพแวดล้อมโดยรวมของโลกเราและทำให้ทุกชีวิตบนโลกไม่ว่ามนุษย์ สัตว์หรือพืช มีความสงบสุข มีความมั่งคั่ง ซึ่งเป้าหมายการพัฒนาที่ยั่งยืนนี้ใช้สำหรับทุกประเทศ โดยให้แต่ละประเทศนำไปจัดลำดับความสำคัญในการพัฒนาตนเองและเลือกทางเลือกที่เหมาะสมในการพัฒนาคุณภาพชีวิตสำหรับคนรุ่นปัจจุบันและรุ่นต่อไป ซึ่งในการนี้บริษัทได้ดำเนินนโยบายและทำกิจกรรมที่เกี่ยวข้องกับเป้าหมายทั้ง 17 เป้าหมายนี้ตามสถานะขององค์กรธุรกิจที่สามารถจะจัดการมากน้อยแตกต่างกันไปตามปัจจัยแวดล้อมดังต่อไปนี้

1. ยุติความยากจนทุกรูปแบบในทุกที่ สิ่งที่บริษัททำคือการจัดตั้งกองทุนสำรองเลี้ยงชีพพนักงานโดยเปิดโอกาสให้พนักงานสามารถกำหนดอัตราเงินสมทบเพิ่มเติมได้จนถึง 15% ของเงินเดือน การจัดหาความร่วมมือกับสถาบันการเงินเช่น ธนาคารออมสิน ธนาคารอาคารสงเคราะห์รวมถึงการจัดตั้งสหกรณ์ออมทรัพย์พนักงานขึ้นภายในองค์กร เพื่อทำการปล่อยสินเชื่อที่อยู่อาศัยและการใช้จ่ายในชีวิตประจำวันในอัตราดอกเบี้ยที่ต่ำเพื่อแบ่งเบาภาระของพนักงานให้เป็นไปได้ง่ายมากที่สุด บริษัทมีการจ่ายค่าตอบแทนให้แก่พนักงานทุกระดับอย่างเท่าเทียมและเสมอภาคและเป็นไปตามหลักเกณฑ์เดียวกันซึ่งประกอบด้วยเงินเดือน ค่าจ้าง ค่าล่วงเวลา สวัสดิการค่าอาหาร เบี้ยขยัน ค่าเช่ากะ เงินโบนัส เงินสมทบประกันสังคม เงินสมทบกองทุนสำรองเลี้ยงชีพ โครงการสหกรณ์ออมทรัพย์ เงินชดเชยเกษียณอายุ โดยที่บริษัทได้ปฏิบัติตามโครงสร้างการจ้างเพื่อให้มีความเหมาะสมและเป็นมาตรฐานสากล และให้มีตลาดนัดความสุขเพื่อให้พนักงานสามารถนำผลิตภัณฑ์ของตัวเองมาขายให้กับผู้สนใจได้ในเวลาที่กำหนด

2. ยุติความหิวโหยบรรลุความมั่นคงทางอาหารและยกระดับโภชนาการและส่งเสริมเกษตรกรรมที่ยั่งยืนโดยที่บริษัทจัดหาร้านค้าเพื่อจำหน่ายอาหารให้กับพนักงานในราคาที่เหมาะสม และบริษัทรับผิดชอบค่าใช้จ่ายบางส่วนทำให้อาหารมีราคาถูกลงเพื่อเป็นการแบ่งเบาภาระของพนักงาน

3. สร้างหลักประกันว่าพนักงานมีชีวิตที่มีสุขภาพที่ดีและส่งเสริมสวัสดิภาพสำหรับทุกคนในทุกวัย บริษัทดูแลพนักงานด้านสุขภาพและสุขอนามัยเป็นอย่างดี มีการตรวจสุขภาพโดยรวมของพนักงานก่อนเข้าทำงาน มีการตรวจสุขภาพตามมาตรฐานสากลเป็นประจำทุกปี มีการตรวจสุขภาพเฉพาะเช่นการตรวจหาไวรัสตับอักเสบบีและทำการฉีดวัคซีนป้องกันไวรัสตับอักเสบบีให้กับพนักงานทุกคนที่ไม่มีภูมิคุ้มกัน โดยบริษัทช่วยออกค่าวัคซีนให้เป็นบางส่วน และมีการตรวจคัดกรองมะเร็งปากมดลูกให้กับพนักงานสตรีเพื่อเป็นการตรวจสอบถึงความผิดปกติเบื้องต้น บริษัทมีห้องพยาบาลและพยาบาลประจำการทำงานตลอด 24 ชั่วโมงและให้ความรู้กับพนักงานในการจัดการสุขภาพผ่านระบบประกันสังคมสร้างหลักประกันว่าทุกคนมีการศึกษาที่มีคุณภาพอย่าง

ครอบคลุมและเท่าเทียมและสนับสนุนโอกาสในการเรียนรู้ตลอดชีวิต การพัฒนาบุคลากรของบริษัทถือเป็นนโยบายที่บริษัทให้ความสำคัญโดยเฉพาะต่อการฝึกอบรมและการเสริมสร้างความรู้ให้กับผู้ปฏิบัติงานทุกระดับชั้นอย่างต่อเนื่องโดยทำการสำรวจความต้องการฝึกอบรมจากทุกฝ่ายมากำหนดเป็นแผนฝึกอบรมประจำปี ใช้วิทยากรทั้งจากภายในและภายนอกที่มีความรู้เฉพาะด้านมาถ่ายทอดองค์ความรู้ให้กับหัวหน้างานขึ้นไปในหลักสูตร นโยบายคุณภาพ การต่อต้านคอร์รัปชัน นโยบายด้านสิทธิมนุษยชน พระราชบัญญัติคุ้มครองข้อมูลส่วนบุคคล นโยบายสิ่งแวดล้อม นโยบายการต่อต้านการก่อการร้ายและการฝึกอบรมผู้ปฏิบัติงานในระหว่างการทำงานเพื่อเพิ่มขีดความสามารถและศักยภาพของพนักงานทุกระดับที่จะช่วยให้พนักงานสามารถปฏิบัติงานได้อย่างมีประสิทธิภาพสูงสุดรวมถึงพนักงานใหม่ที่จะได้เข้ารับการปฐมนิเทศให้รับทราบเกี่ยวกับธุรกิจและแนวทางการดำเนินธุรกิจ ระบบการกำกับดูแลกิจการขององค์กรเช่นระบบคุณภาพ ISO 9001, ISO 14001, GMP, BRC-PPM, ETI, C-TPAT รวมทั้งนโยบายและแนวทางปฏิบัติในการต่อต้านทุจริตคอร์รัปชันและนโยบายด้านความปลอดภัยซึ่งจะมีการอบรมทบทวนให้กับพนักงานทุกๆปี

4. บรรลุความเสมอภาคระหว่างเพศและให้อำนาจแก่ผู้หญิงและเด็กหญิงทุกคน บริษัทมีนโยบายและประกาศออกมาอย่างชัดเจนในเรื่องความเสมอภาคระหว่างเพศ ศาสนา อายุและ การศึกษารวมทั้งโอกาสในการก้าวหน้าในการทำงาน มีความเท่าเทียมกันในทุกเพศ รวมไปถึงเพศทางเลือก ซึ่งบริษัทสร้างสภาพแวดล้อมที่เหมาะสมในการอยู่ร่วมกันสำหรับทุกเพศ ตัวอย่างที่เห็นได้ชัดก็คือผู้จัดการฝ่ายผลิตของหลายหน่วยงานผลิตในบริษัทเป็นผู้หญิงเป็นต้น

5. สร้างหลักประกันเรื่องน้ำและการสุขาภิบาลให้มีการจัดการอย่างยั่งยืนและมีสภาพพร้อมใช้สำหรับทุกคน บริษัทจัดหาและจัดเตรียมงานสุขาภิบาลเรื่องน้ำจืดเพื่อการบริโภคและ น้ำใช้ในบริษัทอย่างเหมาะสมเพื่อการใช้อย่างรู้คุณค่าและยั่งยืนโดยเฉพาะน้ำสำหรับบริโภคนั้นบริษัทมีการควบคุมคุณภาพและตรวจสอบสถานะที่เหมาะสมเช่นการปนเปื้อนและความสะอาดอยู่ตลอดเวลาตามมาตรฐานสากล

6. สร้างหลักประกันว่าทุกคนเข้าถึงพลังงานสมัยใหม่ในราคาที่ซื้อหาได้ เชื่อถือได้และยั่งยืน บริษัทให้ความสนใจและลงทุนกับการผลิตพลังงานสมัยใหม่รวมถึงโครงการต่างๆเพื่อการประหยัดพลังงาน โดยเฉพาะพลังงานไฟฟ้าซึ่งบริษัทมีการบริโภคในแต่ละปีในปริมาณที่สูง บริษัทได้ทำการเปลี่ยนผ่านให้ความร้อนชนิดที่เป็นโลหะเป็นชนิดที่เป็นเซรามิกซึ่งกินพลังงานน้อยกว่าจนกระทั่งไปถึงการใช้หลอดอินฟราเรดในการให้ความร้อนแต่ใช้พลังงานน้อยกว่าแบบแผ่นเหล็กให้ความร้อนอย่างมีนัยยะสำคัญ บริษัทเปลี่ยนหลอดไฟในบริษัททั้งหมดมากกว่า 6000 ดวงเป็นหลอดแอลอีดี (LED) ซึ่งมีการประหยัดพลังงานไฟฟ้าที่มากกว่าหลอดไฟแบบเดิม บริษัทเปลี่ยนเครื่องปรับอากาศเป็นชนิดที่ประหยัดพลังงานไม่ว่าจะเป็นชนิดเบอร์ห้าหรือระบบเครื่องปรับอากาศชนิด VRV ซึ่งประหยัดพลังงานไฟฟ้าลงเป็นอย่างมากเช่นกันและบริษัทยังทำการผลิตกระแสไฟฟ้าจากหลังคาขึ้นเพื่อเป็นการนำร่องในปัจจุบัน และพบว่าให้ผลตอบแทนที่ดีดังนั้นจึงมีโครงการจะขยายการผลิตไฟฟ้าจากหลังคาเพิ่มขึ้นในปี 2566

7. ส่งเสริมการเติบโตทางเศรษฐกิจที่ต่อเนื่องครอบคลุมและยั่งยืน มีการจ้างงาน มีผลิตผลและการมีงานทำที่สมควรสำหรับทุกคน บริษัทมีการจ้างพนักงานในจำนวนที่มากกว่า 900 คนและมีการมอบหมายหน้าที่

การทำงานที่เหมาะสมเพื่อการผลิตถุงพลาสติกที่มีคุณภาพออกสู่ผู้บริโภคทั่วโลก ทำให้เศรษฐกิจที่เกี่ยวข้องเติบโตต่อเนื่องมาตลอด

8. สร้างโครงสร้างพื้นฐานที่มีความทนทาน ส่งเสริมการพัฒนาศักยภาพที่ครอบคลุมและยั่งยืนและส่งเสริมนวัตกรรม บริษัทมีฝ่ายวิศวกรรมซึ่งดูแลงานโครงสร้างพื้นฐานที่เหมาะสมและมีฝ่ายวิจัยซึ่งทำหน้าที่วิจัยและผลิตพลาสติกชีวภาพซึ่งเป็นพลาสติกที่เป็นมิตรกับสิ่งแวดล้อมมากขึ้น ออกสู่ผู้บริโภคทั่วโลกในปัจจุบัน และได้รับการยอมรับจากผู้บริโภคเป็นอย่างดี

9. ลดความไม่เสมอภาคทั้งภายในและระหว่างประเทศ บริษัทมีนโยบายด้านความเสมอภาคสำหรับพนักงานทุกคนโดยไม่จำแนกความแตกต่างทางด้านเพศ การศึกษา อายุ ศาสนาและถือปฏิบัติอย่างเคร่งครัดมาโดยตลอด

10. ทำให้เมืองและการตั้งถิ่นฐานของมนุษย์มีความปลอดภัยทั่วถึงพร้อมรับการเปลี่ยนแปลงและยั่งยืน บริษัทสนับสนุนและส่งเสริมให้พนักงานมีที่อยู่อาศัยที่เหมาะสมโดยจัดหาให้คำแนะนำรวมถึงติดต่อสถาบันการเงินเพื่อให้เงินกู้สำหรับที่พักอาศัยแก่พนักงานทั้งจากธนาคารออมสินและธนาคารอาคารสงเคราะห์ทำให้พนักงานได้รับความช่วยเหลือจากธนาคารเหล่านี้เพื่อการมีที่อยู่อาศัยในอัตราดอกเบี้ยที่ไม่สูงมากนักและบริษัทให้ความสำคัญด้านความปลอดภัยในการทำงานของพนักงานโดยกำหนดเป็นนโยบาย มีการฝึกอบรมพนักงานใหม่และทบทวนประจำปี มีการตรวจสอบสุขภาพประจำปี กิจกรรมสัปดาห์ความปลอดภัยและกิจกรรมจิตสำนึกด้านความปลอดภัยเพื่อให้พนักงานทุกคนมีความตระหนักและมีจิตสำนึกเรื่องความปลอดภัยในการปฏิบัติงาน ส่งเสริมบรรณคดีเรื่องการลดอุบัติเหตุจากการทำงานและในด้านสิ่งแวดล้อมบริษัทส่งเสริมให้พนักงานมีการใช้วัตถุดิบอย่างคุ้มค่า มีการจัดระบบการทิ้งขยะโดยแยก ขยะพิษ ขยะเปียก และ ขยะแห้งออกจากกันและดำเนินการจัดการกับขยะตามกฎหมายสิ่งแวดล้อมโดยเคร่งครัด

11. สร้างหลักประกันให้มีแบบแผนการผลิตและการบริโภคที่ยั่งยืน บริษัทผลิตสินค้าภายใต้ระบบการผลิตที่เน้นทางด้านคุณภาพไม่ว่าจะเป็น ISO 9001, ISO 14001, GMP, BRC-PPM, ETI, C-TPAT และระบบมาตรฐานอื่นๆที่ลูกค้ามีความต้องการและบริษัทสามารถดำรงสถานภาพของการมีมาตรฐานเหล่านี้มาโดยตลอดมากกว่า 20 ปี

12. ปฏิบัติการอย่างเร่งด่วนเพื่อต่อสู้กับการเปลี่ยนแปลงสภาพภูมิอากาศและผลกระทบที่เกิดขึ้น บริษัทมีการใช้วัตถุดิบซึ่งทำมาจากทรัพยากรที่ทดแทนได้เช่นจากพืชและบริษัทยังผลิตพลังงานสะอาดเช่นพลังงานไฟฟ้าจากหลังคาทั้งนี้เพื่อลดผลกระทบในด้านลบต่อสภาพภูมิอากาศที่จะเกิดขึ้นกับโลก

13. อนุรักษ์และใช้ประโยชน์จากทรัพยากรในมหาสมุทร และ ทางทะเลเพื่อการพัฒนาที่ยั่งยืน เพื่อปกป้องสภาพแวดล้อมของมหาสมุทรและทะเล บริษัทได้ริเริ่มทำการใช้เม็ดพลาสติกชนิดที่นำกลับมาใช้ใหม่ (Recycled plastic resins) โดยมีต้นทางมาจากขยะพลาสติกที่อยู่ในทะเลและมหาสมุทร (Ocean plastic waste) ทั้งนี้เพื่อเป็นการเพิ่มคุณภาพของสภาพแวดล้อมในทะเลและมหาสมุทรได้เป็นอย่างดี

14. ปกป้องฟื้นฟูและสนับสนุนการใช้ระบบนิเวศบนบกและจัดการป่าไม้อย่างยั่งยืน ต่อสู้การกลายสภาพเป็นทะเลทราย หยุดการเสื่อมโทรมของที่ดินและฟื้นสภาพกลับมาใหม่และหยุดการสูญเสียความ

หลากหลายทางชีวภาพ ในเรื่องนี้บริษัทฯ ได้สร้างสรรค์นวัตกรรมเช่นบริษัทฯ ได้ทำการผลิตศึกษาวิจัยและเตรียมทำการผลิตเพื่อขายโดยใช้เม็ดพลาสติกชนิดที่ผ่านการใช้งานจากผู้บริโภคมาแล้ว (Post consumer recycled resin (PCR)) นำมาผลิตผลิตภัณฑ์เพื่อการใช้สอย และได้เริ่มวางตลาดแล้วในปี พ.ศ. 2565

15. ส่งเสริมสังคมที่สงบสุขและครอบคลุมเพื่อการพัฒนาที่ยั่งยืน ให้ทุกคนเข้าถึงความยุติธรรมและสร้างสถาบันที่มีประสิทธิภาพรับผิดชอบต่อและครอบคลุมในทุกระดับ บริษัทร่วมมือกับหน่วยงานวิจัยในมหาวิทยาลัยชั้นนำของประเทศเพื่อทำการวิจัยผลิตภัณฑ์พลาสติกที่เป็นมิตรกับสิ่งแวดล้อมมากขึ้นและในขณะเดียวกันบริษัทมีนโยบายที่ชัดเจนที่จะต่อต้านการให้สินบนและคอร์รัปชันทุกรูปแบบ บริษัทจึงได้เข้าร่วมเป็นสมาชิกขององค์กรต่อต้านคอร์รัปชันและได้รับการรับรองมาโดยตลอดในระยะเวลาหลายปีที่ผ่านมา บริษัทมีการกำหนดแผนงาน CSR เพื่อการมีส่วนร่วมกับชุมชนและหน่วยงานราชการต่างๆ ให้การสนับสนุนการดำเนินกิจกรรมและโครงการต่างๆ ที่เป็นประโยชน์กับพนักงานเช่นโครงการป้องกันและแก้ไขปัญหาอาชญากรรมในสถานประกอบการ โครงการ มยส สนับสนุนทุนการศึกษาอุปกรณ์กีฬาและของขวัญวันเด็กเพื่อมอบให้กับผู้แทนจากโรงเรียน บริจาคปฏิทินตั้งโต๊ะเก่าเพื่อใช้ในการจัดทำสื่อการเรียนการสอนให้กับนักเรียน บริจาคยาที่เหลือใช้เพื่อนำส่งไปยังสถานที่ที่ต้องการ มอบถุงขยะสนับสนุนโรงพยาบาลเพื่อใช้เป็นโรงพยาบาลสนามรองรับผู้ป่วย โควิด-19 มอบถุงซิปลและถุงขยะให้กับมูลนิธิองค์กรพัฒนาเอกชนต่างๆ จัดทำกิจกรรมจิตสำนึกคุณภาพในวันครบรอบวันจัดตั้งบริษัท จัดทำโครงการ มัลติแบกซ์ ปันสุขปันน้ำใจสู้ภัย โควิด-19 จัดทำถุงปันสุขแจกให้กับพนักงานทุกคน มีการจัดทำบุญทอดกฐินเพื่อสมทบทุนสร้างพระอุโบสถ ณ วัดในต่างจังหวัด ทำการฉีดวัคซีนป้องกันไวรัสตัวอีกเสบปี จัดหาวัคซีน โควิด-19 เพื่อฉีดให้กับพนักงานทุกคน กิจกรรม ๕ส การอนุรักษ์พลังงานและมีโครงการส่งเสริมการออมและสินเชื่อดอกเบี้ยต่ำจากหลายสถาบันการเงินตามที่ได้กล่าวไปแล้วข้างต้น

16. เสริมความเข้มแข็งให้แก่กลไกการดำเนินงานและฟื้นฟูสภาพหุ้นส่วนบริษัทและสร้างสรรค์ความร่วมมือระดับโลกสำหรับการพัฒนาที่ยั่งยืน ซึ่งในเรื่องนี้บริษัทร่วมมือและสนับสนุนการทำงานกับหน่วยงานต่างๆ ทุกหน่วยงานที่ร้องขอมา ดังเช่นความร่วมมือในงานวิจัยพลาสติกที่เพิ่มคุณค่าและหรือเป็นมิตรกับสิ่งแวดล้อมมากขึ้น บริษัทรับนิสิตนักศึกษาเข้ามาฝึกงานที่บริษัทในหลายแผนกงาน ตามความต้องการของทางมหาวิทยาลัย และให้การต้อนรับนักเรียน นิสิต นักศึกษาที่ขอเข้ามาเยี่ยมชมและดูงานการผลิตถุงพลาสติกเป็นประจำตลอดมาเนื่องจากบริษัทมีนโยบายปฏิบัติตัวเป็นพลเมืองที่ดีของสังคมและประเทศชาติตลอดมาและตลอดไป

4. การวิเคราะห์และคำอธิบายของฝ่ายจัดการ(Management Discussion and Analysis : MD&A)

4.1 การวิเคราะห์การดำเนินงานและฐานะทางการเงิน

ภาพรวมผลการดำเนินงานที่ผ่านมา

บริษัทดำเนินธุรกิจผลิตและส่งออกผลิตภัณฑ์ถุงพลาสติกจำหน่ายในต่างประเทศเป็นหลัก โดยสามารถแบ่งผลิตภัณฑ์หลักเป็น 3 ประเภท ได้แก่ 1) ผลิตภัณฑ์ถุงพลาสติกที่ผลิตจากกลุ่มเม็ดพลาสติกโพลีเอทิลีนประเภทความหนาแน่นสูง(HDPE) ได้แก่ ถุงถนอมอาหาร และถุงใส่ขยะชนิดม้วน 2) ผลิตภัณฑ์ถุงพลาสติกที่ผลิตจากกลุ่มเม็ดพลาสติกโพลีเอทิลีนประเภทความหนาแน่นต่ำ(LDPE) ได้แก่ ถุงถนอมอาหาร ถุงซิปป(ชนิดปิด-เปิดในตัว) ถุงใส่ผักผลไม้ และถุงขยะบางประเภท และ 3) ผลิตภัณฑ์ถุงพลาสติกย่อยสลายที่ทำมาจากแป้งมันสำปะหลัง(MBIO Compostable bags) ได้แก่ ถุงขยะต่างๆ

บริษัททำการผลิตสินค้าตามคำสั่งซื้อของลูกค้า โดยอุปสงค์ของถุงพลาสติกจะแปรผันตามจำนวนประชากรที่เพิ่มขึ้นและการบริโภคที่เพิ่มขึ้นตามอัตราการขยายตัวของเศรษฐกิจของกลุ่มประเทศที่เป็นลูกค้า บริษัทยังได้มุ่งเน้นการผลิตสินค้าให้ได้การยอมรับจากผู้สั่งซื้อทั้งในด้านคุณภาพและบริการ ในขณะเดียวกัน บริษัทมีการควบคุมต้นทุนวัตถุดิบและการผลิตอย่างมีประสิทธิภาพ ส่งผลให้บริษัทมีความสามารถในการแข่งขันทางด้านราคาได้พอสมควรและยังมุ่งเน้นการผลิตสินค้าที่มีมูลค่าและมีอัตรากำไรขั้นต้นสูงในสัดส่วนที่เพิ่มขึ้น

ในปี 2565 สถานการณ์การแพร่ระบาดของโรคติดเชื้อโควิด-19 ต่อเนื่องมาจากปี 2564 บริษัทไม่ได้รับผลกระทบในด้านการดำเนินงาน, สภาพคล่อง, ฐานะการเงินและผลการดำเนินงาน, ภาระผูกพันตามสัญญา และความเสี่ยงต่อความอยู่รอดของกิจการ ยกเว้นการขนส่งสินค้าอันเนื่องจากการขาดแคลนตู้คอนเทนเนอร์ที่ใช้บรรจุสินค้าเพื่อส่งออก และในปี 2565 บริษัทยังคงใช้นโยบายการให้สินเชื่อการค้าต่อผู้ซื้อและผู้ขายเหมือนเดิม ไม่มีเหตุการณ์ใดที่เกิดขึ้นที่ทำให้บริษัทต้องเปลี่ยนแปลงระยะเวลาการให้สินเชื่อการค้า

บริษัทมีรายได้จากการขายในปี 2565 จำนวน 1,971.17 ล้านบาท เพิ่มขึ้นจำนวน 512.43 ล้านบาทหรือเพิ่มขึ้นร้อยละ 35.13 เมื่อเทียบกับปี 2564 ซึ่งมีรายได้จากการขายจำนวน 1,458.74 ล้านบาท ปัจจัยสำคัญมาจากปริมาณการขายเพิ่มขึ้น แม้บริษัทยังคงประสบปัญหาในเรื่องการขาดแคลนตู้คอนเทนเนอร์ แต่อย่างไรก็ดีสถานการณ์ ณ ปัจจุบันก็มีความสมดุลขึ้นกว่าช่วงปี 2564 ส่งผลให้ปริมาณการขายกลับมามีทิศทางที่ดีขึ้นและอีกปัจจัยสำคัญคือ ค่าเงินบาทที่อ่อนค่าลงอย่างมาก ทำให้รายได้จากการขายในรูปเงินบาทเพิ่มขึ้นอย่างมีนัยสำคัญ

บริษัทยังให้ความสำคัญในการบริหารงานด้านการผลิต และควบคุมต้นทุนทั้งวัตถุดิบ ค่าแรง และควบคุมค่าใช้จ่ายในการผลิต แม้ว่าราคาเม็ดพลาสติกซึ่งเป็นวัตถุดิบหลักที่ใช้ในการผลิตปรับราคาสูงขึ้น ส่งผลให้ต้นทุนการผลิตและต้นทุนขายต่อหน่วยเพิ่มขึ้น แต่อย่างไรก็ตามบริษัทสามารถควบคุมค่าใช้จ่ายให้เหมาะสมกับกำลังการผลิตที่มีอยู่ ส่งผลทำให้บริษัทมีกำไรเพิ่มขึ้น โดยกำไรสุทธิในปี 2565 และปี 2564 มีจำนวนเท่ากับ 122.60 ล้านบาท และ 62.41 ล้านบาท ตามลำดับ คิดเป็นอัตรากำไรสุทธิร้อยละ 6.16 และร้อยละ 4.16 ของรายได้รวม ตามลำดับ

การวิเคราะห์ผลการดำเนินงาน สำหรับปี 2565 และปี 2564

รายได้จากการขาย

รายได้จากการขายในปี 2565 และปี 2564 มีจำนวนเท่ากับ 1,971.17 ล้านบาท และ 1,458.74 ล้านบาท ตามลำดับ มาจากการขายผลิตภัณฑ์กลุ่ม HDPE มีจำนวนเท่ากับ 328.83 ล้านบาท หรือร้อยละ 16.68 จากกลุ่ม LDPE มีจำนวนเท่ากับ 1,579.61 ล้านบาท หรือร้อยละ 80.14 และจากผลิตภัณฑ์อื่นๆ 62.73 ล้านบาท หรือร้อยละ 3.18

มูลค่าการจำหน่ายผลิตภัณฑ์ของบริษัท

| กลุ่มผลิตภัณฑ์ | ปี 2565 | | ปี 2564 | | เปลี่ยนแปลง | |
|------------------------------------|-----------------|---------------|-----------------|---------------|---------------|--------------|
| | ล้านบาท | ร้อยละ | ล้านบาท | ร้อยละ | ล้านบาท | ร้อยละ |
| ถุงพลาสติกที่ผลิตจากกลุ่มเม็ด HDPE | 328.83 | 16.68 | 320.38 | 21.96 | 8.45 | 2.64 |
| ถุงพลาสติกที่ผลิตจากกลุ่มเม็ด LDPE | 1,579.61 | 80.14 | 1,066.26 | 73.10 | 513.35 | 48.14 |
| ถุงพลาสติกที่ผลิตจากกลุ่มเม็ด MBIO | - | - | - | - | - | - |
| ผลิตภัณฑ์อื่นๆ | 62.73 | 3.18 | 72.10 | 4.94 | (9.37) | (13.00) |
| รวม | 1,971.17 | 100.00 | 1,458.74 | 100.00 | 512.43 | 35.13 |

หมายเหตุ : รายได้จากผลิตภัณฑ์อื่นๆ ประกอบไปด้วยรายได้จากการขายเม็ดหลอมที่คุณภาพลดลงและขายเม็ดหลักเพื่อจ้างผลิตมัน

ปริมาณการจำหน่ายผลิตภัณฑ์ของบริษัท

| กลุ่มผลิตภัณฑ์ | ปี 2565 | | ปี 2564 | | เพิ่มขึ้น(ลดลง) | |
|------------------------------------|------------------|---------------|------------------|---------------|-----------------|-------------|
| | ตัน | ร้อยละ | ตัน | ร้อยละ | ตัน | ร้อยละ |
| ถุงพลาสติกที่ผลิตจากกลุ่มเม็ด HDPE | 3,230.12 | 18.28 | 3,719.22 | 22.16 | (489.10) | (13.15) |
| ถุงพลาสติกที่ผลิตจากกลุ่มเม็ด LDPE | 12,568.74 | 71.14 | 10,451.62 | 62.29 | 2,117.12 | 20.26 |
| ถุงพลาสติกที่ผลิตจากกลุ่มเม็ด MBIO | - | - | - | - | - | - |
| ผลิตภัณฑ์อื่นๆ | 1,869.05 | 10.58 | 2,610.19 | 15.55 | (741.14) | (28.39) |
| รวม | 17,667.91 | 100.00 | 16,781.03 | 100.00 | 886.88 | 5.29 |

หมายเหตุ : รายได้จากผลิตภัณฑ์อื่นๆ ประกอบไปด้วยรายได้จากการขายเม็ดหลอมที่คุณภาพลดลงและขายเม็ดหลักเพื่อจ้างผลิตมัน

1. ผลิตภัณฑ์ถุงพลาสติกที่ผลิตจากกลุ่มเม็ดพลาสติก HDPE

รายได้จากการขายผลิตภัณฑ์กลุ่ม HDPE ในปี 2565 และปี 2564 มีจำนวนเท่ากับ 328.83 ล้านบาท และ 320.38 ล้านบาท ตามลำดับ คิดเป็นสัดส่วนร้อยละ 16.68 และร้อยละ 21.96 ของรายได้จากการขายรวม และคิดเป็นอัตราเพิ่มขึ้นร้อยละ 2.64 ส่วนปริมาณการขายในปี 2565 และปี 2564 มีจำนวนเท่ากับ 3,230.12 ตัน และ 3,719.22 ตัน ตามลำดับ คิดเป็นสัดส่วนร้อยละ 18.28 และร้อยละ 22.16 ของปริมาณการขายรวม และคิดเป็นอัตราลดลงร้อยละ 13.15 ซึ่งเป็นผลมาจากนโยบายการบริหารจัดการที่บริษัทจะเลือกขายผลิตภัณฑ์ที่ทำกำไรได้เหมาะสมเป็นหลัก อย่างไรก็ตามอัตราเพิ่มขึ้นของรายได้หลักๆ จะมาจากอัตราแลกเปลี่ยนและชนิดของสินค้า ส่วนอัตราปริมาณการขายที่ลดลงมาจากผลกระทบจากการขาดแคลนตู้คอนเทนเนอร์

2. ผลิตภัณฑ์ถุงพลาสติกที่ผลิตจากกลุ่มเม็ดพลาสติก LDPE

รายได้จากการขายผลิตภัณฑ์กลุ่ม LDPE ในปี 2565 และปี 2564 มีจำนวนเท่ากับ 1,579.61 ล้านบาท และ 1,066.26 ล้านบาท ตามลำดับ คิดเป็นสัดส่วนร้อยละ 80.14 และร้อยละ 73.10 ของรายได้จากการขายรวม และคิดเป็นอัตราเพิ่มขึ้นร้อยละ 48.14 ส่วนปริมาณการขายในปี 2565 และปี 2564 มีจำนวนเท่ากับ 12,568.74 ตัน และ 10,451.62 ตัน ตามลำดับ คิดเป็นสัดส่วนร้อยละ 71.14 และร้อยละ 62.29 ของปริมาณการขายรวม และคิดเป็นอัตราเพิ่มขึ้นร้อยละ 20.26 ซึ่งเป็นผลมาจากสถานการณ์การขาดแคลนตู้คอนเทนเนอร์เริ่มมีความสมดุลขึ้นกว่าช่วงปี 2564 จึงส่งผลให้ปริมาณการขายสินค้ากลับมามีทิศทางที่ดีขึ้น

3. ผลิตภัณฑ์ถุงพลาสติกที่ผลิตจากเม็ด MBIO

ในปี 2565 บริษัทไม่มีรายได้จากการขายผลิตภัณฑ์กลุ่ม MBIO เนื่องจากไม่มีคำสั่งซื้อจากลูกค้าในทวีปยุโรปเข้ามา ซึ่งน่าจะเกิดจากการที่เศรษฐกิจในทวีปยุโรปยังอยู่ในสภาพที่ซบเซา จึงทำให้ผู้บริโภคมีกำลังซื้อที่ลดลงและส่งผลกระทบต่อการใช้ถุงพลาสติกชีวภาพซึ่งมีราคาสูงกว่าพลาสติกธรรมดาในราว 3-4 เท่า

ต้นทุนขายและกำไรขั้นต้น

ต้นทุนขายในปี 2565 และปี 2564 มีจำนวนเท่ากับ 1,680.15 ล้านบาท และ 1,294.11 ล้านบาท ตามลำดับ คิดเป็นสัดส่วนร้อยละ 84.47 และร้อยละ 86.21 ของรายได้รวม ต้นทุนขายเพิ่มขึ้นมาจากปริมาณการขายที่เพิ่มขึ้น และอีกหนึ่งสาเหตุสำคัญมาจากราคาเม็ดพลาสติกมีราคาสูงขึ้น ซึ่งเป็นผลมาจากการอ่อนค่าเงินบาท ทำให้ต้นทุนในการนำเข้าวัตถุดิบจากต่างประเทศมีราคาที่สูงขึ้น ส่งผลให้ต้นทุนการผลิตและต้นทุนขายต่อหน่วยเพิ่มขึ้น

แต่อย่างไรก็ตามบริษัทให้ความสำคัญในด้านการควบคุมต้นทุนเม็ดพลาสติก โดยบริหารจัดการเพื่อจัดหาวัตถุดิบที่มีคุณภาพเป็นที่ยอมรับและราคาเหมาะสมให้เพียงพอ ควบคุมต้นทุนค่าแรงงานโดยจัดสรรพนักงานให้เพียงพอกับคำสั่งซื้อ และควบคุมค่าใช้จ่ายในการผลิต โดยลดต้นทุนต่างๆ เช่น โดยการประหยัดพลังงาน เป็นต้น

จากเหตุดังกล่าวข้างต้นส่งผลให้ในปี 2565 บริษัทมีอัตรากำไรขั้นต้นร้อยละ 14.76 เพิ่มขึ้นจากปี 2564 ที่มีอัตรากำไรขั้นต้นร้อยละ 11.29

ค่าใช้จ่ายในการขายและบริหาร

ค่าใช้จ่ายในการขายในปี 2565 และปี 2564 มีจำนวนเท่ากับ 31.83 ล้านบาท และ 32.16 ล้านบาท ตามลำดับ คิดเป็นสัดส่วนร้อยละ 1.60 และร้อยละ 2.14 ของรายได้รวม โดยค่าใช้จ่ายในการขายหลักของบริษัทได้แก่ ค่าใช้จ่ายในการส่งออก, ค่าขนส่ง และค่าระวางเรือ ซึ่งในปี 2565 และปี 2564 มีจำนวนรวม 24.36 ล้านบาท และ 24.80 ล้านบาท ตามลำดับ ทั้งนี้ค่าใช้จ่ายในการขายในปี 2565 ลดลงจากปี 2564 เนื่องจากค่าระวางเรือและค่าใช้จ่ายในการส่งออกที่เริ่มปรับราคาลดลงตามสถานการณ์การส่งออกที่ดีขึ้น

ค่าใช้จ่ายในการบริหารในปี 2565 และปี 2564 มีจำนวนเท่ากับ 78.93 ล้านบาท และ 68.47 ล้านบาท ตามลำดับ คิดเป็นสัดส่วนร้อยละ 3.97 และร้อยละ 4.56 ของรายได้รวม ค่าใช้จ่ายในการบริหารที่สำคัญได้แก่ ค่าใช้จ่ายเกี่ยวกับพนักงาน ซึ่งในปี 2565 และปี 2564 มีจำนวน 55.96 ล้านบาท และ 46.63 ล้านบาท

ตามลำดับ ในปี 2565 บริษัทมีผลขาดทุนจากการด้อยค่าสินทรัพย์จำนวน 31.19 ล้านบาท เนื่องจากบริษัทจะจำหน่ายเครื่องจักร อุปกรณ์ และเครื่องจักรระหว่างติดตั้งที่ไม่ได้ใช้งานแล้ว และคาดว่าจะรื้อถอนและดำเนินการขายในปี 2566

ต้นทุนทางการเงิน

ต้นทุนทางการเงินในปี 2565 และปี 2564 มีจำนวนเท่ากับ 21.90 ล้านบาท และ 21.77 ล้านบาท ตามลำดับ คิดเป็นสัดส่วนร้อยละ 1.10 และร้อยละ 1.45 ของรายได้รวม ทั้งนี้ต้นทุนทางการเงินเพิ่มขึ้นในปี 2565 เนื่องจากมีการเบิกใช้วงเงินกู้ยืมระยะสั้นจากสถาบันการเงินเพิ่มขึ้น

รายได้อื่นและกำไรจากอัตราแลกเปลี่ยน

รายได้อื่นในปี 2565 และปี 2564 มีจำนวนเท่ากับ 16.03 ล้านบาท และ 42.39 ล้านบาท ตามลำดับ โดยรายได้หลักของบริษัท ได้แก่ รายได้จากการเรียกเก็บค่าบล็อกพิมพ์, เฟลทพิมพ์ และสิ่งบรรจุกับลูกค้า เนื่องจากลูกค้าสั่งซื้อสินค้าจำนวนน้อยและมีการเปลี่ยนแปลงแบบของบรรจุภัณฑ์ซึ่งเป็นไปตามการค้าปกติ ในปี 2565 มีรายได้อื่นลดลงอย่างมีนัยสำคัญ ซึ่งส่วนใหญ่มาจากลูกค้ารายหนึ่งในปี 2564 ที่มีคำสั่งซื้อสินค้าที่มีคุณลักษณะพิเศษ แต่เนื่องจากไม่สามารถทำตลาดได้ตามเป้าหมายที่กำหนดได้ จึงจ่ายเงินชดเชยให้กับบริษัทเพื่อแสดงความรับผิดชอบเท่ากับ 28.79 ล้านบาท แต่ในปี 2565 เริ่มมีคำสั่งซื้อเพิ่มขึ้นกว่าปี 2564 จึงมีผลทำให้การจ่ายชดเชยลดลงเท่ากับ 9.80 ล้านบาท

กำไร(ขาดทุน)จากอัตราแลกเปลี่ยน

กำไรจากอัตราแลกเปลี่ยนในปี 2565 มีจำนวนเท่ากับ 1.87 ล้านบาท ส่วนในปี 2564 ขาดทุนจากอัตราแลกเปลี่ยนจำนวน 11.37 ล้านบาท โดยมีผลมาจากค่าเงินบาทที่มีความผันผวน ซึ่งเป็นปัจจัยที่บริษัทควบคุมไม่ได้ แต่อย่างไรก็ตามบริษัทมีการบริหารจัดการโดยการซื้อขายเงินตราต่างประเทศล่วงหน้าเพื่อปิดความเสี่ยงที่บริษัทอาจได้รับจากการเปลี่ยนแปลง ซึ่งบริษัทเฝ้าระวังควบคุมมาโดยตลอด

ภาษีเงินได้

ภาษีเงินได้เป็นภาษีที่คาดว่าจะจ่ายชำระ โดยคำนวณจากกำไรประจำปีที่ต้องเสียภาษี ภาษีเงินได้ในปี 2565 และปี 2564 มีจำนวน 30.53 ล้านบาท และ 7.85 ล้านบาท ตามลำดับ ทั้งนี้ภาษีเงินได้ในปี 2565 เพิ่มขึ้นจากปี 2564 เนื่องจากในปี 2565 บริษัทมีกำไรที่เสียภาษีมากกว่า

ค่าใช้จ่าย(รายได้)ภาษีเงินได้

ค่าใช้จ่าย(รายได้)ภาษีเงินได้ ในปี 2565 และปี 2564 มีจำนวน (8.07) ล้านบาท และ 2.99 ล้านบาท ตามลำดับ โดยค่าใช้จ่าย(รายได้)ภาษีเงินได้นี้เป็นภาษีเงินได้รอการตัดบัญชี ซึ่งคำนวณจากผลแตกต่างชั่วคราวที่เกิดขึ้นระหว่างมูลค่าตามบัญชี และมูลค่าทางภาษีของสินทรัพย์และหนี้สิน

โดยบริษัทมีการบันทึกสินทรัพย์ภาษีเงินได้รอการตัดบัญชีจากการตั้งค่าเผื่อการลดมูลค่าสินค้าคงเหลือและค่าเผื่อผลขาดทุนจากการด้อยค่าสินทรัพย์รวมถึงการตั้งประมาณการหนี้สินที่จะเกิดขึ้นในอนาคตซึ่งมีความเป็นไปได้ค่อนข้างแน่นอนว่ากำไรเพื่อเสียภาษีในอนาคตจะมีจำนวนเพียงพอกับการใช้ประโยชน์จากผลแตกต่างชั่วคราวและบันทึกหนี้สินภาษีเงินได้รอการตัดบัญชีจากการยืดอายุการใช้งานอาคารและเครื่องจักร

กำไรสุทธิ

กำไรสุทธิในปี 2565 และปี 2564 มีจำนวน 122.60 ล้านบาท และ 62.41 ล้านบาท ตามลำดับ กำไรสุทธิเพิ่มขึ้นร้อยละ 96.44 คิดเป็นอัตรากำไรสุทธิร้อยละ 6.16 และร้อยละ 4.16 ของรายได้รวม กำไรสุทธิของบริษัทเพิ่มขึ้นเนื่องจากสาเหตุหลักดังที่กล่าวไว้ใน “ภาพรวมผลการดำเนินงานที่ผ่านมา”

การวิเคราะห์ฐานะทางการเงิน

สินทรัพย์

สินทรัพย์รวมของบริษัท ณ สิ้นปี 2565 และสิ้นปี 2564 มีจำนวนเท่ากับ 1,535.15 ล้านบาท และ 1,466.16 ล้านบาท ตามลำดับ คิดเป็นอัตราการเพิ่มขึ้นร้อยละ 4.71 หลักๆ มาจากการเพิ่มขึ้นของลูกหนี้การค้า และลูกหนี้หมุนเวียนอื่นสุทธิ สินค้าคงเหลือ และสินทรัพย์ไม่มีตัวตนอื่น

สินทรัพย์หมุนเวียน

สินทรัพย์หมุนเวียน ณ สิ้นปี 2565 และสิ้นปี 2564 มีจำนวนเท่ากับ 859.36 ล้านบาท และ 735.34 ล้านบาท ตามลำดับ คิดเป็นสัดส่วนร้อยละ 55.98 และร้อยละ 50.15 ของสินทรัพย์รวม สินทรัพย์หมุนเวียนของบริษัทประกอบด้วยสินทรัพย์ที่สำคัญดังต่อไปนี้

1. ลูกหนี้การค้าสุทธิ ณ สิ้นปี 2565 และสิ้นปี 2564 มีจำนวนเท่ากับ 311.58 ล้านบาท และ 298.11 ล้านบาท ตามลำดับ คิดเป็นสัดส่วนร้อยละ 20.30 และร้อยละ 20.33 ของสินทรัพย์รวม โดยปกติระยะเวลาการให้สินเชื่อแก่ลูกค้าของบริษัทมีระยะเวลา 30-90 วัน โดยอัตราส่วนหมุนเวียนลูกหนี้การค้าเท่ากับ 6.47 เท่า และ 5.33 เท่า ตามลำดับ และเก็บหนี้เฉลี่ยเท่ากับ 56.45 วัน และ 68.43 วัน ตามลำดับ จากอัตราส่วนทางการเงินที่เกี่ยวข้องกับระยะเวลาการให้สินเชื่อ จะไม่มีความแตกต่างไปจากนโยบายที่กำหนด

ตารางวิเคราะห์อายุลูกหนี้การค้ามีดังนี้

หน่วย : ล้านบาท

| ลูกหนี้การค้า | 31 ธันวาคม 2565 | | 31 ธันวาคม 2564 | |
|---------------------------|-----------------|---------------|-----------------|---------------|
| | มูลค่า | % | มูลค่า | % |
| ยังไม่ถึงกำหนดชำระ | 301.94 | 96.91 | 271.74 | 91.15 |
| ค้างชำระไม่เกิน 90 วัน | 9.64 | 3.09 | 26.07 | 8.75 |
| ค้างชำระไม่เกิน 365 วัน | - | - | - | - |
| ค้างชำระเกินกว่า 365 วัน | - | - | - | - |
| รวม | 311.58 | 100.00 | 298.11 | 100.00 |
| หัก ค่าเผื่อนี้สงสัยจะสูญ | - | - | - | - |
| ลูกหนี้การค้าสุทธิ | 311.58 | - | 298.11 | - |

2. สินค้าคงเหลือสุทธิ ณ สิ้นปี 2565 และสิ้นปี 2564 มีจำนวนเท่ากับ 452.31 ล้านบาท และ 366.90 ล้านบาท ตามลำดับ คิดเป็นสัดส่วนร้อยละ 29.46 และร้อยละ 25.02 ของสินทรัพย์รวม สินค้าคงเหลือของบริษัทประกอบด้วย วัตถุดิบ งานระหว่างทำ และสินค้าสำเร็จรูป โดยสินค้าคงเหลือส่วนใหญ่ของบริษัทจะอยู่ในรูปของวัตถุดิบ เม็ดพลาสติก ซึ่ง ณ สิ้นปี 2565 และสิ้นปี 2564 มีจำนวนเท่ากับ 279.26 ล้านบาท และ 193.02 ล้านบาท ตามลำดับ คิดเป็น

สัดส่วนร้อยละ 61.29 และร้อยละ 52.39 ของสินค้าคงเหลือรวม สินค้าคงเหลือของบริษัทมีอายุค่อนข้างสั้น เนื่องจากกระบวนการผลิตมีการเคลื่อนไหวที่รวดเร็วตั้งแต่วัตถุดิบเริ่มต้น เข้าสายการผลิตจนกระทั่งผลิตเสร็จเป็นสินค้าสำเร็จรูปซึ่งใช้เวลาไม่มาก ประกอบกับบริษัททำการจัดส่งสินค้าให้ลูกค้าอย่างต่อเนื่องทุกสัปดาห์ แต่เนื่องจากสถานการณ์การขาดแคลนตู้คอนเทนเนอร์ที่ใช้บรรจุสินค้าเพื่อส่งออกมีความสมดุลเพิ่มขึ้น บริษัทจึงมีสินค้าสำเร็จรูปคงเหลือลดลงจากปี 2564 โดยอัตราส่วนหมุนเวียนสินค้าคงเหลือเท่ากับ 4.10 เท่าและ 3.61 เท่าตามลำดับ และระยะเวลาขายสินค้าเฉลี่ยเท่ากับ 88.96 วัน และ 101.04 วัน

หน่วย : ล้านบาท

| สินค้าคงเหลือ | 2565 | | 2564 | |
|-------------------------------------|--------|--------|--------|--------|
| | มูลค่า | % | มูลค่า | % |
| สินค้าสำเร็จรูป | 123.01 | 27.00 | 132.48 | 35.96 |
| งานระหว่างทำ | 31.26 | 6.86 | 20.88 | 5.67 |
| วัตถุดิบ | 279.26 | 61.29 | 193.02 | 52.39 |
| วัสดุโรงงาน | 22.07 | 4.85 | 22.06 | 5.98 |
| รวม | 455.60 | 100.00 | 368.44 | 100.00 |
| หัก ค่าเผื่อมูลค่าสินค้าคงเหลือลดลง | (3.29) | - | (1.54) | - |
| สินค้าคงเหลือสุทธิ | 452.31 | - | 366.90 | - |

สินทรัพย์ไม่หมุนเวียน

สินทรัพย์ไม่หมุนเวียน ณ สิ้นปี 2565 และสิ้นปี 2564 มีจำนวนเท่ากับ 675.79 ล้านบาท และ 730.83 ล้านบาท ตามลำดับ คิดเป็นสัดส่วนร้อยละ 44.02 และร้อยละ 49.85 ของสินทรัพย์รวม สินทรัพย์ไม่หมุนเวียนประกอบด้วย สินทรัพย์ที่สำคัญดังต่อไปนี้

1. ที่ดิน อาคารและอุปกรณ์สุทธิ ณ สิ้นปี 2565 และสิ้นปี 2564 มีจำนวนเท่ากับ 506.55 ล้านบาท และ 569.26 ล้านบาท คิดเป็นสัดส่วนร้อยละ 33.00 และร้อยละ 38.83 ของสินทรัพย์รวม ตามลำดับ ลดลงจำนวนเท่ากับ 62.71 ล้านบาท มาจากการซื้อเพิ่มขึ้นจำนวน 42.96 ล้านบาท หักจำหน่ายและการเลิกใช้ทรัพย์สิน 0.91 ล้านบาท หักด้วยค่าเสื่อมราคาจำนวน 69.85 ล้านบาท และหักมูลค่าตามบัญชีของทรัพย์สินที่ไม่ได้ใช้งาน รวมขาดทุนจากการด้อยค่าทรัพย์สินจำนวน 34.91 ล้านบาท
2. สินทรัพย์สิทธิการใช้สุทธิ ณ สิ้นปี 2565 และสิ้นปี 2564 มีจำนวนเท่ากับ 61.07 ล้านบาท และ 69.82 ล้านบาท ตามลำดับ คิดเป็นสัดส่วนร้อยละ 3.98 และร้อยละ 4.76 ของสินทรัพย์รวม สินทรัพย์สิทธิการใช้สุทธิเป็นการจัดประเภทสัญญาเช่าดำเนินงาน เป็นสัญญาเช่าเงินทุน ซึ่งบริษัทได้นำมาถือปฏิบัติตามมาตรฐานรายงานทางการเงินฉบับที่ 16 เรื่องสัญญาเช่า
3. เงินฝากสถาบันการเงินที่ติดภาระค้ำประกัน ณ สิ้นปี 2565 และสิ้นปี 2564 มีจำนวนเท่ากับ 72.54 ล้านบาท และ 72.34 ล้านบาท ตามลำดับ คิดเป็นสัดส่วนร้อยละ 4.73 และร้อยละ 4.93 ของสินทรัพย์รวมตามลำดับ เงินฝากสถาบันการเงินที่ติดภาระค้ำประกันนี้เป็นการจำนำ

เงินฝากประจำเป็นหลักประกันสินเชื่อจากธนาคารเพื่อใช้เป็นวงเงินสินเชื่อเพื่อรองรับการดำเนินธุรกิจให้คล่องตัว

การวิเคราะห์สภาพคล่อง

สภาพคล่องกระแสเงินสด

กระแสเงินสดจากกิจกรรมดำเนินงานของบริษัทในปี 2565 และปี 2564 เท่ากับ 146.41 ล้านบาท และ 40.60 ล้านบาท ตามลำดับ ซึ่งส่วนใหญ่เป็นผลมาจากการที่บริษัททำกำไรจากการดำเนินงานเพื่อการใช้ไปจากการเพิ่มขึ้นของสินค้าคงเหลือและลูกหนี้การค้ารวมทั้งจ่ายเจ้าหนี้การค้า

กระแสเงินสดจากกิจกรรมลงทุนของบริษัทในปี 2565 และปี 2564 มียอดใช้ไปจำนวน 48.46 ล้านบาท และ 39.08 ล้านบาท ตามลำดับ เนื่องจากการมีการลงทุนในสินทรัพย์ถาวร อันได้แก่ เครื่องจักรและอุปกรณ์เพื่อใช้ในการผลิต

กระแสเงินสดจากกิจกรรมจัดหาเงินของบริษัทในปี 2565 และปี 2564 มียอดใช้ไปจำนวน 87.46 ล้านบาท และ 10.38 ล้านบาท ตามลำดับ โดยในปี 2565 ยอดใช้ไปจำนวน 87.46 ล้านบาท เกิดจากการใช้ไปในการจ่ายเงินปันผลจำนวน 80.56 ล้านบาท ดอกเบี้ยจำนวน 19.55 ล้านบาท และมีใช้ไปในการคืนกู้ยืมระยะยาว 52.81 ล้านบาท และกู้ยืมระยะสั้นสุทธิ 65.46 ล้านบาท

อัตราส่วนสภาพคล่อง

ในปี 2565 และปี 2564 บริษัทมีอัตราส่วนสภาพคล่องเท่ากับ 1.07 เท่า และ 0.99 เท่า ตามลำดับ อัตราส่วนดังกล่าวไม่ได้ถดถอยในช่วง 3 ปีที่ผ่านมา ในขณะที่บริษัทยังคงมีการลงทุนอย่างต่อเนื่อง

การวิเคราะห์แหล่งที่มาของเงินทุน

หนี้สิน

หนี้สินรวมของบริษัท ณ สิ้นปี 2565 และสิ้นปี 2564 มีจำนวน 944.82 ล้านบาท และ 916.33 ล้านบาท ตามลำดับ และคิดเป็นสัดส่วนร้อยละ 61.55 และร้อยละ 62.50 ของสินทรัพย์รวม ตามลำดับ โดยมีหนี้สินหมุนเวียนที่สำคัญของบริษัทประกอบด้วย

1. เงินเบิกเกินบัญชีธนาคารและเงินกู้ยืมระยะสั้นจากสถาบันการเงิน ณ สิ้นปี 2565 และสิ้นปี 2564 มีจำนวนเท่ากับ 530.46 ล้านบาท และ 465.00 ล้านบาท ตามลำดับ คิดเป็นสัดส่วนร้อยละ 34.55 และร้อยละ 31.72 ของสินทรัพย์รวม โดยบริษัทใช้เงินกู้ยืมระยะสั้นเพื่อการส่งออกเป็นหลัก
2. เจ้าหนี้การค้า ณ สิ้นปี 2565 และสิ้นปี 2564 มีจำนวน 159.73 ล้านบาท และ 173.97 ล้านบาท ตามลำดับ คิดเป็นสัดส่วนร้อยละ 10.40 และร้อยละ 11.87 ของสินทรัพย์รวม โดยส่วนใหญ่จะเป็นเจ้าหนี้การค้าในการซื้อวัตถุดิบและบรรจุภัณฑ์เพื่อรองรับการผลิต โดยปกติระยะเวลาการได้รับสินเชื่อจากผู้ขายของบริษัทมีระยะเวลา 30-90 วัน แยกตามประเภทของสินค้าที่ซื้อ โดยอัตราส่วนหมุนเวียนเจ้าหนี้เท่ากับ 5.81 เท่า และ 4.68 เท่า ตามลำดับ และ

ระยะเวลาชำระหนี้เท่ากับ 62.87 วัน และ 78.05 วัน ตามลำดับ จากอัตราส่วนทางการเงินที่เกี่ยวข้องกับระยะเวลาการได้รับสินค้าจะไม่มีแตกต่างไปจากนโยบายที่กำหนด

หนี้สินไม่หมุนเวียนของบริษัท ณ สิ้นปี 2565 และสิ้นปี 2564 มีจำนวน 140.27 ล้านบาท และ 171.85 ล้านบาท ตามลำดับ คิดเป็นสัดส่วนร้อยละ 9.14 และร้อยละ 11.72 ของสินทรัพย์รวม โดยส่วนใหญ่เกิดจากเงินกู้ระยะยาวเพื่อโครงการก่อสร้างอาคารโรงงานและเครื่องจักร โดยในปี 2565 และปี 2564 มีจำนวน 46.56 ล้านบาท และ 68.62 ล้านบาท ตามลำดับ หนี้สินตามสัญญาเช่า-สุทธิ โดยในปี 2565 และปี 2564 มีจำนวน 51.92 ล้านบาท และ 63.55 ล้านบาทตามลำดับ

ส่วนของผู้ถือหุ้น

ส่วนของผู้ถือหุ้น ณ สิ้นปี 2565 และสิ้นปี 2564 มีจำนวน 590.33 ล้านบาท และ 549.84 ล้านบาท ตามลำดับ คิดเป็นสัดส่วนร้อยละ 38.45 และร้อยละ 37.50 ของสินทรัพย์รวม ตามลำดับ ส่วนของผู้ถือหุ้นเพิ่มขึ้นจากปี 2564 เนื่องจากผลประกอบการมีกำไร 122.60 ล้านบาท และจ่ายเงินปันผล 80.56 ล้านบาท รวมกำไร(ขาดทุน)เบ็ดเสร็จอื่นสุทธิ 1.55 ล้านบาท

อัตราส่วนหนี้ต่อส่วนของผู้ถือหุ้น ณ สิ้นปี 2565 และสิ้นปี 2564 เท่ากับ 1.60 เท่า และ 1.67 เท่า ตามลำดับ ทั้งนี้สถาบันการเงินบางแห่งที่ให้สินเชื่อกับบริษัท และมีเงื่อนไขการกำหนดอัตราส่วนดังกล่าวโดยกำหนดไว้ไม่เกิน 3 เท่า

4.2 ปัจจัยหรือเหตุการณ์ที่อาจมีผลต่อฐานะการเงินหรือการดำเนินงานอย่างมีนัยสำคัญในอนาคต(forward looking)

ปัจจัยและอิทธิพลที่อาจมีผลต่อฐานะการเงินหรือผลการดำเนินงานในอนาคตนั้นมีทั้งปัจจัยภายในและภายนอก ปัจจัยภายในนั้นคือ การจัดการธุรกิจของบริษัทจนสามารถดำเนินกิจการไปได้อย่างเหมาะสมต่อเนื่อง โดยที่กิจกรรมหลักของบริษัทนั้นคือ การผลิตสินค้าให้ได้มาตรฐานมีต้นทุนที่แข่งขันได้ และเป็นที่ยอมรับของลูกค้าจนมีธุรกรรมต่อเนื่องกันตลอด ซึ่งบริษัทได้พยายามจัดการเรื่องราวต่างๆ เช่น บุคลากรที่มีความสามารถในการผลิตรวมไปถึงบุคลากรฝ่ายสนับสนุนต่างๆ เช่น ฝ่ายคลังสินค้า ฝ่ายควบคุมคุณภาพ ฝ่ายมาตรฐาน ฝ่ายวิศวกรรมซ่อมบำรุง และฝ่ายวิจัยและพัฒนา ให้ดำรงกิจกรรมต่างๆ เพื่อสร้างสรรค์สินค้าที่เหมาะสมที่สุดสำหรับลูกค้าต่างๆ ทั่วโลกพร้อมไปกับฝ่ายจัดซื้อที่ต้องทำงานอย่างรอบคอบ เพื่อจัดหาวัตถุดิบที่มีคุณภาพเป็นที่ยอมรับและราคาเหมาะสม และฝ่ายขายที่ต้องตอบสนองความต้องการของลูกค้าที่มีพลวัตอยู่ตลอดเวลา และยังรวมถึงโครงการต่างๆ เพื่อลดต้นทุนดังเช่น ค่าการใช้พลังงานในรูปแบบต่างๆ โดยเฉพาะพลังงานไฟฟ้าซึ่งได้มีการลงทุนในโครงการประหยัดพลังงานต่างๆ หลายโครงการทั้งที่มีขนาดใหญ่และขนาดกลาง จึงเป็นผลให้ค่าใช้จ่ายด้านพลังงานไฟฟ้าของบริษัท ลดลงอย่างมีนัยยะสำคัญตลอดหลายปีที่ได้เริ่มโครงการ เช่น โครงการปรับปรุงระบบลมอัดทุกโรงงาน โครงการตรวจคุณภาพของเครื่องปรับอากาศ และดำเนินการเปลี่ยนเครื่องปรับอากาศที่สมควรเปลี่ยนเพื่อการประหยัด การเปลี่ยนหลอดไฟแสงสว่างทั้งโรงงานให้เป็นหลอดแอลอีดี(LED) การทดลองเปลี่ยนระบบเครื่องปรับอากาศรุ่นใหม่ที่มีประสิทธิภาพการใช้พลังงานต่ำกว่าเดิมมาก คือระบบวีอาร์วี(VRV) การเปลี่ยนแหล่งให้ความร้อนสำหรับเครื่องหลอมรีด(Extruder) เม็ดพลาสติก

จากระบบแผ่นเหล็กให้ความร้อน(Metal band heater) เป็นแผ่นเซรามิกให้ความร้อน(Ceramic band heater) และในปัจจุบันเปลี่ยนเป็นการใช้หลอดแสงอินฟราเรด(IR heater) ซึ่งสามารถให้ความร้อนได้ระดับเดียวกับวัสดุ ให้ความร้อนประเภทอื่นหากใช้พลังงานไฟฟ้าน้อยลงไม่ต่ำกว่าร้อยละ 40 และการเริ่มโครงการผลิตกระแสไฟฟ้า จากพลังงานแสงอาทิตย์ ค่าแรงที่ปรับขึ้นในเดือนตุลาคม 2565 และการที่หลายพรรคการเมืองได้ทำการให้ คำมั่นว่าจะปรับขึ้นค่าแรงขั้นต่ำอย่างมีนัยยะสำคัญก็ทำให้บริษัทต้องเตรียมการภายในเพื่อรองรับกับ สถานะการณ์ดังกล่าวอย่างเหมาะสมต่อไป เป็นต้น แม้อาจกล่าวได้ว่าบริษัทมีการจัดการปัจจัยภายในอยู่ในเกณฑ์ ที่น่าพอใจจนผลกระทบด้านลบที่อาจเกิดขึ้นต่อฐานะการเงินหรือผลการดำเนินงานในอนาคตนั้นอยู่ในสถานะที่ ควบคุมได้ หากบริษัทก็ยังมิได้นิ่งนอนใจ แต่ยังคงมุ่งมั่นที่จะบริหารจัดการปัจจัยภายในต่างๆ นี้ให้มีผลกระทบที่ เหมาะสมกับผลประกอบการต่อไป ดังเช่นการควบคุมของเสียให้อยู่ในปริมาณที่น้อยลง เป็นต้น

สำหรับปัจจัยภายนอกที่อาจส่งผลกระทบต่อบริษัทนั้นมีมากมายและส่วนใหญ่นั้นควบคุมไม่ได้ ปัจจัยเหล่านี้ ได้แก่ การประกอบกิจการของลูกค้า รสนิยมของผู้บริโภคที่อาจเปลี่ยนไปในทางบวกหรือทางลบต่อ ธุรกิจของบริษัท สถานะทางการเมืองในแต่ละพื้นที่ทั่วโลก กฎระเบียบต่างๆ ที่เปลี่ยนแปลงอยู่ตลอดเวลา รวมไปถึง ถึงมาตรฐานต่างๆ ที่ลูกค้ารับมาปฏิบัติและกำหนดให้บริษัทต้องปฏิบัติตาม แม้ว่าปัจจัยภายนอกเหล่านี้บริษัทจะ ควบคุมไม่ได้มากนัก แต่บริษัทติดตามเรื่องราวที่เกี่ยวข้องต่างๆ อย่างใกล้ชิด มีการรับข่าวสาร เช่น ข้อมูลการขึ้น ลงราคาของวัตถุดิบและทำการเปรียบเทียบในระหว่างผู้ขายหลายราย รวมทั้งการออกเยี่ยมลูกค้าในต่างประเทศ การติดต่อใกล้ชิดกับลูกค้าและผู้ขายสินค้าให้กับบริษัท การส่งพนักงานในทุกระดับเข้าอบรมข้อมูลความรู้ใหม่ๆ ในทุกๆ ด้าน ทุกๆ แผนกอยู่ตลอดเวลา ดังนั้นบริษัทมีความมั่นใจว่าสถานะการณ์ต่างๆ นั้นอาจเปลี่ยนไปในทาง ลบต่อบริษัทได้ แต่ผลกระทบต่างๆ ที่จะเกิดขึ้นนั้นก็จะมีปรากฏอยู่ในขอบเขตที่จำกัด ซึ่งบริษัทก็ได้เตรียมการรับ สภาพด้านลบดังกล่าวโดยทำการควบคุมจำนวนพนักงานให้เหมาะสม รวมไปถึงการสั่งซื้อวัตถุดิบและทำการหา ลูกค้ารายอื่นอื่นมาทดแทน ซึ่งแม้จะไม่สามารถมาทดแทนได้ในเวลาอันสั้นแต่ลูกค้ารายใหม่ก็มีแนวโน้มจะเริ่ม ดำเนินธุรกิจกับบริษัทในอนาคตอันใกล้

สำหรับปัจจัยที่บริษัทควบคุมไม่ได้แต่อาจส่งผลกระทบที่รุนแรงกับบริษัท คือเรื่องค่าเงินบาทเทียบ ต่อเงินดอลลาร์สหรัฐอเมริกา ดังนั้นเมื่อค่าเงินมีการอ่อนค่าหรือแข็งค่า โดยสาเหตุต่างๆ ก็จะมีส่งผลกระทบทั้งด้าน บวกและลบกับบริษัทเป็นอย่างมาก ในเรื่องนี้นั้นบริษัทมีนโยบายที่จะรับความเสี่ยงในเรื่องการเปลี่ยนแปลงของ ค่าเงินนี้ในวงจำกัด ดังนั้นบริษัทจึงทำการซื้อขายเงินตราต่างประเทศล่วงหน้าไว้เป็นส่วนใหญ่และสามารถใช้ ความรู้ความเข้าใจในการจัดการค่าเงินบางส่วนของวงเงินตราต่างประเทศที่บริษัทมี รวมไปถึงการใช้ธุรกรรมกับ ธนาคารพาณิชย์ที่มีอยู่ถึง 8 แห่งเพื่อเป็นการกระจายงานธุรกรรมด้านการเงินให้หลายๆ ผู้ให้บริการ ทำให้บริษัท สามารถเปรียบเทียบข้อมูลและมีอำนาจในการต่อรองกับสถาบันการเงินต่างๆ เหล่านี้ตามสมควร หากในปี 2565 นี้การจัดการเงินต่างประเทศของบริษัทเป็นไปได้ด้วยความยากลำบากเนื่องจากความผันผวนของค่าเงินบาทเมื่อ เปรียบเทียบกับเงินเหรียญสหรัฐนั้นสูงมากดังเช่นในช่วงต้นปี 2565 อัตราแลกเปลี่ยนจะอยู่ในราว 33.30 บาท ต่อเหรียญสหรัฐและอ่อนลงไปจนถึง 38.30 บาทต่อเหรียญสหรัฐในเดือนตุลาคม หากกลับมาแข็งค่าขึ้นอย่าง รวดเร็วจนปิดที่ 34.50 บาทต่อเหรียญสหรัฐในช่วงสิ้นปี 2565 หากการอ่อนค่าของเงินบาทที่รวดเร็ว บริษัทก็ยัง

สามารถทำกำไรได้ถึง 7.43 ล้านบาท และทำให้บริษัทต้องบริหารจัดการเงินต่างประเทศที่มีอยู่ในบัญชีเงินต่างประเทศของบริษัทด้วยความระมัดระวังอย่างเต็มที่ต่อไปในปี 2566

ปัจจัยภายนอกอีกเรื่องหนึ่งที่อาจมีผลกระทบกับสถานะทางการเงินคืออัตราดอกเบี้ยที่มีแนวโน้มปรับขึ้นตามอัตราดอกเบี้ยทั่วโลกที่ปรับขึ้นเพื่อจำกัดภาวะเงินเฟ้อซึ่งจะทำให้ต้นทุนทางการเงินของบริษัทเพิ่มขึ้น โดยอัตราดอกเบี้ยอ้างอิงในประเทศไทยได้ปรับขึ้นจาก 0.5% ไปสู่ระดับ 1.25% ในปลายปี 2565 และยังมีแนวโน้มที่จะปรับขึ้นต่อไปอีกในปี 2566

กล่าวโดยสรุปแล้วการควบคุมปัจจัยภายในและภายนอกที่อาจส่งผลกระทบต่อกิจการได้นั้น แม้ว่าจะทำค่อนข้างยากและมีรายละเอียดต่างๆ ของงานมากมาย แต่บริษัทก็ยังพอจะสรุปได้ว่าทำได้ดีพอสมควรในรอบหลายๆ ปีที่ผ่านมา อย่างไรก็ตามบริษัททราบว่าหนทางข้างหน้ายังอีกยาวไกล ดังนั้นบริษัทจึงต้องเตรียมพร้อมรับมือกับสถานการณ์ต่างๆ ที่อาจเปลี่ยนแปลงได้เสมอ เพื่อลดผลกระทบด้านลบต่อการประกอบกิจการของบริษัทให้อยู่ในระดับที่ควบคุมได้ตลอดเวลา

4.3 ข้อมูลทางการเงินที่สำคัญ

งบการเงิน สำหรับปีสิ้นสุดวันที่ 31 ธันวาคม 2565

ตรวจสอบโดย นางสาวกชมน ชุ่นห้วน ผู้สอบบัญชีรับอนุญาต เลขที่ 11536 จากบริษัท กรินทร์ ออดิท จำกัด ซึ่งได้แสดงความเห็นว่า งบการเงินแสดงฐานะการเงินของบริษัท ณ วันที่ 31 ธันวาคม 2565 ผลการดำเนินงาน และกระแสเงินสด สำหรับปีสิ้นสุดวันเดียวกัน โดยถูกต้องตามที่ควรในสาระสำคัญตามมาตรฐานการรายงานทางการเงิน

งบการเงิน สำหรับปีสิ้นสุดวันที่ 31 ธันวาคม 2564

ตรวจสอบโดย นางสาวกชมน ชุ่นห้วน ผู้สอบบัญชีรับอนุญาต เลขที่ 11536 จากบริษัท กรินทร์ ออดิท จำกัด ซึ่งได้แสดงความเห็นว่า งบการเงินแสดงฐานะการเงินของบริษัท ณ วันที่ 31 ธันวาคม 2564 ผลการดำเนินงาน และกระแสเงินสด สำหรับปีสิ้นสุดวันเดียวกัน โดยถูกต้องตามที่ควรในสาระสำคัญตามมาตรฐานการรายงานทางการเงิน

งบแสดงฐานะการเงิน

พันบาท

| สินทรัพย์ | ปี 2565 | % | ปี 2564 | % | ปี 2563 | % |
|--|---------------------|---------------|---------------------|---------------|---------------------|---------------|
| สินทรัพย์หมุนเวียน | | | | | | |
| เงินสดและรายการเทียบเท่าเงินสด | 71,582.28 | 4.66 | 60,958.79 | 4.16 | 69,713.34 | 4.82 |
| ลูกหนี้การค้าและลูกหนี้หมุนเวียนอื่น- สุทธิ | 323,993.83 | 21.11 | 306,939.13 | 20.93 | 255,278.56 | 17.64 |
| สินค้าคงเหลือ-สุทธิ | 452,310.30 | 29.46 | 366,899.83 | 25.02 | 349,590.68 | 24.15 |
| สินทรัพย์ทางการเงินหมุนเวียนอื่น | 7,750.30 | 0.58 | 538.64 | 0.04 | 3,952.42 | 0.27 |
| สินทรัพย์ไม่หมุนเวียนที่ถือไว้เพื่อขาย | 3,720.53 | 0.24 | | | | |
| รวมสินทรัพย์หมุนเวียน | 859,357.24 | 55.98 | 735,336.39 | 50.15 | 678,535.00 | 46.87 |
| สินทรัพย์ไม่หมุนเวียน | | | | | | |
| ที่ดิน อาคาร และอุปกรณ์-สุทธิ | 506,551.75 | 33.00 | 569,264.86 | 38.83 | 608,109.46 | 42.01 |
| สินทรัพย์สิทธิการใช้-สุทธิ | 61,070.06 | 3.98 | 69,816.85 | 4.76 | 78,852.27 | 5.45 |
| สินทรัพย์ไม่มีตัวตนอื่น-สุทธิ | 19,526.03 | 1.27 | 12,769.60 | 0.87 | 2,301.22 | 0.16 |
| เงินฝากธนาคารที่ติดภาระค้ำประกัน | 72,543.76 | 4.73 | 72,335.71 | 4.93 | 70,134.59 | 4.85 |
| สินทรัพย์ภาษีเงินได้รอการตัดบัญชี | 11,759.99 | 0.77 | 3,303.02 | 0.23 | 6,292.29 | 0.43 |
| สินทรัพย์ไม่หมุนเวียนอื่น | 4,339.78 | 0.28 | 3,336.04 | 0.23 | 3,335.36 | 0.23 |
| รวมสินทรัพย์ไม่หมุนเวียน | 675,791.37 | 44.02 | 730,826.08 | 49.85 | 769,025.19 | 53.13 |
| รวมสินทรัพย์ | 1,535,148.61 | 100.00 | 1,466,162.47 | 100.00 | 1,447,560.19 | 100.00 |

พันบาท

| หนี้สิน | ปี 2565 | % | ปี 2564 | % | ปี 2563 | % |
|--|-------------------|--------------|-------------------|--------------|-------------------|--------------|
| หนี้สินหมุนเวียน | | | | | | |
| เงินเบิกเกินบัญชีและเงินกู้ยืมระยะสั้น จากสถาบันการเงิน | 530,457.60 | 34.55 | 464,998.32 | 31.72 | 390,435.47 | 26.97 |
| เจ้าหนี้การค้าและเจ้าหนี้หมุนเวียนอื่น | 220,391.65 | 14.36 | 224,457.30 | 15.31 | 269,606.32 | 18.62 |
| ส่วนของหนี้สินระยะยาวที่ถึงกำหนด ชำระภายในหนึ่งปี | 22,055.93 | 1.44 | 41,724.03 | 2.85 | 26,640.00 | 1.84 |
| ส่วนของหนี้สินตามสัญญาเช่าที่ถึง กำหนดชำระภายในหนึ่งปี | 7,887.50 | 0.51 | 4,451.03 | 0.30 | 3,860.94 | 0.27 |
| ภาษีเงินได้นิติบุคคลค้างจ่าย | 20,682.24 | 1.35 | 7,846.84 | 0.54 | 17,374.78 | 1.20 |
| ประมาณการหนี้สินหมุนเวียนสำหรับ ผลประโยชน์พนักงาน | 3,073 | 0.20 | 996.36 | 0.07 | 2,615.43 | 0.18 |
| หนี้สินทางการเงินหมุนเวียนอื่น | - | - | - | - | - | - |
| รวมหนี้สินหมุนเวียน | 804,547.92 | 52.41 | 744,473.88 | 50.78 | 710,532.94 | 49.08 |
| หนี้สินไม่หมุนเวียน | | | | | | |
| เงินกู้ยืมระยะยาว-สุทธิ | 46,558.45 | 3.03 | 68,621.05 | 4.68 | 32,807.74 | 2.27 |
| หนี้สินตามสัญญาเช่า-สุทธิ | 51,921.14 | 3.38 | 63,550.75 | 4.33 | 71,754.66 | 4.96 |
| หนี้สินภาษีเงินได้รอการตัดบัญชี | - | - | - | - | - | - |
| ประมาณการหนี้สินไม่หมุนเวียนสำหรับ ผลประโยชน์พนักงาน | 39,382.19 | 2.57 | 37,008.33 | 2.52 | 34,619.68 | 2.39 |
| ประมาณการหนี้สินไม่หมุนเวียนอื่น | 2,408.09 | 0.16 | 2,673.22 | 0.18 | 2,956.95 | 0.20 |
| รวมหนี้สินไม่หมุนเวียน | 140,269.87 | 9.14 | 171,853.35 | 11.72 | 142,139.03 | 9.82 |
| รวมหนี้สิน | 944,817.79 | 61.55 | 916,327.23 | 62.50 | 852,671.97 | 58.90 |

พันบาท

| ส่วนของผู้ถือหุ้น | ปี 2565 | % | ปี 2564 | % | ปี 2563 | % |
|---|---------------------|---------------|---------------------|---------------|---------------------|---------------|
| ทุนจดทะเบียน | | | | | | |
| หุ้นสามัญ 255,860,188 หุ้น มูลค่า หุ้นละ 1 บาท | 255,860.19 | | 191,895.14 | | 191,895.14 | |
| ทุนที่ออกและชำระแล้ว | | | | | | |
| หุ้นสามัญ 191,895,141 หุ้น มูลค่า หุ้นละ 1 บาท | 191,895.14 | 12.50 | 191,895.14 | 13.09 | 191,895.14 | 13.26 |
| ส่วนเกินมูลค่าหุ้นสามัญ | 229,001.05 | 14.92 | 229,001.05 | 15.62 | 229,001.05 | 15.82 |
| กำไรสะสม | - | - | - | - | - | - |
| จัดสรรแล้ว | - | - | - | - | - | - |
| ทุนสำรองตามกฎหมาย | 25,586.02 | 1.67 | 19,223.29 | 1.31 | 19,223.29 | 1.33 |
| ยังไม่ได้จัดสรร | 143,848.61 | 9.37 | 109,715.76 | 7.48 | 154,768.74 | 10.69 |
| รวมส่วนของผู้ถือหุ้น | 590,330.82 | 38.45 | 549,835.24 | 37.50 | 594,888.22 | 41.10 |
| รวมหนี้สินและส่วนของผู้ถือหุ้น | 1,535,148.61 | 100.00 | 1,466,162.47 | 100.00 | 1,447,560.19 | 100.00 |

งบกำไรขาดทุนเบ็ดเสร็จ

พันบาท

| งบกำไรขาดทุน | ปี 2565 | % | ปี 2564 | % | ปี 2563 | % |
|--|---------------------|---------------|---------------------|---------------|---------------------|---------------|
| รายได้ | | | | | | |
| รายได้จากการขาย | 1,971,172.40 | 99.10 | 1,458,741.73 | 97.18 | 1,882,188.56 | 99.21 |
| กำไรจากอัตราแลกเปลี่ยน | 1,869.10 | 0.09 | - | - | 5,007.65 | 0.26 |
| รายได้อื่น | 16,025.04 | 0.81 | 42,394.82 | 2.82 | 9,942.18 | 0.52 |
| รวมรายได้ | 1,989,066.54 | 100.00 | 1,501,136.55 | 100.00 | 1,897,138.39 | 100.00 |
| ค่าใช้จ่าย | | | | | | |
| ต้นทุนขาย | 1,680,147.92 | 84.47 | 1,294,113.68 | 86.21 | 1,571,109.36 | 82.81 |
| ต้นทุนในการจัดจำหน่าย | 31,829.63 | 1.60 | 32,161.87 | 2.14 | 36,317.06 | 1.91 |
| ค่าใช้จ่ายในการบริหาร | 78,930.18 | 3.97 | 68,473.47 | 4.56 | 70,536.86 | 3.72 |
| ขาดทุนจากอัตราแลกเปลี่ยน | - | - | 11,371.12 | 0.76 | - | - |
| ขาดทุนจากการด้อยค่าทรัพย์สิน | 31,194.43 | 1.57 | - | - | - | - |
| ต้นทุนทางการเงิน | 21,902.33 | 1.10 | 21,772 | 1.45 | 13,303.76 | 0.70 |
| รวมค่าใช้จ่าย | 1,844,004.49 | 92.71 | 1,427,892.14 | 95.12 | 1,691,267.04 | 89.15 |
| กำไรก่อนภาษีเงินได้ | 145,062.05 | 7.29 | 73,244.41 | 4.88 | 205,871.35 | 10.85 |
| ภาษีเงินได้ | 30,527.86 | 1.53 | 7,846.84 | 0.52 | 31,961.44 | 1.68 |
| ค่าใช้จ่าย(รายได้)ภาษีเงินได้ | (8,070.33) | (0.41) | 2,989.27 | 0.20 | (2,153.31) | (0.11) |
| กำไร(ขาดทุน)สำหรับปี | 122,604.52 | 6.16 | 62,408.30 | 4.16 | 176,063.22 | 9.28 |
| กำไร(ขาดทุน)เบ็ดเสร็จอื่น | | | | | | |
| รายการที่จะไม่ถูกจัดประเภทใหม่ไว้ในกำไรหรือขาดทุนในภายหลัง | | | | | | |
| ผลกำไร(ขาดทุน)จากการวัดมูลค่าใหม่ของ ผลประโยชน์พนักงานที่กำหนดไว้ | (1,933.23) | | - | | - | |
| ภาษีเงินได้ของรายการที่จะไม่ถูกจัดประเภทใหม่ ไว้ในกำไรหรือขาดทุนในภายหลัง | 386.65 | | - | | - | |
| รวมรายการที่จะไม่ถูกจัดประเภทใหม่ไว้ในกำไร ขาดทุนในภายหลัง | (1,546.58) | | - | | - | |
| กำไร(ขาดทุน)เบ็ดเสร็จอื่นสำหรับปี-สุทธิจากภาษี | (1,546.58) | | - | | - | |
| กำไร(ขาดทุน)เบ็ดเสร็จรวมสำหรับปี | 121,057.94 | | 62,408.30 | | 176,063.22 | |
| กำไร(ขาดทุน)ต่อหุ้นขั้นพื้นฐาน(บาท/หุ้น) | 0.64 | | 0.33 | | 0.92 | |
| กำไร(ขาดทุน)ต่อหุ้นปรับลด(บาท/หุ้น) | 0.56 | | - | | - | |
| มูลค่าหุ้น(บาท) | 1.00 | | 1.00 | | 1.00 | |

งบกระแสเงินสด

พันบาท

| งบกระแสเงินสด | ปี 2565 | ปี 2564 | ปี 2563 |
|---|-------------------|------------------|-------------------|
| กระแสเงินสดจากกิจกรรมดำเนินงาน | | | |
| กำไร(ขาดทุน)สำหรับปี | 122,604.52 | 62,408.30 | 176,063.22 |
| ปรับรายการที่กระทบกำไร(ขาดทุน)เป็นเงินสดรับ(จ่าย) | - | - | - |
| การปรับปรุงด้วยลูกหนี้การค้าและลูกหนี้หมุนเวียนอื่น(เพิ่มขึ้น)ลดลง | (29,502.76) | (50,673.38) | 32,233.82 |
| การปรับปรุงด้วยสินค้าคงเหลือ(เพิ่มขึ้น)ลดลง | (87,156.13) | (6,050.63) | (159,908.82) |
| การปรับปรุงด้วยสินทรัพย์(หนี้สิน)ทางการเงินหมุนเวียนอื่น(เพิ่มขึ้น)ลดลง | (7,211.66) | 3,413.78 | 4,531.17 |
| การปรับปรุงด้วยสินทรัพย์ไม่หมุนเวียนอื่น(เพิ่มขึ้น)ลดลง | (1,001.00) | - | (2,100) |
| การปรับปรุงด้วยเจ้าหนี้การค้าและเจ้าหนี้หมุนเวียนอื่นเพิ่มขึ้น(ลดลง) | (4,295.92) | (50,658.92) | 80,523.70 |
| ค่าเสื่อมราคาและค่าตัดจำหน่าย | 78,660.46 | 78,548.73 | 74,319.20 |
| การปรับปรุงด้วยผลขาดทุนด้านเครดิต | - | - | 4,397.54 |
| การปรับปรุงด้วยโอนกลับรายการผลขาดทุนด้านเครดิต | - | - | (4,397.54) |
| การปรับปรุงด้วย(กำไร)ขาดทุนจากอัตราแลกเปลี่ยนที่ยังไม่เกิดขึ้น | 11,910.03 | (859.22) | 112.43 |
| การปรับปรุงด้วย(กำไร)ขาดทุนจากการจำหน่ายสินทรัพย์ | 74.33 | 3.38 | 3,050.72 |
| การปรับปรุงด้วยขาดทุนจากปรับมูลค่าสินค้า(กลับรายการ) | 1,745.66 | (11,258.52) | 1,043.38 |
| การปรับปรุงด้วยขาดทุนจากการเลิกใช้สินทรัพย์ถาวร | 508.39 | - | - |
| การปรับปรุงด้วยภาษีเงินได้ถูกหัก ณ ที่จ่ายไม่ขอคืนตัดบัญชี | - | - | - |
| การปรับปรุงด้วยขาดทุนจากการด้อยค่าสินทรัพย์ | 31,194.42 | - | - |
| ดอกเบี้ยรับ | (304.61) | (274.60) | (567.42) |
| ดอกเบี้ยจ่าย | 21,902.33 | 21,772.00 | 13,303.76 |
| การปรับปรุงด้วยประมาณการหนี้สินผลประโยชน์พนักงาน | 3,471.92 | 3,385.02 | 3,273.45 |
| ค่าใช้จ่าย(รายได้)ภาษีเงินได้ | 22,457.53 | 10,836.12 | 29,808.12 |
| รวมการปรับปรุงจากการกระหายอดกำไร(ขาดทุน) | 165,057.52 | 60,592.06 | 255,686.73 |
| กระแสเงินสดสุทธิได้มาจาก(ใช้ไปใน)การดำเนินงาน | | | |
| เงินสดจ่ายภาระผูกพันผลประโยชน์พนักงาน | (954.65) | (2,615.43) | (306.13) |
| จ่ายภาษีเงินได้ | (17,695.20) | (17,375.47) | (20,484.07) |
| กระแสเงินสดสุทธิได้มาจาก(ใช้ไปใน)กิจกรรมดำเนินงาน | 146,407.67 | 40,601.16 | 234,896.53 |

พันบาท

| กระแสเงินสดจากกิจกรรมลงทุน | ปี 2565 | ปี 2564 | ปี 2563 |
|---|--------------------|--------------------|---------------------|
| รับดอกเบี้ย | 291.96 | 329.80 | 716.63 |
| เงินฝากธนาคารที่ติดภาระค่าประกัน(เพิ่มขึ้น)ลดลง | (208.05) | (2,201.13) | (608.90) |
| เงินสดจ่ายซื้อที่ดิน อาคาร และอุปกรณ์ | (41,918.21) | (30,692.51) | (91,158.36) |
| เงินสดรับจากการจำหน่ายทรัพย์สิน | 317.76 | 205.61 | 502.24 |
| เงินสดจ่ายซื้อสินทรัพย์ไม่มีตัวตนอื่น | (6,947.50) | (6,717.84) | (1,730.50) |
| กระแสเงินสดสุทธิได้มาจาก(ใช้ไปใน)กิจกรรมลงทุน | (48,464.04) | (39,076.04) | (92,278.89) |
| กระแสเงินสดจากกิจกรรมจัดหาเงิน | | | |
| ดอกเบี้ยจ่าย | (19,553.11) | (18,010.20) | (13,970.84) |
| เงินเบิกเกินบัญชีธนาคารเพิ่มขึ้น(ลดลง) | 32.46 | (56.64) | 39.49 |
| เงินสดรับจากการกู้ยืมระยะสั้นจากสถาบันการเงิน | 1,790,196.27 | 1,624,456.48 | 1,070,659.11 |
| เงินสดจ่ายเพื่อชำระคืนเงินกู้ยืมระยะสั้นจากสถาบันการเงิน | (1,724,769.44) | (1,549,836.98) | (1,041,963.73) |
| เงินสดรับเงินจากกู้ยืมระยะยาวจากสถาบันการเงิน | - | 80,000 | - |
| เงินสดจ่ายเพื่อชำระคืนเงินกู้ยืมระยะยาวจากสถาบันการเงิน | (41,730.71) | (29,102.66) | (26,640.00) |
| เงินสดจ่ายเพื่อชำระคืนหนี้สินตามสัญญาเช่า | (11,077.66) | (10,373.03) | (7,384.03) |
| เงินปันผลจ่าย | (80,562.36) | (107,461.28) | (86,352.81) |
| เงินสดรับจากการออกหุ้นทุน | | - | - |
| กระแสเงินสดสุทธิได้มาจาก(ใช้ไปใน)กิจกรรมจัดหาเงิน | (87,464.55) | (10,384.31) | (105,612.81) |
| เงินสดและรายการเทียบเท่าเงินสดเพิ่มขึ้น(ลดลง)สุทธิ | 10,479.08 | (8,859.19) | 37,004.83 |
| เงินสดและรายการเทียบเท่าเงินสด ณ ต้นปี | 60,958.79 | 69,713.34 | 32,721.33 |
| ผลกระทบของอัตราแลกเปลี่ยนที่มีต่อเงินสดและรายการเทียบเท่าเงินสด | 144.41 | 104.64 | (12.82) |
| เงินสดและรายการเทียบเท่าเงินสด ณ สิ้นปี | 71,582.28 | 60,958.79 | 69,713.34 |

อัตราส่วนทางการเงินที่สำคัญ

| อัตราส่วนทางการเงิน | หน่วย | ปี 2565 | ปี 2564 | ปี 2563 |
|--|-------|---------|---------|---------|
| อัตราส่วนสภาพคล่อง (Liquidity Ratio) | | | | |
| อัตราส่วนสภาพคล่อง | เท่า | 1.07 | 0.99 | 0.95 |
| อัตราส่วนสภาพคล่องหมุนเร็ว | เท่า | 0.51 | 0.49 | 0.46 |
| อัตราส่วนสภาพคล่องกระแสเงินสด | เท่า | 0.09 | 0.08 | 0.10 |
| อัตราส่วนหมุนเวียนลูกหนี้การค้า | เท่า | 6.47 | 5.33 | 7.03 |
| ระยะเวลาเก็บหนี้เฉลี่ย | วัน | 56.45 | 68.43 | 51.95 |
| อัตราส่วนหมุนเวียนสินค้าคงเหลือ | เท่า | 4.10 | 3.61 | 5.82 |
| ระยะเวลายาวสินค้าเฉลี่ย | วัน | 88.98 | 101.04 | 62.76 |
| อัตราส่วนหมุนเวียนเจ้าหนี้ | เท่า | 5.81 | 4.68 | 6.61 |
| ระยะเวลารับชำระหนี้ | วัน | 62.87 | 78.05 | 55.23 |
| วงจรเงินสด | วัน | 82.56 | 91.43 | 59.48 |
| อัตราส่วนความสามารถในการทำกำไร (Profitability Ratio) | | | | |
| อัตรากำไรขั้นต้น | % | 14.76 | 11.29 | 16.53 |
| อัตรากำไรจากการดำเนินงาน | % | 7.56 | 3.61 | 10.85 |
| อัตรากำไรสุทธิ | % | 6.09 | 4.16 | 9.28 |
| อัตราผลตอบแทนผู้ถือหุ้น | % | 20.51 | 11.35 | 29.60 |
| อัตราส่วนแสดงประสิทธิภาพในการดำเนินงาน (Efficiency Ratio) | | | | |
| อัตราผลตอบแทนจากสินทรัพย์ | % | 7.89 | 4.26 | 12.16 |
| อัตราผลตอบแทนจากสินทรัพย์ถาวร | % | 23.90 | 10.96 | 28.95 |
| อัตราการใช้หนี้ของสินทรัพย์ | เท่า | 1.28 | 0.99 | 1.30 |
| อัตราการใช้หนี้ของส่วนของผู้ถือหุ้น | เท่า | 3.34 | 2.65 | 3.16 |
| อัตราส่วนวิเคราะห์นโยบายทางการเงิน (Financial Ratio) | | | | |
| อัตราส่วนหนี้สินต่อส่วนของผู้ถือหุ้น | เท่า | 1.60 | 1.67 | 1.43 |
| อัตราส่วนความสามารถในการจ่ายดอกเบี้ย | เท่า | 7.62 | 4.36 | 16.47 |
| อัตราส่วนแห่งหนี้สิน | เท่า | 0.62 | 0.62 | 0.59 |
| อัตราการใช้ปันผล | % | 79.26 | 92.25 | 95.91 |

*ปรับการคำนวณเป็นรายปีเพื่อการเปรียบเทียบ

5. ข้อมูลทั่วไปและข้อมูลสำคัญอื่น

5.1 ข้อมูลทั่วไป

| | | |
|--|---|--|
| ชื่อบริษัท | : | บริษัท มัลติแบกซ์ จำกัด(มหาชน) |
| ชื่อย่อหลักทรัพย์ | : | MBAX |
| จดทะเบียนในตลาดหลักทรัพย์ | : | 29 มกราคม 2550 |
| และหุ้นสามัญของบริษัทได้เริ่ม ซื้อขายในตลาดหลักทรัพย์ | : | |
| เลขทะเบียนบริษัท | : | 0107548000170 |
| ทุนจดทะเบียน | : | 255,860,188 บาท |
| ทุนจดทะเบียนชำระแล้ว | : | 191,895,141 บาท |
| มูลค่าที่ตราไว้ต่อหุ้น | : | 1 บาท |
| ประเภทธุรกิจ | : | ผลิตและจำหน่ายถุงพลาสติก |
| ที่ตั้งสำนักงานใหญ่และโรงงาน | : | สำนักงานแห่งใหญ่ ตั้งอยู่เลขที่ 211 หมู่ 3 ตำบลทุ่งสุขลา อำเภอสรีราชา จังหวัดชลบุรี 20230 สำนักงานสาขา ตั้งอยู่(1) เลขที่ 456 ซอยโชคชัยจงจำเจริญ ถนนพระราม 3 แขวงบางโพงพาง เขตยานนาวา กรุงเทพมหานคร 10120 สำนักงานสาขา ตั้งอยู่(2) เลขที่ 211/1 หมู่ 3 ตำบลทุ่งสุขลา อำเภอสรีราชา จังหวัดชลบุรี 20230 สำนักงานสาขา ตั้งอยู่(3) เลขที่ 211/8 หมู่ 3 ตำบลทุ่งสุขลา อำเภอสรีราชา จังหวัดชลบุรี 20230 สำนักงานสาขา ตั้งอยู่(4) เลขที่ 211/9 หมู่ 3 ตำบลทุ่งสุขลา อำเภอสรีราชา จังหวัดชลบุรี 20230 สำนักงานสาขา ตั้งอยู่(5) เลขที่ 219/9 หมู่ 3 ตำบลทุ่งสุขลา อำเภอสรีราชา จังหวัดชลบุรี 20230 สำนักงานสาขา ตั้งอยู่(6) เลขที่ 458 ซอยโชคชัยจงจำเจริญ ถนนพระราม 3 แขวงบางโพงพาง เขตยานนาวา กรุงเทพมหานคร 10120 |
| โทรศัพท์ | : | 0-3849-1725-9 |
| โทรสาร | : | 0-3849-2485 |
| ที่ตั้งสำนักงานสาขากองเทพฯ | : | เลขที่ 456 ถนนพระราม 3 แขวงบางโพงพาง เขตยานนาวา กรุงเทพมหานคร 10120 |
| โทรศัพท์ | : | 0-2683-3300 |

| | | |
|----------------------|---|--|
| โทรศัพท์ | : | 0-2683-3800 |
| เว็บไซต์ | : | www.multibax.com |
| อีเมล | : | info@multibax.com |
| นายทะเบียนหลักทรัพย์ | : | บริษัท ศูนย์รับฝากหลักทรัพย์(ประเทศไทย) จำกัด 93 ถนนรัชดาภิเษก แขวงดินแดง เขตดินแดง กรุงเทพฯ 10400 โทรศัพท์ 0 2009-9000 โทรศัพท์ 0 2009-9991 |
| ผู้สอบบัญชี | : | นางสาวกชมน ชื่นห้วน ผู้สอบบัญชีรับอนุญาต ทะเบียนเลขที่ 11536 บริษัท กรินทร์ ออดิท จำกัด 72 อาคาร กสท โทรคมนาคม ชั้น 24 ถนนเจริญกรุง แขวงบางรัก เขตบางรัก กรุงเทพฯ 10500 โทรศัพท์ 0-2105-4661 โทรศัพท์ 0-2026-3760 |
| ที่ปรึกษากฎหมาย | : | นายหลุย วิวงศ์ศักดิ์ สำนักงานกฎหมาย เอส.พี.แอนด์ หลุยส์ 22 ซอยสาธุประดิษฐ์ 24 ถนนสาธุประดิษฐ์ แขวงบางโคล่ เขตบางคอแหลม กรุงเทพฯ 10120 โทรศัพท์ 0-2674-1951-2 |
| ผู้ตรวจสอบภายใน | : | นางสาววนิดา กาญจนสันติศักดิ์ ผู้สอบภายในรับอนุญาต เลขที่ 527 บริษัท เจอาร์ บิสซิเนส แอดไวซอรี จำกัด เลขที่ 288/123 ซอยพุทธบูชา 36 ถนนพุทธบูชา แขวงบางมด เขตทุ่งครุ กรุงเทพฯ 10140 โทรศัพท์ 0-2815-7862 |

5.2 ข้อมูลสำคัญอื่น

บริษัทไม่มีข้อมูลอื่นที่อาจมีผลกระทบต่อการตัดสินใจของผู้ลงทุนอย่างมีนัยสำคัญ

5.3 ข้อพิพาททางกฎหมาย

ปัจจุบันบริษัทไม่มีคดีความและข้อพิพาทใดๆ ที่อาจมีผลกระทบในด้านลบต่อสินทรัพย์บริษัทที่มีจำนวนสูงกว่าร้อยละ 5.00 ของส่วนของผู้ถือหุ้น หรือคดีความที่กระทบต่อการดำเนินธุรกิจของบริษัทอย่างมีนัยสำคัญและไม่มี กรณีพิพาทซึ่งอยู่ระหว่างถูกกล่าวหาหรือข้อพิพาทกับหน่วยงานราชการอันมีผลกระทบต่อการดำเนินธุรกิจของบริษัท

ส่วนที่ 2

การกำกับดูแลกิจการ

6. นโยบายการกำกับดูแลกิจการ

6.1 ภาพรวมของนโยบายและแนวปฏิบัติการกำกับดูแลกิจการ

6.1.1 นโยบายและแนวปฏิบัติที่เกี่ยวข้องกับคณะกรรมการ

คณะกรรมการบริษัทให้ความสำคัญในหลักการกำกับดูแลกิจการที่ดีสำหรับบริษัทจดทะเบียนและจรรยาบรรณธุรกิจ รวมทั้งการนำไปปฏิบัติให้เกิดผล เนื่องจากพิจารณาเห็นว่าหลักการกำกับดูแลกิจการที่ดีและจรรยาบรรณธุรกิจเป็นสิ่งที่มีความสำคัญและจำเป็นต่อการดำเนินธุรกิจในการเพิ่มขีดความสามารถในการแข่งขันธุรกิจของบริษัท เพื่อให้มีการเจริญเติบโตที่ยั่งยืนและเพิ่มความเชื่อมั่นให้แก่ผู้ถือหุ้น ผู้ลงทุนและผู้เกี่ยวข้องทุกฝ่าย คณะกรรมการบริษัทพร้อมทั้งฝ่ายจัดการและพนักงานจึงได้ยึดมั่นในการดำเนินธุรกิจตามหลักการกำกับดูแลกิจการที่ดีและจรรยาบรรณธุรกิจมาโดยตลอด พร้อมทั้งปฏิบัติตามข้อกำหนดของกฎหมาย ข้อกำหนดของสำนักงานคณะกรรมการกำกับหลักทรัพย์และตลาดหลักทรัพย์ (สำนักงาน ก.ล.ต.) และตลาดหลักทรัพย์แห่งประเทศไทยอย่างเคร่งครัด บริษัทได้ปรับปรุงการดำเนินงานตามหลักบรรษัทภิบาลที่ต่อเนื่องตามข้อเสนอแนะจากสำนักงาน ก.ล.ต. ตลาดหลักทรัพย์ฯ และรายงานการกำกับดูแลกิจการของบริษัทจดทะเบียนซึ่งจัดทำโดยสมาคมส่งเสริมสถาบันกรรมการบริษัทไทย (IOD) ทั้งนี้บริษัทยังได้ส่งเสริมให้ผู้บริหารและพนักงานของบริษัทเห็นความสำคัญของการกำกับดูแลกิจการที่ต่อเนื่อง และให้ความรู้แก่พนักงานเกี่ยวกับหลักการกำกับดูแลกิจการที่ดี รวมทั้งหลักจรรยาบรรณของบริษัท พร้อมทั้งกระตุ้นให้มีการปฏิบัติอย่างจริงจัง

เพื่อให้มั่นใจว่าบริษัทได้ดำเนินธุรกิจด้วยความรับผิดชอบอย่างมีจรรยาบรรณ เป็นธรรม โปร่งใส และตรวจสอบได้ โดยมุ่งมั่นสร้างประโยชน์สูงสุดให้แก่ผู้ถือหุ้น และผู้มีส่วนได้เสียที่เกี่ยวข้อง เพื่อสร้างความเชื่อมั่นและเจริญเติบโตอย่างยั่งยืนร่วมกัน คณะกรรมการบริษัทจึงได้กำหนดนโยบายการกำกับดูแลกิจการที่ดีให้กรรมการ ผู้บริหาร และพนักงานของบริษัททุกคนได้ยึดถือเป็นแนวทางในการปฏิบัติหน้าที่ดังต่อไปนี้

(1) คณะกรรมการบริษัทได้ยึดถือแนวปฏิบัติที่เป็นสากลและมุ่งมั่นพัฒนาการปฏิบัติตามการกำกับดูแลกิจการของบริษัทตามมาตรฐานสากลให้ดีขึ้นอย่างต่อเนื่อง อันได้แก่ การคำนึงสิทธิของผู้ถือหุ้น การปฏิบัติต่อผู้ถือหุ้นอย่างเท่าเทียมกัน การให้ความสำคัญกับบทบาทของผู้มีส่วนได้เสีย การเปิดเผยข้อมูล ความโปร่งใส และความรับผิดชอบต่อคณะกรรมการบริษัท

(2) คณะกรรมการบริษัท ผู้บริหาร และพนักงานทุกคน ตั้งใจแน่วแน่ในการปฏิบัติตามหลักการของการกำกับดูแลกิจการที่ดี ตลอดจนการปฏิบัติหน้าที่อย่างเคร่งครัดให้เป็นไปตามกฎหมายและข้อกำหนดที่เกี่ยวข้องในทุกประเทศที่เข้าไปลงทุน

(3) คณะกรรมการบริษัทได้จัดให้มีโครงสร้างการบริหารที่กำหนดความสัมพันธ์ที่เป็นธรรมระหว่างคณะกรรมการบริษัท ผู้บริหาร และผู้ถือหุ้น รวมทั้งมีบทบาทสำคัญในการกำหนดวิสัยทัศน์ กลยุทธ์ นโยบาย และแผนงานที่สำคัญ มีระบบการติดตาม การวัดผลการดำเนินงาน และการบริหารความเสี่ยงอย่าง

มีประสิทธิภาพ มีความเป็นอิสระ และรับผิดชอบต่อผลของการปฏิบัติหน้าที่ของตนตามหลักการกำกับดูแลกิจการที่ดี

6.1.2 นโยบายและแนวปฏิบัติเกี่ยวกับผู้ถือหุ้นและผู้มีส่วนได้เสีย

1. สิทธิของผู้ถือหุ้น

บริษัทให้ความสำคัญต่อสิทธิของผู้ถือหุ้น และตระหนักถึงสิทธิของผู้ถือหุ้นอย่างเท่าเทียมกัน และมั่นใจว่าผู้ถือหุ้นได้รับความคุ้มครองสิทธิขั้นพื้นฐาน เช่น สิทธิในการซื้อ ขาย หรือโอนหุ้น สิทธิในการเข้าร่วมประชุมผู้ถือหุ้น สิทธิในการออกเสียงลงคะแนนเพื่อแต่งตั้งและกำหนดค่าตอบแทนกรรมการ สิทธิในการรับเงินปันผล สิทธิในการแสดงความคิดเห็นในที่ประชุมอย่างอิสระ เป็นต้น บริษัทได้เปิดเผยข้อมูลของบริษัทผ่านช่องทางของตลาดหลักทรัพย์ เว็บไซต์ของบริษัท หรือสื่อสิ่งพิมพ์ต่างๆ บริษัทส่งเสริมการใช้สิทธิ และไม่ละเมิดหรือลดทอนสิทธิ รวมทั้งการให้ความสำคัญต่อสิทธิของผู้ถือหุ้นในการเข้าร่วมประชุมผู้ถือหุ้นดังนี้

ก่อนการประชุมสามัญผู้ถือหุ้นประจำปี

- ในการประชุมคณะกรรมการบริษัท เมื่อวันที่ 15 กุมภาพันธ์ 2565 มีมติให้จัดประชุมสามัญผู้ถือหุ้นประจำปี บริษัทได้ประกาศแจ้งมติกำหนดการประชุมผู้ถือหุ้น พร้อมวาระการประชุมให้ผู้ถือหุ้นทราบผ่านระบบข่าวของตลาดหลักทรัพย์ภายในวันทำการถัดไป

- ก่อนการประชุมผู้ถือหุ้น บริษัทได้จัดส่งหนังสือนัดประชุมที่ระบุวันเวลา และสถานที่จัดประชุม ข้อมูลประกอบการประชุมตามวาระต่างๆ โดยจัดทำทั้งภาษาไทยและภาษาอังกฤษ ในแต่ละวาระมีข้อเท็จจริงและเหตุผลสำหรับเรื่องเพื่อพิจารณา และความเห็นของคณะกรรมการบริษัทประกอบ

1. ในหนังสือนัดประชุมมีวาระประจำของการประชุมสามัญ กล่าวคือ การพิจารณาผลการดำเนินการประจำปี การจ่ายเงินปันผล การแต่งตั้งผู้สอบบัญชีและการกำหนดค่าตอบแทน การเลือกตั้งกรรมการแทนกรรมการที่หมดวาระ และการกำหนดค่าตอบแทนกรรมการ

2. บริษัทให้ข้อมูลที่สำคัญและเพียงพอในหนังสือนัดประชุมและเอกสารประกอบการประชุม พร้อมแนบแผนที่ของสถานที่จัดประชุม แบบฟอร์มลงทะเบียน รายงานประจำปี สำเนารายงานการประชุมสามัญผู้ถือหุ้น สำเนาข้อบังคับบริษัทในส่วนที่เกี่ยวข้องกับการประชุมผู้ถือหุ้น รายชื่อกรรมการที่ครบวาระและได้รับการเสนอชื่อให้เข้าดำรงตำแหน่งกรรมการอีกรวาระหนึ่ง หนังสือมอบฉันทะซึ่งมีข้อมูลเกี่ยวกับกรรมการอิสระที่บริษัทกำหนดให้เป็นผู้รับมอบฉันทะจากผู้ถือหุ้นในกรณีที่ประสงค์จะเลือกกรรมการอิสระเป็นผู้รับมอบฉันทะและรายละเอียดชี้แจงวิธีการมอบฉันทะ รวมทั้งระบุรายการเอกสารที่ต้องใช้เพื่อเข้าประชุม

- ในวาระการเลือกตั้งกรรมการ บริษัทได้นำเสนอข้อมูลเกี่ยวกับกรรมการที่ต้องการเสนอแต่งตั้งในหนังสือเชิญประชุม รวมทั้งประเภทของกรรมการที่เสนอ ประวัติที่ระบุการถือหุ้นในบริษัท(ถ้ามี) การเข้าร่วมประชุมกรรมการ และจำนวนปีที่ดำรงตำแหน่งเป็นกรรมการ สำหรับวาระการเลือกตั้งกรรมการเพื่อดำรงตำแหน่งเป็นกรรมการอิสระ บริษัทได้เปิดเผยข้อมูลของผู้ที่ได้รับการเสนอชื่อเป็นกรรมการอิสระ พร้อมระบุ नियามกรรมการอิสระตามข้อกำหนดของสำนักงานก.ล.ต.ไว้ในหนังสือนัดประชุมผู้ถือหุ้นด้วย

- บริษัทมอบให้บริษัทศูนย์รับฝากหลักทรัพย์(ประเทศไทย)จำกัด ซึ่งเป็นนายทะเบียนหุ้นของบริษัท เป็นผู้จัดส่งหนังสือนัดประชุมพร้อมเอกสารที่เกี่ยวข้องให้ผู้ถือหุ้นล่วงหน้า 21 วันก่อนวันประชุม

และเพื่ออำนวยความสะดวกแก่ผู้ถือหุ้นในการเข้าถึงข้อมูลได้รวดเร็วขึ้น บริษัทได้เผยแพร่หนังสือนัดประชุมหนังสือมอบฉันทะพร้อมทั้งเอกสารประกอบการประชุมผู้ถือหุ้นทั้งภาษาไทยและภาษาอังกฤษไว้ในเว็บไซต์ของบริษัทล่วงหน้าก่อนวันประชุม 30 วัน พร้อมทั้งได้แจ้งผ่านตลาดหลักทรัพย์ฯ ว่าบริษัทได้เผยแพร่เอกสารดังกล่าวบนเว็บไซต์ของบริษัท นอกจากนี้บริษัทได้ทำการประกาศคำบอกกล่าวเรียกประชุมผู้ถือหุ้นในหนังสือพิมพ์รายวันฉบับภาษาไทยติดต่อกันเป็นเวลา 3 วัน และก่อนการประชุมไม่น้อยกว่า 3 วัน

- เพื่อพัฒนาหลักการกำกับดูแลกิจการที่ดี บริษัทจึงได้ส่งเสริมสิทธิของผู้ถือหุ้นโดยผู้ถือหุ้นของบริษัทสามารถเสนอระเบียบวาระการประชุมสามัญผู้ถือหุ้น และเสนอชื่อบุคคลเพื่อเข้ารับการพิจารณาแต่งตั้งกรรมการเป็นการล่วงหน้า บริษัทได้แจ้งให้ผู้ถือหุ้นทราบผ่านช่องทางสื่อสารของตลาดหลักทรัพย์ฯ พร้อมทั้งเว็บไซต์ของบริษัท รวมถึงการอธิบายอย่างชัดเจนของหลักเกณฑ์และขั้นตอนการพิจารณาพร้อมแบบฟอร์มการเสนอวาระการประชุม และแบบเสนอชื่อบุคคลเพื่อรับเลือกตั้งเป็นกรรมการเป็นการล่วงหน้าในเว็บไซต์ของบริษัท

วันประชุมผู้ถือหุ้น

- บริษัทได้อำนวยความสะดวกให้ผู้ถือหุ้นในวันประชุมอย่างเท่าเทียมกัน โดยจัดเจ้าหน้าที่ต้อนรับ และให้ข้อมูลในการตรวจเอกสาร บริษัทได้นำระบบบาร์โค้ด(Barcode) มาใช้ในการลงทะเบียนตรวจนับองค์ประชุมผู้ถือหุ้นและนับคะแนนเสียง ซึ่งทำให้การลงทะเบียนเป็นไปอย่างสะดวกและรวดเร็วขึ้น บริษัทจะเปิดให้ผู้ถือหุ้นสามารถรับการลงทะเบียนก่อนเวลาประชุม 2 ชั่วโมง และแม้จะพ้นเวลาลงทะเบียนแล้ว ก็ยังเปิดโอกาสให้ผู้ถือหุ้นที่ประสงค์จะร่วมประชุมสามารถลงทะเบียนเข้าร่วมประชุมได้โดยไม่เสียสิทธิ

- บริษัทได้จัดให้มีบัตรลงคะแนนสำหรับผู้ถือหุ้นใช้ในการลงคะแนนเสียง โดยเฉพาะสำหรับผู้ถือหุ้นที่ไม่เห็นด้วยหรืองดออกเสียง

- บริษัทจะเริ่มประชุมเมื่อมีจำนวนผู้ถือหุ้นหรือผู้รับมอบฉันทะจากผู้ถือหุ้นครบองค์ประชุมก่อนเริ่มการประชุมตามวาระ เลขานุการทำหน้าที่แจ้งจำนวนและสัดส่วนผู้ถือหุ้นที่เข้าร่วมประชุมและแนะนำกรรมการ ผู้บริหาร ผู้สอบบัญชี และที่ปรึกษากฎหมายของบริษัท ที่เข้าร่วมการประชุม และได้ชี้แจงขั้นตอนการประชุม วิธีการออกเสียงลงคะแนน การนับคะแนนเสียง และการแสดงผลการนับคะแนน การผ่านมติของที่ประชุมจะนับจากผู้ถือหุ้นหรือผู้รับมอบฉันทะจากผู้ถือหุ้นซึ่งมาประชุมและออกเสียงลงคะแนนโดย 1 หุ้นเท่ากับ 1 เสียง วิธีการออกเสียงลงคะแนน การนับคะแนนมีดังนี้

1) ผู้ถือหุ้นสามารถลงคะแนนเสียง เห็นด้วย ไม่เห็นด้วย หรืองดออกเสียงในแต่ละระเบียบวาระได้ในบัตรลงคะแนนที่ได้รับเมื่อลงทะเบียน

2) เมื่อประธานที่ประชุมขอให้ลงมติในระเบียบวาระใด ประธานจะถามที่ประชุมก่อนว่ามีผู้ถือหุ้นรายใดไม่เห็นด้วยกับมติที่เสนอ ในกรณีไม่มีผู้ถือหุ้นไม่เห็นด้วย ให้ถือว่าที่ประชุมมีมติเป็นเอกฉันท์เห็นชอบตามเสนอ (กรณีนี้ไม่ต้องใช้บัตรลงคะแนน) โดยประธานจะแถลงว่าที่ประชุมมีมติเป็นเอกฉันท์เห็นชอบในระเบียบวาระดังกล่าว

3) ในกรณีที่ผู้ถือหุ้นไม่เห็นด้วย หรืองดออกเสียงในระเบียบวาระใด ประธานจะขอให้ลงคะแนนในบัตรลงคะแนน แล้วยกมือขึ้นเพื่อให้เจ้าหน้าที่ไปขอรับบัตรลงคะแนนนั้น

4) การนับคะแนนจะนับเฉพาะผู้ถือหุ้นที่ลงคะแนนเสียงไม่เห็นด้วยหรืองดออกเสียง โดยจะนำคะแนนเสียงที่ไม่เห็นด้วยหรืองดออกเสียงดังกล่าวไปหักออกจากจำนวนเสียงทั้งหมดที่เข้าร่วมประชุม และถือว่าคะแนนเสียงส่วนที่เหลือคือมติเห็นด้วยตามที่เสนอในระเบียบวาระนั้นๆ

5) ในวาระเลือกตั้งกรรมการ จะใช้วิธีลงคะแนนเป็นรายบุคคล บัตรลงคะแนนจะถูกเก็บจากผู้ถือหุ้นสำหรับการออกเสียงเลือกตั้งกรรมการแยกเป็นรายบุคคล

6) กรณีที่ผู้ถือหุ้นมอบฉันทะและได้ออกเสียงลงคะแนนในหนังสือมอบฉันทะไว้แล้ว จะนับคะแนนเสียงตามที่ผู้ถือหุ้นได้แสดงความประสงค์ไว้ หากผู้ถือหุ้นไม่ได้แสดงความประสงค์และผู้รับมอบฉันทะไม่ออกเสียงคัดค้านจะถือว่าลงมติเห็นด้วย

เพื่อความโปร่งใส บริษัทได้แสดงผลการนับคะแนนเสียงในระเบียบวาระที่มีการลงคะแนนในห้องประชุม การแสดงผลการนับคะแนนเสียงประกอบด้วยสัดส่วนร้อยละที่ออกเสียงเห็นด้วย ไม่เห็นด้วย หรืองดออกเสียง จากจำนวนหุ้นที่เข้าประชุมทั้งหมด

- ในการประชุมสามัญผู้ถือหุ้นประจำปี 2565 กรรมการที่เข้าร่วมประชุมด้วยมีประธานกรรมการ ประธานคณะกรรมการตรวจสอบ กรรมการผู้จัดการและรองประธานกรรมการและประธานคณะกรรมการบริหาร ประธานคณะกรรมการบริหารความเสี่ยง ประธานคณะกรรมการสรรหาและพิจารณาค่าตอบแทน กรรมการตรวจสอบ กรรมการอิสระ และกรรมการบริษัทท่านอื่น รวมทั้งหมด 11 ท่าน ประธานกรรมการบริษัทเป็นประธานในที่ประชุม ทั้งนี้ผู้สอบบัญชีของบริษัท ตลอดจนผู้บริหารที่เกี่ยวข้องได้เข้าร่วมในการประชุมด้วย เพื่อชี้แจงและตอบข้อซักถามที่ประชุม ประธานในที่ประชุมจัดสรรเวลาในการประชุมอย่างเพียงพอ และเปิดโอกาสให้ผู้ถือหุ้นมีสิทธิอย่างเท่าเทียมในการตรวจสอบการดำเนินงานของบริษัท โดยการสอบถาม แสดงความคิดเห็นและข้อเสนอแนะต่างๆ นอกจากนี้หลังการประชุมผู้ถือหุ้น กรรมการและผู้บริหารของบริษัท มีโอกาสสนทนาและแลกเปลี่ยนความคิดเห็นอย่างไม่เป็นทางการกับผู้ถือหุ้นด้วย

- ผู้ถือหุ้นที่มาร่วมประชุมสามัญผู้ถือหุ้นภายหลังเริ่มการประชุมแล้วสามารถลงทะเบียนเพื่อเข้าร่วมประชุม และมีสิทธิออกเสียงหรือลงคะแนนในระเบียบวาระที่อยู่ระหว่างการพิจารณาและยังไม่ได้ลงมติ

- ในวันประชุมผู้ถือหุ้น บริษัทได้ดำเนินการประชุมโดยเรียงตามลำดับวาระที่ระบุไว้ในหนังสือนัดประชุมผู้ถือหุ้น โดยไม่มีการสลั้ววาระ และไม่ได้เพิ่มวาระอื่นที่นอกเหนือจากที่ระบุในหนังสือนัดประชุมสามัญผู้ถือหุ้น

- บริษัทได้จัดให้มีบัตรลงคะแนนเสียง และแจกให้ผู้ถือหุ้น เพื่อใช้ในการลงคะแนนในกรณีที่ผู้ถือหุ้นไม่เห็นด้วย หรืองดออกเสียงในระเบียบวาระใด ในวาระเลือกตั้งกรรมการบริษัทได้เปิดโอกาสให้ผู้ถือหุ้นสามารถใช้สิทธิออกเสียงเลือกตั้งกรรมการเป็นรายบุคคล และเก็บบัตรลงคะแนนเสียง รวมทั้งดำเนินการตรวจสอบในการนับคะแนนเสียงให้เป็นไปอย่างโปร่งใส

ภายหลังการประชุมผู้ถือหุ้น

- บริษัทเปิดเผยมติที่ประชุมผู้ถือหุ้น พร้อมผลการลงคะแนนเสียงในแต่ละวาระในการประชุมสามัญผู้ถือหุ้นทั้งภาษาไทยและภาษาอังกฤษ ผ่านระบบข่าวของตลาดหลักทรัพย์แห่งประเทศไทย ภายในวันทำการถัดไป

- เลขาธิการบริษัท จัดทำรายงานการประชุมผู้ถือหุ้น โดยบันทึกการซื้อกรรมการบริษัท กรรมการชุดย่อยละผู้บริหารที่มาประชุม การชี้แจงขั้นตอน การลงคะแนน ผลการลงคะแนนในแต่ละวาระ พร้อมคำถาม คำตอบ และเปิดเผยต่อสาธารณชนบนเว็บไซต์ของบริษัท และจัดส่งรายงานต่อตลาดหลักทรัพย์แห่งประเทศไทยและสำนักงานคณะกรรมการกำกับหลักทรัพย์และตลาดหลักทรัพย์ภายใน 14 วันนับแต่วันประชุมผู้ถือหุ้น เพื่อเป็นช่องทางให้ผู้ถือหุ้นทุกรายรับทราบและสามารถตรวจสอบข้อมูลได้โดยไม่ต้องรอให้ถึงการประชุมในคราวถัดไป พร้อมทั้งดำเนินการนำส่งต่อกรมพัฒนาธุรกิจการค้า กระทรวงพาณิชย์ ภายในระยะเวลาที่กฎหมายกำหนด

ผู้ถือหุ้นและนักลงทุนสามารถติดตามข้อมูลต่างๆ ของบริษัท ทางเว็บไซต์ของบริษัทหรือติดต่อขอทราบข้อมูลของบริษัท ได้ที่โทรศัพท์หมายเลข 0-2683-3300 ต่อ 822 โทรสารหมายเลข 0-2683-3800 หรือสอบถามข้อมูลทางจดหมายอิเล็กทรอนิกส์ที่ sivanun@multibax.com

2. การปฏิบัติต่อผู้ถือหุ้นอย่างเท่าเทียมกัน

บริษัทปฏิบัติต่อผู้ถือหุ้นทุกกลุ่มอย่างเท่าเทียมกัน บริษัทได้จัดประชุมผู้ถือหุ้นอย่างถูกต้อง ตั้งแต่การเรียกประชุม การจัดส่งเอกสาร และแจ้งวาระการประชุม ขั้นตอนในการดำเนินการประชุม ตลอดจนการจัดส่งรายงานการประชุมเป็นไปตามข้อกำหนดของกฎหมายที่เกี่ยวข้อง ตลอดจนข้อกำหนดของตลาดหลักทรัพย์ฯ และสำนักงาน ก.ล.ต. และข้อบังคับของบริษัท ซึ่งผู้ถือหุ้นสามารถรับทราบข้อบังคับของบริษัทได้จากเว็บไซต์ของบริษัท

บริษัทให้ความสำคัญและปฏิบัติต่อผู้ถือหุ้นอย่างเท่าเทียมกัน โดยดำเนินการต่างๆ ดังนี้

- บริษัทได้กำหนดเวลาการประชุมและสถานที่จัดประชุมที่เหมาะสมโดยคำนึงถึงความสะดวกของผู้ถือหุ้น

- กรณีที่ผู้ถือหุ้นที่ไม่สามารถเข้าร่วมประชุมด้วยตนเองได้ ผู้ถือหุ้นสามารถใช้สิทธิออกเสียงลงคะแนนโดยการมอบฉันทะให้บุคคลใดบุคคลหนึ่งเข้าร่วมประชุม หรือกรรมการอิสระเป็นผู้รับมอบอำนาจจากผู้ถือหุ้นในการออกเสียงในมติต่างๆ ทั้งนี้เพื่อเปิดโอกาสให้ผู้ถือหุ้นสามารถเลือกแบบที่เหมาะสมและตรงกับความต้องการในการมอบอำนาจของตน บริษัทจึงได้จัดส่งหนังสือมอบฉันทะให้ผู้ถือหุ้นครบทุกแบบ รวมทั้งแบบที่ให้ผู้ถือหุ้นสามารถกำหนดทิศทางการออกเสียงในแต่ละวาระได้ สำหรับการดูแลเรื่องการใช้ข้อมูลภายในนั้น บริษัทได้จัดให้มีมาตรการป้องกันการรั่วไหลข้อมูลภายในในทางที่ไม่ถูกต้อง มาตรการควบคุมภายใน และการติดตามประเมินผลที่มีประสิทธิภาพ เหมาะสมกับสถานะแวดล้อมของงานหรือกิจกรรมของหน่วยงานนั้น โดยกำหนดไว้ในจรรยาบรรณของบริษัท นอกจากนี้บริษัทมีข้อกำหนดห้ามกรรมการและผู้บริหาร หรือหน่วยงานที่ได้รับทราบข้อมูลภายในเปิดเผยข้อมูลภายในแก่บุคคลภายนอกหรือบุคคลที่ไม่มีหน้าที่เกี่ยวข้อง และไม่แสวงหาผลประโยชน์ให้ตนเองและผู้ที่เกี่ยวข้องจากตำแหน่งหน้าที่และข้อมูลอันเป็นความลับของบริษัท รวมทั้งห้ามพนักงานใช้ข้อมูลหรือข่าวสารที่มีผลต่อการเปลี่ยนแปลงราคาหลักทรัพย์ของบริษัท และยังมีได้เปิดเผยต่อประชาชนเพื่อแสวงหากำไรหรือผลประโยชน์ไม่ว่าโดยทางตรงหรือทางอ้อมจากการซื้อขายหลักทรัพย์ของบริษัท จากมาตรการการป้องกันที่เข้มงวดดังกล่าวส่งผลให้บริษัทไม่มีรายงานการใช้ข้อมูลภายในในทางที่ไม่ถูกต้อง

- บริษัทได้เปิดเผยข้อมูลการถือครองหลักทรัพย์ของกรรมการและผู้บริหารของบริษัท รวมทั้งคู่สมรสและบุตรที่ยังไม่บรรลุนิติภาวะของบุคคลดังกล่าว(ถ้ามี) ตามข้อกำหนดของสำนักงาน ก.ล.ด. ในแบบแสดงรายการข้อมูลประจำปี /รายงานประจำปี

- ในกรณีที่กรรมการหรือผู้บริหารคนใดคนหนึ่งมีส่วนได้เสียหรือมีส่วนเกี่ยวข้องในเรื่องที่กำลังพิจารณา ผู้มีส่วนได้เสียนั้นจะไม่เข้าร่วมประชุมเพื่อร่วมกระบวนการตัดสินใจในการพิจารณาธุรกรรมนั้นๆ

3. บทบาทของผู้มีส่วนได้เสีย

บริษัทได้ให้ความสำคัญต่อสิทธิของผู้มีส่วนได้ส่วนเสียทุกกลุ่ม เนื่องจากบริษัทตระหนักถึงการสนับสนุนจากผู้มีส่วนได้ส่วนเสียต่างๆ ซึ่งจะสร้างความสามารถในการแข่งขัน และสร้างกำไรให้กับบริษัท ซึ่งถือว่าการสร้างความสำเร็จในระยะยาวของบริษัทได้

บริษัทเข้าใจถึงบทบาทและการมีส่วนร่วมของผู้มีส่วนได้เสียทุกกลุ่ม บริษัทจึงได้พยายามส่งเสริมแนวทางปฏิบัติ เพื่อรักษาผลประโยชน์ของผู้มีส่วนได้เสียดังนี้

การปฏิบัติต่อผู้ถือหุ้น

บริษัทมุ่งดำเนินธุรกิจให้มีผลประโยชน์ที่ดีสามารถสร้างผลกำไรให้เติบโตอย่างต่อเนื่องและมั่นคง โดยดำเนินธุรกิจด้วยความระมัดระวังและโปร่งใส สร้างศักยภาพในการแข่งขันเพื่อสร้างมูลค่าเพิ่มให้แก่ผู้ถือหุ้นในระยะยาว

การปฏิบัติต่อคณะกรรมการบริษัทและคณะผู้บริหาร

คณะกรรมการและผู้บริหารของบริษัท ได้รับทราบถึงสิทธิของตนเป็นอย่างดี และต่างใช้สิทธิและปฏิบัติหน้าที่ของตนตามกรอบและที่บริษัทกำหนดไว้ และใช้หลักแห่งความเท่าเทียมและยุติธรรมเพื่อผู้มีส่วนได้เสียทุกคน

การปฏิบัติต่อพนักงาน

บริษัทตระหนักในคุณค่าของพนักงานทุกคน และบริษัทประสงค์ให้พนักงานมีความภูมิใจในองค์กรโดยมีบรรยากาศการทำงานแบบมีส่วนร่วมและมีโอกาสก้าวหน้าในสายอาชีพอย่างเท่าเทียมกัน

พนักงานได้รับการพัฒนาส่งเสริมให้มีความรู้ความสามารถอย่างทั่วถึงและต่อเนื่องเพื่อการสร้างคุณค่าและดำรงความเป็นเลิศในธุรกิจของบริษัท มีการจ้างงานอย่างเสมอภาค เคารพต่อสิทธิมนุษยชนและเคารพต่อสิทธิของพนักงาน และส่งเสริมและตระหนักถึงศักยภาพในการปฏิบัติงานและหน้าที่ของพนักงาน นอกจากนี้บริษัทจัดให้มีสภาพการจ้างที่ยุติธรรม และมีสภาพแวดล้อมของการทำงานที่ดีและปลอดภัย

การปฏิบัติต่อลูกค้า

บริษัทมีความมุ่งมั่นในการสร้างความพึงพอใจระดับสูงแก่ลูกค้า และส่งเสริมความสัมพันธ์บนพื้นฐานของผลประโยชน์ร่วมกัน โดยการเพิ่มคุณค่าให้กับสินค้าและบริการของบริษัท และพร้อมจะดำเนินการกับข้อร้องเรียนของลูกค้าทันทีที่ได้รับแจ้ง โดยกำหนดไว้ในจรรยาบรรณของบริษัท นอกจากนี้บริษัทมีความรับผิดชอบต่อลูกค้าที่จะได้รับผลิตภัณฑ์และบริการที่ดีมีคุณภาพ ในระดับราคาที่เหมาะสม พร้อมทั้งสนับสนุนความร่วมมือกับลูกค้าในการพัฒนาผลิตภัณฑ์เพื่อเสริมสร้างความมั่นคงทางธุรกิจที่ยั่งยืน ทั้งนี้บริษัทยังได้สำรวจความพึงพอใจของลูกค้าอย่างสม่ำเสมอ

การปฏิบัติต่อเจ้าหนี้

บริษัทให้ความสำคัญกับเจ้าหนี้สถาบันการเงินทุกรายอย่างเท่าเทียมกัน และบริษัทได้ปฏิบัติตามเงื่อนไขและข้อกำหนดต่างๆ ในสัญญาที่ทำระหว่างบริษัทและสถาบันการเงินทุกแห่งอย่างเคร่งครัด ทั้งนี้การตอบรับข้อเสนอวงเงินสินเชื่อกับสถาบันการเงินรายใหม่แต่ละครั้ง บริษัทจะต้องได้รับอนุมัติจากที่ประชุมคณะกรรมการของบริษัททุกครั้ง

การปฏิบัติต่อลูกค้า

บริษัทกำหนดให้กรรมการ ผู้บริหารหรือพนักงานที่มีส่วนเกี่ยวข้องกับการเช่า การว่าจ้าง การจัดซื้อหรือจำหน่ายทรัพย์สิน หรือสินค้า หรือบริการทุกประเภทของบริษัท จะต้องยึดหลักผลประโยชน์สูงสุดของบริษัท โดยไม่คำนึงถึงผลประโยชน์ส่วนตนหรือพวกพ้อง ทั้งนี้ต้องอยู่บนพื้นฐานของข้อมูลที่ถูกต้องและอยู่บนพื้นฐานของความเป็นจริงไม่ทำให้ผู้ให้เช่า ผู้ให้เช่าซื้อ ผู้ซื้อหรือขายทรัพย์สิน หรือสินค้า หรือบริการรายใดเข้าใจผิด หรือได้รับข้อมูลที่ผิดหรือถูกบิดเบือนหรือเพิกพ้อ และกรรมการ ผู้บริหาร หรือพนักงานที่มีส่วนเกี่ยวข้องดังกล่าวจะต้องไม่รับของกำนัลหรือสินน้ำใจใดๆ เพื่อหลีกเลี่ยงการครหาต่างๆ ที่อาจจะเกิดขึ้น และป้องกันไม่ให้เกิดความไม่ไว้วางใจที่จะช่วยเหลือตอบแทนฝ่ายใดฝ่ายหนึ่งหรือบุคคลใดบุคคลหนึ่งเป็นการพิเศษในภายหลัง

การปฏิบัติต่อพันธมิตรทางธุรกิจ

บริษัทมุ่งมั่นที่จะปฏิบัติตามข้อตกลงที่ได้ทำไว้กับพันธมิตรทางธุรกิจของบริษัท และให้ความช่วยเหลือในลักษณะเอื้อประโยชน์ซึ่งกันและกัน และเพื่อผลทางธุรกิจโดยรวม

การปฏิบัติต่อคู่แข่ง

บริษัทสนับสนุนและส่งเสริมนโยบายแข่งขันอย่างเสรีและเป็นธรรม ประพฤติตามกรอบกติกาการแข่งขันที่ดี มีจรรยาบรรณ และอยู่ในกรอบของกฎหมาย

การปฏิบัติต่อชุมชน และสิ่งแวดล้อม

บริษัทให้ความสำคัญอย่างยิ่งในเรื่องสิ่งแวดล้อม ความปลอดภัย และความรับผิดชอบต่อชุมชน โดยจัดให้มีการดูแลด้านสิ่งแวดล้อมและความปลอดภัยอย่างมีประสิทธิภาพที่สุด พร้อมทั้งสนับสนุนกิจกรรมของชุมชน และท้องถิ่นที่บริษัทมีการดำเนินธุรกิจ นอกจากนี้บริษัทยังได้กำหนดนโยบายทางด้านอาชีวอนามัย ความปลอดภัยและสิ่งแวดล้อม โดยให้ความสำคัญในการป้องกันอุบัติเหตุที่เป็นผลเนื่องจากกิจกรรมผลิตภัณฑ์ และบริการของบริษัท และรวมถึงการจำกัดความรุนแรง และป้องกันผลกระทบที่อาจจะเกิดขึ้น บริษัทวางแผนการจัดการภาวะเหตุฉุกเฉินอย่างมีประสิทธิภาพ โดยร่วมมือกับหน่วยงานราชการและชุมชนท้องถิ่น ซึ่งแผนการดังกล่าวได้รับการทบทวนและมีการฝึกซ้อมอย่างสม่ำเสมอ

นอกจากนี้ ผู้มีส่วนได้เสีย เช่น ผู้ถือหุ้น ลูกค้า และชุมชนสามารถติดต่อบริษัทเพื่อเสนอข้อคิดเห็น ข้อซักถาม หรือข้อเสนอแนะต่างๆ โดยข้อมูลในเว็บไซต์ของบริษัทได้ระบุผู้รับผิดชอบและช่องทางการสื่อสารไว้ครบถ้วน

การปฏิบัติตามภาครัฐ

บริษัทให้ความสำคัญต่อการปฏิบัติตามกฎหมายและกฎระเบียบของหน่วยงานที่เกี่ยวข้องอย่างเคร่งครัด

การแจ้งเบาะแสหรือข้อร้องเรียน

บริษัทได้จัดช่องทางการแจ้งเบาะแสหรือข้อร้องเรียนสำหรับผู้มีส่วนได้เสียทุกฝ่ายที่ได้รับผลกระทบจากการดำเนินงานของบริษัท หรือจากการปฏิบัติหน้าที่ของผู้บริหารหรือพนักงานเกี่ยวกับการกระทำผิดกฎหมาย โดยสามารถแจ้งเบาะแสหรือข้อร้องเรียน พร้อมทั้งส่งรายละเอียดหลักฐานต่างๆ ได้ในช่องทางดังนี้

(1) คณะกรรมการตรวจสอบ

(2) เลขานุการบริษัท

บริษัท มัลติแบกซ์ จำกัด(มหาชน)

เลขที่ 456 ซอยโชคชัยจางาเรณู ถนนพระราม 3(ซอย 53)

แขวงบางโพงพาง เขตยานนาวา กรุงเทพมหานคร 10120

โทรศัพท์ (662) 683-3300

โทรสาร (662) 683-3800

E-mail : info@multibax.com

Website : www.multibax.com

4. การเปิดเผยข้อมูลและความโปร่งใส

ข้อมูลคำตอบแทนของกรรมการและผู้บริหารจะถูกเปิดเผยไว้ในแบบแสดงรายการข้อมูลประจำปี /รายงานประจำปี 2565(แบบ 56-1 One Report) ในหัวข้อคำตอบแทนกรรมการ

การถือหลักทรัพย์ของกรรมการและผู้บริหาร กรรมการและผู้บริหารมีหน้าที่รายงานการถือครองหลักทรัพย์ทุกครั้งที่มีการซื้อ ขาย หรือโอนหลักทรัพย์ต่อสำนักงานคณะกรรมการกำกับหลักทรัพย์และตลาดหลักทรัพย์ (ก.ล.ต.) ตามมาตรา 59 แห่ง พ.ร.บ.หลักทรัพย์และตลาดหลักทรัพย์ พ.ศ.2535 ทั้งนี้การซื้อ ขาย โอน หรือรับโอนหลักทรัพย์ของบริษัท กรรมการและผู้บริหารของบริษัท จะต้องรายงานการเปลี่ยนแปลงการถือหลักทรัพย์ต่อสำนักงาน ก.ล.ต. และตลาดหลักทรัพย์แห่งประเทศไทย กรรมการและผู้บริหารจะต้องส่งรายงานดังกล่าวจำนวน 1 ชุดให้แก่เลขานุการบริษัท เพื่อเก็บไว้เป็นหลักฐานและรายงานให้ที่ประชุมคณะกรรมการทราบทุกครั้งที่มีการประชุม

รายงานการเปลี่ยนแปลงการถือครองหลักทรัพย์ของกรรมการและผู้บริหาร

| ลำดับ | กรรมการและผู้บริหาร | ตำแหน่ง | จำนวนหุ้นที่ถือ ณ 31 ธ.ค.65 | สัดส่วนการถือหุ้นในบริษัท (%) | จำนวนหุ้นที่ถือ ณ 31 ธ.ค.64 | สัดส่วนการถือหุ้นในบริษัท (%) | จำนวนหุ้นที่เปลี่ยนแปลงเพิ่มขึ้น(ลดลง) |
|-------|---|--|-----------------------------|-------------------------------|-----------------------------|-------------------------------|--|
| 1 | นายประทีปดี เสกสรรค์ คู่สมรสและบุตรที่ยังไม่บรรลุนิติภาวะ | ประธานกรรมการ | 2,000,000 | 1.042 | 1,930,000 | 1.006 | 70,000 |
| 2 | นายอดิเรก ศรีวัฒนวงษา คู่สมรสและบุตรที่ยังไม่บรรลุนิติภาวะ | กรรมการอิสระและประธานคณะกรรมการตรวจสอบ | - | - | - | - | - |
| 3 | นายสุรัชย์ อัครแก้วมงคล คู่สมรสและบุตรที่ยังไม่บรรลุนิติภาวะ | รองประธาน/กรรมการ/กรรมการผู้จัดการ/ประธานคณะกรรมการบริหาร/กรรมการบริหารความเสี่ยง/รักษาการผู้อำนวยการฝ่ายผลิต | 16,564,231 | 8.632 | 16,484,231 | 8.590 | 80,000 |
| 4 | นายพิสุทธิ เลิศวิไล คู่สมรสและบุตรที่ยังไม่บรรลุนิติภาวะ | กรรมการ/รองกรรมการผู้จัดการ/ประธานคณะกรรมการบริหารความเสี่ยง/กรรมการบริหาร/กรรมการสรรหาและพิจารณาค่าตอบแทน/ผู้อำนวยการฝ่ายบริหาร | 7,600,000 | 3.960 | 8,849,800 | 4.612 | (1,249,800) |
| 5 | นายธนดล ทองสุข คู่สมรสและบุตรที่ยังไม่บรรลุนิติภาวะ | กรรมการอิสระและกรรมการตรวจสอบ/ประธานคณะกรรมการสรรหาและพิจารณาค่าตอบแทน | - | - | - | - | - |
| 6 | นางสาวเบญจวรรณ สินคุณากร คู่สมรสและบุตรที่ยังไม่บรรลุนิติภาวะ | กรรมการอิสระและกรรมการตรวจสอบ/กรรมการสรรหาและพิจารณาค่าตอบแทน | - | - | - | - | - |
| 7 | นายโกเวท ลิ้มตระกูล คู่สมรสและบุตรที่ยังไม่บรรลุนิติภาวะ | กรรมการอิสระ | - | - | - | - | - |
| 8 | นางสาวสุวรรณา ธีรภาพธรรมกุล คู่สมรสและบุตรที่ยังไม่บรรลุนิติภาวะ | กรรมการ/กรรมการบริหาร/ผู้อำนวยการฝ่ายบัญชีและการเงิน | - | - | - | - | - |
| 9 | นายนพโรจน์ โชติจินตนาทัศน์ คู่สมรสและบุตรที่ยังไม่บรรลุนิติภาวะ | กรรมการ | 6,333,812 | 3.301 | 6,433,812 | 3.353 | (100,000) |
| 10 | นายวิเชียร ตั้งอุทัยศักดิ์ คู่สมรสและบุตรที่ยังไม่บรรลุนิติภาวะ | กรรมการ/กรรมการบริหารความเสี่ยง | - | - | - | - | - |
| 11 | นายสวัสดิ์ เก่งชน คู่สมรสและบุตรที่ยังไม่บรรลุนิติภาวะ | กรรมการ | - | - | - | - | - |
| 12 | นายทรงเกียรติ วิชญเวทวงศ์ คู่สมรสและบุตรที่ยังไม่บรรลุนิติภาวะ | ผู้อำนวยการฝ่ายขายและการตลาด | 147,000 | 0.077 | 85,000 | 0.044 | 62,000 |
| 13 | นายทวีชัย ลิ้มเจริญ คู่สมรสและบุตรที่ยังไม่บรรลุนิติภาวะ | ผู้อำนวยการฝ่ายโรงงาน | 12,000 | 0.006 | 993 | 0.0005 | 11,007 |
| 14 | นางสาวอัญชสา กำจายกิตติกุล คู่สมรสและบุตรที่ยังไม่บรรลุนิติภาวะ | ผู้อำนวยการฝ่ายวิจัยและพัฒนา | - | - | 9,000 | 0.005 | (9,000) |

การเปิดเผยข้อมูลและสารสนเทศของบริษัท

คณะกรรมการบริษัทได้ตระหนักและมีความรับผิดชอบต่อความเชื่อถือได้และถูกต้องของข้อมูลทางการเงิน และได้จัดให้มีการดำรงรักษาไว้ซึ่งระบบควบคุมภายในที่มีประสิทธิภาพ เพื่อให้มั่นใจได้ว่าการบันทึกข้อมูลทางบัญชีมีความถูกต้อง ครบถ้วน และเพียงพอที่จะดำรงรักษาไว้ซึ่งทรัพย์สิน เพื่อประโยชน์ต่อผู้ถือหุ้นและผู้ลงทุนทั่วไปที่จะได้รับทราบข้อมูลที่แสดงฐานะทางการเงินและผลการดำเนินงานที่ครบถ้วนเป็นจริงและสมเหตุสมผล บริษัทได้จัดทำ “รายงานความรับผิดชอบต่อคณะกรรมการบริษัทต่อรายงานทางการเงิน” ดัง

แสดงไว้เป็นหัวข้อต่างหากในแบบแสดงรายการข้อมูลประจำปี/รายงานประจำปีแล้ว คณะกรรมการบริษัทมั่นใจว่าบริษัทได้เปิดเผยข้อมูลทางการเงินอย่างถูกต้อง ครบถ้วน และทันเวลาตามข้อกำหนดของตลาดหลักทรัพย์ฯ

ทั้งนี้บริษัทได้จัดทำข้อมูลของบริษัททั้งที่เกี่ยวกับการเงินและที่ไม่ใช่การเงิน เพื่ออำนวยความสะดวกให้ผู้ถือหุ้นและส่งเสริมการปฏิบัติต่อผู้ถือหุ้นในการรับสารสนเทศโดยเท่าเทียมกันและเป็นธรรม นอกจากการเผยแพร่ข้อมูลตามข้อกำหนดและผ่านทางช่องทางของตลาดหลักทรัพย์ฯ บริษัทยังได้เผยแพร่ข้อมูลดังกล่าว ข่าวสารของบริษัท ผ่านเว็บไซต์บริษัท เพื่ออำนวยความสะดวกต่อผู้ถือหุ้นและให้เข้าถึงผู้ถือหุ้นโดยเท่าเทียมกัน

5. ความรับผิดชอบของคณะกรรมการ

ตามข้อบังคับบริษัท คณะกรรมการบริษัทประกอบด้วยกรรมการไม่น้อยกว่า 5 คน โดยกรรมการไม่น้อยกว่ากึ่งหนึ่งของจำนวนกรรมการทั้งหมดต้องมีถิ่นที่อยู่ในราชอาณาจักร คณะกรรมการบริษัทประกอบด้วยกรรมการที่มีคุณสมบัติหลากหลาย ทั้งในด้านทักษะ ประสบการณ์ และความสามารถ เพื่อเสริมสร้างประโยชน์สูงสุดแก่บริษัทและผู้ถือหุ้น ทั้งนี้ประวัติ คุณวุฒิ และประสบการณ์ที่สำคัญของกรรมการบริษัทได้เปิดเผยไว้ในแบบแสดงรายการข้อมูลประจำปี/รายงานประจำปีแล้ว นอกจากนี้ในประมวลหลักการกำกับดูแลกิจการที่ดีของบริษัท ยังได้กำหนดให้กรรมการแต่ละคนไปดำรงตำแหน่งกรรมการในบริษัทจดทะเบียนไม่เกิน 5 แห่ง โดยการดำรงตำแหน่งกรรมการดังกล่าวต้องแจ้งให้กรรมการรับทราบและเห็นชอบ

คณะกรรมการบริษัทกำหนดให้ประธานกรรมการบริษัทไม่เป็นบุคคลเดียวกันกับกรรมการผู้จัดการ เพื่อให้เกิดความชัดเจนในด้านความรับผิดชอบระหว่างการกำหนดนโยบายการกำกับดูแลและการบริหารงานประจำ ถึงแม้ว่าประธานกรรมการไม่ได้เป็นกรรมการอิสระ แต่ได้ปฏิบัติหน้าที่ด้วยความซื่อสัตย์สุจริต ระมัดระวังรอบคอบ ภายใต้นโยบายบริษัท โดยคำนึงถึงประโยชน์สูงสุดของบริษัท

ประธานกรรมการบริษัทและกรรมการผู้จัดการมีหน้าที่ความรับผิดชอบต่างกัน ประธานกรรมการเป็นผู้ควบคุมการประชุมคณะกรรมการบริษัทให้มีประสิทธิภาพและประสิทธิผล โดยสนับสนุนและผลักดันให้กรรมการทุกคนมีส่วนร่วมในการประชุม ชักถาม และเสนอความคิดเห็นต่างๆ ซึ่งนำไปสู่การตัดสินใจในนโยบายต่างๆ ที่สำคัญของบริษัท รวมทั้งช่วยเหลือ แนะนำ และสนับสนุนการดำเนินงานของคณะกรรมการบริหาร กรรมการผู้จัดการรายงานต่อคณะกรรมการบริษัท และได้รับมอบอำนาจจากคณะกรรมการบริษัทให้บริหารจัดการ และดูแลกิจการของบริษัทอย่างมีประสิทธิภาพและเป็นไปตามนโยบายที่คณะกรรมการบริษัทเห็นชอบ กรรมการผู้จัดการรับผิดชอบผลการดำเนินงานโดยรวมของบริษัท ควบคุมค่าใช้จ่ายและงบประมาณตามขอบเขตที่คณะกรรมการบริษัทอนุมัติ รวมทั้งดำเนินการนโยบายด้านบุคคลเพื่อสร้างเสริมแรงจูงใจต่อพนักงาน และผลประโยชน์ของบริษัท กรรมการผู้จัดการมีหน้าที่ดำรงไว้ซึ่งการสื่อสารที่มีประสิทธิภาพต่อผู้มีส่วนได้เสีย และได้มอบอำนาจให้คณะกรรมการบริหารบริหารงานตามอำนาจหน้าที่ความรับผิดชอบโดยสอดคล้องกับกลยุทธ์ และผลการดำเนินงานของบริษัท รวมทั้งกำกับดูแลการดำเนินงานตามนโยบายและแผนงานต่างๆ ให้สอดคล้องกับกลยุทธ์เพื่อให้บริษัทมีผลการดำเนินงานที่ดีที่สุด

นอกจากนี้บริษัทยังได้จัดให้มีการแบ่งแยกบทบาทหน้าที่ และความรับผิดชอบในการปฏิบัติงานของคณะกรรมการบริษัทและคณะกรรมการบริหารออกจากกันอย่างชัดเจน คณะกรรมการบริษัทกำหนด

นโยบายที่สำคัญและกำกับดูแลให้คณะกรรมการบริหารดำเนินงานตามนโยบายและอำนาจหน้าที่ที่กำหนดไว้อย่างชัดเจน คณะกรรมการมีหน้าที่กำกับอย่างมีประสิทธิภาพพร้อมทั้งติดตามการดำเนินการ แนะนำ และสนับสนุนการดำเนินธุรกิจของคณะกรรมการบริหาร โดยไม่ได้ก้าวล่วงในงานประจำที่คณะกรรมการบริหารมีหน้าที่เป็นผู้รับผิดชอบดูแล

6.2 จริยธรรมและข้อพึงปฏิบัติในการทำงาน

บริษัทส่งเสริมให้กรรมการ ผู้บริหาร และพนักงาน ปฏิบัติงานและตัดสินใจในการดำเนินธุรกิจใดๆ ของบริษัท โดยคำนึงถึงสิทธิและหน้าที่ของผู้มีส่วนได้เสียภายใต้กรอบกฎหมายระเบียบปฏิบัติของบริษัท ความมีจริยธรรม ความยุติธรรมและความเสมอภาค เพื่อให้เกิดการประพฤติปฏิบัติที่ถูกต้อง เป็นที่ยอมรับของสังคมซึ่งจะส่งผลให้การประกอบธุรกิจของบริษัทเติบโตอย่างยั่งยืน บริษัทได้มีการทบทวนและปรับปรุงจริยธรรมและข้อพึงปฏิบัติในการทำงานของบริษัทให้เหมาะสมอย่างต่อเนื่อง โดยได้มีการเผยแพร่ “นโยบายการกำกับดูแลกิจการ” และ “จริยธรรมและข้อพึงปฏิบัติในการทำงาน” ไว้บนเว็บไซต์ของบริษัท www.multibax.com เพื่อให้บุคคลภายนอกได้รับทราบและมีการอบรมและสื่อสารภายในองค์กร เพื่อให้กรรมการ ผู้บริหาร และพนักงานของบริษัท รับทราบเพื่อนำไปปฏิบัติได้อย่างถูกต้อง

6.3 การเปลี่ยนแปลงและพัฒนาการที่สำคัญของนโยบาย แนวปฏิบัติ และระบบการกำกับดูแลกิจการในรอบปีที่ผ่านมา

บริษัทได้ตระหนักถึงความสำคัญของการกำกับดูแลกิจการที่ดี และให้ความร่วมมือในการปฏิบัติตามกฎระเบียบต่างๆ กับหน่วยงานต่างๆ ที่เกี่ยวข้อง เป็นอย่างดีมาโดยตลอด เช่น ตลาดหลักทรัพย์แห่งประเทศไทย(SET) สำนักงานคณะกรรมการกำกับหลักทรัพย์และตลาดหลักทรัพย์(ก.ล.ต.) สมาคมจดทะเบียนไทย(TLCA) สมาคมส่งเสริมผู้ลงทุนไทย สมาคมส่งเสริมสถาบันกรรมการบริษัทไทย(IOD) โครงการแนวร่วมปฏิบัติของภาคเอกชนไทยในการต่อต้านการทุจริต(CAC) เป็นต้น

ทั้งนี้ปีที่ผ่านมาบริษัทได้รับการประเมินผลจากหน่วยงานที่เกี่ยวข้องดังนี้

1. ผลการประเมินโครงการ “การประเมินคุณภาพการจัดการประชุมสามัญผู้ถือหุ้น” ประจำปี 2565 จัดโดยสมาคมส่งเสริมผู้ลงทุนไทย ซึ่งได้รับมอบหมายจากสำนักงานคณะกรรมการกำกับหลักทรัพย์และตลาดหลักทรัพย์(ก.ล.ต.) โดยบริษัทได้รับผลคะแนนประเมินร้อยละ 99
2. ผลการประเมิน “โครงการสำรวจการกำกับดูแลกิจการบริษัทจดทะเบียนไทย”(CGR) ประจำปี 2565 จัดโดยสมาคมส่งเสริมสถาบันกรรมการบริษัทไทย(IOD) โดยบริษัทได้รับผลคะแนนประเมินซึ่งอยู่ในระดับ “ดี”
3. ได้รับการต่ออายุใบรับรองการเป็นสมาชิกของแนวร่วมต่อต้านคอร์รัปชันของภาคเอกชนไทยในการต่อต้านการทุจริต(Collective Action Against Corruption) หรือ CAC โดยการรับรองดังกล่าวจะมีอายุ 3 ปี นับจากวันที่มีมติให้การรับรองวันที่ 30 มิถุนายน 2564 ครอบคลุมอายุการรับรอง 3 ปีในวันที่ 30 มิถุนายน 2567

7. โครงสร้างการกำกับดูแลกิจการ และข้อมูลสำคัญเกี่ยวกับคณะกรรมการ คณะกรรมการชุดย่อย ผู้บริหาร พนักงานและอื่นๆ

7.1 โครงสร้างการกำกับดูแลกิจการ

โครงสร้างการจัดการของบริษัทประกอบด้วยคณะกรรมการบริษัท และคณะกรรมการชุดย่อยอีก 4 คณะ ได้แก่ คณะกรรมการบริหาร คณะกรรมการตรวจสอบ คณะกรรมการสรรหาและพิจารณาค่าตอบแทน และคณะกรรมการบริหารความเสี่ยง

ณ วันที่ 31 ธันวาคม 2565 บริษัทมีโครงสร้างดังนี้

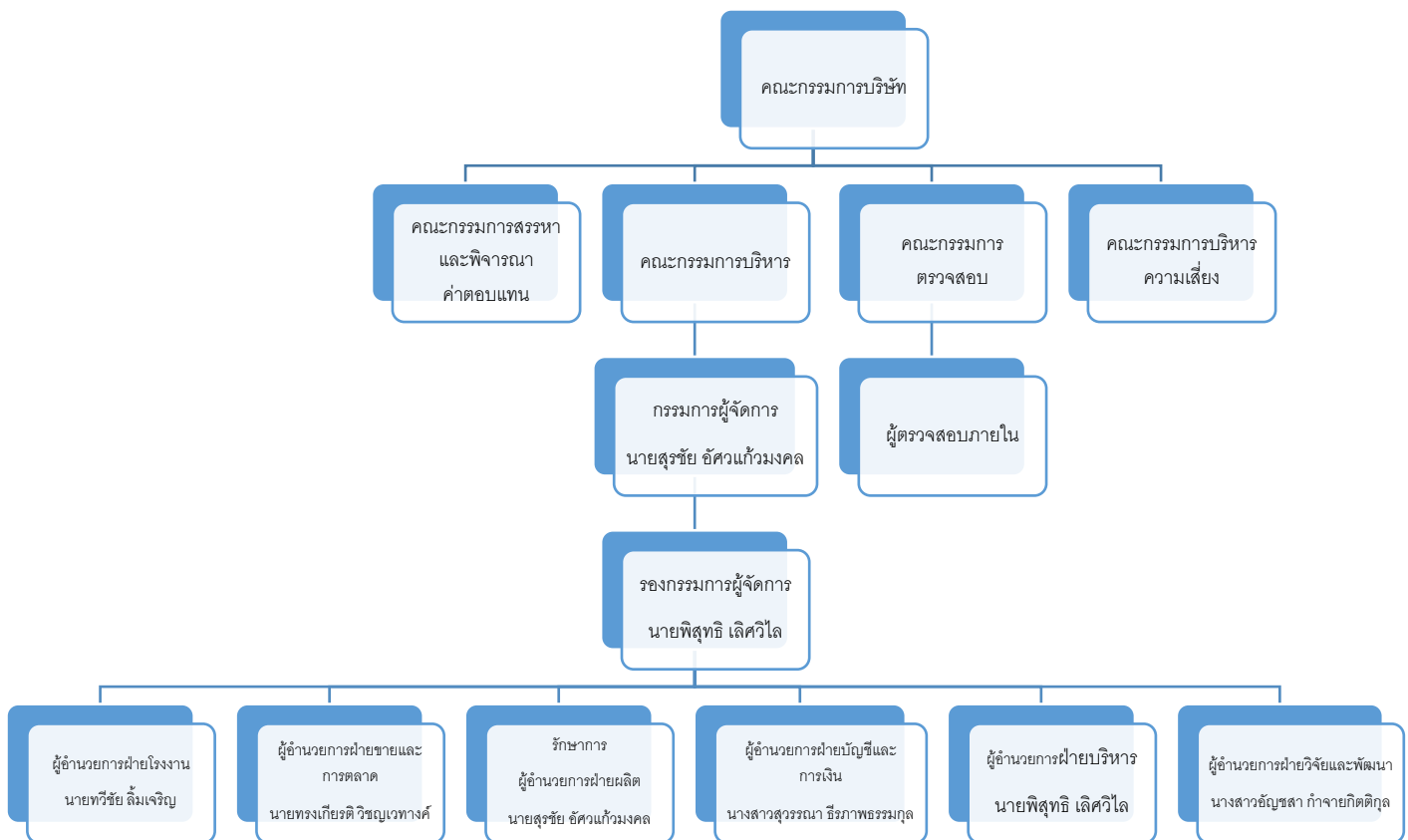

7.2 ข้อมูลเกี่ยวกับคณะกรรมการ

6.2.1 องค์ประกอบของคณะกรรมการบริษัท

โครงสร้างคณะกรรมการบริษัท

- คณะกรรมการบริษัทประกอบด้วยกรรมการไม่น้อยกว่า 5 คน และกรรมการไม่น้อยกว่ากึ่งหนึ่งของจำนวนกรรมการทั้งหมดต้องมีถิ่นที่อยู่ในราชอาณาจักร
- คณะกรรมการบริษัทมีนโยบายให้ประธานกรรมการและกรรมการผู้จัดการไม่เป็นบุคคลเดียวกัน เพื่อให้เกิดความชัดเจนในด้านความรับผิดชอบระหว่างการกำหนดนโยบายการกำกับดูแลและการบริหารงานประจำ

- คณะกรรมการบริษัทมีความรับผิดชอบต่อผู้ถือหุ้น โดยกรรมการแต่ละท่านเป็นตัวแทนของผู้ถือหุ้นทั้งหมด และมีส่วนร่วมในการกำกับดูแลกิจการของบริษัทด้วยความเป็นอิสระและเป็นกลาง เพื่อประโยชน์ของผู้ถือหุ้นทุกคนและต่อผู้มีส่วนได้เสียอื่นๆ
- คณะกรรมการบริษัทกำหนดให้มีกรรมการอิสระในจำนวนและองค์ประกอบที่เหมาะสมกับการกำกับดูแลกิจการ รวมทั้งจำนวนกรรมการอิสระต้องไม่น้อยกว่า 1 ใน 3 ของจำนวนกรรมการทั้งหมด แต่ไม่น้อยกว่า 3 คน
- คณะกรรมการบริษัทกำหนดให้มีกรรมการตรวจสอบซึ่งประกอบด้วยกรรมการอิสระไม่น้อยกว่า 3 คน และให้มีกรรมการตรวจสอบอย่างน้อย 1 คนที่สามารถสอบทานงบการเงินของบริษัทได้
- กรรมการบริษัทสามารถเป็นกรรมการบริษัทที่จดทะเบียนกับตลาดหลักทรัพย์แห่งประเทศไทยได้ไม่เกิน 5 บริษัท โดยการดำรงตำแหน่งกรรมการดังกล่าว ต้องแจ้งให้คณะกรรมการบริษัทรับทราบและเห็นชอบ

ลักษณะและคุณสมบัติของคณะกรรมการบริษัท

- กรรมการบริษัทต้องเป็นผู้มีความรู้และประสบการณ์ที่เป็นประโยชน์ต่อการดำเนินธุรกิจ และต้องมีความเข้าใจและสนใจในกิจการของบริษัท
- กรรมการบริษัทต้องมีคุณสมบัติตรงตามที่กำหนดในมาตรา 68 แห่งพระราชบัญญัติบริษัทมหาชนจำกัด พ.ศ.2535
- กรรมการบริษัทต้องผ่านการสรรหาและอนุมัติโดยคณะกรรมการบริษัท
- กรรมการบริษัทต้องไม่ประกอบกิจการหรือมีส่วนร่วมในกิจการที่เหมือนกัน และเป็นการแข่งขันกับกิจการของบริษัท ไม่ว่าจะทำเพื่อประโยชน์ของตนหรือประโยชน์ของผู้อื่น เว้นแต่จะได้แจ้งให้ที่ประชุมผู้ถือหุ้นทราบก่อนมีมติแต่งตั้ง
- กรรมการบริษัทต้องปฏิบัติหน้าที่ด้วยความซื่อสัตย์สุจริตและมีจริยธรรม
- กรรมการบริษัทต้องมีความรับผิดชอบและยอมรับผลการปฏิบัติหน้าที่อย่างเต็มที่ทั้งในด้านจริยธรรมและตามกฎหมายต่อบริษัทและผู้มีผลประโยชน์ร่วม
- กรรมการบริษัทต้องใช้ดุลยพินิจที่เป็นอิสระเพื่อให้ผู้ถือหุ้นสามารถไว้วางใจ
- กรรมการบริษัทต้องอุทิศเวลาและทุ่มเทความสนใจให้บริษัทอย่างเต็มที่ และพร้อมที่จะเข้าร่วมการประชุมของบริษัทอย่างสม่ำเสมอ
- กรรมการบริษัทต้องปฏิบัติตามแนวทางการกำกับดูแลกิจการที่กำหนดโดยหน่วยงานที่เกี่ยวข้อง

7.2.2 ข้อมูลคณะกรรมการและผู้มีอำนาจควบคุม

ณ วันที่ 31 ธันวาคม 2565 คณะกรรมการบริษัทประกอบด้วยกรรมการจำนวน 11 ท่าน ซึ่งไม่มีความเกี่ยวข้องกันทางด้านครอบครัว แบ่งออกเป็น 4 กลุ่ม คือ กรรมการซึ่งเป็นผู้ถือหุ้นรายใหญ่ 3 ท่าน

กรรมการซึ่งเป็นผู้ถือหุ้นกลุ่มอื่นๆ 1 ท่าน กรรมการซึ่งไม่เป็นผู้ถือหุ้น 3 ท่าน และกรรมการอิสระ 4 ท่าน ประกอบด้วย

| รายชื่อกรรมการ | ตำแหน่ง |
|--|--|
| 1. นายประกิตต์ เสกสรรค์ | ประธานกรรมการ |
| 2. นายอดิเรก ศรีวัฒนาวงษา | กรรมการอิสระและประธานคณะกรรมการตรวจสอบ |
| 3. นายสุรชัย อัสวแก้วมงคล | รองประธาน/กรรมการ/กรรมการผู้จัดการ/ประธานคณะกรรมการบริหาร/กรรมการบริหารความเสี่ยง/รักษาการผู้อำนวยการฝ่ายผลิต |
| 4. นายพิสุทธิ เลิศวิไล | กรรมการ/รองกรรมการผู้จัดการ/ประธานคณะกรรมการบริหารความเสี่ยง/กรรมการบริหาร/กรรมการสรรหาและพิจารณาค่าตอบแทน/ผู้อำนวยการฝ่ายบริหาร |
| 5. นายธนดล ทองสุข | กรรมการอิสระและกรรมการตรวจสอบ/ประธานคณะกรรมการสรรหาและพิจารณาค่าตอบแทน |
| 6. นางสาวเบญจวรรณ สินคุณากร ¹ | กรรมการอิสระและกรรมการตรวจสอบ/กรรมการสรรหาและพิจารณาค่าตอบแทน |
| 7. นายโกเวท ลิ้มตระกูล | กรรมการอิสระ |
| 8. นางสาวสุวรรณา อธิภาธรรมกุล | กรรมการ/กรรมการบริหาร/ผู้อำนวยการฝ่ายบัญชีและการเงิน |
| 9. นายนพโรจน์ โชติจินตนาทัศน์ | กรรมการ |
| 10. นายวิเชียร ตั้งอุทัยศักดิ์ | กรรมการ/กรรมการบริหารความเสี่ยง |
| 11.นายสวัสดิ์ เก่งชน | กรรมการ |

หมายเหตุ ¹ เป็นกรรมการตรวจสอบที่มีความรู้และประสบการณ์ในการสอบทานงบการเงินของบริษัท

กรรมการผู้มีอำนาจลงนาม

นายวิเชียร ตั้งอุทัยศักดิ์ หรือนายสุรชัย อัสวแก้วมงคล หรือนายพิสุทธิ เลิศวิไล หรือนางสาวสุวรรณา อธิภาธรรมกุล กรรมการสองในสี่คนนี้ลงลายมือชื่อร่วมกัน และประทับตราสำคัญของบริษัท

7.2.3 บทบาทหน้าที่และความรับผิดชอบของคณะกรรมการ

คณะกรรมการบริษัทตระหนักถึงประสิทธิภาพของการปฏิบัติหน้าที่ในฐานะกรรมการของบริษัท และมีความมุ่งมั่นที่จะปฏิบัติหน้าที่และความรับผิดชอบอย่างเต็มที่ กรรมการทุกท่านปฏิบัติหน้าที่อย่างทุ่มเทเต็มความสามารถ ด้วยความซื่อสัตย์สุจริต ะมัดระวังรอบคอบ โดยคำนึงถึงผลประโยชน์สูงสุดของบริษัท และผู้มีส่วนได้เสียทุกกลุ่ม เพื่อปกป้องผลประโยชน์ของบริษัท คณะกรรมการมีความรับผิดชอบต่อผู้ถือหุ้นเกี่ยวกับการดำเนินธุรกิจของบริษัท และมีส่วนในการกำหนดนโยบายและทิศทางการดำเนินงานของบริษัท รวมทั้งกำกับดูแลให้การบริหารจัดการเป็นไปตามเป้าหมายและแนวทางที่จะก่อให้เกิดประโยชน์สูงสุดแก่ผู้ถือหุ้นภายใต้กรอบข้อกำหนดของกฎหมายและจริยธรรมทางธุรกิจ ขณะเดียวกันก็คำนึงถึงผลประโยชน์ของผู้มีส่วนได้ส่วนเสียทุกฝ่าย รวมทั้งได้จัดให้มีนโยบายการกำกับดูแลกิจการที่ดีของบริษัทเป็นลายลักษณ์อักษร

ขอบเขตอำนาจหน้าที่ของคณะกรรมการบริษัท

1) ให้ความเห็นชอบในวิสัยทัศน์ เป้าหมาย และกลยุทธ์ในการดำเนินงานของบริษัทเป็นประจำทุกปี รวมทั้งนโยบายด้านความเสี่ยง แผนธุรกิจ และงบประมาณประจำปี และติดตามผลการดำเนินงานของบริษัท ตลอดจนอนุมัติรายการการลงทุนที่สำคัญ การเข้าครอบครอง หรือการขายกิจการ

2) จัดการธุรกิจของบริษัทให้เป็นไปตามกฎหมาย วัตถุประสงค์ และข้อบังคับของบริษัท ตลอดจนมติที่ประชุมผู้ถือหุ้นด้วยความซื่อสัตย์ สุจริต เพื่อประโยชน์สูงสุดของบริษัทและผู้ถือหุ้นอย่างสม่ำเสมอ

3) กำกับและติดตามผลการดำเนินงานของฝ่ายบริหารเพื่อให้แน่ใจว่าเป็นไปตามนโยบายที่กำหนดภายใต้การกำกับดูแลกิจการที่ดี เพื่อเพิ่มมูลค่าทางเศรษฐกิจสูงสุดให้แก่บริษัท และเพิ่มความมั่งคั่งให้แก่ผู้ถือหุ้น

4) ติดตามการดำเนินกิจการของบริษัทตลอดเวลาโดยตระหนักถึงข้อกำหนดและข้อสัญญาที่เกี่ยวข้องกับบริษัท โดยกำหนดให้ฝ่ายบริหารรายงานผลการปฏิบัติงาน ตลอดจนเรื่องที่สำคัญอื่นๆ ของบริษัท ให้คณะกรรมการบริษัทรับทราบในการประชุมคณะกรรมการบริษัททุกครั้ง เพื่อให้การปรับปรุงการดำเนินงานกิจการของบริษัทเป็นไปอย่างมีประสิทธิภาพ

5) ดำเนินการให้บริษัทมีระบบทางบัญชี การรายงานทางการเงิน การควบคุมภายในและการตรวจสอบภายในที่มีประสิทธิภาพและเชื่อถือได้

6) ควบคุม ดูแลให้ฝ่ายบริหารมีการปฏิบัติต่อผู้มีส่วนได้เสียทุกฝ่ายอย่างมีจรรยาบรรณและเท่าเทียมกัน

7) ประเมินผลสำเร็จขององค์กร เพื่อกำหนดโบนัสและอัตราการขึ้นเงินเดือนประจำปีของบริษัท

8) มีบทบาทสำคัญในการพิจารณาเรื่องการบริหารความเสี่ยง เพื่อให้มีแนวทางและมาตรการบริหารความเสี่ยงที่เหมาะสม เพียงพอ และมีการติดตามอย่างสม่ำเสมอ

9) กรรมการอิสระและกรรมการจากภายนอกอื่นๆ ต้องเตรียมพร้อมที่จะใช้ดุลยพินิจของตนอย่างมีอิสระ ในการพิจารณากำหนดกลยุทธ์การบริหารการใช้ทรัพยากร การแต่งตั้งกรรมการและการกำหนดมาตรฐานการดำเนินงานกิจการ ตลอดจนพร้อมที่จะคัดค้านการกระทำของกรรมการอื่นๆ หรือฝ่ายบริหาร ในกรณีที่มีความเห็นขัดแย้งในเรื่องที่มีความกระทบต่อความเท่าเทียมกันของผู้ถือหุ้นทุกราย

10) ในกรณีที่จำเป็น คณะกรรมการบริษัทสามารถแสวงหาความเห็นทางวิชาชีพจากที่ปรึกษาภายนอกเกี่ยวกับการดำเนินงานกิจการด้วยค่าใช้จ่ายของบริษัท

11) แต่งตั้งเลขานุการบริษัท เพื่อช่วยดำเนินกิจกรรมต่างๆ ของคณะกรรมการบริษัท และบริษัท อันได้แก่ การประชุมคณะกรรมการบริษัทและการประชุมผู้ถือหุ้น ตลอดจนการให้คำแนะนำแก่คณะกรรมการบริษัทและบริษัท ในการปฏิบัติตนและดำเนินกิจการให้ถูกต้องตามกฎหมายและระเบียบที่เกี่ยวข้องต่างๆ อย่างสม่ำเสมอ อีกทั้งดูแลให้กรรมการบริษัทและบริษัทมีการเปิดเผยข้อมูลสารสนเทศอย่างถูกต้อง ครบถ้วน และโปร่งใส

12) จัดให้มีบทบัญญัติเกี่ยวกับจรรยาบรรณทางธุรกิจ จรรยาบรรณของกรรมการ ผู้บริหาร และพนักงาน(Code of Conduct) เพื่อเป็นแนวทางปฏิบัติภายในองค์กร

13) งดซื้อขายหลักทรัพย์ก่อนการประกาศแจ้งข่าวงบการเงินอย่างน้อย 1 เดือน และหลังจากการประกาศข่าวงบการเงินอย่างน้อย 24 ชั่วโมง

14) รายงานการถือครองหลักทรัพย์ของตน คู่สมรส และบุตรที่ยังไม่บรรลุนิติภาวะของตนในการประชุมคณะกรรมการเป็นประจำทุกครั้ง และต้องแจ้งให้บริษัททราบโดยมิชักช้าเมื่อมีส่วนได้เสียไม่ว่าโดยทางตรงหรือทางอ้อมในสัญญาใดๆ ที่บริษัททำขึ้นระหว่างรอบปีบัญชี หรือเมื่อถือหุ้นหรือหุ้นกู้ในบริษัท และหรือบริษัทในเครือ

อำนาจอนุมัติของคณะกรรมการบริษัทที่สำคัญมีดังต่อไปนี้ เช่น

1. อนุมัติรายการลงทุนที่สำคัญ การเข้าครอบครอง หรือการขายกิจการ รวมทั้งรายการที่ได้มาและจำหน่ายไปของสินทรัพย์ รายการที่เกี่ยวข้องกันตามเกณฑ์ของสำนักงานคณะกรรมการกำกับหลักทรัพย์และตลาดหลักทรัพย์แห่งประเทศไทย

2. แต่งตั้ง ถอดถอน มอบอำนาจหน้าที่ให้แก่คณะกรรมการชุดย่อยต่างๆ รวมถึงการแต่งตั้งกรรมการที่ออกระหว่างปี การแต่งตั้งกรรมการเฉพาะเรื่อง การกำหนดรายชื่อกรรมการผู้มีอำนาจลงนามผูกพันบริษัท

3. แต่งตั้งเลขานุการบริษัทเพื่อให้เป็นไปตามพระราชบัญญัติหลักทรัพย์และตลาดหลักทรัพย์

4. อนุมัติวิสัยทัศน์ เป้าหมาย กลยุทธ์ ตลอดจนนโยบายในการดำเนินงานของบริษัท

5. อนุมัติการก่อตั้ง ควบรวม หรือการได้มาซึ่งบริษัทย่อย

6. อนุมัติการเปิด-ปิดบัญชี และการดำเนินการตามปกติธุระซึ่งบัญชีของบริษัทกับธนาคารพาณิชย์หรือสถาบันการเงินต่างๆ

7. อนุมัติในการดำเนินการฟ้องร้อง ระบุ ประนีประนอมยอมความ และต่อสู้คดีหรือกระบวนการพิจารณาใดๆ ตลอดจนแต่งตั้งทนายความเพื่อดำเนินกระบวนการพิจารณานั้นตามความจำเป็น เพื่อการปกป้องผลประโยชน์ของบริษัททั้งทางแพ่งและทางอาญา

8. อนุมัติการเข้าทำสัญญาที่สำคัญของบริษัท

เพื่อป้องกันความขัดแย้งทางผลประโยชน์คณะกรรมการบริษัท ได้ดูแลอย่างรอบคอบสำหรับรายการที่อาจมีความขัดแย้งทางผลประโยชน์โดยคณะกรรมการบริษัท ได้รับทราบถึงรายการดังกล่าว เพื่อให้มีการปฏิบัติตามหลักเกณฑ์ของตลาดหลักทรัพย์ฯ โดยราคาและเงื่อนไขเสมือนทำรายการกับบุคคลภายนอก (Arm's Length Basis) คณะกรรมการได้กำกับดูแลให้มีการปฏิบัติตามข้อกำหนดของตลาดหลักทรัพย์ฯ เกี่ยวกับขั้นตอนการดำเนินการและการเปิดเผยข้อมูลของรายการที่อาจมีความขัดแย้งทางผลประโยชน์ให้ถูกต้องครบถ้วน โดยได้มอบหมายให้คณะกรรมการตรวจสอบพิจารณารายการเกี่ยวข้องกัน ที่สำคัญเพื่อความโปร่งใสและประโยชน์สูงสุดของบริษัท กรรมการบริษัทหรือผู้บริหารที่มีส่วนได้เสียในรายการที่อาจมีความขัดแย้งทางผลประโยชน์จะไม่เข้าร่วมประชุมหรืองดออกเสียงในวาระนั้นๆ เพื่อให้การตัดสินใจของกรรมการบริษัทฯ เป็นไปอย่างยุติธรรม

7.3 ข้อมูลเกี่ยวกับคณะกรรมการชุดย่อย

โครงสร้างการจัดการของบริษัท คณะกรรมการบริษัทได้จัดตั้งคณะกรรมการชุดย่อย 4 คณะคือ คณะกรรมการบริหาร คณะกรรมการตรวจสอบ คณะกรรมการสรรหาและพิจารณาค่าตอบแทน และ คณะกรรมการบริหารความเสี่ยง เพื่อช่วยในการบริหารและการกำกับดูแลกิจการของบริษัท ดังนี้

คณะกรรมการบริหาร : ประกอบด้วยกรรมการจำนวน 3 ท่าน ดังมีรายชื่อต่อไปนี้

- | | | |
|------------------|---------------|---------------------|
| 1. นายสุรชัย | อัครแก้วมงคล | ประธานกรรมการบริหาร |
| 2. นายพิสุทธิ | เลิศวิไล | กรรมการบริหาร |
| 3. นางสาวสุวรรณา | ธีรภาพธรรมกุล | กรรมการบริหาร |

คณะกรรมการบริหารมีอำนาจหน้าที่ดังนี้

1. พิจารณากำหนดนโยบายสำคัญของบริษัท โดยกำหนดวัตถุประสงค์ ภารกิจ แนวทาง ตลอดจนการกำกับดูแลการดำเนินงานของบริษัทในเรื่องเกี่ยวกับการผลิต การจำหน่าย
2. พิจารณออนุมัติการซื้อสินทรัพย์ถาวรไม่เกิน 80 ล้านบาท ตามแผนงบประมาณที่ คณะกรรมการอนุมัติไว้ และต้องเป็นไปตามข้อบังคับตลาดหลักทรัพย์ในเรื่องเกี่ยวกับการ ได้มาหรือจำหน่ายไปซึ่งสินทรัพย์ของบริษัทจดทะเบียน หรือรายการที่เกี่ยวข้องกัน หรือ กฎระเบียบของหน่วยงานที่เกี่ยวข้อง
3. ดำเนินการในการทำ และลงนามสัญญากู้เงิน และการต่ออายุสัญญากู้เงิน ในวงเงินไม่เกิน 80 ล้านบาท
4. พิจารณออนุมัติหลักการการลงทุนในโครงการใหม่ หรือการขยายธุรกิจ เพื่อนำเสนอให้ คณะกรรมการบริษัทพิจารณาต่อไป
5. พิจารณออนุมัติการดำเนินการที่เกี่ยวข้องกับการบริหารงานทั่วไปของบริษัท ในส่วนที่เกิน ขอบเขตอำนาจอนุมัติของกรรมการผู้จัดการ
6. จัดตั้งโครงสร้างองค์กรและการบริหาร และกรรมการบริหาร โดยให้ครอบคลุมทุก รายละเอียดของการคัดเลือก การฝึกอบรม การว่าจ้าง การเลิกจ้างของพนักงานของบริษัท
7. กำหนดนโยบายอัตราค่าจ้าง ค่าตอบแทน และโครงสร้างเงินเดือนของพนักงาน
8. ปฏิบัติหน้าที่อื่นๆ ตามที่ได้รับมอบหมายในแต่ละช่วงเวลาจากคณะกรรมการ

คณะกรรมการตรวจสอบ : คณะกรรมการบริษัทจัดให้มีคณะกรรมการตรวจสอบซึ่งมีคุณสมบัติตามที่ กฎหมายหลักทรัพย์และตลาดหลักทรัพย์กำหนด มีจำนวนอย่างน้อยสามคน และอย่างน้อยหนึ่งคน จบ การศึกษาด้านบัญชีและเป็นผู้ที่มีความรู้และประสบการณ์ในการสอบทานงบการเงินของบริษัท ปัจจุบัน ประกอบด้วยกรรมการ 3 ท่าน ทุกท่านเป็นกรรมการที่เป็นอิสระ โดยมีวาระในการดำรงตำแหน่งคราวละ 3 ปี ดังมีรายชื่อต่อไปนี้

- | | | |
|-------------------|--------------|--|
| 1. นายอดิเรก | ศรีวัฒนาวงษา | กรรมการอิสระและประธานคณะกรรมการตรวจสอบ |
| 2. นายธนดล | ทองสุข | กรรมการอิสระและกรรมการตรวจสอบ |
| 3. นางสาวเบญจวรรณ | สินคุณากร | กรรมการอิสระและกรรมการตรวจสอบ |

คณะกรรมการตรวจสอบมีอำนาจหน้าที่ดังนี้

1. สอบทานให้บริษัทมีรายงานทางการเงินอย่างถูกต้อง และเปิดเผยอย่างเพียงพอ โดยการประสานงานกับผู้สอบบัญชีและผู้บริหารที่รับผิดชอบจัดทำรายงานทางการเงินทั้งรายไตรมาสและประจำปี คณะกรรมการตรวจสอบอาจเสนอแนะให้ผู้สอบบัญชีสอบทาน หรือตรวจสอบรายการใดๆ ที่เห็นว่าจำเป็น และเป็นเรื่องสำคัญในระหว่างการตรวจสอบบัญชีของบริษัทก็ได้
2. สอบทานให้บริษัทมีระบบการควบคุมภายใน(Internal Control) และการตรวจสอบภายใน (Internal Audit) ที่เหมาะสมและมีประสิทธิภาพ
3. สอบทานให้บริษัทปฏิบัติตามกฎหมายว่าด้วยหลักทรัพย์และตลาดหลักทรัพย์ ข้อกำหนดของตลาดหลักทรัพย์แห่งประเทศไทย หรือกฎหมายที่เกี่ยวข้องกับธุรกิจของบริษัท
4. พิจารณา คัดเลือก เสนอแต่งตั้ง และพิจารณาเสนอคำตอบแทนของผู้สอบบัญชีของบริษัท โดยคำนึงถึงที่น่าเชื่อถือ ความเพียงพอของทรัพยากร และปริมาณงานตรวจสอบของสำนักงานสอบบัญชื่อนั้นรวมถึงประสบการณ์ของบุคลากรที่ได้รับมอบหมายให้ทำการตรวจสอบบัญชีของบริษัท
5. พิจารณาการเปิดเผยข้อมูลบริษัท ในกรณีที่เกิดรายการที่เกี่ยวข้อง หรือรายการที่อาจมีความขัดแย้งทางผลประโยชน์ให้มีความถูกต้องครบถ้วน
6. จัดทำรายงานการกำกับดูแลกิจการของคณะกรรมการตรวจสอบ โดยเปิดเผยไว้ในรายงานประจำปีของบริษัท รายงานดังกล่าวประกอบด้วยข้อมูล ดังต่อไปนี้
 - ความเห็นเกี่ยวกับกระบวนการจัดทำและการเปิดเผยข้อมูลในรายงานทางการเงินของบริษัทถึงความถูกต้อง ครบถ้วนเป็นที่เชื่อถือได้
 - ความเห็นเกี่ยวกับความเพียงพอของระบบการควบคุมภายในของบริษัท
 - เหตุผลที่เชื่อว่าผู้สอบบัญชีของบริษัทเหมาะสมที่จะได้รับการแต่งตั้งต่อไปอีกวาระหนึ่ง
 - ความเห็นเกี่ยวกับการปฏิบัติตามกฎหมายว่าด้วยหลักทรัพย์และตลาดหลักทรัพย์ ข้อกำหนดของตลาดหลักทรัพย์ หรือกฎหมายที่เกี่ยวข้องกับธุรกิจของบริษัท
 - รายงานอื่นใดที่เห็นว่าผู้ถือหุ้น และผู้ลงทุนทั่วไปควรทราบ ภายใต้ขอบเขตหน้าที่และความรับผิดชอบที่ได้รับมอบหมายจากคณะกรรมการบริษัท
7. ปฏิบัติการอื่นใดตามที่คณะกรรมการของบริษัทมอบหมายด้วยความเห็นชอบของคณะกรรมการตรวจสอบ

ทั้งนี้ในคณะกรรมการตรวจสอบ มีนางสาวเบญจวรรณ สินคุณากร เป็นกรรมการตรวจสอบที่จบการศึกษาด้านบัญชีและเป็นผู้ที่มีความรู้และประสบการณ์ในการสอบทานงบการเงินของบริษัท

คณะกรรมการสรรหาและพิจารณาคำตอบแทน : คณะกรรมการบริษัทจัดให้มีคณะกรรมการสรรหาและพิจารณาคำตอบแทนจำนวน 3 ท่าน ซึ่งมีกรรมการอิสระ 2 ท่านและกรรมการการบริหาร 1 ท่าน ประธานกรรมการสรรหาและพิจารณาคำตอบแทนมาจากกรรมการอิสระ ดังมีรายชื่อต่อไปนี้

1. นายชนดล ทองสุข ประธานกรรมการสรรหาและพิจารณาค่าตอบแทน
2. นางสาวเบญจวรรณ สินคุณากร กรรมการสรรหาและพิจารณาค่าตอบแทน
3. นายพิสุทธิ เลิศวิไล กรรมการสรรหาและพิจารณาค่าตอบแทน

คณะกรรมการสรรหาและพิจารณาค่าตอบแทนมีอำนาจหน้าที่ดังนี้

1. พิจารณาโครงสร้าง องค์ประกอบ หน้าที่ความรับผิดชอบ รวมทั้งคุณสมบัติของกรรมการ และผู้บริหารระดับสูงของบริษัท
2. คัดเลือก สรรหาบุคคลที่มีความรู้ความสามารถเหมาะสมกับกิจการของบริษัท และสมควรเสนอชื่อเป็นกรรมการ หรือผู้บริหารระดับสูงในกรณีที่ตำแหน่งว่างลง เพื่อนำเสนอต่อคณะกรรมการบริษัท หรือที่ประชุมผู้ถือหุ้น เพื่อพิจารณาแต่งตั้งแล้วแต่กรณี
3. พิจารณาเสนอโครงสร้างค่าตอบแทนกรรมการและผู้บริหารระดับสูง ได้แก่ เงินเดือน บำเหน็จ โบนัส สวัสดิการ ค่าเบี้ยประชุม และผลประโยชน์ตอบแทนอื่นๆ ทั้งที่เป็นตัวเงินและมีใช้ตัวเงิน
4. ประเมินผลการปฏิบัติงานของคณะกรรมการสรรหาและพิจารณาค่าตอบแทน และรายงานต่อคณะกรรมการบริษัทเป็นรายปี หรือเมื่อเห็นว่ามีความเหมาะสมจะรายงานให้คณะกรรมการทราบ
5. ปฏิบัติงานอื่นใดตามที่คณะกรรมการบริษัทมอบหมายอันเนื่องเกี่ยวกับการสรรหาและพิจารณาค่าตอบแทน

คณะกรรมการบริหารความเสี่ยง : ประกอบด้วยกรรมการจำนวน 3 ท่าน ดังมีรายชื่อต่อไปนี้

1. นายพิสุทธิ เลิศวิไล ประธานกรรมการบริหารความเสี่ยง
2. นายสุรัชย์ อัสวแก้วมงคล กรรมการบริหารความเสี่ยง
3. นายวิเชียร ตั้งอุทัยศักดิ์ กรรมการบริหารความเสี่ยง

คณะกรรมการบริหารความเสี่ยงมีอำนาจหน้าที่ดังนี้

1. พิจารณากำหนดนโยบาย และกรอบการดำเนินงานการบริหารความเสี่ยงของบริษัท รวมถึงให้คำแนะนำแก่ฝ่ายจัดการในเรื่องการบริหารความเสี่ยง
2. พิจารณาความเสี่ยงที่สำคัญของบริษัทที่สอดคล้องกับธุรกิจบริษัท เช่น ด้านการลงทุน ด้านการเงิน โดยเสนอแนะวิธีป้องกัน และวิธีลดระดับความเสี่ยงให้อยู่ในระดับที่ยอมรับได้ พร้อมทั้งติดตามประเมินผล และปรับปรุงแผนการดำเนินงานเพื่อลดความเสี่ยงอย่างต่อเนื่องและเหมาะสมกับสถานะการดำเนินธุรกิจ
3. รายงานการกำกับผลประเมินความเสี่ยงและการดำเนินงาน เพื่อลดความเสี่ยงต่อคณะกรรมการเพื่อทราบทุกไตรมาส
4. จัดให้มีคณะทำงานบริหารความเสี่ยงตามความจำเป็น

7.4 ข้อมูลเกี่ยวกับผู้บริหาร

รายชื่อผู้บริหารของบริษัท ซึ่งเป็นไปตามประกาศที่ พจ.23/2551 ของคณะกรรมการกำกับตลาดทุน ได้แก่ กรรมการผู้จัดการ และผู้บริหาร 4 รายแรกต่อจากกรรมการผู้จัดการลงมา และผู้ซึ่งดำรงตำแหน่งเทียบเท่ากับผู้ดำรงตำแหน่งระดับบริหารรายชื่อ 4 พุทธาย

7.4.1 ผู้บริหาร ณ วันที่ 31 ธันวาคม 2565 มีดังต่อไปนี้

| รายชื่อผู้บริหาร | ตำแหน่ง |
|--------------------------------|--|
| 1. นายสุรชัย อิศวแก้วมงคล | กรรมการผู้จัดการ/รักษาการผู้อำนวยการฝ่ายผลิต |
| 2. นายพิสุทธิ เลิศวิไล | กรรมการและรองกรรมการผู้จัดการ/ ผู้อำนวยการฝ่ายบริหาร |
| 3. นางสาวสุวรรณา อธิภาพธรรมกุล | กรรมการ/ผู้อำนวยการฝ่ายบัญชีและการเงิน |
| 4. นายทรงเกียรติ วิชญเวทวงศ์ | ผู้อำนวยการฝ่ายขายและการตลาด |
| 5. นางสาวอัญชสา กำจายกิตติกุล | ผู้อำนวยการฝ่ายวิจัยและพัฒนา |
| 6. นายทวีชัย ลิ้มเจริญ | ผู้อำนวยการฝ่ายโรงงาน |

7.4.2 ค่าตอบแทนผู้บริหาร

(1) ค่าตอบแทนที่เป็นตัวเลข ในปี 2565 บริษัทได้จ่ายค่าตอบแทนประกอบด้วย ค่าตอบแทนเงินเดือนและโบนัส และอื่นๆ ให้กับผู้บริหารจำนวน 6 ราย รวมทั้งสิ้น 35.79 ล้านบาท

(2) ค่าตอบแทนอื่น เงินกองทุนสำรองเลี้ยงชีพ บริษัทได้จัดให้มีกองทุนสำรองเลี้ยงชีพให้แก่ผู้บริหาร โดยบริษัทได้สมทบในอัตราร้อยละ 4 ของเงินเดือน โดยในปี 2565 บริษัทได้จ่ายเงินสมทบกองทุนสำรองเลี้ยงชีพสำหรับผู้บริหาร 6 ราย จำนวน 0.98 ล้านบาท

7.5 ข้อมูลเกี่ยวกับพนักงาน

จำนวนพนักงาน ณ วันที่ 31 ธันวาคม 2565 มีพนักงานแยกตามฝ่าย และการบริหารดังนี้

| ฝ่าย | รายเดือน (คน) | รายวัน (คน) | รวม (คน) |
|--------------------|---------------|-------------|----------|
| บริหาร | 54 | - | 54 |
| บัญชี/การเงิน | 16 | - | 16 |
| ขายและการตลาด | 11 | - | 11 |
| วิศวกรรม/ซ่อมบำรุง | 56 | - | 56 |
| วิจัยและพัฒนา | 7 | - | 7 |
| วางแผน/ผลิต | 485 | 247 | 732 |
| ควบคุมคุณภาพ | 58 | - | 58 |
| คลังสินค้า | 16 | 23 | 39 |
| รวม | 703 | 270 | 973 |

ผลตอบแทนของพนักงานประจำปี 2565

| รายการ | จำนวนเงิน (บาท) |
|-----------------------------------|-----------------|
| เงินเดือน | 83,923,861 |
| ค่าแรง | 134,905,942 |
| โบนัส | 37,824,063 |
| เงินประกันสังคมและกองทุนเงินทดแทน | 4,903,292 |
| เงินสมทบกองทุนสำรองเลี้ยงชีพ | 3,341,952 |
| เงินสวัสดิการอื่น | 8,722,060 |
| รวม | 273,621,170 |

สัดส่วนของพนักงานที่เป็นสมาชิกกองทุนสำรองเลี้ยงชีพ

| จำนวนพนักงานรายเดือนทั้งหมด (คน) | จำนวนพนักงานที่เป็นสมาชิก (คน) | สัดส่วนพนักงานที่เป็นสมาชิก (%) |
|-------------------------------------|-----------------------------------|------------------------------------|
| 703 | 344 | 48.93 |

นโยบายการจ่ายค่าตอบแทน และพัฒนาบุคลากร

บริษัทยังคงนโยบายให้ผลตอบแทนแก่พนักงานทุกระดับอย่างเท่าเทียมและเสมอภาค เป็นไปตามหลักเกณฑ์เดียวกัน ประกอบด้วยเงินเดือน ค่าจ้าง ค่าล่วงเวลา สวัสดิการ ค่าอาหาร เบี้ยขยัน ค่ากะ เบี้ยเลี้ยง OT ค่าตำแหน่ง และค่าทักษะตามผลการประเมินการปฏิบัติงาน เงินโบนัส เงินสมทบกองทุนสำรองเลี้ยงชีพ โครงการสหกรณ์ออมทรัพย์ เงินชดเชยเกษียณอายุ ทั้งนี้บริษัทยังได้ถือปฏิบัติตามโครงสร้างค่าจ้าง ที่จัดโดยที่ปรึกษาจากภายนอกและทบทวนโดยฝ่ายบุคคลและฝ่ายบริหารทุกปี เพื่อให้มีความเหมาะสมและเป็นมาตรฐานสากล

บริษัทจ่ายค่าตอบแทนให้แก่พนักงาน ด้วยความโปร่งใส เป็นธรรม และจงใจ โดยสอดคล้องกับผลการดำเนินงานของบริษัท นโยบายของภาครัฐ และสภาพเศรษฐกิจของประเทศ ซึ่งบริษัทมีจัดทำตัวชี้วัดประสิทธิภาพการปฏิบัติงาน และการรายงาน KPIs ประจำเดือน และนำผลงานมาใช้ประเมินการปฏิบัติงานของพนักงานปีละ 2 ครั้ง เพื่อใช้เป็นเกณฑ์ในการจ่ายค่าตอบแทนและพัฒนาการปฏิบัติงานของพนักงาน

การพัฒนาบุคลากรของบริษัท ถือเป็นนโยบายที่บริษัทให้ความสำคัญต่อการฝึกอบรมและการเสริมสร้างความรู้ให้กับผู้ปฏิบัติงานทุกระดับขึ้นอย่างต่อเนื่อง โดยสำรวจความต้องการฝึกอบรมจากทุกฝ่าย มากำหนดเป็นแผนฝึกอบรมประจำปี โดยวิทยากรจากภายนอกที่มีความรู้เฉพาะด้าน ในหลักสูตรหลักการบริหารแรงงานสัมพันธ์ภายใต้ภาวะวิกฤต/สรุปสาระสำคัญพระราชบัญญัติคุ้มครองข้อมูลส่วนบุคคล พ.ศ. 2562 สำหรับผู้บริหารและวิทยากรภายในจากผู้ที่มีความรู้ ความเชี่ยวชาญเฉพาะด้านเพื่อถ่ายทอดองค์ความรู้ให้กับหัวหน้างานขึ้นไปในหลักสูตรนโยบายคุณภาพ/ นโยบายต่อต้านคอร์รัปชัน/ นโยบายด้านสิทธิ

มนุษยชน พรบ.คุ้มครองข้อมูลส่วนบุคคล/ นโยบาย C-PAT/ นโยบายสิ่งแวดล้อม/นโยบายพลังงาน/นโยบายความปลอดภัย ผู้ปฏิบัติงานโดยวิธีการ On the Job training เพื่อเพิ่มขีดความสามารถและศักยภาพของพนักงานทุกระดับ ซึ่งจะช่วยให้สามารถปฏิบัติงานได้อย่างมีประสิทธิภาพสูงสุด รวมถึงพนักงานเข้าใหม่ที่จะได้เข้ารับการปฐมนิเทศให้รับทราบเกี่ยวกับธุรกิจและแนวทางการดำเนินธุรกิจ ระบบการกำกับดูแลกิจการขององค์กร เช่น ระบบคุณภาพ ISO 90001, ISO 14001 , GHPs , BRC_PPM , ETI , C-TPAT รวมทั้งนโยบายและแนวทางปฏิบัติในการต่อต้านทุจริตคอร์รัปชัน นโยบายคุ้มครองข้อมูลส่วนบุคคลตามกฎหมายว่าด้วยการคุ้มครองข้อมูลส่วนบุคคล และนโยบายความปลอดภัย และมีการอบรมทบทวนให้กับพนักงานทุกๆ ปี พร้อมมีแบบทดสอบความรู้ความเข้าใจของพนักงานด้วย

บริษัทมีการกำหนดแผนงานความรับผิดชอบต่อสังคมและสิ่งแวดล้อมขององค์กร(CSR) เพื่อมีส่วนร่วมกับชุมชน และหน่วยงานราชการ ในปี 2565 เช่น โครงการลดละเลิกบุหรื/โครงการแข่งขันกีฬาเชื่อมความสัมพันธ์ภายในองค์กร/ ประกวดภาพถ่ายเสื่อลายสีสันสดใสหรือชุดไทยที่เข้ากับสงกรานต์ และรดน้ำดำหัวผู้บริหารตามประเพณีสงกรานต์/ ประกวดคลิป Tik Tok สร้างสรรค์/ ตลาดนัดความสุข พนักงานสามารถนำสินค้ามาขายในบริษัทในวันหยุดสุดสัปดาห์ได้/ มอบรางวัลพนักงานที่ปฏิบัติงานครบ 20 ปี/ ทำบุญครบรอบก่อตั้งบริษัท/ บริจาคน้ำดื่มให้สำนักงานประกันสังคมในโครงการฉีดวัคซีนให้กับผู้ประกันตน/ บริจาคโลหิต/ จัดตรวจคัดกรองมะเร็งปากมดลูกในบริษัท/ ฉีดวัคซีนป้องกันไวรัสตับอักเสบบี/ ฉีดวัคซีนโควิด-19 เข็ม 4 ในบริษัทให้กับพนักงานที่มีความประสงค์/ ร่วมทำบุญทอดกฐินและหล่อพระประธาน วัดมะกอกหวาน อ.ชัยบาดาล จ.ลพบุรี/ กิจกรรม(Big Cleaning Day)/ การอนุรักษ์พลังงาน/ สีนเชื่อดอกเบี้ยดำ เช่น สหกรณ์ออมทรัพย์พนักงาน, สีนเชื่อเพื่อที่อยู่อาศัยกับธนาคารอาคารสงเคราะห์ และธนาคารออมสิน

บริษัทยังคงให้ความสำคัญเรื่องความปลอดภัยในการทำงานของพนักงาน โดยกำหนดเป็นนโยบายฝึกอบรมพนักงานใหม่และทบทวนประจำปี ตรวจสอบสุขภาพประจำปี กิจกรรมสัปดาห์ความปลอดภัย และจัดกิจกรรมจิตสำนึกด้านความปลอดภัย เพื่อให้พนักงานทุกคนมีความตระหนัก และมีจิตสำนึกเรื่องความปลอดภัยในการปฏิบัติงาน ส่งเสริมรณรงค์เรื่องการลดอุบัติเหตุจากการทำงาน และในด้านสิ่งแวดล้อม ส่งเสริมให้พนักงานมีการใช้วัตถุอย่างคุ้มค่า มีการจัดระบบการทิ้งขยะ โดยแยกขยะพิษ ขยะเปียก ขยะแห้ง ลดการใช้ทรัพยากรต่างๆ เช่น การนำระบบ QR CODE มาใช้แทนเอกสารในกิจกรรมต่างๆ ของบริษัท เช่น การขอทำงานล่วงเวลา และอนุมัติการทำงานล่วงเวลา

บริษัทมีการควบคุมการตรวจสอบภายในโดยทีมตรวจสอบที่มีความรู้และความสามารถ เพื่อให้มีการปฏิบัติตามมาตรฐานการทำงานในระบบต่างๆ ที่บริษัทได้รับการรับรองและตามที่ลูกค้ากำหนด เช่น ระบบคุณภาพ ISO 90001, ISO 14001 , GMP , BRC-PPM , ETI , C-TPAT รวมทั้งนโยบายและแนวทางปฏิบัติในการต่อต้านทุจริตคอร์รัปชัน นโยบายคุ้มครองข้อมูลส่วนบุคคลตามกฎหมายว่าด้วยการคุ้มครองข้อมูลส่วนบุคคล และนโยบายความปลอดภัยอย่างสม่ำเสมอ

7.6 ข้อมูลสำคัญอื่นๆ

- 7.6.1 ข้อมูลเลขานุการบริษัท ผู้ควบคุมดูแลการทำบัญชีของบริษัท หัวหน้างานตรวจสอบภายใน และหัวหน้างานกำกับดูแลการปฏิบัติงานของบริษัท

เลขานุการบริษัท

คณะกรรมการบริษัท ได้มีมติแต่งตั้งให้นายหลุย วิวงศ์ศักดิ์ ดำรงตำแหน่งเป็นเลขานุการบริษัท ตั้งแต่วันที่ 11 สิงหาคม 2551 (ประสบการณ์ทำงานและประวัติการศึกษา ได้เปิดเผยไว้ในเอกสารแนบ 1 : รายละเอียดเกี่ยวกับกรรมการ ผู้บริหาร ผู้มีอำนาจควบคุม และเลขานุการบริษัท)

ผู้ควบคุมดูแลการทำบัญชีของบริษัท

นางสาวสุนิสา ทรัพย์สมบูรณ์ ตำแหน่งผู้จัดการฝ่ายบัญชี ทำหน้าที่เป็นผู้ควบคุมดูแลการทำบัญชี มีผลบังคับตั้งแต่วันที่ 16 พฤศจิกายน 2561(ประสบการณ์ทำงานและประวัติการศึกษา ได้เปิดเผยไว้ในเอกสารแนบ 1 : รายละเอียดเกี่ยวกับกรรมการ ผู้บริหาร ผู้มีอำนาจควบคุม และเลขานุการบริษัท)

หัวหน้างานตรวจสอบภายใน และหัวหน้างานกำกับดูแลการปฏิบัติงานของบริษัท

บริษัทได้ว่าจ้างบริษัท เจอาร์ บิสซิเนส แอดไวซอรี จำกัด ซึ่งเป็นบุคคลภายนอก(Outsource) ให้ทำการตรวจสอบและประเมินระบบควบคุมภายในของบริษัท เพื่อนำเสนอต่อคณะกรรมการตรวจสอบและคณะกรรมการบริษัท โดยที่ผ่านมาผู้ตรวจสอบภายในดังกล่าวได้มีข้อเสนอแนะต่างๆ และบริษัทได้มีการปรับปรุงระบบการควบคุมภายในของบริษัทให้เป็นไปตามข้อเสนอแนะของผู้ตรวจสอบภายใน และนำเสนอต่อที่ประชุมคณะกรรมการตรวจสอบ เพื่อให้มั่นใจว่าบริษัทมีระบบที่มีประสิทธิภาพ ซึ่งจะส่งเสริมความน่าเชื่อถือให้กับงบการเงิน ทั้งนี้โดยคณะกรรมการตรวจสอบเข้าสอบทานความมีประสิทธิภาพของระบบควบคุมภายในอีกชั้นหนึ่ง ซึ่งครอบคลุมทั้งการดำเนินงาน และการกำกับดูแลการปฏิบัติงาน(Compliance Control) การจัดการความเสี่ยงและการให้ความสำคัญต่อรายการผิดปกติทั้งหลาย(ประสบการณ์ทำงานและประวัติการศึกษา ได้เปิดเผยไว้ในเอกสารแนบ 3 : รายละเอียดเกี่ยวกับหัวหน้างานผู้ตรวจสอบภายใน)

7.6.2 นักลงทุนสัมพันธ์

ในส่วนของงานด้านนักลงทุนสัมพันธ์ บริษัทได้มอบหมายให้นางสาวศิวินันท์ ธีรวิยาภัสร์ ทำหน้าที่ในการติดต่อและให้ข้อมูลต่างๆ แก่ผู้ถือหุ้น นักวิเคราะห์ รวมถึงหน่วยงานที่เกี่ยวข้อง ผู้ถือหุ้นและนักลงทุนสามารถติดตามข้อมูลของบริษัททางเว็บไซต์ของบริษัท หรือติดต่อขอทราบข้อมูลของบริษัทได้ที่ หมายเลขโทรศัพท์ +66(0)2683 3300 ต่อ 822 หรือทางอีเมลที่ sivanun@multibax.com

7.6.3 ค่าตอบแทนผู้สอบบัญชี

บริษัทจ่ายค่าตอบแทนการสอบบัญชีให้แก่ บริษัท กรินทร์ ออดิท จำกัด ในรอบปีบัญชี 2565 มีค่าธรรมเนียมบริการงานตรวจสอบและสอบทานงบการเงินเป็นจำนวน 920,000 บาท และค่าธรรมเนียมการตรวจสอบการปฏิบัติตามเงื่อนไขของบัตรส่งเสริมบัตรละ 20,000 บาท

8. รายงานผลการดำเนินงานสำคัญด้านการกำกับดูแลกิจการ

8.1 สรุปผลการปฏิบัติหน้าที่ของคณะกรรมการในรอบปีที่ผ่านมา

8.1.1 การสรรหาและแต่งตั้งกรรมการและผู้บริหารระดับสูงสุด

1) กรรมการอิสระ

กรรมการอิสระของบริษัท มีคุณสมบัติตามแนวทางของสำนักงาน ก.ล.ต. ดังนี้

1. ถือหุ้นไม่เกินร้อยละหนึ่งของจำนวนหุ้นที่มีสิทธิออกเสียงทั้งหมดของบริษัท บริษัทใหญ่ บริษัทย่อย บริษัทร่วม หรือนิติบุคคลที่อาจมีความขัดแย้ง ทั้งนี้ให้นับรวมการถือหุ้นของผู้ที่เกี่ยวข้องของ กรรมการอิสระรายนั้นๆด้วย

2. ไม่เป็นหรือเคยเป็นกรรมการที่มีส่วนร่วมบริหารงาน ลูกจ้าง หรือพนักงานที่ปรึกษาที่ได้ เงินเดือนประจำ หรือผู้มีอำนาจควบคุมของบริษัท บริษัทใหญ่ บริษัทย่อย บริษัทร่วม บริษัทย่อยลำดับ เดียวกัน หรือนิติบุคคลที่อาจมีความขัดแย้ง เว้นแต่จะได้พ้นจากการมีลักษณะดังกล่าวมาแล้วไม่น้อยกว่าสอง ปีก่อนวันที่ยื่นคำขออนุญาตต่อสำนักงาน

3. ไม่เป็นบุคคลที่มีความสัมพันธ์ทางสายโลหิต หรือโดยการจดทะเบียนตามกฎหมายใน ลักษณะที่เป็นบิดามารดา คู่สมรส พี่น้อง และบุตร รวมทั้งคู่สมรสของบุตรของผู้บริหาร ผู้ถือหุ้นรายใหญ่ ผู้มี อำนาจควบคุม หรือบุคคลที่จะได้รับการเสนอให้เป็นผู้บริหารหรือผู้มีอำนาจควบคุมของบริษัทหรือบริษัทย่อย

4. ไม่มีหรือเคยมีความสัมพันธ์ทางธุรกิจกับบริษัท บริษัทใหญ่ บริษัทย่อย บริษัทร่วม หรือนิติ บุคคลที่อาจมีความขัดแย้งในลักษณะที่อาจเป็นการขัดขวางการใช้วิจารณญาณอย่างอิสระของตน รวมทั้งไม่ เป็นหรือเคยเป็นผู้ถือหุ้นรายใหญ่ กรรมการซึ่งไม่ใช่กรรมการอิสระ หรือผู้บริหารของผู้ที่มีความสัมพันธ์ทาง ธุรกิจกับบริษัท บริษัทใหญ่ บริษัทย่อย บริษัทร่วม หรือนิติบุคคลที่อาจมีความขัดแย้ง เว้นแต่จะได้พ้นจากการ มีลักษณะดังกล่าวมาแล้วไม่น้อยกว่าสองปีก่อนวันที่ยื่นคำขออนุญาตต่อสำนักงาน

5. ไม่เป็นหรือเคยเป็นผู้สอบบัญชีของบริษัท บริษัทใหญ่ บริษัทย่อย บริษัทร่วม หรือนิติบุคคล ที่อาจมีความขัดแย้งและไม่เป็นผู้ถือหุ้นรายใหญ่ กรรมการซึ่งไม่ใช่กรรมการอิสระ ผู้บริหาร หรือหุ้นส่วน ผู้จัดการของสำนักงานสอบบัญชี ซึ่งมีผู้สอบบัญชีของบริษัท บริษัทใหญ่ บริษัทย่อย บริษัทร่วม หรือนิติบุคคล ที่อาจมีความขัดแย้งสังกัดอยู่ เว้นแต่จะได้พ้นจากการมีลักษณะดังกล่าวมาแล้วไม่น้อยกว่าสองปีก่อนวันที่ยื่น คำขออนุญาตต่อสำนักงาน

6. ไม่เป็นหรือเคยเป็นผู้ให้บริการทางวิชาชีพใดๆ ซึ่งรวมถึงการให้บริการเป็นที่ปรึกษา กฎหมายหรือที่ปรึกษาทางการเงินซึ่งได้รับค่าบริการเกินกว่าสองล้านบาทต่อปีจากบริษัท บริษัทใหญ่ บริษัท ย่อย บริษัทร่วม หรือนิติบุคคลที่อาจมีความขัดแย้ง ทั้งนี้ในกรณีที่ผู้ให้บริการทางวิชาชีพเป็นนิติบุคคล ให้ รวมถึงการเป็นผู้ถือหุ้นรายใหญ่ กรรมการซึ่งไม่ใช่กรรมการอิสระ ผู้บริหาร หรือหุ้นส่วนผู้จัดการของผู้ ให้บริการทางวิชาชีพนั้นด้วย เว้นแต่จะได้พ้นจากการมีลักษณะดังกล่าวมาแล้วไม่น้อยกว่าสองปีก่อนวันที่ยื่น คำขออนุญาตต่อสำนักงาน

7. ไม่เป็นกรรมการที่ได้รับการแต่งตั้งขึ้นเพื่อเป็นตัวแทนของกรรมการของบริษัทผู้ถือหุ้นราย ใหญ่ หรือผู้ถือหุ้นซึ่งเป็นผู้ที่เกี่ยวข้องกับผู้ถือหุ้นรายใหญ่ของบริษัท

8. ไม่มีลักษณะอื่นใดที่ทำให้ไม่สามารถให้ความเห็นอย่างเป็นทางการเกี่ยวกับการดำเนินงานของบริษัท กรรมการอิสระทุกท่านได้ปฏิบัติหน้าที่อย่างทุ่มเทและคำนึงถึงประโยชน์ของผู้มีส่วนได้เสียทุกฝ่ายอย่างเท่าเทียมกัน

2) การสรรหากรรมการและผู้บริหารระดับสูงสุด

คณะกรรมการการสรรหาและพิจารณาคำตอบแทนเป็นผู้พิจารณาคัดเลือกบุคคลที่สมควรได้รับการเสนอรายชื่อเป็นกรรมการรายใหม่ หรือสรรหาประธานเจ้าหน้าที่บริหาร หรือกรรมการผู้จัดการ รวมทั้งพิจารณาและให้คำแนะนำเกี่ยวกับการพัฒนาศักยภาพในด้านต่างๆ ของผู้บริหารระดับสูง ตั้งแต่ระดับรองกรรมการผู้จัดการขึ้นไป โดยให้มีการกำหนดหลักเกณฑ์ หรือวิธีการสรรหาและคัดเลือกอย่างมีหลักเกณฑ์และความโปร่งใส เพื่อเสนอต่อที่ประชุมคณะกรรมการบริษัทและ/หรือที่ประชุมผู้ถือหุ้นเพื่อพิจารณาอนุมัติ

หลักเกณฑ์และวิธีการสรรหา คณะกรรมการ กรรมการอิสระ และกรรมการตรวจสอบ

1. เมื่อตำแหน่งกรรมการ กรรมการอิสระ หรือกรรมการตรวจสอบของบริษัทว่างลงไม่ว่าด้วยกรณีใดๆ คณะกรรมการสรรหาและพิจารณาคำตอบแทนจะทำการสรรหาบุคคลผู้ที่มีคุณสมบัติเหมาะสมที่จะเป็นกรรมการ กรรมการอิสระ หรือกรรมการตรวจสอบของบริษัท เพื่อทำการเสนอที่ประชุมคณะกรรมการบริษัทพิจารณาอนุมัติแต่งตั้ง

2. กรรมการคนหนึ่งคนใดมีสิทธิเสนอชื่อผู้ที่มีคุณสมบัติเหมาะสมที่จะเป็นกรรมการ กรรมการอิสระ หรือกรรมการตรวจสอบของบริษัท มายังคณะกรรมการสรรหาและกำหนดคำตอบแทน เพื่อทำการพิจารณาและตรวจสอบคุณสมบัติในเบื้องต้นก่อนการเสนอชื่อบุคคลดังกล่าวให้แก่ที่ประชุมคณะกรรมการบริษัทพิจารณาอนุมัติแต่งตั้ง

3. ผู้ถือหุ้นใหญ่รายหนึ่งรายใดมีสิทธิเสนอชื่อผู้ที่มีคุณสมบัติเหมาะสมที่จะเป็นกรรมการ กรรมการอิสระ หรือกรรมการตรวจสอบของบริษัท มายังคณะกรรมการสรรหาและพิจารณาคำตอบแทน ภายในระยะเวลาที่กำหนด เพื่อทำการพิจารณาและตรวจสอบคุณสมบัติก่อนการเสนอชื่อบุคคลดังกล่าวให้แก่ที่ประชุมคณะกรรมการบริษัทพิจารณาอนุมัติแต่งตั้ง

4. เพื่อให้การสรรหาคณะกรรมการ กรรมการอิสระ หรือกรรมการตรวจสอบของบริษัท เป็นไปด้วยความเรียบร้อย เปิดเผย โปร่งใส และได้บุคคลซึ่งมีความรู้ความสามารถและประสบการณ์ที่จะเป็นประโยชน์ต่อการดำเนินธุรกิจ มีความเข้าใจและสนใจในกิจการของบริษัท ภายในระยะเวลาที่เหมาะสม คณะกรรมการสรรหาและพิจารณาคำตอบแทนจะเป็นผู้กำหนดระยะเวลาที่กรรมการคนหนึ่งคนใด หรือผู้ถือหุ้นใหญ่รายหนึ่งรายใด จะสามารถเสนอชื่อบุคคลผู้ที่มีคุณสมบัติเหมาะสมที่จะเป็นกรรมการ กรรมการอิสระ หรือกรรมการตรวจสอบของบริษัท

5. เมื่อคณะกรรมการสรรหาและพิจารณาคำตอบแทนเห็นว่า บุคคลผู้ที่มีคุณสมบัติเหมาะสมที่จะเป็นกรรมการ กรรมการอิสระ หรือกรรมการตรวจสอบของบริษัท มีจำนวนพอสมควรแล้ว จะส่งประวัติ และข้อมูลที่เกี่ยวข้องของบุคคลดังกล่าวให้กับเลขานุการบริษัท เพื่อทำการตรวจสอบคุณสมบัติในเบื้องต้นว่า มีคุณสมบัติที่เหมาะสม และไม่มีลักษณะต้องห้ามหรือไม่

6. เมื่อเลขานุการบริษัทได้ทำการตรวจสอบประวัติของบุคคลดังกล่าวตามประวัติและข้อมูลที่เกี่ยวข้องที่ได้รับมาจากคณะกรรมการสรรหาและกำหนดคำตอบแทนแล้ว เลขานุการบริษัทจะทำการสรุป

รายละเอียดทั้งหมดที่เกี่ยวข้องให้แก่คณะกรรมการสรรหาและกำหนดค่าตอบแทน เพื่อพิจารณาและสรุปว่าจะเสนอชื่อบุคคลดังกล่าวนั้นให้แก่ที่ประชุมคณะกรรมการบริษัทพิจารณาอนุมัติแต่งตั้งหรือไม่

7. เมื่อที่ประชุมคณะกรรมการบริษัทได้พิจารณาอนุมัติแต่งตั้งบุคคลดังกล่าวแล้ว เลขานุการบริษัทเป็นผู้มีหน้าที่จัดแจ้งแก่หน่วยงานที่เกี่ยวข้อง เช่น สำนักงานคณะกรรมการกำกับหลักทรัพย์และตลาดหลักทรัพย์ ตลาดหลักทรัพย์แห่งประเทศไทย กระทรวงพาณิชย์ และหรือหน่วยงานอื่นใดที่เกี่ยวข้อง รวมถึงจัดทำประวัติกรรมการ จัดทำแบบเปิดเผยข้อมูลต่างๆ ตามกฎระเบียบ และหรือกฎหมายที่เกี่ยวข้องด้วย

8. ในกรณีการแต่งตั้งบุคคลเพื่อเข้าดำรงตำแหน่งแทนกรรมการ กรรมการอิสระ หรือกรรมการตรวจสอบของบริษัทที่พ้นจากตำแหน่งเพราะเหตุอื่นใดนอกเหนือจากการพ้นตำแหน่งตามวาระ และระยะเวลาที่เหลือของตำแหน่งนั้นมีวาระน้อยกว่า 2 เดือน ที่ประชุมคณะกรรมการบริษัทจะเสนอให้ที่ประชุมผู้ถือหุ้น พิจารณาแต่งตั้งบุคคลดังกล่าวแทน และเมื่อที่ประชุมผู้ถือหุ้นได้พิจารณาแต่งตั้งบุคคลดังกล่าวแล้ว เลขานุการบริษัทเป็นผู้มีหน้าที่จัดแจ้งแก่หน่วยงานที่เกี่ยวข้อง เช่น สำนักงานคณะกรรมการกำกับหลักทรัพย์และตลาดหลักทรัพย์ ตลาดหลักทรัพย์แห่งประเทศไทย กระทรวงพาณิชย์ และหรือหน่วยงานอื่นใดที่เกี่ยวข้อง รวมถึงจัดทำประวัติกรรมการ จัดทำแบบเปิดเผยข้อมูลต่างๆตามกฎระเบียบ และหรือกฎหมายที่เกี่ยวข้องต่อไป

สำหรับการสรรหาคณะกรรมการบริษัทนั้น คณะกรรมการบริษัทจะมีมติเสนอให้ที่ประชุมผู้ถือหุ้นเลือกตั้งกรรมการใหม่แทนกรรมการที่พ้นจากตำแหน่งตามวาระ ซึ่งที่ประชุมผู้ถือหุ้นจะลงมติโดยใช้คะแนนเสียงข้างมากตามหลักเกณฑ์และวิธีการดังต่อไปนี้

- (1) ผู้ถือหุ้นรายหนึ่งมีคะแนนเสียงเท่ากับจำนวนหุ้นที่ตนถือ
- (2) ผู้ถือหุ้นแต่ละรายจะใช้คะแนนเสียงที่มีอยู่ทั้งหมดตามข้อ 1. เลือกตั้งบุคคลเดียวหรือหลายคนเป็นกรรมการก็ได้ แต่จะแบ่งคะแนนเสียงให้แก่ผู้ใดมากที่สุดเพียงคนเดียวไม่ได้
- (3) บุคคลซึ่งได้รับคะแนนเสียงสูงสุดตามลำดับลงมาเป็นผู้ได้รับการเลือกตั้งเป็นกรรมการเท่ากับจำนวนกรรมการที่จะพึงมีหรือจะพึงเลือกตั้งในครั้งนั้น ในกรณีที่บุคคลซึ่งได้รับการเลือกตั้งในลำดับถัดลงมา มีคะแนนเสียงเท่ากันเกินจำนวนกรรมการที่จะพึงมี หรือจะพึงเลือกตั้งในครั้งนั้นให้ประธานในที่ประชุมเป็นผู้ออกเสียงชี้ขาด

8.1.2 การเข้าร่วมประชุมและจ่ายค่าตอบแทนคณะกรรมการรายบุคคล

การประชุมคณะกรรมการ

- บริษัทได้กำหนดตั้งแต่ต้นปีให้มีการประชุมคณะกรรมการบริษัท โดยกำหนดไว้ล่วงหน้าตลอดทั้งปี เพื่อให้กรรมการสามารถจัดสรรเวลาเข้าร่วมประชุมได้ทุกครั้ง ทั้งนี้ประธานกรรมการอาจเรียกให้มีการประชุมพิเศษเพิ่มเติมได้ความเหมาะสม

- คณะกรรมการบริษัทได้จัดให้มีการประชุมอย่างสม่ำเสมอ รวมมากกว่า 6 ครั้งต่อปี
- ในการเรียกประชุมคณะกรรมการบริษัท จะต้องส่งหนังสือเชิญประชุมให้แก่กรรมการ ทั้งนี้เลขานุการบริษัทมีหน้าที่รับผิดชอบเพื่อให้มั่นใจว่าคณะกรรมการบริษัทได้รับสารสนเทศที่เพียงพอและทันเวลา เลขานุการบริษัทต้องดูแลเพื่อให้มั่นใจว่ากรรมการทุกท่านได้รับสารสนเทศที่เกี่ยวข้องเป็นการ

ล่วงหน้าอย่างน้อย 7 วัน เพื่อให้กรรมการมีเวลาเพียงพอที่จะศึกษาพิจารณา และตัดสินใจอย่างถูกต้องในเรื่องต่างๆในการประชุมคณะกรรมการบริษัท

- การประชุมคณะกรรมการบริษัทแต่ละครั้งต้องมีกรรมการเข้าร่วมไม่น้อยกว่ากึ่งหนึ่งของจำนวนกรรมการทั้งหมด จึงจะครบองค์ประชุม
- ในการพิจารณาระเบียบวาระต่างๆ กรรมการซึ่งมีส่วนได้เสียในเรื่องที่จะพิจารณาไม่มีสิทธิออกเสียง และไม่ควรรอยู่ในที่ประชุมในวาระดังกล่าว
- กรรมการสามารถเข้าถึงและขอสารสนเทศคำปรึกษาและบริการต่างๆ ที่จำเป็นเกี่ยวกับการดำเนินงานของบริษัทจากฝ่ายบริหาร และสามารถขอความเห็นที่เป็นอิสระจากที่ปรึกษาภายนอกด้วยค่าใช้จ่ายของบริษัท
- ประธานกรรมการเป็นผู้ให้ความเห็นชอบในการจัดเรื่องที่จะเข้าวาระการประชุมโดยการปรึกษาหารือกับเลขานุการบริษัท ทั้งนี้เลขานุการบริษัทจะพิจารณาคำขอของกรรมการบางท่านที่จะบรรจุเรื่องอื่นๆ ที่สำคัญเป็นวาระการพิจารณาในการประชุมครั้งต่อไป
- ประธานกรรมการมีหน้าที่จัดสรรเวลาให้เพียงพอที่ฝ่ายบริหารจะเสนอเอกสารข้อมูลเพื่อการอภิปรายและเพียงพอสำหรับคณะกรรมการที่จะอภิปรายในประเด็นที่สำคัญ
- ในการประชุม ประธานกรรมการเป็นผู้กล่าวสรุปประเด็นสำคัญของวาระการประชุมเพื่อการพิจารณาของกรรมการ พร้อมทั้งสนับสนุนและเปิดโอกาสให้กรรมการแต่ละคนแสดงความคิดเห็น เพื่อประมวลความคิดเห็นและสรุปเป็นมติที่ประชุม

ในปี 2565 บริษัทจัดให้มีการประชุมคณะกรรมการบริษัท โดยเปิดเผยจำนวนครั้งของการจัดประชุม และจำนวนครั้งที่กรรมการแต่ละคนเข้าร่วมประชุม มีดังนี้

| รายชื่อ | ตำแหน่ง | การประชุม คณะกรรมการ (การเข้าประชุม/ สิทธิในการประชุม) | ประชุมสามัญผู้ถือหุ้น ประจำปี(การเข้า ประชุม/สิทธิในการ ประชุม) | ประชุมวิสามัญผู้ถือหุ้น ครั้งที่ 1/2565 (การเข้าประชุม/ สิทธิในการประชุม) |
|--|--|---|--|--|
| 1.นายประกิตต์ เสกสรรค์ | ประธานกรรมการ | 11/12 | 1/1 | 1/1 |
| 2.นายอดิเรก ศรีวัฒนาวงษา | กรรมการอิสระและประธานคณะกรรมการตรวจสอบ | 12/12 | 1/1 | 1/1 |
| 3.นายสุรชัย อัสวแก้วมงคล | กรรมการ/กรรมการผู้จัดการ/ประธานคณะกรรมการบริหาร/ กรรมการบริหารความเสี่ยง/รักษาการผู้อำนวยการฝ่ายผลิต | 12/12 | 1/1 | 1/1 |
| 4.นายพิสุทธิ เลิศวิไล | กรรมการ/รองกรรมการผู้จัดการ/ประธานคณะกรรมการ บริหารความเสี่ยง/กรรมการบริหาร/กรรมการสรรหาและ พิจารณาค่าตอบแทน/ผู้อำนวยการฝ่ายบริหาร | 12/12 | 1/1 | 1/1 |
| 5.นายธนดล ทองสุข | กรรมการอิสระและกรรมการตรวจสอบ/ประธาน คณะกรรมการสรรหาและพิจารณาค่าตอบแทน | 12/12 | 1/1 | 1/1 |
| 6.นางสาวเบญจวรรณ สิ้นคุณากร ¹ | กรรมการอิสระและกรรมการตรวจสอบ/กรรมการสรรหาและ พิจารณาค่าตอบแทน | 12/12 | 1/1 | 1/1 |
| 7.นายโกเวท ลิ้มตระกูล | กรรมการอิสระ | 9/12 | 1/1 | 1/1 |
| 8.นางสาวสุวรรณา อีรภาพธรรมกุล | กรรมการ/กรรมการบริหาร/ผู้อำนวยการฝ่ายบัญชีและ การเงิน | 11/12 | 1/1 | 1/1 |
| 9.นายพนโรจน์ โชติจินตนาทัศน์ | กรรมการ | 12/12 | 1/1 | 1/1 |
| 10.นายวิเชียร ตั้งอุทัยศักดิ์ | กรรมการ/กรรมการบริหารความเสี่ยง | 12/12 | 1/1 | 1/1 |
| 11.นายสวัสดิ์ เก่งชน | กรรมการ | 11/12 | 1/1 | 1/1 |

หมายเหตุ ¹ เป็นกรรมการตรวจสอบที่มีความรู้และประสบการณ์ในการสอบทานงบการเงินของบริษัท

ค่าตอบแทนกรรมการ

(1) ค่าตอบแทนที่เป็นตัวเงิน ค่าตอบแทนกรรมการ ในปี 2565 ประกอบด้วยเบี้ยประชุมดังนี้

| รายชื่อกรรมการ | ตำแหน่ง | ค่าตอบแทน กรรมการ(บาท) |
|--|--|---------------------------|
| 1.นายประกิตต์ เสกสรรค์ | ประธานกรรมการ | 500,000 |
| 2.นายอดิเรก ศรีวัฒนาวงษา | กรรมการอิสระและประธานคณะกรรมการตรวจสอบ | 500,000 |
| 3.นายสุรชัย อัสวแก้วมงคล | กรรมการ/กรรมการผู้จัดการ/ประธานคณะกรรมการบริหาร/กรรมการบริหารความ เสี่ยง/รักษาการผู้อำนวยการฝ่ายผลิต | 280,000 |
| 4.นายพิสุทธิ เลิศวิไล | กรรมการ/รองกรรมการผู้จัดการ/ประธานคณะกรรมการบริหารความเสี่ยง/ กรรมการบริหาร/กรรมการสรรหาและพิจารณาค่าตอบแทน/ผู้อำนวยการฝ่าย บริหาร | 270,000 |
| 5.นายธนดล ทองสุข | กรรมการอิสระและกรรมการตรวจสอบ/ประธานคณะกรรมการสรรหาและพิจารณา ค่าตอบแทน | 470,000 |
| 6.นางสาวเบญจวรรณ สิ้นคุณากร ¹ | กรรมการอิสระและกรรมการตรวจสอบ/กรรมการสรรหาและพิจารณาค่าตอบแทน | 470,000 |
| 7.นายโกเวท ลิ้มตระกูล | กรรมการอิสระ | 330,000 |
| 8.นางสาวสุวรรณา อีรภาพธรรมกุล | กรรมการ/กรรมการบริหาร/ผู้อำนวยการฝ่ายบัญชีและการเงิน | 270,000 |

| รายชื่อกรรมการ | ตำแหน่ง | ค่าตอบแทน กรรมการ(บาท) |
|--------------------------------|---------------------------------|---------------------------|
| 9.นายณพโรจน์ โชติจินตนาทัศน์ | กรรมการ | 290,000 |
| 10. นายวิเชียร ตั้งอุทัยศักดิ์ | กรรมการ/กรรมการบริหารความเสี่ยง | 290,000 |
| 11.นายสวัสดิ์ เก่งชน | กรรมการ | 330,000 |
| รวม | | 4,000,000 |

หมายเหตุ ¹ เป็นกรรมการตรวจสอบที่มีความรู้และประสบการณ์ในการสอบทานงบการเงินของบริษัท

(2) ค่าตอบแทนอื่น

ค่าตอบแทนอื่นของกรรมการ เป็นเงินบำเหน็จกรรมการที่จ่ายในอัตราไม่เกินร้อยละ 1 ของเงินปันผลที่จ่ายให้แก่ผู้ถือหุ้นในแต่ละคราว โดยเริ่มคำนวณจำนวนเงินที่จะจ่ายไม่เกินร้อยละ 1 จากเงินปันผลที่จ่ายให้แก่ผู้ถือหุ้นในงวดวันที่ 6 พฤษภาคม 2565 เป็นต้นไป ในปี 2565 จ่ายเงินบำเหน็จกรรมการจำนวน 805,959 บาท

การประเมินผลการปฏิบัติงานของคณะกรรมการบริษัทและคณะกรรมการชุดย่อย

บริษัทได้ทำการประเมินผลการปฏิบัติงานและทบทวนผลการปฏิบัติหน้าที่ของคณะกรรมการบริษัทและคณะกรรมการชุดย่อยเป็นประจำทุกปี โดยจัดทำการประเมินในรูปแบบของการประเมินบุคคลพิจารณาผลงานและปัญหาอย่างเป็นอิสระ และจะทำการนำคะแนนมาเฉลี่ยเพื่อการประเมินทั้งคณะ โดยหน่วยงานตรวจสอบภายในอิสระจากภายนอก เพื่อนำผลคะแนนที่ได้ให้คณะกรรมการร่วมกันพิจารณา รับทราบผลงานและปัญหา เพื่อกำหนดมาตรการในการปรับปรุงประสิทธิภาพการทำงานของคณะกรรมการต่อไป

ในปี 2565 บริษัทได้ใช้แนวทางการประเมินตามรูปแบบของตลาดหลักทรัพย์แห่งประเทศไทย ซึ่งครอบคลุมถึงประเด็นสำคัญอันได้แก่ โครงสร้างและคุณสมบัติของกรรมการ บทบาทหน้าที่และความรับผิดชอบของกรรมการ การประชุมกรรมการ การทำหน้าที่ของกรรมการ ความสัมพันธ์กับฝ่ายจัดการและการพัฒนาตนเองของกรรมการและการพัฒนาผู้บริหาร

กระบวนการประเมินผลการปฏิบัติงานของคณะกรรมการ จะมีการกำหนดหลักเกณฑ์ ขั้นตอน ที่ชัดเจน โดยคณะกรรมการสรรหาและพิจารณาค่าตอบแทน รวมถึงพิจารณาแบบประเมิน แบบสอบถาม เกี่ยวกับความต้องการทราบข้อมูลเพื่อพัฒนาความรู้ ความสามารถในการปฏิบัติงานของคณะกรรมการ และเสนอต่อคณะกรรมการบริษัทเพื่อพิจารณา ทั้งนี้บริษัทอาจจะพิจารณาการว่าจ้างที่ปรึกษาจากภายนอกให้ กำหนดแนวทางและเสนอประเด็นในการประเมินผลการปฏิบัติงานของคณะกรรมการและจะเปิดเผยผลการประเมินในรายงานประจำปี

เลขาธิการบริษัทได้จัดส่งแบบประเมินผลการปฏิบัติงานให้แก่กรรมการทุกคน เพื่อประเมินผลการปฏิบัติงานของคณะกรรมการบริษัท และคณะกรรมการชุดย่อย เมื่อประเมินเสร็จแล้วจะทำการรวบรวม จัดส่งให้หน่วยงานตรวจสอบภายในอิสระเป็นผู้สรุปผลการประเมินรายบุคคลและรายคณะ ส่งให้เลขาธิการบริษัทนำผลสรุปเพื่อนำเสนอต่อคณะกรรมการสรรหาและพิจารณาค่าตอบแทนให้รับทราบก่อน จากนั้น นำส่งให้ประธานกรรมการของแต่ละชุดรับทราบต่อไป

ผลการประเมินการปฏิบัติงานของคณะกรรมการบริษัท และคณะกรรมการชุดย่อย ประจำปี 2565

| คณะกรรมการบริษัท/คณะกรรมการชุดย่อย | ผลการปฏิบัติงานของคณะกรรมการทั้งคณะ |
|---------------------------------------|-------------------------------------|
| 1. คณะกรรมการบริษัท | 3.86 หรือร้อยละ 96.56 |
| 2. คณะกรรมการตรวจสอบ | 3.93 หรือร้อยละ 98.25 |
| 3. คณะกรรมการสรรหาและพิจารณาค่าตอบแทน | 3.92 หรือร้อยละ 98.00 |
| 4. คณะกรรมการบริหารความเสี่ยง | 3.84 หรือร้อยละ 96.00 |
| 5. คณะกรรมการบริหาร | 3.64 หรือร้อยละ 91.00 |

หลักเกณฑ์การให้คะแนน

| ระดับคะแนนแต่ละหัวข้อ | ระดับคะแนนเฉลี่ยรวม | |
|------------------------|---------------------|---------------------------------------|
| 4 เห็นด้วยอย่างมาก | 4.00 | มีการดำเนินการในเรื่องนั้น “ดีเยี่ยม” |
| 3 เห็นด้วยค่อนข้างมาก | 3.00 - 3.99 | มีการดำเนินการในเรื่องนั้น “ดี” |
| 2 เห็นด้วย | 2.00 - 2.99 | มีการดำเนินการในเรื่องนั้น “ปานกลาง” |
| 1 ไม่เห็นด้วย | 1.00 - 1.99 | มีการดำเนินการในเรื่องนั้น “พอใช้” |
| 0 ไม่เห็นด้วยอย่างยิ่ง | 0 - 0.99 | ต้องกำหนดให้มืออย่างเร่งด่วน |

ทั้งนี้บริษัทได้ให้ความสำคัญการทำหน้าที่ของกรรมการอิสระ คณะกรรมการตรวจสอบ เพื่อทำหน้าที่ได้อย่างครบถ้วนตามหลักกำกับดูแลกิจการที่ดี โดยทุกปีกำหนดให้มีการประเมินผลการปฏิบัติงานรายบุคคลและรายคณะ โดยกำหนดหัวข้อการประเมินตนเองของคณะกรรมการตรวจสอบตามรูปแบบ ก.ล.ต. ประกอบด้วย

1. องค์ประกอบและคุณสมบัติของคณะกรรมการตรวจสอบ
2. วาระการดำรงตำแหน่งและการพ้นสภาพ
3. ขอบเขตอำนาจหน้าที่และความรับผิดชอบ
4. อำนาจในการปฏิบัติงาน
5. วาระการประชุม

นอกจากนี้บริษัทยังได้กำหนดให้มีนโยบายเพื่อให้กรรมการผู้จัดการประเมินตนเองจากการทำหน้าที่ของกรรมการผู้จัดการทุกปีตามหลักกำกับดูแลกิจการ โดยในปี 2565 บริษัทได้กำหนดให้มีการประเมินผลตามหัวข้อการประเมินความเพียงพอการควบคุมภายใน(COSO) 5 ด้าน เพื่อให้กรรมการผู้จัดการตอบแบบสอบถามตามหัวข้อ ดังนี้

1. สภาพแวดล้อมการควบคุม
2. ประเมินความเสี่ยง
3. กิจกรรมการควบคุม
4. ข้อมูลสารสนเทศและการสื่อสาร
5. การติดตามผล

ผลการประเมินการปฏิบัติงานของกรรมการผู้จัดการ ระดับคะแนน 3.66 หรือร้อยละ 91.50 อยู่ในเกณฑ์ “ดี”

การพัฒนาความรู้ให้กับกรรมการและผู้บริหาร

บริษัทได้ส่งเสริมและสนับสนุนการฝึกอบรมและให้ความรู้ในเรื่องหลักการกำกับดูแลกิจการของบริษัทให้กับคณะกรรมการบริษัท ผู้บริหาร และเลขานุการบริษัท เพื่อให้มีทักษะ ความรู้ ความสามารถในการปฏิบัติงานอย่างต่อเนื่อง กรรมการบริษัทให้ความสนใจและผ่านการอบรมหลักสูตรที่จัดโดยสมาคมส่งเสริมสถาบันกรรมการบริษัทไทย(IOD) ดังรายละเอียดที่ได้แสดงไว้ในเอกสารแนบ 1 : ประวัติกรรมการในแบบแสดงรายการข้อมูลประจำปี/รายงานประจำปี 2565

สำหรับกรรมการที่เข้าใหม่ บริษัทได้จัดปฐมนิเทศนำเสนอเอกสารและข้อมูลที่เป็นประโยชน์ต่อการปฏิบัติหน้าที่ รวมทั้งได้จัดให้เยี่ยมชมโรงงาน เพื่อเพิ่มความเข้าใจในลักษณะธุรกิจ และแนวทางการดำเนินธุรกิจของบริษัท พร้อมทั้งได้จัดให้เข้ารับการอบรมหลักสูตรกรรมการและหลักสูตรอื่นที่เกี่ยวข้องเพื่อเพิ่มประสิทธิภาพในการปฏิบัติหน้าที่

8.1.3 การกำกับดูแลการดำเนินงานของบริษัทย่อยและบริษัทร่วม

ณ วันที่ 31 ธันวาคม 2565 บริษัทไม่มีการประกอบธุรกิจผ่านบริษัทย่อยและบริษัทร่วม และยังไม่มียุทธศาสตร์ที่จะประกอบธุรกิจผ่านบริษัทย่อยและบริษัทร่วมแต่อย่างใด

8.1.4 การติดตามให้มีการปฏิบัติตามนโยบายและแนวปฏิบัติในการกำกับดูแลกิจการ

บริษัทให้ความสำคัญในเรื่องการกำกับดูแลกิจการที่ดี โดยกำหนดนโยบายและแนวทางปฏิบัติที่เกี่ยวข้องไว้ในนโยบายการกำกับดูแลกิจการของบริษัทและจรรยาบรรณธุรกิจ พร้อมทั้งส่งเสริมให้เกิดการปฏิบัติตามอย่างแท้จริงเพื่อสร้างความเชื่อมั่นต่อผู้มีส่วนได้เสียทุกกลุ่ม

ในรอบปีที่ผ่านมา บริษัทได้มีการติดตามเพื่อให้เกิดการปฏิบัติตามการกำกับดูแลกิจการที่ดีครอบคลุมเรื่อง ดังต่อไปนี้

- 1) การดูแลพนักงานและการไม่เลือกปฏิบัติ
- 2) การต่อต้านการแข่งขันที่ไม่เป็นธรรม
- 3) การดูแลสิ่งแวดล้อม สุขอนามัยและความปลอดภัยในองค์กร
- 4) การรักษาความปลอดภัยของข้อมูลสารสนเทศ

ซึ่งผลการติดตามพบว่าได้ดำเนินการตามแนวทางของแต่ละประเด็นได้อย่างครบถ้วน

นอกจากนี้ บริษัทมีหลักการกำกับดูแลกิจการที่ดีของบริษัท และได้มีการปฏิบัติตามดังหัวข้อ ดังนี้

การดูแลเรื่องการใช้ข้อมูลภายใน

บริษัทกำหนดให้มีการป้องกันการนำข้อมูลของบริษัทไปใช้ โดยกำหนดไม่ให้หน่วยงานที่รับทราบข้อมูลนำไปเปิดเผยยังหน่วยงานหรือบุคคลที่ไม่เกี่ยวข้อง และมีนโยบายห้ามกรรมการและผู้บริหารในการนำข้อมูลภายในที่มีสาระสำคัญของบริษัท ซึ่งยังไม่เปิดเผยต่อสาธารณชนไปใช้เพื่อประโยชน์ส่วนตัว ซึ่งรวมถึงการซื้อขายหลักทรัพย์ของบริษัท โดยกรรมการ ผู้บริหาร และพนักงานซึ่งอยู่ในหน่วยงานที่ทราบข้อมูลภายใน จะได้รับการแจ้งให้หลีกเลี่ยงหรืองดการซื้อขายหลักทรัพย์ของบริษัทในช่วงระยะเวลา 1 เดือน ก่อนการเปิดเผยงบการเงินให้แก่สาธารณชน

บริษัทกำหนดให้กรรมการและผู้บริหารฝ่ายต่างๆ มีหน้าที่ในการรายงานการถือหลักทรัพย์ในบริษัทของตนเอง คู่สมรส และบุตรที่ยังไม่บรรลุนิติภาวะ ตลอดจนรายงานการเปลี่ยนแปลงการถือหลักทรัพย์ต่อสำนักงานคณะกรรมการกำกับหลักทรัพย์และตลาดหลักทรัพย์ ตามมาตรา 59 เพื่อให้เป็นไปตามประกาศสำนักงานคณะกรรมการ ก.ล.ต. ที่ สจ. 14/2540 เรื่องการจัดทำและเปิดเผยรายงานการถือหลักทรัพย์ และได้กำหนดบทลงโทษตามมาตรา 275 แห่งพระราชบัญญัติหลักทรัพย์และตลาดหลักทรัพย์ พ.ศ. 2535

หากกรรมการ ผู้บริหาร และพนักงานของบริษัทฝ่าฝืนหรือไม่ปฏิบัติตามนโยบายของบริษัทในเรื่องการซื้อขายหลักทรัพย์โดยใช้ข้อมูลภายใน บริษัทจะลงโทษทางวินัยกับกรรมการ ผู้บริหาร หรือพนักงานผู้นั้นโดยเริ่มตั้งแต่การตักเตือนเป็นลายลักษณ์อักษร ตัดค่าจ้าง พักงานชั่วคราวโดยไม่ได้รับค่าจ้าง หรืออาจจะให้ออกจากงาน ทั้งนี้ขึ้นอยู่กับความร้ายแรงของความผิดนั้น ซึ่งได้ส่งเป็นจดหมายเวียนให้พนักงานและผู้บริหารได้รับทราบโดยทั่วกัน

การต่อต้านทุจริตคอร์รัปชัน

นโยบายต่อต้านคอร์รัปชันและจริยธรรมและข้อปฏิบัติในการทำงาน

บริษัทตระหนักถึงความสำคัญในการดำเนินธุรกิจและการบริหารด้วยความซื่อสัตย์สุจริต และโปร่งใส และตรวจสอบได้ มีความรับผิดชอบต่อสังคมและผู้มีส่วนได้เสียตามหลักการกำกับดูแลกิจการที่ดีเพื่อสร้างมาตรฐานการประกอบธุรกิจที่ใสสะอาด และได้ประกาศใช้นโยบายต่อต้านคอร์รัปชัน ซึ่งกำหนดให้กรรมการ ผู้บริหาร และพนักงานของบริษัทต้องปฏิบัติตามนโยบายต่อต้านคอร์รัปชัน โดยห้ามเสนอ เรียกร้อง ดำเนินการ หรือยอมรับสินบนหรือผลประโยชน์อื่นใดโดยเจตนาทุจริตเพื่อให้ได้มาหรือรักษาไว้ซึ่งผลประโยชน์ต่อตนเองหรือผู้อื่น อีกทั้งบริษัทยังได้ประกาศใช้ “จริยธรรมและข้อพึงปฏิบัติในการทำงาน” เพื่อส่งเสริมค่านิยมเกี่ยวกับความซื่อสัตย์สุจริตและการมีความรับผิดชอบต่อการปฏิบัติหน้าที่ และสนับสนุนการเสริมสร้างให้กรรมการ ผู้บริหาร พนักงาน และผู้ที่เกี่ยวข้องกับธุรกิจของบริษัท มีความเข้าใจตระหนักรู้ และให้ความร่วมมือในการอันใดที่จะเป็นประโยชน์ในการต่อต้านและป้องกันการคอร์รัปชัน ทั้งนี้โดยมุ่งหมายให้บริษัทเป็นองค์กรที่โปร่งใส และปราศจากคอร์รัปชันรวมทั้งไม่มีส่วนเกี่ยวข้องกับคอร์รัปชันใดๆ รวมทั้งบริษัทเป็นองค์กรที่มีความรับผิดชอบต่อสังคม มีหลักปฏิบัติที่ดีต่อผู้มีส่วนได้เสียทุกกลุ่ม ไม่ว่าจะเป็นต่อผู้ถือหุ้น ลูกค้า คู่ค้า และคู่แข่งทางการค้า

บริษัทมีกระบวนการในการตรวจสอบ ติดตาม และประเมินความเสี่ยงจากการทุจริต ตลอดจนมีการจัดทำแผนป้องกันความเสี่ยงดังกล่าว โดยสำนักงานตรวจสอบภายในทำหน้าที่ตรวจสอบและนำเสนอต่อที่ประชุมคณะกรรมการตรวจสอบ เพื่อทำหน้าที่สอบทานระบบควบคุมภายในและติดตามผลการตรวจสอบภายใน ในกรณีที่มีการทุจริต สำนักงานตรวจสอบภายในจะรายงานตรงต่อคณะกรรมการตรวจสอบ และคณะกรรมการตรวจสอบจะรายงานต่อคณะกรรมการบริษัทตามลำดับ โดยในปี 2565 บริษัทได้ปฏิบัติตามนโยบายดังกล่าวอย่างเคร่งครัด และไม่มีการแจ้งเรื่องร้องเรียนเกี่ยวกับการทุจริตคอร์รัปชันแต่อย่างใด

นอกจากนี้บริษัทได้รับการต่ออายุใบรับรองการเป็นสมาชิกของแนวร่วมต่อต้านคอร์รัปชันของภาคเอกชนไทยในการต่อต้านการทุจริต(Collective Action Against Corruption) หรือ CAC โดยการรับรองดังกล่าวจะมีอายุ 3 ปี นับจากวันที่มีมติให้การรับรองวันที่ 30 มิถุนายน 2564 ครบกำหนดอายุการรับรอง 3 ปีในวันที่ 30 มิถุนายน 2567 จากคณะกรรมการแนวร่วมปฏิบัติของภาคเอกชนไทยในการต่อต้าน

ทุจริตที่ให้การรับรองบริษัท ได้ผ่านกระบวนการประเมินตนเองว่ามีนโยบายและมีแนวปฏิบัติ รวมถึงมาตรการต่างๆ เพื่อป้องกันการทุจริตคอร์รัปชันภายในองค์กรครบถ้วนตามเกณฑ์ที่ CAC กำหนด โดยบริษัท ได้จัดให้มีการสื่อสาร ประชาสัมพันธ์ และฝึกอบรมนโยบายและแนวปฏิบัติในการต่อต้านทุจริตคอร์รัปชัน รวมทั้งโทษทางวินัยไปยังผู้บริหาร และพนักงานทุกระดับ ตลอดจนจัดให้มีการปฐมนิเทศในเรื่องดังกล่าว ให้กับพนักงานใหม่อย่างต่อเนื่อง และเผยแพร่บนเว็บไซต์ของบริษัทด้วยที่ www.multibax.com ในหัวข้อ นกลงทุนสัมพันธ์ และระบบเครือข่ายคอมพิวเตอร์ภายในองค์กร(Intranet) ของบริษัท

8.2 รายงานผลการปฏิบัติหน้าที่ของคณะกรรมการตรวจสอบในรอบปีที่ผ่านมา

ในปี 2565 คณะกรรมการตรวจสอบมีการประชุมทั้งหมด 4 ครั้ง โดยรายละเอียดการเข้าร่วมประชุม มีดังนี้

| รายชื่อ | ตำแหน่ง | การเข้าประชุม/จำนวนครั้งการประชุม |
|----------------------------|--|-----------------------------------|
| 1.นายอดิเรก ศรีวัฒนาวงษา | กรรมการอิสระและประธานคณะกรรมการตรวจสอบ | 4/4 |
| 2.นายธนตล ทองสุข | กรรมการอิสระและกรรมการตรวจสอบ | 4/4 |
| 3.นางสาวเบญจวรรณ สีนคุณากร | กรรมการอิสระและกรรมการตรวจสอบ | 4/4 |

8.3 สรุปผลการปฏิบัติหน้าที่ของคณะกรรมการชุดย่อยอื่นๆ

ในปี 2565 คณะกรรมการสรรหาและพิจารณาค่าตอบแทนมีการประชุมทั้งหมด 2 ครั้ง โดยรายละเอียดการเข้าร่วมประชุม มีดังนี้

| รายชื่อ | ตำแหน่ง | การเข้าประชุม/จำนวนครั้งการประชุม |
|----------------------------|---------------------------------------|-----------------------------------|
| 1.นายธนตล ทองสุข | ประธานกรรมการสรรหาและพิจารณาค่าตอบแทน | 2/2 |
| 2.นายพิสุทธิ เลิศวิไล | กรรมการสรรหาและพิจารณาค่าตอบแทน | 2/2 |
| 3.นางสาวเบญจวรรณ สีนคุณากร | กรรมการสรรหาและพิจารณาค่าตอบแทน | 2/2 |

ในปี 2565 คณะกรรมการบริหารความเสี่ยงมีการประชุมทั้งหมด 4 ครั้ง โดยรายละเอียดการเข้าร่วมประชุม มีดังนี้

| รายชื่อ | ตำแหน่ง | การเข้าประชุม/จำนวนครั้งการประชุม |
|------------------------------|-------------------------------|-----------------------------------|
| 1.นายพิสุทธิ เลิศวิไล | ประธานกรรมการบริหารความเสี่ยง | 4/4 |
| 2.นายสุรัชย์ อัสวแก้วมงคล | กรรมการบริหารความเสี่ยง | 4/4 |
| 3.นายวิเชียร ตั้งอุทัยศักดิ์ | กรรมการบริหารความเสี่ยง | 4/4 |

ในปี 2565 คณะกรรมการบริหารมีการประชุมทั้งหมด 12 ครั้ง โดยรายละเอียดการเข้าร่วมประชุม มีดังนี้

| รายชื่อ | ตำแหน่ง | การเข้าประชุม/จำนวนครั้งการประชุม |
|-------------------------------|---------------------|-----------------------------------|
| 1.นายสุรัชย์ อัสวแก้วมงคล | ประธานกรรมการบริหาร | 12/12 |
| 2.นายพิสุทธิ เลิศวิไล | กรรมการบริหาร | 12/12 |
| 3.นางสาวสุวรรณา อธิภาพธรรมกุล | กรรมการบริหาร | 12/12 |

9. การควบคุมภายในและรายการระหว่างกัน

9.1 การควบคุมภายใน

ในการประชุมคณะกรรมการบริษัทครั้งที่ 2/2566 เมื่อวันที่ 14 กุมภาพันธ์ 2566 ซึ่งมีคณะกรรมการตรวจสอบทั้ง 3 ท่านเข้าร่วมประชุมด้วย ได้ทำการประเมินระบบการควบคุมภายในของบริษัท โดยการซักถามข้อมูลจากฝ่ายบริหารแล้ว สรุปได้ว่าการประเมินระบบการควบคุมภายในของบริษัทในด้านต่างๆ 5 องค์ประกอบ คือ การควบคุมภายในองค์กร การประเมินความเสี่ยง การควบคุมการปฏิบัติงาน ระบบสารสนเทศและการสื่อสารข้อมูล และระบบการติดตาม คณะกรรมการเห็นว่าระบบการควบคุมภายในของบริษัทมีความเพียงพอและเหมาะสม โดยบริษัทได้จัดให้มีบุคลากรอย่างเพียงพอที่จะดำเนินการตามระบบได้อย่างมีประสิทธิภาพ รวมทั้งบริษัทมีระบบควบคุมภายในในเรื่องการติดตามควบคุมดูแลการดำเนินงานของบริษัทให้สามารถป้องกันทรัพย์สินของบริษัทจากการที่กรรมการหรือผู้บริหารนำไปใช้โดยมิชอบหรือโดยไม่มีอำนาจ รวมถึงการทำธุรกรรมกับบุคคลที่อาจมีความขัดแย้งและบุคคลที่เกี่ยวข้องกันอย่างพอเพียงแล้ว สำหรับการควบคุมภายในในหัวข้ออื่น คณะกรรมการเห็นว่าบริษัทมีการควบคุมภายในที่เพียงพอแล้วเช่นกัน

นอกจากนี้ ผู้สอบบัญชีของบริษัท คือ บริษัท กรินทร ออดิท จำกัด ซึ่งเป็นผู้ตรวจสอบงบการเงินรายไตรมาสและประจำปี 2565 ของบริษัท ได้สอบถามประสิทธิภาพระบบการควบคุมทางบัญชีของบริษัทเพื่อประโยชน์ในการกำหนดขอบเขตการปฏิบัติงานตรวจสอบให้รัดกุมและเหมาะสม ซึ่งผลการตรวจสอบพบว่าไม่มีข้อบกพร่องที่มีนัยสำคัญในระบบการควบคุมภายใน

คณะกรรมการตรวจสอบได้แต่งตั้งบริษัท เจอาร์ บิสซิเนส แอดไวซอรี จำกัด ให้ปฏิบัติหน้าที่ผู้ตรวจสอบภายในของบริษัท คณะกรรมการตรวจสอบได้พิจารณาคุณสมบัติของบริษัท เจอาร์ บิสซิเนส แอดไวซอรี จำกัด และนางสาววนิดา กาญจนสันติศักดิ์ แล้วเห็นว่ามีความเหมาะสมเพียงพอกับการปฏิบัติหน้าที่ดังกล่าว เนื่องจากมีความเป็นอิสระ และมีประสบการณ์ในการปฏิบัติงานด้านการตรวจสอบภายในในธุรกิจที่มีลักษณะเดียวกับบริษัทมาเป็นระยะเวลา 16 ปี โดยบริษัทยังได้มอบหมายให้นางสาวศิวันท์ อีรวริยาภัสร์ เพื่อกำหนดหน้าที่ประสานงานกับผู้ตรวจสอบที่ว่างจากภายนอกด้วย

ทั้งนี้การพิจารณาและอนุมัติ แต่งตั้ง ถอดถอน โยกย้ายผู้ดำรงตำแหน่งผู้ตรวจสอบภายในของบริษัท จะต้องได้รับความเห็นชอบจากคณะกรรมการตรวจสอบ โดยคุณสมบัติของผู้ดำรงตำแหน่งตรวจสอบภายในปรากฏในเอกสารแนบ 3

9.2 รายการระหว่างกัน

9.2.1 รายการระหว่างกันในปี 2565

ในปี 2565 บริษัทมีรายการระหว่างกันกับบุคคลหรือกิจการที่เกี่ยวข้องกัน โดยรายการระหว่างกันเป็นไปตามปกติทางธุรกิจ ดังมีรายละเอียดที่แจ้งไว้ในหมายเหตุที่ 4 ประกอบงบการเงินประจำปี 2565 ซึ่งผู้สอบบัญชีได้ตรวจสอบและแสดงความเห็นไว้ในรายงานการสอบบัญชีลงวันที่ 14 กุมภาพันธ์ 2566

9.2.2 มาตรการหรือขั้นตอนการอนุมัติการทำรายการระหว่างกัน

บริษัทได้ปฏิบัติตามข้อกำหนด กฎระเบียบของคณะกรรมการกำกับหลักทรัพย์และตลาดหลักทรัพย์ ทั้งนี้หากรายการที่อาจมีความขัดแย้งทางผลประโยชน์รายการใดจะต้องผ่านการเห็นชอบจาก

คณะกรรมการบริษัท โดยคณะกรรมการตรวจสอบจะต้องเห็นชอบด้วยกับรายการระหว่างกันนั้น และกรรมการซึ่งมีส่วนได้เสียจะไม่มีสิทธิออกเสียงลงคะแนนในรายการดังกล่าว

9.2.3 ความจำเป็นและความสมเหตุสมผลของรายการระหว่างกัน

รายการระหว่างกันสำหรับปีสิ้นสุดวันที่ 31 ธันวาคม 2565 เป็นรายการที่มีความจำเป็นและสมเหตุสมผล เพื่อก่อให้เกิดประโยชน์สูงสุดแก่บริษัท และผู้ถือหุ้น ซึ่งรายการดังกล่าวเป็นไปตามลักษณะธุรกิจทั่วไป โดยมีนโยบายการกำหนดราคาที่เหมาะสมและเงื่อนไขอื่นๆ ตามราคาตลาดเช่นเดียวกันกับการกำหนดราคาให้กับบุคคลหรือกิจการอื่นที่ไม่เกี่ยวข้องกันและไม่มีการถ่ายเทผลประโยชน์

9.2.4 นโยบายหรือแนวโน้มนำการทำรายการระหว่างกันในอนาคต

บริษัทจะปฏิบัติตามข้อกำหนดและระเบียบของคณะกรรมการกำกับหลักทรัพย์และตลาดหลักทรัพย์ ทั้งนี้หากรายการที่อาจมีความขัดแย้งทางผลประโยชน์รายการใดจะต้องผ่านการเห็นชอบจากคณะกรรมการบริษัท โดยคณะกรรมการตรวจสอบจะต้องเห็นชอบด้วยกับรายการระหว่างกันนั้น บริษัทได้ดำเนินการให้เป็นไปตามข้อกำหนด หรือกฎระเบียบนั้นๆ โดยอนุมัติการเข้าทำรายการระหว่างกันดังกล่าวจะต้องคำนึงถึงประโยชน์สูงสุดของบริษัท ความยุติธรรม ความสมเหตุสมผลของรายการและเป็นไปตามราคาตลาดอันเป็นการค้าปกติ เสมือนการทำรายการกับบุคคลภายนอกด้วย

นอกจากนี้ผู้มีส่วนได้ส่วนเสียหรืออาจมีความขัดแย้งทางผลประโยชน์ในรายการระหว่างกัน จะไม่สามารถมีส่วนร่วมในการพิจารณาอนุมัติรายการระหว่างกันในลักษณะดังกล่าวได้ เพื่อความเป็นธรรมและเพื่อผลประโยชน์สูงสุดของบริษัท และหากเป็นรายการระหว่างกันที่เข้าข่ายตามข้อบังคับ ประกาศ คำสั่ง ข้อกำหนด หรือกฎของตลาดหลักทรัพย์แห่งประเทศไทย บริษัทจะปฏิบัติตามข้อกำหนดของตลาดหลักทรัพย์แห่งประเทศไทย

รายงานความรับผิดชอบของคณะกรรมการต่อรายงานทางการเงิน

คณะกรรมการบริษัทเป็นผู้รับผิดชอบต่อการเงินของบริษัท ซึ่งผ่านการตรวจสอบโดยผู้สอบบัญชีของบริษัท และงบการเงินดังกล่าวจัดทำขึ้นตามมาตรฐานการรายงานทางการเงินในประเทศไทย ซึ่งมีการปรับปรุงแก้ไขเปลี่ยนแปลงและประกาศใช้โดยสภาวิชาชีพบัญชีฯ ในแต่ละปี โดยเลือกใช้นโยบายการบัญชีที่เหมาะสมและถือปฏิบัติอย่างสม่ำเสมอ ใช้ดุลยพินิจอย่างระมัดระวังและประมาณการที่ดีที่สุดในการจัดทำ รวมทั้งมีการเปิดเผยข้อมูลสำคัญเพียงพอในหมายเหตุประกอบงบการเงิน

คณะกรรมการบริษัทได้แต่งตั้งคณะกรรมการตรวจสอบ ซึ่งประกอบด้วยกรรมการอิสระ เพื่อทำหน้าที่ดูแลรับผิดชอบเกี่ยวกับคุณภาพของรายงานทางการเงินและระบบการควบคุมภายใน โดยความเห็นของคณะกรรมการตรวจสอบเกี่ยวกับเรื่องนี้ได้ปรากฏในรายงานของกรรมการตรวจสอบซึ่งได้แสดงไว้ในแบบแสดงรายการข้อมูลประจำปี/รายงานประจำปี 2565 แล้ว

คณะกรรมการบริษัทได้ให้ความสำคัญต่อระบบการควบคุมภายใน โดยได้ให้ความสำคัญต่อการปฏิบัติหน้าที่ของผู้ตรวจสอบภายในที่เป็นอิสระและรายงานตรงต่อคณะกรรมการตรวจสอบ เพื่อให้มั่นใจว่าขั้นตอนและการควบคุมการดำเนินงานมีความถูกต้อง ครบถ้วน และเพียงพอที่จะดำรงรักษาไว้ซึ่งทรัพย์สิน รวมทั้งเพื่อให้ทราบถึงปัจจัยเสี่ยงต่างๆ ที่จะส่งผลต่อผลประกอบการของบริษัทและเพื่อป้องกันไม่ให้เกิดการทุจริตหรือการดำเนินการที่ผิดปกติ

คณะกรรมการบริษัทได้ยืนยันถึงมาตรฐานธรรมาภิบาลในทุกระดับ มีการใช้ระบบคุณธรรม มีความโปร่งใส ปราศจากอคติและผลประโยชน์ทับซ้อน เพื่อเป็นการรับผิดชอบต่อผู้ถือหุ้น ผู้บริหาร พนักงาน คู่ค้า เจ้าหน้าที่ของรัฐ และสังคมโดยรวมอย่างเต็มกำลัง

นายประกิตต์ เสกสรรค์

ประธานกรรมการ

ส่วนที่ 3

งบการเงิน

บริษัท มัลติแบกซ์ จำกัด (มหาชน)

งบการเงิน

วันที่ 31 ธันวาคม 2565

และรายงานของผู้สอบบัญชีรับอนุญาต

รายงานของผู้สอบบัญชีรับอนุญาต

เสนอ ผู้ถือหุ้นบริษัท มัลติแบกซ์ จำกัด (มหาชน)

ความเห็น

ข้าพเจ้าได้ตรวจสอบงบการเงินของบริษัท มัลติแบกซ์ จำกัด (มหาชน) ซึ่งประกอบด้วยงบแสดงฐานะการเงิน ณ วันที่ 31 ธันวาคม 2565 งบกำไรขาดทุนเบ็ดเสร็จ งบแสดงการเปลี่ยนแปลงส่วนของผู้ถือหุ้นและงบกระแสเงินสด สำหรับปีสิ้นสุดวันเดียวกัน และหมายเหตุประกอบงบการเงิน รวมถึงหมายเหตุสรุปนโยบายการบัญชีที่สำคัญ

ข้าพเจ้าเห็นว่า งบการเงินข้างต้นนี้แสดงฐานะการเงินของบริษัท มัลติแบกซ์ จำกัด (มหาชน) ณ วันที่ 31 ธันวาคม 2565 และผลการดำเนินงานและกระแสเงินสดสำหรับปีสิ้นสุดวันเดียวกัน โดยถูกต้องตามที่ควร ในสาระสำคัญตามมาตรฐานการรายงานทางการเงิน

เกณฑ์ในการแสดงความเห็น

ข้าพเจ้าได้ปฏิบัติงานตรวจสอบตามมาตรฐานการสอบบัญชี ความรับผิดชอบของข้าพเจ้าได้กล่าวไว้ในวรรคความรับผิดชอบของผู้สอบบัญชีต่อการตรวจสอบงบการเงินในรายงานของข้าพเจ้า ข้าพเจ้ามีความเป็นอิสระจากบริษัทตามประมวลจรรยาบรรณของผู้ประกอบวิชาชีพบัญชีรวมถึง มาตรฐานเรื่องความเป็นอิสระที่กำหนดโดยสภาวิชาชีพบัญชี (ประมวลจรรยาบรรณของผู้ประกอบวิชาชีพบัญชี) ในส่วนที่เกี่ยวข้องกับการตรวจสอบงบการเงิน และข้าพเจ้าได้ปฏิบัติตามความรับผิดชอบด้านจรรยาบรรณอื่นๆ ตามประมวลจรรยาบรรณของผู้ประกอบวิชาชีพบัญชี ข้าพเจ้าเชื่อว่าหลักฐานการสอบบัญชีที่ข้าพเจ้าได้รับเพียงพอและเหมาะสมเพื่อให้เป็นเกณฑ์ในการแสดงความเห็นของข้าพเจ้า

เรื่องสำคัญในการตรวจสอบ

เรื่องสำคัญในการตรวจสอบ คือ เรื่องค่าๆ ที่มีนัยสำคัญที่สุดตามดุลยพินิจของผู้ประกอบวิชาชีพของข้าพเจ้าในการตรวจสอบงบการเงินสำหรับงวดปัจจุบัน ข้าพเจ้าได้นำเรื่องเหล่านี้มาพิจารณาในบริบทของการตรวจสอบงบการเงินโดยรวมและในการแสดงความเห็นของข้าพเจ้า ทั้งนี้ ข้าพเจ้าไม่ได้แสดงความเห็นแยกต่างหากสำหรับเรื่องเหล่านี้

- 2 -

| เรื่องสำคัญในการตรวจสอบ | วิธีที่ใช้ในการตรวจสอบ |
|---|---|
| <p>ต้นทุนการได้มาของอาคารโรงงาน เครื่องจักรและอุปกรณ์ และอายุการให้ประโยชน์</p> <p>ณ วันที่ 31 ธันวาคม 2565 บริษัทมีอาคาร โรงงาน เครื่องจักรและอุปกรณ์ ราคาตามบัญชีจำนวน 506.55 ล้านบาท (คิดเป็นร้อยละ 33 ของสินทรัพย์รวม) ได้สร้างบนที่ดินที่ทำสัญญาเช่ากับนิคมอุตสาหกรรมแหลมฉบัง ผู้บริหารได้พิจารณารายการดังกล่าวเป็นที่ดิน อาคารและอุปกรณ์ การรับรู้ต้นทุนการได้มา และส่วนประกอบของรายการที่ดิน อาคาร และอุปกรณ์แต่ละรายการมีอายุการให้ประโยชน์ไม่เท่ากัน ซึ่งผู้บริหารต้องอาศัยดุลพินิจเป็นสำคัญในการรับรู้ต้นทุนการได้มา และกำหนดอายุการให้ประโยชน์ของสินทรัพย์ ดังนั้น ข้าพเจ้าจึงให้ความสำคัญเกี่ยวกับการรับรู้ต้นทุนการได้มา และอายุการให้ประโยชน์ของสินทรัพย์ดังกล่าว</p> <p>นโยบายการบัญชี และรายละเอียดของที่ดิน อาคารและอุปกรณ์ แสดงไว้ในหมายเหตุประกอบงบการเงินข้อ 3 และ 11 ตามลำดับ</p> | <p>วิธีการตรวจสอบที่สำคัญรวมถึง</p> <ul style="list-style-type: none"> • ทำความเข้าใจเกี่ยวกับกระบวนการบันทึกการได้มาของอาคาร โรงงาน เครื่องจักรและอุปกรณ์ การอนุมัติซื้อทรัพย์สิน การจัดทำทะเบียนทรัพย์สิน การกำหนดอายุการให้ประโยชน์ของสินทรัพย์ และระบบการควบคุมภายในที่เกี่ยวข้อง • ตรวจสอบเนื้อหาสาระ ซึ่งประกอบด้วย <ul style="list-style-type: none"> - ตรวจสอบความถูกต้องของต้นทุนการได้มาของสินทรัพย์ และตรวจสอบเงื่อนไขในสัญญาเช่าที่เกี่ยวข้องกับอาคาร โรงงาน เครื่องจักร และอุปกรณ์ - สอบถามผู้บริหารและพิจารณาความสมเหตุสมผลของนโยบายการกำหนดอายุการให้ประโยชน์ของอาคาร โรงงาน เครื่องจักรและอุปกรณ์ รวมถึงการทบทวนอายุการให้ประโยชน์ของทรัพย์สิน - ตรวจสอบทรัพย์สินที่มีอยู่จริงกับทะเบียนทรัพย์สิน - ตรวจสอบรายการเพิ่มขึ้นระหว่างปีของทรัพย์สินกับเอกสารประกอบการบันทึกบัญชีและการจ่ายชำระและการแยกองค์ประกอบของรายการทรัพย์สินในทะเบียนทรัพย์สิน - ทดสอบความถูกต้องของค่าเสื่อมราคาโดยการทดสอบการคำนวณค่าเสื่อมราคาเปรียบเทียบกับค่าเสื่อมราคาคตามบัญชี - สอบทานความเพียงพอของการเปิดเผยข้อมูลในหมายเหตุประกอบงบการเงิน |

- 3 -

ข้อมูลอื่น

ผู้บริหารเป็นผู้รับผิดชอบต่อข้อมูลอื่น ข้อมูลอื่นประกอบด้วยข้อมูลซึ่งรวมอยู่ในรายงานประจำปี แต่ไม่รวมถึงงบการเงินและรายงานของผู้สอบบัญชีที่อยู่ในรายงานประจำปีนั้น ข้าพเจ้าคาดว่าข้าพเจ้าจะได้รับรายงานประจำปีภายหลังวันที่ในรายงานของผู้สอบบัญชีนี้

ความเห็นของข้าพเจ้าต่องบการเงิน ไม่ครอบคลุมถึงข้อมูลอื่นและข้าพเจ้าไม่ได้ให้ความเชื่อมั่นต่อข้อมูลอื่น

ความรับผิดชอบของข้าพเจ้าที่เกี่ยวข้องเนื่องกับการตรวจสอบงบการเงิน คือ การอ่านและพิจารณาว่าข้อมูลอื่นมีความขัดแย้งที่มีสาระสำคัญกับงบการเงินหรือความรู้ที่ได้รับจากการตรวจสอบของข้าพเจ้า หรือปรากฏว่าข้อมูลอื่นมีการแสดงข้อมูลที่ขัดต่อข้อเท็จจริงอันเป็นสาระสำคัญหรือไม่

เมื่อข้าพเจ้าได้อ่านรายงานประจำปี หากข้าพเจ้าสรุปได้ว่าการแสดงข้อมูลที่ขัดต่อข้อเท็จจริงอันเป็นสาระสำคัญ ข้าพเจ้าต้องสื่อสารเรื่องดังกล่าวกับผู้มีหน้าที่ในการกำกับดูแลเพื่อให้ผู้มีหน้าที่ในการกำกับดูแลดำเนินการแก้ไขข้อมูลที่แสดงขัดต่อข้อเท็จจริง

ความรับผิดชอบของผู้บริหารและผู้มีหน้าที่ในการกำกับดูแลต่องบการเงิน

ผู้บริหารมีหน้าที่รับผิดชอบในการจัดทำและนำเสนองบการเงินเหล่านี้โดยถูกต้องตามที่ควรตามมาตรฐานการรายงานทางการเงิน และรับผิดชอบเกี่ยวกับการควบคุมภายในที่ผู้บริหารพิจารณาว่าจำเป็น เพื่อให้สามารถจัดทำงบการเงินที่ปราศจากการแสดงข้อมูลที่ขัดต่อข้อเท็จจริงอันเป็นสาระสำคัญ ไม่ว่าจะเกิดจากการทุจริตหรือข้อผิดพลาด

ในการจัดทำงบการเงินผู้บริหารรับผิดชอบในการประเมินความสามารถของบริษัทในการดำเนินงานต่อเนื่อง เปิดเผยเรื่องที่เกี่ยวข้องกับการดำเนินงานต่อเนื่อง (ตามความเหมาะสม) และการใช้เกณฑ์การบัญชีสำหรับการดำเนินงานต่อเนื่อง เว้นแต่ผู้บริหารมีความตั้งใจที่จะเลิกบริษัทหรือหยุดดำเนินงานหรือไม่สามารถดำเนินงานต่อเนื่องต่อไปได้

ผู้มีหน้าที่ในการกำกับดูแลมีหน้าที่ในการสอดคล้องดูแลกระบวนการ ในการจัดทำรายงานทางการเงินของบริษัท

- 4 -

ความรับผิดชอบของผู้สอบบัญชีต่อการตรวจสอบงบการเงิน

การตรวจสอบของข้าพเจ้ามีวัตถุประสงค์เพื่อให้ได้ความเชื่อมั่นอย่างสมเหตุสมผลว่างบการเงินโดยรวมปราศจากการแสดงข้อมูลที่ขัดต่อข้อเท็จจริงอันเป็นสาระสำคัญหรือไม่ ไม่ว่าจะเกิดจากการทุจริตหรือข้อผิดพลาด และเสนอรายงานของผู้สอบบัญชีซึ่งรวมความเห็นของข้าพเจ้าอยู่ด้วย ความเชื่อมั่นอย่างสมเหตุสมผล คือ ความเชื่อมั่นในระดับสูงแต่ไม่ได้เป็นการรับประกันว่าการปฏิบัติงานตรวจสอบตามมาตรฐานการสอบบัญชีจะสามารถตรวจพบข้อมูลที่ขัดต่อข้อเท็จจริงอันเป็นสาระสำคัญที่มีอยู่ได้เสมอไป ข้อมูลที่ขัดต่อข้อเท็จจริงอาจเกิดจากการทุจริตหรือข้อผิดพลาด และถือว่ามีสาระสำคัญเมื่อผลการแก้ไขอย่างสมเหตุสมผลว่ารายการที่ขัดต่อข้อเท็จจริงแต่ละรายการหรือทุกรายการรวมกันจะมีผลต่อการตัดสินใจทางเศรษฐกิจของผู้ใช้งบการเงินจากการใช้งบการเงินเหล่านี้

ในการตรวจสอบของข้าพเจ้าตามมาตรฐานการสอบบัญชี ข้าพเจ้าได้ใช้ดุลยพินิจและการสังเกตและสงสัยซึ่งผู้ประกอบวิชาชีพตลอดการตรวจสอบ การปฏิบัติงานของข้าพเจ้ารวมถึง

- ระบุและประเมินความเสี่ยงจากการแสดงข้อมูลที่ขัดต่อข้อเท็จจริงอันเป็นสาระสำคัญในงบการเงิน ไม่ว่าจะเกิดจากการทุจริตหรือข้อผิดพลาด ออกแบบและปฏิบัติงานตามวิธีการตรวจสอบเพื่อตอบสนองต่อความเสี่ยงเหล่านั้น และได้ให้หลักฐานการสอบบัญชีที่เพียงพอและเหมาะสมเพื่อเป็นเกณฑ์ในการแสดงความเห็นของข้าพเจ้า ความเสี่ยงที่ไม่พบข้อมูลที่ขัดต่อข้อเท็จจริงอันเป็นสาระสำคัญซึ่งเป็นผลมาจากการทุจริตจะสูงกว่าความเสี่ยงที่เกิดจากข้อผิดพลาด เนื่องจากการทุจริตอาจเกี่ยวกับการสมรู้ร่วมคิด การปลอมแปลงเอกสารหลักฐาน การตั้งใจละเว้นการแสดงผลข้อมูล การแสดงผลข้อมูลที่ไม่ครบตามข้อเท็จจริงหรือการแทรกแซงการควบคุมภายใน
- ทำความเข้าใจในระบบการควบคุมภายในที่เกี่ยวข้องกับการตรวจสอบ เพื่อออกแบบวิธีการตรวจสอบที่เหมาะสมกับสถานการณ์ แต่ไม่ใช่เพื่อวัตถุประสงค์ในการแสดงความเห็นต่อความมีประสิทธิภาพของการควบคุมภายในของบริษัท
- ประเมินความเหมาะสมของนโยบายการบัญชีที่ผู้บริหารใช้ และความสมเหตุสมผลของประมาณการทางบัญชี และการเปิดเผยข้อมูลที่เกี่ยวข้องซึ่งจัดทำขึ้น โดยผู้บริหาร
- สรุปเกี่ยวกับความเหมาะสมของการใช้เกณฑ์การบัญชีสำหรับการดำเนินงานต่อเนื่องของผู้บริหารและจากหลักฐานการสอบบัญชีที่ได้รับ สรุปว่ามีความไม่แน่นอนที่มีสาระสำคัญเกี่ยวกับเหตุการณ์หรือสถานการณ์ที่อาจเป็นเหตุให้เกิดข้อสงสัยอย่างมีนัยสำคัญต่อความสามารถของบริษัทในการดำเนินงานต่อเนื่องหรือไม่ ถ้าข้าพเจ้าได้ข้อสรุปว่ามีความไม่แน่นอนที่มีสาระสำคัญ ข้าพเจ้าต้องกล่าวไว้ในรายงานของผู้สอบบัญชีของข้าพเจ้าโดยให้ข้อสังเกตถึงการเปิดเผยข้อมูลในงบการเงินที่เกี่ยวข้อง หรือถ้าการเปิดเผยดังกล่าวไม่เพียงพอ ความเห็นของข้าพเจ้าจะเปลี่ยนแปลงไป ข้อสรุปของข้าพเจ้าขึ้นอยู่กับหลักฐานการสอบบัญชีที่ได้รับจนถึงวันที่ในรายงานของผู้สอบบัญชีของข้าพเจ้า อย่างไรก็ตาม เหตุการณ์หรือสถานการณ์ในอนาคตอาจเป็นเหตุให้บริษัทต้องหยุดการดำเนินงานต่อเนื่อง
- ประเมินการนำเสนอโครงสร้างและเนื้อหาของงบการเงินโดยรวม รวมถึงการเปิดเผยข้อมูลว่างบการเงินแสดงรายการและเหตุการณ์ในรูปแบบที่ทำให้มีการนำเสนอข้อมูล โดยถูกต้องตามที่ควรหรือไม่

- 5 -

ข้าพเจ้าได้สื่อสารกับผู้มีหน้าที่ในการกำกับดูแลในเรื่องต่างๆที่สำคัญซึ่งรวมถึงขอบเขตและช่วงเวลาของการตรวจสอบที่ได้วางแผนไว้ ประเด็นที่มีนัยสำคัญที่พบจากการตรวจสอบ รวมถึงข้อบกพร่องที่มีนัยสำคัญในระบบการควบคุมภายใน หากข้าพเจ้าได้พบในระหว่างการตรวจสอบของข้าพเจ้า

ข้าพเจ้าได้ให้คำรับรองแก่ผู้มีหน้าที่ในการกำกับดูแลว่าข้าพเจ้าได้ปฏิบัติตามข้อกำหนดจรรยาบรรณที่เกี่ยวข้องกับความเป็นอิสระและได้สื่อสารกับผู้มีหน้าที่ในการกำกับดูแลเกี่ยวกับความสัมพันธ์ทั้งหมดตลอดจนเรื่องอื่น ซึ่งข้าพเจ้าเชื่อว่ามีเหตุผลที่บุคคลภายนอกอาจพิจารณาว่ากระทบต่อความเป็นอิสระของข้าพเจ้าและมาตรการที่ข้าพเจ้าใช้ เพื่อป้องกันไม่ให้ข้าพเจ้าขาดความเป็นอิสระ

จากเรื่องที่สื่อสารกับผู้มีหน้าที่ในการกำกับดูแล ข้าพเจ้าได้พิจารณาเรื่องต่างๆ ที่มีนัยสำคัญที่สุดในการตรวจสอบงบการเงินในงวดปัจจุบันและกำหนดเป็นเรื่องสำคัญในการตรวจสอบ ข้าพเจ้าได้อธิบายเรื่องเหล่านี้ในรายงานของผู้สอบบัญชีเว้นแต่กฎหมายหรือข้อบังคับไม่ให้เปิดเผยต่อสาธารณะเกี่ยวกับเรื่องดังกล่าว หรือในสถานการณ์ที่ยากที่จะเกิดขึ้น ข้าพเจ้าพิจารณาว่าไม่ควรสื่อสารเรื่องดังกล่าวในรายงานของข้าพเจ้า เพราะการกระทำดังกล่าวสามารถคาดการณ์ได้อย่างสมเหตุสมผลว่าจะมีผลกระทบในทางลบมากกว่าผลประโยชน์ต่อส่วนได้เสียสาธารณะจากการสื่อสารดังกล่าว

ผู้สอบบัญชีที่รับผิดชอบงานสอบบัญชี และการนำเสนอรายงานฉบับนี้คือ นางสาวกชนน ชุ่มห้วน

นางสาวกชนน ชุ่มห้วน

ผู้สอบบัญชีรับอนุญาต

ทะเบียนเลขที่ 11536

บริษัท กรินทร์ ออดิท จำกัด

14 กุมภาพันธ์ 2566

บริษัท มัลติแบกซ์ จำกัด (มหาชน)
งบแสดงฐานะการเงิน
ณ วันที่ 31 ธันวาคม 2565

| | | บาท | |
|--|----------|---------------|---------------|
| | หมายเหตุ | 2565 | 2564 |
| สินทรัพย์ | | | |
| สินทรัพย์หมุนเวียน | | | |
| เงินสดและรายการเทียบเท่าเงินสด | 5 | 71,582,276 | 60,958,786 |
| ลูกหนี้การค้าและลูกหนี้หมุนเวียนอื่น | 6 | 323,993,827 | 306,939,127 |
| สินค้าคงเหลือ - สุทธิ | 7 | 452,310,301 | 366,899,835 |
| สินทรัพย์ทางการเงินหมุนเวียนอื่น | 8 | 7,750,300 | 538,641 |
| สินทรัพย์ไม่หมุนเวียนที่ถือไว้เพื่อขาย | 9 | 3,720,530 | - |
| รวมสินทรัพย์หมุนเวียน | | 859,357,234 | 735,336,389 |
| สินทรัพย์ไม่หมุนเวียน | | | |
| เงินฝากธนาคารที่คิดภาระค้ำประกัน | 10 | 72,543,759 | 72,335,713 |
| ที่ดิน อาคารและอุปกรณ์ - สุทธิ | 11 | 506,551,754 | 569,264,856 |
| สินทรัพย์สิทธิการใช้ - สุทธิ | 12 | 61,070,060 | 69,816,846 |
| สินทรัพย์ไม่มีตัวตนอื่น - สุทธิ | 13 | 19,526,029 | 12,769,598 |
| สินทรัพย์ภายใต้เงินได้รอการตัดบัญชี | 14 | 11,759,995 | 3,303,020 |
| สินทรัพย์ไม่หมุนเวียนอื่น | | 4,339,775 | 3,336,043 |
| รวมสินทรัพย์ไม่หมุนเวียน | | 675,791,372 | 730,826,076 |
| รวมสินทรัพย์ | | 1,535,148,606 | 1,466,162,465 |

บริษัท มัลติแบกซ์ จำกัด (มหาชน)

งบแสดงฐานะการเงิน (ต่อ)

ณ วันที่ 31 ธันวาคม 2565

| | | บาท | |
|--|----------|-------------|-------------|
| | หมายเหตุ | 2565 | 2564 |
| หนี้สินและส่วนของผู้ถือหุ้น | | | |
| หนี้สินหมุนเวียน | | | |
| เงินเบิกเกินบัญชีและเงินกู้ยืมระยะสั้นจากสถาบันการเงิน | 15 | 530,457,605 | 464,998,320 |
| เจ้าหนี้การค้าและเจ้าหนี้หมุนเวียนอื่น | 16 | 220,391,647 | 224,457,297 |
| ส่วนของหนี้สินระยะยาวที่ถึงกำหนดชำระภายในหนึ่งปี | 17 | 22,055,928 | 41,724,033 |
| ส่วนของหนี้สินตามสัญญาเช่าที่ถึงกำหนดชำระภายในหนึ่งปี | 18 | 7,887,504 | 4,451,026 |
| ภาษีเงินได้นิติบุคคลค้างจ่าย | | 20,682,237 | 7,846,840 |
| ประมาณการหนี้สินหมุนเวียนสำหรับผลประโยชน์พนักงาน | 19 | 3,072,999 | 996,364 |
| รวมหนี้สินหมุนเวียน | | 804,547,920 | 744,473,880 |
| หนี้สินไม่หมุนเวียน | | | |
| เงินกู้ยืมระยะยาว - สุทธิ | 17 | 46,558,447 | 68,621,049 |
| หนี้สินตามสัญญาเช่า - สุทธิ | 18 | 51,921,138 | 63,550,748 |
| ประมาณการหนี้สินไม่หมุนเวียนสำหรับผลประโยชน์พนักงาน | 19 | 39,382,195 | 37,008,330 |
| ประมาณการหนี้สินไม่หมุนเวียนอื่น | 20 | 2,408,091 | 2,673,219 |
| รวมหนี้สินไม่หมุนเวียน | | 140,269,871 | 171,853,346 |
| รวมหนี้สิน | | 944,817,791 | 916,327,226 |

หมายเหตุประกอบงบการเงินเป็นส่วนหนึ่งของงบการเงินนี้

บริษัท มัลติแบกซ์ จำกัด (มหาชน)

งบแสดงฐานะการเงิน (ต่อ)

ณ วันที่ 31 ธันวาคม 2565

| | หมายเหตุ | บาท | |
|--|----------|---------------|---------------|
| | | 2565 | 2564 |
| ส่วนของผู้ถือหุ้น | | | |
| ทุนเรือนหุ้น | | | |
| ทุนจดทะเบียน | | | |
| หุ้นสามัญ 255,860,188 หุ้น มูลค่าหุ้นละ 1.00 บาท | 21 | 255,860,188 | |
| หุ้นสามัญ 191,895,141 หุ้น มูลค่าหุ้นละ 1.00 บาท | | | 191,895,141 |
| ทุนที่ออกและชำระแล้ว | | | |
| หุ้นสามัญ 191,895,141 หุ้น มูลค่าหุ้นละ 1.00 บาท | | 191,895,141 | 191,895,141 |
| ส่วนเกินมูลค่าหุ้น | | | |
| ส่วนเกินมูลค่าหุ้นสามัญ | 22 | 229,001,045 | 229,001,045 |
| กำไรสะสม | | | |
| จัดสรรแล้ว | | | |
| ทุนสำรองตามกฎหมาย | 23 | 25,586,019 | 19,223,290 |
| ยังไม่จัดสรร | | 143,848,610 | 109,715,763 |
| รวมส่วนของผู้ถือหุ้น | | 590,330,815 | 549,835,239 |
| รวมหนี้สินและส่วนของผู้ถือหุ้น | | 1,535,148,606 | 1,466,162,465 |

บริษัท มัลติแบ็กซ์ จำกัด (มหาชน)
งบกำไรขาดทุนเบ็ดเสร็จ
สำหรับปีสิ้นสุดวันที่ 31 ธันวาคม 2565

| | | บาท | |
|--|----------|---------------|---------------|
| | หมายเหตุ | 2565 | 2564 |
| รายได้ | | | |
| รายได้จากการขาย | 26 | 1,971,172,400 | 1,458,741,733 |
| กำไรจากอัตราแลกเปลี่ยน | | 1,869,096 | - |
| รายได้อื่น | 27 | 16,025,047 | 42,394,820 |
| รวมรายได้ | | 1,989,066,543 | 1,501,136,553 |
| ค่าใช้จ่าย | | | |
| ต้นทุนขาย | | 1,680,147,925 | 1,294,113,681 |
| ขาดทุนจากอัตราแลกเปลี่ยน | | - | 11,371,116 |
| ต้นทุนในการจัดจำหน่าย | 28 | 31,829,634 | 32,161,873 |
| ค่าใช้จ่ายในการบริหาร | 29 | 78,930,176 | 68,473,463 |
| ขาดทุนจากการด้อยค่าทรัพย์สิน | | 31,194,426 | - |
| ต้นทุนทางการเงิน | | 21,902,332 | 21,772,003 |
| รวมค่าใช้จ่าย | | 1,844,004,493 | 1,427,892,136 |
| กำไร (ขาดทุน) ก่อนภาษีเงินได้ | | 145,062,050 | 73,244,417 |
| ภาษีเงินได้ | 14 , 32 | 30,527,861 | 7,846,840 |
| ค่าใช้จ่าย (รายได้) ภาษีเงินได้ | 14 | (8,070,329) | 2,989,275 |
| กำไร (ขาดทุน) สำหรับปี | 33 | 122,604,518 | 62,408,302 |
| กำไร (ขาดทุน) เบ็ดเสร็จอื่น | | | |
| รายการที่จะไม่ถูกจัดประเภทใหม่ไว้ใน | | | |
| กำไรหรือขาดทุนในภายหลัง | | | |
| ผลกำไร (ขาดทุน) จากการวัดมูลค่าใหม่ของผลประโยชน์ | | | |
| พนักงานที่กำหนดไว้ | | | |
| | | (1,933,229) | - |
| ภาษีเงินได้ของรายการที่จะไม่ถูกจัดประเภทใหม่ | | | |
| ไว้ในกำไรหรือขาดทุนในภายหลัง | | | |
| | | 386,646 | - |
| รวมรายการที่จะไม่ถูกจัดประเภทใหม่ไว้ใน | | | |
| กำไรหรือขาดทุนในภายหลัง | | | |
| | | (1,546,583) | - |
| กำไร (ขาดทุน) เบ็ดเสร็จอื่นสำหรับปี - สุทธิจากภาษี | | (1,546,583) | - |
| กำไร (ขาดทุน) เบ็ดเสร็จรวมสำหรับปี | | 121,057,935 | 62,408,302 |
| กำไร (ขาดทุน) ต่อหุ้นขั้นพื้นฐาน (บาทต่อหุ้น) | | | |
| | 33 | 0.64 | 0.33 |
| กำไร (ขาดทุน) ต่อหุ้นปรับลด (บาทต่อหุ้น) | | | |
| | 34 | 0.56 | 0.33 |

บริษัท มัลติแบกซ์ จำกัด (มหาชน)
งบแสดงการเปลี่ยนแปลงส่วนของผู้ถือหุ้น
สำหรับปีสิ้นสุดวันที่ 31 ธันวาคม 2565

| บาท | | | | | | |
|---|---------------------------------------|-----------------------------|---------------------------------|-----------------|---|--------------------------|
| หมายเหตุ | ทุนเรือนหุ้น ที่ออกและ ชำระแล้ว | ส่วนเกินมูลค่า หุ้นสามัญ | จัดสรรแล้ว ทุนสำรองตามกฎหมาย | ยังไม่ได้จัดสรร | องค์ประกอบอื่น ของส่วนของผู้ถือหุ้น | รวมส่วนของ ผู้ถือหุ้น |
| | | | | | ผลกำไร (ขาดทุน) จากการวัดมูลค่าใหม่ ของผลประโยชน์ พนักงานที่กำหนดไว้ สุทธิจากภาษี | |
| ยอดคงเหลือ ณ วันที่ 1 มกราคม 2564 | 191,895,141 | 229,001,045 | 19,223,290 | 154,768,740 | - | 594,888,216 |
| การเปลี่ยนแปลงในส่วนของผู้ถือหุ้นสำหรับปี : | | | | | | |
| เงินปันผล | 25 | - | - | (107,461,279) | - | (107,461,279) |
| กำไรเบ็ดเสร็จรวมสำหรับปี | | - | - | 62,408,302 | - | 62,408,302 |
| ยอดคงเหลือ ณ วันที่ 31 ธันวาคม 2564 | 191,895,141 | 229,001,045 | 19,223,290 | 109,715,763 | - | 549,835,239 |
| การเปลี่ยนแปลงในส่วนของผู้ถือหุ้นสำหรับปี : | | | | | | |
| โอนไปกำไร (ขาดทุน) สะสม | | - | - | (1,546,583) | 1,546,583 | - |
| สำรองตามกฎหมาย | 23 | - | 6,362,729 | (6,362,729) | - | - |
| เงินปันผล | 25 | - | - | (80,562,359) | - | (80,562,359) |
| กำไรเบ็ดเสร็จรวมสำหรับปี | | - | - | 122,604,518 | (1,546,583) | 121,057,935 |
| ยอดคงเหลือ ณ วันที่ 31 ธันวาคม 2565 | 191,895,141 | 229,001,045 | 25,586,019 | 143,848,610 | - | 590,330,815 |

บริษัท มัลติแบกซ์ จำกัด (มหาชน)

งบกระแสเงินสด

สำหรับปีสิ้นสุดวันที่ 31 ธันวาคม 2565

| หมายเหตุ | บาท | |
|---|--------------------|-------------------|
| | 2565 | 2564 |
| กระแสเงินสดจากกิจกรรมดำเนินงาน | | |
| กำไร (ขาดทุน) สำหรับปี | 122,604,518 | 62,408,302 |
| ปรับรายการที่กระทบกำไร (ขาดทุน) เป็นเงินสดรับ (จ่าย) | | |
| การปรับปรุงด้วยลูกหนี้การค้าและลูกหนี้หมุนเวียนอื่น (เพิ่มขึ้น) ลดลง | (29,502,764) | (50,673,376) |
| การปรับปรุงด้วยสินค้าคงเหลือ (เพิ่มขึ้น) | (87,156,130) | (6,050,634) |
| การปรับปรุงด้วยสินทรัพย์ (หนี้สิน) พิจารณาเงินหมุนเวียนอื่นลดลง | (7,211,659) | 3,413,780 |
| การปรับปรุงด้วยสินทรัพย์ไม่หมุนเวียนอื่น (เพิ่มขึ้น) ลดลง | (1,001,000) | - |
| การปรับปรุงด้วยเจ้าหนี้การค้าและเจ้าหนี้หมุนเวียนอื่นเพิ่มขึ้น (ลดลง) | (4,295,923) | (50,658,921) |
| ค่าเสื่อมราคาและค่าตัดจำหน่าย | 78,660,463 | 78,548,727 |
| การปรับปรุงด้วย (กำไร) ขาดทุนจากอัตราแลกเปลี่ยนที่ยังไม่เกิดขึ้น | 11,910,033 | (859,219) |
| การปรับปรุงด้วย (กำไร) ขาดทุนจากการจำหน่ายสินทรัพย์ | 74,334 | 3,380 |
| การปรับปรุงด้วยขาดทุนจากการปรับมูลค่าสินค้า (กลับรายการ) | 1,745,664 | (11,258,521) |
| การปรับปรุงด้วยขาดทุนจากการเลิกใช้สินทรัพย์ถาวร | 508,386 | - |
| การปรับปรุงด้วยขาดทุนจากการค้ำประกันสินทรัพย์ | 31,194,425 | - |
| การปรับปรุงด้วยประมาณการหนี้สินผลประโยชน์พนักงาน | 3,471,917 | 3,385,019 |
| ดอกเบี้ยรับ | (304,612) | (274,596) |
| ดอกเบี้ยจ่าย | 21,902,332 | 21,772,003 |
| ค่าใช้จ่าย (รายได้) ภาษีเงินได้ | 22,457,532 | 10,836,115 |
| รวมการปรับปรุงจากการกระทบขดกำไร (ขาดทุน) | 165,057,516 | 60,592,059 |
| กระแสเงินสดสุทธิได้มาจาก (ใช้ไปใน) การดำเนินงาน | | |
| เงินสดจ่ายชำระผูกพันผลประโยชน์พนักงาน | (954,646) | (2,615,432) |
| จ่ายภาษีเงินได้ | (17,695,196) | (17,375,465) |
| กระแสเงินสดสุทธิได้มาจาก (ใช้ไปใน) กิจกรรมดำเนินงาน | 146,407,674 | 40,601,162 |

หมายเหตุประกอบงบการเงินเป็นส่วนหนึ่งของงบการเงินนี้

บริษัท มัลติแบกซ์ จำกัด (มหาชน)

งบกระแสเงินสด (ต่อ)

สำหรับปีสิ้นสุดวันที่ 31 ธันวาคม 2565

| หมายเหตุ | บาท | |
|---|---------------------|---------------------|
| | 2565 | 2564 |
| กระแสเงินสดจากกิจกรรมลงทุน | | |
| ดอกเบี้ยรับ | 291,959 | 329,833 |
| เงินฝากธนาคารที่คิดดอกเบี้ย (เพิ่มขึ้น) ลดลง | (208,046) | (2,201,126) |
| เงินสดจ่ายเพื่อซื้อที่ดิน อาคารและอุปกรณ์ | (41,918,212) | (30,692,508) |
| เงินสดจ่ายเพื่อซื้อสินทรัพย์ไม่มีตัวตน | (6,947,500) | (6,717,844) |
| เงินสดรับจากการจำหน่ายทรัพย์สิน | 317,757 | 205,607 |
| กระแสเงินสดสุทธิได้มาจาก (ใช้ไป) กิจกรรมลงทุน | (48,464,042) | (39,076,038) |
| กระแสเงินสดจากกิจกรรมจัดหาเงิน | | |
| ดอกเบี้ยจ่าย | (19,553,112) | (18,010,195) |
| เงินเบิกเกินบัญชีธนาคารเพิ่มขึ้น (ลดลง) | 32,462 | (56,638) |
| เงินสดรับจากเงินกู้ยืมระยะสั้นจากสถาบันการเงิน | 1,790,196,266 | 1,624,456,475 |
| เงินสดจ่ายเพื่อชำระคืนเงินกู้ยืมระยะสั้นจากสถาบันการเงิน | (1,724,769,443) | (1,549,836,983) |
| เงินสดรับจากเงินกู้ระยะยาวจากสถาบันการเงิน | - | 80,000,000 |
| เงินสดจ่ายเพื่อชำระคืนเงินกู้ระยะยาวจากสถาบันการเงิน | (41,730,707) | (29,102,660) |
| เงินสดจ่ายเพื่อชำระคืนหนี้ตามสัญญาเช่า | (11,077,661) | (10,373,035) |
| เงินปันผลจ่าย | (80,562,359) | (107,461,279) |
| กระแสเงินสดสุทธิได้มาจาก (ใช้ไป) กิจกรรมจัดหาเงิน | (87,464,554) | (10,384,315) |
| เงินสดและรายการเทียบเท่าเงินสดเพิ่มขึ้น (ลดลง) - สุทธิ | 10,479,078 | (8,859,191) |
| เงินสดและรายการเทียบเท่าเงินสด ณ ต้นปี | 5 60,958,786 | 69,713,342 |
| ผลกระทบของอัตราแลกเปลี่ยนที่มีต่อเงินสดและรายการเทียบเท่าเงินสด | 144,412 | 104,635 |
| เงินสดและรายการเทียบเท่าเงินสด ณ สิ้นปี | 5 71,582,276 | 60,958,786 |
| รายการที่ไม่ใช่เงินสด : | | |
| เจ้าหนี้ค่าเครื่องจักรและอุปกรณ์ | 1,038,470 | 483,960 |
| เจ้าหนี้ค่าซื้อสินทรัพย์ไม่มีตัวตน | - | 3,976,600 |

บริษัท มัลติแบกซ์ จำกัด (มหาชน)

หมายเหตุประกอบงบการเงิน

วันที่ 31 ธันวาคม 2565

1. ข้อมูลทั่วไป

บริษัท มัลติแบกซ์ จำกัด (มหาชน) “บริษัท” เป็นนิติบุคคลที่จัดตั้งขึ้นในประเทศไทย เมื่อวันที่ 19 มิถุนายน 2538 และได้จดทะเบียนแปรสภาพเป็นบริษัทมหาชนจำกัด เมื่อวันที่ 22 มีนาคม 2548 มีสำนักงานใหญ่ (โรงงานที่ 1) จดทะเบียนตั้งอยู่เลขที่ 211 หมู่ 3 ตำบลทุ่งสุขลา อำเภอศรีราชา จังหวัดชลบุรี และมีสำนักงานและโรงงาน ดังนี้

| | |
|-------------|---|
| สำนักงาน | เลขที่ 456 และเลขที่ 458 ถนนพระราม 3 แขวงบางโพงพาง เขตยานนาวา กรุงเทพมหานคร |
| โรงงานที่ 2 | เลขที่ 211/1 หมู่ 3 ตำบลทุ่งสุขลา อำเภอศรีราชา จังหวัดชลบุรี |
| โรงงานที่ 3 | เลขที่ 211/8 หมู่ 3 ตำบลทุ่งสุขลา อำเภอศรีราชา จังหวัดชลบุรี |
| โรงงานที่ 4 | เลขที่ 211/9 หมู่ 3 ตำบลทุ่งสุขลา อำเภอศรีราชา จังหวัดชลบุรี |
| โรงงานที่ 5 | เลขที่ 219/9 หมู่ 3 ตำบลทุ่งสุขลา อำเภอศรีราชา จังหวัดชลบุรี |

บริษัทดำเนินธุรกิจหลักเกี่ยวกับผลิตและจำหน่ายถุงพลาสติก

2. เกณฑ์ในการจัดทางการเงินและการนำเสนองบการเงิน

2.1. เกณฑ์ในการจัดทางการเงิน

งบการเงินได้จัดทำขึ้นตามหลักการบัญชีที่รับรองทั่วไปภายใต้พระราชบัญญัติการบัญชี พ.ศ. 2543 ซึ่งหมายถึงมาตรฐานการรายงานทางการเงินที่ออกภายใต้พระราชบัญญัติวิชาชีพบัญชี พ.ศ. 2547 และข้อกำหนดของคณะกรรมการกำกับหลักทรัพย์และตลาดหลักทรัพย์ว่าด้วยการจัดทำและนำเสนอรายงานทางการเงินภายใต้พระราชบัญญัติหลักทรัพย์และตลาดหลักทรัพย์

งบการเงินได้จัดทำขึ้นโดยใช้เกณฑ์ราคาทุนเดิมในการวัดมูลค่าขององค์ประกอบของงบการเงิน ยกเว้นเรื่องที่อธิบายในนโยบายการบัญชีในลำดับต่อไป

การจัดทางการเงินให้สอดคล้องกับหลักการบัญชีที่รับรองทั่วไปในประเทศไทย กำหนดให้ใช้ประมาณการทางบัญชีที่สำคัญและการใช้ดุลพินิจของผู้บริหารซึ่งจัดทำขึ้นตามกระบวนการในการนำนโยบายการบัญชีของบริษัทไปถือปฏิบัติ บริษัทเปิดเผยเรื่องการใช้ดุลพินิจของผู้บริหาร หรือความซับซ้อน หรือเกี่ยวกับข้อสมมติฐานและประมาณการที่มีนัยสำคัญต่องบการเงินในหมายเหตุ 2.3

งบการเงินฉบับภาษาอังกฤษจัดทำขึ้นจากงบการเงินตามกฎหมายที่เป็นภาษาไทย ในกรณีที่มีความขัดแย้งกันหรือมีการตีความในสองภาษาแตกต่างกันให้ใช้งบการเงินตามกฎหมายฉบับภาษาไทยเป็นหลัก

บริษัท มัลติแบกซ์ จำกัด (มหาชน)

หมายเหตุประกอบงบการเงิน

วันที่ 31 ธันวาคม 2565

2.2. มาตรฐานการรายงานทางการเงินฉบับใหม่

มาตรฐานการรายงานทางการเงินใหม่ที่มีผลบังคับใช้ในปีปัจจุบัน

ในระหว่างปี บริษัทได้นำมาตรฐานการรายงานทางการเงินและการตีความมาตรฐานการรายงานทางการเงินฉบับปรับปรุงจำนวนหลายฉบับ ซึ่งมีผลบังคับใช้สำหรับงบการเงินที่มีรอบระยะเวลาบัญชีที่เริ่มในหรือหลังวันที่ 1 มกราคม 2565 มาถือปฏิบัติ มาตรฐานการรายงานทางการเงินดังกล่าวได้รับการปรับปรุงหรือจัดทำขึ้นเพื่อให้มีเนื้อหาเท่าเทียมกับมาตรฐานการรายงานทางการเงินระหว่างประเทศ โดยส่วนใหญ่เป็นการอธิบายให้ชัดเจนเกี่ยวกับวิธีปฏิบัติทางการบัญชีและการให้แนวปฏิบัติทางบัญชีกับผู้ใช้งานมาตรฐาน

การนำมาตรฐานการรายงานทางการเงินดังกล่าวมาถือปฏิบัตินี้ไม่มีผลกระทบอย่างเป็นสาระสำคัญต่องบการเงินของบริษัท

ทั้งนี้ บริษัทได้มีการถือปฏิบัติตามข้อยกเว้นชั่วคราวตามการปรับปรุงมาตรฐานการรายงานทางการเงิน ฉบับที่ 9 เรื่อง เครื่องมือทางการเงิน และมาตรฐานการรายงานทางการเงิน ฉบับที่ 7 เรื่อง การเปิดเผยข้อมูลเครื่องมือทางการเงิน สำหรับรายการที่ได้รับผลกระทบจากการปฏิรูปอัตราดอกเบี้ยอ้างอิง ซึ่งรวมถึงผลกระทบจากการเปลี่ยนแปลงกระแสเงินสดตามสัญญา หรือความสัมพันธ์ของการป้องกันความเสี่ยงที่เกิดขึ้นจากการเปลี่ยนอัตราดอกเบี้ยอ้างอิงไปใช้อัตราดอกเบี้ยอ้างอิงอื่นแทน

การนำข้อยกเว้นชั่วคราวดังกล่าวมาถือปฏิบัติ ไม่มีผลกระทบอย่างเป็นสาระสำคัญต่องบการเงินของบริษัท

มาตรฐานการรายงานทางการเงินที่จะมีผลบังคับใช้สำหรับงบการเงินที่มีรอบระยะเวลาบัญชีที่เริ่มในหรือหลังวันที่ 1 มกราคม 2566

สภาวิชาชีพบัญชีได้ประกาศใช้มาตรฐานการรายงานทางการเงินฉบับปรับปรุงหลายฉบับ ซึ่งจะมีผลบังคับใช้สำหรับงบการเงินที่มีรอบระยะเวลาบัญชีที่เริ่มในหรือหลังวันที่ 1 มกราคม 2566 มาตรฐานการรายงานทางการเงินดังกล่าวได้รับการปรับปรุงหรือจัดทำขึ้นเพื่อให้มีเนื้อหาเท่าเทียมกับมาตรฐานการรายงานทางการเงินระหว่างประเทศ โดยส่วนใหญ่เป็นการอธิบายให้ชัดเจนเกี่ยวกับวิธีปฏิบัติทางการบัญชีและมาตรฐานการรายงานทางการเงินบางฉบับมีการให้ข้อผ่อนปรนในทางปฏิบัติหรือข้อยกเว้นชั่วคราวกับผู้ใช้งานมาตรฐาน

ฝ่ายบริหารของบริษัทเชื่อว่าการปรับปรุงมาตรฐานนี้จะไม่มีผลกระทบอย่างเป็นสาระสำคัญต่องบการเงินของบริษัท

บริษัท มัลติแบกซ์ จำกัด (มหาชน)

หมายเหตุประกอบงบการเงิน

วันที่ 31 ธันวาคม 2565

2.3. การใช้ดุลยพินิจและการประมาณการ

ในการจัดทำงบการเงินนี้เป็นไปตามมาตรฐานการรายงานทางการเงิน ผู้บริหารต้องใช้ดุลยพินิจ การประมาณการ และข้อสมมติฐานหลายประการ ซึ่งมีผลกระทบต่อข้อกำหนดนโยบายการบัญชี และการรายงานจำนวนเงินที่เกี่ยวข้องกับสินทรัพย์ หนี้สิน รายได้ และค่าใช้จ่าย ผลที่เกิดขึ้นจริงอาจแตกต่างจากที่ประมาณไว้

ประมาณการและข้อสมมติฐานที่ใช้ในการจัดทำงบการเงินจะได้รับการทบทวนอย่างต่อเนื่อง การปรับประมาณการทางบัญชีจะบันทึกเปลี่ยนแปลงทันทีเป็นต้นไป

2.3.1. ข้อมูลเกี่ยวกับข้อสมมติฐาน และความไม่แน่นอนของการประมาณการ

ข้อมูลเกี่ยวกับความไม่แน่นอนของการประมาณการที่สำคัญซึ่งมีความเสี่ยงอย่างมีนัยสำคัญที่เป็นเหตุให้ต้องมีการปรับปรุงจำนวนเงินที่รับรู้ในงบการเงินซึ่งประกอบด้วย หมายเหตุประกอบงบการเงิน ดังต่อไปนี้

| | |
|-------------------------------|---|
| หมายเหตุประกอบงบการเงินข้อ 7 | ค่าเสื่อมมูลค่าสินค้าคงคลัง |
| หมายเหตุประกอบงบการเงินข้อ 14 | สินทรัพย์ภาษีเงินได้รอการตัดบัญชี และการใช้ประโยชน์ของขาดทุนทางภาษี |
| หมายเหตุประกอบงบการเงินข้อ 19 | ผลประโยชน์หลังออกจากงานของพนักงานตามโครงการผลประโยชน์ |
| หมายเหตุประกอบงบการเงินข้อ 20 | ประมาณการหนี้สินไม่หมุนเวียนอื่น |
| หมายเหตุประกอบงบการเงินข้อ 36 | การตีมูลค่าเครื่องมือทางการเงิน |

2.4. สกุลเงินที่ใช้ในการดำเนินงานและนำเสนองบการเงิน

งบการเงินนี้จัดทำและแสดงหน่วยเงินตราเป็นเงินบาท ซึ่งเป็นสกุลที่ใช้ในการดำเนินงานของบริษัท งบการเงินทั้งหมดมีการเปิดเผยในหมายเหตุประกอบงบการเงิน เพื่อให้แสดงเป็นหลักพันบาทหรือล้านบาท ยกเว้นแต่ที่ระบุไว้เป็นอย่างอื่น

3. นโยบายการบัญชีที่สำคัญ

นโยบายการบัญชีที่นำเสนอต่อไปนี้เมื่อปฏิบัติโดยสม่ำเสมอสำหรับงบการเงินทุกรอบระยะเวลาที่รายงาน

3.1. เงินตราต่างประเทศ

รายการบัญชีที่เป็นเงินตราต่างประเทศ

รายการบัญชีที่เป็นเงินตราต่างประเทศแปลงค่าเป็นสกุลเงินที่ใช้ในการดำเนินงานของบริษัท โดยใช้อัตราแลกเปลี่ยน ณ วันที่เกิดรายการ

สินทรัพย์และหนี้สินที่เป็นตัวเงินและเป็นเงินตราต่างประเทศ ณ วันที่รายงาน แปลงค่าเป็นสกุลเงินที่ใช้ในการดำเนินงานโดยใช้อัตราแลกเปลี่ยน ณ วันนั้น

สินทรัพย์และหนี้สินที่ไม่เป็นตัวเงินซึ่งเกิดจากรายการบัญชีที่เป็นเงินตราต่างประเทศ ซึ่งบันทึกตามเกณฑ์ราคาทุนเดิมแปลงค่าเป็นสกุลเงินที่ใช้ในการดำเนินงาน โดยใช้อัตราแลกเปลี่ยน ณ วันที่เกิดรายการ

ผลค้างของอัตราแลกเปลี่ยนที่เกิดขึ้นจากการแปลงค่ารับรู้เป็นกำไรหรือขาดทุนในปีบัญชีนั้น

บริษัท มัลติแบกซ์ จำกัด (มหาชน)

หมายเหตุประกอบงบการเงิน

วันที่ 31 ธันวาคม 2565

3.2. เครื่องมือทางการเงิน

บริษัทรับรู้รายการเมื่อเริ่มแรกของสินทรัพย์ทางการเงินด้วยมูลค่ายุติธรรม และบวกด้วยต้นทุนการทำรายการเฉพาะในกรณีที่สินทรัพย์ทางการเงินที่ไม่ได้วัดมูลค่าด้วยมูลค่ายุติธรรมผ่านกำไรหรือขาดทุน อย่างไรก็ตาม สำหรับลูกหนี้การค้าที่ไม่มีองค์ประกอบเกี่ยวกับการจัดหาเงินที่มีนัยสำคัญ บริษัทจะรับรู้สินทรัพย์ทางการเงินดังกล่าวด้วยราคาของการขาย ตามที่กล่าวไว้ในนโยบายการบัญชีเรื่องการรับรู้รายได้

การจัดประเภทรายการและการวัดมูลค่าของสินทรัพย์ทางการเงิน

บริษัทจัดประเภทสินทรัพย์ทางการเงิน ณ วันที่รับรู้อย่างแรกเป็นสินทรัพย์ทางการเงินที่วัดมูลค่าในภายหลังด้วยราคาทุนตัดจำหน่าย สินทรัพย์ทางการเงินที่วัดมูลค่าในภายหลังด้วยมูลค่ายุติธรรมผ่านกำไรหรือขาดทุนเบ็ดเสร็จอื่น และสินทรัพย์ทางการเงินที่วัดมูลค่าในภายหลังด้วยมูลค่ายุติธรรมผ่านกำไรหรือขาดทุน โดยพิจารณาจากแผนธุรกิจของบริษัทในการจัดการสินทรัพย์ทางการเงิน และลักษณะของกระแสเงินสดตามสัญญาของสินทรัพย์ทางการเงิน

สินทรัพย์ทางการเงินที่วัดมูลค่าด้วยราคาทุนตัดจำหน่าย

บริษัทวัดมูลค่าสินทรัพย์ทางการเงินด้วยราคาทุนตัดจำหน่าย เมื่อบริษัทถือครองสินทรัพย์ทางการเงินนั้นเพื่อรับกระแสเงินสดตามสัญญา และเงื่อนไขตามสัญญาของสินทรัพย์ทางการเงินก่อให้เกิดกระแสเงินสดที่เป็นการรับชำระเพียงเงินต้นและดอกเบี้ยจากยอดคงเหลือของเงินต้นในวันที่ระบุไว้เท่านั้น

สินทรัพย์ทางการเงินดังกล่าววัดมูลค่าในภายหลังโดยใช้วิธีดอกเบี้ยที่แท้จริงและต้องมีการประเมินการด้อยค่า ทั้งนี้ ผลกำไรและขาดทุนที่เกิดขึ้นจากการคิดรายการ การเปลี่ยนแปลง หรือการด้อยค่าของสินทรัพย์ดังกล่าวจะรับรู้ในส่วนของกำไรหรือขาดทุน

สินทรัพย์ทางการเงินที่วัดมูลค่าด้วยมูลค่ายุติธรรมผ่านกำไรหรือขาดทุน

สินทรัพย์ทางการเงินที่วัดมูลค่าด้วยมูลค่ายุติธรรมผ่านกำไรหรือขาดทุน จะแสดงในงบแสดงฐานะการเงินด้วยมูลค่ายุติธรรม โดยรับรู้การเปลี่ยนแปลงสุทธิของมูลค่ายุติธรรมในส่วนของกำไรหรือขาดทุน

ทั้งนี้ สินทรัพย์ทางการเงินดังกล่าว หมายรวมถึง ตราสารอนุพันธ์ เงินลงทุนในหลักทรัพย์ที่ถือไว้เพื่อค้าเงินลงทุนในตราสารทุนซึ่งบริษัทไม่ได้เลือกจัดประเภทให้วัดมูลค่าด้วยมูลค่ายุติธรรมผ่านกำไรหรือขาดทุนเบ็ดเสร็จอื่น และสินทรัพย์ทางการเงินที่มีกระแสเงินสดที่ไม่ได้รับชำระเพียงเงินต้นและดอกเบี้ย

เงินปันผลรับจากเงินลงทุนในตราสารทุนของบริษัทจดทะเบียนถือเป็นรายได้อื่นในส่วนของกำไรหรือขาดทุน

บริษัท มัลติแบกซ์ จำกัด (มหาชน)

หมายเหตุประกอบงบการเงิน

วันที่ 31 ธันวาคม 2565

การจัดประเภทรายการและการวัดมูลค่าของหนี้สินทางการเงิน

ยกเว้นหนี้สินตราสารอนุพันธ์ บริษัทรับรู้รายการเมื่อเริ่มแรกสำหรับหนี้สินทางการเงินด้วยมูลค่ายุติธรรมหักต้นทุนการทำรายการ และจัดประเภทหนี้สินทางการเงินเป็นหนี้สินทางการเงินที่วัดมูลค่าในภายหลังด้วยราคาทุนคิดจำหน่าย โดยใช้วิธีดอกเบี้ยที่แท้จริง ทั้งนี้ ผลกำไรและขาดทุนที่เกิดขึ้นจากการตีราคาหนี้สินทางการเงินและการตัดจำหน่ายตามวิธีดอกเบี้ยที่แท้จริงจะรับรู้ในส่วนของกำไรหรือขาดทุน โดยการคำนวณมูลค่าราคาทุนคิดจำหน่ายคำนึงถึงค่าธรรมเนียมหรือต้นทุนที่ถือเป็นส่วนหนึ่งของอัตราดอกเบี้ยที่แท้จริงนั้นด้วย ทั้งนี้ ค่าตัดจำหน่ายตามวิธีดอกเบี้ยที่แท้จริงแสดงเป็นส่วนหนึ่งของต้นทุนทางการเงินในส่วนของกำไรหรือขาดทุน

บริษัทอาจเลือกวัดมูลค่าหนี้สินทางการเงินด้วยมูลค่ายุติธรรมผ่านกำไรหรือขาดทุน เพื่อเป็นการจัดหรือลดความไม่สอดคล้องของการรับรู้รายการอย่างมีนัยสำคัญ (บางครั้งเรียกว่าการไม่จับคู่ทางบัญชี)

การตัดรายการของเครื่องมือทางการเงิน

สินทรัพย์ทางการเงินจะถูกตัดรายการออกจากบัญชี เมื่อสิทธิที่จะได้รับกระแสเงินสดของสินทรัพย์นั้นได้สิ้นสุดลง หรือได้มีการโอนสิทธิที่จะได้รับกระแสเงินสดของสินทรัพย์นั้น รวมถึงได้มีการโอนความเสี่ยงและผลตอบแทนเกือบทั้งหมดของสินทรัพย์นั้น หรือมีการโอนการควบคุมในสินทรัพย์นั้น แม้ว่าจะไม่มีการโอนหรือไม่ได้คงไว้ซึ่งความเสี่ยงและผลตอบแทนเกือบทั้งหมดของสินทรัพย์นั้น

บริษัทตัดรายการหนี้สินทางการเงินก็ต่อเมื่อได้มีการปฏิบัติตามภาระผูกพันของหนี้สินนั้นแล้ว มีการยกเลิกภาระผูกพันนั้น หรือมีการสิ้นสุดลงของภาระผูกพันนั้น ในกรณีที่มีการเปลี่ยนหนี้สินทางการเงินที่มีอยู่ให้เป็นหนี้สินใหม่จากผู้ให้กู้รายเดียวกันซึ่งมีข้อกำหนดที่แตกต่างกันอย่างมาก หรือมีการแก้ไขข้อกำหนดของหนี้สินที่มีอยู่อย่างเป็นสาระสำคัญ จะถือว่าเป็นการตัดรายการหนี้สินเดิมและรับรู้หนี้สินใหม่ โดยรับรู้ผลแตกต่างของมูลค่าตามบัญชีดังกล่าวในส่วนของกำไรหรือขาดทุน

การค้ำของสินทรัพย์ทางการเงิน

บริษัทใช้วิธีการอย่างง่ายในการคำนวณผลขาดทุนด้านเครดิตที่คาดว่าจะเกิดขึ้นสำหรับลูกหนี้การค้าและสินทรัพย์ที่เกิดจากสัญญา ดังนั้น ทุกวันสิ้นรอบระยะเวลารายงาน บริษัทจึงไม่มีการติดตามการเปลี่ยนแปลงของความเสี่ยงทางด้านเครดิต แต่จะรับรู้ค่าเผื่อผลขาดทุนจากผลขาดทุนด้านเครดิตที่คาดว่าจะเกิดขึ้นตลอดอายุของลูกหนี้การค้าและสินทรัพย์ที่เกิดจากสัญญา โดยอ้างอิงจากข้อมูลผลขาดทุนด้านเครดิตจากประสบการณ์ในอดีต ปรับปรุงด้วยข้อมูลการคาดการณ์ไปในอนาคตเกี่ยวกับลูกหนี้รับและสภาพแวดล้อมทางด้านเศรษฐกิจ

สินทรัพย์ทางการเงินจะถูกตัดจำหน่ายออกจากบัญชี เมื่อบริษัทคาดว่าไม่ได้รับกระแสเงินสดตามสัญญาอีกต่อไป

การหักลบของเครื่องมือทางการเงิน

สินทรัพย์ทางการเงินและหนี้สินทางการเงินจะนำหักกลบกัน และแสดงด้วยยอดสุทธิในงบแสดงฐานะการเงินก็ต่อเมื่อบริษัทมีสิทธิบังคับใช้ได้ตามกฎหมายอยู่แล้วในการหักลบจำนวนเงินที่รับรู้ และบริษัทมีความตั้งใจที่จะชำระด้วยยอดสุทธิ หรือตั้งใจที่จะรับสินทรัพย์และชำระหนี้สินพร้อมกัน

บริษัท มัลติแบกซ์ จำกัด (มหาชน)

หมายเหตุประกอบงบการเงิน

วันที่ 31 ธันวาคม 2565

ลูกหนี้การค้าและลูกหนี้หมุนเวียนอื่น

ลูกหนี้การค้าและลูกหนี้หมุนเวียนอื่น แสดงในราคาตามใบแจ้งหนี้หักค่าเผื่อผลขาดทุนด้านเครดิตที่คาดว่าจะเกิดขึ้น ค่าเผื่อผลขาดทุนด้านเครดิตที่คาดว่าจะเกิดขึ้นประเมิน โดยการวิเคราะห์ประวัติการชำระหนี้ และการคาดการณ์เกี่ยวกับการชำระหนี้ในอนาคตของลูกหนี้ ลูกหนี้จะถูกจัดจำหน่ายบัญชีเมื่อทราบว่าเป็นหนี้สูญ

3.3. ตราสารอนุพันธ์และการบัญชีป้องกันความเสี่ยง

ตราสารอนุพันธ์

เครื่องมือทางการเงินที่เป็นตราสารอนุพันธ์ได้ถูกนำมาใช้เพื่อจัดการความเสี่ยงที่เกิดจากการเปลี่ยนแปลงในอัตราแลกเปลี่ยนเงินตราต่างประเทศ ที่เกิดจากกิจกรรมดำเนินงาน กิจกรรมจัดหาเงิน และกิจกรรมลงทุน เครื่องมือทางการเงินที่เป็นตราสารอนุพันธ์ไม่ได้มีไว้เพื่อค้า อย่างไรก็ตาม ตราสารอนุพันธ์ที่ไม่เข้าเงื่อนไขการกำหนดให้เป็นเครื่องมือป้องกันความเสี่ยงจะถือเป็นรายการเพื่อค้า

เครื่องมือทางการเงินที่เป็นตราสารอนุพันธ์จะถูกบันทึกบัญชีเมื่อเริ่มแรกด้วยมูลค่ายุติธรรม ค่าใช้จ่ายที่เกิดจากการทำรายการดังกล่าวบันทึกในกำไรหรือขาดทุนเมื่อเกิดขึ้น การวัดมูลค่าใหม่ภายหลังการบันทึกครั้งแรกใช้มูลค่ายุติธรรม กำไรหรือขาดทุนจากการวัดมูลค่าใหม่ให้เป็นมูลค่ายุติธรรมบันทึกในกำไรหรือขาดทุนทันที

หากมีราคาตลาด มูลค่ายุติธรรมของสัญญาซื้อขายเงินตราต่างประเทศล่วงหน้าือความราคาตลาดของสัญญาล่วงหน้า ณ วันที่รายงาน ในกรณีที่ไม่มีราคาตลาดให้ประมาณมูลค่ายุติธรรมโดยการคิดลดจากผลต่างระหว่างราคาล่วงหน้าตามสัญญากับราคาล่วงหน้าของสัญญาปัจจุบัน ณ วันที่รายงานที่ครบกำหนดในวันเดียวกัน โดยใช้อัตราดอกเบี้ยประเภทนี้ใช้กับธุรกรรมการเงินที่ปลอดความเสี่ยง เช่น พันธบัตรรัฐบาล

การป้องกันความเสี่ยงจากรายการที่เป็นเงินตราต่างประเทศที่จะมีในอนาคต

กำไรหรือขาดทุนจากสัญญาซื้อขายเงินตราต่างประเทศล่วงหน้าที่ถูกใช้ในการป้องกันความเสี่ยงของรายการที่เป็นเงินตราต่างประเทศที่คาดว่าจะเกิดขึ้นในอนาคต จะถูกบันทึกไว้ในบัญชีเงินกว่ารายการที่คาดไว้เกิดขึ้น หากรายการที่ได้รับการป้องกันความเสี่ยงได้รับรู้เป็นสินทรัพย์หรือหนี้สิน รายการดังกล่าวจะได้รับการแปลงค่าโดยใช้อัตราแลกเปลี่ยนล่วงหน้าตามสัญญา

สินทรัพย์หรือหนี้สินที่มีค่าเป็นเงินตราต่างประเทศและได้รับการป้องกันความเสี่ยงด้วยสัญญาซื้อขายเงินตราต่างประเทศล่วงหน้า บันทึกเป็นเงินบาทโดยใช้อัตราแลกเปลี่ยนล่วงหน้าตามสัญญา

สินทรัพย์หรือหนี้สินตามสัญญาซื้อขายเงินตราต่างประเทศล่วงหน้า ณ วันที่รายงานแปลงค่าด้วยมูลค่ายุติธรรม กำไรหรือขาดทุนที่ยังไม่เกิดขึ้นจากการป้องกันความเสี่ยงจากการแปลงค่าดังกล่าว บันทึกในกำไรหรือขาดทุน

3.4. เงินสดและรายการเทียบเท่าเงินสด

เงินสดและรายการเทียบเท่าเงินสดในงบกระแสเงินสด ประกอบด้วย ยอดเงินสด ยอดเงินฝากธนาคารประเภทเผื่อเรียก และเงินลงทุนระยะสั้นที่มีสภาพคล่องสูง เงินเบิกเกินบัญชีธนาคารซึ่งจะต้องชำระคืนเมื่อทวงถามถือเป็นส่วนหนึ่งของกิจกรรมจัดหาเงินในงบกระแสเงินสด

บริษัท มัลติแบกซ์ จำกัด (มหาชน)

หมายเหตุประกอบงบการเงิน

วันที่ 31 ธันวาคม 2565

3.5. สินค้าคงเหลือ

วัตถุดิบ สินค้าระหว่างผลิตและสินค้าสำเร็จรูป

สินค้าคงเหลือแสดงในราคาทุนหรือมูลค่าสุทธิที่จะได้รับแล้วแต่ราคาใดจะต่ำกว่า

ต้นทุนของสินค้าสำเร็จรูป สินค้าระหว่างผลิต วัตถุดิบ และอะไหล่และวัสดุโรงงานคำนวณโดยใช้วิธีถัวเฉลี่ยถ่วงน้ำหนัก ต้นทุนสินค้าประกอบด้วยราคาทุนที่ซื้อ ต้นทุนแปลงสภาพหรือต้นทุนอื่นเพื่อให้สินค้าอยู่ในสถานที่และสภาพปัจจุบัน ในกรณีของสินค้าสำเร็จรูปและสินค้าระหว่างผลิตที่ผลิตเอง ต้นทุนสินค้าคำนวณโดยวิธีถัวเฉลี่ยถ่วงน้ำหนักโดยการใช้ต้นทุนวัตถุดิบ ต้นทุนในการแปลงสภาพ โดยปันส่วนของค่าใช้จ่ายสำหรับการผลิตอย่างเหมาะสม โดยคำนึงถึงระดับกำลังการผลิตตามปกติ

มูลค่าสุทธิที่จะได้รับเป็นการประมาณราคาที่จะขายได้จากการคำนวณธุรกิจปกติหักด้วยค่าใช้จ่ายที่จำเป็นในการขาย

3.6. สินทรัพย์ไม่หมุนเวียนที่ถือไว้เพื่อขาย

สินทรัพย์หรือกลุ่มสินทรัพย์ที่จะจำหน่าย (ที่ประกอบด้วยสินทรัพย์ไม่หมุนเวียนที่ถือไว้เพื่อขาย) จะถูกจัดประเภทเป็นสินทรัพย์ที่ถือไว้เพื่อขายเมื่อมูลค่าตามบัญชีที่ได้รับคืนส่วนใหญ่มาจากการขาย มิใช่มาจากการใช้สินทรัพย์นั้นต่อไป ซึ่งจะเกิดขึ้นเมื่อการขายนั้นมีความเป็นไปได้ค่อนข้างแน่ในระดับสูงมากและสินทรัพย์นั้นมีไว้เพื่อขายในทันทีในสภาพปัจจุบัน โดยขึ้นอยู่กับข้อตกลงที่เป็นไปตามปกติและถือปฏิบัติกันทั่วไปสำหรับการขายสินทรัพย์นั้น ซึ่งผู้บริหารได้ผูกมัดกับแผนการเสนอขายสินทรัพย์อย่างจริงจังในราคาที่สมเหตุสมผลสอดคล้องกับมูลค่ายุติธรรมในปัจจุบันของสินทรัพย์นั้น โดยได้เริ่มดำเนินการตามแผนเพื่อหาผู้ซื้อและเพื่อทำตามแผนให้สมบูรณ์และมีความเป็นไปได้ว่าการขายจะเสร็จสมบูรณ์ภายในหนึ่งปีนับจากวันที่จัดประเภท โดยสินทรัพย์หรือกลุ่มสินทรัพย์ที่จำหน่ายนั้นจะวัดมูลค่าด้วยจำนวนที่ต่ำกว่าระหว่างมูลค่าตามบัญชีกับมูลค่ายุติธรรมหักต้นทุนในการขาย

บริษัททดสอบคิดค่าเสื่อมราคาและค่าตัดจำหน่ายสำหรับสินทรัพย์ที่ถูกจัดประเภทเป็นสินทรัพย์ที่ถือไว้เพื่อขาย ตั้งแต่วันที่สินทรัพย์ดังกล่าวเข้าเงื่อนไขในการจัดประเภทเป็นสินทรัพย์ที่ถือไว้เพื่อขาย

3.7. ที่ดิน อาคารและอุปกรณ์

การรับรู้และการวัดมูลค่า

สินทรัพย์ที่เป็นกรรมสิทธิ์ของกิจการ

ที่ดิน อาคารและอุปกรณ์แสดงด้วยราคาทุนหักค่าเสื่อมราคาสะสมและขาดทุนจากการด้อยค่า (ถ้ามี)

ราคาทุนรวมถึงต้นทุนทางตรงที่เกี่ยวข้องกับการได้มาของสินทรัพย์ ต้นทุนของการก่อสร้างสินทรัพย์ที่บริษัทก่อสร้างเอง รวมถึงต้นทุนของวัสดุ แรงงานทางตรง และต้นทุนทางตรงอื่น ๆ ที่เกี่ยวข้องกับการจัดหาสินทรัพย์ เพื่อให้สินทรัพย์นั้นอยู่ในสภาพที่พร้อมจะใช้งานได้ตามความประสงค์ ต้นทุนในการรื้อถอน การขนย้าย การบูรณะสถานที่ตั้งของสินทรัพย์และต้นทุนการกู้ยืม

บริษัท มัลติแบกซ์ จำกัด (มหาชน)

หมายเหตุประกอบงบการเงิน

วันที่ 31 ธันวาคม 2565

ส่วนประกอบของรายการที่ดิน อาคาร และอุปกรณ์แต่ละรายการที่มีอายุการให้ประโยชน์ไม่เท่ากันต้องบันทึกแต่ละส่วนประกอบที่มีนัยสำคัญแยกต่างหากจากกัน

กำไรหรือขาดทุนจากการจำหน่ายที่ดิน อาคาร และอุปกรณ์ คือผลต่างระหว่างสิ่งตอบแทนสุทธิที่ได้รับจากการจำหน่ายกับมูลค่าตามบัญชีของที่ดิน อาคาร และอุปกรณ์ โดยรับรู้สุทธิเป็นรายได้อื่นในกำไรหรือขาดทุน

สินทรัพย์ที่เช่า

การเช่าซึ่งบริษัทได้รับส่วนใหญ่ของความเสี่ยงและผลตอบแทนจากการครอบครองทรัพย์สินที่เช่านั้น ๆ ให้จัดประเภทเป็นสัญญาเช่าการเงิน อุปกรณ์ที่ได้มาโดยทำสัญญาเช่าการเงินบันทึกเป็นสินทรัพย์ด้วยมูลค่ายุติธรรมหรือมูลค่าปัจจุบันของจำนวนเงินขั้นต่ำที่ต้องจ่ายตามสัญญาเช่าแล้วแต่จำนวนใดจะต่ำกว่า หักด้วยค่าเสื่อมราคาสะสมและขาดทุนจากการด้อยค่า ค่าเช่าที่ชำระจะแยกเป็นส่วนที่เป็นค่าใช้จ่ายทางการเงิน และส่วนที่จะหักจากหนี้ตามสัญญาเพื่อทำให้อัตราดอกเบี้ยแต่ละปีเป็นอัตราคงที่สำหรับยอดคงเหลือของหนี้สิน ค่าใช้จ่ายทางการเงินจะบันทึกโดยตรงในกำไรหรือขาดทุน

ต้นทุนที่เกิดขึ้นในภายหลัง

ต้นทุนในการเปลี่ยนแปลงส่วนประกอบจะรับรู้เป็นส่วนหนึ่งของมูลค่าตามบัญชีของรายการที่ดิน อาคาร และอุปกรณ์ ถ้ามีความเป็นไปได้ก่อนข้างเมื่อบริษัทจะได้รับประโยชน์เชิงเศรษฐกิจในอนาคตจากรายการนั้น และสามารถวัดมูลค่าต้นทุนของรายการนั้นได้อย่างน่าเชื่อถือ ชิ้นส่วนที่ถูกเปลี่ยนแทนจะถูกคิดจำหน่ายตามมูลค่าตามบัญชี ต้นทุนที่เกิดขึ้นในการซ่อมบำรุงที่ดิน อาคาร และอุปกรณ์ที่เกิดขึ้นเป็นประจำจะรับรู้ในกำไรหรือขาดทุนเมื่อเกิดขึ้น

ค่าเสื่อมราคา

ค่าเสื่อมราคาคำนวณจากมูลค่าเสื่อมสภาพของรายการอาคารและอุปกรณ์ ซึ่งประกอบด้วยราคาทุนของสินทรัพย์หรือต้นทุนในการเปลี่ยนแทนอื่นหักด้วยมูลค่าคงเหลือของสินทรัพย์

ค่าเสื่อมราคามันก็เป็นค่าใช้จ่ายในกำไรหรือขาดทุน จำนวนโดยวิธีเส้นตรงตามเกณฑ์อายุการให้ประโยชน์ โดยประมาณของส่วนประกอบของสินทรัพย์แต่ละรายการ ประมาณการอายุการให้ประโยชน์ของสินทรัพย์แสดงได้ดังนี้

| | |
|--|-----------------|
| อาคาร | 20 ปี และ 30 ปี |
| เครื่องจักรและอุปกรณ์ | 5 - 20 ปี |
| ส่วนปรับปรุงอาคาร อุปกรณ์ติดตั้งประจำ ระบบ ไฟฟ้าแรงสูง | |
| อุปกรณ์สำนักงานและโรงงาน เครื่องตกแต่ง และยานพาหนะ | 3 - 5 ปี |

บริษัท ไม่คิดค่าเสื่อมราคาลำหรับที่ดินและสินทรัพย์ที่อยู่ระหว่างการติดตั้ง

วิธีการคิดค่าเสื่อมราคา อายุการให้ประโยชน์ของสินทรัพย์ และมูลค่าคงเหลือ ถูกทบทวนอย่างน้อยที่สุดทุกสิ้นรอบปีบัญชีและปรับปรุงตามความเหมาะสม

บริษัท มัลติแบกซ์ จำกัด (มหาชน)

หมายเหตุประกอบงบการเงิน

วันที่ 31 ธันวาคม 2565

3.8. สัญญาเช่า

สัญญาเช่า - กรณีบริษัทเป็นผู้เช่า

ณ วันเริ่มต้นของสัญญาเช่า บริษัทจะประเมินว่าสัญญาเป็นสัญญาเช่าหรือประกอบด้วยสัญญาเช่าหรือไม่ โดยสัญญาจะเป็นสัญญาเช่าหรือประกอบด้วยสัญญาเช่า ถ้าสัญญานั้นมีการให้สิทธิในการควบคุมการใช้สินทรัพย์ที่ระบุได้สำหรับช่วงเวลาหนึ่งเพื่อการแลกเปลี่ยนกับสิ่งตอบแทน

บริษัทประเมินอายุสัญญาเช่าตามระยะเวลาที่บอกเลิกไม่ได้ที่ระบุในสัญญาเช่าหรือตามระยะเวลาที่เหลืออยู่ของสัญญาเช่าที่มีผลอยู่ โดยรวมระยะเวลาตามสิทธิเลือกในการขยายอายุสัญญาเช่า หากมีความแน่นอนอย่างสมเหตุสมผลที่จะใช้สิทธิเลือกนั้นและระยะเวลาตามสิทธิเลือกในการยกเลิกสัญญาเช่า หากมีความแน่นอนอย่างสมเหตุสมผลที่จะไม่ใช้สิทธิเลือกนั้น ทั้งนี้พิจารณาถึงผลกระทบของการเปลี่ยนแปลงในเทคโนโลยี และ/หรือ การเปลี่ยนแปลงของสภาพแวดล้อมต่าง ๆ ที่เกี่ยวข้องกับการต่ออายุของสัญญาเช่าดังกล่าว เป็นต้น

ก) สิทธิพิทักษ์สิทธิการใช้

สิทธิพิทักษ์สิทธิการใช้วัดมูลค่าด้วยราคาทุนหักค่าเสื่อมราคาสะสม ผลขาดทุนจากการด้อยค่าสะสม และปรับปรุงด้วยการวัดมูลค่าของหนี้สินตามสัญญาเช่าใหม่ ราคาทุนของสิทธิพิทักษ์สิทธิการใช้ ประกอบด้วยจำนวนเงินของหนี้สินตามสัญญาเช่าจากการรับรู้เริ่มแรก ต้นทุนทางตรงเริ่มแรกที่เกิดขึ้น จำนวนเงินที่จ่ายชำระตามสัญญาเช่า ณ วันที่สัญญาเช่าเริ่มมีผลหรือก่อนวันที่สัญญาเช่าเริ่มมีผล และหักด้วยถึงจุดใจตามสัญญาเช่าที่ได้รับ

ราคาทุนของสิทธิพิทักษ์สิทธิการใช้รวมถึงประมาณการต้นทุนที่จะเกิดขึ้นสำหรับผู้เช่าในการรื้อและ ขนย้าย สิทธิพิทักษ์อ้างอิง การบูรณะสถานที่ตั้งของสิทธิพิทักษ์อ้างอิงหรือการบูรณะสิทธิพิทักษ์อ้างอิงให้อยู่ในสภาพตามที่กำหนดไว้ในข้อตกลงและเงื่อนไขของสัญญาเช่า

ค่าเสื่อมราคาของสิทธิพิทักษ์สิทธิการใช้คำนวณจากราคาทุนของสิทธิพิทักษ์โดยวิธีเส้นตรงตามอายุของสัญญาเช่า หรืออายุการให้ประโยชน์โดยประมาณของสิทธิพิทักษ์สิทธิการใช้แต่ละประเภทแล้วแต่ระยะเวลาใดจะสั้นกว่า

ข) หนี้สินตามสัญญาเช่า

หนี้สินตามสัญญาเช่าวัดมูลค่าด้วยมูลค่าปัจจุบันของจำนวนเงินที่ต้องจ่ายตามสัญญาเช่าตลอดอายุสัญญาเช่า จำนวนเงินที่ต้องจ่ายตามสัญญาเช่าประกอบด้วยค่าเช่าคงที่หักด้วยสิ่งขูงใจตามสัญญาเช่า จำนวนเงินที่คาดว่า จะจ่ายภายใต้การรับประกันมูลค่าคงเหลือ รวมถึงราคาใช้สิทธิของสิทธิเลือกซื้อซึ่งมีความแน่นอนอย่างสมเหตุสมผลที่บริษัทจะใช้สิทธินั้น และการจ่ายค่าปรับเพื่อการยกเลิกสัญญาเช่า หากข้อกำหนดของสัญญาเช่า แสดงให้เห็นว่าบริษัทจะใช้สิทธิในการยกเลิกสัญญาเช่า บริษัทบันทึกค่าเช่าต้นแปรที่ไม่ขึ้นอยู่กับดัชนีหรือ อัตราเป็นค่าใช้จ่ายในงวดที่เหตุการณ์หรือเงื่อนไขซึ่งเกี่ยวข้องกับการจ่ายชาระนั้น ได้เกิดขึ้น

บริษัท มัลติแบกซ์ จำกัด (มหาชน)

หมายเหตุประกอบงบการเงิน

วันที่ 31 ธันวาคม 2565

บริษัทคิดมูลค่าปัจจุบันของจำนวนเงินที่ต้องจ่ายตามสัญญาเช่าโดยใช้อัตราดอกเบี้ยการกู้ยืมส่วนเพิ่ม ณ วันที่สัญญาเช่ามีผล หากอัตราดอกเบี้ยตามนโยบายของหนี้สินสัญญาเช่านั้น ไม่สามารถกำหนดได้ ทั้งนี้อัตราดอกเบี้ยการกู้ยืมส่วนเพิ่มอ้างอิงจากอัตราผลตอบแทนของพันธบัตรรัฐบาลปรับด้วยค่าความเสี่ยงที่เหมาะสมตามระยะเวลาของสัญญาเช่านั้น หลังจากวันที่สัญญาเช่าเริ่มมีผล มูลค่าตามบัญชีของหนี้สินตามสัญญาเช่าจะเพิ่มขึ้นจากดอกเบี้ยของหนี้สินตามสัญญาเช่า และลดลงจากการจ่ายชำระหนี้สินตามสัญญาเช่า นอกจากนี้มูลค่าตามบัญชีของหนี้สินตามสัญญาเช่าจะถูกจัดมูลค่าใหม่เมื่อมีการเปลี่ยนแปลงอายุสัญญาเช่า การเปลี่ยนแปลงการจ่ายชำระตามสัญญาเช่า หรือการเปลี่ยนแปลงในการประเมินสิทธิเลือกซื้อสินทรัพย์อ้างอิง

ก) สัญญาเช่าระยะสั้นและสัญญาเช่าซึ่งสินทรัพย์อ้างอิงมีมูลค่าต่ำ

สัญญาเช่าที่มีอายุสัญญาเช่า 12 เดือนหรือน้อยกว่านับตั้งแต่วันที่สัญญาเช่าเริ่มมีผล หรือสัญญาเช่าซึ่งสินทรัพย์อ้างอิงมีมูลค่าต่ำ จะบันทึกเป็นค่าใช้จ่ายตามวิธีเดินตรงตลอดอายุสัญญาเช่า

3.9. สินทรัพย์ไม่มีตัวตน

สินทรัพย์ไม่มีตัวตนอื่น ๆ ที่บริษัทซื้อและมียาใช้ในการใช้งานจำกัดแสดงในราคาทุน หักค่าตัดจำหน่ายสะสม และผลขาดทุนจากการด้อยค่าสะสม

ค่าตัดจำหน่าย

ค่าตัดจำหน่ายคำนวณจากราคาทุนของสินทรัพย์หักด้วยมูลค่าคงเหลือ

ค่าตัดจำหน่ายรับรู้ในกำไรหรือขาดทุนโดยวิธีเส้นตรงซึ่งโดยส่วนใหญ่จะสะท้อนรูปแบบที่คาดว่าจะได้รับประโยชน์เชิงเศรษฐกิจในอนาคตจากสินทรัพย์นั้น ตามระยะเวลาที่คาดว่าจะได้รับประโยชน์ จากสินทรัพย์ไม่มีตัวตน โดยเริ่มตัดจำหน่ายสินทรัพย์ไม่มีตัวตน เมื่อสินทรัพย์นั้นพร้อมที่จะให้ประโยชน์

ระยะเวลาที่คาดว่าจะได้รับประโยชน์เชิงเศรษฐกิจแสดงได้ดังนี้

| | |
|----------------------------------|-------------------|
| ค่าลิขสิทธิ์ซอฟต์แวร์ | 1 - 3 ปี และ 5 ปี |
| ค่าสิทธิบัตรและเครื่องหมายการค้า | 3 ปี และ 5 ปี |

วิธีการตัดจำหน่าย ระยะเวลาที่คาดว่าจะได้รับประโยชน์ และมูลค่าคงเหลือ จะได้รับการทบทวนทุกสิ้นรอบปีบัญชี และปรับปรุงความเหมาะสม

3.10. การด้อยค่าของสินทรัพย์

ยอดสินทรัพย์ตามบัญชีของบริษัทได้รับการทบทวน ณ ทุกวันที่รายงานว่ามีข้อบ่งชี้เรื่องการด้อยค่าหรือไม่ ในกรณีที่มีข้อบ่งชี้จะทำการประมาณมูลค่าสินทรัพย์ที่คาดว่าจะได้รับคืน สำหรับสินทรัพย์ไม่มีตัวตนที่มีอายุการให้ประโยชน์ไม่ทราบแน่นอนหรือไม่พร้อมใช้ จะประมาณมูลค่าที่คาดว่าจะได้รับคืนทุกปีในช่วงเวลาเดียวกัน

ขาดทุนจากการด้อยค่ารับรู้เมื่อมูลค่าตามบัญชีของสินทรัพย์ หรือมูลค่าตามบัญชีของหน่วยสินทรัพย์ที่ก่อให้เกิดเงินสดสูงกว่ามูลค่าที่คาดว่าจะได้รับคืน ขาดทุนจากการด้อยค่าบันทึกในกำไรหรือขาดทุน

บริษัท มัลติแบกซ์ จำกัด (มหาชน)

หมายเหตุประกอบงบการเงิน

วันที่ 31 ธันวาคม 2565

การคำนวณมูลค่าที่คาดว่าจะได้รับคืน

มูลค่าที่คาดว่าจะได้รับคืนของสินทรัพย์ที่ไม่ใช่สินทรัพย์ทางการเงิน หมายถึง มูลค่าจากการใช้ของสินทรัพย์ หรือมูลค่ายุติธรรมของสินทรัพย์หักต้นทุนในการขาย แล้วแต่มูลค่าใดจะสูงกว่า ในการประเมินมูลค่าจากการใช้ของสินทรัพย์ ประมาณการกระแสเงินสดที่จะได้รับในอนาคตจะคิดลดเป็นมูลค่าปัจจุบัน โดยใช้อัตราคิดลดก่อนคำนึงภาษีเงินได้เพื่อให้สะท้อนมูลค่าที่อาจประเมินได้ในตลาดปัจจุบัน ซึ่งแปรไปตามเวลาและความเสี่ยงที่มีต่อสินทรัพย์ สำหรับสินทรัพย์ที่ไม่ก่อให้เกิดกระแสเงินสดรับโดยอิสระจากสินทรัพย์อื่น จะพิจารณามูลค่าที่คาดว่าจะได้รับคืนรวมกับหน่วยสินทรัพย์ที่ก่อให้เกิดเงินสดที่สินทรัพย์นั้นเกี่ยวข้องด้วย

การกลับรายการค้ำค่า

ขาดทุนจากการค้ำค่าของสินทรัพย์ที่ไม่ใช่สินทรัพย์ทางการเงินอื่นๆ ที่เคยรับรู้ในปีก่อน จะถูกประเมิน ณ ทุกวันที่ออกรายงานว่ามีข้อบ่งชี้เรื่องการค้ำค่าหรือไม่ ขาดทุนจากการค้ำค่าจะถูกกลับรายการ หากมีการเปลี่ยนแปลงประมาณการที่ใช้ในการคำนวณมูลค่าที่คาดว่าจะได้รับคืน ขาดทุนจากการค้ำค่าจะถูกกลับรายการเพียงเท่าที่มูลค่าความบัญชีของสินทรัพย์ไม่เกินกว่ามูลค่าความบัญชีภายหลังหักค่าเสื่อมราคาหรือค่าตัดจำหน่าย เสมือนหนึ่งไม่เคยมีการบันทึกขาดทุนจากการค้ำค่ามาก่อน

บริษัทพิจารณาการค้ำค่าของสินทรัพย์ หากมีข้อบ่งชี้ว่าการค้ำค่า เมื่อพบว่ามูลค่ายุติธรรมของสินทรัพย์ดังกล่าวลดลงอย่างมีสาระสำคัญ บริษัทจะประมาณมูลค่าที่คาดว่าจะได้รับคืนของสินทรัพย์ ซึ่งการประมาณการดังกล่าวขึ้นอยู่กับดุลยพินิจของฝ่ายบริหาร

3.11. หนี้สินที่มีภาระดอกเบี้ย

หนี้สินที่มีภาระดอกเบี้ย บันทึกเริ่มแรกในมูลค่ายุติธรรม หักค่าใช้จ่ายที่เกี่ยวข้องกับการเกิดหนี้สิน ภายหลังจากการบันทึกหนี้สินที่มีภาระดอกเบี้ยจะบันทึกต่อมาโดยวิธีราคาทุนตัดจำหน่าย ผลต่างระหว่างยอดหนี้เริ่มแรกและยอดหนี้เมื่อครบกำหนดไถ่ถอนจะบันทึกในกำไรหรือขาดทุนตลอดอายุการกู้ยืม โดยใช้วิธีอัตราดอกเบี้ยที่แท้จริง

3.12. เจ้าหนี้การค้าและเจ้าหนี้อื่น

เจ้าหนี้การค้าและเจ้าหนี้อื่นแสดงในราคาทุน

บริษัท มัลติแบกซ์ จำกัด (มหาชน)

หมายเหตุประกอบงบการเงิน

วันที่ 31 ธันวาคม 2565

3.13. ผลประโยชน์ของพนักงาน

ก) ผลประโยชน์ระยะสั้นของพนักงาน

ภาระผูกพันของผลประโยชน์ระยะสั้นของพนักงานซึ่งประกอบด้วย เงินเดือน ค่าแรง โบนัส และเงินสมทบกองทุนประกันสังคมวัดมูลค่าโดยมิได้คิดลดกระแสเงินสด และเป็นค่าใช้จ่ายเมื่อพนักงานทำงานให้ หนี้สินรับรู้ด้วยมูลค่าที่คาดว่าจะจ่ายชำระ หากบริษัทมีภาระผูกพันตามกฎหมายหรือภาระผูกพันโดยอนุमानที่จะต้องจ่ายอันเป็นผลมาจากการที่พนักงานได้ทำงานให้ในอดีต และภาระผูกพันนี้สามารถประมาณได้อย่างสมเหตุสมผล

ข) ผลประโยชน์หลังออกจากงานของพนักงาน

บริษัท ได้บันทึกผลประโยชน์หลังออกจากงานของพนักงานจากการตั้งโครงการสมทบเงิน (ภายใต้ข้อกำหนดตามพระราชบัญญัติกองทุนสำรองเลี้ยงชีพ พ.ศ. 2530) และ โครงการผลประโยชน์ที่กำหนดไว้ (ภาระผูกพันเมื่อพนักงานเกษียณอายุตามพระราชบัญญัติคุ้มครองแรงงาน พ.ศ. 2541)

- โครงการสมทบเงิน

โครงการสมทบเงินเป็นโครงการผลประโยชน์หลังออกจากงานของพนักงาน ซึ่งบริษัทจ่ายสมทบเป็นจำนวนเงินที่แน่นอนไปให้กับบริษัทหนึ่งแยกต่างหาก (กองทุนสำรองเลี้ยงชีพ) และจะไม่มีภาระผูกพันตามกฎหมายหรือภาระผูกพันโดยอนุमानที่จะต้องจ่ายสมทบเพิ่มเติม ภาระผูกพันในการสมทบเข้าโครงการสมทบเงินจะถูกรับรู้เป็นค่าใช้จ่ายพนักงานในกำไรขาดทุนในรอบระยะเวลาที่พนักงานได้ทำงานให้แก่บริษัท

- โครงการผลประโยชน์ที่กำหนดไว้

โครงการผลประโยชน์ที่กำหนดไว้เป็นโครงการผลประโยชน์หลังออกจากงานนอกเหนือจากโครงการสมทบเงิน ภาระผูกพันสุทธิของบริษัทจากโครงการผลประโยชน์ที่กำหนดไว้ถูกคำนวณจากการประมาณผลประโยชน์ในอนาคตที่เกิดจากการทำงานของพนักงานในปัจจุบันและในปีก่อนๆ ผลประโยชน์ดังกล่าวได้มีการคิดลดกระแสเงินสดเพื่อให้เป็นมูลค่าปัจจุบันโดยใช้อัตรา ณ วันที่รายงานของพันธมิตรรัฐบาล ซึ่งมีระยะเวลาครบกำหนดใกล้เคียงกับระยะเวลาครบกำหนดชำระภาระผูกพันของบริษัท และมีสกุลเงินเดียวกับสกุลเงินของผลประโยชน์ที่คาดว่าจะจ่าย การคำนวณนั้นจัดทำโดยนักคณิตศาสตร์ประกันภัย โดยใช้วิธีคิดลดแต่ละหน่วยที่ประมาณการไว้

บริษัทรับรู้กำไรขาดทุนจากการประมาณการตามหลักคณิตศาสตร์ประกันภัยทั้งหมดที่เกิดขึ้นจากโครงการผลประโยชน์ในกำไรขาดทุนเบ็ดเสร็จอื่นทันที

ค) ผลประโยชน์ระยะยาวอื่นของพนักงาน

ภาระผูกพันสุทธิของบริษัทที่เป็นผลประโยชน์ในอนาคตที่เกิดจากการทำงานของพนักงานในปัจจุบันและในปีก่อนๆ ซึ่งผลประโยชน์นี้ได้คิดลดกระแสเงินสด เพื่อให้เป็นมูลค่าปัจจุบันการวัดมูลค่าใหม่จะรับรู้ในกำไรหรือขาดทุนเมื่อเกิดขึ้น

บริษัท มัลติแบกซ์ จำกัด (มหาชน)

หมายเหตุประกอบงบการเงิน

วันที่ 31 ธันวาคม 2565

ง) ผลประโยชน์เมื่อเลิกจ้าง

ผลประโยชน์เมื่อเลิกจ้างจะรับรู้เป็นค่าใช้จ่ายเมื่อวันใดวันหนึ่งต่อไปนี้เกิดขึ้นก่อน เมื่อบริษัทไม่สามารถยกเลิกข้อเสนอการให้ผลประโยชน์ดังกล่าวได้อีกต่อไป หรือเมื่อบริษัทรับรู้ต้นทุนสำหรับการปรับโครงสร้าง หากระยะเวลาการจ่ายผลประโยชน์เกินกว่า 12 เดือนนับจากวันสิ้นรอบระยะเวลารายงานผลประโยชน์เมื่อเลิกจ้างจะถูกคิดลดกระแสเงินสด

3.14. ประมาณการหนี้สิน

ประมาณการหนี้สินจะรับรู้เมื่อบริษัทมีภาระหนี้สินตามกฎหมายที่เกิดขึ้นในปัจจุบันหรือที่ก่อตัวขึ้นอันเป็นผลมาจากเหตุการณ์ในอดีต และมีความเป็นไปได้ที่หนี้สินดังกล่าวจะเพิ่มขึ้นจนกว่าประโยชน์เชิงเศรษฐกิจจะต้องถูกจ่ายไปเพื่อชำระภาระหนี้สินดังกล่าว ประมาณการหนี้สินพิจารณาจากการคิดลดกระแสเงินสดที่จะจ่ายในอนาคตโดยใช้อัตราคิดลดในตลาดปัจจุบันก่อนคำนึงภาษีเงินได้ เพื่อให้สะท้อนจำนวนที่อาจประเมินได้ในตลาดปัจจุบันซึ่งแปรไปตามเวลาและความเสี่ยงที่มีต่อหนี้สิน ประมาณการหนี้สินส่วนที่เพิ่มขึ้นเนื่องจากเวลาที่ผ่านไปรับรู้เป็นต้นทุนทางการเงิน

3.15. รายได้

รายได้ที่รับรู้ไม่รวมภาษีมูลค่าเพิ่ม และแสดงสุทธิจากส่วนลดการค้าและส่วนลดพิเศษ

การขายสินค้า

รายได้จากการขายสินค้า บริษัทรับรู้รายได้เมื่อโอนอำนาจการควบคุมในสินค้าให้แก่ลูกค้าแล้ว โดยบริษัทจะรับรู้รายได้ในจำนวนที่สะท้อนถึงตอบแทนที่บริษัทคาดว่าจะมีสิทธิได้รับจากการแลกเปลี่ยนสินค้า รายได้จากการขายแสดงมูลค่าตามราคาใบกำกับสินค้า โดยไม่รวมภาษีมูลค่าเพิ่ม สำหรับสินค้าที่ได้ส่งมอบหลังจากหักส่วนลดแล้ว

ดอกเบี้ยรับ

รายได้ดอกเบี้ยรับรู้ตามเกณฑ์คงค้างและอัตราผลตอบแทนที่แท้จริง

3.16. ค่าใช้จ่าย

ค่าใช้จ่ายบันทึกตามเกณฑ์คงค้าง

3.17. ต้นทุนทางการเงิน

ต้นทุนทางการเงินประกอบด้วย ดอกเบี้ยจ่ายของเงินกู้ยืม ดอกเบี้ยจ่ายจากหนี้สินตามสัญญาเช่า และประมาณการหนี้สินส่วนที่เพิ่มขึ้นเนื่องจากเวลาที่ผ่านไป และสิ่งตอบแทนที่จะต้องจ่าย

ต้นทุนการกู้ยืมที่ไม่ได้เกี่ยวกับการได้มา การก่อสร้าง หรือการผลิตสินทรัพย์ที่เข้าเงื่อนไขรับรู้ในค่าหรือขาดทุนโดยใช้วิธีอัตราดอกเบี้ยที่แท้จริง

บริษัท มัลติแบกซ์ จำกัด (มหาชน)

หมายเหตุประกอบงบการเงิน

วันที่ 31 ธันวาคม 2565

3.18. ต้นทุนการกู้ยืม

ต้นทุนการกู้ยืมของเงินกู้ยืมที่กู้มาทั่วไปและที่กู้มาโดยเฉพาะที่เกี่ยวข้องโดยตรงกับการได้มา การก่อสร้าง หรือการผลิตสินทรัพย์ที่เข้าเงื่อนไข ต้องนำมาเป็นส่วนหนึ่งของราคาทุนของสินทรัพย์นั้น โดยสินทรัพย์ที่เข้าเงื่อนไข คือ สินทรัพย์ที่ต้องใช้ระยะเวลาในการเตรียมสินทรัพย์นั้นให้อยู่ในสภาพพร้อมที่จะใช้ได้ตามประสงค์หรือพร้อมที่จะขายการรวมต้นทุนการกู้ยืมเป็นราคาทุนของสินทรัพย์ต้องสิ้นสุดลงเมื่อการดำเนินการส่วนใหญ่ที่จำเป็นในการเตรียมสินทรัพย์ที่เข้าเงื่อนไขให้อยู่ในสภาพพร้อมที่จะใช้ได้ตามประสงค์หรือพร้อมที่จะขายได้เสร็จสิ้นลง

ต้นทุนการกู้ยืมอื่น ๆ บันทึกเป็นค่าใช้จ่ายในงวดที่เกิดขึ้น

3.19. ภาษีเงินได้

ค่าใช้จ่ายภาษีเงินได้สำหรับปีประกอบด้วยภาษีเงินได้ของปีปัจจุบันและภาษีเงินได้รอการตัดบัญชี ภาษีเงินได้ของปีปัจจุบันและภาษีเงินได้รอการตัดบัญชีรับรู้ในกำไรหรือขาดทุนเว้นแต่ในส่วนที่เกี่ยวข้องกับการรวมธุรกิจหรือรายการที่รับรู้โดยตรงในส่วนของผู้ถือหุ้นหรือกำไรขาดทุนเบ็ดเสร็จอื่น

ภาษีเงินได้ของปีปัจจุบัน ได้แก่ ภาษีที่คาดว่าจะจ่ายชำระหรือได้รับชำระ โดยคำนวณจากกำไรหรือขาดทุนประจำปีที่ต้องเสียภาษี โดยใช้อัตราภาษีที่ประกาศใช้หรือที่คาดว่าจะมีผลบังคับใช้ ณ วันที่รายงาน ตลอดจน การปรับปรุงทางภาษีที่เกี่ยวข้องกับรายการในปีก่อน ๆ

ภาษีเงินได้รอการตัดบัญชีคำนวณจากผลแตกต่างชั่วคราวที่เกิดขึ้นระหว่างมูลค่าตามบัญชี และมูลค่าทางภาษีของสินทรัพย์ และหนี้สิน โดยใช้อัตราภาษีที่มีผลบังคับใช้หรือคาดว่าจะมีผลบังคับใช้กับผลแตกต่างชั่วคราวเมื่อมีการกลับรายการ

การวัดมูลค่าของภาษีเงินได้รอการตัดบัญชีต้องสะท้อนถึงผลกระทบทางภาษีที่จะเกิดจากลักษณะวิธีการที่บริษัทคาดว่าจะได้รับผลประโยชน์จากสินทรัพย์หรือจ่ายชำระหนี้สินตามมูลค่าตามบัญชี ณ วันที่สิ้นรอบระยะเวลาที่รายงาน

ภาษีเงินได้รอการตัดบัญชีวัดมูลค่าโดยใช้อัตราภาษีที่คาดว่าจะใช้กับผลแตกต่างชั่วคราวเมื่อมีการกลับรายการ โดยใช้อัตราภาษีที่ประกาศใช้หรือที่คาดว่าจะมีผลบังคับใช้ ณ วันที่รายงาน

ในการกำหนดมูลค่าของภาษีเงินได้ของปีปัจจุบันและภาษีเงินได้รอการตัดบัญชี บริษัทต้องคำนึงถึงผลกระทบของสถานการณ์ทางภาษีที่ไม่แน่นอนและอาจทำให้จำนวนภาษีที่ต้องจ่ายเพิ่มขึ้น และมีดอกเบี้ยที่ต้องชำระ บริษัทเชื่อว่าได้ตั้งภาษีเงินได้ค้างจ่ายเพียงพอสำหรับภาษีเงินได้ที่จะจ่ายในอนาคต ซึ่งเกิดจากการประเมินผลกระทบจากหลายปัจจัย รวมถึงการตีความทางกฎหมายภาษี และจากประสบการณ์ในอดีต การประเมินนี้อยู่บนพื้นฐานการประมาณการและข้อสมมติ และอาจจะต้องเกี่ยวข้องกับการตัดสินใจเกี่ยวกับเหตุการณ์ในอนาคตข้อมูลใหม่ ๆ อาจจะทำให้บริษัทเปลี่ยนการตัดสินใจโดยขึ้นอยู่กับความเพียงพอของภาษีเงินได้ค้างจ่ายที่มีอยู่ การเปลี่ยนแปลงในภาษีเงินได้ค้างจ่ายจะกระทบต่อค่าใช้จ่ายภาษีเงินได้ในปีที่เกิดการเปลี่ยนแปลง

บริษัท มัลติแบกซ์ จำกัด (มหาชน)

หมายเหตุประกอบงบการเงิน

วันที่ 31 ธันวาคม 2565

สินทรัพย์ภายในเงินได้รอการตัดบัญชีและหนี้สินภายในเงินได้รอการตัดบัญชีสามารถหักกลับได้เมื่อกิจการมีสิทธิตามกฎหมายที่จะนำสินทรัพย์ภายในเงินได้ของปีปัจจุบันมาหักกลับกับหนี้สินภายในเงินได้ของปีปัจจุบันและภายในเงินได้ปีประเมินโดยหน่วยงานจัดเก็บภาษีหน่วยงานเดียวกันสำหรับหน่วยภาษีเดียวกันหรือหน่วยภาษีต่างกัน สำหรับหน่วยภาษีต่างกันนั้นกิจการมีความตั้งใจจะชำระหนี้สินและสินทรัพย์ภายในเงินได้ของปีปัจจุบันด้วยยอดสุทธิหรือตั้งใจจะรับคืนสินทรัพย์และจ่ายชำระหนี้สินในเวลาเดียวกัน

สินทรัพย์ภายในเงินได้รอการตัดบัญชีจะบันทึกต่อเมื่อมีความเป็นไปได้ค่อนข้างแน่นอนว่ากำไรเพื่อเสียภาษีในอนาคตจะมีจำนวนเพียงพอต่อการใช้ประโยชน์จากผลแตกต่างชั่วคราวดังกล่าว สินทรัพย์ภายในเงินได้รอการตัดบัญชีจะถูกทบทวน ณ ทุกวันที่รายงานและจะถูกปรับลดลงเท่าที่ประโยชน์ทางภาษีจะมีโอกาสถูกใช้จริง

3.20. กำไร(ขาดทุน)ต่อหุ้น

กำไร (ขาดทุน) ต่อหุ้นขั้นพื้นฐาน

กำไร (ขาดทุน) ต่อหุ้นขั้นพื้นฐานคำนวณโดยหารกำไร(ขาดทุน) ด้วยจำนวนถัวเฉลี่ยถ่วงน้ำหนักของหุ้นสามัญที่ออกจำหน่ายแก่บุคคลภายนอกในระหว่างปี

กำไร(ขาดทุน)ต่อหุ้นปรับลด

กำไร(ขาดทุน)ต่อหุ้นปรับลดคำนวณโดยกำไร(ขาดทุน) ด้วยจำนวนถัวเฉลี่ยถ่วงน้ำหนักของหุ้นสามัญที่ออกและเรียกชำระแล้ว โดยปรับปรุงด้วยผลกระทบจากสิทธิที่จะเลือกซื้อหุ้น

3.21. รายงานทางการเงินจำแนกตามส่วนงาน

ผลการดำเนินงานของส่วนงานที่รายงานต่อคณะกรรมการบริหารของบริษัท (ผู้มีอำนาจตัดสินใจสูงสุดด้านการดำเนินงาน) จะแสดงถึงรายการที่เกิดขึ้นจากส่วนงานดำเนินงานนั้นโดยตรง รวมถึงรายการที่ได้รับการปันส่วนอย่างสมเหตุสมผล ดังนั้นฝ่ายบริหารจึงพิจารณาว่าบริษัทมีส่วนงานธุรกิจเพียงส่วนงานเดียว

3.22. การวัดมูลค่ายุติธรรม

มูลค่ายุติธรรม หมายถึง ราคาที่คาดว่าจะได้รับจากการขายสินทรัพย์หรือเป็นราคาที่จะต้องจ่ายเพื่อโอนหนี้สินให้ผู้อื่น โดยรายการดังกล่าวเป็นรายการที่เกิดขึ้นในสภาพปกติระหว่างผู้ซื้อและผู้ขาย (ผู้ร่วมในตลาด) ณ วันที่วัดมูลค่า บริษัทใช้ราคาเสนอซื้อขายในตลาดที่มีสภาพคล่องในการวัดมูลค่ายุติธรรมของสินทรัพย์และหนี้สินซึ่งมาจากการรายงานทางการเงินที่เกี่ยวข้องกำหนดให้ต้องวัดมูลค่าด้วยมูลค่ายุติธรรม ยกเว้นในกรณีที่ไม่มีตลาดที่มีสภาพคล่องสำหรับสินทรัพย์หรือหนี้สินที่มีลักษณะเดียวกันหรือไม่สามารถหาราคาเสนอซื้อขายในตลาดที่มีสภาพคล่องได้ บริษัทจะประมาณมูลค่ายุติธรรมโดยใช้เทคนิคการประเมินมูลค่าที่เหมาะสมกับแต่ละสถานการณ์ และพยายามใช้ข้อมูลที่สามารถสังเกตได้ที่เกี่ยวข้องกับสินทรัพย์หรือหนี้สินที่จะวัดมูลค่ายุติธรรมนั้นให้มากที่สุด

บริษัท มัลติแบกซ์ จำกัด (มหาชน)
หมายเหตุประกอบงบการเงิน
วันที่ 31 ธันวาคม 2565

ลำดับชั้นของมูลค่ายุติธรรมที่ใช้วัดมูลค่าและเปิดเผยมูลค่ายุติธรรมของสินทรัพย์และหนี้สินในงบการเงินแบ่งออกเป็นสามระดับตามประเภทของข้อมูลที่ใช้ในการวัดมูลค่ายุติธรรม ดังนี้

ระดับ 1 ใช้ข้อมูลราคาเสนอซื้อขายของสินทรัพย์หรือหนี้สินอย่างเดียวกันในตลาดที่มีสภาพคล่อง

ระดับ 2 ใช้ข้อมูลอื่นที่สามารถสังเกตได้ของสินทรัพย์หรือหนี้สิน ไม่ว่าจะเป็นข้อมูลทางตรงหรือทางอ้อม

ระดับ 3 ใช้ข้อมูลที่ไม่สามารถสังเกตได้ เช่น ข้อมูลเกี่ยวกับกระแสเงินในอนาคตที่กิจการประมาณขึ้น

ทุกวันสิ้นรอบระยะเวลารายงาน บริษัทจะประเมินความจำเป็นในการโอนรายการระหว่างลำดับชั้นของมูลค่ายุติธรรมสำหรับสินทรัพย์และหนี้สินที่ถืออยู่ ณ วันสิ้นรอบระยะเวลารายงานที่มีการวัดมูลค่ายุติธรรมแบบเกิดขึ้นประจำ

4. บุคคลหรือบริษัทที่เกี่ยวข้องกัน

เพื่อวัตถุประสงค์ในการจัดทางการเงิน บุคคลหรือกิจการเป็นบุคคลหรือบริษัทที่เกี่ยวข้องกันกับบริษัท หากบริษัทมีอำนาจควบคุมหรือควบคุมร่วมกันทั้งทางตรงและทางอ้อมหรือมีอิทธิพลอย่างมีนัยสำคัญต่อบุคคลหรือกิจการในการตัดสินใจทางการเงินและการบริหารหรือในทางกลับกัน หรือบริษัทอยู่ภายใต้การควบคุมเดียวกัน หรืออยู่ภายใต้อิทธิพลอย่างมีนัยสำคัญเดียวกันกับบุคคลหรือกิจการ การเกี่ยวข้องกันนี้อาจเป็นรายบุคคลหรือเป็นกิจการ

ความสัมพันธ์ที่บริษัทมีกับบุคคลที่เกี่ยวข้องกัน มีดังนี้

| บุคคลที่เกี่ยวข้องกัน | ประเทศ/สัญชาติ | ลักษณะความสัมพันธ์ |
|-----------------------|----------------|---|
| ผู้บริหารสำคัญ | ไทย | บุคคลที่มีอำนาจ และความรับผิดชอบการวางแผน สิ่งการ และควบคุมกิจกรรมต่างๆ ของกิจการ ไม่ว่าทางตรงหรือทางอ้อม (ทั้งนี้รวมถึงกรรมการของบริษัท ไม่ว่าจะทำหน้าที่เป็นผู้บริหารหรือไม่) |

นโยบายการกำหนดราคาสำหรับรายการแต่ละประเภทอธิบายได้ดังต่อไปนี้

| รายการ | นโยบายการกำหนดราคา |
|---|---|
| ค่าตอบแทนกรรมการและผู้บริหาร ได้แก่ บ้านหนึ่งกรรมกร เบี้ยประชุม เงินเดือน โบนัส และอื่นๆ | ตามที่ได้รับอนุมัติจากกรรมการและผู้ถือหุ้นของบริษัท |

ยอดคงเหลือกับบุคคลที่เกี่ยวข้องกัน ณ วันที่ 31 ธันวาคม 2565 และ 2564 มีดังนี้

| | บาท | |
|---|--------------------|--------------------|
| | 31 ธันวาคม 2565 | 31 ธันวาคม 2564 |
| ภาระผูกพันผลประโยชน์พนักงาน - บุคคลที่เกี่ยวข้องกัน ผู้บริหารสำคัญ | 17,852,731 | 17,642,821 |

บริษัท มัลติแบกซ์ จำกัด (มหาชน)

หมายเหตุประกอบงบการเงิน

วันที่ 31 ธันวาคม 2565

รายการที่สำคัญกับบุคคลที่เกี่ยวข้องกัน สำหรับปีสิ้นสุดวันที่ 31 ธันวาคม 2565 และ 2564 สรุปได้ดังนี้

| | บาท | |
|------------------------------|------------|------------|
| | 2565 | 2564 |
| ค่าใช้จ่าย | | |
| ผู้บริหารสำคัญ | | |
| ต้นทุนขาย | | |
| ค่าตอบแทนผู้บริหาร | 5,179,600 | 4,694,192 |
| ค่าใช้จ่ายในการบริหาร | | |
| ค่าตอบแทนผู้บริหาร | 35,206,016 | 33,166,881 |
| ผลประโยชน์หลังออกจากงาน | 209,910 | 364,943 |

ค่าตอบแทนกรรมการ

ที่ประชุมสามัญผู้ถือหุ้นของบริษัทเมื่อวันที่ 7 เมษายน 2565 และวันที่ 8 เมษายน 2564 มีมติอนุมัติค่าตอบแทนกรรมการประจำปี 2565 และ 2564 เป็นจำนวนเงินรวม 4 ล้านบาท และ 4 ล้านบาท ตามลำดับ

5. เงินสดและรายการเทียบเท่าเงินสด

ประกอบด้วย

| | บาท | |
|--|-------------------|-------------------|
| | 31 ธันวาคม | 31 ธันวาคม |
| | 2565 | 2564 |
| เงินสดในมือ | 160,000 | 160,000 |
| เงินฝากธนาคารประเภทกระแสรายวัน | 18,741,691 | 4,884,780 |
| เงินฝากธนาคารประเภทออมทรัพย์ | 52,680,585 | 55,914,006 |
| รวมเงินสดและรายการเทียบเท่าเงินสด | 71,582,276 | 60,958,786 |

ยอดเงินสดและรายการเทียบเท่าเงินสด ณ วันที่ 31 ธันวาคม 2565 และ 2564 จัดตามประเภทสกุลเงินตราได้ดังนี้

| | บาท | |
|----------------------------|-------------------|-------------------|
| | 31 ธันวาคม | 31 ธันวาคม |
| | 2565 | 2564 |
| สกุลเงินบาท | 70,385,854 | 59,802,756 |
| สกุลเงินเหรียญสหรัฐอเมริกา | 1,196,422 | 1,156,030 |
| รวม | 71,582,276 | 60,958,786 |

เงินฝากออมทรัพย์มีอัตราดอกเบี้ยลอยตัวตามที่ธนาคารกำหนด

บริษัท มัลติแบกซ์ จำกัด (มหาชน)

หมายเหตุประกอบงบการเงิน

วันที่ 31 ธันวาคม 2565

6. ลูกหนี้การค้าและลูกหนี้หมุนเวียนอื่น

ประกอบด้วย

| | บาท | |
|---|--------------------|--------------------|
| | 31 ธันวาคม 2565 | 31 ธันวาคม 2564 |
| ลูกหนี้การค้า | | |
| กิจการอื่น | 311,577,044 | 298,112,841 |
| รวม ลูกหนี้การค้า | 311,577,044 | 298,112,841 |
| ลูกหนี้หมุนเวียนอื่น | | |
| ค่าใช้จ่ายล่วงหน้า | 8,212,588 | 1,896,711 |
| เงินมัดจำ | 165,019 | 3,035,691 |
| ลูกหนี้กรมสรรพากร | 3,236,431 | 3,025,384 |
| อื่นๆ | 802,745 | 868,500 |
| รวม ลูกหนี้หมุนเวียนอื่น | 12,416,783 | 8,826,286 |
| รวมลูกหนี้การค้าและลูกหนี้หมุนเวียนอื่น | 323,993,827 | 306,939,127 |

ยอดลูกหนี้การค้า ณ วันที่ 31 ธันวาคม 2565 และ 2564 แยกตามอายุที่ค้างชำระ ได้ดังนี้

| | บาท | |
|-----------------------------|--------------------|--------------------|
| | 31 ธันวาคม 2565 | 31 ธันวาคม 2564 |
| ยังไม่ครบกำหนดชำระ | 301,939,557 | 271,737,194 |
| เกินกำหนดชำระ | | |
| น้อยกว่า 30 วัน | 9,536,241 | 19,507,946 |
| มากกว่า 30 วัน ถึง 90 วัน | 101,246 | 6,572,212 |
| มากกว่า 90 วัน ถึง 120 วัน | - | 295,489 |
| มากกว่า 120 วัน ถึง 365 วัน | - | - |
| มากกว่า 365 วัน | - | - |
| รวม | 311,577,044 | 298,112,841 |

โดยปกติระยะเวลาการให้สินเชื่อแก่ลูกค้าของบริษัท มีระยะเวลา 15 - 105 วัน

บริษัท มัลติแบกซ์ จำกัด (มหาชน)

หมายเหตุประกอบงบการเงิน

วันที่ 31 ธันวาคม 2565

ขอลูกหนี้การค้า ณ วันที่ 31 ธันวาคม 2565 และ 2564 จัดตามประเภทสกุลเงินตราได้ดังนี้

| | บาท | |
|----------------------------|--------------------|--------------------|
| | 31 ธันวาคม | 31 ธันวาคม |
| | 2565 | 2564 |
| สกุลเงินบาท | 5,662,328 | 4,615,557 |
| สกุลเงินเหรียญสหรัฐอเมริกา | 305,914,716 | 293,497,284 |
| รวม | 311,577,044 | 298,112,841 |

ลูกหนี้ที่หมุนเวียนอื่นทั้งหมดของบริษัท ณ วันที่ 31 ธันวาคม 2565 และ 2564 เป็นสกุลเงินบาท

7. สินค้าคงเหลือ - สุทธิ

ประกอบด้วย

| | บาท | |
|---------------------------------|--------------------|--------------------|
| | 31 ธันวาคม | 31 ธันวาคม |
| | 2565 | 2564 |
| สินค้าสำเร็จรูป | 87,950,649 | 115,786,914 |
| สินค้าระหว่างผลิต | 31,264,604 | 20,877,957 |
| สินค้าระหว่างทาง | 35,062,948 | 16,694,052 |
| วัตถุดิบ | 279,255,133 | 193,019,556 |
| วัสดุโรงงาน | 22,065,901 | 22,064,626 |
| รวม | 455,599,235 | 368,443,105 |
| หัก ค่าเผื่อมูลค่าสินค้าลดลง | (3,288,934) | (1,543,270) |
| รวมสินค้าคงเหลือ - สุทธิ | 452,310,301 | 366,899,835 |

ถ้าเมื่อผลขาดทุนจากมูลค่าสินค้าลดลงมีการเปลี่ยนแปลงในระหว่างปี ดังนี้

| | บาท | |
|----------------------|------------------|------------------|
| | 31 ธันวาคม | 31 ธันวาคม |
| | 2565 | 2564 |
| ยอดยกมาต้นปี | 1,543,270 | 12,801,791 |
| เพิ่มขึ้น (ลดลง) | 1,745,664 | (11,258,521) |
| ยอดยกไปปลายปี | 3,288,934 | 1,543,270 |

บริษัท มัลติแบกซ์ จำกัด (มหาชน)

หมายเหตุประกอบงบการเงิน

วันที่ 31 ธันวาคม 2565

8. สินทรัพย์ (หนี้สิน) ทางการเงินหมุนเวียนอื่น

เครื่องมือป้องกันความเสี่ยง

บริษัทป้องกันความเสี่ยงโดยมีวงเงินเพื่อซื้อขายเงินตราต่างประเทศล่วงหน้าเป็น Forward Contract กับสถาบันการเงิน 8 แห่ง รวมวงเงิน จำนวน 34.13 ล้านดอลลาร์สหรัฐอเมริกา และจำนวน 349 ล้านบาท ณ วันที่ 31 ธันวาคม 2565 มีการเบิกใช้วงเงิน 6 แห่ง

บริษัททำสัญญาซื้อขายเงินตราต่างประเทศล่วงหน้าหลายสัญญา อายุสัญญาฉบับละ 1 เดือน 3 เดือน และ 6 เดือน

สัญญาขายที่ธนาคารขายเงินตราต่างประเทศล่วงหน้าคงเหลือ ณ วันที่ 31 ธันวาคม 2565 และ 2564 มีจำนวน 0.86 ล้านดอลลาร์สหรัฐอเมริกา และจำนวน 0.09 ล้านดอลลาร์สหรัฐอเมริกา ตามลำดับ

สัญญาซื้อที่ธนาคารซื้อเงินตราต่างประเทศล่วงหน้าคงเหลือ ณ วันที่ 31 ธันวาคม 2565 และ 2564 มีจำนวน 9.02 ล้านดอลลาร์สหรัฐอเมริกา และจำนวน 9.72 ล้านดอลลาร์สหรัฐอเมริกา ตามลำดับ

มูลค่ายุติธรรมของสัญญาซื้อขายเงินตราต่างประเทศล่วงหน้าและกำไร (ขาดทุน) ที่ยังไม่เกิดขึ้นจากการป้องกันความเสี่ยง ณ วันที่ 31 ธันวาคม 2565 และ 2564 มีรายละเอียดดังนี้

| | บาท | |
|--|--------------------|--------------------|
| | 31 ธันวาคม 2565 | 31 ธันวาคม 2564 |
| สัญญาขายที่ธนาคารขายเงินตราต่างประเทศล่วงหน้า | | |
| ยอดคงเหลือตามสัญญา | 29,825,906 | 2,914,661 |
| มูลค่ายุติธรรม ณ วันสิ้นปี | 29,464,700 | 2,881,334 |
| กำไร (ขาดทุน) ที่ยังไม่เกิดขึ้นจากการป้องกันความเสี่ยง | (361,206) | (33,327) |
| สัญญาซื้อที่ธนาคารซื้อเงินตราต่างประเทศล่วงหน้า | | |
| ยอดคงเหลือตามสัญญา | 318,099,371 | 325,631,758 |
| มูลค่ายุติธรรม ณ วันสิ้นปี | 309,987,865 | 325,059,790 |
| กำไร (ขาดทุน) ที่ยังไม่เกิดขึ้นจากการป้องกันความเสี่ยง | 8,111,506 | 571,968 |
| รวมกำไร (ขาดทุน) ที่ยังไม่เกิดขึ้นจากการป้องกันความเสี่ยง | 7,750,300 | 538,641 |

ผลกำไร (ขาดทุน) ที่ยังไม่เกิดขึ้นจากการป้องกันความเสี่ยงดังกล่าวได้แสดงในงบแสดงฐานะการเงินภายใต้หัวข้อ สินทรัพย์ (หนี้สิน) ทางการเงินหมุนเวียนอื่น และได้แสดงรวมในบัญชี “กำไร (ขาดทุน) จากอัตราแลกเปลี่ยนเงิน” ในงบกำไรขาดทุนเบ็ดเสร็จ

บริษัท มัลติแบกซ์ จำกัด (มหาชน)

หมายเหตุประกอบงบการเงิน

วันที่ 31 ธันวาคม 2565

9. สินทรัพย์ไม่หมุนเวียนที่ถือไว้เพื่อขาย

ในระหว่างปี 2565 บริษัทได้ตกลงที่จะจำหน่ายเครื่องจักร อุปกรณ์และเครื่องจักรระหว่างติดตั้งที่ไม่ได้ใช้งานแล้วให้กับบริษัทที่ไม่เกี่ยวข้องกันแห่งหนึ่ง กลุ่มเครื่องจักรดังกล่าวมีมูลค่าตามบัญชีสุทธิ ณ วันที่ 31 ธันวาคม 2565 เป็นจำนวนเงิน 3.72 ล้านบาท โดยในกระบวนการจำหน่ายเครื่องจักรจะต้องใช้ระยะเวลาในการดำเนินการรื้อถอน ซึ่งฝ่ายบริหารคาดว่าเครื่องจักร อุปกรณ์และเครื่องจักรระหว่างติดตั้งดังกล่าวจะรื้อถอนและดำเนินการขายแล้วเสร็จในระหว่างปี 2566

มูลค่าตามบัญชีสุทธิของสินทรัพย์ไม่หมุนเวียนที่ถือไว้เพื่อขายได้ถูกจัดประเภทมาจากบัญชีที่ดิน อาคารและอุปกรณ์ตามที่ได้กล่าวไว้ในหมายเหตุที่ 11

10. เงินฝากธนาคารที่ติดภาระค้ำประกัน

ณ วันที่ 31 ธันวาคม 2565 และ 2564 เงินฝากธนาคารที่ติดภาระค้ำประกันของบริษัท จำนวน 72.54 ล้านบาท และ 72.34 ล้านบาท ตามลำดับ บริษัทได้นำไปค้ำประกันให้กับวงเงินเบิกเกินบัญชีและเงินกู้ยืมระยะสั้นจากสถาบันการเงิน (หมายเหตุ 15)

บริษัท มัลติแบกซ์ จำกัด (มหาชน)
หมายเหตุประกอบงบการเงิน
วันที่ 31 ธันวาคม 2565

11. ที่ดิน อาคารและอุปกรณ์ - สุทธิ

| รายการ | บาท | | | | | | | | | | |
|--|------------|-------------|-------------------|---------------------------|-------------------------|---------------------|----------------------------------|-------------------|-------------|--------------------|---------------|
| | ที่ดิน | อาคาร | ส่วน | เครื่องจักร และอุปกรณ์ | อุปกรณ์ติดตั้ง ประจำ | ระบบไฟฟ้า แรงสูง | อุปกรณ์ สำนักงาน และโรงงาน | เครื่อง ตกแต่ง | ยานพาหนะ | สินทรัพย์ | รวม |
| | | | ปรับปรุง อาคาร | | | | | | | ระหว่าง ติดตั้ง | |
| ณ วันที่ 1 มกราคม 2564 | 14,302,000 | 290,775,992 | 35,925,157 | 1,004,751,236 | 68,962,813 | 35,201,443 | 56,217,281 | 649,934 | 48,431,237 | 64,376,260 | 1,619,593,353 |
| เพิ่มขึ้น | - | - | - | 1,303,843 | 477,549 | - | 3,137,778 | - | - | 26,257,299 | 31,176,469 |
| โอนเข้า (ออก) | - | - | - | 37,919,256 | 6,897,604 | - | - | - | - | (44,816,860) | - |
| จำหน่าย / คัดจำหน่าย | - | - | - | (4,770,075) | - | - | (318,918) | - | (1,213,085) | - | (6,302,078) |
| ณ วันที่ 31 ธันวาคม 2564 | | | | | | | | | | | |
| และ 1 มกราคม 2565 | 14,302,000 | 290,775,992 | 35,925,157 | 1,039,204,260 | 76,337,966 | 35,201,443 | 59,036,141 | 649,934 | 47,218,152 | 45,816,699 | 1,644,467,744 |
| เพิ่มขึ้น | - | - | 1,354,735 | 3,637,808 | 143,500 | - | 4,110,358 | - | 1,734,000 | 31,976,281 | 42,956,682 |
| โอนเข้า (ออก) | - | - | - | 23,198,964 | 2,717,503 | - | - | - | - | (25,916,467) | - |
| จำหน่าย / คัดจำหน่าย | - | (1,448,255) | (3,871,639) | (33,448,630) | (5,303,741) | - | (11,871,973) | (649,934) | (2,497,492) | (461,946) | (59,553,610) |
| จัดประเภทเป็นสินทรัพย์ไม่หมุนเวียน ที่มีไว้เพื่อขาย | - | - | - | (69,808,617) | - | - | - | - | - | (22,691,885) | (92,500,502) |
| ณ วันที่ 31 ธันวาคม 2565 | 14,302,000 | 289,327,737 | 33,408,253 | 962,783,785 | 73,895,228 | 35,201,443 | 51,274,526 | - | 46,454,660 | 28,722,682 | 1,535,370,314 |

29

บริษัท มัลติแบกซ์ จำกัด (มหาชน)
หมายเหตุประกอบงบการเงิน
วันที่ 31 ธันวาคม 2565

11. ที่ดิน อาคารและอุปกรณ์ - สุทธิ (ต่อ)

| คำเสื่อมราคาสะสม | บาท | | | | | | | | | | |
|--|--------|-------------|-------------|---------------------------|-------------------------|---------------------|----------------------------------|-------------------|-------------|---------------------------------|---------------|
| | ที่ดิน | ส่วน | | เครื่องจักร และอุปกรณ์ | อุปกรณ์ติดตั้ง ประจำ | ระบบไฟฟ้า แรงสูง | อุปกรณ์ สำนักงาน และโรงงาน | เครื่อง ตกแต่ง | ยานพาหนะ | สินทรัพย์ ระหว่าง ติดตั้ง | รวม |
| | | อาคาร | อาคาร | | | | | | | | |
| ณ วันที่ 1 มกราคม 2564 | - | 94,727,596 | 25,222,096 | 750,167,302 | 39,122,916 | 26,775,077 | 45,880,909 | 649,907 | 28,938,092 | - | 1,011,483,895 |
| ค่าเสื่อมราคาสำหรับปี | - | 7,779,879 | 2,242,562 | 45,475,750 | 4,796,488 | 2,813,230 | 4,014,144 | - | 2,690,029 | - | 69,812,082 |
| จำหน่าย / คัดจำหน่าย | - | - | - | (4,770,060) | - | - | (309,945) | - | (1,013,084) | - | (6,093,089) |
| ณ วันที่ 31 ธันวาคม 2564 | | | | | | | | | | | |
| และ 1 มกราคม 2565 | - | 102,507,475 | 27,464,658 | 790,872,992 | 43,919,404 | 29,588,307 | 49,585,108 | 649,907 | 30,615,037 | - | 1,075,202,888 |
| ค่าเสื่อมราคาสำหรับปี | - | 7,793,597 | 2,198,089 | 45,952,761 | 4,917,823 | 2,594,907 | 3,995,714 | - | 2,401,460 | - | 69,854,351 |
| จำหน่าย / คัดจำหน่าย | - | (1,448,253) | (3,871,619) | (33,448,476) | (5,303,695) | - | (11,825,783) | (649,907) | (2,105,399) | - | (58,653,132) |
| จัดประเภทเป็นสินทรัพย์ไม่หมุนเวียน ที่มีไว้เพื่อขาย | - | - | - | (57,585,547) | - | - | - | - | - | - | (57,585,547) |
| ณ วันที่ 31 ธันวาคม 2565 | - | 108,852,819 | 25,791,128 | 745,791,730 | 43,533,532 | 32,183,214 | 41,755,039 | - | 30,911,098 | - | 1,028,818,560 |
| คำเมื่อการด้อยค่าสินทรัพย์ | | | | | | | | | | | |
| ณ วันที่ 31 ธันวาคม 2564 | | | | | | | | | | | |
| และ 1 มกราคม 2565 | - | - | - | - | - | - | - | - | - | - | - |
| ขาดทุนจากการด้อยค่าสินทรัพย์สำหรับปี | - | - | - | 8,502,540 | - | - | - | - | - | 22,691,885 | 31,194,426 |
| จัดประเภทเป็นสินทรัพย์ไม่หมุนเวียน ที่มีไว้เพื่อขาย | - | - | - | (8,502,540) | - | - | - | - | - | (22,691,885) | (31,194,426) |
| ณ วันที่ 31 ธันวาคม 2565 | - | - | - | - | - | - | - | - | - | - | - |

30

บริษัท มัลติแบกซ์ จำกัด (มหาชน)
หมายเหตุประกอบงบการเงิน
วันที่ 31 ธันวาคม 2565

11. ที่ดิน อาคารและอุปกรณ์ - สุราษฎร์ (ต่อ)

มูลค่าสุทธิทางบัญชี

- ภายใต้งบรวมถาวรของบริษัท
- ภายใต้งบประมาณทางการเงิน

รวม ณ วันที่ 31 ธันวาคม 2564

- ภายใต้งบรวมถาวรของบริษัท
- ภายใต้งบประมาณทางการเงิน

รวม ณ วันที่ 31 ธันวาคม 2565

| บาท | | | | | | | | | | |
|------------|-------------|-----------|---------------------------|-------------------------|---------------------|----------------------------------|-------------------|------------|--------------------------|-------------|
| ที่ดิน | ส่วน | | เครื่องจักร และอุปกรณ์ | อุปกรณ์ติดตั้ง ประจำ | ระบบไฟฟ้า แรงสูง | อุปกรณ์ สำนักงาน และโรงงาน | เครื่อง ตกแต่ง | ยานพาหนะ | สินทรัพย์ ระยะ ยาว | |
| | อาคาร | ที่ดิน | | | | | | | ที่ดิน | รวม |
| 14,302,000 | 188,268,517 | 8,460,499 | 248,331,268 | 32,418,562 | 5,613,136 | 9,451,033 | 27 | 12,156,214 | 45,816,699 | 564,817,955 |
| - | - | - | - | - | - | - | - | 4,446,901 | - | 4,446,901 |
| 14,302,000 | 188,268,517 | 8,460,499 | 248,331,268 | 32,418,562 | 5,613,136 | 9,451,033 | 27 | 16,603,115 | 45,816,699 | 569,264,856 |
| 14,302,000 | 180,474,918 | 7,617,125 | 216,992,055 | 30,361,696 | 3,018,229 | 9,519,487 | - | 12,837,633 | 28,722,682 | 503,845,825 |
| - | - | - | - | - | - | - | - | 2,705,929 | - | 2,705,929 |
| 14,302,000 | 180,474,918 | 7,617,125 | 216,992,055 | 30,361,696 | 3,018,229 | 9,519,487 | - | 15,543,562 | 28,722,682 | 506,551,754 |

บริษัท มัลติแบกซ์ จำกัด (มหาชน)

หมายเหตุประกอบงบการเงิน

วันที่ 31 ธันวาคม 2565

11. ที่ดิน อาคารและอุปกรณ์ - สุทธิ (ต่อ)

| | บาท | |
|------------------------------|-------------------|-------------------|
| | 2565 | 2564 |
| ค่าเสื่อมราคาแสดงรวมไว้ใน :- | | |
| ต้นทุนขาย | 67,711,371 | 67,416,933 |
| ต้นทุนในการจัดจำหน่าย | 4,841 | 4,642 |
| ค่าใช้จ่ายในการบริหาร | 2,138,139 | 2,390,507 |
| รวมค่าเสื่อมราคาสำหรับปี | 69,854,351 | 69,812,082 |

การคำนวณ

ณ วันที่ 31 ธันวาคม 2565 และ 2564 บริษัทได้จ้างที่ดิน มูลค่า 14.30 ล้านบาท และ 14.30 ล้านบาท ตามลำดับ อาคาร มูลค่าตามบัญชี จำนวน 176.56 ล้านบาท และ 184.06 ล้านบาท ตามลำดับ และเครื่องจักรบางส่วนมูลค่าตามบัญชี 23.75 ล้านบาท และ 39.50 ล้านบาท ตามลำดับ เป็นหลักประกันเงินเบิกเกินบัญชี และเงินกู้ยืมระยะสั้นจากสถาบันการเงิน (หมายเหตุ 15) เงินกู้ยืมระยะยาวจากสถาบันการเงิน (หมายเหตุ 17) และการออกหนังสือค้ำประกันของธนาคาร (หมายเหตุ 38)

บริษัท มัลติแบกซ์ จำกัด (มหาชน)

หมายเหตุประกอบงบการเงิน

วันที่ 31 ธันวาคม 2565

12. สินทรัพย์สิทธิการใช้ - สุทธิ

งบแสดงฐานะการเงินมีรายการที่เกี่ยวข้องกับสัญญาเช่า ดังนี้

| | บาท | |
|-----------------------------|-------------------|-------------------|
| | 31 ธันวาคม | 31 ธันวาคม |
| | 2565 | 2564 |
| สินทรัพย์สิทธิการใช้ | | |
| ที่ดินและส่วนปรับปรุงที่ดิน | 48,671,932 | 53,910,995 |
| อาคารและส่วนปรับปรุงอาคาร | 11,205,253 | 13,701,124 |
| อุปกรณ์สำนักงานและโรงงาน | 848,302 | 1,400,722 |
| เครื่องจักรและอุปกรณ์ | 344,573 | 804,005 |
| รวม | 61,070,060 | 69,816,846 |

ณ วันที่ 31 ธันวาคม 2565 และ 2564 บริษัทได้นำสิทธิการเช่าที่ดินไปจดจำนองไว้เป็นหลักประกันเงินเบิกเงินบัญชีและเงินกู้ยืมระยะสั้นจากสถาบันการเงิน (หมายเหตุ 15) เงินกู้ยืมระยะยาวจากสถาบันการเงิน (หมายเหตุ 17)

สำหรับปีสิ้นสุดวันที่ 31 ธันวาคม 2565 และ 2564 รายการที่รับรู้ในกำไรหรือขาดทุนและกระแสเงินสดที่เกี่ยวข้องกับสัญญาเช่า มีดังนี้

| | บาท | |
|--|------------------|------------------|
| | 31 ธันวาคม | 31 ธันวาคม |
| | 2565 | 2564 |
| ค่าเสื่อมราคาสำหรับสินทรัพย์สิทธิการใช้ | | |
| ที่ดินและส่วนปรับปรุงที่ดิน | 5,107,322 | 5,002,862 |
| อาคารและส่วนปรับปรุงอาคาร | 2,495,871 | 2,495,871 |
| อุปกรณ์สำนักงานและโรงงาน | 552,420 | 552,420 |
| เครื่องจักรและอุปกรณ์ | 459,431 | 459,431 |
| รวม | 8,615,044 | 8,510,584 |

| | | |
|--|------------|------------|
| การเพิ่มขึ้นของสินทรัพย์สิทธิการใช้ระหว่างปี | - | - |
| การลดลงของสินทรัพย์สิทธิการใช้ระหว่างปี | 131,742 | 524,839 |
| กระแสเงินสดจ่ายทั้งหมดของสัญญาเช่า | 10,168,246 | 9,496,709 |
| ค่าเสื่อมราคาสะสมสำหรับสินทรัพย์สิทธิการใช้ | 24,403,434 | 15,788,390 |

บริษัท มัลติแบกซ์ จำกัด (มหาชน)

หมายเหตุประกอบงบการเงิน

วันที่ 31 ธันวาคม 2565

13. สินทรัพย์ไม่มีตัวตนอื่น - สุทธิ

| | บาท | | | |
|----------------------------|-----------------------|--------------------------------------|-----------------------------|------------|
| | ค่าสิทธิ ซอฟต์แวร์ | ค่าสิทธิบัตรและ เครื่องหมายการค้า | ซอฟต์แวร์ ระหว่างติดตั้ง | รวม |
| รากฐาน | | | | |
| ณ วันที่ 1 มกราคม 2564 | 9,383,180 | 3,850,313 | 1,320,000 | 14,553,493 |
| เพิ่มขึ้น | - | 187,844 | 10,506,600 | 10,694,444 |
| ณ วันที่ 31 ธันวาคม 2564 | | | | |
| และ 1 มกราคม 2565 | 9,383,180 | 4,038,157 | 11,826,600 | 25,247,937 |
| เพิ่มขึ้น | 187,000 | - | 6,760,500 | 6,947,500 |
| ณ วันที่ 31 ธันวาคม 2565 | 9,570,180 | 4,038,157 | 18,587,100 | 32,195,437 |
| ค่าตัดจำหน่ายสะสม | | | | |
| ณ วันที่ 1 มกราคม 2564 | 9,032,514 | 3,219,764 | - | 12,252,278 |
| ค่าตัดจำหน่ายสำหรับปี | 186,125 | 39,936 | - | 226,061 |
| ณ วันที่ 31 ธันวาคม 2564 | | | | |
| และ 1 มกราคม 2565 | 9,218,639 | 3,259,700 | - | 12,478,339 |
| ค่าตัดจำหน่ายสำหรับปี | 153,499 | 37,570 | - | 191,069 |
| ณ วันที่ 31 ธันวาคม 2565 | 9,372,138 | 3,297,270 | - | 12,669,408 |
| มูลค่าสุทธิทางบัญชี | | | | |
| ณ วันที่ 31 ธันวาคม 2564 | 164,541 | 778,457 | 11,826,600 | 12,769,598 |
| ณ วันที่ 31 ธันวาคม 2565 | 198,042 | 740,887 | 18,587,100 | 19,526,029 |

ค่าตัดจำหน่ายสำหรับปีสิ้นสุดวันที่ 31 ธันวาคม 2565 และ 2564 แสดงดังนี้

| | บาท | |
|------------------------------------|---------|---------|
| | 2565 | 2564 |
| ค่าตัดจำหน่ายสำหรับปีแสดงรวมไว้ :- | | |
| ต้นทุนขาย | 153,285 | 184,729 |
| ค่าใช้จ่ายในการบริหาร | 37,784 | 41,332 |
| รวมค่าตัดจำหน่ายสำหรับปี | 191,069 | 226,061 |

บริษัท มัลติแบกซ์ จำกัด (มหาชน)

หมายเหตุประกอบงบการเงิน

วันที่ 31 ธันวาคม 2565

14. สินทรัพย์และหนี้สินภายใต้การตัดบัญชี

| | บาท | |
|----------------------------|-------------------|------------------|
| | 31 ธันวาคม | 31 ธันวาคม |
| | 2565 | 2564 |
| สินทรัพย์ภายใต้การตัดบัญชี | 15,838,758 | 8,456,920 |
| หนี้สินภายใต้การตัดบัญชี | (4,078,763) | (5,153,900) |
| สุทธิ | 11,759,995 | 3,303,020 |

รายการเคลื่อนไหวของสินทรัพย์และหนี้สินภายใต้การตัดบัญชีที่เกิดขึ้นในระหว่างปี มีดังนี้

| | บาท | | | |
|--|------------------|------------------|----------------|-------------------|
| | (รายจ่าย)/รายได้ | | | 31 ธันวาคม |
| | 1 มกราคม | ในกำไรหรือ | กำไรขาดทุน | |
| | 2565 | ขาดทุน | เบ็ดเสร็จอื่น | 2565 |
| สินทรัพย์ภายใต้การตัดบัญชี | | | | |
| ค่าเผื่อการลดมูลค่าเงินค้างคงเหลือ | 308,654 | 349,133 | - | 657,787 |
| สินทรัพย์ (หนี้สิน) ตามสัญญาเช่า | (248,909) | 218,338 | - | (30,571) |
| ประมาณการหนี้สิน – | | | | |
| ผลประโยชน์พนักงาน | 7,600,939 | 503,454 | 386,646 | 8,491,039 |
| ประมาณการหนี้สิน - ค่ารีดถอนอาคาร | 534,644 | (53,026) | - | 481,618 |
| ค่าเผื่อผลขาดทุนจากการด้อยค่าสินทรัพย์ | - | 6,238,885 | - | 6,238,885 |
| | 8,195,328 | 7,256,784 | 386,646 | 15,838,758 |
| หนี้สินภายใต้การตัดบัญชี | | | | |
| ค่าเสื่อมราคาสะสม – ส่วนขยายระยะเวลา | | | | |
| อาคารและเครื่องจักร | (4,766,198) | 813,545 | - | (3,952,653) |
| ค่าเสื่อมราคาสะสม – | | | | |
| สินทรัพย์ไม่มีตัวตน | (126,110) | - | - | (126,110) |
| | (4,892,308) | 813,545 | - | (4,078,763) |
| สุทธิ | 3,303,020 | 8,070,329 | 386,646 | 11,759,995 |

บริษัท มัลติแบกซ์ จำกัด (มหาชน)

หมายเหตุประกอบงบการเงิน

วันที่ 31 ธันวาคม 2565

ค่าใช้จ่ายภาษีเงินได้สำหรับปีสิ้นสุดวันที่ 31 ธันวาคม 2565 และ 2564 ที่รับรู้ในกำไรหรือขาดทุน สรุปได้ดังนี้

| | บาท | |
|---|--------------------|--------------------|
| | 31 ธันวาคม 2565 | 31 ธันวาคม 2564 |
| ภาษีเงินได้ของปีปัจจุบัน | | |
| ค่าใช้จ่ายภาษีเงินได้นิติบุคคลสำหรับปี | 30,527,861 | 7,846,840 |
| ภาษีเงินได้รอการตัดบัญชี | | |
| (รายได้) ภาษีเงินได้รอการตัดบัญชีที่เกี่ยวข้องกับ | | |
| ผลแตกต่างชั่วคราวที่รับรู้เมื่อเริ่มแรกและที่กลับรายการ | (8,070,329) | 2,989,275 |
| ค่าใช้จ่าย (รายได้) ภาษีเงินได้ที่แสดงอยู่ในงบกำไรขาดทุนเบ็ดเสร็จ | 22,457,532 | 10,836,115 |

การกระทบยอดเพื่อหาอัตราภาษีที่แท้จริง

| | 2565 | | 2564 | |
|-------------------------------------|-----------------------|-----------|-----------------------|----------|
| | อัตราภาษี (ร้อยละ) | ล้านบาท | อัตราภาษี (ร้อยละ) | ล้านบาท |
| กำไร (ขาดทุน) ก่อนภาษีเงินได้ | 20 | 145 | 20 | 73 |
| จำนวนภาษีตามอัตราภาษีเงินได้ | | 29 | | 15 |
| รายจ่ายที่ไม่ให้ถือเป็นรายจ่ายตาม | | | | |
| ประมวลรัษฎากร | | 8 | | - |
| รายได้ที่ได้รับการยกเว้นภาษีเงินได้ | | (3) | | (2) |
| รายจ่ายที่มีสิทธิหักได้เพิ่มขึ้น | | (3) | | (5) |
| รวม | | 31 | | 8 |

บริษัท มัลติแบกซ์ จำกัด (มหาชน)

หมายเหตุประกอบงบการเงิน

วันที่ 31 ธันวาคม 2565

15. เงินเบิกเกินบัญชีและเงินกู้ยืมระยะสั้นจากสถาบันการเงิน

ประกอบด้วย

| | บาท | |
|---|-------------|-------------|
| | 31 ธันวาคม | 31 ธันวาคม |
| | 2565 | 2564 |
| เงินเบิกเกินบัญชีจากสถาบันการเงิน | 36,494 | 4,032 |
| เงินกู้ยืมระยะสั้น | | |
| หนี้สินตามทริสตราซิท | 169,021,111 | 76,094,288 |
| เงินกู้ยืมระยะสั้นเพื่อการส่งออก | 266,400,000 | 273,900,000 |
| ตัวสัญญาใช้เงิน | 95,000,000 | 115,000,000 |
| รวมเงินกู้ยืมระยะสั้น | 530,421,111 | 464,994,288 |
| รวมเงินเบิกเกินบัญชีและเงินกู้ยืมระยะสั้นจากสถาบันการเงิน | 530,457,605 | 464,998,320 |

เงินเบิกเกินบัญชีธนาคารและเงินกู้ยืมระยะสั้นจากสถาบันการเงินข้างต้น มียอดวงเงินและวงเงินคงเหลือ ณ วันที่ 31 ธันวาคม 2565 และ 2564 เงื่อนไขการชำระ และหลักประกัน สรุปได้ดังนี้

| | 2565 | | เงื่อนไขการชำระ | หลักประกัน |
|---|---------|---------------|--------------------------------------|--|
| | วงเงิน | วงเงินคงเหลือ | | |
| ประเภทเงินกู้ยืม | ล้านบาท | | | |
| เงินเบิกเกินบัญชีจากสถาบันการเงิน | 70 | 70 | - | จำนำเงินฝากธนาคาร (หมายเหตุ 38) |
| หนี้สินตามทริสตราซิท, เงินกู้ยืมระยะสั้นเพื่อการส่งออก และตัวสัญญาใช้เงิน | 1,495 | 965 | ชำระเมื่อครบกำหนดประมาณ 30 - 120 วัน | จำนำเงินฝากธนาคาร และจดจำนองที่ดิน อาคาร โรงงานและสำนักงานเครื่องจักร บางส่วนและสิทธิการเช่าที่ดิน (หมายเหตุ 11, 12 และ 38) |

บริษัท มัลติแบกซ์ จำกัด (มหาชน)
หมายเหตุประกอบงบการเงิน
วันที่ 31 ธันวาคม 2565

| ประเภทเงินกู้ยืม | 2565 | | เงื่อนไขการชำระ | หลักประกัน |
|---|---------|---------------|---------------------------------------|--|
| | วงเงิน | วงเงินคงเหลือ | | |
| | ล้านบาท | | | |
| วงเงินสินเชื่อเพื่อการนำเข้าและส่งออก | 120 | 120 | ชำระเมื่อครบกำหนดประมาณ 120 - 180 วัน | จำนำเงินฝากธนาคารและจดจำนองที่ดิน อาคาร โรงงานและสำนักงาน เครื่องจักรบางส่วน และสิทธิการเช่าที่ดิน (หมายเหตุ 11, 12 และ 38) |
| หนังสือค้ำประกันจากธนาคารเพื่อซื้อวัตถุดิบ สาธารณูปโภคและอื่น | 71 | 46 | - | จำนำเงินฝากธนาคารและจดจำนองที่ดิน อาคาร โรงงานและสำนักงาน เครื่องจักรบางส่วน และสิทธิการเช่าที่ดิน (หมายเหตุ 11, 12 และ 38) |
| | 1,756 | 1,201 | | |

ยอดเงินเบิกเกินบัญชีธนาคารและเงินกู้ยืมระยะสั้นจากสถาบันการเงิน ณ วันที่ 31 ธันวาคม 2565 และ 2564 จัดตามประเภทสกุลเงินตราได้ดังนี้

| | บาท | |
|-------------|-------------|-------------|
| | 31 ธันวาคม | 31 ธันวาคม |
| | 2565 | 2564 |
| สกุลเงินบาท | 530,457,605 | 464,998,320 |
| รวม | 530,457,605 | 464,998,320 |

บริษัท มัลติแบกซ์ จำกัด (มหาชน)

หมายเหตุประกอบงบการเงิน

วันที่ 31 ธันวาคม 2565

รายการเคลื่อนไหวของเงินกู้ยืมระยะสั้นจากสถาบันการเงิน สำหรับปีสิ้นสุดวันที่ 31 ธันวาคม 2565 และ 2564 มีดังนี้

| | บาท | |
|-----------------------------|-----------------|-----------------|
| | 2565 | 2564 |
| ยอดยกมา ณ วันที่ 1 มกราคม | 464,994,288 | 390,374,796 |
| เพิ่มขึ้น | 1,790,196,266 | 1,624,456,475 |
| (ลดลง) | (1,724,769,443) | (1,549,836,983) |
| ยอดยกไป ณ วันที่ 31 ธันวาคม | 530,421,111 | 464,994,288 |

16. เจ้าหนี้การค้าและเจ้าหนี้หมุนเวียนอื่น

ประกอบด้วย

| | บาท | |
|---|-------------|-------------|
| | 31 ธันวาคม | 31 ธันวาคม |
| | 2565 | 2564 |
| เจ้าหนี้การค้า | 159,725,991 | 173,971,113 |
| เจ้าหนี้หมุนเวียนอื่น | 60,665,656 | 50,486,184 |
| รวมเจ้าหนี้การค้าและเจ้าหนี้หมุนเวียนอื่น | 220,391,647 | 224,457,297 |

16.1. เจ้าหนี้การค้า

| | บาท | |
|-----------------------------|-------------|-------------|
| | 31 ธันวาคม | 31 ธันวาคม |
| | 2565 | 2564 |
| เจ้าหนี้การค้า - ในประเทศ | 91,577,454 | 111,613,719 |
| เจ้าหนี้การค้า - ต่างประเทศ | 68,148,537 | 62,357,394 |
| รวมเจ้าหนี้การค้า | 159,725,991 | 173,971,113 |

บริษัท มัลติแบกซ์ จำกัด (มหาชน)

หมายเหตุประกอบงบการเงิน

วันที่ 31 ธันวาคม 2565

ยอดเจ้าหนี้การค้า ณ วันที่ 31 ธันวาคม 2565 และ 2564 จัดตามประเภทสกุลเงินตราได้ดังนี้

| | บาท | |
|----------------------------|--------------------|--------------------|
| | 31 ธันวาคม | 31 ธันวาคม |
| | 2565 | 2564 |
| สกุลเงินบาท | 91,577,454 | 111,613,719 |
| สกุลเงินเหรียญสหรัฐอเมริกา | 68,148,537 | 62,357,394 |
| รวม | 159,725,991 | 173,971,113 |

16.2. เจ้าหนี้หมุนเวียนอื่น

| | บาท | |
|---------------------------------|-------------------|-------------------|
| | 31 ธันวาคม | 31 ธันวาคม |
| | 2565 | 2564 |
| กิจการอื่น | 60,665,656 | 50,486,184 |
| รวมเจ้าหนี้หมุนเวียนอื่น | 60,665,656 | 50,486,184 |

| | | |
|----------------------|-------------------|-------------------|
| กิจการอื่น | | |
| เจ้าหนี้ค่าสินทรัพย์ | 1,055,719 | 4,756,681 |
| ใบมีสค้างจ่าย | 35,367,858 | 26,985,223 |
| ค่าใช้จ่ายค้างจ่าย | 21,987,003 | 16,886,364 |
| อื่น ๆ | 2,255,076 | 1,857,916 |
| รวม | 60,665,656 | 50,486,184 |

ยอดเจ้าหนี้หมุนเวียนอื่น ณ วันที่ 31 ธันวาคม 2565 และ 2564 จัดตามประเภทสกุลเงินตราได้ดังนี้

| | บาท | |
|----------------------------|-------------------|-------------------|
| | 31 ธันวาคม | 31 ธันวาคม |
| | 2565 | 2564 |
| สกุลเงินบาท | 55,597,237 | 49,165,166 |
| สกุลเงินเหรียญสหรัฐอเมริกา | 5,068,419 | 634,407 |
| สกุลเงินยูโร | - | 686,611 |
| รวม | 60,665,656 | 50,486,184 |

บริษัท มัลติแบกซ์ จำกัด (มหาชน)

หมายเหตุประกอบงบการเงิน

วันที่ 31 ธันวาคม 2565

17. เงินกู้ยืมระยะยาว - สุทธิ

ประกอบด้วย

| | บาท | |
|--|-------------------|-------------------|
| | 31 ธันวาคม | 31 ธันวาคม |
| | 2565 | 2564 |
| เงินกู้ยืมระยะยาวจากสถาบันการเงิน | 68,614,375 | 110,345,082 |
| หัก ส่วนของหนี้สินระยะยาวที่ถึงกำหนดชำระภายในหนึ่งปี | 22,055,928 | 41,724,033 |
| สุทธิ | 46,558,447 | 68,621,049 |

รายการเคลื่อนไหวของเงินกู้ยืมระยะยาวจากสถาบันการเงิน สำหรับปีสิ้นสุดวันที่ 31 ธันวาคม 2565 และ 2564 มีดังนี้

| | บาท | |
|------------------------------------|-------------------|--------------------|
| | 2565 | 2564 |
| ขอยกมา ณ วันที่ 1 มกราคม | 110,345,082 | 59,447,742 |
| กู้เพิ่ม | - | 80,000,000 |
| ชำระเงิน | (41,730,707) | (29,102,660) |
| ยอดยกไป ณ วันที่ 31 ธันวาคม | 68,614,375 | 110,345,082 |

เงินกู้ยืมระยะยาวจากสถาบันการเงินข้างต้น มีดอกเบี้ยใช้ ณ วันที่ 31 ธันวาคม 2565 และ 2564 เงื่อนไขการชำระ และหลักประกัน สรุปได้ดังนี้

| วงเงินที่ | เงินต้น | | อัตราดอกเบี้ย | เงื่อนไขการชำระ | หลักประกัน |
|-----------|---------|------|---------------|--|--|
| | 2565 | 2564 | | | |
| | ล้านบาท | | (ร้อยละต่อปี) | | |
| 1 | - | - | MLR - 1.75 % | กำหนดชำระเงินต้นเป็นงวดนับจากวันที่เบิกใช้เงินกู้งวดแรกจำนวน 60 งวด งวดละ 560,000 บาท งวดแรกชำระในเดือน ธ.ค. 2559 และมีเงื่อนไขเกี่ยวกับการดำรงอัตราส่วนที่สำคัญ | จดจำนอง อาคาร โรงงาน เครื่องจักรบางส่วน และสิทธิการเช่าที่ดิน (หมายเหตุ 11 , 12) |

บริษัท มัลติแบกซ์ จำกัด (มหาชน)
หมายเหตุประกอบงบการเงิน
วันที่ 31 ธันวาคม 2565

| วงเงินที่ | เงินต้น | | อัตราดอกเบี้ย (ร้อยละต่อปี) | เงื่อนไขการชำระ | หลักประกัน |
|-----------|---------|------|--|--|--|
| | 2565 | 2564 | | | |
| | ล้านบาท | | | | |
| 2 | - | 2 | MLR - 1.5 % | กำหนดชำระเงินต้นเป็นงวด นับจากวันที่เบิกใช้เงินกู้งวด แรกจำนวน 60 งวด งวดละ 200,000 บาท งวดแรกชำระ ในเดือน ม.ค. 2561 และมี เงื่อนไขเกี่ยวกับการชำระ อัตราส่วนทางการเงินที่สำคัญ | จดจำนอง อาคาร โรงงาน เครื่องจักรบางส่วน และ สิทธิการเช่าที่ดิน (หมายเหตุ 11 , 12) |
| 3 | 6 | 31 | คงที่ 4.25 % | กำหนดชำระเงินต้นเป็นงวด นับจากวันที่การสุดท้ายของ เดือนที่ 13 ที่มีการเบิกใช้เงินกู้ งวดแรกจำนวน 60 งวด งวดละ 2,020,000 บาท งวดแรกชำระ ในเดือน ก.พ. 2562 และมี เงื่อนไขเกี่ยวกับการชำระ อัตราส่วนทางการเงินที่สำคัญ | จดจำนอง อาคาร โรงงาน เครื่องจักรบางส่วน และ สิทธิการเช่าที่ดิน (หมายเหตุ 11 , 12) |
| 4 | 62 | 77 | ปีที่ 1 - 2 คงที่ ร้อยละ 3.00% ปีที่ 3 - 5 อัตรา Prime Rate - 1.25% | กำหนดชำระเงินต้นพร้อม ดอกเบี้ยเป็นงวด นับจากวันที่ เบิกใช้เงินกู้งวดแรกจำนวน 60 งวด งวดละ 1,450,000 บาท งวด แรกชำระในเดือน พ.ย. 2564 และมีเงื่อนไขเกี่ยวกับการชำระ อัตราส่วนทางการเงินที่สำคัญ | จดจำนองที่ดิน และอาคาร สำนักงาน (หมายเหตุ 11) |
| รวม | 68 | 110 | | | |

ภายใต้สัญญาเงินกู้ยืมเงินดังกล่าว มีเงื่อนไขจำกัดบางประการ ได้แก่ การจำหน่ายทรัพย์สิน การก่อหนี้ การซื้อหุ้นคืนและ
เหตุการณ์ที่บ่งบอกการผิดนัดชำระหนี้ตามสัญญาหรือการไม่ปฏิบัติตามสัญญาเงินกู้ยืม ได้แก่ บริษัทไม่สามารถชำระหนี้เมื่อ
ครบกำหนด อาจทำให้ธนาคารมีสิทธิเร่งให้บริษัทชำระหนี้คงเหลือทั้งหมดก่อนครบกำหนดได้ทันที เป็นต้น
ณ วันที่ 31 ธันวาคม 2565 บริษัทมีวงเงินกู้ยืมระยะยาวจากสถาบันการเงินคงเหลือเป็นจำนวนเงินรวม 72 ล้านบาท

บริษัท มัลติแบกซ์ จำกัด (มหาชน)

หมายเหตุประกอบงบการเงิน

วันที่ 31 ธันวาคม 2565

นอกจากนี้สัญญายังกำหนดอัตราส่วนทางการเงินของบริษัท โดยคำนวณจากงบการเงินประจำปีของบริษัท ดังนี้

| | อัตราส่วนความเสี่ยง | อัตราส่วน ณ วันที่ 31 ธันวาคม 2565 |
|---|----------------------------------|---------------------------------------|
| อัตราส่วนหนี้สินต่อส่วนของผู้ถือหุ้น (Debt - to - Equity) | ไม่เกินกว่า 3: 1 และไม่ต่ำกว่า 0 | 1.60 |
| อัตราส่วนความสามารถชำระหนี้ (DSCR) | ไม่น้อยกว่า 1.5: 1 | 5.59 |

เงินกู้ยืมระยะยาวทั้งหมดของบริษัท ณ วันที่ 31 ธันวาคม 2565 และ 2564 เป็นสกุลเงินบาท

18. หนี้สินตามสัญญาเช่า - สุทธิ

| | บาท | | |
|--|---------------------|---------------------|-------------------|
| | หนี้สินตามสัญญาเช่า | ดอกเบี้ย | สุทธิ |
| ณ วันที่ 31 ธันวาคม 2565 | | | |
| ถึงกำหนดชำระภายในหนึ่งปี | 10,577,916 | (2,690,412) | 7,887,504 |
| ถึงกำหนดชำระหลังหนึ่งปีแต่ไม่เกินห้าปี | 31,299,942 | (7,666,928) | 23,633,014 |
| ถึงกำหนดชำระส่วนที่เกินห้าปี | 35,209,941 | (6,921,817) | 28,288,124 |
| รวม | 77,087,799 | (17,279,157) | 59,808,642 |
| ณ วันที่ 31 ธันวาคม 2564 | | | |
| ถึงกำหนดชำระภายในหนึ่งปี | 7,499,217 | (3,048,191) | 4,451,026 |
| ถึงกำหนดชำระหลังหนึ่งปีแต่ไม่เกินห้าปี | 36,405,000 | (8,815,996) | 27,589,004 |
| ถึงกำหนดชำระส่วนที่เกินห้าปี | 44,442,820 | (8,481,076) | 35,961,744 |
| รวม | 88,347,037 | (20,345,263) | 68,001,774 |

- ณ วันที่ 31 ธันวาคม 2565 และ 2564 บริษัทมีหนี้สินตามสัญญาเช่าเกิดจากการซื้อยานพาหนะภายใต้สัญญาเช่าซื้อ จำนวน 0.73 ล้านบาท และ 1.64 ล้านบาท ตามลำดับ ทำสัญญาเช่าซื้อยานพาหนะกับบริษัทอื่นรวม 2 แห่ง จำนวน 3 สัญญา และ 2 แห่งจำนวน 3 สัญญา ตามลำดับ มีระยะเวลา 36 งวด โดยมีกำหนดผ่อนชำระรวมงวดละ 84,692 บาท และงวดละ 84,692 บาท ตามลำดับ
- บริษัททำสัญญาเช่าที่ดินในเขตอุตสาหกรรมส่งออกกับนิคมอุตสาหกรรมแหลมฉบังจำนวน 3 ฉบับโดยมีระยะเวลาเช่าฉบับละ 30 ปี ฉบับที่ 1 เริ่มตั้งแต่วันที่ 9 มกราคม 2539 ถึงวันที่ 8 มกราคม 2569 โดยจะต้องจ่ายค่าเช่าทุกปี ปีละ 1.44 ล้านบาท ฉบับที่ 2 เริ่มตั้งแต่วันที่ 9 กันยายน 2545 ถึงวันที่ 8 กันยายน 2575 โดยจะต้องจ่ายค่าเช่าทุกปี ปีละ 2.99 ล้านบาท ทั้งนี้ผู้เช่ายินยอมให้ผู้ให้เช่าปรับปรุงเปลี่ยนแปลงอัตราค่าเช่าได้ทุก ระยะเวลา 10 ปี และ 5 ปี ตามลำดับ และฉบับที่ 3 เริ่มตั้งแต่วันที่ 1 ธันวาคม 2552 ถึงวันที่ 30 พฤศจิกายน 2582 โดยต้องจ่ายค่าเช่าทุกปี ปีละ 1.41 ล้านบาท ทั้งนี้ผู้เช่ายินยอมให้ผู้ให้เช่าปรับปรุงเปลี่ยนแปลงอัตราค่าเช่าในอัตราไม่เกินร้อยละสิบของอัตราค่าเช่าในขณะนั้น โดยให้เป็นไปตามประกาศที่การนิคมอุตสาหกรรมแห่งประเทศไทยกำหนด

บริษัท มัลติแบกซ์ จำกัด (มหาชน)

หมายเหตุประกอบงบการเงิน

วันที่ 31 ธันวาคม 2565

- บริษัททำสัญญาเช่าเครื่องจักรและอุปกรณ์กับบริษัทอื่นหนึ่งแห่ง โดยมีระยะเวลาเช่า 5 ปี เริ่มตั้งแต่เดือนกันยายน 2558 ถึงเดือนสิงหาคม 2563 โดยจะต้องจ่ายค่าเช่าทุกเดือน เดือนละ 39,000 บาท ต่อมาบริษัทได้มีการต่อสัญญาเช่าดังกล่าวโดยมีระยะเวลาเช่า 3 ปี เริ่มตั้งแต่เดือนกันยายน 2563 ถึงเดือนสิงหาคม 2566 โดยจะต้องจ่ายค่าเช่าทุกเดือน เดือนละ 41,000 บาท
- บริษัททำสัญญาเช่าอุปกรณ์สำนักงานและโรงงานกับบริษัทอื่นสองแห่ง โดยมีระยะเวลาเช่า 4 ปี และ 5 ปีตามลำดับ เริ่มตั้งแต่วันที่ 1 เมษายน 2562 ถึงวันที่ 31 มีนาคม 2566 โดยจะต้องจ่ายค่าเช่าทุกเดือน เดือนละ 19,000 บาท และเริ่มตั้งแต่วันที่ 30 เมษายน 2563 ถึงวันที่ 30 เมษายน 2568 โดยต้องจ่ายค่าเช่าทุกเดือน เดือนละ 32,000 บาท ตามลำดับ
- บริษัททำสัญญาเช่าโกดังในเขตอุตสาหกรรมส่งออกนิคมอุตสาหกรรมแหลมฉบัง โดยมีระยะเวลา 6 ปี เริ่มตั้งแต่วันที่ 1 พฤศจิกายน 2563 ถึงวันที่ 31 ตุลาคม 2569 โดยจะต้องจ่ายค่าเช่าทุกเดือน ซึ่งวันที่ 1 พฤศจิกายน 2563 ถึงวันที่ 28 กุมภาพันธ์ 2564 จ่ายค่าเช่าทุกเดือน เดือนละ 115,500 บาท และตั้งแต่วันที่ 1 มีนาคม 2564 ถึงวันที่ 31 ตุลาคม 2569 จ่ายค่าเช่าทุกเดือน เดือนละ 231,000 บาท

19. ประมาณการหนี้สินผลประโยชน์พนักงาน

บริษัทจ่ายค่าชดเชยผลประโยชน์หลังออกจากงานตามนโยบายของบริษัท และตามข้อกำหนดของพระราชบัญญัติคุ้มครองแรงงาน พ.ศ. 2541 ในการให้ผลประโยชน์เมื่อเกษียณแก่พนักงานตามสิทธิและอายุงาน

โครงการผลประโยชน์ที่กำหนดไว้มีความเสี่ยงจากการประมาณการตามหลักคณิตศาสตร์ประกันภัย ได้แก่ ความเสี่ยงของช่วงชีวิต ความเสี่ยงจากอัตราดอกเบี้ย และความเสี่ยงจากตลาด (เงินลงทุน)

การผูกพันผลประโยชน์ของพนักงาน ในงบแสดงฐานะการเงิน ณ วันที่ 31 ธันวาคม 2565 และ 2564

| | บาท | |
|---|--------------------|--------------------|
| | 31 ธันวาคม 2565 | 31 ธันวาคม 2564 |
| ประมาณการหนี้สินผลประโยชน์พนักงาน | | |
| ส่วนที่ถึงกำหนดชำระภายในหนึ่งปี | 3,072,999 | 996,364 |
| ประมาณการหนี้สินผลประโยชน์พนักงาน - ไม่หมุนเวียน | 39,382,195 | 37,008,330 |
| รวมประมาณการหนี้สินสำหรับผลประโยชน์พนักงาน | 42,455,194 | 38,004,694 |

| | บาท | |
|----------------------------|--------------------|--------------------|
| | 31 ธันวาคม 2565 | 31 ธันวาคม 2564 |
| ผลประโยชน์หลังออกจากงาน :- | | |
| เงินชดเชยตามกฎหมายแรงงาน | 42,455,194 | 38,004,694 |
| รวม | 42,455,194 | 38,004,694 |

บริษัท มัลติแบกซ์ จำกัด (มหาชน)

หมายเหตุประกอบงบการเงิน

วันที่ 31 ธันวาคม 2565

การเปลี่ยนแปลงในมูลค่าปัจจุบันของการผูกพันผลประโยชน์ของพนักงาน มีดังนี้

| | บาท | |
|--|-------------------|-------------------|
| | 2565 | 2564 |
| ภาระผูกพันของโครงการผลประโยชน์ ณ วันที่ 1 มกราคม | 38,004,694 | 37,235,107 |
| ต้นทุนบริการปัจจุบันและดอกเบี้ย | 3,471,917 | 3,385,019 |
| ผลกำไร (ขาดทุน) จากการวัดมูลค่าใหม่ของผลประโยชน์พนักงาน ที่กำหนดไว้ | 1,933,229 | - |
| หัก จ่ายชำระ | (954,646) | (2,615,432) |
| ภาระผูกพันของโครงการผลประโยชน์ ณ วันที่ 31 ธันวาคม | 42,455,194 | 38,004,694 |

ค่าใช้จ่ายสำหรับปีสิ้นสุดวันที่ 31 ธันวาคม 2565 และ 2564 ที่รับรู้ในงบกำไรขาดทุนเบ็ดเสร็จข้างต้นได้แสดงรวมในรายการดังต่อไปนี้

| | บาท | |
|---------------------------|------------------|------------------|
| | 2565 | 2564 |
| รับรู้ในกำไรหรือขาดทุน :- | | |
| ต้นทุนบริการปัจจุบัน | 2,531,135 | 2,270,518 |
| ดอกเบี้ยของภาระผูกพัน | 940,782 | 1,114,501 |
| รวม | 3,471,917 | 3,385,019 |

ข้อสมมติฐานที่สำคัญในการประมาณการตามหลักคณิตศาสตร์ประกันภัยที่ใช้ในการคำนวณประมาณการหนี้สินผลประโยชน์ของพนักงานมีดังนี้

| | ร้อยละ | |
|------------------------------|--------------|--------------|
| | 2565 | 2564 |
| อัตราคิดลด | 2.38 | 3.02 |
| อัตราการเพิ่มขึ้นของเงินเฟ้อ | 3.00 | 4.25 |
| อัตราเฉลี่ยอายุการทำงาน | 8.24 - 8.41 | 7.98 - 8.08 |
| อัตราการหมุนเวียนพนักงาน | 2.87 - 34.38 | 2.87 - 34.38 |

บริษัท มัลติแบกซ์ จำกัด (มหาชน)
หมายเหตุประกอบงบการเงิน
วันที่ 31 ธันวาคม 2565

การวิเคราะห์ความอ่อนไหวของข้อมูลพื้นฐานหลักในการคำนวณหลักคณิตศาสตร์ประกันภัยซึ่งมีผลกระทบเพิ่มขึ้น (ลดลง) ต่อภาระผูกพันผลประโยชน์พนักงาน ณ วันที่ 31 ธันวาคม 2565 และ 2564 มีดังนี้

| | บาท | | | |
|---|---|---------------|--------------------|---------------|
| | 2565 | | 2564 | |
| | การเปลี่ยนแปลงมูลค่าปัจจุบันของภาระผูกพันผลประโยชน์พนักงานเพิ่มขึ้น(ลดลง) | | | |
| | กรณีอัตราเพิ่มขึ้น | กรณีอัตราลดลง | กรณีอัตราเพิ่มขึ้น | กรณีอัตราลดลง |
| อัตราคิดลด (ร้อยละ 1) | (3,604,927) | 4,173,927 | (3,201,784) | 3,683,125 |
| อัตราการขึ้นเงินเดือนในอนาคต (ร้อยละ 1) | 4,561,308 | (3,999,762) | 4,880,923 | (4,258,635) |
| อัตราการหมุนเวียนพนักงาน (ร้อยละ 30) | (3,032,460) | 3,505,729 | (3,900,454) | 4,724,399 |

การวิเคราะห์ความอ่อนไหวข้างต้นอาจไม่ได้แสดงถึงการเปลี่ยนแปลงที่เกิดขึ้นจริงในภาระผูกพันผลประโยชน์พนักงาน เนื่องจากการยากที่การเปลี่ยนแปลงข้อมูลพื้นฐานต่างๆ ที่เกิดขึ้นแตกต่างกันหากจากข้อมูลพื้นฐานอื่นซึ่งอาจมีความสัมพันธ์กัน

การวิเคราะห์การครบกำหนดของจำนวนเงินผลประโยชน์ที่ต้องจ่ายในอนาคตก่อนคิดลด ณ วันที่ 31 ธันวาคม 2565 และ 2564 มีรายละเอียดดังนี้

| | บาท | |
|---------------------------|------------|------------|
| | 2565 | 2564 |
| ภายใน 1 ปี | 2,848,208 | 834,351 |
| มากกว่า 1 ปี ไม่เกิน 5 ปี | 11,239,928 | 10,914,765 |
| เกินกว่า 5 ปี | 36,740,261 | 29,994,728 |

บริษัท มัลติแบกซ์ จำกัด (มหาชน)

หมายเหตุประกอบงบการเงิน

วันที่ 31 ธันวาคม 2565

20. ประมาณการหนี้สินไม่หมุนเวียนอื่น

ประกอบด้วย

| | บาท |
|--|----------------------------|
| | ประมาณการ ต้นทุนหรือถอน |
| ณ วันที่ 1 มกราคม 2564 | 2,956,955 |
| ประมาณการหนี้สิน (ลดลง) | (283,736) |
| ณ วันที่ 31 ธันวาคม 2564 และ 1 มกราคม 2565 | 2,673,219 |
| ประมาณการหนี้สิน (ลดลง) | (265,128) |
| ณ วันที่ 31 ธันวาคม 2565 | 2,408,091 |
| ณ วันที่ 31 ธันวาคม 2564 | |
| ส่วนที่ไม่หมุนเวียน | 2,673,219 |
| รวม | 2,673,219 |
| ณ วันที่ 31 ธันวาคม 2565 | |
| ส่วนที่ไม่หมุนเวียน | 2,408,091 |
| รวม | 2,408,091 |

21. ทุนเรือนหุ้น

ที่ประชุมวิสามัญผู้ถือหุ้น ครั้งที่ 1/2565 เมื่อวันที่ 16 สิงหาคม 2565 มีมติอนุมัติให้เพิ่มทุนจดทะเบียนของบริษัทอีก 63,965,047 บาท โดยการออกหุ้นใหม่เป็นหุ้นสามัญจำนวน 63,965,047 หุ้น มูลค่าหุ้นละ 1 บาท รวมเป็นทุนจดทะเบียนทั้งสิ้น 255,860,188 บาท และให้แก้ไขเพิ่มเติมหนังสือบริคณห์สนธิ ข้อ 4

22. ส่วนเกินมูลค่าหุ้น

ตามบทบัญญัติพระราชบัญญัติบริษัทมหาชนจำกัด พ.ศ. 2535 มาตรา 51 ในกรณีที่เป็นบริษัทเสนอขายหุ้นสูงกว่ามูลค่าหุ้นที่จดทะเบียนไว้ บริษัทต้องนำค่าหุ้นส่วนเกินนี้ตั้งเป็นสำรอง (“ส่วนเกินมูลค่าหุ้น”) ส่วนเกินมูลค่าหุ้นนี้จะนำไปจ่ายเงินปันผลไม่ได้

การเคลื่อนไหวในส่วนเกินมูลค่าหุ้นแสดงรายการในงบแสดงการเปลี่ยนแปลงส่วนของผู้ถือหุ้น

23. ทุนสำรองตามกฎหมาย

ตามบทบัญญัติแห่งพระราชบัญญัติบริษัทมหาชนจำกัด พ.ศ. 2535 มาตรา 116 บริษัทจะต้องจัดสรรทุนสำรอง (“สำรองตามกฎหมาย”) อย่างน้อยร้อยละ 5 ของกำไรสุทธิประจำปีหลังจากหักขาดทุนสะสมยกมา (ถ้ามี) จนกว่าสำรองดังกล่าวมีจำนวนไม่น้อยกว่าร้อยละ 10 ของทุนจดทะเบียน เงินสำรองนี้จะนำไปจ่ายเป็นเงินปันผลไม่ได้

การเคลื่อนไหวในทุนสำรองแสดงรายการในงบแสดงการเปลี่ยนแปลงส่วนของผู้ถือหุ้น

บริษัท มัลติแบกซ์ จำกัด (มหาชน)

หมายเหตุประกอบงบการเงิน

วันที่ 31 ธันวาคม 2565

24. ใบสำคัญแสดงสิทธิซื้อหุ้นสามัญ

ตามมติที่ประชุมวิสามัญผู้ถือหุ้นครั้งที่ 1/2565 เมื่อวันที่ 16 สิงหาคม 2565 มีมติอนุมัติให้บริษัทออก และจัดสรรใบสำคัญแสดงสิทธิที่จะซื้อหุ้นสามัญของบริษัท มัลติแบกซ์ จำกัด (มหาชน) ครั้งที่ 2 (MBAX-W2) ลักษณะสำคัญของ MBAX-W2 สามารถสรุปได้ดังนี้

| | |
|--------------------------------------|--|
| ชื่อของใบสำคัญแสดงสิทธิ | ใบสำคัญแสดงสิทธิที่จะซื้อหุ้นสามัญของ บริษัท มัลติแบกซ์ จำกัด (มหาชน) ครั้งที่ 2 (MBAX-W2) |
| ชนิดของใบสำคัญแสดงสิทธิ | ชนิดระบุชื่อผู้ถือและสามารถเปลี่ยนมือได้ |
| จำนวนของใบสำคัญแสดงสิทธิที่จะเสนอขาย | ไม่เกิน 63,965,047 หน่วย |
| ราคาเสนอขายหน่วยละ | 0.00 บาท (ศูนย์บาท) |
| วิธีการจัดสรร | จัดสรรให้แก่ผู้ถือหุ้นเดิมของบริษัท ในอัตราส่วนหุ้นสามัญเดิม 3 หุ้นต่อใบสำคัญแสดงสิทธิ 1 หน่วย ในกรณีที่คำนวณแล้วมีเศษของใบสำคัญแสดงสิทธิต่ำกว่า 1 หน่วยให้ปัดเศษดังกล่าวทิ้ง |
| วันที่ออกใบสำคัญแสดงสิทธิ | 16 กันยายน 2565 |
| อายุของใบสำคัญแสดงสิทธิ | 2 ปี นับตั้งแต่วันที่ออกใบสำคัญแสดงสิทธิ |
| อัตราการใช้สิทธิซื้อหุ้นสามัญ | ใบสำคัญแสดงสิทธิ 1 หน่วยต่อหุ้นสามัญ 1 หน่วย |
| ราคาการใช้สิทธิหุ้นสามัญ | 3.00 บาทต่อหุ้น |
| วันที่ใช้สิทธิ | กำหนดวันใช้สิทธิดังนี้ ครั้งที่ 1 ในวันที่ 15 มีนาคม 2566 ครั้งที่ 2 ในวันที่ 15 กันยายน 2566 ครั้งที่ 3 ในวันที่ 15 มีนาคม 2567 และ ครั้งที่ 4 (ครั้งสุดท้าย) ในวันที่ 15 กันยายน 2567 ในกรณีที่วันใช้สิทธิดังกล่าวตรงกับวันหยุดทำการ ให้เลื่อนวันใช้สิทธิดังกล่าวเข้ามาเป็นวันทำการก่อนหน้าวันหยุดทำการนั้น |

เมื่อวันที่ 16 กันยายน 2565 บริษัทได้แจ้งแบบรายงานผลการขายใบสำคัญแสดงสิทธิ (F53-5) ผ่านเว็บไซต์ตลาดหลักทรัพย์แห่งประเทศไทย โดยจำนวนใบสำคัญแสดงสิทธิที่จัดสรร 63,937,154 หน่วย และมีจำนวนใบสำคัญแสดงสิทธิคงเหลือ 27,893 หน่วย ทั้งนี้บริษัทได้ดำเนินการยกเลิกใบสำคัญแสดงสิทธิส่วนที่เหลือนี้ทั้งหมด

บริษัท มัลติแบกซ์ จำกัด (มหาชน)

หมายเหตุประกอบงบการเงิน

วันที่ 31 ธันวาคม 2565

25. เงินปันผล

ปี 2565

ที่ประชุมคณะกรรมการบริษัท ครั้งที่ 8/2565 เมื่อวันที่ 9 สิงหาคม 2565 มีมติอนุมัติให้จ่ายเงินปันผลระหว่างกาล โดยเป็นการจ่ายจากกำไรสะสมและกำไรสุทธิจากผลการดำเนินงานสำหรับงวด 6 เดือน ตั้งแต่วันที่ 1 มกราคม 2565 ถึงวันที่ 30 มิถุนายน 2565 ในอัตราหุ้นละ 0.12 บาท รวมเป็นเงินทั้งสิ้น 23.01 ล้านบาท ซึ่งบริษัทได้จ่ายเงินปันผลให้แก่ผู้ถือหุ้นแล้วเมื่อวันที่ 8 กันยายน 2565

ที่ประชุมสามัญผู้ถือหุ้น เมื่อวันที่ 7 เมษายน 2565 มีมติอนุมัติให้จ่ายเงินปันผลจากกำไรสะสมและผลการดำเนินงานของบริษัทปี 2564 ในอัตราหุ้นละ 0.30 บาท รวมเป็นเงินทั้งสิ้น 57.55 ล้านบาท ซึ่งบริษัทได้จ่ายเงินปันผลให้แก่ผู้ถือหุ้นแล้ว เมื่อวันที่ 6 พฤษภาคม 2565

ปี 2564

ที่ประชุมสามัญผู้ถือหุ้น เมื่อวันที่ 8 เมษายน 2564 มีมติอนุมัติให้จ่ายเงินปันผลประจำปี 2563 เป็นเงินปันผลในอัตราหุ้นละ 0.88 บาท ซึ่งบริษัทได้จ่ายเงินปันผลระหว่างกาลไปแล้วในอัตราหุ้นละ 0.32 บาท เมื่อวันที่ 10 กันยายน 2563 รวมเป็นเงิน 61.41 ล้านบาท กองเหลือเงินปันผลจ่ายในอัตราหุ้นละ 0.56 บาท รวมเป็นเงิน 107.46 ล้านบาท ซึ่งบริษัทได้จ่ายเงินปันผลให้แก่ผู้ถือหุ้นแล้วเมื่อวันที่ 7 พฤษภาคม 2564

26. ส่วนงานดำเนินงาน

บริษัทได้นำเสนอข้อมูลทางการเงินจำแนกตามส่วนงานธุรกิจและส่วนงานภูมิศาสตร์ รูปแบบหลักในการรายงานพิจารณาจากระบบการบริหารจัดการ และโครงสร้างการรายงานทางการเงินภายในของบริษัทเป็นเกณฑ์ในการกำหนดส่วนงาน

ส่วนงานธุรกิจ

ผู้บริหารเห็นว่าบริษัทดำเนินกิจการในส่วนงานเดียว คือ ธุรกิจผลิตและจำหน่ายถุงพลาสติก ดังนั้นฝ่ายบริหารจึงพิจารณาว่าบริษัทมีส่วนงานที่รายงานเพียงส่วนงานเดียวและประเภทของการรับรู้รายได้ของส่วนงานตามจังหวะเวลาการโอนสินค้าให้ลูกค้า ณ เวลาใดเวลาหนึ่ง

บริษัท มัลติแบกซ์ จำกัด (มหาชน)

หมายเหตุประกอบงบการเงิน

วันที่ 31 ธันวาคม 2565

ส่วนงานภูมิศาสตร์

รายได้จากลูกค้าภายนอกกำหนดขึ้นตามสถานที่ตั้งของลูกค้าในงบการเงินสำหรับปีสิ้นสุดวันที่ 31 ธันวาคม 2565 และ 2564 เป็นดังนี้

| | บาท | |
|------------------------------|----------------------|----------------------|
| | 2565 | 2564 |
| รายได้จากลูกค้าภายนอก | | |
| ทวีปอเมริกาเหนือ | 1,292,274,689 | 809,547,590 |
| ทวีปออสเตรเลีย | 336,413,389 | 294,302,956 |
| ทวีปยุโรป | 108,250,229 | 133,386,453 |
| ทวีปเอเชีย | 158,708,348 | 162,401,634 |
| ทวีปอื่นๆ | 75,525,745 | 59,103,100 |
| รวม | 1,971,172,400 | 1,458,741,733 |

ลูกค้ารายใหญ่

สำหรับปีสิ้นสุดวันที่ 31 ธันวาคม 2565 และ 2564 บริษัทมีลูกค้ารายใหญ่จำนวน 3 ราย และ 3 ราย ตามลำดับ ที่มีมูลค่าเท่ากับหรือมากกว่าร้อยละ 10 ของรายได้จากการขาย เป็นจำนวนเงิน 1,136.44 ล้านบาท และ 793.91 ล้านบาท ตามลำดับ

27. รายได้อื่น

ประกอบด้วย

| | บาท | |
|----------------------------------|----------------------------------|-------------------|
| | สำหรับปีสิ้นสุดวันที่ 31 ธันวาคม | |
| | 2565 | 2564 |
| รายได้จากการเรียกเก็บค่าแม่พิมพ์ | 274,681 | 187,354 |
| ดอกเบี้ยรับ | 304,612 | 274,596 |
| รายได้จากการขายบรรจุภัณฑ์ | 348,143 | 1,036,259 |
| รายได้จากเงินชดเชยค่าสินค้า | 9,795,196 | 28,789,002 |
| อื่น ๆ | 5,302,415 | 12,107,609 |
| รวมรายได้อื่น | 16,025,047 | 42,394,820 |

บริษัท มัลติแบกซ์ จำกัด (มหาชน)

หมายเหตุประกอบงบการเงิน

วันที่ 31 ธันวาคม 2565

28. ต้นทุนในการจัดจำหน่าย

ประกอบด้วย

| | บาท | |
|---------------------------------|----------------------------------|-------------------|
| | สำหรับปีสิ้นสุดวันที่ 31 ธันวาคม | |
| | 2565 | 2564 |
| ค่าใช้จ่ายเกี่ยวกับพนักงาน | 5,256,631 | 4,246,350 |
| ค่าโฆษณา | 1,579,501 | 2,599,566 |
| ค่าใช้จ่ายส่งออก | 24,359,109 | 24,799,004 |
| ค่าเสื่อมราคาและค่าตัดจำหน่าย | 4,841 | 4,642 |
| อื่นๆ | 629,552 | 512,311 |
| รวมต้นทุนในการจัดจำหน่าย | 31,829,634 | 32,161,873 |

29. ค่าใช้จ่ายในการบริหาร

ประกอบด้วย

| | บาท | |
|---------------------------------|----------------------------------|-------------------|
| | สำหรับปีสิ้นสุดวันที่ 31 ธันวาคม | |
| | 2565 | 2564 |
| ค่าใช้จ่ายเกี่ยวกับพนักงาน | 55,959,554 | 46,630,595 |
| ค่าที่ปรึกษาและวิชาชีพ | 5,700,000 | 5,720,000 |
| ค่ารับรอง | 100,428 | 8,890 |
| ค่าเสื่อมราคาและค่าตัดจำหน่าย | 2,387,451 | 2,641,510 |
| ค่าใช้จ่ายยานพาหนะ | 912,471 | 542,909 |
| ค่าธรรมเนียมธนาคาร | 1,417,207 | 861,309 |
| อื่นๆ | 12,453,065 | 12,068,250 |
| รวมค่าใช้จ่ายในการบริหาร | 78,930,176 | 68,473,463 |

บริษัท มัลติแบกซ์ จำกัด (มหาชน)

หมายเหตุประกอบงบการเงิน

วันที่ 31 ธันวาคม 2565

30. ค่าใช้จ่ายผลประโยชน์ของพนักงาน

ประกอบด้วย

| | บาท | |
|------------------------------|----------------------------------|--------------------|
| | สำหรับปีสิ้นสุดวันที่ 31 ธันวาคม | |
| | 2565 | 2564 |
| ผู้บริหาร | | |
| เงินเดือนและโบนัส | 35,579,657 | 32,786,461 |
| อื่นๆ | 5,015,869 | 5,439,555 |
| รวมส่วนของผู้บริหาร | 40,595,526 | 38,226,016 |
| พนักงานอื่น | | |
| เงินเดือน ค่าแรง และ โบนัส | 256,653,866 | 218,882,076 |
| อื่นๆ | 16,967,304 | 12,671,573 |
| รวมส่วนของพนักงานอื่น | 273,621,170 | 231,553,649 |
| รวม | 314,216,696 | 269,779,665 |

ค่าใช้จ่ายผลประโยชน์ของพนักงานบางส่วนได้บันทึกรวมไว้ในต้นทุนขาย

ค่าตอบแทนกรรมการและผู้บริหารรวมอยู่ในงบกำไรขาดทุนเบ็ดเสร็จ ดังนี้

| | บาท | |
|-----------------------|-------------------|-------------------|
| | 2565 | 2564 |
| ต้นทุนขาย | 5,179,600 | 4,694,192 |
| ค่าใช้จ่ายในการบริหาร | 35,415,926 | 33,531,824 |
| รวม | 40,595,526 | 38,226,016 |

โครงการสมทบเงินที่กำหนดไว้

บริษัทได้จัดตั้งกองทุนสำรองเลี้ยงชีพสำหรับพนักงานของบริษัทบนพื้นฐานความสมัครใจของพนักงานในการเป็นสมาชิกของกองทุน โดยพนักงานจ่ายเงินสะสมในอัตราร้อยละ 3, 5, 10 และ 15 ของเงินเดือนทุกเดือน ทั้งนี้พนักงานสามารถเปลี่ยนอัตราจ่ายเงินสะสมได้ปีละ 1 ครั้ง และบริษัทจ่ายเงินสมทบให้ตามอายุสมาชิกดังนี้ อายุสมาชิกน้อยกว่า 5 ปี จ่ายในอัตราร้อยละ 3 และตั้งแต่ 5 ปีขึ้นไป จ่ายในอัตราร้อยละ 4 ของเงินเดือนพนักงาน ทั้งนี้มีผลตั้งแต่วันที่ 1 มกราคม 2561 เป็นต้นไป กองทุนสำรองเลี้ยงชีพนี้ได้จดทะเบียนเป็นกองทุนสำรองเลี้ยงชีพตามข้อกำหนดของกระทรวงการคลังและจัดการกองทุนโดยผู้จัดการกองทุนที่ได้รับอนุญาต

บริษัท มัลติแบ็กซ์ จำกัด (มหาชน)

หมายเหตุประกอบงบการเงิน

วันที่ 31 ธันวาคม 2565

31. ค่าใช้จ่ายตามลักษณะ

งบการเงินได้รวมการวิเคราะห์ค่าใช้จ่ายตามหน้าที่ ค่าใช้จ่ายตามลักษณะได้เปิดเผยตามข้อกำหนดในมาตรฐานการรายงานทางการเงิน สำหรับปีสิ้นสุดวันที่ 31 ธันวาคม 2565 และ 2564 ได้ดังนี้

| | บาท | |
|--|----------------------------------|----------------------|
| | สำหรับปีสิ้นสุดวันที่ 31 ธันวาคม | |
| | 2565 | 2564 |
| การเปลี่ยนแปลงในสินค้าสำเร็จรูปและงานระหว่างทำ | 17,449,618 | 40,562,340 |
| วัสดุคืบและวัสดุหีบห่อใช้ไป | 1,102,199,975 | 776,224,535 |
| ค่าใช้จ่ายผลประโยชน์ของพนักงาน | 314,216,696 | 269,779,665 |
| ค่าไฟฟ้า | 65,671,438 | 48,823,951 |
| ค่าใช้จ่ายส่งออก | 24,359,109 | 24,799,004 |
| ค่าเสื่อมราคาอาคารและอุปกรณ์ | 69,854,351 | 69,812,082 |
| ค่าตัดจำหน่ายสินทรัพย์ไม่มีตัวตน | 191,069 | 224,666 |
| ขาดทุนจากการด้อยค่าทรัพย์สิน | 31,194,426 | - |
| ต้นทุนทางการเงิน | 21,902,332 | 21,772,003 |
| อื่นๆ | 196,965,479 | 175,893,890 |
| รวม | 1,844,004,493 | 1,427,892,136 |

32. ภาษีเงินได้

การลดอัตราภาษีเงินได้นิติบุคคล

พระราชบัญญัติแก้ไขเพิ่มเติมประมวลรัษฎากร ฉบับที่ 42 พ.ศ. 2559 ลงวันที่ 3 มีนาคม 2559 ให้ปรับลดอัตราภาษีเงินได้นิติบุคคลเหลืออัตราร้อยละ 20 ของกำไรสุทธิสำหรับรอบระยะเวลาบัญชีที่เริ่มในหรือหลังวันที่ 1 มกราคม 2559 เป็นต้นไป

บริษัทคำนวณภาษีเงินได้นิติบุคคลของกิจการที่ได้รับการส่งเสริมการลงทุนตามสิทธิประโยชน์ทางภาษีเงินได้ตามบัตรส่งเสริมการลงทุน และ โปรดสังเกตหมายเหตุประกอบงบการเงินข้อ 35

บริษัท มัลติแบกซ์ จำกัด (มหาชน)

หมายเหตุประกอบงบการเงิน

วันที่ 31 ธันวาคม 2565

33. ค่าไร (ขาดทุน) ต่อหุ้น

ค่าไร (ขาดทุน) ต่อหุ้นขั้นพื้นฐาน

ค่าไรต่อหุ้นขั้นพื้นฐานสำหรับแต่ละปีสิ้นสุดวันที่ 31 ธันวาคม 2565 และ 2564 คำนวณโดยการหารค่าไร สำหรับปีที่เป็นส่วนของผู้ถือหุ้นสามัญของบริษัทและจำนวนหุ้นสามัญที่ออกจำหน่ายแล้วระหว่างปี โดยวิธีถัวเฉลี่ยถ่วงน้ำหนัก แสดงได้ดังนี้

| | 2565 | 2564 |
|---|-------------|-------------|
| ค่าไรที่เป็นส่วนของผู้ถือหุ้นสามัญของบริษัท (ขั้นพื้นฐาน) (บาท) | 122,604,518 | 62,408,302 |
| จำนวนหุ้นสามัญถัวเฉลี่ยถ่วงน้ำหนักที่ออกจำหน่ายแล้วระหว่างปี (หุ้น) | 191,895,141 | 191,895,141 |
| ค่าไรต่อหุ้นขั้นพื้นฐาน (บาท) | 0.64 | 0.33 |

34. ค่าไร (ขาดทุน) ต่อหุ้นปรับลด

ค่าไร (ขาดทุน) ต่อหุ้นปรับลดสำหรับปี คำนวณจากค่าไร (ขาดทุน) สำหรับปีสิ้นสุดวันที่ 31 ธันวาคม 2565 และ 2564 ที่เป็นส่วนของผู้ถือหุ้นสามัญของบริษัทและจำนวนหุ้นสามัญตามจำนวนของใบสำคัญแสดงสิทธิที่เสนอขาย โดยวิธีถัวเฉลี่ยถ่วงน้ำหนักแสดงการคำนวณ ดังนี้

| | 2565 | 2564 |
|---|-------------|-------------|
| ค่าไร (ขาดทุน) สุทธิสำหรับปี (บาท) | 122,604,518 | 62,408,302 |
| จำนวนหุ้นสามัญถัวเฉลี่ยถ่วงน้ำหนัก (หุ้น) | 218,942,277 | 191,895,141 |
| ค่าไร (ขาดทุน) ต่อหุ้นปรับลด (บาทต่อหุ้น) | 0.56 | 0.33 |

35. สิทธิประโยชน์จากการส่งเสริมการลงทุน

คณะกรรมการส่งเสริมการลงทุนอนุมัติให้บริษัทได้รับสิทธิประโยชน์หลายประการในฐานะผู้ได้รับการส่งเสริมการลงทุนตามพระราชบัญญัติส่งเสริมการลงทุน พ.ศ. 2520 สรุปสาระสำคัญได้ ดังนี้

| เลขที่บัตรส่งเสริมการลงทุน | กำลังการผลิต (ตัน) | วันที่เริ่มมีรายได้ | วันที่หมดอายุ |
|----------------------------|--------------------|---------------------|-----------------|
| 1367(2)/2553 | 1,800 | ยังไม่มีรายได้ | ยังไม่มีรายได้ |
| 1368(2)/2553 | 1,800 | 18 ธันวาคม 2555 | 17 ธันวาคม 2563 |

(ก) ได้รับยกเว้นภาษีเงินได้นิติบุคคลสำหรับกำไรสุทธิจากการประกอบกิจการผลิตผลิตภัณฑ์พลาสติก (ถุงพลาสติก) หรือเคลือบด้วยพลาสติกเป็นเวลา 8 ปี นับแต่วันที่เริ่มมีรายได้จากการประกอบกิจการของแต่ละบัตร โดยมีกำลังการผลิตตามบัตรส่งเสริมการลงทุน รวมทั้งสามารถนำผลขาดทุนในระหว่างเวลานั้นไปหักออกจากกำไรสุทธิที่เกิดขึ้นภายหลังระยะเวลาที่ได้รับยกเว้นภาษีเงินได้นิติบุคคล มีกำหนดเวลาไม่เกิน 5 ปี นับแต่วันที่พ้นกำหนดเวลานั้น

บริษัท มัลติแบ็กซ์ จำกัด (มหาชน)

หมายเหตุประกอบงบการเงิน

วันที่ 31 ธันวาคม 2565

- (ข) ได้รับลดหย่อนภาษีเงินได้บุคคลสำหรับกำไรสุทธิที่ได้รับจากการลงทุนในอัตราร้อยละ 50 ของอัตราปกติ มีกำหนด 5 ปี นับจากวันที่พ้นกำหนดระยะเวลาตามข้อ (ก)
- (ค) ได้รับอนุญาตให้หักค่าขนส่ง ค่าไฟฟ้า และค่าประปา 2 เท่าของค่าใช้จ่ายดังกล่าวเป็นระยะเวลา 10 ปี นับแต่วันที่เริ่มมีรายได้จากการประกอบกิจการ
- (ง) ได้รับอนุญาตให้หักเงินลงทุนในการติดตั้งหรือก่อสร้างสิ่งอำนวยความสะดวกร้อยละ 25 ของเงินลงทุน นอกเหนือไปจากการหักค่าเสื่อมราคาตามปกติ
- (จ) ได้รับยกเว้นอากรขาเข้าสำหรับวัตถุดิบและวัสดุจำเป็นที่ต้องนำเข้ามาจากต่างประเทศเพื่อใช้ในการผลิตเพื่อการส่งออกเป็นระยะเวลา 5 ปี นับแต่วันนำเข้าครั้งแรก
- (ฉ) ได้รับยกเว้นอากรขาเข้าสำหรับของที่ผู้ได้รับการส่งเสริมนำเข้าเพื่อส่งกลับออกไปเป็นระยะเวลา 5 ปี นับแต่วันนำเข้าครั้งแรกของแต่ละปี
- (ช) ได้รับยกเว้นไม่ต้องนำเงินปันผลจากกิจการที่ได้รับการส่งเสริมการลงทุนไปรวมคำนวณเพื่อเสียภาษีเงินได้ตลอดระยะเวลาที่บริษัทได้รับยกเว้นภาษีเงินได้นิติบุคคล

เนื่องจากเป็นกิจการที่ได้รับการส่งเสริมการลงทุน บริษัทจะต้องปฏิบัติตามเงื่อนไขและข้อกำหนดตามที่ระบุไว้ในบัตรส่งเสริมการลงทุน

ปัจจุบันบัตรส่งเสริมการลงทุนจากคณะกรรมการส่งเสริมการลงทุนของบริษัทครบกำหนดการยกเว้นภาษีจากกำไรสุทธิแล้ว แต่บริษัทยังคงได้รับสิทธิประโยชน์จากการส่งเสริมการลงทุน ตามมาตรา 35(1) โดยได้รับลดหย่อนทางภาษีเงินได้นิติบุคคลสำหรับกำไรสุทธิในอัตราร้อยละ 50 มีกำหนดระยะเวลา 5 ปี

บริษัท มัลติแบกซ์ จำกัด (มหาชน)
หมายเหตุประกอบงบการเงิน
วันที่ 31 ธันวาคม 2565

รายได้ที่ได้รับการส่งเสริมการลงทุน และที่ไม่ได้รับการส่งเสริมการลงทุน สรุปได้ดังนี้

| | ล้านบาท | | | | | | | |
|--------------------------|---------------------------------------|----------------------------------|------------------------------|-------|---------------------------------------|----------------------------------|------------------------------|-------|
| | สำหรับปีสิ้นสุดวันที่ 31 ธันวาคม 2565 | | | | สำหรับปีสิ้นสุดวันที่ 31 ธันวาคม 2564 | | | |
| | ได้รับการส่งเสริมการลงทุน | | | | ได้รับการส่งเสริมการลงทุน | | | |
| | ได้รับยกเว้นภาษีเงินได้ทั้งจำนวน | ได้รับยกเว้นภาษีเงินได้ร้อยละ 50 | ไม่ได้รับการส่งเสริมการลงทุน | รวม | ได้รับยกเว้นภาษีเงินได้ทั้งจำนวน | ได้รับยกเว้นภาษีเงินได้ร้อยละ 50 | ไม่ได้รับการส่งเสริมการลงทุน | รวม |
| ขายต่างประเทศ | | | | | | | | |
| ผลิตภัณฑ์หลัก | - | 116 | 1,790 | 1,906 | - | 94 | 1,292 | 1,386 |
| ผลิตภัณฑ์เสริม | - | - | - | - | - | - | 1 | 1 |
| ขายในประเทศ | | | | | | | | |
| ผลิตภัณฑ์หลัก | - | - | 2 | 2 | - | - | 1 | 1 |
| ผลิตภัณฑ์เสริม | - | - | 63 | 63 | - | - | 71 | 71 |
| รวมรายได้ | - | 116 | 1,855 | 1,971 | - | 94 | 1,365 | 1,459 |
| กำไรเบ็ดเสร็จรวมสำหรับปี | - | 17 | 106 | 123 | - | 10 | 52 | 62 |

บริษัท มัลติแบงก์ จำกัด (มหาชน)

หมายเหตุประกอบงบการเงิน

วันที่ 31 ธันวาคม 2565

36. เครื่องมือทางการเงิน

36.1. นโยบายการจัดการความเสี่ยงทางการเงิน

บริษัทมีความเสี่ยงจากการดำเนินธุรกิจตามปกติจากการเปลี่ยนแปลงอัตราดอกเบี้ยและอัตราแลกเปลี่ยนเงินตราต่างประเทศ และจากการไม่ปฏิบัติตามข้อกำหนดความเสี่ยงของคู่สัญญา

36.2. การบริหารจัดการทุน

นโยบายของคณะกรรมการบริษัท คือ การดำรงไว้ซึ่งความสามารถในการดำเนินงานอย่างต่อเนื่องและดำรงไว้ซึ่งโครงสร้างทุนที่เหมาะสม อีกทั้งยังกำกับดูแลระดับการจ่ายเงินปันผลให้แก่ผู้ถือหุ้นสามัญ

36.3. ความเสี่ยงทางด้านสินเชื่อ

ความเสี่ยงทางด้านสินเชื่อ คือ ความเสี่ยงที่ลูกค้า หรือคู่สัญญา ไม่สามารถชำระหนี้แก่บริษัทตามเงื่อนไขที่ตกลงไว้เมื่อครบกำหนด ได้แก่

- ความเสี่ยงจากการไม่ปฏิบัติตามสัญญาเกิดจากการที่คู่สัญญาไม่ปฏิบัติตามข้อกำหนดในสัญญาซึ่งก่อให้เกิดความเสียหายแก่บริษัท
- สำหรับสินทรัพย์ทางการเงินที่แสดงในงบแสดงฐานะการเงิน ราคาตามบัญชีของสินทรัพย์หลังจากหักค่าเผื่อผลขาดทุนด้านเครดิตถือเป็นมูลค่าสูงสุดของความเสี่ยงที่เกิดจากการไม่ปฏิบัติตามสัญญา

36.4. ความเสี่ยงด้านอัตราดอกเบี้ย

ความเสี่ยงด้านอัตราดอกเบี้ย หมายถึง ความเสี่ยงที่เกิดจากการเปลี่ยนแปลงที่จะเกิดในอนาคตของอัตราดอกเบี้ยในตลาด ซึ่งส่งผลกระทบต่อดำเนินงานและกระแสเงินสดของบริษัท เนื่องจากดอกเบี้ยของเงินกู้ยืม ส่วนใหญ่มีอัตราลอยตัว บริษัทอาจมีความเสี่ยงจากอัตราดอกเบี้ยที่เกิดจากเงินกู้ยืมจากสถาบันการเงิน หากอัตราดอกเบี้ยเปลี่ยนแปลงอาจมีผลกระทบต่อฐานะการเงินของบริษัท

บริษัท มัลติแบกซ์ จำกัด (มหาชน)
หมายเหตุประกอบงบการเงิน
วันที่ 31 ธันวาคม 2565

อัตราดอกเบี้ยที่แท้จริงของเงินฝากธนาคาร และหนี้สินทางการเงินที่มีภาระดอกเบี้ย ณ วันที่ 31 ธันวาคม 2565 และ 2564 ระยะที่ครบกำหนดชำระหรือกำหนดอัตราใหม่ มีดังนี้

| | อัตราดอกเบี้ย ที่แท้จริง (ร้อยละต่อปี) | ล้านบาท | | |
|--|--|---------------|------------------------|-------|
| | | ภายใน 1 ปี | หลังจาก 1 ปี - 5 ปี | รวม |
| | | | | |
| ปี 2565 | | | | |
| หมุนเวียน | | | | |
| เงินฝากธนาคาร | 0.18 | 71 | - | 71 |
| เงินเบิกเกินบัญชีธนาคารและเงินกู้ยืมระยะสั้นจากสถาบันการเงิน | 3.25 | (530) | - | (530) |
| เงินกู้ยืมระยะยาว | 3.35 – 4.10 | (22) | - | (22) |
| หนี้สินตามสัญญาเช่า | 2.29 - 5.89 | (8) | - | (8) |
| ไม่หมุนเวียน | | | | |
| เงินฝากธนาคารที่ติดภาระค้ำประกัน | 0.26 | - | 72 | 72 |
| เงินกู้ยืมระยะยาว | 3.35 – 4.10 | - | (47) | (47) |
| หนี้สินตามสัญญาเช่า | 2.29 - 5.89 | - | (52) | (52) |
| รวม | | (489) | (27) | (516) |
| ปี 2564 | | | | |
| หมุนเวียน | | | | |
| เงินฝากธนาคาร | 0.13 | 61 | - | 61 |
| เงินเบิกเกินบัญชีธนาคารและเงินกู้ยืมระยะสั้นจากสถาบันการเงิน | 3.81 | (465) | - | (465) |
| เงินกู้ยืมระยะยาว | 5.75 | (42) | - | (42) |
| หนี้สินตามสัญญาเช่า | 4.14 | (4) | - | (4) |
| ไม่หมุนเวียน | | | | |
| เงินฝากธนาคารที่ติดภาระค้ำประกัน | 0.26 | - | 72 | 72 |
| เงินกู้ยืมระยะยาว | 5.75 | - | (69) | (69) |
| หนี้สินตามสัญญาเช่า | 4.14 | - | (64) | (64) |
| รวม | | (450) | (61) | (511) |

บริษัท มัลติแบกซ์ จำกัด (มหาชน)

หมายเหตุประกอบงบการเงิน

วันที่ 31 ธันวาคม 2565

36.5. ความเสี่ยงจากเงินตราต่างประเทศ

บริษัทมีความเสี่ยงจากอัตราแลกเปลี่ยนเงินตราต่างประเทศ ซึ่งเกิดจากการซื้อวัตถุดิบและเครื่องจักร และการขายสินค้าที่เป็นเงินตราต่างประเทศ บริษัทได้ทำสัญญาซื้อขายเงินตราต่างประเทศล่วงหน้า ซึ่งรายการดังกล่าวจะมีอายุไม่เกินหนึ่งปี เพื่อป้องกันความเสี่ยงของสินทรัพย์และหนี้สินทางการเงินที่เป็นเงินตราต่างประเทศ สัญญาซื้อขายเงินตราต่างประเทศ ณ วันที่รายงาน เป็นรายการที่เกี่ยวข้องกับรายการซื้อวัตถุดิบและเครื่องจักร และขายสินค้าที่เป็นเงินตราต่างประเทศในงวดถัดไป

ณ วันที่ 31 ธันวาคม 2565 และ 2564 บริษัทมีความเสี่ยงจากอัตราแลกเปลี่ยนเงินตราต่างประเทศ เนื่องจากสินทรัพย์ และหนี้สินที่เป็นเงินตราต่างประเทศ ดังนี้

| | ล้านบาท | |
|---|--------------------|--------------------|
| | 31 ธันวาคม 2565 | 31 ธันวาคม 2564 |
| เงินเหรียญสหรัฐอเมริกา | | |
| เงินสดและรายการเทียบเท่าเงินสด | 1 | 1 |
| ลูกหนี้การค้า | 306 | 293 |
| เจ้าหนี้การค้า | (68) | (62) |
| เจ้าหนี้หมุนเวียนอื่น | (5) | (1) |
| เงินยูโร | | |
| เจ้าหนี้หมุนเวียนอื่น | - | (1) |
| ยอดบัญชีในงบแสดงฐานะการเงินที่มีความเสี่ยง | 234 | 230 |
| | | |
| สัญญาขายเงินตราต่างประเทศ | 29 | 3 |
| สัญญาซื้อเงินตราต่างประเทศ | 310 | 326 |

36.6. ความเสี่ยงจากสภาพคล่อง

บริษัทมีการควบคุมความเสี่ยงจากการขาดสภาพคล่องโดยการรักษาระดับของเงินสดและรายการเทียบเท่าเงินสดให้เพียงพอต่อการดำเนินงานของบริษัทและเพื่อให้ผลกระทบจากความผันผวนของกระแสเงินสดลดลง

บริษัท มัลติแบกซ์ จำกัด (มหาชน)
หมายเหตุประกอบงบการเงิน
วันที่ 31 ธันวาคม 2565

36.7. มูลค่ายุติธรรมของสินทรัพย์และหนี้สินทางการเงิน

มูลค่ายุติธรรมของสินทรัพย์ทางการเงินและหนี้สินทางการเงินต่อไปนี้มีมูลค่าใกล้เคียงกับมูลค่าตามบัญชี

- ก) สินทรัพย์ทางการเงินและหนี้สินทางการเงินที่จะครบกำหนดในระยะเวลาอันสั้น ได้แก่ เงินสดและรายการเทียบเท่าเงินสด ถูกหน้การค้ำและถูกหน้หมุนเวียนอื่น เงินเบิกเกินบัญชีและเงินกู้ยืมระยะสั้นจากสถาบันการเงิน เข้าหน้การค้ำและเข้าหน้หมุนเวียนอื่น ส่วนของหน้สินระยะยาวที่ถึงกำหนดชำระภายในหนึ่งปี ส่วนของหน้สินตามสัญญาเข้าที่ถึงกำหนดชำระภายในหนึ่งปี แสดงมูลค่ายุติธรรมโดยประมาณตามมูลค่าตามบัญชีที่แสดงในงบแสดงฐานะการเงิน
- ข) เงินฝากธนาคารที่คิดการค้ำประกัน หน้สินตามสัญญาเข้า และเงินกู้ยืมระยะยาวที่จ่ายดอกเบี้ยในอัตราใกล้เคียงกับอัตราดอกเบี้ยในตลาด แสดงมูลค่ายุติธรรมโดยประมาณตามมูลค่าตามบัญชีที่แสดงในงบแสดงฐานะการเงิน

| | | พันบาท | | | | | | | |
|---------------------|--|------------------|-----------------|------------------|-----------------|------------------|-----------------|-----------------|-----------------|
| | | ข้อมูลระดับที่ 1 | | ข้อมูลระดับที่ 2 | | ข้อมูลระดับที่ 3 | | รวม | |
| | | 31 ธันวาคม 2565 | 31 ธันวาคม 2564 | 31 ธันวาคม 2565 | 31 ธันวาคม 2564 | 31 ธันวาคม 2565 | 31 ธันวาคม 2564 | 31 ธันวาคม 2565 | 31 ธันวาคม 2564 |
| สินทรัพย์ทางการเงิน | | | | | | | | | |
| หมุนเวียนอื่น | | - | - | 7,750 | 539 | - | - | 7,750 | 539 |
| รวม | | - | - | 7,750 | 539 | - | - | 7,750 | 539 |

บริษัท ไม่มีรายการโอนระหว่างระดับ 1 ระดับ 2 และระดับ 3 ของลำดับชั้นมูลค่ายุติธรรมในระหว่างปี
มูลค่ายุติธรรมของเครื่องมือทางการเงิน (ข้อมูลระดับ 2) ได้มีการประมาณขึ้นโดยใช้วิธีการและข้อสมมติดังต่อไปนี้

| ประเภท | เทคนิคการประเมินมูลค่า |
|---|---|
| สินทรัพย์และหนี้สินทางการเงินหมุนเวียนอื่น (สัญญาซื้อขายเงินตราต่างประเทศล่วงหน้า) | การกำหนดราคาสัญญาซื้อขายล่วงหน้า มูลค่ายุติธรรมอ้างอิงราคาซื้อขายสัญญาซื้อขายเงินตราต่างประเทศล่วงหน้า ณ วันที่รายงาน |

บริษัท มัลติแบ็กซ์ จำกัด (มหาชน)

หมายเหตุประกอบงบการเงิน

วันที่ 31 ธันวาคม 2565

36.8. ลำดับชั้นของมูลค่ายุติธรรม

บริษัทใช้วิธีราคาตลาดในการวัดมูลค่าของสินทรัพย์และหนี้สินซึ่งมาตรฐานการรายงานทางการเงินที่เกี่ยวข้องกำหนดให้ต้องวัดมูลค่าด้วยมูลค่ายุติธรรม ยกเว้นในกรณีที่ไม่มีตลาดที่มีสภาพคล่องหรือไม่สามารถหาวราคาดเสนอซื้อขายในตลาดที่มีสภาพคล่องได้ บริษัทจะใช้วิธีราคาทุนหรือวิธีรายได้ในการวัดมูลค่ายุติธรรมของสินทรัพย์และหนี้สินดังกล่าวแทน

ในการนำเทคนิคการวัดมูลค่ายุติธรรม บริษัทจะต้องพยายามใช้ข้อมูลที่สามารถสังเกตได้ที่เกี่ยวข้องกับสินทรัพย์หรือหนี้สินที่จะวัดมูลค่ายุติธรรมนั้น ให้มากที่สุด มาตรฐานการรายงานทางการเงิน ฉบับที่ 13 เรื่อง มูลค่ายุติธรรม กำหนดลำดับชั้นของมูลค่ายุติธรรมออกเป็นสามระดับตามประเภทของข้อมูลที่ใช้ในการวัดมูลค่ายุติธรรม ดังนี้

ข้อมูลระดับ 1 ได้แก่ ราคาเสนอซื้อขาย (ไม่ต้องปรับปรุง) ในตลาดที่มีสภาพคล่องสำหรับสินทรัพย์หรือหนี้สินอย่างเดียวกันและบริษัทสามารถเข้าถึง ณ วันที่วัดมูลค่า

ข้อมูลระดับ 2 ได้แก่ ข้อมูลอื่นนอกเหนือจากราคาเสนอซื้อขายซึ่งรวมอยู่ในระดับ 1 ที่สามารถสังเกตได้โดยตรงหรือโดยอ้อมสำหรับสินทรัพย์นั้นหรือหนี้สินนั้น

ข้อมูลระดับ 3 ได้แก่ ข้อมูลที่ไม่สามารถสังเกตได้ซึ่งนำมาใช้กับสินทรัพย์นั้นหรือหนี้สินนั้น

ณ วันที่ 31 ธันวาคม 2565 และ 2564 บริษัทไม่มีสินทรัพย์และหนี้สินที่มีการวัดมูลค่าและแสดงด้วยมูลค่ายุติธรรม ในงบแสดงฐานะการเงิน ยกเว้นสินทรัพย์ (หนี้สิน) ทางการเงินหมุนเวียนอื่นตามที่ได้กล่าวไว้ในหมายเหตุ 36.7

37. ภาระผูกพันและหนี้สินที่อาจเกิดขึ้น

| | ล้านบาท | |
|---|--------------------|--------------------|
| | 31 ธันวาคม 2565 | 31 ธันวาคม 2564 |
| ภาระผูกพันด้านรายจ่ายภายนอก :- | | |
| สัญญาที่ยังไม่รับรู้ | | |
| เครื่องจักรระหว่างติดตั้ง | 7 | 2 |
| ลิขสิทธิ์ซอฟต์แวร์ | 2 | 8 |
| รวม | 9 | 10 |
| ภาระผูกพันอื่นๆ | | |
| หนังสือค้ำประกันจากธนาคารเพื่อซื้อวัตถุดิบ สาธารณูปโภคและอื่น | 25 | 25 |
| สัญญาบริการ | 9 | 11 |
| รวม | 34 | 36 |

บริษัท มัลติแบกซ์ จำกัด (มหาชน)

หมายเหตุประกอบงบการเงิน

วันที่ 31 ธันวาคม 2565

38. สินทรัพย์ที่ใช้เป็นหลักประกัน

ณ วันที่ 31 ธันวาคม 2565 และ 2564 เงินฝากธนาคารของบริษัทจำนวน 72 ล้านบาท และ 72 ล้านบาท ตามลำดับ และ สิทธิการเช่าที่ดินของบริษัท และที่ดินรวมทั้งสิ่งปลูกสร้างที่มีอยู่ในปัจจุบัน และที่จะก่อสร้างในอนาคต และเครื่องจักร บางส่วนของบริษัท ราคาตามบัญชี 209 ล้านบาท และ 224 ล้านบาท ตามลำดับ ตลอดจนจำนวนสิทธิเรียกร้องตาม กรรมกรรมประกันภัยของสินทรัพย์ดังกล่าว ได้จำนำและจดทะเบียนเป็นหลักประกันสินเชื่อจากธนาคารพาณิชย์ใน ประเทศ 8 แห่ง

39. เหตุการณ์ภายหลังรอบระยะเวลาที่รายงาน

ที่ประชุมคณะกรรมการบริษัท ครั้งที่ 2/2566 เมื่อวันที่ 14 กุมภาพันธ์ 2566 มีมติเสนอให้ที่ประชุมสามัญผู้ถือหุ้น ประจำปี 2566 พิจารณาอนุมัติให้จ่ายเงินปันผลจากกำไรสะสมและผลการดำเนินงานของบริษัทสำหรับปี 2565 ในอัตรา หุ้นละ 0.50 บาท รวมเป็นเงิน 95.95 ล้านบาท ซึ่งบริษัทได้จ่ายเงินปันผลไปแล้วบางส่วนเมื่อวันที่ 8 กันยายน 2565 ใน อัตราหุ้นละ 0.12 บาท และกำหนดจ่ายเงินปันผลส่วนที่เหลืออีกหุ้นละ 0.38 บาท รวมเป็นเงิน 72.92 ล้านบาท ให้แก่ผู้ถือหุ้น ในวันที่ 2 พฤษภาคม 2566

40. การอนุมัติงบการเงิน

งบการเงินนี้ได้รับการอนุมัติให้ออกงบการเงิน โดยคณะกรรมการของบริษัทเมื่อวันที่ 14 กุมภาพันธ์ 2566

ส่วนที่ 4

การรับรองความถูกต้องของข้อมูล

บริษัทได้สอบทานข้อมูลในแบบแสดงรายการข้อมูลประจำปี/รายงานประจำปีฉบับนี้แล้ว ด้วยความระมัดระวัง บริษัทขอรับรองว่า ข้อมูลดังกล่าวถูกต้องครบถ้วน ไม่เป็นเท็จ ไม่ทำให้ผู้อื่นสำคัญผิด หรือไม่ขาดข้อมูลที่ควรต้องแจ้งในสาระสำคัญ นอกจากนี้บริษัทขอรับรองว่า

1) งบการเงินและข้อมูลทางการเงินที่สรุปมาในแบบแสดงรายการข้อมูลประจำปี/รายงานประจำปีได้แสดงข้อมูลอย่างถูกต้องครบถ้วนในสาระสำคัญเกี่ยวกับฐานะการเงิน ผลการดำเนินงาน และกระแสเงินสดของบริษัทแล้ว

2) บริษัทได้จัดให้มีระบบการเปิดเผยข้อมูลที่ดี เพื่อให้แน่ใจว่าบริษัทได้เปิดเผยข้อมูลในส่วนที่เป็นสาระสำคัญของบริษัทอย่างถูกต้องครบถ้วนแล้ว รวมทั้งควบคุมดูแลให้มีการปฏิบัติตามระบบดังกล่าว

3) บริษัทได้จัดให้มีระบบการควบคุมภายในที่ดี และควบคุมดูแลให้มีการปฏิบัติตามระบบดังกล่าว และบริษัทได้แจ้งข้อมูลการประเมินระบบการควบคุมภายใน ณ วันที่ 14 กุมภาพันธ์ 2566 ต่อผู้สอบบัญชีและกรรมการตรวจสอบของบริษัทแล้ว ซึ่งครอบคลุมถึงข้อบกพร่องและการเปลี่ยนแปลงที่สำคัญของระบบการควบคุมภายใน รวมทั้งการกระทำที่มีขอบที่อาจมีผลกระทบต่อการจัดทำรายงานทางการเงินของบริษัท

ในการนี้ เพื่อเป็นหลักฐานว่าเอกสารทั้งหมดเป็นเอกสารชุดเดียวกันกับที่บริษัทได้รับรองความถูกต้องแล้ว บริษัทได้มอบหมายให้ นายสุรัชย์ อัครแก้วมงคล เป็นผู้ลงลายมือชื่อกำกับเอกสารนี้ไว้ทุกหน้าด้วย หากเอกสารใดไม่มีลายมือชื่อของ นายสุรัชย์ อัครแก้วมงคล กำกับไว้ บริษัทจะถือว่าไม่ใช่ข้อมูลที่บริษัทได้รับรองความถูกต้องของข้อมูลแล้วดังกล่าวข้างต้น

| ชื่อ | | ตำแหน่ง | ลายมือชื่อ |
|------------------|-----------------|--|------------------|
| 1. นายวิเชียร | ตั้งอุทัยศักดิ์ | กรรมการ | |
| 2. นายสุรัชย์ | อัครแก้วมงคล | กรรมการผู้จัดการ | |
| 3. นายพิสุทธิ | เลิศวิไล | กรรมการ/รองกรรมการผู้จัดการ | |
| 4. นางสาวสุวรรณา | ธีรภาพธรรมกุล | กรรมการ/ผู้อำนวยการฝ่ายบัญชีและการเงิน | |
| ชื่อ | | ตำแหน่ง | ลายมือชื่อ |
| ผู้รับมอบอำนาจ | | นายสุรัชย์ อัครแก้วมงคล | กรรมการผู้จัดการ |

เอกสารแนบ 1

รายละเอียดเกี่ยวกับกรรมการ ผู้บริหาร ผู้มีอำนาจควบคุม ผู้ที่ได้รับมอบหมายให้
รับผิดชอบสูงสุดในสายงานบัญชีและการเงิน ผู้ที่ได้รับมอบหมายให้รับผิดชอบ
โดยตรงในการควบคุมดูแลการทำบัญชี และเลขานุการบริษัท

นายประกิตต์ เสกสรรค์

ประธานกรรมการ

อายุ 65 ปี



วันที่ได้รับแต่งตั้ง 31 มกราคม 2560

สัดส่วนการถือหุ้นในบริษัท(ของตน/คู่สมรส/บุตรที่ยังไม่บรรลุนิติภาวะ)(%) 1.042%

ความสัมพันธ์ทางครอบครัวระหว่างกรรมการและผู้บริหาร -ไม่มี-

การดำรงตำแหน่งกรรมการหรือผู้บริหารในกิจการอื่น

- บริษัทจดทะเบียน -ไม่มี-
- ไม่ใช่บริษัทจดทะเบียน -ไม่มี-
- กิจการอื่นที่อาจจะทำให้เกิดความขัดแย้งทางผลประโยชน์ต่อบริษัท -ไม่มี-

คุณวุฒิทางการศึกษา/การอบรม

- ปริญญาตรี เศรษฐศาสตรบัณฑิต สาขาการเงินการคลัง จุฬาลงกรณ์มหาวิทยาลัย
- ปริญญาโท บริหารธุรกิจ(MBA) North Texas State University, USA
- Director Accreditation Program (DAP รุ่น 53/2006 สมาคมส่งเสริมสถาบันกรรมการบริษัทไทย (IOD)

ประสบการณ์ทำงาน 5 ปีย้อนหลัง

- | | |
|----------------------|---|
| พ.ศ. 2560 – ปัจจุบัน | ประธานกรรมการ บริษัท มัลติแบกซ์ จำกัด(มหาชน) |
| พ.ศ. 2557 – 2560 | กรรมการ บริษัท มัลติแบกซ์ จำกัด(มหาชน) |

การเข้าร่วมประชุมคณะกรรมการบริษัทและกรรมการชุดย่อยของบริษัทในปี 2565

- เข้าร่วมประชุมคณะกรรมการบริษัท จำนวน 11 ครั้งในการประชุมที่จัดขึ้นทั้งสิ้น 12 ครั้ง

นายอดิเรก ศรีวัฒนวงษา

กรรมการอิสระและประธานคณะกรรมการตรวจสอบ

อายุ 64 ปี

วันที่ได้รับแต่งตั้ง 2 มีนาคม 2548

สัดส่วนการถือหุ้นในบริษัท(ของตน/คู่สมรส/บุตรที่ยังไม่บรรลุนิติภาวะ)(%)

-ไม่มี-

ความสัมพันธ์ทางครอบครัวระหว่างกรรมการและผู้บริหาร

-ไม่มี-

การดำรงตำแหน่งกรรมการหรือผู้บริหารในกิจการอื่น

- บริษัทจดทะเบียน

-ไม่มี-

- ไม่ใช่บริษัทจดทะเบียน

-ไม่มี-

- กิจการอื่นที่อาจจะทำให้เกิดความขัดแย้งทางผลประโยชน์ต่อบริษัท

-ไม่มี-

คุณวุฒิทางการศึกษา/การอบรม

- ปริญญาตรี วิทยาศาสตร์บัณฑิต จุฬาลงกรณ์มหาวิทยาลัย
- ทนตแพทยศาสตรบัณฑิต จุฬาลงกรณ์มหาวิทยาลัย
- ปริญญาโท สาขาการจัดการ สถาบันบัณฑิตบริหารธุรกิจศศินทร์แห่งจุฬาลงกรณ์มหาวิทยาลัย
- Director Accreditation Program (DAP รุ่น 39/2005)
- Audit Committee Program (ACP รุ่น 9/2005)
- Understanding the Fundamental of Financial Statements (UFF รุ่น 6/2006)
- สมาคมส่งเสริมสถาบันกรรมการบริษัทไทย (IOD)

ประสบการณ์ทำงาน 5 ปีย้อนหลัง

พ.ศ. 2548 – ปัจจุบัน กรรมการอิสระและประธานคณะกรรมการตรวจสอบ
บริษัท มัลติแบกซ์ จำกัด (มหาชน)



การเข้าร่วมประชุมคณะกรรมการบริษัทและกรรมการชุดย่อยของบริษัทในปี 2565

- เข้าร่วมประชุมคณะกรรมการบริษัท จำนวน 12 ครั้งในการประชุมที่จัดขึ้นทั้งสิ้น 12 ครั้ง
- เข้าร่วมประชุมคณะกรรมการตรวจสอบ จำนวน 4 ครั้งในการประชุมที่จัดขึ้นทั้งสิ้น 4 ครั้ง

นายสุรัชย์ อศวแก้วมงคล

รองประธานกรรมการ/กรรมการผู้จัดการ/ประธานกรรมการบริหาร/
กรรมการบริหารความเสี่ยง/รักษาการผู้อำนวยการฝ่ายผลิต/
กรรมการผู้มีอำนาจลงนามผูกพันบริษัทตามที่กำหนดในหนังสือรับรอง



อายุ 66 ปี

วันที่ได้รับแต่งตั้ง 2 มีนาคม 2548

สัดส่วนการถือหุ้นในบริษัท(ของตน/คู่สมรส/บุตรที่ยังไม่บรรลุนิติภาวะ)(%) 8.632%

ความสัมพันธ์ทางครอบครัวระหว่างกรรมการและผู้บริหาร -ไม่มี-

การดำรงตำแหน่งกรรมการหรือผู้บริหารในกิจการอื่น

- บริษัทจดทะเบียน -ไม่มี-
- ไม่ใช่บริษัทจดทะเบียน -ไม่มี-
- กิจการอื่นที่อาจจะทำให้เกิดความขัดแย้งทางผลประโยชน์ต่อบริษัท -ไม่มี-

คุณวุฒิทางการศึกษา/การอบรม

- ปริญญาตรี เศรษฐศาสตร์ สาขาการเงินการธนาคาร มหาวิทยาลัยหอการค้าไทย
- Director Accreditation Program (DAP รุ่น 51/2006)
- Director Certification Program (DCP รุ่น 72/2006)
- สมาคมส่งเสริมสถาบันกรรมการบริษัทไทย (IOD)

ประสบการณ์ทำงาน 5 ปีย้อนหลัง

- พ.ศ. 2560 – ปัจจุบัน รองประธานกรรมการ
บริษัท มัลติแบกซ์ จำกัด (มหาชน)
- พ.ศ. 2548 – ปัจจุบัน กรรมการผู้จัดการ/ประธานกรรมการบริหาร/
กรรมการบริหารความเสี่ยง/รักษาการผู้อำนวยการฝ่ายผลิต
บริษัท มัลติแบกซ์ จำกัด (มหาชน)

การเข้าร่วมประชุมคณะกรรมการบริษัทและกรรมการชุดย่อยของบริษัทในปี 2565

- เข้าร่วมประชุมคณะกรรมการบริษัท จำนวน 12 ครั้งในการประชุมที่จัดขึ้นทั้งสิ้น 12 ครั้ง
- เข้าร่วมประชุมคณะกรรมการบริหารความเสี่ยง จำนวน 4 ครั้งในการประชุมที่จัดขึ้นทั้งสิ้น 4 ครั้ง
- เข้าร่วมประชุมคณะกรรมการบริหาร จำนวน 12 ครั้งในการประชุมที่จัดขึ้นทั้งสิ้น 12 ครั้ง

นายพิสุทธิ เลิศวิไล

กรรมการ/รองกรรมการผู้จัดการ/ประธานกรรมการบริหารความ
เสี่ยง/กรรมการบริหาร/กรรมการสรรหาและพิจารณาค่าตอบแทน/
ผู้อำนวยการฝ่ายบริหาร/กรรมการผู้มีอำนาจลงนามผูกพันบริษัท
ตามที่กำหนดในหนังสือรับรอง



อายุ 64 ปี

วันที่ได้รับแต่งตั้ง 2 มีนาคม 2548

| | |
|--|---|
| สัดส่วนการถือหุ้นในบริษัท(ของตน/คู่สมรส/บุตรที่ยังไม่บรรลุนิติภาวะ)(%) | 3.96% |
| ความสัมพันธ์ทางครอบครัวระหว่างกรรมการและผู้บริหาร | -ไม่มี- |
| การดำรงตำแหน่งกรรมการหรือผู้บริหารในกิจการอื่น | |
| - บริษัทจดทะเบียน | -ไม่มี- |
| - ไม่ใช่บริษัทจดทะเบียน | -มี 1 แห่ง(รายละเอียดตามหัวข้อ ประสบการณ์ทำงาน 5 ปีย้อนหลัง) |
| - กิจการอื่นที่อาจทำให้เกิดความขัดแย้งทางผลประโยชน์ต่อบริษัท | -ไม่มี- |

คุณวุฒิทางการศึกษา/การอบรม

- ปริญญาตรี เกษตรศาสตร์บัณฑิต จุฬาลงกรณ์มหาวิทยาลัย
- ปริญญาโท บริหารธุรกิจมหาบัณฑิต มหาวิทยาลัยธรรมศาสตร์
- ปริญญาเอก วิทยาศาสตร์ดุขบัณฑิต จุฬาลงกรณ์มหาวิทยาลัย
- Director Accreditation Program (DAP รุ่น 51/2006)
- Director Certification Program (DCP รุ่น 72/2006)
- สมาคมส่งเสริมสถาบันกรรมการบริษัทไทย (IOD)

ประสบการณ์ทำงาน 5 ปีย้อนหลัง

| | |
|----------------------|--|
| พ.ศ. 2548 – ปัจจุบัน | กรรมการ/รองกรรมการผู้จัดการ/ประธานกรรมการ บริหารความเสี่ยง/กรรมการบริหาร/กรรมการสรรหา และพิจารณาค่าตอบแทน/ผู้อำนวยการฝ่ายบริหาร บริษัท มัลติแบกซ์ จำกัด (มหาชน) |
| พ.ศ. 2538 – ปัจจุบัน | กรรมการบริหาร บริษัท สำนักพิมพ์ประพันธ์สาส์น จำกัด |

การเข้าร่วมประชุมคณะกรรมการบริษัทและกรรมการชุดย่อยของบริษัทในปี 2565

- เข้าร่วมประชุมคณะกรรมการบริษัท จำนวน 12 ครั้งในการประชุมที่จัดขึ้นทั้งสิ้น 12 ครั้ง
- เข้าร่วมประชุมคณะกรรมการบริหาร จำนวน 12 ครั้งในการประชุมที่จัดขึ้นทั้งสิ้น 12 ครั้ง
- เข้าร่วมประชุมคณะกรรมการสรรหาและพิจารณาค่าตอบแทน จำนวน 2 ครั้งในการประชุมที่จัดขึ้นทั้งสิ้น 2 ครั้ง
- เข้าร่วมประชุมคณะกรรมการบริหารความเสี่ยง จำนวน 4 ครั้งในการประชุมที่จัดขึ้นทั้งสิ้น 4 ครั้ง

นายธนดล ทองสุข

กรรมการอิสระและกรรมการตรวจสอบ/ประธานกรรมการ

สรรหาและพิจารณาค่าตอบแทน

อายุ 65 ปี

วันที่ได้รับแต่งตั้ง 2 มีนาคม 2548

สัดส่วนการถือหุ้นในบริษัท(ของตน/คู่สมรส/บุตรที่ยังไม่บรรลุนิติภาวะ)(%) -ไม่มี-

ความสัมพันธ์ทางครอบครัวระหว่างกรรมการและผู้บริหาร -ไม่มี-

การดำรงตำแหน่งกรรมการหรือผู้บริหารในกิจการอื่น

- บริษัทจดทะเบียน -ไม่มี-

- ไม่ใช่บริษัทจดทะเบียน -ไม่มี-

- กิจการอื่นที่อาจจะทำให้เกิดความขัดแย้งทางผลประโยชน์ต่อบริษัท -ไม่มี-

คุณวุฒิทางการศึกษา/การอบรม

- ปริญญาตรี นิติศาสตรบัณฑิต มหาวิทยาลัยธรรมศาสตร์
- ประกาศนียบัตร สำนักอบรมกฎหมายแห่งเนติบัณฑิตยสภา
- Director Accreditation Program (DAP รุ่น 53/2006)
- Director Certification Program (DCP รุ่น 74/2006)
- สมาคมส่งเสริมสถาบันกรรมการบริษัทไทย (IOD)

ประสบการณ์ทำงาน 5 ปีย้อนหลัง

- พ.ศ. 2548 – ปัจจุบัน กรรมการอิสระและกรรมการตรวจสอบ/
ประธานกรรมการสรรหาและพิจารณาค่าตอบแทน
บริษัท มัลติแบกซ์ จำกัด(มหาชน)
- พ.ศ. 2547 – ปัจจุบัน ที่ปรึกษากฎหมาย
บริษัท ทรานแอร์ คาร์โก้ จำกัด

การเข้าร่วมประชุมคณะกรรมการบริษัทและกรรมการชุดย่อยของบริษัทในปี 2565

- เข้าร่วมประชุมคณะกรรมการบริษัท จำนวน 12 ครั้งในการประชุมที่จัดขึ้นทั้งสิ้น 12 ครั้ง
- เข้าร่วมประชุมคณะกรรมการตรวจสอบ จำนวน 4 ครั้งในการประชุมที่จัดขึ้นทั้งสิ้น 4 ครั้ง
- เข้าร่วมประชุมคณะกรรมการสรรหาและพิจารณาค่าตอบแทน จำนวน 2 ครั้งในการประชุมที่จัดขึ้นทั้งสิ้น 2 ครั้ง



นางสาวเบญจวรรณ ลินคุณากร

กรรมการอิสระและกรรมการตรวจสอบ/กรรมการ

สรรหาและพิจารณาค่าตอบแทน

อายุ 64 ปี

วันที่ได้รับแต่งตั้ง 26 กุมภาพันธ์ 2552

สัดส่วนการถือหุ้นในบริษัท(ของตน/คู่สมรส/บุตรที่ยังไม่บรรลุนิติภาวะ)(%)

-ไม่มี-

ความสัมพันธ์ทางครอบครัวระหว่างกรรมการและผู้บริหาร

-ไม่มี-

การดำรงตำแหน่งกรรมการหรือผู้บริหารในกิจการอื่น

- บริษัทจดทะเบียน

-มี 2 แห่ง(รายละเอียดตามหัวข้อ
ประสบการณ์ทำงาน 5 ปีย้อนหลัง)

- ไม่ใช่บริษัทจดทะเบียน

-มี 3 แห่ง(รายละเอียดตามหัวข้อ
ประสบการณ์ทำงาน 5 ปีย้อนหลัง)

- กิจการอื่นที่อาจจะทำให้เกิดความขัดแย้งทางผลประโยชน์ต่อบริษัท

-ไม่มี-

คุณวุฒิทางการศึกษา/การอบรม

- Bachelor Degree in Literature Chinese Language(Economics And Trade Beijing Language and Culture University)
- ปริญญาตรี บัณฑิตบัณฑิต มหาวิทยาลัยธรรมศาสตร์
- ปริญญาตรี นิติศาสตรบัณฑิต มหาวิทยาลัยธรรมศาสตร์
- ปริญญาโท บริหารธุรกิจมหาบัณฑิต มหาวิทยาลัยธรรมศาสตร์
- Director Accreditation Program (DAP รุ่น 24/2004)
- Director Certification Program (DCP รุ่น 79/2006)
- Audit Committee Program (ACP รุ่น 12/2006)
- Role of the Compensation Committee (รุ่น 7/2008)
- สมาคมส่งเสริมสถาบันกรรมการบริษัทไทย (IOD)

ประสบการณ์ทำงาน 5 ปีย้อนหลัง

พ.ศ. 2564 – 2565

กรรมการตรวจสอบ

บริษัทหลักทรัพย์ เว็ลธ์ เมจิก จำกัด

พ.ศ. 2563 – ปัจจุบัน

กรรมการตรวจสอบ

บริษัท วิค จำกัด(มหาชน)

พ.ศ. 2559 – 2565

กรรมการ

บริษัทหลักทรัพย์นายหน้าซื้อขายหน่วยลงทุน
เว็ลธ์ เมจิก จำกัด

พ.ศ. 2552 – ปัจจุบัน

กรรมการอิสระและกรรมการตรวจสอบ/กรรมการ



สรรหาและพิจารณาค่าตอบแทน

บริษัท มัลติแบกซ์ จำกัด (มหาชน)

พ.ศ. 2546 – ปัจจุบัน

กรรมการและกรรมการตรวจสอบ

บริษัท ชินเทค คอนสตรัคชั่น จำกัด(มหาชน)

พ.ศ. 2541 – ปัจจุบัน

กรรมการ

บริษัท พรอสเพค คอนซัลติ้ง จำกัด

การเข้าร่วมประชุมคณะกรรมการบริษัทและกรรมการชุดย่อยของบริษัทในปี 2565

- เข้าร่วมประชุมคณะกรรมการบริษัท จำนวน 12 ครั้งในการประชุมที่จัดขึ้นทั้งสิ้น 12 ครั้ง
- เข้าร่วมประชุมคณะกรรมการตรวจสอบ จำนวน 4 ครั้งในการประชุมที่จัดขึ้นทั้งสิ้น 4 ครั้ง
- เข้าร่วมประชุมคณะกรรมการสรรหาและพิจารณาค่าตอบแทน จำนวน 2 ครั้งในการประชุมที่จัดขึ้นทั้งสิ้น 2 ครั้ง

นายโกเวท ลิ้มตระกูล

กรรมการอิสระ

อายุ 70 ปี

วันที่ได้รับแต่งตั้ง 22 เมษายน

2557

สัดส่วนการถือหุ้นในบริษัท(ของตน/คู่สมรส/บุตรที่ยังไม่บรรลุนิติภาวะ)(%)

-ไม่มี-

ความสัมพันธ์ทางครอบครัวระหว่างกรรมการและผู้บริหาร

-ไม่มี-

การดำรงตำแหน่งกรรมการหรือผู้บริหารในกิจการอื่น

- บริษัทจดทะเบียน

-มี 1 แห่ง(รายละเอียดตามหัวข้อ
ประสบการณ์ทำงาน 5 ปีย้อนหลัง)

- ไม่ใช่บริษัทจดทะเบียน

-ไม่มี-

- กิจการอื่นที่อาจจะทำให้เกิดความขัดแย้งทางผลประโยชน์ต่อบริษัท

-ไม่มี-

คุณวุฒิทางการศึกษา/การอบรม

- ปริญญาตรี วิศวกรรมศาสตร์ สาขาเครื่องกล
สถาบันเทคโนโลยีพระจอมเกล้า พระนครเหนือ
- ปริญญาโท บริหารธุรกิจมหาบัณฑิต(MBA)
จุฬาลงกรณ์มหาวิทยาลัย
- Director Accreditation Program (DAP รุ่น 8/2004)
- Director Certification Program (DCP รุ่น 105/2008)
สมาคมส่งเสริมสถาบันกรรมการบริษัทไทย (IOD)

ประสบการณ์ทำงาน 5 ปี

ย้อนหลัง

| | |
|----------------------|---|
| พ.ศ. 2550 – 2562 | กรรมการบริหาร บริษัท ที.กรุ๊ปไทยอุตสาหกรรม จำกัด(มหาชน) |
| พ.ศ. 2562 – ปัจจุบัน | กรรมการผู้จัดการ บริษัท ที.กรุ๊ปไทยอุตสาหกรรม จำกัด(มหาชน) |
| พ.ศ. 2557 – ปัจจุบัน | กรรมการอิสระ บริษัท มัลติแบกซ์ จำกัด (มหาชน) |

การเข้าร่วมประชุมคณะกรรมการบริษัทและกรรมการชุดย่อยของบริษัทในปี 2565

- เข้าร่วมประชุมคณะกรรมการบริษัท จำนวน 9 ครั้งในการประชุมที่จัดขึ้นทั้งสิ้น 12 ครั้ง



นางสาวสุวรรณา ธีรภาพธรรมกุล



กรรมการ/กรรมการบริหาร/ผู้อำนวยการฝ่ายบัญชีและการเงิน/
กรรมการผู้มีอำนาจลงนามผูกพันบริษัทตามที่กำหนดในหนังสือ
รับรอง/ผู้ที่ได้รับมอบหมายให้รับผิดชอบสูงสุดในสายงานบัญชีและ
การเงิน

อายุ 61 ปี

วันที่ได้รับแต่งตั้ง 29 มีนาคม 2555

สัดส่วนการถือหุ้นในบริษัท(ของตน/คู่สมรส/บุตรที่ยังไม่บรรลุนิติภาวะ)(%) -ไม่มี-

ความสัมพันธ์ทางครอบครัวระหว่างกรรมการและผู้บริหาร -ไม่มี-

การดำรงตำแหน่งกรรมการหรือผู้บริหารในกิจการอื่น

- บริษัทจดทะเบียน -ไม่มี-
- ไม่ใช่บริษัทจดทะเบียน -ไม่มี-
- กิจการอื่นที่อาจทำให้เกิดความขัดแย้งทางผลประโยชน์ต่อบริษัท -ไม่มี-

คุณวุฒิทางการศึกษา/การอบรม

- ปริญญาตรี บริหารธุรกิจ สาขาการบัญชี
มหาวิทยาลัยรามคำแหง
- Director Accreditation Program (DAP รุ่น 97/2012)
สมาคมส่งเสริมสถาบันกรรมการบริษัทไทย (IOD)

ประสบการณ์ทำงาน 5 ปีย้อนหลัง

พ.ศ. 2548 – ปัจจุบัน กรรมการ/กรรมการบริหาร/ผู้อำนวยการ
ฝ่ายบัญชีและการเงิน
บริษัท มัลติแบกซ์ จำกัด (มหาชน)

การเข้าร่วมประชุมคณะกรรมการบริษัทและกรรมการชุดย่อยของบริษัทในปี 2565

- เข้าร่วมประชุมคณะกรรมการบริษัท จำนวน 12 ครั้งในการประชุมที่จัดขึ้นทั้งสิ้น 12 ครั้ง
- เข้าร่วมประชุมคณะกรรมการบริหาร จำนวน 12 ครั้งในการประชุมที่จัดขึ้นทั้งสิ้น 12 ครั้ง

นายพโรจน์ โชติจินตนาทัศน์

กรรมการ

อายุ 66 ปี



วันที่ได้รับแต่งตั้ง 2 มีนาคม 2548

สัดส่วนการถือหุ้นในบริษัท(ของตน/คู่สมรส/บุตรที่ยังไม่บรรลุนิติภาวะ)(%) 3.301%

ความสัมพันธ์ทางครอบครัวระหว่างกรรมการและผู้บริหาร -ไม่มี-

การดำรงตำแหน่งกรรมการหรือผู้บริหารในกิจการอื่น

- บริษัทจดทะเบียน -ไม่มี-

- ไม่ใช่บริษัทจดทะเบียน -ไม่มี-

- กิจการอื่นที่อาจทำให้เกิดความขัดแย้งทางผลประโยชน์ต่อบริษัท -ไม่มี-

คุณวุฒิทางการศึกษา/การอบรม

- ประกาศนียบัตรวิชาชีพชั้นสูง

โรงเรียนปัญญาพาณิชย์

- Director Accreditation Program (DAP รุ่น 51/2006)

สมาคมส่งเสริมสถาบันกรรมการบริษัทไทย (IOD)

ประสบการณ์ทำงาน 5 ปีย้อนหลัง

พ.ศ. 2548 – ปัจจุบัน กรรมการ

บริษัท มัลติแบกซ์ จำกัด (มหาชน)

การเข้าร่วมประชุมคณะกรรมการบริษัทและกรรมการชุดย่อยของบริษัทในปี 2565

- เข้าร่วมประชุมคณะกรรมการบริษัท จำนวน 11 ครั้งในการประชุมที่จัดขึ้นทั้งสิ้น 12 ครั้ง

นายวิเชียร ตั้งอุทัยศักดิ์

กรรมการ/กรรมการบริหารความเสี่ยง/กรรมการผู้มีอำนาจลงนาม
ผูกพันบริษัทตามที่กำหนดในหนังสือรับรอง

อายุ 65 ปี

วันที่ได้รับแต่งตั้ง 4 มีนาคม 2559

สัดส่วนการถือหุ้นในบริษัท(ของตน/คู่สมรส/บุตรที่ยังไม่บรรลุนิติภาวะ)(%) -ไม่มี-

ความสัมพันธ์ทางครอบครัวระหว่างกรรมการและผู้บริหาร -ไม่มี-

การดำรงตำแหน่งกรรมการหรือผู้บริหารในกิจการอื่น

- บริษัทจดทะเบียน -ไม่มี-

- ไม่ใช่บริษัทจดทะเบียน -มี 4 แห่ง(รายละเอียดตามหัวข้อ
ประสบการณ์ทำงาน 5 ปีย้อนหลัง)

- กิจการอื่นที่อาจจะทำให้เกิดความขัดแย้งทางผลประโยชน์ต่อบริษัท -ไม่มี-

คุณวุฒิทางการศึกษา/การอบรม

- ปริญญาตรี ครุศาสตร์บัณฑิต(จิตวิทยา)
จุฬาลงกรณ์มหาวิทยาลัย
- ปริญญาตรี นิติศาสตร์บัณฑิต
มหาวิทยาลัยรามคำแหง
- Master in Marketing(MIM)
มหาวิทยาลัยธรรมศาสตร์
- ปริญญาโท บริหารธุรกิจมหาบัณฑิต(MBA)
จุฬาลงกรณ์มหาวิทยาลัย

ประสบการณ์ทำงาน 5 ปีย้อนหลัง

- | | |
|----------------------|--|
| 15 พฤศจิกายน 2565 | กรรมการ |
| - ปัจจุบัน | บริษัท สตาร์ อินเตอร์เนชั่นแนล อินชัวร์รันส์ (ประเทศไทย) จำกัด(มหาชน) |
| พ.ศ. 2560 – ปัจจุบัน | กรรมการ บริษัท อพอลโล เจซี จำกัด |
| พ.ศ. 2560 – ปัจจุบัน | กรรมการ/กรรมการบริหารความเสี่ยง บริษัท มัลติแบกซ์ จำกัด (มหาชน) |
| พ.ศ. 2551 – 2560 | ประธานกรรมการ บริษัท มัลติแบกซ์ จำกัด (มหาชน) |
| พ.ศ. 2559 – ปัจจุบัน | กรรมการ บริษัท เมฆา เรียว เอสเตท จำกัด |
| พ.ศ. 2558 – 2563 | กรรมการ |



บริษัท วิค จำกัด (มหาชน)

พ.ศ. 2541 – ปัจจุบัน

กรรมการ

บริษัท ไทยสิริโอดัง จำกัด

พ.ศ. 2541 – ปัจจุบัน

กรรมการ

บริษัท ไทยเฮาส์ซิง ดีเวลลอปเม้นท์ จำกัด

การเข้าร่วมประชุมคณะกรรมการบริษัทและกรรมการชุดย่อยของบริษัทในปี 2565

- เข้าร่วมประชุมคณะกรรมการบริษัท จำนวน 12 ครั้งในการประชุมที่จัดขึ้นทั้งสิ้น 12 ครั้ง
- เข้าร่วมประชุมคณะกรรมการบริหารความเสี่ยง จำนวน 4 ครั้งในการประชุมที่จัดขึ้นทั้งสิ้น 4 ครั้ง

นายสวัสดิ์ เก่งชน

กรรมการ

อายุ 64 ปี



วันที่ได้รับแต่งตั้ง 1 กุมภาพันธ์ 2563

สัดส่วนการถือหุ้นในบริษัท(ของตน/คู่สมรส/บุตรที่ยังไม่บรรลุนิติภาวะ)(%)

-ไม่มี-

ความสัมพันธ์ทางครอบครัวระหว่างกรรมการและผู้บริหาร

-ไม่มี-

การดำรงตำแหน่งกรรมการหรือผู้บริหารในกิจการอื่น

- บริษัทจดทะเบียน

-ไม่มี-

- ไม่ใช่บริษัทจดทะเบียน

-มี 1 แห่ง(รายละเอียดตามหัวข้อ
ประสบการณ์ทำงาน 5 ปีย้อนหลัง)

- กิจการอื่นที่อาจทำให้เกิดความขัดแย้งทางผลประโยชน์ต่อบริษัท

-ไม่มี-

คุณวุฒิทางการศึกษา/การอบรม

- ปริญญาตรี บริหารธุรกิจสาขาการบัญชี
มหาวิทยาลัยอัสสัมชัญ

- ปริญญาโท บริหารธุรกิจสาขาการตลาด
มหาวิทยาลัยอัสสัมชัญ

- ปริญญาเอก สาขาการพัฒนางานองค์กร
มหาวิทยาลัยอัสสัมชัญ

- Director Accreditation Program (DAP รุ่น 169/2020)
สมาคมส่งเสริมสถาบันกรรมการบริษัทไทย (IOD)

ประสบการณ์ทำงาน 5 ปีย้อนหลัง

พ.ศ. 2563 – ปัจจุบัน กรรมการ
บริษัท มัลติแบกซ์ จำกัด (มหาชน)

พ.ศ. 2561 – ปัจจุบัน กรรมการผู้จัดการ
บริษัท โปรเฟสชั่นแนลไคซ์ จำกัด

พ.ศ. 2555 – 2561 กรรมการ
บริษัท โปรเฟสชั่นแนลไคซ์ จำกัด

พ.ศ. 2551 – ปัจจุบัน ผู้อำนวยการหลักสูตรการฝึกอบรม
บริษัท พี แอนด์ พี คอนซัลแทน จำกัด

พ.ศ. 2551 – ปัจจุบัน ที่ปรึกษาธุรกิจโครงการภายใต้
กรมส่งเสริมอุตสาหกรรม

การเข้าร่วมประชุมคณะกรรมการบริษัทและกรรมการชุดย่อยของบริษัทในปี 2565

- เข้าร่วมประชุมคณะกรรมการบริษัท จำนวน 11 ครั้งในการประชุมที่จัดขึ้นทั้งสิ้น 12 ครั้ง

นายทรงเกียรติ วิชญเวทวงศ์
ผู้อำนวยการฝ่ายขายและการตลาด
อายุ 58 ปี



วันที่ได้รับแต่งตั้ง 2 มีนาคม 2548

สัดส่วนการถือหุ้นในบริษัท(ของตน/คู่สมรส/บุตรที่ยังไม่บรรลุนิติภาวะ)(%) 0.077%

ความสัมพันธ์ทางครอบครัวระหว่างกรรมการและผู้บริหาร -ไม่มี-

การดำรงตำแหน่งกรรมการหรือผู้บริหารในกิจการอื่น

- บริษัทจดทะเบียน -ไม่มี-

- ไม่ใช่บริษัทจดทะเบียน -ไม่มี-

- กิจการอื่นที่อาจจะทำให้เกิดความขัดแย้งทางผลประโยชน์ต่อบริษัท -ไม่มี-

คุณวุฒิทางการศึกษา/การอบรม - ปริญญาตรี นิติศาสตร์ มหาวิทยาลัยรามคำแหง

ประสบการณ์ทำงาน 5 ปีย้อนหลัง พ.ศ. 2548 – ปัจจุบัน ผู้อำนวยการฝ่ายขายและการตลาด
บริษัท มัลติแบกซ์ จำกัด (มหาชน)

นายทวีชัย ลิ้มเจริญ
ผู้อำนวยการฝ่ายโรงงาน
อายุ 65 ปี



วันที่ได้รับแต่งตั้ง 17 สิงหาคม 2559

สัดส่วนการถือหุ้นในบริษัท(ของตน/คู่สมรส/บุตรที่ยังไม่บรรลุนิติภาวะ)(%) 0.006%

ความสัมพันธ์ทางครอบครัวระหว่างกรรมการและผู้บริหาร -ไม่มี-

การดำรงตำแหน่งกรรมการหรือผู้บริหารในกิจการอื่น

- บริษัทจดทะเบียน -ไม่มี-
- ไม่ใช่บริษัทจดทะเบียน -ไม่มี-
- กิจการอื่นที่อาจจะทำให้เกิดความขัดแย้งทางผลประโยชน์ต่อบริษัท -ไม่มี-

คุณวุฒิทางการศึกษา/การอบรม - ปริญญาตรี สถาปัตยกรรมศาสตร์ จุฬาลงกรณ์มหาวิทยาลัย

ประสบการณ์ทำงาน 5 ปีย้อนหลัง พ.ศ. 2559 – ปัจจุบัน ผู้อำนวยการฝ่ายโรงงาน
บริษัท มัลติแบกซ์ จำกัด (มหาชน)

นางสาวอัญชสา กำจายกิตติกุล
ผู้อำนวยการฝ่ายวิจัยและพัฒนา
อายุ 51 ปี



วันที่ได้รับแต่งตั้ง 19 กรกฎาคม 2556

สัดส่วนการถือหุ้นในบริษัท(ของตน/คู่สมรส/บุตรที่ยังไม่บรรลุนิติภาวะ)(%) -ไม่มี-

ความสัมพันธ์ทางครอบครัวระหว่างกรรมการและผู้บริหาร -ไม่มี-

การดำรงตำแหน่งกรรมการหรือผู้บริหารในกิจการอื่น

- บริษัทจดทะเบียน -ไม่มี-
- ไม่ใช่บริษัทจดทะเบียน -ไม่มี-
- กิจการอื่นที่อาจจะทำให้เกิดความขัดแย้งทางผลประโยชน์ต่อบริษัท -ไม่มี-

คุณวุฒิทางการศึกษา/การอบรม

- ปริญญาตรี วิทยาศาสตร์เคมี มหาวิทยาลัยรามคำแหง
- ปริญญาโท วิทยาศาสตร์เคมี จุฬาลงกรณ์มหาวิทยาลัย
- NICOLET INSTRUMENT CORPORATION
MADISON, WISCONSIN, USA
OMNIC E.S.P.COURSE/SAMPLE HANDLING COURSE
- AUTOCAD 2 D, 3D and MECHANICAL DESKTOP 6

ประสบการณ์ทำงาน 5 ปีย้อนหลัง

พ.ศ. 2556 – ปัจจุบัน ผู้อำนวยการฝ่ายวิจัยและพัฒนา
บริษัท มัลติแบกซ์ จำกัด (มหาชน)

นายหลุย วิวงศ์ศักดิ์

เลขานุการบริษัท

อายุ 63 ปี



วันที่ได้รับแต่งตั้ง 11 สิงหาคม 2551

สัดส่วนการถือหุ้นในบริษัท(ของตน/คู่สมรส/บุตรที่ยังไม่บรรลุนิติภาวะ)(%) 0.104%

ความสัมพันธ์ทางครอบครัวระหว่างกรรมการและผู้บริหาร -ไม่มี-

การดำรงตำแหน่งกรรมการหรือผู้บริหารในกิจการอื่น

- บริษัทจดทะเบียน -ไม่มี-

- ไม่ใช่บริษัทจดทะเบียน -มี 1 แห่ง(รายละเอียดตามหัวข้อประสบการณ์การทำงาน 5 ปีย้อนหลัง)

- กิจการอื่นที่อาจจะทำให้เกิดความขัดแย้งทางผลประโยชน์ต่อบริษัท -ไม่มี-

คุณวุฒิทางการศึกษา/การอบรม

- ปริญญาตรี นิติศาสตรบัณฑิต(เกียรตินิยม) มหาวิทยาลัยธรรมศาสตร์
- ปริญญาโท ศิลปศาสตรมหาบัณฑิต สาขาวิชากฎหมายเศรษฐกิจ จุฬาลงกรณ์มหาวิทยาลัย
- Company Secretary Program(CSP รุ่น 30/2009) สมาคมส่งเสริมสถาบันกรรมการบริษัทไทย (IOD)

ประสบการณ์ทำงาน 5 ปีย้อนหลัง

- | | |
|----------------------|---|
| พ.ศ. 2551 – ปัจจุบัน | เลขานุการบริษัท บริษัท มัลติแบกซ์ จำกัด (มหาชน) |
| พ.ศ. 2543 – ปัจจุบัน | กรรมการผู้จัดการ บริษัท สำนักงานกฎหมาย เอส.พี.แอนด์. หลุยส์ จำกัด |

เลขานุการบริษัทมีหน้าที่และความรับผิดชอบหลักดังต่อไปนี้

1. จัดทำและเก็บรักษาเอกสารดังต่อไปนี้
 - 1) ทะเบียนกรรมการ
 - 2) หนังสือนัดประชุมคณะกรรมการบริษัท
 - 3) รายงานการประชุมคณะกรรมการบริษัท
 - 4) รายงานประจำปี
 - 5) หนังสือนัดประชุมผู้ถือหุ้น
 - 6) รายงานการประชุมผู้ถือหุ้น
2. เก็บรักษารายงานการมีส่วนได้เสีย ที่รายงานโดยกรรมการหรือผู้บริหาร
3. จัดส่งสำเนารายงานการมีส่วนได้เสียให้ประธานกรรมการ และประธานกรรมการตรวจสอบ
4. ทำหน้าที่เป็นเลขานุการคณะกรรมการ

นางสาวสุนิสา ทรัพย์สมบูรณ์

ผู้จัดการฝ่ายบัญชี/

ผู้ที่ได้รับมอบหมายโดยตรงในการควบคุมดูแลการทำบัญชี

อายุ 46 ปี

วันที่ได้รับแต่งตั้ง 16 พฤศจิกายน 2561

สัดส่วนการถือหุ้นในบริษัท(ของตน/คู่สมรส/บุตรที่ยังไม่บรรลุนิติภาวะ)(%) -ไม่มี-

ความสัมพันธ์ทางครอบครัวระหว่างกรรมการและผู้บริหาร -ไม่มี-

การดำรงตำแหน่งกรรมการหรือผู้บริหารในกิจการอื่น

- บริษัทจดทะเบียน -ไม่มี-

- ไม่ใช่บริษัทจดทะเบียน -ไม่มี-

- กิจการอื่นที่อาจจะทำให้เกิดความขัดแย้งทางผลประโยชน์ต่อบริษัท -ไม่มี-

คุณวุฒิทางการศึกษา/การอบรม - ปริญญาตรี บริหารธุรกิจ สาขาการบัญชี
มหาวิทยาลัยรามคำแหง

ประสบการณ์ทำงาน 5 ปีย้อนหลัง

พ.ศ. 2554 – ปัจจุบัน ผู้จัดการฝ่ายบัญชี

บริษัท มัลติแบกซ์ จำกัด (มหาชน)



เอกสารแนบ 2

รายละเอียดเกี่ยวกับกรรมการของบริษัทย่อย

บริษัทไม่มีการประกอบกิจการในบริษัทย่อย

เอกสารแนบ 3

รายละเอียดเกี่ยวกับหัวหน้างานตรวจสอบภายใน

| ชื่อ/บริษัท/ตำแหน่ง | วุฒิการศึกษา | ประสบการณ์ทำงาน/การฝึกอบรม |
|---|---|---|
| นางสาววนิดา กาญจนสันติศักดิ์ ผู้ตรวจสอบภายในรับอนุญาต เลขที่ 527 | <p>ปริญญาตรีบริหารธุรกิจบัณฑิต (สาขาการบัญชี) มหาวิทยาลัยรามคำแหง</p> <p>ปริญญาโทบริหารธุรกิจมหาบัณฑิต (สาขาการจัดการทั่วไป) มหาวิทยาลัยรามคำแหง</p> <p>วุฒิบัตร/การฝึกอบรม</p> <p>1. วุฒิบัตรผู้ตรวจสอบภายในรับอนุญาต CPIAT 527</p> <p>2.วุฒิบัตรผู้ตรวจสอบภายใน CAC-IOD</p> <p>3.หลักสูตร CFO รุ่น 8 ของสภาวิชาชีพการบัญชีในพระบรมราชูปถัมภ์</p> <p>4.หลักสูตรผู้จัดการยุคใหม่รุ่น 11 ของคณะพาณิชยศาสตร์และการบัญชี จุฬาลงกรณ์มหาวิทยาลัย</p> <p>5.ท ล ก สู ต ร Anti-Corruption The Practical Guide(ACPG) รุ่นที่ 17/2015</p> <p>6.หลักสูตร Fraud Audit สมาคมผู้ตรวจสอบภายในแห่งประเทศไทย</p> <p>7.หลักสูตร Financial Audit สมาคมผู้ตรวจสอบภายในแห่งประเทศไทย</p> <p>8.หลักสูตร Control Self-Assessment : Facilitation Skills สมาคมผู้ตรวจสอบภายในแห่งประเทศไทย</p> <p>9.หลักสูตร แนวความคิดและหลักการใช้กฎหมาย พ.ร.บ.คุ้มครองข้อมูลส่วนบุคคล พ.ศ.2562(PDPA)รุ่นที่ 2 ม.ธรรมศาสตร์</p> <p>10. ท ล ก สู ต ร WFH Performance Auditing สมาคมผู้ตรวจสอบภายในแห่งประเทศไทย</p> <p>11. หลักสูตร Ethical Audit(2565)สมาคมผู้ตรวจสอบภายในแห่งประเทศไทย</p> | <p>ด้านการตรวจสอบภายใน : 16 ปี</p> <p>ตรวจสอบและประเมินระบบการควบคุมภายในเพื่อหาความเสี่ยงของธุรกิจและวางแผนการตรวจสอบของธุรกิจ อสังหาริมทรัพย์ อุตสาหกรรมก่อสร้าง บริการขนส่ง ธุรกิจการพิมพ์ อุตสาหกรรมการผลิต ให้บริการรถเช่า โรงไฟฟ้า พลังงานสะอาด สื่อทีวีและออนไลน์ ผู้ผลิตถุงพลาสติกและผู้ผลิตบรรจุภัณฑ์อุตสาหกรรม</p> <p>ด้านการบัญชี : 19 ปี</p> <p>1. งานวางแผนภาษีต่างๆ ของธุรกิจอุตสาหกรรมผลิตอุตสาหกรรมก่อสร้าง ธุรกิจบริการต่าง ๆ</p> <p>2. งานปรับปรุงและออกแบบระบบงานด้านบัญชีต้นทุนอุตสาหกรรม ต้นทุนงานสั่งทำ ระบบงานจัดซื้อ และระบบบัญชีสินค้า</p> <p>3. วิเคราะห์แผนงานของระบบงานต้นทุนมาตรฐานและต้นทุนที่เกิดขึ้นจริง</p> <p>4. วิเคราะห์แผนงานและประมาณการกระแสเงินสดรับ-จ่าย และการจัดทำงบประมาณ</p> <p>5. ประสบการณ์ในการตรวจสอบข้อมูลทางบัญชี ข้อมูลทางการเงิน</p> |
| <p>บริษัท เจอาร์ บิสซิเนส แอดไวซอรี จำกัด</p> <p>สำนักงานเลขที่ 288/123 ซอยพทุธบูชา 36 ถนนพทุธบูชา แขวงบางมด เขตทุ่งครุ กรุงเทพมหานคร รหัสไปรษณีย์ 10140</p> <p>โทรศัพท์และโทรสาร 02-8157862 , 086-792-7112</p> | | |

เอกสารแนบ 4

ทรัพย์สินที่ใช้ในการประกอบธุรกิจและรายละเอียดเกี่ยวกับรายการประเมินราคา
ทรัพย์สิน

ได้แสดงรายละเอียดไว้ในส่วนที่ 1 การประกอบธุรกิจและผลการดำเนินงาน หน้าที่ 24-30

เอกสารแนบ 5

นโยบายและแนวปฏิบัติการกำกับดูแลกิจการ จรรยาบรรณธุรกิจ

เอกสารแนบ 5.1 นโยบายการกำกับดูแลกิจการ

เอกสารแนบ 5.2 นโยบายการต่อต้านคอร์รัปชัน

เอกสารแนบ 5.3 กฎบัตรคณะกรรมการตรวจสอบ

เอกสารแนบ 5.4 จริยธรรมและข้อพึงปฏิบัติในการทำงาน

บริษัทได้เปิดเผยไว้ในเว็บไซต์ของบริษัทที่

https://www.multibax.com/th/investor/investor_supervision/25

เอกสารแนบ 6

รายงานคณะกรรมการตรวจสอบ

คณะกรรมการตรวจสอบของ บริษัท มัลติแบกซ์ จำกัด (มหาชน) ประกอบด้วยกรรมการอิสระจำนวน 3 ท่าน ดังนี้

| | | |
|-------------------|--------------|-------------------------|
| 1. นายอดิเรก | ศรีวัฒนาวงษา | ประธานคณะกรรมการตรวจสอบ |
| 2. นายธนดล | ทองสุข | กรรมการตรวจสอบ |
| 3. นางสาวเบญจวรรณ | สินคุณากร | กรรมการตรวจสอบ |

คณะกรรมการตรวจสอบได้ปฏิบัติหน้าที่ตามที่ได้รับมอบหมายจากคณะกรรมการบริษัทและตามกฎหมายบัตรของคณะกรรมการตรวจสอบ บริษัท มัลติแบกซ์ จำกัด(มหาชน) ซึ่งสอดคล้องกับประกาศของคณะกรรมการกำกับหลักทรัพย์และตลาดหลักทรัพย์แห่งประเทศไทย โดยมีนโยบายเน้นการปฏิบัติตามหลักการกำกับดูแลกิจการที่ดีและการปฏิบัติงานให้เป็นไปตามกฎหมาย กฎระเบียบที่เกี่ยวข้องกับการดำเนินธุรกิจ

ในปี 2565 คณะกรรมการตรวจสอบได้ปฏิบัติหน้าที่ตามขอบเขตความรับผิดชอบโดยสรุปดังนี้

1. สอบทานรายงานทางการเงิน

คณะกรรมการตรวจสอบได้สอบทานข้อมูลที่สำคัญของงบการเงินรายเดือน รายไตรมาส และงบการเงินประจำปี 2565 รวมถึงรายการระหว่างกันและรายการที่อาจมีความขัดแย้งทางผลประโยชน์ร่วมกับผู้สอบบัญชีและผู้บริหารในสายงานทางด้านบัญชีและการเงิน เข้าร่วมประชุมในวาระการพิจารณางบการเงิน เพื่อชี้แจงและตอบข้อซักถามของคณะกรรมการตรวจสอบในเรื่องความถูกต้องครบถ้วนของงบการเงิน การปรับปรุงรายการบัญชีที่สำคัญที่มีผลกระทบต่องบการเงิน ความเพียงพอของข้อมูลที่เปิดเผยไว้ในงบการเงิน และข้อสังเกตของผู้สอบบัญชี ก่อนจะให้ความเห็นชอบและนำเสนอคณะกรรมการบริษัท

คณะกรรมการตรวจสอบได้ประชุมร่วมกับผู้สอบบัญชี โดยไม่มีฝ่ายจัดการของบริษัทเข้าร่วมประชุม 1 ครั้ง เพื่อปรึกษาหารือกันอย่างอิสระถึงการได้รับข้อมูลที่มีสาระสำคัญในการจัดทำงบการเงินและการเปิดเผยข้อมูลที่เป็นไปตามมาตรฐานการรายงานทางการเงินเพื่อประโยชน์กับผู้ใช้งบการเงิน

สำหรับรอบปี 2565 คณะกรรมการตรวจสอบเห็นว่างบการเงินของบริษัทได้แสดงรายการโดยถูกต้องตามที่ควรในสาระสำคัญตามมาตรฐานการรายงานทางการเงิน

2. สอบทานการบริหารความเสี่ยง

คณะกรรมการตรวจสอบได้สอบทานการบริหารความเสี่ยงจากรายงานผลการตรวจสอบของหน่วยงานตรวจสอบภายในและผู้สอบบัญชี และรับทราบรายงานผลการบริหารความเสี่ยงของบริษัทที่มีคณะกรรมการบริหารความเสี่ยง(Risk Management Committee) ทำหน้าที่ดูแลบริหารจัดการความเสี่ยงของบริษัท โดยครอบคลุมทั้งการอนุมัตินโยบายและกรอบการบริหารความเสี่ยง ติดตามการประเมินความเสี่ยง อนุมัติมาตรการจัดการความเสี่ยง และมีการสรุปรายงานผลการบริหารความเสี่ยงของบริษัทให้คณะกรรมการบริษัทรับทราบเป็นประจำ ซึ่งทำให้เชื่อมั่นว่าบริษัทมีระบบการบริหารความเสี่ยงที่เหมาะสมและเพียงพอกับสภาพการดำเนินธุรกิจและสามารถบริหารความเสี่ยงให้อยู่ในระดับที่ยอมรับได้

3. สอบทานระบบการควบคุมภายใน

คณะกรรมการตรวจสอบได้สอบทานความเพียงพอและเหมาะสมของระบบการควบคุมภายในของบริษัท เพื่อให้มั่นใจอย่างสมเหตุสมผลว่าการดำเนินงานของบริษัทเป็นไปอย่างมีประสิทธิภาพและประสิทธิผล สามารถบรรลุวัตถุประสงค์และเป้าหมายที่กำหนดไว้ โดยพิจารณาจากรายงานผลการตรวจสอบของผู้ตรวจสอบภายในและผู้สอบบัญชีในวาระที่เกี่ยวข้อง และรายงานผลการติดตามการปฏิบัติตามข้อเสนอแนะในงานตรวจสอบ รวมถึงมีการประเมินความเพียงพอของระบบการควบคุมภายใน ตามกรอบแนวทางปฏิบัติด้านการควบคุมภายในของ COSO (The Committee of Sponsoring Organizations of the Treadway Commission) เพื่อประเมินระบบการควบคุมภายใน การบริหารความเสี่ยง ความเชื่อถือได้ของรายงานทางการเงิน ซึ่งผลการประเมินสร้างความเชื่อมั่นอย่างสมเหตุสมผลได้ว่า บริษัทมีระบบการควบคุมภายในที่ดีและเพียงพอต่อการดำเนินธุรกิจ

5. สอบทานและกำกับดูแลการตรวจสอบภายใน

คณะกรรมการตรวจสอบได้กำกับดูแลให้หน่วยงานตรวจสอบภายในมีความอิสระ มีการรายงานตรงต่อคณะกรรมการตรวจสอบ สอบทานการปฏิบัติงานตรวจสอบภายในให้เป็นไปตามนโยบายการตรวจสอบและแผนการตรวจสอบภายในที่ได้อนุมัติไว้ รวมทั้งพิจารณาประเด็นจากการตรวจสอบและให้ข้อเสนอแนะที่เป็นประโยชน์ต่อการเพิ่มประสิทธิภาพของระบบการตรวจสอบภายใน ตลอดจนติดตามผลการตรวจสอบอย่างสม่ำเสมอ

6. สอบทานการกำกับดูแลกิจการที่ดี

คณะกรรมการตรวจสอบมุ่งเน้นการดำเนินธุรกิจตามหลักการกำกับดูแลกิจการที่ดีและจรรยาบรรณธุรกิจ โดยได้สอบทานและให้ความเห็นเกี่ยวกับรายการเกี่ยวโยงที่มีสาระสำคัญของบริษัท กับบุคคลหรือบริษัทที่เกี่ยวข้อง เพื่อป้องกันมิให้เกิดความขัดแย้งทางผลประโยชน์ โดยพิจารณาให้เป็นไปตามธรรมเนียมปฏิบัติทางการค้าปกติทั่วไป มีความสมเหตุสมผลและการกำหนดราคาได้อย่างอิงตามราคาตลาดที่เหมาะสม และมีเงื่อนไขที่ไม่แตกต่างกับการทำรายการกับบุคคลภายนอก รวมทั้งการสอบทานกระบวนการร้องเรียนและแจ้งเบาะแสการทุจริตของบริษัท เสนอแนะและติดตามการแก้ไขปัญหาในส่วนของการร้องเรียน เพื่อให้สอดคล้องตามหลักการกำกับดูแลกิจการที่ดี ตลอดจนดูแลให้มีการเปิดเผยข้อมูลอย่างครบถ้วนตามข้อกำหนดของตลาดหลักทรัพย์แห่งประเทศไทย

นอกจากนี้ คณะกรรมการตรวจสอบได้สนับสนุนให้บริษัทต่ออายุการเป็นสมาชิกของแนวร่วมต่อต้านคอร์รัปชันของภาคเอกชนไทย(Collective Action Against Corruption) หรือ CAC โดยการรับรองดังกล่าวจะมีอายุ 3 ปี นับจากวันที่มีมติให้การรับรองวันที่ 30 มิถุนายน 2564 ครบกำหนดอายุการรับรอง 3 ปีในวันที่ 30 มิถุนายน 2567

7. สอบทานการปฏิบัติตามกฎหมาย

คณะกรรมการตรวจสอบได้สอบทานการดำเนินงานของบริษัท ให้เป็นไปตามกฎหมายว่าด้วยหลักทรัพย์และตลาดหลักทรัพย์ ข้อกำหนดของตลาดหลักทรัพย์แห่งประเทศไทย และกฎหมายที่เกี่ยวข้องกับธุรกิจของบริษัท และรับทราบการเปลี่ยนแปลงกฎเกณฑ์ต่างๆ ที่มีผลกระทบต่อการดำเนินธุรกิจของ

บริษัท คณะกรรมการตรวจสอบมีความเห็นว่าบริษัทมีกระบวนการควบคุมภายในและปฏิบัติตามกฎหมายดังกล่าวข้างต้นอย่างมีประสิทธิภาพ

8. พิจารณา คัดเลือก เสนอแต่งตั้งผู้สอบบัญชี และค่าตอบแทนผู้สอบบัญชีประจำปี 2565

คณะกรรมการตรวจสอบได้พิจารณาคัดเลือก เสนอแต่งตั้งบุคคลที่มีความเป็นอิสระ เพื่อทำหน้าที่เป็นผู้สอบบัญชีของบริษัทประจำปี พ.ศ. 2565 โดยเสนอต่อคณะกรรมการบริษัทและขออนุมัติจากที่ประชุมใหญ่ผู้ถือหุ้นให้แต่งตั้ง นางสาวกรรณิการ์ วิชาญรัตน์ ผู้สอบบัญชีรับอนุญาตเลขทะเบียน 7305 หรือนายจิโรจ ศิริโรโรจน์ ผู้สอบบัญชีรับอนุญาตเลขทะเบียน 5113 หรือนางสาวนงลักษณ์ พัฒนบัณฑิต ผู้สอบบัญชีรับอนุญาตเลขทะเบียน 4713 หรือนางสมนา เสนิงค์ ณ อยุรยา ผู้สอบบัญชีรับอนุญาตเลขทะเบียน 5897 หรือนายโกมินทร์ ลีนปราชญา ผู้สอบบัญชีรับอนุญาตเลขทะเบียน 3675 หรือนางสาวกชมน ชุ่นห้วน ผู้สอบบัญชีรับอนุญาตเลขทะเบียน 11536 หรือนายไกรแสง ธีรณัฐลักษณ์ ผู้สอบบัญชีรับอนุญาตเลขทะเบียน 5428 หรือนายวรพล วิริยะกุลพงศ์ ผู้สอบบัญชีรับอนุญาตเลขทะเบียน 11181 หรือนายพจน์ อัครสันติชัย ผู้สอบบัญชีรับอนุญาตเลขทะเบียน 4891 หรือนายวิเชียร ประทุมณี ผู้สอบบัญชีรับอนุญาตเลขทะเบียน 5851 จากบริษัท กรินทร์ ออดิท จำกัด เป็นผู้สอบบัญชีของบริษัท โดยให้ผู้สอบบัญชีคนใดคนหนึ่งดังกล่าว มีอำนาจทำการตรวจสอบและแสดงความเห็นต่องบการเงินของบริษัทปี พ.ศ. 2565 กำหนดค่าตอบแทนเป็นจำนวนเงิน 940,000.00 บาท โดยได้รับความเห็นชอบจากคณะกรรมการบริษัทและที่ประชุมผู้ถือหุ้นของบริษัท

โดยสรุปในปี 2565 คณะกรรมการตรวจสอบได้ปฏิบัติหน้าที่และความรับผิดชอบอย่างเป็นอิสระด้วยความระมัดระวัง รอบคอบ รวมทั้งได้แสดงความเห็นและข้อเสนอแนะ ซึ่งเป็นประโยชน์ต่อบริษัท เพื่อให้มีความเชื่อมั่นว่ารายงานทางการเงินของบริษัทมีความถูกต้อง ครบถ้วน เชื่อถือได้

นายอดิเรก ศรีวัฒนาวงษา

ประธานคณะกรรมการตรวจสอบ