SIMAT TECHNOLOGIES
PUBLIC COMPANY LIMITED

แบบแสดงรายการข้อมูลประจำปี / รายงานประจำปี 2564 (แบบ 56-1 One Report)

บริษัท ไซแมท เทคโนโลยี จำกัด (มหาชน)

สารบัญ

ส่วนที่ 1 การประกอบธุรกิจและผลการดำเนินงาน 1

1. โครงสร้างและการดำเนินงานของกลุ่มบริษัท 1
2. การบริหารจัดการความเสี่ยง 20
3. การขับเคลื่อนธุรกิจเพื่อความยั่งยืน 23
4. การวิเคราะห์และคำอธิบายของฝ่ายจัดการ (Management Discussion and Analysis: MD&A) 40
5. ข้อมูลทั่วไปและข้อมูลสำคัญอื่น 60

ส่วนที่ 2 การกำกับดูแลกิจการ 62

6. นโยบายการกำกับดูแลกิจการ 62
7. โครงสร้างการกำกับดูแลกิจการ และข้อมูลสำคัญเกี่ยวกับคณะกรรมการ คณะกรรมการชุดย่อย ผู้บริหาร พนักงานและอื่น ๆ 69
8. รายงานผลการดำเนินงานสำคัญด้านการกำกับดูแลกิจการ 80
9. การควบคุมภายในและรายการระหว่างกัน 86

ส่วนที่ 3 งบการเงิน 100

เอกสารแนบ 195

เอกสารแนบ 1 รายละเอียดเกี่ยวกับกรรมการ ผู้บริหาร ผู้มีอำนาจควบคุม ผู้ที่ได้รับมอบหมายให้รับผิดชอบสูงสุดในสายงานบัญชีและการเงิน ผู้ที่ได้รับมอบหมายให้รับผิดชอบโดยตรงในการควบคุมดูแลการทำบัญชี เลขานุการบริษัทและตัวแทนติดต่อประสานงานกรณีเป็นบริษัทต่างประเทศ 196

เอกสารแนบ 2 รายละเอียดเกี่ยวกับกรรมการของบริษัทย่อย 207

เอกสารแนบ 3 รายละเอียดเกี่ยวกับหัวหน้างานตรวจสอบภายใน และหัวหน้างานกำกับดูแลการปฏิบัติงานของบริษัท (compliance) 208

เอกสารแนบ 4 ทรัพย์สินที่ใช้ในการประกอบธุรกิจและรายละเอียดเกี่ยวกับรายการประเมินราคาทรัพย์สิน 209

เอกสารแนบ 5 นโยบายและแนวปฏิบัติการกำกับดูแลกิจการ ฉบับเต็ม และจรรยาบรรณธุรกิจฉบับเต็มที่บริษัทได้จัดทำ 210

เอกสารแนบ 6 รายงานคณะกรรมการตรวจสอบ 241

ส่วนที่ 1
การประกอบธุรกิจ และผลการดำเนินงาน

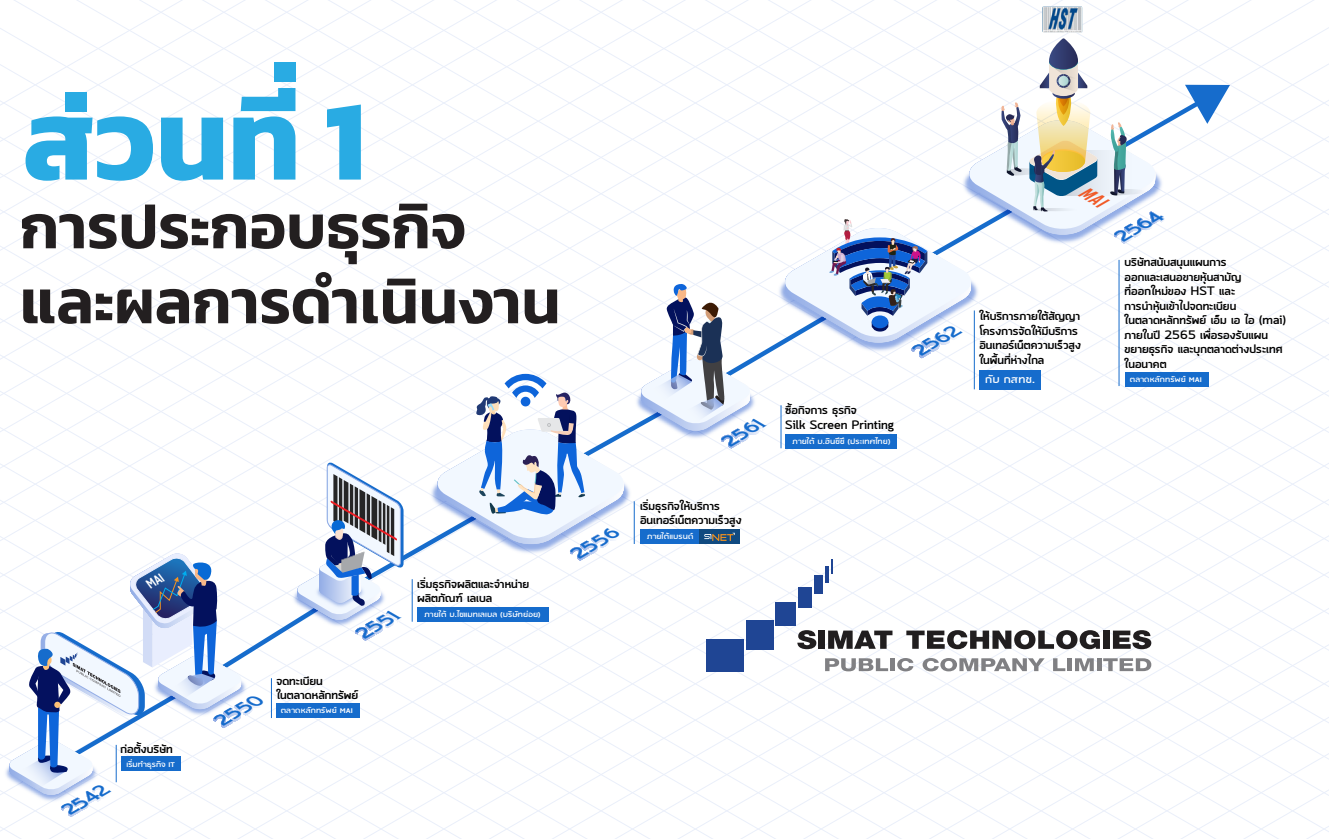

1. โครงสร้างและการดำเนินงานของกลุ่มบริษัท ภาพรวมที่มาและลักษณะการประกอบธุรกิจของกลุ่มบริษัท

2542

ได้มีการจัดตั้งบริษัทโดยคุณทองคำ มานะศิลปพันธ์ ภายใต้ชื่อ บริษัทไซแมท โมบายคอมพิวเตอร์(ชื่อเดิม) ซึ่งดำเนินธุรกิจจัดจำหน่ายอุปกรณ์คอมพิวเตอร์เคลื่อนที่ (Mobile Computer) และมีการพัฒนาและขยายธุรกิจเพื่อให้บริการเกี่ยวกับเทคโนโลยีสารสนเทศอย่างเต็มรูปแบบในเวลาต่อมา ภายใต้ชื่อ บริษัท ไซแมท เทคโนโลยี จำกัด (มหาชน)

2550

บริษัทได้นำหุ้นเข้าจดทะเบียนในตลาดหลักทรัพย์ MAI

2551

บริษัทได้มีการจัดตั้งบริษัท ไซแมท เลเบล (“บริษัทย่อย”) ประกอบธุรกิจผลิตและจำหน่ายผลิตภัณฑ์ เลเบล

2551

บริษัทได้ขยายธุรกิจไปยังประเทศเวียดนาม ด้วยการเข้าไปลงทุนในบริษัท ซิโน เทรดดิ้ง แอนด์เซอร์วิส คอร์เปอเรชั่น (“บริษัทร่วม”) (ถือหุ้นร้อยละ 40 โดยบริษัท ไซแมท เทคโนโลยี มหาชน จำกัด) เพื่อขยายตลาดไปยังประเทศเวียดนาม

2556

บริษัทได้ขยายธุรกิจไปยังธุรกิจบรอดแบนด์ โดยให้บริการอินเทอร์เน็ตความเร็วสูงผ่านโครงข่ายใยแก้วนำแสง (FTTx) ภายใต้แบรนด์ “Sinet”

2561

บริษัทได้ขยายธุรกิจไปยังธุรกิจ ซิลค์สกรีนพริ้นติ้ง โดยได้ลงทุนซื้อหุ้นของบริษัท ฮินซิซี (ประเทศไทย) จำกัด จำนวนร้อยละ 70 ของหุ้นสามัญทั้งหมด

2562

บริษัทได้เริ่มให้บริการอินเทอร์เน็ตความเร็วสูง ภายใต้สัญญาโครงการจัดให้มีบริการอินเทอร์เน็ตความเร็วสูงในพื้นที่ห่างไกลในพื้นที่ตะวันออกเฉียงเหนือ กับสำนักงาน กสทช.

2564

บริษัทสนับสนุนแผนการออกและเสนอขายหุ้นสามัญที่ออกใหม่ของ HST และการนำหุ้นเข้าไปจดทะเบียนในตลาดหลักทรัพย์ เอ็ม เอ ไอ (MAI) เพื่อรองรับแผนขยายธุรกิจและบุกตลาดต่างประเทศในอนาคต

1.1 นโยบายและภาพรวมการประกอบธุรกิจ

1.1.1 วิสัยทัศน์ วัตถุประสงค์ เป้าหมาย และกลยุทธ์

บริษัทฯได้กำหนดเป้าหมายที่จะมีการเติบโตและพัฒนากิจการให้ยั่งยืนภายใน 5 ปีข้างหน้า ดังนี้

- มุ่งเน้นการขยายธุรกิจในโครงการรัฐบาล ในส่วนที่มีเกี่ยวข้องกับการให้บริการอินเทอร์เน็ตความเร็วสูงและเทคโนโลยีสารสนเทศ
- ปรับลดขนาดของธุรกิจให้บริการอินเทอร์เน็ตความเร็วสูงในตลาดผู้บริโภค ให้เหมาะสมกับสภาพตลาดและการแข่งขัน และขยายงานไปสู่ตลาดลูกค้าองค์กร ซึ่งเป็นฐานลูกค้าที่มีกำไรดี และมีรายได้ต่อเนื่อง
- พัฒนาธุรกิจผลิตภัณฑ์เลเบล และซิลค์สกรีน ไปสู่ผลิตภัณฑ์ที่มีคุณภาพสูงและมีคุณสมบัติเฉพาะตามความต้องการสำหรับลูกค้าในกลุ่มเครื่องใช้ไฟฟ้าและอิเล็กทรอนิกส์
- ดำเนินการควบรวมกิจการเพื่อขยายธุรกิจไปยังธุรกิจที่เกี่ยวเนื่อง
- การนำบริษัท ฮินซิซึ (ประเทศไทย) จำกัด (มหาชน) (HST) ซึ่งเป็นบริษัทย่อยของบริษัทฯ เข้าจดทะเบียนในตลาดหลักทรัพย์ เอ็ม เอ ไอ (MAI) ซึ่งการ Spin-off จะช่วยเสริมสร้างความแข็งแกร่งทางการเงิน เนื่องจากสามารถระดมทุนในตลาดหลักทรัพย์ฯ ได้ด้วยตนเอง เพื่อรองรับการขยายธุรกิจของ HST และบริษัทย่อยของ HST ในอนาคต ช่วยลดภาระการพึ่งพิงแหล่งเงินทุนจากบริษัท ซึ่งจะเป็นประโยชน์กับบริษัท HST และผู้ถือหุ้นของบริษัทในระยะยาว

บริษัทฯ ได้กำหนดกลยุทธ์ในการดำเนินธุรกิจโดยเน้นกลยุทธ์ในการสร้างความแตกต่าง (Differentiation Strategy) ทั้งนี้เพื่อให้ธุรกิจของบริษัทฯ มีแก่นความสามารถหลัก (Core Competency) และความได้เปรียบในการแข่งขันเหนือคู่แข่ง ด้วยการวางตำแหน่งทางการตลาดโดยไม่ได้เน้นราคาต่ำ แต่เน้นการให้บริการที่ดีและสินค้ามีคุณภาพสูง

1.1.2 การเปลี่ยนแปลงและพัฒนาการที่สำคัญ

อำนาจในการควบคุมบริษัทในปีที่ผ่านมา

ในปีที่ผ่านมา ไม่มีบุคคลหรือนิติบุคคลที่มีอำนาจควบคุมกิจการ กล่าวคือ ไม่มีผู้ถือหุ้นที่มีสิทธิออกเสียงในบริษัทเกินกว่าร้อยละ 50 ของจำนวนสิทธิออกเสียงทั้งหมด จึงไม่สามารถควบคุมคะแนนเสียงส่วนใหญ่ในที่ประชุมผู้ถือหุ้นได้ ไม่ว่าโดยตรงหรือโดยอ้อม

ลักษณะในการประกอบธุรกิจในปีที่ผ่านมา

ในปีที่ผ่านมา กลุ่มบริษัทประกอบธุรกิจด้านต่าง ๆ ดังนี้

1. ธุรกิจซิลค์สกรีน พริ้นติ้ง
2. ธุรกิจโครงการภาครัฐ
3. ธุรกิจผลิตและจำหน่ายผลิตภัณฑ์เลเบล
4. ธุรกิจให้บิรการบรอดแบนด์ อินเทอร์เน็ต
5. ธุรกิจไอที

การเปลี่ยนแปลงโครงสร้างการถือหุ้น การจัดการ หรือการประกอบธุรกิจ หรือเหตุการณ์สำคัญอื่น

ในปีที่ผ่านมา บริษัทมีการจำหน่ายหุ้นสามัญของบริษัท ฮินซิซึ (ประเทศไทย) จำกัด (มหาชน) ให้กับ บริษัท วันทูวัน คอนแทคส์ จำกัด (มหาชน) จำนวนร้อยละ 10 ทำให้สัดส่วนการถือหุ้นในบริษัท ฮินซิซึ (ประเทศไทย) จำกัด (มหาชน) เปลี่ยนแปลงจากร้อยละ 70 เหลือร้อยละ 60 ซึ่งไม่มีผลกระทบต่ออำนาจควบคุม โดยบริษัทได้เปิดเผยข้อมูลดังกล่าว ผลกระทบต่อฐานะการเงินและผลการดำเนินงานในรายงานบทวิเคราะห์และคำอธิบายของฝ่ายจัดการแล้ว

1.1.3 การใช้เงินจากการระดมทุน

รายละเอียดการใช้เงินที่ได้จากการเพิ่มทุน ในระหว่างปี 2564 เป็นไปตามวัตถุประสงค์ ดังนี้

- เงินจากการออกใบสำคัญแสดงสิทธิที่จะซื้อหุ้นสามัญของบริษัทฯ ซึ่งจัดสรรให้แก่กรรมการและพนักงานของบริษัทฯ ครั้งที่ 2 (ESOP-W2) โดยใช้สิทธิ 2 ครั้ง ในวันที่ 25 กุมภาพันธ์ 2564 และ ระหว่างวันที่ 17-21 พฤษภาคม 2564 จำนวน 0.7 และ 0.3 ล้านหุ้น ราคาใช้สิทธิ 2.98 และ 2.8016 บาท ตามลำดับ ได้รับเงินจากการเพิ่มทุนทั้งสิ้น ประมาณ 3.1 ล้านบาท ไปใช้ตามวัตถุประสงค์ที่ระบุ คือชำระค่าสินค้า เงินกู้ยืม และนำไปใช้เป็นเงินทุนหมุนเวียน โดยได้รายงานการใช้เงินเพิ่มทุน และเผยแพร่ในเว็บไซต์ของตลาดหลัก ทรัพย์ฯ ครบถ้วนแล้ว
- เงินที่ได้จากการเสนอขายหุ้นสามัญเพิ่มทุนแก่ผู้ถือหุ้นเดิมของบริษัทฯตามสัดส่วนการถือหุ้น (Right offering) ระหว่างวันที่ 24 - 31 พฤษภาคม 2564 จานวน 75 ล้านหุ้น ในราคาเสนอขายหุ้นละ 3 บาท ได้รับเงินจากการเพิ่มทุน ประมาณ 222.8 ล้านบาท ไปใช้ตามวัตถุประสงค์ที่ระบุ คือชำระค่าสินค้า เงินกู้ยืม และนำไปใช้เป็นเงินทุนหมุนเวียน โดยได้รายงานการใช้เงินเพิ่มทุน และเผยแพร่ในเว็บไซต์ของตลาดหลัก ทรัพย์ฯ ครบถ้วนแล้ว
- บริษัทฯ ได้ออกใบสำคัญแสดงสิทธิที่จะซื้อหุ้นสามัญของบริษัทฯ ครั้งที่ 4 (SIMAT-W4) โดยใช้สิทธิในวันที่ 8 กรกฎาคม 2564 จำนวน 45,238,962 หุ้น ราคาใช้สิทธิ 1 บาท และได้รับเงินจากการเพิ่มทุนทั้งสิ้น ประมาณ 45 ล้านบาท ไปใช้ตามวัตถุประสงค์ที่ระบุ คือชำระคืนเงินกู้ โดยได้รายงานการใช้เงินเพิ่มทุน ละเผยแพร่ในเว็บไซต์ของตลาดหลักทรัพย์ฯ ครบถ้วนแล้ว

1.1.4 ข้อผูกพันที่บริษัทให้คำมั่นไว้ในแบบแสดงรายการข้อมูลการเสนอขายหลักทรัพย์

- ไม่มี –

1.1.5 ชื่อ สถานที่ตั้งสำนักงานใหญ่ ประเภทธุรกิจ เลขทะเบียนบริษัท โทรศัพท์ โทรสาร เว็บไซต์บริษัท จำนวนและชนิดของหุ้นที่จำหน่ายได้แล้วทั้งหมดของบริษัท

ชื่อบริษัท	บริษัท ไซแมท เทคโนโลยี จำกัด (มหาชน)
ประเภทธุรกิจ	1. ให้บริการเทคโนโลยีสารสนเทศแบบครบวงจร 2. ให้บริการบรอดแบนด์อินเตอร์เน็ต
สถานที่ตั้งสำนักงานใหญ่	เลขที่ 123 ซอยฉลองกรุง 31 นิคมอุตสาหกรรมลาดกระบัง ถนนฉลองกรุง แขวงลำปลาทิว เขตลาดกระบัง กรุงเทพ 10520 โทรศัพท์ : (66) 0 2326 0999 โทรสาร : (66) 0 2326 1666
วันที่จดทะเบียน	จดทะเบียนเป็นบริษัทมหาชน เมื่อวันที่ 18 กรกฎาคม พ.ศ. 2549
ทะเบียนเลขที่	0107549000122 ขึ้นทะเบียนในตลาดหลักทรัพย์ MAI เมื่อวันที่ 12 ธันวาคม พ.ศ. 2550
เว็บไซต์บริษัท	www.simat.co.th
ทุนชำระแล้ว	648,564,609.00 บาท (หุ้นสามัญจำนวน 648,564,609 หุ้น ที่ราคาพาร์หุ้นละ 1 บาท)
ทุนจดทะเบียน	หุ้นสามัญจำนวน 860,870,005 หุ้น

1.2 ลักษณะการประกอบธุรกิจ

1.2.1 โครงสร้างรายได้แยกตามกลุ่มธุรกิจตามงบการเงินรวม

กลุ่มธุรกิจ	ดำเนินการโดย	2564		2563		2562	
		ล้านบาท	ร้อยละ	ล้านบาท	ร้อยละ	ล้านบาท	ร้อยละ
ธุรกิจให้บริการเทคโนโลยีสารสนเทศ	บมจ. ไซแมท เทคโนโลยี	28	3	12	1	76	6
ธุรกิจจำหน่ายผลิตภัณฑ์เลเบล	บจ. ไซแมท เลเบล	178	18	226	22	249	19
ธุรกิจซิลค์สกรีน พริ้นติ้ง	บมจ. ฮินชิซึ (ประเทศไทย)	418	43	357	35	332	25
	บจ.ฮินชิตซุ พรีซิชั่น	2	0	0	0	0	0
ธุรกิจบรอดแบนด์อินเทอร์เน็ต	บมจ. ไซแมท เทคโนโลยี	65	7	93	9	154	12
ธุรกิจโครงการภาครัฐ	บมจ. ไซแมท เทคโนโลยี	266	27	332	33	492	38
ธุรกิจอื่น ๆ	บมจ. ไซแมท เทคโนโลยี	15	2	0	0	0	0
	รวมรายได้	972	100	1,020	100	1,303	100

จากตารางโครงสร้างรายได้แยกตามกลุ่มธุรกิจ จะเห็นว่าธุรกิจซิลค์สกรีน พริ้นติ้ง เป็นธุรกิจที่ทำรายได้สูงสุดตามงบการเงินรวม อยู่ที่ร้อยละ 43 ในปี 2564 มีลักษณะเป็นรายได้ต่อเนื่อง (Repetitive Order) เนื่องจากผลิตภัณฑ์ถือเป็นส่วนหนึ่งของเครื่องใช้ไฟฟ้าและชิ้นส่วนอิเล็กทรอนิกส์ ซึ่งเครื่องใช้ไฟฟ้าและชิ้นส่วนอิเล็กทรอนิกส์มีความต้องการเพิ่มขึ้นเรื่อยๆ ทั้งที่ทดแทนของเก่าที่เสื่อมสภาพ และการพัฒนารูปแบบใหม่ๆ

ธุรกิจโครงการภาครัฐ เป็นธุรกิจที่ทำรายได้รองลงมา อยู่ที่ร้อยละ 27 ในปี 2564 เป็นรายได้จากสัญญาโครงการจัดให้มีบริการอินเทอร์เน็ตความเร็วสูงในพื้นที่ห่างไกล (Zone C) กลุ่มที่ 4 ภาคตะวันออกเฉียงเหนือ 2 กับสำนักงานกิจการคณะกรรมการกิจการกระจายเสียง กิจการโทรทัศน์ และกิจการโทรคมนาคมแห่งชาติ (กสทช) โดยการรับรู้รายได้ในปี 2564 เป็นการรับรู้รายได้ในระยะที่ 2 เป็นรายได้ต่อเนื่องสำหรับการให้บริการอินเทอร์เน็ตและบำรุงรักษาเป็นระยะเวลา 5 ปีหลังจากการส่งมอบงานในระยะที่ 1 เสร็จสมบูรณ์

ธุรกิจผลิตและจำหน่ายผลิตภัณฑ์เลเบล ทำรายได้ร้อยละ 18 ในปี 2564 มีลักษณะเป็นรายได้ต่อเนื่อง (Repetitive Order) เนื่องจากผลิตภัณฑ์เป็นสิ่งพิมพ์มีกาวสำหรับติดในชิ้นงานของเครื่องใช้ไฟฟ้าและชิ้นส่วนอิเล็กทรอนิกส์ ซึ่งเครื่องใช้ไฟฟ้าและชิ้นส่วนอิเล็กทรอนิกส์มีความต้องการเพิ่มขึ้นเรื่อยๆ ทั้งที่ทดแทนของเก่าที่เสื่อมสภาพ และการพัฒนารูปแบบใหม่ๆ กำไรจากธุรกิจนี้ค่อนข้างสูง เนื่องจากกลุ่มบริษัทผลิตให้มีคุณสมบัติเฉพาะ ตามความต้องการของลูกค้า เช่น ทนความร้อน ยืดหยุ่น หรือมีค่าความผิดพลาดที่ยอมรับได้ (tolerance) ต่ำเป็นต้น

ส่วนธุรกิจที่สร้างรายได้ไม่เกิน่ร้อยละ 10 ของรายได้รวมตามงบการเงิน ได้แก่ ธุรกิจบรอดแบนด์อินเทอร์เน็ต รายได้มีลักษณะเป็นรายได้ประจำ (เก็บค่าบริการรายเดือน), ธุรกิจให้บริการเทคโนโลยีสารสนเทศ และธุรกิจอื่น ๆ มีทั้งส่วนที่เป็นรายได้ประจำจากสัญญาบริการบำรุงรักษา และรายได้จากโครงการ โดยมีลูกค้าทั้งหน่วยงานราชการและเอกชน

1.2.2 ข้อมูลเกี่ยวกับผลิตภัณฑ์

1) ลักษณะผลิตภัณฑ์และบริการ และการพัฒนานวัตกรรม

<u>ธุรกิจให้บริการเทคโนโลยีสารสนเทศแบบครบวงจร</u>

กลุ่มบริษัท ให้บริการเทคโนโลยีสารสนเทศแบบครบวงจร โดยมีการจัดจำหน่ายอุปกรณ์คอมพิวเตอร์ฮาร์ดแวร์ ร่วมกับการพัฒนาโปรแกรมการใช้งานคอมพิวเตอร์ และการให้บริการบำรุงรักษาทั่วประเทศ กลุ่มลูกค้าเป้าหมายคือกลุ่มธุรกิจค้าปลีกขนาดใหญ่ คลังสินค้า ธุรกิจขนส่ง ธุรกิจการผลิต และกิจการของภาครัฐที่ต้องการระบบการจัดเก็บข้อมูลที่มีประสิทธิภาพ

1. กลุ่มผลิตภัณฑ์ฮาร์ดแวร์ หมายถึงผลิตภัณฑ์ฮาร์ดแวร์รวมกับซอฟท์แวร์ที่ขายพร้อมกับฮาร์ดแวร์ดังกล่าว ดำเนินการภายใต้บริษัทไซแมทเทคโนโลยี จำกัด(มหาชน)มุ่งเน้นการจัดจำหน่ายคอมพิวเตอร์มือถืออุปกรณ์ที่เกี่ยวข้องกับการจัดเก็บข้อมูลโดยใช้เทคโนโลยีบาร์โค้ด และเทคโนโลยี RFID และจัดจำหน่ายอุปกรณ์คอมพิวเตอร์ต่างๆตามความต้องการของลูกค้า ทั้งนี้ของอุปกรณ์ฮาร์ดแวร์ของบริษัทมีระบบปฏิบัติการเป็นแบบเครื่องเดี่ยว ไม่สามารถเชื่อมต่อกับระบบฐานข้อมูลได้ ดังนั้นบริษัทจึงได้พัฒนาโปรแกรมซอฟท์แวร์ที่ทำให้ฮาร์ดแวร์ที่จัดจำหน่ายสามารถเชื่อมต่อระยะไกลเข้ากับระบบฐานข้อมูลของลูกค้า โดยเรียกว่าโปรแกรม Mobile Net ซึ่งลูกค้ามักจะซื้อโปรแกรมนี้พร้อมกับผลิตภัณฑ์ฮาร์ดแวร์ของบริษัทด้วย
2. กลุ่มผลิตภัณฑ์ซอฟต์แวร์ มุ่งเน้นการพัฒนาโปรแกรมซอฟต์แวร์ โดยการวิเคราะห์และออกแบบโปรแกรมที่สอดคล้องตามลักษณะความต้องการใช้งานของลูกค้าแต่ละราย (Solution Provider) รวมทั้งพัฒนาซอฟต์แวร์ประยุกต์ที่เกี่ยวข้องกับเทคโนโลยีสารสนเทศ ที่ช่วยให้การจัดเก็บข้อมูลในองค์กรเป็นปัจจุบัน (Real time) และแม่นยำมากขึ้น โดยเฉพาะข้อมูลที่เกี่ยวกับสินค้าคงคลังหรือทรัพยากรต่างๆที่มีจำนวนมาก และยากต่อการตรวจสอบ ทำให้การดำเนินงานขององค์กรมีประสิทธิภาพมากขึ้น
3. ธุรกิจการให้บริการบำรุงรักษา บริษัทมีการให้บริการบำรุงรักษา (Maintenance Service) สำหรับอุปกรณ์ฮาร์ดแวร์ และโปรแกรมซอฟต์แวร์ที่บริษัทเป็นผู้จัดจำหน่าย รวมถึงอุปกรณ์และระบบต่างๆของลูกค้าที่ใช้ร่วมกับผลิตภัณฑ์ที่บริษัทจัดจำหน่าย

<u>ธุรกิจผลิตและจำหน่ายผลิตภัณฑ์เลเบล</u>

ธุรกิจเลเบล ดำเนินธุรกิจโดยบริษัท ไซแมท เลเบล (บริษัทย่อย) ให้บริการออกแบบ พัฒนา และแปรรูปสิ่งพิมพ์มีกาว สำหรับลูกค้าอุตสาหกรรมเครื่องใช้ไฟฟ้าและอิเล็กทรอนิกส์ ด้วยการจัดหาและพัฒนาวัตถุดิบ และออกแบบกระบวนการผลิตให้ผลิตภัณฑ์มีคุณสมบัติเฉพาะตรงตามความต้องการของลูกค้า รายได้มีลักษณะเป็นรายได้ต่อเนื่อง (Repetitive order) เนื่องจากผลิตภัณฑ์ถือเป็นสิ่งพิมพ์มีกาวที่ใช้สำหรับติดในชิ้นงานของเครื่องใช้ไฟฟ้าและชิ้นส่วนอิเล็กทรอนิกส์ ซึ่งต้องมีการสั่งซื้อเรื่อย ๆตามจำนวนยอดขายของสินค้ากำไรที่เกิดขึ้นจะสูงกว่าธุรกิจที่จำน่ายผลิตภัณฑ์เลเบลเกรดต่ำหรือเลเบลราคาถูก เนื่องจากผลิตภัณฑ์ของบริษัทต้องมีคุณสมบัติเฉพาะตามความต้องการของลูกค้า เช่น ทนความร้อน ยืดหยุ่น หรือมีค่า tolerance ต่ำ เป็นต้น กลุ่มลูกค้าได้แก่ กลุ่มธุรกิจเครื่องใช้ไฟฟ้า อุปกรณ์อิเล็กทรอนิกส์ และสมาร์ทโฟน

<u>ธุรกิจซิลค์สกรีน พริ้นติ้ง</u>

ธุรกิจซิลค์สกรีน พริ้นติ้ง ดำเนินธุรกิจโดยบริษัท ฮินซิซึ (ประเทศไทย) จำกัด (บริษัทย่อย) และบริษัท ฮินชิตซุ พรีซิชั่น (ประเทศไทย) จำกัด (บริษัทย่อย) ให้บริการออกแบบ พัฒนา และและรับผลิตชิ้นงาน ซิลค์สกรีน และสติ๊กเกอร์ลาเบลที่ใช้ในวงการเครื่องใช้ไฟฟ้า อุปกรณ์อิเล็กทรอนิกส์ และอุปกรณ์สื่อสารต่างๆ สำหรับลูกค้าอุตสาหกรรมเครื่องใช้ไฟฟ้าและอิเล็กทรอนิกส์ ด้วยการจัดหาและพัฒนาวัตถุดิบ และออกแบบกระบวนการผลิตให้ผลิตภัณฑ์มีคุณสมบัติเฉพาะตรงตามความต้องการของลูกค้า รายได้มีลักษณะเป็นรายได้ต่อเนื่อง (Repetitive order) เนื่องจากผลิตภัณฑ์ถือเป็นส่วนหนึ่งของเครื่องใช้ไฟฟ้าและชิ้นส่วนอิเล็กทรอนิกส์ ซึ่งต้องมีการสั่งซื้อเรื่อยๆตามจำนวนยอดขายของสินค้า กลุ่มลูกค้าได้แก่ กลุ่มธุรกิจเครื่องใช้ไฟฟ้าและอุปกรณ์อิเล็กทรอนิกส์

ธุรกิจให้บริการบรอดแบนด์อินเทอร์เน็ต

ธุรกิจบรอดแบนด์ บริษัทฯให้บริการอินเทอร์เน็ตความเร็วสูงผ่านโครงข่ายใยแก้วนำแสง (FTTx) ให้แก่พื้นที่เมืองจังหวัดนครราชสีมา เชียงใหม่ ขอนแก่น และกรุงเทพฯและปริมณฑล ภายใต้แบรนด์ "Sinet" กลุ่มลูกค้าได้แก่ ผู้บริโภคในครัวเรือน (Home-use) / ธุรกิจขนาดกลางและเล็ก (SME)

ธุรกิจให้บริการโครงการภาครัฐ

บริษัทฯ ได้ลงนามในสัญญาโครงการจัดให้มีบริการอินเทอร์เน็ตความเร็วสูงในพื้นที่ห่างไกล (Zone C) กลุ่มที่ 4 ภาคตะวันออกเฉียงเหนือ 2 กับสำนักงานคณะกรรมการกิจการกระจายเสียง กิจการโทรทัศน์ และกิจการโทรคมนาคมแห่งชาติ ("กสทช.") มูลค่าโครงการ 2,248 ล้านบาท โดยโครงการดังกล่าวมีรายละเอียดโดยสังเขปดังนี้

ชื่อโครงการ	โครงการจัดให้มีบริการอินเทอร์เน็ตความเร็วสูงในพื้นที่ห่างไกล (Zone C) กลุ่มที่ 4 ภาคตะวันออกเฉียงเหนือ 2
พื้นที่เป้าหมาย	ประกอบด้วยจังหวัด กาฬสินธุ์ มหาสารคาม ยโสธร ร้อยเอ็ด ศรีสะเกษ อำนาจเจริญ และอุบลราชธานี
มูลค่าโครงการ	2,248 ล้านบาท
ขอบเขตงาน	แบ่งเป็น 5 ประเภทบริการ ดังนี้ 1) การจัดให้มีบริการอินเทอร์เน็ตความเร็วสูงสาธารณะ (Wi-Fi) ในหมู่บ้านเป้าหมาย 2) การจัดให้มีอาคารศูนย์บริการอินเทอร์เน็ตความเร็วสูงสาธารณะ (USO Net) 3) การจัดให้มีห้องบริการอินเทอร์เน็ตความเร็วสูงสาธารณะ (USO Wrap) 4) การจัดให้มีบริการสัญญาณอินเทอร์เน็ตความเร็วสูงสาธารณะสำหรับโรงเรียน 5) การจัดให้มีบริการสัญญาณอินเทอร์เน็ตความเร็วสูงสาธารณะ สำหรับโรงพยาบาลส่งเสริมสุขภาพ ประจำตำบล
ระยะเวลาการดำเนินงาน	แบ่งเป็น 3 ระยะดังนี้ 1) ระยะที่ 1 การจัดหาอุปกรณ์บริการ การติดตั้ง การทดสอบความพร้อมก่อนการให้บริการ (300 วัน) 2) ระยะที่ 2 การบริหารจัดการและบำรุงรักษาต่อเนื่อง 5 ปี (60 เดือน) 3) ระยะที่ 3 การส่งมอบอุปกรณ์หลังจากสิ้นสุด ระยะที่ 2 (ภายใน 60 วัน)
การรับรู้รายได้	เริ่มรับรู้รายได้ในไตรมาสที่ 1 ปี 2562 เป็นต้นไป

2) **การตลาดและการแข่งขัน**

<u>ตลาดเทคโนโลยีสารสนเทศในประเทศไทย</u>

ตลาดเทคโนโลยีสารสนเทศ (ไอที) ในประเทศไทย ประกอบด้วย 3 กลุ่มหลักคือ

1) ตลาดฮาร์ดแวร์ (Computer Hardware) ซึ่งประกอบด้วยอุปกรณ์คอมพิวเตอร์ทุกประเภท เช่น คอมพิวเตอร์ตั้งโต๊ะ โน้ตบุ๊ค เครื่องพิมพ์ แสกนเนอร์ จอภาพ เป็นต้น
2) ตลาดซอฟต์แวร์ (Computer Software) หมายถึงตลาดโปรแกรมคอมพิวเตอร์ ทั้งในรูปของโปรแกรมสำเร็จรูป (Packaged software) และโปรแกรมที่สร้างขึ้นเพื่อใช้งานแบบเฉพาะเจาะจง (Outsourced software)
3) ตลาดบริการด้านคอมพิวเตอร์ (Computer Services) ได้แก่การให้บริการเช่าคอมพิวเตอร์ การให้คำปรึกษาด้านฮาร์ดแวร์ การให้บริการด้านการประมวลผลข้อมูล การใช้บริการกิจกรรมที่เกี่ยวกับฐานข้อมูล และกิจกรรมอื่นๆที่เกี่ยวข้องกับคอมพิวเตอร์

ธุรกิจผู้ให้บริการคอมพิวเตอร์ (Computer Services) โดยปี 2564 ความต้องการใช้บริการคอมพิวเตอร์จะสามารถเติบโตได้ โดยได้รับแรงหนุนจากการทรานฟอร์มธุรกิจไปสู่ดิจิทัล

ประเด็นที่ต้องติดตาม ได้แก่ ความยืดเยื้อของปัญหาโรคระบาดโควิด-19 หากไม่คลี่คลาย จะทำให้บริษัทต่างๆ ชะลอแผนการลงทุนต่างๆ ออกไป โดยเฉพาะด้าน IT

ปัจจัยสนับสนุน

- การสนับสนุนจากภาครัฐตามนโยบาย Thailand 4.0 ส่งผลทำให้เกิดการปฏิรูปเทคโนโลยีสารสนเทศครั้งใหญ่ของประเทศเพื่อรองรับเศรษฐกิจดิจิตอล
- การพัฒนาเทคโนโลยี 5G ทำให้เกิดการเติบโตในธุรกิจ IT เพื่อการพาณิชย์เพิ่มขึ้น อาทิ ทางการแพทย์ ยานยนต์ ฯลฯ และเกิดความต้องการ Smart Device มากขึ้น
- ความต้องการ IT เพิ่มขึ้น ตามการทำงานที่บ้านจากการระบาดของโรค COVID-19

ปัจจัยเสี่ยง

- เศรษฐกิจโลกชะลอตัว
- การระบาดของโรค COVID-19 ส่งผลต่อ Global Supply Chain ทำให้ส่งออกชิ้นส่วนอิเล็กทรอนิกส์ ICT ชะลอตัว
- ไทยยังพึ่งพิงเทคโนโลยีจากต่างประเทศ
- บุคคลากรที่เป็นแรงงานด้าน IT ในประเทศไทยมีน้อย

ตลาดผู้ให้บริการด้านคอมพิวเตอร์มีแนวโน้มเติบโตได้ แต่ปัจจัยเสี่ยงทำให้ธุรกิจรอการลงทุนด้านเทคโนโลยีใน 6-12 เดือน ข้างหน้า

- ธุรกิจผู้ให้บริการคอมพิวเตอร์ (Computer Service) ประกอบด้วย ผู้ให้บริการที่ปรึกษาซอฟแวร์, จัดทำเว็บไซด์, Data Center, Cloud Computer, Digital Content และบริการอื่นๆ ที่เกี่ยวกับคอมพิวเตอร์
- ธุรกิจผู้ให้บริการคอมพิวเตอร์ในทยมีความสำคัญอย่างยิ่งในอุตสาหกรรมICTเนื่องจากเป็นกุญแจสำคัญในการพัฒนาประเทศไทยไปสู่ Thailand 4.0 และเป็นศูนย์กลาง digital ของภูมิภาคอาเซียนได้บรรลุเป้าหมายที่ภาครัฐวางไว้

- การพัฒนาเทคโนโลยี ICT ไปสู่ยุค 5G และการสนับสนุนนโยบายส่งเสริมเขตส่งเสริมอุตสาหกรรมและนวัตกรรมดิจิตอล (EECd) ภายในพื้นที่ EEC เพื่อเป้าหมายเป็น "สถานที่บ่มเพาะ" การเรียนรู้ พัฒนา และสะสมเทคโนโลยีชั้นนำของประเทศไทย จะทำให้ "ธุรกิจผู้ให้บริการคอมพิวเตอร์" เติบโต เนื่องจากเทคโนโลยี 5G จำทำให้ความต้องการบริการที่ปรึกษาซอฟแวร์ , จัดทำเว็บไซด์, Data Center, Cloud Computer และบริการอื่นๆ ที่เกี่ยวกับคอมพิวเตอร์เติบโตขึ้น

<u>แนวโน้มตลาดผู้ให้บริการคอมพิวเตอร์ปี 2564-65</u>

- หลังจากสถานการณ์โรคระบาดโควิด-19 และเศรษฐกิจดีขึ้น ความต้องการบริการคอมพิวเตอร์ อาทิ ที่ปรึกษาซอฟแวร์, Data Center, Cloud Computer และบริการอื่นๆ ที่เกี่ยวกับคอมพิวเตอร์จะเติบโตอย่างก้าวกระโดด เนื่องจากมีปัจจัยเร่งจากการทรานฟอร์มธุรกิจไปสู่ดิจิทัลอย่างเต็มรูปแบบ โดยได้รับการสนับสนุนจากเทคโนโลยี 5G และแรงผลักดันจากการเปลี่ยนแปลงพฤติกรรมผู้บริโภคที่เริ่มคุ้นเคยการใช้อินเทอร์เน็ต และการซื้อขายออนไลน์มากขึ้น โดยจะเห็นได้จากยอดการซื้อขายผ่าน E-Commerce ที่มีมูลค่าถึง 4.02 ล้านล้านบาทในปี 2564
- ปี 2564-65 คาดว่าธุรกิจผู้ให้บริการคอมพิวเตอร์ขยายตัว 3-5% ต่อปี โดยได้รับปัจจัยสนับสนุน ดังนี้
  1. การทรานฟอร์มไปสู่ยุคดิจิทัลทั้งภาครัฐและเอกชน
  2. การปรับตัวของภาคธุรกิจในการนำเทคโนโลยี Cloud, Big data, AI, IOT มาใช้
  3. การเติบโตของ Smart Devices
  4. ผู้ประกอบการต้องการนำเทคโนโลยีมาใช้ ทำให้เกิดความต้องการใช้ซอฟแวร์สำหรับภาคธุรกิจมากขึ้น
  5. สนับสนุนนโยบาย Thailand 4.0 ของภาครัฐ
- พิจารณาด้านดีมานด์จะพบว่าแนวโน้มความต้องการมีความสดใส แต่ถ้าพิจารณาด้านอุปทานจะพบว่า การแข่งขันระหว่างผู้ให้บริการคอมพิวเตอร์ประเภทต่างๆจะสูงขึ้นตามไปด้วยดังนั้นผู้ประกอบการจะสามารถแข่งขันกันได้จะต้องเป็นบริการที่ตอบโจทย์ลูกค้าเฉพาะราย และมีการบริการหลังการขายที่ดี

ในปี 2563 บริษัทจึงมีการปรับโครงสร้างธุรกิจโดยจัดตั้งบริษัทย่อยขึ้นใหม่โดยการร่วมทุนกับบริษัท Radiant Globaltech Berhad (ประเทศมาเลเซีย) เป็นผู้เชี่ยวชาญในธุรกิจเทคโนโลยีสารสนเทศ โดยเฉพาะระบบ Point of Sale ในธุรกิจค้าปลีก ซึ่งมีอุปกรณ์ฮาร์ดแวร์และซอฟท์แวร์ที่พัฒนาขึ้นเอง และมีการดำเนินธุรกิจในหลายประเทศในภูมิภาคเอเชียตะวันออกเฉียงใต้ ได้แก่ มาเลเซีย เวียดนาม และกัมพูชา การร่วมทุนกับ Radiant Globaltech จะช่วยขยายธุรกิจไอทีและขยายฐานลูกค้าให้กับกลุ่มบริษัทฯ

ตลาดบริการอินเทอร์เน็ตในประเทศไทย
ตลาดค้าปลีกบริการอินเทอร์เน็ตประจำที่

โครงสร้างตลาด ส่วนแบ่งตลาด และระดับการแข่งขัน

ตลาดค้าปลีกบริการอินเทอร์เน็ตความเร็วสูง มี**ผู้ให้บริการรายใหญ่ 4 ราย** ได้แก่

1) บริษัท ทรู อินเทอร์เน็ต คอร์ปอเรชั่น จำกัด (TICC)
2) บริษัท ทีโอที จำกัด (มหาชน) (TOT)
3) บริษัท ทริปเปิลที บรอดแบนด์ จำกัด (มหาชน) (3BB)
4) บริษัท แอดวานซ์ ไวร์เลส เน็ทเวอร์ค จำกัด (AWN)

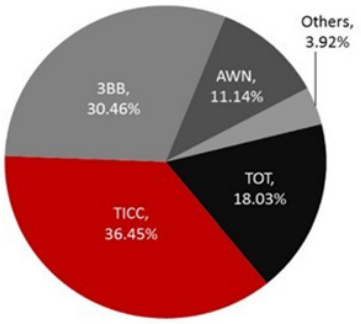

ส่วนแบ่งตลาดบริการอินเทอร์เน็ตความเร็วสูง
ที่มา: สำนักวิชาการและจัดการทรัพยากรโทรคมนาคม

ดัชนี HHI 2,721
(เพิ่มขึ้น 0.35% QoQ)

ภาพรวมธุรกิจให้บริการอินเทอร์เน็ตบรอดแบนด์ของบริษัทฯ ในปี 2564 มียอดขายที่ลดลง เนื่องจากภาพรวมตลาดผู้บริโภค Fixed Broadband มีการแข่งขันสูง และอุปสงค์ในตลาดลดลง รวมทั้งมีความเสี่ยงในการเปลี่ยนแปลงทางเทคโนโลยี นอกจากนี้ยังมีแนวโน้มรายได้ต่อเดือนลดลงและค่าบริการเฉลี่ยต่อเดือนลดลง สอดคล้องกับแผนธุรกิจของบริษัทฯที่ต้องการลดขนาดธุรกิจบรอดแบนด์ในตลาดผู้บริโภค และได้หยุดการลงทุนในธุรกิจนี้ตั้งแต่ปี 2562 เป็นต้นไป โดยจะทยอยลดจำนวนพนักงานโดยคงไว้เพื่อดูแลฐานลูกค้าเดิมเท่านั้น พนักงานบางส่วนจะถูกโอนย้ายไปยังธุรกิจใหม่ของบริษัทฯ คือธุรกิจโครงการภาครัฐ อย่างไรก็ตาม บริษัทฯจะหยุดการลงทุนและลดขนาดธุรกิจบรอดแบนด์เฉพาะในตลาดผู้บริโภคเท่านั้น โดยจะยังคงขยายธุรกิจในตลาดธุรกิจต่อไปเนื่องจากเป็นการให้บริการลูกค้าองค์กรในลักษณะสัญญาระยะยาวและมีรายได้ต่อเนื่องแน่นอน

ในปี 2565 บริษัทฯมีกลยุทธ์ในการดำเนินธุรกิจอินเทอร์เน็ตบรอดแบนด์ดังนี้

1. บริษัทฯมุ่งเน้นในการปรับปรุงและรักษาคุณภาพของสัญญาณอินเทอร์เน็ตและการให้บริการติดตั้งและบริการหลังการขาย ซึ่งถือเป็นหัวใจหลักของธุรกิจ
2. บริษัทฯวางตำแหน่งทางการตลาดโดยไม่ได้มุ่งเน้นการทำการตลาดโดยการให้บริการอินเทอร์เน็ตในราคาถูก แต่ต้องการเน้นคุณภาพของสัญญาณอินเทอร์เน็ตที่ดี ในราคาที่ไม่สูงเกินไป
3. ลดขนาดธุรกิจบรอดแบนด์ในตลาดผู้บริโภค โดยจะทยอยลดจำนวนพนักงานโดยคงไว้เพื่อดูแลฐานลูกค้าเดิมและมุ่งเน้นขยายธุรกิจในตลาดธุรกิจต่อไปเนื่องจากเป็นการให้บริการลูกค้าองค์กรในลักษณะสัญญาระยะยาวและมีรายได้ต่อเนื่องแน่นอน
4. ขยายตลาด B2C ไปยังพื้นที่โครงการให้บริการอินเทอร์เน็ตความเร็วสูงในพื้นที่ห่างไกลในพื้นที่ภาคตะวันออกเฉียงเหนือในเขต 7 จังหวัดที่บริษัทฯได้ดำเนินการติดตั้งอุปกรณ์เสร็จแล้ว ซึ่งเป็นพื้นที่ที่มีคู่แข่งน้อยและตลาดไม่มีการแข่งขันสูง โดยจะเริ่มเปิดให้บริการในเดือนพฤษภาคม 2564

<u>ตลาดผลิตภัณฑ์เลเบลและซิลค์สกรีน สำหรับอุตสาหกรรมอิเล็กทรอนิกส์และเครื่องใช้ไฟฟ้า</u>

ภาพรวมธุรกิจซิลค์สกรีน พริ้นติ้ง ยังคงเติบโตได้ดีและมีผลประกอบการที่ดี แม้ว่าจะได้รับผลกระทบจากสงครามทางการค้าระหว่างสหรัฐกับจีน ส่วนธุรกิจเลเบลของบริษัทฯมีการเติบโตสูงอย่างต่อเนื่องตลอดสามปีที่ผ่านมา โดยเฉพาะในช่วงหลังที่บริษัทฯมุ่งเน้นการผลิตเลเบลที่ใช้ในกลุ่มอุปกรณ์สมาร์ทโฟน โดยกลุ่มนี้คิดเป็นร้อยละ 50 ของรายได้ทั้งหมดของธุรกิจเลเบล จากการคาดการณ์ พบว่าตลาดของอุปกรณ์สมาร์ทโฟนมีการเติบโตต่อเนื่องทุกปี และคาดว่าจะเติบโตในระดับสูงต่อไป

3) การจัดหาผลิตภัณฑ์และบริการ

<u>ผลิตภัณฑ์ฮาร์ดแวร์หรืออุปกรณ์คอมพิวเตอร์</u>

ผลิตภัณฑ์ฮาร์ดแวร์หลักของบริษัทคือคอมพิวเตอร์มือถือ เป็นสินค้านำเข้าทั้งหมดซึ่งส่วนใหญ่สั่งซื้อจากผู้ผลิตที่บริษัทได้รับแต่งตั้งให้เป็นตัวแทนจำหน่าย คือบริษัท Motorola Technology Inc. ซึ่งเป็นผู้ผลิตคอมพิวเตอร์เคลื่อนที่รายใหญ่ในประเทศสหรัฐอเมริกาปัจจุบันบริษัทในเครือและเป็นหนึ่งในสามธุรกิจหลักของ Motorola, Inc. มีสาขากระจายอยู่ทั่วโลก ทั้งในยุโรป ตะวันออกกลาง และเอเชียแปซิฟิก และมีผลิตภัณฑ์ที่เกี่ยวกับ Mobile Technology ซึ่งได้รับสิทธิบัตรกว่า 900 รายการ

บริษัทได้รับการแต่งตั้งจาก Motorola ให้เป็นผู้จัดจำหน่ายชั้นดี (Premier Business Partner) รายแรกในประเทศไทย ทำให้ได้รับเงื่อนไขด้านราคาที่ดี อย่างไรก็ตามบริษัทมีการกระจายการสั่งซื้อคอมพิวเตอร์มือถือผ่านบริษัทอื่นๆ เพื่อลดความเสี่ยงจากการพึ่งพิงผู้จัดจำหน่ายเพียงรายเดียว และมีแผนจะเพิ่มการจัดจำหน่ายคอมพิวเตอร์มือถือของผู้ผลิตรายอื่นที่มีความ

เหมาะสมกับธุรกิจโรงงานอุตสาหกรรมซึ่งเป็นตลาดเป้าหมายในอนาคตของบริษัท สำหรับอุปกรณ์อื่นๆเช่น เครื่องพิมพ์บาร์โค้ด อุปกรณ์เชื่อมต่อไร้สาย บริษัทสั่งซื้อจากผู้ผลิตหลายรายทั้งในประเทศและต่างประเทศ เช่น Zebra, Dell, HHP และ Cisco เป็นต้น

อุปกรณ์ฮาร์ดแวร์ที่บริษัทจัดจำหน่าย เป็นสินค้าที่มีการเปลี่ยนแปลงทางด้านเทคโนโลยีอย่างรวดเร็ว ดังนั้นสินค้าส่วนใหญ่จะสั่งซื้อเมื่อได้รับคำสั่งซื้อจากลูกค้า และสั่งซื้อเพื่อเป็นอุปกรณ์สำรองสำหรับรุ่นที่ลูกค้าใช้เท่านั้น ซึ่งช่วยลดปัญหาสินค้าล้าสมัยได้เป็นอย่างดี

สัญญาที่สำคัญในการจัดหาผลิตภัณฑ์
สัญญาการจัดจำหน่ายผลิตภัณฑ์ Motorola

คู่สัญญา	Motorola Technology Inc.
วันเริ่มต้นสัญญา	19 ตุลาคม 2548 อายุสัญญา 1 ปี และต่ออายุอัตโนมัติทุกๆ 1 ปี จนกว่าจะมีการแจ้งยกเลิกจากคู่สัญญาฝ่ายใดฝ่ายหนึ่ง
ค่าตอบแทน	ไม่มี

สาระสำคัญสัญญาแต่งตั้งบริษัทเป็นผู้แทนจำหน่ายสินค้าแบบไม่เฉพาะเจาะจง (Non-exclusive basis) ในระดับ Premier Business Partner โดยให้ส่วนลดในการสั่งซื้อสินค้า และให้ความช่วยเหลือในด้านการอบรมเทคโนโลยีต่างๆ ที่จำเป็น

<u>ผลิตภัณฑ์ซอฟต์แวร์หรือโปรแกรมคอมพิวเตอร์</u>

ผลิตภัณฑ์ซอฟต์แวร์โปรแกรมประยุกต์ SFA และ RT-WMS ได้จากการพัฒนาขึ้นมาโดยบุคลากรผู้เชี่ยวชาญของบริษัทเอง ส่วนระบบ Mobile Net ในอดีต บริษัทเคยสั่งซื้อจากต่างประเทศ แต่ในปัจจุบันสามารถพัฒนาได้โดยบุคลากรของบริษัท ซึ่งสามารถนำไปประยุกต์และขายให้กับลูกค้าได้โดยตรง

<u>ผลิตภัณฑ์เลเบลและสติ๊กเกอร์</u>

ผลิตภัณฑ์เลเบลและสติ๊กเกอร์ ทำการผลิตและจัดจำหน่ายโดยบริษัท ไซแมท เลเบล จำกัด ซึ่งวัตถุดิบหลักคือกระดาษสำหรับใช้ทำเลเบล รวมถึงนำเทคโนโลยีเพื่อสร้างความแตกต่างและความมีประสิทธิภาพของสติ๊กเกอร์เพื่อความได้เปรียบของสินค้า และกำหนดกลยุทธ์ทางธุรกิจเพื่อเพิ่มส่วนแบ่งการตลาดและลดต้นทุนการผลิต โดยเพิ่มทักษะด้านวิศวกรรมเข้าสู่กระบวนการผลิต กระบวนการผลิตหรือจัดจำหน่ายผลิตภัณฑ์ของบริษัทไม่ได้ก่อให้เกิดผลกระทบต่อสิ่งแวดล้อมแต่อย่างใด

4) ทรัพย์สินที่ใช้ในการประกอบธุรกิจ

ทรัพย์สินถาวรหลักของบริษัท และบริษัทย่อย

ทรัพย์สินถาวรหลักที่บริษัทใช้ในการประกอบธุรกิจ ณ วันที่ 31 ธันวาคม 2564 ประกอบด้วย

ประเภทสินทรัพย์	ลักษณะ กรรมสิทธิ์	สินทรัพย์ (ล้านบาท)	ภาระผูกพัน
1. ที่ดินและส่วนปรับปรุงที่ดิน	บริษัทเป็นเจ้าของ	44.62	ไม่มีภาระผูกพัน
2 อุปกรณ์สำนักงาน	บริษัทเป็นเจ้าของ	3.08	ไม่มีภาระผูกพัน
3. เครื่องมือและอุปกรณ์	บริษัทเป็นเจ้าของ	13.64	ไม่มีภาระผูกพัน
4. เครื่องตกแต่งและ ติดตั้ง	บริษัทเป็นเจ้าของ	2.76	ไม่มีภาระผูกพัน
5. เครื่องจักร	บริษัทเป็นเจ้าของ	93.59	ใช้เป็นหลักประกันเงินกู้ 44.51 ล้านบาท
6. ยานพาหนะ	บริษัทเป็นเจ้าของ	10.52	ไม่มีภาระผูกพัน
7. ส่วนปรับปรุงอาคารเช่า	บริษัทเป็นเจ้าของ	5.74	ไม่มีภาระผูกพัน
8. เครื่องจักรรอการติดตั้ง	บริษัทเป็นเจ้าของ	4.00	ไม่มีภาระผูกพัน
9. ต้นทุนพัฒนาโปรแกรมคอมพิวเตอร์ที่มีไว้เพื่อจำหน่าย	บริษัทเป็นเจ้าของ	4.28	ไม่มีภาระผูกพัน
10. อุปกรณ์โครงข่ายใแก้วนำแสง ก่อนหักค่าเผื่อการด้อยค่า	บริษัทเป็นเจ้าของ	821.71	ไม่มีภาระผูกพัน
11. สิทธิการใช้สินทรัพย์	ภายใต้สัญญาเช่า	48.49	ไม่มีภาระผูกพัน

พื้นที่เช่าเพื่อประกอบธุรกิจ

บริษัทและบริษัทย่อย ได้มีการเช่าพื้นที่สำนักงานเพื่อใช้ในการประกอบธุรกิจ รายละเอียดสรุปได้ดังนี้

พื้นที่สำนักงาน	รายละเอียดของสัญญา		
บริษัท ไซแมท เทคโนโลยี จำกัด (มหาชน) อาคารสำนักงานใหญ่ ชั้น 3 ขนาด 922.5 ตารางเมตร เลขที่ 123 ซ.ฉลองกรุง 31 นิคมอุตสาหกรรมลาดกระบัง ถนนฉลองกรุง แขวงลำปลาทิว เขตลาดกระบัง กรุงเทพฯ	คู่สัญญา ระยะเวลา ค่าเช่า	: : :	บริษัท กุลธร จำกัด 1 พฤศจิกายน 2562 – 31 ตุลาคม 2565 159,610.95 บาทต่อเดือน
บริษัทย่อย อาคารสำนักงานใหญ่ ชั้น 1-2 ขนาด 1,949.50 ตารางเมตร เลขที่ 123 ซ.ฉลองกรุง 31 นิคมอุตสาหกรรมลาดกระบัง ถนนฉลองกรุง แขวงลำปลาทิว เขตลาดกระบัง กรุงเทพฯ	คู่สัญญา ระยะเวลา ค่าเช่า	: : :	บริษัท กุลธร จำกัด 1 พฤษภาคม 2562 – 30 ตุลาคม 2565 371,028.84 บาทต่อเดือน
บริษัท ไซแมท เทคโนโลยี จำกัด (มหาชน) สาขาที่ 1 อาคารพาณิชย์ 2 คูหา เลขที่ 179/69-70 ซ.มิตรภาพ 4 ต.ในเมือง อ.เมืองนครราชสีมา จ.นครราชสีมา	คู่สัญญา ระยะเวลา ค่าเช่า	: : :	นายกฤษณ์ เลิศยิ่งยศ 1 มกราคม 2563 – 31 ธันวาคม 2565 46,316 บาทต่อเดือน
บริษัท ไซแมท เทคโนโลยี จำกัด (มหาชน) สาขาที่ 2 โครงการ MODE OFFICE เลขที่ 68 หมู่ 4 ต.หนองหอย อ.เมือง จ.เชียงใหม่	คู่สัญญา ระยะเวลา ค่าเช่า	: : :	หจก.จิรา พร็อพเพอร์ตี้ 1 พฤษภาคม 2564 – 30 เมษายน 2565 93,600 บาทต่อเดือน
บริษัท ไซแมท เทคโนโลยี จำกัด (มหาชน) สาขาที่ 3 อาคารพาณิชย์ 2 คูหา เลขที่ 251/7-8 ถนนเทพารักษ์ ต.ในเมือง อ.เมืองขอนแก่น จ.ขอนแก่น	คู่สัญญา ระยะเวลา ค่าเช่า	: : :	นางรัชนี มโนสุดประสิทธิ์ 1 พฤศจิกายน 2564 – 31 ตุลาคม 2565 27,789.48 บาทต่อเดือน
บริษัทย่อย เลขที่ 20/2 หมู่ 4 ถนนเทพารักษ์ ตำบลบางพลีใหญ่ อำเภอบางพลี สมุทรปราการ 10540	คู่สัญญา ระยะเวลา ค่าเช่า ค่าบริการ	: : : :	บริษัท ซินฟง จำกัด 1 มกราคม 2565 – 31 ธันวาคม 2567 406,400 บาทต่อเดือน 141,600 บาทต่อเดือน

5) **งานที่ยังไม่ได้ส่งมอบ**

-ไม่มี-

1.3 โครงสร้างการถือหุ้นของกลุ่มบริษัท

1.3.1 โครงสร้างการถือหุ้นของกลุ่มบริษัท

นโยบายการแบ่งการดำเนินงานของบริษัท

ธุรกิจให้บริการบรอดแบนด์อินเทอร์เน็ต	ธุรกิจให้บริการโครงการภาครัฐ	ธุรกิจซิลค์สกรีนพริ้นติ้ง	ธุรกิจผลิตและจำหน่ายผลิตภัณฑ์เลเบล	ธุรกิจบริการเทคโนโลยีสารสนเทศ
ไซแมท เทคโนโลยี		ฮินซิซึ (ประเทศไทย)	ไซแมท เลเบล	อาร์จีเทค ไซแมท
บ. ใหญ่		บ. ย่อย (ถือหุ้น 60%)	บ. ย่อย (ถือหุ้นโดยฮินซิซึ 100%)	บ. ร่วม (ถือหุ้น 49%)

แผนภาพโครงสร้างการถือหุ้นของกลุ่มบริษัท

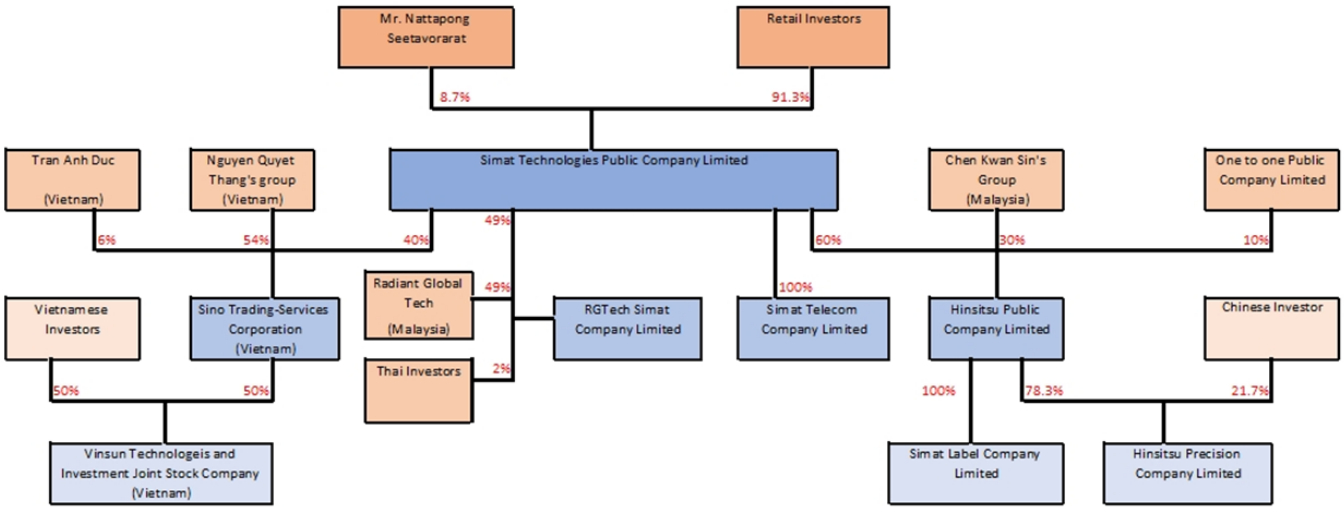

ชื่อ ที่ตั้งสำนักงานใหญ่ ประเภทธุรกิจ โทรศัพท์ โทรสาร จำนวนและชนิดของหุ้นที่จำหน่ายได้แล้วทั้งหมดของนิติบุคคลที่บริษัทถือหุ้นตั้งแต่ 10% ขึ้นไป

บริษัทย่อย

ชื่อบริษัท	**บริษัท ฮินชิซึ (ประเทศไทย) จำกัด (มหาชน)**
ประเภทธุรกิจ	ประกอบกิจการผลิตสติกเกอร์ / ฉลาก (Sticker/Label) และการพิมพ์สกรีน (Silkscreen) ที่ใช้กันทั่วไปในอุตสาหกรรมเครื่องใช้ไฟฟ้า อุปกรณ์อิเล็กทรอนิกส์ และอุตสาหกรรมต่างๆ
ที่อยู่สำนักงาน	เลขที่ 20/2 (A5) หมู่ 4 ถนนเทพารักษ์ ตำบลบางพลีใหญ่ อำเภอบางพลี สมุทรปราการ 10540 โทรศัพท์ : (66) 0 2759 4344 โทรสาร : (66) 0 2759 4354
วันที่จดทะเบียน	จดทะเบียนเป็นบริษัทมหาชน เมื่อวันที่ 25 กุมภาพันธ์ พ.ศ. 2564
ทะเบียนเลขที่	0107564000057
ทุนชำระแล้ว	100,000,000 บาท (หุ้นสามัญจำนวน 200,000,000 หุ้น ที่ราคาพาร์หุ้นละ 0.50บาท) ทุนจดทะเบียน จำนวน 252,000,000 หุ้น
สัดส่วนการลงทุนโดยบริษัทใหญ่	ร้อยละ 60

ชื่อบริษัท	**บริษัท ไซแมท เลเบล จำกัด**
ประเภทธุรกิจ	ประกอบกิจการผลิตและจำหน่ายผลิตภัณฑ์ที่เกี่ยวข้องกับ สติ๊กเกอร์ เลเบล กระดาษบาร์โค้ด และวัสดุอุปกรณ์ที่เกี่ยวข้อง
ที่อยู่สำนักงาน	เลขที่ 123 ซ. ฉลองกรุง 31 นิคมอุตสาหกรรมลาดกระบัง ถนนฉลองกรุง แขวงลำปลาทิว เขตลาดกระบัง กรุงเทพ 10520 โทรศัพท์ : (66) 0 2326 0999 โทรสาร : (66) 0 2326 1014
วันที่จดทะเบียน	จดทะเบียนเป็นบริษัทจำกัด เมื่อวันที่ 9 เมษายน พ.ศ. 2551
ทะเบียนเลขที่	0105551041025
ทุนชำระแล้ว	34,000,000 บาท (หุ้นสามัญจำนวน 3,400,000 หุ้น ที่ราคาพาร์หุ้นละ 10 บาท) ทุนจดทะเบียน จำนวน 3,400,000 หุ้น
สัดส่วนการลงทุนโดยบริษัทใหญ่	ร้อยละ 60 โดยถือหุ้นทางอ้อมผ่านบริษัท ฮินชิซึ (ประเทศไทย) จำกัด ซึ่งบริษัท ฮินชิซึ ถือหุ้นอยู่ร้อยละ 100

ชื่อบริษัท	**บริษัท ฮินซิตซุ พรีซิชั่น (ประเทศไทย) จำกัด**
ประเภทธุรกิจ	ประกอบกิจการผลิตสติ๊กเกอร์ ซื้อมาขายไปสติ๊กเกอร์ ลาเบล เนมเพลท และวัตถุดิบสำหรับการทำสติ๊กเกอร์
ที่อยู่สำนักงาน	เลขที่ 20/2 (A12) หมู่ 4 ถนนเทพารักษ์ ตำบลบางพลีใหญ่ อำเภอบางพลี สมุทรปราการ 10540 โทรศัพท์ : (66) 0 2759 4344 โทรสาร : (66) 0 2759 4354
วันที่จดทะเบียน	จดทะเบียนเป็นบริษัทจำกัด เมื่อวันที่ 8 เมษายน พ.ศ. 2559
ทะเบียนเลขที่	0115559007594
ทุนชำระแล้ว	23,000,000 บาท (หุ้นสามัญจำนวน 230,000 หุ้น ที่ราคาพาร์หุ้นละ 100 บาท) ทุนจดทะเบียนจำนวน 400,000 หุ้น
สัดส่วนการลงทุนโดยบริษัทใหญ่	ร้อยละ 47 โดยถือหุ้นทางอ้อมผ่านบริษัท ฮินซิซึ (ประเทศไทย) จำกัด ซึ่งบริษัท ฮินซิซึ ถือหุ้นอยู่ร้อยละ 78.3

ชื่อบริษัท	**บริษัท ไซแมท เทเลคอม จำกัด**
ประเภทธุรกิจ	ประกอบกิจการให้บริการบำรุงรักษาระบบโครงข่ายใยแก้วนำแสง
ที่อยู่สำนักงาน	เลขที่ 123 ซ. ฉลองกรุง 31 นิคมอุตสาหกรรมลาดกระบัง ถนนฉลองกรุง แขวงลำปลาทิว เขตลาดกระบัง กรุงเทพ 10520 โทรศัพท์ : (66) 0 2326 0999 โทรสาร : (66) 0 2326 1014
วันที่จดทะเบียน	จดทะเบียนเป็นบริษัทจำกัด เมื่อวันที่ 13 มีนาคม พ.ศ. 2552
ทะเบียนเลขที่	0105552026640
ทุนชำระแล้ว	5,000,000 บาท (หุ้นสามัญจำนวน 500,000 หุ้น ที่ราคาพาร์หุ้นละ 10 บาท) ทุนจดทะเบียนจำนวน 500,000 หุ้น
สัดส่วนการลงทุนโดยบริษัทใหญ่	บริษัทถือหุ้นร้อยละ 100

บริษัทร่วม

ชื่อบริษัท	**บริษัท ซิโน เทรดดิ้ง แอนด์ เซอร์วิส คอร์เปอเรชั่น**
ประเภทธุรกิจ	1. ให้บริการจัดหาอุปกรณ์ฮาร์ดแวร์ ซอฟท์แวร์และการให้บริการบำรุงรักษาแบบครบวงจรสำหรับระบบการจัดเก็บข้อมูลในองค์กร 2. นายหน้ารับฝากขายสินค้าทุกชนิด
ที่อยู่สำนักงาน	No. 27, Dang Tat street, Tan Dinh Ward, District 1, Ho Chi Minh City, Vietnam โทรศัพท์ : +84-8-38482619 โทรสาร : +84-8-38437064
ทะเบียนเลขที่	จดทะเบียน เมื่อวันที่ 25 ธันวาคม พ.ศ. 2551
ทะเบียนเลขที่	4103012126
ทุนชำระแล้ว	6,300,000,000 เวียดนามดอง (หุ้นสามัญจำนวน 630,000 หุ้น ที่ราคาพาร์หุ้นละ 10,000 เวียดนามดอง)
สัดส่วนการลงทุนโดยบริษัทใหญ่	ร้อยละ 40

ชื่อบริษัท	**บริษัทร่วมทุน วินสัน เทคโนโลยี แอนด์ อินเวสเม้นท์**
ประเภทธุรกิจ	1. ให้บริการจัดหาอุปกรณ์ฮาร์ดแวร์ ซอฟท์แวร์และการให้บริการบำรุงรักษาแบบครบวงจรสำหรับระบบการจัดเก็บข้อมูลในองค์กร 2. นายหน้ารับฝากขายสินค้าทุกชนิด
ที่อยู่สำนักงาน	No.26, Le Thanh Nghi Street, Dong Tam Ward, Hai Ba Trung District, Hanoi, Vietnam
ทะเบียนเลขที่	จดทะเบียน เมื่อวันที่ 30 พฤศจิกายน พ.ศ. 2550
ทะเบียนเลขที่	0102552472
ทุนชำระแล้ว	40,000,000 เวียดนามดอง (หุ้นสามัญจำนวน 4,000 หุ้น ที่ราคาพาร์หุ้นละ 10,000 เวียดนามดอง)
สัดส่วนการลงทุนโดยบริษัทใหญ่	ร้อยละ 20 โดยถือหุ้นทางอ้อมผ่านบริษัท ซิโน เทรดดิ้ง แอนด์ เซอร์วิส คอร์เปอเรชั่น ซึ่งบริษัท ซิโน เทรดดิ้ง แอนด์ เซอร์วิส คอร์เปอเรชั่น ถือหุ้นอยู่ร้อยละ 50

ชื่อบริษัท	**บริษัท อาร์จีเทค ไซแมท จำกัด**
ประเภทธุรกิจ	ให้บริการเทคโนโลยีสารสนเทศแบบครบวงจรทั้งการจำหน่ายอุปกรณ์ฮาร์ดแวร์ การพัฒนาซอฟท์แวร์ และการให้บริการบำรุงรักษา
ที่อยู่สำนักงาน	เลขที่ 123/128 ซอยฉลองกรุง 31 นิคมอุตสาหกรรมลาดกระบัง ถนนฉลองกรุง แขวงลำปลาทิว เขตลาดกระบัง กรุงเทพ 10520
ทะเบียนเลขที่	จดทะเบียนเป็นบริษัทจำกัด เมื่อวันที่ 7 มกราคม พ.ศ. 2563
ทะเบียนเลขที่	0105563002283
ทุนชำระแล้ว	2,500,000 บาท (หุ้นสามัญจำนวน 1,000,000 หุ้น ที่ราคาพาร์หุ้นละ 10 บาท) ทุนจดทะเบียนจำนวน 1,000,000 หุ้น
สัดส่วนการลงทุนโดยบริษัทใหญ่	ร้อยละ 49

1.3.2 บุคคลที่อาจมีความขัดแย้ง ถือหุ้นในบริษัทย่อยหรือบริษัทร่วมรวมกันเกินกว่าร้อยละ 10 ของจำนวนหุ้นที่มีสิทธิออกเสียงของบริษัทดังกล่าว

บริษัท วันทูวัน คอนแทคส์ จำกัด (มหาชน) ถือหุ้นในบริษัท ฮินซิซึ จำกัด (มหาชน) ซึ่งเป็นบริษัทย่อยของบริษัท ไซแมท เทคโนโลยี จำกัด (มหาชน) อยู่ร้อยละ 10 และถือหุ้นในบริษัท ไซแมท เทคโนโลยี จำกัด (มหาชน) ณ วันที่ 31 ธันวาคม 2564 อยู่ร้อยละ 2.46 ถือเป็นนิติบุคคลที่อาจมีความขัดแย้ง ถือหุ้นในบริษัทย่อยทั้งทางตรงและทางอ้อมรวมร้อยละ 11.5 ของจำนวนหุ้นที่มีสิทธิออกเสียงของบริษัท ฮินซิซึ จำกัด (มหาชน)

1.3.3 ความสัมพันธ์กับกลุ่มธุรกิจของผู้ถือหุ้นใหญ่

- ไม่มี –

1.3.4 ผู้ถือหุ้น

รายชื่อผู้ถือหุ้นใหญ่

กลุ่มผู้ถือหุ้นสูงสุด 10 รายแรก จำนวนและสัดส่วนการถือหุ้น โดยนับรวมการถือหุ้นของผู้ที่เกี่ยวข้องเป็นกลุ่มเดียวกัน ณ วันปิดสมุดทะเบียน เมื่อวันที่ 31 ธันวาคม 2564

ลำดับที่	ผู้ถือหุ้น	จำนวนหุ้นที่ถือ	สัดส่วน %
1	นายณัฐพงศ์ ศีตวรรัตน์	56,457,142	8.70%
2	กลุ่ม นายทองคำ มานะศิลปะพันธ์	36,890,288	5.69%
3	กลุ่ม น.ส. ปัณฑารีย์ มโนมัยพันธุ์	17,627,200	2.72%
4	บริษัท วันทูวัน คอนแทคส์ จำกัด (มหาชน)	15,924,000	2.46%
5	นายบุญเอื้อ จิตรถนอม	11,984,600	1.85%
6	นาย ตฤณวรรธน์ ธนิตนิธิพันธ์	11,100,000	1.71%
7	นาย ณัฐพัฒน์ รังสรรค์	11,000,000	1.70%
8	นาย สุระ คณิตทวีกุล	10,568,600	1.63%
9	นาย ธนวัฒน์ เลิศวัฒนารักษ์	10,072,328	1.55%
10	นาย อภิสิทธิ์ หงส์ลาวัณย์	9,101,700	1.40%
	ผู้ถือหุ้นอื่นๆ	457,838,751	70.59%
	รวมทั้งสิ้น	**648,564,609**	**100.00%**

1.4 จำนวนทุนจดทะเบียนและทุนชำระแล้ว

1.4.1 หุ้นสามัญ

บริษัทมีทุนจดทะเบียน 860,870,005 บาท และมีทุนชำระแล้วจำนวน 648,564,609 หุ้น แบ่งเป็นหุ้นสามัญ 648,564,609 หุ้น มูลค่าที่ตราไว้หุ้นละ 1 บาท คิดเป็นมูลค่า 648,564,609 บาท ซึ่งขึ้นทะเบียนในตลาดหลักทรัพย์ MAI

1.4.2 หุ้นประเภทอื่นที่มีสิทธิหรือเงื่อนไขแตกต่างจากหุ้นสามัญ

- ไม่มี-

1.4.3 หุ้นหรือหลักทรัพย์แปลงสภาพของบริษัทเป็นหลักทรัพย์อ้างอิงในการออกหน่วยลงทุนของกองทุนรวมเพื่อผู้ลงทุนซึ่งเป็นคนต่างด้าว

- ไม่มี-

1.5 การออกหลักทรัพย์อื่น

1.5.1 หลักทรัพย์แปลงสภาพ

1) ใบสำคัญแสดงสิทธิที่จะซื้อหุ้นสามัญของบริษัทฯ ครั้งที่ 3 (SIMAT-W3)

บริษัทออกและเสนอขายใบสำคัญแสดงสิทธิที่จะซื้อหุ้นสามัญของ บริษัท ไซแมท เทคโนโลยี จำกัด (มหาชน) ครั้งที่ 3 (SIMAT-W3) จำนวน 37,813,712 หน่วย โดยจัดสรรให้แก่ผู้ถือหุ้นสามัญเดิมของบริษัทที่มีรายชื่อปรากฏอยู่ในสมุดทะเบียนผู้ถือหุ้น ณ วันที่ 13 พฤษภาคม 2558 โดยไม่คิดมูลค่า ในอัตราส่วน 10 หุ้นสามัญที่จองซื้อต่อ 1 หน่วยใบสำคัญแสดงสิทธิ โดยมีรายละเอียดของใบสำคัญแสดงสิทธิดังต่อไปนี้

ประเภทใบสำคัญแสดงสิทธิ	:	ใบสำคัญแสดงสิทธิที่จะซื้อหุ้นสามัญของบริษัทไซแมทเทคโนโลยี จำกัด (มหาชน) ครั้งที่ 3 (SIMAT-W3)
ชนิดใบสำคัญแสดงสิทธิ	:	ใบสำคัญแสดงสิทธิที่จะซื้อหุ้นสามัญของบริษัทชนิดระบุชื่อผู้ถือและโอนเปลี่ยนมือได้
วันที่ออกใบสำคัญแสดงสิทธิ	:	วันที่ 19 พฤษภาคม 2558
อายุของใบสำคัญแสดงสิทธิ	:	10 ปี นับตั้งแต่วันที่ออกใบสำคัญแสดงสิทธิ
จำนวนใบสำคัญแสดงสิทธิที่เสนอขาย	:	37,813,712 หน่วย
จำนวนใบสำคัญแสดงสิทธิที่ยังไม่ใช้สิทธิ	:	37,811,271 หน่วย
อัตราการใช้สิทธิต่อหน่วย	:	ใบสำคัญแสดงสิทธิ 1 หน่วยต่อหุ้นสามัญ 1 หุ้น (โดยอัตราการใช้สิทธิอาจเปลี่ยนแปลงในภายหลังตามเงื่อนไขการปรับสิทธิ)
ราคาการใช้สิทธิ	:	ราคาการใช้สิทธิของใบสำคัญแสดงสิทธิ ณ วันเสนอขายเท่ากับ 30 บาท ต่อหุ้น (โดยราคาการใช้สิทธิมีการเปลี่ยนแปลงในภายหลัง ตามเงื่อนไขการปรับสิทธิ)
ระยะเวลาการใช้สิทธิ	:	ผู้ถือใบสำคัญแสดงสิทธิสามารถใช้สิทธิตามใบสำคัญแสดงสิทธิได้ทุกวันทำการสุดท้ายของเดือนมกราคม เมษายน กรกฎาคม และตุลาคม ภายหลังจากวันที่ออกใบสำคัญแสดงสิทธิ จนครบอายุของใบสำคัญแสดงสิทธิ (“วันกำหนดการใช้สิทธิ”) โดยวันกำหนดการใช้สิทธิครั้งแรกจะตรงกับวันที่ 29 กรกฎาคม 2558 (เนื่องจากวันที่ 30-31 กรกฎาคม 2558 เป็นวันหยุดจึงเลื่อนเป็นวันทำการก่อนหน้า) และวันกำหนดการใช้สิทธิครั้งสุดท้าย คือ วันที่ใบสำคัญแสดงสิทธิมีอายุครบ 10 ปีนับจากวันที่ออกใบสำคัญแสดงสิทธิ ซึ่งตรงกับวันที่ 19 พฤษภาคม 2568 โดยหากวันกำหนดการใช้สิทธิครั้งสุดท้ายไม่ตรงกับวันทำการ ให้เลื่อนวันกำหนดการใช้สิทธิครั้งสุดท้ายดังกล่าวเป็นวันทำการสุดท้ายก่อนหน้าแทน

2) ใบสำคัญแสดงสิทธิที่จะซื้อหุ้นสามัญของบริษัทฯ ครั้งที่ 5 (SIMAT-W5)

บริษัทออกและจัดสรรใบสำคัญแสดงสิทธิ SIMAT-W5 ใหม่เพื่อจัดสรรให้แก่ผู้ถือหุ้นเดิมของบริษัทตามสัดส่วนการถือหุ้น (Right Offering) ในจำนวนไม่เกิน 160,000,000 หน่วย (โดยไม่คิดมูลค่า) โดยกำหนดอัตราส่วนการ

จัดสรรที่หุ้นสามัญเดิม 4.07 หุ้น ต่อ 1 หน่วยใบสำคัญแสดงสิทธิ SIMAT-W5 ทั้งนี้ ใบสำคัญแสดงสิทธิ SIMAT-W5 มีอายุ 3 ปี นับจากวันที่ออกใบสำคัญแสดงสิทธิ SIMAT-W5 อัตราการใช้สิทธิของใบสำคัญแสดงสิทธิ SIMAT-W5 คือ ใบสำคัญแสดงสิทธิ SIMAT-W5 1 หน่วย มีสิทธิซื้อหุ้นสามัญของบริษัทได้ 1 หุ้น และราคาใช้สิทธิคือ 2 บาท ต่อหุ้น

ประเภทใบสำคัญแสดงสิทธิ	:	ใบสำคัญแสดงสิทธิที่จะซื้อหุ้นสามัญของบริษัทไซแมทเทคโนโลยี จำกัด (มหาชน) ครั้งที่ 5 (SIMAT-W5)
ชนิดใบสำคัญแสดงสิทธิ	:	ระบุชื่อผู้ถือและสามารถโอนเปลี่ยนมือได้
วันที่ออกใบสำคัญแสดงสิทธิ	:	3 กันยายน 2564
อายุของใบสำคัญแสดงสิทธิ	:	3 ปี นับแต่วันที่ออกใบสำคัญแสดงสิทธิ SIMAT-W5 (วันหมดอายุ : 2 กันยายน 2567)
จำนวนใบสำคัญแสดงสิทธิที่เสนอขาย	:	ไม่เกิน 160,000,000 หน่วย
จำนวนใบสำคัญแสดงสิทธิที่ยังไม่ใช้สิทธิ	:	159,347,695 หน่วย
อัตราการใช้สิทธิต่อหน่วย	:	บริษัทจะดำเนินการจัดสรรใบสำคัญแสดงสิทธิ SIMAT-W5 ให้แก่ผู้ถือหุ้นของบริษัทในอัตราส่วนการจัดสรรที่หุ้นสามัญเดิม 4.07 หุ้น ต่อ 1 หน่วยใบสำคัญแสดงสิทธิ SIMAT-W5
ราคาการใช้สิทธิ	:	2 บาทต่อหุ้น เว้นแต่กรณีมีการปรับราคาการใช้สิทธิตามเงื่อนไข
ระยะเวลาการใช้สิทธิ	:	ผู้ถือใบสำคัญแสดงสิทธิ SIMAT-W5 สามารถใช้สิทธิตามใบสำคัญแสดงสิทธิได้ครั้งเดียว ณ วันที่ครบกำหนดอายุของใบสำคัญแสดงสิทธิ ซึ่งได้แก่วันที่เป็นวันครบกำหนด 3 ปี นับแต่วันที่ออกใบสำคัญแสดงสิทธิ ทั้งนี้ หากวันใช้สิทธิตรงกับวันหยุดทำการของบริษัทให้เลื่อนวันใช้สิทธิดังกล่าวเป็นวันทำการก่อนหน้าวันใช้สิทธิดังกล่าว

1.5.2 หลักทรัพย์ที่เป็นตราสารหนี้

- ไม่มี -

1.6 นโยบายการจ่ายเงินปันผล

บริษัท ไซแมท เทคโนโลยี จำกัด (มหาชน) มีนโยบายจ่ายเงินปันผลให้แก่ผู้ถือหุ้นในอัตราไม่น้อยกว่าร้อยละ 50 ของกำไรสุทธิหลังหักภาษีเงินได้นิติบุคคล และสำรองตามกฎหมาย อย่างไรก็ตาม บริษัทอาจกำหนดให้การจ่ายเงินปันผลมีอัตราน้อยกว่าอัตราที่กำหนดข้างต้นได้ หากบริษัทมีความจำเป็นที่จะต้องนำเงินกำไรสุทธิจำนวนดังกล่าวมาใช้เพื่อขยายการดำเนินงานของบริษัทต่อไป

เตรียมเสนอที่ประชุมสามัญผู้ถือหุ้นประจำปี 2565 ในวันที่ 29 เมษายน 2565 เพื่อพิจารณาอนุมัติงดจ่ายเงินปันผลสำหรับผลการดำเนินงานประจำปี 2564 เนื่องจากบริษัทฯ ต้องการรักษาสภาพคล่องเพื่อเพื่อใช้ในการดำเนินงานของบริษัท

สำหรับ บริษัท ฮินซิซึ (ประเทศไทย) จำกัด (มหาชน) (“ฮินซิซึ”) ซึ่งเป็นบริษัทย่อยของบริษัทฯ มีนโยบายจ่ายเงินปันผลให้แก่ผู้ถือหุ้นไม่น้อยกว่าร้อยละ 40 ของกำไรสุทธิตามนโยบายการจ่ายเงินปันผลของฮินซิซึ

2. การบริหารจัดการความเสี่ยง

2.1 นโยบายและแผนการบริหารความเสี่ยง

กลุ่มบริษัทฯ ได้ตระหนักถึงความสำคัญของการบริหารความเสี่ยงภายใต้การเปลี่ยนแปลงจากปัจจัยทั้งภายในและภายนอก ที่อาจจะส่งผลกระทบต่อการดำเนินธุรกิจได้ จึงได้มีการบริหารและควมคุมความเสี่ยงอย่างต่อเนื่อง ทั้งในระดับบริหารและฝ่ายปฏิบัติการเพื่อให้พนักงานทุกฝ่ายมีความตระหนักถึงการจัดการและการเตรียมความพร้อมเพื่อรับความเสี่ยงอย่างต่อเนื่อง

2.2 ปัจจัยความเสี่ยงต่อการดำเนินธุรกิจของบริษัท

2.2.1 ความเสี่ยงต่อการดำเนินธุรกิจของบริษัทหรือกลุ่มบริษัท

<u>ธุรกิจให้บริการเทคโนโลยีสารสนเทศแบบครบวงจร</u>

ความเสี่ยงจากสภาพเศรษฐกิจชะลอตัวและความต้องการของตลาดที่เปลี่ยนไป

ลักษณะความเสี่ยง สาเหตุ ผลกระทบ แนวโน้ม และมาตรการรองรับ

- จากสภาพเศรษฐกิจชะลอตัว มีผลกระทบต่อธุรกิจให้บริการเทคโนโลยีสารสนเทศแบบครบวงจร เนื่องจากยอดคำสั่งซื้อที่ลดลง รวมถึงแนวโน้มของราคาอุปกรณ์ที่ลดลง ทำให้ลูกค้าไม่สนใจทำสัญญาบริการบำรุงรักษา
- ความเสี่ยงดังกล่าวอาจทำให้รายได้และกำไรของบริษัทลดลง
- ในปี 2564 และ 2563 บริษัทฯได้ลดสัดส่วนของธุรกิจนี้ลง ให้เหมาะสมกับสภาพตลาด และคงเหลือลูกค้าในบางกลุ่มที่ยังสามารถทำกำไรได้ดี

ความเสี่ยงเนื่องมาจากผลกระทบของโรคติดเชื้อ ไวรัสโควิด-19 (COVID-19)

ลักษณะความเสี่ยง สาเหตุ ผลกระทบ แนวโน้ม และมาตรการรองรับ

- จากสถานการณ์การแพร่ระบาดของไวรัสโควิด -19 ที่มีการแพร่ระบาดไปทั่วไม่ใช่แค่ในประเทศไทยแต่มีการแพร่ระบาดไปทั่วโลก ส่งผลกระทบเป็นวงกว้างต่อทุกธุรกิจทั่วโลก รวมถึงกลุ่มลูกค้าหลักของบริษัทฯ ทำให้กระทบต่อการวางแผนการเปิดสาขาของลูกค้าที่ไม่เป็นเป็นไปตามแผนที่วางไว้ เนื่องจะต้องลดสาขาเดิมลงและชะลอการเปิดสาขาใหม่
- ความเสี่ยงดังกล่าวอาจทำให้รายได้และกำไรของบริษัทลดลง
- ในปัจจุบันบริษัท ได้พยายามหาบริการอื่นมานำเสนอให้กับลูกค้าเพิ่มมากขึ้น เพื่อเป็นการทดแทนรายได้ที่สูญเสียไปในส่วนนี้

<u>ธุรกิจเลเบล</u>

ความเสี่ยงจากการพึ่งพิงลูกค้ารายใดรายหนึ่งมากเกินไป

ลักษณะความเสี่ยง สาเหตุ ผลกระทบ แนวโน้ม และมาตรการรองรับ

- บริษัทฯการผลิตสินค้าให้แก่ลูกค้าบางรายในกลุ่มธุรกิจผลิตชิ้นส่วนอิเล็กทรอนิกส์สำหรับอุปกรณ์สมาร์ทโฟน ซึ่งอาจคิดเป็นรายได้ประมาณร้อยละ 50 ของรายได้ทั้งหมด
- ความเสี่ยงดังกล่าวมีผลต่อรายได้และกำไร หากลูกค้าในกลุ่มดังกล่าวยกเลิกคำสั่งซื้อ
- ในปี 2564 และ 2563 บริษัทฯได้ดำเนินการขายและการตลาดไปยังกลุ่มลูกค้าในธุรกิจอื่นให้มากขึ้น ได้แก่ธุรกิจเครื่องใช้ไฟฟ้า เป็นต้น ทั้งนี้บริษัทฯตั้งเป้าหมายในการเพิ่มสัดส่วนรายได้จากลูกค้าในกลุ่มธุรกิจอื่นนอกจากกลุ่มสมาร์ทโฟนให้มีสัดส่วนมากกว่าร้อยละ 50 ของรายได้ทั้งหมด

ธุรกิจผลิตและจำหน่ายผลิตภัณฑ์ ซิลค์สกรีน พริ้นติ้ง

ความเสี่ยงจากการใช้แรงงานต่างด้าวและการพึ่งพาแรงงานคนเป็นหลักในการผลิตสินค้า

ลักษณะความเสี่ยง สาเหตุ ผลกระทบ แนวโน้ม และมาตรการรองรับ

- ในส่วนของธุรกิจผลิตและจำหน่ายผลิตภัณฑ์ ซิลค์สกรีน พริ้นติ้ง บริษัทฯ มีการจ้างแรงงานต่างด้าวและพึ่งพาแรงงานคนเป็นหลักในการผลิตสินค้าและควบคุมเครื่องจักร ซึ่งมีความเสี่ยงหากอัตราค่าแรงขั้นต่ำมีการปรับเปลี่ยนเพิ่มสูงขึ้นจะกระทบต่อต้นทุนของบริษัทฯ โดยตรง
- ความเสี่ยงดังกล่าวมีผลต่อต้นทุนของบริษัทฯ โดยตรง
- ปัจจุบันทางบริษัทฯ มีการวางแผนที่จะซื้อเครื่องจักรใหม่ซึ่งเป็นเครื่องจักรที่ใช้เทคโนโลยีที่ดีขึ้นกว่าเดิม ในส่วนนี้จะลดการใช้แรงงานคนในการทำงานและควบคุมเครื่องจักรได้

ธุรกิจบรอดแบนด์อินเทอร์เน็ต

■ ความเสี่ยงจากการแข่งขัน

ลักษณะความเสี่ยง สาเหตุ ผลกระทบ แนวโน้ม และมาตรการรองรับ

- ธุรกิจการให้บริการบรอดแบนด์อินเทอร์เน็ตผ่านโครงข่ายใยแก้วนำแสง ปัจจุบันมีการแข่งขันสูงขึ้น เนื่องจากคู่แข่งมีการลงทุนโครงข่ายใยแก้วนำแสงเพิ่มขึ้นมากในหลายพื้นที่ โดยเฉพาะบริษัทโทรคมนาคมขนาดใหญ่ที่ให้บริการทั้งอินเทอร์เน็ตแบบเคลื่อนที่ (Mobile broadband) และอินเทอร์เน็ตแบบประจำที่ (Fixed broadband) ซึ่งมีการทำการตลาดในรูปแบบของการลดราคาโดยพ่วงอินเทอร์เน็ตแบบเคลื่อนที่และแบบประจำที่เข้าด้วยกัน
- ผลกระทบอาจทำให้จำนวนลูกค้าของบริษัทฯลดลง และราคาขายลดลง ซึ่งจะมีผลต่อรายได้และกำไรของบริษัทฯ
- ในปี 2564 และ 2563 บริษัทฯได้มุ่งเน้นในการปรับปรุงและรักษาคุณภาพของสัญญาณอินเทอร์เน็ตและการให้บริการติดตั้งและบริการหลังการขาย ซึ่งถือเป็นหัวใจหลักของธุรกิจ และวางตำแหน่งทางการตลาดโดยไม่ได้มุ่งเน้นการทำการตลาดโดยการให้บริการอินเทอร์เน็ตในราคาถูก แต่ต้องการเน้นคุณภาพของสัญญาณอินเทอร์เน็ตที่ดี ในราคาที่ไม่สูงเกินไป และลดขนาดและหยุดการขยายของธุรกิจในตลาดผู้บริโภค และมุ่งเน้นทำตลาดธุรกิจแทน

■ ความเสี่ยงด้านสภาพคล่องและการจัดหาเงินทุน

ลักษณะความเสี่ยง สาเหตุ ผลกระทบ แนวโน้ม และมาตรการรองรับ

- เนื่องจากธุรกิจให้บริการบรอดแบนด์อินเทอร์เน็ตผ่านโครงข่ายใยแก้วนำแสง เป็นธุรกิจที่ต้องใช้เงินลงทุนสูงทั้งการขยายโครงข่ายและการลงทุนติดตั้งอุปกรณ์ให้กับลูกค้ารายใหม่ทุกราย ซึ่งระยะเวลาคืนทุนของลูกค้าแต่ละรายเฉลี่ยประมาณ 12 – 14 เดือน หากในแต่ละเดือนมียอดลูกค้าติดตั้งเข้ามาเป็นจำนวนมาก อาจทำให้บริษัทฯประสบปัญหาด้านสภาพคล่อง
- ในปี 2564 และ 2563 บริษัทฯมีแผนการกู้ยืมจากสถาบันการเงินใน 2 รูปแบบ
  1. กู้ยืมผ่านทางบริษัทลีสซิ่ง สำหรับการลงทุนในอุปกรณ์ที่ต้องติดตั้งตามบ้านลูกค้า ได้แก่ อุปกรณ์รับสัญญาณปลายทาง (Optical Network Unit) และอุปกรณ์เร้าท์เตอร์ (Router)
  2. กู้ยืมผ่านสถาบันการเงิน สำหรับการลงทุนในส่วนของการลากสายไฟเบอร์เข้าบ้านลูกค้าทั้งค่าอุปกรณ์และค่าแรง

<u>ธุรกิจโครงการภาครัฐ</u>

ความเสี่ยงจากการพึ่งพิงลูกค้าภาคราชการและระยะเวลาในการเก็บหนี้นาน

โดยปกติแล้ว ลูกค้าภาคราชการจะมีขั้นตอนการตรวจรับงานและการชำระเงินค่อนข้างนาน ส่งผลให้บริษัทมีระยะเวลาในการเก็บหนี้นาน คือ ประมาณ 120 – 160 วัน ซึ่งอาจทำให้เกิดการขาดแคลนเงินทุนหมุนเวียน ส่งผลกระทบต่อสภาพคล่องและมีภาระดอกเบี้ยจ่ายที่สูงขึ้นได้

อย่างไรก็ตาม บริษัทมีการประเมินสถานการณ์เพื่อรักษาสภาพคล่องอยู่ตลอดเวลา มีการจัดหาเงินทุนหมุนเวียนจากสถาบันการเงินต่าง ๆ ไว้รองรับ

2.2.2 ความเสี่ยงต่อการลงทุนของผู้ถือหลักทรัพย์

ความเสี่ยงจากความไม่แน่นอนของผลตอบแทน

ราคาหุ้นของบริษัท อาจะมีการเปลี่ยนแปลงเพิ่มขึ้นหรือลดลงโดยขึ้นอยู่กับปัจจัยต่างๆ ซึ่งหลายปัจจัยเป็นปัจจัยที่ทางบริษัทไม่สามารถควบคุมได้ เช่น

- ภาวะเศรษฐกิจ ภาวะวิกฤติ สถานการณ์ที่ไม่ปกติ เช่น โรคระบาด โควิด-19 , ภาวะสงครามรัสเซีย - ยูเครน เป็นต้น
- การเปลี่ยนแปลงนโยบาย กฎ ข้อบังคับหรือเงื่อนไขต่างๆ ที่มีผลต่ออุตสาหกรรม

ปัจจัยดังกล่าว อาจทำให้ราคาหุ้นลดลงต่ำกว่าราคาที่นักลงทุนคาดหวัง หรือสูงกว่าที่นักลงทุนคาดหวังทำให้เกิดความไม่แน่นอนของผลตอบแทนของนักลงทุนได้

3. การขับเคลื่อนธุรกิจเพื่อความยั่งยืน

3.1 นโยบายและเป้าหมายการจัดการด้านความยั่งยืน

บริษัทฯ มุ่งมั่นในการดำเนินธุรกิจบนหลักการของการกำกับดูแลกิจการที่ดี โดยมีเป้าหมายสำคัญคือความยั่งยืนขององค์กรซึ่งก่อให้เกิดการพัฒนาคุณค่าด้านเศรษฐกิจ สังคม และสิ่งแวดล้อม ดังนั้น บริษัทฯ จึงได้กำหนดนโยบายการดำเนินธุรกิจด้วยความยั่งยืนเพื่อยึดถือเป็นแนวทางสำหรับการบริหารจัดการธุรกิจของกลุ่มบริษัท โดยมีแนวทางสำหรับดำเนินการ ดังนี้

1. ดำเนินธุรกิจอย่างซื่อสัตย์ มีคุณธรรม ยึดมั่นการปฏิบัติตามกฎหมาย และข้อกำหนดทางการค้า สร้างเสริมความโปร่งใสในการบริหารจัดการองค์กรตามแนวทางการกำกับดูแลกิจการที่ดี รวมทั้งสนับสนุนการต่อต้านการทุจริตคอร์รัปชั่น การป้องกันการแสวงหาผลประโยชน์ และการใช้อำนาจในทางมิชอบ เพื่อสร้างประโยชน์สูงสุดต่อผู้มีส่วนได้เสีย
2. ส่งเสริมการปฏิบัติตามหลักสิทธิมนุษยชน โดยคำนึงถึงศักดิ์ศรีความเป็นมนุษย์ สิทธิ เสรีภาพ และความเสมอภาคของบุคคลที่ได้รับการคุ้มครองตามรัฐธรรมนูญแห่งราชอาณาจักรไทย และกฎหมายระหว่างประเทศที่เกี่ยวข้อง
3. มุ่งเน้นการปรับปรุง พัฒนา กระบวนการทำงานและการให้บริการอย่างต่อเนื่อง ตลอดห่วงโซ่คุณค่าตามหลักการบริหารงานคุณภาพทั่วทั้งองค์กร เพื่อสร้างทัศนคติด้านคุณภาพแก่บุคลากรในองค์กร ส่งผลต่อการสร้างคุณค่าเพิ่มให้แก่ลูกค้า และสร้างการเจริญเติบโตในระยะยาวให้กับองค์กร
4. สนับสนุนให้เกิดการใช้ทรัพยากรอย่างคุ้มค่าและมีประสิทธิภาพ รวมถึงการเลือกใช้วัตถุดิบที่เป็นมิตรต่อสิ่งแวดล้อมและสังคม และการใช้พลังงานอย่างมีประสิทธิภาพ
5. ให้ความสำคัญต่อความปลอดภัย อาชีวอนามัย และสภาพแวดล้อมในการทำงานของพนักงาน คู่ค้าผู้มาติดต่อ เพื่อป้องกันการสูญเสียชีวิต และทรัพย์สิน ตลอดจนการบาดเจ็บหรือเจ็บป่วยจากการทำงาน
6. บริหารจัดการบุคลากรด้วยความเป็นธรรม ให้ความสำคัญในการพัฒนาความสามารถด้านแรงงาน และส่งเสริมให้เกิดความสุขในการทำงาน ซึ่งจะนำไปสู่การขับเคลื่อนองค์กรได้อย่างมีประสิทธิภาพ
7. ส่งเสริมการสร้างสรรค์นวัตกรรมด้วยความรับผิดชอบต่อสังคม และสิ่งแวดล้อม เพื่อเพิ่มประสิทธิภาพและประสิทธิผล รวมถึงการสร้างคุณค่าให้แก่องค์กรและผู้มีส่วนได้เสีย
8. สร้างประโยชน์ที่ยั่งยืนให้แก่ชุมชนและสังคม พร้อมทั้งการให้ความสนับสนุน และมีส่วนร่วมในกิจกรรมที่เป็นไปเพื่อสาธารณะประโยชน์ และส่งเสริมให้พนักงานมีจิตสำนึกที่ดีต่อส่วนรวม และการทำดีต่อสังคม
9. มุ่งมั่นในการบริหารจัดการความเสี่ยงอย่างรอบด้าน เพื่อเพิ่มโอกาสในความสำเร็จ และลดโอกาสความล้มเหลวหรือสูญเสียให้น้อยที่สุด

3.2 การจัดการผลกระทบต่อผู้มีส่วนได้เสียในห่วงโซ่คุณค่าของธุรกิจ

3.2.1 ห่วงโซ่คุณค่าของธุรกิจ

กลุ่มบริษัทให้ความสำคัญกับการบริหารจัดการตลอดห่วงโซ่คุณค่าของธุรกิจ (value chain) ตั้งแต่กระบวนการต้นน้ำจนถึงปลายน้ำ เพื่อสร้างคุณค่าให้กับสินค้าและบริการ รวมทั้งตอบสนองความคาดหวังของผู้มีส่วนได้เสียที่เกี่ยวข้องตลอดห่วงโซ่คุณค่า

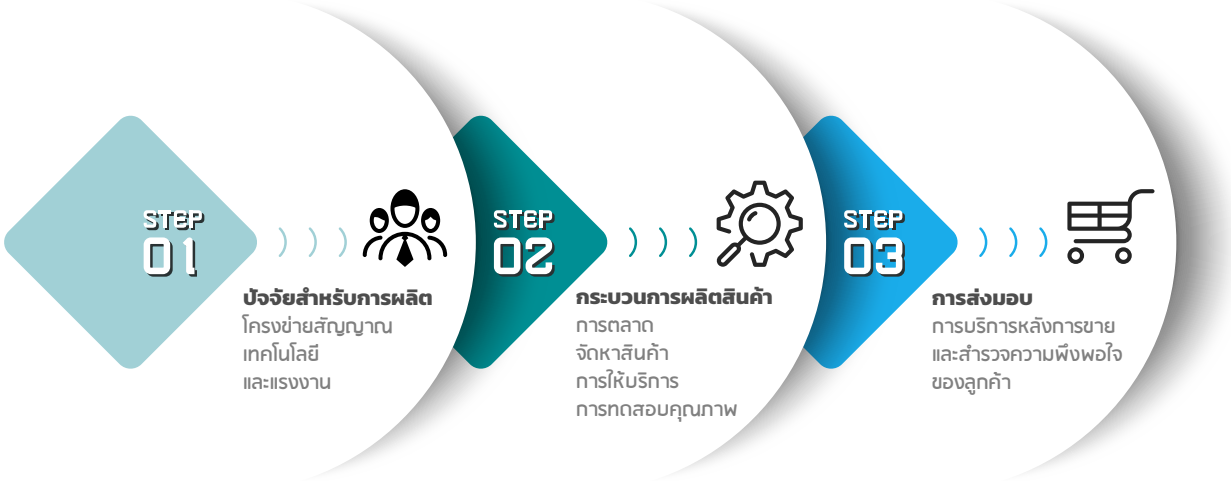

ทั้งนี้ ห่วงโซ่คุณค่าของบริษัทฯ ประกอบด้วยกิจกรรม ดังนี้

การบริหารปัจจัยการผลิต	การปฏิบัติการ	การพัฒนาผลิตภัณฑ์และบริการ การขายและช่องทางการจัดจำหน่าย	บริการหลังการขาย	กิจกรรมสนับสนุนอื่นๆ
● การจัดหาอุปกรณ์คอมพิวเตอร์ โปรแกรมคอมพิวเตอร์ และอุปกรณ์เครือข่าย การพัฒนาระบบงานเทคโนโลยีสารสนเทศทางด้านคอมพิวเตอร์ (ธุรกิจไอที) ● การจัดหาอุปกรณ์โครงข่ายและอุปกรณ์สื่อสารเพื่อให้บริการอินเทอร์เน็ตความเร็วสูง ● การขอรับใบอนุญาตประกอบกิจการโทรคมนาคมจากภาครัฐ(กสทช.)	(1) จำหน่ายอุปกรณ์คอมพิวเตอร์ เช่น คอมพิวเตอร์ ตั้งโต๊ะ โน้ตบุ๊ค พริ้นเตอร์ และอุปกรณ์อื่นๆ ในลักษณะขายเป็นโครงการใหญ่ให้แก่หน่วยงานรัฐบาลและบริษัทเอกชนขนาดใหญ่ให้บริการเทคโนโลยีสารสนเทศแบบครบวงจร ทั้งการจำหน่ายอุปกรณ์ฮาร์ดแวร์ การพัฒนาซอฟท์แวร์ และการให้บริการบำรุงรักษาทั่วประเทศ	● การร่วมมือกับคู่ค้าในหลากหลายธุรกิจอุตสาหกรรม เพื่อพัฒนาสินค้าบริการที่ตอบโจทย์การใช้ชีวิตและการทำธุรกิจในยุคดิจิทัล ● การสรรหาพื้นที่ตั้งสถานีฐาน โดยประเมินผลกระทบต่อชุมชนและสิ่งแวดล้อม พร้อมสร้างสถานีฐาน และโครงข่ายที่ทนทานต่อภัยธรรมชาติและการเปลี่ยนแปลงของสภาพภูมิอากาศจากภาวะโลกร้อน เช่น ภัยน้ำท่วมและพายุ เพื่อให้บริการลูกค้าได้อย่างต่อเนื่อง	● การให้บริการลูกค้าหลังการขายเพื่อสร้างความพึงพอใจ โดยมีช่องทางที่หลากหลาย เช่น คอลเซ็นเตอร์และโซเชียลมีเดียต่างๆ ● การรักษามาตรฐานและควบคุมความปลอดภัยในงานติดตั้งบริการอินเทอร์เน็ตความเร็วสูงของผู้รับเหมาช่วง	● การบริหารทรัพยากรบุคคลที่มีความเป็นธรรม และมุ่งส่งเสริมพัฒนาศักยภาพพนักงาน เพื่อสนับสนุนวิสัยทัศน์ในการเติบโตธุรกิจ มีระบบค่าตอบแทนและสวัสดิการที่เหมาะสม สร้างความปลอดภัยและสุขอนามัยที่ดีในการทำงาน ● การกำกับดูแลกิจการที่ดีตามหลักธรรมภิบาลและจริยธรรมในการดำเนินธุรกิจ

การบริหารปัจจัยการผลิต	การปฏิบัติการ	การพัฒนาผลิตภัณฑ์และบริการ การขายและช่องทางการจัดจำหน่าย	บริการหลังการขาย	กิจกรรมสนับสนุนอื่นๆ
	(2) ในการให้บริการด้านเทคโนโลยีสารสนเทศและการให้บริการติดตั้งอินเทอร์เน็ต บริษัทฯ จะให้พนักงานของบริษัทฯ และว่าจ้างบุคคลภายนอก เป็นผู้ดำเนินการ แต่สำหรับการว่าจ้างบุคคลภายนอกนั้นมีเป็นส่วนน้อย ● การให้บริการอินเทอร์เน็ตความเร็วสูงผ่านระบบโครงข่ายใยแก้วนำแสง (Fiber optic) ในพื้นที่จังหวัดนครราชสีมา ขอนแก่น เชียงใหม่ และกรุงเทพมหานคร ภายใต้แบรนด์ "SINET" สำหรับกรุงเทพมหานครส่วนใหญ่ บริษัทฯ จะให้บริการในตึกเหมาและอาคารสูง เช่น อพาร์ทเม้นท์ และหอพัก เป็นต้น ● โครงการภาครัฐ บริษัทฯ สามารถประมูลงานโครงการจัดให้มีบริการอินเตอร์เน็ตความเร็วสูงในพื้นห่างไกล (Zone C) กลุ่มที่ 4 ภาคตะวันออกเฉียงเหนือ ของสำนักงานคณะกรรมการกิจการกระจายเสียงกิจการโทรทัศน์และกิจการโทรคมนาคมแห่งชาติ มีการทำสัญญาเป็นลายลักษณ์อักษร			

3.2.2 การวิเคราะห์ผู้มีส่วนได้เสียในห่วงโซ่คุณค่าของธุรกิจ

บริษัทฯ ให้ความสำคัญกับผู้มีส่วนได้เสีย ที่สำคัญทั้งภายในและภายนอกองค์กร โดยพร้อมรับฟังข้อเสนอแนะและความคิดเห็น เพื่อนำมาปรับปรุงและประยุกต์ใช้ในการดำเนินธุรกิจทั้งนี้ บริษัทฯ เชื่อว่าการตอบสนองต่อความคาดหวังของผู้มีส่วนได้เสียอย่างเหมาะสมจะมีส่วนช่วยในการส่งเสริมความยั่งยืนในการดำเนินธุรกิจของกลุ่มบริษัท

ผู้มีส่วนได้เสีย	ช่องทางสื่อสาร	ความคาดหวัง	การดำเนินการ
พนักงาน	- การประชุมกับผู้บริหาร - บอร์ดประชาสัมพันธ์ - เว็ปไซต์ / อีเมล์ / ไลน์กลุ่ม - กล่องรับฟังความคิดเห็น - การจัดอบรมสัมมนา - การสำรวจความพึงพอใจ	- การได้รับค่าตอบแทนและสวัสดิการที่ดีและเหมาะสม - ความก้าวหน้าในอาชีพการงาน - การพัฒนาความรู้ ทักษะ ความสามารถ - คุณภาพชีวิตที่ดีในที่ทำงาน - การปฏิบัติอย่างเท่าเทียม ไม่แบ่งแยกเชื้อชาติ/สัญชาติ	- การบริหารจัดการค่าตอบแทนและสวัสดิการที่เหมาะสมและเป็นธรรม - ส่งเสริมให้มีโอกาสเติบโตก้าวหน้าในสายงานที่สอดคล้องกับความรู้ความสามารถ - จัดอบรมและส่งเสริมการพัฒนาความรู้และศักยภาพของพนักงานอย่างสม่ำเสมอ - จัดให้มีการฉีดวัคซีนป้องกันโควิด 19 - การปฏิบัติต่อพนักงานทุกคนด้วยความเท่าเทียมและเคารพสิทธิมนุษยชนขั้นพื้นฐาน
ผู้ถือหุ้น	- การประชุมสามัญประจำปี - รายงานประจำปี (one report) - แจ้งข่าวสารสนเทศผ่านช่องทางตลาดหลักทรัพย์ - เว็บไซต์บริษัท - ฝ่ายนักลงทุนสัมพันธ์ - กิจกรรม Opp day	- การเติบโตอย่างมั่นคงของผลการดำเนินงาน - การดำเนินธุรกิจตามแนวทางการกำกับดูแลกิจการที่ดี และพัฒนาธุรกิจเพื่อความยั่งยืน - การเปิดเผยข้อมูลที่ถูกต้อง ครบถ้วน เพียงพอต่อการตัดสินใจ และทันเหตุการณ์	- บริษัทฯ มีนโยบายในการจ่ายเงินปันผลไม่น้อยกว่าร้อยละ 40 ของกำไรสุทธิ - ผลการดำเนินงานของบริษัทฯ ในช่วง 3 ปีที่ผ่านมามีการเติบโตอย่างต่อเนื่อง - บริษัทฯ ยึดมั่นการดำเนินธุรกิจตามหลักการการกำกับดูแลกิจการที่ดี รวมทั้งการเคารพสิทธิของผู้ถือหุ้นที่จะได้รับข้อมูลที่ถูกต้อง ครบถ้วน ตามหลักเกณฑ์ของตลาดหลักทรัพย์
ลูกค้า	- จัดกิจกรรมร่วมกับลูกค้า - การประชุมรับทราบความต้องการของลูกค้า - การสำรวจความพึงพอใจของลูกค้า - การให้บริการหลังการขาย - การรับฟังความคิดเห็นและข้อร้องเรียนต่างๆ	- การส่งมอบผลิตภัณฑ์และบริการที่มีคุณภาพ และส่งมอบตามกำหนดเวลาในราคาที่เหมาะสม - การรักษาความลับของลูกค้า - การติดต่อ ติดตามดูแล และการบริการหลังการขายที่ดี	- บริษัทฯ ให้ความสำคัญกับการพัฒนาคุณภาพสินค้าและบริการอย่างต่อเนื่อง เพื่อตอบสนองความต้องการของลูกค้าที่หลายหลาย รวมทั้งยึดมั่นในจรรยาบรรณการทำธุรกิจ โดยเก็บรักษาความลับทางธุรกิจของลูกค้า - ใส่ใจในการให้บริการ และสร้างความร่วมมือในการพัฒนาระหว่างกัน เพื่อสร้างความสัมพันธ์ระยะยาว - มีการสำรวจความพึงพอใจของลูกค้าอย่างสม่ำเสมอ รวมทั้งการตอบสนองจัดการแก้ไขข้อร้องเรียนอย่างเร่งด่วน

ผู้มีส่วนได้เสีย	ช่องทางสื่อสาร	ความคาดหวัง	การดำเนินการ
คู่ค้า	- การประเมินผลงาน และการรับฟังความคิดเห็น รวมทั้งเสนอแนะแนวทางการปรับปรุง	- การคัดเลือกและการปฏิบัติที่เป็นธรรม โปร่งใส - การปฏิบัติตามเงื่อนไขการค้า - การชำระเงินตามกำหนด - การเป็นพันธมิตรระยะยาว	- ปฏิบัติต่อคู่ค้าด้วยความเท่าเทียมและเป็นธรรม คำนึงถึงผลประโยชน์ระยะยาวร่วมกัน - ดำเนินการคัดเลือกคู่ค้าอย่างซื่อสัตย์ โปร่งใส ไม่เรียกร้องผลประโยชน์ที่มิควรได้ - ยึดมั่นและรักษาความสัมพันธ์และการเป็นพันธมิตรทางธุรกิจระยะยาว โดยปฏิบัติตามกฎหมายและเงื่อนไขการค้าที่ตกลงกัน - จัดสัมมนาแลกเปลี่ยนความรู้ ความเข้าใจระหว่างกัน
ชุมชน	- สำรวจและรับฟังความคิดเห็นและข้อเสนอแนะ - การเข้าร่วมกิจกรรมเพื่อสังคม - ไลน์กลุ่ม	- การช่วยสนับสนุนกิจกรรมในชุมชน เช่น ด้านการศึกษาและสิ่งแวดล้อม - การจ้างงาน - ไม่สร้างผลกระทบทางลบต่อชุมชน และการจัดการข้อร้องเรียน - มีความโปร่งใสในการดำเนินงาน	- สนับสนุนการจ้างงานภายในชุมชน รวมทั้งการจ้างงานคนพิการ - ให้ความสำคัญกับการจัดการแก้ไขข้อร้องเรียนอย่างเร่งด่วน (ถ้ามี) - ปฏิบัติตามนโยบายความรับผิดชอบต่อสังคมด้วยการดูแลเอาใจใส่ต่อผู้มีส่วนได้เสียทุกกลุ่ม และยึดหลักการบริหารที่มีความโปร่งใส

3.3 การจัดการความยั่งยืนในมิติสิ่งแวดล้อม

3.3.1 นโยบายและแนวปฏิบัติด้านสิ่งแวดล้อม

กลุ่มบริษัทย่อยของบริษัท ได้แก่ บริษัท ฮินซิซึ (ประเทศไทย) จำกัด (มหาชน) ประกอบธุรกิจผลิตชิ้นงานซิลค์สกรีน เลเบล สติ๊กเกอร์ปั๊มตัด ปั๊มขึ้นรูป ซึ่งส่วนใหญ่ใช้เป็นส่วนประกอบของเครื่องใช้ไฟฟ้า และชิ้นส่วนอิเล็กทรอนิกส์ โดยกลุ่มบริษัทเน้นผลิตสินค้าที่มีคุณภาพคำนึงถึงความสำคัญของการใช้ทรัพยากรธรรมชาติ ตลอดจนผลกระทบต่อสิ่งแวดล้อมและสังคม เพื่อการเจริญเติบโตอย่างยั่งยืนกลุ่มบริษัทมุ่งเน้นการพัฒนาและการบริหารจัดการด้านสิ่งแวดล้อมอย่างมีประสิทธิภาพตามมาตรฐาน ISO 14001:2015 และมุ่งมั่นในการพัฒนาและปรับปรุงด้านผลกระทบต่อสิ่งแวดล้อมอย่างต่อเนื่อง จนผ่านเกณฑ์กำหนดอุตสาหกรรมสีเขียวระดับที่ 3 (Green System) จากกระทรวงอุตสาหกรรม

นอกจากนี้ การได้รับคัดเลือกให้อยู่ในบัญชีคู่ค้า (Approved Supplier List) ของกลุ่มลูกค้าบริษัทข้ามชาติชั้นนำระดับโลก กลุ่มบริษัทจึงต้องปฏิบัติให้สอดคล้องกับมาตรฐานทางด้านสิ่งแวดล้อมที่ลูกค้ากำหนด โดยกลุ่มบริษัทได้รับการยอมรับจากกลุ่มลูกค้าบริษัทข้ามชาติชั้นนำ สำหรับความร่วมมือในการเข้าร่วมกิจกรรมด้านการประเมินและปรับปรุงคุณภาพสิ่งแวดล้อม ซึ่งกลุ่มบริษัทได้ปฏิบัติตามข้อกำหนดด้านสิ่งแวดล้อมของลูกค้าอย่างต่อเนื่อง

บริษัทฯ และบริษัทย่อยในฐานะเป็นส่วนหนึ่งของสังคมไทยได้ให้ความสำคัญต่อความรับผิดชอบต่อสังคมในการดูแลรักษาสิ่งแวดล้อม โดยดำเนินการและควบคุมให้การดำเนินงานของกลุ่มบริษัท มีการปฏิบัติตามกฎหมายที่เกี่ยวข้องกับการดูแลรักษาสิ่งแวดล้อมอย่างเคร่งครัด โดยมีวัตถุประสงค์เพื่อการดูแลรักษา และหลีกเลี่ยงการทำลายสิ่งแวดล้อม จัดหาระบบป้องกันรักษาสิ่งแวดล้อมโดยกำหนดเป็นแนวทางปฏิบัติ นอกจากนี้ บริษัทฯ ได้รับการรับรองมาตรฐานเกี่ยวกับสิ่งแวดล้อมจากสถานบันซึ่งเป็นที่ยอมรับระดับประเทศและในระดับสากล อาทิ

- การรับรองระบบการบริหารจัดการด้านสิ่งแวดล้อม ISO 14001 : 2015
- การรับรองอุตสาหกรรมสีเขียวระดับ 3 (Green System) จากกระทรวงอุตสาหกรรม
- การรับรองระบบการจัดการด้านสิ่งแวดล้อม และการจัดการสารเคมีอันตราย จากบริษัทลูกค้า
- บริษัทได้รับรางวัล Best Improvement Level จากการเข้าร่วมกิจกรรม Green Excellent Activity Y 2018 ของลูกค้า และมีการติดตามผลการดำเนินงานทุกปี เพื่อเป็นการรักษาระบบการจัดการด้านสิ่งแวดล้อมและสารเคมีให้ยั่งยืนสืบไป

แนวปฏิบัติด้านสิ่งแวดล้อมของกลุ่มบริษัทมีดังนี้

1) สนับสนุน ส่งเสริม ให้ความรู้กับผู้ปฏิบัติงานและผู้มีส่วนได้เสียเกี่ยวกับผลกระทบต่อสิ่งแวดล้อม การใช้ทรัพยากรที่มีจำกัดให้เกิดประโยชน์สูงสุด การใช้พลังงานสะอาดหรือพลังงานทดแทน รวมทั้งการลดการเกิดขยะหรือของเสีย และให้ความร่วมมือในการกำจัดขยะหรือของเสียด้วยวิธีการที่ถูกต้อง
2) ปฏิบัติตามกฎหมายรวมทั้งข้อกำหนดของผู้มีส่วนได้เสียที่เกี่ยวข้องด้านการบริหารจัดการสิ่งแวดล้อม อย่างเคร่งครัด
3) การประเมินความเสี่ยงและผลกระทบด้านสิ่งแวดล้อม สุขภาพและความปลอดภัย ก่อนจะลงทุนหรือร่วมทุนในกิจการอื่น โดยบริษัทฯ ได้ยึดหลักการดำเนินกิจการด้วยความใส่ใจและรักษาสิ่งแวดล้อม
4) กำหนดแนวทางในการใช้ทรัพยากรธรรมชาติ วัสดุ หรือ อุปกรณ์ต่างๆ อย่างมีประสิทธิภาพและประสิทธิผล รวมทั้งดำเนินโครงการหรือกิจกรรมลดการเกิดขยะหรือของเสียในกระบวนการผลิต และบริเวณสำนักงาน และให้ความร่วมมือในการแยกขยะ กำจัดขยะหรือของเสียด้วยวิธีการที่ถูกต้อง
5) มีระบบจัดการขยะ 3 ประเภท ได้แก่ ขยะทั่วไป ขยะรีไซเคิล และขยะอันตราย ให้เป็นไปตามที่กฎหมายกำหนด รวมทั้งมีการปฏิบัติตามข้อกำหนดของหน่วยงานราชการ ดังนี้
    1.1 ขอเลขประจำตัว 13 หลักสำหรับผู้ก่อกำเนิดของเสียอันตราย
    1.2 ขออนุญาต สก.2 เพื่อนำสิ่งปฏิกูลหรือวัสดุที่ไม่ใช้แล้วออกนอกบริเวณโรงงาน
    1.3 ขออนุญาต สก.1 เพื่อขยายระยะเวลาในการเก็บกักสิ่งปฏิกูลหรือวัสดุที่ไม่ใช้แล้วในบริเวณโรงงาน
    1.4 การแจ้ง สก.3 เกี่ยวกับการแจ้งรายละเอียดสิ่งปฏิกูลหรือวัสดุที่ไม่ใช้แล้ว
    1.5 ขออนุญาต อภ.2 ใบอนุญาตประกอบกิจการที่เป็นอันตรายต่อสุขภาพ
    1.6 มีการจัดจ้างผู้เก็บขนขยะทั่วไป ที่ได้รับอนุญาตตามกฎหมาย
6) จัดให้มีการตรวจสอบสภาพแวดล้อมในการทำงานปีละ 2 ครั้ง เช่น การตรวจวัดค่าความเข้มข้นของสารเคมี แสง เสียง ปล่องระบายอากาศ และน้ำทิ้ง
7) ดำเนินการบำบัดน้ำก่อนปล่อยลงสู่ท่อระบายน้ำส่วนกลาง
8) กำหนดจุดทิ้งขยะให้พนักงาน โดยการแบ่งแยกเป็นสัดส่วนชัดเจน เช่น ขยะทั่วไป ขยะอันตราย และ ขยะ Recycle และจัดให้มีถาดรองตะแกรงเพื่อป้องการหกรั่วไหล

9) จัดให้มีการประเมินค่าปริมาณของสารเคมีในวัตถุดิบ หมึกพิมพ์ และอื่นๆ และดำเนินการให้ถูกต้องตามที่กฎหมายกำหนด ก่อนนำสู่กระบวนการผลิต เพื่อเป็นการยืนยันไม่มีสารเคมีอันตรายปนเปื้อนเกินกำหนดในผลิตภัณฑ์ที่ส่งไปยังลูกค้าผู้ใช้งาน

10) สนับสนุนการใช้ทรัพยากรธรรมชาติอย่างอย่างมีประสิทธิภาพ เช่น การประหยัดไฟฟ้า ลดการใช้กระดาษ ประหยัดน้ำ เป็นต้น

3.3.2 ผลการดำเนินงานด้านสิ่งแวดล้อม

กลุ่มบริษัทตระหนักถึงการดำเนินงานควบคู่กับการบริหารจัดการทรัพยากร และสิ่งแวดล้อมอย่างมีประสิทธิภาพ โดยจัดตั้งคณะทำงานเพื่อรณรงค์ ประชาสัมพันธ์การตระหนักรู้เกี่ยวกับคุณค่าของทรัพยากรและสิ่งแวดล้อม รวมถึงกำหนดกิจกรรมที่เกี่ยวข้อง ทั้งภายในและภายนอกองค์กร

<u>กิจกรรมการลดการใช้กระดาษ</u>

บริษัทฯ ได้กำหนดกิจกรรมการลดการใช้กระดาษภายในองค์กร เพื่อส่งเสริมให้พนักงานใช้กระดาษอย่างคุ้มค่า ใช้กระดาษสองด้าน และสร้างจิตสำนึกการลดการทำลายป่าไม้ รวมทั้งลดค่าใช้จ่ายขององค์กร โดยได้จัดกิจกรรมการแต่งคำขวัญประกวด และแข่งขันการลดการใช้กระดาษของแต่ละหน่วยงาน

ทั้งนี้ พนักงานที่ชนะเลิศการประกวดคำขวัญเป็นพนักงานจากแผนกควบคุมคุณภาพ ซึ่งมีเนื้อหาว่า

**“ ป่าไม้มีคุณ เกื้อหนุนสรรพชีวิต
บริโภคอย่างรู้คิด ปลูกจิตที่สำนึก ”**

<u>ผลการดำเนินการกิจกรรมลดการใช้กระดาษ</u>

Summary of Paper Usege September-December 2021

Printer	Months									Total 3 Months			Avr. 3 Months	Cost Saving (Baht)	Ranking
	October			November			December								
	Plan	Actual	+/- BOX	Plan	Actual	+/- BOX	Plan	Actual	+/- BOX	Plan	Actual	%	BOX		
Printer No.1	2	2	0	2	2	0	2	1	1	6	5	0.83	1.67	470	1
Printer No.2	2	2	0	2	1	1	2	1	1	6	4	0.67	1.33	940	2
Other	1	1	0	1	1	0	1	0	1	3	2	0.67	0.67	470	3
Total	**5**	**5**	**0**	**5**	**4**	**1**	**5**	**2**	**3**	**15**	**11**			**1,880**	

<u>ผลการดำเนินการกิจกรรมลดการใช้กระดาษ</u>

จากจำนวน 2 จุดวางเครื่องพิมพ์ของบริษัท และเครื่องพิมพ์ขนาดเล็กที่ใช้ตามห้องทำงาน ที่เข้าร่วมกิจกรรมสามารถช่วยลดปริมาณการใช้กระดาษได้ และโดยภาพรวมจากการจัดกิจกรรมช่วงไตรมาสที่ 4 ปี 2564 บริษัทฯ สามารถประหยัดค่าใช้จ่ายเกี่ยวกับกระดาษได้ 1,880 บาท

การลดการใช้ไฟฟ้า

บริษัท ไซแมท เทคโนโลยี จำกัด (มหาชน) โดยสำนักงานใหญ่ ดำเนินการลดการใช้ไฟฟ้าอย่างต่อเนื่องผ่านกิจวัตรการทำงาน อาทิ การปิดเครื่องปรับอากาศก่อนพักกลางวันและก่อนเลิกงาน 15 นาที การปิดไฟฟ้าช่วงพักกลางวัน รวมทั้งการปิดไฟฟ้า เครื่องคอมพิวเตอร์ เครื่องปรับอากาศทุกครั้งที่ไม่ได้ใช้งาน ซึ่งจากข้อมูลค่าไฟฟ้าของบริษัทฯ ในปี 2563 เท่ากับ 868,761.77 บาท และปี 2564 เท่ากับ 713,194.54 บาท สามารถลดค่าไฟฟ้าได้เป็นจำนวนเงิน 155,567.23 บาท

การจัดการเพื่อลดปัญหาก๊าซเรือนกระจก

บริษัทให้ความสำคัญกับการจัดการเพื่อลดปัญหาก๊าซเรือนกระจก โดยที่กลุ่มบริษัทมีกิจกรรมที่อาจมีส่วนช่วยลดผลกระทบต่อปริมาณการปล่อยก๊าซเรือนกระจก เช่น การลดการใช้ไฟฟ้า การลดการใช้กระดาษ เป็นต้น อย่างไรก็ตาม บริษัทอยู่ระหว่างเริ่มต้นการพิจารณาศึกษาข้อมูล เก็บข้อมูล เพื่อกำหนดเป้าหมาย แนวทางและกลยุทธ์เพื่อมีส่วนช่วยในการลดปัญหาก๊าซเรือนกระจก และจะดำเนินการให้มีการประเมินผลการลดปริมาณก๊าซเรือนกระจกและเปิดเผยต่อผู้ลงทุนให้ทราบต่อไป

ทั้งนี้ จากการลดใช้กระดาษในการจัดประชุมวิสามัญผู้ถือหุ้น 2 ครั้ง ในปี 2564 สามารถแสดงให้เห็นว่านอกจากจะเป็นการประหยัดทรัพยากรกระดาษซึ่งเป็นค่าใช้จ่ายของบริษัทฯ แล้ว ยังเป็นการลดปริมาณคาร์บอนไดออกไซด์ซึ่งเป็นหนึ่งในก๊าซเรือนกระจก “GHG” อันเป็นสาเหตุของปัญหาภาวะเรือนกระจก (Greenhouse Effect) อีกด้วย ดังข้อมูลต่อไปนี้

ครั้งที่จัดประชุม	จำนวนผู้ถือหุ้น	รูปแบบการจัดประชุม		รูปแบบการจัดส่งหนังสือเชิญประชุมผู้ถือหุ้น							ประหยัดค่าใช้จ่ายเป็นเงิน (บาท)
				แบบที่ 1 : พิมพ์เอกสาร				แบบที่ 2 : Sealer			
		ออฟไลน์	ออนไลน์	จำนวนกระดาษ (แผ่น)	ราคาต่อแผ่น	ราคาต่อชุด (บาท)	ค่าใช้จ่าย (บาท)	จำนวนกระดาษ (แผ่น)	ราคาต่อชุด (บาท)	ค่าใช้จ่าย (บาท)	
ครั้งที่ 1/2564 (11/8/2564)	4,649		/	69	0.5	34.5	160,390.50	2	6	27,894	132,497
ครั้งที่ 1/2564 (24/12/2564)	6,513		/	70	0.5	35	227,955	2	6	39,078	188,877
										รวม	321,374

การคำนวณกระดาษที่ใช้สำหรับหนังสือเชิญประชุม แบบที่ 1 : พิมพ์เอกสาร

ครั้งที่จัดประชุม	กระดาษที่ใช้ต่อชุด (แผ่น)	จำนวนผู้ถือหุ้น (ราย)	รวมแผ่น	คิดเป็น (รีม) (1 รีม = 500 แผ่น)
ครั้งที่ 1/2564	35	4,649	162,715	325.43
ครั้งที่ 2/2564	35	6,513	227,955	455.91
			รวม	781.34

การคำนวณกระดาษที่ใช้สำหรับหนังสือเชิญประชุม แบบที่ 2 : Sealer

ครั้งที่จัดประชุม	กระดาษที่ใช้ต่อชุด (แผ่น)	จำนวนผู้ถือหุ้น (ราย)	รวมแผ่น	คิดเป็น (รีม) (1 รีม = 500 แผ่น)
ครั้งที่ 1/2564	2	4,649	9,298	18.60
ครั้งที่ 2/2564	2	6,513	13,026	26.05
			รวม	44.65

ดังนั้น การเลือกส่งหนังสือเชิญประชุมวิสามัญผู้ถือหุ้น ประจำปี 2564 สามารถช่วยประหยัดกระดาษได้ เท่ากับ 781.34 – 44.65 = 736.69 รีม

กระดาษ 1 ตัน ใช้ต้นไม้ 17 ต้น *ข้อมูลจากกรมส่งเสริมคุณภาพสิ่งแวดล้อม

กระดาษ A4 1 รีม	=	2.5 kg	
กระดาษ A4 1 รีม ใช้ต้นไม้	=	0.04	ต้น
จากวิธีการส่งหนังสือเชิญประชุม แบบ Sealer ลดกระดาษ A4	=	736.69	รีม
ลดการตัดต้นไม้	**=**	**29.47**	**ต้น**

ต้นไม้ 1 ต้นดูดซับคาร์บอนไดออกไซด์ "CO2"	=	15	kg ต่อปี
ลดกระดาษ A4 ได้ 736.69 รีม	=	ลดการตัดต้นไม้ 29.47 ต้น	
จึง ลด CO2	**=**	**442.01**	**kg ต่อปี**

3.4 การจัดการความยั่งยืนในมิติสังคม

3.4.1 นโยบายและแนวปฏิบัติด้านสังคม

บริษัทฯ ได้มีการกำหนดนโยบายและแนวทางปฏิบัติด้านสังคม เช่น นโยบายความรับผิดชอบต่อสังคม การประกอบกิจการด้วยความเป็นธรรม การเคารพสิทธิมนุษยชน การปฏิบัติต่อแรงงานอย่างเป็นธรรม ความรับผิดชอบต่อลูกค้า การดูแลรักษาสิ่งแวดล้อม การร่วมพัฒนาชุมชนหรือสังคม จรรยาบรรณและจริยธรรมในการดำเนินธุรกิจ นโยบายการต่อต้านทุจริตคอร์รัปชั่น นโยบายการกำกับดูแลกิจการที่ดี และนโยบายการสรรหารวมถึงการฝึกอบรมและพัฒนาพนักงาน เป็นต้น นอกจากนี้ กลุ่มบริษัทยังได้ยึดหลักการปฏิบัติตามกฎหมายที่เกี่ยวข้องกับการจัดการด้านสังคมในการดำเนินธุรกิจ รวมทั้งนโยบายและแนวปฏิบัติด้านสิทธิมนุษยชน และการปฏิบัติต่อแรงงานอย่างเป็นธรรม

การประกอบกิจการด้วยความเป็นธรรม

บริษัทฯ และบริษัทย่อยมุ่งเน้นที่จะประกอบธุรกิจด้วยความซื่อสัตย์สุจริต เป็นธรรม มีจรรยาบรรณ และตั้งมั่นที่จะแข่งขันทางการค้าตามหลักจริยธรรมในการประกอบการค้า กฎหมายและหลักการการแข่งขันทางการค้าอย่างเสมอภาคกัน รวมถึงปฏิเสธพฤติกรรมใดๆ ก็ตามที่ขัดขวางการแข่งขันอย่างเป็นธรรม เช่น การแสวงหาข้อมูลที่เป็นความลับของคู่แข่งทางการค้า การเรียก รับ และไม่ให้ผลประโยชน์ใดๆ ที่ไม่สุจริตทางการค้า เป็นต้น นอกจากนี้ บริษัทฯ ยังได้เคารพต่อสิทธิในทรัพย์สินทางปัญญาของผู้อื่น โดยมีนโยบายให้บุคลากรปฏิบัติตามกฎหมายหรือข้อกำหนดเกี่ยวกับสิทธิใน

ทรัพย์สินทางปัญญา อาทิ การใช้โปรแกรมคอมพิวเตอร์ที่มีลิขสิทธิ์ถูกต้องตามกฎหมาย เป็นต้น อีกทั้งมีโครงการรณรงค์การส่งเสริมและปลูกจิตใต้สำนึกให้แก่บุคลากรในทุกระดับชั้นให้เกิดความรับผิดชอบต่อสังคมด้วย

<u>นโยบายและแนวปฏิบัติด้านสิทธิมนุษยชน</u>

บริษัทฯ และบริษัทย่อยมีนโยบายสนับสนุนและเคารพการปกป้องสิทธิมนุษยชน โดยการปฏิบัติต่อผู้ที่มีส่วนเกี่ยวข้องไม่ว่าจะเป็นพนักงาน ชุมชน และสังคมรอบข้างด้วยความเคารพในคุณค่าของความเป็นมนุษย์ คำนึงถึงความเสมอภาคและเสรีภาพที่เท่าเทียมกัน ไม่ละเมิดสิทธิขั้นพื้นฐาน และไม่เลือกปฏิบัติไม่ว่าจะเป็นในเรื่องของเชื้อชาติ สัญชาติ ศาสนา ภาษา สีผิว เพศ อายุ การศึกษา สภาวะทางร่างกาย หรือสถานะทางสังคม รวมถึงจัดให้มีการดูแลไม่ให้ธุรกิจของบริษัทฯ บริษัทย่อย และ/หรือบริษัทร่วมเข้าไปมีส่วนเกี่ยวข้องกับการละเมิดสิทธิมนุษยชน เช่น การใช้แรงงานเด็กและการคุกคามทางเพศ เป็นต้น นอกจากนี้ บริษัทฯ ได้ส่งเสริมให้มีการเฝ้าระวังการปฏิบัติตามข้อกำหนดด้านสิทธิมนุษยชน โดยจัดให้มีการมีส่วนร่วมในการแสดงความคิดเห็น และช่องทางในการร้องเรียนสำหรับผู้ที่ได้รับความเสียหายจากการถูกละเมิดสิทธิอันเกิดจากการดำเนินธุรกิจของบริษัทฯ และดำเนินการเยียวยาตามสมควร

คณะกรรมการ ผู้บริหารและพนักงาน ตระหนักถึงความสำคัญและเคารพต่อสิทธิมนุษยชนขั้นพื้นฐานในทุกด้าน และปฏิบัติตามกฎหมายที่เกี่ยวข้อง ซึ่งรวมถึง

1) การเคารพสิทธิ เสรีภาพ ที่จำเป็นขั้นพื้นฐานที่ทุกคนพึงได้รับอย่างเสมอภาค เท่าเทียม และเป็นธรรม โดยไม่แบ่งแยกความแตกต่างด้านเชื้อชาติ ชาติกำเนิด ศาสนา วัฒนธรรม สีผิว ภาษา วิถีชีวิต เพศ อาชีพ รูปลักษณ์ภายนอก ถิ่นที่อยู่ ความสมบูรณ์ของร่างกาย ความแตกต่างของฐานะทางเศรษฐกิจ การเมืองและสังคม
2) ไม่เลือกปฏิบัติและมีอคติตามปัจจัยด้านความแตกต่างของแต่ละบุคคล เช่น เชื้อชาติ สัญชาติ ศาสนา ความคิดเห็นทางการเมือง เป็นต้น ทั้งในด้านการจ้างงาน การจ่ายค่าตอบแทน การเลื่อนตำแหน่ง การฝึกอบรมและพัฒนาพนักงาน
3) ส่งเสริม สนับสนุนและให้โอกาสการจ้างงานผู้พิการ ผู้สูงอายุ ผู้พ้นโทษที่มีความสามารถ เพื่อสร้างอาชีพและรายได้ที่มั่นคง
4) ให้โอกาสความเท่าเทียมกับแรงงานทุกชาติทุกภาษาในทุกด้าน เช่น สวัสดิการและการจ่ายค่าตอบแทน การเข้าถึงข้อมูลและการจัดทำเอกสารเผยแพร่ในภาษาที่สามารถทำความเข้าใจได้
5) การปฏิบัติหน้าที่ด้วยความระมัดระวัง เพื่อป้องกันการละเมิดสิทธิมนุษยชนที่อาจเกิดขึ้น
6) ไม่สนับสนุนการใช้แรงงานที่ผิดกฎหมาย หรือการใช้แรงงานเด็ก
7) สื่อสาร เผยแพร่ ให้ความรู้ ทำความเข้าใจ และสนับสนุนผู้ที่เกี่ยวข้องในห่วงโซ่คุณค่า ในการมีส่วนร่วมการดำเนินธุรกิจอย่างมีคุณธรรม เคารพต่อสิทธิมนุษยชน และปฏิบัติตามหลักสิทธิมนุษยชน
8) ให้ความเป็นธรรมและคุ้มครองบุคคลที่แจ้งเรื่องการละเมิดสิทธิมนุษยชนที่เกี่ยวข้องในองค์กร

<u>แนวปฏิบัติต่อแรงงานอย่างเป็นธรรม</u>

บริษัทเชื่อมั่นว่าพนักงานเป็นทรัพยากรที่มีค่าสูงสุดของบริษัท จึงได้ส่งเสริมให้พนักงานพัฒนาตนเองอย่างต่อเนื่องเพื่อเพิ่มความรู้และทักษะในการทำงาน บริษัทยังให้ผลตอบแทนที่เหมาะสมและเป็นธรรมแก่พนักงานโดยเปรียบเทียบกับการจ่ายผลตอบแทนของบริษัทอื่นที่มีขนาดและลักษณะธุรกิจใกล้เคียงกัน นอกจากนี้บริษัทยังได้จัดสรรสวัสดิการต่างๆ ที่เพียงพอ และสอดคล้องกับสถานการณ์ที่เป็นจริง ในปี 2563 บริษัทได้ดำเนินการเรื่องที่สำคัญที่เกี่ยวข้องกับพนักงานดังนี้

1. นอกจากบริษัทได้จ่ายเงินเดือนและโบนัสใกล้เคียงกับบริษัทอื่น ที่มีขนาดและลักษณะธุรกิจใกล้เคียงกันแล้ว ยังได้จัดให้มีกองทุนสำรองเลี้ยงชีพแก่พนักงานทุกคน และมีการประกันอุบัติเหตุและประกันชีวิตแบบกลุ่ม ให้กับพนักงานที่ต้องออกไปให้บริการลูกค้า
2. จัดให้พนักงานได้รับการอบรมในหลักสูตรต่างๆ ทั้งในและต่างประเทศเพื่อเพิ่มความรู้ และทักษะในการปฏิบัติงาน ส่งผลให้บริษัทมีศักยภาพในการแข่งขันเพิ่มสูงขึ้นโดยมีพนักงานที่ได้เข้าอบรมทั้งหมดรวมมากกว่าครึ่งหนึ่งของจำนวนพนักงานทั้งหมด
3. ได้จัดอบรมแนะนำบริษัทสำหรับพนักงานใหม่ทุกคน เพื่อให้ทราบถึงนโยบาย วัฒนธรรมองค์กร และแนวทางการปฏิบัติงาน

<u>ความรับผิดชอบต่อลูกค้า</u>

บริษัทตระหนักถึงความสำคัญของลูกค้าที่มีต่อความสำเร็จทางธุรกิจของบริษัท บริษัทจึงได้จัดหาอุปกรณ์ฮาร์ดแวร์ต่างๆ ที่หลากหลาย เช่น คอมพิวเตอร์มือถือ อุปกรณ์บาร์โค้ด และอุปกรณ์อื่นๆ ซึ่งเกี่ยวข้องกับระบบจัดเก็บและจัดการข้อมูลในองค์กร ที่มีคุณภาพสูงเพื่อให้ลูกค้าสามารถเลือกใช้ได้ตามความต้องการและเหมาะสมกับระบบงานของลูกค้า บริษัทยังได้จัดให้มีบริการในรูปแบบต่าง ๆ เช่น การให้เช่าอุปกรณ์ และการทำสัญญาบำรุงรักษาเป็นรายปี เป็นต้น เพื่อให้ลูกค้าได้รับประโยชน์จากบริษัทมากที่สุด นอกจากนี้ยังได้ออกแบบและพัฒนาซอฟท์แวร์ที่ใช้กับเครื่องคอมพิวเตอร์มือถือและอุปกรณ์อื่นๆที่เกี่ยวข้อง ให้สะดวกในการใช้ และเหมาะสมกับการปฏิบัติงานของลูกค้า และสามารถเชื่อมต่อกับระบบสารสนเทศของลูกค้าได้ ทั้งนี้เพื่อสร้างและเพิ่มความพึงพอใจให้แก่ลูกค้าอย่างสูงสุด

<u>นโยบายและความรับผิดชอบต่อสังคมและส่วนรวม</u>

บริษัทมีความเชื่อมั่นว่าธุรกิจของเราจะมีความเจริญก้าวหน้าได้อย่างต่อเนื่องและมั่นคง เมื่อสังคมโดยรวมมีความสงบสุขและสิ่งแวดล้อมมีความยั่งยืน บริษัทจึงตระหนักถึงความจำเป็นที่ต้องเป็นสมาชิกที่ดีของสังคม ตลอดจนมีความรับผิดชอบต่อสังคมและสิ่งแวดล้อมในรูปแบบต่าง ๆ ที่เหมาะสมกับกำลังความสามารถของบริษัท บริษัทเชื่อว่าการให้ความเกื้อหนุนโครงการด้านสังคมนั้นไม่จำเป็นต้องใช้เงินครั้งละมาก ๆ แต่ควรกระทำอย่างต่อเนื่องและทำตามความสามารถของบริษัท รวมทั้งควรให้ทุกคนในบริษัทมีส่วนร่วม บริษัทเชื่อว่าโครงการเกื้อหนุนสังคมที่ดีควรมีปฏิสัมพันธ์กันระหว่างผู้ให้และผู้รับ เพื่อให้โครงการสามารถดำเนินไปได้อย่างราบรื่นและต่อเนื่อง บริษัทจึงได้ให้การเกื้อหนุนแก่ชุมชนที่อยู่รอบ ๆ บริษัท รวมถึงชุมชนที่อยู่ห่างไกลออกไป บริษัทจะพิจารณาให้การเกื้อหนุนตามความจำเป็นและเหมาะสม เช่น การบริจาคอุปกรณ์คอมพิวเตอร์ ให้โรงเรียนและวัด เป็นต้น

3.4.2 ผลการดำเนินงานด้านสังคม

<u>พนักงาน</u>

กลุ่มบริษัทปฏิบัติต่อพนักงานและแรงงานด้วยความเป็นธรรม ตั้งแต่การจ้างงาน การจ่ายค่าตอบแทน สวัสดิการ การฝึกอบรมและพัฒนาพนักงาน การจัดการด้านความปลอดภัย อาชีวอนามัย และสภาพแวดล้อมในการทำงาน เพื่อให้พนักงานและบุคลากรทุกคนเกิดความรู้สึกผูกพันเป็นครอบครัวเดียวกัน โดยในปี 2564 บริษัทฯ มีการดำเนินการด้านพนักงาน ดังนี้

การจ้างงาน ณ สิ้นปี 2564

ประเภทพนักงาน	จำนวนพนักงาน (คน)		
	หญิง	ชาย	LGBT
พนักงานประจำ (ไม่รวมพนักงานผู้พิการ)	151	215	3
พนักงานผู้พิการ	1	0	1
รวมจำนวนพนักงาน	152	215	4

เพื่อให้คนพิการได้มีโอกาสใช้ความสามารถมีรายได้ พึ่งพาตนเองได้ และลดภาระของครอบครัว บริษัทฯ จึงมีการจ้างงานคนพิการตามพระราชบัญญัติส่งเสริมและพัฒนาคุณภาพชีวิตคนพิการ ณ สิ้นปี 2564 บริษัทฯ มีพนักงานที่ขึ้นทะเบียนเป็นผู้พิการ โดยจ้างงานตามมาตรา 33 จำนวน 3 คน ตามที่กฎหมายกำหนด อัตราส่วน 1 : 100 คน

นอกจากนี้ บริษัทฯ ได้จัดกิจกรรมเพื่อสร้างความสัมพันธ์และช่วยส่งเสริมและพัฒนาความผูกพันกับพนักงาน เช่น กิจกรรมงานเลี้ยงปีใหม่ งานทำบุญบริษัท เป็นต้น

อัตราการลาออกของพนักงาน

อัตราการลาออกของพนักงาน		
ปี 2562	ปี 2563	ปี 2564
4.15%	1.27%	2.60%

การฝึกอบรมของพนักงาน

ปี	พนักงานทั้งหมด (คน)	จำนวนพนักงานอบรม (คน)	จำนวนชั่วโมงการฝึกอบรมเฉลี่ยต่อคน	ชั่วโมงอบรมรวม
2562	243	36	6	216
2563	396	171	6	1,026
2564	371	127	6	762

สถิติการเกิดอุบัติเหตุในการทำงานของพนักงาน

สถิติการเกิดอุบัติเหตุระหว่างการทำงาน (คน)		
ปี 2562	ปี 2563	ปี 2564
0	0	0

การฉีดวัคซีนป้องกันการติดเชื้อและการเสียชีวิตจากโควิด 19

จำนวนพนักงาน (คน)	การฉีดวัคซีน			ไม่ได้ฉีดวัคซีน
	1 st Dose	2 nd Dose	3 rd Dose	
ชาย	6	142	63	4
หญิง	5	96	46	5
รวม	11	238	109	9

<u>ลูกค้า</u>

บริษัทฯ ดำเนินการพัฒนาสินค้าและบริการที่ดีอย่างต่อเนื่อง เพื่อตอบสนองความต้องการของลูกค้า และความสัมพันธ์ที่ดีระยะยาว ซึ่งความพึงพอใจของลูกค้าถือเป็นหนึ่งในเป้าหมายสำคัญของบริษัทฯ ดังนั้น บริษัทฯ จึงทำการสำรวจความพึงพอใจของลูกค้าเป็นประจำทุกปี โดยการส่งแบบสำรวจคะแนนความพึงพอใจ 4 ด้าน ได้แก่ ประเมิน/สอบถามความ เรียบร้อยในงานติดตั้ง ประเมิน/สอบถามเรื่องคุณภาพและสัญญาณอินเตอร์เน็ต ประเมิน/การประสานงานก่อนทำการติดตั้ง และประเมิน/เวลาเข้าดำเนินการ

บริษัทฯ ดำเนินการสำรวจความพึงพอใจของลูกค้าที่ติดตั้งอินเทอร์เน็ตในเขตกรุงเทพมหานคร และปริมณฑล ในปี 2564 จำนวน 461 ราย โดยมีผู้ตอบแบบสอบถามจำนวน 254 ราย ปรากฏว่าได้คะแนนความพึงพอใจเฉลี่ยในระดับดีมาก ร้อยละ 98.45 โดยมีรายละเอียดดังนี้

หัวข้อการประเมิน	ระดับความพึงพอใจ					คะแนนเต็ม	คะแนนที่ได้	ร้อยละ
	ดีมาก	ดี	พอใช้	ปรับปรุง	ไม่มีการให้ข้อมูล			
ประเมิน/สอบถามความเรียบร้อยในงานติดตั้ง	231	23	-	-	207	4	3.91	97.74%
ประเมิน/สอบถามเรื่องคุณภาพและสัญญาณอินเตอร์เน็ต	250	-	-	4		4	3.94	98.43%
ประเมิน/การประสานงานก่อนทำการติดตั้ง	230	24	-	-		4	3.91	97.64%
ประเมิน/เวลาเข้าดำเนินการ	254	-	-	-		4	4.00	100.00%
								98.45%

<u>ชุมชนและสังคม</u>

คณะกรรมการบริษัทมีนโยบายให้การดำเนินธุรกิจของบริษัทและบริษัทย่อยเป็นไปด้วยความรับผิดชอบต่อสังคม เกี่ยวกับการมีนวัตกรรมและเผยแพร่นวัตกรรมซึ่งได้จากการดำเนินงานที่มีความรับผิดชอบต่อสังคม สิ่งแวดล้อม และกลุ่มผู้มีส่วนได้เสีย ตามหลักการความรับผิดชอบต่อสังคมที่จัดทำโดยตลาดหลักทรัพย์แห่งประเทศไทย ดังนี้

<u>นโยบายภาพรวม</u>

คณะกรรมการได้ตระหนักถึงภารกิจสำคัญที่นอกเหนือไปจากการทำธุรกิจ โดยมิได้มุ่งหวังเพียงการสร้างความสำเร็จให้กับองค์กรในด้านรายได้เท่านั้น แต่ยังมุ่งสร้างพันธกิจระหว่างองค์กรและสังคม ให้สามารถเจริญเติบโตไปพร้อมกันได้อย่างแข็งแกร่งและมั่นคง จึงนำมาซึ่งการดำเนินโครงการให้บริการอินเทอร์เน็ตในพื้นที่ห่างไกล ในภาคตะวันออกเฉียงเหนือ คลอบคลุมพื้นที่ 7 จังหวัดได้แก่ กาฬสินธุ์ มหาสารคาม ยโสธร อำนาจเจริญ ร้อยเอ็ด ศรีษะเกศ และอุบลราชธานี ภายใต้สัญญาบริการระยะเวลา 5 ปี กับสำนักงานคณะกรรมการกิจการกระจายเสียง กิจการโทรทัศน์ และกิจการโทรคมนาคมแห่งชาติ

<u>วัตถุประสงค์ของโครงการ</u>

1) เพื่อจัดให้มีบริการอินเทอร์เน็ตความเร็วสูง (Broadband Internet Service) ในหมู่บ้านพื้นที่ห่างไกล
2) สนับสนุนนโยบายดิจิทัลเศรษฐกิจและสังคม ยกระดับโครงสร้างพื้นฐานโทรคมนาคมเพื่อขับเคลื่อนเศรษฐกิจของประเทศ ขับเคลื่อนภารกิจการจัดให้มีบริการโทรคมนาคมพื้นฐานโดยทั่วถึงและบริการเพื่อสังคมของคณะกรรมการกิจการกระจายเสียง กิจการโทรทัศน์ และกิจการโทรคมนาคมแห่งชาติ
3) เพื่อให้ หน่วยงานภาครัฐ และเอกชน ที่ตั้งอยู่ในพื้นที่ที่ไม่มีบริการ หรือ พื้นที่ที่มีบริการแต่ไม่เพียงพอ มีโอกาสในการเข้าถึงบริการโทรคมนาคมที่มีประสิทธิภาพ และสามารถนำมาใช้เป็นเครื่องมือสำหรับการยกระดับคุณภาพการให้บริการประชาชนผ่านเครือข่ายโทรคมนาคมและสารสนเทศ

โดยมีรายละเอียดโครงการซึ่งแบ่งงานเป็น 5 ประเภทดังนี้

1) การจัดให้มีบริการอินเทอร์เน็ตความเร็วสูงสาธารณะ (Wi-Fi) หมู่บ้าน ประกอบด้วย การจัดหาชุดอุปกรณ์กระจายสัญญาณ (แบบไร้สาย) และสัญญาณอินเทอร์เน็ตความเร็วสูง ตามสถานที่ จำนวน 2,102 จุด

2) การจัดให้มีศูนย์บริการอินเทอร์เน็ตความเร็วสูงสาธารณะ USO Net ประกอบด้วย การจัดให้มีสถานที่บริการ โดยทำการสร้างอาคารบริการภายในบริเวณโรงเรียนตามแบบรูป รายการที่กำหนด พร้อมจัดให้มีเครื่องคอมพิวเตอร์ อุปกรณ์ อินเทอร์เน็ตความเร็วสูง (Wi-Fi) และสิ่งอำนวย ความสะดวกอื่น ๆ ตามสถานที่ จำนวน 18 แห่ง

3) การจัดให้มีห้องบริการอินเทอร์เน็ตความเร็วสูงสาธารณะ USO Wrap ประกอบด้วย การจัดให้มีสถานที่บริการ โดยทำการปรับปรุงภายในห้องเรียนของโรงเรียนตามแบบรูปรายการ ที่กำหนด พร้อมจัดให้มีเครื่องคอมพิวเตอร์ อุปกรณ์ และสิ่งอำนวยความสะดวกอื่น ๆ ตามโรงเรียน จำนวน 171 แห่ง

4) การจัดให้มีบริการสัญญาณอินเทอร์เน็ตความเร็วสูงสาธารณะ สำหรับโรงเรียน (Last mile to School) ประกอบด้วย การจัดให้มีชุดอุปกรณ์กระจายสัญญาณ (แบบไร้ สายและแบบมีสาย) สัญญาณอินเทอร์เน็ตความเร็วสูง เครื่องคอมพิวเตอร์พร้อมอุปกรณ์และอื่น ๆ ตามโรงเรียน จำนวน 398 แห่ง

5) การจัดให้มีบริการสัญญาณอินเทอร์เน็ตความเร็วสูงสาธารณะสำหรับ โรงพยาบาลส่งเสริมสุขภาพประจำตำบล (รพ.สต.) (Last mile to Sub-district Health Promoting Hospital) ประกอบด้วย การจัดให้มีชุดอุปกรณ์กระจายสัญญาณ (แบบไร้สายและแบบสาย) สัญญาณ อินเทอร์เน็ตความเร็วสูง และอื่นๆ ภายใน รพ.สต. ตามโรงพยาบาล จำนวน 2 แห่ง

การจัดให้มีบริการศูนย์อินเทอร์เน็ตโรงเรียนและศูนย์อินเทอร์เน็ตชุมชนในพื้นที่ห่างไกล และขาดแคลนบริการโทรคมนาคมพื้นฐานดังกล่าว เพื่อส่งเสริมการเข้าถึงและใช้บริการอินเทอร์เน็ต ซึ่งปัจจุบันอินเทอร์เน็ตนับได้ว่าเข้ามามีบทบาทในการพัฒนาความรู้ ส่งเสริมการเรียนรู้ของนักเรียนในชนบท และพัฒนาการประกอบอาชีพให้กับประชาชนในชุมชน และเป็นส่วนหนึ่งในการสร้างความเข้มแข็งให้กับชุมชนอย่างยั่งยืนต่อไป

การเข้ามามีส่วนร่วมในโครงการดังกล่าว เพื่อส่งเสริมให้คนในชุมชนสามารถเข้ามาใช้บริการคอมพิวเตอร์ อินเตอร์เน็ต พิมพ์งาน ปริ้นท์งาน และอื่นๆ รวมถึงเป็นศูนย์เรียนรู้ให้แก่เยาวชน บุคคลทั่วไปสามารถเข้ามาเรียนรู้ การใช้เทคโนโลยีขั้นพื้นฐานเพื่อนำไปใช้ในชีวิตประจำวัน ซึ่งอาจมีประโยชน์ในการนำไปใช้ในอนาคตได้

4. การวิเคราะห์และคำอธิบายของฝ่ายจัดการ (Management Discussion and Analysis : MD&A)

4.1 การวิเคราะห์ผลการดำเนินงานของบริษัท และบริษัทย่อย สำหรับผลการดำเนินงานงวดปี 2564

<u>ผลการดำเนินงาน</u>

การวิเคราะห์และคำอธิบายของฝ่ายจัดการ (Management Discussion and Analysis : MD&A)

งบกำไรขาดทุน หน่วย: พันบาท	2564		2563		เปลี่ยนแปลง	
รายได้จากการขายและบริการ	971,481	100%	1,020,094	100%	(48,613)	-5%
ต้นทุนขายและบริการ	(610,452)	-63%	(713,152)	-70%	102,700	-14%
กำไรขั้นต้น	361,029	37%	306,942	30%	54,087	18%
รายได้อื่น	8,918	1%	16,635	2%	(7,717)	-46%
ค่าใช้จ่ายในการขายและบริหาร	(217,602)	-22%	(203,946)	-20%	(13,656)	7%
กำไรก่อนต้นทุนทางการเงินและภาษีเงินได้	152,345	16%	119,631	12%	32,714	27%
ต้นทุนทางการเงิน	(29,595)	-3%	(36,470)	-4%	6,875	-19%
ส่วนได้เสียในกำไรสุทธิของบริษัทร่วม	129	0%	(4,777)	0%	4,906	n/a
กำไรก่อนภาษีเงินได้	122,879	13%	78,384	8%	44,495	57%
ภาษีเงินได้	(23,617)	-2%	(12,244)	-1%	(11,373)	93%
กำไร/(ขาดทุน)สุทธิ	99,262	10%	66,140	6%	33,122	50%
กำไร (ขาดทุน) เบ็ดเสร็จอื่น	1,322	0%	(93)	0%	1,415	n/a
กำไรเบ็ดเสร็จรวมสำหรับปี	100,584	10%	66,046	6%	34,538	52%
ส่วนที่เป็นของส่วนได้เสียที่ไม่มีอำนาจควบคุม	(25,020)	-3%	(25,364)	-2%	344	-1%
กำไร/(ขาดทุน)สุทธิส่วนที่เป็นของบริษัทใหญ่	75,564	8%	40,682	4%	34,882	86%

กำไร (ขาดทุน) สุทธิรวมของบริษัท (ส่วนที่เป็นของบริษัทใหญ่) สำหรับงวดปี 2564 และปี 2563 เกิดขึ้นเป็นจำนวน 76 ล้านบาทและ 41 ล้านบาทตามลำดับ โดยในปี 2564 นี้มียอดกำไรเพิ่มขึ้นจากปี 2563 เป็นจำนวน 35 ล้านบาท ทั้งนี้บริษัทขอชี้แจงผลการดำเนินงานของบริษัทและบริษัทย่อยที่เปลี่ยนแปลงอย่างมีสาระสำคัญ ดังนี้

โครงสร้างรายได้แยกตามประเภทธุรกิจ	ธุรกิจไอที	ธุรกิจผลิตและจำหน่ายผลิตภัณฑ์เลเบล	ธุรกิจ ซิลค์สกรีน พริ้นติ้ง	ธุรกิจโครงการภาครัฐ	ธุรกิจให้บริการบรอดแบนด์อินเทอร์เน็ต	อื่นๆ	รวม
หน่วย: พันบาท							
ปี 2564	27,557 *3%*	177,980 *18%*	420,251 *43%*	265,749 *27%*	64,756 *7%*	15,188 *2%*	971,481 *100%*
ปี 2563	11,665 *1%*	226,497 *22%*	357,130 *35%*	331,539 *33%*	93,263 *9%*	- *0%*	1,020,094 *100%*
เปลี่ยนแปลง	15,892 *2%*	(48,517) *-4%*	63,121 *8%*	(65,790) *-5%*	(28,507) *-2%*	15,188 *2%*	(48,613) *0%*

- รายได้จากการขายและการให้บริการ

  รายได้จากการขายและการให้บริการโดยรวมของบริษัทและบริษัทย่อยสำหรับปี 2564 ลดลงจากปี 2563 ประมาณ 49 ล้านบาทหรือประมาณร้อยละ 5 รายได้ที่ลดลงส่วนใหญ่เกิดจากรายได้ในส่วนของโครงการภาครัฐที่ลดลงจากช่วงเดียวกันของปีที่แล้วประมาณ 66 ล้านบาท เนื่องมาจากการรับรู้รายได้ของงานระยะที่ 1 ได้รับรู้ไปแล้วในปี 2563 ทั้งนี้รายได้จากโครงการภาครัฐที่รับรู้ในปี 2564 จะเป็นการรับรู้รายได้ของงานระยะที่ 2 (งานให้บริการอินเทอร์เน็ตและบำรุงรักษา) เท่านั้น ซึ่งจะเป็นการรับรู้รายได้ตามสัญญา และรายได้ของกลุ่มธุรกิจบรอดแบนด์ลดลงประมาณ 29 ล้านบาทเนื่องมาจากจำนวนลูกค้าที่ลดลง

  ในส่วนของบริษัทย่อยของกลุ่มบริษัท มีรายได้ในส่วนของงานซิลค์สกรีนพริ้นติ้งเพิ่มขึ้นประมาณ 63ล้านบาท โดยรายได้ที่เพิ่มขึ้นเกิดขึ้นจากการขายสินค้าเพิ่มให้กับลูกค้ารายเก่าและขยายฐานลูกค้าใหม่ เนื่องจากสถานการณ์โควิดที่ทำให้เกิดการทำงานแบบ work from home จึงทำให้กลุ่มเครื่องใช้ไฟฟ้าขยายตัวจากการใช้งานที่มากขึ้น และการลดลงจากยอดขายของกลุ่มเลเบลประมาณ 49 ล้านบาท จากยอดขายของงานสแตนเลสลดลงเนื่องจากลูกค้ารายใหญ่ลดการสั่งซื้อ สาเหตุมาจากต้นทุนสินค้ามีราคาสูงและคู่แข่งมีการลดราคา

  ในส่วนรายได้ของกลุ่มธุรกิจไอทีและกลุ่มอื่น ๆ เพิ่มขึ้น เนื่องจากทางบริษัทมีโครงการใหม่ ๆ เข้ามา ทำให้รายได้โดยรวมเพิ่มขึ้น

กำไรขั้นต้น (อัตรากำไรขั้นต้น) แยกตามประเภทธุรกิจ	ธุรกิจไอที	ธุรกิจผลิตและจำหน่ายผลิตภัณฑ์เลเบล	ธุรกิจ ซิลค์สกรีน พริ้นติ้ง	ธุรกิจโครงการภาครัฐ	ธุรกิจให้บริการบรอดแบนด์อินเทอร์เน็ต	อื่นๆ	รวม
หน่วย: พันบาท							
ปี 2564	21,801	57,339	179,755	91,556	6,508	4,069	361,028
	79%	32%	43%	34%	10%	27%	37%
ปี 2563	(128)	72,365	155,672	51,902	27,131	-	306,942
	-1%	32%	44%	16%	29%	n/a	30%
เปลี่ยนแปลง	21,929	(15,026)	24,083	39,654	(20,623)	4,069	54,086
	80%	0%	-1%	18%	-19%	n/a	7%

- กำไรขั้นต้น

  กำไรขั้นต้นในในปี 2564 มียอดเพิ่มขึ้นจากปีก่อนประมาณ 54 ล้านบาทหรือคิดเป็นเพิ่มขึ้นร้อยละ 18 แต่ถ้าเทียบจากสัดส่วนกำไรขั้นต้นต่อยอดขาย (common size) แล้ว ปี 2564 จะมีอัตรากำไรขั้นต้นเพิ่มขึ้นร้อยละ 7 จากปี 2563 และหากพิจารณาแยกเป็นรายธุรกิจจะพบว่าอัตรากำไรขั้นต้นของธุรกิจโครงการภาครัฐเพิ่มขึ้นจากร้อยละ 16 ในปี 2563 เป็นร้อยละ 34 ในปี 2564 เนื่องมาจากในปี 2564 รายได้ของธุรกิจโครงการภาครัฐจะเป็นรายได้ในส่วนของงานระยะที่ 2 ซึ่งเป็นงานให้บริการอินเทอร์เน็ตและบำรุงรักษา เป็นงานที่มีอัตรากำไรขั้นต้นที่สูงกว่างานระยะที่ 1 ซึ่งเป็นงานก่อสร้างและติดตั้งอุปกรณ์ รวมทั้งปัจจุบัน บริษัทได้มีการบริหารต้นทุนของโครงการและลดต้นทุนลงทำให้อัตรากำไรขั้นต้นของโครงการเพิ่มสูงขึ้นอีกด้วย

  ในขณะที่กลุ่มธุรกิจซิลค์สกรีนพริ้นติ้งมีกำไรขั้นต้นเพิ่มขึ้นจากปี 2563 ประมาณ 24 ล้านบาทแต่อัตรากำไรขั้นต้นกลับลดลงจากปี 2563 เล็กน้อย โดยเป็นผลมาจากในช่วงไตรมาส 3 มาจากสถานการณ์ Covid19 ที่ระบาดหนักในช่วงไตรมาส 3 ที่ผ่านมาทำให้บริษัทไม่สามารถผลิตได้เต็มกำลังการผลิต ประกอบกับลูกค้าได้รับผลกระทบ

จากสถานการณ์ Covid19 เช่นกันทำให้ปริมาณคำสั่งซื้อลดลง อย่างไรก็ตาม ปัจจุบันสถานการณ์กำลังฟื้นตัวสู่สภาวะปกติก่อนการระบาดจึงทำให้อัตรากำไรขั้นต้นไม่ได้เปลี่ยนแปลงมากนัก และบริษัทเชื่อว่าไม่มีผลกระทบกับการเติบโตของบริษัทในระยะยาว

กลุ่มธุรกิจบรอดแบนด์มีกำไรขั้นต้นลดลงจากปี 2563 ประมาณ 21 ล้านบาท โดยอัตรากำไรขั้นต้นลดลงร้อยละ 19 เนื่องมาจากจากฐานลูกค้าที่ลดลงเนื่องจากผู้ให้บริการอินเตอร์เน็ตรายใหญ่มีการส่งเสริมการขายทำให้ลูกค้าไปใช้บริการของผู้ประกอบการรายใหญ่เพิ่มมากขึ้น อย่างไรก็ตามในระหว่างไตรมาส 2 ของปี 2564 บริษัทมีการร่วมมือกับ บริษัท เอฟโอที เอ็มเอสโอ จำกัด ที่ประกอบธุรกิจเคเบิลทีวี ซึ่งบริษัทเชื่อว่าจะสามารถเพิ่มความสามารถในการแข่งขันให้สูงขึ้นในอนาคต

- ค่าใช้จ่ายในการขายและบริหาร

  ค่าใช้จ่ายในการขายและบริหารมียอดเปลี่ยนแปลงเพิ่มขึ้นจากปีก่อนประมาณ 14 ล้านบาท ส่วนใหญ่เนื่องมาจากการตั้งค่าเผื่อการด้อยค่าของเครื่องจักรของงานสแตนเลสในกลุ่มธุรกิจเลเบลในระหว่างไตรมาส 3

- ต้นทุนทางการเงิน

  ต้นทุนทางการเงินมียอดเปลี่ยนแปลงลดลงจากปีก่อนประมาณ 7 ล้านบาท จากการกู้ยืมเงินเพื่อนำมาหมุนเวียนและใช้ในการทำงานระยะที่ 1 ของโครงการภาครัฐโดยมีการทยอยเบิกรับเงินกู้ยืมมาตลอดปี 2563 และทยอยคืนเงินกู้ยืมดังกล่าวในปี 2564 และคาดว่าจะลดลงอีกในปี 2565 เนื่องจากทางบริษัทจะได้รับชำระเงินค่าบริการงานระยะที่ 2 ซึ่งจะนำเงินมาจ่ายชำระคืนเงินกู้เพื่อลดต้นทุนทางการเงินลง

ฐานะทางการเงิน

ภาพรวมฐานะทางการเงินของบริษัทและบริษัทย่อย ณ วันที่ 31 ธันวาคม 2564 เปรียบเทียบกับฐานะการเงิน ณ วันที่ 31 ธันวาคม 2563 โดยมีสาระสำคัญ ดังนี้

งบการเงินรวม หน่วย : พันบาท	31 ธ.ค. 64		31 ธ.ค. 63		เปลี่ยนแปลง	
สินทรัพย์						
สินทรัพย์หมุนเวียน						
เงินสดและรายการเทียบเท่าเงินสด	80,586	5%	161,709	9%	(81,123)	-50%
ลูกหนี้การค้าและลูกหนี้อื่น - สุทธิ	183,506	10%	203,249	12%	(19,743)	-10%
สินทรัพย์ที่เกิดจากสัญญา	390,731	22%	158,968	9%	231,763	146%
ต้นทุนโครงการภาครัฐ-สุทธิ	-	0%	13,096	1%	(13,096)	-100%
สินค้าคงเหลือ - สุทธิ	105,282	6%	78,250	5%	27,032	35%
เงินจ่ายล่วงหน้าตามโครงการภาครัฐ	174	0%	1,634	0%	(1,460)	-89%
รวมสินทรัพย์หมุนเวียน	760,279	43%	616,906	36%	143,373	23%
สินทรัพย์ไม่หมุนเวียน						
เงินฝากธนาคารที่มีข้อจำกัดในการใช้	113,121	6%	119,371	7%	(6,250)	-5%
สินทรัพย์ที่เกิดจากสัญญา	82,146	5%	78,873	5%	3,273	4%
เงินลงทุนในบริษัทร่วม	31,195	2%	31,066	2%	129	0%
ที่ดิน อาคารและอุปกรณ์ - สุทธิ	177,937	10%	158,904	9%	19,033	12%
สินทรัพย์สิทธิการใช้	48,487	3%	61,516	4%	(13,029)	-21%
อุปกรณ์โครงข่ายเส้นใยแก้วนำแสง	349,390	20%	407,860	24%	(58,470)	-14%
อุปกรณ์โครงข่ายเส้นใยแก้วนำแสงระหว่างก่อสร้าง	-	0%	12,302	1%	(12,302)	-100%
ค่าความนิยม	125,983	7%	125,983	7%	-	0%
สินทรัพย์ไม่หมุนเวียนอื่น	72,131	4%	102,790	6%	(30,659)	-30%
รวมสินทรัพย์ไม่หมุนเวียน	1,000,390	57%	1,098,665	64%	(98,275)	-9%
รวมสินทรัพย์	**1,760,669**	**100%**	**1,715,571**	**100%**	**45,098**	**3%**
หนี้สินและส่วนของผู้ถือหุ้น						
หนี้สิน						
หนี้สินหมุนเวียน						
เงินเบิกเกินบัญชีและเงินกู้ยืมระยะสั้น	90,000	5%	317,742	19%	(227,742)	-72%
เจ้าหนี้การค้าและเจ้าหนี้อื่น	103,950	6%	263,000	15%	(159,050)	-60%
ส่วนของหนี้สินตามสัญญาเช่าการเงิน						
ที่ถึงกำหนดชำระภายใน 1 ปี	18,943	1%	19,249	1%	(306)	-2%
ส่วนของเงินกู้ยืมระยะยาวที่ครบกำหนด						
จ่ายชำระภายใน 1 ปี	203,003	12%	143,472	8%	59,531	41%
เงินกู้ยืมระยะสั้นจาก						
บุคคลและบริษัทที่เกี่ยวข้องกัน	-	0%	12,500	1%	(12,500)	-100%
หนี้สินหมุนเวียนอื่น	9,817	1%	14,810	1%	(4,993)	-34%
รวมหนี้สินหมุนเวียน	425,713	24%	770,772	45%	(345,059)	-21%
หนี้สินไม่หมุนเวียน						
หนี้สินตามสัญญาเช่าการเงิน - สุทธิ	28,178	2%	31,757	2%	(3,579)	-11%
เงินกู้ยืมระยะยาวจากสถาบันการเงิน - สุทธิ	135,008	8%	236,348	14%	(101,340)	-43%
หนี้สินไม่หมุนเวียนอื่น	18,661	1%	17,559	1%	1,102	6%
รวมหนี้สินไม่หมุนเวียน	181,847	10%	285,664	17%	(103,817)	-36%
รวมหนี้สิน	**607,560**	**35%**	**1,056,436**	**62%**	**(448,876)**	**-42%**

งบการเงินรวม หน่วย: พันบาท	31 ธ.ค. 64		31 ธ.ค. 63		เปลี่ยนแปลง	
ส่วนของผู้ถือหุ้น						
ทุนชำระแล้ว	648,565	37%	526,882	31%	121,683	23%
ส่วนเกินมูลค่าหุ้น	219,321	12%	69,221	4%	150,100	217%
สำรองตามกฎหมาย	9,246	1%	1,501	0%	7,745	516%
กำไรสะสมที่ยังไม่ได้จัดสรร	35,849	2%	(31,970)	-2%	67,819	-212%
องค์ประกอบอื่น	38,842	2%	(51,318)	-3%	90,160	-176%
ส่วนของบริษัทใหญ่	951,823	54%	514,315	30%	437,508	85%
ส่วนได้เสียที่ไม่มีอำนาจควบคุม	201,286	11%	144,820	8%	56,466	39%
รวมส่วนของผู้ถือหุ้น	**1,153,109**	65%	**659,135**	38%	**493,974**	75%
รวมหนี้สินและส่วนของผู้ถือหุ้น	**1,760,669**	100%	**1,715,571**	100%	**45,098**	3%

- สินทรัพย์

  ในส่วนของสินทรัพย์ของบริษัทที่มีการเปลี่ยนแปลงอย่างมีสาระสำคัญ มีดังนี้

  เงินสดและรายการเทียบเท่าเงินสดมียอดลดลงจากปี 2563 ประมาณ 81 ล้านบาท เนื่องมาจากสิ้นปี 2563 มียอดเงินที่บริษัทเพิ่งได้รับชำระจากโครงการภาครัฐของงานระยะที่ 1 งวดที่ 3 เป็นจำนวนเงิน 136 ล้านบาท และในช่วงต้นปี 2564 บริษัทได้มีการนำเงินดังกล่าวมาจ่ายชำระเงินกู้ยืมจากธนาคารและเจ้าหนี้การค้าในโครงการที่ค้างอยู่ ถึงแม้ว่าระหว่างปี ทางบริษัทได้รับเงินจากการขายเงินลงทุนในบริษัทย่อยและได้รับเงินจากการเพิ่มทุนเข้ามา แต่อย่างไรก็ตามเงินที่ได้รับดังกล่าว ทางบริษัทนำไปจ่ายชำระเจ้าหนี้ และนำมาใช้หมุนเวียนในบริษัททำให้ยอดเงินโดยรวมลดลง

  สินทรัพย์ที่เกิดจากสัญญามียอดเพิ่มขึ้นจากสิ้นปี 2563 ประมาณ 232 ล้านบาท โดยเพิ่มขึ้นจากการตั้งสินทรัพย์ที่เกิดจากสัญญาคู่กับการรับรู้รายได้ของงานระยะที่ 2 โดยเป็นการตั้งตามสัญญาบริการของโครงการภาครัฐในส่วนของรายได้ที่เกิดขึ้นในไตรมาส 1 ถึง ไตรมาสที่ 4 ของปี 2564

  ต้นทุนโครงการภาครัฐ มียอดลดลงจากสิ้นปี 2563 เนื่องจากได้มีการจัดประเภทต้นทุนของโครงการภาครัฐที่คงเหลืออยู่ไปอยู่ในส่วนของสินค้าคงเหลือเนื่องจากสิ้นสุดโครงการภาครัฐในส่วนของงานระยะที่ 1

  สินค้าคงเหลือ มียอดเพิ่มขึ้นจากสิ้นปี 2563 ประมาณ 27 ล้านบาท หรือคิดเป็นร้อยละ 35 เนื่องมาจากสินค้าคงเหลือทั้งในส่วนของ วัตถุดิบ งานระหว่างทำและสินค้าสำเร็จรูปของกลุ่มฮินชิซึที่เพิ่มขึ้นตามยอดขาย ประมาณ 25 ล้านบาท และเพิ่มในส่วนของต้นทุนโครงการภาครัฐที่ถูกจัดประเภทมาอยู่ในส่วนของสินค้าคงเหลือด้วย

  อุปกรณ์โครงข่ายใยแก้วนำแสงมียอดลดลงจากปี 2563 ประมาณ 58 ล้านบาทส่วนใหญ่เนื่องมาจากการคิดค่าเสื่อมราคาในระหว่างปี 2564

  อุปกรณ์โครงข่ายเส้นใยแก้วนำแสงระหว่างก่อสร้าง มียอดลดลงจากสิ้นปี 2563 ประมาณ 12 ล้านบาทเนื่องจากมีการโอนอุปกรณ์โครงข่ายเส้นใยแก้วนำแสงระหว่างก่อสร้าง ไปเป็นโครงข่ายเส้นใยแก้วนำแสงเนื่องจากสินทรัพย์ดังกล่าวได้สร้างเสร็จและพร้อมใช้งานแล้ว

- หนี้สิน

  ในส่วนของหนี้สินรวมของบริษัทและบริษัทย่อย ลดลงประมาณ 449 ล้าน หรือคิดเป็นประมาณร้อยละ 42 ส่วนใหญ่เนื่องมาจากบริษัทได้รับชำระเงินจากโครงการภาครัฐของงานระยะที่ 1 งวดที่ 3 และได้รับเงินจากการเพิ่มทุนและเงินจากการขายหุ้นของบริษัทย่อยบางส่วน จึงนำมาชำระคืนเงินกู้ยืมจากธนาคารและเจ้าหนี้ต่างๆ รวมทั้งกลุ่มฮินชิซึก็มีการจ่ายชำระคืนเงินกู้ยืมตามระยะเวลาด้วยเช่นกัน

- ส่วนของผู้ถือหุ้น

  ส่วนของผู้ถือหุ้นของบริษัทและบริษัทย่อย มียอดเพิ่มขึ้นจากสิ้นปี 2563 ประมาณ 494 ล้าน หรือคิดเป็นประมาณร้อยละ 75 เนื่องมาจากในระหว่างไตรมาส 2 บริษัทมีการออกหุ้นเพิ่มทุน (RO) ประมาณ 223 ล้านบาท จากการใช้สิทธิของใบสำคัญแสดงสิทธิ (ESOP-W2) ประมาณ 3 ล้านบาท รวมทั้งจากการใช้สิทธิของใบสำคัญแสดงสิทธิ SIMAT-W4 ประมาณ 44 ล้านบาท รวมทั้งเพิ่มขึ้นจากกำไรระหว่างงวดในส่วนของบริษัทใหญ่ และส่วนของผู้ถือหุ้นส่วนน้อย ประมาณ 101 ล้านบาท เพิ่มขึ้นจากส่วนเปลี่ยนแปลงสัดส่วนความเป็นเจ้าของในบริษัทย่อยประมาณ 141 ล้านบาท และลดลงจากการจ่ายเงินปันผลของบริษัทย่อยในส่วนของส่วนได้เสียที่ไม่มีอำนาจควบคุมประมาณ 18 ล้านบาท

<u>กระแสเงินสด</u>

กระแสเงินสดของบริษัทและบริษัทย่อย สำหรับงวดปี 2564 มีเงินสดลดลงจากสิ้นปี 2563 ประมาณ 81 ล้านบาท เทียบกับปี 2563 มีเงินสดเพิ่มขึ้นจากสิ้นปี 2562 ประมาณ 133 ล้านบาท

งบกระแสเงินสด (ล้านบาท)	กิจกรรมดำเนินงาน	กิจกรรมลงทุน	กิจกรรมจัดหาเงิน	เพิ่มขึ้น (ลดลง) สุทธิ
ปี 2564	(138)	124	(67)	(81)
ปี 2563	358	(64)	(161)	133

กระแสเงินสดสุทธิจากการดำเนินงานของ ปี 2564 เป็นกระแสเงินสดสุทธิใช้ไปจำนวน 138 ล้านบาท โดยส่วนใหญ่เกิดจากยอดรายได้ของกิจการที่ยังไม่ได้รับเงินเนื่องจากเป็นการรับรู้รายได้ตามสัญญา และเกิดจากยอดเจ้าหนี้การค้าที่ลดลงจากการจ่ายชำระยอดเจ้าหนี้ของโครงการภาครัฐที่ค้างมาตั้งแต่ปี 2563 ไปในระหว่างงวด รวมทั้งยอดสินค้าคงเหลือที่เพิ่มมากขึ้นของกลุ่มฮินชิซึ

กระแสเงินสดจากการลงทุนของ ปี 2564 เป็นกระแสเงินสดสุทธิได้มาประมาณ 124 ล้านบาท เกิดจากมีเงินสดรับจากการจำหน่ายเงินลงทุนในบริษัทย่อย 166 ล้านบาท เงินฝากที่มีหลักประกันลดลงประมาณ 6 ล้านบาท และมียอดเงินสดใช้ไปในกิจการลงทุนจากการลงทุนในเครื่องจักรของบริษัทย่อยและซื้อสินทรัพย์อื่นๆประมาณ 51 ล้านบาท

กระแสเงินสดจากกิจกรรมจัดหาเงินของ ปี 2564 เป็นกระแสเงินสดสุทธิใช้ไปประมาณ 67 ล้านบาท เกิดจากที่บริษัทมีการเพิ่มทุนหุ้นสามัญ (RO) ของกิจการ และจากการใช้สิทธิของใบสำคัญแสดงสิทธิ ESOP-W2 และ SIMAT-W4 ยอดรวมประมาณ 270 ล้านบาท และชำระหนี้เงินกู้ยืมธนาคารของโครงการภาครัฐ จ่ายชำระเงินกู้ยืมจากบุคคลอื่น การจ่ายชำระหนี้เงินกู้ตามระยะเวลาของบริษัทย่อย และจ่ายเงินปันผลให้กับส่วนได้เสียที่ไม่มีอำนาจควบคุม

4.2 ปัจจัยหรือเหตุการณ์ที่อาจมีผลต่อฐานะการเงินหรือการดำเนินงานอย่างมีนัยสำคัญในอนาคต (forward looking)

<u>คำพิพากษาศาลปกครองสูงสุด</u>

บริษัทอยู่ระหว่างรอผลการพิจารณาของศาลปกครองสูงสุด ซึ่งอาจมีผลต่อฐานะการเงินของบริษัท คดีสามารถสรุปโดยย่อได้ดังนี้

เมื่อวันที่ 29 กรกฎาคม 2554 บริษัทได้รับการอนุมัติจากที่ประชุมวิสามัญผู้ถือหุ้นครั้งที่ 1/2554 ให้เข้าทำสัญญาให้เช่าอุปกรณ์ระบบโครงข่ายใยแก้วนำแสง ในพื้นที่จังหวัดนครราชสีมาและจังหวัดเชียงใหม่ กับบริษัท โทรคมนาคมแห่งชาติ จำกัด (มหาชน) โดยมีมูลค่าการลงทุนทั้งหมดไม่เกิน 520 ล้านบาท สัญญาดังกล่าวมีระยะเวลา 60 เดือน

บริษัทได้ลงนามทำสัญญาเช่าใช้โครงข่ายใยแก้วนำแสงพร้อมอุปกรณ์ในพื้นที่จังหวัดนครราชสีมาและพื้นที่จังหวัดเชียงใหม่ สัญญาลงวันที่ 10 มิถุนายน 2554 และวันที่ 13 มิถุนายน 2554 ตามลำดับ ซึ่งทางบริษัทได้ดำเนินการจัดซื้ออุปกรณ์และติดตั้งโครงข่ายใยแก้วนำแสงจนเสร็จสิ้น และได้ดำเนินการส่งมอบอุปกรณ์ทั้งระบบ ต่อบริษัท โทรคมนาคมแห่งชาติ จำกัด (มหาชน) ("คู่กรณี") (เดิมชื่อ บมจ.กสทโทรคมนาคม ("กสท") แล้ว สำหรับโครงข่ายในพื้นที่จังหวัดนครราชสีมาและพื้นที่จังหวัดเชียงใหม่ เมื่อวันที่ 21 พฤษภาคม 2555 และ วันที่ 11 กรกฎาคม 2555 ตามลำดับ แต่คู่กรณีกลับเพิกเฉย ผิดสัญญา ไม่ดำเนินการตรวจรับและไม่ปฏิบัติตามเงื่อนไขในสัญญาดังกล่าว และบริษัทได้มีการทวงถามเป็นหนังสือไปยังคู่กรณีหลายครั้งแล้ว แต่คู่กรณีก็ไม่ดำเนินการและไม่มีการปฏิบัติใดๆ ให้เป็นไปตามสัญญา บริษัทจึงได้ใช้สิทธิบอกเลิกสัญญาต่อคู่กรณี เมื่อวันที่ 22 กุมภาพันธ์ 2556

เมื่อวันที่ 26 ธันวาคม 2556 บริษัทได้ดำเนินการยื่นฟ้องต่อศาลปกครอง เพื่อเรียกค่าเสียหายจำนวนทุนทรัพย์ 665.62 ล้านบาท ในกรณีที่ ซึ่งศาลปกครองรับไว้เป็นคดีดำหมายเลข 2518/2556 และศาลได้มีคำสั่งรับคำฟ้องไว้พิจารณาแล้วเมื่อวันที่ 6 กุมภาพันธ์ 2557

เมื่อวันที่ 20 ธันวาคม 2561 ศาลปกครองชั้นต้นได้มีคำพิพากษา คดีหมายเลขแดงที่ 247/2561 โดยศาลปกครองชั้นต้นได้พิพากษาให้คู่กรณีชดใช้ค่าเสียหายดังนี้

1) ค่าเสียหายจากการที่บริษัทได้ส่งมอบอุปกรณ์ที่ใช้สำหรับควบคุมและตรวจสอบระบบโครงข่าย โดยให้คู่กรณีชดใช้เงินจำนวน 53.23 ล้านบาท พร้อมดอกเบี้ยร้อยละ 7.5 ต่อปี
2) ให้คู่กรณีคืนหนังสือค้ำประกันธนาคารกับให้ชดใช้ค่าธรรมเนียมของหนังสือค้ำประกันธนาคารปีละ 0.14 ล้านบาท นับถัดจากวันฟ้องร้องเป็นต้นไปจนกว่าคู่กรณีจะคืนหนังสือค้ำประกันให้แก่บริษัท
3) ค่าขาดโอกาสที่บริษัทจะได้รับผลกำไรจากการประกอบธุรกิจ ศาลเห็นว่าความเสียหายที่เป็นค่าขาดโอกาสเป็นเพียงการคาดการณ์ มิใช่ความเสียหายที่แท้จริง และไม่สัมพันธ์ใกล้ชิดกับความเสียหายที่เกิดขึ้น ศาลจึงไม่อาจกำหนดค่าเสียหายในกรณีนี้ได้

จากคำพิพากษาของศาลปกครองชั้นต้น ฝ่ายบริหารของบริษัทพิจารณาแล้วเห็นว่าค่าเสียหายที่บริษัทได้ฟ้องร้องในส่วนของค่าเสียหายหลักยังมีความไม่ชัดเจนและไม่สัมพันธ์ใกล้ชิดกับความเสียหายที่เกิดขึ้นจริง เมื่อวันที่ 18 มกราคม 2562 บริษัทจึงได้ดำเนินการยื่นอุทธรณ์คดีต่อศาลปกครองสูงสุด เพื่อชี้แจ้งข้อเท็จจริงเพิ่มเติมเกี่ยวกับจำนวนเงินที่ทางบริษัทฯ ได้จ่ายเพื่อลงทุนซื้ออุปกรณ์ ค่าแรงติดตั้ง และต้นทุนทางการเงินที่เกิดขึ้นระหว่างก่อสร้างโครงข่ายรวมมูลค่า 434.24 ล้านบาท บริษัทได้ยื่นอุทธรณ์คำพิพากษาของศาลปกครองไปแล้ว ทุนทรัพย์ 448.45 ล้านบาท และในการยื่นอุทธรณ์ได้วางเงินค่าธรรมเนียมในชั้นอุทธรณ์ไปแล้วเป็นเงิน 0.59 ล้านบาท ปัจจุบันคดียังอยู่ระหว่างการพิจารณาของศาลปกครองสูงสุด

การร่วมมือกับกับ บริษัท เอฟโอที เอ็มเอสโอ จำกัด

ในระหว่างไตรมาส 2 ของปี 2564 บริษัทมีการร่วมมือกับ บริษัท เอฟโอที เอ็มเอสโอ จำกัด ที่ประกอบธุรกิจเคเบิลทีวี เพื่อแก้ปัญหากลุ่มธุรกิจบรอดแบนด์ ที่ในปี 2564 มีกำไรขั้นต้นลดลงจากปี 2563 ประมาณ 21 ล้านบาท คิดเป็นอัตรากำไรขั้นต้นลดลงร้อยละ 19 เนื่องมาจากจากฐานลูกค้าที่ลดลง เนื่องจากผู้ให้บริการอินเตอร์เน็ตรายใหญ่มีการส่งเสริมการขาย ทำให้ลูกค้าไปใช้บริการของผู้ประกอบการรายใหญ่เพิ่มมากขึ้น

บริษัทเชื่อว่าการร่วมมือกัน จะเป็นการช่วยส่งเสริมธุรกิจของทั้งสองบริษัท เนื่องจากสามารถทำการตลาดไปด้วยกันได้ ทำให้บริษัทกลับมาเพิ่มฐานลูกค้าได้มากขึ้น มีกำไรจากธุรกิจนี้ได้มากขึ้น จากการประหยัดในต้นทุนบริการ การขาย และบริหาร ดังนั้น การร่วมมือกันนี้จึงอาจส่งผลดีต่อการดำเนินงานอย่างมีนัยสำคัญในอนาคต

4.3 ข้อมูลสำคัญทางการเงิน

4.3.1 งบแสดงฐานะการเงิน

งบแสดงฐานะการเงิน หน่วย: พันบาท	31 ธ.ค. 64		31 ธ.ค. 63		31-ธ.ค.-62	
สินทรัพย์						
สินทรัพย์หมุนเวียน						
เงินสดและรายการเทียบเท่าเงินสด	80,586	5%	161,709	9%	27,978	2%
ลูกหนี้การค้าและลูกหนี้อื่น - สุทธิ	183,506	10%	203,249	12%	207,537	12%
สินทรัพย์ที่เกิดจากสัญญา	390,731	22%	158,968	9%	387,143	23%
ต้นทุนโครงการภาครัฐ-สุทธิ	-	0%	13,096	1%	23,517	1%
สินค้าคงเหลือ - สุทธิ	105,282	6%	78,250	5%	87,848	5%
เงินจ่ายล่วงหน้าตามโครงการภาครัฐ	174	0%	1,634	0%	7,524	0%
รวมสินทรัพย์หมุนเวียน	760,279	43%	616,906	36%	741,547	43%
สินทรัพย์ไม่หมุนเวียน						
เงินฝากธนาคารที่มีข้อจำกัดในการใช้	113,121	6%	119,371	7%	174,521	10%
สินทรัพย์ที่เกิดจากสัญญา	82,146	5%	78,873	5%	-	0%
เงินลงทุนในบริษัทร่วม	31,195	2%	31,066	2%	30,942	2%
ที่ดิน อาคารและอุปกรณ์ - สุทธิ	177,937	10%	158,904	9%	142,835	8%
สินทรัพย์สิทธิการใช้	48,487	3%	61,516	4%	-	0%
อุปกรณ์โครงข่ายเส้นใยแก้วนำแสง	349,390	20%	407,860	24%	163,789	10%
อุปกรณ์โครงข่ายเส้นใยแก้วนำแสงระหว่างก่อสร้าง	-	0%	12,302	1%	231,258	14%
ค่าความนิยม	125,983	7%	125,983	7%	125,983	7%
สินทรัพย์ไม่หมุนเวียนอื่น	72,132	4%	102,791	6%	93,859	6%
รวมสินทรัพย์ไม่หมุนเวียน	1,000,391	57%	1,098,666	64%	963,187	57%
รวมสินทรัพย์	**1,760,670**	**100%**	**1,715,572**	**100%**	**1,704,734**	**100%**

งบแสดงฐานะการเงิน (ต่อ) หน่วย: พันบาท	31 ธ.ค. 64		31 ธ.ค. 63		31-ธ.ค.-62	
หนี้สินและส่วนของผู้ถือหุ้น						
หนี้สิน						
หนี้สินหมุนเวียน						
เงินเบิกเกินบัญชีและเงินกู้ยืมระยะสั้น	90,000	5%	317,742	19%	418,631	25%
เจ้าหนี้การค้าและเจ้าหนี้อื่น	103,950	6%	263,000	15%	217,202	13%
ส่วนของหนี้สินตามสัญญาเช่าการเงิน						
ที่ถึงกำหนดชำระภายใน 1 ปี	18,943	1%	19,249	1%	17,369	1%
ส่วนของเงินกู้ยืมระยะยาวที่ครบกำหนด						
จ่ายชำระภายใน 1 ปี	203,003	12%	143,472	8%	82,415	5%
เงินกู้ยืมระยะสั้นจาก						
บุคคลและบริษัทที่เกี่ยวข้องกัน	-	0%	12,500	1%	10,000	1%
หนี้สินหมุนเวียนอื่น	9,817	1%	14,809	1%	19,334	1%
รวมหนี้สินหมุนเวียน	425,713	24%	770,772	45%	764,951	45%
หนี้สินไม่หมุนเวียน						
หนี้สินตามสัญญาเช่าการเงิน - สุทธิ	28,178	2%	31,757	2%	12,448	1%
เงินกู้ยืมระยะยาวจากสถาบันการเงิน - สุทธิ	135,008	8%	236,348	14%	294,046	17%
หนี้สินไม่หมุนเวียนอื่น	18,661	1%	17,559	1%	14,659	1%
รวมหนี้สินไม่หมุนเวียน	181,847	10%	285,664	17%	321,153	19%
รวมหนี้สิน	**607,560**	**35%**	**1,056,436**	**62%**	**1,086,104**	**64%**
ส่วนของผู้ถือหุ้น						
ทุนชำระแล้ว	648,565	37%	526,882	31%	525,513	31%
ส่วนเกินมูลค่าหุ้น	219,321	12%	69,221	4%	477,262	28%
สำรองตามกฎหมาย	9,246	1%	1,501	0%	15,141	1%
กำไรสะสมที่ยังไม่ได้จัดสรร	35,849	2%	(31,970)	-2%	(486,362)	-29%
องค์ประกอบอื่น	38,843	2%	(51,318)	-3%	(51,131)	-3%
ส่วนของบริษัทใหญ่	951,824	54%	514,316	30%	480,423	28%
ส่วนได้เสียที่ไม่มีอำนาจควบคุม	201,286	11%	144,820	8%	138,207	8%
รวมส่วนของผู้ถือหุ้น	**1,153,110**	**65%**	**659,136**	**38%**	**618,630**	**36%**
รวมหนี้สินและส่วนของผู้ถือหุ้น	**1,760,670**	**100%**	**1,715,572**	**100%**	**1,704,734**	**100%**

4.3.2 งบกำไรขาดทุน

งบกำไรขาดทุน หน่วย : พันบาท	2564	2563	2562
รายได้			
รายได้จากการขายและการให้บริการ	702,544	688,555	810,310
รายได้ตามโครงการภาครัฐ	268,937	331,539	492,189
รวมรายได้	971,481	1,020,094	1,302,499
ต้นทุน			
ต้นทุนขายและบริการ	(436,260)	(433,516)	(514,367)
ต้นทุนงานตามโครงการภาครัฐ	(174,193)	(279,636)	(400,654)
รวมต้นทุน	(610,453)	(713,152)	(915,021)
กำไรขั้นต้น	361,028	306,942	387,478
กำไร(ขาดทุน)จากอัตราแลกเปลี่ยน - สุทธิ	(99)	211	904
รายได้อื่น	8,918	16,424	1,850
กำไร(ขาดทุน)จากการจำหน่ายเงินลงทุน	-	-	(67,976)
ต้นทุนในการจัดจำหน่าย	(34,963)	(34,657)	(45,593)
ค่าใช้จ่ายในการบริหาร	(165,156)	(169,289)	(178,844)
ขาดทุนจากการด้อยค่าสินทรัพย์ถาวร	(17,384)	-	-
ส่วนได้เสียในกำไร(ขาดทุน)สุทธิของบริษัทร่วม	129	(4,777)	820
กำไรจากกิจกรรมดำเนินงาน	152,473	114,854	98,639
ต้นทุนทางการเงิน	(29,595)	(36,470)	(14,433)
กำไรก่อนภาษีเงินได้	122,878	78,384	84,206
รายได้(ค่าใช้จ่าย)ภาษีเงินได้	(23,617)	(12,244)	(733)
กำไรสำหรับปีจากการดำเนินงานต่อเนื่อง	99,261	66,140	83,473
กำไรสำหรับปีสำหรับการดำเนินงานที่ยกเลิก	-	-	17,590
กำไรสำหรับปี	99,261	66,140	101,063

4.3.3 งบกำไรขาดทุนเบ็ดเสร็จ

งบกำไร(ขาดทุน)เบ็ดเสร็จอื่น หน่วย : พันบาท	2564	2563	2562
รายการที่อาจถูกจัดประเภทใหม่ไว้ในกำไรหรือขาดทุนในภายหลัง:			
ผลต่างของอัตราแลกเปลี่ยนจากการแปลงค่างบการเงิน	-	-	(3,657)
รายการที่จะไม่ถูกจัดประเภทใหม่ไว้ในกำไรหรือขาดทุนในภายหลัง:			
กำไร(ขาดทุน)จากการวัดมูลค่าใหม่ของผลประโยชน์			
พนักงานที่กำหนดไว้	1,653	(117)	(795)
ภาษีเงินได้ของกำไรขาดทุนเบ็ดเสร็จอื่นของ			
กำไร(ขาดทุน)จากการวัดมูลค่าใหม่ของผลประโยชน์			
พนักงานที่กำหนดไว้	(331)	23	159
กำไร(ขาดทุน)เบ็ดเสร็จอื่นสำหรับปี	1,322	(94)	(4,293)
กำไรเบ็ดเสร็จรวมสำหรับปี	100,583	66,046	96,770
			79,180
การแบ่งปันกำไร:			
ส่วนที่เป็นของบริษัทใหญ่	74,242	40,776	69,027
ส่วนที่เป็นของส่วนได้เสียที่ไม่มีอำนาจควบคุม	25,020	25,364	32,036
	99,262	66,140	101,063
การแบ่งปันกำไรเบ็ดเสร็จรวม :			
ส่วนที่เป็นของบริษัทใหญ่	75,564	40,682	66,196
ส่วนที่เป็นของส่วนได้เสียที่ไม่มีอำนาจควบคุม	25,020	25,364	30,574
	100,584	66,046	96,770
กำไรต่อหุ้น			
กำไรต่อหุ้นขั้นพื้นฐาน (บาท)	0.12	0.08	0.24
กำไรต่อหุ้นปรับลด (บาท)	0.11	0.07	0.24

4.3.4 งบกระแสเงินสด

งบกระแสเงินสด หน่วย: พันบาท	2564	2563	2562
กระแสเงินสดจากกิจกรรมดำเนินงาน :			
กำไรสุทธิสำหรับปี:	99,262	66,140	101,063
ปรับรายการที่กระทบกำไรเป็นเงินสดรับ(จ่าย)			
(จ่าย)จากกิจกรรมดำเนินงาน:			
(รายได้)ค่าใช้จ่ายภาษีเงินได้	23,617	12,244	7,361
ค่าเสื่อมราคาและค่าตัดจำหน่าย	121,811	84,479	47,070
ตัดจำหน่ายอสังหาริมทรัพย์เพื่อการลงทุน	-	-	971
ตัดจำหน่ายสินค้าคงเหลือ	-	97	-
ตัดจำหน่ายภาษีเงินได้ถูกหัก ณ ที่จ่าย	5	383	-
(กลับรายการ)ค่าเผื่อการลดมูลค่าสินค้าคงเหลือ	3,517	12,917	8,331
ตัดจำหน่ายต้นทุนพัฒนาโปรแกรมคอมพิวเตอร์ที่มีไว้เพื่อจำหน่าย	-	-	1,253
ตัดจำหน่ายสินทรัพย์อื่น	1,435	-	-
(กลับรายการ)ขาดทุนจากการด้อยค่าสินทรัพย์	9,705	1,646	-
ส่วนได้เสียใน(กำไร)ขาดทุนสุทธิของบริษัทร่วม	(129)	4,777	(820)
ขาดทุน(กำไร)จากอัตราแลกเปลี่ยนเงินตราต่างประเทศ ที่ยังไม่เกิดขึ้นจริง	46	(35)	(13)
ขาดทุน(กำไร)จากการจำหน่ายอุปกรณ์	3,358	1,632	130
กำไรจากการจำหน่ายเงินลงทุนในบริษัทย่อย-สุทธิ	-	-	67,976
ผลขาดทุนด้านเครดิตที่คาดว่าจะเกิดขึ้น	1,445	5,086	7,076
ประมาณการหนี้สินไม่หมุนเวียน สำหรับผลประโยชน์พนักงาน	2,755	2,784	3,645
(กลับรายการ)การจ่ายโดยใช้หุ้นเป็นเกณฑ์	-	(187)	(1,461)
ค่าตอบแทนกรรมการที่ไม่ใช่เงินสด	2,137	-	-
รายได้เงินปันผล	-	-	-
ต้นทุนทางการเงิน - ดอกเบี้ยจ่าย	29,595	34,702	26,115
รายได้ทางการเงิน - ดอกเบี้ยรับ	(3,606)	(4,125)	(16,523)
กำไรจากการดำเนินงานก่อนการเปลี่ยนแปลงในสินทรัพย์ และหนี้สินดำเนินงาน	294,953	222,540	252,174

งบกระแสเงินสด (ต่อ) หน่วย: พันบาท	2564	2563	2562
สินทรัพย์และหนี้สินดำเนินงาน			
การเปลี่ยนแปลงในสินทรัพย์ดำเนินงานลดลง (เพิ่มขึ้น) :			
ลูกหนี้การค้าและลูกหนี้หมุนเวียนอื่น	19,312	(131)	(50,225)
สินทรัพย์ที่เกิดจากสัญญา - หมุนเวียน	(231,763)	135,665	(387,143)
สินค้าคงเหลือ	(22,446)	(714)	(20,262)
สินทรัพย์หมุนเวียนอื่น	1,460	5,889	(7,524)
สินทรัพย์ที่เกิดจากสัญญา - ไม่หมุนเวียน	-	4,985	-
สินทรัพย์ไม่หมุนเวียนอื่น	5,207	14,996	2,401
การเปลี่ยนแปลงในหนี้สินดำเนินงานเพิ่มขึ้น(ลดลง):			
เจ้าหนี้การค้าและเจ้าหนี้หมุนเวียนอื่น	(145,868)	28,812	101,587
เงินสดรับ(จ่าย)จากกิจกรรมดำเนินงาน	(76,581)	414,605	(106,430)
เงินสดจ่ายต้นทุนทางการเงิน	(30,266)	(34,285)	(26,028)
เงินสดรับรายได้ทางการเงิน	276	1,398	16,523
เงินสดจ่ายประมาณการหนี้สินไม่หมุนเวียนสำหรับ	-	-	
ผลประโยชน์พนักงาน	-	-	
เงินสดจ่ายภาษีเงินได้นิติบุคคล	(33,172)	(23,699)	(25,205)
ภาษีเงินได้รับคืน	3,807	2,518	-
เงินสดสุทธิได้มาจาก(ใช้ไปใน)กิจกรรมดำเนินงาน	(135,936)	360,537	(141,140)
กระแสเงินสดจากกิจกรรมลงทุน :			
เงินปันผลรับ	-	-	3,131
เงินสดจ่ายเพื่อซื้อเงินลงทุนในบริษัทย่อย	-	-	(26,000)
เงินสดจ่ายซื้อเงินลงทุนในบริษัทร่วม	-	(4,900)	-
สินทรัพย์ทางการเงินไม่หมุนเวียน(เพิ่มขึ้น)ลดลง	6,250	55,150	(115,032)
เงินฝากธนาคารที่มีข้อจำกัดในการใช้เพิ่มขึ้น	0	-	
เงินสดจ่ายค่ามัดจำที่ดิน	-	-	
เงินสดจ่ายระบบโครงข่ายเส้นใยแก้วนำแสง	(3,666)	-	(9,943)
เงินสดจ่ายค่าสินทรัพย์โครงการภาครัฐ	-	(45,059)	(208,454)
เงินสดรับจากการขายอุปกรณ์	1,166	680	-
เงินสดรับจากการจำหน่ายอุปกรณ์โครงข่ายใยแก้วนำแสง	5,519	-	-
เงินสดรับจากการจำหน่ายเงินลงทุนในบริษัทย่อย - สุทธิ	166,191	-	9,656
เงินสดจ่ายเพื่อซื้อที่ดิน อุปกรณ์และโปรแกรมคอมพิวเตอร์	(50,806)	(69,420)	(26,234)
เงินสดสุทธิได้มาจาก(ใช้ไปใน)กิจกรรมการลงทุน	124,654	(63,549)	(372,876)

งบกระแสเงินสด (ต่อ) หน่วย: พันบาท	2564	2563	2562
กระแสเงินสดจากกิจกรรมจัดหาเงิน :			
เงินสดรับจากการเปลี่ยนแปลงส่วนได้เสียในความเป็นเจ้าของ			
ในบริษัทย่อยที่ไม่ได้มีผลทำให้สูญเสียการควบคุม	-	-	4,998
เงินสดจ่ายเงินกู้ยืมจากบริษัทที่เกี่ยวข้องกันและกรรมการ	(21,200)	(43,100)	-
เงินสดรับจากเงินกู้ยืมจากบริษัทที่เกี่ยวข้องกันและกรรมการ	8,700	45,600	10,000
เงินกู้ยืมระยะสั้นจากสถาบันการเงินลดลง-สุทธิ	(187,742)	(140,889)	337,797
เงินสดรับจากเงินกู้ยืมระยะสั้นจากบุคคลอื่น	60,000	80,000	50,000
เงินสดจ่ายเพื่อชำระเงินกู้ยืมระยะสั้นจากบุคคลอื่น	(100,000)	(50,000)	(50,000)
เงินสดรับจากเงินกู้ยืมระยะยาวจากสถาบันการเงิน	23,168	73,893	427,819
เงินสดจ่ายเพื่อชำระเงินกู้ยืมระยะยาวจากสถาบันการเงิน	(74,958)	(75,593)	(240,449)
เงินสดจ่ายชำระหนี้สินตามสัญญาเช่า	(27,555)	(31,855)	(33,809)
เงินปันผลจ่ายจากบริษัทย่อยไปยังส่วนได้เสียที่ไม่มีอำนาจควบคุม	(18,000)	(18,750)	(19,871)
เงินสดจ่ายชำระไถ่ถอนทุนกู้แปลงสภาพ	-	-	(15,000)
เงินสดรับจากการออกทุนสามัญ	270,310	-	-
เงินสดสุทธิใช้ไปในกิจกรรมจัดหาเงิน	(67,277)	(160,694)	471,485
เงินสดและรายการเทียบเท่าเงินสดเพิ่มขึ้น(ลดลง) - สุทธิ	(78,559)	136,294	(42,531)
ผลกระทบของการเปลี่ยนแปลงในอัตราแลกเปลี่ยน		-	728
เงินสดและรายการเทียบเท่าเงินสด ณ วันต้นปี	161,709	27,978	72,343
เงินสดและรายการเทียบเท่าเงินสด ณ วันสิ้นปี	80,586	164,272	30,540
รายการที่ไม่เกี่ยวข้องกับเงินสด			
โอนสินค้าคงเหลือเป็น อุปกรณ์ อุปกรณ์ระบบโครงข่ายเส้นใยแก้วนำแสง			
และอุปกรณ์โครงข่ายเส้นใยแก้วนำแสงระหว่างก่อสร้าง	1,721	2,330	4,234
โอนอุปกรณ์โครงข่ายเส้นใยแก้วนำแสงระหว่างก่อสร้าง			
เป็นอุปกรณ์โครงข่ายเส้นใยแก้วนำแสง	-	284,837	-
โอนสินค้าคงเหลือเป็นอุปกรณ์โครงข่ายเส้นใยแก้วนำแสง			
ระหว่างก่อสร้าง	-	5,390	-

งบกระแสเงินสด (ต่อ) หน่วย: พันบาท	2564	2563	2562
รายการที่ไม่เกี่ยวข้องกับเงินสด (ต่อ)			
โอนสินค้าคงเหลือเป็นสินทรัพย์หมุนเวียนอื่น	4,686	-	-
ผลกระทบจากการนำมาตรฐานการรายงานทางการเงิน ฉบับที่ 16 มาใช้เป็นครั้งแรก			
ที่ดิน อุปกรณ์และส่วนปรับปรุงอาคารเช่า-สุทธิ ลดลง	-	31,237	-
อุปกรณ์โครงข่ายใยแก้วนำแสง-สุทธิ ลดลง	-	6,205	-
สินทรัพย์สิทธิการใช้-สุทธิ เพิ่มขึ้น	-	76,503	-
หนี้สินตามสัญญาเช่า-สุทธิ เพิ่มขึ้น	-	39,159	-
ผลกระทบจากการมาตรฐานการรายงานทางการเงินกลุ่มเครื่องมือทางการเงิน			
ขาดทุนสะสมยังไม่ได้จัดสรรลดลง	-	9,103	-
สินทรัพย์ที่เกิดจากสัญญา - หมุนเวียนลดลง	-	92,509	-
สินทรัพย์ที่เกิดจากสัญญา - ไม่หมุนเวียน - สุทธิเพิ่มขึ้น	-	81,130	-
สินทรัพย์ภาษีเงินได้รอตัดบัญชีเพิ่มขึ้น	-	2,276	-
สิทธิการเช่าและหนี้สินตามสัญญาเพิ่มขึ้นระหว่างงวด	2	200	-
ตัดจำหน่ายสินค้าคงเหลือ	-	-	-
สินค้าคงเหลือ	-	(12,019)	-
ค่าเผื่อการลดลงของมูลค่าสินค้า	-	12,019	-
ออกหุ้นสามัญและส่วนเกินมูลค่าหุ้นจากการใช้สิทธิ	-	-	-
แปลงสภาพหุ้นกู้	-	2,500	-
ลูกหนี้ค่าสินทรัพย์บริษัทร่วม	-	1,932	-
ต้นทุนงานค้างจ่ายสำหรับโครงการภาครัฐ	-	15,432	-
ตั้งสำรองตามกฎหมายจากกำไรสะสม	-	2	-
เงินกู้ยืมระยะยาวจากสถาบันการเงินเพื่อจ่ายชำระ			
ค่าเบี้ยประกันชีวิต	-	7,558	-
เจ้าหนี้ค่าสินทรัพย์	-	1,256	-
โอนสินทรัพย์สิทธิการใช้-สุทธิเป็นอุปกรณ์	18,945	-	-
และส่วนปรับปรุงอาคารเช่า			
โอนสินทรัพย์สิทธิการใช้-สุทธิเป็นอุปกรณ์	5,453	-	-
โครงข่ายใยแก้วนำแสง			

งบกระแสเงินสด (ต่อ) หน่วย: พันบาท	2564	2563	2562
รายการที่ไม่เกี่ยวข้องกับเงินสด (ต่อ)			
สินทรัพย์สิทธิการใช้-สุทธิเพิ่มขึ้น	26,216	-	-
หนี้สินตามสัญญา-สุทธิเพิ่มขึ้น	24,951	-	-
เจ้าหนี้ค่าสินทรัพย์ลดลง	3,736	-	-
เงินกู้ยืมระยะยาวจากสถาบันการเงินเพิ่มขึ้นเพื่อจ่ายชำระเจ้าหนี้การค้า	9,980	-	-
เจ้าหนี้การค้าลดลง	9,980	-	-
หักกลบลบหนี้สินทรัพย์หมุนเวียนอื่นกับเจ้าหนี้การค้า	3,221	-	-
การหักกลบลบหนี้ระหว่างบัญชี			
เงินปันผลรับ	-	-	(7,781)
ลูกหนี้หมุนเวียนอื่นกิจการที่เกี่ยวข้องกัน	-	-	(80,000)
เงินกู้ยืมระยะสั้นจากกิจการที่เกี่ยวข้องกัน	-	-	87,781
รายได้ค้างรับ	-	-	57
เงินกู้ยืมระยะสั้นจากกิจการที่เกี่ยวข้องกัน	-	-	(57)

4.3.5 ผลการดำเนินงานแยกตามกลุ่มธุรกิจ : EBITDA และกำไร (ขาดทุน) จากการดำเนินงานตามส่วนงาน

ผลประกอบการแยกตามประเภทธุรกิจ	ธุรกิจให้บริการเทคโนโลยีสารสนเทศแบบครบวงจร	ธุรกิจผลิตและจำหน่ายผลิตภัณฑ์เลเบล	ธุรกิจ ซิลค์สกรีน พริ้นติ้ง	ธุรกิจบรอดแบนด์อินเทอร์เน็ต	โครงการภาครัฐ	อื่นๆ	รวมธุรกิจในประเทศ
หน่วย: ล้านบาท							
ปี 2564							
รายได้จากการขายและบริการ	28	178	420	65	266	15	972
ต้นทุนขายและบริการ	(6)	(112)	(214)	(45)	(115)	(11)	(503)
กำไรขั้นต้น	22	66	206	20	151	4	469
รายได้อื่น	1	2	4	-	4	4	15
ค่าใช้จ่ายในการขายและบริหาร	(5)	(54)	(74)	(42)	(35)	-	(210)
กำไรก่อนค่าเสื่อมราคา ต้นทุนการเงินและภาษีเงินได้	18	14	136	(22)	120	8	274
ค่าเสื่อมราคาและค่าตัดจำหน่าย	(1)	(13)	(27)	(20)	(61)	-	(122)
ส่วนได้เสียในกำไรสุทธิของบริษัทร่วม	-	-	-	-	-	-	-
กำไร (ขาดทุน) จากการดำเนินงานตามส่วนงาน	17	1	109	(42)	59	8	152
ส่วนที่เป็นของบริษัทใหญ่							74
ปี 2563							
รายได้จากการขายและบริการ	12	226	357	93	332	-	1,020
ต้นทุนขายและบริการ	(12)	(140)	(189)	(51)	(253)	-	(645)
กำไรขั้นต้น	-	86	168	42	79	-	375
รายได้อื่น	10	-	2	-	4	-	16
ค่าใช้จ่ายในการขายและบริหาร	(7)	(39)	(66)	(30)	(44)	-	(186)
กำไรก่อนค่าเสื่อมราคา ต้นทุนการเงินและภาษีเงินได้	3	47	104	12	39	-	205
ค่าเสื่อมราคาและค่าตัดจำหน่าย	(1)	(17)	(15)	(25)	(27)	-	(85)
ส่วนได้เสียในกำไรสุทธิของบริษัทร่วม	(5)	-	-	-	-	-	(5)
กำไร (ขาดทุน) จากการดำเนินงานตามส่วนงาน	(3)	30	89	(13)	12	-	115
ส่วนที่เป็นของบริษัทใหญ่							41
ปี 2562							
รายได้จากการขายและบริการ	76	249	332	154	492	-	1,303
ต้นทุนขายและบริการ	(61)	(156)	(184)	(74)	(401)	-	(876)
กำไรขั้นต้น	15	93	148	80	91	-	427
รายได้อื่น	-	1	1	-	-	-	2
กำไร(ขาดทุน)จากการขายเงินลงทุน	-	-	-	-	-	(68)	(68)
ค่าใช้จ่ายในการขายและบริหาร	(37)	(45)	(60)	(64)	(9)	-	(215)
กำไรก่อนค่าเสื่อมราคา ต้นทุนการเงินและภาษีเงินได้	(22)	49	89	16	82	(68)	146
ค่าเสื่อมราคาและค่าตัดจำหน่าย	(2)	(12)	(15)	(19)	-	-	(48)
ส่วนได้เสียในกำไรสุทธิของบริษัทร่วม	1	-	-	-	-	-	1
กำไร (ขาดทุน) จากการดำเนินงานตามส่วนงาน	(23)	37	74	(3)	82	(68)	99
ส่วนที่เป็นของบริษัทใหญ่							69

หน่วย : ล้านบาท

ธุรกิจให้บริการเทคโนโลยีสารสนเทศแบบครบวงจร	ปี 2564		ปี 2563		ปี 2562		เปลี่ยนแปลง 64/63		เปลี่ยนแปลง 63/62	
รายได้	28	100%	12	100%	76	100%	16	133%	(64)	-84%
กำไรขั้นต้น	22	79%	-	0%	15	20%	22	79%	(15)	-20%
กำไร(ขาดทุน)จากการดำเนินงานตามส่วนงาน	17	61%	(3)	-25%	(23)	-30%	20	86%	20	5%

ธุรกิจผลิตและจำหน่ายผลิตภัณฑ์เลเบล	ปี 2564		ปี 2563		ปี 2562		เปลี่ยนแปลง 64/63		เปลี่ยนแปลง 63/62	
รายได้	178	100%	226	100%	249	100%	(48)	-21%	(23)	-9%
กำไรขั้นต้น	66	37%	86	38%	93	37%	(20)	-1%	(7)	1%
กำไร(ขาดทุน)จากการดำเนินงานตามส่วนงาน	1	1%	30	13%	37	15%	(29)	-13%	(7)	-2%

ธุรกิจซิลค์สกรีนพริ้นติ้ง	ปี 2564		ปี 2563		ปี 2562		เปลี่ยนแปลง 64/63		เปลี่ยนแปลง 63/62	
รายได้	420	100%	357	100%	332	100%	63	18%	25	8%
กำไรขั้นต้น	206	49%	168	47%	148	45%	38	2%	20	2%
กำไร(ขาดทุน)จากการดำเนินงานตามส่วนงาน	109	26%	89	25%	74	22%	20	1%	15	3%

ธุรกิจให้บริการบรอดแบนด์อินเทอร์เน็ต	ปี 2564		ปี 2563		ปี 2562		เปลี่ยนแปลง 64/63		เปลี่ยนแปลง 63/62	
รายได้	65	100%	93	100%	154	100%	(28)	-30%	(61)	-40%
กำไรขั้นต้น	20	31%	42	45%	80	52%	(22)	-14%	(38)	-7%
กำไร(ขาดทุน)จากการดำเนินงานตามส่วนงาน	(42)	-65%	(13)	-14%	(3)	-2%	(29)	-51%	(10)	-12%

ธุรกิจโครงการภาครัฐ	ปี 2564		ปี 2563		ปี 2562		เปลี่ยนแปลง 64/63		เปลี่ยนแปลง 63/62	
รายได้	266	100%	332	100%	492	100%	(66)	-20%	(160)	-33%
กำไรขั้นต้น	151	57%	79	24%	91	18%	72	33%	(12)	5%
กำไร(ขาดทุน)จากการดำเนินงานตามส่วนงาน	59	22%	12	4%	82	17%	47	19%	(70)	-13%

อื่น ๆ	ปี 2564		ปี 2563		ปี 2562		เปลี่ยนแปลง 64/63		เปลี่ยนแปลง 63/62	
รายได้	15	100%	-	0%	-	0%	15	n/a	-	n/a
กำไรขั้นต้น	4	27%	-	0%	-	0%	4	27%	-	0%
กำไร(ขาดทุน)จากการดำเนินงานตามส่วนงาน	8	53%	-	0%	-	0%	8	53%	-	0%

4.3.6 อัตราส่วนทางการเงิน

อัตราส่วนทางการเงินที่สำคัญ	หน่วย	2564	2563	2562
อัตราส่วนวัดสภาพคล่อง				
อัตราส่วนสภาพคล่อง	เท่า	1.79	0.80	0.97
อัตราส่วนวัดความสามารถในการบริหารสินทรัพย์				
อัตราส่วนการหมุนเวียนของลูกหนี้การค้า	เท่า	4.03	3.93	2.75
ระยะเวลาในการเก็บหนี้	วัน	90.58	92.95	132.94
อัตราการหมุนเวียนของสินค้าคงคลัง	เท่า	6.65	8.59	7.68
ระยะเวลาขายสินค้าโดยเฉลี่ย	วัน	54.87	42.51	47.53
อัตราหมุนของเจ้าหนี้	เท่า	5.76	5.00	7.40
ระยะเวลาการชำระหนี้	วัน	63.34	73.06	49.36
อัตราส่วนวัดความสามารถในการก่อหนี้				
อัตราส่วนความสามารถในการชำระดอกเบี้ย	เท่า	5.15	3.15	6.83
อัตราส่วนหนี้สินต่อส่วนของผู้ถือหุ้น	เท่า	0.53	1.60	1.76
อัตราส่วนวัดความสามารถในการทำกำไร				
อัตราส่วนกำไรขั้นต้น	ร้อยละ	37.16	30.09	29.75
อัตราส่วนกำไรสุทธิ	ร้อยละ	10.22	6.48	6.41
อัตราผลตอบแทนจากสินทรัพย์	ร้อยละ	5.79	3.86	6.23
อัตราผลตอบแทนต่อผู้ถือหุ้น	ร้อยละ	10.95	10.35	14.06
กำไรต่อหุ้น (พื้นฐาน)	บาท	0.12	0.08	0.24

5. ข้อมูลทั่วไปและข้อมูลสำคัญอื่น

5.1 ข้อมูลทั่วไป

ชื่อบริษัท	บริษัท ไซแมท เทคโนโลยี จำกัด (มหาชน)
ที่อยู่สำนักงาน	เลขที่ 123 ซอยฉลองกรุง 31 นิคมอุตสาหกรรมลาดกระบัง ถนนฉลองกรุง แขวงลำปลาทิว เขตลาดกระบัง กรุงเทพ 10520 โทรศัพท์ : (66) 0 2326 0999 โทรสาร : (66) 0 2326 1014
นายทะเบียนหลักทรัพย์	บริษัท ศูนย์รับฝากหลักทรัพย์ (ประเทศไทย) จำกัด 93 อาคารตลาดหลักทรัพย์แห่งประเทศไทย ถนนรัชดาภิเษก ดินแดง กรุงเทพ 10400 โทรศัพท์ : (66) 0 2009 9999 โทรสาร : (66) 0 2009 9991
หัวหน้าผู้ตรวจสอบภายใน	นายพงษ์ศักดิ์ ธโนปจัยโยธิน บริษัท ไอษ์ธวิน จำกัด 39/270 หมู่ 10 ถนนสุขาภิบาล 5 แขวงสามวาตะวันตก เขตคลองสามวา กรุงเทพฯ 10510 โทรศัพท์ : 08-4758-1202
ผู้สอบบัญชี	(1) นายเสถียร วงศ์สนันท์ ผู้สอบบัญชีทะเบียนเลขที่ 3495 หรือ (2) นายอธิพงศ์ อธิพงศ์สกุล ผู้สอบบัญชีทะเบียนเลขที่ 3500 หรือ (3) นายวิชัย รุจิตานนท์ ผู้สอบบัญชีทะเบียนเลขที่ 4054 หรือ (4) นางสาวกุลธิดา ภาสุรกุล ผู้สอบบัญชีทะเบียนเลขที่ 5946 หรือ (5) นายยุทธพงษ์ เชื้อเมืองพาน ผู้สอบบัญชีทะเบียนเลขที่ 9445 หรือ (6) นางสาวพัชรี ศิริวงษ์ศิลป์ ผู้สอบบัญชีทะเบียนเลขที่9037 หรือ (7) นางสาวปณิตา โชติแสงมณีกุล ผู้สอบบัญชีทะเบียนเลขที่9575 บริษัท เอเอ็นเอส ออดิท จำกัด เลขที่ 100/31-32 ชั้น 16 100/2 อาคารว่องวานิช อาคาร B ถ. พระราม 9 ห้วยขวาง กรุงเทพฯ 10310 โทรศัพท์ : (66) 0 2645 0109 โทรสาร : (66) 0 2645 0110
ผู้ประสานงานนักลงทุนสัมพันธ์	คุณ เนตรนภา วงศ์มา โทรศัพท์ : (66) 099 821 2771 โทรสาร : (66) 0 2326 1666
เว็ปไซต์บริษัท	www.simat.co.th

5.2 ข้อมูลสำคัญอื่น

- ไม่มี -

5.3 ข้อพิพาททางกฎหมาย

บริษัท มีการฟ้องร้องเรียกค่าเสียหายจาก บริษัท โทรคมนาคมแห่งชาติ จำกัด (มหาชน) ทุนทรัพย์ 448.45 ล้านบาท (รายละเอียดเปิดเผยไว้ในหมายเหตุประกอบงบการเงิน ข้อ 41 คดีฟ้องร้อง และรายงาน 56-1 One Report ข้อ 4.2 ปัจจัยหรือเหตุการณ์ที่อาจมีผลต่อฐานะการเงินหรือการดำเนินงานอย่างมีนัยสำคัญในอนาคต) เป็นคดีที่เกิดขึ้นจากการประกอบธุรกิจโดยปกติ

แม้ข้อพิพาทนี้ยังอยู่ระหว่างการพิจารณาของศาลปกครองสูงสุด (ยังไม่สิ้นสุด) แต่เป็นคดีที่ไม่มีผลกระทบด้าน ลบต่อสินทรัพย์ และไม่มีผลกระทบต่อการดำเนินงานของบริษัทแต่อย่างใด

5.4 ตลาดรอง

- ไม่มี –

5.5 สถาบันการเงินที่ติดต่อประจำ

ธนาคารกสิกรไทย สาขานิคมอุตสาหกรรมลาดกรบัง

94 อาคารสำนักงานนิคมอุตสาหกรรมลาดกระบัง ชั้น 1 ห้องเลขที่ 101A-103A ถนน ฉลองกรุง แขวงลำปลาทิว เขตลาดกระบัง กรุงเทพมหานคร 10520

ธนาคารไทยพาณิชย์ สาขาไอเพลส (นิคมอุตสาหกรรมลาดกระบัง)

319 หมู่ 4 ถนนฉลองกรุง แขวงลำปลาทิว เขตลาดกระบัง โครงการ ไอเพลส ไลฟ์สแคป เซ็นเตอร์ กรุงเทพมหานคร

ธนาคารกรุงศรีอยุธยา จำกัด (มหาชน) สาขาลาดกระบัง

146/2 หมู่ 1 ถนนลาดกระบัง แขวงลาดกระบัง เขตลาดกระบัง กทม 10520

ธนาคารทหารไทย สาขาลาดกระบัง

18/56-57 ม.1, ถนนอ่อนนุช-ลาดกระบัง, ลาดกระบัง ลาดกระบัง กรุงเทพฯ, 10520

ส่วนที่ 2
การกำกับดูแลกิจการ

6. นโยบายการกำกับดูแลกิจการ

6.1 ภาพรวมของนโยบายและแนวปฏิบัติการกำกับดูแลกิจการ

บริษัทยึดมั่น และปฏิบัติตามหลักการกำกับดูแลกิจการที่ดีมาอย่างต่อเนื่อง ตามหลักการกำกับดูแลกิจการที่ดี สำหรับบริษัทจดทะเบียนปี 2555 ของตลาดหลักทรัพย์แห่งประเทศไทย, หลักเกณฑ์ตามโครงการสำรวจการกำกับดูแลกิจการของบริษัทจดทะเบียน (Corporate Governance Report of Thai Listed Companies – CGR) ของสมาคมส่งเสริมสถาบันกรรมการบริษัทไทย (IOD) และหลักเกณฑ์ในระดับสากล เช่น ASEAN Corporate Governance Scorecard (ASEAN CG Scorecard)

6.1.1 นโยบายและแนวปฏิบัติที่เกี่ยวกับคณะกรรมการ

1. จัดให้มีการประชุมผู้ถือหุ้นสามัญประจำปี ภายใน 4 เดือนนับแต่วันสิ้นสุดรอบระยะเวลาบัญชีของบริษัท
2. จัดให้มีการประชุมคณะกรรมการอย่างน้อย 3 เดือนต่อครั้ง
3. จัดให้มีการทำงบดุลและงบกำไรขาดทุนของบริษัท ณ วันสิ้นสุดรอบระยะเวลาบัญชีของบริษัท ซึ่งผู้สอบบัญชีตรวจสอบแล้ว และนำเสนอต่อที่ประชุมผู้ถือหุ้นเพื่อพิจารณาและอนุมัติ
4. คณะกรรมการอาจมอบอำนาจให้กรรมการคนหนึ่งหรือหลายคนหรือบุคคลอื่นใด ปฏิบัติการอย่างหนึ่งอย่างใดแทนคณะกรรมการได้ โดยอยู่ภายใต้การควบคุมของคณะกรรมการ หรืออาจมอบอำนาจเพื่อให้บุคคลดังกล่าวมีอำนาจตามที่คณะกรรมการเห็นสมควร และภายในระยะเวลาที่คณะกรรมการเห็นสมควร ซึ่งคณะกรรมการอาจยกเลิก เพิกถอน เปลี่ยนแปลง หรือแก้ไขบุคคลที่ได้รับมอบอำนาจ หรืออำนาจนั้น ๆ ได้เมื่อเห็นสมควร ทั้งนี้ คณะกรรมการอาจมอบอำนาจให้ คณะกรรมการบริหาร มีอำนาจหน้าที่ในการปฏิบัติงานต่าง ๆ โดยมีรายละเอียดการมอบอำนาจตามขอบเขตอำนาจหน้าที่ของคณะกรรมการบริหาร ซึ่งการมอบอำนาจนั้นต้องไม่มีลักษณะเป็นการมอบอำนาจที่ทำให้คณะกรรมการบริหารสามารถพิจารณาและอนุมัติรายการที่คณะกรรมการบริหารหรือบุคคลที่อาจมีความขัดแย้ง มีส่วนได้เสีย หรือมีความขัดแย้งทางผลประโยชน์อื่นใดทำกับบริษัทหรือบริษัทย่อย ยกเว้นเป็นการอนุมัติรายการที่เป็นไปตามนโยบายและหลักเกณฑ์ที่คณะกรรมการพิจารณาและอนุมัติไว้แล้ว

5. กำหนดเป้าหมาย แนวทาง นโยบาย แผนงานและงบประมาณของบริษัท ควบคุมกำกับดูแลการบริหารและการจัดการของคณะกรรมการบริหาร ให้เป็นไปตามนโยบายที่ได้รับมอบหมาย เว้นแต่ในเรื่องดังต่อไปนี้ คณะกรรมการต้องได้รับมติอนุมัติจากที่ประชุมผู้ถือหุ้นก่อนการดำเนินการ อันได้แก่ เรื่องที่กฎหมายกำหนดให้ต้องได้รับมติอนุมัติจากที่ประชุมผู้ถือหุ้น เช่น การเพิ่มทุน การลดทุน การออกหุ้นกู้ การขายหรือโอนกิจการของบริษัททั้งหมดหรือบางส่วนที่สำคัญให้แก่บุคคลอื่น หรือการซื้อหรือรับโอนกิจการของบริษัทอื่นมาเป็นของบริษัท การแก้ไขหนังสือบริคณห์สนธิหรือข้อบังคับ เป็นต้น
6. กำกับดูแลให้บริษัทปฏิบัติตามกฎหมายว่าด้วยหลักทรัพย์และตลาดหลักทรัพย์ ข้อกำหนดของตลาดหลักทรัพย์ อาทิเช่น การทำรายการที่เกี่ยวโยงกัน และการซื้อหรือขายทรัพย์สินที่สำคัญตามกฎเกณฑ์ของตลาดหลักทรัพย์แห่งประเทศไทยหรือกฎหมายที่เกี่ยวข้องกับธุรกิจของบริษัท
7. พิจารณาโครงสร้างการบริหารงาน แต่งตั้งคณะกรรมการบริหาร ประธานคณะกรรมการบริหารและคณะกรรมการอื่น ตามความเหมาะสม
8. ติดตามผลการดำเนินงาน ให้เป็นไปตามแผนงานและงบประมาณอย่างต่อเนื่อง
9. ไม่ประกอบกิจการอันมีสภาพอย่างเดียวกัน และเป็นการแข่งขันกับกิจการของบริษัท หรือเข้าเป็นหุ้นส่วนในห้างหุ้นส่วนสามัญ หรือเป็นหุ้นส่วนไม่จำกัดความรับผิดในห้างหุ้นส่วนจำกัด หรือเป็นกรรมการของบริษัทเอกชน หรือบริษัทอื่นที่ประกอบกิจการอันมีสภาพอย่างเดียวกัน และเป็นการแข่งขันกับกิจการของบริษัทไม่ว่าจะทำเพื่อประโยชน์ตนหรือเพื่อประโยชน์ผู้อื่น เว้นแต่จะได้แจ้งให้ที่ประชุมผู้ถือหุ้นทราบก่อนที่จะมีมติแต่งตั้ง
10. กรรมการต้องแจ้งให้บริษัททราบโดยไม่ชักช้า หากมีส่วนได้เสียไม่ว่าโดยตรงหรือโดยอ้อมในสัญญาที่บริษัททำขึ้น หรือถือหุ้นหรือหุ้นกู้ เพิ่มขึ้นหรือลดลง ในบริษัทหรือบริษัทในเครือ

6.1.2 นโยบายและแนวปฏิบัติที่เกี่ยวกับผู้ถือหุ้นและผู้มีส่วนได้เสีย

นโยบายและการปฏิบัติต่อผู้ถือหุ้น

ผู้ถือหุ้นมีสิทธิในความเป็นเจ้าของโดยควบคุมบริษัทผ่านการแต่งตั้งคณะกรรมการให้ทำหน้าที่แทนตนและมีสิทธิในการตัดสินใจเกี่ยวกับการเปลี่ยนแปลงที่สำคัญของบริษัท สิทธิขั้นพื้นฐานของผู้ถือหุ้นได้แก่การซื้อขายหรือโอนหุ้น การมีส่วนแบ่งในกำไรของบริษัท การได้รับข่าวสารข้อมูลบริษัทอย่างพอเพียงและทันเวลา การร่วมประชุมเพื่อใช้สิทธิออกเสียงในที่ประชุมผู้ถือหุ้นเพื่อแต่งตั้งหรือถอดถอนกรรมการ แต่งตั้งผู้สอบบัญชี การจัดสรรเงินปันผลและเรื่องที่มีผลกระทบต่อบริษัท เช่น การเพิ่มทุนหรือลดทุน แก้ไขข้อบังคับของบริษัท เป็นต้น บริษัทยึดมั่นในหลักการให้ผู้ถือหุ้นทุกคนได้รับการปฏิบัติอย่างเท่าเทียมกันและเป็นธรรม ตลอดจนส่งเสริมให้ผู้ถือหุ้นได้ใช้สิทธิของตน โดย

1. จัดให้มีการประชุมสามัญผู้ถือหุ้นประจำปี 2564 ในวันที่ 29 เมษายน 2564 เวลา 10.00 น. ณ ห้องประชุมราชพฤกษ์ บริษัท ไซแมท เทคโนโลยี จำกัด (มหาชน) เลขที่ 123 ซอยฉลองกรุง 31 นิคมอุตสาหกรรมลาดกระบัง ถนนฉลองกรุง แขวงลำปลาทิว เขตลาดกระบัง กรุงเทพฯ 10520
2. ได้จัดส่งหนังสือเชิญประชุมผู้ถือหุ้นล่วงหน้าก่อนวันประชุมเป็นเวลาไม่น้อยกว่า 14 วัน พร้อมทั้งแนบเอกสารที่เกี่ยวข้องกับการประชุมทั้งหมด เช่น สำเนารายงานการประชุมผู้ถือหุ้นครั้งก่อน รายงานประจำปี ข้อมูลเบื้องต้นของกรรมการที่ครบกำหนดวาระและได้รับเสนอชื่อกลับเข้าดำรงตำแหน่งใหม่ และกรรมการเข้าใหม่ ข้อมูลเบื้องต้นของผู้สอบบัญชี ข้อบังคับบริษัทในส่วนที่เกี่ยวข้องกับการประชุมผู้ถือหุ้นครั้งนี้ หนังสือมอบฉันทะและหนังสือแจ้งรายการเอกสารหรือหลักฐานที่ต้องใช้เพื่อเข้าประชุมผู้ถือหุ้น และแผนที่สถานที่จัดการประชุม

3. ได้เผยแพร่หนังสือเชิญประชุมสามัญผู้ถือหุ้นประจำปี 2564 พร้อมเอกสารประกอบการประชุมบน เว็บไซต์ของบริษัทฯ ก่อนวันประชุมเป็นเวลาไม่น้อยกว่า 14 วัน เพื่อเป็นการเพิ่มช่องทางการรับทราบข้อมูลแก่ผู้ถือหุ้นในการพิจารณาระเบียบวาระการประชุม และเปิดโอกาสให้ผู้ถือหุ้นส่งคำถามที่ต้องการให้บริษัทฯ ชี้แจงในประเด็นของระเบียบวาระที่นำเสนอได้ล่วงหน้าได้ที่ ir@simat.co.th หรือโทรสารหมายเลข 0-2326-1014
4. การดำเนินการในวันประชุมสามัญผู้ถือหุ้นประจำปี 2564
   - ประธานกรรมการ ประธานกรรมการตรวจสอบ ประธานเจ้าหน้าที่บริหาร และกรรมการอื่นๆ รวม 8 คน จากทั้งหมด 9 คน มาร่วมประชุมเพื่อรายงานผลการดำเนินงานของบริษัทให้ผู้ถือหุ้นได้รับทราบ ตลอดจนตอบข้อซักถามและฟังความคิดเห็นของผู้ถือหุ้นในประเด็นต่างๆ
   - ก่อนการประชุมตามวาระที่กำหนดไว้ในหนังสือเชิญประชุม ประธานในที่ประชุมได้แจ้งให้ผู้ถือหุ้นทราบถึงขั้นตอนการดำเนินการประชุมและวิธีการลงคะแนนเสียงในแต่ละวาระ ซึ่งที่ประชุมมีมติเห็นชอบเป็นเอกฉันท์
   - ประธานในที่ประชุมได้ดำเนินการประชุมตามลำดับวาระที่ได้กำหนดไว้ในหนังสือเชิญประชุม เปิดให้มีการชี้แจงและอภิปรายก่อนการลงคะแนนในแต่ละวาระ เปิดโอกาสให้ผู้ถือหุ้นใช้สิทธิอย่างเท่าเทียมกันในการตรวจสอบการดำเนินงานของบริษัท ตลอดจนสอบถาม แสดงความคิดเห็น และให้ข้อเสนอแนะต่างๆ โดยบริษัทได้บันทึกประเด็นที่สำคัญไว้ในรายงานการประชุมเพื่อให้ผู้ถือหุ้นสามารถตรวจสอบได้
   - การลงคะแนนเสียงใช้วิธีการกรอกบัตรลงคะแนน ในทุกๆ วาระ เพื่อให้การประชุมเป็นไปอย่างโปร่งใสและสอดคล้องกับแนวปฏิบัติที่ดีในการประชุมผู้ถือหุ้นของสำนักงานคณะกรรมการกำกับหลักทรัพย์และตลาดหลักทรัพย์ บริษัทได้มอบหมายให้ สำนักงานกฎหมายบริษัท ทศธรรม จำกัด ทำหน้าที่ดูแลให้การประชุมผู้ถือหุ้นให้เป็นไปอย่างโปร่งใส ถูกต้องตามกฎหมายและข้อบังคับของบริษัท และประธานฯ ได้เชิญตัวแทนผู้ถือหุ้น 1 ท่าน ร่วมเป็นสักขีพยานในการตรวจนับคะแนนเสียงในที่ประชุม และขอให้นั่งร่วมกับเจ้าหน้าที่ของบริษัทที่ทำหน้าที่นับคะแนนเสียง
5. การจัดทำรายงานการประชุม และการเปิดเผยมติการประชุมผู้ถือหุ้น
   - บริษัทได้จัดทำบันทึกรายงานการประชุมผู้ถือหุ้นที่มีสาระสำคัญครบถ้วนและถูกต้อง พร้อมทั้งได้ส่งรายงานการประชุมดังกล่าวให้ตลาดหลักทรัพย์แห่งประเทศไทย และได้เผยแพร่รายงานดังกล่าวให้ผู้ถือหุ้นทราบผ่านเว็บไซต์ของบริษัทภายใน 14 วันหลังการประชุม
   - บริษัทให้ความสำคัญต่อการเปิดเผยข้อมูลที่มีความถูกต้อง ครบถ้วน สม่ำเสมอ และทันต่อเวลา โดยบริษัทได้เผยแพร่ข้อมูลและข่าวสารต่างๆ เพื่อให้ผู้ถือหุ้น ผู้ลงทุน ผู้เกี่ยวข้อง และผู้สนใจทั่วไปได้รับทราบทั้งผ่านช่องทางต่างๆ ของตลาดหลักทรัพย์แห่งประเทศไทย และทางเว็บไซต์ของบริษัท www.simat.co.th นอกจากนี้บริษัทยังได้จัดตั้งหน่วยงานนักลงทุนสัมพันธ์ขึ้นเพื่อทำหน้าที่ติดต่อสื่อสารกับ ผู้ถือหุ้น ผู้ลงทุน ผู้เกี่ยวข้อง และผู้สนใจทั่วไป โดยสามารถติดต่อได้ที่ ผู้ประสานงานนักลงทุนสัมพันธ์ นางสาวทัศนาภรณ์ ยอดมงคล และนางสาวเนตรนภา วงค์มา โทรศัพท์หมายเลข 02-326-0999 ต่อ 3512 และ 3514 หรือ อีเมล irsimat@simat.co.th

6. หน้าที่ในการดูแลผลประโยชน์ของผู้ถือหุ้นทุกรายทุกกลุ่ม ไม่ว่าจะเป็นผู้ถือหุ้นรายใหญ่ ผู้ถือหุ้นรายย่อย ผู้ถือหุ้นที่เป็นบุคคลธรรมดา นักลงทุนสถาบัน ผู้ถือหุ้นสัญชาติไทยหรือผู้ถือหุ้นต่างชาติ ให้ได้รับสิทธิและการปฏิบัติที่เป็นธรรมและเท่าเทียมกันอย่างแท้จริง เพื่อประโยชน์สูงสุดของผู้ถือหุ้น บริษัทได้ให้สิทธิแก่ผู้ถือหุ้นในกรณีที่ไม่สามารถเข้าร่วมประชุมผู้ถือหุ้นได้ด้วยตนเอง โดยการมอบฉันทะให้กรรมการอิสระที่ไม่มีส่วนได้เสียในวาระพิจารณาเลือกตั้งกรรมการเป็นผู้รับมอบฉันทะจากผู้ถือหุ้น หรือบุคคลใดๆเข้าร่วมประชุมและออกเสียงลงมติแทนตนเองได้ โดยใช้หนังสือมอบฉันทะ ซึ่งบริษัทได้จัดส่งหนังสือมอบฉันทะ รวมถึงเอกสารและหลักฐานที่ผู้เข้าร่วมประชุมต้องแสดงก่อนเข้าร่วมประชุม วิธีการมอบฉันทะและการลงทะเบียนไปพร้อมกับหนังสือนัดประชุมผู้ถือหุ้น ซึ่งได้มีการจัดส่งทางไปรษณีย์ให้ผู้ถือหุ้นล่วงหน้า 14 วันก่อนวันประชุม และมีการเผยแพร่เอกสารดังกล่าวในเว็บไซต์ของบริษัทเป็นการล่วงหน้าก่อนวันประชุม

นโยบายและการปฏิบัติต่อผู้มีส่วนได้เสีย

1. <u>นโยบายและการปฏิบัติต่อพนักงาน</u>

   บริษัทเชื่อมั่นว่าพนักงานเป็นทรัพยากรที่มีค่าสูงสุดของบริษัท จึงได้ส่งเสริมให้พนักงานพัฒนาตนเองอย่างต่อเนื่องเพื่อเพิ่มความรู้และทักษะในการทำงาน บริษัทยังให้ผลตอบแทนที่เหมาะสมและเป็นธรรมแก่พนักงานโดยเปรียบเทียบกับการจ่ายผลตอบแทนของบริษัทอื่นที่มีขนาดและลักษณะธุรกิจใกล้เคียงกัน นอกจากนี้บริษัทยังได้จัดสรรสวัสดิการต่างๆ ที่เพียงพอ และสอดคล้องกับสถานการณ์ที่เป็นจริง ในปี 2563 บริษัทได้ดำเนินการเรื่องที่สำคัญที่เกี่ยวข้องกับพนักงานดังนี้

   - นอกจากบริษัทได้จ่ายเงินเดือนและโบนัสใกล้เคียงกับบริษัทอื่นที่มีขนาดและลักษณะธุรกิจใกล้เคียงกันแล้ว ยังได้จัดให้มีกองทุนสำรองเลี้ยงชีพสำหรับพนักงานที่สมัครใจเข้าร่วมโครงการ และมีประกันภัยอุบัติเหตุแบบกลุ่มให้กับพนักงานประจำทุกคน
   - จัดให้พนักงานได้รับการอบรมในหลักสูตรต่างๆ ทั้งในและต่างประเทศเพื่อเพิ่มความรู้ และทักษะในการปฏิบัติงาน ส่งผลให้บริษัทมีศักยภาพในการแข่งขันเพิ่มสูงขึ้น โดยมีพนักงานที่ได้เข้าอบรมทั้งหมดรวมมากกว่าครึ่งหนึ่งของจำนวนพนักงานทั้งหมด
   - ได้จัดอบรมแนะนำบริษัท สำหรับพนักงานใหม่ทุกคน เพื่อให้ทราบถึงนโยบาย วัฒนธรรมองค์กร และแนวทางการปฏิบัติงาน

2. <u>นโยบายและการปฏิบัติต่อลูกค้า</u>

   บริษัทตระหนักถึงความสำคัญของลูกค้าที่มีผลต่อความสำเร็จทางธุรกิจของกลุ่มบริษัท กลุ่มบริษัทจึงได้ผลิต และจัดหาอุปกรณ์ต่างๆ ที่มีคุณภาพ เช่น ผลิตภัณฑ์เลเบล, ซิลค์สกรีน พริ้นติ้ง, คอมพิวเตอร์, อุปกรณ์บาร์โค้ด และอุปกรณ์อื่นๆ ซึ่งเกี่ยวข้องกับระบบจัดเก็บและจัดการข้อมูลในองค์กร เพื่อให้ลูกค้าสามารถเลือกใช้ได้ตามความต้องการและเหมาะสมกับระบบงานของลูกค้า นอกจากนั้น บริษัทยังได้จัดให้มีบริการในรูปแบบต่าง ๆ เช่น บริการบรอดแบนด์อินเทอร์เน็ต, การให้เช่าอุปกรณ์และการทำสัญญาบำรุงรักษาเป็นรายปี เป็นต้น เพื่อให้ลูกค้าได้รับประโยชน์และความพึงพอใจสูงสุด

3. <u>นโยบายและการปฏิบัติต่อคู่ค้า</u>

   บริษัทได้ปฏิบัติต่อคู่ค้าอย่างเสมอภาคและเท่าเทียมกัน โดยตั้งอยู่บนพื้นฐานของการได้รับประโยชน์ร่วมกันและแลกเปลี่ยนข้อมูลที่เป็นจริงและถูกต้อง ตลอดจนปฏิบัติตามพันธะสัญญาอย่างเคร่งครัด นอกจากนี้บริษัทยังได้สนับสนุนและช่วยเหลือคู่ค้าในการพัฒนาสินค้าใหม่ ๆ รวมถึงบริการใหม่ ๆ และห้ามกรรมการและพนักงานรับ หรือเรียกร้องผลประโยชน์ใดๆ ที่ไม่สุจริตจากคู่ค้า

4. <u>นโยบายและการปฏิบัติต่อเจ้าหนี้</u>

บริษัท ได้ปฏิบัติต่อเจ้าหนี้อย่างเสมอภาคและเป็นธรรม ให้ข้อมูลที่ถูกต้องเป็นจริงและทันต่อเหตุการณ์แก่เจ้าหนี้ รวมถึงการปฏิบัติตามพันธะสัญญาอย่างเคร่งครัด

5. <u>นโยบายและการปฏิบัติต่อคู่แข่งทางการค้า</u>

บริษัทได้ปฏิบัติต่อคู่แข่งทางการค้าอย่างยุติธรรมโดยยึดหลักการสากลที่ยอมรับกันทั่วไป ไม่ละเมิดความลับและสิทธิอันชอบธรรมของคู่แข่งด้วยวิธีที่มิชอบ รวมถึงหลีกเลี่ยงวิธีการไม่สุจริตเพื่อทำลายคู่แข่งขัน

6. <u>นโยบายและการปฏิบัติต่อผู้สอบบัญชีอิสระ</u>

บริษัทตระหนักถึงความสำคัญของผู้สอบบัญชีอิสระที่ผู้ถือหุ้นใช้เป็นกลไกในการตรวจสอบการปฏิบัติงานของฝ่ายบริหาร และเพื่อให้มั่นใจว่ารายงานทางการเงินต่าง ๆ ถูกต้อง ครบถ้วน และเชื่อถือได้ บริษัทให้ความร่วมมือกับผู้สอบบัญชีอย่างเต็มที่ โดยเสนอข้อมูลที่ถูกต้องและครบถ้วน ตลอดจนให้ความสะดวกแก่ผู้สอบบัญชีอิสระ

ที่ประชุมสามัญผู้ถือหุ้น ปี 2564 มีมติแต่งตั้งผู้สอบบัญชีที่มีความเป็นอิสระ และไม่มีผลประโยชน์ ส่วนได้เสียใดๆ กับบริษัท และได้รับการรับรองจากสำนักงาน ก.ล.ต. คือ บริษัท เอเอ็นเอส ออดิท จำกัด ประกอบด้วย

นาย เสถียร วงศ์สนันท์	ทะเบียนผู้สอบบัญชีเลขที่ 3495 หรือ
นาย อธิพงศ์ อธิพงศ์สกุล	ทะเบียนผู้สอบบัญชีเลขที่ 3500 หรือ
นาย วิชัย รุจิตานนท์	ทะเบียนผู้สอบบัญชีเลขที่ 4054 หรือ
นางสาวกุลธิดา ภาสุรกุล	ทะเบียนผู้สอบบัญชีเลขที่ 5946 หรือ
นางสาวพัชรี ศิริวงษ์ศิลป์	ทะเบียนผู้สอบบัญชีเลขที่ 9037

โดยกำหนดค่าสอบบัญชีทั้งกลุ่มบริษัท ประจำปี 2564 เป็นจำนวนเงิน 3,696,000 บาท ซึ่งเป็นอัตราที่ใกล้เคียงกับค่าสอบบัญชีของบริษัทอื่นที่มีขนาดและลักษณะธุรกิจใกล้เคียงกัน

งบการเงินสำหรับปี สิ้นสุด 31 ธันวาคม 2564 ของบริษัท ได้รับการตรวจสอบจากผู้สอบบัญชีแล้ว และผู้สอบบัญชีแสดงความเห็นแบบมีเงื่อนไข โดยเกณฑ์ในการแสดงความเห็นอย่างมีเงื่อนไขกล่าวไว้ในหมายเหตุประกอบงบการเงินข้อ 12 บริษัทได้บันทึกเงินลงทุนและส่วนแบ่งกำไรจากเงินลงทุนจากงบการเงินซึ่งจัดทำโดยฝ่ายบริหารของบริษัทร่วมสองแห่ง ซึ่งยังไม่ผ่านการตรวจสอบโดยผู้สอบบัญชีเนื่องจากอยู่ระหว่างการตรวจสอบ

7. <u>นโยบายและความรับผิดชอบต่อสังคมและส่วนรวม</u>

บริษัทมีความเชื่อมั่นว่าธุรกิจจะมีความเจริญก้าวหน้าได้อย่างต่อเนื่องและมั่นคง เมื่อสังคมโดยรวม มีความสงบสุขและมีสิ่งแวดล้อมที่ยั่งยืน บริษัทจึงตระหนักถึงความจำเป็นที่ต้องเป็นสมาชิกที่ดีของสังคม ตลอดจนมีความรับผิดชอบต่อสังคมและสิ่งแวดล้อมในรูปแบบต่าง ๆ ที่เหมาะสมกับกำลังความสามารถของบริษัท บริษัทเชื่อว่าการให้ความเกื้อหนุนโครงการด้านสังคมนั้น ไม่จำเป็นต้องใช้เงินครั้งละมาก ๆ แต่ควรกระทำอย่างต่อเนื่อง รวมทั้งสนับสนุนให้พนักงานของบริษัทมีส่วนร่วม บริษัทเชื่อว่าโครงการเกื้อหนุนสังคมที่ดีควรมีปฏิสัมพันธ์กันระหว่างผู้ให้และผู้รับเพื่อให้โครงการสามารถดำเนินไปได้อย่างราบรื่น บริษัทจึงได้ให้การเกื้อหนุนแก่ชุมชนที่อยู่รอบ ๆ บริษัท รวมถึงชุมชนที่อยู่ห่างไกลออกไป บริษัทจะพิจารณาให้การเกื้อหนุนตามความจำเป็นและเหมาะสม เช่น การบริจาคอุปกรณ์คอมพิวเตอร์ ให้โรงเรียนและวัด เป็นต้น

6.2 จรรยาบรรณธุรกิจ

บริษัทได้จัดทำคู่มือจรรยาบรรณธุรกิจขึ้นเพื่อให้กรรมการ ผู้บริหาร และพนักงานของบริษัทใช้ยึดถือปฏิบัติต่อผู้มีส่วนได้เสีย คู่มือจรรยาบรรณธุรกิจนี้ ประกอบด้วยนโยบายและการปฏิบัติต่อผู้ถือหุ้นและผู้มีส่วนได้เสีย (สามารถดูรายละเอียดคู่มือจรรยาบรรณธุรกิจได้ บนเว็บไซต์ของบริษัท)

6.3 การเปลี่ยนแปลงและพัฒนาการที่สำคัญของนโยบาย แนวปฏิบัติ และระบบการกำกับดูแลกิจการในรอบปีที่ผ่านมา

6.3.1 การเปลี่ยนแปลงและพัฒนาการที่สำคัญเกี่ยวกับการทบทวนนโยบาย แนวปฏิบัติ และระบบการกำกับดูแลกิจการหรือกฎบัตรคณะกรรมการในรอบปีที่ผ่านมา

บริษัทได้มีการทบทวนนโยบาย แนวปฏิบัติ และระบบการกำกับดูแลกิจการอย่างต่อเนื่อง เพื่อเพิ่มประสิทธิภาพการกำกับดูแล และยกระดับมาตรฐานการกำกับดูแลกิจการของบริษัท ให้สอดคล้องกับหลักการกำกับดูแลกิจการที่ดีสำหรับบริษัทจดทะเบียน ปี 2560 (CG Code)

6.3.2 การปฏิบัติในเรื่องอื่น ๆ ตามหลักการกำกับดูแลกิจการที่ดี

การป้องกันการใช้ข้อมูลภายใน

บริษัทให้ความสำคัญในเรื่องการใช้ข้อมูลภายในของบริษัท ที่ยังไม่ได้เปิดเผยต่อสาธารณชน หรือข้อมูลที่อาจมีผลกระทบต่อราคาหลักทรัพย์ของบริษัท เพื่อแสวงหาประโยชน์ให้แก่ตนเองหรือผู้อื่นในทางมิชอบ โดยกำหนดมาตรการป้องกันการและตรวจสอบการใช้ข้อมูลภายในเพื่อประโยชน์ส่วนตนในทางมิชอบ เพื่อเป็นแนวทางปฏิบัติแก่บุคคลที่เกี่ยวข้อง โดยบริษัทมีมติให้คณะกรรมการและผู้บริหารของบริษัทต้องรายงานการเปลี่ยนแปลงการถือครองหลักทรัพย์ของบริษัทต่อสำนักงาน ก.ล.ต. ห้ามกรรมการ ผู้บริหาร และพนักงาน ของบริษัทที่เกี่ยวข้องกับข้อมูลภายในเปิดเผยข้อมูลดังกล่าวแก่บุคคลภายนอกหรือบุคคลที่ไม่มีหน้าที่เกี่ยวข้องรวมทั้งกรรมการ ผู้บริหาร และพนักงานของบริษัทที่เกี่ยวข้องกับการจัดรายงานทางการเงินหรือข้อมูลที่เกี่ยวข้องอื่นซื้อหรือขายหลักทรัพย์ของบริษัทก่อนการประกาศงบการเงิน

การมีส่วนได้เสียของกรรมการ

บริษัทได้มีการกำหนดให้คณะกรรมการและผู้บริหารระดับสูง ต้องรายงานการมีส่วนได้เสียของตนเองและบุคคลที่มีความเกี่ยวข้อง ซึ่งเป็นส่วนได้เสียที่เกี่ยวข้องกับการบริหารจัดการกิจการของบริษัทหรือบริษัทย่อย เมื่อเข้าดำรงตำแหน่งกรรมการหรือคณะกรรมการ และรายงานทุกครั้งเมื่อมีการเปลี่ยนแปลงข้อมูลการมีส่วนได้เสีย ทั้งนี้บริษัทได้จัดให้กรรมการและผู้บริหารระดับสูงซึ่งมีส่วนได้เสียในวาระใด ไม่อยู่ในที่ประชุมและไม่มีสิทธิออกเสียงในวาระนั้น

บทบาทต่อผู้มีส่วนได้เสีย

ผู้มีส่วนได้เสียจะได้รับการดูแลจากบริษัทตามสิทธิที่มีตามกฎหมายที่เกี่ยวข้อง คณะกรรมการจะไม่กระทำการใดๆ ที่เป็นการละเมิดสิทธิของผู้มีส่วนได้เสีย ผู้มีส่วนได้เสียมีหลายกลุ่มด้วยกัน และที่สำคัญได้แก่ ผู้ถือหุ้น พนักงาน ลูกค้า เจ้าหนี้ คู่แข่งทางการค้า ผู้สอบบัญชีอิสระ สังคมและชุมชนที่บริษัทตั้งอยู่ เป็นต้น

ผู้มีส่วนได้เสีย สามารถมีส่วนร่วมในการเสนอแนะความคิดเห็นผ่านช่องทางดังต่อไปนี้ ซึ่งข้อเสนอแนะต่างๆ จะได้รับการรวบรวม กลั่นกรอง เพื่อรายงานต่อผู้บริหารระดับสูงและคณะกรรมการบริษัทตามลำดับต่อไป

เลขานุการบริษัท	โทรศัพท์ 0-2326-0999 ต่อ 3512
	อีเมล: tasnaporn@simat.co.th
นักลงทุนสัมพันธ์	โทรศัพท์ 0-2326-0999 ต่อ 3514
	อีเมล: irsimat@simat.co.th

ในกรณีที่ผู้มีส่วนได้เสียต้องการติดต่อกับคณะกรรมการบริษัทโดยตรงโดยไม่ผ่านฝ่ายจัดการ เพื่อร้องเรียนกรณีถูกละเมิดสิทธิ รายงานการทุจริต การทำผิดกฎหมายหรือจรรยาบรรณ ซึ่งอาจเกี่ยวข้องกับผู้บริหาร สามารถร้องเรียนต่อคณะกรรมการบริษัทผ่านกรรมการอิสระที่อีเมล board_ac@simat.co.th บริษัทได้เปิดช่องทางให้พนักงานรวมถึงผู้มีส่วนได้เสียภายนอกสามารถติดต่อ เสนอความคิด ร้องเรียน และรายงานการกระทำที่ไม่ถูกต้อง ที่อีเมล board_director@simat.co.th เพื่อดำเนินตามกระบวนการ ดังต่อไปนี้

พนักงานหรือผู้มีส่วนได้เสียเสนอความคิดผ่านช่องทางที่กำหนด โดยข้อมูลที่เกี่ยวข้องถือเป็นความลับ บริษัทมีมาตรการในการคุ้มครองผู้ให้เบาะแสหรือผู้ร้องเรียนโดยการดำเนินการตรวจสอบโดยไม่เปิดเผยตัวผู้ร้องเรียนหรือแหล่งข้อมูล นอกจากนี้ผู้ร้องเรียนสามารถร้องขอให้บริษัทกำหนดมาตรการคุ้มครองที่เหมาะสมได้ หรือบริษัทอาจกำหนดมาตรการคุ้มครองโดยผู้ร้องเรียนไม่ต้องร้องขอ หากเห็นว่าเป็นเรื่องที่มีแนวโน้มที่จะเกิดความเสียหายหรือความไม่ปลอดภัย

ในกรณีที่พบว่ามีความผิดเกิดขึ้นจริง จะกำหนดให้ตั้งคณะกรรมการสอบสวน เพื่อตัดสินและพิจารณาลงโทษและรายงานเรื่องทุจริตและข้อร้องเรียนต่อคณะกรรมการตรวจสอบและคณะกรรมการบริษัทต่อไป

การเปิดเผยข้อมูลและความโปร่งใส

บริษัทมีนโยบายให้ความสำคัญต่อการเปิดเผยข้อมูลและความโปร่งในในการกำกับดูแลกิจการของบริษัท โดยในปี 2564 บริษัทได้เปิดเผยข้อมูลที่เกี่ยวข้องกับบริษัท ทั้งข้อมูลทางการเงินและข้อมูลอื่นๆ อย่างถูกต้องครบถ้วนโปร่งใส และ ภายในเวลาที่เหมาะสมตามข้อกำหนดของ ก.ล.ต. และตลาดหลักทรัพย์แห่งประเทศไทย ดังรายละเอียดต่อไปนี้

1. ได้จัดส่งรายงานทางการเงินและรายงานเรื่องอื่น เช่น การเปลี่ยนแปลงกรรมการและการเปลี่ยนแปลงการถือครองหลักทรัพย์ของกรรมการ เป็นต้น ต่อ ก.ล.ต. และตลาดหลักทรัพย์แห่งประเทศไทยภายในเวลาที่กำหนด
2. ได้เปิดเผยฐานะทางการเงินและข้อมูลอื่นๆ เช่น ลักษณะการประกอบธุรกิจ ภาวะการแข่งขัน ความเสี่ยงทางธุรกิจ การถือครองหลักทรัพย์ของกรรมการ เป็นต้น ต่อ ก.ล.ต. และตลาดหลักทรัพย์แห่งประเทศไทย
3. ได้เปิดเผยข้อมูลที่เกี่ยวข้องกับข้อมูลทางการเงินและข้อมูลอื่นๆ อย่างถูกต้องครบถ้วนในเว็บไซต์ของบริษัท www.simat.co.th
4. บริษัทมีหน่วยงานนักลงทุนสัมพันธ์ ซึ่งผู้ถือหุ้นและบุคคลอื่นสามารถติดต่อได้ที่
   คุณทัศนาภรณ์ ยอดมงคล โทรศัพท์ : 02-326-0999 ต่อ 3512 อีเมล : irsimat@simat.co.th
   คุณเนตรนภา วงค์มา โทรศัพท์ : 02-326-0999 ต่อ 3514 อีเมล : irsimat@simat.co.th

7. โครงสร้างการกำกับดูแลกิจการ และข้อมูลสำคัญเกี่ยวกับคณะกรรมการ คณะกรรมการชุดย่อย ผู้บริหาร พนักงานและอื่นๆ

7.1 โครงสร้างการกำกับดูแลกิจการ

โครงสร้างของบริษัท ไซแมท เทคโนโลยี จำกัด (มหาชน) ณ วันที่ 31 ธันวาคม 2564

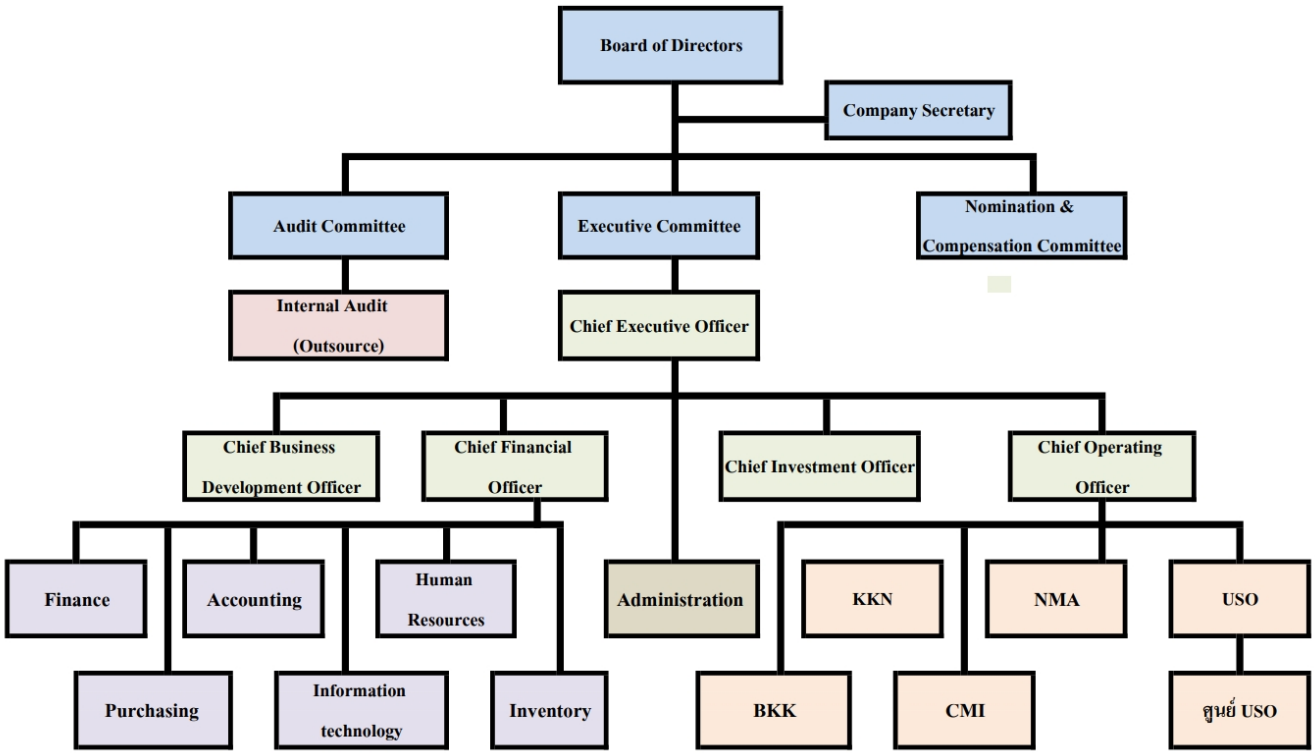

7.2 ข้อมูลเกี่ยวกับคณะกรรมการ

7.2.1 องค์ประกอบของคณะกรรมการบริษัท

ข้อกำหนดองค์ประกอบของคณะกรรมการบริษัท มีดังนี้

1. ให้บริษัทมีกรรมการคณะหนึ่ง เพื่อดำเนินกิจการของบริษัทประกอบด้วยกรรมการไม่น้อยกว่าห้าคน (5) และกรรมการไม่น้อยกว่ากึ่งหนึ่งของจำนวนกรรมการทั้งหมดต้องมีถิ่นที่อยู่ในประเทศไทย
   1) ต้องเป็นบุคคลธรรมดา
   2) บรรลุนิติภาวะ
   3) ไม่เป็นบุคคลมละลาย คนไร้ความสามารถ หรือคนเสมือนไร้ความสามารถ
   4) ไม่เคยรับโทษจำคุกโดยพิพากษาถึงที่สุดในความผิดเกี่ยวกับทรัพย์ที่ได้กระทำโดยทุจริต
   5) ไม่เคยถูกลงโทษไล่ออก หรือปลดออกจากราชการหรือองค์การหรือหน่วยงานรัฐฐานทุจริตต่อหน้าที่

ให้คณะกรรมการเลือกกรรมการคนหนึ่งเป็นประธานกรรมการ ในกรณีที่คณะกรรมการพิจารณาเห็นสมควรจะเลือกกรรมการหนึ่งคนหรือหลายคนเป็นรองประธานกรรมการก็ได้ รองประธานกรรมการมีหน้าที่ตามข้อบังคับในกิจการซึ่งประธานกรรมการมอบหมาย

1. โดยมติที่ประชุมคณะกรรมการด้วยเสียงข้างมาก คณะกรรมการอาจแต่งตั้งกรรมการหรือบุคคลอื่นใดให้เป็นคณะบริหาร และให้เลือกกรรมการคนหนึ่งจากคณะกรรมการบริหารเป็นประธานคณะกรรมการบริหาร โดยคณะบริหารมีอำนาจหน้าที่ควบคุมกิจการบริษัท ตามที่คณะกรรมการมอบหมาย
2. มีกรรมการอิสระอย่างน้อย หนึ่งในสาม ของจำนวนกรรมการทั้งหมด แต่ต้องไม่น้อยกว่า 3 คน
3. มีกรรมการตรวจสอบอย่างน้อย 3 คน

ณ 31 ธันวาคม 2564 คณะกรรมการบริษัทมีทั้งหมด 8 ท่าน เป็นกรรมการอิสระ และกรรมการตรวจสอบ 3 ท่าน

7.2.2 ข้อมูลคณะกรรมการและผู้มีอำนาจควบคุมบริษัทรายบุคคล

รายชื่อและตำแหน่งของกรรมการ ณ วันที่ 31 ธันวาคม 2564

1. นายญาณพล	รักกสิกร	ประธานกรรมการบริษัท กรรมการอิสระ และประธานกรรมการตรวจสอบ
2. นายบุญเลิศ	เอี้ยวพรชัย	กรรมการ ประธานคณะกรรมการบริหาร กรรมการสรรหาและกำหนดค่าตอบแทน
3. นายธนวัฒน์	เอื้อศิริพันธ์	กรรมการ กรรมการบริหาร
4. นายธีรวุฒิ	กานต์นิภากุล	กรรมการ กรรมการบริหาร
5. นางสาวทัศนาภรณ์	ยอดมงคล	กรรมการ กรรมการบริหาร
6. นายวรพจน์	ลาภวัฒนะมงคล	กรรมการ กรรมการสรรหาและกำหนดค่าตอบแทน
7. นายกฤษฎ์พงศ์	วงษ์มหัทธน	กรรมการอิสระ และกรรมการตรวจสอบ
8. นางสาวนภาภรณ์	เมษะยานนท์	กรรมการอิสระ และกรรมการตรวจสอบ ประธานกรรมการสรรหาและกำหนดค่าตอบแทน

กรรมการที่มีอำนาจลงลายมือชื่อแทนบริษัท คือ นายบุญเลิศ เอี้ยวพรชัย, นายธนวัฒน์ เอื้อศิริพันธ์ และนายธีรวุฒิ กานต์นิภากุล โดยกรรมการ สองในสามคนนี้ ลงลายมือชื่อร่วมกัน และประทับตราสำคัญของบริษัท

7.2.3 บทบาทหน้าที่ของคณะกรรมการ

บทบาทและหน้าที่ของคณะกรรมการบริษัท ปรากฏตามข้อบังคับบริษัท ดังนี้

ข้อ 25 ในการประชุมผู้ถือหุ้นสามัญประจำปีทุกครั้ง ให้กรรมการหนึ่งในสาม (1/3) ของจำนวนคณะกรรมการในขณะนั้นพ้นจากตำแหน่งถ้าจำนวนของจำนวนกรรมการที่จะพ้นจากตำแหน่งไม่อาจแบ่งออกได้พอดีหนึ่งในสาม (1/3) ก็ให้ใช้จำนวนที่ใกล้เคียงกับหนึ่งในสาม (1/3)

กรรมการซึ่งพ้นจากตำแหน่ง อาจได้รับเลือกให้กลับเข้ามารับตำแหน่งอีกก็ได้

ให้กรรมการตกลงเห็นชอบร่วมกันเกี่ยวกับลำดับในการพ้นจากตำแหน่งกรรมการตามวิธีการดังได้กล่าวไว้วรรคข้างต้น

ข้อ 26 นอกจากพ้นตำแหน่งตามวาระแล้ว กรรมการจะพ้นจากตำแหน่งเมื่อ

1) ตาย
2) ลาออก
3) ขาดคุณสมบัติ หรือมีลักษณะต้องห้ามตามกฎหมายว่าด้วยบริษัทมหาชนจำกัด และกฎหมายว่าด้วยหลักทรัพย์และตลาดหลักทรัพย์
4) ที่ประชุมผู้ถือหุ้นลงมติให้ออก
5) ศาลมีคำสั่งให้ออก

ข้อ 27 กรรมการคนใดจะลาจอกจากตำแหน่ง ให้ยื่นหนังสือลาออกต่อบริษัท การลาออกมีผลนับแต่วันที่หนังสือลาออกไปถึงบริษัท

กรรมการซึ่งลาออกตามวรรคหนึ่ง จะแจ้งการลาออกของตนให้นายทะเบียนตามกฎหมายว่าด้วยบริษัทมหาชนจำกัดทราบด้วยก็ได้

ข้อ 28 ในกรณีที่ตำแหน่งกรรมการว่างลงเพราะเหตุอื่นนอกจากถึงคราวออกตามวาระ ให้คณะกรรมการเลือกบุคคลซึ่งมีคุณสมบัติและไม่มีลักษณะต้องห้ามตามกฎหมาย เข้าเป็นกรรมการแทนตำแหน่งกรรมการที่ว่างในการประชุมคณะกรรมการคราวถัดไป เว้นแต่วาระของกรรมการจะเหลือน้อยกว่าสอง (2) เดือน

บุคคลซึ่งเข้าเป็นกรรมการแทนดังกล่าวจะอยู่ในตำแหน่งกรรมการได้เพียงเท่าวาระที่ยังเหลืออยู่ของกรรมการซึ่งตนเข้าไปแทน

มติของคณะกรรมการตามวรรคหนึ่ง ต้องประกอบด้วยคะแนนเสียงไม่น้อยกว่าสามในสี่ (3/4) ของจำนวนกรรมการที่ยังเหลืออยู่

ข้อ 29 ที่ประชุมผู้ถือหุ้นอาจลงมติให้กรรมการคนใดออกจากตำแหน่งก่อนถึงคราวออกตามว่าระได้ด้วยคะแนนเสียงไม่น้อยกว่าสามในสี่ (3/4) ของจำนวนผู้ถือหุ้นที่มาประชุมและมีสิทธิออกเสียง และมีหุ้นนับรวมกันได้ไม่น้อยกว่ากึ่งหนึ่งของจำนวนหุ้นที่ถือโดยผู้ถือหุ้นที่มาประชุม และมีสิทธิออกเสียง

ข้อ 30 ในกรณีที่ตำแหน่งกรรมการว่างลงจนเหลือน้อยกว่าจำนวนที่จะเป็นองค์ประชุม ให้กรรมการที่เหลืออยู่กระทำการในนามของคณะกรรมการได้แต่เฉพาะการจัดให้มีการประชุมผู้ถือหุ้นเพื่อเลือกตั้งกรรมการแทนตำแหน่งที่ว่างลงทั้งหมดเท่านั้น

การประชุมตามวรรคหนึ่งให้กระทำภายในหนึ่ง (1) เดือนนับแต่วันที่จำนวนกรรมการว่างลงเหลือน้อยกว่าจำนวนที่จะเป็นองค์ประชุม และบุคคลซึ่งเข้าเป็นกรรมการตามวรรคหนึ่งอยู่ในตำแหน่งได้เพียงเท่าวาระที่ยังเหลืออยู่ของกรรมการซึ่งตนแทน

ข้อ 31 ในการประชุมคณะกรรมการจะต้องมีกรรมการมาร่วมประชุมเกินกว่ากึ่งหนึ่ง (1/2) ของจำนวนกรรมการทั้งหมดจึงครบองค์ประชุม และให้ประธานกรรมการทำหน้าที่เป็นประธานในที่ประชุมคณะกรรมการ ในกรณีที่ประธานกรรมการไม่อยู่ในที่ประชุมหรือไม่สามารถปฏิบัติหน้าที่ได้ ในกรณีที่มีรองประธานกรรมการอยู่ให้รองประธานกรรมการเป็นประธานที่ประชุม แต่ถ้าไม่มีรองประธานกรรมการ หรือมีแต่ไม่อยู่ในที่ประชุมหรือไม่สามารถปฏิบัติหน้าที่ได้ ให้กรรมการซึ่งมาประชุมเลือกกรรมการหนึ่งคนเป็นประธานที่ประชุม

การวินิจฉัยชี้ขาดของที่ประชุมคณะกรรมการให้ถือเสียงข้างมาก กรรมการหนึ่งคนมีเสียงหนึ่งเสียงในการลงคะแนน เว้นแต่กรรมการซึ่งมีส่วนได้เสียในเรื่องใดเรื่องหนึ่งไม่มีสิทธิออกเสียงลงคะแนนในเรื่องนั้น และถ้าคะแนนเสียงเท่ากัน ให้ประธานในที่ประชุมออกเสียงเพิ่มขึ้นอีกเสียงหนึ่งเพื่อเป็นเสียงชี้ขาด

ข้อ 32 ในการเรียกประชุมคณะกรรมการ ให้ประธานกรรมการหรือผู้ซึ่งได้รับมอบหมาย ส่งหนังสือนัดประชุมไปยังกรรมการไม่น้อยกว่าเจ็ด (7) วันก่อนถึงวันประชุม เว้นแต่ในกรณีจำเป็นเร่งด่วนที่จะต้องรักษาสิทธิและประโยชน์ของบริษัท ซึ่งต้องแจ้งนัดประชุมโดยวิธีอื่นและกำหนดวันประชุมให้เร็วกว่านั้นได้

คณะกรรมการจะจัดประชุมผ่านสื่ออิเล็กทรอนิกส์ก็ได้ โดยการดำเนินการจัดประชุมผ่านสื่ออิเล็กทรอนิกส์จะต้องเป็นไปตามหลักเกณฑ์และวิธีการที่กฎหมายกำหนดและตามมาตรฐานการรักษาความมั่นคงปลอดภัยด้านสารสนเทศที่กำหนดไว้ในกฎหมาย

ข้อ 33 กรรมการต้องปฏิบัติหน้าที่ให้เป็นไปตามกฎหมาย วัตถุประสงค์ และข้อบังคับของบริษัท ตลอดจนมติของที่ประชุมผู้ถือหุ้น

ข้อ 34 ห้ามมิให้กรรมการประกอบกิจการอันมีลักษณะอย่างเดียวกันและเป็นการแข่งขันกับกิจการของบริษัท หรือเป็นหุ้นส่วนในห้างหุ้นส่วนสามัญ หรือเป็นหุ้นส่วนไม่จำกัดความรับผิดในห้างหุ้นส่วนจำกัดหรือเป็นกรรมการของบริษัทจำกัดหรือบริษัทมหาชนจำกัดอื่นใดที่ประกอบกิจการอันมีสภาพอย่างเดียวกันและเป็นการแข่งขันกับกิจการของบริษัท เว้นแต่จะได้แจ้งให้ที่ประชุมผู้ถือหุ้นทราบก่อนที่จะมีมติแต่งตั้งกรรมการผู้นั้น

ข้อ 35 กรรมการต้องแจ้งให้บริษัททราบโดยไม่ชักช้า ในกรณีที่กรรมการมีส่วนได้เสียในสัญญาใดที่บริษัททำขึ้น หรือในกรณีที่จำนวนหุ้นหรือหุ้นกู้ของกรรมการที่มีอยู่ในบริษัทหรือบริษัทในเครือเพิ่มขึ้นหรือลดลง

ข้อ 36 คณะกรรมการจะต้องประชุมกันอย่างน้อยสาม (3) เดือนต่อครั้ง

ข้อ 37 คณะกรรมการมีอำนาจพิจารณากำหนดและแก้ไขเปลี่ยนแปลงชื่อกรรมการผู้มีอำนาจลงนามผูกพันบริษัท

ข้อ 38 คณะกรรมการต้องจัดให้มีการประชุมผู้ถือหุ้นสามัญประจำปีภายในสี่ (4) เดือน นับแต่วันสิ้นสุดของรอบปีบัญชีของบริษัท

การประชุมผู้ถือหุ้นคราวอื่นนอกจากที่กล่าวไว้แล้วนี้ จะเรียกว่าการประชุมวิสามัญ โดยคณะกรรมการจะเรียกประชุมผู้ถือหุ้นเป็นการประชุมวิสามัญเมื่อใดก็ได้สุดแต่จะเห็นสมควร

หรือผู้ถือหุ้นคนหนึ่งหรือหลายคนซึ่งมีหุ้นนับรวมกันได้ไม่น้อยกว่าร้อยละสิบ (10) ของจำนวนหุ้นที่จำหน่ายได้ทั้งหมดจะเข้าชื่อกันทำหนังสือ ขอให้คณะกรรมการเรียกประชุมผู้ถือหุ้นเป็นการประชุมวิสามัญเมื่อใดก็ได้

ข้อ 39 ในกรณีเรียกประชุมผู้ถือหุ้น ให้คณะกรรมการจัดทำเป็นหนังสือนัดประชุมโดยระบุสถานที่ วัน เวลา ระเบียบวาระการประชุม และเรื่องที่จะเสนอต่อที่ประชุมพร้อมทั้งรายละเอียดตามสมควร โดยระบุให้ชัดเจนว่าเป็นเรื่องที่จะเสนอเพื่อทราบ เพื่ออนุมัติ หรือเพื่อพิจารณาแล้วแต่กรณี รวมทั้งความเห็นของคณะกรรมการในเรื่องดังกล่าว โดยจัดส่งเอกสารดังกล่าวให้ผู้ถือหุ้นทราบไม่น้อยกว่าเจ็ด (7) วันก่อนวันประชุม และนายทะเบียนทราบไม่น้อยกว่าเจ็ด (7) วันก่อนวันประชุม ทั้งนี้ให้ลงโฆษณาคำบอกกล่าวนัดประชุมในหนังสือพิมพ์ติดต่อกันเป็นเวลาสาม (3) วันก่อนวันประชุมไม่น้อยกว่าสาม (3) วัน ทั้งนี้ สถานที่ที่ใช้เป็นที่ประชุมให้คณะกรรมการเป็นผู้กำหนด

คณะกรรมการอาจกำหนดให้จัดประชุมผู้ถือหุ้นผ่านสื่ออิเล็กทรอนิกส์ก็ได้ โดยการดำเนินการจัดประชุมผ่านสื่ออิเล็กทรอนิกส์ จะต้องเป็นไปตามหลักเกณฑ์และวิธีการที่กฎหมายกำหนด และตามมาตรฐานการรักษาความมั่นคงปลอดภัยด้านสารสนเทศที่กำหนดไว้ในกฎหมาย

ข้อ 41 ให้ประธานกรรมการเป็นประธานที่ประชุมผู้ถือหุ้นในกรณีที่ประธานกรรมการไม่อยู่ในที่ประชุมหรือไม่สามารถปฏิบัติหน้าที่ได้ ให้รองประธานกรรมการเป็นประธานในที่ประชุม ถ้าไม่มีรองประธานกรรมการ หรือมีแต่ไม่อยู่ในที่ประชุมหรือไม่สามารถปฏิบัติหน้าที่ได้ ให้ที่ประชุมเลือกผู้ถือหุ้นซึ่งมาประชุมคนใดคนหนึ่งมาเป็นประธานในที่ประชุมผู้ถือหุ้นดังกล่าว

ข้อ 46 คณะกรรมการต้องจัดให้มีการทำงบดุลและบัญชีกำไรขาดทุน ณ วันสิ้นสุดของรอบปีบัญชีของบริษัท โดยเสนอต่อที่ประชุมผู้ถือหุ้นในการประชุมสามัญประจำปี เพื่อให้ที่ประชุมอนุมัติ และคณะกรรมการต้องจัดให้มีผู้สอบบัญชีทำการตรวจสอบงบดุลและงบกำไรขาดทุน ให้แล้วเสร็จก่อนที่จะนำเสนอต่อที่ประชุมผู้ถือหุ้น

ข้อ 47 คณะกรรมการต้องจัดส่งเอกสารดังต่อไปนี้ให้ผู้ถือหุ้น พร้อมกับหนังสือนัดประชุมผู้ถือหุ้นสามัญประจำปี

1) สำเนางบดุลและกำไรขาดทุนที่ผู้สอบบัญชีรับรองแล้ว พร้อมทั้งรายงานการสอบบัญชีของผู้สอบบัญชี และ
2) รายงานประจำปีของคณะกรรมการพร้อมเอกสารประกอบต่างๆ เพื่อประกอบการรายงาน

ข้อ 48 ห้ามจ่ายเงินปันผลจากเงินประเภทอื่นนอกจากเงินกำไร ในกรณีที่บริษัทยังมียอดขาดทุนสะสมอยู่ มิให้จ่ายเงินปันผลใดๆ

ให้จ่ายเงินปันผลตามจำนวนหุ้น หุ้นละเท่าๆ กัน

คณะกรรมการอาจจ่ายเงินปันผลระหว่างกาลให้แก่ผู้ถือหุ้นได้เป็นครั้งคราว เมื่อเห็นว่าบริษัทมีผลกำไรสมควรพอที่จะทำเช่นนั้น และเมื่อได้จ่ายเงินปันผลระหว่างกาลแล้ว ให้รายงานการจ่ายเงินปันผลดังกล่าวให้ที่ประชุมผู้ถือหุ้นทราบ ในการประชุมผู้ถือหุ้นคราวต่อไป

การจ่ายเงินปันผลให้กระทำภายในหนึ่ง (1) เดือน นับแต่วันที่ที่ประชุมผู้ถือหุ้นหรือที่ประชุมคณะกรรมการลงมติ แล้วแต่กรณี ทั้งนี้ ให้แจ้งเป็นหนังสือไปยังผู้ถือหุ้นและให้ลงโฆษณาคำบอกกล่าวการจ่ายเงินปันผลในหนังสือพิมพ์เป็นเวลาติดต่อกันไม่น้อยกว่าสาม (3) วันด้วย

7.3 ข้อมูลเกี่ยวกับคณะกรรมการชุดย่อย

7.3.1 โครงสร้างกรรมการบริษัท

บริษัท ไซแมท เทคโนโลยี จำกัด (มหาชน) มีคณะกรรมการชุดย่อยทั้งหมด 3 ชุด ได้แก่

1. คณะกรรมการบริหาร

คณะกรรมการบริหารมีหน้าที่

1. ดำเนินกิจการและบริหารกิจการของบริษัทตามวัตถุประสงค์ ข้อบังคับ นโยบาย ระเบียบ ข้อกำหนด คำสั่ง และมติของที่ประชุมคณะกรรมการ และ/หรือมติที่ประชุมผู้ถือหุ้นของบริษัททุกประการ
2. พิจารณากำหนดนโยบาย ทิศทาง และกลยุทธ์ การดำเนินธุรกิจของบริษัท กำหนดแผนการเงินงบประมาณ การบริหารทรัพยากรบุคคล การลงทุนด้านเทคโนโลยีสารสนเทศ การขยายงาน การประชาสัมพันธ์ และควบคุมกำกับดูแลให้การดำเนินงานของคณะทำงานที่แต่งตั้งบรรลุตามเป้าหมาย
3. เป็นที่ปรึกษาฝ่ายจัดการในเรื่องเกี่ยวกับนโยบายด้านการเงิน การตลาด การบริหารงานบุคคล และด้านการปฏิบัติการอื่นๆ
4. กำหนดโครงสร้างองค์กร รวมถึงการแต่งตั้ง การว่าจ้าง การโยกย้าย การกำหนดเงินค่าจ้าง ค่าตอบแทน โบนัสพนักงานระดับผู้บริหาร และการเลิกจ้าง
5. ดำเนินการอื่นใด ๆ ตามที่คณะกรรมการบริษัทมอบหมายเป็นคราวๆ ไป

   ทั้งนี้ อำนาจของคณะกรรมการบริหารจะไม่รวมถึงการอนุมัติรายการใดที่อาจมีความขัดแย้ง หรือรายการใดที่คณะกรรมการบริหาร หรือบุคคลที่เกี่ยวโยงกันกับคณะกรรมการบริหารมีส่วนได้เสีย หรือผลประโยชน์ในลักษณะอื่นใดขัดแย้งกับบริษัท หรือบริษัทย่อย ตามกฎเกณฑ์ของตลาดหลักทรัพย์แห่งประเทศไทย ซึ่งการอนุมัติรายการในลักษณะดังกล่าว จะต้องเสนอต่อที่ประชุมคณะกรรมการและ/หรือที่ประชุมผู้ถือหุ้นเพื่อพิจารณาและอนุมัติรายการดังกล่าว ตามที่ข้อบังคับของบริษัทหรือกฎหมายที่เกี่ยวข้องกำหนด

2. คณะกรรมการตรวจสอบ

คณะกรรมการตรวจสอบ มีหน้าที่

1. สอบทานให้บริษัทมีการรายงานทางการเงินอย่างถูกต้องและเปิดเผยอย่างเพียงพอ
2. สอบทานให้บริษัทมีระบบควบคุมภายในและระบบการตรวจสอบภายในที่เหมาะสมและมีประสิทธิภาพ และพิจารณาความเป็นอิสระของหน่วยงานตรวจสอบภายใน ตลอดจนให้ความเห็นชอบการพิจารณาแต่งตั้ง โยกย้าย เลิกจ้างหัวหน้าหน่วยงานตรวจสอบภายใน หรือหน่วยงานอื่นใดที่รับผิดชอบเกี่ยวกับการตรวจสอบภายใน
3. สอบทานให้บริษัทปฏิบัติตามกฎหมายว่าด้วยหลักทรัพย์และตลาดหลักทรัพย์ ข้อกำหนดของตลาดหลักทรัพย์ และกฎหมายที่เกี่ยวข้องกับธุรกิจของบริษัท
4. พิจารณา คัดเลือก เสนอแต่งตั้งบุคคลซึ่งมีความเป็นอิสระเพื่อทำหน้าที่เป็นผู้สอบบัญชีและเสนอค่าตอบแทน รวมทั้งเข้าร่วมประชุมกับผู้สอบบัญชีโดยไม่มีฝ่ายจัดการเข้าร่วมประชุมด้วยอย่างน้อยปีละ 1 ครั้ง
5. พิจารณารายการที่เกี่ยวโยงกัน หรือรายการที่อาจมีความขัดแย้งทางผลประโยชน์ให้เป็นไปตามกฎหมายและข้อกำหนดของตลาดหลักทรัพย์ ทั้งนี้ เพื่อให้มั่นใจว่ารายการดังกล่าวสมเหตุสมผลและเป็นประโยชน์สูงสุดต่อบริษัท
6. จัดทำรายงานของคณะกรรมการตรวจสอบโดยเปิดเผยไว้ในรายงานประจำปีของบริษัท ซึ่งรายงานดังกล่าวลงนามโดยประธานกรรมการตรวจสอบรายการดังกล่าวควรประกอบด้วยข้อมูลดังต่อไปนี้

7. ความเห็นเกี่ยวกับความถูกต้อง ครบถ้วน เป็นที่เชื่อถือได้ของรายงานทางการเงินของบริษัท
   1) ความเห็นเกี่ยวกับความเพียงพอของระบบการควบคุมภายในของบริษัท
   2) ความเห็นเกี่ยวกับการปฏิบัติตามกฎหมายว่าด้วยหลักทรัพย์และตลาดหลักทรัพย์ ข้อกำหนดของตลาดหลักทรัพย์ หรือกฎหมายที่เกี่ยวข้องกับธุรกิจของบริษัท
   3) ความเห็นเกี่ยวกับความเหมาะสมของผู้สอบบัญชี
   4) ความเห็นเกี่ยวกับรายการที่อาจมีความขัดแย้งทางผลประโยชน์
   5) จำนวนการประชุมคณะกรรมการตรวจสอบ และการเข้าร่วมประชุมของกรรมการตรวจสอบแต่ละท่าน
   6) ความเห็นหรือข้อสังเกตโดยรวมที่คณะกรรมการตรวจสอบได้รับจากการปฏิบัติหน้าที่ตามกฎบัตร
   7) รายการอื่นใดที่เห็นว่าผู้ถือหุ้นและผู้ลงทุนทั่วไปควรทราบ ภายใต้ขอบเขตหน้าที่และความรับผิดชอบที่ได้รับมอบหมายจากคณะกรรมการบริษัท
   8. ปฏิบัติการอื่นใดตามที่คณะกรรมการของบริษัทมอบหมายด้วยความเห็นชอบจากคณะกรรมการตรวจสอบ

3. คณะกรรมการสรรหาและกำหนดค่าตอบแทน

คณะกรรมการสรรหาและกำหนดค่าตอบแทน มีหน้าที่

1. กำหนดวิธีการสรรหาและคุณสมบัติ ของผู้ที่จะมาดำรงตำแหน่งกรรมการและผู้บริหารของบริษัท
2. ดำเนินการสรรหา และเสนอแนะผู้ที่มีคุณสมบัติเหมาะสมในการดำรงตำแหน่งกรรมการและผู้บริหารต่อคณะกรรมการบริษัท
3. กำหนดหลักเกณฑ์หรือวิธีการกำหนดค่าตอบแทนสำหรับกรรมการและผู้บริหาร
4. พิจารณาเสนอค่าตอบแทนกรรมการต่อคณะกรรมการบริษัทเพื่อเห็นชอบ และนำเสนอต่อผู้ถือหุ้นเพื่อพิจารณาอนุมัติ
5. พิจารณาเสนอค่าตอบแทนประธานเจ้าหน้าที่บริหารต่อที่ประชุมคณะกรรมการบริษัท เพื่อพิจารณาอนุมัติ
6. ปฏิบัติตามหน้าที่ ตามที่ได้รับมอบหมายจากคณะกรรมการบริษัท

7.3.2 รายชื่อของคณะกรรมการชุดย่อยแต่ละชุด ณ วันที่ 31 ธันวาคม 2564

1. <u>คณะกรรมการบริหาร</u> มีจำนวน 4 ท่าน ประกอบด้วย

1. นายบุญเลิศ	เอี้ยวพรชัย	กรรมการ และประธานคณะกรรมการบริหาร
2. นายธนวัฒน์	เอื้อศิริพันธ์	กรรมการ และกรรมการบริหาร
3. นายธีรวุฒิ	กานต์นิภากุล	กรรมการ และกรรมการบริหาร
4. นางสาวทัศนาภรณ์	ยอดมงคล	กรรมการ และกรรมการบริหาร

2. <u>คณะกรรมการตรวจสอบ</u> มีจำนวน 3 ท่าน ประกอบด้วย

1. นายญาณพล	รักกสิกร	กรรมการอิสระ และประธานกรรมการตรวจสอบ
2. นายกฤษฎ์พงศ์	วงษ์มหัทธน	กรรมการอิสระ และกรรมการตรวจสอบ
3. นางสาวนภาภรณ์	เมษะยานนท์	กรรมการอิสระ และกรรมการตรวจสอบ

นางสาวนภาภรณ์ เมษะยานนท์ เป็นผู้อำนวยการฝ่ายบริหารกองทุน จากบริษัทหลักทรัพย์ เมอร์ชั่น พาร์ทเนอร์ จำกัด (มหาชน) เป็นกรรมการตรวจสอบที่มีความรู้ในการสอบทานงบการเงิน

3. <u>คณะกรรมการสรรหาและกำหนดค่าตอบแทน</u> มีจำนวน 3 ท่าน ประกอบด้วย

1. นางสาวนภาภรณ์	เมษะยานนท์	กรรมการอิสระ และประธานกรรมการสรรหาและกำหนดค่าตอบแทน
2. นายบุญเลิศ	เอี้ยวพรชัย	กรรมการ และกรรมการสรรหาและกำหนดค่าตอบแทน
3. นายวรพจน์	ลาภวัฒนะมงคล	กรรมการ และกรรมการสรรหาและกำหนดค่าตอบแทน

7.4 ข้อมูลเกี่ยวกับผู้บริหาร

7.4.1 รายชื่อและตำแหน่งของผู้บริหาร

ณ 31 ธันวาคม 2564 บริษัทมีผู้บริหารจำนวน 5 ท่าน (4 ลำดับนับต่อจาก CEO) ประกอบด้วย

1. นายบุญเลิศ	เอี้ยวพรชัย	ประธานเจ้าหน้าที่บริหาร
2. นายธนวัฒน์	เอื้อศิริพันธ์	ประธานเจ้าหน้าที่ปฏิบัติการ
3. นายธีรวุฒิ	กานต์นิภากุล	ประธานเจ้าหน้าที่ฝ่ายลงทุน
4. นางสาวทัศนาภรณ์	ยอดมงคล	ประธานเจ้าหน้าที่ฝ่ายการเงิน
5. นางสาวเสาวณีย์	ขาวอุบล	ผู้อำนวยการฝ่ายบริหารงานทั่วไป

<u>ผังองค์กรแสดงรายชื่อและตำแหน่งผู้บริหารในบริษัท ไซแมท เทคโนโลยี จำกัด (มหาชน)</u>

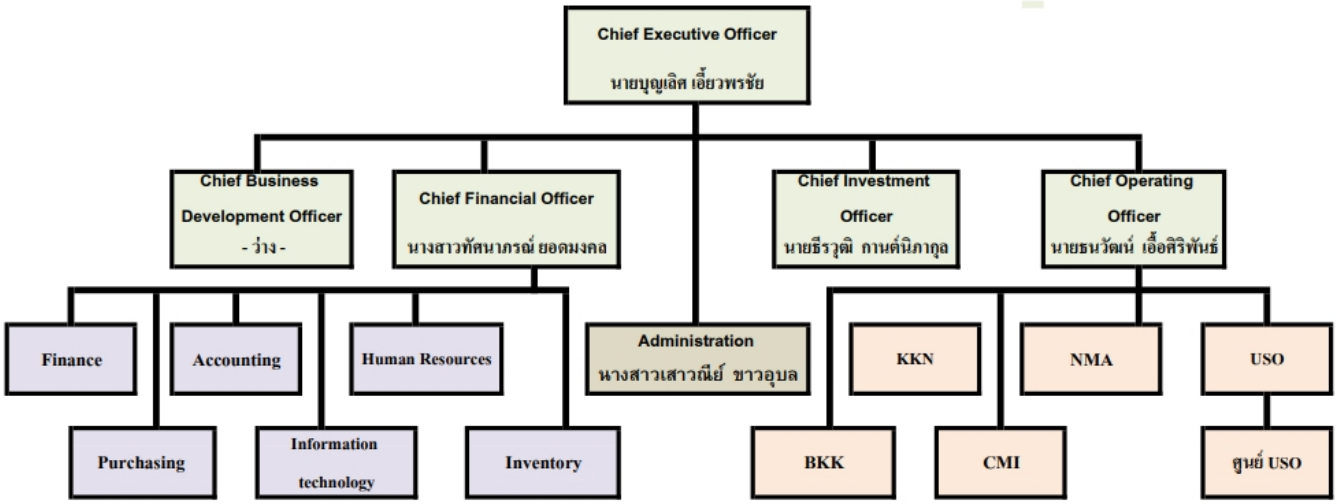

7.4.2 นโยบายการจ่ายค่าตอบแทนกรรมการบริหารและผู้บริหาร

ค่าตอบแทนของกรรมการบริหารและผู้บริหารของบริษัท ประธานเจ้าหน้าที่บริหารจะเป็นผู้กำหนดให้สอดคล้องกับผลประกอบการของบริษัท และผลการปฏิบัติงานของผู้บริหารแต่ละคน

ส่วนค่าตอบแทนของประธานเจ้าหน้าที่บริหาร จะถูกกำหนดโดยคณะกรรมการสรรหาและกำหนดค่าตอบแทน โดยจะมีการประเมินเป็นประจำทุกปี จากผลงานการปฏิบัติงานตามวัตถุประสงค์ การพัฒนาผู้บริหาร และผลประกอบการของบริษัท เพื่อเสนอให้คณะกรรมการบริษัทพิจารณาให้ความเห็นชอบ

7.4.3 จำนวนค่าตอบแทนรวมของกรรมการบริหารและผู้บริหาร

ในปี 2564 บริษัท ไซแมท เทคโนโลยี จำกัด (มหาชน) มีการเปลี่ยนแปลงผู้บริหารจำนวนมาก จึงขอแสดงค่าตอบแทนที่เป็นตัวเงิน สำหรับปี 2564 เทียบกับประมาณการค่าตอบแทนกรรมการบริหารและผู้บริหาร 4 ลำดับแรกนับจาก CEO ของปี 2565 โดยแบ่งลักษณะค่าตอบแทนเป็น เงินเดือน โบนัส และกองทุนสำรองเลี้ยงชีพ ตามตารางข้างล่าง

ปี / ค่าตอบแทน	จำนวนผู้บริหาร	เงินเดือน	โบนัส	กองทุนสำรองฯ	รวมค่าตอบแทน
2564	5	11,655,667	693,617	266,580	12,615,864
ประมาณการ 2565	5	11,820,000	947,500	279,000	13,046,500

7.5 ข้อมูลเกี่ยวกับพนักงาน

จำนวนพนักงาน รวมผู้บริหาร พนักงานประจำ และพนักงานสัญญาจ้างรายปี ณ 31 ธันวาคม 2564 รวม 361 คน แบ่งตามสายงานหลัก ได้ดังนี้

ประเภท	สายงาน	จำนวน (คน)
พนักงานประจำ	งานปฏิบัติการ	130
พนักงานประจำ รวมผู้บริหาร	งานสนับสนุน	46
พนักงานสัญญาจ้างรายปี	งานโครงการภาครัฐ	185
รวม		**361**

ผลตอบแทนที่ให้กับพนักงานบริษัท ไซแมท เทคโนโลยี จำกัด (มหาชน) ไม่รวมผู้บริหาร ในปี 2564 ที่ผ่านมา เป็นเงิน 120,099,967 บาท โดยผลตอบแทนที่พนักงานได้รับมีทั้งที่เป็นตัวเงินและไม่เป็นตัวเงิน ดังนี้

1. ผลตอบแทนที่เป็นตัวเงิน เช่น เงินเดือน โบนัส กองทุนสำรองเลี้ยงชีพ กองทุนประกันสังคม กองทุนเงินทดแทน ค่าล่วงเวลา ค่าเบี้ยเลี้ยง ค่านายหน้า ค่ากะ ค่าทักษะด้านภาษา ค่าเดินทาง เงินช่วยเหลือสวัสดิการต่าง ๆ เงินชดเชย โครงการเกษียณอายุ
2. ผลตอบแทนที่ไม่เป็นตัวเงิน ได้แก่
   - วันลาต่าง ๆ เช่น ลากิจ ลาป่วย ลาพักผ่อน ลาคลอด ลาเพื่อรับราชการทหาร ตามที่กฎหมายกำหนด นอกจากนี้ยังมีลาเพื่อทำหมัน ลาเพื่อฝึกอบรมพัฒนาความรู้ความสามารถ ลาเพื่ออุปสมบท ลาเพื่อจัดการงานศพ
   - อื่น ๆ เช่น ประกันอุบัติเหตุกลุ่ม เสื้อฟอร์มพนักงาน เครื่องดื่ม อบรมสัมมนา ของขวัญของรางวัลในการประกวด หรืองานพิธี / งานรื่นเริง

บริษัท ไซแมท เทคโนโลยี จำกัด (มหาชน) ได้จัดให้มี กองทุนสำรองเลี้ยงชีพ ซึ่งบริหารจัดการโดย บริษัทหลักทรัพย์จัดการกองทุนรวมจำกัด ธนชาต เพื่อให้ผู้จัดการกองทุนนำเงินสะสมของลูกจ้างที่หักไว้ร้อยละ 3 ของค่าจ้าง และเงินสมทบของนายจ้างในจำนวนเท่ากัน ไปลงทุนหรือหาผลประโยชน์ตามนโยบายการลงทุน ในกองทุนสำรองเลี้ยงชีพ ธนชาตทวีค่า เพื่อเป็นหลักประกันแก่ลูกจ้างในกรณีตาย ออกจากงาน หรือลาออกจากกองทุน โดยลูกจ้างจะได้รับเงินสมทบตามเงื่อนไขดังนี้

อายุงาน	เงินสมทบในส่วนของบริษัท
น้อยกว่า 2 ปี	0%
2 ปีขึ้นไป แต่ไม่ถึง 3 ปี	30%
3 ปีขึ้นไป แต่ไม่ถึง 4 ปี	50%
4 ปีขึ้นไป แต่ไม่ถึง 5 ปี	70%
5 ปีขึ้นไป	100%

7.6 ข้อมูลสำคัญอื่น ๆ

7.6.1 รายชื่อบุคคลที่ได้รับมอบหมายให้รับผิดชอบงานของ บริษัท ไซแมท เทคโนโลยี จำกัด (มหาชน)

ชื่อ	หน้าที่รับผิดชอบ	หมายเหตุ
นางสาวทัศนาภรณ์ ยอดมงคล	เลขานุการบริษัท	เอกสารแนบ 1
นางสาวทิฆัมพร ยอดสกุลทิพย์	ผู้ควบคุมดูแลการทำบัญชี	เอกสารแนบ 1
นายพงษ์ศักดิ์ ธโนปจัยโยธิน	หัวหน้างานตรวจสอบภายใน	เอกสารแนบ 3

7.6.2 รายชื่อหัวหน้างานนักลงทุนสัมพันธ์

นางสาวทัศนาภรณ์ ยอดมงคล โทรศัพท์ : 0-2326-0999 ต่อ 3512
อีเมล : irsimat@simat.co.th

7.6.3 ค่าตอบแทนของผู้สอบบัญชี

ที่ประชุมสามัญผู้ถือหุ้น ปี 2564 มีมติแต่งตั้งผู้สอบบัญชีที่มีความเป็นอิสระ และไม่มีผลประโยชน์ ส่วนได้เสียใดๆ กับบริษัท และได้รับการรับรองจากสำนักงาน ก.ล.ต. คือ บริษัท เอเอ็นเอส ออดิท จำกัด ประกอบด้วย

นาย เสถียร	วงศ์สนันท์	ทะเบียนผู้สอบบัญชีเลขที่ 3495 หรือ
นาย อธิพงศ์	อธิพงศ์สกุล	ทะเบียนผู้สอบบัญชีเลขที่ 3500 หรือ
นาย วิชัย	รุจิตานนท์	ทะเบียนผู้สอบบัญชีเลขที่ 4054 หรือ
นางสาวกุลธิดา	ภาสุรกุล	ทะเบียนผู้สอบบัญชีเลขที่ 5946 หรือ
นางสาวพัชรี	ศิริวงษ์ศิลป์	ทะเบียนผู้สอบบัญชีเลขที่ 9037

โดยกำหนดค่าตอบแทนของผู้สอบบัญชีทั้งกลุ่มบริษัท ประจำปี 2564 เป็นจำนวนเงิน 3,696,000 บาท ซึ่งประกอบด้วย

1. ค่าสอบบัญชีเฉพาะของบริษัท 1,590,000 บาท
2. ค่าสอบบัญชีของบริษัทย่อย 2,106,000 บาท

ส่วนค่าบริการอื่นที่นอกเหนือจากงานสอบบัญชี ได้แก่ ค่าเดินทางและค่าที่พัก โดยค่าบริการอื่นที่ผู้สอบบัญชีเรียกเก็บบริษัท ไซแมท เทคโนโลยี จำกัด (มหาชน) จำกัด ในปี 2564 เป็นเงิน 157,003.74 บาท รวมค่าใช้จ่ายในงานสอบบัญชี ปี 2 เฉพาะส่วนของบริษัท ไซแมท เทคโนโลยี จำกัด เป็นเงินทั้งสิ้น 1,747,003.74 บาท

8. รายงานผลการดำเนินงานสำคัญด้านการกำกับดูแลกิจการ

8.1 สรุปผลการปฏิบัติหน้าที่ของคณะกรรมการในรอบปีที่ผ่านมา

8.1.1 การสรรหา พัฒนา และประเมินผลการปฏิบัติหน้าที่ของคณะกรรมการ

(1) หลักเกณฑ์การคัดเลือกกรรมการอิสระ

<u>คุณสมบัติของกรรมการอิสระ</u>

คณะกรรมการบริษัทได้กำหนดคุณสมบัติของกรรมการอิสระดังนี้

1. ถือหุ้นไม่เกิน 0.5% ของจำนวนหุ้นที่มีสิทธิออกเสียงทั้งหมดของบริษัท บริษัทใหญ่ บริษัทย่อย บริษัทร่วม หรือ บุคคลที่อาจมีความขัดแย้ง โดยให้นับรวมหุ้นที่ถือโดยผู้ที่เกี่ยวข้องของกรรมการอิสระรายนั้นๆด้วย
2. ไม่เป็นหรือเคยเป็นกรรมการที่มีส่วนร่วมบริหารงาน พนักงาน ลูกจ้าง ที่ปรึกษาที่ได้รับเงินเดือนประจำ หรือผู้มีอำนาจควบคุม ของบริษัท บริษัทใหญ่ บริษัทย่อย บริษัทร่วม บริษัทย่อยลำดับเดียวกัน หรือนิติบุคคลที่อาจมีความขัดแย้ง เว้นแต่จะได้พ้นจากลักษณะดังกล่าวมาแล้วไม่น้อยกว่า 2 ปีก่อนได้รับการแต่งตั้ง
3. ไม่มีความสัมพันธ์ทางสายโลหิตหรือโดยการจดทะเบียนในลักษณะที่เป็นบิดามารดา คู่สมรส พี่น้อง และบุตร รวมทั้งคู่สมรสของบุตร กับผู้บริหาร ผู้ถือหุ้นรายใหญ่ ผู้มีอำนาจควบคุม หรือบุคคลที่จะได้รับการเสนอชื่อเป็นผู้บริหารหรือผู้มีอำนาจควบคุมของบริษัทและบริษัทย่อย
4. ไม่มีหรือเคยมีความสัมพันธ์ทางธุรกิจกับบริษัท บริษัทใหญ่ บริษัทย่อย บริษัทร่วม หรือ บุคคลที่อาจมีความขัดแย้ง ในลักษณะที่อาจเป็นการขัดขวางการใช้วิจารณญาณอย่างอิสระของตนดังต่อไปนี้
   - 4.1 การให้บริการทางวิชาชีพด้านสอบบัญชี
   - 4.2 การให้บริการทางวิชาชีพอื่นที่มูลค่ารายการเกิน 2 ล้านบาทต่อปี
   - 4.3 มีความสัมพันธ์ทางการค้า/ทางธุรกิจได้แก่รายการที่เป็นธุรกรรมปกติ รายการเช่า/ให้เช่าอสังหาริมทรัพย์ รายการเกี่ยวกับสินทรัพย์/บริการ และรายการให้ความช่วยเหลือทางการเงิน ที่ขนาดของรายการมีระดับนัยสำคัญที่เข้าข่ายไม่อิสระ ได้แก่มูลค่ารายการมากกว่าหรือเท่ากับ 20 ล้านบาท หรือ มากกว่าหรือเท่ากับ ร้อยละ 3 ของสินทรัพย์สุทธิของบริษัทแล้วแต่จำนวนใดจะต่ำกว่า ทั้งนี้ในการพิจารณามูลค่ารายการให้รวมรายการที่เกิดขึ้นในระหว่าง 6 เดือนก่อนวันที่มีการทำรายการในครั้งนี้ด้วย (ตามข้อกำหนดว่าด้วยการทำรายการเกี่ยวโยงของตลาดหลักทรัพย์)
   - 4.4 กรณีที่มีลักษณะความสัมพันธ์ตามข้อ 4.1 ถึง 4.3 กับนิติบุคคล บุคคลที่ถือว่าเข้าข่ายไม่อิสระได้แก่ผู้ถือหุ้นใหญ่ กรรมการ (ยกเว้นกรณีเป็นกรรมการอิสระ/กรรมการตรวจสอบ) และผู้บริหารหรือ partner ของนิติบุคคลนั้น
   - 4.5 กำหนดช่วงเวลาที่ห้ามมีความสัมพันธ์ตามข้อ 4.1 ถึง 4.4 คือ ปัจจุบันและไม่น้อยกว่า 2 ปีก่อนได้รับการแต่งตั้ง
5. ไม่เป็นกรรมการที่ได้รับแต่งตั้งขึ้นเพื่อเป็นตัวแทนของกรรมการของบริษัท ผู้ถือหุ้นรายใหญ่ หรือผู้ถือหุ้นซึ่งเป็นผู้เกี่ยวข้องกับผู้ถือหุ้นรายใหญ่ของบริษัท
6. ไม่มีลักษณะอื่นใดที่ทำให้ไม่สามารถให้ความเห็นอย่างเป็นอิสระได้

<u>กระบวนการสรรหากรรมการอิสระ</u>

บริษัทมีคณะกรรมการสรรหาและกำหนดค่าตอบแทน เป็นผู้คัดเลือกบุคคลที่มีคุณสมบัติ ความรู้ความสามารถและประสบการณ์ เพื่อเสนอให้คณะกรรมการบริษัทพิจารณาแต่งตั้ง

8.1.2 การเข้าร่วมประชุมและการจ่ายค่าตอบแทนคณะกรรมการรายบุคคล

ปี 2564 มีการประชุมคณะกรรมการทั้งหมด 13 ครั้ง โดยมีกรรมการแต่ละรายเข้าร่วมประชุม ดังนี้

ลำดับ	รายชื่อกรรมการ	ตำแหน่ง	การประชุมครั้งที่												
			1	2	3	4	5	6	7	8	9	10	11	12	13
ข้อมูลของกรรมการชุดปัจจุบัน															
1	นายญาณพล รักกสิกร	ประธานกรรมการ						/	/	/	/	/	/	/	/
2	นายบุญเลิศ เอี้ยวพรชัย	กรรมการ		/	/	/	/	/	/	/	/	/	/	/	/
3	นายธนวัฒน์ เอื้อศิริพันธ์	กรรมการ		/	/	/	/	/	/	/	/	/	/	/	/
4	นายธีรวุฒิ กานต์นิภากุล	กรรมการ									/	/	/	/	/
5	นางสาวทัศนาภรณ์ ยอดมงคล	กรรมการ									/	/	/	/	/
6	นายวรพจน์ ลาภวัฒนะมงคล	กรรมการ										/	/	/	/
7	นายกฤษฎ์พงศ์ วงษ์มหัทธน	กรรมการอิสระ						/	/	/	/	/	/	/	/
8	นางสาวนภาภรณ์ เมษะยานนท์	กรรมการอิสระ										/	/	/	/
ข้อมูลของกรรมการที่ลาออก/พ้นจากตำแหน่งระหว่างปี															
9	นายธวัชชัย อรัญญิก	ประธานกรรมการ	/	/	/	/	-	หมดวาระ							
10	นายทองคำ มานะศิลปพันธ์	รองประธานกรรมการ	/	/	/	/	/	/	/	ลาออก					
11	นายธนายุส โฆสิตสกุล	กรรมการ	/	-	-	-	-	-	ลาออก						
12	ดร.รัญชนา รัชตะนาวิน	ประธานกรรมการตรวจสอบ	/	/	/	/	/	หมดวาระ							
13	นายธรรมนูญ ก่อเกียรติวนิช	กรรมการ	/	/	/	/	/	-	หมดวาระ						
14	นายพนม รัตนะรัต	กรรมการ		/	/	/	/	/	/	/	ลาออก				
15	นายยุทธวีร อัชวังกูล	กรรมการอิสระ						/	/	/	ลาออก				
16	นายธีรณัฏฐ์ ตั้งสถาพรพงษ์	กรรมการ	/	/	/	/	/	/	/	/	/	ลาออก			
รวมกรรมการที่เข้าร่วมประชุม			6	8	8	8	7	8	8	7	7	8	8	8	8
จำนวนกรรมการทั้งหมด			6	9	9	9	9	9	8	7	7	8	8	8	8

ค่าตอบแทนกรรมการบริษัท (เฉพาะค่าตอบแทนในฐานะกรรมการ)

ตำแหน่ง	ค่าตอบแทนกรรมการ ปี 2564	ค่าตอบแทนกรรมการ ปี 2563
ประธานกรรมการ	10,000 บาท / ครั้ง	10,000 บาท / ครั้ง
กรรมการ / กรรมการอิสระ / กรรมการตรวจสอบ	7,000 บาท / ครั้ง	7,000 บาท / ครั้ง

โบนัสไม่เกิน 100,000 บาทต่อคนต่อปี โดยให้คณะกรรมการบริหารเป็นผู้กำหนด
ในปี 2564 บริษัทได้จ่ายค่าตอบแทนต่างๆ ให้แก่กรรมการ และผู้บริหาร จำนวน 10 คน รวมเป็นเงิน 502,000 บาท กรรมการที่ได้รับค่าตอบแทนในรูปเงินเดือนหรือค่าตอบแทนอย่างอื่นในฐานะผู้บริหารหรือพนักงานของบริษัท และ/หรือบริษัทย่อยหรือบริษัทร่วมอยู่แล้ว จะไม่ได้รับค่าตอบแทนดังกล่าว มีรายละเอียดดังต่อไปนี้

ลำดับ	รายชื่อกรรมการ	ตำแหน่ง	ค่าเบี้ยประชุม	โบนัส ปี 2563	เงินเดือน	รวม
1	นายญาณพล รักกสิกร	ประธานกรรมการ	97,000	-	-	97,000
2	นายบุญเลิศ เอี้ยวพรชัย	กรรมการ	14,000	-	-	14,000
3	นายธนวัฒน์ เอื้อศิริพันธ์	กรรมการ	14,000	-	-	14,000
4	นายธีรวุฒิ กานต์นิภากุล	กรรมการ	-	-	-	-
5	นางสาวทัศนาภรณ์ ยอดมงคล	กรรมการ	-	-	-	-
6	นายวรพจน์ ลาภวัฒนะมงคล	กรรมการ	35,000	-	-	35,000
7	นายกฤษฎ์พงศ์ วงษ์มหัทธน	กรรมการอิสระ	70,000	-	-	70,000
8	นางสาวนภาภรณ์ เมษะยานนท์	กรรมการอิสระ	52,000	-	-	52,000
9	นายธวัชชัย อรัญญิก	ประธานกรรมการ	30,000	-	-	30,000
10	นายทองคำ มานะศิลปพันธ์	รองประธานกรรมการ	-	-	-	-
11	นายธนายุส โฆสิตสกุล	กรรมการ	-	-	94,667	94,667
12	ดร.รัญชนา รัชตะนาวิน	ประธานกรรมการตรวจสอบ	60,000	60,000	-	120,000
13	นายธรรมนูญ ก่อเกียรติวนิช	กรรมการ	-	-	-	-
14	นายพนม รัตนะรัต	กรรมการ	49,000	-	-	49,000
15	นายยุทธวีร อัชวังกูล	กรรมการอิสระ	21,000	-	-	21,000
16	นายธีรณัฏฐ์ ตั้งสถาพรพงษ์	กรรมการ	-	-	-	-
	รวม (บาท)		**442,000**	**60,000**	**-**	**596,667**

นอกจากค่าตอบแทนที่เป็นตัวเงินแล้ว บริษัทได้ทำประกันประเภท Directors and Officers Liability Insurance แผน Elite V ให้กับกรรมการบริษัท การส่งอบรมเพื่อเพิ่มความรู้ความสามารถ ถือเป็นค่าดอบแทนที่ไม่เป็นตัวเงิน

8.1.3 การกำกับดูแลบริษัทย่อยและบริษัทร่วม

บริษัทมีการกำกับดูแลการจัดการและรับผิดชอบการดำเนินงานในบริษัทย่อยและบริษัทร่วม โดยการส่งตัวแทนเข้าไปเป็นกรรมการในบริษัทย่อยหรือบริษัทร่วม ตามสัดส่วนการถือหุ้น และได้รับมติจากที่ประชุมคณะกรรมการบริษัท ซึ่งเป็นไปตามระเบียบปฏิบัติ เพื่อเข้าไปควบคุม ร่วมออกเสียงในวาระสำคัญต่างๆ ของบริษัทย่อยหรือบริษัทร่วม โดยมีรายนามตัวแทนดังนี้

รายนาม	การส่งตัวแทนของบริษัทไปเป็นกรรมการ ผู้บริหาร							
	HST+Label+HPT		Telecom		RGTech		SINO	
	กรรมการ	กรรมการผู้มีอำนาจลงนามผูกพัน	กรรมการ	กรรมการผู้มีอำนาจลงนามผูกพัน	กรรมการ	กรรมการผู้มีอำนาจลงนามผูกพัน	กรรมการ	กรรมการผู้มีอำนาจลงนามผูกพัน
1.นายธีรวุฒิ กานต์นิภากุล	/	/	-	-	-	-	/	/
2.นายบุญเลิศ เอี้ยวพรชัย	-	-	/	/	-	-	-	-
3.นายธนวัฒน์ เอื้อศิริพันธ์	-	-	/	/	-	-	-	-
4.นางสาวทัศนาภรณ์ ยอดมงคล	-	-	-	-	/	/	-	-

หมายเหตุ :

HST คือ บริษัท ฮินซิซี (ประเทศไทย) จำกัด (มหาชน)
HPT คือ บริษัท ฮินซิตซุ พรีซิชั่น (ประเทศไทย) จำกัด
RGTech คือ บริษัท อาร์จีเทค ไซแมท จำกัด
Label คือ บริษัท ไซแมท เลเบล จำกัด
Telecom คือ บริษัท ไซแมท เทเลคอม จำกัด
SINO คือ บริษัท ซิโน เทรดดิ้ง แอนด์ เซอร์วิส คอร์เปอเรชั่น

8.2 รายงานผลการปฏิบัติหน้าที่ของคณะกรรมการตรวจสอบในรอบปีที่ผ่านมา

8.2.1 จำนวนครั้งการประชุมและการเข้าประชุม

ในรอบปี 2564 คณะกรรมการตรวจสอบมีการประชุม 5 ครั้ง และมีสถิติการเข้าร่วมประชุมของกรรมการตรวจสอบแต่ละท่านดังนี้

ลำดับ	รายชื่อกรรมการ	ตำแหน่ง	การประชุมครั้งที่				
			1	2	3	4	5
ข้อมูลของกรรมการชุดปัจจุบัน							
1	นายญาณพล รักกสิกร	ประธานกรรมการ		/	/	/	
2	นายกฤษฎ์พงศ์ วงษ์มหัทธน	กรรมการอิสระ		/	/	/	/
3	นางสาวนภาภรณ์ เมษะยานนท์	กรรมการอิสระ			/	/	/

ลำดับ	รายชื่อกรรมการ	ตำแหน่ง	การประชุมครั้งที่				
			1	2	3	4	5
ข้อมูลของกรรมการชุดปัจจุบัน							
4	ดร.รัญชนา รัชตะนาวิน	ประธานกรรมการตรวจสอบ	/	/	หมดวาระ		
5	นายธนวัฒน์ เอื้อศิริพันธ์	กรรมการอิสระ	/	/	ลาออก		
6	นายพนม รัตนะรัต	กรรมการอิสระ	/	ลาออก			
7	นายยุทธวีร อัชวังกูล	กรรมการอิสระ			/	ลาออก	
8	นายณรงค์ฤทธิ์ ฤกษ์พัฒนาพิพัฒน์	กรรมการอิสระ	ลาออก				
9	นายวรชัย จรูญประสิทธิ์พร	กรรมการอิสระ	ลาออก				
รวมกรรมการที่เข้าร่วมประชุม			3	2	3	3	3
จำนวนกรรมการทั้งหมด			3	2	3	3	3

8.2.2 ผลการปฏิบัติหน้าที่ของคณะกรรมการตรวจสอบ

<u>ความถูกต้องเชื่อถือได้ของรายงานทางการเงิน</u>

คณะกรรมการตรวจสอบได้มีการพิจารณารายงานของผู้สอบบัญชี งบการเงินรายไตรมาสที่ผ่านการสอบทานและงบการเงินประจำปีที่ผ่านการตรวจสอบโดยผู้สอบบัญชีรับอนุญาตของบริษัท และมีความเห็นว่ารายงานทางการเงินของบริษัทมีความถูกต้อง ครบถ้วนและเป็นที่เชื่อถือได้

<u>ความเพียงพอของระบบควบคุมภายใน</u>

คณะกรรมการตรวจสอบได้มีการประเมินความเพียงพอของระบบควบคุมภายในของบริษัท รวมทั้งพิจารณารายงานผลการตรวจสอบภายในของผู้ตรวจสอบภายใน และมีความเห็นว่าระบบการควบคุมภายในของบริษัทมีความเพียงพอและเหมาะสมอยู่ในระดับที่น่าพอใจ

<u>การปฏิบัติตามกฎหมายและข้อกำหนดที่เกี่ยวข้อง</u>

คณะกรรมการตรวจสอบได้มีการพิจารณาการปฏิบัติการของบริษัทและมีความเห็นว่าบริษัทได้ปฏิบัติตามกฎหมายว่าด้วยหลักทรัพย์และตลาดหลักทรัพย์ ข้อกำหนดของตลาดหลักทรัพย์ หรือกฎหมายที่เกี่ยวข้องกับธุรกิจของบริษัทอย่างถูกต้องและเหมาะสมแล้ว

<u>ความเหมาะสมของผู้สอบบัญชี</u>

คณะกรรมการตรวจสอบได้พิจารณาถึงความเป็นอิสระ ความเหมาะสม และความสมเหตุสมผลของค่าตอบแทนของผู้สอบบัญชี

รายการที่อาจมีความขัดแย้งทางผลประโยชน์

คณะกรรมการตรวจสอบได้พิจารณารายการที่เกี่ยวโยงกันหรือรายการที่อาจมีความขัดแย้งทางผลประโยชน์ทุกๆ ไตรมาส โดยคณะกรรมการตรวจสอบมีความเห็นว่ารายการที่เกี่ยวโยงกันที่เกิดขึ้นในปี 2563 ได้เป็นไปตามเงื่อนไขการค้าทั่วไป สมเหตุสมผล และเป็นประโยชน์สูงสุดต่อบริษัท นอกจากนี้คณะกรรมการไม่พบรายการที่อาจมีความขัดแย้งทางผลประโยชน์ที่มีผลกระทบอย่างมีนัยสำคัญต่อฐานะการเงินและผลดำเนินงานของบริษัทแต่อย่างใด

ความเห็นหรือข้อสังเกตที่ได้จากการปฏิบัติหน้าที่

คณะกรรมการตรวจสอบไม่พบหรือมีข้อสงสัยว่ามีรายการหรือการกระทำอันใดซึ่งอาจมีผลกระทบอย่างมีนัยสำคัญต่อฐานะทางการเงินและผลการดำเนินงานของบริษัทแต่อย่างใด

8.3 สรุปผลการปฏิบัติหน้าที่ของคณะกรรมการชุดย่อยอื่น ๆ

1. คณะกรรมการบริหาร

จำนวนครั้งการประชุมและการเข้าร่วมประชุม

ลำดับ	รายชื่อกรรมการ	ตำแหน่ง	การประชุมครั้งที่
			1/2564
1	นายบุญเลิศ เอี้ยวพรชัย	ประธานกรรมการ / ประธานเจ้าหน้าที่บริหาร	/
2	นายธนวัฒน์ เอื้อศิริพันธ์	ประธานเจ้าหน้าที่ฝ่ายปฏิบัติการ	/
3	นายธีรวุฒิ กานต์นิภากุล	ประธานเจ้าหน้าที่ฝ่ายลงทุน	/
4	นางสาวทัศนาภรณ์ ยอดมงคล	ประธานเจ้าหน้าที่ฝ่ายการเงิน	/

2. คณะกรรมการสรรหาและกำหนดค่าตอบแทน

จำนวนครั้งการประชุมและการเข้าร่วมประชุม

ลำดับ	รายชื่อกรรมการ	ตำแหน่ง	การประชุมครั้งที่
			1/2564
1	นางสาวนภาภรณ์ เมษะยานนท์	ประธานกรรมการ	/
2	นายบุญเลิศ เอี้ยวพรชัย	กรรมการ	/
3	นายวรพจน์ ลาภวัฒนะมงคล	กรรมการ	/

9. การควบคุมภายใน และรายการระหว่างกัน

9.1 การควบคุมภายใน

9.1.1 ความเพียงพอและความเหมาะสมของระบบการควบคุมภายในของบริษัท

การควบคุมภายในองค์กร (Control Environment)

1. องค์กรแสดงถึงความยึดมั่นในคุณค่าของความซื่อตรง (integrity) และจริยธรรม

คำถาม	ใช่	ไม่ใช่
1.1 คณะกรรมการและผู้บริหารกำหนดแนวทาง และมีการปฏิบัติที่อยู่บนหลักความซื่อตรงและการรักษาจรรยาบรรณในการดำเนินงาน ที่ครอบคลุมถึง 1.1.1 การปฏิบัติหน้าที่ประจำวัน และการตัดสินใจในเรื่องต่าง ๆ 1.1.2 การปฏิบัติต่อคู่ค้า ลูกค้า และบุคคลภายนอก	/	
1.2 มีข้อกำหนดที่เป็นลายลักษณ์อักษรให้ผู้บริหารและพนักงานปฏิบัติหน้าที่ด้วยความซื่อตรงและรักษาจรรยาบรรณ ที่ครอบคลุมถึง 1.2.1 มีข้อกำหนดเกี่ยวกับจริยธรรม (code of conduct) สำหรับผู้บริหารและพนักงานที่เหมาะสม 1.2.2 มีข้อกำหนดห้ามผู้บริหารและพนักงานปฏิบัติตนในลักษณะที่อาจก่อให้เกิดความขัดแย้งทางผลประโยชน์กับกิจการ ซึ่งรวมถึงการห้ามคอร์รัปชันอันทำให้เกิดความเสียหายต่อองค์กร 1.2.3 มีบทลงโทษที่เหมาะสมหากมีการฝ่าฝืนข้อกำหนดข้างต้น 1.2.4 มีการสื่อสารข้อกำหนดและบทลงโทษข้างต้นให้ผู้บริหารและพนักงานทุกคนรับทราบ เช่น รวมอยู่ในการปฐมนิเทศพนักงานใหม่ ให้พนักงานลงนามรับทราบข้อกำหนดและบทลงโทษเป็นประจำทุกปี รวมทั้งมีการเผยแพร่ code of conduct ให้แก่พนักงานและบุคคลภายนอกได้รับทราบ	/ / / /	
1.3 มีกระบวนการติดตามและประเมินผลการปฏิบัติตาม Code of Conduct 1.3.1 การติดตามและประเมินผลโดยหน่วยงานตรวจสอบภายในหรือหน่วยงานกำกับดูแลการปฏิบัติ (compliance unit) 1.3.2 การประเมินตนเองโดยผู้บริหารและพนักงาน 1.3.3 การประเมินโดยผู้เชี่ยวชาญที่เป็นอิสระจากภายนอกองค์กร	/	

คำถาม	ใช่	ไม่ใช่
1.4 มีการจัดการอย่างทันเวลา หากพบการไม่ปฏิบัติตามข้อกำหนดเกี่ยวกับความซื่อตรงและการรักษาจรรยาบรรณ 1.4.1 มีกระบวนการที่ทำให้สามารถตรวจพบการฝ่าฝืนได้ภายในเวลาที่เหมาะสม 1.4.2 มีกระบวนการที่ทำให้สามารถลงโทษหรือจัดการกับการฝ่าฝืนได้อย่างเหมาะสมและภายในเวลาอันควร 1.4.3 มีการแก้ไขการกระทำที่ขัดต่อหลักความซื่อตรงและการรักษาจรรยาบรรณอย่างเหมาะสม และภายในเวลาอันควร	/	

2. คณะกรรมการมีความเป็นอิสระจากฝ่ายบริหาร และทำหน้าที่กำกับดูแล (Oversight) และพัฒนาการดำเนินการด้านการควบคุมภายใน

คำถาม	ใช่	ไม่ใช่
2.1 มีการกำหนดบทบาทหน้าที่ของคณะกรรมการแยกจากฝ่ายบริหาร โดยได้สงวนสิทธิ์อำนาจเฉพาะของคณะกรรมการไว้อย่างชัดเจน	/	
2.2 คณะกรรมการกำกับดูแลให้มีการกำหนดเป้าหมายการดำเนินธุรกิจที่ชัดเจนและวัดผลได้ เพื่อเป็นแนวทางในการปฏิบัติงานของผู้บริหารและพนักงาน	/	
2.3 คณะกรรมการกำกับดูแลให้บริษัทกำหนดบทบาทหน้าที่ของคณะกรรมการและผู้บริหารให้ถูกต้องตามกฎหมาย กฎบัตร ซึ่งครอบคลุมบทบาทที่สำคัญของคณะกรรมการตรวจสอบ ผู้สอบบัญชี ผู้ตรวจสอบภายใน และผู้รับผิดชอบต่อรายงานทางการเงิน	/	
2.4 คณะกรรมการเป็นผู้มีความรู้เกี่ยวกับธุรกิจของบริษัท และมีความเชี่ยวชาญที่เป็นประโยชน์ต่อบริษัท หรือสามารถขอคำแนะนำจากผู้เชี่ยวชาญในเรื่องนั้นๆได้	/	
2.5 คณะกรรมการประกอบด้วยกรรมการอิสระที่มีความรู้ ความสามารถน่าเชื่อถือ และมีความเป็นอิสระในการปฏิบัติหน้าที่อย่างแท้จริง เช่น ไม่มีความสัมพันธ์ทางธุรกิจกับบริษัท ไม่มีความสัมพันธ์อื่นใด อันอาจมีอิทธิพลต่อการใช้ดุลยพินิจและปฏิบัติหน้าที่อย่างเป็นอิสระ ในจำนวนที่เหมาะสมเพียงพอ	/	
2.6 คณะกรรมการกำกับดูแลการพัฒนาและปฏิบัติเรื่องการควบคุมภายในองค์กร ซึ่งครอบคลุมทั้งการสร้างสภาพแวดล้อมการควบคุม การประเมินความเสี่ยง กิจกรรมการควบคุม ข้อมูลและการสื่อสาร และการติดตาม	/	

3. ฝ่ายบริหารได้จัดให้มีโครงสร้างสายการรายงาน การกำหนดอำนาจในการสั่งการและความรับผิดชอบที่เหมาะสมเพื่อให้องค์กรบรรลุวัตถุประสงค์ ภายใต้การกำกับดูแล (oversight) ของคณะกรรมการ

คำถาม	ใช่	ไม่ใช่
3.1 ผู้บริหารระดับสูงกำหนดโครงสร้างองค์กรที่สนับสนุนการบรรลุวัตถุประสงค์ของบริษัท โดยพิจารณาถึงความเหมาะสมทั้งทางธุรกิจและกฎหมาย รวมถึงการจัดให้มีการควบคุมภายในอย่างมีประสิทธิภาพ เช่น แบ่งแยกหน้าที่ในส่วนงานที่สำคัญ ซึ่งทำให้เกิดการตรวจสอบถ่วงดุลระหว่างกัน มีงานตรวจสอบภายในที่ขึ้นตรงกับกรรมการตรวจสอบ และมีสายการรายงานที่ชัดเจน เป็นต้น	/	
3.2 ผู้บริหารระดับสูงกำหนดสายการรายงานในบริษัท โดยพิจารณาถึงความเหมาะสมเกี่ยวกับอำนาจหน้าที่ ความรับผิดชอบ และการสื่อสารข้อมูล	/	
3.3 มีการกำหนด มอบหมาย และจำกัดอำนาจหน้าที่และความรับผิดชอบอย่างเหมาะสมระหว่างคณะกรรมการบริษัท ผู้บริหารระดับสูง ผู้บริหาร และพนักงาน	/	

4. องค์กรแสดงถึงความมุ่งมั่นในการจูงใจ พัฒนาและรักษาบุคลากรที่มีความรู้ความสามารถ

คำถาม	ใช่	ไม่ใช่
4.1 บริษัทมีนโยบายและวิธีการปฏิบัติเพื่อจัดหา พัฒนา และรักษาบุคลากรที่มีความรู้และความสามารถที่เหมาะสม และมีกระบวนการสอบทานนโยบายและวิธีการปฏิบัตินั้นอย่างสม่ำเสมอ	/	
4.2 บริษัทมีกระบวนการประเมินผลการปฏิบัติงาน การให้แรงจูงใจหรือรางวัลต่อบุคลากรที่มีผลการปฏิบัติงานดี และการจัดการต่อบุคลากรที่มีผลงานไม่บรรลุเป้าหมาย รวมถึง การสื่อสารกระบวนการเหล่านี้ให้ผู้บริหารและพนักงานทราบ	/	
4.3 บริษัทมีกระบวนการแก้ไขปัญหาหรือเตรียมพร้อมสำหรับการขาดบุคลากรที่มีความรู้และความสามารถที่เหมาะสมอย่างทันเวลา	/	
4.4 บริษัทมีกระบวนการสรรหา พัฒนา และรักษาผู้บริหารและพนักงานทุกคน เช่น การจัดระบบที่ปรึกษา (mentoring) และการฝึกอบรม	/	
4.5 บริษัทมีแผนและกระบวนการสรรหาผู้สืบทอดตำแหน่ง (succession plan) ที่สำคัญ	/	

5. องค์กรกำหนดให้บุคลากรมีหน้าที่และความรับผิดชอบในการควบคุมภายใน เพื่อให้บรรลุตามวัตถุประสงค์ขององค์กร

คำถาม	ใช่	ไม่ใช่
5.1 คณะกรรมการและผู้บริหารมีกระบวนการและการสื่อสารเชิงบังคับให้บุคลากรทุกคนมีความรับผิดชอบต่อการควบคุมภายใน และจัดให้มีการปรับปรุงแก้ไขกระบวนการปฏิบัติ ในกรณีที่จำเป็น	/	
5.2 คณะกรรมการและผู้บริหารกำหนดตัวชี้วัดผลการปฏิบัติงาน การสร้างแรงจูงใจ และการให้รางวัล ที่เหมาะสม โดยพิจารณาทั้งเรื่องการปฏิบัติตาม Code of Conduct และวัตถุประสงค์ในระยะสั้นและระยะยาวของบริษัท	/	
5.3 คณะกรรมการและผู้บริหารประเมินแรงจูงใจและการให้รางวัลอย่างต่อเนื่อง โดยเน้นให้สามารถเชื่อมโยงกับความสำเร็จของหน้าที่ในการปฏิบัติตามการควบคุมภายในด้วย	/	
5.4 คณะกรรมการและผู้บริหารได้พิจารณาไม่ให้มีการสร้างแรงกดดันที่มากเกินไปในการปฏิบัติหน้าที่ของบุคลากรแต่ละคน	/	

การประเมินความเสี่ยง (Risk Assessment)

6. องค์กรกำหนดวัตถุประสงค์ไว้อย่างชัดเจนเพียงพอ เพื่อให้สามารถระบุและประเมินความเสี่ยงต่างๆ ที่เกี่ยวข้องกับการบรรลุวัตถุประสงค์ขององค์กร

คำถาม	ใช่	ไม่ใช่
6.1 บริษัทสามารถปฏิบัติตามมาตรฐานการบัญชีที่รับรองโดยทั่วไป และเหมาะสมกับธุรกิจในขณะนั้น โดยแสดงได้ว่ารายการในรายงานทางการเงินมีตัวตนจริง ครบถ้วนแสดงถึงสิทธิหรือภาระผูกพันของบริษัทได้ถูกต้อง มีมูลค่าเหมาะสม และเปิดเผยข้อมูลครบถ้วน ถูกต้อง	/	
6.2 บริษัทกำหนดสาระสำคัญของรายการทางการเงิน โดยพิจารณาถึงปัจจัยที่สำคัญ เช่น ผู้ใช้รายงานทางการเงิน ขนาดของรายการ แนวโน้มของธุรกิจ	/	
6.3 รายงานทางการเงินของบริษัทสะท้อนถึงกิจกรรมการดำเนินงานของบริษัทอย่างแท้จริง	/	
6.4 คณะกรรมการหรือคณะกรรมการบริหารความเสี่ยง อนุมัติและสื่อสารนโยบายการบริหารความเสี่ยงให้ผู้บริหารและพนักงานทุกคนรับทราบและถือปฏิบัติ จนเป็นส่วนหนึ่งของวัฒนธรรมขององค์กร	/	

7. องค์กรระบุและวิเคราะห์ความเสี่ยงทุกประเภทที่อาจกระทบต่อการบรรลุวัตถุประสงค์ไว้อย่างครอบคลุมทั่วทั้งองค์กร

คำถาม	ใช่	ไม่ใช่
7.1 บริษัทระบุความเสี่ยงทุกประเภทซึ่งอาจมีผลกระทบต่อการดำเนินธุรกิจทั้งระดับองค์กร หน่วยธุรกิจ ฝ่ายงาน และหน้าที่งานต่าง ๆ	/	
7.2 บริษัทวิเคราะห์ความเสี่ยงทุกประเภทที่อาจเกิดจากทั้งปัจจัยภายในและปัจจัยภายนอกองค์กร ซึ่งรวมถึงความเสี่ยงด้านกลยุทธ์ การดำเนินงาน การรายงาน การปฏิบัติตามกฎเกณฑ์ และด้านเทคโนโลยีสารสนเทศ	/	
7.3 ผู้บริหารทุกระดับมีส่วนร่วมในการบริหารความเสี่ยง	/	
7.4 บริษัทได้ประเมินความสำคัญของความเสี่ยง โดยพิจารณาทั้งโอกาสเกิดเหตุการณ์ และผลกระทบที่อาจเกิดขึ้น	/	
7.5 บริษัทมีมาตรการและแผนปฏิบัติงานเพื่อจัดการความเสี่ยง โดยอาจเป็นการยอมรับความเสี่ยงนั้น (acceptance) การลดความเสี่ยง (reduction) การหลีกเลี่ยงความเสี่ยง (avoidance) หรือการร่วมรับความเสี่ยง (sharing)	/	

8. องค์กรได้พิจารณาถึงโอกาสที่จะเกิดการทุจริต ในการประเมินความเสี่ยงที่จะบรรลุวัตถุประสงค์ขององค์กร

คำถาม	ใช่	ไม่ใช่
8.1 บริษัทประเมินโอกาสที่จะเกิดการทุจริตขึ้น โดยครอบคลุมการทุจริตแบบต่างๆ เช่น การจัดทำรายงานทางการเงินเท็จ การทำให้สูญเสียทรัพย์สิน การคอร์รัปชัน การที่ผู้บริหารสามารถฝ่าฝืนระบบควบคุมภายใน (management override of internal controls) การเปลี่ยนแปลงข้อมูลในรายงานที่สำคัญ การได้มาหรือใช้ไปซึ่งทรัพย์สินโดยไม่ถูกต้อง เป็นต้น	/	
8.2 บริษัทได้ทบทวนเป้าหมายการปฏิบัติงานอย่างรอบคอบ โดยพิจารณาความเป็นไปได้ของเป้าหมายที่กำหนดแล้ว รวมทั้งได้พิจารณาความสมเหตุสมผลของการให้สิ่งจูงใจหรือผลตอบแทนแก่พนักงานแล้วด้วยว่า ไม่มีลักษณะส่งเสริมให้พนักงานกระทำไม่เหมาะสม เช่น ไม่ตั้งเป้าหมายยอดขายของบริษัทไว้สูงเกินความเป็นจริง จนทำให้เกิดแรงจูงใจในการตกแต่งตัวเลขยอดขาย เป็นต้น	/	
8.3 คณะกรรมการตรวจสอบได้พิจารณาและสอบถามผู้บริหารเกี่ยวกับโอกาสในการเกิดทุจริตและมาตรการที่บริษัทดำเนินการเพื่อป้องกันหรือแก้ไขการทุจริต	/	
8.4 บริษัทได้สื่อสารให้พนักงานทุกคนเข้าใจและปฏิบัติตามนโยบายและแนวปฏิบัติที่กำหนดไว้	/	

9. องค์กรสามารถระบุและประเมินความเปลี่ยนแปลงที่อาจมีผลกระทบต่อระบบการควบคุมภายใน

คำถาม	ใช่	ไม่ใช่
9.1 บริษัทประเมินการเปลี่ยนแปลงปัจจัยภายนอกองค์กร ที่อาจมีผลกระทบต่อการดำเนินธุรกิจ การควบคุมภายใน และรายงานทางการเงิน ตลอดจนได้กำหนดมาตรการตอบสนองต่อการเปลี่ยนแปลงนั้นอย่างเพียงพอแล้ว	/	
9.2 บริษัทประเมินการเปลี่ยนแปลงรูปแบบการทำธุรกิจ ที่อาจมีผลกระทบต่อการดำเนินธุรกิจ การควบคุมภายใน และรายงานทางการเงิน ตลอดจนได้กำหนดมาตรการตอบสนองต่อการเปลี่ยนแปลงนั้นอย่างเพียงพอแล้ว	/	
9.3 บริษัทประเมินการเปลี่ยนแปลงผู้นำองค์กร ที่อาจมีผลกระทบต่อการดำเนินธุรกิจการควบคุมภายใน และรายงานทางการเงิน ตลอดจนได้กำหนดมาตรการตอบสนองต่อการเปลี่ยนแปลงนั้นอย่างเพียงพอแล้ว	/	

การควบคุมการปฏิบัติงาน (Control Activities)

10. องค์กรมีมาตรการควบคุมที่ช่วยลดความเสี่ยงที่จะไม่บรรลุวัตถุประสงค์ขององค์กรให้อยู่ในระดับที่ยอมรับได้

คำถาม	ใช่	ไม่ใช่
10.1 มาตรการควบคุมของบริษัทมีความเหมาะสมกับความเสี่ยง และลักษณะเฉพาะขององค์กร เช่น สภาพแวดล้อม ความซับซ้อนของงาน ลักษณะงาน ขอบเขตการดำเนินงาน รวมถึงลักษณะเฉพาะอื่น ๆ	/	

คำถาม	ใช่	ไม่ใช่
10.2 บริษัทมีมาตรการควบคุมภายในที่กำหนดเป็นลายลักษณ์อักษร และครอบคลุมกระบวนการต่างๆ อย่างเหมาะสม เช่น มีนโยบายและระเบียบวิธีปฏิบัติงานเกี่ยวกับธุรกรรมด้านการเงิน การจัดซื้อ และการบริหารทั่วไป ตลอดจนกำหนดขอบเขต อำนาจหน้าที่ และลำดับชั้นการอนุมัติของผู้บริหารในแต่ละระดับไว้อย่างชัดเจน รัดกุม เพื่อให้สามารถป้องกันการทุจริตได้ เช่น มีการกำหนดขนาดวงเงินและอำนาจอนุมัติของผู้บริหารแต่ละระดับ ขั้นตอนในการอนุมัติโครงการลงทุน ขั้นตอนการจัดซื้อและวิธีการคัดเลือกผู้ขาย การบันทึกข้อมูลรายละเอียดการตัดสินใจจัดซื้อ ขั้นตอนการเบิกจ่ายวัสดุอุปกรณ์ หรือ การเบิกใช้เครื่องมีต่างๆเป็นต้น โดยได้จัดให้มีกระบวนการสำหรับกรณีต่าง ๆ ดังนี้ 10.2.1 การเก็บรวบรวมข้อมูลเกี่ยวกับผู้ถือหุ้นรายใหญ่ กรรมการ ผู้บริหาร และผู้ที่เกี่ยวข้องกับบุคคลดังกล่าว รวมทั้งบุคคลที่เกี่ยวโยงกัน เพื่อประโยชน์ในการติดตามและสอบทานการทำรายการระหว่างกัน หรือรายการที่อาจมีความขัดแย้งทางผลประโยชน์ รวมทั้งมีการปรับปรุงข้อมูลให้เป็นปัจจุบันเสมอ 10.2.2 กรณีที่บริษัทอนุมัติธุรกรรมหรือทำสัญญากับผู้ที่เกี่ยวข้องในลักษณะที่มีผลผูกพันบริษัทในระยะยาวไปแล้ว เช่น การทำสัญญาซื้อขายสินค้า การให้กู้ยืม การค้ำประกัน บริษัทได้ติดตามให้มั่นใจแล้วว่า มีการปฏิบัติเป็นไปตามเงื่อนไขที่ตกลงกันไว้ตลอดระยะเวลาที่มีผลผูกพันบริษัท เช่น ติดตามการชำระคืนหนี้ตามกำหนด หรือมีการทบทวนความเหมาะสมของสัญญา เป็นต้น	/	
10.3 บริษัทกำหนดให้การควบคุมภายในมีความหลากหลายอย่างเหมาะสม เช่น การควบคุมแบบ manual และ automated หรือการควบคุมแบบป้องกันและติดตาม	/	
10.4 บริษัทกำหนดให้มีการควบคุมภายในในทุกระดับขององค์กร เช่น ทั้งระดับกลุ่มบริษัท หน่วยธุรกิจ สายงาน ฝ่ายงาน แผนก หรือกระบวนการ	/	
10.5 บริษัทมีการแบ่งแยกหน้าที่ความรับผิดชอบในงาน 3 ด้านต่อไปนี้ ออกจากกัน โดยเด็ดขาด เพื่อเป็นการตรวจสอบซึ่งกันและกัน กล่าวคือ (1) หน้าที่อนุมัติ (2) หน้าที่บันทึกรายการบัญชีและข้อมูลสารสนเทศ และ (3) หน้าที่ในการดูแลจัดเก็บทรัพย์สิน	/	

11. องค์กรเลือกและพัฒนากิจกรรมการควบคุมทั่วไปด้วยระบบเทคโนโลยี เพื่อช่วยสนับสนุนการบรรลุวัตถุประสงค์

คำถาม	ใช่	ไม่ใช่
11.1 บริษัทควรกำหนดความเกี่ยวข้องกันระหว่างการใช้เทคโนโลยีสารสนเทศ ในกระบวนการปฏิบัติงานและการควบคุมทั่วไปของระบบสารสนเทศ	/	
11.2 บริษัทควรกำหนดการควบคุมของโครงสร้างพื้นฐานของระบบเทคโนโลยีให้มีความเหมาะสม	/	
11.3 บริษัทควรกำหนดการควบคุมด้านความปลอดภัยของระบบเทคโนโลยีให้มีความเหมาะสม	/	
11.4 บริษัทควรกำหนดการควบคุมกระบวนการได้มา การพัฒนา และการบำรุงรักษาระบบเทคโนโลยีให้มีความเหมาะสม	/	

12. องค์กรจัดให้มีกิจกรรมการควบคุมผ่านทางนโยบาย ซึ่งได้กำหนดสิ่งที่คาดหวังและขั้นตอนการปฏิบัติ เพื่อให้นโยบายที่กำหนดไว้นั้นสามารถนำไปสู่การปฏิบัติได้

คำถาม	ใช่	ไม่ใช่
12.1 บริษัทมีนโยบายที่รัดกุมเพื่อติดตามให้การทำธุรกรรมของผู้ถือหุ้นรายใหญ่ กรรมการ ผู้บริหาร หรือผู้ที่เกี่ยวข้องกับบุคคลดังกล่าว ต้องผ่านขั้นตอนการอนุมัติที่กำหนด เช่น ข้อบังคับของบริษัท เกณฑ์ของตลาดหลักทรัพย์แห่งประเทศไทยเกณฑ์ของสำนักงาน ฯลฯ เพื่อป้องกันการหาโอกาสหรือนำผลประโยชน์ของบริษัทไปใช้ส่วนตัว	/	
12.2 บริษัทมีนโยบายเพื่อให้การพิจารณาอนุมัติธุรกรรมกระทำโดยผู้ที่ไม่มีส่วนได้เสียในธุรกรรมนั้น	/	
12.3 บริษัทมีนโยบายเพื่อให้การพิจารณาอนุมัติธุรกรรมคำนึงถึงประโยชน์สูงสุดของบริษัทเป็นสำคัญ และพิจารณาโดยถือเสมือนเป็นรายการที่กระทำกับบุคคลภายนอก (at arms' length basis)	/	
12.4 บริษัทมีกระบวนการติดตามดูแลการดำเนินงานของบริษัทย่อยหรือบริษัทร่วม รวมทั้งกำหนดแนวทางให้บุคคลที่บริษัทแต่งตั้งให้เป็นกรรมการหรือผู้บริหาร ในบริษัทย่อยหรือร่วมนั้น ถือปฏิบัติ (หากบริษัทไม่มีเงินลงทุนในบริษัทย่อยหรือบริษัทร่วมไม่ต้องตอบข้อนี้)	/	
12.5 บริษัทกำหนดหน้าที่และความรับผิดชอบในการนำนโยบายและกระบวนการไปปฏิบัติโดยผู้บริหารและพนักงาน	/	
12.6 นโยบายและกระบวนการปฏิบัติของบริษัทได้รับการนำไปใช้ในเวลาที่เหมาะสม โดยบุคลากรที่มีความสามารถ รวมถึงการครอบคลุมกระบวนการแก้ไขข้อผิดพลาดในการปฏิบัติงาน	/	
12.7 บริษัททบทวนนโยบายและกระบวนการปฏิบัติให้มีความเหมาะสมอยู่เสมอ	/	

ระบบสารสนเทศและการสื่อสารข้อมูล (Information & Communication)

13. องค์กรข้อมูลที่เกี่ยวข้องและมีคุณภาพ เพื่อสนับสนุนให้การควบคุมภายในสามารถดำเนินไปได้ตามที่กำหนดไว้

คำถาม	ใช่	ไม่ใช่
13.1 บริษัทกำหนดข้อมูลที่ต้องการใช้ในการดำเนินงาน ทั้งข้อมูลจากภายในและภายนอกองค์กรที่มีคุณภาพและเกี่ยวข้องต่องาน	/	
13.2 บริษัทพิจารณาทั้งต้นทุนและประโยชน์ที่จะได้รับ รวมถึงปริมาณและความถูกต้องของข้อมูล	/	
13.3 บริษัทดำเนินการเพื่อให้คณะกรรมการมีข้อมูลที่สำคัญอย่างเพียงพอสำหรับใช้ประกอบการตัดสินใจ ตัวอย่างข้อมูลที่สำคัญ เช่น รายละเอียดของเรื่องที่เสนอให้พิจารณา เหตุผล ผลกระทบต่อบริษัท ทางเลือกต่าง ๆ	/	
13.4 บริษัทดำเนินการเพื่อให้กรรมการบริษัทได้รับหนังสือนัดประชุมหรือเอกสารประกอบการประชุมที่ระบุข้อมูลที่จำเป็นและเพียงพอต่อการพิจารณาก่อนการประชุมล่วงหน้าอย่างน้อยภายในระยะเวลาขั้นต่ำตามที่กฎหมายกำหนด	/	
13.5 บริษัทดำเนินการเพื่อให้รายงานการประชุมคณะกรรมการมีรายละเอียดตามควร เพื่อให้สามารถตรวจสอบย้อนหลังเกี่ยวกับความเหมาะสมในการปฏิบัติหน้าที่ของกรรมการแต่ละราย เช่น การบันทึกข้อซักถามของกรรมการ ความเห็นหรือข้อสังเกตของกรรมการในเรื่องที่พิจารณา ความเห็นของกรรมการรายที่ไม่เห็นด้วยกับเรื่องที่เสนอพร้อมเหตุผล เป็นต้น	/	
13.6 บริษัทมีการดำเนินการดังต่อไปนี้ 13.6.1 มีการจัดเก็บเอกสารสำคัญ ไว้อย่างครบถ้วนเป็นหมวดหมู่ 13.6.2 กรณีที่ได้รับแจ้งจากผู้สอบบัญชีหรือผู้ตรวจสอบภายในว่ามีข้อบกพร่องในการควบคุมภายใน บริษัทได้แก้ไขข้อบกพร่องนั้นอย่างครบถ้วนแล้ว	/	

14. องค์กรสื่อสารข้อมูลภายในองค์กร ซึ่งรวมถึงวัตถุประสงค์และความรับผิดชอบต่อการควบคุมภายในที่จำเป็นต่อการสนับสนุนให้การควบคุมภายในสามารถดำเนินไปได้ตามที่วางไว้

คำถาม	ใช่	ไม่ใช่
14.1 บริษัทมีกระบวนการสื่อสารข้อมูลภายในอย่างมีประสิทธิภาพ และมีช่องทางการสื่อสารที่เหมาะสม เพื่อสนับสนุนการควบคุมภายใน	/	

คำถาม	ใช่	ไม่ใช่
14.2 บริษัทมีการรายงานข้อมูลที่สำคัญถึงคณะกรรมการบริษัทอย่างสม่ำเสมอ และ คณะกรรมการบริษัทสามารถเข้าถึงแหล่งสารสนเทศที่จำเป็นต่อการปฏิบัติงาน หรือสอบทานรายการต่าง ๆ ตามที่ต้องการ เช่น การกำหนดบุคคลที่เป็นศูนย์ติดต่อเพื่อให้สามารถติดต่อขอข้อมูลอื่นนอกจากที่ได้รับจากผู้บริหาร รวมทั้งการติดต่อสอบถามข้อมูลจากผู้สอบบัญชี ผู้ตรวจสอบภายใน การจัดประชุมระหว่างคณะกรรมการและผู้บริหารตามที่คณะกรรมการร้องขอ การจัดกิจกรรมพบปะหารือระหว่างคณะกรรมการและผู้บริหารนอกเหนือจากการประชุมคณะกรรมการ เป็นต้น	/	
14.3 บริษัทจัดให้มีช่องทางการสื่อสารพิเศษหรือช่องทางลับเพื่อให้บุคคลต่างๆ ภายในบริษัทสามารถแจ้งข้อมูลหรือเบาะแสเกี่ยวกับการฉ้อฉลหรือทุจริตภายในบริษัท (whistle-blower hotline) ได้อย่างปลอดภัย	/	

15. องค์กรได้สื่อสารกับหน่วยงานภายนอก เกี่ยวกับประเด็นที่อาจมีผลกระทบต่อการควบคุมภายใน

คำถาม	ใช่	ไม่ใช่
15.1 บริษัทมีกระบวนการสื่อสารข้อมูลกับผู้มีส่วนได้เสียภายนอกองค์กรอย่างมีประสิทธิภาพ และมีช่องทางการสื่อสารที่เหมาะสม เพื่อสนับสนุนการควบคุมภายใน เช่น จัดให้มีเจ้าหน้าที่หรือหน่วยงานนักลงทุนสัมพันธ์ ศูนย์รับเรื่องร้องเรียน เป็นต้น	/	
15.2 บริษัทจัดให้มีช่องทางการสื่อสารพิเศษหรือช่องทางลับเพื่อให้ผู้มีส่วนได้เสียภายนอกองค์กรสามารถแจ้งข้อมูลหรือเบาะแสเกี่ยวกับการฉ้อฉลหรือทุจริต (whistle-blower hotline) แก่บริษัทได้อย่างปลอดภัย	/	

ระบบสารสนเทศและการสื่อสารข้อมูล (Information & Communication)

16. องค์กรติดตามและประเมินผลการควบคุมภายใน เพื่อให้มั่นใจได้ว่าการควบคุมภายในยังดำเนินไปอย่างครบถ้วน เหมาะสม

คำถาม	ใช่	ไม่ใช่
16.1 บริษัทจัดให้มีกระบวนการติดตามการปฏิบัติตามจริยธรรมธุรกิจและข้อกำหนดห้ามฝ่ายบริหารและพนักงานปฏิบัติตนในลักษณะที่อาจก่อให้เกิดความขัดแย้งทางผลประโยชน์ เช่น กำหนดให้แต่ละส่วนงานติดตามการปฏิบัติ และรายงานผู้บังคับบัญชา หรือมอบหมายให้หน่วยงานตรวจสอบภายในติดตามการปฏิบัติ และรายงานต่อคณะกรรมการตรวจสอบ เป็นต้น	/	
16.2 บริษัทจัดให้มีการตรวจสอบการปฏิบัติตามระบบการควบคุมภายในที่วางไว้ โดยการประเมินตนเอง และ/หรือการประเมินอิสระโดยผู้ตรวจสอบภายใน	/	
16.3 ความถี่ในการติดตามและประเมินผลมีความเหมาะสมกับการเปลี่ยนแปลงของบริษัท	/	
16.4 ดำเนินการติดตามและประเมินผลระบบการควบคุมภายใน โดยผู้ที่มีความรู้และความสามารถ	/	
16.5 บริษัทกำหนดแนวทางการรายงานผลการตรวจสอบภายในให้ขึ้นตรงต่อคณะกรรมการตรวจสอบ	/	
16.6 บริษัทส่งเสริมให้ผู้ตรวจสอบภายในปฏิบัติหน้าที่ตามมาตรฐานสากล การปฏิบัติงานวิชาชีพการตรวจสอบภายใน (International Standards for the Professional Practice of Internal Auditing, IIA)	/	

17. องค์กรประเมินและสื่อสารข้อบกพร่องของการควบคุมภายในอย่างทันเวลาต่อบุคคลที่รับผิดชอบ ซึ่งรวมถึงผู้บริหารระดับสูงและคณะกรรมการตามความเหมาะสม

คำถาม	ใช่	ไม่ใช่
17.1 บริษัทประเมินผลและสื่อสารข้อบกพร่องของการควบคุมภายใน และดำเนินการเพื่อติดตามแก้ไขอย่างทันท่วงที หากผลการดำเนินงานที่เกิดขึ้นแตกต่างจากเป้าหมายที่กำหนดไว้อย่างมีนัยสำคัญ	/	

คำถาม	ใช่	ไม่ใช่
17.2 บริษัทมีนโยบายการรายงาน ดังนี้ 17.2.1 ฝ่ายบริหารต้องรายงานต่อคณะกรรมการบริษัทโดยพลัน ในกรณีที่เกิดเหตุการณ์หรือสงสัยว่ามีเหตุการณ์ทุจริตอย่างร้ายแรง มีการปฏิบัติที่ฝ่าฝืนกฎหมาย หรือมีการกระทำที่ผิดปกติอื่น ซึ่งอาจกระทบต่อชื่อเสียงและฐานะการเงินของบริษัทอย่างมีนัยสำคัญ 17.2.2 รายงานข้อบกพร่องที่เป็นสาระสำคัญ พร้อมแนวทางการแก้ไขปัญหา (แม้ว่าจะได้เริ่มดำเนินการจัดการแล้ว) ต่อคณะกรรมการบริษัท/คณะกรรมการตรวจสอบ เพื่อพิจารณาภายในระยะเวลาอันควร 17.2.3 รายงานความคืบหน้าในการปรับปรุงข้อบกพร่องที่เป็นสาระสำคัญต่อคณะกรรมการบริษัท/คณะกรรมการตรวจสอบ	/	

9.1.2 ข้อบกพร่องของบริษัทเกี่ยวกับระบบการควบคุมภายใน
ผลการตรวจสอบโดยสรุปในไตรมาส 3/2564

ข้อสังเกตการตรวจสอบ	ข้อแนะนำ	ผลการแก้ไข
1. เรื่องการบริหารงานประจำปีด้วยระบบงบประมาณ บริษัทยังไม่ได้นำระบบการจัดทำงบประมาณประจำปี เพื่อการวางแผนและควบคุมมาใช้กำกับการบริหารงานฯ	- บริษัทควรนำระบบงบประมาณมาใช้บริหารงานประจำปี	- บริษัทนำระบบงบประมาณมาใช้ในปี 2565 แล้ว
2. เรื่องการกำหนดอำนาจอนุมัติเป็นลายลักษณ์อักษรเพิ่มเติม บริษัทมีการกำหนดอำนาจอนุมัติในการบริหารงานไว้ในระบบโปรแกรม SAP แต่ไม่ได้จัดทำเป็นลายลักษณ์อักษร	- บริษัทควรมีการกำหนดอำนาจอนุมัติที่เป็นลายลักษณ์อักษรเพิ่มเติม	- บริษัทกำหนดอำนาจอนุมัติที่เป็นลายลักษณ์อักษรแล้ว

ผลการตรวจสอบโดยสรุปในไตรมาส 4/2564

ข้อสังเกตการตรวจสอบ	¬ข้อแนะนำ	ผลการแก้ไข
<u>ด้านทรัพย์สินของบริษัท</u> **<u>1. เรื่องการปรับปรุงทะเบียนทรัพย์สินให้เป็นปัจจุบัน</u>** - ทรัพย์สินของบริษัทที่จำหน่ายไปแล้ว ขาดการปรับปรุงออกจากทะเบียนทรัพย์สิน	- ควรหารายละเอียดทรัพย์สินที่จำหน่ายแล้ว ให้ดำเนินการตัดฯ ออกจากทะเบียนทรัพย์สินฯ ให้ครบถ้วน	- บริษัทจะทยอยตรวจนับฯ แล้วปรับปรุงให้ถูกต้องตรงกันภายในปี 2565
- ขาดการตรวจนับทรัพย์สินประจำปี - ตามทะเบียนทรัพย์สิน ไม่พบรหัสทรัพย์สิน 2 รายการ, พบรหัสฯ ซ้ำ 2 รายการ	- ควรมีการตรวจนับทรัพย์สินของบริษัทอย่างน้อยปีละครั้ง - ควรมีการกำหนดรหัสทรัพย์สินเพิ่มเติมให้ถูกต้อง ครบถ้วน	- จะมีการตรวจนับทรัพย์สินประจำปีของบริษัทให้แล้วเสร็จในปี 2565 - มีการกำหนดรหัสฯ ใหม่ และทำทะเบียนระบุที่ตั้งฯ กระทบยอดทรัพย์สินเพิ่มทุกสิ้นเดือน
<u>2. เรื่องการปรับปรุงรายการวงเงินและอำนาจอนุมัติ</u> - รายการวงเงินฯ ด้านธุรการ มีการกำหนดเรื่องการขาย ทำลาย ตัด บัญชีและบริจาคพัสดุ แต่ไม่ได้กำหนดเป็นอำนาจอนุมัติเป็นวงเงินของทรัพย์สินที่ขาย	- ควรมีการกำหนดวงเงินฯ ของผู้มีอำนาจอนุมัติเพิ่มเติม ในด้านการขายทรัพย์สินของบริษัท	- มีการกำหนดวงเงินฯ เพิ่มเติม แล้ว เป็น 2 ระดับ คือ 1. ในวงเงินไม่เกิน 300,000 บาท 2. วงเงินเกิน 300,000 บาท

9.1.3 ความเห็นของคณะกรรมการตรวจสอบ กับความเห็นของคณะกรรมการบริษัท

ความเห็นของคณะกรรมการตรวจสอบ ไม่ต่างจากความเห็นของคณะกรรมการบริษัท

9.1.4 ความเห็นของคณะกรรมการตรวจสอบ เรื่องการดูแลให้มีผู้ดำรงตำแหน่งหัวหน้างานตรวจสอบภายในที่มีวุฒิการศึกษา ประสบการณ์ การอบรมที่เหมาะสม เพียงพอกับการปฏิบัติหน้าที่ดังกล่าว

บริษัทได้ใช้บริการจากหน่วยงานภายนอก (Outsource) โดยคณะกรรมการตรวจสอบได้พิจารณาคัดเลือกจากบริษัทที่เข้ามาเสนอ โดยคำนึงถึงประสบการณ์ทำงานที่ผ่านมา มาตรฐานที่ใช้อ้างอิงในการทำงาน คือ บริษัท ไอษ์ธวิน จำกัด ตั้งแต่เดือนกันยายน 2564 ถึงปัจจุบัน โดยมีนายพงษ์ศักดิ์ ธโนปจัยโยธิน ปฏิบัติงานเป็นหัวหน้างานตรวจสอบภายในให้แก่บริษัท ทั้งได้จัดทำแผนการตรวจสอบประจำปี 2565 และรายงานผลการตรวจสอบเสนอต่อคณะกรรมการตรวจสอบเป็นรายไตรมาส คณะกรรมการตรวจสอบมีความเห็นว่าผู้ดำรงตำแหน่งหัวหน้างานตรวจสอบภายในมีคุณสมบัติเหมาะสม เพียงพอกับการปฏิบัติหน้าที่ (ตามเอกสารแนบ 3

9.1.5 การแต่งตั้ง ถอดถอน และโยกย้ายผู้ดำรงตำแหน่งหัวหน้าหน่วยงานตรวจสอบ

ต้องได้รับการอนุมัติจากคณะกรรมการตรวจสอบ

9.2 รายการระหว่างกัน

นอกจากรายได้เงินปันผลที่ถือเป็นรายการระหว่างกันแล้ว ในปี 2564 ที่ผ่านมา ยังมีรายได้ค่าบริหารจัดการ ซึ่งเป็นรายการระหว่างบริษัท กับบริษัทบริษัท อาร์จีเทค ไซแมท จำกัด จำนวน 3,000,000 บาท โดยใช้นโยบายกำหนดราคาตามสัญญา นอกนั้นจะเป็นรายการระหว่างกันที่ขนาดรายการไม่เกิน 1,000,000 บาท โดยใช้นโยบายกำหนดราคาตามราคาตลาด ตามสัญญา หรือตามราคาทุน แล้วแต่กรณี

สำหรับรายการระหว่างกันในกลุ่มบริษัทย่อยที่นอกเหนือจากเงินปันผล จะมีรายการที่บริษัท ฮินซิซึ (ประเทศไทย) จำกัด (มหาชน) จ้างแรงงานบริษัทบริษัท ฮินซิตซุ พรีซิชั่น (ประเทศไทย) จำกัด รายการเงินกู้ยืมระหว่างบริษัท ไซแมท เลเบล จำกัด และบริษัท ฮินซิซึ (ประเทศไทย) จำกัด (มหาชน) ทั้งนี้ใช้นโยบายกำหนดราคาตามราคาตลาด ตามสัญญา หรือตามราคาทุน แล้วแต่กรณี

9.2.1 รายการระหว่างกันกับบุคคลที่อาจมีความขัดแย้ง

บริษัทกู้ยืมเงินระยะสั้นจากกรรมการ โดยมียอดคงค้างจากปี 2563 จำนวน 12,500,000 บาท และกู้เพิ่มในปี 2564จำนวน 8,700,000 บาท อัตราดอกเบี้ยร้อยละ 6 ต่อปี ไม่มีหลักประกัน ซึ่งบริษัทมีการจ่ายชำระคืนแล้วในปี 2564

บริษัทย่อย บริษัท ฮินซิซึ (ประเทศไทย) จำกัด (มหาชน) มียอดเจ้าหนี้คงค้างจากการซื้อวัตถุดิบมูลค่า 13,985 บาท จากบริษัท ท๊อป พรีซิชั่น เอ็นจิเนียริ่ง จำกัด ตามข้อมูลที่เปิดเผยในหมายเหตุประกอบงบการเงิน และมีรายการที่บริษัทไซแมท เลเบล จำกัด บริษัทย่อยของบริษัท ฮินซิซึ (ประเทศไทย) จำกัด (มหาชน) ซื้อวัตถุดิบจากบริษัท ท๊อป พรีซิชั่น เอ็นจิเนียริ่ง จำกัด ตามราคาตลาด จำนวน 582,759 บาท ซึ่งผู้บริหารของบริษัท ท๊อป พรีซิชั่น เอ็นจิเนียริ่ง จำกัด เป็นภรรยาของผู้บริหารบริษัท ฮินซิซึ (ประเทศไทย) จำกัด (มหาชน)

9.2.2 ความจำเป็นและความสมเหตุสมผลของรายการระหว่างกัน

มีการคำนึงถึงความเร่งด่วน เงื่อนไข มีการเทียบราคา ทั้งนี้เพื่อประโยชน์สูงสุดของบริษัท

9.2.3 นโยบายหรือแนวโน้มการทำรายการระหว่างกันในอนาคต

รายการระหว่างกันในกลุ่มบริษัทในปี 2564 มีจำนวนลดลงเป็นอย่างมากเมื่อเทียบกับปี 2563 อย่างไรก็ตาม การทำรายการระหว่างกัน จะคำนึงถึงผลประโยชน์สูงสุดของบริษัทเป็นหลัก

9.2.4 เหตุผลที่บุคคลที่อาจมีความขัดแย้ง ถือหุ้นในบริษัทย่อย บริษัทร่วมเกินกว่า 10% แทนการถือหุ้นของบริษัทโดยตรง

ในปี 2564 ที่ผ่านมา บริษัทมีความต้องการขายเงินลงทุนในบริษัท บริษัท ฮินซิซึ (ประเทศไทย) จำกัด (มหาชน) ซึ่งเป็นบริษัทย่อย ส่วนบริษัท วันทูวัน คอนแทคส์ จำกัด (มหาชน) เห็นโอกาสในการลงทุน จึงเข้าซื้อหุ้นในบริษัท ฮินซิซึ (ประเทศไทย) จำกัด (มหาชน) ซึ่งเป็นบริษัทย่อยของบริษัท ไซแมท เทคโนโลยี จำกัด (มหาชน) จำนวนร้อยละ 10 และถือหุ้นในบริษัท ไซแมท เทคโนโลยี จำกัด (มหาชน) ณ วันที่ 31 ธันวาคม 2564 อยู่ร้อยละ 2.46 ทำให้ถือหุ้นในบริษัทย่อยทั้งทางตรงและทางอ้อมรวมร้อยละ 11.476 ของจำนวนหุ้นที่มีสิทธิออกเสียงของบริษัท ฮินซิซึ (ประเทศไทย) จำกัด (มหาชน)

ส่วนที่ 3
งบการเงิน

งบการเงินและรายงานของผู้สอบบัญชีรับอนุญาต
บริษัท ไซแมท เทคโนโลยี จำกัด (มหาชน) และบริษัทย่อย
สำหรับปีสิ้นสุดวันที่ 31 ธันวาคม 2564

ANS

ANS Audit Co., Ltd.
100/72, 22nd Floor,
100/2 Vongvanij Building B, Rama 9 Rd.,
Huaykwang, Bangkok 10310, Thailand

Main +66 (0)2 645 0109
Fax +66 (0)2 645 0110
www.ans.co.th

รายงานของผู้สอบบัญชีรับอนุญาต

เสนอ ผู้ถือหุ้นและคณะกรรมการ บริษัท ไซแมท เทคโนโลยี จำกัด (มหาชน)

ความเห็นอย่างมีเงื่อนไข

ข้าพเจ้าได้ตรวจสอบงบการเงินรวมและงบการเงินเฉพาะกิจการของ บริษัท ไซแมท เทคโนโลยี จำกัด (มหาชน) และบริษัทย่อย และเฉพาะกิจการของ บริษัท ไซแมท เทคโนโลยี จำกัด (มหาชน) ตามลำดับ ซึ่งประกอบด้วยงบแสดงฐานะการเงินรวมและงบแสดงฐานะการเงินเฉพาะกิจการ ณ วันที่ 31 ธันวาคม 2564 งบกำไรขาดทุนเบ็ดเสร็จรวมและงบกำไรขาดทุนเบ็ดเสร็จเฉพาะกิจการ งบแสดงการเปลี่ยนแปลงส่วนของผู้ถือหุ้นรวมและงบแสดงการเปลี่ยนแปลงส่วนของผู้ถือหุ้นเฉพาะกิจการ และงบกระแสเงินสดรวมและงบกระแสเงินสดเฉพาะกิจการ สำหรับปีสิ้นสุดวันเดียวกันและหมายเหตุประกอบงบการเงินรวมถึงสรุปนโยบายการบัญชีที่สำคัญ

ข้าพเจ้าเห็นว่า ยกเว้นผลกระทบที่อาจเกิดขึ้นต่องบการเงินรวมตามที่กล่าวไว้ในวรรคเกณฑ์ในการแสดงความเห็นอย่างมีเงื่อนไข งบการเงินรวมและงบการเงินเฉพาะกิจการข้างต้นนี้ แสดงฐานะการเงินรวมและฐานะการเงินเฉพาะกิจการของ บริษัท ไซแมท เทคโนโลยี จำกัด (มหาชน) และบริษัทย่อย และของเฉพาะบริษัท ไซแมท เทคโนโลยี จำกัด (มหาชน) ตามลำดับ ณ วันที่ 31 ธันวาคม 2564 ผลการดำเนินงานรวมและผลการดำเนินงานเฉพาะกิจการ และกระแสเงินสดรวมและกระแสเงินสดเฉพาะกิจการ สำหรับปีสิ้นสุดวันเดียวกันโดยถูกต้องตามที่ควรในสาระสำคัญตามมาตรฐานการรายงานทางการเงิน

เกณฑ์ในการแสดงความเห็นอย่างมีเงื่อนไข

ตามที่กล่าวไว้ในหมายเหตุประกอบงบการเงินข้อ 12 งบการเงินรวมของบริษัท ณ วันที่ 31 ธันวาคม 2564 และสำหรับปีสิ้นสุดวันเดียวกันได้รวมเงินลงทุนในบริษัทร่วมสองแห่งซึ่งบันทึกโดยวิธีส่วนได้เสียจำนวน 31.19 ล้านบาท และส่วนแบ่งกำไรจากเงินลงทุนในบริษัทร่วมจำนวน 0.13 ล้านบาท บริษัทได้บันทึกเงินลงทุนและส่วนแบ่งกำไรจากเงินลงทุนดังกล่าวจากงบการเงินซึ่งจัดทำโดยฝ่ายบริหารของบริษัทร่วมและยังไม่ผ่านการตรวจสอบโดยผู้สอบบัญชีเนื่องจากอยู่ระหว่างการตรวจสอบของผู้สอบบัญชีของบริษัทร่วมดังกล่าว อย่างไรก็ดี เนื่องจากข้าพเจ้าไม่สามารถใช้วิธีตรวจสอบอื่นให้เป็นที่น่าพอใจในรายการดังกล่าวได้ ดังนั้น ข้าพเจ้าจึงไม่สามารถระบุได้ว่าอาจมีรายการปรับปรุงใดที่จำเป็นหรือไม่

ข้าพเจ้าได้ปฏิบัติงานตรวจสอบตามมาตรฐานการสอบบัญชี ความรับผิดชอบของข้าพเจ้าได้กล่าวไว้ในวรรคความรับผิดชอบของผู้สอบบัญชีต่อการตรวจสอบงบการเงินในรายงานของข้าพเจ้า ข้าพเจ้ามีความเป็นอิสระจากกลุ่มบริษัทตามข้อกำหนดจรรยาบรรณของผู้ประกอบวิชาชีพบัญชีที่กำหนดโดยสภาวิชาชีพบัญชี ในส่วนที่เกี่ยวข้องกับการตรวจสอบงบการเงิน และข้าพเจ้าได้ปฏิบัติตามความรับผิดชอบด้านจรรยาบรรณอื่นๆ ซึ่งเป็นไปตามข้อกำหนดเหล่านี้ ข้าพเจ้าเชื่อว่าหลักฐานการสอบบัญชีที่ข้าพเจ้าได้รับเพียงพอและเหมาะสมเพื่อใช้เป็นเกณฑ์ในการแสดงความเห็นอย่างมีเงื่อนไขของข้าพเจ้า

เรื่องสำคัญในการตรวจสอบ

เรื่องสำคัญในการตรวจสอบคือเรื่องต่าง ๆ ที่มีนัยสำคัญที่สุด ตามดุลยพินิจเยี่ยงผู้ประกอบวิชาชีพของข้าพเจ้าในการตรวจสอบงบการเงินรวมและงบการเงินเฉพาะกิจการสำหรับปีปัจจุบัน ข้าพเจ้าได้นำเรื่องเหล่านี้มาพิจารณาในบริบทของการตรวจสอบงบการเงินรวมและงบการเงินเฉพาะกิจการโดยรวมและในการแสดงความเห็นของข้าพเจ้า ทั้งนี้ ข้าพเจ้าไม่ได้แสดงความเห็นแยกต่างหากสำหรับเรื่องเหล่านี้ ยกเว้นเรื่องที่ได้อธิบายในวรรคเกณฑ์ในการแสดงความเห็นอย่างมีเงื่อนไขของผู้สอบบัญชี

มูลค่าของอุปกรณ์โครงข่ายเส้นใยแก้วนำแสง

ความเสี่ยง

บริษัทมีการลงทุนในอุปกรณ์โครงข่ายเส้นใยแก้วนำแสงบางส่วนซึ่ง ณ วันที่ 31 ธันวาคม 2564 มีมูลค่าทางบัญชีสุทธิจำนวน 134 ล้านบาท บริษัทเปิดดำเนินงานการให้บริการอินเตอร์เน็ตผ่านโครงข่ายเส้นใยแก้วนำแสงเมื่อปลายปี 2556 ปัจจุบันผลประกอบการด้านดังกล่าวยังไม่ถึงจุดคุ้มทุน มูลค่าทางบัญชีสุทธิของอุปกรณ์โครงข่ายเส้นใยแก้วนำแสงจึงขึ้นอยู่กับประโยชน์เชิงเศรษฐกิจในอนาคตที่คาดว่าจะได้จากการประกอบการดังกล่าว ซึ่งผู้บริหารต้องใช้ดุลยพินิจอย่างมากในการพิจารณามูลค่าสุทธิที่คาดว่าจะได้รับของอุปกรณ์

วิธีการตอบสนองความเสี่ยงโดยผู้สอบบัญชี

ข้าพเจ้าได้ทำความเข้าใจและสอบถามผู้บริหารถึงนโยบายในการพิจารณาค่าเผื่อการด้อยค่าของอุปกรณ์โครงข่ายเส้นใยแก้วนำแสง และ พิจารณาความเหมาะสมของจำนวนเงินของประมาณการค่าเผื่อการด้อยค่าของอุปกรณ์โครงข่ายเส้นใยแก้วนำแสง โดยตรวจสอบประมาณการกระแสเงินสดที่คาดว่าจะได้รับในอนาคตของผู้บริหาร ในการตรวจสอบดังกล่าวรวมถึงการประเมินความเหมาะสมข้อสมมติฐานที่มีสาระสำคัญซึ่งจัดทำโดยผู้บริหาร เช่น จำนวนลูกค้าในอนาคต อัตราค่าบริการ การประมาณการค่าใช้จ่ายต่างๆ และอัตราคิดลด

มูลค่าของค่าความนิยม

ความเสี่ยง

ณ วันที่ 31 ธันวาคม 2564 กลุ่มบริษัทมีค่าความนิยมจากมูลค่าเงินลงทุนที่สูงกว่ามูลค่ายุติธรรมของสินทรัพย์สุทธิของบริษัทย่อยแห่งหนึ่งซึ่งบันทึกในงบการเงินรวมจำนวน 125 ล้านบาท ซึ่งการประเมินการด้อยค่าของค่าความนิยมดังกล่าวเป็นเรื่องที่ฝ่ายบริหารของบริษัทใช้ดุลยพินิจอย่างมาก

วิธีการตอบสนองความเสี่ยงโดยผู้สอบบัญชี

ข้าพเจ้าได้ประเมินความเหมาะสมของมูลค่าสุทธิทางบัญชีของค่าความนิยม โดยพิจารณาจากประมาณการกระแสเงินสดที่จัดทำขึ้นโดยฝ่ายบริหารของบริษัทย่อย ข้าพเจ้าได้ประเมินความสมเหตุสมผลของข้อสมมติฐานที่สำคัญที่ฝ่ายบริหารใช้ในการประเมินกระแสเงินสด โดยเปรียบเทียบอัตราการเติบโตของรายได้และค่าใช้จ่ายกับสถิติที่เกิดขึ้นในอดีตและในปัจจุบัน และเปรียบเทียบอัตราคิดลดที่บริษัทย่อยนำมาใช้ในการคำนวณกับต้นทุนทางการเงินเฉลี่ยของเงินทุนของบริษัทย่อย

สินทรัพย์ภาษีเงินได้รอการตัดบัญชี

ความเสี่ยง

ตามหมายเหตุประกอบงบการเงินข้อ 20 บริษัทมีสินทรัพย์ภาษีเงินได้รอการตัดบัญชีที่เกิดจากเครดิตผลขาดทุนทางภาษีจำนวน 19 ล้านบาท การใช้ประโยชน์จากสินทรัพย์ภาษีเงินได้รอการตัดบัญชีดังกล่าวขึ้นอยู่กับผลการดำเนินงานและการวางแผนกำไรทางภาษีของบริษัทในอนาคต ซึ่งผู้บริหารต้องใช้ดุลยพินิจอย่างมาก

วิธีการตอบสนองความเสี่ยงโดยผู้สอบบัญชี

ข้าพเจ้าได้ประเมินความเหมาะสมของมูลค่าสุทธิที่คาดว่าจะได้รับของสินทรัพย์ภาษีเงินได้รอการตัดบัญชีโดยประเมินความเหมาะสมของประมาณการกำไรก่อนภาษีเงินได้ที่บริษัทมีแผนใช้ประโยชน์ทางภาษีในอนาคตและบันทึกเป็นสินทรัพย์ภาษีเงินได้รอการตัดบัญชี ทั้งนี้ข้าพเจ้าได้พิจารณาความเหมาะสมของสมมติฐานที่สำคัญของฝ่ายบริหารในการประมาณการกำไรก่อนภาษีเงินได้โดยเทียบเคียงสมมติฐานของอัตราการเติบโตของรายได้ในอนาคต และอัตราการเปลี่ยนแปลงของค่าใช้จ่ายกับข้อมูลในปัจจุบันและทดสอบการคำนวณภาษีเงินได้รอการตัดบัญชี

ข้อมูลและเหตุการณ์ที่เน้น

ตามที่อธิบายไว้ในหมายเหตุประกอบงบการเงินข้อ 8 บริษัทรับรู้รายได้ของงานบริการโครงการจัดให้มีบริการอินเตอร์เน็ตความเร็วสูงในพื้นที่ห่างไกล (Zone C) กลุ่มที่ 4 ภาคตะวันออกเฉียงเหนือ 2 โดยอ้างอิงเนื้อหาของบันทึกข้อตกลงแก้ไขเพิ่มเติมสัญญา (ครั้งที่ 3) ซึ่งเป็นการรับรู้รายได้ตามสัญญาตั้งแต่วันที่ผู้ใช้บริการหรือตัวแทนของผู้ใช้บริการได้แจ้งเป็นหนังสือให้เปิดบริการระยะที่ 2 ซึ่งสัญญาดังกล่าวอยู่ระหว่างการเจรจาเพื่อเปลี่ยนแปลงเงื่อนไขในสัญญาซึ่งอาจมีผลกระทบต่อการรับรู้รายได้ของงานบริการตามโครงการภาครัฐ

ตามที่อธิบายไว้ในหมายเหตุประกอบงบการเงินข้อ 18 เมื่อวันที่ 22 กุมภาพันธ์ 2556 บริษัทได้ดำเนินการแจ้งขอยกเลิกสัญญาให้เช่าใช้อุปกรณ์ระบบโครงข่ายใยแก้วนำแสงในพื้นที่จังหวัดนครราชสีมาและจังหวัดเชียงใหม่กับบริษัท โทรคมนาคมแห่งชาติ จำกัด (มหาชน) มีผลให้บริษัทต้องดำเนินงานเป็นผู้ให้บริการเองแทนการเป็นผู้ให้เช่า นอกจากนี้บริษัทได้ดำเนินการฟ้องร้องต่อบริษัท โทรคมนาคมแห่งชาติ จำกัด (มหาชน) ตามหมายเหตุประกอบงบการเงินข้อ 41

ข้าพเจ้าไม่ได้แสดงความเห็นอย่างมีเงื่อนไขในเรื่องนี้

ข้อมูลอื่น

ผู้บริหารเป็นผู้รับผิดชอบต่อข้อมูลอื่น ข้อมูลอื่นประกอบด้วย ข้อมูลซึ่งรวมอยู่ในรายงานประจำปี แต่ไม่รวมถึงงบการเงินรวมและงบการเงินเฉพาะกิจการและรายงานของผู้สอบบัญชีที่อยู่ในรายงานประจำปีนั้น ซึ่งคาดว่ารายงานประจำปี จะถูกจัดเตรียมให้ข้าพเจ้าภายหลังวันที่ในรายงานของผู้สอบบัญชีนี้

ความเห็นของข้าพเจ้าต่องบการเงิน ไม่ครอบคลุมถึงข้อมูลอื่นและข้าพเจ้าไม่ได้ให้ความเชื่อมั่นต่อข้อมูลอื่น

ความรับผิดชอบของข้าพเจ้าที่เกี่ยวเนื่องกับการตรวจสอบงบการเงิน คือ การอ่านและพิจารณาว่าข้อมูลอื่นมีความขัดแย้งที่มีสาระสำคัญกับงบการเงินรวมและงบการเงินเฉพาะกิจการหรือกับความรู้ที่ได้รับจากการตรวจสอบของข้าพเจ้า หรือปรากฏว่าข้อมูลอื่นมีการแสดงข้อมูลที่ขัดต่อข้อเท็จจริงอันเป็นสาระสำคัญหรือไม่

เมื่อข้าพเจ้าได้อ่านรายงานประจำปี หากข้าพเจ้าสรุปได้ว่ามีการแสดงข้อมูลที่ขัดต่อข้อเท็จจริงอันเป็นสาระสำคัญ ข้าพเจ้าต้องสื่อสารเรื่องดังกล่าวกับผู้มีหน้าที่ในการกำกับดูแลเพื่อให้ผู้มีหน้าที่กำกับดูแลดำเนินการแก้ไขข้อมูลที่แสดงขัดต่อข้อเท็จจริง อย่างไรก็ตาม ดังที่อธิบายในวรรคเกณฑ์ในการแสดงความเห็นอย่างมีเงื่อนไขเรื่องเงินลงทุนในบริษัทร่วมสองแห่งซึ่งข้าพเจ้าไม่สามารถระบุได้ว่าอาจมีรายการปรับปรุงใดที่จำเป็นหรือไม่เพียงใด ดังนั้นข้าพเจ้าจึงไม่สามารถสรุปได้ว่าข้อมูลอื่นที่เกี่ยวกับเรื่องดังกล่าวมีการแสดงข้อมูลที่ขัดต่อข้อเท็จจริงอันเป็นสาระสำคัญหรือไม่

ความรับผิดชอบของผู้บริหารและผู้มีหน้าที่ในการกำกับดูแลต่องบการเงิน

ผู้บริหารมีหน้าที่รับผิดชอบในการจัดทำและนำเสนองบการเงินเหล่านี้โดยถูกต้องตามที่ควรตามมาตรฐานการรายงานทางการเงิน และรับผิดชอบเกี่ยวกับการควบคุมภายในที่ผู้บริหารพิจารณาว่าจำเป็นเพื่อให้สามารถจัดทำงบการเงินที่ปราศจากการแสดงข้อมูลที่ขัดต่อข้อเท็จจริงอันเป็นสาระสำคัญไม่ว่าจะเกิดจากการทุจริตหรือข้อผิดพลาด

ในการจัดทำงบการเงิน ผู้บริหารรับผิดชอบในการประเมินความสามารถของกลุ่มบริษัทในการดำเนินงานต่อเนื่อง เปิดเผยเรื่องที่เกี่ยวกับการดำเนินงานต่อเนื่อง(ตามความเหมาะสม) และการใช้เกณฑ์การบัญชีสำหรับการดำเนินงานต่อเนื่องเว้นแต่ผู้บริหารมีความตั้งใจที่จะเลิกกลุ่มบริษัทหรือหยุดดำเนินงานหรือไม่สามารถดำเนินงานต่อเนื่องต่อไปได้

ผู้มีหน้าที่ในการกำกับดูแลมีหน้าที่ในการสอดส่องดูแลกระบวนการในการจัดทำรายงานทางการเงินของกลุ่มบริษัท

ความรับผิดชอบของผู้สอบบัญชีต่อการตรวจสอบงบการเงิน

การตรวจสอบของข้าพเจ้ามีวัตถุประสงค์เพื่อให้ได้ความเชื่อมั่นอย่างสมเหตุสมผลว่างบการเงินรวมและงบการเงินเฉพาะกิจการ โดยรวมปราศจากการแสดงข้อมูลที่ขัดต่อข้อเท็จจริงอันเป็นสาระสาคัญหรือไม่ ไม่ว่าจะเกิดจากการทุจริตหรือข้อผิดพลาด และเสนอรายงานของผู้สอบบัญชีซึ่งรวมความเห็นของข้าพเจ้าอยู่ด้วย ความเชื่อมั่นอย่างสมเหตุสมผลคือความเชื่อมั่นในระดับสูงแต่ไม่ได้เป็นการรับประกันว่าการปฏิบัติงานตรวจสอบตามมาตรฐานการสอบบัญชีจะสามารถตรวจพบข้อมูลที่ขัดต่อข้อเท็จจริงอันเป็นสาระสาคัญที่มีอยู่ได้เสมอไป ข้อมูลที่ขัดต่อข้อเท็จจริงอาจเกิดจากการทุจริตหรือข้อผิดพลาด และถือว่ามีสาระสำคัญเมื่อคาดการณ์ได้อย่างสมเหตุสมผลว่ารายการที่ขัดต่อข้อเท็จจริงแต่ละรายการหรือทุกรายการรวมกันจะมีผลต่อการตัดสินใจทางเศรษฐกิจของผู้ใช้งบการเงินจากการใช้งบการเงินเหล่านี้

ในการตรวจสอบของข้าพเจ้าตามมาตรฐานการสอบบัญชี ข้าพเจ้าได้ใช้ดุลยพินิจและการสังเกตและสงสัยเยี่ยงผู้ประกอบวิชาชีพตลอดการตรวจสอบ การปฏิบัติงานของข้าพเจ้ารวมถึง

- ระบุและประเมินความเสี่ยงจากการแสดงข้อมูลที่ขัดต่อข้อเท็จจริงอันเป็นสาระสำคัญในงบการเงินรวมและงบการเงินเฉพาะกิจการไม่ว่าจะเกิดจากการทุจริตหรือข้อผิดพลาด ออกแบบและปฏิบัติงานตามวิธีการตรวจสอบเพื่อตอบสนองต่อความเสี่ยงเหล่านั้น และได้หลักฐานการสอบบัญชีที่เพียงพอและเหมาะสมเพื่อเป็นเกณฑ์ในการแสดงความเห็นของข้าพเจ้า ความเสี่ยงที่ไม่พบข้อมูลที่ขัดต่อข้อเท็จจริงอันเป็นสาระสำคัญซึ่งเป็นผลมาจากการทุจริตจะสูงกว่าความเสี่ยงที่เกิดจากข้อผิดพลาด เนื่องจากการทุจริตอาจเกี่ยวกับการสมรู้ร่วมคิด การปลอมแปลงเอกสารหลักฐาน การตั้งใจละเว้นการแสดงข้อมูล การแสดงข้อมูลที่ไม่ตรงตามข้อเท็จจริงหรือการแทรกแซงการควบคุมภายใน
- ทำความเข้าใจในระบบการควบคุมภายในที่เกี่ยวข้องกับการตรวจสอบ เพื่อออกแบบวิธีการตรวจสอบที่เหมาะสมกับสถานการณ์ แต่ไม่ใช่เพื่อวัตถุประสงค์ในการแสดงความเห็นต่อความมีประสิทธิผลของการควบคุมภายในของกลุ่มบริษัท
- ประเมินความเหมาะสมของนโยบายการบัญชีที่ผู้บริหารใช้และความสมเหตุสมผลของประมาณการทางบัญชีและการเปิดเผยข้อมูลที่เกี่ยวข้องซึ่งจัดทำขึ้นโดยผู้บริหาร
- สรุปเกี่ยวกับความเหมาะสมของการใช้เกณฑ์การบัญชีสำหรับการดำเนินงานต่อเนื่องของผู้บริหารและจากหลักฐานการสอบบัญชีที่ได้รับ สรุปว่ามีความไม่แน่นอนที่มีสาระสำคัญที่เกี่ยวกับเหตุการณ์หรือสถานการณ์ที่อาจเป็นเหตุให้เกิดข้อสงสัยอย่างมีนัยสำคัญต่อความสามารถของกลุ่มบริษัทในการดำเนินงานต่อเนื่องหรือไม่ ถ้าข้าพเจ้าได้ข้อสรุปว่ามีความไม่แน่นอนที่มีสาระสำคัญ ข้าพเจ้าต้องกล่าวไว้ในรายงานของผู้สอบบัญชีของข้าพเจ้าโดยให้ข้อสังเกตถึงการเปิดเผยข้อมูลในงบการเงินที่เกี่ยวข้อง หรือถ้าการเปิดเผยดังกล่าวไม่เพียงพอ ความเห็นของข้าพเจ้าจะเปลี่ยนแปลงไป ข้อสรุปของข้าพเจ้าขึ้นอยู่กับหลักฐานการสอบบัญชีที่ได้รับจนถึงวันที่ในรายงานของผู้สอบบัญชีของข้าพเจ้า อย่างไรก็ตามเหตุการณ์หรือสถานการณ์ในอนาคตอาจเป็นเหตุให้กลุ่มบริษัทต้องหยุดการดำเนินงานต่อเนื่อง

- ประเมินการนำเสนอ โครงสร้างและเนื้อหาของงบการเงินโดยรวม รวมถึงการเปิดเผยข้อมูลว่างบการเงินรวมและงบการเงินเฉพาะกิจการแสดงรายการและเหตุการณ์ในรูปแบบที่ทำให้มีการนำเสนอข้อมูลโดยถูกต้องตามที่ควรหรือไม่
- ได้รับหลักฐานการสอบบัญชีที่เหมาะสมอย่างเพียงพอเกี่ยวกับข้อมูลทางการเงินของกิจการภายในกลุ่มหรือกิจกรรมทางธุรกิจภายในกลุ่มบริษัทเพื่อแสดงความเห็นต่องบการเงินรวม ข้าพเจ้ารับผิดชอบต่อการกำหนดแนวทาง การควบคุมดูแล และการปฏิบัติงานตรวจสอบกลุ่มบริษัท ข้าพเจ้าเป็นผู้รับผิดชอบแต่เพียงผู้เดียวต่อความเห็นของข้าพเจ้า

ข้าพเจ้าได้สื่อสารกับผู้มีหน้าที่ในการกำกับดูแลในเรื่องต่างๆที่สำคัญ ซึ่งรวมถึงขอบเขตและช่วงเวลาของการตรวจสอบตามที่ได้วางแผนไว้ ประเด็นที่มีนัยสำคัญที่พบจากการตรวจสอบรวมถึงข้อบกพร่องที่มีนัยสำคัญในระบบการควบคุมภายในหากข้าพเจ้าได้พบในระหว่างการตรวจสอบของข้าพเจ้า

ข้าพเจ้าได้ให้คำรับรองแก่ผู้มีหน้าที่ในการกำกับดูแลว่าข้าพเจ้าได้ปฏิบัติตามข้อกำหนดจรรยาบรรณที่เกี่ยวข้องกับความเป็นอิสระและได้สื่อสารกับผู้มีหน้าที่ในการกำกับดูแลเกี่ยวกับความสัมพันธ์ทั้งหมดตลอดจนเรื่องอื่นซึ่งข้าพเจ้าเชื่อว่ามีเหตุผลที่บุคคลภายนอกอาจพิจารณาว่ากระทบต่อความเป็นอิสระของข้าพเจ้าและมาตรการที่ข้าพเจ้าใช้เพื่อป้องกันไม่ให้ข้าพเจ้าขาดความเป็นอิสระ

จากเรื่องที่สื่อสารกับผู้มีหน้าที่ในการกำกับดูแล ข้าพเจ้าได้พิจารณาเรื่องต่างๆ ที่มีนัยสำคัญมากที่สุดในการตรวจสอบงบการเงินรวมและงบการเงินเฉพาะกิจการในปีปัจจุบันและกำหนดเป็นเรื่องสำคัญในการตรวจสอบ ข้าพเจ้าได้อธิบายเรื่องเหล่านี้ในรายงานของผู้สอบบัญชีเว้นแต่กฎหมายหรือข้อบังคับไม่ให้เปิดเผยต่อสาธารณะเกี่ยวกับเรื่องดังกล่าวหรือในสถานการณ์ที่ยากที่จะเกิดขึ้น ข้าพเจ้าพิจารณาว่าไม่ควรสื่อสารเรื่องดังกล่าวในรายงานของข้าพเจ้าเพราะการกระทำดังกล่าวสามารถคาดการณ์ได้อย่างสมเหตุสมผลว่าจะมีผลกระทบในทางลบมากกว่าผลประโยชน์ต่อส่วนได้เสียสาธารณะจากการสื่อสารดังกล่าว

(นางสาวพัชรี ศิริวงษ์ศิลป์)
ผู้สอบบัญชีรับอนุญาตเลขทะเบียน 9037

บริษัท เอเอ็นเอส ออดิท จำกัด
กรุงเทพฯ วันที่ 28 กุมภาพันธ์ 2565

บริษัท ไซแมท เทคโนโลยี จำกัด (มหาชน) และบริษัทย่อย

งบแสดงฐานะการเงิน

ณ วันที่ 31 ธันวาคม 2564

หน่วย: บาท

		งบการเงินรวม		งบการเงินเฉพาะกิจการ	
		31 ธันวาคม	31 ธันวาคม	31 ธันวาคม	31 ธันวาคม
	หมายเหตุ	2564	2563	2564	2563
สินทรัพย์					
สินทรัพย์หมุนเวียน					
เงินสดและรายการเทียบเท่าเงินสด	5	80,585,937	161,709,012	54,847,790	123,195,018
ลูกหนี้การค้าและลูกหนี้หมุนเวียนอื่น - สุทธิ	6,7	183,506,130	203,249,451	51,518,422	61,022,061
สินทรัพย์ที่เกิดจากสัญญา-หมุนเวียน	8	390,730,870	158,968,296	390,730,870	158,968,296
ต้นทุนโครงการภาครัฐ - สุทธิ	9	-	13,095,675	-	13,095,675
สินค้าคงเหลือ - สุทธิ	10	105,281,532	78,249,791	12,630,533	10,334,600
เงินจ่ายล่วงหน้าตามโครงการภาครัฐ		174,363	1,634,238	174,363	1,634,238
รวมสินทรัพย์หมุนเวียน		760,278,832	616,906,463	509,901,978	368,249,888
สินทรัพย์ไม่หมุนเวียน					
สินทรัพย์ทางการเงินไม่หมุนเวียน	11	113,121,470	119,371,468	89,970,460	97,470,460
สินทรัพย์ที่เกิดจากสัญญา-ไม่หมุนเวียน-สุทธิ	8	82,145,515	78,872,794	82,145,515	78,872,794
เงินลงทุนในบริษัทร่วม	12	31,194,771	31,065,538	26,173,674	26,173,674
เงินลงทุนในบริษัทย่อย - สุทธิ	13	-	-	240,000,000	280,000,000
ที่ดิน อุปกรณ์และส่วนปรับปรุงอาคารเช่า - สุทธิ	14	177,936,114	158,903,198	5,497,367	2,085,870
สินทรัพย์สิทธิการใช้ - สุทธิ	15	48,487,097	61,515,961	19,605,822	25,747,222
อุปกรณ์และโปรแกรมคอมพิวเตอร์					
เพื่อให้เช่า-สุทธิ	16	1,074	1,074	1,074	1,074
ต้นทุนพัฒนาโปรแกรมคอมพิวเตอร์					
ที่มีไว้เพื่อจำหน่าย - สุทธิ	17	4,282,654	3,608,697	381,831	1,108,280
อุปกรณ์โครงข่ายเส้นใยแก้วนำแสง - สุทธิ	18	349,390,116	407,859,737	349,390,116	407,859,737
อุปกรณ์โครงข่ายเส้นใยแก้วนำแสงระหว่างก่อสร้าง	19	-	12,301,609	-	12,301,609
ค่าความนิยม		125,982,795	125,982,795	-	-
สินทรัพย์ภาษีเงินได้รอตัดบัญชี-สุทธิ	20	35,044,053	58,123,339	28,035,204	52,750,076
เงินมัดจำ		6,905,080	9,351,705	5,606,934	7,471,613
เงินจ่ายล่วงหน้าค่าบำรุงรักษางานโครงการ		5,203,740	8,208,170	5,203,740	8,208,170
สินทรัพย์ไม่หมุนเวียนอื่น		20,695,376	23,498,542	13,935,499	15,955,364
รวมสินทรัพย์ไม่หมุนเวียน		1,000,389,855	1,098,664,627	865,947,236	1,016,005,943
รวมสินทรัพย์		1,760,668,687	1,715,571,090	1,375,849,214	1,384,255,831

_____ กรรมการ

( )

_____ กรรมการ

( )

หมายเหตุประกอบงบการเงินเป็นส่วนหนึ่งของงบการเงินนี้

บริษัท ไซแมท เทคโนโลยี จำกัด (มหาชน) และบริษัทย่อย

งบแสดงฐานะการเงิน

ณ วันที่ 31 ธันวาคม 2564

หน่วย: บาท

		งบการเงินรวม		งบการเงินเฉพาะกิจการ	
		31 ธันวาคม	31 ธันวาคม	31 ธันวาคม	31 ธันวาคม
	หมายเหตุ	2564	2563	2564	2563
หนี้สินและส่วนของผู้ถือหุ้น					
หนี้สินหมุนเวียน					
เงินกู้ยืมระยะสั้นจากสถาบันการเงิน	21	90,000,000	277,742,000	70,000,000	262,742,000
เจ้าหนี้การค้าและเจ้าหนี้หมุนเวียนอื่น	7,22	103,950,443	262,999,706	51,330,003	206,674,044
หนี้สินตามสัญญาเช่า					
ที่ถึงกำหนดชำระภายใน 1 ปี	24	18,942,586	19,248,934	8,206,983	8,214,527
ส่วนของเงินกู้ยืมระยะยาวที่ครบกำหนด					
จ่ายชำระภายใน 1 ปี	25	203,002,653	143,471,574	155,000,000	100,623,975
เงินกู้ยืมระยะสั้นจากบุคคลอื่น	26	-	40,000,000	-	40,000,000
เงินกู้ยืมระยะสั้นจากบริษัทที่เกี่ยวข้องกันและกรรมการ	7	-	12,500,000	-	14,100,000
ภาษีเงินได้ค้างจ่าย		9,816,988	14,809,857	-	-
รวมหนี้สินหมุนเวียน		425,712,670	770,772,071	284,536,986	632,354,546
หนี้สินไม่หมุนเวียน					
หนี้สินตามสัญญาเช่า - สุทธิ	24	28,178,037	31,756,602	11,782,307	12,768,364
เงินกู้ยืมระยะยาวจากสถาบันการเงิน - สุทธิ	25	135,007,532	236,347,901	32,000,000	117,000,000
ประมาณการหนี้สินไม่หมุนเวียนสำหรับ					
ผลประโยชน์พนักงาน	28	18,660,975	17,559,039	2,267,509	3,402,648
รวมหนี้สินไม่หมุนเวียน		181,846,544	285,663,542	46,049,816	133,171,012
รวมหนี้สิน		607,559,214	1,056,435,613	330,586,802	765,525,558

/๑๑

_____ กรรมการ

( )

_____ กรรมการ

( )

หมายเหตุประกอบงบการเงินเป็นส่วนหนึ่งของงบการเงินนี้

บริษัท ไซแมท เทคโนโลยี จำกัด (มหาชน) และบริษัทย่อย

งบแสดงฐานะการเงิน

ณ วันที่ 31 ธันวาคม 2564

หน่วย: บาท

		งบการเงินรวม		งบการเงินเฉพาะกิจการ	
		31 ธันวาคม	31 ธันวาคม	31 ธันวาคม	31 ธันวาคม
	หมายเหตุ	2564	2563	2564	2563
หนี้สินและส่วนของผู้ถือหุ้น (ต่อ)					
ส่วนของผู้ถือหุ้น					
ทุนเรือนหุ้น	29				
ทุนจดทะเบียน					
หุ้นสามัญ 816,618,970 หุ้น มูลค่าหุ้นละ 1 บาท			816,618,970		816,618,970
หุ้นสามัญ 860,870,005 หุ้น มูลค่าหุ้นละ 1 บาท		860,870,005		860,870,005	
ทุนที่ชำระแล้ว					
หุ้นสามัญ 526,881,789 หุ้น มูลค่าหุ้นละ 1 บาท			526,881,789		526,881,789
หุ้นสามัญ 648,564,609 หุ้น มูลค่าหุ้นละ 1 บาท		648,564,609		648,564,609	
ส่วนเกินมูลค่าหุ้น	44	219,320,683	69,220,660	219,320,683	69,220,660
สำรองเพื่อการจ่ายโดยใช้หุ้นเป็นเกณฑ์	40	-	1,472,910	-	1,472,910
การเปลี่ยนแปลงสัดส่วนเงินลงทุนในบริษัทย่อย	30	38,842,870	(52,791,308)		-
กำไร(ขาดทุน)สะสม					
จัดสรรแล้ว					
สำรองตามกฎหมาย	31	9,246,000	1,501,000	9,246,000	1,501,000
ยังไม่ได้จัดสรร		35,849,288	(31,970,017)	168,131,120	19,653,914
ส่วนของบริษัทใหญ่		951,823,450	514,315,034	1,045,262,412	618,730,273
ส่วนได้เสียที่ไม่มีอำนาจควบคุม	13	201,286,023	144,820,443	-	-
รวมส่วนของผู้ถือหุ้น		1,153,109,473	659,135,477	1,045,262,412	618,730,273
รวมหนี้สินและส่วนของผู้ถือหุ้น		1,760,668,687	1,715,571,090	1,375,849,214	1,384,255,831

ง ๑๒

_____ กรรมการ
( )

_____ กรรมการ
( )

หมายเหตุประกอบงบการเงินเป็นส่วนหนึ่งของงบการเงินนี้

บริษัท ไซแมท เทคโนโลยี จำกัด (มหาชน) และบริษัทย่อย

งบกำไรขาดทุนเบ็ดเสร็จ

สำหรับปีสิ้นสุดวันที่ 31 ธันวาคม 2564

หน่วย: บาท

		งบการเงินรวม		งบการเงินเฉพาะกิจการ	
	หมายเหตุ	2564	2563	2564	2563
รายได้					
รายได้จากการขายและการให้บริการ		702,544,111	688,555,192	104,681,997	105,119,909
รายได้ตามโครงการภาครัฐ	9	268,936,728	331,538,567	268,936,728	331,538,567
รวมรายได้		971,480,839	1,020,093,759	373,618,725	436,658,476
ต้นทุน	32				
ต้นทุนขายและบริการ		(436,259,517)	(433,515,453)	(75,225,611)	(77,967,728)
ต้นทุนงานตามโครงการภาครัฐ	9	(174,192,667)	(279,636,436)	(174,192,667)	(279,636,436)
รวมต้นทุน		(610,452,184)	(713,151,889)	(249,418,278)	(357,604,164)
กำไรขั้นต้น		361,028,655	306,941,870	124,200,447	79,054,312
รายได้เงินปันผล	13	-	-	32,000,000	43,750,000
กำไร(ขาดทุน)จากอัตราแลกเปลี่ยน - สุทธิ		(99,182)	210,852	226,866	(24,252)
รายได้อื่น		8,918,463	16,424,135	8,283,375	15,427,903
กำไรจากการจำหน่ายเงินลงทุนในบริษัทย่อย-สุทธิ	13	-	-	126,190,956	-
ต้นทุนในการจัดจำหน่าย	32	(34,963,141)	(34,656,643)	(14,245,375)	(16,544,944)
ค่าใช้จ่ายในการบริหาร	28,32	(165,156,167)	(169,289,462)	(75,394,907)	(76,579,309)
ขาดทุนจากการด้อยค่าสินทรัพย์ถาวร		(17,383,793)	-	-	-
กำไรจากกิจกรรมดำเนินงาน		152,344,835	119,630,752	201,261,362	45,083,710
ต้นทุนทางการเงิน		(29,595,389)	(36,469,879)	(21,977,242)	(27,751,218)
ส่วนได้เสียในกำไร(ขาดทุน)สุทธิของบริษัทร่วม	12	129,233	(4,776,839)	-	-
กำไรก่อนภาษีเงินได้		122,878,679	78,384,034	179,284,120	17,332,492
รายได้(ค่าใช้จ่าย)ภาษีเงินได้	20,36	(23,617,061)	(12,244,317)	(24,384,280)	12,136,752
กำไรสำหรับปี		99,261,618	66,139,717	154,899,840	29,469,244

ฮ ฟ ร

_____ กรรมการ

( )

_____ กรรมการ

( )

หมายเหตุประกอบงบการเงินเป็นส่วนหนึ่งของงบการเงินนี้

บริษัท ไซแมท เทคโนโลยี จำกัด (มหาชน) และบริษัทย่อย

งบกำไรขาดทุนเบ็ดเสร็จ

สำหรับปีสิ้นสุดวันที่ 31 ธันวาคม 2564

		หน่วย: บาท			
		งบการเงินรวม		งบการเงินเฉพาะกิจการ	
	หมายเหตุ	2564	2563	2564	2563
กำไร(ขาดทุน)เบ็ดเสร็จอื่น					
รายการที่จะไม่ถูกจัดประเภทใหม่ไว้ในกำไรหรือขาดทุนในภายหลัง:					
กำไร(ขาดทุน)จากการวัดมูลค่าใหม่ของผลประโยชน์					
พนักงานที่กำหนดไว้		1,652,958	(116,561)	1,652,958	985,749
ภาษีเงินได้ของกำไรขาดทุนเบ็ดเสร็จอื่นของ					
กำไร(ขาดทุน)จากการวัดมูลค่าใหม่ของผลประโยชน์					
พนักงานที่กำหนดไว้		(330,592)	23,312	(330,592)	(197,150)
กำไร(ขาดทุน)เบ็ดเสร็จอื่นสำหรับปี		1,322,366	(93,249)	1,322,366	788,599
กำไรเบ็ดเสร็จรวมสำหรับปี		100,583,984	66,046,468	156,222,206	30,257,843
การแบ่งปันกำไร:					
ส่วนที่เป็นของบริษัทใหญ่		74,241,939	40,775,724	154,899,840	29,469,244
ส่วนที่เป็นของส่วนได้เสียที่ไม่มีอำนาจควบคุม	13	25,019,679	25,363,993	-	-
		99,261,618	66,139,717	154,899,840	29,469,244
การแบ่งปันกำไรเบ็ดเสร็จรวม :					
ส่วนที่เป็นของบริษัทใหญ่		75,564,305	40,682,475	156,222,206	30,257,843
ส่วนที่เป็นของส่วนได้เสียที่ไม่มีอำนาจควบคุม	13	25,019,679	25,363,993	-	-
		100,583,984	66,046,468	156,222,206	30,257,843
กำไรต่อหุ้น	33				
กำไรต่อหุ้นขั้นพื้นฐาน (บาท)		0.12	0.08	0.26	0.06
กำไรต่อหุ้นปรับลด (บาท)		0.11	0.07	0.23	0.05

ร/ป

_____ กรรมการ

( )

_____ กรรมการ

( )

หมายเหตุประกอบงบการเงินเป็นส่วนหนึ่งของงบการเงินนี้

บริษัท ไซแมท เทคโนโลยี จำกัด (มหาชน) และบริษัทย่อย
งบแสดงการเปลี่ยนแปลงส่วนของผู้ถือหุ้น
สำหรับปีสิ้นสุดวันที่ 31 ธันวาคม 2564

หน่วย: บาท

		งบการเงินรวม									
		ส่วนของบริษัทใหญ่									
						กำไร(ขาดทุน)สะสม					
	หมายเหตุ	ทุนเรือนหุ้นที่ออกและชำระแล้ว	ส่วนเกินมูลค่าหุ้น	สำรองเพื่อการจ่ายที่ใช้หุ้นเป็นเกณฑ์	การเปลี่ยนแปลงสัดส่วนเงินลงทุนในบริษัทย่อย	สำรองตามกฎหมาย	ยังไม่ได้จัดสรร	รวมองค์ประกอบอื่นส่วนของผู้ถือหุ้น	รวมส่วนของบริษัทใหญ่	ส่วนได้เสียที่ไม่มีอำนาจควบคุม	รวม
ยอดคงเหลือ ณ วันที่ 1 มกราคม 2564		526,881,789	69,220,660	1,472,910	(52,791,308)	1,501,000	(31,970,017)	-	514,315,034	144,820,443	659,135,477
การเปลี่ยนแปลงในส่วนของผู้ถือหุ้นสำหรับปี :											
สำรองเพื่อการจ่ายที่ใช้หุ้นเป็นเกณฑ์		-	1,472,910	(1,472,910)	-	-	-	-	-	-	-
ออกหุ้นสามัญจากการใช้สิทธิ ESOP-W2	40	1,070,062	2,058,948	-	-	-	-	-	3,129,010	-	3,129,010
ออกหุ้นสามัญจากการใช้สิทธิ SIMAT-W4	39	45,238,962	(846,699)	-	-	-	-	-	44,392,263	-	44,392,263
การเปลี่ยนแปลงในส่วนได้เสียในบริษัทย่อย											
การเปลี่ยนแปลงสัดส่วนความเป็นเจ้าของในบริษัทย่อย											
โดยอำนาจการควบคุมไม่เปลี่ยนแปลง	13	-	-	-	91,634,178	-	-	-	91,634,178	49,445,901	141,080,079
เพิ่มทุนหุ้นสามัญ		75,373,796	147,414,864	-	-	-	-	-	222,788,660	-	222,788,660
สำรองตามกฎหมาย	31	-	-	-	-	7,745,000	(7,745,000)	-	-	-	-
เงินปันผลจ่ายจากบริษัทย่อย		-	-	-	-	-	-	-	-	(18,000,000)	(18,000,000)
โอนไปกำไร(ขาดทุน)สะสม		-	-	-	-	-	1,322,366	(1,322,365)	-	-	-
กำไรเบ็ดเสร็จรวมสำหรับปี		-	-	-	-	-	74,241,939	1,322,365	75,564,305	25,019,679	100,583,984
ยอดคงเหลือ ณ วันที่ 31 ธันวาคม 2564		648,564,609	219,320,683	-	38,842,870	9,246,000	35,849,288	-	951,823,450	201,286,023	1,153,109,473
ยอดคงเหลือ ณ วันที่ 1 มกราคม 2563		525,513,051	477,262,360	1,660,316	(52,791,308)	15,140,545	(495,464,999)	-	471,319,965	138,206,549	609,526,514
การเปลี่ยนแปลงในส่วนของผู้ถือหุ้นสำหรับปี :											
สำรองเพื่อการจ่ายที่ใช้หุ้นเป็นเกณฑ์	40	-	-	(187,406)	-	-	-	-	(187,406)	-	(187,406)
เงินปันผลจ่ายจากบริษัทย่อย	13	-	-	-	-	-	-	-	-	(18,750,099)	(18,750,099)
ออกหุ้นสามัญจากการใช้สิทธิแปลงสภาพหุ้นกู้	27	1,368,738	1,131,262	-	-	-	-	-	2,500,000	-	2,500,000
สำรองตามกฎหมาย	31	-	-	-	-	1,501,000	(1,501,000)	-	-	-	-
โอนไปกำไร(ขาดทุน)สะสม	44	-	(409,172,962)	-	-	(15,140,545)	424,220,258	93,249	-	-	-
กำไร(ขาดทุน)เบ็ดเสร็จรวมสำหรับปี		-	-	-	-	-	40,775,724	(93,249)	40,682,475	25,363,993	66,046,468
ยอดคงเหลือ ณ วันที่ 31 ธันวาคม 2563		526,881,789	69,220,660	1,472,910	(52,791,308)	1,501,000	(31,970,017)	-	514,315,034	144,820,443	659,135,477

_____ กรรมการ _____ กรรมการ

หมายเหตุประกอบงบการเงินเป็นส่วนหนึ่งของงบการเงินนี้

บริษัท ไซแมท เทคโนโลยี จำกัด (มหาชน) และบริษัทย่อย
งบแสดงการเปลี่ยนแปลงส่วนของผู้ถือหุ้น
สำหรับปีสิ้นสุดวันที่ 31 ธันวาคม 2564

หน่วย: บาท

		งบการเงินเฉพาะกิจการ						
					กำไร(ขาดทุน)สะสม			
	หมายเหตุ	ทุนเรือนหุ้นที่ออกและชำระแล้ว	ส่วนเกินมูลค่าหุ้น	สำรองเพื่อการจ่ายที่ใช้หุ้นเป็นเกณฑ์	สำรองตามกฎหมาย	ยังไม่ได้จัดสรร	องค์ประกอบอื่นของส่วนของผู้ถือหุ้น	รวม
ยอดคงเหลือ ณ วันที่ 1 มกราคม 2564		526,881,789	69,220,660	1,472,910	1,501,000	19,653,914	-	618,730,273
การเปลี่ยนแปลงในส่วนของผู้ถือหุ้นสำหรับปี :								
สำรองเพื่อการจ่ายที่ใช้หุ้นเป็นเกณฑ์		-	1,472,910	(1,472,910)	-	-	-	-
ออกหุ้นสามัญจากการใช้สิทธิ ESOP-W2	40	1,070,062	2,058,948	-	-	-	-	3,129,010
ออกหุ้นสามัญจากการใช้สิทธิ SIMAT-W4	39	45,238,962	(846,699)	-	-	-	-	44,392,263
เพิ่มทุนหุ้นสามัญ		75,373,796	147,414,864	-	-	-	-	222,788,660
สำรองตามกฎหมาย	31	-	-	-	7,745,000	(7,745,000)	-	-
โอนไปกำไร(ขาดทุน)สะสม		-	-	-	-	1,322,366	(1,322,366)	-
กำไรเบ็ดเสร็จรวมสำหรับปี		-	-	-	-	154,899,840	1,322,366	156,222,206
ยอดคงเหลือ ณ วันที่ 31 ธันวาคม 2564		648,564,609	219,320,683	-	9,246,000	168,131,120	-	1,045,262,412
ยอดคงเหลือ ณ วันที่ 1 มกราคม 2563		525,513,051	477,262,360	1,660,316	15,140,545	(433,416,436)	-	586,159,836
การเปลี่ยนแปลงในส่วนของผู้ถือหุ้นสำหรับปี :								
สำรองเพื่อการจ่ายที่ใช้หุ้นเป็นเกณฑ์	40	-	-	(187,406)	-	-	-	(187,406)
ออกหุ้นสามัญจากการใช้สิทธิแปลงสภาพหุ้นกู้	27	1,368,738	1,131,262	-	-	-	-	2,500,000
สำรองตามกฎหมาย	31	-	-	-	1,501,000	(1,501,000)	-	-
โอนไปกำไร(ขาดทุน)สะสม	44	-	(409,172,962)	-	(15,140,545)	425,102,106	(788,599)	-
กำไรเบ็ดเสร็จรวมสำหรับปี		-	-	-	-	29,469,244	788,599	30,257,843
ยอดคงเหลือ ณ วันที่ 31 ธันวาคม 2563		526,881,789	69,220,660	1,472,910	1,501,000	19,653,914	-	618,730,273

ร.ร.

_____ กรรมการ
( )

_____ กรรมการ
( )

หมายเหตุประกอบงบการเงินเป็นส่วนหนึ่งของงบการเงิน.นี้

บริษัท ไซแมท เทคโนโลยี จำกัด (มหาชน) และบริษัทย่อย

งบกระแสเงินสด

สำหรับปีสิ้นสุดวันที่ 31 ธันวาคม 2564

	หน่วย: บาท			
	งบการเงินรวม		งบการเงินเฉพาะกิจการ	
	2564	2563	2564	2563
กระแสเงินสดจากกิจกรรมดำเนินงาน :				
กำไรสุทธิสำหรับปี:	99,261,618	66,139,717	154,899,840	29,469,244
ปรับรายการที่กระทบกำไรเป็นเงินสดรับ(จ่าย)				
(จ่าย)จากกิจกรรมดำเนินงาน:				
(รายได้)ค่าใช้จ่ายภาษีเงินได้	23,617,061	12,244,317	24,384,280	(12,136,752)
ค่าเสื่อมราคาและค่าตัดจำหน่าย	121,810,732	84,478,840	82,287,788	52,473,023
ตัดจำหน่ายสินค้าคงเหลือ	-	97,225	-	97,225
ตัดจำหน่ายภาษีเงินได้ถูกหัก ณ ที่จ่าย	4,856	383,403	-	383,262
(กลับรายการ)ค่าเผื่อการลดมูลค่าสินค้าคงเหลือ	3,516,793	12,916,762	(2,223,549)	1,348,873
ตัดจำหน่ายสินทรัพย์อื่น	1,435,521	-	1,435,521	-
(กลับรายการ)ขาดทุนจากการด้อยค่าสินทรัพย์	9,704,572	1,646,072	(7,679,222)	-
ส่วนได้เสียใน(กำไร)ขาดทุนสุทธิของบริษัทร่วม	(129,233)	4,776,839	-	-
ขาดทุน(กำไร)จากอัตราแลกเปลี่ยนเงินตราต่างประเทศ				
ที่ยังไม่เกิดขึ้นจริง	45,618	(34,544)	-	-
ขาดทุน(กำไร)จากการจำหน่ายอุปกรณ์	3,357,964	1,631,931	4,264,024	(324,331)
กำไรจากการจำหน่ายเงินลงทุนในบริษัทย่อย-สุทธิ	-	-	(126,190,956)	-
ผลขาดทุนด้านเครดิตที่คาดว่าจะเกิดขึ้น	1,444,930	5,085,912	1,547,650	4,983,192
ประมาณการหนี้สินไม่หมุนเวียน				
สำหรับผลประโยชน์พนักงาน	2,754,895	2,783,578	517,820	914,134
(กลับรายการ)การจ่ายโดยใช้หุ้นเป็นเกณฑ์	-	(187,406)	-	(187,406)
ค่าตอบแทนกรรมการที่ไม่ใช่เงินสด	2,138,134	-	2,138,134	-
รายได้เงินปันผล	-	-	(32,000,000)	(43,750,000)
ต้นทุนทางการเงิน - ดอกเบี้ยจ่าย	29,595,389	34,701,951	21,977,242	27,751,218
รายได้ทางการเงิน - ดอกเบี้ยรับ	(3,605,686)	(4,125,251)	(3,511,528)	(4,026,078)
กำไรจากการดำเนินงานก่อนการเปลี่ยนแปลงในสินทรัพย์				
และหนี้สินดำเนินงาน	294,953,164	222,539,346	121,847,044	56,995,604

_____ กรรมการ _____ กรรมการ

( ) ( )

บริษัท ไซแมท เทคโนโลยี จำกัด (มหาชน) และบริษัทย่อย

งบกระแสเงินสด (ต่อ)

สำหรับปีสิ้นสุดวันที่ 31 ธันวาคม 2564

หน่วย: บาท

	งบการเงินรวม		งบการเงินเฉพาะกิจการ	
	2564	2563	2564	2563
การเปลี่ยนแปลงในสินทรัพย์ดำเนินงานลดลง (เพิ่มขึ้น) :				
ลูกหนี้การค้าและลูกหนี้หมุนเวียนอื่น	19,312,035	(131,317)	11,166,934	44,445,317
สินทรัพย์ที่เกิดจากสัญญา - หมุนเวียน	(231,762,574)	135,665,252	(231,762,574)	135,665,252
สินค้าคงเหลือ	(22,445,510)	(714,440)	8,030,637	15,711,488
สินทรัพย์หมุนเวียนอื่น	1,459,875	5,889,437	1,459,875	5,889,437
สินทรัพย์ที่เกิดจากสัญญา - ไม่หมุนเวียน	-	4,984,945	-	4,984,945
สินทรัพย์ไม่หมุนเวียนอื่น	5,206,993	14,996,396	4,869,108	3,135,089
การเปลี่ยนแปลงในหนี้สินดำเนินงานเพิ่มขึ้น(ลดลง):				
เจ้าหนี้การค้าและเจ้าหนี้หมุนเวียนอื่น	(145,867,974)	28,811,936	(151,841,602)	(9,423,481)
เงินสดรับ(จ่าย)จากกิจกรรมดำเนินงาน	(79,143,991)	412,041,555	(236,230,578)	257,403,651
เงินสดจ่ายต้นทุนทางการเงิน	(30,265,520)	(34,285,462)	(22,856,766)	(30,621,987)
เงินสดรับรายได้ทางการเงิน	275,978	1,397,984	238,806	1,298,813
เงินสดจ่ายภาษีเงินได้นิติบุคคล	(33,171,716)	(23,698,515)	(1,786,674)	(5,644,079)
ภาษีเงินได้รับคืน	3,806,543	2,518,483	3,806,543	2,437,483
เงินสดสุทธิได้มาจาก(ใช้ไปใน)กิจกรรมดำเนินงาน	(138,498,706)	357,974,045	(256,828,669)	224,873,881
กระแสเงินสดจากกิจกรรมลงทุน :				
เงินปันผลรับ	-	-	32,000,000	43,750,000
เงินสดจ่ายซื้อเงินลงทุนในบริษัทร่วม	-	(4,899,980)	-	(4,899,980)
สินทรัพย์ทางการเงินไม่หมุนเวียน(เพิ่มขึ้น)ลดลง	6,249,999	55,149,994	7,500,000	55,150,000
เงินสดจ่ายระบบโครงข่ายเส้นใยแก้วนำแสง	(3,666,217)	-	(3,666,217)	-
เงินสดจ่ายค่าสินทรัพย์โครงการภาครัฐ	-	(45,059,148)	-	(45,059,148)
เงินสดรับจากการขายอุปกรณ์	1,165,535	680,012	-	484,579
เงินสดรับจากการจำหน่ายอุปกรณ์โครงข่ายใยแก้วนำแสง	5,519,039	-	5,519,039	-
เงินสดรับจากการจำหน่ายเงินลงทุนในบริษัทย่อย - สุทธิ	166,190,956	-	166,190,956	-
เงินสดจ่ายเพื่อซื้อที่ดิน อุปกรณ์และโปรแกรมคอมพิวเตอร์	(50,806,226)	(69,420,264)	(3,758,568)	(289,994)
เงินสดสุทธิได้มาจาก(ใช้ไปใน)กิจกรรมการลงทุน	124,653,086	(63,549,386)	203,785,210	49,135,457

_____ กรรมการ

( )

_____ กรรมการ

( )

หมายเหตุประกอบงบการเงินเป็นส่วนหนึ่งของงบการเงินนี้

หน่วย: บาท

	งบการเงินรวม		งบการเงินเฉพาะกิจการ	
	2564	2563	2564	2563
กระแสเงินสดจากกิจกรรมจัดหาเงิน :				
เงินสดจ่ายเงินกู้ยืมจากบริษัทที่เกี่ยวข้องกันและกรรมการ	(21,200,000)	(43,100,000)	(22,800,000)	(76,800,000)
เงินสดรับจากเงินกู้ยืมจากบริษัทที่เกี่ยวข้องกันและกรรมการ	8,700,000	45,600,000	8,700,000	45,800,000
เงินกู้ยืมระยะสั้นจากสถาบันการเงินลดลง-สุทธิ	(187,742,000)	(140,889,218)	(192,742,000)	(143,389,218)
เงินสดรับจากเงินกู้ยืมระยะสั้นจากบุคคลอื่น	60,000,000	80,000,000	60,000,000	80,000,000
เงินสดจ่ายเพื่อชำระเงินกู้ยืมระยะสั้นจากบุคคลอื่น	(100,000,000)	(50,000,000)	(100,000,000)	(50,000,000)
เงินสดรับจากเงินกู้ยืมระยะยาวจากสถาบันการเงิน	23,167,981	73,893,000	-	42,000,000
เงินสดจ่ายเพื่อชำระเงินกู้ยืมระยะยาวจากสถาบันการเงิน	(74,957,752)	(75,592,520)	(30,623,975)	(34,673,020)
เงินสดจ่ายชำระหนี้สินตามสัญญาเช่า	(27,555,617)	(31,854,887)	(8,147,727)	(18,715,835)
เงินปันผลจ่ายจากบริษัทย่อยไปยังส่วนได้เสียที่ไม่มีอำนาจควบคุม	(18,000,000)	(18,750,000)	-	-
เงินสดรับจากการออกหุ้นสามัญ	270,309,933	-	270,309,933	-
เงินสดสุทธิใช้ไปในกิจกรรมจัดหาเงิน	(67,277,455)	(160,693,625)	(15,303,769)	(155,778,073)
เงินสดและรายการเทียบเท่าเงินสดเพิ่มขึ้น(ลดลง) - สุทธิ	(81,123,075)	133,731,034	(68,347,228)	118,231,265
เงินสดและรายการเทียบเท่าเงินสด ณ วันต้นปี	161,709,012	27,977,978	123,195,018	4,963,753
เงินสดและรายการเทียบเท่าเงินสด ณ วันสิ้นปี	80,585,937	161,709,012	54,847,790	123,195,018

รายการที่ไม่เกี่ยวข้องกับเงินสด

โอนสินค้าคงเหลือเป็น อุปกรณ์ อุปกรณ์ระบบโครงข่ายเส้นใยแก้วนำแสง และอุปกรณ์โครงข่ายเส้นใยแก้วนำแสงระหว่างก่อสร้าง	1,721,059	2,330,240	1,721,059	2,330,240
โอนอุปกรณ์โครงข่ายเส้นใยแก้วนำแสงระหว่างก่อสร้าง เป็นอุปกรณ์โครงข่ายเส้นใยแก้วนำแสง	-	284,837,214	-	284,837,214
โอนสินค้าคงเหลือเป็นอุปกรณ์โครงข่ายเส้นใยแก้วนำแสง ระหว่างก่อสร้าง	-	5,390,000	-	5,390,000
โอนสินค้าคงเหลือเป็นสินทรัพย์หมุนเวียนอื่น	4,686,048	-	4,686,048	-

ง/ร

_____ กรรมการ
( )

_____ กรรมการ
( )

บริษัท ไซแมท เทคโนโลยี จำกัด (มหาชน) และบริษัทย่อย

งบกระแสเงินสด (ต่อ)

สำหรับปีสิ้นสุดวันที่ 31 ธันวาคม 2564

	หน่วย: บาท			
	งบการเงินรวม		งบการเงินเฉพาะกิจการ	
	2564	2563	2564	2563
ผลกระทบจากการนำมาตรฐานการรายงานทางการเงิน ฉบับที่ 16 มาใช้เป็นครั้งแรก				
ที่ดิน อุปกรณ์และส่วนปรับปรุงอาคารเช่า-สุทธิ ลดลง	-	31,236,611	-	6,330,128
อุปกรณ์โครงข่ายใยแก้วนำแสง-สุทธิ ลดลง	-	6,205,178	-	6,205,178
สินทรัพย์สิทธิการใช้-สุทธิ เพิ่มขึ้น	-	76,502,864	-	25,763,422
หนี้สินตามสัญญาเช่า-สุทธิ เพิ่มขึ้น	-	39,158,982	-	13,326,043
ผลกระทบจากการมาตรฐานการรายงานทางการเงินกลุ่มเครื่องมือทางการเงินมาใช้เป็นครั้งแรก				
ขาดทุนสะสมยังไม่ได้จัดสรรลดลง	-	9,102,929	-	9,102,929
สินทรัพย์ที่เกิดจากสัญญา - หมุนเวียนลดลง	-	92,509,133	-	92,509,133
สินทรัพย์ที่เกิดจากสัญญา - ไม่หมุนเวียน - สุทธิเพิ่มขึ้น	-	81,130,472	-	81,130,472
สินทรัพย์ภาษีเงินได้รอตัดบัญชีเพิ่มขึ้น	-	2,275,732	-	2,275,732
ออกหุ้นสามัญและส่วนเกินมูลค่าหุ้นจากการใช้สิทธิ				
แปลงสภาพหุ้นกู้	-	2,500,000	-	2,500,000
ลูกหนี้ค่าสินทรัพย์บริษัทร่วม	-	1,932,422	-	1,932,422
ต้นทุนงานค้างจ่ายสำหรับโครงการภาครัฐ	-	15,432,030	-	15,432,030
เงินกู้ยืมระยะยาวจากสถาบันการเงินเพื่อจ่ายชำระ				
ค่าเบี้ยประกันชีวิต	-	7,558,000	-	-
เจ้าหนี้ค่าสินทรัพย์	-	1,256,000	-	-
โอนสินทรัพย์สิทธิการใช้-สุทธิเป็นอุปกรณ์	18,944,789	-	5,071,346	-
และส่วนปรับปรุงอาคารเช่า				
โอนสินทรัพย์สิทธิการใช้-สุทธิเป็นอุปกรณ์	5,453,021	-	5,453,021	-
โครงข่ายใยแก้วนำแสง				
สินทรัพย์สิทธิการใช้-สุทธิเพิ่มขึ้น	26,215,657	-	8,434,268	-
หนี้สินตามสัญญา-สุทธิเพิ่มขึ้น	24,950,845	-	8,434,268	-
เจ้าหนี้ค่าสินทรัพย์ลดลง	3,736,335	-	-	-
เงินกู้ยืมระยะยาวจากสถาบันการเงินเพิ่มขึ้น	9,980,481	-	-	-
เจ้าหนี้การค้าลดลง	9,980,481	-	-	-
หักกลบลบหนี้สินทรัพย์หมุนเวียนอื่นกับเจ้าหนี้การค้า	3,221,308	-	3,221,308	-

ง ๑๒

_____ กรรมการ

( )

_____ กรรมการ

( )

หมายเหตุประกอบงบการเงินเป็นส่วนหนึ่งของงบการเงินนี้

1. ข้อมูลทั่วไป

บริษัทจดทะเบียนจัดตั้งเป็นบริษัทจำกัดกับกระทรวงพาณิชย์ในปี 2542 และบริษัทได้จดทะเบียนเปลี่ยนสถานะเป็นบริษัทมหาชนจำกัด โดยเปลี่ยนชื่อบริษัทเป็น "บริษัท ไซแมท เทคโนโลยี จำกัด (มหาชน)" กับกระทรวงพาณิชย์เมื่อวันที่ 18 กรกฎาคม 2549 ลักษณะการดำเนินงานและกิจกรรมหลักของบริษัทคือ การจำหน่ายอุปกรณ์คอมพิวเตอร์ โปรแกรมคอมพิวเตอร์ และอุปกรณ์เครือข่าย การพัฒนาระบบงานเทคโนโลยีสารสนเทศทางด้านคอมพิวเตอร์และให้บริการอินเตอร์เน็ต

บริษัทมีที่อยู่ตามที่จดทะเบียนเลขที่ 123 ซอยฉลองกรุง 31 นิคมอุตสาหกรรมลาดกระบัง ถนนฉลองกรุง แขวงลำปลาทิว เขตลาดกระบัง กรุงเทพมหานคร โดยบริษัทมีสำนักงานสาขาจำนวน 3 สาขา ดังนี้

สำนักงานสาขา เลขที่ 179/69-70 ซอยมิตรภาพ 4 ตำบลในเมือง อำเภอเมืองนครราชสีมา จังหวัดนครราชสีมา

สำนักงานสาขา เลขที่ 68 หมู่ที่ 4 ตำบลหนองหอย อำเภอเมืองเชียงใหม่ จังหวัดเชียงใหม่

สำนักงานสาขา เลขที่ 251/7-8 ถนนเทพารักษ์ ตำบลในเมือง อำเภอเมืองขอนแก่น จังหวัดขอนแก่น

2. เกณฑ์การจัดทำงบการเงิน

งบการเงินนี้จัดทำขึ้นตามมาตรฐานการรายงานทางการเงินไทย ("มาตรฐานการรายงานทางการเงิน") รวมถึงการตีความและแนวปฏิบัติทางการบัญชีที่ประกาศใช้โดยสภาวิชาชีพบัญชีฯ ("สภาวิชาชีพบัญชี") และเป็นไปตามกฎระเบียบและประกาศคณะกรรมการกำกับหลักทรัพย์ และตลาดหลักทรัพย์ที่เกี่ยวข้อง

การแสดงรายการในงบการเงิน ได้ทำขึ้นเพื่อให้เป็นไปตามข้อกำหนดในประกาศกรมพัฒนาธุรกิจการค้าลงวันที่ 26 ธันวาคม 2562 ออกตามความในพระราชบัญญัติการบัญชี พ.ศ. 2543

งบการเงินของบริษัทได้จัดทำเป็นภาษาไทย และมีหน่วยเงินตราเป็นบาท ซึ่งการจัดทำงบการเงินดังกล่าวเป็นไปตามวัตถุประสงค์ของการจัดทำรายงานในประเทศ ดังนั้นเพื่อความสะดวกของผู้อ่านงบการเงินที่ไม่คุ้นเคยกับภาษาไทย บริษัทได้จัดทำงบการเงินฉบับภาษาอังกฤษขึ้นโดยแปลจากงบการเงินฉบับภาษาไทย

งบการเงินนี้ได้จัดทำขึ้นโดยใช้เกณฑ์ราคาทุนเดิม เว้นแต่จะได้เปิดเผยเป็นอย่างอื่นในนโยบายการบัญชี

ในการจัดทำงบการเงินให้เป็นไปตามมาตรฐานการรายงานทางการเงิน ผู้บริหารต้องใช้การประมาณและข้อสมมติฐานหลายประการ ซึ่งมีผลกระทบต่อการกำหนดนโยบายและการรายงานจำนวนเงินที่เกี่ยวกับ สินทรัพย์ หนี้สิน รายได้ และค่าใช้จ่าย การประมาณและข้อสมมติฐานมาจากประสบการณ์ในอดีต และปัจจัยต่าง ๆ ที่ผู้บริหารมีความเชื่อมั่นอย่างสมเหตุสมผลภายใต้สภาวการณ์แวดล้อมนั้นซึ่งไม่อาจอาศัยข้อมูลจากแหล่งอื่นและนำไปสู่การตัดสินใจเกี่ยวกับการกำหนดจำนวนสินทรัพย์และหนี้สินนั้น ๆ ดังนั้นผลที่เกิดขึ้นจริงจากการตั้งข้อสมมติฐานต่อมูลค่าตามบัญชีของสินทรัพย์และหนี้สินอาจแตกต่างไปจากที่ประมาณไว้

ประมาณการและข้อสมมติฐานที่ใช้ในการจัดทำงบการเงินจะได้รับการทบทวนอย่างสม่ำเสมอ การปรับประมาณการทางบัญชีจะบันทึกในงวดบัญชีที่การประมาณการดังกล่าวได้รับการทบทวน หากการปรับประมาณการกระทบเฉพาะงวดนั้น ๆ และจะบันทึกในงวดที่ปรับและงวดในอนาคต หากการปรับประมาณการกระทบทั้งงวดปัจจุบันและอนาคต

การแพร่ระบาดของโรคติดเชื้อไวรัสโคโรนา 2019

สถานการณ์การแพร่ระบาดของโรคติดเชื้อไวรัสโคโรนา 2019 ทำให้เกิดการชะลอตัวของเศรษฐกิจ และมีผลกระทบต่อธุรกิจและอุตสาหกรรม สถานการณ์ดังกล่าวอาจนำมาซึ่งความไม่แน่นอนและผลกระทบต่อสภาพแวดล้อมของการดำเนินธุรกิจของกลุ่มบริษัทซึ่งส่งผลกระทบทางการเงินเกี่ยวกับมูลค่าของสินทรัพย์ ประมาณการหนี้สินและหนี้สินที่อาจเกิดขึ้น

เกณฑ์ในการจัดทำงบการเงินรวม

ก) งบการเงินรวม ได้รวมงบการเงินของบริษัท ไซแมท เทคโนโลยี จำกัด (มหาชน) และบริษัทย่อย (รวมกันเรียกว่า "กลุ่มบริษัท") ดังนี้

ชื่อบริษัทย่อย	สัดส่วนการถือหุ้นและสิทธิออกเสียงของกิจการ (ร้อยละ) 31 ธันวาคม 2564	31 ธันวาคม 2563	ลักษณะธุรกิจ
<u>บริษัทย่อยที่ถือหุ้นโดยบริษัทโดยตรง</u>			
บริษัท ไซแมท เทเลคอม จำกัด	100.00	100.00	ประกอบกิจการจำหน่ายอุปกรณ์ฮาร์ดแวร์ ซอฟท์แวร์ และการให้บริการโทรคมนาคม
บริษัท ฮินซิซึ (ประเทศไทย) จำกัด (มหาชน)	60.00	70.00	ประกอบกิจการผลิตและจำหน่าย สติ๊กเกอร์ Silk Screen
<u>บริษัทย่อยที่ถือหุ้นโดยบริษัท ฮินซิซึ (ประเทศไทย) จำกัด (มหาชน)</u>			
บริษัท ฮินซิตซุ พรีซิชั่น (ประเทศไทย) จำกัด	46.96	54.79	ประกอบกิจการผลิต ซื้อมา ขายไป สติ๊กเกอร์ ลาเบล เนมเพลท วัตถุดิบสำหรับทำสติ๊กเกอร์
บริษัท ไซแมท เลเบล จำกัด	60.00	70.00	ประกอบกิจการเกี่ยวกับสติ๊กเกอร์ เลเบล กระดาษ บาร์โค้ด ชิ้นส่วนผลิตภัณฑ์สำหรับโทรคมนาคม และวัสดุอุปกรณ์ที่เกี่ยวข้อง

ข) บริษัทจะถือว่ามีการควบคุมกิจการที่เข้าไปลงทุนหรือบริษัทย่อยได้ หากบริษัทมีสิทธิได้รับหรือมีส่วนได้เสียในผลตอบแทนของกิจการที่เข้าไปลงทุน และสามารถใช้อำนาจในการสั่งการกิจกรรมที่ส่งผลกระทบอย่างมีนัยสำคัญต่อจำนวนเงินผลตอบแทนนั้นได้

ค) บริษัทนำงบการเงินของบริษัทย่อยมารวมในการจัดทำงบการเงินรวมตั้งแต่วันที่บริษัทมีอำนาจในการควบคุมบริษัทย่อย จนถึงวันที่บริษัทฯสิ้นสุดการควบคุมบริษัทย่อยนั้น

ง) งบการเงินรวมจัดทำขึ้นโดยใช้นโยบายการบัญชีเดียวกันสำหรับรายการบัญชีหรือเหตุการณ์ทางบัญชีที่เหมือนกันหรือที่คล้ายคลึงกัน

จ) ยอดคงค้างระหว่างบริษัทและบริษัทย่อย รายการค้าระหว่างกันที่มีสาระสำคัญได้ถูกตัดออกจากงบการเงินรวมนี้แล้ว

ฉ) ส่วนของผู้มีส่วนได้เสียที่ไม่มีอำนาจควบคุม คือ จำนวนกำไรหรือขาดทุนและสินทรัพย์สุทธิของบริษัทย่อยส่วนที่ไม่ได้เป็นของบริษัท และแสดงเป็นรายการแยกต่างหากในส่วนของกำไรหรือขาดทุนรวมและส่วนของผู้ถือหุ้นในงบแสดงฐานะการเงินรวม

3. มาตรฐานการรายงานทางการเงินใหม่และแนวปฏิบัติทางการบัญชี

ก) มาตรฐานการรายงานทางการเงินที่เริ่มมีผลบังคับใช้ในปีปัจจุบัน

ในปี 2564 บริษัทและบริษัทย่อยได้นำมาตรฐานการรายงานทางการเงินและการตีความมาตรฐานการรายงานทางการเงินฉบับปรับปรุงจำนวนหลายฉบับ ซึ่งมีผลบังคับใช้สำหรับงบการเงินที่มีรอบระยะเวลาบัญชีที่เริ่มในหรือหลังวันที่ 1 มกราคม 2564 มาถือปฏิบัติ มาตรฐานการรายงานทางการเงินดังกล่าวได้รับการปรับปรุงหรือจัดให้มีขึ้นเพื่อให้มีเนื้อหาเท่าเทียมกับมาตรฐานการรายงานทางการเงินระหว่างประเทศ โดยส่วนใหญ่เป็นการอธิบายให้ชัดเจนเกี่ยวกับวิธีปฏิบัติทางการบัญชีและการให้แนวปฏิบัติทางการบัญชีกับผู้ใช้มาตรฐาน

การนำมาตรฐานการรายงานทางการเงินดังกล่าวมาถือปฏิบัตินี้ไม่มีผลกระทบอย่างเป็นสาระสำคัญต่องบการเงินของบริษัทและบริษัทย่อย

ข) มาตรฐานการรายงานทางการเงินที่จะมีผลบังคับใช้สำหรับงบการเงินที่มีรอบระยะเวลาบัญชีที่เริ่มในหรือหลังวันที่ 1 มกราคม 2565

สภาวิชาชีพบัญชีได้ประกาศใช้มาตรฐานการรายงานทางการเงินฉบับปรับปรุงบางฉบับ ซึ่งจะมีผลบังคับใช้สำหรับงบการเงินที่มีรอบระยะเวลาบัญชีที่เริ่มในหรือหลังวันที่ 1 มกราคม 2565 มาตรฐานการรายงานทางการเงินดังกล่าวได้รับการปรับปรุงหรือจัดให้มีขึ้นเพื่อให้มีเนื้อหาเท่าเทียมกับมาตรฐานการรายงานทางการเงินระหว่างประเทศ โดยส่วนใหญ่เป็นการอธิบายให้ชัดเจนเกี่ยวกับวิธีปฏิบัติทางการบัญชี และมาตรฐานการรายงานทางการเงินบางฉบับมีการให้ข้อผ่อนปรนในทางปฏิบัติหรือข้อยกเว้นชั่วคราวกับผู้ใช้มาตรฐาน

การนำมาตรฐานการรายงานทางการเงินดังกล่าวมาถือปฏิบัตินี้ไม่มีผลกระทบอย่างเป็นสาระสำคัญต่องบการเงินของกลุ่มบริษัท

4. นโยบายการบัญชีที่สำคัญ

งบการเงินสำหรับปีสิ้นสุดวันที่ 31 ธันวาคม 2563 ของกลุ่มบริษัทฯ ได้ถือปฏิบัติตามแนวปฏิบัติทางการบัญชี เรื่อง มาตรการผ่อนปรนชั่วคราวสำหรับทางเลือกเพิ่มเติมทางบัญชีเพื่อรับรองผลกระทบจากสถานการณ์การแพร่ระบาดของโรคติดเชื้อไวรัสโคโรน่า 2019 ในเรื่องดังต่อไปนี้

- การไม่ต้องนำข้อมูลที่มีการคาดการณ์ไปในอนาคต (Forward-looking information) มาใช้ในการวัดมูลค่าของผลขาดทุนด้านเครดิตที่คาดว่าจะเกิดขึ้นของลูกหนี้การค้าตามวิธีอย่างง่าย (Simplified Approach)

เนื่องด้วยแนวปฏิบัติดังกล่าวสิ้นสุดการมีผลบังคับใช้ ณ วันที่ 31 ธันวาคม 2563 กลุ่มบริษัทฯ ได้ประเมินผลกระทบดังกล่าว ซึ่งไม่มีผลกระทบอย่างมีสาระสำคัญต่องบการเงิน ดังนั้นกลุ่มบริษัทฯ จึงไม่ปรับปรุงมูลค่าลูกหนี้การค้าในปี 2564

เงินสดและรายการเทียบเท่าเงินสด

เงินสดและรายการเทียบเท่าเงินสดในงบกระแสเงินสดประกอบด้วย ยอดเงินสด ยอดเงินฝากธนาคารประเภทเผื่อเรียกและเงินลงทุนระยะสั้นที่มีสภาพคล่องสูงซึ่งถึงกำหนดจ่ายคืนภายในระยะเวลาไม่เกิน 3 เดือนนับจากวันที่ได้มาและไม่มีข้อจำกัดในการเบิกใช้ เงินเบิกเกินบัญชีธนาคารซึ่งจะต้องชำระคืนเมื่อทวงถาม ถือเป็นส่วนหนึ่งของกิจกรรมจัดหาเงินในงบกระแสเงินสด

ลูกหนี้การค้า

ลูกหนี้การค้าแสดงถึงจำนวนเงินที่ลูกค้าจะต้องชำระสำหรับการขายสินค้าและการให้บริการตามปกติของธุรกิจ กลุ่มบริษัทรับรู้ลูกหนี้การค้าเมื่อเริ่มแรกด้วยจำนวนเงินของสิ่งตอบแทนที่ปราศจากเงื่อนไขในการได้รับชำระ ในกรณีที่มีส่วนประกอบด้านการจัดหาเงินที่มีนัยสำคัญจะรับรู้ด้วยมูลค่าปัจจุบันของสิ่งตอบแทน

กลุ่มบริษัทใช้วิธีการอย่างง่าย (Simplified Approach) ในการวัดมูลค่าผลขาดทุนด้านเครดิตที่คาดว่าจะเกิดขึ้น โดยอ้างอิงจากข้อมูลผลขาดทุนด้านเครดิตจากประสบการณ์ในอดีต และนำข้อมูลที่มีการคาดการณ์ไปในอนาคต (Forward-looking information) เกี่ยวกับลูกหนี้นั้นและสภาพแวดล้อมทางด้านเศรษฐกิจมาใช้

สินทรัพย์และหนี้สินทางการเงิน

การจัดประเภทรายการและการวัดมูลค่าของสินทรัพย์ทางการเงินและหนี้สินทางการเงิน

การจัดประเภทรายการ

การจัดประเภทรายการขึ้นอยู่กับโมเดลธุรกิจ (Business Model) ของกิจการในการจัดการสินทรัพย์ทางการเงินและลักษณะของกระแสเงินสดตามสัญญาของสินทรัพย์ทางการเงิน

กลุ่มบริษัทจัดประเภทสินทรัพย์ทางการเงินตามลักษณะการวัดมูลค่าดังนี้

- รายการที่วัดมูลค่าภายหลังด้วยมูลค่ายุติธรรม (ผ่านกำไรขาดทุนเบ็ดเสร็จอื่น หรือผ่านกำไรหรือขาดทุน) และ
- รายการที่วัดมูลค่าด้วยราคาทุนตัดจำหน่าย

กลุ่มบริษัทต้องจัดประเภทรายการใหม่สำหรับเงินลงทุนในตราสารหนี้เฉพาะเมื่อกลุ่มบริษัทเปลี่ยนแปลงโมเดลธุรกิจในการบริหารสินทรัพย์เหล่านั้น

ตราสารทุนสามารถจำแนกและไม่สามารถเปลี่ยนแปลงได้ตามประเภทของการวัดมูลค่าได้สองประเภท ได้แก่ การวัดมูลค่ายุติธรรมผ่านกำไรหรือขาดทุน (FVPL) หรือการวัดมูลค่ายุติธรรมผ่านกำไรขาดทุนเบ็ดเสร็จอื่น (FVOCI) ซึ่งไม่สามารถจัดประเภทรายการใหม่เข้าไปไว้ในกำไรหรือขาดทุนในภายหลัง

การวัดมูลค่า

ในการรับรู้รายการเมื่อเริ่มแรก กลุ่มบริษัทต้องวัดมูลค่าของสินทรัพย์ทางการเงินหรือหนี้สินทางการเงินที่ไม่ได้วัดมูลค่าด้วยมูลค่ายุติธรรมผ่านกำไรหรือขาดทุนด้วยมูลค่ายุติธรรม บวกหรือหักด้วยต้นทุนการทำรายการซึ่งเกี่ยวข้องโดยตรงกับการได้มาหรือการออกสินทรัพย์ทางการเงินหรือหนี้สินทางการเงินนั้น ต้นทุนการทำรายการของสินทรัพย์ทางการเงินที่วัดมูลค่าด้วยมูลค่ายุติธรรมผ่านกำไรหรือขาดทุนนั้นรับรู้เป็นค่าใช้จ่ายในกำไรหรือขาดทุน

การวัดมูลค่าในภายหลังของตราสารหนี้ทำได้ 3 วิธี โดยขึ้นอยู่กับการจัดประเภทตราสารหนี้ของกลุ่มบริษัท

- *ราคาทุนตัดจำหน่าย* - สินทรัพย์ทางการเงินต้องวัดมูลค่าด้วยราคาทุนตัดจำหน่ายเมื่อกลุ่มบริษัทถือครองสินทรัพย์ทางการเงินนั้นตามโมเดลธุรกิจที่มีวัตถุประสงค์การถือครองสินทรัพย์ทางการเงินเพื่อรับกระแสเงินสดตามสัญญา และข้อกำหนดตามสัญญาของสินทรัพย์ทางการเงินซึ่งทำให้เกิดกระแสเงินสดซึ่งเป็นการจ่ายเพียงเงินต้นและดอกเบี้ยจากยอดคงเหลือของเงินต้นในวันที่กำหนดไว้ รายได้ดอกเบี้ยจากสินทรัพย์ทางการเงินดังกล่าวต้องคำนวณโดยใช้วิธีอัตราดอกเบี้ยที่แท้จริง กำไรหรือขาดทุนที่เกิดขึ้นจากการตัดรายการจะรับรู้โดยตรงในกำไรหรือขาดทุนและแสดงรายการในกำไร/(ขาดทุน)อื่น พร้อมกับกำไรขาดทุนจากอัตราแลกเปลี่ยน รายการขาดทุนจากการด้อยค่าแสดงเป็นกำไรหรือขาดทุน
- *มูลค่ายุติธรรมผ่านกำไรขาดทุนเบ็ดเสร็จอื่น (FVOCI)* – สินทรัพย์ทางการเงินต้องวัดมูลค่าด้วยมูลค่ายุติธรรมผ่านกำไรขาดทุนเบ็ดเสร็จอื่นเมื่อกลุ่มบริษัทถือครองสินทรัพย์ทางการเงินตามโมเดลธุรกิจที่มีวัตถุประสงค์เพื่อรับกระแสเงินสดตามสัญญาและเพื่อขายสินทรัพย์ทางการเงิน และข้อกำหนดตามสัญญาของสินทรัพย์ทางการเงินซึ่งทำให้เกิดกระแสเงินสด ซึ่งเป็นการจ่ายเพียงเงินต้นและดอกเบี้ยจากยอดคงเหลือของเงินต้นในวันที่กำหนดไว้ การเปลี่ยนแปลงของมูลค่าของสินทรัพย์ทางการเงินรับรู้ผ่านกำไรขาดทุนเบ็ดเสร็จอื่น ยกเว้น รายการขาดทุนจากการด้อยค่า รายได้ดอกเบี้ย และกำไรขาดทุนจากอัตราแลกเปลี่ยนที่เกี่ยวข้องจะรับรู้เป็นกำไรหรือขาดทุน เมื่อมีการตัดรายการสินทรัพย์ทางการเงิน กำไรหรือขาดทุนสะสมที่เคยรับรู้รายการในกำไรขาดทุนเบ็ดเสร็จอื่นจะต้องจัดประเภทรายการใหม่เข้ากำไรหรือขาดทุน และแสดงรายการในกำไร/(ขาดทุน)อื่น รายได้ดอกเบี้ยจากสินทรัพย์ทางการเงินดังกล่าวต้องคำนวณโดยใช้วิธีอัตราดอกเบี้ยที่แท้จริง รายการขาดทุนจากการด้อยค่าแสดงเป็นรายการแยกต่างหากในงบกำไรขาดทุน
- *มูลค่ายุติธรรมผ่านกำไรหรือขาดทุน (FVPL)* – สินทรัพย์ทางการเงินที่ไม่เข้าเงื่อนไขการวัดมูลค่าด้วยราคาทุนตัดจำหน่ายหรือ FVOCI ต้องวัดมูลค่าด้วยมูลค่ายุติธรรมผ่านกำไรหรือขาดทุน กำไรหรือขาดทุนที่เกิดจากตราสารหนี้ที่วัดมูลค่า FVPL จะรับรู้เป็นกำไรหรือขาดทุน และแสดงรายการสุทธิในกำไร/(ขาดทุน)อื่นในรอบระยะเวลาที่เกิดรายการ

การวัดมูลค่าในภายหลังของตราสารทุนต้องแสดงตราสารทุนโดยใช้มูลค่ายุติธรรม และบันทึกกำไรขาดทุนจากการเปลี่ยนแปลงของมูลค่ายุติธรรมเข้ากำไรหรือขาดทุน หรือกำไรขาดทุนเบ็ดเสร็จอื่น ขึ้นอยู่กับการจัดประเภทของตราสารทุน

ตราสารอนุพันธ์จัดประเภทและวัดมูลค่าด้วยวิธีมูลค่ายุติธรรมผ่านกำไรหรือขาดทุนยกเว้นสัญญาอนุพันธ์ที่ใช้สำหรับการป้องกันความเสี่ยง

เงินปันผลที่ได้รับจากเงินลงทุนจะรับรู้เป็นกำไรหรือขาดทุนโดยแสดงรายการเป็นรายได้อื่นเมื่อกลุ่มบริษัทมีสิทธิที่จะได้รับเงินปันผล

การด้อยค่า

ผลขาดทุนด้านเครดิตที่คาดว่าจะเกิดขึ้นต่อสินทรัพย์ทางการเงินที่วัดมูลค่าด้วยวิธีราคาทุนตัดจำหน่าย หรือสินทรัพย์ทางการเงินประเภทตราสารหนี้ที่วัดมูลค่าด้วยวิธีมูลค่ายุติธรรมผ่านกำไรขาดทุนเบ็ดเสร็จอื่น และสินทรัพย์ที่เกิดจากภาระผูกพันวงเงินสินเชื่อและสัญญาค้ำประกันทางการเงิน ประเมินโดยไม่จำเป็นต้องรอให้เกิดเหตุการณ์ด้านเครดิตเกิดขึ้นก่อน กลุ่มบริษัทใช้วิธีทั่วไป (General approach) ในการพิจารณาค่าเผื่อผลขาดทุนจากการด้อยค่า โดยมี

ข้อยกเว้นสำหรับลูกหนี้การค้า ซึ่งกลุ่มบริษัทใช้วิธีการอย่างง่าย (Simplified approach) ในการพิจารณาค่าเผื่อผลขาดทุนจากการด้อยค่า

สินทรัพย์ที่เกิดจากสัญญา

เมื่อบริษัทมีสิทธิที่ปราศจากเงื่อนไขในการได้รับสิ่งตอบแทนตามสัญญา หากบริษัทรับรู้รายได้ก่อนที่จะมีสิทธิ ที่ปราศจากเงื่อนไขในการได้รับสิ่งตอบแทน จำนวนสิ่งตอบแทนนั้นจะรับรู้เป็นสินทรัพย์ที่เกิดจากสัญญา

สินค้าคงเหลือ

สินค้าคงเหลือแสดงด้วยราคาตามราคาทุนหรือมูลค่าสุทธิที่คาดว่าจะได้รับ แล้วแต่ราคาใดจะต่ำกว่า ราคาทุนคำนวณตามวิธีถัวเฉลี่ยเคลื่อนที่ มูลค่าสุทธิที่จะได้รับ หมายถึง ราคาที่คาดว่าจะขายได้ตามปกติของธุรกิจ หักด้วยค่าใช้จ่ายอื่นที่จำเป็นเพื่อให้ขายสินค้านั้นได้

งานระหว่างทำ ประกอบด้วยต้นทุนค่าวัตถุดิบ อุปกรณ์ฮาร์ดแวร์และซอฟท์แวร์ที่เกี่ยวข้องตามราคาทุนคำนวณตามวิธีถัวเฉลี่ยเคลื่อนที่ ค่าแรงทางตรง ค่าใช้จ่ายอื่นทางตรง และค่าโสหุ้ยในการผลิต ติดตั้งอุปกรณ์และการเดินสาย ซึ่งปันส่วนอย่างเหมาะสมโดยคำนึงถึงระดับกำลังการผลิต

เงินลงทุนในบริษัทย่อยและบริษัทร่วม

เงินลงทุนในบริษัทร่วมที่แสดงในงบการเงินรวม แสดงตามวิธีส่วนได้เสีย ส่วนเงินลงทุนในบริษัทย่อยและบริษัทร่วมที่แสดงในงบการเงินเฉพาะกิจการ บันทึกตามวิธีราคาทุนสุทธิจากการด้อยค่าของเงินลงทุน การด้อยค่าของเงินลงทุนในบริษัทย่อยและบริษัทร่วม จะบันทึกเป็นค่าเผื่อการปรับมูลค่าของเงินลงทุน เมื่อมีสิ่งบ่งชี้ถึงการด้อยค่า

ที่ดิน อุปกรณ์และส่วนปรับปรุงอาคารเช่า

สินทรัพย์ที่เป็นกรรมสิทธิ์ของกิจการ

ที่ดินแสดงด้วยราคาทุนหักขาดทุนจากการด้อยค่าของสินทรัพย์ (ถ้ามี)

อาคารและอุปกรณ์แสดงด้วยราคาทุนหักค่าเสื่อมราคาสะสมและขาดทุนจากการด้อยค่าของสินทรัพย์ (ถ้ามี)

ราคาทุนรวมถึงต้นทุนทางตรงที่เกี่ยวข้องกับการได้มาของสินทรัพย์ ต้นทุนของการก่อสร้างสินทรัพย์ที่กิจการก่อสร้างเองรวมถึงต้นทุนของวัสดุแรงงานทางตรง และต้นทุนทางตรงอื่น ๆ ที่เกี่ยวข้องกับการจัดหาสินทรัพย์เพื่อให้สินทรัพย์นั้นอยู่ในสภาพที่พร้อมจะใช้งานได้ตามความประสงค์ต้นทุนในการรื้อถอนการขนย้ายการบูรณะสถานที่ตั้งของสินทรัพย์และต้นทุนการกู้ยืมนอกจากนี้ต้นทุนอาจรวมถึงกำไรหรือขาดทุนจากการป้องกันความเสี่ยงกระแสเงินสดจากการซื้ออาคารและอุปกรณ์ที่เป็นเงินตราต่างประเทศ ซึ่งถูกโอนจากกำไรขาดทุนเบ็ดเสร็จอื่น

ส่วนประกอบของรายการอาคารและอุปกรณ์แต่ละรายการที่มีอายุการให้ประโยชน์ไม่เท่ากันต้องบันทึกแต่ละส่วนประกอบที่มีนัยสำคัญแยกต่างหากจากกัน

กำไรหรือขาดทุนจากการจำหน่ายอาคาร และอุปกรณ์ คือผลต่างระหว่างสิ่งตอบแทนสุทธิที่ได้รับจากการจำหน่ายกับมูลค่าตามบัญชีของอาคาร และอุปกรณ์ โดยรับรู้สุทธิเป็นรายได้อื่นในกำไรหรือขาดทุน เมื่อมีการขายสินทรัพย์ที่ตีราคาใหม่ จำนวนเงินที่บันทึกอยู่ในส่วนเกินทุนจากการตีราคาของสินทรัพย์จะถูกโอนไปยังกำไรสะสม

ต้นทุนที่เกิดขึ้นในภายหลัง

ต้นทุนในการเปลี่ยนแทนส่วนประกอบจะรับรู้เป็นส่วนหนึ่งของมูลค่าตามบัญชีของรายการอาคารและอุปกรณ์ถ้ามีความเป็นไปได้ค่อนข้างแน่ที่บริษัทจะได้รับประโยชน์เชิงเศรษฐกิจในอนาคตจากรายการนั้น และสามารถวัดมูลค่าต้นทุนของรายการนั้นได้อย่างน่าเชื่อถือชิ้นส่วนที่ถูกเปลี่ยนแทนจะถูกตัดจำหน่ายตามมูลค่าตามบัญชีต้นทุนที่เกิดขึ้นในการซ่อมบำรุงอาคารและอุปกรณ์ที่เกิดขึ้นเป็นประจำจะรับรู้ในกำไรหรือขาดทุนเมื่อเกิดขึ้น

ค่าเสื่อมราคา

ค่าเสื่อมราคาคำนวณจากมูลค่าเสื่อมสภาพของรายการอาคาร และอุปกรณ์ ซึ่งประกอบด้วยราคาทุนของสินทรัพย์หรือต้นทุนในการเปลี่ยนแทนอื่นหักด้วยมูลค่าคงเหลือของสินทรัพย์
ค่าเสื่อมราคาบันทึกเป็นค่าใช้จ่ายในกำไรหรือขาดทุน คำนวณโดยวิธีเส้นตรงตามเกณฑ์อายุการใช้งานโดยประมาณของส่วนประกอบของสินทรัพย์แต่ละรายการประมาณการอายุการใช้งานของสินทรัพย์แสดงได้ดังนี้

	อายุการให้ประโยชน์ (จำนวนปี)
อุปกรณ์สำนักงาน	1 – 10
เครื่องมือและอุปกรณ์	3 – 15
เครื่องตกแต่งและติดตั้ง	5 – 10
ยานพาหนะ	5 – 10
เครื่องจักร	5 – 15
ส่วนปรับปรุงอาคารเช่า	3 - 10

บริษัทไม่คิดค่าเสื่อมราคาสำหรับสินทรัพย์ที่อยู่ระหว่างการก่อสร้าง

วิธีการคิดค่าเสื่อมราคา อายุการให้ประโยชน์ของสินทรัพย์ และมูลค่าคงเหลือ ถูกทบทวนอย่างน้อยที่สุดทุกสิ้นรอบปีบัญชีและปรับปรุงตามความเหมาะสม

อุปกรณ์และโปรแกรมคอมพิวเตอร์เพื่อให้เช่า

อุปกรณ์และโปรแกรมคอมพิวเตอร์เพื่อให้เช่า แสดงในราคาทุนหักด้วยค่าตัดจำหน่ายสะสม

ค่าตัดจำหน่ายคำนวณโดยวิธีเส้นตรงตามอายุของสัญญา

ต้นทุนพัฒนาโปรแกรมคอมพิวเตอร์ที่มีไว้เพื่อจำหน่าย

บริษัทและบริษัทย่อยบันทึกต้นทุนพัฒนาโปรแกรมคอมพิวเตอร์ที่มีไว้เพื่อจำหน่ายโดยใช้ราคาทุน ซึ่งประกอบด้วยค่าใช้จ่ายต่าง ๆ ที่เกี่ยวข้อง

ค่าตัดจำหน่ายคำนวณโดยใช้วิธีเส้นตรงตามอายุการใช้งานโดยประมาณ 5 ปี

ง๑๒

อุปกรณ์โครงข่ายเส้นใยแก้วนำแสง

บริษัทเริ่มคิดค่าเสื่อมราคาอุปกรณ์โครงข่ายเส้นใยแก้วนำแสงโดยวิธีเส้นตรง ตามอายุการใช้งานโดยประมาณของสินทรัพย์ต่าง ๆ ดังนี้

	อายุการให้ประโยชน์ (จำนวนปี)
อุปกรณ์นอกระบบโครงข่ายใยแก้วนำแสง	5 – 35
อุปกรณ์ระบบโครงข่ายใยแก้วนำแสง	3 – 35

ค่าความนิยม

ค่าความนิยมจากการรวมธุรกิจ ได้แก่ต้นทุนการได้มาซึ่งเงินลงทุนที่สูงกว่ามูลค่ายุติธรรมของสินทรัพย์สุทธิของหุ้นที่ซื้อโดยบริษัท แสดงในราคาทุน และพิจารณาการด้อยค่าหากมีข้อบ่งชี้

โปรแกรมคอมพิวเตอร์

โปรแกรมคอมพิวเตอร์สำหรับระบบบัญชี แสดงในราคาทุนหักด้วยค่าตัดจำหน่ายสะสม

ค่าตัดจำหน่ายคำนวณโดยวิธีเส้นตรงตามอายุการใช้งานโดยประมาณ 3 ปี

การด้อยค่าของสินทรัพย์ที่ไม่ใช่สินทรัพย์ทางการเงิน

ยอดสินทรัพย์ตามบัญชีของกลุ่มบริษัทได้รับการทบทวน ณ ทุกวันที่รายงานว่ามีข้อบ่งชี้เรื่องการด้อยค่าหรือไม่ ในกรณีที่มีข้อบ่งชี้จะทำการประมาณมูลค่าสินทรัพย์ที่คาดว่าจะได้รับคืน สินทรัพย์ไม่มีตัวตนที่มีอายุการให้ประโยชน์ไม่ทราบแน่นอนหรือยังไม่พร้อมใช้งานจะประมาณมูลค่าที่คาดว่าจะได้รับคืนทุกปี ในช่วงเวลาเดียวกัน

ขาดทุนจากการด้อยค่ารับรู้เมื่อมูลค่าตามบัญชีของสินทรัพย์สูงกว่ามูลค่าที่คาดว่าจะได้รับคืน ทั้งนี้มูลค่าที่คาดว่าจะได้รับคืน หมายถึงมูลค่ายุติธรรมหักต้นทุนในการขายสินทรัพย์หรือมูลค่าการใช้สินทรัพย์แล้วแต่อย่างใดจะถูกกว่า ขาดทุนจากการด้อยค่าบันทึกในกำไรหรือขาดทุน

ผลประโยชน์ของพนักงาน

ผลประโยชน์ระยะสั้น

บริษัทและบริษัทย่อยรับรู้เงินเดือน ค่าจ้าง โบนัส และเงินสมทบกองทุนประกันสังคมเป็นค่าใช้จ่ายตามเกณฑ์คงค้าง

ผลประโยชน์หลังออกจากงาน-โครงการสมทบเงินที่กำหนดไว้

กลุ่มบริษัทดำเนินการจัดตั้งกองทุนสำรองเลี้ยงชีพที่เป็นแผนจ่ายสมทบที่กำหนดการจ่ายสมทบไว้เป็นกองทุนโดยสินทรัพย์ของกองทุนแยกออกจากสินทรัพย์ของบริษัท กองทุนสำรองเลี้ยงชีพดังกล่าวได้รับเงินสมทบเข้ากองทุนจากทั้งพนักงานและบริษัท เงินจ่ายสมทบกองทุนสำรองเลี้ยงชีพและภาระหนี้สินตามโครงการสมทบเงินจะบันทึกเป็นค่าใช้จ่ายในงบกำไรขาดทุนสำหรับรอบระยะเวลาบัญชีที่เกี่ยวข้อง

ผลประโยชน์หลังออกจากงาน – โครงการผลประโยชน์ที่กำหนดไว้

หนี้สินผลประโยชน์พนักงานส่วนที่เป็นเงินชดเชยตามกฎหมายแรงงานบันทึกเป็นค่าใช้จ่ายตลอดอายุการทำงานของพนักงาน โดยการประมาณจำนวนเงินผลประโยชน์ในอนาคตที่พนักงานจะได้รับจากการทำงานให้กับกลุ่มบริษัทตลอดระยะเวลาทำงานถึงปีที่เกษียณอายุงานในอนาคตตามหลักคณิตศาสตร์ประกันภัย โดยผลประโยชน์ดังกล่าวได้ถูกคิดลดเป็นมูลค่าปัจจุบัน อัตราคิดลดใช้อัตราผลตอบแทนของพันธบัตรรัฐบาลเป็นอัตราอ้างอิงเริ่มต้น การประมาณการหนี้สินดังกล่าวคำนวณตามหลักคณิตศาสตร์ประกันภัยโดยใช้วิธีคิดลดแต่ละหน่วยที่ประมาณการไว้ (Projected Unit Credit Method)

เมื่อผลประโยชน์พนักงานมีการเปลี่ยนแปลง ส่วนของผลประโยชน์ที่เพิ่มขึ้นซึ่งเกี่ยวข้องกับการทำงานให้กับบริษัทในอดีตของพนักงานจะถูกบันทึกในกำไรหรือขาดทุนตามวิธีเส้นตรงตามอายุงานคงเหลือโดยเฉลี่ยจนกระทั่งผลประโยชน์ได้มีการจ่ายจริง

เมื่อข้อสมมติที่ใช้ในการประมาณการตามหลักคณิตศาสตร์ประกันภัยมีการเปลี่ยนแปลง กลุ่มบริษัทรับรู้ผลกำไร (ขาดทุน) จากการประมาณการตามหลักคณิตศาสตร์ประกันภัยที่เกิดขึ้นในกำไรขาดทุนเบ็ดเสร็จอื่นทั้งจำนวน

สัญญาเช่า

สัญญาเช่า - กรณีกลุ่มบริษัทเป็นผู้เช่า

ณ วันเริ่มต้นของสัญญา กลุ่มบริษัทประเมินว่าสัญญาเป็นสัญญาเช่าหรือประกอบด้วยสัญญาเช่าหรือไม่ โดยสัญญาจะเป็นสัญญาเช่าหรือประกอบด้วยสัญญาเช่า ถ้าสัญญาเช่านั้นเป็นการให้สิทธิในการควบคุมการใช้สินทรัพย์ที่ระบุสำหรับช่วงเวลาหนึ่งเพื่อการแลกเปลี่ยนกับสิ่งตอบแทน

กลุ่มบริษัทรับรู้สินทรัพย์สิทธิการใช้และหนี้สินตามสัญญาเช่า ณ วันที่สัญญาเช่าเริ่มมีผล สินทรัพย์สิทธิการใช้วัดมูลค่าโดยใช้ราคาทุน ซึ่งประกอบด้วยจำนวนเงินของหนี้สินตามสัญญาเช่าจากการวัดมูลค่าเริ่มแรก ปรับปรุงด้วยการจ่ายชำระใด ๆ ตามสัญญาเช่า ณ วันที่สัญญาเริ่มมีผลหรือก่อนวันที่สัญญาเริ่มมีผล ต้นทุนทางตรงเริ่มแรกใด ๆ ที่เกิดขึ้นและประมาณการต้นทุนที่จะเกิดขึ้นสำหรับผู้เช่าในการรื้อและการขนย้ายสินทรัพย์อ้างอิง การบูรณะสถานที่ตั้งของสินทรัพย์อ้างอิง หรือการบูรณะสินทรัพย์อ้างอิงให้อยู่ในสภาพตามที่กำหนดไว้ หักด้วยสิ่งจูงใจตามสัญญาเช่าที่ได้รับใด ๆ

หนี้สินตามสัญญาเช่าวัดมูลค่าด้วยมูลค่าปัจจุบันของการจ่ายชำระตามสัญญาเช่าที่ยังไม่ได้จ่ายชำระ ณ วันที่สัญญาเช่าเริ่มมีผล ซึ่งคิดลดด้วยอัตราดอกเบี้ยตามนัยของสัญญาเช่าหากอัตรานั้นสามารถกำหนดได้ทุกเมื่อ แต่หากอัตรานั้นไม่สามารถกำหนดได้ทุกเมื่อ กลุ่มบริษัทต้องใช้อัตราดอกเบี้ยการกู้ยืมส่วนเพิ่มของกลุ่มบริษัท

การจ่ายชำระตามสัญญาเช่าที่รวมอยู่ในการวัดมูลค่าของหนี้สินตามสัญญาเช่า ประกอบด้วย

- การจ่ายชำระคงที่ รวมถึงการจ่ายชำระคงที่โดยเนื้อหา
- การจ่ายชำระค่าเช่าผันแปรที่ขึ้นอยู่กับดัชนีหรืออัตรา ซึ่งการวัดมูลค่าเริ่มแรกใช้ดัชนีหรืออัตรา ณ วันที่สัญญาเช่าเริ่มมีผล
- จำนวนเงินที่คาดว่าจะต้องจ่ายชำระภายใต้การรับประกันมูลค่าคงเหลือ
- ราคาใช้สิทธิเลือกซื้อ หากมีความแน่นอนอย่างสมเหตุสมผลที่กลุ่มบริษัทจะใช้สิทธิเลือกซื้อนั้น โดยราคาดังกล่าวเป็นค่าเช่าที่คาดว่าจะต้องจ่ายชำระในระยะการต่อสัญญาตามสิทธิเลือกซื้อ และ

- การจ่ายชำระค่าปรับเพื่อการยกเลิกสัญญาเช่า หากมีความแน่นอนอย่างสมเหตุสมผลว่ากลุ่มบริษัทจะยกเลิกสัญญาเช่า

กลุ่มบริษัทต้องวัดมูลค่าสินทรัพย์สิทธิการใช้ด้วยราคาทุนหักค่าเสื่อมราคาสะสมและผลขาดทุนจากการด้อยค่าสะสม และปรับปรุงด้วยการวัดมูลค่าของหนี้สินตามสัญญาเช่าใหม่ กลุ่มบริษัทจะคิดค่าเสื่อมราคาสินทรัพย์สิทธิการใช้โดยใช้วิธีเส้นตรงนับจากวันที่สัญญาเช่าเริ่มมีผลจนถึงวันสิ้นสุดอายุการใช้ประโยชน์ของสินทรัพย์สิทธิการใช้หรือวันสิ้นสุดอายุสัญญาเช่าแล้วแต่วันใดจะเกิดขึ้นก่อน อย่างไรก็ตาม หากสัญญาเช่าโอนความเป็นเจ้าของในสินทรัพย์อ้างอิงให้แก่กลุ่มบริษัทเมื่อสิ้นสุดอายุสัญญาเช่า หรือหากราคาทุนของสินทรัพย์สิทธิการใช้สะท้อนว่ากลุ่มบริษัทจะใช้สิทธิเลือกซื้อ กลุ่มบริษัทต้องคิดค่าเสื่อมราคาสินทรัพย์สิทธิการใช้จากวันที่สัญญาเช่าเริ่มมีผลจนถึงวันสิ้นสุดอายุการใช้ประโยชน์ของสินทรัพย์อ้างอิง อายุการใช้ประโยชน์ของสินทรัพย์สิทธิการใช้พิจารณาโดยใช้หลักการเดียวกันกับการพิจารณาอายุการใช้ประโยชน์ของที่ดิน อาคาร และส่วนปรับปรุงอาคารเช่า

หนี้สินตามสัญญาเช่าต้องมีการวัดมูลค่าใหม่เมื่อมีการเปลี่ยนแปลงจำนวนเงินที่คาดว่าจะต้องจ่ายชำระในอนาคต ซึ่งอาจเกิดจากการเปลี่ยนแปลงดังต่อไปนี้

- การเปลี่ยนแปลงดัชนีหรืออัตราที่ใช้ในการกำหนดการจ่ายชำระเหล่านั้น
- การเปลี่ยนแปลงจำนวนเงินที่คาดว่าจะต้องจ่ายชำระภายใต้การรับประกันมูลค่าคงเหลือ
- กลุ่มบริษัทเปลี่ยนแปลงการประเมินการใช้สิทธิเลือกซื้อ สิทธิการต่อสัญญา และสิทธิเลือกในการยกเลิกสัญญาเช่า

เมื่อหนี้สินตามสัญญาเช่าที่ถูกวัดมูลค่าใหม่เพื่อสะท้อนการเปลี่ยนแปลงของการจ่ายชำระตามสัญญาเช่า กลุ่มบริษัทต้องรับรู้จำนวนเงินของการวัดมูลค่าของหนี้สินตามสัญญาเช่าใหม่ โดยการปรับปรุงสินทรัพย์สิทธิการใช้ อย่างไรก็ตาม ถ้ามูลค่าตามบัญชีของสินทรัพย์สิทธิการใช้มีมูลค่าลดลงจนเป็นศูนย์แล้ว และมีการลดลงเพิ่มเติมจากการวัดมูลค่าของหนี้สินตามสัญญาเช่า กลุ่มบริษัทต้องรับรู้จำนวนคงเหลือของการวัดมูลค่าใหม่ในกำไรหรือขาดทุน

สัญญาเช่าระยะสั้น และสัญญาเช่าซึ่งสินทรัพย์มีมูลค่าต่ำ

กลุ่มบริษัทอาจเลือกที่จะไม่รับรู้สินทรัพย์สิทธิการใช้และหนี้สินตามสัญญาเช่าสำหรับสัญญาเช่าระยะสั้น ซึ่งเป็นสัญญาเช่าที่มีอายุสัญญาเช่า 12 เดือนหรือน้อยกว่า หรือสัญญาเช่าซึ่งสินทรัพย์อ้างอิงมีมูลค่าต่ำ กลุ่มบริษัทรับรู้การจ่ายชำระตามสัญญาเช่าที่เกี่ยวข้องกับสัญญาเช่าดังกล่าวเป็นค่าใช้จ่ายตามวิธีเส้นตรงตลอดอายุสัญญาเช่า

สัญญาเช่า - กรณีกลุ่มบริษัทเป็นผู้ให้เช่า

กลุ่มบริษัทพิจารณาเมื่อเริ่มแรกว่าแต่ละสัญญาเช่าเป็นสัญญาเช่าการเงินหรือสัญญาเช่าดำเนินงาน ในการจำแนกประเภทสัญญาเช่าแต่ละครั้ง กลุ่มบริษัทต้องประเมินว่าสัญญานั้นโอนความเสี่ยงและผลตอบแทนเกือบทั้งหมดของสินทรัพย์อ้างอิง ที่ผู้เป็นเจ้าของพึงได้รับว่าสัญญาเช่ามีการโอนความเสี่ยงและผลตอบแทนทั้งหมดหรือไม่ หากเป็นไปตามนั้น สัญญาเช่าดังกล่าวจัดประเภทเป็นสัญญาเช่าเงินทุน หรือหากไม่เป็นไปตามนั้น สัญญาเช่าดังกล่าวจะจัดประเภทเป็นสัญญาเช่าดำเนินงาน

สินทรัพย์ที่ให้เช่าตามสัญญาเช่าทางการเงินบันทึกเป็นลูกหนี้สัญญาเช่าทางการเงินด้วยมูลค่าปัจจุบันของจำนวนเงินที่จ่ายตามสัญญาเช่า ผลต่างระหว่างยอดรวมของลูกหนี้เบื้องต้นกับมูลค่าปัจจุบันของลูกหนี้บันทึกเป็นรายได้ทางการเงินค้างรับ รายได้จากสัญญาเช่าระยะยาวรับรู้ตลอดอายุของสัญญาเช่าโดยใช้วิธีเงินลงทุนสุทธิซึ่งสะท้อนอัตราผลตอบแทนคงที่ทุกงวด ต้นทุนทางตรงเริ่มแรกที่รวมอยู่ในการวัดมูลค่าลูกหนี้สัญญาเช่าทางการเงินเริ่มแรกและจะทยอยรับรู้โดยลดจากรายได้ตลอดอายุของสัญญาเช่า

สินทรัพย์ที่ให้เช่าตามสัญญาเช่าดำเนินงานรวมแสดงอยู่ในงบแสดงฐานะการเงินในส่วนที่ดิน อาคาร และอุปกรณ์ และตัดค่าเสื่อมราคาตลอดอายุการให้ประโยชน์ของสินทรัพย์ด้วยเกณฑ์เดียวกันกับรายการที่ดิน อาคารและอุปกรณ์ของกลุ่มกิจการซึ่งมีลักษณะคล้ายคลึงกัน รายได้ค่าเช่า (สุทธิจากสิ่งตอบแทนจูงใจที่ได้จ่ายให้แก่ผู้เช่า) รับรู้ด้วยวิธีเส้นตรงตลอดช่วงเวลาการให้เช่า

ประมาณการหนี้สิน

ประมาณการหนี้สินจะรับรู้ก็ต่อเมื่อกลุ่มบริษัทมีภาระหนี้สินตามกฎหมายที่เกิดขึ้นในปัจจุบันหรือที่ก่อตัวขึ้นอันเป็นผลมาจากเหตุการณ์ในอดีต และมีความเป็นไปได้ค่อนข้างแน่นอนว่าประโยชน์เชิงเศรษฐกิจจะต้องถูกจ่ายไปเพื่อชำระภาระหนี้สินดังกล่าว ประมาณการหนี้สินพิจารณาจากการคิดลดกระแสเงินสดที่จะจ่ายในอนาคตโดยใช้อัตราคิดลดในตลาดปัจจุบันก่อนคำนึงภาษีเงินได้ เพื่อให้สะท้อนจำนวนที่อาจประเมินได้ในตลาดปัจจุบันซึ่งแปรไปตามเวลาและความเสี่ยงที่มีต่อหนี้สิน ประมาณการหนี้สินส่วนที่เพิ่มขึ้นเนื่องจากเวลาที่ผ่านไปรับรู้เป็นต้นทุนทางการเงิน

การจ่ายเงินปันผล

เงินปันผลที่จ่ายไปยังผู้ถือหุ้นของบริษัทจะรับรู้ในด้านหนี้สินในงบการเงินของบริษัทในรอบระยะเวลาบัญชีซึ่งที่ประชุมผู้ถือหุ้นของบริษัทได้อนุมัติการจ่ายเงินปันผล เงินปันผลระหว่างกาลจะรับรู้เมื่อได้รับการอนุมัติจากคณะกรรมการ

รายการธุรกิจกับบุคคลหรือกิจการที่เกี่ยวข้องกัน

บุคคลหรือกิจการที่เกี่ยวข้องกันกับกลุ่มบริษัทและบริษัทหมายถึง บุคคลหรือกิจการที่มีอำนาจควบคุมกลุ่มบริษัทและบริษัทหรือถูกควบคุมโดยกลุ่มบริษัทและบริษัทไม่ว่าจะเป็นโดยทางตรงหรือทางอ้อม หรืออยู่ภายใต้การควบคุมเดียวกันกับกลุ่มบริษัทและบริษัท

นอกจากนี้บุคคลหรือกิจการที่เกี่ยวข้องกันยังหมายรวมถึงบุคคลซึ่งมีอิทธิพลอย่างเป็นสาระสำคัญกับกลุ่มบริษัทและบริษัทผู้บริหารสำคัญ กรรมการหรือพนักงานของกลุ่มบริษัทและบริษัทที่มีอำนาจในการวางแผนและควบคุมการดำเนินงานของกลุ่มบริษัทและบริษัท

การรับรู้รายได้และค่าใช้จ่าย

รายได้รับรู้เมื่อลูกค้ามีอำนาจควบคุมในสินค้าหรือบริการด้วยจำนวนเงินที่สะท้อนถึงสิ่งตอบแทนที่กลุ่มบริษัท คาดว่าจะมีสิทธิได้รับซึ่งไม่รวมจำนวนเงินที่เก็บแทนบุคคลที่สาม ภาษีมูลค่าเพิ่ม หรือภาษีขายอื่น ๆ และแสดงสุทธิจากส่วนลดการค้า และส่วนลดตามปริมาณ

- รายได้ตามสัญญาก่อสร้างโครงการภาครัฐ รับรู้ตามภาระที่ต้องปฏิบัติตลอดช่วงเวลาหนึ่งตามวิธีปัจจัยนำเข้าจะรับรู้รายได้โดยอ้างอิงปัจจัยนำเข้าที่ใช้ในการปฏิบัติตามภาระที่ต้องปฏิบัติให้เสร็จสิ้นที่เกิดขึ้นจนถึงปัจจุบัน โดยเทียบกับปัจจัยนำเข้าที่คาดว่าจะใช้ทั้งหมดเพื่อปฏิบัติตามภาระที่ต้องปฏิบัติให้เสร็จสิ้น
- รายได้จากการขายสินค้าและรายได้จากการรับจ้างผลิต รับรู้เมื่อลูกค้ามีอำนาจควบคุมในสินค้าซึ่งโดยทั่วไปเกิดขึ้นเมื่อมีการส่งมอบสินค้าให้กับลูกค้า

- รายได้จากการให้บริการประกอบด้วยรายได้ค่าบริการบรอดแบนด์อินเตอร์เน็ต รายได้จากการให้บริการบำรุงรักษา รายได้จากการบริการติดตั้ง รายได้จากการให้บริการรับรู้ตลอดช่วงเวลาที่ให้บริการโดยพิจารณาถึงขั้นความสำเร็จของงาน อัตราค่าบริการและระยะเวลาเป็นไปตามที่กำหนดในสัญญา
- เงินปันผลรับบันทึกในกำไรหรือขาดทุนในวันที่กลุ่มบริษัทมีสิทธิได้รับเงินปันผล

รายได้อื่นและค่าใช้จ่ายรับรู้ตามเกณฑ์คงค้าง

เงินตราต่างประเทศ

สกุลเงินที่ใช้ในการดำเนินงาน และสกุลเงินที่ใช้ในการรายงาน

งบการเงินของแต่ละกิจการภายในกลุ่มบริษัทแสดงเป็นสกุลเงินที่ใช้ในการดำเนินงาน ซึ่งเป็นสกุลเงินในสภาวะแวดล้อมทางเศรษฐกิจที่กิจการนั้นประกอบกิจการ งบการเงินของกลุ่มบริษัทแสดงสกุลเงินที่ใช้ในการรายงานเป็นสกุลเงินบาท เพื่อให้เป็นไปตามกฎระเบียบของหน่วยงานในประเทศไทย โดยสกุลเงินที่ใช้ในการดำเนินงานของบริษัทเป็นสกุลเงินบาท และสกุลเงินที่ใช้ในการดำเนินงานของหน่วยงานในต่างประเทศเป็นสกุลเงินดงเวียดนาม

รายการบัญชีที่เป็นเงินตราต่างประเทศ

รายการบัญชีที่เป็นเงินตราต่างประเทศแปลงค่าเป็นสกุลเงินที่ใช้ในการดำเนินงาน โดยใช้อัตราแลกเปลี่ยน ณ วันที่เกิดรายการ

สินทรัพย์และหนี้สินที่เป็นตัวเงินและเป็นเงินตราต่างประเทศ ณ วันสิ้นรอบระยะเวลารายงาน แปลงค่าเป็นสกุลเงินที่ใช้ในการดำเนินงานโดยใช้อัตราแลกเปลี่ยน ณ วันสิ้นรอบระยะเวลารายงาน ส่วนกำไรหรือขาดทุนจากการแปลงค่าบันทึกในกำไรหรือขาดทุน

สินทรัพย์และหนี้สินที่ไม่เป็นตัวเงินและเป็นเงินตราต่างประเทศที่วัดมูลค่าด้วยราคาทุนเดิม ณ วันสิ้นรอบระยะเวลารายงาน แปลงค่าเป็นสกุลเงินที่ใช้ในการดำเนินงานโดยใช้อัตราแลกเปลี่ยน ณ วันที่เกิดรายการ

การแปลงค่างบการเงินของกลุ่มบริษัท

งบการเงินของกลุ่มบริษัทได้ถูกแปลงค่าเป็นสกุลเงินที่ใช้ในการรายงาน โดยใช้อัตราแลกเปลี่ยนดังต่อไปนี้

- สินทรัพย์และหนี้สินของกลุ่มบริษัท แปลงค่าโดยใช้อัตราปิด ณ วันสิ้นรอบระยะเวลารายงาน
- รายได้และค่าใช้จ่ายของกลุ่มบริษัท แปลงค่าโดยใช้อัตราถัวเฉลี่ยระหว่างปี ซึ่งใกล้เคียงกับอัตราแลกเปลี่ยน ณ วันที่เกิดรายการ
- ทุนเรือนหุ้นแปลงค่าโดยใช้อัตราแลกเปลี่ยน ณ วันที่เกิดรายการเริ่มแรก

ผลต่างของอัตราแลกเปลี่ยนจากการแปลงค่างบการเงิน จะรับรู้ในกำไรขาดทุนเบ็ดเสร็จอื่น และแสดงเป็นรายการผลต่างจากอัตราแลกเปลี่ยนในองค์ประกอบอื่นของส่วนของผู้ถือหุ้น จนกว่าจะมีการจำหน่ายเงินลงทุนนั้นออกไป

ภาษีเงินได้

ค่าใช้จ่ายภาษีเงินได้สำหรับปีประกอบด้วยภาษีเงินได้ปัจจุบันและภาษีเงินได้รอการตัดบัญชี ภาษีเงินได้ปัจจุบันและภาษีเงินได้รอการตัดบัญชีรับรู้ในกำไรหรือขาดทุน เว้นแต่ภาษีเงินได้รอการตัดบัญชีในส่วนที่เกี่ยวกับรายการที่บันทึกในส่วนของผู้ถือหุ้นให้รับรู้ในกำไรขาดทุนเบ็ดเสร็จอื่น

ภาษีเงินได้ปัจจุบันได้แก่ภาษีที่คาดว่าจะจ่ายชำระหรือได้รับชำระ โดยคำนวณจากกำไรหรือขาดทุนประจำปีที่ต้องเสียภาษี โดยใช้อัตราภาษีที่ประกาศใช้หรือที่คาดว่ามีผลบังคับใช้ ณ วันสิ้นรอบระยะเวลารายงาน ตลอดจนการปรับปรุงทางภาษีที่เกี่ยวกับรายการในปีก่อนๆ

ภาษีเงินได้รอการตัดบัญชีบันทึกโดยคำนวณจากผลแตกต่างชั่วคราวที่เกิดขึ้นระหว่างมูลค่าตามบัญชีและและมูลค่าฐานภาษีของสินทรัพย์และหนี้สิน

ภาษีเงินได้รอการตัดบัญชีวัดมูลค่าโดยใช้อัตราภาษีที่คาดว่าจะใช้กับผลแตกต่างชั่วคราวเมื่อมีการกลับรายการโดยใช้อัตราภาษีที่ประกาศใช้หรือที่คาดว่ามีผลบังคับใช้ ณ วันสิ้นรอบระยะเวลารายงาน

ในการกำหนดมูลค่าของภาษีเงินได้ปัจจุบันและภาษีเงินได้รอการตัดบัญชี กลุ่มบริษัทต้องคำนึงถึงผลกระทบของสถานการณ์ทางภาษีที่ไม่แน่นอนและอาจทำให้จำนวนภาษีที่ต้องจ่ายเพิ่มขึ้น และมีดอกเบี้ยที่ต้องชำระ กลุ่มบริษัทเชื่อว่าได้ตั้งภาษีเงินได้ค้างจ่ายเพียงพอสำหรับภาษีเงินได้ที่จะจ่ายในอนาคต ซึ่งเกิดจากการประเมินผลกระทบจากหลายปัจจัย รวมถึง การตีความทางกฎหมายภาษี และจากประสบการณ์ในอดีต การประเมินนี้อยู่บนพื้นฐานการประมาณการและข้อสมมติฐาน และอาจจะเกี่ยวข้องกับการตัดสินใจเกี่ยวกับเหตุการณ์ในอนาคต ข้อมูลใหม่ๆอาจจะทำให้กลุ่มบริษัทเปลี่ยนการตัดสินใจโดยขึ้นอยู่กับความเพียงพอของภาษีเงินได้ค้างจ่ายที่มีอยู่ การเปลี่ยนแปลงในภาษีเงินได้ค้างจ่ายจะกระทบต่อค่าใช้จ่ายภาษีเงินได้ในงวดที่เกิดการเปลี่ยนแปลง

สินทรัพย์ภาษีเงินได้รอการตัดบัญชีและหนี้สินภาษีเงินได้รอการตัดบัญชีสามารถหักกลบได้เมื่อกิจการมีสิทธิตามกฎหมายที่จะนำสินทรัพย์ภาษีเงินได้ของงวดปัจจุบันมาหักกลบกับหนี้สินภาษีเงินได้ของงวดปัจจุบันและภาษีเงินได้นี้ประเมินโดยหน่วยงานจัดเก็บภาษีหน่วยงานเดียวกันสำหรับหน่วยภาษีเดียวกันหรือหน่วยภาษีต่างกัน สำหรับหน่วยภาษีต่างกันนั้นกิจการมีความตั้งใจจะจ่ายชำระหนี้สินและสินทรัพย์ภาษีเงินได้ของงวดปัจจุบันด้วยยอดสุทธิหรือตั้งใจจะรับคืนสินทรัพย์และจ่ายชำระหนี้สินในเวลาเดียวกัน

สินทรัพย์ภาษีเงินได้รอการตัดบัญชีจะบันทึกต่อเมื่อมีความเป็นไปได้ค่อนข้างแน่นอนว่ากำไรเพื่อเสียภาษีในอนาคตจะมีจำนวนเพียงพอกับการใช้ประโยชน์จากผลแตกต่างชั่วคราวดังกล่าว สินทรัพย์ภาษีเงินได้รอการตัดบัญชีจะถูกทบทวน ณ ทุกวันสิ้นรอบระยะเวลารายงานและจะถูกปรับลดลงเท่าที่ประโยชน์ทางภาษีจะมีโอกาสถูกใช้จริง

กำไร(ขาดทุน)ต่อหุ้นขั้นพื้นฐานและกำไร(ขาดทุน)ต่อหุ้นปรับลด

กำไร(ขาดทุน)ต่อหุ้นขั้นพื้นฐานคำนวณโดยการหารกำไร(ขาดทุน)สุทธิ ด้วยจำนวนหุ้นสามัญถัวเฉลี่ยถ่วงน้ำหนักตามจำนวนหุ้นที่ออกจำหน่าย และจำนวนหุ้นที่เพิ่มขึ้นจากการแปลงใบสำคัญแสดงสิทธิในระหว่างปี

ในการคำนวณกำไร(ขาดทุน)ต่อหุ้นปรับลดคำนวณโดยการหารกำไร(ขาดทุน)สุทธิ ด้วยจำนวนหุ้นสามัญถัวเฉลี่ยถ่วงน้ำหนักที่ได้รวมผลกระทบจากใบสำคัญแสดงสิทธิที่จะซื้อหุ้นสามัญ

ข้อมูลทางการเงินจำแนกตามส่วนงาน

ข้อมูลทางการเงินจำแนกตามส่วนธุรกิจของบริษัทและบริษัทย่อย บริษัทและบริษัทย่อยนำเสนอส่วนงานธุรกิจเป็นรูปแบบหลักในการรายงาน โดยพิจารณาจากระบบการบริหารจัดการ และโครงสร้างการรายงานทางการเงินของบริษัทและบริษัทย่อยเป็นเกณฑ์ในการกำหนดส่วนงาน

การวัดมูลค่ายุติธรรม

มูลค่ายุติธรรม หมายถึง ราคาที่คาดว่าจะได้รับจากการขายสินทรัพย์หรือเป็นราคาที่จะต้องจ่ายเพื่อโอนหนี้สินให้ผู้อื่น โดยรายการดังกล่าวเป็นรายการที่เกิดขึ้นในสภาพปกติระหว่างผู้ซื้อและผู้ขาย (ผู้ร่วมในตลาด) ณ วันที่วัดมูลค่า กลุ่มบริษัทใช้ราคาเสนอซื้อขายในตลาดที่มีสภาพคล่องในการวัดมูลค่ายุติธรรมของสินทรัพย์และหนี้สินซึ่งมาตรฐานการรายงานทางการเงินที่เกี่ยวข้องกำหนดให้ต้องวัดมูลค่าด้วยมูลค่ายุติธรรม ยกเว้นในกรณีที่ไม่มีตลาดที่มีสภาพคล่องสำหรับสินทรัพย์หรือหนี้สินที่มีลักษณะเดียวกันหรือไม่สามารถหาราคาเสนอซื้อขายในตลาดที่มีสภาพคล่องได้ กลุ่มบริษัทจะประมาณมูลค่ายุติธรรมโดยใช้เทคนิคการประเมินมูลค่าที่เหมาะสมกับแต่ละสถานการณ์ และพยายามใช้ข้อมูลที่สามารถสังเกตได้ที่เกี่ยวข้องกับสินทรัพย์หรือหนี้สินที่จะวัดมูลค่ายุติธรรมนั้นให้มากที่สุด

ลำดับชั้นของมูลค่ายุติธรรมที่ใช้วัดมูลค่าและเปิดเผยมูลค่ายุติธรรมของสินทรัพย์และหนี้สินในงบการเงินแบ่งออกเป็นสามระดับตามประเภทของข้อมูลที่นำมาใช้ในการวัดมูลค่ายุติธรรม ดังนี้

ระดับ 1 เป็นราคาเสนอซื้อขาย (ไม่ต้องปรับปรุง) ในตลาดที่มีสภาพคล่องสำหรับสินทรัพย์หรือหนี้สินอย่างเดียวกัน และบริษัทสามารถเข้าถึงตลาดนั้น ณ วันที่วัดมูลค่า

ระดับ 2 เป็นข้อมูลอื่นที่สังเกตได้ไม่ว่าโดยทางตรงหรือโดยทางอ้อมสำหรับสินทรัพย์นั้นหรือหนี้สินนั้น นอกเหนือจากราคาเสนอซื้อขายซึ่งรวมอยู่ในข้อมูลระดับ 1

ระดับ 3 เป็นข้อมูลที่ไม่สามารถสังเกตได้ เช่น ข้อมูลเกี่ยวกับกระแสเงินสดในอนาคตที่กิจการประมาณขึ้น

ทุกวันสิ้นรอบระยะเวลารายงาน กลุ่มบริษัทจะประเมินความจำเป็นในการโอนรายการระหว่างลำดับชั้นของมูลค่ายุติธรรมสำหรับสินทรัพย์และหนี้สินที่ถืออยู่ ณ วันสิ้นรอบระยะเวลารายงานที่มีการวัดมูลค่ายุติธรรมแบบเกิดขึ้นประจำ

การใช้ดุลยพินิจและประมาณการทางบัญชีที่สำคัญ

ในการจัดทำงบการเงินตามมาตรฐานการรายงานทางการเงิน ฝ่ายบริหารจำเป็นต้องใช้ดุลยพินิจและการประมาณการในเรื่องที่มีความไม่แน่นอนเสมอ การใช้ดุลยพินิจและการประมาณการดังกล่าวนี้ส่งผลกระทบต่อจำนวนเงินที่แสดงในงบการเงินและต่อข้อมูลที่แสดงในหมายเหตุประกอบงบการเงิน ผลที่เกิดขึ้นจริงอาจแตกต่างไปจากจำนวนที่ประมาณการไว้ การใช้ดุลยพินิจและการประมาณการที่สำคัญมีดังนี้

ค่าเผื่อการลดลงของมูลค่าสินค้าคงเหลือ

ค่าเผื่อการลดลงของมูลค่าสินค้าคงเหลือเกิดจากการปรับมูลค่าของสินค้าจากผลขาดทุนที่อาจเกิดขึ้น ฝ่ายบริหารได้ใช้ดุลยพินิจในการประมาณการผลขาดทุนที่คาดว่าจะเกิดขึ้นโดยใช้การวิเคราะห์อายุสินค้าคงเหลือ และสถานะการขายของสินค้าคงเหลือรายตัวในปัจจุบัน อย่างไรก็ตาม การใช้ประมาณการและข้อสมมติฐานที่แตกต่างกัน อาจมีผลต่อการเปลี่ยนแปลงจำนวนค่าเผื่อการลดลงของมูลค่าสินค้าคงเหลือในอนาคต

การด้อยค่าของเงินลงทุน

ฝ่ายบริหารของบริษัทจะมีการประเมินการด้อยค่าของเงินลงทุนในบริษัทย่อยและบริษัทร่วม โดยประเมินจากผลการดำเนินงานและแผนงานในอนาคตของบริษัทย่อยและบริษัทร่วมนั้น ซึ่งการพิจารณาดังกล่าวต้องใช้ดุลยพินิจของผู้บริหาร

การด้อยค่าของค่าความนิยม

บริษัทจะมีการทดสอบค่าความนิยมจากการลงทุนในบริษัทย่อย เพื่อพิจารณาว่ามีการด้อยค่าหรือไม่ จำนวนเงินที่คาดว่าจะได้รับคืนจากหน่วยสินทรัพย์ที่ก่อให้เกิดเงินสด จะพิจารณาจากการคำนวณมูลค่าการใช้ ซึ่งเกิดจากการประมาณการของผู้บริหาร

การด้อยค่าของสินทรัพย์

ฝ่ายบริหารพิจารณาตั้งค่าเผื่อการด้อยค่าของสินทรัพย์ซึ่งรวมถึงเงินลงทุนและสินทรัพย์อื่นเมื่อมีข้อบ่งชี้ว่าราคาตามบัญชีของสินทรัพย์อาจสูงกว่ามูลค่าที่คาดว่าจะได้รับคืน ซึ่งหมายถึงมูลค่าที่สูงกว่าระหว่างมูลค่ายุติธรรมหักต้นทุนในการขายเทียบกับมูลค่าจากการใช้สินทรัพย์ (ซึ่งคำนวณจากประมาณการกระแสเงินสดในอนาคตคิดลด)

ในการประมาณการกระแสเงินสดในอนาคตคิดลด ฝ่ายบริหารจำเป็นต้องใช้ดุลยพินิจที่เกี่ยวข้องกับการคาดการณ์รายได้และค่าใช้จ่ายในอนาคต รวมถึงการเลือกอัตราคิดลดและข้อสมมติอื่น ๆ ที่เหมาะสม

อุปกรณ์ ส่วนปรับปรุงอาคารเช่า สินทรัพย์สิทธิการใช้และโปรแกรมคอมพิวเตอร์ และค่าเสื่อมราคาและค่าตัดจำหน่าย

ในการคำนวณค่าเสื่อมราคาของอุปกรณ์ ส่วนปรับปรุงอาคารเช่า สินทรัพย์สิทธิการใช้และค่าตัดจำหน่ายของโปรแกรมคอมพิวเตอร์ฝ่ายบริหารจำเป็นต้องทำการประมาณอายุการให้ประโยชน์และมูลค่าคงเหลือเมื่อเลิกใช้งานของสินทรัพย์และต้องทบทวนอายุการให้ประโยชน์และมูลค่าคงเหลือใหม่หากมีการเปลี่ยนแปลงเกิดขึ้น

นอกจากนี้ฝ่ายบริหารจำเป็นต้องสอบทานการด้อยค่าของอุปกรณ์ ส่วนปรับปรุงอาคารเช่า สินทรัพย์สิทธิการใช้และโปรแกรมคอมพิวเตอร์ ในแต่ละช่วงเวลาและบันทึกขาดทุนจากการด้อยค่าหากคาดว่ามูลค่าที่คาดว่าจะได้รับคืนต่ำกว่ามูลค่าตามบัญชีของสินทรัพย์นั้น ในการนี้ฝ่ายบริหารจำเป็นต้องใช้ดุลยพินิจที่เกี่ยวข้องกับการคาดการณ์รายได้และค่าใช้จ่ายในอนาคตซึ่งเกี่ยวเนื่องกับสินทรัพย์นั้น

สินทรัพย์ภาษีเงินได้รอการตัดบัญชี

บริษัทจะรับรู้สินทรัพย์ภาษีเงินได้รอการตัดบัญชีสำหรับผลแตกต่างชั่วคราวที่ใช้หักภาษีและขาดทุนทางภาษีที่ไม่ได้ใช้เมื่อมีความเป็นไปได้ค่อนข้างแน่ว่าบริษัทจะมีกำไรทางภาษีในอนาคตเพียงพอที่จะใช้ประโยชน์จากผลแตกต่างชั่วคราวและขาดทุนนั้น ในการนี้ฝ่ายบริหารจำเป็นต้องประมาณการว่าบริษัทควรรับรู้จำนวนสินทรัพย์ภาษีเงินได้รอการตัดบัญชีเป็นจำนวนเท่าใด โดยพิจารณาถึงจำนวนกำไรทางภาษีที่คาดว่าจะเกิดในอนาคตในแต่ละช่วงเวลา

ผลประโยชน์หลังออกจากงานของพนักงานตามโครงการผลประโยชน์และผลประโยชน์ระยะยาวอื่นของพนักงาน

หนี้สินตามโครงการผลประโยชน์หลังออกจากงานของพนักงานและตามโครงการผลประโยชน์ระยะยาวอื่นของพนักงานประมาณขึ้นตามหลักคณิตศาสตร์ประกันภัย ซึ่งต้องอาศัยข้อสมมติฐานต่าง ๆ ในการประมาณการนั้น เช่น อัตราคิดลด อัตราการขึ้นเงินเดือนในอนาคต อัตรามรณะ และอัตราการเปลี่ยนแปลงในจำนวนพนักงาน เป็นต้น

หนี้สินที่อาจเกิดขึ้น

ในการประมาณหนี้สินที่อาจเกิดขึ้น ฝ่ายบริหารจำเป็นต้องใช้ดุลยพินิจในการประมาณการหนี้สินที่อาจเกิดขึ้น โดยคำนึงถึงความเป็นไปได้ที่ประโยชน์เชิงเศรษฐกิจจะต้องถูกจ่ายไปเพื่อชำระภาระผูกพันนั้น

5. เงินสดและรายการเทียบเท่าเงินสด

เงินสดและรายการเทียบเท่าเงินสด ณ วันที่ 31 ธันวาคม 2564 และ 2563 ประกอบด้วย

หน่วย: บาท

	งบการเงินรวม		งบการเงินเฉพาะกิจการ	
	2564	2563	2564	2563
เงินสดในมือ	849,272	1,613,030	778,524	1,578,030
เงินฝากธนาคาร				
บัญชีกระแสรายวัน	18,828,680	141,528,171	5,620,957	120,016,028
บัญชีออมทรัพย์	60,870,235	17,044,280	48,410,559	77,429
บัญชีเงินฝากประจำที่มีอายุ				
ครบกำหนดไม่เกิน 3 เดือน	37,750	1,523,531	37,750	1,523,531
รวม	80,585,937	161,709,012	54,847,790	123,195,018

6. ลูกหนี้การค้าและลูกหนี้หมุนเวียนอื่น - สุทธิ

ลูกหนี้การค้าและลูกหนี้หมุนเวียนอื่น - สุทธิ ณ วันที่ 31 ธันวาคม 2564 และ 2563 มีดังนี้

หน่วย: บาท

	งบการเงินรวม		งบการเงินเฉพาะกิจการ	
	2564	2563	2564	2563
ลูกหนี้การค้า				
ลูกหนี้การค้ากิจการอื่น	167,078,953	172,899,131	40,899,678	34,578,969
ลูกหนี้การค้ากิจการที่เกี่ยวข้องกัน	-	8,733,380	-	8,752,373
<u>หัก</u> ผลขาดทุนด้านเครดิตที่คาดว่าจะเกิดขึ้น	(27,532,826)	(26,087,896)	(27,532,826)	(25,985,176)
รวมลูกหนี้การค้า - สุทธิ	139,546,127	155,544,615	13,366,852	17,346,166
ลูกหนี้หมุนเวียนอื่น				
ลูกหนี้หมุนเวียนอื่นกิจการเกี่ยวข้องกัน	6,948	3,323,753	48,323	3,323,753
ลูกหนี้ตามสัญญาโอนธุรกิจ	18,358,471	18,358,471	18,358,471	18,358,471
ลูกหนี้เงินลงทุน	-	5,014,811	-	5,014,811
รายได้ค้างรับ	2,763,565	3,217,910	2,763,565	3,159,014
เครดิตภาษีมูลค่าเพิ่ม	8,114,525	6,069,082	8,113,843	5,735,996
ค่าใช้จ่ายจ่ายล่วงหน้า	12,354,111	5,722,561	7,688,932	2,192,691
เงินจ่ายล่วงหน้า	47,870	610,266	43,069	578,168
ภาษีซื้อที่ยังไม่ถึงกำหนดชำระ	1,026,304	4,902,208	960,242	4,827,217
อื่น ๆ	1,288,209	485,774	175,125	485,774
รวมลูกหนี้หมุนเวียนอื่น	43,960,003	47,704,836	38,151,570	43,675,895
รวมลูกหนี้การค้าและลูกหนี้หมุนเวียนอื่น - สุทธิ	183,506,130	203,249,451	51,518,422	61,022,061

/ ๑๑

ณ วันที่ 31 ธันวาคม 2564 และ 2563 บริษัทและบริษัทย่อยมียอดลูกหนี้การค้าคงเหลือ โดยแยกตามจำนวนเดือนที่ค้างชำระได้ดังนี้

อายุลูกหนี้	หน่วย: บาท			
	งบการเงินรวม		งบการเงินเฉพาะกิจการ	
	2564	2563	2564	2563
ลูกหนี้การค้ากิจการอื่น				
ยังไม่ถึงกำหนดชำระ	91,953,954	106,267,209	477,565	2,150,564
ค้างชำระ				
ไม่เกิน 3 เดือน	47,893,764	37,851,195	13,198,411	4,346,020
เกิน 3 เดือน แต่ไม่เกิน 6 เดือน	476,509	1,795,102	468,978	1,348,317
เกิน 6 เดือน แต่ไม่เกิน 12 เดือน	788,837	4,364,460	788,838	4,215,623
เกิน 12 เดือน	25,965,889	22,621,165	25,965,886	22,518,445
รวม	167,078,953	172,899,131	40,899,678	34,578,969
<u>หัก</u> ผลขาดทุนด้านเครดิตที่คาดว่าจะเกิดขึ้น	(27,532,826)	(26,087,896)	(27,532,826)	(25,985,176)
รวมลูกหนี้การค้ากิจการอื่น - สุทธิ	139,546,127	146,811,235	13,366,852	8,593,793
ลูกหนี้การค้ากิจการที่เกี่ยวข้องกัน				
ยังไม่ถึงกำหนดชำระ	-	15,247	-	17,121
ค้างชำระ				
ไม่เกิน 3 เดือน	-	-	-	17,120
เกิน 3 เดือน แต่ไม่เกิน 6 เดือน	-	238,461	-	238,460
เกิน 6 เดือน แต่ไม่เกิน 12 เดือน	-	8,479,672	-	8,479,672
รวมลูกหนี้การค้ากิจการที่เกี่ยวข้องกัน	-	8,733,380	-	8,752,373
รวมลูกหนี้การค้า - สุทธิ	139,546,127	155,544,615	13,366,852	17,346,166

ลูกค้ารายสำคัญ

สำหรับปีสิ้นสุดวันที่ 31 ธันวาคม 2564 และ 2563 กลุ่มบริษัทมีลูกค้ารายสำคัญดังนี้

	2564	2563
จำนวนลูกค้า (ราย)	1	1
รายได้ (ล้านบาท)	269	332
สัดส่วนรายได้ทั้งหมดของกลุ่มบริษัท	28%	33%

7. รายการระหว่างบริษัทที่เกี่ยวข้องกัน

บุคคลหรือกิจการที่เกี่ยวข้องกัน ได้แก่บุคคลหรือกิจการต่างๆ ที่มีความเกี่ยวข้องกับกลุ่มบริษัทและบริษัทฯ โดยการเป็นผู้ถือหุ้นหรือมีผู้ถือหุ้นร่วมกันหรือมีกรรมการร่วมกัน รายการที่มีขึ้นกับบุคคลหรือกิจการที่เกี่ยวข้องกันได้กำหนดขึ้นโดยใช้ราคาตลาดหรือในราคาที่ตกลงกันตามสัญญาหากไม่มีราคาตลาดรองรับ

รายละเอียดความสัมพันธ์ที่กลุ่มบริษัทมีกับบุคคลหรือกิจการที่เกี่ยวข้องกันซึ่งมีการควบคุม หรือเป็นกิจการที่บริษัทฯ ควบคุม หรือเป็นบุคคลหรือกิจการที่มีรายการบัญชีกับกลุ่มบริษัท มีดังนี้

ชื่อบริษัท	ประเทศที่กิจการจัดตั้ง	ลักษณะความสัมพันธ์
บริษัท ไซแมท เทเลคอม จำกัด	ไทย	เป็นบริษัทย่อย บริษัทถือหุ้นร้อยละ 100 และมีกรรมการร่วมกับบริษัท
บริษัท ฮินซิซึ (ประเทศไทย) จำกัด (มหาชน)	ไทย	เป็นบริษัทย่อย บริษัทถือหุ้นร้อยละ 60 และมีกรรมการร่วมกับบริษัท
บริษัท ฮินซิตซุ พรีซิชั่น (ประเทศไทย) จำกัด	ไทย	ถือหุ้นโดยบริษัทย่อย
บริษัท ไซแมท เลเบล จำกัด	ไทย	ถือหุ้นโดยบริษัทย่อย
บริษัท อาร์จีเทค ไซแมท จำกัด	ไทย	เป็นบริษัทร่วม บริษัทถือหุ้นร้อยละ 48.99 และมีกรรมการร่วมกับบริษัท
Radiant Globaltech Berhad	มาเลเซีย	ถือหุ้นในบริษัทร่วมร้อยละ 51.01
Sino Trading-Services Corporation	เวียดนาม	เป็นบริษัทร่วม บริษัทถือหุ้นร้อยละ 40 และมีกรรมการร่วมกับบริษัท
บริษัท ท๊อป พรีซิชั่น เอ็นจิเนียริ่ง จำกัด	ไทย	กรรมการร่วมกับบริษัทย่อย
บริษัท วันทูวัน คอนแทคส์ จำกัด (มหาชน)	ไทย	บริษัทที่เกี่ยวข้องกัน

7.1 ยอดคงเหลือระหว่างบริษัทที่เกี่ยวข้อง ณ วันที่ 31 ธันวาคม 2564 และ 2563 มีดังนี้

หน่วย: บาท

	งบการเงินรวม		งบการเงินเฉพาะกิจการ	
	2564	2563	2564	2563
ลูกหนี้การค้ากิจการที่เกี่ยวข้องกัน				
บริษัท ฮินซิซึ (ประเทศไทย) จำกัด (มหาชน)	-	-	-	34,240
บริษัท อาร์จีเทค ไซแมท จำกัด	-	8,733,380	-	8,718,133
รวม	-	8,733,380	-	8,752,373

	หน่วย: บาท			
	งบการเงินรวม		งบการเงินเฉพาะกิจการ	
	2564	2563	2564	2563
ลูกหนี้หมุนเวียนอื่นบริษัทที่เกี่ยวข้องกัน				
บริษัท ไซแมท เลเบล จำกัด	-	-	41,375	-
บริษัท อาร์จีเทค ไซแมท จำกัด	6,948	3,323,753	6,948	3,323,753
รวม	6,948	3,323,753	48,323	3,323,753
ลูกหนี้ตามสัญญาโอนธุรกิจ				
บริษัท อาร์จีเทค ไซแมท จำกัด	18,358,471	18,358,471	18,358,471	18,358,471
รวม	18,358,471	18,358,471	18,358,471	18,358,471
เจ้าหนี้การค้ากิจการที่เกี่ยวข้องกัน				
บริษัท ไซแมท เทเลคอม จำกัด	-	-	-	1,284,000
บริษัท ท๊อป พรีซิชั่น เอ็นจิเนียริ่ง จำกัด	13,985	67,088	-	-
บริษัท อาร์จีเทค ไซแมท จำกัด	106,893	16,454,039	106,893	16,454,039
รวม	120,878	16,521,127	106,893	17,738,039
เจ้าหนี้หมุนเวียนอื่นกิจการที่เกี่ยวข้องกันและกรรมการ				
บริษัท ไซแมท เลเบล จำกัด	-	-	3,000	18,560
กรรมการ	-	489,421	-	300,000
รวม	-	489,421	3,000	318,560
เงินกู้ยืมระยะสั้นจากบริษัทที่เกี่ยวข้องกันและกรรมการ				
บริษัท ไซแมท เลเบล จำกัด	-	-	-	-
บริษัท ไซแมท เทเลคอม จำกัด	-	-	-	1,600,000
กรรมการ	-	12,500,000	-	12,500,000
รวม	-	12,500,000	-	14,100,000

	หน่วย: บาท			
	งบการเงินรวม		งบการเงินเฉพาะกิจการ	
	2564	2563	2564	2563
ดอกเบี้ยค้างจ่ายแก่บริษัทที่เกี่ยวข้องกันและกรรมการ				
บริษัท ไซแมท เลเบล จำกัด	-	-	-	107,928
บริษัท ไซแมท เทเลคอม จำกัด	-	-	-	204,051
บริษัท ฮินชิชึ (ประเทศไทย) จำกัด (มหาชน)	-	-	-	176,071
กรรมการ	-	32,679	-	32,679
รวม	-	32,679	-	520,729

เงินกู้ยืมระยะสั้นจากบริษัทที่เกี่ยวข้องกันและกรรมการ

เงินกู้ยืมระยะจากบริษัทที่เกี่ยวข้องกันและกรรมการมีการเคลื่อนไหวดังต่อไปนี้

	หน่วย: บาท			
	งบการเงินรวม		งบการเงินเฉพาะกิจการ	
	2564	2563	2564	2563
ยอดคงเหลือ ณ วันที่ 1 มกราคม	12,500,000	10,000,000	14,100,000	45,100,000
เพิ่มขึ้น	8,700,000	45,600,000	8,700,000	45,800,000
จ่ายคืน	(21,200,000)	(43,100,000)	(22,800,000)	(76,800,000)
ยอดคงเหลือ ณ วันที่ 31 ธันวาคม	-	12,500,000	-	14,100,000

ในระหว่างไตรมาสที่ 1 ปี 2564 บริษัทกู้ยืมเงินระยะสั้นจากกรรมการเพิ่มเติมเป็นจำนวน 8.70 ล้านบาท อัตราดอกเบี้ยร้อยละ 6 ต่อปี ไม่มีหลักประกัน และครบกำหนดชำระเมื่อทวงถาม บริษัทมีการจ่ายชำระเงินคืนแล้ว

ในระหว่างปี 2563 บริษัททำการกู้ยืมเงินระยะสั้นจาก บริษัท ไซแมท เทเลคอม จำกัด จำนวน 0.20 ล้านบาท ทำให้ ณ วันที่ 31 ธันวาคม 2563 บริษัทมีเงินกู้ยืมจำนวนทั้งสิ้น 1.60 ล้านบาท อัตราดอกเบี้ยร้อยละ 6 ต่อปีไม่มีหลักประกันและครบกำหนดชำระเมื่อทวงถาม บริษัทมีการจ่ายชำระเงินคืนแล้วในระหว่างปี 2564

ในระหว่างปี 2563 บริษัทกู้ยืมเงินระยะสั้นจากกรรมการเพิ่มเติมเป็นจำนวน 45.60 ล้านบาท และจ่ายชำระเงินกู้ยืมดังกล่าวจำนวน 43.10 ล้านบาท ทำให้ ณ วันที่ 31 ธันวาคม 2563 บริษัทมีเงินกู้ยืมระยะสั้นจากกรรมการคงเหลือทั้งสิ้น 12.50 ล้านบาท อัตราดอกเบี้ยร้อยละ 6 ต่อปี ไม่มีหลักประกัน และครบกำหนดชำระเมื่อทวงถาม บริษัทมีการจ่ายชำระเงินคืนแล้วในระหว่างปี 2564

7.2 รายการบัญชีที่สำคัญที่เกิดกับบุคคลและบริษัทที่เกี่ยวข้องสำหรับปีสิ้นสุดวันที่ 31 ธันวาคม 2564 และ 2563 มีดังนี้

		หน่วย: บาท			
รายการธุรกิจกับบุคคล	นโยบายการ	งบการเงินรวม		งบการเงินเฉพาะกิจการ	
และบริษัทที่เกี่ยวข้องกัน	กำหนดราคา	2564	2563	2564	2563
ขายสินค้า	ตามราคาตลาด	521,617	5,845,059	521,617	5,792,209
	ตามสัญญาและราคาทุน				
รายได้ค่าบริหารจัดการ	ตามสัญญา	3,000,000	5,850,000	3,314,019	6,769,654
รายได้อื่น ๆ	ตามสัญญาและราคาทุน	185,235	2,367,597	368,306	2,646,855
ซื้อสินค้า	ตามราคาตลาด	782,559	16,495,308	210,000	15,423,026
ค่าใช้จ่ายอื่น ๆ	ตามราคาทุน	10,913	-	123,542	641,652
ดอกเบี้ยจ่าย	ร้อยละ 2 - 6	174,312	905,573	520,529	3,311,364
รายได้ค่าบริการ					
บรอดแบนด์อินเตอร์เน็ต	ตามสัญญา	-	-	70,400	192,000
เงินปันผลรับ	ตามที่ประกาศจ่าย	-	-	32,000,000	43,750,000
รายได้ตามสัญญาโอน					
ธุรกิจ:	ตามสัญญา				
สินค้าคงเหลือ		-	7,722,348	-	7,722,348
อุปกรณ์		-	5,435,000	-	5,435,000
รายชื่อลูกค้า		-	4,000,000	-	4,000,000
รวม		-	17,157,348	-	17,157,348

7.3 ค่าตอบแทนที่จ่ายให้ผู้บริหารสำคัญ

ค่าตอบแทนที่จ่ายให้ผู้บริหารสำคัญสำหรับปีสิ้นสุดวันที่ 31 ธันวาคม 2564 และ 2563 ประกอบด้วย

	หน่วย: บาท			
	งบการเงินรวม		งบการเงินเฉพาะกิจการ	
	2564	2563	2564	2563
ผลประโยชน์ระยะสั้น	44,294,144	34,151,953	13,002,667	10,993,000
ผลประโยชน์หลังออกจากงาน	1,076,939	893,830	341,710	321,859
รวมค่าตอบแทนที่จ่ายให้ผู้บริหารสำคัญ	45,371,083	35,045,783	13,344,377	11,314,859

7.4 สัญญาที่สำคัญ

สัญญาโอนธุรกิจและบริหารจัดการ

เมื่อวันที่ 8 มกราคม 2563 บริษัทได้เข้าทำสัญญาโอนธุรกิจและบริหารจัดการกับบริษัท อาร์จีเทค ไซแมท จำกัด โดยไซแมทตกลงโอนส่วนงานธุรกิจระบบจัดเก็บและจัดการข้อมูลในองค์กร โดยรวมถึงสินค้าคงเหลือ อุปกรณ์ พนักงาน ผลประโยชน์พนักงาน และรายชื่อลูกค้าที่เกี่ยวข้องกับส่วนงานดังกล่าว มูลค่าทั้งสิ้น 18,358,471 บาท (รวมภาษีมูลค่าเพิ่ม)

ตามเงื่อนไขในสัญญาดังกล่าวบริษัทจะให้บริการการบริหารจัดการทางด้านการบัญชีและการเงิน ระบบทรัพยากรบุคคล ระบบสารสนเทศ และการบริหารจัดทั่วไป ในอัตราค่าบริการเดือนละ 500,000 บาท ณ วันที่ 30 มิถุนายน 2564 บริษัทได้ยกเลิกการให้บริการดังกล่าวแล้ว

8. สินทรัพย์ที่เกิดจากสัญญา

สินทรัพย์ที่เกิดจากสัญญา ณ วันที่ 31 ธันวาคม 2564 และ 2563 มีดังนี้

	หน่วย: บาท	
	งบการเงินรวม/งบการเงินเฉพาะกิจการ	
	2564	2563
ต้นทุนงานตามโครงการภาครัฐจนถึงปัจจุบัน	609,940,482	603,926,071
กำไรที่รับรู้จนถึงปัจจุบัน	91,684,973	96,852,792
ต้นทุนงานตามโครงการภาครัฐที่เกิดขึ้นปรับปรุงด้วยกำไรที่รับรู้จนถึงปัจจุบัน	701,625,455	700,778,863
หัก เงินงวดที่เรียกเก็บจากผู้ว่าจ้าง	(609,116,322)	(572,250,548)
รายได้ค่าก่อสร้างที่ยังไม่ได้เรียกเก็บจากงานก่อสร้างโครงการ	92,509,133	128,528,315
รายได้ค่าบริการที่ยังไม่ได้เรียกเก็บจากงานให้บริการบำรุงรักษาโครงการ	390,730,870	122,949,114
สินทรัพย์ที่เกิดจากสัญญา	483,240,003	251,477,429
หัก สินทรัพย์ที่เกิดจากสัญญาระยะสั้น	(390,730,870)	(158,968,296)
สินทรัพย์ที่เกิดจากสัญญาระยะยาว	92,509,133	92,509,133
หัก รายได้ทางการเงินรอรับรู้	(10,363,618)	(13,636,339)
สินทรัพย์ที่เกิดจากสัญญาระยะยาว-สุทธิ	82,145,515	78,872,794

ณ วันที่ 31 ธันวาคม 2564 และ 2563 บริษัทมียอดสินทรัพย์ที่เกิดจากสัญญาคงเหลือ โดยแยกตามจำนวนเดือนที่ค้างชำระได้ดังนี้

	หน่วย: บาท	
อายุสินทรัพย์	งบการเงินรวม/งบการเงินเฉพาะกิจการ	
	2564	2563
ภายใน 1 - 6 เดือน	135,319,865	99,697,874
6 - 12 เดือน	132,461,892	59,270,422
มากกว่า 12 เดือน	215,458,246	92,509,133
รวม	483,240,003	251,477,429

สัญญาบริการ

เมื่อวันที่ 30 มกราคม 2562 บริษัทได้เข้าทำสัญญาบริการโครงการจัดให้มีบริการอินเตอร์เน็ตความเร็วสูงในพื้นที่ห่างไกล (Zone C) กลุ่มที่ 4 ภาคตะวันออกเฉียงเหนือ 2 กับสำนักงานคณะกรรมการกิจการกระจายเสียง กิจการโทรทัศน์ และกิจการโทรคมนาคมแห่งชาติ ("กสทช.") ซึ่งมูลค่าตามสัญญาประมาณ 2,248 ล้านบาท (รวมภาษีมูลค่าเพิ่มแล้ว) ปัจจุบันบริษัทได้มีการส่งมอบงานระยะที่ 1 เสร็จสิ้นแล้วและอยู่ในระหว่างการให้บริการระยะที่ 2 โดยบริษัทได้มีการรับรู้รายได้ของงานระยะที่ 2 โดยอ้างอิงจากเนื้อหาของบันทึกข้อตกลงแก้ไขเพิ่มเติมสัญญา (ครั้งที่ 3) ซึ่งเป็นบันทึกข้อตกลงการแก้ไขสัญญาครั้งล่าสุดซึ่งสัญญาดังกล่าวอยู่ระหว่างการเจรจาเปลี่ยนแปลงเงื่อนไขในสัญญาซึ่งอาจมีผลกระทบต่อการรับรู้รายได้ของงานบริการตามโครงการภาครัฐ

9. ต้นทุนโครงการภาครัฐ - สุทธิ

ต้นทุนโครงการภาครัฐ ณ วันที่ 31 ธันวาคม 2564 และ 2563 มีดังนี้

	หน่วย: บาท	
	งบการเงินรวม/งบการเงินเฉพาะกิจการ	
	2564	2563
สินค้าคงเหลือและอุปกรณ์	498,930,195	494,874,727
ค่าก่อสร้างและติดตั้ง	297,318,839	291,972,029
เงินเดือนและค่าใช้จ่ายทางตรง	49,256,576	49,256,576
ค่าสาธารณูปโภค	36,764,170	36,764,170
ดอกเบี้ยและค่าใช้จ่ายทางการเงินที่บันทึกเป็นต้นทุน	41,996,251	41,996,251
รวม	924,266,031	914,863,753
หัก ส่วนที่โอนไปเป็นต้นทุนงานตามโครงการภาครัฐ	(609,940,482)	(603,926,071)
หัก ส่วนที่โอนไปเป็นอุปกรณ์โครงข่ายเส้นใยแก้วนำแสงระหว่างก่อสร้าง	(297,138,823)	(297,842,007)
หัก จัดประเภทไปเป็นสินค้าคงเหลือ	(13,141,433)	-
หัก จัดประเภทไปเป็นค่าใช้จ่ายรอตัดบัญชี	(4,045,293)	-
ต้นทุนโครงการภาครัฐ - สุทธิ	-	13,095,675

10. สินค้าคงเหลือ - สุทธิ

สินค้าคงเหลือ ณ วันที่ 31 ธันวาคม 2564 และ 2563 มีดังนี้

หน่วย: บาท

	งบการเงินรวม		งบการเงินเฉพาะกิจการ	
	2564	2563	2564	2563
สินค้าสำเร็จรูป	47,901,472	37,418,537	15,482,300	15,409,916
งานระหว่างทำ	17,522,182	8,442,739	-	-
วัตถุดิบ	58,636,710	49,977,406	-	-
สินค้าระหว่างทาง	4,490,927	3,957,032	-	-
รวม	128,551,291	99,795,714	15,482,300	15,409,916
หัก ค่าเผื่อมูลค่าสินค้าลดลง	(23,269,759)	(21,545,923)	(2,851,767)	(5,075,316)
สินค้าคงเหลือ - สุทธิ	105,281,532	78,249,791	12,630,533	10,334,600

11. สินทรัพย์ทางการเงินไม่หมุนเวียน

ณ วันที่ 31 ธันวาคม 2564 และ 2563 เงินฝากประจำของบริษัทและบริษัทย่อยจำนวน 113.12 ล้านบาท และ 119.37 ล้านบาท ตามลำดับสำหรับงบการเงินรวม และจำนวน 89.97 ล้านบาทและจำนวน 97.47 ล้านบาท ตามลำดับสำหรับงบการเงินเฉพาะกิจการ ได้ติดภาระค้ำประกันไว้กับธนาคารเพื่อเป็นประกันวงเงินเบิกเกินบัญชี เงินกู้ยืมระยะสั้น เงินกู้ยืมระยะยาว การขายลดบัญชีลูกหนี้ สัญญาซื้อขายเงินตราต่างประเทศล่วงหน้าจากสถาบันการเงิน และหนังสือค้ำประกันที่ธนาคารออกให้ในนามของบริษัทและบริษัทย่อย เงินฝากประจำมีอัตราดอกเบี้ยร้อยละ 0.05 ถึง 0.20 ต่อปี (หมายเหตุ 23)

12. เงินลงทุนในบริษัทร่วม

เงินลงทุนในบริษัทร่วม ณ วันที่ 31 ธันวาคม 2564 และ 2563 ประกอบด้วย

หน่วย: บาท

ชื่อบริษัทร่วม	ประเทศ	ประเภทกิจการ	สัดส่วนการถือหุ้น/สิทธิออกเสียงของกิจการ (ร้อยละ)		ทุนเรียกชำระแล้ว		งบการเงินรวม วิธีส่วนได้เสีย		งบการเงินเฉพาะกิจการ วิธีราคาทุน	
			2564	2563	2564	2563	2564	2563	2564	2563
Sino Trading-Services Corporation	เวียดนาม	จำหน่ายอุปกรณ์คอมพิวเตอร์ โปรแกรมคอมพิวเตอร์ และอุปกรณ์เครือข่าย รวมถึงการพัฒนาระบบงาน เทคโนโลยีสารสนเทศทางด้านคอมพิวเตอร์	40.00	40.00	12,600,000	12,600,000	31,194,771	31,065,538	21,273,694	21,273,694
บริษัท อาร์จี เทค ไซแมท จำกัด	ไทย	จัดเก็บและจัดการข้อมูลในองค์กร	48.99	48.99	2,500,000	2,500,000	-	-	4,899,980	4,899,980
รวมเงินลงทุนในบริษัทร่วม							31,194,771	31,065,538	26,173,674	26,173,674

ในระหว่างปีบริษัทรับรู้ส่วนแบ่งกำไร(ขาดทุน)จากเงินลงทุนในบริษัทร่วมในงบการเงินรวมดังนี้

ชื่อบริษัทร่วม	หน่วย: บาท งบการเงินรวม ส่วนแบ่งกำไร(ขาดทุน)จากเงินลงทุนในบริษัทร่วม	
	2564	2563
Sino Trading – Services Corporation	129,233	123,997
บริษัท อาร์จีเทค ไซแมท จำกัด	-	(4,900,836)
รวม	129,233	(4,776,839)

ส่วนแบ่งกำไรสุทธิจากเงินลงทุนในบริษัทร่วมซึ่งรวมอยู่ในงบกำไรขาดทุนรวมสำหรับปีสิ้นสุดวันที่ 31 ธันวาคม 2564 คำนวณจากงบการเงินซึ่งจัดทำโดยฝ่ายบริหารของบริษัทร่วมและยังไม่ผ่านการตรวจสอบโดยผู้สอบบัญชีของบริษัทร่วมทั้งสองแห่ง

ส่วนแบ่งกำไร(ขาดทุน)สุทธิจากเงินลงทุนในบริษัทร่วมซึ่งรวมอยู่ในงบกำไรขาดทุนรวมสำหรับปีสิ้นสุดวันที่ 31 ธันวาคม 2563 คำนวณจากงบการเงินของบริษัทร่วมดังกล่าวซึ่งตรวจสอบโดย RSM Vietnam Auditing & Consulting Company Limited และผู้สอบบัญชีเดียวกันกับของบริษัท

ในปี 2564 บริษัท อาร์จีเทค ไซแมท จำกัดมีผลขาดทุนจากการดำเนินงานมีผลทำให้ส่วนแบ่งขาดทุนในบริษัทร่วมสูงกว่าเงินลงทุนของบริษัทดังนั้นบริษัทจึงไม่รับรู้ส่วนแบ่งขาดทุนจากเงินลงทุนในบริษัทร่วมดังกล่าว

บริษัท Sino Trading-Services Corporation

หุ้นของบริษัท Sino Trading - Services Corporation ซึ่งจดทะเบียนจัดตั้งในประเทศเวียดนาม ไม่ได้จดทะเบียนในตลาดหลักทรัพย์และไม่มีราคาซื้อขายที่อ้างอิงได้ ข้อมูลทางการเงินโดยสรุปของบริษัทร่วมสำหรับปีสิ้นสุดวันที่ 31 ธันวาคม 2564 และ 2563 มีรายละเอียดดังนี้

	หน่วย: บาท	
	2564	2563
ณ วันที่ 31 ธันวาคม		
สินทรัพย์หมุนเวียน	48,814,632	44,622,186
สินทรัพย์ไม่หมุนเวียน	2,197,521	2,457,028
หนี้สินหมุนเวียน	17,595,493	16,644,998
หนี้สินไม่หมุนเวียน	1,821,337	1,674,636
สำหรับปีสิ้นสุดวันที่ 31 ธันวาคม		
รายได้	69,282,297	68,918,772
กำไรสำหรับปี	323,083	309,992
กำไรขาดทุนเบ็ดเสร็จอื่นสำหรับปี	-	-
กำไรขาดทุนเบ็ดเสร็จสำหรับปี	323,083	309,992

การกระทบยอดข้อมูลทางการเงินข้างต้นกับมูลค่าตามบัญชีของส่วนได้เสียของบริษัทร่วมที่รับรู้ในงบการเงินรวมมีดังนี้

	หน่วย: บาท	
	2564	2563
สินทรัพย์สุทธิของบริษัทร่วม	31,595,323	28,759,580
สัดส่วนการถือหุ้นโดยกลุ่มบริษัทในบริษัทร่วม (ร้อยละ)	40	40
สินทรัพย์สุทธิของบริษัทร่วมตามสัดส่วนการถือหุ้น	12,638,129	11,503,832
ค่าความนิยม	13,717,038	13,717,038
ผลต่างจากการแปลงค่างบการเงิน	4,839,604	5,844,668
มูลค่าตามบัญชีของส่วนได้เสียของมูลค่าเงินลงทุนในบริษัทร่วม	31,194,771	31,065,538

ง/ร

<u>บริษัท อาร์จีเทค ไซแมท จำกัด</u>

ตามมติของที่ประชุมคณะกรรมการบริษัท ครั้งที่ 7/2562 เมื่อวันที่ 13 พฤศจิกายน 2562 ได้อนุมัติให้มีการร่วมลงทุนจัดตั้งบริษัท อาร์จีเทค ไซแมท จำกัด ("บริษัทร่วม") โดยมีรายละเอียดดังนี้

วันที่เข้าทำรายการ	:	8 มกราคม 2563
คู่สัญญาที่เกี่ยวข้อง	:	บริษัท Radiant Globaltech Berhad (ประเทศมาเลเซีย) ("บริษัทผู้ร่วมทุน") ทั้งนี้คู่สัญญาไม่มีส่วนเกี่ยวข้องกันแต่อย่างใด
สัดส่วนการลงทุน	:	บริษัทและบริษัทผู้ร่วมลงทุนได้ร่วมลงทุนจัดตั้งบริษัทร่วม โดยบริษัทลงทุนร้อยละ 48.99 ของทุนจดทะเบียนของบริษัทร่วมหรือ 489,998 หุ้น มูลค่าหุ้นละ 10 บาท รวมมูลค่าทั้งสิ้น 4,899,980 บาท
ลักษณะการประกอบธุรกิจ	:	ธุรกิจให้บริการเทคโนโลยีสารสนเทศ จำหน่ายอุปกรณ์ฮาร์ดแวร์ พัฒนาซอฟท์แวร์ และให้บริการบำรุงรักษา
ทุนจดทะเบียนและทุนชำระแล้ว	:	ทุนจดทะเบียน 10,000,000 บาท ทุนชำระแล้ว 2,500,000 บาท

หุ้นของบริษัท อาร์จีเทค ไซแมท จำกัด ซึ่งจดทะเบียนจัดตั้งในประเทศไทย ไม่ได้จดทะเบียนในตลาดหลักทรัพย์และไม่มีราคาซื้อขายที่อ้างอิงได้ ข้อมูลทางการเงินโดยสรุปของบริษัทร่วมสำหรับปีสิ้นสุดวันที่ 31 ธันวาคม 2564 และ 2563

	หน่วย: บาท	
	2564	2563
ณ วันที่ 31 ธันวาคม		
สินทรัพย์หมุนเวียน	27,950,513	40,057,713
สินทรัพย์ไม่หมุนเวียน	5,036,098	5,311,338
หนี้สินหมุนเวียน	44,190,684	52,701,728
หนี้สินไม่หมุนเวียน	1,848,185	1,489,923
สำหรับปีสิ้นสุดวันที่ 31 ธันวาคม		
รายได้	37,078,349	34,542,726
ขาดทุนสำหรับปี	(4,229,659)	(18,672,600)
ขาดทุนเบ็ดเสร็จอื่นสำหรับปี	-	-
ขาดทุนเบ็ดเสร็จสำหรับปี	(4,229,659)	(18,672,600)

การกระทบยอดข้อมูลทางการเงินข้างต้นกับมูลค่าตามบัญชีของส่วนได้เสียของบริษัทร่วมที่รับรู้ในงบการเงินรวมมีดังนี้

	หน่วย: บาท	
	2564	2563
สินทรัพย์สุทธิของบริษัทร่วม	(13,052,258)	(8,822,600)
สัดส่วนการถือหุ้นโดยกลุ่มบริษัทในบริษัทร่วม (ร้อยละ)	49	49
มูลค่าตามบัญชีของส่วนได้เสียของมูลค่าเงินลงทุนในบริษัทร่วม	-	(4,323,074)

13. เงินลงทุนในบริษัทย่อย - สุทธิ

เงินลงทุนในบริษัทย่อย ณ วันที่ 31 ธันวาคม 2564 และ 2563 ประกอบด้วย

					หน่วย: บาท			
			สัดส่วนการถือหุ้นและสิทธิการออกเสียงของกิจการ (ร้อยละ)		งบการเงินเฉพาะกิจการ			
					ทุนเรียกชำระแล้ว		วิธีราคาทุน	
ชื่อบริษัทย่อย	ประเทศ	ประเภทกิจการ	2564	2563	2564	2563	2564	2563
บริษัท ไซแมท เทเลคอม จำกัด	ไทย	ประกอบกิจการจำหน่ายอุปกรณ์คอมพิวเตอร์ฮาร์ดแวร์และการให้บริการโทรคมนาคม	100.00	100.00	5,000,000	5,000,000	5,000,000	5,000,000
บริษัท ฮินซิซึ (ประเทศไทย) จำกัด (มหาชน)	ไทย	ประกอบธุรกิจผลิตและจำหน่ายสินค้าเกี่ยวกับ สติกเกอร์และ Silk screen	60.00	70.00	100,000,000	100,000,000	240,000,000	280,000,000
หัก ค่าเผื่อการด้อยค่าของเงินลงทุน							(5,000,000)	(5,000,000)
รวมเงินลงทุนในบริษัทย่อย - สุทธิ							240,000,000	280,000,000

บริษัทที่อยู่ภายใต้บริษัทย่อยของบริษัทที่รวมอยู่ในการจัดทำข้อมูลทางการเงินรวม มีดังนี้

	ประเภทกิจการ	สัดส่วนเงินลงทุน (ร้อยละ) 2564	2563
บริษัท ฮินซิตซุ พรีซิชั่น (ประเทศไทย) จำกัด (ถือหุ้นโดยบริษัท ฮินซิซึ (ประเทศไทย) จำกัด (มหาชน) ร้อยละ 78.27)	ประกอบธุรกิจวิจัยและพัฒนาเกี่ยวกับสินค้า Silk screen	46.96	54.79
บริษัท ไซแมท เลเบล จำกัด (ถือหุ้นโดยบริษัท ฮินซิซึ (ประเทศไทย) จำกัด (มหาชน) ร้อยละ 100)	ประกอบกิจการเกี่ยวกับสติ๊กเกอร์ เลเบล กระดาษบาร์โค้ด ชิ้นส่วนผลิตภัณฑ์สำหรับโทรคมนาคม และวัสดุอุปกรณ์ที่เกี่ยวข้อง	60.00	70.00

บริษัทย่อยมีส่วนได้เสียที่ไม่มีอำนาจควบคุมที่มีสาระสำคัญ ดังนี้

หน่วย: บาท

ชื่อบริษัทย่อย	ประเทศที่จัดตั้งและสถานที่หลักของธุรกิจ	เจ้าของและสิทธิในการออกเสียงที่ถือโดยส่วนได้เสียที่ไม่มีอำนาจควบคุม (ร้อยละ)	กำไร(ขาดทุน) เบ็ดเสร็จสำหรับส่วนได้เสียที่ไม่มีอำนาจควบคุม	ส่วนได้เสียที่ไม่มีอำนาจควบคุมสะสม
บริษัท ฮินซิซึ (ประเทศไทย) จำกัด (มหาชน)	ไทย	40.00	25,817,570	156,875,471
บริษัท ฮินซิตซุ พรีซิชั่น (ประเทศไทย) จำกัด	ไทย	53.04	(607,682)	7,924,902
บริษัท ไซแมท เลเบล จำกัด	ไทย	40.00	(190,209)	36,485,650
รวม			25,019,679	201,286,023

ข้อมูลทางการเงินของบริษัทย่อยก่อนตัดรายการระหว่างกัน มีดังนี้

หน่วย: บาท

	บริษัท ฮินซิซึ (ประเทศไทย) จำกัด (มหาชน)	บริษัท ฮินซิตซุ พรีซิชั่น (ประเทศไทย) จำกัด	บริษัท ไซแมท เลเบล จำกัด	รวม
ณ วันที่ 31 ธันวาคม 2564				
สินทรัพย์หมุนเวียน	179,560,917	6,371,145	73,547,630	259,479,692
สินทรัพย์ไม่หมุนเวียน	415,913,481	10,013,588	94,933,745	520,860,814
หนี้สินหมุนเวียน	126,295,043	1,001,771	25,739,329	153,036,143
หนี้สินไม่หมุนเวียน	83,827,800	441,594	51,527,334	135,796,728
ส่วนได้เสียที่ไม่มีอำนาจควบคุม	156,875,471	7,924,902	36,485,650	201,286,023

	หน่วย: บาท			
	บริษัท ฮินซิซึ (ประเทศไทย) จำกัด (มหาชน)	บริษัท ฮินซิตซุ พรีซิชั่น (ประเทศไทย) จำกัด	บริษัท ไซแมท เลเบล จำกัด	รวม
สำหรับปีสิ้นสุดวันที่ 31 ธันวาคม 2564				
รายได้	420,281,095	1,981,463	180,190,305	602,452,863
กำไร(ขาดทุน)สุทธิสำหรับปีส่วน				
ของส่วนได้เสียที่ไม่มีอำนาจควบคุม	25,817,570	(607,682)	(190,209)	25,019,679
กำไรขาดทุนเบ็ดเสร็จอื่นส่วนของ				
ส่วนได้เสียที่ไม่มีอำนาจควบคุม	-	-	-	-
เงินปันผลจ่ายแก่ส่วนได้เสียที่ไม่มีอำนาจ				
ควบคุม	**18,000,000**	**-**	**-**	**18,000,000**
เงินสดได้มาจาก (ใช้ไปใน)				
กิจกรรมดำเนินงาน	68,690,262	890,518	36,075,438	105,656,218
กิจกรรมลงทุน	(5,056,933)	372,679	(10,837,943)	(15,522,197)
กิจกรรมจัดหาเงิน	(69,703,632)	(208,482)	(36,041,088)	(105,953,202)
เงินสดเพิ่มขึ้น(ลดลง)สุทธิ	(6,070,303)	1,054,715	(10,803,593)	(15,819,181)

การจำหน่ายส่วนได้เสียในบริษัทย่อยโดยอำนาจการควบคุมไม่เปลี่ยนแปลง

เมื่อวันที่ 30 กันยายน 2564 ("วันที่ขาย") บริษัทได้ขายส่วนได้เสียในบริษัท ฮินซิซึ (ประเทศไทย) จำกัด (มหาชน) ออกไปร้อยละ 10 เป็นเงินสดจำนวน 175 ล้านบาท ทำให้ส่วนได้เสียลดลงจากร้อยละ 70 เป็นร้อยละ 60 โดยที่อำนาจการควบคุมในบริษัทย่อยนั้นไม่เปลี่ยนแปลง กลุ่มบริษัทรับรู้ส่วนได้เสียที่ไม่มีอำนาจควบคุมเพิ่มขึ้น 49 ล้านบาท และส่วนเกินทุนจากการเปลี่ยนแปลงสัดส่วนความเป็นเจ้าของในบริษัทเป็นจำนวนเงิน 91 ล้านบาท (สุทธิจากต้นทุนการทำรายการจำนวนเงิน 9 ล้านบาท และค่าใช้จ่ายภาษีเงินได้จำนวนเงิน 25 ล้านบาทในงบการเงินรวม) และบริษัทมีกำไรจากการขายเงินลงทุนในงบการเงินเฉพาะกิจการเป็นจำนวนเงิน 126 ล้านบาท (สุทธิจากต้นทุนการทำรายการจำนวนเงิน 9 ล้านบาท)

บริษัทย่อยทางตรง

<u>บริษัท ฮินซิซึ (ประเทศไทย) จำกัด (มหาชน)</u>

ตามรายงานการประชุมวิสามัญผู้ถือหุ้นของบริษัท ฮินซิซึ (ประเทศไทย) จำกัด ครั้งที่ 1/2564 เมื่อวันที่ 19 กุมภาพันธ์ 2564 มีมติอนุมัติการแปรสภาพบริษัทจากบริษัทจำกัดเป็นบริษัทมหาชนจำกัด โดยได้ดำเนินการจดทะเบียนต่อกรมพัฒนาธุรกิจการค้า กระทรวงพาณิชย์เมื่อวันที่ 25 กุมภาพันธ์ 2564

เงินปันผลรับ

ตามรายงานการประชุมคณะกรรมการของบริษัท ฮินซิซึ (ประเทศไทย) จำกัด (มหาชน) ครั้งที่ 4/2564 เมื่อวันที่ 13 พฤษภาคม 2564 ที่ประชุมมีมติอนุมัติการจ่ายเงินปันผลระหว่างกาลจากกำไรสะสมสิ้นสุดวันที่ 31 มีนาคม 2564 ในอัตรา 20 บาทต่อหุ้น จำนวนหุ้นทั้งหมด 1 ล้านหุ้น รวมเป็นจำนวนเงินทั้งสิ้น 20 ล้านบาท

ตามรายงานการประชุมคณะกรรมการของบริษัท ฮินซิซึ (ประเทศไทย) จำกัด (มหาชน) ครั้งที่ 8/2564 เมื่อวันที่ 15 พฤศจิกายน 2564 ที่ประชุมมีมติอนุมัติการจ่ายเงินปันผลระหว่างกาลจากกำไรสะสมสิ้นสุดวันที่ 30 กันยายน 2564 ในอัตรา 30 บาทต่อหุ้น จำนวนหุ้นทั้งหมด 1 ล้านหุ้น รวมเป็นจำนวนเงินทั้งสิ้น 30 ล้านบาท

ตามรายงานการประชุมคณะกรรมการบริษัท ฮินซิซึ (ประเทศไทย) จำกัด ครั้งที่ 8/2563 เมื่อวันที่ 16 พฤศจิกายน 2563 ที่ประชุมมีมติอนุมัติการจ่ายเงินปันผลระหว่างกาลจากกำไรสะสมสิ้นสุดวันที่ 30 กันยายน 2563 ในอัตรา 7 บาทต่อหุ้น จำนวนหุ้นทั้งหมด 1 ล้านหุ้น รวมเป็นจำนวนเงินทั้งสิ้น 7 ล้านบาท บริษัทได้รับเงินปันผลทั้งสิ้นจำนวน 4.9 ล้านบาท

ตามรายงานการประชุมคณะกรรมการบริษัท ฮินซิซึ (ประเทศไทย) จำกัด ครั้งที่ 9/2563 เมื่อวันที่ 30 พฤศจิกายน 2563 ที่ประชุมมีมติอนุมัติการจ่ายเงินปันผลระหว่างกาลจากกำไรสะสมสิ้นสุดวันที่ 31 ตุลาคม 2563 ในอัตรา 55.50 บาทต่อหุ้น จำนวนหุ้นทั้งหมด 1 ล้านหุ้น รวมเป็นจำนวนเงินทั้งสิ้น 55.50 ล้านบาท บริษัทได้รับเงินปันผลทั้งสิ้นจำนวน 38.85 ล้านบาท

บริษัทย่อยทางอ้อม

<u>บริษัท ไซแมท เลเบล จำกัด</u>

เงินปันผลจ่าย

ตามรายงานการประชุมคณะกรรมการของบริษัท ไซแมท เลเบล จำกัด ครั้งที่ 4/2564 เมื่อวันที่ 18 มีนาคม 2564 ที่ประชุมมีมติอนุมัติการจ่ายเงินปันผลระหว่างกาลจากกำไรสะสมสิ้นสุดวันที่ 28 กุมภาพันธ์ 2564 ในอัตรา 4.50 บาทต่อหุ้น จำนวนหุ้นทั้งหมด 3.4 ล้านหุ้น รวมเป็นจำนวนเงินทั้งสิ้น 15.30 ล้านบาท

ตามรายงานการประชุมคณะกรรมการของบริษัท ไซแมท เลเบล จำกัด ครั้งที่ 8/2564 เมื่อวันที่ 13 พฤษภาคม 2564 ที่ประชุมมีมติอนุมัติการจ่ายเงินปันผลระหว่างกาลจากกำไรสะสมสิ้นสุดวันที่ 31 มีนาคม 2564 ในอัตรา 5.90 บาทต่อหุ้น จำนวนหุ้นทั้งหมด 3.4 ล้านหุ้น รวมเป็นจำนวนเงินทั้งสิ้น 20.06 ล้านบาท

ตามรายงานการประชุมคณะกรรมการบริษัท ไซแมท เลเบล จำกัด ครั้งที่ 1/2563 เมื่อวันที่ 16 มกราคม 2563 มีมติอนุมัติการจ่ายเงินปันผลระหว่างกาลจากกำไรสะสมสิ้นสุด ณ วันที่ 31 ธันวาคม 2562 ในอัตรา 2.65 บาทต่อหุ้น จำนวนหุ้นทั้งหมด 3.40 ล้านหุ้น รวมเป็นจำนวนเงิน 9.01 ล้านบาท

ตามรายงานการประชุมคณะกรรมการบริษัท ไซแมท เลเบล จำกัด ครั้งที่ 12/2563 เมื่อวันที่ 30 พฤศจิกายน 2563 มีมติอนุมัติการจ่ายเงินปันผลระหว่างกาลจากกำไรสะสมสิ้นสุด ณ วันที่ 30 กันยายน 2563 ในอัตรา 11.55 บาทต่อหุ้น จำนวนหุ้นทั้งหมด 3.40 ล้านหุ้น รวมเป็นจำนวนเงิน 39.27 ล้านบาท

14. ที่ดิน อุปกรณ์และส่วนปรับปรุงอาคารเช่า - สุทธิ

ในระหว่างปีสิ้นสุดวันที่ 31 ธันวาคม 2564 และ 2563 บริษัทและบริษัทย่อย มีรายการเปลี่ยนแปลงของ ที่ดิน อุปกรณ์และส่วนปรับปรุงอาคารเช่า - สุทธิ ดังต่อไปนี้

หน่วย: บาท

	งบการเงินรวม								
	ที่ดินและส่วนปรับปรุงที่ดิน	อุปกรณ์สำนักงาน	เครื่องมือและอุปกรณ์	เครื่องตกแต่งและติดตั้ง	ยานพาหนะ	เครื่องจักร	ส่วนปรับปรุงอาคารเช่า	เครื่องจักรรอการติดตั้ง	รวม
ราคาทุน									
ณ วันที่ 1 มกราคม 2564	44,621,380	41,285,001	17,130,969	15,878,816	23,858,859	188,500,822	5,080,860	5,657,045	342,013,752
เพิ่มขึ้น/รับโอน	-	1,669,225	9,407,383	2,433,693	18,842,808	42,171,398	4,693,632	8,065,592	87,283,731
จำหน่าย/โอน	-	(916,124)	(3,800)	(341,790)	(13,142,046)	-	-	(9,723,637)	(24,127,397)
ณ วันที่ 31 ธันวาคม 2564	44,621,380	42,038,102	26,534,552	17,970,719	29,559,621	230,672,220	9,774,492	3,999,000	405,170,086
ค่าเสื่อมราคาสะสม									
ณ วันที่ 1 มกราคม 2564	-	(38,018,209)	(8,868,220)	(14,682,370)	(23,281,372)	(93,700,889)	(2,913,422)	-	(181,464,482)
เพิ่มขึ้น/รับโอน	-	(1,751,683)	(3,590,650)	(703,981)	(3,802,473)	(24,793,679)	(1,118,415)	-	(35,760,881)
จำหน่าย/โอน	-	807,169	2,989	171,636	8,039,462	-	-	-	9,021,256
ณ วันที่ 31 ธันวาคม 2564	-	(38,962,723)	(12,455,881)	(15,214,715)	(19,044,383)	(118,494,568)	(4,031,837)	-	(208,204,107)
ค่าเผื่อการด้อยค่า									
ณ วันที่ 1 มกราคม 2564	-	-	-	-	-	(1,646,072)	-	-	(1,646,072)
เพิ่มขึ้น/รับโอน	-	-	(438,038)	-	-	(16,945,755)	-	-	(17,383,793)
ณ วันที่ 31 ธันวาคม 2564	-	-	(438,038)	-	-	(18,591,827)	-	-	(19,029,865)

หน่วย: บาท

	งบการเงินรวม								
	ที่ดินและส่วนปรับปรุงที่ดิน	อุปกรณ์สำนักงาน	เครื่องมือและอุปกรณ์	เครื่องตกแต่งและติดตั้ง	ยานพาหนะ	เครื่องจักร	ส่วนปรับปรุงอาคารเช่า	เครื่องจักรรอการติดตั้ง	รวม
ราคาตามบัญชีสุทธิ									
ณ วันที่ 1 มกราคม 2564	44,621,380	3,266,792	8,262,749	1,196,446	577,487	93,153,861	2,167,438	5,657,045	158,903,198
ณ วันที่ 31 ธันวาคม 2564	44,621,380	3,075,379	13,640,633	2,756,004	10,515,238	93,585,825	5,742,655	3,999,000	177,936,114

ณ วันที่ 31 ธันวาคม 2564 และ 2563 กลุ่มบริษัทมีอุปกรณ์และยานพาหนะ ซึ่งหักค่าเสื่อมราคาทั้งจำนวนแล้วแต่ยังคงใช้งานอยู่ จำนวน 105.95 ล้านบาท และจำนวน 89.59 ล้านบาท ตามลำดับ

เมื่อวันที่ 26 พฤษภาคม 2563 บริษัทย่อยแห่งหนึ่ง ทำสัญญาซื้อขายที่ดินกับสถาบันการเงินแห่งหนึ่งมูลค่า 44.30 ล้านบาท โดยที่ดินดังกล่าวได้จดจำนองเพื่อค้ำประกันเงินกู้ยืมระยะยาวจากสถาบันการเงินของบริษัทย่อยดังกล่าว (หมายเหตุ 23 และ 25)

เมื่อวันที่ 9 มิถุนายน 2564 บริษัทย่อยได้ทำสัญญาหลักประกันทางธุรกิจกับธนาคารพาณิชย์แห่งหนึ่งโดยมีเครื่องจักรและอุปกรณ์เป็นหลักประกันหนี้เงินกู้ในวงเงิน 34 ล้านบาท โดยเครื่องจักรและอุปกรณ์มีมูลค่า ณ วันที่ทำสัญญาเท่ากับ 44.51 ล้านบาท (หมายเหตุข้อ 23)

	หน่วย:บาท					
	งบการเงินเฉพาะกิจการ					
	อุปกรณ์สำนักงาน	เครื่องมือและอุปกรณ์	เครื่องตกแต่งและติดตั้ง	ยานพาหนะ	ส่วนปรับปรุงอาคารเช่า	รวม
ราคาทุน						
ณ วันที่ 1 มกราคม 2564	31,679,373	-	13,656,774	16,693,126	2,295,843	64,325,116
เพิ่มขึ้น/รับโอน	283,561	456,230	414,918	8,339,252	3,203,765	12,697,726
จำหน่าย/โอน	(523,823)	-	(38,291)	(8,891,000)	-	(9,453,114)
ณ วันที่ 31 ธันวาคม 2564	31,439,111	456,230	14,033,401	16,141,378	5,499,608	67,569,728
ค่าเสื่อมราคาสะสม						
ณ วันที่ 1 มกราคม 2564	(30,660,055)	-	(13,437,705)	(16,474,865)	(1,666,621)	(62,239,246)
เพิ่มขึ้น/รับโอน	(468,561)	(37,422)	(90,049)	(3,293,857)	(264,260)	(4,154,149)
จำหน่าย/โอน	469,189	-	30,401	3,821,444	-	4,321,034
ณ วันที่ 31 ธันวาคม 2564	(30,659,427)	(37,422)	(13,497,353)	(15,947,278)	(1,930,881)	(62,072,361)
ราคาตามบัญชีสุทธิ						
ณ วันที่ 1 มกราคม 2564	1,019,318	-	219,069	218,261	629,222	2,085,870
ณ วันที่ 31 ธันวาคม 2564	779,684	418,808	536,048	194,100	3,568,727	5,497,367

ณ วันที่ 31 ธันวาคม 2564 และ 2563 บริษัทมีอุปกรณ์และยานพาหนะ ซึ่งหักค่าเสื่อมราคาทั้งจำนวนแล้วแต่ยังคงใช้งานอยู่ จำนวน 50.19 ล้านบาท และจำนวน 59.43 ล้านบาท ตามลำดับ

15. สินทรัพย์สิทธิการใช้ - สุทธิ

ในระหว่างปีสิ้นสุดวันที่ 31 ธันวาคม 2564 และ 2563 บริษัทและบริษัทย่อย มีรายการเปลี่ยนแปลงของสินทรัพย์สิทธิการใช้ - สุทธิดังต่อไปนี้

	หน่วย: บาท	
	งบการเงินรวม	งบการเงินเฉพาะกิจการ
ราคาทุน		
ณ วันที่ 1 มกราคม 2564	89,086,103	42,663,968
เพิ่มขึ้น	26,215,657	8,434,268
จำหน่าย/โอนออก	(35,232,526)	(17,242,526)
ณ วันที่ 31 ธันวาคม 2564	80,069,234	33,855,710
ค่าเสื่อมราคาสะสม		
ณ วันที่ 1 มกราคม 2564	(23,003,372)	(12,349,976)
เพิ่มขึ้น	(18,128,921)	(7,337,930)
จำหน่าย/โอนออก	9,550,156	5,438,018
ณ วันที่ 31 ธันวาคม 2564	(31,582,137)	(14,249,888)
ค่าเผื่อการด้อยค่า		
ณ วันที่ 1 มกราคม 2564	(4,566,770)	(4,566,770)
เพิ่มขึ้น	-	-
โอนออก	4,566,770	4,566,770
ณ วันที่ 31 ธันวาคม 2564	-	-
ราคาตามบัญชีสุทธิ		
ณ วันที่ 1 มกราคม 2564	61,515,961	25,747,222
ณ วันที่ 31 ธันวาคม 2564	48,487,097	19,605,822

ข้อมูลเพิ่มเติมของสินทรัพย์สิทธิการใช้ - สุทธิ ณ วันที่ 31 ธันวาคม 2564 และ 2563 โดยแยกตามประเภทของสินทรัพย์ มีรายละเอียดดังนี้

	หน่วย: บาท			
	งบการเงินรวม			
	31 ธันวาคม 2564			
	ราคาทุน	ค่าเสื่อมราคาสะสม	ค่าเผื่อการด้อยค่า	ราคาตามบัญชีสุทธิ
ยานพาหนะ	31,096,314	(10,627,289)	-	20,469,025
อาคาร	48,972,921	(20,954,849)	-	28,018,072
รวม	80,069,235	(31,582,138)	-	48,487,097

	หน่วย: บาท			
	งบการเงินรวม			
	31 ธันวาคม 2563			
	ราคาทุน	ค่าเสื่อมราคาสะสม	ค่าเผื่อการด้อยค่า	ราคาตามบัญชีสุทธิ
เครื่องจักร	17,990,000	(2,949,880)	-	15,040,120
ยานพาหนะ	29,240,599	(8,276,408)	-	20,964,191
อาคาร	34,902,105	(10,336,356)	-	24,565,749
อุปกรณ์โครงข่ายเส้นใยแก้วนำแสง	6,953,399	(1,440,728)	(4,566,770)	945,901
รวม	89,086,103	(23,003,372)	(4,566,770)	61,515,961

	หน่วย:บาท			
	งบการเงินเฉพาะกิจการ			
	31 ธันวาคม 2564			
	ราคาทุน	ค่าเสื่อมราคาสะสม	ค่าเผื่อการด้อยค่า	ราคาตามบัญชีสุทธิ
ยานพาหนะ	18,912,593	(7,036,481)	-	11,876,112
อาคาร	14,943,118	(7,213,408)	-	7,729,710
รวม	33,855,711	(14,249,889)	-	19,605,822

	หน่วย: บาท			
	งบการเงินเฉพาะกิจการ			
	31 ธันวาคม 2563			
	ราคาทุน	ค่าเสื่อมราคาสะสม	ค่าเผื่อการด้อยค่า	ราคาตามบัญชีสุทธิ
ยานพาหนะ	23,907,812	(6,674,770)	-	17,233,042
อาคาร	11,802,757	(4,234,478)	-	7,568,279
อุปกรณ์โครงข่ายเส้นใยแก้วนำแสง	6,953,399	(1,440,728)	(4,566,770)	945,901
รวม	42,663,968	(12,349,976)	(4,566,770)	25,747,222

16. อุปกรณ์และโปรแกรมคอมพิวเตอร์เพื่อให้เช่า - สุทธิ

ในระหว่างปีสิ้นสุดวันที่ 31 ธันวาคม 2564 และ 2563 บริษัทมีรายการเปลี่ยนแปลงของอุปกรณ์และโปรแกรมคอมพิวเตอร์เพื่อให้เช่า ดังต่อไปนี้

	หน่วย: บาท		
	งบการเงินรวมและงบการเงินเฉพาะกิจการ		
	ณ วันที่ 31 ธันวาคม 2563	เพิ่มขึ้น/รับโอน	ณ วันที่ 31 ธันวาคม 2564
ราคาทุน	40,962,420	-	40,962,420
ค่าเสื่อมราคาสะสม	(40,961,346)	-	(40,961,346)
อุปกรณ์และโปรแกรมคอมพิวเตอร์เพื่อให้เช่า - สุทธิ	1,074		1,074

ณ วันที่ 31 ธันวาคม 2564 และ 2563 กลุ่มบริษัทมีอุปกรณ์และโปรแกรมคอมพิวเตอร์เพื่อให้เช่า ซึ่งหักค่าเสื่อมราคาทั้งจำนวนแล้วแต่ยังคงใช้งานอยู่ จำนวน 40.96 ล้านบาท ทั้งสองปี

17. ต้นทุนพัฒนาโปรแกรมคอมพิวเตอร์ที่มีไว้เพื่อจำหน่าย - สุทธิ

ในระหว่างปีสิ้นสุดวันที่ 31 ธันวาคม 2564 และ 2563 กลุ่มบริษัทได้พัฒนาโปรแกรมคอมพิวเตอร์ที่มีไว้เพื่อจำหน่าย โดยมีรายการเปลี่ยนแปลงดังต่อไปนี้

	หน่วย: บาท			
	งบการเงินรวม			
	ณ วันที่ 31 ธันวาคม 2563	เพิ่มขึ้น/รับโอน	จำหน่าย/โอน	ณ วันที่ 31 ธันวาคม 2564
โปรแกรมที่จำหน่ายแล้ว	10,346,163	2,653,539	-	12,999,702
ตัดจำหน่ายสะสม	(6,737,466)	(1,979,582)	-	(8,717,048)
ต้นทุนพัฒนาโปรแกรมคอมพิวเตอร์ที่มีไว้เพื่อจำหน่าย-สุทธิ	3,608,697			4,282,654

	หน่วย: บาท			
	งบการเงินเฉพาะกิจการ			
	ณ วันที่ 31 ธันวาคม 2563	เพิ่มขึ้น/รับโอน	จำหน่าย/โอน	ณ วันที่ 31 ธันวาคม 2564
โปรแกรมที่จำหน่ายแล้ว	6,874,021	15,776	-	6,889,797
ตัดจำหน่ายสะสม	(5,765,741)	(742,225)	-	(6,507,966)
ต้นทุนพัฒนาโปรแกรมคอมพิวเตอร์ที่มีไว้เพื่อจำหน่าย-สุทธิ	1,108,280			381,831

18. อุปกรณ์โครงข่ายเส้นใยแก้วนำแสง - สุทธิ

ในระหว่างปีสิ้นสุดวันที่ 31 ธันวาคม 2564 และ 2563 บริษัทมีรายการเปลี่ยนแปลงอุปกรณ์โครงข่ายเส้นใยแก้วนำแสง โดยมีรายการเปลี่ยนแปลงดังต่อไปนี้

	หน่วย: บาท			
	งบการเงินรวมและงบการเงินเฉพาะกิจการ			
	ณ วันที่ 1 มกราคม 2564	รายการเปลี่ยนแปลงระหว่างปี		ณ วันที่ 31 ธันวาคม 2564
		เพิ่มขึ้น/รับโอน	จำหน่าย/โอนออก	
ราคาทุน				
อุปกรณ์นอกระบบโครงข่ายใยแก้วนำแสง	575,531,247	1,202,698	-	576,733,945
อุปกรณ์ระบบโครงข่ายใยแก้วนำแสง	573,759,685	22,793,703	(12,365,010)	584,188,378
รวมราคาทุน	1,149,290,932	23,996,401	(12,365,010)	1,160,922,323
ค่าเสื่อมราคาสะสม				
อุปกรณ์นอกระบบโครงข่ายใยแก้วนำแสง	(119,970,088)	(5,802,703)	-	(125,772,791)
อุปกรณ์ระบบโครงข่ายใยแก้วนำแสง	(146,027,877)	(69,010,767)	1,600,007	(213,438,637)
รวมค่าเสื่อมราคาสะสม	(265,997,965)	(74,813,470)	1,600,007	(339,211,428)
ค่าเผื่อการด้อยค่า				
ค่าเผื่อการด้อยค่าของสินทรัพย์	(475,433,230)	(4,566,770)	7,679,221	(472,320,779)
อุปกรณ์ระบบโครงข่ายใยแก้วนำแสง - สุทธิ	407,859,737	(55,383,839)	(3,085,782)	349,390,116

ในปี 2554 บริษัทได้ทำสัญญาให้เช่าใช้อุปกรณ์ระบบโครงข่ายใยแก้วนำแสงในพื้นที่จังหวัดนครราชสีมาและจังหวัดเชียงใหม่กับบริษัท โทรคมนาคมแห่งชาติ จำกัด (มหาชน) สัญญาดังกล่าวมีระยะเวลา 60 เดือน ซึ่งได้รับการอนุมัติจากที่ประชุมวิสามัญผู้ถือหุ้นครั้งที่ 1/2554 เมื่อวันที่ 29 กรกฎาคม 2554 โดยมีมูลค่าการลงทุนทั้งหมดไม่เกิน 520 ล้านบาท

เมื่อวันที่ 22 กุมภาพันธ์ 2556 บริษัทได้ดำเนินการแจ้งขอยกเลิกสัญญาให้เช่าใช้อุปกรณ์ระบบโครงข่ายใยแก้วนำแสงในพื้นที่จังหวัดนครราชสีมาและจังหวัดเชียงใหม่กับบริษัท โทรคมนาคมแห่งชาติ จำกัด (มหาชน) แล้ว เนื่องจาก บริษัท โทรคมนาคมแห่งชาติ จำกัด (มหาชน) ไม่ได้ดำเนินการตรวจรับงานตามเงื่อนไขในสัญญา รวมถึงเพิกเฉยและไม่ได้

ดำเนินการใดๆเพื่อให้การปฏิบัติเป็นไปตามสัญญา แม้ว่าบริษัทได้ทำหนังสือทวงถามไปหลายครั้งแล้วก็ตาม บริษัทจึงขอสงวนสิทธิบอกเลิกสัญญาตามเงื่อนไขในสัญญา และได้ดำเนินการแจ้งยกเลิกเป็นหนังสือไปยังบริษัท โทรคมนาคมแห่งชาติ จำกัด (มหาชน) แล้ว (หมายเหตุ 41)

19. อุปกรณ์ระบบโครงข่ายใยแก้วนำแสงระหว่างก่อสร้าง

ในระหว่างปีสิ้นสุดวันที่ 31 ธันวาคม 2564 และ 2563 บริษัทมีรายการเปลี่ยนแปลงอุปกรณ์โครงข่ายเส้นใยแก้วนำแสงระหว่างก่อสร้าง โดยมีรายการเปลี่ยนแปลงดังต่อไปนี้

หน่วย: บาท

	งบการเงินรวมและงบการเงินเฉพาะกิจการ			
	ณ วันที่ 1 มกราคม 2564	รายการเปลี่ยนแปลงระหว่างงวด เพิ่มขึ้น/รับโอน	รายการเปลี่ยนแปลงระหว่างงวด โอนออก	ณ วันที่ 31 ธันวาคม 2564
ราคาทุน				
อุปกรณ์ระบบโครงข่ายใยแก้วนำแสงระหว่างก่อสร้าง	12,301,609	-	12,301,609	-

20. ภาษีเงินได้รอตัดบัญชี

ภาษีเงินได้รอการตัดบัญชี ณ วันที่ 31 ธันวาคม 2564 และ 2563 ประกอบด้วย

หน่วย: บาท

	งบการเงินรวม		งบการเงินเฉพาะกิจการ	
	2564	2563	2564	2563
สินทรัพย์ภาษีเงินได้รอการตัดบัญชี	35,044,053	58,123,339	28,035,204	52,750,076
หนี้สินภาษีเงินได้รอการตัดบัญชี	-	-	-	-
สินทรัพย์(หนี้สิน)ภาษีเงินได้รอการตัดบัญชี - สุทธิ	35,044,053	58,123,339	28,035,204	52,750,076

รายการเคลื่อนไหวของสินทรัพย์ภาษีเงินได้รอการตัดบัญชี และหนี้สินภาษีเงินได้รอตัดบัญชีที่เกิดขึ้นในระหว่างปี มีดังนี้

	หน่วย: บาท				
	งบการเงินรวม				
	การเปลี่ยนแปลงเพิ่มขึ้น(ลดลง)				
	ณ วันที่ 31 ธันวาคม 2563	งบกำไร ขาดทุน	การเปลี่ยนแปลงสัดส่วนเงินลงทุนในบริษัทย่อย	งบกำไร ขาดทุน เบ็ดเสร็จอื่น	ณ วันที่ 31 ธันวาคม 2564
สินทรัพย์ภาษีเงินได้รอตัดบัญชี :					
ค่าเผื่อหนี้สงสัยจะสูญ	5,197,035	309,530	-	-	5,506,565
ค่าเผื่อมูลค่าลดลงของสินค้าคงเหลือ	3,227,834	(491,809)	-	-	2,736,025
ภาระผูกพันผลประโยชน์พนักงาน	3,511,807	550,979	-	(330,592)	3,732,194
สำรองรายการจ่ายโดยใช้หุ้นเป็นเกณฑ์	294,582	(294,582)	-	-	-
ขาดทุนทางภาษี	42,835,598	1,707,267	(25,110,805)	-	19,432,060
รายได้รับล่วงหน้า	2,727,268	(654,544)	-	-	2,072,724
ค่าเผื่อการด้อยค่าของสินทรัพย์	329,215	1,235,270	-	-	1,564,485
รวมสินทรัพย์ภาษีเงินได้รอตัดบัญชี	58,123,339	2,362,111	(25,110,805)	(330,592)	35,044,053

	หน่วย: บาท				
	งบการเงินรวม				
	การเปลี่ยนแปลงเพิ่มขึ้น(ลดลง)				
	ณ วันที่ 31 ธันวาคม 2562	ผลกระทบจากมาตรฐานกลุ่มเครื่องมือทางการเงิน	งบกำไร ขาดทุน	งบกำไร ขาดทุน เบ็ดเสร็จอื่น	ณ วันที่ 31 ธันวาคม 2563
สินทรัพย์ภาษีเงินได้รอตัดบัญชี :					
ค่าเผื่อหนี้สงสัยจะสูญ	4,004,425	-	1,192,610	-	5,197,035
ค่าเผื่อมูลค่าลดลงของสินค้าคงเหลือ	4,166,623	-	(938,789)	-	3,227,834
ภาระผูกพันผลประโยชน์พนักงาน	2,886,346	-	602,149	23,312	3,511,807
สำรองรายการจ่ายโดยใช้หุ้นเป็นเกณฑ์	534,970	-	(240,388)	-	294,582
ขาดทุนทางภาษี	32,583,059	-	10,252,539	-	42,835,598
รายได้รับล่วงหน้า	-	2,275,732	451,536	-	2,727,268
ค่าเผื่อการด้อยค่าของสินทรัพย์	-	-	329,215	-	329,215
รวมสินทรัพย์ภาษีเงินได้รอตัดบัญชี	44,175,423	2,275,732	11,648,872	23,312	58,123,339

	หน่วย: บาท			
	งบการเงินเฉพาะกิจการ			
	การเปลี่ยนแปลงเพิ่มขึ้น(ลดลง)			
	ณ วันที่ 31 ธันวาคม 2563	งบกำไรขาดทุน	งบกำไรขาดทุนเบ็ดเสร็จอื่น	ณ วันที่ 31 ธันวาคม 2564
สินทรัพย์ภาษีเงินได้รอตัดบัญชี :				
ค่าเผื่อหนี้สงสัยจะสูญ	5,197,035	309,530	-	5,506,565
ค่าเผื่อมูลค่าลดลงของสินค้าคงเหลือ	1,015,063	(444,709)	-	570,354
ภาระผูกพันผลประโยชน์พนักงาน	680,530	103,564	(330,592)	453,502
สำรองรายการจ่ายโดยใช้หุ้นเป็นเกณฑ์	294,582	(294,582)	-	-
ขาดทุนทางภาษี	42,835,598	(23,403,539)	-	19,432,059
รายได้รับล่วงหน้า	2,727,268	(654,544)	-	2,072,724
รวมสินทรัพย์ภาษีเงินได้รอตัดบัญชี	52,750,076	(24,384,280)	(330,592)	28,035,204

	หน่วย: บาท				
	งบการเงินเฉพาะกิจการ				
	การเปลี่ยนแปลงเพิ่มขึ้น(ลดลง)				
	ณ วันที่ 31 ธันวาคม 2562	ผลกระทบจากมาตรฐานกลุ่มเครื่องมือทางการเงิน	งบกำไรขาดทุน	งบกำไรขาดทุนเบ็ดเสร็จอื่น	ณ วันที่ 31 ธันวาคม 2563
สินทรัพย์ภาษีเงินได้รอตัดบัญชี :					
ค่าเผื่อหนี้สงสัยจะสูญ	4,004,425	-	1,192,610	-	5,197,035
ค่าเผื่อมูลค่าลดลงของสินค้าคงเหลือ	762,870	-	252,193	-	1,015,063
ภาระผูกพันผลประโยชน์พนักงาน	649,418	-	228,262	(197,150)	680,530
สำรองรายการจ่ายโดยใช้หุ้นเป็นเกณฑ์	534,970	-	(240,388)	-	294,582
ขาดทุนทางภาษี	32,583,059	-	10,252,539	-	42,835,598
รายได้รับล่วงหน้า	-	2,275,732	451,536	-	2,727,268
รวมสินทรัพย์ภาษีเงินได้รอตัดบัญชี	38,534,742	2,275,732	12,136,752	(197,150)	52,750,076

บริษัทมีประมาณการค่าเผื่อการลดมูลค่าอุปกรณ์โครงข่ายเส้นใยแก้วนำแสง ซึ่งฝ่ายบริหารเห็นว่ามีความไม่แน่นอนจากการใช้ประโยชน์ทางภาษี จึงพิจารณาไม่รับรู้ภาษีเงินได้รอตัดบัญชี ประมาณการค่าเผื่อการลดมูลค่าอุปกรณ์โครงข่ายเส้นใยแก้วนำแสงที่บริษัทไม่รับรู้ภาษีเงินได้รอตัดบัญชีมีจำนวนเงินรวมทั้งสิ้น 472 ล้านบาท

กลุ่มบริษัทมีผลขาดทุนทางภาษี ซึ่งฝ่ายบริหารเห็นว่ามีความไม่แน่นอนจากการใช้ประโยชน์ทางภาษี จึงพิจารณาไม่รับรู้ภาษีเงินได้รอตัดบัญชีที่เกี่ยวข้องจากผลขาดทุนทางภาษี ผลขาดทุนทางภาษีที่กลุ่มบริษัทไม่รับรู้ภาษีเงินได้รอตัดบัญชีมีดังนี้

	หน่วย: บาท
	งบการเงินรวม
ผลขาดทุนสะสมทางภาษีที่ยังไม่ได้ใช้	
หมดอายุในปี 2568	1,092,967
หมดอายุในปี 2569	1,252,020
รวม	2,344,987

ภาษีเงินได้สำหรับปีสิ้นสุดวันที่ 31 ธันวาคม 2564 และ 2563 มีดังนี้

	หน่วย: บาท			
	งบการเงินรวม		งบการเงินเฉพาะกิจการ	
	2564	2563	2564	2563
ค่าใช้จ่ายภาษีเงินได้สำหรับปี	25,979,172	23,893,189	-	-
ภาษีเงินได้รอการตัดบัญชี	(2,362,111)	(11,648,872)	24,384,280	(12,136,752)
(รายได้)ค่าใช้จ่ายภาษีเงินได้นิติบุคคล	23,617,061	12,244,317	24,384,280	(12,136,752)

อัตราภาษีสำหรับปีสิ้นสุดวันที่ 31 ธันวาคม 2564 และ 2563 สำหรับบริษัทและบริษัทย่อยมีอัตราร้อยละ 0 ถึงร้อยละ 20

21. เงินกู้ยืมระยะสั้นจากสถาบันการเงิน

เงินกู้ยืมระยะสั้นจากสถาบันการเงิน ณ วันที่ 31 ธันวาคม 2564 และ 2563 ประกอบด้วย

	หน่วย: บาท			
	งบการเงินรวม		งบการเงินเฉพาะกิจการ	
	2564	2563	2564	2563
เงินกู้ยืมระยะสั้น	90,000,000	245,000,000	70,000,000	230,000,000
ทรัสต์รีซีทส์	-	32,742,000	-	32,742,000
รวมเงินกู้ยืมระยะสั้น จากสถาบันการเงิน	90,000,000	277,742,000	70,000,000	262,742,000

ณ วันที่ 31 ธันวาคม 2564 และ 2563 บริษัทและบริษัทย่อยมีเงินกู้ยืมระยะสั้นจากสถาบันการเงินมีรายละเอียดดังนี้

งบการเงินรวม

วันที่ 31 ธันวาคม 2564

หน่วย: ล้านบาท ยอดคงเหลือ	อัตราดอกเบี้ย (ร้อยละ)	ครบกำหนดการชำระ	การค้ำประกัน
70	ร้อยละ MLR-1.75 ต่อปี	ภายในเดือนพฤษภาคม 2565	โอนสิทธิการรับเงินตามสัญญาของลูกค้าโครงการภาครัฐ
15	ร้อยละ MLR-1.50 ต่อปี	ภายในเดือนกุมภาพันธ์และมีนาคม 2565	เงินฝากออมทรัพย์ของบริษัท ฮินซิซี (ประเทศไทย) จำกัด (มหาชน)
5	Prime Rate – 1.80 ต่อปี	ภายในเดือนมกราคมและกุมภาพันธ์ 2565	เงินฝากออมทรัพย์และกรรมการของบริษัท ฮินซิซี (ประเทศไทย) จำกัด (มหาชน)
90			

งบการเงินรวม

วันที่ 31 ธันวาคม 2563

หน่วย: ล้านบาท ยอดคงเหลือ	อัตราดอกเบี้ย (ร้อยละ)	ครบกำหนดการชำระ	การค้ำประกัน
180	MLR-1.75 ต่อปี	ภายในเดือนมิถุนายน 2564	โอนสิทธิการรับเงินตามสัญญาของลูกค้าโครงการภาครัฐ
50	ร้อยละ 7.5 ต่อปี	ภายในเดือนมีนาคม 2564	หุ้นบริษัท ฮินซิซี (ประเทศไทย) จำกัด (มหาชน) จำนวน 0.7 ล้านหุ้น และหุ้นกรรมการบริษัท
15	ร้อยละ MLR ต่อปี	ภายในเดือนมีนาคม 2564	บริษัท ไซแมท เลเบล จำกัด และกรรมการของบริษัท ฮินซิซี (ประเทศไทย) จำกัด (มหาชน)
32.74	ร้อยละ 3.89 ต่อปี	ภายในเดือนพฤษภาคม 2564	บริษัท ไซแมท เลเบล จำกัด
277.74			

งบการเงินเฉพาะกิจการ

วันที่ 31 ธันวาคม 2564

หน่วย: ล้านบาท ยอดคงเหลือ	อัตราดอกเบี้ย (ร้อยละ)	ครบกำหนดการชำระ	การค้ำประกัน
70	MLR-1.75 ต่อปี	ภายในเดือนพฤษภาคม 2565	โอนสิทธิการรับเงินตามสัญญาของลูกค้าโครงการภาครัฐ
70			

งบการเงินเฉพาะกิจการ			
วันที่ 31 ธันวาคม 2563			
หน่วย: ล้านบาท	อัตราดอกเบี้ย		
ยอดคงเหลือ	(ร้อยละ)	ครบกำหนดการชำระ	การค้ำประกัน
180	MLR-1.75 ต่อปี	ภายในเดือนมิถุนายน 2564	โอนสิทธิการรับเงินตามสัญญาของลูกค้าโครงการภาครัฐ
50	ร้อยละ 7.5 ต่อปี	ภายในเดือนมีนาคม 2564	หุ้นบริษัท ฮินซิซึ (ประเทศไทย) จำกัด (มหาชน) จำนวน 0.7 ล้านหุ้น และหุ้นกรรมการบริษัท
32.74	ร้อยละ 3.89 ต่อปี	ภายในเดือนพฤษภาคม 2564	บริษัท ไซแมท เลเบล จำกัด
262.74			

22. เจ้าหนี้การค้าและเจ้าหนี้หมุนเวียนอื่น

เจ้าหนี้การค้าและเจ้าหนี้หมุนเวียนอื่น ณ วันที่ 31 ธันวาคม 2564 และ 2563 ประกอบด้วย

หน่วย: บาท

	งบการเงินรวม		งบการเงินเฉพาะกิจการ	
	2564	2563	2564	2563
เจ้าหนี้การค้า				
เจ้าหนี้การค้ากิจการอื่น	45,486,458	149,738,322	10,040,514	106,089,113
เจ้าหนี้การค้ากิจการที่เกี่ยวข้องกัน	120,878	16,521,127	106,893	17,738,039
ต้นทุนงานค้างจ่าย	20,207,095	54,133,607	20,207,096	54,133,607
รวมเจ้าหนี้การค้า	65,814,431	220,393,056	30,354,503	177,960,759
เจ้าหนี้หมุนเวียนอื่น				
เจ้าหนี้หมุนเวียนอื่นบริษัทที่เกี่ยวข้องกันและกรรมการ	-	489,421	3,000	318,560
เจ้าหนี้หมุนเวียนอื่นบริษัทที่ไม่เกี่ยวข้องกัน	5,415,655	5,286,946	-	-
เจ้าหนี้ค่าเครื่องจักร	3,736,335	-	-	-
ดอกเบี้ยค้างจ่ายบริษัทที่เกี่ยวข้องกันและกรรมการ	-	32,679	-	520,729
อื่น ๆ				
รายได้รับล่วงหน้า	5,372,843	8,048,142	5,349,730	8,069,024
ดอกเบี้ยค้างจ่าย	-	398,378	-	398,378
ค่าใช้จ่ายค้างจ่าย	14,762,229	17,552,753	10,277,761	13,212,841

	หน่วย: บาท			
	งบการเงินรวม		งบการเงินเฉพาะกิจการ	
	2564	2563	2564	2563
เงินมัดจำรับอุปกรณ์				
โครงข่ายใยแก้วนำแสง	2,351,880	2,769,427	2,351,881	2,769,427
อื่น ๆ	6,497,070	8,028,904	2,993,128	3,424,326
รวมเจ้าหนี้หมุนเวียนอื่น	38,136,012	42,606,650	20,975,500	28,713,285
รวมเจ้าหนี้การค้าและเจ้าหนี้หมุนเวียนอื่น	103,950,443	262,999,706	51,330,003	206,674,044

23. วงเงินสินเชื่อ

ณ วันที่ 31 ธันวาคม 2564 และ 2563 บริษัทและบริษัทย่อยมีวงเงินสินเชื่อกับสถาบันการเงินดังนี้

	หน่วย: ล้านบาท					
	งบการเงินรวม					
	2564			2563		
ชนิดของวงเงิน	วงเงิน	ยอดหนี้คงเหลือ	อัตราดอกเบี้ย	วงเงิน	ยอดหนี้คงเหลือ	อัตราดอกเบี้ย
เงินเบิกเกินบัญชีธนาคาร	38	-	FD Rate+2.00% - MOR	38	-	FD Rate+2.00% - MOR
หนี้สินภายใต้สัญญาทรัสต์รีซีทส์ เลตเตอร์ออฟเครดิต และสินเชื่ออื่น ๆ	104	5	MLR, ตามที่ระบุในสัญญา	64	37.74	4.97%-5.04%, ตามที่ระบุในสัญญา
การขายบัญชีลูกหนี้	75	-	MOR-0.50%	75	-	MOR-0.50%
ตั๋วสัญญาใช้เงิน	54	15	MLR-1.5, MLR	164	125	MLR-1.50%, MLR-1.75%, MLR
เงินกู้ยืมระยะยาว	292.15	151	ตามที่ระบุในสัญญา	240	162	MLR-1.50%, MLR
สัญญาซื้อขายเงินตราต่างประเทศล่วงหน้า	10	-	ตามที่ระบุในสัญญา	10	-	ตามที่ระบุในสัญญา
หนี้สินภายใต้สัญญาเลตเตอร์ออฟการันตี	261.80	250	0.10% - 0.20%	280.80	250	0.20% - 0.60%
สำหรับโครงการภาครัฐ						
ตั๋วสัญญาใช้เงิน	70	70	MLR-1.75%	120	120	MLR-1.75%, 7.50%
เงินกู้ยืมระยะยาว	187	187	MLR-1.50%	267	217	MOR-0.50%, MLR-1.50%

ชนิดของวงเงิน	หน่วย: ล้านบาท					
	งบการเงินเฉพาะกิจการ					
	2564			2563		
	วงเงิน	ยอดหนี้คงเหลือ	อัตราดอกเบี้ย	วงเงิน	ยอดหนี้คงเหลือ	อัตราดอกเบี้ย
เงินเบิกเกินบัญชีธนาคาร	20	-	FD Rate+2.00% - MOR	20	-	FD Rate+2.00% - MOR
หนี้สินภายใต้สัญญาทรัสต์รีซีทส์ เลตเตอร์ออฟเครดิต และสินเชื่ออื่น ๆ	9	-	MLR	34	37.74	4.97%
การขายบัญชีลูกหนี้	55	-	MOR-0.50%	55	-	MOR-0.50%
ตั๋วสัญญาใช้เงิน	-	-	-	110	110	MLR-1.75%
หนี้สินภายใต้สัญญาเลตเตอร์ออฟการันตี	260.80	250	0.10% - 0.20%	268.80	250	0.20% - 0.60%
สำหรับโครงการภาครัฐ						
ตั๋วสัญญาใช้เงิน	70	70	MLR-1.75%	120	120	MLR-1.75%, 7.50%
เงินกู้ยืมระยะยาว	187	187	MLR-1.50%	267	217	MOR-0.50%, MLR-1.50%

ชนิดของวงเงิน	หน่วย: ล้านเหรียญสหรัฐ					
	งบการเงินรวม					
	2564			2563		
	วงเงิน	ยอดหนี้คงเหลือ	อัตราดอกเบี้ย	วงเงิน	ยอดหนี้คงเหลือ	อัตราดอกเบี้ย
สัญญาซื้อขายเงินตราต่างประเทศล่วงหน้า	8.45	-	ร้อยละ 0, LIBOR + 3.75	6.97	-	-

ชนิดของวงเงิน	หน่วย: ล้านเหรียญสหรัฐ					
	งบการเงินเฉพาะกิจการ					
	2564			2563		
	วงเงิน	ยอดหนี้คงเหลือ	อัตราดอกเบี้ย	วงเงิน	ยอดหนี้คงเหลือ	อัตราดอกเบี้ย
สัญญาซื้อขายเงินตราต่างประเทศล่วงหน้า	6.75	-	-	6.75	-	-

<u>บริษัท</u>

วงเงินสินเชื่อดังกล่าวค้ำประกันโดยเงินฝากประจำของบริษัท และโอนสิทธิการรับเงินตามสัญญาของลูกค้าโครงการภาครัฐ

<u>บริษัทย่อย</u>

บริษัท ฮินซิซึ (ประเทศไทย) จำกัด (มหาชน) ได้ทำสัญญาเพื่อขอใช้วงเงินสินเชื่อเพื่อการลงทุนซื้อเครื่องจักรและอุปกรณ์ รวมถึงเพื่อใช้ในกิจการซึ่งประกอบไปด้วย วงเงินกู้ยืมระยะสั้น วงเงินกู้ยืมระยะยาว วงเงินรวม 59 ล้านบาท ซึ่งค้ำประกันโดยกรรมการของบริษัท ฮินซิซึ (ประเทศไทย) จำกัด (มหาชน) และค้ำประกันโดยนำเงินฝากเข้าในบัญชีออมทรัพย์เพื่อเป็นหลักประกันวงเงินจำนวน 6.25 ล้านบาท รวมถึงมีการจดทะเบียนหลักประกันทางธุรกิจของเครื่องจักร (หมายเหตุข้อ 14)

บริษัท ฮินซิซึ (ประเทศไทย) จำกัด (มหาชน) ได้ทำสัญญาเพื่อขอใช้วงเงินสินเชื่อประเภทซื้อหรือขายเงินตราต่างประเทศล่วงหน้า วงเงิน 0.81 ล้านเหรียญสหรัฐ วงเงินดังกล่าวปลอดภาระค้ำประกัน

บริษัท ฮินซิซึ (ประเทศไทย) จำกัด (มหาชน) ได้ทำสัญญาเพื่อขอใช้วงเงินสินเชื่อเพื่อดำเนินธุรกิจซึ่งประกอบไปด้วย วงเงินสินเชื่อระยะสั้น วงเงินค้ำประกันในและระหว่างต่างประเทศและธุรกรรมตราสารอนุพันธ์จากสถาบันทางการเงินในประเทศแห่งหนึ่ง วงเงินรวม 50 ล้านบาทวงเงินดังกล่าวค้ำประกันโดยบัญชีเงินฝากประจำของบริษัท ฮินซิซึ (ประเทศไทย) จำกัด (มหาชน) จำนวน 15 ล้านบาท

บริษัท ฮินซิซึ (ประเทศไทย) จำกัด (มหาชน) ได้ทำสัญญาเงินกู้ยืมจากสถาบันการเงินแห่งหนึ่งเพื่อใช้ลงทุนซื้อหุ้นของบริษัท ไซแมท เลเบล จำกัด (บริษัทย่อย) ในวงเงินรวม 190 ล้านบาท วงเงินดังกล่าวค้ำประกันโดยหุ้นสามัญของบริษัท ไซแมท เลเบล จำกัด (บริษัทย่อย) จำนวน 3,399,995 หุ้นซึ่งเป็นกรรมสิทธิ์ของบริษัท ฮินซิซึ (ประเทศไทย) จำกัด (มหาชน) จำนวน 3,399,993 หุ้น

บริษัท ฮินซิซึ (ประเทศไทย) จำกัด (มหาชน) ได้ทำสัญญาเพื่อขอใช้วงเงินสินเชื่อเพื่อดำเนินธุรกิจซึ่งประกอบไปด้วย วงเงินกู้เบิกเงินเกินบัญชี วงเงินกู้ยืมระยะสั้น วงเงินกู้ยืมระยะยาว และวงเงินหนี้สินภายใต้หนังสือสัญญาค้ำประกัน วงเงินรวม 33.5 ล้านบาท ซึ่งค้ำประกันโดยบริษัท ไซแมท เลเบล จำกัดและกรรมการของบริษัท ฮินซิซึ (ประเทศไทย) จำกัด (มหาชน) ภายในวงเงิน 28.85 ล้านบาท

ภายใต้เงื่อนไขของสัญญากู้เงินดังกล่าว บริษัท ฮินซิซึ (ประเทศไทย) จำกัด (มหาชน) มีภาระผูกพันที่จะต้องปฏิบัติตามเงื่อนไขที่สำคัญบางประการ เช่น

- การดำรงอัตราส่วนของหนี้สินรวมต่อส่วนของผู้ถือหุ้น (Debt to Equity Ratio) ไม่เกินกว่า 2 เท่า ทั้งนี้ต้องไม่ต่ำกว่าศูนย์
- การดำรงอัตราส่วนความสามารถในการชำระหนี้ (DSCR) ไม่น้อยกว่า 1.25 เท่า
- บริษัท ฮินซิซึ (ประเทศไทย) จำกัด (มหาชน) ตกลงดำเนินการประเมินราคาเครื่องจักร โดยผู้ประเมินราคาที่ได้รับความเห็นชอบจากธนาคาร พร้อมทั้งจัดส่งรายงานการประเมินราคาเครื่องจักรให้แก่ธนาคารดังกล่าว โดยจะต้องดำเนินการให้แล้วเสร็จภายใน 4 เดือน นับจากวันเบิกรับเงินกู้งวดแรกทั้งนี้ราคาเครื่องจักรที่ประเมินต้องไม่ต่ำกว่าวงเงินที่กู้ยืม
- บริษัท ฮินซิซึ (ประเทศไทย) จำกัด (มหาชน) จะต้องดำรงสัดส่วนการถือหุ้นของบริษัท ไซแมท เทคโนโลยี จำกัด (มหาชน) และผู้ถือหุ้นอีกสองท่านตามที่กำหนดในสัญญาไว้ไม่ต่ำกว่าร้อยละ 55 ของจำนวนหุ้นทั้งหมด

บริษัท ไซแมท เลเบล จำกัด ได้ทำสัญญากู้ยืมเงินกับธนาคารแห่งหนึ่งเพื่อขอใช้วงเงินสินเชื่อเพื่อดำเนินธุรกิจ วงเงิน 20 ล้านบาทและสินเชื่อประเภทซื้อหรือขายเงินตราต่างประเทศล่วงหน้า วงเงิน 0.65 ล้านเหรียญสหรัฐ ซึ่งค้ำประกันโดยกรรมการของบริษัท ฮินซิซี (ประเทศไทย) จำกัด (มหาชน) และค้ำประกันโดยนำเงินฝากเข้าในบัญชีเพื่อเป็นหลักประกันวงเงินจำนวน 5 ล้านบาท

บริษัท ไซแมท เลเบล จำกัด ได้ทำสัญญากู้ยืมเงินกับธนาคารแห่งหนึ่งเพื่อขอใช้วงเงินสินเชื่อเพื่อดำเนินธุรกิจ วงเงิน 18.15 ล้านบาท ซึ่งค้ำประกันโดยบริษัท ฮินซิซี (ประเทศไทย) จำกัด (มหาชน) และกรรมการของบริษัท ฮินซิซี (ประเทศไทย) จำกัด (มหาชน) รวมถึงมีการค้ำประกันโดยบรรษัทประกันสินเชื่ออุตสาหกรรมขนาดย่อม (บสย.) ภายในวงเงิน 18.15 ล้านบาท

บริษัท ไซแมท เลเบล จำกัดได้ทำสัญญาเพื่อขอใช้วงเงินสินเชื่อเพื่อดำเนินธุรกิจซึ่งประกอบไปด้วย วงเงินกู้เบิกเงินเกินบัญชี วงเงินสินเชื่อระยะสั้นต่างประเทศ วงเงินรวม 43 ล้านบาท วงเงินดังกล่าวค้ำประกันโดยบัญชีเงินฝากประจำของบริษัทย่อยเองจำนวน 6.90 ล้านบาท และสินเชื่อประเภทซื้อหรือขายเงินตราต่างประเทศล่วงหน้า วงเงิน 0.22 ล้านเหรียญสหรัฐ ปลอดภาระค้ำประกัน

บริษัท ไซแมท เลเบล จำกัด ได้ทำสัญญากู้ยืมเงินกับธนาคารพาณิชย์แห่งหนึ่งเพื่อขอใช้วงเงินสินเชื่อเพื่อดำเนินธุรกิจซึ่งประกอบไปด้วย วงเงินกู้เบิกเงินเกินบัญชี วงเงินกู้ยืมระยะสั้น วงเงินกู้ยืมระยะยาว วงเงินหนี้สินภายใต้หนังสือสัญญาค้ำประกัน และวงเงินหนังสือค้ำประกัน วงเงินรวม 33.5 ล้านบาท ซึ่งค้ำประกันโดยบริษัท ฮินซิซี (ประเทศไทย) จำกัด (มหาชน) และกรรมการของบริษัท ฮินซิซี (ประเทศไทย) จำกัด (มหาชน) ภายในวงเงิน 28.85 ล้านบาท

บริษัท ไซแมท เลเบล จำกัด ได้ทำสัญญากู้ยืมเงินกับธนาคารแห่งหนึ่งจำนวนทั้งสิ้น 43 ล้านบาทโดยแบ่งวงเงินออกเป็น 3 วงเงิน ได้แก่ วงเงินสินเชื่อเพื่อซื้อที่ดินว่างเปล่าสำหรับก่อสร้างโรงงานในอนาคต วงเงินเพื่อพัฒนาที่ดิน วงเงินเพื่อใช้ในกิจการ และวงเงินเพื่อชำระเบี้ยประกันชีวิต จำนวนวงเงิน 32 ล้านบาท 10 ล้านบาท และ 1 ล้านบาท ตามลำดับ ซึ่งวงเงินดังกล่าวค้ำประกันโดยที่ดินและสิ่งปลูกสร้างที่จะเกิดขึ้นในอนาคตบนที่ดินดังกล่าว กรรมการ และบริษัท ฮินซิซี (ประเทศไทย) จำกัด (มหาชน)

24. หนี้สินตามสัญญาเช่า - สุทธิ

หนี้สินตามสัญญาเช่า ณ วันที่ 31 ธันวาคม 2564 และ 2563 ประกอบด้วย

หน่วย: บาท

	งบการเงินรวม		งบการเงินเฉพาะกิจการ	
	2564	2563	2564	2563
ส่วนที่ถึงกำหนดชำระภายใน 1 ปี				
จำนวนเงินขั้นต่ำที่จะต้องจ่าย	20,704,558	21,129,504	8,848,365	8,884,169
ดอกเบี้ยรอตัดบัญชี	(1,761,972)	(1,880,570)	(641,382)	(669,642)
มูลค่าปัจจุบันของจำนวนขั้นต่ำ - สุทธิ	18,942,586	19,248,934	8,206,983	8,214,527

JIV

	หน่วย: บาท			
	งบการเงินรวม		งบการเงินเฉพาะกิจการ	
	2564	2563	2564	2563
ส่วนที่ถึงกำหนดชำระเกิน 1 ปี แต่ไม่เกิน 5 ปี				
จำนวนเงินขั้นต่ำที่จะต้องจ่าย	29,730,972	33,388,478	12,315,495	13,464,771
ดอกเบี้ยรอตัดบัญชี	(1,552,935)	(1,631,876)	(533,188)	(696,407)
มูลค่าปัจจุบันของจำนวนขั้นต่ำ - สุทธิ	28,178,037	31,756,602	11,782,307	12,768,364

สัญญาเช่าซื้อรถยนต์ 1 ฉบับของบริษัทย่อย มีมูลค่าคงเหลือ 3.7 ล้านบาท ค้ำประกันโดยกรรมการท่านหนึ่งของบริษัทย่อย การค้ำประกันดังกล่าวไม่คิดค่าตอบแทน

25. เงินกู้ยืมระยะยาวจากสถาบันการเงิน - สุทธิ

เงินกู้ยืมระยะยาวจากสถาบันการเงิน ณ วันที่ 31 ธันวาคม 2564 และ 2563 ประกอบด้วย

	หน่วย: บาท			
	งบการเงินรวม		งบการเงินเฉพาะกิจการ	
	2564	2563	2564	2563
เงินกู้ยืมระยะยาวจากธนาคาร	338,010,185	379,819,475	187,000,000	217,623,975
หัก ส่วนที่ถึงกำหนดชำระภายใน 1 ปี	(203,002,653)	(143,471,574)	(155,000,000)	(100,623,975)
รวม เงินกู้ยืมระยะยาว - สุทธิ	135,007,532	236,347,901	32,000,000	117,000,000

26. เงินกู้ยืมระยะสั้นจากบุคคลอื่น

ณ วันที่ 31 ธันวาคม 2563 บริษัทมีเงินกู้ยืมระยะสั้นจากบุคคลอื่นโดยการออกตั๋วแลกเงินจำนวน 10 ล้านบาท อัตราดอกเบี้ยร้อยละ 7 ต่อปี กำหนดชำระคืนเดือนมกราคม 2564 เงินกู้ยืมดังกล่าวใช้หุ้นของกรรมการในการค้ำประกัน

ณ วันที่ 31 ธันวาคม 2563 บริษัทมีเงินกู้ยืมระยะสั้นจากบุคคลอื่นจำนวน 30 ล้านบาท อัตราดอกเบี้ยร้อยละ 8-12 ต่อปี กำหนดชำระคืน เดือนสิงหาคม 2564 เงินกู้ยืมดังกล่าวใช้หุ้นของกรรมการในการค้ำประกัน

27. หุ้นกู้แปลงสภาพ

เมื่อวันที่ 30 เมษายน 2561 ที่ประชุมสามัญผู้ถือหุ้นประจำปี 2561 ได้มีมติอนุมัติให้บริษัทออกและเสนอขายหุ้นกู้แปลงสภาพ มูลค่าไม่เกิน 500 ล้านบาท และมีมติอนุมัติการเพิ่มทุนจดทะเบียนของบริษัทฯ เพื่อรองรับการใช้สิทธิแปลงสภาพของหุ้นกู้แปลงสภาพดังกล่าว

บริษัทจะทำการออกหุ้นกู้แปลงสภาพเป็นคราวๆ ตามข้อกำหนดและเงื่อนไขในสัญญาการออกหุ้นกู้แปลงสภาพจนกว่าจะครบวงเงิน 500 ล้านบาท หุ้นกู้แปลงสภาพที่ออกแต่ละคราวจะมีอายุ 3 ปีนับแต่วันที่ออกหุ้นกู้แปลงสภาพครั้งแรก ดังนั้น

หุ้นกู้แปลงสภาพที่ออกแต่ละคราวจะครบกำหนดอายุพร้อมกัน คือ วันที่ครบอายุ 3 ปีนับแต่วันที่ออกหุ้นกู้แปลงสภาพครั้งแรก เว้นแต่ผู้ถือหุ้นกู้แปลงสภาพจะใช้สิทธิแปลงสภาพหุ้นกู้แปลงสภาพก่อนครบกำหนดไถ่ถอน

เมื่อวันที่ 1 ตุลาคม 2561 บริษัทได้เข้าทำสัญญาออกหุ้นกู้แปลงสภาพโดยเฉพาะเจาะจง (Private Placement) จำนวนรวมไม่เกิน 500 ล้านบาท อัตราดอกเบี้ยร้อยละ 1.00 ต่อปี กับ Advance Opportunities Fund I

เมื่อวันที่ 9 ตุลาคม 2561 บริษัทได้ดำเนินการออกและเสนอขายหุ้นกู้แปลงสภาพตามสัญญาการออกหุ้นกู้แปลงสภาพ ครั้งที่ 1 จำนวน 20,000 หุ้น มูลค่าที่ตราไว้หุ้นละ 1,000 บาท รวมมูลค่าทั้งสิ้น 20 ล้านบาท ให้แก่ Advance Opportunities Fund I และหุ้นกู้แปลงสภาพดังกล่าวจะครบกำหนดอายุ ในวันที่ 8 ตุลาคม 2564 เว้นแต่ผู้ถือหุ้นกู้แปลงสภาพจะใช้สิทธิแปลงสภาพหุ้นกู้แปลงสภาพก่อนครบกำหนดไถ่ถอน

โดยข้อกำหนดและเงื่อนไขหลักของหุ้นกู้แปลงสภาพดังนี้

ประเภทหุ้นกู้แปลงสภาพ	:	หุ้นกู้แปลงสภาพชนิดระบุชื่อผู้ถือประเภท ไม่ด้อยสิทธิ และไม่มีหลักประกัน
อายุของหุ้นกู้แปลงสภาพ	:	3 ปี นับจากวันที่ออกหุ้นกู้แปลงสภาพ
มูลค่ารวม	:	500 ล้านบาท
วันครบกำหนดไถ่ถอน	:	8 ตุลาคม 2564
สิทธิในการไถ่ถอนก่อนครบกำหนดของผู้ถือหุ้นกู้แปลงสภาพ	:	ไม่มี
สิทธิในการไถ่ถอนก่อนครบกำหนดของบริษัทฯ	:	บริษัทมีสิทธิไถ่ถอนหุ้นกู้แปลงสภาพก่อนครบกำหนดได้ตามข้อกำหนดในข้อกำหนดใช้สิทธิ
อัตราดอกเบี้ย	:	อัตราดอกเบี้ยคงที่ ร้อยละ 1.00 ต่อปี ตลอดอายุหุ้นกู้แปลงสภาพ
การชำระคืนเงินต้น	:	ชำระคืนเงินต้นครั้งเดียวในวันครบกำหนดไถ่ถอนหุ้นกู้แปลงสภาพ
ราคาแปลงสภาพ	:	ร้อยละ 90.00 หรือ ร้อยละ 92.00 ของราคาถัวเฉลี่ยถ่วงน้ำหนักหุ้นของบริษัทต่อหุ้น ไม่น้อยกว่า 7 วันทำการแต่ไม่เกิน 15 วันทำการติดต่อกันก่อนวันที่แปลงสภาพ

การไถ่ถอนหุ้นกู้แปลงสภาพก่อนครบกำหนด

เมื่อวันที่ 20 กุมภาพันธ์ 2562 บริษัททำการไถ่ถอนหุ้นกู้แปลงสภาพ จำนวน 15,000 หุ้น มูลค่ารวม 15 ล้านบาทโดยบริษัทได้ทำการจ่ายชำระเงินต้นพร้อมดอกเบี้ยจ่ายจำนวนทั้งสิ้น 15.45 ล้านบาท

การใช้สิทธิแปลงสภาพหุ้นกู้

เมื่อวันที่ 9 เมษายน 2563 Advance Opportunities Fund I ได้ใช้สิทธิแปลงสภาพภายใต้หุ้นกู้แปลงสภาพที่ออกครั้งที่ 1 จำนวน 2,500 หุ้น รวมมูลค่าทั้งสิ้น 2.5 ล้านบาท ราคาแปลงสภาพ 1.8265 บาท ต่อ 1 หุ้น

บริษัทได้ออกหุ้นสามัญจากการใช้สิทธิแปลงสภาพครั้งที่ 2 จำนวน 1,368,738 หุ้น มูลค่าที่ตราไว้หุ้นละ 1.00 บาท คิดเป็นจำนวนทุนชำระแล้ว 1,368,738 บาท

เมื่อวันที่ 21 เมษายน 2563 บริษัทได้ดำเนินการจดทะเบียนเพิ่มทุนต่อกรมพัฒนาธุรกิจการค้า กระทรวงพาณิชย์

28. ประมาณการหนี้สินไม่หมุนเวียนสำหรับผลประโยชน์พนักงาน

การเปลี่ยนแปลงมูลค่าปัจจุบันของประมาณการหนี้สินไม่หมุนเวียนสำหรับผลประโยชน์พนักงาน สำหรับปีสิ้นสุดวันที่ 31 ธันวาคม 2564 และ 2563 มีดังนี้

หน่วย : บาท

	โครงการผลประโยชน์หลังออกจากงาน			
	งบการเงินรวม		งบการเงินเฉพาะกิจการ	
	2564	2563	2564	2563
ภาระผูกพันผลประโยชน์พนักงาน ณ วันต้นปี	17,559,039	14,658,899	3,402,648	3,474,262
ส่วนที่รับรู้ในกำไรหรือขาดทุน:				
ต้นทุนบริการในปัจจุบัน	2,460,041	2,389,432	453,426	805,655
ต้นทุนดอกเบี้ย	294,854	394,146	64,394	108,479
ส่วนที่รับรู้ในกำไรขาดทุนเบ็ดเสร็จอื่น:				
(กำไร)ขาดทุนจากการประมาณการตามหลักคณิตศาสตร์ ประกันภัย				
ผลกระทบจากการเปลี่ยนแปลงสมมติฐาน				
ด้านประชากรศาสตร์	-	3,670	-	-
ด้านทางการเงิน	(275,665)	1,798,663	(275,665)	526,815
ปรับปรุงจากประสบการณ์	(1,377,294)	(1,685,771)	(1,377,294)	(1,512,563)
ผลประโยชน์ที่จ่ายในระหว่างปี	-	-	-	-
ภาระผูกพันผลประโยชน์พนักงาน ณ วันสิ้นปี	18,660,975	17,559,039	2,267,509	3,402,648

ค่าใช้จ่ายผลประโยชน์พนักงาน สำหรับปีสิ้นสุดวันที่ 31 ธันวาคม 2564 และ 2563 ได้แสดงในงบกำไรขาดทุน ดังนี้

หน่วย : บาท

	งบการเงินรวม		งบการเงินเฉพาะกิจการ	
	2564	2563	2564	2563
ค่าใช้จ่ายในการบริหาร	2,754,895	2,783,578	517,820	914,134
รวมค่าใช้จ่ายผลประโยชน์พนักงาน	2,754,895	2,783,578	517,820	914,134

ข้อสมมติเกี่ยวกับอัตราคิดลดประมาณการจากอัตราผลตอบแทนถัวเฉลี่ยของพันธบัตรรัฐบาล และสะท้อนประมาณการของจังหวะเวลาของการจ่ายผลประโยชน์

ข้อสมมติเกี่ยวกับอัตรามรณะในการประมาณการความเป็นไปได้ที่จะอยู่จนเกษียณในอนาคตอย่างสมเหตุสมผลประมาณการจากตารางมรณะ

ธ.ก.ส

ข้อสมมติในการประมาณการตามหลักคณิตศาสตร์ประกันภัยที่สำคัญ ณ วันที่ 31 ธันวาคม 2564 (แสดงด้วยค่าเฉลี่ยถ่วงน้ำหนัก) มีดังนี้

	งบการเงินรวม	งบการเงินเฉพาะกิจการ
	(อัตราร้อยละ/ปี)	(อัตราร้อยละ/ปี)
อัตราคิดลด	1.49-2.79	2.79
อัตราเงินเฟ้อระยะยาว	2.75	2.75
เงินเดือนในอนาคตที่เพิ่มขึ้น	4.00-6.00	4.00
อัตรามรณะ	ร้อยละ 105 ของ ตารางมรณะไทย พ.ศ. 2560	ร้อยละ 105 ของตารางมรณะไทย พ.ศ. 2560
อัตราหมุนเวียนพนักงาน		
อายุน้อยกว่า 25 ปี	34.38- 45.84	45.84
อายุตั้งแต่ 25 ปี ถึง 29 ปี	25.79 - 34.38	34.38
อายุตั้งแต่ 30 ปี ถึง 34 ปี	17.19 - 22.92	22.92
อายุตั้งแต่ 35 ปี ถึง 39 ปี	11.46 - 15.28	15.28
อายุตั้งแต่ 40 ปี ถึง 44 ปี	8.6 - 11.46	11.46
อายุตั้งแต่ 45 ปี ถึง 49 ปี	5.73 - 7.64	7.64
อายุตั้งแต่ 50 ปี ถึง 60 ปี	2.87 - 3.82	3.82

การวิเคราะห์ความอ่อนไหวของข้อสมมติหลัก แสดงถึงผลกระทบของการเปลี่ยนแปลงข้อสมมติหลักต่อมูลค่าปัจจุบันของภาระผูกพันผลประโยชน์พนักงาน ณ วันที่ 31 ธันวาคม 2564 มีรายละเอียดดังนี้

	หน่วย: บาท	
	การเปลี่ยนแปลงมูลค่าปัจจุบันของภาระผูกพันผลประโยชน์พนักงาน	
	งบการเงินรวม	งบการเงินเฉพาะกิจการ
อัตราคิดลด		
เพิ่มขึ้น 100 เบซิสพอยท์	(14,435,156)	(1,948,156)
เพิ่มขึ้น 50 เบซิสพอยท์	(15,385,380)	(2,100,544)
ลดลง 50 เบซิสพอยท์	17,560,482	2,450,675
ลดลง 100 เบซิสพอยท์	18,806,120	2,651,873

	หน่วย: บาท	
	การเปลี่ยนแปลงมูลค่าปัจจุบันของภาระผูกพันผลประโยชน์พนักงาน	
	งบการเงินรวม	งบการเงินเฉพาะกิจการ
อัตราการขึ้นเงินเดือน		
เพิ่มขึ้น 2 %	21,115,046	3,086,079
เพิ่มขึ้น 1 %	18,582,927	2,643,013
ลดลง 1 %	(14,579,295)	(1,948,750)
ลดลง 2 %	(12,999,978)	(1,677,723)
อัตราการหมุนเวียน		
เพิ่มขึ้น 40%	(12,283,037)	(1,516,660)
เพิ่มขึ้น 20%	(14,098,020)	(1,837,515)
ลดลง 20 %	20,349,624	2,864,454
ลดลง 40 %	19,921,538	3,728,782

การวิเคราะห์การครบกำหนดของการจ่ายชำระผลประโยชน์ ณ วันที่ 31 ธันวาคม 2564 มีรายละเอียดดังนี้

	หน่วย : บาท	
	งบการเงินรวม	งบการเงินเฉพาะกิจการ
ภายใน 1 ปี	-	-
มากกว่า 1 ปี ไม่เกิน 5 ปี	66,549	66,549
เกินกว่า 5 ปี	3,489,397	3,489,397

29. ทุนเรือนหุ้น

ทุนจดทะเบียน

ปี 2564

29.1.1 เมื่อวันที่ 29 เมษายน 2564 บริษัทได้ลดทุนจดทะเบียนของบริษัทจำนวน 186,602,023 บาท จากทุนจดทะเบียนเดิมจำนวน 816,618,970 บาท เป็นทุนจดทะเบียนจำนวน 630,016,947 บาท มูลค่าหุ้นที่ตราไว้หุ้นละ 1.00 บาท โดยการตัดหุ้นสามัญจดทะเบียนที่ยังไม่ได้จำหน่ายจำนวน 186,602,023 หุ้น ซึ่งคงเหลือจากการจัดสรรหุ้นสามัญเพิ่มทุนเพื่อรองรับ (1) การใช้สิทธิของใบสำคัญแสดงสิทธิที่จะซื้อหุ้นสามัญของบริษัท ครั้งที่ 2 (“ใบสำคัญแสดงสิทธิ SIMAT-W2”) (2) การปรับสิทธิของใบสำคัญแสดงสิทธิ SIMAT-W2 (3) การใช้สิทธิของ

หุ้นกู้แปลงสภาพไม่มีประกันของบริษัทดอกเบี้ยร้อยละ 1 ครบกำหนดไถ่ถอนปี 2564 และ (4) การออกและเสนอขายหุ้นสามัญเพิ่มทุนให้แก่ผู้ถือหุ้นเดิมตามสัดส่วนจำนวนหุ้นที่ผู้ถือหุ้นแต่ละรายถืออยู่ (Right Offering)

29.1.2 เมื่อวันที่ 29 เมษายน 2564 บริษัทได้เพิ่มทุนจดทะเบียนของบริษัทจำนวน 241,432,688 บาท จากทุนจดทะเบียนเดิมจำนวน 630,016,947 บาท เป็นทุนจดทะเบียนจำนวน 871,449,635 บาท โดยการออกหุ้นสามัญเพิ่มทุนจำนวน 241,432,688 หุ้น มูลค่าหุ้นที่ตราไว้หุ้นละ 1.00 บาท เพื่อรองรับ (1) การจัดสรรหุ้นสามัญเพิ่มทุนให้แก่ผู้ถือหุ้นเดิมตามสัดส่วนจำนวนหุ้นที่ผู้ถือหุ้นแต่ละรายถืออยู่ (Rights Offering) ในอัตราส่วน 7 หุ้นเดิม ต่อ 1 หุ้นใหม่ จำนวน 75,373,827 หุ้น (2) การใช้สิทธิตามใบสำคัญแสดงสิทธิ SIMAT-W5 เพื่อจัดสรรให้แก่ผู้ถือหุ้นเดิมของบริษัทตามสัดส่วนการถือหุ้นจำนวน 150,747,654 หุ้น (3) การปรับสิทธิใบสำคัญแสดงสิทธิที่จะซื้อหุ้นสามัญของบริษัท ครั้งที่ 3 ("ใบสำคัญแสดงสิทธิ SIMAT-W3") จำนวน 5,840,568 หุ้น (4) การปรับสิทธิใบสำคัญแสดงสิทธิที่จะซื้อหุ้นสามัญของบริษัท ครั้งที่ 4 ("ใบสำคัญแสดงสิทธิ SIMAT-W4") จำนวน 9,470,639 หุ้น

29.1.3 เมื่อวันที่ 11 สิงหาคม 2564 บริษัทได้ลดทุนจดทะเบียนของบริษัทจำนวน 171,887,817 บาท จากทุนจดทะเบียนเดิมจำนวน 871,449,635 บาท เป็นทุนจดทะเบียนจำนวน 699,561,818 บาท มูลค่าหุ้นที่ตราไว้หุ้นละ 1.00 บาท โดยการตัดหุ้นสามัญจดทะเบียนที่ยังไม่ได้จำหน่ายจำนวน 171,887,817 หุ้น ซึ่งคงเหลือจากการจัดสรรหุ้นสามัญเพิ่มทุนเพื่อรองรับ (1) การจัดสรรหุ้นสามัญเพิ่มทุนให้แก่ผู้ถือหุ้นเดิมตามสัดส่วนจำนวนหุ้นที่ผู้ถือหุ้นแต่ละรายถืออยู่ (Right Offering) (2) การใช้สิทธิของใบสำคัญแสดงสิทธิที่จะซื้อหุ้นสามัญของบริษัทสำหรับกรรมการและพนักงานครั้งที่ 2 ("ESOP-W2") (3) การใช้สิทธิของใบสำคัญแสดงสิทธิ SIMAT-W5 ที่ออกและจัดสรรตามมติที่ประชุมสามัญผู้ถือหุ้นประจำปี 2564 เมื่อวันที่ 29 เมษายน 2564 (4) การใช้สิทธิของใบสำคัญแสดงสิทธิที่จะซื้อหุ้นสามัญของบริษัทครั้งที่ 4 ("ใบสำคัญแสดงสิทธิ SIMAT-W4") ที่ครบกำหนดการใช้สิทธิครั้งสุดท้ายเมื่อวันที่ 8 กรกฎาคม 2564

29.1.4 เมื่อวันที่ 11 สิงหาคม 2564 บริษัทได้เพิ่มทุนจดทะเบียนของบริษัทจำนวน 161,308,187 บาท จากทุนจดทะเบียนเดิมจำนวน 699,561,818 บาท เป็นทุนจดทะเบียนจำนวน 860,870,005 บาท โดยการออกหุ้นสามัญเพิ่มทุนจำนวน 161,308,187 หุ้น มูลค่าหุ้นที่ตราไว้หุ้นละ 1.00 บาท เพื่อรองรับ (1) การใช้สิทธิตามใบสำคัญแสดงสิทธิ SIMAT-W5 จำนวน 160,000,000 หุ้น (2) การปรับสิทธิใบสำคัญแสดงสิทธิที่จะซื้อหุ้นสามัญของบริษัท ครั้งที่ 3 ("ใบสำคัญแสดงสิทธิ SIMAT-W3") จำนวน 1,308,187 หุ้น

ทุนที่ออกและชำระแล้ว

ปี 2564

29.2.1 บริษัทได้เพิ่มทุนชำระแล้วจากเดิมจำนวน 526,881,789 บาท เป็น 527,951,851 บาท เนื่องจากผู้ถือใบสำคัญแสดงสิทธิที่จะซื้อหุ้นสามัญของบริษัท (ESOP-2) ได้ใช้สิทธิจำนวน 1,050,000 หน่วย หรือเท่ากับ 1,070,062 หุ้น

29.2.2 บริษัทได้เพิ่มทุนชำระแล้วจากเดิมจำนวน 527,951,851 บาท เป็น 603,325,647 บาท จากการขายหุ้นสามัญเพิ่มทุนจำนวน 75,373,796 หุ้น มูลค่าที่ตราไว้หุ้นละ 1.00 บาท ให้แก่ผู้ถือหุ้นเดิมตามสัดส่วนจำนวนหุ้นที่ผู้ถือหุ้นแต่ละรายถืออยู่ (Rights Offering) และได้ดำเนินการจดทะเบียนเปลี่ยนแปลงทุนจดทะเบียนชำระแล้วของบริษัทกับกรมพัฒนาธุรกิจการค้า กระทรวงพาณิชย์เมื่อวันที่ 2 มิถุนายน 2564

29.2.3 บริษัทได้เพิ่มทุนชำระแล้วจากเดิมจำนวน 603,325,647 บาท เป็น 648,564,609 บาท เนื่องจากผู้ถือใบสำคัญแสดงสิทธิที่จะซื้อหุ้นสามัญของบริษัท ครั้งที่ 4 ("ใบสำคัญแสดงสิทธิ SIMAT-W4") ได้ใช้สิทธิจำนวน 42,529,893 หน่วย หรือเท่ากับ 45,238,962 หุ้น (หมายเหตุ 39) และได้ดำเนินการจดทะเบียนเปลี่ยนแปลงทุนที่ชำระแล้วของบริษัทกับกรมพัฒนาธุรกิจการค้า กระทรวงพาณิชย์เมื่อวันที่ 14 กรกฎาคม 2564

30. การเปลี่ยนแปลงสัดส่วนเงินลงทุนในบริษัทย่อย

การเปลี่ยนแปลงสัดส่วนเงินลงทุนในบริษัทย่อย ณ วันที่ 31 ธันวาคม 2564 และ 2563 ประกอบด้วย

	หน่วย: บาท	
	งบการเงินรวม	
	2564	2563
บริษัท ฮินซิซึ (ประเทศไทย) จำกัด (มหาชน)	100,450,805	-
บริษัท ฮินซิตซุ พรีซิชั่น(ประเทศไทย) จำกัด	(4,510,545)	(4,050,990)
บริษัท ไซแมท เลเบล จำกัด	(57,097,390)	(48,740,318)
รวมการเปลี่ยนแปลงสัดส่วนเงินลงทุนในบริษัทย่อย	38,842,870	(52,791,308)

31. สำรองตามกฎหมาย

ตามพระราชบัญญัติบริษัทมหาชนจำกัด พ.ศ. 2535 บริษัทต้องจัดสรรกำไรสุทธิประจำปีส่วนหนึ่งไว้เป็นสำรองตามกฎหมายไม่น้อยกว่าร้อยละห้าของกำไรสุทธิสำหรับปี จนกว่าสำรองดังกล่าวจะมีจำนวนไม่น้อยกว่าร้อยละสิบของทุนจดทะเบียน สำรองนี้ไม่สามารถนำไปจ่ายเงินปันผลได้

32. ค่าใช้จ่ายตามลักษณะ

บริษัทมีค่าใช้จ่ายตามลักษณะที่มีสาระสำคัญสำหรับปี สิ้นสุดวันที่ 31 ธันวาคม 2564 และ 2563 ดังนี้

	หน่วย: บาท			
	งบการเงินรวม		งบการเงินเฉพาะกิจการ	
	2564	2563	2564	2563
การเปลี่ยนแปลงในสินค้าสำเร็จรูปและงานระหว่างทำ	(10,790,863)	(6,223,092)	8,977,995	5,394,119
ซื้อสินค้า	777,158,615	743,901,862	498,607,239	492,285,250
เงินเดือนและค่าแรงและผลประโยชน์อื่นของพนักงาน	272,657,567	193,252,869	120,099,967	57,721,350
ค่าเสื่อมราคาและค่าตัดจำหน่าย	121,810,732	84,478,840	82,287,788	52,473,023
ผลขาดทุนด้านเครดิตที่คาดว่าจะเกิดขึ้น	1,444,930	5,085,912	1,547,650	4,983,192
(กลับรายการ)ขาดทุนจากสินค้าเสื่อมสภาพหรือมูลค่าลดลง	3,516,793	12,916,762	(2,223,549)	1,348,873
ต้นทุนการรับประกัน	3,892,256	4,149,336	3,892,256	4,149,336
ค่าเช่าจ่าย	9,447,063	7,176,074	8,226,455	4,924,476
ซื้อซอฟท์แวร์	6,557	165,408	6,557	165,408
การจ่ายโดยใช้หุ้นเป็นเกณฑ์	-	(187,406)	-	(187,406)
ต้นทุนอินเตอร์เน็ต	17,235,882	25,330,735	17,235,882	25,330,735

33. กำไรต่อหุ้นขั้นพื้นฐานและกำไรต่อหุ้นปรับลด

กำไรต่อหุ้นขั้นพื้นฐานและกำไรต่อหุ้นปรับลดแสดงวิธีการคำนวณได้ดังนี้

	งบการเงินรวม		งบการเงินเฉพาะกิจการ	
	2564	2563	2564	2563
กำไรสุทธิส่วนที่เป็นของผู้ถือหุ้นบริษัทใหญ่ (บาท)	74,241,939	40,775,724	154,899,840	29,469,244
จำนวนหุ้นสามัญที่ออก ณ ต้นปี (หุ้น)	526,881,789	525,513,051	526,881,789	525,513,051
ผลกระทบจากการออกหุ้นสามัญเพิ่มทุน (หุ้น)	43,968,048	912,492	43,968,048	912,492
ผลกระทบจากหุ้นสามัญที่ออกระหว่างปีโดยการใช้สิทธิซื้อหุ้นสามัญ (ESOP-W2) (หุ้น)	807,953	-	807,953	-
ผลกระทบจากใบสำคัญแสดงสิทธิที่จะซื้อหุ้นสามัญ (ESOP-W4) (หุ้น)	22,619,481	-	22,619,481	-
จำนวนหุ้นสามัญถัวเฉลี่ยถ่วงน้ำหนักระหว่างปี (ขั้นพื้นฐาน) (หุ้น)	594,277,271	526,425,543	594,277,271	526,425,543
กำไรต่อหุ้นขั้นพื้นฐาน (บาท)	0.12	0.08	0.26	0.06
จำนวนหุ้นสามัญ (ขั้นพื้นฐาน) (หุ้น)	594,277,271	526,425,543	594,277,271	526,425,543
ผลกระทบจากใบสำคัญแสดงสิทธิที่จะซื้อหุ้นสามัญ (SIMAT W-4) (หุ้น)	-	31,206,844	-	31,206,844
ผลกระทบจากใบสำคัญแสดงสิทธิที่จะซื้อหุ้นสามัญ (SIMAT W-5) (หุ้น)	90,066,088	-	90,066,088	-
ผลกระทบจากใบสำคัญแสดงสิทธิที่จะซื้อหุ้นสามัญ (ESOP) (หุ้น)	-	156,000	-	156,000
จำนวนหุ้นสามัญถัวเฉลี่ยถ่วงน้ำหนักระหว่างปี (ปรับลด) (หุ้น)	684,343,359	557,788,387	684,343,359	557,788,387
กำไรต่อหุ้นปรับลด (บาท)	0.11	0.07	0.23	0.05

34. กองทุนสำรองเลี้ยงชีพ

เมื่อวันที่ 20 มิถุนายน 2549 บริษัท และบริษัทย่อย และพนักงานของบริษัทและบริษัทย่อยได้ร่วมกันจัดตั้งกองทุนสำรองเลี้ยงชีพขึ้นภายใต้การอนุมัติจากกระทรวงการคลังตามพระราชบัญญัติกองทุนสำรองเลี้ยงชีพ พ.ศ. 2530 ซึ่งประกอบด้วยเงินที่พนักงานจ่ายสะสมและเงินที่บริษัทและบริษัทย่อยจ่ายสมทบให้ในอัตราร้อยละ 3 ของเงินเดือน และจะจ่ายให้กับพนักงานในกรณีที่ออกจากงานตามระเบียบว่าด้วยกองทุนของบริษัทและบริษัทย่อย กองทุนสำรองเลี้ยงชีพนี้บริหารจัดการโดยบริษัทหลักทรัพย์จัดการกองทุนรวม ธนชาต จำกัด

ในระหว่างปีสิ้นสุดวันที่ 31 ธันวาคม 2564 และ 2563 บริษัทและบริษัทย่อยได้จ่ายสมทบกองทุนฯ เป็นจำนวนเงิน 3.48 ล้านบาทและ 2.63 ล้านบาทตามลำดับ

35. ข้อมูลทางการเงินจำแนกตามส่วนงาน

กลุ่มบริษัทได้นำเสนอข้อมูลทางการเงินจำแนกตามส่วนงานภูมิศาสตร์ โดยพิจารณาจากระบบการบริหาร การจัดการและโครงสร้างการรายงานทางการเงินภายในของกลุ่มบริษัทเป็นเกณฑ์ในการกำหนดส่วนงาน

ผลได้(เสีย)และสินทรัพย์ตามส่วนงาน รวมรายการที่เกี่ยวข้องโดยตรงกับส่วนงาน หรือที่สามารถปันส่วนให้กับส่วนงานได้อย่างสมเหตุสมผล รายการที่ไม่สามารถปันส่วนได้ส่วนใหญ่ประกอบด้วยสินทรัพย์ และค่าใช้จ่ายของกิจการโดยรวม

ในการนำเสนอการจำแนกส่วนงานภูมิศาสตร์ รายได้ตามส่วนงานแยกตามเขตภูมิศาสตร์ได้กำหนดจากสถานที่ตั้งของลูกค้า

ค่าใช้จ่ายตามส่วนงานปันส่วนตามรายได้จากการขายที่เกี่ยวข้อง

สินทรัพย์แยกตามสถานที่ตั้งทางภูมิศาสตร์ของสินทรัพย์

ส่วนงานธุรกิจ

กลุ่มบริษัทดำเนินกิจการในส่วนงานธุรกิจ ได้แก่ ธุรกิจระบบจัดเก็บและจัดการข้อมูลในองค์กร ธุรกิจผลิตและจำหน่ายผลิตภัณฑ์เลเบล สติกเกอร์และ ซิลค์สกรีนพริ้นติ้ง ธุรกิจโครงการภาครัฐ ธุรกิจให้บริการบรอดแบนด์อินเทอร์เน็ต ซึ่งแบ่งเป็นการให้บริการในต่างจังหวัด ได้แก่ เชียงใหม่ นครราชสีมาและขอนแก่น และการให้บริการในพื้นที่กรุงเทพฯและปริมณฑล ในงบการเงินของบริษัท สำหรับปีสิ้นสุดวันที่ 31 ธันวาคม 2564 และ 2563 มีดังนี้

หน่วย: บาท

	งบการเงินรวม							
	สำหรับปีสิ้นสุดวันที่ 31 ธันวาคม 2564							
	ธุรกิจระบบจัดเก็บและจัดการข้อมูลในองค์กร	ธุรกิจผลิตและจำหน่ายผลิตเลเบล	ซิลค์สกรีนพริ้นติ้ง	ธุรกิจให้บริการ โครงการภาครัฐ	ธุรกิจให้บริการ บรอดแบรนด์อินเตอร์เน็ต	อื่นๆ	ตัดรายการระหว่างกัน	รวม
รายได้	27,556,809	180,190,305	422,262,557	265,748,728	64,857,563	15,188,000	(4,323,123)	971,480,839
ต้นทุนขายและการบริการ	(5,756,156)	(122,851,513)	(241,995,066)	(174,192,667)	(58,349,955)	(11,119,500)	3,812,673	(610,452,184)
กำไรขั้นต้น	21,800,653	57,338,792	180,267,491	91,556,061	6,507,608	4,068,500	(510,450)	361,028,655
ขาดทุนจากอัตราแลกเปลี่ยน								(99,182)
รายได้อื่น								8,918,463
ต้นทุนในการจัดจำหน่าย								(34,963,141)
ค่าใช้จ่ายในการบริหาร								(165,156,167)
ขาดทุนจากการด้อยค่าสินทรัพย์ถาวร								(17,383,793)
ต้นทุนทางการเงิน								(29,595,389)
ส่วนได้เสียในกำไรสุทธิของบริษัทร่วม								129,233
กำไร(ขาดทุน)ก่อนภาษีเงินได้								122,878,679
รายได้(ค่าใช้จ่าย)ภาษีเงินได้								(23,617,061)
กำไรสุทธิสำหรับปี								99,261,618
การแบ่งปันกำไร								
ส่วนที่เป็นของบริษัทใหญ่								74,241,939
ส่วนที่เป็นของส่วนได้เสียที่ไม่มีอำนาจควบคุม								25,019,679
								99,261,618
สินทรัพย์รวม	21,091,275	157,892,604	458,302,675	820,883,937	302,498,196			1,760,668,687

หน่วย: บาท

	งบการเงินรวม						
	สำหรับปีสิ้นสุดวันที่ 31 ธันวาคม 2563						
	ธุรกิจระบบจัดเก็บและจัดการข้อมูลในองค์กร	ธุรกิจผลิตและจำหน่ายเลเบล	ซิลค์สกรีนพริ้นติ้ง	ธุรกิจให้บริการ โครงการภาครัฐ	ธุรกิจให้บริการ บรอดแบรนด์อินเตอร์เน็ต	ตัดรายการระหว่างกัน	รวม
รายได้	11,664,938	226,421,550	358,878,429	331,538,567	93,454,971	(1,864,696)	1,020,093,759
ต้นทุนขายและการบริการ	(11,836,233)	(156,322,601)	(199,572,214)	(279,636,436)	(66,131,495)	347,090	(713,151,889)
กำไรขั้นต้น	(171,295)	70,098,949	159,306,215	51,902,131	27,323,476	(1,517,606)	306,941,870
กำไรจากอัตราแลกเปลี่ยน							210,852
รายได้อื่น							16,424,135
ต้นทุนในการจัดจำหน่าย							(34,656,643)
ค่าใช้จ่ายในการบริหาร							(169,289,462)
ต้นทุนทางการเงิน							(36,469,879)
ส่วนได้เสียในขาดทุนสุทธิของบริษัทร่วม							(4,776,839)
กำไรก่อนภาษีเงินได้							78,384,034
ค่าใช้จ่ายภาษีเงินได้							(12,244,317)
กำไรสุทธิสำหรับปี							66,139,717
การแบ่งปันกำไร							
ส่วนที่เป็นของบริษัทใหญ่							40,775,724
ส่วนที่เป็นของส่วนได้เสียที่ไม่มีอำนาจควบคุม							25,363,993
							66,139,717
สินทรัพย์รวม	29,061,269	213,881,933	258,800,410	800,286,285	413,541,193		1,715,571,090

บริษัทมีรายได้จากการบริการโทรคมนาคมตามแบบใบอนุญาตการให้บริการอินเทอร์เน็ต แบบที่สาม เลขที่ใบอนุญาต NTC/MM/INT/|||/001/2555 สำหรับปีสิ้นสุดวันที่ 31 ธันวาคม 2564 และ 2563 ดังนี้

	หน่วย: บาท	
	2564	2563
รายได้ให้บริการอินเทอร์เน็ต	62,401,148.97	92,870,069.69

36. ภาษีเงินได้

ค่าใช้จ่ายภาษีเงินได้สำหรับปีสิ้นสุด 31 ธันวาคม 2564 และ 2563 มีดังนี้:

	หน่วย : บาท			
	งบการเงินรวม		งบการเงินเฉพาะกิจการ	
	2564	2563	2564	2563
กำไรก่อนค่าใช้จ่ายภาษีเงินได้รวม	122,878,679	78,384,034	179,284,120	17,332,492
อัตราภาษีที่ใช้	20%	20%	20%	20%
ค่าใช้จ่ายภาษีเงินได้งวดปัจจุบันตามอัตราภาษี	24,575,736	15,676,807	35,856,824	3,466,498
ค่าใช้จ่ายที่ไม่ถือเป็นค่าใช้จ่ายตามประมวลรัษฎากร	1,691,713	2,144,276	407,645	773,402
รายได้ที่ได้รับยกเว้นภาษี	-	-	(6,400,000)	(8,750,000)
ผลขาดทุนจากธุรกรรมที่ได้รับการส่งเสริมการลงทุน	2,852,507	2,029,799	-	-
เครดิตขาดทุนทางภาษีที่คาดว่าจะไม่ได้ใช้ประโยชน์	-	214,386	-	-
ส่วนได้เสียใน(กำไร)ขาดทุนสุทธิของบริษัทร่วม	(25,847)	955,367	-	-
ผลกระทบจากการตัดรายการระหว่างกัน	536,653	353,495	-	-
ขาดทุนสะสมทางภาษีใช้สำหรับปี	-	(2,652)	-	-
ค่าเสื่อมราคาสินทรัพย์โครงข่ายใยแก้วนำแสง	(6,617,752)	(7,626,652)	(6,617,752)	(7,626,652)
ค่าใช้จ่ายหักได้เพิ่ม	(1,114,376)	(551,460)	-	-
ผลต่างชั่วคราวไม่รับรู้เป็นภาษีเงินได้รอการตัดบัญชี	-	(949,049)	-	-
กลับรายการภาษีเงินได้รอการตัดบัญชี	1,466,778	-	1,137,563	-
ขาดทุนทางภาษีสำหรับปี	251,649	-	-	-
(รายได้)ค่าใช้จ่ายภาษีเงินได้	23,617,061	12,244,317	24,384,280	(12,136,752)
อัตราภาษีที่แท้จริงถัวเฉลี่ย	19.22%	15.62%	13.60%	(70.02%)

37. การส่งเสริมการลงทุน

บริษัทไซแมท เลเบล จำกัด (บริษัทย่อย) ได้รับสิทธิพิเศษบางประการในฐานะผู้ได้รับการส่งเสริมการลงทุนตามพระราชบัญญัติส่งเสริมการลงทุน พ.ศ. 2520 ตามบัตรส่งเสริมการลงทุนเลขที่ 59-1705-1-00-0-0 เมื่อวันที่ 26 ธันวาคม 2559 สำหรับการผลิตชิ้นส่วนผลิตภัณฑ์สำหรับโทรคมนาคมภายใต้เงื่อนไขที่กำหนดบางประการ โดยรวมถึงสิทธิประโยชน์ในการได้รับยกเว้นภาษีเงินได้นิติบุคคลสำหรับกำไรสุทธิที่ได้รับจากการประกอบกิจการที่ได้รับการส่งเสริมเป็นระยะเวลา 7 ปีนับแต่วันที่เริ่มมีรายได้จากการประกอบกิจการนั้น (2 มิถุนายน 2560)

รายได้ที่ได้รับสิทธิประโยชน์ตามการส่งเสริมการลงทุนสำหรับปีสิ้นสุดวันที่ 31 ธันวาคม 2564 และ 2563 มีจำนวน 22.72 ล้านบาทและ 72.82 ล้านบาทตามลำดับ

38. ภาระผูกพัน

การค้ำประกันโดยธนาคาร

ณ วันที่ 31 ธันวาคม 2564 และ 2563 บริษัทและบริษัทย่อยมีภาระผูกพันจากการที่ธนาคารออกหนังสือค้ำประกันในนามของบริษัทให้แก่ลูกค้าของบริษัท ตามเงื่อนไขในสัญญาการขายสินค้าและการประมูลงานมีจำนวนรวม 250 ล้านบาท

ภาระผูกพันตามสัญญาเช่าดำเนินงาน

บริษัทและบริษัทย่อยมีภาระผูกพันตามสัญญาเช่าและสัญญาบริการระยะยาว เพื่อเช่าสำนักงานและการบริการ ยอดรวมของจำนวนเงินขั้นต่ำที่ต้องจ่ายในอนาคตตามสัญญาเช่าดำเนินงาน มีดังนี้

หน่วย: บาท

	งบการเงินรวม	งบการเงินเฉพาะกิจการ
จะครบกำหนดภายใน 1 ปี	4,494,240	2,200,156
จะครบกำหนดเกิน 1 ปีแต่ไม่เกิน 5 ปี	4,406,360	129,000
รวม	8,900,600	2,329,156

39. ใบสำคัญแสดงสิทธิ

บริษัทมีใบสำคัญแสดงสิทธิที่จะซื้อหุ้นสามัญของบริษัท ซึ่งจัดสรรให้แก่ผู้ถือหุ้นเดิมของบริษัทตามสัดส่วนการถือหุ้น (Rights offering) โดยมีรายละเอียดโดยสังเขปของใบสำคัญแสดงสิทธิฯ ดังนี้

	วันที่ออก	อายุ (ปี)	จำนวนสิทธิที่ออก หน่วย	ราคาใช้สิทธิ บาท/หุ้น	อัตราการใช้สิทธิ หน่วย:หุ้น	จำนวนสิทธิที่ยังไม่ได้ใช้ ณ 31 ธ.ค. 2564 (หน่วย)
ใบสำคัญแสดงสิทธิ SIMAT-W3	29 เมษายน 2558	10	37,813,172	21.7941 : 1	1: 1.3765	37,813,171
ใบสำคัญแสดงสิทธิ SIMAT-W4	9 กรกฎาคม 2561	3	43,689,582	1 : 1	1: 1.0637	-
ใบสำคัญแสดงสิทธิ SIMAT-W5	3 กันยายน 2564	3	159,347,695	2 : 1	1: 1	159,347,695

การใช้สิทธิใบสำคัญแสดงสิทธิที่จะซื้อหุ้นสามัญของบริษัท ครั้งที่ 4 ("ใบสำคัญแสดงสิทธิ SIMAT-W4")

เมื่อวันที่ 8 กรกฎาคม 2564 ("วันใช้สิทธิครั้งสุดท้าย") ผู้ถือใบสำคัญแสดงสิทธิ SIMAT-W4 ได้ใช้สิทธิจำนวน 42,529,893 หน่วย หรือเท่ากับ 45,238,962 หุ้น โดยใบสำคัญแสดงสิทธิที่ยังไม่ได้ใช้สิทธิจำนวน 1,159,689 หน่วย ได้สิ้นสภาพลงและไม่สามารถใช้สิทธิได้อีก

การออกใบสำคัญแสดงสิทธิที่จะซื้อหุ้นสามัญของบริษัท ครั้งที่ 5 ("ใบสำคัญแสดงสิทธิ SIMAT-W5")

เมื่อวันที่ 11 สิงหาคม 2564 ที่ประชุมวิสามัญผู้ถือหุ้น ครั้งที่ 1/2564 ของบริษัทได้มีมติอนุมัติให้ออกและจัดสรรใบสำคัญแสดงสิทธิ SIMAT-W5 ให้แก่ผู้ถือหุ้นเดิมของบริษัทตามสัดส่วนการถือหุ้น (Right Offering) จำนวนไม่เกิน 160,000,000 หน่วย และในวันที่ 9 กันยายน 2564 บริษัทได้ออกใบสำคัญแสดงสิทธิ SIMAT-W5 ทั้งสิ้น 159,347,695 บาท ราคาเสนอขายหน่วยละ 0 บาท อัตราการใช้สิทธิ 1 หน่วย ต่อ 1 หุ้นสามัญ ในราคาหุ้นละ 2 บาท โดยใบสำคัญแสดงสิทธิมีอายุ 3 ปี และสามารถใช้สิทธิได้ในวันที่ 2 กันยายน 2567

40. สำรองเพื่อการจ่ายโดยใช้หุ้นเป็นเกณฑ์

บริษัทมีใบสำคัญแสดงสิทธิที่จะซื้อหุ้นสามัญของบริษัท ซึ่งจัดสรรให้แก่กรรมการ ผู้บริหารหรือพนักงาน โดยมีรายละเอียดโดยสังเขปของใบสำคัญแสดงสิทธิฯดังนี้

	วันที่ออก	อายุ (ปี)	จำนวนสิทธิที่ออก หน่วย	ราคาใช้สิทธิ บาท/หุ้น	อัตราการใช้สิทธิ หน่วย:หุ้น	จำนวนสิทธิที่ยังไม่ได้ใช้ ณ 31 ธ.ค. 2564 (ล้านหน่วย)
ESOP - W2	23 พฤษภาคม 2559	5	4,000,000	2.8016 : 1	1: 1.0637	-

เมื่อวันที่ 23 พฤษภาคม 2564 ใบสำคัญแสดงสิทธิสิ้นสภาพลงและไม่สามารถนำไปใช้ได้อีก

41. คดีฟ้องร้อง

เมื่อวันที่ 26 ธันวาคม 2556 บริษัทได้ดำเนินการยื่นฟ้องต่อศาลปกครอง เพื่อเรียกค่าเสียหายจำนวนทุนทรัพย์ 665.62 ล้านบาท จากบริษัท โทรคมนาคมแห่งชาติ จำกัด (มหาชน) (“คู่กรณี”) (เดิมชื่อ บมจ.กสทโทรคมนาคม ("กสท")) ในกรณีที่ คู่กรณีผิดสัญญาไม่ดำเนินการตรวจรับและไม่ปฏิบัติตามสัญญาเช่าใช้โครงข่ายใยแก้วนำแสงพร้อมอุปกรณ์ในพื้นที่จังหวัดนครราชสีมาและพื้นที่จังหวัดเชียงใหม่ สัญญาลงวันที่ 10 มิถุนายน 2554 และวันที่ 13 มิถุนายน 2554 ตามลำดับ ซึ่งทางบริษัทได้ดำเนินการจัดซื้อ อุปกรณ์และติดตั้ง โครงข่ายใยแก้วนำแสงจนเสร็จสิ้น และได้ดำเนินการส่งมอบอุปกรณ์ทั้งระบบต่อคู่กรณีแล้ว สำหรับโครงข่ายในพื้นที่จังหวัดนครราชสีมาและพื้นที่จังหวัดเชียงใหม่ เมื่อวันที่ 21 พฤษภาคม 2555 และ วันที่ 11 กรกฎาคม 2555 ตามลำดับ ตามเงื่อนไขในสัญญาดังกล่าว แต่คู่กรณีกลับเพิกเฉยไม่ดำเนินการตรวจรับตามสัญญา และบริษัทได้มีการทวงถามเป็นหนังสือไปยังคู่กรณีหลายครั้งแล้ว แต่คู่กรณีก็ไม่ดำเนินการและไม่มีการปฏิบัติใดๆ ให้เป็นไปตามสัญญา บริษัทจึงได้ใช้สิทธิบอกเลิกสัญญาต่อคู่กรณี เมื่อวันที่ 22 กุมภาพันธ์ 2556 และจึงได้ดำเนินการฟ้องร้องต่อคู่กรณี ซึ่งศาลปกครองรับไว้เป็นคดีดำหมายเลข 2518/2556 และศาลได้มีคำสั่งรับคำฟ้องไว้พิจารณาแล้วเมื่อวันที่ 6 กุมภาพันธ์ 2557

เมื่อวันที่ 20 ธันวาคม 2561 ศาลปกครองชั้นต้นได้มีคำพิพากษา คดีหมายเลขแดงที่ 247/2561 โดยศาลปกครองชั้นต้นได้พิพากษาให้คู่กรณีชดใช้ค่าเสียหายดังนี้

1) ค่าเสียหายจากการที่บริษัทได้ส่งมอบอุปกรณ์ที่ใช้สำหรับควบคุมและตรวจสอบระบบโครงข่าย โดยให้คู่กรณีชดใช้เงินจำนวน 53.23 ล้านบาท พร้อมดอกเบี้ยร้อยละ 7.5 ต่อปี

2) ให้คู่กรณีคืนหนังสือค้ำประกันธนาคารกับให้ชดใช้ค่าธรรมเนียมของหนังสือค้ำประกันธนาคารปีละ 0.14 ล้านบาท นับถัดจากวันฟ้องร้องเป็นต้นไปจนกว่าคู่กรณีจะคืนหนังสือค้ำประกันให้แก่บริษัท

3) ค่าขาดโอกาสที่บริษัทจะได้รับผลกำไรจากการประกอบธุรกิจ ศาลเห็นว่าความเสียหายที่เป็นค่าขาดโอกาสเป็นเพียงการคาดการณ์มิใช่ความเสียหายที่แท้จริงและไม่สัมพันธ์ใกล้ชิดกับความเสียหายที่เกิดขึ้น ศาลจึงไม่อาจกำหนดค่าเสียหายในกรณีนี้ได้

จากคำพิพากษาของศาลปกครองชั้นต้น ฝ่ายบริหารของบริษัทพิจารณาแล้วเห็นว่าค่าเสียหายที่บริษัทได้ฟ้องร้องในส่วนของค่าเสียหายหลักยังมีความไม่ชัดเจนและไม่สัมพันธ์ใกล้ชิดกับความเสียหายที่เกิดขึ้นจริง

เมื่อวันที่ 18 มกราคม 2562 บริษัทจึงได้ดำเนินการยื่นอุทธรณ์คดีต่อศาลปกครองสูงสุด เพื่อชี้แจ้งข้อเท็จจริงเพิ่มเติมเกี่ยวกับจำนวนเงินที่ทางบริษัทฯ ได้จ่ายเพื่อลงทุนซื้อ อุปกรณ์ ค่าแรงติดตั้ง และต้นทุนทางการเงินที่เกิดขึ้นระหว่างก่อสร้างโครงข่ายรวมมูลค่า 434.24 ล้านบาท บริษัทได้ยื่นอุทธรณ์คำพิพากษาของศาลปกครองไปแล้ว ทุนทรัพย์ 448.45 ล้านบาท และในการยื่นอุทธรณ์ได้วางเงินค่าธรรมเนียมในชั้นอุทธรณ์ไปแล้วเป็นเงิน 0.59 ล้านบาท ปัจจุบันคดีอยู่ระหว่างการพิจารณาของศาลปกครองสูงสุด

42. การเปิดเผยข้อมูลเกี่ยวกับเครื่องมือทางการเงิน

ความเสี่ยงจากอัตราแลกเปลี่ยน

กลุ่มบริษัทมีความเสี่ยงจากอัตราแลกเปลี่ยนเงินตราต่างประเทศเนื่องจากบริษัทมีเจ้าหนี้เป็นสกุลเงินต่างประเทศ กลุ่มบริษัทไม่ได้ทำสัญญาซื้อขายเงินตราต่างประเทศล่วงหน้าเพื่อเก็งกำไรหรือเพื่อการค้า

ความเสี่ยงจากอัตราดอกเบี้ย

ความเสี่ยงเกี่ยวกับอัตราดอกเบี้ยนี้เกิดขึ้นจากการเปลี่ยนแปลงของอัตราดอกเบี้ยในตลาดในอนาคต การเปลี่ยนแปลงดังกล่าวจะส่งผลกระทบต่อผลการดำเนินงานและกระแสเงินสดของบริษัทและบริษัทย่อย บริษัทและบริษัทย่อยมีความเสี่ยงเกี่ยวกับอัตราดอกเบี้ยเนื่องจากมีเงินฝากกับธนาคาร เงินกู้ยืมระยะสั้นจากบริษัทที่เกี่ยวข้องกันและกรรมการ และเงินกู้ยืมจากสถาบันการเงินตามรายละเอียดดังนี้

	หน่วย: ล้านบาท				
	งบการเงินรวม				
	31 ธันวาคม 2564				
	อัตราดอกเบี้ยลอยตัว	อัตราดอกเบี้ยคงที่	ไม่มีอัตราดอกเบี้ย	รวม	อัตราดอกเบี้ยถัวเฉลี่ย
สินทรัพย์ทางการเงิน					
เงินสดและรายการเทียบเท่าเงินสด	61	-	20	81	0.05% - 0.25%
ลูกหนี้การค้าและลูกหนี้หมุนเวียนอื่น - สุทธิ	-	-	183	183	-
สินทรัพย์ที่เกิดจากสัญญา - หมุนเวียน	-	391	-	391	3.60%
สินทรัพย์ทางการเงินไม่หมุนเวียน	113	-	-	113	0.05% - 0.50%
สินทรัพย์ที่เกิดจากสัญญา - ไม่หมุนเวียน	-	82	-	82	3.60%
	174	473	203	850	
หนี้สินทางการเงิน					
เงินกู้ยืมระยะสั้นจากสถาบันการเงิน	85	5	-	90	3.72% - 3.97%
เจ้าหนี้การค้าและเจ้าหนี้หมุนเวียนอื่น	-	-	104	104	-
หนี้สินตามสัญญาเช่าที่ถึงกำหนดชำระภายใน 1 ปี	-	18	-	18	3.75% - 5.25%
ส่วนของเงินกู้ยืมระยะยาวที่ครบกำหนดจ่ายชำระภายใน 1 ปี	203	-	-	203	3.97% - 4.60%
หนี้สินตามสัญญาเช่า - สุทธิ	-	28	-	28	3.75% - 5.25%
เงินกู้ระยะยาวจากสถาบันการเงิน - สุทธิ	135	-	-	135	3.97% - 4.60%
	423	51	104	578	

	หน่วย: ล้านบาท				
	งบการเงินรวม				
	31 ธันวาคม 2563				
	อัตราดอกเบี้ยลอยตัว	อัตราดอกเบี้ยคงที่	ไม่มีอัตราดอกเบี้ย	รวม	อัตราดอกเบี้ยถัวเฉลี่ย
สินทรัพย์ทางการเงิน					
เงินสดและรายการเทียบเท่าเงินสด	160	-	2	162	0.05%
ลูกหนี้การค้าและลูกหนี้หมุนเวียนอื่น - สุทธิ	-	5	198	203	6%
สินทรัพย์ที่เกิดจากสัญญา - หมุนเวียน	-	159	-	159	3.60%
สินทรัพย์ทางการเงินไม่หมุนเวียน	119	-	-	119	0.10% - 0.60%
สินทรัพย์ที่เกิดจากสัญญา - ไม่หมุนเวียน	-	79	-	79	3.60%
	279	243	200	722	
หนี้สินทางการเงิน					
เงินกู้ยืมระยะสั้นจากสถาบันการเงิน	195	83	-	278	3.72% -7.50%
เจ้าหนี้การค้าและเจ้าหนี้หมุนเวียนอื่น	-	65	198	263	6.00% - 12.00%
หนี้สินตามสัญญาเช่าที่ถึงกำหนดชำระภายใน 1 ปี	-	19	-	19	0.89% - 6.37%
ส่วนของเงินกู้ยืมระยะยาวที่ครบกำหนดจ่ายชำระภายใน 1 ปี	143	-	-	143	3.97% - 5.47%
เงินกู้ยืมระยะสั้นจากบุคคลอื่น	-	40	-	40	7.00% - 12.00%
เงินกู้ยืมระยะสั้นจากบริษัทที่เกี่ยวข้องและกรรมการ	-	13	-	13	5.25% - 6.00%
หนี้สินตามสัญญาเช่า - สุทธิ	-	32	-	32	0.89% - 6.37%
เงินกู้ระยะยาวจากสถาบันการเงิน - สุทธิ	236	-	-	236	3.97% - 5.47%
	574	252	198	1,024	

	หน่วย: ล้านบาท				
	งบการเงินเฉพาะกิจการ				
	31 ธันวาคม 2564				
	อัตราดอกเบี้ยลอยตัว	อัตราดอกเบี้ยคงที่	ไม่มีอัตราดอกเบี้ย	รวม	อัตราดอกเบี้ยถัวเฉลี่ย
สินทรัพย์ทางการเงิน					
เงินสดและรายการเทียบเท่าเงินสด	48	-	6	54	0.10% - 0.25%
ลูกหนี้การค้าและลูกหนี้หมุนเวียนอื่น - สุทธิ	-	-	52	52	-
สินทรัพย์ที่เกิดจากสัญญา - หมุนเวียน	-	391	-	391	3.60%
สินทรัพย์ทางการเงินไม่หมุนเวียน	90	-	-	90	0.10% - 0.20%
สินทรัพย์ที่เกิดจากสัญญาไม่หมุนเวียน - สุทธิ	-	82	-	82	3.60%
	138	473	58	669	
หนี้สินทางการเงิน					
เงินกู้ยืมระยะสั้นจากสถาบันการเงิน	70	-	-	70	3.72%
เจ้าหนี้การค้าและเจ้าหนี้หมุนเวียนอื่น	-	-	51	51	-
หนี้สินตามสัญญาเช่าที่ถึงกำหนดชำระภายใน 1 ปี	-	8	-	8	3.75% - 5.25%
ส่วนของเงินกู้ยืมระยะยาวที่ครบกำหนดจ่ายชำระภายใน 1 ปี	155	-	-	155	3.97% - 4.60%
หนี้สินตามสัญญาเช่า - สุทธิ	-	12	-	12	3.75% - 5.25%
เงินกู้ระยะยาวจากสถาบันการเงิน - สุทธิ	32	-	-	32	3.97% - 4.60%
	257	20	51	328	

	หน่วย: ล้านบาท				
	งบการเงินเฉพาะกิจการ				
	31 ธันวาคม 2563				
	อัตราดอกเบี้ยลอยตัว	อัตราดอกเบี้ยคงที่	ไม่มีอัตราดอกเบี้ย	รวม	อัตราดอกเบี้ยถัวเฉลี่ย
สินทรัพย์ทางการเงิน					
เงินสดและรายการเทียบเท่าเงินสด	121	-	2	123	0.05%
ลูกหนี้การค้าและลูกหนี้หมุนเวียนอื่น - สุทธิ	-	5	56	61	6%
สินทรัพย์ที่เกิดจากสัญญา - หมุนเวียน	-	-	159	159	-
สินทรัพย์ทางการเงินไม่หมุนเวียน	97	-	-	97	0.20% - 0.60%
สินทรัพย์ที่เกิดจากสัญญาไม่หมุนเวียน - สุทธิ	-	79	-	79	3.60%
	218	84	217	519	
หนี้สินทางการเงิน					
เงินกู้ยืมระยะสั้นจากสถาบันการเงิน	180	83	-	263	3.72% - 7.50%
เจ้าหนี้การค้าและเจ้าหนี้หมุนเวียนอื่น	-	65	142	207	6.00% - 12.00%
หนี้สินตามสัญญาเช่าที่ถึงกำหนดชำระภายใน 1 ปี	-	8	-	8	5.39% - 5.90%
ส่วนของเงินกู้ยืมระยะยาวที่ครบกำหนดจ่ายชำระภายใน 1 ปี	101	-	-	101	5.34% - 3.97%
เงินกู้ยืมระยะสั้นจากบุคคลอื่น	-	40	-	40	7% - 12%
เงินกู้ยืมระยะสั้นจากบริษัทที่เกี่ยวข้องและกรรมการ	-	14	-	14	6%
หนี้สินตามสัญญาเช่า - สุทธิ	-	13	-	13	5.39% - 5.90%
เงินกู้ระยะยาวจากสถาบันการเงิน - สุทธิ	117	-	-	117	5.34% , 3.97%
	398	223	142	763	

ความเสี่ยงจากการให้สินเชื่อ

กลุ่มบริษัทได้ให้สินเชื่อทางการค้าแก่ลูกค้าที่ซื้อขายกันเป็นปกติทางการค้า กลุ่มบริษัทมีนโยบายในการบริหารความเสี่ยงจากการให้สินเชื่อ โดยมีการติดตามการชำระเงินของลูกหนี้การค้าอย่างใกล้ชิด และให้ความสำคัญต่อลูกหนี้รายที่ค้างชำระนานเกินกำหนด และกลุ่มบริษัทจะพิจารณาตั้งผลขาดทุนด้านเครดิตที่คาดว่าจะเกิดขึ้นสำหรับลูกหนี้รายที่คาดว่าจะเรียกเก็บเงินไม่ได้ ณ ปัจจุบัน กลุ่มบริษัทคาดว่าจะไม่ได้รับความเสียหายอย่างเป็นสาระสำคัญจากการเก็บเงินจากลูกหนี้การค้า นอกเหนือจากจำนวนที่ได้พิจารณาตั้งผลขาดทุนด้านเครดิตที่คาดว่าจะเกิดขึ้น

ความเสี่ยงด้านสภาพคล่อง

กลุ่มบริษัทมีการควบคุมความเสี่ยงจากการขาดสภาพคล่องโดยการรักษาระดับของเงินสดและรายการเทียบเท่าเงินสดให้เพียงพอต่อการดำเนินงานของกลุ่มบริษัทและเพื่อทำให้ผลกระทบจากความผันผวนของกระแสเงินสดลดลง

ณ วันที่ 31 ธันวาคม 2564 และ 2563 ระยะเวลาคงเหลือของเครื่องมือทางการเงินนับจากวันสิ้นรอบระยะเวลารายงาน มีดังนี้

	หน่วย: ล้านบาท					
	งบการเงินรวม					
	31 ธันวาคม 2564					
	เมื่อทวงถาม	ภายใน 1 ปี	ภายใน 2 - 5 ปี	เกิน 5 ปี	ไม่มีกำหนด	รวม
สินทรัพย์ทางการเงิน						
เงินสดและรายการเทียบเท่าเงินสด	81	-	-	-	-	81
ลูกหนี้การค้าและลูกหนี้หมุนเวียนอื่น - สุทธิ	-	157	26	-	-	183
สินทรัพย์ที่เกิดจากสัญญา - หมุนเวียน	-	391	-	-	-	391
สินทรัพย์ทางการเงินไม่หมุนเวียน	-	-	113	-	-	113
สินทรัพย์ที่เกิดจากสัญญาไม่หมุนเวียน - สุทธิ	-	82	-	-	-	82
	81	630	139	-	-	850
หนี้สินทางการเงิน						
เงินกู้ยืมระยะสั้นจากสถาบันการเงิน	-	90	-	-	-	90
เจ้าหนี้การค้าและเจ้าหนี้หมุนเวียนอื่น	-	104	-	-	-	104
หนี้สินตามสัญญาเช่าที่ถึงกำหนดชำระภายใน 1 ปี	-	18	-	-	-	18
ส่วนของเงินกู้ยืมระยะยาวที่ครบกำหนดจ่ายชำระภายใน 1 ปี	-	203	-	-	-	203
หนี้สินตามสัญญาเช่า - สุทธิ	-	-	28	-	-	28
เงินกู้ยืมระยะยาวจากสถาบันการเงิน – สุทธิ	-	-	135	-	-	135
	-	415	163	-	-	578

	หน่วย: ล้านบาท					
	งบการเงินรวม					
	31 ธันวาคม 2563					
	เมื่อทวงถาม	ภายใน 1 ปี	ภายใน 2 - 5 ปี	เกิน 5 ปี	ไม่มีกำหนด	รวม
สินทรัพย์ทางการเงิน						
เงินสดและรายการเทียบเท่าเงินสด	162	-	-	-	-	162
ลูกหนี้การค้าและลูกหนี้หมุนเวียนอื่น - สุทธิ	-	203	-	-	-	203
สินทรัพย์ที่เกิดจากสัญญา - หมุนเวียน	-	159	-	-	-	159
สินทรัพย์ทางการเงินไม่หมุนเวียน	-	-	119	-	-	119
สินทรัพย์ที่เกิดจากสัญญาไม่หมุนเวียน - สุทธิ	-	-	79	-	-	79
	162	362	198	-	-	722
หนี้สินทางการเงิน						
เงินกู้ยืมระยะสั้นจากสถาบันการเงิน	-	278	-	-	-	278
เจ้าหนี้การค้าและเจ้าหนี้หมุนเวียนอื่น	-	263	-	-	-	263
หนี้สินตามสัญญาเช่าที่ถึงกำหนดชำระภายใน 1 ปี	-	19	-	-	-	19
ส่วนของเงินกู้ยืมระยะยาวที่ครบกำหนดจ่ายชำระภายใน 1 ปี	-	143	-	-	-	143
เงินกู้ยืมระยะสั้นจากบุคคลอื่น	-	40	-	-	-	40
เงินกู้ยืมระยะสั้นจากบริษัทที่เกี่ยวข้องและกรรมการ	5	8	-	-	-	13
หนี้สินตามสัญญาเช่า - สุทธิ	-	-	32		-	32
เงินกู้ยืมระยะยาวจากสถาบันการเงิน - สุทธิ	-	-	227	9	-	236
	5	751	259	9	-	1,024

	หน่วย: ล้านบาท					
	งบการเงินเฉพาะกิจการ					
	31 ธันวาคม 2564					
			ภายใน			
	เมื่อทวงถาม	ภายใน 1 ปี	2 - 5 ปี	เกิน 5 ปี	ไม่มีกำหนด	รวม
สินทรัพย์ทางการเงิน						
เงินสดและรายการเทียบเท่าเงินสด	54	-	-	-	-	54
ลูกหนี้การค้าและลูกหนี้หมุนเวียนอื่น - สุทธิ	-	52	-	-	-	52
สินทรัพย์ที่เกิดจากสัญญา - หมุนเวียน	-	391	-	-	-	391
สินทรัพย์ทางการเงินไม่หมุนเวียน	-	-	90	-	-	90
สินทรัพย์ที่เกิดจากสัญญาไม่หมุนเวียน - สุทธิ	-	-	82	-	-	82
	54	443	172	-	-	669
หนี้สินทางการเงิน						
เงินกู้ยืมระยะสั้นจากสถาบันการเงิน	-	70	-	-	-	70
เจ้าหนี้การค้าและเจ้าหนี้หมุนเวียนอื่น	-	51	-	-	-	51
หนี้สินตามสัญญาเช่าที่ถึงกำหนดชำระภายใน 1 ปี	-	8	-	-	-	8
ส่วนของเงินกู้ยืมระยะยาวที่ครบกำหนดจ่ายชำระภายใน 1 ปี	-	155	-	-	-	155
หนี้สินตามสัญญาเช่า - สุทธิ	-	-	12	-	-	12
เงินกู้ยืมระยะยาวจากสถาบันการเงิน - สุทธิ	-	-	32	-	-	32
	-	284	44	-	-	328

	หน่วย: ล้านบาท					
	งบการเงินเฉพาะกิจการ					
	31 ธันวาคม 2563					
	เมื่อทวงถาม	ภายใน 1 ปี	ภายใน 2 - 5 ปี	เกิน 5 ปี	ไม่มีกำหนด	รวม
สินทรัพย์ทางการเงิน						
เงินสดและรายการเทียบเท่าเงินสด	123	-	-	-	-	123
ลูกหนี้การค้าและลูกหนี้หมุนเวียนอื่น - สุทธิ	-	61	-	-	-	61
สินทรัพย์ที่เกิดจากสัญญา - หมุนเวียน	-	159	-	-	-	159
สินทรัพย์ทางการเงินไม่หมุนเวียน	-	-	97	-	-	97
สินทรัพย์ที่เกิดจากสัญญาไม่หมุนเวียน - สุทธิ	-	-	79	-	-	79
	123	220	176	-	-	519
หนี้สินทางการเงิน						
เงินกู้ยืมระยะสั้นจากสถาบันการเงิน	-	263	-	-	-	263
เจ้าหนี้การค้าและเจ้าหนี้หมุนเวียนอื่น	-	207	-	-	-	207
หนี้สินตามสัญญาเช่าที่ถึงกำหนดชำระ ภายใน 1 ปี	-	8	-	-	-	8
ส่วนของเงินกู้ยืมระยะยาวที่ครบกำหนด จ่ายชำระภายใน 1 ปี	-	101	-	-	-	101
เงินกู้ยืมระยะสั้นจากบุคคลอื่น	-	40	-	-	-	40
เงินกู้ยืมระยะสั้นจากบริษัทที่เกี่ยวข้อง และกรรมการ	-	14	-	-	-	14
หนี้สินตามสัญญาเช่า - สุทธิ	-	-	13		-	13
เงินกู้ยืมระยะยาวจากสถาบันการเงิน - สุทธิ	-	-	117	-	-	117
	-	633	130	-	-	763

มูลค่ายุติธรรมของเครื่องมือทางการเงิน

ข้อสมมติฐานที่ใช้ในการประมาณการมูลค่ายุติธรรมของแต่ละประเภทเครื่องมือทางการเงินของกลุ่มบริษัท มีดังนี้

- สินทรัพย์ทางการเงิน แสดงในมูลค่ายุติธรรมโดยประมาณ
- หนี้สินทางการเงิน ราคาตามบัญชีมีมูลค่าใกล้เคียงกับราคายุติธรรม เนื่องจากหนี้สินดังกล่าวจะครบกำหนดในระยะเวลาอันใกล้ และเงินกู้ยืมระยะยาวมีอัตราดอกเบี้ยลอยตัว สำหรับเงินกู้ยืมระยะยาวที่มีอัตราดอกเบี้ยคงที่จะมีกำหนดชำระคืนภายใน 5 ปี

43. การบริหารจัดการทุน

นโยบายของคณะกรรมการบริษัทคือการดำรงฐานเงินทุนที่แข็งแกร่งเพื่อรักษาความเชื่อมั่นของผู้ถือหุ้น ผู้ลงทุนเจ้าหนี้และตลาดเงินทุน และเพื่อการดำเนินงานทางธุรกิจอย่างต่อเนื่องในอนาคต คณะกรรมการเฝ้าติดตามผลตอบแทนจากเงินลงทุน ซึ่งกลุ่มบริษัทกำหนดว่าเป็นผลของกิจกรรมการดำเนินงานหารด้วยส่วนของผู้ถือหุ้นทั้งหมดโดยไม่รวมส่วนได้เสียที่ไม่มีอำนาจควบคุมและติดตามระดับการจ่ายเงินปันผลให้แก่ผู้ถือหุ้นสามัญ

44. เรื่องอื่น

เมื่อวันที่ 25 มิถุนายน 2564 บริษัทได้จัดทำบันทึกข้อตกลงในการร่วมมือพัฒนาธุรกิจอินเตอร์เน็ตบรอดแบรนด์โครงการ SINET กับ บริษัท เอฟโอที เอ็มเอสโอ จำกัด โดยมีวัตถุประสงค์เพื่อร่วมมือพัฒนาธุรกิจอินเตอร์เน็ตบรอดแบนด์ในโครงการ SINET ของบริษัท รายละเอียดและเงื่อนไขเป็นไปตามที่ระบุในบันทึกข้อตกลงปัจจุบันอยู่ในระหว่างการศึกษาความเป็นไปได้ของธุรกิจ

ตามรายงานการประชุมสามัญผู้ถือหุ้น ประจำปี 2563 ของบริษัท พิจารณาอนุมัติโอนเงินทุนสำรองเพื่อชดเชยผลขาดทุนสะสมของบริษัทให้บริษัทสามารถจ่ายเงินปันผลได้ในอนาคต เมื่อบริษัทมีกำไรสุทธิและกระแสเงินสดเพียงพอ โดยบริษัทโอนทุนสำรองตามกฎหมายจำนวน 15.14 ล้านบาท และส่วนเกินมูลค่าหุ้นจำนวน 409.17 ล้านบาท

45. เหตุการณ์ภายหลังรอบระยะเวลาที่รายงาน

<u>บริษัท ไซแมท เลเบล จำกัด</u>

ตามรายงานการประชุมวิสามัญผู้ถือหุ้นครั้งที่ 1/2565 เมื่อวันที่ 11 มกราคม 2565 ที่ประชุมมีมติพิจารณาอนุมัติ "ข้อตกลงเข้าเป็นผู้ใช้สินเชื่อและ/หรือ ผู้ค้ำประกัน" (แก้ไขเพิ่มเติมครั้งที่ 2) ให้ บริษัท ไซแมท เทคโนโลยี จำกัด (มหาชน) ตกลงชำระค่าตอบแทนให้บริษัท ไซแมท เลเบล จำกัด ในอัตราร้อยละ 2 (สอง) ต่อปี ของวงเงินสินเชื่อจำนวน 25,000,000 บาทที่ บริษัท ไซแมท เลเบล จำกัดเป็นผู้ค้ำประกัน บวกด้วยดอกเบี้ยที่ธนาคารเรียกเก็บจากบริษัท ไซแมท เทคโนโลยี จำกัด (มหาชน) โดยจะชำระให้แก่ บริษัท ไซแมท เลเบล จำกัด เมื่อบริษัท ไซแมท เทคโนโลยี จำกัด (มหาชน) ได้ชำระหนี้ภายใต้วงเงินสินเชื่อที่บริษัท ไซแมท เลเบล จำกัด เป็นผู้ค้ำประกันให้แก่ธนาคารครบถ้วนแล้ว

<u>บริษัท ฮินซิซึ (ประเทศไทย) จำกัด (มหาชน)</u>

เมื่อวันที่ 18 มกราคม 2565 บริษัท ฮินซิซึ (ประเทศไทย) จำกัด (มหาชน) ทำสัญญากู้ยืมเงินจากสถาบันการเงินโดยการออกตั๋วสัญญาใช้เงินจำนวน 10 ล้านบาท โดยมีอัตราดอกเบี้ยร้อยละ MLR ต่อปี กำหนดชำระภายในเดือนเมษายน 2565

46. การอนุมัติงบการเงิน

คณะกรรมการของบริษัทฯได้อนุมัติให้ออกงบการเงินนี้เมื่อวันที่ 28 กุมภาพันธ์ 2565

SIMAT TECHNOLOGIES
PUBLIC COMPANY LIMITED

เอกสารแนบ

เอกสารแนบ 1

รายละเอียดเกี่ยวกับกรรมการ ผู้บริหาร ผู้มีอำนาจควบคุม ผู้ที่ได้รับมอบหมายให้รับผิดชอบสูงสุดในสายงานบัญชีและการเงิน ผู้ที่ได้รับมอบหมายให้รับผิดชอบโดยตรงในการควบคุมดูแลการทำบัญชี เลขานุการบริษัท

คณะกรรมการ

ณ วันที่ 31 ธันวาคม 2564

นายญาณพล รักกสิกร
ประธานกรรมการบริษัท / กรรมการอิสระ และ
ประธานกรรมการตรวจสอบ

นายธีรวุฒิ กานต์นิภากุล
กรรมการ

นายบุญเลิศ เอี้ยวพรชัย
กรรมการ

นายธนวัฒน์ เอื้อศิริพันธ์
กรรมการ

นางสาวทัศนาภรณ์ ยอดมงคล
กรรมการ

นายวรพจน์ ลาภวัฒนะมงคล
กรรมการ

นายกฤษฎ์พงศ์ วงษ์มหัทธน
กรรมการอิสระ

นางสาวนภาภรณ์ เมษะยานนท์
กรรมการอิสระ

คณะผู้บริหาร

นายบุญเลิศ เอี้ยวพรชัย
ประธานกรรมการบริหาร / ประธานเจ้าหน้าที่บริหาร

นางสาวทัศนาภรณ์ ยอดมงคล
ประธานเจ้าหน้าที่ฝ่ายการเงิน

นายธีรวุฒิ กานต์นิภากุล
ประธานเจ้าหน้าที่ฝ่ายลงทุน

นายธนวัฒน์ เอื้อศิริพันธ์
ประธานเจ้าหน้าที่ฝ่ายปฏิบัติการ

เลขที่ 123 ซ.ฉลองกรุง 31 นิคมอุตสาหกรรมลาดกระบัง ถนนฉลองกรุง แขวงลำปลาทิว
เขตลาดกระบัง กรุงเทพฯ 10520 Tel: 02-326-0999 Fax: 0-2326-1666

SIMAT TECHNOLOGIES PUBLIC COMPANY LIMITED

คณะกรรมการ

ชื่อ-สกุล	อายุ (ปี)	สัดส่วนการถือหุ้นบริษัท (ร้อยละ)	ความสัมพันธ์ของครอบครัวระหว่างผู้บริหาร	คุณวุฒิการศึกษา / ประวัติการอบรม	ประสบการณ์ทำงานในระยะเวลา 5 ปี ย้อนหลัง (ข้อมูล ณ วันที่ 31 ธันวาคม 2564)		
					เวลา	ตำแหน่ง	หน่วยงาน / บริษัท
นายญาณพล รักกสิกร ประธานกรรมการบริษัท / กรรมการอิสระ และประธานกรรมการตรวจสอบ (ได้รับการแต่งตั้งเมื่อ 29 เมษายน 2564)	46	0.00024674	ไม่มี	● คุณวุฒิการศึกษา - บริหารธุรกิจมหาบัณฑิต จุฬาลงกรณ์มหาวิทยาลัย - บริหารธุรกิจบัณฑิต มหาวิทยาลัยเกษตรศาสตร์ ● ประวัติการอบรม - หลักสูตร Director Accreditation Program (DAP) รุ่นที่ 159/2019	2561 - ปัจจุบัน 2562 2560 – 2561 2557 – 2560	กรรมการอิสระ กรรมการตรวจสอบ ประธานเจ้าหน้าที่บริหาร กรรมการผู้จัดการ ที่ปรึกษาธุรกิจ	บมจ. เทราไบต์เน็ตโซลูชั่น บริษัทหลักทรัพย์จัดการกองทุนเรนเนสซานซ์ จำกัด บจก. อุทัยธานีเอ็นจิเนียริ่ง บจก. เจริญพัฒนาอาเขต, บจก. รัตนาแอพพาเรล, บจก. ถังน้ำกลาส

ชื่อ-สกุล	อายุ (ปี)	สัดส่วนการถือหุ้นบริษัท (ร้อยละ)	ความสัมพันธ์ของครอบครัวระหว่างผู้บริหาร	คุณวุฒิการศึกษา / ประวัติการอบรม	ประสบการณ์ทำงานในระยะเวลา 5 ปี ย้อนหลัง (ข้อมูล ณ วันที่ 31 ธันวาคม 2564)		
					เวลา	ตำแหน่ง	หน่วยงาน / บริษัท
นายบุญเลิศ เอี้ยวพรชัย กรรมการ / ประธานเจ้าหน้าที่บริหาร ● กรรมการ (ได้รับการแต่งตั้งเมื่อ 24 กุมภาพันธ์ 2564) ● ประธานเจ้าหน้าที่บริหาร (ได้รับการแต่งตั้งเมื่อ 11 มีนาคม 2564)	52	0.00	ไม่มี	● คุณวุฒิการศึกษา - ปริญญาโท วิศวกรรมศาสตร์มหาบัณฑิต (วิศวกรรมอุตสาหการ) จุฬาลงกรณ์มหาวิทยาลัย - ปริญญาโท บริหารธุรกิจมหาบัณฑิต (การเงิน) มหาวิทยาลัยเกษตรศาสตร์ - ปริญญาตรี นิติศาสตร์บัณฑิต มหาวิทยาลัยธรรมศาสตร์ - ปริญญาตรี วิศวกรรมบัณฑิต (วิศวกรรมอุตสาหการ) มหาวิทยาลัยเกษตรศาสตร์ ● ประวัติการอบรม - หลักสูตร Director Accreditation Program (DAP) ปี 2553	2560 - ปัจจุบัน 2563 – 2564 2562 – 2563 2553 – 2563 2559 - 2560	กรรมการตรวจสอบ กรรมการบริหาร / รองประธานเจ้าหน้าที่บริหาร กรรมการบริหาร / ประธานเจ้าหน้าที่การเงิน กรรมการตรวจสอบ ประธานเจ้าหน้าที่การเงิน	บมจ. โอเชี่ยน คอมเมิรซ บมจ. วันทูวัน คอนแทคส์ บมจ. อินเตอร์ ฟาร์อีสท์ เอ็นเนอร์ยี่ คอร์ปอเรชั่น บมจ. สกาย ไอซีที บจก. อิเควเตอร์โซลาร์

เลขที่ 123 ซ.ฉลองกรุง 31 นิคมอุตสาหกรรมลาดกระบัง ถนนฉลองกรุง แขวงลำปลาทิว
เขตลาดกระบัง กรุงเทพฯ 10520 Tel: 02-326-0999 Fax: 0-2326-1666

SIMAT TECHNOLOGIES PUBLIC COMPANY LIMITED

ชื่อ-สกุล	อายุ (ปี)	สัดส่วนการถือหุ้นบริษัท (ร้อยละ)	ความสัมพันธ์ของครอบครัวระหว่างผู้บริหาร	คุณวุฒิการศึกษา / ประวัติการอบรม	ประสบการณ์ทำงานในระยะเวลา 5 ปี ย้อนหลัง (ข้อมูล ณ วันที่ 31 ธันวาคม 2564)		
					เวลา	ตำแหน่ง	หน่วยงาน / บริษัท
นายธีรวุฒิ กานต์นิภากุล กรรมการ / ประธานเจ้าหน้าที่ฝ่ายลงทุน (ได้รับการแต่งตั้งเมื่อ 18 พฤษภาคม 2564)	45	0.00	ไม่มี	● คุณวุฒิการศึกษา - ปริญญาโท เศรษฐศาสตร์มหาบัณฑิต มหาวิทยาลัยธรรมศาสตร์ - ปริญญาตรี เศรษฐศาสตร์บัณฑิต มหาวิทยาลัยธรรมศาสตร์ ● ประวัติการอบรม - หลักสูตร Director Accreditation Program (DAP) รุ่นที่ 185/2021	2548 - ปัจจุบัน	ผู้อำนวยการอาวุโส	บริษัทหลักทรัพย์ ซีจีเอส-ซีไอเอ็มบี (ประเทศไทย) จำกัด

ชื่อ-สกุล	อายุ (ปี)	สัดส่วนการถือหุ้นบริษัท (ร้อยละ)	ความสัมพันธ์ของครอบครัวระหว่างผู้บริหาร	คุณวุฒิการศึกษา / ประวัติการอบรม	ประสบการณ์ทำงานในระยะเวลา 5 ปี ย้อนหลัง (ข้อมูล ณ วันที่ 31 ธันวาคม 2564)		
					เวลา	ตำแหน่ง	หน่วยงาน / บริษัท
นายธนวัฒน์ เอื้อศิริพันธ์ กรรมการ / ประธานเจ้าหน้าที่ฝ่ายปฏิบัติการ ● กรรมการ (ได้รับการแต่งตั้งเมื่อ 24 กุมภาพันธ์ 2564) ● ประธานเจ้าหน้าที่ฝ่ายปฏิบัติการ (ได้รับการแต่งตั้งเมื่อ 11 มีนาคม 2564)	47	0.0000018	ไม่มี	● คุณวุฒิการศึกษา - ปริญญาตรี บริหารธุรกิจ สาขาการจัดการ มหาวิทยาลัยหอการค้าไทย ● ประวัติการอบรม - หลักสูตร Director Accreditation Program (DAP) รุ่นที่ 185/2021	2564	กรรมการ	บริษัท วันทูวัน คอนแทคส์ จำกัด (มหาชน)
					2547 – 2561	ผู้จัดการฝ่ายขายและจัดซื้อ	บริษัท แอนจู เอ็นเตอร์ไพร์ส จำกัด (ไทย)
					2547 – 2561	ผู้จัดการฝ่ายจัดซื้อ	บริษัท China Diamonds จำกัด (ฮ่องกง)
					2547 - 2561	กรรมการผู้จัดการ	บริษัท ไซน่า-คัท จำกัด

เลขที่ 123 ซ.ฉลองกรุง 31 นิคมอุตสาหกรรมลาดกระบัง ถนนฉลองกรุง แขวงลำปลาทิว
เขตลาดกระบัง กรุงเทพฯ 10520 Tel: 02-326-0999 Fax: 0-2326-1666

SIMAT TECHNOLOGIES PUBLIC COMPANY LIMITED

ชื่อ-สกุล	อายุ (ปี)	สัดส่วนการถือหุ้นบริษัท (ร้อยละ)	ความสัมพันธ์ของครอบครัวระหว่างผู้บริหาร	คุณวุฒิการศึกษา / ประวัติการอบรม	ประสบการณ์ทำงานในระยะเวลา 5 ปี ย้อนหลัง (ข้อมูล ณ วันที่ 31 ธันวาคม 2564)		
					เวลา	ตำแหน่ง	หน่วยงาน / บริษัท
นางสาวทัศนาภรณ์ ยอดมงคล กรรมการ / ประธานเจ้าหน้าที่ฝ่ายการเงิน / เลขานุการบริษัท ● กรรมการ (ได้รับการแต่งตั้งเมื่อ 18 พฤษภาคม 2564) ● เลขานุการบริษัท (ได้รับการแต่งตั้งเมื่อ 1 กรกฎาคม 2564) ● ประธานเจ้าหน้าที่ฝ่ายการเงิน (ได้รับการแต่งตั้งเมื่อ 9 กรกฎาคม 2564)	50	0.00	ไม่มี	● คุณวุฒิการศึกษา - ปริญญาโท บริหารธุรกิจมหาบัณฑิต (การตลาด) มหาวิทยาลัยเกษตรศาสตร์ - ปริญญาตรี บัญชีบัณฑิต มหาวิทยาลัยรามคำแหง - ปริญญาตรี วิทยาศาสตร์บัณฑิต (เศรษฐศาสตร์เกษตรและทรัพยากรฯ) มหาวิทยาลัยเกษตรศาสตร์ ● ประวัติการอบรม - หลักสูตร Director Accreditation Program (DAP) รุ่นที่ 185/2021 - หลักสูตร Company Secretary Program (CSP) รุ่นที่ 98/2019 - หลักสูตร Strategic CFO in Capital Markets Program รุ่นที่ 8 - IDE to IPO รุ่นที่ 2	2560 - ปัจจุบัน 2562 - 2563 2553 - 2562	ผู้ช่วยผู้สอบบัญชี ผู้อานวยการฝ่ายการเงิน ผู้อานวยการฝ่ายการเงิน	บจก. อาร์เค โปรออดิท บมจ. สกาย ไอซีที บจก. กาญจน์คอร์น

ชื่อ-สกุล	อายุ (ปี)	สัดส่วนการถือหุ้นบริษัท (ร้อยละ)	ความสัมพันธ์ของครอบครัวระหว่างผู้บริหาร	คุณวุฒิการศึกษา / ประวัติการอบรม	ประสบการณ์ทำงานในระยะเวลา 5 ปี ย้อนหลัง (ข้อมูล ณ วันที่ 31 ธันวาคม 2564)		
					เวลา	ตำแหน่ง	หน่วยงาน / บริษัท
นายวรพจน์ ลาภวัฒนะมงคล กรรมการ (ได้รับการแต่งตั้งเมื่อ 19 มิถุนายน 2564)	46	0.00	ไม่มี	● คุณวุฒิการศึกษา - ปริญญาโท วิทยาศาสตรมหาบัณฑิต (สถิติประยุกต์) สาขาวิชาเอกคณิตศาสตร์ประกันภัย และการบริหารความเสี่ยง สถาบันบัณฑิตพัฒนบริหารศาสตร์ (นิด้า) - ปริญญาตรี วิทยาศาสตร์บัณฑิต (คณิตศาสตร์ประยุกต์) มหาวิทยาลัยธรรมศาสตร์ ● ประวัติการอบรม - หลักสูตร Director Accreditation Program (DAP) รุ่นที่ 186/2021 - หลักสูตร Boardroom Success through Financing & Investment (BFI) รุ่นที่ 10/2021 - หลักสูตร Successful Formulation & Execution of Strategy (SFE) รุ่นที่ 36/2021	2545 - ปัจจุบัน 2562 - 2564	บริษัท พริ้นติ้ง โซลูชั่น จำกัด กรรมการ	บริษัท พริ้นติ้ง โซลูชั่น จำกัด บริษัท โทอิน (ประเทศไทย) จำกัด

เลขที่ 123 ซ.ฉลองกรุง 31 นิคมอุตสาหกรรมลาดกระบัง ถนนฉลองกรุง แขวงลำปลาทิว
เขตลาดกระบัง กรุงเทพฯ 10520 Tel: 02-326-0999 Fax: 0-2326-1666

SIMAT TECHNOLOGIES PUBLIC COMPANY LIMITED

ชื่อ-สกุล	อายุ (ปี)	สัดส่วนการถือหุ้นบริษัท (ร้อยละ)	ความสัมพันธ์ของครอบครัวระหว่างผู้บริหาร	คุณวุฒิการศึกษา / ประวัติการอบรม	ประสบการณ์ทำงานในระยะเวลา 5 ปี ย้อนหลัง (ข้อมูล ณ วันที่ 31 ธันวาคม 2564)		
					เวลา	ตำแหน่ง	หน่วยงาน / บริษัท
นายกฤษฎ์พงศ์ วงษ์มหัทธน กรรมการอิสระ (ได้รับการแต่งตั้งเมื่อ 29 เมษายน 2564)	47	0.00	ไม่มี	● คุณวุฒิการศึกษา - ปริญญาตรี นิติศาสตร์บัณฑิต มหาวิทยาลัยรามคำแหง - เนติบัณฑิต สมัยที่ 56 เนติบัณฑิตยสภาในพระบรมราชูปถัมภ์ ● ประวัติการอบรม - N/A	2554 - ปัจจุบัน 2546 – 2554	ผู้จัดการฝ่ายกฎหมาย 2 และทนายความ ทนายความ	บริษัท ศักยภาพไทยอินเตอร์ กฎหมายและธุรกิจ จำกัด บริษัท สำนักงานกฎหมายฟาร์อีสท์ (ประเทศไทย) จำกัด

ชื่อ-สกุล	อายุ (ปี)	สัดส่วนการถือหุ้นบริษัท (ร้อยละ)	ความสัมพันธ์ของครอบครัวระหว่างผู้บริหาร	คุณวุฒิการศึกษา / ประวัติการอบรม	ประสบการณ์ทำงานในระยะเวลา 5 ปี ย้อนหลัง (ข้อมูล ณ วันที่ 31 ธันวาคม 2564)		
					เวลา	ตำแหน่ง	หน่วยงาน / บริษัท
นางสาวนภาภรณ์ เมษะยานนท์ กรรมการอิสระ (ได้รับการแต่งตั้งเมื่อ 19 มิถุนายน 2564)	53	0.00	ไม่มี	● คุณวุฒิการศึกษา - ปริญญาโท สาขาบริหารธุรกิจ จุฬาลงกรณ์ มหาวิทยาลัย - ปริญญาตรี สาขาสถิติศาสตร์ (วิชาประมวลผล ข้อมูลด้วยอิเล็กทรอนิกส์) จุฬาลงกรณ์ มหาวิทยาลัย ● ประวัติการอบรม - หลักสูตร Director Accreditation Program (DAP) รุ่นที่ 86/2553	2564 - ปัจจุบัน	ผู้อำนวยการฝ่ายบริหารกองทุนส่วนบุคคล	บริษัท เมอร์ชั่น แคปิตอล จำกัด
					2558 - 2560	ผู้อำนวยการอาวุโส ฝ่ายกองทุนส่วนบุคคล	บริษัทหลักทรัพย์ คันทรี่ กรุ๊ป จำกัด (มหาชน)
					2553 - 2560	กรรมการ กรรมการอิสระ และกรรมการตรวจสอบ	บริษัท ซีซีเอ็น-เทค จำกัด (มหาชน)

ประวัติผู้ควบคุมดูแลการทำบัญชี

นางสาวทิฆัมพร ยอดสกุลทิพย์

ผู้จัดการฝ่ายบัญชี

(ตั้งแต่วันที่ 21/6/2562 – ปัจจุบัน)

สัดส่วนการถือหุ้น : 0%

ความสัมพันธ์ระหว่างผู้บริหาร : ไม่มี

ประวัติการศึกษา :

- ปริญญาโท บัญชีมหาบัณฑิต จุฬาลงกรณ์มหาวิทยาลัย
- ปริญญาตรี บัญชีบัณฑิต มหาวิทยาลัยเกษตรศาสตร์

ประวัติการอบรม :

- หลักสูตร Company Secretary Program (CSP) รุ่นที่ 118/2021

ประสบการณ์ทำงาน:

ช่วงเวลา	ตำแหน่ง	ชื่อหน่วยงาน / บริษัท
2562 - ปัจจุบัน	ผู้จัดการฝ่ายบัญชี	บมจ.ไซแมท เทคโนโลยี
2560 - 2561	ผู้ช่วยผู้จัดการฝ่ายบัญชี	บมจ. วีรันดา รีสอร์ท
2552 - 2560	ผู้จัดการ	บจก. สำนักงาน อีวาย

เอกสารแนบ 2

รายละเอียดเกี่ยวกับกรรมการของบริษัทย่อย

รายชื่อบริษัทย่อย / รายชื่อกรรมการ	บมจ. ฮินซิซึ (ประเทศไทย)	บจ. ไซแมท เทเลคอม	บจ.อาร์จี เทค ไซแมท	บจ.ไซแมท เลเบล	บจ. ฮินซิตซุ พรีซิชั่น (ประเทศไทย)	บจ.ซิโน เทรดดิ้ง แอนด์ เซอร์วิส คอร์เปอเรชั่น
1. นายบุญเลิศ เอี้ยวพรชัย		/<				
2. นายธนวัฒน์ เอื้อศิริพันธ์		/<				
3. นายธีรวุฒิ กานต์นิภากุล	/ <			/ <	/ <	/<
4. นางสาวทัศนาภรณ์ ยอดมงคล			/<			
5. นายศิรภพ หลำจันทร์	/ <			/ # <	/ <	
6. นายธีรณัฏฐ์ ตั้งสถาพรพงษ์	/ # <			/ <	/ <	
7. นายเชียน ควัน ซิน	/ # <			/ <	/ <	
8. นายวินเซ็น ลัว บิค ยอง	/ # <			/ <	/ <	
9. นายเวทย์ นุชเจริญ	X >					
10. นายสมหมาย ยาน้อย	>					
11. นายวรพจน์ โพธิ์แก้ว	>					
12. นางสาวนิลเนตร วัฒนพันธ์พิลาศ	>					

หมายเหตุ :

/ = กรรมการ

> = กรรมการอิสระ

X = ประธานกรรมการ

 # = กรรมการบริหาร

< = กรรมการผู้มีอำนาจลงนามผูกพันบริษัท / ผู้มีอำนาจควบคุม

เอกสารแนบ 3

รายละเอียดเกี่ยวกับหัวหน้างานตรวจสอบภายใน
และหัวหน้างานกำกับดูแลการปฏิบัติงาน

บริษัท ไอษ์ธวิน จำกัด

บริษัทได้ใช้บริการจากหน่วยงานภายนอก (Outsource) คณะกรรมการตรวจสอบได้พิจารณาคัดเลือกจากบริษัทที่เข้ามาเสนอ โดยคำนึงถึงประสบการณ์ทำงานที่ผ่านมา มาตรฐานที่ใช้อ้างอิงในการทำงาน คือ บริษัท ไอษ์ธวิน จำกัด ตั้งแต่เดือนกันยายน 2564 โดยมีนายพงษ์ศักดิ์ ธโนปจัยโยธิน ปฏิบัติงานเป็นหัวหน้างานตรวจสอบภายในให้แก่บริษัท ทั้งได้จัดทำแผนการตรวจสอบประจำปี และรายงานการตรวจสอบเสนอต่อคณะกรรมการตรวจสอบเป็นรายไตรมาส

<u>รายละเอียดผู้ตรวจสอบภายในของบริษัทฯ</u>

ชื่อ	:	นาย พงษ์ศักดิ์ ธโนปจัยโยธิน อายุ 55 ปี
ตำแหน่งปัจจุบัน	:	ผู้จัดการฝ่ายตรวจสอบ บริษัท ไอษ์ธวิน จำกัด
วุฒิการศึกษา	:	- ปริญญาตรี บริหารธุรกิจบัณฑิต สาขาการเงินและการธนาคาร มหาวิทยาลัยรามคำแหง - ปริญญาตรี นิติศาสตร์บัณฑิต มหาวิทยาลัยธรรมศาสตร์
ประสบการณ์	:	เคยเป็นผู้ตรวจสอบภายในให้กับบริษัทในธุรกิจต่างๆ เช่น ธุรกิจก่อสร้าง, ธุรกิจซื้อมาขายไป, ธุรกิจประกันภัย, ธุรกิจโรงงานการผลิตอุปกรณ์ประกอบยานยนต์ เป็นต้น
การอบรมสัมมนา (ย้อนหลัง 5 ปี)	:	1. หลักสูตร COSO แนวทางระบบการควบคุมภายใน 2. หลักสูตรการตรวจสอบภายในแบบบูรณาการระบบขายและลูกหนี้

เอกสารแนบ 4

ทรัพย์สินที่ใช้ในการประกอบธุรกิจและรายละเอียดเกี่ยวกับรายการประเมินราคาทรัพย์สิน

ประเภทสินทรัพย์	ลักษณะ กรรมสิทธิ์	สินทรัพย์ (ล้านบาท)	ภาระผูกพัน
1. ที่ดินและส่วนปรับปรุงที่ดิน	บริษัทเป็นเจ้าของ	44.62	ไม่มีภาระผูกพัน
2 อุปกรณ์สำนักงาน	บริษัทเป็นเจ้าของ	3.08	ไม่มีภาระผูกพัน
3. เครื่องมือและอุปกรณ์	บริษัทเป็นเจ้าของ	13.64	ไม่มีภาระผูกพัน
4 เครื่องตกแต่งและ ติดตั้ง	บริษัทเป็นเจ้าของ	2.76	ไม่มีภาระผูกพัน
5. เครื่องจักร	บริษัทเป็นเจ้าของ	93.59	ใช้เป็นหลักประกันเงินกู้ 44.51 ล้านบาท
6. ยานพาหนะ	บริษัทเป็นเจ้าของ	10.52	ไม่มีภาระผูกพัน
7. ส่วนปรับปรุงอาคารเช่า	บริษัทเป็นเจ้าของ	5.74	ไม่มีภาระผูกพัน
8 เครื่องจักรรอการติดตั้ง	บริษัทเป็นเจ้าของ	4.00	ไม่มีภาระผูกพัน
9. ต้นทุนพัฒนาโปรแกรมคอมพิวเตอร์ที่มีไว้เพื่อจำหน่าย	บริษัทเป็นเจ้าของ	4.28	ไม่มีภาระผูกพัน
10. อุปกรณ์โครงข่ายใแก้วนำแสงก่อนหักค่าเผื่อการด้อยค่า	บริษัทเป็นเจ้าของ	821.71	ไม่มีภาระผูกพัน
11. สิทธิการใช้สินทรัพย์	ภายใต้สัญญาเช่า	48.49	ไม่มีภาระผูกพัน

เอกสารแนบ 5

นโยบายและแนวปฏิบัติการกำกับดูแลกิจการ ฉบับเต็ม
และจรรยาบรรณธุรกิจ ของบริษัท (compliance)

บริษัท ไซแมท เทคโนโลยี จำกัด (มหาชน) ได้กำหนดนโยบายด้านการกำกับดูแลกิจการที่ดี เพื่อให้คณะกรรมการ ผู้บริหาร และพนักงานทุกคนยึดถือเป็นแนวทางในการปฏิบัติงาน เพื่อส่งเสริมให้บริษัทเป็นบริษัทที่มีประสิทธิภาพในการดำเนินธุรกิจ มีการกำกับดูแลกิจการและการบริหารจัดการที่เป็นเลิศ มีคุณธรรมในการดำเนินธุรกิจ มีความโปร่งใส และตรวจสอบได้

บริษัทได้ประกาศหลักการกำกับดูแลกิจการที่ดีของบริษัท และจัดทำคู่มือการกำกับดูแลกิจการที่ดี มาตรฐานทางจริยธรรม และจรรยาบรรณในการดำเนิธุรกิจ เพื่อให้คณะกรรมการ ผู้บริหาร และพนักงานของบริษัท ทุกคนให้รับทราบ และถือเป็นหลักปฏิบัติในการดำเนินงาน โดยคู่มือดังกล่าวถูกเผยแพร่อยู่บนระบบเครือข่าย SIMAT INTRANET โปรแกรมสำหรับองค์กร เชื่อมต่อบุคคลากรเป็นหนึ่งเดียวกัน

สำหรับรายละเอียดที่เกี่ยวข้องกับการกำกับดูแลกิจการที่ดีของบริษัท และคู่มือการกำกับดูแลกิจการที่ดี มาตรฐานทางจริยธรรม และจรรณยาบรรณในการดำเนินธุรกิจ สามารถศึกษาได้ตามลิ้งก์ด้านล่าง

➡ https://irsimat.simat.co.th/th

คู่มือหลักการกำกับดูแลกิจการที่ดี
บรษัท ไซแมท เทคโนโลยี จำกัด (มหาชน)

บริษัทตระหนักถึงความสำคัญในการปฏิบัติตามหลัก **บรรษัทภิบาล** ซึ่งสะท้อนจากปรัชญาในการดำเนินธุรกิจของบริษัทที่มีเจตนารมณ์ที่จะเป็นองค์กรชั้นเลิศในภูมิภาค ที่ดำเนินธุรกิจรับปรึกษาและพัฒนาระบบงานเทคโนโลยีสารสนเทศทางคอมพิวเตอร์ คอมพิวเตอร์ซอฟท์แวร์ ฮาร์ดแวร์ และอุปกรณ์เครือข่าย ด้วยมาตรฐานการปฏิบัติงานระดับสูง บริษัทมุ่งหวังที่จะจัดหาผลิตภัณฑ์และให้บริการที่มีคุณภาพแก่ลูกค้า ดำเนินธุรกิจที่ให้ผลตอบแทนอันน่าพอใจแก่ผู้ลงทุนและส่งเสริมให้พนักงานมีความเจริญก้าวหน้าในสายวิชาชีพ

นอกจากนี้บริษัทยังมีความมุ่งมั่นที่จะร่วมสร้างสรรค์ความเจริญทางเศรษฐกิจ และสังคมแก่ประเทศไทย ตลอดจนสร้างความน่าเชื่อถือให้กับผู้ลงทุน และผู้มีส่วนได้เสียต่อการดำเนินธุรกิจของบริษัท ประกอบกับการธำรงรักษาความเป็นเลิศในคุณธรรมอันเป็นคุณค่าพื้นฐานขององค์กรชั้นนำ จึงได้กำหนดหลักการกำกับดูแลกิจการซึ่งเป็นความรับผิดชอบและหน้าที่ของบุคลากรทั้งหมดของบริษัท

นับตั้งแต่คณะกรรมการ ฝ่ายบริหารจนถึงพนักงานทุกคนที่จะต้องบริหารจัดการ เพื่อสร้างคุณค่าขององค์กรให้สามารถตอบสนองความคาดหวังของผู้ที่มีส่วนได้เสียต่อบริษัท ดังนั้นบริษัทจึงได้จัดทำ **"คู่มือหลักการกำกับดูแลกิจการที่ดี"** ซึ่งได้รวบรวมแนวคิดและหลักการปฏิบัติเกี่ยวกับการกำกับดูแลกิจการที่ดีให้กับคณะกรรมการ ผู้บริหารและพนักงานของบริษัททุกคน เพื่อให้บุคลากรทุกระดับของบริษัท ยึดเป็นหลักปฏิบัติในการดำเนินงานด้วยมาตรฐานสูงสุด

สาระสำคัญของคู่มือประกอบด้วยปรัชญาและอุดมการณ์ในการดำเนินธุรกิจ จรรยาบรรณของคณะกรรมการและผู้บริหาร ข้อพึงปฏิบัติของพนักงาน รวมทั้งนโยบายที่สำคัญต่าง ๆ อันเป็นหลักการที่จะนำไปสู่การกำกับดูแลกิจการที่ดี โดยยึดปรัชญาการกำกับดูแลกิจการที่ดี 16 ประการ ดังนี้

1. นโยบายเกี่ยวกับการกำกับดูแลกิจการ
2. ผู้ถือหุ้น: สิทธิและความเท่าเทียม
3. สิทธิของผู้มีส่วนได้เสียกลุ่มต่าง ๆ
4. การประชุมผู้ถือหุ้น
5. ภาวะผู้นำและวิสัยทัศน์
6. ความขัดแย้งของผลประโยชน์
7. จริยธรรมธุรกิจ
8. การถ่วงดุลของกรรมการที่ไม่เป็นผู้บริหาร
9. การรวมหรือแยกตำแหน่ง

10. ค่าตอบแทนของกรรมการและผู้บริหาร
11. การประชุมคณะกรรมการ
12. คณะอนุกรรมการ
13. ระบบการควบคุมและการตรวจสอบภายใน
14. รายงานของคณะกรรมการ
15. ความสัมพันธ์กับผู้ลงทุน
16. ข้อพึงปฏิบัติที่ดีสำหรับกรรมการบริษัทจดทะเบียน

ดังจะกล่าวในรายละเอียดดังต่อไป

นโยบายเกี่ยวกับการกำกับดูแลกิจการ

ตามที่ตลาดหลักทรัพย์แห่งประเทศไทย ได้เผยแพร่หลักการกำกับดูแลกิจการที่ดีจำนวน 15 ข้อ เพื่อให้บริษัทจดทะเบียนนำไปปฏิบัติ และเปิดเผยการปฏิบัติตามหลักการดังกล่าว บริษัทได้ให้ความสำคัญต่อการสร้างระบบการกำกับดูแลกิจการที่ดี จึงได้กำหนดนโยบายเกี่ยวกับการกำกับดูแลกิจการ เพื่อเป็นแนวทางในการนำไปปฏิบัติ ดังนี้

1. สิทธิและความเท่าเทียมกันของผู้ถือหุ้น และผู้มีส่วนได้เสีย

1.1 สิทธิของผู้ถือหุ้น

การปฏิบัติต่อผู้ถือหุ้นให้ถือปฏิบัติโดยเท่าเทียมกัน โดยผู้ถือหุ้นทุกรายมีสิทธิในการเข้าร่วมประชุมผู้ถือหุ้น เพื่อรับทราบผลการดำเนินงานประจำปีและสารสนเทศของบริษัท และละเว้นการกระทำการใด ๆ ที่เป็นการจำกัดโอกาสการศึกษาสารสนเทศของบริษัทและเข้าร่วมประชุมผู้ถือหุ้น

1.2 สิทธิของผู้มีส่วนได้เสียกลุ่มต่าง ๆ

ดูแลให้กลุ่มต่าง ๆ เช่น ผู้ถือหุ้น ลูกค้า คู่ค้า เจ้าหนี้ พนักงานทุกระดับ คู่แข่งทางการค้า และสังคมโดยรวม ได้รับการปฏิบัติตามความเหมาะสมและเสมอภาค เพื่อให้เกิดความร่วมมือระหว่างบริษัท กับผู้มีส่วนได้เสียในการสร้างความมั่นคงแก่บริษัท

1.3 การประชุมผู้ถือหุ้น

จัดให้มีการประชุมผู้ถือหุ้นสามัญประจำปี เพื่อรายงานผลการดำเนินงานของบริษัทและเปิดโอกาสให้ผู้ถือหุ้นแสดงความเห็น หรือสอบถามเกี่ยวกับผลการดำเนินงานของบริษัท หรือตามวาระการประชุม ตลอดจนการให้ความสำคัญกับการใช้สิทธิออกเสียงของผู้ถือหุ้นในเรื่องต่าง ๆ โดยผู้ถือหุ้นทุกรายมีสิทธิออกเสียงตามประเภทของหุ้นที่ตนถือ

2. คณะกรรมการ – โครงสร้าง บทบาท หน้าที่ ความรับผิดชอบและความเป็นอิสระ

2.1 คณะอนุกรรมการ

กำหนดให้มีคณะอนุกรรมการชุดต่าง ๆ ขึ้น เพื่อช่วยศึกษาในรายละเอียดและกลั่นกรองงานตามความจำเป็นและเหมาะสม ดังนี้

- คณะกรรมการบริหาร
- คณะกรรมการตรวจสอบ

โดยให้กำหนดขอบเขตและความรับผิดชอบของคณะอนุกรรมการชุดต่าง ๆ และรายงานผลให้ที่ประชุมคณะกรรมการบริษัททราบทุกครั้ง

2.2 การถ่วงดุลของกรรมการที่ไม่เป็นผู้บริหาร

โครงสร้างกรรมการของบริษัท ประกอบด้วยกรรมการที่มาจากผู้ถือหุ้นรายใหญ่แต่ละกลุ่มในสัดส่วนที่ใกล้เคียงกัน กรรมการที่เป็นผู้บริหาร และกรรมการอิสระอย่างน้อย 1 ใน 3 ของจำนวนกรรมการทั้งคณะ โดยมอบหมายให้กรรมการอิสระปฏิบัติหน้าที่ในคณะกรรมการตรวจสอบด้วย การพิจารณาแต่งตั้งกรรมการจะถูกแต่งตั้งจากที่ประชุมผู้ถือหุ้นของบริษัท

2.3 การรวมหรือแยกตำแหน่ง

ให้แบ่งแยกอำนาจหน้าที่ระหว่างประธานกรรมการกับประธานบริหาร เพื่อให้เกิดความเหมาะสมในการบริหารจัดการ

2.4 การประชุมคณะกรรมการ

จัดให้มีการประชุมคณะกรรมการเป็นประจำทุกไตรมาสอย่างน้อยไตรมาสละ 1 ครั้ง เพื่อติดตามผลการดำเนินงานและเรื่องอื่น ๆ ที่เกี่ยวข้อง กรรมการต้องเข้าประชุมคณะกรรมการทุกครั้ง หากมีเหตุจำเป็นทำให้เข้าประชุมไม่ได้ให้มีหนังสือแจ้งประธานกรรมการทราบ โดยจะเปิดเผยจำนวนครั้งที่กรรมการแต่ละท่านเข้าร่วมประชุมคณะกรรมการ ไว้ในรายงานประจำปีของบริษัท

2.5 ภาวะผู้นำและวิสัยทัศน์

กำหนดบทบาทและหน้าที่รับผิดชอบอย่างชัดเจนระหว่างคณะกรรมการบริษัทและฝ่ายจัดการให้สามารถแสดงภาวะผู้นำและวิสัยทัศน์ได้อย่างอิสระในการตัดสินใจ เพื่อให้ได้มาซึ่งประโยชน์สูงสุดของบริษัทและผู้ถือหุ้นโดยรวม

2.6 ความขัดแย้งของผลประโยชน์

คณะกรรมการ ฝ่ายจัดการ และผู้ถือหุ้นจะพิจารณาแก้ไขปัญหาความขัดแย้งของผลประโยชน์อย่างรอบคอบด้วยความซื่อสัตย์สุจริต มีเหตุมีผลและเป็นอิสระภายในกรอบจริยธรรมที่ดี ตลอดจนมีการเปิดเผยข้อมูลอย่างครบถ้วน เพื่อผลประโยชน์ของบริษัทโดยรวมเป็นสำคัญ

2.7 ค่าตอบแทนกรรมการ

การจ่ายผลตอบแทนแก่คณะกรรมการเป็นการจ่ายในลักษณะของบำเหน็จกรรมการและกรรมการที่ปฏิบัติหน้าที่ในคณะอนุกรรมการอื่น ๆ เช่น คณะกรรมการตรวจสอบ จะได้รับค่าตอบแทนเพิ่มตามความเหมาะสม ซึ่งเป็นไปตามมติที่ประชุมผู้ถือหุ้นสามัญประจำปี

3. การเปิดเผยข้อมูลและความโปร่งใส

3.1 รายงานคณะกรรมการ

ให้คณะกรรมการบริษัทรายงานความรับผิดชอบที่มีต่อการจัดทำรายงานทางการเงินของบริษัท ไว้ในรายงานประจำปีโดยครอบคลุมตามข้อพึงปฏิบัติที่ดีสำหรับกรรมการบริษัทจดทะเบียนตามที่ตลาดหลักทรัพย์แห่งประเทศไทยกำหนดแนวทางไว้

3.2 ความสัมพันธ์กับผู้ลงทุน

ดูแลให้มีการเปิดเผยสารสนเทศที่สำคัญของบริษัทอย่างถูกต้องทันเวลา และโปร่งใส โดยให้ฝ่ายบริการองค์กรรับผิดชอบงานด้านผู้ลงทุนสัมพันธ์ (Investor Relations) เพื่อเป็นตัวแทนในการสื่อสารกับนักลงทุนและนักวิเคราะห์ และให้จัดหาอุปกรณ์ที่เหมาะสมเพื่อใช้ในการนำเสนอสารสนเทศ หรือช่วยในการติดต่อสื่อสาร

4. การควบคุมและบริหารความเสี่ยง

ระบบการควบคุมภายในและการตรวจสอบภายใน ให้คณะกรรมการตรวจสอบทำหน้าที่กำกับดูแลระบบควบคุมภายในของบริษัท ทั้งด้านการเงิน การดำเนินงาน และการกำกับดูแลการปฏิบัติงาน (Compliance Controls) ให้เกิดความเหมาะสมและมีประสิทธิภาพ ตลอดจนการประเมินความเสี่ยง และการสอบทานความถูกต้องน่าเชื่อถือของรายงานทางการเงินและเรื่องอื่น ๆ ตามที่คณะกรรมการบริษัทมอบหมาย โดยมีฝ่ายตรวจสอบภายในรับผิดชอบในการตรวจสอบ

5. จริยธรรมทางธุรกิจ

กำหนดให้จัดทำแนวทางเกี่ยวกับจริยธรรมทางธุรกิจหรือจรรยาบรรณ (Code of Ethics or Statement of Business Conduct) เพื่อให้คณะกรรมการ ผู้บริหาร และพนักงานทุกคนสามารถเข้าใจถึงแนวทางการดำเนินธุรกิจของบริษัทอย่างชัดแจ้ง

ทั้งนี้ให้สรุปผลการปฏิบัติตามนโยบายการกำกับดูแลกิจการที่ดีไว้ในรายงานประจำปีของบริษัทเพื่อให้ผู้ถือหุ้น และผู้ที่เกี่ยวข้องทุกฝ่ายได้ทราบทั่วกัน

นโยบายเกี่ยวกับสิทธิและความเท่าเทียมกันของผู้ถือหุ้น

บริษัทได้กำหนดแนวทางการปฏิบัติที่ดี เพื่อป้องกันมิให้เกิดการละเมิดสิทธิของผู้ถือหุ้น และให้เกิดความมั่นใจว่าผู้ถือหุ้นจะได้รับการปฏิบัติอย่างเท่าเทียมกัน

1. บริษัทจะรักษาสิทธิขั้นพื้นฐานของผู้ถือหุ้น ได้แก่

1.1 สิทธิในการได้รับใบหุ้นและสิทธิในการโอน และได้รับสารสนเทศที่เพียงพอทันเวลา และมีรูปแบบที่เหมาะสมในการตัดสินใจ ซึ่งมีผลกระทบต่อบริษัทและตนเอง

1.2 สิทธิในการเข้าร่วมประชุม และออกเสียงลงคะแนนในที่ประชุมผู้ถือหุ้น

1.3 สิทธิในการเลือกตั้งและถอดถอนกรรมการ และให้ความเห็นชอบในการแต่งตั้งผู้สอบบัญชีอิสระ

1.4 สิทธิในการได้รับเงินปันผล

2. บริษัทจะอำนวยความสะดวก และสนับสนุนการใช้สิทธิของผู้ถือหุ้นในการประชุมผู้ถือหุ้น ดังนี้

2.1 จัดส่งหนังสือเชิญประชุม และสารสนเทศเกี่ยวกับสถานที่ เวลา วาระที่ต้องพิจารณาและลงมติ เอกสารประกอบวาระการประชุม ซึ่งมีรายละเอียดเพียงพอ หนังสือมอบฉันทะ พร้อมทั้งหลักเกณฑ์และวิธีการลงคะแนนเสียง ให้แก่ผู้ถือหุ้นทุกรายอย่างเท่าเทียมกัน

2.2 จัดสถานที่ และเวลาของการประชุมให้เหมาะสม เพื่อให้มีผู้เข้าร่วมประชุมมากที่สุด

2.3 กระบวนการและวิธีการในการประชุมจะจัดในลักษณะที่ทำให้ผู้ถือหุ้นได้รับการปฏิบัติอย่างยุติธรรม และไม่ลิดรอนสิทธิของผู้ถือหุ้นส่วนน้อย

2.4 ประธานกรรมการ ประธานคณะอนุกรรมการตรวจสอบ และกรรมการจะเข้าประชุมอย่างพร้อมเพรียงกันเพื่อตอบข้อซักถามต่าง ๆ ของผู้ถือหุ้น

2.5 จัดช่องทางให้ผู้ถือหุ้นได้รับทราบผลการลงคะแนนเสียงในแต่ละวาระของการประชุม

นโยบายในการปฏิบัติต่อผู้มีส่วนได้เสียกลุ่มต่าง ๆ

บริษัทมีนโยบายในการปฏิบัติต่อผู้มีส่วนได้เสียแต่ละกลุ่มที่สำคัญ ดังนี้

1. ผู้ถือหุ้น : บริษัทมุ่งมั่นที่จะดำเนินธุรกิจด้วยความรู้และทักษะการบริหารจัดการ อย่างสุดความสามารถในทุกกรณี ด้วยความซื่อสัตย์สุจริตและเป็นธรรมต่อผู้ถือหุ้นรายใหญ่และรายย่อย เพื่อประโยชน์สูงสุดของผู้ถือหุ้นโดยรวม รวมทั้งเปิดเผยข้อมูลอย่างสม่ำเสมอ และครบถ้วนตามความเป็นจริง

2. พนักงาน : บริษัทจะให้ผลตอบแทนที่เป็นธรรมแก่พนักงาน ดูแลรักษาสภาพแวดล้อมในการทำงานให้มีความปลอดภัยต่อชีวิตและทรัพย์สิน ให้ความสำคัญต่อการพัฒนาศักยภาพของพนักงานอย่างทั่วถึงและสม่ำเสมอ ปฏิบัติตามกฎหมายและข้อบังคับต่าง ๆ ที่เกี่ยวข้องกับพนักงานอย่างเคร่งครัด รวมทั้งหลีกเลี่ยงการกระทำใด ๆ ที่ไม่เป็นธรรม ซึ่งอาจมีผลกระทบต่อความมั่นคงในหน้าที่การทำงานของพนักงาน ตลอดจนปฏิบัติต่อพนักงานด้วยความสุภาพและให้ความเคารพต่อศักดิ์ศรีของความเป็นมนุษย์

3. ลูกค้า : บริษัทมุ่งมั่นที่จะผลิตสินค้าและบริการที่มีคุณภาพและมาตรฐาน ในราคาที่เหมาะสม รักษาความลับของลูกค้าอย่างจริงจังและสม่ำเสมอ แสวงหาลู่ทางอย่างไม่หยุดยั้งที่จะเพิ่มประโยชน์ให้แก่ลูกค้าอย่างต่อเนื่อง และปฏิบัติตามเงื่อนไขต่าง ๆ ที่มีต่อลูกค้าอย่างเคร่งครัด

4. คู่ค้าและเจ้าหนี้ : บริษัทจะไม่ดำเนินการที่ทุจริตในการค้ากับคู่ค้าและเจ้าหนี้ และมุ่งมั่นที่จะปฏิบัติตามเงื่อนไขต่าง ๆ ที่มีต่อเจ้าหนี้อย่างเคร่งครัด ไม่ว่าจะเป็นเรื่องวัตถุประสงค์ของการใช้เงิน การชำระคืน การดูแลคุณภาพหลักทรัพย์ค้ำประกัน และเรื่องอื่นใดที่ได้ทำข้อตกลงไว้กับเจ้าหนี้ เพื่อบรรลุผลประโยชน์ร่วมกัน

5. คู่แข่งทางการค้า : บริษัทจะประพฤติปฏิบัติภายใต้กรอบกติกาของการแข่งขันที่ดี ไม่แสวงหาข้อมูลที่เป็นความลับของคู่แข่งทางการค้าด้วยวิธีการที่ไม่สุจริต หรือไม่เหมาะสม และไม่พยายามทำลายชื่อเสียงของคู่แข่งทางการค้าด้วยการกล่าวหาในทางร้ายโดยไร้มูลความจริง

6. สังคมส่วนรวม : บริษัทจะไม่กระทำการใด ๆ ที่จะส่งผลเสียหายต่อสังคม ทรัพยากรธรรมชาติและสภาพแวดล้อม อีกทั้งยังต้องแสวงหาโอกาสสนับสนุนกิจกรรมสร้างสรรค์สังคม ปลูกฝังจิตสำนึกของความรับผิดชอบต่อสังคมให้เกิดขึ้นในหมู่พนักงานทุกระดับอย่างต่อเนื่องและจริงจัง รวมทั้งปฏิบัติหรือควบคุมให้มีการปฏิบัติอย่างเคร่งครัดตามเจตนารมย์ของกฎหมายและกฎระเบียบที่ออกโดยหน่วยงานที่กำกับดูแล

นโยบายเกี่ยวกับการประชุมผู้ถือหุ้น

บริษัทกำหนดให้คณะกรรมการจัดทำเป็นหนังสือนัดประชุมผู้ถือหุ้น แจ้งสถานที่ วัน เวลา ระเบียบวาระการประชุม และเรื่องที่จะเสนอต่อที่ประชุมพร้อมด้วยรายละเอียดตามสมควร โดยระบุให้ชัดเจนว่าเป็นเรื่องที่จะเสนอเพื่อทราบ หรือเพื่อพิจารณา แล้วแต่กรณี รวมทั้งความเห็นของคณะกรรมการในเรื่องดังกล่าว และจัดส่งให้ผู้ถือหุ้นและนายทะเบียนทราบไม่น้อยกว่า 14 วัน ก่อนวันประชุม บริษัทมีนโยบายในการอำนวยความสะดวกให้แก่ผู้ถือหุ้น และได้จัดสรรเวลาในการประชุมอย่างเพียงพอ และเปิดโอกาสให้ผู้ถือหุ้นมีสิทธิอย่างเท่าเทียมกันในการแสดงความคิดเห็น และตั้งคำถามในที่ประชุม โดยมีกรรมการและผู้บริหารที่เกี่ยวข้องเข้าร่วมประชุมผู้ถือหุ้นเพื่อตอบคำถามในที่ประชุม รวมทั้งได้บันทึกประเด็นซักถามและข้อคิดเห็นที่สำคัญ ไว้ในรายงานการประชุมเพื่อให้ผู้ถือหุ้นสามารถตรวจสอบได้

ภาวะผู้นำและวิสัยทัศน์

คณะกรรมการของบริษัท ประกอบด้วยกรรมการที่มีความรู้ ความสามารถ และประสบการณ์ในการดำเนินธุรกิจ ทำหน้าที่กำหนดนโยบาย วิสัยทัศน์ กลยุทธ์ เป้าหมาย ภารกิจ แผนธุรกิจ และงบประมาณของบริษัท ตลอดจนกำกับดูแลให้ฝ่ายจัดการบริหารงานให้เป็นไปตามนโยบายที่กำหนดไว้ อย่างมีประสิทธิภาพและประสิทธิผลภายใต้กรอบของกฎหมาย วัตถุประสงค์ ข้อบังคับของบริษัท และมติที่ประชุมผู้ถือหุ้น ด้วยความรับผิดชอบ ซื่อสัตย์สุจริตระมัดระวัง ตามหลักการข้อพึงปฏิบัติที่ดี ทั้งนี้ คณะกรรมการของบริษัท ภายใต้การนำของประธานกรรมการมีภาวะผู้นำและสามารถควบคุมการดำเนินการของผู้บริหารได้อย่างมีประสิทธิภาพ เพื่อเพิ่มมูลค่าทางเศรษฐกิจสูงสุดให้แก่กิจการ และความมั่นคงสูงสุดให้แก่ผู้ถือหุ้น นอกจากนี้ บริษัทได้ให้ความสำคัญเป็นอย่างยิ่งต่อระบบการควบคุมภายใน การตรวจสอบภายใน การประเมินและบริหารความเสี่ยงที่รัดกุมต่อเนื่อง มีประสิทธิภาพ ตลอดจนการมีระบบการสอบทานเพื่อให้การดำเนินงานเป็นไปตามข้อกฎหมาย และมีการควบคุมที่ดี เพื่อให้ระบบการควบคุมภายในมีประสิทธิภาพและเกิดประสิทธิผลสูงสุดต่อบริษัท

นโยบายเกี่ยวกับความขัดแย้งทางผลประโยชน์

บริษัทได้กำหนดนโยบายเกี่ยวกับความขัดแย้งทางผลประโยชน์บนหลักการที่ว่า พนักงานทุกคนจะต้องปฏิบัติหน้าที่เพื่อผลประโยชน์สูงสุดของบริษัทเท่านั้น การกระทำและการตัดสินใจใด ๆ จะต้องปราศจากอิทธิพลของความต้องการของส่วนตัว ของครอบครัว ของญาติพี่น้อง หรือของบุคคลอื่นที่รู้จักส่วนตัวเป็นการเฉพาะ ดังนี้ บริษัทจึงมีนโยบายเกี่ยวกับความขัดแย้งทางผลประโยชน์ เพื่อรักษาผลประโยชน์สูงสุดของบริษัทและผู้ถือหุ้น โดยกำหนดนโยบายที่ครอบคลุม 2 เรื่อง คือ รายการที่เกี่ยวโยงกัน และสถานการณ์อื่น ๆ ที่ทำให้เกิดความขัดแย้งทางผลประโยชน์ ดังนี้

1. รายการที่เกี่ยวโยงกัน

ตามนิยามของตลาดหลักทรัพย์แห่งประเทศไทย รายการที่เกี่ยวโยงกัน หมายถึง รายการระหว่างบริษัท หรือบริษัทย่อย กับบุคคลที่เกี่ยวโยงกันของบริษัท หรือ รายการระหว่างบริษัทย่อย กับบุคคลที่เกี่ยวโยงกันของบริษัทย่อย ซึ่งบุคคลที่เกี่ยวโยงกันดังกล่าว ได้แก่

(1) ผู้บริหาร/ ผู้ถือหุ้นรายใหญ่/ ผู้มีอำนาจควบคุม/ บุคคลที่ได้รับการเสนอให้เป็นผู้บริหาร ของบริษัท หรือบริษัทย่อย รวมทั้งผู้ที่เกี่ยวข้องและญาติสนิทของบุคคลดังกล่าว

(2) นิติบุคคลใด ๆ ที่มีผู้ถือหุ้นรายใหญ่ หรือผู้มีอำนาจควบคุม ซึ่งเป็นผู้บริหาร/ ผู้ถือหุ้นรายใหญ่/ ผู้มีอำนาจควบคุม/ บุคคลที่ได้รับการเสนอให้เป็นผู้บริหารของบริษัทหรือบริษัทย่อย รวมทั้งผู้ที่เกี่ยวข้องและญาติสนิทของบุคคลดังกล่าว

(3) บุคคลใด ๆ ที่โดยพฤติการณ์บ่งชี้ได้ว่า เป็นผู้ทำการแทน หรืออยู่ภายใต้อิทธิพลของบุคคลตามข้อ 1. และ 2. ในการตัดสินใจ การกำหนดนโยบาย การจัดการ หรือการดำเนินงาน อย่างมีนัยสำคัญ หรือบุคคลอื่นที่ตลาดหลักทรัพย์แห่งประเทศไทยเห็นว่ามีพฤติการณ์ทำนองเดียวกัน

สำหรับรายการที่เกี่ยวโยงกัน แบ่งเป็น 6 ประเภท ดังนี้

1. รายการธุรกิจปกติ ซึ่งหมายถึง รายการทางการค้าที่บริษัทหรือบริษัทย่อยกระทำเป็นปกติเพื่อประกอบกิจการ

2. รายการสนับสนุนธุรกิจปกติ ซึ่งหมายถึง รายการทางการค้า ซึ่งธุรกิจโดยทั่วไปที่มีลักษณะเดียวกับบริษัทหรือบริษัท

3. รายการเช่า หรือให้เช่าอสังหาริมทรัพย์ไม่เกิน 3 ปี

4. รายการเกี่ยวกับสินทรัพย์หรือบริการ

5. รายการให้ หรือรับความช่วยเหลือทางการเงิน ซึ่งหมายถึง การให้หรือการรับความช่วยเหลือทางการเงินด้วยการรับหรือให้กู้ยืม ค้ำประกัน การให้สินทรัพย์เป็นหลักประกันหนี้สิน รวมถึงพฤติการณ์อื่นทำนองเดียวกัน

6. รายการที่เกี่ยวโยงกันอื่น ๆ นอกจากรายการตามข้อ 1. ถึง 5.

บริษัทจะพิจารณาความเหมาะสมก่อนที่จะทำรายการที่เกี่ยวโยงกันอย่างรอบคอบทุกรายการ รวมทั้งกำหนดราคาและเงื่อนไขของรายการเกี่ยวโยงกัน เสมือนทำรายการกับบุคคลภายนอก (Arm's Length Basis) และเมื่อบริษัทหรือบริษัทย่อยได้ทำรายการที่เกี่ยวโยงกันแล้ว หากเป็นรายการตามที่กำหนดใน "ประกาศคณะกรรมการตลาดหลักทรัพย์แห่งประเทศไทย เรื่อง การเปิดเผยข้อมูล และการปฏิบัติการของบริษัทจดทะเบียนในรายการที่เกี่ยวโยงกัน พ.ศ. 2546" บริษัทจะดำเนินการตามหลักเกณฑ์ เงื่อนไข และวิธีการ ของประกาศดังกล่าว และรายงานให้คณะกรรมการบริษัทได้รับทราบ รวมทั้งเปิดเผยรายการดังกล่าวไว้ในรายงานประจำปี และแบบแสดงรายการข้อมูลประจำปี (แบบ 56-1) เพื่อให้เกิดความโปร่งใสในการทำรายการที่เกี่ยวโยงกัน และขจัดปัญหาความขัดแย้งทางผลประโยชน์

2. สถานการณ์อื่น ๆที่ทำให้เกิดความขัดแย้งทางผลประโยชน์

บริษัทมีนโยบายป้องกันไม่ให้เกิดปัญหาความขัดแย้งทางผลประโยชน์จากสถานการณ์อื่น ๆ นอกจากรายการที่เกี่ยวโยงกัน ดังนี้

2.1 การลงทุนทั่วไป

บริษัทจะไม่ให้บุคลากรของบริษัทที่เป็นผู้ถือหุ้น หรือได้รับผลประโยชน์จากบริษัทคู่แข่ง หรือผู้ค้า/ผู้ขายที่บริษัทติดต่อธุรกิจด้วย เข้ามามีส่วนร่วมในการตัดสินใจในเรื่องที่เกี่ยวข้องกับความสัมพันธ์ทางธุรกิจกับกิจการดังกล่าว เว้นแต่ได้รับการอนุมัติจากประธานบริหาร

ส่วนการซื้อหุ้นของบริษัทที่จดทะเบียนในตลาดหลักทรัพย์ หรือการลงทุนผ่านกองทุนรวม หรือหน่วยลงทุนจะยังไม่ถือว่าเป็นความขัดแย้งทางผลประโยชน์ เว้นแต่จะทำให้เกิดผลเสียต่อการปฏิบัติงานให้กับบริษัท

2.2 การรับของขวัญ

บุคลากรทุกระดับไม่ควรรับของขวัญ ตั๋วโดยสาร บัตรชมกีฬา ข้อเสนอเพื่อการพักผ่อน ที่พักรับรอง หรือข้อเสนอที่ให้เป็นการส่วนตัวต่าง ๆลฯ หากการกระทำดังกล่าวจะนำไปสู่การสร้างข้อผูกมัดให้กับบริษัท หรือทำให้บริษัทสูญเสียผลประโยชน์

2.3 การรับงานทางวิชาการ งานบริการสาธารณะ เป็นวิทยากร หรือการรับตำแหน่งใด ๆ

บุคลากรทุกระดับของบริษัท สามารถขออนุมัติจากรองประธานบริหารตามสายงาน เพื่อรับงานในสถาบันวิชาการ งานบริการสาธารณะ เป็นวิทยากร หรือการรับตำแหน่งใด ๆ เช่น กรรมการบริษัท ที่ปรึกษา ซึ่งจะช่วยขยายวิสัยทัศน์ และประสบการณ์ให้แก่บุคลากรผู้นั้น แต่จะต้องไม่นำเอาบริษัท หรือตำแหน่งของตนในบริษัท ไปพัวพันกับกิจกรรมที่ทำภายนอก เว้นแต่ได้รับอนุมัติให้ทำเช่นนั้นได้ด้วย

จริยธรรมธุรกิจ

บริษัทได้จัดทำแนวทางเกี่ยวกับจริยธรรมธุรกิจหรือจรรยาบรรณ (Code of Conduct) ซึ่งรวบรวมแนวคิด และหลักการปฏิบัติเกี่ยวกับการกำกับดูแลกิจการที่ดี มีความชัดเจน โปร่งใส และเป็นที่ยอมรับจากผู้ที่เกี่ยวข้องทุกฝ่าย ตลอดจนนำหลักการ นโยบาย จริยธรรม บรรจุในคู่มือฯ เพื่อให้บุคลากรทุกระดับของบริษัท ตั้งแต่คณะกรรมการ ฝ่ายจัดการ พนักงาน ลงนามรับทราบและยึดเป็นหลักปฏิบัติ เพื่อให้เป็นไปตามที่บริษัทและผู้ถือหุ้นความคาดหวังในการดำเนินงานด้วยมาตรฐานสูงสุด โดยถือเป็นภาระหน้าที่ที่สำคัญของทุกคน ทั้งนี้ บริษัทจะติดตามการปฏิบัติตามแนวทางดังกล่าวตลอดเวลา รวมทั้งพิจารณาทบทวนและปรับปรุงคู่มือดังกล่าวเป็นประจำทุกปี เพื่อให้มีความเหมาะสมและทันสมัยอยู่เสมอ

ทั้งนี้เพื่อให้ง่ายต่อการพิจารณา จึงได้แบ่งเป็นหมวดหมู่ที่สำคัญ ดังนี้

1. ข้อพึงปฏิบัติของนักบริหาร
2. ข้อพึงปฏิบัติของพนักงาน

1. ข้อพึงปฏิบัติของนักบริหาร

1. ปฏิบัติหน้าที่ด้วยความซื่อสัตย์สุจริต ตลอดจนตัดสินใจดำเนินการใด ๆ ด้วยจิตอันบริสุทธิ์ (good faith) และเป็นธรรมต่อผู้ถือหุ้น รายใหญ่และรายย่อย เพื่อประโยชน์สูงสุดของผู้ถือหุ้นโดยรวม

2. ไม่บริหารองค์กรอย่างขาดความระมัดระวัง หรือขาดความยั้งคิด

3. ปฏิบัติหน้าที่โดยการประยุกต์ความรู้ และทักษะการบริหารจัดการอย่างสุดความสามารถในทุกกรณี

4. จัดการดูแลมิให้สินทรัพย์ใด ๆ ขององค์กรเสื่อมค่าหรือสูญหายโดยมิชอบ

5. รายงานสถานภาพขององค์กรโดยสม่ำเสมอ และครบถ้วนตามความเป็นจริง

6. แจ้งให้ผู้ถือหุ้นทุกรายทราบอย่างเท่าเทียมกันถึงแนวโน้ม (prospects) ในอนาคตขององค์กรทั้งในด้านบวกและด้านลบ ซึ่งจะต้องอยู่บนพื้นฐานของความเป็นไปได้ และมีข้อมูลสนับสนุนอย่างเพียงพอ

7. ไม่แสวงหาประโยชน์ให้ตนเอง และผู้ที่เกี่ยวข้องโดยใช้ข้อมูลใด ๆ ขององค์กรซึ่งยังไม่ได้เปิดเผยต่อสาธารณะ

8. ไม่เปิดเผยข้อมูลลับขององค์กรต่อบุคคลภายนอก โดยเฉพาะคู่แข่งขัน

9. ไม่ดำเนินการใด ๆ ในลักษณะที่อาจก่อให้เกิดความขัดแย้งทางผลประโยชน์ต่อองค์กร

1.2 นักบริหารต่อพนักงาน

1. ให้ผลตอบแทนที่เป็นธรรมแก่พนักงาน

2. ดูแลรักษาสภาพแวดล้อมในการทำงานให้มีความปลอดภัยต่อชีวิตและทรัพย์สินของพนักงานอยู่เสมอ

3. การแต่งตั้งและโยกย้าย รวมถึงการให้รางวัลและการลงโทษพนักงาน ต้องกระทำด้วยความสุจริตใจ และตั้งอยู่บนพื้นฐานของความรู้ ความสามารถของพนักงานนั้น ๆ

4. ให้ความสำคัญต่อการพัฒนาความรู้ ความสามารถของพนักงาน โดยให้โอกาสพนักงาน อย่างทั่วถึงและสม่ำเสมอ รวมทั้งรับฟังข้อคิดเห็นและข้อเสนอแนะซึ่งตั้งอยู่บนพื้นฐานความรู้ทางวิชาชีพของพนักงาน

5. ปฏิบัติตามกฎหมายและข้อบังคับต่าง ๆ ที่เกี่ยวข้องกับพนักงานอย่างเคร่งครัด

6. บริหารงานโดยหลีกเลี่ยงการกระทำใด ๆ ที่ไม่เป็นธรรม ซึ่งอาจมีผลกระทบต่อความมั่นคง ในหน้าที่การทำงานของพนักงาน

7. หลีกเลี่ยงการดำเนินการใด ๆ ที่ไม่เป็นธรรม ซึ่งอาจคุกคามและสร้างความกดดันต่อสภาพจิตใจของพนักงาน

8. ปฏิบัติต่อพนักงานด้ายความสุภาพ และให้ความเคารพต่อความเป็นปัจเจกชนและศักดิ์ศรีของความเป็นมนุษย์

9. ย้ำให้พนักงานเข้าใจในเรื่องจรรยาบรรณและบทบาทซึ่งพนักงานสามารถปฏิบัติได้ เพื่อส่งเสริมให้เกิดพฤติกรรมที่อยู่ในกรอบของจรรยาบรรณอย่างทั่วถึงทั้งองค์กร

10. เปิดโอกาสให้พนักงานสามารถแจ้งเรื่องการทำผิดกฎหมายขององค์กร

1.3 นักบริหารต่อลูกค้า

1. ผลิตสินค้าและบริการที่มีคุณภาพ

2. ให้การรับประกันสินค้า และบริการภายใต้เงื่อนไขในเวลาอันเหมาะสม

3. รักษาความลับของลูกค้าอย่างจริงจัง และสม่ำเสมอ รวมถึงไม่นำมาใช้เพื่อประโยชน์ของตนเองและผู้ที่เกี่ยวข้องโดยมิชอบ

4. พยายามรักษาต้นทุนการผลิตให้ต่ำที่สุด ทั้งนี้ต้องรักษาคุณภาพของสินค้าและบริการให้ได้มาตรฐานตลอดเวลา

5. แสวงหาลู่ทางอย่างไม่หยุดยั้งที่จะเพิ่มประโยชน์ให้แก่ลูกค้าอย่างต่อเนื่อง

6. ปฏิบัติตามเงื่อนไขต่าง ๆ ที่มีต่อลูกค้าอย่างเคร่งครัด

7. กรณีที่อาจไม่สามารถปฏิบัติตามเงื่อนไขข้อใดได้ ต้องรีบแจ้งให้ลูกค้าทราบล่วงหน้าเพื่อร่วมกันพิจารณาหาแนวทางแก้ไขปัญหา

8. ไม่ค้ากำไรเกินควร

1.4 นักบริหารต่อคู่ค้าและ / หรือเจ้าหนี้

1. ไม่เรียก หรือไม่รับ หรือจ่ายผลประโยชน์ใด ๆ ที่ไม่สุจริตในการค้ากับคู่ค้าและ/หรือเจ้าหนี้

2. ถ้ามีข้อมูลว่ามีการเรียก หรือการรับ หรือการจ่ายผลประโยชน์ใด ๆ ที่ไม่สุจริตเกิดขึ้นพึงเปิดเผยรายละเอียดต่อคู่ค้า และ/หรือเจ้าหนี้ และร่วมกันแก้ไขปัญหาโดยยุติธรรมและรวดเร็ว

3. ปฏิบัติตามเงื่อนไขต่าง ๆ ที่มีต่อเจ้าหนี้อย่างเคร่งครัด ไม่ว่าจะเป็นเรื่องวัตถุประสงค์ของการใช้เงิน การชำระคืน การดูแลคุณภาพหลักทรัพย์ค้ำประกัน และเรื่องอื่นใดที่ได้ให้ข้อตกลงไว้กับเจ้าหนี้

4. กรณีที่ไม่สามารถปฏิบัติตามเงื่อนไขข้อใดได้ ต้องรีบแจ้งให้เจ้าหนี้ทราบล่วงหน้า เพื่อร่วมกันพิจารณาหาแนวทางแก้ไขปัญหา

5. รายงานข้อมูลทางการเงินที่ถูกต้อง และตรงเวลาให้แก่เจ้าหนี้อย่างสม่ำเสมอ

1.5 นักบริหารต่อคู่แข่งทางการค้า

1. ประพฤติปฏิบัติภายใต้กรอบกติกาของการแข่งขันที่ดี

2. ไม่แสวงหาข้อมูลที่เป็นความลับของคู่แข่งทางการค้าด้วยวิธีการที่ไม่สุจริตหรือไม่เหมาะสม เช่น การจ่ายสินจ้างให้แก่พนักงานของคู่แข่ง เป็นต้น

3. ไม่พยายามทำลายชื่อเสียงของคู่แข่งทางการค้าด้วยการกล่าวหาในทางร้ายโดยปราศจากมูลความจริง

1.6 นักบริหารต่อสังคมส่วนรวม

1. ไม่กระทำการใด ๆ ที่จะมีผลเสียหายต่อทรัพยากรธรรมชาติ และสภาพแวดล้อม

2. คืนผลกำไรส่วนหนึ่งขององค์กรให้แก่กิจกรรมที่จะมีส่วนสร้างสรรค์สังคมอย่างสม่ำเสมอ

3. ปลูกฝังจิตสำนึกของความรับผิดชอบต่อสังคมให้เกิดขึ้นในหมู่พนักงานทุกระดับอย่างต่อเนื่อง และจริงจัง

4. ปฏิบัติหรือควบคุมให้มีการปฏิบัติอย่างเคร่งครัดตามเจตนารมย์ของกฎหมายและกฎระเบียบที่ออกโดยหน่วยงานกำกับดูแล

5. ไม่กระทำการช่วยเหลือสนับสนุน หรือยอมเป็นเครื่องมือที่จะทำให้เกิดการหลีกเลี่ยงการปฏิบัติตามกฎหมายหรือ กฎระเบียบต่าง ๆ

6. ให้ความร่วมมือกับหน่วยงานกำกับดูแล และรายงานข้อมูลที่เกี่ยวกับการฝ่าฝืน หรือการไม่ปฏิบัติตามกฎหมายหรือกฎระเบียบต่าง ๆ ต่อหน่วยงานนั้น

2. ข้อพึงปฏิบัติของพนักงาน

1. พึงปฏิบัติหน้าที่ด้วยความซื่อสัตย์สุจริต และมานะอดทน

2. รักษาความลับของลูกค้า คู่ค้า และองค์กรอย่างเคร่งครัด

3. เคารพในสิทธิของพนักงานอื่นที่อยู่ในองค์กรเดียวกัน

4. ให้ความเอาใจใส่และช่วยดำเนินการใด ๆ ที่จะรักษาสภาพแวดล้อมในการทำงานให้มีความสะอาด ปลอดภัย และน่ารื่นรมย์อยู่เสมอ

5. ไม่กล่าวร้ายผู้บริหาร หรือพนักงานอื่นโดยปราศจากมูลความจริง

6. แจ้งหน่วยงานที่เกี่ยวข้อง หากพบว่าองค์กรกระทำการใด ๆ โดยมิชอบ

7. รักษาและร่วมสร้างสรรค์ให้เกิดความสามัคคี และความเป็นน้ำหนึ่งใจเดียวกันในหมู่พนักงาน

8. เอาใจใส่อย่างจริงจัง และเคร่งครัดต่อกิจกรรมทั้งปวงที่จะเสริมสร้างคุณภาพ ประสิทธิภาพ และการพัฒนาองค์กรไปสู่ความเป็นเลิศ

นโยบายการถ่วงดุลของกรรมการที่ไม่เป็นผู้บริหาร

คณะกรรมการบริษัท มีกรรมการจำนวน 8 คน ประกอบด้วย

- กรรมการที่เป็นผู้บริหาร จำนวน 2 คน
- กรรมการที่ไม่ได้เป็นผู้บริหาร จำนวน 6 คน
- กรรมการตรวจสอบ จำนวน 3 คน คิดเป็นร้อยละ 37.5 ของกรรมการทั้งคณะ

มีคุณสมบัติครบถ้วนตามประกาศตลาดหลักทรัพย์ว่าด้วยคุณสมบัติ และขอบเขตการดำเนินงานของคณะกรรมการตรวจสอบกำหนดไว้ คณะกรรมการตรวจสอบปฏิบัติหน้าที่ตรวจสอบและถ่วงดุลการบริหารกิจการต่าง ๆ ของบริษัท เพื่อให้ดำเนินไปอย่างถูกต้อง เป็นธรรม และเพื่อผลประโยชน์สูงสุดของผู้ถือหุ้นทุกคน

<u>นโยบายการรวมหรือแยกตำแหน่ง</u>

ประธานกรรมการไม่เป็นบุคคลเดียวกันกับกรรมการอำนวยการของบริษัท เพื่อให้เกิดการถ่วงดุลและการสอบทานการบริหารงาน โครงสร้างคณะกรรมการของบริษัท ประกอบด้วยกรรมการที่ไม่ได้เป็นผู้บริหารและกรรมการตรวจสอบจำนวน 3 คน เพื่อเป็นการแบ่งอำนาจหน้าที่ในการกำหนดนโยบายการบริหารงานประจำให้ได้อย่างมีประสิทธิภาพ ทั้งนี้ บริษัทได้กำหนดขอบเขตอำนาจ หน้าที่และความรับผิดชอบของกรรมการอำนวยการอย่างชัดเจน โดยไม่ให้กรรมการอำนวยการมีอำนาจบริหารไม่จำกัด

นโยบายค่าตอบแทนของกรรมการและผู้บริหาร

บริษัทมีนโยบายกำหนดค่าตอบแทนของกรรมการและกรรมการตรวจสอบ ให้อยู่ในระดับที่สามารถจูงใจให้สามารถรักษากรรมการที่มีคุณภาพตามที่ต้องการได้ ค่าตอบแทนจะอยู่ในระดับที่เทียบเคียงได้กับกลุ่มอุตสาหกรรมเดียวกัน และเชื่อมโยงกับผลการดำเนินงานของบริษัท โดยขออนุมัติค่าตอบแทนของกรรมการและกรรมการตรวจสอบการในที่ประชุมผู้ถือหุ้น กรรมการที่ได้รับมอบหมายให้มีหน้าที่และความรับผิดชอบเพิ่มขึ้นเป็นพิเศษ ควรได้รับค่าตอบแทนเพิ่มโดยเชื่อมโยงกับความรับผิดชอบที่ได้รับมอบหมาย ผู้ที่เป็นประธานอาจได้รับค่าตอบแทนเพิ่มเติมจากระดับที่กรรมการได้รับ

นโยบายเกี่ยวกับการประชุมคณะกรรมการ

ข้อบังคับของบริษัท คณะกรรมการบริษัท มีกำหนดประชุมอย่างน้อย 3 เดือนต่อครั้ง และอาจมีการประชุมพิเศษเพิ่มเติมตามความจำเป็น ซึ่งในการประชุมทุกคราวจะมีการกำหนดวาระการประชุมที่ชัดเจน มีเอกสารประกอบการประชุมที่ครบถ้วนเพียงพอ โดยจัดส่งให้กับคณะกรรมการบริษัท ล่วงหน้า เพื่อให้คณะกรรมการบริษัท ได้มีเวลาศึกษาข้อมูลอย่างเพียงพอก่อนเข้าร่วมประชุม โดยในการประชุมคณะกรรมการบริษัท กรรมการทุกคนสามารถอภิปรายและแสดงความคิดเห็นได้อย่างเปิดเผย ซึ่งที่ผ่านมาบริษัท ได้จัดส่งหนังสือเชิญประชุมให้แก่กรรมการเพื่อพิจารณาก่อนการประชุมล่วงหน้าเฉลี่ยอย่างน้อย 14 วัน ก่อนวันประชุม

นโยบายเกี่ยวกับคณะอนุกรรมการ

คณะกรรมการบริษัท ได้แต่งตั้งคณะกรรมการตรวจสอบ (Audit Committee) เพื่อทำหน้าที่ตรวจสอบและช่วยเหลือในการกำกับดูแลการดำเนินกิจการของบริษัท โดยสมาชิกทุกคนเป็นกรรมการที่ไม่เป็นผู้บริหาร และมีคุณสมบัติเป็นไปตามที่กำหนดไว้ในกฎหมายว่าด้วยหลักทรัพย์และตลาดหลักทรัพย์ หรือโดยกฎเกณฑ์ ประกาศ ข้อบังคับ หรือระเบียบของสำนักงานคณะกรรมการกำกับหลักทรัพย์และตลาดหลักทรัพย์ หรือของคณะกรรมการกำกับหลักทรัพย์และตลาดหลักทรัพย์ หรือของตลาดหลักทรัพย์แห่งประเทศไทย

นโยบายเกี่ยวกับระบบการควบคุมและการตรวจสอบภายใน

บริษัทมีนโยบายจัดให้มีการควบคุมภายในที่มีประสิทธิผล โดยมีเป้าหมาย เพื่อให้การดำเนินงานของบริษัท เป็นไปอย่างมีประสิทธิภาพ โปร่งใส และเป็นธรรมต่อผู้มีส่วนได้เสียทุกฝ่าย ภายใต้องค์ประกอบสำคัญ 5 ประการ คือ

1. สภาพแวดล้อมของการควบคุม (Control Environment)

บริษัทมีการส่งเสริม และสนับสนุนให้เกิดสภาพแวดล้อมของการควบคุมที่ดี ดังนี้

- กำหนดนโยบาย เป้าหมาย และทิศทางการดำเนินธุรกิจของบริษัทที่ชัดเจน และวัดผลได้ ตลอดจนการกำกับดูแลกิจการให้เป็นไปตามเป้าหมายที่วางไว้

- จัดทำข้อพึงปฏิบัติเกี่ยวกับจริยธรรมทางธุรกิจ และจรรยาบรรณพนักงาน เพื่อให้กรรมการ ผู้บริหารและพนักงานในทุกระดับชั้นได้นำไปประพฤติปฏิบัติให้ถูกต้องเหมาะสมต่อไป

- จัดโครงสร้างขององค์กร โดยมีสายการบังคับบัญชา การแบ่งแยกหน้าที่ความรับผิดชอบในงานไว้อย่างเหมาะสมและอย่างชัดเจน

- จัดให้มีคำบรรยายลักษณะงาน (Job Description) และคู่มือการปฏิบัติงาน (Work Manual) ของพนักงานไว้อย่างชัดเจน เพื่อใช้เป็นเครื่องมือในการปฏิบัติงาน และป้องกันไม่ให้เกิดความซ้ำซ้อน หรือละเว้นการปฏิบัติงานอย่างหนึ่งอย่างใด พร้อมด้วยกฎ ระเบียบ คำสั่ง และข้อบังคับ ที่ผู้เกี่ยวข้องต้องปฏิบัติตามอย่างเคร่งครัด

- จัดให้มีคณะกรรมการตรวจสอบ โดยมีหน้าที่และรับผิดชอบในการกำกับดูแลกิจการและปฏิบัติหน้าที่ให้เป็นไปตามที่คณะกรรมการบริษัทได้มอบหมายไว้

- จัดให้มีฝ่ายตรวจสอบภายใน โดยบริษัทเห็นว่าการตรวจสอบภายในเป็นกลไกสำคัญในการประเมินผลการควบคุมภายใน และเป็นเครื่องมือของการบริหารสภาพแวดล้อมของการควบคุมให้มีความเหมาะสม รัดกุม และเพียงพอ

2. การประเมินความเสี่ยง (Risk Management)

บริษัทเป็นธุรกิจรับปรึกษาและพัฒนาระบบงานเทคโนโลยีสารสนเทศทางคอมพิวเตอร์ คอมพิวเตอร์ซอฟท์แวร์ ฮาร์ดแวร์ และอุปกรณ์เครือข่าย จำเป็นอย่างยิ่งต้องศึกษาปัญหาและเข้าใจในความเสี่ยงที่เกิดขึ้นจากปัจจัยภายในและปัจจัยภายนอก ตลอดจนนำมากำหนดเป็นมาตรการควบคุมที่เหมาะสม และมีประสิทธิผล เพื่อให้เกิดความมั่นใจอย่างสมเหตุสมผลว่า

ความเสียหาย หรือความผิดพลาดจะไม่เกิดขึ้น หรือ หากเกิดขึ้นจะคงอยู่ในระดับที่ยอมรับได้ ไม่เป็นอุปสรรคต่อการดำเนินกิจการไปสู่ความสำเร็จตามวัตถุประสงค์ หรือเป้าหมายที่วางไว้

3. กิจกรรมการควบคุม (Control Activities)

บริษัทมีนโยบาย แผนงาน และงบประมาณ ขั้นตอนการปฏิบัติงาน ตลอดจนกฎระเบียบ คำสั่ง และข้อบังคับที่ต้องปฏิบัติตามโดยเคร่งครัด เพื่อใช้เป็นเครื่องมือในการควบคุมความเสี่ยง และให้ได้รับการสนองตอบ และปฏิบัติตามอย่างถูกต้อง

4. ข้อมูลสารสนเทศ และการสื่อสาร (Information and Communications)

บริษัทจัดให้มีข้อมูลข่าวสารที่จำเป็นต่อการดำเนินงาน และทันต่อสถานการณ์ และจัดให้มีการสื่อสารระหว่างผู้บริหาร และผู้ปฏิบัติงาน หรือ ระหว่างหน่วยงานด้วยกัน เพื่อความเข้าใจ และรวดเร็วในการปฏิบัติงาน โดยผ่านช่องทาง Electronic Mail ได้อย่างมีประสิทธิภาพ

5. การติดตามประเมินผล (Monitoring)

ฝ่ายตรวจสอบภายในของบริษัท เป็นผู้ตรวจสอบการปฏิบัติงาน และประเมินผลการควบคุมภายใน และรายงานผลการตรวจสอบต่อฝ่ายบริหาร และคณะกรรมการตรวจสอบของบริษัท หากมีความเสี่ยงใดที่อาจเป็นอุปสรรคต่อการดำเนินธุรกิจ ฝ่ายบริหารจะเป็นผู้พิจารณากำหนดมาตรการควบคุม และแนวทางในการแก้ไขปัญหาอย่างเป็นระบบ และต่อเนื่อง เพื่อให้การปฏิบัติงานเป็นไปตามเป้าหมายที่ได้วางไว้

นโยบายเกี่ยวกับรายงานของคณะกรรมการ

คณะกรรมการตระหนักถึงความรับผิดชอบต่อรายงานทางการเงินที่มีข้อมูลถูกต้อง ครบถ้วน เป็นจริงและสมเหตุสมผล งบการรวมของบริษัทและบริษัทย่อยจัดทำขึ้นตามมาตรฐานการบัญชีที่รับรองทั่วไป โดยเลือกใช้นโยบายบัญชีที่เหมาะสม การบันทึกข้อมูลทางบัญชีมีความถูกต้องครบถ้วน เพียงพอที่จะดำรงรักษาไว้ซึ่งทรัพย์สิน และให้ทราบจุดอ่อนเพื่อป้องกันการทุจริตหรือการดำเนินการที่ผิดปกติอย่างมีสาระสำคัญ โดยถือปฏิบัติอย่างสม่ำเสมอ รวมทั้งเปิดเผยข้อมูลที่สำคัญอย่างเพียงพอในหมายเหตุประกอบงบการเงิน นอกจากนี้ คณะกรรมการได้แต่งตั้งกรรมการตรวจสอบ เพื่อตรวจสอบรายงานทางการเงิน รายการระหว่างกัน และระบบควบคุมภายใน โดยคณะกรรมการตรวจสอบจะรายงานผลต่อคณะกรรมการในการประชุมคณะกรรมการทุกครั้ง

นโยบายความสัมพันธ์กับผู้ลงทุน

บริษัทให้ความสำคัญกับเปิดเผยสารสนเทศที่สำคัญและจำเป็นต่อการตัดสินใจลงทุนในหลักทรัพย์ของบริษัทให้ผู้ลงทุน และผู้ที่เกี่ยวข้องได้รับทราบ โดยสารสนเทศดังกล่าวจะต้องถูกต้อง เพียงพอ ทันเวลา และสอดคล้องกับข้อกำหนดของตลาดหลักทรัพย์แห่งประเทศไทยเกี่ยวกับการเปิดเผยสารสนเทศของบริษัทจดทะเบียน จึงได้กำหนดนโยบายเกี่ยวกับการเปิดเผยสารสนเทศ และกิจกรรมผู้ลงทุนสัมพันธ์ เพื่อให้ผู้เกี่ยวข้องยึดถือปฏิบัติ ดังนี้

1. บริษัทจะเปิดเผยสารสนเทศเกี่ยวกับการดำเนินงานที่สำคัญของบริษัท หรือบริษัทย่อยโดยใช้สื่อ วิธีการ และภายในระยะเวลาที่ตลาดหลักทรัพย์แห่งประเทศไทยกำหนด เพื่อให้ข่าวสารสำคัญนั้นได้เผยแพร่แก่ผู้ลงทุน และผู้ที่เกี่ยวข้องได้รับทราบอย่างทั่วถึงเท่าที่จะทำได้

2. ในกรณีที่บริษัททราบถึงข่าวลือหรือข่าวสารต่าง ๆ ไม่ว่าจะเป็นจริงหรือไม่ก็ตาม บริษัทจะชี้แจงเกี่ยวกับข่าวลือหรือข่าวสารนั้นโดยเร็วที่สุดเท่าที่จะทำได้ เนื่องจากข่าวลือหรือข่าวสารนั้นอาจจะมีผลต่อการซื้อขายหลักทรัพย์ หรือการตัดสินใจลงทุนในหลักทรัพย์ของบริษัท

3. ในกรณีที่การซื้อขายหลักทรัพย์ของบริษัทผิดไปจากสภาวะปกติ บริษัทจะพิจารณาดูว่าบริษัทอยู่ระหว่างดำเนินการในเรื่องสำคัญที่อาจมีผลกระทบต่อการซื้อขายหลักทรัพย์หรือไม่ หากไม่มีหรือบริษัทไม่ทราบสาเหตุ บริษัทจะแจ้งให้ทราบทั่วกันว่าบริษัทไม่มีพัฒนาการใด ๆ ที่สำคัญที่เกี่ยวกับธุรกิจและการดำเนินงานของบริษัท นอกเหนือจากที่ได้เคยเปิดเผยไว้กับตลาดหลักทรัพย์แห่งประเทศไทย หรือบริษัทไม่ทราบสาเหตุที่จะทำให้การซื้อขายหลักทรัพย์ของบริษัทผิดไปจากสภาวะปกติ

4. บริษัทจะละเว้นการเปิดเผยสารสนเทศในเชิงส่งเสริมที่เกินความจำเป็นต่อการตัดสินใจ ลงทุนในหลักทรัพย์ของบริษัทการออกข่าวโดยใช้คำที่ไม่เหมาะสม การรายงานหรือการคาดคะเนที่เกินความเป็นจริง ซึ่งอาจทำให้ผู้ลงทุนหลงผิด และอาจเป็นเหตุให้เกิดการเคลื่อนไหวของราคาหรือ ปริมาณการซื้อขายหลักทรัพย์ของบริษัทโดยไม่มีเหตุผลสมควร

นโยบายเรื่องข้อพึงปฏิบัติที่ดีสำหรับกรรมการบริษัทจดทะเบียน

ข้อพึงปฏิบัติสำหรับกรรมการบริษัทจดทะเบียนที่จะกล่าวต่อไปนี้ มีวัตถุประสงค์เพื่อให้ถือเป็นแนวทางปฏิบัติที่ดีสำหรับกรรมการของบริษัทจดทะเบียน บริษัทเชื่อว่าการดำเนินตามแนวทางปฏิบัติดังกล่าวจะเป็นประโยชน์ต่อบริษัท เพราะเป็นการแสดงให้เห็นว่าคณะกรรมการบริษัทมีมาตรฐานการจัดการกิจการที่ดี อันเป็นสิ่งที่พึงคาดหวังจากบริษัทจดทะเบียน ซึ่งจะสร้างความเชื่อมั่นให้เกิดขึ้นแก่ผู้ถือหุ้น ผู้ลงทุน และผู้ที่เกี่ยวข้องทุกฝ่าย

1. หน้าที่ ความรับผิดชอบของคณะกรรมการบริษัทจดทะเบียน

1.1 กรรมการต้องปฏิบัติหน้าที่ให้เป็นไปตามกฎหมาย วัตถุประสงค์ และข้อบังคับของบริษัทตลอดจนมติที่ประชุมผู้ถือหุ้นด้วยความซื่อสัตย์ สุจริต และระมัดระวังรักษาผลประโยชน์ของบริษัท

1.2 กรรมการมีหน้าที่กำหนดนโยบายและทิศทางการดำเนินงานของบริษัท (Direct) และกำกับควบคุมดูแล (Monitoring and Supervision) ให้ฝ่ายจัดการดำเนินการให้เป็นไปตามนโยบายที่กำหนดไว้อย่างมีประสิทธิภาพและประสิทธิผล เพื่อเพิ่มมูลค่าทางเศรษฐกิจสูงสุดให้แก่กิจการและความมั่งคั่งสูงสุดให้แก่ผู้ถือหุ้น (Maximize Economic Value and Shareholders' Wealth)

1.3 กรรมการต้องเป็นบุคคลที่มีความซื่อสัตย์ สุจริต มีจริยธรรมในการดำเนินธุรกิจ (Honesty and Integrity)

1.4 กรรมการต้องมีความรับผิดชอบต่อผู้ถือหุ้นโดยสม่ำเสมอ (Accountability to Shareholders) ดำเนินงานโดยรักษาผลประโยชน์ของผู้ถือหุ้น มีการเปิดเผยข้อมูลต่อผู้ลงทุนอย่างถูกต้องครบถ้วน มีมาตรฐานและโปร่งใส

1.5 กรรมการต้องมีความรู้ ความสามารถ และประสบการณ์ที่จะเป็นประโยชน์ต่อการดำเนินธุรกิจ และมีความสนใจในกิจการของบริษัทที่ตนเองเป็นกรรมการอย่างแท้จริง

1.6 มีความตั้งใจที่จะดำเนินธุรกิจอย่างต่อเนื่อง

2. ข้อพึงปฏิบัติที่ดีของคณะกรรมการบริษัทจดทะเบียน

2.1 คณะกรรมการบริษัทจดทะเบียน

2.1.1 คณะกรรมการควรจัดให้มีการประชุมคณะกรรมการอย่างสม่ำเสมอ และควรต้องเป็นการประชุมเต็มคณะเมื่อมีการพิจารณาลงมติในเรื่องหรือรายการที่มีนัยสำคัญ รายการที่มีนัยสำคัญควรรวมถึงรายการได้มาหรือจำหน่ายทรัพย์สินของบริษัทและบริษัทย่อยที่มี

ผลกระทบสำคัญต่อบริษัท รายการซื้อหรือขายสินทรัพย์ที่สำคัญ การขยายโครงการลงทุน การกำหนดระดับอำนาจดำเนินการ และการกำหนดนโยบายการบริหารการเงินและการบริหารความเสี่ยงของกิจการ เป็นต้น

2.1.2 บริษัทควรจัดส่งหนังสือนัดประชุมคณะกรรมการบริษัทและวาระการประชุมเป็นการล่วงหน้าด้วยระยะเวลาพอสมควร และต้องไม่น้อยไปกว่าระยะเวลาที่กำหนดในข้อบังคับของบริษัท เพื่อให้กรรมการสามารถจัดเวลาเข้าร่วมประชุมได้ทุกครั้ง ทั้งนี้เว้นแต่ในกรณีจำเป็นรีบด่วนเพื่อรักษาสิทธิประโยชน์ของบริษัท

2.1.3 บริษัทควรจัดส่งเอกสารที่ใช้ประกอบการประชุมคณะกรรมการให้กรรมการโดยครบถ้วนพร้อมกับหนังสือนัดประชุม ทั้งนี้เว้นแต่ในกรณีจำเป็นหรือเร่งด่วนที่ไม่อาจจัดส่งพร้อมกับหนังสือนัดประชุมได้

2.1.4 กรรมการพึงมีความเข้าใจอย่างชัดเจนถึงความมุ่งหมายและวัตถุประสงค์ความสามารถและสมรรถภาพของบริษัท กรรมการควรอุทิศเวลาเพื่อเข้าร่วมประชุมคณะกรรมการบริษัทและรับรู้ถึงสิ่งที่คณะกรรมการและกรรมการแต่ละคนต้องกระทำในการปฏิบัติหน้าที่ของตน

2.1.5 กรรมการควรติดตามการดำเนินกิจการของบริษัทตลอดเวลาและควรได้รับรู้ถึงการปฏิบัติตามกฎหมายและข้อกำหนดในสัญญาที่เกี่ยวข้องของบริษัท และควรกำชับให้ฝ่ายจัดการบอกกล่าวเรื่องราวที่สำคัญของบริษัทเพื่อให้การดำเนินกิจการของบริษัทเป็นไปอย่างมีประสิทธิผล

2.1.6 กรรมการทุกคนรวมถึงกรรมการอิสระมีสิทธิที่จะตรวจสอบเอกสารประกอบการประชุมกรรมการและเอกสารสำคัญอื่น ๆ และหากกรรมการอิสระมีข้อสงสัยใด ๆ กรรมการอื่น ๆ และฝ่ายจัดการของบริษัทต้องดำเนินการเพื่อตอบข้อสงสัยดังกล่าวอย่างรวดเร็วและครบถ้วนเท่าที่จะเป็นไปได้

2.1.7 คณะกรรมการควรจัดให้มีเลขานุการบริษัท (Company Secretary) เพื่อดูแลกิจกรรมต่าง ๆ ของคณะกรรมการ และดูแลให้คณะกรรมการและบริษัทปฏิบัติให้เป็นไปตามกฎหมายและระเบียบข้อบังคับที่เกี่ยวข้องต่าง ๆ

2.1.8 รายงานการประชุมของคณะกรรมการและของผู้ถือหุ้นต้องจัดทำให้ครบถ้วนสมบูรณ์ภายในกำหนดเวลาของกฎหมาย โดยเลขานุการบริษัท (Company Secretary) และกรรมการมีสิทธิที่จะตรวจสอบรายงานการประชุมดังกล่าวได้ในเวลาทำการเมื่อได้บอกกล่าวล่วงหน้าด้วยเวลาอันสมควร

2.1.9 กรรมการและกรรมบริหารต้องขออนุมัติจากที่ประชุมผู้ถือหุ้นและควรเปิดเผยในรายงานประจำปีของบริษัทซึ่งจำนวนเงินเบี้ยประชุมและค่าตอบแทนต่าง ๆ ที่บริษัทจ่ายให้

2.1.10 กรรมการและกรรมการอิสระควรใช้ดุลยพินิจในการพิจารณาถึงจำนวนบริษัทที่เหมาะสมในการที่ตนจะรับตำแหน่งเป็นกรรมการในขณะใดขณะหนึ่ง และควรมีความแน่ใจว่าตนสามารถให้เวลาอย่างเพียงพอในการติดตามการดำเนินงานของบริษัท

2.1.11 กรรมการผู้จัดการของบริษัทควรพิจารณาถึงความเหมาะสมในการดำรงตำแหน่งกรรมการผู้จัดการของบริษัทจดทะเบียนเพียงแห่งเดียว เพื่อให้แน่ใจว่ามีเวลาเพียงพอในการดูแลการดำเนินธุรกิจของบริษัทให้เป็นไปตามวัตถุประสงค์ที่กำหนดไว้เพื่อสร้างมูลค่ากิจการสูงสุดให้แก่ผู้ถือหุ้น

2.1.12 กรรมการและกรรมการอิสระไม่ควรรับเป็นกรรมการในบริษัทที่ก่อให้เกิดความขัดแย้งทางผลประโยชน์กับบริษัทจดทะเบียนที่ตนดำรงตำแหน่งเป็นกรรมการอยู่

2.1.13 กรรมการควรพิจารณาแต่งตั้งกรรมการชุดย่อยเพื่อช่วยดูแลระบบบริหารและระบบการควบคุมภายในให้เป็นไปตามนโยบายที่กำหนดไว้ เช่น คณะกรรมการตรวจสอบ (Audit Committee) คณะกรรมการสรรหา (Nominating Committee) คณะกรรมการกำหนดค่าตอบแทนกรรมการ (Remuneration Committee)

2.1.14 บริษัทควรจัดให้มีบทบัญญัติเกี่ยวกับจรรยาบรรณทางธุรกิจ (Code of Conduct) จริยธรรมทางธุรกิจ

2.2 กรรมการอิสระ

2.2.1 กรรมการอิสระ (Independent Director) หรือกรรมการจากภายนอก (Outside Director) หมายถึงกรรมการที่มิได้เป็นกรรมการบริหาร (Non-Executive Director) และไม่ได้มีส่วนเกี่ยวข้องกับการบริหารงานประจำและไม่เป็นผู้ถือหุ้นรายใหญ่ในบริษัท

2.2.2 การแต่งตั้งกรรมการอิสระควรมีกำหนดระยะเวลาที่แน่นอนและเปิดเผยในรายงานประจำปีของบริษัท การแต่งตั้งกรรมการอิสระต่ออีกวาระเมื่อต้องพ้นจากตำแหน่งไม่ควรเป็นไปโดยอัตโนมัติ

2.2.3 กรรมการอิสระทุกคนควรพร้อมที่จะใช้ดุลยพินิจของตนอย่างเป็นอิสระและในกรณีที่จำเป็นเพื่อประโยชน์ของบริษัท กรรมการอิสระต้องพร้อมที่จะคัดค้านการกระทำของกรรมการอื่น ๆ หรือของฝ่ายจัดการในกรณีที่กรรมการอิสระมีความเห็นแย้งกับกรรมการคนอื่น ๆ จะต้องมีการบันทึกความเห็นแย้งในรายงานการประชุมคณะกรรมการดังกล่าวด้วย

2.2.4 บริษัทควรกำหนดวิธีการที่กรรมการอิสระอาจแสวงหาความเห็นทางวิชาชีพที่เกี่ยวข้องจากที่ปรึกษาอันเป็นบุคคลภายนอกด้วยค่าใช้จ่ายของบริษัท หากมีความจำเป็นเพื่อให้การปฏิบัติหน้าที่ของกรรมการอิสระเป็นไปได้ด้วยดี

2.2.5 หากกรรมการอิสระลาออกหรือถูกถอดถอนออกจากตำแหน่ง บริษัทพึงแจ้งเหตุผลแห่งการลาออกหรือการถอดถอนต่อตลาดหลักทรัพย์แห่งประเทศไทย

2.3 ความรับผิดชอบของคณะกรรมการบริษัทต่อรายงานทางการเงิน

2.3.1 กรรมการมีหน้าที่ต้องเสนอข้อมูลของกิจการอย่างชัดเจนด้วยคำอธิบายอย่างมีเหตุผล พร้อมตัวเลขสนับสนุน ทั้งในด้านผลการดำเนินงาน นโยบายและแนวโน้มในอนาคต ผลสำเร็จและอุปสรรคของกิจการ

2.3.2 กรรมการควรมีความเข้าใจอย่างดีและไม่เข้าแทรกแซงวัตถุประสงค์และมาตรฐานการปฏิบัติงานทางวิชาชีพของผู้สอบบัญชีของบริษัท

2.3.3 ในกรณีผู้สอบบัญชีของบริษัทจดทะเบียนลาออกหรือถูกถอดถอน บริษัทควรแจ้งเหตุผลแห่งการลาออกหรือถอดถอนนั้นต่อตลาดหลักทรัพย์แห่งประเทศไทย

2.3.4 กรรมการควรจัดทำรายงานแสดงถึงความรับผิดชอบของคณะกรรมการต่อการจัดทำและการเปิดเผยรายงานทางการเงินของกิจการ (Statement of Directors Responsibilities) เสนอไว้ในรายงานประจำปีควบคู่งบการเงินที่ตรวจสอบโดยผู้สอบบัญชี รายงานควรครอบคลุมเรื่องดังนี้

- ข้อกำหนดของกฎหมายที่กำหนดให้คณะกรรมการของบริษัทต้องจัดให้มีการจัดทำงบการเงินเพื่อแสดงถึงฐานะการเงินและผลการดำเนินงานในรอบปีที่ผ่านมาที่เป็นจริงและสมเหตุผล (True and Fair Presentation)

- ความรับผิดชอบของคณะกรรมการบริษัทในการจัดการให้มีข้อมูลทางบัญชีที่ถูกต้อง ครบถ้วนเพียงพอที่จะดำรงรักษาไว้ซึ่งทรัพย์สินของบริษัท และให้ทราบจุดอ่อนเพื่อป้องกันไม่ให้เกิดการทุจริตหรือมีการดำเนินการที่ผิดปกติ

- ให้คำยืนยันว่าบริษัทใช้นโยบายบัญชีที่เหมาะสมและถือปฏิบัติโดยสม่ำเสมอตลอดจนได้มีการพิจารณาถึงความสมเหตุผลและอย่างรอบคอบในการจัดทำงบการเงินของบริษัท

- ให้คำยืนยันว่าบริษัทได้ถือปฏิบัติตามมาตรฐานการบัญชีที่รับรองโดยทั่วไป โดยถือปฏิบัติตามมาตรฐานการบัญชีที่กำหนดโดยสมาคมนักบัญชีและผู้สอบบัญชีรับอนุญาตแห่งประเทศไทย ในกรณีที่มาตรฐานไทยไม่ครอบคลุมถึงบริษัทได้ใช้มาตรฐานการบัญชี

ระหว่างประเทศ (International Accounting Standards) หรือมาตรฐานการบัญชีของสหรัฐอเมริกา (Financial Accounting Standards Board หรือ FASB) ตามลำดับ และระบุที่มาของมาตรฐานการบัญชีที่ใช้ในหมายเหตุประกอบงบการเงินด้วย

เอกสารแนบ 6

รายงานคณะกรรมการตรวจสอบ

ผลการปฏิบัติหน้าที่ของคณะกรรมการตรวจสอบ

- <u>ความถูกต้องเชื่อถือได้ของรายงานทางการเงิน</u>

  คณะกรรมการตรวจสอบได้มีการพิจารณารายงานของผู้สอบบัญชี งบการเงินรายไตรมาสที่ผ่านการสอบทานและงบการเงินประจำปีที่ผ่านการตรวจสอบโดยผู้สอบบัญชีรับอนุญาตของบริษัท และมีความเห็นว่ารายงานทางการเงินของบริษัทมีความถูกต้อง ครบถ้วนและเป็นที่เชื่อถือได้

- <u>ความเพียงพอของระบบควบคุมภายใน</u>

  คณะกรรมการตรวจสอบได้มีการประเมินความเพียงพอของระบบควบคุมภายในของบริษัท รวมทั้งพิจารณารายงานผลการตรวจสอบภายในของผู้ตรวจสอบภายใน และมีความเห็นว่าระบบการควบคุมภายในของบริษัทมีความเพียงพอและเหมาะสมอยู่ในระดับที่น่าพอใจ

- <u>การปฏิบัติตามกฎหมายและข้อกำหนดที่เกี่ยวข้อง</u>

  คณะกรรมการตรวจสอบได้มีการพิจารณาการปฏิบัติการของบริษัทและมีความเห็นว่าบริษัทได้ปฏิบัติตามกฎหมายว่าด้วยหลักทรัพย์และตลาดหลักทรัพย์ ข้อกำหนดของตลาดหลักทรัพย์ หรือกฎหมายที่เกี่ยวข้องกับธุรกิจของบริษัทอย่างถูกต้องและเหมาะสมแล้ว

- <u>ความเหมาะสมของผู้สอบบัญชี</u>

  คณะกรรมการตรวจสอบได้พิจารณาถึงความเป็นอิสระ ความเหมาะสม และความสมเหตุสมผลของค่าตอบแทนของผู้สอบบัญชี

- <u>รายการที่อาจมีความขัดแย้งทางผลประโยชน์</u>

  คณะกรรมการตรวจสอบได้พิจารณารายการที่เกี่ยวโยงกันหรือรายการที่อาจมีความขัดแย้งทางผลประโยชน์ทุกๆ ไตรมาส โดยคณะกรรมการตรวจสอบมีความเห็นว่ารายการที่เกี่ยวโยงกันที่เกิดขึ้นในปี 2563 ได้เป็นไปตามเงื่อนไขการค้าทั่วไป สมเหตุสมผล และเป็นประโยชน์สูงสุดต่อบริษัท นอกจากนี้คณะกรรมการไม่พบรายการที่อาจมีความขัดแย้งทางผลประโยชน์ที่มีผลกระทบอย่างมีนัยสำคัญต่อฐานะการเงินและผลดำเนินงานของบริษัทแต่อย่างใด

- <u>ความเห็นหรือข้อสังเกตที่ได้จากการปฏิบัติหน้าที่</u>

  คณะกรรมการตรวจสอบไม่พบหรือมีข้อสงสัยว่ามีรายการหรือการกระทำอันใดซึ่งอาจมีผลกระทบอย่างมีนัยสำคัญต่อฐานะทางการเงินและผลการดำเนินงานของบริษัทแต่อย่างใด

SIMAT TECHNOLOGIES
PUBLIC COMPANY LIMITED

แบบแสดงรายการข้อมูลประจำปี / รายงานประจำปี 2564
(แบบ 56-1 One Report)

บริษัท ไซแมท เทคโนโลยี จำกัด (มหาชน)