

**2564**  
**รายงานประจำปี**  
**แบบ 56-1 ONE REPORT**



**บริษัท 2 เอส เมทัล จำกัด (มหาชน)**  
**2S METAL PUBLIC COMPANY LIMITED**

## สารจากคณะกรรมการ

ผลพวงจากการจำกัดส่งออกและลดกำลังการผลิตเหล็กในประเทศของจีน ส่งผลให้ราคาเหล็กในตลาดโลกและภายในประเทศปรับตัวสูงขึ้นอย่างต่อเนื่องในปี 2564 อีกทั้งสถานการณ์การแพร่ระบาดของโควิด - 19 เริ่มผ่อนคลายไปในทิศทางที่ดีขึ้น จากการที่ผู้ประกอบการภาคเอกชนต่างปรับตัวในการใช้เทคโนโลยีเข้ามาช่วยพัฒนาการดำเนินกิจกรรมในแนวทางใหม่ ทำให้เศรษฐกิจเริ่มกลับมาขับเคลื่อนได้หลังจากเกิดภาวะหยุดชะงักของการแพร่ระบาดเชื้อไวรัสโควิด ตั้งแต่ปี 2563 โดยภาคอุตสาหกรรมก่อสร้างและอุตสาหกรรมเหล็ก น่าจะมีการฟื้นตัวได้อย่างชัดเจนจากการผลักดันโครงสร้างพื้นฐานขนาดใหญ่ของรัฐบาล ส่งผลให้ราคาเหล็กในตลาดช่วงครึ่งปีแรกมีแนวโน้มทรงตัวอยู่ในระดับสูงได้

จากการปรับกลยุทธ์การบริหารจัดการให้เข้ากับสถานการณ์ที่เปลี่ยนแปลง และการพัฒนาสายการผลิตให้สร้างมูลค่าเพิ่มให้กับสินค้า ส่งผลให้ปี 2564 บริษัทมีรายได้ปรับเพิ่มขึ้นต่อเนื่องเป็นปีที่ 6 และมีกำไรสูงถึง 738.05 ล้านบาท เพิ่มขึ้นจากปีก่อนมากกว่าร้อยละ 79 ซึ่งสะท้อนความสำเร็จได้จากรางวัล SET Awards 2021 ที่บริษัทได้รับจากตลาดหลักทรัพย์ประเทศไทย ในกลุ่มผลประกอบการโดดเด่น "Outstanding Company Performance"

จากผลการดำเนินงานในปีที่ผ่านมา แสดงให้เห็นถึงศักยภาพของบริษัทในการรับมือกับสถานการณ์ที่ต้องเฝ้าระวังหลายด้าน ทั้งด้านปัจจัยราคาน้ำมันที่ปรับตัวสูงขึ้น ซึ่งมีผลต่อต้นทุนด้านขนส่งสินค้า และการบริหารจัดการป้องกันดูแลบุคลากรด้านความปลอดภัยจากการแพร่ระบาดของเชื้อไวรัสโควิด-19 เพื่อให้สามารถดำเนินธุรกิจได้อย่างต่อเนื่อง และบุคลากรมีสุขอนามัยที่ดี อีกทั้งคำนึงถึงสังคมและชุมชน ที่บริษัทสามารถมีส่วนร่วมบรรเทาความเดือดร้อนของพี่น้องประชาชนในสถานการณ์การแพร่ระบาด ด้วยการช่วยเหลือ และบริจาคเครื่องให้อากาศผสมออกซิเจนอัตราการไหลสูง, การมอบอาหารช่วยเหลือผู้ป่วยติดเชื้อไวรัสโควิด และด้านอื่นๆ

ความมุ่งมั่นต่อไปของบริษัท คือ การดูแลสิ่งแวดล้อมและการใช้ทรัพยากรอย่างคุ้มค่า โดยเริ่มจากการเข้าโครงการอุตสาหกรรมสีเขียว และสนับสนุนให้พนักงานมีส่วนร่วมในการพัฒนาองค์กรตามแนวนโยบายการขับเคลื่อนธุรกิจเพื่อความยั่งยืน

ท่ามกลางสถานการณ์ที่ไม่แน่นอน ทั้งด้านเศรษฐกิจ การเมือง และภัยธรรมชาติ รวมถึงการระบาดของเชื้อโควิด คณะกรรมการและผู้บริหารยังคงพยายามอย่างต่อเนื่องในการดำเนินงานโดยคำนึงถึงผู้มีส่วนได้เสียทุกฝ่าย และขอขอบคุณสำหรับการสนับสนุนบริษัทตลอดปีที่ผ่านมา

## สารบัญ

### ส่วนที่ 1 การประกอบธุรกิจและผลการดำเนินงาน

1. โครงสร้างและการดำเนินงานของกลุ่มบริษัท	1
- ลักษณะของผลิตภัณฑ์และบริการ	3
- โครงสร้างรายได้	6
- โครงสร้างธุรกิจ	7
2. การบริหารจัดการความเสี่ยง	8
3. การขับเคลื่อนธุรกิจเพื่อความยั่งยืน	10
- การวิเคราะห์ผู้มีส่วนได้เสียในห่วงโซ่ธุรกิจ	10
- การจัดการด้านความยั่งยืนในมิติสิ่งแวดล้อม	12
- การจัดการด้านความยั่งยืนในมิติสังคม	14
4. การวิเคราะห์และคำอธิบายของฝ่ายจัดการ (MD&A)	18
5. ข้อมูลทั่วไปและข้อมูลสำคัญอื่น	27
- พัฒนาการและการเปลี่ยนแปลงที่สำคัญ	28
- ข้อมูลหลักทรัพย์และผู้ถือหุ้น และนโยบายการจ่ายปันผล	29

### ส่วนที่ 2 การจัดการและการกำกับดูแลกิจการ

6. การกำกับดูแลกิจการ	
- แนวปฏิบัติเกี่ยวกับกรรมการบริษัท	31
- แนวปฏิบัติเกี่ยวกับผู้ถือหุ้นและผู้มีส่วนได้เสีย	32
- จรรยาบรรณธุรกิจ	35
7. โครงสร้างการกำกับดูแล	
- โครงสร้างการจัดการ	36
- องค์ประกอบคณะกรรมการ	38
- ข้อมูลพนักงาน และค่าตอบแทน	43
8. รายงานการดำเนินงานด้านการกำกับดูแล	
- รายงานการปฏิบัติหน้าที่ของคณะกรรมการบริษัท	44
- รายงานของคณะกรรมการตรวจสอบ	50
- รายงานของคณะกรรมการสรรหาและกำหนดค่าตอบแทน	51
9. การควบคุมภายในและรายการระหว่างกัน	52

### ส่วนที่ 3 งบการเงิน

#### เอกสารแนบ

107

เอกสารแนบ 1 รายละเอียดเกี่ยวกับกรรมการ ผู้บริหารผู้มีอำนาจควบคุม และเลขานุการบริษัท  
สมุห์บัญชี

เอกสารแนบ 2 รายละเอียดเกี่ยวกับกรรมการของบริษัทย่อย

เอกสารแนบ 3 รายละเอียดเกี่ยวกับหัวหน้างานผู้ตรวจสอบภายใน และหัวหน้างานกำกับดูแลการ  
ปฏิบัติงานของบริษัท

เอกสารแนบ 4 รายละเอียดเกี่ยวกับทรัพย์สินที่ใช้ในการประกอบธุรกิจ และรายการประเมินราคาทรัพย์สิน

## ส่วนที่ 1 การประกอบธุรกิจและผลการดำเนินงาน

โครงสร้างและการดำเนินงานของกลุ่มบริษัท

### วิสัยทัศน์และเป้าหมายธุรกิจ

บริษัทมีเป้าหมายเป็นผู้ประกอบการธุรกิจหลักในประเทศที่สามารถผลิตและจำหน่ายผลิตภัณฑ์เหล็กในลักษณะของศูนย์บริการครบวงจร (One-Stop Service) และให้เป็นที่ยอมรับโดยทั่วไป ทั้งนี้บริษัทมีนโยบายในการผลิตและจำหน่ายสินค้าด้วยระบบการผลิตที่ได้ตามมาตรฐานอุตสาหกรรมไทยด้วยเครื่องจักรที่ได้มาตรฐาน รวมถึงการตอบสนองความต้องการของลูกค้าให้รวดเร็วและมีประสิทธิภาพ เพื่อให้ลูกค้าได้รับความพึงพอใจสูงสุด

ในขณะเดียวกันบริษัทมีนโยบายการผลิตให้มีประสิทธิภาพสูงสุด และควบคุมต้นทุนในการดำเนินการให้อยู่ในระดับที่น้อยที่สุด ด้วยการลดอัตราส่วนการสูญเสียต่างๆ ในการผลิต ใช้กำลังการผลิตอย่างเต็มที่ บำรุงและดูแลรักษาเครื่องจักรและอุปกรณ์ต่างๆ อย่างสม่ำเสมอ เพื่อสร้างความได้เปรียบทางด้านต้นทุนและเพิ่มความสามารถในการแข่งขันในระยะยาวได้ ซึ่งจะส่งผลตอบแทนสูงสุดให้แก่ผู้ถือหุ้นของบริษัท

#### วิสัยทัศน์

“ผู้ส่งมอบเหล็กที่ไว้วางใจได้”

#### พันธกิจ

1. ผลิตและจัดหาผลิตภัณฑ์เหล็ก ให้มีความหลากหลาย ครบถ้วนสำหรับลูกค้า
2. พัฒนาระบบโลจิสติกส์ที่มีประสิทธิภาพ เพื่อให้สามารถบริการลูกค้าได้อย่างสะดวก รวดเร็ว และต้นทุนต่ำ ด้วยการสร้างความร่วมมือกับคู่ค้า
3. พัฒนาและสนับสนุนบุคลากรให้มีคุณธรรม มีความสามารถสูง และมีความสุขในองค์กร

### ประวัติความเป็นมา

บริษัทจดทะเบียนก่อตั้งในปี 2535 ในชื่อบริษัท เซาท์เทิร์นสตีล จำกัด ด้วยทุนจดทะเบียนเริ่มแรกเป็นจำนวน 50 ล้านบาท เพื่อประกอบธุรกิจผลิตเหล็กโครงสร้างรูปพรรณขึ้นรูปเย็นประเภทเหล็กแผ่น ท่อเหล็ก และเหล็กรางตัวซี โดยมีสำนักงานและโรงงานอยู่ที่อำเภอบางกล่ำ จังหวัดสงขลา และในปี 2539 บริษัทได้เริ่มธุรกิจจัดหาผลิตภัณฑ์เหล็กเพื่อจำหน่าย เช่น ท่อเหล็กขลุ่ยสังกะสี เหล็กฉาก เหล็ก H-Beam เหล็ก I-Beam เหล็กรางน้ำ เหล็กแผ่นลาย เหล็กม้วน เหล็กเส้นข้ออ้อย เหล็กเส้นกลม ฯลฯ เพื่อให้บริษัทมีสินค้าที่หลากหลาย ตอบสนองความต้องการของลูกค้าได้มากขึ้น

ต่อมาในปี 2549 บริษัทได้เพิ่มทุนจดทะเบียนเป็น 85 ล้านบาท เพื่อนำไปลงทุนซื้อหุ้นของบริษัท นีส์เทิร์นสตีล จำกัด (“บริษัทย่อย”) ในสัดส่วนร้อยละ 99.99 ของทุนจดทะเบียนบริษัทย่อย ซึ่งประกอบธุรกิจในลักษณะเดียวกันกับบริษัท มีโรงงานตั้งอยู่ที่อำเภอเฉลิมพระเกียรติ จังหวัดนครราชสีมา ด้วยวัตถุประสงค์เพื่อขยายฐานลูกค้าไปยังเขตภูมิภาคตะวันออกเฉียงเหนือ

จากธุรกิจที่ขยายตัวอย่างต่อเนื่อง บริษัทได้แปรสภาพเป็นบริษัทมหาชนจำกัด ในปี 2551 และเพิ่มทุนจดทะเบียนเป็น 200 ล้านบาท โดยออกหุ้นสามัญใหม่ 60 ล้านหุ้น เสนอขายต่อประชาชน เดือนสิงหาคม 2552 เข้าเป็นบริษัทจดทะเบียนในตลาดหลักทรัพย์ เอ็ม เอ ไอ ก่อนย้ายเข้าเป็นบริษัทจดทะเบียนในตลาดหลักทรัพย์แห่งประเทศไทย SET ในเดือนมิถุนายน 2564 ปัจจุบัน บริษัทมีทุนจดทะเบียนชำระแล้ว 499,997,946 บาท มูลค่าหุ้นละ 1.0 บาท



## ส่วนที่ 1 การประกอบธุรกิจและผลการดำเนินงาน

โครงสร้างและการดำเนินงานของกลุ่มบริษัท

### ลักษณะธุรกิจ

บริษัท ประกอบ ธุรกิจ แปร รูป ผลิตภัณฑ์ เหล็ก รูปพรรณ เช่น เหล็กแผ่น ท่อเหล็ก เหล็กทรงรูปตัวซี ลวดตะแกรงเหล็ก เหล็กฉากพับ เหล็กแบนตัด เป็นต้น และธุรกิจจัดหาผลิตภัณฑ์เหล็กประเภทอื่นเพื่อจำหน่าย เช่น ท่อเหล็กชุบสังกะสี เหล็กฉาก เหล็ก H-Beam, I-Beam เหล็กทรงน้ำ เหล็กเส้นข้ออ้อย เหล็กเส้นกลม เป็นต้น เพื่อให้สินค้ามีความหลากหลายสนองต่อความต้องการของลูกค้าได้อย่างครบวงจร

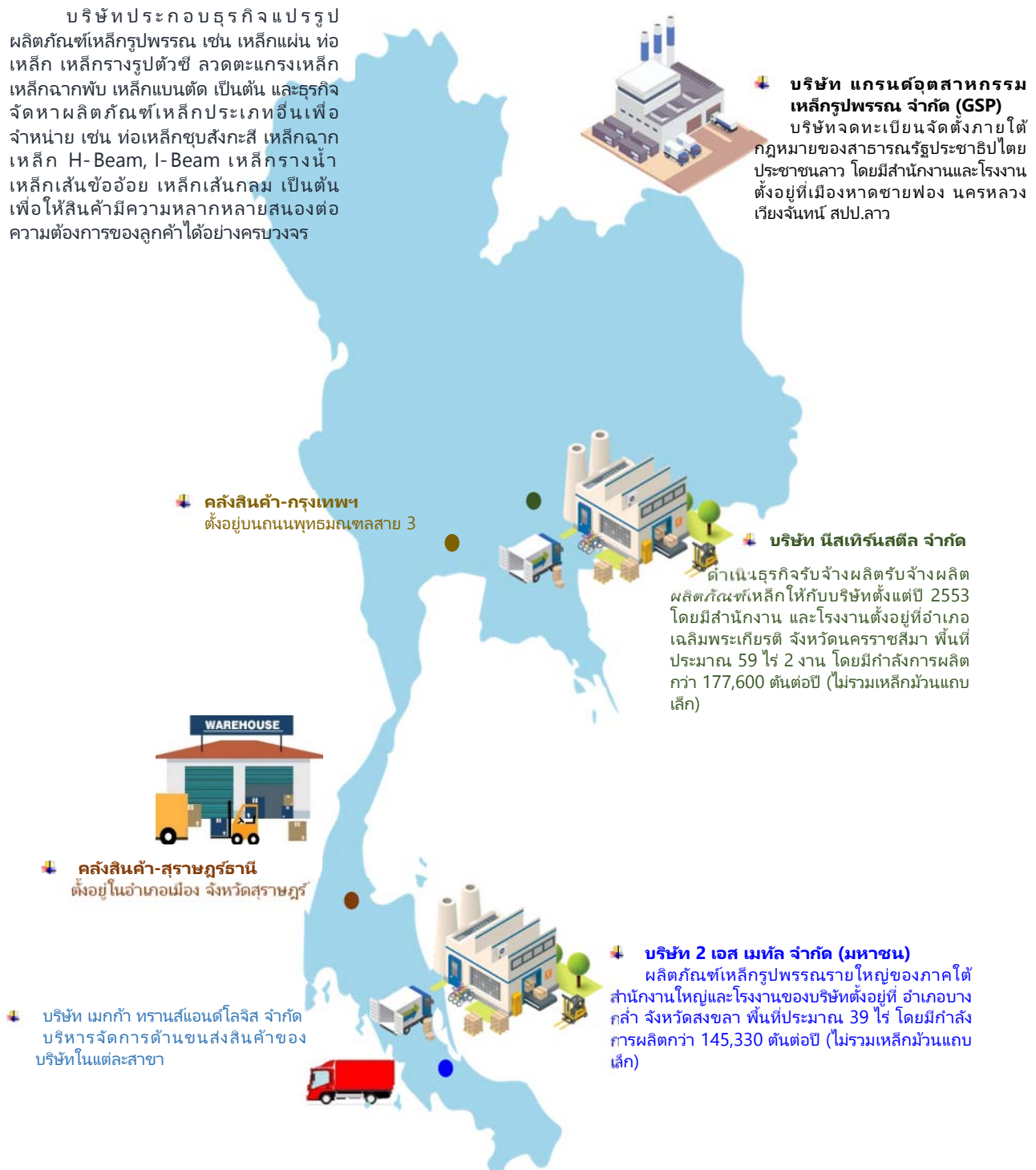

## ส่วนที่ 1 การประกอบธุรกิจและผลการดำเนินงาน

โครงสร้างและการดำเนินงานของกลุ่มบริษัท

### ลักษณะของผลิตภัณฑ์และบริการ

ลักษณะการประกอบธุรกิจของบริษัทแบ่งได้เป็น 2 ลักษณะ คือ ธุรกิจแปรรูปผลิตภัณฑ์เหล็กรูปพรรณ และธุรกิจจัดหาผลิตภัณฑ์เหล็กเพื่อจำหน่าย ดังรายละเอียดดังนี้

#### การแปรรูปผลิตภัณฑ์เหล็กรูปพรรณ

ผลิตภัณฑ์	ขนาด*	กำลังการผลิต (ตัน/ปี)**	วัตถุดิบหลัก
ท่อเหล็ก ทรงกลม, สี่เหลี่ยมจัตุรัส, สี่เหลี่ยมผืนผ้า	0.7 - 6.0 mm. ยาว ≤ 7.0 เมตร	162,900	HRC, GI, MAZ
เหล็กแผ่น	4' x 8' - 5' x 20'	36,000	HRC
เหล็กตัวซี	1.0 - 9.0 mm. กว้าง 6' ยาว ≤ 7.0 เมตร	96,000	HRC, GI
ไวรเมซ และลวดชนิดต่างๆ	ขนาดลวด 3.0 - 8.0 mm. กว้าง ≤ 3.5 เมตร ยาว ≤ 7.0 เมตร	17,100	เหล็กลวด
เหล็กแป C-Line เหล็กปลอก	0.50 - 0.65 mm. 6.0 - 8.5 kg. ขนาดลวด 6.0-12.0 mm	4,680	GI GI เหล็กลวด

HRC = เหล็กแผ่นรีดร้อนชนิดม้วน

GI = เหล็กเคลือบด้วยสังกะสี

MAZ = เหล็กเคลือบด้วย แมกนีเซียม (Mg) อะลูมิเนียม (Al) และ สังกะสี (Zn)

\* เรียกดูรายละเอียดขนาดสินค้าได้ที่ [www.ss.co.th](http://www.ss.co.th)

\*\* กำลังการผลิตรวมบริษัทย่อย

#### ผลิตภัณฑ์เหล็กรูปพรรณอื่นๆ

นอกเหนือจากผลิตภัณฑ์แปรรูปหลักข้างต้น บริษัทได้เพิ่มผลิตภัณฑ์ใหม่ เช่น โครงคร่าว C-line เป็นวัสดุโครงสร้างสำคัญใช้ทำโครงฝ้าเพดาน, เหล็กแปกั๊วไนซ์ วัสดุโครงสร้างหลังคา เพื่อใช้สำหรับรองรับการติดตั้งหลังคาชนิดกระเบื้อง และทำโครงฝ้า ผนังเบา เคลือบกั๊วไนซ์ ทำให้โครงสร้างไม่เป็นสนิม ไม่ต้องทาสีซ้ำ และเหล็กปลอกเสา-คาน สำเร็จรูป เป็นต้น

#### การจัดหาผลิตภัณฑ์เหล็กเพื่อจำหน่าย

นอกจากนี้ บริษัทยังเป็นผู้จัดหาและจำหน่ายผลิตภัณฑ์เหล็กชนิดอื่นๆ เช่น ท่อเหล็ก, เหล็กทรงรูปตัวซี และลวดตะแกรง เหล็กในขนาดที่บริษัทไม่สามารถผลิตเองได้ หรือผลิตภัณฑ์เหล็กอื่นที่บริษัทไม่ผลิตเอง เช่น ท่อเหล็กชุบสังกะสี เหล็กฉาก เหล็ก H-Beam, I-Beam เหล็กทรงน้ำ เหล็กแผ่นลาย เหล็กม้วน และเหล็กเพลลาขาว เหล็กเส้นข้ออ้อย เหล็กเส้นกลม เป็นต้น เพื่อให้บริษัทมีสินค้าสามารถตอบสนองความต้องการอันหลากหลายของลูกค้าที่เป็นผู้ค้าส่งเหล็ก ลูกค้าในกลุ่มอุตสาหกรรมก่อสร้าง, อุตสาหกรรมเฟอร์นิเจอร์ และอุตสาหกรรมต่างๆ ที่ใช้สินค้าเหล็กเป็นวัตถุดิบ

## ส่วนที่ 1 การประกอบธุรกิจและผลการดำเนินงาน

โครงสร้างและการดำเนินงานของกลุ่มบริษัท

### กลยุทธ์การตลาด

#### กลยุทธ์ด้านผลิตภัณฑ์และบริการ (Product and Service)

ด้วยเป้าหมายที่จะตอบสนองความต้องการด้านผลิตภัณฑ์เหล็กที่มีคุณภาพ บริษัทพัฒนาและควบคุมการผลิตให้สินค้าของบริษัทมีคุณภาพและได้มาตรฐานตามหลักเกณฑ์ของสำนักงานมาตรฐานผลิตภัณฑ์อุตสาหกรรม และมุ่งมั่นที่จะเป็นผู้ผลิตและผู้ให้บริการเหล็กรูปพรรณครบวงจร (One-Stop Service) จัดหาผลิตภัณฑ์ที่มีความหลากหลาย ให้ลูกค้าสามารถพิจารณาเลือกซื้อได้ในคราวเดียว ด้านการจัดส่ง บริษัทมี

คลังสินค้า 4 แห่ง คือ จังหวัดสงขลา, จังหวัดสุราษฎร์ธานี, จังหวัดนครราชสีมา และจังหวัดกรุงเทพมหานคร จึงทำให้สามารถจัดส่งสินค้าได้รวดเร็วทันตามความต้องการของลูกค้า ซึ่งบริษัทฯ ได้รับมาตรฐานผลิตภัณฑ์หลากหลาย ครอบคลุมที่ผลิตดังนี้

#### มาตรฐานผลิตภัณฑ์ที่บริษัทได้รับ



มาตรฐานบังคับ



มาตรฐานทั่วไป

##### 1. มอก. 528-2560

(ชั้นคุณภาพ HR1) เหล็กกล้าคาร์บอนสำหรับงานขึ้นรูป

##### 2. มอก. 1479-2558

(ชั้นคุณภาพ SS400) เหล็กกล้าคาร์บอนรีดร้อน ,  
แผ่นม้วน , แผ่นแถบ

##### 3. มอก. 1228-2561

เหล็กโครงสร้างรูปพรรณขึ้นรูปเย็น ประเภทเหล็กรูปตัวซี

##### 4. มอก. 1227-2539

เหล็กโครงสร้างรูปพรรณรีดร้อน เหล็กฉาก , รางน้ำ , ปีม

##### 5. มอก. 20-2543

เหล็กเส้นเสริมคอนกรีต , เหล็กเส้นกลม

##### 6. มอก. 24-2548

เหล็กเส้นเสริมคอนกรีต , เหล็กข้ออ้อย

##### 1. มอก. 107-2561

เหล็กโครงสร้างรูปพรรณกลวง

##### 2. มอก. 737-2549

ตะแกรงเหล็กกล้าเชื่อมติดเสริมคอนกรีต

##### 3. มอก. 747-2531

ลวดเหล็กกล้าดัดเย็นเสริมคอนกรีต

##### 4. มอก. 277-2532

ท่อเหล็กกล้าอบสังกะสี

##### 5. มอก. 943-2533

ลวดเหล็กกล้าข้ออ้อยดัดเย็นเสริมคอนกรีต

### กลยุทธ์ด้านราคา (Price)

บริษัทมีนโยบายการกำหนดราคาจำหน่ายสินค้าที่เหมาะสม โดยใช้เกณฑ์การพิจารณาจากราคาสินค้าตามภาวะของอุปสงค์และอุปทานของตลาดในขณะนั้น ราคาวัตถุดิบที่ใช้ประกอบการผลิต และแนวโน้มของภาวะของอุปสงค์และอุปทานของตลาดในอนาคตเพื่อให้ได้ราคาที่มีความเหมาะสมกับสภาวะตลาดและมีความสามารถในการแข่งขันได้ บริษัทฯ จะเน้นคุณภาพ ความหลากหลายของผลิตภัณฑ์ และการให้บริการที่ดีกับลูกค้าเพื่อสร้างความแตกต่างกับคู่แข่งมากกว่าการใช้ราคาในการแข่งขัน

### กลยุทธ์ด้านการจำหน่ายและช่องทางการจำหน่าย (Place)

บริษัทพัฒนาและขยายช่องทางในการจัดจำหน่ายที่เป็นตัวแทนการจัดจำหน่ายทั้งร้านค้าส่งและร้านค้าปลีก กว่า 1,000 ราย โดยเน้นสร้างความร่วมมือจากลูกค้า เพื่อพัฒนาการบริการให้ได้รับไว้วางใจจากลูกค้า

นอกจากนี้ บริษัทฯ ยังมีระบบสำหรับบริการลูกค้า (Dconnect) และระบบสำหรับบริการลูกค้าทั่วไป [www.2sonline.com](http://www.2sonline.com) ให้สามารถสั่งซื้อสินค้าออนไลน์บนหน้าเว็บไซต์ของบริษัท ตรวจสอบการจัดส่งสินค้า และให้ข้อมูลต่างๆ ที่เป็นประโยชน์กับลูกค้า สามารถให้บริการได้ทุกวัน ตลอด 24 ชั่วโมง

### กลยุทธ์ด้านการส่งเสริมการขาย (Promotion)

บริษัทมีนโยบายในการส่งเสริมการขายให้กับลูกค้าทั้งประเภทผู้ค้าส่งและผู้ค้าปลีก ได้แก่ การพิจารณาให้ส่วนลดแก่ลูกค้ารายใหญ่ที่มีการสั่งซื้อในปริมาณสูงหรือลูกค้าที่มีฐานะการเงินและประวัติการชำระเงินที่ดี มีโฆษณาและประชาสัมพันธ์เพื่อส่งเสริมชื่อเสียงของยี่ห้อสินค้า (Brand Awareness and Acceptance) ให้เป็นที่รู้จักและเป็นที่ยอมรับ โดยบริษัทได้จัดให้มีการประชาสัมพันธ์ผ่าน Website ของบริษัท [www.ss.co.th](http://www.ss.co.th) รวมถึงการเข้าพบกลุ่มลูกค้าเป้าหมายโดยตรง เป็นต้น

## ส่วนที่ 1 การประกอบธุรกิจและผลการดำเนินงาน

โครงสร้างและการดำเนินงานของกลุ่มบริษัท

### ลักษณะลูกค้า

ลูกค้าแบ่งเป็น ร้านจำหน่ายเหล็ก กลุ่มอุตสาหกรรม กลุ่ม Modern trade และลูกค้าทั่วไป (End User) โดยส่วนใหญ่อยู่ในเขตพื้นที่ภาคตะวันออกเฉิยเหนือและพื้นที่ภาคใต้ ซึ่งบริษัทไม่มีการพึ่งพาลูกค้ารายใดรายหนึ่งที่มียอดขายเกินกว่าร้อยละ 10 ของรายได้จากการขาย

### การจัดหาวัตถุดิบและผลิต

#### วัตถุดิบ

วัตถุดิบหลักที่ใช้ในการผลิต แบ่งเป็น 2 กลุ่ม ได้แก่

1. เหล็กแผ่นรีดร้อนชนิดม้วน (Hot Rolled Coil) และ เหล็กแผ่นเคลือบกัลวาไนซ์ (GI) สำหรับผลิตท่อเหล็ก เหล็กทรงตัวซี่ และ เหล็กแผ่นตัดตามขนาด
2. เหล็กลวด (Wire Rod) สำหรับผลิต ลวดตะแกรงไวร์เมช

บริษัทได้ทำการซื้อเหล็กประเภทดังกล่าวจากผู้ผลิตและผู้แทนจำหน่ายเหล็กในประเทศและต่างประเทศ โดยพิจารณาจากคุณภาพ การส่งมอบ และราคาที่เหมาะสม โดยจะสั่งซื้อวัตถุดิบล่วงหน้า 15-45 วัน เพื่อให้มีวัตถุดิบเพียงพอในการผลิต

บริษัทย่อยอีก 2 แห่งได้แก่ บริษัท นิสเทิร์นสตีล จำกัด และบริษัท แกรนด์อุตสาหกรรมเหล็กรูปพรรณ จำกัด มีนโยบายการกำกับดูแลการสั่งซื้อวัตถุดิบเดียวกันบริษัทฯ โดยผู้บริหารชุดเดียวกันสร้างกำลังซื้อในแต่ละครั้งมากพอต่อการผลิต และการได้เงื่อนไขที่ดีจากผู้ผลิต

#### การผลิต

ปัจจุบัน บริษัทและบริษัทย่อยมีโรงงานและคลังสินค้า 5 แห่ง มีกำลังการผลิตรวมกันประมาณ 347,000 ตัน/ปี จัดเก็บวัตถุดิบที่เป็นเหล็กแผ่นรีดร้อนสำหรับการผลิตประมาณ 15-30 วัน และสินค้าสำเร็จรูป เพื่อลดความเสี่ยงจากความผันผวนของราคาวัตถุดิบ และมีปริมาณเพียงพอสำหรับการผลิตได้อย่างต่อเนื่อง สามารถส่งมอบสินค้าให้กับลูกค้าได้รวดเร็ว ดังนี้

ที่ตั้ง	ลักษณะ	พื้นที่
จังหวัดสงขลา (สำนักงานใหญ่)	โรงงานผลิตและคลังสินค้า	ประมาณ 39 ไร่ 40 ตรว. มี 3 อาคาร
จังหวัดสุราษฎร์ธานี	คลังและศูนย์กระจายสินค้า	ประมาณ 3 ไร่ 84 ตรว. มี 2 อาคาร
จังหวัดนครราชสีมา	โรงงานผลิตและคลังสินค้า	59 ไร่ 2 งาน 82 ตรว. มี 4 อาคาร
จังหวัดกรุงเทพ	คลังและศูนย์กระจายสินค้า	2 ไร่ 3 งาน มี 2 อาคาร
นครเวียงจันทน์ สปป.ลาว	โรงงานผลิตและคลังสินค้า	9 ไร่ 3 งาน มี 2 อาคาร

ด้วยนโยบายการผลิตตามคำสั่งซื้อของลูกค้า (Made to Order) และการผลิตเพื่อเก็บไว้เป็นสินค้าคงคลังพร้อมจำหน่าย โดยเริ่มต้นวางแผนในการผลิตจากฝ่ายขายที่รับคำสั่งซื้อสินค้าจากลูกค้า ต่อจากนั้นฝ่ายผลิตจะพิจารณาปริมาณการผลิตจากคำสั่งซื้อที่ได้รับ ประกอบกับประมาณการความต้องการของผลิตภัณฑ์เพื่อก่อให้เกิดความคุ้มค่าในการผลิต (Economy of Scale) ระยะเวลาในการผลิต และปริมาณวัตถุดิบที่ต้องใช้ซึ่งฝ่ายจัดซื้อจะเป็นผู้ดำเนินการจัดซื้อวัตถุดิบให้ได้ตามคุณภาพ และปริมาณที่ลูกค้าต้องการ สำหรับการผลิตนั้น โรงงานสามารถเปิดดำเนินการผลิตได้ตลอด 20 ชั่วโมงต่อวัน ซึ่งช่วงเวลาการผลิตจะแบ่งเป็น 2กะโดยใช้คนงานหมุนเวียนสลับกันไป และเมื่อได้สินค้าสำเร็จรูปแล้ว ฝ่ายตรวจสอบจะเข้าไปดำเนินการทดสอบคุณภาพสินค้าที่กำหนดไว้ตามมาตรฐานอุตสาหกรรมและนโยบายควบคุมคุณภาพของบริษัท ก่อนที่จะจัดเก็บไว้ในคลังสินค้าเพื่อส่งมอบให้กับลูกค้า

ปี 2564 บริษัทและ บริษัท นิสเทิร์นสตีล จำกัด มีอัตราการใช้กำลังการผลิตรวมเครื่องจักรทุกประเภทเฉลี่ยอยู่ที่ 35.96% ของกำลังการผลิตที่มีอยู่ โดยคำนวณจากประมาณการขนาดและน้ำหนักที่เครื่องจักรสามารถผลิตได้หน่วยตัน ซึ่งในการสายการผลิตจริงอาจทำน้ำหนักได้น้อยกว่า ขึ้นอยู่กับขนาดและน้ำหนักผลิตภัณฑ์ตามความต้องการของตลาด



## ส่วนที่ 1 การประกอบธุรกิจและผลการดำเนินงาน

### โครงสร้างและการดำเนินงานของกลุ่มบริษัท

สำหรับบริษัท แกรนด์อุตสาหกรรมเหล็กรูปพรรณ จำกัด (GSP) ใช้กำลังการผลิตจริงประมาณ 32.93% ของกำลังการผลิตที่มีอยู่ ลดลงในอัตรา 8.7% เมื่อเทียบกับปี 2563 เนื่องจากมาตรการป้องกันการแพร่ระบาด COVID-19 ของสปป.ลาว ตามคำสั่งนายกรัฐมนตรี เลขที่ 15/นย ให้ลดจำนวนพนักงานที่มาทำงานในโรงงานลง ตั้งแต่วันที่ 22 เมษายน 2563 ห้ามประชาชนเดินทางข้ามแขวง มาตรการจำกัดเวลาออกจากบ้าน และมาตรการป้องกันอื่นๆ ซึ่งบังคับใช้ตลอดปี 2563 ทำให้ผลผลิตลดลงดังที่ระบุไว้ข้างต้น

### งานที่ยังไม่ได้ส่งมอบ

ณ วันที่ 31 ธันวาคม 2564 บริษัทไม่มีงานคงค้างที่ยังไม่ได้ส่งมอบ

### โครงสร้างรายได้

โครงสร้างรายได้ของบริษัทและบริษัทย่อยแบ่งตามประเภทของผลิตภัณฑ์ในรอบระยะเวลา 3 ปี สามารถแสดงได้ดังกราฟต่อไปนี้

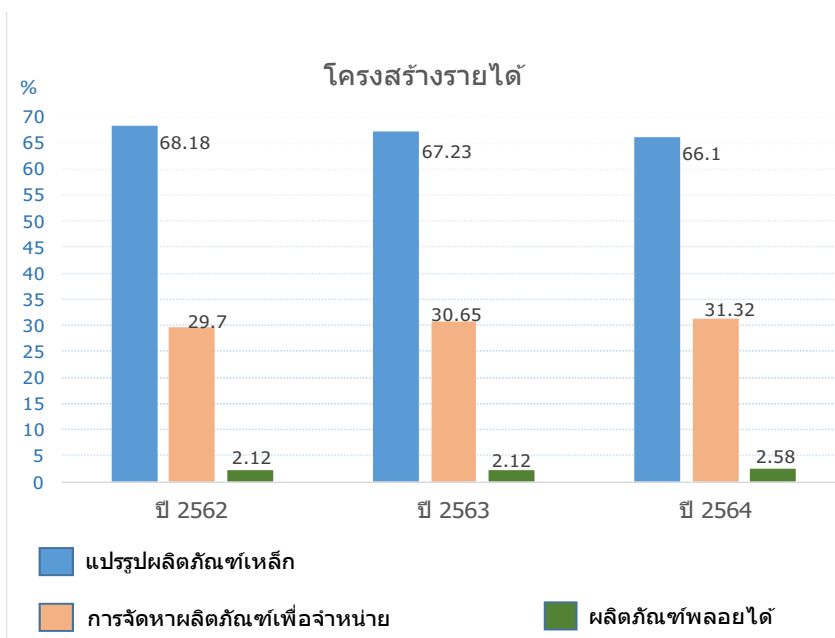

**หมายเหตุ:** ผลิตภัณฑ์พลอยได้ หมายถึง เหล็กเกรดบีและซีซึ่งเป็นเหล็กที่มีตำหนิหรือมีขนาดความยาวที่ไม่ตรงกับมาตรฐาน

### สิทธิพิเศษที่ได้รับจากการส่งเสริมการลงทุน

#### บริษัท 2 เอส เมทัล จำกัด (มหาชน)

เลขที่ บัตรส่งเสริม 62-0968-1-01-1-0 วันที่ 15 กรกฎาคม 2562 ได้รับสิทธิประโยชน์ ยกเว้นภาษีเงินได้นิติบุคคลสำหรับกำไรสุทธิที่ได้รับจากการประกอบกิจการที่ได้รับส่งเสริมรวมกันไม่เกินร้อยละ 50 ของมูลค่าเงินลงทุน เพื่อการปรับปรุงประสิทธิภาพการผลิต (Solar Roof) โดยไม่รวมค่าที่ดินและทุนหมุนเวียน มีระยะเวลากำหนด 3 ปี นับจากวันที่มีรายได้ภายหลังได้รับบัตรส่งเสริม

#### บริษัท นิสเทิร์นสตีล จำกัด (บริษัทย่อย)

เลขที่ บัตรส่งเสริม 2488(2)/2557 ส่งเสริมการลงทุน วันที่ 25 สิงหาคม 2557ตามพระราชบัญญัติส่งเสริมการลงทุน พ.ศ. 2520 ตามมาตรา 25 26 28 31 34 35(3) ได้รับสิทธิประโยชน์ ยกเว้นภาษีเงินได้นิติบุคคล ของกิจการส่งเสริมการลงทุน สำหรับกำไรสุทธิร้อยละ 100 ของเงินลงทุนไม่รวมค่าที่ดินและเงินทุนหมุนเวียน มีระยะเวลากำหนด 8 ปี ในที่นี้ บัตรส่งเสริมการลงทุน ระบุ ภาษีเงินได้นิติบุคคลที่ได้รับยกเว้น ตามมาตรา 31 วรรคหนึ่ง และ สาม มีมูลค่าไม่เกิน 28.97 ล้านบาท สำหรับการผลิตผลิตภัณฑ์โลหะ และชิ้นส่วนโลหะ จำนวน 31,200 ตัน/ปี เริ่มมีรายได้ วันที่ 29 กุมภาพันธ์ 2559 ถึงวันที่ 28 กุมภาพันธ์ 2567

## ส่วนที่ 1 การประกอบธุรกิจและผลการดำเนินงาน

### โครงสร้างการถือหุ้นของกลุ่มบริษัท



**บริษัท นีส์เทิร์นสตีล จำกัด**  
 สัดส่วนการถือหุ้น 99.9%

- ✦ เลขที่ 147 หมู่ที่ 9 ต.หนองเหล็ก อ.เฉลิมพระเกียรติ จ.นครราชสีมา 30000  
 โทร. 044-207247-51 โทรสาร 044-207272
- ✦ ประกอบธุรกิจ : รับจ้างแปรรูปผลิตภัณฑ์เหล็กรูปพรรณให้กับบริษัท
- ✦ทุนจดทะเบียนและชำระแล้ว 90,000,000 บาท
- ✦มูลค่าหุ้นที่ตราไว้ : 50 บาทต่อหุ้น



**บริษัท เมกกา ทรานส์แอนดโลอิส จำกัด**  
 สัดส่วนการถือหุ้น 99.9%

- ✦ เลขที่ 8/5 หมู่ที่ 14 ต.ท่าช้าง อ.บางกล่ำ จ.สงขลา 90110  
 โทร 074-800111 โทรสาร 074-800126
- ✦ ประกอบธุรกิจ : บริการจัดการด้านขนส่งสินค้า
- ✦ทุนจดทะเบียนและชำระแล้ว 30,000,000 บาท
- ✦มูลค่าหุ้นที่ตราไว้ : 100 บาทต่อหุ้น



**บริษัท แกรนด์ อุตสาหกรรมเหล็ก  
 รูปพรรณ จำกัด**  
 สัดส่วนการถือหุ้น 99.9%

- ✦ เลขที่ 121/10 หน่วย 2 ถนนท่าเตื่อ บ้านเชียงควน เมืองหาดชายฟอง นครหลวงเวียงจันทน์ สปป. ลาว  
 โทร. +856 21 820112-3 โทรสาร +856 21 820222
- ✦ ประกอบธุรกิจ : แปรรูปผลิตภัณฑ์เหล็กรูปพรรณ
- ✦ทุนจดทะเบียนและชำระแล้ว 28,000,000,000 กีบ
- ✦มูลค่าหุ้นที่ตราไว้ : 8,000 กีบต่อหุ้น

## ส่วนที่ 1 การประกอบธุรกิจและผลการดำเนินงาน

### การบริหารจัดการความเสี่ยง

#### นโยบายการบริหารความเสี่ยง

เพื่อให้การดำเนินงานบรรลุตามเป้าหมาย สร้างมูลค่าเพิ่มและความมั่นคงเพื่อประโยชน์สูงสุดของผู้มีส่วนได้เสียของบริษัท และสอดคล้องตามหลักการกำกับดูแลกิจการที่ดี การบริหารความเสี่ยง เป็นสิ่งที่ทุกคนในองค์กรจำเป็นต้องให้ความสำคัญและปฏิบัติอย่างจริงจัง และต่อเนื่องจนเกิดเป็นวัฒนธรรมองค์กร เพื่อให้ความเสี่ยงที่เหลืออยู่ เป็นระดับที่ยอมรับได้ ตลอดจนปรับปรุง เปลี่ยนแปลงกระบวนการจัดการให้สอดคล้องกับสถานการณ์ตลอดเวลา คณะกรรมการบริษัท จึงกำหนดนโยบายการบริหารความเสี่ยง ดังนี้

1. กำหนดให้การบริหารความเสี่ยงเป็นความรับผิดชอบของพนักงานในทุกระดับชั้นที่ต้องตระหนักถึงความเสี่ยงที่มีในการปฏิบัติงานในหน่วยงานของตนและองค์กร และต้องให้ความสำคัญในการบริหารความเสี่ยง ด้านต่างๆ ให้อยู่ในระดับที่มีเสถียรภาพ เพียงพอและเหมาะสม
2. กำหนดให้ทุกหน่วยงานมีหน้าที่รับผิดชอบ ประเมินความเสี่ยง กำหนดตัวชี้วัดความเสี่ยง แนวทางการป้องกันเพื่อบรรเทาความเสี่ยง หรือความสูญเสียที่อาจเกิดขึ้น รวมถึงติดตาม ประเมินผลการบริหารความเสี่ยงอย่างสม่ำเสมอ ตลอดจน ทบทวน ปรับปรุงกระบวนการความเสี่ยงอย่างต่อเนื่อง พร้อมทั้งจัดทำรายงานที่เกี่ยวกับความเสี่ยงตามกรอบการดำเนินงานและขั้นตอนการบริหารความเสี่ยง
3. กำหนดให้กระบวนการบริหารความเสี่ยง เป็นส่วนหนึ่งในการตัดสินใจ การวางแผนกลยุทธ์ แผนงาน และ การดำเนินงานของบริษัทฯ
4. เมื่อพนักงานพบเห็นหรือรับทราบความเสี่ยงที่อาจจะมีผลกระทบต่อบริษัทฯ จะต้องรายงานความเสี่ยงนั้นให้ผู้ที่เกี่ยวข้องรับทราบทันที เพื่อดำเนินการจัดการความเสี่ยงนั้นต่อไป
5. ส่งเสริมและพัฒนาให้พนักงาน ผู้บริหารทุกระดับมีความรู้ความเข้าใจ ในกระบวนการและแนวทางการบริหารความเสี่ยง เพื่อเป็นการปลูกฝังสร้างนิสัยให้บุคลากรทุกระดับได้ตระหนักถึงความสำคัญและความมีส่วนร่วมรับผิดชอบในการดำเนินการด้านบริหารความเสี่ยงขององค์กร

กรรมการบริหาร, กรรมการผู้จัดการ, ผู้บริหาร ฝ่ายตรวจสอบภายใน และหน่วยงานผู้รับผิดชอบ ร่วมกันการวิเคราะห์ และประเมินความเสี่ยงทุกปี เพื่อทบทวนและกำหนดแนวทางการกำกับดูแล และป้องกันผลกระทบที่อาจเกิดขึ้น ซึ่งบริษัท จำแนกความเสี่ยงตามกลุ่มผู้มีส่วนได้เสียอย่างกว้างๆ 3 หมวดได้แก่ ด้านเศรษฐกิจ สังคม และสิ่งแวดล้อม ดังนี้

#### 1. ความเสี่ยงจากการจัดหาวัตถุดิบ

เหล็กแผ่นรีดร้อนชนิดม้วน (Hot Rolled Coil - HRC) เป็นวัตถุดิบที่สำคัญในการแปรรูปเหล็กของบริษัท โดยมีผู้ผลิตในประเทศรายใหญ่ได้แก่ กลุ่มบริษัท สหวิริยาสถิต อินดัสตรี จำกัด(มหาชน), กลุ่มบริษัท จัสติล จำกัด (มหาชน) และ กลุ่มบริษัท จีเอสสตีล จำกัด (มหาชน) จากข้อจำกัดของการมีผู้ผลิตในประเทศเพียง 3 ราย ประกอบกับขีดความสามารถในการผลิตที่อาจไม่เพียงพอต่อความต้องการใช้ในประเทศ อีกทั้ง การสั่งซื้อวัตถุดิบเป็นลักษณะราคาตลาดจร (Spot Price) ด้วยเหตุนี้ บริษัทอาจมีความเสี่ยงที่เกิดจากสภาพขาดแคลนวัตถุดิบในประเทศ และสถานการณ์การแข่งขันทางด้านราคา หากบริษัทไม่สามารถจัดหาวัตถุดิบจากแหล่งอื่นได้ทันตามความต้องการใช้

อย่างไรก็ตาม บริษัทมีนโยบายในการจัดเก็บวัตถุดิบให้เพียงพอต่อการผลิตประมาณ 15-30 วัน และนโยบายสั่งซื้อวัตถุดิบล่วงหน้าประมาณ 15-45 วัน ประกอบกับความสัมพันธ์อันดีกับผู้ผลิตวัตถุดิบทั้ง 3 ราย ดังกล่าวามเป็นเวลานาน สามารถร่วมกันแลกเปลี่ยนข้อมูล อีกทั้ง การศึกษาหาวัตถุดิบทดแทนเป็นทางเลือก อันเป็นประโยชน์ในการบริหารคลังวัตถุดิบ ทำให้บริษัทยังไม่เคยประสบปัญหาขาดแคลนวัตถุดิบ

#### 2. ความเสี่ยงจากความผันผวนในราคาวัตถุดิบ

เหล็กแผ่นรีดร้อนชนิดม้วน เป็นวัตถุดิบหลักของบริษัทในการแปรรูปผลิตภัณฑ์เหล็ก โดยมูลค่าการสั่งซื้อมีสัดส่วนสำคัญ ถึงแม้ว่าบริษัทได้สั่งซื้อเหล็กแผ่นรีดร้อนชนิดม้วนจากผู้ผลิตภายในประเทศ แต่ราคาเหล็กแผ่นรีดร้อนชนิดม้วนจะมีการเปลี่ยนแปลงตามอุปสงค์และอุปทานในตลาดโลก ซึ่งหากราคาเหล็กมีการปรับตัวลงอย่างรุนแรง อาจส่งผลกระทบต่อมูลค่าของวัตถุดิบในสินค้าคงคลัง ในขณะเดียวกันหากราคาวัตถุดิบมีการปรับตัวสูงขึ้นก็จะส่งผลกระทบต่อราคาขายสินค้าและความสามารถในการทำกำไร ดังนั้น ความผันผวนของราคาวัตถุดิบจึงเป็นปัจจัยหนึ่งจะกระทบต่อต้นทุนการขาย, ราคาผลิตภัณฑ์ และการบริหารสินค้าคงคลัง

อย่างไรก็ตาม บริษัทได้ให้ความสำคัญในการบริหารความเสี่ยงดังกล่าว มีการติดตามการเปลี่ยนแปลงราคา และประเมินสถานการณ์ของราคาเหล็กอย่างสม่ำเสมอ เพื่อบริหารวัตถุดิบและสินค้าสำเร็จรูปให้เป็นไปตามความเหมาะสมทั้งด้านราคาและปริมาณความต้องการ ซึ่งจะลดผลกระทบจากการผันผวนของราคาวัตถุดิบได้ระดับหนึ่ง

## ส่วนที่ 1 การประกอบธุรกิจและผลการดำเนินงาน

### การบริหารจัดการความเสี่ยง

#### 3. ความเสี่ยงจากความผันผวนในอัตราแลกเปลี่ยน

ความผันผวนของอัตราแลกเปลี่ยนส่งผลต่อด้านรายรับ และด้านรายจ่ายของบริษัท กล่าวคือ ด้านรายรับ มีการส่งออกวัตถุดิบสินค้าขายให้กับบริษัทย่อยใน สปป. ลาว ส่วนด้านจ่ายบริษัทมีการนำเข้าวัตถุดิบบางส่วน เครื่องจักรส่งผลให้บริษัทเกิดความเสี่ยงจากการเปลี่ยนแปลงของอัตราแลกเปลี่ยนเงินตรา เพื่อลดความเสี่ยง บริษัทได้นำเครื่องมือทางการเงิน เช่น Forward และ Option ที่เหมาะสมมาใช้ และการบริหารต้นทุนในการส่งออก เพื่อลดความเสี่ยงดังกล่าว

#### 4. ความเสี่ยงจากการให้สินเชื่อทางการค้า

ปัจจัยความเสี่ยงด้านการให้สินเชื่อลูกค้ามีความเกี่ยวข้องกับปริมาณและราคาขายสินค้าที่มีความผันผวน ก่อให้เกิดสถานการณ์การแพร่ระบาดของ COVID-19 ที่อาจส่งผลกระทบต่อความสามารถในการชำระหนี้ อย่างไรก็ตาม บริษัทมีนโยบายที่ชัดเจนในการพิจารณาให้เครดิตเทอม ด้วยการกำหนดวงเงินสินเชื่อการค้าแก่ลูกค้าตามความสามารถในการชำระหนี้แต่ละรายจากการซื้อขายเป็นระยะเวลานานพอสมควร ซึ่งการพิจารณาเครดิตเทอมต้องผ่านการอนุมัติเป็นลายลักษณ์อักษรจากผู้บริหารที่มีอำนาจในเรื่องดังกล่าว โดยในปี 2564 บริษัทมีลูกหนี้การค้าจำนวน 363.55 ล้านบาท เพิ่มขึ้น 32.01% จากปี 2563 จากการขายที่เพิ่มมากขึ้น อย่างไรก็ตาม บริษัทมีการประเมินกลุ่มลูกหนี้ค้างชำระนานยังคงสามารถติดตามและได้รับชำระบางส่วน ปัจจัยดังกล่าวไม่ได้ส่งผลกระทบต่อสภาพคล่องอย่างมีนัยสำคัญ

#### 5. ความเสี่ยงจากที่ผู้บริหารของบริษัทและบริษัทย่อยมีญาติสนิทที่ประกอบธุรกิจคล้ายคลึงกัน

เนื่องจากผู้บริหารของบริษัทและบริษัทย่อย คือนายสมบัติ สีสวัสดิ์ตระกูล มีพี่น้องที่ดำเนินธุรกิจที่เกี่ยวข้องกับผลิตภัณฑ์เหล็กตามพื้นฐานดั้งเดิมของครอบครัว โดยเป็นกรรมการและหรือผู้ถือหุ้นใหญ่ในบริษัทที่ดำเนินธุรกิจเกี่ยวข้องกับผลิตภัณฑ์เหล็ก ซึ่งอาจก่อให้เกิดความขัดแย้งทางผลประโยชน์ได้ แต่เนื่องจากฐานลูกค้าส่วนใหญ่ตั้งอยู่ในภูมิภาคที่ต่างกัน ซึ่งไม่เป็นพื้นที่ทับซ้อนกัน ดังนั้นบริษัทจึงได้เปรียบในเรื่องของการขนส่งและความสะดวกในการดูแลลูกค้าได้ดีกว่า

จากโครงสร้างกลุ่มผู้ถือหุ้นไม่ได้มีส่วนเกี่ยวข้องหรือมีอิทธิพลซึ่งกันและกัน อีกทั้งบริษัทมีกรรมการอิสระจำนวน 5 ท่านจากคณะกรรมการทั้งหมด 10 ท่าน จึงสามารถดูแลความโปร่งใสในการดำเนินธุรกิจ และปกป้องผลประโยชน์ของบริษัทได้ ซึ่งบริษัทได้มอบหมายให้นายแสงรุ่ง นิตภาวะชน (กรรมการผู้จัดการ) ผู้ที่มีได้มีญาติสนิทดำเนินธุรกิจที่เกี่ยวข้องกับธุรกิจเหล็ก เป็นผู้อนุมัติรายการระหว่างกันที่เกี่ยวข้องกัน

#### 6. ความเสี่ยงด้านเทคโนโลยีสารสนเทศและการสื่อสาร

เนื่องจากการเปลี่ยนแปลงความก้าวหน้าทางเทคโนโลยีอย่างรวดเร็วและการนำสารสนเทศมาประยุกต์ใช้เพิ่มขีดความสามารถในการบริหารจัดการทุกส่วนงาน แต่ในทางกลับกัน ก็เป็นการเพิ่มความเสี่ยงที่อาจส่งผลกระทบต่อกิจการและผู้มีส่วนได้เสียทุกฝ่ายเช่นกัน

บริษัทฯ ให้ความสำคัญในการศึกษาและฝึกอบรมบุคลากรสารสนเทศให้มีความรู้ ความสามารถเท่าทันกับเทคโนโลยีที่เกิดขึ้นใหม่ เพื่อสามารถวางแผนประเมินความเสี่ยง วางแนวทางการป้องกันความเสี่ยง ตั้งแต่ ระบบงาน software ที่ไม่พัฒนาเท่าทันหรือตอบสนองไม่เพียงพอ, การบันทึกข้อมูลผิดพลาด หรือการตั้งค่าในระบบ, การรั่วไหลของข้อมูลสำคัญ, ความผิดพลาดในการสำรองและการจัดเก็บข้อมูล ตลอดจนภัยคุกคามการโจรกรรมและทำลายระบบ ลดผลกระทบความเสี่ยงให้อยู่ในระดับที่ยอมรับได้

#### 7. ความเสี่ยงจากการภาวะโรคระบาดไวรัสโคโรนา 2019 (COVID-19)

จากสถานการณ์แพร่ระบาดของ COVID-19 กระทบต่อกระบวนการทำงาน และสุขภาพของพนักงานในองค์กร บริษัทฯ ได้ดำเนินการตามมาตรการที่สอดคล้องกับสถานการณ์ และปรับเปลี่ยนกระบวนการทำงาน ประกอบกับจัดทีมงานดูแลพนักงาน พร้อมทั้งสื่อสารให้ตระหนักถึงผลกระทบ และให้คำแนะนำการป้องกัน เพื่อให้สามารถดำเนินกิจการได้อย่างต่อเนื่อง

#### 8. ความเสี่ยงจากการเปลี่ยนแปลงกฎเกณฑ์และนโยบายในประเทศที่บริษัทฯ ลงทุน

จากการที่บริษัทฯ ลงทุนในกิจการที่จดทะเบียนจัดตั้งภายใต้กฎหมายของสาธารณรัฐประชาธิปไตยประชาชนลาว ซึ่งอาจมีความเสี่ยงในการเปลี่ยนแปลงกฎระเบียบและนโยบายภายในของประเทศนั้น ที่เกิดขึ้นอย่างหลีกเลี่ยงไม่ได้ อาทิเช่น กฎหมายด้านภาษีอากร, กฎหมายด้านแรงงาน, กฎหมายด้านสิ่งแวดล้อม เป็นต้น อย่างไรก็ตาม บริษัทได้หาวิธีที่ปรึกษาทางกฎหมายใน สปป.ลาว พิจารณาหาแนวทางเพื่อเลือกในการลดความเสี่ยงที่อาจเกิดขึ้น

#### 9. ความเสี่ยงด้านการควบคุมภายในและการทุจริต

บริษัทฯ ได้ทำการประเมินระบบการจัดการควบคุมภายในเป็นประจำทุกปี เพื่อตรวจสอบความเพียงพอของระบบควบคุมภายใน ทั้งด้านรายงานทางการเงิน การประพฤติตามกฎระเบียบหลักเกณฑ์ เพื่อป้องกันความเสี่ยงอันอาจก่อให้เกิดการทุจริต รวมถึงการคอร์รัปชัน ซึ่งบริษัทฯ มีนโยบายและแนวทางการปฏิบัติด้านการต่อต้านทุจริตคอร์รัปชัน และจรรยาบรรณธุรกิจ โดยสื่อสาร อบรมให้กับบุคลากรขององค์กรได้เรียนรู้และนำไปปฏิบัติตามอย่างเคร่งครัด

## ส่วนที่ 1 การประกอบธุรกิจและผลการดำเนินงาน

### การจัดการด้านความยั่งยืน

#### นโยบายการจัดการด้านความยั่งยืน

บริษัทฯ มุ่งมั่นในการพัฒนาธุรกิจ สร้างองค์ความรู้ เพิ่มประสิทธิภาพบุคลากรให้ สามารถเติบโตในสภาพ การแข่งขันทางธุรกิจที่เพิ่มมากขึ้นและสร้างผลประโยชน์ สูงสุด ควบคู่ไปกับการรับผิดชอบต่อผู้เกี่ยวข้อง กับ ธุรกิจทุกภาคส่วนทั้งทางตรงและทางอ้อม เพื่อให้การ ดำเนินงานมีความสมดุลในด้านเศรษฐกิจ สังคม และ สิ่งแวดล้อม ครอบคลุมผู้มีส่วนได้เสียทั้งด้านอุปสงค์และ อุปทานภายใต้กรอบการพัฒนาที่ยั่งยืน โดยอาศัย หลักการกำกับดูแลกิจการที่ดีมาเป็นแนวทางในการ กำหนดกลยุทธ์และนโยบายต่าง ๆ 3 ข้อดังนี้

1. ดำเนินธุรกิจโดยเป้าหมายสูงสุดไม่ใช่เพียงแค่การทำให้ กำไร แต่เป็นการสร้างประโยชน์ร่วมกันของผู้มีส่วนได้ ส่วนเสียทุกฝ่ายที่เกี่ยวข้องอย่างยั่งยืน
2. พัฒนาชุมชนและดูแลรักษาสภาพแวดล้อม การใช้ ทรัพยากรอย่างรู้คุณค่า และมีส่วนร่วมในการช่วย ผลักดันและพัฒนาคุณภาพชีวิตของผู้อยู่ในชุมชน ให้ดียิ่งขึ้นในทุกที่ที่บริษัทเข้าไปดำเนินธุรกิจ เพื่อให้ สามารถเติบโตอย่างยั่งยืนไปพร้อมๆ กัน โดยการ สนับสนุนกิจกรรมที่มีส่วนสร้างสรรค์สังคมอย่าง สม่าเสมอ

3. การดำเนินการพัฒนาอย่างยั่งยืนให้เกิดเป็นส่วน หนึ่งของการดำเนินธุรกิจปกติของบริษัท และ ขับเคลื่อนเศรษฐกิจของประเทศผ่านมูลค่าจากผล ประกอบการ

นอกจากนี้ บริษัทยังส่งเสริมให้กรรมการ ผู้บริหาร และ พนักงานของบริษัทปฏิบัติตามนโยบายนี้ เพื่อสร้าง ความมั่นใจว่าการดำเนินงานของบริษัทสอดคล้องและ สนับสนุนเป้าหมายการพัฒนาที่ยั่งยืน และบรรลุนิยามทัศน์ ขององค์กร โดยกำหนดหลักการบริหารองค์กรให้เป็น รูปธรรมและต่อเนื่อง ซึ่งแบ่งเป็นแนวปฏิบัติ 6 ด้านได้แก่

1. ด้านการพัฒนานวัตกรรมและเทคโนโลยี
2. ด้านความรับผิดชอบต่อผู้บริโภค
3. ด้านสิ่งแวดล้อมและความปลอดภัย
4. ด้านสิทธิมนุษยชนและแรงงาน
5. ด้านการมีส่วนร่วมพัฒนาชุมชนและสังคม
6. ด้านกำกับดูแลกิจการที่ดี

#### การจัดการผลกระทบต่อผู้มีส่วนได้เสียในห่วงโซ่มูลค่าธุรกิจ

##### ห่วงโซ่มูลค่าธุรกิจ

บริษัทได้ทบทวนการบริหารการมีส่วนร่วมกับผู้มีส่วนได้เสียอย่างรอบด้าน ตลอดกระบวนการดำเนินธุรกิจ ตั้งแต่การจัดหา วัตถุดิบและสินค้า การผลิต การขาย การขนส่งและกระจายสินค้า การบริการหลักการขาย ตลอดจนกิจกรรมสนับสนุน (Support Activities) โดยมีการทำประเมินผลกระทบและอิทธิพลของแต่ละผู้มีส่วนได้เสียกับหน่วยงานภายในที่เกี่ยวข้อง นำไปสู่การระบุประเด็นที่ผู้มีส่วนได้เสียให้ความสำคัญ และนำมาใช้เป็นแนวทางในการสร้างและพัฒนาระบบการตอบสนอง ต่อประเด็นเหล่านั้น

##### การวิเคราะห์ผู้มีส่วนได้เสียในห่วงโซ่ธุรกิจ

ผู้มีส่วนได้เสีย	การดำเนินงาน	ความคาดหวัง	การตอบสนอง
ผู้ถือหุ้น	<ul style="list-style-type: none"> <li>การประชุมผู้ถือหุ้นประจำปี</li> <li>การจัดทำรายงานประจำปี</li> <li>กิจกรรมพบปะนักลงทุน</li> <li>การเข้าถึงข้อมูล และการเปิดเผยข้อมูลผ่านตลาดหลักทรัพย์</li> </ul>	<ul style="list-style-type: none"> <li>การสร้างผลตอบแทนที่ดี</li> <li>การปฏิบัติตามข้อกำหนดอย่างเท่าเทียมกัน</li> <li>ความโปร่งใสในการดำเนินธุรกิจ และการกำกับดูแลกิจการที่ดี</li> <li>การดำเนินงานที่มีความรับผิดชอบต่อสังคมและสิ่งแวดล้อม</li> </ul>	<ul style="list-style-type: none"> <li>การจ่ายเงินปันผลให้กับผู้ถือหุ้นอย่างเหมาะสม</li> <li>การบริหารและพัฒนาองค์กรเพื่อการเติบโตอย่างยั่งยืน</li> <li>การเปิดเผยข้อมูลผ่านเว็บไซต์บริษัท</li> <li>จัดช่องทางในการสอบถามข้อมูลผ่าน email นักลงทุนสัมพันธ์</li> <li>เป็นสมาชิกโครงการภาคเอกชนไทย ในการต่อต้านทุจริตคอร์รัปชัน (CAC)</li> </ul>
พนักงาน	<ul style="list-style-type: none"> <li>มีช่องทางรับข้อเสนอแนะความเห็น หรือข้อร้องเรียน</li> <li>จัดอบรมเพื่อพัฒนาศักยภาพในหน้าที่การงาน</li> <li>กำหนดค่าตอบแทนอย่างเป็นธรรม และเหมาะสมกับหน้าที่ความรับผิดชอบ</li> </ul>	<ul style="list-style-type: none"> <li>ได้รับการพัฒนาเพื่อเพิ่มความก้าวหน้าในอาชีพ</li> <li>ได้รับค่าตอบแทนและสวัสดิการที่เป็นธรรม</li> <li>สภาพแวดล้อมการทำงานที่ดี มีความปลอดภัย</li> </ul>	<ul style="list-style-type: none"> <li>ปรับปรุงสถานที่ทำงาน และสภาพแวดล้อมให้มีความสะอาดและปลอดภัยในการทำงาน</li> <li>จัดหลักสูตรอบรม เพื่อพัฒนาองค์ความรู้</li> <li>การประเมินผลการทำงาน และบริหารค่าตอบแทนให้เหมาะสม</li> </ul>



## ส่วนที่ 1 การประกอบธุรกิจและผลการดำเนินงาน

### การจัดการด้านความยั่งยืน

ผู้มีส่วนได้เสีย	การดำเนินงาน	ความคาดหวัง	การตอบสนอง
ลูกค้า	<ul style="list-style-type: none"> <li>สำรวจความพึงพอใจและการให้บริการของลูกค้า</li> <li>เยี่ยมเยียนลูกค้า และร่วมกิจกรรมของลูกค้า</li> <li>สร้างช่องทางข้อมูลข่าวสารให้ลูกค้าเข้าถึงการสื่อสาร</li> </ul>	<ul style="list-style-type: none"> <li>คุณภาพของสินค้า ราคา และบริการจากบริษัท</li> <li>ได้รับความสะดวกในการติดต่อช่วยเหลือ</li> <li>ส่งเสริมความรู้เกี่ยวกับผลิตภัณฑ์ เพื่อการนำไปใช้ที่ถูกต้อง</li> </ul>	<ul style="list-style-type: none"> <li>ส่งมอบผลิตภัณฑ์ที่มีคุณภาพ และตรงเวลา</li> <li>พัฒนาผลิตภัณฑ์เพื่อตอบสนองความคาดหวัง</li> <li>ร่วมกิจกรรม รับฟังความต้องการของลูกค้า</li> <li>สื่อสารข้อมูลข่าวสารของผลิตภัณฑ์ และข่าวสารของบริษัท ผ่านช่องทาง facebook และ Line</li> </ul>
คู่ค้า	<ul style="list-style-type: none"> <li>เปิดโอกาสให้เยี่ยมชมกระบวนการผลิต</li> <li>จัดช่องทางการสื่อสารข้อมูลให้ได้ข้อมูลที่ถูกต้องและชัดเจน</li> <li>ปฏิบัติตามเงื่อนไขสัญญาทางการค้าอย่างเคร่งครัด</li> <li>การร่วมกิจกรรมของบริษัท และคู่ค้า หรือกิจกรรมทางสังคม</li> </ul>	<ul style="list-style-type: none"> <li>ความร่วมมือทางธุรกิจ และการเติบโตร่วมกัน</li> <li>ติดต่อ ทำธุรกิจ ภายใต้กรอบการค้าที่สุจริต</li> <li>มีระบบการจัดซื้อจัดจ้างที่โปร่งใสตรวจสอบได้</li> </ul>	<ul style="list-style-type: none"> <li>มีนโยบาย และคู่มือปฏิบัติงานด้านการจัดซื้อจัดจ้าง</li> <li>กำหนดผลตอบแทนที่เหมาะสมกับคุณภาพ</li> <li>ชำระสินค้าภายในระยะเวลาที่กำหนด สื่อสารนโยบายต่อต้านการทุจริตคอร์รัปชัน</li> </ul>
คู่แข่งทางการค้า	<ul style="list-style-type: none"> <li>การพบปะตามโอกาสที่เหมาะสม</li> <li>แลกเปลี่ยนความคิดเห็น โดยหลีกเลี่ยงการสืบหาข้อมูลเพื่อความเอาเปรียบหรือไม่เป็นธรรม</li> </ul>	<ul style="list-style-type: none"> <li>จัดอบรมเพื่อพัฒนาศักยภาพในหน้าที่การงาน</li> </ul>	<ul style="list-style-type: none"> <li>ไม่แสวงหาข้อมูลที่เป็นความลับของคู่แข่ง</li> <li>ไม่ทำลายชื่อเสียงคู่แข่งด้วยการกล่าวร้าย โจมตี</li> <li>มีหลักจรรยาบรรณ เพื่อประกอบธุรกิจอย่างโปร่งใส</li> </ul>
ชุมชน สังคม และสิ่งแวดล้อม	<ul style="list-style-type: none"> <li>ลงพื้นที่พบปะชุมชน แลกเปลี่ยนข้อเสนอแนะ</li> <li>สนับสนุนกิจกรรมของชุมชน กิจกรรมสาธารณะประโยชน์</li> <li>ส่งเสริมทักษะการเรียนรู้ พัฒนาความเป็นอยู่รอบชุมชน</li> </ul>	<ul style="list-style-type: none"> <li>การดำเนินธุรกิจไม่สร้างผลกระทบต่อชุมชน และสิ่งแวดล้อม</li> <li>สนับสนุนกิจกรรมของชุมชน กิจกรรมสาธารณะประโยชน์</li> <li>ส่งเสริมทักษะการเรียนรู้ พัฒนาความเป็นอยู่รอบชุมชน</li> </ul>	<ul style="list-style-type: none"> <li>ควบคุมและดูแลคุณภาพสิ่งแวดล้อมให้เป็นไปตามมาตรฐานที่กฎหมายกำหนด</li> <li>ส่งเสริมกิจกรรมสถาบันการศึกษา เพื่อพัฒนานักศึกษา เยี่ยมชมโรงงาน และมอบอุปกรณ์ ส่งเสริมการเรียนรู้</li> <li>โครงการสาธารณะประโยชน์ เช่น บริจาคโลหิต มอบสิ่งของให้บุคคลพิการ ตา บอด หรือบ้านพักคนชรา</li> </ul>
ภาครัฐ	<ul style="list-style-type: none"> <li>การติดตามข่าวสารนโยบายของภาครัฐ</li> <li>มีส่วนร่วมกิจกรรม หรือสนับสนุนโครงการ ที่สร้างประโยชน์ส่วนรวม</li> </ul>	<ul style="list-style-type: none"> <li>ปฏิบัติตามระเบียบ กฎเกณฑ์ของหน่วยงานติดต่อ</li> </ul>	<ul style="list-style-type: none"> <li>ปฏิบัติตามกฎหมายเกี่ยวกับการจัดการด้านภาษี</li> <li>รายข้อมูลที่เป็นจริง และถูกต้องครบถ้วน</li> <li>ให้ความร่วมมือในกิจกรรมเพื่อสังคมของรัฐอย่างต่อเนื่อง</li> </ul>

## ส่วนที่ 1 การประกอบธุรกิจและผลการดำเนินงาน

การจัดการด้านความยั่งยืนในมิติสิ่งแวดล้อม

### นโยบายการจัดการความยั่งยืนในมิติด้านสิ่งแวดล้อม

ถึงแม้ว่าบริษัทจะประกอบธุรกิจอุตสาหกรรมแปรรูปเหล็ก แต่แนวทางการจัดการด้านสิ่งแวดล้อมของบริษัทไม่ได้เน้นเฉพาะ การลดผลกระทบของธุรกิจที่มีต่อสิ่งแวดล้อมเท่านั้น แต่พิจารณาถึงการส่งเสริมและพัฒนาสิ่งแวดล้อมโดยรอบให้เกิดคุณค่าทางธุรกิจกับชุมชนด้วย

โดยปี 2564 บริษัทมีแนวทางที่จะกำหนด แผนงานด้านสิ่งแวดล้อมอย่างเป็นรูปธรรม โดย เน้นการอยู่ร่วมกับชุมชน และสนับสนุนแนวทางตามเป้าหมายการพัฒนาที่ยั่งยืน (Sustainable Development Goals-SDGs) รวมถึงแนวทางการลดปัญหาก๊าซเรือนกระจก การเข้าถึงพลังงานของชุมชน อย่างไรก็ตามในปัจจุบัน บริษัทมีการส่งเสริมอย่างต่อเนื่องใน การสร้างวัฒนธรรมการอนุรักษ์และประหยัดพลังงานโดยเริ่มจากเรื่องใกล้ตัวของพนักงาน เช่น การประหยัดน้ำ ประหยัด ไฟ หรือการลดใช้กระดาษในงานสนับสนุนธุรกิจ รวมถึงการวางแผนการขนส่งที่ช่วยลดการใช้ น้ำมันเชื้อเพลิง เป็นต้น โดยที่ ผ่านมาบริษัทไม่มีข้อพิพาทด้านสิ่งแวดล้อม

นอกจากนี้ บริษัทได้จัดตั้งคณะกรรมการความปลอดภัย อาชีวอนามัยและสภาพแวดล้อมในการทำงาน จัดให้มีระบบการจัดการประเมินความเสี่ยงและการติดตามตรวจสอบ ซึ่งครอบคลุมถึง

- ด้านสารเคมี
- ด้านอุปกรณ์ และเครื่องจักร
- ด้านสภาพแวดล้อมในการทำงาน
- คู่ครองความปลอดภัยส่วนบุคคล
- ด้านอัคคีภัย

### การดำเนินงานด้านการใช้พลังงาน



## ส่วนที่ 1 การประกอบธุรกิจและผลการดำเนินงาน

การจัดการด้านความยั่งยืนในมิติสิ่งแวดล้อม

### ผลการดำเนินงานด้านสิ่งแวดล้อม

บริษัทฯ ให้ความสำคัญกับสิ่งแวดล้อม ทั้งด้านมลภาวะเสียง และมลภาวะทางอากาศ มีการตรวจสอบสภาพโรงงาน และระบบการผลิตสม่ำเสมอทุกปี บริษัทจึงเริ่มต้นการจัดการสิ่งแวดล้อมในสายการผลิตก่อน ซึ่งเป็นส่วนงานหลักที่เกี่ยวข้องกับการใช้ทรัพยากรและสิ่งแวดล้อม พัฒนาและลงทุนโครงการสร้างประโยชน์สูงสุดในการใช้ทรัพยากรอย่างมีประสิทธิภาพและคุ้มค่า

นอกจากนี้ ตามหลักเกณฑ์ การประกอบกิจการโรงงาน ว่าด้วยเรื่อง มาตรฐานในการบริหารและจัดการด้านความปลอดภัย อาชีวอนามัย และสภาพแวดล้อมในการทำงาน เกี่ยวกับความร้อน แสงสว่าง และเสียง พ.ศ. 2549 บริษัทจะมีการจัดให้มีการตรวจสอบสภาพแวดล้อมโดยการจ้างบริษัทที่ขึ้นทะเบียนกับกรมสวัสดิการแรงงานเข้ามาตรวจสอบ ซึ่งผลการตรวจประจำปี 2564 อยู่ในเกณฑ์มาตรฐานที่กฎหมายกำหนด



### การจัดการเพื่อลดการปล่อยก๊าซเรือนกระจก

บริษัทได้ใช้พลังงานไฟฟ้าส่วนหนึ่งมาจาก Solar Roof top ที่ติดตั้งภายในบริษัท ซึ่งกระบวนการผลิตของบริษัทจะนำไฟฟ้าที่ผลิตมาจากระบบพลังงานแสงอาทิตย์(Solar Roof top)มาใช้งานช่วงเวลากลางวัน จากการติดตามและควบคุมอย่างสม่ำเสมอ ผลการติดตามงานโดยปี 2564 พลังงานไฟฟ้าที่ผลิตได้จากระบบพลังงานแสงอาทิตย์(Solar Roof top) มีค่าเท่ากับ 1.235 GWh ซึ่งเทียบเท่าการกักตุนการปล่อยก๊าซ Co<sub>2</sub> ได้ถึง 692.84 Ton ซึ่งเป็นการช่วยลดการเพิ่มขึ้นของก๊าซเรือนกระจกได้

\*\*\* คำนวณจากสูตร  $P \times EF$

$P$  = Power ( กำลังงานไฟฟ้า มีหน่วยเป็น KWh )

$EF$  = Emission factor เป็นค่าคงที่ ที่ใช้เปลี่ยน Activity data ให้เป็นค่าปริมาณการปล่อย

ก๊าซเรือนกระจก สำหรับงานไฟฟ้าใช้ค่า 0.5610 kgCO<sub>2</sub>e/kWh

## ส่วนที่ 1 การประกอบธุรกิจและผลการดำเนินงาน

### การจัดการด้านความยั่งยืนในมิติสังคม

#### นโยบายและแนวปฏิบัติด้านสังคมและชุมชน

บริษัทตระหนักดีว่าสังคมและสิ่งแวดล้อมเป็นสิ่งสำคัญที่จะนำไปสู่การพัฒนาที่ยั่งยืนในอนาคต ทั้งนี้ คณะกรรมการบริษัท มีความตั้งใจที่จะนำหลักเกณฑ์และแนวกรอบการรายงานข้อมูลด้านความรับผิดชอบต่อสังคม สิ่งแวดล้อม ต่อกลุ่มผู้มีส่วนได้เสีย ตามหลักการ 8 ข้อ มาปรับและกำหนดใช้ในการบริหาร การจัดการองค์กร เพื่อมุ่งหวังให้องค์กรอยู่ร่วมกับชุมชนและสังคมได้อย่างเป็นสุขและยกระดับความเจริญก้าวหน้าไปพร้อมๆ กัน โดยกำหนดแนวปฏิบัติร่วมกันดูแล ดังนี้

1. ดำเนินธุรกิจด้วยความสุจริต โปร่งใส สามารถตรวจสอบได้ โดยมุ่งเน้นการเจริญเติบโตของกลุ่มบริษัท ควบคู่ไปกับการพัฒนาคุณภาพชีวิตของพนักงาน ชุมชน และสังคม
2. ดำเนินธุรกิจโดยให้ความสำคัญต่อการกำกับดูแลกิจการ ภายใต้กรอบการบริหารจัดการอย่างมีจริยธรรม โดยเฉพาะกระบวนการที่เกี่ยวข้องหรือสัมผัสเสี่ยงต่อการทุจริตภายในองค์กร รวมถึงการคอร์รัปชันทุกรูปแบบทั้งทางตรงและทางอ้อม
3. ดำเนินธุรกิจโดยให้ความสำคัญต่อสิทธิมนุษยชน ไม่เอาเปรียบพนักงาน และปฏิบัติอย่างเท่าเทียมและเหมาะสมอย่างเป็นธรรม
4. ให้ความสำคัญในการอบรมพัฒนาบุคลากร ให้มีการพัฒนาและเติบโตในสายงานอย่างเหมาะสม
5. พัฒนาการบริการและเทคโนโลยีให้ทันสมัย และมีประโยชน์ต่อพนักงาน ลูกค้า คู่ค้า สังคม อย่างต่อเนื่อง
6. สนับสนุนกิจกรรมและโครงการต่าง ๆ ที่นำไปสู่การพัฒนาชุมชน สังคม ทั้งด้านการศึกษา ศักยภาพของแรงงาน ชุมชน รวมถึงการช่วยเหลือบรรเทาทุกข์ผู้ประสบสาธารณภัย

#### การดำเนินงานและการจัดทำรายงาน

บริษัทจัดทำรายงานตามแนวทางการจัดทำรายงานความรับผิดชอบต่อสังคมของตลาดหลักทรัพย์แห่งประเทศไทย เพื่อแสดงให้เห็นถึงแนวทางที่บริษัทและบริษัทย่อย ร่วมกันดูแลผู้มีส่วนได้เสียขององค์กรทุกกลุ่ม และพัฒนาในแต่ละด้านเพื่อนำไปสู่การเติบโตของกิจการอย่างยั่งยืน บริษัทได้รวบรวมข้อมูลของปี 2564 เพื่อเปิดเผยให้ผู้ถือหุ้น และนักลงทุนรับทราบ และเข้าใจถึงความรับผิดชอบต่อสังคมในการดำเนินธุรกิจของบริษัทในแต่ละมิติ ไม่ว่าจะเป็นมิติด้านเศรษฐกิจ ด้านสังคม และด้านสิ่งแวดล้อมตามนโยบายและแนวทางดังนี้

#### การปฏิบัติต่อพนักงานและแรงงาน

##### 1. การเคารพสิทธิมนุษยชน

บริษัทมีข้อกำหนดการปฏิบัติต่อพนักงานเป็นจรรยาบรรณธุรกิจ ว่าด้วยความเสมอภาคและโอกาสที่เท่าเทียม และการล่วงละเมิด ภายใต้หลักการเกี่ยวกับสิทธิมนุษยชนขั้นพื้นฐานตามสากล โดยไม่แบ่งแยกถิ่นกำเนิด เชื้อชาติ ศาสนา เพศ อายุ สีผิว ความพิการ ฐานะ สถานศึกษาหรือสถานะอื่นใดที่มีได้เกี่ยวข้องโดยตรงกับการปฏิบัติงาน รวมทั้งให้ความสำคัญเคารพต่อการเป็นปัจเจกชนและศักดิ์ศรีของความเป็นมนุษย์ ซึ่งถูกระบุเป็นส่วนหนึ่งของจรรยาบรรณต่อผู้มีส่วนได้เสีย โดยที่ผ่านมามีบริษัทไม่เคยมีข้อร้องเรียนเรื่องการละเมิดสิทธิมนุษยชน ปัจจุบัน พนักงานของบริษัทมีสัดส่วนพนักงานชาย 397 คน และพนักงานหญิง 115 คน (โดยในจำนวนนี้รวมการจ้างงานคนพิการแล้ว 5 คน)

##### 2. การปฏิบัติต่อแรงงานอย่างเป็นธรรม

บริษัทฯ ตระหนักอยู่เสมอว่า พนักงานทุกคนเป็นทรัพยากรที่ทรงคุณค่าของบริษัทฯ เป็นปัจจัยหนึ่งแห่งความสำเร็จของการบรรลุเป้าหมายของบริษัทฯ บริษัทฯจึงกำหนดเป็นหลักปฏิบัติอยู่ในจรรยาบรรณต่อผู้มีส่วนได้เสีย ให้การดูแล และปฏิบัติที่เป็นธรรมทั้งในด้านโอกาส ผลตอบแทน การแต่งตั้ง โยกย้าย และสวัสดิการที่เหมาะสม และเป็นธรรมในด้านต่าง ๆ เช่น

##### - ด้านการบริหารค่าจ้าง ผลตอบแทนและสวัสดิการต่าง ๆ

โดยคำนึงถึงหลักการจูงใจพนักงาน ให้พนักงานปฏิบัติงานเต็มความสามารถ มีความเป็นธรรม เป็นไปตามข้อกำหนดของกฎหมายและมีระบบแบบแผนในการปฏิบัติที่เป็นมาตรฐานเดียวกัน มีการประเมินและวิเคราะห์ค่าจ้างให้มีความเป็นปัจจุบัน เหมาะสมกับระดับหน้าที่ความรับผิดชอบสอดคล้องกับการดำเนินธุรกิจ และอยู่ในระดับที่สามารถแข่งขันได้หรือเทียบเท่ากับอัตราค่าตอบแทนของบริษัทอื่น ๆ ในธุรกิจเดียวกัน

##### - ด้านการพัฒนาศักยภาพ

บริษัทกำหนดแผนพัฒนาบุคลากรว่าด้วยหลักสูตรการอบรมเป็นรายปี สำหรับพนักงานของบริษัท และบริษัทย่อย เพื่อให้พนักงานสามารถนำความรู้มาพัฒนาในสายงานของตนให้เกิดประสิทธิภาพ และประสิทธิผลมากขึ้น โดยปี 2564 พนักงานได้รับการอบรมและพัฒนาอย่างต่อเนื่องทั้งการอบรมภายใน และภายนอก เฉลี่ย 49.03 ชั่วโมงต่อคนต่อปี แบ่งเป็น อบรมภายนอก 32 คนต่อปี และอบรมภายในจำนวน 464 คนต่อปี โดยจัดหลักสูตรในการอบรมและพัฒนาทั้งสิ้นรวม 158 หลักสูตรต่อปี

## ส่วนที่ 1 การประกอบธุรกิจและผลการดำเนินงาน

### การจัดการด้านความยั่งยืนในมิติสังคม

#### - ด้านความปลอดภัยและสุขอนามัยในที่ทำงาน

บริษัทฯ ได้ห่วงใยในชีวิต และสุขภาพของพนักงานทุกคน กิจกรรมการออกกำลังกายเข้าก่อนเริ่มงาน เพื่อสุขภาพที่แข็งแรงและร่างกายมีความพร้อมสำหรับการทำงาน เนื่องจาก กิจกรรมของบริษัทมีส่วนเกี่ยวข้องกับเครื่องจักร บริษัทจึงจัดส่วนงานบริหารจัดการด้านความปลอดภัยและสภาพแวดล้อมในการทำงาน เพื่อให้พนักงานมีความปลอดภัยในการทำงาน และมีสุขอนามัยที่ดีจากสภาพแวดล้อมที่ทำงานนอกเหนือจากตามมาตรฐานที่กฎหมายกำหนด

นโยบายอาชีวอนามัยและความปลอดภัย ถูกกำหนดและออกประกาศใช้ตั้งแต่เดือนตุลาคม 2557 เป็นบทหนึ่งในหัวข้อการอบรมหมวดพื้นฐานที่พนักงานทุกคนต้องเรียนรู้ ด้วยสายการผลิตของบริษัทใช้เครื่องจักรเป็นส่วนใหญ่

#### สถิติความปลอดภัยในการทำงาน (บริษัท / บริษัทย่อย)

	หน่วย	ปี 2564	ปี 2563	ปี 2562
จำนวนอุบัติเหตุจากการทำงาน	ครั้ง	14 / 9	18 / 27	16 / 13
จำนวนอุบัติเหตุถึงขั้นหยุดงาน	คน	14 / 4	12 / 21	14 / 10
จำนวนผู้เสียชีวิตจากการทำงาน	คน	-	-	-
จำนวนวันที่หยุดงานจากอุบัติเหตุ	ไม่เกิน 3 วัน เกิน 3 วัน	6 / 5 8 / 4	8 / 11 4 / 10	10 / 9 4 / 1

#### นโยบายอาชีวอนามัยและความปลอดภัย

บริษัท 2 เอส เมทัล จำกัด (มหาชน) ดำเนินธุรกิจเกี่ยวกับผลิต และจำหน่ายเหล็กรูปพรรณ บริษัทฯ ตระหนักถึงระบบการจัดการอาชีวอนามัยและความปลอดภัยเป็นสิ่งสำคัญในการดำเนินธุรกิจ จึงกำหนดนโยบายดังนี้

1. มุ่งมั่น พัฒนาและสร้างสรรค์ ระบบการจัดการ อาชีวอนามัย ความปลอดภัยในการทำงานให้สอดคล้องกับข้อกำหนดของกฎหมายไทย รวมทั้งมาตรฐานสากลและข้อกำหนดอื่นๆ
2. ให้พนักงานทุกคนตระหนักถึงความสำคัญในการทำงานเพื่อให้เกิดความปลอดภัยเป็นอันดับแรก โดยเฉพาะด้านตัวบุคคล และการเกิดอุบัติเหตุ
3. ให้มีการตรวจสอบและปรับปรุงสถานที่ทำงาน เครื่องจักร เครื่องมือ พร้อมทั้งอุปกรณ์คุ้มครองความปลอดภัยส่วนบุคคล ให้อยู่ในสภาพพร้อมใช้งานได้อย่างเต็มประสิทธิภาพตลอดเวลา
4. ให้ทุกหน่วยงานปฏิบัติตามกฎความปลอดภัยที่บริษัทฯ กำหนดขึ้น
5. บริษัทฯ จัดให้การสนับสนุนทรัพยากรอย่างพอเพียงเหมาะสมกับลักษณะงานที่ทำ ตามระบบการจัดการอาชีวอนามัย และความปลอดภัย รวมทั้งมุ่งมั่นในการพัฒนาทรัพยากรบุคคลให้มีความรู้ และสร้างจิตสำนึกด้านความปลอดภัยอาชีวอนามัย และสภาพแวดล้อมในการทำงาน
6. บริษัทฯ จะถือเอาความร่วมมือเกี่ยวกับความปลอดภัยในการทำงานเป็นหลักเกณฑ์หนึ่งในการประเมินผลการปฏิบัติงาน ผู้บังคับบัญชาทุกระดับมีหน้าที่ ต้องกำกับดูแลและสนับสนุนให้เกิดการปฏิบัติงานอย่างปลอดภัยและต่อเนื่อง และพนักงานทุกคนต้องร่วมมือในการดำเนินงานด้านความปลอดภัยอย่างเคร่งครัด

ประกาศ ณ วันที่ 15 ตุลาคม พ.ศ. 2557

บริษัทฯ มีความห่วงใยในสุขภาพพนักงาน ด้วยการตรวจสุขภาพประจำปีพนักงาน ทั้งด้านค่าดัชนีมวลกาย ไขมัน คอเลสเตอรอลต่างๆ อันจะนำไปสู่โรคภัยไข้เจ็บ และเน้นย้ำวิธีการดูแลตนเองสำหรับพนักงานที่มีปัญหาด้านสุขภาพ รวมถึงการตรวจสุขภาพทางอาชีวอนามัย เพื่อดูโรคที่เกิดจากการทำงาน เช่น สมรรถภาพการได้ยิน การมองเห็น เป็นต้นนอกจากนี้ บริษัทฯ ให้ความสำคัญในการดูแลและป้องกัน covid-19 โดยมีจุดตรวจวัดอุณหภูมิร่างกาย จัดแอลกอฮอล์ล้างมือให้ครอบคลุมทุกพื้นที่ทำงาน ตรวจหาเชื้อโควิดเชิงป้องกันโดยการตรวจ ATK พนักงานทุกคน ทุก 14-21 วัน รวมถึงตรวจ ATK พนักงานที่พบความเสี่ยงจากชุมชนที่อยู่อาศัย การประชุมพนักงาน และการสื่อสารเพื่อให้พนักงานตระหนักในการป้องกันดูแลตนเอง บริการให้คำปรึกษา แนะนำ ติดตามพนักงานทั้งกลุ่มพนักงานทั่วไป พนักงานกักตัว และพนักงานผู้ป่วย อีกทั้งประสานสาธารณสุขอำเภอในการให้คำแนะนำ ตรวจ ดูแล สถานที่ และมาตรการป้องกันของทางบริษัทฯ เพื่อสร้างความเชื่อมั่นให้กับพนักงานและชุมชน





## ส่วนที่ 1 การประกอบธุรกิจและผลการดำเนินงาน

### การจัดการด้านความยั่งยืนในมิติสังคม

บริษัทฯ ได้ทำโครงการโรงงานสีขาว ได้ตรวจสอบสารเสพติดในปัสสาวะโดยไม่แจ้งล่วงหน้า วางแผนการตรวจปีละ 2 ครั้ง บริษัทมุ่งหวังให้พนักงานมีสุขภาพแข็งแรงและไม่เกี่ยวข้องกับยาเสพติด ในการตรวจปัสสาวะได้รับความร่วมมือกับเจ้าหน้าที่ป้องกันและปราบปรามยาเสพติด สถานีตำรวจอำเภอเฉลิมพระเกียรติ จังหวัดนครราชสีมา ผลการตรวจไม่พบสารเสพติดแต่อย่างใด



#### - กิจกรรมส่งเสริมความสัมพันธ์

นอกเหนือจากค่าตอบแทนในรูปของค่าจ้าง บริษัทฯ เชื่อว่ากิจกรรมแรงงานสัมพันธ์ สร้างเสริมพัฒนาศักยภาพและสร้างความตระหนักถึงคุณค่าขององค์กร บริษัทฯ จึงสนับสนุนการจัดกิจกรรมกระตุ้นการมีส่วนร่วมของพนักงานในองค์กร ทั้งด้านการดูแลใส่ใจสังคมและสะท้อนความรับผิดชอบต่อสังคมได้

เช่น จัดกิจกรรมขอบคุณพนักงาน ส่งท้ายปี 2021 สวัสดิ์ปีใหม่ 2022 โดยเลี้ยงอาหารและเครื่องดื่มให้กับพนักงาน รวมถึงการจัดกิจกรรมเล่นเกม และมอบของขวัญปีใหม่แก่พนักงาน, มอบของที่ระลึกเนื่องในวันเกิดพนักงาน, กิจกรรมทำบุญทอดกฐินวัดประจำชุมชน, ร่วมแสดงความเสียใจกับพนักงานที่สูญเสียบุคคลในครอบครัว โดยการมอบเงินสวัสดิการพร้อมด้วยพวงหรีด เป็นต้น



### ความรับผิดชอบต่อลูกค้า

บริษัทฯ ให้ความสำคัญในการให้บริการของลูกค้า และคำนึงถึงความต้องการ ความพึงพอใจของลูกค้ามาก่อน ในแต่ละปี บริษัทจะจัดทำการสำรวจ และประเมินความพึงพอใจของลูกค้าที่มีต่อสินค้าและบริการของบริษัท เพื่อนำข้อมูลมาประเมินและปรับปรุงพัฒนาสินค้าและบริการให้มีประสิทธิภาพมากยิ่งขึ้นในอนาคต โดยในปี 2564 ผลจากการสำรวจความพึงพอใจของลูกค้า (ที่ได้รับการตอบกลับ) ประมาณ 686 ราย รวมทุกสาขาได้แก่ หาดใหญ่ กรุงเทพฯ และสาขาโคราช มีคะแนนความพึงพอใจมากด้านการบริการลูกค้า 49.7% ด้านราคา 60.05% และด้านคุณภาพสินค้า 44.46%

นอกจากนี้ บริษัทได้จัดช่องทางบริการรับข่าวสารหลายช่องทาง เพื่อให้ลูกค้าสามารถเข้าถึงข้อมูลสินค้า และข่าวสารที่เป็นประโยชน์ ทั้งด้านการดำเนินธุรกิจ และความรู้ด้านความปลอดภัยเกี่ยวกับผลิตภัณฑ์เหล็ก รวมถึงเป็นช่องทางให้ลูกค้าสามารถแจ้งเบาะแสร้องเรียนถึงบริษัทได้สะดวก

## ส่วนที่ 1 การประกอบธุรกิจและผลการดำเนินงาน

### การจัดการด้านความยั่งยืนในมิติสังคม

#### ความรับผิดชอบต่อชุมชนและสังคม

1. มอบเครื่องให้อากาศผสมออกซิเจนอัตราการไหลสูง พร้อมอุปกรณ์ จำนวน 1 เครื่อง และเงินบริจาคให้แก่ โรงพยาบาลสงขลานครินทร์ และโรงพยาบาลมหาราชนครราชสีมาเพื่อสู้ภัยโควิด-19
2. มอบอาหารให้กับผู้ป่วยโควิด-19 และบุคลากรทางการแพทย์ โรงพยาบาลสนาม อำเภอบางกล่ำ (ครั้งที่ 1 และ 2) และ โรงพยาบาลมหาราชนครราชสีมา
3. พนักงานกลุ่มบริษัท 2 เอส เมทัล จำกัด (มหาชน) ร่วมบริจาคโลหิตเพื่อส่งต่อโลหิตไปช่วยเหลือผู้ป่วยที่รอรับการรักษา
4. มอบเงินบริจาคจำนวน 100,000 บาท ให้แก่ โรงพยาบาลสงขลานครินทร์เพื่อสู้ภัยโควิด-19
5. มอบอาหารให้กับผู้ป่วยโควิด-19 และบุคลากรทางการแพทย์ โรงพยาบาลสนาม อำเภอบางกล่ำ (ครั้งที่ 1 และ 2)



6. บริษัท 2 เอส เมทัล จำกัด (มหาชน) ได้รวบรวมกล่องและลังกระดาษที่ไม่ใช้แล้วส่งไปยังโลตัสเพื่อนำไปรีไซเคิล สำหรับผลิตเป็นเตียงสนามกระดาษ SCGP บริจาคให้โรงพยาบาลสนามทั่วประเทศสู้โควิด-19





## ส่วนที่ 1 การประกอบธุรกิจและผลการดำเนินงาน

การวิเคราะห์และคำอธิบายของฝ่ายจัดการ MD&A

### ผลการดำเนินงานของบริษัท

ปี 2564 บริษัทมีกำไรสุทธิ 738.05 ล้านบาท เพิ่มขึ้น 327.85 ล้านบาท หรือคิดเป็น 79.92% เมื่อเทียบกับกำไรสุทธิปี 2563 โดยมีสาเหตุจากรายได้จากการขายเพิ่มขึ้น, ค่าใช้จ่ายในการขายและต้นทุนทางการเงินลดลง

#### รายได้รวมจากการขาย

รายได้รวมจากการขายในปี 2564 มีจำนวน 6,520.81 ล้านบาท เพิ่มขึ้น 16.38% จากราคาขายเฉลี่ยที่เพิ่มขึ้นร้อยละ 46.77 ตามสภาวะราคาเหล็กในตลาดโลกปรับสูงขึ้น ในขณะที่ปริมาณการขายที่ลดลงร้อยละ 20.71 โดยรายได้จากการขายของบริษัทมาจากการประกอบธุรกิจหลักใน 2 ลักษณะ คือ ธุรกิจการแปรรูปผลิตภัณฑ์เหล็กประมาณ 70.0% และจากธุรกิจจัดหาผลิตภัณฑ์เหล็กเพื่อจำหน่ายประมาณ 30.0%

สัดส่วนการจำหน่ายมีทั้งจากภายในประเทศและจากบริษัทย่อยใน สปป. ลาว โดยสาขาสำนักงานใหญ่ (ภาคใต้) มีปริมาณการจำหน่ายลดลงร้อยละ 27.58 และสาขาโคราช (ภาคตะวันออกเฉียงเหนือ) ลดลงร้อยละ 7.34 และสาขากรุงเทพฯ มีปริมาณการจำหน่ายลดลงร้อยละ 25.99 สำหรับบริษัทย่อยใน สปป. ลาวเริ่มมีสัดส่วนการขายในปี 2563 ลดลงร้อยละ 30.04 เนื่องจากมีการหยุดกิจการชั่วคราวในช่วงสถานการณ์การแพร่ระบาด COVID-19

#### ต้นทุนขาย

ปี 2564 บริษัทมีต้นทุนขายรวม 5,371.70 ล้านบาท คิดเป็น 82.38% ของรายได้จากการขาย เพิ่มขึ้นในอัตราร้อยละ 10.40 เมื่อเทียบกับปี 2563 จากสาเหตุราคาต้นทุนวัตถุดิบที่ใช้ในการผลิตที่ปรับเพิ่มขึ้น โดยต้นทุนขายสามารถแบ่งเป็นต้นทุนขายที่เกิดจากการแปรรูปเหล็กคิดเป็นสัดส่วนประมาณร้อยละ 65-70 ซึ่งส่วนใหญ่เป็นต้นทุนวัตถุดิบใช้ไป ได้แก่ เหล็กแผ่นรีดร้อนชนิดม้วนที่ผันแปรเพิ่มขึ้นลดลงตามราคาเหล็กในตลาดโลก และต้นทุนขายส่วนอื่นเช่น ค่าขนส่งเข้าวัตถุดิบ ค่าแรงทางตรง ค่าใช้จ่ายในการผลิต เป็นต้น

ในขณะที่ต้นทุนขายจากธุรกิจจัดหาผลิตภัณฑ์เหล็กเพื่อจำหน่าย มีสัดส่วนประมาณ 25-30% ของต้นทุนขายรวม โดยการเพิ่มขึ้นหรือลดลงจะผันแปรตามมูลค่าผลิตภัณฑ์เหล็กที่บริษัทจำหน่ายได้

#### กำไรขั้นต้น

บริษัทมีกำไรขั้นต้นเป็นจำนวน 1,149.11 ล้านบาท คิดเป็นอัตราส่วนกำไรขั้นต้นต่อยอดขายรวมร้อยละ 17.62 เพิ่มขึ้นจากปี 2563 ที่มีอัตราส่วนกำไรขั้นต้นร้อยละ 13.16 โดยมีสาเหตุมาจากการบริหารต้นทุนวัตถุดิบในคลังสินค้าที่ใช้ในการผลิตได้ต่ำกว่าราคาขายเฉลี่ยในตลาด ทำให้ความสามารถในการทำกำไรสูงขึ้น

#### ค่าใช้จ่ายในการดำเนินงาน

ค่าใช้จ่ายในการขายที่สำคัญของบริษัทได้แก่ ค่าใช้จ่ายเกี่ยวกับค่าขนส่ง, ค่าน้ำมัน และค่าใช้จ่ายในการส่งเสริมการขาย โดยค่าใช้จ่ายในการขายมีจำนวน 127.47 ล้านบาท ลดลงในอัตราร้อยละ 7.33 เมื่อเทียบกับปี 2563 จากปริมาณการขายที่ลดลง

สำหรับค่าใช้จ่ายในการบริหาร มีจำนวน 107.85 ล้านบาท ลดลงจากปี 2563 จำนวน 2.10 ล้านบาท มีสัดส่วนต่อรายได้จากการขายร้อยละ 1.65 ซึ่งประกอบด้วย เงินเดือนพนักงาน ค่าตอบแทนกรรมการ, โบนัส และผลประโยชน์พนักงาน (ตามมาตราฐานการบัญชี ฉบับที่ 19) รวมถึงการตั้งสำรองหนี้สงสัยจะสูญ

ขาดทุนจากอัตราแลกเปลี่ยน มีจำนวน 21.70 ล้านบาท คิดเป็นอัตราส่วนต่อรายได้จากการขายร้อยละ 0.33 ซึ่งเกิดจากการแลกเปลี่ยนสกุลเงินของบริษัทย่อยใน สปป. ลาว เพื่อชำระหนี้และชำระค่าสินค้าให้กับบริษัท

#### ต้นทุนทางการเงิน-ดอกเบี้ยจ่าย

บริษัทมีดอกเบี้ยจ่ายจำนวน 1.72 ล้านบาท ลดลงจากปี 2563 ในอัตราร้อยละ 78.39 จากการชำระคืนเงินกู้ยืมเงินจากสถาบันการเงิน และจากการกู้ยืมเงินจากสถาบันการเงินเพื่อใช้เป็นเงินทุนหมุนเวียนของกิจการระหว่างงวดลดลง

### ฐานะการเงิน

#### สินทรัพย์

บริษัทมีสินทรัพย์รวมจำนวน 2,457.50 ล้านบาท เพิ่มขึ้นร้อยละ 11.45 เมื่อเทียบกับ ณ สิ้นปี 2563 โดยแบ่งเป็น สินทรัพย์หมุนเวียนจำนวน 1,831.07 ล้านบาท คิดเป็นร้อยละ 74.51 ของสินทรัพย์รวม ประกอบด้วยสินค้าคงคลัง 1,105.14 ล้านบาท และลูกหนี้การค้า 363.56 ล้านบาท คิดเป็นอัตราส่วน 44.97% และ 14.79% ของสินทรัพย์รวม ส่วนเงินมัดจำจ่ายค่าสินค้ามีจำนวน 0.44 ล้านบาท ปรับลดลง 96.03% จากการปรับเงื่อนไขการชำระค่าสินค้า

สำหรับสินทรัพย์ไม่หมุนเวียนจำนวน 626.43 ล้านบาท ลดลง 86.25 ล้านบาท จากปี 2563 ซึ่งเป็นการลดลงจากเงินฝากธนาคารที่ใช้เป็นหลักประกันของบริษัทและที่ดิน-อาคารและอุปกรณ์

ดังนั้น อัตราผลตอบแทนจากสินทรัพย์ในปี 2564 คิดเป็นร้อยละ 31.66 เพิ่มขึ้นจากปี 2563 ที่มีอัตราผลตอบแทนจากทรัพย์สินร้อยละ 20.66

## ส่วนที่ 1 การประกอบธุรกิจและผลการดำเนินงาน

การวิเคราะห์และคำอธิบายของฝ่ายจัดการ MD&A

### สินค้าคงเหลือ

บริษัทมีสินค้าคงเหลือสุทธิเป็นจำนวน 1,105.14 ล้านบาท เพิ่มขึ้นจากปี 2563 คิดเป็นร้อยละ 4.65 ซึ่งบริษัทได้จัดเก็บสินค้าคงเหลือในรูปแบบของวัตถุดิบ สินค้าสำเร็จรูป และสินค้าระหว่างทางเพิ่มขึ้น

จากสถานการณ์ราคาเหล็กในปี 2564 มีการปรับตัวของราคาเหล็กเพิ่มขึ้นในปีและมีการปรับลดลงในช่วงปลายปี จึงมีผลให้เกิดค่าเผื่อมูลค่าราคาทุนของสินค้าสูงกว่ามูลค่าสุทธิที่จะได้รับ ณ สิ้นปี 2564 เพิ่มขึ้นอยู่ที่ 17.96 ล้านบาท (โปรดดูรายละเอียดเพิ่มเติมในหัวข้อ "ขาดทุนจากมูลค่าราคาทุนของสินค้าสูงกว่ามูลค่าที่จะได้รับ") โดยมีระยะเวลาขายสินค้าเฉลี่ยอยู่ประมาณ 34 วัน ทั้งนี้ บริษัทมีนโยบายที่จะบริหารสินค้าคงเหลือให้มีประสิทธิภาพเพื่อสอดคล้องตามปริมาณการจำหน่ายสินค้า โดยพิจารณาจากทิศทางการเคลื่อนไหวของราคาสินค้าและปริมาณความต้องการของลูกค้าประกอบกัน

### ตารางแสดงอายุลูกหนี้การค้าและตัวเงินรับ

	ปี 2562		ปี 2563		ปี 2564	
	ล้านบาท	สัดส่วน	ล้านบาท	สัดส่วน	ล้านบาท	สัดส่วน
ลูกหนี้การค้าและตัวเงินรับการค้า						
ลูกหนี้การค้าและตัวเงินรับที่อยู่ในกำหนดชำระ	278.01	77.73%	236.54	80.45%	290.68	76.63%
ลูกหนี้การค้าและตัวเงินรับแยกตามอายุหนี้ที่ค้างชำระ ดังนี้						
- ไม่เกิน 3 เดือน	63.20	17.67%	37.58	12.78%	68.01	17.93%
- มากกว่า 3 เดือน ถึง 6 เดือน	6.13	1.71%	1.14	0.39%	1.33	0.35%
- มากกว่า 6 เดือน ถึง 12 เดือน	0.68	0.19%	3.78	1.29%	3.89	1.03%
- มากกว่า 12 เดือนขึ้นไป	9.67	2.70%	15.02	5.11%	15.48	4.08%
รวมลูกหนี้การค้าและตัวเงินรับการค้า	<b>357.69</b>	<b>100.00%</b>	<b>294.06</b>	<b>100.00%</b>	<b>379.39</b>	<b>100.00%</b>
หัก ค่าเผื่อนี้สงสัยจะสูญ	(8.62)	(2.41%)	(18.68)	(6.35%)	(15.84)	(4.18%)
รวมลูกหนี้การค้าและตัวเงินรับการค้า - สุทธิ	<b>349.07</b>	<b>97.59%</b>	<b>275.38</b>	<b>93.65%</b>	<b>363.55</b>	<b>95.82%</b>

ปี 2562 บริษัทได้ทบทวนหลักเกณฑ์การวิเคราะห์อายุของลูกหนี้ ประกอบกับการประเมินสภาพปัจจุบันของลูกหนี้เป็นเกณฑ์ในการพิจารณาการตั้งค่าเผื่อนี้สงสัยจะสูญ โดยให้ผู้จัดการฝ่ายบัญชีและผู้จัดการฝ่ายการตลาด เป็นผู้พิจารณา แล้วนำเสนอต่อกรรมการผู้จัดการ เพื่อพิจารณาอนุมัติก่อนการตั้งสำรองค่าเผื่อนี้สงสัยจะสูญทุกครั้ง และเพื่อให้เป็นแนวทางปฏิบัติจึงกำหนดช่วงอายุลูกหนี้และสภาพภาพของลูกหนี้ไว้เป็นเกณฑ์ในการตั้งค่าเผื่อนี้สงสัยจะสูญดังนี้

1. ลูกหนี้ที่มีอายุหนี้ค้างชำระ เกินวันครบกำหนดชำระ ตั้งแต่ 4 เดือนขึ้นไปแต่ไม่เกิน 6 เดือน ซึ่งยังสามารถติดต่อได้และลูกค้าแสดงเจตนาที่จะชำระโดยไม่บิดพลิ้ว ให้พิจารณาว่าลูกค้าอาจให้สิทธิลดและอาจให้ระงับการขายชั่วคราวรวมถึงการใช้มาตรการเร่งรัดหนี้สินอื่นร่วมด้วย แต่หากมีแนวโน้มว่าอาจจะได้รับชำระไม่ครบจำนวน ให้ตั้งค่าเผื่อนี้ไว้ 25% ของมูลหนี้ ถ้าติดต่อไม่ได้ไม่ว่าจะด้วยวิธีใดให้ดำเนินการแจ้งความฟ้องร้องตาม

### ลูกหนี้การค้าและตัวเงินรับการค้า-สุทธิ

ปี 2564 บริษัทมีลูกหนี้การค้า เป็นจำนวน 363.56 ล้านบาท โดยคิดเป็นอัตราส่วนลูกหนี้การค้าต่อสินทรัพย์รวมร้อยละ 14.79 ทั้งนี้ ลูกหนี้การค้า ในปี 2564 ได้เพิ่มขึ้นจำนวน 88.17 ล้านบาท หรือคิดเป็นเพิ่มขึ้นร้อยละ 32.02 เมื่อเทียบกับ ณ สิ้นปี 2563 และได้มีการตั้งสำรองหนี้สงสัยจะสูญลดลงเมื่อเทียบกับปี 2563

สำหรับนโยบายการขายสินค้าและการให้เครดิตกับลูกค้า บริษัทมีนโยบายที่ชัดเจนในการพิจารณาให้เครดิตต่อลูกค้าแต่ละราย โดยในกรณีที่เพิ่มลูกค้ารายใหม่ บริษัทจะจำหน่ายสินค้าเป็นเงินสด และเมื่อมีการติดต่อซื้อขายกันเป็นระยะเวลานานพอสมควร บริษัทจะเริ่มให้เครดิตระยะสั้นก่อนที่จะขยายเวลาต่อไปภายหลังซึ่งมีระยะเวลาเครดิต 7-60 วัน

ขั้นตอนทางกฎหมายและตั้งสำรองค่าเผื่อนี้สงสัยจะสูญ 50% ของมูลหนี้ดังกล่าว

2. ลูกหนี้ที่มีอายุหนี้ค้างชำระเกินวันครบกำหนดชำระตั้งแต่ 6 เดือนขึ้นไปแต่ไม่เกิน 1 ปี ซึ่งบริษัทยังสามารถติดต่อได้และลูกค้าแสดงเจตนาที่จะชำระโดยไม่บิดพลิ้ว ให้ตั้งค่าเผื่อนี้สงสัยจะสูญไว้ 50% ของมูลหนี้ แต่หากมีแนวโน้มว่าบริษัทไม่สามารถติดต่อกับลูกหนี้รายนั้นๆ ได้หรือลูกค้าแสดงเจตนาที่จะไม่ชำระหนี้ หรืออยู่ในระหว่างการดำเนินการฟ้องร้องและมีแนวโน้มที่บริษัทจะได้รับชำระหนี้ไม่ครบถ้วนให้ตั้งค่าเผื่อนี้สงสัยจะสูญไว้ 75% ของมูลหนี้ แต่หากพิจารณาแล้วเห็นว่ามีความเป็นไปได้ไม่ได้รับการชำระหนี้เลยให้ตั้งค่าเผื่อนี้สงสัยจะสูญไว้ 100%
3. ลูกหนี้ที่มีอายุหนี้ค้างชำระเกินวันครบกำหนดชำระตั้งแต่ 1 ปีขึ้นไปทุกกรณีให้ตั้งค่าเผื่อนี้สงสัยจะสูญไว้ร้อยละ 100 ของมูลหนี้ที่เกินกำหนดชำระจำนวนดังกล่าว

## ส่วนที่ 1 การประกอบธุรกิจและผลการดำเนินงาน

การวิเคราะห์และคำอธิบายของฝ่ายจัดการ MD&A

### ที่ดิน อาคาร และอุปกรณ์

ที่ดิน อาคาร และอุปกรณ์ – สุทธิ ณ สิ้นปี 2564 มีจำนวน 593.13 ล้านบาท ลดลง 12.06 ล้านบาทจากปี 2563 หรือคิดเป็นลดลงร้อยละ 1.99 จากค่าเสื่อมราคาของอาคารและอุปกรณ์ของบริษัทและบริษัทย่อย

### หนี้สิน

ณ สิ้นปี 2564 บริษัทมีหนี้สินรวมเป็นจำนวน 179.68 ล้านบาท ซึ่งประกอบด้วยหนี้สินหมุนเวียนจำนวน 143.73 ล้านบาท และหนี้สินไม่หมุนเวียนจำนวน 35.95 ล้านบาท โดยหนี้สินรวมในปี 2564 มีจำนวนลดลง 269.65 ล้านบาท หรือลดลงในอัตราร้อยละ 60.01 เมื่อเทียบกับ ณ

สิ้นปี 2563 เป็นการลดลงจากการชำระคืนเงินกู้ยืมจากสถาบันการเงินและจ่ายชำระเจ้าหนี้การค้าเป็นหลัก

### ส่วนของผู้ถือหุ้น

ณ สิ้นปี 2564 บริษัทมีส่วนของผู้ถือหุ้นเป็นจำนวน 2,277.82 ล้านบาท หรือคิดเป็นอัตราส่วนประมาณร้อยละ 92.69 ของสินทรัพย์รวม ตามลำดับ เมื่อพิจารณาถึงอัตราผลตอบแทนผู้ถือหุ้น จะพบว่าปี 2564 มีอัตราร้อยละ 36.60 ซึ่งเป็นไปตามความสามารถในการทำกำไรสุทธิของบริษัทในแต่ละงวด และปัจจัยที่กล่าวข้างต้นเป็นสำคัญ

### สภาพคล่อง

ปี 2564 บริษัทมีเงินสดสุทธิได้มาจากกิจกรรมดำเนินงานจำนวน 574.19 ล้านบาท จากการที่บริษัทมีกำไรสุทธิก่อนภาษีเงินได้นิติบุคคลจำนวน 924.69 ล้านบาท และปรับกระทบกำไรสุทธิเป็นเงินสดรับ (จ่าย) จากการดำเนินงาน ซึ่งส่วนใหญ่เป็นการปรับกระทบจากค่าเสื่อมราคาเป็นจำนวน 48.53 ล้านบาท เป็นผลให้มีกำไรจากการดำเนินงานก่อนการเปลี่ยนแปลงในสินทรัพย์และหนี้สินดำเนินงานมีจำนวน 986.94 ล้านบาท และได้ปรับปรุงผลจากการเปลี่ยนแปลงในสินทรัพย์และหนี้สินดำเนินงาน ซึ่งประกอบด้วยการเพิ่มขึ้นของลูกหนี้การค้า จำนวน 85.33 ล้านบาท และเงินมัดจำจ่ายค่าสินค้าที่ลดลงจำนวน 10.64 ล้านบาท และปรับลดเงินสดรับจากกิจกรรมดำเนินงานด้วยสินค้าคงเหลือจำนวน 66.76 ล้านบาท ดอกเบี้ยจ่ายและภาษีเงินได้นิติบุคคลจำนวน 1.88 ล้านบาท และ 170.78 ล้านบาท ตามลำดับ

ในขณะที่บริษัทมีเงินสดสุทธิได้มาจากกิจกรรมลงทุนจำนวน 37.99 ล้านบาท และเงินสดสุทธิใช้ไปจากกิจกรรมจัดหาเงินมีจำนวน 391.52 ล้านบาท

ซึ่งเกิดจากการจ่ายคืนเงินกู้ยืมสถาบันการเงิน จำนวน 176.24 ล้านบาท และจ่ายปันผล จำนวน 262.50 ล้านบาท ส่งผลให้เงินสดและรายการเทียบเท่าเงินสดของปี 2564 เพิ่มขึ้นจำนวน 220.48 ล้านบาท โดยเงินสดและรายการเทียบเท่าเงินสด ณ วันที่ 31 ธันวาคม ปี 2564 จำนวน 352.59 ล้านบาท

เมื่อพิจารณาอัตราส่วนสภาพคล่องในปี 2564 มีสัดส่วนประมาณ 12.74 เท่า และอัตราส่วนสภาพคล่องหมุนเร็ว มีสัดส่วนประมาณ 4.98 เท่า เนื่องจากบริษัทมีการใช้เงินทุนหมุนเวียนเพื่อรองรับปริมาณขายที่เพิ่มขึ้นและรายการจ่ายที่เกี่ยวกับการลงทุนเพิ่มขึ้น

### โครงสร้างเงินทุน

โครงสร้างเงินทุนของบริษัทใน ปี 2562 - 2564 มีอัตราส่วนหนี้สินต่อส่วนของผู้ถือหุ้นประมาณ 0.28 เท่า 0.26 เท่า และ 0.08 เท่า ตามลำดับ นอกเหนือจากการพิจารณาผลการดำเนินงานที่ผ่านมา อัตราส่วนดังกล่าวแสดงให้เห็นว่าบริษัทมีฐานะทางการเงินที่มั่นคง

### ปัจจัยที่อาจมีผลกระทบต่อฐานะการเงินและผลการดำเนินงาน

ความเสี่ยงจากความผันผวนของราคาวัตถุดิบ

เนื่องจากเหล็กแผ่นรีดร้อนชนิดม้วนเป็นวัตถุดิบหลักที่ใช้ในการผลิตผลิตภัณฑ์เหล็กของบริษัทซึ่งจะมีราคาเปลี่ยนแปลงตามภาวะอุปสงค์และอุปทานของโลก หากราคาวัตถุดิบปรับตัวเพิ่มขึ้น และบริษัทไม่สามารถผลักภาระต้นทุนวัตถุดิบที่เพิ่มขึ้นให้กับลูกค้าในบางส่วนหรือทั้งหมดโดยการปรับราคาขายสินค้าให้สูงขึ้นในอัตราที่เท่ากับหรือมากกว่าการเพิ่มขึ้นของราคาของวัตถุดิบ ปัจจัยดังกล่าวอาจส่งผลกระทบต่อความสามารถในการทำกำไรในอนาคต ซึ่งบริษัทมีอัตราส่วนกำไรขั้นต้นต่อรายได้รวมจากการขายร้อยละ 7.53 ร้อยละ 13.16 และร้อยละ 17.62 ในปี 2562-2564 ตามลำดับ



## ส่วนที่ 1 การประกอบธุรกิจและผลการดำเนินงาน

ข้อมูลทางการเงินและอัตราส่วนทางการเงิน

### งบแสดงฐานะการเงิน

รายการ	งบการเงินเฉพาะบริษัท						งบการเงินรวม					
	ปี 2562		ปี 2563		ปี 2564		ปี 2562		ปี 2563		ปี 2564	
	พันบาท	สัดส่วน	พันบาท	สัดส่วน	พันบาท	สัดส่วน	พันบาท	สัดส่วน	พันบาท	สัดส่วน	พันบาท	สัดส่วน
<b>สินทรัพย์</b>												
เงินสดและรายการเทียบเท่าเงินสด	91.55	5.45%	119.25	5.51%	330.38	13.85%	131.85	7.47%	132.11	5.99%	352.60	14.35%
ลูกหนี้การค้าและลูกหนี้อื่น-สุทธิ	444.78	26.46%	313.87	14.51%	409.37	17.16%	349.08	19.76%	275.39	12.49%	363.56	14.79%
สินค้าคงเหลือ-สุทธิ	490.73	29.20%	1,013.68	46.86%	1,032.48	43.29%	557.25	31.55%	1,056.06	47.90%	1,105.14	44.97%
เงินมัดจำจ่ายค่าสินค้า	141.09	8.39%	11.08	0.51%	0.44	0.02%	141.09	7.99%	11.08	0.50%	0.44	0.02%
เงินให้กู้ยืมระยะสั้นและดอกเบี้ยค้างรับ -บริษัทย่อย	17.42	1.04%	32.80	1.52%	17.42	0.73%	-	-	-	-	-	-
ภาษีซื้อรอเรียกคืน	-	-	10.01	0.46%	-	-	0.26	0.01%	10.01	0.45%	3.93	0.16%
ภาษีเงินได้รอเรียกคืน	0.30	0.02%	0.30	0.01%	-	-	2.35	0.13%	1.68	0.08%	-	-
เงินทดรองจ่ายค่านำเข้าสินค้า	-	-	-	-	-	-	-	-	-	-	-	-
สินทรัพย์หมุนเวียนอื่น	2.20	0.13%	2.80	0.13%	2.30	0.10%	5.67	0.32%	5.93	0.27%	5.40	0.22%
<b>รวมสินทรัพย์หมุนเวียน</b>	<b>1,188.07</b>	<b>70.69%</b>	<b>1,503.79</b>	<b>69.51%</b>	<b>1,792.39</b>	<b>75.14%</b>	<b>1,187.55</b>	<b>67.23%</b>	<b>1,492.26</b>	<b>67.68%</b>	<b>1,831.07</b>	<b>74.51%</b>
เงินลงทุนในบริษัทย่อย	216.77	12.90%	216.77	10.02%	216.77	9.09%	-	-	-	-	-	-
เงินให้กู้ยืมระยะยาว-บริษัทย่อย	15.39	0.91%	-	-	12.69	0.53%	-	-	-	-	-	-
ที่ดิน อาคารและอุปกรณ์ - สุทธิ	256.34	15.25%	280.49	12.97%	278.63	11.68%	552.03	31.25%	605.19	27.45%	593.13	24.14%
สินทรัพย์สิทธิการใช้ - สุทธิ	-	-	87.27	4.03%	80.27	3.37%	-	-	13.55	0.62%	11.26	0.46%
อสังหาริมทรัพย์เพื่อการลงทุน-สุทธิ	-	-	-	-	-	-	1.95	0.11%	1.61	0.07%	1.27	0.05%
ค่าเช่าที่ดินจ่ายล่วงหน้า - สุทธิ	0.82	0.05%	-	-	-	-	4.00	0.23%	-	-	-	-
สิทธิการเช่า-สุทธิ	-	-	-	-	-	-	2.25	0.13%	-	-	-	-
สินทรัพย์ไม่มีตัวตน - สุทธิ	-	-	-	-	-	-	-	-	-	-	-	-
สินทรัพย์ไม่มีตัวตน-สุทธิ	1.45	0.09%	1.05	0.05%	1.92	0.08%	1.65	0.09%	1.30	0.06%	2.08	0.08%
ค่าความนิยม	-	-	-	-	-	-	15.09	0.85%	15.09	0.68%	15.09	0.61%
เงินฝากธนาคารที่มีข้อจำกัดในการใช้	1.05	0.06%	72.36	3.35%	1.05	0.04%	1.05	0.06%	72.36	3.28%	1.05	0.04%
สินทรัพย์ภาษีเงินได้รอการตัดบัญชี	-	-	-	-	-	-	-	-	2.04	0.09%	1.01	0.04%
สินทรัพย์ไม่หมุนเวียนอื่น	0.94	0.05%	1.54	0.07%	1.54	0.06%	0.94	0.05%	1.54	0.07%	1.54	0.06%
<b>รวมสินทรัพย์ไม่หมุนเวียน</b>	<b>492.76</b>	<b>29.31%</b>	<b>659.48</b>	<b>30.49%</b>	<b>592.87</b>	<b>24.86%</b>	<b>578.96</b>	<b>32.77%</b>	<b>712.68</b>	<b>32.32%</b>	<b>626.43</b>	<b>25.49%</b>
<b>รวมสินทรัพย์</b>	<b>1,680.83</b>	<b>100.00%</b>	<b>2,163.27</b>	<b>100.00%</b>	<b>2,385.26</b>	<b>100.00%</b>	<b>1,766.51</b>	<b>100.00%</b>	<b>2,204.94</b>	<b>100.00%</b>	<b>2,457.50</b>	<b>100.00%</b>

## ส่วนที่ 1 การประกอบธุรกิจและผลการดำเนินงาน

ข้อมูลงบการเงินและอัตราส่วนทางการเงิน

รายการ	งบการเงินเฉพาะบริษัท						งบการเงินรวม					
	ปี 2562		ปี 2563		ปี 2564		ปี 2562		ปี 2563		ปี 2564	
	พันบาท	สัดส่วน	พันบาท	สัดส่วน	พันบาท	สัดส่วน	พันบาท	สัดส่วน	พันบาท	สัดส่วน	พันบาท	สัดส่วน
<b>หนี้สินและส่วนของผู้ถือหุ้น</b>												
เจ้าหนี้การค้าและเจ้าหนี้อื่น	34.77	2.07%	155.58	7.19%	34.97	1.47%	28.61	1.62%	149.09	6.76%	30.23	1.23%
หนี้สินตามสัญญาเช่าระยะยาวที่ถึงกำหนดชำระภายในหนึ่งปี	-	-	5.09	0.24%	5.34	0.22%	-	-	2.78	0.06%	1.48	0.06%
เงินกู้ยืมระยะสั้นและดอกเบี้ยค้างจ่าย-บริษัทย่อย	5.00	0.29%	-	-	-	-	-	-	-	-	-	-
ประมาณการหนี้สินภาษีอากรค้างจ่าย	-	-	-	-	-	-	-	-	-	-	-	-
ภาษีเงินได้นิติบุคคลค้างจ่าย	-	-	45.34	2.10%	55.55	2.33%	-	-	45.34	2.06%	62.28	2.53%
ภาษีขายค้างจ่าย	1.15	0.07%	-	-	3.57	0.15%	2.48	0.14%	2.74	0.12%	4.10	0.17%
ค่าใช้จ่ายค้างจ่าย	24.68	1.47%	21.60	1.00%	31.16	1.31%	30.16	1.70%	27.27	1.24%	38.91	1.58%
หนี้สินหมุนเวียนอื่น	5.92	0.35%	2.84	0.13%	5.61	0.24%	6.90	0.39%	4.79	0.22%	6.73	0.27%
<b>รวมหนี้สินหมุนเวียน</b>	<b>353.75</b>	<b>21.04%</b>	<b>406.69</b>	<b>18.80%</b>	<b>136.20</b>	<b>5.71%</b>	<b>350.38</b>	<b>19.83%</b>	<b>408.25</b>	<b>18.45%</b>	<b>143.73</b>	<b>5.85%</b>
หนี้สินตามสัญญาเช่าระยะยาว-สุทธิ	-	-	82.89	3.83%	77.55	3.25%	-	-	22.30	1.01%	4.22	0.17%
ภาระผูกพันผลประโยชน์พนักงาน	16.93	1.01%	18.46	0.85%	15.56	0.65%	20.63	1.17%	5.70	0.32%	17.79	0.72%
หนี้สินภาษีเงินได้รอการตัดบัญชี-สุทธิ	6.01	0.36%	3.69	0.17%	4.83	0.20%	17.84	1.01%	13.08	0.59%	13.94	0.57%
<b>รวมหนี้สินไม่หมุนเวียน</b>	<b>22.94</b>	<b>1.37%</b>	<b>105.04</b>	<b>4.86%</b>	<b>97.94</b>	<b>4.11%</b>	<b>38.47</b>	<b>2.18%</b>	<b>41.08</b>	<b>1.92%</b>	<b>35.95</b>	<b>1.46%</b>
<b>รวมหนี้สิน</b>	<b>376.69</b>	<b>22.41%</b>	<b>511.73</b>	<b>23.66%</b>	<b>234.14</b>	<b>9.82%</b>	<b>388.85</b>	<b>22.01%</b>	<b>449.33</b>	<b>20.38%</b>	<b>179.68</b>	<b>7.31%</b>
ทุนจดทะเบียน 549,999,244 หุ้น	550.00	32.72%	550.00	25.42%	500.00	20.96%	550.00	31.13%	550.00	24.94%	500.00	20.35%
ทุนเรือนหุ้นที่ออกและชำระแล้วหุ้นสามัญ 449,999,095 หุ้น	450.00	26.77%	450.00	20.80%	500.00	20.96%	450.00	25.47%	450.00	20.41%	500.00	20.35%
ส่วนเกินมูลค่าหุ้นสามัญ	121.76	7.24%	121.76	5.63%	121.76	5.10%	121.76	6.89%	121.76	5.52%	121.76	4.95%
กำไรสะสม – จัดสรรเพื่อสำรองตามกฎหมาย	45.00	2.68%	50.00	2.31%	50.00	2.10%	45.00	2.55%	50.00	2.27%	50.00	2.03%
- ยังไม่ได้จัดสรร	643.00	38.26%	985.40	45.55%	1,434.98	60.16%	735.95	41.67%	1,109.62	50.33%	1,584.63	64.48%
องค์ประกอบอื่นของส่วนของผู้ถือหุ้น	44.38	2.64%	44.38	2.05%	44.38	1.86%	26.84	1.52%	26.11	1.18%	22.87	0.93%
ส่วนได้เสียที่ไม่อยู่ในอำนาจควบคุมในบริษัทย่อย	-	-	-	-	-	-	(1.89)	(0.11%)	(1.88)	(0.09%)	(1.44)	(0.06%)
<b>รวมส่วนของผู้ถือหุ้น</b>	<b>1,304.14</b>	<b>77.59%</b>	<b>1,651.54</b>	<b>76.34%</b>	<b>2,151.12</b>	<b>90.18%</b>	<b>1,377.66</b>	<b>77.99%</b>	<b>1,755.61</b>	<b>79.62%</b>	<b>2,277.82</b>	<b>92.69%</b>
<b>รวมหนี้สินและส่วนของผู้ถือหุ้น</b>	<b>1,680.83</b>	<b>100.00%</b>	<b>2,163.27</b>	<b>100.00%</b>	<b>2,385.26</b>	<b>100.00%</b>	<b>1,766.51</b>	<b>100.00%</b>	<b>2,204.94</b>	<b>100.00%</b>	<b>2,457.50</b>	<b>100.00%</b>

## ส่วนที่ 1 การประกอบธุรกิจและผลการดำเนินงาน

ข้อมูลงบการเงินและอัตราส่วนทางการเงิน

### งบกำไรขาดทุนเบ็ดเสร็จ

รายการ	งบการเงินเฉพาะบริษัท						งบการเงินรวม					
	ปี 2562		ปี 2563		ปี 2564		ปี 2562		ปี 2563		ปี 2564	
	จำนวน	สัดส่วน	จำนวน	สัดส่วน	จำนวน	สัดส่วน	จำนวน	สัดส่วน	จำนวน	สัดส่วน	จำนวน	สัดส่วน
รายได้จากการขาย	5,256.99	97.96%	5,428.83	97.94%	6,308.93	97.50%	5,281.85	97.88%	5,484.17	97.88%	6,352.68	97.42%
รายได้จากผลิตภัณฑ์พลอยได้	109.31	2.04%	114.45	2.06%	162.02	2.50%	114.43	2.12%	118.86	2.12%	168.13	2.58%
รวมรายได้	5,366.30	100.00%	5,543.28	100.00%	6,470.95	100%	5,396.28	100.00%	5,603.03	100.00%	6,520.81	100%
ต้นทุนขาย	(4,999.21)	(93.16%)	(4,869.57)	(87.85%)	(5,403.72)	(83.51%)	(4,989.97)	(92.47%)	(4,865.66)	(86.84%)	(5,371.70)	(82.38%)
กำไรขั้นต้น	367.09	6.84%	673.71	12.15%	1,067.23	16.49%	406.31	7.53%	737.37	13.16%	1,149.11	17.62%
รายได้ดอกเบี้ยรับ	2.76	0.05%	3.37	0.06%	2.87	0.04%	1.48	0.03%	2.06	0.04%	1.80	0.03%
กำไรจากอัตราแลกเปลี่ยน	-	-	0.44	0.01%	13.25	0.20%	-	-	-	-	-	-
รายได้อื่น	18.68	0.35%	22.42	0.40%	34.62	0.54%	16.19	0.30%	20.84	0.37%	32.52	0.50%
ค่าใช้จ่ายในการขาย	(147.32)	(2.75%)	(143.16)	(2.58%)	(129.70)	(2.00%)	(144.14)	(2.67%)	(137.56)	(2.46%)	(127.47)	(1.95%)
ค่าใช้จ่ายในการบริหาร	(80.24)	(1.50%)	(91.24)	(1.65%)	(92.51)	(1.43%)	(99.70)	(1.85%)	(109.94)	(1.96%)	(107.85)	(1.65%)
ขาดทุนจากอัตราแลกเปลี่ยน	(6.36)	(0.12%)	-	-	-	-	(10.24)	(0.19%)	(20.79)	(0.37%)	(21.70)	(0.33%)
กำไรก่อนต้นทุนทางการเงิน	154.61	2.88%	465.54	8.40%	895.76	13.84%	169.90	3.15%	491.98	8.78%	926.41	14.21%
ต้นทุนทางการเงิน-ดอกเบี้ยจ่าย	(11.63)	(0.22%)	(10.52)	(0.19%)	(5.51)	(0.09%)	(11.41)	(0.21%)	(7.96)	(0.14%)	(1.72)	(0.03%)
กำไรก่อนภาษีเงินได้	142.98	2.66%	455.02	8.21%	890.25	13.76%	158.49	2.94%	484.02	8.64%	924.69*	14.18%
ค่าใช้จ่ายภาษีเงินได้	(24.86)	(0.46%)	(76.12)	(1.37%)	(178.18)	(2.75)	(25.21)	(0.47%)	(73.82)	(1.32%)	(186.64)	(2.86%)
กำไรสำหรับปี	118.12	2.20%	378.90	6.84%	712.07	11.00%	133.28	2.47%	410.20	7.32%	738.05	11.32%
กำไรขาดทุนเบ็ดเสร็จอื่น												
รายการที่จะต้องจัดประเภทใหม่เข้ากำไรหรือขาดทุนในภายหลัง												
ขาดทุนจากการประมาณการตามหลักคณิตศาสตร์ประกันภัย - สุทธิจากภาษี	(2.74)	(0.05%)	-	-	-	-	(4.05)	(0.08%)	-	-	-	-
ส่วนปรับปรุงจากการแปลงค่าบการเงินเป็นเงินตราต่างประเทศ-สุทธิจากภาษี							(2.74)	(0.05%)	(0.75)	(0.01%)	(3.34)	(0.05%)
กำไรขาดทุนเบ็ดเสร็จรวมสำหรับปี	115.38	2.15%	378.90	6.84%	712.07	11.00%	126.48	2.34%	409.45	7.31%	734.71	11.27%
กำไร(ขาดทุน)เบ็ดเสร็จส่วนที่เป็นของบริษัท	115.38	2.15%	378.90	6.84%	712.07	11.00%	126.66	2.35%	409.43	7.31%	734.27	11.26%
กำไรสุทธิต่อหุ้น	0.26		0.76		1.42		0.30		0.82		1.47	

56-1 (One Report 2564)

## ส่วนที่ 1 การประกอบธุรกิจและผลการดำเนินงาน

ข้อมูลทางการเงินและอัตราส่วนทางการเงิน

### งบกระแสเงินสด

รายการ	งบการเงินเฉพาะบริษัท			งบการเงินรวม		
	ปี 2562	ปี 2563	ปี 2564	ปี 2562	ปี 2563	ปี 2564
<b>กระแสเงินสดจากกิจกรรมการดำเนินงาน</b>						
กำไรก่อนภาษีเงินได้	142.98	455.02	890.25	158.49	484.01	924.69
<b>ปรับปรุงกำไรก่อนภาษีเงินได้ เป็นเงินสดรับจากการดำเนินงาน</b>						
ค่าเผื่อ (กลับรายการค่าเผื่อ) การด้อยค่าหนี้สงสัยจะสูญ	-0.42	10.07	-2.80	-1.50	10.06	-2.84
กลับรายการขาดทุนจากมูลค่าราคาทุนของสินค้าสูงกว่ามูลค่าสุทธิที่ได้รับ	-9.98	-3.03	17.68	-9.98	-3.03	17.68
ค่าเสื่อมราคา	15.70	21.03	24.69	42.22	46.68	48.53
กำไรที่ยังไม่เกิดขึ้นจากอัตราแลกเปลี่ยน	0.00	0.00	0.00	0.00	-0.44	-3.16
กำไร(ขาดทุน)จากการจำหน่ายและตัดจำหน่ายสินทรัพย์	0.03	-0.10	0.02	-0.44	-0.11	0.01
ค่าตัดจำหน่าย	1.11	0.43	0.38	2.17	0.59	0.48
ค่าเผื่อผลประโยชน์พนักงานหลังออกจากงาน	4.21	1.66	1.42	5.11	1.94	1.63
ดอกเบี้ยรับ	-2.76	-3.38	-2.87	-1.48	-2.06	-1.80
เงินปันผลรับ	0.00	0.00	0.00	0.00	0.00	0.00
ดอกเบี้ยจ่าย	11.63	10.52	5.51	11.41	7.96	1.72
<b>กระแสเงินสดจากการดำเนินงานก่อนการเปลี่ยนแปลงในส่วน ของสินทรัพย์และหนี้สินดำเนินงาน</b>	<b>162.50</b>	<b>492.22</b>	<b>934.28</b>	<b>206.00</b>	<b>545.60</b>	<b>986.94</b>
<b>สินทรัพย์ดำเนินงาน(เพิ่มขึ้น)ลดลง</b>						
ลูกหนี้การค้าและลูกหนี้อื่น	-7.03	120.84	-92.70	6.34	63.63	-85.33
สินค้าคงเหลือ	72.93	-519.92	-36.48	84.75	-495.78	-66.76
เงินมัดจำจ่ายค่าสินค้า	61.91	130.01	10.64	61.91	130.01	10.64
ภาษีซื้อหรือเรียกคืน	4.38	-10.01	10.01	6.98	-9.76	10.01
ภาษีเงินได้รอเรียกคืน	0.00	0.00	0.30	0.00	0.67	-2.25
รับคืนภาษีมูลค่าเพิ่ม	0.00	0.00	0.00	0.00	0.00	0.00
สินทรัพย์หมุนเวียนอื่น	0.57	-0.59	0.50	0.00	-0.25	3.51
สินทรัพย์ไม่หมุนเวียนอื่น	0.00	-0.60	0.00	0.00	-0.60	0.00
<b>หนี้สินดำเนินงานเพิ่มขึ้น (ลดลง)</b>						
เจ้าหนี้การค้าและเจ้าหนี้อื่น	9.94	120.81	-120.61	8.67	120.49	-118.86
ค่าใช้จ่ายค้างจ่าย	-0.43	-2.46	9.73	-0.06	-2.26	11.80
ภาษีมูลค่าเพิ่มรอนำส่ง	1.15	-1.15	3.57	0.10	0.25	1.36
หนี้สินหมุนเวียนอื่น	2.78	-3.08	2.77	1.97	-2.11	1.93
จ่ายหนี้สินผลประโยชน์พนักงาน	0.00	-0.13	-4.31	0.00	-0.26	-6.14
<b>เงินสดรับ (จ่าย) จากกิจกรรมดำเนินงาน</b>	<b>308.70</b>	<b>325.94</b>	<b>717.70</b>	<b>376.66</b>	<b>350.07</b>	<b>746.85</b>
จ่ายดอกเบี้ยจ่าย	-11.02	-11.14	-5.67	-10.79	-8.58	-1.88
จ่ายภาษีเงินได้	-29.39	-33.10	-166.87	-32.24	-35.28	-170.78
<b>เงินสดสุทธิได้มาจากกิจกรรมดำเนินงาน</b>	<b>268.29</b>	<b>281.70</b>	<b>545.19</b>	<b>333.63</b>	<b>305.76</b>	<b>574.19</b>

## ส่วนที่ 1 การประกอบธุรกิจและผลการดำเนินงาน

ข้อมูลทางการเงินและอัตราส่วนทางการเงิน

	งบการเงินเฉพาะบริษัท			งบการเงินรวม		
	ปี 2562	ปี 2563	ปี 2564	ปี 2562	ปี 2563	ปี 2564
<b>กระแสเงินสดจากกิจกรรมลงทุน</b>						
รับค่าดอกเบี้ย	2.80	3.39	2.87	1.51	2.06	1.80
ค่าเช่าที่ดินจ่ายล่วงหน้าเพิ่มขึ้น	0.00	0.00	0.00	0.00	0.00	0.00
ซื้ออาคารและอุปกรณ์	-7.10	-39.86	-15.95	-48.65	-97.06	-33.96
เงินสดรับจากการขายอุปกรณ์	0.04	0.15	0.09	0.84	0.15	0.10
ซื้อสินทรัพย์ไม่มีตัวตน	-1.14	-0.03	-1.25	-1.32	-0.25	-1.26
เงินฝากธนาคารที่มีข้อจำกัดในการใช้ลดลง	16.29	-71.31	71.30	16.29	-71.31	71.31
เงินให้กู้ยืมแก่บริษัทย่อยเพิ่มขึ้น	-2.40	-12.00	0.00	0.00	0.00	0.00
รับคืนเงินให้กู้ยืมจากบริษัทย่อย	2.69	12.00	0.00	0.00	0.00	0.00
<b>เงินสดสุทธิได้มาจาก (ใช้ไปใน) กิจกรรมลงทุน</b>	<b>11.18</b>	<b>-107.66</b>	<b>57.07</b>	<b>-31.33</b>	<b>-166.41</b>	<b>37.99</b>
<b>กระแสเงินสดจากกิจกรรมจัดหาเงิน</b>						
เงินกู้ยืมระยะสั้นจากสถาบันการเงินลดลง	-169.53	-106.00	-176.24	-169.53	-106.00	-176.24
จ่ายชำระหนี้สินตามสัญญาเช่าระยะยาว	-0.01	-3.84	-5.09	-0.01	-1.29	-2.78
รับเงินกู้ยืมระยะสั้นจากบริษัทย่อย	10.01	0.00	3.70	0.00	0.00	0.00
จ่ายชำระหนี้เงินกู้ยืมระยะสั้นแก่บริษัทย่อย	-13.51	-5.00	-1.00	0.00	0.00	0.00
รับจากการใช้สิทธิตามใบสำคัญแสดงสิทธิซื้อหุ้นสามัญ	0.00	0.00	50.00	0.00	0.00	50.00
จ่ายเงินสดจ่ายปันผล	-63.00	-31.50	-262.50	-63.00	-31.50	-262.50
<b>เงินสดสุทธิใช้ไปในกิจกรรมจัดหาเงิน</b>	<b>-236.04</b>	<b>-146.34</b>	<b>-391.13</b>	<b>-232.54</b>	<b>-138.79</b>	<b>-391.52</b>
ส่วนปรับปรุงจากการแปลงค่าบการเงินเป็นเงินตราต่างประเทศ	0.00	0.00	0.00	-2.74	-0.31	-0.18
เงินสดและรายการเทียบเท่าเงินสดเพิ่มขึ้น (ลดลง) สุทธิ	43.43	27.70	211.12	67.02	0.26	220.48
เงินสดและรายการเทียบเท่าเงินสด ณ วันต้นปี	48.12	91.55	119.26	64.83	131.85	132.11
<b>เงินสดและรายการเทียบเท่าเงินสด ณ วันสิ้นปี</b>	<b>91.55</b>	<b>119.25</b>	<b>330.38</b>	<b>131.85</b>	<b>132.11</b>	<b>352.59</b>



## ส่วนที่ 1 การประกอบธุรกิจและผลการดำเนินงาน



ข้อมูลทางการเงินและอัตราส่วนทางการเงิน

	งบการเงินเฉพาะบริษัท			งบการเงินรวม		
	ปี 2562	ปี 2563	ปี 2564	ปี 2562	ปี 2563	ปี 2564
<b>อัตราส่วนสภาพคล่อง (Liquidity Ratio)</b>						
อัตราส่วนสภาพคล่อง (เท่า)	3.36	3.70	13.16	3.39	3.66	12.74
อัตราส่วนสภาพคล่องหมุนเร็ว (เท่า)	1.52	1.06	5.43	1.37	1.00	4.98
อัตราส่วนสภาพคล่องกระแสเงินสด (เท่า)	0.62	0.74	2.01	0.78	0.81	2.08
อัตราส่วนหมุนเวียนลูกหนี้การค้า (เท่า)	11.93	14.11	17.08	14.95	17.19	19.37
ระยะเวลาเก็บหนี้เฉลี่ย (วัน)	30.00	26.00	21.00	24.00	21.00	19.00
อัตราส่วนหมุนเวียนสินค้าคงเหลือ (เท่า)	17.63	14.11	11.69	15.19	17.19	10.74
ระยะเวลาขายสินค้าเฉลี่ย (วัน)	38.00	56.00	31.00	43.00	60.00	34.00
อัตราส่วนหมุนเวียนเจ้าหนี้ (เท่า)	167.75	51.16	56.72	205.60	54.76	59.91
ระยะเวลาชำระหนี้ (วัน)	2.00	7.00	6.00	2.00	7.00	6.00
Cash Cycle (วัน)	48.00	43.00	46.00	46.00	41.00	47.00
อัตรากำไรขั้นต้น (%)	6.84	12.15	16.49	7.53	13.16	17.62
อัตรากำไรจากการดำเนินงาน (%)	2.66	8.21	13.76	2.94	8.64	14.18
อัตรากำไรอื่น (%)	0.40	0.47	0.78	0.33	0.41	0.52
อัตราส่วนเงินสดต่อการทำกำไร (%)	187.65	61.91	61.24	210.51	63.26	62.10
อัตรากำไรสุทธิ (%)	2.19	6.80	10.92	2.46	7.29	11.26
อัตราผลตอบแทนผู้ถือหุ้น (%)	9.24	25.64	37.45	9.90	26.18	36.60
อัตราผลตอบแทนจากสินทรัพย์ (%)	6.82	19.71	31.31	7.36	20.66	31.66
อัตราผลตอบแทนจากสินทรัพย์ถาวร (%)	51.34	149.00	263.54	31.97	78.96	131.28
อัตรากำไรหมุนของสินทรัพย์ (เท่า)	3.11	2.90	2.87	2.99	2.83	2.81
อัตราส่วนหนี้สินต่อส่วนของผู้ถือหุ้น (เท่า)	0.29	0.31	0.11	0.28	0.26	0.08
อัตราส่วนความสามารถชำระดอกเบี้ย (เท่า)	26.20	35.02	132.33	32.46	48.76	444.37
อัตราส่วนความสามารถชำระภาระผูกพัน (Cash Basis) (เท่า)	0.90	0.88	0.72	1.02	0.86	0.74
อัตราการจ่ายเงินปันผล (%)	53.34	42.89	40.02	47.27	39.62	38.62
<b>ข้อมูลต่อหุ้น<sup>1/</sup> - ข้อมูลตามงบการเงิน</b>						
มูลค่าหุ้นตามบัญชีต่อหุ้น (บาท)	2.90	3.67	4.30	3.06	3.90	4.56
กำไรสุทธิต่อหุ้น (บาท) <sup>1/</sup>	0.26	0.76	1.42	0.30	0.82	1.47

## ส่วนที่ 1 การประกอบธุรกิจและผลการดำเนินงาน

ชื่อบริษัท	:	บริษัท 2 เอส เมทัล จำกัด (มหาชน)
ชื่อย่อ	:	2S
เลขทะเบียนบริษัท	:	0107551000100
ลักษณะการประกอบธุรกิจ	:	ประกอบธุรกิจแปรรูปผลิตภัณฑ์เหล็กรูปพรรณประเภท เหล็กตัวซี ท่อเหล็ก เหล็กแผ่น และลวดตะแกรงเหล็ก และธุรกิจจัดหาผลิตภัณฑ์เหล็กเพื่อจำหน่าย
ทุนจดทะเบียน	:	499,998,995 บาท
ทุนจดทะเบียนเรียกชำระแล้ว	:	499,997,946 บาท
ชนิดหุ้น	:	หุ้นสามัญ 499,997,946 หุ้น
มูลค่าหุ้นที่ตราไว้	:	1 บาทต่อหุ้น
ที่ตั้งสำนักงานใหญ่และโรงงาน	:	เลขที่ 8/5 หมู่ที่ 14 ตำบลท่าช้าง อำเภอบางกล่ำ จังหวัดสงขลา 90110 โทรศัพท์ 074-800111 โทรสาร 074-801286
Website	:	<a href="http://www.ss.co.th">www.ss.co.th</a>
ที่ตั้งคลังสินค้า	:	เลขที่ 24/19 หมู่ที่ 4 ถนนกาญจนาภิเษก ต.บางกุ้ง อำเภอมืองสุราษฎร์ธานี จังหวัดสุราษฎร์ธานี 84000 โทรศัพท์ 077-289957-8 โทรสาร 077-224664
ที่ตั้งสาขากรุงเทพ	:	เลขที่ 200 ถนนพุทธมณฑลสาย 3 แขวงหนองค้างพลู เขตหนองแขม กรุงเทพฯ 10160 โทรศัพท์ 082-7349461-3 โทรสาร 02-8075634
ที่ตั้งสาขาโคราช	:	เลขที่ 147 หมู่ที่ 9 ต. หนองงูเห่า อ. เติมพระเกียรติ จ.นครราชสีมา 30000 โทร. 044-207247-51 โทรสาร 044-207272
สำนักงานคณะกรรมการ	:	เลขที่ 1788 อาคารสิงห์คอมเพล็กซ์ (รีจิส) ชั้น 30 ถนนเพชรบุรีตัดใหม่ แขวงบางกะปิ เขตห้วยขวาง กรุงเทพฯ 10310 โทรศัพท์ 02-0883618
นายทะเบียนหลักทรัพย์	:	บริษัท ศูนย์รับฝากหลักทรัพย์ (ประเทศไทย) จำกัด อาคารตลาดหลักทรัพย์แห่งประเทศไทย เลขที่ 93 ถนนรัชดาภิเษก แขวงคลองเตย กรุงเทพมหานคร 10400 โทรศัพท์ 02- 009-9000 หรือ 02- 009-9991
ผู้สอบบัญชี	:	บริษัท แกรนท์ ธอนตัน จำกัด 87/1 อาคารแคปปิตอล ทาวเวอร์ ออลซีซั่นเพลส ชั้น 11 ถ.วิทยุ แขวงลุมพินี เขตปทุมวัน กรุงเทพฯ 10330 โทร. 02-2058222 นางสาวกัญญาณัฐ ศรีรัตนชีชาวล ผู้สอบบัญชีรับอนุญาตเลขที่ 6549 นางสาวเกษณี สระทองพูล ผู้สอบบัญชีรับอนุญาตเลขที่ 9262 นางสาวลักขมี้ ดิตระกูลวัฒนผล ผู้สอบบัญชีรับอนุญาตเลขที่ 9056 นางสาวศรณญา อัครมหาพาณิชย์ ผู้สอบบัญชีรับอนุญาตเลขที่ 9919 นางสาวอมรจิต เป้าหล่อเพชร ผู้สอบบัญชีรับอนุญาตเลขที่ 10853

### พัฒนาการและการเปลี่ยนแปลงที่สำคัญ

- ปี 2559 - บริษัทได้รับการปรับอันดับการกำกับดูแลกิจการ มาเป็นระดับ “ดีมาก” 
- ปี 2560 - เพิ่มทุนจดทะเบียนจำนวน 199,999,980 บาท เป็น 499,999,951 บาท เพื่อรองรับการจ่ายปันผลเป็นหุ้นสามัญ 99,999,990 บาท และรองรับการใช้สิทธิของใบสำคัญแสดงสิทธิที่จะซื้อหุ้นสามัญของบริษัท ครั้งที่ 1 (2S-W1) จำนวน 99,999,990 หุ้น มูลค่าหุ้นละ 1 บาท
- ออกและจัดสรรใบสำคัญแสดงสิทธิที่จะซื้อหุ้นสามัญของบริษัท ครั้งที่ 1 (2S-W1) ให้แก่ผู้ถือหุ้นเดิมตามสัดส่วนการถือหุ้นโดยไม่คิดมูลค่า ในอัตรา 3 หุ้นสามัญเดิม ต่อ ใบสำคัญแสดงสิทธิ 1 หน่วย มีอายุ 2 ปี
- เพิ่มทุนหุ้นสามัญในบริษัท แกรนด์อุตสาหกรรมเหล็กพรพรณ จำกัด (GSP) เพื่อแปลงหนี้ตามสัญญาเงินกู้ยืมกับบริษัทเป็นทุน โดยการออกหุ้นสามัญใหม่จำนวน 2,500,000 หุ้น มูลค่าที่ตราไว้หุ้นละ 8,000 กับ รวมเป็นทุนจดทะเบียนใหม่ 28,000,000,000 กับ ทำให้บริษัทมีสัดส่วนการถือหุ้นเพิ่มขึ้นจากร้อยละ 90 เป็นร้อยละ 97.1
- ปี 2561 - บริษัทได้เพิ่มทุนจดทะเบียน เป็น 549,999,244 บาท โดยออกหุ้นสามัญใหม่จำนวน 50 ล้านหุ้น ในมูลค่าที่ตราไว้หุ้นละ 1 บาท จัดสรรเป็นหุ้นปันผลให้แก่ผู้ถือหุ้นเดิม ในอัตรา 8 หุ้นเดิม : 1 หุ้นปันผล และมีทุนจดทะเบียนชำระแล้ว 449,998,800 บาท
- บริษัทได้รับรางวัลดีเด่นด้านผลการดำเนินงาน จาก SET Awards 2018 ‘Outstanding Company Performance Awards’ 
- ปี 2562 - จดทะเบียนเปลี่ยนแปลงทุนชำระแล้ว จำนวน 295 หุ้น จากทุนจดทะเบียนชำระแล้ว 449,998,800 บาท เป็น 449,999,095 บาท ในมูลค่าที่ตราไว้หุ้นละ 1 บาท จากการใช้สิทธิแปลงสภาพตามใบสำคัญแสดงสิทธิแสดงความจำนงในการซื้อหุ้นสามัญของบริษัท (2S-W1) ครั้งสุดท้าย
- บริษัทได้รับการรับรองฐานะสมาชิกแนวร่วมปฏิบัติของภาคเอกชนไทยในการต่อต้านทุจริต Collective Action Coalition (CAC) 



- ปี 2564 - เพิ่มทุนจดทะเบียนเป็น 499,998,995 บาท โดยการออกหุ้นสามัญใหม่จำนวน 49,999,900 หุ้น เพื่อรองรับการจ่ายปันผลเป็นหุ้นสามัญ ในอัตรา 8 หุ้นสามัญเดิมต่อ 1 หุ้นปันผล ภายหลังการจัดสรรหุ้นปันผล บริษัทมีทุนจดทะเบียนชำระแล้ว 499,997,946 บาท
- บริษัทย้ายเป็นบริษัทจดทะเบียนใน SET เพื่อสร้างเสถียรภาพธุรกิจ และเปิดโอกาสให้นักลงทุนสถาบันถือหุ้นได้
- บริษัทได้รับรางวัลดีเด่นด้านผลการดำเนินงาน จาก SET Awards 2021 ‘Outstanding Company Performance Awards’

## ส่วนที่ 1 การประกอบธุรกิจและผลการดำเนินงาน

ข้อมูลหลักทรัพย์ และโครงสร้างผู้ถือหุ้น

**หลักทรัพย์ของบริษัท** ณ วันที่ 15 กุมภาพันธ์ 2565 มีดังนี้

ทุนจดทะเบียน	:	499,998,995 บาท
ทุนที่เรียกชำระแล้ว	:	499,997,946 บาท
แบ่งเป็นหุ้นสามัญ	:	499,997,946 หุ้น
มูลค่าที่ตราไว้	:	1 บาทต่อหุ้น

**โครงสร้างผู้ถือหุ้น** รายชื่อผู้ถือหุ้นที่ถือหุ้นสูงสุด 10 รายแรกของบริษัท ณ วันที่ 15 กุมภาพันธ์ 2565

ลำดับที่	ชื่อ / สกุล	จำนวนหุ้น	% ของจำนวนหุ้นทั้งหมด
1	นายสมบัติ ลีสวัสดิ์ตระกูล	95,234,050	19.05
2	นายแสงรุ่ง นิติกาวะชน	29,109,087	5.82
3	นายปรีดา วงศ์สถิตย์พร	22,397,165	4.48
4	นางสาวธนิศา ตั้งพูนผลวิวัฒน์	20,048,000	4.01
5	นางสาวนิสสาร์ รุ่งรัตนอุบล	18,562,500	3.71
6	นางสาวบุญศรี ปัญญาเปี่ยมศักดิ์	15,417,277	3.08
7	นางสาวอัมพร นิติกาวะชน	15,248,348	3.05
8	นายสันต์ อมรเลิศวิมาน	15,134,415	3.03
9	นายวิเชียร ศรีมนินทรนิมิต	14,600,000	2.92
10	นางสาวศิวพร นิติกาวะชน	14,064,124	2.81
รวม		259,814,966	51.96

**กลุ่มผู้ถือหุ้นรายใหญ่ที่มีอิทธิพลต่อการกำหนดนโยบายและการดำเนินงานของบริษัท**

ลำดับที่	ชื่อ / สกุล	จำนวนหุ้น	% ของหุ้นทั้งหมด
1	<b>กลุ่มลีสวัสดิ์ตระกูล</b>	<b>106,345,161</b>	<b>21.27</b>
	นายสมบัติ ลีสวัสดิ์ตระกูล	95,234,050	19.05
	นางสาวสุภัทสร ลีสวัสดิ์ตระกูล	11,111,111	2.22
2	<b>กลุ่มนิติกาวะชน</b>	<b>84,545,819</b>	<b>16.91</b>
	นายแสงรุ่ง นิติกาวะชน	29,109,087	5.82
	นางสาวอัมพร นิติกาวะชน	15,248,348	3.05
	นางสุพร นิติกาวะชน	13,746,490	2.75
	นางสาวศิวพร นิติกาวะชน	14,064,124	2.81
	นางชนมัสิตา วัชรพันธ์จิต	3,033,805	0.61
	นางสาวชลดา นิติกาวะชน	3,158,466	0.63
	ดช. จิรายุ นิติกาวะชน	1,050,600	0.21
	นางสาวปณยาวิรุ นิติกาวะชน	1,740,000	0.35
	นางสาวปณชิภา นิติกาวะชน	1,706,566	0.34
	นางสาวกัญญมณี นิติกาวะชน	1,688,333	0.34



## ส่วนที่ 1 การประกอบธุรกิจและผลการดำเนินงาน

ข้อมูลหลักทรัพย์ และโครงสร้างผู้ถือหุ้น

ลำดับที่	ชื่อ / สกุล	จำนวนหุ้น	% ของหุ้นทั้งหมด
<b>3</b>	<b>กลุ่มปัญญาเปี่ยมศักดิ์</b>	<b>34,194,254</b>	<b>6.84</b>
	นางสาวบุญศรี ปัญญาเปี่ยมศักดิ์	15,417,277	3.08
	นายรัชชัย ปัญญาเปี่ยมศักดิ์	5,250,000	1.05
	นายสมบัติ ปัญญาเปี่ยมศักดิ์	7,490,000	1.50
	นายสมพร ปัญญาเปี่ยมศักดิ์	2,621,977	0.52
	นางสาวบุญช่วย ปัญญาเปี่ยมศักดิ์	3,355,000	0.67
	นางสาวลลิตา ปัญญาเปี่ยมศักดิ์	60,000	0.01

### การออกหลักทรัพย์อื่น

-ไม่มี-

### นโยบายการจ่ายเงินปันผล

บริษัทมีนโยบายจ่ายเงินปันผลในอัตราไม่ต่ำกว่าร้อยละ 40 ของกำไรสุทธิหลังหักภาษีเงินได้นิติบุคคลของงบการเงินเฉพาะ และหลังหักสำรองตามกฎหมาย และเงินสะสมอื่นๆ ตามที่บริษัทกำหนด ทั้งนี้การจ่ายเงินปันผลดังกล่าวอาจมีการเปลี่ยนแปลงขึ้นอยู่กับฐานะการเงิน ผลการดำเนินงาน แผนการลงทุน ความจำเป็นและความเหมาะสมอื่นๆ ในอนาคต ตามที่คณะกรรมการบริษัท และ/หรือผู้ถือหุ้นของบริษัทเห็นสมควร

บริษัทขอยกมีนโยบายจ่ายเงินปันผลในอัตราไม่ต่ำกว่าร้อยละ 40 ของกำไรสุทธิหลังหักภาษีเงินได้นิติบุคคลของงบการเงินเฉพาะ และหลังหักสำรองตามกฎหมาย และเงินสะสมอื่นๆ ตามที่บริษัทขอยกกำหนด ทั้งนี้การจ่ายเงินปันผลดังกล่าวอาจมีการเปลี่ยนแปลงขึ้นอยู่กับฐานะการเงิน ผลการดำเนินงาน แผนการลงทุน ความจำเป็นและความเหมาะสมอื่นๆ ในอนาคต ตามที่คณะกรรมการบริษัทขอยก และ/หรือผู้ถือหุ้นของบริษัทขอยกเห็นสมควร

### ข้อมูลเปรียบเทียบการจ่ายปันผลในปีที่ผ่านมา

งบการเงินเฉพาะบริษัท	2563	2562	2561
กำไรสุทธิจากงบการเงินเฉพาะบริษัท (ล้านบาท)	378.90	118.12	104.22
กำไรต่อหุ้นขั้นพื้นฐาน (บาท/หุ้น)	0.82	0.30	0.23
อัตราการจ่ายปันผลต่อหุ้น (บาท/หุ้น)	0.3611	0.14	0.14
คิดเป็นเงินปันผลจ่าย (ล้านบาท)	162.50	63.00	0.63
อัตราการจ่ายปันผลต่อกำไรสุทธิ (ร้อยละ)	42.90	53.33	60.45

\*คำนวณตามฐานทุนจดทะเบียนชำระแล้วที่เปลี่ยนแปลง

### ข้อพิพาททางกฎหมาย

ณ วันที่ 31 ธันวาคม 2564 บริษัทและบริษัทขอยกมิได้มีข้อพิพาททางกฎหมายที่ยังไม่สิ้นสุด ซึ่งอาจมีผลกระทบต่อนิติทรัพย์สินของบริษัทที่มีจำนวนสูงกว่าร้อยละ 5 ของส่วนของผู้ถือหุ้น และไม่มีข้อพิพาทที่มีผลกระทบต่อการดำเนินธุรกิจของบริษัทและบริษัทขอยกอย่างมีนัยสำคัญ

## ส่วนที่ 2 การกำกับดูแลกิจการ

### นโยบายการกำกับดูแลกิจการ

บริษัทจัดให้มีนโยบายการกำกับดูแลกิจการของบริษัทเป็นลายลักษณ์อักษร โดยคณะกรรมการบริษัทได้ทบทวนร่วมกับฝ่ายบริหาร และกำหนดนโยบายตามหลักการกำกับดูแลกิจการที่ดี หรือ Corporate Governance Code (CG Code) ฉบับใหม่ของคณะกรรมการกำกับหลักทรัพย์และตลาดหลักทรัพย์ที่เริ่มใช้กันในปี 2560 เพื่อสร้างคุณค่าการดำเนินงานกิจการอย่างยั่งยืน นอกเหนือจากการสร้างความเชื่อมั่นให้แก่ผู้ลงทุน ซึ่งเน้นการกำกับดูแลกิจการผนวกกับสิ่งแวดล้อมและสังคม โดยนำหลักปฏิบัติ CG Code ทั้ง 8 ข้อมาเป็นแนวทางในการปรับใช้ตามบริบททางธุรกิจของบริษัท การนำนวัตกรรมและเทคโนโลยีที่เหมาะสมสนับสนุนกลยุทธ์ของธุรกิจ ครอบคลุมตามปัจจัยที่เปลี่ยนแปลงรอบด้าน โดยคำนึงถึง “ผู้มีส่วนได้ส่วนเสีย” ทั้งด้านผลกระทบและความคุ้มค่าที่จะเกิดขึ้นต่อการบริหารจัดการทรัพยากรที่สำคัญ (รายละเอียดหลักปฏิบัติปรากฏตามคู่มือบริษัทภิบาลบนเว็บไซต์ของบริษัท)

- |               |  |
|---------------|--|
| หลักปฏิบัติ 1 | ตระหนักถึงบทบาทและความรับผิดชอบของคณะกรรมการ ในฐานะผู้นำองค์กรที่สร้างคุณค่าให้แก่กิจการอย่างยั่งยืน Establish Clear Leadership Role and Responsibilities of the Board |
| หลักปฏิบัติ 2 | กำหนดวัตถุประสงค์และเป้าหมายหลักของกิจการที่เป็นไปเพื่อความยั่งยืน Define Objectives that Promote Sustainable Value Creation   |
| หลักปฏิบัติ 3 | เสริมสร้างคณะกรรมการที่มีประสิทธิภาพ Strengthen Board Effectiveness  |
| หลักปฏิบัติ 4 | สรรหาและพัฒนาผู้บริหารระดับสูงและการบริหารบุคลากร Ensure Effective CEO and People Management   |
| หลักปฏิบัติ 5 | ส่งเสริมนวัตกรรมและการประกอบธุรกิจอย่างมีความรับผิดชอบ Nurture Innovation and Responsible Business   |
| หลักปฏิบัติ 6 | ระบบการบริหารความเสี่ยงและการควบคุมภายในที่เหมาะสม Strengthen Effective Risk Management and Internal Control   |
| หลักปฏิบัติ 7 | รักษาความน่าเชื่อถือทางการเงินและการเปิดเผยข้อมูล Ensure Disclosure and Financial Integrity  |
| หลักปฏิบัติ 8 | สนับสนุนการมีส่วนร่วมและการสื่อสารกับผู้ถือหุ้น Ensure Engagement and Communication with Shareholders  |

### ภาพรวมของนโยบายและแนวปฏิบัติเกี่ยวกับกรรมการบริษัทฯ

คณะกรรมการบริษัท มีเจตนารมณ์ในการส่งเสริมให้บริษัทดำเนินธุรกิจบนหลักธรรมาภิบาล มุ่งเน้นการสร้างประโยชน์ให้แก่ผู้ถือหุ้น พนักงาน ลูกค้า โดยคำนึงถึงผู้มีส่วนได้เสียและผู้เกี่ยวข้องโดยรวม จึงกำหนดแนวปฏิบัติตามนโยบายการกำกับดูแลกิจการส่วนที่เกี่ยวกับกรรมการบริษัทฯ ดังนี้

- กรรมการบริษัท จะปฏิบัติหน้าที่ด้วยความทุ่มเท และรับผิดชอบ ความเป็นอิสระ โดยมีการแบ่งบทบาทหน้าที่ระหว่างประธานกรรมการกับประธานเจ้าหน้าที่บริหารออกอย่างชัดเจน
- กรรมการบริษัท มีบทบาทสำคัญในการกำหนดวิสัยทัศน์ กลยุทธ์ นโยบาย และแผนงานที่สำคัญ ตลอดจนร่วมกันพิจารณาการดำเนินงานที่มีความสำคัญอย่างรอบคอบ และแนวทางการบริหารจัดการให้มีความเหมาะสม
- กรรมการบริษัท จะต้องเป็นผู้นำในเรื่องจริยธรรม และกำกับดูแลการจัดการสื่อสารให้บุคลากรรับทราบและเข้าใจ การปฏิบัติตามแนวทางของจรรยาบรรณธุรกิจ และการประพฤติปฏิบัติควบคู่ไปกับข้อบังคับและกฎระเบียบของบริษัทฯ
- กรรมการบริษัท จะร่วมกันกำกับดูแล ชัดแย้งทางผลประโยชน์ และรายการที่เกี่ยวข้องกัน
- กรรมการบริษัท จะจัดให้มีการเปิดเผยสารสนเทศของบริษัท ทั้งในเรื่องทางการเงิน และที่ไม่ใช่เรื่องทางการเงินอย่างถูกต้องเพียงพอ เชื่อถือได้ และทันเวลา
- ผู้ถือหุ้นของบริษัท จะได้รับการปฏิบัติอย่างเท่าเทียมกัน มีสิทธิในการเข้าถึงข้อมูลสารสนเทศ และมีช่องทางในการสื่อสารกับบริษัทฯ ที่เหมาะสม
- กรรมการบริษัท จัดให้มีระบบการสรรหาบุคคลที่จะเข้ามารับผิดชอบในตำแหน่งที่สำคัญอย่างเหมาะสม และมีกระบวนการสรรหาที่โปร่งใส เป็นธรรม รวมถึงพิจารณาหลักเกณฑ์การดำรงตำแหน่งในกิจการอื่นของกรรมการบริษัท
- กรรมการบริษัทและผู้บริหาร จะสนับสนุนการต่อต้านการทุจริตคอร์รัปชันที่มีประสิทธิภาพ เพื่อให้มั่นใจว่าฝ่ายจัดการได้ตระหนักและให้ความสำคัญในการปฏิบัติตามมาตรการของนโยบาย

## ส่วนที่ 2 การกำกับดูแลกิจการ

### นโยบายและแนวปฏิบัติเกี่ยวกับผู้ถือหุ้นและผู้มีส่วนได้เสีย

#### หมวดที่ 1 สิทธิของผู้ถือหุ้น (The Rights of Shareholders)

บริษัทตระหนักและให้ความสำคัญในสิทธิพื้นฐานต่างๆ ของผู้ถือหุ้นทั้งในฐานะของเจ้าของบริษัท และในฐานะนักลงทุนในหลักทรัพย์ เช่นสิทธิในการซื้อขายหรือโอนหลักทรัพย์ที่ตนถืออยู่สิทธิในการได้รับข้อมูลของบริษัทอย่างเพียงพอ สิทธิในการที่จะได้รับส่วนแบ่งผลกำไรจากบริษัท

ในทางปฏิบัติคณะกรรมการส่งเสริมให้ผู้ถือหุ้นใช้สิทธิของตนโดยการใช้อัตราออกเสียงในที่ประชุมผู้ถือหุ้นไม่ว่าจะเป็นการแต่งตั้งถอดถอนกรรมการ, สิทธิในการพิจารณากำหนดค่าตอบแทนกรรมการ, การแต่งตั้งและกำหนดค่าตอบแทนผู้สอบบัญชีหรือการมีส่วนร่วมในการพิจารณาจัดสรรเงินปันผล รวมถึงผู้ถือหุ้นสามารถสอบถามข้อมูลเกี่ยวกับผลการดำเนินงานได้ รวมถึงสามารถสอบถามข้อมูลเกี่ยวกับพัฒนาการต่างๆ ที่อาจส่งผลกระทบต่อบริษัทได้

คณะกรรมการเปิดโอกาสให้ผู้ถือหุ้นสามารถใช้สิทธิของตนเองได้อย่างเต็มที่ โดยส่งข่าวแจ้งผ่านทางระบบ ของตลาดหลักทรัพย์แห่งประเทศไทย ไม่น้อยกว่า 30 วัน เพื่อให้ผู้ถือหุ้นมีเวลาเพียงพอในการ พิจารณาเสนอวาระหรือข้อบุคคลที่จะให้คัดเลือกเป็นกรรมการ และจัดเตรียมข้อมูลส่งให้บริษัท ซึ่งบริษัทจัดช่องทางให้ผู้ถือหุ้นสามารถติดต่อกับบริษัทรวมถึงติดต่อคณะกรรมการของบริษัทด้วยจดหมายหรือติดต่อผ่านเลขานุการบริษัทหรือนักลงทุนสัมพันธ์ผ่านเว็บไซต์ของบริษัท <http://www.ss.co.th/th/contactusir/> หรือทางไปรษณีย์

#### หมวดที่ 2 การปฏิบัติต่อผู้ถือหุ้นอย่างเท่าเทียมกัน (The Equitable Treatment of Shareholders)

การประชุมสามัญผู้ถือหุ้นประจำปี 2564 จัดขึ้นภายใต้สถานการณ์การแพร่ระบาดของเชื้อไวรัสโคโรนา 2019 (COVID-19) เมื่อวันที่ 21 เมษายน 2564 ณ ห้องสาทร 1 ชั้น 4 อาคารคิวเฮอร์ ลุมพินี ถนนสาทรใต้ โดยใช้แนวทางลดการแออัดในสถานที่ ซึ่งแบ่งกรรมการบางส่วนเข้าประชุมผ่านสื่ออิเล็กทรอนิกส์ และสนับสนุนผู้ถือหุ้นมอบฉันทะให้กรรมการอิสระเพื่อป้องกันความเสี่ยงในการติดเชื้อ และอำนวยความสะดวกต่อผู้ถือหุ้นได้สามารถเข้าถึงการใช้อัตรา การออกคะแนนเสียง และแลกเปลี่ยนการออกความเห็นและข้อเสนอแนะ

**ก่อนเรียกประชุมสามัญผู้ถือหุ้นประจำปี** บริษัทเปิดโอกาสให้ผู้ถือหุ้นที่ประสงค์จะเสนอเรื่องเพื่อบรรจุเป็นวาระการประชุมผู้ถือหุ้น และเสนอข้อบุคคลเพื่อเข้ารับการเลือกตั้งเป็นกรรมการบริษัท โดยนำเสนอถึงคณะกรรมการล่วงหน้า เพื่อพิจารณาบรรจุเป็นวาระการประชุมผู้ถือหุ้น; หรือในกรณีที่ผู้ถือหุ้นมีคำถามเกี่ยวกับวาระการประชุมก็อาจส่งคำถามที่เกี่ยวข้องกับวาระการประชุมถึงคณะกรรมการล่วงหน้าก่อนการประชุมผู้ถือหุ้นได้โดยนำเสนอเรื่อง/คำถามพร้อมด้วยข้อมูลประกอบการพิจารณาเข้ามาจากนั้น เลขานุการบริษัทจะรวบรวมนำเสนอเข้าที่ประชุมคณะกรรมการบริษัทเพื่อพิจารณาตามลำดับขั้นตอนก่อนที่ประชุมคณะกรรมการมีมติเรียกประชุมสามัญผู้ถือหุ้น; โดยเรื่องที่ผู้ถือหุ้นเสนอเข้ามานั้น คณะกรรมการจะพิจารณาบรรจุเป็นวาระการประชุมผู้ถือหุ้นก็ต่อเมื่อพิจารณาแล้วเห็นว่าเรื่องดังกล่าวมีประโยชน์ต่อผู้ถือหุ้นโดยรวม และเป็นประเด็นที่อยู่ในวิสัยที่คณะกรรมการสามารถดำเนินการได้ไม่ขัดต่อกฎหมายและระเบียบที่เกี่ยวข้องด้วย ในกรณีที่คณะกรรมการพิจารณาแล้วไม่สามารถบรรจุเป็นวาระในการประชุมผู้ถือหุ้น จากหลักเกณฑ์และวิธีการที่บริษัทกำหนด คณะกรรมการมอบหมายให้เลขานุการบริษัท ในการติดต่อและชี้แจงเหตุผลที่ไม่บรรจุเรื่องที่ผู้ถือหุ้นเสนอเป็นวาระการประชุมผู้ถือหุ้นหรือไม่เสนอข้อบุคคลที่ผู้ถือหุ้นเสนอต่อที่ประชุมผู้ถือหุ้นให้ผู้ถือหุ้นท่านนั้นได้รับทราบต่อไป

ทั้งนี้ จากการที่บริษัทเปิดโอกาสให้ผู้ถือหุ้นสามารถเสนอวาระการประชุมล่วงหน้าโดยประชาสัมพันธ์หลักเกณฑ์ผ่านเว็บไซต์ของบริษัท [www.ss.co.th](http://www.ss.co.th) เมื่อวันที่ 15 ธันวาคม 2563 ถึงวันที่ 31 มกราคม 2564 ปรากฏว่าไม่มีผู้ใดเสนอวาระเพื่อพิจารณาล่วงหน้าแต่อย่างใด

**การเรียกประชุมสามัญผู้ถือหุ้นประจำปี** บริษัทจะจัดขึ้นภายใน 4 เดือนนับจากวันสิ้นสุดรอบบัญชีในแต่ละปี โดยบริษัทจะแจ้งสารสนเทศมติการเรียกประชุมสามัญผู้ถือหุ้นประจำปี ผ่านสื่ออิเล็กทรอนิกส์ของตลาดหลักทรัพย์ฯ ในวันที่คณะกรรมการมีมติ และแจ้งผู้ถือหุ้นให้ทราบถึงการเผยแพร่หนังสือนัดประชุมสามัญผู้ถือหุ้นไทย-อังกฤษ ที่ประกอบด้วยความเห็นของคณะกรรมการแต่ละวาระ พร้อมด้วยเอกสารประกอบการประชุม รายงานประจำปีและงบการเงิน หนังสือมอบฉันทะ ข้อมูลเกี่ยวกับกรรมการที่จะเสนอผู้ถือหุ้นอนุมัติการกลับเข้าดำรงตำแหน่ง ฯลฯ ล่วงหน้าประมาณ 30 วันก่อนวันประชุมผู้ถือหุ้น บนเว็บไซต์ของบริษัท ซึ่งสามารถช่วยให้ผู้ถือหุ้นได้ศึกษาข้อมูลประกอบการประชุมเป็นการล่วงหน้า ก่อนได้รับหนังสือเชิญฯทางไปรษณีย์

การจัดส่งหนังสือเชิญประชุมผู้ถือหุ้น: บริษัทมอบให้บริษัทศูนย์รับฝากหลักทรัพย์ (ประเทศไทย) จำกัด ซึ่งเป็นนายทะเบียนหุ้นของ บริษัท เป็นผู้จัดส่งหนังสือเชิญประชุมฯ ให้แก่ผู้ถือหุ้นล่วงหน้ามากกว่า 7 วันก่อนถึงวันประชุมฯ และลงประกาศโฆษณาหนังสือเชิญประชุมผ่านหนังสือพิมพ์ทรงคนะ 3 วันติดต่อกัน ล่วงหน้ามากกว่า 7 วัน เพื่อบอกกล่าวเรียกประชุมผู้ถือหุ้น

**สิทธิของผู้ถือหุ้นในการประชุมผู้ถือหุ้น** บริษัทได้แจ้งให้ผู้ถือหุ้นทราบถึงเงื่อนไขและวิธีการลงทะเบียนเข้าร่วมประชุมโดยได้แสดงรายละเอียดไว้ในเอกสารแนบของหนังสือเชิญประชุมผู้ถือหุ้นโดยเอกสารดังกล่าวแสดงเวลารับลงทะเบียนผู้เข้าประชุมอธิบายการมอบฉันทะรวมถึงสิทธิและวิธีการออกเสียงลงคะแนนในที่ประชุมผู้ถือหุ้นด้วย

## ส่วนที่ 2 การกำกับดูแลกิจการ

บริษัทได้ส่งเสริมการใช้สิทธิในการเข้าร่วมประชุม และออกเสียงลงคะแนนสำหรับผู้ถือหุ้นที่ไม่สะดวกเข้าร่วมประชุมด้วยตนเองสามารถมอบฉันทะให้บุคคลอื่นเข้าร่วมประชุมแทนได้โดยบริษัทได้แนบหนังสือมอบฉันทะแบบ ข ไปพร้อมกับหนังสือเชิญประชุม พร้อมทั้งแสดงคำอธิบายเอกสาร/หลักฐานที่ผู้ถือหุ้นหรือผู้รับมอบฉันทะต้องแสดง และ/หรือประกอบการมอบฉันทะซึ่งได้จัดทำเอกสารภาษาอังกฤษสำหรับผู้ถือหุ้นต่างชาติด้วย

บริษัทไม่ได้กำหนดเงื่อนไขที่ยากหรือเป็นอุปสรรคต่อการมอบฉันทะของผู้ถือหุ้น ในกรณีที่ผู้ถือหุ้นไม่สามารถเข้าร่วมประชุมได้และประสงค์จะมอบฉันทะให้กรรมการอิสระของบริษัทใช้สิทธิออกเสียงลงคะแนนแทน ซึ่งบริษัทได้ระบุรายชื่อกรรมการอิสระให้ผู้ถือหุ้นพิจารณาการมอบฉันทะ โดยระบุไว้บนหนังสือฉันทะที่แนบไว้กับหนังสือเชิญประชุมสำหรับหนังสือมอบฉันทะแบบ ก. และแบบ ค. บริษัทจะเผยแพร่บนเว็บไซต์ของบริษัทในกรณีที่ผู้ถือหุ้นประสงค์จะใช้หนังสือมอบฉันทะในรูปแบบอื่น

**การดำเนินการประชุม** เพื่ออำนวยความสะดวกแก่ผู้ถือหุ้น บริษัทได้นำระบบคอมพิวเตอร์มาช่วยในการลงทะเบียนผู้เข้าประชุมผู้ถือหุ้น, การพิมพ์บัตรลงคะแนน ซึ่งระบุรายละเอียดผู้เข้าร่วมประชุมและจำนวนหุ้นที่มีสิทธิออกเสียงลงคะแนนแยกรายวาระ รวมถึงการประมวลผลในการออกเสียงลงคะแนนในแต่ละวาระ โดยผู้ถือหุ้นสามารถลงทะเบียนเข้าร่วมประชุมได้ตลอดเวลาการประชุม ระบบคอมพิวเตอร์จะประมวลผลปรับฐานคะแนนเสียงเพิ่มขึ้นตามลำดับการลงทะเบียนของผู้เข้าร่วมประชุม โดยบริษัทจะปิดรับลงทะเบียนก่อนลงมติในวาระสุดท้าย

ก่อนเริ่มการประชุม พิธีกรการประชุมจะแจ้งองค์ประชุม ซึ่งประกอบด้วยจำนวนรายชื่อของผู้เข้าร่วมประชุม และจำนวนคะแนนเสียง นอกจากนี้ ได้ชี้แจงกฎเกณฑ์ ขั้นตอนการออกเสียงลงคะแนน และการนับคะแนน ให้ที่ประชุมได้รับทราบ ซึ่งการดำเนินการประชุม จะดำเนินการประชุมทีละวาระ ตามลำดับที่กำหนดไว้ในหนังสือเชิญประชุมที่ได้จัดส่งให้แก่ ผู้ถือหุ้น โดยไม่มีการสลับวาระหรือเพิ่มวาระการประชุมที่ไม่ได้แจ้งให้ผู้ถือหุ้นทราบเป็นการล่วงหน้า รวมถึงไม่มีการเปลี่ยนแปลงข้อมูลประกอบการประชุม

ประธานที่ประชุมฯ เป็นผู้ควบคุมการประชุมให้อยู่ในความสงบเรียบร้อย โดยได้จัดสรรเวลาในการประชุมแต่ละวาระอย่างเหมาะสม เพื่อให้ผู้เข้าร่วมประชุมสามารถแสดงความคิดเห็น ข้อเสนอแนะ รวมถึงสอบถามประเด็นข้อสงสัยในเรื่องต่างๆ ที่เกี่ยวข้องกับวาระการประชุมได้อย่างเต็มที่ โดยประธานฯ ได้พิจารณาจัดสรรเวลาพอสมควรให้

กรรมการบริหาร หรือผู้บริหารที่เกี่ยวข้องได้มีโอกาสชี้แจง/ตอบข้อซักถามแก่ผู้เข้าร่วมประชุม และเพื่อเป็นการเคารพสิทธิของผู้เข้าร่วมประชุมทุกคน ประธานฯ จึงต้องพิจารณาควบคุมการประชุมไม่ให้ผู้เข้าร่วมประชุมต้องเสียเวลามาก ดังนั้น หากประเด็นข้อซักถามใดไม่เกี่ยวข้องกับวาระการประชุม ก็จะขออนุญาตตอบผู้เข้าร่วมประชุมหลังจากปิดการประชุมแล้ว

การออกเสียงลงคะแนน ประธานที่ประชุมได้กำหนดให้ใช้บัตรลงคะแนนเสียงในแต่ละวาระการประชุม เพื่อให้เกิดความโปร่งใส และตรวจสอบได้ในกรณีมีข้อโต้แย้งในภายหลัง โดยบริษัทได้จัดทำบัตรลงคะแนนเสียงสำหรับวาระเพื่อพิจารณาทุกวาระ บริษัท ให้สิทธิแก่ผู้ถือหุ้นในการออกเสียงลงคะแนนในแบบหนึ่งหุ้นต่อหนึ่งเสียง ในวาระเลือกตั้งกรรมการ ประธานจะเสนอให้ที่ประชุมพิจารณาเลือกตั้งกรรมการแทนกรรมการที่ต้องออกตามวาระ โดยจะเสนอรายชื่อบุคคลที่คณะกรรมการเห็นสมควรให้ที่ประชุมพิจารณาเป็นรายคน เพื่อให้ผู้ถือหุ้นได้ใช้สิทธิในการเลือกตั้งกรรมการเป็นรายคน โดยบริษัทได้ขอความร่วมมือผู้ถือหุ้นให้ส่งใบลงคะแนนวาระเลือกตั้งกรรมการเพื่อการจัดเก็บเป็นหลักฐานด้วย ซึ่งการประชุมสามัญผู้ถือหุ้นประจำปีที่ผ่านมา ไม่มีผู้ใดโต้แย้ง หรือไม่ไว้วางใจการลงคะแนนออกเสียง

**การจัดทำรายงานการประชุมและการเปิดเผยมติการประชุม** เลขานุการบริษัทรับผิดชอบจัดทำรายงานการประชุมผู้ถือหุ้น โดยได้รับ วันเวลาและสถานที่ประชุม, องค์ประชุม ซึ่งแยกเป็นจำนวนหุ้นและจำนวนผู้ถือหุ้นและผู้รับมอบฉันทะ, รายชื่อกรรมการและผู้บริหารที่เข้าร่วมประชุม, แจ้งระเบียบวิธีการใช้สิทธิออกเสียงลงคะแนนและนับคะแนน, วาระการประชุม และมติที่ประชุมในแต่ละวาระ โดยเฉพาะวาระที่ต้องออกเสียงลงคะแนน จะมีการแสดงคะแนนเสียงไว้อย่างชัดเจน แยกเป็นคะแนนเสียงเห็นด้วย, ไม่เห็นด้วย หรืองดออกเสียง พร้อมประเด็นข้อซักถาม/ข้อเสนอแนะ/ข้อคิดเห็น จากผู้ถือหุ้น รวมถึงคำตอบจากกรรมการบริษัท รวมถึงคำชี้แจงที่เป็นสาระสำคัญ

เมื่อการประชุมผู้ถือหุ้นเสร็จสิ้น บริษัทจะเผยแพร่มติที่ประชุมผู้ถือหุ้นผ่านระบบของตลาดหลักทรัพย์ฯ ภายในวันทำการถัดไป และนำส่งรายงานการประชุมผู้ถือหุ้นประจำปีต่อตลาดหลักทรัพย์ฯ พร้อมทั้งเผยแพร่บนเว็บไซต์ของบริษัท ภายในกำหนด 14 วันทำการนับจากวันประชุมฯ เพื่อให้ผู้ถือหุ้นที่ไม่ได้เข้าร่วมประชุมได้รับทราบรายละเอียดการประชุมอย่างเท่าเทียมกันและเพื่อให้ผู้ถือหุ้นที่เข้าร่วมประชุมตรวจสอบ และแสดงความเห็นโดยไม่ต้องรอถึงการประชุมครั้งต่อไป

## หมวดที่ 3 บทบาทของผู้มีส่วนได้เสีย (The Role of Stakeholders)

บริษัทให้ความสำคัญต่อสิทธิของผู้มีส่วนได้เสียทุกกลุ่ม ไม่ว่าจะเป็นผู้มีส่วนได้เสียภายใน ได้แก่ พนักงานและผู้บริหารของบริษัท หรือผู้มีส่วนได้เสียภายนอก เช่น คู่แข่ง คู่ค้า ลูกค้า เป็นต้น โดยบริษัทตระหนักดีว่า การสนับสนุนและข้อคิดเห็นจากผู้มีส่วนได้เสียทุกกลุ่มจะเป็นประโยชน์ในการดำเนินงานและการพัฒนาธุรกิจของบริษัท ซึ่งบริษัทได้ปฏิบัติตามกฎหมายและข้อกำหนดที่เกี่ยวข้อง เพื่อให้สิทธิของผู้มีส่วนได้เสียดังกล่าวได้รับการดูแลเป็นอย่างดี นอกจากนี้ บริษัทยังส่งเสริมให้มีความร่วมมือระหว่างบริษัทและกลุ่มผู้มีส่วนได้เสียแต่ละกลุ่ม เพื่อสร้างความมั่นคงให้แก่บริษัทตามแนวทางดังต่อไปนี้ (รายละเอียดเพิ่มเติมปรากฏอยู่ใน จรรยาบรรณธุรกิจ)

## ส่วนที่ 2 การกำกับดูแลกิจการ

- ผู้ถือหุ้น** : บริษัทมุ่งมั่นเป็นตัวแทนที่ดีของผู้ถือหุ้นในการดำเนินธุรกิจ เพื่อสร้างความพึงพอใจสูงสุดแก่ผู้ถือหุ้น โดยคำนึงถึงการเจริญเติบโตของมูลค่าบริษัทในระยะยาว รวมทั้งการดำเนินการเปิดเผยข้อมูลอย่างโปร่งใส และเชื่อถือได้ รวมถึงผู้ถือหุ้นสามารถรายงานหรือร้องเรียนเรื่องที่อาจก่อให้เกิดความเสียหายต่อบริษัทผ่านช่องทาง การติดต่อ บนเว็บไซต์ของบริษัท
- พนักงาน** : บริษัทตระหนักถึงความสำคัญของพนักงานบริษัท ซึ่งเป็นทรัพยากรที่มีค่าของ บริษัท บริษัทจะคัดเลือกบุคคลเพื่อว่าจ้างให้ดำรงตำแหน่งต่างๆ ด้วยความเป็นธรรม โดยคำนึงถึงคุณสมบัติของตำแหน่งงาน คุณวุฒิทางการศึกษา ประสบการณ์ และข้อกำหนดอื่นๆ ที่จำเป็นกับงาน และปฏิบัติต่อพนักงานทุกคนโดยเสมอภาคกัน ไม่เลือกปฏิบัติ ไม่มีข้อกีดกันเรื่องเพศ อายุ เชื้อชาติ ศาสนา สถานศึกษา หรือสถานะอื่นใดที่มีได้เกี่ยวข้องโดยตรงกับการปฏิบัติงาน บริษัทสนับสนุนการพัฒนา ศักยภาพของพนักงาน เพื่อเพิ่มศักยภาพในการทำงาน ก่อให้เกิดประโยชน์สูงสุดแก่บริษัท อีกทั้งยังส่งเสริมให้พนักงานมีส่วนร่วมในการสร้างวัฒนธรรมองค์กรที่ดี มีการทำงานเป็นทีม และเสริมสร้างบรรยากาศและความรู้สึกปลอดภัยในการทำงาน
- คู่แข่ง** : บริษัทปฏิบัติตามคู่แข่งขันตามกรอบกติกาการแข่งขันที่เป็นธรรม โดยรักษาบรรทัดฐานของข้อพึงปฏิบัติในการแข่งขัน
- คู่ค้า** : บริษัทปฏิบัติตามคู่ค้าตามกรอบการค้าที่สุจริต โดยยึดถือการปฏิบัติตามสัญญาและคำมั่นที่ให้ไว้กับคู่ค้าอย่างเคร่งครัด พนักงานของบริษัทจะต้องไม่เรียกรับประโยชน์จากการจัดซื้อจัดหา รวมไปถึงการปฏิบัติตามคู่ค้าอย่างเท่าเทียมกัน ไม่มีอคติในการเลือกปฏิบัติ
- ลูกค้า** : จำหน่ายและส่งมอบผลิตภัณฑ์ที่มีคุณภาพตรงตามมาตรฐาน และมุ่งมั่นพัฒนาสินค้าและบริการให้มีคุณภาพ ภายใต้เงื่อนไขที่เป็นธรรมและตั้งอยู่บนพื้นฐานของการได้รับผลตอบแทนที่เป็นธรรมทั้งสองฝ่าย สร้างความพึงพอใจและความเชื่อมั่นให้กับลูกค้า รวมไปถึงพึงรักษาความลับของลูกค้าอย่างจริงจัง และไม่นำข้อมูลมาใช้เพื่อประโยชน์ของตนเองและผู้ที่เกี่ยวข้อง
- เจ้าหนี้** : บริษัทตระหนักดีว่าการสร้างความสัมพันธ์กับเจ้าหนี้เพื่อให้เกิดความเชื่อมั่นและไว้วางใจเป็นการที่ต้องปฏิบัติตามคู่ไปกับการปฏิบัติตามเงื่อนไขการกู้ยืมเงินด้วยความซื่อสัตย์สุจริต
- ชุมชนและสังคมโดยรวม** : ดำเนินกิจกรรมเพื่อร่วมสร้างสรรค์สังคม ชุมชน และสิ่งแวดล้อมอย่างสม่ำเสมอ เพื่อให้ชุมชนที่บริษัทฯ ตั้งอยู่มีคุณภาพชีวิตที่ดีขึ้น ทั้งที่ดำเนินการเองและร่วมมือกับรัฐ และชุมชน บริษัทปลูกฝังจิตสำนึกกับพนักงาน ในเรื่องความรับผิดชอบต่อสังคมและสิ่งแวดล้อม รวมทั้งการใช้ทรัพยากรธรรมชาติ อย่างมีประสิทธิภาพและประสิทธิผล

### ความขัดแย้งแห่งผลประโยชน์

คณะกรรมการของบริษัทกำหนดมาตรการดูแลข้อมูลภายในเพื่อป้องกันการนำไปใช้เพื่อประโยชน์ส่วนตนในทางมิชอบในคู่มือจรรยาบรรณธุรกิจ ว่าด้วยการมีส่วนได้ส่วนเสีย และความขัดแย้งทางผลประโยชน์ ซึ่งเป็นส่วนหนึ่งในหลักสูตรการอบรมปฐมนิเทศ กรรมการ ผู้บริหาร และพนักงานเข้าใหม่ พร้อมทั้งเผยแพร่บนเว็บไซต์ของบริษัท โดยมีเนื้อหาสรุปได้ดังนี้

1. หลีกเลี่ยงการทำการค้าที่เกี่ยวข้องกับตนเอง หรือบุคคล/นิติบุคคลที่เกี่ยวข้อง ที่อาจก่อให้เกิดความขัดแย้งทางผลประโยชน์กับบริษัท เว้นแต่จะมีการเปิดเผยส่วนได้ส่วนเสียแล้ว และได้รับอนุญาตเป็นการเฉพาะ หรือได้รับอนุมัติในหลักการให้ทำได้
2. ไม่ประกอบธุรกิจที่แข่งขันกับบริษัท ไม่ว่าโดยตรงหรือโดยอ้อม ในกรณีที่มีส่วนเกี่ยวข้องกับธุรกิจใดๆ ของกรรมการ ผู้บริหาร และพนักงาน งานนั้นต้องอยู่ในลักษณะดังต่อไปนี้
  - ไม่ขัดต่อผลประโยชน์ของบริษัท หรือไม่เป็นธุรกิจอันมีลักษณะเป็นการแข่งขันกับธุรกิจของกลุ่มบริษัท
  - ไม่มีผลเสียถึงชื่อเสียง หรือกิจการของบริษัท
  - ไม่เป็นการกระเทือนต่องานในหน้าที่รับผิดชอบของตน
3. กรรมการและผู้บริหารต้องพิจารณาความขัดแย้งของผลประโยชน์เกี่ยวกับรายการที่เกี่ยวข้องกันของ บริษัท และบริษัทย่อยอย่างรอบคอบ ด้วยความซื่อสัตย์สุจริต มีเหตุผลและเป็นอิสระ และมีข้อตกลงทางการค้าที่วิญญูชนจะพึงกระทำกับคู่ค้าทั่วไปกับบริษัท หรือบริษัทย่อย
4. ผู้มีส่วนได้เสียจะต้องไม่มีส่วนในการพิจารณารายการที่ตนมีความขัดแย้งทางผลประโยชน์
5. กรรมการ ผู้บริหาร และพนักงานต้องรายงานเปิดเผยรายการที่สงสัยว่าตนเองหรือผู้ที่เกี่ยวข้องกับตน มีผลประโยชน์ที่ขัดกันกับบริษัท โดยแจ้งต่อผู้บังคับบัญชาและนำเสนอสำนักงานคณะกรรมการ

ในแต่ละไตรมาส ฝ่ายตรวจสอบภายในจะทำการรวบรวมข้อมูลการทำการค้าของผู้มีความเกี่ยวข้องกันเสนอต่อที่ประชุมคณะกรรมการตรวจสอบพิจารณาความสมเหตุสมผล เงื่อนไขธุรกรรม อันแสดงความโปร่งใสไม่มีความขัดแย้งแห่งประโยชน์ เพื่อรายงานให้ที่คณะกรรมการบริษัทพิจารณารับทราบติดตามดูแลตามกรอบการกำกับดูแลกิจการที่ดี



## หมวดที่ 4 การเปิดเผยข้อมูลและความโปร่งใส (Disclosure and Transparency)

บริษัทตระหนักดีถึงความสำคัญของการเปิดเผยข้อมูลที่มีความถูกต้อง ครบถ้วน และโปร่งใส ทั้งรายงานข้อมูลทางการเงินและข้อมูลทั่วไป ตามหลักเกณฑ์ของสำนักงานคณะกรรมการกำกับหลักทรัพย์และตลาดหลักทรัพย์ และตลาดหลักทรัพย์แห่งประเทศไทย ตลอดจนข้อมูลอื่นที่สำคัญที่มีผลกระทบต่อราคาหลักทรัพย์ของบริษัทซึ่งล้วนมีผลต่อกระบวนการตัดสินใจของผู้ลงทุนและผู้มีส่วนได้เสียของบริษัท โดยบริษัทได้เผยแพร่ข้อมูลสารสนเทศของบริษัทต่อผู้ถือหุ้น นักลงทุน และสาธารณชนผ่านช่องทางและสื่อการเผยแพร่ข้อมูลต่างๆ ของสำนักงานคณะกรรมการกำกับหลักทรัพย์และตลาดหลักทรัพย์ และตลาดหลักทรัพย์แห่งประเทศไทย รวมถึงเว็บไซต์ของบริษัท คือ [www.ss.co.th](http://www.ss.co.th)

ในส่วนของงานด้านผู้ลงทุนสัมพันธ์นั้นมอบหมายให้ นายสมบัติ สีสวัสดิ์ตระกูล ตำแหน่งประธานกรรมการบริหาร หรือ นายแสงรุ่ง นิตภาวะชน ตำแหน่งกรรมการผู้จัดการ ทำหน้าที่ติดต่อสื่อสารกับผู้ลงทุน ผู้ถือหุ้น รวมทั้งนักวิเคราะห์และภาคธุรกิจที่เกี่ยวข้อง โดยสามารถติดต่อผ่านช่องทาง สำนักงานงานคณะกรรมการ เลขาธิการบริษัท หมายเลขโทรศัพท์ 02-0883618 หรืออีเมล [pornnica@ss.co.th](mailto:pornnica@ss.co.th)

คณะกรรมการบริษัทเป็นผู้รับผิดชอบต่อการเงินรวมของบริษัทและบริษัทย่อย และสารสนเทศทางการเงินที่ปรากฏในรายงานประจำปี การเงินดังกล่าวจัดทำขึ้นตามมาตรฐานการบัญชีที่รับรองทั่วไปในประเทศไทย โดยเลือกใช้นโยบายบัญชีที่เหมาะสมและถือปฏิบัติอย่างสม่ำเสมอ รวมทั้งมีการเปิดเผยข้อมูลอย่างเพียงพอในการเงิน ซึ่งในการนี้คณะกรรมการตรวจสอบจะเป็นผู้สอบทานคุณภาพของรายงานทางการเงินและระบบควบคุมภายใน รวมถึงการเปิดเผยข้อมูลสำคัญอย่างเพียงพอในหมายเหตุประกอบงบการเงิน

### การป้องกันการรั่วไหลข้อมูลภายใน

บริษัทมีนโยบายและวิธีการดูแลกรรมการและผู้บริหารในการนำข้อมูลภายในของบริษัท ซึ่งยังไม่ได้เปิดเผยต่อสาธารณะชนไปใช้เพื่อแสวงหาประโยชน์ส่วนตน รวมทั้งการซื้อขายหลักทรัพย์ ดังนี้

- ให้ความรู้แก่กรรมการรวมทั้งผู้บริหารฝ่ายต่างๆ เกี่ยวกับหน้าที่ที่ต้องรายงานการถือครองหลักทรัพย์ของตน คู่สมรส และบุตรที่ยังไม่บรรลุนิติภาวะต่อสำนักงานคณะกรรมการกำกับหลักทรัพย์และตลาดหลักทรัพย์ และตลาดหลักทรัพย์แห่งประเทศไทยตาม มาตรา 59 และบทกำหนดโทษ ตามมาตรา 275 แห่งพระราชบัญญัติหลักทรัพย์และตลาดหลักทรัพย์ พ.ศ. 2535
- บริษัทกำหนดให้กรรมการและผู้บริหารรายงานการเปลี่ยนแปลงการถือครองหลักทรัพย์ต่อสำนักงานคณะกรรมการกำกับหลักทรัพย์และตลาดหลักทรัพย์ ตามมาตรา 59 แห่งพระราชบัญญัติหลักทรัพย์ และตลาดหลักทรัพย์ พ.ศ. 2535 ภายใน 3 วันทำการถัดจากวันที่เกิดรายการเปลี่ยนแปลง และจัดส่งสำเนารายงานนี้ให้แก่บริษัทในวันเดียวกับวันที่ส่งรายงานต่อสำนักงานคณะกรรมการกำกับหลักทรัพย์และตลาดหลักทรัพย์
- บริษัทดำเนินการส่งหนังสือเวียนแจ้งให้กรรมการและผู้บริหารทราบว่า กรรมการและผู้บริหารที่ได้รับทราบข้อมูลภายในที่เป็นสาระสำคัญ ซึ่งมีผลต่อการเปลี่ยนแปลงราคาหลักทรัพย์ จะต้องระงับการซื้อขายหลักทรัพย์ของบริษัทในช่วง 1 เดือนก่อนที่งบการเงินหรือข้อมูลภายในนั้นจะเปิดเผยต่อสาธารณชน และห้ามไม่ให้เปิดเผยข้อมูลที่เป็นสาระสำคัญนั้นต่อบุคคลอื่น
- บริษัทกำหนดบทลงโทษทางวินัยหากมีการฝ่าฝืนนำข้อมูลภายในไปใช้หาประโยชน์ส่วนตน ซึ่งเริ่มตั้งแต่การตักเตือนเป็นหนังสือ ตัดค่าจ้าง พักงานชั่วคราวโดยไม่ได้รับค่าจ้าง หรือให้ออกจากงาน ทั้งนี้การลงโทษจะพิจารณาจากเจตนาของการกระทำและความร้ายแรงของความผิดนั้นๆ

### จรรยาบรรณธุรกิจ

บริษัทได้กำหนดนโยบายจรรยาบรรณธุรกิจไว้เป็นองค์ประกอบในการดำเนินธุรกิจที่มีคุณธรรม ซึ่งครอบคลุมการเคารพตามกฎหมาย ปราศจากการมีส่วนได้เสียและความขัดแย้งแห่งผลประโยชน์ การรักษาความลับและการใช้ข้อมูลภายใน ซึ่งประกอบด้วย จรรยาบรรณของกรรมการและผู้บริหาร, จรรยาบรรณของพนักงานและจรรยาบรรณต่อผู้มีส่วนได้เสีย เพื่อให้ผู้มีส่วนได้เสียทุกฝ่าย ตั้งแต่กรรมการ ผู้บริหาร พนักงาน คู่ค้า และผู้มีส่วนได้เสีย ทั้งของบริษัทและบริษัทย่อยได้รับทราบและยึดเป็นหลักปฏิบัติ ซึ่งบริษัทฯ เผยแพร่รายละเอียดนโยบายและหลักเกณฑ์ไว้บนเว็บไซต์ของบริษัท โดยแบ่งเป็น 10 หมวด ดังนี้ [http://www.ss.co.th/th/about\\_th/corporate-governance\\_th/จรรยาบรรณธุรกิจ/](http://www.ss.co.th/th/about_th/corporate-governance_th/จรรยาบรรณธุรกิจ/)

1. การเคารพและปฏิบัติตามกฎหมาย ข้อบังคับ ระเบียบ
2. การเคารพสิทธิมนุษยชน
3. การมีส่วนได้ส่วนเสีย และความขัดแย้งทางผลประโยชน์
4. ความรับผิดชอบต่อผู้มีส่วนได้เสียทุกฝ่าย
5. การใช้ข้อมูลภายใน และการรักษาข้อมูลอันเป็นความลับ
6. ทรัพย์สินทางปัญญา การใช้เทคโนโลยีสารสนเทศและการสื่อสาร
7. การให้และการรับของขวัญ ทรัพย์สิน หรือประโยชน์อื่นใด
8. ความปลอดภัย สุขอนามัยและสิ่งแวดล้อม
9. การควบคุมภายใน และการตรวจสอบภายใน
10. สิทธิทางการเมือง

โครงสร้างการจัดการ ณ 31 ธันวาคม 2564

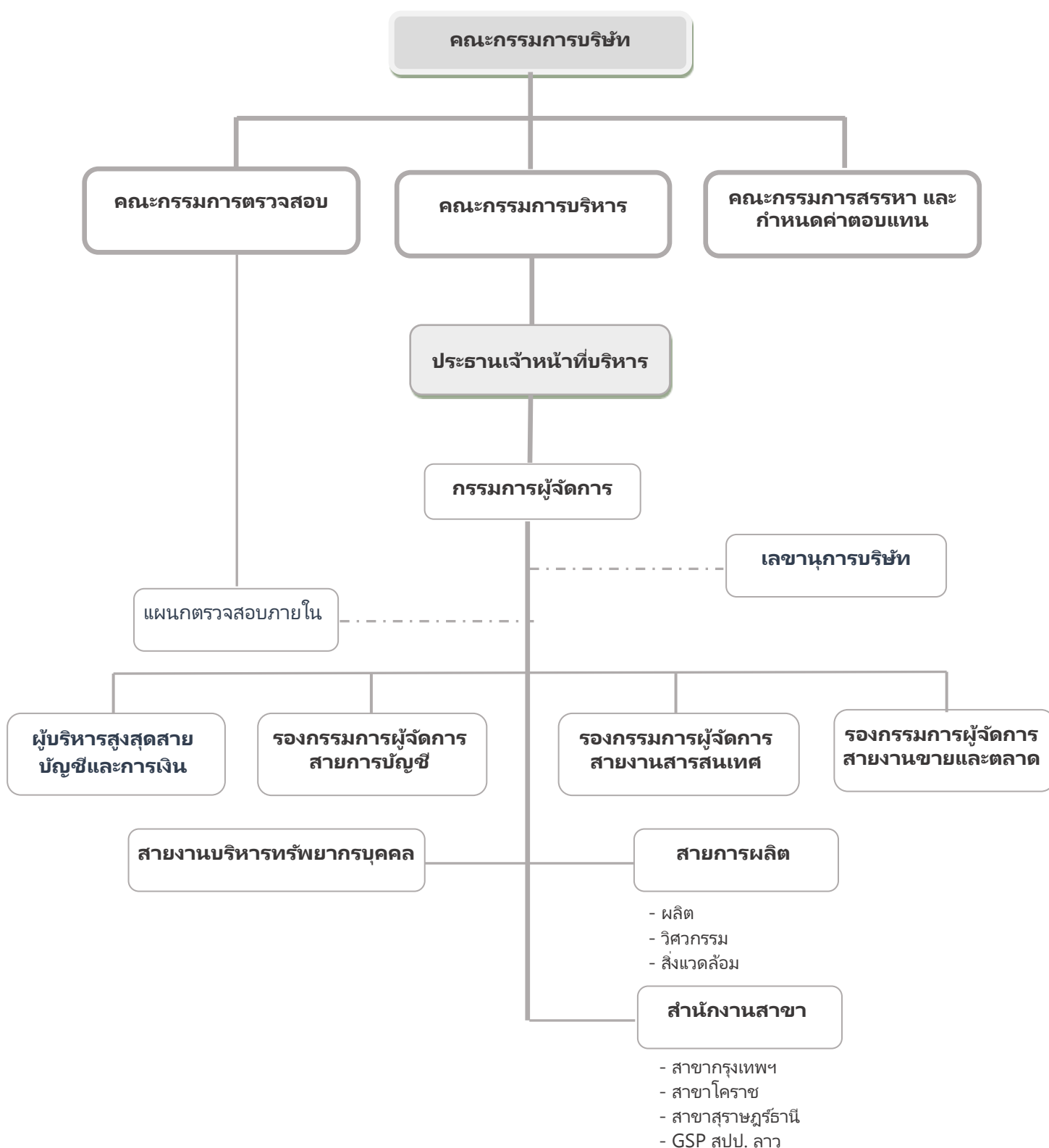

## ส่วนที่ 2 การกำกับดูแลกิจการ

### คณะกรรมการบริษัท

คณะกรรมการบริษัท ณ วันที่ 31 ธันวาคม 2564 มีจำนวน 10 ท่าน ประกอบด้วย

	กรรมการบริษัท	กรรมการตรวจสอบ	กรรมการสรรหาและกำหนดค่าตอบแทน	กรรมการบริหาร
*1. ดร. ครรชิต สิงห์สุวรรณ	ประธาน	✓		
2. นายสมบัติ ลีสวัสดิ์ตระกูล	✓		✓	ประธาน
3. นายแสงรุ่ง นิตินาเวชน	✓			กรรมการผู้จัดการ
*4. นายสุพล สติมานนท์	รองประธาน	ประธาน		
*5. นางจินตนา เตชะมนตรีกุล	✓	✓	✓	
6. นางสาวบุญศรี ปัญญาเปี่ยมศักดิ์	✓			✓
*7. พล.อ. ไพรัช โพธิ์อุบล	✓		ประธาน	
8. นายธนัท ขวาลดิฐ	✓			
9. นายปรีดา วงศ์สถิตย์พร	✓			
*10. นายวรวิทย์ ชัยลิมปมนตรี	✓		✓	

\* กรรมการอิสระ

### กรรมการผู้มีอำนาจลงนาม

กรรมการผู้มีอำนาจลงนามชื่อแทนบริษัท คือ นายสมบัติ ลีสวัสดิ์ตระกูล หรือ นายแสงรุ่ง นิตินาเวชน หรือ นางสาวบุญศรี ปัญญาเปี่ยมศักดิ์ กรรมการสองคนลงนามร่วมกัน และประทับตราสำคัญของบริษัท

**ผู้บริหาร** ณ วันที่ 31 ธันวาคม 2564 มีจำนวน 10 ท่าน ประกอบด้วย

ชื่อ - สกุล	ตำแหน่ง
1. นายสมบัติ ลีสวัสดิ์ตระกูล	ประธานเจ้าหน้าที่บริหาร
2. นาย แสงรุ่ง นิตินาเวชน	กรรมการผู้จัดการ
3. นางสาวบุญศรี ปัญญาเปี่ยมศักดิ์	ผู้บริหารสูงสุดสายงานบัญชีและการเงิน
4. นางทรศนี ญูชอภัย	รองกรรมการผู้จัดการสายงานขายและตลาด
5. นายปกรณ์ อ่อนแก้ว	รองกรรมการผู้จัดการสายงานการบัญชี
6. นางสาวจรรวณ จันทระประอบ	รองกรรมการผู้จัดการสายงานสารสนเทศ
7. นายพงษ์เดช เลอสิทธิศักดิ์	ผู้จัดการสาขา GSP สปป. ลาว
8. นางสาวกรรณิกา อังกรวิโรจน์	ผู้จัดการสาขา
9. นายธีระศักดิ์ อรรถ	ผู้จัดการฝ่ายโรงงาน
10. นางภัทราธิษฐาน จันทระทอง สาสุธรรม	ผู้จัดการฝ่ายพัฒนาบุคลากร

\* นางสาวนัชชา ลิมปกรณโณโชติ , สมุหบัญชี

### เลขานุการบริษัท

นางสาวพรณิกา เลิศอิทธิบาท

## ส่วนที่ 2 การกำกับดูแลกิจการ

องค์ประกอบคณะกรรมการและผู้บริหาร

### องค์ประกอบของคณะกรรมการ

คณะกรรมการบริษัทประกอบด้วยบุคคลซึ่งมีทักษะความรู้ความสามารถหลากหลาย ทั้งด้านการบริหาร, กฎหมาย, การเงิน และบัญชี ร่วมกันกำกับดูแลการดำเนินงานของบริษัทฯ การกำหนดนโยบายและภาพรวมขององค์กร ตลอดจนมีบทบาทสำคัญในการ ตรวจสอบ และประเมินผลการดำเนินงานของบริษัทให้เป็นไปตามแผนที่วางไว้อย่างเป็นอิสระ ดังรายละเอียดในหมวด “โครงสร้างการจัดการ”

ปัจจุบันคณะกรรมการบริษัทมีจำนวน 10 ท่าน เป็นชาย 7 ท่าน และหญิง 2 ท่าน ประกอบด้วยกรรมการที่เป็น

### กรรมการอิสระ/กรรมการตรวจสอบ

กรรมการอิสระ บริษัทได้กำหนดคุณสมบัติของกรรมการอิสระตามข้อกำหนดขั้นต่ำของสำนักงาน กสท. และตลาดหลักทรัพย์ฯ กล่าวคือ

1. ถือหุ้นไม่เกิน 1% ของจำนวนทุนจดทะเบียนที่ออกและเรียกชำระแล้วของบริษัท และบริษัทที่เกี่ยวข้องโดยรวมหุ้นที่ถือโดยบุคคลที่เกี่ยวข้องด้วย
2. ไม่เป็นผู้ที่มีความสัมพันธ์กับบริษัทและบริษัทที่เกี่ยวข้องในลักษณะที่มีส่วนได้เสีย หรือได้ผลประโยชน์ในด้านการเงินหรือการบริหารงาน ทั้งในปัจจุบันและช่วง 2 ปี ก่อน เป็นกรรมการอิสระ โดยลักษณะความสัมพันธ์ดังกล่าวดังนี้
  - เป็นกรรมการที่มีส่วนร่วมในการบริหารงาน พนักงาน ลูกจ้าง ที่ปรึกษาที่รับเงินเดือนประจำหรือผู้มีอำนาจควบคุม
  - เป็นผู้ให้บริการทางวิชาชีพ เช่น เป็นผู้สอบบัญชี ที่ปรึกษากฎหมาย ที่ปรึกษาทางการเงิน หรือผู้ประเมินราคาทรัพย์สิน
  - เป็นผู้ที่มีความสัมพันธ์ทางธุรกิจ เช่น ซื้อ/ขายสินค้าหรือบริการ ซื้อขายสินทรัพย์ ให้/รับความช่วยเหลือทางการเงิน เป็นต้น
3. ไม่เป็นบุคคลที่มีความสัมพันธ์ทางสายโลหิต หรือโดยการจดทะเบียนตามกฎหมายในลักษณะที่เป็นบิดามารดา คู่สมรส พี่น้อง และบุตร รวมทั้งคู่สมรสของบุตรของ ผู้บริหาร ผู้ถือหุ้นรายใหญ่ ผู้มีอำนาจควบคุม หรือบุคคล

### ขอบเขต อำนาจหน้าที่ และความรับผิดชอบของคณะกรรมการบริษัท

คณะกรรมการมีอำนาจ หน้าที่และความรับผิดชอบในการจัดการบริษัทให้เป็นไปตามกฎหมาย วัตถุประสงค์ และข้อบังคับของบริษัท ตลอดจนมติของที่ประชุมผู้ถือหุ้นที่ชอบด้วยกฎหมายด้วยความซื่อสัตย์สุจริตและระมัดระวังรักษาผลประโยชน์ของบริษัท โดยเมื่อ วันที่ 14 สิงหาคม 2561 คณะกรรมการได้มีมติทบทวนบทบาทหน้าที่และความรับผิดชอบตามปัจจัยการเปลี่ยนแปลงรอบด้านให้ครอบคลุมและมีความชัดเจนเทียบทันต่อการเปลี่ยนแปลง โดยสรุปอำนาจหน้าที่ และความรับผิดชอบที่สำคัญได้ดังนี้

1. หน้าที่กำหนด วิสัยทัศน์ พันธกิจ กลยุทธ์การดำเนินงาน รวมถึงพิจารณาแนวนโยบาย แผนงาน แผนงบประมาณ เป้าหมาย และตัวชี้วัดเพื่อประเมินผล

ผู้บริหาร 3 ท่าน และที่ไม่เป็นผู้บริหาร จำนวน 7 ท่าน ในจำนวนนี้มีคุณสมบัติเป็นกรรมการอิสระอยู่ 5 ท่าน ซึ่งทำให้เกิดการถ่วงดุลในการออกเสียงและในการพิจารณาเรื่องต่างๆ อย่างมีอิสระ คณะกรรมการบริษัทยังได้แต่งตั้งคณะอนุกรรมการ 3 ชุด ได้แก่ คณะกรรมการตรวจสอบ คณะกรรมการบริหาร และคณะกรรมการสรรหาและกำหนดค่าตอบแทน เพื่อปฏิบัติหน้าที่เฉพาะเรื่องและเสนอเรื่องให้คณะกรรมการบริษัท พิจารณาหรือรับทราบ ซึ่งคณะอนุกรรมการแต่ละชุดมีสิทธิหน้าที่ตามที่ได้กำหนดไว้ในอำนาจหน้าที่ของคณะกรรมการแต่ละชุด โดยรายละเอียดคุณสมบัติของกรรมการ เป็นดังนี้

- ที่จะได้รับการเสนอให้เป็นผู้บริหารหรือผู้มีอำนาจควบคุมของบริษัท
4. ไม่มีความสัมพันธ์ทางธุรกิจกับบริษัทหรือนิติบุคคลที่อาจมีความขัดแย้ง ในลักษณะที่อาจเป็นการขัดขวางการใช้วิจารณญาณอย่างอิสระ และไม่มีลักษณะอื่นใดที่ทำให้ไม่สามารถให้ความเห็นอย่างเป็นอิสระเกี่ยวกับการดำเนินงานของบริษัท
5. ไม่เป็นกรรมการตรวจสอบในบริษัทอื่น อันมีสภาพธุรกิจอย่างเดียวกันและเป็นการแข่งขันทางธุรกิจกับบริษัท

วาระการดำรงตำแหน่งของกรรมการอิสระเป็นไปตามระยะการดำรงตำแหน่งกรรมการบริษัท ถึงแม้ว่าจะเกิน 9 ปีนับจากได้รับแต่งตั้ง กรรมการอิสระยังคงให้ความเห็นได้อย่างเป็นอิสระตามหลักเกณฑ์ที่เกี่ยวข้อง อีกทั้งมีสัดส่วนเป็นครึ่งหนึ่งของจำนวนกรรมการทั้งหมด จึงมีการถ่วงดุลในการพิจารณาเรื่องต่างๆ

กรรมการตรวจสอบ ประกอบด้วยกรรมการอิสระอย่างน้อย 3 คน นอกจากนี้ กรรมการตรวจสอบอย่างน้อย 1 คน จะต้องเป็นบุคคลที่มีความรู้และประสบการณ์ด้านการบัญชีหรือการเงินเพียงพอที่จะสามารถทำหน้าที่ในการสอบทานความน่าเชื่อถือของงบการเงินได้ รวมทั้ง บริษัทจะพิจารณาคุณสมบัติในด้านอื่นๆ ประกอบด้วย เช่น ประสบการณ์ในการธุรกิจ ความเชี่ยวชาญเฉพาะทางที่เกี่ยวข้องกับธุรกิจ ความมีจริยธรรม เป็นต้น

(KPIs) ตลอดจนพัฒนาขีดความสามารถของบริษัทให้แข่งขันได้ในระดับสากล

2. กำกับดูแลการบริหารจัดการให้ฝ่ายบริหาร หรือบุคคลใดๆ ซึ่งได้รับมอบหมายให้ดำเนินการ มีการนำกลยุทธ์การดำเนินงานไปปฏิบัติ ตามนโยบายที่กำหนดไว้อย่างมีประสิทธิภาพ และประสิทธิผล เพื่อเพิ่มมูลค่าทางเศรษฐกิจสูงสุดให้แก่กิจการและกำไรสูงสุดให้แก่ผู้ถือหุ้น และเป็นธรรมต่อผู้มีส่วนได้เสียทุกฝ่าย ตลอดจนคำนึงถึงความรับผิดชอบต่อสังคม สิ่งแวดล้อม และทรัพยากรที่สำคัญ

## ส่วนที่ 2 การกำกับดูแลกิจการ

### องค์ประกอบคณะกรรมการและผู้บริหาร

3. จัดให้มีการประชุมคณะกรรมการบริษัทอย่างน้อย 3 เดือนต่อครั้ง และจัดให้มีการประชุมผู้ถือหุ้นสามัญประจำปีภายใน 4 เดือน นับแต่วันสิ้นสุดของรอบปีบัญชีของบริษัท รวมถึงเข้าร่วมประชุมคณะกรรมการบริษัทและการประชุมผู้ถือหุ้น เว้นแต่ในกรณีที่มีเหตุสุดวิสัย ไม่สามารถเข้าร่วมประชุม จะต้องแจ้งให้ประธานกรรมการหรือเลขานุการบริษัททราบล่วงหน้า
4. มีอำนาจและรับผิดชอบในการปฏิบัติหน้าที่ให้เป็นไปตามกฎหมาย วัตถุประสงค์ และข้อบังคับของบริษัท ตลอดจนมติที่ประชุมผู้ถือหุ้น ด้วยความซื่อสัตย์สุจริต และมีมาตรฐานรักษาผลประโยชน์ของบริษัท และมีความรับผิดชอบต่องูถือหุ้นโดยสม่ำเสมอ
5. มีอำนาจตรวจสอบและพิจารณาอนุมัติ นโยบาย แนวทาง และแผนการดำเนินงานสำหรับโครงการลงทุนขนาดใหญ่ของบริษัท ตามที่ได้รับเสนอจากคณะอนุกรรมการ และ/หรือฝ่ายบริหาร
6. ต้องมีความรับผิดชอบต่องูถือหุ้นโดยสม่ำเสมอ และดำเนินงานโดยรักษาผลประโยชน์สูงสุดของกูถือหุ้น ตลอดจนมีการเปิดเผยข้อมูลต่อผู้ลงทุนอย่างถูกต้อง ครบถ้วน มีมาตรฐานและโปร่งใส
7. กำกับดูแลให้มีกระบวนการสรรหาและเลือกตั้งบุคคลเป็นกรรมการบริษัทอย่างโปร่งใส รวมทั้งพิจารณาคุณสมบัติที่หลากหลาย เพื่อให้เหมาะสมกับการดำเนินธุรกิจของบริษัท และมีการกำหนดค่าตอบแทนกรรมการบริษัท และกรรมการชุดย่อยอย่างเหมาะสม รวมถึงมีอำนาจแต่งตั้งให้อนุกรรมการหรือคณะทำงานเพื่อพิจารณาหรือปฏิบัติในเรื่องหนึ่งเรื่องใดที่คณะกรรมการบริษัทเห็นสมควร
8. กำกับดูแลและพัฒนาบรรษัทภิบาลของบริษัทให้อยู่ในระดับสากล เพื่อสร้างคุณค่าให้กิจการ รวมถึงเป็นแบบอย่างและส่งเสริมให้พนักงานทุกระดับมีจิตสำนึกในการปฏิบัติตามหลักบรรษัทภิบาล จรรยาบรรณธุรกิจ และนโยบายต่อต้านการคอร์รัปชันของบริษัท
9. กำหนดนโยบายบริหารความเสี่ยง และกำกับดูแลให้มีระบบควบคุมภายใน และการตรวจสอบภายในที่เหมาะสม เพื่อให้เกิดระบบการควบคุมภายในที่มีประสิทธิภาพ รวมทั้งการจัดการความเสี่ยง และความเชื่อถือได้ของรายงานทางการเงิน โดยจัดให้มีหน่วยงานตรวจสอบภายในเป็นผู้ติดตามและดำเนินการร่วมและประสานงานกับคณะกรรมการตรวจสอบ
10. จัดทำรายงานคณะกรรมการประจำปี และรับผิดชอบต่อการจัดทำและการเปิดเผยงบการเงินเพื่อแสดงถึงฐานะการเงินและผลการดำเนินงานในรอบปีที่ผ่านมาเพื่อเสนอต่อที่ประชุมผู้ถือหุ้น
11. กำกับดูแลให้มีการประเมินผลการปฏิบัติหน้าที่ของคณะกรรมการบริษัทเป็นประจำทุกปี เพื่อพิจารณาและทบทวนการปฏิบัติหน้าที่ร่วมกันในคณะกรรมการบริษัท
12. กรรมการจะต้องไม่ประกอบกิจการอันมีสภาพอย่างเดียวกันและเป็นการแข่งขันกับกิจการของบริษัท หรือเข้าเป็นหุ้นส่วนในห้างหุ้นส่วนสามัญ หรือเป็นหุ้นส่วน

ไม่จำกัดความรับผิดชอบในห้างหุ้นส่วนจำกัด หรือเป็นกรรมการของบริษัทเอกชน หรือบริษัทอื่นที่ประกอบกิจการอันมีสภาพอย่างเดียวกัน และเป็นการแข่งขันกับกิจการของบริษัทไม่ว่าจะเพื่อประโยชน์ตนหรือเพื่อประโยชน์ผู้อื่น เว้นแต่จะได้แจ้งให้ที่ประชุมผู้ถือหุ้นทราบก่อนที่จะมีมติแต่งตั้ง

13. กรรมการต้องแจ้งให้บริษัททราบโดยไม่ชักช้า หากมีส่วนได้เสียไม่ว่าโดยตรงหรือโดยอ้อมในสัญญาที่บริษัททำขึ้น หรือถือหุ้นหรือหุ้นกู้เพิ่มขึ้นหรือลดลงในบริษัทหรือบริษัทในเครือ

14. มีอำนาจพิจารณาและอนุมัติเรื่องใดๆ ที่จำเป็น และเกี่ยวเนื่องกับบริษัท หรือที่เห็นว่าเหมาะสมและเพื่อผลประโยชน์ของบริษัทเรื่องดังต่อไปนี้ คณะกรรมการบริษัทจะกระทำได้อีกต่อเมื่อได้รับอนุมัติจากที่ประชุมผู้ถือหุ้นคือ

ก) เรื่องใดๆ ที่กฎหมายกำหนดให้ต้องได้รับมติจากที่ประชุมผู้ถือหุ้น และ

ข) เรื่องใดๆ ที่กรรมการมีส่วนได้เสีย และอยู่ในข่ายที่กฎหมายหรือประกาศของสำนักงานคณะกรรมการกำกับหลักทรัพย์และตลาดหลักทรัพย์ หรือตลาดหลักทรัพย์แห่งประเทศไทยระบุให้ต้องได้รับอนุมัติจากที่ประชุมผู้ถือหุ้น

การตัดสินใจของคณะกรรมการบริษัทเพื่อดำเนินการในเรื่องดังต่อไปนี้ คณะกรรมการจะกระทำได้อีกต่อเมื่อได้รับอนุมัติจากที่ประชุมผู้ถือหุ้นด้วยคะแนนเสียงไม่น้อยกว่า 3 ใน 4 ของจำนวนเสียงทั้งหมดของกูถือหุ้นที่ เข้าร่วมประชุมและมีสิทธิออกเสียงลงคะแนน

ก) การขายหรือโอนกิจการของบริษัททั้งหมด หรือบางส่วนที่สำคัญให้แก่บุคคลอื่น

ข) การซื้อหรือรับโอนกิจการของบริษัทอื่นมาเป็นของบริษัท

ค) การทำ แก้วไข หรือเลิกสัญญา เกี่ยวกับการให้เชา กิจการของบริษัททั้งหมดหรือบางส่วนที่สำคัญ การมอบหมายให้ บุคคลอื่นเข้าจัดการธุรกิจของบริษัท หรือการรวมกิจการกับบุคคลอื่น โดยมีวัตถุประสงค์จะแบ่งกำไรขาดทุนกัน

ง) การแก้ไขเพิ่มเติมหนังสือบริคณห์สนธิหรือข้อบังคับบริษัท

จ) การเพิ่มทุน การลดทุน หรือการออกหุ้นกู้ของบริษัท

ฉ) การควบกิจการ หรือเลิกบริษัท

การอื่นใดที่กำหนดไว้ภายใต้บทบัญญัติของกฎหมายว่าด้วยหลักทรัพย์และตลาดหลักทรัพย์ และ/หรือประกาศของตลาดหลักทรัพย์แห่งประเทศไทย ที่ต้องได้รับความเห็นชอบจากที่ประชุมคณะกรรมการบริษัทและที่ประชุมผู้ถือหุ้นด้วยคะแนนเสียงดังกล่าวข้างต้น

ทั้งนี้ เรื่องใดที่กรรมการมีส่วนได้เสียหรือมีความขัดแย้งทางผลประโยชน์กับบริษัท กรรมการซึ่งมีส่วนได้เสียหรือมีความขัดแย้งทางผลประโยชน์ดังกล่าวไม่มีสิทธิออกเสียงลงคะแนนในเรื่องนั้น



## ส่วนที่ 2 การกำกับดูแลกิจการ

### องค์ประกอบคณะกรรมการและผู้บริหาร

นอกจากนี้ คณะกรรมการยังมีขอบเขตหน้าที่ในการกำกับดูแลให้บริษัทปฏิบัติตามกฎหมายว่าด้วยหลักทรัพย์และตลาดหลักทรัพย์ ข้อกำหนดของตลาดหลักทรัพย์ อาทิ การทำรายการเกี่ยวโยงกัน การได้มาหรือจำหน่ายไปซึ่งทรัพย์สินตามกฎหมายของตลาดหลักทรัพย์แห่งประเทศไทย หรือตามประกาศของคณะกรรมการกำกับหลักทรัพย์และตลาดหลักทรัพย์ หรือกฎหมายที่เกี่ยวข้องกับธุรกิจของบริษัท

### ขอบเขตหน้าที่ และความรับผิดชอบของประธานกรรมการบริษัท

1. ประธานกรรมการบริษัทมีขอบเขต หน้าที่และความรับผิดชอบในฐานะกรรมการของบริษัท
2. ดูแลติดตามการบริหารงานของคณะกรรมการบริษัท และคณะกรรมการชุดย่อยต่างๆ ให้บรรลุตามวัตถุประสงค์ที่กำหนดไว้
3. สนับสนุนและส่งเสริมให้คณะกรรมการบริษัท ปฏิบัติหน้าที่อย่างเต็มความสามารถ
4. เรียกประชุมคณะกรรมการบริษัท และ/หรือการประชุมผู้ถือหุ้น
5. เป็นประธานในที่ประชุมคณะกรรมการบริษัท และ/หรือที่ประชุมผู้ถือหุ้น รวมทั้งควบคุมการประชุมดังกล่าวให้ดำเนินไปได้ด้วยความเรียบร้อย สำเร็จลุล่วง
6. ส่งเสริมให้กรรมการ ผู้ถือหุ้นทุกคนมีส่วนร่วมในการประชุม เปิดโอกาสให้แสดงความคิดเห็นหรือข้อเสนอแนะอย่างเต็มที่และเป็นอิสระ

### คณะกรรมการตรวจสอบ (Audit Committee)

1. นายสุพล สติมานนท์	ประธานกรรมการตรวจสอบ
2. นางจินตนา เตชะมนตรีกุล*	กรรมการตรวจสอบ
3. ดร. ครรชิต สิงห์สุวรรณ	กรรมการตรวจสอบ

\* นางจินตนา เตชะมนตรีกุล เป็นผู้มีความรู้ทางด้านบัญชีและการเงิน

### ขอบเขต อำนาจหน้าที่ และความรับผิดชอบของคณะกรรมการตรวจสอบ

1. สอบทานให้บริษัทมีการรายงานทางการเงินอย่างถูกต้อง และเปิดเผยอย่างเพียงพอ โดยการประสานงานกับผู้สอบบัญชีภายนอก และผู้บริหารที่รับผิดชอบจัดทำรายงานทางการเงินทั้งรายไตรมาสและประจำปี คณะกรรมการตรวจสอบอาจเสนอแนะให้ผู้สอบบัญชีสอบทาน หรือตรวจสอบรายการใดๆ ที่เห็นว่าจำเป็นและเป็นเรื่องสำคัญ ในระหว่างการตรวจสอบบัญชีของบริษัท
2. สอบทานให้บริษัทมีระบบการควบคุมภายในและระบบการตรวจสอบภายในที่เหมาะสมและมีประสิทธิภาพ และพิจารณาความเป็นอิสระของหน่วยงานตรวจสอบภายใน ตลอดจนให้ความเห็นชอบในการพิจารณาแต่งตั้งโยกย้าย เลิกจ้างหัวหน้าหน่วยงานตรวจสอบภายใน หรือหน่วยงานอื่นใดที่รับผิดชอบเกี่ยวกับการตรวจสอบภายใน
3. สอบทานให้บริษัทปฏิบัติตามกฎหมายว่าด้วยหลักทรัพย์ และตลาดหลักทรัพย์ ข้อกำหนดของตลาดหลักทรัพย์ และกฎหมายที่เกี่ยวข้องกับธุรกิจของบริษัท
4. พิจารณา คัดเลือก เสนอแต่งตั้งบุคคลซึ่งมีความเป็นอิสระ เพื่อทำหน้าที่เป็นผู้สอบบัญชีของบริษัท และเสนอคำตอบแทนของบุคคลดังกล่าว โดยคำนึงถึงความน่าเชื่อถือ ความเพียงพอของทรัพยากร ปริมาณงาน ตรวจสอบของสำนักงานตรวจสอบบัญชีนั้น และประสบการณ์ของบุคลากรที่ได้รับมอบหมายให้ทำการตรวจสอบบัญชีของบริษัท รวมทั้งเข้าร่วมประชุมกับผู้สอบบัญชีโดยไม่มีฝ่ายจัดการเข้าร่วมประชุมด้วยอย่างน้อยปีละ 1 ครั้ง
5. พิจารณารายการที่เกี่ยวข้องกัน หรือรายการที่อาจมีความขัดแย้งทางผลประโยชน์ให้เป็นไปตามกฎหมายและข้อกำหนดของตลาดหลักทรัพย์ ทั้งนี้เพื่อให้มั่นใจว่ารายการดังกล่าวสมเหตุสมผลและเป็นประโยชน์สูงสุดต่อบริษัท
6. จัดทำรายงานของคณะกรรมการตรวจสอบ โดยเปิดเผยไว้ในรายงานประจำปีของบริษัท ซึ่งรายงานดังกล่าวต้องลงนามโดยประธานคณะกรรมการตรวจสอบ และต้องประกอบด้วยข้อมูลอย่างน้อยดังต่อไปนี้
  - (ก) ความเห็นเกี่ยวกับความถูกต้อง ครบถ้วน เป็นที่เชื่อถือได้ของรายงานทางการเงินของบริษัท
  - (ข) ความเห็นเกี่ยวกับความเพียงพอของระบบควบคุมภายในของบริษัท
  - (ค) ความเห็นเกี่ยวกับการปฏิบัติตามกฎหมายว่าด้วยหลักทรัพย์และตลาดหลักทรัพย์ ข้อกำหนดของตลาดหลักทรัพย์ หรือกฎหมายที่เกี่ยวข้องกับธุรกิจของบริษัท
  - (ง) ความเห็นเกี่ยวกับความเหมาะสมของผู้สอบบัญชี
  - (จ) ความเห็นเกี่ยวกับรายการที่อาจมีความขัดแย้งทางผลประโยชน์
  - (ฉ) จำนวนการประชุมคณะกรรมการตรวจสอบ และการเข้าร่วมประชุมของกรรมการตรวจสอบแต่ละท่าน
  - (ช) ความเห็นหรือข้อสังเกตโดยรวมที่คณะกรรมการตรวจสอบได้รับจากการปฏิบัติหน้าที่ตามกฎหมาย

## ส่วนที่ 2 การกำกับดูแลกิจการ

### องค์ประกอบคณะกรรมการและผู้บริหาร

- (ข) รายการอื่นที่เห็นว่าผู้ถือหุ้นและผู้ลงทุนทั่วไปควรทราบ ภายใต้ขอบเขตหน้าที่และความรับผิดชอบที่ได้รับมอบหมายจากคณะกรรมการบริษัท
7. ปฏิบัติการอื่นใดตามที่คณะกรรมการของบริษัทมอบหมาย ด้วยความเห็นชอบจากคณะกรรมการตรวจสอบ
8. มีอำนาจในการดำเนินการตรวจสอบและสอบสวนตามที่จำเป็นในเรื่องต่างๆ ซึ่งอาจมีผลกระทบอย่างมีนัยสำคัญต่อฐานะการเงินและผลการดำเนินงานของบริษัท ได้แก่
- (ก) รายการที่เกิดความขัดแย้งทางผลประโยชน์
- (ข) การทุจริตหรือมีสิ่งผิดปกติหรือมีความบกพร่องที่สำคัญในระบบควบคุมภายใน
- (ค) การฝ่าฝืนกฎหมายว่าด้วยหลักทรัพย์และตลาดหลักทรัพย์ ข้อกำหนดของตลาดหลักทรัพย์ หรือกฎหมายที่เกี่ยวข้องกับธุรกิจของบริษัท
- โดยคณะกรรมการตรวจสอบมีอำนาจในการแสวงหาความเห็นที่เป็นอิสระจากที่ปรึกษาทางวิชาชีพอื่นใดเมื่อเห็นว่าจำเป็นด้วยค่าใช้จ่ายของบริษัท เพื่อให้การปฏิบัติงานภายใต้หน้าที่ความรับผิดชอบสำเร็จลุล่วงด้วยดี ทั้งนี้ คณะกรรมการตรวจสอบมีหน้าที่รายงานผลการตรวจสอบและสอบสวนต่อคณะกรรมการของบริษัท เพื่อดำเนินการปรับปรุงแก้ไขภายในเวลาที่ คณะกรรมการตรวจสอบเห็นควร

### คณะกรรมการสรรหาและกำหนดค่าตอบแทน

1. พลเอกไพรัช โพธิ์อุบล	ประธานกรรมการสรรหาและกำหนดค่าตอบแทน
2. นายสมบัติ ลีสวัสดิ์ตระกูล	กรรมการสรรหาและกำหนดค่าตอบแทน
3. นางจินตนา เตชะมนตรีกุล	กรรมการสรรหาและกำหนดค่าตอบแทน
4. นายวรวิทย์ ชัยลิ้มปมนตรี	กรรมการสรรหาและกำหนดค่าตอบแทน

### ขอบเขตอำนาจหน้าที่และความรับผิดชอบของคณะกรรมการสรรหาและกำหนดค่าตอบแทน

- กำหนดหลักเกณฑ์ และวิธีการ ในการสรรหากรรมการบริษัท และคณะกรรมการชุดย่อย เมื่อครบวาระ หรือมีตำแหน่งว่าง เพื่อนำเสนอความเห็นต่อคณะกรรมการบริษัทพิจารณาอนุมัติ และ/หรือเสนอที่ประชุมผู้ถือหุ้นเพื่อพิจารณาอนุมัติแล้วแต่กรณี
- กำหนดค่าตอบแทนที่จำเป็นและเหมาะสม ทั้งที่เป็นตัวเงินและมีใช้ตัวเงินของคณะกรรมการ คณะกรรมการชุดย่อยในแต่ละปี เพื่อเสนอต่อคณะกรรมการบริษัทพิจารณาอนุมัติ และ/หรือเสนอที่ประชุมผู้ถือหุ้นเพื่อพิจารณาอนุมัติแล้วแต่กรณี
- กำหนดแนวทางในการประเมินผลงานของกรรมการบริษัทในแต่ละปี
- รับผิดชอบต่อคณะกรรมการบริษัท และมีหน้าที่ให้คำชี้แจง ตอบคำถามเกี่ยวกับค่าตอบแทนของกรรมการบริษัทในที่ประชุมผู้ถือหุ้น
- จัดให้มีการประชุมคณะกรรมการสรรหาและกำหนดค่าตอบแทน กรณีกรรมการท่านใดมีความจำเป็นไม่สามารถมาร่วมประชุมด้วยตนเองได้ สามารถร่วมประชุมผ่านระบบการประชุมทางจอภาพ หรือระบบโทรศัพท์ (Teleconference) ได้
- ปฏิบัติการอื่นใดตามที่คณะกรรมการบริษัทมอบหมาย

### คณะกรรมการบริหาร

1. นายสมบัติ ลีสวัสดิ์ตระกูล	ประธานกรรมการบริหาร
2. นายแสงรุ่ง นิติกาวะชน	กรรมการบริหาร
3. นางสาวบุญศรี ปัญญาเปี่ยมศักดิ์	กรรมการบริหาร

### ขอบเขต อำนาจหน้าที่ และความรับผิดชอบของคณะกรรมการบริหาร

- จัดทำและนำเสนอนโยบายทางธุรกิจ เป้าหมาย แผนการดำเนินงาน กลยุทธ์ทางธุรกิจ แผนธุรกิจ แผนการลงทุน และแผนงานงบประมาณประจำปีของบริษัท เพื่อขออนุมัติต่อคณะกรรมการบริษัท
- ติดตาม บริหาร และกำกับดูแลการดำเนินงานของบริษัทให้มีประสิทธิภาพเป็นไปตามทิศทางหรือเป้าหมายของบริษัท และมีความเข้มแข็งทางธุรกิจตามแนวนโยบายของคณะกรรมการบริษัท และกลั่นกรองเรื่องต่างๆ ที่นำเสนอคณะกรรมการบริษัท เพื่อพิจารณา และดำเนินการตามที่คณะกรรมการบริษัทมอบหมาย รวมทั้งรายงานผลการปฏิบัติงานต่อคณะกรรมการบริษัท

## ส่วนที่ 2 การกำกับดูแลกิจการ

### องค์ประกอบคณะกรรมการและผู้บริหาร

- ควบคุมดูแลการดำเนินธุรกิจของบริษัทให้เป็นไปตามนโยบายทางธุรกิจ เป้าหมาย แผนการดำเนินงาน กลยุทธ์ทางธุรกิจ และงบประมาณที่ได้รับอนุมัติจากคณะกรรมการ
- พิจารณากำหนดผังโครงสร้างองค์กร และอำนาจการบริหารจัดการ นโยบายอัตราค่าตอบแทน และโครงสร้างเงินเดือนของบริษัท โดยให้ครอบคลุมรายละเอียดการคัดเลือก การว่าจ้าง การกำหนดผลประโยชน์ตอบแทน การโยกย้าย การฝึกอบรม และการเลิกจ้างพนักงานของบริษัท
- วางแผนและกลั่นกรองทั้งแผนระยะสั้นและแผนระยะยาว เพื่อบรรลุวัตถุประสงค์และเป้าหมายบริษัท
- แต่งตั้งหรือมอบหมายให้บุคคลใดบุคคลหนึ่งหรือหลายคนกระทำการอย่างหนึ่งอย่างใด แทนคณะกรรมการบริหารตามที่เห็นสมควรได้ และคณะกรรมการบริหารสามารถยกเลิก เพิกถอน เปลี่ยนแปลง หรือแก้ไขอำนาจนั้นๆ ได้
- มีอำนาจพิจารณอนุมัติให้ดำเนินการ หรืออนุมัติการใช้จ่ายเงินเพื่อการดำเนินการต่างๆ ในส่วนที่เกินวงเงินอนุมัติของผู้บริหารหรือในการดำเนินการตามปกติธุรกิจของบริษัท ทั้งนี้ให้เป็นไปตามระเบียบอำนาจอนุมัติของบริษัท หรือตามงบประมาณรายจ่ายประจำปีทีคณะกรรมการบริษัทอนุมัติไว้แล้ว เช่น การจัดซื้อทรัพย์สิน การใช้จ่ายเงินลงทุนที่สำคัญเพื่อผลประโยชน์ของบริษัทภายใต้วงเงินอนุมัติที่กำหนด
- พิจารณาระเบียบอำนาจอนุมัติสำหรับระดับบริหารและระดับปฏิบัติการ ซึ่งครอบคลุมถึงด้านการเงิน การบัญชี การจัดซื้อจัดจ้าง การลงทุน การกู้ยืมเงิน การจ้างงาน การค้าประกัน การจำหน่ายจ่ายโอนทรัพย์สิน การทำข้อตกลงหรือสัญญาใดๆ การดำเนินงานอื่นๆ ที่เห็นสมควร
- ปฏิบัติหน้าที่ตามที่ได้รับมอบหมายจากคณะกรรมการบริษัท
- ปฏิบัติหน้าที่ให้เป็นไปตามกฎหมาย วัตถุประสงค์ ข้อบังคับ ตลอดจนระเบียบของบริษัท โดยเคร่งครัด
- วางแผนและกลั่นกรองการบริหารการเงิน เพื่อลดภาระการเงิน และมีโครงสร้างทางการเงินที่เข้มแข็ง
- วางแผนและกลั่นกรองการประชาสัมพันธ์เชิงรุก เพื่อให้เกิดภาพลักษณ์ที่ดีและยั่งยืน

ทั้งนี้การอนุมัติรายการของคณะกรรมการบริหารจะไม่รวมถึงการอนุมัติรายการที่คณะกรรมการบริหาร หรือบุคคลที่อาจมีความขัดแย้ง มีส่วนได้ส่วนเสียหรืออาจมีความขัดแย้งทางผลประโยชน์ในลักษณะอื่นใดกับบริษัท และ/หรือ บริษัทย่อย รวมทั้งรายการที่กำหนดให้ต้องขอความเห็นชอบจากผู้ถือหุ้นในการทำรายการที่เกี่ยวข้อง และการได้มาหรือจำหน่ายไปซึ่งสินทรัพย์ที่สำคัญของบริษัทและ/หรือบริษัทย่อย เพื่อให้สอดคล้องกับข้อกำหนดของตลาดหลักทรัพย์แห่งประเทศไทย สำนักงานคณะกรรมการกำกับหลักทรัพย์และตลาดหลักทรัพย์ หรือกฎหมายที่เกี่ยวข้องกับธุรกิจของบริษัท

### หน้าที่ความรับผิดชอบของเลขานุการบริษัท

เลขานุการบริษัทมีอำนาจ หน้าที่ และความรับผิดชอบในการดำเนินการในนามของบริษัทหรือคณะกรรมการของบริษัท ดังนี้

- จัดทำและเก็บรักษาเอกสารดังต่อไปนี้
  - ทะเบียนกรรมการ
  - หนังสือนัดประชุมคณะกรรมการ รายงานการประชุมคณะกรรมการและรายงานประจำปีของบริษัท
  - หนังสือนัดประชุมผู้ถือหุ้น และรายงานการประชุมผู้ถือหุ้น
- เก็บรักษารายงานการมีส่วนได้เสียที่รายงานโดยกรรมการหรือผู้บริหาร
- ดำเนินการอื่นๆ ตามที่หน่วยงานราชการที่เกี่ยวข้อง หรือบุคคล หรือคณะบุคคลที่ได้รับมอบหมายจากหน่วยงานราชการดังกล่าวประกาศกำหนด

คำตอบแทนผู้บริหาร	ปี 2563		ปี 2564	
	จำนวน (คน)	จำนวนเงิน (ล้านบาท)	จำนวน (คน)*	จำนวนเงิน (ล้านบาท)
เงินเดือน	10	16.25	11	16.57
โบนัส	10	7.13	11	7.12
อื่นๆ – ค่าคอมมิชชั่น และกองทุนสำรองเลี้ยงชีพ	10	0.75	11	3.88
**คำตอบแทนที่ได้รับจากบริษัทย่อย		3.27		5.83
<b>รวม</b>		<b>27.28</b>		<b>33.40</b>

\* ผู้บริหารออกระหว่างปี 1 ท่าน

\*\* เฉพาะผู้บริหารที่ดำรงตำแหน่งในบริษัทย่อย ซึ่งบริษัทย่อยประกอบด้วย บริษัท นิสเทิร์นสตีล จำกัด, บริษัท เมก้า ทรานส์ แอนด์ โลจิสติกส์ จำกัด และบริษัท แกรนด์ อุตสาหกรรมเหล็กรูปพรรณ จำกัด

## ส่วนที่ 2 การกำกับดูแลกิจการ

องค์ประกอบคณะกรรมการและผู้บริหาร

### คำตอบแทนอื่นๆ

การประกันภัยความรับผิดของกรรมการและเจ้าหน้าที่ วงเงิน 100,000,000 บาท อายุกรมธรรม์ เริ่ม 1 มกราคม 2564 - 31 ธันวาคม 2564 ด้วยเบี้ยประกันภัย 120,000 บาท

### บุคลากร

จำนวนพนักงานทั้งหมดของบริษัท (ไม่รวมผู้บริหาร) ณ วันที่ 31 ธันวาคม 2564 แบ่งตามสายงานดังนี้

ฝ่าย	จำนวนพนักงาน (คน)		ฝ่าย	จำนวนพนักงาน (คน)	
	ปี 2563	ปี 2564		ปี 2563	ปี 2564
1. ฝ่ายโรงงาน	112	115	6. ฝ่ายพัฒนาระบบ	15	18
2. ฝ่ายขายและการตลาด	47	59	7. สำนักงานผู้บริหาร	1	1
3. ฝ่ายบัญชี	8	8	8. แผนกตรวจสอบภายใน	1	1
4. ฝ่ายการเงิน	3	3	9. คลังสินค้า 4 สาขา	65	66
5. ฝ่ายพัฒนานวัตกรรม	13	14	<b>รวม</b>	<b>265</b>	<b>285</b>

บริษัทย่อย ได้แก่ บริษัท นีส์เทิร์นสตีล จำกัด, บริษัท เมก้า ทรานส์ แอนด์ โลจิสติกส์ จำกัด และบริษัท แกรนด์อุตสาหกรรมเหล็กกรุปรณ จำกัด มีบุคลากรไม่รวมผู้บริหารทั้งหมด 269 คน

ทั้งนี้ในระยะเวลา 3 ปีที่ผ่านมา บริษัทไม่มีข้อพิพาทด้านแรงงานใดๆ

### คำตอบแทนพนักงานปี 2564

บริษัทได้จ่ายผลตอบแทนให้แก่พนักงานจำนวนทั้งสิ้น 73.24 ล้านบาท ซึ่งเป็นผลตอบแทนในรูปของเงินเดือน ค่าแรง ค่าล่วงเวลา เงินช่วยเหลือสวัสดิการ เงินโบนัส เงินประกันสังคม เงินสมทบกองทุนสำรองเลี้ยงชีพ และโครงการผลประโยชน์พนักงานอื่นๆ

สำหรับบริษัทย่อยทั้ง 3 บริษัท ได้แก่ บริษัท นีส์เทิร์นสตีล จำกัด, บริษัท เมก้า ทรานส์ แอนด์ โลจิสติกส์ จำกัด และ บริษัท แกรนด์อุตสาหกรรมเหล็กกรุปรณ จำกัด ได้จ่ายค่าตอบแทนที่เป็นตัวเงินให้แก่ ผู้บริหารและพนักงาน จำนวนรวม 29.75 ล้านบาท 16.90 ล้านบาท และ 8.56 ล้านบาท ตามลำดับ

### นโยบายการพัฒนานวัตกรรม

บริษัทให้ความสำคัญเป็นอย่างยิ่งในเรื่องของการพัฒนาความรู้และความสามารถของพนักงาน เพื่อเพิ่มประสิทธิภาพในการทำงาน คุณภาพของการให้บริการ โดยได้จัดให้มีการฝึกอบรม การสัมมนาโดยบุคคลจากทั้งภายในและภายนอกที่จำเป็นต่อพนักงานโดยรวมและรายบุคคลอย่างสม่ำเสมอ เพื่อเพิ่มศักยภาพในการทำงานและสามารถนำความรู้ที่ได้รับไปปรับใช้ในการทำงาน ดังรายละเอียดปรากฏในส่วนที่ 1.3 การขับเคลื่อนธุรกิจเพื่อความยั่งยืน หัวข้อ การจัดการด้านความยั่งยืนในมิติสังคม

### คำตอบแทนจากการสอบบัญชี (Audit fee)

ในปี 2564 บริษัทและบริษัทย่อยจ่ายค่าตอบแทนจากการตรวจสอบบัญชีแยกเป็นรายการดังนี้

บริษัท	ค่าสอบบัญชี	ค่าบริการอื่นๆ*	ผู้สอบบัญชี
บริษัท 2 เอส เมทัล จำกัด (มหาชน)	1,931,000 บาท	95,973.10	บ. แกรนด์ธอนตัน จำกัด
บริษัท นีส์เทิร์นสตีล จำกัด	289,000 บาท	13,399	บ. แกรนด์ธอนตัน จำกัด
บริษัท เมก้า ทรานส์แอนด์โลจิสติกส์ จำกัด	255,000 บาท	7,461	บ. แกรนด์ธอนตัน จำกัด
บริษัท แกรนด์อุตสาหกรรมเหล็กกรุปรณ จำกัด	80,652.0 บาท	0.00	TBS Accounting Consultant Service Co., Ltd

\* ค่าบริการอื่น (Non-Audit fee) ได้แก่ ค่าเดินทาง ค่าที่พัก เป็นต้น ซึ่งจ่ายตามค่าใช้จ่ายที่เกิดขึ้นจริง

## ส่วนที่ 2 การกำกับดูแลกิจการ

รายงานผลการดำเนินงานสำคัญด้านการกำกับดูแลกิจการ

### สรุปผลการปฏิบัติหน้าที่ของคณะกรรมการในรอบปีที่ผ่านมา

#### 1. การสรรหากรรมการและผู้บริหารระดับสูงสุด

ตามข้อบังคับของบริษัท กำหนดให้การประชุมสามัญผู้ถือหุ้นประจำปีทุกครั้ง กรรมการจะต้องออกจากตำแหน่งอย่างน้อยจำนวน 1/3 โดยแต่ละปีบริษัทให้สิทธิผู้ถือหุ้นในการเสนอชื่อบุคคลเข้ารับคัดเลือกเป็นกรรมการบริษัท ซึ่งคณะกรรมการสรรหาและกำหนดค่าตอบแทนของบริษัทจะทำหน้าที่พิจารณาคัดเลือกบุคคลที่มีความเหมาะสมทั้งในด้านความรู้ความสามารถ และประสบการณ์ที่เกี่ยวข้องกับธุรกิจ หรือสามารถเอื้อประโยชน์ให้กับธุรกิจของบริษัทในอนาคต เพื่อนำเสนอต่อคณะกรรมการบริษัทและที่ประชุมผู้ถือหุ้นต่อไป กล่าวคือ

- กรรมการของบริษัทต้องปฏิบัติหน้าที่ให้เป็นไปตามกฎหมาย วัตถุประสงค์ และข้อบังคับของบริษัท ตลอดจนมติของที่ประชุมผู้ถือหุ้น
- คณะกรรมการบริษัทประกอบด้วยกรรมการไม่น้อยกว่า 5 คน และกรรมการไม่น้อยกว่ากึ่งหนึ่งของจำนวนกรรมการทั้งหมดต้องมีถิ่นที่อยู่ในราชอาณาจักร และกรรมการต้องมีคุณสมบัติตามที่กฎหมายกำหนด
- คณะกรรมการบริษัทต้องมีกรรมการอิสระไม่น้อยกว่า 1 ใน 3 ของกรรมการทั้งหมด และมีจำนวนไม่ต่ำกว่า 3 คนซึ่งกรรมการอิสระผู้ถือหุ้นไม่เกินร้อยละหนึ่งของจำนวนทุนจดทะเบียนที่ออกและเรียกชำระแล้วของบริษัท และบริษัทที่เกี่ยวข้องโดยรวมหุ้นที่ถือโดยบุคคลที่เกี่ยวข้องด้วย และหากดำรงตำแหน่งเป็นกรรมการอิสระของบริษัทอื่นในกลุ่มด้วย จะต้องเปิดเผยข้อมูลดังกล่าวและค่าตอบแทนที่ได้รับจากบริษัทนั้นด้วย
- ที่ประชุมผู้ถือหุ้นเป็นผู้แต่งตั้งกรรมการ โดยใช้เสียงข้างมากตามหลักเกณฑ์และวิธีการดังต่อไปนี้
  - ผู้ถือหุ้นคนหนึ่ง มีคะแนนเสียงเท่ากับหนึ่งหุ้นต่อหนึ่งเสียง
  - ในการเลือกกรรมการ อาจใช้วิธีออกเสียงลงคะแนนเลือกกรรมการเป็นรายบุคคล คราวละคนหรือคราวละหลายคนรวมกันเป็นคณะ ตามแต่ที่ประชุมผู้ถือหุ้นจะเห็นสมควร แต่ในการลงมติแต่ละครั้งผู้ถือหุ้นต้องออกเสียงด้วยคะแนนที่มีอยู่ทั้งหมด จะแบ่งคะแนนเสียงแก่คนใดหรือคณะใดมากน้อยเพียงใดไม่ได้
  - การออกเสียงลงคะแนนเลือกตั้งกรรมการให้ใช้เสียงข้างมาก หากมีคะแนนเสียงเท่ากันให้ผู้เป็นประธานในที่ประชุมเป็นผู้ออกเสียงชี้ขาด
- ในกรณีที่ตำแหน่งกรรมการว่างลงเพราะเหตุอื่น นอกจากถึงคราวออกตามวาระ ให้คณะกรรมการเลือกบุคคลซึ่งมีคุณสมบัติและไม่มีลักษณะต้องห้ามตามกฎหมายว่าด้วยบริษัทมหาชนจำกัดเข้าเป็นกรรมการแทนในการประชุมคณะกรรมการคราวถัดไป เว้นแต่วาระของกรรมการจะเหลือน้อยกว่าสองเดือน โดยบุคคลซึ่งเข้าเป็นกรรมการดังกล่าวแทนจะอยู่ในตำแหน่งกรรมการได้เพียงเท่าวาระที่ยังเหลืออยู่ของกรรมการที่ตนแทน โดยมติดังกล่าวของคณะกรรมการจะต้องประกอบด้วยคะแนนเสียงไม่น้อยกว่าสามในสี่ของจำนวนกรรมการที่ยังเหลืออยู่
- ที่ประชุมผู้ถือหุ้นอาจลงมติให้กรรมการคนใดออกจากตำแหน่งก่อนถึงคราวออกตามวาระได้ ด้วยคะแนนเสียงไม่น้อยกว่า 3/4 ของจำนวนผู้ถือหุ้นซึ่งมาประชุมและมีสิทธิออกเสียง และมีหุ้นนับรวมกันได้ไม่น้อยกว่ากึ่งหนึ่งของจำนวนหุ้นที่ถือโดยผู้ถือหุ้นที่มาประชุมและมีสิทธิออกเสียง
- กรรมการตรวจสอบ มีวาระการดำรงตำแหน่งเท่ากับระยะเวลาการดำรงตำแหน่งกรรมการบริษัท โดยจะครบวาระการดำรงตำแหน่งในการประชุมสามัญประจำปีผู้ถือหุ้น พร้อมกับการครบวาระการดำรงตำแหน่งกรรมการบริษัท
- ในกรณีที่ตำแหน่งกรรมการตรวจสอบว่างลง ให้คณะกรรมการบริษัทเลือกกรรมการที่มีคุณสมบัติ และไม่มีลักษณะต้องห้ามเข้าเป็นกรรมการตรวจสอบแทน โดยกรรมการตรวจสอบที่เข้าดำรงตำแหน่งแทนนั้น จะอยู่ในตำแหน่งได้เพียงวาระที่เหลืออยู่ของกรรมการตรวจสอบซึ่งตนแทน

ในปี 2564 มีกรรมการที่ครบวาระทั้งหมด 4 ท่าน ได้แก่ นายสมบัติ ลิขสวัสดิ์ตระกูล นายแสงรุ่ง นิติกาวะชน พลเอกไพรัช โพธิ์อุบล และนายวรวิทย์ ชัยลิ้มปมนตรี ทั้งนี้ จากการที่บริษัทเปิดโอกาสให้ผู้ถือหุ้นเสนอบุคคลที่เหมาะสมตามหลักเกณฑ์เข้ารับการคัดเลือกเป็นกรรมการบริษัทในที่ประชุมสามัญผู้ถือหุ้นประจำปี 2564 ไม่มีผู้ใดเสนอบุคคลใดเข้ารับการคัดเลือก คณะกรรมการสรรหาและกำหนดค่าตอบแทนได้พิจารณาคุณสมบัติของกรรมการที่ครบวาระทั้ง 4 ท่าน กรรมการอิสระยังสามารถให้ความเห็นอย่างเป็นอิสระ จึงเห็นชอบเสนอที่ประชุมคณะกรรมการและที่ประชุมสามัญผู้ถือหุ้นพิจารณาแต่งตั้งกรรมการที่ครบวาระทั้ง 4 ท่านกลับเข้าดำรงตำแหน่งกรรมการและกรรมการอิสระต่อไปอีกวาระหนึ่ง

**การสรรหาประธานเจ้าหน้าที่บริหาร** คณะกรรมการสรรหาและกำหนดค่าตอบแทนของบริษัทจะทำหน้าที่พิจารณาคัดเลือกบุคคลผู้ที่มีคุณวุฒิ ความรู้ ความสามารถ ประสบการณ์ และคุณสมบัติเฉพาะต่อการดำเนินธุรกิจของบริษัทก่อน โดยคณะกรรมการสรรหาจะพิจารณาจากคุณสมบัติดังต่อไปนี้



## ส่วนที่ 2 การกำกับดูแลกิจการ

### รายงานผลการดำเนินงานสำคัญด้านการกำกับดูแลกิจการ

1. มีคุณสมบัติสอดคล้องตามพระราชบัญญัติบริษัทมหาชน พ.ศ. 2535 มาตรา 68 และประกาศหรือกฎระเบียบของตลาดหลักทรัพย์แห่งประเทศไทย และสำนักงาน ก.ล.ต.
2. เป็นผู้มีความรู้ ความสามารถ มีประสบการณ์ที่หลากหลาย และมีคุณสมบัติเฉพาะในด้านต่างๆ ที่เป็นประโยชน์ต่อการดำเนินงานของบริษัทให้มีประสิทธิภาพ
3. เป็นผู้มีคุณลักษณะที่ส่งเสริมด้านการกำกับดูแลกิจการที่ดี อาทิ มีคุณธรรมจริยธรรม มีความเป็นอิสระ กล้าแสดงความคิดเห็น มีความคิดสร้างสรรค์ ปฏิบัติหน้าที่ด้วยความระมัดระวังและความซื่อสัตย์ รวมถึงมีความทุ่มเท อุทิศเวลาให้กับบริษัทอย่างเต็มที่

**การสืบทอดตำแหน่งกรรมการบริหารและผู้บริหารระดับสูง** ในการประชุมผู้บริหารแต่ละเดือน เพื่อหารือแลกเปลี่ยนข้อมูล วางแผนงานและกลยุทธ์ จะมีการถ่ายทอดงานให้เรียนรู้อย่างเป็นระบบ และมอบหมายงานเพื่อสร้างความต่อเนื่องในการบริหาร

## 2. การประชุมคณะกรรมการและการประชุมผู้ถือหุ้น

คณะกรรมการมีการกำหนดการประชุมโดยปกติเป็นประจำทุก 3 เดือน และอาจมีการประชุมพิเศษเพิ่มเติมตามความจำเป็น โดยมีการกำหนดวันประชุมล่วงหน้าเป็นรายปี ทั้งนี้ ตามข้อบังคับของบริษัทว่าด้วยการประชุมคณะกรรมการสามารถจัดประชุมผ่านสื่ออิเล็กทรอนิกส์ ตามหลักเกณฑ์และวิธีการที่กฎหมายกำหนด และตามมาตราฐานรักษาความมั่นคงปลอดภัยด้านสารสนเทศที่กำหนดไว้ในกฎหมาย

โดยในปี 2564 มีการจัดประชุมคณะกรรมการจำนวน 4 ครั้ง และการประชุมสามัญผู้ถือหุ้นประจำปี 2564 เมื่อเดือนเมษายน 2564 ท่ามกลางสถานการณ์การแพร่ระบาดของไวรัสโควิด 19 ในการประชุมคณะกรรมการได้จัดในรูปแบบการประชุมผ่านสื่ออิเล็กทรอนิกส์ และการประชุมสามัญผู้ถือหุ้น ได้จัดประชุมทั้งอิเล็กทรอนิกส์ตามมาตรการป้องกันการแพร่ระบาด เพื่อลดความแออัดในสถานที่ประชุม แต่ยังคงรักษาสีทิวภาพประโยชน์ของผู้ถือหุ้น

ในการประชุมคณะกรรมการบริษัทแต่ละครั้ง บริษัทจะส่งจดหมายนัดประชุมคณะกรรมการและเอกสารประกอบวาระการประชุมล่วงหน้าไม่น้อยกว่า 7 วันก่อนวันประชุม เพื่อให้คณะกรรมการได้มีเวลาศึกษาข้อมูลอย่างเพียงพอก่อนการประชุม เว้นแต่กรณีมีเหตุจำเป็นสำหรับบางวาระที่เกิดความล่าช้า จะดำเนินการจัดส่งให้คณะกรรมการทันทีเมื่อข้อมูลพร้อมนำเสนอ และมีการบันทึกรายงานการประชุมและจัดเก็บรวบรวมเอกสารรายงานที่รับรองแล้วเพื่อใช้ในการอ้างอิงและสามารถตรวจสอบได้

บริษัทกำหนดนโยบายเกี่ยวกับองค์ประชุมขั้นต่ำในการประชุมต้องมีกรรมการอยู่ลงมติในที่ประชุมไม่น้อยกว่า 2 ใน 3 ของจำนวนกรรมการทั้งหมด ประธานกรรมการบริษัท ซึ่งทำหน้าที่ประธานในที่ประชุมจะเปิดโอกาสให้กรรมการแสดงความคิดเห็นได้อย่างอิสระ โดยในบางวาระอาจมีผู้บริหารระดับสูง และหรือผู้เชี่ยวชาญอิสระเข้าร่วมประชุมด้วยเพื่อให้รายละเอียดข้อมูลที่เป็นประโยชน์เพิ่มเติมในฐานะผู้ที่เกี่ยวข้อง รวมทั้งจะได้รับทราบนโยบายโดยตรงเพื่อให้สามารถนำไปปฏิบัติอย่างมีประสิทธิภาพ

ในเดือนพฤศจิกายน 2564 กรรมการอิสระได้ร่วมประชุมระหว่างกัน โดยไม่มีฝ่ายบริหารจัดการเข้าร่วม ซึ่งจัดขึ้นก่อนเริ่มประชุมคณะกรรมการบริษัท เพื่อแลกเปลี่ยนข้อคิดเห็นเกี่ยวกับการบริหารจัดการ หรือประเด็นที่อยู่ในความสนใจอย่างเป็นอิสระ และนำข้อคิดเห็นที่ได้ร่วมกันหารือมาเสนอที่ประชุมคณะกรรมการทราบ

การประชุมปี 2564	จำนวนครั้งที่ร่วมประชุม / จำนวนครั้งที่จัดประชุม				
	กรรมการบริษัท	กรรมการตรวจสอบ	กรรมการสรรหาและกำหนดค่าตอบแทน	ผู้ถือหุ้น	กรรมการอิสระ
1. นายครชิต สิงห์สุวรรณ	4/4	3/4		1/1	1/1
2. นายสมบัติ ลิขิตศิริตระกูล	4/4	-	2/2	1/1	-
3. นายแสงรุ่ง นิตินาชน	4/4	-	-	1/1	-
4. นายสุพล สติมานนท์	4/4	4/4		1/1	1/1

## ส่วนที่ 2 การกำกับดูแลกิจการ

รายงานผลการดำเนินงานสำคัญด้านการกำกับดูแลกิจการ

การประชุมปี 2564	จำนวนครั้งที่ร่วมประชุม / จำนวนครั้งที่จัดประชุม				
	กรรมการบริษัท	กรรมการตรวจสอบ	กรรมการสรรหาและกำหนดค่าตอบแทน	ผู้ถือหุ้น	กรรมการอิสระ
5. นางจินตนา เตชะมนตรีกุล	4/4	4/4	2/2	1/1	1/1
6. นางสาวบุญศรี ปัญญาเปี่ยมศักดิ์	4/4	-	-	1/1	-
7. นายธนทัต ชวลิตธู	4/4	-	-	1/1	-
8. นายปรีดา วงศ์สถิตย์พร	4/4	-	-	1/1	-
9. พลเอกไพรัช โพธิ์อุบล	4/4	-	2/2	1/1	1/1
10. นายวรวิทย์ ชัยลิ้มปมนตรี	4/4	-	1/2	1/1	1/1

### ค่าตอบแทน

บริษัทมีนโยบายจ่ายค่าตอบแทนกรรมการและผู้บริหารที่มุ่งใจในระดับที่เหมาะสม โดยคำนึงถึงผลการดำเนินงานของบริษัท และความสอดคล้องกับธุรกิจ/อุตสาหกรรมเดียวกัน รวมถึงความเหมาะสมกับหน้าที่และความรับผิดชอบของกรรมการและผู้บริหารแต่ละท่าน

ในปี 2564 คณะกรรมการสรรหาและกำหนดค่าตอบแทน ได้พิจารณาฐานข้อมูลการสำรวจค่าตอบแทนกรรมการและผู้บริหารของบริษัทจดทะเบียนในตลาดหลักทรัพย์แห่งประเทศไทย มาวิเคราะห์ร่วมกับผลการประเมินการปฏิบัติงาน เพื่อกำหนดแนวทางการจ่ายค่าตอบแทนที่ชัดเจนและโปร่งใสก่อนนำเสนอให้ผู้ประชุมผู้ถือหุ้นอนุมัติ

โดยค่าตอบแทนที่เป็นตัวเงินสำหรับกรรมการ ที่ไม่ได้มีฐานะเป็นผู้บริหารบริษัท แบ่งเป็นรูปแบบเงินเดือนและเบี้ยประชุมรายครั้ง ในวงเงินรวมทุกคณะอนุกรรมการไม่เกิน 4.00 ซึ่งเป็นอัตราเดียวกันกับปีก่อน.

	เงินเดือน	เบี้ยประชุม/ครั้ง
ประธานกรรมการบริษัท	50,000	15,000
ประธานกรรมการตรวจสอบ	30,000	20,000
ประธานกรรมการสรรหาและกำหนดค่าตอบแทน	30,000	20,000
กรรมการ	30,000	15,000

ชื่อ-นามสกุล	ค่าตอบแทน	
	ปี 2563	ปี 2564
1. ดร. ครรชิต สิงห์สุวรรณ	750,000.-	720,000.-
เงินเดือน	600,000	600,000
ค่าเบี้ยประชุม	150,000	120,000
2. นางจินตนา เตชะมนตรีกุล	540,000.-	525,000.-
เงินเดือน	360,000	360,000
ค่าเบี้ยประชุม	180,000	165,000
3. นายสุพล สติมานนท์	530,000.-	515,000.-
เงินเดือน	360,000	360,000
ค่าเบี้ยประชุม	170,000	155,000
4. นายธนทัต ชวลิตธู	450,000.-	435,000.-
เงินเดือน	360,000	360,000
ค่าเบี้ยประชุม	90,000	75,000

## ส่วนที่ 2 การกำกับดูแลกิจการ

รายงานผลการดำเนินงานสำคัญด้านการกำกับดูแลกิจการ

ชื่อ-นามสกุล	คำตอบแทน	
	ปี 2563	ปี 2564
5. นายปรีดา วงศ์สถิตย์พร	450,000.-	435,000.-
เงินเดือน	360,000	360,000
ค่าเบี้ยประชุม	90,000	75,000
คำตอบแทนที่ได้รับจากบริษัทย่อย*	20,000	10,000
6. พล.อ. ไพรัช โพธิ์อุบล	490,000.-	475,000.-
เงินเดือน	360,000	360,000
ค่าเบี้ยประชุม	130,000	115,000
7. นายวรวิทย์ ชัยลิ้มปมนตรี	480,000.-	465,000.-
เงินเดือน	360,000	360,000
ค่าเบี้ยประชุม	120,000	105,000
	<b>3,690,000</b>	<b>3,570,000</b>

\* ไม่นำมาคำนวณรวมคำตอบแทนส่วนของบริษัทฯ

### คำตอบแทนอื่นๆ

การประกันภัยความรับผิดของกรรมการและเจ้าหน้าที่ วงเงิน 100,000,000 บาท อายุกรมธรรม์ เริ่ม 1 มกราคม 2564 - 31 ธันวาคม 2564 ด้วยเบี้ยประกันภัย 120,000 บาท

### 3. การพัฒนากรรมการและผู้บริหาร

คณะกรรมการมีนโยบายส่งเสริมและอำนวยความสะดวกให้มีการฝึกอบรมและการให้ความรู้แก่กรรมการผู้เกี่ยวข้องในระบบการกำกับดูแลกิจการของบริษัท เช่น กรรมการ กรรมการตรวจสอบ ผู้บริหาร เป็นต้น เพื่อให้มีการปรับปรุงการปฏิบัติงานอย่างต่อเนื่อง เพื่อนำความรู้และประสบการณ์มาพัฒนาองค์กรต่อไป

การเข้าอบรมสำหรับกรรมการและผู้บริหาร ปี 2564

ดร. ครรชิต สิงห์สุวรรณ	Corporate Governance Roundup 2021 and Board Governance of SPACs, Singapore Institute of Directors
คุณบุญศรี ปัญญาเปี่ยมศักดิ์	"เรื่องเล่าชาวทุจริต ผิดมาตรฐานบัญชีและกรณีตัวอย่างการเงิน (ล่าสุด) ของบริษัทจดทะเบียน" รุ่นที่ 1/2564 ของสภาวิชาชีพทางบัญชี
คุณปรกรณ์ อ่อนแก้ว	"แนวโน้ม ทิศทางการทำ M&A ประเด็นสำคัญที่ต้องพิจารณา และกลยุทธ์การทำ M&A" ตลาดหลักทรัพย์แห่งประเทศไทย

### 4. การประเมินการปฏิบัติงานของคณะกรรมการ

บริษัทได้จัดให้มีการประเมินผลการปฏิบัติงานด้วยตนเองของคณะกรรมการบริษัท อย่างน้อยปีละ 1 ครั้ง โดยมีวัตถุประสงค์มุ่งเน้นให้การประเมินผลสามารถสะท้อนถึงประสิทธิภาพในการดำเนินงาน ตามหลักการกำกับดูแลกิจการที่ดี เพื่อให้คณะกรรมการร่วมกันพิจารณาทบทวนผลงานและการปรับปรุงแก้ไขปัญหาต่อไป โดยมอบหมายให้เลขาธิการบริษัท จัดส่งแบบประเมินให้กรรมการบริษัททุกท่านประเมินตนเองในทุกปลายปี และทำการคำนวณสรุปผลการประเมินเพื่อรายงานคณะกรรมการบริษัทพิจารณารับทราบ และแสดงความเห็นแนวทางการปรับปรุง

ในปี 2564 คณะกรรมการบริษัทเห็นชอบให้เพิ่มการประเมินผลการปฏิบัติงานของผู้บริหารสูงสุด โดยมอบหมายคณะกรรมการสรรหาและกำหนดค่าตอบแทนร่วมกันทำแบบประเมิน ซึ่งมีผลการประเมินการทำงานแต่ละหมวดดังนี้

1. แบบประเมินตนเองของคณะกรรมการทั้งคณะ ค่าเฉลี่ยอยู่ที่ 94.22 เพิ่มขึ้น 1.2% จากปีก่อน
2. แบบประเมินตนเองของคณะกรรมการชุดย่อย ค่าเฉลี่ยอยู่ที่ 98.16 เพิ่มขึ้น 2.0% จากปีก่อน
3. แบบประเมินตนเองของกรรมการรายบุคคล ค่าเฉลี่ย 96.57 ใกล้เคียงจากปีก่อน
4. การประเมินผลการปฏิบัติงานของผู้บริหารสูงสุด ค่าเฉลี่ยอยู่ที่ 97.0%

## ส่วนที่ 2 การกำกับดูแลกิจการ

รายงานผลการดำเนินงานสำคัญด้านการกำกับดูแลกิจการ

### 5. การกำกับดูแลการดำเนินงานของบริษัทย่อยและบริษัทร่วม

บริษัทฯ มีบริษัทย่อย 3 แห่ง คือ บริษัท นิสเทิร์นสตีล จำกัด, บริษัท เมก้า ทรานส์แอนด์โลจิส จำกัด และ บริษัท แกรนด์อุตสาหกรรมเหล็กรูปพรรณ จำกัด (ซึ่งเป็นบริษัทจดทะเบียนและจัดตั้งภายใต้กฎหมายของสาธารณรัฐประชาธิปไตยประชาชนลาว) ทั้งหมดมีสถานะเป็นบริษัทย่อย ที่บริษัทถือหุ้นมากกว่า 90% โดยบริษัทได้ส่งตัวแทนเข้าไปเป็นกรรมการในบริษัทย่อยดังกล่าว มีส่วนร่วมในการบริหารงาน และการกำหนดนโยบายการดำเนินธุรกิจที่สำคัญ เพื่อให้การดำเนินธุรกิจและพัฒนางานสอดคล้องกับทิศทางเดียวกันกับบริษัท และเกิดผลประโยชน์สูงสุดแก่บริษัทย่อยนั้นๆ

บริษัทย่อยทั้ง 3 ใช้ระบบควบคุมภายในและมาตรฐานทางบัญชีเดียวกันกับบริษัท รวมไปถึงการทำรายการระหว่างกับบุคคลที่เกี่ยวข้อง การทำรายการได้มาหรือจำหน่ายไปซึ่งสินทรัพย์ บริษัทพยายามที่จะดำเนินการตามขั้นตอนให้ครบถ้วนถูกต้อง ตามหลักเกณฑ์ของหน่วยงานกำกับฯ ที่ประกาศหลักเกณฑ์

	NES	MEGA	GSP
นายสมบัติ สีสวัสดิ์ตระกูล	ประธานกรรมการ		ประธานกรรมการ
นายแสงรุ่ง นิติภาวะชน	กรรมการผู้จัดการ		กรรมการ
นางสาวบุญศรี ปัญญาเปี่ยมศักดิ์	กรรมการ		กรรมการ
นายมนเชียร อมรเลิศวิมาน	กรรมการ		
นายสวัสดิ์ พนาพงศ์สิน	กรรมการ		
นายสุพจน์ วงศ์สถิตย์พร	กรรมการ		
นายปรีดา วงศ์สถิตย์พร	กรรมการ		
นายปกรณ์ อ่อนแก้ว		กรรมการผู้จัดการ	
นางจุฑามาส ผิวฉนวน		กรรมการ	
นางสาวกุลวรินทร์ สระภู		กรรมการ	
นายพงษ์เดช เลอสิทธิศักดิ์			กรรมการ/ ผู้อำนวยการ

NES : บริษัท นิสเทิร์นสตีล จำกัด

MEGA:บริษัท เมก้า ทรานส์แอนด์โลจิส จำกัด

GSP: บริษัท แกรนด์อุตสาหกรรมเหล็กรูปพรรณ จำกัด

### 6. การติดตามและการปฏิบัติตามนโยบาย

ในรอบปีที่ผ่านมา คณะกรรมการบริษัทได้ติดตามและทบทวนนโยบายเกี่ยวกับการปฏิบัติตามการกำกับดูแลกิจการที่ดี และออกนโยบายการจัดการด้านความยั่งยืน ครอบคลุมการดำเนินธุรกิจด้วยความรับผิดชอบต่อผู้มีส่วนได้เสียขององค์กรทุกภาคส่วนทั้ง 3 มิติได้แก่ มิติเศรษฐกิจ มิติสังคม และมิติสิ่งแวดล้อม

#### การป้องกันการใช้อ้างอิงภายใน

บริษัทได้กำหนดมาตรการป้องกันการใช้อ้างอิงภายในโดยมิชอบ (Insider Trading) ของบุคคลที่เกี่ยวข้อง ซึ่งหมายถึง กรรมการ ผู้บริหาร และพนักงานในหน่วยงานที่เกี่ยวข้องกับข้อมูลภายใน (รวมทั้งคู่สมรสและบุตรที่ยังไม่บรรลุนิติภาวะของบุคคลดังกล่าว) โดยห้ามบุคคลที่เกี่ยวข้องทำการซื้อขายหลักทรัพย์ของบริษัทเป็นระยะเวลาอย่างน้อย 1 เดือนก่อนมีการเปิดเผยงบการเงินรายไตรมาส และงบการเงินประจำปี และควรรอคอย

## ส่วนที่ 2 การกำกับดูแลกิจการ

รายงานผลการดำเนินงานสำคัญด้านการกำกับดูแลกิจการ

อย่างน้อย 24 ชั่วโมงภายหลังการเปิดเผยข้อมูลดังกล่าวให้แก่สาธารณชนแล้ว รวมทั้งห้ามไม่ให้เปิดเผยข้อมูลนั้นต่อบุคคลอื่นด้วย

ในรอบปี 2564 กรรมการและผู้บริหารมีการเปลี่ยนแปลงการถือหลักทรัพย์ดังนี้

	ณ 17 กุมภาพันธ์ 2564		เพิ่ม (ลด) ระหว่างรอบ บัญชี	ณ 15 กุมภาพันธ์ 2565*		สัดส่วนการ ถือหุ้น
	ตนเอง	คู่สมรสและ บุตร ที่ยังไม่ บรรลุนิติภาวะ		ตนเอง	คู่สมรสและ บุตร ที่ยังไม่ บรรลุนิติภาวะ	
1. นายครรชิต สิงห์สุวรรณ	-	-	-	-	-	-
2. นายสุพล สติมานนท์	-	-	-	-	-	-
3. นายสมบัติ สิวาสดีตระกูล	82,380,645	-	3,700,000	95,234,050	-	19.05%
4. นายแสงรุ่ง นิติกวาชน	26,198,179	945,000	-	29,109,087	1,050,600	6.03%
5. นางจินตนา เตชะมนตรีกุล	-	-	-	-	-	-
6. นางสาวบุญศรี ปัญญาเปี่ยมศักดิ์	13,875,550	-	-	15,417,277	-	3.08%
7. นายธนัท ขวาลดิฐ	12,150,308	-	(64,750)	13,435,592	-	2.69%
8. นายปรีดา วงศ์สถิตย์พร	20,157,449	-	-	22,397,165	-	4.48%
9. พลเอก ไพรัช โพธิ์อุป	-	-	-	-	-	-
10. คุณวรวิทย์ ชัยลิ้มปมนตรี	-	-	-	-	-	-
11. นางทรงศนีย์ ภูษะอภัย	-	-	-	-	-	-
12. นายปกรณ์ อ่อนแก้ว	49,500	-	-	55,000	-	0.01%
13. นางสาวกรรณิกา อังกรวิโรจน์	-	-	-	-	-	-
14. นายพงษ์เดช เลอสิทธิศักดิ์	-	-	-	-	-	-
15. นาย ธีรศักดิ์ อรชร	-	-	-	-	-	-
16. นางภัทราธิษฐ์ จันทร์ทอง สาสุธรรม	-	-	-	-	-	-
17. นางสาวจาวรรณ จันทร์ประอบ	101,250	-	-	112,500	-	0.02%

\* จำนวนการถือครองเพิ่มขึ้นตามสัดส่วนหุ้นปันผล จากมติที่ประชุมสามัญผู้ถือหุ้น ประจำปี 2564 อนุมัติจ่ายปันผลเป็นหุ้นสามัญในอัตรา 9 หุ้นเดิมต่อ 1 หุ้นปันผล

### การป้องกันความขัดแย้งทางผลประโยชน์

คณะกรรมการบริษัทกำหนดนโยบายการทำรายการระหว่างกันของบริษัทและบุคคลที่อาจมีความขัดแย้งทางผลประโยชน์ โดยได้รับทราบรายงานการทำรายการจากคณะกรรมการตรวจสอบทุกการประชุมไตรมาส นอกจากนี้ บริษัทมีการอบรมพร้อมทั้งเผยแพร่บรรยายบรรณธุรกิจ ว่าด้วยการมีส่วนได้เสีย ผ่านช่องทางความรู้ให้บุคลากรบริษัทเข้าถึงข้อมูลและนำไปปฏิบัติได้อย่างถูกต้อง ซึ่งในปี 2564 บริษัทไม่มีประเด็นความขัดแย้งทางผลประโยชน์

### การต่อต้านการทุจริตคอร์รัปชัน

บริษัทได้ผ่านการรับรองเป็นสมาชิกแนวร่วมภาคเอกชนต่อต้านการทุจริตคอร์รัปชัน CAC โดยในปี 2564 คณะกรรมการบริษัทได้ปรับปรุงนโยบายและแนวทางปฏิบัติ เพื่อให้เกิดประสิทธิภาพในการควบคุมและป้องกันความเสี่ยงอันอาจเกิดขึ้นตามสถานการณ์เปลี่ยนแปลงไป และทำการเผยแพร่ผ่านช่องทางความรู้ขององค์กร รวมถึงประเมินความเข้าใจของบุคลากรในรูปแบบการกระทำที่อาจเกิดคอร์รัปชันได้ ด้านการติดตามคณะกรรมการตรวจสอบได้กำหนดแผนการตรวจสอบภายในแต่ละปีและรายงานผลให้ที่ประชุมคณะกรรมการบริษัททราบอย่างสม่ำเสมอ ซึ่งในปีที่ผ่านมา ฝ่ายตรวจสอบภายในไม่พบประเด็นอันอาจทำให้เกิดการทุจริตคอร์รัปชัน

ทั้งนี้ บริษัทฯ ได้เผยแพร่รายละเอียดของนโยบายต่อต้านการคอร์รัปชัน และนโยบายการแจ้งเบาะแสการกระทำผิด whistle blowing เพื่อให้บุคลากรภายในองค์กรและบุคคลภายนอกสามารถเข้าถึงและศึกษา



## ส่วนที่ 2 การกำกับดูแลกิจการ

รายงานผลการดำเนินงานสำคัญด้านการกำกับดูแลกิจการ

แนวทางปฏิบัติ ได้ที่ เว็บไซต์ของบริษัท หัวข้อ บรรษัทภิบาล [http://www.ss.co.th/th/about\\_th/corporate-governance\\_th/](http://www.ss.co.th/th/about_th/corporate-governance_th/)

### ช่องทางการร้องเรียน

- ไปรษณีย์ : คณะกรรมการตรวจสอบ  
บริษัท 2 เอส เมทัล จำกัด (มหาชน)  
เลขที่ 1788 อาคารสิงห์ คอมเพล็กซ์ (รีจิส) ชั้น 30 ถนนเพชรบุรีตัดใหม่  
แขวงบางกะปิ เขตห้วยขวาง  
กรุงเทพมหานคร 10310
- อีเมล : [auditcom@ss.co.th](mailto:auditcom@ss.co.th)

### การแจ้งเบาะแส และการร้องเรียน

เพื่อเป็นการส่งเสริมให้ผู้มีส่วนได้เสียทั้งภายในและภายนอกองค์กรมีส่วนร่วมในการกำกับดูแล บริษัทฯ ได้กำหนดแนวทางการแจ้งเบาะแสร้องเรียนและขั้นตอนการพิจารณาข้อร้องเรียน โดยเผยแพร่รายละเอียด ไว้บนเว็บไซต์ของบริษัท หัวข้อ บรรษัทภิบาล [http://www.ss.co.th/th/about\\_th/corporate-governance\\_th/](http://www.ss.co.th/th/about_th/corporate-governance_th/)

## 7. รายงานของคณะกรรมการ

คณะกรรมการบริษัทร่วมกันสอบทานรายงานประจำปี เพื่อนำส่งให้ผู้ถือหุ้นรับทราบการดำเนินงานในรอบปีที่ผ่านมา และมอบหมายให้คณะกรรมการตรวจสอบสอบทานรายงานทางการเงิน ร่วมกับฝ่ายบัญชีและผู้สอบบัญชี มีความครบถ้วนในการเปิดเผยข้อมูลทางการเงินที่สำคัญ โดยคณะกรรมการบริษัทเป็นผู้รับผิดชอบต่อการเงินรวมของบริษัทและบริษัทย่อย รวมทั้งสารสนเทศทางการเงิน ที่ปรากฏในรายงานประจำปี เรื่องรายงานความรับผิดชอบของคณะกรรมการต่อรายงานทางการเงิน งบการเงินดังกล่าวจัดทำขึ้นตามมาตรฐานการบัญชีรับรองและตรวจสอบโดยผู้สอบบัญชีของบริษัท การเปิดเผยข้อมูลสารสนเทศที่สำคัญ ทั้งข้อมูลทางการเงิน และไม่ใช้การเงิน ดำเนินการบนพื้นฐานของข้อเท็จจริงอย่างครบถ้วน และสม่ำเสมอด้วย

### สรุปผลการปฏิบัติหน้าที่ของคณะกรรมการตรวจสอบ

ในรอบปี 2564 คณะกรรมการตรวจสอบได้จัดให้มีการประชุม รวมทั้งสิ้น 4 ครั้ง โดยประชุมร่วมกับผู้สอบบัญชีรับอนุญาต ผู้ตรวจสอบภายใน ผู้จัดการฝ่ายบัญชี และผู้บริหารที่เกี่ยวข้อง เพื่อพิจารณาสอบทานข้อมูลทางการเงิน รายการที่เกี่ยวข้องของบริษัท รับฟังคำชี้แจงและข้อเสนอแนะ รวมถึงการปรับปรุงประสิทธิภาพของการควบคุมภายใน และปฏิบัติหน้าที่ตามข้อกำหนดของตลาดหลักทรัพย์ ในการกำกับดูแลให้ดำเนินงานตามขอบเขตและเป้าหมายที่ได้กำหนดไว้ มีความเป็นอิสระ และรายงานต่อคณะกรรมการบริษัทให้รับทราบทุกครั้ง ซึ่งสรุปสาระสำคัญในการปฏิบัติหน้าที่ ดังนี้

1. สอบทานงบการเงินรายไตรมาส และงบการเงินสำหรับปี 2564 ร่วมกับผู้สอบบัญชีและผู้บริหารที่เกี่ยวข้อง เพื่อให้มั่นใจว่ารายงานทางการเงินของบริษัท ได้จัดทำขึ้นอย่างถูกต้องตามที่ควรในสาระสำคัญตามหลักการบัญชีที่รับรองทั่วไป และตามมาตรฐานการรายงานทางการเงิน มีการเปิดเผยข้อมูลอย่างเพียงพอ ครบถ้วนและเชื่อถือได้ พร้อมทั้งรับฟังคำชี้แจงจากผู้สอบบัญชี ผู้จัดการฝ่ายบัญชี และผู้บริหารที่เกี่ยวข้อง เกี่ยวกับข้อมูลตามรายงานทางการเงิน ซึ่งผู้สอบบัญชีได้ให้การรับรองแล้วโดยไม่มีเงื่อนไข
2. สอบทานการปฏิบัติงานของหน่วยงานตรวจสอบภายในให้เป็นไปตามแผนงานตรวจสอบภายในประจำปี 2564 ที่ได้รับอนุมัติ ติดตามการรายงานผลการตรวจสอบภายในของหน่วยงานตรวจสอบภายในของบริษัท และความคืบหน้าในการปรับปรุงแก้ไขตามคำแนะนำของผู้สอบบัญชีและหน่วยงานตรวจสอบภายในทุกไตรมาส
3. สอบทานการปฏิบัติตามกฎหมายว่าด้วยหลักทรัพย์และตลาดหลักทรัพย์ ข้อกำหนดของตลาดหลักทรัพย์ รวมทั้งกฎหมายอื่นๆ ที่เกี่ยวข้องกับธุรกิจของบริษัท ในทุกไตรมาส เพื่อให้เกิดความเชื่อมั่นแก่ผู้ถือหุ้นและนักลงทุน

## ส่วนที่ 2 การกำกับดูแลกิจการ

รายงานผลการดำเนินงานสำคัญด้านการกำกับดูแลกิจการ

4. พิจารณาคำตอบแทน คัดเลือก และเสนอแต่งตั้ง ผู้สอบบัญชีของบริษัท สำหรับปี 2564 ต่อคณะกรรมการบริษัท เพื่อให้ที่ประชุมสามัญผู้ถือหุ้นพิจารณาและอนุมัติ นอกจากนี้คณะกรรมการตรวจสอบได้ประชุมร่วมกับผู้สอบบัญชีของบริษัท โดยไม่มีฝ่ายบริหารเข้าร่วมประชุมด้วย เมื่อวันที่ 12 พฤศจิกายน 2564
5. สอบทานรายการเกี่ยวโยงหรือรายการที่อาจมีความขัดแย้งทางผลประโยชน์ให้เป็นไปตามกฎหมายและข้อกำหนดของ ตลาดหลักทรัพย์แห่งประเทศไทย และบริษัทได้มีการเปิดเผยข้อมูลอย่างถูกต้องครบถ้วน รายการดังกล่าวเป็นไปตามนโยบายและขั้นตอนการทำรายการระหว่างกันของบริษัท เป็นรายการธุรกิจปกติ มีเงื่อนไขการค้าโดยทั่วไป สมเหตุสมผล มีความเป็นธรรม และไม่ก่อให้เกิดความขัดแย้งทางผลประโยชน์
6. รับทราบกิจกรรมต่างๆ ในการดำเนินการ ตามมาตรการต่อต้านการทุจริตคอร์รัปชัน ซึ่งบริษัทได้รับ “การรับรองฐานะการเป็นสมาชิกแนวร่วมปฏิบัติของภาคเอกชนไทยในการต่อต้านการทุจริต” เรียบร้อยแล้ว ตั้งแต่ไตรมาส 3/2564

คณะกรรมการตรวจสอบมีความเห็นว่า บริษัทฯ มีการรายงานข้อมูลทางการเงินและการดำเนินงานอย่างถูกต้อง มีระบบการควบคุมภายใน การบริหารความเสี่ยงที่เหมาะสม มีการปฏิบัติตามกฎหมาย ข้อกำหนดและข้อผูกพันต่างๆ มีการเปิดเผยรายการที่เกี่ยวข้องกันอย่างถูกต้องและมีการปฏิบัติงานที่สอดคล้องกับระบบการกำกับดูแลกิจการที่ดีอย่างเพียงพอ โปร่งใส และเชื่อถือได้

### สรุปผลการปฏิบัติหน้าที่ของคณะกรรมการสรรหาและกำหนด

ในปี 2564 คณะกรรมการสรรหาและกำหนดค่าตอบแทน ได้ปฏิบัติหน้าที่ตามที่ได้รับมอบหมายจาก คณะกรรมการบริษัท ในการสรรหา คัดเลือก และเสนอบุคคลเข้าดำรงตำแหน่งกรรมการและผู้บริหารระดับสูงของบริษัท รวมถึงพิจารณาการกำหนดค่าตอบแทนและผลประโยชน์อื่นๆ ภายใต้นโยบายกำกับดูแลกิจการที่ดีของบริษัทฯ โดยมีการประชุม 2 ครั้ง เพื่อพิจารณาในเรื่องสำคัญต่างๆ ซึ่งสรุปได้ดังนี้

1. พิจารณาคคุณสมบัติของบุคคลผู้ถูกเสนอชื่อเข้าดำรงตำแหน่งกรรมการอิสระ และกรรมการบริหารแทน กรรมการที่ครบวาระ ซึ่งได้พิจารณาจากบุคคลที่มีคุณสมบัติเหมาะสม ครบถ้วนตามข้อกำหนดของ สำนักงานคณะกรรมการกำกับหลักทรัพย์และตลาดหลักทรัพย์ ไม่มีลักษณะต้องห้ามตามกฎหมาย กำหนด โดยคำนึงถึงคุณวุฒิ ประสบการณ์ และความรู้ความสามารถที่เป็นประโยชน์ต่อบริษัท เพื่อนำเสนอต่อที่ประชุมกรรมการบริษัทก่อนการประชุมผู้ถือหุ้น
2. พิจารณาบททวนการประเมินผลการปฏิบัติงานของกรรมการ จากเดิมประเมินภาพรวมของคณะกรรมการ ทั้งคณะ การประเมินการทำงานของคณะกรรมการชุดย่อย และการประเมินตนเองของกรรมการบริษัท รายบุคคล ซึ่งได้เพิ่มการประเมินผลการปฏิบัติงานของประธานเจ้าหน้าที่บริหาร เพื่อจูงใจให้มีการบริหารกิจการเป็นไปตามวัตถุประสงค์ เป้าหมายหลัก และกลยุทธ์ได้สอดคล้องตามแผนงานระยะยาวที่วางไว้
3. นำเสนอนโยบายกำหนดจำนวนบริษัทจดทะเบียน ที่กรรมการแต่ละท่านไปดำรงตำแหน่งได้ไม่เกิน 5 แห่ง
4. พิจารณาบททวนค่าตอบแทนกรรมการ ให้เหมาะสมกับหน้าที่และความรับผิดชอบ โดยพิจารณาเปรียบเทียบข้อมูลการจ่ายค่าตอบแทนในกลุ่มอุตสาหกรรมใกล้เคียงกัน ประกอบกับสถานะเศรษฐกิจและผลการดำเนินงานบริษัท เป็นหลักเกณฑ์การกำหนดค่าตอบแทนกรรมการ

คณะกรรมการสรรหาและกำหนดค่าตอบแทน ได้ปฏิบัติหน้าที่อย่างเป็นอิสระ ไม่ถูกครอบงำจากฝ่ายบริหาร ใช้ดุลพินิจ พิจารณาอย่างรอบคอบและสมเหตุสมผล โดยคำนึงถึงประโยชน์ของผู้ถือหุ้นรายย่อยตาม หลักการกำกับกิจการที่ดี

## ส่วนที่ 2 การกำกับดูแลกิจการ

การควบคุมภายในและรายการระหว่างกัน

### การควบคุมภายใน

การควบคุมภายในมีหน่วยงานตรวจสอบภายใน ทำหน้าที่ตรวจสอบการปฏิบัติงานของทุกหน่วยงานในบริษัทให้เป็นไปตามนโยบายและหลักเกณฑ์ รวมถึงประเมินความเพียงพอของระบบการควบคุมภายในหน่วยงานนั้น เพื่อรายงานต่อคณะกรรมการตรวจสอบ ทำการสอบทานให้บริษัทมีความเพียงพอของระบบควบคุมภายในก่อนนำเสนอคณะกรรมการบริษัท

ปี 2564 คณะกรรมการตรวจสอบ และ คณะกรรมการบริษัท ได้ร่วมกันพิจารณาผลการประเมินระบบการควบคุมภายในของบริษัท เมื่อวันที่ 12 พฤศจิกายน 2564 ตามแบบประเมินความเพียงพอของระบบการควบคุมภายในของคณะกรรมการกำกับหลักทรัพย์และตลาดหลักทรัพย์ โดยมีความเห็นว่าระบบการควบคุมภายในของบริษัทมีความเพียงพอและเหมาะสมต่อการดำเนินงานเพื่อให้เป็นไปตามเป้าหมาย วัตถุประสงค์ และกฎหมายข้อกำหนดที่เกี่ยวข้องทั้ง 5 องค์ประกอบคือ

1. การควบคุมภายในองค์กร บริษัทมีโครงสร้างองค์กร ขอบเขต อำนาจของฝ่ายบริหาร ที่ชัดเจน มีการประชุมฝ่ายบริหารเพื่อกำหนดเป้าหมายของบริษัทร่วมกัน โดยบริษัทมีการตั้งเป้าหมายในการดำเนินงานประจำปี และใช้ผลดำเนินงานที่แท้จริงมาทบทวนกำหนดเป้าหมายในการดำเนินงานในปีถัดไป นอกจากนี้บริษัทได้จัดทำจริยธรรมธุรกิจเพื่อเป็นแนวทางให้ผู้บริหารและพนักงานปฏิบัติตาม และได้มีการกำหนดบทลงโทษไว้ในคู่มือพนักงาน
2. การบริหารความเสี่ยง ฝ่ายบริหารของแต่ละหน่วยงานจะมีการประเมินความเสี่ยงอย่างน้อยปีละ 1 ครั้ง และมีการทบทวนอย่างสม่ำเสมอ เพื่อวิเคราะห์ถึงปัจจัยความเสี่ยงทั้งภายในและภายนอกที่อาจเกิดขึ้น ให้ทันต่อสถานการณ์ที่เปลี่ยนแปลงอย่างรวดเร็วในปัจจุบัน และหามาตรการเพื่อลดความเสี่ยงนั้น โดยจะแจ้งให้หน่วยงานที่เกี่ยวข้องรับทราบ และร่วมมือกันป้องกันความเสี่ยง หรือลดความเสี่ยงที่อาจจะเกิดขึ้น

โดยในปี 2564 เกิดสถานการณ์การแพร่ระบาดของเชื้อไวรัส COVID-19 เป็นปัจจัยภายนอกเพิ่มเข้ามาให้ ซึ่งทุกหน่วยงานร่วมกันวิเคราะห์ถึงผลกระทบที่อาจเกิดขึ้นต่อการดำเนินธุรกิจ พร้อมเสนอมาตรการจัดการความเสี่ยง และกำหนดผู้รับชอบ และติดตามผลประเมินการจัดการความเสี่ยง

3. การควบคุมการปฏิบัติงาน บริษัทมีการกำหนดขอบเขตหน้าที่และอำนาจอนุมัติของฝ่ายบริหารในแต่ละระดับอย่างชัดเจนเป็นลายลักษณ์อักษร มีระบบการตรวจสอบระหว่างหน่วยงาน

ปัจจุบันบริษัทมีระบบการควบคุมภายในเรื่องการทำธุรกรรมกับคู่ค้าหุ้นรายใหญ่ กรรมการผู้บริหารและบุคคลที่เกี่ยวข้องกับบุคคลดังกล่าวอย่างเพียงพอและรัดกุม ซึ่งรายการระหว่างกันที่

เกิดขึ้นมีความสมเหตุสมผล มีการเปรียบเทียบราคาจากผู้ขายอย่างน้อย 2 ราย และเป็นรายการธุรกิจปกติ และมีเงื่อนไขการค้าโดยทั่วไป และไม่ก่อให้เกิดความขัดแย้งทางผลประโยชน์ ในการอนุมัติรายการระหว่างกันจะต้องได้รับการอนุมัติโดยกรรมการที่ไม่มีส่วนได้เสียต่อการทำรายการนั้นๆ และมีความเห็นจากกรรมการตรวจสอบตามกฎหมายข้อบังคับของตลาดหลักทรัพย์แห่งประเทศไทย

นอกจากนี้คณะกรรมการตรวจสอบฯ ได้พิจารณาทบทวนและอนุมัติแผนการตรวจสอบประจำปี เพื่อให้ครอบคลุมทุกกระบวนการปฏิบัติงานที่มีความเสี่ยงสูง ทำให้บริษัทฯ มั่นใจว่าหน่วยงานต่าง ๆ มีการควบคุม การปฏิบัติงานที่เพียงพอทั้งด้านการเงิน การปฏิบัติงาน การปฏิบัติตามกฎหมายข้อบังคับ ระเบียบ กฎเกณฑ์ต่างๆ

4. ระบบสารสนเทศและการสื่อสารข้อมูล เป็นส่วนสำคัญที่สนับสนุนให้การควบคุมภายในสามารถดำเนินไปอย่างมีประสิทธิภาพ การประชุมคณะกรรมการและการจัดส่งหนังสือเชิญประชุม พร้อมเอกสารประกอบการประชุมล่วงหน้าไม่น้อยกว่า 7 วันตามที่กฎหมายกำหนด, การจัดทำบัญชีตามหลักการบัญชีที่รับรองทั่วไปและจัดเก็บเอกสารประกอบการบันทึกบัญชี, การบริหารจัดการฐานข้อมูลสำหรับทุกระบบงาน สำหรับการปฏิบัติงานประจำวัน และตามวัตถุประสงค์อื่น ให้ได้รับการปรับปรุงเป็นปัจจุบันทันต่อเหตุการณ์ และการควบคุมความปลอดภัยของฐานข้อมูล
5. ระบบการติดตาม บริษัทมีการประชุมฝ่ายบริหารทุกสัปดาห์ เพื่อติดตามผลการปฏิบัติงานตาม KQI (Key Quality Indicator) และหารือถึงแนวทางการแก้ไขในกรณีที่ยังไม่สามารถบรรลุเป้าหมายที่วางไว้ และมีแผนตรวจสอบภายในทำการตรวจสอบการปฏิบัติและรายงานผลอย่างเป็นอิสระต่อคณะกรรมการตรวจสอบ

## ส่วนที่ 2 การกำกับดูแลกิจการ

### การควบคุมภายในและรายการระหว่างกัน

นอกจากนี้ ผู้สอบบัญชีรับอนุญาตของบริษัท ได้ประเมินประสิทธิภาพระบบการควบคุมภายในและตรวจสอบงบการเงินของบริษัทและบริษัทย่อย สำหรับปี สิ้นสุดวันที่ 31 ธันวาคม 2564 ได้ให้ความเห็นในรายงานการสอบบัญชีว่า บริษัทมีข้อบกพร่องเกี่ยวกับระบบการควบคุมภายใน คือ

1. เอกสาร Sale invoice ที่ขายให้บริษัท GrandSteelPipe Co.,Ltd ในระบบจะไม่มีลายเซ็นอนุมัติ แต่เอกสาร Sale invoice จริงที่ส่งไปให้ทางบริษัท GrandSteelPipe Co.,Ltd มีลายเซ็น ทำให้เกิดข้อเปรียบเทียบว่าจะใช้กลุ่มเอกสารไหนเป็นเอกสารตัวจริง
2. เอกสาร Journal vouchers ถูกจัดทำและอนุมัติรายการเพื่อบันทึกรายการโดยบุคคลเดียวกัน (Accounting manager)

อย่างไรก็ตาม ในระหว่างปีทางบริษัทได้มีการแก้ไขในประเด็นที่พบว่ามีไม่ต้องข้างต้นแล้ว เมื่อเดือน ธันวาคม 2564 ที่ผ่านมา

### รายการระหว่างกัน

ในทุกไตรมาสฝ่ายตรวจสอบภายในได้ทำการรวบรวมข้อมูลรายการระหว่างบริษัทและบริษัท และกับบริษัทที่มีความเกี่ยวข้องกัน นำเสนอต่อคณะกรรมการตรวจสอบ และคณะกรรมการบริษัทพิจารณาความสมเหตุสมผล และมีเงื่อนไขการค้ำปกติทั่วไปที่ชัดเจน เป็นไปตามนโยบายของบริษัท ไม่เอื้อประโยชน์ต่อผู้หนึ่งผู้ใดเป็นพิเศษ และไม่มีความขัดแย้งทางผลประโยชน์ ซึ่งในปีบัญชี 2564 สิ้นสุด ณ วันที่ 31 ธันวาคม 2564 มีรายการระหว่างโดยสรุปดังต่อไปนี้

#### • รายการค้ำปกติของผลิตภัณฑ์หลัก

บริษัท	ลักษณะความสัมพันธ์	ลักษณะรายการ	มูลค่ารายการ (ล้านบาท)
บจก. นิสเทิร์นสตีล	- เป็นบริษัทย่อย	บริษัทขายสินค้าสำเร็จรูปและค่าบริการอื่นๆ เช่น ท่อกลม ท่อเหลี่ยม ท่อแบน เพื่อใช้ในงานซ่อมบำรุง	5.22
		- ลูกหนี้การค้า	0.00
		บริษัทซื้อวัสดุสิ้นเปลือง เช่น สายรัดพลาสติก เพื่อจำหน่ายต่อ	0.00
		- เจ้าหนี้การค้าของบริษัท	0.00
GrandSteelPipe Co.,Ltd (สป. ลาว)	- เป็นบริษัทย่อย	บริษัทขายวัตถุดิบในการผลิตสินค้า เช่น ท่อเหลี่ยม ท่อแบน เพื่อจำหน่ายต่อ	193.46
		- ลูกหนี้การค้าของบริษัท	56.06
บจก.เมก้า ทรานส์แอนดโลจิส	- เป็นบริษัทย่อย	บริษัทขายสินค้าสำเร็จรูปและวัสดุสิ้นเปลือง เช่น เหล็กทรงน้ำ ท่อแบน รองเท้าเชฟตี้ สลิงผ้า เพื่อใช้ในงานบริการขนส่ง	0.21
		- ลูกหนี้การค้าของบริษัท	0.00
บจก.ยูไนเต็ด สตีลไพพ์	- มีกลุ่มผู้บริหารเกี่ยวข้องกับบริษัท โดยการถือหุ้น	บริษัทขายวัตถุดิบให้	22.64
		- ลูกหนี้การค้าของบริษัท	0.00
		บริษัทซื้อสินค้าสำเร็จรูป เช่น ท่ออบสังกะสี ท่อเหลี่ยม ท่อแบน ท่อกลม เป็นต้น เพื่อจำหน่ายต่อ	330.91
		- เจ้าหนี้การค้าของบริษัท	6.27

## ส่วนที่ 2 การกำกับดูแลกิจการ

การควบคุมภายในและรายการระหว่างกัน

บริษัท	ลักษณะความสัมพันธ์	ลักษณะรายการ	มูลค่ารายการ (ล้านบาท)
บจก.ซีดีเมทอล	- มีกลุ่มผู้บริหารเกี่ยวข้องกับบริษัทโดยการถือหุ้น	บริษัทซื้อสินค้าสำเร็จรูป เช่น ท่ออบสังกะสี ท่อเหล็ม ท่อแบน ท่อกลม เป็นต้น เพื่อจำหน่ายต่อ - เจ้าหนี้การค้าของบริษัท	508.92 0.00
บจก.พนิชสวัสดิ์	- มีกลุ่มผู้บริหารเกี่ยวข้องกับบริษัทโดยการถือหุ้น	บริษัทขายวัตถุดิบให้ บจก.พนิชสวัสดิ์ - ลูกหนี้การค้าของบริษัท	333.42 37.38

### รายการอุปกรณ์และอื่นๆ

บริษัท	ลักษณะความสัมพันธ์	ลักษณะรายการ	มูลค่า (ล้านบาท)
บจก.นานาวิสตเฟอริเนเจอร์	- มีกรรมการเป็นญาติสนิทกับผู้บริหารของบริษัท	บริษัทซื้อวัสดุโรงงาน เช่น สีสันอุตสาหกรรม ถังมือผ้า กาวลาเท็กซ์ เป็นต้น - เจ้าหนี้อื่นของบริษัท	0.02 0.00
		บริษัทขายวัสดุโรงงาน เช่น เครื่องวัดระยะเลเซอร์ - ลูกหนี้การค้าของบริษัท	0.00 0.00
ร้านกวางฝาลโลหะกิจ	- เจ้าของร้านเป็นญาติสนิทกับผู้บริหารของบริษัท	บริษัทซื้อวัสดุโรงงาน เช่น หินเจียร์ ลวดเชื่อม แปรงทาสี หน้ากากเชื่อม เป็นต้น - เจ้าหนี้อื่นของบริษัท	0.03 0.00
		บริษัทขายวัสดุโรงงาน เช่น ลวดเชื่อม - ลูกหนี้การค้าของบริษัท	0.02 0.00

### • รายการใช้ส้งหาริมทรัพย์

บริษัท	ลักษณะความสัมพันธ์	ลักษณะรายการ	มูลค่า (ล้านบาท)
บจก.ยูไนเต็ด สติลไฟฟ์	- มีกลุ่มผู้บริหารเกี่ยวข้องกับบริษัทโดยการถือหุ้นรวมกัน	บริษัทเช่าพื้นที่คลังสินค้า เพื่อการพาณิชย์อายุการเช่า 3 ปี ในอัตราค่าเช่าเดือนละ 100,000 บาท - ค่าใช้จ่ายค้ำจ่าย	1.20 0.00
บจก.นิสเทิร์นสตีล	- เป็นบริษัทย่อย	บริษัทเช่าพื้นที่คลังสินค้าและอุปกรณ์เพื่อการพาณิชย์อายุการเช่า 3 ปี ในอัตราค่าเช่าเดือนละ 740,000 บาท ไม่รวมค่าสาธารณูปโภค - ค่าใช้จ่ายค้ำจ่าย	9.36 0.05
บจก.เมก้า ทรานส์แอนด์โลจิส	- เป็นบริษัทย่อย	บริษัทให้เช่าพื้นที่อาคารสำนักงาน อุปกรณ์เครื่องใช้สำนักงาน ค่าสาธารณูปโภค อายุการเช่า 5 ปี ในอัตราค่าเช่าเดือนละ 21,700 บาท - รายได้ค้ำรับ	0.26 0.00



## ส่วนที่ 2 การกำกับดูแลกิจการ

การควบคุมภายในและรายการระหว่างกัน

### • รายการกู้ยืมระหว่างกัน

บริษัท	ลักษณะความสัมพันธ์	ลักษณะของรายการ	มูลค่ารายการ (ล้านบาท)
บจก.เมก้า ทรานส์แอนด์โลจิส	- เป็นบริษัทย่อย	บริษัทให้ บจก.เมก้า ทรานส์แอนด์โลจิส กู้ยืมเพื่อใช้ในการดำเนินงาน	30.10
		- ดอกเบี้ยรับ	1.08
บจก.นิสเทิร์นสตีล	- เป็นบริษัทย่อย	บริษัทให้ บจก.นิสเทิร์นสตีล กู้ยืมเงินเพื่อให้เกิดความคล่องตัวในการดำเนินงาน	1.00
		- ดอกเบี้ยรับ	0.00

### • รายการว่าจ้าง

บริษัท	ลักษณะความสัมพันธ์	ลักษณะของรายการ	มูลค่ารายการ (ล้านบาท)
บจก.เมก้า ทรานส์แอนด์โลจิส	- เป็นบริษัทย่อย	บริษัทได้ว่าจ้าง บจก.เมก้า ทรานส์แอนด์โลจิส ในการขนส่งสินค้า โดยคิดราคาค่าขนส่งตามราคาดตลาดเมื่อเทียบกับขนส่งทั่วไป	66.59
		- เจ้าหนี้อื่น	1.69
บจก.นิสเทิร์นสตีล	- เป็นบริษัทย่อย	บริษัทจ้าง บจก.นิสเทิร์นสตีลผลิตสินค้าสำเร็จรูปตามแผนการผลิตของบริษัท โดยบริษัทเป็นผู้จัดหาวัตถุดิบในการผลิตสินค้าทั้งหมด	83.51
		- เจ้าหนี้อื่นของบริษัท	6.25

**หมายเหตุ :** คณะกรรมการตรวจสอบได้พิจารณารายการระหว่างกันที่เกิดขึ้นแล้ว เห็นว่ามีความสมเหตุสมผลผู้ถือหุ้นและ/หรือผู้ลงทุนสามารถดูข้อมูลย้อนหลังเพื่อเปรียบเทียบข้อมูล 3 ปีได้จากเว็บไซต์ของบริษัท [www.ss.co.th](http://www.ss.co.th)

### มาตรการหรือขั้นตอนการอนุมัติการทำรายการระหว่างกัน

บริษัทมีขั้นตอนการอนุมัติการทำรายการระหว่างกันเป็นไปตามกฎหมายว่าด้วยหลักทรัพย์และตลาดหลักทรัพย์และข้อบังคับประกาศคำสั่งหรือข้อกำหนดของตลาดหลักทรัพย์แห่งประเทศไทยโดยที่กรรมการหรือบุคคลที่อาจมีความขัดแย้งมีส่วนได้เสียหรืออาจมีความขัดแย้งทางผลประโยชน์ใดๆ กับบริษัทหรือบริษัทย่อยไม่มีสิทธิออกเสียงในการพิจารณาอนุมัติการเข้าทำรายการระหว่างกันนั้นๆ

### นโยบายหรือแนวโน้มนำการทำรายการระหว่างกันในอนาคต

กรณีรายการธุรกิจปกติและรายการสนับสนุนธุรกิจปกติซึ่งมีเงื่อนไขทางการค้าทั่วไป

รายการซื้อและขายเหล็กม้วนหรือผลิตภัณฑ์เหล็กยังคงมีโอกาที่จะเกิดขึ้นโดยบริษัทและบริษัทย่อยจะดำเนินการเมื่อพิจารณาแล้วเห็นว่าเป็นความจำเป็นเพื่อตอบสนองความต้องการของลูกค้าให้ครบถ้วนและบริษัทสามารถทำกำไรจากการดำเนินการดังกล่าวในอัตราที่เหมาะสม

ทั้งนี้บริษัทและบริษัทย่อยได้กำหนดนโยบายในการทำรายการระหว่างกันให้มีเงื่อนไขต่างๆเป็นไปตามลักษณะการดำเนินการค้าปกติโดยมีราคาดตลาดและเงื่อนไขรายการต่างๆ ไว้อย่างชัดเจนเป็นธรรมซึ่งสามารถเปรียบเทียบได้กับราคาที่เกิดขึ้นกับบุคคลภายนอกและไม่ก่อให้เกิดการถ่ายเทผลประโยชน์ ทั้งนี้แผนกตรวจสอบภายในจะทำหน้าที่ตรวจสอบข้อมูลและจัดทำรายงานเพื่อให้คณะกรรมการตรวจสอบพิจารณาและให้ความเห็นถึงความเหมาะสมของราคาและความสมเหตุสมผลของการทำรายการทุกไตรมาส

อย่างไรก็ตามเนื่องจากบุคคลที่อาจมีความขัดแย้งของบริษัทและ/หรือบริษัทย่อยมีความเกี่ยวข้องในธุรกิจผลิตภัณฑ์เหล็กจำนวนมากและมีความเป็นไปได้ที่จะมีการทำรายการระหว่างกันในอนาคต ดังนั้น บริษัทจึงกำหนดมาตรการที่เข้มงวดเป็นพิเศษเกี่ยวกับการกำหนดผู้มีอำนาจอนุมัติในการทำรายการระหว่างกันดังกล่าวของบริษัท

## ส่วนที่ 2 การกำกับดูแลกิจการ

### การควบคุมภายในและรายการระหว่างกัน

และบริษัทย่อยเพื่อให้เกิดความมั่นใจมากยิ่งขึ้นในด้านความโปร่งใสของการทำรายการความสมเหตุสมผลของการทำรายการและความเหมาะสมของราคาซึ่งสรุปได้ดังนี้

วงเงินต่อการอนุมัติ1 รายการที่เกี่ยวข้องในธุรกิจผลิตภัณฑ์เหล็กต่อ1 บุคคลที่อาจมีความขัดแย้ง	ผู้มีอำนาจอนุมัติ
ไม่เกิน10,000,000 บาทต่อ1 รอบสัปดาห์	กรรมการผู้จัดการของบริษัท โดยให้รายงานต่อที่ประชุมคณะกรรมการบริษัทที่มีกรรมการตรวจสอบเข้าร่วมด้วยรับทราบการทำรายการดังกล่าวเป็นประจำทุกไตรมาส
ตั้งแต่10,000,000 บาทแต่ไม่เกิน25,000,000 บาทต่อ1 รอบสัปดาห์	คณะกรรมการบริหารของบริษัท โดยให้รายงานต่อที่ประชุมคณะกรรมการบริษัทที่มีกรรมการตรวจสอบเข้าร่วมด้วยรับทราบการทำรายการดังกล่าวเป็นประจำทุกไตรมาส
มากกว่า25,000,000 บาทต่อ1 รอบสัปดาห์	คณะกรรมการบริหารของบริษัท โดยคณะกรรมการบริหารของบริษัทแจ้งให้คณะกรรมการตรวจสอบทราบถึงรายละเอียดของรายการก่อนเข้าทำรายการ

**หมายเหตุ:** การอนุมัติรายการเบื้องต้นของผู้มีอำนาจอนุมัติจะไม่รวมถึงการอนุมัติรายการที่ผู้มีอำนาจอนุมัติหรือบุคคลที่อาจมีความขัดแย้งมีส่วนได้ส่วนเสียหรืออาจมีความขัดแย้งทางผลประโยชน์ในลักษณะอื่นใดกับบริษัทและ/หรือบริษัทย่อยรวมทั้งรายการที่กำหนดให้ต้องขอความเห็นชอบจากผู้ถือหุ้นในการทำรายการที่เกี่ยวข้องกันและการได้มาหรือจำหน่ายไปซึ่งสินทรัพย์ที่สำคัญของบริษัทและ/หรือบริษัทย่อยเพื่อให้สอดคล้องกับข้อกำหนดของตลาดหลักทรัพย์แห่งประเทศไทยสำนักงานคณะกรรมการกำกับหลักทรัพย์และตลาดหลักทรัพย์หรือกฎหมายที่เกี่ยวข้องกับธุรกิจของบริษัท

ทั้งนี้กรรมการตรวจสอบทุกท่านได้รับทราบภาระหน้าที่ดังกล่าวนี้แล้วและในอนาคตหากมีการแต่งตั้งกรรมการตรวจสอบท่านใหม่คณะกรรมการบริษัทหรือกรรมการผู้จัดการจะดำเนินการแจ้งให้ผู้ที่จะได้รับการเสนอชื่อเป็นกรรมการตรวจสอบใหม่ทุกท่านรับทราบภาระหน้าที่ที่จะต้องปฏิบัติตามมาตรการดังกล่าวนี้ไว้ก่อนที่จะให้มีการแต่งตั้งด้วย

### กรณีรายการธุรกิจปกติและรายการสนับสนุนธุรกิจปกติซึ่งไม่มีเงื่อนไขทางการค้าทั่วไป

บริษัทคาดว่าอาจมีการทำรายการดังกล่าวเกิดขึ้นในอนาคตทั้งในบริษัทและบริษัทย่อย โดยบริษัทและบริษัทย่อยจะปฏิบัติให้ชัดเจนเป็นธรรมและไม่ก่อให้เกิดการถ่ายเทผลประโยชน์ เพื่อให้เป็นไปตามกฎหมายว่าด้วยหลักทรัพย์และตลาดหลักทรัพย์ และข้อบังคับประกาศคำสั่งหรือข้อกำหนดของตลาดหลักทรัพย์แห่งประเทศไทย รวมถึงการปฏิบัติตามข้อกำหนดเกี่ยวกับการเปิดเผยข้อมูลการทำรายการที่เกี่ยวข้องกันและการได้มาหรือจำหน่ายไปซึ่งสินทรัพย์ ทั้งนี้บริษัทและบริษัทย่อยจะดำเนินการให้มีการอนุมัติตามขั้นตอนการอนุมัติการทำรายการระหว่างกัน โดยบุคคลที่มีส่วนได้เสียหรืออาจมีความขัดแย้งจะต้องไม่มีส่วนในการพิจารณาอนุมัติ ซึ่งคณะกรรมการตรวจสอบจะเป็นผู้ให้ความเห็นเกี่ยวกับการทำรายการดังกล่าวโดยจะนำเสนอต่อคณะกรรมการบริษัทและ/หรือที่ประชุมผู้ถือหุ้นตามแต่กรณี เพื่อใช้เป็นข้อมูลประกอบในการพิจารณาเพื่ออนุมัติการเข้าทำรายการ นอกจากนี้ บริษัทได้จัดให้มีการดำเนินการติดตามดูแลการปฏิบัติตามนโยบายที่เปิดเผยรายการระหว่างกันอย่างเคร่งครัดไว้ในหมายเหตุประกอบงบการเงินที่ได้รับการตรวจสอบจากผู้สอบบัญชีของบริษัท รวมทั้งรายงานประจำปี (แบบ 56-1 One Report)

## ส่วนที่ 3 งบการเงิน

รายงานของผู้สอบบัญชีรับอนุญาต

### รายงานของผู้สอบบัญชีรับอนุญาต

เสนอ ผู้ถือหุ้นของบริษัท 2 เอส เมทัล จำกัด (มหาชน)

#### ความเห็น

ข้าพเจ้าได้ตรวจสอบงบการเงินรวมและเฉพาะของบริษัท 2 เอส เมทัล จำกัด (มหาชน) และบริษัทย่อย ("กลุ่มบริษัท") ซึ่งประกอบด้วย งบแสดงฐานะการเงินรวมและเฉพาะของบริษัท ณ วันที่ 31 ธันวาคม 2564 งบกำไรขาดทุนและกำไรขาดทุนเบ็ดเสร็จอื่นรวมและเฉพาะของบริษัท งบแสดงการเปลี่ยนแปลงส่วนของผู้ถือหุ้นรวมและเฉพาะของบริษัท และงบกระแสเงินสดรวมและเฉพาะของบริษัทสำหรับปีสิ้นสุดวันเดียวกัน และหมายเหตุประกอบงบการเงินรวมและเฉพาะของบริษัท รวมถึงสรุปนโยบายการบัญชีที่สำคัญ

ข้าพเจ้าเห็นว่า งบการเงินรวมและเฉพาะของบริษัทดังกล่าวข้างต้น แสดงฐานะการเงินรวมและเฉพาะของบริษัท 2 เอส เมทัล จำกัด (มหาชน) และบริษัทย่อย ณ วันที่ 31 ธันวาคม 2564 ผลการดำเนินงานรวมและเฉพาะของบริษัท และกระแสเงินสดรวมและเฉพาะของบริษัทสำหรับปีสิ้นสุดวันเดียวกัน โดยถูกต้องตามที่ควรในสาระสำคัญตามมาตรฐานการรายงานทางการเงิน

#### เกณฑ์ในการแสดงความเห็น

ข้าพเจ้าได้ปฏิบัติตามตรวจสอบตามมาตรฐานการสอบบัญชี ความรับผิดชอบของข้าพเจ้าได้กล่าวไว้ในวรรคความรับผิดชอบของผู้สอบบัญชีต่อการตรวจสอบงบการเงินรวมและเฉพาะของบริษัทในรายงานของข้าพเจ้า ทั้งนี้ ข้าพเจ้ามีความเป็นอิสระจากกลุ่มบริษัทตามข้อกำหนดจรรยาบรรณของผู้ประกอบวิชาชีพบัญชีที่กำหนดโดยสภาวิชาชีพบัญชี ในส่วนที่เกี่ยวข้องกับการตรวจสอบงบการเงินรวมและเฉพาะของบริษัท และข้าพเจ้าได้ปฏิบัติตามความรับผิดชอบด้านจรรยาบรรณอื่น ๆ ซึ่งเป็นไปตามข้อกำหนดเหล่านี้ ข้าพเจ้าเชื่อว่าหลักฐานการสอบบัญชีที่ข้าพเจ้าได้รับเพียงพอและเหมาะสมเพื่อใช้เป็นเกณฑ์ในการแสดงความเห็นของข้าพเจ้า

#### เรื่องสำคัญในการตรวจสอบ

เรื่องสำคัญในการตรวจสอบคือเรื่องต่าง ๆ ที่มีนัยสำคัญที่สุดตามดุลยพินิจของผู้ประกอบวิชาชีพของข้าพเจ้าในการตรวจสอบงบการเงินของบริษัท สำหรับงวดปัจจุบัน ข้าพเจ้าได้นำเรื่องเหล่านี้มาพิจารณาในบริบทของการตรวจสอบงบการเงินของบริษัทโดยรวมและในการแสดงความเห็นของข้าพเจ้า ทั้งนี้ข้าพเจ้าไม่ได้แสดงความเห็นแยกต่างหากสำหรับเรื่องเหล่านี้

#### เรื่องสำคัญจากการตรวจสอบ

#### การตอบสนองความเสี่ยงโดยผู้สอบบัญชี

##### การด้อยค่าของเงินลงทุนในบริษัทย่อยและค่าความนิยม

ณ วันที่ 31 ธันวาคม 2564 งบการเงินเฉพาะของบริษัทมีรายการเงินลงทุนในบริษัทย่อยจำนวน 216.77 ล้านบาท และในงบการเงินรวมแสดงรายการ ค่าความนิยม จำนวน 15.09 ล้านบาท ซึ่งเป็นค่าความนิยมที่เกิดจากการลงทุนในปี 2558 ซึ่งบริษัทต้องทดสอบการด้อยค่าของความนิยมทุกปีและต้องทดสอบการด้อยค่าของเงินลงทุนในบริษัทย่อยเมื่อมีข้อบ่งชี้ตามมาตรฐานการรายงานทางการเงิน

ทั้งนี้ กระบวนการทดสอบการด้อยค่าจำเป็นต้องใช้ ดุลยพินิจที่สำคัญและข้อสมมติฐานที่มีความซับซ้อน โดยเฉพาะข้อสมมติฐานสำหรับการประมาณการกระแสเงินสด และการพิจารณาอัตราคิดลดในการกำหนดมูลค่ากระแสเงินสด ซึ่งอาจมีผลกระทบเปลี่ยนแปลงตามสภาวะทางเศรษฐกิจ สถานการณ์ตลาดปัจจุบันและความเสี่ยงที่เฉพาะเจาะจง

อ้างอิงหมายเหตุประกอบงบการเงินข้อ 4.19 12 และ 17 ซึ่งแสดงรายละเอียดการทดสอบการ ด้อยค่าโดยผู้บริหาร

วิธีการตรวจสอบของข้าพเจ้าหลัก ๆ มีดังนี้

- ทำความเข้าใจในการมองประเด็นข้อบ่งชี้การด้อยค่าและกระบวนการทดสอบการด้อยค่าของผู้บริหาร
- สอบทานเอกสารประกอบที่ผู้บริหารใช้ในการประเมินว่ามีข้อบ่งชี้การด้อยค่าหรือไม่ ณ วันสิ้นปี ควบคู่กับการประเมินความเหมาะสมของวิธีการคำนวณมูลค่าและข้อสมมติฐานที่สำคัญที่ผู้บริหารใช้
- ประเมินความสมเหตุสมผลของอัตราคิดลดที่ใช้ในการคำนวณมูลค่าของเงินที่จะได้รับในอนาคตโดยการคิดลด
- ทดสอบการคำนวณมูลค่าที่คาดว่าจะได้รับคืน
- สอบทานการวิเคราะห์การอ่อนไหวที่จัดทำโดยฝ่ายบริหารและพิจารณาผลกระทบต่อมูลค่าที่คาดว่าจะได้รับคืน

ประเมินความเพียงพอและความเหมาะสมของการเปิดเผยข้อมูลของกลุ่มบริษัทเกี่ยวกับสมมติฐานและมูลค่าที่คาดว่าจะได้รับคืนของค่าความนิยมและเงินลงทุนในบริษัทย่อย

## ส่วนที่ 3 งบการเงิน

รายงานของผู้สอบบัญชีรับอนุญาต

### เรื่องสำคัญจากการตรวจสอบ

#### สินค้าคงเหลือ

ณ วันที่ 31 ธันวาคม 2564 กลุ่มบริษัทและบริษัทที่มีสินค้าคงเหลือ จำนวน 1,105.14 ล้านบาท และ 1,032.48 ล้านบาท ตามลำดับ

สินค้าคงเหลือแสดงมูลค่าในงบการเงินด้วยราคาทุนหรือมูลค่าสุทธิที่คาดว่าจะได้รับแล้วแต่ราคาใดจะ ต่ำกว่า ผู้บริหารของกลุ่มบริษัทประมาณการมูลค่าสุทธิที่คาดว่าจะได้รับจากประมาณการราคาขายหักด้วยค่าใช้จ่ายในการขาย

ผู้บริหารจัดทำรายงานการคำนวณมูลค่าสุทธิที่จะได้รับ และประเมินความเพียงพอของค่าเผื่อการลดลงของมูลค่าสุทธิที่จะได้รับ ณ วันสิ้นปีและวันสิ้นงวด

ข้าพเจ้าให้ความสำคัญต่อการตรวจสอบเรื่องนี้ เนื่องจากมูลค่าสินค้าคงเหลือมีสาระสำคัญต่องบการเงินและการประมาณการค่าเผื่อการลดลงของมูลค่าสุทธิที่จะได้รับอ้างอิงราคาขายจากราคาตลาดในประเทศ ซึ่งอาจมีผลกระทบจากความผันผวนของราคาตามตลาดโลก สภาพการแข่งขันทางการตลาด และสถานการณ์ภายในอุตสาหกรรม

### การตอบสนองความเสี่ยงโดยผู้สอบบัญชี

วิธีการตรวจสอบของข้าพเจ้ารวมถึงเรื่องดังต่อไปนี้

- ทำความเข้าใจนโยบายการคำนวณมูลค่าสุทธิที่จะได้รับ วิธีการเก็บรวบรวมข้อมูล รวมถึงสอบทานความถูกต้อง ความสม่ำเสมอในการปฏิบัติตามนโยบายบัญชีของบริษัท
- ทดสอบการควบคุมภายในของระบบการจัดซื้อ ตั้งแต่การขอสั่งซื้อ การสั่งซื้อ การรับของ การจ่ายเงินและจนกระทั่งการบันทึกบัญชี เพื่อสะท้อนให้เห็นว่าต้นทุนของสินค้าคงเหลือมีความถูกต้อง
- สอบถามผู้บริหารและประเมินความเหมาะสมของราคาขายต่อหน่วยที่ใช้ในการประมาณค่าเผื่อการลดลงของมูลค่าสุทธิที่จะได้รับ โดยทดสอบกับใบเสนอราคาขาย และรายงานราคาขายเทียบกับราคาตลาด ณ วันสิ้นปี
- ทดสอบการคำนวณมูลค่าสุทธิที่จะได้รับ ณ วันสิ้นปี ทั้งสินค้าประเภทวัตถุดิบและสินค้าสำเร็จรูป รวมถึงกระหยอดการบันทึกบัญชีที่เกี่ยวข้อง ซึ่งไม่พบข้อแตกต่างที่มีสาระสำคัญ

จากการปฏิบัติงานตามวิธีการข้างต้น ข้าพเจ้าเห็นว่าราคาขายที่ใช้ในการประมาณการค่าเผื่อการลดลงของมูลค่าสุทธิที่จะได้รับมีความสมเหตุสมผลและสอดคล้องตามหลักฐานที่มีอยู่

### เรื่องอื่น

งบแสดงฐานะการเงินรวมและเฉพาะของบริษัท 2 เอส เมทัล จำกัด (มหาชน) สำหรับปีสิ้นสุดวันที่ 31 ธันวาคม 2563 ที่แสดงเป็นข้อมูลเปรียบเทียบ ตรวจสอบโดยผู้สอบบัญชีอื่นที่อยู่ในสำนักงานเดียวกันกับข้าพเจ้า ซึ่งแสดงความเห็นอย่างไม่มีเงื่อนไข ตามรายงานลงวันที่ 25 กุมภาพันธ์ 2565

### ข้อมูลอื่น

ผู้บริหารเป็นผู้รับผิดชอบต่อข้อมูลอื่น ข้อมูลอื่นประกอบด้วยข้อมูลซึ่งรวมอยู่ในรายงานประจำปี แต่ไม่รวมถึงงบการเงินรวมและเฉพาะของบริษัทและรายงานของผู้สอบบัญชีที่อยู่ในรายงานนั้น ซึ่งคาดว่าจะรายงานประจำปีจะถูกจัดเตรียมให้ข้าพเจ้าสอบทานภายหลังวันที่ในรายงานของผู้สอบบัญชีนี้

ความเห็นของข้าพเจ้าต่องบการเงินรวมและเฉพาะของบริษัท ไม่ครอบคลุมถึงข้อมูลอื่น และข้าพเจ้าไม่ได้ให้ความเชื่อมั่นต่อข้อมูลอื่น

ความรับผิดชอบของข้าพเจ้าที่เกี่ยวเนื่องกับการตรวจสอบงบการเงินรวมและเฉพาะของบริษัท คือ การอ่านข้อมูลอื่นตามที่ระบุข้างต้นเมื่อจัดทำแล้ว และพิจารณาว่าข้อมูลอื่นมีความขัดแย้งที่มีสาระสำคัญกับงบการเงินรวมและเฉพาะของบริษัทหรือกับความเข้าใจในข้อมูลที่ได้รับจากการตรวจสอบ หรือปรากฏว่าข้อมูลอื่นมีการแสดงข้อมูลที่ขัดต่อข้อเท็จจริงอันเป็นสาระสำคัญหรือไม่

เมื่อข้าพเจ้าได้อ่านรายงานประจำปี หากข้าพเจ้าสรุปได้ว่าการแสดงข้อมูลที่ขัดต่อข้อเท็จจริงอันเป็นสาระสำคัญ ข้าพเจ้าต้องสื่อสารเรื่องดังกล่าวกับผู้มีหน้าที่ในการกำกับดูแลเพื่อให้ผู้มีหน้าที่ในการกำกับดูแลดำเนินการแก้ไขข้อมูลที่แสดงขัดต่อข้อเท็จจริงให้ถูกต้อง

## ส่วนที่ 3 งบการเงิน

รายงานของผู้สอบบัญชีรับอนุญาต

### ความรับผิดชอบของผู้บริหารและผู้มีหน้าที่ในการกำกับดูแลการเงินของบริษัท

ผู้บริหารมีหน้าที่รับผิดชอบในการจัดทำและนำเสนองบการเงินรวมและเฉพาะของบริษัทโดยถูกต้องตามที่ควรตามมาตรฐานการรายงานทางการเงิน และรับผิดชอบเกี่ยวกับการควบคุมภายในที่ผู้บริหารพิจารณาว่าจำเป็นเพื่อให้สามารถจัดทำงบการเงินรวมและเฉพาะของบริษัทที่ปราศจากการแสดงข้อมูลที่ขัดต่อข้อเท็จจริงอันเป็นสาระสำคัญไม่ว่าจะเกิดจากการทุจริตหรือข้อผิดพลาด

ในการจัดทำงบการเงินรวมและเฉพาะของบริษัท ผู้บริหารรับผิดชอบในการประเมินความสามารถของกลุ่มบริษัทในการดำเนินงานต่อเนื่อง การเปิดเผยเรื่องที่เกี่ยวข้องกับการดำเนินงานต่อเนื่อง ในกรณีที่มีเรื่องดังกล่าว และการใช้เกณฑ์การบัญชีสำหรับการดำเนินงานต่อเนื่อง เว้นแต่ผู้บริหารมีความตั้งใจที่จะเลิกกลุ่มบริษัท หรือหยุดดำเนินงานหรือไม่สามารถดำเนินงานต่อเนื่องต่อไปได้

ผู้มีหน้าที่ในการกำกับดูแลมีหน้าที่ในการกำกับดูแลกระบวนการในการจัดทำรายงานทางการเงินของกลุ่มบริษัท

### ความรับผิดชอบของผู้สอบบัญชีในการตรวจสอบงบการเงินของบริษัท

การตรวจสอบของข้าพเจ้ามีวัตถุประสงค์เพื่อให้ได้ความเชื่อมั่นอย่างสมเหตุสมผลว่างบการเงินรวมและเฉพาะของบริษัทโดยรวมปราศจากการแสดงข้อมูลที่ขัดต่อข้อเท็จจริงอันเป็นสาระสำคัญหรือไม่ ไม่ว่าจะเกิดจากการทุจริตหรือข้อผิดพลาด และเสนอรายงานของผู้สอบบัญชีเพื่อความเห็นของข้าพเจ้า ความเชื่อมั่นอย่างสมเหตุสมผลคือความเชื่อมั่นในระดับสูงแต่ไม่ได้เป็นการรับประกันว่าการปฏิบัติตามตรวจสอบตามมาตรฐานการสอบบัญชีจะสามารถตรวจพบข้อมูลที่ขัดต่อข้อเท็จจริงอันเป็นสาระสำคัญที่มีอยู่ได้เสมอไป ข้อมูลที่ขัดต่อข้อเท็จจริงอาจเกิดจากการทุจริตหรือข้อผิดพลาดและถือว่าเป็นสาระสำคัญเมื่อคาดการณ์ได้อย่างสมเหตุสมผลว่ารายการที่ขัดต่อข้อเท็จจริงแต่ละรายการหรือทุกรายการรวมกันจะมีผลต่อการตัดสินใจเชิงเศรษฐกิจของผู้ใช้งบการเงินจากการใช้งบการเงินรวมและเฉพาะของบริษัท

ในการตรวจสอบของข้าพเจ้าตามมาตรฐานการสอบบัญชี ข้าพเจ้าได้ใช้ดุลยพินิจและการสังเกตและสงสัยเยี่ยงผู้ประกอบวิชาชีพตลอดการตรวจสอบ การปฏิบัติงานของข้าพเจ้ารวมถึง

1. ระบุและประเมินความเสี่ยงจากการแสดงข้อมูลที่ขัดต่อข้อเท็จจริงอันเป็นสาระสำคัญในงบการเงินรวมและเฉพาะของบริษัท ไม่ว่าจะเกิดจากการทุจริตหรือข้อผิดพลาด ออกแบบและปฏิบัติตามวิธีการตรวจสอบเพื่อตอบสนองต่อความเสี่ยงเหล่านั้น เพื่อให้ได้หลักฐานการสอบบัญชีที่เพียงพอและเหมาะสมเพื่อใช้เป็นเกณฑ์ในการแสดงความเห็นของข้าพเจ้า ความเสี่ยงที่ไม่พบข้อมูลที่ขัดต่อข้อเท็จจริงอันเป็นสาระสำคัญซึ่งเป็นผลมาจากการทุจริตจะสูงกว่าความเสี่ยงที่เกิดจากข้อผิดพลาด เนื่องจากการทุจริตอาจเกี่ยวกับการสมรู้ร่วมคิด การปลอมแปลงเอกสารหลักฐาน การตั้งใจละเว้นการแสดงข้อมูล การแสดงข้อมูลที่ไม่ตรงตามข้อเท็จจริงหรือการแทรกแซงการควบคุมภายใน
  2. ทำความเข้าใจในระบบการควบคุมภายในที่เกี่ยวข้องกับการตรวจสอบ เพื่อออกแบบวิธีการตรวจสอบที่เหมาะสมกับสถานการณ์ แต่ไม่ใช่เพื่อวัตถุประสงค์ในการแสดงความเห็นต่อความมีประสิทธิภาพของการควบคุมภายในของกลุ่มบริษัท
  3. ประเมินความเหมาะสมของนโยบายการบัญชีที่ผู้บริหารใช้และความสมเหตุสมผลของประมาณการทางบัญชีและการเปิดเผยข้อมูลที่เกี่ยวข้องซึ่งจัดทำขึ้นโดยผู้บริหาร
  4. สรุปร่วมกับความเหมาะสมของการใช้เกณฑ์การบัญชีสำหรับการดำเนินงานต่อเนื่องของผู้บริหารและจากหลักฐานการสอบบัญชีที่ได้รับ สรุปว่ามีความไม่แน่นอนที่มีสาระสำคัญที่เกี่ยวกับเหตุการณ์หรือสถานการณ์ที่อาจเป็นเหตุให้เกิดข้อสงสัยอย่างมีนัยสำคัญต่อความสามารถของกลุ่มบริษัทในการดำเนินงานต่อเนื่องหรือไม่ ถ้าข้าพเจ้าได้ข้อสรุปว่ามีความไม่แน่นอนที่มีสาระสำคัญ ข้าพเจ้าต้องกล่าวไว้ในรายงานของผู้สอบบัญชีของข้าพเจ้าโดยให้ข้อสังเกตถึงการเปิดเผยข้อมูลในงบการเงินรวมและเฉพาะของบริษัทที่เกี่ยวข้อง หรือถ้าการเปิดเผยข้อมูลดังกล่าวไม่เพียงพอ ความเห็นของข้าพเจ้าจะเปลี่ยนแปลงไป ข้อสรุปของข้าพเจ้าขึ้นอยู่กับหลักฐานการสอบบัญชีที่ได้รับจนถึงวันที่ในรายงานของผู้สอบบัญชีของข้าพเจ้า อย่างไรก็ตาม เหตุการณ์หรือสถานการณ์ในอนาคตอาจเป็นเหตุให้กลุ่มบริษัทต้องหยุดการดำเนินงานต่อเนื่อง
- ประเมินการนำเสนอ โครงสร้างและเนื้อหาของงบการเงินรวมและเฉพาะของบริษัทโดยรวม รวมถึงการเปิดเผยข้อมูลว่างบการเงินรวมและเฉพาะของบริษัทแสดงรายการและเหตุการณ์ในรูปแบบที่ทำให้มีการนำเสนอข้อมูลโดยถูกต้องตามที่ควรหรือไม่
  - ได้รับหลักฐานการสอบบัญชีที่เหมาะสมอย่างเพียงพอเกี่ยวกับข้อมูลทางการเงินของบริษัทภายในกลุ่มหรือกิจกรรมทางธุรกิจภายในกลุ่มบริษัทเพื่อแสดงความเห็นต่องบการเงินรวมและเฉพาะของบริษัท ข้าพเจ้ารับผิดชอบต่อการกำหนดแนวทาง การควบคุมดูแล และการปฏิบัติตามตรวจสอบกลุ่มบริษัท ข้าพเจ้าเป็นผู้รับผิดชอบแต่เพียงผู้เดียวต่อความเห็นของข้าพเจ้า



### ส่วนที่ 3 งบการเงิน

#### รายงานของผู้สอบบัญชีรับอนุญาต

ข้าพเจ้าได้สื่อสารกับผู้มีหน้าที่ในการกำกับดูแลในเรื่องต่าง ๆ ที่สำคัญซึ่งรวมถึงขอบเขตและช่วงเวลาของการตรวจสอบตามที่ได้วางแผนไว้ ประเด็นที่มีนัยสำคัญที่พบจากการตรวจสอบ รวมถึงข้อบกพร่องที่มีนัยสำคัญในระบบการควบคุมภายในที่ข้าพเจ้าได้พบในระหว่างการตรวจสอบของข้าพเจ้า

ข้าพเจ้าได้ให้คำรับรองแก่ผู้มีหน้าที่ในการกำกับดูแลว่าข้าพเจ้าได้ปฏิบัติตามข้อกำหนดจรรยาบรรณที่เกี่ยวข้องกับความเป็นอิสระ และได้สื่อสารกับผู้มีหน้าที่ในการกำกับดูแลเกี่ยวกับความสัมพันธ์ทั้งหมดตลอดจนเรื่องอื่นซึ่งข้าพเจ้าเชื่อว่ามีเหตุผลที่บุคคลภายนอกอาจพิจารณาว่ากระทบต่อความเป็นอิสระของข้าพเจ้าและมาตรการที่ข้าพเจ้าใช้เพื่อป้องกันไม่ให้ข้าพเจ้าขาดความเป็นอิสระ

จากเรื่องที่ได้สื่อสารกับผู้มีหน้าที่ในการกำกับดูแล ข้าพเจ้าได้พิจารณาเรื่องต่าง ๆ ที่มีนัยสำคัญที่สุดในการตรวจสอบงบการเงินรวมและเฉพาะของบริษัทในงวดปัจจุบันและกำหนดเป็นเรื่องสำคัญ ในการตรวจสอบ ข้าพเจ้าได้อธิบายเรื่องเหล่านี้ในรายงานของผู้สอบบัญชีเว้นแต่กฎหมายหรือข้อบังคับไม่ให้เปิดเผยต่อสาธารณะเกี่ยวกับเรื่องดังกล่าว หรือในสถานการณ์ที่ไม่ค่อยปรากฏให้เห็น หากข้าพเจ้าพิจารณาว่าไม่ควรสื่อสารเรื่องดังกล่าวในรายงานของข้าพเจ้าเพราะการกระทำดังกล่าวสามารถคาดการณ์ได้อย่างสมเหตุสมผลว่าจะมีผลกระทบในทางลบมากกว่าผลประโยชน์ต่อส่วนได้เสียสาธารณะจากการสื่อสารดังกล่าว

#### ลักษณะดีตระกุลวัฒนผล

ผู้สอบบัญชีรับอนุญาต

ทะเบียนเลขที่ 9056

บริษัท แกรนท์ ธอนตัน จำกัด

กรุงเทพมหานคร

24 กุมภาพันธ์ 2565

### ส่วนที่ 3 งบการเงิน

#### บริษัท 2 เอส เมทัล จำกัด (มหาชน) และบริษัทย่อย

#### งบแสดงฐานะการเงิน

(หน่วย : พันบาท)

	หมายเหตุ	งบการเงินรวม		งบการเงินเฉพาะของบริษัท	
		31 ธันวาคม 2564	31 ธันวาคม 2563	31 ธันวาคม 2564	31 ธันวาคม 2563
<b>สินทรัพย์</b>					
<b>สินทรัพย์หมุนเวียน</b>					
เงินสดและรายการเทียบเท่าเงินสด	8	352,593	132,111	330,383	119,255
ลูกหนี้การค้าและลูกหนี้อื่น - สุทธิ	7, 9	363,557	275,391	409,367	313,869
สินค้าคงเหลือ - สุทธิ	10	1,105,143	1,056,060	1,032,484	1,013,683
เงินมัดจำจ่ายค่าสินค้า		441	11,079	441	11,079
เงินให้กู้ยืมระยะสั้นและดอกเบี้ยค้างรับ - บริษัทย่อย	7	-	-	17,415	32,802
ภาษีซื้อรอเรียกคืน		-	10,012	-	10,012
ภาษีเงินได้รอเรียกคืน		3,928	1,682	-	298
สินทรัพย์หมุนเวียนอื่น		5,404	5,926	2,301	2,797
<b>รวมสินทรัพย์หมุนเวียน</b>		<b>1,831,066</b>	<b>1,492,261</b>	<b>1,792,391</b>	<b>1,503,795</b>
<b>สินทรัพย์ไม่หมุนเวียน</b>					
เงินฝากธนาคารที่มีข้อจำกัดในการใช้	11	1,052	72,357	1,052	72,357
เงินลงทุนในบริษัทย่อย	12	-	-	216,770	216,770
เงินให้กู้ยืมระยะยาว - บริษัทย่อย	7	-	-	12,686	-
ที่ดิน อาคาร และอุปกรณ์ - สุทธิ	13	593,133	605,188	278,635	280,489
สินทรัพย์สิทธิการใช้ - สุทธิ	14	11,255	13,547	80,273	87,270
อสังหาริมทรัพย์เพื่อการลงทุน - สุทธิ	15	1,271	1,609	-	-
สินทรัพย์ไม่มีตัวตน - สุทธิ	16	2,083	1,303	1,915	1,055
ค่าความนิยม	17	15,086	15,086	-	-
สินทรัพย์ไม่หมุนเวียนอื่น		1,541	1,541	1,537	1,537
สินทรัพย์ภาษีเงินได้รอการตัดบัญชี	23	1,012	2,047	-	-
<b>รวมสินทรัพย์ไม่หมุนเวียน</b>		<b>626,433</b>	<b>712,678</b>	<b>592,868</b>	<b>659,478</b>
<b>รวมสินทรัพย์</b>		<b>2,457,499</b>	<b>2,204,939</b>	<b>2,385,259</b>	<b>2,163,273</b>

กรรมการ

( นายสมบัติ สวัสดิ์ตระกูล )

กรรมการ

( นายแสงรุ่ง นิตีภาวะชน )

หมายเหตุประกอบงบการเงินเป็นส่วนหนึ่งของงบการเงินนี้

### ส่วนที่ 3 งบการเงิน

บริษัท 2 เอส เมทัล จำกัด (มหาชน) และบริษัทย่อย  
งบแสดงฐานะการเงิน

(หน่วย : พันบาท)

หมายเหตุ	งบการเงินรวม		งบการเงินเฉพาะของบริษัท	
	31 ธันวาคม 2564	31 ธันวาคม 2563	31 ธันวาคม 2564	31 ธันวาคม 2563
<b>หนี้สินและส่วนของผู้ถือหุ้น</b>				
<b>หนี้สินหมุนเวียน</b>				
เงินกู้ยืมระยะสั้นจากสถาบันการเงิน	18	-	-	176,240
เจ้าหนี้การค้าและเจ้าหนี้อื่น	7, 19	30,229	34,968	155,582
หนี้สินตามสัญญาเช่าระยะยาวที่ถึงกำหนดชำระภายในหนึ่งปี	14.2	1,483	5,340	5,092
ภาษีเงินได้ค้างจ่าย		62,281	55,545	45,343
ภาษีขายค้างจ่าย		4,095	3,572	-
ค่าใช้จ่ายค้างจ่าย	20	38,908	31,159	21,595
หนี้สินหมุนเวียนอื่น		6,727	5,615	2,840
<b>รวมหนี้สินหมุนเวียน</b>		<b>143,723</b>	<b>136,199</b>	<b>406,692</b>
<b>หนี้สินไม่หมุนเวียน</b>				
ภาระผูกพันผลประโยชน์พนักงาน	21	17,794	15,562	18,455
หนี้สินตามสัญญาเช่าระยะยาว - สุทธิ	14.2	4,219	77,551	82,890
หนี้สินภาษีเงินได้รอการตัดบัญชี - สุทธิ	23	13,940	4,832	3,694
<b>รวมหนี้สินไม่หมุนเวียน</b>		<b>35,953</b>	<b>97,945</b>	<b>105,039</b>
<b>รวมหนี้สิน</b>		<b>179,676</b>	<b>234,144</b>	<b>511,731</b>
<b>ส่วนของผู้ถือหุ้น</b>				
ทุนเรือนหุ้น - หุ้นสามัญ มูลค่าหุ้นละ 1 บาท				
- ทุนจดทะเบียน 499,998,995 หุ้น (2563 : 549,999,244 หุ้น)	24.1	499,998	499,998	550,000
- ทุนเรือนหุ้นที่ออกและรับชำระแล้ว				
หุ้นสามัญ 499,997,946 หุ้น (2563 : 449,999,095 หุ้น)	24.1	499,998	499,998	449,999
ส่วนเกินมูลค่าหุ้นสามัญ		121,762	121,762	121,762
กำไรสะสม				
- จัดสรรเพื่อสำรองตามกฎหมาย	24.2	50,000	50,000	50,000
- ยังไม่ได้จัดสรร		1,584,633	1,434,973	985,399
องค์ประกอบอื่นของส่วนของผู้ถือหุ้น		22,866	44,382	44,382
<b>รวมส่วนของผู้ถือหุ้นของบริษัท</b>		<b>2,279,259</b>	<b>2,151,115</b>	<b>1,651,542</b>
ส่วนได้เสียที่ไม่อยู่ในอำนาจควบคุมในบริษัทย่อย		(1,436)	-	-
<b>ส่วนของผู้ถือหุ้น - สุทธิ</b>		<b>2,277,823</b>	<b>2,151,115</b>	<b>1,651,542</b>
<b>รวมหนี้สินและส่วนของผู้ถือหุ้น</b>		<b>2,457,499</b>	<b>2,385,259</b>	<b>2,163,273</b>

กรรมการ  
( นายสมบัติ สีสวัสดิ์ตระกูล )

กรรมการ  
( นายแสงรุ่ง นิติกาวะชน )

หมายเหตุประกอบงบการเงินเป็นส่วนหนึ่งของการงบการเงินนี้

### ส่วนที่ 3 งบการเงิน

บริษัท 2 เอส เมทัล จำกัด (มหาชน) และบริษัทย่อย  
งบกำไรขาดทุนและกำไรขาดทุนเบ็ดเสร็จอื่น  
สำหรับปีสิ้นสุดวันที่ 31 ธันวาคม

(หน่วย : พันบาท)

หมายเหตุ	งบการเงินรวม		งบการเงินเฉพาะของบริษัท	
	2564	2563	2564	2563
<b>รายได้</b>				
รายได้จากการขาย	6,352,680	5,484,167	6,308,927	5,428,829
รายได้จากการขายผลิตภัณฑ์พลอยได้	168,133	118,858	162,021	114,452
<b>รวมรายได้</b> 26	<b>6,520,813</b>	<b>5,603,025</b>	<b>6,470,948</b>	<b>5,543,281</b>
<b>ต้นทุนขาย</b>				
ต้นทุนขาย	(5,371,701)	(4,865,660)	(5,403,717)	(4,869,570)
<b>กำไรขั้นต้น</b>	<b>1,149,112</b>	<b>737,365</b>	<b>1,067,231</b>	<b>673,711</b>
รายได้ดอกเบี้ยรับ 26	1,801	2,059	2,869	3,375
กำไรจากอัตราแลกเปลี่ยน	-	-	13,252	436
รายได้อื่น	32,513	20,837	34,618	22,418
<b>กำไรก่อนค่าใช้จ่าย</b>	<b>1,183,426</b>	<b>760,261</b>	<b>1,117,970</b>	<b>699,940</b>
ค่าใช้จ่ายในการขาย 25	(127,474)	(137,563)	(129,698)	(143,158)
ค่าใช้จ่ายในการบริหาร 25	(107,845)	(109,944)	(92,515)	(91,246)
ขาดทุนจากอัตราแลกเปลี่ยน	(21,703)	(20,783)	-	-
<b>รวมค่าใช้จ่าย</b>	<b>(257,022)</b>	<b>(268,290)</b>	<b>(222,213)</b>	<b>(234,404)</b>
<b>กำไรก่อนต้นทุนทางการเงิน</b>	<b>926,404</b>	<b>491,971</b>	<b>895,757</b>	<b>465,536</b>
ต้นทุนทางการเงิน 26	(1,716)	(7,957)	(5,508)	(10,517)
<b>กำไรก่อนภาษีเงินได้</b>	<b>924,688</b>	<b>484,014</b>	<b>890,249</b>	<b>455,019</b>
ค่าใช้จ่ายภาษีเงินได้ 22	(186,636)	(73,817)	(178,179)	(76,119)
<b>กำไรสำหรับปี</b>	<b>738,052</b>	<b>410,197</b>	<b>712,070</b>	<b>378,900</b>
<b>กำไรขาดทุนเบ็ดเสร็จอื่น</b>				
รายการที่จะต้องจัดประเภทใหม่เข้ากำไรหรือขาดทุนในภายหลัง				
ส่วนปรับปรุงจากการแปลงค่าขบการเงินเป็นเงินตราต่างประเทศ - สุทธิจากภาษี	(3,340)	(754)	-	-
<b>รวมกำไรขาดทุนเบ็ดเสร็จสำหรับปี</b>	<b>734,712</b>	<b>409,443</b>	<b>712,070</b>	<b>378,900</b>
<b>การแบ่งปันกำไรสำหรับปี</b>				
ส่วนที่เป็นของผู้ถือหุ้นของบริษัท	737,515	410,165	712,070	378,900
ส่วนได้เสียที่ไม่อยู่ในอำนาจควบคุม	537	32	-	-
	<b>738,052</b>	<b>410,197</b>	<b>712,070</b>	<b>378,900</b>
<b>การแบ่งปันกำไรเบ็ดเสร็จสำหรับปี</b>				
ส่วนที่เป็นของผู้ถือหุ้นของบริษัท	734,273	409,433	712,070	378,900
ส่วนได้เสียที่ไม่อยู่ในอำนาจควบคุม	439	10	-	-
	<b>734,712</b>	<b>409,443</b>	<b>712,070</b>	<b>378,900</b>
<b>กำไรต่อหุ้นขั้นพื้นฐาน</b>				
<b>กำไรส่วนที่เป็นของบริษัท (บาท : หุ้น)</b>	<b>1.47</b>	<b>0.82</b>	<b>1.42</b>	<b>0.76</b>
จำนวนหุ้นสามัญถ่วงน้ำหนัก (หน่วย : พันหุ้น)	499,998	499,998	499,998	499,998

กรรมการ  
( นายสมบัติ ลิ้มสวัสดิ์ตระกูล )

กรรมการ  
( นายแสงรุ่ง นิติกาวะชน )

หมายเหตุประกอบงบการเงินเป็นส่วนหนึ่งของงบการเงินนี้

## ส่วนที่ 3 งบการเงิน

บริษัท 2 เอส เมทัล จำกัด (มหาชน) และบริษัทย่อย  
งบแสดงการเปลี่ยนแปลงส่วนของผู้ถือหุ้น  
สำหรับปีสิ้นสุดวันที่ 31 ธันวาคม

(หน่วย : พันบาท)

หมายเหตุ	ส่วนของผู้ถือหุ้นของบริษัท											
	ทุนเรือนหุ้นที่ รับชำระแล้ว	ส่วนเกิน มูลค่าหุ้น สามัญ	กำไรสะสม		องค์ประกอบอื่นของส่วนของผู้ถือหุ้น				รวมองค์ประกอบอื่น ของส่วนของผู้ ถือหุ้น	รวมส่วนของผู้ ถือหุ้นของบริษัท	ส่วนได้เสียที่ไม่อยู่ใน อำนาจควบคุม	รวม
			จัดสรรเพื่อ สำรองตาม กฎหมาย	ยังไม่ได้ จัดสรร	กำไรขาดทุนเบ็ดเสร็จอื่น		ส่วนค่าจากการ เปลี่ยนแปลง สัดส่วนในบริษัทย่อย					
					ส่วนเกินทุนจาก การตีราคาที่ดิน	ส่วนปรับปรุงจากการแปลงค่า งบการเงินเป็นเงินตราต่างประเทศ						
งบการเงินรวม												
ยอดคงเหลือ ณ วันที่ 1 มกราคม 2563	449,999	121,762	45,000	735,949	59,322	(2,665)	(29,817)	26,840	1,379,550	(1,885)	1,377,665	
การเปลี่ยนแปลงในส่วนของผู้ถือหุ้น												
จัดสรรเป็นสำรองตามกฎหมายระหว่างปี	24.1	-	-	5,000	(5,000)	-	-	-	-	-	-	
เงินสดปันผลจ่าย	24.3	-	-	-	(31,500)	-	-	-	(31,500)	-	(31,500)	
รวมรายการกับผู้ถือหุ้น	-	-	5,000	(36,500)	-	-	-	-	(31,500)	-	(31,500)	
กำไรขาดทุนเบ็ดเสร็จสำหรับปี	-	-	-	410,165	-	(732)	-	(732)	409,433	10	409,443	
รวมกำไรขาดทุนเบ็ดเสร็จสำหรับปี	-	-	-	410,165	-	(732)	-	(732)	409,433	10	409,443	
ยอดคงเหลือ ณ วันที่ 31 ธันวาคม 2563	449,999	121,762	50,000	1,109,614	59,322	(3,397)	(29,817)	26,108	1,757,483	(1,875)	1,755,608	
ยอดคงเหลือ ณ วันที่ 1 มกราคม 2564	449,999	121,762	50,000	1,109,614	59,322	(3,397)	(29,817)	26,108	1,757,483	(1,875)	1,755,608	
การเปลี่ยนแปลงในส่วนของผู้ถือหุ้น												
เพิ่มทุนจดทะเบียน	24.1	49,999	-	-	-	-	-	-	49,999	-	49,999	
เงินสดปันผลจ่าย	24.3	-	-	-	(262,496)	-	-	-	(262,496)	-	(262,496)	
รวมรายการกับผู้ถือหุ้น	49,999	-	-	(262,496)	-	-	-	-	(212,497)	-	(212,497)	
กำไรขาดทุนเบ็ดเสร็จสำหรับปี	-	-	-	737,515	-	(3,242)	-	(3,242)	734,273	439	734,712	
รวมกำไรขาดทุนเบ็ดเสร็จสำหรับปี	-	-	-	737,515	-	(3,242)	-	(3,242)	734,273	439	734,712	
ยอดคงเหลือ ณ วันที่ 31 ธันวาคม 2564	499,998	121,762	50,000	1,584,633	59,322	(6,639)	(29,817)	22,866	2,279,259	(1,436)	2,277,823	

กรรมการ  
( นายสมบัติ ลิ้มสวัสดิ์ตระกูล )

กรรมการ  
( นายแสงรุ่ง นิตภาวชน )

หมายเหตุประกอบงบการเงินเป็นส่วนหนึ่งของการงบการเงินนี้



## ส่วนที่ 3 งบการเงิน

บริษัท 2 เอส เมทัล จำกัด (มหาชน) และบริษัทย่อย  
งบแสดงการเปลี่ยนแปลงส่วนของผู้ถือหุ้น  
สำหรับปีสิ้นสุดวันที่ 31 ธันวาคม

(หน่วย : พันบาท)

	งบการเงินเฉพาะของบริษัท					องค์ประกอบอื่นของ ส่วนของผู้ถือหุ้น กำไรขาดทุน เปิดเสร็จอื่น ส่วนเกินทุนจาก การตีราคาที่ดิน	รวม
	หมายเหตุ	ทุนเรือนหุ้นที่ รับชำระแล้ว	ส่วนเกิน มูลค่าหุ้นสามัญ	กำไรสะสม			
				สำรองตาม กฎหมาย	ยังไม่ได้ จัดสรร		
งบการเงินเฉพาะของบริษัท							
ยอดคงเหลือ ณ วันที่ 1 มกราคม 2563		449,999	121,762	45,000	642,999	44,382	1,304,142
การเปลี่ยนแปลงในส่วนของผู้ถือหุ้น							-
จัดสรรเป็นสำรองตามกฎหมายระหว่างปี	24.1	-	-	5,000	(5,000)	-	-
เงินสดปันผลจ่าย	24.3	-	-	-	(31,500)	-	(31,500)
รวมรายการกับผู้ถือหุ้น		-	-	5,000	(36,500)	-	(31,500)
กำไรขาดทุนเปิดเสร็จสำหรับปี		-	-	-	378,900	-	378,900
รวมกำไรขาดทุนเปิดเสร็จสำหรับปี		-	-	-	378,900	-	378,900
ยอดคงเหลือ ณ วันที่ 31 ธันวาคม 2563		449,999	121,762	50,000	985,399	44,382	1,651,542
งบการเงินเฉพาะของบริษัท							
ยอดคงเหลือ ณ วันที่ 1 มกราคม 2564		449,999	121,762	50,000	985,399	44,382	1,651,542
การเปลี่ยนแปลงในส่วนของผู้ถือหุ้น							
เพิ่มทุนจดทะเบียน	24.1	49,999	-	-	-	-	49,999
เงินปันผลจ่าย	24.3	-	-	-	(262,496)	-	(262,496)
รวมรายการกับผู้ถือหุ้น		49,999	-	-	(262,496)	-	(212,497)
กำไรขาดทุนเปิดเสร็จสำหรับปี		-	-	-	712,070	-	712,070
รวมกำไรขาดทุนเปิดเสร็จสำหรับปี		-	-	-	712,070	-	712,070
ยอดคงเหลือ ณ วันที่ 31 ธันวาคม 2564		499,998	121,762	50,000	1,434,973	44,382	2,151,115

กรรมการ  
( นายสมบัติ สีสวัสดิ์ตระกูล )

กรรมการ  
( นายแสงรุ่ง นิติกาวะชน )

หมายเหตุประกอบงบการเงินเป็นส่วนหนึ่งของงบการเงินนี้

### ส่วนที่ 3 งบการเงิน

บริษัท 2 เอส เมทัล จำกัด (มหาชน) และบริษัทย่อย  
งบกระแสเงินสด  
สำหรับปีสิ้นสุดวันที่ 31 ธันวาคม

	งบการเงินรวม		งบการเงินเฉพาะของบริษัท	
	2564	2563	2564	2563
(หน่วย : พันบาท)				
<b>กระแสเงินสดจากกิจกรรมดำเนินงาน</b>				
กำไรก่อนภาษีเงินได้	924,688	484,014	890,249	455,019
<b>ปรับปรุงกำไรก่อนภาษีเงินได้เป็นเงินสดรับจาก</b>				
<b>กิจกรรมดำเนินงาน:-</b>				
ค่าเผื่อ (กลับรายการค่าเผื่อ) การด้อยค่าหนี้สงสัยจะสูญ	(2,838)	10,059	(2,797)	10,066
ค่าเผื่อ (กลับรายการค่าเผื่อ) การลดมูลค่าของสินค้าคงเหลือ	17,678	(3,030)	17,678	(3,030)
ค่าเสื่อมราคา	48,527	46,682	24,690	21,034
กำไรที่ยังไม่เกิดขึ้นจากอัตราแลกเปลี่ยน	(3,163)	(446)	-	-
ขาดทุน (กำไร) จากการจำหน่ายและตัดจำหน่ายสินทรัพย์	15	(106)	23	(105)
ค่าตัดจำหน่าย	483	593	385	426
ดอกเบี้ยรับ	(1,801)	(2,059)	(2,869)	(3,375)
ดอกเบี้ยจ่าย	1,716	7,957	5,508	10,517
ค่าเผื่อผลประโยชน์พนักงานหลังออกจากงาน	1,633	1,934	1,418	1,655
<b>กระแสเงินสดจากการดำเนินงานก่อนการเปลี่ยนแปลง</b>				
<b>ในส่วนของสินทรัพย์และหนี้สินดำเนินงาน</b>	986,938	545,598	934,285	492,207
<b>สินทรัพย์ดำเนินงานลดลง (เพิ่มขึ้น)</b>				
ลูกหนี้การค้าและลูกหนี้อื่น	(85,328)	63,627	(92,701)	120,842
สินค้าคงเหลือ	(66,761)	(495,784)	(36,479)	(519,919)
เงินมัดจำจ่ายค่าสินค้า	10,638	130,013	10,638	130,013
ภาษีซื้อหรือเรียกคืน	10,012	(9,755)	10,012	(10,012)
ภาษีเงินได้หรือเรียกคืน	(2,246)	668	298	-
สินทรัพย์หมุนเวียนอื่น	3,507	(254)	496	(593)
สินทรัพย์ไม่หมุนเวียนอื่น	-	(600)	-	(599)
<b>หนี้สินดำเนินงานเพิ่มขึ้น (ลดลง)</b>				
เจ้าหนี้การค้าและเจ้าหนี้อื่น	(118,861)	120,485	(120,614)	120,810
ค่าใช้จ่ายค้างจ่าย	11,799	(2,259)	9,729	(2,456)
ภาษีมูลค่าเพิ่มรอนำส่ง	1,360	254	3,572	(1,149)
หนี้สินหมุนเวียนอื่น	1,936	(2,113)	2,774	(3,081)
จ่ายผลประโยชน์พนักงาน	(6,142)	(256)	(4,311)	(125)
<b>เงินสดรับจากการดำเนินงาน</b>	746,852	349,624	717,699	325,938
จ่ายดอกเบี้ย	(1,881)	(8,581)	(5,672)	(11,140)
จ่ายภาษีเงินได้	(170,784)	(35,280)	(166,839)	(33,095)
<b>เงินสดสุทธิได้มาจากกิจกรรมดำเนินงาน</b>	574,187	305,763	545,188	281,703

กรรมการ  
( นายสมบัติ ลิ้มสวัสดิ์ตระกูล )

กรรมการ  
( นายแสงรุ่ง นิตภาวชน )

หมายเหตุประกอบงบการเงินเป็นส่วนหนึ่งของงบการเงินนี้

### ส่วนที่ 3 งบการเงิน

**บริษัท 2 เอส เมทัล จำกัด (มหาชน) และบริษัทย่อย**  
**งบกระแสเงินสด (ต่อ)**  
**สำหรับปีสิ้นสุดวันที่ 31 ธันวาคม**

(หน่วย : พันบาท)

	งบการเงินรวม		งบการเงินเฉพาะของบริษัท	
	2564	2563	2564	2563
<b>กระแสเงินสดจากกิจกรรมลงทุน</b>				
รับค่าดอกเบี้ย	1,801	2,060	2,869	3,375
เงินฝากธนาคารที่มีข้อจำกัดในการใช้ลดลง (เพิ่มขึ้น)	71,305	(71,305)	71,305	(71,305)
ซื้ออาคารและอุปกรณ์	(33,958)	(97,067)	(15,953)	(39,855)
จำหน่ายอุปกรณ์	100	152	91	152
สินทรัพย์ไม่มีตัวตนเพิ่มขึ้น	(1,263)	(249)	(1,245)	(27)
รับคืนจากเงินให้กู้ยืม - บริษัทย่อย	-	-	-	12,000
เงินให้กู้ยืมกับบริษัทย่อย	-	-	-	(12,000)
<b>เงินสดสุทธิได้มาจาก (ใช้ไปใน) กิจกรรมลงทุน</b>	<b>37,985</b>	<b>(166,409)</b>	<b>57,067</b>	<b>(107,660)</b>
<b>กระแสเงินสดจากกิจกรรมจัดหาเงิน</b>				
เงินกู้ยืมระยะสั้นจากสถาบันการเงินลดลง	(176,240)	(105,994)	(176,240)	(105,994)
จ่ายชำระหนี้เงินกู้ยืมระยะสั้นกับบริษัทย่อย	-	-	(1,000)	(5,000)
รับจากเงินกู้ยืมระยะสั้นจากบริษัทย่อย	-	-	3,701	-
จ่ายชำระหนี้สินตามสัญญาเช่า	(2,776)	(1,291)	(5,091)	(3,843)
รับจากการใช้สิทธิตามใบสำคัญแสดงสิทธิซื้อหุ้นสามัญ	49,999	-	49,999	-
จ่ายเงินสดปันผล	(262,496)	(31,500)	(262,496)	(31,500)
<b>เงินสดสุทธิใช้ไปในกิจกรรมจัดหาเงิน</b>	<b>(391,513)</b>	<b>(138,785)</b>	<b>(391,127)</b>	<b>(146,337)</b>
ขาดทุน อัตราแลกเปลี่ยนจากเงินสดและรายการเทียบเท่าเงินสด	(177)	(308)	-	-
<b>เงินสดและรายการเทียบเท่าเงินสดเพิ่มขึ้น - สุทธิ</b>	<b>220,482</b>	<b>261</b>	<b>211,128</b>	<b>27,706</b>
<b>เงินสดและรายการเทียบเท่าเงินสด ณ วันต้นปี</b>	<b>132,111</b>	<b>131,850</b>	<b>119,255</b>	<b>91,549</b>
<b>เงินสดและรายการเทียบเท่าเงินสด ณ วันสิ้นปี</b>	<b>352,593</b>	<b>132,111</b>	<b>330,383</b>	<b>119,255</b>
<b>ข้อมูลกระแสเงินสดเปิดเผยเพิ่มเติม</b>				
รายการที่ไม่ใช่เงินสด :				
รับรู้สินทรัพย์สิทธิการใช้และหนี้สินตามสัญญาเช่าระยะยาว	-	9,769	-	42,599

กรรมการ  
 ( นายสมบัติ สีสวัสดิ์ตระกูล )

กรรมการ  
 ( นายแสงรุ่ง นิติกาวะชน )

หมายเหตุประกอบงบการเงินเป็นส่วนหนึ่งของงบการเงินนี้

## ส่วนที่ 3 งบการเงิน

หมายเหตุประกอบงบการเงิน

### บริษัท 2 เอส เมทัล จำกัด (มหาชน) และบริษัทย่อย หมายเหตุประกอบงบการเงิน สำหรับปีสิ้นสุดวันที่ 31 ธันวาคม 2564 และ 2563

#### 1. ลักษณะการดำเนินธุรกิจ

##### บริษัท

บริษัท 2 เอส เมทัล จำกัด (มหาชน) ดำเนินธุรกิจหลักในการผลิตเหล็ก ท่อเหล็ก เหล็กแผ่น เหล็กตัวซี และลวดตะแกรงเหล็ก รวมทั้งจัดหาผลิตภัณฑ์เหล็กเพื่อจำหน่าย โดยมีเงินลงทุนในบริษัทย่อยที่ทำธุรกิจเกี่ยวกัน 3 บริษัท ดังนี้

##### บริษัทย่อย

- บริษัท นิสเทิร์น สตีล จำกัด จดทะเบียนจัดตั้งในประเทศไทย ประกอบธุรกิจหลักในการรับจ้างผลิตเหล็ก ท่อเหล็ก เหล็กแผ่น เหล็กตัวซี และลวดตะแกรงเหล็ก
- บริษัท เมกกา ทรานส์แอนดโลจิส จำกัด จดทะเบียนจัดตั้งในประเทศไทย ประกอบธุรกิจหลักในการรับจ้างขนส่งและขนถ่ายสินค้า
- บริษัท แกรนด์อุตสาหกรรมเหล็กกรุปรพรณ จำกัด จดทะเบียนจัดตั้งและดำเนินงานในประเทศสาธารณรัฐประชาธิปไตยประชาชนลาว ประกอบธุรกิจหลักในการผลิตเหล็ก ท่อเหล็ก เหล็กแผ่น และเหล็กตัวซี รวมทั้งจัดหาผลิตภัณฑ์เหล็กเพื่อจำหน่าย

#### 2. ข้อมูลทั่วไปและการปฏิบัติตามมาตรฐานการรายงานทางการเงินของไทย

บริษัท 2 เอส เมทัล จำกัด (มหาชน) จดทะเบียนเป็นบริษัทมหาชน และตั้งอยู่ในประเทศไทย โดยมีสำนักงานใหญ่ตั้งอยู่เลขที่ 8/5 หมู่ที่ 14 ตำบลท่าช้าง อำเภอบางกล่ำ จังหวัดสงขลา บริษัทมีคลังสินค้า 3 แห่ง ตั้งอยู่ที่จังหวัดนครราชสีมา กรุงเทพฯ และสุราษฎร์ธานี

งบการเงินนี้ได้จัดทำขึ้นตามมาตรฐานการรายงานทางการเงิน รวมถึงแนวปฏิบัติทางการบัญชีที่ประกาศใช้ โดยสภาวิชาชีพบัญชีฯ และตามข้อกำหนดของคณะกรรมการกำกับหลักทรัพย์และตลาดหลักทรัพย์ว่าด้วยการจัดทำและนำเสนอรายงานทางการเงิน ภายใต้พระราชบัญญัติหลักทรัพย์และตลาดหลักทรัพย์ โดยจัดทำเป็นทางการเป็นภาษาไทย การแปลงบการเงินฉบับนี้เป็นภาษาไทยอื่นให้ยึดถืองบการเงินที่จัดทำขึ้นเป็นภาษาไทยเป็นเกณฑ์

งบการเงินรวมและงบการเงินเฉพาะของบริษัทย่อยนี้จัดทำขึ้นโดยถือหลักเกณฑ์การบันทึกตามราคาทุนเดิม ยกเว้น นโยบายทางบัญชีเรื่องที่ดิน อาคาร และอุปกรณ์ - สุทธิ (หมายเหตุข้อ 13) และผลประโยชน์พนักงานหลักออกจากรายงาน (หมายเหตุข้อ 21)

##### การแพร่ระบาดของโรคติดเชื้อไวรัสโคโรนา 2019

สถานการณ์การแพร่ระบาดของโรคติดเชื้อไวรัสโคโรนา 2019 ได้ส่งผลกระทบต่อให้เกิดการชะลอตัวของเศรษฐกิจ และมีผลกระทบต่อธุรกิจและอุตสาหกรรมส่วนใหญ่ สถานการณ์ดังกล่าวนำมาซึ่งความไม่แน่นอนและผลกระทบต่ออุตสาหกรรมที่กลุ่มบริษัทดำเนินธุรกิจอยู่ ผู้บริหารของกลุ่มบริษัทได้ติดตามความคืบหน้าของสถานการณ์ดังกล่าวและประเมินผลกระทบต่อทางการเงินเกี่ยวกับรายได้และค่าใช้จ่าย มูลค่าของสินทรัพย์ ประมาณการหนี้สินและหนี้สินที่อาจเกิดขึ้นอย่างต่อเนื่อง ทั้งนี้ผู้บริหารได้ใช้ประมาณการและดุลยพินิจในประเด็นต่าง ๆ เมื่อสถานการณ์มีการเปลี่ยนแปลง ด้วยข้อมูลที่ดีที่สุดที่ผู้บริหารทราบจนถึงวันที่ในรายงานทางการเงินฉบับนี้ ทั้งนี้ กลุ่มบริษัทไม่ได้รับผลกระทบในทางลบจากเหตุการณ์การแพร่ระบาดของโรคติดเชื้อไวรัสโคโรนา 2019 ในระหว่างปี

#### 3. การเปลี่ยนแปลงนโยบายการบัญชี

3.1 มาตรฐานการรายงานทางการเงิน การตีความมาตรฐานและแนวปฏิบัติทางบัญชีที่สภาวิชาชีพบัญชีประกาศใช้ใหม่และการเปลี่ยนแปลงที่เริ่มในหรือวันที่ 1 มกราคม 2564 ดังต่อไปนี้

3.1.1 มาตรฐานการบัญชีฉบับที่ 1 เรื่อง การนำเสนองบการเงิน และมาตรฐานการบัญชีฉบับที่ 8 เรื่อง นโยบายการบัญชี การเปลี่ยนแปลงประมาณการทางบัญชีและข้อผิดพลาด

ได้มีการปรับปรุงคำนิยามของ “ความมีสาระสำคัญ” โดยให้เป็นไปในแนวทางเดียวกันกับมาตรฐานการรายงานทางการเงินและกรอบแนวคิด และอธิบายถึงการนำความมีสาระสำคัญไปประยุกต์ใช้ได้ชัดเจนขึ้นในมาตรฐานการบัญชีฉบับที่ 1 ทั้งนี้ การปรับปรุงดังกล่าวยังทำให้มีการปรับปรุง TFRS ฉบับอื่น ได้แก่ TAS 8 TAS 10 TAS 34 และ TAS 37

## ส่วนที่ 3 งบการเงิน

### หมายเหตุประกอบงบการเงิน

#### 3.1.2 มาตรฐานการรายงานทางการเงินฉบับที่ 3 เรื่อง การรวมธุรกิจ

มาตรฐานฉบับนี้ มีการปรับปรุงข้อพิจารณาเรื่องต่างๆ ดังนี้

- เพิ่มทางเลือกให้กับกิจการในการทำ “การทดสอบการกระจุกตัว (Concentration Test)” เพื่อให้ง่ายต่อการพิจารณาประเมินความแตกต่างสำหรับรายการที่ซื้อสินทรัพย์และการรวมธุรกิจ
- ปรับปรุงคำนิยามของ “ธุรกิจ” ใหม่ ซึ่งกำหนดให้การได้มาซึ่งธุรกิจต้องรวมถึงข้อมูลปัจจัยนำเข้าและกระบวนการที่สำคัญเป็นอย่างน้อยซึ่งเมื่อนำมารวมกันมีส่วนอย่างมีนัยสำคัญทำให้เกิดความสามารถในการสร้างผลผลิต รวมทั้งปรับปรุงคำนิยามของ “ผลผลิต” โดยให้ความสนใจในตัวของสินค้าและบริการที่ให้กับลูกค้า และตัดเรื่องการอ้างอิงความสามารถในการลดต้นทุนออกไป

#### 3.1.3 มาตรฐานการรายงานทางการเงินฉบับที่ 9 เรื่อง เครื่องมือทางการเงิน และมาตรฐานการรายงานทางการเงินฉบับที่ 7 เรื่อง การเปิดเผยข้อมูลเครื่องมือทางการเงิน

มาตรฐานเหล่านี้ได้มีการปรับเปลี่ยนข้อกำหนดการบัญชีป้องกันความเสี่ยงโดยเฉพาะ เพื่อลดผลกระทบที่อาจเกิดขึ้นจากความไม่แน่นอนที่เกิดจากการปฏิรูปอัตราดอกเบี้ยอ้างอิง รวมถึงผลกระทบจากการเปลี่ยนแปลงกระแสเงินสดตามสัญญา หรือความสัมพันธ์ของการป้องกันความเสี่ยงที่เกิดขึ้นจากการเปลี่ยนอัตราดอกเบี้ยอ้างอิงไปใช้อัตราดอกเบี้ยอ้างอิงอื่นแทน เช่น อัตราดอกเบี้ยอ้างอิงที่กำหนดจากธุรกรรมการกู้ยืม (Interbank offer rates - IBORs) นอกจากนี้ การปรับปรุงได้กำหนดให้กิจการให้ข้อมูลเพิ่มเติมเกี่ยวกับความสัมพันธ์ของการป้องกันความเสี่ยงที่ได้รับผลกระทบโดยตรงจากความไม่แน่นอนใด ๆ นั้น

#### 3.1.4 กรอบแนวคิดสำหรับการรายงานทางการเงิน

กรอบแนวคิดนี้ได้ปรับปรุงคำนิยามของสินทรัพย์และหนี้สิน และเกณฑ์ในการรับรู้รายการสินทรัพย์และหนี้สินในงบการเงิน โดยมีการเพิ่มเติมหลักการและแนวปฏิบัติในเรื่องต่อไปนี้

- การวัดมูลค่ารายการ ซึ่งรวมถึงปัจจัยที่ต้องพิจารณาในการเลือกเกณฑ์การวัดมูลค่า
- การแสดงรายการและการเปิดเผยข้อมูล รวมถึงการจัดประเภทรายการรายได้และค่าใช้จ่ายในกำไรขาดทุนเบ็ดเสร็จอื่น
- การตัดรายการสินทรัพย์และหนี้สินออกจากงบการเงิน

นอกจากนี้ กรอบแนวคิดนี้ยังอธิบายเกี่ยวกับความรับผิดชอบตามหน้าที่ การใช้ความระมัดระวัง และความไม่แน่นอนของการวัดมูลค่าในการจัดทำข้อมูลทางการเงิน โดยการปรับปรุงกรอบแนวคิดทำให้มีการปรับปรุงการอ้างอิงกรอบแนวคิดใน TFRS หลายฉบับ ได้แก่ TAS 1 TAS 8 TAS 34 TAS 37 TAS 38 TFRS 2 TFRS 3 TFRS 6 TFRIC 12 TFRIC 19 TFRIC 20 TFRIC 22 และ TSIC 32

#### 3.1.5 มาตรฐานการรายงานทางการเงินฉบับที่ 16 เรื่อง สัญญาเช่า

มาตรฐานฉบับนี้ได้มีการปรับปรุง เรื่อง การยืมยอผลค่าเช่าที่เกี่ยวข้องกับ Covid-19 ซึ่งให้ทางเลือกแก่ผู้เช่าในการไม่ต้องประเมินว่าการได้รับการลดค่าเช่าที่เกี่ยวข้องกับ Covid-19 ที่เช่าเงื่อนไขตามมาตรฐานนั้น เป็นการเปลี่ยนแปลงสัญญาเช่า

อย่างไรก็ตาม กลุ่มบริษัท ได้ถือปฏิบัติตามมาตรฐานการรายงานทางการเงินฉบับปรับปรุงเป็นครั้งแรกซึ่งมีผลบังคับใช้ตั้งแต่รอบระยะเวลาบัญชีเริ่มต้นที่ 1 มกราคม 2564 และไม่ได้นำมาตราฐานการรายงานทางการเงินที่ยังไม่มีผลบังคับใช้มาถือปฏิบัติก่อนวันที่มีผลบังคับใช้ ทั้งนี้ การถือปฏิบัติตามมาตรฐานฉบับนี้ไม่มีผลกระทบต่องบการเงินของบริษัท

### 3.2 มาตรฐานการรายงานทางการเงิน และแนวปฏิบัติทางบัญชีที่ประกาศใช้ใหม่และมีการเปลี่ยนแปลงที่เริ่มในหรือหลังวันที่ 1 มกราคม 2565

มาตรฐานการรายงานทางการเงิน ฉบับที่ 9 เรื่อง เครื่องมือทางการเงิน มาตรฐานการรายงานทางการเงิน ฉบับที่ 7 เรื่อง การเปิดเผยข้อมูลเครื่องมือทางการเงิน มาตรฐานการรายงานทางการเงิน ฉบับที่ 16 เรื่อง สัญญาเช่า มาตรฐานการรายงานทางการเงิน ฉบับที่ 4 เรื่องสัญญาประกันภัย และแนวปฏิบัติทางบัญชีเรื่อง เครื่องมือทางการเงินและการเปิดเผยข้อมูลสำหรับธุรกิจประกันภัย

การปฏิรูปอัตราดอกเบี้ยอ้างอิง-ระยะที่ 2 (การปรับปรุงระยะที่ 2) กำหนดมาตรการผ่อนปรนสำหรับรายงานทางการเงินที่อาจได้รับผลกระทบจากการปฏิรูปอัตราดอกเบี้ยอ้างอิง รวมถึงผลกระทบจากการเปลี่ยนแปลงกระแสเงินสดตามสัญญา หรือความสัมพันธ์ของการป้องกันความเสี่ยงที่อาจเกิดขึ้นจากการเปลี่ยนอัตราดอกเบี้ยอ้างอิงไปใช้อัตราดอกเบี้ยอ้างอิงอื่นแทน โดยมีรายละเอียดที่สำคัญ ดังนี้

- การใช้การผ่อนปรนในทางปฏิบัติ เมื่อมีการเปลี่ยนแปลงเกณฑ์ในการกำหนดกระแสเงินสดตามสัญญาของสินทรัพย์ทางการเงินหรือหนี้สินทางการเงิน (รวมถึงหนี้สินตามสัญญาเช่า) จะต้องเข้าเงื่อนไขทั้งสองข้อ คือ 1) การเปลี่ยนแปลงมีความจำเป็นอันเป็นผลโดยตรงจากการปฏิรูปอัตราดอกเบี้ยอ้างอิงและ 2) เกณฑ์ใหม่ที่ใช้ในการกำหนดกระแสเงินสดตามสัญญาเทียบเท่ากับเกณฑ์เดิมในเชิงเศรษฐกิจ โดยกิจการไม่ต้องรับรู้ผลกำไรหรือขาดทุนจากการเปลี่ยนแปลงดังกล่าวในงบกำไรขาดทุนทันที ทั้งนี้ กิจการที่เป็นผู้เช่าตาม TFRS 16 ที่มีการเปลี่ยนแปลง



## ส่วนที่ 3 งบการเงิน

### หมายเหตุประกอบงบการเงิน

เงื่อนไขของสัญญาเช่าเนื่องจากการเปลี่ยนเกณฑ์การกำหนดค่าเช่าจ่ายในอนาคตเนื่องจากการปฏิรูปอัตราดอกเบี้ยอ้างอิง ก็ให้ถือปฏิบัติตามวิธีปฏิบัติข้างต้นด้วย

- ผ่อนปรนให้กิจการยังสามารถใช้การบัญชีป้องกันความเสี่ยงสำหรับรายการส่วนใหญ่ต่อไปได้ กรณีที่ความสัมพันธ์ของการป้องกันความเสี่ยงได้รับผลกระทบจากการปฏิรูปอัตราดอกเบี้ยอ้างอิง ทั้งนี้ กิจการยังคงต้องรับรู้ส่วนของความไม่มีประสิทธิผล

การเปิดเผยข้อมูลเพิ่มเติมตามมาตรฐานการรายงานทางการเงินฉบับที่ 7 มีดังต่อไปนี้

- ลักษณะและระดับของความเสี่ยงต่อกิจการจากการปฏิรูปอัตราดอกเบี้ยอ้างอิง รวมถึง วิธีการที่กิจการใช้ในการบริหารจัดการเพื่อเปลี่ยนแปลงไปใช้อัตราดอกเบี้ยอ้างอิงอื่น
- ข้อมูลเชิงปริมาณเกี่ยวกับเครื่องมือทางการเงินที่ยังไม่มีการเปลี่ยนแปลงไปใช้อัตราดอกเบี้ยอ้างอิงอื่น ณ วันสิ้นรอบระยะเวลารายงาน แยกตามอัตราดอกเบี้ยอ้างอิงที่สำคัญซึ่งอยู่ภายใต้การปฏิรูปอัตราดอกเบี้ยอ้างอิง
- การเปลี่ยนแปลงในกลยุทธ์การบริหารความเสี่ยงของกิจการ ที่เกิดขึ้นจากความเสี่ยงของเครื่องมือทางการเงินที่เปลี่ยนแปลงไปใช้อัตราดอกเบี้ยอ้างอิงอื่น

## 4. นโยบายการบัญชีที่สำคัญ

### 4.1 การพิจารณาภาพรวม

งบการเงินรวมและงบการเงินเฉพาะของบริษัทจัดทำโดยใช้นโยบายการบัญชีที่สำคัญและเกณฑ์ในการวัดมูลค่าดังต่อไปนี้

### 4.2 เกณฑ์การจัดทำงบการเงินรวม

บริษัทจัดทำงบการเงินรวมจากงบการเงินของบริษัทและงบการเงินของบริษัทย่อยทั้งหมด ทั้งนี้ วันสิ้นรอบระยะเวลารายงานของบริษัทย่อยทั้งหมดเป็นวันที่ 31 ธันวาคม เช่นเดียวกับของบริษัท

รายการและยอดคงเหลือทั้งหมดระหว่างกลุ่มบริษัทซึ่งรวมถึงรายการกำไรและขาดทุนที่ยังไม่เกิดขึ้นของรายการระหว่างกันในกลุ่มบริษัทได้ถูกตัดออกจากงบการเงินรวมแล้ว หากผลขาดทุนที่ยังไม่เกิดขึ้นในสินทรัพย์ที่มีการซื้อขายระหว่างกันมีการกลับรายการในการจัดทำงบการเงินรวม สินทรัพย์ดังกล่าวจะถูกทดสอบการด้อยค่าในภาพรวมของกลุ่มบริษัทจำนวนเงินที่รายงานในงบการเงินของบริษัทย่อยจะถูกปรับปรุงเพื่อให้เป็นไปตามนโยบายการบัญชีของกลุ่มบริษัท

กำไรขาดทุนและกำไรขาดทุนเบ็ดเสร็จอื่นของบริษัทย่อยที่ซื้อและขายในระหว่างปีจะรับรู้นับจากวันที่มีการซื้อและหยุดรับรู้ตั้งแต่วันที่มีการขาย (ถ้ามี)

กลุ่มบริษัทจัดสรรกำไรขาดทุนเบ็ดเสร็จรวมของบริษัทย่อย ตามสัดส่วนของความเป็นเจ้าของของบริษัทและส่วนได้เสียที่ไม่อยู่ในอำนาจควบคุมในบริษัทย่อย

### 4.3 การรวมธุรกิจ

บริษัทบันทึกบัญชีสำหรับการรวมธุรกิจโดยถือปฏิบัติตามวิธีซื้อ บริษัท (ผู้ซื้อ) วัดมูลค่าต้นทุนการซื้อธุรกิจด้วยผลรวมของสิ่งตอบแทนที่ได้รับโอน ซึ่งวัดมูลค่าด้วยมูลค่ายุติธรรม ณ วันที่ซื้อ และจำนวนของส่วนได้เสียของผู้ที่ไม่อยู่ในอำนาจควบคุมในบริษัทที่ถูกซื้อ ในการรวมธุรกิจแต่ละครั้ง บริษัทจะวัดมูลค่าส่วนได้เสียของผู้ที่ไม่อยู่ในอำนาจควบคุมในบริษัทที่ถูกซื้อ ด้วยมูลค่ายุติธรรมหรือมูลค่าของสินทรัพย์สุทธิที่ระบุได้ของบริษัทที่ถูกซื้อ

ค่าความนิยมถูกวัดมูลค่า ณ วันที่ซื้อ โดยวัดจากมูลค่ายุติธรรมของสิ่งตอบแทนที่รับโอน ซึ่งรวมถึงการรับรู้จำนวนส่วนได้เสียที่ไม่อยู่ในอำนาจควบคุมในบริษัทที่ถูกซื้อ หักด้วยมูลค่าสุทธิ (มูลค่ายุติธรรม) ของสินทรัพย์ที่ระบุได้ที่ได้มาและหนี้สินที่รับมา ซึ่งวัดมูลค่า ณ วันที่ซื้อ

### 4.4 การแปลงค่าเงินตราต่างประเทศ

#### 1. สกุลเงินที่ใช้ในการดำเนินงานและสกุลเงินที่ใช้ในนำเสนองบการเงิน

งบการเงินแสดงในสกุลเงินบาท ซึ่งเป็นสกุลเงินที่ใช้ในการดำเนินงานของบริษัทและเป็นสกุลเงินที่ใช้ในนำเสนองบการเงินของบริษัท

#### 2. รายการและยอดคงเหลือ

รายการที่เป็นสกุลเงินตราต่างประเทศแปลงค่าเป็นสกุลเงินที่ใช้ในการดำเนินงานโดยใช้อัตราแลกเปลี่ยน ณ วันที่เกิดรายการ

รายการกำไรและรายการขาดทุนที่เกิดจากการรับหรือจ่ายชำระที่เป็นเงินตราต่างประเทศ และที่เกิดจากการแปลงค่าสินทรัพย์และหนี้สินทางการเงินได้บันทึกไว้ในกำไรหรือขาดทุน

### ส่วนที่ 3 งบการเงิน

#### หมายเหตุประกอบงบการเงิน

เมื่อมีการรับรู้รายการกำไรหรือขาดทุนของรายการที่ไม่เป็นตัวเงินไว้ในงบกำไรขาดทุนเบ็ดเสร็จอื่น องค์ประกอบของอัตราแลกเปลี่ยนทั้งหมดของกำไรหรือขาดทุนนั้นจะรับรู้ไว้ในกำไรขาดทุนเบ็ดเสร็จอื่นด้วย ในทางตรงข้ามการรับรู้กำไรหรือขาดทุนของรายการที่ไม่เป็นตัวเงินไว้ในกำไรหรือขาดทุน องค์ประกอบของอัตราแลกเปลี่ยนทั้งหมดของกำไรหรือขาดทุนนั้นจะรับรู้ไว้ในกำไรขาดทุนด้วย

#### 4.5 รายงานทางการเงินจำแนกตามส่วนงาน

กลุ่มบริษัทมีส่วนงานดำเนินงาน 2 ส่วน ซึ่งประกอบด้วย ส่วนงานผลิตและซ่อมมาขายไป ในการกำหนดส่วนงานดำเนินงานผู้บริหารพิจารณาจากกลุ่มผลิตภัณฑ์หลัก (โปรดดูหมายเหตุ 1 และ 26)

แต่ละส่วนงานดำเนินงานมีการบริหารงานแยกจากกันโดยมีวิธีการตลาดและข้อมูลอื่นที่แตกต่างกัน รายการโอนระหว่างส่วนงานทั้งหมดเป็นราคาตลาดซึ่งอ้างอิงจากลูกค้าที่ไม่มีความเกี่ยวข้องกันกับการขายสินค้า

สำหรับวัตถุประสงค์ในการบริหารงาน กลุ่มบริษัทใช้นโยบายในการวัดมูลค่าเดียวกันกับที่ใช้ในงบการเงินนี้

#### 4.6 บุคคลหรือกิจการที่เกี่ยวข้องกัน

บุคคลหรือกิจการที่เกี่ยวข้องกันกับกลุ่มบริษัท หมายถึง บุคคลหรือกิจการที่มีอำนาจควบคุมกลุ่มบริษัท หรือถูกควบคุมโดยกลุ่มบริษัท ไม่ว่าจะเป็นโดยทางตรงหรือทางอ้อม หรืออยู่ภายใต้การควบคุมเดียวกันกับกลุ่มบริษัท นอกจากนี้บุคคลหรือกิจการที่เกี่ยวข้องกันยังหมายถึงบริษัทร่วมและบุคคลซึ่งมีอิทธิพลอย่างเป็นสาระสำคัญทั้งทางตรงและทางอ้อม กับกลุ่มบริษัท ผู้บริหารคนสำคัญ และกรรมการหรือพนักงานของกลุ่มบริษัทที่มีอำนาจในการกำหนดทิศทางทางการดำเนินงานของกลุ่มบริษัท

#### 4.7 รายได้

รายได้หลักรวมถึงรายได้ที่เกิดจากกิจกรรมปกติทางธุรกิจทุกประเภท รวมถึงรายได้อื่น ๆ ที่บริษัทได้รับจากการขนส่งสินค้าและให้บริการในกิจกรรมตามปกติธุรกิจ

บริษัทจะรับรู้รายได้เมื่อคาดว่าจะมีความเป็นไปได้ค่อนข้างแน่ที่จะได้รับชำระเมื่อส่งมอบสินค้าหรือให้บริการ

สำหรับสัญญาที่มีหลายองค์ประกอบที่บริษัทจะต้องส่งมอบสินค้าหรือให้บริการหลายประเภท บริษัทต้องแยกเป็นแต่ละภาระที่ต้องปฏิบัติที่แยกต่างหากจากกัน และต้องปันส่วนราคาของรายการของสัญญาดังกล่าวไปยังแต่ละภาระที่ต้องปฏิบัติตามสัดส่วนของราคาขายแบบเอกเทศหรือประมาณการราคาขายแบบเอกเทศ บริษัทจะรับรู้รายได้ของแต่ละภาระที่ต้องปฏิบัติแยกต่างหากจากกันเมื่อบริษัทได้ปฏิบัติตามภาระนั้นแล้ว

##### การขายสินค้า

บริษัทจะรับรู้รายได้เมื่อโอนการควบคุมในสินค้านั้นไปยังลูกค้าซึ่งก็คือเมื่อส่งมอบสินค้า และไม่มีภาระผูกพันที่อาจส่งผลกระทบต่อการยอมรับในสินค้าของลูกค้า การส่งมอบจะเกิดขึ้นเมื่อสินค้าได้ถูกส่งไปยังสถานที่ที่กำหนด

โดยปกติบริษัทจะขายสินค้าพร้อมกับให้ส่วนลดตามปริมาณโดยอ้างอิงจากยอดขายทั้งหมดตลอดระยะเวลา 12 เดือน รายได้จากการขายนี้จะรับรู้ตามราคาที่เราไว้ในสัญญา หักด้วยส่วนลดตามจำนวนที่ประมาณการไว้ ซึ่งคำนวณโดยใช้วิธีมูลค่าที่คาดหวังจากข้อมูลในอดีต โดยบริษัทจะรับรู้รายได้ก็ต่อเมื่อมีความเป็นไปได้ค่อนข้างสูงที่จะไม่มีการกลับรายการอย่างมีนัยสำคัญ หนี้สินที่ต้องชำระคืน (รวมอยู่ในเจ้าหนี้การค้าและเจ้าหนี้อื่น) จะรับรู้สำหรับส่วนลดตามปริมาณที่คาดว่าจะต้องจ่ายให้กับลูกค้าที่เกี่ยวข้องกับยอดขายจนถึงสิ้นรอบระยะเวลารายงาน โดยบริษัทพิจารณาว่าไม่มีองค์ประกอบทางการเงินที่มีนัยสำคัญ เนื่องจากการขายมีระยะเวลาการชำระเงินภายใน 7 วันถึง 120 วันซึ่งสอดคล้องกับแนวปฏิบัติทั่วไปในตลาด

บริษัทรับรู้ลูกหนี้เมื่อมีการส่งมอบสินค้า เนื่องจากเป็นจุดที่บริษัทมีสิทธิได้รับสิ่งตอบแทนโดยไม่มีเงื่อนไขอื่นใด เว้นแต่กำหนดเวลาในการชำระเงิน

##### การให้บริการ

รายได้จากการให้บริการแก่ลูกค้ารับรู้โดยอ้างอิงจากขั้นความสำเร็จของงานที่ทำเสร็จ

##### รายได้ดอกเบี้ยและรายได้อื่น

รายได้ดอกเบี้ยรับรู้ตามเกณฑ์คงค้างและอัตราผลตอบแทนที่แท้จริง

รายได้อื่นรับรู้ตามเกณฑ์คงค้าง

##### สิ่งตอบแทนที่จ่ายให้กับลูกค้า

สิ่งตอบแทนที่จ่ายให้กับลูกค้าหรือจ่ายในนามของลูกค้าแก่บุคคลหรือกิจการอื่น รวมถึงส่วนลดหรือเงินคืนในอนาคต จะรับรู้เป็นรายการหักจากรายได้ เว้นแต่การจ่ายสิ่งตอบแทนนั้นเป็นการจ่ายเพื่อให้ได้มาซึ่งสินค้าหรือบริการแยกต่างหาก

### ส่วนที่ 3 งบการเงิน

#### หมายเหตุประกอบงบการเงิน

#### 4.8 ค่าใช้จ่ายในการดำเนินงาน

ค่าใช้จ่ายในการดำเนินงาน รับรู้ในกำไรขาดทุนเมื่อมีการให้บริการหรือเมื่อเกิดรายการ

#### 4.9 ต้นทุนการกู้ยืม

ต้นทุนการกู้ยืมที่เกี่ยวข้องโดยตรงกับการได้มา การก่อสร้าง หรือการผลิตสินทรัพย์ ที่เข้าเงื่อนไข ถือเป็น ส่วนหนึ่งของราคาทุนของสินทรัพย์นั้น ซึ่งสินทรัพย์ที่เข้าเงื่อนไขจำเป็นต้องใช้ระยะเวลานานในการเตรียมพร้อมเพื่อนำสินทรัพย์นั้นมาใช้ได้ตามประสงค์หรือนำไปขาย ต้นทุนการกู้ยืมอื่น รับรู้เป็นค่าใช้จ่าย ในระหว่างงวดเมื่อเกิดรายการและแสดงรายการในต้นทุนทางการเงิน

#### 4.10 เงินสดและรายการเทียบเท่าเงินสด

ในงบกระแสเงินสด เงินสดและรายการเทียบเท่าเงินสดรวมถึงเงินสดในมือ และเงินฝากธนาคารประเภทจ่ายคืนเมื่อทวงถาม

#### 4.11 ลูกหนี้

ลูกหนี้แสดงถึงจำนวนเงินที่ลูกค้าจะต้องชำระสำหรับการขายสินค้าและ/หรือการให้บริการตามปกติธุรกิจ ซึ่งลูกหนี้โดยส่วนใหญ่จะมีระยะเวลาสินเชื่อระหว่าง 7 วันถึง 120 วัน ดังนั้นลูกหนี้การค้าจึงแสดงอยู่ในรายการหมุนเวียน

บริษัทรับรู้ลูกหนี้เมื่อเริ่มแรกด้วยจำนวนเงินของสิ่งตอบแทนที่ปราศจากเงื่อนไขในการได้รับชำระ ยกเว้นในกรณีที่เป็นการขายสินค้าหรือการให้บริการที่มูลค่าที่แน่นอนและสามารถวัดได้อย่างเชื่อถือได้ บริษัทจะรับรู้ลูกหนี้ด้วยมูลค่าปัจจุบันของสิ่งตอบแทน และจะวัดมูลค่าในภายหลังด้วยราคาทุนตัดจำหน่ายเนื่องจากบริษัทตั้งใจที่จะรับชำระกระแสเงินสดตามสัญญา

กลุ่มบริษัทใช้วิธีการอย่างง่าย (Simplified Approach) ตามมาตรฐานการรายงานทางการเงินฉบับที่ 9 ในการวัดมูลค่าผลขาดทุนด้านเครดิตที่คาดว่าจะเกิดขึ้น ซึ่งกำหนดให้พิจารณาผลขาดทุนที่คาดว่าจะเกิดขึ้นตลอดอายุหนี้และรับรู้ผลขาดทุนตั้งแต่การรับรู้รายการลูกหนี้การค้า ในการพิจารณาผลขาดทุนด้านเครดิตที่คาดว่าจะเกิดขึ้น ลูกหนี้การค้าจะถูกจัดกลุ่มตามวันที่ครบกำหนดชำระ อัตราความเสียหายที่คาดว่าจะเกิดขึ้นจะขึ้นอยู่กับประวัติการชำระเงินและข้อมูลผลขาดทุน ด้านเครดิตในอดีต ซึ่งมีการปรับเพื่อสะท้อนข้อมูลปัจจุบัน และการคาดการณ์ล่วงหน้าเกี่ยวกับปัจจัยทางเศรษฐกิจมหภาคที่มีผลต่อความสามารถของลูกค้าในการชำระหนี้ และปรับอัตราการสูญเสียในอดีตตามการเปลี่ยนแปลงที่คาดการณ์ไว้ในปัจจัยเหล่านี้ ผลขาดทุนจากการด้อยค่าบันทึกในกำไรหรือขาดทุนภายใต้ค่าใช้จ่ายในการบริหาร

#### 4.12 สินทรัพย์ทางการเงิน

##### 1) การจัดประเภท

บริษัทจัดประเภทสินทรัพย์ทางการเงินประเภทตราสารหนี้ตามลักษณะการวัดมูลค่า โดยพิจารณาจาก ก) โมเดลธุรกิจในการบริหารสินทรัพย์ดังกล่าว และ ข) ลักษณะกระแสเงินสดตามสัญญาว่าเข้าเงื่อนไขของการเป็นเงินต้นและดอกเบี้ย (SPPI) หรือไม่ ดังนี้

- รายการที่วัดมูลค่าภายหลังด้วยมูลค่ายุติธรรม (ผ่านกำไรขาดทุนเบ็ดเสร็จอื่นหรือผ่านกำไรหรือขาดทุน)
- รายการที่วัดมูลค่าด้วยราคาทุนตัดจำหน่าย

บริษัทจะสามารถจัดประเภทเงินลงทุนในตราสารหนี้ใหม่ก็ต่อเมื่อมีการเปลี่ยนแปลงในโมเดลธุรกิจในการบริหารสินทรัพย์เท่านั้น

สำหรับเงินลงทุนในตราสารหนี้ บริษัทสามารถเลือก (ซึ่งไม่สามารถเปลี่ยนแปลงได้) ที่จะวัดมูลค่าเงินลงทุนในตราสารหนี้ ณ วันที่รับรู้เริ่มแรกด้วยมูลค่ายุติธรรมผ่านกำไรขาดทุน (FVPL) หรือด้วยมูลค่ายุติธรรมผ่านกำไรขาดทุนเบ็ดเสร็จอื่น (FVOCI) ยกเว้นเงินลงทุนในตราสารหนี้ที่ถือไว้เพื่อค่าจะวัดมูลค่าด้วย FVPL เท่านั้น

##### 2) การรับรู้รายการและการตัดรายการ

ในการซื้อหรือได้มาหรือขายสินทรัพย์ทางการเงินโดยปกติ บริษัทจะรับรู้รายการ ณ วันที่ทำรายการค้า ซึ่งเป็นวันที่บริษัทเข้าทำรายการซื้อหรือขายสินทรัพย์นั้น โดยบริษัทจะตัดรายการสินทรัพย์ทางการเงินออกเมื่อสิทธิในการได้รับกระแสเงินสดจากสินทรัพย์นั้นสิ้นสุดลงหรือได้ถูกโอนไปและบริษัทได้โอนความเสี่ยงและผลประโยชน์ที่เกี่ยวข้องกับการเป็นเจ้าของสินทรัพย์ออกไป

##### 3) การวัดมูลค่า

ในการรับรู้รายการเมื่อเริ่มแรก บริษัทวัดมูลค่าของสินทรัพย์ทางการเงินด้วยมูลค่ายุติธรรมบวกต้นทุนการทำรายการ ซึ่งเกี่ยวข้องโดยตรงกับการได้มาซึ่งสินทรัพย์นั้น สำหรับสินทรัพย์ทางการเงินที่วัดมูลค่าด้วย FVPL บริษัทจะรับรู้ต้นทุนการทำรายการที่เกี่ยวข้องเป็นค่าใช้จ่ายในกำไรหรือขาดทุน

### ส่วนที่ 3 งบการเงิน

#### หมายเหตุประกอบงบการเงิน

บริษัทจะพิจารณาสินทรัพย์ทางการเงินซึ่งมีอันพัวพันในภาพรวมว่าลักษณะกระแสเงินสดตามสัญญาว่าเข้าเงื่อนไขของการเป็นเงินต้นและดอกเบี้ย (SPPI) หรือไม่

#### 4) ตราสารหนี้

การวัดมูลค่าในภายหลังของตราสารหนี้ขึ้นอยู่กับโมเดลธุรกิจของบริษัทในการจัดการสินทรัพย์ทางการเงิน และลักษณะของกระแสเงินสดตามสัญญาของสินทรัพย์ทางการเงิน การวัดมูลค่าสินทรัพย์ทางการเงินประเภทตราสารหนี้สามารถแบ่งได้เป็น 3 ประเภทดังนี้

- ราคาทุนตัดจำหน่าย – สินทรัพย์ทางการเงินที่บริษัทถือไว้เพื่อรับชำระกระแสเงินสดตามสัญญา ซึ่งประกอบด้วยเงินต้นและดอกเบี้ยเท่านั้น จะวัดมูลค่าด้วยราคาทุนตัดจำหน่าย และรับรู้รายได้ดอกเบี้ยจากสินทรัพย์ทางการเงินดังกล่าวตามวิธีอัตราดอกเบี้ยที่แท้จริงและแสดงในรายการรายได้อื่น กำไรหรือขาดทุนที่เกิดขึ้นจากการตัดรายการจะรับรู้โดยตรงในกำไรหรือขาดทุน และแสดงรายการในกำไร/(ขาดทุน)อื่นพร้อมกับกำไร/ขาดทุนจากอัตราแลกเปลี่ยน รายการขาดทุนจากการด้อยค่าแสดงเป็นรายการแยกต่างหากในงบกำไรขาดทุนเบ็ดเสร็จ

- มูลค่ายุติธรรมผ่านกำไรขาดทุนเบ็ดเสร็จอื่น (FVOCI) – สินทรัพย์ทางการเงินที่บริษัทถือไว้เพื่อ ก) รับชำระกระแสเงินสดตามสัญญาซึ่งประกอบด้วยเงินต้นและดอกเบี้ยเท่านั้น และ ข) เพื่อขายจะวัดมูลค่าด้วย FVOCI และรับรู้การเปลี่ยนแปลงในมูลค่าของสินทรัพย์ทางการเงินผ่านกำไรขาดทุนเบ็ดเสร็จอื่น ยกเว้น 1) รายการขาดทุน/กำไรจากการด้อยค่า 2) รายได้ดอกเบี้ยที่คำนวณตามวิธีอัตราดอกเบี้ยที่แท้จริง และ 3) กำไรขาดทุนจากอัตราแลกเปลี่ยน จะ

รับรู้ในกำไรหรือขาดทุน เมื่อบริษัทตัดรายการสินทรัพย์ทางการเงินดังกล่าว กำไรหรือขาดทุนที่รับรู้สะสมไว้ในกำไรขาดทุนเบ็ดเสร็จอื่นจะถูกโอนจัดประเภทใหม่เข้ากำไรหรือขาดทุนและแสดงในรายการกำไร/(ขาดทุน)อื่น รายได้ดอกเบี้ยจะแสดงในรายการรายได้อื่น รายการขาดทุนจากการด้อยค่าแสดงเป็นรายการแยกต่างหากในงบกำไรขาดทุนเบ็ดเสร็จ

- มูลค่ายุติธรรมผ่านกำไรหรือขาดทุน (FVPL) - บริษัทจะวัดมูลค่าสินทรัพย์ทางการเงินอื่นที่ไม่เข้าเงื่อนไขการวัดมูลค่าด้วยราคาทุนตัดจำหน่ายหรือ FVOCI ชำงต้น ด้วย FVPL โดยกำไรหรือขาดทุนที่เกิดจากการวัดมูลค่ายุติธรรมจะรับรู้ในกำไรหรือขาดทุนและแสดงเป็นรายการสุทธิในกำไร/(ขาดทุน)อื่นในรอบระยะเวลาที่เกิดรายการ

#### 5) การด้อยค่า

บริษัทประเมินประมาณการผลขาดทุนด้านเครดิตที่คาดว่าจะเกิดขึ้นของตราสารหนี้ที่วัดมูลค่าด้วยราคาทุนตัดจำหน่ายและ FVOCI โดยใช้การคาดการณ์ในอนาคตมาประกอบการพิจารณา การประเมินการด้อยค่าดังกล่าวจะพิจารณาว่ามีเพิ่มขึ้นของความเสี่ยงด้านเครดิตอย่างมีนัยสำคัญหรือไม่

สำหรับลูกหนี้การค้า บริษัทใช้วิธีอย่างง่าย (simplified approach) ในการรับรู้การด้อยค่าตามประมาณการผลขาดทุนด้านเครดิตที่คาดว่าจะเกิดขึ้น ตลอดอายุลูกหนี้ตั้งแต่วันที่บริษัทเริ่มรับรู้ลูกหนี้

ผลขาดทุนและการกลับรายการผลขาดทุนจากการด้อยค่าบันทึกในกำไรหรือขาดทุนและแสดงรวมอยู่ในรายการค่าใช้จ่ายในการบริหาร

#### 4.13 หนี้สินทางการเงิน

##### 1) การจัดประเภท

บริษัทจะพิจารณาจัดประเภทเครื่องมือทางการเงินที่บริษัทเป็นผู้ออกเป็นหนี้สินทางการเงินหรือตราสารทุนโดยพิจารณาการผูกพันตามสัญญา ดังนี้

- หากบริษัทมีการผูกพันตามสัญญาที่จะต้องส่งมอบเงินสดหรือสินทรัพย์ทางการเงินอื่นให้กับกิจการอื่น โดยไม่สามารถปฏิเสธการชำระหรือเลื่อนการชำระออกไปอย่างไม่มีกำหนดได้นั้น เครื่องมือทางการเงินนั้นจะจัดประเภทเป็นหนี้สินทางการเงิน เว้นแต่ว่าการชำระนั้นสามารถชำระโดยการออกตราสารทุนของบริษัทเองด้วยจำนวนตราสารทุนที่คงที่ เพื่อแลกเปลี่ยนกับจำนวนเงินที่คงที่
- หากบริษัทไม่มีการผูกพันตามสัญญาหรือสามารถเลื่อนการชำระการผูกพันตามสัญญาไปได้ เครื่องมือทางการเงินดังกล่าวจะจัดประเภทเป็นตราสารทุน

เงินกู้ยืมจัดประเภทเป็นหนี้สินหมุนเวียนเมื่อบริษัทไม่มีสิทธิอันปราศจากเงื่อนไขให้เลื่อนชำระหนี้ออกไปอีกเป็นเวลาไม่น้อยกว่า 12 เดือน นับจากวันสิ้นรอบระยะเวลารายงาน

##### 2) การวัดมูลค่า

ในการรับรู้รายการเมื่อเริ่มแรกบริษัทต้องวัดมูลค่าหนี้สินทางการเงินด้วยมูลค่ายุติธรรม และวัดมูลค่าหนี้สินทางการเงินทั้งหมดภายหลังการรับรู้รายการด้วยราคาทุนตัดจำหน่าย

### ส่วนที่ 3 ขบวนการเงิน

#### หมายเหตุประกอบงบการเงิน

#### 3) การตัดรายการและการเปลี่ยนแปลงเงื่อนไขของสัญญา

บริษัทตัดรายการหนี้สินทางการเงินเมื่อภาระผูกพันที่ระบุในสัญญาได้มีการปฏิบัติตามแล้ว หรือได้มีการยกเลิกไป หรือสิ้นสุดลงแล้ว

หากบริษัทมีการเจรจาต่อรองหรือเปลี่ยนแปลงเงื่อนไขของหนี้สินทางการเงิน บริษัทจะต้องพิจารณาว่ารายการดังกล่าวเข้าเงื่อนไขของการตัดรายการหรือไม่ หากเข้าเงื่อนไขของการตัดรายการ บริษัทจะต้องรับรู้หนี้สินทางการเงินใหม่ด้วยมูลค่ายุติธรรมของหนี้สินใหม่นั้น และตัดรายการหนี้สินทางการเงินนั้นด้วยมูลค่าตามบัญชีที่เหลืออยู่ และรับรู้ส่วนต่างในรายการกำไร/ขาดทุนอื่นในกำไรหรือขาดทุน

หากบริษัทพิจารณาแล้วว่าการต่อรองเงื่อนไขดังกล่าวไม่เข้าเงื่อนไขของการตัดรายการ บริษัทจะปรับปรุงมูลค่าของหนี้สินทางการเงินโดยการคิดลดกระแสเงินสดใหม่ตามสัญญาด้วยอัตราดอกเบี้ยที่แท้จริงเดิม (Original effective interest rate) ของหนี้สินทางการเงินนั้น และรับรู้ส่วนต่างในรายการกำไรหรือขาดทุนอื่นในกำไรหรือขาดทุน

#### 4.14 สินค้าคงเหลือ

สินค้าคงเหลือแสดงด้วยราคาทุนหรือมูลค่าสุทธิที่จะได้รับแล้วแต่ราคาใดจะต่ำกว่า

ราคาทุนของสินค้าคำนวณโดยวิธีถ่วงเฉลี่ยถ่วงน้ำหนักเคลื่อนที่ ต้นทุนของวัตถุดิบประกอบด้วยราคาซื้อและค่าใช้จ่ายที่เกี่ยวข้องโดยตรงกับการซื้อ เช่น ค่าอากรขาเข้า ค่าขนส่ง หักด้วยส่วนลดและเงินที่ได้รับคืนจากการซื้อสินค้า ต้นทุนของสินค้าสำเร็จรูปและงานระหว่างทำประกอบด้วยค่าวัตถุดิบ ค่าแรงทางตรง ค่าใช้จ่ายอื่นทางตรง ค่าเสียหายในการผลิตซึ่งปันส่วนตามเกณฑ์การดำเนินงานตามปกติและใกล้เคียงกับต้นทุนจริง แต่ไม่รวมต้นทุนการกักขัง มูลค่าสุทธิที่จะได้รับประมาณจากราคาปกติที่คาดว่าจะขายได้ของธุรกิจหักด้วยค่าใช้จ่ายที่จำเป็นเพื่อให้สินค้านั้นพร้อมขายรวมถึงค่าใช้จ่ายในการขาย บริษัทบันทึกบัญชีค่าเผื่อการลดมูลค่าสำหรับสินค้าเก่า ล้าสมัย และเสื่อมคุณภาพเท่าที่จำเป็น

#### 4.15 เงินลงทุนในบริษัทย่อย

เงินลงทุนในบริษัทย่อย ในงบการเงินเฉพาะของบริษัท บันทึกบัญชีตามวิธีราคาทุน บริษัทรับรู้กำไรขาดทุนจากการขายเงินลงทุนในงบกำไรขาดทุนในปีที่มีการขายเงินลงทุน เมื่อเงินลงทุนดังกล่าวเกิดการด้อยค่า บริษัทจะรับรู้ผลขาดทุนจากการด้อยค่าเป็นค่าใช้จ่ายในงบกำไรขาดทุน และจะรับรู้รายได้เงินปันผลเมื่อมีการประกาศจ่ายจากบริษัทย่อย

#### 4.16 ที่ดิน อาคาร และอุปกรณ์

##### • ที่ดิน

ที่ดินที่ใช้ในการดำเนินงานแสดงมูลค่าด้วยราคาที่เหมาะสมขึ้นใหม่ ราคาที่เหมาะสมใหม่ถือเป็นมูลค่ายุติธรรมตามการประเมินของผู้ประเมินอิสระ กลุ่มบริษัทจะจัดให้มีการตีราคาใหม่เมื่อมีปัจจัยทางการตลาดที่มีผลให้มีการเปลี่ยนแปลงมูลค่ายุติธรรมอย่างมีนัยสำคัญ (โปรดดูหมายเหตุ 13) ส่วนเกินทุนจากการประเมินราคาใหม่ จะถูกรับรู้ในกำไรขาดทุนเบ็ดเสร็จอื่น และแสดงรายการในส่วนของผู้ถือหุ้น อย่างไรก็ตาม หากเคยมีการตีราคาลดหรือขาดทุนจากการด้อยค่า (ถ้ามี) และได้รับรู้รายการดังกล่าวในกำไรขาดทุนแล้ว ส่วนที่เพิ่มขึ้นจากการตีราคาใหม่จะถูกรับรู้ในกำไรหรือขาดทุนไม่เกินจำนวนที่รับรู้ในงบกำไรขาดทุนงวดก่อนแล้วและส่วนที่เหลือจะบันทึกเป็นส่วนเกินทุนจากการประเมินราคาใหม่ในกำไรขาดทุนเบ็ดเสร็จอื่น ในทางกลับกัน หากเคยมีการรับรู้กำไรจากการประเมินราคาเพิ่มขึ้นในงบกำไรขาดทุนเบ็ดเสร็จ ส่วนที่ลดลงจากการตีราคาใหม่ จะถูกรับรู้ในกำไรขาดทุนเบ็ดเสร็จอื่นไม่เกินจำนวนที่รับรู้ในกำไรขาดทุนเบ็ดเสร็จอื่นงวดก่อนแล้ว และส่วนที่เหลือจะบันทึกในกำไรขาดทุน ราคาตีใหม่ที่คงเหลือในส่วนของผู้ถือหุ้น จะถูกโอนไปยังกำไรสะสมเมื่อมีการขาย

##### • อาคารและอุปกรณ์อื่น

อาคาร และอุปกรณ์อื่น รับรู้ราคาเริ่มแรกด้วยต้นทุนที่ซื้อหรือก่อสร้าง ประกอบด้วย ต้นทุนทางตรงที่สามารถปันส่วนให้กับสินทรัพย์เพื่อให้สินทรัพย์นั้นอยู่ในสถานที่หรือสภาพที่พร้อมจะใช้งานได้ตามวัตถุประสงค์ของฝ่ายบริหารของกลุ่มบริษัท อาคารและอุปกรณ์อื่น จะถูกวัดมูลค่าภายหลังการรับรู้รายการด้วยราคาทุนหักค่าเสื่อมราคาสะสมและค่าเผื่อการด้อยค่า (ถ้ามี)

ค่าเสื่อมราคา คำนวณโดยวิธีเส้นตรงเพื่อตัดจำหน่ายราคาทุนตามอายุการให้ประโยชน์โดยประมาณของสินทรัพย์ดังต่อไปนี้

ส่วนปรับปรุงที่ดิน	5 – 20 ปี
อาคารและสิ่งปลูกสร้าง	15 – 50 ปี
เครื่องจักรและเครื่องมือและเครื่องใช้โรงงาน	5 – 20 ปี
เครื่องตกแต่งและอุปกรณ์สำนักงาน	5 – 10 ปี
ยานพาหนะ	5 – 15 ปี



### ส่วนที่ 3 งบการเงิน

#### หมายเหตุประกอบงบการเงิน

การประมาณการมูลค่าคงเหลือและอายุการให้ประโยชน์ มีการทบทวนอย่างน้อยปีละครั้ง  
กำไรขาดทุนจากการจำหน่ายที่ดิน อาคารและอุปกรณ์ซึ่งเป็นผลต่างระหว่างผลตอบแทนที่ได้จากการจำหน่ายและมูลค่าตามบัญชีของสินทรัพย์ จะรับรู้ในกำไรหรือขาดทุนเป็นรายได้หรือค่าใช้จ่ายอื่น

#### 4.17 อสังหาริมทรัพย์เพื่อการลงทุน

อสังหาริมทรัพย์เพื่อการลงทุนวัดมูลค่าเริ่มแรกด้วยราคาทุน ซึ่งรวมถึงต้นทุนในการทำรายการ และแสดงมูลค่าตามราคาทุนหักค่าเสื่อมราคาสะสมและค่าเผื่อการด้อยค่า (ถ้ามี) ค่าเสื่อมราคาของอาคาร คำนวณโดยวิธีเส้นตรงตามอายุการให้ประโยชน์โดยประมาณ 15 ปี

#### 4.18 สินทรัพย์ไม่มีตัวตน

โปรแกรมคอมพิวเตอร์ แสดงตามราคาทุนหักค่าตัดจำหน่ายสะสม ค่าตัดจำหน่ายคำนวณโดยวิธีเส้นตรงเพื่อตัดจำหน่ายราคาทุน ซึ่งผู้บริหารของกลุ่มบริษัทได้ประเมินไว้ประมาณ 5 - 10 ปี

#### 4.19 ค่าความนิยม

ค่าความนิยม แสดงถึงผลประโยชน์เชิงเศรษฐกิจในอนาคตจากการรวมธุรกิจซึ่งไม่สามารถระบุและแยกแสดงรายการในการบันทึกบัญชีได้ ค่าความนิยมแสดงมูลค่าด้วยราคาทุนสุทธิด้วยค่าเผื่อการด้อยค่าสะสม (ถ้ามี) อ้างอิงหมายเหตุ 17 เพื่ออธิบายกระบวนการทดสอบการด้อยค่า

#### 4.20 การเช่าสินทรัพย์

##### กรณีกลุ่มบริษัทเป็นผู้เช่า

ณ วันเริ่มต้นของสัญญา กลุ่มบริษัทประเมินว่าสัญญาเป็นสัญญาเช่าหรือประกอบด้วยสัญญาเช่าหรือไม่ โดยสัญญาจะเป็นสัญญาเช่าหรือประกอบด้วยสัญญาเช่าถ้าสัญญาเช่านั้นเป็นการให้สิทธิในการควบคุมการใช้สินทรัพย์ที่ระยะสำหรับช่วงเวลาหนึ่งเพื่อการแลกเปลี่ยนกับสิ่งตอบแทน

##### การวัดมูลค่าและรับรู้สัญญาเช่า

ณ วันที่สัญญาเช่าเริ่มมีผล กลุ่มบริษัทรับรู้สินทรัพย์สิทธิการใช้และหนี้สินตามสัญญาเช่าในงบการเงินรวมและเฉพาะของกลุ่มบริษัท สินทรัพย์สิทธิการใช้วัดมูลค่าโดยใช้ราคาทุน ซึ่งประกอบด้วยจำนวนเงินของหนี้สินตามสัญญาเช่าจากการวัดมูลค่าเริ่มแรก ต้นทุนทางตรงเริ่มแรก ที่เกิดขึ้นโดยกลุ่มบริษัท ประมาณการต้นทุนที่จะเกิดขึ้นสำหรับผู้เช่าในการรื้อถอน ณ วันสิ้นสุดสัญญา และการจ่ายชำระ ตามสัญญาเช่า ก่อนวันที่สัญญาเช่าเริ่มมีผล (หักด้วยสิ่งสูงใจตามสัญญาเช่าที่ได้รับ)

กลุ่มบริษัทจะคิดค่าเสื่อมราคาสินทรัพย์สิทธิการใช้โดยใช้วิธีเส้นตรงนับจากวันที่สัญญาเช่าเริ่มมีผลจนถึงวันสิ้นสุดอายุการใช้ประโยชน์ของสินทรัพย์สิทธิการใช้หรือวันสิ้นสุดอายุสัญญาเช่าแล้วแต่วันใดจะเกิดขึ้นก่อน กลุ่มบริษัทจะประเมินการด้อยค่าเมื่อมีข้อบ่งชี้ถึงเหตุการณ์ดังกล่าว

กลุ่มบริษัทวัดมูลค่าของหนี้สินตามสัญญาเช่าด้วยมูลค่าปัจจุบันของการจ่ายชำระตามสัญญาเช่าที่ยังไม่ได้จ่ายชำระ ณ วันที่สัญญาเช่าเริ่มมีผล ซึ่งคิดลดด้วยอัตราดอกเบี้ยตามนัยของสัญญาเช่า เนื่องจากกลุ่มบริษัทไม่สามารถกำหนดอัตราดอกเบี้ยตามนัยระหว่างการเจรจาต่อรองเงื่อนไขของสัญญาเช่าได้ อัตราดอกเบี้ยตามนัยประเมินจากอัตราดอกเบี้ยที่กลุ่มบริษัทจะต้องจ่ายเพื่อกู้ยืมเงินในมูลค่าและเวลาที่ใกล้เคียงกัน เพื่อให้ได้สินทรัพย์ที่มีมูลค่าเท่ากัน

การจ่ายชำระตามสัญญาเช่าที่รวมอยู่ในการวัดมูลค่าของหนี้สินตามสัญญาเช่า ประกอบด้วย การจ่ายชำระคงที่ (รวมถึงการจ่ายชำระคงที่โดยเนื้อหา) การจ่ายชำระค่าเช่าผันแปรที่ขึ้นอยู่กับดัชนีหรืออัตรา จำนวนเงินที่คาดว่าจะต้องจ่ายชำระภายใต้การรับประกันมูลค่าคงเหลือ และราคาใช้สิทธิเลือกซื้อ หากมีความแน่นอนอย่างสมเหตุสมผลที่กลุ่มบริษัทจะใช้สิทธิเลือกซื้อนั้น

ภายหลังการวัดมูลค่าเริ่มแรก หนี้สินตามสัญญาเช่าจะลดลงจากการจ่ายชำระ และเพิ่มขึ้นจากดอกเบี้ยจ่าย เรื่องดังกล่าวเป็นการวัดมูลค่าเพื่อสะท้อนการประเมินใหม่ หรือ การปรับเปลี่ยน หรือ มีการเปลี่ยนแปลงค่าเช่าคงที่อย่างมีสาระสำคัญ เมื่อหนี้สินตามสัญญาเช่าถูกวัดมูลค่าใหม่จะส่งผลให้ต้องปรับปรุงสินทรัพย์สิทธิการใช้เช่นเดียวกัน และถ้ามูลค่าตามบัญชีของสินทรัพย์สิทธิการใช้มีมูลค่าลดลงจนเป็นศูนย์แล้วผู้เช่าต้องรับรู้จำนวนที่เหลือของการวัดมูลค่าใหม่ในกำไรหรือขาดทุน

ค่าเช่าที่จ่ายตามสัญญาเช่าระยะสั้นและสัญญาเช่าสินทรัพย์ที่มีมูลค่าต่ำจะรับรู้เป็นค่าใช้จ่ายตามวิธีเส้นตรง สัญญาเช่าระยะสั้นคือสัญญาเช่าที่มีอายุสัญญาเช่าน้อยกว่าหรือเท่ากับ 12 เดือน สินทรัพย์ที่มีมูลค่าต่ำประกอบด้วย สัญญาเช่าอุปกรณ์สำนักงานขนาดเล็ก

### ส่วนที่ 3 งบการเงิน

#### หมายเหตุประกอบงบการเงิน

#### 4.21 เครื่องมือทางการเงิน

##### • การรับรู้รายการและการตัดรายการ

กลุ่มบริษัทจะรับรู้รายการสินทรัพย์ทางการเงินหรือหนี้สินทางการเงินเมื่อกิจการเป็นคู่สัญญาตามข้อกำหนดของสัญญาของเครื่องมือทางการเงินนั้น

กลุ่มบริษัทจะตัดรายการสินทรัพย์ทางการเงินออกเมื่อสิทธิในการได้รับกระแสเงินสดจากสินทรัพย์นั้นสิ้นสุดลงหรือได้ถูกโอนไปและกลุ่มบริษัทได้โอนความเสี่ยงและผลประโยชน์ที่เกี่ยวข้องกับการเป็นเจ้าของสินทรัพย์ออกไป

##### • การจัดประเภทและการวัดมูลค่าเริ่มแรกของสินทรัพย์ทางการเงิน

สินทรัพย์ทางการเงินจะถูกรับรู้รายการเมื่อเริ่มแรกด้วยมูลค่ายุติธรรมบวกหรือหักด้วยต้นทุนการทำรายการ ซึ่งเกี่ยวข้องโดยตรงกับการได้มาซึ่งสินทรัพย์นั้นสำหรับสินทรัพย์ทางการเงินที่วัดมูลค่ายุติธรรมผ่านกำไรหรือขาดทุน (FVTPL) กลุ่มบริษัทจะรับรู้ต้นทุนการทำรายการที่เกี่ยวข้องเป็นค่าใช้จ่ายในกำไรหรือขาดทุน

กลุ่มบริษัทจัดประเภทสินทรัพย์ทางการเงินเป็นสินทรัพย์ทางการเงินที่วัดมูลค่าด้วยวิธีราคาทุนตัดจำหน่าย ด้วยมูลค่ายุติธรรมผ่านกำไรขาดทุนเบ็ดเสร็จอื่น (FVOCI) หรือด้วยมูลค่ายุติธรรมผ่านกำไรหรือขาดทุน (FVTPL) ตามเกณฑ์ทั้งสองข้อ ดังต่อไปนี้

1. ตามโมเดลธุรกิจ (Business model) ของกิจการในการจัดการสินทรัพย์ทางการเงิน และ
2. ตามลักษณะของกระแสเงินสดตามสัญญาของสินทรัพย์ทางการเงิน (SPPI)

กลุ่มบริษัทจัดประเภทรายได้และค่าใช้จ่ายที่เกี่ยวข้องกับสินทรัพย์ทางการเงินแสดงเป็นกำไรหรือขาดทุนในต้นทุนทางการเงิน รายได้ทางการเงิน รายการทางการเงินอื่น ยกเว้นค่าเผื่อผลขาดทุนจากการด้อยค่าของลูกหนี้การค้าซึ่งแสดงเป็นรายการแยกต่างหาก

##### • การวัดมูลค่าภายหลังของสินทรัพย์ทางการเงิน

##### สินทรัพย์ทางการเงินที่วัดมูลค่าด้วยวิธีราคาทุนตัดจำหน่าย

สินทรัพย์ทางการเงินจะถูกรับรู้มูลค่าด้วยวิธีราคาทุนตัดจำหน่ายเมื่อเข้าเงื่อนไขดังต่อไปนี้

1. กิจการถือครองสินทรัพย์ทางการเงินนั้นตามโมเดลธุรกิจที่มีวัตถุประสงค์การถือครองสินทรัพย์ทางการเงินเพื่อรับกระแสเงินสดตามสัญญา และ
  2. ข้อกำหนดตามสัญญาของสินทรัพย์ทางการเงิน ซึ่งทำให้เกิดกระแสเงินสดซึ่งเป็นการจ่ายเพียงเงินต้นและดอกเบี้ยจากยอดคงเหลือของเงินต้นในวันที่กำหนดไว้ (SPPI)
- สินทรัพย์ทางการเงินที่วัดมูลค่าด้วยมูลค่ายุติธรรมผ่านกำไรขาดทุน (FVTPL)

สินทรัพย์ทางการเงินที่ไม่ได้ถือครองเพื่อรับกระแสเงินสดตามสัญญาหรือถือครองเพื่อรับกระแสเงินสดตามสัญญาและเพื่อขายสินทรัพย์ทางการเงิน ต้องวัดมูลค่าด้วยมูลค่ายุติธรรมผ่านกำไรหรือขาดทุน (FVTPL) นอกจากนี้หากไม่คำนึงตามโมเดลธุรกิจ สินทรัพย์ทางการเงินที่มีข้อกำหนดตามสัญญาไม่ทำให้เกิดกระแสเงินสดซึ่งเป็นการจ่ายเพียงเงินต้นและดอกเบี้ยจากยอดคงเหลือของเงินต้นในวันที่กำหนดไว้ (SPPI) จะต้องวัดมูลค่ายุติธรรมผ่านกำไรหรือขาดทุน รวมถึงอนุพันธ์ทางการเงินทั้งหมด

##### • สินทรัพย์ทางการเงินที่วัดมูลค่าด้วยมูลค่ายุติธรรมผ่านกำไรขาดทุนเบ็ดเสร็จอื่น (FVOCI)

สินทรัพย์ทางการเงินต้องวัดมูลค่าด้วยมูลค่ายุติธรรมผ่านกำไรขาดทุนเบ็ดเสร็จอื่นเมื่อเข้าเงื่อนไขทั้งสองข้อ ดังต่อไปนี้

1. กลุ่มบริษัทถือครองสินทรัพย์ทางการเงินตามโมเดลธุรกิจที่มีวัตถุประสงค์เพื่อรับกระแสเงินสดตามสัญญาและเพื่อขายสินทรัพย์ขายสินทรัพย์ทางการเงิน และ
2. ข้อกำหนดตามสัญญาของสินทรัพย์ทางการเงิน ซึ่งทำให้เกิดกระแสเงินสดซึ่งเป็นการจ่ายเพียงเงินต้น และดอกเบี้ยจากยอดคงเหลือของเงินต้น (SPPI) ในวันที่กำหนดไว้

กำไรหรือขาดทุนที่บันทึกอยู่ในกำไรขาดทุนเบ็ดเสร็จอื่น (OCI) จะถูกจัดประเภทใหม่เมื่อมีการตัดรายการสินทรัพย์ทางการเงิน

##### • การด้อยค่า

กลุ่มบริษัทได้พิจารณาด้วยค่าของสินทรัพย์ทางการเงินที่วัดมูลค่าด้วยราคาทุน ตัดจำหน่าย และวัดมูลค่ายุติธรรมผ่านกำไรขาดทุนเบ็ดเสร็จอื่น (FVOCI)

กลุ่มบริษัทใช้วิธีอย่างง่าย (Simplified approach) ในการรับรู้การด้อยค่าของลูกหนี้การค้าและลูกหนี้อื่น และเงินให้กู้ยืมแก่กิจการอื่นและกิจการที่เกี่ยวข้องกัน ตามประมาณการผลขาดทุนด้านเครดิตตลอดอายุของสินทรัพย์ดังกล่าวตั้งแต่วันที่กลุ่มกิจการเริ่มรับรู้ลูกหนี้การค้าและลูกหนี้อื่น และเงินให้กู้ยืมแก่กิจการอื่นและกิจการที่เกี่ยวข้องกัน

ในการพิจารณาผลขาดทุนด้านเครดิตที่คาดว่าจะเกิดขึ้น ผู้บริหารได้จัดกลุ่มตามประเภทของลูกหนี้ และพิจารณาความเสี่ยงด้านเครดิตที่มีลักษณะร่วมกัน อัตราผลขาดทุนด้านเครดิตที่คาดว่าจะเกิดขึ้นพิจารณาจากลักษณะการจ่ายชำระใน

## ส่วนที่ 3 งบการเงิน

### หมายเหตุประกอบงบการเงิน

อดีต ข้อมูลผลขาดทุนด้านเครดิตจากประสบการณ์ในอดีต ปัจจัยภายนอก รวมทั้งข้อมูลและปัจจัยในอนาคตที่อาจมีผลกระทบต่อผลการจ่ายชำระของลูกหนี้

กลุ่มบริษัทประเมินความเสี่ยงด้านเครดิตของสินทรัพย์ทางการเงิน ณ ทุกสิ้นรอบระยะเวลารายงาน ว่ามีการเปลี่ยนแปลงอย่างมีนัยสำคัญหรือไม่

กลุ่มบริษัทพิจารณาและรับรู้ผลขาดทุนด้านเครดิตที่คาดว่าจะเกิดขึ้น โดยพิจารณาถึงประสบการณ์ในอดีตร่วมกับการคาดการณ์ในอนาคต โดยผลขาดทุนด้านเครดิตที่รับรู้เกิดจากประมาณการความน่าจะเป็นของผลขาดทุนด้านเครดิตที่หลีกเลี่ยงไม่ได้ โดยจำนวนเงินสดที่คาดว่าจะไม่ได้รับคิดลดด้วยอัตราดอกเบี้ยที่แท้จริงเมื่อแรกเริ่มของสัญญา

ผลขาดทุนและการกลับรายการผลขาดทุนจากการด้อยค่า บันทึกในกำไรหรือขาดทุนโดยแสดงรายการแยกต่างหาก

- **การจัดประเภทและการวัดมูลค่าเริ่มแรกของหนี้สินทางการเงิน**

กลุ่มบริษัทจะจัดประเภทเครื่องมือทางการเงินที่กลุ่มบริษัทเป็นผู้ออกเป็นหนี้สินทางการเงินหรือตราสารทุนโดยพิจารณาจากภาระผูกพันตามสัญญาที่ต้องส่งมอบสินทรัพย์ทางการเงินให้กับบุคคลหรือกิจการอื่น

หนี้สินทางการเงินของกลุ่มบริษัทได้รวมถึงเงินกู้ยืม เจ้าหนี้การค้า เจ้าหนี้อื่น และตราสารอนุพันธ์ทางการเงิน

กลุ่มบริษัทวัดมูลค่าเริ่มแรกของหนี้สินทางการเงินด้วยมูลค่ายุติธรรมและปรับปรุงด้วยต้นทุนการทำรายการ ซึ่งเกี่ยวข้องโดยตรงกับการได้มาหรือการออกหนี้สินทางการเงินนั้น

- **การวัดมูลค่าภายหลังของหนี้สินทางการเงิน**

หนี้สินทางการเงินจะถูกวัดมูลค่าภายหลังด้วยวิธีราคาทุนตัดจำหน่าย โดยคำนวณดอกเบี้ยจ่ายที่เกี่ยวข้อง โดยใช้วิธีอัตราดอกเบี้ยที่แท้จริงและบันทึกเป็นค่าใช้จ่ายในกำไรขาดทุน ยกเว้น หนี้สินอนุพันธ์ที่วัดมูลค่าด้วยวิธีมูลค่ายุติธรรมผ่านกำไรขาดทุนเบ็ดเสร็จอื่น (FVOCI)

#### 4.22 การทดสอบการด้อยค่าของสินทรัพย์

มูลค่าตามบัญชีของสินทรัพย์ของกลุ่มบริษัทจะมีการทบทวนทุกวันที่ที่มีการจัดทำรายงาน ว่ามีข้อบ่งชี้การด้อยค่าหรือไม่ หากมีข้อบ่งชี้ว่ามีการด้อยค่า กลุ่มบริษัทจะประมาณมูลค่าที่คาดว่าจะได้รับคืนของสินทรัพย์

ขาดทุนจากการด้อยค่า รับรู้เมื่อมูลค่าตามบัญชีของสินทรัพย์ หรือมูลค่าตามบัญชีของหน่วยสินทรัพย์ที่ก่อให้เกิดเงินสดสูงกว่ามูลค่าที่คาดว่าจะได้รับคืน ขาดทุนจากการด้อยค่าบันทึกในกำไรหรือขาดทุน

- **การคำนวณมูลค่าที่คาดว่าจะได้รับคืน**

มูลค่าที่คาดว่าจะได้รับคืนของสินทรัพย์ที่ไม่ใช่สินทรัพย์ทางการเงิน หมายถึง มูลค่าจากการใช้ของสินทรัพย์หรือมูลค่ายุติธรรมของสินทรัพย์หักต้นทุนในการขาย แล้วแต่มูลค่าใดจะสูงกว่า ในการประเมินมูลค่าการใช้ของสินทรัพย์ ประมาณการกระแสเงินสดที่จะได้รับในอนาคตจะคิดลดเป็นมูลค่าปัจจุบัน โดยใช้อัตราคิดลดก่อนภาษีเงินได้เพื่อให้สะท้อนมูลค่าที่อาจประเมินได้ในตลาดปัจจุบัน ซึ่งผันแปรไปตามเวลาและความเสี่ยงที่มีต่อสินทรัพย์ สำหรับสินทรัพย์ที่ไม่ก่อให้เกิดกระแสเงินสดรับโดยอิสระจากสินทรัพย์อื่น จะพิจารณามูลค่าที่คาดว่าจะได้รับคืนรวมกับหน่วยสินทรัพย์ที่ก่อให้เกิดเงินสดที่สินทรัพย์นั้นเกี่ยวข้องด้วย

ขาดทุนจากการด้อยค่าของสินทรัพย์ที่ไม่ใช่สินทรัพย์ทางการเงินอื่นๆ ที่เคยรับรู้ในงวดก่อนจะถูกประเมิน ณ ทุกวันที่มีการจัดทำรายงานว่ามีข้อบ่งชี้เรื่องการด้อยค่าหรือไม่ ขาดทุนจากการด้อยค่าจะถูกกลับรายการ หากมีการเปลี่ยนแปลงประมาณการที่ใช้ในการคำนวณมูลค่าที่คาดว่าจะได้รับคืน ขาดทุนจากการด้อยค่าจะถูกกลับรายการเท่าที่มูลค่าตามบัญชีของสินทรัพย์ไม่เกินกว่ามูลค่าตามบัญชีภายหลังหักค่าเสื่อมราคาหรือค่าตัดจำหน่าย เสมือนไม่เคยมีการบันทึกขาดทุนจากการด้อยค่ามาก่อน

#### 4.23 หนี้สินที่มีภาระดอกเบี้ย

หนี้สินที่มีภาระดอกเบี้ย บันทึกเริ่มแรกในมูลค่ายุติธรรมหักด้วยค่าใช้จ่ายที่เกี่ยวข้องกับการเกิดหนี้สิน ภายหลังจากการบันทึกหนี้สินที่มีภาระดอกเบี้ยจะบันทึกต่อมาโดยวิธีราคาทุนตัดจำหน่าย ผลต่างระหว่างยอดหนี้เริ่มแรกและยอดหนี้เมื่อครบกำหนดไถ่ถอนจะบันทึกในกำไรหรือขาดทุนตลอดอายุการกู้ยืมโดยใช้วิธีอัตราดอกเบี้ยที่แท้จริง

#### 4.24 เจ้าหนี้การค้าและเจ้าหนี้อื่น

เจ้าหนี้การค้าและเจ้าหนี้อื่นแสดงในราคาทุน

### ส่วนที่ 3 งบการเงิน

#### หมายเหตุประกอบงบการเงิน

#### 4.25 ส่วนของผู้ถือหุ้น

หุ้นสามัญ แสดงด้วยมูลค่าของหุ้น ณ วันที่ออกหุ้น

ส่วนเกินมูลค่าหุ้น ประกอบด้วยส่วนเกินที่ได้รับจากการออกหุ้นสามัญ ต้นทุนทางตรงที่เกี่ยวข้องในการออกหุ้นถูกหักจากส่วนเกินมูลค่าหุ้นสุทธิจากภาษีที่เกี่ยวข้อง

องค์ประกอบอื่นของส่วนของผู้ถือหุ้น ประกอบด้วย

กำไรขาดทุนเบ็ดเสร็จอื่น

- ส่วนเกินทุนจากการตีราคาที่ดินใหม่ ซึ่งประกอบด้วยกำไรและขาดทุนจากการตีราคาใหม่ของที่ดิน (โปรดดูหมายเหตุ 4.14)
- ส่วนปรับปรุงจากการแปลงค่างบการเงินที่เป็นเงินตราต่างประเทศ ซึ่งประกอบไปด้วยกำไรและขาดทุนจากการแปลงค่างบการเงินที่เป็นเงินตราต่างประเทศของหน่วยงานในต่างประเทศ (โปรดดูหมายเหตุ 4.4)
- ส่วนต่ำจากการเปลี่ยนแปลงสัดส่วนในบริษัทย่อย ซึ่งประกอบไปด้วยขาดทุนจากการเพิ่มสัดส่วนเงินลงทุนในบริษัทย่อย

กำไรสะสมประกอบด้วยกำไรงวดปัจจุบันและกำไรสะสมงวดก่อน

รายการทั้งหมดที่เกี่ยวข้องกับส่วนของผู้ถือหุ้นของบริษัทจะบันทึกในส่วนของผู้ถือหุ้น

#### 4.26 การจ่ายเงินปันผล

เงินปันผลที่จ่ายไปยังผู้ถือหุ้นของบริษัทจะรับรู้เป็นหนี้สินในงบการเงินเมื่อการจ่ายเงินปันผลระหว่างกาลได้รับการอนุมัติจากที่ประชุมคณะกรรมการบริษัท และการจ่ายเงินปันผลประจำปีได้รับอนุมัติจากที่ประชุมผู้ถือหุ้นของบริษัท

#### 4.27 ผลประโยชน์พนักงานหลังออกจากงานและผลประโยชน์ระยะสั้น

- ผลประโยชน์หลังออกจากงาน

ผลประโยชน์พนักงานหลังออกจากงาน แบ่งเป็นโครงการผลประโยชน์ที่ต้องจ่ายสมทบ และโครงการผลประโยชน์หลังเกษียณอายุงาน

โครงการผลประโยชน์ที่ต้องจ่ายสมทบ

กลุ่มบริษัทได้จัดตั้งกองทุนสำรองเลี้ยงชีพ ซึ่งกำหนดให้พนักงานและกลุ่มบริษัทจ่ายสมทบเข้ากองทุน โดยที่สินทรัพย์ของกองทุนได้แยกออกจากสินทรัพย์ของกลุ่มบริษัทและบริหารโดยผู้จัดการกองทุนสำรองเลี้ยงชีพที่ได้รับอนุญาต กลุ่มบริษัทไม่มีภาระผูกพันตามกฎหมายหรือภาระผูกพันจากการอนุมาณที่ต้องจ่ายเงินสมทบอีก กลุ่มบริษัทรับรู้รายการดังกล่าวเป็นค่าใช้จ่ายในงวดที่ได้รับบริการจากพนักงาน

โครงการผลประโยชน์หลังเกษียณอายุงาน

กลุ่มบริษัทมีภาระผูกพันตามกฎหมายซึ่งต้องจ่ายผลประโยชน์ให้พนักงานเมื่อเกษียณอายุ โดยอ้างอิงจากระยะเวลาการให้บริการของพนักงานและเงินเดือนเดือนสุดท้าย กลุ่มบริษัทรับรู้หนี้สินตามโครงการผลประโยชน์หลังเกษียณอายุงานไว้ในงบแสดงฐานะการเงินด้วยมูลค่าปัจจุบันสุทธิของภาระผูกพัน ณ วันสิ้นรอบระยะเวลารายงาน

ผู้บริหารประมาณการผูกพันตามโครงการผลประโยชน์หลังเกษียณอายุงานไว้เป็นรายปีตามการคำนวณของผู้เชี่ยวชาญอิสระตามหลักคณิตศาสตร์ประกันภัย ซึ่งอ้างอิงจากอัตราการขึ้นเงินเดือน อัตราการหมุนเวียนของพนักงานและอัตราการตาย ปัจจุบันในการคิดลดอ้างอิงกับอัตราผลตอบแทนของ

พันธบัตรรัฐบาลไทย ณ วันสิ้นรอบระยะเวลารายงาน สกุลเงินและเงื่อนไขของพันธบัตรรัฐบาลต้องสอดคล้องกับสกุลเงินและเงื่อนไขของภาระผูกพันของผลประโยชน์หลังออกจากงานโดยประมาณ ระยะเวลาการครบกำหนดไว้ใกล้เคียงกับกำหนดชำระของหนี้สินดังกล่าว

กำไรขาดทุนจากการวัดมูลค่าหนี้สินผลประโยชน์พนักงานตามหลักเกณฑ์ที่กำหนดขึ้นใหม่ แสดงรายการในกำไรขาดทุนเบ็ดเสร็จอื่นและรับรู้โดยตรงเข้ากำไรสะสม

- ผลประโยชน์ระยะสั้น

ผลประโยชน์ระยะสั้นประกอบด้วย เงินเดือน ค่าจ้าง โบนัส และเงินสมทบกองทุนประกันสังคม รับรู้เป็นค่าใช้จ่ายเมื่อเกิดรายการ

### ส่วนที่ 3 งบการเงิน

#### หมายเหตุประกอบงบการเงิน

#### 4.28 ภาษีเงินได้

ค่าใช้จ่ายภาษีเงินได้ รับรู้ในกำไรหรือขาดทุน ประกอบด้วยผลรวมของภาษีเงินได้รอการตัดบัญชี และภาษีเงินได้ปัจจุบัน ซึ่งไม่ได้บันทึกในกำไรขาดทุนเบ็ดเสร็จอื่น หรือตรงเข้าส่วนของผู้ถือหุ้น

ภาษีเงินได้ปัจจุบัน ได้แก่ ภาษีที่คาดว่าจะจ่ายชำระ โดยคำนวณจากกำไรประจำปีที่ต้องเสียภาษี โดยใช้อัตราภาษีที่ประกาศใช้หรือที่คาดว่าจะมีผลบังคับใช้ ณ วันสิ้นรอบระยะเวลารายงาน และรวมรายการปรับปรุงทางภาษีที่เกี่ยวกับรายการในปีก่อน ๆ

สินทรัพย์ภาษีเงินได้รอการตัดบัญชี จะรับรู้เมื่อมีความเป็นไปได้ค่อนข้างแน่ว่าขาดทุนสะสมทางภาษีหรือ ผลแตกต่างชั่วคราวที่ใช้หักภาษีจะสามารถหักกับกำไรทางภาษีในอนาคตได้ โดยกลุ่มบริษัทประเมินจากการประมาณการผลการดำเนินงานในอนาคตปรับปรุงด้วยรายได้และค่าใช้จ่ายต้องห้ามทางภาษีและข้อจำกัดโดยเฉพาะของการใช้ขาดทุนและเครดิตทางภาษี

หนี้สินภาษีเงินได้รอการตัดบัญชี โดยทั่วไปจะรับรู้ทั้งหมดนอกจากจะได้รับยกเว้นตามมาตรฐานการบัญชี ฉบับที่ 12 เรื่อง ภาษีเงินได้ เป็นผลให้กลุ่มบริษัทไม่ได้รับรู้ผลแตกต่างชั่วคราวของค่าความนิยม หรือรายการที่เกี่ยวกับเงินลงทุนในบริษัทย่อย

#### 4.29 กำไรต่อหุ้นขั้นพื้นฐาน

กำไรต่อหุ้นขั้นพื้นฐาน คำนวณโดยการหารกำไรสำหรับปีด้วยจำนวนหุ้นถัวเฉลี่ยถ่วงน้ำหนักระหว่างปี

#### 4.30 ประมาณการหนี้สิน สินทรัพย์ที่อาจเกิดขึ้นและหนี้สินที่อาจเกิดขึ้น

ประมาณการหนี้สินในการประกันสินค้า ข้อพิพาท สัญญาที่ไม่สามารถบอกเลิกได้ หรือข้อเรียกร้องอื่น รับรู้ เมื่อกลุ่มบริษัทมีภาระผูกพันทางกฎหมายหรือภาระผูกพันจากการอนุमानในปัจจุบันซึ่งเป็นผลจากเหตุการณ์ในอดีต ทำให้มีความเป็นไปได้ค่อนข้างแน่ที่กลุ่มบริษัทต้องสูญเสียทรัพยากรที่มีประโยชน์เชิงเศรษฐกิจเพื่อชำระภาระผูกพันนั้นและจำนวนที่ต้องขดใช้ดังกล่าวสามารถประมาณได้อย่างน่าเชื่อถือ ทั้งนี้ จังหวะเวลาหรือจำนวนที่ต้องจ่ายยังคงมีความไม่แน่นอน

ประมาณการหนี้สิน วัดมูลค่าด้วยประมาณการรายจ่ายที่ต้องนำไปชำระภาระผูกพันในปัจจุบัน โดยอ้างอิงจากหลักฐานที่น่าเชื่อถือที่สามารถหาได้ ณ วันสิ้นรอบระยะเวลารายงาน ซึ่งรวมถึงการพิจารณาความเสี่ยงและความไม่แน่นอนที่เกี่ยวข้องกับภาระผูกพันในปัจจุบันด้วย ประมาณการหนี้สินจะถูกคิดลดเป็นมูลค่าปัจจุบันเมื่อมูลค่าของเงินตามเวลา มีผลกระทบต่อจำนวนประมาณการหนี้สินนั้นอย่างมีสาระสำคัญ

การขดเชยซึ่งกลุ่มบริษัทมีปัจจัยสนับสนุนว่าจะได้รับคืนแน่นอนจากบุคคลที่สาม จะถูกรับรู้เป็นรายการสินทรัพย์แยกต่างหาก แต่ต้องไม่เกินจำนวนประมาณการหนี้สินที่เกี่ยวข้อง

ไม่มีการรับรู้หนี้สิน หากไม่มีความเป็นไปได้ค่อนข้างแน่นอนว่ากลุ่มบริษัทต้องสูญเสียทรัพยากรเชิงเศรษฐกิจ ซึ่งเป็นผลจากภาระผูกพันในปัจจุบัน รายการดังกล่าวจะถือเป็นรายการหนี้สินที่อาจเกิดขึ้น เว้นแต่การที่จะเสียทรัพยากรนั้นเป็นเรื่องที่ใกล้ตัว

#### 4.31 ประมาณการทางบัญชีที่สำคัญ และการใช้ดุลยพินิจ

การประมาณการทางบัญชีและการใช้ดุลยพินิจได้มีการประเมินทบทวนอย่างต่อเนื่องและอยู่บนพื้นฐานของประสบการณ์ในอดีตและปัจจัยอื่น ๆ ซึ่งรวมถึงการคาดการณ์ถึงเหตุการณ์ในอนาคตที่เชื่อว่ามีเหตุผลในสถานการณ์ขณะนั้น

##### การปรับลดสินค้าคงเหลือเป็นมูลค่าสุทธิที่จะได้รับ

ในการประมาณการปรับลดสินค้าคงเหลือเป็นมูลค่าสุทธิที่จะได้รับ ฝ่ายบริหารได้ใช้ดุลยพินิจในการประมาณมูลค่าสุทธิที่จะได้รับของสินค้าคงเหลือ โดยจำนวนเงินที่คาดว่าจะได้รับจากสินค้าคงเหลือพิจารณาจากการเปลี่ยนแปลงของราคาขายหรือต้นทุนที่เกี่ยวข้องโดยตรงกับเหตุการณ์ที่เกิดขึ้น ณ สิ้นปี

##### อาคารและอุปกรณ์ อสังหาริมทรัพย์เพื่อการลงทุนและโปรแกรมคอมพิวเตอร์

ฝ่ายบริหารเป็นผู้ประมาณการของอายุการให้ประโยชน์และมูลค่าคงเหลือของอาคารและอุปกรณ์ อสังหาริมทรัพย์เพื่อการลงทุน และโปรแกรมคอมพิวเตอร์ ของบริษัท โดยจะทบทวนค่าเสื่อมราคาและค่าตัดจำหน่ายเมื่ออายุการให้ประโยชน์และมูลค่าคงเหลือมีความแตกต่างไปจากการประมาณการที่เคยทำไว้ หรือมีการตัดจำหน่ายสินทรัพย์ที่เสื่อมสภาพหรือเมื่อไม่ได้ใช้งานอีกต่อไป



## ส่วนที่ 3 งบการเงิน

### หมายเหตุประกอบงบการเงิน

#### สัญญาเช่า

##### การกำหนดอายุสัญญาเช่า

กลุ่มบริษัทพิจารณาข้อเท็จจริงและสภาพแวดล้อมที่เกี่ยวข้องทั้งหมดที่ทำให้เกิดสิ่งจูงใจทางเศรษฐกิจสำหรับผู้เช่า ในการใช้สิทธิขยายอายุสัญญาเช่าหรือไม่ใช้สิทธิในการยกเลิกสัญญาเช่าเพื่อกำหนดอายุสัญญาเช่า กลุ่มบริษัทพิจารณาการกำหนดอายุสัญญาเช่าก็ต่อเมื่อสัญญาเช่านั้นมีความแน่นอนอย่างสมเหตุสมผลที่ระยะเวลาการเช่าจะถูกขยายหรือถูกยกเลิก

สำหรับการเช่าอสังหาริมทรัพย์ ปัจจัยหลักที่เกี่ยวข้องมากที่สุดคือระยะสัญญาเช่าในอดีต ค่าใช้จ่าย และสภาพของสินทรัพย์ที่เช่า

สิทธิขยายอายุสัญญาเช่าส่วนใหญ่ในสัญญาเช่าอาคารสำนักงานและยานพาหนะไม่ได้ถูกรวมอยู่ในหนี้สินตามสัญญาเช่า เนื่องจากบริษัทพิจารณา ก) สภาพของสินทรัพย์ที่เช่า และ/หรือ ข) การเปลี่ยนแทนสินทรัพย์จะไม่ก่อให้เกิดต้นทุนอย่างมีสาระสำคัญ

อายุสัญญาเช่าจะถูกประเมินใหม่เมื่อกลุ่มบริษัทใช้ (หรือไม่ใช้) สิทธิหรือกลุ่มบริษัทมีภาระผูกพันในการใช้ (หรือไม่ใช้) สิทธิ) การประเมินความแน่นอนอย่างสมเหตุสมผลจะเกิดขึ้นเมื่อเกิดเหตุการณ์ที่มีนัยสำคัญหรือการเปลี่ยนแปลงของสภาพแวดล้อมที่มีนัยสำคัญ ซึ่งมีผลกระทบต่อการประเมินอายุสัญญาเช่าและอยู่ภายใต้การควบคุมของกลุ่มบริษัท

##### การกำหนดอัตราการคิดลดของหนี้สินตามสัญญาเช่า

##### กลุ่มบริษัทประเมินอัตราดอกเบี้ยการกู้ยืมส่วนเพิ่มของผู้เช่าดังนี้

- ใช้ข้อมูลในการจัดหาเงินทุนจากบุคคลที่สามของบริษัทที่เป็นผู้เช่าและปรับปรุงข้อมูลที่ได้รับให้สะท้อนกับการเปลี่ยนแปลงในปัจจัยทางการเงินของผู้เช่าหากเป็นไปได้
- ปรับปรุงสัญญาเช่าโดยเฉพาะเจาะจง เช่น อายุสัญญาเช่า ประเทศ สกุลเงิน และหลักประกัน

##### การด้อยค่าของเงินลงทุนในบริษัทย่อยและค่าความนิยม

ในการประเมินการด้อยค่า ผู้บริหารประมาณการมูลค่าที่คาดว่าจะได้รับคืนของสินทรัพย์หรือหน่วย

สินทรัพย์ที่ก่อให้เกิดเงินสดแต่ละรายการจากการประมาณการกระแสเงินสดในอนาคตและใช้อัตราดอกเบี้ยในการคิดลดกระแสเงินสดดังกล่าว ความไม่แน่นอนของการประมาณการเกิดจากความเหมาะสมของสมมติฐานเกี่ยวกับ ผลการดำเนินงานในอนาคตและการพิจารณาอัตราการคิดลดที่เหมาะสมหรือไม่

##### ภาระผูกพันของโครงการผลประโยชน์ของพนักงาน

ผู้บริหารประมาณการภาระผูกพันของโครงการผลประโยชน์พนักงานโดยอ้างอิงข้อสมมติฐานสำคัญหลายประการ เช่น อัตราเงินเฟ้อมาตรฐาน อัตราการตาย อัตราการคิดลด และการคาดการณ์การเพิ่มขึ้นของเงินเดือนในอนาคต การเปลี่ยนแปลงของสมมติฐานดังกล่าวอาจมีผลกระทบอย่างมีสาระสำคัญต่อจำนวนของภาระผูกพันของโครงการผลประโยชน์พนักงานและค่าใช้จ่ายโครงการผลประโยชน์พนักงานรายปี

##### การวัดมูลค่ายุติธรรม

ผู้บริหารใช้วิธีการประเมินมูลค่าในการกำหนดมูลค่ายุติธรรมของที่ดิน โดยใช้ข้อสมมติที่ผู้ร่วมตลาดใช้ในการกำหนดราคาสินทรัพย์ ข้อสมมติของผู้บริหารกำหนดจากข้อมูลที่สามารถเทียบเคียงได้ซึ่งอาจไม่สามารถหาได้เสมอไป ทั้งนี้ ผู้บริหารจะใช้ประมาณการที่ดีที่สุดที่สามารถหาได้ การประมาณการมูลค่ายุติธรรมอาจแตกต่างจากราคาที่เกิดขึ้นจริงที่จะเกิดขึ้นกับรายการที่เป็นไปตามราคาตลาด ณ วันสิ้นรอบระยะเวลารายงาน

##### ค่าเผื่อผลขาดทุนจากการด้อยค่า

กลุ่มบริษัทบันทึกค่าเผื่อผลขาดทุนจากการด้อยค่า เพื่อให้สะท้อนถึงการด้อยค่าของลูกหนี้การค้าและสินทรัพย์ที่เกิดจากสัญญาอันเกิดมาจากการไม่สามารถเก็บเงินจากลูกค้าได้ ค่าเผื่อนี้จะส่งผลกระทบต่อผลการประเมินผลขาดทุนด้านเครดิตที่คาดว่าจะเกิดขึ้น ผู้บริหารได้จัดกลุ่มตามประเภทของลูกหนี้ และพิจารณาความเสี่ยงด้านเครดิตที่มีลักษณะร่วมกัน อัตราผลขาดทุนด้านเครดิตที่คาดว่าจะเกิดขึ้นพิจารณาจากลักษณะการจ่ายชำระในอดีต ข้อมูลผลขาดทุนด้านเครดิตจากประสบการณ์ในอดีต ปัจจัยภายนอก รวมทั้งข้อมูลและปัจจัยในอนาคตที่อาจมีผลกระทบต่อการจ่ายชำระของลูกหนี้ ซึ่งพิจารณา ณ วันสิ้นรอบระยะเวลารายงาน

### ส่วนที่ 3 งบการเงิน

หมายเหตุประกอบงบการเงิน

#### 5. สินทรัพย์ทางการเงินและหนี้สินทางการเงิน

การจัดประเภทสินทรัพย์ทางการเงินและหนี้สินทางการเงิน

ยอดคงเหลือของสินทรัพย์ทางการเงินและหนี้สินทางการเงิน ณ วันที่ 31 ธันวาคม 2564 มีดังนี้

(หน่วย : พันบาท)

	งบการเงินรวม			
	ราคาทุนตัด จำหน่าย	มูลค่ายุติธรรมผ่าน กำไรหรือขาดทุน	มูลค่ายุติธรรมผ่าน กำไรหรือขาดทุน เปิดเสรีอื่น	รวม
<b>สินทรัพย์ทางการเงิน</b>				
เงินฝากธนาคาร	352,530	-	-	352,530
ลูกหนี้การค้าและลูกหนี้อื่น – สุทธิ	363,547	-	-	363,547
เงินฝากธนาคารที่มีข้อจำกัดในการใช้	1,052	-	-	1,052
<b>รวม</b>	<b>717,129</b>	<b>-</b>	<b>-</b>	<b>717,129</b>
<b>หนี้สินทางการเงิน</b>				
เจ้าหนี้การค้าและเจ้าหนี้อื่น	30,229	-	-	30,229
หนี้สินตามสัญญาเช่า	5,702	-	-	5,702
<b>รวม</b>	<b>35,931</b>	<b>-</b>	<b>-</b>	<b>35,931</b>
<b>สินทรัพย์ทางการเงิน</b>				
เงินฝากธนาคาร	330,354	-	-	330,354
ลูกหนี้การค้าและลูกหนี้อื่น – สุทธิ	409,367	-	-	409,367
เงินให้กู้ยืมแก่บริษัทย่อย	30,101	-	-	30,101
เงินฝากธนาคารที่มีข้อจำกัดในการใช้	1,052	-	-	1,052
<b>รวม</b>	<b>770,874</b>	<b>-</b>	<b>-</b>	<b>770,874</b>
<b>หนี้สินทางการเงิน</b>				
เจ้าหนี้การค้าและเจ้าหนี้อื่น	34,968	-	-	34,968
หนี้สินหนี้สินตามสัญญาเช่า	82,891	-	-	82,891
<b>รวม</b>	<b>117,859</b>	<b>-</b>	<b>-</b>	<b>117,859</b>

#### 6. ส่วนได้เสียในบริษัทย่อย

องค์ประกอบของกลุ่มบริษัท

บริษัทย่อยที่บริษัทถือโดยตรง มีดังนี้

บริษัท	ประเทศที่จัดตั้ง และดำเนินธุรกิจ	สัดส่วนการถือครอง หุ้น ณ วันสิ้นปี (ร้อยละ)		ลักษณะธุรกิจ
		2564	2563	
บริษัท นิสเทิร์น สตีล จำกัด	ไทย	99.99	99.99	รับจ้างผลิตเหล็ก ท่อเหล็ก เหล็กแผ่น เหล็กตัวซี และลวดตะแกรงเหล็ก
บริษัท เมก้า ทรานส์แอนด์โลจิส จำกัด	ไทย	99.99	99.99	ประกอบธุรกิจเกี่ยวกับรับจ้างขนส่งและ ขนถ่ายสินค้าหนัก
บริษัท แกรนด์อุตสาหกรรมเหล็ก รูปพรรณ จำกัด	ลาว	97.11	97.11	ผลิตและจำหน่ายเหล็ก ท่อเหล็ก เหล็ก แผ่น และเหล็กตัวซี รวมทั้งจัดหา ผลิตภัณฑ์เหล็กเพื่อจำหน่าย

### ส่วนที่ 3 งบการเงิน

หมายเหตุประกอบงบการเงิน

#### บริษัทย่อย

บริษัทย่อยเป็นกิจการที่อยู่ภายใต้การควบคุมของบริษัท การควบคุมเกิดขึ้นเมื่อบริษัทเปิดรับหรือมีสิทธิในผลตอบแทนผันแปรจากการเกี่ยวข้องกับกิจการนั้นและมีความสามารถในการใช้อำนาจเหนือกิจการนั้นทำให้เกิดผลกระทบต่อจำนวนเงินผลตอบแทนของบริษัท งบการเงินของบริษัทย่อยได้รวมอยู่ในงบการเงินรวม นับแต่วันที่มีการควบคุมจนถึงวันที่การควบคุมสิ้นสุดลง รายการบัญชีกับบริษัทย่อยที่มีสาระสำคัญได้ถูกหักออกจากงบการเงินรวมแล้ว

#### 7. รายการกับบุคคลและบริษัทที่เกี่ยวข้องกัน

กลุ่มบริษัทมีรายการที่เกิดขึ้นกับบุคคลและบริษัทที่เกี่ยวข้องกัน บริษัทเหล่านี้เกี่ยวข้องกับโดยการมีผู้ถือหุ้นและหรือกรรมการร่วมกัน ดังนั้น งบการเงินรวมและงบการเงินเฉพาะของบริษัทนี้จึงแสดงรวมถึงผลของรายการเหล่านี้ตามมูลฐานที่พิจารณาร่วมกันระหว่างกลุ่มบริษัทกับบุคคลและบริษัทที่เกี่ยวข้องกัน ซึ่งมูลฐานที่ใช้บางกรณีอาจแตกต่างจากมูลฐานที่ใช้สำหรับรายการที่เกิดขึ้นกับบุคคลหรือบริษัทที่ไม่เกี่ยวข้องกัน

#### ลักษณะความสัมพันธ์

ชื่อกิจการ	ประเทศที่ดำเนินงาน/สัญชาติ	ลักษณะความสัมพันธ์
<b>กิจการที่เกี่ยวข้องกัน</b>		
บริษัท นานา วัสดุเฟอร์นิเจอร์ จำกัด	ไทย	ผู้ถือหุ้นร่วมกัน
บริษัท พนิชสวัสดิ์ จำกัด	ไทย	กลุ่มบุคคลที่เกี่ยวข้องกัน
บริษัท ยูไนเต็ด สตีล ไพพ์ จำกัด	ไทย	ผู้ถือหุ้นร่วมกัน
บริษัท ซีดีเมทอล จำกัด	ไทย	ผู้ถือหุ้นร่วมกัน
ร้านกวางผาโลหะกิจ	ไทย	ผู้ถือหุ้นร่วมกัน
<b>ผู้บริหารสำคัญ</b>		
	ไทย	กรรมการและผู้บริหาร
<b>บุคคลที่เกี่ยวข้องกัน</b>		
	ลาว	บุคคลใกล้ชิดกับกรรมการและผู้บริหารของบริษัทย่อย

#### นโยบายกำหนดราคา

รายการค้า	นโยบายราคา
ขายสินค้า ซื้อมา และค่าบริการขนส่งสินค้า	ราคาที่ตกลงกันโดยอ้างอิงราคาตลาด
รายได้และค่าใช้จ่ายในการเช่าสินทรัพย์และบริการอื่น	ตามราคาที่ตกลงร่วมกัน
ดอกเบี้ยรับและดอกเบี้ยจ่าย	ตามสัญญา
ค่าจ้างผลิตสินค้า	ต้นทุนบวกกำไรขั้นต้น
ค่าตอบแทนผู้บริหาร	ตามที่ประชุมผู้ถือหุ้น

### ส่วนที่ 3 งบการเงิน

หมายเหตุประกอบงบการเงิน

ยอดคงเหลือกับบุคคลและกิจการที่เกี่ยวข้องกันที่มีสาระสำคัญ ณ วันที่ 31 ธันวาคม 2564 และ 2563 มีดังนี้  
(หน่วย : พันบาท)

	งบการเงินรวม		งบการเงินเฉพาะของบริษัท	
	2564	2563	2564	2563
<b>ลูกหนี้การค้าและลูกหนี้อื่น</b>				
บริษัทย่อย	-	-	56,077	51,331
บริษัทที่เกี่ยวข้องกัน	37,385	-	37,385	-
<b>รวม</b>	<b>37,385</b>	<b>-</b>	<b>93,462</b>	<b>51,331</b>

#### เงินให้กู้ยืมระยะสั้นและดอกเบี้ยค้างรับ

บริษัทย่อย	-	-	17,415	32,802
------------	---	---	--------	--------

#### เงินให้กู้ยืมระยะยาว

บริษัทย่อย	-	-	12,686	-
------------	---	---	--------	---

<b>รวมเงินให้กู้ยืมและดอกเบี้ยค้างรับ</b>	<b>-</b>	<b>-</b>	<b>30,101</b>	<b>32,802</b>
---	----------	----------	---------------	---------------

รายการเคลื่อนไหวของเงินให้กู้ยืมแก่บริษัทย่อยและดอกเบี้ยค้างรับที่มีสาระสำคัญสำหรับปีสิ้นสุดวันที่ 31 ธันวาคม 2564 มีดังนี้

	1 มกราคม 2564	ในระหว่างปี		31 ธันวาคม 2564
		เพิ่มขึ้น	ลดลง	
บริษัทย่อย		1,000	3,701	30,101

เงินให้กู้ยืมระยะสั้นแก่บริษัทย่อยในประเทศไทย เป็นเงินให้กู้ยืมที่ไม่มีหลักประกัน โดยมีอัตราดอกเบี้ย MRR ต่อปี และมีกำหนดชำระคืนเมื่อทางถาม

เงินให้กู้ยืมระยะยาวแก่บริษัทย่อยในประเทศไทย เป็นเงินให้กู้ยืมที่ไม่มีหลักประกัน มีอัตราดอกเบี้ยคงที่ร้อยละ 4.00 ต่อปี โดยชำระดอกเบี้ยเป็นรายเดือน และมีกำหนดรับชำระคืนเงินต้นสิ้นสุดในปี 2569

	งบการเงินรวม		งบการเงินเฉพาะของบริษัท	
	2564	2563	2564	2563
<b>เจ้าหนี้การค้าและเจ้าหนี้อื่น</b>				
บริษัทย่อย	-	-	7,995	9,541
บริษัทที่เกี่ยวข้องกัน	6,268	18,914	6,268	18,914
<b>รวม</b>	<b>6,268</b>	<b>18,914</b>	<b>14,263</b>	<b>28,455</b>
<b>หนี้สินตามสัญญาเช่าระยะยาว</b>				
บริษัทย่อย	-	-	77,188	80,863
บริษัทที่เกี่ยวข้องกัน	4,384	5,362	4,384	5,362
<b>รวม</b>	<b>4,384</b>	<b>5,362</b>	<b>81,572</b>	<b>86,225</b>
<b>ภาระผูกพันผลประโยชน์พนักงาน</b>				
ผู้บริหารสำคัญ				
- ผลประโยชน์หลังออกจากงาน	14,372	13,647	11,381	10,781

### ส่วนที่ 3 งบการเงิน

หมายเหตุประกอบงบการเงิน

รายการกับบุคคลและกิจการที่เกี่ยวข้องกันที่มีสาระสำคัญสำหรับปีสิ้นสุดวันที่ 31 ธันวาคม 2564 และ 2563 มีดังนี้  
(หน่วย : พันบาท)

(หน่วย : ล้านบาท)

	งบการเงินรวม		งบการเงินเฉพาะของบริษัท	
รายการบัญชีกับบริษัทที่เกี่ยวข้อง	สำหรับปีสิ้นสุดวันที่ 31 ธันวาคม			
	2564	2563	2564	2563
<b>ขายสินค้า</b>				
บริษัทที่เกี่ยวข้องกัน	356,086	526,412	356,086	526,412
บริษัทย่อย	-	-	232,895	202,992
รวม	356,086	526,412	588,981	729,404
<b>รายได้ค่าเช่าสินทรัพย์และค่าบริการอื่น</b>				
บริษัทย่อย	-	-	266	325
<b>ดอกเบี้ยรับ</b>				
บริษัทย่อย	-	-	1,077	1,323
<b>ซื้อสินค้าและบริการ</b>				
บริษัทที่เกี่ยวข้องกัน	839,887	702,445	839,887	702,445
บริษัทย่อย	-	-	1	-
รวม	839,887	702,445	839,888	702,445
<b>ค่าจ้างผลิตสินค้า</b>				
บริษัทย่อย	-	-	83,511	98,685
<b>ค่าบริการขนส่งสินค้า</b>				
บริษัทย่อย	-	-	66,364	66,395
<b>ค่าเช่าสินทรัพย์และค่าบริการอื่น</b>				
บริษัทที่เกี่ยวข้องกัน	1,200	1,200	1,200	1,200
บริษัทย่อย	-	-	9,663	-
รวม	1,200	1,200	10,863	1,200
<b>ดอกเบี้ยจ่าย</b>				
บริษัทย่อย	-	-	-	26
<b>ค่าตอบแทนผู้บริหารสำคัญ</b>				
ผลประโยชน์ระยะสั้น	37,483	31,348	28,295	24,133
ผลประโยชน์หลังออกจากงาน	6,358	991	4,497	808
รวม	43,841	32,339	32,792	24,941

บริษัทย่อยแห่งหนึ่งได้รวมค่าประกันวงเงินสินเชื่อของบริษัทกับสถาบันการเงินแห่งหนึ่งในวงเงิน 37.98 ล้านบาท โดยนำที่ดินมูลค่า 6 ล้านบาท รวมจำนองเป็นหลักประกันลำดับสอง



### ส่วนที่ 3 งบการเงิน

หมายเหตุประกอบงบการเงิน

#### 8. เงินสดและรายการเทียบเท่าเงินสด

(หน่วย : พันบาท)

	งบการเงินรวม		งบการเงินเฉพาะของบริษัท	
	2564	2563	2564	2563
เงินสด	63	156	29	40
เงินฝากสถาบันการเงิน				
- เงินฝากกระแสรายวัน	28,742	47,288	25,130	40,951
- เงินฝากออมทรัพย์	323,788	84,667	305,224	78,264
รวม	352,593	132,111	330,383	119,255

ณ วันที่ 31 ธันวาคม 2564 และ 2563 เงินสดและรายการเทียบเท่าเงินสดส่วนใหญ่เป็นเงินฝากธนาคารประเภทออมทรัพย์ซึ่งมีอัตราดอกเบี้ยร้อยละ 0.05 – 0.25 ต่อปี (2563 อัตราดอกเบี้ยร้อยละ 0.05 – 0.25 ต่อปี)

#### 9. ลูกหนี้การค้าและลูกหนี้อื่น – สุทธิ

(หน่วย : พันบาท)

	งบการเงินรวม		งบการเงินเฉพาะของบริษัท	
	2564	2563	2564	2563
ลูกหนี้การค้า – ลูกค้าทั่วไป - สุทธิ	326,163	275,382	315,905	262,537
ลูกหนี้การค้า – บริษัทย่อย	-	-	56,069	-
ลูกหนี้การค้า – บริษัทที่เกี่ยวข้องกัน	37,385	-	37,385	51,331
รวม	363,548	275,382	409,359	313,868
ลูกหนี้อื่น – ลูกค้าทั่วไป	9	9	-	1
ลูกหนี้อื่น – บริษัทย่อย	-	-	8	-
รวม	9	9	8	1
รวมลูกหนี้การค้าและลูกหนี้อื่น - สุทธิ	363,557	275,391	409,367	313,869

ยอดคงเหลือของลูกหนี้การค้า – ลูกค้าทั่วไป และบริษัทที่เกี่ยวข้องกัน ณ วันที่ 31 ธันวาคม 2564 และ 2563 จำแนกตามอายุหนี้ได้ ดังนี้

(หน่วย : พันบาท)

	งบการเงินรวม		งบการเงินเฉพาะของบริษัท	
	2564	2563	2564	2563
ลูกหนี้การค้า – ลูกค้าทั่วไปและบริษัทที่เกี่ยวข้องกัน				
ยังไม่ถึงกำหนดชำระ	290,678	236,537	309,524	272,091
เกินกำหนดชำระเป็นเวลา :				
น้อยกว่าหรือเท่ากับ 3 เดือน	68,011	37,584	94,980	34,565
ระหว่าง 3 เดือนถึง 6 เดือน	1,331	1,142	1,331	7,097
ระหว่าง 6 เดือนถึง 12 เดือน	3,893	3,784	3,893	3,780
มากกว่า 12 เดือนขึ้นไป	15,479	15,017	15,387	14,888
รวม	379,392	294,064	425,115	332,421
หัก ค่าเผื่อการด้อยค่าของลูกหนี้	(15,844)	(18,682)	(15,756)	(18,553)
ลูกหนี้การค้า – ลูกค้าทั่วไปและบริษัทที่เกี่ยวข้องกัน – สุทธิ	363,548	275,382	409,359	313,868

### ส่วนที่ 3 งบการเงิน

หมายเหตุประกอบงบการเงิน

ในระหว่างปี บริษัทมีรายการเคลื่อนไหวของค่าเผื่อหนี้สงสัยจะสูญ ดังต่อไปนี้

(หน่วย : พันบาท)

	งบการเงินรวม		งบการเงินเฉพาะของบริษัท	
	2564	2563	2564	2563
ยอดคงเหลือ ณ วันที่ 1 มกราคม	(18,682)	(8,623)	(18,553)	(8,487)
บวก รับรู้ค่าเพื่อการด้อยค่าของลูกค้า	(1,031)	(11,193)	(1,026)	(11,193)
หัก กลับรายการค่าเพื่อการด้อยค่าของลูกค้า	3,869	1,134	3,823	1,127
ยอดคงเหลือ ณ วันที่ 31 ธันวาคม	(15,844)	(18,682)	(15,756)	(18,553)

#### 10. สินค้าคงเหลือ – สุทธิ

(หน่วย : พันบาท)

	งบการเงินรวม		งบการเงินเฉพาะของบริษัท	
	2564	2563	2564	2563
วัตถุดิบ	440,222	394,486	435,651	383,705
สินค้าระหว่างผลิต	85,926	53,683	71,485	51,682
สินค้าสำเร็จรูป	590,344	410,325	540,430	384,250
วัตถุดิบและสินค้าระหว่างทาง	8	190,883	8	190,883
วัสดุโรงงาน	6,607	6,969	2,874	3,449
รวม	1,123,107	1,056,346	1,050,448	1,013,969
หัก ค่าเพื่อการด้อยค่า	(17,964)	(286)	(17,964)	(286)
สุทธิ	1,105,143	1,056,060	1,032,484	1,013,683

ในระหว่างปี มีรายการเคลื่อนไหวของค่าเผื่อมูลค่าราคาคงเหลือของสินค้าสูงกว่ามูลค่าสุทธิที่จะได้รับ ดังต่อไปนี้

(หน่วย : พันบาท)

	งบการเงินรวมและงบการเงินเฉพาะของบริษัท	
	2564	2563
ยอดคงเหลือ ณ วันที่ 1 มกราคม	(286)	(3,316)
บวก รับรู้ค่าเพื่อการด้อยค่าเพิ่มขึ้น	(25,656)	(5,061)
หัก กลับรายการค่าเพื่อการด้อยค่า	7,978	8,091
ยอดคงเหลือ ณ วันที่ 31 ธันวาคม	(17,964)	(286)

รายการที่บันทึกเป็นต้นทุนขายสินค้า มีดังนี้

(หน่วย : พันบาท)

	งบการเงินรวม		งบการเงินเฉพาะของบริษัท	
	2564	2563	2564	2563
ต้นทุนของสินค้าที่ขาย	5,354,035	4,868,690	5,386,039	4,872,600
บวก ค่าเพื่อการด้อยค่าสินค้าตามราคาทุนสูงกว่ามูลค่าสุทธิที่จะได้รับ	25,656	5,061	25,656	5,061
หัก กลับรายการค่าเพื่อการด้อยค่าสินค้าตามราคาทุนสูงกว่ามูลค่าสุทธิที่จะได้รับ	(7,978)	(8,091)	(7,978)	(8,091)
รวมต้นทุนขาย	5,371,713	4,865,660	5,403,717	4,869,570

### ส่วนที่ 3 งบการเงิน

หมายเหตุประกอบงบการเงิน

#### 11. เงินฝากธนาคารที่มีข้อจำกัดในการใช้

ณ วันที่ 31 ธันวาคม 2564 และ 2563 บริษัทมีเงินฝากออมทรัพย์และเงินฝากประจำอายุ 12 เดือน ซึ่งมีอัตราดอกเบี้ยร้อยละ 0.65 – 1.05 ต่อปีที่ติดภาระค่าประกันการใช้ไฟฟ้าและวงเงินสินเชื่อระยะสั้นจากสถาบันการเงิน

#### 12. เงินลงทุนในบริษัทย่อย – สุทธิ

(หน่วย : พันบาท)

	งบการเงินเฉพาะของบริษัท							
	2564		2563		2564		2563	
	ทุนชำระแล้ว		สัดส่วนร้อยละการลงทุน		เงินลงทุน		เงินลงทุน	
	2564	2563	2564	2563	วิธีราคาทุน	เงินปันผล	วิธีราคาทุน	เงินปันผล
บริษัท นิสเทิร์นสตีล จำกัด	90,000	90,000	99.99	99.99	99,000	-	99,000	-
บริษัท เมก้า ทรานส์แอนด์โลจิส จำกัด	30,000	30,000	99.99	99.99	30,000	-	30,000	-
บริษัท แกรนด์อุตสาหกรรมเหล็ก รูปพรรณ จำกัด	121,970	121,970	97.11	97.11	87,770	-	87,770	-
รวม					216,770	-	216,770	-

#### 13. ที่ดิน อาคาร และอุปกรณ์ – สุทธิ

(หน่วย : พันบาท)

	งบการเงินรวม						
	ที่ดินและส่วน ปรับปรุงที่ดิน	อาคารและสิ่ง ปลูกสร้าง	เครื่องจักรและ เครื่องมือเครื่องใช้ โรงงาน	เครื่องตกแต่ง และเครื่องใช้ สำนักงาน	ยานพาหนะ	สินทรัพย์ ระหว่างทาง และระหว่างก่อสร้าง	รวม
<b>ราคาทุน</b>							
วันที่ 1 มกราคม 2564	183,855	321,347	552,146	26,154	136,772	243	1,220,517
ซื้อเพิ่ม	4,700	24	2,360	2,095	965	23,814	33,958
จำหน่าย	-	-	-	(2,468)	-	-	(2,468)
โอนเข้า / (โอนออก)	2,481	1,792	4,414	14	11,802	(20,503)	-
วันที่ 31 ธันวาคม 2564	191,036	323,163	558,920	25,795	149,539	3,554	1,252,007
<b>ค่าเสื่อมราคาสะสม</b>							
วันที่ 1 มกราคม 2564	(14,899)	(152,131)	(362,419)	(22,831)	(63,049)	-	(615,329)
ค่าเสื่อมราคาสำหรับปี	(1,619)	(12,386)	(21,926)	(1,474)	(8,493)	-	(45,898)
ค่าเสื่อมราคาสำหรับส่วนที่ จำหน่าย	-	-	-	2,353	-	-	2,353
วันที่ 31 ธันวาคม 2564	(16,518)	(164,517)	(384,345)	(21,952)	(71,542)	-	(658,874)
<b>มูลค่าสุทธิตามบัญชี</b>							
วันที่ 31 ธันวาคม 2564	174,518	158,646	174,575	3,843	77,997	3,554	593,133
<b>ค่าเสื่อมราคาสำหรับปี 2564</b>							
ต้นทุนขาย							34,071
ค่าใช้จ่ายในการบริหาร							11,827
รวม							45,898

### ส่วนที่ 3 งบการเงิน

หมายเหตุประกอบงบการเงิน

(หน่วย : พันบาท)

	งบการเงินรวม						
	ที่ดินและส่วน ปรับปรุงที่ดิน	อาคารและสิ่ง ปลูกสร้าง	เครื่องจักรและ เครื่องมือเครื่องใช้ โรงงาน	เครื่องตกแต่ง และเครื่องใช้ สำนักงาน	ยานพาหนะ	สินทรัพย์ ระหว่างทาง และระหว่างก่อสร้าง	รวม
ราคาทุน							
วันที่ 1 มกราคม 2563	180,796	281,557	518,775	25,072	119,265	-	1,125,465
ซื้อเพิ่ม	-	39	4,804	1,107	17,813	73,304	97,067
จำหน่าย	-	-	(1,676)	(25)	(314)	-	(2,015)
โอนเข้า / (โอนออก)	3,059	39,751	30,243	-	8	(73,061)	-
วันที่ 31 ธันวาคม 2563	183,855	321,347	552,146	26,154	136,772	243	1,220,517
ค่าเสื่อมราคาสะสม							
วันที่ 1 มกราคม 2563	(13,419)	(140,836)	(342,018)	(21,595)	(55,565)	-	(573,433)
ค่าเสื่อมราคาสำหรับปี	(1,480)	(11,295)	(22,054)	(1,238)	(7,798)	-	(43,865)
ค่าเสื่อมราคาสำหรับส่วนที่ จำหน่าย	-	-	1,653	2	314	-	1,969
วันที่ 31 ธันวาคม 2563	(14,899)	(152,131)	(362,419)	(22,831)	(63,049)	-	(615,329)
มูลค่าสุทธิตามบัญชี							
วันที่ 31 ธันวาคม 2563	168,956	169,216	189,727	3,323	73,723	243	605,188
ค่าเสื่อมราคาสำหรับปี 2563							
ต้นทุนขาย							27,375
ค่าใช้จ่ายในการบริหาร							16,490
รวม							43,865

(หน่วย : พันบาท)

งบการเงินเฉพาะของบริษัท							
ที่ดินและส่วน ปรับปรุงที่ดิน	อาคารและสิ่ง ปลูกสร้าง	เครื่องจักรและ เครื่องมือ เครื่องใช้โรงงาน	เครื่องตกแต่งและ เครื่องใช้ สำนักงาน	ยานพาหนะ	สินทรัพย์ ระหว่างทางและ ระหว่างก่อสร้าง	รวม	
ราคาทุน							
วันที่ 1 มกราคม 2564	112,174	143,256	248,017	14,672	9,587	243	527,949
ซื้อเพิ่ม	4,700	24	625	1,815	879	7,910	15,953
จำหน่าย	-	-	-	(1,761)	-	-	(1,761)
โอนเข้า / (โอนออก)	-	1,547	3,651	14	-	(5,212)	-
วันที่ 31 ธันวาคม 2564	116,874	144,827	252,293	14,740	10,466	2,941	542,141
ค่าเสื่อมราคาสะสม							
วันที่ 1 มกราคม 2564	(4,827)	(57,339)	(165,466)	(12,456)	(7,372)	-	(247,460)
ค่าเสื่อมราคาสำหรับปี	(546)	(5,963)	(9,711)	(1,013)	(460)	-	(17,693)
ค่าเสื่อมราคาสำหรับส่วนที่ จำหน่าย	-	-	-	1,647	-	-	1,647
วันที่ 31 ธันวาคม 2564	(5,373)	(63,302)	(175,177)	(11,822)	(7,832)	-	(263,506)
มูลค่าสุทธิตามบัญชี							
วันที่ 31 ธันวาคม 2564	111,501	81,525	77,116	2,918	2,634	2,941	278,635
ค่าเสื่อมราคาสำหรับปี 2564							
ต้นทุนขาย							12,093
ค่าใช้จ่ายในการบริหาร							5,600
รวม							17,693

### ส่วนที่ 3 งบการเงิน

หมายเหตุประกอบงบการเงิน

(หน่วย : พันบาท)

	งบการเงินเฉพาะของบริษัท						
	ที่ดินและส่วน ปรับปรุงที่ดิน	อาคารและสิ่ง ปลูกสร้าง	เครื่องจักรและ เครื่องมือ เครื่องใช้โรงงาน	เครื่องตกแต่ง และเครื่องใช้ สำนักงาน	ยานพาหนะ	สินทรัพย์ ระหว่างทางและ ระหว่างก่อสร้าง	รวม
<b>ราคาทุน</b>							
วันที่ 1 มกราคม 2563	112,174	131,338	224,624	13,813	8,152	-	490,101
ซื้อเพิ่ม	-	23	1,303	884	1,749	35,896	39,855
จำหน่าย	-	-	(1,668)	(25)	(314)	-	(2,007)
โอนเข้า / (โอนออก)	-	11,895	23,758	-	-	(35,653)	-
วันที่ 31 ธันวาคม 2563	112,174	143,256	248,017	14,672	9,587	243	527,949
<b>ค่าเสื่อมราคาสะสม</b>							
วันที่ 1 มกราคม 2563	(4,270)	(51,606)	(158,967)	(11,688)	(7,234)	-	(233,765)
ค่าเสื่อมราคาสำหรับปี	(557)	(5,733)	(8,143)	(770)	(452)	-	(15,655)
ค่าเสื่อมราคาสำหรับส่วนที่ จำหน่าย	-	-	1,644	2	314	-	1,960
วันที่ 31 ธันวาคม 2563	(4,827)	(57,339)	(165,466)	(12,456)	(7,372)	-	(247,460)
<b>มูลค่าสุทธิตามบัญชี</b>							
วันที่ 31 ธันวาคม 2563	107,347	85,917	82,551	2,216	2,215	243	280,489
<b>ค่าเสื่อมราคาสำหรับปี 2563</b>							
ต้นทุนขาย							10,955
ค่าใช้จ่ายในการบริหาร							4,700
รวม							15,655

ณ วันที่ 31 ธันวาคม 2564 และ 2563 ที่ดินพร้อมอาคารและสิ่งปลูกสร้าง และเครื่องจักรสำหรับการผลิต ซึ่งมีราคาตามบัญชีในงบการเงินรวม จำนวน 103.96 ล้านบาท และ 106.47 ล้านบาท ตามลำดับ และในงบการเงินเฉพาะของบริษัท จำนวน 94.25 ล้านบาท และ 96.09 ล้านบาท ตามลำดับ ติดจำนองเป็นหลักประกันเงินเบิกเกินบัญชีเงินกู้ยืมและวงเงินสินเชื่ออื่นๆ จากสถาบันการเงิน ตามหมายเหตุประกอบงบการเงินข้อ 18 และ 28.2

ณ วันที่ 31 ธันวาคม 2564 และ 2563 สินทรัพย์ราคาทุนในงบการเงินรวม จำนวน 359.60 ล้านบาท และ 354.47 ล้านบาท ตามลำดับ และในงบการเงินเฉพาะของบริษัท จำนวน 167.64 ล้านบาท และ 167.09 ล้านบาท ตามลำดับ ได้ตัดค่าเสื่อมราคาหมดแล้วทั้งจำนวน แต่ยังคงใช้งานอยู่

## 14. สัญญาเช่า

### 14.1 สินทรัพย์สิทธิการใช้

ในระหว่างปีสิ้นสุดวันที่ 31 ธันวาคม 2564 และ 2563 บริษัทและบริษัทย่อยมีรายการเคลื่อนไหวของสินทรัพย์สิทธิการใช้ดังนี้

	(หน่วย : พันบาท)	
	งบการเงินรวม	งบการเงินเฉพาะของบริษัท
<b>ราคาทุน</b>		
ณ วันที่ 1 มกราคม 2563	16,026	43,423
เพิ่มขึ้น	-	49,226
ณ วันที่ 31 ธันวาคม 2563	16,026	92,649
ณ วันที่ 31 ธันวาคม 2564	16,026	92,649
<b>ค่าเสื่อมราคาสะสม</b>		
ณ วันที่ 1 มกราคม 2563	-	-
ค่าเสื่อมราคาสำหรับปี	(2,479)	(5,379)
ณ วันที่ 31 ธันวาคม 2563	(2,479)	(5,379)
ค่าเสื่อมราคาสำหรับปี	(2,292)	(6,997)
ณ วันที่ 31 ธันวาคม 2564	(4,771)	(12,376)



### ส่วนที่ 3 งบการเงิน

หมายเหตุประกอบงบการเงิน

	(หน่วย : พันบาท)	
	งบการเงินรวม	งบการเงินเฉพาะของบริษัท
<b>มูลค่าสุทธิตามบัญชี</b>		
ณ วันที่ 31 ธันวาคม 2563	13,547	87,270
ณ วันที่ 31 ธันวาคม 2564	11,255	80,273
<b>ค่าเสื่อมราคา</b>		
ค่าใช้จ่ายในการบริหารปี 2563	(2,479)	(5,379)
ค่าใช้จ่ายในการบริหารปี 2564	(2,292)	(6,997)

ณ วันที่ 31 ธันวาคม 2563 ค่าเช่าจ่ายล่วงหน้า จำนวน 0.82 ล้านบาท เป็นค่าก่อสร้างอาคารคลังสินค้า 2 แห่งของบริษัท บนที่ดินซึ่งทำสัญญาเช่าจากบุคคลภายนอก 2 ฉบับ โดยมีอายุการเช่าฉบับละ 15 ปี อาคารคลังสินค้าดังกล่าวจะตกเป็นกรรมสิทธิ์ของผู้ให้เช่าเมื่อสิ้นสุดสัญญา โดยบริษัทได้บันทึกตัดจ่ายค่าเช่าที่ดินจ่ายล่วงหน้าดังกล่าวโดยวิธีเส้นตรงตามอายุสัญญาเช่า

ณ วันที่ 31 ธันวาคม 2563 ค่าเช่าจ่ายล่วงหน้า จำนวน 3.18 ล้านบาท เป็นค่าเช่าที่ดินของบริษัทย่อยในประเทศสาธารณรัฐประชาธิปไตยประชาชนลาว ซึ่งทำสัญญาเช่ากับบุคคลภายนอก 2 ฉบับ โดยมีระยะเวลา 15 - 30 ปี โดยบริษัทย่อยได้บันทึกตัดจ่ายค่าเช่าที่ดินจ่ายล่วงหน้าดังกล่าวโดยวิธีเส้นตรงตามอายุสัญญาเช่า

#### 14.2 หนี้สินตามสัญญาเช่า

	(หน่วย : พันบาท)	
	งบการเงินรวม	งบการเงินเฉพาะของบริษัท
	2564	2564
หนี้สินตามสัญญาเช่า		
ไม่เกิน 1 ปี	1,700	9,205
เกินกว่า 1 ปี แต่ไม่เกิน 5 ปี	4,500	34,520
เกินกว่า 5 ปี	-	71,973
รวม	6,200	115,698
<u>หัก ดอกเบี้ยจ่ายรอตัดบัญชี</u>	<u>(498)</u>	<u>(32,807)</u>
<u>หัก ส่วนที่ถึงกำหนดชำระภายในหนึ่งปี</u>	<u>(1,483)</u>	<u>(5,340)</u>
สุทธิ	4,219	77,551

บริษัทได้ทำสัญญาเช่าคลังสินค้ากับบริษัทย่อยและบุคคลที่เกี่ยวข้อง โดยมีระยะเวลา 3 - 15 ปี และกลุ่มบริษัทได้ทำสัญญาเช่าที่ดินเป็นระยะเวลา 30 ปี

#### การชำระค่าเช่าที่ไม่ได้รับรู้เป็นหนี้สินตามสัญญาเช่า

กลุ่มบริษัทเลือกไม่รับรู้หนี้สินตามสัญญาเช่าสำหรับสัญญาเช่าระยะสั้น (สัญญาเช่าที่มีระยะเวลาสัญญาไม่เกิน 12 เดือน) หรือสัญญาเช่าซึ่งสินทรัพย์มีมูลค่าต่ำ การจ่ายชำระภายใต้สัญญาเช่าดังกล่าวถือเป็นค่าใช้จ่ายแบบเส้นตรง นอกจากนี้ค่าเช่าผ่านแปรรายการไม่ได้รับอนุญาตให้รับรู้เป็นหนี้สินตามสัญญาเช่าและบันทึกเป็นค่าใช้จ่ายเมื่อเกิดขึ้น

### ส่วนที่ 3 งบการเงิน

หมายเหตุประกอบงบการเงิน

ค่าใช้จ่ายเกี่ยวกับสัญญาเช่าดังกล่าวที่ไม่ได้รวมอยู่ในการวัดมูลค่าหนี้สินตามสัญญาเช่า มีดังนี้

	(หน่วย : พันบาท)	
	งบการเงินรวม	งบการเงินเฉพาะของบริษัท
ค่าใช้จ่ายเกี่ยวกับสัญญาเช่าซึ่งสินทรัพย์มีมูลค่าต่ำ	1,029	769

#### 15. อสังหาริมทรัพย์เพื่อการลงทุน – สุทธิ

	(หน่วย : พันบาท)	
	งบการเงินรวม	
<b>ราคาทุน</b>		
วันที่ 1 มกราคม 2563		5,060
วันที่ 31 ธันวาคม 2563		5,060
วันที่ 31 ธันวาคม 2564		5,060
<b>ค่าเสื่อมราคาสะสม</b>		
วันที่ 1 มกราคม 2563		(3,114)
ค่าเสื่อมราคาสำหรับปี		(337)
วันที่ 31 ธันวาคม 2563		(3,451)
ค่าเสื่อมราคาสำหรับปี		(338)
วันที่ 31 ธันวาคม 2564		(3,789)
<b>มูลค่าสุทธิทางบัญชี</b>		
วันที่ 31 ธันวาคม 2563		1,609
วันที่ 31 ธันวาคม 2564		1,271

#### 16. สินทรัพย์ไม่มีตัวตน – สุทธิ

รายการเคลื่อนไหวของโปรแกรมคอมพิวเตอร์สำหรับปีสิ้นสุดวันที่ 31 ธันวาคม 2564 และ 2563 มีดังนี้

	(หน่วย : พันบาท)	
	งบการเงินรวม	งบการเงินเฉพาะของบริษัท
<b>ราคาทุน</b>		
วันที่ 1 มกราคม 2563	7,896	7,009
ซื้อเพิ่ม	249	27
วันที่ 31 ธันวาคม 2563	8,145	7,036
ซื้อเพิ่ม	1,263	1,245
วันที่ 31 ธันวาคม 2564	9,408	8,281
<b>ค่าตัดจำหน่ายสะสม</b>		
วันที่ 1 มกราคม 2563	(6,249)	(5,555)
ค่าตัดจำหน่ายสำหรับปี	(593)	(426)
วันที่ 31 ธันวาคม 2563	(6,842)	(5,981)
ค่าตัดจำหน่ายสำหรับปี	(483)	(385)
วันที่ 31 ธันวาคม 2564	(7,325)	(6,366)
<b>มูลค่าสุทธิทางบัญชี</b>		
วันที่ 31 ธันวาคม 2563	1,303	1,055
วันที่ 31 ธันวาคม 2564	2,083	1,915

### ส่วนที่ 3 งบการเงิน

หมายเหตุประกอบงบการเงิน

#### 17. ค่าความนิยม

ค่าความนิยม จำนวน 15 ล้านบาท เกิดจากการซื้อบริษัท แกรนด์อุตสาหกรรมเหล็กรูปพรรณ จำกัด ในระหว่างปี 2558

##### การทดสอบการด้อยค่า

กิจการทดสอบการด้อยค่าของค่าความนิยมเป็นประจำทุกปี โดยเปรียบเทียบมูลค่าตามบัญชีของค่าความนิยมกับมูลค่าที่คาดว่าจะได้รับคืนของหน่วยสินทรัพย์ที่ก่อให้เกิดเงินสดซึ่งพิจารณาจากการคำนวณมูลค่าจากการใช้ การคำนวณดังกล่าวใช้ประมาณการกระแสเงินสดซึ่งอ้างอิงจากงบประมาณทางการเงินซึ่งได้รับอนุมัติจากผู้บริหาร กระแสเงินสดหลังจากประมาณการกระแสเงินสดสุดท้าย ใช้ประมาณการของอัตราการเติบโตในตารางด้านล่าง อัตราการเติบโตดังกล่าวไม่สูงกว่าอัตราการเติบโตเฉลี่ยของธุรกิจที่หน่วยสินทรัพย์ที่ก่อให้เกิดเงินสดนั้นดำเนินงานอยู่

ณ วันที่ 31 ธันวาคม 2564 ข้อสมมติฐานสำคัญที่ใช้ในการคำนวณมูลค่าจากการใช้ แสดงได้ดังต่อไปนี้

	งบการเงินรวม	
	2564	2563
อัตราการเติบโต (ร้อยละ)	1.00	1.00
อัตราคิดลด (ร้อยละ)	12.56	12.00

หากประมาณการอัตราคิดลดในการทดสอบการด้อยค่าของค่าความนิยมเพิ่มขึ้นร้อยละ 1 ต่อปี กลุ่มกิจการยังคงไม่มีค่าเผื่อการด้อยค่าของค่าความนิยมที่ต้องรับรู้ในงบการเงินรวมสำหรับปีสิ้นสุดวันที่ 31 ธันวาคม 2564

#### 18. เงินกู้ยืมระยะสั้นจากสถาบันการเงิน

(หน่วย : พันบาท)

	งบการเงินรวมและงบการเงินเฉพาะของบริษัท	
	2564	2563
ตัวสัญญาใช้เงิน	-	150,000
หนี้สินภายใต้สัญญาทรัสต์รีซิท	-	26,240
รวม	-	176,240

เงินกู้ยืมระยะสั้นจากสถาบันการเงิน มีอัตราดอกเบี้ยร้อยละ MIT, MLR – 3 ถึง MRR ต่อปี

เงินกู้ยืมระยะสั้นดังกล่าวค้ำประกันโดยการจำนองที่ดินพร้อมสิ่งปลูกสร้างและเครื่องจักรตามหมายเหตุ 13 รวมทั้ง โอนสิทธิในการรับผลประโยชน์จากกรรมธรรม์ประกันภัยสำหรับการค้ำประกันวงเงินสินเชื่อ เพื่อเป็นหลักประกันในสินเชื่อและกลุ่มบริษัทรวมค้ำประกัน ในวงเงิน จำนวน 840 ล้านบาท

#### 19. เจ้าหนี้การค้าและเจ้าหนี้อื่น

(หน่วย : พันบาท)

	งบการเงินรวม		งบการเงินเฉพาะของบริษัท	
	2564	2563	2564	2563
เจ้าหนี้การค้า – ผู้ค้าทั่วไป	19,769	124,884	19,769	124,884
เจ้าหนี้การค้า – บริษัทที่เกี่ยวข้องกัน	6,266	18,900	14,207	28,398
เจ้าหนี้อื่น – ผู้ค้าทั่วไป	4,192	5,292	936	2,243
เจ้าหนี้อื่น – บริษัทที่เกี่ยวข้องกัน	2	14	56	57
รวม	30,229	149,090	34,968	155,582

### ส่วนที่ 3 งบการเงิน

หมายเหตุประกอบงบการเงิน

#### 20. ค่าใช้จ่ายค้างจ่าย

	งบการเงินรวม		งบการเงินเฉพาะของบริษัท	
	2564	2563	2564	2563
โบนัสค้างจ่าย	25,390	15,240	19,962	11,955
ค่าขนส่งค้างจ่าย	7,250	5,828	7,250	5,828
เงินเดือนพนักงานและผลประโยชน์อื่นค้างจ่าย	2,699	2,180	2,090	1,584
ค่าสาธารณูปโภคค้างจ่าย	2,098	2,776	822	1,274
ค่าใช้จ่ายอื่นค้างจ่าย	1,471	1,085	1,035	789
ดอกเบี้ยค้างจ่าย	-	165	-	165
รวม	38,908	27,274	31,159	21,595

#### 21. ผลประโยชน์พนักงานหลังออกจากงาน

##### 21.1 โครงการผลประโยชน์หลังเกษียณอายุ

สำหรับปีสิ้นสุดวันที่ 31 ธันวาคม 2564 และ 2563 ผลประโยชน์พนักงานหลังเกษียณอายุมีการเปลี่ยนแปลง ดังนี้

	งบการเงินรวม		งบการเงินเฉพาะของบริษัท	
	2564	2563	2564	2563
ยอดคงเหลือต้นปี	22,303	20,625	18,455	16,925
ผลกระทบที่บันทึกเพิ่มในงบกำไรขาดทุน				
- ต้นทุนบริการปัจจุบัน	1,202	1,407	1,045	1,207
- ต้นทุนทางการเงิน	431	527	373	448
จ่ายผลประโยชน์พนักงาน	(6,142)	(256)	(4,311)	(125)
ยอดคงเหลือสิ้นปี	17,794	22,303	15,562	18,455

ประมาณการทางคณิตศาสตร์ประกันภัยภายใต้ข้อสมมติฐานที่สำคัญ มีดังนี้

	งบการเงินรวม	งบการเงินเฉพาะของบริษัท
อัตราคิดลด สำหรับพนักงานรายเดือน	ร้อยละ 2.02-2.47 ต่อปี	ร้อยละ 2.47 ต่อปี
อัตราคิดลด สำหรับพนักงานรายวัน	ร้อยละ 2.02-2.47 ต่อปี	ร้อยละ 2.47 ต่อปี
อัตราการตาย	ตารางมรณะไทยปี 2560	ตารางมรณะไทยปี 2560
อัตราการเพิ่มขึ้นของเงินเดือน สำหรับพนักงานรายเดือน	ร้อยละ 5.84-6.04 ต่อปี	ร้อยละ 5.84 ต่อปี
อัตราการเพิ่มขึ้นของเงินเดือน สำหรับพนักงานรายวัน	ร้อยละ 2.71-4.87 ต่อปี	ร้อยละ 2.71 ต่อปี
อายุเกษียณ	60 ปี	60 ปี
จำนวนพนักงาน	411 คน	274 คน

## ส่วนที่ 3 งบการเงิน

หมายเหตุประกอบงบการเงิน

### การวิเคราะห์ความอ่อนไหว

การเปลี่ยนแปลงในแต่ละข้อสมมติฐานที่เกี่ยวข้องในการประมาณการตามหลักคณิตศาสตร์ประกันภัยที่อาจเป็นไปได้ อย่างสมเหตุสมผล ณ วันที่รายงาน โดยถือว่าข้อสมมติฐานอื่น ๆ คงที่ จะมีผลกระทบต่อภาระผูกพันผลประโยชน์ที่กำหนดไว้เป็นจำนวนเงิน ดังต่อไปนี้

	(หน่วย : พันบาท)	
	ภาระผูกพันผลประโยชน์ที่กำหนดไว้	
	งบการเงินรวม	งบการเงินเฉพาะของบริษัท
อัตราคิดลด (เปลี่ยนแปลงเพิ่มขึ้นร้อยละ 0.5 ต่อปี)	(757)	(691)
อัตราคิดลด (เปลี่ยนแปลงลดลงร้อยละ 0.5 ต่อปี)	810	741
การเพิ่มขึ้นของเงินเดือนในอนาคต (เปลี่ยนแปลงเพิ่มขึ้นร้อยละ 0.5 ต่อปี)	911	823
การเพิ่มขึ้นของเงินเดือนในอนาคต (เปลี่ยนแปลงลดลงร้อยละ 0.5 ต่อปี)	(855)	(771)
อัตราการหมุนเวียนพนักงาน (เปลี่ยนแปลงเพิ่มขึ้นร้อยละ 1.0 ต่อปี)	(1,253)	(1,055)
อัตราการหมุนเวียนพนักงาน (เปลี่ยนแปลงลดลงร้อยละ 1.0 ต่อปี)	1,408	1,187

### 21.2 โครงการกองทุนสำรองเลี้ยงชีพ

กลุ่มบริษัทและพนักงานของกลุ่มบริษัทได้ร่วมกันจัดตั้งกองทุนสำรองเลี้ยงชีพขึ้นตามพระราชบัญญัติกองทุนสำรองเลี้ยงชีพ พ.ศ. 2530 โดยกลุ่มบริษัทและพนักงานจะจ่ายสมทบเข้ากองทุนเป็นรายเดือนในอัตราร้อยละ 3 ของเงินเดือน กองทุนสำรองเลี้ยงชีพนี้นบริหารโดยบริษัทหลักทรัพย์จัดการกองทุนกสิกรไทย จำกัด และบริษัทหลักทรัพย์จัดการกองทุนไทยพาณิชย์ จำกัด และจะจ่ายให้แก่พนักงานเมื่อพนักงานนั้นออกจากงานตามระเบียบว่าด้วยกองทุนของกลุ่มบริษัท

สำหรับปีสิ้นสุดวันที่ 31 ธันวาคม 2564 และ 2563 กลุ่มบริษัทได้จ่ายสมทบกองทุนตามงบการเงินรวมเป็นจำนวนเงิน 1.35 ล้านบาท และ 1.35 ล้านบาท ตามลำดับ และงบการเงินเฉพาะของบริษัท เป็นจำนวนเงิน 1.00 ล้านบาท และ 1.00 ล้านบาท ตามลำดับ

## 22. ภาษีเงินได้

รายการกระหนยอดภาษีเงินได้

	(หน่วย : พันบาท)			
	งบการเงินรวม		งบการเงินเฉพาะของบริษัท	
	2564	2563	2564	2563
กำไรก่อนภาษี	924,688	484,014	890,249	455,019
อัตราภาษี (ร้อยละ)	20	20	20	20
ภาษีคำนวณจากอัตราภาษี	184,938	96,803	178,050	91,004
ปรับปรุงด้วย :				
ค่าใช้จ่ายที่ไม่สามารถหักจากรายได้ทางภาษี	6,026	2,151	4,308	2,099
รายได้ที่ไม่ต้องเสียภาษีและค่าใช้จ่ายที่หักเพิ่มได้	(4,896)	(5,659)	(4,179)	(3,684)
กำไรจากการดำเนินงานที่ได้รับส่งเสริมการลงทุน	-	(13,705)	-	(13,300)
ภาษีของผลขาดทุนในปีก่อนหน้าที่นำมาหักภาษี	-	(702)	-	-
รายการระหว่างกัน	568	(614)	-	-
อัตราภาษีที่เปลี่ยนแปลง	-	(2,410)	-	-
ผลประโยชน์ทางภาษีที่เดิมไม่ได้บันทึกเป็น				
สินทรัพย์ภาษีเงินได้รอการตัดบัญชี	-	(2,047)	-	-
ภาษีเงินได้	186,636	73,817	178,179	76,119
<b>ภาษีเงินได้ประกอบด้วย</b>				
ภาษีเงินได้งวดปัจจุบัน	184,738	80,623	177,041	78,438
ภาษีเงินได้รอการตัดบัญชีจากผลแตกต่างชั่วคราว	1,898	(6,806)	1,138	(2,319)
รวมภาษีเงินได้	186,636	73,817	178,179	76,119

### ส่วนที่ 3 งบการเงิน

หมายเหตุประกอบงบการเงิน

#### 23. ภาษีเงินได้รอการตัดบัญชี

สินทรัพย์และหนี้สินภาษีเงินได้รอการตัดบัญชี

รายการเคลื่อนไหวของสินทรัพย์และหนี้สินภาษีเงินได้ มีดังนี้

(หน่วย : พันบาท)

	งบการเงินรวม		
	บันทึกเป็นรายได้ (ค่าใช้จ่าย)		
	1 มกราคม 2564	กำไรหรือขาดทุน	กำไรขาดทุน เบ็ดเสร็จอื่น
			31 ธันวาคม 2564
<b>สินทรัพย์ภาษีเงินได้รอการตัดบัญชีจาก :</b>			
สำรองค่าเผื่อหนี้สงสัยจะสูญ	3,710	(560)	-
สำรองค่าเผื่อการผูกพันผลประโยชน์พนักงาน	4,461	(901)	-
ขาดทุนสะสมทางภาษียกมา	2,047	(1,035)	-
<b>หนี้สินภาษีเงินได้รอการตัดบัญชีจาก :</b>			
ส่วนเกินทุนจากการตราราคาที่ดิน อาคาร และอุปกรณ์	(21,248)	598	-
	(11,030)	(1,898)	-
<b>หนี้สินภาษีเงินได้รอการตัดบัญชีสุทธิ :</b>			
<b>สินทรัพย์ภาษีเงินได้รอการตัดบัญชีจาก :</b>			
สำรองค่าเผื่อหนี้สงสัยจะสูญ	1,697	2,013	-
สำรองค่าเผื่อการผูกพันผลประโยชน์พนักงาน	4,125	336	-
ขาดทุนสะสมทางภาษียกมา	-	2,047	-
<b>หนี้สินภาษีเงินได้รอการตัดบัญชีจาก :</b>			
ส่วนเกินทุนจากการตราราคาที่ดิน อาคาร และอุปกรณ์	(23,658)	2,410	-
	(17,836)	6,806	-
<b>หนี้สินภาษีเงินได้รอการตัดบัญชีสุทธิ :</b>			

(หน่วย : พันบาท)

	งบการเงินเฉพาะของบริษัท		
	บันทึกเป็นรายได้ (ค่าใช้จ่าย)		
	1 มกราคม 2564	กำไรหรือขาดทุน	กำไรขาดทุน เบ็ดเสร็จอื่น
			31 ธันวาคม 2564
<b>สินทรัพย์ภาษีเงินได้รอการตัดบัญชีจาก :</b>			
สำรองค่าเผื่อหนี้สงสัยจะสูญ	3,710	(559)	-
สำรองค่าเผื่อการผูกพันผลประโยชน์พนักงาน	3,691	(579)	-
<b>หนี้สินภาษีเงินได้รอการตัดบัญชีจาก :</b>			
ส่วนเกินทุนจากการตราราคาที่ดิน	(11,095)	-	-
	(3,694)	(1,138)	-
<b>หนี้สินภาษีเงินได้รอการตัดบัญชีสุทธิ :</b>			

(หน่วย : พันบาท)

	งบการเงินเฉพาะของบริษัท		
	บันทึกเป็นรายได้ (ค่าใช้จ่าย)		
	1 มกราคม 2563	กำไรหรือขาดทุน	กำไรขาดทุน เบ็ดเสร็จอื่น
			31 ธันวาคม 2563
<b>สินทรัพย์ภาษีเงินได้รอการตัดบัญชีจาก :</b>			
สำรองค่าเผื่อหนี้สงสัยจะสูญ	1,697	2,013	-
สำรองค่าเผื่อการผูกพันผลประโยชน์พนักงาน	3,385	306	-
<b>หนี้สินภาษีเงินได้รอการตัดบัญชีจาก :</b>			
ส่วนเกินทุนจากการตราราคาที่ดิน	(11,095)	-	-
	(6,013)	2,319	-
<b>หนี้สินภาษีเงินได้รอการตัดบัญชีสุทธิ :</b>			

ณ วันที่ 31 ธันวาคม 2564 บริษัทและบริษัทย่อยยังไม่ได้บันทึกสินทรัพย์ภาษีเงินได้รอการตัดบัญชี ในงบการเงินรวมและงบการเงินเฉพาะของบริษัท จากผลกระทบจากค่าเผื่อมูลค่าสินค้าลดลง จำนวน 17.96 ล้านบาท (2563 : จำนวน 0.29 ล้านบาท) ซึ่งไม่มีสาระสำคัญต่อการเงินของบริษัท



## ส่วนที่ 3 งบการเงิน

หมายเหตุประกอบงบการเงิน

### 24. ส่วนของผู้ถือหุ้น

#### 24.1 ทุนเรือนหุ้น

รายการเคลื่อนไหวของทุนจดทะเบียน และทุนที่ออกและชำระเต็มมูลค่าแล้วมีดังนี้

ทุนจดทะเบียน	จำนวนหุ้น	มูลค่าหุ้นละ (บาท)	บาท
ยอดคงเหลือ ณ วันที่ 1 มกราคม 2564	549,999,244	1.00	549,999,244
เพิ่มทุน	49,999,900	1.00	49,999,900
ลดทุน	(100,000,149)	1.00	(100,000,149)
ยอดคงเหลือ ณ วันที่ 31 ธันวาคม 2564	499,998,995	1.00	499,998,995
ทุนที่ออกและชำระเต็มมูลค่าแล้ว	จำนวนหุ้น	มูลค่าหุ้นละ (บาท)	บาท
ยอดคงเหลือ ณ วันที่ 1 มกราคม 2564	449,999,095	1.00	449,999,095
เพิ่มทุน	49,998,851	1.00	49,998,851
ยอดคงเหลือ ณ วันที่ 31 ธันวาคม 2564	499,997,946	1.00	499,997,946

เมื่อวันที่ 21 เมษายน 2564 ที่ประชุมสามัญผู้ถือหุ้นของบริษัท ประจำปี 2564 ผู้ถือหุ้นมีมติอนุมัติให้บริษัทลดทุนจดทะเบียนของบริษัทจากเดิม 549,999,244 หุ้น มูลค่าหุ้นละ 1 บาท เป็น 449,999,095 หุ้น มูลค่าหุ้นละ 1 บาท โดยการตัดหุ้นจดทะเบียนที่ยังไม่ได้จัดสรร จำนวน 100,000,149 หุ้น มูลค่าหุ้นละ 1 บาท แบ่งเป็น หุ้นสามัญจำนวน 454 หุ้น ที่เหลือจากการจัดสรรหุ้นปันผลตามมติที่ประชุมสามัญผู้ถือหุ้นประจำปี 2561 และ หุ้นสามัญจำนวน 99,999,695 หุ้น สำหรับรองรับการใช้สิทธิแปลงสภาพของใบสำคัญแสดงสิทธิ 2S-W1 ที่ได้หมดอายุแล้วตั้งแต่วันที่ 30 พฤษภาคม 2562 โดยบริษัทได้จดทะเบียนลดทุนจดทะเบียนดังกล่าวกับกระทรวงพาณิชย์เมื่อวันที่ 27 เมษายน 2564

เมื่อวันที่ 21 เมษายน 2564 ที่ประชุมสามัญผู้ถือหุ้นของบริษัท ประจำปี 2564 ผู้ถือหุ้นมีมติอนุมัติให้บริษัทเพิ่มทุนจดทะเบียนของบริษัทจาก 449,999,095 บาท เป็น 499,998,995 บาท โดยการออกหุ้นสามัญใหม่จำนวน 49,999,900 หุ้น มูลค่าหุ้นละ 1 บาท เป็นมูลค่าจำนวน 50.00 ล้านบาท เพื่อรองรับการจ่ายหุ้นปันผล โดยมีผู้ถือหุ้นใช้สิทธิรับหุ้นปันผลจำนวน 49,998,851 หุ้น บริษัทได้จดทะเบียนเพิ่มทุนกับกระทรวงพาณิชย์และรับชำระค่าหุ้นเพิ่มทุนเมื่อวันที่ 28 เมษายน 2564

#### 24.2 สாரองตามกฎหมาย

ตามพระราชบัญญัติบริษัทมหาชนจำกัด พ.ศ. 2535 บริษัทต้องกันเงินสำรองตามกฎหมายอย่างน้อยร้อยละ 5 ของกำไรสุทธิ หลังจากหักผลขาดทุนสะสมยกมา (ถ้ามี) จนกว่าสำรองนั้นจะมีมูลค่าไม่น้อยกว่าร้อยละ 10 ของทุนจดทะเบียนสำรองนี้ไม่สามารถนำไปจ่ายเงินปันผลได้

#### 24.3 เงินปันผลจ่าย

ในการประชุมคณะกรรมการบริษัท ครั้งที่ 2/2563 เมื่อวันที่ 25 มีนาคม 2563 คณะกรรมการมีมติให้จ่ายเงินปันผลระหว่างกาลจากผลการดำเนินงานและกำไรสะสม ณ วันที่ 31 ธันวาคม 2562 ในส่วนของกิจการที่ไม่ได้รับส่งเสริมการลงทุน สำหรับหุ้นสามัญจำนวน 450 ล้านหุ้น หุ้นละ 0.07 บาท เป็นจำนวนเงิน 31.50 ล้านบาท ซึ่งบริษัทได้จ่ายเงินปันผลระหว่างกาลแล้วในวันที่ 21 เมษายน 2563

ในการประชุมสามัญผู้ถือหุ้น ประจำปี 2564 เมื่อวันที่ 21 เมษายน 2564 ผู้ถือหุ้นมีมติให้จ่ายปันผลจากกำไรจากการดำเนินงานสำหรับปี 2563 ในส่วนของกิจการที่ไม่ได้รับส่งเสริมการลงทุน สำหรับหุ้นสามัญจำนวน 450 ล้านหุ้น หุ้นละ 0.3611 บาท เป็นจำนวนเงิน 162.50 ล้านบาท ซึ่งบริษัทได้จ่ายเงินปันผลแล้วในวันที่ 20 พฤษภาคม 2564 โดยมีรายละเอียดดังนี้

ปันผล	บาทต่อหุ้น	จำนวนหุ้น (ล้านหุ้น)	จำนวน (ล้านบาท)
หุ้นปันผล (ในอัตรา 9 หุ้นเดิมต่อ 1 หุ้นปันผล)	0.1111	450	50.00
เงินปันผล	0.2500	450	112.50
รวม	0.3611	450	162.50

## ส่วนที่ 3 งบการเงิน

หมายเหตุประกอบงบการเงิน

ในการประชุมคณะกรรมการบริษัท ครั้งที่ 3/2564 เมื่อวันที่ 9 สิงหาคม 2564 คณะกรรมการมีมติให้จ่ายเงินปันผลระหว่างกาลจากผลการดำเนินงานสำหรับงวดหกเดือนสิ้นสุดวันที่ 30 มิถุนายน 2564 ในส่วนของกิจการที่ไม่ได้รับส่งเสริมการลงทุน สำหรับหุ้นสามัญจำนวน 500 ล้านหุ้น หุ้นละ 0.20 บาท เป็นจำนวนเงิน 100 ล้านบาท ซึ่งบริษัทได้จ่ายเงินปันผลแล้วในวันที่ 6 กันยายน 2564

### 25. ค่าใช้จ่ายตามลักษณะ

รายการค่าใช้จ่ายตามลักษณะที่สำคัญได้แก่

	(หน่วย : พันบาท)			
	งบการเงินรวม		งบการเงินเฉพาะของบริษัท	
	สำหรับปีสิ้นสุดวันที่ 31 ธันวาคม			
	2564	2563	2564	2563
เงินเดือน ค่าแรง และผลประโยชน์อื่นของพนักงาน	124,654	121,947	76,489	74,096
ค่าตอบแทนผู้บริหาร	43,842	32,339	32,792	24,941
ค่าเสื่อมราคาและตัดจำหน่าย	49,427	47,275	25,074	21,460
ค่าใช้จ่ายในการขนส่ง	74,135	85,346	101,421	117,060
ค่าจ้างผลิตสินค้า	154	5	83,665	98,690
กลับรายการค่าเผื่อมูลค่าสินค้าตามราคาทุนสูงกว่ามูลค่าสุทธิที่จะได้รับ	(17,678)	(3,030)	(17,678)	(3,030)
ขาดทุนจากอัตราแลกเปลี่ยน	21,703	20,783	-	-
วัตถุดิบและวัสดุสิ้นเปลืองใช้ไป	3,362,214	2,977,397	3,330,647	2,959,844
ซื้อสินค้าสำเร็จรูป	2,098,969	1,865,239	2,095,597	1,865,239
การเปลี่ยนแปลงในสินค้าสำเร็จรูปและสินค้าระหว่างผลิต	(219,390)	(74,697)	(175,984)	(102,292)

### 26. ส่วนงานดำเนินงาน

ข้อมูลส่วนงานดำเนินงานที่น่าเสนอนี้สอดคล้องกับรายงานภายในของบริษัทที่มีอำนาจตัดสินใจสูงสุดด้านการดำเนินงานได้รับและสอบทานอย่างสม่ำเสมอเพื่อใช้ในการตัดสินใจในการจัดสรรทรัพยากรให้กับส่วนงานและประเมินผลการดำเนินงานของส่วนงาน

กลุ่มบริษัทมีส่วนงานที่สร้างรายได้หลัก 2 ส่วนงานหลักคือ (1) ซ่อมแซมไป (รวมวัตถุดิบ) และ (2) ผลิตและจัดจำหน่ายผลิตภัณฑ์จากเหล็ก ข้อมูลรายได้ของส่วนงานของกลุ่มบริษัทสำหรับปีสิ้นสุดวันที่ 31 ธันวาคม 2564 และ 2563 มีดังต่อไปนี้ (หน่วย : ล้านบาท)

	งบการเงินรวม							
	สำหรับปีสิ้นสุดวันที่ 31 ธันวาคม							
	ซ่อมแซมไป (รวมวัตถุดิบ)		ผลิตและจำหน่ายผลิตภัณฑ์จากเหล็ก		ตัดรายการระหว่างกัน		รวม	
	2564	2563	2564	2563	2564	2563	2564	2563
รายได้จากการขายให้ลูกค้าภายนอก	2,043.19	1,717.52	4,477.62	3,885.50	-	-	6,520.81	5,603.02
รายได้ระหว่างส่วนงาน	223.88	198.39	85.77	98.68	(309.65)	(297.07)	-	-
รวมรายได้	2,267.07	1,915.91	4,563.39	3,984.18	(309.65)	(297.07)	6,520.81	5,603.02
ดอกเบี้ยรับ	0.96	1.05	1.92	2.36	(1.08)	(1.35)	1.80	2.06
ดอกเบี้ยจ่าย	2.19	3.63	4.40	8.21	(4.87)	(3.88)	1.72	7.96
ค่าเสื่อมราคาและตัดจำหน่าย	-	-	54.44	50.95	(5.43)	(3.68)	49.01	47.27
กำไรของส่วนงาน	260.28	84.99	478.88	320.82	(1.11)	4.38	738.05	410.19
สินทรัพย์ของส่วนงาน	815.66	716.00	1,641.84	1,488.94	-	-	2,457.50	2,204.94
การเพิ่มขึ้น (ลดลง) ของสินทรัพย์ไม่หมุนเวียน ของส่วนงาน	-	-	(86.25)	133.72	-	-	(86.25)	133.72
หนี้สินของส่วนงาน	-	-	179.68	449.33	-	-	179.68	449.33

### ส่วนที่ 3 งบการเงิน

หมายเหตุประกอบงบการเงิน

กลุ่มบริษัท ได้เปิดเผยข้อมูลการจำแนกรายได้ตามภูมิศาสตร์ ดังนี้

(หน่วย : ล้านบาท)

	งบการเงินรวม							
	ซื้อมาขายไป (รวมวัตถุดิบ)		ผลิตและจำหน่ายผลิตภัณฑ์จากเหล็ก		ตัดรายการระหว่างกัน		รวม	
	2564	2563	2564	2563	2564	2563	2564	2563
ในประเทศ	2,264.84	1,915.03	4,289.61	3,726.93	(309.65)	(296.56)	6,244.80	5,345.40
สาธารณรัฐประชาธิปไตยประชาชนลาว	2.23	0.88	273.78	257.25	-	(0.51)	276.01	257.62
รวม	2,267.07	1,915.91	4,563.39	3,984.18	(309.65)	(297.07)	6,520.81	5,603.02

#### ลูกค้ารายใหญ่

กลุ่มบริษัท ไม่มีรายได้จากการขายลูกค้ารายใดที่มีมูลค่ามากกว่าร้อยละ 10 ของรายได้ตามงบการเงินรวมและงบการเงินเฉพาะของบริษัท

### 27. สิทธิพิเศษจากการส่งเสริมการลงทุน

บริษัทและบริษัทย่อยได้รับสิทธิพิเศษจากการส่งเสริมการลงทุนตามบัตรส่งเสริมการลงทุน ที่ออกภายใต้พระราชบัญญัติส่งเสริมการลงทุน พ.ศ. 2520 ดังนี้

เลขที่	ลงวันที่	กิจการที่ได้รับการส่งเสริม	วันที่เริ่มมีรายได้	วันที่สิ้นสุดการได้สิทธิประโยชน์
<b>บริษัท</b>				
62-0968-1-04-1-0	15 ก.ค. 2562	ผลิตเหล็กรูปพรรณขึ้นรูปเย็น	4 ก.ย. 2562	3 ก.ย. 2565
<b>บริษัทย่อย</b>				
2488(2)/2557	25 ส.ค. 2557	ผลิตเหล็กรูปพรรณขึ้นรูปเย็น	29 ก.พ. 2559	29 ก.พ. 2567

บริษัทและบริษัทย่อยได้รับสิทธิและประโยชน์ ดังต่อไปนี้

- ได้รับยกเว้นอากรขาเข้าสำหรับเครื่องจักรตามที่คณะกรรมการพิจารณาอนุมัติ
- ยกเว้นภาษีเงินได้นิติบุคคลสำหรับกำไรสุทธิที่ได้จากการประกอบกิจการที่ได้รับการส่งเสริมไม่เกินร้อยละ 50 และร้อยละ 100 ของมูลค่าเงินลงทุน โดยไม่รวมค่าที่ดินและทุนหมุนเวียน มีกำหนดเวลาสามปีและแปดปี ตามลำดับ นับแต่วันที่เริ่มมีรายได้จากการประกอบกิจการนั้น
- ยกเว้นไม่ต้องนำเงินปันผลจากกิจการที่ได้รับการส่งเสริม ซึ่งได้รับยกเว้นภาษีเงินได้นิติบุคคล ไปรวมคำนวณภาษีเพื่อเสียภาษีเงินได้ตลอดระยะเวลาที่ผู้ได้รับการส่งเสริมได้รับยกเว้นภาษีเงินได้นิติบุคคลนั้น

เนื่องจากเป็นบริษัทที่ได้รับการส่งเสริมการลงทุน บริษัทและบริษัทย่อยจะต้องปฏิบัติตามเงื่อนไขและข้อกำหนดต่าง ๆ ตามที่กำหนดไว้ในบัตรส่งเสริมการลงทุน

ตามประกาศของสำนักงานคณะกรรมการส่งเสริมการลงทุนที่ ป. 14/2541 ลงวันที่ 30 ธันวาคม 2541 บริษัทและบริษัทย่อยต้องแสดงยอดรายได้แยกเป็นส่วนที่ได้รับการส่งเสริมและไม่ได้รับการส่งเสริมการลงทุนสำหรับปีสิ้นสุดวันที่ 31 ธันวาคม 2564 และ 2563 ดังนี้

	งบการเงินรวม			พันบาท
	กิจการที่ได้รับ การส่งเสริม	กิจการที่ไม่ได้รับ การส่งเสริม	ตัดรายการ ระหว่างกัน	รวม
<b>2564</b>				
รายได้จากการขาย	13,920	6,816,546	(309,653)	6,520,813
<b>2563</b>				
รายได้จากการขาย	1,053,379	4,846,718	(297,072)	5,603,025

### ส่วนที่ 3 งบการเงิน

หมายเหตุประกอบงบการเงิน

	งบการเงินเฉพาะของบริษัท		พันบาท
	กิจการที่ได้รับ การส่งเสริม	กิจการที่ไม่ได้รับการ ส่งเสริม	รวม
<b>2564</b>			
รายได้จากการขาย	-	6,470,948	6,470,948
<b>2563</b>			
รายได้จากการขาย	1,038,723	4,504,558	5,543,281

#### 28. ภาระผูกพันและหนี้สินที่อาจเกิดขึ้น

ณ วันที่ 31 ธันวาคม 2564 บริษัทมีภาระผูกพันและหนี้สินที่อาจเกิดขึ้น ดังนี้

- 28.1 บริษัทสั่งซื้อวัตถุดิบและสินค้าสำเร็จรูปล่วงหน้าซึ่งยังไม่ได้รับสินค้า เป็นจำนวนเงิน 171.65 ล้านบาท และ 65.52 ล้านบาท ตามลำดับ ในงบการเงินรวมและงบการเงินเฉพาะของบริษัท
- 28.2 ณ วันที่ 31 ธันวาคม 2564 และ 2563 บริษัทและบริษัทย่อยมีวงเงินสินเชื่อ ดังต่อไปนี้

(หน่วย : ล้านบาท)

	สกุล เงิน	งบการเงินรวม					
		31 ธันวาคม 2564			31 ธันวาคม 2563		
		วงเงิน ทั้งสิ้น	วงเงิน ใช้ไป	วงเงิน คงเหลือ	วงเงิน ทั้งสิ้น	วงเงิน ใช้ไป	วงเงิน คงเหลือ
หนังสือค้ำประกันไฟฟ้า	บาท	9.86	2.62	7.24	9.86	2.62	7.24
สินเชื่อวงเงินเบิกเกินบัญชี	บาท	10.00	-	10.00	10.00	-	10.00
สินเชื่อตัวเงินในประเทศ และสินเชื่อการรับซื้อ ตัวเงินค่าสินค้าเข้าที่ท่าทรสตรียช	บาท	990.00	136.48	853.52	990.00	176.24	813.76

(หน่วย : ล้านบาท)

	สกุล เงิน	งบการเงินเฉพาะของบริษัท					
		31 ธันวาคม 2564			31 ธันวาคม 2563		
		วงเงิน ทั้งสิ้น	วงเงิน ใช้ไป	วงเงิน คงเหลือ	วงเงิน ทั้งสิ้น	วงเงิน ใช้ไป	วงเงิน คงเหลือ
หนังสือค้ำประกันไฟฟ้า	บาท	1.05	1.05	-	1.05	1.05	-
สินเชื่อวงเงินเบิกเกินบัญชี	บาท	10.00	-	10.00	10.00	-	10.00
สินเชื่อตัวเงินในประเทศ และสินเชื่อการรับซื้อ ตัวเงินค่าสินค้าเข้าที่ท่าทรสตรียช	บาท	990.00	136.48	853.52	990.00	176.24	813.76

ภาระผูกพันดังกล่าวข้างต้นใช้หลักทรัพย์ค้ำประกันร่วมกันกับสินเชื่อที่ได้รับจากสถาบันการเงินตามหมายเหตุ 18

#### 29. เครื่องมือทางการเงิน

สินทรัพย์ทางการเงินและหนี้สินทางการเงินที่มีอยู่ในงบแสดงฐานะการเงินได้รวมเงินสดและรายการเทียบเท่าเงินสด เงินฝากธนาคารที่มีข้อจำกัดในการใช้ ลูกหนี้การค้า ลูกหนี้อื่น เงินให้กู้ยืม เงินลงทุน เจ้าหนี้การค้า เจ้าหนี้อื่นและเงินกู้ยืม นโยบายการบัญชีสำหรับการบันทึกและการวัดมูลค่าของรายการเหล่านี้ได้เปิดเผยไว้ในนโยบายการบัญชีที่เกี่ยวข้องในหมายเหตุประกอบงบการเงินข้อ 4

##### ปัจจัยความเสี่ยงด้านการเงิน

กิจกรรมของบริษัทมีความเสี่ยงทางการเงิน ซึ่งได้แก่ ความเสี่ยงจากตลาด (รวมถึงความเสี่ยงจากอัตราแลกเปลี่ยนและความเสี่ยงจากอัตราดอกเบี้ย) ความเสี่ยงด้านการให้สินเชื่อ และความเสี่ยงด้านสภาพคล่อง แผนการจัดการความเสี่ยงของบริษัทจึงมุ่งเน้นไปยังความผันผวนของตลาดการเงินและบริหารจัดการเพื่อลดผลกระทบต่อการดำเนินงานให้อยู่ในระดับที่ยอมรับได้ บริษัทจึงใช้ทุนพันธเพื่อป้องกันความเสี่ยงบางประการที่จะเกิดขึ้น

### ส่วนที่ 3 งบการเงิน

#### หมายเหตุประกอบงบการเงิน

บริษัทมีส่วนงานบริหารการเงินในการจัดการความเสี่ยง โดยนโยบายของบริษัทรวมถึงนโยบายความเสี่ยงในด้านต่างๆ ได้แก่ ความเสี่ยงจากอัตราแลกเปลี่ยนเงินตราต่างประเทศ ความเสี่ยงจากอัตราดอกเบี้ย ความเสี่ยงด้านการให้สินเชื่อ และความเสี่ยงด้านสภาพคล่อง ทั้งนี้ หลักการในการป้องกันความเสี่ยงจะเป็นไปตามนโยบายที่คณะกรรมการบริษัทอนุมัติ เพื่อสื่อสารและใช้เป็นเครื่องมือในการควบคุมการบริหารการเงิน

#### 29.1 ความเสี่ยงจากตลาด

##### ความเสี่ยงจากกระแสเงินสดและอัตราดอกเบี้ย

รายได้และกระแสเงินสดจากการดำเนินงานของบริษัทส่วนใหญ่ไม่ขึ้นกับการเปลี่ยนแปลงของอัตราดอกเบี้ยในตลาด บริษัทมีความเสี่ยงจากอัตราดอกเบี้ยจากเงินฝากสถาบันการเงิน เงินกู้ยืมระยะสั้นจากสถาบันทางการเงิน เงินกู้ยืมระยะยาวจากสถาบันทางการเงิน และหนี้กู้ยืมสินทรัพย์และหนี้สินทางการเงินส่วนใหญ่ของบริษัทมีอัตราดอกเบี้ยคงที่ซึ่งใกล้เคียงกับอัตราตลาดในปัจจุบัน บริษัทได้บริหารความเสี่ยงโดยการบริหารรายรับกับรายจ่ายที่มีภาระดอกเบี้ยใกล้เคียงกันให้สอดคล้องกัน โดยทั่วไปอายุของการชำระหนี้เงินกู้ยืมจะยาวกว่าการอายุหนี้ของลูกหนี้การค้า

บริษัทไม่ได้ดำเนินการบัญชีป้องกันความเสี่ยงมาถือปฏิบัติ

สินทรัพย์และหนี้สินทางการเงินที่มีสาระสำคัญสามารถจัดแบ่งตามประเภทอัตราดอกเบี้ย ได้ดังนี้

(หน่วย : พันบาท)

	งบการเงินรวม						
	2564						
	อัตราดอกเบี้ยคงที่			อัตราดอกเบี้ย	ไม่มีอัตรา	รวม	อัตราดอกเบี้ย (ร้อยละต่อปี)
	ภายใน 1 ปี	มากกว่า 1 ถึง 5 ปี	มากกว่า 5 ปี	ปรับขึ้นลงตาม ราคาตลาด	ดอกเบี้ย		
<b>สินทรัพย์ทางการเงิน</b>							
เงินฝากธนาคาร	-	-	-	323,788	28,742	352,530	0.05 – 0.25
ลูกหนี้การค้าและลูกหนี้อื่น – สุทธิ	-	-	-	-	363,547	363,547	-
เงินฝากธนาคารที่มีข้อจำกัดในการใช้	1,052	-	-	-	-	1,052	1.05
รวม	1,052	-	-	323,788	392,289	717,129	
<b>หนี้สินทางการเงิน</b>							
เงินกู้ยืมระยะสั้นจากสถาบันการเงิน	-	-	-	-	-	-	MIT, MLR-3 ถึง MRR
เจ้าหนี้การค้าและเจ้าหนี้อื่น	-	-	-	-	30,229	30,229	-
หนี้สินตามสัญญาเช่า	1,483	4,219	-	-	-	5,702	4.51 – 4.84
รวม	1,483	4,219	-	-	30,229	35,931	

(หน่วย : พันบาท)

	งบการเงินรวม						
	2563						
	อัตราดอกเบี้ยคงที่			อัตราดอกเบี้ย	ไม่มีอัตรา	รวม	อัตราดอกเบี้ย (ร้อยละต่อปี)
	ภายใน 1 ปี	มากกว่า 1 ถึง 5 ปี	มากกว่า 5 ปี	ปรับขึ้นลงตาม ราคาตลาด	ดอกเบี้ย		
<b>สินทรัพย์ทางการเงิน</b>							
เงินฝากธนาคาร	-	-	-	84,667	47,288	131,955	0.05 – 0.25
ลูกหนี้การค้าและลูกหนี้อื่น – สุทธิ	-	-	-	-	275,391	275,391	-
เงินฝากธนาคารที่มีข้อจำกัดในการใช้	72,357	-	-	-	-	72,357	1.05
รวม	72,357	-	-	84,667	322,679	479,703	
<b>หนี้สินทางการเงิน</b>							
เงินกู้ยืมระยะสั้นจากสถาบันการเงิน	-	-	-	176,240	-	176,240	MIT, MLR-3 ถึง MRR
เจ้าหนี้การค้าและเจ้าหนี้อื่น	-	-	-	-	149,090	149,090	-
หนี้สินตามสัญญาเช่า	2,776	5,702	-	-	-	8,478	4.51 – 4.84
รวม	2,776	5,702	-	176,240	149,090	333,808	

### ส่วนที่ 3 งบการเงิน

หมายเหตุประกอบงบการเงิน

(หน่วย : พันบาท)

	งบการเงินเฉพาะของบริษัท						
	2564						
	อัตราดอกเบี้ยคงที่			อัตราดอกเบี้ย ปรับเปลี่ยน ตามราคาตลาด	ไม่มี อัตรา ดอกเบี้ย	รวม	อัตรา ดอกเบี้ย (ร้อยละต่อปี)
	ภายใน 1 ปี	มากกว่า 1 ถึง 5 ปี	มากกว่า 5 ปี				
<b>สินทรัพย์ทางการเงิน</b>							
เงินฝากธนาคาร	-	-	-	305,224	25,130	330,354	0.05 - 0.25
ลูกหนี้การค้าและลูกหนี้อื่น – สุทธิ	-	-	-	-	409,367	409,367	-
เงินให้กู้ยืมแก่บริษัทย่อย	17,415	12,686	-	-	-	30,101	2.80 - 4.00
เงินฝากธนาคารที่มีข้อจำกัดในการใช้	1,052	-	-	-	-	1,052	1.05
<b>รวม</b>	<b>18,467</b>	<b>12,686</b>	<b>-</b>	<b>305,224</b>	<b>434,497</b>	<b>770,874</b>	
<b>หนี้สินทางการเงิน</b>							
เงินกู้ยืมระยะสั้นจากสถาบันการเงิน	-	-	-	-	-	-	MIT, MLR-3 ถึง MRR
เจ้าหนี้การค้าและเจ้าหนี้อื่น	-	-	-	-	34,968	34,968	-
หนี้สินตามสัญญาเช่า	5,340	26,555	50,996	-	-	82,891	4.51 - 4.84
<b>รวม</b>	<b>5,340</b>	<b>26,555</b>	<b>50,996</b>	<b>-</b>	<b>34,968</b>	<b>117,859</b>	

(หน่วย : พันบาท)

	งบการเงินเฉพาะของบริษัท						
	2563						
	อัตราดอกเบี้ยคงที่			อัตราดอกเบี้ย ปรับเปลี่ยน ตามราคาตลาด	ไม่มี อัตรา ดอกเบี้ย	รวม	อัตรา ดอกเบี้ย (ร้อยละต่อปี)
	ภายใน 1 ปี	มากกว่า 1 ถึง 5 ปี	มากกว่า 5 ปี				
<b>สินทรัพย์ทางการเงิน</b>							
เงินฝากธนาคาร	-	-	-	78,264	40,951	119,215	0.05 - 0.25
ลูกหนี้การค้าและลูกหนี้อื่น – สุทธิ	-	-	-	-	313,869	313,869	-
เงินให้กู้ยืมแก่บริษัทย่อย	32,802	-	-	-	-	32,802	2.80 - 4.00
เงินฝากธนาคารที่มีข้อจำกัดในการใช้	72,357	-	-	-	-	72,357	1.05
<b>รวม</b>	<b>105,159</b>	<b>-</b>	<b>-</b>	<b>78,264</b>	<b>354,820</b>	<b>538,243</b>	
<b>หนี้สินทางการเงิน</b>							
เงินกู้ยืมระยะสั้นจากสถาบันการเงิน	-	-	-	176,240	-	176,240	MIT, MLR-3 ถึง MRR
เจ้าหนี้การค้าและเจ้าหนี้อื่น	-	-	-	-	155,582	155,582	-
หนี้สินตามสัญญาเช่า	5,092	22,309	60,581	-	-	87,982	4.51 - 4.84
<b>รวม</b>	<b>5,092</b>	<b>22,309</b>	<b>60,581</b>	<b>176,240</b>	<b>155,582</b>	<b>419,804</b>	

#### ความเสี่ยงจากอัตราแลกเปลี่ยน

เนื่องจากบริษัทมีการซื้อสินค้าบางส่วนและเครื่องจักรจากต่างประเทศจึงย่อมมีความเสี่ยงอัตราแลกเปลี่ยนเงินตราต่างประเทศ โดยเฉพาะจากสกุลเงินดอลลาร์สหรัฐ บริษัทมีแนวทางบริหารความเสี่ยงโดยพิจารณาการเข้าทำสัญญาแลกเปลี่ยนเงินตราต่างประเทศล่วงหน้าตามความจำเป็นและความเหมาะสม อย่างไรก็ตามสัดส่วนการทำรายการซื้อในสกุลเงินตราต่างประเทศไม่มีสาระสำคัญเมื่อเทียบกับรายการซื้อทั้งหมด



### ส่วนที่ 3 งบการเงิน

หมายเหตุประกอบงบการเงิน

ณ วันที่ 31 ธันวาคม 2564 บริษัทและบริษัทย่อยมีสินทรัพย์และหนี้สินที่เป็นเงินตราต่างประเทศ ดังนี้

(หน่วย : พันบาท)

	งบการเงินรวม	
	2564	
	จำนวนเงินตราต่างประเทศ	อัตราแลกเปลี่ยนเฉลี่ย
เงินฝากธนาคาร		
ดอลลาร์สหรัฐ	548,112.08	33.15

(หน่วย : พันบาท)

	งบการเงินเฉพาะของบริษัท	
	2564	
	จำนวนเงินตราต่างประเทศ	อัตราแลกเปลี่ยนเฉลี่ย
เงินฝากธนาคาร		
ดอลลาร์สหรัฐ	545,705.03	33.15
ลูกหนี้การค้า		
ดอลลาร์สหรัฐ	1,691,077.94	33.15

#### 29.2 ความเสี่ยงด้านเครดิต

ความเสี่ยงด้านเครดิตโดยส่วนใหญ่เกิดจากรายการเงินสดและรายการเทียบเท่าเงินสด กระแสเงินสดตามสัญญาของเงินลงทุนในตราสารหนี้ที่วัดมูลค่าด้วยราคาทุนตัดจำหน่าย วัดมูลค่าด้วยมูลค่ายุติธรรมผ่านกำไรขาดทุนเบ็ดเสร็จอื่น (FVOCI) และวัดมูลค่าด้วยมูลค่ายุติธรรมผ่านกำไรขาดทุน (FVPL) สินทรัพย์อนุพันธ์ และความเสี่ยงด้านสินเชื่อแก่ลูกค้าและลูกหนี้ค้าง

##### การบริหารความเสี่ยง

บริษัทบริหารความเสี่ยงด้านเครดิตโดยการจัดกลุ่มของความเสี่ยง สำหรับเงินฝากธนาคารและสถาบันการเงิน บริษัทจะเลือกทำรายการกับสถาบันการเงินที่ได้รับการจัดอันดับจากสถาบันจัดอันดับความน่าเชื่อถือที่เป็นอิสระ

สำหรับการทำธุรกรรมกับลูกค้า บริษัทจะยึดการจัดอันดับจากสถาบันจัดอันดับความน่าเชื่อถือที่เป็นอิสระ ในกรณีที่ไม่มี การจัดอันดับไว้ บริษัทจะประเมินความเสี่ยงจากคุณภาพเครดิตของลูกค้า โดยพิจารณาจากฐานะทางการเงิน ประสิทธิภาพที่ผ่านมา และปัจจัยอื่น ๆ และกำหนดการให้เงินสินเชื่อจากผลการประเมินดังกล่าวซึ่งเป็นไปตามข้อกำหนดของคณะกรรมการบริษัท ทั้งนี้ ผู้บริหารในสายงานที่เกี่ยวข้องจะทำการตรวจสอบการปฏิบัติตามข้อกำหนดด้านวงเงินเครดิตของลูกค้าอย่างสม่ำเสมอ

บริษัทไม่มีการกระจุกตัวของความเสี่ยงด้านเครดิตที่เป็นสาระสำคัญ ไม่ว่าจะเป็นการกระจุกตัวจากลูกค้าแต่ละราย หรือการกระจุกตัวในอุตสาหกรรมใดอุตสาหกรรมหนึ่ง

##### การด้อยค่าของสินทรัพย์ทางการเงิน

บริษัทมีสินทรัพย์ทางการเงินคือลูกหนี้การค้าและลูกหนี้อื่นที่ต้องมีการพิจารณาตามโมเดลการวัดมูลค่าผลขาดทุนด้านเครดิตที่คาดว่าจะเกิดขึ้น

แม้ว่าบริษัทจะมีรายการเงินสดและรายการเทียบเท่าเงินสดซึ่งเข้าเงื่อนไขการพิจารณาการด้อยค่าภายใต้ TFRS 9 แต่บริษัทพิจารณาว่าการด้อยค่าของรายการดังกล่าวเป็นจำนวนเงินที่ไม่มีความสำคัญ

##### ลูกหนี้

บริษัทใช้วิธีอย่างง่าย (Simplified approach) ตาม TFRS 9 ในการวัดมูลค่าผลขาดทุนด้านเครดิตที่คาดว่าจะเกิดขึ้นซึ่งคำนวณค่าเผื่อผลขาดทุนด้านเครดิตที่คาดว่าจะเกิดขึ้นตลอดอายุลูกหนี้การค้า

ในการพิจารณาผลขาดทุนด้านเครดิตที่คาดว่าจะเกิดขึ้น ผู้บริหารได้จัดกลุ่มลูกหนี้ตามความเสี่ยงด้านเครดิตที่มีลักษณะร่วมกันและตามกลุ่มระยะเวลาที่เกินกำหนดชำระ

ประมาณการอัตราผลขาดทุนด้านเครดิตที่คาดว่าจะเกิดขึ้นพิจารณาจากประวัติการชำระเงินจากการขายในช่วงระยะเวลา 36 เดือนก่อนวันที่ 31 ธันวาคม 2564 และประสิทธิภาพผลขาดทุนด้านเครดิตที่เกิดขึ้นในช่วงระยะเวลาดังกล่าว ทั้งนี้ อัตราผลขาดทุนด้านเครดิตในอดีตจะถูกปรับปรุงเพื่อให้สะท้อน

## ส่วนที่ 3 งบการเงิน

### หมายเหตุประกอบงบการเงิน

ถึงข้อมูลที่เป็นปัจจุบันและการคาดการณ์ล่วงหน้าเกี่ยวกับปัจจัยทางเศรษฐกิจมหภาคที่จะมีผลต่อความสามารถในการจ่ายชำระของลูกค้าย นอกจากนี้บริษัทได้พิจารณาสภาพคล่องอย่างเฉพาะเจาะจงสำหรับลูกหนี้บางรายตามหลักความระมัดระวัง

บริษัทจะตัดจำหน่ายลูกหนี้การค้าเมื่อคาดว่าจะไม่ได้รับชำระคืน ข้อบ่งชี้ที่คาดว่าจะไม่ได้รับชำระคืน เช่น การไม่ยอมปฏิบัติตามแผนการชำระหนี้หรือห่วยชำระหนี้หรือไม่มีการชำระเงินตามสัญญาเมื่อได้ติดตามทวงถามแล้ว

ผลขาดทุนจากการด้อยค่าของลูกหนี้การค้าอื่นจะแสดงเป็นผลขาดทุนจากการด้อยค่าสุทธิในกำไรจากการดำเนินงาน การได้รับชำระหนี้คืนจากจำนวนที่ได้ตัดจำหน่ายไปจะถูกบันทึกกลับรายการในรายการเดียวกันกับที่ได้บันทึกผลขาดทุนไป

### 29.3 ความเสี่ยงด้านสภาพคล่อง

การจัดการความเสี่ยงด้านสภาพคล่องอย่างรอบคอบคือการมีจำนวนเงินสดและหลักทรัพย์ที่อยู่ในความต้องการของตลาดอย่างเพียงพอ และการมีแหล่งเงินทุนที่สามารถเบิกใช้ได้จากวงเงินด้านสินเชื่อที่เพียงพอต่อการชำระภาระผูกพันเมื่อถึงกำหนด ณ วันสิ้นรอบระยะเวลาบัญชี กลุ่มบริษัทมีเงินฝากธนาคารที่สามารถเบิกใช้ได้ทันทีจำนวน 352.59 ล้านบาท (2563: 132.11 ล้านบาท) เพื่อวัตถุประสงค์ในการบริหารสภาพคล่องของกลุ่มบริษัท จากลักษณะของการดำเนินธุรกิจของกลุ่มบริษัทซึ่งเป็นธุรกิจที่มีความยืดหยุ่นและเปลี่ยนแปลงอยู่ตลอดเวลา ส่วนงานบริหารการเงินของกลุ่มบริษัทได้คงไว้ซึ่งความยืดหยุ่นในแหล่งเงินทุนโดยการคงไว้ซึ่งวงเงินสินเชื่อที่เพียงพอ

## 30. การจัดการความเสี่ยงในส่วนลงทุน

วัตถุประสงค์ของการบริหารส่วนลงทุน คือ

- รักษาไว้ซึ่งการดำเนินงานต่อเนื่องและเพื่อที่จะสามารถก่อให้เกิดผลตอบแทนแก่ผู้ถือหุ้นและยังประโยชน์ให้แก่ผู้มีส่วนได้เสียอื่น ๆ และ
- รักษาโครงสร้างเงินทุนไว้ให้อยู่ในระดับที่ก่อให้เกิดประโยชน์สูงสุดและลดต้นทุนเงินทุน

ในการที่จะรักษาหรือปรับระดับโครงสร้างของเงินทุนนั้น กลุ่มบริษัทอาจต้องปรับจำนวนเงินปันผลจ่าย ปรับการคืนทุนให้แก่ผู้ถือหุ้น การออกหุ้นใหม่ หรือการขายสินทรัพย์เพื่อลดภาระหนี้สินเช่นเดียวกับกิจการอื่นในอุตสาหกรรมเดียวกัน กลุ่มบริษัทพิจารณาระดับเงินทุนอย่างสม่ำเสมอจากอัตราส่วนหนี้สินต่อทุน ซึ่งคำนวณจากหนี้สินสุทธิหารส่วนของผู้ถือหุ้น

## 31. การปรับกระทบยอดหนี้สินที่เกิดขึ้นจากกิจกรรมจัดหาเงิน

การเปลี่ยนแปลงในมาตรฐานการบัญชีฉบับที่ 7 ซึ่งมีผลบังคับใช้ตั้งแต่วันที่ 1 มกราคม 2561 กำหนดให้กลุ่มบริษัทต้องเปิดเผยข้อมูลเกี่ยวกับการเปลี่ยนแปลงในหนี้สินที่เกิดขึ้นจากกิจกรรมจัดหาเงิน กลุ่มบริษัทจัดประเภทการเปลี่ยนแปลงเป็นการเปลี่ยนแปลงที่เกิดขึ้นจากกระแสเงินสดและการเปลี่ยนแปลงที่ไม่ใช่กระแสเงินสดพร้อม หมายเหตุเพิ่มเติมตามที่กำหนดในมาตรฐานการบัญชีฉบับที่ 7

การเปลี่ยนแปลงต่อหนี้สินที่เกิดขึ้นจากกิจกรรมจัดหาเงินของกลุ่มบริษัทมี ดังนี้

(หน่วย : พันบาท)

	งบการเงินรวม			
	เงินกู้ยืมระยะสั้น จากสถาบัน การเงิน	เงินกู้ยืมระยะ สั้นจากบริษัท ย่อย	หนี้สินตาม สัญญาเช่า	รวม
<b>วันที่ 1 มกราคม 2564</b>	<b>176,240</b>	<b>-</b>	<b>8,478</b>	<b>184,718</b>
<b>รายการที่เกิดขึ้นจากกระแสเงินสด:</b>				
การจ่ายคืน	(1,951,667)	-	(2,776)	(1,954,443)
เงินสดรับ	1,775,427	-	-	1,775,427
<b>วันที่ 31 ธันวาคม 2564</b>	<b>-</b>	<b>-</b>	<b>5,702</b>	<b>5,702</b>

### ส่วนที่ 3 งบการเงิน

หมายเหตุประกอบงบการเงิน

(หน่วย : พันบาท)

	งบการเงินรวม			
	เงินกู้ยืมระยะสั้น จากสถาบัน การเงิน	เงินกู้ยืมระยะ สั้นจากบริษัท ย่อย	หนี้สินตาม สัญญาเช่า	รวม
วันที่ 1 มกราคม 2563	282,234	-	-	282,234
รายการที่เกิดขึ้นจากกระแสเงินสด:				
การจ่ายเงิน	(4,035,228)	-	(1,291)	(4,036,519)
เงินสดรับ	3,929,234	-	-	3,929,234
รายการที่ไม่ใช่กระแสเงินสด				
หนี้สินตามสัญญาเช่าเพิ่มขึ้นจากการนำมามาตรฐานการรายงาน ทางการเงินฉบับที่ 16 มาถือปฏิบัติ	-	-	9,769	9,769
วันที่ 31 ธันวาคม 2563	176,240	-	8,478	184,718

(หน่วย : พันบาท)

	งบการเงินเฉพาะของบริษัท			
	เงินกู้ยืมระยะสั้น จากสถาบัน การเงิน	เงินกู้ยืมระยะ สั้นจากบริษัท ย่อย	หนี้สินตาม สัญญาเช่า	รวม
วันที่ 1 มกราคม 2564	176,240	-	87,982	264,222
รายการที่เกิดขึ้นจากกระแสเงินสด:				
การจ่ายเงิน	(1,951,667)	-	(5,091)	(1,956,758)
เงินสดรับ	1,775,427	-	-	1,775,427
วันที่ 31 ธันวาคม 2564	-	-	82,891	82,891

(หน่วย : พันบาท)

	งบการเงินเฉพาะของบริษัท			
	เงินกู้ยืมระยะสั้น จากสถาบัน การเงิน	เงินกู้ยืมระยะ สั้นจากบริษัท ย่อย	หนี้สินตาม สัญญาเช่า	รวม
วันที่ 1 มกราคม 2563	282,234	5,000	-	287,234
รายการที่เกิดขึ้นจากกระแสเงินสด:				
การจ่ายเงิน	(4,035,228)	(7,001)	(3,843)	(4,046,072)
เงินสดรับ	3,929,234	2,001	-	3,931,235
รายการที่ไม่ใช่กระแสเงินสด				
หนี้สินตามสัญญาเช่าเพิ่มขึ้นจากการนำมามาตรฐานการรายงาน ทางการเงินฉบับที่ 16 มาถือปฏิบัติ	-	-	42,599	42,599
การได้มา	-	-	49,226	49,226
วันที่ 31 ธันวาคม 2563	176,240	-	87,982	264,222

### 32. การวัดมูลค่ายุติธรรม

มูลค่ายุติธรรม หมายถึง ราคาที่ได้รับจากการขายสินทรัพย์หรือจะจ่ายชำระหนี้สินในรายการที่เกิดขึ้นในสถานการณ์ปกติระหว่างผู้ร่วมตลาด ณ วันที่วัดมูลค่า

นโยบายการบัญชีและการเปิดเผยข้อมูลของกลุ่มบริษัทหลายข้อกำหนดให้มีการวัดมูลค่ายุติธรรมทั้งสินทรัพย์และหนี้สินทางการเงินและไม่ใช่ทางการเงิน

มูลค่ายุติธรรมกำหนดเป็น 3 ระดับตามประเภทของข้อมูลที่นำมาใช้ในการประเมินมูลค่า ดังนี้

- ข้อมูลระดับ 1 เป็นราคาเสนอซื้อขาย (ไม่ต้องปรับปรุง) ในตลาดที่มีสภาพคล่องสำหรับสินทรัพย์หรือหนี้สินอย่างเดียวกัน
- ข้อมูลระดับ 2 เป็นข้อมูลอันนอกเหนือจากราคาเสนอซื้อขายซึ่งรวมอยู่ในระดับ 1 ที่สามารถ

### ส่วนที่ 3 งบการเงิน

หมายเหตุประกอบงบการเงิน

เทียบเคียงได้โดยตรงหรือโดยอ้อม สำหรับสินทรัพย์หรือหนี้สินนั้น

- ข้อมูลระดับ 3 เป็นข้อมูลที่ไม่สามารถเทียบเคียงได้ซึ่งนำมาใช้กับสินทรัพย์หรือหนี้สินนั้น

หากข้อมูลที่นำมาใช้ในการวัดมูลค่ายุติธรรมของสินทรัพย์หรือหนี้สินถูกจัดประเภทลำดับชั้นของมูลค่ายุติธรรมที่แตกต่างกัน การวัดมูลค่ายุติธรรมโดยรวมจะถูกจัดประเภทในภาพรวมระดับเดียวกันตามลำดับชั้นของมูลค่ายุติธรรมของข้อมูลที่อยู่ในระดับต่ำสุดที่มีนัยสำคัญสำหรับการวัดมูลค่ายุติธรรมโดยรวม

มูลค่าตามบัญชีของสินทรัพย์และหนี้สินทางการเงินของกลุ่มบริษัทมีการพิจารณาให้ใกล้เคียงกับมูลค่ายุติธรรม

สินทรัพย์ที่ไม่ใช่สินทรัพย์ทางการเงินที่วัดมูลค่าด้วยมูลค่ายุติธรรม ณ วันที่ 31 ธันวาคม 2564 ประกอบด้วยรายการดังต่อไปนี้ (หน่วย : พันบาท)

สินทรัพย์ที่ไม่ใช่สินทรัพย์ทางการเงิน ที่ดินที่ตีราคาใหม่	งบการเงินรวม			
	ข้อมูลระดับที่ 1	ข้อมูลระดับที่ 2	ข้อมูลระดับที่ 3	รวม
	-	156,621	-	156,621

สินทรัพย์ที่ไม่ใช่สินทรัพย์ทางการเงิน ที่ดินที่ตีราคาใหม่	งบการเงินเฉพาะของบริษัท			
	ข้อมูลระดับที่ 1	ข้อมูลระดับที่ 2	ข้อมูลระดับที่ 3	รวม
	-	108,857	-	108,857

กลุ่มบริษัทตีราคาที่ดินใหม่ตั้งแต่ปี 2558 ด้วยวิธีเปรียบเทียบราคาตลาดโดยการหาราคาที่ดินเทียบเคียงที่มีการซื้อขาย (ข้อมูลตลาด) และปรับปรุงมูลค่าด้วยปัจจัยที่มีผลกระทบต่อมูลค่าของทั้งที่ดินที่ประเมินกับข้อมูลตลาดที่เปรียบเทียบ และใช้เทคนิค Weighted Quality Score (WQS) ในการประเมินมูลค่ายุติธรรมของที่ดิน ณ วันที่ 31 ธันวาคม 2564 กลุ่มบริษัทไม่ได้ตีราคาที่ดินใหม่

ณ วันที่ 31 ธันวาคม 2564 และ 2563 บริษัทมีสัญญาซื้อขายเงินตราต่างประเทศล่วงหน้ากับธนาคารพาณิชย์ เพื่อป้องกันความเสี่ยงจากอัตราแลกเปลี่ยนในการรับและจ่ายชำระหนี้สินในรูปเงินตราต่างประเทศ ซึ่งบริษัทยังไม่ได้บันทึกสัญญาซื้อขายเงินตราต่างประเทศล่วงหน้าดังกล่าวในงบการเงิน วันครบกำหนดของสัญญาซื้อขายเงินตราต่างประเทศล่วงหน้าที่เปิดสถานะไว้มีอายุไม่เกิน 1 ปี โดยมีรายละเอียด ดังนี้

จำนวนเงินที่ทำสัญญา		จำนวนเงินตามสัญญา	
สกุลเงินล้าน USD		สกุลเงินล้านบาท	
งบการเงินรวม/งบการเงินเฉพาะของบริษัท		งบการเงินรวม/งบการเงินเฉพาะของบริษัท	
2564	2563	2564	2563
-	0.50	-	15.67

มูลค่ายุติธรรมสุทธิของตราสารอนุพันธ์คงเหลือที่เปิดสถานะไว้ซึ่งถือเป็นมูลค่ายุติธรรมจากข้อมูลระดับ 2 มีผลกำไร ดังนี้

มูลค่ายุติธรรมสุทธิตามสัญญาซื้อขายเงินตราต่างประเทศล่วงหน้า	งบการเงินรวม/งบการเงินเฉพาะของบริษัท	
	2564	2563
	-	0.05

## ส่วนที่ 3 งบการเงิน

หมายเหตุประกอบงบการเงิน

### 33. เหตุการณ์ภายหลังรอบระยะเวลาการรายงาน

ตามรายงานการประชุมคณะกรรมการบริษัท ครั้งที่ 1/2565 เมื่อวันที่ 24 กุมภาพันธ์ 2565 มีมติเสนอให้ที่ประชุมสามัญผู้ถือหุ้นประจำปี 2565 เพื่ออนุมัติจ่ายปันผลจากกำไรสุทธิหลังหักภาษี จากผลประกอบการของปี 2564 สำหรับหุ้นสามัญจำนวน 499,997,946 หุ้น ดังนี้

ปันผล	บาทต่อหุ้น	จำนวนหุ้น (ล้านหุ้น)	จำนวน (ล้านบาท)
หุ้นปันผล (ในอัตรา 10 หุ้นเดิมต่อ 1 หุ้นปันผล)	0.10	500.00	50.00
เงินปันผล	0.27	500.00	135.00
รวม	0.37		185.00

ทั้งนี้มติดังกล่าวจะนำเสนอต่อที่ประชุมสามัญผู้ถือหุ้นประจำปี พ.ศ. 2565 เพื่อพิจารณาอนุมัติในเดือนเมษายน พ.ศ. 2565

### 34. การอนุมัติงบการเงิน

งบการเงินรวมและงบการเงินเฉพาะของบริษัทสำหรับปีสิ้นสุดวันที่ 31 ธันวาคม 2564 (รวมทั้งงบการเงินเปรียบเทียบ) ได้รับอนุมัติจากคณะกรรมการของบริษัท เมื่อวันที่ 24 กุมภาพันธ์ 2565

## รายละเอียดเกี่ยวกับกรรมการและผู้บริหาร

ดร. ครรชิต สิงห์สุวรรณ	นายสมบัติ ลิ้มสวัสดิ์ตระกูล
<p><b>ประธานกรรมการบริษัท / กรรมการตรวจสอบ / กรรมการอิสระ</b></p> <p>อายุ 59 ปี</p> <p>วันที่เข้าดำรงตำแหน่งกรรมการ 15 พฤศจิกายน 2550</p> <p><b>วุฒิการศึกษา</b></p> <ul style="list-style-type: none"> <li>ปริญญาเอก, การจัดการธุรกิจระหว่างประเทศ Alliant International University, San Diego, CA. USA</li> <li>ปริญญาโท, การจัดการธุรกิจระหว่างประเทศ Alliant International University, San Diego, CA. USA</li> <li>ปริญญาตรี นิติศาสตร์ สาขากฎหมายแพ่งและอาญา จุฬาลงกรณ์มหาวิทยาลัย</li> </ul> <p><b>หลักสูตรการอบรม</b></p> <ul style="list-style-type: none"> <li>Executive Development Program: EDP รุ่นที่ 8/2555 และ หลักสูตร CEO รุ่น 1/2556, Leadership Succession Program (LSP) โดย มูลนิธิสถาบัน วิจัยนโยบายเศรษฐกิจ การคลัง กระทรวงการคลัง</li> <li>Director Accreditation Program (DAP) #68/2551 จาก IOD</li> <li>LED 1-8, SID Directors Conference 2021, Board Governance of SPACs, Corporate Governance Roundup 2021 โดย Singapore Institute of Directors</li> <li>ACRA-SGX-SID Audit Committee Seminar 2022, SID</li> <li>TCFD 102 : Building experience in climate-related financial reporting โดย Singapore Exchange</li> <li>ที่ปรึกษาทางการเงิน (FA), สมาคมบริษัทหลักทรัพย์ไทย-วาณิชธนกิจ ASCO</li> <li>หลักสูตร Corporate Valuation และหลักสูตร Corporate Finance Law &amp; Restructuring โดย Asia Connect</li> </ul> <p><b>จำนวนการถือหุ้นของบริษัท (ณ วันที่ 15 กุมภาพันธ์ 2565)</b></p> <ul style="list-style-type: none"> <li>ของตนเอง -ไม่มี-</li> <li>คู่สมรส / บุตรที่ยังไม่บรรลุนิติภาวะ -ไม่มี-</li> </ul> <p><b>ความสัมพันธ์ทางครอบครัวระหว่างกรรมการและผู้บริหาร</b> - ไม่มี -</p> <p><b>การทำงานในระยะเวลา 5 ปีย้อนหลัง</b></p> <p><u>บริษัทจดทะเบียนอื่น (2)</u></p> <p>2563 -ปัจจุบัน ประธานกรรมการบริษัทและประธานกรรมการตรวจสอบ บมจ. ยงไทย</p> <p>2562-ปัจจุบัน กรรมการอิสระ บมจ. นอว์ติก เอ็ดดับเบิลยูที SGX (Catalist Exchange)</p> <p><u>บริษัททั่วไป (1)</u></p> <p>2560- ปัจจุบัน กรรมการผู้จัดการ บจก. เบาโพสท์ แอสโซซิเอตส์</p> <p>2560- 2562 กรรมการผู้จัดการ บริษัท อีฟเวนเจอร์ จำกัด</p> <p>2559 -2560 กรรมการผู้จัดการ EEGC Waste Management Corp.Ltd.</p> <p>2559 -2560 รักษาการ รองกรรมการผู้จัดการ บมจ. สัจจะประกันภัย</p>	<p><b>ประธานกรรมการบริหาร / กรรมการสรรหาและกำหนดค่าตอบแทน</b></p> <p>อายุ 62 ปี</p> <p>วันที่เข้าดำรงตำแหน่งกรรมการ 29 พฤษภาคม 2535</p> <p><b>วุฒิการศึกษา</b></p> <ul style="list-style-type: none"> <li>ปริญญาโท บริหารธุรกิจ มหาวิทยาลัยมหิดล</li> </ul> <p><b>หลักสูตรการอบรม</b></p> <ul style="list-style-type: none"> <li>วิทยาลัยป้องกันราชอาณาจักร สถาบันวิชาการป้องกัน</li> <li>ประเทศ (รุ่น 5222)</li> <li>หลักสูตรผู้บริหารกระบวนการยุติธรรมระดับสูง</li> <li>สถาบันพัฒนาข้าราชการฝ่ายตุลาการศาลยุติธรรม (รุ่น 12)</li> <li>สถาบันวิทยาการตลาดทุน รุ่น 8</li> <li>Director Accreditation Program (DAP) รุ่นที่ 68/2551 จากสมาคมส่งเสริมสถาบันกรรมการบริษัทไทย</li> </ul> <p><b>จำนวนการถือหุ้นของบริษัท (ณ วันที่ 15 กุมภาพันธ์ 2565)</b></p> <ul style="list-style-type: none"> <li>ของตนเอง 95,234,050 หุ้น (19.05%)</li> <li>คู่สมรส / บุตรที่ยังไม่บรรลุนิติภาวะ -ไม่มี-</li> </ul> <p><b>ความสัมพันธ์ทางครอบครัวระหว่างกรรมการและผู้บริหาร</b> - ไม่มี -</p> <p><b>การทำงานในระยะเวลา 5 ปีย้อนหลัง</b></p> <p><u>บริษัทจดทะเบียนอื่น (-)</u></p> <p><u>บริษัททั่วไป (2)</u></p> <p>2537 - ปัจจุบัน ประธานกรรมการและประธานกรรมการบริหาร บริษัท นิสเทิร์นสตีล จำกัด</p> <p>2558 - ปัจจุบัน ประธานกรรมการ และกรรมการผู้มีอำนาจ บริษัท แกรนด์อู๊ดสหกรรมเหล็กอุปพรณ จก.</p>



นายสุพล สติมานนท์	นายแสงรุ่ง นิติกาวะชน
<p><b>รองประธานกรรมการบริษัท / ประธานกรรมการตรวจสอบ / กรรมการอิสระ</b></p> <p><b>อายุ</b> 61 ปี</p> <p><b>วันที่เข้าดำรงตำแหน่งกรรมการ</b> 15 พฤศจิกายน 2550</p> <p><b>วุฒิการศึกษา</b></p> <ul style="list-style-type: none"> <li>ปริญญาโท สาขาธุรกิจ Webster University, USA</li> <li>ปริญญาโท สาขากฎหมาย Howard University, USA</li> <li>ปริญญาโท สาขากฎหมาย Southern Methodist University, USA</li> </ul> <p><b>หลักสูตรการอบรม</b></p> <ul style="list-style-type: none"> <li>Director Certification Program (DCP) รุ่นที่ 40/2547 สมาคมส่งเสริมสถาบันกรรมการบริษัทไทย</li> <li>Anti-Corruption for Executive กรกฎาคม 2557 สำหรับกรรมการและผู้บริหารกลุ่มบริษัทมหาชน</li> </ul> <p><b>จำนวนการถือหุ้นของบริษัท</b> (ณ วันที่ 15 กุมภาพันธ์ 2565)</p> <ul style="list-style-type: none"> <li>ของตนเอง -ไม่มี-</li> <li>คู่สมรส / บุตรที่ยังไม่บรรลุนิติภาวะ -ไม่มี-</li> </ul> <p><b>ความสัมพันธ์ทางครอบครัวระหว่างกรรมการและผู้บริหาร</b> - ไม่มี -</p> <p><b>การทำงานในระยะเวลา 5 ปีย้อนหลัง</b></p> <p><u>บริษัทจดทะเบียนอื่น (2)</u></p> <p>2548 - ปัจจุบัน ประธานกรรมการตรวจสอบ บมจ. บ้านรอดการได้</p> <p>2544 - ปัจจุบัน กรรมการ และกรรมการตรวจสอบ บมจ. ราชธานีลิซซิง</p> <p><u>บริษัททั่วไป (3)</u></p> <p>2558 - ปัจจุบัน กรรมการ และกรรมการตรวจสอบ ธ. ชุมิโตโมมิทซุย ทรัสต์ (ไทย) จำกัด (มหาชน)</p> <p>2561 - ปัจจุบัน ประธานกรรมการ บจก. เอส แอนด์ มานนท์</p> <p>2564 - ปัจจุบัน ประธานกรรมการตรวจสอบ บจก. เอ็น.ดี.เอส. 34</p> <p>2561 - 2564 กรรมการตรวจสอบ บมจ. เจเอสเอสอาร์ กรุ๊ป</p> <p>2558 - 2562 กรรมการกองทุน Amethyst Asia Focused Fund</p> <p>2560 - 2563 กรรมการ และกรรมการตรวจสอบ บจก. ไฮบริด เอ็นเนอร์จี</p>	<p><b>กรรมการผู้จัดการ</b></p> <p><b>อายุ</b> 52 ปี</p> <p><b>วันที่เข้าดำรงตำแหน่งกรรมการ</b> 29 พฤษภาคม 2535</p> <p><b>วุฒิการศึกษา</b></p> <ul style="list-style-type: none"> <li>บริหารธุรกิจมหาบัณฑิต จุฬาลงกรณ์มหาวิทยาลัย</li> <li>บริหารธุรกิจบัณฑิต มหาวิทยาลัยสงขลานครินทร์</li> </ul> <p><b>หลักสูตรการอบรม</b></p> <ul style="list-style-type: none"> <li>Director Accreditation Program (DAP) รุ่นที่ 68/2551 จากสมาคมส่งเสริมสถาบันกรรมการบริษัทไทย</li> </ul> <p><b>จำนวนการถือหุ้นของบริษัท</b> ณ วันที่ 15 กุมภาพันธ์ 2565)</p> <ul style="list-style-type: none"> <li>ของตนเอง 29,109,087 หุ้น (5.82%)</li> <li>คู่สมรส / บุตรที่ยังไม่บรรลุนิติภาวะ 1,050,600 หุ้น (0.21%)</li> </ul> <p><b>ความสัมพันธ์ทางครอบครัวระหว่างกรรมการและผู้บริหาร</b> - ไม่มี -</p> <p><b>การทำงานในระยะเวลา 5 ปีย้อนหลัง</b></p> <p><u>บริษัทจดทะเบียนอื่น (-)</u></p> <p><u>บริษัททั่วไป (2)</u></p> <p>2549 - ปัจจุบัน กรรมการ, กรรมการบริหาร และกรรมการผู้จัดการ บริษัท นิสเทิร์นสตีล จำกัด</p> <p>2558 - ปัจจุบัน กรรมการผู้มีอำนาจ บริษัท แกรนด์อุตสาหกรรม เหล็กปูพพรณ จก.</p>

นางจินตนา เตชะมนตรีกุล	นางสาวบุญศรี ปัญญาเปี่ยมศักดิ์
<b>กรรมการตรวจสอบ / กรรมการสรรหาและกำหนดค่าตอบแทน / กรรมการอิสระ</b> <b>อายุ</b> 67 ปี <b>วันที่เข้าดำรงตำแหน่งกรรมการ</b> 15 พฤศจิกายน 2550 <b>วุฒิการศึกษา</b> <ul style="list-style-type: none"> <li>ปริญญาโท บริหารธุรกิจ (สาขาการเงิน) มหาวิทยาลัยเกษตรศาสตร์</li> <li>ปริญญาโท บริหารธุรกิจ มหาวิทยาลัยหอการค้าไทย</li> <li>ปริญญาโท ศิลปศาสตร์ (สาขากฎหมายเศรษฐกิจ) คณะนิติศาสตร์ จุฬาลงกรณ์มหาวิทยาลัย</li> </ul> <b>หลักสูตรการอบรม</b> <ul style="list-style-type: none"> <li>Director Certification Program (DCP) รุ่นที่ 4/2543 จากสมาคมส่งเสริมสถาบันกรรมการบริษัทไทย</li> </ul> <b>จำนวนการถือหุ้นของบริษัท</b> (ณ วันที่ 15 กุมภาพันธ์ 2565) <ul style="list-style-type: none"> <li>ของตนเอง -ไม่มี-</li> <li>คู่สมรส / บุตรที่ยังไม่บรรลุนิติภาวะ -ไม่มี-</li> </ul> <b>ความสัมพันธ์ทางครอบครัวระหว่างกรรมการและผู้บริหาร</b> - ไม่มี - <b>การทำงานในระยะเวลา 5 ปีย้อนหลัง</b> <b>บริษัทจดทะเบียนอื่น</b> ( - ) <b>บริษัททั่วไป</b> (2) 2535-ปัจจุบัน กรรมการผู้จัดการ สำนักงานสอบบัญชี ซี แอนด์ เอ 2561-2564 ประธานกรรมการตรวจสอบ บมจ. เจเอสเอสอาร์ กรุ๊ป	<b>กรรมการบริหาร / ผู้บริหารสูงสุดสายบัญชีและการเงิน</b> <b>อายุ</b> 59 ปี <b>วันที่เข้าดำรงตำแหน่งกรรมการ</b> 15 พฤศจิกายน 2550 <b>วุฒิการศึกษา</b> <ul style="list-style-type: none"> <li>ประกาศนียบัตรวิชาชีพชั้นสูง (ปวส.) วิทยาลัยเทคโนโลยีอาชีวศึกษา วิทยาเขตเทคนิคภาคใต้</li> </ul> <b>หลักสูตรการอบรม</b> <ul style="list-style-type: none"> <li>Director Accreditation Program (DAP) รุ่นที่ 75/2551 สมาคมส่งเสริมสถาบันกรรมการบริษัทไทย</li> <li>TFSR (ฉบับปรับปรุง 2561), สภาวิชาชีพบัญชี สาขาสงขลา</li> <li>“เจาะลึกประเด็นมาตรฐานการรายงานทางการเงิน ตามหลักการทางบัญชีเปรียบเทียบกับหลักการทางภาษีอากรของธุรกิจ” รุ่นที่ 2 ของสภาวิชาชีพทางบัญชี</li> <li>“เรื่องเล่าข่าวทุจริต ผิดมาตรฐานบัญชีและกรณีตัวอย่างงบการเงิน (ล่าสุด) ของบริษัทจดทะเบียน” รุ่นที่ 1/2564 ของสภาวิชาชีพทางบัญชี</li> </ul> <b>จำนวนการถือหุ้นของบริษัท</b> (ณ วันที่ 15 กุมภาพันธ์ 2565) <ul style="list-style-type: none"> <li>ของตนเอง 15,417,277 หุ้น (3.08%)</li> <li>คู่สมรส / บุตรที่ยังไม่บรรลุนิติภาวะ - หุ่น</li> </ul> <b>ความสัมพันธ์ทางครอบครัวระหว่างกรรมการและผู้บริหาร</b> - ไม่มี - <b>การทำงานในระยะเวลา 5 ปีย้อนหลัง</b> <b>บริษัทจดทะเบียนอื่น</b> (-) <b>บริษัททั่วไป</b> (2) 2554 - ปัจจุบัน กรรมการ, กรรมการบริหาร บริษัท นิสเทิร์น สตีล จำกัด 2558 - ปัจจุบัน กรรมการผู้มีอำนาจ บริษัท แกรนด์อุตสาหกรรม เหล็กกรุ๊ปพรณ จก.

พลเอก ไพรช โพธิ์อุบล	นายวรวิทย์ ชัยลิ้มปมนตรี
<p><b>ประธานกรรมการสรรหาและกำหนดค่าตอบแทน / กรรมการอิสระ</b></p> <p>อายุ 65 ปี</p> <p>วันที่เข้าดำรงตำแหน่งกรรมการ 15 ธันวาคม 2558</p> <p><b>วุฒิการศึกษา</b></p> <ul style="list-style-type: none"> <li>หลักสูตรการป้องกันราชอาณาจักร (วปอ.) รุ่นที่ 52</li> <li>ปริญญาตรีวิศวกรรมศาสตรบัณฑิต กรมแผนที่ทหาร</li> <li>โรงเรียนนายร้อยพระจุลจอมเกล้า (จปร. 27)</li> </ul> <p><b>หลักสูตรการอบรม</b></p> <ul style="list-style-type: none"> <li>หลักสูตรการป้องกันราชอาณาจักร (วปอ.) รุ่นที่ 52</li> <li>ปริญญาตรีวิศวกรรมศาสตรบัณฑิต กรมแผนที่ทหาร</li> <li>โรงเรียนนายร้อยพระจุลจอมเกล้า (จปร. 27)</li> <li>หลักสูตรเสนาธิการทหารอากาศ รุ่นที่ 39</li> <li>หลักสูตรวิทยาลัยเสนาธิการทหาร รุ่นที่ 47</li> <li>Director Accreditation Program (DAP) รุ่นที่ 123/2559 จากสมาคมส่งเสริมสถาบันกรรมการบริษัทไทย</li> </ul> <p><b>จำนวนการถือหุ้นของบริษัท (ณ วันที่ 15 กุมภาพันธ์ 2565)</b></p> <ul style="list-style-type: none"> <li>ของตนเอง -ไม่มี-</li> <li>คู่สมรส / บุตรที่ยังไม่บรรลุนิติภาวะ -ไม่มี-</li> </ul> <p><b>ความสัมพันธ์ทางครอบครัวระหว่างกรรมการและผู้บริหาร</b> - ไม่มี -</p> <p><b>การทำงานในระยะเวลา 5 ปีย้อนหลัง</b> <u>บริษัทจดทะเบียนอื่น ( 1 )</u></p> <p>2560- ปัจจุบัน ประธานกรรมการและกรรมการอิสระ บมจ. ริชสปอร์ต</p> <p><u>บริษัททั่วไป (4)</u></p> <p>2561-ปัจจุบัน กรรมการ บจก. ออร์โธเมด เอเชีย</p> <p>2563- ปัจจุบัน กรรมการ บจก.เสริมสร้าง เพาเวอร์คอร์ปอเรชั่น</p> <p>2560-ปัจจุบัน กรรมการสภาองค์การส่งเสริมการค้าระหว่างประเทศ</p> <p>2560-ปัจจุบัน อนุกรรมการยุทธศาสตร์ สถาบันเทคโนโลยีป้องกันประเทศ</p> <p>2560-2563 ที่ปรึกษากิตติมศักดิ์ สหกรณ์กรมแผนที่ทหาร</p> <p>2560-2563 ที่ปรึกษาประธานกรรมการ บมจ. กสท โทรคมนาคม</p>	<p><b>กรรมการสรรหาและกำหนดค่าตอบแทน / กรรมการอิสระ</b></p> <p>อายุ 52 ปี</p> <p>วันที่เข้าดำรงตำแหน่งกรรมการ 4 เมษายน 2561</p> <p><b>วุฒิการศึกษา</b></p> <ul style="list-style-type: none"> <li>ปริญญาโท บริหารธุรกิจมหาบัณฑิตสาขาธุรกิจระหว่างประเทศ Schiller International University, London, England</li> <li>ปริญญาตรี บริหารธุรกิจบัณฑิต สาขาการตลาด มหาวิทยาลัยกรุงเทพ</li> </ul> <p><b>หลักสูตรการอบรม</b></p> <ul style="list-style-type: none"> <li>Cert. of Thailand Government Savings Bank Management Leadership Program,</li> <li>Marshall School of Business, University of Southern California</li> <li>หลักสูตรผู้บริหารระดับสูง สถาบันวิทยาการตลาดทุน (รุ่น 8)</li> <li>หลักสูตรผู้บริหารระดับสูงด้านการค้าและการพาณิชย์ รุ่นที่ 3 (TEPCoT3) สถาบันวิทยาการการค้า</li> <li>Director Certification Program (DCP) #100/2551</li> <li>Advanced Audit Committee Program (AACP) รุ่นที่ 30/2561จากสมาคมส่งเสริมสถาบันกรรมการบริษัทไทย</li> </ul> <p><b>จำนวนการถือหุ้นของบริษัท (ณ วันที่ 15 กุมภาพันธ์ 2565)</b></p> <ul style="list-style-type: none"> <li>ของตนเอง -ไม่มี-</li> <li>คู่สมรส / บุตรที่ยังไม่บรรลุนิติภาวะ -ไม่มี-</li> </ul> <p><b>ความสัมพันธ์ทางครอบครัวระหว่างกรรมการและผู้บริหาร</b> - ไม่มี -</p> <p><b>การทำงานในระยะเวลา 5 ปีย้อนหลัง</b> <u>บริษัทจดทะเบียนอื่น (3)</u></p> <p>2561-ปัจจุบัน กรรมการอิสระ และกรรมการตรวจสอบ บมจ.สยามฟิวเจอร์ ดีเวลลอปเม้นท์</p> <p>2561- ปัจจุบัน รองกรรมการและรองประธานกรรมการบริหาร บมจ. สบายเทคโนโลยี</p> <p>2564- ปัจจุบัน กรรมการและกรรมการตรวจสอบ บมจ. เสนา ดีเวลลอปเม้นท์</p> <p>2560- 2564 กรรมการ และกรรมการบริหาร บมจ. อินเทอร์เน็ตในชั้น แล รีเสิร์ช คอร์ปอเรชั่น</p> <p><u>บริษัททั่วไป (1)</u></p> <p>2560- ปัจจุบัน กรรมการ และประธานกรรมการตรวจสอบ บมจ. เนชั่นแนล เพาเวอร์ ซัพพลาย</p>

นายปรีดา วงศ์สถิตย์พร	นายธนทัต ขวาลดิฐ
<b>กรรมการ</b>	<b>กรรมการ</b>
<b>อายุ</b> 66 ปี	<b>อายุ</b> 54 ปี
<b>วันที่เข้าดำรงตำแหน่งกรรมการ</b> 10 สิงหาคม 2554	<b>วันที่เข้าดำรงตำแหน่งกรรมการ</b> 21 พฤษภาคม 2551
<b>วุฒิการศึกษา</b> <ul style="list-style-type: none"><li>มัธยมศึกษา, โรงเรียนศึกษาวัฒนา</li></ul>	<b>วุฒิการศึกษา</b> <ul style="list-style-type: none"><li>ปริญญาโท สถาบันบัณฑิตบริหารธุรกิจ ศศินทร์ จุฬาลงกรณ์มหาวิทยาลัย</li></ul>
<b>หลักสูตรการอบรม</b> <ul style="list-style-type: none"><li>Director Accreditation Program (DAP) รุ่นที่ 92/2554 จากสมาคมส่งเสริมสถาบันกรรมการบริษัทไทย</li></ul>	<b>หลักสูตรการอบรม</b> <ul style="list-style-type: none"><li>Director Accreditation Program (DAP) รุ่นที่ 68/2551 จากสมาคมส่งเสริมสถาบันกรรมการบริษัทไทย</li><li><b>จำนวนการถือหุ้นของบริษัท</b> (ณ วันที่ 15 กุมภาพันธ์ 2565) ของตนเอง 13,435,592 หุ้น (2.69%)</li><li>คู่สมรส / บุตรที่ยังไม่บรรลุนิติภาวะ -ไม่มี-</li></ul>
<b>จำนวนการถือหุ้นของบริษัท</b> (ณ วันที่ 15 กุมภาพันธ์ 2565) <ul style="list-style-type: none"><li>ของตนเอง 22,397,165 หุ้น (4.48%)</li><li>คู่สมรส / บุตรที่ยังไม่บรรลุนิติภาวะ -ไม่มี-</li></ul>	<b>ความสัมพันธ์ทางครอบครัวระหว่างกรรมการและผู้บริหาร</b> - ไม่มี -
<b>ความสัมพันธ์ทางครอบครัวระหว่างกรรมการและผู้บริหาร</b> - ไม่มี -	<b>การทำงานในระยะเวลา 5 ปีย้อนหลัง</b> <u>บริษัทจดทะเบียนอื่น</u> (-) <u>บริษัททั่วไป</u> (1) 2545- ปัจจุบัน กรรมการ บริษัท รีแลกซ์คอมพิวเตอร์ จำกัด 2544- ปัจจุบัน กรรมการบริหาร บ. สักทอง (ไทย) จก. 2544- ปัจจุบัน กรรมการบริหาร บจก. เอส. บี. เฟอร์นิเจอร์ แฮ้าส์ 2544- ปัจจุบัน กรรมการบริหาร บริษัท เอส. บี. อุตสาหกรรมเครื่องเรือน จำกัด
<b>การทำงานในระยะเวลา 5 ปีย้อนหลัง</b> <u>บริษัทจดทะเบียนอื่น</u> (-) <u>บริษัททั่วไป</u> (4) 2549- ปัจจุบัน กรรมการผู้มีอำนาจ, บจก. ต.วิบูลย์สินผลิตภัณฑ์ไม้ 2549- ปัจจุบัน กรรมการผู้มีอำนาจ, บจก. ธนพล ลามิเนต 2549- ปัจจุบัน กรรมการผู้มีอำนาจ, บริษัท ชัยวิสิทธิ์ พาราวัต (2002) จำกัด 2551- ปัจจุบัน กรรมการ บริษัท นิสเทิร์น สตีล จำกัด	

นางทรรศนีย์ หนูชอภัย	นางสาวจารุวรรณ จันทรประอบ
<b>รองกรรมการผู้จัดการสายงานขายและตลาด</b>	<b>รองกรรมการผู้จัดการสายงานสารสนเทศ</b>
<b>อายุ</b> 47 ปี	<b>อายุ</b> 43 ปี
<b>วันที่เข้าดำรงตำแหน่ง</b> 1 กุมภาพันธ์ 2564	<b>วันที่เข้าดำรงตำแหน่ง</b> 1 กุมภาพันธ์ 2564
<b>วุฒิการศึกษา</b> <ul style="list-style-type: none"><li>ปริญญาโท บริหารธุรกิจมหาวิทยาลัยสงขลานครินทร์</li><li>ปริญญาตรี บริหารธุรกิจ (การเงิน) มหาวิทยาลัยสงขลานครินทร์</li></ul>	<b>วุฒิการศึกษา</b> <ul style="list-style-type: none"><li>วิทยาศาสตร์มหาบัณฑิต สาขาการจัดการเทคโนโลยีสารสนเทศ มหาวิทยาลัยสงขลานครินทร์</li></ul>
<b>หลักสูตรการอบรม</b> (-)	<b>หลักสูตรการอบรม</b> (-)
<b>จำนวนการถือหุ้นของบริษัท</b> (ณ วันที่ 15 กุมภาพันธ์ 2565) <ul style="list-style-type: none"><li>ของตนเอง -ไม่มี-</li><li>คู่สมรส / บุตรที่ยังไม่บรรลุนิติภาวะ -ไม่มี-</li></ul>	<b>จำนวนการถือหุ้นของบริษัท</b> (ณ วันที่ 15 กุมภาพันธ์ 2565) <ul style="list-style-type: none"><li>ของตนเอง 101,250 หุ้น (0.02%)</li><li>คู่สมรส / บุตรที่ยังไม่บรรลุนิติภาวะ -ไม่มี-</li></ul>
<b>ความสัมพันธ์ทางครอบครัวระหว่างกรรมการและผู้บริหาร</b> - ไม่มี -	<b>ความสัมพันธ์ทางครอบครัวระหว่างกรรมการและผู้บริหาร</b> - ไม่มี -
<b>การทำงานในระยะเวลา 5 ปีย้อนหลัง</b> <u>บริษัทจดทะเบียนอื่น</u> (-) <u>บริษัททั่วไป</u> (-) 2547- 2563 ผู้จัดการฝ่ายการตลาด บมจ. 2 เอส เมทัล	<b>การทำงานในระยะเวลา 5 ปีย้อนหลัง</b> <u>บริษัทจดทะเบียนอื่น</u> (-) <u>บริษัททั่วไป</u> (-)

2553- 2563 ผู้จัดการฝ่ายสารสนเทศ บมจ. 2 เอส เมทัล

นายปกรณ์ อ่อนแก้ว	นางสาวกรรณิกา อังกรวิโรจน์
<p><b>รองกรรมการผู้จัดการสายการบัญชี/สมุห์บัญชี</b></p> <p><b>อายุ</b> 47 ปี</p> <p><b>วันที่เข้าดำรงตำแหน่ง</b> 1 กุมภาพันธ์ 2564</p> <p><b>วุฒิการศึกษา</b></p> <ul style="list-style-type: none"> <li>ปริญญาตรี สาขาการบัญชี วิทยาลัยเมืองหาดใหญ่</li> </ul> <p><b>หลักสูตรการอบรม</b></p> <p>“เจาะลึกประเด็นมาตรฐานการรายงานทางการเงิน ตามหลักการทางบัญชีเปรียบเทียบกับหลักการทางภาษีอากรของธุรกิจ” รุ่นที่ 2 ของสภาวิชาชีพทางบัญชีฯ</p> <p><b>จำนวนการถือหุ้นของบริษัท</b> (ณ วันที่ 15 กุมภาพันธ์ 2565)</p> <ul style="list-style-type: none"> <li>ของตนเอง 49,500 หุ้น (0.01%)</li> <li>คู่สมรส / บุตรที่ยังไม่บรรลุนิติภาวะ -ไม่มี-</li> </ul> <p><b>ความสัมพันธ์ทางครอบครัวระหว่างกรรมการและผู้บริหาร</b> - ไม่มี -</p> <p><b>การทำงานในระยะเวลา 5 ปีย้อนหลัง</b></p> <p><u>บริษัทจดทะเบียนอื่น</u> (-)</p> <p><u>บริษัททั่วไป</u> (1)</p> <p>2556- ปัจจุบัน กรรมการ และกรรมการผู้จัดการ บริษัท เมก้าทรานส์แอนด์ โลจิสติกส์ จำกัด</p> <p>2550-2563 ผู้จัดการฝ่ายบัญชี บมจ. 2 เอส เมทัล จำกัด</p>	<p><b>ผู้จัดการสาขา</b></p> <p><b>อายุ</b> 56 ปี</p> <p><b>วันที่เข้าดำรงตำแหน่ง</b> 1 มีนาคม 2553</p> <p><b>วุฒิการศึกษา</b></p> <ul style="list-style-type: none"> <li>ปริญญาตรี อักษรศาสตรบัณฑิต มหาวิทยาลัยศิลปากร</li> </ul> <p><b>หลักสูตรการอบรม</b> (-)</p> <p><b>จำนวนการถือหุ้นของบริษัท</b> (ณ วันที่ 15 กุมภาพันธ์ 2565)</p> <ul style="list-style-type: none"> <li>ของตนเอง -ไม่มี-</li> <li>คู่สมรส / บุตรที่ยังไม่บรรลุนิติภาวะ -ไม่มี-</li> </ul> <p><b>ความสัมพันธ์ทางครอบครัวระหว่างกรรมการและผู้บริหาร</b> - ไม่มี -</p> <p><b>การทำงานในระยะเวลา 5 ปีย้อนหลัง</b></p> <p><u>บริษัทจดทะเบียนอื่น</u> (-)</p> <p><u>บริษัททั่วไป</u> (-)</p>
นายพงษ์เดช เลอสิทธิศักดิ์	นายธีรศักดิ์ อรชร
<p><b>ผู้จัดการสาขา</b></p> <p><b>อายุ</b> 54 ปี</p> <p><b>วันที่เข้าดำรงตำแหน่ง</b> 1 มีนาคม 2553</p> <p><b>วุฒิการศึกษา</b></p> <ul style="list-style-type: none"> <li>บริหารธุรกิจมหาบัณฑิต การเงิน จุฬาลงกรณ์มหาวิทยาลัย</li> <li>บริหารธุรกิจ การจัดการทั่วไป จุฬาลงกรณ์มหาวิทยาลัย</li> </ul> <p><b>หลักสูตรการอบรม</b> (-)</p> <p><b>จำนวนการถือหุ้นของบริษัท</b> (ณ วันที่ 15 กุมภาพันธ์ 2565)</p> <ul style="list-style-type: none"> <li>ของตนเอง -ไม่มี-</li> <li>คู่สมรส / บุตรที่ยังไม่บรรลุนิติภาวะ -ไม่มี-</li> </ul> <p><b>ความสัมพันธ์ทางครอบครัวระหว่างกรรมการและผู้บริหาร</b> - ไม่มี -</p> <p><b>การทำงานในระยะเวลา 5 ปีย้อนหลัง</b></p> <p><u>บริษัทจดทะเบียนอื่น</u> (-)</p> <p><u>บริษัททั่วไป</u> (2)</p> <p>2551- ปัจจุบัน กรรมการและผู้บริหาร วัฒนเดชแมนชั่น</p> <p>2558- ปัจจุบัน ผู้อำนวยการ บริษัท แกรนด์อู๊ดสาหกรรมเหล็ก รูปพรรณ จก.</p>	<p><b>ผู้จัดการฝ่ายโรงงาน</b></p> <p><b>อายุ</b> 38 ปี</p> <p><b>วันที่เข้าดำรงตำแหน่ง</b> 1 กรกฎาคม 2561</p> <p><b>วุฒิการศึกษา</b></p> <ul style="list-style-type: none"> <li>ปริญญาตรี สาขาวิศวกรรมไฟฟ้า มหาวิทยาลัยเทคโนโลยีพระจอมเกล้าธนบุรี</li> </ul> <p><b>หลักสูตรการอบรม</b> (-)</p> <p><b>จำนวนการถือหุ้นของบริษัท</b> (ณ วันที่ 15 กุมภาพันธ์ 2565)</p> <ul style="list-style-type: none"> <li>ของตนเอง -ไม่มี-</li> <li>คู่สมรส / บุตรที่ยังไม่บรรลุนิติภาวะ -ไม่มี-</li> </ul> <p><b>ความสัมพันธ์ทางครอบครัวระหว่างกรรมการและผู้บริหาร</b> - ไม่มี -</p> <p><b>การทำงานในระยะเวลา 5 ปีย้อนหลัง</b></p> <p><u>บริษัทจดทะเบียนอื่น</u> (-)</p> <p><u>บริษัททั่วไป</u> (-)</p> <p>2559-2561 ผู้จัดการโรงงาน บริษัท สามชัย สตีล อินดัสทรี จำกัด(มหาชน)</p>

นางภัทรานิษฐ์ จันทรทอง สาธุธรรม	นางสาวพรณิกา เลิศอิทธิบาท
<p><b>ผู้จัดการฝ่ายพัฒนาบุคลากร</b></p> <p>อายุ 48 ปี</p> <p>วันที่เข้าดำรงตำแหน่ง 5 สิงหาคม 2564</p> <p><b>วุฒิการศึกษา</b></p> <ul style="list-style-type: none"> <li>ปริญญาโท บริหารธุรกิจ, มหาวิทยาลัยสงขลานครินทร์</li> <li>ปริญญาตรี บริหารธุรกิจ(บริหารทรัพยากรมนุษย์) , มหาวิทยาลัยสงขลานครินทร์</li> </ul> <p><b>หลักสูตรการอบรม (-)</b></p> <p><b>จำนวนการถือหุ้นของบริษัท (ณ วันที่ 15 กุมภาพันธ์ 2565)</b></p> <ul style="list-style-type: none"> <li>ของตนเอง -ไม่มี-</li> <li>คู่สมรส / บุตรที่ยังไม่บรรลุนิติภาวะ -ไม่มี-</li> </ul> <p><b>ความสัมพันธ์ทางครอบครัวระหว่างกรรมการและผู้บริหาร</b> - ไม่มี -</p> <p><b>ประสบการณ์การทำงาน</b> <u>บริษัทจดทะเบียนอื่น (-)</u> <u>บริษัททั่วไป (-)</u></p>	<p><b>เลขานุการบริษัท</b></p> <p>อายุ 49 ปี</p> <p>วันที่เข้าดำรงตำแหน่ง 1 กรกฎาคม 2551</p> <p><b>วุฒิการศึกษา</b></p> <ul style="list-style-type: none"> <li>ปริญญาตรี สาขาการตลาด มหาวิทยาลัยกรุงเทพ</li> </ul> <p><b>หลักสูตรการอบรม</b></p> <ul style="list-style-type: none"> <li>Company Secretary Program (CSP) รุ่นที่ 27/2008 จากสมาคมส่งเสริมสถาบันกรรมการบริษัทไทย</li> </ul> <p><b>จำนวนการถือหุ้นของบริษัท (15 กุมภาพันธ์ 2565)</b></p> <ul style="list-style-type: none"> <li>ของตนเอง 5,000 หุ้น</li> <li>คู่สมรส / บุตรที่ยังไม่บรรลุนิติภาวะ -ไม่มี-</li> </ul> <p><b>ความสัมพันธ์ทางครอบครัวระหว่างกรรมการและผู้บริหาร</b> - ไม่มี -</p> <p><b>การทำงานในระยะเวลา 5 ปีย้อนหลัง</b> <u>บริษัทจดทะเบียนอื่น (-)</u> <u>บริษัททั่วไป (-)</u></p>
นางสาวนัชชา ลิ้มปกรณโรจน์โชติ	
<p><b>สมทบบัญชี และผู้จัดการแผนกบัญชี</b></p> <p>อายุ 49 ปี</p> <p>วันที่เข้าดำรงตำแหน่ง 14 กันยายน 2564</p> <p><b>วุฒิการศึกษา</b></p> <ul style="list-style-type: none"> <li>ปริญญาตรี บริหารธุรกิจ(การบัญชี), มหาวิทยาลัยรามคำแหง</li> </ul> <p><b>หลักสูตรการอบรม</b></p> <ul style="list-style-type: none"> <li>เรื่องเล่าข่าวทุจริตผิดมาตรฐานบัญชีและ กรณีตัวอย่างงบการเงิน (ล่าสุด) ของบริษัทจดทะเบียน, สภาวิชาชีพบัญชี</li> <li>Update บัญชีภาษีอากร ปี 2564, บริษัท อินไวท์ เทรนนิ่ง จำกัด</li> </ul> <p><b>จำนวนการถือหุ้นของบริษัท (ณ 15 กุมภาพันธ์ 2565)</b></p> <ul style="list-style-type: none"> <li>ของตนเอง 75,000 หุ้น (0.02%)</li> <li>คู่สมรส / บุตรที่ยังไม่บรรลุนิติภาวะ -ไม่มี-</li> </ul> <p><b>ความสัมพันธ์ทางครอบครัวระหว่างกรรมการและผู้บริหาร</b> - ไม่มี -</p> <p><b>ประสบการณ์การทำงาน</b> <u>บริษัทจดทะเบียนอื่น (-)</u> <u>บริษัททั่วไป (-)</u></p>	



รายชื่อ	บริษัท	บริษัทย่อย			บริษัทที่เกี่ยวข้อง																
		NES	MEGA	GSP	1	2	3	4	5-7	8	9	10-11	12	13	14	15-17	18	19-21	22-24	25	
ดร.ดรชิต สิงห์สุวรรณ	///, i, AC				M	i	///+AC														
นายสุพล สดิมานนท์	//, i, AC					/	/	///	/ AC	///AC											
นางจินดา เดชะมนตรีกุล	/, i, AC								/ AC	AC	M										
พลเอก ไพรัช โพธิ์อุบล	/, i											/	/	///	*						
นายสมบัติ ลิขิตศิริตระกูล	/, X	/, X		/																	
นายแสงรุ่ง นิตภาวะชน	/, X, O	/, X		/																	
นางสาวบุญศรี บุญญาเปี่ยมศักดิ์	/, X, O	/, X		/																	
นายธนทัต ชวาลศิริ	/															/, X	/				
นายปรีดา วงศ์สถิตย์พร	/	/																/, O			
นายวรวิทย์ ชัยลิ้มปมนตรี	/, i																		/ AC	//	
นางทรงศนีย์ อนุช้อย	O																				
นายปกรณ์ อ่อนแก้ว	O		/ M																		
นางสาวกรรณิกา อังกรวิโรจน์	O																				
นายพงษ์เดช เลอสิทธิ์ศักดิ์	O			/ M																	
นางสาวจางวรรณา จันทร์ประอบ	O																				

/// = ประธานกรรมการ  
 // = รองประธานกรรมการ  
 / = กรรมการ  
 X = กรรมการบริหาร  
 i = กรรมการอิสระ  
 AC = กรรมการตรวจสอบ  
 O = ผู้บริหาร  
 M = กรรมการผู้จัดการ  
 \* = อนุกรรมการ  
 \*\* = ที่ปรึกษา

#### หมายเหตุ

NES คือ บริษัท นิสเทิร์นสดีล จำกัด

MEGA คือ บริษัท เมก้า ทรานส์แอนด์โลจิส จำกัด

GSP คือ บริษัท แกรนด์อุตสาหกรรมเหล็กกรุ๊ปพรหม จำกัด

#### บริษัทที่เกี่ยวข้อง :

1. บริษัท เบาโพสท์ แอสโซซิเอตส์ จำกัด
2. บริษัท นอร์ติก เอ็ดบิลิตี้ จำกัด
3. บริษัท ยงไทย จำกัด (มหาชน)
4. บริษัท เอส แอนด์มานนท์ จำกัด
5. ธนาคารซูมิโตโม มิตซูบิชิ ทรัสต์ (ไทย) จำกัด (มหาชน)
6. บริษัท ราชธานี ลิขสิทธิ์ จำกัด (มหาชน)
7. บริษัท บ้านริออคการ์เด็น จำกัด (มหาชน)

8. บริษัท เอ็น.ดี.เอส. 34 จำกัด
9. สำนักงานสอบบัญชี ซี แอนด์ เอ จำกัด
10. บจก. เสริมสร้าง เพาเวอร์คอร์ปอเรชั่น
11. บริษัท ออร์โธเมด เอเชีย จำกัด
12. องค์การส่งเสริมการค้าต่างประเทศ
13. บริษัท รัช สปอร์ต จำกัด (มหาชน)
14. สถาบันเทคโนโลยีป้องกันประเทศ

15. บริษัท เอส บี เพอร์เนเจอร์เฮาส์ จำกัด
16. บริษัท เอส บี อุตสาหกรรมเครื่องเรือน จำกัด
17. บริษัท สักทอง (ไทย) จำกัด
18. บริษัท รินลักซ์ คอมฟอร์ท จำกัด
19. บริษัท ด.วิบูลย์สิน ผลิตภัณฑ์ไม้ จำกัด
20. บริษัท ธนพล ลามิเนต จำกัด
21. บริษัท ชัยวิสิทธิ์ พาราไรต์ (2002) จำกัด

22. บมจ. สยามฟิวเจอร์ ดีเวลลอปเม้นท์
23. บมจ. เนชั่นแนล เพาเวอร์ ซัพพลาย
24. บมจ. เสนา ดีเวลลอปเม้นท์
25. บมจ. สบาย เทคโนโลยี

รายงานเกี่ยวกับกรรมการของบริษัทย่อย

	NES	MEGA	GSP
นายสมบัติ ลีสวัสดิ์ตระกูล	ประธานกรรมการ		ประธานกรรมการ
นายแสงรุ่ง นิติกาวะชน	กรรมการผู้จัดการ		กรรมการ
นางสาวบุญศรี ปัญญาเปี่ยมศักดิ์	กรรมการ		กรรมการ
นายมณเฑียร อมรเลิศวิมาน	กรรมการ		
นายสวัสดิ์ พนาพงศ์วิน	กรรมการ		
นายสุพจน์ วงศ์สถิตย์พร	กรรมการ		
นายปรีดา วงศ์สถิตย์พร	กรรมการ		
นายปรกรณ์ อ่อนแก้ว		กรรมการผู้จัดการ	
นางจุฑามาส ผิวนวน		กรรมการ	
นางสาวกุลวรินทร์ สระภู		กรรมการ	
นายพงษ์เดช เลอสิทธิศักดิ์			กรรมการ/ ผู้อำนวยการ

NES : บริษัท เนสเทิร์นสตีล จำกัด  
GSP : บริษัท แกรนด์อุตสาหกรรมเหล็กอุปพรณ จำกัด  
MEGA : บริษัท เมกก้า ทรานส์แอนดโลจิส จำกัด

รายละเอียดเกี่ยวกับหัวหน้างานผู้ตรวจสอบภายใน

ปี 2564 ข้อมูลหัวหน้างานตรวจสอบภายใน

1. ชื่อ-นามสกุล นางสาว การะวรรณ ไมตรีภิรมย์ อายุ 60 ปี

โดยปี 2565 รายละเอียดผู้ตรวจสอบภายใน และเลขานุการคณะกรรมการตรวจสอบเป็นดังนี้

1. ชื่อ-นามสกุล นางสาวทิพรรัตน์ เพ็ชรขวัญ อายุ 42 ปี

2. ตำแหน่ง เจ้าหน้าที่ตรวจสอบภายใน

3. การศึกษา ปริญญาตรี, วิทยาการคอมพิวเตอร์, มหาวิทยาลัยราชภัฏสงขลา

การอบรม Fundamentals for New Auditor, สมาคมผู้ตรวจสอบภายในแห่งประเทศไทย

4. ประสบการณ์การทำงาน

2557 – 2564 เจ้าหน้าที่วิเคราะห์ระบบสารสนเทศ

ทรัพย์สินที่ใช้ในการประกอบธุรกิจ

ณ วันที่ 31 ธันวาคม พ.ศ. 2564 บริษัทและบริษัทย่อยมีที่ดิน อาคาร และอุปกรณ์ ดังนี้

ที่ดิน และส่วนปรับปรุงที่ดิน

สถานที่ตั้ง	ขนาดพื้นที่ (ไร่-งาน-ตร.วา)	มูลค่าทางบัญชีสุทธิ (ล้านบาท)	ลักษณะ กรรมสิทธิ์	ภาระผูกพัน
<b>บริษัท</b>				
ต.ท่าช้าง อ.บางกล่ำ จ. สงขลา <sup>1</sup>	33 - 1 - 20	48.93	เป็นเจ้าของ	ติดภาระจำนอง
	5 - 3 - 20	4.70	เป็นเจ้าของ	-ไม่มี-
ต.หนองค้างพลู อ.หนองแวง จ. กรุงเทพฯ <sup>1</sup>	2 - 3 - 54	57.87	เป็นเจ้าของ	ติดภาระจำนอง
<b>บริษัทย่อย</b>				
ต.หนองสูงเหนือ อ. เฉลิมพระเกียรติ จ. นครราชสีมา <sup>2</sup>	18 - 1 - 81	15.19	เป็นเจ้าของ	ติดภาระจำนอง
	41 - 1 - 1	47.83	เป็นเจ้าของ	-ไม่มี-
รวม		174.52		

อาคาร และสิ่งปลูกสร้าง

สถานที่ตั้ง	ขนาดพื้นที่ (ตร.ม.)	มูลค่าทางบัญชีสุทธิ (ล้านบาท)	ลักษณะ กรรมสิทธิ์	ภาระผูกพัน
<b>บริษัท</b>				
ต.ท่าช้าง อ.บางกล่ำ จ. สงขลา <sup>1</sup>	21,312	68.80	เป็นเจ้าของ	ติดภาระจำนอง
ต.หนองค้างพลู อ.หนองแวง จ. กรุงเทพฯ <sup>1</sup>	2,492	12.63	เป็นเจ้าของ	ติดภาระจำนอง
<b>บริษัทย่อย</b>				
	5,580	0.71	เป็นเจ้าของ	ติดภาระจำนอง
ต.หนองสูงเหนือ อ. เฉลิมพระเกียรติ จ. นครราชสีมา <sup>2</sup>	4,320	4.28	เป็นเจ้าของ	ติดภาระจำนอง
	7,500	21.61	เป็นเจ้าของ	-ไม่มี-
	7,500	25.69	เป็นเจ้าของ	-ไม่มี-
	54	0.27	เป็นเจ้าของ	-ไม่มี-
เมืองหาดขายฟอง นครหลวงเวียง จันทร์ สปป.ลาว	9,060	24.55	เป็นเจ้าของ	-ไม่มี-
รวม		158.64		

เครื่องจักร และเครื่องมือเครื่องใช้โรงงาน

ประเภท	มูลค่าทางบัญชีสุทธิ (ล้านบาท)	ลักษณะกรรมสิทธิ์	ภาระผูกพัน
<b>บริษัท</b>			
เครื่องจักรและเครื่องมือเครื่องใช้โรงงาน	77.11	เป็นเจ้าของ	-ไม่มี-
<b>บริษัทย่อย</b> - นิสเทิร์นสตีล บจ.			
เครื่องจักรและเครื่องมือเครื่องใช้โรงงาน	0.00	เป็นเจ้าของ	ติดภาระจำนอง
เครื่องจักรและเครื่องมือเครื่องใช้โรงงาน	93.95	เป็นเจ้าของ	-ไม่มี-
<b>บริษัทย่อย</b> - แกรนด์อุตสาหกรรมเหล็กอุปพรณ บจ.			
เครื่องจักรและเครื่องมือเครื่องใช้โรงงาน	3.51	เป็นเจ้าของ	-ไม่มี-
รวม	174.57		

หมายเหตุ:

- 1. บริษัทได้จำนองที่ดิน อาคารและส่วนปรับปรุงอาคาร ภายใต้เงินจำนองจำนวน 500.0 ล้านบาท ไว้กับสถาบันการเงิน
- 2. บริษัทย่อยได้จำนองที่ดิน อาคารและส่วนปรับปรุงอาคาร และเครื่องจักร สำหรับวงเงินสินเชื่อจำนวน 246.50 ล้านบาท ไว้กับสถาบันการเงิน
- 3. บริษัทได้จำนองเครื่องจักร ภายใต้เงินจำนองจำนวน 62.63 ล้านบาท ไว้กับสถาบันการเงิน
- 4. บริษัทย่อยได้จำนองเครื่องจักร ภายใต้เงินจำนองจำนวน 10.00 ล้านบาท ไว้กับสถาบันการเงิน

เครื่องใช้และเครื่องตกแต่งสำนักงาน และยานพาหนะ

ประเภท	มูลค่าทางบัญชีสุทธิ (ล้านบาท)	ลักษณะกรรมสิทธิ์	ภาระผูกพัน
เครื่องใช้และเครื่องตกแต่งสำนักงาน			
บริษัท	2.92	เป็นเจ้าของ	ไม่มี
บริษัทย่อย	0.92	เป็นเจ้าของ	ไม่มี
รวม	3.84		
ยานพาหนะ			
บริษัท	2.63	เป็นเจ้าของ	ไม่มี
บริษัทย่อย	75.37	เป็นเจ้าของ	ไม่มี
รวม	78.00		

รายละเอียดของสัญญาที่สำคัญ

1. สัญญาเช่าพื้นที่อาคารสำนักงาน

คู่สัญญา	:	Regus Center (Thailand) Ltd. (ในฐานะ “ผู้ให้เช่า”) ซึ่งไม่เป็นบุคคลที่เกี่ยวข้องกับบริษัท
	:	บริษัท 2 เอส เมทิล จำกัด (มหาชน) (ในฐานะ “ผู้เช่า”)
ทรัพย์สินที่เช่า	:	เช่าพื้นที่รวมประมาณ 9.3 ตร.ม. บนชั้น 30 ของอาคารสิงห์คอมเพล็กซ์ ถนนเพชรบุรีตัดใหม่ แขวงบางกะปิ เขตห้วยขวาง กรุงเทพฯ เพื่อใช้เป็นที่ตั้งสำนักงานคณะกรรมการของบริษัท
อัตราค่าเช่า (ไม่รวมภาษีมูลค่าเพิ่ม)	:	จำนวน 26,590 บาทต่อเดือน ค่าบริการสิ่งอำนวยความสะดวก 1,099 บาทต่อเดือน และเงินมัดจำล่วงหน้า 2 เดือน (อัตราค่าเช่าแรกเริ่มเมื่อปี 2551) จำนวน 99,000 บาท
ระยะเวลาของสัญญา	:	2 ปี ตั้งแต่วันที่ 1 พฤศจิกายน 2563 – 31 ตุลาคม 2565
เงื่อนไขของสัญญา	:	หากครบกำหนดตามอายุสัญญาเช่าแล้ว ผู้เช่าไม่มีการแจ้งว่าจะขอเลิกสัญญา สัญญาจะมีผลบังคับใช้ต่อไปโดยอัตโนมัติภายใต้ระยะเวลาและเงื่อนไขเดิม โดยผู้ให้เช่ามีสิทธิปรับอัตราค่าเช่าใหม่ได้
การสิ้นสุดสัญญาที่กำหนด	:	1. หากผู้เช่าต้องการเลิกสัญญาเช่าก่อนกำหนด ให้ผู้เช่าแจ้งเป็นลายลักษณ์อักษรล่วงหน้าไม่น้อยกว่า 3 เดือนก่อนวันสิ้นสุดสัญญาเช่า 2. กรณีที่ผู้เช่าผิดสัญญาเช่าหรือระเบียบปฏิบัติหรือไม่ชำระค่าเช่าหรือค่าบริการให้ถูกต้องตามกำหนดระยะเวลาในสัญญาให้ผู้ให้เช่ามีสิทธิบอกเลิกสัญญาได้ทันทีโดยมีหนังสือบอกกล่าวแก่ผู้เช่า ทั้งนี้ในกรณีดังกล่าวไม่เป็นการตัดสิทธิที่ผู้ให้เช่าจะเรียกร้องค่าเสียหายอื่นใดจากการผิดสัญญาของผู้เช่าไม่ว่าโดยสัญญานี้หรือตามกฎหมาย

## 2 สัญญาเช่าที่ดิน

คู่สัญญา	:	ผู้ให้เช่า, นายสม แซ่โศ้ว (ซึ่งไม่เป็นบุคคลที่เกี่ยวข้องกับบริษัท)
	:	ผู้เช่า, บริษัท 2 เอส เมทิล จำกัด (มหาชน)
ทรัพย์สินที่เช่า	:	ที่ดิน (โฉนดเลขที่ 30042 และ 9082) ตั้งอยู่ ต.บางกุ้ง อำเภอเมืองสุราษฎร์ธานี จังหวัดสุราษฎร์ธานี พื้นที่ยรวมประมาณ 2 ไร่ เพื่อใช้เป็นโกดังคลังสินค้าหลังที่ 1 ของบริษัท
อัตราค่าเช่า	:	ชำระเป็นรายปี ละ 300,000 บาท โดยชำระทุกวันที่ 5 มกราคม ของทุกๆ ปี
อายุของสัญญา	:	7 ปี ตั้งแต่วันที่ 5 มกราคม 2562 ถึง วันที่ 4 มกราคม 2569
เงื่อนไขการต่อสัญญา	:	ไม่ได้ระบุไว้ในสัญญา
ภาระในที่ดิน	:	ผู้ให้เช่าได้นำทรัพย์สินที่เช่าบางส่วนไปจำนองกับธนาคาร

คู่สัญญา	:	ผู้ให้เช่า, นายสม แซ่โศ้ว (ซึ่งไม่เป็นบุคคลที่เกี่ยวข้องกับบริษัท)
	:	ผู้เช่า, บริษัท 2 เอส เมทิล จำกัด (มหาชน)
ทรัพย์สินที่เช่า	:	ที่ดิน (โฉนดเลขที่ 52083 และ 52084) ตั้งอยู่ ต.บางกุ้ง อำเภอเมืองสุราษฎร์ธานี จังหวัดสุราษฎร์ธานี พื้นที่ยรวมประมาณ 1 ไร่ 84 ตารางวา เพื่อใช้เป็นโกดังคลังสินค้าหลังที่ 2 ของบริษัท
อัตราค่าเช่า	:	ชำระเป็นรายปี ละ 200,000 บาท โดยชำระทุกวันที่ 5 มกราคม ของทุกๆ ปี
อายุของสัญญา	:	15 ปี 3 เดือน ตั้งแต่วันที่ 1 ตุลาคม 2550 ถึง วันที่ 31 ธันวาคม 2565
เงื่อนไขการต่อสัญญา	:	ไม่ได้ระบุไว้ในสัญญา
ภาระในที่ดิน	:	ผู้ให้เช่าได้นำทรัพย์สินที่เช่าบางส่วนไปจำนองกับธนาคาร

## 4 สัญญาเช่าที่ดินพร้อมสิ่งปลูกสร้าง

คู่สัญญา	:	ผู้ให้เช่า, บริษัท นีส์เทิร์น สติล จำกัด (บริษัทย่อย)
	:	ผู้เช่า, บริษัท 2 เอส เมทิล จำกัด (มหาชน)
ทรัพย์สินที่เช่า	:	อาคารคลังสินค้า 2 หลัง พื้นที่ย 15,000 ตารางเมตร ตั้งอยู่ ณ เลขที่ 147 หมู่ที่ 9 ตำบลหนองงูเห่ล้อม อำเภอเฉลิมพระเกียรติ จังหวัดนครราชสีมา เพื่อใช้เป็นสถานประกอบการค้าและเป็นคลังสินค้าของบริษัท
อัตราค่าเช่า (ไม่รวมภาษีมูลค่าเพิ่ม)	:	ค่าเช่า 560,000 บาทต่อเดือน (อาคารหลังละ 280,000 บาท) ไม่รวมค่าสาธารณูปโภคและอุปกรณ์อำนวยความสะดวกในการทำงานต้องชำระค่าเช่าภายในวันที่ 7 ของทุก ๆ เดือน
ระยะเวลาของสัญญา	:	สัญญาที่ 1 อายุสัญญา 3 ปี ตั้งแต่วันที่ 1 กรกฎาคม 2563 -30 มิถุนายน 2566 สัญญาที่ 2 อายุสัญญา 3 ปี ตั้งแต่วันที่ 1 สิงหาคม 2563-31 กรกฎาคม 2566
เงื่อนไขการต่อสัญญา	:	ค่าใช้จ่ายในการดูแลรักษาซ่อมแซมผู้เช่า ต้องเป็นผู้ออกค่าใช้จ่ายในการนั้นทั้งสิ้น
การสิ้นสุดสัญญาก่อนกำหนด	:	คู่สัญญาฝ่ายใดฝ่ายหนึ่ง ผิดนัดหรือผิดสัญญาข้อใดข้อหนึ่ง คู่สัญญาอีกฝ่ายหนึ่งมีสิทธิบอกเลิกสัญญาได้ทันที และคู่สัญญาฝ่ายที่ผิดยินยอมชดเชยค่าเสียหายพร้อมดอกเบี้ยในอัตราร้อยละ 15 ต่อปี นับแต่วันบอกเลิกสัญญาเป็นต้นไป
คู่สัญญา	:	ผู้ให้เช่า, บริษัท ยูไนเต็ด สติล จำกัด
	:	ผู้เช่า, บริษัท 2 เอส เมทิล จำกัด (มหาชน)
ทรัพย์สินที่เช่า	:	อาคารคลังสินค้า พื้นที่ยประมาณ 999 ตารางเมตร ตั้งอยู่ ณ เลขที่ 272 หมู่ที่ 4 แขวงในคลองปลาทด เขตพระสมุทรเจดีย์ จังหวัดสมุทรปราการ เพื่อใช้เป็นสถานประกอบการค้าและเป็นคลังสินค้าของบริษัท



<b>อัตราค่าเช่า</b> (ไม่รวมภาษีมูลค่าเพิ่ม)	:	ค่าเช่า จำนวน 100,000 บาทต่อเดือน รวมภาษีบำรุงท้องที่ต่างๆ แล้ว แต่ไม่รวมค่าสาธารณูปโภคและอุปกรณ์อำนวยความสะดวกในการทำงาน
<b>ระยะเวลาของสัญญา</b>	:	3 ปี ตั้งแต่วันที่ 1 มกราคม 2563 - 31 ธันวาคม 2565
<b>เงื่อนไขการต่อสัญญา</b>	:	ค่าใช้จ่ายในการดูแลรักษาซ่อมแซมผู้เช่า ต้องเป็นผู้ออกค่าใช้จ่ายในการนั้นทั้งสิ้น
<b>การสิ้นสุดสัญญาก่อนกำหนด</b>	:	คู่สัญญาฝ่ายใดฝ่ายหนึ่ง ผิดนัดหรือผิดสัญญาข้อใดข้อหนึ่ง คู่สัญญาอีกฝ่ายหนึ่งมีสิทธิบอกเลิกสัญญาได้ทันที และคู่สัญญาฝ่ายที่ผิดยินยอมชดเชยค่าเสียหายพร้อมดอกเบี้ยในอัตราร้อยละ 15 ต่อปี นับแต่วันบอกเลิกสัญญาเป็นต้นไป

## 5 สัญญาให้บริการพื้นที่วางสินค้า

<b>คู่สัญญา</b>	:	ผู้ให้บริการ, บริษัท นิสเทิร์น สติล จำกัด (บริษัทย่อย) ผู้รับบริการ, บริษัท 2 เอส เมทัล จำกัด (มหาชน)
<b>ทรัพย์สินที่เช่า</b>	:	พื้นที่บางส่วน บริเวณ ชั้นที่ 1 ของอาคาร เนื้อที่ประมาณ 24 ตารางเมตร และพื้นที่คลังสินค้า เนื้อที่ประมาณ 2,800 ตารางเมตร ตั้งอยู่ ณ เลขที่ 147 หมู่ที่ 9 ตำบลหนองสูง อำเภอเฉลิมพระเกียรติ จังหวัดนครราชสีมา เพื่อใช้เป็นสถานประกอบการค้าและเป็นคลังสินค้าของ
<b>อัตราค่าเช่า</b> (ไม่รวมภาษีมูลค่าเพิ่ม)	:	ค่าเช่า จำนวน 40,000 บาทต่อเดือน ในที่นี้รวมถึงค่าสาธารณูปโภคและอุปกรณ์อำนวยความสะดวกในการทำงานต้องชำระค่าเช่าภายในวันที่ 7 ของทุก ๆ เดือน
<b>ระยะเวลาของสัญญา</b>	:	3 ปี ตั้งแต่วันที่ 1 กรกฎาคม 2562 ถึงวันที่ 30 มิถุนายน 2565
<b>เงื่อนไขการต่อสัญญา</b>	:	"ผู้เช่า" เป็นผู้รับผิดชอบค่าใช้จ่ายในการดูแลซ่อมบำรุงรักษาอุปกรณ์
<b>การสิ้นสุดสัญญาก่อนกำหนด</b>	:	คู่สัญญาฝ่ายใดฝ่ายหนึ่ง ผิดนัดหรือผิดสัญญาข้อใดข้อหนึ่ง คู่สัญญาอีกฝ่ายหนึ่งมีสิทธิบอกเลิกสัญญาได้ทันที และคู่สัญญาฝ่ายที่ผิดยินยอมชดเชยค่าเสียหายพร้อมดอกเบี้ยในอัตราร้อยละ 15 ต่อปี นับแต่วันบอกเลิกสัญญาเป็นต้นไป

## 6 สัญญาเช่าอุปกรณ์โรงงาน

<b>คู่สัญญา</b>	:	ผู้ให้เช่า, บริษัท นิสเทิร์น สติล จำกัด (บริษัทย่อย) ผู้เช่า, บริษัท 2 เอส เมทัล จำกัด (มหาชน)
<b>ทรัพย์สินที่เช่า</b>	:	เครนยกสินค้า 2 ตัว
<b>อัตราค่าเช่า</b> (ไม่รวมภาษีมูลค่าเพิ่ม)	:	140,000 บาทต่อเดือน (ค่าเช่าตัวละ 70,000 บาท) โดยชำระค่าเช่าทุกวัน 7 ของทุก ๆ เดือน
<b>ระยะเวลาของสัญญา</b>	:	ฉบับที่ 1 เครนอาคาร 3 สัญญา 3 ปี ตั้งแต่วันที่ วันที่ 1 กรกฎาคม 2563 ถึงวันที่ 30 มิถุนายน 2566 ฉบับที่ 2 เครนอาคาร 4 สัญญา 3 ปี ตั้งแต่วันที่ วันที่ 1 สิงหาคม 2563 ถึงวันที่ 31 กรกฎาคม 2566
<b>เงื่อนไขการต่อสัญญา</b>	:	"ผู้เช่า" รับผิดชอบค่าใช้จ่ายที่เกิดจากการซ่อมบำรุงรักษาพร้อมทั้งอุปกรณ์
<b>การสิ้นสุดสัญญาก่อนกำหนด</b>	:	คู่สัญญาฝ่ายใดฝ่ายหนึ่ง มีสิทธิบอกเลิกสัญญาได้ก่อนกำหนดเวลาดังกล่าว โดยต้องแจ้งล่วงหน้าก่อนการยกเลิกสัญญา 1 เดือน

**สิทธิพิเศษที่ได้รับจากการส่งเสริมการลงทุน****บริษัท 2 เอส เมทัล จำกัด (มหาชน)**

เลขที่ บัตรส่งเสริม 62-0968-1-01-1-0 วันที่ 15 กรกฎาคม 2562 ได้รับสิทธิประโยชน์ ยกเว้นภาษีเงินได้นิติบุคคลสำหรับกำไรสุทธิที่ได้รับจากการประกอบกิจการที่ได้รับส่งเสริมรวมกันไม่เกินร้อยละ 50 ของมูลค่าเงินลงทุน เพื่อการปรับปรุงประสิทธิภาพการผลิต (Solar Roof) โดยไม่รวมค่าที่ดินและทุนหมุนเวียน มีระยะเวลากำหนด 3 ปี นับจากวันที่มีรายได้ภายหลังได้รับบัตรส่งเสริม

**บริษัท นิสเทิร์นสตีล จำกัด (บริษัทย่อย)**

เลขที่ บัตรส่งเสริม 2488(2)/2557 ส่งเสริมการลงทุน วันที่ 25 สิงหาคม 2557 ตามพระราชบัญญัติส่งเสริมการลงทุน พ.ศ. 2520 ตามมาตรา 25 26 28 31 34 35(3) ได้รับสิทธิประโยชน์ ยกเว้นภาษีเงินได้นิติบุคคล ของกิจการส่งเสริมการลงทุน สำหรับกำไรสุทธิ ร้อยละ 100 ของเงินลงทุนไม่รวมค่าที่ดินและเงินทุนหมุนเวียน มีระยะเวลากำหนด 8 ปี ในที่นี้ บัตรส่งเสริมการลงทุน ระบุ ภาษีเงินได้นิติบุคคลที่ได้รับยกเว้น ตามมาตรา 31 วรรคหนึ่ง และ สาม มีมูลค่าไม่เกิน 28.97 ล้านบาท สำหรับการผลิตผลิตภัณฑ์โลหะ และชิ้นส่วนโลหะ จำนวน 31,200 ตัน/ปี เริ่มมีรายได้ วันที่ 29 กุมภาพันธ์ 2559 ถึงวันที่ 28 กุมภาพันธ์ 2567

**การลงทุนในบริษัทย่อย**

ณ วันที่ 31 ธันวาคม 2564 บริษัทมีเงินลงทุนในบริษัทย่อย ได้แก่

บริษัทย่อย	ทุนจดทะเบียน	สัดส่วนเงินลงทุน (%)	มูลค่าเงินลงทุน (บาท)
1. บริษัท นิสเทิร์นสตีล จำกัด	90,000,000 บาท	99.9	99,000,000
2. บริษัท เมก้า ทรานส์แอนดโลจิส จำกัด	30,000,000 บาท	99.9	30,000,000
3. บริษัท แกรนด์อุตสาหกรรมเหล็กรูปพรรณ จำกัด	28,000 ล้านบาท	97.1	87,770,000

รวมเป็นเงินลงทุนทั้ง 3 บริษัทจำนวน 216,770,000 บาท คิดเป็นร้อยละ 8.82 ของสินทรัพย์รวม

**รายละเอียดเกี่ยวกับรายการประเมินราคาทรัพย์สิน**

-ไม่มี-



บริษัท 2 เอส เมทัล จำกัด (มหาชน)  
เลขที่ 8/5 หมู่ 14 ตำบลท่าช้าง  
อำเภอบางกล่ำ จังหวัดสงขลา 90110  
โทร. 074 800111

สำนักงานคณะกรรมการ  
เลขที่ 1788 อาคารสิงห์คอมเพล็กซ์ (รีจัส) ชั้น 30,  
ถนนเพชรบุรีตัดใหม่ แขวงบางกะปิ  
เขตห้วยขวาง กรุงเทพฯ 10310  
โทร. 02-0883618

2S Metal Public Company Limited  
No. 8/5 Moo. 14, Tha-chang,  
Bangklam District, Songkhla Province  
Tel: +66 74800111

Office of the Board of Directors  
No.1788 Singha Complex (Regus) Flr.30,  
New Petchburi Rd., Bangkok,  
Huoykwang, Bkk. 10310  
Tel: +66 2 0883618