

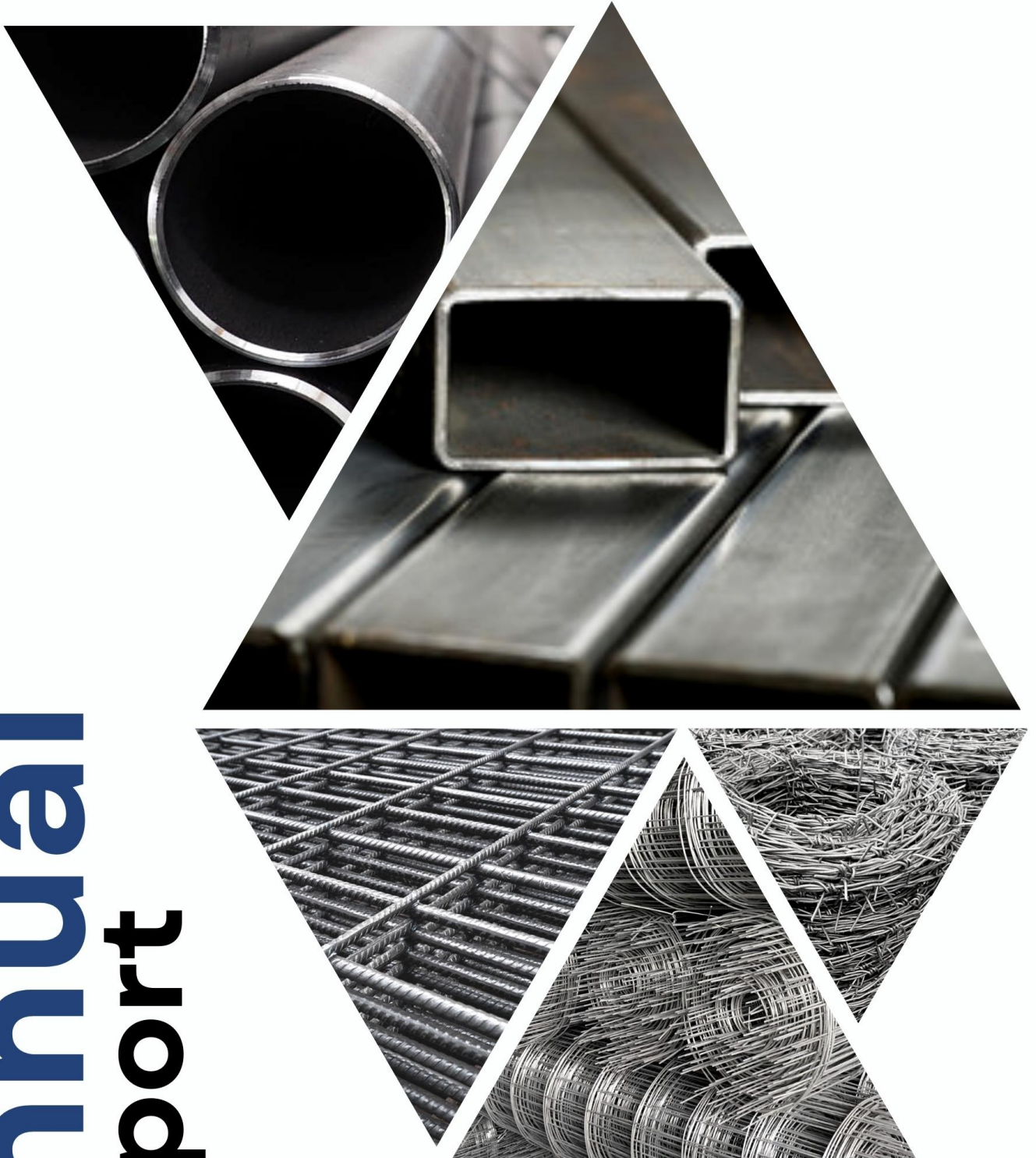

รายงานประจำปี 2565

แบบ 56-1 ONE REPORT

Annual Report



บริษัท 2 เอส เมทัล จำกัด (มหาชน)
2S Metal Public Company Limited

สารบัญ

ส่วนที่ 1 การประกอบธุรกิจและผลการดำเนินงาน

สารคณะกรรมการ	1
ข้อมูลทางการเงินที่สำคัญ	2
โครงสร้างการดำเนินธุรกิจ	3
การบริหารจัดการความเสี่ยง	8
การขับเคลื่อนธุรกิจเพื่อความยั่งยืน	13
การวิเคราะห์และคำอธิบายของฝ่ายจัดการ (MD&A)	23
ข้อมูลหลักทรัพย์ และโครงสร้างผู้ถือหุ้น	32
ข้อมูลทั่วไปและข้อมูลสำคัญอื่น	34

ส่วนที่ 2 การจัดการและการกำกับดูแลกิจการ

การกำกับดูแลกิจการ	36
โครงสร้างองค์กรและโครงสร้างการกำกับดูแล	41
รายงานการดำเนินงานด้านการกำกับดูแล	49
การควบคุมภายใน	57
รายการระหว่างกัน	58

ส่วนที่ 3 งบการเงิน

รายงานของผู้ตรวจสอบบัญชีรับอนุญาต	64
งบการเงิน	68
หมายเหตุประกอบงบการเงิน	75

เอกสารแนบ 115

เอกสารแนบ 1	รายละเอียดเกี่ยวกับกรรมการ ผู้บริหารผู้มีอำนาจควบคุม และเลขานุการบริษัท สมุห์บัญชี
เอกสารแนบ 2	รายละเอียดเกี่ยวกับกรรมการของบริษัทย่อย
เอกสารแนบ 3	รายละเอียดเกี่ยวกับหัวหน้างานผู้ตรวจสอบภายใน และหัวหน้างานกำกับดูแลการปฏิบัติงานของบริษัท
เอกสารแนบ 4	รายละเอียดเกี่ยวกับทรัพย์สินที่ใช้ในการประกอบธุรกิจ และรายการประเมินราคาทรัพย์สิน

สารจากคณะกรรมการ

เป็นที่ทราบกันดีว่าปี 2565 เศรษฐกิจโลกหดตัวจากผลกระทบสงครามระหว่างรัสเซีย-ยูเครน นำมาซึ่งราคาสินค้าอุปโภคบริโภค และราคาพลังงานน้ำมันปรับตัวสูงขึ้นมาก นานาประเทศต่างเผชิญกับสภาวะเงินเฟ้อพุ่งสูง การชะลอตัวทางเศรษฐกิจทั้งที่ก่อนหน้านี้หลายฝ่ายคาดการณ์ว่าจะฟื้นตัวดีขึ้นภายหลังการแพร่ระบาดของ COVID-19 ที่มีแนวโน้มทุเลาจากการปรับตัวรับมือกับสถานการณ์ ประกอบกับการที่ประเทศจีนผู้ผลิตและบริโภคเหล็กรายใหญ่ของโลก ออกนโยบาย zero-covid ส่งผลให้อุตสาหกรรมเหล็กหดตัวจากความต้องการบริโภคสินค้ากลุ่มเหล็กลดลง เมื่อรวมกับการที่ผู้ประกอบการจีนเข้ามาทำธุรกิจเหล็กในไทย ซึ่งมีความได้เปรียบด้านต้นทุนสินค้ามากกว่าผู้ประกอบการเหล็กของไทย ทำให้ราคาเหล็กในประเทศไทยปรับตัวลดลงตั้งแต่ต้นปี และลดลงอย่างรวดเร็วมากกว่าร้อยละ 20 ในช่วงกลางปี

บริษัทฯ ยอมรับว่าสถานการณ์ดังกล่าวเป็นปัจจัยที่ไม่สามารถควบคุมได้ ผู้ประกอบการเหล็กในประเทศไทยต่างก็เผชิญกับผลกระทบทั้งหลายนั้นด้วยกัน แต่บริษัทฯ ก็สามารถรักษาปริมาณขายและมีรายได้จากการขายมากกว่าปีก่อน จากการดำเนินนโยบายบริหารจัดการต้นทุนวัตถุดิบและผลิตภัณฑ์เหล็กในคลังสินค้าอย่างระมัดระวัง ปรับกลยุทธ์การสั่งซื้อนำเข้าเพื่อลดความเสี่ยงอันเกิดจากราคาเหล็กผันผวน แต่ยังมุ่งเน้นความคุ้มค่าในการผลิตสูงสุด (Economy of Scale) และส่งมอบผลิตภัณฑ์ได้อย่าง

ต่อเนื่อง หันต่อความต้องการใช้ของลูกค้า หาช่องทางการจำหน่ายให้กระจายเพิ่มขึ้นเพื่อขายสินค้าได้เร็วขึ้น รวมถึงพัฒนาระบบการขายสินค้าออนไลน์ให้ลูกค้า ทั้งคู่ค้าธุรกิจและลูกค้าทั่วไปสามารถเข้าถึงสินค้าและบริการได้อย่างสะดวกและรวดเร็วมากขึ้น

นอกจากการสร้างผลประกอบการแล้ว บริษัทยังให้ความสำคัญกับการดำเนินธุรกิจอย่างมีสมดุล และรับผิดชอบต่อผู้มีส่วนได้เสียทุกฝ่าย ตั้งแต่พัฒนาประสิทธิภาพของระบบการทำงานในองค์กร จนถึง การดูแลรักษาสิ่งแวดล้อม และความปลอดภัยของพนักงานและชุมชนโดยรอบ มีผลงานการจัดการด้านความยั่งยืนอย่างเป็นรูปธรรม ทั้งมิติด้านเศรษฐกิจ มิติสังคมและสิ่งแวดล้อม ได้แก่ การลดปริมาณการใช้ไฟฟ้าและลดการปล่อยก๊าซเรือนกระจก การใช้ทรัพยากรสิ่งแวดล้อมอย่างมีประสิทธิภาพมากขึ้น การได้รับคะแนนการกำกับดูแลกิจการ CGR ระดับดีมากติดต่อกันเป็นปีที่ 3 และการได้รับรองการต่ออายุเป็นบริษัทสมาชิกแนวร่วมปฏิบัติของภาคเอกชนไทยในการต่อต้านทุจริต (CAC) เป็นต้น

คณะกรรมการและผู้บริหาร ตลอดจนพนักงานของบริษัทและบริษัทย่อยมีปณิธานว่าจะพัฒนาการปฏิบัติงานในทุกด้านให้ดียิ่งขึ้น เพื่อเป็นส่วนหนึ่งในการร่วมสร้างคุณค่าให้แก่กิจการและอุตสาหกรรมของประเทศ ทั้งตอบสนองผู้มีส่วนได้เสียทุกฝ่ายที่ได้ให้ความไว้วางใจแก่บริษัท สุดท้ายนี้ 2 เอส ขอขอบคุณสำหรับทุกการสนับสนุนด้วยดีเสมอมา และหวังเป็นอย่างยิ่งว่าจะได้รับการสนับสนุนจากทุกๆ ฝ่ายในปต่อไป



ข้อมูลสำคัญทางการเงิน

งบการเงินรวม (ล้านบาท)	2563	2564	2565
รายได้จากการขาย	5,603.00	6,520.80	6,708.90
กำไรขั้นต้น	737.36	1,149.11	107.58
กำไร (ขาดทุน) สุทธิ	410.20	738.05	(123.07)
สินทรัพย์รวม	2,204.94	2,457.50	2,286.02
หนี้สินรวม	449.33	179.68	270.59
ส่วนของผู้ถือหุ้นของบริษัท	1,757.48	2,279.26	2,017.83
ทุนเรือนหุ้นที่ออกและชำระแล้ว	500	550	550

อัตราส่วนทางการเงิน	2563	2564	2565
อัตรากำไรขั้นต้น (ร้อยละ)	13.16	17.62	1.60
อัตรากำไรสุทธิ (ร้อยละ)	7.29	11.26	-1.82
กำไรต่อหุ้น (บาท)	0.91	1.34	-0.23
ปันผลต่อหุ้น (บาท)	0.3611	0.57	0.20
มูลค่าหุ้นทางบัญชี (บาท : หุ้น)	3.90	4.56	3.66
อัตราผลตอบแทนจากสินทรัพย์ (ร้อยละ)	24.78	39.74	-5.19
อัตราผลตอบแทนผู้ถือหุ้น (ร้อยละ)	26.15	36.54	-5.69
อัตราหนี้สินต่อส่วนของผู้ถือหุ้น (เท่า)	0.26	0.08	0.13
อัตราส่วนความสามารถชำระดอกเบี้ย (เท่า)	61.83	539.86	-212.64
อัตราส่วนสภาพคล่อง (เท่า)	3.66	12.74	6.88
ระยะเวลาเก็บหนี้เฉลี่ย (วัน)	20.34	17.88	18.82
ระยะเวลาขายสินค้าเฉลี่ย (วัน)	60.51	73.43	48.58

ข้อมูลสถิติ (ณ วันที่ของงบการเงิน)	31/12/20	31/12/21	31/12/22
P/E	6.53	3.92	n/a
P/BV	1.52	1.27	0.82
EV/EBITDA	5.56	2.51	-18.22
อัตราปันผลตอบแทน (ร้อยละ)	4.20	8.14	6.67
มูลค่าหลักทรัพย์ตามราคาตลาด (ล้านบาท)	2,677.49	2,624.99	1,649.99

วิสัยทัศน์และพันธกิจ

2 เอสมุ่งมั่นที่จะเป็นผู้ประกอบการธุรกิจเหล็กชั้นนำซึ่งสามารถตอบสนองความต้องการของลูกค้าได้อย่างครบถ้วนด้วยผลิตภัณฑ์เหล็กที่มีความหลากหลาย ได้มาตรฐาน และการบริการที่รวดเร็ว อำนวยความสะดวกแก่ลูกค้าเพื่อให้ลูกค้าได้รับความพึงพอใจสูงสุด เป็นไปตามวิสัยทัศน์ "ผู้ส่งมอบเหล็กที่ไว้วางใจได้"

นอกจากนี้ 2 เอสยังยึดมั่นนโยบายการผลิตสินค้าและการให้บริการอย่างมีประสิทธิภาพ ขับเคลื่อนธุรกิจโดยคำนึงถึงสิ่งแวดล้อมและผู้มีส่วนได้เสียทุกฝ่าย ตลอดระยะเวลาที่ผ่านมาบริษัทควบคุมต้นทุนการดำเนินการให้อยู่ในระดับแข่งขันได้และคงไว้ซึ่งคุณภาพผลิตภัณฑ์ที่ดี หมั่นบำรุงรักษาเครื่องจักรและอุปกรณ์ต่าง ๆ เพื่อกำลังการผลิตสูงสุด เป็นการสร้างความได้เปรียบเรื่องต้นทุนและเพิ่มความสามารถในการแข่งขันที่ยั่งยืน

วิสัยทัศน์ : "ผู้ส่งมอบเหล็กที่ไว้วางใจได้"

พันธกิจ :

1. ผลิตและจัดหาผลิตภัณฑ์เหล็ก ให้มีความหลากหลาย ครบถ้วนสำหรับลูกค้า
2. พัฒนาระบบโลจิสติกส์ที่มีประสิทธิภาพ เพื่อให้สามารถบริการลูกค้าได้อย่างสะดวก รวดเร็ว และต้นทุนต่ำ ด้วยการสร้างความร่วมมือกับคู่ค้า
3. พัฒนาและสนับสนุนบุคลากรให้มีคุณธรรม มีความสามารถสูง และมีความสุขในองค์กร

ประวัติความเป็นมา

บริษัท 2 เอส เมทัล จำกัด (มหาชน) ก่อตั้งขึ้นเมื่อ 29 พฤษภาคม 2535 ภายใต้ชื่อเดิมว่า บริษัท เซาท์เทิร์นสตีล จำกัด ด้วยทุนจดทะเบียนแรกเริ่มจำนวน 50 ล้านบาท เพื่อประกอบธุรกิจประเภทผลิตและจำหน่ายเหล็กรูปพรรณ เช่น เหล็กตัวซี ท่อเหล็ก เหล็กแผ่น และลวดตะแกรงเหล็ก (ไวร์เมช) โดยมีสำนักงานใหญ่และโรงงานตั้งอยู่ในจังหวัดสงขลา อันเป็นศูนย์กลางทางเศรษฐกิจของภาคใต้และสามารถส่งออกไปขายยังประเทศเพื่อนบ้านอย่างมาเลเซียได้อีกด้วย

ต่อมา ในปี 2539 บริษัทได้เริ่มธุรกิจจัดหาผลิตภัณฑ์เหล็กเพื่อจำหน่ายในรายการที่ไม่ได้ผลิตเอง เช่น เหล็กฉาก ท่อ ขลุ่ยสังกะสี เหล็กปิม เหล็กรางน้ำ เหล็กเหลี่ยมตัน เหล็กเพลลา และเหล็กแผ่นลาย เพื่อให้บริษัทมีสินค้าที่หลากหลาย ตอบสนองความต้องการของลูกค้าได้มากขึ้น กระทั่งปี 2549 บริษัทจึงได้เพิ่มทุนจดทะเบียนเป็น 85 ล้านบาทเพื่อนำไปลงทุนซื้อหุ้นของบริษัท นีสเทิร์นสตีล จำกัด ("NES") ซึ่งประกอบธุรกิจในลักษณะเดียวกันกับบริษัท ในสัดส่วนร้อยละ 99.99 ของทุนจดทะเบียนใน NES โดยมีโรงงานตั้งอยู่ที่จังหวัดนครราชสีมาซึ่งเป็นศูนย์กลางทางเศรษฐกิจของภาคตะวันออกเฉียงเหนือ ด้วยวัตถุประสงค์เพื่อขยายฐานลูกค้าไปยังเขตภูมิภาคดังกล่าว

เมื่อธุรกิจสามารถขยายตัวได้อย่างต่อเนื่อง ปี 2551 บริษัทจึงแปรสภาพเป็นบริษัทมหาชนจำกัดและเพิ่มทุนจดทะเบียนเป็น 200 ล้านบาท โดยออกหุ้นสามัญใหม่ 60 ล้านหุ้นมาเสนอขายต่อประชาชน เพื่อนำมาเป็นเงินทุนหมุนเวียน ก่อนจะเข้าเป็นบริษัทจดทะเบียนในตลาดหลักทรัพย์ เอ็ม เอ ไอเมื่อเดือนสิงหาคม ปี 2552 และเปลี่ยนชื่อจากเซาท์เทิร์นสตีลมาเป็นบริษัท 2 เอส เมทัล จำกัด (มหาชน) ในปี 2553

ยิ่งไปกว่านั้น ความตั้งใจของ 2 เอสที่จะพัฒนาธุรกิจให้สามารถอำนวยความสะดวกแก่ลูกค้าในแง่การบริการขนส่งเพิ่มเติมนอกเหนือจากการผลิตและจัดหาผลิตภัณฑ์เหล็กรูปพรรณ ได้นำไปสู่การก่อตั้ง บริษัท เมก้า ทรานส์แอนด์โลจิสติกส์ จำกัด ณ วันที่ 22 พฤษภาคม 2556 สำหรับบริหารจัดการด้านขนส่งสินค้าของบริษัทในแต่ละสาขา ปัจจุบันชำระทุนจดทะเบียนแล้วทั้งสิ้น 30,000,000 บาท

ปี 2558 บริษัทต้องการขยายธุรกิจไปยังต่างประเทศ เบื้องต้นมีจุดมุ่งหมายคือการเข้าถึงตลาดประเทศเพื่อนบ้านก่อน จึงลงทุนซื้อหุ้นของบริษัท แกรนด์อุตสาหกรรมเหล็กรูปพรรณ จำกัด ซึ่งเป็นบริษัทจดทะเบียนจัดตั้งภายใต้กฎหมายของสาธารณรัฐประชาธิปไตยประชาชนลาวในสัดส่วนร้อยละ 90 ก่อนที่ในปี 2560 ธุรกิจจะเพิ่มทุนหุ้นสามัญในบริษัทย่อยดังกล่าวและมีสัดส่วนการถือหุ้นเพิ่มขึ้นเป็นร้อยละ 97.11

ทั้งนี้ เพื่อสร้างเสถียรภาพธุรกิจ และเปิดโอกาสให้นักลงทุนสถาบันถือหุ้นได้ บริษัทจึงทำการย้ายเป็นบริษัทจดทะเบียนในตลาดหลักทรัพย์แห่งประเทศไทย (SET) เมื่อเดือนมิถุนายน ปี 2564 โดยปัจจุบันบริษัทมีทุนจดทะเบียนชำระแล้วจำนวน 549,995,954 บาท มูลค่าหุ้นละ 1 บาท

ภาพรวมการประกอบธุรกิจ

2 เอส เป็นผู้ประกอบธุรกิจหลักรูปพรรณรายใหญ่ของภาคใต้ โดยครอบคลุมทั้งการผลิต การจัดจำหน่าย และการขนส่งสินค้า บริษัทไม่เพียงมุ่งเน้นความหลากหลายของสินค้าและบริการ แต่ยังมีพันธกิจในการพัฒนาระบบโลจิสติกส์ที่มีประสิทธิภาพเพื่อตอบสนองความต้องการของลูกค้าได้อย่างครบถ้วนและเป็นที่น่าประทับใจ

ปัจจุบัน บริษัทมีคลังสินค้าอยู่ตามทำเลที่สำคัญต่าง ๆ ของประเทศ ส่งผลให้มีศักยภาพด้านการขนส่งที่สะดวกและประหยัดค่าใช้จ่ายในการรับ-ส่งสินค้าของแต่ละภูมิภาค โดยรายละเอียดธุรกิจในเครื่องซึ่งประกอบด้วยบริษัทย่อยและคลังสินค้าสาขา มีดังนี้

- บริษัท 2 เอส เมทัล จำกัด (มหาชน)** สำนักงานใหญ่และโรงงานผลิต ตั้งอยู่ที่อำเภอบางกล่ำ จังหวัดสงขลา ปัจจุบัน มีกำลังการผลิต 119,512 ตัน/ปี (ไม่รวมเหล็กม้วนแถบเล็ก) โดยคลังสินค้าจำนวน 4 แห่ง ได้แก่
 - คลังสินค้า-หาดใหญ่ อำเภอบางกล่ำ จังหวัดสงขลา
 - คลังสินค้า-โคราซ อำเภอเฉลิมพระเกียรติ จังหวัดนครราชสีมา
 - คลังสินค้า-กรุงเทพฯ บนถนนพุทธมณฑลสาย 3, กรุงเทพมหานคร และพระประแดง, สมุทรปราการ
 - คลังสินค้า-สุราษฎร์ธานี อำเภอเมือง จังหวัดสุราษฎร์ธานี
- บริษัท นีสเทิร์นสตีล จำกัด** ดำเนินธุรกิจรับจ้างผลิตผลิตภัณฑ์เหล็กให้กับ 2 เอสตั้งแต่ปี 2553 โดยมีสำนักงานและโรงงานตั้งอยู่ที่อำเภอเฉลิมพระเกียรติ จังหวัดนครราชสีมา ปัจจุบัน มีกำลังการผลิตโดยรวม 180,000 ตัน/ปี (ไม่รวมเหล็กม้วนแถบเล็ก หรือสลิตเตอร์)
- บริษัท เมก้า ทรานส์แอนดโลจิส จำกัด** บริหารจัดการด้านขนส่งสินค้าของบริษัทในแต่ละสาขา
- บริษัท แกรนด์อุตสาหกรรมเหล็กรูปพรรณ จำกัด (GSP)** ประกอบธุรกิจแปรรูปผลิตภัณฑ์เหล็ก จัดทะเบียนจัดตั้งภายใต้กฎหมายของสาธารณรัฐประชาธิปไตยประชาชนลาว โดยมีสำนักงานและโรงงานตั้งอยู่ที่บ้านเชียงควน เมืองหาดชายฟอง นครหลวงเวียงจันทน์ มีกำลังการผลิตโดยรวม 24,000 ตัน/ปี

โครงสร้างการถือหุ้นของกลุ่มบริษัท



ลักษณะของผลิตภัณฑ์และบริการ

ลักษณะการประกอบธุรกิจของบริษัทแบ่งได้เป็น 2 ลักษณะ คือ ธุรกิจแปรรูปผลิตภัณฑ์เหล็กรูปพรรณ และธุรกิจจัดหาผลิตภัณฑ์เหล็กเพื่อจำหน่าย ดังรายละเอียดดังนี้

❖ การแปรรูปผลิตภัณฑ์เหล็กรูปพรรณ

ผลิตภัณฑ์	ขนาด*	กำลังการผลิต (ตัน/ปี)**	วัตถุดิบหลัก	ลักษณะการใช้งาน
ท่อเหล็ก ทรงกลม, สี่เหลี่ยมจัตุรัส, สี่เหลี่ยมผืนผ้า	ขนาด ≤ 4.0 นิ้ว หนา 0.7-3.2 มม. ยาว 5.0-7.0 ม.	160,500	HRC, GI, MAZ	ใช้ในงานโครงสร้าง งานตกแต่ง ทั่วไป งานระบบภายในอาคาร เช่น ท่อน้ำประปา
เหล็กแผ่น	หนา 1.2-9.0 มม. กว้าง ≤ 5 ฟุต ยาว ≤ 20 นิ้ว	45,000	HRC	นำไปใช้งานได้หลากหลาย เช่น งานโครงสร้างทั่วไป งานพื้น การ เชื่อมต่อโครงสร้างรถยนต์ งาน ต่อเรือ สะพานเหล็ก
เหล็กตัวซี	ขนาด 2.5-6.0 นิ้ว หนา 1.0-3.2 มม. ยาว ≤ 7.0 เมตร	78,000	HRC, GI, MAZ	ทำโครงสร้างทั่วไปที่ไม่ต้องรับ น้ำหนักมาก เช่น งานทำโครง หลังคา เสาค้ำยัน หรือโครงสร้าง ที่อยู่อาศัย
ซีลายน้	หนา 0.31-0.40 มม. ยาว 4.0 ม.	1,920		ใช้ทำโครงฝ้าเพดานหรือฝ้าฉาบ เรียบ
เหล็กแป	หนา 0.50-0.65 มม. ยาว 6.0 ม.	2,400	GI	ใช้ทำโครงสร้างหลังคา ทำหน้าที่ เป็นคานารับน้ำหนัก
วอร์มเช และลวดชนิดต่างๆ	ขนาดลวด 3.0 - 8.0 mm. กว้าง ≤ 3.5 เมตร ยาว ≤ 7.0 เมตร	19,800	WR	นิยมใช้เสริมกำลังคอนกรีตหรือ งานที่ต้องรับแรงกดทับมาก เช่น ปูถนน พื้นบ้าน พื้นโรงงาน โกดัง ลานจอดรถ
ลวดตาข่ายถัก ตะแกรงสาน	ขนาด 2.5-3.2 มม. กว้าง ≤ 2.0 ม. ยาว ≤ 10 ม.	5,020	WRG	ใช้สำหรับล้อมรั้ว กันอาณา เขต ทำกรงสัตว์ เป็นต้น

HRC = เหล็กแผ่นรีดร้อนชนิดมัน

GI = เหล็กเคลือบด้วยสังกะสี

MAZ = เหล็กเคลือบด้วย แมกนีเซียม (Mg) อะลูมิเนียม (Al) และ สังกะสี (Zn)

* เรียกดูรายละเอียดขนาดสินค้าได้ที่ www.ss.co.th

** กำลังการผลิตรวมบริษัทย่อย

WR = เหล็กลวด

WRG = ลวดชุบสังกะสี

❖ ผลิตภัณฑ์เหล็กรูปพรรณอื่นๆ

นอกเหนือจากผลิตภัณฑ์แปรรูปหลักข้างต้น บริษัทได้เพิ่มผลิตภัณฑ์ใหม่ เช่น โครงคร่าว C-line เป็นวัสดุโครงสร้างสำคัญใช้ทำโครงฝ้าเพดาน, เหล็กแปกั๊วไนซ์ วัสดุโครงสร้างหลังคา เพื่อใช้สำหรับรองรับการติดตั้งหลังคาชนิดกระเบื้อง และทำโครงฝ้า ผงงเบา เคลือบกั๊วไนซ์ ทำให้โครงสร้างไม่เป็นสนิม ไม่ต้องทาสีซ้ำ และเหล็กปลอกเสา-คานา สำเร็จรูป เป็นต้น

❖ การจัดหาผลิตภัณฑ์เหล็กเพื่อจำหน่าย

นอกจากนี้ บริษัทยังเป็นผู้จัดหาและจำหน่ายผลิตภัณฑ์เหล็กชนิดอื่นๆ เช่น ท่อเหล็ก, เหล็กทรงรูปตัวซี และลวดตะแกรงเหล็กในขนาดที่บริษัทไม่สามารถผลิตเองได้ หรือผลิตภัณฑ์เหล็กอื่นที่บริษัทไม่ผลิตเอง เช่น ท่อเหล็กชุบสังกะสี เหล็กฉาก เหล็ก H-Beam, I-Beam เหล็กทรงน้ำ เหล็กแผ่นลาย เหล็กม้วน และเหล็กเพลลาขาว เหล็กเส้นข้ออ้อย เหล็กเส้นกลม เป็นต้น เพื่อให้บริษัทมีสินค้าสามารถตอบสนองความต้องการอันหลากหลายของลูกค้าที่เป็นผู้ค้าส่งเหล็ก ลูกค้าในกลุ่มอุตสาหกรรมก่อสร้าง, อุตสาหกรรมเฟอร์นิเจอร์ และอุตสาหกรรมต่างๆ ที่ใช้สินค้าเหล็กเป็นวัตถุดิบ

โครงสร้างรายได้

โครงสร้างรายได้ของบริษัทและบริษัทย่อยแบ่งตามประเภทของผลิตภัณฑ์ในรอบระยะเวลา 3 ปี สามารถแสดงได้ดังตารางต่อไปนี้

ประเภทผลิตภัณฑ์	งบการเงินรวม					
	ปี 2563		ปี 2564		ปี 2565	
	ล้านบาท	ร้อยละ	ล้านบาท	ร้อยละ	ล้านบาท	ร้อยละ
รายได้จากการแปรรูปเหล็กรูปพรรณ	3,766.65	67.23	4,310.36	66.10	4,261.45	63.52
รายได้จากการจัดหาผลิตภัณฑ์เหล็กเพื่อจำหน่าย	1,717.51	30.65	2,042.32	31.32	2,292.94	34.18
รายได้จากผลิตภัณฑ์พลอยได้ ¹	118.86	2.12	168.13	2.58	154.57	2.30
รายได้รวมจากการขาย	5,603.02	100.00	6,520.81	100.00	6,708.96	100.00
เพิ่มขึ้น (ลดลง)	206.75	3.69	917.79	14.07	188.15	2.89

หมายเหตุ:

1 ผลิตภัณฑ์พลอยได้ หมายถึง เหล็กเกรดบีและซีซึ่งเป็นเหล็กที่มีค่าหน้าหรือมีขนาดความยาวที่ไม่ตรงกับมาตรฐาน

การตลาดและภาวะการแข่งขัน

❖ ภาพรวมการตลาด

ปี 2565 เป็นปีที่โลกเผชิญกับภาวะเศรษฐกิจที่ไม่เติบโตเท่าที่ควรแม้หลาย ๆ ประเทศจะทยอยฟื้นตัวจากการแพร่ระบาดของโควิด-19 สาเหตุสำคัญมาจากสงครามรัสเซีย-ยูเครนที่ปะทุขึ้นตั้งแต่ช่วงต้นปีและการล็อกดาวน์เมืองต่าง ๆ ของจีนเพื่อสนองนโยบาย Zero-Covid ของรัฐบาลปักกิ่ง ก่อให้เกิดวิกฤตราคาพลังงานและภาวะชะงักงันของห่วงโซ่อุปทาน ส่งผลกระทบต่อเนื่องถึงอุตสาหกรรมเหล็กทั้งในแง่ของราคาและปริมาณความต้องการใช้

ราคาตลาดเหล็กโลกในปี 2565 โดยรวมถือว่าหดตัวเมื่อเทียบกับปี 2564 ช่วงที่ราคาพุ่งสูงสุดคือเดือนมีนาคม-เมษายน อันเนื่องมาจากความกังวลเกี่ยวกับสถานการณ์สงคราม หลังจากนั้นจึงค่อย ๆ ลดลงสู่สภาพปกติ ปัจจัยหนึ่งคือการล็อกดาวน์เมืองของจีนซึ่งเป็นผู้ผลิตและบริโภคเหล็กอันดับ 1 ของโลก ทำให้ความต้องการใช้เหล็กในประเทศน้อย ผู้ผลิตจึงส่งออกเหล็กมาขายราคาถูก ทำนองเดียวกับรัสเซียที่ส่งออกไปสหภาพยุโรปไม่ได้จึงหันมาหาตลาดเอเชียแทน

ทางด้านสถานการณ์เหล็กในไทยก็เป็นไปในทิศทางเดียวกับตลาดโลก นั่นคือการบริโภคหดตัวลงกว่า 10% เมื่อเทียบกับปีที่แล้วจากทั้งภาวะเงินเฟ้อสูง ราคาพลังงานปรับขึ้น อุทกภัยในหลายพื้นที่ และการลงทุนก่อสร้างไม่คึกคัก อย่างไรก็ตามธุรกิจยังคงรักษาความสัมพันธ์ที่ดีกับผู้มีส่วนได้เสียทุกฝ่าย ตลอดจนมุ่งมั่นพัฒนาผลิตภัณฑ์และบริการเพื่อตอบสนองความต้องการของลูกค้าอย่างต่อเนื่อง โดยคำนึงถึงคุณภาพและความหลากหลายของสินค้า การส่งมอบที่รวดเร็ว ช่องทางจำหน่ายที่เข้าถึงสะดวก และความพึงพอใจสูงสุดของลูกค้า

❖ ลักษณะลูกค้าและกลุ่มลูกค้าเป้าหมาย

ปัจจุบัน ธุรกิจมีกลุ่มเป้าหมายสำคัญ คือ ร้านค้าเหล็กขนาดกลางและขนาดเล็ก ซึ่งส่วนใหญ่อยู่ในเขตภาคตะวันออกเฉียงเหนือและภาคใต้ บริษัทมุ่งขยายฐานลูกค้าให้ครอบคลุมพื้นที่ที่หลากหลายมากขึ้นเพื่อลดความเสี่ยงจากการพึ่งพิงลูกค้ารายเดียว โดยกลุ่มลูกค้าเป้าหมายของบริษัทสามารถจำแนกได้เป็น 3 กลุ่มหลัก ได้แก่

ลูกค้าตัวแทนจำหน่าย	ลูกค้ากลุ่มอุตสาหกรรม	ลูกค้าอื่น ๆ
ร้านค้าเหล็ก ร้านค้าวัสดุก่อสร้างทั่วไป กลุ่มร้านค้าโมเดิร์นเทรด ซึ่งซื้อผลิตภัณฑ์ของบริษัทไปกระจายต่อสู่ร้านค้าขนาดเล็กอื่น ๆ หรือจำหน่ายต่อให้ผู้ใช้งานรายย่อยต่อไป เป็นต้น	กลุ่มลูกค้าโรงงานที่ซื้อผลิตภัณฑ์ของบริษัทไปแปรรูปและผลิตเป็นสินค้าอื่น ๆ เช่น ส่วนประกอบรถพ่วง คอก สามล้อพ่วง อุปกรณ์ทางการเกษตรต่าง ๆ	ลูกค้าประเภทโครงการก่อสร้าง ลูกค้ารายย่อยทั่วไปซึ่งซื้อผลิตภัณฑ์ผ่านตัวแทนจำหน่ายไปใช้ประโยชน์โดยตรง เช่น ก่อสร้างหรือปรับปรุงที่พักอาศัย

❖ กลยุทธ์ในการแข่งขัน

1. ผลิตภัณฑ์มีคุณภาพและหลากหลาย

บริษัทมีเป้าหมายสูงสุดที่จะเป็นผู้ส่งมอบเหล็กคุณภาพและได้รับความไว้วางใจจากลูกค้า ดังนั้น บริษัทจึงพัฒนาและควบคุมกรรมวิธีการผลิตสินค้าให้ได้มาตรฐานตามหลักเกณฑ์ของสำนักงานมาตรฐานผลิตภัณฑ์อุตสาหกรรม (สมอ.) และสภาอุตสาหกรรมแห่งประเทศไทย ซึ่งรับรองสินค้าที่ผลิตภายในประเทศ (Made in Thailand; MiT) อีกทั้งบริษัทยังบริการจัดหาผลิตภัณฑ์เหล็กรูปพรรณเพื่อจำหน่ายที่มีความหลากหลายไม่ว่าจะเป็นประเภทสินค้า ขนาด ความหนา หรือความยาว รวมแล้วครอบคลุมมากกว่า 5,000 รายการและสินค้า Non-steel อีกกว่า 400 รายการให้ลูกค้าสามารถพิจารณาเลือกซื้อได้ตามความต้องการ

รายการวัตถุดิบและสินค้าที่บริษัทผลิตและจัดหาเพื่อจำหน่ายล้วนได้รับใบอนุญาตแสดงเครื่องหมายมาตรฐานผลิตภัณฑ์อุตสาหกรรม (มอก.) ซึ่งบริษัทจะออกใบรับรองคุณภาพสินค้ามอบแก่ลูกค้าทุกครั้งที่มีการจำหน่ายสินค้าแบบมาตรฐาน ทำให้ลูกค้าสามารถไว้วางใจและเชื่อมั่นได้ว่าทุกผลิตภัณฑ์ของบริษัทผ่านการรับรองคุณภาพจากองค์กรที่เชื่อถือได้ระดับประเทศ โดยรายการมาตรฐานผลิตภัณฑ์มีดังนี้

3. การบริการคำนึงถึงความพึงพอใจสูงสุดของลูกค้า

บริษัทกำหนดวิสัยทัศน์และพันธกิจไว้ว่ามุ่งมั่นที่จะพัฒนาสินค้าและบริการให้ลูกค้าเกิดความพึงพอใจสูงสุด ปัจจุบันผู้ประกอบการผลิตและจำหน่ายเหล็กรูปพรรณมีจำนวนมาก ดังนั้น บริษัทจึงให้ความสำคัญกับการบริการที่ดี เข้าใจความต้องการของลูกค้า โดยได้แบ่งลักษณะลูกค้าและกลุ่มลูกค้าเป้าหมายอย่างชัดเจนเพื่อให้บริการได้อย่างเหมาะสม จุดประสงค์คือการผูกใจลูกค้าในระยะยาวเป็นการสร้างความแตกต่างและเพิ่มความสามารถในการแข่งขันอีกทางหนึ่ง

บริษัทใส่ใจรายละเอียดตั้งแต่การคัดเลือกบุคลากรที่มีคุณภาพ มีทักษะในการปฏิสัมพันธ์กับลูกค้า เรียนรู้ลูกค้าและปรับปรุงการบริการให้สอดคล้องกับลูกค้าแต่ละกลุ่ม รวมถึงพร้อมให้คำแนะนำและช่วยแก้ไขปัญหาที่ลูกค้าประสบได้ อีกทั้งบริษัทยังเพิ่มช่องทางซึ่งช่วยให้ลูกค้าเข้าถึงสินค้าและบริการง่ายขึ้น ได้รับการตอบกลับอย่างรวดเร็ว ไม่ว่าจะเป็นทางโทรศัพท์หรือทางออนไลน์ เช่น เว็บไซต์ อีเมล โซเชียลมีเดียต่าง ๆ และเนื่องจากงานบริการลูกค้าไม่มีคำว่าสิ้นสุด บริษัทจึงหมั่นพัฒนาการบริการอย่างสม่ำเสมอ โดยจะจัดประชุมเรื่องการบริการลูกค้าทุกสัปดาห์และเปิดโอกาสให้พนักงานประเมินผลงานของตนเองเป็นการทบทวนสำหรับนำไปปรับปรุงต่อไป ทั้งหมดนี้เพื่อให้ลูกค้าไว้วางใจและเกิดความภักดีต่อตราสินค้าในที่สุด

2. สินค้ามีพร้อมจำหน่ายและส่งมอบได้รวดเร็ว

บริษัทมีแผนการผลิตที่ยืดหยุ่น เตรียมพร้อมปรับเปลี่ยนไปตามความต้องการสินค้าในแต่ละช่วงเวลา เนื่องจากธุรกิจเล็งเห็นว่าการมีสินค้าพร้อมส่งมอบเป็นอีกหนึ่งปัจจัยสำคัญนอกจากคุณภาพและความหลากหลายของผลิตภัณฑ์ในการพิจารณาเลือกซื้อของลูกค้า ดังนั้น นโยบายการผลิตของบริษัทจึงเน้นการผลิตแบบ Made to Stock โดยฝ่ายที่เกี่ยวข้องจะคาดการณ์ความต้องการสินค้าและบริหารจัดการวัตถุดิบรวมถึงแผนการผลิตให้ได้ปริมาณผลิตภัณฑ์คงคลังที่เพียงพอ เมื่อลูกค้าสั่งซื้อก็มีสินค้าพร้อมสำหรับการจำหน่าย ตอบสนองความต้องการของลูกค้าได้ทันที

นอกจากนี้ บริษัทยังให้บริการขนส่งสินค้าโดยบริษัทย่อยอย่างบริษัท เมก้า ทรานส์แอนด์โลจิสติกส์ จำกัดซึ่งพร้อมดำเนินการจัดส่งสินค้าไปยังปลายทางที่ลูกค้ากำหนดจากคลังสินค้าของบริษัทซึ่งกระจายอยู่ตามภูมิภาคที่สำคัญของประเทศ ได้แก่ สงขลา สุราษฎร์ธานี นครราชสีมา และกรุงเทพมหานคร จึงทำให้สามารถจัดส่งสินค้าในแต่ละสาขาได้รวดเร็วทันตามความต้องการของลูกค้าไม่เกินระยะเวลาสามวัน ซึ่งเป็นข้อได้เปรียบของบริษัทเหนือคู่แข่งรายอื่น ๆ

4. ระบบบริการผ่านช่องทางออนไลน์ 24 ชั่วโมง

นอกจากช่องทางการจำหน่ายที่เป็นตัวแทนทั้งร้านค้าส่งและร้านค้าปลีกกว่า 1,000 รายทั่วประเทศแล้ว บริษัทได้พยายามปรับตัวให้เข้ากับโลกที่อินเทอร์เน็ตเข้ามามีบทบาทสำคัญอย่างยิ่งในชีวิตประจำวัน โดยการพัฒนาระบบออนไลน์ให้ลูกค้าสามารถเข้าถึงสินค้าและบริการได้ง่ายและรวดเร็วมากขึ้น แบ่งเป็นระบบ DConnect สำหรับคู่ค้าของธุรกิจและ 2sonline.net สำหรับลูกค้าทั่วไป ซึ่งช่วยอำนวยความสะดวกให้ลูกค้าทั้งสองกลุ่มสามารถเลือกดูและสั่งซื้อสินค้าต่าง ๆ ผ่านช่องทางออนไลน์ ตรวจสอบสถานะการจัดส่งสินค้า รวมถึงได้รับข้อมูลข่าวสารที่เป็นประโยชน์เกี่ยวกับผลิตภัณฑ์ของบริษัท โดยระบบออนไลน์นี้เปิดให้บริการทุกวัน ตลอด 24 ชั่วโมง

โดยสรุป บริษัทจะเน้นคุณภาพ ความหลากหลายของผลิตภัณฑ์ และการให้บริการที่ดีกับลูกค้าเพื่อสร้างความแตกต่างกับคู่แข่งมากกว่าการใช้ราคาในการแข่งขัน ตามสโลแกน "หลากหลาย รวดเร็ว ชัดตรง จริงใจ" บริษัทมีนโยบายการกำหนดราคาจำหน่ายสินค้าที่เหมาะสม โดยใช้เกณฑ์การพิจารณาตามภาวะอุปสงค์และอุปทานของตลาด ณ ขณะนั้น ราคาวัตถุดิบที่ใช้ประกอบการผลิต และแนวโน้มคาดการณ์ของภาวะอุปสงค์และอุปทานของตลาดในอนาคต เพื่อให้ได้ราคาที่มีความเหมาะสมกับสภาวะตลาดและมีความสามารถในการแข่งขันได้

ผลิตภัณฑ์คุณภาพ มาตรฐานผลิตภัณฑ์อุตสาหกรรม



รายการมอก. บังคับ

1. มอก. 528-2560 เหล็กกล้าทรงแบนรีดร้อน สำหรับงานทั่วไปและงานดัดขึ้นรูป
2. มอก. 1479-2558 เหล็กกล้าทรงแบนรีดร้อน สำหรับงานโครงสร้างทั่วไป
3. มอก. 1227-2558 เหล็กโครงสร้างรูปพรรณรีดร้อน
4. มอก. 1228-2561 เหล็กโครงสร้างรูปพรรณขึ้นรูปเย็น สำหรับงานโครงสร้างทั่วไป
5. มอก. 20-2559 เหล็กเส้นเสริมคอนกรีต : เหล็กเส้นกลม
6. มอก. 24-2559 เหล็กเส้นเสริมคอนกรีต : เหล็กข้ออ้อย
7. มอก. 95-2540 ลวดเหล็กกล้าสำหรับคอนกรีตอัดแรง
8. มอก. 348-2559 เหล็กลวดคาร์บอนต่ำ (วัตถุดิบผลิต)



รายการมอก. ท้าไป

1. มอก. 107-2561 ท่อเหล็กกล้าคาร์บอนสำหรับงานโครงสร้างทั่วไป
2. มอก. 737-2549 ตะแกรงเหล็กกล้าเชื่อมติดเสริมคอนกรีต
3. มอก. 747-2564 ลวดเหล็กกล้าดัดเย็นเสริมคอนกรีต (วัตถุดิบผลิต)
4. มอก. 943-2564 ลวดเหล็กกล้าข้ออ้อยดัดเย็นเสริมคอนกรีต (วัตถุดิบผลิต)
5. มอก. 194-2535 ลวดเหล็กกล้าคาร์บอนต่ำ (วัตถุดิบผลิต)
6. มอก. 71-2532 ลวดเหล็กเคลือบสังกะสี (วัตถุดิบผลิต)
7. มอก. 368-2562 หมวกนิรภัยสำหรับงานอุตสาหกรรม (สินค้า Non-steel)

การจัดหาวัตถุดิบและผลิต

ปัจจุบัน บริษัทและบริษัทย่อยมีกำลังการผลิตรวมกันประมาณ 323,500 ตัน/ปี และมีโรงงานและคลังสินค้า 5 แห่ง สำหรับจัดเก็บวัตถุดิบที่เป็นเหล็กแผ่นรีดร้อน และสินค้าสำเร็จรูป ตามทำเลที่สำคัญต่างๆ เพื่อให้การขนส่งมีประสิทธิภาพ

❖ คลังสินค้า

ปัจจุบัน บริษัทและบริษัทย่อยมีโรงงานผลิตและคลังสินค้านี้รวมทั้งหมด 5 แห่ง ข้อมูลดังนี้

ที่ตั้ง	ลักษณะ	พื้นที่
จังหวัดสงขลา (สำนักงานใหญ่)	โรงงานผลิตและคลังสินค้า	ประมาณ 39 ไร่ 40 ตรว. มี 3 อาคาร
จังหวัดสุราษฎร์ธานี	คลังและศูนย์กระจายสินค้า	ประมาณ 3 ไร่ 84 ตรว. มี 2 อาคาร
จังหวัดนครราชสีมา	โรงงานผลิตและคลังสินค้า	59 ไร่ 2 งาน 82 ตรว. มี 5 อาคาร
จังหวัดกรุงเทพฯ	คลังและศูนย์กระจายสินค้า	2 ไร่ 3 งาน มี 2 อาคาร
นครเวียงจันทน์ สปป.ลาว	โรงงานผลิตและคลังสินค้า	9 ไร่ 3 งาน มี 2 อาคาร

❖ วัตถุดิบ

วัตถุดิบหลักที่บริษัทใช้ในการผลิตผลิตภัณฑ์ แบ่งออกเป็น 2 กลุ่ม ได้แก่

1. เหล็กแผ่นรีดร้อนชนิดม้วน (Hot Rolled coil) และเหล็กแผ่นเคลือบสังกะสี (Galvanized Steel) สำหรับผลิตท่อเหล็ก เหล็กทรงตัวซี่ เหล็กแป ซิลาเยน และเหล็กแผ่นตัดตามขนาด
2. เหล็กลวด (Wire Rod) สำหรับผลิตตะแกรงไวร์เมช และลวดชุบสังกะสี (Galvanized Steel Wire Rod) สำหรับผลิตลวดตาข่าย ตะแกรงสาน และลวดหนาม

แหล่งที่มาของวัตถุดิบสองกลุ่มข้างต้นมีทั้งโรงงานผู้ผลิตภายในประเทศและต่างประเทศ โดยเน้นผู้ผลิตในประเทศเป็นหลัก บริษัทจะพิจารณาสั่งซื้อจากคุณภาพของวัตถุดิบ การส่งมอบที่ตรงต่อเวลา และราคาที่เหมาะสม

นโยบายการสั่งซื้อวัตถุดิบสำหรับการผลิตประมาณ 15-30 วันเพื่อลดความเสี่ยงจากความผันผวนของราคาวัตถุดิบ และมีปริมาณเพียงพอสำหรับการผลิตได้อย่างต่อเนื่อง สามารถส่งมอบสินค้าให้กับลูกค้าได้รวดเร็ว โดยบริษัทจะรวมคำสั่งซื้อกับบริษัทย่อยสองแห่งซึ่งได้แก่ บริษัท นิสเทิร์นสตีล จำกัด และบริษัท แกรนด์อุตสาหกรรมเหล็กรูปพรรณ จำกัด ทำให้มียอดซื้อปริมาณมากในแต่ละครั้งเพื่อให้ได้ส่วนลดที่ดีที่สุดจากผู้จำหน่าย

นโยบายการผลิตและกำกับการผลิต

การผลิตของบริษัทมีการผลิตตามคำสั่งซื้อของลูกค้า (Made to Order) และการผลิตเพื่อเก็บไว้เป็นสินค้าคงคลังพร้อมจำหน่าย (Made to Stock) แต่เน้นผลิตพร้อมสำหรับจำหน่ายมากกว่า โดยฝ่ายขาย ฝ่ายการตลาดและฝ่ายผลิตจะทำงานร่วมกันเพื่อประมาณความต้องการสินค้าและปรับแผนการผลิตให้สอดคล้องกับความต้องการของตลาดในแต่ละช่วงเวลา ก่อให้เกิดความคุ้มค่าในการผลิต (Economy of Scale) และบริษัทสามารถส่งมอบผลิตภัณฑ์ได้ทันกับความต้องการของลูกค้า

ในส่วนของการกำกับการผลิต ปี 2565 บริษัทและบริษัท นิสเทิร์นสตีล จำกัด มีอัตราการใช้กำลังการผลิตรวมเครื่องจักรทุกประเภทเฉลี่ยอยู่ที่ 42.38% และ 26.68% ตามลำดับ โดยผลการคำนวณเป็นค่าเฉลี่ยของน้ำหนักผลิตภัณฑ์ทุกประเภท ในการผลิตจริงขึ้นอยู่กับขนาดและน้ำหนักของผลิตภัณฑ์ที่ลูกค้าต้องการเป็นหลัก ซึ่งในสายการผลิตจริงอาจทำน้ำหนักได้น้อยกว่าสมรรถนะของเครื่องจักร

สำหรับบริษัท แกรนด์อุตสาหกรรมเหล็กรูปพรรณ จำกัด (GSP) ใช้กำลังการผลิตจริงประมาณ 2,987 ตัน ลดลง 74.48% จากปี 2564 เป็นผลมาจากสภาวะเศรษฐกิจของ สปป. ลาว ที่ได้รับผลกระทบทั้งด้านอัตราเงินเฟ้อ ค่าเงินกีบ ราคาพลังงาน บริษัทและ GSP จึงต้องใช้มาตรการลดการสต็อกสินค้าให้สอดคล้องกับยอดขายที่ปรับตัวลดลง

งานที่ยังไม่ได้ส่งมอบ

ณ วันที่ 31 ธันวาคม 2564 บริษัทไม่มีงานค้างค้างที่ยังไม่ได้ส่งมอบ

สิทธิพิเศษที่ได้รับจากการส่งเสริมการลงทุน

บริษัท 2 เอส เมทัล จำกัด (มหาชน)

* อยู่ระหว่างการขออนุญาตบัตรส่งเสริม ของคณะกรรมการส่งเสริมการลงทุน โครงการพลังงานแสงอาทิตย์ เฟส 2

บริษัท นิสเทิร์นสตีล จำกัด (บริษัทย่อย)

ฉบับที่ 1 เลขที่บัตรส่งเสริม 2488(2)/2557 ส่งเสริมการลงทุนวันที่ 25 สิงหาคม 2557 ตามพระราชบัญญัติส่งเสริมการลงทุน พ.ศ.2520 ตามมาตรา 25,26,28,31,34,และ35(3)ได้รับสิทธิประโยชน์ยกเว้นภาษีเงินได้นิติบุคคล ของกิจการที่ได้รับการส่งเสริมการลงทุน สำหรับกำไรสุทธิร้อยละ 100 ของเงินลงทุนไม่รวมที่ดินและเงินทุนหมุนเวียน และหรือ จำนวน 8 ปี แล้วแต่อย่างใดจะถึงก่อน ในที่นี้ บัตรส่งเสริมการลงทุน ระบุ ภาษีเงินได้นิติบุคคลที่ได้รับยกเว้น ตาม มาตรา 31 วรรคหนึ่ง และ สาม มีมูลค่าไม่เกิน 33 ล้านบาท และเริ่มมีรายได้ วันที่ 29 กุมภาพันธ์ 2559 ถึง วันที่ 28 กุมภาพันธ์ 2567

* อยู่ระหว่างการขออนุญาตบัตรส่งเสริม ของคณะกรรมการส่งเสริมการลงทุน โครงการพลังงานแสงอาทิตย์ เฟส 2

ส่วนที่ 1 การประกอบธุรกิจและผลการดำเนินงาน

นโยบายการบริหารความเสี่ยง

เพื่อให้การดำเนินงานบรรลุตามเป้าหมาย สร้างมูลค่าเพิ่มและความมั่นคงเพื่อประโยชน์สูงสุดของผู้มีส่วนได้เสียของบริษัท และสอดคล้องตามหลักการกำกับดูแลกิจการที่ดี การบริหารความเสี่ยง เป็นสิ่งที่ทุกคนในองค์กรจำเป็นต้องให้ความสำคัญและปฏิบัติอย่างจริงจัง และต่อเนื่องจนเกิดเป็นวัฒนธรรมองค์กร เพื่อให้ความเสี่ยงที่เหลืออยู่ เป็นระดับที่ยอมรับได้ ตลอดจนปรับปรุง เปลี่ยนแปลงกระบวนการจัดการให้สอดคล้องกับสถานการณ์ตลอดเวลา คณะกรรมการบริษัท จึงกำหนดนโยบายการบริหารความเสี่ยง ดังนี้

1. กำหนดให้การบริหารความเสี่ยงเป็นความรับผิดชอบของพนักงานในทุกระดับชั้นที่ต้องตระหนักถึงความเสี่ยงที่มีในการปฏิบัติงานในหน่วยงานของตนและองค์กร และต้องให้ความสำคัญในการบริหารความเสี่ยง ด้านต่างๆ ให้อยู่ในระดับที่มีเสถียรภาพ เพียงพอและเหมาะสม
2. กำหนดให้ทุกหน่วยงานมีหน้าที่รับผิดชอบ ประเมินความเสี่ยง กำหนดตัวชี้วัดความเสี่ยง แนวทางการป้องกันเพื่อบรรเทาความเสี่ยง หรือความสูญเสียที่อาจเกิดขึ้น รวมถึงติดตาม ประเมินผลการบริหารความเสี่ยงอย่างสม่ำเสมอ ตลอดจน ทบทวน ปรับปรุงกระบวนการความเสี่ยงอย่างต่อเนื่อง พร้อมทั้งจัดทำรายงานที่เกี่ยวกับความเสี่ยงตามกรอบการดำเนินงานและขั้นตอนการบริหารความเสี่ยง
3. กำหนดให้กระบวนการบริหารความเสี่ยง เป็นส่วนหนึ่งในการตัดสินใจ การวางแผนกลยุทธ์ แผนงาน และการดำเนินงานของบริษัทฯ
4. เมื่อพนักงานพบเห็นหรือรับทราบความเสี่ยงที่อาจจะมีผลกระทบต่อบริษัทฯ จะต้องรายงานความเสี่ยงนั้นให้ผู้ที่เกี่ยวข้องรับทราบทันที เพื่อดำเนินการจัดการความเสี่ยงนั้นต่อไป
5. ส่งเสริมและพัฒนาให้พนักงาน ผู้บริหารทุกระดับมีความรู้ความเข้าใจ ในกระบวนการและแนวทางการบริหารความเสี่ยง เพื่อเป็นการปลูกฝังสร้างนิสัยให้บุคลากรทุกระดับได้ตระหนักถึงความสำคัญและความมีส่วนร่วมรับผิดชอบในการดำเนินการด้านบริหารความเสี่ยงขององค์กร

กรรมการบริหาร, กรรมการผู้จัดการ, ผู้บริหาร ฝ่ายตรวจสอบภายใน และหน่วยงานผู้รับผิดชอบ ร่วมกันการวิเคราะห์ และประเมินความเสี่ยงทุกปี เพื่อทบทวนและกำหนดแนวทางการกำกับดูแล และป้องกันผลกระทบที่อาจเกิดขึ้น โดยสรุปปัจจัยความเสี่ยงและแนวทางการดำเนินงานเพื่อบริหารความเสี่ยง จำแนกเป็น 5 ด้านดังนี้

ด้านกลยุทธ์

1. ความเสี่ยงจากการพึ่งพาผู้ผลิตวัตถุดิบน้อยราย

เหล็กแผ่นรีดร้อนชนิดม้วน (HRC) เป็นวัตถุดิบสำคัญที่บริษัทใช้ในการแปรรูปเหล็ก ซึ่งมีผู้ผลิตรายใหญ่ในประเทศ ได้แก่ บริษัท สหวิริยาสตีล อินดัสตรี จำกัด (มหาชน) บริษัท จี สตีล จำกัด (มหาชน) และบริษัท จี เจ สตีล จำกัด (มหาชน) ด้วยข้อจำกัดของการมีผู้ผลิตในประเทศเพียง 3 ราย รวมถึงขีดความสามารถในการผลิตที่อาจไม่เพียงพอต่อความต้องการใช้ในประเทศ หรือผู้ผลิตจัดส่งวัตถุดิบไม่ได้ตามกำหนด บริษัทจึงอาจประสบปัญหาขาดแคลนวัตถุดิบในประเทศ หากไม่สามารถจัดหาวัตถุดิบจากแหล่งอื่นเข้ามาทดแทนได้

อย่างไรก็ตาม บริษัทมีนโยบายในการจัดเก็บวัตถุดิบให้เพียงพอต่อการผลิตราว 15-30 วัน ประกอบกับวางแผนสั่งซื้อวัตถุดิบล่วงหน้าประมาณ 15-45 วันเพื่อเป็นการลดความเสี่ยง อีกทั้งบริษัทมีความสัมพันธ์อันดีกับผู้ผลิตทั้ง 3 รายดังกล่าวมาเป็นเวลานาน ทำให้สามารถร่วมกันแลกเปลี่ยนข้อมูลสินค้าได้ตามความเหมาะสม นอกจากนี้ บริษัทยังศึกษาหาวัตถุดิบทดแทนเพื่อเป็นทางเลือกกรณีวัตถุดิบมีไม่เพียงพอต่อความต้องการใช้ซึ่งเป็นประโยชน์ต่อการบริหารคลังวัตถุดิบ ทำให้ที่ผ่านมามีบริษัทยังไม่เคยประสบปัญหาวัตถุดิบมีไม่เพียงพอต่อการผลิตสินค้า

2. ความเสี่ยงจากความผันผวนของราคาเหล็กแผ่นรีดร้อนชนิดม้วน (HRC)

มูลค่าการสั่งซื้อเหล็กแผ่นรีดร้อนชนิดม้วนของบริษัทในแต่ละปีมีสัดส่วนตัวเลขที่สำคัญ เนื่องจากเป็นวัตถุดิบหลักในการผลิตผลิตภัณฑ์ แม้ว่าบริษัทจะเน้นการสั่งซื้อจากผู้ผลิตภายในประเทศ แต่ราคาเหล็กแผ่นรีดร้อนชนิดม้วนมีแนวโน้มการเปลี่ยนแปลงตามอุปสงค์และอุปทานในตลาดโลก ซึ่งหากราคาเหล็กมีการปรับตัวลงอย่างรุนแรงก็อาจส่งผลกระทบต่อมูลค่าของวัตถุดิบในสินค้าคงคลัง ขณะเดียวกันหากราคาวัตถุดิบมีการปรับตัวสูงขึ้นก็จะกระทบกับราคาขายสินค้าและความสามารถในการทำกำไร ดังนั้นความผันผวนของราคาวัตถุดิบจึงเป็นปัจจัยหนึ่งที่มีผลกระทบต่อต้นทุนการขาย ราคาผลิตภัณฑ์ และการบริหารสินค้าคงคลังของบริษัท

บริษัทพยายามบริหารความเสี่ยงที่อาจเกิดขึ้นโดยติดตามการเปลี่ยนแปลงราคาและประเมินสถานการณ์ของราคาเหล็กอย่างสม่ำเสมอ เพื่อบริหารวัตถุดิบและสินค้าสำเร็จรูปให้เป็นไปตามความเหมาะสมทั้งด้านราคาและปริมาณความต้องการ ซึ่งช่วยลดผลกระทบจากการผันผวนของราคาวัตถุดิบได้ในระดับหนึ่ง

3. ความเสี่ยงเนื่องจากผู้บริหารของบริษัทและบริษัท ย่อยมีญาติสนิทที่ประกอบธุรกิจคล้ายคลึงกัน

เนื่องจากผู้บริหารของบริษัทและบริษัทย่อย คือ นายสมบัติ สีสวัสดิ์ตระกูล มีพี่น้องที่ดำเนินธุรกิจเกี่ยวข้องกับผลิตภัณฑ์เหล็กตามพื้นฐานดั้งเดิมของครอบครัวซึ่งดำรงตำแหน่งกรรมการและ/หรือผู้ถือหุ้นใหญ่ในบริษัทอื่นที่ประกอบธุรกิจคล้ายคลึงกับบริษัท จึงอาจก่อให้เกิดความขัดแย้งทางผลประโยชน์ได้ อย่างไรก็ตาม ฐานลูกค้าส่วนใหญ่ของบริษัทตั้งอยู่ในภูมิภาคที่แตกต่างกันส่งผลให้ไม่เกิดกรณีพื้นที่ทับซ้อน บริษัทจึงยังคงความได้เปรียบในเรื่องของการขนส่งและความสะดวกในการดูแลลูกค้า

นอกจากนี้ บริษัทกำหนดนโยบายการทำรายการระหว่างกัน โดยมีการจัดทำรายงานระหว่างกันรายไตรมาสเสนอที่ประชุมคณะกรรมการตรวจสอบและคณะกรรมการบริษัททราบ ในการอนุมัติรายการได้กำหนดให้ นายแสงรุ่ง นิตินาเวชน (กรรมการผู้จัดการ) ผู้ที่มีญาติสนิทดำเนินธุรกิจอื่นที่เกี่ยวข้องกับผลิตภัณฑ์เหล็ก เป็นผู้อนุมัติรายการระหว่างกันที่เกี่ยวข้องกัน อีกทั้งบริษัทมีโครงสร้างกลุ่มผู้ถือหุ้นซึ่งมีได้มีส่วนเกี่ยวข้องหรือมีอิทธิพลซึ่งกันและกัน รวมถึงมีการถืออัตรส่วน 5 ล้านจากคณะกรรมการทั้งหมด 10 ล้าน เพื่อดูแลความโปร่งใสในการดำเนินธุรกิจและปกป้องผลประโยชน์ของบริษัท

ด้านการเงิน

4. ความเสี่ยงจากความผันผวนของอัตราแลกเปลี่ยน

การผันผวนของอัตราแลกเปลี่ยนเป็นปัจจัยเสี่ยงโดยตรงต่อรายรับและรายจ่ายของบริษัท กล่าวคือ ในด้านรายรับ บริษัทมีการส่งออกวัตถุดิบและสินค้าสำเร็จรูปให้แก่บริษัทย่อย GSP ในสปป.ลาว ซึ่งมูลค่าการส่งออกและนำเข้าสุทธิหลังหักล้างกันแล้วบริษัทอาจขาดดุลได้ ส่วนด้านรายจ่าย บริษัทอาจต้องสั่งซื้อวัตถุดิบและนำเข้าเครื่องจักรจากต่างประเทศในราคาที่สูงขึ้น

เพื่อบริหารความเสี่ยงจากอัตราแลกเปลี่ยนที่ผันผวนดังกล่าว บริษัทได้กำหนดนโยบายการบริหารต้นทุนในการส่งออกและเลือกใช้เครื่องมือทางการเงิน เช่น การทำสัญญาซื้อขายล่วงหน้า (Forward contract) และการประกันค่าเงิน (Options) ตามความเหมาะสมกับสถานการณ์

5. ความเสี่ยงจากการให้สินเชื่อการค้า

บริษัทมีลูกหนี้การค้าจากข้อตกลงการซื้อ-ขายในรูปแบบการให้สินเชื่อการค้า ซึ่งอาจเกิดความเสี่ยงกรณีที่ลูกหนี้การค้าไม่ชำระค่าสินค้าหรือชำระไม่ตรงตามกำหนดเวลาที่ตกลงกัน ไม่ว่าจะเป็นด้วยปัจจัยเรื่องปริมาณและราคาขายสินค้าที่มีความผันผวน ผลกระทบจากเศรษฐกิจถดถอย หรือสถานการณ์การแพร่ระบาดของ COVID-19 เป็นต้น โดยอาจส่งผลต่อเนื่องถึงผลกำไรและฐานะการเงินของบริษัทได้

ในความพยายามที่จะลดความเสี่ยงนี้ บริษัทให้ความสำคัญกับการกระบวนการอนุมัติเครดิตทางการค้า รวมถึงกำหนดระยะเวลาการให้สินเชื่อ (credit term) อย่างเข้มงวด สอดคล้องกับความต้องการซื้อและความสามารถในการชำระหนี้ของลูกค้าแต่ละรายซึ่งค่าขายเหล็กเป็นธุรกิจหลักและมีความน่าเชื่อถือ โดยบริษัทจะขอเครื่องมือป้องกันความเสี่ยงทางการเงิน อาทิ หนังสือค้ำประกันโดยธนาคาร ประกอบการพิจารณาอันต้องผ่านการอนุมัติเป็นลายลักษณ์อักษรจากผู้บริหารที่มีอำนาจในเรื่องดังกล่าว

ปี 2565 บริษัทมีลูกหนี้การค้าจำนวน 328.15 ล้านบาท ลดลง 9.7% จากปี 2564 จากการขายที่เพิ่มมากขึ้น อย่างไรก็ตาม บริษัทมีการประเมินกลุ่มลูกหนี้ค้างชำระนาน ซึ่งยังคงสามารถติดตามและได้รับชำระแล้วบางส่วน โดยปัจจัยเสี่ยงดังกล่าวไม่ได้ส่งผลกระทบต่อสภาพคล่องของบริษัทอย่างมีนัยสำคัญ ประกอบกับปัจจุบันมีโครงการสนับสนุนจากทางสถาบันการเงินในการปล่อยสินเชื่อโดยตรงให้กับลูกค้าที่ซื้อสินค้าของบริษัท ซึ่งจะลดภาระความเสี่ยงจากการปล่อยสินเชื่อการค้าของบริษัท

ด้านการปฏิบัติงาน

6. ความเสี่ยงทางด้านการบริหารทรัพยากรบุคคล

ภาวะการแข่งขันในตลาดแรงงาน ทำให้บริษัทไม่สามารถแน่ใจได้ว่ามีฐานข้อมูลผู้สมัครมากพอที่จะทำให้สามารถคัดเลือกพนักงานได้อย่างทันกับความต้องการ นอกจากนี้การสูญเสียพนักงานฝีมือดี มีความรู้ความสามารถเป็นสิ่งที่ไม่มีทางได้ทราบล่วงหน้า และเป็นสิ่งที่บริษัทหลีกเลี่ยงไม่ได้ เพื่อบริหารความเสี่ยงดังกล่าว

บริษัทจำเป็นต้องสรรหาช่องทางใหม่ๆ อยู่เสมอ และวิเคราะห์ช่องทางการสรรหาที่มีประสิทธิภาพ เพื่อให้สามารถสรรหาพนักงานได้ตรงกับกลุ่มเป้าหมายที่ต้องการ รวมถึงการเน้นกิจกรรมเพื่อให้เกิดความสัมพันธ์อันดี และทัศนคติที่ดีระหว่างบริษัทและพนักงาน

ส่วนที่ 1 การประกอบธุรกิจและผลการดำเนินงาน

7. ความเสี่ยงด้านเทคโนโลยีสารสนเทศและการสื่อสาร

ปัจจุบันเทคโนโลยีสารสนเทศเปลี่ยนแปลงก้าวหน้าไปอย่างรวดเร็วซึ่งกระตุ้นให้ธุรกิจต่าง ๆ ต้องคอยปรับตัวอยู่เสมอ แม้การนำเทคโนโลยีมาประยุกต์ใช้จะเกิดประโยชน์และเพิ่มขีดความสามารถในการบริหารจัดการงานทุกภาคส่วน แต่ในทางกลับกันก็ถือเป็นการเพิ่มความเสี่ยงเช่นกัน อาทิ ระบบซอฟต์แวร์พัฒนาไม่เท่าทันหรือตอบสนองไม่เพียงพอ เกิดความผิดพลาดในการบันทึกข้อมูลหรือการตั้ง

ค่าในระบบ การรั่วไหลของข้อมูลสำคัญ ความผิดพลาดในการสำรองและการจัดเก็บข้อมูล ตลอดจนภัยคุกคามการโจรกรรมและทำลายระบบ ซึ่งทั้งหมดอาจส่งผลกระทบต่อทั้งต่อกิจการและผู้มีส่วนได้เสียทุกฝ่าย

บริษัทจึงให้ความสำคัญกับการพัฒนาและฝึกอบรมบุคลากรให้มีความรู้เท่าทันกับเทคโนโลยีที่เกิดขึ้นใหม่ เพื่อที่จะสามารถวางแผนประเมินความเสี่ยงและวางแผนแนวทางในการป้องกันได้อย่างมีประสิทธิภาพและประสิทธิผล ลดผลกระทบจากความเสียหายให้อยู่ในระดับที่ยอมรับได้

ด้านกฎหมายและกฎระเบียบ

8. ความเสี่ยงจากการเปลี่ยนแปลงกฎเกณฑ์และนโยบายของประเทศที่บริษัทเข้าลงทุน

บริษัทมีการลงทุนในกิจการที่จดทะเบียนจัดตั้งภายใต้กฎหมายของสาธารณรัฐประชาธิปไตยประชาชนลาว คือ บริษัท แกรนด์อุตสาหกรรมเหล็กกรุพพรณ จำกัด ซึ่งมีแนวโน้มที่จะเกิดความเสี่ยงในแง่ของการเปลี่ยนแปลงกฎระเบียบและนโยบายภายในประเทศดังกล่าวอย่างหลีกเลี่ยงไม่ได้ อาทิเช่น กฎหมายด้านภาษีอากร กฎหมายด้านแรงงาน กฎหมายด้านสิ่งแวดล้อม ทั้งนี้ บริษัทได้หารือกับที่ปรึกษาทางกฎหมายในสปป.ลาวเพื่อพิจารณาหาแนวทางเพื่อเลือกในการลดความเสี่ยงที่อาจเกิดขึ้น

9. ความเสี่ยงการคุ้มครองข้อมูลส่วนบุคคล PDPA

ข้อมูลส่วนบุคคลของผู้มีส่วนได้เสียถือเป็นความเสี่ยงที่อาจส่งผลกระทบต่อชื่อเสียง ความน่าเชื่อถือ และสถานะทางกฎหมายของบริษัทอย่างร้ายแรง เนื่องจากหากหน่วยงาน

ที่เกี่ยวข้องขาดความรู้หรือไม่รัดกุมในการปกป้องดูแลข้อมูลเพียงพอ จะเป็นการเปิดโอกาสให้มิจฉาชีพหรือผู้ไม่ประสงค์ดีนำข้อมูลดังกล่าวไปใช้ประโยชน์ในทางที่ผิดได้

ดังนั้น บริษัทจึงกำหนดนโยบายคุ้มครองข้อมูลส่วนบุคคล PDPA และสื่อสารอบรมให้พนักงานของบริษัททุกคนทราบ รวมทั้งกำหนดมาตรการแนวทางปฏิบัติให้ผู้ดูแลข้อมูลพึงระวังการนำไปใช้ จัดเก็บ รวบรวม เผยแพร่ หรือโอนถ่ายข้อมูล โดยแจ้งแก่ผู้มีส่วนได้เสียรับทราบและให้ความยินยอมการบันทึกข้อมูล ทั้งจากการเริ่มต้นเข้าเว็บไซต์บริษัท แอปพลิเคชันที่บริษัทพัฒนาขึ้น รวมถึงข้อมูลส่วนบุคคลในการสมัครงาน นอกจากนี้บริษัทยังระบุและจำกัดสิทธิ์ของผู้สามารถเข้าถึงข้อมูลตามตำแหน่งและบทบาทหน้าที่ของบุคคลนั้น ๆ

ด้านสังคมและสิ่งแวดล้อม

10. ความเสี่ยงด้านการควบคุมภายในและการทุจริต

การทุจริตคอร์รัปชันเพื่อผลประโยชน์ส่วนตนหรือเฉพาะกลุ่มเป็นความเสี่ยงหนึ่งที่บริษัทพยายามป้องกันอย่างจริงจังและเด็ดขาด ผ่านการบังคับใช้นโยบายและแนวทางการปฏิบัติด้านการต่อต้านทุจริตคอร์รัปชัน รวมถึงการสื่อสารและอบรมให้บุคลากรขององค์กรตระหนักรู้ในจรรยาบรรณธุรกิจและปฏิบัติตามอย่างเคร่งครัด ซึ่งฝ่ายตรวจสอบภายในผู้ได้รับมอบหมายให้มีหน้าที่รายงานผลการตรวจสอบการปฏิบัติตามแนวทางและมาตรการป้องกันของแต่ละส่วนงานที่เกี่ยวข้องกับภาครัฐ ปีละ 2 ครั้งต่อคณะกรรมการตรวจสอบและคณะกรรมการบริษัทรับทราบ

นอกจากนี้ บริษัทมีการทบทวนระบบการควบคุมภายในเป็นประจำ เพื่อให้มั่นใจว่า บริษัทมีระบบการควบคุมภายในที่เหมาะสม และเพียงพอในการดูแลการดำเนินงานให้เป็นไปตามเป้าหมาย วัตถุประสงค์ กฎหมาย ข้อกำหนดที่เกี่ยวข้องได้อย่างมีประสิทธิภาพ สามารถป้องกันทรัพย์สินจากการทุจริต เสียหาย รวมทั้งมีการจัดทำรายงานที่ถูกต้องน่าเชื่อถือ

11. ความเสี่ยงด้านสถานะแวดล้อมที่เกิดขึ้นใหม่ Emerging Risks

ปัจจุบันสภาพการณ์ความเปลี่ยนแปลงของโลกก่อให้เกิดแนวโน้มความเสี่ยงอุบัติใหม่ เช่น สภาพอากาศที่เปลี่ยนแปลงภัยพิบัติทางธรรมชาติ มลพิษทางอากาศ การโจมตีทางไซเบอร์ ซึ่งอาจส่งผลกระทบการดำเนินงาน และสร้างความเสียหายแก่องค์กรได้ ดังกรณีการแพร่ระบาดของ COVID-19 ที่บริษัทเฝ้าระวังติดตามสถานการณ์สม่ำเสมอและดำเนินการตามมาตรการที่สอดคล้องกับรัฐบาล รวมทั้งจัดทีมงานเฉพาะกิจสำหรับดูแลพนักงาน สื่อสารข้อมูลให้พนักงานตระหนักถึงผลกระทบจากภาวะโรคระบาด และให้คำแนะนำการป้องกันการติดเชื้อ เพื่อให้กิจการยังสามารถดำเนินได้อย่างต่อเนื่อง

ดังนั้น บริษัทต้องเตรียมตัวรับมือความเสียหายและดำเนินการอย่างรอบคอบ จากความเสี่ยงที่อาจเกิดขึ้นใหม่ในอนาคต โดยสื่อสารประเด็นความเสี่ยงกับพนักงานจัดการทรัพยากรอย่างเหมาะสม และหมั่นทบทวนความเสี่ยงอุบัติใหม่โดยไม่มองข้ามความเป็นไปได้ต่าง ๆ เพื่อจะได้สามารถคิดมาตรการรองรับและปรับตัวได้อย่างรวดเร็ว

ส่วนที่ 1 การประกอบธุรกิจและผลการดำเนินงาน

นโยบายการจัดการด้านความยั่งยืน

บริษัทฯ มุ่งมั่นในการพัฒนาธุรกิจ สร้างองค์ความรู้เพิ่มประสิทธิภาพบุคลากรให้ สามารถเติบโตในสภาพการแข่งขันทางธุรกิจที่เพิ่มมากขึ้นและสร้างผลประโยชน์สูงสุดควบคู่ไปกับความรับผิดชอบต่อผู้เกี่ยวข้องกับธุรกิจทุกภาคส่วนทั้งทางตรงและทางอ้อม เพื่อให้การดำเนินงานมีความสมดุลในด้านเศรษฐกิจ สังคม และสิ่งแวดล้อมครอบคลุมผู้มีส่วนได้เสียทั้งด้านอุปสงค์และอุปทานภายใต้กรอบการพัฒนาที่ยั่งยืน โดยอาศัยหลักการกำกับดูแลกิจการที่ดีมาเป็นแนวทางในการกำหนดกลยุทธ์และนโยบายต่าง ๆ 3 ข้อดังนี้

1. ดำเนินธุรกิจโดยเป้าหมายสูงสุดไม่ใช่เพียงแค่การกำไร แต่เป็นการสร้างประโยชน์ร่วมกันของผู้มีส่วนได้ส่วนเสียทุกฝ่ายที่เกี่ยวข้องอย่างยั่งยืน
2. พัฒนาชุมชนและดูแลรักษาสภาพแวดล้อม การใช้ทรัพยากรอย่างรู้คุณค่า และมีส่วนร่วมในการช่วยเหลือสังคมและพัฒนาคุณภาพชีวิตของผู้อยู่อาศัยในชุมชนให้ดีขึ้นในทุกพื้นที่ที่บริษัทฯ เข้าไปดำเนินธุรกิจ เพื่อให้สามารถเติบโตอย่างยั่งยืนไปพร้อมๆ กัน โดยการสนับสนุนกิจกรรมที่มีส่วนสร้างสรรค์สังคมอย่างสม่ำเสมอ

3. การดำเนินงานการพัฒนาอย่างยั่งยืนให้เกิดเป็นส่วนหนึ่งของการดำเนินธุรกิจปกติของบริษัท และขับเคลื่อนเศรษฐกิจของประเทศผ่านมูลค่าจากผลประกอบการ

นอกจากนี้ บริษัทยังส่งเสริมให้กรรมการ ผู้บริหาร และพนักงานของบริษัทปฏิบัติตามนโยบายนี้ เพื่อสร้างความมั่นใจว่าการดำเนินงานของบริษัทสอดคล้องและสนับสนุนเป้าหมายการพัฒนาที่ยั่งยืน และบรรลุวิสัยทัศน์ขององค์กร โดยกำหนดหลักการบริหารองค์กรให้เป็นรูปธรรมและต่อเนื่อง ซึ่งแบ่งเป็นแนวปฏิบัติ 6 ด้านได้แก่

1. ด้านการพัฒนานวัตกรรมและเทคโนโลยี
2. ด้านความรับผิดชอบต่อผู้บริโภค
3. ด้านสิ่งแวดล้อมและความปลอดภัย
4. ด้านสิทธิมนุษยชนและแรงงาน
5. ด้านการมีส่วนร่วมพัฒนาชุมชนและสังคม
6. ด้านกำกับดูแลกิจการที่ดี

การจัดการผลกระทบต่อผู้มีส่วนได้เสียในห่วงโซ่อุปทานธุรกิจ

ห่วงโซ่อุปทานธุรกิจ

บริษัทได้ทบทวนการบริหารการมีส่วนร่วมกับผู้มีส่วนได้เสียอย่างรอบด้าน ตลอดกระบวนการดำเนินธุรกิจ ตั้งแต่การจัดหาวัตถุดิบและสินค้า การผลิต การขาย การขนส่งและกระจายสินค้า การบริการหลักการขาย ตลอดจนกิจกรรมสนับสนุน (Support Activities) โดยมีการทำประเมินผลกระทบและอิทธิพลของแต่ละผู้มีส่วนได้เสียกับหน่วยงานภายในที่เกี่ยวข้องนำไปสู่การระบุประเด็นที่ผู้มีส่วนได้เสียให้ความสำคัญ และนำมาใช้เป็นแนวทางในการสร้างและพัฒนากระบวนการตอบสนองต่อประเด็นเหล่านั้น

การวิเคราะห์ผู้มีส่วนได้เสียในห่วงโซ่อุปทานธุรกิจ

ผู้มีส่วนได้เสีย	การดำเนินงาน	ความคาดหวัง	การตอบสนอง
พนักงาน	<ul style="list-style-type: none"> • มีช่องทางรับข้อเสนอแนะความเห็น หรือข้อร้องเรียน • จัดอบรมเพื่อพัฒนาศักยภาพในหน้าที่การงาน • กำหนดค่าตอบแทนอย่างเป็นธรรม และเหมาะสมกับหน้าที่ความรับผิดชอบ • สำรวจความพึงพอใจของพนักงาน Employee Engagement • ชุมชน 2S chat; ช่องทางสื่อสารข้อมูลข่าวสาร ที่เป็นประโยชน์ต่อทุกคนในองค์กร 	<ul style="list-style-type: none"> • ได้รับการพัฒนาเพื่อความก้าวหน้าในอาชีพ • ได้รับค่าตอบแทนและสวัสดิการที่เป็นธรรม • สภาพแวดล้อมการทำงานที่ดี มีความปลอดภัย • สร้างความรู้ข้อมูลที่เป็นประโยชน์ในการใช้ชีวิตประจำวัน และสร้างความสัมพันธ์ของบุคลากรในองค์กร 	<ul style="list-style-type: none"> • ปรับปรุงสถานที่ทำงาน และสภาพแวดล้อมให้มีความสะอาดและปลอดภัยในการทำงาน • จัดหลักสูตรอบรม เพื่อพัฒนาองค์ความรู้ • การประเมินผลการทำงาน และบริหารค่าตอบแทนให้เหมาะสม

ส่วนที่ 1 การประกอบธุรกิจและผลการดำเนินงาน

ผู้มีส่วนได้เสีย	การดำเนินงาน	ความคาดหวัง	การตอบสนอง
ลูกค้า	<ul style="list-style-type: none"> สำรวจความพึงพอใจและการให้บริการของลูกค้า เยี่ยมเยียนลูกค้า และร่วมกิจกรรมของลูกค้า สร้างช่องทางข้อมูลข่าวสารให้ลูกค้าเข้าถึงการสื่อสาร 	<ul style="list-style-type: none"> คุณภาพของสินค้า ราคา และบริการจากบริษัท ได้รับความสะดวกในการติดต่อช่วยเหลือ ส่งเสริมความรู้เกี่ยวกับผลิตภัณฑ์เพื่อนำไปใช้ที่ถูกต้อง 	<ul style="list-style-type: none"> ส่งมอบผลิตภัณฑ์ที่มีคุณภาพ และตรงเวลา พัฒนาผลิตภัณฑ์เพื่อตอบสนองความคาดหวัง ร่วมกิจกรรม รับฟังความต้องการของลูกค้า สื่อสารข้อมูลข่าวสารของผลิตภัณฑ์และข่าวสารของบริษัท ผ่านช่องทาง facebook และ Line
ผู้ถือหุ้น	<ul style="list-style-type: none"> การประชุมผู้ถือหุ้นประจำปี การจัดทำรายงานประจำปี กิจกรรมพบปะนักลงทุน การเข้าถึงข้อมูล และการเปิดเผยข้อมูลผ่านตลาดหลักทรัพย์ 	<ul style="list-style-type: none"> การสร้างผลตอบแทนที่ดี การปฏิบัติตามผู้ถือหุ้นอย่างเท่าเทียมกัน ความโปร่งใสในการดำเนินธุรกิจ และการกำกับดูแลกิจการที่ดี การดำเนินงานที่มีความรับผิดชอบต่อสังคมและสิ่งแวดล้อม 	<ul style="list-style-type: none"> การจ่ายเงินปันผลให้กับผู้ถือหุ้นอย่างเหมาะสม การบริหารและพัฒนาองค์กรเพื่อการเติบโตอย่างยั่งยืน การเปิดเผยข้อมูลผ่านเว็บไซต์บริษัท จัดช่องทางในการสอบถามข้อมูลผ่าน email นักลงทุนสัมพันธ์ เป็นสมาชิกโครงการภาคเอกชนไทยในการต่อต้านทุจริตคอร์รัปชัน (CAC)
คู่ค้า	<ul style="list-style-type: none"> เปิดโอกาสให้เยี่ยมชมกระบวนการผลิต จัดช่องทางการสื่อสารข้อมูลให้ได้ข้อมูลที่ถูกต้องและชัดเจน ปฏิบัติตามเงื่อนไขสัญญาทางการค้าอย่างเคร่งครัด การร่วมกิจกรรมของบริษัทและคู่ค้า หรือกิจกรรมทางสังคม 	<ul style="list-style-type: none"> ความร่วมมือทางธุรกิจ และการเติบโตร่วมกัน ติดต่อ ทำธุรกิจ ภายใต้กรอบการค้าที่สุจริต มีระบบการจัดซื้อจัดจ้างที่โปร่งใส ตรวจสอบได้ 	<ul style="list-style-type: none"> มีนโยบาย และคู่มือปฏิบัติด้านการจัดซื้อจัดจ้าง กำหนดผลตอบแทนที่เหมาะสมกับคุณภาพ ชำระสินค้าภายในระยะเวลาที่กำหนด สื่อสารนโยบายต่อต้านการทุจริตคอร์รัปชัน
คู่แข่งทางการค้า	<ul style="list-style-type: none"> การพบปะตามโอกาสที่เหมาะสม แลกเปลี่ยนความคิดเห็น โดยหลีกเลี่ยงการสืบหาข้อมูลเพื่อความเอาเปรียบ หรือไม่เป็นธรรม 	<ul style="list-style-type: none"> จัดอบรมเพื่อพัฒนาศักยภาพในหน้าที่การงาน 	<ul style="list-style-type: none"> ไม่แสวงหาข้อมูลที่เป็นความลับของคู่แข่ง ไม่ทำลายชื่อเสียงคู่แข่งด้วยการกล่าวร้าย โจมตี มีหลักจรรยาบรรณ เพื่อประกอบธุรกิจอย่างโปร่งใส
ชุมชน สังคม และสิ่งแวดล้อม	<ul style="list-style-type: none"> ลงพื้นที่พบปะชุมชน แลกเปลี่ยนข้อเสนอแนะ สนับสนุนกิจกรรมของชุมชน กิจกรรมสาธารณะประโยชน์ ส่งเสริมทักษะการเรียนรู้ พัฒนาความเป็นอยู่รอบชุมชน 	<ul style="list-style-type: none"> การดำเนินธุรกิจไม่สร้างผลกระทบต่อชุมชนและสิ่งแวดล้อม สนับสนุนกิจกรรมของชุมชน กิจกรรมสาธารณะประโยชน์ ส่งเสริมทักษะการเรียนรู้ พัฒนาความเป็นอยู่รอบ 	<ul style="list-style-type: none"> ควบคุมและดูแลคุณภาพสิ่งแวดล้อมให้เป็นไปตามมาตรฐานที่กฎหมายกำหนด ส่งเสริมกิจกรรมสถาบันการศึกษา เพื่อพัฒนานักศึกษา เยี่ยมชมโรงงาน และมอบอุปกรณ์ ส่งเสริมการเรียนรู้ โครงการสาธารณะประโยชน์ เช่น บริจาคโลหิต มอบสิ่งของให้บุคคลพิการ ตา บอด หรือบ้านพักคนชรา
ภาครัฐ	<ul style="list-style-type: none"> การติดตามข่าวสารนโยบายของภาครัฐ มีส่วนร่วมกิจกรรม หรือสนับสนุนโครงการ ที่สร้างประโยชน์ส่วนรวม 	<ul style="list-style-type: none"> ปฏิบัติตามระเบียบ กฎเกณฑ์ ของหน่วยงานติดต่อ 	<ul style="list-style-type: none"> ปฏิบัติตามกฎหมายเกี่ยวกับการจัดการด้านภาษี รายข้อมูลที่เป็นจริง และถูกต้อง ครบถ้วน ให้ความร่วมมือในกิจกรรมเพื่อสังคมของรัฐอย่างต่อเนื่อง

ส่วนที่ 1 การประกอบธุรกิจและผลการดำเนินงาน

ผลงานที่สำคัญในการจัดการด้านความยั่งยืน

ด้านการกำกับดูแลกิจการที่ดี	ด้านเศรษฐกิจ	ด้านสังคม	ด้านสิ่งแวดล้อม
ได้คะแนน CGR ในระดับดีมากติดต่อกัน 3 ปี	กำไรจากการดำเนินงานมากขึ้นติดต่อกัน 4 ปี	พัฒนาช่องทางสื่อสารระหว่างบุคลากรในองค์กร	ประหยัดการใช้ไฟฟ้ามากกว่า 27,600 หน่วย ในขณะที่เพิ่มกำลังการผลิตสินค้า
ได้รับการต่ออายุ บริษัทสมาชิกแนวร่วมปฏิบัติของภาคเอกชนไทยในการต่อต้านทุจริต (CAC)	พัฒนาระบบการขายซึ่งลูกค้าสามารถเข้าถึงข้อมูลได้แบบ real time และสั่งซื้อสินค้าได้ง่ายขึ้น	ไม่มีข้อพิพาททางแรงงาน และไม่มีประเด็นการละเมิดสิทธิมนุษยชน	พลังงานแสงอาทิตย์ช่วยลดการปล่อยก๊าซเรือนกระจกได้มากกว่า 1,105 TonCO ₂ -eq
ได้รับ 100 คะแนน จากโครงการคุณภาพการจัดประชุมสามัญผู้ถือหุ้น จาก TIA		ความสุขของพนักงาน อยู่ในระดับ 5 คิดเป็น 36.9% และระดับที่ 4 คิดเป็น 43.33%	
		ความพึงพอใจของลูกค้ามากกว่า 90%	

นโยบายการจัดการความยั่งยืนในมิติด้านสิ่งแวดล้อม

ถึงแม้ว่าบริษัทจะประกอบธุรกิจอุตสาหกรรมแปรรูปเหล็ก แต่แนวทางการจัดการด้านสิ่งแวดล้อมของบริษัทไม่ได้เน้นเฉพาะ การลดผลกระทบของธุรกิจที่มีต่อสิ่งแวดล้อมเท่านั้น แต่พิจารณาถึงการส่งเสริมและพัฒนาสิ่งแวดล้อมโดยรอบให้เกิด คุณค่าทางธุรกิจกับชุมชนด้วย

บริษัทมีแนวทางที่จะกำหนด แผนงานด้านสิ่งแวดล้อมอย่างเป็นรูปธรรม โดย เน้นการอยู่ร่วมกับชุมชนและสนับสนุนแนวทางตามเป้าหมายการพัฒนาที่ยั่งยืน (Sustainable Development Goals-SDGs) รวมถึงแนวทางการลดปัญหาก๊าซเรือนกระจก การเข้าถึงพลังงานของชุมชน อย่างไรก็ตามในปัจจุบัน บริษัทมีการส่งเสริมอย่างต่อเนื่องใน การสร้างวัฒนธรรมการอนุรักษ์และประหยัดพลังงานโดยเริ่มจากเรื่องใกล้ตัวของพนักงาน เช่น การประหยัดน้ำ ประหยัด ไฟ หรือการลดใช้กระดาษในงานสนับสนุนธุรกิจ รวมถึงการวางแผนการขนส่งที่ช่วยลดการใช้ น้ำ มั่นเชื้อเพลิง เป็นต้น โดยที่ ผ่านมาบริษัทไม่มีข้อพิพาทด้านสิ่งแวดล้อม

ทั้งนี้ บริษัทได้จัดตั้งคณะกรรมการความปลอดภัย อาชีวอนามัยและสภาพแวดล้อมในการทำงาน พร้อมจัดให้มีระบบการจัดการประเมินความเสี่ยงและการติดตามตรวจสอบ โดยเป้าหมายการจัดการด้านสิ่งแวดล้อมของบริษัทแบ่งได้เป็น 4 กลุ่ม ดังนี้

- 1. ใช้พลังงานธรรมชาติ (Saving)** ลดการใช้พลังงานไฟฟ้า เลือกใช้พลังงานแสงอาทิตย์เป็นพลังงานทดแทนจาก Solar PV Rooftop ซึ่งนำมาใช้ในกระบวนการผลิต รวมถึงให้แสงสว่างในพื้นที่ทำงาน
- 2. เลือกอุปกรณ์มีประสิทธิภาพ (Effective)** เลือกใช้อุปกรณ์และเครื่องจักรที่มีประสิทธิภาพสูง เพื่อเพิ่มคุณภาพและปริมาณผลผลิต รวมถึงการใช้พลังงานมีความคุ้มค่าในระยะยาว
- 3. ปรับปรุงเครื่องจักร (Improvement)** ปรับปรุงเครื่องจักรให้มีประสิทธิภาพในการผลิต ลดการใช้พลังงาน ในขณะเดียวกันก็ให้ผลผลิตที่มากขึ้น
- 4. แก่ไขจุดอ่อน (Zero Loss)** แก้ไขจุดรั่วไหลทางพลังงานเพื่อการใช้พลังงานอย่างคุ้มค่าที่สุด เช่น ปิดอุปกรณ์เมื่อไม่ใช้งาน ซ่อมแซมจุดที่เกิดการรั่วไหลของพลังงาน

ส่วนที่ 1 การประกอบธุรกิจและผลการดำเนินงาน

การจัดการพลังงานและทรัพยากร

รวมบริษัท และบริษัทย่อย	ปี 2565	ปี 2564
การใช้พลังงานไฟฟ้า	6,427,460 หน่วย	6,455,060 หน่วย
การใช้น้ำ	12,163,000 ลิตร	10,523,000 ลิตร
การใช้น้ำมันและเชื้อเพลิง		
* ดีเซล (ลิตร)	1,257,258.94 ลิตร	1,162,183.15 ลิตร
* เบนซิน	-	-
* ก๊าซ LPG	32,256 กก.	19,392กก.
* น้ำมันกันสนิม	93,800 ลิตร	80,800 ลิตร

การบริหารจัดการก๊าซเรือนกระจก

ในปี 2565 บริษัท 2 เอส เมทัล จำกัด(มหาชน) มีกิจกรรมที่ทำให้เกิดการปล่อยภาวะก๊าซเรือนกระจกจำนวน 4,380 TonCO₂eq โดย สามารถแบ่งออกได้เป็น 3 ประเภท ได้แก่

ประเภทที่ 1 Direct Emissions จำนวน 51 TonCO₂eq คิดเป็น 1.16% เกิดจากกิจกรรมภายในองค์กร เช่น การเผาไหม้ของเครื่องจักรในกระบวนการผลิต การใช้น้ำมันสำหรับยานพาหนะที่องค์กรเป็นเจ้าของ การใช้สารเคมีในการบำบัดน้ำเสีย การรั่วซึม เป็นต้น

ประเภทที่ 2 Energy Indirect Emission จำนวน 3,208 TonCO₂eq คิดเป็น 73.24% การซื้อพลังงานมาใช้ในองค์กร เช่น พลังงานไฟฟ้า พลังงานความร้อน

ประเภทที่ 3 Other Indirect Emission จำนวน 1,121 TonCO₂eq คิดเป็น 25.56%เกิดจากกิจกรรมทางอ้อม ที่บริษัทมีส่วนเข้าไปเกี่ยวข้อง เช่น การขนส่งสินค้า การกำจัดขยะ การเดินทางของพนักงานด้วยพาหนะที่ไม่ใช่ขององค์กร เป็นต้น

* ตัวเลขปริมาณการปล่อยก๊าซเรือนกระจกข้างต้น ยังไม่ได้ยื่นเอกสารขึ้นทะเบียนการทวนสอบและรับรองกับองค์การบริหารจัดการก๊าซเรือนกระจก (อบก.)

กราฟเปรียบเทียบแสดงผลการคำนวณคาร์บอนฟุตพริ้นท์ ปี 2564 กับปี 2565

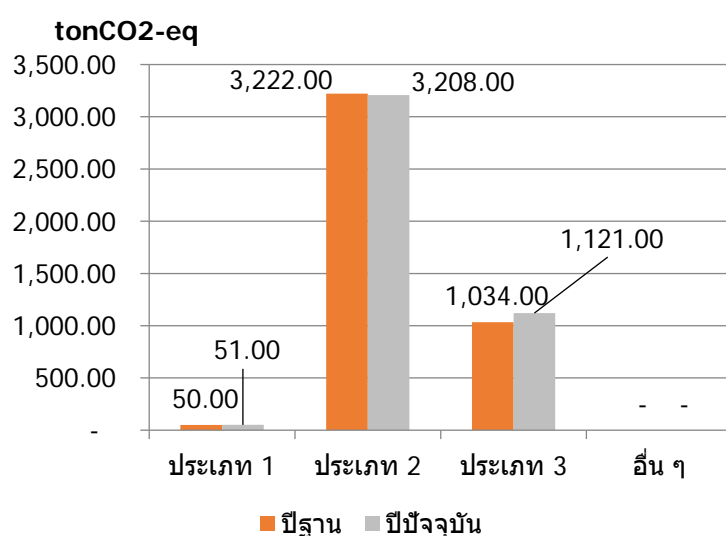

ส่วนที่ 1 การประกอบธุรกิจและผลการดำเนินงาน

ผลการดำเนินงาน ปี 2565	เป้าหมาย	กลยุทธ์และแผนดำเนินการ
<p>1. พลังงานแสงอาทิตย์ สามารถผลิตและใช้งานพลังงานไฟฟ้ารวมทั้งสิ้น 2,216,000 kWh ช่วยลดการปล่อยก๊าซเรือนกระจกได้ถึง 1,105.78 TonCO₂-eq</p> <p>2. ต้นไม้ยืนต้นในพื้นที่ โรงงาน 3,420 ต้น ช่วยลดการปล่อยก๊าซเรือนกระจกได้ถึง 34.20 tonCO₂-eq ต่อปี</p>	<p>ดูแลและลดการปล่อยก๊าซเรือนกระจกในกระบวนการดำเนินธุรกิจให้ได้อย่างน้อยร้อยละ 5 ในอีก 5 ปีข้างหน้า</p>	<p>1. ปี 2566 การติดตั้งเซลล์พลังงานแสงอาทิตย์ เฟส 2 ของโรงงาน ทั้ง 2 แห่งกำลังการผลิตไฟฟ้ารวมสูงสุด 1,500 kWh ซึ่งจะช่วยลดการปล่อยก๊าซเรือนกระจกได้ถึง 0.607 TonCO₂-eq ต่อการผลิตไฟฟ้า 1 ชั่วโมง</p> <p>2. ปลูกลำไยยืนต้น ประมาณ 70 ต้น (1ไร่) จะช่วยลดปริมาณก๊าซคาร์บอนได้ 700 กิโลกรัมต่อปี</p>

การดำเนินงานด้านสิ่งแวดล้อมอื่นๆ ในปี 2565

1. การจัดการมลพิษทางน้ำ

บริษัทใช้ระบบหมุนเวียนน้ำกลับมาใช้ใหม่ คือ นำน้ำทางผ่านกระบวนการผลิตมาดองหมักด้วยอากาศแล้วนำกลับมาใช้งานใหม่ หรือหากต้องการระบายออกสู่สิ่งแวดล้อม จะมีบริษัทภายนอกตรวจค่า pH ของน้ำก่อน โดยมีการบันทึกรายละเอียดแหล่งที่มาของมลพิษทางน้ำและรายงานการบำบัดก่อนปล่อยน้ำลงสู่แหล่งน้ำสาธารณะและคูคลองทางเวอร์ แล้วส่งน้ำเสียให้บริษัท เบตเตอร์ เวิลด์ กรีน จำกัด (มหาชน) บำบัดต่อไป

2. การจัดการสิ่งปฏิกูลจากการผลิต

บริษัทแบ่งสิ่งปฏิกูลที่ได้จากการผลิตเป็น 2 ประเภท ได้แก่ ปฏิกูลที่สามารถเพิ่มมูลค่าได้ เช่น เศษเหล็ก ซึ่งจะจำหน่ายให้แก่ผู้ประสงค์ซื้อ และปฏิกูลที่ต้องกำจัด ซึ่งบริษัทจะดำเนินการขออนุญาตเพื่อส่งให้บริษัทภายนอกที่ได้รับอนุญาตจากกรมโรงงานอุตสาหกรรมกำจัดต่อไป โดยในปี 2565 บริษัทแจ้งขออนำออกสิ่งปฏิกูลจากการผลิตรวม 10,160 กิโลกรัม

3. การจัดการมลพิษทางเสียง

เสียงจากการทำงานของเครื่องจักรที่ออกสู่ภายนอกบริษัท มีค่าเท่ากับ 64.1 dBA ซึ่งไม่เกินมาตรฐานที่กำหนดไว้ที่ 70 dBA และไม่ส่งผลกระทบต่อชุมชนรอบโรงงาน สำหรับสุขภาพและความปลอดภัยของพนักงานบริษัทมีอุปกรณ์ป้องกันเสียง เช่น ที่ครอบหู ที่อุดหู ให้แก่พนักงานสายการผลิตใส่ตลอดเวลาการทำงาน และมีการติดป้ายแจ้งระดับความดังของเสียงในพื้นที่โรงงานที่เสียงดังเกินมาตรฐาน

4. การจัดการมลพิษทางอากาศ

บริษัทติดตั้งระบบบำบัดควันที่เกิดจากการเผาไหม้ของเครื่องจักรและตรวจเช็คสภาพรถบรรทุกสินค้าของบริษัทอย่างสม่ำเสมอ ให้บริษัทภายนอกเข้ามาตรวจวัดคุณภาพอากาศโดยรอบบริษัท ผล 0.024 mg/m³ จากค่ามาตรฐาน 0.12 mg/m³ ซึ่งไม่เกินที่มาตรฐานกำหนดไว้

ส่วนที่ 1 การประกอบธุรกิจและผลการดำเนินงาน

นโยบายและแนวปฏิบัติด้านสังคมและชุมชน

บริษัทตระหนักดีว่าสังคมและสิ่งแวดล้อมเป็นสิ่งสำคัญที่จะนำไปสู่การพัฒนาที่ยั่งยืนในอนาคต ทั้งนี้ คณะกรรมการบริษัท มีความตั้งใจที่จะนำหลักเกณฑ์และแนวกรอบการรายงานข้อมูลด้านความรับผิดชอบต่อสังคม สิ่งแวดล้อม ต่อกลุ่มผู้มีส่วนได้เสีย ตามหลักการ 8 ข้อ มาปรับและกำหนดใช้ในการบริหาร การจัดการองค์กร เพื่อ มุ่งหวังให้องค์กรอยู่ร่วมกับชุมชนและสังคมได้อย่างเป็นสุขและยกระดับความเจริญก้าวหน้าไปพร้อมๆ กัน โดย กำหนดแนวปฏิบัติร่วมกันดูแล ดังนี้

1. ดำเนินธุรกิจด้วยความสุจริต โปร่งใส สามารถตรวจสอบได้ โดยมุ่งเน้นการเจริญเติบโตของกลุ่ม บริษัท ควบคู่ไปกับการพัฒนาคุณภาพชีวิตของพนักงาน ชุมชน และสังคม
2. ดำเนินธุรกิจโดยให้ความสำคัญต่อการกำกับดูแลกิจการ ภายใต้กรอบการบริหารจัดการอย่างมี จริยธรรม โดยเฉพาะกระบวนการที่เกี่ยวข้องหรือสัมผัสเสี่ยงต่อการทุจริตภายในองค์กร รวมถึงการคอร์รัปชันทุกรูปแบบทั้งทางตรงและทางอ้อม
3. ดำเนินธุรกิจโดยให้ความเคารพต่อสิทธิมนุษยชน ไม่เอาเปรียบพนักงาน และปฏิบัติอย่างเท่าเทียม และเหมาะสมอย่างเป็นธรรม
4. ให้ความสำคัญในการอบรมพัฒนาบุคลากร ให้มีการพัฒนาและเติบโตในสายงานอย่างเหมาะสม
5. พัฒนาการบริการและเทคโนโลยีให้ทันสมัย และมีประโยชน์ต่อพนักงาน ลูกค้า คู่ค้า สังคม อย่าง ต่อเนื่อง
6. สนับสนุนกิจกรรมและโครงการต่าง ๆ ที่นำไปสู่การพัฒนาชุมชน สังคม ทั้งด้านการศึกษา ศักยภาพ ของแรงงาน ชุมชน รวมถึงการช่วยเหลือบรรเทาทุกข์ผู้ประสบสาธารณภัย

การดำเนินงานและการจัดทำรายงาน

บริษัทปฏิบัติตามแนวทางการจัดทำรายงานความรับผิดชอบต่อสังคมของตลาดหลักทรัพย์แห่งประเทศไทย เพื่อเปิดเผยให้ผู้ถือหุ้นและนักลงทุน บริษัทและบริษัทย่อยร่วมกันดูแลผู้มีส่วนได้เสียขององค์กรทุก กลุ่ม และพัฒนาศักยภาพในแต่ละด้านเพื่อนำไปสู่การเติบโตของกิจการอย่างยั่งยืน รับทราบถึงความรับผิดชอบต่อสังคมในการดำเนินธุรกิจของบริษัทในแต่ละมิติ ไม่ว่าจะเป็นด้านเศรษฐกิจ ด้านสังคม และด้านสิ่งแวดล้อมตามนโยบาย และแนวทางดังนี้

การปฏิบัติต่อพนักงานและแรงงาน

1. การเคารพสิทธิมนุษยชน

บริษัทมีข้อกำหนดการปฏิบัติต่อพนักงานเป็นจรรยาบรรณธุรกิจ ว่าด้วยความเสมอภาคและโอกาสที่เท่าเทียม และการล่วงละเมิด ภายใต้หลักการเกี่ยวกับสิทธิมนุษยชนขั้นพื้นฐานตามสากล โดยไม่แบ่งแยกถิ่นกำเนิด เชื้อชาติ ศาสนา เพศ อายุ สีผิว ความพิการ ฐานะ สถานศึกษาหรือสถานะอื่นใดที่มีได้เกี่ยวข้องโดยตรงกับการปฏิบัติงาน รวมทั้งให้ความเคารพต่อการเป็นปัจเจกชนและศักดิ์ศรีของความเป็นมนุษย์ ซึ่งถูกระบุเป็นส่วนหนึ่งของจรรยาบรรณต่อผู้มีส่วนได้เสีย โดยที่ผ่านมามีบริษัทไม่เคยมีข้อร้องเรียนเรื่องการละเมิดสิทธิมนุษยชน

ข้อมูลการจ้างงาน (ณ 31 ธ.ค. 2565)	2 เอส เมทัล และสาขา		บริษัทย่อย*	
	ชาย	หญิง	ชาย	หญิง
จำนวนพนักงาน	210	100	262	27
ระดับปฏิบัติการ	196	96	259	23
ระดับบริหาร	4	4	3	4
จำนวนพนักงานลาออก	55	25	68	-

* บริษัทย่อยได้แก่ บริษัท นิสเทิร์นสตีล จำกัด, บริษัท เมก้า ทรานส์แอนโลจิส จำกัด และบริษัท แกรนด์อุตสาหกรรมเหล็กกรุพรรณ จำกัด

ส่วนที่ 1 การประกอบธุรกิจและผลการดำเนินงาน

2. การปฏิบัติต่อแรงงานอย่างเป็นธรรม

บริษัทตระหนักอยู่เสมอว่า พนักงานทุกคนเป็นทรัพยากรที่ทรงคุณค่าและหนึ่งปัจจัยสำคัญแห่งความสำเร็จของบริษัท บริษัทจึงให้ความสำคัญตั้งแต่กระบวนการพิจารณาสรรหาและว่าจ้าง ไปจนถึงการกำหนดข้อปฏิบัติที่เป็นธรรมทั้งในด้านโอกาสก้าวหน้า การแต่งตั้งหรือโอนย้ายสายงาน และผลตอบแทนที่เหมาะสม อีกทั้งยังมีการจัดเตรียมแผนพัฒนาความรู้ และทักษะบุคลากรอย่างต่อเนื่อง ควบคู่ไปกับการดูแลความปลอดภัยและสุขอนามัยในที่ทำงานของแรงงาน โดยรายละเอียดการดำเนินงานด้านต่าง ๆ ของบริษัทสำหรับพนักงาน ดังนี้

- ด้านการบริหารค่าจ้าง ผลตอบแทนและสวัสดิการต่าง ๆ

โดยคำนึงถึงหลักการจูงใจพนักงาน ให้พนักงานปฏิบัติงานเต็มความสามารถ มีความเป็นธรรม เป็นไปตามข้อกำหนดของกฎหมายและมีระบบแบบแผนในการปฏิบัติที่เป็นมาตรฐานเดียวกัน มีการประเมินและวิเคราะห์ค่าจ้างให้มีความเป็นปัจจุบัน เหมาะสมกับระดับหน้าที่ความรับผิดชอบสอดคล้องกับการดำเนินธุรกิจ และอยู่ในระดับที่สามารถแข่งขันได้หรือเทียบเท่ากับอัตราค่าตอบแทนของบริษัทอื่น ๆ ในธุรกิจเดียวกัน

ซึ่งนอกจากค่าตอบแทนในรูปของเงินเดือนค่าจ้างที่พนักงานพึงได้รับ บริษัทได้จัดตั้งกองทุนสำรองเลี้ยงชีพ ซึ่งถือสวัสดิการให้กับพนักงานที่สร้างความมั่นคงในยามเกษียณอายุงาน ปี 2565 มีพนักงานสมัครใจเข้าร่วมกองทุนฯ ทั้งหมด 200 ราย คิดเป็นเงินสมทบ 1.58 ล้านบาท

- ด้านการพัฒนาศักยภาพ

บริษัทกำหนดแผนพัฒนาบุคลากรด้วยหลักสูตรการอบรมเป็นรายปี สำหรับพนักงานของบริษัท และบริษัทย่อย เพื่อให้พนักงานสามารถนำความรู้มาพัฒนาในสายงานของตนให้เกิดประสิทธิภาพ และประสิทธิผลมากขึ้นในปี 2565 บริษัทจัดอบรม 36 หลักสูตร ในรูปแบบเรียนรู้ด้วยตนเอง (self learning), การอบรมภายนอก และการอบรมภายใน ให้กับพนักงานของบริษัทและบริษัทย่อย เฉลี่ย 7 ชั่วโมงต่อคนต่อปี โดยแบ่งเป็น

- * ความรู้พื้นฐาน 7 หลักสูตร คิดเป็น 9 ชั่วโมงต่อคนต่อปี
- * ความรู้และความเข้าใจในการทำงาน 25 หลักสูตร คิดเป็น 6 ชั่วโมงต่อคนต่อปี
- * เพิ่มทักษะในการทำงาน 4 หลักสูตร คิดเป็น 7 ชั่วโมงต่อคนต่อปี

- ด้านความปลอดภัยและสุขอนามัยในที่ทำงาน

บริษัทฯ ได้ห่วงใยในชีวิต และสุขภาพของพนักงานทุกคน กิจกรรมการออกกำลังกายเข้าก่อนเริ่มงาน เพื่อสุขภาพที่แข็งแรงและร่างกายมีความพร้อมสำหรับการทำงาน เนื่องจาก กิจกรรมของบริษัทมีส่วนเกี่ยวข้องกับเครื่องจักร บริษัทจึงจัดส่วนงานบริหารจัดการด้านความปลอดภัยและสภาพแวดล้อมในการทำงาน เพื่อให้พนักงานมีความปลอดภัยในการทำงาน และมีสุขอนามัยที่ดีจากสภาพแวดล้อมที่ทำงานนอกเหนือจากตามมาตรฐานที่กฎหมายกำหนด

นโยบายอาชีวอนามัยและความปลอดภัย ถูกกำหนดและออกประกาศใช้ตั้งแต่เดือนตุลาคม 2557 เป็นบทหนึ่งในหัวข้อการอบรมหมวดพื้นฐานที่พนักงานทุกคนต้องเรียนรู้ ด้วยสายการผลิตของบริษัทใช้เครื่องจักรเป็นส่วนใหญ่

สถิติความปลอดภัยในการทำงาน (บริษัท / บริษัทย่อย)

	หน่วย	ปี 2565	ปี 2564	ปี 2563
จำนวนอุบัติเหตุจากการทำงาน	ครั้ง	9 / 13	14 / 9	18 / 27
จำนวนอุบัติเหตุถึงขั้นหยุดงาน	คน	8 / 7	14 / 4	12 / 21
จำนวนผู้เสียชีวิตจากการทำงาน	คน	-	-	-
จำนวนวันที่หยุดงานจากอุบัติเหตุ	ไม่เกิน 3 วัน	4 / 5	6 / 5	8 / 11
	เกิน 3 วัน	3 / 2	8 / 4	4 / 10

นโยบายอาชีวอนามัยและความปลอดภัย

บริษัท 2 เอส เมทัล จำกัด (มหาชน) ดำเนินธุรกิจเกี่ยวกับผลิต และจำหน่ายเหล็กรูปพรรณ บริษัทฯ ตระหนักถึงระบบการจัดการอาชีวอนามัยและความปลอดภัยเป็นสิ่งสำคัญในการดำเนินธุรกิจ จึงกำหนดนโยบายดังนี้

1. มุ่งมั่น พัฒนาและสร้างสรรค์ ระบบการจัดการ อาชีวอนามัย ความปลอดภัยในการทำงาน ให้สอดคล้องกับข้อกำหนดของกฎหมายไทย รวมทั้งมาตรฐานสากลและข้อกำหนดอื่นๆ

ส่วนที่ 1 การประกอบธุรกิจและผลการดำเนินงาน

2. ให้พนักงานทุกคนตระหนักถึงความสำคัญในการทำงานเพื่อให้เกิดความปลอดภัยเป็นอันดับแรก โดยเฉพาะด้านตัวบุคคล และการเกิดอัคคีภัย
3. ให้มีการตรวจสอบและปรับปรุงสถานที่ทำงาน เครื่องจักร เครื่องมือ พร้อมทั้งอุปกรณ์คุ้มครองความปลอดภัยส่วนบุคคล ให้อยู่ในสภาพพร้อมใช้งานได้อย่างเต็มประสิทธิภาพตลอดเวลา
4. ให้ทุกหน่วยงานปฏิบัติตามกฎความปลอดภัยของบริษัทฯ กำหนดขึ้น
5. บริษัทฯ จัดให้มีการสนับสนุนทรัพยากรอย่างพอเพียงเหมาะสมกับลักษณะงานที่ทำ ตามระบบการจัดการอาชีวอนามัย และความปลอดภัย รวมทั้งมุ่งมั่นในการพัฒนาทรัพยากรบุคคลให้มีความรู้ และสร้างจิตสำนึกด้านความปลอดภัยอาชีวอนามัย และสภาพแวดล้อมในการทำงาน
6. บริษัทฯ จะถือเอาความร่วมมือเกี่ยวกับความปลอดภัยในการทำงานเป็นหลักเกณฑ์หนึ่งในการประเมินผลการปฏิบัติงาน ผู้บังคับบัญชาทุกระดับมีหน้าที่ ต้องกำกับดูแลและสนับสนุนให้เกิดการปฏิบัติงานอย่างปลอดภัยและต่อเนื่อง และพนักงานทุกคนต้องร่วมมือในการดำเนินงานด้านความปลอดภัยอย่างเคร่งครัด

ประกาศ ณ วันที่ 15 ตุลาคม พ.ศ. 2557

นอกจากนี้ ด้วยความห่วงใยในสุขภาพของพนักงาน บริษัทฯ จึงมีการจัดตรวจสุขภาพประจำปี ทั้งวัดค่าดัชนีมวลกาย ไขมัน คอเลสเตอรอล ความสมบูรณ์ของเม็ดเลือด สมรรถภาพไต การทำงานของตับ เป็นต้น เพื่อเป็นแนวทางให้กับพนักงานในการดูแลตัวเอง และเฝ้าระวังโรคภัยต่างๆ ที่จะตามมา และเน้นย้ำวิธีการดูแลตนเองสำหรับพนักงานที่มีปัญหาด้านสุขภาพ รวมถึงจัดให้มีการตรวจสุขภาพทางอาชีวอนามัยเพื่อเฝ้าระวังโรคที่เกิดจากการทำงาน เช่น สมรรถภาพทางการได้ยินและการมองเห็น

เพื่อสุขอนามัยที่ดี และเป็นการเฝ้าระวังโรคระบาด อย่างไวรัสโควิด covid-19 บริษัทฯ ได้เตรียมจัดตรวจวัดอุณหภูมิร่างกาย แอลกอฮอล์ล้างมือครอบคลุมทุกพื้นที่ทำงาน รวมถึงมีการตรวจคัดกรองเชื้อโควิดอย่างต่อเนื่อง และประสานหน่วยงานราชการเข้ามาให้บริการฉีดวัคซีนป้องกันโรคโควิดทั้งการฉีดปกติและฉีดเข็มกระตุ้น

ทั้งนี้ บริษัทฯ จัดให้มีการประชุมและสื่อสารกับพนักงานให้ตระหนักถึงการป้องกันดูแลตนเอง พร้อมบริการให้คำปรึกษา แนะนำ ติดตามพนักงาน ทั้งกลุ่มพนักงานทั่วไป พนักงานกักตัว และพนักงานผู้ป่วย อีกทั้งประสานกับสาธารณสุขอำเภอในการให้คำแนะนำ ตรวจดูแล สถานที่ และมาตรการป้องกันของทางบริษัท เพื่อสร้างความเชื่อมั่นให้กับพนักงานและชุมชน

เรื่องการเสพยาเสพติดก็เป็นอีกประเด็นหนึ่งซึ่งบริษัทฯ มุ่งมั่นป้องกันมิให้พนักงานไปยุ่งเกี่ยว โดยได้จัดทำโครงการโรงงานสีขาว ขอความร่วมมือพนักงานตรวจสอบสารเสพติดในปัสสาวะโดยไม่แจ้งล่วงหน้า เป้าหมายคือ พนักงานต้องได้รับการตรวจคัดกรอง 100% โดยประสานงานกับโรงพยาบาลท้องถิ่น และที่ทำการปกครองอำเภอเข้าตรวจ และให้ความรู้กับพนักงาน



ส่วนที่ 1 การประกอบธุรกิจและผลการดำเนินงาน

- กิจกรรมสร้างสรรค์เสริมความสัมพันธ์

นอกเหนือจากเรื่องการดูแลสุขภาพของพนักงาน บริษัทมีการจัดกิจกรรมแรงงานสัมพันธ์เพื่อกระตุ้นการมีส่วนร่วมของพนักงานในองค์กรเพื่อส่งเสริมความสัมพันธ์อันดีระหว่างบุคลากรและบริษัท ให้พนักงานมีความสุขและมีความตั้งใจในการทำงาน ตามแนวทาง "คนสำราญ งานสำเร็จ" ซึ่งจะส่งผลเชิงบวกต่อองค์กรทั้งในแง่ผลผลิต การบริการ และภาพลักษณ์ ตัวอย่างกิจกรรมแรงงานสัมพันธ์ เช่น

- กิจกรรมขอบคุณพนักงาน : เนื่องในวันสงกรานต์ปีเก่าต้อนรับปีใหม่ โดยมีงานเลี้ยงอาหารและมอบของขวัญปีใหม่ให้แก่พนักงาน



- กิจกรรมกีฬาฮาเฮ : ให้พนักงานร่วมแข่งขันกีฬา
- กิจกรรมบัณฑิตป้ายแดง : ร่วมแสดงความยินดีกับพนักงานที่เข้ารับพระราชทานปริญญาบัตรจากสถาบันการศึกษาต่างๆ
- กิจกรรมเกมสัมพันธ์ : ให้พนักงานร่วมสนุกโดยการเล่นเกมนตอบคำถามตามโอกาสต่างๆ เช่น วันต่อต้านคอร์รัปชันสากล วันเข้าพรรษา เป็นต้น
- กิจกรรมรับขวัญบุตร : มอบสวัสดิการเงินรับขวัญบุตรให้พนักงานคลอดบุตร
- กิจกรรมร่วมไว้อาลัย : ร่วมแสดงความเสียใจเนื่องจากบุคคลในครอบครัวพนักงานเสียชีวิต



นอกจากนี้บริษัทมีการสำรวจ Employee Engagement หรือที่บริษัทเรียกว่า "ความสุขพนักงาน" ซึ่งใช้แบบสอบถามในลักษณะเปิดให้พนักงานสามารถแสดงความคิดเห็น โดยไม่เก็บรายละเอียดบุคคล จากการรวบรวมข้อมูลพนักงานจำนวน 43.33% มีความสุขในระดับ 4, พนักงาน 36.9% มีความสุขในระดับ 5 และได้ทำการสื่อสารผลของการสำรวจให้พนักงานได้รับทราบ ซึ่งข้อเสนอแนะต่างๆ ของพนักงานได้นำมาวิเคราะห์เพื่อนำเสนอผู้บริหารถึงแนวทางการปรับปรุงและพัฒนาให้ดีขึ้น และแจ้งกลับให้พนักงานทราบผลการพัฒนาอย่างต่อเนื่อง

ส่วนที่ 1 การประกอบธุรกิจและผลการดำเนินงาน

ความรับผิดชอบต่อลูกค้า

การบริการที่ดีเป็นหนึ่งในหัวใจสำคัญของการดำเนินธุรกิจ ด้วยเหตุนี้ บริษัทจึงคำนึงถึงความต้องการและความพึงพอใจของลูกค้าเป็นอันดับแรก ทุก ๆ ปีบริษัทจะทำการสำรวจความพึงพอใจของลูกค้าที่มีต่อสินค้าและบริการของบริษัท เพื่อนำข้อมูลมาประเมินและปรับปรุงพัฒนาสินค้าและบริการให้ตอบสนองความต้องการของลูกค้าได้ดีและครอบคลุมยิ่งขึ้นในอนาคต

ในปี 2565 บริษัทพัฒนาโปรแกรมสำรวจความพึงพอใจของลูกค้าผ่าน application ที่สะดวกและรวดเร็ว ซึ่งลูกค้าสามารถกดคำตอบแบบสำรวจได้ทุกครั้งเมื่อรับสินค้าเรียบร้อยแล้ว โดยผลการตอบแบบประเมินร้อยละ 99.67 มีความพึงพอใจสินค้าและบริการ ส่วนข้อเสนอแนะจากลูกค้าแสดงมากที่สุด ได้แก่ สภาพของสินค้าที่ได้รับ และการขนส่ง

ความรับผิดชอบต่อชุมชนและสังคม

นอกจากการพัฒนาพนักงานและการสร้างความสัมพันธ์อันดีระหว่างพนักงานและบริษัทแล้ว การสร้างสัมพันธ์และการดูแลสังคม ชุมชนก็เป็นสิ่งที่บริษัทให้ความสำคัญ โดยการทำกิจกรรมเพื่อประโยชน์ของสังคม อันได้แก่

- บริจาคเงินเข้ากองทุนเพื่อการศึกษา : เพื่อช่วยเหลือผู้ขาดแคลนทุนทรัพย์ ผู้ด้อยโอกาส ให้กับกองทุนดำรงธรรม สายบุญอุ้นรัก
- ช่วยผู้ยากไร้ให้มีบ้าน : ร่วมกับมหาวิทยาลัยสงขลานครินทร์ และเทศบาลนครหาดใหญ่ ช่วยผู้ยากไร้ให้มีบ้านอยู่ โดยการบริจาคเหล็กให้สร้างบ้าน
- ทำนุบำรุงวัดในชุมชน : ทำความสะอาดศาลาเอนกประสงค์วัดเนินพิชัย เพื่อให้ประชาชนใช้เป็นสถานที่ทำบุญเนื่องในวันเข้าพรรษา
- ทอดกฐินวัดในชุมชน : ร่วมทอดกฐินสามัคคี วัดเนินพิชัย
- บริจาคโลหิตช่วยชีวิตเพื่อนมนุษย์
- ขอบคุณบุคลากรทางการแพทย์ : มอบของขวัญให้กับบุคลากรทางการแพทย์ที่ช่วยประสานงาน ดูแล พนักงานที่ป่วยโควิด-19 และพนักงานกลุ่มเสี่ยง
- แนะนำการศึกษาต่อ : แนะนำการศึกษาต่อให้กับนักเรียนชั้น ม.2 โรงเรียนวัดเนินพิชัย ซึ่งเป็นโรงเรียนประจำชุมชน
- รับรางวัลหน่วยงานส่งเสริมสุขภาพทางการเงินพนักงาน : รับรางวัลหน่วยงานส่งเสริมสุขภาพทางการเงินพนักงานยอดเยี่ยมประจำปี 2564 จาก ธนาคารแห่งประเทศไทย



ส่วนที่ 1 การประกอบธุรกิจและผลการดำเนินงาน

ผลการดำเนินงานของบริษัท

ปี 2565 บริษัทมีขาดทุนสุทธิ 123.07 ล้านบาท ลดลง 861.12 ล้านบาท หรือคิดเป็น 116.68% เมื่อเทียบกับกำไรสุทธิปี 2564 โดยมีสาเหตุจากค่าใช้จ่ายในการขายและต้นทุนขายเพิ่มขึ้น

รายได้รวมจากการขาย

รายได้รวมจากการขายในปี 2565 มีจำนวน 6,708.97 ล้านบาท เพิ่มขึ้น 2.89% จากปริมาณการขายที่เพิ่มขึ้นร้อยละ 4.72 ในขณะที่ราคาเหล็กปรับตัวลดลง โดยเฉพาะไตรมาส 3 ที่ปรับลดลงอย่างรวดเร็วมากกว่า 20% โดยรายได้จากการขายของบริษัทมาจากการประกอบธุรกิจหลักใน 2 ลักษณะ คือ ธุรกิจการแปรรูปผลิตภัณฑ์เหล็กประมาณ 65.0% และจากธุรกิจจัดหาผลิตภัณฑ์เหล็กเพื่อจำหน่ายประมาณ 35.0%

ต้นทุนขาย

ปี 2565 บริษัทมีต้นทุนขายรวม 6,601.39 ล้านบาท คิดเป็น 98.40% ของรายได้จากการขาย เพิ่มขึ้นในอัตราร้อยละ 22.89 เมื่อเทียบกับปี 2564 จากสภาวะราคาเหล็กปรับตัวลดลงอย่างรวดเร็ว ทำให้ราคาวัตถุดิบและสินค้าในคลังสูงกว่าราคาขายในตลาด ณ ช่วงเวลานั้น โดยตลอดปี 2565 บริษัทตั้งสำรองค่าเผื่อมูลค่าสินค้าลดลงจำนวน 14.82 ล้านบาท

โดยต้นทุนขายสามารถแบ่งเป็นต้นทุนขายที่เกิดจากการแปรรูปเหล็ก คิดเป็นสัดส่วนประมาณร้อยละ 65-70 ซึ่งส่วนใหญ่เป็นต้นทุนวัตถุดิบที่ใช้ไป ได้แก่ เหล็กแผ่นรีดร้อนชนิดม้วนที่ผ่านแปรเพิ่มขึ้นลดลงตามราคาเหล็กในตลาดโลก และต้นทุนขายส่วนอื่นเช่น ค่าขนส่งเข้าวัตถุดิบ ค่าแรงทางตรง ค่าใช้จ่ายในการผลิต เป็นต้น ในขณะที่ต้นทุนขายจากธุรกิจจัดหาผลิตภัณฑ์เหล็กเพื่อจำหน่าย มีสัดส่วนประมาณ 25-30% ของต้นทุนขายรวม โดยการเพิ่มขึ้นหรือลดลงจะผันแปรตามมูลค่าผลิตภัณฑ์เหล็กที่บริษัทจำหน่ายได้

ฐานะการเงิน

สินทรัพย์

บริษัทมีสินทรัพย์รวมจำนวน 2,286.02 ล้านบาท ลดลงร้อยละ 6.98 เมื่อเทียบกับ ณ สิ้นปี 2564 โดยแบ่งเป็นสินทรัพย์หมุนเวียนจำนวน 1,617.85 ล้านบาท คิดเป็นร้อยละ 70.77 ของสินทรัพย์รวม ประกอบด้วยสินค้าคงคลัง 652.00 ล้านบาท และลูกหนี้การค้า 328.16 ล้านบาท คิดเป็นอัตราส่วน 28.52% และ 14.36% ของสินทรัพย์รวม ส่วนเงินมัดจำจ่ายค่าสินค้ามีจำนวน 19.51 ล้านบาท ปรับเพิ่มขึ้น 4,334.09%

กำไรขั้นต้น

บริษัทมีกำไรขั้นต้นเป็นจำนวน 107.58 ล้านบาท คิดเป็นอัตราส่วนกำไรขั้นต้นต่อยอดขายรวมร้อยละ 1.60 ลดลงจากปี 2564 ที่มีอัตราส่วนกำไรขั้นต้นร้อยละ 17.62 โดยมีสาเหตุมาจากต้นทุนวัตถุดิบในคลังสินค้าที่ใช้ในการผลิตสูงราคาขายเฉลี่ยสูงขึ้น ทำให้ความสามารถในการทำกำไรลดลง

ค่าใช้จ่ายในการดำเนินงาน

ค่าใช้จ่ายในการขายที่สำคัญของบริษัทได้แก่ ค่าใช้จ่ายเกี่ยวกับค่าขนส่ง, ค่าน้ำมัน และค่าใช้จ่ายในการส่งเสริมการขาย โดยค่าใช้จ่ายในการขายมีจำนวน 147.41 ล้านบาท เพิ่มขึ้นในอัตราร้อยละ 15.64 เมื่อเทียบกับปี 2564 จากปริมาณการขายที่เพิ่มขึ้นและค่าใช้จ่ายในการขนส่งสินค้าเพิ่มสูงขึ้น

สำหรับค่าใช้จ่ายในการบริหาร มีจำนวน 107.36 ล้านบาท ลดลงจากปี 2564 จำนวน 0.49 ล้านบาท มีสัดส่วนต่อรายได้จากการขายร้อยละ 1.60 ซึ่งประกอบด้วย เงินเดือนพนักงาน ค่าตอบแทนกรรมการ, โบนัส และผลประโยชน์พนักงาน (ตามมาตราฐานการบัญชี ฉบับที่ 19) รวมถึงการตั้งสำรองหนี้สงสัยจะสูญ

ขาดทุนจากอัตราแลกเปลี่ยน มีจำนวน 20.23 ล้านบาท คิดเป็นอัตราส่วนต่อรายได้จากการขายร้อยละ 0.30 ซึ่งเกิดจากการแลกเปลี่ยนสกุลเงินของบริษัททยอยใน สปป. ลาว เพื่อชำระหนี้และชำระค่าสินค้าให้กับบริษัท

ต้นทุนทางการเงิน-ดอกเบี้ยจ่าย

บริษัทมีดอกเบี้ยจ่ายจำนวน 0.58 ล้านบาท ลดลงจากปี 2564 ในอัตราร้อยละ 66.28 จากการชำระคืนเงินกู้ยืมเงินจากสถาบันการเงิน และจากการกู้ยืมเงินจากสถาบันการเงินเพื่อใช้เป็นเงินทุนหมุนเวียนของกิจการระหว่างงวดลดลง

สำหรับสินทรัพย์ไม่หมุนเวียนจำนวน 668.17 ล้านบาท เพิ่มขึ้น 41.74 ล้านบาท จากปี 2564 ซึ่งเป็นการเพิ่มขึ้นที่ดิน-อาคารและอุปกรณ์

ดังนั้น อัตราผลตอบแทนจากสินทรัพย์ในปี 2565 คิดเป็นร้อยละ -5.19 ลดลงจากปี 2564 ที่มีอัตราผลตอบแทนจากทรัพย์สินร้อยละ 31.66

ส่วนที่ 1 การประกอบธุรกิจและผลการดำเนินงาน

สินค้าคงเหลือ

บริษัทมีสินค้าคงเหลือสุทธิเป็นจำนวน 652.00 ล้านบาท ลดลงจากปี 2564 คิดเป็นร้อยละ 41.00 ซึ่งบริษัทได้จัดเก็บสินค้าคงเหลือในรูปแบบของวัตถุดิบ สินค้าสำเร็จรูป และสินค้าระหว่างทางลดลง

จากสถานการณ์ราคาเหล็กในปี 2565 มีการปรับตัวของราคาเหล็กลดลงในปี จึงมีผลให้เกิดค่าเผื่อมูลค่าราคาทุนของสินค้าสูงกว่ามูลค่าสุทธิที่จะได้รับ ณ สิ้นปี 2565 เพิ่มขึ้นอยู่ที่ 14.82 ล้านบาท (โปรดดูรายละเอียดเพิ่มเติมในหัวข้อ "ขาดทุนจากมูลค่าราคาทุนของสินค้าสูงกว่ามูลค่าที่จะได้รับ") โดยมีระยะเวลาขายสินค้าเฉลี่ยอยู่ประมาณ 34 วัน ทั้งนี้ บริษัทมีนโยบายที่จะบริหารสินค้าคงเหลือให้มีประสิทธิภาพเพื่อสอดคล้องตามปริมาณการจำหน่ายสินค้า โดยพิจารณาจากทิศทางการเคลื่อนไหวของราคาสินค้าและปริมาณความต้องการของลูกค้าประกอบกัน

ตารางแสดงอายุลูกหนี้การค้าและตัวเงินรับ

	ปี 2563		ปี 2564		ปี 2565	
	ล้านบาท	สัดส่วน	ล้านบาท	สัดส่วน	ล้านบาท	สัดส่วน
ลูกหนี้การค้าและตัวเงินรับการค้า						
ลูกหนี้การค้าและตัวเงินรับที่อยู่ในกำหนดชำระ	236.54	80.45%	290.68	76.63%	289.52	84.35%
ลูกหนี้การค้าและตัวเงินรับแยกตามอายุหนี้ที่ค้างชำระ ดังนี้						
- ไม่เกิน 3 เดือน	37.58	12.78%	68.01	17.93%	33.26	9.69%
- มากกว่า 3 เดือน ถึง 6 เดือน	1.14	0.39%	1.33	0.35%	0.93	0.27%
- มากกว่า 6 เดือน ถึง 12 เดือน	3.78	1.29%	3.89	1.03%	1.38	0.40%
- มากกว่า 12 เดือนขึ้นไป	15.02	5.11%	15.48	4.08%	18.19	5.30%
รวมลูกหนี้การค้าและตัวเงินรับการค้า	294.06	100.00%	379.39	100.00%	343.28	100.00%
หัก ค่าเผื่อนี้สงสัยจะสูญ	(18.68)	(6.35%)	(15.84)	(4.18%)	(15.13)	(4.41%)
รวมลูกหนี้การค้าและตัวเงินรับการค้า - สุทธิ	275.38	93.65%	363.55	95.82%	328.15	95.59%

ปี 2562 บริษัทได้ทบทวนหลักเกณฑ์การวิเคราะห์อายุของลูกหนี้ ประกอบกับการประเมินสภาพปัจจุบันของลูกหนี้เป็นเกณฑ์ในการพิจารณาการตั้งค่าเผื่อนี้สงสัยจะสูญ โดยให้ผู้จัดการฝ่ายบัญชีและผู้จัดการฝ่ายการตลาด เป็นผู้พิจารณา แล้วนำเสนอต่อกรรมการผู้จัดการ เพื่อพิจารณาอนุมัติก่อนการตั้งสำรองค่าเผื่อนี้สงสัยจะสูญทุกครั้ง และเพื่อให้เป็นแนวทางปฏิบัติถึงกำหนดช่วงอายุลูกหนี้และสภาพของลูกหนี้ว่าเป็นเกณฑ์ในการตั้งค่าเผื่อนี้สงสัยจะสูญดังนี้

1. ลูกหนี้ที่มีอายุหนี้ค้างชำระ เกินวันครบกำหนดชำระ ตั้งแต่ 4 เดือนขึ้นไปแต่ไม่เกิน 6 เดือน ซึ่งยังสามารถติดต่อได้และลูกค้าแสดงเจตนาที่จะชำระโดยไม่บิดพลิ้ว ให้พิจารณาว่าลูกค้าอาจได้รับชำระไม่ครบจำนวน ให้ตั้งค่าเผื่อนี้ไว้ 25% ของมูลค่าหนี้ ถ้าติดต่อไม่ได้ไม่ว่าด้วยวิธีใดให้ดำเนินการแจ้งความฟ้องร้องตาม

ลูกหนี้การค้าและตัวเงินรับการค้า-สุทธิ

ปี 2565 บริษัทมีลูกหนี้การค้า เป็นจำนวน 328.16 ล้านบาท โดยคิดเป็นอัตราส่วนลูกหนี้การค้าต่อสินทรัพย์รวมร้อยละ 14.36 ทั้งนี้ ลูกหนี้การค้า ในปี 2565 ได้ลดลงจำนวน 35.40 ล้านบาท หรือคิดเป็นลดลงร้อยละ 9.74 เมื่อเทียบกับ ณ สิ้นปี 2564 และได้มีการตั้งสำรองหนี้สงสัยจะสูญลดลงเมื่อเทียบกับปี 2564

สำหรับนโยบายการขายสินค้าและการให้เครดิตกับลูกค้า บริษัทมีนโยบายที่ชัดเจนในการพิจารณาให้เครดิตต่อลูกค้าแต่ละราย โดยในกรณีที่ลูกค้ารายใหม่ บริษัทจะจำหน่ายสินค้าเป็นเงินสด และเมื่อมีการติดต่อซื้อขายกันเป็นระยะเวลานานพอสมควร บริษัทจะเริ่มให้เครดิตระยะสั้นก่อนที่จะขยายเวลาต่อไปภายหลังซึ่งมีระยะเวลาเครดิต 7-60 วัน

ขั้นตอนทางกฎหมายและตั้งสำรองค่าเผื่อนี้สงสัยจะสูญ 50% ของมูลหนี้ดังกล่าว

2. ลูกหนี้ที่มีอายุหนี้ค้างชำระเกินวันครบกำหนดชำระตั้งแต่ 6 เดือนขึ้นไปแต่ไม่เกิน 1 ปี ซึ่งบริษัทยังสามารถติดต่อได้และลูกค้าแสดงเจตนาที่จะชำระโดยไม่บิดพลิ้ว ให้ตั้งค่าเผื่อนี้สงสัยจะสูญไว้ 50% ของมูลหนี้ แต่หากมีแนวโน้มว่าบริษัทไม่สามารถติดต่อกับลูกหนี้รายนั้นๆ ได้หรือลูกค้าแสดงเจตนาที่จะไม่ชำระหนี้ หรืออยู่ในระหว่างการดำเนินการฟ้องร้องและมีแนวโน้มที่บริษัทจะได้รับชำระหนี้ไม่ครบถ้วนให้ตั้งค่าเผื่อนี้สงสัยจะสูญไว้ 75% ของมูลหนี้ แต่หากพิจารณาแล้วเห็นว่าไม่มีแนวโน้มที่จะไม่ได้รับการชำระหนี้เลยให้ตั้งค่าเผื่อนี้สงสัยจะสูญไว้ 100%
3. ลูกหนี้ที่มีอายุหนี้ค้างชำระเกินวันครบกำหนดชำระตั้งแต่ 1 ปีขึ้นไปทุกกรณีให้ตั้งค่าเผื่อนี้สงสัยจะสูญไว้ร้อยละ 100 ของมูลหนี้ที่เกินกำหนดชำระจำนวนดังกล่าว

ส่วนที่ 1 การประกอบธุรกิจและผลการดำเนินงาน

ที่ดิน อาคาร และอุปกรณ์

ที่ดิน อาคาร และอุปกรณ์ – สุทธิ ณ สิ้นปี 2565 มีจำนวน 639.05 ล้านบาท เพิ่มขึ้น 45.92 ล้านบาทจากปี 2564 หรือคิดเป็นร้อยละ 7.74 จากการลงทุนสร้างอาคารซื้อและพัฒนาเครื่องจักร และการลงทุนติดตั้งพลังงานแสงอาทิตย์เพิ่มของบริษัทและบริษัทย่อย

หนี้สิน

ณ สิ้นปี 2565 บริษัทมีหนี้สินรวมเป็นจำนวน 270.59 ล้านบาท ซึ่งประกอบด้วยหนี้สินหมุนเวียนจำนวน 235.31 ล้านบาท และหนี้สินไม่หมุนเวียนจำนวน 35.28 ล้านบาท โดยหนี้สินรวมในปี 2565 มีจำนวนเพิ่มขึ้น 90.91 ล้านบาท หรือเพิ่มขึ้นในอัตราร้อยละ 50.60 เมื่อเทียบกับ ณ

สิ้นปี 2564 เป็นการเพิ่มขึ้นจากเงินกู้ยืมจากสถาบันการเงิน และเจ้าหนี้การค้าเป็นหลัก

ส่วนของผู้ถือหุ้น

ณ สิ้นปี 2565 บริษัทมีส่วนของผู้ถือหุ้นเป็นจำนวน 2,015.43 ล้านบาท หรือคิดเป็นอัตราส่วนประมาณร้อยละ 88.17 ของสินทรัพย์รวม ตามลำดับ เมื่อพิจารณาถึงอัตราผลตอบแทนผู้ถือหุ้น จะพบว่าปี 2565 มีอัตราร้อยละ - 5.73 ซึ่งเป็นไปตามผลการดำเนินงานของบริษัทและปัจจัยที่กล่าวข้างต้นเป็นสำคัญ

สภาพคล่อง

ปี 2565 บริษัทมีเงินสดสุทธิได้มาจากกิจกรรมดำเนินงานจำนวน 322.48 ล้านบาท จากการที่บริษัทมีขาดทุนสุทธิก่อนภาษีเงินได้นิติบุคคลจำนวน 123.70 ล้านบาท และปรับกระทบกำไรสุทธิเป็นเงินสดรับ (จ่าย) จากการดำเนินงาน ซึ่งส่วนใหญ่เป็นการปรับกระทบจากค่าเสื่อมราคาเป็นจำนวน 50.08 ล้านบาท เป็นผลให้มีกระแสเงินสดจากการดำเนินงานก่อนการเปลี่ยนแปลงในสินทรัพย์และหนี้สินดำเนินงานมีจำนวน -77.57 ล้านบาท และได้ปรับปรุงผลจากการเปลี่ยนแปลงในสินทรัพย์และหนี้สินดำเนินงาน ซึ่งประกอบด้วยผลการลดลงของลูกหนี้การค้า จำนวน 36.12 ล้านบาท และ เงินมัดจำจ่ายค่าสินค้าที่เพิ่มขึ้นจำนวน 19.07 ล้านบาท และปรับเพิ่มเงินสดรับจากกิจกรรมดำเนินงานด้วยสินค้าคงเหลือจำนวน 456.29 ล้านบาท ดอกเบี้ยจ่ายและภาษีเงินได้นิติบุคคลจำนวน 0.56 ล้านบาท และ 64.86 ล้านบาท ตามลำดับ

ในขณะที่บริษัทมีเงินสดสุทธิได้มาใช้ไปจากกิจกรรมลงทุนจำนวน 90.33 ล้านบาท และเงินสดสุทธิได้มาจากกิจกรรมจัดหาเงินมีจำนวน 13.52 ล้านบาท

ซึ่งเกิดจากการกู้ยืมจากสถาบันการเงิน จำนวน 150.00 ล้านบาท และจ่ายปันผล จำนวน 135.00 ล้านบาท ส่งผลให้เงินสดและรายการเทียบเท่าเงินสดของปี 2565 เพิ่มขึ้นจำนวน 242.70 ล้านบาท โดยเงินสดและรายการเทียบเท่าเงินสด ณ วันที่ 31 ธันวาคม ปี 2565 จำนวน 595.29 ล้านบาท

เมื่อพิจารณาอัตราส่วนสภาพคล่องในปี 2565 มีสัดส่วนประมาณ 6.88 เท่า และอัตราส่วนสภาพคล่องหมุนเร็ว มีสัดส่วนประมาณ 3.92 เท่า เนื่องจากบริษัทมีการใช้เงินทุนหมุนเวียนเพื่อรองรับปริมาณขายที่เพิ่มขึ้นและรายจ่ายที่เกี่ยวกับการลงทุนเพิ่มขึ้น

โครงสร้างเงินทุน

โครงสร้างเงินทุนของบริษัทใน ปี 2563 - 2565 มีอัตราส่วนหนี้สินต่อส่วนของผู้ถือหุ้นประมาณ 0.26 เท่า 0.08 เท่า และ 0.13 เท่า ตามลำดับ นอกเหนือจากการพิจารณาผลการดำเนินงานที่ผ่านมา อัตราส่วนดังกล่าวแสดงให้เห็นว่าบริษัทมีฐานะทางการเงินที่มั่นคง

ปัจจัยที่อาจมีผลกระทบต่อฐานะการเงินและผลการดำเนินงาน

ความเสี่ยงจากความผันผวนของราคาวัตถุดิบ

เนื่องจากเหล็กแผ่นรีดร้อนชนิดม้วนเป็นวัตถุดิบหลักที่ใช้ในการผลิตผลิตภัณฑ์เหล็กของบริษัทซึ่งจะมีราคาเปลี่ยนแปลงตามภาวะอุปสงค์และอุปทานของโลก หากราคาวัตถุดิบปรับตัวลดลง และบริษัทไม่สามารถปรับราคาขายสินค้าให้สูงขึ้นกว่าอัตราที่เท่ากับหรือมากกว่าการลดลงของราคาวัตถุดิบ ปัจจัยดังกล่าวอาจส่งผลกระทบต่อความสามารถในการทำกำไรในอนาคต ซึ่งบริษัทมีอัตราส่วนกำไรขั้นต้นต่อรายได้รวมจากการขายร้อยละ 13.16 ร้อยละ 17.62 และร้อยละ 1.60 ในปี 2563-2565 ตามลำดับ

ส่วนที่ 1 การประกอบธุรกิจและผลการดำเนินงาน

งบแสดงฐานะการเงิน

รายการ	งบการเงินเฉพาะบริษัท						งบการเงินรวม					
	ปี 2563		ปี 2564		ปี 2565		ปี 2563		ปี 2564		ปี 2565	
	พันบาท	สัดส่วน	พันบาท	สัดส่วน	พันบาท	สัดส่วน	พันบาท	สัดส่วน	พันบาท	สัดส่วน	พันบาท	สัดส่วน
สินทรัพย์												
เงินสดและรายการเทียบเท่าเงินสด	119.25	5.51%	330.38	13.85%	587.36	26.10%	132.11	5.99%	352.60	14.35%	595.29	26.04%
ลูกหนี้การค้าและลูกหนี้อื่น-สุทธิ	313.87	14.51%	409.37	17.16%	347.05	15.42%	275.39	12.49%	363.56	14.79%	328.16	14.36%
สินค้าคงเหลือ-สุทธิ	1,013.68	46.86%	1,032.48	43.29%	638.82	28.39%	1,056.06	47.90%	1,105.14	44.97%	652.00	28.52%
เงินมัดจำจ่ายค่าสินค้า	11.08	0.51%	0.44	0.02%	19.51	0.87%	11.08	0.50%	0.44	0.02%	19.51	0.85%
เงินให้กู้ยืมระยะสั้นและดอกเบี้ยค้างรับ -บริษัทย่อย	32.80	1.52%	17.42	0.73%	65.92	2.93%	-	-	-	-	-	-
ภาษีซื้อรอเรียกคืน	10.01	0.46%	-	-	7.62	0.34%	10.01	0.45%	3.93	0.16%	7.62	0.33%
ภาษีเงินได้รอเรียกคืน	0.30	0.01%	-	-	1.75	.07%	1.68	0.08%	-	-	10.14	0.44%
สินทรัพย์หมุนเวียนอื่น	2.80	0.13%	2.30	0.10%	3.04	0.13%	5.93	0.27%	5.40	0.22%	5.13	0.23%
รวมสินทรัพย์หมุนเวียน	1,503.79	69.51%	1,792.39	75.14%	1,671.07	74.25%	1,492.26	67.68%	1,831.07	74.51%	1,617.85	70.77%
เงินลงทุนในบริษัทย่อย	216.77	10.02%	216.77	9.09%	216.77	9.63%	-	-	-	-	-	-
เงินให้กู้ยืมระยะยาว-บริษัทย่อย	-	-	12.69	0.53%	9.40	0.42%	-	-	-	-	-	-
ที่ดิน อาคารและอุปกรณ์ - สุทธิ	280.49	12.97%	278.63	11.68%	277.82	12.34%	605.19	27.45%	593.13	24.14%	639.05	27.95%
สินทรัพย์สิทธิการใช้ - สุทธิ	87.27	4.03%	80.27	3.37%	73.29	3.26%	13.55	0.62%	11.26	0.46%	8.98	0.39%
อสังหาริมทรัพย์เพื่อการลงทุน-สุทธิ	-	-	-	-	-	-	1.61	0.07%	1.27	0.05%	0.93	0.04%
สินทรัพย์ไม่มีตัวตน-สุทธิ	1.05	0.05%	1.92	0.08%	0.68	0.03%	1.30	0.06%	2.08	0.08%	0.81	0.04%
ค่าความนิยม	-	-	-	-	-	-	15.09	0.68%	15.09	0.61%	15.09	0.66%
เงินฝากธนาคารที่มีข้อจำกัดในการใช้	72.36	3.35%	1.05	0.04%	-	-	72.36	3.28%	1.05	0.04%	-	-
สินทรัพย์ภาษีเงินได้รอการตัดบัญชี	-	-	-	-	-	-	2.04	0.09%	1.01	0.04%	1.01	0.05%
สินทรัพย์ไม่หมุนเวียนอื่น	1.54	0.07%	1.54	0.06%	1.50	0.07%	1.54	0.07%	1.54	0.06%	2.30	0.10%
รวมสินทรัพย์ไม่หมุนเวียน	659.48	30.49%	592.87	24.86%	579.46	25.75%	712.68	32.32%	626.43	25.49%	668.17	29.23%
รวมสินทรัพย์	2,163.27	100.00%	2,385.26	100.00%	2,250.53	100.00%	2,204.94	100.00%	2,457.50	100.00%	2,286.02	100.00%

56-1 (One Report 2565)

ข้อมูลงบการเงินและอัตราส่วนทางการเงิน

ส่วนที่ 1 การประกอบธุรกิจและผลการดำเนินงาน

รายการ	งบการเงินเฉพาะบริษัท						งบการเงินรวม					
	ปี 2563		ปี 2564		ปี 2565		ปี 2563		ปี 2564		ปี 2565	
	พันบาท	สัดส่วน	พันบาท	สัดส่วน	พันบาท	สัดส่วน	พันบาท	สัดส่วน	พันบาท	สัดส่วน	พันบาท	สัดส่วน
หนี้สินและส่วนของผู้ถือหุ้น												
เงินกู้ยืมระยะสั้นจากสถาบันการเงิน					150.00	6.67%					150.00	6.56%
เจ้าหนี้การค้าและเจ้าหนี้อื่น	155.58	7.19%	34.97	1.47%	50.19	2.23%	149.09	6.76%	30.23	1.23%	46.04	2.01%
หนี้สินตามสัญญาเช่าระยะยาวที่ถึงกำหนดชำระภายในหนึ่งปี	5.09	0.24%	5.34	0.22%	5.39	0.24%	2.78	0.06%	1.48	0.06%	1.34	0.06%
เงินกู้ยืมระยะสั้นและดอกเบี้ยค้างจ่าย-บริษัทย่อย	-	-	-	-	-	-	-	-	-	-	-	-
ภาษีเงินได้นิติบุคคลค้างจ่าย	45.34	2.10%	55.55	2.33%	-	-	45.34	2.06%	62.28	2.53%	-	-
ภาษีขายค้างจ่าย	-	-	3.57	0.15%	-	-	2.74	0.12%	4.10	0.17%	0.23	0.01%
ค่าใช้จ่ายค้างจ่าย	21.60	1.00%	31.16	1.31%	25.32	1.13%	27.27	1.24%	38.91	1.58%	31.77	1.39%
หนี้สินหมุนเวียนอื่น	2.84	0.13%	5.61	0.24%	4.35	0.19%	4.79	0.22%	6.73	0.27%	5.93	0.26%
รวมหนี้สินหมุนเวียน	406.69	18.80%	136.20	5.71%	235.25	10.46%	408.25	18.45%	143.73	5.85%	235.31	10.29%
หนี้สินตามสัญญาเช่าระยะยาว-สุทธิ	82.89	3.83%	77.55	3.25%	72.16	3.21%	22.30	1.01%	4.22	0.17%	2.88	0.13%
ภาระผูกพันผลประโยชน์พนักงาน	18.46	0.85%	15.56	0.65%	16.99	0.76%	5.70	0.32%	17.79	0.72%	19.09	0.84%
หนี้สินภาษีเงินได้รอการตัดบัญชี-สุทธิ	3.69	0.17%	4.83	0.20%	4.67	0.21%	13.08	0.59%	13.94	0.57%	13.31	0.57%
รวมหนี้สินไม่หมุนเวียน	105.04	4.86%	97.94	4.11%	93.82	4.18%	41.08	1.92%	35.95	1.46%	35.28	1.54%
รวมหนี้สิน	511.73	23.66%	234.14	9.82%	329.07	14.64%	449.33	20.38%	179.68	7.31%	270.59	11.83%
ทุนจดทะเบียน 549,999,244 หุ้น	550.00	25.42%	500.00	20.96%	550.00	24.44%	550.00	24.94%	500.00	20.35%	550.00	24.06%
ทุนเรือนหุ้นที่ออกและชำระแล้วหุ้นสามัญ 449,999,095 หุ้น	450.00	20.80%	500.00	20.96%	550.00	24.44%	450.00	20.41%	500.00	20.35%	550.00	24.06%
ส่วนเกินมูลค่าหุ้นสามัญ	121.76	5.63%	121.76	5.10%	121.76	5.41%	121.76	5.52%	121.76	4.95%	121.76	5.33%
กำไรสะสม – จัดสรรเพื่อสำรองตามกฎหมาย	50.00	2.31%	50.00	2.10%	55.00	2.44%	50.00	2.27%	50.00	2.03%	55.00	2.41%
- ยังไม่ได้จัดสรร	985.40	45.55%	1,434.98	60.16%	1,150.32	51.10%	1,109.62	50.33%	1,584.63	64.48%	1,272.46	55.66%
องค์ประกอบอื่นของส่วนของผู้ถือหุ้น	44.38	2.05%	44.38	1.86%	44.38	1.97%	26.11	1.18%	22.87	0.93%	18.61	0.81%
ส่วนได้เสียที่ไม่อยู่ในอำนาจควบคุมในบริษัทย่อย	-	-	-	-	-	-	(1.88)	(0.09%)	(1.44)	(0.06%)	(2.40)	(0.10%)
รวมส่วนของผู้ถือหุ้น	1,651.54	76.34%	2,151.12	90.18%	1,921.46	85.36%	1,755.61	79.62%	2,277.82	92.69%	2,015.43	88.17%
รวมหนี้สินและส่วนของผู้ถือหุ้น	2,163.27	100.00%	2,385.26	100.00%	2,250.53	100.00%	2,204.94	100.00%	2,457.50	100.00%	2,286.02	100.00%

56-1 (One Report 2565)

ส่วนที่ 1 การประกอบธุรกิจและผลการดำเนินงาน

งบกำไรขาดทุนเบ็ดเสร็จ	งบการเงินเฉพาะบริษัท						งบการเงินรวม					
	ปี 2563		ปี 2564		ปี 2565		ปี 2563		ปี 2564		ปี 2565	
	จำนวน	สัดส่วน	จำนวน	สัดส่วน	จำนวน	สัดส่วน	จำนวน	สัดส่วน	จำนวน	สัดส่วน	จำนวน	สัดส่วน
รายได้จากการขาย	5,428.83	97.94%	6,308.93	97.50%	6,462.13	97.72%	5,484.17	97.88%	6,352.68	97.42%	6,554.45	97.70%
รายได้จากผลิตภัณฑ์พลอยได้	114.45	2.06%	162.02	2.50%	150.55	2.28%	118.86	2.12%	168.13	2.58%	154.52	2.30%
รวมรายได้	5,543.28	100.00%	6,470.95	100%	6,612.68	100%	5,603.03	100.00%	6,520.81	100%	6,708.97	100%
ต้นทุนขาย	(4,869.57)	(87.85%)	(5,403.72)	(83.51%)	(6,529.44)	(98.74%)	(4,865.66)	(86.84%)	(5,371.70)	(82.38%)	(6,601.39)	(98.40%)
กำไรขั้นต้น	673.71	12.15%	1,067.23	16.49%	83.24	1.26%	737.37	13.16%	1,149.11	17.62%	107.58	1.60%
รายได้ดอกเบี้ยรับ	3.37	0.06%	2.87	0.04%	4.11	0.06%	2.06	0.04%	1.80	0.03%	2.03	0.03%
กำไรจากอัตราแลกเปลี่ยน	0.44	0.01%	13.25	0.20%	10.93	0.17%	-	-	-	-	-	-
รายได้อื่น	22.42	0.40%	34.62	0.54%	45.29	0.68%	20.84	0.37%	32.52	0.50%	42.28	0.63%
ค่าใช้จ่ายในการขาย	(143.16)	(2.58%)	(129.70)	(2.00%)	(143.57)	(2.17%)	(137.56)	(2.46%)	(127.47)	(1.95%)	(147.41)	(2.20%)
ค่าใช้จ่ายในการบริหาร	(91.24)	(1.65%)	(92.51)	(1.43%)	(90.45)	(1.37%)	(109.94)	(1.96%)	(107.85)	(1.65%)	(107.36)	(1.60%)
ขาดทุนจากอัตราแลกเปลี่ยน	-	-	-	-	-	-	(20.79)	(0.37%)	(21.70)	(0.33%)	(20.23)	(0.30%)
กำไรก่อนต้นทุนทางการเงิน	465.54	8.40%	895.76	13.84%	(90.44)	(1.37%)	491.98	8.78%	926.41	14.21%	(123.12)	(1.83%)
ต้นทุนทางการเงิน-ดอกเบี้ยจ่าย	(10.52)	(0.19%)	(5.51)	(0.09%)	(4.39)	(0.07%)	(7.96)	(0.14%)	(1.72)	(0.03%)	(0.58)	(0.01%)
กำไรก่อนภาษีเงินได้	455.02	8.21%	890.25	13.76%	(94.83)	(1.43%)	484.02	8.64%	924.69*	14.18%	(123.70)	(1.84)%
ค่าใช้จ่ายภาษีเงินได้	(76.12)	(1.37%)	(178.18)	(2.75)	0.16	0.00	(73.82)	(1.32%)	(186.64)	(2.86%)	0.63	0.01%
กำไรสำหรับปี	378.90	6.84%	712.07	11.00%	(94.67)	(1.43%)	410.20	7.32%	738.05	11.32%	(123.07)	(1.83%)
กำไรขาดทุนเบ็ดเสร็จอื่น												
รายการที่จะต้องจัดประเภทใหม่เข้ากำไรหรือขาดทุนในภายหลัง												
ขาดทุนจากการประมาณการตามหลักคณิตศาสตร์ประกันภัย - สุทธิจากภาษี	-	-	-	-	-	-	-	-	-	-	-	-
ส่วนปรับปรุงจากการแปลงค่างบการเงินเป็นเงินตราต่างประเทศ- สุทธิจากภาษี							(0.75)	(0.01%)	(3.34)	(0.05%)	(4.33)	(0.06%)
กำไรขาดทุนเบ็ดเสร็จรวมสำหรับปี	378.90	6.84%	712.07	11.00%	(94.67)	(1.43%)	409.45	7.31%	734.71	11.27%	(127.39)	(1.90%)
กำไร(ขาดทุน)เบ็ดเสร็จส่วนที่เป็นของบริษัท	378.90	6.84%	712.07	11.00%	(94.67)	(1.43%)	409.43	7.31%	734.27	11.26%	(126.43)	(1.88%)
กำไรสุทธิต่อหุ้น	0.76		1.42		(0.17)		0.82		1.47		(0.23)	

56-1 (One Report 2565)

ข้อมูลงบการเงินและอัตราส่วนทางการเงิน

ส่วนที่ 1 การประกอบธุรกิจและผลการดำเนินงาน

งบกระแสเงินสด

	งบการเงินเฉพาะบริษัท			งบการเงินรวม		
	ปี 2563	ปี 2564	ปี 2565	ปี 2563	ปี 2564	ปี 2565
กระแสเงินสดจากกิจกรรมการดำเนินงาน						
กำไรก่อนภาษีเงินได้	455.02	890.25	-94.83	484.01	924.69	-123.70
ปรับปรุงกำไรก่อนภาษีเงินได้ เป็นเงินสดรับจากการดำเนินงาน						
ค่าเผื่อ (กลับรายการ) การด้อยค่าหนี้สงสัยจะสูญ	10.07	-2.80	-0.63	10.06	-2.84	-0.72
กลับรายการขาดทุนจากมูลค่าราคาทุนของสินค้าสูงกว่ามูลค่าสุทธิที่จะได้รับ	-3.03	17.68	-3.84	-3.03	17.68	-3.15
ค่าเสื่อมราคา	21.03	24.69	25.38	46.68	48.53	50.08
กำไรที่ยังไม่เกิดขึ้นจากอัตราแลกเปลี่ยน	0.00	0.00	0.00	-0.44	-3.16	-1.36
กำไร(ขาดทุน)จากการจำหน่ายและตัดจำหน่ายสินทรัพย์	-0.10	0.02	0.85	-0.11	0.01	0.99
ค่าตัดจำหน่าย	0.43	0.38	0.38	0.59	0.48	0.43
ค่าเผื่อผลประโยชน์พนักงานหลังออกจากงาน	1.66	1.42	1.43	1.94	1.63	1.30
ดอกเบี้ยรับ	-3.38	-2.87	-4.11	-2.06	-1.80	-2.03
เงินปันผลรับ	0.00	0.00	0.00	0.00	0.00	0.00
ดอกเบี้ยจ่าย	10.52	5.51	4.39	7.96	1.72	0.58
กระแสเงินสดจากการดำเนินงานก่อนการเปลี่ยนแปลงในส่วนของสินทรัพย์และหนี้สินดำเนินงาน	492.22	934.28	-70.98	545.60	986.94	-77.57
สินทรัพย์ดำเนินงาน(เพิ่มขึ้น)ลดลง						
ลูกหนี้การค้าและลูกหนี้อื่น	120.84	-92.70	62.95	63.63	-85.33	36.12
สินค้าคงเหลือ	-519.92	-36.48	397.50	-495.78	-66.76	456.29
เงินมัดจำจ่ายค่าสินค้า	130.01	10.64	-19.07	130.01	10.64	-19.07
ภาษีซื้อรอเรียกคืน	-10.01	10.01	-7.62	-9.76	10.01	-7.62
ภาษีเงินได้รอเรียกคืน	0.00	0.30	-1.75	0.67	-2.25	-6.21
รับคืนภาษีมูลค่าเพิ่ม	0.00	0.00	0.00	0.00	0.00	0.00
สินทรัพย์หมุนเวียนอื่น	-0.59	0.50	-0.62	-0.25	3.51	2.85
สินทรัพย์ไม่หมุนเวียนอื่น	-0.60	0.00	0.04	-0.60	0.00	-0.76
หนี้สินดำเนินงานเพิ่มขึ้น (ลดลง)						
เจ้าหนี้การค้าและเจ้าหนี้อื่น	120.81	-120.61	15.23	120.49	-118.86	15.70
ค่าใช้จ่ายค้างจ่าย	-2.46	9.73	-5.81	-2.26	11.80	-7.16
ภาษีมูลค่าเพิ่มรอ納ส่ง	-1.15	3.57	-3.57	0.25	1.36	-3.87
หนี้สินหมุนเวียนอื่น	-3.08	2.77	-1.27	-2.11	1.93	-0.80
จ่ายหนี้สินผลประโยชน์พนักงาน	-0.13	-4.31	0.00	-0.26	-6.14	0.00
เงินสดรับ (จ่าย) จากกิจกรรมดำเนินงาน	325.94	717.70	365.03	350.07	746.85	387.90
จ่ายดอกเบี้ยจ่าย	-11.14	-5.67	-4.36	-8.58	-1.88	-0.56
จ่ายภาษีเงินได้	-33.10	-166.87	-55.66	-35.28	-170.78	-64.86
เงินสดสุทธิได้มาจากกิจกรรมดำเนินงาน	268.29	281.70	305.01	305.76	574.19	322.48

	งบการเงินเฉพาะบริษัท			งบการเงินรวม		
	ปี 2563	ปี 2564	ปี 2565	ปี 2563	ปี 2564	ปี 2565
กระแสเงินสดจากกิจกรรมลงทุน						
รับค่าดอกเบี้ย	3.39	2.87	4.11	2.06	1.80	2.03
ค่าเช่าที่ดินจ่ายล่วงหน้าเพิ่มขึ้น	0.00	0.00	0.00	0.00	0.00	0.00
ซื้ออาคารและอุปกรณ์	-39.86	-15.95	-17.59	-97.06	-33.96	-93.50
เงินสดรับจากการขายอุปกรณ์	0.15	0.09	0.00	0.15	0.10	0.09
ซื้อสินทรัพย์ไม่มีตัวตน	-0.03	-1.25	0.00	-0.25	-1.26	0.00
เงินฝากธนาคารที่มีข้อจำกัดในการใช้ลดลง	-71.31	71.30	1.05	-71.31	71.31	1.05
เงินให้กู้ยืมแก่บริษัทย่อยเพิ่มขึ้น	-12.00	0.00	-48.50	0.00	0.00	0.00
รับคืนเงินให้กู้ยืมจากบริษัทย่อย	12.00	0.00	0.00	0.00	0.00	0.00
เงินสดสุทธิได้มาจาก (ใช้ไปใน) กิจกรรมลงทุน	-107.66	57.07	-60.93	-166.41	37.99	-90.33
กระแสเงินสดจากกิจกรรมจัดหาเงิน						
เงินกู้ยืมระยะสั้นจากสถาบันการเงินลดลง	-106.00	-176.24	150.00	-106.00	-176.24	150.00
จ่ายชำระหนี้สินตามสัญญาเช่าระยะยาว	-3.84	-5.09	-5.39	-1.29	-2.78	-1.48
รับเงินกู้ยืมระยะสั้นจากบริษัทย่อย	0.00	3.70	3.29	0.00	0.00	0.00
จ่ายชำระเงินกู้ยืมระยะสั้นแก่บริษัทย่อย	-5.00	-1.00	0.00	0.00	0.00	0.00
รับจากการใช้สิทธิตามใบสำคัญแสดงสิทธิซื้อหุ้นสามัญ	0.00	50.00	0.00	0.00	50.00	0.00
จ่ายเงินสดจ่ายปันผล	-31.50	-262.50	-135.00	-31.50	-262.50	-135.00
เงินสดสุทธิใช้ไปในกิจกรรมจัดหาเงิน	-146.34	-391.13	12.90	-138.79	-391.52	13.52
ส่วนปรับปรุงจากการแปลงค่างบการเงินเป็นเงินตราต่างประเทศ	0.00	0.00	0.00	-0.31	-0.18	-2.97
เงินสดและรายการเทียบเท่าเงินสดเพิ่มขึ้น (ลดลง) สุทธิ	27.70	211.12	256.98	0.26	220.48	242.70
เงินสดและรายการเทียบเท่าเงินสด ณ วันต้นปี	91.55	119.26	330.38	131.85	132.11	352.59
เงินสดและรายการเทียบเท่าเงินสด ณ วันสิ้นปี	119.25	330.38	587.36	132.11	352.59	595.29

ส่วนที่ 1 การประกอบธุรกิจและผลการดำเนินงาน

อัตราส่วนทางการเงิน	งบการเงินเฉพาะบริษัท			งบการเงินรวม		
	ปี 2563	ปี 2564	ปี 2565	ปี 2563	ปี 2564	ปี 2565
อัตราส่วนสภาพคล่อง (Liquidity Ratio)						
อัตราส่วนสภาพคล่อง (เท่า)	3.70	13.16	7.10	3.66	12.74	6.88
อัตราส่วนสภาพคล่องหมุนเร็ว (เท่า)	1.06	5.43	3.97	1.00	4.98	3.92
อัตราส่วนสภาพคล่องกระแสเงินสด (เท่า)	0.74	2.01	1.64	0.81	2.08	1.70
อัตราส่วนหมุนเวียนลูกหนี้การค้า (เท่า)	14.11	17.08	16.80	17.94	20.41	19.40
ระยะเวลาเก็บหนี้เฉลี่ย (วัน)	26.00	21.00	21.00	20.34	17.88	18.82
อัตราส่วนหมุนเวียนสินค้าคงเหลือ (เท่า)	14.11	11.69	14.43	17.19	10.74	13.69
ระยะเวลาขายสินค้าเฉลี่ย (วัน)	56.00	31.00	25.00	60.00	34.00	26.00
อัตราส่วนหมุนเวียนเจ้าหนี้ (เท่า)	51.16	56.72	153.34	54.76	59.91	173.11
ระยะเวลาชำระหนี้ (วัน)	7.00	6.00	2.00	7.00	6.00	2.00
Cash Cycle (วัน)	43.00	46.00	44.00	41.00	47.00	43.00
อัตรากำไรขั้นต้น (%)	12.15	16.49	1.26	13.16	17.62	1.60
อัตรากำไรจากการดำเนินงาน (%)	8.21	13.76	-1.43	8.64	14.18	-1.84
อัตรากำไรอื่น (%)	0.47	0.78	0.90	0.41	0.52	0.66
อัตราส่วนเงินสดต่อการทำกำไร (%)	61.91	61.24	-321.64	63.26	62.10	-260.70
อัตรากำไรสุทธิ (%)	6.80	10.92	-1.42	7.29	11.26	-1.82
อัตราผลตอบแทนผู้ถือหุ้น (%)	25.64	37.45	-4.65	26.15	36.54	-5.69
อัตราผลตอบแทนจากสินทรัพย์ (%)	19.71	31.31	-4.08	24.78	39.74	-5.19
อัตราผลตอบแทนจากสินทรัพย์ถาวร (%)	149.00	263.54	-24.90	78.96	131.28	-11.85
อัตรากำไรหมุนของสินทรัพย์ (เท่า)	2.90	2.87	2.88	2.83	2.81	2.85
อัตราส่วนหนี้สินต่อส่วนของผู้ถือหุ้น (เท่า)	0.31	0.11	0.17	0.26	0.08	0.13
อัตราส่วนความสามารถชำระดอกเบี้ย (เท่า)	35.02	132.33	526.70	61.83	539.86	-212.64
อัตราส่วนความสามารถชำระภาระผูกพัน (Cash Basis) (เท่า)	0.88	0.72	1.10	0.86	0.74	1.05
อัตราการจ่ายเงินปันผล (%)	42.89	40.02	n/a	39.62	38.62	n/a
<u>ข้อมูลต่อหุ้น</u> ^{1/} - ข้อมูลตามงบการเงิน						
มูลค่าหุ้นตามบัญชีต่อหุ้น (บาท)	3.67	4.30	3.49	3.90	4.56	3.66
กำไรสุทธิต่อหุ้น (บาท) ^{1/}	0.76	1.42	-0.17	0.82	1.47	-0.22

ส่วนที่ 1 การประกอบธุรกิจและผลการดำเนินงาน

หลักทรัพย์ของบริษัท ณ วันที่ 10 กุมภาพันธ์ 2566 มีดังนี้

ทุนจดทะเบียน	:	549,997,741 บาท
ทุนที่เรียกชำระแล้ว	:	549,995,954 บาท
แบ่งเป็นหุ้นสามัญ	:	549,995,954 หุ้น
มูลค่าที่ตราไว้	:	1 บาทต่อหุ้น

โครงสร้างผู้ถือหุ้น รายชื่อผู้ถือหุ้นที่ถือหุ้นสูงสุด 10 รายแรกของบริษัท ณ วันที่ 10 กุมภาพันธ์ 2566

ลำดับที่	ชื่อ / สกุล	จำนวนหุ้น	% ของจำนวนหุ้นทั้งหมด
1	นายสมบัติ ลีสวัสดิ์ตระกูล	136,452,654	24.81
2	นายแสงรุ่ง นิติกาวะชน	32,019,995	5.82
3	นายปรีดา วงศ์สถิตย์พร	24,636,881	4.48
4	นางสาวบุญศรี ปัญญาเปี่ยมศักดิ์	16,959,004	3.08
5	นางสาวอัมพร นิติกาวะชน	16,847,482	3.06
6	นายสันต์ อมรเลิศวิมาน	16,647,856	3.03
7	นายวิเชียร ศรีมนินทรนิมิต	16,600,000	3.02
8	นางสาวศิวพร นิติกาวะชน	15,515,436	2.82
9	นางสุพร นิติกาวะชน	15,121,139	2.75
10	นายธนทัต ขวาลดิฐ	14,479,151	2.63
รวม		305,279,598	55.51

กลุ่มผู้ถือหุ้นรายใหญ่ที่มีอิทธิพลต่อการกำหนดนโยบายและการดำเนินงานของบริษัท

ลำดับที่	ชื่อ / สกุล	จำนวนหุ้น	% ของหุ้นทั้งหมด
1	กลุ่มลีสวัสดิ์ตระกูล	149,809,876	27.24
	นายสมบัติ ลีสวัสดิ์ตระกูล	136,452,654	24.81
	นางสาวสุกัศสรา ลีสวัสดิ์ตระกูล	12,222,222	2.22
	นายวรุฒม์ ลีสวัสดิ์ตระกูล	1,135,000	0.21
2	กลุ่มนิติกาวะชน	93,435,897	16.99
	นายแสงรุ่ง นิติกาวะชน	32,019,995	5.82
	นางสาวอัมพร นิติกาวะชน	16,847,482	3.06
	นางสุพร นิติกาวะชน	15,121,139	2.75
	นางสาวศิวพร นิติกาวะชน	15,515,436	2.82
	นางชนม์สิตา วัชรพันธ์จิต	3,337,185	0.61
	นางสาวชลดา นิติกาวะชน	3,876,612	0.70
	ดช. จิรายุ นิติกาวะชน	1,155,660	0.21
	นางสาวปณยาวิร นิติกาวะชน	1,934,000	0.35
	นางสาวปณชิกา นิติกาวะชน	1,771,222	0.32
	นางสาวกัญญมณี นิติกาวะชน	1,857,166	0.34

ส่วนที่ 1 การประกอบธุรกิจและผลการดำเนินงาน

ลำดับที่	ชื่อ / สกุล	จำนวนหุ้น	% ของหุ้นทั้งหมด
3	กลุ่มปัญญาเปี่ยมศักดิ์	37,375,378	6.80
	นางสาวบุญศรี ปัญญาเปี่ยมศักดิ์	16,959,004	3.08
	นายวิชัย ปัญญาเปี่ยมศักดิ์	5,775,000	1.05
	นายสมบัติ ปัญญาเปี่ยมศักดิ์	8,239,000	1.50
	นายสมพร ปัญญาเปี่ยมศักดิ์	2,540,074	0.46
	นางสาวบุญช่วย ปัญญาเปี่ยมศักดิ์	3,690,500	0.67
	นางสาวลลิตา ปัญญาเปี่ยมศักดิ์	171,800	0.03

การออกหลักทรัพย์อื่น

-ไม่มี-

นโยบายการจ่ายเงินปันผล

บริษัทมีนโยบายจ่ายเงินปันผลในอัตราไม่ต่ำกว่าร้อยละ 40 ของกำไรสุทธิหลังหักภาษีเงินได้นิติบุคคลของงบการเงินเฉพาะ และหลังหักสำรองตามกฎหมาย และเงินสะสมอื่นๆ ตามที่บริษัทกำหนด ทั้งนี้การจ่ายเงินปันผลดังกล่าวอาจมีการเปลี่ยนแปลงขึ้นอยู่กับฐานะการเงิน ผลการดำเนินงาน แผนการลงทุน ความจำเป็นและความเหมาะสมอื่นๆ ในอนาคต ตามที่คณะกรรมการบริษัท และ/หรือผู้ถือหุ้นของบริษัทเห็นสมควร

บริษัทขอยกมีนโยบายจ่ายเงินปันผลในอัตราไม่ต่ำกว่าร้อยละ 40 ของกำไรสุทธิหลังหักภาษีเงินได้นิติบุคคลของงบการเงินเฉพาะ และหลังหักสำรองตามกฎหมาย และเงินสะสมอื่นๆ ตามที่บริษัทขอยกกำหนด ทั้งนี้การจ่ายเงินปันผลดังกล่าวอาจมีการเปลี่ยนแปลงขึ้นอยู่กับฐานะการเงิน ผลการดำเนินงาน แผนการลงทุน ความจำเป็นและความเหมาะสมอื่นๆ ในอนาคต ตามที่คณะกรรมการบริษัทขอยก และ/หรือผู้ถือหุ้นของบริษัทขอยกเห็นสมควร

ข้อมูลเปรียบเทียบการจ่ายปันผลในปีที่ผ่านมา

งบการเงินเฉพาะบริษัท	2564	2563	2562
กำไรสุทธิจากงบการเงินเฉพาะบริษัท (ล้านบาท)	712.07	378.90	118.12
กำไรต่อหุ้นขั้นพื้นฐาน (บาท/หุ้น)	1.42	0.82	0.30
อัตราการจ่ายปันผลต่อหุ้น (บาท/หุ้น)	0.57	0.3611	0.14
คิดเป็นเงินปันผลจ่าย (ล้านบาท)	285	162.50	63.00
อัตราการจ่ายปันผลต่อกำไรสุทธิ (ร้อยละ)	40.02	42.90	53.33

*คำนวณตามฐานทุนจดทะเบียนชำระแล้วที่เปลี่ยนแปลง

ข้อพิพาททางกฎหมาย

ณ วันที่ 31 ธันวาคม 2565 บริษัทและบริษัทขอยกมิได้มีข้อพิพาททางกฎหมายที่ยังไม่สิ้นสุด ซึ่งอาจมีผลกระทบต่อนิติสัมพันธ์ของบริษัทที่มีจำนวนสูงกว่าร้อยละ 5 ของส่วนของผู้ถือหุ้น และไม่มีข้อพิพาทที่มีผลกระทบต่อการดำเนินธุรกิจของบริษัทและบริษัทขอยกอย่างมีนัยสำคัญ

ส่วนที่ 1 การประกอบธุรกิจและผลการดำเนินงาน

ข้อมูลทั่วไปของบริษัท

ชื่อบริษัท	:	บริษัท 2 เอส เมทัล จำกัด (มหาชน)
ชื่อย่อ	:	2S
เลขทะเบียนบริษัท	:	0107551000100
ลักษณะการประกอบธุรกิจ	:	ประกอบธุรกิจแปรรูปผลิตภัณฑ์เหล็กอุปกรณ์ประเภท เหล็กตัวซี ท่อเหล็ก เหล็กแผ่น และลวดตะแกรงเหล็ก และธุรกิจจัดหาผลิตภัณฑ์เหล็กเพื่อจำหน่าย
ทุนจดทะเบียน	:	549,997,741 บาท
ทุนจดทะเบียนเรียกชำระแล้ว	:	549,995,954 บาท
ชนิดหุ้น	:	หุ้นสามัญ 549,995,954 หุ้น
มูลค่าหุ้นที่ตราไว้	:	1 บาทต่อหุ้น
ที่ตั้งสำนักงานใหญ่และโรงงาน	:	เลขที่ 8/5 หมู่ที่ 14 ตำบลท่าช้าง อำเภอบางกล่ำ จังหวัดสงขลา 90110 โทรศัพท์ 074-800111 โทรสาร 074-801286
Website	:	www.ss.co.th
ที่ตั้งคลังสินค้า	:	เลขที่ 24/19 หมู่ที่ 4 ถนนกาญจนาภิเษก ต.บางกุ้ง อำเภอมืองสุราษฎร์ธานี จังหวัดสุราษฎร์ธานี 84000 โทรศัพท์ 077-289957-8 โทรสาร 077-224664
ที่ตั้งสาขากรุงเทพ	:	เลขที่ 200 ถนนพุทธมณฑลสาย 3 แขวงหนองค้างพลู เขตหนองแขม กรุงเทพฯ 10160 โทรศัพท์ 082-7349461-3 โทรสาร 02-8075634
ที่ตั้งสาขาโคราช	:	เลขที่ 147 หมู่ที่ 9 ต. หนองงูเหลือม อ. เถลิงพระเกียรติ จ.นครราชสีมา 30000 โทร. 044-207247-51 โทรสาร 044-207272
สำนักงานคณะกรรมการ	:	เลขที่ 1788 อาคารสิงห์คอมเพล็กซ์ (ริจิส) ชั้น 30 ถนนเพชรบุรีตัดใหม่ แขวงบางกะปิ เขตห้วยขวาง กรุงเทพฯ 10310 โทรศัพท์ 02-0883618
นายทะเบียนหลักทรัพย์	:	บริษัท ศูนย์รับฝากหลักทรัพย์ (ประเทศไทย) จำกัด อาคารตลาดหลักทรัพย์แห่งประเทศไทย เลขที่ 93 ถนนรัชดาภิเษก แขวงคลองเตย กรุงเทพมหานคร 10400 โทรศัพท์ 02- 009-9000 หรือ 02- 009-9991
ผู้สอบบัญชี	:	บริษัท แกรนท์ ธอนตัน จำกัด 87/1 อาคารแคปปิตอล ทาวเวอร์ ออลซีซั่นเพลส ชั้น 11 ถ.วิทยุ แขวงลุมพินี เขตปทุมวัน กรุงเทพฯ 10330 โทร. 02-2058222 นางสาวกัญญาณัฐ ศรีรัตน์ชีवाल ผู้สอบบัญชีรับอนุญาตเลขที่ 6549 นางสาวเกษณี สระทองพูล ผู้สอบบัญชีรับอนุญาตเลขที่ 9262 นางสาวลักขมี้ ดีตระกูลวัฒนผล ผู้สอบบัญชีรับอนุญาตเลขที่ 9056 นางสาวศรณญา อัครมหาพาณิชย์ ผู้สอบบัญชีรับอนุญาตเลขที่ 9919 นางสาวอมรจิต เป้าหล่อเพชร ผู้สอบบัญชีรับอนุญาตเลขที่ 10853

พัฒนาการและการเปลี่ยนแปลงที่สำคัญ

- ปี 2559 - บริษัทได้รับการปรับอันดับการกำกับดูแลกิจการ มาเป็นระดับ "ดีมาก" 
- ปี 2560 - เพิ่มทุนจดทะเบียนจำนวน 199,999,980 บาท เป็น 499,999,951 บาท เพื่อรองรับการจ่ายปันผล เป็นหุ้นสามัญ 99,999,990 บาท และรองรับการใช้สิทธิของใบสำคัญแสดงสิทธิที่จะซื้อหุ้นสามัญของบริษัท ครั้งที่ 1 (2S-W1) จำนวน 99,999,990 หุ้น มูลค่าหุ้นละ 1 บาท
- ออกและจัดสรรใบสำคัญแสดงสิทธิที่จะซื้อหุ้นสามัญของบริษัท ครั้งที่ 1 (2S-W1) ให้แก่ผู้ถือหุ้นเดิม ตามสัดส่วนการถือหุ้นโดยไม่คิดมูลค่า ในอัตรา 3 หุ้นสามัญเดิม ต่อ ใบสำคัญแสดงสิทธิ 1 หน่วย มีอายุ 2 ปี
- เพิ่มทุนหุ้นสามัญในบริษัท แกรนด์อุตสาหกรรมเหล็กกรุปรพรณ จำกัด (GSP) เพื่อแปลงหนี้ตาม สัญญาเงินกู้ยืมกับบริษัทเป็นทุน โดยการออกหุ้นสามัญใหม่จำนวน 2,500,000 หุ้น มูลค่าที่ตราไว้ หุ้นละ 8,000 กีบ รวมเป็นทุนจดทะเบียนใหม่ 28,000,000,000 กีบ ทำให้บริษัทมีสัดส่วนการถือหุ้น เพิ่มขึ้นจากร้อยละ 90 เป็นร้อยละ 97.1
- ปี 2561 - บริษัทได้รับรางวัลดีเด่นด้านผลการดำเนินงาน จาก SET Awards 2018 'Outstanding Company Performance Awards'
- ปี 2562 - บริษัทได้รับการรับรองฐานะสมาชิกแนวร่วมปฏิบัติของภาคเอกชนไทยในการต่อต้านทุจริต Collective Action Coalition (CAC)
- ปี 2564 - บริษัทย้ายเป็นบริษัทจดทะเบียนใน SET เพื่อสร้างเสถียรภาพธุรกิจ และเปิดโอกาสให้นักลงทุน สถาบันถือหุ้นได้
- บริษัทได้รับรางวัลดีเด่นด้านผลการดำเนินงาน จาก SET Awards 2021 'Outstanding Company Performance Awards'
- ปี 2565 - บริษัทได้รับรางวัลดีเด่นด้านผลการดำเนินงาน จาก SET Awards 2022 'Outstanding Company Performance Awards' และ CEO Awards
- บริษัทได้รับการต่ออายุการรับรองฐานะสมาชิกแนวร่วมปฏิบัติของภาคเอกชนไทยในการต่อต้าน ทุจริต Thai Private Sector: Collective Action Against Corruption (CAC)

ส่วนที่ 2 การกำกับดูแลกิจการ

นโยบายการกำกับดูแลกิจการ

บริษัทจัดให้มีนโยบายการกำกับดูแลกิจการของบริษัทเป็นลายลักษณ์อักษร โดยคณะกรรมการบริษัทได้ทบทวนร่วมกับฝ่ายบริหาร และกำหนดนโยบายตามหลักการกำกับดูแลกิจการที่ดี หรือ Corporate Governance Code (CG Code) ฉบับใหม่ของคณะกรรมการกำกับหลักทรัพย์และตลาดหลักทรัพย์ที่เริ่มใช้กันในปี 2560 เพื่อสร้างคุณค่าการดำเนินงานกิจการอย่างยั่งยืน นอกเหนือจากการสร้างความเชื่อมั่นให้แก่ผู้ลงทุน ซึ่งเน้นการกำกับดูแลกิจการผนวกกับสิ่งแวดล้อมและสังคม โดยนำหลักปฏิบัติ CG Code ทั้ง 8 ข้อมาเป็นแนวทางในการปรับใช้ตามบริบททางธุรกิจของบริษัท การนำนวัตกรรมและเทคโนโลยีที่เหมาะสมสนับสนุนกลยุทธ์ของธุรกิจ ครอบคลุมตามปัจจัยที่เปลี่ยนแปลงรอบด้าน โดยคำนึงถึง “ผู้มีส่วนได้ส่วนเสีย” ทั้งด้านผลกระทบและความคุ้มค่าที่จะเกิดขึ้นต่อการบริหารจัดการทรัพยากรที่สำคัญ (รายละเอียดหลักปฏิบัติปรากฏตามคู่มือบรรษัทภิบาลบนเว็บไซต์ของบริษัท)

- | | |
|---------------|--|
| หลักปฏิบัติ 1 | ตระหนักถึงบทบาทและความรับผิดชอบของคณะกรรมการ ในฐานะผู้นำองค์กรที่สร้างคุณค่าให้แก่กิจการอย่างยั่งยืน Establish Clear Leadership Role and Responsibilities of the Board |
| หลักปฏิบัติ 2 | กำหนดวัตถุประสงค์และเป้าหมายหลักของกิจการที่เป็นไปเพื่อความยั่งยืน Define Objectives that Promote Sustainable Value Creation |
| หลักปฏิบัติ 3 | เสริมสร้างคณะกรรมการที่มีประสิทธิภาพ Strengthen Board Effectiveness |
| หลักปฏิบัติ 4 | สรรหาและพัฒนาผู้บริหารระดับสูงและการบริหารบุคลากร Ensure Effective CEO and People Management |
| หลักปฏิบัติ 5 | ส่งเสริมนวัตกรรมและการประกอบธุรกิจอย่างมีความรับผิดชอบ Nurture Innovation and Responsible Business |
| หลักปฏิบัติ 6 | ระบบการบริหารความเสี่ยงและการควบคุมภายในที่เหมาะสม Strengthen Effective Risk Management and Internal Control |
| หลักปฏิบัติ 7 | รักษาความน่าเชื่อถือทางการเงินและการเปิดเผยข้อมูล Ensure Disclosure and Financial Integrity |
| หลักปฏิบัติ 8 | สนับสนุนการมีส่วนร่วมและการสื่อสารกับผู้ถือหุ้น Ensure Engagement and Communication with Shareholders |

ภาพรวมของนโยบายและแนวปฏิบัติเกี่ยวกับกรรมการบริษัทฯ

คณะกรรมการบริษัท มีเจตนารมณ์ในการส่งเสริมให้บริษัทดำเนินธุรกิจบนหลักธรรมาภิบาล มุ่งเน้นการสร้างประโยชน์ให้แก่ผู้ถือหุ้น พนักงาน ลูกค้า โดยคำนึงถึงผู้มีส่วนได้เสียและผู้เกี่ยวข้องโดยรวม จึงกำหนดแนวปฏิบัติตามนโยบายการกำกับดูแลกิจการส่วนที่เกี่ยวข้องกับการบริหารบริษัทฯ ดังนี้

- กรรมการบริษัทฯ จะปฏิบัติหน้าที่ด้วยความทุ่มเท และรับผิดชอบ มีความเป็นอิสระ โดยมีการแบ่งบทบาทหน้าที่ระหว่างประธานกรรมการกับประธานเจ้าหน้าที่บริหารออกอย่างชัดเจน
- กรรมการบริษัทฯ มีบทบาทสำคัญในการกำหนดวิสัยทัศน์ กลยุทธ์ นโยบาย และแผนงานที่สำคัญ ตลอดจนร่วมกันพิจารณาการดำเนินงานที่มีความสำคัญอย่างรอบคอบ และแนวทางการบริหารจัดการให้มีความเหมาะสม
- กรรมการบริษัทฯ จะต้องเป็นผู้นำในเรื่องจริยธรรม และกำกับดูแลการจัดการสื่อสารให้บุคลากรรับทราบและเข้าใจ การปฏิบัติตามแนวทางของจรรยาบรรณธุรกิจ และการประพฤติปฏิบัติควบคู่ไปกับข้อบังคับและกฎระเบียบของบริษัทฯ
- กรรมการบริษัทฯ จะร่วมกันกำกับดูแล ชัดแย้งทางผลประโยชน์ และรายการที่เกี่ยวข้องกัน
- กรรมการบริษัทฯ จะจัดให้มีการเปิดเผยสารสนเทศของบริษัทฯ ทั้งในเรื่องทางการเงิน และที่ไม่ใช่เรื่องทางการเงินอย่างถูกต้องเพียงพอ เชื่อถือได้ และทันเวลา
- ผู้ถือหุ้นของบริษัทฯ จะได้รับการปฏิบัติอย่างเท่าเทียมกัน มีสิทธิในการเข้าถึงข้อมูลสารสนเทศ และมีช่องทางในการสื่อสารกับบริษัทฯ ที่เหมาะสม
- กรรมการบริษัทฯ จัดให้มีระบบการสรรหาบุคคลที่จะเข้ามารับผิดชอบในตำแหน่งที่สำคัญอย่างเหมาะสม และมีกระบวนการสรรหาที่โปร่งใส เป็นธรรม รวมถึงพิจารณาหลักเกณฑ์การดำรงตำแหน่งในกิจการอื่นของกรรมการบริษัทฯ
- กรรมการบริษัทฯ และผู้บริหาร จะสนับสนุนการต่อต้านการทุจริตคอร์รัปชันที่มีประสิทธิภาพ เพื่อให้มั่นใจว่าฝ่ายจัดการได้ตระหนักและให้ความสำคัญในการปฏิบัติตามมาตรการของนโยบาย

นโยบายและแนวปฏิบัติเกี่ยวกับผู้ถือหุ้นและผู้มีส่วนได้เสีย

หมวดที่ 1 สิทธิของผู้ถือหุ้น (The Rights of Shareholders)

บริษัทตระหนักและให้ความสำคัญในสิทธิพื้นฐานต่างๆ ของผู้ถือหุ้นทั้งในฐานะของเจ้าของบริษัท และในฐานะนักลงทุนในหลักทรัพย์ เช่นสิทธิในการซื้อขายหรือโอนหลักทรัพย์ที่ตนถืออยู่สิทธิในการได้รับข้อมูลของบริษัทอย่างเพียงพอ สิทธิในการที่จะได้รับส่วนแบ่งผลกำไรจากบริษัท

ในทางปฏิบัติคณะกรรมการส่งเสริมให้ผู้ถือหุ้นใช้สิทธิของตนโดยการใช้สิทธิออกเสียงในที่ประชุมผู้ถือหุ้นไม่ว่าจะเป็นการแต่งตั้งถอดถอนกรรมการ, สิทธิในการพิจารณากำหนดค่าตอบแทนกรรมการ, การแต่งตั้งและกำหนดค่าตอบแทนผู้สอบบัญชีหรือการมีส่วนร่วมในการพิจารณาจัดสรรเงินปันผล รวมถึงผู้ถือหุ้นสามารถสอบถามข้อมูลเกี่ยวกับผลการดำเนินงานได้ รวมถึงสามารถสอบถามข้อมูลเกี่ยวกับพัฒนาการต่างๆ ที่อาจส่งผลกระทบต่อบริษัทได้

คณะกรรมการเปิดโอกาสให้ผู้ถือหุ้นสามารถใช้สิทธิของตนเองได้อย่างเต็มที่ โดยส่งข่าวแจ้งผ่านทางระบบ ของตลาดหลักทรัพย์แห่งประเทศไทย ไม่น้อยกว่า 30 วัน เพื่อให้ผู้ถือหุ้นมีเวลาเพียงพอในการพิจารณาเสนอแนะหรือข้อบุคคลที่จะให้คัดเลือกเป็นกรรมการ และจัดเตรียมข้อมูลส่งให้บริษัท ซึ่งบริษัทจัดช่องทางให้ผู้ถือหุ้นสามารถติดต่อกับบริษัทรวมถึงติดต่อคณะกรรมการของบริษัทด้วยจดหมายหรือติดต่อผ่านเลขานุการบริษัทหรือนักลงทุนสัมพันธ์ผ่านเว็บไซต์ของบริษัท <http://www.ss.co.th/th/contactusir/> หรือทางไปรษณีย์

หมวดที่ 2 การปฏิบัติต่อผู้ถือหุ้นอย่างเท่าเทียมกัน (The Equitable Treatment of Shareholders)

การประชุมสามัญผู้ถือหุ้นประจำปี 2565 ด้วยระบบการประชุมผ่านสื่ออิเล็กทรอนิกส์ เมื่อวันที่ 21 เมษายน 2565 ณ ห้องสาทร 1 ชั้น 4 อาคารคิวเฮาส์ ลุมพินี ถนนสาทรใต้ เอื้ออำนวยความสะดวกต่อผู้ถือหุ้นได้สามารถเข้าถึงการใช้สิทธิการออกคะแนนเสียง และแลกเปลี่ยนการออกความเห็นและข้อเสนอแนะ

ก่อนเรียกประชุมสามัญผู้ถือหุ้นประจำปี

บริษัทเปิดโอกาสให้ผู้ถือหุ้นที่ประสงค์จะเสนอเรื่องเพื่อบรรจุเป็นวาระการประชุมผู้ถือหุ้น และเสนอข้อบุคคลเพื่อเข้ารับการเลือกตั้งเป็นกรรมการบริษัท โดยนำเสนอถึงคณะกรรมการล่วงหน้า เพื่อพิจารณาบรรจุเป็นวาระการประชุมผู้ถือหุ้น; หรือในกรณีที่ผู้ถือหุ้นมีคำถามเกี่ยวกับวาระการประชุมก็อาจส่งคำถามที่เกี่ยวข้องกับวาระการประชุมถึงคณะกรรมการล่วงหน้าก่อนการประชุมผู้ถือหุ้นได้โดยนำเสนอเรื่อง/คำถามพร้อมด้วยข้อมูลประกอบการพิจารณาเข้ามาจากนั้นเลขานุการบริษัทจะรวบรวมนำเสนอเข้าที่ประชุมคณะกรรมการบริษัทเพื่อพิจารณาตามลำดับขั้นตอนก่อนที่ประชุมคณะกรรมการมีมติเรียกประชุมสามัญผู้ถือหุ้น; โดยเรื่องที่ผู้ถือหุ้นเสนอเข้ามานั้น คณะกรรมการจะพิจารณาบรรจุเป็นวาระการประชุมผู้ถือหุ้นก็ต่อเมื่อพิจารณาแล้วเห็นว่าเรื่องดังกล่าวมีประโยชน์ต่อผู้ถือหุ้นโดยรวม และเป็นประเด็นที่อยู่ในวิสัยที่คณะกรรมการสามารถดำเนินการได้ไม่ขัดต่อกฎหมายและระเบียบที่เกี่ยวข้องด้วยในกรณีที่คณะกรรมการพิจารณาแล้วไม่สามารถบรรจุเป็นวาระในการประชุมผู้ถือหุ้น จากหลักเกณฑ์และวิธีการที่บริษัทกำหนด คณะกรรมการมอบหมายให้เลขานุการบริษัท ในการติดต่อและชี้แจงเหตุผลที่ไม่บรรจุเรื่องที่ผู้ถือหุ้นเสนอเป็นวาระการประชุมผู้ถือหุ้นหรือไม่เสนอข้อบุคคลที่ผู้ถือหุ้นเสนอต่อที่ประชุมผู้ถือหุ้นให้ผู้ถือหุ้นท่านนั้นได้รับทราบต่อไป

ทั้งนี้ จากการที่บริษัทเปิดโอกาสให้ผู้ถือหุ้นสามารถเสนอวาระการประชุมล่วงหน้าโดยประชาสัมพันธ์หลักเกณฑ์ผ่านเว็บไซต์ของบริษัท www.ss.co.th เมื่อวันที่ 17 ธันวาคม 2564 ถึงวันที่ 31 มกราคม 2565 ปรากฏว่าไม่มีผู้ใดเสนอวาระเพื่อพิจารณาล่วงหน้าแต่อย่างใด

การเรียกประชุมสามัญผู้ถือหุ้นประจำปี

บริษัทจะจัดขึ้นภายใน 4 เดือนนับจากวันสิ้นสุดรอบบัญชีในแต่ละปี โดยบริษัทจะแจ้งสารสนเทศมติการเรียกประชุมสามัญผู้ถือหุ้นประจำปี ผ่านสื่ออิเล็กทรอนิกส์ของตลาดหลักทรัพย์ฯ ในวันที่คณะกรรมการมีมติ และแจ้งผู้ถือหุ้นให้ทราบถึงการเผยแพร่หนังสือนัดประชุมสามัญผู้ถือหุ้นไทย-อังกฤษ ที่ประกอบด้วยความเห็นของคณะกรรมการแต่ละวาระ พร้อมด้วยเอกสารประกอบการประชุมประจำปีและงบการเงิน หนังสือมอบฉันทะ ข้อมูลเกี่ยวกับกรรมการที่จะเสนอผู้ถือหุ้นอนุมัติการกลับเข้าดำรงตำแหน่ง ฯลฯ ล่วงหน้าประมาณ 30 วันก่อนวันประชุมผู้ถือหุ้น บนเว็บไซต์ของบริษัท ซึ่งสามารถช่วยให้ผู้ถือหุ้นได้ศึกษาข้อมูลประกอบการประชุมเป็นการล่วงหน้า ก่อนได้รับหนังสือเชิญทางไปรษณีย์

การจัดส่งหนังสือเชิญประชุมผู้ถือหุ้น: บริษัทมอบให้บริษัทศูนย์รับฝากหลักทรัพย์ (ประเทศไทย) จำกัด ซึ่งเป็นนายทะเบียนหุ้นของบริษัท เป็นผู้จัดส่งหนังสือเชิญประชุมฯ ให้แก่ผู้ถือหุ้นล่วงหน้ามากกว่า 7 วันก่อนถึงวันประชุมฯ และลงประกาศโฆษณาหนังสือเชิญประชุมผ่านหนังสือพิมพ์ทรงตะกั่ว 3 วันติดต่อกัน ล่วงหน้ามากกว่า 7 วัน เพื่อบอกกล่าวเรียกประชุมผู้ถือหุ้น

สิทธิของผู้ถือหุ้นในการประชุมผู้ถือหุ้น

บริษัทได้แจ้งให้ผู้ถือหุ้นทราบถึงเงื่อนไขและวิธีการลงทะเบียนเข้าร่วมประชุมโดยได้แสดงรายละเอียดไว้ในเอกสารแนบของหนังสือเชิญประชุมผู้ถือหุ้นโดยเอกสารดังกล่าวแสดงเวลารับลงทะเบียนผู้เข้าประชุมอธิบายการมอบฉันทะรวมถึงสิทธิและวิธีการออกเสียงลงคะแนนในที่ประชุมผู้ถือหุ้นด้วย

ส่วนที่ 2 การกำกับดูแลกิจการ

บริษัทได้ส่งเสริมการใช้สิทธิในการเข้าร่วมประชุม และออกเสียงลงคะแนนสำหรับผู้ถือหุ้นที่ไม่สะดวกเข้าร่วมประชุมด้วยตนเองสามารถมอบฉันทะให้บุคคลอื่นเข้าร่วมประชุมแทนได้โดยบริษัทได้แนบหนังสือมอบฉันทะแบบ ข ไปพร้อมกับหนังสือเชิญประชุม พร้อมทั้งแสดงคำอธิบายเอกสาร/หลักฐานที่ผู้ถือหุ้นหรือผู้รับมอบฉันทะต้องแสดง และ/หรือประกอบการมอบฉันทะซึ่งได้จัดทำเอกสารภาษาอังกฤษสำหรับผู้ถือหุ้นต่างชาติด้วย

บริษัทไม่ได้กำหนดเงื่อนไขที่ยากหรือเป็นอุปสรรคต่อการมอบฉันทะของผู้ถือหุ้น ในกรณีที่ผู้ถือหุ้นไม่สามารถเข้าร่วมประชุมได้และประสงค์จะมอบฉันทะให้กรรมการอิสระของบริษัทใช้สิทธิหรือออกเสียงลงคะแนนแทน ซึ่งบริษัทได้ระบุรายชื่อกรรมการอิสระให้ผู้ถือหุ้นพิจารณาการมอบฉันทะ โดยระบุไว้บนหนังสือฉันทะที่แนบไว้กับหนังสือเชิญประชุมสำหรับหนังสือมอบฉันทะแบบ ก. และแบบ ค. บริษัทจะเผยแพร่บนเว็บไซต์ของบริษัทในกรณีที่ผู้ถือหุ้นประสงค์จะใช้หนังสือมอบฉันทะในรูปแบบอื่น

การดำเนินการประชุม เพื่ออำนวยความสะดวกแก่ผู้ถือหุ้น บริษัทได้นำระบบคอมพิวเตอร์มาช่วยในการลงทะเบียนผู้เข้าประชุมผู้ถือหุ้น, การพิมพ์บัตรลงคะแนน ซึ่งระบุรายละเอียดผู้เข้าร่วมประชุมและจำนวนหุ้นที่มีสิทธิออกเสียงลงคะแนนแยกรายวาระ รวมถึงการประมวลผลในการออกเสียงลงคะแนนในแต่ละวาระ โดยผู้ถือหุ้นสามารถลงทะเบียนเข้าร่วมประชุมได้ตลอดเวลาการประชุม ระบบคอมพิวเตอร์จะประมวลผลปรับฐานคะแนนเสียงเพิ่มขึ้นตามลำดับการลงทะเบียนของผู้เข้าร่วมประชุม โดยบริษัทจะปิดรับลงทะเบียนก่อนลงมติในวาระสุดท้าย

ก่อนเริ่มการประชุม พิธีกรการประชุมจะแจ้งองค์ประชุม ซึ่งประกอบด้วยจำนวนรายชื่อของผู้เข้าร่วมประชุม และจำนวนคะแนนเสียง นอกจากนี้ ได้ชี้แจงกฎเกณฑ์ ขั้นตอนการออกเสียงลงคะแนน และการนับคะแนน ให้ที่ประชุมได้รับทราบ ซึ่งการดำเนินการประชุม จะดำเนินการประชุมทีละวาระ ตามลำดับที่กำหนดไว้ในหนังสือเชิญประชุมที่ได้จัดส่งให้แก่ ผู้ถือหุ้น โดยไม่มีการสลับวาระหรือเพิ่มวาระการประชุมที่ไม่ได้แจ้งให้ผู้ถือหุ้นทราบเป็นการล่วงหน้า รวมถึงไม่มีการเปลี่ยนแปลงข้อมูลประกอบการประชุม

ประธานที่ประชุมฯ เป็นผู้ควบคุมการประชุมให้อยู่ในความสงบเรียบร้อย โดยได้จัดสรรเวลาในการประชุมแต่ละวาระอย่างเหมาะสม เพื่อให้ผู้เข้าร่วมประชุมสามารถแสดงความคิดเห็น ข้อเสนอแนะ รวมถึงสอบถามประเด็นข้อสงสัยในเรื่องต่างๆ ที่เกี่ยวข้องกับวาระการประชุมได้อย่างเต็มที่ โดยประธานฯ ได้พิจารณาจัดสรรเวลาพอสมควรให้

กรรมการบริหาร หรือผู้บริหารที่เกี่ยวข้องได้มีโอกาสชี้แจง/ตอบข้อซักถามแก่ผู้เข้าร่วมประชุม และเพื่อเป็นการเคารพสิทธิของผู้เข้าร่วมประชุมทุกคน ประธานฯ จึงต้องพิจารณาควบคุมการประชุมไม่ให้ผู้เข้าร่วมประชุมต้องเสียเวลามาก ดังนั้น หากประเด็นข้อซักถามใดไม่เกี่ยวข้องกับวาระการประชุม ก็จะขออนุญาตตอบผู้เข้าร่วมประชุมหลังจากปิดการประชุมแล้ว

การออกเสียงลงคะแนน ประธานที่ประชุมได้กำหนดให้ใช้บัตรลงคะแนนเสียงในแต่ละวาระการประชุม เพื่อให้เกิดความโปร่งใส และตรวจสอบได้ในกรณีมีข้อโต้แย้งในภายหลัง โดยบริษัทได้จัดทำบัตรลงคะแนนเสียงสำหรับวาระเพื่อพิจารณาทุกวาระ บริษัท ให้สิทธิแก่ผู้ถือหุ้นในการออกเสียงลงคะแนนในแบบหนึ่งหุ้นต่อหนึ่งเสียง ในวาระเลือกตั้งกรรมการ ประธานจะเสนอให้ที่ประชุมพิจารณาเลือกตั้งกรรมการแทนกรรมการที่ต้องออกตามวาระ โดยจะเสนอรายชื่อบุคคลที่คณะกรรมการเห็นสมควรให้ที่ประชุมพิจารณาเป็นรายคน เพื่อให้ผู้ถือหุ้นได้ใช้สิทธิในการเลือกตั้งกรรมการเป็นรายคน โดยบริษัทได้ขอความร่วมมือผู้ถือหุ้นให้ส่งใบลงคะแนนวาระเลือกตั้งกรรมการเพื่อการจัดเก็บเป็นหลักฐานด้วย ซึ่งการประชุมสามัญผู้ถือหุ้นประจำปีที่ผ่านมา ไม่มีผู้ใดโต้แย้ง หรือไม่ไว้วางใจการลงคะแนนออกเสียง

การจัดทำรายงานการประชุมและการเปิดเผยมติการประชุม เลขานุการบริษัทรับผิดชอบจัดทำรายงานการประชุมผู้ถือหุ้น โดยได้รับ วันเวลาและสถานที่ประชุม, องค์ประชุม ซึ่งแยกเป็นจำนวนหุ้นและจำนวนผู้ถือหุ้นและผู้รับมอบฉันทะ, รายชื่อกรรมการและผู้บริหารที่เข้าร่วมประชุม, แจ้งระเบียบวิธีการใช้สิทธิออกเสียงลงคะแนนและนับคะแนน, วาระการประชุม และมติที่ประชุมในแต่ละวาระ โดยเฉพาะวาระที่ต้องออกเสียงลงคะแนน จะมีการแสดงคะแนนเสียงไว้อย่างชัดเจน แยกเป็นคะแนนเสียงเห็นด้วย, ไม่เห็นด้วย หรืองดออกเสียง พร้อมประเด็นข้อซักถาม/ข้อเสนอแนะ/ข้อคิดเห็น จากผู้ถือหุ้น รวมถึงคำตอบจากกรรมการบริษัท รวมถึงคำชี้แจงที่เป็นสาระสำคัญ

เมื่อการประชุมผู้ถือหุ้นเสร็จสิ้น บริษัทจะเผยแพร่มติที่ประชุมผู้ถือหุ้นผ่านระบบของตลาดหลักทรัพย์ฯ ภายในวันทำการถัดไป และนำส่งรายงานการประชุมผู้ถือหุ้นประจำปีต่อตลาดหลักทรัพย์ฯ พร้อมทั้งเผยแพร่บนเว็บไซต์ของบริษัท ภายในกำหนด 14 วันทำการนับจากวันประชุมฯ เพื่อให้ผู้ถือหุ้นที่ไม่ได้เข้าร่วมประชุมได้รับทราบรายละเอียดการประชุมอย่างเท่าเทียมกันและเพื่อให้ผู้ถือหุ้นที่เข้าร่วมประชุมตรวจสอบ และแสดงความเห็นโดยไม่ต้องรอถึงการประชุมครั้งต่อไป

หมวดที่ 3 บทบาทของผู้มีส่วนได้เสีย (The Role of Stakeholders)

บริษัทให้ความสำคัญต่อสิทธิของผู้มีส่วนได้เสียทุกกลุ่ม ไม่ว่าจะเป็นผู้มีส่วนได้เสียภายใน ได้แก่ พนักงานและผู้บริหารของบริษัท หรือผู้มีส่วนได้เสียภายนอก เช่น คู่แข่ง คู่ค้า ลูกค้า เป็นต้น โดยบริษัทตระหนักดีว่า การสนับสนุนและข้อคิดเห็นจากผู้มีส่วนได้เสียทุกกลุ่มจะเป็นประโยชน์ในการดำเนินงานและการพัฒนาธุรกิจของบริษัท ซึ่งบริษัทได้ปฏิบัติตามกฎหมายและข้อกำหนดที่เกี่ยวข้อง เพื่อให้สิทธิของผู้มีส่วนได้เสียดังกล่าวได้รับการดูแลเป็นอย่างดี นอกจากนี้ บริษัทยังส่งเสริมให้มีความร่วมมือระหว่างบริษัทและกลุ่มผู้มีส่วนได้เสียแต่ละกลุ่ม เพื่อสร้างความมั่นคงให้แก่บริษัทตามแนวทางดังต่อไปนี้ (รายละเอียดเพิ่มเติมปรากฏอยู่ใน จรรยาบรรณธุรกิจ)

ส่วนที่ 2 การกำกับดูแลกิจการ

- ผู้ถือหุ้น** : บริษัทมุ่งมั่นเป็นตัวแทนที่ดีของผู้ถือหุ้นในการดำเนินธุรกิจ เพื่อสร้างความพึงพอใจสูงสุดแก่ผู้ถือหุ้น โดยคำนึงถึงการเจริญเติบโตของมูลค่าบริษัทในระยะยาว รวมทั้งการดำเนินการเปิดเผยข้อมูลอย่างโปร่งใส และเชื่อถือได้ รวมถึงผู้ถือหุ้นสามารถรายงานหรือร้องเรียนเรื่องที่อาจก่อให้เกิดความเสียหายต่อบริษัทผ่านช่องทาง การติดต่อ บนเว็บไซต์ของบริษัท
- พนักงาน** : บริษัทตระหนักถึงความสำคัญของพนักงานบริษัท ซึ่งเป็นทรัพยากรที่มีค่าของ บริษัท จะคัดเลือกบุคคลเพื่อว่าจ้างให้ดำรงตำแหน่งต่างๆ ด้วยความเป็นธรรม โดยคำนึงถึงคุณสมบัติของแต่ละตำแหน่งงาน คุณวุฒิทางการศึกษา ประสบการณ์ และข้อกำหนดอื่นๆ ที่จำเป็นกับงาน และปฏิบัติต่อพนักงานทุกคนโดยเสมอภาคกัน ไม่เลือกปฏิบัติ ไม่มีข้อกีดกันเรื่องเพศ อายุ เชื้อชาติ ศาสนา สถานศึกษา หรือสถานะอื่นใดที่มีได้เกี่ยวข้องโดยตรงกับการปฏิบัติงาน บริษัทสนับสนุนการพัฒนา ศักยภาพของพนักงาน เพื่อเพิ่มศักยภาพในการทำงาน ก่อให้เกิดประโยชน์สูงสุดแก่บริษัท อีกทั้งยังส่งเสริมให้พนักงานมีส่วนร่วมในการสร้างวัฒนธรรมองค์กรที่ดี มีการทำงานเป็นทีม และเสริมสร้างบรรยากาศและความรู้สึกปลอดภัยในการทำงาน
- คู่แข่ง** : บริษัทปฏิบัติตามคู่แข่งขันตามกรอบกติกาการแข่งขันที่เป็นธรรม โดยรักษาบรรทัดฐานของข้อพึงปฏิบัติในการแข่งขัน
- คู่ค้า** : บริษัทปฏิบัติตามคู่ค้าตามกรอบการค้าที่สุจริต โดยยึดถือการปฏิบัติตามสัญญาและคำมั่นที่ให้ไว้กับคู่ค้าอย่างเคร่งครัด พนักงานของบริษัทจะต้องไม่เรียกรับประโยชน์จากการจัดซื้อจัดหา รวมไปถึงการปฏิบัติตามคู่ค้าอย่างเท่าเทียมกัน ไม่มีอคติในการเลือกปฏิบัติ
- ลูกค้า** : จำหน่ายและส่งมอบผลิตภัณฑ์ที่มีคุณภาพตรงตามมาตรฐาน และมุ่งมั่นพัฒนาสินค้าและบริการให้มีคุณภาพ ภายใต้เงื่อนไขที่เป็นธรรมและตั้งอยู่บนพื้นฐานของการได้รับผลตอบแทนที่เป็นธรรมทั้งสองฝ่าย สร้างความพึงพอใจและความเชื่อมั่นให้กับลูกค้า รวมไปถึงรักษาความลับของลูกค้าอย่างจริงจัง และไม่นำข้อมูลมาใช้เพื่อประโยชน์ของตนเองและผู้ที่เกี่ยวข้อง
- เจ้าหนี้** : บริษัทตระหนักดีว่าการสร้างความสัมพันธ์กับเจ้าหนี้เพื่อให้เกิดความเชื่อมั่นและไว้วางใจเป็นการที่ต้องปฏิบัติตามคู่ไปกับการปฏิบัติตามเงื่อนไขการกู้ยืมเงินด้วยความซื่อสัตย์สุจริต
- ชุมชนและสังคมโดยรวม** : ดำเนินกิจกรรมเพื่อร่วมสร้างสรรค์สังคม ชุมชน และสิ่งแวดล้อมอย่างสม่ำเสมอ เพื่อให้ชุมชนที่บริษัทฯ ตั้งอยู่มีคุณภาพชีวิตที่ดีขึ้น ทั้งที่ดำเนินการเองและร่วมมือกับรัฐ และชุมชน บริษัทปลูกฝังจิตสำนึกกับพนักงาน ในเรื่องความรับผิดชอบต่อสังคมและสิ่งแวดล้อม รวมทั้งการใช้ทรัพยากรธรรมชาติ อย่างมีประสิทธิภาพและประสิทธิผล

ความขัดแย้งแห่งผลประโยชน์

คณะกรรมการของบริษัทกำหนดมาตรการดูแลข้อมูลภายในเพื่อป้องกันการนำไปใช้เพื่อประโยชน์ส่วนตนในทางมิชอบในคู่มือจรรยาบรรณธุรกิจ ว่าด้วยการมีส่วนได้ส่วนเสีย และความขัดแย้งทางผลประโยชน์ ซึ่งเป็นส่วนหนึ่งในหลักสูตรการอบรมปฐมนิเทศ กรรมการ ผู้บริหาร และพนักงานเข้าใหม่ พร้อมทั้งเผยแพร่บนเว็บไซต์ของบริษัท โดยมีเนื้อหาสรุปได้ดังนี้

- หลีกเลี่ยงการทำการค้าที่เกี่ยวข้องกับตนเอง หรือบุคคล/นิติบุคคลที่เกี่ยวข้อง ที่อาจก่อให้เกิดความขัดแย้งทางผลประโยชน์กับบริษัท เว้นแต่จะมีการเปิดเผยส่วนได้ส่วนเสียแล้ว และได้รับอนุญาตเป็นการเฉพาะ หรือได้รับอนุมัติในหลักการให้ทำได้
- ไม่ประกอบธุรกิจที่แข่งขันกับบริษัท ไม่ว่าโดยตรงหรือโดยอ้อม ในกรณีที่มีส่วนเกี่ยวข้องกับธุรกิจใดๆ ของกรรมการ ผู้บริหาร และพนักงาน งานนั้นต้องอยู่ในลักษณะดังต่อไปนี้
 - ไม่ขัดต่อผลประโยชน์ของบริษัท หรือไม่เป็นธุรกิจอันมีลักษณะเป็นการแข่งขันกับธุรกิจของกลุ่มบริษัท
 - ไม่มีผลเสียถึงชื่อเสียง หรือกิจการของบริษัท
 - ไม่เป็นการกระเทือนต่องานในหน้าที่รับผิดชอบของตน
- คณะกรรมการและผู้บริหารต้องพิจารณาความขัดแย้งของผลประโยชน์เกี่ยวกับรายการที่เกี่ยวข้องกันของ บริษัท และบริษัทย่อยอย่างรอบคอบ ด้วยความซื่อสัตย์สุจริต มีเหตุผลและเป็นอิสระ และมีข้อตกลงทางการค้าที่วิญญูชนจะพึงกระทำกับคู่ค้าทั่วไปกับบริษัท หรือบริษัทย่อย
- ผู้มีส่วนได้เสียจะต้องไม่มีส่วนในการพิจารณารายการที่ตนมีความขัดแย้งทางผลประโยชน์
- กรรมการ ผู้บริหาร และพนักงานต้องรายงานเปิดเผยรายการที่สงสัยว่าตนเองหรือผู้ที่เกี่ยวข้องกับตน มีผลประโยชน์ที่ขัดกันกับบริษัท โดยแจ้งต่อผู้บังคับบัญชาและนำเสนอสำนักงานคณะกรรมการ

ในแต่ละไตรมาส ฝ่ายตรวจสอบภายในจะทำการรวบรวมข้อมูลการทำการค้าของผู้มีความเกี่ยวข้องกันเสนอต่อที่ประชุมคณะกรรมการตรวจสอบพิจารณาความสมเหตุสมผล เงื่อนไขธุรกรรม อันแสดงความโปร่งใสไม่มีความขัดแย้งแห่งประโยชน์ เพื่อรายงานให้ที่คณะกรรมการบริษัทพิจารณารับทราบติดตามดูแลตามกรอบการกำกับดูแลกิจการที่ดี

หมวดที่ 4 การเปิดเผยข้อมูลและความโปร่งใส (Disclosure and Transparency)

บริษัทตระหนักดีถึงความสำคัญของการเปิดเผยข้อมูลที่มีความถูกต้อง ครบถ้วน และโปร่งใส ทั้งรายงานข้อมูลทางการเงินและข้อมูลทั่วไป ตามหลักเกณฑ์ของสำนักงานคณะกรรมการกำกับหลักทรัพย์และตลาดหลักทรัพย์ และตลาดหลักทรัพย์แห่งประเทศไทย ตลอดจนข้อมูลอื่นที่สำคัญที่มีผลกระทบต่อราคาหลักทรัพย์ของบริษัทซึ่งล้วนมีผลต่อกระบวนการตัดสินใจของผู้ลงทุนและผู้มีส่วนได้เสียของบริษัท โดยบริษัทได้เผยแพร่ข้อมูลสารสนเทศของบริษัทต่อผู้ถือหุ้น นักลงทุน และสาธารณชนผ่านช่องทางและสื่อการเผยแพร่ข้อมูลต่างๆ ของสำนักงานคณะกรรมการกำกับหลักทรัพย์และตลาดหลักทรัพย์ และตลาดหลักทรัพย์แห่งประเทศไทย รวมถึงเว็บไซต์ของบริษัท คือ www.ss.co.th

ในส่วนของงานด้านผู้ลงทุนสัมพันธ์นั้นมอบหมายให้ นายสมบัติ สีสวัสดิ์ตระกูล ตำแหน่งประธานกรรมการบริหาร หรือ นายแสงรุ่ง นิตภาวะชน ตำแหน่งกรรมการผู้จัดการ ทำหน้าที่ติดต่อสื่อสารกับผู้ลงทุน ผู้ถือหุ้น รวมทั้งนักวิเคราะห์และภาคธุรกิจที่เกี่ยวข้อง โดยสามารถติดต่อผ่านช่องทาง สำนักงานงานคณะกรรมการ เลขาธิการบริษัท หมายเลขโทรศัพท์ 02-0883618 หรืออีเมล ir@2smetal.com

คณะกรรมการบริษัทเป็นผู้รับผิดชอบต่อการเงินรวมของบริษัทและบริษัทย่อย และสารสนเทศทางการเงินที่ปรากฏในรายงานประจำปี งบการเงินดังกล่าวจัดทำขึ้นตามมาตรฐานการบัญชีที่รับรองทั่วไปในประเทศไทย โดยเลือกใช้นโยบายบัญชีที่เหมาะสมและถือปฏิบัติอย่างสม่ำเสมอ รวมทั้งมีการเปิดเผยข้อมูลอย่างเพียงพอในงบการเงิน ซึ่งในการนี้คณะกรรมการตรวจสอบจะเป็นผู้สอบทานคุณภาพของรายงานทางการเงินและระบบควบคุมภายใน รวมถึงการเปิดเผยข้อมูลสำคัญอย่างเพียงพอในหมายเหตุประกอบงบการเงิน

การป้องกันการใช้ข้อมูลภายใน

บริษัทมีนโยบายและวิธีการดูแลกรรมการและผู้บริหารในการนำข้อมูลภายในของบริษัท ซึ่งยังไม่ได้เปิดเผยต่อสาธารณะชนไปใช้เพื่อแสวงหาประโยชน์ส่วนตน รวมทั้งการซื้อขายหลักทรัพย์ ดังนี้

- ให้ความรู้แก่กรรมการรวมทั้งผู้บริหารฝ่ายต่างๆ เกี่ยวกับหน้าที่ที่ต้องรายงานการถือครองหลักทรัพย์ของตน คู่สมรส และบุตรที่ยังไม่บรรลุนิติภาวะต่อสำนักงานคณะกรรมการกำกับหลักทรัพย์และตลาดหลักทรัพย์ และตลาดหลักทรัพย์แห่งประเทศไทยตาม มาตรา 59 และบทกำหนดโทษ ตามมาตรา 275 แห่งพระราชบัญญัติหลักทรัพย์และตลาดหลักทรัพย์ พ.ศ. 2535
- บริษัทกำหนดให้กรรมการและผู้บริหารรายงานการเปลี่ยนแปลงการถือครองหลักทรัพย์ต่อสำนักงานคณะกรรมการกำกับหลักทรัพย์และตลาดหลักทรัพย์ ตามมาตรา 59 แห่งพระราชบัญญัติหลักทรัพย์ และตลาดหลักทรัพย์ พ.ศ. 2535 ภายใน 3 วันทำการถัดจากวันที่เกิดรายการเปลี่ยนแปลง และจัดส่งสำเนารายงานนี้ให้แก่บริษัทในวันเดียวกับวันที่ส่งรายงานต่อสำนักงานคณะกรรมการกำกับหลักทรัพย์และตลาดหลักทรัพย์
- บริษัทดำเนินการส่งหนังสือเรียนแจ้งให้กรรมการและผู้บริหารทราบว่า กรรมการและผู้บริหารที่ได้รับทราบข้อมูลภายในที่เป็นสาระสำคัญ ซึ่งมีผลต่อการเปลี่ยนแปลงราคาหลักทรัพย์ จะต้องระงับการซื้อขายหลักทรัพย์ของบริษัทในช่วง 1 เดือนก่อนที่งบการเงินหรือข้อมูลภายในนั้นจะเปิดเผยต่อสาธารณะชน และห้ามไม่ให้เปิดเผยข้อมูลที่เป็นสาระสำคัญนั้นต่อบุคคลอื่น
- บริษัทกำหนดบทลงโทษทางวินัยหากมีการฝ่าฝืนนำข้อมูลภายในไปใช้หาประโยชน์ส่วนตน ซึ่งเริ่มตั้งแต่การตักเตือนเป็นหนังสือ ตัดค่าจ้าง พักงานชั่วคราวโดยไม่ได้รับค่าจ้าง หรือให้ออกจากงาน ทั้งนี้การลงโทษจะพิจารณาจากเจตนาของการกระทำและความร้ายแรงของความผิดนั้นๆ

จรรยาบรรณธุรกิจ

บริษัทได้กำหนดนโยบายจรรยาบรรณธุรกิจไว้เป็นองค์ประกอบ ในการดำเนินธุรกิจที่มีคุณธรรม ซึ่งครอบคลุมการเคารพตามกฎหมาย ปราศจากการมีส่วนได้เสียและความขัดแย้งแห่งผลประโยชน์ การรักษาความลับและการใช้ข้อมูลภายใน ซึ่งประกอบด้วย จรรยาบรรณของกรรมการและผู้บริหาร, จรรยาบรรณของพนักงานและจรรยาบรรณต่อผู้มีส่วนได้เสีย เพื่อให้ผู้มีส่วนได้เสียทุกฝ่าย ตั้งแต่กรรมการ ผู้บริหาร พนักงาน คู่ค้า และผู้มีส่วนได้เสีย ทั้งของบริษัทและบริษัทย่อยได้รับทราบและยึดเป็นหลักปฏิบัติ ซึ่งบริษัทเผยแพร่รายละเอียดนโยบายและหลักเกณฑ์ไว้บนเว็บไซต์ของบริษัท โดยแบ่งเป็น 10 หมวด ดังนี้ http://www.ss.co.th/th/about_th/corporate-governance_th/จรรยาบรรณธุรกิจ/

1. การเคารพและปฏิบัติตามกฎหมาย ข้อบังคับ ระเบียบ
2. การเคารพสิทธิมนุษยชน
3. การมีส่วนได้ส่วนเสีย และความขัดแย้งทางผลประโยชน์
4. ความรับผิดชอบต่อผู้มีส่วนได้เสียทุกฝ่าย
5. การใช้ข้อมูลภายใน และการรักษาข้อมูลอันเป็นความลับ
6. ทรัพย์สินทางปัญญา การใช้เทคโนโลยีสารสนเทศและการสื่อสาร
7. การให้และการรับของขวัญ ทรัพย์สิน หรือประโยชน์อื่นใด
8. ความปลอดภัย สุขอนามัยและสิ่งแวดล้อม
9. การควบคุมภายใน และการตรวจสอบภายใน
10. สิทธิทางการเมือง

โครงสร้างการจัดการ ณ 31 ธันวาคม 2565

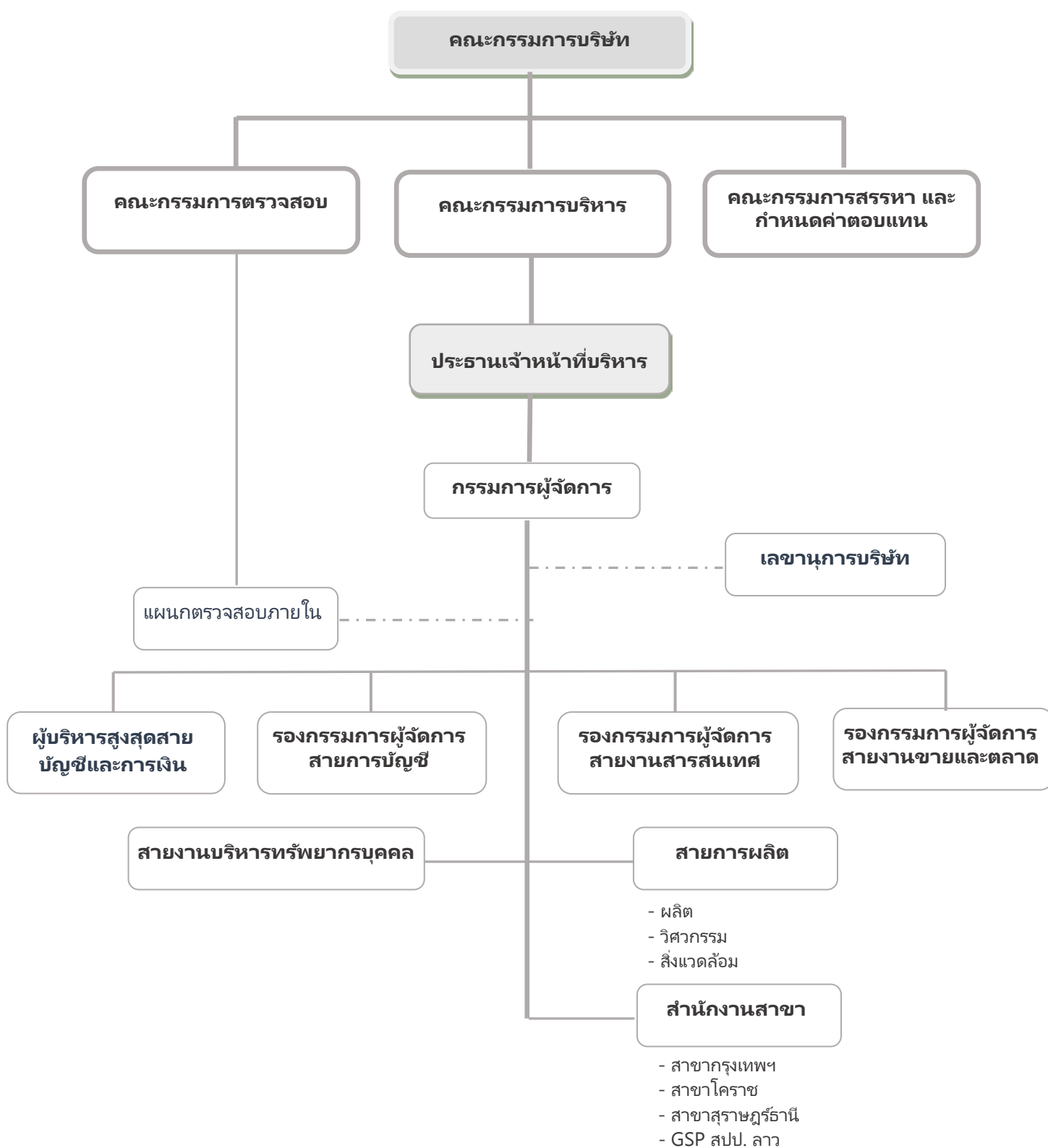

ส่วนที่ 2 การกำกับดูแลกิจการ

คณะกรรมการบริษัท

คณะกรรมการบริษัท ณ วันที่ 31 ธันวาคม 2565 มีจำนวน 10 ท่าน ประกอบด้วย

	กรรมการบริษัท	กรรมการตรวจสอบ	กรรมการสรรหาและกำหนดค่าตอบแทน	กรรมการบริหาร
*1. ดร. ครรชิต สิงห์สุวรรณ	ประธาน	✓		
2. นายสมบัติ สีสวัสดิ์ตระกูล	✓		✓	ประธาน
3. นายแสงรุ่ง นิติกาวะชน	✓			กรรมการผู้จัดการ
*4. นายสุรพล สติมานนท์	รองประธาน	ประธาน		
*5. นางจินตนา เตชะมนตรีกุล	✓	✓	✓	
6. นางสาวบุญศรี ปัญญาเปี่ยมศักดิ์	✓			✓
*7. พล.อ. ไพรัช โพธิ์อุบล	✓		ประธาน	
8. นายธนทัต ขวาลดิฐ	✓			
9. นายปรีดา วงศ์สถิตย์พร	✓			
*10. นายวรวิทย์ ชัยลิมปมนตรี	✓		✓	

* กรรมการอิสระ

กรรมการผู้มีอำนาจลงนาม

กรรมการผู้มีอำนาจลงลายมือชื่อแทนบริษัท คือ นายสมบัติ สีสวัสดิ์ตระกูล หรือ นายแสงรุ่ง นิติกาวะชน หรือ นางสาวบุญศรี ปัญญาเปี่ยมศักดิ์ กรรมการสองคนลงนามร่วมกัน และประทับตราสำคัญของบริษัท

ผู้บริหาร ณ วันที่ 31 ธันวาคม 2565 มีจำนวน 10 ท่าน ประกอบด้วย

ชื่อ – สกุล	ตำแหน่ง
1. นายสมบัติ สีสวัสดิ์ตระกูล	ประธานเจ้าหน้าที่บริหาร
2. นาย แสงรุ่ง นิติกาวะชน	กรรมการผู้จัดการ
3. นางสาวบุญศรี ปัญญาเปี่ยมศักดิ์	ผู้บริหารสูงสุดสายงานบัญชีและการเงิน
4. นางทรศนีย์ ภูณชอภัย	รองกรรมการผู้จัดการสายงานขายและตลาด
5. นายปกรณ์ อ่อนแก้ว	รองกรรมการผู้จัดการสายงานปฏิบัติการ
6. นางสาวจรรวรณ์ จันทระประอบ	รองกรรมการผู้จัดการสายงานสารสนเทศ
7. นายพงษ์เดช เลอสิทธิศักดิ์	ผู้จัดการสาขา GSP สปป. ลาว
8. นางสาวกรรณิกา อังกรวิโรจน์	ผู้จัดการสาขา
9. นายธีระศักดิ์ อรชร	ผู้จัดการฝ่ายโรงงาน
10. นางภัทรานิษฐ์ จันทระทอง สาสุธรรม	ผู้จัดการฝ่ายพัฒนาบุคลากร

* นางสาวนัชชา ลิมปกรณ์ธนโชติ , สมุห์บัญชี

เลขานุการบริษัท

นางสาวพรณิกา เลิศอิทธิบาท

ส่วนที่ 2 การกำกับดูแลกิจการ

องค์ประกอบของคณะกรรมการ

คณะกรรมการบริษัทประกอบด้วยบุคคลซึ่งมีทักษะความรู้ความสามารถหลากหลาย ทั้งด้านการบริหาร, กฎหมาย, การเงิน และบัญชี ร่วมกันกำกับดูแลการดำเนินงานของบริษัทฯ การกำหนดนโยบายและภาพรวมขององค์กร ตลอดจนมีบทบาทสำคัญในการ ตรวจสอบและประเมินผลการดำเนินงานของบริษัทให้เป็นไปตามแผนที่วางไว้อย่างเป็นอิสระ ดังรายละเอียดในหมวด “โครงสร้างการจัดการ”

ปัจจุบันคณะกรรมการบริษัทมีจำนวน 10 ท่าน เป็นชาย 7 ท่าน และหญิง 2 ท่าน ประกอบด้วยกรรมการที่เป็นผู้บริหาร 3 ท่าน และไม่อยู่ในฐานะเป็นผู้บริหาร 7 ท่าน

กรรมการอิสระ/กรรมการตรวจสอบ

กรรมการอิสระ บริษัทได้กำหนดคุณสมบัติของกรรมการอิสระตามข้อกำหนดขั้นต่ำของสำนักงาน กสท. และตลาดหลักทรัพย์ฯ กล่าวคือ

1. ถือหุ้นไม่เกิน 1% ของจำนวนทุนจดทะเบียนที่ออกและเรียกชำระแล้วของบริษัท และบริษัทที่เกี่ยวข้องโดยรวมหุ้นที่ถือโดยบุคคลที่เกี่ยวข้องด้วย
2. ไม่เป็นผู้ที่มีความสัมพันธ์กับบริษัทและบริษัทที่เกี่ยวข้องในลักษณะที่มีส่วนได้เสีย หรือได้ผลประโยชน์ในด้านการเงินหรือการบริหารงาน ทั้งในปัจจุบันและช่วง 2 ปี ก่อน เป็นกรรมการอิสระ โดยลักษณะความสัมพันธ์ดังกล่าวดังนี้
 - เป็นกรรมการที่มีส่วนร่วมในการบริหารงาน พนักงาน ลูกจ้าง ที่ปรึกษาที่รับเงินเดือนประจำหรือผู้มีอำนาจควบคุม
 - เป็นผู้ให้บริการทางวิชาชีพ เช่น เป็นผู้สอบบัญชี ที่ปรึกษากฎหมาย ที่ปรึกษาทางการเงิน หรือผู้ประเมินราคาทรัพย์สิน
 - เป็นผู้ที่มีความสัมพันธ์ทางธุรกิจ เช่น ซื้อ/ขายสินค้าหรือบริการ ซื้อขายสินทรัพย์ ให้/รับความช่วยเหลือทางการเงิน เป็นต้น
3. ไม่เป็นบุคคลที่มีความสัมพันธ์ทางสายโลหิต หรือโดยการจดทะเบียนตามกฎหมายในลักษณะที่เป็นบิดามารดา คู่สมรส พี่น้อง และบุตร รวมทั้งคู่สมรสของบุตรของผู้บริหาร ผู้ถือหุ้นรายใหญ่ ผู้มีอำนาจควบคุม หรือบุคคล

ในจำนวนนี้มีคุณสมบัติเป็นกรรมการอิสระอยู่ 5 ท่าน ซึ่งทำให้เกิดการถ่วงดุลในการออกเสียงและในการพิจารณาเรื่องต่างๆ อย่างมีอิสระ คณะกรรมการบริษัทยังได้แต่งตั้งคณะอนุกรรมการ 3 ชุด ได้แก่ คณะกรรมการตรวจสอบ คณะกรรมการบริหาร และคณะกรรมการสรรหาและกำหนดค่าตอบแทน เพื่อปฏิบัติหน้าที่เฉพาะเรื่องและเสนอเรื่องให้คณะกรรมการบริษัทพิจารณาหรือรับทราบ ซึ่งคณะอนุกรรมการแต่ละชุดมีสิทธิหน้าที่ตามที่ได้กำหนดไว้ในอำนาจหน้าที่ของคณะกรรมการแต่ละชุด

ที่จะได้รับการเสนอให้เป็นผู้บริหารหรือผู้มีอำนาจควบคุมของบริษัท

4. ไม่มีความสัมพันธ์ทางธุรกิจกับบริษัทหรือนิติบุคคลที่อาจมีความขัดแย้ง ในลักษณะที่อาจเป็นการขัดขวางการใช้วิจารณญาณอย่างอิสระ และไม่มีลักษณะอื่นใดที่ทำให้ไม่สามารถให้ความเห็นอย่างเป็นอิสระเกี่ยวกับการดำเนินงานของบริษัท
5. ไม่เป็นกรรมการตรวจสอบในบริษัทอื่น อันมีสภาพธุรกิจอย่างเดียวกันและเป็นการแข่งขันทางธุรกิจกับบริษัท

วาระการดำรงตำแหน่งของกรรมการอิสระเป็นไปตามระยะการดำรงตำแหน่งกรรมการบริษัท ถึงแม้ว่าจะเกิน 9 ปีนับจากได้รับแต่งตั้ง กรรมการอิสระยังคงให้ความเห็นได้อย่างเป็นอิสระตามหลักเกณฑ์ที่เกี่ยวข้อง อีกทั้งมีสัดส่วนเป็นครึ่งหนึ่งของจำนวนกรรมการทั้งหมด จึงมีการถ่วงดุลในการพิจารณาเรื่องต่างๆ

กรรมการตรวจสอบ ประกอบด้วยกรรมการอิสระอย่างน้อย 3 คน นอกจากนี้ กรรมการตรวจสอบอย่างน้อย 1 คน จะต้องเป็นบุคคลที่มีความรู้และประสบการณ์ด้านการบัญชีหรือการเงินเพียงพอที่จะสามารถทำหน้าที่ในการสอบทานความน่าเชื่อถือของงบการเงินได้ รวมทั้ง บริษัทจะพิจารณาคุณสมบัติในด้านอื่นๆ ประกอบด้วย เช่น ประสบการณ์ในการธุรกิจ ความเชี่ยวชาญเฉพาะทางที่เกี่ยวข้องกับธุรกิจ ความมีจริยธรรม เป็นต้น

ขอบเขต อำนาจหน้าที่ และความรับผิดชอบของคณะกรรมการบริษัท

คณะกรรมการมีอำนาจ หน้าที่และความรับผิดชอบในการจัดการบริษัทให้เป็นไปตามกฎหมาย วัตถุประสงค์ และข้อบังคับของบริษัท ตลอดจนมติของที่ประชุมผู้ถือหุ้นที่ชอบด้วยกฎหมายด้วยความซื่อสัตย์สุจริตและระมัดระวังรักษาผลประโยชน์ของบริษัท โดยเมื่อ วันที่ 14 สิงหาคม 2561 คณะกรรมการได้มีมติทบทวนบทบาทหน้าที่และความรับผิดชอบตามปัจจัยการเปลี่ยนแปลงรอบด้านให้ครอบคลุมและมีความชัดเจนเทียบทันต่อการเปลี่ยนแปลง โดยสรุปอำนาจหน้าที่ และความรับผิดชอบที่สำคัญได้ดังนี้

1. หน้าที่กำหนด วิสัยทัศน์ พันธกิจ กลยุทธ์การดำเนินงาน รวมถึงพิจารณาแนวนโยบาย แผนงาน แผนงบประมาณ เป้าหมาย และตัวชี้วัดเพื่อประเมินผล

(KPIs) ตลอดจนพัฒนาขีดความสามารถของบริษัทให้แข่งขันได้ในระดับสากล

2. กำกับดูแลการบริหารจัดการให้ฝ่ายบริหาร หรือบุคคลใดๆ ซึ่งได้รับมอบหมายให้ดำเนินการ มีการนำกลยุทธ์การดำเนินงานไปปฏิบัติ ตามนโยบายที่กำหนดไว้อย่างมีประสิทธิภาพ และประสิทธิผล เพื่อเพิ่มมูลค่าทางเศรษฐกิจสูงสุดให้แก่กิจการและกำไรสูงสุดให้แก่ผู้ถือหุ้น และเป็นธรรมต่อผู้มีส่วนได้เสียทุกฝ่าย ตลอดจนคำนึงถึงความรับผิดชอบต่อสังคม สิ่งแวดล้อม และทรัพยากรที่สำคัญ

ส่วนที่ 2 การกำกับดูแลกิจการ

3. จัดให้มีการประชุมคณะกรรมการบริษัทอย่างน้อย 3 เดือนต่อครั้ง และจัดให้มีการประชุมผู้ถือหุ้นสามัญประจำปีภายใน 4 เดือน นับแต่วันสิ้นสุดของรอบปีบัญชีของบริษัท รวมถึงเข้าร่วมประชุมคณะกรรมการบริษัทและการประชุมผู้ถือหุ้น เว้นแต่ในกรณีที่มีเหตุสุดวิสัย ไม่สามารถเข้าร่วมประชุม จะต้องแจ้งให้ประธานกรรมการหรือเลขาธิการบริษัททราบล่วงหน้า
4. มีอำนาจและรับผิดชอบในการปฏิบัติหน้าที่ให้เป็นไปตามกฎหมาย วัตถุประสงค์ และข้อบังคับของบริษัท ตลอดจนมติที่ประชุมผู้ถือหุ้น ด้วยความซื่อสัตย์สุจริต และระมัดระวังรักษาผลประโยชน์ของบริษัท และมีความรับผิดชอบต่องูถือหุ้นโดยสม่ำเสมอ
5. มีอำนาจตรวจสอบและพิจารณาอนุมัติ นโยบาย แนวทาง และแผนการดำเนินงานสำหรับโครงการลงทุนขนาดใหญ่ของบริษัท ตามที่ได้รับเสนอจากคณะกรรมการ และ/หรือฝ่ายบริหาร
6. ต้องมีความรับผิดชอบต่องูถือหุ้นโดยสม่ำเสมอ และดำเนินงานโดยรักษาผลประโยชน์สูงสุดของกูถือหุ้น ตลอดจนมีการเปิดเผยข้อมูลต่อผู้ลงทุนอย่างถูกต้อง ครบถ้วน มีมาตรฐานและโปร่งใส
7. กำกับดูแลให้มีกระบวนการสรรหาและเลือกตั้งบุคคลเป็นกรรมการบริษัทอย่างโปร่งใส รวมทั้งพิจารณาคุณสมบัติที่หลากหลาย เพื่อให้เหมาะสมกับการดำเนินธุรกิจของบริษัท และมีการกำหนดค่าตอบแทนกรรมการบริษัท และกรรมการชุดย่อยอย่างเหมาะสม รวมถึงมีอำนาจแต่งตั้งให้องค์กรการหรือคณะทำงานเพื่อพิจารณาหรือปฏิบัติในเรื่องหนึ่งเรื่องใดที่คณะกรรมการบริษัทเห็นสมควร
8. กำกับดูแลและพัฒนาบรรษัทภิบาลของบริษัทให้อยู่ในระดับสากล เพื่อสร้างคุณค่าให้กิจการ รวมถึงเป็นแบบอย่างและส่งเสริมให้พนักงานทุกระดับมีจิตสำนึกในการปฏิบัติตามหลักบรรษัทภิบาล จรรยาบรรณธุรกิจ และนโยบายต่อต้านการคอร์รัปชันของบริษัท
9. กำหนดนโยบายบริหารความเสี่ยง และกำกับดูแลให้มีระบบควบคุมภายใน และการตรวจสอบภายในที่เหมาะสม เพื่อให้เกิดระบบการควบคุมภายในที่มีประสิทธิภาพ รวมทั้งการจัดการความเสี่ยง และความเชื่อถือได้ของรายงานทางการเงิน โดยจัดให้มีหน่วยงานตรวจสอบภายในเป็นผู้ติดตามและดำเนินการร่วมและประสานงานกับคณะกรรมการตรวจสอบ
10. จัดทำรายงานคณะกรรมการประจำปี และรับผิดชอบต่อการจัดทำและการเปิดเผยงบการเงินเพื่อแสดงถึงฐานะการเงินและผลการดำเนินงานในรอบปีที่ผ่านมาเพื่อเสนอต่อที่ประชุมผู้ถือหุ้น
11. กำกับดูแลให้มีการประเมินผลการปฏิบัติหน้าที่ของคณะกรรมการบริษัทเป็นประจำทุกปี เพื่อพิจารณาและทบทวนการปฏิบัติหน้าที่ร่วมกันในคณะกรรมการบริษัท
12. กรรมการจะต้องไม่ประกอบกิจการอันมีสภาพอย่างเดียวกันและเป็นการแข่งขันกับกิจการของบริษัท หรือเข้าเป็นหุ้นส่วนในห้างหุ้นส่วนสามัญ หรือเป็นหุ้นส่วน

ไม่จำกัดความรับผิดชอบในห้างหุ้นส่วนจำกัด หรือเป็นกรรมการของบริษัทเอกชน หรือบริษัทอื่นที่ประกอบกิจการอันมีสภาพอย่างเดียวกัน และเป็นการแข่งขันกับกิจการของบริษัทไม่ว่าจะทำเพื่อประโยชน์ตนหรือเพื่อประโยชน์ผู้อื่น เว้นแต่จะได้แจ้งให้ที่ประชุมผู้ถือหุ้นทราบก่อนที่จะมีมติแต่งตั้ง

13. กรรมการต้องแจ้งให้บริษัททราบโดยไม่ชักช้า หากมีส่วนได้เสียไม่ว่าโดยตรงหรือโดยอ้อมในสัญญาที่บริษัททำขึ้น หรือกูถือหุ้นหรือหุ้นกู้เพิ่มขึ้นหรือลดลงในบริษัทหรือบริษัทในเครือ
14. มีอำนาจพิจารณาและอนุมัติเรื่องใดๆ ที่จำเป็น และเกี่ยวเนื่องกับบริษัท หรือที่เห็นว่าเหมาะสมและเพื่อผลประโยชน์ของบริษัทเรื่องดังต่อไปนี้ คณะกรรมการบริษัทจะกระทำได้อีกต่อเมื่อได้รับอนุมัติจากที่ประชุมผู้ถือหุ้นคือ
 - ก) เรื่องใดๆ ที่กฎหมายกำหนดให้ต้องได้รับมติจากที่ประชุมผู้ถือหุ้น และ
 - ข) เรื่องใดๆ ที่กรรมการมีส่วนได้เสีย และอยู่ในข่ายที่กฎหมายหรือประกาศของสำนักงานคณะกรรมการกำกับหลักทรัพย์และตลาดหลักทรัพย์ หรือตลาดหลักทรัพย์แห่งประเทศไทยระบุให้ต้องได้รับอนุมัติจากที่ประชุมผู้ถือหุ้น

การตัดสินใจของคณะกรรมการบริษัทเพื่อดำเนินการในเรื่องดังต่อไปนี้ คณะกรรมการจะกระทำได้อีกต่อเมื่อได้รับอนุมัติจากที่ประชุมผู้ถือหุ้นด้วยคะแนนเสียงไม่น้อยกว่า 3 ใน 4 ของจำนวนเสียงทั้งหมดของกูถือหุ้นที่ เข้าร่วมประชุมและมีสิทธิออกเสียงลงคะแนน

- ก) การขายหรือโอนกิจการของบริษัททั้งหมด หรือบางส่วนที่สำคัญให้แก่บุคคลอื่น
- ข) การซื้อหรือรับโอนกิจการของบริษัทอื่นมาเป็นของบริษัท
- ค) การทำ แก้วไข หรือเลิกสัญญา เกี่ยวกับการให้เช่ากิจการของบริษัททั้งหมดหรือบางส่วนที่สำคัญ การมอบหมายให้ บุคคลอื่นเข้าจัดการธุรกิจของบริษัท หรือการรวมกิจการกับบุคคลอื่น โดยมีวัตถุประสงค์จะแบ่งกำไรขาดทุนกัน
- ง) การแก้ไขเพิ่มเติมหนังสือบริคณห์สนธิหรือข้อบังคับบริษัท
- จ) การเพิ่มทุน การลดทุน หรือการออกหุ้นกู้ของบริษัท
- ฉ) การควบกิจการ หรือเลิกบริษัท

การอื่นใดที่กำหนดไว้ภายใต้บทบัญญัติของกฎหมายว่าด้วยหลักทรัพย์และตลาดหลักทรัพย์ และ/หรือประกาศของตลาดหลักทรัพย์แห่งประเทศไทย ที่ต้องได้รับความเห็นชอบจากที่ประชุมคณะกรรมการบริษัทและที่ประชุมผู้ถือหุ้นด้วยคะแนนเสียงดังกล่าวข้างต้น

ทั้งนี้ เรื่องใดที่กรรมการมีส่วนได้เสียหรือมีความขัดแย้งทางผลประโยชน์กับบริษัท กรรมการซึ่งมีส่วนได้เสียหรือมีความขัดแย้งทางผลประโยชน์ดังกล่าวไม่มีสิทธิออกเสียงลงคะแนนในเรื่องนั้น

ส่วนที่ 2 การกำกับดูแลกิจการ

นอกจากนี้ คณะกรรมการยังมีขอบเขตหน้าที่ในการกำกับดูแลให้บริษัทปฏิบัติตามกฎหมายว่าด้วยหลักทรัพย์และตลาดหลักทรัพย์ ข้อกำหนดของตลาดหลักทรัพย์ อาทิ การทำรายการเกี่ยวโยงกัน การได้มาหรือจำหน่ายไปซึ่งทรัพย์สินตามกฎหมายของตลาดหลักทรัพย์แห่งประเทศไทย หรือตามประกาศของคณะกรรมการกำกับหลักทรัพย์และตลาดหลักทรัพย์ หรือกฎหมายที่เกี่ยวข้องกับธุรกิจของบริษัท

ขอบเขตหน้าที่ และความรับผิดชอบของประธานกรรมการบริษัท

1. ประธานกรรมการบริษัทมีขอบเขต หน้าที่และความรับผิดชอบในฐานะกรรมการของบริษัท
2. ดูแลติดตามการบริหารงานของคณะกรรมการบริษัท และคณะกรรมการชุดย่อยต่างๆ ให้บรรลุตามวัตถุประสงค์ที่กำหนดไว้
3. สนับสนุนและส่งเสริมให้คณะกรรมการบริษัท ปฏิบัติหน้าที่อย่างเต็มความสามารถ
4. เรียกประชุมคณะกรรมการบริษัท และ/หรือการประชุมผู้ถือหุ้น
5. เป็นประธานในที่ประชุมคณะกรรมการบริษัท และ/หรือที่ประชุมผู้ถือหุ้น รวมทั้งควบคุมการประชุมดังกล่าวให้ดำเนินไปได้ด้วยความเรียบร้อย สำเร็จลุล่วง
6. ส่งเสริมให้กรรมการ ผู้ถือหุ้นทุกคนมีส่วนร่วมในการประชุม เปิดโอกาสให้แสดงความคิดเห็นหรือข้อเสนอแนะอย่างเต็มที่และเป็นอิสระ

คณะกรรมการตรวจสอบ (Audit Committee)

1. นายสุพล สติมานนท์	ประธานกรรมการตรวจสอบ
2. นางจินตนา เตชะมนตรีกุล*	กรรมการตรวจสอบ
3. ดร. ครรชิต สิงห์สุวรรณ	กรรมการตรวจสอบ

* นางจินตนา เตชะมนตรีกุล เป็นผู้มีความรู้ทางด้านบัญชีและการเงิน

ขอบเขต อำนาจหน้าที่ และความรับผิดชอบของคณะกรรมการตรวจสอบ

1. สอบทานให้บริษัทมีการรายงานทางการเงินอย่างถูกต้อง และเปิดเผยอย่างเพียงพอ โดยการประสานงานกับผู้สอบบัญชีภายนอก และผู้บริหารที่รับผิดชอบจัดทำรายงานทางการเงินทั้งรายไตรมาสและประจำปี คณะกรรมการตรวจสอบอาจเสนอแนะให้ผู้สอบบัญชีสอบทาน หรือตรวจสอบรายการใดๆ ที่เห็นว่าจำเป็นและเป็นเรื่องสำคัญ ในระหว่างการตรวจสอบบัญชีของบริษัท
2. สอบทานให้บริษัทมีระบบการควบคุมภายในและระบบการตรวจสอบภายในที่เหมาะสมและมีประสิทธิภาพ และพิจารณาความเป็นอิสระของหน่วยงานตรวจสอบภายใน ตลอดจนให้ความเห็นชอบในการพิจารณาแต่งตั้งโยกย้าย เลิกจ้างหัวหน้าหน่วยงานตรวจสอบภายใน หรือหน่วยงานอื่นใดที่รับผิดชอบเกี่ยวกับการตรวจสอบภายใน
3. สอบทานให้บริษัทปฏิบัติตามกฎหมายว่าด้วยหลักทรัพย์ และตลาดหลักทรัพย์ ข้อกำหนดของตลาดหลักทรัพย์ และกฎหมายที่เกี่ยวข้องกับธุรกิจของบริษัท
4. พิจารณา คัดเลือก เสนอแต่งตั้งบุคคลซึ่งมีความเป็นอิสระ เพื่อทำหน้าที่เป็นผู้สอบบัญชีของบริษัท และเสนอคำตอบแทนของบุคคลดังกล่าว โดยคำนึงถึงความน่าเชื่อถือ ความเพียงพอของทรัพยากร ปริมาณงาน ตรวจสอบของสำนักงานตรวจสอบบัญชีนั้น และประสบการณ์ของบุคลากรที่ได้รับมอบหมายให้ทำการตรวจสอบบัญชีของบริษัท รวมทั้งเข้าร่วมประชุมกับผู้สอบบัญชีโดยไม่มีฝ่ายจัดการเข้าร่วมประชุมด้วยอย่างน้อยปีละ 1 ครั้ง
5. พิจารณารายการที่เกี่ยวข้องกัน หรือรายการที่อาจมีความขัดแย้งทางผลประโยชน์ให้เป็นไปตามกฎหมายและข้อกำหนดของตลาดหลักทรัพย์ ทั้งนี้เพื่อให้มั่นใจว่ารายการดังกล่าวสมเหตุสมผลและเป็นประโยชน์สูงสุดต่อบริษัท
6. จัดทำรายงานของคณะกรรมการตรวจสอบ โดยเปิดเผยไว้ในรายงานประจำปีของบริษัท ซึ่งรายงานดังกล่าวต้องลงนามโดยประธานคณะกรรมการตรวจสอบ และต้องประกอบด้วยข้อมูลอย่างน้อยดังต่อไปนี้
 - (ก) ความเห็นเกี่ยวกับความถูกต้อง ครบถ้วน เป็นที่เชื่อถือได้ของรายงานทางการเงินของบริษัท
 - (ข) ความเห็นเกี่ยวกับความเพียงพอของระบบควบคุมภายในของบริษัท
 - (ค) ความเห็นเกี่ยวกับการปฏิบัติตามกฎหมายว่าด้วยหลักทรัพย์และตลาดหลักทรัพย์ ข้อกำหนดของตลาดหลักทรัพย์ หรือกฎหมายที่เกี่ยวข้องกับธุรกิจของบริษัท
 - (ง) ความเห็นเกี่ยวกับความเหมาะสมของผู้สอบบัญชี
 - (จ) ความเห็นเกี่ยวกับรายการที่อาจมีความขัดแย้งทางผลประโยชน์
 - (ฉ) จำนวนการประชุมคณะกรรมการตรวจสอบ และการเข้าร่วมประชุมของกรรมการตรวจสอบแต่ละท่าน
 - (ช) ความเห็นหรือข้อสังเกตโดยรวมที่คณะกรรมการตรวจสอบได้รับจากการปฏิบัติหน้าที่ตามกฎหมาย

ส่วนที่ 2 การกำกับดูแลกิจการ

- (ข) รายการอื่นที่เห็นว่าผู้ถือหุ้นและผู้ลงทุนทั่วไปควรทราบ ภายใต้ขอบเขตหน้าที่และความรับผิดชอบที่ได้รับมอบหมายจากคณะกรรมการบริษัท
7. ปฏิบัติการอื่นใดตามที่คณะกรรมการของบริษัทมอบหมาย ด้วยความเห็นชอบจากคณะกรรมการตรวจสอบ
8. มีอำนาจในการดำเนินการตรวจสอบและสอบสวนตามที่จำเป็นในเรื่องต่างๆ ซึ่งอาจมีผลกระทบอย่างมีนัยสำคัญต่อฐานะการเงินและผลการดำเนินงานของบริษัท ได้แก่
- (ก) รายการที่เกิดความขัดแย้งทางผลประโยชน์
- (ข) การทุจริตหรือมีสิ่งผิดปกติหรือมีความบกพร่องที่สำคัญในระบบควบคุมภายใน
- (ค) การฝ่าฝืนกฎหมายว่าด้วยหลักทรัพย์และตลาดหลักทรัพย์ ข้อกำหนดของตลาดหลักทรัพย์ หรือกฎหมายที่เกี่ยวข้องกับธุรกิจของบริษัท
- โดยคณะกรรมการตรวจสอบมีอำนาจในการแสวงหาความเห็นที่เป็นอิสระจากที่ปรึกษาทางวิชาชีพอื่นใดเมื่อเห็นว่าจำเป็นด้วยค่าใช้จ่ายของบริษัท เพื่อให้การปฏิบัติงานภายใต้หน้าที่ความรับผิดชอบสำเร็จลุล่วงด้วยดี ทั้งนี้ คณะกรรมการตรวจสอบมีหน้าที่รายงานผลการตรวจสอบและสอบสวนต่อคณะกรรมการของบริษัท เพื่อดำเนินการปรับปรุงแก้ไขภายในเวลาที่ คณะกรรมการตรวจสอบเห็นควร

คณะกรรมการสรรหาและกำหนดค่าตอบแทน

1. พลเอกไพรัช โพธิ์อุบล	ประธานกรรมการสรรหาและกำหนดค่าตอบแทน
2. นายสมบัติ ลีสวัสดิ์ตระกูล	กรรมการสรรหาและกำหนดค่าตอบแทน
3. นางจินตนา เตชะมนตรีกุล	กรรมการสรรหาและกำหนดค่าตอบแทน
4. นายวรวิทย์ ชัยลิ้มปมนตรี	กรรมการสรรหาและกำหนดค่าตอบแทน

ขอบเขตอำนาจหน้าที่และความรับผิดชอบของคณะกรรมการสรรหาและกำหนดค่าตอบแทน

- กำหนดหลักเกณฑ์ และวิธีการ ในการสรรหากรรมการบริษัท และคณะกรรมการชุดย่อย เมื่อครบวาระ หรือมีตำแหน่งว่าง เพื่อนำเสนอความเห็นต่อคณะกรรมการบริษัทพิจารณาอนุมัติ และ/หรือเสนอที่ประชุมผู้ถือหุ้นเพื่อพิจารณาอนุมัติแล้วแต่กรณี
- กำหนดค่าตอบแทนที่จำเป็นและเหมาะสม ทั้งที่เป็นตัวเงินและมีใช้ตัวเงินของคณะกรรมการ คณะกรรมการชุดย่อยในแต่ละปี เพื่อเสนอต่อคณะกรรมการบริษัทพิจารณาอนุมัติ และ/หรือเสนอที่ประชุมผู้ถือหุ้นเพื่อพิจารณาอนุมัติแล้วแต่กรณี
- กำหนดแนวทางในการประเมินผลงานของกรรมการบริษัทในแต่ละปี
- รับผิดชอบต่อคณะกรรมการบริษัท และมีหน้าที่ให้คำชี้แจง ตอบคำถามเกี่ยวกับค่าตอบแทนของกรรมการบริษัทในที่ประชุมผู้ถือหุ้น
- จัดให้มีการประชุมคณะกรรมการสรรหาและกำหนดค่าตอบแทน กรณีกรรมการท่านใดมีความจำเป็นไม่สามารถมาร่วมประชุมด้วยตนเองได้ สามารถร่วมประชุมผ่านระบบการประชุมทางจอภาพ หรือระบบโทรศัพท์ (Teleconference) ได้
- ปฏิบัติภารกิจอื่นใดตามที่คณะกรรมการบริษัทมอบหมาย

คณะกรรมการบริหาร

1. นายสมบัติ ลีสวัสดิ์ตระกูล	ประธานกรรมการบริหาร
2. นายแสงรุ่ง นิติกาวะชน	กรรมการบริหาร
3. นางสาวบุญศรี ปัญญาเปี่ยมศักดิ์	กรรมการบริหาร

ขอบเขต อำนาจหน้าที่ และความรับผิดชอบของคณะกรรมการบริหาร

- จัดทำและนำเสนอนโยบายทางธุรกิจ เป้าหมาย แผนการดำเนินงาน กลยุทธ์ทางธุรกิจ แผนธุรกิจ แผนการลงทุน และแผนงานงบประมาณประจำปีของบริษัท เพื่อขออนุมัติต่อคณะกรรมการบริษัท
- ติดตาม บริหาร และกำกับดูแลการดำเนินงานของบริษัทให้มีประสิทธิภาพเป็นไปตามทิศทางหรือเป้าหมายของบริษัท และมีความเข้มแข็งทางธุรกิจตามแนวนโยบายของคณะกรรมการบริษัท และ
- กลั่นกรองเรื่องต่างๆ ที่นำเสนอคณะกรรมการบริษัทเพื่อพิจารณา และดำเนินการตามที่คณะกรรมการบริษัทมอบหมาย รวมทั้งรายงานผลการปฏิบัติงานต่อคณะกรรมการบริษัท
- ควบคุมดูแลการดำเนินธุรกิจของบริษัทให้เป็นไปตามนโยบายทางธุรกิจ เป้าหมาย แผนการดำเนินงาน กลยุทธ์ทางธุรกิจ และงบประมาณที่ได้รับอนุมัติจากคณะกรรมการ

ส่วนที่ 2 การกำกับดูแลกิจการ

- พิจารณากำหนดผังโครงสร้างองค์กร และอำนาจการบริหารจัดการ นโยบายอัตราค่าตอบแทน และโครงสร้างเงินเดือนของบริษัท โดยให้ครอบคลุมรายละเอียดการคัดเลือก การว่าจ้าง การกำหนดผลประโยชน์ตอบแทน การโยกย้าย การฝึกอบรม และการเลิกจ้างพนักงานของบริษัท
- วางแผนและกลั่นกรองทั้งแผนระยะสั้นและแผนระยะยาว เพื่อบรรลุวัตถุประสงค์และเป้าหมายบริษัท
- แต่งตั้งหรือมอบหมายให้บุคคลใดบุคคลหนึ่งหรือหลายคนกระทำการอย่างหนึ่งอย่างใด แทนคณะกรรมการบริหารตามที่เห็นสมควรได้ และคณะกรรมการบริหารสามารถยกเลิก เพิกถอน เปลี่ยนแปลง หรือแก้ไขอำนาจนั้นๆ ได้
- มีอำนาจพิจารณาอนุมัติให้ดำเนินการ หรืออนุมัติการใช้จ่ายเงินเพื่อการดำเนินการต่างๆ ในส่วนที่เกินวงเงินอนุมัติของผู้บริหารหรือในการดำเนินการตามปกติธุรกิจของบริษัท ทั้งนี้ให้เป็นไปตามระเบียบอำนาจอนุมัติของบริษัท หรือตามงบประมาณรายจ่ายประจำปีที่คณะกรรมการบริษัทอนุมัติไว้แล้ว เช่น การจัดซื้อทรัพย์สิน การใช้จ่ายเงินลงทุนที่สำคัญเพื่อผลประโยชน์ของบริษัทภายใต้วงเงินอนุมัติที่กำหนด
- พิจารณาระเบียบอำนาจอนุมัติสำหรับระดับบริหารและระดับปฏิบัติการ ซึ่งครอบคลุมถึงด้านการเงิน การบัญชี การจัดซื้อจัดจ้าง การลงทุน การกู้ยืมเงิน การ

- จ้างงานจ้างนำ การค้าประกัน การจำหน่ายจ่ายโอนทรัพย์สิน การทำข้อตกลงหรือสัญญาใดๆ การดำเนินงานอื่นๆ ที่เห็นสมควร
- ปฏิบัติหน้าที่ตามที่ได้รับมอบหมายจากคณะกรรมการบริษัท
- ปฏิบัติหน้าที่ให้เป็นไปตามกฎหมาย วัตถุประสงค์ ข้อบังคับ ตลอดจนระเบียบของบริษัท โดยเคร่งครัด
- วางแผนและกลั่นกรองการบริหารการเงิน เพื่อลดภาระการเงิน และมีโครงสร้างทางการเงินที่เข้มแข็ง
- วางแผนและกลั่นกรองการประชาสัมพันธ์เชิงรุก เพื่อให้เกิดภาพลักษณ์ที่ดีและยั่งยืน

ทั้งนี้การอนุมัติรายการของคณะกรรมการบริหารจะไมรวมถึงการอนุมัติรายการที่คณะกรรมการบริหาร หรือบุคคลที่อาจมีความขัดแย้ง มีส่วนได้ส่วนเสียหรืออาจมีความขัดแย้งทางผลประโยชน์ในลักษณะอื่นใดกับบริษัท และ/หรือ บริษัทย่อย รวมทั้งรายการที่กำหนดให้ต้องขอความเห็นชอบจากผู้ถือหุ้นในการทำรายการที่เกี่ยวข้องกัน และการได้มาหรือจำหน่ายไปซึ่งสินทรัพย์ที่สำคัญของบริษัทและ/หรือบริษัทย่อย เพื่อให้สอดคล้องกับข้อกำหนดของตลาดหลักทรัพย์แห่งประเทศไทย สำนักงานคณะกรรมการกำกับหลักทรัพย์และตลาดหลักทรัพย์ หรือกฎหมายที่เกี่ยวข้องกับธุรกิจของบริษัท

หน้าที่ความรับผิดชอบของเลขานุการบริษัท

เลขานุการบริษัทมีอำนาจ หน้าที่ และความรับผิดชอบในการดำเนินการในนามของบริษัทหรือคณะกรรมการของบริษัท

- เป็นศูนย์กลางในการจัดทำและเก็บรักษาเอกสาร เช่น หนังสือนัดประชุม และรายงานการประชุมคณะกรรมการ, หนังสือนัดประชุมผู้ถือหุ้น และรายงานการประชุมผู้ถือหุ้น, รายงานประจำปีของบริษัท, ทะเบียนกรรมการ, รายงานการมีส่วนได้เสียที่รายงานโดยกรรมการหรือผู้บริหาร
- จัดประชุมผู้ถือหุ้น หรือกิจกรรมระหว่าง กรรมการ ผู้บริหาร นักลงทุน เพื่อการส่งเสริมสัมพันธ์ภาพระหว่างกัน
- ดำเนินการอื่นๆ ตามที่หน่วยงานราชการที่เกี่ยวข้อง หรือบุคคล หรือคณะบุคคลที่ได้รับมอบหมายจากหน่วยงานราชการดังกล่าวประกาศกำหนด

คำตอบแทนผู้บริหาร	ปี 2564*		ปี 2565	
	จำนวน (คน)	จำนวนเงิน (ล้านบาท)	จำนวน (คน)	จำนวนเงิน (ล้านบาท)
เงินเดือน	11	16.57	10	14.53
โบนัส	11	7.12	10	5.42
อื่นๆ – ค่าคอมมิชชั่น และกองทุนสำรองเลี้ยงชีพ	11	3.88	10	2.87
**คำตอบแทนที่ได้รับจากบริษัทย่อย		5.83		5.02
รวม		33.40		27.84

* ผู้บริหารออกระหว่างปี 1 ท่าน

** เฉพาะผู้บริหารที่ดำรงตำแหน่งในบริษัทย่อย ซึ่งบริษัทย่อยประกอบด้วย บริษัท นิสเทิร์นสตีล จำกัด, บริษัท เมก้า ทรานส์ แอนด์ โลจิสติกส์ จำกัด และบริษัท แกรนด์ อุตสาหกรรมเหล็กบูรพา จำกัด

ส่วนที่ 2 การกำกับดูแลกิจการ

บุคลากร

จำนวนพนักงานทั้งหมดของบริษัท (ไม่รวมผู้บริหาร) ณ วันที่ 31 ธันวาคม 2565 แบ่งตามสายงานดังนี้

ฝ่าย	จำนวนพนักงาน (คน)		ฝ่าย	จำนวนพนักงาน (คน)	
	ปี 2564	ปี 2565		ปี 2564	ปี 2565
1. ฝ่ายโรงงาน	115	117	6. ฝ่ายพัฒนาระบบ IT	18	21
2. ฝ่ายขายและการตลาด	59	70	7. สำนักงานผู้บริหาร	1	1
3. ฝ่ายบัญชี	8	8	8. แผนกตรวจสอบภายใน	1	1
4. ฝ่ายการเงิน	3	3	9. คลังสินค้า 4 สาขา	66	67
5. ฝ่ายพัฒนาบุคลากร	14	11	รวม	285	299

บริษัทย่อย ได้แก่ บริษัท นิสเทิร์นสตีล จำกัด, บริษัท เมก้า ทรานส์ แอนด์ โลจิสติกส์ จำกัด และบริษัท แกรนด์อุตสาหกรรมเหล็กกรุปรพรณ จำกัด มีบุคลากรไม่รวมผู้บริหารทั้งหมด 281 คน

ทั้งนี้ในระยะเวลา 3 ปีที่ผ่านมา บริษัทไม่มีข้อพิพาทด้านแรงงานใดๆ

ค่าตอบแทนพนักงานปี 2565

บริษัทได้จ่ายผลตอบแทนให้แก่พนักงานจำนวนทั้งสิ้น 75.40 ล้านบาท ซึ่งเป็นผลตอบแทนในรูปของเงินเดือน ค่าแรง ค่าล่วงเวลา เงินช่วยเหลือสวัสดิการ เงินโบนัส เงินประกันสังคม เงินสมทบกองทุนสำรองเลี้ยงชีพ และโครงการผลประโยชน์พนักงานอื่นๆ

สำหรับบริษัทย่อยทั้ง 3 บริษัท ได้แก่ บริษัท นิสเทิร์นสตีล จำกัด, บริษัท เมก้า ทรานส์ แอนด์ โลจิสติกส์ จำกัด และ บริษัท แกรนด์อุตสาหกรรมเหล็กกรุปรพรณ จำกัด ได้จ่ายค่าตอบแทนที่เป็นตัวเงินให้แก่ ผู้บริหารและพนักงาน จำนวนรวม 32.73 ล้านบาท 18.27 ล้านบาท และ 6.34 ล้านบาท ตามลำดับ

นโยบายการพัฒนาบุคลากร

บริษัทให้ความสำคัญเป็นอย่างยิ่งในเรื่องของการพัฒนาความรู้และความสามารถของพนักงาน เพื่อเพิ่มประสิทธิภาพในการทำงาน คุณภาพของการให้บริการ โดยได้จัดให้มีการฝึกอบรม การสัมมนาโดยบุคคลจากทั้งภายในและภายนอกที่จำเป็นต่อพนักงานโดยรวมและรายบุคคลอย่างสม่ำเสมอ เพื่อเพิ่มศักยภาพในการทำงานและสามารถนำความรู้ที่ได้รับไปปรับใช้ในการทำงาน ดังรายละเอียดปรากฏในส่วนที่ 1.3 การขับเคลื่อนธุรกิจเพื่อความยั่งยืน หัวข้อ การจัดการด้านความยั่งยืนในมิติสังคม

ค่าตอบแทนจากการสอบบัญชี (Audit fee)

ในปี 2565 บริษัทและบริษัทย่อยจ่ายค่าตอบแทนจากการตรวจสอบบัญชีแยกเป็นรายการดังนี้

บริษัท	ค่าสอบบัญชี	ค่าบริการอื่นๆ**	ผู้สอบบัญชี
บริษัท 2 เอส เมทัล จำกัด (มหาชน)	*1,931,000 บาท	182,266.36	บ. แกรนด์ธอรันตัน จำกัด
บริษัท นิสเทิร์นสตีล จำกัด	319,000 บาท	42,088	บ. แกรนด์ธอรันตัน จำกัด
บริษัท เมก้า ทรานส์แอนด์โลจิสติกส์ จำกัด	255,000 บาท	6,422	บ. แกรนด์ธอรันตัน จำกัด
บริษัท แกรนด์อุตสาหกรรมเหล็กกรุปรพรณ จำกัด	62,552.32 บาท	0.00	TBS Accounting Consultant Service Co., Ltd

* ที่ประชุมสามัญประจำปี 2565 มีมติอนุมัติค่าสอบบัญชีในอัตรา 1,961,000 บาท แต่เนื่องจากปี 2565 บริษัทไม่มีการยื่นขอสนับสนุนในกิจการส่งเสริมการลงทุน ค่าสอบบัญชีจึงลดลงจากจำนวนที่มีมติอนุมัติ

** ค่าบริการอื่น (Non-Audit fee) ได้แก่ ค่าเดินทาง ค่าที่พัก เป็นต้น ซึ่งจ่ายตามค่าใช้จ่ายที่เกิดขึ้นจริง

สรุปผลการปฏิบัติหน้าที่ของคณะกรรมการในรอบปีที่ผ่านมา

1. การสรรหากรรมการและผู้บริหารระดับสูงสุด

ตามข้อบังคับของบริษัท กำหนดให้การประชุมสามัญผู้ถือหุ้นประจำปีทุกครั้ง กรรมการจะต้องออกจากตำแหน่งอย่างน้อยจำนวน 1/3 โดยแต่ละปีบริษัทให้สิทธิผู้ถือหุ้นในการเสนอชื่อบุคคลเข้ารับคัดเลือกเป็นกรรมการบริษัท ซึ่งคณะกรรมการสรรหาและกำหนดค่าตอบแทนของบริษัทจะทำหน้าที่พิจารณาคัดเลือกบุคคลที่มีความเหมาะสมทั้งในด้านความรู้ความสามารถ และประสบการณ์ที่เกี่ยวข้องกับธุรกิจ หรือสามารถเอื้อประโยชน์ให้กับธุรกิจของบริษัทในอนาคต เพื่อนำเสนอต่อคณะกรรมการบริษัทและที่ประชุมผู้ถือหุ้นต่อไป กล่าวคือ

1. กรรมการของบริษัทต้องปฏิบัติหน้าที่ให้เป็นไปตามกฎหมาย วัตถุประสงค์ และข้อบังคับของบริษัท ตลอดจนมติของที่ประชุมผู้ถือหุ้น
2. คณะกรรมการบริษัทประกอบด้วยกรรมการไม่น้อยกว่า 5 คน และกรรมการไม่น้อยกว่ากึ่งหนึ่งของจำนวนกรรมการทั้งหมดต้องมีถิ่นที่อยู่ในราชอาณาจักร และกรรมการต้องมีคุณสมบัติตามที่กฎหมายกำหนด
3. คณะกรรมการบริษัทต้องมีกรรมการอิสระไม่น้อยกว่า 1 ใน 3 ของกรรมการทั้งหมด และมีจำนวนไม่ต่ำกว่า 3 คนซึ่งกรรมการอิสระผู้ถือหุ้นไม่เกินร้อยละหนึ่งของจำนวนทุนจดทะเบียนที่ออกและเรียกชำระแล้วของบริษัท และบริษัทที่เกี่ยวข้องโดยรวมหุ้นที่ถือโดยบุคคลที่เกี่ยวข้องด้วย และหากดำรงตำแหน่งเป็นกรรมการอิสระของบริษัทอื่นในกลุ่มด้วย จะต้องเปิดเผยข้อมูลดังกล่าวและค่าตอบแทนที่ได้รับจากบริษัทนั้นด้วย
4. ที่ประชุมผู้ถือหุ้นเป็นผู้แต่งตั้งกรรมการ โดยใช้เสียงข้างมากตามหลักเกณฑ์และวิธีการดังต่อไปนี้
 - ก. ผู้ถือหุ้นคนหนึ่ง มีคะแนนเสียงเท่ากับหนึ่งหุ้นต่อหนึ่งเสียง
 - ข. ในการเลือกกรรมการ อาจใช้วิธีออกเสียงลงคะแนนเลือกกรรมการเป็นรายบุคคล คราวละคนหรือคราวละหลายคนรวมกันเป็นคณะ ตามแต่ที่ประชุมผู้ถือหุ้นจะเห็นสมควร แต่ในการลงมติแต่ละครั้งผู้ถือหุ้นต้องออกเสียงด้วยคะแนนที่มีอยู่ทั้งหมด จะแบ่งคะแนนเสียงแก่คนใดหรือคณะใดมากน้อยเพียงใดไม่ได้
 - ค. การออกเสียงลงคะแนนเลือกตั้งกรรมการให้ใช้เสียงข้างมาก หากมีคะแนนเสียงเท่ากัน ให้ผู้เป็นประธานในที่ประชุมเป็นผู้ออกเสียงชี้ขาด
5. ในกรณีที่ตำแหน่งกรรมการว่างลงเพราะเหตุอื่น นอกจากถึงคราวออกตามวาระ ให้คณะกรรมการเลือกบุคคลซึ่งมีคุณสมบัติและไม่มีลักษณะต้องห้ามตามกฎหมายว่าด้วยบริษัทมหาชนจำกัดเข้าเป็นกรรมการแทนในการประชุมคณะกรรมการคราวถัดไป เว้นแต่วาระของกรรมการจะเหลือน้อยกว่าสองเดือน โดยบุคคลซึ่งเข้าเป็นกรรมการดังกล่าวแทนจะอยู่ในตำแหน่งกรรมการได้เพียงเท่าวาระที่ยังเหลืออยู่ของกรรมการที่ตนแทน โดยมติดังกล่าวของคณะกรรมการจะต้องประกอบด้วยคะแนนเสียงไม่น้อยกว่าสามในสี่ของจำนวนกรรมการที่ยังเหลืออยู่
6. ที่ประชุมผู้ถือหุ้นอาจลงมติให้กรรมการคนใดออกจากตำแหน่งก่อนถึงคราวออกตามวาระได้ ด้วยคะแนนเสียงไม่น้อยกว่า 3/4 ของจำนวนผู้ถือหุ้นซึ่งมาประชุมและมีสิทธิออกเสียง และมีหุ้นนับรวมกันได้ไม่น้อยกว่ากึ่งหนึ่งของจำนวนหุ้นที่ถือโดยผู้ถือหุ้นที่มาประชุมและมีสิทธิออกเสียง
7. กรรมการตรวจสอบ มีวาระการดำรงตำแหน่งเท่ากับระยะเวลาการดำรงตำแหน่งกรรมการบริษัท โดยจะครบวาระการดำรงตำแหน่งในการประชุมสามัญประจำปีผู้ถือหุ้น พร้อมกับการครบวาระการดำรงตำแหน่งกรรมการบริษัท
8. ในกรณีที่ตำแหน่งกรรมการตรวจสอบว่างลง ให้คณะกรรมการบริษัทเลือกกรรมการที่มีคุณสมบัติ และไม่มีลักษณะต้องห้ามเข้าเป็นกรรมการตรวจสอบแทน โดยกรรมการตรวจสอบที่เข้าดำรงตำแหน่งแทนนั้น จะอยู่ในตำแหน่งได้เพียงวาระที่เหลืออยู่ของกรรมการตรวจสอบซึ่งตนแทน

ในปี 2565 มีกรรมการที่ครบวาระทั้งหมด 3 ท่าน ได้แก่ นายสุรพล สติมานนท์, นายปรีดา วงศ์สถิตพร และนางสาวบุญศรี ปัญญาเปี่ยมศักดิ์ ทั้งนี้ จากการที่บริษัทเปิดโอกาสให้ผู้ถือหุ้นเสนอบุคคลที่เหมาะสมตามหลักเกณฑ์เข้ารับการคัดเลือกเป็นกรรมการบริษัทในที่ประชุมสามัญผู้ถือหุ้นประจำปี 2565 ไม่มีผู้ถือหุ้นใดเสนอชื่อบุคคลเพื่อเข้ารับการคัดเลือกเป็นกรรมการบริษัท คณะกรรมการสรรหาและกำหนดค่าตอบแทนได้พิจารณาคุณสมบัติของกรรมการที่ครบวาระทั้ง 3 ท่าน กรรมการอิสระยังสามารถให้ความเห็นอย่างเป็นอิสระ จึงเห็นชอบเสนอที่ประชุมคณะกรรมการและที่ประชุมสามัญผู้ถือหุ้นพิจารณาแต่งตั้งกรรมการที่ครบวาระทั้ง 3 ท่านกลับเข้าดำรงตำแหน่งกรรมการและกรรมการอิสระต่อไปอีกวาระหนึ่ง

การสรรหาประธานเจ้าหน้าที่บริหาร คณะกรรมการสรรหาและกำหนดค่าตอบแทนของบริษัทจะทำหน้าที่พิจารณาคัดเลือกบุคคลผู้ที่มีคุณวุฒิ ความรู้ ความสามารถ ประสบการณ์ และคุณสมบัติเฉพาะต่อการดำเนินธุรกิจของบริษัทก่อน โดยคณะกรรมการสรรหาจะพิจารณาจากคุณสมบัติดังต่อไปนี้

ส่วนที่ 2 การกำกับดูแลกิจการ

1. มีคุณสมบัติสอดคล้องตามพระราชบัญญัติบริษัทมหาชน พ.ศ. 2535 มาตรา 68 และประกาศหรือกฎระเบียบของตลาดหลักทรัพย์แห่งประเทศไทย และสำนักงาน ก.ล.ต.
2. เป็นผู้มีความรู้ ความสามารถ มีประสบการณ์ที่หลากหลาย และมีคุณสมบัติเฉพาะในด้านต่างๆ ที่เป็นประโยชน์ต่อการดำเนินงานของบริษัทให้มีประสิทธิภาพ
3. เป็นผู้มีคุณลักษณะที่ส่งเสริมด้านการกำกับดูแลกิจการที่ดี อาทิ มีคุณธรรมจริยธรรม มีความเป็นอิสระ กล้าแสดงความคิดเห็น มีความคิดสร้างสรรค์ ปฏิบัติหน้าที่ด้วยความระมัดระวังและความซื่อสัตย์ รวมถึงมีความทุ่มเท อุทิศเวลาให้กับบริษัทอย่างเต็มที่

การสืบทอดตำแหน่งกรรมการบริหารและผู้บริหารระดับสูง ในการประชุมผู้บริหารแต่ละเดือน เพื่อหารือแลกเปลี่ยนข้อมูล วางแผนงานและกลยุทธ์ จะมีการถ่ายทอดงานให้เรียนรู้อย่างเป็นระบบ และมอบหมายงานเพื่อสร้างความต่อเนื่องในการบริหาร

2. การประชุมคณะกรรมการและการประชุมผู้ถือหุ้น

คณะกรรมการมีการกำหนดการประชุมโดยปกติเป็นประจำทุก 3 เดือน และอาจมีการประชุมพิเศษเพิ่มเติมตามความจำเป็น โดยมีการกำหนดวันประชุมล่วงหน้าเป็นรายปี ทั้งนี้ ตามข้อบังคับของบริษัทว่าด้วยการประชุมคณะกรรมการสามารถจัดประชุมผ่านสื่ออิเล็กทรอนิกส์ ตามหลักเกณฑ์และวิธีการที่กฎหมายกำหนด และตามมาตรฐานรักษาความมั่นคงปลอดภัยด้านสารสนเทศที่กำหนดไว้ในกฎหมาย

โดย ในปี 2565 มีการจัดประชุมคณะกรรมการจำนวน 5 ครั้ง และการประชุมสามัญผู้ถือหุ้นประจำปี 2565 เมื่อวันที่ 21 เมษายน 2565 ในรูปแบบการประชุมผ่านสื่ออิเล็กทรอนิกส์ (Electronic Meeting) มีการประชุมบริษัทเข้าร่วมประชุมครบทุกการประชุม

ในการประชุมคณะกรรมการบริษัทแต่ละครั้ง บริษัทจะส่งจดหมายนัดประชุมคณะกรรมการและเอกสารประกอบวาระการประชุมล่วงหน้าไม่น้อยกว่า 7 วันก่อนวันประชุม เพื่อให้คณะกรรมการได้มีเวลาศึกษาข้อมูลอย่างเพียงพอก่อนการประชุม เว้นแต่กรณีมีเหตุจำเป็นสำหรับบางวาระที่เกิดความล่าช้า จะดำเนินการจัดส่งให้คณะกรรมการทันทีเมื่อข้อมูล

พร้อมนำเสนอ และมีการบันทึกรายงานการประชุมและจัดเก็บรวบรวมเอกสารรายงานที่รับรองแล้วเพื่อใช้ในการอ้างอิงและสามารถตรวจสอบได้

บริษัทกำหนดนโยบายเกี่ยวกับองค์ประชุมขั้นต่ำในการประชุมต้องมีกรรมการอยู่ลงมติในที่ประชุมไม่น้อยกว่า 2 ใน 3 ของจำนวนกรรมการทั้งหมด ประธานกรรมการบริษัท ซึ่งทำหน้าที่ประธานในที่ประชุมจะเปิดโอกาสให้กรรมการแสดงความคิดเห็นได้อย่างอิสระ โดยในบางวาระอาจมีผู้บริหารระดับสูง และหรือผู้เชี่ยวชาญอิสระเข้าร่วมประชุมด้วยเพื่อให้รายละเอียดข้อมูลที่เพิ่มประโยชน์เพิ่มเติมในฐานะผู้ที่เกี่ยวข้อง รวมทั้งจะได้รับทราบนโยบายโดยตรงเพื่อให้สามารถนำไปปฏิบัติอย่างมีประสิทธิภาพ

นอกจากนี้ กรรมการอิสระ 5 ท่าน ได้ร่วมประชุมกรรมการอิสระ เมื่อวันที่ 7 ธันวาคม 2565 โดยไม่มีฝ่ายบริหารจัดการเข้าร่วม เพื่อแลกเปลี่ยนข้อคิดเห็นเกี่ยวกับการบริหารจัดการในรอบปีที่ผ่านมา หรือประเด็นที่อยู่ในความสนใจอย่างเป็นอิสระ และนำข้อคิดเห็นที่ได้ร่วมกันหารือมาเสนอที่ประชุมคณะกรรมการบริษัททราบ

การประชุมปี 2565	จำนวนครั้งที่รวมประชุม / จำนวนครั้งที่จัดประชุม				
	กรรมการบริษัท	กรรมการตรวจสอบ	กรรมการสรรหาและกำหนดค่าตอบแทน	ผู้ถือหุ้น	กรรมการอิสระ
1. นายครรชิต สิงห์สุวรรณ	5/5	4/4		1/1	1/1
2. นายสมบัติ ลีสวัสดิ์ตระกูล	5/5	-	2/2	1/1	-
3. นายแสงรุ่ง นิติวาชน	5/5	-	-	1/1	-
4. นายสุพล สติมานนท์	5/5	4/4		1/1	1/1
5. นางจินตนา เตชะมนตรีกุล	5/5	4/4	2/2	1/1	1/1
6. นางสาวบุญศรี ปัญญาเปี่ยมศักดิ์	5/5	-	-	1/1	-

ส่วนที่ 2 การกำกับดูแลกิจการ

การประชุมปี 2565	จำนวนครั้งที่รวมประชุม / จำนวนครั้งที่จัดประชุม				
	กรรมการบริษัท	กรรมการตรวจสอบ	กรรมการสรรหาและกำหนดค่าตอบแทน	ผู้ถือหุ้น	กรรมการอิสระ
7. นายธนัท ขวาลดิฐ	5/5	-	-	1/1	-
8. นายปรีดา วงศ์สถิตยพร	5/5	-	-	1/1	-
9. พลเอกไพรัช โพธิ์อุป	5/5	-	2/2	1/1	1/1
10. นายวรวิทย์ ชัยลิมปมนตรี	5/5	-	2/2	1/1	1/1

ค่าตอบแทน

บริษัทมีนโยบายจ่ายค่าตอบแทนกรรมการและผู้บริหารที่ปฏิบัติงานในระดับที่เหมาะสม โดยคำนึงถึงผลการดำเนินงานของบริษัท และความสอดคล้องกับธุรกิจ/อุตสาหกรรมเดียวกัน รวมถึงความเหมาะสมกับหน้าที่และความรับผิดชอบของกรรมการและผู้บริหารแต่ละท่าน

ในปี 2565 คณะกรรมการสรรหาและกำหนดค่าตอบแทน ได้พิจารณาฐานข้อมูลการสำรวจค่าตอบแทนกรรมการและผู้บริหารของบริษัทจดทะเบียนในตลาดหลักทรัพย์แห่งประเทศไทย มาวิเคราะห์ร่วมกับผลการประเมินการปฏิบัติงาน เพื่อกำหนดแนวทางการจ่ายค่าตอบแทนที่ชัดเจนและโปร่งใสก่อนนำเสนอให้ผู้ประชุมผู้ถือหุ้นอนุมัติ

โดยค่าตอบแทนที่เป็นตัวเงินสำหรับกรรมการ ที่ไม่ได้มีฐานะเป็นผู้บริหารบริษัท แบ่งเป็นรูปแบบเงินเดือนและเบี้ยประชุมรายครั้ง ในวงเงินรวมทุกคณะอนุกรรมการไม่เกิน 4.00 ซึ่งเป็นอัตราเดียวกันกับปีก่อน.

	เงินเดือน	เบี้ยประชุม/ครั้ง
ประธานกรรมการบริษัท	50,000	15,000
ประธานกรรมการตรวจสอบ	30,000	20,000
ประธานกรรมการสรรหาและกำหนดค่าตอบแทน	30,000	20,000
กรรมการ	30,000	15,000

ชื่อ-นามสกุล	ค่าตอบแทน	
	ปี 2565	ปี 2564
1. ดร. ครรชิต สิงห์สุวรรณ	750,000.-	720,000.-
เงินเดือน	600,000	600,000
ค่าเบี้ยประชุม	150,000	120,000
2. นางจินตนา เตชะมนตรีกุล	540,000.-	525,000.-
เงินเดือน	360,000	360,000
ค่าเบี้ยประชุม	180,000	165,000
3. นายสุพล สติมานนท์	530,000.-	515,000.-
เงินเดือน	360,000	360,000
ค่าเบี้ยประชุม	170,000	155,000
4. นายธนัท ขวาลดิฐ	450,000.-	435,000.-
เงินเดือน	360,000	360,000
ค่าเบี้ยประชุม	90,000	75,000
5. นายปรีดา วงศ์สถิตยพร	450,000.-	435,000.-
เงินเดือน	360,000	360,000
ค่าเบี้ยประชุม	90,000	75,000
ค่าตอบแทนที่ได้รับจากบริษัทย่อย*	20,000	10,000

ส่วนที่ 2 การกำกับดูแลกิจการ

ชื่อ-นามสกุล	ค่าตอบแทน	
	ปี 2565	ปี 2564
6. พล.อ. ไพรัช โพธิ์อุบล	490,000.-	475,000.-
เงินเดือน	360,000	360,000
ค่าเบี้ยประชุม	130,000	115,000
7. นายวรวิทย์ ชัยลิมปมนตรี	480,000.-	465,000.-
เงินเดือน	360,000	360,000
ค่าเบี้ยประชุม	120,000	105,000
	3,690,000	3,570,000

* ไม่นำมาคำนวณรวมค่าตอบแทนส่วนของบริษัทฯ

ค่าตอบแทนอื่นๆ

การประกันภัยความรับผิดของกรรมการและเจ้าหน้าที่ วงเงิน 100,000,000 บาท อายุกรมธรรม์ เริ่ม 1 มกราคม - 31 ธันวาคม 2565 ด้วยเบี้ยประกันภัย 138,000 บาท

3. การพัฒนากรรมการและผู้บริหาร

คณะกรรมการมีนโยบายส่งเสริมและอำนวยความสะดวกให้มีการฝึกอบรมและการให้ความรู้แก่กรรมการผู้เกี่ยวข้องในระบบการกำกับดูแลกิจการของบริษัท เช่น กรรมการ กรรมการตรวจสอบ ผู้บริหาร เป็นต้น เพื่อให้มีการปรับปรุงการปฏิบัติงานอย่างต่อเนื่อง เพื่อนำความรู้และประสบการณ์มาพัฒนาองค์กรต่อไป บุคคลที่ได้รับการแต่งตั้งเป็นกรรมการบริษัท นอกจากจะได้รับการปฐมนิเทศ เรียนรู้ภาพรวมการประกอบธุรกิจ บทบาทหน้าที่ของกรรมการบริษัท และนโยบายตามที่ได้กำหนดไว้

การเข้าอบรมสำหรับกรรมการและผู้บริหาร ปี 2565

ดร. ครรชิต สิงห์สุวรรณ์	MCD 2, Stakeholder Engagement in the Era of Security Singapore Institute of Directors
นายสุพล สติมานนท์	Thailand Sustainable Banking 2561, ธนาคารแห่งประเทศไทย
นายวรวิทย์ ชัยลิมปมนตรี	หลักสูตรการป้องกันราชอาณาจักร (วปอ.) รุ่นที่ 63 สถาบันวิชาการป้องกันประเทศ
นายธนัท ขวาลดิฐ	หลักสูตรการป้องกันราชอาณาจักร (วปอ.) รุ่นที่ 63 สถาบันวิชาการป้องกันประเทศ
คุณบุญศรี ปัญญาเปี่ยมศักดิ์	"คุยสบายๆ รายการบัญชีและกรณีตัวอย่างข้อผิดพลาด และรายการผิดปกติในงบการเงิน 2565 ของสภาวิชาชีพทางบัญชี"
นายธีรศักดิ์ อรชร	Carbon Footprint for Organization (CFO-02/2565) by SET

4. การประเมินการปฏิบัติงานของคณะกรรมการ

บริษัทได้จัดให้มีการประเมินผลการปฏิบัติงานด้วยตนเองของคณะกรรมการบริษัท อย่างน้อยปีละ 1 ครั้ง โดยมีวัตถุประสงค์มุ่งเน้นให้การประเมินผลสามารถสะท้อนถึงประสิทธิภาพในการดำเนินงาน ตามหลักการกำกับดูแลกิจการที่ดี เพื่อให้คณะกรรมการร่วมกันพิจารณาหาหนทางผลงานและการปรับปรุงแก้ไขปัญหาต่อไป โดยมอบหมายให้เลขานุการบริษัท จัดส่งแบบประเมินให้กรรมการบริษัททุกท่านประเมินตนเองในช่วงปลายปี และรวบรวมเพื่อทำการคำนวณสรุปผลการประเมินเพื่อรายงานให้คณะกรรมการบริษัทพิจารณารับทราบ และแสดงความเห็นแนวทางการปรับปรุง

ในปี 2565 คณะกรรมการเห็นชอบให้ใช้แบบประเมินผลการปฏิบัติงานของกรรมการ ของสมาคมส่งเสริมสถาบันกรรมการบริษัทไทย โดยมีการประเมินทั้งหมด 4 หมวดดังนี้

1. แบบประเมินตนเองของคณะกรรมการทั้งคณะ ค่าเฉลี่ยอยู่ที่ 94.06 ลดลง 0.16 จากปีก่อน โดยมีความเห็นเรื่องจำนวนกรรมการประเภทต่างๆ มีสัดส่วนที่ยังไม่เพียงพอ และการใช้เวลาในการพิจารณาความเหมาะสมของการใช้ทรัพยากรต่างๆ ยังไม่เพียงพอ
2. แบบประเมินตนเองของคณะกรรมการชุดย่อย
 - กรรมการตรวจสอบ ค่าเฉลี่ยอยู่ที่ 97.50 ลดลง 0.66 จากปีก่อน โดยมีความเห็นเรื่อง การประชุมแต่ละวาระมีระยะเวลาที่ยังไม่เพียงพอ

ส่วนที่ 2 การกำกับดูแลกิจการ

- กรรมการสรรหาและกำหนดค่าตอบแทน ค่าเฉลี่ยอยู่ที่ 96.53 ลดลง 1.63 จากปีก่อน โดยมีความเห็นเรื่องการได้รับเอกสาร และข้อมูลการประชุมยังไม่เพียงพอ
- 3. แบบประเมินตนเองของคณะกรรมการรายบุคคล ค่าเฉลี่ย 97.94 เพิ่มขึ้น 1.32 จากปีก่อน โดยให้ความเห็นว่าการใช้เวลาไม่เพียงพอในการศึกษาข้อมูลก่อนเข้าร่วมประชุม
- 4. การประเมินผลการปฏิบัติงานของผู้บริหารสูงสุด ค่าเฉลี่ยอยู่ที่ 97.0%

5. การกำกับดูแลการดำเนินงานของบริษัทย่อยและบริษัทรวม

บริษัทฯ มีบริษัทย่อย 3 แห่ง คือ บริษัท นีส์เทิร์นสตีล จำกัด, บริษัท เมก้า ทรานส์แอนด์โลจิส จำกัด และบริษัท แกรนต้ออุตสาหกรรมเหล็กรูปพรรณ จำกัด (ซึ่งเป็นบริษัทจดทะเบียนและจัดตั้งภายใต้กฎหมายของสาธารณรัฐประชาธิปไตยประชาชนลาว) ทั้งหมดมีสถานะเป็นบริษัทย่อย ที่บริษัทถือหุ้นมากกว่า 90% โดยบริษัทได้ส่งตัวแทนเข้าไปเป็นกรรมการในบริษัทย่อยดังกล่าว มีส่วนร่วมในการบริหารงาน และการกำหนดนโยบายการดำเนินธุรกิจที่สำคัญ เพื่อให้การดำเนินธุรกิจและพัฒนาองค์กรเป็นไปในทิศทางเดียวกันกับบริษัท และเกิดผลประโยชน์สูงสุดแก่บริษัทย่อยนั้นๆ รายละเอียดการดำรงตำแหน่งในบริษัทย่อย ปรากฏตามเอกสารแนบท้าย 2

บริษัทย่อยทั้ง 3 ใช้ระบบควบคุมภายในและมาตรฐานทางบัญชีเดียวกันกับบริษัท รวมไปถึงการทำรายการระหว่างกับบุคคลที่เกี่ยวข้อง การทำรายการได้มาหรือจำหน่ายไปซึ่งสินทรัพย์ บริษัทพยายามที่จะดำเนินดำเนินการตามขั้นตอนให้ครบถ้วนถูกต้อง ตามหลักเกณฑ์ของหน่วยงานกำกับฯ ที่ประกาศหลักเกณฑ์

6. การติดตามและการปฏิบัติตามนโยบาย

คณะกรรมการบริษัทได้ติดตามและทบทวนนโยบายเกี่ยวกับการปฏิบัติตามการกำกับดูแลกิจการที่ดี และออกนโยบายการจัดการด้านความยั่งยืน ครอบคลุมการดำเนินธุรกิจด้วยความรับผิดชอบต่อผู้มีส่วนได้เสียขององค์กรทุกภาคส่วนทั้ง 3 มิติ ได้แก่ มิติเศรษฐกิจ มิติสังคม และมิติสิ่งแวดล้อม

ในปี 2565 กรรมการรับทราบการปฏิบัติตามนโยบายบริหารความเสี่ยง และกำหนดนโยบายด้านสิทธิมนุษยชน (Human Rights Policy) เพื่อให้มั่นใจว่าการดำเนินธุรกิจของบริษัทจะบรรลุตามกลยุทธ์และเป้าหมายอย่างยั่งยืน

การป้องกันการใช้ข้อมูลภายใน

บริษัทได้กำหนดมาตรการป้องกันการใช้ข้อมูลภายในโดยมิชอบ (Insider Trading) ของบุคคลที่เกี่ยวข้อง ซึ่งหมายถึง กรรมการ ผู้บริหาร และพนักงานในหน่วยงานที่เกี่ยวข้องกับข้อมูลภายใน (รวมทั้งคู่สมรสและบุตรที่ยังไม่บรรลุนิติภาวะของบุคคลดังกล่าว) โดยห้ามบุคคลที่เกี่ยวข้องทำการซื้อขายหลักทรัพย์ของบริษัทเป็นระยะเวลาอย่างน้อย 1 เดือนก่อนมีการเปิดเผยงบการเงินรายไตรมาส และงบการเงินประจำปี และควรรอคอยอย่างน้อย 24 ชั่วโมงภายหลังการเปิดเผยข้อมูลดังกล่าวให้แก่สาธารณชนแล้ว รวมทั้งห้ามไม่ให้เปิดเผยข้อมูลนั้นต่อบุคคลอื่นด้วย

ในรอบปี 2565 กรรมการและผู้บริหารมีการเปลี่ยนแปลงการถือหลักทรัพย์ดังนี้

	ณ 15 กุมภาพันธ์ 2565		เพิ่ม (ลด) ระหว่างรอบ บัญชี	ณ 10 กุมภาพันธ์ 2566*		สัดส่วนการ ถือหุ้น
	ตนเอง	คู่สมรสและ บุตร ที่ยังไม่ บรรลุนิติภาวะ		ตนเอง	คู่สมรสและ บุตร ที่ยังไม่ บรรลุนิติภาวะ	
1. นายครชิต สิงห์สุวรรณ	-	-	-	-	-	-
2. นายสุพล สติมานนท์	-	-	-	-	-	-
3. นายสมบัติ สีสวัสดิ์ตระกูล	95,234,050	-	31,695,200	136,452,654	-	24.81%
4. นายแสงรุ่ง นิตภาวชน	29,109,087	-	-	32,019,995	-	6.03%
5. นางจินตนา เตชะมนตรีกุล	-	-	-	-	-	-
6. นางสาวบุญศรี ปัญญาเปี่ยมศักดิ์	15,417,277	-	-	16,959,004	-	3.08%
7. นายธนทัต ขวาลดิฐ	13,435,592	-	(300,000)	14,479,151	-	2.63%
8. นายปริดา วงศ์สถิตย์พร	22,397,165	-	-	24,636,881	-	4.48%
9. พลเอก ไพรัช โพธิ์อุบล	-	-	-	-	-	-
10. คุณวริทธิ์ ชัยลิ้มปมนตรี	-	-	-	-	-	-
11. นางทรงศนีย์ ภูหนองภัย	-	-	-	-	-	-
12. นายปกรณ์ อ่อนแก้ว	55,000	-	-	60,500	-	0.01%

ส่วนที่ 2 การกำกับดูแลกิจการ

	ณ 15 กุมภาพันธ์ 2565		เพิ่ม (ลด) ระหว่างรอบ บัญชี	ณ 10 กุมภาพันธ์ 2566*		สัดส่วนการ ถือหุ้น
	ตนเอง	คู่สมรสและ บุตร ที่ยังไม่ บรรลุนิติภาวะ		ตนเอง	คู่สมรสและ บุตร ที่ยังไม่ บรรลุนิติภาวะ	
13. นางสาวกรรณิกา อังกรวิโรจน์	-	-	-	-	-	-
14. นายพงษ์เดช เลอสิทธิศักดิ์	-	-	-	-	-	-
15. นาย อิศศักดิ์ อรชร	-	-	-	-	-	-
16. นางภัทรานิษฐ์ จันทร์ทอง สาสุธรรม	-	1,400	1,460	-	3,000	-
17. นางสาวจาวรรณ จันทร์ประอบ	112,500	-	-	123,750	-	0.02%

* จำนวนการถือครองเพิ่มขึ้นตามสัดส่วนหุ้นปันผล จากมติที่ประชุมสามัญผู้ถือหุ้น ประจำปี 2565 อนุมัติจ่ายปันผลเป็นหุ้นสามัญในอัตรา 10 หุ้นเดิมต่อ 1 หุ้นปันผล

การป้องกันความขัดแย้งทางผลประโยชน์

คณะกรรมการบริษัทกำหนดนโยบายการทำรายการระหว่างกันของบริษัทและบุคคลที่อาจมีความขัดแย้งทางผลประโยชน์ โดยได้รับทราบรายงานการทำรายการจากคณะกรรมการตรวจสอบทุกการประชุมไตรมาส นอกจากนี้ บริษัทมีการอบรมพร้อมทั้งเผยแพร่บรรยายบรรณธุรกิจ ว่าด้วยการมีส่วนได้เสีย ผ่านช่องทางความรู้ให้บุคลากรบริษัทเข้าถึงข้อมูลและนำไปปฏิบัติได้อย่างถูกต้อง ซึ่งในปี 2565 บริษัทไม่มีประเด็นความขัดแย้งทางผลประโยชน์

การต่อต้านการทุจริตคอร์รัปชัน

บริษัทได้รับการต่ออายุ การรับรองเป็นสมาชิกแนวร่วมภาคเอกชนต่อต้านการทุจริตคอร์รัปชัน CAC โดยในปี 2565 คณะกรรมการบริษัทได้ปรับปรุงนโยบายและแนวทางปฏิบัติ เพื่อให้เกิดประสิทธิภาพในการควบคุมและป้องกันความเสี่ยงอันอาจเกิดขึ้นตามสถานการณ์เปลี่ยนแปลงไป และทำการเผยแพร่ผ่านช่องทางความรู้ขององค์กร รวมถึงประเมินความเข้าใจของบุคลากรในรูปแบบการกระทำที่อาจเกิดคอร์รัปชันได้ ด้านการติดตาม คณะกรรมการตรวจสอบได้กำหนดแผนการตรวจสอบภายในแต่ละปีและรายงานผลให้ที่ประชุมคณะกรรมการบริษัททราบอย่างสม่ำเสมอ ซึ่งในปีที่ผ่านมา ฝ่ายตรวจสอบภายในไม่พบประเด็นอันอาจทำให้เกิดการทุจริตคอร์รัปชัน

ทั้งนี้ บริษัทฯ ได้เผยแพร่รายละเอียดของนโยบายต่อต้านการคอร์รัปชัน และนโยบายการแจ้งเบาะแสการกระทำผิด whistle blowing เพื่อให้บุคลากรภายในองค์กรและบุคคลภายนอกสามารถเข้าถึงและศึกษาแนวทางปฏิบัติได้ที่ เว็บไซต์ของบริษัท หัวข้อ บรรษัทภิบาล http://www.ss.co.th/th/about_th/corporate-governance_th/

ช่องทางการร้องเรียน

- ไปรษณีย์ : คณะกรรมการตรวจสอบ
บริษัท 2 เอส เมทัล จำกัด (มหาชน)
เลขที่ 1788 อาคารสิงห์ คอมเพล็กซ์ (รีจิส) ชั้น 30 ถนนเพชรบุรีตัดใหม่
แขวงบางกะปิ เขตห้วยขวาง
กรุงเทพมหานคร 10310
- อีเมลล์ : auditcom@ss.co.th

การแจ้งเบาะแส และการร้องเรียน

เพื่อเป็นการส่งเสริมให้ผู้มีส่วนได้เสียทั้งภายในและภายนอกองค์กรมีส่วนร่วมในการกำกับดูแล บริษัทฯ ได้กำหนดแนวทางแจ้งเบาะแสร้องเรียนและการพิจารณาข้อร้องเรียน โดยเผยแพร่รายละเอียดไว้บนเว็บไซต์ของบริษัท หัวข้อ บรรษัทภิบาล http://www.ss.co.th/th/about_th/corporate-governance_th/

ส่วนที่ 2 การกำกับดูแลกิจการ

7. รายงานของคณะกรรมการ

คณะกรรมการบริษัทร่วมกันสอบทานรายงานประจำปี เพื่อนำส่งให้ผู้ถือหุ้นรับทราบการดำเนินการในรอบปีที่ผ่านมา และมอบหมายให้คณะกรรมการตรวจสอบสอบทานรายงานทางการเงิน ซึ่งประกอบด้วยกรรมการที่เป็นอิสระ เพื่อทำหน้าที่สอบทานนโยบายการบัญชี และคุณภาพของรายงานทางการเงิน สอบทานระบบการควบคุมภายใน การตรวจสอบภายใน ระบบการบริหารความเสี่ยง ตลอดจนพิจารณาการเปิดเผยข้อมูลรายการระหว่างกัน ให้มีความครบถ้วนในการเปิดเผยข้อมูลทางการเงินที่สำคัญ โดยคณะกรรมการบริษัทเป็นผู้รับผิดชอบต่อการเงินรวมของบริษัทและบริษัทย่อย รวมทั้งสารสนเทศทางการเงิน ที่ปรากฏในรายงานประจำปี เรื่องรายงานความรับผิดชอบของคณะกรรมการต่อรายงานทางการเงิน งบการเงินดังกล่าวจัดทำขึ้นตามมาตรฐานการบัญชีรับรองและตรวจสอบโดยผู้สอบบัญชีของบริษัท การเปิดเผยข้อมูลสารสนเทศที่สำคัญ ทั้งข้อมูลทางการเงิน และไม่ใช้การเงิน ดำเนินการบนพื้นฐานของข้อเท็จจริงอย่างครบถ้วน และสม่ำเสมอด้วย

งบการเงินของบริษัทฯ และบริษัทย่อย ได้รับการตรวจสอบโดยผู้สอบบัญชีของบริษัท คือบริษัท แกรนด์ ธอนตัน จำกัด ในการตรวจสอบนั้นคณะกรรมการบริษัทฯ ได้สนับสนุนข้อมูล และเอกสารต่างๆ เพื่อให้ผู้สอบบัญชีสามารถตรวจสอบ และแสดงความเห็นได้ตามมาตรฐานการสอบบัญชี โดยความเห็นของผู้สอบบัญชีได้ปรากฏบนหน้ารายงานของผู้สอบบัญชี ซึ่งแสดงไว้ในรายงานประจำปีแล้ว คณะกรรมการบริษัทฯ มีความเห็นว่า ระบบการควบคุมภายในของบริษัทฯ โดยรวมอยู่ในระดับที่น่าพอใจ และสามารถสร้างความเชื่อมั่นอย่างมีเหตุผลได้ว่า งบการเงินของบริษัทฯ และบริษัทย่อย สำหรับปี 2565 สิ้นสุด ณ วันที่ 31 ธันวาคม 2565 มีความเชื่อถือได้ โดยถือปฏิบัติตามมาตรฐานการบัญชีที่รับรองทั่วไป และปฏิบัติตามข้อกำหนดกฎหมายและกฎระเบียบที่เกี่ยวข้อง

สรุปผลการปฏิบัติหน้าที่ของคณะกรรมการตรวจสอบ

ในรอบปี 2565 คณะกรรมการตรวจสอบได้จัดให้มีการประชุม รวมทั้งสิ้น 4 ครั้ง โดยประชุมร่วมกับผู้สอบบัญชีรับอนุญาต ผู้ตรวจสอบภายใน ผู้จัดการฝ่ายบัญชี และผู้บริหารที่เกี่ยวข้อง เพื่อพิจารณาสอบทานข้อมูลทางการเงิน รายการที่เกี่ยวข้องของบริษัทรับฟังคำชี้แจงและข้อเสนอแนะ รวมถึงการปรับปรุงประสิทธิภาพของการควบคุมภายใน และปฏิบัติหน้าที่ตามข้อกำหนดของตลาดหลักทรัพย์ ในการกำกับดูแลให้ดำเนินงานตามขอบเขตและเป้าหมายที่ได้กำหนดไว้ มีความเป็นอิสระ และรายงานต่อคณะกรรมการบริษัทให้รับทราบทุกครั้ง ซึ่งสรุปสาระสำคัญในการปฏิบัติหน้าที่ ดังนี้

1. สอบทานงบการเงินรายไตรมาส และงบการเงินสำหรับปี 2565 ร่วมกับผู้สอบบัญชีและผู้บริหารที่เกี่ยวข้อง เพื่อให้มั่นใจว่ารายงานทางการเงินของบริษัทฯ ได้จัดทำขึ้นอย่างถูกต้องตามที่ควรในสาระสำคัญตามหลักการบัญชีที่รับรองทั่วไป และตามมาตรฐานการรายงานทางการเงิน มีการเปิดเผยข้อมูลอย่างเพียงพอ ครบถ้วนและเชื่อถือได้ พร้อมทั้งรับฟังคำชี้แจงจากผู้สอบบัญชี ผู้จัดการฝ่ายบัญชี และผู้บริหารที่เกี่ยวข้อง เกี่ยวกับข้อมูลตามรายงานทางการเงิน ซึ่งผู้สอบบัญชีได้ให้การรับรองแล้วโดยไม่มีเงื่อนไข
2. สอบทานการปฏิบัติงานของหน่วยงานตรวจสอบภายในให้เป็นไปตามแผนงานตรวจสอบภายในประจำปี 2565 ที่ได้รับอนุมัติ ติดตามการรายงานผลการตรวจสอบภายในของหน่วยงานตรวจสอบภายในของบริษัท และความคืบหน้าในการปรับปรุงแก้ไขตามคำแนะนำของผู้สอบบัญชีและหน่วยงานตรวจสอบภายในทุกไตรมาส
3. สอบทานการปฏิบัติตามกฎหมายว่าด้วยหลักทรัพย์และตลาดหลักทรัพย์ ข้อกำหนดของตลาดหลักทรัพย์ รวมทั้งกฎหมายอื่นๆ ที่เกี่ยวข้องกับธุรกิจของบริษัทฯ ในทุกไตรมาส เพื่อให้เกิดความเชื่อมั่นแก่ผู้ถือหุ้นและนักลงทุน
4. พิจารณาคำตอบแทน คัดเลือก และเสนอแต่งตั้ง ผู้สอบบัญชีของบริษัทฯ สำหรับปี 2565 ต่อคณะกรรมการบริษัท เพื่อให้ที่ประชุมสามัญผู้ถือหุ้นพิจารณาและอนุมัติ นอกจากนี้คณะกรรมการตรวจสอบได้ประชุมร่วมกับผู้สอบบัญชีของบริษัทฯ โดยไม่มีฝ่ายบริหารเข้าร่วมประชุมด้วย เมื่อวันที่ 7 ธันวาคม 2565
5. สอบทานรายการเกี่ยวโยงหรือรายการที่อาจมีความขัดแย้งทางผลประโยชน์ให้เป็นไปตามกฎหมายและข้อกำหนดของ ตลาดหลักทรัพย์แห่งประเทศไทย และบริษัทฯ ได้มีการเปิดเผยข้อมูลอย่างถูกต้องครบถ้วน รายการดังกล่าวเป็นไปตามนโยบายและขั้นตอนการทำรายการระหว่างกันของบริษัทฯ เป็นรายการธุรกิจปกติ มีเงื่อนไขการค้าโดยทั่วไป สมเหตุสมผล มีความเป็นธรรม และไม่ก่อให้เกิดความขัดแย้งทางผลประโยชน์

คณะกรรมการตรวจสอบมีความเห็นว่า บริษัทฯ มีการรายงานข้อมูลทางการเงินและการดำเนินงานอย่างถูกต้อง มีระบบการควบคุมภายใน การบริหารความเสี่ยงที่เหมาะสม มีการปฏิบัติตามกฎหมาย ข้อกำหนดและข้อผูกพันต่างๆ มีการเปิดเผยรายการที่เกี่ยวข้องกันอย่างถูกต้องและมีการปฏิบัติงานที่สอดคล้องกับระบบการกำกับดูแลกิจการที่ดีอย่างเพียงพอ โปร่งใส และเชื่อถือได้

ส่วนที่ 2 การกำกับดูแลกิจการ

สรุปผลการปฏิบัติหน้าที่ของคณะกรรมการสรรหาและกำหนด

คณะกรรมการสรรหาและกำหนดค่าตอบแทนบริษัท 2 เอส เมทัล จำกัด (มหาชน) ซึ่งประกอบด้วยกรรมการจำนวน 4 ท่าน โดยเป็นกรรมการอิสระ 3 ท่าน และเป็นกรรมการที่เป็นผู้บริหาร 1 ท่าน โดยในรอบปี 2565 ได้จัดให้มีการประชุมรวม 2 ครั้ง (กรรมการเข้าร่วมประชุมครบทุกครั้ง) เพื่อพิจารณาเรื่องสำคัญตามหน้าที่และความรับผิดชอบที่ได้รับมอบหมายจากคณะกรรมการบริษัท ในการสรรหา คัดเลือก และเสนอบุคคลเข้าดำรงตำแหน่งกรรมการของบริษัท รวมถึงพิจารณาการกำหนดค่าตอบแทนและผลประโยชน์อื่นๆ ภายใต้นโยบายกำกับดูแลกิจการของบริษัทฯ ซึ่งสรุปได้ดังนี้

1. ติดตามผลการประกาศเชิญชวนให้ผู้ถือหุ้นส่วนน้อย มีส่วนร่วมในการเสนอชื่อบุคคลเข้าดำรงตำแหน่ง ผ่านระบบเผยแพร่ข่าวของตลาดหลักทรัพย์แห่งประเทศไทย และบนเว็บไซต์ของบริษัทเมื่อวันที่ 17 ธันวาคม 2564 ถึง 31 มกราคม 2565 นั้น ไม่มีผู้ถือหุ้นท่านใดเสนอรายชื่อบุคคลให้เข้ารับการพิจารณาเป็นกรรมการบริษัทในที่ประชุมสามัญผู้ถือหุ้นประจำปี 2565
 2. พิจารณาคุณสมบัติของกรรมการบริษัทที่ครบวาระ ในปี 2565 เห็นว่ากรรมการที่ครบกำหนดออกจากตำแหน่งตามวาระ มีคุณสมบัติครบถ้วนตามที่ พ.ร.บ. บริษัทมหาชน และสำนักงานคณะกรรมการกำกับหลักทรัพย์และตลาดหลักทรัพย์ ไม่มีลักษณะต้องห้ามตามกฎหมายกำหนด และเป็นบุคคลผู้ทรงคุณวุฒิ มีความสามารถ มีประสบการณ์ที่เป็นประโยชน์ต่อการดำเนินธุรกิจ ตลอดจนปฏิบัติหน้าที่ในฐานะกรรมการเป็นอย่างดี มีประวัติการเข้าร่วมประชุมที่ดี รวมถึงมีส่วนร่วมในการแสดงความคิดเห็นที่เป็นประโยชน์ ไม่ถูกครอบงำจากฝ่ายบริหาร เพื่อนำเสนอต่อที่ประชุมกรรมการบริษัทก่อนการประชุมผู้ถือหุ้น
 3. พิจารณาผลประโยชน์การปฏิบัติงานของกรรมการ โดยปี 2565 คณะกรรมการใช้แบบการประเมินการปฏิบัติงานตามหลักเกณฑ์ของสมาคมส่งเสริมสถาบันกรรมการบริษัทไทย (IOD) ซึ่งได้ทำการประเมิน 4 แบบ ได้แก่ ประเมินภาพรวมของคณะกรรมการทั้งคณะ ประเมินการทำงานของคณะกรรมการชุดย่อย การประเมินตนเองของกรรมการบริษัทรายบุคคล และประเมินผลการปฏิบัติงานของประธานเจ้าหน้าที่บริหาร ทั้งนี้ เลขานุการบริษัทได้รวบรวมและแจ้งผลสรุปการประเมินการปฏิบัติงานในรอบปีที่ผ่านมาต่อคณะกรรมการบริษัท ดังรายละเอียดปรากฏในหัวข้อ 'รายงานผลการดำเนินงานสำคัญด้านการกำกับดูแลกิจการ' หน้า 53.
- นอกจากนี้ คณะกรรมการสรรหาและกำหนดค่าตอบแทนได้รับมอบหมายจากคณะกรรมการบริษัทในการประเมินผลการปฏิบัติงานของประธานเจ้าหน้าที่บริหาร โดยขณะพิจารณาและทำการประเมิน นายสมบัติ ลิ้มสวัสดิ์ตระกูล ซึ่งมีตำแหน่งเป็นกรรมการของที่ประชุมด้วยได้ออกจากที่ประชุม เพื่อให้คณะกรรมการสรรหาและกำหนดค่าตอบแทนมีความเป็นอิสระในการพิจารณาประเมินผลการปฏิบัติงาน ผลการประเมินที่ประชุมให้ความเห็นตรงกันว่า ผลชี้วัดเกินเป้าหมายทุกตัว ทั้งความเป็นผู้นำ การกำหนด และการปฏิบัติตามกลยุทธ์ การวางแผนทางการเงิน ความสัมพันธ์ระหว่างคณะกรรมการ และบุคคลภายนอกองค์กร การสืบทอดตำแหน่ง สรุปผลงานของผู้บริหารสูงสุดอยู่ในเกณฑ์ดีเยี่ยม
4. พิจารณากำหนดค่าตอบแทนกรรมการบริษัท เพื่อเสนอที่ประชุมสามัญผู้ถือหุ้นประจำปี เมื่อวันที่ 21 เมษายน 2565 โดยใช้หลักเกณฑ์พิจารณาอัตราค่าตอบแทนเดียวกันกับปี 2564 กล่าวคือ พิจารณาจากบทบาทหน้าที่ความรับผิดชอบ และเปรียบเทียบข้อมูลการจ่ายค่าตอบแทนในกลุ่มอุตสาหกรรมใกล้เคียงกัน ที่อ้างอิงจากข้อมูลในผลสำรวจการจ่ายค่าตอบแทนกรรมการของบริษัทจดทะเบียนใน ตลาด. ร่วมกับสภาวะเศรษฐกิจและผลการดำเนินงานบริษัท เป็นเกณฑ์การกำหนดค่าตอบแทนกรรมการ ซึ่งค่าตอบแทนจะประกอบด้วย เงินเดือน และเบี้ยประชุมเป็นรายคณะกรรมการ ทั้งนี้ กรรมการที่อยู่ในฐานะผู้บริหารจะไม่ได้รับค่าตอบแทนส่วนนี้ ดังรายละเอียดปรากฏในหัวข้อ 'ค่าตอบแทนกรรมการบริษัท' หน้า 51

คณะกรรมการสรรหาและกำหนดค่าตอบแทน ได้ปฏิบัติหน้าที่อย่างเป็นอิสระ ไม่ถูกครอบงำจากฝ่ายบริหาร ใช้ดุลพินิจ พิจารณาอย่างรอบคอบและสมเหตุสมผล โดยคำนึงถึงประโยชน์ของผู้ถือหุ้นรายย่อยตามหลักการกำกับกิจการที่ดี

ส่วนที่ 2 การกำกับดูแลกิจการ

การควบคุมภายใน

การควบคุมภายในมีหน่วยงานตรวจสอบภายในทำหน้าที่ตรวจสอบการปฏิบัติงานของทุกหน่วยงานในบริษัทให้เป็นไปตามนโยบายและหลักเกณฑ์ รวมถึงประเมินความเพียงพอของระบบการควบคุมภายในหน่วยงานนั้น เพื่อรายงานต่อคณะกรรมการตรวจสอบ ทำการสอบทานให้บริษัทมีความเพียงพอของระบบควบคุมภายใน ก่อนนำเสนอคณะกรรมการบริษัท

ปี 2565 คณะกรรมการตรวจสอบ และ คณะกรรมการบริษัท ได้ร่วมกันพิจารณาผลการประเมินระบบการควบคุมภายในของบริษัท เมื่อวันที่ 10 พฤศจิกายน 2565 ตามแบบประเมินความเพียงพอของระบบการควบคุมภายในของคณะกรรมการกำกับหลักทรัพย์และตลาดหลักทรัพย์ โดยมีความเห็นว่าการควบคุมภายในของบริษัทมีความเพียงพอและเหมาะสมต่อการดำเนินงานเพื่อให้เป็นไปตามเป้าหมาย วัตถุประสงค์ และกฎหมายข้อกำหนดที่เกี่ยวข้องทั้ง 5 องค์ประกอบคือ

1. การควบคุมภายในองค์กร บริษัทมีโครงสร้างองค์กร ขอบเขต อำนาจของฝ่ายบริหาร ที่ชัดเจน มีการประชุม ฝ่ายบริหารเพื่อกำหนดเป้าหมายของบริษัทร่วมกัน โดยบริษัทมีการตั้งเป้าหมายในการดำเนินงานประจำปี และใช้ผลดำเนินงานที่แท้จริงมาทบทวนกำหนดเป้าหมายในการดำเนินงานในปีถัดไป นอกจากนี้บริษัทได้จัดทำจริยธรรมธุรกิจเพื่อเป็นแนวทางให้ผู้บริหารและพนักงานปฏิบัติตามและได้มีการกำหนดบทลงโทษไว้ในคู่มือพนักงาน
 2. การบริหารความเสี่ยง ฝ่ายบริหารของแต่ละหน่วยงานจะมีการประเมินความเสี่ยงอย่างน้อยปีละ 1 ครั้ง และมีการทบทวนอย่างสม่ำเสมอ เพื่อวิเคราะห์ถึงปัจจัยความเสี่ยงทั้งภายในและภายนอกที่อาจเกิดขึ้น ให้ทันต่อสถานการณ์ที่เปลี่ยนแปลงอย่างรวดเร็วในปัจจุบัน และหามาตรการเพื่อลดความเสี่ยงนั้น โดยจะแจ้งให้หน่วยงานที่เกี่ยวข้องรับทราบ และร่วมมือกันป้องกันความเสี่ยง หรือลดความเสี่ยงที่อาจเกิดขึ้น
- โดยในปี 2565 นอกจากความเสี่ยงจากการแพร่ระบาดของโควิด-19 แล้ว ยังได้รับความเสี่ยงเพิ่มขึ้นจากความผันผวนของอัตราแลกเปลี่ยน และราคาวัตถุดิบ ซึ่งทุกหน่วยงานร่วมกันวิเคราะห์ถึงผลกระทบที่อาจเกิดขึ้นต่อการดำเนินธุรกิจ พร้อมเสนอมาตรการจัดการความเสี่ยง และกำหนดผู้รับผิดชอบ และติดตามผลประเมินการจัดการความเสี่ยง
3. การควบคุมการปฏิบัติงาน บริษัทมีการกำหนดขอบเขตหน้าที่และอำนาจอนุมัติของฝ่ายบริหารในแต่ละระดับ

อย่างชัดเจนเป็นลายลักษณ์อักษร มีระบบการตรวจสอบระหว่างหน่วยงาน

ปัจจุบันบริษัทมีระบบการควบคุมภายในเรื่องการทำธุรกรรมกับผู้ถือหุ้นรายใหญ่ กรรมการ ผู้บริหารและบุคคลที่เกี่ยวข้องกับบุคคลดังกล่าวอย่างเพียงพอและรัดกุม ซึ่งรายการระหว่างกันที่เกิดขึ้นมีความสมเหตุสมผล มีการเปรียบเทียบราคาจากผู้ขายอย่างน้อย 2 ราย และเป็นรายการธุรกิจปกติ และมีเงื่อนไขการค้าโดยทั่วไป และไม่ก่อให้เกิดความขัดแย้งทางผลประโยชน์ ในการอนุมัติรายการระหว่างกันจะต้องได้รับการอนุมัติโดยกรรมการที่ไม่มีส่วนได้เสียต่อการทำรายการนั้น ๆ และมีความเห็นจากกรรมการตรวจสอบตามกฎหมายข้อกำหนดของตลาดหลักทรัพย์แห่งประเทศไทย

นอกจากนี้คณะกรรมการตรวจสอบฯ ได้พิจารณา ทบทวนและอนุมัติแผนการตรวจสอบประจำปี เพื่อให้ครอบคลุมทุกกระบวนการปฏิบัติงานที่มีความเสี่ยงสูง ทำให้บริษัทฯ มั่นใจว่าหน่วยงานต่าง ๆ มีการควบคุม การปฏิบัติงานที่เพียงพอทั้งด้านการเงิน การปฏิบัติงาน การปฏิบัติตามกฎหมายข้อบังคับ ระเบียบ กฎเกณฑ์ต่าง ๆ

4. ระบบสารสนเทศและการสื่อสารข้อมูล เป็นส่วนสำคัญที่สนับสนุนให้การควบคุมภายในสามารถดำเนินไปอย่างมีประสิทธิภาพ การประชุมคณะกรรมการและการจัดส่งหนังสือเชิญประชุมพร้อมเอกสารประกอบการประชุมล่วงหน้าไม่น้อยกว่า 7 วันตามที่กฎหมายกำหนด, การจัดทำบัญชีตามหลักการบัญชีที่รับรองทั่วไปและจัดเก็บเอกสารประกอบการบันทึกบัญชี, การบริหารจัดการฐานข้อมูลสำหรับทุกระบบงาน สำหรับการปฏิบัติงานประจำวัน และตามวัตถุประสงค์อื่น ให้ได้รับการปรับปรุงเป็นปัจจุบันทันต่อเหตุการณ์และการควบคุมความปลอดภัยของฐานข้อมูล
5. ระบบการติดตาม บริษัทมีการประชุมฝ่ายบริหารทุกสัปดาห์ เพื่อติดตามผลการปฏิบัติงานตาม KQI (Key Quality Indicator) และหารือถึงแนวทางการแก้ไขในกรณีที่ยังไม่สามารถบรรลุเป้าหมายที่วางไว้ และมีแผนตรวจสอบภายในทำการตรวจสอบการปฏิบัติและรายงานผลอย่างเป็นอิสระต่อคณะกรรมการตรวจสอบ

นอกจากนี้ ผู้สอบบัญชีรับอนุญาตของบริษัท ได้ประเมินประสิทธิภาพระบบการควบคุมภายในและตรวจสอบงบการเงินของบริษัทและบริษัทย่อย สำหรับปี สิ้นสุดวันที่ 31 ธันวาคม 2565 ไม่พบข้อบกพร่องของระบบการควบคุมภายในที่จะมีผลกระทบอย่างเป็นสาระสำคัญต่อการแสดงความคิดเห็นต่องบการเงินของบริษัทและบริษัทย่อย

ส่วนที่ 2 การกำกับดูแลกิจการ

รายการระหว่างกัน

ในทุกไตรมาสฝ่ายตรวจสอบภายใต้การรวบรวมข้อมูลรายการระหว่างบริษัทและบริษัทย่อย กับบริษัทที่มีความเกี่ยวข้องกัน นำเสนอต่อคณะกรรมการตรวจสอบ และคณะกรรมการบริษัทพิจารณาความสมเหตุสมผล และมีเงื่อนไขการค้ำปกติดำเนินไปที่ชัดเจน เป็นไปตามนโยบายของบริษัท ไม่เอื้อ

ประโยชน์ต่อผู้หนึ่งผู้ใดเป็นเฉพาะ และไม่มีความขัดแย้งทางผลประโยชน์ ซึ่งในปีบัญชี 2565 สิ้นสุด ณ วันที่ 31 ธันวาคม 2565 มีรายการระหว่างโดยสรุปดังต่อไปนี้

• รายการค้ำปกติของผลิตภัณฑ์หลัก

บริษัท	ลักษณะความสัมพันธ์	ลักษณะรายการ	มูลค่ารายการ (ล้านบาท)	ความจำเป็นและความสมเหตุสมผล
บจก. นีส์เทิร์นสตีล	บริษัทย่อย	บริษัทขายสินค้าสำเร็จรูปและค่าบริการอื่นๆ เช่น ท่อกลม ท่อเหลี่ยม ท่อแบน เพื่อใช้ในงานซ่อมบำรุง	14.22	เป็นรายการที่เกิดขึ้นตามการค้ำปกติ โดยมีการกำหนดราคาซื้อขายตามราคาตลาด
		- ลูกหนี้การค้า	0.20	
		บริษัทซื้อวัสดุสิ้นเปลือง เช่น สายรัดพลาสติก เพื่อจำหน่ายต่อ	0.32	
		- เจ้าหนี้การค้าของบริษัท	0.00	
GrandSteelPipe Co.,Ltd (สป. ลาว)	บริษัทย่อย	บริษัทขายวัตถุดิบในการผลิตสินค้า เช่น ท่อเหลี่ยม ท่อแบน เพื่อจำหน่ายต่อ	71.43	เป็นรายการที่เกิดขึ้นตามการค้ำปกติ โดยมีการกำหนดราคาซื้อขายตามราคาตลาด
		- ลูกหนี้การค้าของบริษัท	23.01	
บจก.เมกกา ทรานส์แอนดโลจิส	บริษัทย่อย	บริษัทขายสินค้าสำเร็จรูปและวัสดุสิ้นเปลือง เช่น เหล็กฉากน้ำ ท่อแบน รองเท้าเซฟตี้ สลิงผ้า เพื่อใช้ในงานบริการขนส่ง	0.25	เป็นรายการที่เกิดขึ้นตามการค้ำปกติ โดยมีการกำหนดราคาซื้อขายตามราคาตลาด
		- ลูกหนี้การค้าของบริษัท	0.00	

ส่วนที่ 2 การกำกับดูแลกิจการ

บริษัท	ลักษณะความสัมพันธ์	ลักษณะรายการ	มูลค่ารายการ (ล้านบาท)	ความจำเป็นและความสมเหตุสมผล
บจก.ยูไนเต็ด สตีลไฟฟ์	กลุ่มผู้บริหารเกี่ยวข้องกับบริษัท โดยการถือหุ้น	<p>บริษัทขายวัตถุดิบ และวัสดุสิ้นเปลืองให้</p> <p>- ลูกหนี้การค้าของบริษัท</p> <p>บริษัทซื้อสินค้าสำเร็จรูป เช่น ห่ออบสังกะสี ห่อเหล็ยม ห่อแบน ห่อกลม เป็นต้น เพื่อจำหน่ายต่อ</p> <p>- เจ้าหนี้การค้าของบริษัท</p>	<p>20.41</p> <p>0.00</p> <p>514.09</p> <p>8.65</p>	คณะกรรมการตรวจสอบได้พิจารณาแล้ว เห็นว่าเป็นรายการสินค้าที่มีลักษณะและขนาดที่บริษัทไม่สามารถผลิตเอง ซึ่งมีการเปรียบเทียบราคาจากผู้ขายอย่างน้อย 2 ราย และมีเงื่อนไขการค้ำปกติทั่วไป โดยผู้อนุมัติรายการเป็นบุคคลที่ไม่มีส่วนได้เสีย หรือมีความขัดแย้งทางผลประโยชน์
บจก.ซีดีเมทอล	กลุ่มผู้บริหารเกี่ยวข้องกับบริษัท โดยการถือหุ้น	<p>บริษัทขายวัตถุดิบให้</p> <p>- ลูกหนี้การค้าของบริษัท</p> <p>บริษัทซื้อสินค้าสำเร็จรูป เช่น ห่ออบสังกะสี ห่อเหล็ยม ห่อแบน ห่อกลม เป็นต้น เพื่อจำหน่ายต่อ</p> <p>- เจ้าหนี้การค้าของบริษัท</p>	<p>93.38</p> <p>0.00</p> <p>502.90</p> <p>0.00</p>	คณะกรรมการตรวจสอบได้พิจารณาแล้ว เห็นว่าเป็นรายการสินค้าที่มีลักษณะและขนาดที่บริษัทไม่สามารถผลิตเอง ซึ่งมีการเปรียบเทียบราคาจากผู้ขายอย่างน้อย 2 ราย และมีเงื่อนไขการค้ำปกติทั่วไป โดยผู้อนุมัติรายการเป็นบุคคลที่ไม่มีส่วนได้เสีย หรือมีความขัดแย้งทางผลประโยชน์
บจก.พนิชสวัสดิ์	กลุ่มผู้บริหารเกี่ยวข้องกับบริษัท โดยการถือหุ้น	<p>บริษัทขายวัตถุดิบให้</p> <p>- ลูกหนี้การค้าของบริษัท</p>	<p>76.87</p> <p>0.00</p>	คณะกรรมการตรวจสอบได้พิจารณาแล้ว เห็นว่าเป็นรายการสินค้าที่มีลักษณะและขนาดที่บริษัทไม่สามารถผลิตเอง ซึ่งมีการเปรียบเทียบราคาจากผู้ขายอย่างน้อย 2 ราย และมีเงื่อนไขการค้ำปกติทั่วไป โดยผู้อนุมัติรายการเป็นบุคคลที่ไม่มีส่วนได้เสีย หรือมีความขัดแย้งทางผลประโยชน์

ส่วนที่ 2 การกำกับดูแลกิจการ

รายการอุปกรณ์และอื่นๆ

บริษัท	ลักษณะความสัมพันธ์	ลักษณะรายการ	มูลค่า (ล้านบาท)	ความจำเป็นและความสมเหตุสมผล
บจก.น่านวัสดุเฟอร์นิเจอร์	กรรมการเป็นญาติสนิทกับผู้บริหารของบริษัท	บริษัทซื้อวัสดุโรงงาน เช่น สีพ่นอุตสาหกรรม เป็นต้น	0.01	เป็นรายการที่เกิดขึ้นตามการค้าปกติ โดยมีการกำหนดราคาซื้อขายตามราคาตลาด
		- เจ้าหนี้อื่นของบริษัท	0.00	
		บริษัทขายวัสดุโรงงาน เช่น ลวดเชื่อม ถังมือผ้า เป็นต้น	0.01	
		- ลูกหนี้การค้าของบริษัท	0.00	
ร้านกวางฟ้าโลหะกิจ	เจ้าของร้านเป็นญาติสนิทกับผู้บริหารของบริษัท	บริษัทซื้อวัสดุโรงงาน เช่น หินเจียร ลวดเชื่อม แปรงทาสี หน้กากกเชื่อม เป็นต้น	0.03	เป็นรายการที่เกิดขึ้นตามการค้าปกติ โดยมีการกำหนดราคาซื้อขายตามราคาตลาด
		- เจ้าหนี้อื่นของบริษัท	0.01	
		บริษัทขายวัสดุโรงงาน เช่น ลวดเชื่อม	0.00	
		- ลูกหนี้การค้าของบริษัท	0.00	

• รายการกู้ยืมระหว่างกัน

บริษัท	ลักษณะความสัมพันธ์	ลักษณะของรายการ	มูลค่ารายการ (ล้านบาท)	ความจำเป็นและความสมเหตุสมผล
บจก.เมก้า ทรานส์แอนดโลจิส	- เป็นบริษัทย่อย	บริษัทให้ บจก.เมก้า ทรานส์แอนดโลจิส กู้ยืม เพื่อใช้ในการดำเนินงาน	26.81	เป็นรายการกู้ยืมปกติทั่วไป มีการจัดทำตัวสัญญาใช้เงินเป็นหลักฐานการกู้ยืมระหว่างกัน โดยคิดดอกเบี้ยตามอัตราดอกเบี้ยของธนาคารพาณิชย์
		- ดอกเบี้ยรับ	0.88	
บจก.นิสเทิร์นสตีล	- เป็นบริษัทย่อย	บริษัทให้บจก.นิสเทิร์นสตีล กู้ยืมเงินเพื่อให้เกิดความคล่องตัวในการดำเนินงาน	48.50	เป็นรายการกู้ยืมปกติทั่วไป มีการจัดทำตัวสัญญาใช้เงินเป็นหลักฐานการกู้ยืมระหว่างกัน โดยคิดดอกเบี้ยตามอัตราดอกเบี้ยของธนาคารพาณิชย์
		- ดอกเบี้ยรับ	0.64	

ส่วนที่ 2 การกำกับดูแลกิจการ

• รายการซื้อขายสาริมทรัพย์

บริษัท	ลักษณะความสัมพันธ์	ลักษณะรายการ	มูลค่า (ล้านบาท)	ความจำเป็นและความสมเหตุสมผล
บจก.ยูไนเต็ด สตีลไฟฟ์	- มีกลุ่มผู้บริหารเกี่ยวข้องกับบริษัทโดยการถือหุ้นรวมกัน	บริษัทเช่าพื้นที่คลังสินค้าเพื่อการพาณิชย์ อายุการเช่า 3 ปี ในอัตราค่าเช่าเดือนละ 100,000 บาท - ค่าใช้จ่ายค้ำจ่าย	1.20 0.00	ค่าเช่าเป็นไปตามแนวการกำกับดูแลทั่วไป
บจก.นิสเทิร์นสตีล	- เป็นบริษัทย่อย	บริษัทเช่าพื้นที่คลังสินค้าและอุปกรณ์เพื่อการพาณิชย์ อายุการเช่า 3 ปี ในอัตราค่าเช่าเดือนละ 740,000 บาท ไม่รวมค่าสาธารณูปโภค - ค่าใช้จ่ายค้ำจ่าย	9.41 0.06	ค่าเช่าเป็นไปตามแนวการกำกับดูแลทั่วไป
บจก.เมก้า ทรานส์แอนดโลจิส	- เป็นบริษัทย่อย	บริษัทให้เช่าพื้นที่อาคารสำนักงาน อุปกรณ์เครื่องใช้สำนักงาน ค่าสาธารณูปโภค อายุการเช่า 5 ปี ในอัตราค่าเช่าเดือนละ 21,700 บาท - รายได้ค้ำรับ	0.26 0.00	ค่าเช่าเป็นไปตามแนวการกำกับดูแลทั่วไป

• รายการว่าจ้าง

บริษัท	ลักษณะความสัมพันธ์	ลักษณะของรายการ	มูลค่ารายการ (ล้านบาท)	ความจำเป็นและความสมเหตุสมผล
บจก.เมก้า ทรานส์แอนดโลจิส	บริษัทย่อย	บริษัทได้ว่าจ้างบจก.เมก้า ทรานส์แอนดโลจิส ในการขนส่งสินค้า โดยคิดราคาค่าขนส่งตามราคาตลาดเมื่อเทียบกับขนส่งทั่วไป - เจ้าหน้อื่น	78.09 0.66	บริษัทใช้บริการขนส่งสินค้าสำเร็จรูป โดยคิดราคาค่าขนส่งเท่ากับบริษัทขนส่งทั่วไป นอกจากนี้บริษัทยังมีสะดวกในการใช้บริการได้รวดเร็ว ในกรณีที่ต้องการความเร่งด่วน
บจก.นิสเทิร์นสตีล	บริษัทย่อย	บริษัทจ้างบจก.นิสเทิร์นสตีลผลิตสินค้าสำเร็จรูปตามแผนการผลิตของบริษัท โดยบริษัทเป็นผู้จัดหาวัตถุดิบในการผลิตสินค้าทั้งหมด - เจ้าหน้อื่น	85.82 8.18	เนื่องจากบริษัทย่อยตั้งอยู่ในจังหวัดนครราชสีมา ซึ่งเป็นศูนย์กลางทางเศรษฐกิจของภาคตะวันออกเฉียงเหนือ ทำให้ลูกค้าของบริษัทได้รับความสะดวกและประหยัดค่าใช้จ่ายในการรับสินค้า

ส่วนที่ 2 การกำกับดูแลกิจการ

มาตรการหรือขั้นตอนการอนุมัติการทำรายการระหว่างกัน

บริษัทมีขั้นตอนการอนุมัติการทำรายการระหว่างกันเป็นไปตามกฎหมายว่าด้วยหลักทรัพย์และตลาดหลักทรัพย์และข้อบังคับประกาศคำสั่งหรือข้อกำหนดของตลาดหลักทรัพย์แห่งประเทศไทย โดยที่กรรมการหรือบุคคลที่อาจมีความขัดแย้งมีส่วนได้เสียหรืออาจมีความขัดแย้งทางผลประโยชน์ใดๆ กับบริษัทหรือบริษัทย่อยไม่มีสิทธิออกเสียงในการพิจารณาอนุมัติการเข้าทำรายการระหว่างกันนั้นๆ

นโยบายหรือแนวโน้มนำการทำรายการระหว่างกันในอนาคต

กรณีรายการธุรกิจปกติและรายการสนับสนุนธุรกิจปกติซึ่งมีเงื่อนไขทางการค้าทั่วไป

รายการซื้อและขายหลักทรัพย์หรือผลิตภัณฑ์หลักทรัพย์ยังคงมีโอกาที่จะเกิดขึ้นโดยบริษัทและบริษัทย่อยจะดำเนินการเมื่อพิจารณาแล้วเห็นว่ามีความจำเป็นเพื่อตอบสนองความต้องการของลูกค้าให้ครบถ้วนและบริษัทสามารถทำกำไรจากการดำเนินการดังกล่าวในอัตราที่เหมาะสม

ทั้งนี้บริษัทและบริษัทย่อยได้กำหนดนโยบายในการทำรายการระหว่างกันให้มีเงื่อนไขต่างๆเป็นไปตามลักษณะการดำเนินการค้าปกติโดยมีราคาตลาดและเงื่อนไขรายการต่างๆ ใช้อย่างชัดเจนเป็นธรรมซึ่งสามารถเปรียบเทียบได้กับราคาที่เกิดขึ้นกับบุคคลภายนอกและไม่ก่อให้เกิดการถ่ายเทผลประโยชน์ ทั้งนี้แผนกตรวจสอบภายในจะทำหน้าที่ตรวจสอบข้อมูลและจัดทำรายงานเพื่อให้คณะกรรมการตรวจสอบพิจารณาและให้ความเห็นถึงความเหมาะสมของราคาและความสมเหตุสมผลของการทำรายการทุกไตรมาส

อย่างไรก็ตามเนื่องจากบุคคลที่อาจมีความขัดแย้งของบริษัทและ/หรือบริษัทย่อยมีความเกี่ยวข้องในธุรกิจผลิตภัณฑ์หลักจำนวนมากและมีความเป็นไปได้ที่จะมีการทำรายการระหว่างกันในอนาคต ดังนั้น บริษัทจึงกำหนดมาตรการที่เข้มงวดเป็นพิเศษเกี่ยวกับการกำหนดผู้มีอำนาจอนุมัติในการทำรายการระหว่างกันดังกล่าวของบริษัทและบริษัทย่อยเพื่อ

ก่อให้เกิดความมั่นใจมากยิ่งขึ้นในด้านความโปร่งใสของการทำรายการความสมเหตุสมผลของการทำรายการและความเหมาะสมของราคาซึ่งสรุปได้ดังนี้

วงเงินต่อการอนุมัติ1 รายการที่เกี่ยวข้องในธุรกิจผลิตภัณฑ์หลักต่อ1 บุคคลที่อาจมีความขัดแย้ง	ผู้มีอำนาจอนุมัติ
ไม่เกิน10,000,000 บาทต่อ1 รอบสัปดาห์	กรรมการผู้จัดการของบริษัท โดยให้รายงานต่อที่ประชุมคณะกรรมการบริษัทที่มีกรรมการตรวจสอบเข้าร่วมด้วยรับทราบการทำรายการดังกล่าวเป็นประจำทุกๆ ไตรมาส
ตั้งแต่ 10,000,000 บาทแต่ไม่เกิน25,000,000 บาทต่อ1 รอบสัปดาห์	คณะกรรมการบริหารของบริษัท โดยให้รายงานต่อที่ประชุมคณะกรรมการบริษัทที่มีกรรมการตรวจสอบเข้าร่วมด้วยรับทราบการทำรายการดังกล่าวเป็นประจำทุกๆ ไตรมาส
มากกว่า25,000,000 บาทต่อ1 รอบสัปดาห์	คณะกรรมการบริหารของบริษัท โดย คณะกรรมการบริหารของบริษัทแจ้งให้คณะกรรมการตรวจสอบทราบถึงรายละเอียดของรายการก่อนเข้าทำรายการ

หมายเหตุ: การอนุมัติรายการเบื้องต้นของผู้มีอำนาจอนุมัติจะไม่รวมถึงการอนุมัติรายการที่มีผู้มีอำนาจอนุมัติหรือบุคคลที่อาจมีความขัดแย้งมีส่วนได้ส่วนเสียหรืออาจมีความขัดแย้งทางผลประโยชน์ในลักษณะอื่นใดกับบริษัทและ/หรือบริษัทย่อยรวมทั้งรายการที่กำหนดให้ต้องขอความเห็นชอบจากผู้ถือหุ้นในการทำรายการที่เกี่ยวข้องกันและการได้มาหรือจำหน่ายไปซึ่งสินทรัพย์ที่สำคัญของบริษัทและ/หรือบริษัทย่อยเพื่อให้สอดคล้องกับข้อกำหนดของตลาดหลักทรัพย์แห่งประเทศไทยสำนักงานคณะกรรมการกำกับหลักทรัพย์และตลาดหลักทรัพย์หรือกฎหมายที่เกี่ยวข้องกับธุรกิจของบริษัท

ทั้งนี้กรรมการตรวจสอบทุกท่านได้รับทราบภาระหน้าที่ดังกล่าวนี้แล้วและในอนาคตหากมีการแต่งตั้งกรรมการตรวจสอบท่านใหม่คณะกรรมการบริษัทหรือกรรมการผู้จัดการจะดำเนินการแจ้งให้ผู้ที่จะได้รับการเสนอชื่อเป็นกรรมการตรวจสอบใหม่ทุกท่านรับทราบภาระหน้าที่ที่จะต้องปฏิบัติตามมาตรการดังกล่าวนี้ไว้ก่อนที่จะให้มีการแต่งตั้งด้วย

ส่วนที่ 2 การกำกับดูแลกิจการ

กรณีรายการธุรกิจปกติและรายการสนับสนุนธุรกิจปกติซึ่งไม่มีเงื่อนไขทางการค้าทั่วไป

บริษัทคาดว่าอาจมีการทำรายการดังกล่าวเกิดขึ้นในอนาคตทั้งในบริษัทและบริษัทย่อย โดยบริษัทและบริษัทย่อยจะปฏิบัติให้ชัดเจนเป็นธรรมและไม่ก่อให้เกิดการถ่ายเทผลประโยชน์ เพื่อให้เป็นไปตามกฎหมายว่าด้วยหลักทรัพย์และตลาดหลักทรัพย์ และข้อบังคับประกาศคำสั่งหรือข้อกำหนดของตลาดหลักทรัพย์แห่งประเทศไทยรวมถึงการปฏิบัติตามข้อกำหนดเกี่ยวกับการเปิดเผยข้อมูลการทำรายการที่เกี่ยวข้องกันและการได้มาหรือจำหน่ายไปซึ่งสินทรัพย์ ทั้งนี้บริษัทและบริษัทย่อยจะดำเนินการให้มีการอนุมัติตามขั้นตอนการอนุมัติการทำรายการระหว่างกัน โดยบุคคลที่มีส่วนได้เสียหรืออาจมีความขัดแย้งจะต้องไม่มีส่วนในการพิจารณาอนุมัติ ซึ่งคณะกรรมการตรวจสอบจะเป็นผู้ให้ความเห็นเกี่ยวกับการทำรายการดังกล่าวโดยจะนำเสนอต่อคณะกรรมการบริษัทและ/หรือที่ประชุมผู้ถือหุ้นตามแต่กรณี เพื่อใช้เป็นข้อมูลประกอบในการพิจารณาเพื่ออนุมัติการเข้าทำรายการ นอกจากนี้ บริษัทได้จัดให้มีการดำเนินการติดตามดูแลการปฏิบัติตามนโยบายที่เปิดเผยรายการระหว่างกันอย่างเคร่งครัดไว้ในหมายเหตุประกอบงบการเงินที่ได้รับการตรวจสอบจากผู้สอบบัญชีของบริษัท รวมทั้งรายงานประจำปี (แบบ 56-1 One Report)

รายงานของผู้สอบบัญชีรับอนุญาต

เสนอ ผู้ถือหุ้นของบริษัท 2 เอส เมทัล จำกัด (มหาชน)

ความเห็น

ข้าพเจ้าได้ตรวจสอบงบการเงินรวมและเฉพาะของบริษัท 2 เอส เมทัล จำกัด (มหาชน) และบริษัทย่อย ("กลุ่มบริษัท") ซึ่งประกอบด้วย งบแสดงฐานะการเงินรวมและเฉพาะของบริษัท ณ วันที่ 31 ธันวาคม 2565 งบกำไรขาดทุนและกำไรขาดทุนเบ็ดเสร็จอื่นรวมและเฉพาะของบริษัท งบแสดงการเปลี่ยนแปลงส่วนของผู้ถือหุ้นรวมและเฉพาะของบริษัท และงบกระแสเงินสดรวมและเฉพาะของบริษัทสำหรับปีสิ้นสุดวันเดียวกัน และหมายเหตุประกอบงบการเงินรวมและเฉพาะของบริษัท รวมถึงสรุปนโยบายการบัญชีที่สำคัญ

ข้าพเจ้าเห็นว่า งบการเงินรวมและเฉพาะของบริษัทดังกล่าวข้างต้น แสดงฐานะการเงินรวมและเฉพาะของบริษัท 2 เอส เมทัล จำกัด (มหาชน) และบริษัทย่อย ณ วันที่ 31 ธันวาคม 2565 ผลการดำเนินงานรวมและเฉพาะของบริษัท และกระแสเงินสดรวมและเฉพาะของบริษัทสำหรับปีสิ้นสุดวันเดียวกัน โดยถูกต้องตามที่ควรในสาระสำคัญตามมาตรฐานการรายงานทางการเงิน

เกณฑ์ในการแสดงความเห็น

ข้าพเจ้าได้ปฏิบัติงานตรวจสอบตามมาตรฐานการสอบบัญชี ความรับผิดชอบของข้าพเจ้าได้กล่าวไว้ในวรรคความรับผิดชอบของผู้สอบบัญชีต่อการตรวจสอบงบการเงินรวมและเฉพาะของบริษัทในรายงานของข้าพเจ้า ทั้งนี้ ข้าพเจ้ามีความเป็นอิสระจากกลุ่มบริษัทตามประมวลจริยบรรณของผู้ประกอบวิชาชีพบัญชี รวมถึง มาตรฐานเรื่องความเป็นอิสระที่กำหนดโดยสภาวิชาชีพบัญชี (ประมวลจริยบรรณของผู้ประกอบวิชาชีพบัญชี) ในส่วนที่เกี่ยวข้องกับการตรวจสอบงบการเงินรวมและเฉพาะของบริษัท และข้าพเจ้าได้ปฏิบัติตามความรับผิดชอบด้านจริยบรรณอื่น ๆ ตามประมวลจริยบรรณของผู้ประกอบวิชาชีพบัญชี ข้าพเจ้าเชื่อว่าหลักฐานการสอบบัญชีที่ข้าพเจ้าได้รับเพียงพอและเหมาะสมเพื่อใช้เป็นเกณฑ์ในการแสดงความเห็นของข้าพเจ้า

เรื่องสำคัญในการตรวจสอบ

เรื่องสำคัญในการตรวจสอบคือเรื่องต่าง ๆ ที่มีนัยสำคัญที่สุดตามดุลยพินิจของผู้ประกอบวิชาชีพของข้าพเจ้าในการตรวจสอบงบการเงินของบริษัทสำหรับงวดปัจจุบัน ข้าพเจ้าได้นำเรื่องเหล่านี้มาพิจารณาในบริบทของการตรวจสอบงบการเงินของบริษัทโดยรวมและในการแสดงความเห็นของข้าพเจ้า ทั้งนี้ข้าพเจ้าไม่ได้แสดงความเห็นแยกต่างหากสำหรับเรื่องเหล่านี้

เรื่องสำคัญจากการตรวจสอบ	การตอบสนองความเสี่ยงโดยผู้สอบบัญชี
<p><u>การด้อยค่าของเงินลงทุนในบริษัทย่อยและค่าความนิยม</u></p> <p>ณ วันที่ 31 ธันวาคม 2565 งบการเงินเฉพาะของบริษัทมีรายการเงินลงทุนในบริษัทย่อยจำนวน 216.77 ล้านบาท และในงบการเงินรวมแสดงรายการ ค่าความนิยม จำนวน 15.09 ล้านบาท ซึ่งเป็นค่าความนิยมที่เกิดจากการลงทุนในปี 2558 ซึ่งบริษัทต้องทดสอบการด้อยค่าของค่าความนิยมทุกปีและต้องทดสอบการด้อยค่าของเงินลงทุนในบริษัทย่อยเมื่อมีข้อบ่งชี้ตามมาตรฐานการรายงานทางการเงิน</p> <p>ทั้งนี้ กระบวนการทดสอบการด้อยค่านั้นต้องใช้ ดุลยพินิจที่สำคัญและข้อสมมติฐานที่มีความซับซ้อน โดยเฉพาะข้อสมมติฐาน</p>	<p>วิธีการตรวจสอบของข้าพเจ้าหลัก ๆ มีดังนี้</p> <ul style="list-style-type: none"> - ทำความเข้าใจในการมองประเด็นข้อบ่งชี้การด้อยค่าและกระบวนการทดสอบการด้อยค่าของผู้บริหาร - สอบทานเอกสารประกอบที่ผู้บริหารใช้ในการประเมินว่ามีข้อบ่งชี้การด้อยค่าหรือไม่ ณ วันสิ้นปีควบคู่กับการประเมินความเหมาะสมของวิธีการคำนวณมูลค่าและข้อสมมติฐานที่สำคัญที่ผู้บริหารใช้

เรื่องสำคัญจากการตรวจสอบ	การตอบสนองความเสี่ยงโดยผู้สอบบัญชี
<p>สำหรับการประมาณการกระแสเงินสด และการพิจารณาอัตราคิดลดในการกำหนดมูลค่ากระแสเงินสด ซึ่งอาจมีผลกระทบเปลี่ยนแปลงตามสภาวะทางเศรษฐกิจ สถานการณ์ตลาดปัจจุบัน และความเสี่ยงที่เฉพาะเจาะจง</p> <p>อ้างอิงหมายเหตุประกอบงบการเงินข้อ 4.19 12 และ 17 ซึ่งแสดงรายละเอียดการทดสอบการด้วยค่าโดยผู้บริหาร</p> <p><u>สินค้าคงเหลือ</u> ณ วันที่ 31 ธันวาคม 2565 กลุ่มบริษัทและบริษัทมีสินค้าคงเหลือจำนวน 651.99 ล้านบาท และ 638.82 ล้านบาท ตามลำดับ สินค้าคงเหลือแสดงมูลค่าในงบการเงินด้วยราคาทุนหรือมูลค่าสุทธิที่คาดว่าจะได้รับแล้วแต่ราคาใดจะ ต่ำกว่า ผู้บริหารของกลุ่มบริษัทประมาณการมูลค่าสุทธิที่คาดว่าจะได้รับจากประมาณการราคาขายหักด้วยค่าใช้จ่ายในการขาย ผู้บริหารจัดทำรายงานการคำนวณมูลค่าสุทธิที่จะได้รับ และประเมินความเพียงพอของค่าเผื่อการลดลงของมูลค่าสุทธิที่จะได้รับ ณ วันสิ้นปีและวันสิ้นงวด</p> <p>ข้าพเจ้าให้ความสำคัญต่อการตรวจสอบเรื่องนี้ เนื่องจากมูลค่าสินค้าคงเหลือมีสาระสำคัญต่อการเงินและการประมาณการ ค่าเผื่อการลดลงของมูลค่าสุทธิที่จะได้รับอ้างอิงราคาขายจากราคาตลาดในประเทศ ซึ่งอาจมีผลกระทบจากความผันผวนของราคาตามตลาดโลก สภาวะการแข่งขันทางการตลาด และสถานการณ์ภายในอุตสาหกรรม</p>	<ul style="list-style-type: none"> - ประเมินความสมเหตุสมผลของอัตราคิดลดที่ใช้ในการคำนวณมูลค่าของเงินที่จะได้รับในอนาคตโดยการคิดลด - ทดสอบการคำนวณมูลค่าที่คาดว่าจะได้รับคืน - สอบทานการวิเคราะห์การอ่อนไหวที่จัดทำโดยฝ่ายบริหารและพิจารณาผลกระทบต่อมูลค่าที่คาดว่าจะได้รับคืน <p>ประเมินความเพียงพอและความเหมาะสมของการเปิดเผยข้อมูลของกลุ่มบริษัทเกี่ยวกับสมมติฐานและมูลค่าที่คาดว่าจะได้รับคืนของค่าความนิยมและเงินลงทุนในบริษัทย่อย</p> <p>วิธีการตรวจสอบของข้าพเจ้ารวมถึงเรื่องดังต่อไปนี้</p> <ul style="list-style-type: none"> - ทำความเข้าใจนโยบายการคำนวณมูลค่าสุทธิที่จะได้รับ วิธีการเก็บรวบรวมข้อมูล รวมถึงสอบทานความถูกต้อง ความสม่ำเสมอในการปฏิบัติตามนโยบายบัญชีของบริษัท - ทดสอบการควบคุมภายในของระบบการจัดซื้อ ตั้งแต่การขอสั่งซื้อ การสั่งซื้อ การรับของ การจ่ายเงิน และจนกระทั่งการบันทึกบัญชี เพื่อสะท้อนให้เห็นว่าต้นทุนของสินค้าคงเหลือมีความถูกต้อง - สอบถามผู้บริหารและประเมินความเหมาะสมของราคาขายต่อหน่วยที่ใช้ในการประมาณค่าเผื่อการลดลงของมูลค่าสุทธิที่จะได้รับ โดยทดสอบกับใบเสนอราคาขาย และรายงานราคาขายเทียบกับราคาตลาด ณ วันสิ้นปี - ทดสอบการคำนวณมูลค่าสุทธิที่จะได้รับ ณ วันสิ้นปี ทั้งสินค้าประเภทวัตถุดิบและสินค้าสำเร็จรูป รวมถึงกระหยดยอดการบันทึกบัญชีที่เกี่ยวข้อง ซึ่งไม่พบข้อแตกต่างที่มีสาระสำคัญ <p>จากการปฏิบัติงานตามวิธีการข้างต้น ข้าพเจ้าเห็นว่าราคาขายที่ใช้ในการประมาณการค่าเผื่อการลดลงของมูลค่าสุทธิที่จะได้รับมีความสมเหตุสมผลและสอดคล้องตามหลักฐานที่มีอยู่</p>

ข้อมูลอื่น

ผู้บริหารเป็นผู้รับผิดชอบต่อข้อมูลอื่น ข้อมูลอื่นประกอบด้วยข้อมูลซึ่งรวมอยู่ในรายงานประจำปี แต่ไม่รวมถึงงบการเงินรวมและเฉพาะของบริษัทและรายงานของผู้สอบบัญชีที่อยู่ในรายงานนั้น ซึ่งคาดว่ารายงานประจำปีจะถูกจัดเตรียมให้ข้าพเจ้าสอบทานภายหลังวันที่ในรายงานของผู้สอบบัญชีนี้

ความเห็นของข้าพเจ้าต่องบการเงินรวมและเฉพาะของบริษัท ไม่ครอบคลุมถึงข้อมูลอื่น และข้าพเจ้าไม่ได้ให้ความเชื่อมั่นต่อข้อมูลอื่น

ความรับผิดชอบของข้าพเจ้าที่เกี่ยวข้องกับการตรวจสอบงบการเงินรวมและเฉพาะของบริษัท คือ การอ่านข้อมูลอื่นตามที่ระบุข้างต้นเมื่อจัดทำแล้ว และพิจารณาว่าข้อมูลอื่นมีความขัดแย้งที่มีสาระสำคัญกับงบการเงินรวมและเฉพาะของบริษัทหรือกับความเข้าใจในข้อมูลที่ได้รับจากการตรวจสอบ หรือปรากฏว่าข้อมูลอื่นมีการแสดงข้อมูลที่ขัดต่อข้อเท็จจริงอันเป็นสาระสำคัญหรือไม่

เมื่อข้าพเจ้าได้อ่านรายงานประจำปี หากข้าพเจ้าสรุปได้ว่าการแสดงข้อมูลที่ขัดต่อข้อเท็จจริงอันเป็นสาระสำคัญ ข้าพเจ้าต้องสื่อสารเรื่องดังกล่าวกับผู้มีหน้าที่ในการกำกับดูแลเพื่อให้ผู้มีหน้าที่ในการกำกับดูแลดำเนินการแก้ไขข้อมูลที่แสดงขัดต่อข้อเท็จจริงให้ถูกต้อง

ความรับผิดชอบของผู้บริหารและผู้มีหน้าที่ในการกำกับดูแลงบการเงินของบริษัท

ผู้บริหารมีหน้าที่รับผิดชอบในการจัดทำและนำเสนองบการเงินรวมและเฉพาะของบริษัทโดยถูกต้องตามที่ควรตามมาตรฐานการรายงานทางการเงิน และรับผิดชอบเกี่ยวกับการควบคุมภายในที่ผู้บริหารพิจารณาว่าจำเป็นเพื่อให้สามารถจัดทำงบการเงินรวมและเฉพาะของบริษัทที่ปราศจากการแสดงข้อมูลที่ขัดต่อข้อเท็จจริงอันเป็นสาระสำคัญไม่ว่าจะเกิดจากการทุจริตหรือข้อผิดพลาด

ในการจัดทำงบการเงินรวมและเฉพาะของบริษัท ผู้บริหารรับผิดชอบในการประเมินความสามารถของ กลุ่มบริษัทในการดำเนินงานต่อเนื่อง การเปิดเผยเรื่องที่เกี่ยวข้องกับการดำเนินงานต่อเนื่อง ในกรณีที่มีเรื่องดังกล่าว และการใช้เกณฑ์การบัญชีสำหรับการดำเนินงานต่อเนื่อง เว้นแต่ผู้บริหารมีความตั้งใจที่จะเลิกกลุ่มบริษัท หรือหยุดดำเนินงานหรือไม่สามารถดำเนินงานต่อเนื่องต่อไปได้

ผู้มีหน้าที่ในการกำกับดูแลมีหน้าที่ในการกำกับดูแลกระบวนการในการจัดทำรายงานทางการเงินของ กลุ่มบริษัท

ความรับผิดชอบของผู้สอบบัญชีในการตรวจสอบงบการเงินของบริษัท

การตรวจสอบของข้าพเจ้ามีวัตถุประสงค์เพื่อให้ได้ความเชื่อมั่นอย่างสมเหตุสมผลว่างบการเงินรวมและเฉพาะของบริษัทโดยรวมปราศจากการแสดงข้อมูลที่ขัดต่อข้อเท็จจริงอันเป็นสาระสำคัญหรือไม่ ไม่ว่าจะเกิดจากการทุจริตหรือข้อผิดพลาด และเสนอรายงานของผู้สอบบัญชีเพื่อความเห็นของข้าพเจ้า ความเชื่อมั่นอย่างสมเหตุสมผลคือความเชื่อมั่นในระดับสูงแต่ไม่ได้เป็นการรับประกันว่าการปฏิบัติงานตรวจสอบตามมาตรฐานการสอบบัญชีจะสามารถตรวจพบข้อมูลที่ขัดต่อข้อเท็จจริงอันเป็นสาระสำคัญที่มีอยู่ได้เสมอไป ข้อมูลที่ขัดต่อข้อเท็จจริงอาจเกิดจากการทุจริตหรือข้อผิดพลาดและถือว่าเป็นสาระสำคัญเมื่อคาดการณ์ได้อย่างสมเหตุสมผลว่ารายการที่ขัดต่อข้อเท็จจริงแต่ละรายการหรือทุกรายการรวมกันจะมีผลต่อการตัดสินใจเชิงเศรษฐกิจของผู้ใช้งบการเงินจากการใช้งบการเงินรวมและเฉพาะของบริษัท

ในการตรวจสอบของข้าพเจ้าตามมาตรฐานการสอบบัญชี ข้าพเจ้าได้ใช้ดุลยพินิจและการสังเกตและสงสัยเยี่ยงผู้ประกอบวิชาชีพตลอดการตรวจสอบ การปฏิบัติงานของข้าพเจ้ารวมถึง

- ระบุและประเมินความเสี่ยงจากการแสดงข้อมูลที่ขัดต่อข้อเท็จจริงอันเป็นสาระสำคัญในงบการเงินรวมและเฉพาะของบริษัทไม่ว่าจะเกิดจากการทุจริตหรือข้อผิดพลาด ออกแบบและปฏิบัติงานตามวิธีการตรวจสอบเพื่อตอบสนองต่อความเสี่ยงเหล่านั้น เพื่อให้ได้หลักฐานการสอบบัญชีที่เพียงพอและเหมาะสมเพื่อใช้เป็นเกณฑ์ในการแสดงความเห็นของข้าพเจ้า ความเสี่ยงที่ไม่พบข้อมูลที่ขัดต่อข้อเท็จจริงอันเป็นสาระสำคัญซึ่งเป็นผลมาจากการทุจริตจะสูงกว่าความเสี่ยงที่เกิดจากข้อผิดพลาด เนื่องจากการทุจริตอาจเกี่ยวกับการสมรู้ร่วมคิด การปลอมแปลงเอกสารหลักฐาน การตั้งใจละเว้นการแสดงผลข้อมูล การแสดงข้อมูลที่ไม่ตรงตามข้อเท็จจริงหรือการแทรกแซงการควบคุมภายใน
- ทำความเข้าใจในระบบการควบคุมภายในที่เกี่ยวข้องกับการตรวจสอบ เพื่อออกแบบวิธีการตรวจสอบที่เหมาะสมกับสถานการณ์ แต่ไม่ใช่เพื่อวัตถุประสงค์ในการแสดงความเห็นต่อความมีประสิทธิภาพของการควบคุมภายในของกลุ่มบริษัท
- ประเมินความเหมาะสมของนโยบายการบัญชีที่ผู้บริหารใช้และความสมเหตุสมผลของประมาณการทางบัญชีและการเปิดเผยข้อมูลที่เกี่ยวข้องซึ่งจัดทำขึ้นโดยผู้บริหาร
- สรุปเกี่ยวกับความเหมาะสมของการใช้เกณฑ์การบัญชีสำหรับการดำเนินงานต่อเนื่องของผู้บริหารและจากหลักฐานการสอบบัญชีที่ได้รับ สรุปว่ามีความไม่แน่นอนที่มีสาระสำคัญเกี่ยวกับเหตุการณ์หรือสถานการณ์ที่อาจเป็นเหตุให้เกิดข้อสงสัยอย่างมีนัยสำคัญต่อความสามารถของกลุ่มบริษัทในการดำเนินงานต่อเนื่องหรือไม่ ถ้าข้าพเจ้าได้ข้อสรุปว่ามีความไม่แน่นอนที่มีสาระสำคัญ ข้าพเจ้าต้องกล่าวไว้ในรายงานของผู้สอบบัญชีของข้าพเจ้าโดยให้ข้อสังเกตถึงการเปิดเผยข้อมูลในงบการเงินรวมและเฉพาะของบริษัทที่เกี่ยวข้อง หรือถ้าการเปิดเผยข้อมูลดังกล่าวไม่เพียงพอ ความเห็นของข้าพเจ้าจะเปลี่ยนแปลงไป ข้อสรุปของข้าพเจ้าขึ้นอยู่กับหลักฐานการสอบบัญชีที่ได้รับจนถึงวันที่ในรายงานของผู้สอบบัญชีของข้าพเจ้า อย่างไรก็ตาม เหตุการณ์หรือสถานการณ์ในอนาคตอาจเป็นเหตุให้กลุ่มบริษัทต้องหยุดการดำเนินงานต่อเนื่อง
- ประเมินการนำเสนอ โครงสร้างและเนื้อหาของงบการเงินรวมและเฉพาะของบริษัทโดยรวม รวมถึงการเปิดเผยข้อมูลว่างบการเงินรวมและเฉพาะของบริษัทแสดงรายการและเหตุการณ์ในรูปแบบที่ทำให้มีการนำเสนอข้อมูลโดยถูกต้องตามที่ควรหรือไม่

- ได้รับหลักฐานการสอบบัญชีที่เหมาะสมอย่างเพียงพอเกี่ยวกับข้อมูลทางการเงินของบริษัทภายในกลุ่มหรือกิจกรรมทางธุรกิจภายในกลุ่มบริษัทเพื่อแสดงความเห็นต่องบการเงินรวมและเฉพาะของบริษัท ข้าพเจ้ารับผิดชอบต่อการกำหนดแนวทาง การควบคุมดูแล และการปฏิบัติงานตรวจสอบกลุ่มบริษัท ข้าพเจ้าเป็นผู้รับผิดชอบแต่เพียงผู้เดียวต่อความเห็นของข้าพเจ้า

ข้าพเจ้าได้สื่อสารกับผู้มีส่วนเกี่ยวข้องในการกำกับดูแลในเรื่องต่าง ๆ ที่สำคัญซึ่งรวมถึงขอบเขตและช่วงเวลาของการตรวจสอบตามที่ได้วางแผนไว้ ประเด็นที่มีนัยสำคัญที่พบจากการตรวจสอบ รวมถึงข้อบกพร่องที่มีนัยสำคัญในระบบการควบคุมภายในที่ข้าพเจ้าได้พบในระหว่างการตรวจสอบของข้าพเจ้า

ข้าพเจ้าได้ให้คำรับรองแก่ผู้มีส่วนเกี่ยวข้องในการกำกับดูแลว่าข้าพเจ้าได้ปฏิบัติตามข้อกำหนดจรรยาบรรณที่เกี่ยวข้องกับความเป็นอิสระ และได้สื่อสารกับผู้มีส่วนเกี่ยวข้องในการกำกับดูแลเกี่ยวกับความสัมพันธ์ทั้งหมดตลอดจนเรื่องอื่นซึ่งข้าพเจ้าเชื่อว่าไม่มีผลกระทบต่อบุคคลภายนอกอาจพิจารณาว่ากระทบต่อความเป็นอิสระของข้าพเจ้าและมาตรการที่ข้าพเจ้าใช้เพื่อป้องกันไม่ให้ข้าพเจ้าขาดความเป็นอิสระ

จากเรื่องที่สื่อสารกับผู้มีส่วนเกี่ยวข้องในการกำกับดูแล ข้าพเจ้าได้พิจารณาเรื่องต่าง ๆ ที่มีนัยสำคัญที่สุดในการตรวจสอบงบการเงินรวมและเฉพาะของบริษัทในงวดปัจจุบันและกำหนดเป็นเรื่องสำคัญ ในการตรวจสอบ ข้าพเจ้าได้อธิบายเรื่องเหล่านี้ในรายงานของผู้สอบบัญชีเว้นแต่กฎหมายหรือข้อบังคับไม่ให้เปิดเผยต่อสาธารณะเกี่ยวกับเรื่องดังกล่าว หรือในสถานการณ์ที่ไม่ค่อยปรากฏให้เห็น หากข้าพเจ้าพิจารณาว่าไม่ควรสื่อสารเรื่องดังกล่าวในรายงานของข้าพเจ้าเพราะการกระทำดังกล่าวสามารถคาดการณ์ได้อย่างสมเหตุสมผลว่าจะมีผลกระทบในทางลบมากกว่าผลประโยชน์ต่อส่วนได้เสียสาธารณะจากการสื่อสารดังกล่าว

ลักษณะ ดีตระกูลวัฒนผล

ผู้สอบบัญชีรับอนุญาต
ทะเบียนเลขที่ 9056

บริษัท แกรนด์ ธอนตัน จำกัด
กรุงเทพมหานคร
21 กุมภาพันธ์ 2566

บริษัท 2 เอส เมทัล จำกัด (มหาชน) และบริษัทย่อย
งบแสดงฐานะการเงิน

(หน่วย : พันบาท)

หมายเหตุ	งบการเงินรวม		งบการเงินเฉพาะของบริษัท	
	31 ธันวาคม 2565	31 ธันวาคม 2564	31 ธันวาคม 2565	31 ธันวาคม 2564
สินทรัพย์				
สินทรัพย์หมุนเวียน				
เงินสดและรายการเทียบเท่าเงินสด	8	595,294	352,593	587,359
ลูกหนี้การค้าและลูกหนี้อื่น - สุทธิ	7, 9	328,159	363,557	347,046
สินค้าคงเหลือ - สุทธิ	10	651,997	1,105,143	638,824
เงินมัดจำจ่ายค่าสินค้า		19,510	441	19,510
เงินให้กู้ยืมระยะสั้นและดอกเบี้ยค้างรับ - บริษัทย่อย	7	-	-	65,921
ภาษีซื้อรอเรียกคืน		7,621	-	7,621
ภาษีเงินได้รอเรียกคืน		10,141	3,928	1,751
สินทรัพย์หมุนเวียนอื่น		5,131	5,404	3,035
รวมสินทรัพย์หมุนเวียน		1,617,853	1,831,066	1,671,067
สินทรัพย์ไม่หมุนเวียน				
เงินฝากธนาคารที่มีข้อจำกัดในการใช้	11	-	1,052	-
เงินลงทุนในบริษัทย่อย	12	-	-	216,770
เงินให้กู้ยืมระยะยาว - บริษัทย่อย	7	-	-	9,400
ที่ดิน อาคาร และอุปกรณ์ - สุทธิ	13	639,052	593,133	277,822
สินทรัพย์สิทธิการเช่า - สุทธิ	14.1	8,978	11,255	73,292
อสังหาริมทรัพย์เพื่อการลงทุน - สุทธิ	15	934	1,271	-
สินทรัพย์ไม่มีตัวตน - สุทธิ	16	805	2,083	684
ค่าความนิยม	17	15,086	15,086	-
สินทรัพย์ไม่หมุนเวียนอื่น		2,300	1,541	1,496
สินทรัพย์ภาษีเงินได้รอการตัดบัญชี	23	1,012	1,012	-
รวมสินทรัพย์ไม่หมุนเวียน		668,167	626,433	579,464
รวมสินทรัพย์		2,286,020	2,457,499	2,250,531

กรรมการ
(นายสมบัติ สีสวัสดิ์ตระกูล)

กรรมการ
(นายแสงรุ่ง นิตีภาวะชน)

หมายเหตุประกอบงบการเงินเป็นส่วนหนึ่งของงบการเงินนี้

บริษัท 2 เอส เมทัล จำกัด (มหาชน) และบริษัทย่อย
งบแสดงฐานะการเงิน

(หน่วย : พันบาท)

หมายเหตุ	งบการเงินรวม		งบการเงินเฉพาะของบริษัท	
	31 ธันวาคม 2565	31 ธันวาคม 2564	31 ธันวาคม 2565	31 ธันวาคม 2564
หนี้สินและส่วนของผู้ถือหุ้น				
หนี้สินหมุนเวียน				
เงินกู้ยืมระยะสั้นจากสถาบันการเงิน	18	150,000	-	150,000
เจ้าหนี้การค้าและเจ้าหนี้อื่น	7, 19	46,038	30,229	50,194
หนี้สินตามสัญญาเช่าระยะยาวที่ถึงกำหนดชำระภายในหนึ่งปี	14.2	1,343	1,483	5,390
ภาษีเงินได้ค้างจ่าย		-	62,281	-
ภาษีขายค้างจ่าย		226	4,095	-
ค่าใช้จ่ายค้างจ่าย	20	31,770	38,908	25,323
หนี้สินหมุนเวียนอื่น		5,929	6,727	4,350
รวมหนี้สินหมุนเวียน		235,306	143,723	235,257
หนี้สินไม่หมุนเวียน				
ภาระผูกพันผลประโยชน์พนักงาน	21	19,094	17,794	16,993
หนี้สินตามสัญญาเช่าระยะยาว - สุทธิ	14.2	2,875	4,219	72,160
หนี้สินภาษีเงินได้รอการตัดบัญชี-สุทธิ	23	13,311	13,940	4,672
รวมหนี้สินไม่หมุนเวียน		35,280	35,953	93,825
รวมหนี้สิน		270,586	179,676	329,082
ส่วนของผู้ถือหุ้น				
ทุนเรือนหุ้น - หุ้นสามัญ มูลค่าหุ้นละ 1 บาท				
- ทุนจดทะเบียน 549,997,741 หุ้น				
(2564 : 499,998,995 หุ้น)	24.1	549,998	499,998	549,998
- ทุนเรือนหุ้นที่ออกและรับชำระแล้ว				
หุ้นสามัญ 549,995,954 หุ้น				
(2564 : 499,997,946 หุ้น)	24.1	549,996	499,998	549,996
ส่วนเกินมูลค่าหุ้นสามัญ		121,762	121,762	121,762
กำไรสะสม				
- จัดสรรเพื่อสำรองตามกฎหมาย	24.2	55,000	50,000	55,000
- ยังไม่ได้จัดสรร		1,272,462	1,584,633	1,150,309
องค์ประกอบอื่นของส่วนของผู้ถือหุ้น		18,613	22,866	44,382
รวมส่วนของผู้ถือหุ้นของบริษัท		2,017,833	2,279,259	1,921,449
ส่วนได้เสียที่ไม่อยู่ในอำนาจควบคุมในบริษัทย่อย		(2,399)	(1,436)	-
ส่วนของผู้ถือหุ้น - สุทธิ		2,015,434	2,277,823	1,921,449
รวมหนี้สินและส่วนของผู้ถือหุ้น		2,286,020	2,457,499	2,250,531

กรรมการ
(นายสมบัติ สีสวัสดิ์ตระกูล)

กรรมการ
(นายแสงรุ่ง นิติกาวะชน)

หมายเหตุประกอบงบการเงินเป็นส่วนหนึ่งของงบการเงินนี้

บริษัท 2 เอส เมทัล จำกัด (มหาชน) และบริษัทย่อย
งบกำไรขาดทุนและกำไรขาดทุนเบ็ดเสร็จอื่น
สำหรับปีสิ้นสุดวันที่ 31 ธันวาคม

(หน่วย : พันบาท)

หมายเหตุ	งบการเงินรวม		งบการเงินเฉพาะของบริษัท	
	2565	2564	2565	2564
รายได้				
รายได้จากการขาย	6,554,448	6,352,680	6,462,134	6,308,927
รายได้จากการขายผลิตภัณฑ์พลอยได้	154,517	168,133	150,548	162,021
รวมรายได้ 26	6,708,965	6,520,813	6,612,682	6,470,948
ต้นทุนขาย				
ต้นทุนขาย	(6,601,387)	(5,371,701)	(6,529,443)	(5,403,717)
กำไรขั้นต้น	107,578	1,149,112	83,239	1,067,231
รายได้ดอกเบี้ยรับ	2,028	1,801	4,111	2,869
กำไรจากอัตราแลกเปลี่ยน	-	-	10,932	13,252
รายได้อื่น	42,277	32,513	45,293	34,618
กำไรก่อนค่าใช้จ่าย	151,883	1,183,426	143,575	1,117,970
ค่าใช้จ่ายในการขาย	(147,414)	(127,474)	(143,572)	(129,698)
ค่าใช้จ่ายในการบริหาร	(107,362)	(107,845)	(90,447)	(92,515)
ขาดทุนจากอัตราแลกเปลี่ยน	(20,225)	(21,703)	-	-
รวมค่าใช้จ่าย	(275,001)	(257,022)	(234,019)	(222,213)
กำไร (ขาดทุน) ก่อนต้นทุนทางการเงิน	(123,118)	926,404	(90,444)	895,757
ต้นทุนทางการเงิน	(579)	(1,716)	(4,386)	(5,508)
กำไร (ขาดทุน) ก่อนภาษีเงินได้	(123,697)	924,688	(94,830)	890,249
ค่าใช้จ่ายภาษีเงินได้	629	(186,636)	160	(178,179)
กำไร (ขาดทุน) สำหรับปี	(123,068)	738,052	(94,670)	712,070
กำไรขาดทุนเบ็ดเสร็จอื่น				
รายการที่จะต้องจัดประเภทใหม่เข้ากำไรหรือขาดทุนในภายหลัง				
ส่วนปรับปรุงจากการแปลงค่างบการเงินเป็นเงินตราต่างประเทศ - สุทธิจากภาษี	(4,325)	(3,340)	-	-
รวมกำไร (ขาดทุน) เบ็ดเสร็จสำหรับปี	(127,393)	734,712	(94,670)	712,070
การแบ่งปันกำไร (ขาดทุน) สำหรับปี				
ส่วนที่เป็นของผู้ถือหุ้นของบริษัท	(122,177)	737,515	(94,670)	712,070
ส่วนได้เสียที่ไม่อยู่ในอำนาจควบคุม	(891)	537	-	-
	(123,068)	738,052	(94,670)	712,070
การแบ่งปันกำไร (ขาดทุน) เบ็ดเสร็จสำหรับปี				
ส่วนที่เป็นของผู้ถือหุ้นของบริษัท	(126,430)	734,273	(94,670)	712,070
ส่วนได้เสียที่ไม่อยู่ในอำนาจควบคุม	(963)	439	-	-
	(127,393)	734,712	(94,670)	712,070
กำไรต่อหุ้นขั้นพื้นฐาน				
กำไรส่วนที่เป็นของบริษัท (บาท : หุ้น)	(0.23)	1.34	(0.17)	1.29
จำนวนหุ้นสามัญถัวเฉลี่ยถ่วงน้ำหนัก (หน่วย : พันหุ้น)	549,996	549,996	549,996	549,996

กรรมการ
(นายสมบัติ ลีสวัสดิ์ตระกูล)

กรรมการ
(นายแสงรุ่ง นิติกาวะชน)

หมายเหตุประกอบงบการเงินเป็นส่วนหนึ่งของงบการเงินนี้

ส่วนที่ 3 งบการเงิน

บริษัท 2 เอส เมทัล จำกัด (มหาชน) และบริษัทย่อย
งบแสดงการเปลี่ยนแปลงส่วนของผู้ถือหุ้น

(หน่วย : พันบาท)

สำหรับปีสิ้นสุดวันที่ 31 ธันวาคม	ส่วนของผู้ถือหุ้นของบริษัท (หน่วย : พันบาท)											
	หมายเหตุ	ทุนเรือนหุ้นที่ รับชำระแล้ว	ส่วนเกิน มูลค่าหุ้น สามัญ	กำไรสะสม		องค์ประกอบอื่นของส่วนของผู้ถือหุ้น				รวมส่วนของผู้ ถือหุ้นของบริษัท	ส่วนได้เสียที่ไม่อยู่ใน อำนาจควบคุม	รวม
				จัดสรรเพื่อ สำรองตามกฎหมาย	ยังไม่ได้ จัดสรร	กำไรขาดทุนเบ็ดเสร็จอื่น การตีราคาที่ดิน	ส่วนปรับปรุงจากการแปลงค่า งบการเงินเป็นเงินตราต่างประเทศ	ส่วนต่างจากการ เปลี่ยนแปลง สัดส่วนในบริษัทย่อย	รวมองค์ประกอบอื่น ของส่วนของผู้ ถือหุ้น			
งบการเงินรวม												
ยอดคงเหลือ ณ วันที่ 1 มกราคม 2564		449,999	121,762	50,000	1,109,614	59,322	(3,397)	(29,817)	26,108	1,757,483	(1,875)	1,755,608
การเปลี่ยนแปลงในส่วนของผู้ถือหุ้น												
เพิ่มทุนจดทะเบียน	24.1	49,999	-	-	-	-	-	-	-	49,999	-	49,999
เงินสดปันผลจ่าย	24.3	-	-	-	(262,496)	-	-	-	-	(262,496)	-	(262,496)
รวมรายการกับผู้ถือหุ้น		49,999	-	-	(262,496)	-	-	-	-	(212,497)	-	(212,497)
กำไร (ขาดทุน) เบ็ดเสร็จสำหรับปี		-	-	-	737,515	-	(3,242)	-	(3,242)	734,273	439	734,712
รวมกำไร (ขาดทุน) เบ็ดเสร็จสำหรับปี		-	-	-	737,515	-	(3,242)	-	(3,242)	734,273	439	734,712
ยอดคงเหลือ ณ วันที่ 31 ธันวาคม 2564		499,998	121,762	50,000	1,584,633	59,322	(6,639)	(29,817)	22,866	2,279,259	(1,436)	2,277,823
ยอดคงเหลือ ณ วันที่ 1 มกราคม 2565		499,998	121,762	50,000	1,584,633	59,322	(6,639)	(29,817)	22,866	2,279,259	(1,436)	2,277,823
การเปลี่ยนแปลงในส่วนของผู้ถือหุ้น												
เพิ่มทุนจดทะเบียน	24.1	49,998	-	-	-	-	-	-	-	49,998	-	49,998
จัดสรรเพื่อสำรองตามกฎหมายระหว่างปี	24.2	-	-	5,000	(5,000)	-	-	-	-	-	-	-
เงินสดปันผลจ่าย	24.3	-	-	-	(184,994)	-	-	-	-	(184,994)	-	(184,994)
รวมรายการกับผู้ถือหุ้น		49,998	-	5,000	(189,994)	-	-	-	-	(134,996)	-	(134,996)
กำไร (ขาดทุน) เบ็ดเสร็จสำหรับปี		-	-	-	(122,177)	-	(4,253)	-	(4,253)	(126,430)	(963)	(127,393)
รวมกำไร (ขาดทุน) เบ็ดเสร็จสำหรับปี		-	-	-	(122,177)	-	(4,253)	-	(4,253)	(126,430)	(963)	(127,393)
ยอดคงเหลือ ณ วันที่ 31 ธันวาคม 2565		549,996	121,762	55,000	1,272,462	59,322	(10,892)	(29,817)	18,613	2,017,833	(2,399)	2,015,434

กรรมการ
(นายสมบัติ ลีสวัสดิ์ตระกูล)

กรรมการ
(นายแสงรุ่ง นิตีภาวะชน)

หมายเหตุประกอบงบการเงินเป็นส่วนหนึ่งของการงบการเงินนี้

ส่วนที่ 3 งบการเงิน

บริษัท 2 เอส เมทัล จำกัด (มหาชน) และบริษัทย่อย
งบแสดงการเปลี่ยนแปลงส่วนของผู้ถือหุ้น
สำหรับปีสิ้นสุดวันที่ 31 ธันวาคม

(หน่วย : พันบาท)

	หมายเหตุ	ทุนเรือนหุ้นที่ รับชำระแล้ว	ส่วนเกิน มูลค่าหุ้นสามัญ	กำไรสะสม		องค์ประกอบอื่นของส่วนของผู้ถือหุ้น	รวม
				สำรองตาม กฎหมาย	ยังไม่ได้ จัดสรร	กำไรขาดทุนเบ็ดเสร็จอื่น ส่วนเกินทุนจาก การตีราคาที่ดิน	
งบการเงินเฉพาะของบริษัท							
ยอดคงเหลือ ณ วันที่ 1 มกราคม 2564		449,999	121,762	50,000	985,399	44,382	1,651,542
การเปลี่ยนแปลงในส่วนของผู้ถือหุ้น							
เพิ่มทุนจดทะเบียน	24.1	49,999	-	-	-	-	49,999
เงินปันผลจ่าย	24.3	-	-	-	(262,496)	-	(262,496)
รวมรายการกับผู้ถือหุ้น		49,999	-	-	(262,496)	-	(212,497)
กำไรขาดทุนเบ็ดเสร็จสำหรับปี		-	-	-	712,070	-	712,070
รวมกำไรขาดทุนเบ็ดเสร็จสำหรับปี		-	-	-	712,070	-	712,070
ยอดคงเหลือ ณ วันที่ 31 ธันวาคม 2564		499,998	121,762	50,000	1,434,973	44,382	2,151,115
ยอดคงเหลือ ณ วันที่ 1 มกราคม 2565		499,998	121,762	50,000	1,434,973	44,382	2,151,115
การเปลี่ยนแปลงในส่วนของผู้ถือหุ้น							
เพิ่มทุนจดทะเบียน	24.1	49,998	-	-	-	-	49,998
จัดสรรเพื่อสำรองตามกฎหมายระหว่างปี	24.2	-	-	5,000	(5,000)	-	-
เงินปันผลจ่าย	24.3	-	-	-	(184,994)	-	(184,994)
รวมรายการกับผู้ถือหุ้น		49,998	-	5,000	(189,994)	-	(134,996)
กำไร (ขาดทุน) เบ็ดเสร็จสำหรับปี		-	-	-	(94,670)	-	(94,670)
รวมกำไร (ขาดทุน) เบ็ดเสร็จสำหรับปี		-	-	-	(94,670)	-	(94,670)
ยอดคงเหลือ ณ วันที่ 31 ธันวาคม 2565		549,996	121,762	55,000	1,150,309	44,382	1,921,449

กรรมการ
(นายสมบัติ ลีสวัสดิ์ตระกูล)

กรรมการ
(นายแสงรุ่ง นิติกาวะชน)

หมายเหตุประกอบงบการเงินเป็นส่วนหนึ่งของงบการเงินนี้

7

56-1 (One Report 2565)

ส่วนที่ 3 งบการเงิน

บริษัท 2 เอส เมทล จำกัด (มหาชน) และบริษัทย่อย
งบกระแสเงินสด

(หน่วย : พันบาท)

สำหรับปีสิ้นสุดวันที่ 31 ธันวาคม	งบการเงินรวม		งบการเงินเฉพาะของบริษัท	
	2565	2564	2565	2564
กระแสเงินสดจากกิจกรรมดำเนินงาน				
กำไร (ขาดทุน) ก่อนภาษีเงินได้	(123,697)	924,688	(94,830)	890,249
ปรับปรุงกำไรก่อนภาษีเงินได้เป็นเงินสดรับจาก				
กิจกรรมดำเนินงาน:-				
กลับรายการค่าเผื่อการด้อยค่าของลูกหนี้	(719)	(2,838)	(631)	(2,797)
ค่าเผื่อ (กลับรายการ) การลดมูลค่าของสินค้าคงเหลือ	(3,145)	17,678	(3,838)	17,678
ค่าเสื่อมราคา	50,076	48,527	25,383	24,690
ขาดทุน (กำไร) ที่ยังไม่เกิดขึ้นจากอัตราแลกเปลี่ยน	(1,355)	(3,163)	-	-
ขาดทุนจากการจำหน่ายและตัดจำหน่ายสินทรัพย์	985	15	850	23
ค่าตัดจำหน่าย	431	483	381	385
ดอกเบี้ยรับ	(2,028)	(1,801)	(4,111)	(2,869)
ดอกเบี้ยจ่าย	579	1,716	4,386	5,508
ค่าเผื่อผลประโยชน์พนักงานหลังออกจากงาน	1,300	1,633	1,431	1,418
กระแสเงินสดจากการดำเนินงานก่อนการเปลี่ยนแปลง				
ในส่วนของสินทรัพย์และหนี้สินดำเนินงาน	(77,573)	986,938	(70,979)	934,285
สินทรัพย์ดำเนินงานลดลง (เพิ่มขึ้น)				
ลูกหนี้การค้าและลูกหนี้อื่น	36,117	(85,328)	62,952	(92,701)
สินค้าคงเหลือ	456,291	(66,761)	397,498	(36,479)
เงินมัดจำจ่ายค่าสินค้า	(19,069)	10,638	(19,069)	10,638
ภาษีซื้อรอเรียกคืน	(7,621)	10,012	(7,621)	10,012
ภาษีเงินได้รอเรียกคืน	(6,213)	(2,246)	(1,751)	298
สินทรัพย์หมุนเวียนอื่น	2,851	3,507	(618)	496
สินทรัพย์ไม่หมุนเวียนอื่น	(759)	-	41	-
หนี้สินดำเนินงานเพิ่มขึ้น (ลดลง)				
เจ้าหนี้การค้าและเจ้าหนี้อื่น	15,703	(118,861)	15,226	(120,614)
ค่าใช้จ่ายค้างจ่าย	(7,160)	11,799	(5,814)	9,729
ภาษีมูลค่าเพิ่มรอ納ส่ง	(3,869)	1,360	(3,572)	3,572
หนี้สินหมุนเวียนอื่น	(798)	1,936	(1,265)	2,774
จ่ายผลประโยชน์พนักงาน	-	(6,142)	-	(4,311)
เงินสดรับจากการดำเนินงาน	387,900	746,852	365,028	717,699
จ่ายดอกเบี้ย	(557)	(1,881)	(4,364)	(5,672)
จ่ายภาษีเงินได้	(64,859)	(170,784)	(55,655)	(166,839)
เงินสดสุทธิได้มาจากกิจกรรมดำเนินงาน	322,484	574,187	305,009	545,188

กรรมการ
(นายสมบัติ ลีสวัสดิ์ตระกูล)

กรรมการ
(นายแสงรุ่ง นิตภาวชน)

หมายเหตุประกอบงบการเงินเป็นส่วนหนึ่งของงบการเงินนี้

ส่วนที่ 3 งบการเงิน

บริษัท 2 เอส เมทัล จำกัด (มหาชน) และบริษัทย่อย
งบกระแสเงินสด (ต่อ)

(หน่วย : พันบาท)

สำหรับปีสิ้นสุดวันที่ 31 ธันวาคม	งบการเงินรวม		งบการเงินเฉพาะของบริษัท	
	2565	2564	2565	2564
กระแสเงินสดจากกิจกรรมลงทุน				
รับค่าดอกเบี้ย	2,028	1,801	4,105	2,869
เงินฝากธนาคารที่มีข้อจำกัดในการใช้ลดลง	1,052	71,305	1,052	71,305
ซื้ออาคารและอุปกรณ์	(93,499)	(33,958)	(17,589)	(15,953)
จำหน่ายอุปกรณ์	89	100	-	91
สินทรัพย์ไม่มีตัวตนเพิ่มขึ้น	(3)	(1,263)	-	(1,245)
เงินให้กู้ยืมแก่บริษัทย่อยเพิ่มขึ้น	-	-	(48,500)	-
เงินสดสุทธิได้มาจาก (ใช้ไปใน) กิจกรรมลงทุน	(90,333)	37,985	(60,932)	57,067
กระแสเงินสดจากกิจกรรมจัดหาเงิน				
เงินกู้ยืมระยะสั้นจากสถาบันการเงินเพิ่มขึ้น (ลดลง)	150,000	(176,240)	150,000	(176,240)
จ่ายชำระเงินกู้ยืมระยะสั้นแก่บริษัทย่อย	-	-	-	(1,000)
รับจากเงินกู้ยืมระยะสั้นจากบริษัทย่อย	-	-	3,286	3,701
จ่ายชำระหนี้สินตามสัญญาเช่า	(1,484)	(2,776)	(5,391)	(5,091)
รับจากการเพิ่มทุน	-	49,999	-	49,999
จ่ายเงินสดปันผล	(134,996)	(262,496)	(134,996)	(262,496)
เงินสดสุทธิได้มาจาก (ใช้ไปใน) กิจกรรมจัดหาเงิน	13,520	(391,513)	12,899	(391,127)
ขาดทุน อัตรแลกเปลี่ยนจากเงินสดและรายการเทียบเท่าเงินสด	(2,970)	(177)	-	-
เงินสดและรายการเทียบเท่าเงินสดเพิ่มขึ้น - สุทธิ	242,701	220,482	256,976	211,128
เงินสดและรายการเทียบเท่าเงินสด ณ วันต้นปี	352,593	132,111	330,383	119,255
เงินสดและรายการเทียบเท่าเงินสด ณ วันสิ้นปี	595,294	352,593	587,359	330,383
ข้อมูลกระแสเงินสดเปิดเผยเพิ่มเติม				
รายการที่ไม่ใช่เงินสด :				
เจ้าหนี้ซื้อสินทรัพย์	106	-	-	-

กรรมการ
(นายสมบัติ ลีสวัสดิ์ตระกูล)

กรรมการ
(นายแสงรุ่ง นิติกาวะชน)

หมายเหตุประกอบงบการเงินเป็นส่วนหนึ่งของงบการเงินนี้

บริษัท 2 เอส เมทัล จำกัด (มหาชน) และบริษัทย่อย**หมายเหตุประกอบงบการเงิน****สำหรับปีสิ้นสุดวันที่ 31 ธันวาคม 2565 และ 2564****1. ลักษณะการดำเนินธุรกิจ**

บริษัท

บริษัท 2 เอส เมทัล จำกัด (มหาชน) ดำเนินธุรกิจหลักในการผลิตเหล็ก ท่อเหล็ก เหล็กแผ่น เหล็กตัวซี และลวดตะแกรงเหล็ก รวมทั้งจัดหาผลิตภัณฑ์เหล็กเพื่อจำหน่าย โดยมีเงินลงทุนในบริษัทย่อยที่ทำธุรกิจเกี่ยวเนื่องกัน 3 บริษัท ดังนี้

บริษัทย่อย

- บริษัท นิสเทิร์น สตีล จำกัด จดทะเบียนจัดตั้งในประเทศไทย ประกอบธุรกิจหลักในการรับจ้างผลิตเหล็ก ท่อเหล็ก เหล็กแผ่น เหล็กตัวซี และลวดตะแกรงเหล็ก
- บริษัท เมก้า ทรานส์แอนดโลจิส จำกัด จดทะเบียนจัดตั้งในประเทศไทย ประกอบธุรกิจหลักในการรับจ้างขนส่งและขนถ่ายสินค้า
- บริษัท แกรนด์อุตสาหกรรมเหล็กรูปพรรณ จำกัด จดทะเบียนจัดตั้งและดำเนินงานในประเทศสาธารณรัฐประชาธิปไตยประชาชนลาว ประกอบธุรกิจหลักในการผลิตเหล็ก ท่อเหล็ก เหล็กแผ่น และเหล็กตัวซี รวมทั้งจัดหาผลิตภัณฑ์เหล็กเพื่อจำหน่าย

บริษัท 2 เอส เมทัล จำกัด (มหาชน) ดำเนินธุรกิจหลักในการผลิตเหล็ก ท่อเหล็ก เหล็กแผ่น เหล็กตัวซี และลวดตะแกรงเหล็ก รวมทั้งจัดหาผลิตภัณฑ์เหล็กเพื่อจำหน่าย โดยมีเงินลงทุนในบริษัทย่อยที่ทำธุรกิจเกี่ยวเนื่องกัน 3 บริษัท ดังนี้

2. ข้อมูลทั่วไปและการปฏิบัติตามมาตรฐานการรายงานทางการเงินของไทย

บริษัท 2 เอส เมทัล จำกัด (มหาชน) จดทะเบียนเป็นบริษัทมหาชน และตั้งอยู่ในประเทศไทย โดยมีสำนักงานใหญ่ตั้งอยู่เลขที่ 8/5 หมู่ที่ 14 ตำบลท่าช้าง อำเภอบางกล่ำ จังหวัดสงขลา บริษัทมีคลังสินค้า 3 แห่ง ตั้งอยู่ที่จังหวัดนครราชสีมา กรุงเทพฯ และสุราษฎร์ธานี

งบการเงินนี้ได้จัดทำขึ้นตามมาตรฐานการรายงานทางการเงิน รวมถึงแนวกฎวิธีทางการบัญชีที่ประกาศใช้โดยสภาวิชาชีพบัญชี และตามข้อกำหนดของคณะกรรมการกำกับหลักทรัพย์และตลาดหลักทรัพย์ว่าด้วยการจัดทำและนำเสนอรายงานทางการเงินภายใต้พระราชบัญญัติหลักทรัพย์และตลาดหลักทรัพย์ โดยจัดทำเป็นทางการเป็นภาษาไทย การแปลงงบการเงินฉบับนี้เป็นภาษาอื่นให้ยึดถืองบการเงินที่จัดทำขึ้นเป็นภาษาไทยเป็นเกณฑ์

งบการเงินรวมและงบการเงินเฉพาะของบริษัทนี้จัดทำขึ้นโดยถือหลักเกณฑ์การบันทึกตามราคาทุนเดิม ยกเว้น นโยบายทางบัญชีเรื่องที่ดิน อาคาร และอุปกรณ์ - สุทธิ (หมายเหตุข้อ 13) และผลประโยชน์พนักงานหลักออกจากงาน (หมายเหตุข้อ 21)

3. การเปลี่ยนแปลงนโยบายการบัญชี

- 3.1 มาตรฐานการรายงานทางการเงิน และแนวกฎวิธีทางการบัญชีที่มีการเปลี่ยนแปลงและมีผลบังคับใช้สำหรับรอบระยะเวลาบัญชีที่เริ่มในหรือหลังวันที่ 1 มกราคม 2565

การปรับปรุงมาตรฐานการรายงานทางการเงิน เนื่องจากการปฏิรูปอัตราดอกเบี้ยอ้างอิงระยะที่ 2 ดังนี้

- มาตรฐานการรายงานทางการเงิน ฉบับที่ 9 เรื่อง เครื่องมือทางการเงิน
- มาตรฐานการรายงานทางการเงิน ฉบับที่ 7 เรื่อง การเปิดเผยข้อมูลเครื่องมือทางการเงิน
- มาตรฐานการรายงานทางการเงิน ฉบับที่ 16 เรื่อง สัญญาเช่า
- มาตรฐานการรายงานทางการเงิน ฉบับที่ 4 เรื่อง สัญญาประกันภัย
- แนวกฎวิธีทางการบัญชีเรื่อง เครื่องมือทางการเงินและการเปิดเผยข้อมูลสำหรับธุรกิจประกันภัย

การปฏิรูปอัตราดอกเบี้ยอ้างอิง-ระยะที่ 2 (การปรับปรุงระยะที่ 2) กำหนดมาตรการผ่อนปรนสำหรับรายงานทางการเงินที่อาจได้รับผลกระทบจากการปฏิรูปอัตราดอกเบี้ยอ้างอิง รวมถึงผลกระทบจากการเปลี่ยนแปลงกระแสเงินสดตามสัญญา หรือความสัมพันธ์ของการป้องกันความเสี่ยงที่อาจเกิดขึ้นจากการเปลี่ยนอัตราดอกเบี้ยอ้างอิงไปใช้อัตราดอกเบี้ยอ้างอิงอื่นแทน

ส่วนที่ 3 งบการเงิน

อย่างไรก็ตาม การเปลี่ยนแปลงดังกล่าวไม่มีผลกระทบอย่างเป็นสาระสำคัญต่องบการเงินของกลุ่มบริษัท

3.2 มาตรฐานการรายงานทางการเงินฉบับที่มีการเปลี่ยนแปลงและมีผลบังคับใช้สำหรับรอบระยะเวลาบัญชีที่เริ่มในหรือหลังวันที่ 1 มกราคม 2566 มีดังนี้

3.2.1 มาตรฐานการบัญชีฉบับที่ 16 เรื่อง ที่ดิน อาคารและอุปกรณ์

การปรับปรุงกำหนดให้รับรู้มูลค่าของสิ่งตอบแทนที่ได้รับจากการขายรายการต่างๆ ที่ผลิตได้ในระหว่างการเตรียมความพร้อมของสินทรัพย์ให้อยู่ในสภาพพร้อมใช้งานตามความประสงค์ของฝ่ายบริหารเป็นรายได้แทนการนำไปหัก ออกจากต้นทุนของที่ดิน อาคารและอุปกรณ์นั้น

ในการวัดมูลค่าส่วนต่างจากการแปลงค่างบการเงินของหน่วยงานต่างประเทศด้วยมูลค่าเดียวกับที่นำไปรวมอยู่ในงบการเงินรวมของบริษัทใหญ่ ณ วันที่บริษัทใหญ่เริ่มนำมาตราฐานการรายงานทางการเงินมาใช้เป็นครั้งแรก

3.2.5 มาตรฐานการรายงานทางการเงินฉบับที่ 3 เรื่อง การรวมธุรกิจ

ปรับปรุงการอ้างอิงกรอบแนวคิดสำหรับการรายงานทางการเงินให้เป็นปัจจุบัน เพิ่มเนื้อหาการรับรู้รายการหนี้สินและหนี้สินที่อาจเกิดขึ้นที่รับมาจากการรวมธุรกิจ และสินทรัพย์ที่อาจเกิดขึ้นที่ไม่สามารถรับรู้รายการได้

3.2.2 มาตรฐานการบัญชีฉบับที่ 37 เรื่อง ประเมินการหนี้สิน หนี้สินที่อาจเกิดขึ้นและสินทรัพย์ที่อาจเกิดขึ้น

การปรับปรุงอธิบายเพิ่มเติมในส่วนของต้นทุนส่วนเพิ่มที่ต้องจ่ายเพื่อปฏิบัติตามสัญญาและการปันส่วนต้นทุนอื่นที่เกี่ยวข้องโดยตรง ที่ต้องนำมาพิจารณาว่าสัญญานั้นเป็นสัญญาที่สร้างภาระหรือไม่

3.2.6 มาตรฐานการรายงานทางการเงินฉบับที่ 9 เรื่อง เครื่องมือทางการเงิน

การปรับปรุงอธิบายเพิ่มเติมเกี่ยวกับค่าธรรมเนียมในการพิจารณาตัดรายการหนี้สินทางการเงินด้วยวิธี ร้อยละ 10 โดยต้องมีการนำค่าธรรมเนียมจ่ายสุทธิด้วยค่าธรรมเนียมรับมาคำนวณ (รวมเฉพาะค่าธรรมเนียมที่เกิดระหว่างผู้กู้ยืมและผู้ให้กู้ยืมรวมถึงค่าธรรมเนียมจ่ายหรือรับที่ออกให้ในนามของอีกฝ่ายหนึ่งเท่านั้น)

3.2.3 มาตรฐานการบัญชีฉบับที่ 41 เรื่อง เกษตรกรรม

การปรับปรุงได้ยกเลิกข้อกำหนดเรื่องการห้ามนำกระแสเงินสดจากการจ่ายชำระภาษีเงินได้ มาใช้ในการวัดมูลค่ายุติธรรมของสินทรัพย์ชีวภาพ

3.2.4 มาตรฐานการรายงานทางการเงินฉบับที่ 1 เรื่อง การนำมาตรฐานการรายงานทางการเงินมาใช้เป็นครั้งแรก

การปรับปรุงให้ทางเลือกแก่บริษัทย่อยที่นำมาตรฐานการรายงานทางการเงินมาใช้เป็นครั้งแรก

อย่างไรก็ตาม กลุ่มบริษัท ไม่ได้นำมาตราฐานการรายงานทางการเงินที่มีการปรับปรุงใหม่มาถือปฏิบัติก่อนวันบังคับใช้ และผู้บริหารเชื่อว่าไม่มีผลกระทบอย่างเป็นสาระสำคัญต่องบการเงินของกลุ่มบริษัท เมื่อนำมาตรฐานมาบังคับใช้

4. นโยบายการบัญชีที่สำคัญ

4.1 การพิจารณาภาพรวม

งบการเงินรวมและงบการเงินเฉพาะของบริษัทจัดทำโดยใช้นโยบายการบัญชีที่สำคัญและเกณฑ์ในการวัดมูลค่าดังต่อไปนี้

4.2 เกณฑ์การจัดทำงบการเงินรวม

บริษัทจัดทำงบการเงินรวมจากงบการเงินของบริษัทและงบการเงินของบริษัทย่อยทั้งหมด ทั้งนี้ วันสิ้นรอบระยะเวลารายงานของบริษัทย่อยทั้งหมดเป็นวันที่ 31 ธันวาคม เช่นเดียวกับของบริษัท

รายการและยอดคงเหลือทั้งหมดระหว่างกลุ่มบริษัทซึ่งรวมถึงรายการกำไรและขาดทุนที่ยังไม่เกิดขึ้นของรายการระหว่างกันในกลุ่มบริษัทได้ถูกตัดออกจากงบการเงินรวมแล้ว หากผลขาดทุนที่ยังไม่เกิดขึ้นในสินทรัพย์ที่มีการซื้อขายระหว่างกันมีการกลับรายการในการจัดทำงบการเงินรวม สินทรัพย์ดังกล่าวจะถูกทดสอบการด้อยค่าในภาพรวมของกลุ่มบริษัท จำนวนเงินที่รายงานในงบการเงินของบริษัทย่อยจะถูกปรับปรุงเพื่อให้เป็นไปตามนโยบายการบัญชีของกลุ่มบริษัท

กำไรขาดทุนและกำไรขาดทุนเบ็ดเสร็จอื่นของบริษัทย่อยที่ซื้อและขายในระหว่างปีจะรับรู้นับจากวันที่มีการซื้อและหยุดรับรู้ตั้งแต่วันที่มีการขาย (ถ้ามี)

กลุ่มบริษัทจัดสรรกำไรขาดทุนเบ็ดเสร็จรวมของบริษัทย่อย ตามสัดส่วนของความเป็นเจ้าของของบริษัทและส่วนได้เสียที่ไม่อยู่ในอำนาจควบคุมในบริษัทย่อย

4.3 การรวมธุรกิจ

บริษัทบันทึกบัญชีสำหรับการรวมธุรกิจโดยถือปฏิบัติตามวิธีซื้อ บริษัท (ผู้ซื้อ) วัดมูลค่าต้นทุนการซื้อธุรกิจด้วยผลรวมของสิ่งตอบแทนที่ได้รับโอน ซึ่งวัดมูลค่าด้วยมูลค่ายุติธรรม ณ วันที่ซื้อ และจำนวนของส่วนได้เสียของผู้ที่ไม่อยู่ในอำนาจควบคุมในบริษัทที่ถูกซื้อ ในการรวมธุรกิจแต่ละครั้ง บริษัทจะวัดมูลค่าส่วนได้เสียของผู้ที่ไม่อยู่ในอำนาจควบคุมในบริษัทที่ถูกซื้อ ด้วยมูลค่ายุติธรรมหรือมูลค่าของสินทรัพย์สุทธิที่ระบุได้ของบริษัทที่ถูกซื้อ

ค่าความนิยมถูกวัดมูลค่า ณ วันที่ซื้อ โดยวัดจากมูลค่ายุติธรรมของสิ่งตอบแทนที่รับโอน ซึ่งรวมถึงการรับรู้จำนวนส่วนได้เสียที่ไม่อยู่ในอำนาจควบคุมในบริษัทที่ถูกซื้อ หักด้วยมูลค่าสุทธิ (มูลค่ายุติธรรม) ของสินทรัพย์ที่ระบุได้ที่ได้มาและหนี้สินที่รับมา ซึ่งวัดมูลค่า ณ วันที่ซื้อ

4.4 การแปลงค่าเงินตราต่างประเทศ

ก) สกุลเงินที่ใช้ในการดำเนินงานและสกุลเงินที่ใช้นำเสนองบการเงิน

งบการเงินแสดงในสกุลเงินบาท ซึ่งเป็นสกุลเงินที่ใช้ในการดำเนินงานของบริษัทและเป็นสกุลเงินที่ใช้นำเสนองบการเงินของบริษัท

ข) รายการและยอดคงเหลือ

รายการที่เป็นสกุลเงินตราต่างประเทศแปลงค่าเป็นสกุลเงินที่ใช้ในการดำเนินงานโดยใช้อัตราแลกเปลี่ยน ณ วันที่เกิดรายการ

รายการกำไรและรายการขาดทุนที่เกิดจากการรับหรือจ่ายชำระที่เป็นเงินตราต่างประเทศ และที่เกิดจากการแปลงค่าสินทรัพย์ และหนี้สินทางการเงินได้บันทึกไว้ในกำไรหรือขาดทุน

เมื่อมีการรับรู้รายการกำไรหรือขาดทุนของรายการที่ไม่เป็นตัวเงินไว้ในงบกำไรขาดทุนเบ็ดเสร็จอื่น องค์ประกอบของอัตราแลกเปลี่ยนทั้งหมดของกำไรหรือขาดทุนนั้นจะรับรู้ไว้ในกำไรขาดทุนเบ็ดเสร็จอื่นด้วย ในทางตรงข้ามการรับรู้กำไรหรือขาดทุนของรายการที่ไม่เป็นตัวเงินไว้ในกำไรหรือขาดทุน องค์ประกอบของอัตราแลกเปลี่ยนทั้งหมดของกำไรหรือขาดทุนนั้นจะรับรู้ไว้ในกำไรขาดทุนด้วย

4.5 รายงานทางการเงินจำแนกตามส่วนงาน

กลุ่มบริษัทมีส่วนงานดำเนินงาน 2 ส่วน ซึ่งประกอบด้วย ส่วนงานผลิตและซื้อมาขายไป ในการกำหนดส่วนงานดำเนินงาน ผู้บริหารพิจารณาจากกลุ่มผลิตภัณฑ์หลัก (โปรดดูหมายเหตุ 1 และ 26)

แต่ละส่วนงานดำเนินงานมีการบริหารงานแยกจากกันโดยมีวิธีการตลาดและข้อมูลอื่นที่แตกต่างกัน รายการโอนระหว่างส่วนงานทั้งหมดเป็นราคาตลาดซึ่งอ้างอิงจากลูกค้าที่ไม่มีความเกี่ยวข้องกันกับการขายสินค้า

สำหรับวัตถุประสงค์ในการบริหารงาน กลุ่มบริษัทใช้นโยบายในการวัดมูลค่าเดียวกันกับที่ใช้ในงบการเงินนี้

4.6 บุคคลหรือกิจการที่เกี่ยวข้องกัน

บุคคลหรือกิจการที่เกี่ยวข้องกันกับกลุ่มบริษัท หมายถึง บุคคลหรือกิจการที่มีอำนาจควบคุมกลุ่มบริษัท หรือถูกควบคุมโดยกลุ่มบริษัท ไม่ว่าจะเป็นโดยทางตรงหรือทางอ้อม หรืออยู่ภายใต้การควบคุมเดียวกันกับกลุ่มบริษัท นอกจากนี้บุคคลหรือกิจการที่เกี่ยวข้องกันยังหมายถึงบริษัทรวมและบุคคลซึ่งมีอิทธิพลอย่างเป็นสาระสำคัญทั้งทางตรงและทางอ้อม กับกลุ่มบริษัท ผู้บริหารคนสำคัญ และกรรมการหรือพนักงานของกลุ่มบริษัทที่มีอำนาจในการกำหนดทิศทางการดำเนินงานของกลุ่มบริษัท

4.7 รายได้

รายได้หลักรวมถึงรายได้ที่เกิดจากกิจกรรมปกติทางธุรกิจทุกประเภท รวมถึงรายได้อื่น ๆ ที่บริษัทได้รับจากการขนส่งสินค้าและให้บริการในกิจกรรมตามปกติธุรกิจ

บริษัทจะรับรู้รายได้เมื่อคาดว่าจะมีความเป็นไปได้ค่อนข้างแน่ที่จะได้รับชำระเมื่อส่งมอบสินค้าหรือให้บริการ

สำหรับสัญญาที่มีหลายองค์ประกอบที่บริษัทจะต้องส่งมอบสินค้าหรือให้บริการหลายประเภท บริษัทต้องแยกเป็นแต่ละภาระที่ต้องปฏิบัติที่แยกต่างหากจากกัน และต้องปันส่วนราคาของรายการของสัญญาดังกล่าวไปยัง

แต่ละภาระที่ต้องปฏิบัติตามสัดส่วนของราคาขายแบบเอกเทศหรือประมาณการราคาขายแบบเอกเทศ บริษัทจะรับรู้รายได้ของแต่ละภาระที่ต้องปฏิบัติแยกต่างหากจากกันเมื่อบริษัทได้ปฏิบัติตามภาระนั้นแล้ว

การขายสินค้า

บริษัทจะรับรู้รายได้เมื่อโอนการควบคุมในสินค้านั้นไปยังลูกค้าซึ่งก็คือเมื่อส่งมอบสินค้า และไม่มีภาระผูกพันที่อาจส่งผลกระทบต่อการขายมอบรับในสินค้าของลูกค้า การส่งมอบจะเกิดขึ้นเมื่อสินค้าได้ถูกส่งไปยังสถานที่ที่กำหนด

โดยปกติบริษัทจะขายสินค้าพร้อมกับให้ส่วนลดตามปริมาณโดยอ้างอิงจากยอดขายทั้งหมดตลอดระยะเวลา 12 เดือน รายได้จากการขายนี้จะรับรู้ตามราคาที่เราไว้ในสัญญา หักด้วยส่วนลดตามจำนวนที่ประมาณการไว้ ซึ่งคำนวณโดยใช้วิธีมูลค่าที่คาดหวังจากข้อมูลในอดีต โดยบริษัทจะรับรู้รายได้ก็ต่อเมื่อมีความเป็นไปได้ค่อนข้างสูงที่จะไม่มีการกลับรายการอย่างมีนัยสำคัญ สินค้าที่ต้องชำระคืน (รวมอยู่ในเจ้าหนี้การค้าและเจ้าหนี้อื่น) จะรับรู้สำหรับส่วนลดตามปริมาณที่คาดว่าจะต้องจ่ายให้กับลูกค้าที่เกี่ยวข้องกับยอดขายจนถึงสิ้นรอบระยะเวลารายงาน โดยบริษัทพิจารณาว่าไม่มีองค์ประกอบทางการเงินที่มีนัยสำคัญ เนื่องจากการขายมีระยะเวลาการชำระเงินภายใน 7 วันถึง 120 วันซึ่งสอดคล้องกับแนวปฏิบัติทั่วไปในตลาด

บริษัทรับรู้ลูกหนี้เมื่อมีการส่งมอบสินค้า เนื่องจากเป็นจุดที่บริษัทมีสิทธิได้รับสิ่งตอบแทนโดยไม่มีเงื่อนไขอื่นใด เว้นแต่กำหนดเวลาในการชำระเงิน

การให้บริการ

รายได้จากการให้บริการแก่ลูกค้ารับรู้โดยอ้างอิงจากขั้นความสำเร็จของงานที่ทำเสร็จ

รายได้ดอกเบี้ยและรายได้อื่น

รายได้ดอกเบี้ยรับรู้ตามเกณฑ์คงค้างและอัตราผลตอบแทนที่แท้จริง

รายได้อื่นรับรู้ตามเกณฑ์คงค้าง

สิ่งตอบแทนที่จ่ายให้กับลูกค้า

สิ่งตอบแทนที่จ่ายให้กับลูกค้าหรือจ่ายในนามของลูกค้าแก่บุคคลหรือกิจการอื่น รวมถึงส่วนลดหรือเงินคืนในอนาคต จะรับรู้เป็นรายการหักจากรายได้ เว้นแต่การจ่ายสิ่งตอบแทนนั้นเป็นการจ่ายเพื่อให้ได้มาซึ่งสินค้าหรือบริการแยกต่างหาก

4.8 ค่าใช้จ่ายในการดำเนินงาน

ค่าใช้จ่ายในการดำเนินงาน รับรู้ในกำไรขาดทุนเมื่อมีการใช้บริการหรือเมื่อเกิดรายการ

4.9 ต้นทุนการกู้ยืม

ต้นทุนการกู้ยืมที่เกี่ยวข้องโดยตรงกับการได้มา การก่อสร้าง หรือการผลิตสินทรัพย์ ที่เข้าเงื่อนไข ถือเป็น ส่วนหนึ่งของราคาทุนของสินทรัพย์นั้น ซึ่งสินทรัพย์ที่เข้าเงื่อนไขจำเป็นต้องใช้ระยะเวลานานในการเตรียมพร้อมเพื่อให้สินทรัพย์นั้นมาใช้งานได้ตามประสงค์หรือนำไปขาย ต้นทุนการกู้ยืมอื่น รับรู้เป็นค่าใช้จ่ายในระหว่างงวดเมื่อเกิดรายการและแสดงรายการในต้นทุนทางการเงิน

4.10 เงินสดและรายการเทียบเท่าเงินสด

ในงบกระแสเงินสด เงินสดและรายการเทียบเท่าเงินสดรวมถึงเงินสดในมือ และเงินฝากธนาคารประเภทจ่ายคืนเมื่อทางถาม

4.11 ลูกหนี้

ลูกหนี้แสดงถึงจำนวนเงินที่ลูกค้าจะต้องชำระสำหรับการขายสินค้าและ/หรือการให้บริการตามปกติธุรกิจ ซึ่งลูกหนี้โดยส่วนใหญ่จะมีระยะเวลาสินเชื่อระหว่าง 7 วันถึง 120 วัน ดังนั้นลูกหนี้การค้าจึงแสดงอยู่ในรายการหมุนเวียน

บริษัทรับรู้ลูกหนี้เมื่อเริ่มแรกด้วยจำนวนเงินของสิ่งตอบแทนที่ปราศจากเงื่อนไขในการได้รับชำระ ยกเว้นในกรณีที่ เป็นรายการที่มีองค์ประกอบด้านการจัดหาเงินที่มีนัยสำคัญ บริษัทจะรับรู้ลูกหนี้ด้วยมูลค่าปัจจุบันของ สิ่งตอบแทน และจะวัดมูลค่าในภายหลังด้วยราคาทุนตัดจำหน่ายเนื่องจากบริษัทตั้งใจที่จะรับชำระกระแสเงินสดตามสัญญา

กลุ่มบริษัทใช้วิธีการอย่างง่าย (Simplified Approach) ตามมาตรฐานการรายงานทางการเงินฉบับที่ 9 ในการวัดมูลค่า ผลขาดทุนด้านเครดิตที่คาดว่าจะเกิดขึ้น ซึ่งกำหนดให้พิจารณาผลขาดทุนที่คาดว่าจะเกิดขึ้นตลอดอายุหนี้และรับรู้ผลขาดทุนตั้งแต่การรับรู้รายการลูกหนี้การค้า ในการพิจารณาผลขาดทุนด้านเครดิตที่คาดว่าจะเกิดขึ้น ลูกหนี้การค้าจะถูกจัดกลุ่มตามวันที่ครบกำหนดชำระ อัตราความเสียหายที่คาดว่าจะเกิดขึ้นจะขึ้นอยู่กับประวัติการชำระเงินและข้อมูลผลขาดทุน ด้านเครดิตในอดีต ซึ่งมีการปรับเพื่อสะท้อนข้อมูลปัจจุบันและการคาดการณ์ล่วงหน้าเกี่ยวกับปัจจัยทางเศรษฐกิจมหภาคที่มีผลต่อความสามารถของลูกหนี้ในการชำระหนี้ และปรับอัตราการสูญเสียในอดีตตามการเปลี่ยนแปลงที่คาดการณ์ไว้ในปัจจัยเหล่านี้ ผลขาดทุนจากการด้อยค่าบันทึกในกำไรหรือขาดทุนภายใต้ค่าใช้จ่ายในการบริหาร

4.12 สินทรัพย์ทางการเงิน

ก) การจัดประเภท

บริษัทจัดประเภทสินทรัพย์ทางการเงินประเภทตราสารหนี้ตามลักษณะการวัดมูลค่าโดยพิจารณาจาก ก) โมเดลธุรกิจในการบริหารสินทรัพย์ดังกล่าว และ ข) ลักษณะกระแสเงินสดตามสัญญาว่าเข้าเงื่อนไขของการเป็นเงินต้นและดอกเบี้ย (SPPI) หรือไม่ ดังนี้

- รายการที่วัดมูลค่าภายหลังด้วยมูลค่ายุติธรรม (ผ่านกำไรขาดทุนเบ็ดเสร็จอื่นหรือผ่านกำไรหรือขาดทุน) และ
- รายการที่วัดมูลค่าด้วยราคาทุนตัดจำหน่าย

บริษัทจะสามารถจัดประเภทเงินลงทุนในตราสารหนี้ใหม่ก็ต่อเมื่อมีการเปลี่ยนแปลงในโมเดลธุรกิจในการบริหารสินทรัพย์เท่านั้น

สำหรับเงินลงทุนในตราสารหนี้ บริษัทสามารถเลือก (ซึ่งไม่สามารถเปลี่ยนแปลงได้) ที่จะวัดมูลค่าเงินลงทุนในตราสารหนี้ ณ วันที่รับรู้เริ่มแรกด้วยมูลค่ายุติธรรมผ่านกำไรขาดทุน (FVPL) หรือด้วยมูลค่ายุติธรรมผ่านกำไรขาดทุนเบ็ดเสร็จอื่น (FVOCI) ยกเว้นเงินลงทุนในตราสารหนี้ที่ถือไว้เพื่อค่าจะวัดมูลค่าด้วย FVPL เท่านั้น

ข) การรับรู้รายการและการตัดรายการ

ในการซื้อหรือได้มาหรือขายสินทรัพย์ทางการเงินโดยปกติ บริษัทจะรับรู้รายการ ณ วันที่ทำการการค้าซึ่งเป็นวันที่บริษัทเข้าทำการการค้าซื้อหรือขายสินทรัพย์นั้น โดยบริษัทจะตัดรายการสินทรัพย์ทางการเงินออกเมื่อสิทธิในการได้รับกระแสเงินสดจากสินทรัพย์นั้นสิ้นสุดลงหรือได้ถูกโอนไปและบริษัทได้โอนความเสี่ยงและผลประโยชน์ที่เกี่ยวข้องกับการเป็นเจ้าของสินทรัพย์ออกไป

ค) การวัดมูลค่า

ในการรับรู้รายการเมื่อเริ่มแรก บริษัทวัดมูลค่าของสินทรัพย์ทางการเงินด้วยมูลค่ายุติธรรมบวกต้นทุนการทำรายการซึ่งเกี่ยวข้องโดยตรงกับการได้มาซึ่งสินทรัพย์นั้น สำหรับสินทรัพย์ทางการเงินที่วัดมูลค่าด้วย FVPL บริษัทจะรับรู้ต้นทุนการทำรายการที่เกี่ยวข้องเป็นค่าใช้จ่ายในกำไรหรือขาดทุน

บริษัทจะพิจารณาสินทรัพย์ทางการเงินซึ่งมีอนุพันธ์แฝงในภาพรวมว่าลักษณะกระแสเงินสดตามสัญญาว่าเข้าเงื่อนไขของการเป็นเงินต้นและดอกเบี้ย (SPPI) หรือไม่

ง) ตราสารหนี้

การวัดมูลค่าในภายหลังของตราสารหนี้ขึ้นอยู่กับโมเดลธุรกิจของบริษัทในการจัดการสินทรัพย์ทางการเงิน และลักษณะของกระแสเงินสดตามสัญญาของสินทรัพย์ทางการเงิน การวัดมูลค่าสินทรัพย์ทางการเงินประเภทตราสารหนี้สามารถแบ่งได้เป็น 3 ประเภทดังนี้

- ราคาทุนตัดจำหน่าย - สินทรัพย์ทางการเงินที่บริษัทถือไว้เพื่อรับชำระกระแสเงินสดตามสัญญา ซึ่งประกอบด้วยเงินต้นและดอกเบี้ยเท่านั้น จะวัดมูลค่าด้วยราคาทุนตัดจำหน่าย และรับรู้รายได้ดอกเบี้ยจากสินทรัพย์ทางการเงินดังกล่าวตามวิธีอัตราดอกเบี้ยที่แท้จริงและแสดงในรายการรายได้อื่น กำไรหรือขาดทุนที่เกิดขึ้นจากการตัดรายการจะรับรู้โดยตรงในกำไรหรือขาดทุน และแสดงรายการในกำไร/(ขาดทุน)อื่นพร้อมกับกำไร/ขาดทุนจากอัตราแลกเปลี่ยน รายการขาดทุนจากการด้อยค่าแสดงเป็นรายการแยกต่างหากในงบกำไรขาดทุนเบ็ดเสร็จ
- มูลค่ายุติธรรมผ่านกำไรขาดทุนเบ็ดเสร็จอื่น (FVOCI) - สินทรัพย์ทางการเงินที่บริษัทถือไว้เพื่อ ก) รับชำระกระแสเงินสดตามสัญญา ซึ่งประกอบด้วยเงินต้นและดอกเบี้ยเท่านั้น และ ข) เพื่อขายจะวัดมูลค่าด้วย FVOCI และรับรู้การเปลี่ยนแปลงในมูลค่าของสินทรัพย์ทางการเงินผ่านกำไรขาดทุนเบ็ดเสร็จอื่น ยกเว้น 1) รายการขาดทุน/กำไรจากการด้อยค่า 2) รายได้ดอกเบี้ยที่คำนวณตามวิธีอัตราดอกเบี้ยที่แท้จริง และ 3) กำไรขาดทุนจากอัตราแลกเปลี่ยน จะรับรู้ในกำไรหรือขาดทุน เมื่อบริษัทตัดรายการสินทรัพย์ทางการเงินดังกล่าว กำไรหรือขาดทุนที่รับรู้สะสมไว้ในกำไรขาดทุนเบ็ดเสร็จอื่นจะถูกโอนจัดประเภทใหม่เข้ากำไรหรือขาดทุนและแสดงในรายการกำไร/(ขาดทุน)อื่น รายได้ดอกเบี้ยจะแสดงในรายการรายได้อื่น รายการขาดทุนจากการด้อยค่าแสดงเป็นรายการแยกต่างหากในงบกำไรขาดทุนเบ็ดเสร็จ
- มูลค่ายุติธรรมผ่านกำไรหรือขาดทุน (FVPL) - บริษัทจะวัดมูลค่าสินทรัพย์ทางการเงินอื่นที่ไม่เข้าเงื่อนไขการวัดมูลค่าด้วยราคาทุนตัดจำหน่ายหรือ

FVOCI ชำต้น ด้วย FVPL โดยกำไรหรือขาดทุนที่เกิดจากการวัดมูลค่ายุติธรรมจะรับรู้ในกำไรหรือขาดทุนและแสดงเป็นรายการสุทธิในกำไร/(ขาดทุน)อื่นในรอบระยะเวลาที่เกิดรายการ

จ) การด้อยค่า

บริษัทประเมินประมาณการผลขาดทุนด้านเครดิตที่คาดว่าจะเกิดขึ้นของตราสารหนี้ที่วัดมูลค่าด้วยราคาทุนตัดจำหน่ายและ FVOCI โดยใช้การคาดการณ์ในอนาคตมาประกอบการพิจารณา การประเมินการด้อยค่าดังกล่าวจะพิจารณาว่ามีการ

เพิ่มขึ้นของความเสี่ยงด้านเครดิตอย่างมีนัยสำคัญหรือไม่

สำหรับลูกหนี้การค้า บริษัทใช้วิธีอย่างง่าย (simplified approach) ในการรับรู้การด้อยค่าตามประมาณการผลขาดทุนด้านเครดิตที่คาดว่าจะเกิดขึ้น ตลอดอายุลูกหนี้ตั้งแต่วันที่บริษัทเริ่มรับรู้ลูกหนี้

ผลขาดทุนและการกลับรายการผลขาดทุนจากการด้อยค่าบันทึกในกำไรหรือขาดทุนและแสดงรวมอยู่ในรายการค่าใช้จ่ายในการบริหาร

4.13 หนี้สินทางการเงิน

ก) การจัดประเภท

บริษัทจะพิจารณาจัดประเภทเครื่องมือทางการเงินที่บริษัทเป็นผู้ออกเป็นหนี้สินทางการเงินหรือตราสารทุนโดยพิจารณาภาระผูกพันตามสัญญา ดังนี้

- หากบริษัทมีภาระผูกพันตามสัญญาที่จะต้องส่งมอบเงินสดหรือสินทรัพย์ทางการเงินอื่นให้กับกิจการอื่น โดยไม่สามารถปฏิเสธการชำระหรือเลื่อนการชำระออกไปอย่างไม่มีกำหนดได้นั้น เครื่องมือทางการเงินนั้นจะจัดประเภทเป็นหนี้สินทางการเงิน เว้นแต่ว่าการชาระนั้นสามารถชำระโดยการออกตราสารทุนของบริษัทเองด้วยจำนวนตราสารทุนที่คงที่ เพื่อแลกเปลี่ยนกับจำนวนเงินที่คงที่
- หากบริษัทไม่มีภาระผูกพันตามสัญญาหรือสามารถเลื่อนการชำระภาระผูกพันตามสัญญาไปได้ เครื่องมือทางการเงินดังกล่าวจะจัดประเภทเป็นตราสารทุน

เงินกู้ยืมจัดประเภทเป็นหนี้สินหมุนเวียนเมื่อบริษัทไม่มีสิทธิอันปราศจากเงื่อนไขให้เลื่อนชำระหนี้ออกไปอีกเป็นเวลานานน้อยกว่า 12 เดือน นับจากวันสิ้นรอบระยะเวลารายงาน

ข) การวัดมูลค่า

ในการรับรู้รายการเมื่อเริ่มแรกบริษัทต้องวัดมูลค่าหนี้สินทางการเงินด้วยมูลค่ายุติธรรม และวัดมูลค่าหนี้สินทางการเงินทั้งหมดภายหลังการรับรู้รายการด้วยราคาทุนตัดจำหน่าย

ค) การตัดรายการและการเปลี่ยนแปลงเงื่อนไขของสัญญา

บริษัทตัดรายการหนี้สินทางการเงินเมื่อภาระผูกพันที่ระบุในสัญญาได้มีการปฏิบัติตามแล้ว หรือได้มีการยกเลิกไปหรือสิ้นสุดลงแล้ว

หากบริษัทมีการเจรจาต่อรองหรือเปลี่ยนแปลงเงื่อนไขของหนี้สินทางการเงิน บริษัทจะต้องพิจารณาว่ารายการดังกล่าวเข้าเงื่อนไขของการตัดรายการหรือไม่ หากเข้าเงื่อนไขของการตัดรายการ บริษัทจะต้องรับรู้หนี้สินทางการเงินใหม่ด้วยมูลค่ายุติธรรมของหนี้สินใหม่นั้น และตัดรายการหนี้สินทางการเงินนั้นด้วยมูลค่าตามบัญชีที่เหลืออยู่ และรับรู้ส่วนต่างในรายการกำไร/ขาดทุนอื่นในกำไรหรือขาดทุน

หากบริษัทพิจารณาแล้วว่าการต่อรองเงื่อนไขดังกล่าวไม่เข้าเงื่อนไขของการตัดรายการ บริษัทจะปรับปรุงมูลค่าของหนี้สินทางการเงินโดยการคิดลดกระแสเงินสดใหม่ตามสัญญาด้วยอัตราดอกเบี้ยที่แท้จริงเดิม (Original effective interest rate) ของหนี้สินทางการเงินนั้น และรับรู้ส่วนต่างในรายการกำไรหรือขาดทุนอื่นในกำไรหรือขาดทุน

4.14 สินค้าคงเหลือ

สินค้าคงเหลือแสดงด้วยราคาทุนหรือมูลค่าสุทธิที่ได้รับแล้วแต่ราคาใดจะต่ำกว่า

ราคาทุนของสินค้าคำนวณโดยวิธีถ่วงน้ำหนักเคลื่อนที่ ต้นทุนของวัตถุดิบประกอบด้วยราคาซื้อและค่าใช้จ่ายที่เกี่ยวข้องโดยตรงกับการซื้อ เช่น ค่าอากรขาเข้า ค่าขนส่ง หักด้วยส่วนลดและเงินที่ได้รับคืนจากการซื้อสินค้า ต้นทุนของสินค้าสำเร็จรูปและงานระหว่างทำประกอบด้วยค่าวัตถุดิบ ค่าแรงทางตรง ค่าใช้จ่ายอื่นทางตรง ค่าใส่หุ้ยในการผลิตซึ่งปันส่วนตามเกณฑ์การดำเนินงานตามปกติและใกล้เคียงกับต้นทุนจริง แต่ไม่รวมต้นทุนการกักเก็บ มูลค่าสุทธิที่จะได้รับประมาณจากราคาปกติที่คาดว่าจะขายได้ของธุรกิจหักด้วยค่าใช้จ่ายที่จำเป็นเพื่อให้สินค้านั้นพร้อมขายรวมถึงค่าใช้จ่ายในการขาย บริษัทบันทึกบัญชีค่าเผื่อการลดมูลค่าสำหรับสินค้าเก่า ล้าสมัย และเสื่อมคุณภาพเท่าที่จำเป็น

4.15 เงินลงทุนในบริษัทย่อย

เงินลงทุนในบริษัทย่อย ในงบการเงินเฉพาะของบริษัท บันทึกบัญชีตามวิธีราคาทุน บริษัทรับรู้กำไรขาดทุนจากการขายเงินลงทุนในงบกำไรขาดทุนในปีที่มีการขายเงินลงทุน เมื่อเงินลงทุนดังกล่าวเกิดการด้อยค่า บริษัทจะรับรู้ผลขาดทุนจากการด้อยค่าเป็นค่าใช้จ่ายในงบกำไรขาดทุน และจะรับรู้รายได้เงินปันผลเมื่อมีการประกาศจ่ายจากบริษัทย่อย

4.16 ที่ดิน อาคาร และอุปกรณ์

ที่ดิน

ที่ดินที่ใช้ในการดำเนินงานแสดงมูลค่าด้วยราคาประเมินขึ้นใหม่ ราคาประเมินใหม่ถือเป็นมูลค่ายุติธรรมตามการประเมินของผู้ประเมินอิสระ กลุ่มบริษัทจะจัดให้มีการตีราคาใหม่เมื่อมีปัจจัยทางการตลาดที่มีผลให้มีการเปลี่ยนแปลงมูลค่ายุติธรรมอย่างมีนัยสำคัญ (โปรดดูหมายเหตุ 13) ส่วนเกินทุนจากการประเมินราคาใหม่ จะถูกรับรู้ในกำไรขาดทุนเบ็ดเสร็จอื่น และแสดงรายการในส่วนของผู้ถือหุ้น อย่างไรก็ตาม หากเคยมีการตีราคาลดลงหรือขาดทุนจากการด้อยค่า (ถ้ามี) และได้รับรู้รายการดังกล่าวในกำไรขาดทุนแล้ว ส่วนที่เพิ่มขึ้นจากการตีราคาใหม่นี้จะถูกรับรู้ในกำไรหรือขาดทุนไม่เกินจำนวนที่รับรู้ในงบกำไรขาดทุนงวดก่อนแล้วและส่วนที่เหลือจะบันทึกเป็นส่วนเกินทุนจากการประเมินราคาใหม่ในกำไรขาดทุนเบ็ดเสร็จอื่น ในทางกลับกัน หากเคยมีการรับรู้กำไรจากการประเมินราคาเพิ่มขึ้นในงบกำไรขาดทุนเบ็ดเสร็จ ส่วนที่ลดลงจากการตีราคาใหม่ จะถูกรับรู้ในกำไรขาดทุนเบ็ดเสร็จอื่นไม่เกินจำนวนที่รับรู้ในกำไรขาดทุนเบ็ดเสร็จอื่นงวดก่อนแล้ว และส่วนที่เหลือจะบันทึกในกำไรขาดทุนราคาตีใหม่ที่เหลือในส่วนของผู้ถือหุ้น จะถูกโอนไปยังกำไรสะสมเมื่อมีการขาย

อาคารและอุปกรณ์อื่น

อาคาร และอุปกรณ์อื่น รับรู้ราคาเริ่มแรกด้วยต้นทุนที่ซื้อหรือก่อสร้าง ประกอบด้วย ต้นทุนทางตรงที่สามารถปันส่วนให้กับสินทรัพย์เพื่อทำให้สินทรัพย์นั้นอยู่ในสถานที่หรือสภาพที่พร้อมจะใช้งานได้ตามวัตถุประสงค์ของฝ่ายบริหารของกลุ่มบริษัท อาคารและอุปกรณ์อื่น จะถูกวัดมูลค่าภายหลังการรับรู้รายการด้วยราคาทุนหักค่าเสื่อมราคาสะสมและค่าเผื่อการด้อยค่า (ถ้ามี)

ค่าเสื่อมราคา คำนวณโดยวิธีเส้นตรงเพื่อตัดจำหน่ายราคาทุนตามอายุการให้ประโยชน์โดยประมาณของสินทรัพย์ ดังต่อไปนี้

ส่วนปรับปรุงที่ดิน	5 – 20 ปี
อาคารและสิ่งปลูกสร้าง	15 – 50 ปี
เครื่องจักรและเครื่องมือและเครื่องใช้โรงงาน	5 – 20 ปี
เครื่องตกแต่งและอุปกรณ์สำนักงาน	5 – 10 ปี
ยานพาหนะ	5 – 15 ปี

การประมาณการมูลค่าคงเหลือและอายุการให้ประโยชน์ มีการทบทวนอย่างน้อยปีละครั้ง

กำไรขาดทุนจากการจำหน่ายที่ดิน อาคารและอุปกรณ์ซึ่งเป็นผลต่างระหว่างผลตอบแทนที่ได้จากการจำหน่ายและมูลค่าตามบัญชีของสินทรัพย์ จะรับรู้ในกำไรหรือขาดทุนเป็นรายได้หรือค่าใช้จ่ายอื่น

4.17 อสังหาริมทรัพย์เพื่อการลงทุน

อสังหาริมทรัพย์เพื่อการลงทุนวัดมูลค่าเริ่มแรกด้วยราคาทุน ซึ่งรวมถึงต้นทุนในการทำรายการ และแสดงมูลค่าตามราคาทุนหักค่าเสื่อมราคาสะสมและค่าเผื่อการด้อยค่า (ถ้ามี) ค่าเสื่อมราคาของอาคาร คำนวณโดยวิธีเส้นตรงตามอายุการให้ประโยชน์โดยประมาณ 15 ปี

4.18 สินทรัพย์ไม่มีตัวตน

โปรแกรมคอมพิวเตอร์ แสดงตามราคาทุนหักค่าตัดจำหน่ายสะสม ค่าตัดจำหน่ายคำนวณโดยวิธีเส้นตรงเพื่อตัดจำหน่ายราคาทุน ซึ่งผู้บริหารของกลุ่มบริษัทได้ประเมินไว้ประมาณ 5 - 10 ปี

4.19 ค่าความนิยม

ค่าความนิยม แสดงถึงผลประโยชน์เชิงเศรษฐกิจในอนาคตจากการรวมธุรกิจซึ่งไม่สามารถระบุและแยกแสดงรายการในการบันทึกบัญชีได้ ค่าความนิยมแสดงมูลค่าด้วยราคาทุนสุทธิด้วยค่าเผื่อการด้อยค่าสะสม (ถ้ามี) อ้างอิงหมายเหตุ 17 เพื่ออธิบายกระบวนการทดสอบการด้อยค่า

4.20 การเช่าสินทรัพย์

กรณีกลุ่มบริษัทเป็นผู้เช่า

ณ วันเริ่มต้นของสัญญา กลุ่มบริษัทประเมินว่าสัญญาเป็นสัญญาเช่าหรือประกอบด้วยสัญญาเช่าหรือไม่ โดยสัญญาจะเป็นสัญญาเช่าหรือประกอบด้วยสัญญาเช่าถ้าสัญญาเช่านั้นเป็นการให้สิทธิในการควบคุมการใช้สินทรัพย์ที่ระยะสำหรับช่วงเวลาหนึ่งเพื่อการแลกเปลี่ยนกับสิ่งตอบแทน

การวัดมูลค่าและรับรู้สัญญาเช่า

ณ วันที่สัญญาเช่าเริ่มมีผล กลุ่มบริษัทรับรู้สินทรัพย์สิทธิการใช้และหนี้สินตามสัญญาเช่าในงบการเงินรวมและเฉพาะของกลุ่มบริษัท สินทรัพย์สิทธิการใช้วัดมูลค่าโดยใช้ราคาทุน ซึ่งประกอบด้วยจำนวนเงินของหนี้สินตามสัญญาเช่าจากการวัดมูลค่าเริ่มแรก ต้นทุนทางตรงเริ่มแรก ที่เกิดขึ้นโดยกลุ่มบริษัท ประมาณการต้นทุนที่จะเกิดขึ้นสำหรับผู้เช่าในการรื้อถอน ณ วันสิ้นสุดสัญญา และการจ่ายชำระ ตามสัญญาเช่า ก่อนวันที่สัญญาเริ่มมีผล (หักด้วยสิ่งจูงใจตามสัญญาเช่าที่ได้รับ)

กลุ่มบริษัทจะคิดค่าเสื่อมราคาสินทรัพย์สิทธิการใช้โดยใช้วิธีเส้นตรงนับจากวันที่สัญญาเช่าเริ่มมีผลจนถึง วันสิ้นสุดอายุการใช้ประโยชน์ของสินทรัพย์สิทธิการใช้หรือวันสิ้นสุดอายุสัญญาเช่าแล้วแต่วันใดจะเกิดขึ้นก่อน กลุ่มบริษัทจะประเมินการด้อยค่าเมื่อมีข้อบ่งชี้ถึงเหตุการณ์ดังกล่าว

กลุ่มบริษัทวัดมูลค่าของหนี้สินตามสัญญาเช่าด้วยมูลค่าปัจจุบันของการจ่ายชำระตามสัญญาเช่าที่ยังไม่ได้จ่ายชำระ ณ วันที่สัญญาเช่าเริ่มมีผล ซึ่งคิดลดด้วยอัตราดอกเบี้ยตามนโยบายของสัญญาเช่าเนื่องจากกลุ่มบริษัทไม่สามารถกำหนดอัตราดอกเบี้ย

ตามนโยบายระหว่างการเจรจาต่อรองเงื่อนไขของสัญญาเช่าได้ อัตราดอกเบี้ยตามนโยบายประเมินจากอัตราดอกเบี้ยที่กลุ่มบริษัทจะต้องจ่ายเพื่อยืมเงินในมูลค่าและระยะเวลาที่ใกล้เคียงกัน เพื่อให้ได้สินทรัพย์ที่มีมูลค่าเท่ากัน

การจ่ายชำระตามสัญญาเช่าที่รวมอยู่ในการวัดมูลค่าของหนี้สินตามสัญญาเช่า ประกอบด้วย การจ่ายชำระคงที่ (รวมถึงการจ่ายชำระคงที่โดยเนื้อหา) การจ่ายชำระค่าเช่าผันแปรที่ขึ้นอยู่กับดัชนีหรืออัตรา จำนวนเงินที่คาดว่าจะต้องจ่ายชำระภายใต้การรับประกันมูลค่าคงเหลือ และราคาใช้สิทธิเลือกซื้อ หากมีความแน่นอนอย่างสมเหตุสมผลที่กลุ่มบริษัทจะใช้สิทธิเลือกซื้อนั้น

ภายหลังการวัดมูลค่าเริ่มแรก หนี้สินตามสัญญาเช่าจะลดลงจากการจ่ายชำระ และเพิ่มขึ้นจากดอกเบี้ยจ่าย เรื่องดังกล่าวเป็นการวัดมูลค่าเพื่อสะท้อนการประเมินใหม่ หรือ การปรับเปลี่ยน หรือ มีการเปลี่ยนแปลงค่าเช่าคงที่อย่างมีสาระสำคัญ เมื่อหนี้สินตามสัญญาเช่าถูกวัดมูลค่าใหม่จะส่งผลให้ต้องปรับปรุงสินทรัพย์สิทธิการใช้เช่นเดียวกัน และถ้ามูลค่าตามบัญชีของสินทรัพย์สิทธิการใช้มีมูลค่าลดลงจนเป็นศูนย์แล้วผู้เช่าต้องรับรู้จำนวนที่เหลือของการวัดมูลค่าใหม่ในกำไรหรือขาดทุน

ค่าเช่าที่จ่ายตามสัญญาเช่าระยะสั้นและสัญญาเช่าสินทรัพย์ที่มีมูลค่าต่ำจะรับรู้เป็นค่าใช้จ่ายตามวิธีเส้นตรง สัญญาเช่าระยะสั้นคือสัญญาเช่าที่มีอายุสัญญาเช่าน้อยกว่าหรือเท่ากับ 12 เดือน สินทรัพย์ที่มีมูลค่าต่ำประกอบด้วย สัญญาเช่าอุปกรณ์สำนักงานขนาดเล็ก

4.21 เครื่องมือทางการเงิน

การรับรู้รายการและการตัดรายการ

กลุ่มบริษัทจะรับรู้รายการสินทรัพย์ทางการเงินหรือหนี้สินทางการเงินเมื่อกิจการเป็นคู่สัญญาตามข้อกำหนดของสัญญาของเครื่องมือทางการเงินนั้น

กลุ่มบริษัทจะตัดรายการสินทรัพย์ทางการเงินออกเมื่อสิทธิในการได้รับกระแสเงินสดจากสินทรัพย์นั้นสิ้นสุดลงหรือได้ถูกโอนไปและกลุ่มบริษัทได้โอนความเสี่ยงและผลประโยชน์ที่เกี่ยวข้องกับการเป็นเจ้าของสินทรัพย์ออกไป

การจัดประเภทและการวัดมูลค่าเริ่มแรกของสินทรัพย์ทางการเงิน

สินทรัพย์ทางการเงินจะถูกรับรู้รายการเมื่อเริ่มแรกด้วยมูลค่ายุติธรรมบวกหรือหักด้วยต้นทุนการทำรายการซึ่งเกี่ยวข้องโดยตรงกับการได้มาซึ่งสินทรัพย์นั้นสำหรับสินทรัพย์ทางการเงินที่วัดมูลค่ายุติธรรมผ่านกำไรหรือขาดทุน (FVTPL) กลุ่มบริษัทจะรับรู้ต้นทุนการทำรายการที่เกี่ยวข้องเป็นค่าใช้จ่ายในกำไรหรือขาดทุน

กลุ่มบริษัทจัดประเภทสินทรัพย์ทางการเงินเป็นสินทรัพย์ทางการเงินที่วัดมูลค่าด้วยวิธีราคาทุนตัดจำหน่าย ด้วยมูลค่ายุติธรรมผ่านกำไรขาดทุนเปิดเสรีอื่น (FVOCI) หรือด้วยมูลค่ายุติธรรมผ่านกำไรหรือขาดทุน (FVTPL) ตามเกณฑ์ทั้งสองข้อ ดังต่อไปนี้

1. ตามโมเดลธุรกิจ (Business model) ของกิจการในการจัดการสินทรัพย์ทางการเงิน และ
2. ตามลักษณะของกระแสเงินสดตามสัญญาของสินทรัพย์ทางการเงิน (SPPI)

กลุ่มบริษัทจัดประเภทรายได้และค่าใช้จ่ายที่เกี่ยวข้องกับสินทรัพย์ทางการเงินแสดงเป็นกำไรหรือขาดทุนในต้นทุนทางการเงิน รายได้ทางการเงิน หรือ รายการทางการเงินอื่น ยกเว้นค่าเผื่อผลขาดทุนจากการด้อยค่าของลูกหนี้การค้าซึ่งแสดงเป็นรายการแยกต่างหาก

การวัดมูลค่าภายหลังของสินทรัพย์ทางการเงิน

สินทรัพย์ทางการเงินที่วัดมูลค่าด้วยวิธีราคาทุนตัดจำหน่าย

สินทรัพย์ทางการเงินจะถูกวัดมูลค่าด้วยวิธีราคาทุนตัดจำหน่ายเมื่อเข้าเงื่อนไขดังต่อไปนี้

1. กิจการถือครองสินทรัพย์ทางการเงินนั้นตามโมเดลธุรกิจที่มีวัตถุประสงค์การถือครองสินทรัพย์ทางการเงินเพื่อรับกระแสเงินสดตามสัญญา และ
2. ข้อกำหนดตามสัญญาของสินทรัพย์ทางการเงิน ซึ่งทำให้เกิดกระแสเงินสดซึ่งเป็นการจ่ายเพียงเงินต้นและดอกเบี้ยจากยอดคงเหลือของเงินต้นในวันที่กำหนดไว้ (SPPI)

สินทรัพย์ทางการเงินที่วัดมูลค่าด้วยมูลค่ายุติธรรมผ่านกำไรหรือขาดทุน (FVTPL)

สินทรัพย์ทางการเงินที่ไม่ได้ถือครองเพื่อรับกระแสเงินสดตามสัญญาหรือถือครองเพื่อรับกระแสเงินสดตามสัญญา และเพื่อขายสินทรัพย์ทางการเงิน ต้องวัดมูลค่าด้วยมูลค่ายุติธรรมผ่านกำไรหรือขาดทุน (FVTPL) นอกจากนี้ หากไม่คำนึงตามโมเดลธุรกิจ สินทรัพย์ทางการเงินที่มีข้อกำหนดตามสัญญาไม่ทำให้เกิดกระแสเงินสดซึ่งเป็นการจ่ายเพียงเงินต้นและดอกเบี้ยจากยอดคงเหลือของเงินต้นในวันที่กำหนดไว้ (SPPI) จะต้องวัดมูลค่ายุติธรรมผ่านกำไรหรือขาดทุน รวมถึงอนุพันธ์ทางการเงินทั้งหมด

สินทรัพย์ทางการเงินที่วัดมูลค่าด้วยมูลค่ายุติธรรมผ่านกำไรหรือขาดทุนเบ็ดเสร็จอื่น (FVOCI)

สินทรัพย์ทางการเงินต้องวัดมูลค่าด้วยมูลค่ายุติธรรมผ่านกำไรหรือขาดทุนเบ็ดเสร็จอื่นเมื่อเข้าเงื่อนไขทั้งสองข้อดังต่อไปนี้

1. กลุ่มบริษัทถือครองสินทรัพย์ทางการเงินตามโมเดลธุรกิจที่มีวัตถุประสงค์เพื่อรับกระแสเงินสดตามสัญญา และเพื่อขายสินทรัพย์ขายสินทรัพย์ทางการเงิน และ
2. ข้อกำหนดตามสัญญาของสินทรัพย์ทางการเงิน ซึ่งทำให้เกิดกระแสเงินสดซึ่งเป็นการจ่ายเพียงเงินต้น และดอกเบี้ยจากยอดคงเหลือของเงินต้น (SPPI) ในวันที่กำหนดไว้

กำไรหรือขาดทุนที่บันทึกอยู่ในกำไรหรือขาดทุนเบ็ดเสร็จอื่น (OCI) จะถูกจัดประเภทใหม่เมื่อมีการตัดรายการสินทรัพย์ทางการเงิน

การด้อยค่า

กลุ่มบริษัทได้พิจารณาการด้อยค่าของสินทรัพย์ทางการเงินที่วัดมูลค่าด้วยราคาทุน ตัดจำหน่าย และวัดมูลค่ายุติธรรมผ่านกำไรหรือขาดทุนเบ็ดเสร็จอื่น (FVOCI)

กลุ่มบริษัทใช้วิธีอย่างง่าย (Simplified approach) ในการรับรู้การด้อยค่าของลูกหนี้การค้าและลูกหนี้อื่น และเงินให้กู้ยืมแก่กิจการอื่นและกิจการที่เกี่ยวข้องกัน ตามประมาณการผลขาดทุนด้านเครดิตตลอดอายุของสินทรัพย์ดังกล่าวตั้งแต่วันที่กลุ่มกิจการเริ่มรับรู้ลูกหนี้การค้าและลูกหนี้อื่น และเงินให้กู้ยืมแก่กิจการอื่นและกิจการที่เกี่ยวข้องกัน

ในการพิจารณาผลขาดทุนด้านเครดิตที่คาดว่าจะเกิดขึ้น ผู้บริหารได้จัดกลุ่มตามประเภทของลูกหนี้ และพิจารณาความเสี่ยงด้านเครดิตที่มีลักษณะร่วมกัน อัตราผลขาดทุนด้านเครดิตที่คาดว่าจะเกิดขึ้นพิจารณาจากลักษณะการจ่ายชำระในอดีต ข้อมูลผลขาดทุนด้านเครดิตจากประสบการณ์ในอดีต ปัจจัยภายนอก รวมทั้งข้อมูลและปัจจัยในอนาคตที่อาจมีผลกระทบต่อการจ่ายชำระของลูกหนี้

กลุ่มบริษัทประเมินความเสี่ยงด้านเครดิตของสินทรัพย์ทางการเงิน ณ ทุกสิ้นรอบระยะเวลารายงาน ว่ามีการเปลี่ยนแปลงอย่างมีนัยสำคัญหรือไม่

กลุ่มบริษัทพิจารณาและรับรู้ผลขาดทุนด้านเครดิตที่คาดว่าจะเกิดขึ้น โดยพิจารณาถึงประสบการณ์ในอดีต ร่วมกับการคาดการณ์ในอนาคต โดยผลขาดทุนด้านเครดิตที่รับรู้เกิดจากประมาณการความน่าจะเป็นของผลขาดทุนด้านเครดิตถ่วงเฉลี่ยถ่วงน้ำหนัก โดยจำนวนเงินสดที่คาดว่าจะไม่ได้รับคิดลดด้วยอัตราดอกเบี้ยที่แท้จริงเมื่อแรกเริ่มของสัญญา

ผลขาดทุนและการกลับรายการผลขาดทุนจากการด้อยค่า บันทึกในกำไรหรือขาดทุนโดยแสดงรายการแยกต่างหาก

การจัดประเภทและการวัดมูลค่าเริ่มแรกของหนี้สินทางการเงิน

กลุ่มบริษัทจะจัดประเภทเครื่องมือทางการเงินที่กลุ่มบริษัทเป็นผู้ออกเป็นหนี้สินทางการเงินหรือตราสารทุนโดยพิจารณาจากภาระผูกพันตามสัญญาที่ต้องส่งมอบสินทรัพย์ทางการเงินให้กับบุคคลหรือกิจการอื่น

หนี้สินทางการเงินของกลุ่มบริษัทได้รวมถึงเงินกู้ยืม เจ้าหนี้การค้า เจ้าหนี้อื่น และตราสารอนุพันธ์ทางการเงิน

กลุ่มบริษัทวัดมูลค่าเริ่มแรกของหนี้สินทางการเงินด้วยมูลค่ายุติธรรมและปรับปรุงด้วยต้นทุนการทำรายการซึ่งเกี่ยวข้องโดยตรงกับการได้มาหรือการออกหนี้สินทางการเงินนั้น

การวัดมูลค่าภายหลังของหนี้สินทางการเงิน

หนี้สินทางการเงินจะถูกวัดมูลค่าภายหลังด้วยวิธีราคาทุนตัดจำหน่าย โดยคำนวณดอกเบี้ยจ่ายที่เกี่ยวข้องโดยใช้วิธีอัตราดอกเบี้ยที่แท้จริงและบันทึกเป็นค่าใช้จ่ายในงบกำไรขาดทุน ยกเว้น หนี้สินอนุพันธ์ที่จะวัดมูลค่าด้วยวิธีมูลค่ายุติธรรมผ่านกำไรขาดทุนเบ็ดเสร็จอื่น (FVOCI)

4.22 การทดสอบการด้อยค่าของสินทรัพย์

มูลค่าตามบัญชีของสินทรัพย์ของกลุ่มบริษัทจะมีการทบทวนทุกวันที่มีการจัดทำรายงาน ว่ามีข้อบ่งชี้การด้อยค่าหรือไม่ หากมีข้อบ่งชี้ว่าการด้อยค่า กลุ่มบริษัทจะประมาณมูลค่าที่คาดว่าจะได้รับคืนของสินทรัพย์

ขาดทุนจากการด้อยค่า รับรู้เมื่อมูลค่าตามบัญชีของสินทรัพย์ หรือมูลค่าตามบัญชีของหน่วยสินทรัพย์ที่ก่อให้เกิดเงินสดสูงกว่ามูลค่าที่คาดว่าจะได้รับคืน ขาดทุนจากการด้อยค่าบันทึกในกำไรหรือขาดทุน

การคำนวณมูลค่าที่คาดว่าจะได้รับคืน

มูลค่าที่คาดว่าจะได้รับคืนของสินทรัพย์ที่ไม่ใช่สินทรัพย์ทางการเงิน หมายถึง มูลค่าจากการใช้ของสินทรัพย์หรือมูลค่ายุติธรรมของสินทรัพย์หักต้นทุนในการขาย แล้วแต่มูลค่าใดจะสูงกว่า ในการประเมินมูลค่าการใช้ของสินทรัพย์ ประมาณการกระแสเงินสดที่จะได้รับในอนาคตจะคิดลดเป็นมูลค่าปัจจุบัน โดยใช้อัตราคิดลดก่อนภาษีเงินได้เพื่อให้สะท้อนมูลค่าที่อาจประเมินได้ในตลาดปัจจุบัน ซึ่งผันแปรไปตามเวลาและความเสี่ยงที่มีต่อสินทรัพย์สำหรับสินทรัพย์ที่ไม่ก่อให้เกิดกระแสเงินสดรับโดยอิสระจากสินทรัพย์อื่น จะพิจารณามูลค่าที่คาดว่าจะได้รับคืนร่วมกับหน่วยสินทรัพย์ที่ก่อให้เกิดเงินสดที่สินทรัพย์นั้นเกี่ยวข้องด้วย

ขาดทุนจากการด้อยค่าของสินทรัพย์ที่ไม่ใช่สินทรัพย์ทางการเงินอื่นๆ ที่เคยรับรู้ในงวดก่อนจะถูกประเมิน ณ ทุกวันที่มีการจัดทำรายงานว่ามีข้อบ่งชี้เรื่องการด้อยค่าหรือไม่ ขาดทุนจากการด้อยค่าจะถูกกลับรายการ หากมีการเปลี่ยนแปลงประมาณการที่ใช้ในการคำนวณมูลค่าที่คาดว่าจะได้รับคืน ขาดทุนจากการด้อยค่าจะถูกกลับรายการเท่าที่มูลค่าตามบัญชีของสินทรัพย์ไม่เกินกว่ามูลค่าตามบัญชีภายหลังหักค่าเสื่อมราคาหรือค่าตัดจำหน่าย เสมือนไม่เคยมีการบันทึกขาดทุนจากการด้อยค่ามาก่อน

4.23 หนี้สินที่มีภาระดอกเบี้ย

หนี้สินที่มีภาระดอกเบี้ย บันทึกเริ่มแรกในมูลค่ายุติธรรมหักด้วยค่าใช้จ่ายที่เกี่ยวข้องกับการเกิดหนี้สิน ภายหลังจากการบันทึกหนี้สินที่มีภาระดอกเบี้ยจะบันทึกต่อมาโดยวิธีราคาทุนตัดจำหน่าย ผลต่างระหว่างยอดหนี้เริ่มแรกและยอดหนี้เมื่อครบกำหนดไถ่ถอนจะบันทึกในกำไรหรือขาดทุนตลอดอายุการกู้ยืมโดยใช้วิธีอัตราดอกเบี้ยที่แท้จริง

4.24 เจ้าหนี้การค้าและเจ้าหนี้อื่น

เจ้าหนี้การค้าและเจ้าหนี้อื่นแสดงในราคาทุน

4.25 ส่วนของผู้ถือหุ้น

หุ้นสามัญ แสดงด้วยมูลค่าของหุ้น ณ วันที่ออกหุ้น

ส่วนเกินมูลค่าหุ้น ประกอบด้วยส่วนเกินที่ได้รับจากการออกหุ้นสามัญ ต้นทุนทางตรงที่เกี่ยวข้องในการออกหุ้นถูกหักจากส่วนเกินมูลค่าหุ้นสุทธิจากภาษีที่เกี่ยวข้อง

องค์ประกอบอื่นของส่วนของผู้ถือหุ้น ประกอบด้วย

กำไรขาดทุนเบ็ดเสร็จอื่น

- ส่วนเกินทุนจากการตีราคาที่ดินใหม่ ซึ่งประกอบด้วยกำไรและขาดทุนจากการตีราคาใหม่ของที่ดิน (โปรดดูหมายเหตุ 4.16)

ส่วนที่ 3 งบการเงิน

- ส่วนปรับปรุงจากการแปลงค่างบการเงินที่เป็นเงินตราต่างประเทศ ซึ่งประกอบไปด้วยกำไรและขาดทุนจากการแปลงค่างบการเงินที่เป็นเงินตราต่างประเทศของหน่วยงานในต่างประเทศ (โปรดดูหมายเหตุ 4.4)
- ส่วนต่ำจากการเปลี่ยนแปลงสัดส่วนในบริษัทย่อย ซึ่งประกอบไปด้วยขาดทุนจากการเพิ่มสัดส่วนเงินลงทุนในบริษัทย่อย

กำไรสะสมประกอบด้วยกำไรงวดปัจจุบันและกำไรสะสมงวดก่อน

รายการทั้งหมดที่เกี่ยวข้องกับส่วนของผู้ถือหุ้นของบริษัทจะบันทึกในส่วนของผู้ถือหุ้น

4.26 การจ่ายเงินปันผล

เงินปันผลที่จ่ายไปยังผู้ถือหุ้นของบริษัทจะรับรู้เป็นหนี้สินในงบการเงินเมื่อการจ่ายเงินปันผลระหว่างกาลได้รับการอนุมัติจากที่ประชุมคณะกรรมการบริษัท และการจ่ายเงินปันผลประจำปีได้รับอนุมัติจากที่ประชุมผู้ถือหุ้นของบริษัท

4.27 ผลประโยชน์พนักงานหลังออกจากงานและผลประโยชน์ระยะสั้น

ผลประโยชน์หลังออกจากงาน

ผลประโยชน์พนักงานหลังออกจากงาน แบ่งเป็นโครงการผลประโยชน์ที่ต้องจ่ายสมทบ และโครงการผลประโยชน์หลังเกษียณอายุงาน

โครงการผลประโยชน์ที่ต้องจ่ายสมทบ

กลุ่มบริษัทได้จัดตั้งกองทุนสำรองเลี้ยงชีพ ซึ่งกำหนดให้พนักงานและกลุ่มบริษัทจ่ายสมทบเข้ากองทุน โดยที่สินทรัพย์ของกองทุนได้แยกออกจากสินทรัพย์ของกลุ่มบริษัทและบริหารโดยผู้จัดการกองทุนสำรองเลี้ยงชีพที่ได้รับอนุญาต กลุ่มบริษัทไม่มีภาระผูกพันตามกฎหมายหรือภาระผูกพันจากการอนุমানที่ต้องจ่ายเงินสมทบอีก กลุ่มบริษัทรับรู้รายการดังกล่าวเป็นค่าใช้จ่ายในงวดที่ได้รับบริการจากพนักงาน

โครงการผลประโยชน์หลังเกษียณอายุงาน

กลุ่มบริษัทมีภาระผูกพันตามกฎหมายซึ่งต้องจ่ายผลประโยชน์ให้พนักงานเมื่อเกษียณอายุ โดยอ้างอิงจากระยะเวลาการให้บริการของพนักงานและเงินเดือนเดือนสุดท้าย กลุ่มบริษัทรับรู้หนี้สินตามโครงการผลประโยชน์หลังเกษียณอายุงานไว้ในงบแสดงฐานะการเงินด้วยมูลค่าปัจจุบันสุทธิของภาระผูกพัน ณ วันสิ้นรอบระยะเวลารายงาน

ผู้บริหารประมาณการภาระผูกพันตามโครงการผลประโยชน์หลังเกษียณอายุงานไว้เป็นรายปีตามการคำนวณของผู้เชี่ยวชาญอิสระตามหลักคณิตศาสตร์ประกันภัย ซึ่งอ้างอิงจากอัตราการขึ้นเงินเดือน อัตราการหมุนเวียนของพนักงานและอัตราการตาย ปัจจุบันในการคิดลดอ้างอิงกับอัตราผลตอบแทนของพันธบัตรรัฐบาลไทย ณ วันสิ้นรอบระยะเวลารายงาน สกุลเงินและเงื่อนไขของพันธบัตรรัฐบาลต้องสอดคล้องกับสกุลเงินและเงื่อนไขของภาระผูกพันของผลประโยชน์หลังออกจากงานโดยประมาณ ระยะเวลาคงเหลือกับกำหนดไว้ใกล้เคียงกับกำหนดชำระของหนี้สินดังกล่าว

กำไรขาดทุนจากการวัดมูลค่าหนี้สินผลประโยชน์พนักงานตามหลักเกณฑ์ที่กำหนดขึ้นใหม่ แสดงรายการในกำไรขาดทุนเบ็ดเสร็จอื่นและรับรู้โดยตรงเข้ากำไรสะสม

ผลประโยชน์ระยะสั้น

ผลประโยชน์ระยะสั้นประกอบด้วย เงินเดือน ค่าจ้าง โบนัส และเงินสมทบกองทุนประกันสังคม รับรู้เป็นค่าใช้จ่ายเมื่อเกิดรายการ

4.28 ภาษีเงินได้

ค่าใช้จ่ายภาษีเงินได้ รับรู้ในกำไรหรือขาดทุน ประกอบด้วยผลรวมของภาษีเงินได้รอการตัดบัญชีและภาษีเงินได้ปัจจุบัน ซึ่งไม่ได้บันทึกในกำไรขาดทุนเบ็ดเสร็จอื่น หรือตรงเข้าส่วนของผู้ถือหุ้น

ภาษีเงินได้ปัจจุบัน ได้แก่ ภาษีที่คาดว่าจะจ่ายชำระ โดยคำนวณจากกำไรประจำปีที่ต้องเสียภาษี โดยใช้อัตราภาษีที่ประกาศใช้หรือที่คาดว่าจะมีผลบังคับใช้ ณ วันสิ้นรอบระยะเวลารายงาน และรวมรายการปรับปรุงทางภาษีที่เกี่ยวข้องกับรายการในปีก่อน ๆ

สินทรัพย์ภาษีเงินได้รอการตัดบัญชี จะรับรู้เมื่อมีความเป็นไปได้ค่อนข้างแน่ว่าขาดทุนสะสมทางภาษีหรือ ผลแตกต่างชั่วคราวที่ใช้หักภาษีจะสามารถหักกับกำไรทางภาษีในอนาคตได้ โดยกลุ่มบริษัทประเมินจากการ

ประมาณการผลการดำเนินงานในอนาคตปรับปรุงด้วยรายได้และค่าใช้จ่ายต้องห้ามทางภาษีและข้อจำกัด โดยเฉพาะของการใช้ขาดทุนและเครดิตทางภาษี

หนี้สินภาษีเงินได้รอการตัดบัญชี โดยทั่วไปจะรับรู้ทั้งหมดนอกจากจะได้รับยกเว้นตามมาตรฐานการบัญชี ฉบับที่ 12 เรื่อง ภาษีเงินได้ เป็นผลให้กลุ่มบริษัทไม่ได้รับรู้ผลแตกต่างชั่วคราวของค่าความนิยม หรือรายการที่เกี่ยวข้อง เงินลงทุนในบริษัทย่อย

4.29 ค่าไรต่อหุ้นชั้นพื้นฐาน

ค่าไรต่อหุ้นชั้นพื้นฐาน คำนวณโดยการหารกำไรสำหรับปีด้วยจำนวนหุ้นถั่วเฉลี่ยถ่วงน้ำหนักระหว่างปี

4.30 ประมาณการหนี้สิน สินทรัพย์ที่อาจเกิดขึ้นและหนี้สินที่อาจเกิดขึ้น

ประมาณการหนี้สินในการประกันสินค้า ข้อพิพาท สัญญาที่ไม่สามารถบอกเลิกได้ หรือข้อเรียกร้องอื่น รับรู้ เมื่อกลุ่มบริษัทมีการผูกพันทางกฎหมายหรือภาระผูกพันจากการอนุมานในปัจจุบันซึ่งเป็นผลจากเหตุการณ์ในอดีต ทำให้มีความเป็นไปได้ค่อนข้างแน่ที่กลุ่มบริษัทต้องสูญเสียทรัพยากรที่มีประโยชน์เชิงเศรษฐกิจเพื่อจ่ายชำระภาระผูกพันนั้นและจำนวนที่ต้องชดเชยดังกล่าวสามารถประมาณได้อย่างน่าเชื่อถือ ทั้งนี้ จังหวะเวลาหรือจำนวนที่ต้องจ่ายยังคงมีความไม่แน่นอน

ประมาณการหนี้สิน วัสดุค่าด้วยประมาณการรายจ่ายที่ต้องนำไปจ่ายชำระภาระผูกพันในปัจจุบัน โดยอ้างอิงจากหลักฐานที่น่าเชื่อถือที่สามารถหาได้ ณ วันสิ้นรอบระยะเวลารายงาน ซึ่งรวมถึงการพิจารณาความเสี่ยงและความไม่แน่นอนที่เกี่ยวข้องกับภาระผูกพันในปัจจุบันด้วย ประมาณการหนี้สินจะถูกคิดลดเป็นมูลค่าปัจจุบันเมื่อมูลค่าของเงินตามเวลา มีผลกระทบต่อจำนวนประมาณการหนี้สินนั้นอย่างมีสาระสำคัญ

การชดเชยซึ่งกลุ่มบริษัทมีปัจจัยสนับสนุนว่าจะได้รับคืนแน่นอนจากบุคคลที่สาม จะถูกรับรู้เป็นรายการสินทรัพย์แยกต่างหาก แต่ต้องไม่เกินจำนวนประมาณการหนี้สินที่เกี่ยวข้อง

ไม่มีการรับรู้หนี้สิน หากไม่มีความเป็นไปได้ที่ค่อนข้างแน่นอนว่ากลุ่มบริษัทต้องสูญเสียทรัพยากรเชิงเศรษฐกิจซึ่งเป็นผลจากภาระผูกพันในปัจจุบัน รายการดังกล่าวจะถือเป็นรายการหนี้สินที่อาจเกิดขึ้น เว้นแต่การที่จะเสียทรัพย์สินนั้นเป็นเรื่องที่ไกลตัว

4.31 ประมาณการทางบัญชีที่สำคัญ และการใช้ดุลยพินิจ

การประมาณการทางบัญชีและการใช้ดุลยพินิจได้มีการประเมินทบทวนอย่างต่อเนื่องและอยู่บนพื้นฐานของประสบการณ์ในอดีตและปัจจัยอื่น ๆ ซึ่งรวมถึงการคาดการณ์ถึงเหตุการณ์ในอนาคตที่เชื่อว่ามีเหตุผลในสถานการณ์ขณะนั้น

การปรับลดสินค้าคงเหลือเป็นมูลค่าสุทธิที่จะได้รับ

ในการประมาณการปรับลดสินค้าคงเหลือเป็นมูลค่าสุทธิที่จะได้รับ ฝ่ายบริหารได้ใช้ดุลยพินิจในการประมาณมูลค่าสุทธิที่จะได้รับของสินค้าคงเหลือ โดยจำนวนเงินที่คาดว่าจะได้รับจากสินค้าคงเหลือพิจารณาจากการเปลี่ยนแปลงของราคาขายหรือต้นทุนที่เกี่ยวข้องโดยตรงกับเหตุการณ์ที่เกิดขึ้น ณ สิ้นปี

อาคารและอุปกรณ์ อสังหาริมทรัพย์เพื่อการลงทุนและโปรแกรมคอมพิวเตอร์

ฝ่ายบริหารเป็นผู้ประมาณการของอายุการให้ประโยชน์และมูลค่าคงเหลือของอาคารและอุปกรณ์ อสังหาริมทรัพย์เพื่อการลงทุน และโปรแกรมคอมพิวเตอร์ ของบริษัท โดยจะทบทวนค่าเสื่อมราคาและค่าตัดจำหน่ายเมื่ออายุการให้ประโยชน์และมูลค่าคงเหลือมีความแตกต่างไปจากการประมาณการที่เคยทำไว้ หรือมีการตัดจำหน่ายสินทรัพย์ที่เสื่อมสภาพหรือเมื่อไม่ได้ใช้งานอีกต่อไป

สัญญาเช่า

การกำหนดอายุสัญญาเช่า

กลุ่มบริษัทพิจารณาข้อเท็จจริงและสภาพแวดล้อมที่เกี่ยวข้องทั้งหมดที่ทำให้เกิดสิ่งจูงใจทางเศรษฐกิจสำหรับผู้เช่า ในการใช้สิทธิขยายอายุสัญญาเช่าหรือไม่ใช้สิทธิในการยกเลิกสัญญาเช่าเพื่อกำหนดอายุสัญญาเช่า กลุ่มบริษัทพิจารณาการกำหนดอายุสัญญาเช่าก็ต่อเมื่อสัญญาเช่านั้นมีความแน่นอนอย่างสมเหตุสมผลที่ระยะเวลาการเช่าจะถูกขยายหรือถูกยกเลิก

สำหรับการเช่าอสังหาริมทรัพย์ ปัจจัยหลักที่เกี่ยวข้องมากที่สุดคือระยะสัญญาเช่าในอดีต ค่าใช้จ่าย และสภาพของสินทรัพย์ที่เช่า

สิทธิขยายอายุสัญญาเช่าส่วนใหญ่ในสัญญาเช่าอาคารสำนักงานและยานพาหนะไม่ได้ถูกรวมอยู่ในหนี้สินตามสัญญาเช่า เนื่องจากบริษัทพิจารณา ก) สภาพของสินทรัพย์ที่เช่า และ/หรือ ข) การเปลี่ยนแทนสินทรัพย์จะไม่ก่อให้เกิดต้นทุนอย่างมีสาระสำคัญ

อายุสัญญาเช่าจะถูกประเมินใหม่เมื่อกลุ่มบริษัทใช้ (หรือไม่ใช้) สิทธิหรือกลุ่มบริษัทมีภาระผูกพันในการใช้ (หรือไม่ใช้สิทธิ) การประเมินความแน่นอนอย่างสมเหตุสมผลจะเกิดขึ้นเมื่อเกิดเหตุการณ์ที่มีนัยสำคัญหรือการเปลี่ยนแปลงของสภาพแวดล้อมที่มีนัยสำคัญ ซึ่งมีผลกระทบต่อภาระประเมินอายุสัญญาเช่าและอยู่ภายใต้การควบคุมของกลุ่มบริษัท

การกำหนดอัตราการคิดลดของหนี้สินตามสัญญาเช่า
กลุ่มบริษัทประเมินอัตราดอกเบี้ยการกู้ยืมส่วนเพิ่มของผู้เช่าดังนี้

- ใช้ข้อมูลในการจัดหาเงินทุนจากบุคคลที่สามของบริษัทที่เป็นผู้เช่าและปรับปรุงข้อมูลที่ได้รับ ให้สะท้อนกับการเปลี่ยนแปลงในปัจจัยทางด้านการเงินของผู้เช่าหากเป็นไปได้
- ปรับปรุงสัญญาเช่าโดยเฉพาะเจาะจง เช่น อายุสัญญาเช่า ประเทศ สกุลเงิน และหลักประกัน

การต่ออายุของเงินลงทุนในบริษัทย่อยและค่าความนิยม

ในการประเมินการต่ออายุ ผู้บริหารประมาณการมูลค่าที่คาดว่าจะได้รับคืนของสินทรัพย์หรือหน่วยสินทรัพย์ที่ก่อให้เกิดเงินสดแต่ละรายการจากการประมาณการกระแสเงินสดในอนาคตและใช้อัตราดอกเบี้ยในการคิดลดกระแสเงินสดดังกล่าว ความไม่แน่นอนของการประมาณการเกิดจากความเหมาะสมของสมมติฐานเกี่ยวกับผลการดำเนินงานในอนาคตและการพิจารณาอัตราการคิดลดที่เหมาะสมหรือไม่

ภาระผูกพันของโครงการผลประโยชน์ของพนักงาน

ผู้บริหารประมาณการภาระผูกพันของโครงการผลประโยชน์พนักงานโดยอ้างอิงข้อสมมติฐานสำคัญๆหลายประการ เช่น อัตราเงินเฟ้อมาตรฐาน อัตราการตาย อัตราการคิดลด และการคาดการณ์การเพิ่มขึ้นของเงินเดือนในอนาคต การเปลี่ยนแปลงของสมมติฐานดังกล่าวอาจมีผลกระทบอย่างมีสาระสำคัญต่อจำนวนของภาระผูกพันของโครงการผลประโยชน์พนักงานและค่าใช้จ่ายโครงการผลประโยชน์พนักงานรายปี

การวัดมูลค่าที่ดินธรรม

ผู้บริหารใช้วิธีการประเมินมูลค่าในการกำหนดมูลค่าที่ดินธรรมของที่ดิน โดยใช้ข้อสมมติที่ผู้ร่วมตลาดใช้ในการกำหนดราคาสินทรัพย์ ข้อสมมติของผู้บริหารกำหนดจากข้อมูลที่สามารถเทียบเคียงได้ซึ่งอาจไม่สามารถหาได้เสมอไป ทั้งนี้ ผู้บริหารจะใช้ประมาณการที่ดีที่สุดที่สามารถหาได้ การประมาณการมูลค่าที่ดินธรรมอาจแตกต่างจากราคาที่เกิดขึ้นจริงที่จะเกิดขึ้นกับรายการค้าที่เป็นไปตามราคาตลาด ณ วันสิ้นรอบระยะเวลารายงาน

ค่าเผื่อผลขาดทุนจากการต่ออายุ

กลุ่มบริษัทบันทึกค่าเผื่อผลขาดทุนจากการต่ออายุ เพื่อให้สะท้อนถึงการต่ออายุของลูกค้าและสินทรัพย์ที่เกิดจากสัญญาอันเกิดมาจากการไม่สามารถเก็บเงินจากลูกค้าได้ ค่าเผื่อนี้จะสูญสิ้นเป็นการประเมินผลขาดทุนด้านเครดิตที่คาดว่าจะเกิดขึ้น ผู้บริหารได้จัดกลุ่มตามประเภทของลูกค้า และพิจารณาความเสี่ยงด้านเครดิตที่มีลักษณะร่วมกัน อัตราผลขาดทุนด้านเครดิตที่คาดว่าจะเกิดขึ้นพิจารณาจากลักษณะการจ่ายชำระในอดีต ข้อมูลผลขาดทุนด้านเครดิตจากประสบการณ์ในอดีต ปัจจัยภายนอก รวมทั้งข้อมูลและปัจจัยในอนาคตที่อาจมีผลกระทบต่อผลการจ่ายชำระของลูกค้า ซึ่งพิจารณา ณ ทุกสิ้นรอบระยะเวลารายงาน

5. สินทรัพย์ทางการเงินและหนี้สินทางการเงิน

การจัดประเภทสินทรัพย์ทางการเงินและหนี้สินทางการเงิน

ยอดคงเหลือของสินทรัพย์ทางการเงินและหนี้สินทางการเงิน ณ วันที่ 31 ธันวาคม 2565 มีดังนี้

(หน่วย : พันบาท)

	งบการเงินรวม			
	ราคาทุนตัดจำหน่าย	มูลค่ายุติธรรมผ่านกำไรหรือขาดทุน	มูลค่ายุติธรรมผ่านกำไรหรือขาดทุนเบ็ดเสร็จอื่น	รวม
สินทรัพย์ทางการเงิน				
เงินฝากธนาคาร	595,227	-	-	595,227
ลูกหนี้การค้าและลูกหนี้อื่น – สุทธิ	328,159	-	-	328,159
รวม	923,386	-	-	923,386

ส่วนที่ 3 งบการเงิน

(หน่วย : พันบาท)

	งบการเงินรวม			
	ราคาทุนตัด จำหน่าย	มูลค่ายุติธรรมผ่าน กำไรหรือขาดทุน	มูลค่ายุติธรรมผ่าน กำไรหรือขาดทุน เบ็ดเสร็จอื่น	รวม
หนี้สินทางการเงิน				
เงินกู้ยืมระยะสั้นจากสถาบัน การเงิน	-	150,000	-	150,000
เจ้าหนี้การค้าและเจ้าหนี้อื่น	46,038	-	-	46,038
หนี้สินตามสัญญาเช่า	4,218	-	-	4,218
รวม	50,256	150,000	-	200,256

(หน่วย : พันบาท)

	งบการเงินเฉพาะของบริษัท			
	ราคาทุนตัด จำหน่าย	มูลค่ายุติธรรมผ่าน กำไรหรือขาดทุน	มูลค่ายุติธรรมผ่าน กำไรหรือขาดทุน เบ็ดเสร็จอื่น	รวม
สินทรัพย์ทางการเงิน				
เงินฝากธนาคาร	587,325	-	-	587,325
ลูกหนี้การค้าและลูกหนี้อื่น – สุทธิ	347,046	-	-	347,046
เงินให้กู้ยืมแก่บริษัทย่อย	75,321	-	-	75,321
รวม	1,009,692	-	-	1,009,692

หนี้สินทางการเงิน				
เงินกู้ยืมระยะสั้นจากสถาบัน การเงิน	-	150,000	-	150,000
เจ้าหนี้การค้าและเจ้าหนี้อื่น	50,194	-	-	50,194
หนี้สินตามสัญญาเช่า	77,550	-	-	77,550
รวม	127,744	150,000	-	277,744

6. ส่วนได้เสียในบริษัทย่อย

องค์ประกอบของกลุ่มบริษัท

บริษัทย่อยที่บริษัทถือโดยตรง มีดังนี้

บริษัท	ประเทศที่จัดตั้ง และดำเนินธุรกิจ	สัดส่วน การถือครองหุ้น		ลักษณะธุรกิจ
		ณ วันสิ้นปี (ร้อยละ)	2565 2564	
บริษัท นีสเทิร์น สตีล จำกัด	ไทย	99.99	99.99	รับจ้างผลิตเหล็ก ท่อเหล็ก เหล็กแผ่น เหล็กตัวซี และลวดตะแกรงเหล็ก
บริษัท เมก้า ทรานส์แอนดโลจิส จำกัด	ไทย	99.99	99.99	ประกอบธุรกิจเกี่ยวกับรับจ้างขนส่งและขนถ่าย สินค้าหนัก
บริษัท แกรนด์อุตสาหกรรมเหล็ก รูปพรรณ จำกัด	ลาว	97.11	97.11	ผลิตและจำหน่ายเหล็ก ท่อเหล็ก เหล็กแผ่น และ เหล็กตัวซี รวมทั้งจัดหาผลิตภัณฑ์เหล็กเพื่อ จำหน่าย

บริษัทย่อย

บริษัทย่อยเป็นกิจการที่อยู่ภายใต้การควบคุมของบริษัท การควบคุมเกิดขึ้นเมื่อบริษัทเปิดรับหรือมีสิทธิในผลตอบแทน
ผันแปรจากการเกี่ยวข้องกักรกิจการนั้นและมีความสามารถในการใช้อำนาจเหนือกิจการนั้นทำให้เกิดผลกระทบต่อ
จำนวนเงินผลตอบแทนของบริษัท งบการเงินของบริษัทย่อยได้รวมอยู่ในงบการเงินรวม นับแต่วันที่มีการควบคุมจนถึง
วันที่การควบคุมสิ้นสุดลง รายการบัญชีกับบริษัทย่อยที่มีสาระสำคัญได้ถูกหักออกจากงบการเงินรวมแล้ว

7. รายการกับบุคคลและบริษัทที่เกี่ยวข้องกัน

กลุ่มบริษัทมีรายการที่เกิดขึ้นกับบุคคลและบริษัทที่เกี่ยวข้องกัน บริษัทเหล่านี้เกี่ยวข้องกันโดยการมีผู้ถือหุ้นและหรือกรรมการร่วมกัน ดังนั้น งบการเงินรวมและงบการเงินเฉพาะของบริษัทนี้จึงแสดงรวมถึงผลของรายการเหล่านี้ตามมูลฐานที่พิจารณาร่วมกันระหว่างกลุ่มบริษัทกับบุคคลและบริษัทที่เกี่ยวข้องกัน ซึ่งมูลฐานที่ใช้บางกรณีอาจแตกต่างจากมูลฐานที่ใช้สำหรับรายการที่เกิดขึ้นกับบุคคลหรือบริษัทที่ไม่เกี่ยวข้องกัน

ลักษณะความสัมพันธ์

ชื่อกิจการ	ประเทศที่ดำเนินงาน / สัญชาติ	ลักษณะความสัมพันธ์
<i>กิจการที่เกี่ยวข้องกัน</i>		
บริษัท นานา วัสดุเฟอร์นิเจอร์ จำกัด	ไทย	ผู้ถือหุ้นร่วมกัน
บริษัท พนิชสวัสดิ์ จำกัด	ไทย	กลุ่มบุคคลที่เกี่ยวข้องกัน
บริษัท ยูไนเต็ต สตีล ไพพ์ จำกัด	ไทย	ผู้ถือหุ้นร่วมกัน
บริษัท ซิตีเมทอล จำกัด	ไทย	ผู้ถือหุ้นร่วมกัน
ร้านกวางผาโลหะกิจ	ไทย	ผู้ถือหุ้นร่วมกัน
<i>ผู้บริหารสำคัญ</i>	ไทย	กรรมการและผู้บริหาร
<i>บุคคลที่เกี่ยวข้องกัน</i>	ลาว	บุคคลใกล้ชิดกับกรรมการและผู้บริหารของบริษัทย่อย

นโยบายกำหนดราคา

รายการค้า	นโยบายราคา
ขายสินค้า ซื้อสินค้า และค่าบริการขนส่งสินค้า	ราคาที่ตกลงกันโดยอ้างอิงราคาตลาด
รายได้และค่าใช้จ่ายในการเช่าสินทรัพย์และบริการอื่น	ตามราคาที่ตกลงร่วมกัน
ดอกเบี้ยรับและดอกเบี้ยจ่าย	ตามสัญญา
ค่าจ้างผลิตสินค้า	ต้นทุนบวกกำไรขั้นต้น
ค่าตอบแทนผู้บริหาร	ตามที่ประชุมผู้ถือหุ้น

ยอดคงเหลือกับบุคคลและกิจการที่เกี่ยวข้องกันที่มีสาระสำคัญ ณ วันที่ 31 ธันวาคม 2565 และ 2564 มีดังนี้

รายการเคลื่อนไหวของเงินให้กู้ยืมแก่บริษัทย่อยและดอกเบี้ยค้างรับที่มีสาระสำคัญสำหรับปีสิ้นสุดวันที่ 31 ธันวาคม 2565 มีดังนี้

	งบการเงินรวม		งบการเงินเฉพาะของบริษัท	
	2565	2564	2565	2564
ลูกหนี้การค้าและลูกหนี้อื่น				
บริษัทย่อย	-	-	23,205	56,077
บริษัทที่เกี่ยวข้องกัน	-	37,385	-	37,385
รวม	-	37,385	23,205	93,462
เงินมัดจำจ่ายค่าสินค้า				
บริษัทที่เกี่ยวข้องกัน	9,654	-	9,654	-
เงินให้กู้ยืมระยะสั้นและดอกเบี้ยค้างรับ				
บริษัทย่อย	-	-	65,921	17,415

ส่วนที่ 3 งบการเงิน

(หน่วย : พันบาท)

	งบการเงินรวม		งบการเงินเฉพาะของบริษัท	
	2565	2564	2565	2564
เงินให้กู้ยืมระยะยาว				
บริษัทย่อย	-	-	9,400	12,686
รวมเงินให้กู้ยืมและดอกเบี้ยค้างรับ	-	-	75,321	30,101

รายการเคลื่อนไหวของเงินให้กู้ยืมแก่บริษัทย่อยและดอกเบี้ยค้างรับที่มีสาระสำคัญสำหรับปีสิ้นสุดวันที่ 31 ธันวาคม 2565 มีดังนี้

(หน่วย : พันบาท)

	1 มกราคม 2565	ในระหว่างปี		31 ธันวาคม 2565
		เพิ่มขึ้น	ลดลง	
บริษัทย่อย	30,101	48,505	3,285	75,321

เงินให้กู้ยืมระยะสั้นแก่บริษัทย่อยในประเทศไทย เป็นเงินให้กู้ยืมที่ไม่มีหลักประกัน โดยมีอัตราดอกเบี้ย MRR ต่อปี และมีกำหนดชำระคืนเมื่อทางถาม

เงินให้กู้ยืมระยะยาวแก่บริษัทย่อยในประเทศไทย เป็นเงินให้กู้ยืมที่ไม่มีหลักประกัน มีอัตราดอกเบี้ยคงที่ร้อยละ 4.00 ต่อปี โดยชำระดอกเบี้ยเป็นรายเดือน และมีกำหนดชำระคืนเงินต้นสิ้นสุดในปี 2569

(หน่วย : พันบาท)

	งบการเงินรวม		งบการเงินเฉพาะของบริษัท	
	2565	2564	2565	2564
เจ้าหนี้การค้าและเจ้าหนี้อื่น				
บริษัทย่อย	-	-	8,900	7,995
บริษัทที่เกี่ยวข้องกัน	8,659	6,268	8,659	6,268
รวม	8,659	6,268	17,559	14,263

หนี้สินตามสัญญาเช่าระยะยาว

บริษัทย่อย	-	-	73,332	77,188
บริษัทที่เกี่ยวข้องกัน	3,361	4,384	4,384	5,362
รวม	3,361	4,384	76,693	81,572

การผูกพันผลประโยชน์พนักงาน

ผู้บริหารสำคัญ

- ผลประโยชน์หลังออกจากงาน	15,083	14,372	12,007	11,381
---------------------------	--------	--------	--------	--------

รายการกับบุคคลและกิจการที่เกี่ยวข้องกันที่มีสาระสำคัญสำหรับปีสิ้นสุดวันที่ 31 ธันวาคม 2565 และ 2564 มีดังนี้

(หน่วย : พันบาท)

รายการบัญชีกับ บริษัทที่เกี่ยวข้อง	งบการเงินรวม		งบการเงินเฉพาะของบริษัท	
	2565	2564	2565	2564
	สำหรับปีสิ้นสุดวันที่ 31 ธันวาคม			
ขายสินค้า				
บริษัทที่เกี่ยวข้องกัน	190,671	358,086	190,671	356,086
บริษัทย่อย	-	-	85,882	232,895
รวม	190,671	358,086	276,553	588,981

ส่วนที่ 3 งบการเงิน

(หน่วย : พันบาท)

รายการบัญชีกับ บริษัทที่เกี่ยวข้อง	งบการเงินรวม		งบการเงินเฉพาะของบริษัท	
	2565	2564	2565	2564
รายได้ค่าเช่าสินทรัพย์และค่าบริการอื่น				
บริษัทย่อย	-	-	277	266
ดอกเบี้ยรับ				
บริษัทย่อย	-	-	2,092	1,077
ซื้อสินค้าและบริการ				
บริษัทที่เกี่ยวข้องกัน	1,017,033	839,887	1,017,033	839,887
บริษัทย่อย	-	-	57	1
รวม	1,017,033	839,337	1,017,033	839,888
ค่าจ้างผลิตสินค้า				
บริษัทย่อย	-	-	85,821	83,511
ค่าบริการขนส่งสินค้า				
บริษัทย่อย	-	-	78,047	66,364
ค่าเช่าสินทรัพย์และค่าบริการอื่น				
บริษัทที่เกี่ยวข้องกัน	1,200	1,200	1,200	1,200
บริษัทย่อย	-	-	9,458	9,663
รวม	1,200	1,200	10,658	10,863
ค่าตอบแทนผู้บริหารสำคัญ				
ผลประโยชน์ระยะสั้น	31,972	37,483	22,295	28,295
ผลประโยชน์หลังออกจากงาน	1,024	6,358	625	4,497
รวม	32,996	43,841	23,456	32,792

บริษัทย่อยแห่งหนึ่งได้ร่วมค้าประกันวงเงินสินเชื่อของบริษัทกับสถาบันการเงินแห่งหนึ่งในวงเงิน 37.98 ล้านบาท โดยนำที่ดินมูลค่า 6 ล้านบาท ร่วมจำนองเป็นหลักประกันลำดับสอง

8. เงินสดและรายการเทียบเท่าเงินสด

(หน่วย : พันบาท)

	งบการเงินรวม		งบการเงินเฉพาะของบริษัท	
	2565	2564	2565	2564
เงินสด	67	63	34	29
เงินฝากสถาบันการเงิน				
- เงินฝากกระแสรายวัน	74,006	28,742	68,813	25,130
- เงินฝากออมทรัพย์	521,221	323,788	518,512	305,224
รวม	595,294	352,593	587,359	330,383

ณ วันที่ 31 ธันวาคม 2565 และ 2564 เงินสดและรายการเทียบเท่าเงินสดส่วนใหญ่เป็นเงินฝากธนาคารประเภทออมทรัพย์ซึ่งมีอัตราดอกเบี้ยร้อยละ 0.05 – 0.25 ต่อปี (2564: อัตราดอกเบี้ยร้อยละ 0.05 – 0.25 ต่อปี)

9. ลูกหนี้การค้าและลูกหนี้อื่น – สุทธิ

	งบการเงินรวม		งบการเงินเฉพาะของบริษัท	
	2565	2564	2565	2564
ลูกหนี้การค้า – ลูกค้าทั่วไป – สุทธิ	328,151	326,163	323,841	315,905
ลูกหนี้การค้า – บริษัทย่อย	-	-	23,205	56,069
ลูกหนี้การค้า – บริษัทที่เกี่ยวข้องกัน	-	37,385	-	37,385
รวม	328,151	363,548	347,046	409,359
ลูกหนี้อื่น – ลูกค้าทั่วไป	8	9	-	-
ลูกหนี้อื่น – บริษัทย่อย	-	-	-	8
รวม	8	9	-	8
รวมลูกหนี้การค้าและลูกหนี้อื่น – สุทธิ	328,159	363,557	347,046	409,367

ยอดคงเหลือของลูกหนี้การค้า – ลูกค้าทั่วไป และบริษัทที่เกี่ยวข้องกัน ณ วันที่ 31 ธันวาคม 2564 และ 2563 จำแนกตามอายุหนี้ได้ ดังนี้

	งบการเงินรวม		งบการเงินเฉพาะของบริษัท	
	2565	2564	2565	2564
ลูกหนี้การค้า – ลูกค้าทั่วไปและบริษัทที่เกี่ยวข้องกัน ยังไม่ถึงกำหนดชำระ	289,517	290,678	292,523	309,524
เกินกำหนดชำระเป็นเวลา :				
น้อยกว่าหรือเท่ากับ 3 เดือน	33,260	68,011	35,435	94,980
ระหว่าง 3 เดือนถึง 6 เดือน	927	1,331	927	1,331
ระหว่าง 6 เดือนถึง 12 เดือน	1,379	3,893	15,097	3,893
มากกว่า 12 เดือนขึ้นไป	18,193	15,479	18,189	15,387
รวม	343,276	379,392	362,171	425,115
หัก ค่าเผื่อการด้อยค่าของลูกหนี้	(15,125)	(15,844)	(15,125)	(15,756)
ลูกหนี้การค้า – ลูกค้าทั่วไปและบริษัทที่เกี่ยวข้องกัน – สุทธิ	328,151	363,548	347,046	409,359

ในระหว่างปี บริษัทมีรายการเคลื่อนไหวของค่าเผื่อหนี้สงสัยจะสูญ ดังต่อไปนี้

	งบการเงินรวม		งบการเงินเฉพาะของบริษัท	
	2565	2564	2565	2564
ยอดคงเหลือ ณ วันที่ 1 มกราคม	(15,844)	(18,682)	(15,756)	(18,553)
บวก รับรู้ค่าเผื่อการด้อยค่าของลูกหนี้	(1,406)	(1,031)	(1,406)	(1,026)
หัก กลับรายการค่าเผื่อการด้อยค่าของลูกหนี้	2,125	3,869	2,037	3,823
ยอดคงเหลือ ณ วันที่ 31 ธันวาคม	(15,125)	(15,844)	(15,125)	(15,756)

10. สินค้ำคงเหลือ – สุทธิ

	งบการเงินรวม		งบการเงินเฉพาะของบริษัท	
	2565	2564	2565	2564
วัตถุดิบ	219,197	440,222	219,018	435,651
สินค้าระหว่างผลิต	58,733	85,926	57,618	71,485
สินค้าสำเร็จรูป	374,296	590,344	364,355	540,430
วัตถุดิบและสินค้าระหว่างทาง	9,346	8	9,346	8
วัสดุโรงงาน	5,244	6,607	2,613	2,874
รวม	666,816	1,123,107	652,950	1,050,448
หัก ค่าเผื่อการด้อยค่า	(14,819)	(17,964)	(14,126)	(17,964)
สุทธิ	651,997	1,105,143	638,824	1,032,484

ในระหว่างปี มีรายการเคลื่อนไหวของค่าเผื่อมูลค่าราคาคงเหลือของสินค้าสูงกว่ามูลค่าสุทธิที่ได้รับ ดังต่อไปนี้

	งบการเงินรวม		งบการเงินเฉพาะของบริษัท	
	2565	2564	2565	2564
ยอดคงเหลือ ณ วันที่ 1 มกราคม	(17,964)	(286)	(17,964)	(286)
บวก รับรู้ค่าเผื่อการด้อยค่าเพิ่มขึ้น	(151,092)	(25,656)	(150,399)	(25,656)
หัก กลับรายการค่าเผื่อการด้อยค่า	154,237	7,978	154,237	7,978
ยอดคงเหลือ ณ วันที่ 31 ธันวาคม	(14,819)	(17,964)	(14,126)	(17,964)

รายการที่บันทึกเป็นต้นทุนขายสินค้า มีดังนี้

	งบการเงินรวม		งบการเงินเฉพาะของบริษัท	
	2565	2564	2565	2564
ต้นทุนของสินค้าที่ขาย	6,604,532	5,354,035	6,533,281	5,386,039
บวก ค่าเผื่อการด้อยค่าสินค้าตามราคาทุนสูงกว่ามูลค่าสุทธิที่ได้รับ	151,092	25,656	150,399	25,656
หัก กลับรายการค่าเผื่อการด้อยค่าสินค้าตามราคาทุนสูงกว่ามูลค่าสุทธิที่ได้รับ	(154,237)	(7,978)	(154,237)	(7,978)
รวมต้นทุนขาย	6,601,387	5,371,713	6,529,443	5,403,717

11. เงินฝากธนาคารที่มีข้อจำกัดในการใช้

ณ วันที่ 31 ธันวาคม 2564 บริษัทมีเงินฝากออมทรัพย์และเงินฝากประจำอายุ 12 เดือน ซึ่งมีอัตราดอกเบี้ยร้อยละ 0.65 – 1.05 ต่อปีที่ติดภาระค่าประกันการใช้ไฟฟ้าและวงเงินสินเชื่อระยะสั้นจากสถาบันการเงิน

ส่วนที่ 3 งบการเงิน

12. เงินลงทุนในบริษัทย่อย – สุทธิ

(หน่วย : พันบาท)

	งบการเงินเฉพาะของบริษัท							
	2565		2564		2565		2564	
	ทุนชำระแล้ว		สัดส่วนร้อยละการลงทุน		เงินลงทุน		เงินลงทุน	
	2565	2564	2565	2564	วิธีราคาทุน	เงินปันผล	วิธีราคาทุน	เงินปันผล
บริษัท นิสเทิร์นสตีล จำกัด	90,000	90,000	99.99	99.99	99,000	-	99,000	-
บริษัท เมก้า ทรานส์แอนด์ โลจิส จำกัด	30,000	30,000	99.99	99.99	30,000	-	30,000	-
บริษัท แกรนด์อุตสาหกรรม เหล็กกรุพรรณ จำกัด	121,970	121,970	97.11	97.11	87,770	-	87,770	-
รวม					216,770	-	216,770	-

13. ที่ดิน อาคาร และอุปกรณ์ – สุทธิ

(หน่วย : พันบาท)

งบการเงินรวม							
	ที่ดินและส่วนปรับปรุงที่ดิน	อาคารและสิ่งปลูกสร้าง	เครื่องจักรและเครื่องมือเครื่องใช้โรงงาน	เครื่องตกแต่งและเครื่องใช้สำนักงาน	ยานพาหนะ	สินทรัพย์ระหว่างทางและระหว่างก่อสร้าง	รวม
ราคาทุน							
วันที่ 1 มกราคม 2565	191,036	323,163	558,920	25,795	149,539	3,554	1,252,007
ซื้อเพิ่ม	-	2,400	2,304	1,681	2,904	84,335	93,624
จำหน่าย	-	-	(480)	(18)	(200)	-	(698)
โอนเข้า / (โอนออก)	-	30,106	28,407	22	6,062	(64,597)	-
วันที่ 31 ธันวาคม 2565	191,036	355,669	589,151	27,480	158,305	23,292	1,344,933
ค่าเสื่อมราคาสะสม							
วันที่ 1 มกราคม 2565	(16,518)	(164,517)	(384,345)	(21,952)	(71,542)	-	(658,874)
ค่าเสื่อมราคาสำหรับปี	(1,682)	(13,065)	(22,424)	(1,603)	(8,706)	-	(47,480)
ค่าเสื่อมราคาสำหรับส่วนที่จำหน่าย	-	-	328	18	127	-	473
วันที่ 31 ธันวาคม 2565	(18,200)	(177,582)	(406,441)	(23,537)	(80,121)	-	(705,881)
มูลค่าสุทธิตามบัญชี							
วันที่ 31 ธันวาคม 2565	172,836	178,087	182,710	3,943	78,184	23,292	639,052
ค่าเสื่อมราคาสำหรับปี 2565							
ต้นทุนขาย							35,573
ค่าใช้จ่ายในการบริหาร							11,906
รวม							47,479

ส่วนที่ 3 งบการเงิน

(หน่วย : พันบาท)

	งบการเงินเฉพาะของบริษัท						
	ที่ดินและส่วน ปรับปรุงที่ดิน	อาคารและสิ่ง ปลูกสร้าง	เครื่องจักรและ เครื่องมือ เครื่องใช้ โรงงาน	เครื่องตกแต่ง และเครื่องใช้ สำนักงาน	ยานพาหนะ	สินทรัพย์ ระหว่างทาง และระหว่าง ก่อสร้าง	รวม
ราคาทุน							
วันที่ 1 มกราคม 2564	112,174	143,256	248,017	14,672	9,587	243	527,949
ซื้อเพิ่ม	4,700	24	625	1,815	879	7,910	15,953
จำหน่าย	-	-	-	(1,761)	-	-	(1,761)
โอนเข้า / (โอนออก)	-	1,547	3,651	14	-	(5,212)	-
วันที่ 31 ธันวาคม 2564	116,874	144,827	252,293	14,740	10,466	2,941	542,141
ค่าเสื่อมราคาสะสม							
วันที่ 1 มกราคม 2564	(4,827)	(57,339)	(165,466)	(12,456)	(7,372)	-	(247,460)
ค่าเสื่อมราคาสำหรับปี	(546)	(5,963)	(9,711)	(1,013)	(460)	-	(17,693)
ค่าเสื่อมราคาสำหรับส่วนที่จำหน่าย	-	-	-	1,647	-	-	1,647
วันที่ 31 ธันวาคม 2564	(5,373)	(63,302)	(175,177)	(11,822)	(7,832)	-	(263,506)
มูลค่าสุทธิตามบัญชี							
วันที่ 31 ธันวาคม 2564	111,501	81,525	77,116	2,918	2,634	2,941	278,635
ค่าเสื่อมราคาสำหรับปี 2564							
ต้นทุนขาย							12,093
ค่าใช้จ่ายในการบริหาร							5,600
รวม							17,693

ณ วันที่ 31 ธันวาคม 2565 และ 2564 ที่ดินพร้อมอาคารและสิ่งปลูกสร้าง และเครื่องจักรสำหรับการผลิต ซึ่งมีราคาตามบัญชีในงบการเงินรวม จำนวน 55.76 ล้านบาท และ 103.96 ล้านบาท ตามลำดับ และในงบการเงินเฉพาะของบริษัท จำนวน 41.87 ล้านบาท และ 94.25 ล้านบาท ตามลำดับ ติดจำนองเป็นหลักประกันเงินเบิกเกินบัญชีเงินกู้ยืมและวงเงินสินเชื่ออื่นๆ จากสถาบันการเงิน ตามหมายเหตุประกอบงบการเงินข้อ 18 และ 28.2

ณ วันที่ 31 ธันวาคม 2565 และ 2564 สินทรัพย์ราคาทุนในงบการเงินรวม จำนวน 379.45 ล้านบาท และ 359.60 ล้านบาท ตามลำดับ และในงบการเงินเฉพาะของบริษัท จำนวน 180.56 ล้านบาท และ 167.64 ล้านบาท ตามลำดับ ได้ตัดค่าเสื่อมราคาหมดแล้วทั้งจำนวน แต่ยังคงใช้งานอยู่

14. สัญญาเช่า

14.1 สินทรัพย์สิทธิการใช้

ในระหว่างปีสิ้นสุดวันที่ 31 ธันวาคม 2565 และ 2564 บริษัทและบริษัทย่อยมีรายการเคลื่อนไหวของสินทรัพย์สิทธิการใช้ ดังนี้

(หน่วย : พันบาท)

	งบการเงินรวม	งบการเงินเฉพาะของบริษัท
ราคาทุน		
ณ วันที่ 1 มกราคม 2564	16,026	92,649
ณ วันที่ 31 ธันวาคม 2564	16,026	92,649
ณ วันที่ 31 ธันวาคม 2565	16,026	92,649
ค่าเสื่อมราคาสะสม		
ณ วันที่ 1 มกราคม 2564	(2,479)	(5,379)
ค่าเสื่อมราคาสำหรับปี	(2,292)	(6,997)

ส่วนที่ 3 งบการเงิน

	งบการเงินรวม	งบการเงินเฉพาะของบริษัท
ณ วันที่ 31 ธันวาคม 2564	(4,771)	(12,376)
ค่าเสื่อมราคาสำหรับปี	(2,277)	(6,981)
ณ วันที่ 31 ธันวาคม 2565	(7,048)	(19,357)
มูลค่าสุทธิตามบัญชี		
ณ วันที่ 31 ธันวาคม 2564	11,255	80,273
ณ วันที่ 31 ธันวาคม 2565	8,978	73,292
ค่าเสื่อมราคา		
ค่าใช้จ่ายในการบริหารปี 2564	(2,292)	(6,997)
ค่าใช้จ่ายในการบริหารปี 2565	(2,277)	(6,981)

ณ วันที่ 31 ธันวาคม 2565 ค่าเช่าจ่ายล่วงหน้า จำนวน 3.51 ล้านบาท เป็นค่าเช่าที่ดินของบริษัทที่ย่อยในประเทศสาธารณรัฐประชาธิปไตยประชาชนลาว ซึ่งทำสัญญาเช่ากับบุคคลภายนอก 2 ฉบับ โดยมีระยะเวลา 15 - 30 ปี โดยบริษัทย่อยได้บันทึกตัดจ่ายค่าเช่าที่ดินจ่ายล่วงหน้าดังกล่าวโดยวิธีเส้นตรงตามอายุสัญญาเช่า

14.2 หนี้สินตามสัญญาเช่า

(หน่วย : พันบาท)

	งบการเงินรวม 2565	งบการเงินเฉพาะของบริษัท 2565
หนี้สินตามสัญญาเช่า		
ไม่เกิน 1 ปี	1,500	9,005
เกินกว่า 1 ปี แต่ไม่เกิน 5 ปี	3,000	33,020
เกินกว่า 5 ปี		64,468
รวม	4,500	106,493
หัก ดอกเบี้ยจ่ายรอดัดบัญชี	(282)	(28,943)
หัก ส่วนที่ถึงกำหนดชำระภายในหนึ่งปี	(1,343)	(5,390)
สุทธิ	2,875	72,160

บริษัทได้ทำสัญญาเช่าคลังสินค้ากับบริษัทย่อยและบุคคลที่เกี่ยวข้อง โดยมีระยะเวลา 3 - 15 ปี และกลุ่มบริษัทได้ทำสัญญาเช่าที่ดินเป็นระยะเวลา 30 ปี

การชำระค่าเช่าที่ไม่ได้รับรู้เป็นหนี้สินตามสัญญาเช่า

กลุ่มบริษัทเลือกไม่รับรู้หนี้สินตามสัญญาเช่าสำหรับสัญญาเช่าระยะสั้น (สัญญาเช่าที่มีระยะเวลาสัญญาไม่เกิน 12 เดือน) หรือสัญญาเช่าซึ่งสินทรัพย์มีมูลค่าต่ำ การจ่ายชำระภายใต้สัญญาเช่าดังกล่าวถือเป็นค่าใช้จ่ายแบบเส้นตรง นอกจากนี้ค่าเช่าผันแปรบางรายการไม่ได้รับอนุญาตให้รับรู้เป็นหนี้สินตามสัญญาเช่าและบันทึกเป็นค่าใช้จ่ายเมื่อเกิดขึ้น

ค่าใช้จ่ายที่เกี่ยวกับสัญญาเช่าดังกล่าวที่ไม่ได้รวมอยู่ในการวัดมูลค่าหนี้สินตามสัญญาเช่า มีดังนี้

(หน่วย : พันบาท)

	งบการเงินรวม	งบการเงินเฉพาะของบริษัท
ค่าใช้จ่ายเกี่ยวกับสัญญาเช่าซึ่งสินทรัพย์มีมูลค่าต่ำ	2,768	797

15. อสังหาริมทรัพย์เพื่อการลงทุน – สุทธิ

(หน่วย : พันบาท)

	งบการเงินรวม
ราคาทุน	
วันที่ 1 มกราคม 2564	5,060
วันที่ 31 ธันวาคม 2564	5,060
วันที่ 31 ธันวาคม 2565	5,060
ค่าเสื่อมราคาสะสม	
วันที่ 1 มกราคม 2564	(3,451)
ค่าเสื่อมราคาสำหรับปี	(338)
วันที่ 31 ธันวาคม 2564	(3,789)
ค่าเสื่อมราคาสำหรับปี	(337)
วันที่ 31 ธันวาคม 2565	(4,126)
มูลค่าสุทธิทางบัญชี	
วันที่ 31 ธันวาคม 2564	1,271
วันที่ 31 ธันวาคม 2565	934

16. สินทรัพย์ไม่มีตัวตน – สุทธิ

รายการเคลื่อนไหวของโปรแกรมคอมพิวเตอร์สำหรับปีสิ้นสุดวันที่ 31 ธันวาคม 2565 และ 2564 มีดังนี้

	(หน่วย : พันบาท)	
	งบการเงินรวม	งบการเงินเฉพาะของบริษัท
ราคาทุน		
วันที่ 1 มกราคม 2564	8,145	7,036
ซื้อเพิ่ม	1,263	1,245
วันที่ 31 ธันวาคม 2564	9,408	8,281
ซื้อเพิ่ม	3	-
ตัดจำหน่ายระหว่างงวด	(850)	(850)
วันที่ 31 ธันวาคม 2565	8,561	7,431
ค่าตัดจำหน่ายสะสม		
วันที่ 1 มกราคม 2564	(6,842)	(5,981)
ค่าตัดจำหน่ายสำหรับปี	(483)	(385)
วันที่ 31 ธันวาคม 2564	(7,325)	(6,366)
ค่าตัดจำหน่ายสำหรับปี	(575)	(525)
ความเสื่อมราคาสำหรับส่วนที่ตัดจำหน่าย	144	144
วันที่ 31 ธันวาคม 2565	(7,756)	(6,747)
มูลค่าสุทธิทางบัญชี		
วันที่ 31 ธันวาคม 2564	2,083	1,915
วันที่ 31 ธันวาคม 2565	805	684

17. ค่าความนิยม

ค่าความนิยม จำนวน 15 ล้านบาท เกิดจากการซื้อบริษัท แกรนด์อุตสาหกรรมเหล็กกรุปรณ จำกัด ในระหว่างปี 2558

การทดสอบการด้อยค่า

กิจการทดสอบการด้อยค่าของค่าความนิยมเป็นประจำทุกปี โดยเปรียบเทียบมูลค่าตามบัญชีของค่าความนิยมกับมูลค่าที่คาดว่าจะได้รับคืนของหน่วยสินทรัพย์ที่ก่อให้เกิดเงินสดซึ่งพิจารณาจากการคำนวณมูลค่าจากการใช้ การคำนวณดังกล่าวใช้ประมาณการกระแสเงินสดซึ่งอ้างอิงจากงบประมาณทางการเงินซึ่งได้รับอนุมัติจากผู้บริหาร กระแสเงินสดหลังจากประมาณการกระแสเงินสดสุดท้าย ใช้ประมาณการของอัตราการเติบโตในตารางด้านล่าง อัตราการเติบโตดังกล่าวไม่สูงกว่าอัตราการเติบโตเฉลี่ยของธุรกิจที่หน่วยสินทรัพย์ที่ก่อให้เกิดเงินสดนั้นดำเนินงานอยู่

ณ วันที่ 31 ธันวาคม 2565 ข้อสมมติฐานสำคัญที่ใช้ในการคำนวณมูลค่าจากการใช้ แสดงได้ดังต่อไปนี้

	งบการเงินรวม	
	2565	2564
อัตราการเติบโต (ร้อยละ)	1.00	1.00
อัตราคิดลด (ร้อยละ)	14.09	12.56

การอัตราคิดลดในการทดสอบการด้อยค่าของค่าความนิยมเพิ่มขึ้นร้อยละ 1 ต่อปี กลุ่มกิจการยังคงไม่มีค่าเผื่อการด้อยค่าหากประมาณของค่าความนิยมที่ต้องรับรู้ในงบการเงินรวมสำหรับปีสิ้นสุดวันที่ 31 ธันวาคม 2565

18. เงินกู้ยืมระยะสั้นจากสถาบันการเงิน

(หน่วย : พันบาท)

	งบการเงินรวมและงบการเงินเฉพาะของบริษัท	
	2565	2564
หนี้สินภายใต้สัญญาทรัสต์รีซีท	150,000	-
รวม	150,000	-

เงินกู้ยืมระยะสั้นจากสถาบันการเงิน มีอัตราดอกเบี้ยร้อยละ 2.68 ต่อปี

เงินกู้ยืมระยะสั้นดังกล่าวค้ำประกันโดยการจำนองที่ดินพร้อมสิ่งปลูกสร้างและเครื่องจักรตามหมายเหตุ 13 รวมทั้ง โอนสิทธิในการรับผลประโยชน์จากกรมธรรม์ประกันภัยสำหรับการค้ำประกันวงเงินสินเชื่อ เพื่อเป็นหลักประกันในสินเชื่อและกลุ่มบริษัทรวมค้ำประกัน ในวงเงิน จำนวน 690 ล้านบาท

19. เจ้าหนี้การค้าและเจ้าหนี้อื่น

(หน่วย : พันบาท)

	งบการเงินรวม		งบการเงินเฉพาะของบริษัท	
	2565	2564	2565	2564
เจ้าหนี้การค้า – ผู้ค้าทั่วไป	31,453	19,769	31,453	19,769
เจ้าหนี้การค้า – บริษัทที่เกี่ยวข้องกัน	8,593	6,266	17,491	14,207
เจ้าหนี้อื่น – ผู้ค้าทั่วไป	5,925	4,192	1,183	936
เจ้าหนี้อื่น – บริษัทที่เกี่ยวข้องกัน	67	2	67	56
รวม	46,038	30,229	50,194	34,968

20. ค่าใช้จ่ายค้างจ่าย

	(หน่วย : พันบาท)			
	งบการเงินรวม		งบการเงินเฉพาะของบริษัท	
	2565	2564	2565	2564
โบนัสค้างจ่าย	15,049	25,390	11,677	19,962
ค่าขนส่งค้างจ่าย	9,640	7,250	9,640	7,250
เงินเดือนพนักงานและผลประโยชน์อื่นค้างจ่าย	2,055	2,699	1,539	2,090
ค่าสาธารณูปโภคค้างจ่าย	3,752	2,098	1,468	822
ค่าใช้จ่ายอื่นค้างจ่าย	1,252	1,471	977	1,035
ดอกเบี้ยค้างจ่าย	22	-	22	-
รวม	31,770	38,908	25,323	31,159

21. ผลประโยชน์พนักงานหลังออกจากงาน

21.1 โครงการผลประโยชน์หลังเกษียณอายุ

สำหรับปีสิ้นสุดวันที่ 31 ธันวาคม 2565 และ 2564 ผลประโยชน์พนักงานหลังเกษียณอายุมีการเปลี่ยนแปลง ดังนี้

	(หน่วย : พันบาท)			
	งบการเงินรวม		งบการเงินเฉพาะของบริษัท	
	2565	2564	2565	2564
ยอดคงเหลือต้นปี	17,794	22,303	15,562	18,455
ผลกระทบที่บันทึกเพิ่มในงบกำไรขาดทุน				
- ต้นทุนบริการปัจจุบัน	1,162	1,202	1,029	1,045
- ต้นทุนทางการเงิน	450	431	402	373
จ่ายผลประโยชน์พนักงาน	(312)	(6,142)	-	(4,311)
ยอดคงเหลือสิ้นปี	19,094	17,794	16,993	15,562

ประมาณการทางคณิตศาสตร์ประกันภัยภายใต้ข้อสมมติฐานที่สำคัญ มีดังนี้

	งบการเงินรวม	งบการเงินเฉพาะของบริษัท
อัตราคิดลด สำหรับพนักงานรายเดือน	ร้อยละ 2.02-2.47 ต่อปี	ร้อยละ 2.47 ต่อปี
อัตราคิดลด สำหรับพนักงานรายวัน	ร้อยละ 2.02-2.47 ต่อปี	ร้อยละ 2.47 ต่อปี
อัตราการตาย	ตารางมรณะไทยปี 2560	ตารางมรณะไทยปี 2560
อัตราการเพิ่มขึ้นของเงินเดือน สำหรับพนักงานรายเดือน	ร้อยละ 5.84-6.04 ต่อปี	ร้อยละ 5.84 ต่อปี
อัตราการเพิ่มขึ้นของเงินเดือน สำหรับพนักงานรายวัน	ร้อยละ 2.71-4.87 ต่อปี	ร้อยละ 2.71 ต่อปี
อายุเกษียณ	60 ปี	60 ปี
จำนวนพนักงาน	411 คน	274 คน

การวิเคราะห์ความอ่อนไหว

การเปลี่ยนแปลงในแต่ละข้อสมมติฐานที่เกี่ยวข้องในการประมาณการตามหลักคณิตศาสตร์ประกันภัยที่อาจเป็นไปได้อย่างสมเหตุสมผล ณ วันที่รายงาน โดยถือว่าข้อสมมติฐานอื่น ๆ คงที่ จะมีผลกระทบต่อภาระผูกพันผลประโยชน์ที่กำหนดไว้เป็นจำนวนเงิน ดังต่อไปนี้

ส่วนที่ 3 งบการเงิน

(หน่วย : พันบาท)

ภาระผูกพันผลประโยชน์ที่กำหนดไว้

	งบการเงินรวม	งบการเงินเฉพาะของบริษัท
อัตราคิดลด (เปลี่ยนแปลงเพิ่มขึ้นร้อยละ 0.5 ต่อปี)	(746)	(685)
อัตราคิดลด (เปลี่ยนแปลงลดลงร้อยละ 0.5 ต่อปี)	797	733
การเพิ่มขึ้นของเงินเดือนในอนาคต (เปลี่ยนแปลงเพิ่มขึ้นร้อยละ 0.5 ต่อปี)	1,001	908
การเพิ่มขึ้นของเงินเดือนในอนาคต (เปลี่ยนแปลงลดลงร้อยละ 0.5 ต่อปี)	(939)	(850)
อัตราการหมุนเวียนพนักงาน (เปลี่ยนแปลงเพิ่มขึ้นร้อยละ 1.0 ต่อปี)	(1,376)	(1,166)
อัตราการหมุนเวียนพนักงาน (เปลี่ยนแปลงลดลงร้อยละ 1.0 ต่อปี)	1,552	1,317

21.2 โครงการกองทุนสำรองเลี้ยงชีพ

กลุ่มบริษัทและพนักงานของกลุ่มบริษัทได้ร่วมกันจัดตั้งกองทุนสำรองเลี้ยงชีพขึ้นตามพระราชบัญญัติกองทุนสำรองเลี้ยงชีพ พ.ศ. 2530 โดยกลุ่มบริษัทและพนักงานจะจ่ายสมทบเข้ากองทุนเป็นรายเดือนในอัตราร้อยละ 3 ของเงินเดือน กองทุนสำรองเลี้ยงชีพนี้นับบริหารโดยบริษัทหลักทรัพย์จัดการกองทุนกสิกรไทย จำกัด และบริษัทหลักทรัพย์จัดการกองทุนไทยพาณิชย์ จำกัด และจะจ่ายให้แก่พนักงานเมื่อพนักงานนั้นออกจากงานตามระเบียบว่าด้วยกองทุนของกลุ่มบริษัท

สำหรับปีสิ้นสุดวันที่ 31 ธันวาคม 2565 และ 2564 กลุ่มบริษัทได้จ่ายสมทบกองทุนตามงบการเงินรวมเป็นจำนวนเงิน 2.25 ล้านบาท และ 1.35 ล้านบาท ตามลำดับ และงบการเงินเฉพาะของบริษัท เป็นจำนวนเงิน 1.54 ล้านบาท และ 1.00 ล้านบาท ตามลำดับ

22. ภาษีเงินได้

รายการกระหนยอดภาษีเงินได้

(หน่วย : พันบาท)

	งบการเงินรวม		งบการเงินเฉพาะของบริษัท	
	2565	2564	2565	2564
กำไร (ขาดทุน) ก่อนภาษี	(123,697)	924,688	(94,830)	890,249
อัตราภาษี (ร้อยละ)	20	20	20	20
ภาษีคำนวณจากอัตราภาษี	-	184,938	-	178,050
ปรับปรุงด้วย :				
ค่าใช้จ่ายที่ไม่สามารถหักจากรายได้ทางภาษี	3,936	6,026	2,192	4,308
รายได้ที่ไม่ต้องเสียภาษีและค่าใช้จ่ายที่หักเพิ่มได้	(3,541)	(4,896)	(2,352)	(4,179)
รายการระหว่างกัน	(1,024)	568	-	-
ภาษีเงินได้	(629)	186,636	(160)	178,179
ภาษีเงินได้ประกอบด้วย				
ภาษีเงินได้งวดปัจจุบัน	-	184,738	-	177,041
ภาษีเงินได้รอการตัดบัญชีจากผลแตกต่างชั่วคราว	(629)	1,898	(160)	1,138
รวมภาษีเงินได้	(629)	186,636	(160)	178,179

ส่วนที่ 3 งบการเงิน

23. ภาษีเงินได้รอการตัดบัญชี

สินทรัพย์และหนี้สินภาษีเงินได้รอการตัดบัญชี
รายการเคลื่อนไหวของสินทรัพย์และหนี้สินภาษีเงินได้ มีดังนี้

(หน่วย : พันบาท)

	งบการเงินรวม			
	บันทึกเป็นรายได้ (ค่าใช้จ่าย)			
	1 มกราคม 2565	กำไรหรือขาดทุน	กำไรขาดทุน เบ็ดเสร็จอื่น	31 ธันวาคม 2565
สินทรัพย์ภาษีเงินได้รอการตัดบัญชีจาก :				
สำรองค่าเผื่อหนี้สงสัยจะสูญ	3,150	(125)	-	3,025
สำรองค่าเผื่อภาระผูกพันผลประโยชน์พนักงาน	3,560	258	-	3,818
ขาดทุนสะสมทางภาษียกมา	1,012	-	-	1,012
หนี้สินภาษีเงินได้รอการตัดบัญชีจาก :				
ส่วนเกินทุนจากการตีราคาที่ดิน อาคาร และ อุปกรณ์	(20,650)	496	-	(20,154)
หนี้สินภาษีเงินได้รอการตัดบัญชีสุทธิ :	(12,928)	629	-	(12,299)

(หน่วย : พันบาท)

	งบการเงินรวม			
	บันทึกเป็นรายได้ (ค่าใช้จ่าย)			
	1 มกราคม 2564	กำไรหรือขาดทุน	กำไรขาดทุน เบ็ดเสร็จอื่น	31 ธันวาคม 2564
สินทรัพย์ภาษีเงินได้รอการตัดบัญชีจาก :				
สำรองค่าเผื่อหนี้สงสัยจะสูญ	3,710	(560)	-	3,150
สำรองค่าเผื่อภาระผูกพันผลประโยชน์พนักงาน	4,461	(901)	-	3,560
ขาดทุนสะสมทางภาษียกมา	2,047	(1,035)	-	1,012
หนี้สินภาษีเงินได้รอการตัดบัญชีจาก :				
ส่วนเกินทุนจากการตีราคาที่ดิน อาคาร และ อุปกรณ์	(21,248)	598	-	(20,650)
หนี้สินภาษีเงินได้รอการตัดบัญชีสุทธิ :	(11,030)	(1,898)	-	(12,928)

(หน่วย : พันบาท)

	งบการเงินเฉพาะของบริษัท			
	บันทึกเป็นรายได้ (ค่าใช้จ่าย)			
	1 มกราคม 2565	กำไรหรือขาดทุน	กำไรขาดทุน เบ็ดเสร็จอื่น	31 ธันวาคม 2565
สินทรัพย์ภาษีเงินได้รอการตัดบัญชีจาก :				
สำรองค่าเผื่อหนี้สงสัยจะสูญ	3,151	(126)	-	3,025
สำรองค่าเผื่อภาระผูกพันผลประโยชน์พนักงาน	3,112	286	-	3,398
หนี้สินภาษีเงินได้รอการตัดบัญชีจาก :				
ส่วนเกินทุนจากการตีราคาที่ดิน	(11,095)	-	-	(11,095)
หนี้สินภาษีเงินได้รอการตัดบัญชีสุทธิ :	(4,832)	160	-	(4,672)

(หน่วย : พันบาท)

	งบการเงินเฉพาะของบริษัท			
	บันทึกเป็นรายได้ (ค่าใช้จ่าย)			
	1 มกราคม 2564	กำไรหรือขาดทุน	กำไรขาดทุน เบ็ดเสร็จอื่น	31 ธันวาคม 2564
สินทรัพย์ภาษีเงินได้รอการตัดบัญชีจาก :				
สำรองค่าเผื่อหนี้สงสัยจะสูญ	3,710	(559)	-	3,151
สำรองค่าเผื่อภาระผูกพันผลประโยชน์พนักงาน	3,691	(579)	-	3,112
หนี้สินภาษีเงินได้รอการตัดบัญชีจาก :				
ส่วนเกินทุนจากการตีราคาที่ดิน	(11,095)	-	-	(11,095)
หนี้สินภาษีเงินได้รอการตัดบัญชีสุทธิ :	(3,694)	(1,138)	-	(4,832)

ณ วันที่ 31 ธันวาคม 2565 บริษัทและบริษัทย่อยยังไม่ได้บันทึกสินทรัพย์ภาษีเงินได้รอการตัดบัญชี ในงบการเงินรวมและงบการเงินเฉพาะของบริษัท จากผลกระทบจากค่าเผื่อมูลค่าสินค้าลดลง จำนวน 14.82 ล้านบาท (2564 : จำนวน 17.96 ล้านบาท) ซึ่งไม่มีสาระสำคัญต่องบการเงินของบริษัท

24. ส่วนของผู้ถือหุ้น

24.1 ทุนเรือนหุ้น

รายการเคลื่อนไหวของทุนจดทะเบียน และทุนที่ออกและชำระเต็มมูลค่าแล้วมีดังนี้

ทุนจดทะเบียน	จำนวนหุ้น	มูลค่าหุ้นละ (บาท)	บาท
ยอดคงเหลือ ณ วันที่ 1 มกราคม 2565	499,998,995	1.00	499,998,995
เพิ่มทุน	49,999,795	1.00	49,999,795
ลดทุน	(1,049)	1.00	(1,049)
ยอดคงเหลือ ณ วันที่ 31 ธันวาคม 2565	549,997,741	1.00	549,997,741

ทุนที่ออกและชำระเต็มมูลค่าแล้ว	จำนวนหุ้น	มูลค่าหุ้นละ (บาท)	บาท
ยอดคงเหลือ ณ วันที่ 1 มกราคม 2565	499,997,946	1.00	499,997,946
เพิ่มทุน	49,998,008	1.00	49,998,008
ยอดคงเหลือ ณ วันที่ 31 ธันวาคม 2565	549,995,954	1.00	549,995,954

เมื่อวันที่ 21 เมษายน 2565 ที่ประชุมสามัญผู้ถือหุ้นของบริษัท ประจำปี 2565 ผู้ถือหุ้นมีมติอนุมัติให้บริษัทลดทุนจดทะเบียนของบริษัทจากเดิม 499,998,995 หุ้น มูลค่าหุ้นละ 1 บาท เป็น 499,997,946 หุ้น มูลค่าหุ้นละ 1 บาท โดยการตัดหุ้นจดทะเบียนที่ยังไม่ได้จัดสรร จำนวน 1,049 หุ้น มูลค่าหุ้นละ 1 บาท ที่เหลือจากการจัดสรรหุ้นเป็นไปตามมติที่ประชุมสามัญผู้ถือหุ้นประจำปี 2564 โดยบริษัทได้จดทะเบียนลดทุนจดทะเบียนดังกล่าวกับกระทรวงพาณิชย์เมื่อวันที่ 2 พฤษภาคม 2565

เมื่อวันที่ 21 เมษายน 2565 ที่ประชุมสามัญผู้ถือหุ้นของบริษัท ประจำปี 2565 ผู้ถือหุ้นมีมติอนุมัติให้บริษัทเพิ่มทุนจดทะเบียนของบริษัทจาก 499,997,946 บาท เป็น 549,995,954 บาท โดยการออกหุ้นสามัญใหม่จำนวน 49,998,008 หุ้น มูลค่าหุ้นละ 1 บาท เป็นมูลค่าจำนวน 50.00 ล้านบาท เพื่รองรับการจ่ายหุ้นปันผล โดยมีผู้ถือหุ้นใช้สิทธิรับหุ้นปันผลจำนวน 49,998,008 หุ้น บริษัทได้จดทะเบียนเพิ่มทุนกับกระทรวงพาณิชย์และรับชำระค่าหุ้นเพิ่มทุนเมื่อวันที่ 5 พฤษภาคม 2565

24.2 สำรองตามกฎหมาย

ตามพระราชบัญญัติบริษัทมหาชนจำกัด พ.ศ. 2535 บริษัทต้องกันเงินสำรองตามกฎหมายอย่างน้อยร้อยละ 5 ของกำไรสุทธิ หลังจากหักผลขาดทุนสะสมยกมา (ถ้ามี) จนกว่าสำรองนี้จะมีมูลค่าไม่น้อยกว่าร้อยละ 10 ของทุนจดทะเบียน สำรองนี้ไม่สามารถนำไปจ่ายเงินปันผลได้

24.3 เงินปันผลจ่าย

ในการประชุมสามัญผู้ถือหุ้นประจำปี 2565 ในวันที่ 21 เมษายน 2565 ที่ประชุมมีมติพิจารณาอนุมัติจ่ายเงินปันผลให้แก่ผู้ถือหุ้นจากกำไรสุทธิหลังหักภาษี จากการดำเนินงานสำหรับปี 2564 สำหรับหุ้นสามัญจำนวน 499,997,946 หุ้น สำหรับผู้ถือหุ้นที่มีรายชื่อในตามทะเบียนในวันที่ 16 มีนาคม 2565 ดังนี้

ปันผล	บาทต่อหุ้น	จำนวนหุ้น (ล้านหุ้น)	จำนวน (ล้านบาท)
หุ้นปันผล (ในอัตรา 10 หุ้นเดิมต่อ 1 หุ้นปันผล)	0.10	500.00	50.00
เงินปันผล	0.27	500.00	135.00
รวม	0.37		185.00

ส่วนที่ 3 งบการเงิน

บริษัทได้จ่ายปันผลแล้วเมื่อวันที่ 19 พฤษภาคม 2565

ในการประชุมสามัญผู้ถือหุ้น ประจำปี 2564 เมื่อวันที่ 21 เมษายน 2564 ผู้ถือหุ้นมีมติให้จ่ายปันผลจากกำไรจากการดำเนินงานสำหรับปี 2563 ในส่วนของกิจการที่ไม่ได้รับส่งเสริมการลงทุน สำหรับหุ้นสามัญจำนวน 450 ล้านหุ้น โดยจ่ายเป็นเงินสดในอัตราหุ้นละ 0.25 บาท เป็นจำนวนเงิน 112.50 ล้านบาท และจ่ายเป็นหุ้นปันผลในอัตรา 9 หุ้นเดิมต่อ 1 หุ้นปันผล หุ้นละ 0.11 บาท เป็นจำนวนเงิน 50 ล้านบาท รวมทั้งสิ้นจำนวน 162.50 ล้านบาท

ในการประชุมคณะกรรมการบริษัท ครั้งที่ 3/2564 เมื่อวันที่ 9 สิงหาคม 2564 คณะกรรมการมีมติให้จ่ายเงินปันผลระหว่างกาลจากผลการดำเนินงานสำหรับงวดหกเดือนสิ้นสุดวันที่ 30 มิถุนายน 2564 ในส่วนของกิจการที่ไม่ได้รับส่งเสริมการลงทุน สำหรับหุ้นสามัญจำนวน 500 ล้านหุ้น หุ้นละ 0.20 บาท เป็นจำนวนเงิน 100 ล้านบาท ซึ่งบริษัทได้จ่ายเงินปันผลแล้วในวันที่ 6 กันยายน 2564

25. ค่าใช้จ่ายตามลักษณะ

รายการค่าใช้จ่ายตามลักษณะที่สำคัญได้แก่

	(หน่วย : พันบาท)			
	งบการเงินรวม		งบการเงินเฉพาะของบริษัท	
	สำหรับปีสิ้นสุดวันที่ 31 ธันวาคม			
	2565	2564	2565	2564
เงินเดือน ค่าแรง และผลประโยชน์อื่นของพนักงาน	135,459	124,654	81,989	76,489
ค่าตอบแทนผู้บริหาร	32,996	43,842	23,457	32,792
ค่าเสื่อมราคาและตัดจำหน่าย	50,868	49,427	25,765	25,074
ค่าใช้จ่ายในการขนส่ง	88,636	74,135	112,762	101,421
ค่าจ้างผลิตสินค้า	500	154	86,321	83,665
กลับรายการค่าเผื่อมูลค่าสินค้าตามราคาทุนสูงกว่ามูลค่าสุทธิที่จะได้รับ	(3,144)	(17,678)	(3,838)	(17,678)
ขาดทุนจากอัตราแลกเปลี่ยน	20,225	21,703	-	-
วัตถุดิบและวัสดุสิ้นเปลืองใช้ไป	3,974,835	3,362,214	3,929,063	3,330,647
ซื้อสินค้าสำเร็จรูป	2,290,223	2,098,969	2,276,287	2,095,597
การเปลี่ยนแปลงในสินค้าสำเร็จรูปและสินค้าระหว่างผลิต	221,321	(219,390)	(189,942)	(175,984)

26. ส่วนงานดำเนินงาน

ข้อมูลส่วนงานดำเนินงานที่น่าเสนอนี้สอดคล้องกับรายงานภายในของบริษัทที่ผู้มีอำนาจตัดสินใจสูงสุดด้านการดำเนินงานได้รับและสอบทานอย่างสม่ำเสมอเพื่อใช้ในการตัดสินใจในการจัดสรรทรัพยากรให้กับส่วนงานและประเมินผลการดำเนินงานของส่วนงาน

กลุ่มบริษัทมีส่วนงานที่สร้างรายได้หลัก 2 ส่วนงานหลักคือ (1) ซื้อมาขายไป (รวมวัตถุดิบ) และ (2) ผลิตและจัดจำหน่ายผลิตภัณฑ์จากเหล็ก ข้อมูลรายได้ของส่วนงานของกลุ่มบริษัทสำหรับสิ้นสุดวันที่ 31 ธันวาคม 2565 และ 2564 มีดังต่อไปนี้

	(หน่วย : ล้านบาท)							
	งบการเงินรวม							
	สำหรับปีสิ้นสุดวันที่ 31 ธันวาคม							
	ซื้อมาขายไป (รวมวัตถุดิบ)		ผลิตและจำหน่าย ผลิตภัณฑ์จากเหล็ก		ตัดรายการระหว่าง กัน		รวม	
	2565	2564	2565	2564	2565	2564	2565	2564
รายได้จากการขายให้ลูกค้าภายนอก	2,309.27	2,043.19	4,399.70	4,477.62	-	-	6,708.97	6,520.81
รายได้ระหว่างส่วนงาน	65.19	223.88	99.75	85.77	(164.94)	(309.65)	-	-
รวมรายได้	2,374.46	2,267.07	4,499.45	4,563.39	(164.94)	(309.65)	6,708.97	6,520.81

ส่วนที่ 3 งบการเงิน

(หน่วย : ล้านบาท)

งบการเงินรวม								
สำหรับปีสิ้นสุดวันที่ 31 ธันวาคม								
	ซื้อมาขายไป (รวมวัตถุดิบ)		ผลิตและจำหน่าย ผลิตภัณฑ์จากเหล็ก		ตัดรายการระหว่าง กัน		รวม	
	2565	2564	2565	2564	2565	2564	2565	2564
ดอกเบี้ยรับ	1.42	0.96	2.70	1.92	(2.09)	(1.08)	2.03	1.80
ดอกเบี้ยจ่าย	2.18	2.19	4.14	4.40	(5.74)	(4.87)	0.58	1.72
ค่าเสื่อมราคาและตัดจำหน่าย	-	-	55.88	54.44	(5.37)	(5.43)	50.51	49.01
กำไรของส่วนงาน	20.58	260.28	109.15	478.88	(6.63)	(1.11)	123.10	738.05
สินทรัพย์ของส่วนงาน	789.66	815.66	1,496.36	1,641.84	-	-	2,286.02	2,457.50
การเพิ่มขึ้น (ลดลง) ของสินทรัพย์ไม่ หมุนเวียน ของส่วนงาน	14.41	-	27.32	(86.25)	-	-	41.73	(86.25)
หนี้สินของส่วนงาน	93.48	-	177.14	179.68	-	-	270.62	179.68

กลุ่มบริษัท ได้เปิดเผยข้อมูลการจำแนกรายได้ตามภูมิศาสตร์ ดังนี้

(หน่วย : ล้านบาท)

งบการเงินรวม								
	ซื้อมาขายไป (รวมวัตถุดิบ)		ผลิตและจำหน่าย ผลิตภัณฑ์จากเหล็ก		ตัดรายการระหว่าง กัน		รวม	
	2565	2564	2565	2564	2565	2564	2565	2564
ในประเทศ	2,361.01	2,264.84	4,337.51	4,289.61	(164.94)	(309.65)	6,533.58	6,244.80
สาธารณรัฐประชาธิปไตย ประชาชนลาว	13.45	2.23	161.94	273.78	-	-	175.39	276.01
รวม	2,374.46	2,267.07	4,499.45	4,563.39	(164.94)	(309.65)	6,708.97	6,520.81

ลูกค้ารายใหญ่

กลุ่มบริษัทไม่มีรายได้จากการขายลูกค้ารายใดที่มีมูลค่ามากกว่าร้อยละ 10 ของรายได้ตามงบการเงินรวมและงบการเงินเฉพาะของบริษัท

27. สิทธิพิเศษจากการส่งเสริมการลงทุน

บริษัทและบริษัทย่อยได้รับสิทธิพิเศษจากการส่งเสริมการลงทุนตามบัตรส่งเสริมการลงทุน ที่ออกภายใต้พระราชบัญญัติส่งเสริมการลงทุน พ.ศ. 2520 ดังนี้

เลขที่	ลงวันที่	กิจการที่ได้รับการส่งเสริม	วันที่เริ่มมีรายได้	วันที่สิ้นสุดการได้สิทธิประโยชน์
บริษัท				
62-0968-1-04-1-0	15 ก.ค. 2562	ผลิตเหล็กรูปพรรณขึ้นรูปเย็น	4 ก.ย. 2562	3 ก.ย. 2565
บริษัทย่อย				
2488(2)/2557	25 ส.ค. 2557	ผลิตเหล็กรูปพรรณขึ้นรูปเย็น	29 ก.พ. 2559	29 ก.พ. 2567

บริษัทและบริษัทย่อยได้รับสิทธิและประโยชน์ ดังต่อไปนี้

- ได้รับยกเว้นอากรขาเข้าสำหรับเครื่องจักรตามที่คณะกรรมการพิจารณาอนุมัติ
- ยกเว้นภาษีเงินได้นิติบุคคลสำหรับกำไรสุทธิที่ได้จากการประกอบกิจการที่ได้รับการส่งเสริมไม่เกินร้อยละ 50 และร้อยละ 100 ของมูลค่าเงินลงทุน โดยไม่รวมค่าที่ดินและทุนหมุนเวียน มีกำหนดเวลาสามปีและแปดปี ตามลำดับ นับแต่วันที่เริ่มมีรายได้จากการประกอบกิจการนั้น
- ยกเว้นไม่ต้องนำเงินปันผลจากกิจการที่ได้รับการส่งเสริม ซึ่งได้รับยกเว้นภาษีเงินได้นิติบุคคล ไปรวมคำนวณภาษีเพื่อเสียภาษีเงินได้ตลอดระยะเวลาที่ผู้ได้รับการส่งเสริมได้รับยกเว้นภาษีเงินได้นิติบุคคลนั้น

ส่วนที่ 3 งบการเงิน

เนื่องจากเป็นบริษัทที่ได้รับการส่งเสริมการลงทุน บริษัทและบริษัทย่อยจะต้องปฏิบัติตามเงื่อนไขและข้อกำหนดต่าง ๆ ตามที่กำหนดไว้ในบัตรส่งเสริมการลงทุน

ตามประกาศของสำนักงานคณะกรรมการส่งเสริมการลงทุนที่ ป. 14/2541 ลงวันที่ 30 ธันวาคม 2541 บริษัทและบริษัทย่อยต้องแสดงยอดรายได้แยกเป็นส่วนที่ได้รับการส่งเสริมและไม่ได้รับการส่งเสริมการลงทุนสำหรับปีสิ้นสุดวันที่ 31 ธันวาคม 2565 และ 2564 ดังนี้

	พันบาท			
	งบการเงินรวม			
	กิจการที่ได้รับ การส่งเสริม	กิจการที่ไม่ได้รับ การส่งเสริม	ตัดรายการ ระหว่างกัน	รวม
2565				
รายได้จากการขาย	14,047	6,859,856	(164,938)	6,708,965
2564				
รายได้จากการขาย	13,920	6,816,546	(309,653)	6,520,813

	พันบาท		
	งบการเงินเฉพาะของบริษัท		
	กิจการที่ได้รับ การส่งเสริม	กิจการที่ไม่ได้รับการ ส่งเสริม	รวม
2565			
รายได้จากการขาย	-	6,612,682	6,612,682
2564			
รายได้จากการขาย	-	6,470,948	6,470,948

28. การผูกพันและหนี้สินที่อาจเกิดขึ้น

ณ วันที่ 31 ธันวาคม 2565 บริษัทมีการผูกพันและหนี้สินที่อาจเกิดขึ้น ดังนี้

- 28.1 บริษัทสั่งซื้อวัตถุดิบและสินค้าสำเร็จรูปล่วงหน้าซึ่งยังไม่ได้รับสินค้า เป็นจำนวนเงิน 85.04 ล้านบาท และ 59.25 ล้านบาท ตามลำดับ ในงบการเงินรวมและงบการเงินเฉพาะของบริษัท
- 28.2 ณ วันที่ 31 ธันวาคม 2565 และ 2564 บริษัทและบริษัทย่อยมีวงเงินสินเชื่อ ดังต่อไปนี้

(หน่วย : ล้านบาท)

	งบการเงินรวม						
	31 ธันวาคม 2565				31 ธันวาคม 2564		
	สกุลเงิน	วงเงินทั้งสิ้น	วงเงินใช้ไป	วงเงินคงเหลือ	วงเงินทั้งสิ้น	วงเงินใช้ไป	วงเงินคงเหลือ
หนังสือค้ำประกันไฟฟ้า	บาท	8.81	1.56	7.25	9.86	2.62	7.24
สินเชื่อวงเงินเบิกเกินบัญชี	บาท	15.00	-	15.00	10.00	-	10.00
สินเชื่อตัวเงินในประเทศ และสินเชื่อการรับซื้อตัวเงินค่าสินค้าเข้าที่ท่าพรสวรรค์	บาท	690.00	150.00	540.00	990.00	136.48	853.52

ส่วนที่ 3 งบการเงิน

(หน่วย : ล้านบาท)

	สกุลเงิน	งบการเงินเฉพาะของบริษัท					
		31 ธันวาคม 2565			31 ธันวาคม 2564		
		เงินสด	เงินสด	เงินสด	เงินสด	เงินสด	เงินสด
หนังสือค่าประกันไฟฟ้า	บาท	-	-	-	1.05	1.05	-
สินเชื่อเงินเบิกเกินบัญชี	บาท	10.00	-	10.00	10.00	-	10.00
สินเชื่อตัวเงินในประเทศ และสินเชื่อการรับซื้อตัวเงินค่าสินค้าเข้าที่ท่าเรือศรีราชา	บาท	690.00	150.00	540.00	990.00	136.48	853.52

ภาระผูกพันดังกล่าวข้างต้นใช้หลักทรัพย์สินร่วมกันกับสินเชื่อที่ได้รับจากสถาบันการเงินตามหมายเหตุ 18

29. เครื่องมือทางการเงิน

สินทรัพย์ทางการเงินและหนี้สินทางการเงินที่มีอยู่ในงบแสดงฐานะการเงินได้รวมเงินสดและรายการเทียบเท่าเงินสด เงินฝากธนาคารที่มีข้อจำกัดในการใช้ ลูกหนี้การค้า ลูกหนี้อื่น เงินให้กู้ยืม เงินลงทุน เจ้าหนี้การค้า เจ้าหนี้อื่นและเงินกู้ยืม นโยบายการบัญชีสำหรับการบันทึกและการวัดมูลค่าของรายการเหล่านี้ได้เปิดเผยไว้ในนโยบายการบัญชีที่เกี่ยวข้องในหมายเหตุประกอบงบการเงินข้อ 4

ปัจจัยความเสี่ยงด้านการเงิน

กิจกรรมของบริษัทมีความเสี่ยงทางการเงิน ซึ่งได้แก่ ความเสี่ยงจากตลาด (รวมถึงความเสี่ยงจากอัตราแลกเปลี่ยนและความเสี่ยงจากอัตราดอกเบี้ย) ความเสี่ยงด้านการให้สินเชื่อ และความเสี่ยงด้านสภาพคล่อง แผนการจัดการความเสี่ยงของบริษัทจึงมุ่งเน้นไปยังความผันผวนของตลาดการเงินและบริหารจัดการเพื่อลดผลกระทบต่อผลการดำเนินงานให้อยู่ในระดับที่ยอมรับได้ บริษัทจึงใช้อนุพันธ์เพื่อป้องกันความเสี่ยงบางประการที่จะเกิดขึ้น

บริษัทมีส่วนงานบริหารการเงินในการจัดการความเสี่ยง โดยนโยบายของบริษัทรวมถึงนโยบายความเสี่ยงในด้านต่างๆ ได้แก่ ความเสี่ยงจากอัตราแลกเปลี่ยนเงินตราต่างประเทศ ความเสี่ยงจากอัตราดอกเบี้ย ความเสี่ยงด้านการให้สินเชื่อ และความเสี่ยงด้านสภาพคล่อง ทั้งนี้ หลักการในการป้องกันความเสี่ยงจะเป็นไปตามนโยบายที่คณะกรรมการบริษัทอนุมัติ เพื่อสื่อสารและใช้เป็นเครื่องมือในการควบคุมการบริหารการเงิน

29.1 ความเสี่ยงจากตลาด

ความเสี่ยงจากกระแสเงินสดและอัตราดอกเบี้ย

รายได้และกระแสเงินสดจากการดำเนินงานของบริษัทส่วนใหญ่ไม่ขึ้นกับการเปลี่ยนแปลงของอัตราดอกเบี้ยในตลาด บริษัทมีความเสี่ยงจากอัตราดอกเบี้ยจากเงินฝากสถาบันการเงิน เงินกู้ยืมระยะสั้นจากสถาบันทางการเงิน เงินกู้ยืมระยะยาวจากสถาบันทางการเงิน และหุ้นกู้ สินทรัพย์และหนี้สินทางการเงินส่วนใหญ่ของบริษัทมีอัตราดอกเบี้ยคงที่ซึ่งใกล้เคียงกับอัตราตลาดในปัจจุบัน บริษัทได้บริหารความเสี่ยงโดยการบริหารรายรับกับรายจ่ายที่มีภาระดอกเบี้ยใกล้เคียงกันให้สอดคล้องกัน โดยทั่วไปอายุของการชำระหนี้เงินกู้ยืมจะยาวกว่าการอายุหนี้ของลูกหนี้การค้า

บริษัทไม่ได้ดำเนินการบัญชีป้องกันความเสี่ยงมาถือปฏิบัติ

สินทรัพย์และหนี้สินทางการเงินที่มีสาระสำคัญสามารถจัดแบ่งตามประเภทอัตราดอกเบี้ย ได้ดังนี้

(หน่วย : พันบาท)

	งบการเงินรวม						
	2565						
	อัตราดอกเบี้ยคงที่	อัตราดอกเบี้ย	ไม่มี	อัตรา	อัตรา	อัตรา	อัตรา
	ภายใน	มากกว่า	มากกว่า	ปรับขึ้นลง	อัตรา	รวม	ดอกเบี้ย
	1 ปี	1 ถึง 5 ปี	5 ปี	ตามราคาตลาด	ดอกเบี้ย		(ร้อยละต่อปี)
สินทรัพย์ทางการเงิน							
เงินฝากธนาคาร	-	-	-	521,221	74,006	595,227	0.05 – 0.25
ลูกหนี้การค้าและลูกหนี้อื่น – สุทธิ	-	-	-	-	328,159	328,159	-
รวม	-	-	-	521,221	402,165	923,386	

ส่วนที่ 3 งบการเงิน

(หน่วย : พันบาท)

	งบการเงินรวม						
	2565						
	อัตราดอกเบี้ยคงที่			อัตราดอกเบี้ย	ไม่มี	อัตราดอกเบี้ย	(ร้อยละต่อปี)
	ภายใน 1 ปี	มากกว่า 1 ถึง 5 ปี	มากกว่า 5 ปี	ปรับขึ้นลงตามราคาตลาด	อัตราดอกเบี้ย		
หนี้สินทางการเงิน							
เงินกู้ยืมระยะสั้นจากสถาบันการเงิน	-	-	-	150,000	-	150,000	2.68
เจ้าหนี้การค้าและเจ้าหนี้อื่น	-	-	-	-	46,038	46,038	-
หนี้สินตามสัญญาเช่า	1,343	2,875	-	-	-	4,218	4.51 – 4.84
รวม	1,343	2,875	-	150,000	46,038	200,256	

(หน่วย : พันบาท)

	งบการเงินรวม						
	2564						
	อัตราดอกเบี้ยคงที่			อัตราดอกเบี้ย	ไม่มี	อัตราดอกเบี้ย	(ร้อยละต่อปี)
	ภายใน 1 ปี	มากกว่า 1 ถึง 5 ปี	มากกว่า 5 ปี	ปรับขึ้นลงตามราคาตลาด	อัตราดอกเบี้ย		
สินทรัพย์ทางการเงิน							
เงินฝากธนาคาร	-	-	-	323,788	28,742	352,530	0.05 – 0.25
ลูกหนี้การค้าและลูกหนี้อื่น – สุทธิ	-	-	-	-	363,547	363,547	-
เงินฝากธนาคารที่มีข้อจำกัดในการใช้	1,052	-	-	-	-	1,052	1.05
รวม	1,052	-	-	323,788	392,289	717,129	
หนี้สินทางการเงิน							
เจ้าหนี้การค้าและเจ้าหนี้อื่น	-	-	-	-	30,229	30,229	-
หนี้สินตามสัญญาเช่า	1,483	4,219	-	-	-	5,702	4.51 – 4.84
รวม	1,483	4,219	-	-	30,229	35,931	

(หน่วย : พันบาท)

	งบการเงินเฉพาะของบริษัท						
	2565						
	อัตราดอกเบี้ยคงที่			อัตราดอกเบี้ย	ไม่มี	อัตราดอกเบี้ย	(ร้อยละต่อปี)
	ภายใน 1 ปี	มากกว่า 1 ถึง 5 ปี	มากกว่า 5 ปี	ปรับขึ้นลงตามราคาตลาด	อัตราดอกเบี้ย		
สินทรัพย์ทางการเงิน							
เงินฝากธนาคาร	-	-	-	518,512	68,813	587,325	0.05 – 0.25
ลูกหนี้การค้าและลูกหนี้อื่น – สุทธิ	-	-	-	-	347,046	347,046	-
เงินให้กู้ยืมแก่บริษัทย่อย	65,921	9,400	-	-	-	75,321	2.80 – 4.00
รวม	65,921	9,400	-	518,512	415,859	1,009,692	

หนี้สินทางการเงิน							
เงินกู้ยืมระยะสั้นจากสถาบันการเงิน	-	-	-	150,000	-	150,000	2.68
เจ้าหนี้การค้าและเจ้าหนี้อื่น	-	-	-	-	50,194	50,194	-
หนี้สินตามสัญญาเช่า	5,390	21,165	50,995	-	-	77,550	4.51 – 4.84
รวม	5,390	21,165	50,995	150,000	50,194	277,744	

ส่วนที่ 3 งบการเงิน

(หน่วย : พันบาท)

	งบการเงินเฉพาะของบริษัท						
	2564						
	อัตราดอกเบี้ยคงที่			อัตราดอกเบี้ย	ไม่มี		อัตรา
	ภายใน	มากกว่า	มากกว่า	ปรับขึ้นลง	อัตรา		ดอกเบีย
	1 ปี	1 ถึง 5 ปี	5 ปี	ตามราคาตลาด	ดอกเบีย	รวม	(ร้อยละต่อปี)
สินทรัพย์ทางการเงิน							
เงินฝากธนาคาร	-	-	-	305,224	25,130	330,354	0.05 – 0.25
ลูกหนี้การค้าและลูกหนี้อื่น – สุทธิ	-	-	-	-	409,367	409,367	-
เงินให้กู้ยืมแก่บริษัทย่อย	17,415	12,686	-	-	-	30,101	2.80 - 4.00
เงินฝากธนาคารที่มีข้อจำกัดในการใช้	1,052	-	-	-	-	1,052	1.05
รวม	18,467	12,686	-	305,224	434,497	770,874	
หนี้สินทางการเงิน							
เจ้าหนี้การค้าและเจ้าหนี้อื่น	-	-	-	-	34,968	34,968	-
หนี้สินตามสัญญาเช่า	5,340	26,555	50,996	-	-	82,891	4.51 – 4.84
รวม	5,340	26,555	50,996	-	34,968	117,859	

ความเสี่ยงจากอัตราแลกเปลี่ยน

เนื่องจากบริษัทมีการซื้อสินค้าบางส่วนและเครื่องจักรจากต่างประเทศจึงย่อมมีความเสี่ยงอัตราแลกเปลี่ยนเงินตราต่างประเทศโดยเฉพาะจากสกุลเงินดอลลาร์สหรัฐ บริษัทมีแนวทางบริหารความเสี่ยงโดยพิจารณาการเข้าทำสัญญาแลกเปลี่ยนเงินตราต่างประเทศล่วงหน้าตามความจำเป็นและความเหมาะสม อย่างไรก็ตามสัดส่วนการทำรายการซื้อในสกุลเงินตราต่างประเทศไม่มีสาระสำคัญเมื่อเทียบกับรายการซื้อทั้งหมด

ณ วันที่ 31 ธันวาคม 2565 บริษัทและบริษัทย่อยมีสินทรัพย์และหนี้สินที่เป็นเงินตราต่างประเทศ ดังนี้

(หน่วย : พันบาท)

งบการเงินรวม		
2565		
จำนวนเงินตราต่างประเทศ	อัตราแลกเปลี่ยนเฉลี่ย	
<u>เงินฝากธนาคาร</u> ดอลลาร์สหรัฐ	1,294	34.29

(หน่วย : พันบาท)

งบการเงินเฉพาะของบริษัท		
2564		
จำนวนเงินตราต่างประเทศ	อัตราแลกเปลี่ยนเฉลี่ย	
<u>เงินฝากธนาคาร</u> ดอลลาร์สหรัฐ	1,171	34.29
<u>ลูกหนี้การค้า</u> ดอลลาร์สหรัฐ	560	34.29

29.2 ความเสี่ยงด้านเครดิต

ความเสี่ยงด้านเครดิตโดยส่วนใหญ่เกิดจากรายการเงินสดและรายการเทียบเท่าเงินสด กระแสเงินสดตามสัญญาของเงินลงทุนในตราสารหนี้ที่วัดมูลค่าด้วยราคาทุนตัดจำหน่าย วัตถุประสงค์ด้วยมูลค่ายุติธรรมผ่านกำไรขาดทุนเบ็ดเสร็จอื่น (FVOCI) และวัดมูลค่าด้วยมูลค่ายุติธรรมผ่านกำไรขาดทุน (FVPL) สินทรัพย์อนุพันธ์ และความเสี่ยงด้านสินเชื่อแก่ลูกค้าและลูกหนี้คงค้าง

การบริหารความเสี่ยง

บริษัทบริหารความเสี่ยงด้านเครดิตโดยการจัดกลุ่มของความเสี่ยง สำหรับเงินฝากธนาคารและสถาบันการเงิน บริษัทจะเลือกทำรายการกับสถาบันการเงินที่ได้รับการจัดอันดับจากสถาบันจัดอันดับความน่าเชื่อถือที่เป็นอิสระ

สำหรับการทำธุรกรรมกับลูกค้า บริษัทจะยึดการจัดอันดับจากสถาบันจัดอันดับความน่าเชื่อถือที่เป็นอิสระ ในกรณีที่ไม่มีการจัดอันดับไว้ บริษัทจะประเมินความเสี่ยงจากคุณภาพเครดิตของลูกค้า โดยพิจารณาจากฐานะทางการเงิน ประสบการณ์ที่ผ่านมา และปัจจัยอื่น ๆ และกำหนดการให้วงเงินสินเชื่อจากผลการประเมินดังกล่าว ซึ่งเป็นไปตามข้อกำหนดของคณะกรรมการบริษัท ทั้งนี้ ผู้บริหารในสายงานที่เกี่ยวข้องจะทำการตรวจสอบการปฏิบัติตามข้อกำหนดด้านวงเงินเครดิตของลูกค้าอย่างสม่ำเสมอ

บริษัทไม่มีการกระจุกตัวของความเสี่ยงด้านเครดิตที่เป็นสาระสำคัญ ไม่ว่าจะเป็นการกระจุกตัวจากลูกค้าแต่ละราย หรือการกระจุกตัวในอุตสาหกรรมใดอุตสาหกรรมหนึ่ง

การด้อยค่าของสินทรัพย์ทางการเงิน

บริษัทมีสินทรัพย์ทางการเงินคือลูกหนี้การค้าและลูกหนี้อื่นที่ต้องมีการพิจารณาตามโมเดลการวัดมูลค่า ผลขาดทุนด้านเครดิตที่คาดว่าจะเกิดขึ้น

แม้ว่าบริษัทจะมีรายการเงินสดและรายการเทียบเท่าเงินสดซึ่งเข้าเงื่อนไขการพิจารณาการด้อยค่าภายใต้ TFRS 9 แต่บริษัทพิจารณาว่าการด้อยค่าของรายการดังกล่าวเป็นจำนวนเงินที่ไม่มีความสำคัญ

ลูกหนี้

บริษัทใช้วิธีอย่างง่าย (Simplified approach) ตาม TFRS 9 ในการวัดมูลค่าผลขาดทุนด้านเครดิตที่คาดว่าจะเกิดขึ้นซึ่งคำนวณค่าเผื่อผลขาดทุนด้านเครดิตที่คาดว่าจะเกิดขึ้นตลอดอายุลูกหนี้การค้า

ในการพิจารณาผลขาดทุนด้านเครดิตที่คาดว่าจะเกิดขึ้น ผู้บริหารได้จัดกลุ่มลูกหนี้ตามความเสี่ยงด้านเครดิตที่มีลักษณะร่วมกันและตามกลุ่มระยะเวลาที่เกินกำหนดชำระ

ประมาณการอัตราผลขาดทุนด้านเครดิตที่คาดว่าจะเกิดขึ้นพิจารณาจากประวัติการชำระเงินจากการขายในช่วงระยะเวลา 36 เดือนก่อนวันที่ 31 ธันวาคม 2565 และประสบการณ์ผลขาดทุนด้านเครดิตที่เกิดขึ้นในช่วงระยะเวลาดังกล่าว ทั้งนี้ อัตราผลขาดทุนด้านเครดิตในอดีตจะถูกปรับปรุงเพื่อให้สะท้อนถึงข้อมูลที่เป็นปัจจุบัน และการคาดการณ์ล่วงหน้าเกี่ยวกับปัจจัยทางเศรษฐกิจมหภาคที่จะมีผลต่อความสามารถในการจ่ายชำระของลูกค้า นอกจากนี้บริษัทได้พิจารณาสภาพคล่องอย่างเฉพาะเจาะจงสำหรับลูกหนี้บางรายตามหลักความระมัดระวัง

บริษัทจะตัดจำหน่ายลูกหนี้การค้าเมื่อคาดว่าจะไม่ได้รับชำระคืน ข้อบ่งชี้ที่คาดว่าจะไม่ได้รับชำระคืน เช่น การไม่ยอมปฏิบัติตามแผนการชำระหนี้หรือหยุดยั้งชำระหนี้หรือไม่มีการชำระเงินตามสัญญาเมื่อได้ติดตามทวงถามแล้ว

ผลขาดทุนจากการด้อยค่าของลูกหนี้การค้าอื่นจะแสดงเป็นผลขาดทุนจากการด้อยค่าสุทธิในกำไรจากการดำเนินงาน การได้รับชำระหนี้คืนจากจำนวนที่ได้ตัดจำหน่ายไปจะถูกบันทึกกลับรายการในรายการเดียวกันกับที่ได้บันทึกผลขาดทุนไป

29.3 ความเสี่ยงด้านสภาพคล่อง

การจัดการความเสี่ยงด้านสภาพคล่องอย่างรอบคอบคือการมีจำนวนเงินสดและสินทรัพย์ที่อยู่ในความต้องการของตลาดอย่างเพียงพอ และการมีแหล่งเงินทุนที่สามารถเบิกใช้ได้จากวงเงินด้านสินเชื่อที่เพียงพอต่อการชำระภาระผูกพันเมื่อถึงกำหนด ณ วันสิ้นรอบระยะเวลาบัญชี กลุ่มบริษัทมีเงินฝากธนาคารที่สามารถเบิกใช้ได้ทันทีจำนวน 595.29 ล้านบาท (2564: 352.59 ล้านบาท) เพื่อวัตถุประสงค์ในการบริหารสภาพคล่องของกลุ่มบริษัท จากลักษณะของการดำเนินธุรกิจของกลุ่มบริษัทซึ่งเป็นธุรกิจที่มีความยืดหยุ่นและเปลี่ยนแปลงอยู่ตลอดเวลา ส่วนงานบริหารการเงินของกลุ่มบริษัทได้คงไว้ซึ่งความยืดหยุ่นในแหล่งเงินทุนโดยการคงไว้ซึ่งวงเงินสินเชื่อที่เพียงพอ

30. การจัดการความเสี่ยงในส่วนของทุน

วัตถุประสงค์ของการบริหารส่วนของทุน คือ

- รักษาไว้ซึ่งการดำเนินงานต่อเนื่องและเพื่อที่จะสามารถก่อให้เกิดผลตอบแทนแก่ผู้ถือหุ้นและยังประโยชน์ให้แก่ผู้มีส่วนได้เสียอื่น ๆ และ
- รักษาโครงสร้างเงินทุนไว้ให้อยู่ในระดับที่ก่อให้เกิดประโยชน์สูงสุดและลดต้นทุนเงินทุน

ในการที่จะรักษาหรือปรับระดับโครงสร้างของเงินทุนนั้น กลุ่มบริษัทอาจต้องปรับจำนวนเงินปันผลจ่าย ปรับการคืนทุนให้แก่ผู้ถือหุ้น การออกหุ้นใหม่ หรือการขายสินทรัพย์เพื่อลดภาระหนี้สินเช่นเดียวกับกิจการอื่นในอุตสาหกรรมเดียวกัน กลุ่มบริษัทพิจารณาระดับเงินทุนอย่างสม่ำเสมอจากอัตราส่วนหนี้สินต่อทุน ซึ่งคำนวณจากหนี้สินสุทธิหารส่วนของเจ้าของ

31. การปรับกระทบยอดหนี้สินที่เกิดขึ้นจากกิจกรรมจัดหาเงิน

การเปลี่ยนแปลงในมาตรฐานการบัญชีฉบับที่ 7 ซึ่งมีผลบังคับใช้ตั้งแต่วันที่ 1 มกราคม 2561 กำหนดให้กลุ่มบริษัทต้องเปิดเผยข้อมูลเกี่ยวกับการเปลี่ยนแปลงในหนี้สินที่เกิดขึ้นจากกิจกรรมจัดหาเงิน กลุ่มบริษัทจัดประเภทการเปลี่ยนแปลงเป็นการเปลี่ยนแปลงที่เกิดขึ้นจากกระแสเงินสดและการเปลี่ยนแปลงที่ไม่ใช่กระแสเงินสดพร้อมหมวดย่อยเพิ่มเติมตามที่กำหนดในมาตรฐานการบัญชีฉบับที่ 7

การเปลี่ยนแปลงต่อหนี้สินที่เกิดขึ้นจากกิจกรรมจัดหาเงินของกลุ่มบริษัทมี ดังนี้

(หน่วย : พันบาท)

	งบการเงินรวม			
	เงินกู้ยืมระยะสั้นจากสถาบันการเงิน	เงินกู้ยืมระยะสั้นจากบริษัทย่อย	หนี้สินตามสัญญาเช่า	รวม
วันที่ 1 มกราคม 2565	-	-	5,702	5,702
รายการที่เกิดขึ้นจากกระแสเงินสด:				
การจ่ายเงิน	(755,951)	-	(1,484)	(757,435)
เงินสดรับ	905,951	-	-	905,951
วันที่ 31 ธันวาคม 2565	150,000	-	4,218	154,218

(หน่วย : พันบาท)

	งบการเงินรวม			
	เงินกู้ยืมระยะสั้นจากสถาบันการเงิน	เงินกู้ยืมระยะสั้นจากบริษัทย่อย	หนี้สินตามสัญญาเช่า	รวม
วันที่ 1 มกราคม 2564	176,240	-	8,478	184,718
รายการที่เกิดขึ้นจากกระแสเงินสด:				
การจ่ายเงิน	(1,951,667)	-	(2,776)	(1,954,443)
เงินสดรับ	1,775,427	-	-	1,775,427
วันที่ 31 ธันวาคม 2564	-	-	5,702	5,702

(หน่วย : พันบาท)

	งบการเงินเฉพาะของบริษัท			
	เงินกู้ยืมระยะสั้นจากสถาบันการเงิน	เงินกู้ยืมระยะสั้นจากบริษัทย่อย	หนี้สินตามสัญญาเช่า	รวม
วันที่ 1 มกราคม 2565	-	-	82,891	82,891
รายการที่เกิดขึ้นจากกระแสเงินสด:				
การจ่ายเงิน	(755,951)	-	(5,341)	(761,292)
เงินสดรับ	905,951	-	-	905,951
วันที่ 31 ธันวาคม 2565	150,000	-	77,550	227,550

ส่วนที่ 3 งบการเงิน

(หน่วย : พันบาท)

	งบการเงินเฉพาะของบริษัท			
	เงินกู้ยืมระยะสั้น จากสถาบัน การเงิน	เงินกู้ยืมระยะ สั้นจากบริษัท ย่อย	หนี้สินตาม สัญญาเช่า	รวม
วันที่ 1 มกราคม 2564	282,234	5,000	-	287,234
รายการที่เกิดขึ้นจากกระแสเงินสด:				
การจ่ายเงิน	(755,951)	-	(5,341)	(761,292)
เงินสดรับ	905,951	-	-	905,951
วันที่ 31 ธันวาคม 2564	150,000	-	77,550	227,550

32. การวัดมูลค่ายุติธรรม

มูลค่ายุติธรรม หมายถึง ราคาที่ได้รับจากการขายสินทรัพย์หรือจะจ่ายชำระหนี้สินในรายการที่เกิดขึ้นในสถานการณ์ปกติระหว่างผู้ร่วมตลาด ณ วันที่วัดมูลค่า

นโยบายการบัญชีและการเปิดเผยข้อมูลของกลุ่มบริษัทหลายข้อกำหนดให้มีการวัดมูลค่ายุติธรรมทั้งสินทรัพย์และหนี้สินทางการเงินและไม่ใช้ทางการเงิน

มูลค่ายุติธรรมกำหนดเป็น 3 ระดับตามประเภทของข้อมูลที่นำมาใช้ในการประเมินมูลค่า ดังนี้

- ข้อมูลระดับ 1 เป็นราคาเสนอซื้อขาย (ไม่ต้องปรับปรุง) ในตลาดที่มีสภาพคล่องสำหรับสินทรัพย์หรือหนี้สินอย่างเดียวกัน
- ข้อมูลระดับ 2 เป็นข้อมูลอันนอกเหนือจากราคาเสนอซื้อขายซึ่งรวมอยู่ในระดับ 1 ที่สามารถเทียบเคียงได้โดยตรงหรือโดยอ้อม สำหรับสินทรัพย์หรือหนี้สินนั้น
- ข้อมูลระดับ 3 เป็นข้อมูลที่ไม่สามารถเทียบเคียงได้ซึ่งนำมาใช้กับสินทรัพย์หรือหนี้สินนั้น

หากข้อมูลที่นำมาใช้ในการวัดมูลค่ายุติธรรมของสินทรัพย์หรือหนี้สินถูกจัดประเภทลำดับชั้นของมูลค่ายุติธรรมที่แตกต่างกัน การวัดมูลค่ายุติธรรมโดยรวมจะถูกจัดประเภทในภาพรวมระดับเดียวกันตามลำดับชั้นของมูลค่ายุติธรรมของข้อมูลที่อยู่ในระดับต่ำสุดที่มีนัยสำคัญสำหรับการวัดมูลค่ายุติธรรมโดยรวม

มูลค่าตามบัญชีของสินทรัพย์และหนี้สินทางการเงินของกลุ่มบริษัทมีการพิจารณาให้ใกล้เคียงกับมูลค่ายุติธรรม

สินทรัพย์ที่ไม่ใช่สินทรัพย์ทางการเงินที่วัดมูลค่าด้วยมูลค่ายุติธรรม ณ วันที่ 31 ธันวาคม 2565 ประกอบด้วยรายการดังต่อไปนี้

(หน่วย : พันบาท)

	งบการเงินรวม			
	ข้อมูลระดับที่ 1	ข้อมูลระดับที่ 2	ข้อมูลระดับที่ 3	รวม
สินทรัพย์ที่ไม่ใช่สินทรัพย์ทางการเงิน ที่ดินที่ตราค่าใหม่	-	156,621	-	156,621

(หน่วย : พันบาท)

	งบการเงินเฉพาะของบริษัท			
	ข้อมูลระดับที่ 1	ข้อมูลระดับที่ 2	ข้อมูลระดับที่ 3	รวม
สินทรัพย์ที่ไม่ใช่สินทรัพย์ทางการเงิน ที่ดินที่ตราค่าใหม่	-	108,857	-	108,857

กลุ่มบริษัทตราค่าที่ดินใหม่ตั้งแต่ปี 2558 ด้วยวิธีเปรียบเทียบราคาตลาดโดยการหาราคาที่ดินเทียบเคียงที่มีการซื้อขาย (ข้อมูลตลาด) และปรับปรุงมูลค่าด้วยปัจจัยที่มีผลกระทบต่อมูลค่าของทั้งที่ดินที่ประเมินกับข้อมูลตลาดที่เปรียบเทียบและใช้เทคนิค Weighted Quality Score (WQS) ในการประเมินมูลค่ายุติธรรมของที่ดิน ณ วันที่ 31 ธันวาคม 2565 กลุ่มบริษัทไม่ได้ตราค่าที่ดินใหม่

33. เหตุการณ์ภายหลังรอบระยะเวลาการรายงาน

ตามรายงานการประชุมคณะกรรมการบริษัท ครั้งที่ 1/2566 เมื่อวันที่ 21 กุมภาพันธ์ 2566 มีมติเสนอให้ที่ประชุมสามัญผู้ถือหุ้นประจำปี 2566 เพื่ออนุมัติจ่ายปันผลจากผลการดำเนินงาน ปี 2565 งบการเงินเฉพาะบริษัทมีผลขาดทุนจำนวน 94.67 ล้านบาท โดยมีกำไรสะสมที่ยังไม่ได้จัดสรรจำนวน 1,150.31 ล้านบาท ซึ่งพิจารณากำหนดจ่ายปันผลในอัตรา 0.20 บาทต่อหุ้น คิดเป็นจำนวนเงินไม่เกิน 110 ล้านบาท ทั้งนี้ติดังกล่าวจะนำเสนอต่อที่ประชุมสามัญผู้ถือหุ้นประจำปี พ.ศ. 2566 เพื่อพิจารณาอนุมัติในเดือนเมษายน พ.ศ. 2566

34. การอนุมัติงบการเงิน

งบการเงินรวมและงบการเงินเฉพาะของบริษัทสำหรับปีสิ้นสุดวันที่ 31 ธันวาคม 2565 (รวมทั้งงบการเงินเปรียบเทียบ) ได้รับอนุมัติจากคณะกรรมการของบริษัท เมื่อวันที่ 21 กุมภาพันธ์ 2566

เอกสารแนบ

เอกสารแนบ 1	รายละเอียดเกี่ยวกับกรรมการ ผู้บริหารผู้มีอำนาจควบคุม และเลขานุการบริษัท สมุหบัญชี
เอกสารแนบ 2	รายละเอียดเกี่ยวกับกรรมการของบริษัทย่อย
เอกสารแนบ 3	รายละเอียดเกี่ยวกับหัวหน้างานผู้ตรวจสอบภายใน และหัวหน้างานกำกับดูแลการ ปฏิบัติงานของบริษัท
เอกสารแนบ 4	รายละเอียดเกี่ยวกับทรัพย์สินที่ใช้ในการประกอบธุรกิจ และรายการประเมินราคา ทรัพย์สิน



ดร. ครรชิต สิงห์สุวรรณ	นายสมบัติ ลีสวัสดิ์ตระกูล
<p>ประธานกรรมการบริษัท / กรรมการตรวจสอบ / กรรมการอิสระ</p> <p>อายุ 60 ปี</p> <p>วันที่เข้าดำรงตำแหน่งกรรมการ 15 พฤศจิกายน 2550</p> <p>วุฒิการศึกษา</p> <ul style="list-style-type: none"> ปริญญาเอก, การจัดการธุรกิจระหว่างประเทศ Alliant International University, San Diego, CA. USA ปริญญาโท, การจัดการธุรกิจระหว่างประเทศ Alliant International University, San Diego, CA. USA ปริญญาตรี นิติศาสตร์ สาขากฎหมายแพ่งและอาญา จุฬาลงกรณ์มหาวิทยาลัย <p>หลักสูตรการอบรม</p> <ul style="list-style-type: none"> Executive Development Program: EDP รุ่นที่ 8/2555 และ หลักสูตร CEO รุ่น 1/2556, Leadership Succession Program (LSP) โดย มูลนิธิสถาบัน วิจัยนโยบายเศรษฐกิจ การคลัง กระทรวงการคลัง Director Accreditation Program (DAP) #68/2551 จาก IOD Singapore Institute of Directors; <ul style="list-style-type: none"> LED 1-8, SID Directors Conference 2021, Board Governance of SPACs, Corporate Governance Roundup 2021, MCD 2 : Stakeholder Engagement in the Era of Security ACRA-SGX-SID Audit Committee Seminar 2022, SID TCFD 102 : Building experience in climate-related financial reporting โดย Singapore Exchange ที่ปรึกษาทางการเงิน (FA), สมาคมบริษัทหลักทรัพย์ไทย-วาณิชธนกิจ ASCO หลักสูตร Corporate Valuation และหลักสูตร Corporate Finance Law & Restructuring โดย Asia Connect <p>จำนวนการถือหุ้นของบริษัท (ณ วันที่ 10 กุมภาพันธ์ 2566)</p> <ul style="list-style-type: none"> ของตนเอง -ไม่มี- คู่สมรส / บุตรที่ยังไม่บรรลุนิติภาวะ -ไม่มี- <p>ความสัมพันธ์ทางครอบครัวระหว่างกรรมการและผู้บริหาร - ไม่มี -</p> <p>การทำงานในระยะเวลา 5 ปีย้อนหลัง</p> <p><u>บริษัทจดทะเบียนอื่น (2)</u></p> <p>2563 -ปัจจุบัน ประธานกรรมการบริษัทและประธานกรรมการตรวจสอบ บมจ. ยงไทย</p> <p>2565-ปัจจุบัน ประธานกรรมการตรวจสอบและกรรมการอิสระ บมจ. เวิลด์ คอร์ปอเรชั่น, SGX</p> <p><u>บริษัททั่วไป (1)</u></p> <p>2560- ปัจจุบัน กรรมการผู้จัดการ บจก. เบาโพสท์ แอสโซซิเอตส์</p> <p>2560- 2562 กรรมการผู้จัดการ บริษัท อีฟเวนเจอร์ จำกัด</p> <p>2562 -2565 กรรมการอิสระ บมจ. นอว์ติก เอ็ดบิลิตี้ SGX (Catalist Exchange)</p>	<p>กรรมการบริษัท / ประธานกรรมการบริหาร / กรรมการสรรหาและกำหนด ค่าตอบแทน</p> <p>อายุ 63 ปี</p> <p>วันที่เข้าดำรงตำแหน่งกรรมการ 29 พฤษภาคม 2535</p> <p>วุฒิการศึกษา</p> <ul style="list-style-type: none"> ปริญญาโท บริหารธุรกิจ มหาวิทยาลัยมหิดล <p>หลักสูตรการอบรม</p> <ul style="list-style-type: none"> วิทยาลัยป้องกันราชอาณาจักร สถาบันวิชาการป้องกันประเทศ (รุ่น 5222) หลักสูตรผู้บริหารกระบวนการยุติธรรมระดับสูง สถาบันพัฒนาข้าราชการฝ่ายตุลาการศาลยุติธรรม (รุ่น 12) สถาบันวิทยาการตลาดทุน รุ่น 8 Director Accreditation Program (DAP) รุ่นที่ 68/2551 จากสมาคมส่งเสริมสถาบันกรรมการบริษัทไทย <p>จำนวนการถือหุ้นของบริษัท (ณ วันที่ 10 กุมภาพันธ์ 2566)</p> <ul style="list-style-type: none"> ของตนเอง 136,452,654 หุ้น (24.81%) คู่สมรส / บุตรที่ยังไม่บรรลุนิติภาวะ -ไม่มี- <p>ความสัมพันธ์ทางครอบครัวระหว่างกรรมการและผู้บริหาร - ไม่มี -</p> <p>การทำงานในระยะเวลา 5 ปีย้อนหลัง</p> <p><u>บริษัทจดทะเบียนอื่น (-)</u></p> <p><u>บริษัททั่วไป (2)</u></p> <p>2537 - ปัจจุบัน ประธานกรรมการและประธานกรรมการบริหาร บริษัท นิสเทิร์นสตีล จำกัด</p> <p>2558 - ปัจจุบัน ประธานกรรมการ และกรรมการผู้มีอำนาจ บริษัท แกรนด์อุตสาหกรรมเหล็กอุปพรณ จก.</p>

นายสุพล สติมานนท์	พลเอก ไพรัช โพธิ์อุบล
<p>รองประธานกรรมการบริษัท / ประธานกรรมการตรวจสอบ / กรรมการอิสระ</p> <p>อายุ 62 ปี</p> <p>วันที่เข้าดำรงตำแหน่งกรรมการ 15 พฤศจิกายน 2550</p> <p>วุฒิการศึกษา</p> <ul style="list-style-type: none"> ปริญญาโท สาขาธุรกิจ Webster University, USA ปริญญาโท สาขากฎหมาย Howard University, USA ปริญญาโท สาขากฎหมาย Southern Methodist University, USA <p>หลักสูตรการอบรม</p> <ul style="list-style-type: none"> Director Certification Program (DCP) รุ่นที่ 40/2547 สมาคมส่งเสริมสถาบันกรรมการบริษัทไทย Anti-Corruption for Executive กรกฎาคม 2557 สำหรับกรรมการและผู้บริหารกลุ่มบริษัทมหาชน Thailand Sustainable Banking 2561, ธนาคารแห่งประเทศไทย <p>จำนวนการถือหุ้นของบริษัท (ณ วันที่ 10 กุมภาพันธ์ 2566)</p> <ul style="list-style-type: none"> ของตนเอง -ไม่มี- คู่สมรส / บุตรที่ยังไม่บรรลุนิติภาวะ -ไม่มี- <p>ความสัมพันธ์ทางครอบครัวระหว่างกรรมการและผู้บริหาร - ไม่มี -</p> <p>การทำงานในระยะเวลา 5 ปีย้อนหลัง</p> <p><u>บริษัทจดทะเบียนอื่น (1)</u></p> <p>2544 - ปัจจุบัน กรรมการ และกรรมการตรวจสอบ บมจ. ราชธานีลิซซิง</p> <p><u>บริษัททั่วไป (3)</u></p> <p>2558 - ปัจจุบัน กรรมการ และกรรมการตรวจสอบ ธ. ชุมิตโตโมมิตซุย ทรัสต์ (ไทย) จำกัด (มหาชน)</p> <p>2561 - ปัจจุบัน ประธานกรรมการ บจก เอส แอนด์ มานนท์</p> <p>2564 - ปัจจุบัน ประธานกรรมการตรวจสอบ บจก. เอ็น.ดี.เอส. 34</p> <p>2548 - 2565 ประธานกรรมการตรวจสอบ บมจ. บ้านเรือคการ์เด็น</p> <p>2561 - 2564 กรรมการตรวจสอบ บมจ. เจเอสเอสอาร์ กรุ๊ป</p> <p>2558 - 2562 กรรมการกองทุน Amethyst Asia Focused Fund</p> <p>2560 - 2563 กรรมการ และกรรมการตรวจสอบ บจก. ไฮบริด เอ็นเนอร์จี</p>	<p>ประธานกรรมการสรรหาและกำหนดค่าตอบแทน / กรรมการอิสระ</p> <p>อายุ 66 ปี</p> <p>วันที่เข้าดำรงตำแหน่งกรรมการ 15 ธันวาคม 2558</p> <p>วุฒิการศึกษา</p> <ul style="list-style-type: none"> ปริญญาตรีวิศวกรรมศาสตรบัณฑิต กรมแผนที่ทหาร โรงเรียนนายร้อยพระจุลจอมเกล้า (จปร. 27) <p>หลักสูตรการอบรม</p> <ul style="list-style-type: none"> หลักสูตรการป้องกันราชอาณาจักร (วปอ.) รุ่นที่ 52 ปริญญาตรีวิศวกรรมศาสตรบัณฑิต กรมแผนที่ทหาร โรงเรียนนายร้อยพระจุลจอมเกล้า (จปร. 27) หลักสูตรเสนาธิการทหารอากาศ รุ่นที่ 39 หลักสูตรวิทยาลัยเสนาธิการทหาร รุ่นที่ 47 Director Accreditation Program (DAP) รุ่นที่ 123/2559 จากสมาคมส่งเสริมสถาบันกรรมการบริษัทไทย <p>จำนวนการถือหุ้นของบริษัท (ณ วันที่ 10 กุมภาพันธ์ 2566)</p> <ul style="list-style-type: none"> ของตนเอง -ไม่มี- คู่สมรส / บุตรที่ยังไม่บรรลุนิติภาวะ -ไม่มี- <p>ความสัมพันธ์ทางครอบครัวระหว่างกรรมการและผู้บริหาร - ไม่มี -</p> <p>การทำงานในระยะเวลา 5 ปีย้อนหลัง</p> <p><u>บริษัทจดทะเบียนอื่น (1)</u></p> <p>2560- ปัจจุบัน ประธานกรรมการและกรรมการอิสระ บมจ. ริชสปอร์ต</p> <p><u>บริษัททั่วไป (4)</u></p> <p>2561-ปัจจุบัน กรรมการ บจก. ออร์โธเมด เอเชีย</p> <p>2563- ปัจจุบัน กรรมการ บจก.เสริมสร้าง เพาเวอร์คอร์ปอเรชั่น</p> <p>2560-ปัจจุบัน กรรมการสภาองค์กรส่งเสริมสหกรณ์การเกษตรผ่านศึก</p> <p>2560-ปัจจุบัน อนุกรรมการยุทธศาสตร์ สถาบันเทคโนโลยีป้องกันประเทศ</p> <p>2560-2563 ที่ปรึกษากิตติมศักดิ์ สหกรณ์กรมแผนที่ทหาร</p> <p>2560-2563 ที่ปรึกษาประธานกรรมการ บมจ. กสท โทรคมนาคม</p>

นางจินตนา เตชะมนตรีกุล	นายแสงรุ่ง นิติกาวะชน
กรรมการตรวจสอบ / กรรมการสรรหาและกำหนด ค่าตอบแทน / กรรมการอิสระ อายุ 68 ปี วันที่เข้าดำรงตำแหน่งกรรมการ 15 พฤศจิกายน 2550 วุฒิการศึกษา <ul style="list-style-type: none"> ปริญญาโท บริหารธุรกิจ (สาขาการเงิน) มหาวิทยาลัยเกษตรศาสตร์ ปริญญาโท บริหารธุรกิจ มหาวิทยาลัยหอการค้าไทย ปริญญาโท ศิลปศาสตร์ (สาขากฎหมายเศรษฐกิจ) คณะนิติศาสตร์ จุฬาลงกรณ์มหาวิทยาลัย หลักสูตรการอบรม <ul style="list-style-type: none"> Director Certification Program (DCP) รุ่นที่ 4/2543 จากสมาคมส่งเสริมสถาบันกรรมการบริษัทไทย จำนวนการถือหุ้นของบริษัท (ณ วันที่ 10 กุมภาพันธ์ 2566) <ul style="list-style-type: none"> ของตนเอง -ไม่มี- คู่สมรส / บุตรที่ยังไม่บรรลุนิติภาวะ -ไม่มี- ความสัมพันธ์ทางครอบครัวระหว่างกรรมการและผู้บริหาร - ไม่มี - การทำงานในระยะเวลา 5 ปีย้อนหลัง บริษัทจดทะเบียนอื่น (-) บริษัททั่วไป (2) 2535-ปัจจุบัน กรรมการผู้จัดการ สำนักงานสอบบัญชี ซี แอนด์ เอ 2561-2564 ประธานกรรมการตรวจสอบ บมจ. เจเอสเอสอาร์ กรุป	กรรมการบริษัท และกรรมการผู้จัดการ อายุ 53 ปี วันที่เข้าดำรงตำแหน่งกรรมการ 29 พฤษภาคม 2535 วุฒิการศึกษา <ul style="list-style-type: none"> บริหารธุรกิจมหาบัณฑิต จุฬาลงกรณ์มหาวิทยาลัย บริหารธุรกิจบัณฑิต มหาวิทยาลัยสงขลานครินทร์ หลักสูตรการอบรม <ul style="list-style-type: none"> Director Accreditation Program (DAP) รุ่นที่ 68/2551 จากสมาคมส่งเสริมสถาบันกรรมการบริษัทไทย จำนวนการถือหุ้นของบริษัท ณ วันที่ 10 กุมภาพันธ์ 2566) <ul style="list-style-type: none"> ของตนเอง 32,019,995 หุ้น (5.82%) คู่สมรส / บุตรที่ยังไม่บรรลุนิติภาวะ - หุ้น (0.21%) ความสัมพันธ์ทางครอบครัวระหว่างกรรมการและผู้บริหาร - ไม่มี - การทำงานในระยะเวลา 5 ปีย้อนหลัง บริษัทจดทะเบียนอื่น (-) บริษัททั่วไป (2) 2549 - ปัจจุบัน กรรมการ, กรรมการบริหาร และกรรมการผู้จัดการ บริษัท นีส์เทิร์นสตีล จำกัด 2558 - ปัจจุบัน กรรมการผู้มีอำนาจ บริษัท แกรนด์อุตสาหกรรม เหล็กอุปพรณ จก.

นายวริทธิ์ ชัยลิมปมนตรี	นางสาวบุญศรี ปัญญาเปี่ยมศักดิ์
กรรมการสรรหาและกำหนดค่าตอบแทน / กรรมการอิสระ อายุ 53 ปี วันที่เข้าดำรงตำแหน่งกรรมการ 4 เมษายน 2561 วุฒิการศึกษา <ul style="list-style-type: none"> ปริญญาโท บริหารธุรกิจมหาบัณฑิต สาขาธุรกิจระหว่างประเทศ Schiller International University, London, England ปริญญาตรี บริหารธุรกิจบัณฑิต สาขาการตลาด มหาวิทยาลัยกรุงเทพ หลักสูตรการอบรม <ul style="list-style-type: none"> Cert. of Thailand Government Savings Bank Management Leadership Program, Marshall School of Business, University of Southern California หลักสูตรผู้บริหารระดับสูง สถาบันวิทยาการตลาดทุน (รุ่น 8) หลักสูตรผู้บริหารระดับสูงด้านการค้าและการพาณิชย์ รุ่นที่ 3 (TEPCoT3) สถาบันวิทยาการการค้า Director Certification Program (DCP) #100/2551 Advanced Audit Committee Program (AAPC) รุ่นที่ 30/2561จากสมาคมส่งเสริมสถาบันกรรมการบริษัทไทย หลักสูตรการป้องกันราชอาณาจักร (วปอ.) รุ่นที่ 63 สถาบันวิชาการป้องกันประเทศ จำนวนการถือหุ้นของบริษัท (ณ วันที่ 10 กุมภาพันธ์ 2566) <ul style="list-style-type: none"> ของตนเอง -ไม่มี- คู่สมรส / บุตรที่ยังไม่บรรลุนิติภาวะ -ไม่มี- ความสัมพันธ์ทางครอบครัวระหว่างกรรมการและผู้บริหาร - ไม่มี - การทำงานในระยะเวลา 5 ปีย้อนหลัง บริษัทจดทะเบียนอื่น (3) 2564-ปัจจุบัน กรรมการอิสระ และกรรมการตรวจสอบ ประธานกรรมการบริหารความเสี่ยง บมจ. แรบบิท ประกันชีวิต 2561- ปัจจุบัน รองประธานกรรมการบริษัท และรองประธานกรรมการบริหาร บมจ. สบายเทคโนโลยี 2564- ปัจจุบัน กรรมการอิสระและกรรมการตรวจสอบ บมจ. เสนาดีเวลลอปเม้นท์ บริษัททั่วไป (1) 2560- ปัจจุบัน กรรมการ และประธานกรรมการตรวจสอบ บมจ. เนชั่นแนล ฟาเวอร์ชีฟพลาย 2561-2565 กรรมการอิสระ และกรรมการตรวจสอบ บมจ.สยามฟิวเจอร์ ดีเวลลอปเม้นท์ 2560- 2564 กรรมการ และกรรมการบริหาร บมจ. อินเตอร์เนชั่นแนล รีเสิร์ช คอร์ปอเรชั่น	กรรมการบริษัท / กรรมการบริหาร / ผู้บริหารสูงสุดสายบัญชีและการเงิน อายุ 60 ปี วันที่เข้าดำรงตำแหน่งกรรมการ 15 พฤศจิกายน 2550 วุฒิการศึกษา <ul style="list-style-type: none"> ประกาศนียบัตรวิชาชีพชั้นสูง (ปวส.) วิทยาลัยเทคโนโลยีอาชีวศึกษา วิทยาเขตเทคนิคภาคใต้ หลักสูตรการอบรม <ul style="list-style-type: none"> Director Accreditation Program (DAP) รุ่นที่ 75/2551 สมาคมส่งเสริมสถาบันกรรมการบริษัทไทย TFSR (ฉบับปรับปรุง 2561), สภาวิชาชีพบัญชี สาขาสงขลา “เจาะลึกประเด็นมาตรฐานการรายงานทางการเงิน ตามหลักการทางบัญชีเปรียบเทียบกับหลักการทางภาษีอากรของธุรกิจ” รุ่นที่ 2 ของสภาวิชาชีพทางบัญชี “เรื่องเล่าข่าวทุจริต ผิดมาตรฐานบัญชีและกรณีตัวอย่างงบการเงิน (ล่าสุด) ของบริษัทจดทะเบียน” รุ่นที่ 1/2564 ของสภาวิชาชีพทางบัญชี คุยสบาย รายการบัญชีและกรณีตัวอย่างข้อผิดพลาด และรายการผิดปกติในงบการเงิน ปี2565 ของสภาวิชาชีพทางบัญชี จำนวนการถือหุ้นของบริษัท (ณ วันที่ 10 กุมภาพันธ์ 2566) <ul style="list-style-type: none"> ของตนเอง 15,417,277 หุ้น (3.08%) คู่สมรส / บุตรที่ยังไม่บรรลุนิติภาวะ - หุ้น ความสัมพันธ์ทางครอบครัวระหว่างกรรมการและผู้บริหาร - ไม่มี - การทำงานในระยะเวลา 5 ปีย้อนหลัง บริษัทจดทะเบียนอื่น (-) บริษัททั่วไป (2) 2554 - ปัจจุบัน กรรมการ, กรรมการบริหาร บริษัท นิสเทิร์น สตีล จำกัด 2558 - ปัจจุบัน กรรมการผู้มีอำนาจ บริษัท แกรนด์อุตสาหกรรม เหล็กอุปโภค จก.

นายปรีดา วงศ์สถิตย์พร	นายธนทัต ขวาลดิฐ
กรรมการบริษัท อายุ 67 ปี วันที่เข้าดำรงตำแหน่งกรรมการ 14 สิงหาคม 2554 วุฒิการศึกษา <ul style="list-style-type: none"> มัธยมศึกษา, โรงเรียนศึกษาวัฒนา หลักสูตรการอบรม <ul style="list-style-type: none"> Director Accreditation Program (DAP) รุ่นที่ 92/2554 จากสมาคมส่งเสริมสถาบันกรรมการบริษัทไทย จำนวนการถือหุ้นของบริษัท (ณ วันที่ 10 กุมภาพันธ์ 2566) <ul style="list-style-type: none"> ของตนเอง 24,636,881 หุ้น (4.48%) คู่สมรส / บุตรที่ยังไม่บรรลุนิติภาวะ -ไม่มี- ความสัมพันธ์ทางครอบครัวระหว่างกรรมการและผู้บริหาร - ไม่มี - การทำงานในระยะเวลา 5 ปีย้อนหลัง <u>บริษัทจดทะเบียนอื่น</u> (-) <u>บริษัททั่วไป</u> (4) 2549- ปัจจุบัน กรรมการผู้มีอำนาจ, บจก. ต.วิบูลย์สิน ผลิตรถยนต์ไฟฟ้า 2549- ปัจจุบัน กรรมการผู้มีอำนาจ, บจก. ธนพล ลามิเนต 2549- ปัจจุบัน กรรมการผู้มีอำนาจ, บริษัท ชัยวิสิทธิ์ พาราวัต (2002) จำกัด 2551- ปัจจุบัน กรรมการ บริษัท นิสเทิร์น สตีล จำกัด	กรรมการบริษัท อายุ 55 ปี วันที่เข้าดำรงตำแหน่งกรรมการ 21 พฤษภาคม 2551 วุฒิการศึกษา <ul style="list-style-type: none"> ปริญญาโท สถาบันบัณฑิตบริหารธุรกิจ ศศินทร์ จุฬาลงกรณ์มหาวิทยาลัย หลักสูตรการอบรม <ul style="list-style-type: none"> Director Accreditation Program (DAP) รุ่นที่ 68/2551 จากสมาคมส่งเสริมสถาบันกรรมการบริษัทไทย หลักสูตรการป้องกันราชอาณาจักร (วปอ.) รุ่นที่ 63 สถาบันวิชาการป้องกันประเทศ จำนวนการถือหุ้นของบริษัท (ณ วันที่ 10 กุมภาพันธ์ 2566) <ul style="list-style-type: none"> ของตนเอง 14,479,151 หุ้น (2.63%) คู่สมรส / บุตรที่ยังไม่บรรลุนิติภาวะ -ไม่มี- ความสัมพันธ์ทางครอบครัวระหว่างกรรมการและผู้บริหาร - ไม่มี - การทำงานในระยะเวลา 5 ปีย้อนหลัง <u>บริษัทจดทะเบียนอื่น</u> (-) <u>บริษัททั่วไป</u> (1) 2545- ปัจจุบัน กรรมการ บริษัท รีแลกซ์คอมพิวเตอร์ จำกัด 2544- ปัจจุบัน กรรมการบริหาร บ. สักทอง (ไทย) จก. 2544- ปัจจุบัน กรรมการบริหาร บจก. เอส. บี. เฟอร์นิเจอร์เฮ้าส์ 2544- ปัจจุบัน กรรมการบริหาร บริษัท เอส. บี. อุตสาหกรรมเครื่องเรือน จำกัด 2565- ปัจจุบัน ประธานสภาอุตสาหกรรมแห่งประเทศไทย กลุ่มอุตสาหกรรมเฟอร์นิเจอร์
นางทรงสนีย์ ภูษชอกัย	นางสาวจารุวรรณ จันทรประกอบ
รองกรรมการผู้จัดการสายงานขายและตลาด อายุ 48 ปี วันที่เข้าดำรงตำแหน่ง 1 กุมภาพันธ์ 2564 วุฒิการศึกษา <ul style="list-style-type: none"> ปริญญาโท บริหารธุรกิจมหาวิทยาลัยสงขลานครินทร์ ปริญญาตรี บริหารธุรกิจ (การเงิน) มหาวิทยาลัยสงขลานครินทร์ หลักสูตรการอบรม (-) จำนวนการถือหุ้นของบริษัท (ณ วันที่ 10 กุมภาพันธ์ 2566) <ul style="list-style-type: none"> ของตนเอง -ไม่มี- คู่สมรส / บุตรที่ยังไม่บรรลุนิติภาวะ -ไม่มี- ความสัมพันธ์ทางครอบครัวระหว่างกรรมการและผู้บริหาร - ไม่มี - การทำงานในระยะเวลา 5 ปีย้อนหลัง <u>บริษัทจดทะเบียนอื่น</u> (-) <u>บริษัททั่วไป</u> (-) 2547- 2563 ผู้จัดการฝ่ายการตลาด บมจ. 2 เอส เมทัล	รองกรรมการผู้จัดการสายงานสารสนเทศ อายุ 44 ปี วันที่เข้าดำรงตำแหน่ง 1 กุมภาพันธ์ 2564 วุฒิการศึกษา <ul style="list-style-type: none"> วิทยาศาสตรมหาบัณฑิต สาขาการจัดการเทคโนโลยีสารสนเทศ มหาวิทยาลัยสงขลานครินทร์ หลักสูตรการอบรม (-) จำนวนการถือหุ้นของบริษัท (ณ วันที่ 10 กุมภาพันธ์ 2566) <ul style="list-style-type: none"> ของตนเอง 123,750 หุ้น (0.02%) คู่สมรส / บุตรที่ยังไม่บรรลุนิติภาวะ -ไม่มี- ความสัมพันธ์ทางครอบครัวระหว่างกรรมการและผู้บริหาร - ไม่มี - การทำงานในระยะเวลา 5 ปีย้อนหลัง <u>บริษัทจดทะเบียนอื่น</u> (-) <u>บริษัททั่วไป</u> (-) 2553- 2563 ผู้จัดการฝ่ายสารสนเทศ บมจ. 2 เอส เมทัล

นายปรกรณ์ อ่อนแก้ว	นางสาวกรรณิกา อังกรวิโรจน์
<p>รองกรรมการผู้จัดการสายการบัญชี</p> <p>อายุ 48 ปี</p> <p>วันที่เข้าดำรงตำแหน่ง 1 กุมภาพันธ์ 2564</p> <p>วุฒิการศึกษา</p> <ul style="list-style-type: none"> ปริญญาตรี สาขาการบัญชี วิทยาลัยเมืองหาดใหญ่ <p>หลักสูตรการอบรม</p> <p>“เจาะลึกประเด็นมาตรฐานการรายงานทางการเงิน ตามหลักการทางบัญชีเปรียบเทียบกับหลักการทางภาษีอากรของธุรกิจ” รุ่นที่ 2 ของสภาวิชาชีพทางบัญชีฯ</p> <p>จำนวนการถือหุ้นของบริษัท (ณ วันที่ 10 กุมภาพันธ์ 2566)</p> <ul style="list-style-type: none"> ของตนเอง 60,500 หุ้น (0.01%) คู่สมรส / บุตรที่ยังไม่บรรลุนิติภาวะ -ไม่มี- <p>ความสัมพันธ์ทางครอบครัวระหว่างกรรมการและผู้บริหาร</p> <p>- ไม่มี -</p> <p>การทำงานในระยะเวลา 5 ปีย้อนหลัง</p> <p><u>บริษัทจดทะเบียนอื่น</u> (-)</p> <p><u>บริษัททั่วไป</u> (1)</p> <p>2556- ปัจจุบัน กรรมการ และกรรมการผู้จัดการ บริษัท เมก้าทรานส์แอนด์ โลจิสติกส์ จำกัด</p> <p>2550-2563 ผู้จัดการฝ่ายบัญชี บมจ. 2 เอส เมทัล จำกัด</p>	<p>ผู้จัดการสาขา</p> <p>อายุ 57 ปี</p> <p>วันที่เข้าดำรงตำแหน่ง 1 มีนาคม 2553</p> <p>วุฒิการศึกษา</p> <ul style="list-style-type: none"> ปริญญาตรี อักษรศาสตรบัณฑิต มหาวิทยาลัยศิลปากร <p>หลักสูตรการอบรม (-)</p> <p>จำนวนการถือหุ้นของบริษัท (ณ วันที่ 10 กุมภาพันธ์ 2566)</p> <ul style="list-style-type: none"> ของตนเอง -ไม่มี- คู่สมรส / บุตรที่ยังไม่บรรลุนิติภาวะ -ไม่มี- <p>ความสัมพันธ์ทางครอบครัวระหว่างกรรมการและผู้บริหาร</p> <p>- ไม่มี -</p> <p>การทำงานในระยะเวลา 5 ปีย้อนหลัง</p> <p><u>บริษัทจดทะเบียนอื่น</u> (-)</p> <p><u>บริษัททั่วไป</u> (-)</p> <p>2556- ปัจจุบัน กรรมการ และกรรมการผู้จัดการ บริษัท เมก้าทรานส์แอนด์ โลจิสติกส์ จำกัด</p>
นายพงษ์เดช เลอสิทธิศักดิ์	นายธีรศักดิ์ อรชร
<p>ผู้จัดการสาขา</p> <p>อายุ 55 ปี</p> <p>วันที่เข้าดำรงตำแหน่ง 1 มีนาคม 2553</p> <p>วุฒิการศึกษา</p> <ul style="list-style-type: none"> บริหารธุรกิจมหาบัณฑิต การเงิน จุฬาลงกรณ์มหาวิทยาลัย บริหารธุรกิจ การจัดการทั่วไป จุฬาลงกรณ์มหาวิทยาลัย <p>หลักสูตรการอบรม (-)</p> <p>จำนวนการถือหุ้นของบริษัท (ณ วันที่ 10 กุมภาพันธ์ 2566)</p> <ul style="list-style-type: none"> ของตนเอง -ไม่มี- คู่สมรส / บุตรที่ยังไม่บรรลุนิติภาวะ -ไม่มี- <p>ความสัมพันธ์ทางครอบครัวระหว่างกรรมการและผู้บริหาร</p> <p>- ไม่มี -</p> <p>การทำงานในระยะเวลา 5 ปีย้อนหลัง</p> <p><u>บริษัทจดทะเบียนอื่น</u> (-)</p> <p><u>บริษัททั่วไป</u> (2)</p> <p>2551- ปัจจุบัน กรรมการและผู้บริหาร วัฒนเดชมแนชั่น</p> <p>2558- ปัจจุบัน ผู้อำนวยการ บริษัท แกรนด์อุตสาหกรรมเหล็ก รูปพรรณ จก.</p>	<p>ผู้จัดการฝ่ายโรงงาน</p> <p>อายุ 39 ปี</p> <p>วันที่เข้าดำรงตำแหน่ง 1 กรกฎาคม 2561</p> <p>วุฒิการศึกษา</p> <ul style="list-style-type: none"> ปริญญาตรี สาขาครุศาสตร์ไฟฟ้า มหาวิทยาลัยเทคโนโลยีพระจอมเกล้าธนบุรี <p>หลักสูตรการอบรม</p> <p>* Carbon Footprint for Organization CFO-02/2565, SET</p> <p>จำนวนการถือหุ้นของบริษัท (ณ วันที่ 10 กุมภาพันธ์ 2566)</p> <ul style="list-style-type: none"> ของตนเอง -ไม่มี- คู่สมรส / บุตรที่ยังไม่บรรลุนิติภาวะ -ไม่มี- <p>ความสัมพันธ์ทางครอบครัวระหว่างกรรมการและผู้บริหาร</p> <p>- ไม่มี -</p> <p>การทำงานในระยะเวลา 5 ปีย้อนหลัง</p> <p><u>บริษัทจดทะเบียนอื่น</u> (-)</p> <p><u>บริษัททั่วไป</u> (-)</p> <p>2559-2561 ผู้จัดการโรงงาน บริษัท สามชัย สตีล อินดัสทรี จำกัด(มหาชน)</p>

นางภัทรานิษฐ์ จันทรทอง สาธุธรรม	นางสาวพรณิกา เลิศอิทธิบาท
ผู้จัดการฝ่ายพัฒนาบุคลากร อายุ 49 ปี วันที่เข้าดำรงตำแหน่ง 5 สิงหาคม 2564 วุฒิการศึกษา <ul style="list-style-type: none"> ปริญญาโท บริหารธุรกิจ, มหาวิทยาลัยสงขลานครินทร์ ปริญญาตรี บริหารธุรกิจ(บริหารทรัพยากรมนุษย์), มหาวิทยาลัยสงขลานครินทร์ หลักสูตรการอบรม (-) จำนวนการถือหุ้นของบริษัท (ณ วันที่ 10 กุมภาพันธ์ 2566) <ul style="list-style-type: none"> ของตนเอง -ไม่มี- คู่สมรส / บุตรที่ยังไม่บรรลุนิติภาวะ 3,000 หุ้น ความสัมพันธ์ทางครอบครัวระหว่างกรรมการและผู้บริหาร - ไม่มี - การทำงานในระยะเวลา 5 ปีย้อนหลัง บริษัทจดทะเบียนอื่น (-) บริษัททั่วไป (-) 2561 – 2564 ผู้ช่วยกรรมการฝ่ายบริหารและทรัพยากรมนุษย์, บริษัท เค. ไอแนอร์ จำกัด	เลขานุการบริษัท อายุ 50 ปี วันที่เข้าดำรงตำแหน่ง 1 กรกฎาคม 2551 วุฒิการศึกษา <ul style="list-style-type: none"> ปริญญาตรี สาขาการตลาด มหาวิทยาลัยกรุงเทพ หลักสูตรการอบรม <ul style="list-style-type: none"> Company Secretary Program (CSP) รุ่นที่ 27/2008 จากสมาคมส่งเสริมสถาบันกรรมการบริษัทไทย จำนวนการถือหุ้นของบริษัท (10 กุมภาพันธ์ 2566) <ul style="list-style-type: none"> ของตนเอง 8,950 หุ้น คู่สมรส / บุตรที่ยังไม่บรรลุนิติภาวะ -ไม่มี- ความสัมพันธ์ทางครอบครัวระหว่างกรรมการและผู้บริหาร - ไม่มี - การทำงานในระยะเวลา 5 ปีย้อนหลัง บริษัทจดทะเบียนอื่น (-) บริษัททั่วไป (-)
นางสาวนัชชา ลิมปรกรณ์ไชติ	
สมทบบัญชี และผู้จัดการแผนกบัญชี อายุ 50 ปี วันที่เข้าดำรงตำแหน่ง 14 กันยายน 2564 วุฒิการศึกษา <ul style="list-style-type: none"> ปริญญาตรี บริหารธุรกิจ(การบัญชี), มหาวิทยาลัยรามคำแหง หลักสูตรการอบรม <ul style="list-style-type: none"> เรื่องเล่าข่าวทุจริตผิดมาตรฐานบัญชีและ กรณีตัวอย่างงบการเงิน (ล่าสุด) ของบริษัทจดทะเบียน, สภาวิชาชีพบัญชี Update บัญชีภาษีอากร ปี 2564, บริษัท อินไวท์ เทรนนิง จำกัด เจาะประเด็นบัญชีและกฎหมายใหม่ #Jul 2022, บริษัท อินไวท์ เทรนนิง จำกัด จำนวนการถือหุ้นของบริษัท (ณ 10 กุมภาพันธ์ 2566) <ul style="list-style-type: none"> ของตนเอง 82,500 หุ้น (0.02%) คู่สมรส / บุตรที่ยังไม่บรรลุนิติภาวะ -ไม่มี- ความสัมพันธ์ทางครอบครัวระหว่างกรรมการและผู้บริหาร - ไม่มี - ประสบการณ์การทำงาน บริษัทจดทะเบียนอื่น (-) บริษัททั่วไป (-)	

รายชื่อ	บริษัท	บริษัทย่อย			บริษัทที่เกี่ยวข้อง																		
		NES	MEGA	GSP	1	2	3	4	5-7	8	9	10-11	12	13	14-16	17	18-20	21-23	24				
ดร.ครชิต สิงห์สุวรรณ	///, i, AC				M	i+AC	///+AC																
นายสุพล สติมานนท์	//, i, AC					/	/	///	v AC														
นางจินตนา เตชะมนตรีกุล	/, i, AC									M													
พลเอก ไพรัช โพธิ์อุบล	/, i										/	/	///	*									
นายสมบัติ ลิ้มสวัสดิ์ตระกูล	/, X	/, X		/																			
นายแสงรุ่ง นิตถาวะชน	/, X, O	/, X		/																			
นางสาวบุญศรี ปัญญาเปี่ยมศักดิ์	/, X, O	/, X		/																			
นายธนทัต ชวาลศิริ	/														/, X	/							
นายปรีดา วงศ์สถิตย์พร	/	/															X						
นายวรวิทย์ ชัยลิมปมนตรี	/, i																	v AC	//, X				
นางทรงศุภนิษฐ์ อนุช้อย	O																						
นายปกรณ์ อ่อนแก้ว	O		/ M																				
นางสาวกรรณิกา อังกรวิโรจน์	O																						
นายพงษ์เดช เลอสิทธิศักดิ์	O			/ M																			
นางสาวจางวรรณ จันทน์ประจบ	O																						

/// = ประธานกรรมการ
 // = รองประธานกรรมการ
 / = กรรมการ
 X = กรรมการบริหาร
 i = กรรมการอิสระ
 AC = กรรมการตรวจสอบ
 O = ผู้บริหาร
 M = กรรมการผู้จัดการ
 * = อนุกรรมการ
 ** = ที่ปรึกษา

หมายเหตุ

NES คือ บริษัท นิสเทิร์นสติล จำกัด

GSP คือ บริษัท แกรนด์อุตสาหกรรมเหล็กกรุ๊ปพรหม จำกัด

MEGA คือ บริษัท เมก้า ทรานส์แอนดโลจิส จำกัด

บริษัทที่เกี่ยวข้อง :

1. บริษัท เบาโพสท์ แอสโซซิเอตส์ จำกัด
2. บริษัท เวิลด์ คอร์ปอเรชั่น จำกัด (มหาชน)
3. บริษัท ยงไทย จำกัด (มหาชน)
4. บริษัท เอส แอนด์มานนท์ จำกัด
- 5.ธนาคารภูมิโตโม มิตรชัย ทรัสต์ (ไทย) จำกัด (มหาชน)
6. บริษัท ราชธานี ลิซซิ่ง จำกัด (มหาชน)

- 7 บริษัท เอ็น.ดี.เอส. 34 จำกัด
- 8 สำนักงานสอบบัญชี ซี แอนด์ เอ จำกัด
9. บจก. เสริมสร้าง เพาเวอร์คอร์ปอเรชั่น
10. บริษัท ออร์โธเมด เอเชีย จำกัด
11. องค์การสงเคราะห์ทหารผ่านศึก
12. บริษัท ริช สปอร์ต จำกัด (มหาชน)

13. สถาบันเทคโนโลยีป้องกันประเทศ
- 14 บริษัท เอส บี เพอร์นิเจอร์เฮาส์ จำกัด
- 15 บริษัท เอส บี อุตสาหกรรมเครื่องเรือน จำกัด
- 16 บริษัท สักทอง (ไทย) จำกัด
- 17 บริษัท รีแลกซ์ คอมฟอร์ท จำกัด
- 18 บริษัท ต.วิบูลย์สิน ผลิตภัณฑ์ไม้ จำกัด

- 19 บริษัท ธนพล ลามิเนต จำกัด
- 20 บริษัท ชัยวิสุทธิ พาราวัต (2002) จำกัด
- 21 บมจ. เสนา ดีเวลลอปเม้นท์
- 22 บมจ. เนชั่นแนล เพาเวอร์ ซัพพลาย
- 23 บมจ. แรบบิท ประกันชีวิต
- 24 บมจ. สบาย เทคโนโลยี

รายงานเกี่ยวกับกรรมการของบริษัทย่อย

	NES	MEGA	GSP
นายสมบัติ ลีสวัสดิ์ตระกูล	ประธานกรรมการ		ประธานกรรมการ
นายแสงรุ่ง นิติกาวะชน	กรรมการผู้จัดการ		กรรมการ
นางสาวบุญศรี ปัญญาเปี่ยมศักดิ์	กรรมการ		กรรมการ
นายมณฑิร อมรเลิศวิมาน	กรรมการ		
นายสวัสดิ์ พนาพงศ์วิน	กรรมการ		
นายสุพจน์ วงศ์สถิตย์พร	กรรมการ		
นายปรีดา วงศ์สถิตย์พร	กรรมการ		
นายปรกรณ์ อ่อนแก้ว		กรรมการผู้จัดการ	
นางจุฑามาส ผิวฉนวน		กรรมการ	
นางสาวกุลวรินทร์ สระภู		กรรมการ	
นายพงษ์เดช เลอสิทธิศักดิ์			กรรมการ/ ผู้อำนวยการ

NES : บริษัท นีสเทิร์นสตีล จำกัด
GSP : บริษัท แกรนด์อุตสาหกรรมเหล็กรูปพรรณ จำกัด
MEGA : บริษัท เมกก้า ทรานส์แอนด์โลจิส จำกัด

รายละเอียดเกี่ยวกับหัวหน้างานผู้ตรวจสอบภายใน

โดยปี 2565 รายละเอียดผู้ตรวจสอบภายใน และเลขานุการคณะกรรมการตรวจสอบเป็นดังนี้

1. ชื่อ-นามสกุล นางสาวทิพรัตน์ เพ็ชรขวัญ อายุ 43 ปี
2. ตำแหน่ง เจ้าหน้าที่ตรวจสอบภายใน
3. การศึกษา ปริญญาตรี, วิทยาการคอมพิวเตอร์, มหาวิทยาลัยราชภัฏสงขลา
การอบรม Fundamentals for New Auditor, สมาคมผู้ตรวจสอบภายในแห่งประเทศไทย
4. ประสบการณ์การทำงาน
2557 – 2564 เจ้าหน้าที่วิเคราะห์ระบบสารสนเทศ

ทรัพย์สินที่ใช้ในการประกอบธุรกิจ

ณ วันที่ 31 ธันวาคม พ.ศ. 2565 บริษัทและบริษัทย่อยมีที่ดิน อาคาร และอุปกรณ์ ดังนี้

ที่ดิน และส่วนปรับปรุงที่ดิน

สถานที่ตั้ง	ขนาดพื้นที่ (ไร่-งาน-ตร.วา)	มูลค่าทางบัญชีสุทธิ (ล้านบาท)	ลักษณะ กรรมสิทธิ์	ภาระผูกพัน
บริษัท				
ต.ท่าช้าง อ.บางกล่ำ จ. สงขลา ¹	33 - 1 - 20	48.43	เป็นเจ้าของ	ติดภาระจำนอง
	5 - 3 - 20	4.70	เป็นเจ้าของ	-ไม่มี-
ต.หนองค้างพลู อ.หนองแก้ม จ. กรุงเทพฯ ¹	2 - 3 - 54	57.82	เป็นเจ้าของ	ติดภาระจำนอง
บริษัทย่อย				
ต.หนองสูง อ. เติมเพียร จ. นครราชสีมา ²	18 - 1 - 81	14.63	เป็นเจ้าของ	ติดภาระจำนอง
	41 - 1 - 1	50.75	เป็นเจ้าของ	-ไม่มี-
รวม		176.33		

อาคาร และสิ่งปลูกสร้าง

สถานที่ตั้ง	ขนาดพื้นที่ (ตร.ม.)	มูลค่าทางบัญชีสุทธิ (ล้านบาท)	ลักษณะ กรรมสิทธิ์	ภาระผูกพัน
บริษัท				
ต.ท่าช้าง อ.บางกล่ำ จ. สงขลา ¹	21,312	63.84	เป็นเจ้าของ	ติดภาระจำนอง
ต.หนองค้างพลู อ.หนองแก้ม จ. กรุงเทพฯ ¹	2,492	11.66	เป็นเจ้าของ	ติดภาระจำนอง
โซลาร์ เซลล์		19.51	เป็นเจ้าของ	-ไม่มี-
บริษัทย่อย				
	5,580	1.98	เป็นเจ้าของ	ติดภาระจำนอง
ต.หนองสูง อ. เติมเพียร จ. นครราชสีมา ²	4,320	3.56	เป็นเจ้าของ	ติดภาระจำนอง
	7,500	19.88	เป็นเจ้าของ	-ไม่มี-
	7,500	24.19	เป็นเจ้าของ	-ไม่มี-
	4,224	27.18	เป็นเจ้าของ	-ไม่มี-
โซลาร์ เซลล์		15.46	เป็นเจ้าของ	-ไม่มี-
เมืองหาดขายฟอง นครหลวงเวียง จันทร์ สปป.ลาว	9,060	22.25	เป็นเจ้าของ	-ไม่มี-
รวม		209.51		

เครื่องจักร และเครื่องมือเครื่องใช้โรงงาน

ประเภท	มูลค่าทางบัญชีสุทธิ (ล้านบาท)	ลักษณะกรรมสิทธิ์	ภาระผูกพัน
บริษัท			
เครื่องจักรและเครื่องมือเครื่องใช้โรงงาน	78.63	เป็นเจ้าของ	-ไม่มี-
บริษัทย่อย - นิสเทิร์นสตีล บจ.			
เครื่องจักรและเครื่องมือเครื่องใช้โรงงาน	0.00	เป็นเจ้าของ	ติดภาระจำนอง
เครื่องจักรและเครื่องมือเครื่องใช้โรงงาน	101.39	เป็นเจ้าของ	-ไม่มี-
บริษัทย่อย - แกรนด์อุตสาหกรรมเหล็กอุปพรณ บจ.			
เครื่องจักรและเครื่องมือเครื่องใช้โรงงาน	2.69	เป็นเจ้าของ	-ไม่มี-
รวม		182.71	

- หมายเหตุ:
- 1. บริษัทได้จำนองที่ดิน อาคารและส่วนปรับปรุงอาคาร ภายใต้เงินจำนองจำนวน 500.0 ล้านบาท ไว้กับสถาบันการเงิน
 - 2. บริษัทย่อยได้จำนองที่ดิน อาคารและส่วนปรับปรุงอาคาร และเครื่องจักร สำหรับวงเงินสินเชื่อจำนวน 246.50 ล้านบาท ไว้กับสถาบันการเงิน
 - 3. บริษัทได้จำนองเครื่องจักร ภายใต้เงินจำนองจำนวน 62.63 ล้านบาท ไว้กับสถาบันการเงิน
 - 4. บริษัทย่อยได้จำนองเครื่องจักร ภายใต้เงินจำนองจำนวน 10.00 ล้านบาท ไว้กับสถาบันการเงิน

เครื่องใช้และเครื่องตกแต่งสำนักงาน และยานพาหนะ

ประเภท	มูลค่าทางบัญชีสุทธิ (ล้านบาท)	ลักษณะกรรมสิทธิ์	ภาระผูกพัน
เครื่องใช้และเครื่องตกแต่งสำนักงาน			
บริษัท	2.86	เป็นเจ้าของ	ไม่มี
บริษัทย่อย	0.92	เป็นเจ้าของ	ไม่มี
รวม	3.78		
ยานพาหนะ			
บริษัท	2.20	เป็นเจ้าของ	ไม่มี
บริษัทย่อย	75.98	เป็นเจ้าของ	ไม่มี
รวม	78.18		

รายละเอียดของสัญญาที่สำคัญ

1. สัญญาเช่าพื้นที่อาคารสำนักงาน

คู่สัญญา	:	Regus Center (Thailand) Ltd. (ในฐานะ “ผู้ให้เช่า”) ซึ่งไม่เป็นบุคคลที่เกี่ยวข้องกับบริษัท
	:	บริษัท 2 เอส เมทิล จำกัด (มหาชน) (ในฐานะ “ผู้เช่า”)
ทรัพย์สินที่เช่า	:	เช่าพื้นที่รวมประมาณ 9.3 ตร.ม. บนชั้น 30 ของอาคารสิงห์คอมเพล็กซ์ ถนนเพชรบุรีตัดใหม่ แขวงบางกะปิ เขตห้วยขวาง กรุงเทพฯ เพื่อใช้เป็นที่ตั้งสำนักงานคณะกรรมการของบริษัท
อัตราค่าเช่า (ไม่รวมภาษีมูลค่าเพิ่ม)	:	จำนวน 29,040 บาทต่อเดือน ค่าบริการสิ่งอำนวยความสะดวก 1,099 บาทต่อเดือน และเงินมัดจำล่วงหน้า 2 เดือน (ตามอัตราค่าเช่าแรกเริ่มเมื่อปี 2563) จำนวน 53,000 บาท
ระยะเวลาของสัญญา	:	2 ปี ตั้งแต่วันที่ 1 พฤศจิกายน 2565 – 31 ตุลาคม 2567
เงื่อนไขของสัญญา	:	หากครบกำหนดตามอายุสัญญาเช่าแล้ว ผู้เช่าไม่มีการแจ้งว่าจะขอเลิกสัญญา สัญญาจะมีผลบังคับใช้ต่อไปโดยอัตโนมัติภายใต้ระยะเวลาและเงื่อนไขเดิม โดยผู้ให้เช่ามีสิทธิปรับอัตราค่าเช่าใหม่ได้
การสิ้นสุดสัญญาก่อนกำหนด	:	<ol style="list-style-type: none">หากผู้เช่าต้องการเลิกสัญญาเช่าก่อนกำหนด ให้ผู้เช่าแจ้งเป็นลายลักษณ์อักษรล่วงหน้าไม่น้อยกว่า 3 เดือนก่อนวันสิ้นสุดสัญญาเช่ากรณีที่ผู้เช่าผิดสัญญาเช่าหรือระเบียบปฏิบัติหรือไม่ชำระค่าเช่าหรือค่าบริการให้ถูกต้องตามกำหนดระยะเวลาในสัญญาให้ผู้ให้เช่ามีสิทธิบอกเลิกสัญญาได้ทันทีโดยมีหนังสือบอกกล่าวแก่ผู้เช่า ทั้งนี้ในกรณีดังกล่าวไม่เป็นการตัดสิทธิที่ผู้ให้เช่าจะเรียกร้องค่าเสียหายอื่นใดจากการผิดสัญญาของผู้เช่าไม่ว่าโดยสัญญานี้หรือตามกฎหมาย

2 สัญญาเช่าที่ดิน

คู่สัญญา	:	ผู้ให้เช่า, นายสุเมธ แซ่โค้ว (ซึ่งไม่เป็นบุคคลที่เกี่ยวข้องกับบริษัท)
	:	ผู้เช่า, บริษัท 2 เอส เมทัล จำกัด (มหาชน)
ทรัพย์สินที่เช่า	:	ที่ดิน(โฉนดเลขที่ 30042, 9082 และ 52083, 52084) ตั้งอยู่ ต.บางกุ้ง อำเภอมืองสุราษฎร์ธานี จังหวัดสุราษฎร์ธานี พื้นที่ยรวมประมาณ 3 ไร่ 84 ตารางวา เพื่อใช้เป็นโกดังคลังสินค้าของบริษัท
อัตราค่าเช่า	:	ชำระเป็นรายปีๆ ละ 600,000 บาท โดยชำระทุกวันที่ 5 มกราคม ของทุกๆ ปี
อายุของสัญญา	:	10 ปี ตั้งแต่วันที่ 1 มกราคม 2566 ถึง วันที่ 31 ธันวาคม 2576
เงื่อนไขการต่อสัญญา	:	ไม่ได้ระบุไว้ในสัญญา
ภาระในที่ดิน	:	ผู้ให้เช่าได้นำทรัพย์สินที่เช่าบางส่วนไปจำนองกับธนาคาร

3 สัญญาเช่าที่ดินพร้อมสิ่งปลูกสร้าง

คู่สัญญา	:	ผู้ให้เช่า, บริษัท นิสเทิร์น สตีล จำกัด (บริษัทย่อย)
	:	ผู้เช่า, บริษัท 2 เอส เมทัล จำกัด (มหาชน)
ทรัพย์สินที่เช่า	:	อาคารคลังสินค้า 2 หลัง พื้นที่ 15,000 ตารางเมตร ตั้งอยู่ ณ เลขที่ 147 หมู่ที่ 9 ตำบลหนองงูเห่ล้อม อำเภอนครหลวงพระเกียรติ จังหวัดนครราชสีมา เพื่อใช้เป็นสถานประกอบการค้าและเป็นคลังสินค้าของบริษัท
อัตราค่าเช่า (ไม่รวมภาษีมูลค่าเพิ่ม)	:	ค่าเช่า 560,000 บาทต่อเดือน (อาคารหลังละ 280,000 บาท) ไม่รวมค่าสาธารณูปโภคและอุปกรณ์อำนวยความสะดวกในการทำงานต้องชำระค่าเช่าภายในวันที่ 7 ของทุก ๆ เดือน
ระยะเวลาของสัญญา	:	สัญญาที่ 1 อายุสัญญา 3 ปี ตั้งแต่วันที่ 1 กรกฎาคม 2563 -30 มิถุนายน 2566 สัญญาที่ 2 อายุสัญญา 3 ปี ตั้งแต่วันที่ 1 สิงหาคม 2563-31 กรกฎาคม 2566
เงื่อนไขการต่อสัญญา	:	ค่าใช้จ่ายในการดูแลรักษาซ่อมแซมผู้เช่า ต้องเป็นผู้ออกค่าใช้จ่ายในการนั้นทั้งสิ้น
การสิ้นสุดสัญญาก่อนกำหนด	:	คู่สัญญาฝ่ายใดฝ่ายหนึ่ง ผิดนัดหรือผิดสัญญาข้อใดข้อหนึ่ง คู่สัญญาอีกฝ่ายหนึ่งมีสิทธิบอกเลิกสัญญาได้ทันที และคู่สัญญาฝ่ายที่ผิดยินยอมชดเชยค่าเสียหายพร้อมดอกเบี้ยในอัตราร้อยละ 15 ต่อปี นับแต่วันบอกเลิกสัญญาเป็นต้นไป
คู่สัญญา	:	ผู้ให้เช่า, บริษัท ยูไนเต็ด สตีล จำกัด
	:	ผู้เช่า, บริษัท 2 เอส เมทัล จำกัด (มหาชน)
ทรัพย์สินที่เช่า	:	อาคารคลังสินค้า พื้นที่ประมาณ 999 ตารางเมตร ตั้งอยู่ ณ เลขที่ 272 หมู่ที่ 4 แขวงในคลองปลากด เขตพระสมุทรเจดีย์ จังหวัดสมุทรปราการ เพื่อใช้เป็นสถานประกอบการค้าและเป็นคลังสินค้าของบริษัท
อัตราค่าเช่า (ไม่รวมภาษีมูลค่าเพิ่ม)	:	ค่าเช่า จำนวน 100,000 บาทต่อเดือน รวมภาษีบำรุงท้องที่ต่างๆ แล้ว แต่ไม่รวมค่าสาธารณูปโภคและอุปกรณ์อำนวยความสะดวกในการทำงาน
ระยะเวลาของสัญญา	:	3 ปี ตั้งแต่วันที่ 1 มกราคม 2565 - 31 ธันวาคม 2567
เงื่อนไขการต่อสัญญา	:	ค่าใช้จ่ายในการดูแลรักษาซ่อมแซมผู้เช่า ต้องเป็นผู้ออกค่าใช้จ่ายในการนั้นทั้งสิ้น
การสิ้นสุดสัญญาก่อนกำหนด	:	คู่สัญญาฝ่ายใดฝ่ายหนึ่ง ผิดนัดหรือผิดสัญญาข้อใดข้อหนึ่ง คู่สัญญาอีกฝ่ายหนึ่งมีสิทธิบอกเลิกสัญญาได้ทันที และคู่สัญญาฝ่ายที่ผิดยินยอมชดเชยค่าเสียหายพร้อมดอกเบี้ยในอัตราร้อยละ 15 ต่อปี นับแต่วันบอกเลิกสัญญาเป็นต้นไป

4 สัญญาให้บริการพื้นที่วางสินค้า

คู่สัญญา	:	ผู้ให้บริการ, บริษัท นิสเทิร์น สตีล จำกัด (บริษัทย่อย)
	:	ผู้รับบริการ, บริษัท 2 เอส เมทัล จำกัด (มหาชน)
ทรัพย์สินที่เช่า	:	พื้นที่บางส่วน บริเวณ ชั้นที่ 1 ของอาคาร เนื้อที่ประมาณ 24 ตารางเมตร และพื้นที่คลังสินค้า เนื้อที่ประมาณ 2,800 ตารางเมตร ตั้งอยู่ ณ เลขที่ 147 หมู่ที่ 9 ตำบลหนองเหล็ก อำเภอนครหลวง จังหวัดนครราชสีมา เพื่อใช้เป็นสถานที่ประกอบการค้าและเป็นคลังสินค้าของ เณลิมพระเกียรติ จังหวัดนครราชสีมา เพื่อใช้เป็นสถานที่ประกอบการค้าและเป็นคลังสินค้าของ เณลิมพระเกียรติ จังหวัดนครราชสีมา
อัตราค่าเช่า (ไม่รวมภาษีมูลค่าเพิ่ม)	:	ค่าเช่า จำนวน 70,000 บาทต่อเดือน ในที่นี้รวมถึงค่าสาธารณูปโภคและอุปกรณ์อำนวยความสะดวกในการทำงานต้องชำระค่าเช่าภายในวันที่ 7 ของทุก ๆ เดือน
ระยะเวลาของสัญญา	:	3 ปี ตั้งแต่วันที่ 1 ธันวาคม 2565 ถึงวันที่ 30 พฤศจิกายน 2568
เงื่อนไขการต่อสัญญา	:	"ผู้เช่า" เป็นผู้รับผิดชอบค่าใช้จ่ายในการดูแลซ่อมบำรุงรักษาอุปกรณ์
การสิ้นสุดสัญญาก่อนกำหนด	:	คู่สัญญาฝ่ายใดฝ่ายหนึ่ง ผิดนัดหรือผิดสัญญาข้อใดข้อหนึ่ง คู่สัญญาอีกฝ่ายหนึ่งมีสิทธิบอกเลิกสัญญาได้ทันที และคู่สัญญาฝ่ายที่ผิดยินยอมชดเชยค่าเสียหายพร้อมดอกเบี้ยในอัตราร้อยละ 15 ต่อปี นับแต่วันบอกเลิกสัญญาเป็นต้นไป

5 สัญญาเช่าอุปกรณ์โรงงาน

คู่สัญญา	:	ผู้ให้เช่า, บริษัท นิสเทิร์น สตีล จำกัด (บริษัทย่อย)
	:	ผู้เช่า, บริษัท 2 เอส เมทัล จำกัด (มหาชน)
ทรัพย์สินที่เช่า	:	เครนยกสินค้า 2 ตัว
อัตราค่าเช่า (ไม่รวมภาษีมูลค่าเพิ่ม)	:	140,000 บาทต่อเดือน (ค่าเช่าตัวละ 70,000 บาท) โดยชำระค่าเช่าทุกวันที่ 7 ของทุก ๆ เดือน
ระยะเวลาของสัญญา	:	ฉบับที่ 1 เครนอาคาร 3 สัญญา 3 ปี ตั้งแต่วันที่ วันที่ 1 กรกฎาคม 2563 ถึงวันที่ 30 มิถุนายน 2566
	:	ฉบับที่ 2 เครนอาคาร 4 สัญญา 3 ปี ตั้งแต่วันที่ วันที่ 1 สิงหาคม 2563 ถึงวันที่ 31 กรกฎาคม 2566
เงื่อนไขการต่อสัญญา	:	"ผู้เช่า" รับผิดชอบค่าใช้จ่ายที่เกิดจากการซ่อมบำรุงรักษาพร้อมทั้งอุปกรณ์
การสิ้นสุดสัญญาก่อนกำหนด	:	คู่สัญญาฝ่ายใดฝ่ายหนึ่ง มีสิทธิบอกเลิกสัญญาได้ก่อนกำหนดเวลาดังกล่าว โดยต้องแจ้งล่วงหน้าก่อนการยกเลิกสัญญา 1 เดือน

สิทธิพิเศษที่ได้รับจากการส่งเสริมการลงทุน

บริษัท 2 เอส เมทัล จำกัด (มหาชน)

* อยู่ระหว่างการขออนุมัติส่งเสริม ของคณะกรรมการส่งเสริมการลงทุน โครงการพลังงานแสงอาทิตย์ เฟส 2

บริษัท นิสเทิร์นสตีล จำกัด (บริษัทย่อย)

ฉบับที่ 1 เลขที่บัตรส่งเสริม 2488(2)/2557 ส่งเสริมการลงทุนวันที่ 25 สิงหาคม 2557 ตามพระราชบัญญัติส่งเสริมการลงทุน พ.ศ.2520 ตามมาตรา 25,26,28,31,34,และ35(3)ได้รับสิทธิประโยชน์ยกเว้นภาษีเงินได้นิติบุคคล ของกิจการที่ได้รับการส่งเสริมการลงทุน สำหรับกำไรสุทธิร้อยละ 100 ของเงินลงทุนไม่รวมที่ดินและเงินทุนหมุนเวียน

เอกสารแนบ 4

และหรือ จำนวน 8 ปี แล้วแต่อย่างใดจะถึงก่อน ในที่นี้ บัตรส่งเสริมการลงทุน ระบุ ภาษีเงินได้นิติบุคคลที่ได้รับ การยกเว้น ตาม มาตรา 31 วรรคหนึ่ง และ สาม มีมูลค่าไม่เกิน 33 ล้านบาท และเริ่มมีรายได้ วันที่ 29 กุมภาพันธ์ 2559 ถึง วันที่ 28 กุมภาพันธ์ 2567

* อยู่ระหว่างการขออนุมัติบัตรส่งเสริม ของคณะกรรมการส่งเสริมการลงทุน โครงการพลังงานแสงอาทิตย์ เฟส 2

การลงทุนในบริษัทย่อย

ณ วันที่ 31 ธันวาคม 2564 บริษัทมีเงินลงทุนในบริษัทย่อย ได้แก่

บริษัทย่อย	ทุนจดทะเบียน	สัดส่วนเงินลงทุน (%)	มูลค่าเงินลงทุน (บาท)
1. บริษัท นิสเทิร์นสตีล จำกัด	90,000,000 บาท	99.9	99,000,000
2. บริษัท เมก้า ทรานส์แอนดโลจิส จำกัด	30,000,000 บาท	99.9	30,000,000
3. บริษัท แกรนด์อุตสาหกรรมเหล็กรูปพรรณ จำกัด	28,000 ล้านบาท	97.1	87,770,000

รวมเป็นเงินลงทุนทั้ง 3 บริษัทจำนวน 216,770,000 บาท คิดเป็นร้อยละ 9.48 ของสินทรัพย์รวม

รายละเอียดเกี่ยวกับรายการประเมินราคาทรัพย์สิน

-ไม่มี-



บริษัท 2 เอส เมทัล จำกัด (มหาชน)
เลขที่ 8/5 หมู่ 14 ตำบลท่าช้าง
อำเภอบางกล่ำ จังหวัดสงขลา 90110
โทร. 074 800111

สำนักงานคณะกรรมการ
เลขที่ 1788 อาคารสิงห์คอมเพล็กซ์ (รีจัส) ชั้น 30,
ถนนเพชรบุรีตัดใหม่ แขวงบางกะปิ
เขตห้วยขวาง กรุงเทพฯ 10310
โทร. 02-0883618

2S Metal Public Company Limited
No. 8/5 Moo. 14, Tha-chang,
Bangklam District, Songkhla Province
Tel: +66 74800111

Office of the Board of Directors
No.1788 Singha Complex (Regus) Flr.30,
New Petchburi Rd., Bangkok,
Huoykwang, Bkk. 10310
Tel: +66 2 0883618