

One Report 2565

King Gen

บริษัท คิง เจน จำกัด (มหาชน)

แบบแสดงรายการข้อมูลประจำปี
และรายงานประจำปี 2565
สำหรับรอบปี สิ้นสุด ณ วันที่ 31 ธันวาคม 2565

One Report

แบบแสดงรายการข้อมูลประจำปีและรายงานประจำปี 2565

สำหรับรอบปี สิ้นสุด 31 ธันวาคม 2565

สารบัญ

| | หน้า |
|---|------|
| ๐ ส่วนที่ 1 การประกอบธุรกิจและผลการดำเนินงาน | 6 |
| 1. โครงสร้างและการดำเนินงานของกลุ่มบริษัท | 7 |
| 2. การบริหารจัดการความเสี่ยง | 19 |
| 3. การขับเคลื่อนธุรกิจเพื่อความยั่งยืน | 22 |
| 4. การวิเคราะห์และคำอธิบายของฝ่ายจัดการ (Management Discussion and Analysis: MD&A) | 29 |
| 5. ข้อมูลทั่วไปและข้อมูลสำคัญอื่น | 40 |
| ๐ ส่วนที่ 2 การกำกับดูแลกิจการ | 44 |
| 6. นโยบายการกำกับดูแลกิจการ | 45 |
| 7. โครงสร้างการกำกับดูแลกิจการ และข้อมูลสำคัญเกี่ยวกับคณะกรรมการ คณะกรรมการชุดย่อย ผู้บริหาร พนักงานและอื่น ๆ | 56 |
| 8. รายงานผลการดำเนินงานสำคัญด้านการกำกับดูแลกิจการ | 76 |
| 9. การควบคุมภายในและรายการระหว่างกัน | 92 |
| ๐ ส่วนที่ 3 งบการเงิน | 106 |
| ๐ ส่วนที่ 4 การรับรองความถูกต้องของข้อมูล | 189 |
| ๐ เอกสารแนบ | 190 |
| เอกสารแนบ 1 รายละเอียดเกี่ยวกับกรรมการ ผู้บริหาร ผู้มีอำนาจควบคุม ผู้ที่ได้รับมอบหมาย ให้รับผิดชอบสูงสุดในสายงานบัญชีและการเงิน ผู้ที่ได้รับมอบหมายให้รับผิดชอบ โดยตรงในการควบคุมดูแลการทำบัญชี และ เลขาธิการบริษัท | 192 |
| เอกสารแนบ 2 รายละเอียดเกี่ยวกับกรรมการของบริษัทย่อย | 208 |
| เอกสารแนบ 3 รายละเอียดเกี่ยวกับหัวหน้างานตรวจสอบภายใน และหัวหน้างานกำกับดูแล การปฏิบัติงานของบริษัท (compliance) | 211 |
| เอกสารแนบ 4 กริพยสินที่ใช้ในการประกอบธุรกิจ | 213 |
| เอกสารแนบ 5 นโยบายและแนวปฏิบัติการกำกับดูแลกิจการ ฉบับเต็ม และจรรยาบรรณธุรกิจ ฉบับเต็มที่บริษัทได้จัดทำ | 216 |
| เอกสารแนบ 6 - รายงานคณะกรรมการตรวจสอบ ประจำปี 2565 - รายงานของคณะกรรมการสรรหาและพิจารณาค่าตอบแทน ประจำปี 2565 | 217 |

สารจากประธานกรรมการบริษัท

เรียน ท่านผู้ถือหุ้น และผู้มีส่วนได้เสียทุกท่าน

ภายใต้สถานการณ์ที่ยังมีความไม่แน่นอน ประกอบกับการแพร่ระบาดของโควิด-19 ในปี 2564-2565 ที่ผ่านมา และภาวะสงครามที่เกิดขึ้นในสหภาพยุโรป ปี 2565 เป็นต้นมา รวมทั้งการเปลี่ยนแปลงสภาพภูมิอากาศ (Climate Change) ของโลกที่นับทวีความรุนแรงขึ้นมาตลอด การดำเนินงานธุรกิจของบริษัท ดิง เจน จำกัด (มหาชน) จึงอยู่ในสถานการณ์ที่ต้องปรับตัวทางธุรกิจ ทั้งลดและเพิ่มพันธกิจของบริษัทฯ ให้สอดคล้องกับบริบทในปัจจุบัน และภายใต้การเปลี่ยนแปลงต่างๆ ที่เป็นปัจจัยภายนอกอย่างฉับพลันต่อเนื่อง การดำเนินธุรกิจของบริษัทฯ จึงจำเป็นต้องตระหนัก ไตร่ตรองอย่างรอบคอบ รวมถึงสร้างการเปลี่ยนแปลงเชิงบวกในของธุรกิจ โดยผ่านการดำเนินธุรกิจภายใต้รูปแบบกลยุทธ์ที่หลากหลายและสอดคล้องกับโอกาสในการสร้างรายได้อย่างมีอรรถาธิ

จากการที่เราเห็นสัญญาณที่ดีในแง่ของการฟื้นตัวทางเศรษฐกิจของประเทศ ในปี 2566 อาทิเช่น มาตรการผ่อนคลายการระบาดใหญ่โควิด-19 กลายเป็นโรคประจำถิ่น แสดงให้เห็นถึงมาตรการต่างๆ ที่จะส่งเสริมให้เกิดการท่องเที่ยว การเดินทาง และการใช้จ่ายใช้สอยของผู้คน ซึ่งแสดงให้เห็นถึงความมั่นใจของผู้บริโภคที่กลับมาใช้บริการและการบริโภคตามปกติมากขึ้น แสดงถึงสัญญาณที่ดีระบบการเศรษฐกิจและจะทำให้ผลประกอบการของบริษัทฯ ดีขึ้นตามลำดับ รวมถึงปัจจุบันสถานการณ์การเงินของบริษัทฯ ถือว่าบริษัทฯ มีความมั่นคงทางการเงิน และราคาหุ้นในตลาดหลักทรัพย์แห่งประเทศไทย (ตลท.) ก็มีมูลค่าเพิ่มขึ้นอย่างมีนัยสำคัญ และมีสภาพคล่องทางการเงินทำให้สามารถดำเนินธุรกิจได้อย่างมั่นคงยิ่งขึ้นต่อไป

บริษัทฯ ได้ปรับกลยุทธ์ในวิกฤติจากการเปลี่ยนแปลงทางด้านเทคโนโลยีอย่างเฉียบพลัน (Disruption) และสถานการณ์ที่มีความไม่แน่นอนในด้านต่างๆ โดยการกระจายความเสี่ยงไปในหลากหลายธุรกิจ โดยเฉพาะอย่างยิ่งที่เกี่ยวข้องกับการพัฒนาองค์กรสู่ความยั่งยืน ทั้งในมิติสิ่งแวดล้อม (Environment) มิติเศรษฐกิจ (Economic) มิติสังคม (Social) และการกำกับดูแลกิจการ (Governance) หรือ ESG รวมทั้งการเปลี่ยนผ่านสู่เศรษฐกิจคาร์บอนต่ำ (Low-Carbon Economy) ซึ่งบริษัทฯ ได้ดำเนินการวางรากฐานเพื่อการขับเคลื่อนธุรกิจให้เกิดความยั่งยืนอย่างต่อเนื่อง ซึ่งถือเป็นกลยุทธ์สำคัญอันทรงพลังและจะทำให้องค์กรประสบความสำเร็จได้อย่างภาคภูมิ

ในโอกาสนี้ ผมขอขอบคุณทุกภาคส่วนที่ให้การสนับสนุนและมอบความไว้วางใจบริษัทฯ ด้วยดีเสมอมาและผมให้คำมั่นสัญญาว่านำพาบริษัท ดิง เจน จำกัด (มหาชน) ของเรา ให้จะเจริญเติบโตไปข้างหน้าอย่างมั่นคงที่รับผิดชอบต่อสังคม ต่อผู้มีส่วนได้เสียทุกกลุ่ม และสังคมสืบต่อไป

ด้วยความเคารพ



(ผศ.ดร.สามารถ ตีพิจารณ์)
ประธานกรรมการบริษัท
บริษัท ดิง เจน จำกัด (มหาชน)



ส่วนที่ 1

การประกอบธุรกิจและผลการดำเนินงาน

ส่วนที่ 1

การประกอบธุรกิจและผลการดำเนินงาน

1. โครงสร้างและการดำเนินงานของกลุ่มบริษัท

1.1. นโยบายและภาพรวมการประกอบธุรกิจ

บริษัท คิง เจน จำกัด (มหาชน) (เดิมชื่อ บริษัท เนชั่น บรอดแคสติ้ง คอร์ปอเรชั่น จำกัด “NBC”) ก่อตั้งเมื่อปี 2536 โดยมีวัตถุประสงค์หลักเพื่อประกอบธุรกิจผลิตรายการโทรทัศน์ในเชิงข่าวสารและสาระความรู้ มุ่งมั่นที่จะพัฒนาและยืนหยัดเคียงข้างสังคมไทย ทำหน้าที่สื่อมวลชนที่เป็นกลาง เชื่อถือได้ และเป็นส่วนหนึ่งของชีวิตคนไทย มุ่งมั่นทำหน้าที่สื่อมวลชนที่ดีด้วยมาตรฐานด้านจริยธรรมแห่งวิชาชีพ และธำรงไว้ซึ่งความน่าเชื่อถือและความรับผิดชอบต่อสังคม ภายใต้การกำกับดูแลกิจการที่ดี

1.1.1. วิสัยทัศน์และปณิธานในการดำเนินงานของบริษัท

วิสัยทัศน์

เติบโตอย่างยั่งยืน สร้างความเชื่อมั่นต่อผู้ถือหุ้น ใส่ใจสิ่งแวดล้อม

พันธกิจ

1. สร้างองค์กรที่มีความมั่นคง
2. สร้างผลตอบแทนที่เหมาะสมแก่ผู้ถือหุ้น และบุคลากรในระยะยาว
3. ประกอบธุรกิจที่เป็นมิตรต่อสังคมและสิ่งแวดล้อม

1.1.2. ประวัติความเป็นมา การเปลี่ยนแปลงและพัฒนาที่สำคัญ

บริษัท คิง เจน จำกัด (มหาชน) (“KGEN”) ตั้งขึ้นเมื่อวันที่ 8 มกราคม 2536 ภายใต้ชื่อ บริษัท เนชั่นก่อนมีเดีย จำกัด ด้วยทุนจดทะเบียน 1.00 ล้านบาท เพื่อประกอบธุรกิจผลิตรายการข่าวในรูปแบบต่างๆ แพร่ภาพทางสถานี โทรทัศน์ฟรีทีวี และเคเบิลทีวี และร่วมผลิตรายการวิทยุทางคลื่น F.M. 90.5MHz และข่าวต้นชั่วโมง ออกอากาศทางสถานีวิทยุคลื่นต่างๆ ผ่านบริษัท เนชั่น เรดิโอ เน็ตเวิร์ค จำกัด (“NRN”) บริษัทย่อยที่ KGEN ถือหุ้นสัดส่วนร้อยละ 99.98

ปี 2539 บริษัทเปลี่ยนชื่อเป็น “บริษัท เนชั่น เทเลวิชั่น จำกัด และเข้าร่วมเป็นผู้ผลิตรายการข่าวของสถานีโทรทัศน์ไอทีวี (ปัจจุบันคือ สถานีโทรทัศน์ไทยพีบีเอส)

ปี 2540 บริษัทเปลี่ยนชื่อเป็น “บริษัท เนชั่น บรอดแคสติ้ง คอร์ปอเรชั่น จำกัด” หรือ NBC

ปี 2543 จัดตั้ง สถานีข่าว 24 ชั่วโมงแห่งแรกของประเทศไทย ภายใต้ชื่อสถานีโทรทัศน์ “Nation Channel” แพร่ภาพทางสถานีโทรทัศน์ระบบบอกรับสมาชิก UBC ช่อง 8

ปี 2546 เป็นต้นมา บริษัทได้ขยายช่องทางการแพร่ภาพสถานีโทรทัศน์ Nation Channel โดยส่งสัญญาณภาพและเสียงของ Nation Channel จากดาวเทียม ST-1 ระบบ C-Band เป็นดาวเทียมไทยคม 5 ระบบ C-Band

ปี 2557 บริษัทย่อยของบริษัทชนะการประมูลใบอนุญาตทีวีดิจิตอล ประเภทข่าวสารและสาระ โดยใช้ชื่อช่อง Nation TV 22 ซึ่งมีระยะเวลาอายุใบอนุญาต 15 ปี ตั้งแต่ ปี 2557 ถึง ปี 2572

บริษัทได้พัฒนาอย่างต่อเนื่องในการขยายธุรกิจสู่กลุ่มธุรกิจสื่อรูปแบบใหม่ (New Media) ด้วยการนำข้อมูลข่าวสารที่ผลิตขึ้นมาพัฒนาเป็นบริการด้านข้อมูลข่าวสารในรูปแบบต่างๆ เผยแพร่ผ่านช่องทางการสื่อสารรูปแบบใหม่ เช่น เว็บไซต์ สื่อสังคมออนไลน์ โทรศัพท์เคลื่อนที่ และ อุปกรณ์อิเล็กทรอนิกส์ พัฒนา Application ในการรับชม

รายการของ Nation TV ผ่านแพลตฟอร์มในหลายหลายรูปแบบ ทั้ง Smart Phone แท็บเล็ต นอกจากนั้น บริษัทยังได้พัฒนารูปแบบการหารายได้โดยการนำเนื้อหาสาระ (Content) และข้อได้เปรียบด้านต่างๆ จากการประกอบธุรกิจสื่อโทรทัศน์มาต่อยอดขยายไปสู่ธุรกิจเกี่ยวเนื่อง เช่น การจัดกิจกรรมพิเศษ การจัดอบรมสัมมนา การจัดงานที่เกี่ยวเป็นต้น

ปี 2552 บริษัทแปรสภาพเป็นบริษัทมหาชน และเข้าจดทะเบียนเป็นบริษัทในตลาดหลักทรัพย์เอ็มเอไอ สำหรับปี 2559 - 2565 บริษัทมีการเปลี่ยนแปลงและพัฒนาที่สำคัญ ดังนี้

ปี 2559 บริษัทได้ร่วมผลิตรายการโทรทัศน์ประเภทรายการข่าวและสาระความรู้กับสถานีโทรทัศน์ฟรีทีวีช่องต่างๆ ได้แก่ รายการ เรื่องเด่นเย็นนี้ เป็นรายงานข่าวเหตุการณ์สำคัญที่เกิดขึ้นในรอบวันหรือประเด็นข่าวที่อยู่ในความสนใจของสังคม โดยมีรายได้จากส่วนแบ่งการขายเวลาโฆษณาและประชาสัมพันธ์สินค้าและบริการในรายการ

ปี 2560 บริษัทได้พัฒนาการให้บริการด้านข้อมูลข่าวสารเผยแพร่ผ่านสื่อรูปแบบใหม่อย่างต่อเนื่อง และเป็นตัวแทนจำหน่ายพื้นที่โฆษณาในเว็บไซต์ต่างๆ ได้แก่ www.pantip.com, www.exteen.com โดยมีรายได้จากส่วนแบ่งค่าโฆษณาในสัดส่วนที่แตกต่างกันตามข้อตกลงรวมถึงใน Facebook, Youtube, Instagram

ปี 2561 บริษัทโดยคณะกรรมการและผู้บริหารชุดใหม่ มีนโยบายรับการเปลี่ยนแปลงในยุคดิจิทัล โดยการพาองค์กรก้าวเข้าสู่เทคโนโลยีในทุกช่องทางการสื่อสารใหม่ๆ และเสริมกำลังด้วย “คนข่าวตัวจริง” ที่มีชื่อเสียง ผสมผสานกับ “คนข่าวหลัก” ของสถานี โดยรายงานข่าว พร้อมบทวิเคราะห์เจาะลึกด้วยสไตล์เฉพาะตัว ออกอากาศวันละไม่น้อยกว่า 18 ชั่วโมง

ปี 2562 คณะกรรมการขับเคลื่อนตามยุทธศาสตร์ ประสบความสำเร็จในการเพิ่มเรตติ้งของช่อง Nation TV22 ใน เดือนธันวาคม 2562 มีอันดับเรตติ้งเป็นอันดับที่ 9 จากอันดับที่ 12 ในเดือนกันยายน 2562 และเป็นอันดับที่ 1 ของกลุ่มช่องข่าวในสื่อทีวีดิจิทัล

ปี 2563

มกราคม 2563

- บริษัท เอ็นบีซี เน็กซ์ วิชั่น จำกัด (“NNV”) บริษัทย่อย เข้าลงทุนในบริษัท แฮปปี้ โปรดักส์ แอนด์ เซอร์วิส จำกัด (“HPS”) ซึ่งประกอบธุรกิจ การขายสินค้าและบริการผ่านทางโทรทัศน์และสื่อออนไลน์ (TV Home Shopping) ในสัดส่วนร้อยละ 50 เป็นเงิน 15 ล้านบาท ซึ่งเป็นการขยายธุรกิจที่เข้าถึงกลุ่มผู้บริโภคโดยตรง

กุมภาพันธ์ 2563

- บริษัท เอ็นบีซี เน็กซ์ วิชั่น จำกัด (“NNV”) เข้าลงทุนในบริษัท อะราวด์เดอะเวิลด์ จำกัด (“Around the World”) ซึ่งประกอบธุรกิจนำเที่ยว ในสัดส่วนร้อยละ 49 เป็นเงิน 2.45 ล้านบาท เป็นการสร้างโอกาสในการเพิ่มช่องทางการหารายได้และเกิดความร่วมมือในการใช้สื่อของบริษัท (บริษัทตัดสินใจก่อนมีสถานการณ์แพร่ระบาดของ COVID-19)

มีนาคม 2563

- บริษัทเพิ่มทุนในหุ้นสามัญ จากการจัดสรรให้สิทธิเพิ่มทุนแก่ผู้ถือหุ้นเดิมในอัตรา 2 หุ้นเดิม ต่อ 1 หุ้นเพิ่มทุนใหม่ รวมจำนวน 267,718,405 หุ้น ราคาเสนอขายหุ้นละ 0.53 บาท เป็นเงินรวม 141.89 ล้านบาท ทำให้บริษัทมีทุนจดทะเบียนเพิ่มทุนและชำระแล้วจำนวน 803.15 ล้านบาท เพื่รองรับแผนการดำเนินธุรกิจ การปรับปรุงอุปกรณ์และขยายสตูดิโอเพื่อเพิ่มศักยภาพของช่อง รวมทั้งต่อยอดและขยายธุรกิจที่เกี่ยวข้อง

ธันวาคม 2563

- บริษัท เอ็นบีซี เน็กซ์ วิชั่น จำกัด (“NNV”) ได้จำหน่ายเงินลงทุนในบริษัท อะราวด์เดอะเวิลด์ จำกัด (“Around the World”) ที่ถือทั้งหมดร้อยละ 49 ให้กลุ่มผู้ถือหุ้นเดิม เป็นเงิน 2.45 ล้านบาท (ราคาเท่าที่ได้มา) ทำให้ Around the World สิ้นสุดความเป็นบริษัทย่อยในกลุ่มบริษัทตั้งแต่วันที่ 9 ธันวาคม 2563
- บริษัทเพิ่มทุนในหุ้นสามัญเพิ่มทุนที่จัดสรรให้สิทธิเพิ่มทุนแก่ผู้ถือหุ้นเดิมในอัตรา 5 หุ้นเดิม ต่อ 2 หุ้นเพิ่มทุนใหม่ รวมจำนวน 321,262,086 หุ้น ราคาเสนอขายหุ้นละ 0.53 บาท เป็นเงินรวม 170.26 ล้านบาท ทำให้บริษัทมีทุนจดทะเบียนชำระแล้วจำนวน 1,124.41 ล้านบาท เพื่อขยายส่วนแบ่งทางตลาดและเพิ่มช่องทางการขยายฐานลูกค้าในธุรกิจหลักและธุรกิจที่เกี่ยวข้องของบริษัท

- บริษัทซื้อเครื่องหมายการค้า “**คมชัดลึก**” จาก บริษัท เนชั่น มัลติมีเดีย กรุ๊ป จำกัด (มหาชน) (“**NMG**”) เพื่อขยายส่วนแบ่งตลาดของการเป็นผู้ผลิตสื่อดิจิทัล (New Media) ชี้นำเต็มรูปแบบ ซึ่ง คมชัดลึก มีแพลตฟอร์มโซเชียลมีเดีย ประกอบด้วย เว็บไซต์ด้านข่าว เฟสบุ๊ก ที่จะช่วยขยายฐานลูกค้าและเพิ่มโอกาสทางธุรกิจให้แก่กลุ่มบริษัท

ปี 2564

มกราคม 2564

- บริษัทเข้าทำรายการได้มาซึ่งสินทรัพย์ ในบริษัท กรีน เน็ต 1282 จำกัด (“**GNET**”) โดยการซื้อหุ้นสามัญ ใน GNET จำนวน 189,997 หุ้น มูลค่าหุ้นที่ตราไว้หุ้นละ 100 บาท คิดเป็นร้อยละ 99.998 ของจำนวนหุ้นที่จำหน่ายแล้วทั้งหมดของ GNET จาก บริษัท นิวส์ เน็ตเวิร์ค คอร์ปอเรชั่น จำกัด (มหาชน) (“**NEWS**”) ซึ่งเป็นผู้ถือหุ้นเดิมของ GNET มูลค่ารวม 164.40 ล้านบาท และให้ GNET รับชำระหนี้คงค้างพร้อมดอกเบี้ยตามหนังสือรับสภาพหนี้ มูลค่าไม่เกิน 85.60 ล้านบาท รวมทั้งสิ้น 250.00 ล้านบาท
- ต่อมา บริษัท กรีน เน็ต 1282 จำกัด เปลี่ยนชื่อบริษัท เป็น บริษัท ไทย นิวส์ แอนด์ เอ็นเตอร์เทนเมนต์ เวิลด์ จำกัด (Thai News) เมื่อวันที่ 14 มกราคม 2564 และมีสถานะเป็นบริษัทย่อย (KGEN ถือหุ้น 100%) ตั้งแต่วันที่ 29 มกราคม 2564
- บริษัท เอ็นบีซี เน็กซ์ วิชั่น จำกัด (“**NNV**”) บริษัทย่อย ลงทุนในสัดส่วนร้อยละ 60 ร่วมกับ บริษัท เนชั่น มัลติมีเดีย กรุ๊ป จำกัด (มหาชน) (“**NMG**”) ร้อยละ 40 จัดตั้งบริษัท เนชั่น คอฟฟี่ จำกัด (“**NCOF**”) ประกอบธุรกิจร้านกาแฟ ภายใต้เครื่องหมายการค้า “Nation Coffee” ในจำนวนทุนจดทะเบียน 10 ล้านบาท เพื่อส่งเสริมธุรกิจหลักของบริษัทฯ และสร้างความแข็งแกร่งให้กับ Brand ของ Nation และเพื่อส่งเสริมรูปแบบธุรกิจแบบ B2C (Business to Customer) ตลอดจนมีแผนพัฒนาเป็น Outlet Stores

กันยายน 2564

- บริษัท เอ็นบีซี เน็กซ์ วิชั่น จำกัด (“**NNV**”) บริษัทย่อย สละสิทธิการเพิ่มทุนในบริษัท แสบบี โปรดักส์ แอนด์ เซอร์วิส จำกัด (“**HPS**”) ทำให้สัดส่วนการถือหุ้นใน HPS ลดลงจากร้อยละ 50 เหลือร้อยละ 16.67 ทำให้ HPS สิ้นสภาพจากการเป็นบริษัทย่อยและบริษัทร่วมของบริษัทตั้งแต่วันที่ 20 กันยายน 2564

ตุลาคม 2564

- บริษัท เนชั่น นิวส์ จำกัด (“**NN**”) ชื่อเดิม บริษัท ไทย นิวส์ แอนด์ เอ็นเตอร์เทนเมนต์ เวิลด์ จำกัด บริษัทย่อย ซื้อกิจการที่อยู่ภายใต้ชื่อทางการค้า The People จากบริษัท ศรีเอท อินเทลลิเจนซ์ จำกัด มูลค่า 30 ล้านบาท เพื่อเสริมแรง (Synergy) กับธุรกิจ Online กับบริษัทในเครือ และเพื่อต่อยอดโอกาสทางธุรกิจให้กับกลุ่มบริษัท เช่น สร้างฐานลูกค้ากลุ่มใหม่จากผู้ติดตาม page ของ The People ขยายฐานลูกค้าให้กว้างมากขึ้น สร้างเครือข่ายความสัมพันธ์ทางยุทธศาสตร์ระหว่างกลุ่มบริษัทและลูกค้า ต่อยอดในการจัดกิจกรรมสัมมนา การกิจกรรมสัมพันธ์ของกลุ่มบริษัท

ปี 2565

เมษายน 2565

- บริษัทได้จำหน่ายหุ้นสามัญใน บริษัท เอ็นบีซี เน็กซ์ วิชั่น จำกัด (“**NNV**”) จำนวน 85,999,997 หุ้น หรือคิดเป็นร้อยละ 99.99 ของทุนจดทะเบียนของ NNV ซึ่งรวมถึงหุ้นของ บริษัท เนชั่น คอฟฟี่ จำกัด (“**NCOF**”) ที่ NNV ถืออยู่ใน NCOF จำนวน 60,000 หุ้น คิดเป็นสัดส่วนร้อยละ 60 ของทุนจดทะเบียนของ NCOF เป็นมูลค่ารวมทั้งสิ้น 239,728,315.18 บาท ให้แก่ บริษัท เนชั่น มัลติมีเดีย กรุ๊ป จำกัด (มหาชน) (“**NMG**”)

พฤษภาคม 2565

- เมื่อวันที่ 25 พฤษภาคม 2565 บริษัท เนชั่น กรุ๊ป (ไทยแลนด์) จำกัด (มหาชน) (“**NATION**”) (เดิมชื่อ บริษัท เนชั่น มัลติมีเดีย กรุ๊ป จำกัด (มหาชน) (“**NMG**”) ซึ่งเป็นผู้ถือหุ้นรายใหญ่ของบริษัท ได้ทำการ

ขายหุ้น Big lots ให้แก่ นายบุญเอื้อ จิตรอนอม นางกนิษฐา ชำค อเล็กยาน นางประจิตรา วรรณาน นายคมสหัสภาพ นุตยกุล นายณัฐพงศ์ ศีตวรรัตน์ นางแนนซี่ เฉลิมกาญจนา นายอิชศิลป์ สุวรรณวงศ์ นางสาวนฤกร อรุณประพันธ์ จำนวน 691,032,167 หุ้น ของหุ้นที่จำหน่ายได้แล้วทั้งหมดของบริษัท หรือ คิดเป็นร้อยละ 61.46 ในราคาหุ้นละ 1.30 บาท มูลค่ารวมทั้งหมด 898,341,817.10 บาท โดยภายหลังจากการขายหุ้นดังกล่าวได้ส่งผลให้โครงสร้างการถือหุ้นรายใหญ่ของบริษัทเปลี่ยนแปลงไป

ตุลาคม 2565

- บริษัทจำหน่ายหุ้นสามัญในบริษัท เนชั่น นิวส์ จำกัด (“NN”) (บริษัทย่อย) ให้แก่ บริษัท เนชั่นทีวี จำกัด (“NTV”) (ซึ่งเป็นบริษัทย่อยที่ถือหุ้นโดย NATION ร้อยละ 99.99 ของทุนจดทะเบียนของ NTV) จำนวน 189,997 หุ้น คิดเป็นร้อยละ 99.99 ของหุ้นทั้งหมดใน NN โดยมีมูลค่าการซื้อขายเท่ากับ 293.77 ล้านบาท

ธันวาคม 2565

- บริษัทเข้าลงทุนโดยการซื้อหุ้นสามัญในบริษัท มอนทรีทรานสปอร์ต คอร์ปอเรชั่น จำกัด (มหาชน) (“MONTRI”) จำนวน 337,500,000 หุ้น คิดเป็นสัดส่วนร้อยละ 90 ของจำนวนหุ้นทั้งหมดที่ออกและจำหน่ายแล้วของ MONTRI โดยมีมูลค่าการลงทุนรวม 539.00 ล้านบาท เพื่อเป็นการขยายขอบเขตการประกอบธุรกิจของบริษัท ไปยังธุรกิจอื่น ที่มีศักยภาพในการแข่งขันและเพื่อเพิ่มโอกาสในการสร้างผลประกอบการของบริษัทให้ดียิ่งขึ้น
- บริษัทแก้ไขเปลี่ยนแปลงชื่อบริษัท จากเดิม บริษัท เนชั่น บรอดแคสติ้ง คอร์ปอเรชั่น จำกัด (มหาชน) (“NBC”) เป็น บริษัท คิง เจน จำกัด (มหาชน) (“KGEN”) เนื่องจากบริษัทได้มีการเปลี่ยนแปลงโครงสร้างการถือหุ้นใหญ่ของบริษัท รวมถึงมีความประสงค์ในการเปลี่ยนแปลงภาพลักษณ์ขององค์กรให้มีความทันสมัย

โครงสร้างการลงทุนของกลุ่มบริษัท

นิติบุคคลที่บริษัทฯ ถือหุ้นตั้งแต่ร้อยละ 10 ขึ้นไป (ณ วันที่ 31 ธันวาคม 2565)

| ชื่อนิติบุคคล / ที่อยู่ | ประเภทธุรกิจ | สัดส่วนการถือหุ้น (%) | ทุนจดทะเบียน (บาท) | ทุนชำระแล้ว (บาท) |
|--|--|-----------------------|--------------------|-------------------|
| บริษัทย่อย | | | | |
| บริษัท แฮปปี้ โปรดักส์ แอนด์ เซอร์วิส จำกัด (“HPS”) เลขที่ 89/1 อาคารเกษมทรัพย์ ชั้น 3 ถนน วิภาวดีรังสิต แขวงจอมพล เขตจตุจักร กรุงเทพมหานคร 10900 | Home Shopping และ สื่อรูปแบบใหม่ | 50.00 | 90,000,000 | 90,000,000 |
| บริษัท เนชั่น นิวส์ จำกัด (“NN”) (ชื่อเดิมบริษัท ไทยนิวส์ แอนด์ เอ็นเตอร์เทนเม้นท์ เวิลด์ จำกัด) เลขที่ 1854 ชั้น 7 ถนนเทพรัตน แขวงบางนาใต้ เขตบางนา กรุงเทพมหานคร 10260 | สื่อรูปแบบใหม่ (Call Center, Online, App Support และ Creative Content) | 99.99 | 190,000,000 | 190,000,000 |

1.1.3 การใช้เงินระดมทุนตามวัตถุประสงค์ที่แจ้งในแบบแสดงรายการข้อมูลการเสนอขายหลักทรัพ์
- ไม่มี -

1.1.4 จ้อผูกพันที่บริษัทให้ค้ำมั่นไว้ในแบบแสดงรายการข้อมูลการเสนอขายหลักทรัพ์และ/หรือเงื่อนไขการอนุญาตของสำนักงาน
- ไม่มี -

1.1.5 จ้อมูลบริษัทที่ออกหลักทรัพ์

| | |
|-------------------------|--|
| ชื่อบริษัท (ภาษาไทย) | บริษัท คิง เจน จำกัด (มหาชน) (ชื่อดีม : บริษัท เนชั่น บรอดแคสติ้ง คอร์ปอเรชั่น จำกัด (มหาชน)) |
| ชื่อบริษัท (ภาษาอังกฤษ) | King Gen Public Company Limited (Former name : Nation Broadcasting Corporation Public Company Limited) |
| ชื่อย่อหลักทรัพ์ | KGEN (Former stock symbol : NBC) |
| สำนักงานใหญ่ | เลขที่ 589/128 อาคารเซ็นทรัล ซิตี ทาวเวอร์ ชั้น 23 ห้อง OF2301 ถนนเทพรัตน แขวงบางนาเหนือ เขตบางนา กรุงเทพมหานคร 10260 |
| หมวดอุตสาหกรรม | บริการ |
| ประเภทธุรกิจ | Home Shopping และออนไลน์ทุกแพลตฟอร์ม |
| เลขทะเบียนบริษัท | บมจ. เลขที่ 0107552000103 |
| ทุนจดทะเบียน | 1,124,417,300 บาท |
| ทุนที่ออกและชำระแล้ว | 1,124,417,300 บาท |
| จำนวนหุ้นจดทะเบียน | 1,124,417,300 หุ้น |
| มูลค่าที่ตราไว้หุ้นละ | 1.00 บาท |
| โทรศัพท์ | โทรศัพท์ : 02-079-1118 |
| เว็บไซต์ (URL) | https://www.kinggen.co.th |

1.2. ลักษณะการประกอบธุรกิจ

1.2.1. โครงสร้างรายได้

โครงสร้างรายได้จากการประกอบธุรกิจของบริษัทและบริษัทย่อย สำหรับปี 2563 - 2565

หน่วย : ล้านบาท

| กลุ่มธุรกิจ | 2563 | | 2564 | | 2565 | |
|---|---------------|----------------|---------------|----------------|---------------|----------------|
| | มูลค่า | ร้อยละ | มูลค่า | ร้อยละ | มูลค่า | ร้อยละ |
| รายได้จากธุรกิจสื่อโทรทัศน์ | 474.59 | 47.93% | - | - | - | - |
| รายได้จากธุรกิจสื่อรูปแบบใหม่ | 29.72 | 3.00% | - | - | - | - |
| รายได้จากธุรกิจจำหน่ายผลิตภัณฑ์ | - | - | 171.31 | 25.48% | 155.70 | 34.80% |
| รายได้จากธุรกิจอื่นๆ | 40.63 | 4.10% | - | - | - | - |
| รายได้อื่น | 50.12 | 5.06% | 2.85 | 0.42% | 2.18 | 0.48% |
| รวมรายได้ส่วนงานดำเนินงานต่อเนื่อง | 595.06 | 60.09% | 174.16 | 25.90% | 157.88 | 35.28% |
| ส่วนงานดำเนินงานที่ยกเลิก | | | | | | |
| รวมรายได้จากส่วนดำเนินงานที่ยกเลิก | 395.17 | 39.91% | 498.32 | 74.10% | 289.58 | 64.72% |
| รวมรายได้ | 990.23 | 100.00% | 672.48 | 100.00% | 447.46 | 100.00% |

1.2.2. การประกอบธุรกิจของแต่ละสายธุรกิจ

(1) ธุรกิจ Call Center หรือ ศูนย์บริการข้อมูลลูกค้า

เพื่อให้บริการเป็นตัวแทนรับโทรศัพท์ให้กับหน่วยงานที่ใช้บริการ มี 2 รูปแบบ คือ

- Inbound หรือ การให้บริการรับสายโทรเข้าเพื่อให้ข้อมูลเกี่ยวกับสินค้าและบริการ ปัจจุบันให้บริการแก่ธุรกิจ TV Home shopping ที่มีการออกอากาศบนช่อง Nation TV
- Outbound หรือ การให้บริการโทรติดต่อลูกค้าเพื่อเสนอขายสินค้าและบริการโดยอ้างอิงจากข้อมูลฐานลูกค้าเดิม เพื่อให้เสนอขายสินค้ากับลูกค้าได้ตรงกับความต้องการมากขึ้น ปัจจุบันให้บริการทั้งแก่ธุรกิจ TV Home shopping ที่มีการออกอากาศบนช่อง Nation TV และให้บริการแก่ลูกค้าภายนอกกลุ่ม NATION

(2) ธุรกิจการตลาดแบบตรงในการขายสินค้า (Happy Shopping)

ดำเนินงานโดยบริษัท แสบปี โปรดัคส์ แอนด์ เซอร์วิส จำกัด (“HPS”) ซึ่งบริษัทได้ซื้อหุ้น HPS จาก NTV ที่ถืออยู่ทั้งหมด หรือคิดเป็นจำนวนร้อยละ 50 จากทุนจดทะเบียนของ HPS

Happy shopping มีสินค้าที่คัดสรรคุณภาพและหลากหลายประเภทเพื่อตอบสนองทุกความต้องการของลูกค้า ทั้งสินค้าประเภทผลิตภัณฑ์เสริมอาหารเพื่อสุขภาพ สินค้าความงามและของใช้ส่วนตัว แฟชั่นและเครื่องประดับ สินค้าเครื่องครัว สินค้าไอที ทริปทัวร์ ทองเที่ยว สินค้าอุปโภคบริโภค รวมถึงมีโครงการด้านบริการในด้านต่างๆ เพื่อตอบสนองความต้องการในโลกยุคปัจจุบันและอนาคต มีการพัฒนาให้สอดคล้องกับพฤติกรรมและความต้องการของลูกค้า โดย HPS แบ่งธุรกิจเป็นดังต่อไปนี้

- ธุรกิจการตลาดแบบตรงในการขายสินค้า (Home Shopping) ประกอบธุรกิจการตลาดแบบตรงในการขายสินค้าและบริการ ผ่านช่องทางรายการโทรทัศน์ (โดยที่ผ่านมา HPS มีข้อตกลงเช่าเวลาออกอากาศโฆษณาอยู่กับบริษัทในกลุ่ม NATION) และสื่อดิจิทัลมีเดีย หรือที่เรียกว่าธุรกิจ “โฮมช้อปปิ้ง” โดยชื่อว่า “Happy Shopping” และมีสินค้าแฮลส์แบรนด์ ในนาม “Happy life+”
- ธุรกิจการตลาดแบบตรงในสื่อออนไลน์ (Online Media) ประกอบธุรกิจการตลาดแบบตรงในการขายสินค้าและบริการ ผ่านช่องทางสื่อออนไลน์ แพลตฟอร์มต่างๆ เช่น Website Deelife, Facebook, Instagram, Tiktok และ Line แอปพลิเคชัน

ด้านการตลาด

Happy shopping มีโอกาสในการเติบโตและขยายธุรกิจเพิ่มขึ้น เนื่องจากพฤติกรรมผู้บริโภคของผู้บริโภคในไทยที่เปลี่ยนแปลงจากเดิมที่เดินซื้อสินค้าตามห้างร้านต่างๆ มาสั่งซื้อสินค้าผ่านทางโทรทัศน์และดิจิทัลมีเดียมากขึ้น แม้ภายใต้ภาวะการแข่งขันในธุรกิจโฮมช้อปปิ้งที่มีการแข่งขันสูงจากผู้ขายหลายรายทั้งในประเทศและต่างประเทศ อย่างไรก็ตามเพื่อสร้างความแตกต่างให้กับสินค้า พร้อมสร้างความประทับใจหรือสร้างประสบการณ์ใหม่ๆ ให้กับลูกค้า เพื่อให้ตอบโจทย์ความต้องการของลูกค้าและการกลับมาซื้อซ้ำมากขึ้น ได้มีการกำหนดกลยุทธ์การดำเนินธุรกิจและกลยุทธ์การแข่งขันในธุรกิจ เพื่อสร้างรายได้และขยายฐานลูกค้าให้เพิ่มขึ้นด้วยยุทธศาสตร์ที่สำคัญดังนี้

กลุ่มลูกค้าเป้าหมาย : มุ่งเน้นกลุ่มลูกค้าผู้สูงอายุหรือกลุ่มลูกค้า Baby Boomer (อายุ 55 ปีขึ้นไป) และกลุ่มลูกค้าคนวัยทำงาน (Gen-X) เป็นหลัก

การขยายประเภทสินค้า : นอกจากสินค้าที่เป็น House Brand ของ Happy Shopping ที่มีมากกว่า 200 รายการแล้ว ยังนำสินค้าจากพันธมิตรมาจำหน่ายอีกหลายแบรนด์ รวมถึงกลุ่มสินค้าภูมิปัญญาไทยและโอท็อป เพื่อให้มีความหลากหลายขึ้น

ช่องทางจำหน่าย : มีช่องทางการจำหน่ายทั้งออฟไลน์ (Offline) และออนไลน์ (Online) โดยดำเนินการภายใต้รูปแบบ Omni Channel ซึ่งเป็นการเชื่อมโยงสื่อสารในแต่ละช่องทางให้สอดคล้องในทิศทางเดียวกัน

การบริหารจัดการสินค้า : มีการวางแผนบริหารจัดการสินค้าอย่างเป็นระบบ ตลอดจนการปรับแผนบริหารจัดการเพื่อให้ทันเวลาที่ตามช่วงเวลา สถานการณ์ และความสนใจของลูกค้า อีกทั้งยังมุ่งเน้นการบริหารจัดการด้านต้นทุน (Cost Management) โดยเฉพาะการขนส่ง เพื่อให้สามารถควบคุมต้นทุนและค่าใช้จ่ายได้

นอกจากนี้ยังมีการเร่งพัฒนาระบบ E-Commerce เพื่อสร้างแพลตฟอร์มในรูปแบบดอทคอม (.com) และ Mobile application รวมถึงการพัฒนาบุคลากรโดยสร้างทีมงานให้มีความแข็งแกร่ง เพื่อผลักดันสินค้าแฮลส์แบรนด์ “Happy life+” ให้เป็นที่รู้จักทั่วไป

(3) ธุรกิจ Nation News (ธุรกิจสื่อออนไลน์)

- “Thai News” ดำเนินธุรกิจให้บริการข้อมูลข่าวสาร ผ่านโทรศัพท์เคลื่อนที่ อินเทอร์เน็ต ธุรกิจสื่อออนไลน์ อินเทอร์เน็ต ซึ่งบริหารภายใต้หน่วยธุรกิจ TNEWS ซึ่งเป็นสื่อออนไลน์ผ่านช่องทาง เช่น Facebook, Website, YouTube, Line, Twitter
- “The People” ที่เป็นแหล่งที่รวบรวมเรื่องราวของบุคคลสำคัญและข้อมูลที่น่าสนใจ ทั้งในและต่างประเทศ โดยปัจจุบันมีผู้ติดตามเพจต่างๆ ของ The People ซึ่งเป็นสื่อออนไลน์ผ่านช่องทาง เช่น Facebook, Website, YouTube, Line, Twitter เป็นต้น

ธุรกิจการให้บริการโปรแกรมสำหรับการประมวลผลข้อมูลทางสถิติ สามารถวิเคราะห์ เฝ้าระวังและรายได้ เพื่อให้ผู้บริหารทราบถึงศักยภาพและความสามารถในการหารายได้ของแต่ละทีม Content โดยมีแผนพัฒนาการให้บริการกับหน่วยงานหรือองค์กรต่างๆ เพิ่มเติมในอนาคต

1.3. โครงสร้างการถือหุ้นของกลุ่มบริษัทฯ

1.3.1. โครงสร้างการถือหุ้นของกลุ่มบริษัทฯ ณ วันที่ 31 ธันวาคม 2565

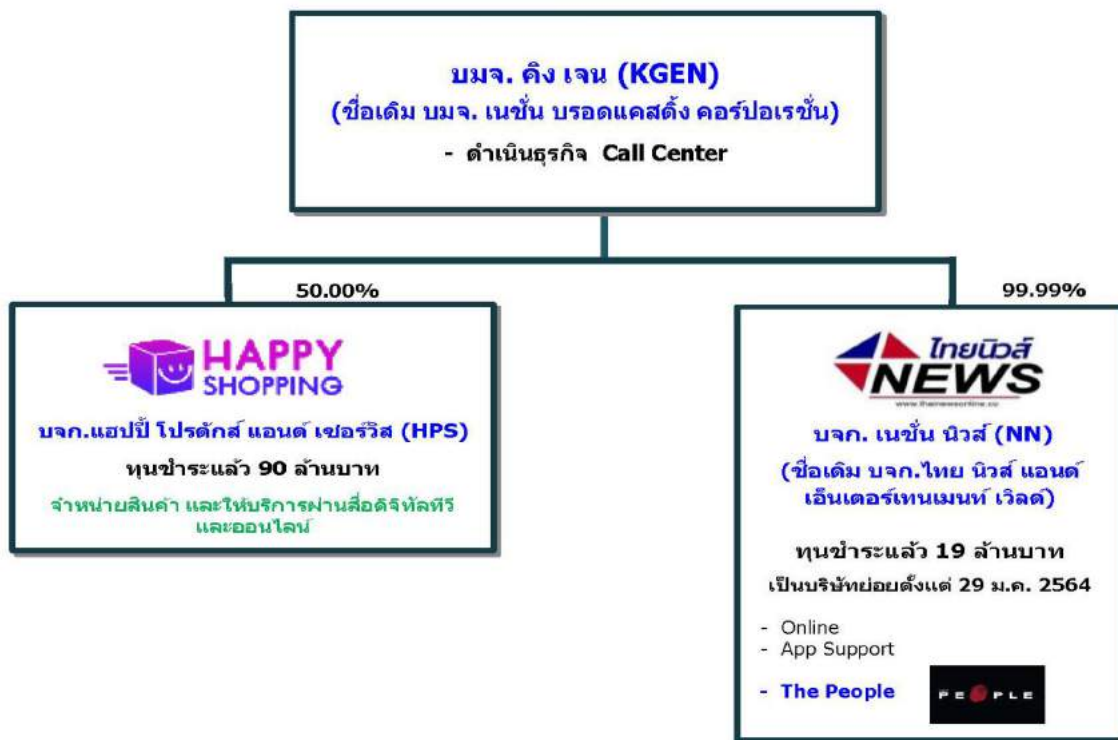

1.3.2. บุคคลที่อาจมีความขัดแย้งถือหุ้นในบริษัทย่อยหรือบริษัทร่วมรวมกันเกินกว่าร้อยละ 10 ของจำนวนหุ้นที่มีสิทธิออกเสียงของบริษัทดังกล่าว ให้อธิบายเหตุผลประกอบ

- ไม่มี-

1.3.3. ความสัมพันธ์กับกลุ่มธุรกิจของผู้ถือหุ้นใหญ่

ณ วันที่ 31 ธันวาคม 2565 นายณัฐพงศ์ ศีตวรรัตน์ และ นายบุญเอื้อ จิตรถนอม ซึ่งเป็นผู้ถือหุ้นใหญ่ของบริษัท ถือหุ้นในสัดส่วนร้อยละ 11.43 ของจำนวนหุ้นที่จำหน่ายได้ทั้งหมดของบริษัท ได้ถือหุ้นใน บริษัท วันทูวัน คอนแทคส์ จำกัด (มหาชน) (“OTO”) ที่มีลักษณะการประกอบธุรกิจที่คล้ายคลึงกับบริษัท โดยประกอบธุรกิจบริการบริหารจัดการงานลูกค้าสัมพันธ์แบบเต็มรูปแบบ โดยให้บริการออกแบบพัฒนาและติดตั้งระบบศูนย์บริการลูกค้าแบบเบ็ดเสร็จให้แก่องค์กรภาครัฐและเอกชน ในขณะที่ ธุรกิจ Call center ของบริษัทในปัจจุบัน เป็นการให้บริการศูนย์บริการข้อมูลลูกค้ารายย่อยเกี่ยวกับสินค้าและบริการที่กิจการเสนอขาย (Home Shopping) (Inbound และ Outbound) แก่ HPS เพียงรายเดียวเท่านั้น จึงเห็นว่าธุรกิจของบริษัทยังไม่มี ความขัดแย้งทางผลประโยชน์กับธุรกิจของ OTO เนื่องจากกลุ่มลูกค้าเป็นคนละกลุ่มกันอีกทั้งขอบเขตการให้บริการนั้น แตกต่างกัน โดย OTO ให้บริการที่ครอบคลุมตั้งแต่การให้บริการออกแบบ พัฒนาและติดตั้งระบบศูนย์บริการลูกค้าแบบเบ็ดเสร็จ (Turnkey Total Solutions) และบริการศูนย์บริการข้อมูลและลูกค้าสัมพันธ์ ในรูปแบบต่างๆ ดังนี้ (1) บริการบริหารจัดการศูนย์ลูกค้าสัมพันธ์แบบเต็มรูปแบบ (Full Outsourced Contact Center Management) (2) บริการระบบศูนย์บริการข้อมูลและอุปกรณ์ (Outsourced Contact Center Facility) (3) บริการจัดหาเจ้าหน้าที่ลูกค้าสัมพันธ์ (Outsourced Customer Service Representative) และ (4) บริการบำรุงรักษาศูนย์บริการข้อมูล (Contact Center Maintenance Service) ภายใต้

แนวคิด “ตอบสนองการจัดการงาน บริการลูกค้าในทุกมิติอย่างครบวงจร” (Total Customer Interaction Management Solutions) ในขณะที่บริษัทให้บริการเป็นตัวแทนรับโทรศัพท์ให้กับหน่วยงานที่ใช้บริการเท่านั้น อย่างไรก็ตาม หากในอนาคตกิจการมีการขยายธุรกิจไปลักษณะที่อาจก่อให้เกิดความขัดแย้งทางผลประโยชน์กับ OTO บริษัทจะดำเนินการต่างๆ ตามนโยบายการป้องกันความขัดแย้งทางผลประโยชน์โดยการทำธุรกิจจะอยู่ภายใต้หลักเกณฑ์การดำรงสถานะการเป็นบริษัทจดทะเบียน ดังนั้น ในกรณีที่จะมีการเข้าทำรายการระหว่างกัน หรือรายการที่เกี่ยวข้องกันกับบริษัทดังกล่าว บริษัทจะดำเนินการให้ปฏิบัติตามเงื่อนไขทางการค้าปกติ โดยบริษัทจะต้องคำนึงถึงความจำเป็น ความสมเหตุสมผลของรายการเป็นสำคัญ และจะดำเนินการตามกฎหมายหลักเกณฑ์ และ/หรือ ข้อบังคับของตลาดหลักทรัพย์แห่งประเทศไทย สำนักงาน ก.ล.ต. และ คณะกรรมการกำกับตลาดทุนว่าด้วยการทำรายการที่เกี่ยวข้องรวมถึงจะมีการพิจารณาอย่างระมัดระวัง เพื่อให้แน่ใจว่ารายการระหว่างกันนั้นจะเป็นรายการที่มีเงื่อนไขเสมือนกับการทำรายการกับบุคคลภายนอก (Arm's Length Transaction)

โดยบริษัทได้ดำเนินการตามนโยบายรายการระหว่างกันของบริษัทกับ บริษัทย่อย บริษัทร่วม และบริษัทย่อยในระดับเดียวกัน ดังนี้

1. มาตรการและขั้นตอนในการอนุมัติการทำรายการระหว่างกัน

บริษัทได้กำหนดมาตรการควบคุมการทำรายการระหว่างกันของบริษัทฯ บริษัทย่อย บริษัทร่วม และบริษัทย่อยในระดับเดียวกัน กับบุคคลที่มีความขัดแย้งทางผลประโยชน์ มีส่วนได้ส่วนเสีย หรืออาจมีความขัดแย้งทางผลประโยชน์ในอนาคตตามประกาศของคณะกรรมการ ก.ล.ต. และตลาดหลักทรัพย์ฯ

คณะกรรมการตรวจสอบจะเป็นผู้ให้ความเห็นเกี่ยวกับความจำเป็นในการเข้าทำรายการและความเหมาะสมทางด้านราคาของรายการ โดยพิจารณาจากเงื่อนไขต่างๆ ให้เป็นไปตามลักษณะการดำเนินการค้าปกติในตลาด และมีการเปรียบเทียบราคาที่เกิดขึ้นกับบุคคลภายนอก ในกรณีที่ไม่สามารถเปรียบเทียบราคากับบุคคลภายนอกได้ ทั้ง 2 ฝ่ายจะร่วมกันพิจารณา เพื่อกำหนดอัตราค่าสินค้าและบริการที่เหมาะสมต่อไป

ในกรณีที่คณะกรรมการตรวจสอบไม่มีความชำนาญในการพิจารณารายการระหว่างกันที่เกิดขึ้น บริษัทฯ จะจัดให้มีผู้เชี่ยวชาญอิสระหรือผู้สอบบัญชีของบริษัทฯ เป็นผู้ให้ความเห็นเกี่ยวกับรายการระหว่างกันดังกล่าว เพื่อนำไปประกอบการตัดสินใจของคณะกรรมการบริษัท และ/หรือ คณะกรรมการตรวจสอบ และ/หรือ ผู้ถือหุ้น ตามแต่กรณี ซึ่งผู้ที่มีความขัดแย้งทางผลประโยชน์หรือมีส่วนได้ส่วนเสียในการทำรายการระหว่างกันจะไม่มีสิทธิออกเสียงในการอนุมัติการทำรายการระหว่างกันดังกล่าว

นอกจากนั้น บริษัทฯ จะดำเนินการเปิดเผยข้อมูลในการทำรายการที่เกี่ยวข้องกัน และการได้มาหรือจำหน่ายไปของสินทรัพย์ที่สำคัญของบริษัทฯ และบริษัทย่อย ตามข้อกำหนดของคณะกรรมการ ก.ล.ต. และตลาดหลักทรัพย์ฯ ตลอดจนรวมถึงมาตรฐานบัญชีที่กำหนดโดยสมาคมนักบัญชีและผู้สอบบัญชีอนุญาตแห่งประเทศไทย

2. นโยบายหรือแนวโน้มนการทำรายการระหว่างกันในอนาคต

บริษัทฯ บริษัทย่อย บริษัทร่วม และบริษัทย่อยในระดับเดียวกัน อาจมีการเข้าทำรายการระหว่างกันกับบุคคลที่อาจมีความขัดแย้งทางผลประโยชน์ในอนาคต

โดยหากเป็นรายการธุรกิจปกติและรายการสนับสนุนธุรกิจปกติซึ่งมีเงื่อนไขทางการค้าโดยทั่วไปกับบุคคลที่อาจมีความขัดแย้งทางผลประโยชน์ โดยเฉพาะในกลุ่มบริษัทในเครือบริษัท เนชั่น มัลติมีเดีย กรุ๊ป จำกัด (มหาชน) เช่น การซื้อโฆษณาในสื่อต่างๆ และการเรียกเก็บค่าบริการระหว่างกัน หรือ บริษัท วันทวัน คอนแทคส์ จำกัด (มหาชน) (“OTO”) เช่นการ outsource contact center facility เป็นต้น บริษัทฯ ได้กำหนดนโยบายในการทำรายการระหว่างกันให้มีเงื่อนไขต่างๆ เป็นไปตามลักษณะการดำเนินการค้าปกติในราคาตลาด ซึ่งสามารถเปรียบเทียบได้กับราคาที่เกิดขึ้นกับบุคคลภายนอก ซึ่งเป็นไปตามหลักการที่คณะกรรมการบริษัทอนุมัติไว้แล้วตามที่กำหนดไว้ในพระราชบัญญัติหลักทรัพย์และตลาดหลักทรัพย์ และให้ปฏิบัติตามสัญญาที่ตกลงร่วมกันอย่างเคร่งครัดพร้อมทั้งกำหนดราคาและเงื่อนไขรายการต่างๆ ให้ชัดเจน เป็นธรรม และไม่ก่อให้เกิดการถ่ายเทผลประโยชน์

ทั้งนี้ ในกรณีที่มีการเข้าทำรายการใหม่ หรือมีการเปลี่ยนแปลงของราคาและเงื่อนไขที่แตกต่างจากเดิม ฝ่ายตรวจสอบภายในจะทำหน้าที่ตรวจสอบข้อมูลและจัดทำรายงานเพื่อให้คณะกรรมการตรวจสอบพิจารณาและให้ความเห็นถึงความเหมาะสมของราคาและความสมเหตุสมผลของการทำรายการดังกล่าวทุกๆ ไตรมาส

ในกรณีรายการธุรกิจปกติและรายการสนับสนุนธุรกิจปกติซึ่งไม่มีเงื่อนไขทางการค้าโดยทั่วไป และรายการระหว่างกันอื่นๆ บริษัทฯ จะดำเนินการตามมาตรการและขั้นตอนในการอนุมัติการทำรายการระหว่างกันที่ระบุไว้ข้างต้น ก่อนการทำรายการ

นอกจากนี้ บริษัทฯ มีนโยบายการดำเนินงานเพื่อรักษาผลประโยชน์สูงสุดของกิจการและผู้ถือหุ้นโดยรวม โดยกำหนดนโยบายและขั้นตอนการอนุมัติรายการระหว่างกัน นอกจากนี้บริษัทฯ และบริษัทย่อยได้ปฏิบัติตามเกณฑ์ที่เกี่ยวข้องของ สำนักงาน ก.ล.ต. และตลาดหลักทรัพย์แห่งประเทศไทย

1.3.4. ผู้ถือหุ้น

(1) รายชื่อผู้ถือหุ้นรายใหญ่ (10 รายแรก) (ข้อมูลปิดสมุดทะเบียน ณ วันที่ 13 ธันวาคม 2565)

| ลำดับ | กลุ่มผู้ถือหุ้น | จำนวนหุ้นที่ถือ | ร้อยละ |
|-------|--------------------------|-----------------|--------|
| 1. | นางกนิษฐา ชำค อเล็กยาน | 180,000,000 | 16.01 |
| 2. | นางประจิตรา วรรณวิน | 150,000,000 | 13.34 |
| 3. | นางสาวอินทิรา ช่วยสนิท | 90,000,000 | 8.00 |
| 4. | นายคมสหัสสพ นุตยกุล | 75,000,000 | 6.67 |
| 5. | นายณัฐพงศ์ คีตวรรัตน์ | 74,500,000 | 6.63 |
| 6. | นางแนนซี่ เฉลิมกาญจนา | 57,000,000 | 5.07 |
| 7. | นายบุญเอื้อ จิตรถนอม | 54,000,000 | 4.80 |
| 8. | นายสมบัติ พานิชชีวะ | 27,301,800 | 2.43 |
| 9. | นายอิษย์ศิลป์ สุวรรณวงศ์ | 20,000,000 | 1.78 |
| 10. | นายวัชร ก้าวสว่าง | 19,500,000 | 1.73 |
| รวม | | 747,301,800 | 66.46% |

(2) บริษัทย่อยและบริษัทย่อยทางอ้อม

บริษัท แฮปปี้ โปรดักส์ แอนด์ เซอร์วิส จำกัด (“HPS”) (บริษัทย่อย)

ก่อตั้งเมื่อวันที่ 7 มีนาคม 2562 มีสำนักงานใหญ่ตั้งอยู่เลขที่ 89/1 อาคารเกษมทรัพย์ ชั้น 3 ถนนวิภาวดีรังสิต แขวงจอมพล เขตจตุจักร กรุงเทพมหานคร เลขทะเบียนนิติบุคคล 0105562045299 ปัจจุบันมีทุนจดทะเบียนและทุนชำระแล้ว 90.00 ล้านบาท แบ่งเป็นหุ้นสามัญจำนวน 9,000,000 หุ้น มูลค่าหุ้นละ 10.00 บาท โดยบริษัทฯ ถือหุ้นจำนวน 4,500,000 หุ้น หรือคิดเป็นสัดส่วนร้อยละ 50.00 ของทุนจดทะเบียนทั้งหมดของ HPS

HPS ประกอบธุรกิจตลาดแบบตรงในการขายสินค้าและบริการ ผ่านช่องทางรายการโทรทัศน์ (โดยที่ผ่านมา HPS มีข้อตกลงเช่าเวลาออกอากาศโฆษณากับบริษัทในกลุ่ม NATION) และสื่อดิจิทัลมีเดีย หรือที่เรียกว่าธุรกิจ “โฮมช้อปปิ้ง” โดยชื่อว่า “Happy Shopping” และมีสินค้าแฮปปี้แบรนด์ ในนาม “Happy life+”

Happy shopping มีสินค้าที่คัดสรรคุณภาพและหลากหลายประเภทเพื่อตอบสนองทุกความต้องการของลูกค้า ทั้งสินค้าประเภทผลิตภัณฑ์เสริมอาหารเพื่อสุขภาพ สินค้าความงามและของใช้ส่วนตัว แพชั่นและเครื่องประดับ สินค้าเครื่องครัว สินค้าไอที ทริปทัวร์ ทองเที่ยว สินค้าอุปโภคบริโภค รวมถึงมีโครงการด้านบริการในด้านต่างๆ เพื่อตอบสนองความต้องการในโลกยุคปัจจุบันและอนาคต มีการพัฒนาให้สอดคล้องกับพฤติกรรมและความต้องการของลูกค้า

HPS มีคณะกรรมการบริษัท ทั้งหมด 3 คน ดังนี้

| ลำดับ | ชื่อ-นามสกุล | ตำแหน่ง |
|-------|-----------------------------|-----------------------------------|
| 1. | นางสาวอภิรวิ พิษณุเดชะ | กรรมการบริษัท และกรรมการผู้จัดการ |
| 2. | นายทินกร พันพานิชย์กุล | กรรมการบริษัท |
| 3. | นางสาวดวงกมล เกียรติสุขเกษม | กรรมการบริษัท |

บริษัท เนชั่น นิวส์ จำกัด (“NN”) (บริษัทย่อย)

(ชื่อเดิมบริษัท ไทย นิวส์ แอนด์ เอ็นเตอร์เทนเมนต์ เวิลด์ จำกัด) ก่อตั้งเมื่อวันที่ 11 เมษายน 2550 มีสำนักงานใหญ่ตั้งอยู่เลขที่ 1854 ชั้นที่ 7 ถนนเพชรตัด แขวงบางนาใต้ เขตบางนา กรุงเทพมหานคร เลขทะเบียนนิติบุคคล 0105550041064 ปัจจุบันมีทุนจดทะเบียนและทุนชำระแล้ว 19.00 ล้านบาท แบ่งเป็นหุ้นสามัญจำนวน 190,000 หุ้น มูลค่าหุ้นละ 100.00 บาท โดยบริษัทฯ ถือหุ้นจำนวน 189,997 หุ้น หรือคิดเป็นสัดส่วนร้อยละ 99.99 ของทุนจดทะเบียนทั้งหมดของ NN

NN ประกอบธุรกิจหลัก 4 ธุรกิจ ได้แก่ ธุรกิจสื่อออนไลน์อินเทอร์เน็ต ธุรกิจ Call Center และธุรกิจการให้บริการโปรแกรมสำหรับการประมวลผลข้อมูลทางสถิติ ที่สร้างรายได้จากการใช้โปรแกรม

- ธุรกิจสื่อออนไลน์อินเทอร์เน็ตซึ่งบริหารภายใต้หน่วยธุรกิจ Thai NEWS ซึ่งเป็นสื่อออนไลน์ผ่านช่องทางเช่น Facebook, Website, YouTube, Line, Twitter
- ธุรกิจการให้บริการโปรแกรมสำหรับการประมวลผลข้อมูลทางสถิติ ที่สามารถวิเคราะห์เพจวิวและรายได้ แต่ละเว็บ แต่ละเพจ เพื่อให้ผู้บริหารสามารถรู้ถึงศักยภาพและความสามารถในการหารายได้ของแต่ละทีม Content และสามารถบริหารจัดการให้เพิ่ม Content ที่มีความนิยมในขณะนั้นได้ ซึ่งจะทำให้เกิดมีรายได้เพิ่มขึ้น โดย Nation News มีแผนการที่จะนำโปรแกรมที่พัฒนาขึ้นมานี้ ไปให้บริการกับหน่วยงานหรือองค์กรต่างๆ ที่มีความต้องการในการเพิ่มรายได้ในช่องทาง New Media ให้กับองค์กรของตนเอง
- ธุรกิจ The People ดำเนินธุรกิจการผลิตและเผยแพร่เนื้อหา (Content) โดยการผลิตบทความและวิดีโอในรูปแบบเนื้อหาเชิงโฆษณา (Advertorial) ผ่านสื่อเครือข่าย The People และเผยแพร่โฆษณา (PR Post) รวมถึงประกอบธุรกิจ Non-Content ได้แก่ การรับจ้างจัด Event การจัดฝึกอบรมการผลิตเนื้อหา การรับจ้างผลิตสื่อประชาสัมพันธ์ การบริหารจัดการเนื้อหา (Admin) การผลิตหนังสือรวบรวมบทความร่วมกับสำนักพิมพ์ การขายสินค้าที่ระลึกและการจัดงานกิจกรรมของ The People ซึ่งมีเอกลักษณ์เฉพาะตัว ด้าน Creative Content

NN มีคณะกรรมการบริษัท ทั้งหมด 3 คน ดังนี้

| ลำดับ | ชื่อ-นามสกุล | ตำแหน่ง |
|-------|---------------------------|---------------|
| 1. | นายทินกร พันพานิชย์กุล | กรรมการบริษัท |
| 2. | นางวรางคณา กัลยาณประดิษฐ์ | กรรมการบริษัท |
| 3. | นายปิยวิทย์ ดำรงสัตย์ | กรรมการบริษัท |

หมายเหตุ: ที่ประชุมคณะกรรมการบริษัท ครั้งที่ 11/2565 ซึ่งประชุมเมื่อวันที่ 17 ตุลาคม 2565 ได้มีมติอนุมัติให้บริษัท จำหน่ายหุ้นสามัญในบริษัท เนชั่น นิวส์ จำกัด (“NN”) จำนวน 189,997 หุ้น ให้แก่ บริษัท เนชั่นทีวี จำกัด (“NTV”) โดยมีมูลค่าการซื้อขายทั้งสิ้นเท่ากับ 293,770,000 บาท ทั้งนี้ NN สิ้นสุดการเป็นบริษัทย่อยของบริษัท เมื่อวันที่ 29 มกราคม 2566

1.4. จำนวนทุนจดทะเบียนและทุนชำระแล้ว

ณ วันที่ 31 ธันวาคม 2565 บริษัทฯ มีทุนจดทะเบียนจำนวน 1,124,417,300 บาท เรียกชำระแล้วจำนวน 1,124,417,300 บาท แบ่งออกเป็นหุ้นสามัญจำนวน 1,124,417,300 หุ้น มูลค่าที่ตราไว้หุ้นละ 1.00 บาท

1.5. การออกหลักทรัพย์อื่น

-ไม่มี-

1.6. นโยบายการจ่ายเงินปันผล

บริษัทฯ มีนโยบายการจ่ายเงินปันผลให้กับผู้ถือหุ้นไม่น้อยกว่าร้อยละ 40 ของกำไรสุทธิตามงบการเงินเฉพาะกิจการหลังหักภาษีเงินได้นิติบุคคล และหลังหักสำรองตามกฎหมาย และเงินสำรองอื่นๆ ที่จำเป็นและเหมาะสม ทั้งนี้ อัตราการจ่ายเงินปันผลดังกล่าว อาจเปลี่ยนแปลงขึ้นอยู่กับฐานะการเงิน ผลการดำเนินงาน แผนการลงทุน ความจำเป็นและความเหมาะสมอื่นๆ ในอนาคต ตามที่คณะกรรมการบริษัทฯ และ/หรือผู้ถือหุ้นของบริษัทฯ เห็นสมควร ทั้งนี้ มติของคณะกรรมการบริษัทที่อนุมัติให้จ่ายเงินปันผลจะต้องได้รับการอนุมัติจากที่ประชุมผู้ถือหุ้น เว้นแต่เป็นการจ่ายเงินปันผลระหว่างกาล ซึ่งคณะกรรมการบริษัทมีอำนาจอนุมัติให้จ่ายเงินปันผลระหว่างกาลได้ แล้วให้รายงานให้ที่ประชุมผู้ถือหุ้นทราบในการประชุมคราวต่อไป

วันที่ 24 กุมภาพันธ์ 2566 ที่ประชุมคณะกรรมการของบริษัทฯ มีมติให้เสนอที่ประชุมสามัญผู้ถือหุ้นประจำปี 2566 ซึ่งจะจัดให้มีขึ้นในวันที่ 20 เมษายน 2566 พิจารณาอนุมัติจ่ายเงินปันผลสำหรับผลการดำเนินงานประจำปี 2565

ทั้งนี้ในช่วงปี 2561-2565 บริษัทฯ งดจ่ายปันผลแก่ผู้ถือหุ้น เนื่องจากขาดทุนสะสม ดังนี้

| ปี | 2561 | 2562 | 2563 | 2564 | 2565 |
|---------------------------------|--------|------|------|--------|--------|
| อัตรากำไร (ขาดทุน) สุทธิต่อหุ้น | (0.22) | 0.76 | 0.06 | (0.09) | (0.05) |

2. การบริหารจัดการความเสี่ยง

2.1 นโยบายและแผนการบริหารความเสี่ยง

การบริหารจัดการความเสี่ยงถือเป็นกระบวนการบริหารจัดการที่จำเป็นและมีความสำคัญที่จะช่วยให้การดำเนินธุรกิจสามารถบรรลุตามเป้าหมายที่กำหนด โดยเฉพาะในสภาพแวดล้อมทางธุรกิจปัจจุบันที่มีการเปลี่ยนแปลง และการแข่งขันค่อนข้างสูง อีกทั้งยังถือเป็นส่วนหนึ่งของการกำกับดูแลกิจการที่ดี (Good Corporate Governance) ซึ่งจะนำไปสู่การสร้างมูลค่าเพิ่มให้แก่ผู้มีส่วนได้เสียของกิจการได้อย่างยั่งยืน

บริษัทจึงให้ความสำคัญในการบริหารความเสี่ยงที่มีผลกระทบต่อการทำงานอย่างต่อเนื่อง โดยคณะกรรมการบริหารจะประชุมร่วมกับผู้บริหารระดับสูงของแต่ละส่วนงาน มีการวิเคราะห์ปัจจัยเสี่ยงต่างๆ พร้อมกับการจัดทำแผนดำเนินการและติดตามผลการปฏิบัติงานในรูปแบบการจัดทำแผนธุรกิจและงบประมาณประจำปี

ทั้งนี้ เพื่อให้การดำเนินการบริหารความเสี่ยงมีประสิทธิภาพมากยิ่งขึ้น บริษัทมีแผนดำเนินการให้ครอบคลุมทั้งในระดับองค์กรและระดับหน่วยงาน รวมถึงในขั้นตอนการประเมินความเสี่ยงจะดำเนินการให้ครอบคลุมกระบวนการตั้งแต่ การระบุความเสี่ยง การวิเคราะห์ การประเมินความเสี่ยงโดยพิจารณาจากโอกาสและผลกระทบทั้งจากปัจจัยภายในและภายนอกองค์กร การหามาตรการจัดการความเสี่ยง ตลอดจนการติดตามเพื่อให้ทราบถึงผลดำเนินงานว่ามีความเหมาะสมและอยู่ภายใต้กรอบความเสี่ยงที่อยู่ในระดับที่ยอมรับได้

2.2 ปัจจัยความเสี่ยงต่อการดำเนินธุรกิจ

2.2.1 ความเสี่ยงต่อการดำเนินธุรกิจของบริษัทหรือกลุ่มบริษัท

1) ความเสี่ยงจากธุรกิจออนไลน์

ธุรกิจออนไลน์ เป็นธุรกิจที่มีความอ่อนไหวด้านการนำเสนอข้อมูลข่าวสารที่อาจให้ถูกฟ้องร้อง จากการละเมิดสิทธิ หรือการนำข้อมูลเท็จเข้าสู่ระบบคอมพิวเตอร์ ดังนั้นจึงจำเป็นต้องอย่างยิ่งในการตรวจสอบและคัดกรองข้อมูลอย่างดี เพื่อลดความเสี่ยงจากการถูกฟ้องร้อง และหรือละเมิดข้อมูลกฎหมายเกี่ยวกับการโฆษณาที่เกี่ยวข้อง ซึ่งกลุ่มบริษัทลดความเสี่ยงในเรื่องดังกล่าว โดยการบริหารจัดการตามโครงสร้างการจัดการที่มอบหมายให้ผู้รับผิดชอบ มีอำนาจหน้าที่ในการบริหารและการตัดสินใจ อีกทั้งเป็นการกระจายอำนาจ และความรับผิดชอบให้ผู้บริหารในระดับรองลงมา เพื่อความคล่องตัวและการบริการ ตรวจสอบข้อมูลที่มีประสิทธิภาพ และเมื่อมีปัญหาจะสามารถแก้ไขปัญหาได้ทันทั่วทั้ง

อย่างไรก็ตาม การปรับเปลี่ยนพฤติกรรมของคนยุคใหม่ ที่เป็นเจ้าของกิจการของตนเองมากขึ้นในระยะเวลาอันรวดเร็ว โดยเฉพาะการเป็น Youtuber และการจำหน่ายสินค้าออนไลน์ ดังนั้นจึงเป็นโอกาสที่ดีที่กลุ่มบริษัทสามารถเข้าถึงลูกค้า และผู้บริโภคได้ตรงกลุ่มเป้าหมายได้มากขึ้น ที่อาจส่งผลให้รายได้ค่าโฆษณาบนช่องทางออนไลน์ของบริษัทให้หลากหลายและมากขึ้น

2) ความเสี่ยงเรื่องความไม่แน่นอนที่เกี่ยวข้องกับการดำเนินงานต่อเนื่อง

สำหรับปีสิ้นสุดวันที่ 31 ธันวาคม 2565 กลุ่มบริษัทมีผลขาดทุนสุทธิตามงบการเงินรวมจำนวน 71.99 ล้านบาท และบริษัทมีผลกำไรตามงบการเงินเฉพาะกิจการจำนวน 170.48 ล้านบาท และ ณ วันเดียวกัน กลุ่มบริษัทและบริษัทมีขาดทุนสะสมจำนวน 1,067.71 ล้านบาท และ 1,062.28 ล้านบาท ตามลำดับ นอกจากนี้ ปัจจัยภายนอก จากสถานการณ์ในปัจจุบันที่ส่งผลต่อภาวะเศรษฐกิจโดยรวมและอาจส่งผลกระทบต่อการทำงานของกลุ่มบริษัท แสดงให้เห็นว่ามีความไม่แน่นอนที่มีสาระสำคัญซึ่งอาจเป็นเหตุให้เกิดข้อสงสัยอย่างมีนัยสำคัญเกี่ยวกับความสามารถในการดำเนินงานอย่างต่อเนื่องของกลุ่มบริษัทและบริษัท

อย่างไรก็ตาม เพื่อที่จะเป็นการลดความเสี่ยง โดยการปรับปรุงผลการดำเนินงาน บริษัทได้พยายามหาธุรกิจที่จะก่อให้เกิดผลกำไรต่อผู้ถือหุ้น โดยในช่วงปลายปี 2565 บริษัทได้เข้าไปลงทุนในบริษัท มอนทรี ทรานสปอร์ต คอร์ปอเรชั่น จำกัด (มหาชน) (“MONTRI”) ซึ่งเป็นบริษัทที่มีศักยภาพ และสามารถสร้างรายได้ให้บริษัทได้โดยทันที เนื่องจาก MONTRI เป็นบริษัทที่มีผลกำไรอย่างต่อเนื่องมาโดยตลอด แม้กระทั่งในช่วงสถานการณ์แพร่ระบาดของโรคโควิด 19 MONTRI ก็ยังสามารถทำกำไรได้ แสดงให้เห็นถึงความมั่นคงของธุรกิจ และความโดดเด่นกว่าคู่แข่งในอุตสาหกรรมเดียวกัน ซึ่งคาดว่าภายหลังจากการเข้าลงทุนใน MONTRI บริษัทจะมีผลประกอบการที่ดีขึ้นกว่าแต่ก่อน

3) การเปลี่ยนแปลงของกฎหมายที่เกี่ยวข้องกับการดำเนินธุรกิจ

ตั้งแต่ปี 2563 บริษัทฯ ได้เตรียมความพร้อมเพื่อปฏิบัติตามกฎหมายว่าด้วยการคุ้มครองข้อมูลส่วนบุคคล โดยได้จ้างที่ปรึกษากฎหมายให้คำแนะนำเกี่ยวกับมาตรการที่จำเป็น เพื่อให้มั่นใจว่าการใช้และวิเคราะห์ข้อมูลส่วนบุคคล เพื่อเพิ่มประสิทธิภาพและประสิทธิผลในการให้บริการสื่อโฆษณาเพื่อเข้าถึงกลุ่มเป้าหมายเป็นไปตามหลักเกณฑ์ที่กฎหมายกำหนดทุกประการ

2.2.2 ความเสี่ยงจากการบริหารจัดการ และการกำกับดูแลกิจการ

1) การกำหนดนโยบายของฝ่ายบริหาร

ธุรกิจสื่อสารมวลชน เป็นสื่อกลางสำคัญในการกระจายข่าวสารไปยังประชาชนทั่วไป ซึ่งมีผลต่อการชี้นำความเห็น ต่อประชาชนในด้านการเมือง เศรษฐกิจ สังคม ดังนั้นธุรกิจสื่อจำเป็นต้องมีผู้บริหารที่มีประสบการณ์เชี่ยวชาญในสาขาสื่อสารมวลชนโดยเฉพาะ และสามารถดำเนินธุรกิจได้อย่างมีจรรยาบรรณ โปร่งใส ผู้บริหารจึงมีส่วนสำคัญต่อการกำหนดนโยบาย จุดยืนในการนำเสนอข่าวอย่างมีจรรยาบรรณ นำเสนอข่าวที่มีความเป็นกลางโดยคณะกรรมการบริษัทและผู้ถือหุ้นใหญ่ของบริษัทเล็งเห็นความสำคัญในการนำเสนอข่าว จึงไม่ก้าวล่วงนโยบายการนำเสนอข่าว แต่ได้กำหนดแนวทางการนำเสนอข่าวของกองบรรณาธิการทุกสื่อในเครือไว้ ในนโยบายการกำกับดูแลกิจการของบริษัท และกำกับดูแลให้การดำเนินงานเป็นไปตามนโยบายที่กำหนดไว้

2) การควบคุมภายใน

บริษัทให้ความสำคัญกับความซื่อสัตย์ โปร่งใส ตรวจสอบได้ ในการบริหารจัดการ คณะกรรมการบริษัท/คณะกรรมการตรวจสอบได้เล็งเห็นถึงความสำคัญของงานตรวจสอบภายใน ได้ปรับปรุงระบบการควบคุมภายในให้มีประสิทธิภาพยิ่งขึ้น เพื่อป้องกันมิให้มีเหตุการณ์ที่ก่อให้เกิดความเสียหายต่อบริษัท และได้แต่งตั้งบริษัท เจอาร์ บิสซิเนส แอดไวซอรี จำกัด ให้ปฏิบัติหน้าที่เป็นผู้ตรวจสอบภายในของบริษัท ในระหว่างปี 2565 นอกจากนี้ ในเดือนพฤศจิกายน 2565 บริษัทได้จัดตั้งหน่วยงานตรวจสอบภายในของบริษัท โดยสอบทานกระบวนการการจ่ายเงินและเจ้าหน้าที่ กระบวนการคลังสินค้า และกระบวนการจัดซื้อจัดจ้าง ของบริษัทแฮปปี้โปรดักส์ แอนด์ เซอร์วิส จำกัด (บริษัทย่อย) ในขอบเขตช่วงระหว่างเดือนตุลาคม - ธันวาคม 2565 ในการสอบทานกระบวนการดังกล่าวแผนกตรวจสอบภายในพบข้อสังเกต และได้ขอเสนอแนะบางประการเพื่อการปรับปรุงระบบงานให้ดียิ่งขึ้น ซึ่งหน่วยงานที่เกี่ยวข้องอยู่ระหว่างดำเนินการปรับปรุงตามข้อเสนอแนะดังกล่าวแล้ว

สำหรับการประเมินความเพียงพอของระบบการควบคุมภายในตามหลักการของ COSO (The Committee of Sponsoring Organizations of the Treadway Commission) ผู้ตรวจสอบภายในได้ใช้แบบประเมินความเพียงพอของระบบการควบคุมภายในของสำนักงานกำกับหลักทรัพย์และตลาดหลักทรัพย์ และได้รายงานผลของการประเมินต่อคณะกรรมการตรวจสอบรับทราบโดยตรง

นอกจากนี้ บริษัทได้รับการพิจารณารับรองการต่ออายุในฐานะการเป็นสมาชิกแนวร่วมต่อต้านคอร์รัปชันของภาคเอกชนไทย จากคณะกรรมการแนวร่วมในการต่อต้านการทุจริต หรือ CAC โดยต่ออายุออกไปอีก 3 ปี ตั้งแต่วันที่ 31 ธันวาคม 2563 จนถึงวันที่ 31 ธันวาคม 2566 ซึ่งเป็นการตระหนักว่าบริษัท ดำเนินธุรกิจด้วยความโปร่งใส มีความรับผิดชอบต่อสังคม และลดความเสี่ยงของการทุจริตคอร์รัปชัน

2.2.3 ความเสี่ยงด้านสิ่งแวดล้อม ด้านสังคม

ความเสี่ยงจากการแพร่ระบาดของโรคติดเชื้อไวรัสโคโรนา 2019 (COVID-19) ที่แพร่กระจายอย่างรวดเร็วตั้งแต่ปลายปี 2562 ซึ่งเป็นปัจจัยภายนอกที่ไม่สามารถควบคุมได้ ส่งผลกระทบต่อทั่วโลก และทุกธุรกิจทุกภาคส่วน อย่างไรก็ตาม ในปี 2565 สถานการณ์การระบาดทั่วโลก มีแนวโน้มจำนวนผู้ป่วยที่มีอาการรุนแรงและอัตราการเสียชีวิตลดลง การแพร่ระบาดและความรุนแรงของโรคในต่างประเทศก็มีแนวโน้มลดลง รวมถึงจำนวนวัคซีนป้องกันโรค COVID-19 ในประเทศมีเพียงพอกับความต้องการ และประชาชนในประเทศได้รับวัคซีนในระดับความครอบคลุมสูง มีภูมิคุ้มกันโรคเพิ่มขึ้น ในวันที่ 1 ตุลาคม 2565 กระทรวงสาธารณสุขจึงได้ประกาศให้ยกเลิก COVID-19 จากโรคติดต่ออันตราย ส่งผลให้มีการผ่อนคลายมาตรการต่างๆ ในประเทศ และการเปิดประเทศในที่สุด ทั้งนี้ บริษัทคาดว่าความเสี่ยงในด้านดังกล่าวจะลดลง และผ่อนคลายมากขึ้นในปีถัดไป

2.2.4 ความเสี่ยงต่อการลงทุนในหลักทรัพ์ต่างประเทศ

- ไม่มี -

3. การขับเคลื่อนธุรกิจเพื่อความยั่งยืน

3.1 นโยบายและเป้าหมายการจัดการด้านความยั่งยืน

บริษัทมีความมุ่งมั่นที่จะดำเนินงานและสร้างการเติบโตได้อย่างมั่นคงและยั่งยืนแก่ธุรกิจ ภายใต้ดำเนินการตามหลักการกำกับดูแลกิจการที่ดี ควบคู่ไปกับการคำนึงถึงการมีส่วนร่วมในความรับผิดชอบต่อสิ่งแวดล้อม สังคม ชุมชน และผู้มีส่วนได้เสียทุกฝ่าย ซึ่งจะทำให้บริษัทมั่นใจว่าธุรกิจจะมีรากฐานที่แข็งแกร่งและสามารถขับเคลื่อนธุรกิจเติบโตได้อย่างต่อเนื่องและยั่งยืนในระยะยาว โดยมีนโยบายและแนวปฏิบัติในเรื่องต่างๆ ดังนี้

ธรรมาภิบาล

บริษัทมุ่งมั่นดำเนินธุรกิจด้วยความโปร่งใส เป็นธรรม และรับผิดชอบต่อผู้มีส่วนได้เสียทุกกลุ่ม โดยยึดมั่นในหลักการกำกับดูแลกิจการและจรรยาบรรณที่ดีในการประกอบธุรกิจ ดังนี้

1. ปฏิบัติตามกฎหมายและระเบียบข้อบังคับต่างๆ ที่เกี่ยวข้องกับการดำเนินธุรกิจอย่างเคร่งครัด ตลอดจนให้ความร่วมมือต่อการปฏิบัติงาน และ/หรือการดำเนินการใดๆ ภายใต้การบังคับใช้กฎหมายอย่างถูกต้องของเจ้าหน้าที่ภาครัฐ
2. ดำเนินธุรกิจด้วยความซื่อสัตย์ สุจริต โปร่งใส และสามารถตรวจสอบได้ รวมถึงอยู่บนพื้นฐานของการปฏิบัติตามพันธสัญญาที่ได้ตกลงไว้ และการแบ่งปันผลประโยชน์อย่างเหมาะสมและเป็นธรรม
3. ส่งเสริมการแข่งขันทางการค้าอย่างเสรี บริษัทจะปฏิบัติตามคู่แข่งทางการค้า ภายใต้กรอบกติกาการยาตราของการแข่งขันที่ดีและเป็นธรรม
4. ดำเนินธุรกิจด้วยความรับผิดชอบต่อสังคมและสิ่งแวดล้อม โดยอยู่บนพื้นฐานทางจริยธรรมและหลักการกำกับดูแลกิจการที่ดี เพื่อพัฒนาให้ธุรกิจเติบโตควบคู่ไปกับการสร้างความสมดุลทางเศรษฐกิจ สังคม และสิ่งแวดล้อม
5. หลีกเลี่ยงการดำเนินการใดๆ ที่อาจก่อให้เกิดความขัดแย้งทางผลประโยชน์ หรือการละเมิดทรัพย์สินทางปัญญา ตลอดจนไม่สนับสนุนการกระทำในทางทุจริตทุกรูปแบบกับผู้มีส่วนได้เสียทุกฝ่าย

สิทธิมนุษยชน

บริษัทให้ความสำคัญต่อการเคารพสิทธิมนุษยชน ซึ่งเป็นสิทธิพื้นฐานที่ทุกคนมีโดยเสมอภาคกัน บริษัทจะไม่กระทำการใดๆ ที่เป็นการละเมิดสิทธิ เสรีภาพของผู้มีส่วนได้เสียทุกฝ่าย รวมถึงดูแลมิให้ธุรกิจของบริษัทมีส่วนเกี่ยวข้องหรือสนับสนุนให้เกิดการละเมิดสิทธิมนุษยชน ตลอดจนจะส่งเสริมให้ คู่ค้า ผู้มีส่วนได้เสีย ปฏิบัติตามหลักสิทธิมนุษยชนตามมาตรฐานสากล

สิ่งแวดล้อม

บริษัทให้ความสำคัญต่อความรับผิดชอบต่อด้านสิ่งแวดล้อม มีความมุ่งมั่นที่จะดำเนินธุรกิจตามเกณฑ์กฎหมายข้อกำหนด และกฎระเบียบที่เกี่ยวข้องกับสิ่งแวดล้อม รวมถึงการใช้ทรัพยากรอย่างรู้คุณค่าและมีประสิทธิภาพ ลดการใช้พลังงาน

สังคมและชุมชน

บริษัทให้ความสำคัญกับการดำเนินงานเพื่อประโยชน์ต่อสังคม มีส่วนร่วมในการพัฒนาสังคม ชุมชน เพื่อความเป็นอยู่ที่ดีขึ้น โดยการเปิดรับฟังความเห็น ข้อเสนอแนะของผู้มีส่วนได้เสียกลุ่มต่างๆ อย่างต่อเนื่อง อีกทั้งยังให้ความสำคัญในการดูแลรับผิดชอบต่อพนักงาน มีการพัฒนาบุคลากร จัดสวัสดิการให้ความช่วยเหลือด้านต่างๆ การดูแลสุขอนามัยและความปลอดภัยในการทำงาน และให้เป็นธรรมต่อพนักงานทุกคน

3.2 การจัดการผลกระทบต่อผู้มีส่วนได้เสียในห่วงโซ่มูลค่าของธุรกิจ

3.2.1 ห่วงโซ่มูลค่าของธุรกิจ

ลักษณะการดำเนินธุรกิจหลักของบริษัท คือ ศูนย์บริการข้อมูลลูกค้า (Call Center) เพื่อให้บริการเป็นตัวแทนรับโทรศัพท์ให้กับหน่วยงานที่ใช้บริการ โดยมี 2 รูปแบบ คือ 1) Inbound หรือ การให้บริการรับสายโทรเข้าเพื่อให้ข้อมูลเกี่ยวกับสินค้าและบริการ 2) Outbound หรือ การให้บริการโทรติดต่อลูกค้าเพื่อเสนอขายสินค้าและบริการ โดยอ้างอิงจากข้อมูลฐานลูกค้าเดิม เพื่อให้เสนอขายสินค้ากับลูกค้าได้ตรงกับความต้องการมากขึ้น ซึ่งบริษัทมุ่งมั่นที่จะสร้างคุณค่าของงานอย่างมืออาชีพที่มีความน่าเชื่อถือ ภายใต้หลักการกำกับดูแลกิจการที่ดี ควบคู่กับการสร้างความสัมพันธ์อันดีกับผู้มีส่วนได้เสีย ผ่านทางกิจกรรมหลักและกิจกรรมสนับสนุนดังต่อไปนี้

กิจกรรมหลัก (Primary Activities)

| การศึกษาข้อมูล | | การจัดหาผลิตภัณฑ์และการให้บริการ |
|---|---|---|
| <ul style="list-style-type: none"> บริษัทสำรวจความต้องการ และพฤติกรรมของผู้บริโภค เพื่อวิเคราะห์หาสินค้าและบริการเพื่อตอบสนองความต้องการดังกล่าว | | <ul style="list-style-type: none"> บริษัทคัดสรรผลิตภัณฑ์ใหม่ๆ ที่มีคุณภาพ เพื่อตอบสนองความต้องการของลูกค้า โดยการติดต่อไปสู่ผู้จำหน่ายที่มีคุณภาพ ทั้งภายในและภายนอกประเทศ |
| การกระจายสินค้าและบริการ | การส่งมอบสินค้าและบริการ | การบริการหลังการขาย |
| <ul style="list-style-type: none"> มีช่องทางการจำหน่ายทั้งออฟไลน์ (Offline) และออนไลน์ (Online) ผ่านทางสื่อต่างๆ และทีมงาน Call Center ของบริษัท | <ul style="list-style-type: none"> บริษัทบริการจัดส่งสินค้าทั่วประเทศด้วยฝ่ายขนส่งของบริษัทและจากบริษัทขนส่งเอกชนภายนอกหากมีความจำเป็น | <ul style="list-style-type: none"> มีหน่วยงานรับเรื่องร้องเรียน รับฟังความคิดเห็น เพื่อนำไปพิจารณาดำเนินการในส่วนที่เกี่ยวข้อง |

กิจกรรมสนับสนุน (Support Activities)

- การบริหารทรัพยากรบุคคล (Human Resources Management) ซึ่งถือได้ว่าในธุรกิจของบริษัท ทรัพยากรบุคคล เป็นหัวใจสำคัญในการขับเคลื่อนของบริษัท ดังนั้นบริษัทจึงได้ให้ความสำคัญ ตั้งแต่การจัดจ้างพนักงานที่มีความรู้ ความสามารถ การบริหารค่าตอบแทนที่สามารถแข่งขัน สามารถจูงใจพนักงานได้ การส่งเสริมให้พนักงานได้รับการอบรมพัฒนาอย่างสม่ำเสมอ รวมทั้งให้โอกาสในการเติบโตก้าวหน้าในสายอาชีพ การดูแลเอาใจใส่ และการสร้างขวัญกำลังใจ เป็นอย่างดี เพื่อให้พนักงานเกิดความรัก ความผูกพันกับบริษัท และทุ่มเทสร้างสรรค์พัฒนางานที่มีประสิทธิภาพ
- การจัดซื้อจัดหา (Procurement) จัดหาอุปกรณ์เครื่องมือในการทำงานที่มีคุณภาพ มีประสิทธิภาพ ด้วยความโปร่งใส และทันต่อความก้าวหน้าของเทคโนโลยี
- การพัฒนาเทคโนโลยี (Technology Development) ปรับปรุงกระบวนการทำงานโดยนำเทคโนโลยีสมัยใหม่มาใช้ เพื่อตอบสนองต่อความต้องการและโลกธุรกิจที่เปลี่ยนแปลงไป

3.2.2 การวิเคราะห์ผู้มีส่วนได้เสียในห่วงโซ่มูลค่าของธุรกิจ

บริษัทมีการแบ่งกลุ่มผู้มีส่วนได้เสียออกเป็น 2 กลุ่ม ได้แก่

1. ผู้มีส่วนได้เสียภายในองค์กร ได้แก่ พนักงาน ผู้ถือหุ้น
2. ผู้มีส่วนได้เสียภายนอกองค์กร ได้แก่ ลูกค้า คู่ค้า คู่แข่งทางการค้า เจ้าหนี้ สังคมและชุมชน

ผู้มีส่วนได้เสียภายในองค์กร

| ผู้มีส่วนได้เสีย | ความคาดหวังของผู้มีส่วนได้เสีย | การตอบสนองต่อความคาดหวัง |
|------------------|--|---|
| พนักงาน | <ul style="list-style-type: none"> - ค่าตอบแทนและสวัสดิการที่ดี - ความก้าวหน้าในอาชีพ - โอกาสในการเรียนรู้และพัฒนาตนเอง - รับฟังความคิดเห็นของพนักงาน - สภาพแวดล้อมในการทำงานที่ดีและปลอดภัย - การปฏิบัติอย่างเป็นธรรมและไม่เลือกปฏิบัติ | <ul style="list-style-type: none"> - บริหารจัดการผลตอบแทนและสวัสดิการให้เป็นที่พึงพอใจของพนักงานและสามารถแข่งขันในระดับอุตสาหกรรมเดียวกัน - ทำแผนพัฒนาบุคคลเพื่อพัฒนาศักยภาพและรักษาบุคลากรที่ดีไว้กับองค์กร - เปิดโอกาสให้พนักงานมีส่วนร่วมในการแสดงความคิดเห็น - มีระบบความปลอดภัยในการทำงานและสร้างสภาพแวดล้อมที่น่าอยู่ - ปฏิบัติต่อพนักงานทุกคนอย่างเท่าเทียมกันและเป็นธรรม |
| ผู้ถือหุ้น | <ul style="list-style-type: none"> - ผลประกอบการที่ดีและเติบโตอย่างต่อเนื่อง - ความมั่นคงทางธุรกิจ - ความโปร่งใส สามารถตรวจสอบได้ - การเปิดเผยข้อมูลที่รวดเร็ว ถูกต้อง และครบถ้วน ทันต่อการตัดสินใจ | <ul style="list-style-type: none"> - จัดทำแผนธุรกิจ เพื่อผลประกอบการที่ยั่งยืน - พัฒนาและขยายฐานธุรกิจให้เติบโตอย่างต่อเนื่องและมีศักยภาพเป็นที่ยอมรับ - จัดช่องทางติดต่อกับผู้ถือหุ้นที่หลากหลาย เช่น การสื่อสารผลการดำเนินงานผ่านช่องทางของตลาดหลักทรัพย์ และเว็บไซต์ของบริษัท การรับฟังความคิดเห็นและข้อเสนอแนะผ่านช่องทาง เช่น อีเมลหรือเว็บไซต์ของบริษัท - จ่ายเงินปันผลตามนโยบายของบริษัท |
| ลูกค้า | <ul style="list-style-type: none"> - คุณภาพสินค้าและบริการที่ดี - ราคาที่เหมาะสมและเป็นธรรม - แก้ไขปัญหาที่เกิดจากกระบวนการขายและบริหารได้อย่างรอบคอบและรวดเร็ว - ความโปร่งใสตลอดกระบวนการทำงาน - ส่งมอบงานตรงตามเวลา - ปฏิบัติตามกฎหมายและจรรยาบรรณวิชาชีพ - บริการอย่างต่อเนื่องหลังจบงาน | <ul style="list-style-type: none"> - ดำเนินงานอย่างมืออาชีพ ด้วยความรับผิดชอบ โดยบุคลากรที่มากประสบการณ์ - การบริการที่มุ่งเน้นให้เกิดความพึงพอใจสูงสุดกับลูกค้า มีความซื่อสัตย์ให้ลูกค้ามีความวางใจและเชื่อมั่นในการดำเนินงานของบริษัท - พัฒนาระบบการทำงานให้มีประสิทธิภาพสูงสุด ด้วยการพัฒนานวัตกรรมเข้ามาเสริมกระบวนการทำงาน - ปฏิบัติตามเงื่อนไขและข้อสัญญาต่างๆ อย่างเคร่งครัดและเป็นธรรม - ดำเนินงานภายใต้นโยบายต่อต้านคอร์รัปชัน - รับฟังความคิดเห็นและข้อร้องเรียนผ่านช่องทางการสื่อสารต่างๆ เพื่อนำมาปรับปรุงและพัฒนางานบริการ |

ผู้มีส่วนได้เสียภายในองค์กร

| ผู้มีส่วนได้เสีย | ความคาดหวังของผู้มีส่วนได้เสีย | การตอบสนองต่อความคาดหวัง |
|------------------|---|--|
| ลูกค้า | <ul style="list-style-type: none"> - การสร้างความสัมพันธ์และความร่วมมือที่ดีต่อกันในระยะยาว - การดำเนินการที่เป็นธรรมและโปร่งใสตรวจสอบได้ - รับฟังความคิดเห็นและข้อเสนอแนะต่าง ๆ | <ul style="list-style-type: none"> - สร้างความเชื่อมั่นให้กับลูกค้าผ่านการดำเนินงานที่มีประสิทธิภาพได้มาตรฐาน และมีกระบวนการคัดเลือกลูกค้าที่สามารถดำเนินการตามมาตรฐานที่บริษัทกำหนดเพื่อให้ได้คุณภาพตามความต้องการของบริษัทและมีมาตรฐานตามกฎหมายที่เกี่ยวข้อง - ให้ความสำคัญต่อการสร้างและรักษาความสัมพันธ์ที่ดีต่อลูกค้าอย่างยั่งยืน - มีความซื่อสัตย์สุจริต และอยู่บนพื้นฐานของการได้รับผลตอบแทนอย่างเป็นธรรมทั้งสองฝ่าย รวมทั้งปฏิบัติตามสัญญาและ/หรือเงื่อนไขต่างๆ ที่ได้ตกลงกันไว้กับลูกค้าอย่างเคร่งครัด - ปฏิบัติต่อลูกค้าทุกรายอย่างเสมอภาคและเป็นธรรม - มีข้อห้ามในการเรียกรับ และ/หรือยอมรับทรัพย์สินหรือประโยชน์ใดๆ ที่ไม่สุจริตจากลูกค้า - ดำเนินงานภายใต้นโยบายต่อต้านการคอร์รัปชัน - รับฟังความคิดเห็นและข้อร้องเรียนผ่านช่องทางการสื่อสารต่างๆ เพื่อนำมาปรับปรุงและพัฒนางานบริการ |
| คู่แข่งทางการค้า | <ul style="list-style-type: none"> - การแข่งขันทางธุรกิจอย่างเสรี - ดำเนินการทางธุรกิจอย่างเป็นธรรม | <ul style="list-style-type: none"> - ปฏิบัติภายใต้กรอบกติกาการแข่งขันที่ดี - ไม่แสวงหาข้อมูลที่เป็นความลับของคู่แข่ง - ไม่กล่าวหาในทางร้ายหรือมุ่งทำลายชื่อเสียงแก่คู่แข่งทางการค้า |
| เจ้าหนี้ | <ul style="list-style-type: none"> - การมีวินัยทางการเงินและความสามารถในการชำระหนี้ | <ul style="list-style-type: none"> - ชำระหนี้ต่อเจ้าหนี้ตรงตามเงื่อนไขที่กำหนด - ชำระหนี้เงินกู้ยืม ดอกเบี้ยและมีความรับผิดชอบในหลักประกันหรือการค้ำประกันต่างๆ โดยยึดมั่นตามเงื่อนไขในสัญญาที่ได้ตกลงกันไว้อย่างเคร่งครัด - เมื่อมีเหตุการณ์ที่สำคัญที่ส่งผลกระทบต่อสถานะทางการเงินและอาจกระทบต่อหนี้ที่ต้องชำระ บริษัทจะแจ้งให้เจ้าหนี้ทราบเพื่อร่วมหาวิธีป้องกันหรือแก้ไขเพื่อไม่ให้เกิดความเสียหาย - ปฏิบัติตามเงื่อนไขต่างๆ ที่เจ้าหนี้กำหนด |
| สังคมและชุมชน | <ul style="list-style-type: none"> - การบริหารจัดการด้านพลังงานและสิ่งแวดล้อม - การได้รับข้อมูลที่เป็นประโยชน์และสามารถนำไปประยุกต์ใช้กับสถานการณ์ต่าง ๆ ได้ - การได้รับการช่วยเหลือ สนับสนุน และส่งเสริมด้านต่าง ๆ - การบริหารจัดการข้อร้องเรียนอย่างรวดเร็วและมีประสิทธิภาพ | <ul style="list-style-type: none"> - บริหารจัดการด้านพลังงานและสิ่งแวดล้อมอย่างเป็นระบบและเกิดประโยชน์สูงสุด - สำรวจความต้องการหรือผลกระทบที่เกิดขึ้นกับชุมชน - สร้างความสัมพันธ์ที่ดีระหว่างคนในชุมชนและองค์กร - รับฟังความคิดและข้อเสนอแนะต่างๆ ผ่านช่องทางทางการสื่อสารขององค์กร |

3.3 การจัดการด้านความยั่งยืนในมิติสิ่งแวดล้อม

3.3.1 นโยบายและแนวปฏิบัติด้านสิ่งแวดล้อม

บริษัทให้ความสำคัญต่อความรับผิดชอบต่อด้านสิ่งแวดล้อม และมุ่งมั่นที่จะดำเนินธุรกิจตามเกณฑ์กฎหมาย ข้อกำหนด และกฎระเบียบที่เกี่ยวข้องกับสิ่งแวดล้อม รวมถึงการใช้ทรัพยากรอย่างรู้คุณค่าและมีประสิทธิภาพ ส่งเสริมให้พนักงานมีส่วนร่วมในกิจกรรมรณรงค์ลดภาวะโลกร้อนด้วยการปรับเปลี่ยนพฤติกรรมการลดใช้พลังงาน และจะทำหน้าที่สื่อกลางให้กับทุกภาคส่วน สร้างความตระหนักและสร้างจิตสำนึกด้านการอนุรักษ์ทรัพยากรธรรมชาติและสิ่งแวดล้อม ลดการใช้ทรัพยากรและพลังงาน ตลอดจนลดการปล่อยของเสีย และก๊าซเรือนกระจก เพื่อกระทบต่อสิ่งแวดล้อมให้น้อยที่สุด โดยมีแนวปฏิบัติดังนี้

1. ปฏิบัติตามกฎหมายด้านสิ่งแวดล้อม ตลอดจนให้ความร่วมมือและปฏิบัติตามกฎหมาย ข้อกำหนดและกฎระเบียบที่เกี่ยวข้องกับสิ่งแวดล้อม
2. ดำเนินธุรกิจอย่างมีความรับผิดชอบต่อสิ่งแวดล้อมและสังคม โดยมุ่งเน้นให้กระบวนการปฏิบัติงานและกิจกรรมกรรมทางธุรกิจส่งผลกระทบต่อสิ่งแวดล้อมและชุมชนน้อยที่สุด
3. สนับสนุนการสร้างตระหนักรู้ด้านสิ่งแวดล้อมให้แก่พนักงาน เพื่อสร้างความรู้ความเข้าใจถึงการเปลี่ยนแปลงสภาพภูมิอากาศ การอนุรักษ์ทรัพยากรธรรมชาติ และความสำคัญในการป้องกันผลกระทบต่อสิ่งแวดล้อม

ตลอดระยะเวลาที่ผ่านมา บริษัทได้ให้ความสำคัญต่อสิ่งแวดล้อม รวมถึงมีการปฏิบัติตามข้อกำหนดกฎหมายมาโดยตลอด

3.3.2 ผลการดำเนินงานด้านสิ่งแวดล้อม

ในปี 2565 บริษัทส่งเสริมให้กรรมการ ผู้บริหาร และพนักงานทุกระดับ ใช้ทรัพยากรอย่างรู้คุณค่าและมีประสิทธิภาพ ให้เกิดประโยชน์สูงสุด รวมถึงมีการสื่อสารให้ความรู้ สนับสนุนและสร้างจิตสำนึกแก่พนักงานในการบริหารการใช้ทรัพยากรที่มีอยู่ให้เกิดประโยชน์สูงสุดแก่องค์กร

- ลดการใช้กระดาษ โดยการส่งข้อมูลผ่านสื่ออิเล็กทรอนิกส์ เช่น อีเมลล์ และการใช้ช่องทางการรับจ่าย โดยผ่านระบบธนาคาร (ลดการใช้เช็ค)
- ลดการเดินทางโดยการจัดประชุมคณะกรรมการชุดต่างๆผ่านสื่ออิเล็กทรอนิกส์

การใช้พลังงาน(ไฟฟ้า)

กลุ่มบริษัทใช้พลังงานจากไฟฟ้าในการดำเนินธุรกิจเป็นหลัก จึงมุ่งมั่นที่จะลดการใช้พลังงานไฟฟ้าอย่างมีประสิทธิภาพ กำหนดแนวทางและมีการรณรงค์ให้พนักงานเพื่อสร้างจิตสำนึกและสร้างความตระหนักในการให้ความร่วมมือในการใช้ไฟฟ้าอย่างประหยัด โดยการปิดไฟห้องประชุมเมื่อไม่ได้ใช้งาน, ปิดหน้าจอคอมพิวเตอร์ช่วงเวลาพักกลางวัน, กำหนดเปิด-ปิดเครื่องปรับอากาศ (แอร์) ก่อนและหลังเลิกงาน 30 นาที ซึ่งบริษัทได้ดำเนินการอย่างต่อเนื่อง

การใช้ทรัพยากร (น้ำ)

กลุ่มบริษัทตระหนักถึงความสำคัญของการบริหารจัดการน้ำ ซึ่งถือว่าเป็นทรัพยากรที่สำคัญต่อการดำรงชีวิต และเป็นปัจจัยสำคัญของภาคเศรษฐกิจ เนื่องจากน้ำเป็นทรัพยากรที่ใช้แล้วหมดไปยังไม่มีการผลิตขึ้นมาทดแทนได้

การจัดการขยะ ของเสีย และมลพิษ

กลุ่มบริษัทมีการจัดการขยะและของเสียอย่างเหมาะสม โดยมีการแยกจุดทิ้งขยะที่เป็นกระดาษถ่ายเอกสารที่ใช้แล้วเพื่อสามารถนำเข้าสู่กระบวนการรีไซเคิลนำไปผลิตเป็นกระดาษใช้ใหม่ ส่วนขยะทั่วไปกำหนดจุดทิ้งไว้ในแต่ละพื้นที่ โดยทุกสิ้นวันจะมีการรวบรวมไปทิ้งบริเวณภายนอกอาคารในพื้นที่ที่ผู้ดูแลได้จัดเตรียมไว้

3.4 การจัดการความยั่งยืนในมิติสังคม

3.4.1 นโยบายและแนวปฏิบัติด้านสังคม

กลุ่มบริษัทให้ความสำคัญกับการดำเนินงานเพื่อประโยชน์ต่อสังคม มีส่วนร่วมในการพัฒนาสังคม ชุมชน เพื่อความเป็นอยู่ที่ดีขึ้น ทั้งนี้ บริษัทยังให้ความสำคัญในการดูแลรับผิดชอบต่อพนักงาน มีการพัฒนาบุคลากร จัดสวัสดิการให้ความช่วยเหลือด้านต่างๆ การดูแลสุขอนามัยและความปลอดภัยในการทำงาน และให้เป็นธรรมต่อพนักงานทุกคน

ความรับผิดชอบต่อสังคมและชุมชน

- สนับสนุนให้พนักงานมีความรับผิดชอบต่อสังคมและปฏิบัติตามเจตนารมณ์ของกฎหมายอย่างเคร่งครัด รวมถึงเสริมสร้างค่านิยมของการมีคุณธรรมและจริยธรรมในการทำงาน
- บริษัทได้ประกาศเจตนารมณ์และได้รับการรับรองเป็นสมาชิกในโครงการแนวร่วมต่อต้านคอร์รัปชันของภาคเอกชนไทย (Thai Private Sector Collective Action Against Corruption : CAC) ซึ่งแสดงถึงความตระหนักและเห็นความสำคัญของการวางระบบป้องกันการทุจริตคอร์รัปชัน และพร้อมที่จะดำเนินธุรกิจอย่างโปร่งใส
- ยึดมั่นในความถูกต้อง ความเป็นกลางและความเที่ยงธรรม อันจะนำพาสังคมไปสู่ความสามัคคีและสงบสุข

การเคารพสิทธิมนุษยชน

- ให้ความสำคัญต่อการเคารพสิทธิมนุษยชน ด้วยการคำนึงถึงความเสมอภาคและความเท่าเทียมกัน ไม่แบ่งแยก เชื้อชาติ ศาสนา เพศ สถานภาพสมรส สมรรถภาพทางร่างกาย ชูานะหรือสถานะอื่นใดที่มีได้เกี่ยวข้องโดยตรงกับการปฏิบัติงาน รวมทั้งให้ความเคารพต่อความเป็นปัจเจกชนและศักดิ์ศรีของความเป็นมนุษย์

การปฏิบัติต่อแรงงานอย่างเป็นธรรม

- ปฏิบัติต่อพนักงานด้วยความสุภาพ ให้ความเคารพต่อความเป็นปัจเจกชน และยึดมั่นในการปฏิบัติตามหลักสิทธิมนุษยชนบนพื้นฐานของศักดิ์ศรีความเป็นมนุษย์
- ให้ผลตอบแทนที่เป็นธรรม เหมาะสม และสอดคล้องกับผลการดำเนินงานของบริษัททั้งในระยะสั้นและในระยะยาว ตลอดจนจัดสวัสดิการที่พอเพียงและสอดคล้องกับสถานการณ์ที่เป็นจริง
- ดูแลรักษาสภาพแวดล้อมการทำงานให้มีความปลอดภัยต่อชีวิตและทรัพย์สินของพนักงานอยู่เสมอ
- ให้ความสำคัญต่อการพัฒนาความรู้ศักยภาพของพนักงาน โดยจัดอบรมสัมมนาอย่างสม่ำเสมอ เพื่อพัฒนาความรู้และทักษะในการทำงานของพนักงาน ให้ความสำคัญต่อการพัฒนาการถ่ายทอดความรู้ความสามารถของพนักงานโดยให้โอกาสพนักงานอย่างทั่วถึงและสม่ำเสมอ
- รับฟังข้อคิดเห็นและข้อเสนอแนะจากพนักงานทุกระดับอย่างเท่าเทียมและเสมอภาค

3.4.2 ผลการดำเนินงานด้านสังคม

ลูกค้า

บริษัทคำนึงถึงความพึงพอใจของลูกค้าเป็นสำคัญ บริษัทมีความมุ่งมั่นในการดำเนินงานตอบสนองความต้องการของลูกค้าโดยบริการด้วยคุณภาพ ราคาที่เป็นธรรม และมีความรับผิดชอบต่อลูกค้า ซึ่งบุคลากรในองค์กรจะมีการพัฒนาความรู้ที่เกี่ยวข้องกับการดำเนินงานอย่างต่อเนื่อง มีการพัฒนาด้านเทคโนโลยี ปรับตัวให้องค์กรมีความรู้เท่าทันกับเทคโนโลยีสมัยใหม่ ที่สามารถนำมาปรับใช้ในการให้บริการแก่ลูกค้าให้มีศักยภาพมากยิ่งขึ้น ให้ทันต่อความเปลี่ยนแปลงของลูกค้า และตอบโจทย์ความต้องการของลูกค้าที่เพิ่มเข้ามา และสร้างความพึงพอใจในงานบริการของบริษัท

พนักงาน

การพัฒนาฝึกอบรมพนักงาน

ในปี 2565 บริษัทได้จัดการฝึกอบรมให้กับพนักงานทั้งหลักสูตรการอบรมภายใน(Training In House) และส่งพนักงานไปฝึกอบรมกับสถาบันภายนอก จำนวน 3 คน คิดเป็นร้อยละ 6.5 ของทั้งหมด 46 คน (จำนวนพนักงานเฉลี่ย 12 เดือน) โดยจำนวนชั่วโมงฝึกอบรมทั้งปี 48 ชั่วโมง คิดเป็นชั่วโมงเฉลี่ยการฝึกอบรมพนักงาน 1 ชั่วโมง/คน/ปี

ความปลอดภัย อาชีวอนามัย และสภาพแวดล้อมในการทำงาน

ในปี 2565 บริษัทให้ความสำคัญต่อบุคลากรโดยมีความห่วงใยต่อสุขภาพ อนามัยของพนักงานจากการแพร่ระบาดของโควิด-19 โดยมีมาตรการดูแลอย่างเข้มงวด จัดให้ทำความสะอาดในพื้นที่สำนักงานด้วยการพ่นน้ำยาฆ่าเชื้ออย่างสม่ำเสมอ ทำความสะอาดอุปกรณ์สำนักงาน จัดเจลแอลกอฮอล์สำหรับล้างมือ กำหนดให้สวมหน้ากากอนามัยตลอดเวลาการทำงาน และบริษัทยังได้ให้พนักงานบางส่วนปฏิบัติงานที่บ้าน (Work From Home) เพื่อลดความแออัดของการทำงานในพื้นที่สำนักงานและหลีกเลี่ยงการเดินทางของพนักงาน

การเกิดอุบัติเหตุและการลาเจ็บป่วยจากการทำงาน โดยในรอบปีที่ผ่านมาไม่มีการเกิดอุบัติเหตุและการลาเจ็บป่วยจากการทำงาน เนื่องจากลักษณะการทำงานของบริษัทฯ เป็นการปฏิบัติงานในสำนักงานเป็นส่วนใหญ่ และทางบริษัทฯ ได้ให้ความสำคัญกับสภาพแวดล้อมในการทำงาน มีการดูแลอุปกรณ์เครื่องมือเครื่องใช้รวมถึงสถานที่ประกอบการให้อยู่ในสภาพพร้อมใช้งานและมีความปลอดภัยอยู่เสมอ

4. การวิเคราะห์และคำอธิบายของฝ่ายจัดการ (Management Discussion and Analysis : MD&A)

4.1 การเปลี่ยนแปลงผลการดำเนินงานและฐานะทางการเงินที่สำคัญ

หน่วย : ล้านบาท

| รายการ | 2563 | 2564 | % เพิ่ม (ลด) | 2565 | % เพิ่ม (ลด) |
|---|--------------|-----------------|-----------------|----------------|----------------|
| รายได้จากการขายและให้บริการ | 544.94 | 171.31 | -68.56% | 155.70 | -9.11% |
| รายได้อื่น | 50.12 | 2.85 | -94.31% | 2.18 | -23.51% |
| ต้นทุนขายและการให้บริการ | 418.22 | 150.45 | -64.03% | 137.97 | -8.30% |
| ค่าใช้จ่ายขาย | 33.27 | 7.55 | -77.31% | 7.12 | -27.55% |
| ค่าใช้จ่ายบริหาร | 128.08 | 45.70 | -64.32% | 90.01 | 100.57% |
| กำไร(ขาดทุน)สำหรับปีจากการดำเนินงานต่อเนื่อง | 52.63 | (29.77) | -156.56% | (77.68) | 160.93% |
| กำไร(ขาดทุน)สำหรับปีจากการดำเนินงานที่ยกเลิก | (20.50) | (93.39) | 355.56% | 5.68 | -106.08% |
| กำไร(ขาดทุน)สุทธิ | 32.13 | (123.16) | -483.32% | (72.00) | -41.54% |
| กำไร(ขาดทุน)สุทธิ ส่วนที่เป็นของบริษัทใหญ่ | 43.07 | (103.77) | -340.93% | (58.25) | -43.87% |

ภาพรวมของการดำเนินงานและเหตุการณ์สำคัญที่ผ่านมา

ในปี 2565 บริษัทพิจารณาว่าบริษัทย่อยที่ประกอบธุรกิจสื่อมีต้นทุนการผลิตและค่าใช้จ่ายในการดำเนินงานสูง จึงมีนโยบายจำหน่ายบริษัทย่อยที่ประกอบธุรกิจสื่อซึ่งมีแนวโน้มขาดทุนอย่างต่อเนื่องและขยายขอบเขตการประกอบธุรกิจไปยังธุรกิจที่มีศักยภาพในการเติบโตมากขึ้น ซึ่งในปี 2565 บริษัทได้เพิ่มการลงทุนในบริษัทย่อยที่ประกอบธุรกิจจำหน่ายสินค้าแฟชั่นอิเล็กทรอนิกส์ และให้บริการคำปรึกษาธุรกิจอีคอมเมิร์ซ และในปี 2566 บริษัทจะสามารถรับรู้รายได้จากบริษัทย่อยแห่งใหม่ที่ประกอบธุรกิจให้บริการรถบัสและรถตู้โดยสารไม่ประจำทาง ที่ผ่านมามีผลประกอบการของบริษัทและบริษัทย่อยสรุปได้ดังนี้

รายได้

ปี 2563 บริษัทและบริษัทย่อยมีรายได้รวมจำนวน 990.23 ล้านบาท ประกอบด้วย

- รายได้จากธุรกิจสื่อโทรทัศน์ สื่อรูปแบบใหม่ และธุรกิจอื่น ๆ (ธุรกิจให้บริการนำเที่ยว) รวม 544.94 ล้านบาท หรือร้อยละ 55.03 ของรายได้รวม
- รายได้จากธุรกิจจำหน่ายผลิตภัณฑ์จำนวน 395.17 ล้านบาท หรือร้อยละ 39.91 ของรายได้รวม ซึ่งจัดอยู่ในส่วนงานดำเนินงานดำเนินงานที่ยกเลิกในรายงานงบการเงินประจำปี 2563 เนื่องจากสิ้นสุดการเป็นบริษัทย่อยทางอ้อมเมื่อวันที่ 20 กันยายน 2564
- รายได้อื่นจำนวน 50.12 ล้านบาท หรือร้อยละ 5.06 ของรายได้รวม

ปี 2564 จากการแพร่ระบาดของโรคติดเชื้อไวรัสโคโรนา 2019 (COVID-19) รอบใหม่ ทำให้ธุรกิจสื่อไม่สามารถจัดกิจกรรมตามที่วางแผนไว้ได้ รายได้รวมของบริษัทและบริษัทย่อยจึงลดลงเหลือจำนวน 672.48 ล้านบาท ประกอบด้วย

- รายได้จากธุรกิจสื่อโทรทัศน์ สื่อรูปแบบใหม่ และธุรกิจอื่น ๆ (ธุรกิจจำหน่ายอาหารและเครื่องดื่ม) รวม 394.86 ล้านบาท คิดเป็นลดลงจากปีก่อนร้อยละ 27.54 ซึ่งจัดอยู่ในส่วนงานดำเนินงานดำเนินงานที่ยกเลิกในรายงานงบการเงินประจำปี 2564 เนื่องจากการปรับโครงสร้างธุรกิจและจำหน่ายบริษัทย่อยที่ประกอบธุรกิจสื่อในปี 2565
- รายได้จากธุรกิจจำหน่ายผลิตภัณฑ์จำนวน 171.31 ล้านบาท และรายได้อื่นของธุรกิจดังกล่าวจำนวน 2.85 ล้านบาท รวม 174.16 ล้านบาท ลดลงจากปีก่อนร้อยละ 55.93 สาเหตุจากการสิ้นสุดการเป็นบริษัทย่อยทางอ้อมจึงหยุดการรับรู้รายได้ตั้งแต่วันที่ 20 กันยายน 2564
- รายได้อื่นจำนวน 103.46 ล้านบาท คิดเป็นเพิ่มขึ้นจากปีก่อนร้อยละ 106.42 เนื่องจากปี 2564 บริษัทมีกำไรจากการสูญเสียอำนาจควบคุม กำไรจากการวัดมูลค่าสุทธิธรรมของเงินลงทุน และจากรายได้อื่น ๆ ของธุรกิจสื่อโทรทัศน์ สื่อรูปแบบใหม่ และธุรกิจจำหน่ายอาหารและเครื่องดื่ม ในปี 2564 จัดรายการรายได้ดังกล่าวอยู่ในส่วนงานดำเนินงานดำเนินงานที่ยกเลิกในรายงานงบการเงินประจำปี ซึ่งเป็นผลมาจากการปรับโครงสร้างธุรกิจในปี 2565

ปี 2565 จากการปรับโครงสร้างธุรกิจ บริษัทได้เข้าลงทุนในธุรกิจประกอบกิจการจำหน่ายสินค้าพาณิชย์อิเล็กทรอนิกส์ และให้บริการคำปรึกษาธุรกิจอีคอมเมิร์ซเพิ่มขึ้นเป็นร้อยละ 50 และจำหน่ายบริษัทย่อยที่ประกอบธุรกิจสื่อ ทำให้รายได้รวมของบริษัทลดลงเหลือ 447.46 ล้านบาท ประกอบด้วย

- รายได้จากส่วนงานดำเนินงานต่อเนื่องรวม 157.88 ล้านบาท ประกอบด้วยรายได้จากธุรกิจจำหน่ายผลิตภัณฑ์จำนวน 155.70 ล้านบาท และรายได้อื่นของธุรกิจดังกล่าวจำนวน 2.18 ล้านบาท คิดเป็นลดลงจากรายได้รวมปีก่อนร้อยละ 9.35
- รายได้จากส่วนงานดำเนินงานที่ยกเลิก (ธุรกิจสื่อ) รวม 289.58 ล้านบาท เปรียบเทียบกับรายได้ประเภทดังกล่าวของปี 2564 จำนวน 498.32 ล้านบาท คิดเป็นลดลงร้อยละ 41.89

ต้นทุนและค่าใช้จ่าย

ต้นทุนและค่าใช้จ่ายขายและบริหารที่สำคัญของบริษัทและบริษัทย่อยคือ ต้นทุนและค่าใช้จ่ายด้านเงินเดือนและสวัสดิการพนักงาน ในช่วงปี 2563-2565 ต้นทุนขายและการให้บริการคิดเป็นร้อยละ 76.75 ร้อยละ 87.82 และร้อยละ 88.61 ของรายได้จากการขายและให้บริการตามลำดับ ส่วนค่าใช้จ่ายขายและบริหารต่อปี คิดเป็นประมาณร้อยละ 30.00 ของรายได้จากการขายและให้บริการ ยกเว้นปี 2565 มีค่าใช้จ่ายขายและบริหารคิดเป็นร้อยละ 62.38 ของรายได้จากการขายและให้บริการ หรือเป็นจำนวนเงิน 97.13 ล้านบาท เพิ่มขึ้นจากปีก่อนจำนวน 43.88 ล้านบาท เนื่องจาก 1).การด้อยค่าการลงทุนในบริษัทย่อยประมาณ 29 ล้านบาทและ 2).ค่าที่ปรึกษาทางการเงินและที่ปรึกษากฎหมายที่เกี่ยวข้องกับการลงทุนในกิจการที่บริษัทจะเข้าลงทุน และการวิเคราะห์ประเมินมูลค่ากิจการดังกล่าว

ผลการดำเนินงาน

ด้วยสภาวะการแข่งขันและผลกระทบจากการแพร่ระบาดของ COVID-19 ทำให้ผลการดำเนินงานของกลุ่มบริษัทเปลี่ยนแปลงจากมีผลกำไรในปี 2563 จำนวน 32.13 ล้านบาท ซึ่งเป็นปีที่มีรายได้จากธุรกิจให้บริการนำเที่ยวจำนวน 40.63 ล้านบาท (สิ้นสุดการเป็นบริษัทย่อยเมื่อวันที่ 9 ธันวาคม 2563) เป็นผลขาดทุนสุทธิในปี 2564 และปี 2565 จำนวน 123.16 ล้านบาทและ 72.00 ล้านบาท ตามลำดับ ผลขาดทุนสุทธิในปี 2565 น้อยลงเมื่อเทียบกับปีก่อนสาเหตุหลักเนื่องจากบริษัทไม่มีผลขาดทุนจากการดำเนินงานของส่วนงานที่ยกเลิก

ฐานะทางการเงิน

หน่วย: ล้านบาท

| รายการ | 2563 | 2564 | % เพิ่ม (ลด) | 2565 | % เพิ่ม (ลด) |
|---------------------------------------|-----------------|---------------|---------------|---------------|---------------|
| สินทรัพย์หมุนเวียน | 306.65 | 212.99 | -30.54% | 875.30 | 310.96% |
| สินทรัพย์ไม่หมุนเวียน | 740.89 | 737.97 | -0.39% | 124.44 | -83.14% |
| รวมสินทรัพย์ | 1,047.54 | 950.96 | -9.22% | 999.74 | 5.13% |
| หนี้สินหมุนเวียน | 232.10 | 160.11 | -31.02% | 364.13 | 127.42% |
| หนี้สินไม่หมุนเวียน | 98.62 | 173.89 | 76.32% | 12.24 | -92.96% |
| รวมหนี้สิน | 330.72 | 334.00 | 0.99% | 376.37 | 12.69% |
| ส่วนของผู้ถือหุ้น | 716.82 | 616.96 | -13.93% | 623.37 | 1.04% |
| รวมหนี้สินและส่วนของผู้ถือหุ้น | 1,047.54 | 950.96 | -9.22% | 999.74 | 5.13% |

สินทรัพย์รวม

การเปลี่ยนแปลงของสินทรัพย์หมุนเวียนที่สำคัญคือในปี 2564 เงินสดและรายการเทียบเท่าเงินสดลดลงจำนวน 146.81 ล้านบาท สาเหตุส่วนใหญ่มาจาก 1). การใช้ไปในการจ่ายชำระค่าใบอนุญาตให้ใช้คลื่นความถี่และประกอบกิจการโทรทัศน์ และ 2).ลงทุนในตราสารทุนในกิจการที่เกี่ยวข้องกันซึ่งเป็นหลักทรัพย์ในความต้องการของตลาดจำนวน 51.75 ล้านบาท สำหรับปี 2565 ส่วนใหญ่เป็นการเพิ่มขึ้นของเงินสดและรายการเทียบเท่าเงินสดที่ได้รับจากการจำหน่ายบริษัทย่อยที่ประกอบธุรกิจสื่อและการกู้ยืมระยะสั้นจากกิจการอื่น จำนวน 180.00 ล้านบาท การเปลี่ยนแปลงของสินทรัพย์ที่ไม่หมุนเวียนคือการลดลงอย่างมีนัยสำคัญในปี 2565 ซึ่งเกิดจากการจำหน่ายการลงทุนในบริษัทย่อยตามที่กล่าวข้างต้น

หนี้สินรวม

ในภาพรวมหนี้สินรวมมีการเปลี่ยนแปลงในปี 2565 โดยเพิ่มขึ้นจากปีก่อนจำนวน 42.37 ล้านบาท หรือเพิ่มขึ้นร้อยละ 12.69 ด้วยสาเหตุหลักๆคือ 1). หนี้สินหมุนเวียน มีการก่อหนี้ระยะสั้นกับกิจการอื่นเพิ่มขึ้น 180.00 ล้านบาท เงินรับล่วงหน้าจากธุรกิจที่จะจำหน่ายจำนวน 63.77 ล้านบาท การชำระหนี้สถาบันการเงินจำนวน 47.60 ล้านบาท และ 2).หนี้สินไม่หมุนเวียนประเภทเงินกู้ระยะยาวจากบุคคลที่เกี่ยวข้องกัน ประมาณการหนี้สินสำหรับผลประโยชน์พนักงาน และหนี้สินตามสัญญาเช่าลดลงรวมทั้งสิ้น 161.65 ล้านบาท

ส่วนของผู้ถือหุ้น

ณ.วันที่ 31 ธันวาคม 2565 กลุ่มบริษัทมีส่วนของผู้ถือหุ้นรวมจำนวน 623.37 ล้านบาท เพิ่มขึ้นจากปีก่อนร้อยละ 1.04

งบกระแสเงินสด

ในปี 2565 บริษัทมีกระแสเงินสดเพิ่มขึ้นจากปีก่อนจำนวน 542.79 ล้านบาท จากสาเหตุที่สำคัญคือกระแสเงินสดรับจากการจำหน่ายบริษัทย่อย จำแนกเป็นกระแสเงินสดได้มาจากกิจกรรมดำเนินงานจำนวน 173.37 ล้านบาท ได้มาจากกิจกรรมลงทุนจำนวน 305.81 ล้านบาท และได้มาจากกิจกรรมจัดหาเงินจำนวน 63.61 ล้านบาท

4.2 ปัจจัยที่อาจมีผลต่อฐานะทางการเงินหรือการดำเนินงานอย่างมีนัยสำคัญในอนาคต (Forward Looking)

ธุรกิจของกลุ่มบริษัทเป็นตลาดธุรกิจที่มีการแข่งขันสูง ปัจจัยความสำเร็จที่สำคัญ คือ การสร้างแบรนด์ที่มีเอกลักษณ์และแข็งแกร่งเพื่อให้เป็นที่จดจำและดึงดูดผู้บริโภค การเลือกใช้ช่องทางการสื่อสารหลากหลายได้อย่างตรงจุดเพื่อให้เข้าถึงกลุ่มเป้าหมายแต่ละกลุ่มได้อย่างมีประสิทธิภาพ บริษัทจึงมีนโยบายที่จะพัฒนาช่องทางการสื่อสารและการนำเสนอผลิตภัณฑ์และบริการที่สร้างความประทับใจตลอดจนการสร้างความแตกต่างให้แบรนด์และผลิตภัณฑ์ใหม่ๆที่มีคุณภาพเพื่อตอบสนองความต้องการของกลุ่มผู้บริโภคได้กว้างขวางขึ้นภายใต้การปฏิบัติตามข้อกำหนดหรือข้อบังคับที่เกี่ยวข้องอย่างเคร่งครัด

ในต้นปี 2566 บริษัทได้ขยายขอบเขตการประกอบธุรกิจเพื่อเพิ่มธุรกิจที่มีศักยภาพให้กลุ่มบริษัท โดยเข้าลงทุนในบริษัทย่อยแห่งหนึ่งซึ่งประกอบธุรกิจให้บริการรถบัสและรถตู้โดยสารไม่ประจำทาง เป็นธุรกิจที่มีผลกำไรต่อเนื่องมายาวนานและบริษัทสามารถดำเนินการต่อเนื่องได้รวมถึงสามารถรับรู้รายได้ได้ทันทีหลังจากการเข้าลงทุน

4.3 ข้อมูลทางการเงินที่สำคัญ

ตารางสรุปงบการเงิน

ตารางแสดงรายการงบการเงินดังต่อไปนี้ เป็นงบการเงินรวมของบริษัทและบริษัทย่อย ปี 2563 - 2565

บริษัท คิง เจน จำกัด (มหาชน) และบริษัทย่อย
งบแสดงฐานะการเงินรวม
ณ วันที่ 31 ธันวาคม 2563 - 2565

หน่วย : พันบาท

| รายการ | งบการเงินรวม | | |
|--|----------------|----------------|----------------|
| | 2563 | 2564* | 2565 |
| สินทรัพย์ | | | |
| สินทรัพย์หมุนเวียน | | | |
| เงินสดและรายการเทียบเท่าเงินสด | 164,475 | 17,663 | 556,625 |
| ลูกหนี้การค้าและลูกหนี้อื่น | 90,786 | 94,105 | 16,594 |
| รายได้ค้างรับ | 14,494 | 32,664 | 203 |
| สินค้าคงเหลือ | 22,152 | 200 | 15,149 |
| เงินลงทุนในตราสารทุนในกิจการที่เกี่ยวข้องกัน | - | 51,745 | - |
| กลุ่มสินทรัพย์ที่จะจำหน่ายที่จัดประเภทเป็นสินทรัพย์ที่ถือไว้เพื่อขาย | - | - | 281,472 |
| สินทรัพย์หมุนเวียนอื่น | 14,746 | 16,607 | 5,256 |
| รวมสินทรัพย์หมุนเวียน | 306,653 | 212,984 | 875,299 |

บริษัท คิง เจน จำกัด (มหาชน) และบริษัทย่อย
งบแสดงฐานะการเงินรวม
ณ วันที่ 31 ธันวาคม 2563 - 2565

หน่วย : พันบาท

| รายการ | งบการเงินรวม | | |
|--|------------------|----------------|----------------|
| | 2563 | 2564* | 2565 |
| สินทรัพย์ไม่หมุนเวียน | | | |
| เงินจ่ายล่วงหน้าค่าหุ้น | 164,404 | - | - |
| ส่วนปรับปรุงสินทรัพย์เช่าและอุปกรณ์ | 140,306 | 112,422 | 3,149 |
| สินทรัพย์สิทธิการใช้ | 44,708 | 26,541 | 8,165 |
| สินทรัพย์ไม่มีตัวตน | 11,288 | 59,271 | 2,585 |
| ใบอนุญาตให้ใช้คลื่นความถี่และประกอบกิจการโทรทัศน์ | 300,908 | 264,744 | - |
| ค่าความนิยม | 8,365 | 197,323 | 21,191 |
| เงินจ่ายล่วงหน้าค่าซื้อกิจการ | - | - | 53,900 |
| สินทรัพย์ไม่หมุนเวียนอื่น | 70,912 | 77,673 | 35,453 |
| รวมสินทรัพย์ไม่หมุนเวียน | 740,891 | 737,974 | 124,443 |
| รวมสินทรัพย์ | 1,047,544 | 950,958 | 999,742 |
| หนี้สินและส่วนของผู้ถือหุ้น | | | |
| หนี้สินหมุนเวียน | | | |
| เจ้าหนี้การค้าและเจ้าหนี้อื่น | 87,583 | 52,546 | 33,806 |
| เงินกู้ยืมระยะสั้นจากกิจการอื่น | | | 180,000 |
| ส่วนของค่าใบอนุญาตให้ใช้คลื่นความถี่และประกอบกิจการ | 49,899 | - | - |
| โทรทัศน์ค้างจ่ายที่ถึงกำหนดชำระภายในหนึ่งปี | | | |
| ส่วนของเงินกู้ยืมระยะยาวจากสถาบันการเงินที่ถึงกำหนดชำระภายในหนึ่งปี | 13,050 | 47,600 | - |
| ส่วนของหนี้สินตามสัญญาเช่าที่ถึงกำหนดชำระภายในหนึ่งปี | 13,379 | 11,914 | 2,738 |
| เงินกู้ยืมระยะสั้นจากบุคคลอื่น | - | 13,000 | - |
| ค่าใช้จ่ายค้างจ่าย | 48,692 | 25,252 | 8,761 |
| หนี้สินที่รวมในกลุ่มส.ท.ที่จะจำหน่ายที่จัดประเภทเป็น ส.ท.ที่ถือไว้เพื่อขาย | - | - | 72,819 |
| เงินรับล่วงหน้าสำหรับกิจการที่จะจำหน่าย | - | - | 63,770 |
| หนี้สินหมุนเวียนอื่น | 19,503 | 9,799 | 2,241 |
| รวมหนี้สินหมุนเวียน | 232,106 | 160,111 | 364,135 |

บริษัท คิง เจน จำกัด (มหาชน) และบริษัทย่อย
งบแสดงฐานะการเงินรวม
ณ วันที่ 31 ธันวาคม 2563 - 2565

หน่วย : พันบาท

| รายการ | งบการเงินรวม | | |
|--|------------------|----------------|----------------|
| | 2563 | 2564* | 2565 |
| หนี้สินไม่หมุนเวียน | | | |
| เงินกู้ยืมระยะยาวจากบุคคลที่เกี่ยวข้องกัน | - | 112,500 | - |
| เงินกู้ยืมระยะยาวจากสถาบันการเงิน | 27,600 | - | - |
| หนี้สินตามสัญญาเช่า | 25,777 | 11,566 | 4,710 |
| ประมาณการหนี้สินสำหรับผลประโยชน์พนักงาน | 45,240 | 49,821 | 7,529 |
| รวมหนี้สินไม่หมุนเวียน | 98,617 | 173,887 | 12,239 |
| รวมหนี้สิน | 330,723 | 333,998 | 376,374 |
| ส่วนของผู้ถือหุ้น | | | |
| ทุนที่ออกและชำระแล้ว | 1,124,417 | 1,124,417 | 1,124,417 |
| ส่วนเกินมูลค่าหุ้นสามัญ | 547,611 | 547,611 | 547,611 |
| ทุนสำรองตามกฎหมาย | 24,100 | 24,100 | 24,100 |
| ขาดทุนสะสม | (905,693) | (1,009,467) | (1,067,715) |
| ผลต่างจากการรวมธุรกิจภายใต้การควบคุมเดียวกัน | (70,000) | (70,000) | - |
| รวมส่วนของผู้ถือหุ้นของบริษัทใหญ่ | 720,435 | 616,661 | 628,413 |
| ส่วนได้เสียที่ไม่มีอำนาจควบคุม | (3,614) | 299 | (5,045) |
| ส่วนของผู้ถือหุ้น | 716,821 | 616,960 | 623,368 |
| รวมหนี้สินและส่วนของผู้ถือหุ้น | 1,047,544 | 950,958 | 999,742 |

บริษัท คิง เจน จำกัด (มหาชน) และบริษัทย่อย
งบกำไรขาดทุนเบ็ดเสร็จรวม
สำหรับปีสิ้นสุดวันที่ 31 ธันวาคม 2563 - 2565

หน่วย : พันบาท

| รายการ | งบการเงินรวม | | |
|---|----------------|------------------|-----------------|
| | 2563 | 2564* | 2565 |
| รายได้ | | | |
| รายได้จากการขายและการให้บริการ | 544,945 | 171,310 | 155,704 |
| รายได้อื่น | 50,116 | 2,849 | 2,179 |
| รวมรายได้ | 595,061 | 174,159 | 157,883 |
| ค่าใช้จ่าย | | | |
| ต้นทุนขายและการให้บริการ | 418,224 | 150,449 | 137,972 |
| ค่าใช้จ่ายในการขายและบริหาร | 161,349 | 53,253 | 97,126 |
| กลับรายการผลขาดทุนด้านเครดิตที่คาดว่าจะเกิดขึ้น | (45,470) | | |
| รวมค่าใช้จ่าย | 534,103 | 203,702 | 235,098 |
| กำไร (ขาดทุน) ก่อนดอกเบี้ยจ่ายและภาษีเงินได้ | 60,958 | (29,542) | (77,215) |
| ต้นทุนทางการเงิน | (8,328) | (226) | (466) |
| กำไร (ขาดทุน) สำหรับปีจากการดำเนินงานต่อเนื่อง | 52,630 | (29,769) | (77,681) |
| ขาดทุนสำหรับงวดจากการดำเนินงานที่ยกเลิก-สุทธิจากภาษี | (20,498) | (93,387) | 5,684 |
| กำไร (ขาดทุน) สำหรับปี | 32,132 | (123,156) | (71,997) |
| กำไรขาดทุนเบ็ดเสร็จอื่น | | | |
| รายการที่จะไม่ถูกจัดประเภทใหม่ไว้ในกำไรหรือขาดทุนในภายหลัง | | | |
| ผลกำไรจากการวัดมูลค่าใหม่ของผลประโยชน์พนักงาน | 4,001 | - | - |
| กำไร (ขาดทุน) เบ็ดเสร็จรวมสำหรับปี | 36,133 | (123,156) | (71,997) |
| การแบ่งปันกำไร (ขาดทุน) : | | | |
| ส่วนที่เป็นของบริษัทใหญ่ | 43,075 | (103,774) | (58,248) |
| ส่วนที่เป็นของส่วนได้เสียที่ไม่มีอำนาจควบคุม | (10,943) | (19,382) | (13,749) |
| กำไร (ขาดทุน) สำหรับปี | 32,132 | (123,156) | (71,997) |
| การแบ่งปันกำไร (ขาดทุน) เบ็ดเสร็จรวม : | | | |
| ส่วนที่เป็นของบริษัทใหญ่ | 47,076 | (103,774) | (58,248) |
| ส่วนที่เป็นของส่วนได้เสียที่ไม่มีอำนาจควบคุม | (10,943) | (19,382) | (13,749) |
| กำไร (ขาดทุน) เบ็ดเสร็จรวมสำหรับปี | 36,133 | (123,156) | (71,997) |

บริษัท คิง เจน จำกัด (มหาชน) และบริษัทย่อย
งบกระแสเงินสดรวม
สำหรับปีสิ้นสุดวันที่ 31 ธันวาคม 2563 – 2565

หน่วย : พันบาท

| รายการ | งบการเงินรวม | | |
|--|----------------|------------------|-----------------|
| | 2563 | 2564* | 2565 |
| กระแสเงินสดจากกิจกรรมดำเนินงาน | | | |
| กำไร (ขาดทุน) สำหรับปี | 32,132 | (123,156) | (71,997) |
| รายการปรับปรุง | | | |
| ภาษีเงินได้ | - | - | 107 |
| ค่าเสื่อมราคาและค่าตัดจำหน่ายสินทรัพย์ไม่มีตัวตน | 57,376 | 58,252 | 24,361 |
| ค่าตัดจำหน่ายใบอนุญาตให้ใช้คลื่นความถี่และประกอบกิจการโทรทัศน์ | 36,264 | 36,165 | 14,961 |
| ดอกเบี้ยรับ | (156) | (39) | (378) |
| ต้นทุนทางการเงิน | 8,641 | 11,361 | 8,893 |
| กำไรจากการจำหน่ายสินทรัพย์ทางการเงินอื่น | (406) | (178) | (627) |
| กำไร (ขาดทุน) จากการจำหน่ายเงินลงทุนในบริษัทย่อย | - | - | (82,222) |
| (กำไร) ขาดทุนจากการสูญเสียอำนาจการควบคุมในบริษัทย่อยทางอ้อม | 694 | (13,930) | - |
| ขาดทุนจากการปรับมูลค่าสินค้า | - | - | 2,710 |
| กำไรจากการปรับมูลค่ามูลค่ายุติธรรม | - | (21,823) | - |
| กำไรขาดทุนจากการจำหน่ายสินทรัพย์ | (1,677) | (226) | (15) |
| ขาดทุนจากการตัดจำหน่ายสินทรัพย์ | 1,962 | 225 | 11 |
| ขาดทุนจากการตัดจำหน่ายอุปกรณ์ | - | - | 56 |
| ขาดทุนจากการจำหน่ายสินทรัพย์ไม่มีตัวตน | - | - | 32 |
| ขาดทุนจากการด้อยค่า | - | - | 10,500 |
| ขาดทุนจากการแก้ไขสัญญาเช่า | - | - | 2,397 |
| ประมาณการหนี้สินไม่หมุนเวียนสำหรับผลประโยชน์พนักงาน | 6,150 | 6,393 | 4,931 |
| กลับรายการผลขาดทุนด้านเครดิตที่คาดว่าจะเกิดขึ้น | (45,470) | (59,689) | 8,432 |
| | 95,510 | (106,645) | (77,848) |
| การเปลี่ยนแปลงในสินทรัพย์และหนี้สินดำเนินงาน | | | |
| ลูกหนี้การค้าและลูกหนี้อื่น | 61,959 | 79,333 | 45,713 |
| รายได้ค้างรับ | 20,467 | (13,674) | 27,567 |
| สินค้าคงเหลือ | 3,085 | (1,001) | (17,659) |
| สินทรัพย์หมุนเวียนอื่น | 1,679 | (4,660) | 11,050 |
| สินทรัพย์ไม่หมุนเวียนอื่น | (1,419) | 77 | 965 |
| เจ้าหนี้การค้าและเจ้าหนี้อื่น | (24,266) | 28,946 | 182,968 |
| หนี้สินหมุนเวียนอื่น | (17,712) | (25,063) | (20,362) |
| จ่ายภาษีเงินได้ | (14,050) | (12,599) | (5,856) |
| ภาษีเงินได้หัก ณ ที่จ่ายได้รับคืน | 4,977 | 6,540 | 26,831 |
| เงินสดสุทธิได้มาจาก (ใช้ไปใน) กิจกรรมดำเนินงาน | 130,230 | (48,746) | 173,369 |

บริษัท คิง เจน จำกัด (มหาชน) และบริษัทย่อย
งบกระแสเงินสดรวม
สำหรับปีสิ้นสุดวันที่ 31 ธันวาคม 2563 – 2565

หน่วย : พันบาท

| รายการ | งบการเงินรวม | | |
|---|------------------|------------------|----------------|
| | 2563 | 2564* | 2565 |
| กระแสเงินสดจากกิจกรรมลงทุน | | | |
| รับดอกเบี้ย | 156 | 39 | 270 |
| สินทรัพย์ทางการเงินอื่น | - | (309) | (586) |
| เงินสดรับจากการซื้อบริษัทย่อยทางอ้อม | 18,797 | 874 | (6,613) |
| เงินสดจ่ายล่วงหน้าค่าหุ้น | (164,404) | - | - |
| เงินสดรับสุทธิจากการจำหน่ายบริษัทย่อยและบริษัทย่อยทางอ้อม | - | - | 254,297 |
| เงินสดจ่ายมัดจำเพื่อการลงทุน | - | - | (53,900) |
| เงินสดรับมัดจำสำหรับสินทรัพย์ที่ถือไว้เพื่อขาย | - | - | 63,770 |
| เงินสดจ่ายจากการซื้อธุรกิจ | - | (20,000) | - |
| ซื้อเงินลงทุนในตราสารหนี้ | (376,200) | (329,000) | - |
| เงินสดรับสุทธิจากการจำหน่ายเงินลงทุนในตราสารหนี้ | 376,606 | 329,178 | - |
| เงินสดจ่าย (รับ) จากการซื้อ (จำหน่าย) เงินลงทุนในตราสารทุน | - | (29,922) | 52,373 |
| จ่ายค่าใบอนุญาตให้ใช้คลื่นความถี่และประกอบกิจการโทรทัศน์ | - | (50,000) | - |
| เงินสดรับจากการขายอสังหาริมทรัพย์เพื่อการลงทุน | 8,230 | - | - |
| เงินสดรับ (จ่าย) จากการขาย (ซื้อ) อุปกรณ์สุทธิ | (93,720) | (9,678) | (1,822) |
| เงินสดรับ (จ่าย) จากการจำหน่าย (ซื้อ) สินทรัพย์ไม่มีตัวตน | (2,698) | (843) | (1,978) |
| เงินสดจ่ายค่าเครื่องหมายการค้า | (40,820) | (29,080) | - |
| เงินสดสุทธิได้มาจาก (ใช้ไปใน) กิจกรรมลงทุน | (274,053) | (138,741) | 305,811 |
| กระแสเงินสดจากกิจกรรมจัดหาเงิน | | | |
| เงินสดรับจากการเพิ่มทุน | 312,160 | - | - |
| เงินสดรับจากส่วนได้เสียที่ไม่มีอำนาจควบคุม | - | 1,000 | 30,000 |
| เงินสดจ่ายเพื่อชำระหนี้สินตามสัญญาเช่าการเงิน | (23,729) | (14,666) | (5,973) |
| เงินสดรับ (จ่าย) จากเงินกู้ยืมระยะสั้น (ชำระหนี้เงินกู้) จากบุคคลและกิจการอื่น | - | 13,000 | 167,000 |
| เงินสดรับ (จ่าย) จากเงินกู้ยืมระยะสั้น (ชำระหนี้) จากบุคคลและกิจการที่เกี่ยวข้องกัน | - | - | 42,500 |
| เงินสดรับ (จ่าย) จากเงินกู้ยืมระยะยาว (ชำระหนี้) จากบุคคลและกิจการที่เกี่ยวข้องกัน | - | 50,000 | (112,500) |
| เงินกู้ยืมระยะยาวจากสถาบันการเงิน | - | 20,000 | - |
| ชำระหนี้เงินกู้ยืมระยะยาวจากสถาบันการเงิน | (4,350) | (13,050) | (47,600) |
| จ่ายดอกเบี้ย | (2,518) | (14,144) | (9,813) |
| เงินสดสุทธิได้มาจาก (ใช้ไปใน) กิจกรรมจัดหาเงิน | 281,563 | 42,140 | 63,614 |
| เงินสดและรายการเทียบเท่าเงินสดเพิ่มขึ้น (ลดลง) สุทธิ | 137,740 | (145,347) | 542,794 |
| เงินสดและรายการเทียบเท่าเงินสด ณ วันต้นปี | 26,735 | 164,475 | 17,663 |
| ผลกระทบจากการดำเนินงานที่ยกเลิก | - | (1,465) | (3,832) |
| เงินสดและรายการเทียบเท่าเงินสด ณ วันสิ้นปี | 164,475 | 17,663 | 556,625 |

ตารางสรุปอัตราส่วนทางการเงินที่สำคัญ

| Total current liabilities | | 2563 | 2564 | 2565 |
|---|--------|----------|---------|----------|
| อัตราส่วนสภาพคล่อง (Liquidity Ratio) | | | | |
| อัตราส่วนสภาพคล่อง | (เท่า) | 1.32 | 1.33 | 2.40 |
| อัตราส่วนสภาพคล่องหมุนเร็ว | (เท่า) | 0.99 | 0.96 | 1.54 |
| อัตราส่วนสภาพคล่องกระแสเงินสด | (เท่า) | 0.62 | (0.25) | 0.66 |
| อัตราส่วนหมุนเวียนลูกหนี้การค้า | (เท่า) | 4.19 | 1.87 | 3.55 |
| ระยะเวลาเก็บหนี้เฉลี่ย | (วัน) | 85.97 | 192.79 | 101.35 |
| อัตราส่วนหมุนเวียนสินค้าคงเหลือ | (เท่า) | 37.75 | 13.46 | 17.98 |
| ระยะเวลาขายสินค้าเฉลี่ย | (วัน) | 9.54 | 26.74 | 20.02 |
| อัตราส่วนหมุนเวียนเจ้าหนี้ | (เท่า) | 12.05 | 14.42 | 5.41 |
| ระยะเวลาชำระหนี้ | (วัน) | 30 | 25 | 67 |
| Cash Cycle | (วัน) | 66 | 195 | 55 |
| อัตราส่วนแสดงความสามารถในการทำกำไร (Profitability Ratio) | | | | |
| อัตรากำไรขั้นต้น | (%) | 23.25% | 12.18% | 11.39% |
| อัตรากำไรจากการดำเนินงาน | (%) | 11.19% | -17.24% | -49.59% |
| อัตราส่วนเงินสดต่อการทำกำไร | (%) | -376.08% | 150.49% | -218.37% |
| อัตรากำไรสุทธิ | (%) | 5.40% | -70.71% | -45.60% |
| อัตราผลตอบแทนต่อส่วนของผู้ถือหุ้น | (%) | 5.59% | -18.47% | -11.61% |
| อัตราผลตอบแทนต่อสินทรัพย์รวม | (%) | 3.70% | -12.32% | -7.38% |
| อัตราผลตอบแทนต่อสินทรัพย์ถาวร | (%) | 26.43% | -4.93% | -9.40% |
| อัตราการหมุนของสินทรัพย์ | (เท่า) | 0.68 | 0.17 | 0.16 |
| อัตราส่วนวิเคราะห์นโยบายการเงิน (Leverage Ratio) | | | | |
| อัตราส่วนหนี้สินรวมต่อส่วนของผู้ถือหุ้น | (เท่า) | 0.46 | 0.54 | 0.60 |
| อัตราส่วนความสามารถในการชำระภาระผูกพัน | (เท่า) | 0.82 | (0.34) | 0.44 |
| ข้อมูลต่อหุ้น | | | | |
| มูลค่าที่ตราไว้ต่อหุ้น | (บาท) | 1 | 1 | 1 |
| - ข้อมูลตามงบการเงิน | | | | |
| กำไร (ขาดทุน) สุทธิต่อหุ้น | (บาท) | 0.06 | (0.09) | (0.05) |
| มูลค่าหุ้นตามบัญชีต่อหุ้น | (บาท) | 0.64 | 0.55 | 0.55 |

* เนื่องจากในปี 2565 บริษัทได้เปลี่ยนแปลงกลุ่มผู้ถือหุ้นใหญ่ และมีการจัดโครงสร้างบริษัทใหม่ มีการจำหน่ายธุรกิจบางส่วนออกไป ซึ่งส่งผลให้ผู้สอบบัญชีได้มีการปรับปรุงงบการเงินสำหรับปี 2564 เพื่อให้ข้อมูลตัวเลขทางบัญชีเป็นไปตามธุรกิจของบริษัทในปัจจุบัน

การเปลี่ยนแปลงอัตราส่วนทางการเงินที่สำคัญ

สำหรับผลการดำเนินงานตามงบการเงินรวมสำหรับปีสิ้นสุดวันที่ 31 ธันวาคม 2565

อัตราส่วนสภาพคล่อง

อัตราส่วนสภาพคล่อง ณ วันที่ 31 ธันวาคม 2565 เท่ากับ 2.40 เท่า เพิ่มขึ้นจากปีก่อนที่เท่ากับ 1.33 เท่า โดยอัตราส่วนสภาพคล่องหมุนเร็ว เท่ากับ 1.54 เท่า เพิ่มขึ้นจากปีก่อนที่เท่ากับ 0.96 เท่า เนื่องจากบริษัทมีสินทรัพย์หมุนเวียนที่มีสภาพคล่องสูงคือเงินสดเป็นจำนวนมาก ซึ่งเกิดจากการขายธุรกิจบางส่วนออกไปในช่วงปีดังกล่าว

อัตราส่วนความสามารถในการทำกำไร

อัตรากำไรขั้นต้น สำหรับปี 2565 เท่ากับร้อยละ 11.39 ในขณะที่ปีก่อนเท่ากับร้อยละ 12.18 ซึ่งมีอัตรากำไรที่ลดลงร้อยละ 6.48 ส่วนอัตรากำไรจากการดำเนินงาน สำหรับปี 2565 เท่ากับร้อยละ -49.59 ในขณะที่ปีก่อนเท่ากับร้อยละ -17.24 ซึ่งมีอัตรากำไรที่ลดลงร้อยละ 187.57 และอัตรากำไรสุทธิ สำหรับปี 2565 เท่ากับร้อยละ -45.60 ในขณะที่ปีก่อนเท่ากับร้อยละ -70.71 ซึ่งมีอัตรากำไรที่เพิ่มขึ้นร้อยละ 35.51 แสดงให้เห็นว่าบริษัทมีผลขาดทุนลดลง ทั้งนี้ การที่บริษัทมีผลขาดทุนในปี 2565 เนื่องมาจาก ในปีที่ผ่านมาบริษัทมีค่าใช้จ่ายที่เกี่ยวข้องในการจัดโครงสร้างบริษัท รวมถึงการด้อยค่าเงินลงทุนในบริษัทย่อย จึงส่งผลให้มีค่าใช้จ่ายเพิ่มขึ้นจากปี 2564 จำนวน 31.40 ล้านบาท

อัตราผลตอบแทนต่อส่วนของผู้ถือหุ้น สำหรับปี 2565 เท่ากับร้อยละ -11.61 ในขณะที่ปีก่อนเท่ากับร้อยละ -18.47 ซึ่งมีอัตราที่เพิ่มขึ้นร้อยละ 37.14 จากการที่บริษัทมีผลขาดทุนลดลง ส่งผลให้อัตราสัดส่วนผลตอบแทนต่อผู้ถือหุ้นเพิ่มขึ้น แสดงให้เห็นว่าบริษัทมีความสามารถในการทำกำไรเพิ่มมากขึ้น

อัตราผลตอบแทนต่อสินทรัพย์รวม สำหรับปี 2565 เท่ากับร้อยละ -7.38 ในขณะที่ปีก่อนเท่ากับร้อยละ -12.32 ซึ่งมีอัตราที่เพิ่มขึ้นร้อยละ 40.11 จากการที่บริษัทมีผลขาดทุนลดลง ส่งผลให้อัตราสัดส่วนผลตอบแทนต่อสินทรัพย์รวมเพิ่มขึ้น แสดงให้เห็นว่าบริษัทมีความสามารถในการทำกำไรเพิ่มมากขึ้น

อัตราส่วนวิเคราะห์นโยบายการเงิน

อัตราส่วนหนี้สินรวมต่อส่วนของผู้ถือหุ้น ณ วันที่ 31 ธันวาคม 2565 เท่ากับ 0.60 เท่า ในขณะที่ปีก่อนเท่ากับ 0.54 เท่า ซึ่งเพิ่มขึ้น 0.06 เท่า โดยมาจากในระหว่างปี 2565 บริษัทมีการกู้ยืมเงินระยะสั้นจากบุคคลและกิจการอื่นเพิ่มขึ้น 167.00 ล้านบาท รวมถึงรับเงินมัดจำสำหรับกิจการที่จะจำหน่าย 63.77 ล้านบาท จึงส่งผลให้จำนวนหนี้สินรวมของบริษัทเพิ่มขึ้นจากปี 2564 เป็นจำนวน 42.38 ล้านบาท หรือเท่ากับร้อยละ 12.69

อัตราส่วนความสามารถในการชำระภาระผูกพัน เท่ากับ 0.44 เท่า ในขณะที่ปีก่อนเท่ากับ -0.34 เท่า เพิ่มขึ้นร้อยละ 227.41 เนื่องจากบริษัทมีผลการดำเนินงานขาดทุนลดลงในปี 2565 ทำให้ความสามารถในการจ่ายชำระภาระผูกพันเพิ่มขึ้น

ความเหมาะสมของโครงสร้างทางการเงิน

ณ วันที่ 31 ธันวาคม 2565 บริษัทมีทุนจดทะเบียนชำระแล้วเท่ากับ 1,124.42 ล้านบาท กำไรสะสมที่แบ่งเป็นทุนสำรองตามกฎหมาย 24.10 ล้านบาท และขาดทุนสะสม 1,067.72 ล้านบาท และมีส่วนเกินมูลค่าหุ้นสามัญของบริษัท 547.61 ล้านบาท ทำให้ ณ วันที่ 31 ธันวาคม 2565 บริษัทมีส่วนของผู้ถือหุ้นสุทธิส่วนของบริษัทใหญ่เท่ากับ 628.41 ล้านบาท เมื่อรวมส่วนของผู้ถือหุ้นที่ไม่มีอำนาจควบคุม -5.05 ล้านบาท จะทำให้ส่วนของผู้ถือหุ้นรวมเป็น 623.37 ล้านบาท

โดยโครงสร้างของสินทรัพย์รวม 999.74 ล้านบาท มีอัตราส่วนหนี้สินต่อส่วนของผู้ถือหุ้น 0.60 เท่า เพิ่มขึ้นจากปี 2564 เนื่องจากหนี้สินรวมเพิ่มขึ้นร้อยละ 12.69 จากสาเหตุดังที่ได้กล่าวไว้แล้วข้างต้น ในขณะที่ส่วนของผู้ถือหุ้นเพิ่มขึ้นร้อยละ 1.04

5. ข้อมูลทั่วไปและข้อมูลสำคัญอื่น

5.1 ข้อมูลทั่วไป

| | |
|-------------------------|--|
| ชื่อบริษัท | บริษัท คิง เจน จำกัด (มหาชน) (ชื่อเดิม : บริษัท เนชั่น บรอดแคสติ้ง คอร์ปอเรชั่น จำกัด (มหาชน)) |
| ชื่อย่อหลักทรัพย์ | KGEN (Former stock symbol : NBC) |
| หมวดอุตสาหกรรม | บริการ |
| ประเภทธุรกิจ | ดิจิทัลทีวี และสื่อดิจิทัลมีเดีย |
| เลขทะเบียนบริษัท | บมจ. เลขที่ 0107552000103 |
| ทุนจดทะเบียน | 1,124,417,300 บาท |
| ทุนจดทะเบียนและชำระแล้ว | 1,124,417,300 บาท (ณ วันที่ 31 ธันวาคม 2565) |
| สำนักงานใหญ่ | เลขที่ 589/128 อาคารเซ็นทรัล ซิตี ทาวเวอร์ ชั้น 23 ห้อง OF2301 ถนนเทพรัตน แขวงบางนาเหนือ เขตบางนา กรุงเทพมหานคร 10260 โทรศัพท์ : 02-079-1118 Email : corporate_secretary@kinggen.co.th Website : http://www.kinggen.co.th |
| เลขานุการบริษัท | โทรศัพท์ : 02-079-1118 ต่อ 4 Email : corporate_secretary@kinggen.co.th |
| ข้อมูลอ้างอิงอื่นๆ | -ไม่มี- |
| นายทะเบียน |  <p>บริษัท ศูนย์รับฝากหลักทรัพย์ (ประเทศไทย) จำกัด (TSD) ที่อยู่ 93 ชั้น 14 ถนนรัชดาภิเษก แขวงดินแดง เขตดินแดง กรุงเทพมหานคร 10400 โทรศัพท์ : 02-009-9000 โทรสาร : 02-009-9991 เว็บไซต์ : www.set.or.th/tsd</p> |



บริษัท เคพีเอ็มจี ภูมิไชย สอบบัญชี จำกัด

เลขที่ 1 อาคารเอ็มไพร์ทาวเวอร์ ชั้น 50-51 ถนนสาทรใต้ แขวงยานนาวา

เขตสาทร กรุงเทพมหานคร 10120

โทรศัพท์ : (66) 2677-2000

โทรสาร : (66) 2677-2222

ผู้สอบบัญชี

ผู้สอบบัญชี

- | | | |
|------------------------------|----------------------------|-----------|
| 1. นางสาวพรทิพย์ ริมดุลิต | ผู้สอบบัญชีรับอนุญาตเลขที่ | 5565 หรือ |
| 2. นางศศิธร พงศ์ดีศักดิ์ | ผู้สอบบัญชีรับอนุญาตเลขที่ | 8802 หรือ |
| 3. นางสาวมารีษา ธารธรรพรพกุล | ผู้สอบบัญชีรับอนุญาตเลขที่ | 5752 |

ค่าตอบแทนของผู้สอบบัญชี

- ค่าตอบแทนจากการสอบบัญชี (audit fee)
บริษัทและบริษัทย่อย จ่ายค่าตอบแทนการสอบบัญชีในปี 2565 เป็นจำนวนเงิน
รวม 2,800,000 บาท
- ค่าตอบแทนอื่น (non-audit fee) -ไม่มี-

ที่ปรึกษาทางกฎหมาย

บริษัท กุดั่น แอนด์ พาร์ทเนอร์ส จำกัด

เลขที่ 127 อาคารเกษร ทาวเวอร์ ห้องเลขที่ ซี, เอฟ ชั้นที่ 23 ถนนราชดำริห์

แขวงลุมพินี เขตปทุมวัน กรุงเทพมหานคร 10330

โทรศัพท์ : 02-838-1750

Website : <https://www.kap.co.th/>

บริษัทย่อย

1. บริษัท แฮปปี้ โปรดักส์ แอนด์ เซอร์วิส จำกัด

เลขที่ 89/1 อาคารเกษมทรัพย์ ชั้น 3 ถนนวิภาวดีรังสิต แขวงจอมพล เขตจตุจักร
กรุงเทพมหานคร 10900

ประเภทธุรกิจ : Happy Shopping

ทุนจดทะเบียน : 90,000,000 บาท

ทุนชำระแล้ว : 90,000,000 บาท

สัดส่วนการถือหุ้น : 50.00 %

โทรศัพท์ : 02-113-2222

2. บริษัท เนชั่น นิวส์ จำกัด

เลขที่ 1854 ชั้น 7 ถนนเทพรัตน แขวงบางนา เขตบางนา กรุงเทพมหานคร 10260

ประเภทธุรกิจ : สื่อดิจิทัล

ทุนจดทะเบียน : 19,000,000 บาท

ทุนชำระแล้ว : 19,000,000 บาท

สัดส่วนการถือหุ้น : 99.99 %

โทรศัพท์ : 02-338-3333

บริษัทร่วม

-ไม่มี-

5.2 ข้อมูลสำคัญอื่น

-ไม่มี-

5.3 ข้อพิพาททางกฎหมาย

ณ วันที่ 31 ธันวาคม 2565 บริษัทฯ ไม่มีคดีพิพาทที่มีความเสี่ยงที่เป็นสาระสำคัญ ซึ่งจะมีผลกระทบในทางลบอย่างมีนัยสำคัญต่อผลประกอบหรือสถานะทางการเงินของบริษัทฯ ที่มีจำนวนสูงกว่าร้อยละ 5 ของส่วนของผู้ถือหุ้นตามงบการเงินรวมฉบับตรวจสอบ ณ วันที่ 31 ธันวาคม 2565

5.4 ตลาดรอง

-ไม่มี-

5.5 สถาบันการเงินที่ติดต่อประจำ

-ไม่มี-

ส่วนที่ 2

การกำกับดูแลกิจการ



6. นโยบายการกำกับดูแลกิจการ

6.1 ภาพรวมของนโยบายและแนวปฏิบัติการกำกับดูแลกิจการ

คณะกรรมการบริษัท คิง เจน จำกัด (มหาชน) เชื่อมั่นเป็นอย่างยิ่งว่าการกำกับดูแลกิจการที่ดี จะทำให้บริษัท มีระบบการบริหารจัดการที่มีประสิทธิภาพ โปร่งใส ตรวจสอบได้ ช่วยสร้างความเชื่อมั่นและความมั่นใจต่อผู้ถือหุ้น ผู้ลงทุน ผู้มีส่วนได้เสีย และผู้ที่เกี่ยวข้องทุกฝ่าย นำไปสู่ความยั่งยืน และเป็นการเพิ่มมูลค่าสูงสุดให้แก่ผู้ถือหุ้น โดย คณะกรรมการบริษัทได้กำหนดนโยบายการกำกับดูแลกิจการ และประกาศนโยบายฯ ให้พนักงานถือปฏิบัติ

6.1.1 นโยบายและแนวปฏิบัติที่เกี่ยวกับคณะกรรมการ

การสรรหาและกำหนดค่าตอบแทนกรรมการและผู้บริหาร

การสรรหากรรมการบริษัท

คณะกรรมการสรรหาและพิจารณาค่าตอบแทนเป็นผู้ทำหน้าที่สรรหากรรมการ และกรรมการชุดย่อย โดยจะ พิจารณาสรรหาและเสนอชื่อบุคคลที่มีคุณสมบัติที่เหมาะสมมีความรู้ ประสบการณ์ และความเชี่ยวชาญ โดยเสนอ ชื่อให้คณะกรรมการบริษัทพิจารณาแต่งตั้ง และ/หรือ นำเสนอต่อที่ประชุมผู้ถือหุ้นพิจารณาแต่งตั้งต่อไป (แล้วแต่ กรณี) รวมทั้งพิจารณาประวัติบุคคลดังกล่าวแล้วว่ามีคุณสมบัติครบถ้วนตามที่กำหนดไว้ในกฎบัตรต่างๆ ของบริษัท และกฎหมายที่เกี่ยวข้องรวมทั้งไม่ขัดหรือแย้งกับกฎหมายที่เกี่ยวข้องกับการดำเนินธุรกิจของบริษัท และจะดำเนินการ ให้ผู้ถือหุ้นได้รับข้อมูลอย่างเพียงพอเกี่ยวกับบุคคลที่ได้รับการเสนอชื่อเพื่อประกอบการตัดสินใจ

การสรรหาผู้บริหารระดับสูง

การสรรหาผู้ดำรงตำแหน่งประธานเจ้าหน้าที่บริหาร คณะกรรมการบริหารจะเป็นผู้พิจารณาสรรหาและคัดเลือกบุคคลที่มีคุณสมบัติตามหลักเกณฑ์ที่บริษัทฯ กำหนด และต้องเป็นผู้ที่มีวิสัยทัศน์ ความรู้ความสามารถ และ ประสบการณ์ ความเหมาะสมกับวัฒนธรรมองค์กร

การกำหนดค่าตอบแทน

บริษัทฯ กำหนดให้คณะกรรมการสรรหาและพิจารณาค่าตอบแทนเป็นผู้ทำหน้าที่กำหนดค่าตอบแทน โดยพิจารณากำหนดค่าตอบแทนและผลประโยชน์อื่น ไม่ว่าจะเป็นอยู่ในรูปเงินสด หลักทรัพย์ หรืออื่นใด (ถ้ามี) ของคณะกรรมการบริษัท และคณะกรรมการชด้อย เพื่อเสนอต่อที่ประชุมผู้ถือหุ้นพิจารณาและอนุมัติต่อไป ทั้งนี้ ค่าตอบแทนกรรมการควรอยู่ในลักษณะที่เปรียบเทียบได้กับระดับที่ปฏิบัติอยู่ในอุตสาหกรรม และพิจารณาหลักเกณฑ์ในการประเมินผลงานของคณะกรรมการบริษัท และคณะกรรมการชด้อย เพื่อพิจารณาค่าตอบแทนประจำปีและนำเสนอให้คณะกรรมการบริษัทพิจารณาให้ความเห็นชอบ

ค่าตอบแทนของผู้บริหารระดับสูง เป็นไปตามนโยบายที่คณะกรรมการบริหารกำหนด ระดับค่าตอบแทนเป็นเงินเดือน สวัสดิการ และผลตอบแทนงูใจในระยะยาว บริษัทฯ จะพิจารณาให้ สอดคล้องกับผลงานของบริษัทและผลการปฏิบัติงานของผู้บริหารแต่ละคน

ความเป็นอิสระของคณะกรรมการจากฝ่ายจัดการ

การแบ่งแยกบทบาทหน้าที่ของคณะกรรมการและฝ่ายจัดการ

บริษัทได้กำหนดบทบาทหน้าที่และความรับผิดชอบของประธานกรรมการบริษัทและประธานเจ้าหน้าที่บริหารดังนี้

บทบาทหน้าที่และความรับผิดชอบของประธานกรรมการบริษัท

1. เป็นประธานที่ประชุมคณะกรรมการบริษัท ควบคุม ดูแล จัดสรรเวลาในแต่ละวาระ สำหรับให้กรรมการที่จะอภิปรายแสดงความเห็นในประเด็นที่สำคัญอย่างเพียงพอ
2. เป็นผู้ลงคะแนนเสียงชี้ขาดในกรณีที่ประชุมคณะกรรมการบริษัทมีการลงคะแนนเสียง และคะแนนเสียง 2 ฝ่ายเท่ากัน
3. รับผิดชอบในฐานะผู้นำของคณะกรรมการในการวางกรอบ และติดตามดูแลการกำหนดนโยบายการกำกับดูแลกิจการขององค์กร
4. เป็นประธานการประชุมผู้ถือหุ้นประจำปีของบริษัท

บทบาทหน้าที่และความรับผิดชอบของประธานเจ้าหน้าที่บริหาร

1. ควบคุมดูแลการดำเนินงาน และ/หรือบริหารงานประจำวันของบริษัท
2. บริหารงานให้เป็นไปตามนโยบาย เป้าหมาย แผนการดำเนินงาน และงบประมาณที่ได้รับอนุมัติจากคณะกรรมการบริษัท และ/หรือคณะกรรมการบริหาร
3. เป็นผู้รับมอบอำนาจของบริษัทในการบริหารกิจการของบริษัทให้เป็นตามวัตถุประสงค์ ข้อบังคับ นโยบายระเบียบ ข้อกำหนด คำสั่ง มติที่ประชุมผู้ถือหุ้น และ/หรือมติที่ประชุมคณะกรรมการ และคณะกรรมการบริหารของบริษัททุกประการ
4. มีอำนาจแต่งตั้งและบริหารงานคณะทำงานชุดต่างๆ เพื่อประโยชน์และประสิทธิภาพการจัดการที่ดี และโปร่งใส และให้มีอำนาจในการมอบอำนาจช่วง และ/หรือมอบหมายให้บุคคลอื่นปฏิบัติงานเฉพาะอย่างแทนได้ โดยให้อยู่ภายใต้ขอบเขตแห่งการมอบอำนาจตามหนังสือมอบอำนาจ และ/หรือให้เป็นไปตามระเบียบอำนาจอนุมัติและสั่งการที่คณะกรรมการของบริษัทอนุมัติแล้ว
5. กำหนดภารกิจ วัตถุประสงค์ แนวทาง นโยบายของบริษัท รวมถึงการสั่งการและกำกับดูแลการดำเนินงานโดยรวม เพื่อให้เกิดประโยชน์สูงสุดในการบริหารงาน
6. ติดตามและประเมินผลการดำเนินงานของบริษัทอย่างสม่ำเสมอ และรายงานผลการดำเนินงาน การบริหารจัดการ ความคืบหน้าในการดำเนินงานต่อคณะกรรมการบริหาร คณะกรรมการตรวจสอบ และคณะกรรมการบริษัท

7. มีอำนาจพิจารณาอนุมัติการใช้จ่ายเงินในการดำเนินการตามปกติธุรกิจของบริษัท ตามที่กำหนดไว้ในระเบียบอำนาจการอนุมัติที่อนุมัติโดยคณะกรรมการของบริษัท
8. พิจารณาอนุมัติการเข้าทำสัญญาเกี่ยวกับการดำเนินธุรกิจปกติของบริษัท ตามที่กำหนดไว้ในระเบียบอำนาจอนุมัติที่คณะกรรมการบริษัทอนุมัติแล้ว
9. มีอำนาจพิจารณาว่าจ้างพนักงาน และบรรจุแต่งตั้ง ตลอดจนการโอน โยกย้ายข้ามสายงาน/ฝ่าย/แผนก หรือการพ้นจากการเป็นพนักงาน กำหนดอัตราค่าจ้าง ค่าตอบแทน เงินเดือนโบนัส รวมถึงสวัสดิการเกี่ยวกับพนักงานของบริษัท ตามกรอบนโยบายที่คณะกรรมการบริหารกำหนด
10. มีอำนาจ ออกคำสั่ง ระเบียบ ประกาศ บันทึกลง เพื่อให้การปฏิบัติงานเป็นไปตามนโยบายและผลประโยชน์ของบริษัท เพื่อรักษาระเบียบ วินัย การทำงานภายในองค์กร
11. ปฏิบัติหน้าที่อื่นๆ ตามที่ได้รับมอบหมายจากคณะกรรมการบริษัทหรือคณะกรรมการบริหารเป็นคราวๆ ไป

ทั้งนี้การมอบหมายอำนาจหน้าที่และความรับผิดชอบของประธานเจ้าหน้าที่บริหาร จะไม่มีลักษณะเป็นการมอบอำนาจหรือมอบอำนาจช่วงที่ทำให้ประธานเจ้าหน้าที่บริหาร หรือผู้รับมอบอำนาจจากประธานเจ้าหน้าที่บริหาร สามารถอนุมัติรายการที่ตนหรือบุคคลที่อาจมีความขัดแย้ง (ตามนิยามของหน่วยงานที่เกี่ยวข้องกำหนด) มีส่วนได้เสียหรืออาจมีความขัดแย้งทางผลประโยชน์อื่นใดกับบริษัท หรือบริษัทย่อย เว้นแต่เป็นการอนุมัติรายการที่เป็นไปตามปกติธุรกิจที่มีการกำหนดขอบเขตชัดเจน

ประธานเจ้าหน้าที่บริหาร ของบริษัทฯ อาจได้รับการแต่งตั้ง หรือถอดถอนโดยที่ประชุมคณะกรรมการบริษัท หรือที่ประชุมผู้ถือหุ้นของบริษัทฯ

การพัฒนากรรมการบริษัทและผู้บริหารระดับสูง

ทุกครั้งที่มีการแต่งตั้งกรรมการ และผู้บริหารระดับสูง ฝ่ายจัดการจะจัดให้มีเอกสารและข้อมูลที่เป็นประโยชน์ต่อการปฏิบัติหน้าที่ โดยการแนะนำบริษัท และบริษัทย่อย ลักษณะธุรกิจ และแนวทางการดำเนินธุรกิจของกลุ่มบริษัทให้แก่กรรมการ และผู้บริหารระดับสูงที่ได้รับการแต่งตั้งใหม่ดังกล่าว

คณะกรรมการบริษัทจะได้รับส่งเสริม และพัฒนา โดยคณะกรรมการสรรหาฯ มีอำนาจหน้าที่ในการพิจารณา รูปแบบและจัดทำแผนการพัฒนากฎการบริษัท และคณะกรรมการชุดย่อย เพื่อพัฒนาความรู้ของกรรมการบริษัท และกรรมการชุดย่อยให้เข้าใจธุรกิจของกลุ่มบริษัท บทบาทหน้าที่และแผนการต่างๆ ที่สำคัญ เช่น สภาวะเศรษฐกิจ และอุตสาหกรรม กฎเกณฑ์หรือกฎหมายที่เกี่ยวข้องกับธุรกิจของบริษัท เป็นต้น

การประเมินผลการปฏิบัติงานของคณะกรรมการบริษัท

คณะกรรมการสรรหาและพิจารณาค่าตอบแทนจะพิจารณาค่าตอบแทนประจำปีและนำเสนอให้คณะกรรมการบริษัทพิจารณาให้ความเห็นชอบ อย่างน้อยปีละ 1 ครั้ง เพื่อให้คณะกรรมการบริษัทได้พิจารณาบททวนผลงาน ปัญหาและอุปสรรคในการดำเนินงานในปีที่ผ่านมา เพื่อนำมาปรับปรุง

โดยให้มีการประเมินผลงานของคณะกรรมการและคณะกรรมการตรวจสอบทั้งคณะ พร้อมทั้งเปิดเผยหลักเกณฑ์ ขั้นตอน และผลการประเมินในภาพรวมไว้ใน หัวข้อ 8.1 สรุปผลการปฏิบัติหน้าที่ของคณะกรรมการในรอบปีที่ผ่านมา

6.1.2 นโยบายและแนวปฏิบัติที่เกี่ยวกับผู้ถือหุ้นและผู้มีส่วนได้ส่วนเสีย

บริษัทฯ ให้ความสำคัญในการปฏิบัติตามหลักการกำกับดูแลกิจการที่ดี โดยครอบคลุมเนื้อหาที่สำคัญตามหลักการกำกับดูแลกิจการใน 5 หมวด ดังนี้

หมวดที่ 1 สิทธิของผู้ถือหุ้น

บริษัทฯ ตระหนักดีว่า ผู้ถือหุ้นมีสิทธิในความเป็นเจ้าของ โดยควบคุมบริษัทผ่านการแต่งตั้งคณะกรรมการให้ทำหน้าที่แทนตนและมีสิทธิในการตัดสินใจเกี่ยวกับการเปลี่ยนแปลงที่สำคัญของบริษัทฯ โดยกำหนดไว้ในนโยบายการกำกับดูแลกิจการ บริษัทฯ ได้ให้ความสำคัญและเคารพสิทธิของผู้ถือหุ้นโดยปฏิบัติตามหลักเกณฑ์ที่กฎหมายกำหนด

บริษัทฯ มีนโยบายปฏิบัติต่อผู้ถือหุ้นอย่างเท่าเทียมกัน โดยตระหนักถึงสิทธิในการเข้าถึงข้อมูลของบริษัทฯ อย่างเพียงพอและทันเวลา มีเลขานุการบริษัททำหน้าที่จัดให้มีการเปิดเผยข้อมูลสารสนเทศต่างๆ ของบริษัทฯ ไว้ที่เว็บไซต์ www.kinggen.co.th เพื่อให้ข้อมูลของบริษัทต่อผู้ถือหุ้นและนักลงทุนทั่วไป ซึ่งได้แก่ ข้อมูลสำคัญล่าสุด ข่าวสาร รวมทั้งเปิดโอกาสให้ผู้ถือหุ้นได้แสดงความคิดเห็น สอบถามได้อย่างเท่าเทียมกัน

การประชุมผู้ถือหุ้น

คณะกรรมการบริษัทให้ความสำคัญกับการจัดประชุมสามัญผู้ถือหุ้นประจำปี เพื่อรายงานให้ผู้ถือหุ้นได้ทราบผลการดำเนินงานของบริษัท และร่วมตัดสินใจในเรื่องสำคัญของบริษัท รวมทั้งซักถามข้อมูลและรายละเอียดต่างๆ เกี่ยวกับการบริหารงานและกิจการของบริษัทจากคณะกรรมการบริษัท และฝ่ายจัดการ

การจัดประชุมผู้ถือหุ้นภายในปี 2565 ที่ผ่านมา บริษัทไม่เพียงแต่ปฏิบัติให้เป็นไปตามหลักเกณฑ์และกฎหมายที่เกี่ยวข้องอย่างถูกต้อง ครบถ้วน แต่ยังมุ่งเน้นให้การดำเนินการต่างๆ ที่เกี่ยวข้องเป็นไปตามหลักการกำกับดูแลกิจการที่ดี โดยยึดถือปฏิบัติตามแนวทางในคู่มือ AGM Checklist ซึ่งจัดทำขึ้นโดยสมาคมส่งเสริมผู้ลงทุนไทย สมาคมบริษัทจดทะเบียน และสำนักงานคณะกรรมการกำกับหลักทรัพย์และตลาดหลักทรัพย์

บริษัทฯ มีนโยบายส่งเสริมและอำนวยความสะดวกให้แก่ผู้ถือหุ้น โดยเปิดเผยข้อมูลเกี่ยวกับกำหนดวัน เวลา และสถานที่จัดการประชุมล่วงหน้า พร้อมระบุแผนที่ชัดเจนในหนังสือเชิญประชุมและใช้ระบบ DAP e-Shareholder Meeting ของบริษัท ดิจิทัล แอคเซส แพลตฟอร์ม จำกัด ซึ่งได้รับการรับรองจาก สำนักงานพัฒนาธุรกรรมทางอิเล็กทรอนิกส์ หรือ ETDA ในการลงทะเบียนเข้าร่วมประชุมในรูปแบบอิเล็กทรอนิกส์ (e-Registration) การจัดการประชุมที่กำหนดให้ผู้ร่วมประชุมลงคะแนนเสียง (e-Voting) และการแสดงผลมติที่ประชุม

ในปี 2565 บริษัทฯ ได้จัดการประชุมสามัญผู้ถือหุ้นประจำปี 2565 (E-AGM) ในวันที่ 29 เมษายน 2565 ผ่านสื่ออิเล็กทรอนิกส์ ณ ห้อง ณ ห้องประชุมชั้น 9 (ห้อง B) อาคารอินเทอร์ลิงค์ ทาวเวอร์ ถนนเทพรัตน แขวง บางนาใต้ เขตบางนา กรุงเทพมหานคร เวลา 10.00 น. โดยเริ่มลงทะเบียนตั้งแต่เวลา 12.00 น. 25 เมษายน 2565 เวลา 12.00 น. ถึงวันที่ 29 เมษายน 2565 เวลา 10.00 น. มีกรรมการเข้าร่วมประชุมครบทั้ง 13 ท่าน

โดยมีผู้ถือหุ้นและผู้รับมอบฉันทะเข้าร่วมประชุมเป็นจำนวน 32 ราย รวมจำนวนหุ้น 894,183,865 หุ้น คิดเป็นร้อยละ 79.52 ของจำนวนหุ้นที่จำหน่ายได้ทั้งหมดจำนวน 1,124,417,300 หุ้น ซึ่งการดำเนินการประชุมเป็นไปตามแนวทางการประชุมผู้ถือหุ้นที่ดี และตามกฎหมายกำหนด

ในปี 2565 บริษัทฯ ได้จัดการประชุมวิสามัญผู้ถือหุ้นครั้งที่ 1/2565 (E-EGM) ในวันที่ 2 ธันวาคม 2565 ผ่านสื่ออิเล็กทรอนิกส์ ณ ห้อง ณ ประชุมโรงแรมโนโวเทล สุวรรณภูมิ เลขที่ 999 หมู่ 1 ตำบลหนองปรือ อำเภอบางพลี จังหวัดสมุทรปราการ 10540 เวลา 14.00 น. โดยเริ่มลงทะเบียนตั้งแต่เวลา 18 พฤศจิกายน 2565 เวลา 9.00 น. ถึงวันที่ 2 ธันวาคม 2565 เวลา 14.00 น. มีกรรมการเข้าร่วมประชุมครบทั้ง 9 ท่าน

โดยมีผู้ถือหุ้นและผู้รับมอบฉันทะเข้าร่วมประชุมเป็นจำนวน 44 ราย รวมจำนวนหุ้น 734,660,453 หุ้น คิดเป็นร้อยละ 65.34 ของจำนวนหุ้นที่จำหน่ายได้ทั้งหมดจำนวน 1,124,417,300 หุ้น ซึ่งการดำเนินการประชุมเป็นไปตามแนวทางการประชุมผู้ถือหุ้นที่ดี และตามกฎหมายกำหนด ดังนี้

ก่อนวันประชุมสามัญผู้ถือหุ้น

บริษัทฯ ได้นำข้อมูลหนังสือเชิญประชุมสามัญผู้ถือหุ้น ที่มีรายละเอียดครบถ้วนเปิดเผยในเว็บไซต์ของบริษัทฯ ก่อนล่วงหน้าการประชุมไม่น้อยกว่า 21 วัน โดยบริษัทฯ มอบหมายให้บริษัทศูนย์รับฝากหลักทรัพย์ (ประเทศไทย) จำกัด นายทะเบียนหุ้นของบริษัทฯ เป็นผู้จัดส่งหนังสือเชิญประชุมให้แก่ผู้ถือหุ้นของบริษัทล่วงหน้าก่อนวันประชุม โดยหนังสือเชิญประชุมมีรายละเอียดวาระการประชุม ข้อเท็จจริงและเหตุผล ความเห็นของคณะกรรมการ ในแต่ละวาระอย่างครบถ้วนและเพียงพอสำหรับการพิจารณาตัดสินใจของผู้ถือหุ้น พร้อมจัดส่งข้อมูลเพื่อให้ผู้ถือหุ้นสามารถดาวน์โหลด รายงานการประชุมผู้ถือหุ้นครั้งก่อน รายงานประจำปี เอกสารประกอบการพิจารณาแต่ละวาระ คำชี้แจงวิธีการต่างๆ ข้อมูลกรรมการอิสระ ขั้นตอนการเข้าร่วมประชุม ข้อบังคับบริษัทเฉพาะที่เกี่ยวกับการประชุมผู้ถือหุ้น แผนที่สถานที่จัดประชุม และหนังสือมอบฉันทะตามแบบที่กระทรวงพาณิชย์กำหนด รวมถึงได้ประกาศลงโฆษณารายละเอียดเกี่ยวกับการจัดประชุมและระเบียบวาระที่เสนอในหนังสือพิมพ์รายวันติดต่อกัน 3 วัน ก่อนวันประชุมไม่น้อยกว่า 3 วัน

บริษัทฯ เปิดโอกาสให้ผู้ถือหุ้นส่วนน้อยเสนอวาระการประชุม การเสนอชื่อบุคคลเพื่อเข้าดำรงตำแหน่งกรรมการ โดยผ่านการพิจารณาของคณะกรรมการบริษัท ล่วงหน้าโดยส่งถึงประธานคณะกรรมการบริษัทฯ ระหว่างวันที่ 8 ธันวาคม 2564 ถึงวันที่ 8 กุมภาพันธ์ 2565

รวมถึงให้ผู้ถือหุ้นส่งคำถามเป็นการล่วงหน้าก่อนการประชุม ดังนี้

- วันประชุมสามัญผู้ถือหุ้นในช่วงวันที่ 12 - 18 เมษายน 2565
- วันประชุมวิสามัญผู้ถือหุ้นในช่วงวันที่ 18 - 29 พฤศจิกายน 2565

โดยผ่านเว็บไซต์ www.set.or.th หรือ www.kinggen.co.th ปรากฏว่า ไม่มีผู้ถือหุ้นเสนอชื่อบุคคลเพื่อเข้าดำรงตำแหน่งกรรมการ และไม่มีผู้ถือหุ้นเสนอวาระเพิ่มเติม และไม่มีผู้ถือหุ้นส่งคำถามเป็นการล่วงหน้าก่อนวันประชุมสามัญผู้ถือหุ้น

วันประชุมสามัญผู้ถือหุ้น

ในการพิจารณากำหนดวัน เวลาการประชุม และสถานที่จัดประชุม บริษัทคำนึงถึงความสะดวกในการเดินทางเข้าร่วมประชุม โดยบริษัทเปิดให้ผู้ถือหุ้นและผู้รับมอบฉันทะสามารถลงทะเบียนเข้าร่วมประชุมล่วงหน้าก่อนเวลาประชุมอย่างน้อย 1 ชั่วโมง และได้เชิญผู้สอบบัญชีจากบริษัท เคพีเอ็มจี ภูมิไชย สอบบัญชี จำกัด และที่ปรึกษากฎหมายของบริษัท เข้าร่วมประชุมเพื่อรับฟังความคิดเห็น เตรียมตอบข้อซักถามของผู้ถือหุ้น

ก่อนเริ่มการประชุม

บริษัทฯ จะชี้แจงหลักเกณฑ์และวิธีปฏิบัติที่ใช้ในการประชุม วิธีการลงคะแนน การนับคะแนน การใช้บัตรลงคะแนน ให้ที่ประชุมรับทราบโดยละเอียด โดยประธานที่ประชุมได้เปิดโอกาสให้ผู้ถือหุ้นได้ซักถามและแสดงความคิดเห็นภายในระยะเวลาที่เหมาะสม พร้อมให้กรรมการผู้จัดการและกรรมการบริหารบางท่าน เป็นผู้ชี้แจงตอบคำถามของผู้ถือหุ้น และจัดให้มีการจดบันทึกสาระสำคัญของคำถาม คำตอบ และข้อสรุปเรื่องนั้นๆ ในรายงานการประชุมแล้ว

บริษัทฯ ได้นำระบบสารสนเทศ E-Meeting Platform จาก บริษัท ดิจิทัล แอคเซส แพลตฟอร์ม จำกัด (DAP) ในการลงทะเบียนเข้าร่วมประชุมในรูปแบบอิเล็กทรอนิกส์ (e-Registration) และการแสดงผลการลงมติในการประชุมแต่ละวาระ และในวาระการเลือกตั้งกรรมการ บริษัทฯ เปิดโอกาสให้ผู้ถือหุ้นเลือกตั้งกรรมการเป็นรายบุคคล และได้บันทึกวิธีลงคะแนน วิธีนับคะแนน มติที่ประชุม โดยแยกเป็นคะแนนที่เห็นด้วย ไม่เห็นด้วย และงดออกเสียง ในรายงานการประชุมอย่างครบถ้วน ทั้งนี้สำหรับวาระการเลือกตั้งกรรมการจะดำเนินการลงมติเป็นรายบุคคล การลงมติในแต่ละวาระจะใช้บัตรลงคะแนนเสียง เพื่อสามารถตรวจสอบได้ในภายหลัง พร้อมทั้งได้บันทึกการออกเสียงในแต่ละวาระอย่างละเอียดครบถ้วนไว้ในรายงานการประชุม

บริษัทฯ ได้นำเสนอวาระพิจารณากำหนดค่าตอบแทนกรรมการให้ที่ประชุมสามัญผู้ถือหุ้นประจำปีเป็นผู้พิจารณาอนุมัติเป็นประจำทุกปี โดยนำเสนอข้อมูลการจ่ายค่าตอบแทนกรรมการเปรียบเทียบกับปีก่อน รวมถึงนโยบายและหลักเกณฑ์ที่ชัดเจนเกี่ยวกับการกำหนดค่าตอบแทนกรรมการ เพื่อประกอบการพิจารณาของผู้ถือหุ้น

สำหรับผู้ถือหุ้นที่ไม่สามารถเข้าร่วมประชุมด้วยตนเอง บริษัทฯ เสนอทางเลือกในการมอบอำนาจให้แก่กรรมการอิสระของบริษัทอย่างน้อย 1 ท่าน ซึ่งไม่มีส่วนได้ส่วนเสียในเรื่องที่ต้องพิจารณา เป็นผู้รับมอบอำนาจเพื่อเข้าประชุมและลงคะแนนเสียงแทนผู้ถือหุ้นของบริษัท พร้อมแนบหนังสือมอบฉันทะ (แบบ ก.) (แบบ ข.) และ (แบบ ค.) โดยแบบ ข. เป็นแบบที่ผู้ถือหุ้นสามารถกำหนดทิศทางการลงคะแนนเสียงได้เองในแต่ละวาระ และ แบบ ค. กรณีที่ผู้มอบฉันทะเป็นคัสโตเดียน (Custodian) ไปพร้อมหนังสือนัดเชิญประชุม

หลังวันประชุมสามัญผู้ถือหุ้นประจำปี

บริษัทฯ ได้เปิดเผยผลการลงมติในการประชุมสามัญผู้ถือหุ้น ให้ผู้ถือหุ้นและบุคคลทั่วไปได้รับทราบ โดยส่งผ่าน www.setlink.set.or.th ของตลาดหลักทรัพย์ฯ ของวันทำการถัดไปนับจากวันที่จัดประชุม ซึ่งเป็นไปโดยถูกต้องตามหลักเกณฑ์การเปิดเผยสารสนเทศของตลาดหลักทรัพย์แห่งประเทศไทย

หมวดที่ 2 การปฏิบัติต่อผู้ถือหุ้นอย่างเท่าเทียมกัน

คณะกรรมการดูแลและสอบทานกรอบโครงสร้างของการกำกับดูแลกิจการ เพื่อให้สามารถสร้างความมั่นใจแก่ผู้ถือหุ้นของบริษัทว่าจะได้รับการปฏิบัติอย่างเป็นธรรมและเท่าเทียม โดยหลีกเลี่ยงการปฏิบัติต่อผู้ถือหุ้น หรือการดำเนินการใดๆ ที่อาจเป็นเหตุให้เกิดความยุ่งยาก ชับซ้อน หรือมีต้นทุนสูงโดยไม่จำเป็น โดยในการจัดประชุมผู้ถือหุ้นในปี 2565 ที่ผ่านมา บริษัทดำเนินการตามแนวทางเพื่อให้ผู้ถือหุ้นทุกรายได้รับทราบข้อมูลที่มีนัยสำคัญ และมีสิทธิในกระบวนการตัดสินใจและได้รับทราบถึงผลของการตัดสินใจของบริษัทฯ สำหรับเหตุการณ์ที่สำคัญตามที่กำหนดไว้ในกฎหมายหรือข้อบังคับของบริษัทฯ ดังนี้

- บริษัทฯ มีนโยบายที่จะไม่ดำเนินการไปในทางที่อาจกระทบสิทธิของผู้ถือหุ้นทุกราย และไม่เพิ่มระเบียบวาระในที่ประชุมหรือเปลี่ยนแปลงข้อมูลสำคัญโดยไม่ได้แจ้งให้ผู้ถือหุ้นทราบล่วงหน้า รวมถึงไม่แจกเอกสารที่มีข้อมูลสำคัญเพิ่มเติมในที่ประชุมผู้ถือหุ้นอย่างกระตือรือร้น เพื่อให้ผู้ถือหุ้นได้มีโอกาสศึกษาข้อมูลตามระเบียบวาระการประชุมก่อนลงมติ
- ผู้ถือหุ้นของบริษัทฯ ทุกรายมีสิทธิออกเสียงตามจำนวนหุ้นที่ถืออยู่โดยหุ้นแต่ละหุ้นมีสิทธิออกเสียงหนึ่งเสียงเท่ากัน และไม่มีหุ้นใดมีสิทธิพิเศษ
- เปิดโอกาสให้ผู้ถือหุ้นที่ไม่สามารถเข้าร่วมประชุมด้วยตนเอง สามารถใช้สิทธิออกเสียงโดยการมอบฉันทะให้กรรมการอิสระ ซึ่งไม่มีประเด็นเรื่องความขัดแย้งทางผลประโยชน์ เพื่อเป็นทางเลือกในการมอบฉันทะให้กับผู้ถือหุ้น และอำนวยความสะดวกให้ผู้ถือหุ้นสามารถดาวน์โหลดแบบฟอร์มหนังสือมอบฉันทะผ่านเว็บไซต์ของบริษัทฯ ได้
- ไม่มีการทำรายการระหว่างกันกับบริษัทย่อย บริษัทที่เกี่ยวข้อง หรือบุคคลที่เกี่ยวข้องกัน ที่เป็นผู้ถือหุ้นของบริษัทที่อาจทำให้เกิดประเด็นความขัดแย้งทางผลประโยชน์อย่างมีสาระสำคัญ

หมวดที่ 3 บทบาทของผู้มีส่วนได้เสีย

คณะกรรมการมีนโยบายที่จะดูแลสิทธิของผู้มีส่วนได้เสียทุกกลุ่ม นอกจากเรื่องที่มีผลกระทบต่อการประกอบธุรกิจโดยตรงแล้ว ยังขยายไปสู่เรื่องที่คณะกรรมการเห็นว่าเป็นหน้าที่ที่ควรทำต่อสังคมส่วนรวมด้วย ผู้มีส่วนได้เสียจะได้รับการดูแลปฏิบัติจากบริษัทฯ ตามสิทธิที่พึงมีและเป็นไปตามกฎหมายที่เกี่ยวข้อง คณะกรรมการได้พิจารณาให้มีกระบวนการส่งเสริมให้เกิดความร่วมมือ ระหว่างบริษัทฯ กับผู้มีส่วนได้เสีย ในการสร้างความยั่งยืนของกิจการ

ผู้มีส่วนได้เสียที่สำคัญของบริษัทมีหลายกลุ่ม ประกอบด้วย พนักงาน ลูกค้า ผู้ถือหุ้น ผู้ลงทุน คู่ค้า เจ้าหนี้ คู่แข่งทางการค้า สังคม ภาครัฐ ชุมชนที่สำนักงานของบริษัทฯ ตั้งอยู่ เป็นต้น คณะกรรมการนโยบายให้มีการปฏิบัติต่อผู้มีส่วนได้เสียแต่ละกลุ่มดังนี้

1. ผู้ถือหุ้น

บริษัทฯ มุ่งมั่นที่จะรับผิดชอบต่อและสร้างความพึงพอใจสูงสุดให้กับผู้ถือหุ้นโดยคำนึงถึงการเติบโตขององค์กรอย่างยั่งยืน และพยายามที่จะให้ผลตอบแทนที่เหมาะสม รวมทั้งจะดำเนินการอย่างโปร่งใส ยึดมั่นในคุณธรรม มีระบบบัญชีที่เชื่อถือได้ และอยู่ในกรอบของกฎหมาย กรอบนโยบายการกำกับดูแลกิจการของบริษัทฯ และการปฏิบัติต่อผู้ถือหุ้นอย่างเท่าเทียมกัน

2. ลูกค้า

บริษัทฯ มุ่งมั่นในการสร้างความพึงพอใจและความมั่นใจให้กับลูกค้าและสังคม ที่จะได้รับบริการที่ดี มีคุณภาพ ในระดับราคาที่เหมาะสม โดยยกระดับมาตรฐานให้สูงขึ้นอย่างต่อเนื่องและจริงจังรวมทั้งรักษาสัมพันธภาพที่ดีและยั่งยืน

3. พนักงาน

บริษัทฯ ตระหนักดีว่าทรัพยากรบุคคลเป็นสิ่งที่มีความสำคัญ และเป็นปัจจัยสำคัญที่นำองค์กรไปสู่ความสำเร็จ จึงส่งเสริมให้พนักงานพัฒนาตนเองอย่างต่อเนื่อง ส่งเสริมสุขภาพทั้งด้านร่างกายและจิตใจ สร้างบรรยากาศการทำงานที่ดี ส่งเสริมการทำงานเป็นทีม

ให้ความสำคัญดูแลเรื่องสวัสดิการ ได้จัดสวัสดิการต่างๆ เช่น ช่วยเหลือพนักงานเจ็บป่วยหรือเสียชีวิต สูญเสีย บิดามารดา คู่ชีวิต หรือ บุตร เงินของขวัญการสมรส เงินของขวัญบุตร เงินช่วยเหลือการศึกษาบุตร กองทุนสำรองเลี้ยงชีพ เงินยืมฉุกเฉิน การตรวจสุขภาพประจำปี การประกันอุบัติเหตุ การประกันสุขภาพ และประกันชีวิตหมู่

ด้านความปลอดภัยและสุขอนามัยในสถานที่ทำงาน โดยดูแลรักษาสภาพแวดล้อมในการทำงานให้มีความปลอดภัยต่อชีวิตและทรัพย์สินของพนักงานอยู่เสมอ และจากสถานการณ์การแพร่กระจายของเชื้อไวรัส COVID-19 บริษัทได้ออกมาตรการการป้องกันและประกาศขอความร่วมมือพนักงานในการปฏิบัติตามอย่างเคร่งครัด

บริษัทให้ความสำคัญในเรื่องการพัฒนาศักยภาพของพนักงานในทุกระดับ โดยมีการจัดการอบรมให้กับพนักงานทั้งภายในและภายนอก เพื่อให้สามารถนำความรู้ที่ได้ มาพัฒนารูปแบบการทำงานให้เกิดประสิทธิภาพมากขึ้น

4. คู่ค้า

บริษัทฯ คำนึงถึงความเสมอภาคและความซื่อสัตย์ในการดำเนินธุรกิจและผลประโยชน์ร่วมกันกับคู่ค้า โดยปฏิบัติตามกฎหมายอย่างเคร่งครัด และมีจรรยาบรรณที่ดีในการดำเนินธุรกิจ จึงได้กำหนดแนวทางปฏิบัติไว้ ดังนี้

1. ห้ามกรรมการ ผู้บริหาร พนักงานของบริษัทฯ รับหรือเรียกร้องผลประโยชน์ หรือเสนอหรือจ่ายผลประโยชน์ใดๆ ที่ไม่สุจริตในทางการค้ากับคู่ค้า
2. ปฏิบัติตามกฎหมายอย่างเคร่งครัด
3. มีหลักเกณฑ์ในการประเมินและคัดเลือกคู่ค้า
4. ปฏิบัติตามเงื่อนไขต่างๆ ที่มีต่อคู่ค้าอย่างเคร่งครัด กรณีที่ไม่สามารถปฏิบัติได้ จะแจ้งให้คู่ค้าทราบล่วงหน้า เพื่อร่วมกันพิจารณาหาแนวทางแก้ไข โดยใช้หลักการของความสมเหตุสมผล
5. ให้ข้อมูลที่เป็นจริงและถูกต้อง
6. สนับสนุนและร่วมมือกับคู่ค้าในการผลิตสินค้าที่มีคุณภาพและได้มาตรฐาน
7. สนับสนุนและร่วมมือกับคู่ค้าในการผลิตสินค้าและบริการใหม่ๆ เพื่อสนองตอบความต้องการของผู้บริโภคที่เปลี่ยนแปลงอยู่ตลอดเวลา
8. รักษาความลับของคู่ค้าไม่นำข้อมูลมาใช้เพื่อประโยชน์ตนเองและผู้ที่เกี่ยวข้องโดยมิชอบ

สำหรับเกณฑ์ในการคัดเลือกคู่ค้า มีดังนี้

- มีประวัติทางการเงินที่เชื่อถือได้ และมีศักยภาพที่จะเติบโตไปพร้อมกับบริษัทฯ ได้ในระยะยาว
- ผลิต จำหน่าย หรือให้บริการสินค้าที่มีคุณภาพตรงกับความต้องการ และสามารถตรวจสอบคุณภาพได้
- ให้การสนับสนุนด้านการส่งเสริมการขายของลูกค้า และการให้บริการหลังการขายแก่ลูกค้า

5. คู่แข่งทางการค้า

บริษัทฯ จะยึดถือแนวทางการปฏิบัติที่ดีและเป็นธรรม ดังนี้

1. ประพฤติปฏิบัติตามกรอบกฎเกณฑ์ของการแข่งขันทางการค้าที่ดีเป็นที่ยอมรับโดยทั่วกัน
2. ไม่ทำลายชื่อเสียงของคู่แข่งทางการค้า ด้วยการกล่าวให้ร้ายโดยปราศจากความจริง หลีกเลี่ยงวิธีการไม่สุจริตเพื่อทำลายคู่แข่ง
3. ไม่แสวงหาข้อมูลที่เป็นความลับของคู่แข่งทางการค้าด้วยวิธีการที่ไม่สุจริต หรือไม่เหมาะสม เช่น การจ่ายสินจ้างให้แก่พนักงานของคู่แข่ง เป็นต้น

6. เจ้าหนี้

บริษัทฯ คำนึงถึงความเสมอภาค และความซื่อสัตย์ต่อเจ้าหนี้ การชำระค่าสินค้าบริการ และการปฏิบัติตามพันธะสัญญากับธนาคาร สถาบันการเงิน การชำระเงินต้นและดอกเบี้ย โดยกำหนดแนวปฏิบัติที่ดีและเป็นธรรมดังนี้

1. รักษาดูแลและปฏิบัติตามเงื่อนไขที่มีต่อเจ้าหนี้โดยเคร่งครัด ทั้งในแง่การชำระคืน การดูแลหลักทรัพย์ค้ำประกัน และเงื่อนไขอื่นๆ รวมทั้งไม่ใช้เงินทุนที่ได้จากการกู้ยืมเงินไปในทางที่ขัดกับวัตถุประสงค์ในข้อตกลงที่ทำไว้
2. รายงานฐานะทางการเงินของบริษัทฯ ที่เป็นจริงและถูกต้อง แก่เจ้าหนี้ด้วยความซื่อสัตย์
3. รายงานเจ้าหนี้ล่วงหน้า หากไม่สามารถปฏิบัติตามข้อผูกพันในสัญญาและร่วมกันหาแนวทางแก้ไขปัญหาดังกล่าว

บริษัทฯ ได้รับการสนับสนุนวงเงินสินเชื่อจากหลายธนาคารซึ่งมีสัมพันธ์ทางการค้ากับบริษัทฯ มาอย่างยาวนาน และจัดชั้นให้บริษัทฯ เป็นลูกค้าชั้นดี ซึ่งบริษัทฯ ได้ปฏิบัติตามเงื่อนไขและข้อกำหนดตามสัญญาอย่างครบถ้วน

7. สังคมและสิ่งแวดล้อม

บริษัทฯ ส่งเสริมให้มีการให้ความรู้แก่พนักงาน เพื่อปลูกฝังจิตสำนึกเกี่ยวกับการรักษาสิ่งแวดล้อมและการใช้ทรัพยากรอย่างรู้คุณค่าและมีประสิทธิภาพ ผ่านกระบวนการสื่อสารภายในบริษัทฯ และส่งเสริมให้พนักงานมีส่วนร่วมในกิจกรรมรณรงค์ลดภาวะโลกร้อนด้วยการปรับเปลี่ยนพฤติกรรมลดการใช้พลังงาน พร้อมทั้งสนับสนุนให้พนักงานเข้าร่วมกิจกรรมต่างๆ ที่เกี่ยวข้องกับการดูแลรักษาสิ่งแวดล้อม อนุรักษ์ทรัพยากรธรรมชาติและพลังงานที่บริษัทฯ จัดขึ้น

บริษัทฯ จัดให้มีกิจกรรมทางธุรกิจและสังคมของบริษัทฯ ต้องติดต่อกับประชาชนหลากหลายกลุ่ม จึงมีโอกาสรับฟังความคิดเห็นและข้อเสนอแนะของผู้มีส่วนได้เสียกลุ่มต่างๆ อย่างต่อเนื่อง อีกทั้งกลุ่มบริษัทฯ มีระบบในการรับเรื่องร้องเรียนพร้อมประสานแก้ไขปัญหาด้านบริการ และประสานงานกับหน่วยงานที่เกี่ยวข้องภายในบริษัทเป็นประจำ และได้ปรับปรุงเรื่องที่ได้รับตามข้อร้องเรียนที่เป็นจริงและสร้างความเสียหาย (ถ้ามี) อย่างสม่ำเสมอ

บริษัทฯ เปิดโอกาสให้ผู้มีส่วนได้เสียทุกกลุ่มและพนักงานของบริษัทฯ สามารถร้องเรียน แสดงความเห็น และแจ้งเบาะแสเกี่ยวกับเรื่องต่างๆ โดยส่งถึงคณะกรรมการตรวจสอบ และฝ่ายตรวจสอบภายใน ผ่าน E-mail: audit_kgen@kinggen.co.th หรือ ส่งไปรษณีย์มายังที่อยู่ของบริษัทฯ หรือยื่นหนังสือโดยตรง ที่ เลขที่ 589/128 อาคาร เซ็นทรัล ซิตี้ ทาวเวอร์ ห้องเลขที่ OF2301 ชั้น 23 ถนนเทพรัตน แขวงบางนาเหนือ เขตบางนา กรุงเทพมหานคร 10260

กระบวนการดำเนินการเมื่อได้รับข้อร้องเรียน

- ฝ่ายตรวจสอบภายในจะรวบรวมข้อร้องเรียนและตรวจสอบข้อมูลเบื้องต้น หากข้อร้องเรียนมีมูลความผิด จะรวบรวมหลักฐานส่งให้ประธานเจ้าหน้าที่บริหารเพื่อแต่งตั้งคณะกรรมการสอบสวนข้อเท็จจริง โดยมีฝ่ายทรัพยากรบุคคลเป็นเลขานุการคณะกรรมการสอบสวน และรายงานผลพร้อมทั้งมาตรการดำเนินการกับผู้กระทำผิดเพื่อเสนอต่อประธานเจ้าหน้าที่บริหาร และคณะกรรมการตรวจสอบทราบ โดยจะมีการรายงานทุกไตรมาส (หากมี)
- มาตรการคุ้มครองผู้ร้องเรียน คณะกรรมการตรวจสอบ จะพิจารณาให้เป็นธรรมและปกป้องผู้ร้องเรียน ผู้รับเรื่องร้องเรียน ผู้ถูกร้องเรียน และผู้มีส่วนเกี่ยวข้องในการดำเนินการตรวจสอบข้อเท็จจริง รวมทั้งต้องเก็บข้อมูลที่เกี่ยวข้องเป็นความลับ จะเปิดเผยเท่าที่จำเป็น โดยคำนึงถึงความปลอดภัย และความเสียหายของผู้มีส่วนเกี่ยวข้อง

หมวดที่ 4 การเปิดเผยข้อมูลและความโปร่งใส

คณะกรรมการบริษัทได้ดูแลให้บริษัทฯ เปิดเผยข้อมูลสำคัญที่เกี่ยวข้องกับบริษัทฯ ทั้งข้อมูลทางการเงินและข้อมูลที่มีใช้ข้อมูลทางการเงินอย่างถูกต้อง ครบถ้วน ทันเวลา โปร่งใส สามารถตรวจสอบได้ รวมทั้งเป็นไปตามกฎหมาย และกฎระเบียบต่างๆ ที่เกี่ยวข้อง ผ่านช่องทางที่เข้าถึงข้อมูลได้ง่าย เช่น เว็บไซต์ของบริษัท ช่องทางการเปิดเผยข้อมูลของ ตลาดหลักทรัพย์แห่งประเทศไทย และสำนักงานคณะกรรมการกำกับหลักทรัพย์และตลาดหลักทรัพย์ เป็นต้น

บริษัทฯ กำหนดไว้ในนโยบายการกำกับดูแลกิจการว่าทุกครั้งที่มีการเปลี่ยนแปลงการถือครองหลักทรัพย์ ให้กรรมการบริษัท และผู้บริหารต้องรายงานการถือครองหลักทรัพย์ต่อสำนักงานคณะกรรมการกำกับหลักทรัพย์และตลาดหลักทรัพย์ และสำเนาให้เลขานุการบริษัทเก็บรักษา และในเดือนพฤศจิกายนของทุกปี กรรมการและผู้บริหารจะรายงานข้อมูลการถือครองหลักทรัพย์ของตน และรายงานต่อคณะกรรมการบริษัทอย่างน้อยปีละครั้ง

บริษัทฯ เล็งเห็นความสำคัญของการรักษาข้อมูลที่เป็นความลับและ/หรือข้อมูลภายในกลุ่มบริษัท จึงได้ออกนโยบาย “การใช้ข้อมูลภายในของบริษัทฯ” กำหนดให้กรรมการผู้บริหาร เจ้าหน้าที่ และพนักงานของกลุ่มบริษัทต้องรักษาข้อมูลภายในกลุ่มบริษัทฯ เป็นความลับ เว้นแต่การเปิดเผยข้อมูลนั้นเป็นไปเพื่อผลประโยชน์ ในการดำเนินธุรกิจของบริษัทฯ ห้าม ขาย ชื้อ โอน หรือรับโอนหลักทรัพย์ของบริษัทฯ โดยข้อมูลที่เป็นความลับ และ/หรือข้อมูลภายในของกลุ่มบริษัทฯ และ/หรือการเข้าทำรายการใดๆ ในทางที่อาจก่อให้เกิดความเสียหายต่อกลุ่มบริษัทฯ ไม่ว่าทางตรง หรือ ทางอ้อม

ในรอบปีที่ผ่านมา บริษัทฯ ได้เปิดเผยข้อมูลทางการเงินของบริษัทอย่างถูกต้อง ครบถ้วน โปร่งใส และเป็นไปตามเกณฑ์ที่สำนักงานก.ล.ด.และตลาดหลักทรัพย์ฯ กำหนด ผ่านช่องทางการเปิดเผยข้อมูลของตลาดหลักทรัพย์ฯ และผ่านเว็บไซต์ของบริษัทฯ

งานนักลงทุนสัมพันธ์

บริษัทฯ มีสำนักงานเลขานุการบริษัท ทำหน้าที่ประสานงานติดต่อสื่อสารกับ ผู้ถือหุ้น นักลงทุน อย่างเท่าเทียม และเป็นธรรม และประสานงานการตอบคำถามเกี่ยวกับบริษัท และการดำเนินงานของบริษัท แก่ นักลงทุนตามที่ส่งคำถามผ่านทางเว็บไซต์ของบริษัท หรือโทรศัพท์ หรือช่องทางอื่นๆ เพื่อสร้างสัมพันธ์อันดีระหว่างบริษัทฯ กับผู้ถือหุ้น ผู้ลงทุน นักวิเคราะห์หลักทรัพย์ และภาครัฐที่เกี่ยวข้องอย่างเท่าเทียมกัน โดยบริษัทฯ ให้ความสำคัญกับการเผยแพร่ข้อมูลที่สำคัญของบริษัทฯ ในปี 2565 ผ่านทางเว็บไซต์ www.kinggen.co.th

โดยสามารถติดต่อ สำนักงานเลขานุการบริษัท ดังนี้

บริษัท คิง เจน จำกัด (มหาชน)

ที่อยู่ : 589/128 อาคาร เซ็นทรัล ซิตี้ ทาวเวอร์ ห้องเลขที่ OF2301 ชั้น 23
ถนนเทพรัตน แขวงบางนาเหนือ เขตบางนา กรุงเทพมหานคร 10260

โทรศัพท์ : 02-079-1118 ต่อ 4

E-mail : corporate_secretary@kinggen.co.th

Website : www.kinggen.co.th

ทั้งนี้สำนักงานเลขานุการบริษัท ตามที่ได้รับมอบหมายจากคณะกรรมการบริษัท ที่ให้ความสำคัญกับการปฏิบัติตามข้อกำหนดของตลาดหลักทรัพย์ฯ และ สำนักงาน ก.ล.ต. และกฎหมายที่เกี่ยวข้อง โดยผ่านการพิจารณาตรวจสอบตามขั้นตอน คณะกรรมการบริษัทได้แต่งตั้ง นายศ บุญยืน เป็นเลขานุการบริษัท เมื่อวันที่ 7 กุมภาพันธ์ 2561 ซึ่งมีหน้าที่ในการช่วยเหลือประธานกรรมการ ในการกำกับดูแลให้การดำเนินงานของคณะกรรมการบริษัท กรรมการชุดย่อย และกรรมการบริษัททุกท่าน เป็นไปตามกรอบของบทบาทหน้าที่ตามที่กฎหมาย ข้อบังคับ และระเบียบที่เกี่ยวข้องกำหนดไว้ ตลอดจนมีหน้าที่ในการจัดเตรียมเอกสารประกอบวาระการประชุมให้เพียงพอต่อการพิจารณาและตัดสินใจของคณะกรรมการ บันทึกรายงานการประชุมอย่างรัดกุม ถูกต้อง เพื่อแสดงให้เห็นว่าคณะกรรมการได้พิจารณาเรื่องต่างๆ ที่นำเสนอ อย่างรอบคอบ ระมัดระวัง ซื่อสัตย์สุจริตและมีความรับผิดชอบโดยใช้วิจารณญาณเยี่ยงวิญญูชนที่ประกอบธุรกิจนั้นพึงกระทำในสถานการณ์เดียวกัน

อีกทั้งมีหน้าที่ในการเก็บรักษาทะเบียนกรรมการ หนังสือเชิญประชุม รายงานการประชุมของคณะกรรมการ และการประชุมผู้ถือหุ้น รายงานการมีส่วนได้เสีย และรายงานการถือครองหลักทรัพย์ของกรรมการและผู้บริหาร ตลอดจนดูแลกิจกรรมของคณะกรรมการ ประสานงานกับฝ่ายบริหารให้มีการปฏิบัติตามมติของคณะกรรมการ ซึ่งเลขานุการบริษัทได้ปฏิบัติหน้าที่ตามกรอบอย่างครบถ้วน

หมวดที่ 5 ความรับผิดชอบต่อคณะกรรมการบริษัท

คณะกรรมการมีบทบาทสำคัญในการกำกับดูแลกิจการเพื่อประโยชน์สูงสุดของบริษัทและผู้ถือหุ้น และให้เป็นไปตามนโยบาย กฎหมาย วัตถุประสงค์ ข้อบังคับของบริษัท มติคณะกรรมการบริษัทและมติที่ประชุมผู้ถือหุ้น ด้วยความรับผิดชอบต่อ ระมัดระวัง ซื่อสัตย์สุจริตเยี่ยงวิญญูชนผู้ประกอบธุรกิจเช่นนั้น จะพึงกระทำภายใต้สถานการณ์อย่างเดียวกันด้วยอำนาจต่อรองทางการค้า ที่ปราศจากอิทธิพลในการที่ตนมีสถานะเป็นกรรมการบริษัท

(รายละเอียดเพิ่มเติมในหัวข้อ 7 โครงสร้างการกำกับดูแลกิจการ และข้อมูลสำคัญเกี่ยวกับคณะกรรมการ คณะกรรมการชุดย่อย ผู้บริหาร พนักงานและอื่นๆ และ ในเอกสารแนบ 5 นโยบายการกำกับดูแลกิจการ)

6.2 จรรยาบรรณธุรกิจ

บริษัทฯ ตระหนักถึงความสำคัญของการดำเนินธุรกิจและการบริหารงานอย่างมีคุณธรรมและจริยธรรม และมีกรอบที่ชัดเจนในการนำนโยบายมาสู่ภาคการปฏิบัติ บริษัทฯ ได้จัดทำคู่มือจริยธรรมธุรกิจและข้อพึงปฏิบัติในการทำงาน (Code of Conduct) สำหรับคณะกรรมการ ผู้บริหาร พนักงานของบริษัทฯ เพื่อยึดถือเป็นแนวทางในการปฏิบัติงานด้วยความซื่อสัตย์สุจริตและมีมาตรฐาน มีคุณภาพ มีคุณธรรม ครอบคลุมในการดูแลผู้มีส่วนได้เสียกลุ่มต่างๆ และการปฏิบัติตามกฎหมาย โดยคณะกรรมการ ผู้บริหาร พนักงานของบริษัทฯ ทุกคน มีหน้าที่ต้องปฏิบัติตามอย่างเคร่งครัด

สำหรับรายละเอียดคู่มือจริยธรรมธุรกิจและข้อพึงปฏิบัติในการทำงาน (ฉบับเต็ม) บริษัทฯ ได้เผยแพร่ไว้ในเว็บไซต์ของบริษัทฯ www.kinggen.co.th ในหัวข้อ การกำกับดูแลกิจการ)

6.3 การเปลี่ยนแปลงและพัฒนาการที่สำคัญของนโยบาย แนวปฏิบัติ และระบบการกำกับดูแลกิจการในรอบปีที่ผ่านมา

6.3.1 การเปลี่ยนแปลงและพัฒนาการที่สำคัญเกี่ยวกับการทบทวนนโยบาย แนวปฏิบัติ และระบบการกำกับดูแลกิจการ หรือกฎบัตรคณะกรรมการในรอบปีที่ผ่านมา

บริษัทยังคงให้ความเชื่อมั่นและยึดนโยบายและแนวปฏิบัติการกำกับดูแลกิจการดังเช่นที่ผ่านมา อย่างไรก็ตาม เพื่อเพิ่มประสิทธิภาพและให้สอดคล้องกับสถานการณ์ปัจจุบัน จึงได้จัดทำและปรับปรุงกฎบัตรคณะกรรมการบริษัท และกฎบัตรคณะกรรมการชุดย่อย ได้แก่ กฎบัตรคณะกรรมการตรวจสอบ กฎบัตรคณะกรรมการสรรหาและพิจารณาค่าตอบแทน และกฎบัตรของหน่วยงานตรวจสอบภายใน โดยกฎบัตรดังกล่าวได้รับอนุมัติจากคณะกรรมการบริษัท และได้นำเปิดเผยในเว็บไซต์บริษัทและใช้ถือปฏิบัติต่อไป

6.3.2 การปฏิบัติในเรื่องอื่นๆ ตามหลักการกำกับดูแลกิจการที่ดี

จากความมุ่งมั่นในการดำเนินงานด้วยความโปร่งใสเป็นธรรม และคำนึงถึงผู้มีส่วนได้เสียทุกฝ่าย และการปฏิบัติตามหลักการกำกับดูแลกิจการที่ดีอย่างต่อเนื่อง ทำให้บริษัทได้รับการประเมินผลเกี่ยวกับการกำกับดูแลกิจการที่ดีดังนี้

- 1) ผลการประเมินคุณภาพการจัดประชุมผู้ถือหุ้นสามัญประจำปี 2565 ซึ่งจัดโดยสมาคมส่งเสริมผู้ลงทุนไทย สมาคมบริษัทจดทะเบียนและสำนักงานคณะกรรมการกำกับหลักทรัพย์และตลาดหลักทรัพย์ บริษัทได้ 97 คะแนน จากคะแนนเต็ม 100 คะแนน อยู่ในเกณฑ์ดีมาก
- 2) ผลการประเมินการต่ออายุสมาชิกโครงการแนวร่วมต่อต้านคอร์รัปชันของภาคเอกชนไทย (CAC) บริษัทได้รับการต่ออายุสมาชิกไปอีก 3 ปี นับตั้งแต่วันที่ 31 ธันวาคม 2563 ถึงวันที่ 31 ธันวาคม 2566 เป็นการยืนยันได้ว่า บริษัทฯ ได้ตระหนักและเล็งเห็นถึงความสำคัญของการวางระบบป้องกันการทุจริต คอร์รัปชัน และพร้อมที่จะดำเนินธุรกิจอย่างโปร่งใส

คณะกรรมการบริษัท เชื่อมั่นว่าการดำเนินงานตามหลักการกำกับดูแลกิจการที่ดี และหลักจริยธรรมในการดำเนินธุรกิจ และการต่อต้านคอร์รัปชัน นั้น จะส่งผลให้บริษัทฯ ได้รับความยอมรับจากทั้งลูกค้า คู่ค้า และส่วนอื่นๆ ที่เกี่ยวข้อง รวมทั้งตัวของพนักงานเอง ซึ่งจะส่งผลให้บริษัทก้าวหน้าและเจริญเติบโตอย่างยั่งยืนควบคู่ไปกับสังคม

7. โครงสร้างการกำกับดูแลกิจการ และข้อมูลสำคัญเกี่ยวกับคณะกรรมการ คณะกรรมการชุดย่อย ผู้บริหาร พนักงานและอื่นๆ

7.1 โครงสร้างการกำกับดูแลกิจการ สำหรับปี 2565

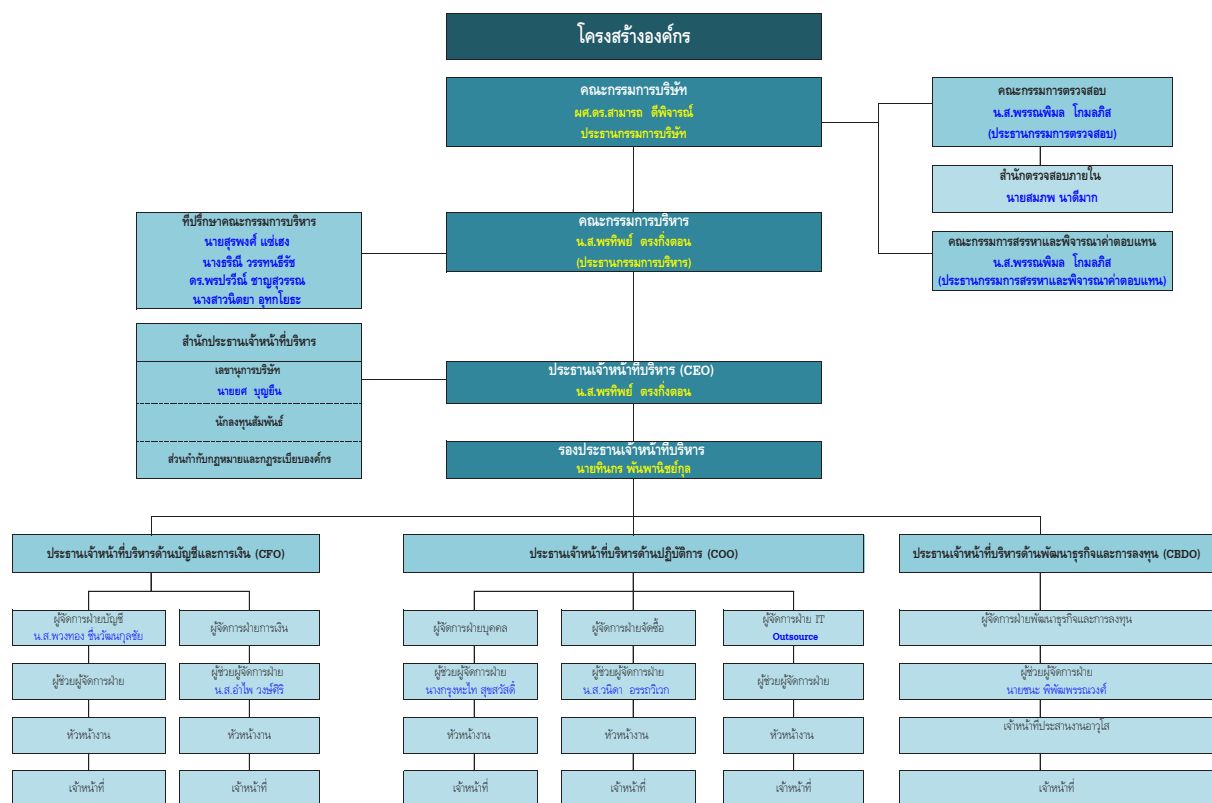

อธิบายเพิ่มเติมของโครงสร้างการจัดการ

ประธานคณะกรรมการบริษัทคือ ผศ.ดร. สามารถ ดีพิจารณ์ มีคณะกรรมการชุดย่อย ได้แก่ คณะกรรมการตรวจสอบ คณะกรรมการสรรหาและพิจารณาค่าตอบแทน และคณะกรรมการบริหาร

กลุ่มบริษัทประกอบด้วย 2 สายธุรกิจ ประกอบด้วย ธุรกิจโฮมช้อปปิ้ง และธุรกิจสื่อรูปแบบใหม่ โดยมีประธานเจ้าหน้าที่ (Chief Executive Officer) เป็นผู้บริหารสูงสุดที่รายงานตรงต่อคณะกรรมการบริหาร

7.2 ข้อมูลเกี่ยวกับคณะกรรมการบริษัท

คณะกรรมการบริษัท จัดตั้งขึ้นเพื่อทำหน้าที่กำกับดูแลกิจการเพื่อประโยชน์สูงสุดของบริษัทและผู้ถือหุ้น และให้เป็นไปตามนโยบาย กฎหมาย วัตถุประสงค์ ข้อบังคับของบริษัท มติคณะกรรมการบริษัทและมติที่ประชุมผู้ถือหุ้นด้วยความรับผิดชอบ ระมัดระวัง ซื่อสัตย์สุจริตเที่ยงวิญญูชนผู้ประกอบธุรกิจเช่นนั้น จะพึงกระทำภายใต้สถานการณ์อย่างเดียวกันด้วยอำนาจต่อรองทางการค้า ที่ปราศจากอิทธิพลในการที่ตนมีสถานะเป็นกรรมการบริษัท

7.2.1 องค์ประกอบของคณะกรรมการบริษัท

คณะกรรมการบริษัท ประกอบด้วย กรรมการที่มีความรู้ความสามารถและมีประสบการณ์ในหลากหลายด้านทั้งภาคธุรกิจและสาขาอื่นๆ ที่เป็นประโยชน์ต่อการประกอบธุรกิจของบริษัทฯ และมีจำนวนกรรมการเพียงพอที่จะกำกับดูแลธุรกิจของบริษัทฯ ได้อย่างมีประสิทธิภาพ คือ ไม่น้อยกว่า 5 คน และอย่างน้อยจำนวนกรรมการ 1 ใน 3 ของกรรมการทั้งหมด เป็นกรรมการอิสระ และต้องมีกรรมการที่ไม่ได้เป็นกรรมการบริหารอย่างน้อย 1 ท่าน ที่มีประสบการณ์ด้านบัญชีและการเงิน และจำนวนกรรมการไม่น้อยกว่า 3 ใน 4 ของจำนวนกรรมการทั้งหมด ต้องมีสัญชาติไทย และจำนวนกรรมการบริษัทไม่น้อยกว่ากึ่งหนึ่ง ต้องมีถิ่นที่อยู่ในราชอาณาจักร ทั้งนี้การเลือกตั้งกรรมการต้องเป็นบุคคลที่ไม่มีลักษณะต้องห้ามตามกฎหมายและข้อบังคับของบริษัท และมีความเหมาะสมที่จะได้รับความไว้วางใจให้บริหารจัดการกิจการที่มีมหาชนเป็นผู้ถือหุ้น ตามที่คณะกรรมการกำกับหลักทรัพย์และตลาดหลักทรัพย์ประกาศกำหนด

โดยคณะกรรมการบริษัททำหน้าที่กำหนดนโยบายภาพรวมของกิจการ ตลอดจนทำหน้าที่กำกับดูแลกิจการเพื่อประโยชน์สูงสุดของบริษัทและผู้ถือหุ้น และให้เป็นไปตามนโยบาย กฎหมาย วัตถุประสงค์ ข้อบังคับของบริษัท มติคณะกรรมการบริษัทและมติที่ประชุมผู้ถือหุ้น ด้วยความรับผิดชอบ ระมัดระวัง ซื่อสัตย์สุจริตเที่ยงวิญญูชนผู้ประกอบธุรกิจเช่นนั้น จะพึงกระทำภายใต้สถานการณ์อย่างเดียวกันด้วยอำนาจต่อรองทางการค้า ที่ปราศจากอิทธิพลในการที่ตนมีสถานะเป็นกรรมการบริษัท

การเลือกตั้งกรรมการบริษัทให้เป็นไปตามข้อบังคับบริษัท และข้อกำหนดของกฎหมายที่เกี่ยวข้อง ต้องมีความโปร่งใสและชัดเจน ในการสรรหากรรมการบริษัทให้ดำเนินการผ่านกระบวนการของคณะกรรมการสรรหาและพิจารณาค่าตอบแทน โดยมีรายละเอียดที่เพียงพอเพื่อประโยชน์ในการตัดสินใจของคณะกรรมการบริษัทและ/หรือผู้ถือหุ้น

ณ วันที่ 31 ธันวาคม 2565 คณะกรรมการบริษัทฯ มีจำนวน 9 คน ประกอบด้วย กรรมการอิสระ จำนวน 3 คน (คิดเป็นร้อยละ 33.33 ของจำนวนกรรมการทั้งหมด 9 คน) กรรมการบริษัทที่ไม่ใช่ผู้บริหาร จำนวน 4 คน (คิดเป็นร้อยละ 44.44) และมีกรรมการที่เป็นผู้บริหารของบริษัท จำนวน 2 คน (คิดเป็นร้อยละ 22.22) ซึ่งเป็นไปตามหลักเกณฑ์ของสำนักงาน ก.ล.ต. ที่กำหนดให้บริษัทฯ จัดทะเบียนต้องมีกรรมการอิสระอย่างน้อย 1 ใน 3 หรือร้อยละ 33.3 ของจำนวนกรรมการทั้งหมด เพื่อทำหน้าที่ถ่วงดุลในการออกเสียงพิจารณาเรื่องต่างๆ และมีอิสระในการแสดงความคิดเห็นต่อการดำเนินงานภายใต้นโยบายที่กำหนดไว้ รวมถึงสอบทานการบริหารงานของฝ่ายบริหารเพื่อรักษาผลประโยชน์สูงสุดแก่บริษัทฯ และผู้ถือหุ้นโดยรวม สำหรับกรรมการอิสระของบริษัท ประกอบด้วยกรรมการที่เป็นผู้หญิง 1 คน รายละเอียดประวัติกรรมการเปิดเผยตามเอกสารแนบ 1

7.2.2 ข้อมูลคณะกรรมการบริษัทและผู้มีอำนาจควบคุมบริษัทรายบุคคล

คณะกรรมการบริษัท

ณ วันที่ 31 ธันวาคม 2565 บริษัทฯ มีคณะกรรมการบริษัท จำนวน 9 ท่าน ดังนี้

| ลำดับ | ชื่อ-นามสกุล | ตำแหน่ง |
|-------|---------------------------|--|
| 1 | พศ.ดร.สามารถ ตีพิจารณ์ | ประธานกรรมการบริษัท |
| 2 | นางสาวพรทิพย์ ตรงกิ่งตอน | กรรมการบริษัท และประธานเจ้าหน้าที่บริหาร |
| 3 | นางสาวพรรณพิมล โกมลภิส | กรรมการอิสระ |
| 4 | นายสรไกร ศรีสัจจารักษ์ | กรรมการอิสระ |
| 5 | รศ.ดร.ธีร เจียศิริพงษ์กุล | กรรมการอิสระ |
| 6 | นายทินกร พันพานิชย์กุล | กรรมการบริษัท |
| 7 | นายสมคิด ลิขิตปริญญา | กรรมการบริษัท |
| 8 | นายอรรถยุต วุฒิธรรมมี | กรรมการบริษัท |
| 9 | นายอภิชาติ เพียรเจริญ | กรรมการบริษัท |

โดยมี นายยศ บุญยีน ดำรงตำแหน่งเป็นเลขานุการคณะกรรมการบริษัทและเป็นเลขานุการบริษัท

กรรมการผู้มีอำนาจลงนามผูกพันของบริษัท

กรรมการผู้มีอำนาจลงนามผูกพันของบริษัท ประกอบด้วย นางสาวพรทิพย์ ตรงกิ่งตอน นายทินกร พันพานิชย์กุล นายอรรถยุต วุฒิธรรมมี หรือ นายสมคิด ลิขิตปริญญา กรรมการสองคนลงนามร่วมกันพร้อมประทับตราสำคัญของบริษัท

คุณสมบัติของกรรมการอิสระของบริษัท

คุณสมบัติของกรรมการอิสระของบริษัท เป็นไปตามข้อกำหนดของคณะกรรมการกำกับตลาดทุน ดังต่อไปนี้

1. ถือหุ้นไม่เกินร้อยละหนึ่งของจำนวนหุ้นที่มีสิทธิออกเสียงทั้งหมดของบริษัท บริษัทใหญ่ บริษัทย่อย บริษัทร่วม ผู้ถือหุ้นรายใหญ่ หรือผู้มีอำนาจควบคุมของบริษัท ทั้งนี้ ให้นับรวมการถือหุ้นของผู้ที่เกี่ยวข้องของกรรมการอิสระรายนั้นๆ ด้วย
2. ไม่เป็นหรือเคยเป็นกรรมการที่มีส่วนร่วมในการบริหารงาน พนักงาน ลูกจ้าง ที่ปรึกษาด้านอื่นใดที่ได้รับผลตอบแทนประจำ หรือผู้มีอำนาจควบคุมของบริษัท บริษัทใหญ่ บริษัทย่อย บริษัทร่วม บริษัทย่อยลำดับเดียวกัน ผู้ถือหุ้นรายใหญ่ หรือของผู้มีอำนาจควบคุมของบริษัท เว้นแต่จะได้พ้นจากการมีลักษณะดังกล่าวมาแล้วไม่น้อยกว่า 2 ปีก่อนวันที่ได้รับการแต่งตั้ง ทั้งนี้ ลักษณะต้องห้ามดังกล่าวไม่รวมถึงกรณีที่กรรมการอิสระเคยเป็นข้าราชการ หรือที่ปรึกษาของส่วนราชการซึ่งเป็นผู้ถือหุ้นรายใหญ่ หรือผู้มีอำนาจควบคุมของบริษัท
3. กรรมการอิสระจะต้องไม่มีหรือเคยมีความสัมพันธ์ทางการค้า ทางธุรกิจ ส่วนได้เสียทางการเงินหรือผลประโยชน์อื่นๆ ในการบริหารจัดการ ทั้งในทางตรงหรือทางอ้อมกับบริษัท บริษัทใหญ่ บริษัทย่อย บริษัทร่วม ผู้ถือหุ้นรายใหญ่ หรือผู้มีอำนาจควบคุมของบริษัท ในลักษณะที่อาจเป็นการขัดขวางการใช้วิจารณญาณอย่างอิสระของตน หรือไม่เป็นหรือเคยเป็นผู้ถือหุ้นที่มีนัย หรือผู้มีอำนาจควบคุมของผู้ที่มีความสัมพันธ์ทางธุรกิจกับบริษัท บริษัทใหญ่ บริษัทย่อย บริษัทร่วม ผู้ถือหุ้นรายใหญ่ หรือผู้มีอำนาจควบคุมของบริษัทเว้นแต่จะได้พ้นจากการมีลักษณะดังกล่าวมาแล้วไม่น้อยกว่า 2 ปีก่อนวันที่ได้รับการแต่งตั้ง

4. กรรมการอิสระจะต้องไม่มีความสัมพันธ์ทางสายโลหิตหรือโดยการจดทะเบียนตามกฎหมายในลักษณะที่เป็นบิดา มารดา คู่สมรส พี่ น้องและบุตร รวมทั้งคู่สมรสของบุตร กับผู้บริหาร ผู้ถือหุ้นรายใหญ่ ผู้มีอำนาจควบคุม หรือบุคคลที่ได้รับการเสนอชื่อเป็นผู้บริหารหรือผู้มีอำนาจควบคุมของบริษัทหรือบริษัทย่อย
5. กรรมการอิสระจะต้องไม่ทำการเป็นตัวแทนอย่างเปิดเผยหรือไม่เปิดเผยของกรรมการบริษัท ผู้ถือหุ้นรายใหญ่ หรือผู้ถือหุ้นใดซึ่งเป็นผู้เกี่ยวข้องกับผู้ถือหุ้นรายใหญ่คนใดหรือกลุ่มผู้ถือหุ้นใดของบริษัท
6. กรรมการอิสระจะต้องทำหน้าที่และใช้วิจารณญาณของตน โดยไม่ได้รับอิทธิพลจากกรรมการ ผู้บริหาร หรือผู้ถือหุ้นรายใหญ่ของบริษัทฯ รวมทั้งบุคคลที่เกี่ยวข้องหรือญาติ
7. กรรมการอิสระจะต้องไม่เป็นหรือเคยเป็น ผู้สอบบัญชีของบริษัท บริษัทใหญ่ บริษัทย่อย บริษัทร่วม ผู้ถือหุ้นรายใหญ่ หรือผู้มีอำนาจควบคุมของบริษัท และไม่เป็นผู้ถือหุ้นที่มีนัย ผู้มีอำนาจควบคุม หรือหุ้นส่วนผู้จัดการของนิติบุคคลที่เป็นสำนักงานสอบบัญชี ซึ่งมีผู้สอบบัญชีของบริษัท บริษัทใหญ่ บริษัทย่อย บริษัทร่วม ผู้ถือหุ้นรายใหญ่ หรือผู้มีอำนาจควบคุมของบริษัทสังกัดอยู่ เว้นแต่จะได้พ้นจากการมีลักษณะดังกล่าวมาแล้วไม่น้อยกว่า 2 ปีก่อนวันที่ได้รับการแต่งตั้ง
8. กรรมการอิสระจะต้องไม่เป็นหรือเคยเป็นผู้ให้บริการทางวิชาชีพใดๆ ซึ่งรวมถึงการให้บริการเป็นที่ปรึกษา กฎหมาย ที่ปรึกษาทางการเงิน หรือผู้ประเมินราคาทรัพย์สิน ซึ่งได้รับค่าบริการเกินกว่า 2 ล้านบาทต่อปีจากบริษัท บริษัทใหญ่ บริษัทย่อย บริษัทร่วม ผู้ถือหุ้นรายใหญ่ หรือผู้มีอำนาจควบคุมของบริษัท ทั้งนี้ ในกรณีที่ผู้ให้บริการทางวิชาชีพเป็นนิติบุคคล ให้รวมถึงการเป็นผู้ถือหุ้นที่มีนัย ผู้มีอำนาจควบคุม หรือหุ้นส่วนผู้จัดการของผู้ให้บริการทางวิชาชีพนั้นด้วย เว้นแต่จะได้พ้นจากการมีลักษณะดังกล่าวมาแล้วไม่น้อยกว่า 2 ปีก่อนวันที่ได้รับการแต่งตั้ง
9. กรรมการอิสระ ต้องไม่ประกอบกิจการที่มีสภาพอย่างเดียวกันและเป็นการแข่งขันที่มีนัยกับกิจการของบริษัท หรือบริษัทย่อย หรือไม่เป็นหุ้นส่วนที่มีนัยในทางหุ้นส่วน หรือเป็นกรรมการที่มีส่วนร่วมบริหารงาน ลูกจ้าง พนักงาน ที่ปรึกษาที่รับเงินเดือนประจำ หรือถือหุ้นเกินร้อยละหนึ่งของจำนวนหุ้นที่มีสิทธิออกเสียงทั้งหมดของบริษัทอื่น ซึ่งประกอบกิจการที่มีสภาพอย่างเดียวกันและเป็นการแข่งขันที่มีนัยกับกิจการของบริษัทหรือบริษัทย่อย
10. กรรมการอิสระจะต้องไม่มีลักษณะอื่นใดที่ทำให้ไม่สามารถให้ความเห็นอย่างเป็นอิสระเกี่ยวกับการดำเนินงานของบริษัท

7.2.3 บทบาทหน้าที่ของคณะกรรมการบริษัท

หน้าที่ความรับผิดชอบของคณะกรรมการบริษัท

คณะกรรมการบริษัทฯ มีหน้าที่พิจารณาและให้ความเห็นชอบในเรื่องสำคัญเกี่ยวกับการดำเนินงาน เช่น วิสัยทัศน์ และพันธกิจ กลยุทธ์ นโยบาย แผนงาน เป้าหมายทางการเงิน ความเสี่ยง และงบประมาณ รวมทั้งกำกับดูแลให้ฝ่ายจัดการดำเนินงานตามนโยบายและแผนงานที่กำหนดไว้อย่างมีประสิทธิภาพและประสิทธิผล ภายใต้ข้อกำหนดของกฎหมายและจริยธรรมทางธุรกิจ โดยคณะกรรมการบริษัทฯ จะใช้วิจารณญาณ และความรอบคอบในการตัดสินใจ ปฏิบัติหน้าที่ด้วยความรับผิดชอบ และความซื่อสัตย์สุจริต เพื่อประโยชน์ในระยะยาวของบริษัทฯ โดยคณะกรรมการบริษัทเป็นผู้รับผิดชอบต่อการเงินของบริษัทฯ และรายงานความรับผิดชอบของคณะกรรมการต่อรายงานทางการเงิน

อำนาจดำเนินการของคณะกรรมการบริษัท ตามที่กำหนดในกฎบัตรคณะกรรมการบริษัท ที่ได้ผ่านการอนุมัติจากที่ประชุมคณะกรรมการบริษัท ครั้งที่ 12/2565 เมื่อวันที่ 11 พฤศจิกายน 2565 ดังนี้

1. แต่งตั้ง ถอดถอน มอบอำนาจหน้าที่ ให้แก่ที่ปรึกษาคณะกรรมการบริษัท และ/หรือคณะกรรมการชุดย่อยไปปฏิบัติ
2. อนุมัติการให้กู้ยืมเงินแก่บริษัทที่มีความสัมพันธ์ทางธุรกิจกับบริษัท ในฐานะผู้ถือหุ้น หรือบริษัทที่มีการประกอบธุรกิจทางการค้าต่อกัน หรือบริษัทอื่น ในวงเงินส่วนที่เกินอำนาจคณะกรรมการบริหาร
3. อนุมัติการให้กู้ยืมเงินแก่บริษัทหรือบุคคลภายนอก ในวงเงินไม่เกินอำนาจตามที่กฎหมาย ระเบียบ หลักเกณฑ์ กำหนด
4. อนุมัติการให้บริษัทเข้าค้าประกันวงเงินสินเชื่อแก่บริษัทย่อย ในฐานะผู้ถือหุ้น ตามสัดส่วนการถือหุ้น ในวงเงินส่วนที่เกินอำนาจคณะกรรมการบริหาร
5. อนุมัติการเข้าทำนิติกรรมที่มีใช้ธุรกรรมทางการเงิน ในวงเงินส่วนที่เกินอำนาจคณะกรรมการบริหาร
6. อนุมัติการได้รับวงเงินสินเชื่อ ในวงเงินส่วนที่เกินอำนาจคณะกรรมการบริหาร
7. อนุมัติการลงทุน ขายเงินลงทุนในหุ้นสามัญและ/หรือหลักทรัพย์อื่นใด ในวงเงินส่วนที่เกินอำนาจคณะกรรมการบริหาร
8. อนุมัติการจัดหา ได้มา และลงทุนในสินทรัพย์ถาวร การจำหน่าย จ่ายโอน ในสินทรัพย์ถาวร ในวงเงินส่วนที่เกินอำนาจคณะกรรมการบริหาร
9. เสนอการเพิ่มทุน หรือลดทุน หรือการเปลี่ยนแปลงมูลค่าหุ้น การแก้ไข เปลี่ยนแปลงหนังสือบริคณห์สนธิ ข้อบังคับ และ/หรือวัตถุประสงค์ของบริษัทต่อผู้ถือหุ้น
10. อนุมัติการก่อตั้ง ควบรวม หรือเลิกบริษัทย่อยในวงเงินส่วนที่เกินอำนาจคณะกรรมการบริหาร
11. มอบอำนาจให้แก่ฝ่ายจัดการ พนักงานระดับบริหารของบริษัท หรือบุคคลอื่นใดทำการแทนได้ ภายใต้กฎหมายที่เกี่ยวข้อง และเป็นไปตามระเบียบที่คณะกรรมการบริษัทได้กำหนดไว้
12. มีอำนาจเชิญฝ่ายจัดการ ผู้บริหาร และพนักงานของบริษัทที่เกี่ยวข้องมาชี้แจง ให้ความเห็นร่วมประชุม หรือส่งเอกสารตามที่เห็นว่าเกี่ยวข้องจำเป็น
13. ปรึกษาผู้เชี่ยวชาญ หรือที่ปรึกษาของบริษัท (ถ้ามี) หรือจ้างที่ปรึกษา หรือผู้เชี่ยวชาญภายนอก ในกรณีจำเป็นด้วยค่าใช้จ่ายของบริษัท
14. แต่งตั้งและถอดถอนเลขานุการบริษัท

7.3 ข้อมูลเกี่ยวกับคณะกรรมการชุดย่อย

7.3.1 โครงสร้างคณะกรรมการชุดย่อย

คณะกรรมการบริษัท ได้แต่งตั้งคณะกรรมการชุดย่อย 3 ชุด ได้แก่ คณะกรรมการตรวจสอบ คณะกรรมการสรรหาและพิจารณาค่าตอบแทน และคณะกรรมการบริหาร โดยกำหนดอำนาจหน้าที่ไว้อย่างชัดเจน ดังต่อไปนี้

7.3.2 รายชื่อคณะกรรมการชุดย่อย มีดังนี้

คณะกรรมการตรวจสอบ

กรรมการตรวจสอบทุกคน ต้องเป็นกรรมการอิสระ และต้องได้รับการแต่งตั้งจากคณะกรรมการหรือผู้ถือหุ้น สามารถใช้ดุลพินิจของตนเองอย่างเป็นอิสระ รวมถึงกรรมการตรวจสอบอย่างน้อย 1 ท่าน ต้องมีความรู้ ความชำนาญ ทางการบัญชีหรือ การจัดการด้านการเงินที่เกี่ยวข้อง ตามข้อกำหนดตลาดหลักทรัพย์ฯ ที่สามารถอ่านและเข้าใจพื้นฐานของงบการเงินได้

ณ วันที่ 31 ธันวาคม 2565 คณะกรรมการตรวจสอบประกอบด้วยกรรมการอิสระจำนวน 3 ท่าน ดังนี้

| ลำดับ | ชื่อ-นามสกุล | ตำแหน่ง | ประเภทกรรมการ / ความเชี่ยวชาญ |
|-------|---------------------------|-----------------------|--|
| 1 | นางสาวพรรณพิมล โกมลภิส | ประธานกรรมการ ตรวจสอบ | กรรมการอิสระ และมีความรู้ด้านบัญชี การเงิน และด้านบริหารธุรกิจ |
| 2 | นายสรไกร ศรีสัจจารักษ์ | กรรมการตรวจสอบ | กรรมการอิสระ และมีความรู้ด้านบริหารธุรกิจ |
| 3 | รศ.ดร.ธีร เจียศิริพงษ์กุล | กรรมการตรวจสอบ | กรรมการอิสระ และมีความรู้ด้านบริหารธุรกิจ |

โดยมี นายยศ บุญยยืน ดำรงตำแหน่งเป็นเลขานุการคณะกรรมการตรวจสอบ

ทั้งนี้ นางสาวพรรณพิมล โกมลภิส ดำรงตำแหน่งเป็น ประธานกรรมการตรวจสอบ ที่เป็นผู้มีความรู้และ ประสบการณ์ทางด้านบัญชี เพียงพอที่จะทำหน้าที่ในการสอบทานความน่าเชื่อถือของงบการเงิน

ขอบเขตอำนาจหน้าที่ และความรับผิดชอบของคณะกรรมการตรวจสอบ

เป็นไปตามที่กำหนดในกฎบัตรคณะกรรมการตรวจสอบ ที่ได้รับการทบทวนและอนุมัติจากที่ประชุมคณะกรรมการบริษัท ครั้งที่ 12/2565 เมื่อวันที่ 11 พฤศจิกายน 2565 ดังนี้

- 1 สอบทานให้บริษัทมีรายงานทางการเงิน (รายไตรมาสและประจำปี) ที่ถูกต้องและเปิดเผยข้อมูลที่เกี่ยวข้องของบริษั้อย่างครบถ้วน และเพียงพอก่อนเสนอต่อคณะกรรมการบริษัท
- 2 สอบทานให้บริษัทมีระบบควบคุมภายในและระบบตรวจสอบภายในที่เหมาะสม เพียงพอ และมีประสิทธิภาพ รวมทั้งพิจารณาความเป็นอิสระของหน่วยงานตรวจสอบภายใน ตลอดจนให้ความเห็นชอบในการพิจารณาแต่งตั้ง โยกย้าย เลิกจ้าง หัวหน้าหน่วยงานตรวจสอบภายใน/หน่วยงานอื่นใด หรือหน่วยงานภายนอก (Outsource) ที่รับผิดชอบเกี่ยวกับการตรวจสอบภายใน
- 3 สอบทานให้บริษัทมีระบบการประเมินความเสี่ยง การบริหารความเสี่ยงที่เหมาะสมเพียงพอ และมีประสิทธิภาพ
- 4 สอบทานให้บริษัทปฏิบัติตามกฎหมายว่าด้วยหลักทรัพย์และตลาดหลักทรัพย์ ข้อกำหนดของตลาดหลักทรัพย์ หรือกฎหมายที่เกี่ยวข้องกับธุรกิจของบริษัท

- 5 พิจารณาคัดเลือกเพื่อเสนอแต่งตั้งบุคคลซึ่งมีความเป็นอิสระเป็นผู้สอบบัญชีของบริษัท พร้อมทั้งกำหนดค่าตอบแทน ประสานงานกับผู้สอบบัญชีเกี่ยวกับวัตถุประสงค์ในการดำเนินการตรวจสอบ ขอบเขตแนวทาง แผนงาน และปัญหาที่พบระหว่างการตรวจสอบ และประเด็นที่ผู้สอบบัญชีเห็นว่าเป็นสาระสำคัญ รวมทั้งเข้าร่วมประชุมกับผู้สอบบัญชีโดยไม่มีฝ่ายจัดการเข้าร่วมประชุมด้วยอย่างน้อยปีละ 1 ครั้ง
- 6 พิจารณารายการที่เกี่ยวข้องกัน หรือรายการที่อาจมีความขัดแย้งทางผลประโยชน์ให้มีความถูกต้องและครบถ้วน ให้เป็นไปตามกฎหมายและข้อกำหนดของตลาดหลักทรัพย์ฯ รวมทั้งเปิดเผยข้อมูลในการเข้าทำรายการดังกล่าวอย่างถูกต้องครบถ้วน ทั้งนี้เพื่อให้มั่นใจว่ารายการดังกล่าวสมเหตุสมผลและเป็นประโยชน์สูงสุดต่อบริษัท
- 7 สอบทานความถูกต้องของเอกสารอ้างอิงและแบบประเมินตนเองเกี่ยวกับมาตรการต่อต้านการคอร์รัปชันของกิจการตามโครงการแนวร่วมปฏิบัติของภาคเอกชนไทยในการต่อต้านทุจริต
- 8 จัดทำรายงานผลการกำกับดูแลกิจการของคณะกรรมการตรวจสอบ โดยเปิดเผยไว้ในรายงานประจำปีของบริษัท ซึ่งรายงานดังกล่าวต้องลงนามโดยประธานกรรมการตรวจสอบ ประกอบด้วยข้อมูลดังต่อไปนี้
 - ความเห็นเกี่ยวกับความถูกต้อง ครบถ้วน เป็นที่เชื่อถือได้ของรายงานทางการเงินของบริษัท
 - ความเห็นเกี่ยวกับความเพียงพอของระบบควบคุมภายในของบริษัท
 - ความเห็นเกี่ยวกับระบบบริหารความเสี่ยงของบริษัท
 - ความเห็นเกี่ยวกับการปฏิบัติตามกฎหมายว่าด้วยหลักทรัพย์และตลาดหลักทรัพย์ ข้อกำหนดของตลาดหลักทรัพย์ หรือกฎหมายที่เกี่ยวข้องกับธุรกิจของบริษัท
 - ความเห็นเกี่ยวกับความเหมาะสมของผู้สอบบัญชี
 - ความเห็นเกี่ยวกับรายงานที่อาจมีความขัดแย้งทางผลประโยชน์
 - จำนวนการประชุมคณะกรรมการตรวจสอบและการเข้าร่วมประชุมของกรรมการตรวจสอบแต่ละท่าน
 - ความเห็นชอบหรือข้อสังเกตโดยรวมที่คณะกรรมการตรวจสอบได้รับจากการปฏิบัติหน้าที่ตามกฎหมาย
 - รายการอื่นที่เห็นว่าผู้ถือหุ้นและผู้ลงทุนทั่วไปควรทราบ ภายใต้ขอบเขตหน้าที่และความรับผิดชอบที่ได้รับมอบหมายจากคณะกรรมการบริษัท
- 9 ปฏิบัติหน้าที่อื่นๆ ตามที่ได้มอบหมายจากคณะกรรมการบริษัท

ในการปฏิบัติหน้าที่ตามขอบเขตหน้าที่ดังกล่าวข้างต้น คณะกรรมการตรวจสอบมีอำนาจเรียก ส่งการให้ฝ่ายจัดการ หัวหน้าหน่วยงานหรือพนักงานของบริษัทที่เกี่ยวข้อง มาให้ความเห็นร่วมประชุม หรือส่งเอกสารตามที่เห็นว่าเกี่ยวข้องจำเป็น รวมทั้งแสวงหาความเห็นที่เป็นอิสระจากที่ปรึกษาทางวิชาชีพอื่นใด เมื่อเห็นว่าจำเป็นด้วยค่าใช้จ่ายของบริษัท

คณะกรรมการสรรหาและพิจารณาค่าตอบแทน

คณะกรรมการสรรหา ทำหน้าที่สรรหาบุคคลที่มีคุณสมบัติเหมาะสม เพื่อดำรงตำแหน่งกรรมการและกรรมการชุดย่อย รวมทั้งพิจารณาการจ่ายค่าตอบแทนของกรรมการและกรรมการชุดย่อยเพื่อเสนอความเห็นต่อคณะกรรมการบริษัท และ/หรือนำเสนอต่อที่ประชุมผู้ถือหุ้น พิจารณานุมัติต่อไป (แล้วแต่กรณี)

โดยที่ประชุมคณะกรรมการสรรหา ครั้งที่ 2/2566 วันที่ 24 กุมภาพันธ์ 2566 ได้ทบทวนกฎบัตรสำหรับปี 2566 ซึ่งกฎบัตรมีการทบทวนเป็นประจำทุกปี

องค์ประกอบของคณะกรรมการสรรหาฯ ประกอบด้วยสมาชิกจำนวนอย่างน้อย 3 คน กรรมการสรรหาฯ ไม่จำเป็นต้องเป็นกรรมการบริษัท ส่วนประธานกรรมการสรรหาเป็นกรรมการอิสระของบริษัท

ณ วันที่ 31 ธันวาคม 2565 บริษัทฯ มีคณะกรรมการสรรหาและพิจารณาคำตอบแทน ประกอบด้วยกรรมการ 3 ท่าน ดังนี้

| ลำดับ | ชื่อ-นามสกุล | ตำแหน่ง | ประเภทกรรมการ |
|-------|------------------------|--|----------------------------|
| 1 | นางสาวพรรณพิมล โกมลภิส | ประธานกรรมการสรรหาและพิจารณา คำตอบแทน | กรรมการอิสระ |
| 2 | นายทินกร พันพานิชย์กุล | กรรมการสรรหาและพิจารณาคำตอบแทน | กรรมการที่เป็นผู้บริหาร |
| 3 | นายสมคิด ลิขิตปริญญา | กรรมการสรรหาและพิจารณาคำตอบแทน | กรรมการที่ไม่เป็นผู้บริหาร |

โดยมี นายยศ บุญยืน ดำรงตำแหน่งเป็นเลขานุการคณะกรรมการสรรหาและพิจารณาคำตอบแทน

ขอบเขตอำนาจหน้าที่ และความรับผิดชอบของคณะกรรมการสรรหาและพิจารณาคำตอบแทน

ตามที่กำหนดในกฎบัตรคณะกรรมการสรรหาและพิจารณาคำตอบแทน ที่ได้รับการทบทวนและอนุมัติจากที่ประชุมคณะกรรมการบริษัทครั้งที่ 3/2566 เมื่อวันที่ 24 กุมภาพันธ์ 2566 ดังนี้

การสรรหา

- (1) การสรรหากรรมการบริษัท และกรรมการชุดย่อยจะต้องพิจารณาความเหมาะสมของจำนวน โครงสร้าง และองค์ประกอบของคณะกรรมการบริษัทฯ รวมทั้งความเหมาะสมของขนาด ประเภท และความซับซ้อนของธุรกิจ เพื่อเสนอต่อคณะกรรมการบริษัท และ/หรือเสนอขออนุมัติต่อที่ประชุมผู้ถือหุ้น (แล้วแต่กรณี)
- (2) พิจารณาสรรหาและเสนอชื่อบุคคลที่มีคุณสมบัติที่เหมาะสมมีความรู้ ประสบการณ์ และความเชี่ยวชาญ เพื่อให้บุคคลดังกล่าวดำรงตำแหน่ง กรรมการบริษัท และกรรมการชุดย่อย โดยเสนอชื่อให้คณะกรรมการบริษัทพิจารณาแต่งตั้ง และ/หรือ นำเสนอต่อที่ประชุมผู้ถือหุ้นพิจารณาแต่งตั้งต่อไป (แล้วแต่กรณี) รวมทั้งพิจารณาประวัติบุคคลดังกล่าวแล้วว่ามีคุณสมบัติครบถ้วนตามที่กำหนดไว้ในกฎบัตรต่างๆ ของบริษัทและกฎหมายที่เกี่ยวข้องรวมทั้งไม่ขัดหรือแย้งกับกฎหมายที่เกี่ยวข้องกับการดำเนินธุรกิจของบริษัท จะดำเนินการให้ผู้ถือหุ้นได้รับข้อมูลอย่างเพียงพอเกี่ยวกับบุคคลที่ได้รับการเสนอชื่อเพื่อประกอบการตัดสินใจ
- (3) พิจารณาความเป็นอิสระของกรรมการอิสระแต่ละท่านเพื่อให้แน่ใจว่ากรรมการอิสระของบริษัทเป็นผู้มีคุณสมบัติครบถ้วน
- (4) ในกรณีที่คณะกรรมการสรรหาและพิจารณาคำตอบแทนเสนอชื่อกรรมการที่พ้นวาระกลับเข้าดำรงตำแหน่ง คณะกรรมการสรรหาและพิจารณาคำตอบแทนจะพิจารณาผลการปฏิบัติหน้าที่ของกรรมการรายดังกล่าว และควรนำเสนอ ผลการปฏิบัติหน้าที่ ผลงาน (Contribution) รวมทั้งประวัติการเข้าร่วมประชุมคณะกรรมการและการประชุมผู้ถือหุ้น เพื่อให้ผู้ถือหุ้นใช้ประกอบการพิจารณาด้วย
- (5) พิจารณารูปแบบและจัดทำแผนการพัฒนากฎหมายบริษัท และคณะกรรมการชุดย่อย เพื่อพัฒนาความรู้ของทั้งกรรมการบริษัทและกรรมการชุดย่อยให้เข้าใจธุรกิจของบริษัท บทบาทหน้าที่และพัฒนาการต่างๆ ที่สำคัญ เช่น สภาวะเศรษฐกิจและอุตสาหกรรม กฎเกณฑ์หรือกฎหมายที่เกี่ยวข้องกับธุรกิจของบริษัท เป็นต้น

- (6) ดำเนินการอื่นๆ ตามที่ได้รับมอบหมายจากคณะกรรมการบริษัทด้วยความเห็นชอบของคณะกรรมการสรรหาฯ

การกำหนดค่าตอบแทน

- (1) พิจารณากำหนดค่าตอบแทนและผลประโยชน์อื่น (ไม่ว่าจะอยู่ในรูปเงินสด หลักทรัพย์ หรืออื่นใด) ของคณะกรรมการบริษัท และคณะกรรมการชุดย่อย เพื่อเสนอต่อที่ประชุมผู้ถือหุ้นพิจารณาและอนุมัติต่อไป ทั้งนี้ ค่าตอบแทนกรรมการควรอยู่ในลักษณะที่เปรียบเทียบได้กับระดับที่ปฏิบัติอยู่ในอุตสาหกรรม
- (2) พิจารณาหลักเกณฑ์ในการประเมินผลงานของคณะกรรมการบริษัท และคณะกรรมการชุดย่อย เพื่อพิจารณาผลตอบแทนประจำปีและนำเสนอให้คณะกรรมการบริษัทพิจารณาให้ความเห็นชอบ
- (3) เปิดเผยหลักเกณฑ์ในการกำหนดค่าตอบแทนและผลประโยชน์อื่นและจัดทำรายงานการกำหนดค่าตอบแทนดังกล่าวไว้ในรายงานประจำปีของบริษัท
- (4) ดำเนินการอื่นๆ ตามที่ได้รับมอบหมายจากคณะกรรมการบริษัทด้วยความเห็นชอบของคณะกรรมการสรรหาฯ

ทั้งนี้ คณะกรรมการสรรหาฯ มีหน้าที่ทบทวนและเสนอให้คณะกรรมการบริษัทพิจารณาแก้ไขขอบเขตอำนาจหน้าที่และความรับผิดชอบของคณะกรรมการสรรหาฯ

การสรรหากรรมการบริษัท

เมื่อคณะกรรมการสรรหาฯ ได้พิจารณาสรรหาบุคคลที่จะดำรงตำแหน่งกรรมการแล้ว จะเสนอต่อกรรมการบริษัทซึ่งประกอบด้วยกรรมการอิสระ กรรมการตรวจสอบ และการแต่งตั้งกรรมการจะเป็นไปตามเกณฑ์ข้อบังคับบริษัท ในกรณีที่ต้องผ่านมติที่ประชุมผู้ถือหุ้น กำหนดให้ที่ประชุมผู้ถือหุ้นเลือกตั้งกรรมการตามหลักเกณฑ์และวิธีการดังต่อไปนี้

- (ก) ผู้ถือหุ้นคนหนึ่งมีคะแนนเสียงเท่ากับหนึ่งหุ้นต่อหนึ่งเสียง
- (ข) ผู้ถือหุ้นแต่ละคนต้องใช้คะแนนเสียงที่มีอยู่เลือกตั้งกรรมการเป็นรายบุคคล
- (ค) บุคคลซึ่งได้รับคะแนนเสียงสูงสุดตามลำดับลงมาเป็นผู้ได้รับการเลือกตั้งเป็นกรรมการเท่าจำนวนกรรมการที่จะพึงมีหรือจะพึงเลือกตั้งในครั้งนั้น ในกรณีที่บุคคลซึ่งได้รับการเลือกตั้งในลำดับถัดลงมามีคะแนนเสียงเท่ากันเกินจำนวนกรรมการที่จะพึงมี หรือจะพึงเลือกตั้งในครั้งนั้นให้ผู้เป็นประธานเป็นผู้ออกเสียงชี้ขาด

ในการประชุมสามัญประจำปีผู้ถือหุ้นทุกครั้ง ให้กรรมการจำนวนหนึ่งในสามของคณะกรรมการบริษัททั้งหมดต้องออกจากตำแหน่ง โดยให้กรรมการที่อยู่ในตำแหน่งนานที่สุดเป็นผู้ออกจากตำแหน่งก่อน อย่างไรก็ตาม กรรมการที่ออกจากตำแหน่งแล้วอาจได้รับเลือกเข้าดำรงตำแหน่งอีกก็ได้

คณะกรรมการบริหาร

จัดตั้งโดยคณะกรรมการบริษัท เพื่อช่วยสนับสนุนคณะกรรมการบริษัทในการบริหารจัดการและ ควบคุมกิจการของบริษัทให้เป็นไปตามนโยบาย แผนงาน ข้อบังคับ และคำสั่งใดๆ รวมทั้งเป้าหมายที่กำหนดไว้ ภายใต้กรอบที่ได้รับมอบหมายจากคณะกรรมการบริษัท รวมทั้งเพื่อสร้างความเชื่อมั่นให้แก่ผู้มีส่วนได้เสีย และเพื่อให้บริษัทเติบโตอย่างยั่งยืน

ณ วันที่ 31 ธันวาคม 2565 บริษัทฯ มีคณะกรรมการบริหาร จำนวน 4 ท่าน

| ลำดับ | ชื่อ-นามสกุล | ตำแหน่ง | ประเภทกรรมการ |
|-------|--------------------------|---------------------|----------------------------|
| 1 | นางสาวพรทิพย์ ตรงกิ่งตอน | ประธานกรรมการบริหาร | กรรมการที่เป็นผู้บริหาร |
| 2 | นายทินกร พันพานิชย์กุล | กรรมการบริหาร | กรรมการที่เป็นผู้บริหาร |
| 3 | นายสมคิด ลิขิตปริญญา | กรรมการบริหาร | กรรมการที่ไม่เป็นผู้บริหาร |
| 4 | นายอรรถยุต วุฒิธรรมมี | กรรมการบริหาร | กรรมการที่ไม่เป็นผู้บริหาร |

โดยมี นายยศ บุญยืน ดำรงตำแหน่งเป็นเลขานุการคณะกรรมการบริหาร

ขอบเขตอำนาจหน้าที่ และความรับผิดชอบของคณะกรรมการบริหาร

ตามที่กำหนดในกฎบัตรคณะกรรมการบริหาร ที่ได้รับการทบทวนและอนุมัติจากที่ประชุมคณะกรรมการบริษัท ครั้งที่ 12/2565 เมื่อวันที่ 11 พฤศจิกายน 2565 ดังนี้

- (1) จัดทำวิสัยทัศน์ กลยุทธ์ ทิศทางในการดำเนินธุรกิจ เป้าหมาย แนวทาง นโยบาย แผนการดำเนินธุรกิจ งบประมาณ โครงสร้างองค์กร และอำนาจอนุมัติของบริษัท (Corporate Index) เพื่อเสนอให้คณะกรรมการบริษัทพิจารณาอนุมัติ และดำเนินการตามที่ได้ได้รับความเห็นชอบจากคณะกรรมการบริษัท รวมถึงตรวจสอบและติดตามผลการดำเนินงานดังกล่าวให้เป็นไปอย่างมีประสิทธิภาพและประสิทธิผล
- (2) พิจารณากำหนดโครงสร้างการบริหารจัดการเพื่อให้การดำเนินธุรกิจของบริษัท มีความเหมาะสม สอดคล้องกับสถานการณ์
- (3) มีอำนาจกำหนดการบริหารจัดการ โครงสร้างเงินเดือนของพนักงาน รวมถึงการคัดเลือก การฝึกอบรม การแต่งตั้ง การว่าจ้าง การโยกย้าย การกำหนดเงินค่าจ้าง ค่าตอบแทน โบนัสพนักงานระดับผู้บริหาร และการเลิกจ้างพนักงานของบริษัท
- (4) พิจารณากลับกรองข้อเสนองของฝ่ายจัดการในการกำหนดนโยบายการลงทุน การขยายกิจการ การประชาสัมพันธ์ การกำหนดแผนการเงิน งบประมาณประจำปี การบริหารทรัพยากรบุคคล และการลงทุนด้านเทคโนโลยีสารสนเทศเพื่อเสนอให้คณะกรรมการบริษัทพิจารณาอนุมัติ
- (5) มีอำนาจแต่งตั้งคณะอนุกรรมการหรือคณะทำงานเพื่อการดำเนินกิจการหรือการบริหารงานของบริษัท และการกำหนดอำนาจ หน้าที่ และความรับผิดชอบของคณะทำงาน รวมถึงควบคุมกำกับดูแลให้การดำเนินงานของคณะอนุกรรมการหรือคณะทำงานที่แต่งตั้งบรรลุตามนโยบายและเป้าหมายที่กำหนด
- (6) มีอำนาจดำเนินการตามนโยบายของคณะกรรมการบริษัทที่เกี่ยวกับการดำเนินงานตามธุรกิจ ซึ่งอยู่ภายใต้กฎหมาย เงื่อนไข กฎระเบียบและข้อบังคับของบริษัท เว้นแต่รายการที่คณะกรรมการบริหาร อาจมีความขัดแย้งหรือมีส่วนได้เสียหรือมีความขัดแย้งทางผลประโยชน์กับบริษัทหรือบริษัทย่อยหรือบริษัทร่วม
- (7) ติดตามผลการดำเนินงานของบริษัทให้เป็นไปตามกรอบนโยบาย และเป้าหมายที่ได้รับการอนุมัติจากคณะกรรมการบริษัทและกำกับดูแลให้การดำเนินงานมีคุณภาพและประสิทธิภาพ

- (8) พิจารณาเรื่องการจัดสรรงบประมาณประจำปีตามที่ฝ่ายจัดการ เสนอก่อนที่จะนำเสนอให้คณะกรรมการบริษัทพิจารณาและอนุมัติ
- (9) ศึกษาความเป็นไปได้ในการลงทุนโครงการใหม่ และมีอำนาจในการพิจารณาและอนุมัติให้บริษัทเข้าลงทุนหรือร่วมลงทุนกับบุคคล นิติบุคคล องค์กรทางธุรกิจอื่นใด หรือเข้าร่วมประมูลงานต่างๆ ตลอดจนเข้าดำเนินงานโครงการต่างๆ ในรูปแบบที่คณะกรรมการบริษัทเห็นสมควร รวมถึงการทำนิติกรรมที่เกี่ยวข้องกับเรื่องดังกล่าวจนเสร็จการตามอำนาจอนุมัติ (Corporate Index) และ/หรือตามที่คณะกรรมการบริษัทกำหนด และ/หรือ ตามกฎหมายและกฎเกณฑ์ที่เกี่ยวข้อง และ/หรือ ตามข้อบังคับของบริษัท
- (10) อนุมัติการใช้จ่ายเงินลงทุนที่สำคัญที่ได้กำหนดไว้ในงบประมาณรายจ่ายประจำปีตามอำนาจอนุมัติ (Corporate Index) และ/หรือ ตามที่จะได้รับมอบหมายจากคณะกรรมการบริษัท และ/หรือตามที่คณะกรรมการบริษัทได้เคยมีมติอนุมัติในหลักการไว้แล้ว
- (11) อนุมัติการเข้าทำสัญญา และ/หรือธุรกรรมใดๆ ที่เกี่ยวกับการดำเนินธุรกิจปกติของบริษัท (เช่น การซื้อขาย การให้หรือรับบริการ การลงทุนหรือร่วมทุนกับบุคคลอื่นเพื่อการทำธุรกรรมตามปกติของบริษัท และเป็นไปเพื่อประโยชน์ในการดำเนินงานตามวัตถุประสงค์ของบริษัท) ภายในวงเงินตามตารางอำนาจอนุมัติ (Corporate Index) ที่ผ่านการอนุมัติจากคณะกรรมการบริษัท และ/หรือ ตามที่คณะกรรมการบริษัทกำหนด ในกรณีที่วงเงินเกินงบประมาณที่ได้รับอนุมัติจากคณะกรรมการบริษัท ต้องนำเสนอต่อคณะกรรมการบริษัทเพื่อขออนุมัติในการประชุมครั้งถัดไป
- (12) พิจารณาและอนุมัติ การเข้าทำธุรกรรมทางการเงินกับธนาคารหรือสถาบันการเงินสำหรับสนับสนุนการทำธุรกิจตามปกติ เช่น การเปิดบัญชีธนาคาร การปิดบัญชีธนาคาร การกู้ยืมเงิน การขอกู้เงินสินเชื่อ การจำนำ จำนอง ค้ำประกัน รวมถึงการซื้อขายและจดทะเบียนกรรมสิทธิ์ที่ดินใดๆ ตามวัตถุประสงค์เพื่อประโยชน์ในการดำเนินกิจการของบริษัท รวมถึงการทำนิติกรรมที่เกี่ยวข้องกับเรื่องดังกล่าวจนเสร็จการตามตารางอำนาจอนุมัติ (Corporate Index) ที่ผ่านการอนุมัติจากคณะกรรมการบริษัท และ/หรือ ตามที่คณะกรรมการบริษัทกำหนด และ/หรือ ตามกฎหมายและกฎเกณฑ์ที่เกี่ยวข้อง และ/หรือ ตามข้อบังคับของบริษัท ในกรณีที่วงเงินเกินงบประมาณที่ได้รับอนุมัติจากคณะกรรมการบริษัท ต้องนำเสนอต่อคณะกรรมการบริษัทเพื่อขออนุมัติในการประชุมครั้งถัดไป และกรณีที่ต้องใช้ทรัพย์สินของบริษัทเป็นหลักประกันต้องนำเสนอขออนุมัติจากคณะกรรมการของบริษัท
- (13) พิจารณาผลกำไรขาดทุนของบริษัท และการเสนอจ่ายเงินปันผลระหว่างกาล หรือเงินปันผล ประจำปี เพื่อนำเสนอต่อคณะกรรมการบริษัท
- (14) พิจารณาและอนุมัติแต่งตั้งที่ปรึกษาด้านต่างๆ หรือที่ปรึกษาของคณะกรรมการบริหาร หรือที่ปรึกษาของคณะกรรมการหรือคณะทำงานที่จำเป็นต่อการดำเนินงานของบริษัทได้ตามความเหมาะสมและมีอำนาจกำหนดค่าตอบแทน ค่าเบี้ยเลี้ยง สวัสดิการ สิ่งอำนวยความสะดวกและค่าใช้จ่ายอื่นๆ ของประธานที่ปรึกษาหรือที่ปรึกษา หรือคณะที่ปรึกษาดังกล่าวได้ โดยอยู่ภายใต้กรอบงบประมาณที่ผ่านการอนุมัติจากคณะกรรมการบริษัทในแต่ละปี
- (15) ทบทวนและเสนอให้คณะกรรมการบริษัทพิจารณาแก้ไขขอบเขตอำนาจ หน้าที่ และความรับผิดชอบของคณะกรรมการบริหารให้สอดคล้องกับสภาวการณ์
- (16) ดำเนินการอื่นใดตามที่ได้รับมอบหมายจากคณะกรรมการบริษัทหรือตามนโยบายที่คณะกรรมการบริษัทกำหนด
- (17) มอบอำนาจให้บุคคลใดบุคคลหนึ่งหรือหลายคนปฏิบัติการอย่างหนึ่งอย่างใดแทนคณะกรรมการบริหาร ทั้งนี้ การมอบอำนาจ หน้าที่และความรับผิดชอบของคณะกรรมการบริหารนั้นจะไม่มีลักษณะเป็นการมอบอำนาจหรือมอบอำนาจช่วงที่ทำให้คณะกรรมการบริหาร หรือผู้รับมอบอำนาจจากคณะกรรมการ

บริหารสามารถอนุมัติรายการที่ดินหรือบุคคลที่อาจมีความขัดแย้ง (ตามที่นิยามไว้ในประกาศคณะกรรมการกำกับหลักทรัพย์และตลาดหลักทรัพย์ หรือประกาศคณะกรรมการกำกับตลาดทุน) อาจมีส่วนได้เสีย หรืออาจได้รับประโยชน์ในลักษณะใด ๆ หรืออาจมีความขัดแย้งทางผลประโยชน์อื่นใดกับบริษัท ยกเว้นเป็นการอนุมัติรายการที่เป็นไปตามนโยบายและหลักเกณฑ์ที่ที่ประชุมคณะกรรมการบริษัทได้อนุมัติไว้

ทั้งนี้กรรมการบริหารของบริษัท อาจได้รับการแต่งตั้ง หรือถอดถอนโดยที่ประชุมคณะกรรมการหรือที่ประชุมผู้ถือหุ้นของบริษัท

7.4 ข้อมูลเกี่ยวกับผู้บริหาร

7.4.1 รายชื่อและตำแหน่งของผู้บริหาร

ณ วันที่ 31 ธันวาคม 2565 บริษัทฯ มีรายชื่อประธานเจ้าหน้าที่บริหาร และผู้บริหารใน 4 ลำดับแรกรองจากประธานเจ้าหน้าที่บริหาร และฝ่ายบัญชีการเงิน รวม 6 ท่าน ดังนี้

| ลำดับ | ชื่อ-นามสกุล | ตำแหน่ง |
|-------|------------------------------|--|
| 1 | นางสาวพรทิพย์ ตรงกิ่งตอน | ประธานเจ้าหน้าที่บริหาร |
| 2 | นายทินกร พันพานิชย์กุล | รองประธานเจ้าหน้าที่บริหาร |
| 3 | นางสาว พวงทอง ชื่นวัฒนกุลชัย | ผู้จัดการฝ่ายบัญชี |
| 4 | นายชนะ พิพัฒพรณวงศ์ | ผู้ช่วยผู้จัดการฝ่ายพัฒนารัฐกิจและการลงทุน |
| 5 | นางสาวอำไพ วงษ์ศิริ | ผู้ช่วยผู้จัดการฝ่ายการเงิน |
| 6 | นางกรรหะไท สุขสวัสดิ์ | ผู้ช่วยผู้จัดการฝ่ายบุคคล |

7.4.2 นโยบายการจ่ายค่าตอบแทนกรรมการและผู้บริหาร

บริษัทฯ มีนโยบายกำหนดให้คณะกรรมการสรรหาและพิจารณาค่าตอบแทน เป็นผู้ทำหน้าที่พิจารณากำหนดค่าตอบแทนและผลประโยชน์อื่น (ไม่ว่าจะอยู่ในรูปเงินสด หลักทรัพย์ หรืออื่นใด) ของคณะกรรมการบริษัท และคณะกรรมการชุดย่อย เพื่อพิจารณาผลตอบแทนประจำปีและนำเสนอให้คณะกรรมการบริษัทพิจารณาให้ความเห็นชอบ เพื่อเสนอต่อที่ประชุมผู้ถือหุ้นพิจารณาและอนุมัติต่อไป รวมถึงให้เปิดเผยหลักเกณฑ์ในการกำหนดค่าตอบแทนและผลประโยชน์อื่นและจัดทำรายงานการกำหนดค่าตอบแทนดังกล่าวไว้ในรายงานประจำปีของบริษัท

ทั้งนี้ ค่าตอบแทนคณะกรรมการบริษัท คณะกรรมการชุดย่อย อยู่ในลักษณะที่เปรียบเทียบได้กับระดับที่ปฏิบัติอยู่ในอุตสาหกรรม และค่าตอบแทนถัวเฉลี่ยตามขนาดธุรกิจที่ใกล้เคียงกัน รวมถึงพิจารณาจากการขยายตัวทางธุรกิจ ความเหมาะสม และความรับผิดชอบของกรรมการและผู้บริหาร ตามประสบการณ์ ภาระหน้าที่ สภาพแวดล้อม สภาพเศรษฐกิจ

ส่วนค่าตอบแทนของผู้บริหารระดับสูง เป็นไปตามนโยบายที่คณะกรรมการกำหนด โดยจ่ายค่าตอบแทนเป็นเงินเดือน สวัสดิการ และผลตอบแทนงูใจในระยะยาว บริษัทฯ จะพิจารณาให้สอดคล้องกับผลงานของบริษัทและผลการปฏิบัติงานตาม KPI ของผู้บริหารแต่ละคน

คำตอบแบบกรรมการ สำหรับปี 2565

(1) คำตอบแบบกรรมการบริษัทที่เป็นตัวเงิน

บริษัทฯ มีนโยบายกำหนดให้คณะกรรมการสรรหาและพิจารณาคำตอบแทนเป็นผู้ทำหน้าที่พิจารณาการพิจารณาคำตอบแทนกรรมการ ซึ่งมีเกณฑ์การพิจารณากลับกรองถึงความเหมาะสมประการต่างๆ โดยเปรียบเทียบจากอุตสาหกรรมประเภทเดียวกัน และคำตอบแทนถัวเฉลี่ยตามขนาดธุรกิจที่ใกล้เคียงกัน รวมถึงพิจารณาจากการขยายตัวทางธุรกิจ โดยนำเสนอต่อคณะกรรมการบริษัท ให้นำเสนอต่อที่ประชุมผู้ถือหุ้นต่อไป

คณะกรรมการสรรหาฯ ได้พิจารณากลับกรองในการกำหนดคำตอบแทนให้แก่กรรมการและคณะกรรมการชุดย่อย สำหรับปี 2565 รวม 3,200,000 บาท โดยกำหนดจ่ายเป็นรายไตรมาส ส่วนคณะกรรมการสรรหาและพิจารณาคำตอบแทน กำหนดแบบเบี่ยประชุมปีนรายครั้ง ดังนี้

| ตำแหน่ง | อัตราคำตอบแทน | หน่วย |
|---------------------------------------|---------------|------------------|
| ประธานกรรมการ | 400,000 | (บาท/ท่าน/ปี) |
| ประธานกรรมการตรวจสอบ | 400,000 | (บาท/ท่าน/ปี) |
| กรรมการตรวจสอบ | 300,000 | (บาท/ท่าน/ปี) |
| กรรมการอิสระ | 200,000 | (บาท/ท่าน/ปี) |
| กรรมการที่ไม่เป็นผู้บริหาร | 200,000 | (บาท/ท่าน/ปี) |
| กรรมการที่เป็นผู้บริหาร | 200,000 | (บาท/ท่าน/ปี) |
| ประธานกรรมการสรรหาและพิจารณาคำตอบแทน* | 20,000 | (บาท/ท่าน/ครั้ง) |
| กรรมการสรรหาและพิจารณาคำตอบแทน* | 10,000 | (บาท/ท่าน/ครั้ง) |

หมายเหตุ : * กำหนดจ่ายแบบเบี่ยประชุม ต่อครั้ง

(2) คำตอบแทนอื่นๆ

- ไม่มี -

คำตอบแบบกรรมการในฐานะพนักงานและผู้บริหารระดับสูง สำหรับปี 2565 ประกอบด้วย

(ก) คำตอบแทนที่เป็นเงินเดือน โบนัส และค่าพาหนะ

กรรมการในฐานะพนักงานบริษัทและผู้บริหารระดับสูง รวม 9 ท่าน ได้รับคำตอบแทนที่เป็นเงินเดือน โบนัส และค่าพาหนะ ในปี 2565 เป็นจำนวนรวม 5,859,664.00 บาท (ห้าล้านแปดแสนห้าหมื่นเก้าพันหกร้อยหกสิบสี่บาทถ้วน)

สำหรับหลักเกณฑ์ในการพิจารณาผลการดำเนินงานของประธานเจ้าหน้าที่บริหาร เป็นไปตามหลักการและนโยบายที่คณะกรรมการบริษัทกำหนด ซึ่งเชื่อมโยงกับการดำเนินงานของบริษัทฯ และผลการปฏิบัติงาน

(ข) คำตอบแทนอื่นๆ

เนื่องจากในปี 2564 และ ต่อเนื่องถึง มิถุนายน 2565 บริษัทฯ ได้รับผลกระทบจากการแพร่ระบาดของเชื้อโควิด 19 จึงเข้าโครงการหยุดส่งเงินสมทบกองทุนสำรองเลี้ยงชีพแก่พนักงานทุกระดับ จึงไม่มีคำตอบแทนอื่นสำหรับปี 2564 และต่อเนื่องถึงเดือน มิถุนายน 2565 และ เริ่มกลับมาส่งเงินสมทบกองทุนสำรองเลี้ยงชีพแก่พนักงานทุก

ระดับอีกครั้ง ตั้งแต่เดือน กรกฎาคม 2565 เป็นต้นมา ในปี 2565 บริษัทฯ สมทบกองทุนสำรองเลี้ยงชีพสำหรับ กรรมการในฐานะพนักงานบริษัทและผู้บริหารระดับสูง รวม 6 ท่าน เป็นเงิน 82,350 บาท ให้แก่กรรมการและ พนักงานที่เป็นผู้บริหาร

การพัฒนากรรมการและผู้บริหาร

กรรมการเข้าใหม่จะได้รับการปฐมนิเทศเบื้องต้นจากประธานกรรมการ เกี่ยวกับลักษณะการดำเนินธุรกิจ ประวัติ และความเป็นมาของบริษัทฯ วัฒนธรรมองค์กร โดยประธานเจ้าหน้าที่บริหารหรือเลขานุการบริษัท เป็นผู้ให้ ข้อมูล เกี่ยวกับโครงสร้างองค์กร นโยบายการกำกับดูแลกิจการ ระบบการควบคุมภายใน พร้อมเอกสารประกอบ

คณะกรรมการบริษัท สนับสนุนและส่งเสริมการพัฒนาความรู้ให้กับกรรมการทุกคน เพื่อเพิ่มประสิทธิภาพในการปฏิบัติหน้าที่ของคณะกรรมการ บริษัทฯ มีนโยบายส่งเสริมให้กรรมการเข้าร่วมสัมมนาและเข้าอบรมหลักสูตรต่างๆ ของสมาคมส่งเสริมสถาบันกรรมการบริษัทไทย (IOD) ตลาดหลักทรัพย์แห่งประเทศไทย หรือสถาบันอื่นๆ ไม่ว่าจะเป็นการพัฒนาในส่วนของหน้าที่และความรับผิดชอบของกรรมการ หรือแนวทางการบริหารจัดการแนวใหม่ เพื่อให้ กรรมการทุกคนมีการพัฒนาอย่างต่อเนื่อง รวมถึงการนำความรู้ต่างๆ มาปรับใช้อย่างเหมาะสม เพื่อประโยชน์ของ บริษัทฯ ต่อไป

7.5 ข้อมูลเกี่ยวกับพนักงาน

ณ วันที่ 31 ธันวาคม 2565 กลุ่มบริษัท มีจำนวนบุคลากรที่เป็นพนักงานประจำในช่วง 3 ปี ที่ผ่านมาแบ่งตามบริษัท ดังนี้

| ชื่อบริษัท | จำนวนพนักงาน (ราย) | | |
|--|--------------------|------------|------------|
| | ปี 2563 | ปี 2564 | ปี 2565 |
| บมจ. เนชั่น บรอดแคสติ้ง คอร์ปอเรชั่น | 372 | 457 | 47 |
| บจก. เอ็นบีซี เน็กซ์ วิชั่น จำกัด | 22 | 85 | N/A |
| บจก. เนชั่น นิวส์ จำกัด (ชื่อเดิม บจก.ไทย นิวส์ แอนด์ เอ็นเตอร์เทนเมนต์ เวิลด์ จำกัด) | N/A | 96 | 70 |
| บจก. เนชั่น คอฟฟี่ | N/A | 3 | N/A |
| บจก. แอปป์ โปรดักส์ เซอร์วิส | 88 | N/A | 70 |
| รวมทั้งสิ้น | 482 | 641 | 187 |

หมายเหตุ

- ☐ บจก. เอ็นบีซี เน็กซ์ วิชั่น เป็นบริษัทย่อยของบริษัทฯ และสิ้นสภาพการเป็นบริษัทย่อย เมื่อวันที่ 25 พฤษภาคม 2565
- ☐ บจก. เนชั่น นิวส์ จำกัด เป็นบริษัทย่อยของบริษัทฯตั้งแต่วันที่ 29 มกราคม 2564
- ☐ บจก. เนชั่น คอฟฟี่ เป็นบริษัทย่อยของบริษัทฯ ตั้งแต่วันที่ 27 มกราคม 2564 และสิ้นสภาพการเป็นบริษัทย่อย เมื่อวันที่ 25 พฤษภาคม 2565
- บจก. แอปป์ โปรดักส์ เซอร์วิส เป็นบริษัทย่อยของบริษัทฯตั้งแต่วันที่ 7 มกราคม 2563 และสิ้นสภาพการเป็นบริษัทย่อย เมื่อวันที่ 20 กันยายน 2564 ดังนั้นไม่รวมจำนวนพนักงานในปี 2564 และเริ่มเป็นบริษัทย่อยอีกครั้ง เมื่อวันที่ 3 กุมภาพันธ์ 2565

คำตอบแทนพนักงาน

กลุ่มบริษัทฯ มีรายละเอียดคำตอบแทนพนักงานของกลุ่มบริษัทฯ ในปี 2563 – 2565 ดังนี้

| รายละเอียดคำตอบแทน | คำตอบแทน (ล้านบาท) | | |
|---|--------------------|---------|---------|
| | ปี 2563 | ปี 2564 | ปี 2565 |
| คำตอบแทนพนักงาน ได้แก่ เงินเดือนและค่าแรง โครงการสมทบเงินที่กำหนดไว้* และอื่นๆ ** | 220.49 | 250.29 | 100.73 |

หมายเหตุ

- โครงการสมทบเงินที่กำหนดไว้ของกลุ่มบริษัทฯ ได้แก่ เงินสมทบประกันสังคม และเงินสมทบกองทุนสำรองเลี้ยงชีพ
- บริษัทหยุดส่งเงินกองทุนสำรองเลี้ยงชีพตั้งแต่เดือน พ.ค.63-มิ.ย.65 ตามประกาศกระทรวงการคลัง
- คำตอบแทนพนักงานอื่นๆ เช่น ค่าเดินทาง ค่าที่พัก และค่าโทรศัพท์

ข้อพิพาทแรงงาน

ในช่วงปี 2563 – 2565 กลุ่มบริษัทฯ ไม่มีข้อพิพาทด้านแรงงานใด

นโยบายในการบริหารทรัพยากรบุคคล

1. ด้านการจ้างงานและบรรจุพนักงาน

บริษัทมีนโยบายจ้างงานและบรรจุพนักงานตามความจำเป็นและความเหมาะสมของงาน โดยพนักงานที่ได้รับการว่าจ้างและบรรจุต้องมีคุณสมบัติ ประสบการณ์ และความสามารถเหมาะสมกับตำแหน่งงาน และมีคุณสมบัติตามระเบียบ ข้อบังคับของบริษัทฯ กรณีที่ตำแหน่งงานว่าง บริษัทจะให้โอกาส และพิจารณาคัดเลือกพนักงานของบริษัทที่มีอยู่ให้ดำรงตำแหน่งที่ว่างนั้นก่อน หากไม่สามารถสรรหาพนักงานจากภายในบริษัทได้แล้ว จึงจะดำเนินการตามกระบวนการสรรหาและว่าจ้างบรรจุบุคคลภายนอก

2. ด้านโครงสร้างสายการบังคับบัญชาและการแบ่งส่วนงาน

บริษัทกำหนดโครงสร้างสายการบังคับบัญชา และการแบ่งส่วนงานของบริษัท โดยมีขอบข่ายความรับผิดชอบของส่วนงาน และตำแหน่งงานอย่างชัดเจน เหมาะสมกับประเภทหรือลักษณะการดำเนินธุรกิจของบริษัท และการทบทวนเป็นระยะเพื่อความเหมาะสมกับสถานการณ์

3. ด้านการบริหารค่าตอบแทน

3.1. เงินเดือนและค่าจ้าง บริษัทบริหารเงินเดือนและค่าจ้างให้เป็นไปอย่างยุติธรรม โดยคำนึงถึงปัจจัยต่างๆ ได้แก่ คุณวุฒิ ประสบการณ์ ระดับ ตำแหน่ง หน้าที่ความรับผิดชอบ เทียบเคียงกับอัตราเงินเดือนของบริษัทอื่นที่มีลักษณะใกล้เคียงกับบริษัท ตามอัตราค่าจ้างแรงงานของตลาดในประเทศ และตามสถานการณ์ความจำเป็นของบริษัท

3.2. ค่าตอบแทนอื่น บริษัทจะให้เงินตอบแทนพิเศษสำหรับการปฏิบัติงานที่นอกเหนือจากการทำงานปกติ เช่น ค่าล่วงเวลา ค่าทำงานวันหยุด เงินช่วยเหลือการปฏิบัติงานตามกะ เงินช่วยเหลือปฏิบัติงานเข้าเวร เข้าเวรกรณีฉุกเฉิน ค่าเขียนเรื่อง ค่าทำรายการทีวี เพื่อชดเชยการเสียโอกาสหยุดพักในวันหยุดปกติ ตามความเหมาะสมกับกรณี รวมทั้งเงินช่วยเหลือเพื่อเป็นค่าใช้จ่ายในการเดินทางไปปฏิบัติงานนอกเขตงานประจำทั้งในประเทศและต่างประเทศ ในรูปแบบเบี้ยเลี้ยงเดินทาง และค่าที่พัก

4. ด้านสวัสดิการ

บริษัทมีนโยบายที่จะดูแลให้พนักงานมีสุขภาพอนามัยที่ดี เพื่อที่จะปฏิบัติงานให้บริษัทได้อย่างมีประสิทธิภาพ รวมทั้ง มีนโยบายแบ่งเบาระบบค่าใช้จ่ายของพนักงาน โดยจัดให้มีสวัสดิการรักษายาบาลสำหรับพนักงาน และครอบครัวพนักงานบางส่วน มีประกันสุขภาพให้กับพนักงาน รวมทั้งสวัสดิการอื่นๆ ทั้งนี้ สวัสดิการที่พนักงานได้รับจะเทียบเคียงกับอุตสาหกรรมในลักษณะเดียวกันหรือใกล้เคียงกัน หรือตามที่กฎหมายกำหนด

5. ด้านสภาพแวดล้อมในการทำงาน

บริษัทมีนโยบายให้พนักงานทำงานในบริษัทอย่างมีความสุข ปลอดภัย ดังนั้นจึงได้จัดสถานที่ทำงาน อุปกรณ์ เครื่องมือเครื่องใช้ ให้เหมาะสมกับลักษณะงาน

และจากการแพร่ระบาดของไวรัสโคโรนา (COVID-19) บริษัทได้ป้องกันความรุนแรงของสถานการณ์ เพื่อควบคุมการระบาด ในช่วงปี 2565 โดยมีมาตรการ ดังต่อไปนี้

1. ให้พนักงานทุกท่านเคร่งครัดในการปฏิบัติตามมาตรการป้องกันสุขอนามัยส่วนบุคคล สวมหน้ากากอนามัย การใกล้ชิด หรือรับประทานอาหารร่วมกัน
2. สำหรับพนักงานที่เข้ามาปฏิบัติงานภายในสำนักงาน
 - พนักงานทุกคน ต้องสวมหน้ากากอนามัย ตลอดเวลาที่อยู่ ในสำนักงาน
 - ในการเข้าออกสำนักงานทุกครั้ง พนักงานต้องตรวจวัดอุณหภูมิ กดแอลกอฮอล์ล้างมือ และรับการฉีดพ่นแอลกอฮอล์ ก่อนเข้าสำนักงานทุกครั้ง
 - หากพนักงานท่านใด มีอาการบ่งชี้ของโรค COVID-19 ให้แจ้งต่อหัวหน้างาน และฝ่ายทรัพยากรบุคคล เพื่อกักตัวหรือไปพบแพทย์
 - การปฏิบัติงานที่บ้าน (Work from Home) ให้พิจารณาตามความเหมาะสมและจำเป็นของลักษณะงาน และประสิทธิภาพการทำงานของแต่ละฝ่าย

6. ด้านการพัฒนาพนักงาน

บริษัทมีนโยบายส่งเสริมพัฒนาพนักงานให้มีความรู้ ทักษะ และทัศนคติเกี่ยวกับงาน เป็นไปตามความสามารถของตำแหน่งงาน โดยมีแนวทางในการพัฒนาที่หลากหลาย ได้แก่ ส่งเสริมให้พนักงานเพิ่มพูนความรู้ให้ตัวเองโดยผ่านสื่ออิเล็กทรอนิกส์ต่างๆ การจัดอบรมสัมมนาโดยวิทยากรที่มีความรู้ความสามารถภายนอกองค์กร การฝึกอบรมจากผู้มีประสบการณ์ในองค์กร การสอนงานโดยหัวหน้างาน (Coaching) การเรียนรู้จากการปฏิบัติงานจริง (On the Job Training) การศึกษาดูงาน การถ่ายทอดความรู้ระหว่างเพื่อนร่วมงาน และการเรียนรู้ร่วมกันระหว่างผู้บริหารและพนักงานตามแนวทาง Learning Organization

นอกจากนี้บริษัทได้พยายามปรับกระบวนการทำงานของแต่ละส่วนงาน เพื่อให้การทำงานมีความคล่องตัว มีประสิทธิภาพ และจัดสรรพนักงานให้มีโอกาสปฏิบัติงานในส่วนงานที่พนักงานมีความรู้ ความชำนาญในงานนั้นๆ เป็นอย่างดี สอดคล้องกับแผนการสืบทอดงานในทุกส่วนงาน

7.6 ข้อมูลสำคัญอื่นๆ

7.6.1 รายชื่อบุคคลที่ได้รับมอบหมายให้รับผิดชอบในการดูแลงานด้านต่างๆ ได้แก่

เลขานุการบริษัท

เลขานุการบริษัท ได้รับการแต่งตั้งจากคณะกรรมการ เพื่อทำหน้าที่ดูแลกิจกรรมต่างๆ ของคณะกรรมการ และช่วยให้คณะกรรมการและบริษัทฯ ปฏิบัติให้เป็นไปตามกฎหมายและระเบียบที่เกี่ยวข้อง

คณะกรรมการบริษัท มีมติแต่งตั้ง นายยศ บุญยืน ดำรงตำแหน่งเป็นเลขานุการบริษัท ตั้งแต่วันที่ 7 กุมภาพันธ์ 2561 ให้มีหน้าที่ความรับผิดชอบตามที่กำหนดใน พ.ร.บ. กำกับหลักทรัพย์ และตลาดหลักทรัพย์ฯ และทำหน้าที่สรุปสาระสำคัญของเกี่ยวกับแนวปฏิบัติ และข้อบังคับที่ปรับปรุงใหม่ ของสำนักงาน ก.ล.ต.และตลาดหลักทรัพย์ฯ ตามที่กำหนดในมาตรา 89/15 และมาตรา 89/16 ของพระราชบัญญัติหลักทรัพย์และตลาดหลักทรัพย์ (ฉบับที่ 4) พ.ศ. 2551 ซึ่งมีผลใช้บังคับในวันที่ 31 สิงหาคม 2551 ด้วยความรับผิดชอบ ความระมัดระวัง และความซื่อสัตย์สุจริต รวมทั้งต้องปฏิบัติตามที่เป็นไปตามกฎหมาย วัตถุประสงค์ ข้อบังคับบริษัท มติคณะกรรมการ ตลอดจนมติที่ประชุมผู้ถือหุ้น ทั้งนี้ หน้าที่ตามกฎหมายของเลขานุการบริษัท มีดังนี้

1) จัดทำและเก็บรักษาเอกสาร ดังต่อไปนี้

ก. ทะเบียนกรรมการ

ข. หนังสือนัดประชุมคณะกรรมการ รายงานการประชุมคณะกรรมการ และรายงานประจำปีของบริษัท

ค. หนังสือนัดประชุมผู้ถือหุ้น และรายงานการประชุมผู้ถือหุ้น

2) เก็บรักษารายงานการมีส่วนได้เสียที่รายงานโดยกรรมการหรือผู้บริหาร และจัดส่งสำเนารายงานการมีส่วนได้เสียตามมาตรา 89/14 ให้ประธานคณะกรรมการบริษัท และประธานกรรมการตรวจสอบทราบภายใน 7 วันทำการ นับแต่วันที่บริษัทได้รับรายงาน นั้น

3) ดำเนินการอื่นๆ ตามที่คณะกรรมการกำกับตลาดทุนประกาศกำหนด

รวมถึงสรุปสาระสำคัญของกฎหมายที่เพิ่งตราขึ้นใหม่ ที่คณะกรรมการต้องทราบในการทำหน้าที่กรรมการของบริษัทฯ ช่วยเหลือประธานกรรมการ ในการกำกับดูแลให้การทำงานของคณะกรรมการบริษัท คณะกรรมการชุดย่อย เป็นไปตามกรอบของบทบาทหน้าที่ตามที่กฎหมาย ข้อบังคับ และระเบียบที่เกี่ยวข้องกำหนดไว้ ตลอดจนมีหน้าที่ในการจัดเตรียมเอกสารประกอบวาระการประชุมให้เพียงพอต่อการพิจารณาและตัดสินใจของคณะกรรมการ บันทึกรายงานการประชุมอย่างรัดกุม ถูกต้อง เพื่อแสดงให้เห็นว่าคณะกรรมการได้พิจารณาเรื่องต่างๆ ที่นำเสนออย่างรอบคอบ ระมัดระวัง ซื่อสัตย์สุจริตและมีความรับผิดชอบโดยใช้วิจารณญาณเยี่ยงวิญญูชน ที่ประกอบธุรกิจนั้นพึงกระทำในสถานการณ์เดียวกัน อีกทั้งมีหน้าที่ในการเก็บรักษาทะเบียนกรรมการ จัดหมายเชิญประชุม รายงานการประชุมของการประชุมคณะกรรมการและการประชุมผู้ถือหุ้น รายงานการมีส่วนได้เสีย และรายงานการถือครองหลักทรัพย์ของกรรมการและผู้บริหาร ตลอดจนดูแลกิจกรรมของคณะกรรมการ ประสานงานกับฝ่ายบริหารให้มีการปฏิบัติตามมติของคณะกรรมการซึ่งเลขานุการบริษัทได้ปฏิบัติหน้าที่ตามกรอบอย่างครบถ้วน โดยคุณสมบัติของผู้ดำรงตำแหน่งเป็นเลขานุการบริษัท ปรากฏในเอกสารแนบ 1

ผู้รับผิดชอบสูงสุดในสายงานบัญชีและการเงิน

นางสาวพวงทอง ชื่นวัฒนกุลชัย ได้รับการแต่งตั้งเป็น ผู้จัดการฝ่ายบัญชี ตั้งแต่วันที่ 5 กันยายน 2565 ซึ่งเป็นผู้รับผิดชอบสูงสุดในสายงานบัญชีและการเงินของบริษัท ซึ่งเป็นบุคคลที่มีคุณสมบัติตามเกณฑ์ของ สำนักงาน ก.ล.ต.และตลาดหลักทรัพย์ฯ คือ ผ่านการอบรมต่อเนื่องด้านบัญชีไม่น้อยกว่า 6 ชั่วโมงต่อปีปฏิทิน โดยเนื้อหาการอบรมว่าด้วยหลักการและผลกระทบของมาตรฐานการบัญชีที่มีในปัจจุบันหรือมาตรฐานการบัญชีใหม่ๆ ที่สอดคล้องกับลักษณะธุรกิจหรือคาดว่าจะมีผลกระทบต่อการจัดทำงบการเงินของบริษัท (ข้อมูลประวัติตามเอกสารแนบ 1)

ผู้ที่ได้รับมอบหมายให้รับผิดชอบโดยตรงในการควบคุมดูแลการทำบัญชี (สมุห์บัญชี)

นางสาวพวงทอง ชื่นวัฒนกุลชัย ได้รับการแต่งตั้งเป็น ผู้จัดการฝ่ายบัญชี ตั้งแต่วันที่ 5 กันยายน 2565 รับผิดชอบโดยตรงในการควบคุมดูแลการทำบัญชีของบริษัท โดยมีคุณสมบัติตามเกณฑ์ของสำนักงาน ก.ล.ต.และตลาดหลักทรัพย์ฯ คือ ได้ขึ้นทะเบียนเป็นผู้ทำบัญชีตามประกาศกรมพัฒนาธุรกิจการค้า และได้เข้าอบรมเพื่อพัฒนาความรู้อย่างต่อเนื่องด้านบัญชีไม่น้อยกว่า 6 ชั่วโมงต่อปี ตามหลักเกณฑ์ที่กำหนดในประกาศกรมพัฒนาธุรกิจการค้า (ข้อมูลประวัติตามเอกสารแนบ 1)

ผู้ดำรงตำแหน่งหัวหน้างานตรวจสอบภายในของบริษัท

นายสมภพ นาติมาก ได้รับการแต่งตั้งเป็น ผู้ช่วยผู้จัดการฝ่ายตรวจสอบภายใน ตั้งแต่วันที่ 15 พฤศจิกายน 2565 ซึ่งเป็นฝ่ายตรวจสอบภายในของบริษัท ที่ปฏิบัติหน้าที่เป็นผู้ตรวจสอบภายในของบริษัท กับหน่วยงานที่เกี่ยวข้อง รวมถึงติดตามให้มีการตอบกลับในประเด็นที่มีข้อสงสัยและข้อเสนอแนะจากการตรวจสอบ ทั้งนี้กรณีที่มีการแต่งตั้ง ถอดถอน และโยกย้ายผู้ดำรงตำแหน่งหัวหน้างานตรวจสอบภายใน ต้องได้รับการเห็นชอบจากคณะกรรมการตรวจสอบ (ข้อมูลประวัติตามเอกสารแนบ 3)

งานกำกับดูแลการปฏิบัติงาน (Compliance)

บริษัทฯ มีหน่วยงานรับผิดชอบดูแลให้มีการปฏิบัติตามกฎระเบียบข้อบังคับของบริษัทและจากหน่วยงานภายนอก ดังนี้

- เลขานุการบริษัท : ดูแลติดตามและสนับสนุนการปฏิบัติงานให้เป็นไปตามข้อบังคับ/ข้อกำหนดและระเบียบอื่นๆ ของหน่วยงานที่เกี่ยวข้องกับการดำเนินธุรกิจ เช่น ตลาดหลักทรัพย์แห่งประเทศไทย สำนักงานคณะกรรมการกำกับหลักทรัพย์และตลาดหลักทรัพย์ หรือ ก.ล.ต., กรมพัฒนาธุรกิจการค้า เป็นต้น

- ฝ่ายทรัพยากรบุคคล : ดูแลติดตามและสนับสนุนให้มีการปฏิบัติงานเป็นไปตาม นโยบายการกำกับดูแลกิจการ, คู่มือจริยธรรมธุรกิจและข้อพึงปฏิบัติในการทำงาน (Code of Conduct) และประกาศ/ระเบียบข้อบังคับบริษัท รวมถึงข้อกำหนดที่เกี่ยวข้องกับแรงงาน

- ฝ่ายตรวจสอบภายใน : สนับสนุนและให้ข้อเสนอแนะ/คำปรึกษาให้ผู้ปฏิบัติงานสามารถปฏิบัติงานได้อย่างมีประสิทธิภาพและมีประสิทธิผล รวมถึงตรวจสอบการปฏิบัติงาน และการพัฒนาปรับปรุงเกี่ยวกับการควบคุมภายในของระบบงานต่างๆ ที่สำคัญตามแนวทาง COSO (The Committee of Sponsoring Organization of the Treadway Commission)

- รวมทั้งบริษัทฯ ได้ว่าจ้างที่ปรึกษากฎหมายที่มีความเชี่ยวชาญ ได้แก่ บริษัท กุดัน แอนด์ พาร์ทเนอร์ส จำกัด เพื่อเป็นที่ปรึกษาในการปฏิบัติงานให้เป็นไปตามกฎหมายที่เกี่ยวข้องกับการประกอบธุรกิจ

7.6.2 รายชื่อหัวหน้างานนักลงทุนสัมพันธ์

นายชนะ พิพัฒพรณรงค์ ได้รับการแต่งตั้งเป็น ผู้ช่วยผู้จัดการ ฝ่ายพัฒนารัฐกิจและการลงทุน ตั้งแต่วันที่ 5 กันยายน 2565 และมีหน้าที่รับผิดชอบงานด้านนักลงทุนสัมพันธ์ของบริษัท (ข้อมูลประวัติตามเอกสารแนบ 1) ทั้งนี้บริษัทฯ กำหนดให้นักลงทุนที่ต้องการสอบถามข้อมูล สามารถติดต่อสอบถามได้ที่ Email : ir@kinggen.co.th โดยส่วนงานที่เกี่ยวข้องจะประสานงานและให้ข้อมูลต่อไป

7.6.3 ค่าตอบแทนของผู้สอบบัญชี

1. ค่าตอบแทนจากการสอบบัญชี (audit fee)

บริษัทฯ และบริษัทย่อย จ่ายค่าตอบแทนการสอบบัญชี ให้แก่ บริษัท เคพีเอ็มจี ภูมิภาคไทย สอบบัญชี จำกัด ในรอบปีบัญชี 2565 มีจำนวนเงินรวม 2,800,000 บาท (สองล้านแปดแสนบาทถ้วน) ประกอบด้วย

2. ค่าบริการอื่น (non-audit fee)

บริษัทฯ และบริษัทย่อย ไม่มีการรับบริการอื่นจากสำนักงานสอบบัญชีที่ผู้สอบบัญชีสังกัดบุคคลหรือกิจการที่เกี่ยวข้องกับผู้สอบบัญชีและสำนักงานสอบบัญชีที่ผู้สอบบัญชีสังกัด*ในรอบปีบัญชีที่ผ่านมา

สำนักงานสอบบัญชีและผู้สอบบัญชี ไม่มีความสัมพันธ์และไม่มีส่วนได้เสียกับบริษัทฯ / บริษัทย่อย / ผู้บริหาร / ผู้ถือหุ้นรายใหญ่ หรือผู้ที่เกี่ยวข้องกับบุคคลดังกล่าว

A photograph showing a business meeting. In the foreground, a person's hand is pointing at a tablet displaying a bar chart and a pie chart. Other people in business attire are visible in the background, some with their hands clasped. A cup of coffee and a glass of water are on the table.

8. รายงานผลการดำเนินงานสำคัญ ด้านการกำกับดูแลกิจการ

8.1 สรุปผลการปฏิบัติหน้าที่ของคณะกรรมการในรอบปีที่ผ่านมา

8.1.1 การสรรหา พัฒนา และประเมินการปฏิบัติหน้าที่ของคณะกรรมการ

(1) กรรมการอิสระ

คณะกรรมการชุดปัจจุบันประกอบด้วยกรรมการอิสระจำนวน 3 ท่าน จากจำนวนกรรมการทั้งหมด 9 ท่าน โดยคุณสมบัติและหลักเกณฑ์ในการคัดเลือกเป็นไปตามหัวข้อ 6.1.1 นโยบายและแนวปฏิบัติที่เกี่ยวกับคณะกรรมการ และหัวข้อ 7.2.2 ข้อมูลคณะกรรมการบริษัทและผู้มีอำนาจควบคุมบริษัทรายบุคคล

(2) การสรรหากรรมการและผู้บริหารระดับสูงสุด

คณะกรรมการสรรหาและพิจารณาคำตอบแทน ประกอบด้วยกรรมการอิสระ จำนวน 1 ท่าน จากจำนวนคณะกรรมการสรรหาและพิจารณาคำตอบแทนทั้งหมด 3 ท่าน มีหน้าที่รับผิดชอบในการพิจารณาสรรหาและเสนอชื่อบุคคลที่มีคุณสมบัติที่เหมาะสม มีความรู้ ประสบการณ์ และความเชี่ยวชาญ เพื่อให้ดำรงตำแหน่งกรรมการบริษัท และกรรมการชุดย่อย โดยเสนอชื่อให้คณะกรรมการบริษัทพิจารณาแต่งตั้ง และ/ หรือนำเสนอต่อที่ประชุมผู้ถือหุ้นพิจารณาแต่งตั้งต่อไป (แล้วแต่กรณี) รวมทั้งพิจารณาประวัติบุคคลดังกล่าวแล้วว่ามีคุณสมบัติครบถ้วนตามที่กำหนดไว้ในกฎบัตรต่างๆ ของบริษัทและกฎหมายที่เกี่ยวข้อง รวมทั้งไม่ขัดแย้งกับกฎหมายที่เกี่ยวข้องกับการดำเนินธุรกิจของบริษัท โดยจะดำเนินการให้ผู้ถือหุ้นได้รับข้อมูลอย่างเพียงพอเกี่ยวกับบุคคลที่ได้รับการเสนอชื่อเพื่อประกอบการตัดสินใจ

คณะกรรมการบริหารจะเป็นผู้พิจารณาสรรหาและคัดเลือกผู้ดำรงตำแหน่งประธานเจ้าหน้าที่บริหาร ที่มีคุณสมบัติตามหลักเกณฑ์ที่บริษัทกำหนด และต้องเป็นผู้ที่มีวิสัยทัศน์ ความรู้ความสามารถ และประสบการณ์ ความเหมาะสมกับวัฒนธรรมองค์กร เพื่อนำเสนอต่อคณะกรรมการบริษัทพิจารณาอนุมัติ

การประเมินผลการปฏิบัติงานของคณะกรรมการ

คณะกรรมการสรรหาและพิจารณาคำตอบแทนจะพิจารณาหลักเกณฑ์ในการประเมินผลงานของคณะกรรมการบริษัท และคณะกรรมการชุดย่อย เพื่อพิจารณาผลตอบแทนประจำปีและนำเสนอให้คณะกรรมการบริษัทพิจารณาให้ความเห็นชอบ อย่างน้อยปีละ 1 ครั้ง เพื่อให้คณะกรรมการได้พิจารณาทบทวนผลงาน ปัญหาและอุปสรรคในการดำเนินงานในปีที่ผ่านมา เพื่อนำมาปรับปรุงและพัฒนาการปฏิบัติงานต่อไป

ในปี 2565 คณะกรรมการบริษัทจัดให้มีการประเมินผลคณะกรรมการบริษัทและคณะกรรมการตรวจสอบทั้งคณะ ซึ่งอ้างอิงจากแบบประเมินของตลาดหลักทรัพย์แห่งประเทศไทย และสมาคมส่งเสริมสถาบันกรรมการบริษัทไทย (IOD)

ระดับคะแนนในการประเมินผลแบ่งออกเป็น 5 ระดับ ได้แก่

| ระดับคะแนน | ความหมาย | |
|------------|----------------------|---|
| 0 | ไม่เห็นด้วยอย่างยิ่ง | หรือไม่มีการดำเนินการในเรื่องนั้น |
| 1 | ไม่เห็นด้วย | หรือมีการดำเนินการในเรื่องนั้นเล็กน้อย |
| 2 | เห็นด้วย | หรือมีการดำเนินการในเรื่องนั้นพอสมควร |
| 3 | เห็นด้วยค่อนข้างมาก | หรือมีการดำเนินการในเรื่องนั้นดี |
| 4 | เห็นด้วยอย่างมาก | หรือมีการดำเนินการในเรื่องนั้นอย่างดียิ่ง |

กระบวนการประเมินเริ่มในเดือนพฤศจิกายน 2565 โดยเลขานุการบริษัทจัดส่งแบบประเมินให้กับคณะกรรมการ และกำหนดส่งคืนแบบประเมิน ภายในวันที่ 30 ธันวาคม 2565 เพื่อนำมาสรุปผลคะแนนและรายงานผลให้คณะกรรมการทราบในที่ประชุมภายในไม่เกินเดือนกุมภาพันธ์ 2566

หลักเกณฑ์การประเมินผลงานและสรุปผลการประเมินได้ ดังนี้

- การประเมินของคณะกรรมการทั้งคณะ แบ่งตามหัวข้อ ได้แก่ โครงสร้างและคุณสมบัติของคณะกรรมการ บทบาทหน้าที่และความรับผิดชอบของคณะกรรมการ การประชุม การทำหน้าที่ของกรรมการ ความสัมพันธ์กับฝ่ายจัดการ การพัฒนาตนเองของกรรมการและการพัฒนาผู้บริหาร โดยสรุปผลการประเมิน มีคะแนนส่วนใหญ่อยู่ในเกณฑ์เห็นด้วยอย่างมาก รวม 68.89 %
- การประเมินของคณะกรรมการตรวจสอบ แบ่งตามหัวข้อ ได้แก่ โครงสร้างและคุณสมบัติของคณะกรรมการ การประชุม บทบาทหน้าที่และความรับผิดชอบของคณะกรรมการตรวจสอบ โดยสรุปผลการประเมิน มีคะแนนส่วนใหญ่อยู่ในเกณฑ์เห็นด้วยอย่างมาก รวม 80.95 %

8.1.2 การเข้าร่วมประชุมและการจ่ายค่าตอบแทนคณะกรรมการรายบุคคล

การเข้าร่วมประชุม

ในปี 2565 มีการประชุมคณะกรรมการบริษัท คณะกรรมการตรวจสอบ คณะกรรมการสรรหาฯ และการประชุมผู้ถือหุ้นดังนี้

| ลำดับ | ชื่อ-นามสกุล | จำนวนครั้งที่เข้าร่วมประชุม / จำนวนครั้งที่ประชุม | | | | |
|-------|----------------------------|---|-------------------|------------------|-----------------|-------------------|
| | | คณะกรรมการบริษัท | คณะกรรมการตรวจสอบ | คณะกรรมการสรรหาฯ | สามัญผู้ถือหุ้น | วิสามัญผู้ถือหุ้น |
| 1 | นายฉาย บุนนาค | 4/13 | N/A | N/A | 1/1 | |
| 2 | นายสุธี พ้องไพบูลย์ | 7/13 | 2/4 | 2/6 | 1/1 | |
| 3 | นายชาลี ดิษฐลักษณ์ | 4/13 | N/A | N/A | 1/1 | |
| 4 | นางสาวอรอร อัครเศรณี | 4/13 | N/A | 2/6 | 1/1 | |
| 5 | นางวราภรณ์ กัลยาณประดิษฐ์ | 9/13 | N/A | N/A | 1/1 | |
| 6 | นายชัยวัฒน์ อัครวิมลราษฎร์ | 3/13 | 1/4 | N/A | 1/1 | |
| 7 | นายเจษฎา บุรณพันธ์ศิริ | 3/13 | N/A | N/A | 1/1 | |
| 8 | นายสมบุญ ม่วงกล่ำ | 2/13 | N/A | N/A | 1/1 | |
| 9 | นางสาวปิยะดา ปุณณกิตติเกษม | 3/13 | N/A | N/A | 1/1 | |
| 10 | นางสาวนริศรา ศรีสันต์ | 3/13 | 2/4 | 2/6 | 1/1 | |
| 11 | นายสุภาวัฒน์ สงวนงาม | 4/13 | N/A | N/A | 1/1 | |
| 12 | พลเอกวิวัฒน์ ฉายเหมือนวงศ์ | 3/13 | N/A | N/A | 1/1 | |
| 13 | นายสแตนเลย์ ชุ่น หวัง | 3/13 | N/A | N/A | 1/1 | |
| 14 | พศ.ดร. สามารถ ดีพิจารณ์ | 9/13 | N/A | N/A | N/A | 1/1 |
| 15 | นางสาวพรรณพิมล โกมลภิส | 8/13 | 2/4 | 3/6 | N/A | 1/1 |
| 16 | นายสรไกร ศรีสังวรรักษ์ | 8/13 | 2/4 | N/A | N/A | 1/1 |
| 17 | รศ.ดร.ธีร เจียศิริพงษ์กุล | 8/13 | 2/4 | N/A | N/A | 1/1 |
| 18 | นางสาวพรทิพย์ ตรงกิ่งตอน | 9/13 | N/A | N/A | N/A | 1/1 |
| 19 | นายทินกร พันพานิชย์กุล | 9/13 | N/A | 4/6 | N/A | 1/1 |
| 20 | นายสมคิด ลิขิตปริญญา | 9/13 | N/A | 4/6 | N/A | 1/1 |

| ลำดับ | ชื่อ-นามสกุล | จำนวนครั้งที่เข้าร่วมประชุม / จำนวนครั้งที่ประชุม | | | | |
|-------|-----------------------|---|-------------------|------------------|-----------------|-------------------|
| | | คณะกรรมการบริษัท | คณะกรรมการตรวจสอบ | คณะกรรมการสรรหาฯ | สามัญผู้ถือหุ้น | วิสามัญผู้ถือหุ้น |
| 21 | นายอรรถยุต วุฒิธรรมมี | 9/13 | N/A | N/A | N/A | 1/1 |
| 22 | นายอภิชาติ เพียรเจริญ | 3/13 | N/A | N/A | N/A | 1/1 |

หมายเหตุ : ในปี 2565 มีการประชุมคณะกรรมการบริษัททั้งหมด 13 ครั้ง การประชุมคณะกรรมการตรวจสอบทั้งหมด 4 ครั้ง และการประชุมคณะกรรมการสรรหาฯ มีทั้งหมด 6 ครั้ง

- ที่ประชุมคณะกรรมการบริษัท ครั้งที่ 4/2565 ประชุมเมื่อวันที่ 26 พฤษภาคม 2565 มีมติอนุมัติแต่งตั้ง ผศ.ดร. สามารถ ดีพิการณ์ เข้าดำรงตำแหน่ง กรรมการบริษัท แทนกรรมการบริษัท ที่ลาออก โดยมีผลตั้งแต่วันที่ 26 พฤษภาคม 2565 เป็นต้นไป และประชุมคณะกรรมการบริษัท ครั้งที่ 5/2565 ประชุมเมื่อวันที่ 30 พฤษภาคม 2565 มีมติอนุมัติแต่งตั้ง ผศ.ดร. สามารถ ดีพิการณ์ เข้าดำรงตำแหน่ง ประธานกรรมการบริษัท แทนนายฉาย บุนนาค ที่แสดงความประสงค์ขอลาออก โดยมีผลตั้งแต่วันที่ 30 พฤษภาคม 2565 เป็นต้นไป
- ที่ประชุมคณะกรรมการบริษัท ครั้งที่ 4/2565 ประชุมเมื่อวันที่ 26 พฤษภาคม 2565 มีมติอนุมัติแต่งตั้ง นางสาวพรรณพิมล โกมลภิส เข้าดำรงตำแหน่ง กรรมการอิสระ กรรมการตรวจสอบ และกรรมการสรรหา และพิจารณาคำตอบแทน แทน นางสาวนริศรา ศรีสันต์ แสดงความประสงค์ขอลาออก โดยมีผลตั้งแต่วันที่ 26 พฤษภาคม 2565 เป็นต้นไป และประชุมคณะกรรมการบริษัท ครั้งที่ 8/2565 ประชุมเมื่อวันที่ 1 สิงหาคม 2565 มีมติอนุมัติแต่งตั้ง นางสาวพรรณพิมล โกมลภิส เข้าดำรงตำแหน่ง ประธานกรรมการตรวจสอบ และประธานกรรมการสรรหาและพิจารณาคำตอบแทน แทน นายสุธี ผ่องไพบูลย์ แสดงความประสงค์ขอลาออกจากตำแหน่ง ดังกล่าว โดยมีผลตั้งแต่วันที่ 1 สิงหาคม 2565 เป็นต้นไป
- ที่ประชุมคณะกรรมการบริษัท ครั้งที่ 5/2565 ประชุมเมื่อวันที่ 30 พฤษภาคม 2565 มีมติอนุมัติแต่งตั้ง นายสรไกร ศรีสัจจารักษ์ เข้าดำรงตำแหน่ง กรรมการอิสระ แทน พลเอกวัชรนชัย ฉายเหมือนวงศ์ ที่แสดงความประสงค์ขอลาออก โดยมีผลตั้งแต่วันที่ 30 พฤษภาคม 2565 เป็นต้นไป และประชุมคณะกรรมการบริษัท ครั้งที่ 6/2565 ประชุมเมื่อวันที่ 9 มิถุนายน 2565 มีมติอนุมัติแต่งตั้ง นายสรไกร ศรีสัจจารักษ์ เข้าดำรงตำแหน่ง กรรมการตรวจสอบ แทน ตำแหน่งที่ว่างลง โดยมีผลตั้งแต่วันที่ 9 มิถุนายน 2565 เป็นต้นไป
- ที่ประชุมคณะกรรมการบริษัท ครั้งที่ 5/2565 ประชุมเมื่อวันที่ 30 พฤษภาคม 2565 มีมติอนุมัติแต่งตั้ง รศ.ดร.ธีร เจียศิริพงษ์กุล เข้าดำรงตำแหน่ง กรรมการอิสระ แทน นายชาลี ดิษฐลักษณ ที่แสดงความประสงค์ขอลาออก โดยมีผลตั้งแต่วันที่ 30 พฤษภาคม 2565 เป็นต้นไป และประชุมคณะกรรมการบริษัท ครั้งที่ 8/2565 ประชุมเมื่อวันที่ 1 สิงหาคม 2565 มีมติอนุมัติแต่งตั้ง รศ.ดร.ธีร เจียศิริพงษ์กุล เข้าดำรงตำแหน่ง กรรมการตรวจสอบ แทน ตำแหน่งที่ว่างลง โดยมีผลตั้งแต่วันที่ 1 สิงหาคม 2565 เป็นต้นไป
- ที่ประชุมคณะกรรมการบริษัท ครั้งที่ 4/2565 ประชุมเมื่อวันที่ 26 พฤษภาคม 2565 มีมติอนุมัติแต่งตั้ง นางสาวพรทิพย์ ตรงกิงตอน เข้าดำรงตำแหน่ง กรรมการบริษัท และกรรมการบริหาร แทน นายสมบุรณ์ ม่วงกล้า ที่แสดงความประสงค์ขอลาออก โดยมีผลตั้งแต่วันที่ 26 พฤษภาคม 2565 เป็นต้นไป และประชุมคณะกรรมการบริษัท ครั้งที่ 6/2565 ประชุมเมื่อวันที่ 9 มิถุนายน 2565 มีมติอนุมัติแต่งตั้ง นางสาวพรทิพย์ ตรงกิงตอน เข้าดำรงตำแหน่ง ประธานเจ้าหน้าที่บริหาร โดยมีผลตั้งแต่วันที่ 9 มิถุนายน 2565 เป็นต้นไป และประชุม

คณะกรรมการบริหาร ครั้งที่ 9/2565 ประชุมเมื่อวันที่ 9 สิงหาคม 2565 มีมติอนุมัติแต่งตั้ง นางสาวพรทิพย์ ตรงกิงตอน เข้าดำรงตำแหน่ง ประธานกรรมการบริหาร โดยมีผลตั้งแต่วันที่ 9 สิงหาคม 2565 เป็นต้นไป

- ที่ประชุมคณะกรรมการบริษัท ครั้งที่ 4/2565 ประชุมเมื่อวันที่ 26 พฤษภาคม 2565 มีมติอนุมัติแต่งตั้ง นายทินกร พันพานิชย์กุล เข้าดำรงตำแหน่ง กรรมการบริษัท กรรมการสรรหาและพิจารณาค่าตอบแทนและกรรมการบริหาร แทนนายเชษฐา บุรณพันธุ์ศรี ที่แสดงความประสงค์ขอลาออก โดยมีผลตั้งแต่วันที่ 26 พฤษภาคม 2565 เป็นต้นไป และประชุมคณะกรรมการบริษัท ครั้งที่ 6/2565 ประชุมเมื่อวันที่ 9 มิถุนายน 2565 มีมติอนุมัติแต่งตั้ง นายทินกร พันพานิชย์กุล เข้าดำรงตำแหน่ง รองประธานเจ้าหน้าที่บริหาร โดยมีผลตั้งแต่วันที่ 9 มิถุนายน 2565 เป็นต้นไป
- ที่ประชุมคณะกรรมการบริษัท ครั้งที่ 4/2565 ประชุมเมื่อวันที่ 26 พฤษภาคม 2565 มีมติอนุมัติแต่งตั้ง นายสมคิด ลิขิตปริญญา เข้าดำรงตำแหน่ง กรรมการบริษัท กรรมการสรรหาและพิจารณาค่าตอบแทน และกรรมการบริหาร แทน นายสแตนเลย์ ชุ่น หวัง ที่แสดงความประสงค์ขอลาออก โดยมีผลตั้งแต่วันที่ 26 พฤษภาคม 2565 เป็นต้นไป
- ที่ประชุมคณะกรรมการบริษัท ครั้งที่ 4/2565 ประชุมเมื่อวันที่ 26 พฤษภาคม 2565 มีมติอนุมัติแต่งตั้ง นายอรรถยุต วุฒิธรรมมี เข้าดำรงตำแหน่ง กรรมการบริษัทและกรรมการบริหาร แทน นางสาวปิยะดา ปุณณกิติเกษม ที่แสดงความประสงค์ขอลาออก โดยมีผลตั้งแต่วันที่ 26 พฤษภาคม 2565 เป็นต้นไป
- ที่ประชุมคณะกรรมการบริษัท ครั้งที่ 10/2565 ประชุมเมื่อวันที่ 30 กันยายน 2565 มีมติอนุมัติแต่งตั้ง นายอภิชาติ เพียรเจริญ เข้าดำรงตำแหน่ง กรรมการบริษัท แทน นางวรางคณา กัลยาณประดิษฐ์ ที่แสดงความประสงค์ขอลาออก โดยมีผลตั้งแต่วันที่ 30 กันยายน 2565 เป็นต้นไป

ทั้งนี้ บริษัทฯ ได้จัดบันทึกรายงานการประชุมและจัดเก็บรายงานการประชุมที่ผ่านการรับรองจากคณะกรรมการบริษัท หรือกรณีหากเป็นการประชุมคณะกรรมการชุดย่อย จะผ่านการรับรองจากคณะกรรมการชุดย่อยนั้น ๆ พร้อมให้กรรมการและผู้เกี่ยวข้องตรวจสอบได้

การจ่ายค่าตอบแทนกรรมการ

ตารางค่าตอบแทนกรรมการบริษัทและกรรมการชุดย่อย ในปี 2564 และ 2565 มีดังนี้

| รายชื่อกรรมการ | ค่าตอบแทนปี 2564 (บาท) | | | | ค่าตอบแทนปี 2565 (บาท) | | | |
|-------------------------------|------------------------|-------------|-------|---------|------------------------|-------------|-------|---------|
| | ค่าตอบแทน | เบี้ยประชุม | อื่นๆ | รวม | ค่าตอบแทน | เบี้ยประชุม | อื่นๆ | รวม |
| ประธานกรรมการ : | | | | | | | | |
| - นายฉาย บุนนาค | 400,000 | - | - | 400,000 | 161,538 | - | - | 161,538 |
| - ผศ.ดร.สามารถ ดีพิจารณา | - | - | - | - | 238,462 | - | - | 238,462 |
| ประธานกรรมการตรวจสอบ : | | | | | | | | |
| - นายสุธี พ่องโพนบูลย์ | 400,000 | 20,000 | - | 420,000 | 221,739 | 60,000 | - | 281,739 |
| - นางสาวพรรณพิมล โกมลิส | - | - | - | - | 166,304 | 40,000 | - | 206,304 |

ตารางค่าตอบแทนกรรมการบริษัทและกรรมการชุดย่อย ในปี 2564 และ 2565 มีดังนี้

| รายชื่อกรรมการ | ค่าตอบแทนปี 2564 (บาท) | | | | ค่าตอบแทนปี 2565 (บาท) | | | |
|------------------------------------|------------------------|---------------|----------|------------------|------------------------|----------------|----------|------------------|
| | ค่าตอบแทน | เบี้ยประชุม | อื่นๆ | รวม | ค่าตอบแทน | เบี้ยประชุม | อื่นๆ | รวม |
| กรรมการตรวจสอบ : | | | | | | | | |
| - นางสาวนริศรา ศรีลันต์ | 300,000 | 10,000 | - | 310,000 | 120,330 | 10,000 | - | 130,330 |
| - นายชัยวัฒน์ อัครินทรวงูร | 300,000 | - | - | 300,000 | 112,912 | - | - | 112,912 |
| - นางสาวพรรณพิมล โกมลภิส | - | - | - | - | 112,912 | - | - | 54,942 |
| - นายสรไกร ศรีสัจจารักษ์ | - | - | - | - | 168,132 | - | - | 168,132 |
| - รศ.ดร.ธีร เจียศิริพงษ์กุล | - | - | - | - | 144,508 | - | - | 144,508 |
| กรรมการอิสระ: | | | | | | | | |
| - นายชาลี ดิษฐลักษณ | 200,000 | - | - | 200,000 | 80,769 | - | - | 170,000 |
| - นายสเดนเลี้ย ชุ่น หวัง | 200,000 | - | - | 200,000 | 79,121 | - | - | 79,121 |
| - นายสรไกร ศรีสัจจารักษ์ | - | - | - | - | 7,692 | - | - | 7,692 |
| - รศ.ดร.ธีร เจียศิริพงษ์กุล | - | - | - | - | 36,628 | - | - | 36,628 |
| กรรมการที่ไม่ใช่ผู้บริหาร : | | | | | | | | |
| - นางสาวอรอร อัครเศรณี | 200,000 | 10,000 | - | 210,000 | 80,769 | 10,000 | - | 90,769 |
| - นายเชษฐา บุรณพันธ์ศรี | 200,000 | - | - | 200,000 | 80,220 | - | - | 80,220 |
| - นายสมบุญ ม่วงกล้า | 200,000 | - | - | 200,000 | 80,220 | - | - | 80,220 |
| - นางสาวปิยะดา ปุณณกิติเกษม | 200,000 | - | - | 200,000 | 80,220 | - | - | 80,220 |
| - พลเอกวิชชัย ฉายเหมือนวงศ์ | 200,000 | - | - | 200,000 | 80,769 | - | - | 80,769 |
| - ผศ.ดร.สามารถ ดีพิจารณ์ | - | - | - | - | 2,198 | - | - | 2,198 |
| - นายอรรถยุต วุฒิธรรมมี | - | - | - | - | 119,780 | - | - | 119,780 |
| - นายสมคิด ลิขิตปริญญา | - | - | - | - | 119,780 | 40,000 | - | 159,780 |
| - นายอภิชาติ เพียรเจริญ | - | - | - | - | 50,543 | - | - | 50,543 |
| กรรมการที่เป็นผู้บริหาร : | | | | | | | | |
| - นางวรางคณา กัลยาณประดิษฐ์ | 200,000 | - | - | 200,000 | 137,500 | - | - | 137,500 |
| - นายสุภาวัฒน์ สงวนงาม | 200,000 | - | - | 200,000 | 80,769 | - | - | 80,769 |
| - นางสาวพรทิพย์ ตรงกิ่งตอน | - | - | - | - | 119,780 | - | - | 119,780 |
| - นายทินกร พันพานิชย์กุล | - | - | - | - | 119,780 | 40,000 | - | 159,780 |
| รวม | 3,200,000 | 40,000 | 0 | 3,240,000 | 2,506,943 | 200,000 | 0 | 2,796,174 |

หมายเหตุ : - การจ่ายค่าตอบแทนและเบี้ยประชุมกรรมการ เป็นไปตามอัตราค่าตอบแทนประจำปี 2565 ที่ได้รับอนุมัติจากมติที่ประชุมสามัญ ผู้ถือหุ้นประจำปี 2565 เมื่อวันที่ 29 เมษายน 2565 ที่อนุมัติให้บริษัทฯ จ่ายค่าตอบแทนให้กับกรรมการทุกคน โดยกำหนดแบ่งจ่ายเป็นรายไตรมาส ส่วนค่าตอบแทนคณะกรรมการสรรหาและพิจารณาค่าตอบแทน อนุมัติการจ่ายแบบเบี้ยประชุม โดยประธานกรรมการสรรหาฯ จำนวน 20,000 บาทต่อครั้ง และตำแหน่งกรรมการสรรหาฯ จำนวน 10,000 บาทต่อครั้งต่อท่าน โดยในปี 2565 มีการประชุมฯ 6 ครั้ง

- ที่ประชุมคณะกรรมการบริษัท ครั้งที่ 4/2565 ประชุมเมื่อวันที่ 26 พฤษภาคม 2565 มีมติอนุมัติแต่งตั้ง ผศ.ดร. สามารถ ดีพิการณ์ เข้าดำรงตำแหน่ง กรรมการบริษัท แทนกรรมการบริษัท ที่ลาออก โดยมีผลตั้งแต่วันที่ 26 พฤษภาคม 2565 เป็นต้นไป และประชุมคณะกรรมการบริษัท ครั้งที่ 5/2565 ประชุมเมื่อวันที่ 30 พฤษภาคม 2565 มีมติอนุมัติแต่งตั้ง ผศ.ดร. สามารถ ดีพิการณ์ เข้าดำรงตำแหน่ง ประธานกรรมการบริษัท แทน นายฉาย บุนนาค ที่แสดงความประสงค์ขอลาออก โดยมีผลตั้งแต่วันที่ 30 พฤษภาคม 2565 เป็นต้นไป
- ที่ประชุมคณะกรรมการบริษัท ครั้งที่ 4/2565 ประชุมเมื่อวันที่ 26 พฤษภาคม 2565 มีมติอนุมัติแต่งตั้ง นางสาวพรรณพิมล โกมลภิส เข้าดำรงตำแหน่ง กรรมการอิสระ กรรมการตรวจสอบและกรรมการสรรหาและพิจารณาคำตอบแทน แทน นางสาวนริศรา ศรีสันต์ แสดงความประสงค์ขอลาออก โดยมีผลตั้งแต่วันที่ 26 พฤษภาคม 2565 เป็นต้นไป และประชุมคณะกรรมการบริษัท ครั้งที่ 8/2565 ประชุมเมื่อวันที่ 1 สิงหาคม 2565 มีมติอนุมัติแต่งตั้ง นางสาวพรรณพิมล โกมลภิส เข้าดำรงตำแหน่ง ประธานกรรมการตรวจสอบ และประธานกรรมการสรรหาและพิจารณา คำตอบแทน แทน นายสุธี พ่องไพบูลย์ แสดงความประสงค์ขอลาออกจากตำแหน่ง ดังกล่าว โดยมีผลตั้งแต่วันที่ 1 สิงหาคม 2565 เป็นต้นไป
- ที่ประชุมคณะกรรมการบริษัท ครั้งที่ 5/2565 ประชุมเมื่อวันที่ 30 พฤษภาคม 2565 มีมติอนุมัติแต่งตั้ง นายสรไกร ศรีสัจจารักษ์ เข้าดำรงตำแหน่ง กรรมการอิสระ แทน พลเอกวิชิตชัย ฉายเหมือนวงศ์ ที่แสดงความประสงค์ขอลาออก โดยมีผลตั้งแต่วันที่ 30 พฤษภาคม 2565 เป็นต้นไป และประชุมคณะกรรมการบริษัท ครั้งที่ 6/2565 ประชุมเมื่อวันที่ 9 มิถุนายน 2565 มีมติอนุมัติแต่งตั้ง นายสรไกร ศรีสัจจารักษ์ เข้าดำรงตำแหน่ง กรรมการตรวจสอบ แทน ตำแหน่งที่ว่างลง โดยมีผลตั้งแต่วันที่ 9 มิถุนายน 2565 เป็นต้นไป
- ที่ประชุมคณะกรรมการบริษัท ครั้งที่ 5/2565 ประชุมเมื่อวันที่ 30 พฤษภาคม 2565 มีมติอนุมัติแต่งตั้ง รศ.ดร.ธีร เจียศิริพงษ์กุล เข้าดำรงตำแหน่ง กรรมการอิสระ แทน นายชาลี ดิษฐลักษณ์ ที่แสดงความประสงค์ขอลาออก โดยมีผลตั้งแต่วันที่ 30 พฤษภาคม 2565 เป็นต้นไป และประชุมคณะกรรมการบริษัท ครั้งที่ 8/2565 ประชุมเมื่อวันที่ 1 สิงหาคม 2565 มีมติอนุมัติแต่งตั้ง รศ.ดร. ธีร เจียศิริพงษ์กุล เข้าดำรงตำแหน่ง กรรมการตรวจสอบ แทน ตำแหน่งที่ว่างลง โดยมีผลตั้งแต่วันที่ 1 สิงหาคม 2565 เป็นต้นไป
- ที่ประชุมคณะกรรมการบริษัท ครั้งที่ 4/2565 ประชุมเมื่อวันที่ 26 พฤษภาคม 2565 มีมติอนุมัติแต่งตั้ง นางสาวพรทิพย์ ตรงกิงตอน เข้าดำรงตำแหน่ง กรรมการบริษัท และกรรมการบริหาร แทน นายสมบูรณ์ ม่วงกล้า ที่แสดงความประสงค์ขอลาออก โดยมีผลตั้งแต่วันที่ 26 พฤษภาคม 2565 เป็นต้นไป และประชุมคณะกรรมการบริษัท ครั้งที่ 6/2565 ประชุมเมื่อวันที่ 9 มิถุนายน 2565 มีมติอนุมัติแต่งตั้ง นางสาวพรทิพย์ ตรงกิงตอน เข้าดำรงตำแหน่ง ประธานเจ้าหน้าที่บริหาร โดยมีผลตั้งแต่วันที่ 9 มิถุนายน 2565 เป็นต้นไป และประชุมคณะกรรมการบริหาร ครั้งที่ 9/2565 ประชุมเมื่อวันที่ 9 สิงหาคม 2565 มีมติอนุมัติแต่งตั้ง นางสาวพรทิพย์ ตรงกิงตอน เข้าดำรงตำแหน่ง ประธานกรรมการบริหาร โดยมีผลตั้งแต่วันที่ 9 สิงหาคม 2565 เป็นต้นไป
- ที่ประชุมคณะกรรมการบริษัท ครั้งที่ 4/2565 ประชุมเมื่อวันที่ 26 พฤษภาคม 2565 มีมติอนุมัติแต่งตั้ง นายทินกร พันพานิชย์กุล เข้าดำรงตำแหน่ง กรรมการบริษัท กรรมการสรรหาและพิจารณาคำตอบแทน และกรรมการบริหาร แทน นายเจษฎา บุรณพันธุ์ศรี ที่แสดงความประสงค์ขอลาออก โดยมีผลตั้งแต่วันที่ 26 พฤษภาคม 2565 เป็นต้นไป และประชุมคณะกรรมการบริษัท ครั้งที่ 6/2565 ประชุมเมื่อวันที่ 9 มิถุนายน 2565 มีมติอนุมัติแต่งตั้ง นายทินกร พันพานิชย์กุล เข้าดำรงตำแหน่ง รองประธานเจ้าหน้าที่บริหาร โดยมีผลตั้งแต่วันที่ 9 มิถุนายน 2565 เป็นต้นไป

- ที่ประชุมคณะกรรมการบริษัท ครั้งที่ 4/2565 ประชุมเมื่อวันที่ 26 พฤษภาคม 2565 มีมติอนุมัติแต่งตั้ง นายสมคิด ลิขิตปริญญา เข้าดำรงตำแหน่ง กรรมการบริษัท กรรมการสรรหาและพิจารณาค่าตอบแทน และกรรมการบริหาร แทน นายสแตนเลย์ ชุ่น หวัง ที่แสดงความประสงค์ขอลาออก โดยมีผลตั้งแต่วันที่ 26 พฤษภาคม 2565 เป็นต้นไป
- ที่ประชุมคณะกรรมการบริษัท ครั้งที่ 4/2565 ประชุมเมื่อวันที่ 26 พฤษภาคม 2565 มีมติอนุมัติแต่งตั้ง นายอรรถยุต วุฒิธรรมมี เข้าดำรงตำแหน่ง กรรมการบริษัทและกรรมการบริหาร แทน นางสาวปิยะดา ปุณณกิติเกษม ที่แสดงความประสงค์ขอลาออก โดยมีผลตั้งแต่วันที่ 26 พฤษภาคม 2565 เป็นต้นไป
- ที่ประชุมคณะกรรมการบริษัท ครั้งที่ 10/2565 ประชุมเมื่อวันที่ 30 กันยายน 2565 มีมติอนุมัติแต่งตั้ง นายอภิชาติ เพียรเจริญ เข้าดำรงตำแหน่ง กรรมการบริษัท แทน นางวรางคณา กัลยาณประดิษฐ์ ที่แสดงความประสงค์ขอลาออก โดยมีผลตั้งแต่วันที่ 30 กันยายน 2565 เป็นต้นไป

8.1.3 การกำกับดูแลการดำเนินงานของบริษัทย่อย

บริษัทฯ มีนโยบายการทำรายการระหว่างกันของบริษัทและบริษัทย่อยกับบุคคลที่อาจมีความขัดแย้งทางผลประโยชน์ มีส่วนได้เสีย หรืออาจมีความขัดแย้งทางผลประโยชน์ในอนาคต โดยกำหนดการปฏิบัติในการทำรายการให้เป็นไปตามลักษณะการดำเนินการค้าปกติซึ่งเกิดกับบุคคลภายนอกและกระทำการอย่างยุติธรรมตามราคาตลาด ในกรณีที่ไม่สามารถเปรียบเทียบราคากับบุคคลภายนอกได้ ทั้ง 2 ฝ่ายจะร่วมกันพิจารณาเพื่อกำหนดอัตราค่าสินค้าและบริการที่เหมาะสมต่อไป โดยมีคณะกรรมการตรวจสอบเป็นผู้ให้ความเห็นเกี่ยวกับความจำเป็นในการเข้าทำรายการและความเหมาะสมทางด้านราคา

ในปี 2565 บริษัทฯ และบริษัทย่อย มีการทำรายการระหว่างกันกับกิจการที่เกี่ยวข้องกัน โดยมีเงื่อนไขตามราคาตลาด โดยฝ่ายบริหารได้รายงานรายการที่เกิดขึ้นถึงความเหมาะสมและมูลค่าของการทำรายการต่อคณะกรรมการตรวจสอบให้รับทราบแล้วทุกไตรมาส

8.1.4 การติดตามให้มีการปฏิบัติตามนโยบายและแนวปฏิบัติในการกำกับดูแลกิจการ

(1) การป้องกันความขัดแย้งทางผลประโยชน์

บริษัทฯ เห็นความสำคัญ โดยประกาศใช้นโยบายการป้องกันความขัดแย้งทางผลประโยชน์ที่ห้ามกรรมการผู้บริหาร และพนักงานของบริษัทฯ ประกอบธุรกิจที่แข่งขันกับบริษัทฯ หลีกเลี่ยงการทำรายการที่เกี่ยวข้องกับตนเอง ที่อาจก่อให้เกิดความขัดแย้งทางผลประโยชน์กับบริษัทฯ หากมีความจำเป็นต้องทำรายการดังกล่าวคณะกรรมการบริหาร หรือคณะกรรมการบริษัท (ตามอำนาจเงิน) จะดูแลให้การทำรายการนั้นมีความโปร่งใส เที่ยงธรรม พิจารณาความเหมาะสมอย่างรอบคอบ เสมือนกับการทำรายการกับบุคคลภายนอก

ทั้งนี้กรรมการ ผู้บริหาร และพนักงานที่มีส่วนได้ส่วนเสีย ในรายการนั้นจะไม่มีส่วนในการพิจารณาอนุมัติ โดยงดออกเสียง รวมทั้งจัดให้มีการปฏิบัติตามหลักเกณฑ์ของตลาดหลักทรัพย์ฯ อย่างเคร่งครัด สำหรับรายการระหว่างกันของบริษัทฯ และบริษัทย่อย ในระหว่างปี 2565 ได้รายงานในที่ประชุมคณะกรรมการตรวจสอบในแต่ละไตรมาสแล้ว และบริษัทฯ ได้เปิดเผยรายละเอียดของรายการ คู่สัญญา เหตุผล/ความจำเป็น ไว้ในแบบแสดงรายการข้อมูลประจำปี/รายงานประจำปี (แบบ 56-1 One Report) แล้ว

(2) การใช้ข้อมูลภายในเพื่อแสวงหาผลประโยชน์

การป้องกันการใช้ข้อมูลภายใน

บริษัทฯ กำหนดนโยบายการป้องกันไม่ให้กรรมการและผู้บริหารใช้ตำแหน่งหน้าที่เพื่อประโยชน์แก่ตนเอง ในทางที่มีชอบซึ่งเป็นการเอาเปรียบผู้ถือหุ้นรายอื่น หรือก่อให้เกิดความเสียหายต่อผู้ถือหุ้นโดยรวม เพื่อให้สอดคล้อง กับมาตรา 241 แห่งพระราชบัญญัติหลักทรัพย์และตลาดหลักทรัพย์ พ.ศ. 2535 ดังนี้

1. ห้ามกรรมการ ผู้บริหารและพนักงานของบริษัทฯ ที่เกี่ยวข้องกับข้อมูลภายในเปิดเผยข้อมูลแก่บุคคล ภายนอกหรือบุคคลที่ไม่มีหน้าที่เกี่ยวข้อง
2. ให้กรรมการ ผู้บริหาร และพนักงานของบริษัทฯ ที่เกี่ยวข้องกับการจัดทำรายงานทางการเงิน หรือ ข้อมูลที่เกี่ยวข้องอื่น ระมัดระวังเกี่ยวกับการซื้อขายหลักทรัพย์ของบริษัทฯ ในช่วงเวลาก่อนประกาศงบ การเงิน และหากมีการซื้อขายในช่วงระยะเวลาดังกล่าวต้องแจ้งต่อคณะกรรมการบริษัททันที

การเปิดเผยข้อมูลส่วนได้เสีย

คณะกรรมการบริษัทกำหนดแนวปฏิบัติให้กรรมการของบริษัท บริษัทย่อย และผู้บริหารเปิดเผยข้อมูลส่วน ได้เสียของตนและบุคคลที่มีความเกี่ยวข้อง ตามมาตรา 89/14 แห่งพระราชบัญญัติหลักทรัพย์และตลาดหลักทรัพย์ พ.ศ.2551 และตามประกาศคณะกรรมการกำกับตลาดทุนที่ ทจ. 2/2552 โดยกำหนดให้คณะกรรมการและผู้บริหาร รายงานส่วนได้เสียของตนและบุคคลที่มีความเกี่ยวข้อง ซึ่งบริษัทได้ประกาศให้มีผลบังคับใช้ตั้งแต่วันที่ 1 กรกฎาคม 2552 ดังนี้

1. กำหนดให้กรรมการและผู้บริหาร จัดทำรายงานการมีส่วนได้เสียของตนเองและบุคคลที่มีความเกี่ยวข้อง อย่างน้อยปีละ 1 ครั้ง จัดส่งให้เลขานุการบริษัท เพื่อเก็บรวบรวมข้อมูลส่วนได้เสียของกรรมการ ผู้ บริหารและบุคคลที่มีความเกี่ยวข้อง พร้อมสำหรับการเปิดเผยต่อคณะกรรมการเมื่อคณะกรรมการต้อง พิจารณาธุรกรรมระหว่างบริษัท กับกรรมการ และหรือ ผู้บริหารที่มีส่วนได้เสียหรือมีส่วนเกี่ยวข้อง ทั้งนี้ เลขานุการบริษัทจะสรุปรายงานส่วนได้เสียของกรรมการและผู้บริหาร เสนอต่อที่ประชุมคณะกรรมการ บริษัทรับทราบปีละครั้ง
2. ในกรณีที่มีการเปลี่ยนแปลงข้อมูลส่วนได้เสีย ให้กรรมการและผู้บริหาร ส่งรายงานการมีส่วนได้เสียของ ตนเองและบุคคลที่เกี่ยวข้อง ให้เลขานุการบริษัท เพื่อยืนยันการเปิดเผยข้อมูลส่วนได้เสียภายใน 7 วันนับจาก ที่มีการเปลี่ยนแปลง

สำหรับรายการที่เปลี่ยนแปลงในปี 2565 เลขานุการบริษัท ได้สรุปรายการการมีส่วนได้เสียต่อที่ประชุม คณะกรรมการบริษัทเมื่อวันที่ 24 กุมภาพันธ์ 2566 ทั้งนี้ ในระหว่างปี 2565 ไม่มีรายการที่บริษัททำกับบุคคลที่ เกี่ยวโยงกัน

การรายงานการถือครองหลักทรัพย์

บริษัทฯ มีหนังสือแจ้งให้คณะกรรมการและคณะผู้บริหารทราบถึงภาระหน้าที่ในการรายงานการถือครอง หลักทรัพย์ต่อสำนักงานคณะกรรมการกำกับหลักทรัพย์และตลาดหลักทรัพย์(ก.ล.ต.) ตามมาตรา 59 แห่งพระราช บัญญัติหลักทรัพย์และตลาดหลักทรัพย์ พ.ศ. 2535 โดยต้องจัดส่งรายงานต่อ สำนักงาน ก.ล.ต. ทุกครั้งที่มีการซื้อ ขาย โอน หรือรับหลักทรัพย์ภายใน 3 วันทำการนับแต่วันที่มีการซื้อ ขาย โอน หรือรับโอนหลักทรัพย์นั้น และ เลขานุการบริษัทจะสรุปรายงานการถือครองหลักทรัพย์เสนอคณะกรรมการบริษัทรับทราบปีละครั้ง ในการประชุม คณะกรรมการบริษัทรอบสิ้นปี

ในปี 2565 บริษัทฯ ได้กำหนดให้คณะกรรมการและผู้บริหาร รายงานการถือครองหลักทรัพย์ต่อที่ประชุม คณะกรรมการบริษัทเมื่อวันที่ 24 กุมภาพันธ์ 2566

ทั้งนี้ ในระหว่างปี 2565 ได้รายงานการถือครองหลักทรัพย์ โดยเปรียบเทียบ การเพิ่มขึ้น (ลดลง) ระหว่างวันที่ 17 ตุลาคม 2565 และวันที่ 31 มกราคม 2566 ดังนี้

รายงานการถือครองหลักทรัพย์ของคณะกรรมการบริษัท

| ชื่อ-นามสกุล | จำนวนหุ้น ตามรายงานปิดสมุดทะเบียน | | | สัดส่วนการถือครองหุ้น |
|------------------------------|-----------------------------------|----------------|----------------------|-----------------------|
| | ณ 17 ต.ค. 2565 | ณ 31 ม.ค. 2566 | จำนวนหุ้น เพิ่ม (ลด) | |
| 1. ผศ.ดร. สามารถ ดีพิจารณ์ | - | - | - | - |
| 2. นางสาวพรรณพิมล โกมลภิส | - | - | - | - |
| 3. นายสรไกร ศรีสัจจารักษ์ | - | - | - | - |
| 4. รศ.ดร.ธีร เจียศิริพงษ์กุล | - | - | - | - |
| 5. นางสาวพรทิพย์ ตรงกิ่งตอน | - | - | - | - |
| 6. นายทินกร พันพานิชย์กุล | - | - | - | - |
| 7. นายสมคิด ลิขิตปริญญา | - | - | - | - |
| 8. นายอรรถยุต วุฒิธรรมมี | 2,000,000 | 2,000,000 | - | 0.17 |
| 9. นายอภิชาติ เพียรเจริญ | - | - | - | - |

หมายเหตุ : 1. หุ้นที่เรียกชำระแล้ว ณ วันที่ 31 มกราคม 2566 ของ KGEN เท่ากับ 1,124,417,300 หุ้น
2. จำนวนหุ้นกรรมการที่แสดง รวมคู่สมรส (ถ้ามี)

รายงานการถือครองหลักทรัพย์ของผู้บริหารระดับสูง

| ชื่อ-นามสกุล | จำนวนหุ้น ตามรายงานปิดสมุดทะเบียน | | | สัดส่วนการถือครองหุ้น |
|--------------------------------|-----------------------------------|----------------|----------------------|-----------------------|
| | ณ 17 ต.ค. 2565 | ณ 31 ม.ค. 2566 | จำนวนหุ้น เพิ่ม (ลด) | |
| 1. นางสาวพรทิพย์ ตรงกิ่งตอน | - | - | - | - |
| 2. นายทินกร พันพานิชย์กุล | - | - | - | - |
| 3. นางสาวพวงทอง ชื่นวัฒนกุลชัย | - | - | - | - |
| 4. นายชนะ พิพัฒพรณวงศ์ | 700,000 | 700,000 | - | 0.06 |
| 5. นางสาวอำไพ วงษ์ศิริ | - | - | - | - |
| 6. นางกรุณหะไท สุขสวัสดิ์ | - | - | - | - |

หมายเหตุ : 1. หุ้นที่เรียกชำระแล้ว ณ วันที่ 31 มกราคม 2566 ของ KGEN เท่ากับ 1,124,417,300 หุ้น
2. จำนวนหุ้นกรรมการที่แสดง รวมคู่สมรส (ถ้ามี)

(3) การต่อต้านทุจริตคอร์รัปชัน

บริษัทฯ ได้รับการรับรองเป็นสมาชิกโครงการแนวร่วมต่อต้านคอร์รัปชันของภาคเอกชนไทย (Thai Private Sector Collective Action against Corruption - CAC) เมื่อวันที่ 10 พฤศจิกายน 2560 และได้รับการรับรองต่ออายุเป็นสมาชิกโครงการฯ ครั้งที่ 1 เมื่อวันที่ 31 ธันวาคม 2563 ซึ่งการรับรองดังกล่าวจะมีอายุ 3 ปี โดยจะครบอายุการรับรองในวันที่ 31 ธันวาคม 2566

นโยบายต่อต้านคอร์รัปชัน

บริษัทฯ มีอุดมการณ์ในการดำเนินธุรกิจด้วยความซื่อสัตย์สุจริต มีคุณธรรม ยึดมั่นในความรับผิดชอบต่อสังคมและผู้มีส่วนได้เสียทุกกลุ่ม ตามหลักการกำกับดูแลกิจการที่ดี และคู่มือจริยธรรมธุรกิจและข้อพึงปฏิบัติในการทำงาน (Code of Conduct) บริษัทฯ จึงได้จัดทำ “นโยบายและคู่มือมาตรการต่อต้านการคอร์รัปชัน” เป็นลายลักษณ์อักษรขึ้น เพื่อเป็นแนวทางการปฏิบัติที่ชัดเจนในการดำเนินธุรกิจและพัฒนาสู่องค์กรแห่งความยั่งยืน ดังนี้

1. ห้ามกรรมการ ผู้บริหาร พนักงานของบริษัทฯ ดำเนินการหรือยอมรับ การคอร์รัปชันในทุกรูปแบบ ทั้งทางตรงหรือทางอ้อม ได้แก่ การให้ มอบหรือรับสิ่งของ ของขวัญ การเลี้ยงรับรอง เงินเรียไร เงินบริจาคนและผลประโยชน์อื่นใด ให้แก่ตนเอง และครอบครัว จากบุคคลที่ทำธุรกิจกับบริษัทฯ
2. ครอบคลุมถึงพนักงาน คู่ค้า ลูกค้า และผู้มีส่วนได้เสียทุกกลุ่มทั้งในประเทศและต่างประเทศ และกำหนดให้มีการประเมินความเสี่ยงต่อการเกิดคอร์รัปชันทั่วทั้งองค์กรเป็นประจำทุกปี ตลอดจนทบทวนแนวทางการปฏิบัติ และข้อกำหนดในการดำเนินการเพื่อให้สอดคล้องกับการเปลี่ยนแปลงของธุรกิจ ระเบียบ ข้อบังคับ และข้อกำหนดของกฎหมาย
3. การดำเนินการใดๆ ตามนโยบายต่อต้านการคอร์รัปชัน ให้ใช้แนวทางปฏิบัติที่กำหนดไว้ รวมถึงการปฏิบัติตามนโยบายการกำกับดูแลกิจการ และคู่มือจริยธรรมธุรกิจและข้อพึงปฏิบัติในการทำงาน (Code of Conduct) และระเบียบ คู่มือการปฏิบัติงานที่เกี่ยวข้อง ตลอดจนแนวทางการปฏิบัติอื่นที่บริษัทฯ จะกำหนดขึ้นต่อไป
4. เพื่อให้เกิดความชัดเจนในการดำเนินการในเรื่องที่มีความเสี่ยงสูงกับการเกิดคอร์รัปชัน กรรมการ ผู้บริหาร พนักงานของบริษัทฯ ต้องปฏิบัติด้วยความระมัดระวังในเรื่องดังต่อไปนี้
 - 4.1 การเลี้ยงรับรอง ของกำนัล และค่าใช้จ่ายอื่นๆ
การให้ มอบ หรือรับ ของกำนัล การเลี้ยงรับรอง ให้เป็นไปตามแนวทางปฏิบัติเกี่ยวกับการเลี้ยงรับรอง ของกำนัลและค่าใช้จ่ายอื่นๆ
 - 4.2 เงินบริจาคเพื่อการกุศล เงินเรียไร หรือเงินสนับสนุน
การให้ หรือรับ เงินบริจาค เงินเรียไร หรือเงินสนับสนุน ต้องเป็นไปอย่างโปร่งใส และต้องถูกต้องตามกฎหมาย โดยต้องมั่นใจว่า เงินบริจาค เงินเรียไร หรือเงินสนับสนุน ไม่ได้ถูกนำไปใช้เพื่อเป็นข้ออ้างในการติดสินบน
 - 4.3 ความสัมพันธ์ทางธุรกิจและการจัดซื้อจัดจ้าง
ห้ามให้หรือรับสินบนในการดำเนินธุรกิจทุกชนิดกับคู่ค้า คู่สัญญา หน่วยงานภาครัฐ หรือหน่วยงานที่ดำเนินธุรกิจกับบริษัทฯ ต้องดำเนินการให้เป็นไปอย่างโปร่งใส ซื่อสัตย์ และเป็นไปตามกฎหมายที่เกี่ยวข้องและกำหนดไว้
5. ผู้ที่กระทำการคอร์รัปชัน ถือว่าเป็นการกระทำผิดคู่มือจริยธรรมธุรกิจและข้อพึงปฏิบัติในการทำงาน (Code of Conduct) ของบริษัท ซึ่งจะต้องได้รับการพิจารณาโทษทางวินัยตามระเบียบที่บริษัทกำหนดไว้ นอกจากนี้อาจได้รับโทษตามกฎหมายหากการกระทำนั้นผิดกฎหมาย

บริษัทฯ เผยแพร่นโยบายและคู่มือมาตรการต่อต้านการคอร์รัปชัน ให้พนักงานและผู้มีส่วนได้เสียกับบริษัทฯ ได้รับทราบ ทั้งทางระบบ Intranet, จดหมายอิเล็กทรอนิกส์ (E-mail) และ Website ของบริษัทฯ (www.kinggen.co.th)

(4) การแจ้งเบาะแส (Whistleblowing)

บริษัทฯ ส่งเสริมให้ผู้บริหารและพนักงานของบริษัทฯ ดำเนินธุรกิจด้วยความถูกต้อง โปร่งใส ยุติธรรม และสามารถตรวจสอบได้ โดยสอดคล้องกับการกำกับดูแลกิจการที่ดีและคู่มือจริยธรรมธุรกิจและข้อพึงปฏิบัติในการทำงาน (Code of Conduct) ของบริษัทฯ

คณะกรรมการบริษัท เปิดโอกาสให้พนักงานบริษัทและผู้มีส่วนได้เสีย ได้มีช่องทางในการร้องเรียน การแสดงความเห็น และแจ้งเบาะแสเกี่ยวกับการกระทำผิดกฎหมาย โดยกำหนดให้ฝ่ายตรวจสอบภายในทำหน้าที่เป็นหน่วยงานรับข้อมูลเรื่องร้องเรียนด้านการกำกับดูแลกิจการและคู่มือจริยธรรมธุรกิจ ของบริษัทฯ

ช่องทางการแจ้งเบาะแส หรือข้อร้องเรียน

1. E-mail : Audit_KGEN@Kinggen.co.th ถึงคณะกรรมการตรวจสอบและผู้ช่วยผู้จัดการฝ่ายตรวจสอบภายใน
2. จดหมาย หรือยื่นส่งโดยตรงที่คณะกรรมการตรวจสอบ หรือ ผู้จัดการฝ่ายตรวจสอบภายใน บริษัท คิง เจน จำกัด (มหาชน)
เลขที่ 589/128 อาคารเซ็นทรัล ซิตี ทาวเวอร์ ชั้น 23 ห้อง OF2301 ถนนเทพรัตน
แขวงบางนาเหนือ เขตบางนา กรุงเทพมหานคร 10260
3. โทรศัพท์ หมายเลข 02-079-1118

มาตรการคุ้มครองผู้ร้องเรียน หรือแจ้งเบาะแส

1. ผู้ร้องเรียนหรือแจ้งเบาะแส จะได้รับความคุ้มครองสิทธิอย่างเท่าเทียมกัน ไม่ว่าจะเป็นพนักงานของบริษัท หรือผู้มีส่วนได้เสีย
2. ผู้ร้องเรียนหรือแจ้งเบาะแส สามารถเลือกที่จะไม่เปิดเผยข้อมูลของตนเองได้ เว้นแต่ผู้ร้องเรียนเห็นว่าการเปิดเผยข้อมูลจะทำให้บริษัทฯ สามารถรายงานความคืบหน้า หรือสอบถามข้อมูลที่เป็นประโยชน์เพิ่มเติม หรือชี้แจงข้อเท็จจริงให้ทราบ หรือบรรเทาความเสียหายได้สะดวกและรวดเร็วขึ้น
3. คณะกรรมการตรวจสอบจะพิจารณาให้ความเป็นธรรมและปกป้องผู้ร้องเรียน ผู้รับเรื่องร้องเรียน ผู้ถูกร้องเรียน และผู้มีส่วนเกี่ยวข้องในการดำเนินการตรวจสอบข้อเท็จจริง รวมทั้งต้องเก็บข้อมูลที่เกี่ยวข้องเป็นความลับ จะเปิดเผยเท่าที่จำเป็น โดยคำนึงถึงความปลอดภัย และความเสียหายของผู้ร้องเรียน ผู้รับเรื่องร้องเรียน ผู้ถูกร้องเรียน หรือผู้มีส่วนเกี่ยวข้องในการดำเนินงานตรวจสอบข้อเท็จจริง

8.2 รายงานผลการปฏิบัติหน้าที่ของคณะกรรมการตรวจสอบในรอบปีที่ผ่านมา

8.2.1 จำนวนครั้งในการเข้าร่วมประชุมของคณะกรรมการตรวจสอบ

ในปี 2565 คณะกรรมการตรวจสอบได้จัดให้มีการประชุม รวม 4 ครั้ง และได้รายงานผลการประชุมให้คณะกรรมการบริษัทรับทราบทุกครั้ง โดยมีรายละเอียดการเข้าร่วมประชุมดังนี้

| ชื่อ-นามสกุล | ตำแหน่ง | จำนวนครั้งที่เข้าร่วมประชุม/ จำนวนครั้งที่ประชุม |
|------------------------------|----------------------|---|
| 1. นายสุธี ผ่องไพบูลย์ | ประธานกรรมการตรวจสอบ | 2/4 |
| 2. นายชัยวัฒน์ อัครวินtragูร | กรรมการตรวจสอบ | 1/4 |
| 3. นางสาวนริศรา ศรีสันต์ | กรรมการตรวจสอบ | 2/4 |
| 4. นางสาวพรรณพิมล โกมลภิส | ประธานกรรมการตรวจสอบ | 2/4 |
| 5. นายสรไกร ศรีสัจจารักษ์ | กรรมการตรวจสอบ | 2/4 |
| 6. รศ.ดร.ธีร เจียศิริพงษ์กุล | กรรมการตรวจสอบ | 2/4 |

หมายเหตุ - นางสาวพรรณพิมล โกมลภิส ได้รับการแต่งตั้งให้ดำรงตำแหน่ง กรรมการอิสระ กรรมการตรวจสอบ เมื่อวันที่ 26 พฤษภาคม 2565 และได้รับการแต่งตั้งให้ดำรงตำแหน่ง ประธานกรรมการตรวจสอบ เมื่อวันที่ 1 สิงหาคม 2565

- นายสรไกร ศรีสัจจารักษ์ ได้รับการแต่งตั้งให้ดำรงตำแหน่ง กรรมการตรวจสอบ เมื่อวันที่ 9 มิถุนายน 2565

- รศ.ดร.ธีร เจียศิริพงษ์กุล ได้รับการแต่งตั้งให้ดำรงตำแหน่ง กรรมการตรวจสอบ เมื่อวันที่ 1 สิงหาคม 2565

ในการประชุมทุกครั้ง คณะกรรมการตรวจสอบได้เชิญกรรมการที่เป็นผู้บริหารและผู้เกี่ยวข้องเข้าร่วมประชุม เพื่อให้ข้อมูลเพิ่มเติมในประเด็นสำคัญ เพื่อให้การตรวจสอบและการสอบทานมีประสิทธิภาพและประสิทธิผลเพิ่มขึ้น นอกจากนี้ได้ประชุมร่วมกับผู้สอบบัญชีโดยไม่มีฝ่ายจัดการเข้าประชุมจำนวน 1 ครั้ง โดยมีวัตถุประสงค์เน้นไปที่การสอบทานความเพียงพอและความมีประสิทธิภาพของระบบการควบคุมภายใน ประสิทธิภาพของการดำเนินงานและบริหารความเสี่ยง ความน่าเชื่อถือของรายงานทางการเงินและการบริหาร การปฏิบัติตามกฎหมายและกฎระเบียบที่เกี่ยวข้องและการดูแลรักษาทรัพย์สินของบริษัทและบริษัทย่อย

8.2.2 ผลการปฏิบัติหน้าที่ของคณะกรรมการตรวจสอบ

คณะกรรมการตรวจสอบได้ปฏิบัติหน้าที่อย่างอิสระตามขอบเขตหน้าที่ที่ระบุไว้ในกฎบัตรคณะกรรมการตรวจสอบ ในปี 2565 ได้จัดให้มีการประชุมรวม 4 ครั้ง เพื่อพิจารณาเรื่องสำคัญต่างๆ ของบริษัทตามหน้าที่และความรับผิดชอบที่ได้รับมอบหมายจากคณะกรรมการบริษัท โดยครอบคลุมเรื่องต่อไปนี้

- สอบทานรายงานทางการเงิน
- สอบทานระบบการควบคุมภายในและการตรวจสอบภายใน
- สอบทานให้การดำเนินงานของบริษัทมีการปฏิบัติตามกฎเกณฑ์ กฎหมายหรือข้อกำหนดอื่นที่เกี่ยวข้อง
- พิจารณารายการที่เกี่ยวข้องกันหรือรายการที่อาจมีความขัดแย้งทางผลประโยชน์
- พิจารณาความเหมาะสมของผู้สอบบัญชี รวมทั้งพิจารณาการคัดเลือกและเสนอแต่งตั้งผู้สอบบัญชี
- ให้ความเห็นและข้อสังเกตโดยรวมจากการปฏิบัติหน้าที่ของคณะกรรมการตรวจสอบ

โดยรายงานผลการปฏิบัติหน้าที่ของคณะกรรมการตรวจสอบประจำปี 2565 สามารถดูรายละเอียดได้ในเอกสารแนบ 6 รายงานคณะกรรมการตรวจสอบ

8.3สรุปผลการปฏิบัติหน้าที่ของคณะกรรมการชุดย่อยอื่นๆ

8.3.1 จำนวนครั้งในการเข้าร่วมประชุมของคณะกรรมการชุดย่อยอื่นๆ

| ชื่อ-นามสกุล | ตำแหน่ง | จำนวนครั้งที่เข้าร่วมประชุม/ จำนวนครั้งที่ประชุม | |
|--------------------------|--|---|----------------------|
| | | คณะกรรมการ สรรหาและ พิจารณา คำตอบแทน | คณะกรรมการ บริหาร |
| นางสาวพรรณพิมล โกมลภิส | ประธานกรรมการสรรหา และพิจารณาคำตอบแทน | 3/6 | |
| นายทินกร พันพานิชย์กุล | กรรมการสรรหาและพิจารณาคำ ตอบแทน | 4/6 | |
| นายสมคิด ลิขิตปริญญา | กรรมการสรรหาและพิจารณาคำ ตอบแทน | 4/6 | |
| นางสาวพรทิพย์ ตรงกิ่งตอน | ประธานกรรมการบริหาร | | 5/13 |
| นายทินกร พันพานิชย์กุล | กรรมการบริหาร | | 5/13 |
| นายสมคิด ลิขิตปริญญา | กรรมการบริหาร | | 5/13 |
| นายอรรถยุต วุฒิธรรมมี | กรรมการบริหาร | | 5/13 |

- หมายเหตุ**
- นางสาวพรรณพิมล โกมลภิส ได้รับการแต่งตั้งให้ดำรงตำแหน่ง กรรมการสรรหาและพิจารณา คำตอบแทน เมื่อวันที่ 26 พฤษภาคม 2565 และได้รับการแต่งตั้งให้ดำรงตำแหน่ง ประธาน กรรมการสรรหาและพิจารณาคำตอบแทน เมื่อวันที่ 1 สิงหาคม 2565
 - นายทินกร พันพานิชย์ ได้รับการแต่งตั้งให้ดำรงตำแหน่ง กรรมการสรรหาและพิจารณาคำตอบแทน และกรรมการบริหาร เมื่อวันที่ 26 พฤษภาคม 2565
 - นายสมคิด ลิขิตปริญญา ได้รับการแต่งตั้งให้ดำรงตำแหน่ง กรรมการสรรหาและพิจารณาคำตอบแทน และกรรมการบริหาร เมื่อวันที่ 26 พฤษภาคม 2565
 - นางสาวพรทิพย์ ตรงกิ่งตอน ได้รับการแต่งตั้งให้ดำรงตำแหน่ง กรรมการบริหาร เมื่อวันที่ 26 พฤษภาคม 2565 และได้รับการแต่งตั้งให้ดำรงตำแหน่ง ประธานกรรมการบริหาร เมื่อวันที่ 9 สิงหาคม 2565
 - นายอรรถยุต วุฒิธรรมมี ได้รับการแต่งตั้งให้ดำรงตำแหน่ง กรรมการบริหาร เมื่อวันที่ 26 พฤษภาคม 2565

8.3.2 ผลการปฏิบัติหน้าที่ของคณะกรรมการชุดย่อยอื่นๆ

ในภาพรวมปี 2565 คณะกรรมการชุดย่อย ได้แก่ คณะกรรมการสรรหาและพิจารณาค่าตอบแทน และ คณะกรรมการบริหาร ได้ปฏิบัติตามหน้าที่และความรับผิดชอบที่ได้ระบุไว้ในกฎบัตรของคณะกรรมการชุดย่อยแต่ละ คณะ ที่ได้รับอนุมัติจากคณะกรรมการบริษัท โดยใช้ความรู้ความสามารถและความระมัดระวังรอบคอบ ความเป็น อิสระอย่างเพียงพอ เพื่อประโยชน์ต่อผู้มีส่วนได้เสียอย่างเท่าเทียมกัน สอดคล้องตามนโยบายการกำกับดูแลกิจการ ที่ดี ตลอดจนการปฏิบัติตามกฎหมาย ข้อกำหนดและข้อผูกพันต่างๆ ที่เกี่ยวข้องกับการดำเนินธุรกิจของบริษัท เพื่อ ช่วยสนับสนุนคณะกรรมการบริษัท ในการบริหารจัดการและควบคุมกิจการของบริษัทให้เป็นไปตามนโยบาย แผน งาน ข้อบังคับและคำสั่งใดๆ รวมทั้งเป้าหมายที่กำหนดไว้ ภายใต้กรอบที่ได้รับมอบหมายจากคณะกรรมการบริษัท รวมทั้งเพื่อ สร้างความเชื่อมั่นให้แก่ผู้มีส่วนได้เสีย และเพื่อให้บริษัทเติบโตอย่างยั่งยืน



DIGITAL ASSETS

9. การควบคุมภายในและรายการระหว่างกัน

9.1 การควบคุมภายใน

9.1.1 ความเพียงพอและความเหมาะสมของระบบการควบคุมภายใน

คณะกรรมการบริษัทให้ความสำคัญต่อระบบการควบคุมภายในอย่างต่อเนื่อง จึงจัดให้มีระบบการควบคุมภายในที่ครอบคลุมทั้งด้านการเงิน การปฏิบัติงาน การดำเนินการให้เป็นไปตามกฎหมาย ข้อบังคับ และระเบียบที่เกี่ยวข้อง ได้จัดให้มีกลไกในการตรวจสอบและถ่วงดุลที่มีประสิทธิภาพอย่างเพียงพอ ในการปกป้องรักษาและดูแลทรัพย์สินของบริษัทฯ โดยมีหน่วยงานตรวจสอบภายในทำหน้าที่ตรวจสอบการปฏิบัติงานของทุกหน่วยงานให้เป็นไปอย่างถูกต้อง และเป็นไปตามที่ระเบียบกำหนด รวมทั้งมีคณะกรรมการตรวจสอบ เพื่อดูแลและกำกับระบบการควบคุมภายในของบริษัทฯ ให้ปฏิบัติตามนโยบายและแผนงานตามที่ได้รับมอบหมายจากคณะกรรมการบริษัท และสอดคล้องตามหลักเกณฑ์ของตลาดหลักทรัพย์แห่งประเทศไทย และคณะกรรมการกำกับหลักทรัพย์และตลาดหลักทรัพย์

9.1.2 ข้อบกพร่องเกี่ยวกับระบบการควบคุมภายใน

ในปี 2565 บริษัทไม่พบข้อบกพร่องที่มีสาระสำคัญเกี่ยวกับระบบการควบคุมภายใน

ความเห็นของคณะกรรมการตรวจสอบต่อความเพียงพอและความเหมาะสมของระบบการควบคุมภายใน

ในปี 2565 คณะกรรมการบริษัทได้รับทราบรายงานของคณะกรรมการตรวจสอบ เกี่ยวกับการสอบทานและตรวจสอบงบการเงินและรายงานทางการเงิน รวมทั้งผลการปฏิบัติงานของหน่วยงานตรวจสอบภายใน ภายใต้คณะกรรมการตรวจสอบชุดเดิม และผลการตรวจสอบภายในปัจจุบัน ไม่พบข้อบกพร่องอย่างมีสาระสำคัญ ต่อระบบการควบคุมภายใน ซึ่งคณะกรรมการบริษัทเห็นว่าระบบการควบคุมภายในของบริษัทฯ โดยรวมอยู่ในระดับที่น่าพึงพอใจ สามารถให้ความมั่นใจอย่างมีเหตุผลต่อความเชื่อถือได้ของงบการเงิน มีการดูแลป้องกันทรัพย์สินมิให้ผู้บริหารและพนักงานนำไปใช้โดยมิชอบ รวมถึงการทำธุรกรรมกับบุคคลที่อาจมีความขัดแย้งและบุคคลที่เกี่ยวข้องกันจะต้องเป็นไปตามเกณฑ์ที่ตลาดหลักทรัพย์ฯ กำหนด การปฏิบัติงานเป็นไปตามขั้นตอนและมีระบบการควบคุมภายในที่รัดกุมเพียงพอและเหมาะสมในด้านต่างๆ 5 องค์ประกอบ คือ การควบคุมภายในองค์กร การประเมินความเสี่ยง การควบคุมการปฏิบัติงาน ระบบสารสนเทศและการสื่อสารข้อมูล และระบบการติดตาม โดยสรุปสาระสำคัญดังนี้

องค์กรและสภาพแวดล้อม :

บริษัทฯ มีการกำหนดเป้าหมายการดำเนินธุรกิจที่ชัดเจนและวัดผลได้ โดยมีการทบทวนพิจารณาถึงความเป็นไปได้ของเป้าหมายที่กำหนดไว้เป็นระยะๆ มีการกำหนดค่าตอบแทนให้กับพนักงานตามผลการปฏิบัติงานของพนักงานในแต่ละปีอย่างสมเหตุสมผล การจัดโครงสร้างองค์กรมีการแบ่งแยกอำนาจหน้าที่ตามสายงานอย่างชัดเจน รวมทั้งจัดให้มีคู่มือจริยธรรมธุรกิจและข้อพึงปฏิบัติในการทำงาน (Code of Conduct) เพื่อให้ผู้บริหารและพนักงานทุกคนยึดถือเป็นแนวทางในการทำงานด้วยความซื่อสัตย์และเป็นไปอย่างมีมาตรฐาน คุณภาพ คุณธรรม รวมทั้งครอบคลุมในเรื่องการดูแลผู้มีส่วนได้เสียกลุ่มต่างๆ และการปฏิบัติตามกฎหมายอย่างเคร่งครัด

การบริหารความเสี่ยง :

บริษัทตระหนักถึงการบริหารความเสี่ยงโดยจัดให้มีแผนการตรวจสอบภายในประจำปี สำหรับฝ่ายตรวจสอบภายในเพื่อเป็นแนวทางการสอบทานคุณภาพ และผลการดำเนินงานบริหารความเสี่ยงซึ่งเป็นส่วนหนึ่งของการปฏิบัติหน้าที่ปกติของผู้ตรวจสอบภายใน ผ่านขั้นตอนการสอบทาน ประเมินผล และรายงานเกี่ยวกับกระบวนการบริหารความเสี่ยงของกิจกรรมต่างๆ เป็นการสอบทานรายการที่สำคัญอย่างสม่ำเสมอ

การควบคุมการปฏิบัติงาน :

บริษัทฯ จัดทำนโยบายและระเบียบปฏิบัติงานในด้านต่างๆ รวมถึงการทำธุรกรรมด้านการเงิน จัดซื้อจัดจ้าง และการบริหารทั่วไป มีการกำหนดอำนาจหน้าที่และกำหนดวงเงินอนุมัติของฝ่ายบริหารแต่ละระดับไว้อย่างชัดเจนและเป็นลายลักษณ์อักษร มีการแบ่งแยกหน้าที่การบันทึกการบัญชีและข้อมูลสารสนเทศ การดูแลจัดเก็บทรัพย์สินออกจากกัน และในการอนุมัติทำธุรกรรมของบริษัทฯ กับผู้ถือหุ้นรายใหญ่ กรรมการ ผู้บริหารหรือผู้เกี่ยวข้องกับบุคคลดังกล่าว บริษัทฯ จะคำนึงถึงผลประโยชน์สูงสุดของบริษัทฯ เป็นสำคัญ และพิจารณาเสมือนเป็นรายการที่กระทำกับบุคคลภายนอก

ระบบสารสนเทศและการสื่อสารข้อมูล :

บริษัทฯ จัดให้มีระบบสารสนเทศและช่องทางการสื่อสารทั้งภายในและภายนอกองค์กรที่มีความเหมาะสม เพื่อให้ทุกฝ่ายที่เกี่ยวข้องได้รับข้อมูลอย่างถูกต้อง ครบถ้วน ทันเวลา และมีข้อมูลที่สำคัญในเรื่องต่างๆ อย่างเพียงพอสำหรับใช้ประกอบการตัดสินใจ

ระบบการติดตาม :

บริษัทฯ จัดให้มีการตรวจสอบการปฏิบัติตามระบบการควบคุมภายในของแต่ละส่วนงานอย่างสม่ำเสมอ ตามแผนงานการตรวจสอบ ของหน่วยงานตรวจสอบภายใน โดยหากพบข้อบกพร่องที่เป็นสาระสำคัญ เมื่อรายงานผลการตรวจสอบต่อคณะกรรมการตรวจสอบและผู้บริหาร จะสั่งการให้แก้ไขและติดตามผลภายในระยะเวลาอันสมควร

9.1.3 ความเห็นของคณะกรรมการตรวจสอบในกรณีที่มีความเห็นแตกต่างไปจากความเห็นของ BOD หรือ

Audit

-ไม่มี-

9.1.4 ความเห็นของคณะกรรมการตรวจสอบต่อความเหมาะสมของการปฏิบัติหน้าที่ของผู้ดำรงตำแหน่ง

หัวหน้างานตรวจสอบภายใน

ในปี 2565 บริษัทฯ ได้แต่งตั้งบริษัท เจอาร์ บิสซิเนส แอดไวซอรี จำกัด ให้ปฏิบัติหน้าที่เป็นผู้ตรวจสอบภายในของบริษัท ซึ่งคณะกรรมการตรวจสอบเห็นว่ามีความเหมาะสมที่จะปฏิบัติหน้าที่ดังกล่าว เนื่องจากเป็นผู้มีความอิสระ มีความรู้และประสบการณ์ในการทำงานด้านการตรวจสอบ โดยการเข้าตรวจสอบของบริษัทเจอาร์ บิสซิเนส แอดไวซอรี จำกัด จะประสานงานกับนายสมัชชา งามวาจา ผู้จัดการอาวุโสฝ่ายตรวจสอบภายใน ซึ่งเป็นฝ่ายตรวจ

สอบภายในของบริษัท เพื่อนัดหมายวันเวลาเข้าตรวจและขอข้อมูลที่ต้องใช้ในการตรวจสอบจากหน่วยงานที่เกี่ยวข้อง รวมถึงติดตามให้มีการตอบกลับในประเด็นที่มีข้อสังเกตและข้อเสนอแนะจากการตรวจสอบ

ตั้งแต่ พ.ย. 2565 นายสมภพ นาดีมาก ผู้ช่วยผู้จัดการฝ่ายตรวจสอบภายในรักษาการแทน โดยมีประวัติการทำงาน การอบรม และวุฒิการศึกษาตามเอกสารแนบ 3

9.1.5 การแต่งตั้ง ถอดถอนและโยกย้ายผู้ดำรงตำแหน่งหัวหน้างานตรวจสอบภายใน

กรณีที่มีการแต่งตั้ง ถอดถอน และโยกย้ายผู้ดำรงตำแหน่งหัวหน้างานตรวจสอบภายใน จะต้องได้รับการเห็นชอบจากคณะกรรมการตรวจสอบ

9.2 รายการระหว่างกัน

การทำรายการระหว่างกันของบริษัทฯ

บริษัทฯ มีนโยบายการทำรายการระหว่างกันของบริษัทฯ กับบุคคลที่อาจมีความขัดแย้งทางผลประโยชน์ มีส่วนได้ ส่วนเสีย หรืออาจมีความขัดแย้งทางผลประโยชน์ในอนาคต โดยกำหนดการปฏิบัติในการทำรายการให้เป็นไปตามลักษณะ การดำเนินการค้าปกติซึ่งเกิดกับบุคคลภายนอก โดยมีกรรมการเป็นผู้ให้ความเห็นเกี่ยวกับความจำเป็นในการเข้าทำรายการและความเหมาะสมทางด้านราคา

ทั้งนี้ในปี 2565 บริษัทฯ ไม่มีการทำรายการระหว่างกันกับบุคคลที่อาจมีความขัดแย้งทางผลประโยชน์ มีส่วนได้ส่วนเสีย หรืออาจมีความขัดแย้งทางผลประโยชน์ในอนาคต

มาตรการและขั้นตอนในการอนุมัติการทำรายการระหว่างกัน

บริษัทฯ ได้กำหนดมาตรการควบคุมการทำรายการระหว่างกันของบริษัทฯ กับบุคคลที่อาจมีความขัดแย้งทางผลประโยชน์ มีส่วนได้ส่วนเสีย หรืออาจมีความขัดแย้งทางผลประโยชน์ในอนาคตตามประกาศของคณะกรรมการ ก.ล.ต. และตลาดหลักทรัพย์ฯ

โดยกรรมการจะเป็นผู้ให้ความเห็นเกี่ยวกับความจำเป็นในการเข้าทำรายการและความเหมาะสมทางด้านราคาของรายการ โดยพิจารณาจากเงื่อนไขต่างๆ ให้เป็นไปตามลักษณะการดำเนินการค้าปกติในตลาด และมี การเปรียบเทียบราคาที่เกิดขึ้นกับบุคคลภายนอก ในกรณีที่ไม่สามารถเปรียบเทียบราคากับบุคคลภายนอกได้ ทั้ง 2 ฝ่ายจะร่วมกันพิจารณา เพื่อกำหนดอัตราค่าสินค้าและบริการที่เหมาะสมต่อไป

ในกรณีที่กรรมการไม่มีความชำนาญในการพิจารณารายการระหว่างกันที่เกิดขึ้น บริษัทฯ จะจัดให้มีผู้เชี่ยวชาญอิสระหรือผู้สอบบัญชีของบริษัทฯ เป็นผู้ให้ความเห็นเกี่ยวกับรายการระหว่างกันดังกล่าว เพื่อนำไปประกอบการตัดสินใจของคณะกรรมการบริษัท และ/หรือ คณะกรรมการตรวจสอบ และ/หรือ ผู้ถือหุ้น ตามแต่กรณี ซึ่งผู้ที่มีความขัดแย้งทางผลประโยชน์หรือมีส่วนได้ส่วนเสียในการทำรายการระหว่างกันจะไม่มีสิทธิออกเสียงในการอนุมัติการทำรายการระหว่างกันดังกล่าว

นอกจากนั้น บริษัทฯ จะดำเนินการเปิดเผยข้อมูลในการทำรายการที่เกี่ยวข้องกัน และการได้มาหรือจำหน่ายไปของสินทรัพย์ที่สำคัญของบริษัทฯ ตามข้อกำหนดของคณะกรรมการ ก.ล.ต. และตลาดหลักทรัพย์ฯ ตลอดจนรวมถึงมาตรฐานการรายงานทางการเงินที่กำหนดโดยสภาวิชาชีพบัญชีในพระบรมราชูปถัมภ์

นโยบายหรือแนวโน้มนการทำรายการระหว่างกันในอนาคต

บริษัทฯ อาจมีการเข้าทำรายการระหว่างกันกับบุคคลที่อาจมีความขัดแย้งทางผลประโยชน์ในอนาคต โดยหากเป็นรายการธุรกิจปกติและรายการสนับสนุนธุรกิจปกติ ซึ่งมีเงื่อนไขทางการค้าโดยทั่วไปกับบุคคลที่อาจมีความขัดแย้ง ทางผลประโยชน์ บริษัทฯ ได้กำหนดนโยบายในการทำรายการระหว่างกันให้มีเงื่อนไขต่างๆ เป็นไปตามลักษณะการดำเนินการค้าปกติในราคาตลาด ซึ่งสามารถเปรียบเทียบได้กับราคาที่เกิดขึ้นกับบุคคลภายนอก ในกรณีที่ไม่สามารถเปรียบเทียบราคากับบุคคลภายนอกได้ ทั้ง 2 ฝ่ายจะร่วมกันพิจารณา เพื่อกำหนดอัตราค่าสินค้าและบริการที่เหมาะสมต่อไป ซึ่งเป็นไปตามหลักการที่คณะกรรมการบริษัทอนุมัติไว้แล้วตามที่กำหนดไว้ในพระราชบัญญัติหลักทรัพย์และตลาดหลักทรัพย์ และให้ปฏิบัติตามสัญญาที่ตกลงร่วมกันอย่างเคร่งครัด พร้อมทั้งกำหนดราคาและเงื่อนไขรายการต่างๆ ให้ชัดเจน เป็นธรรม และไม่ก่อให้เกิดการถ่ายเทพอประโยชน์

ทั้งนี้ ในกรณีที่มีการเข้าทำรายการใหม่ หรือมีการเปลี่ยนแปลงของราคาและเงื่อนไขที่แตกต่างจากเดิม ฝ่ายตรวจสอบภายในจะทำหน้าที่ตรวจสอบข้อมูลและจัดทำรายงาน เพื่อให้กรรมการพิจารณาและให้ความเห็นถึงความเหมาะสมของราคาและความสมเหตุสมผลของการทำรายการดังกล่าว

ในกรณีรายการธุรกิจปกติและรายการสนับสนุนธุรกิจปกติซึ่งไม่มีเงื่อนไขทางการค้าโดยทั่วไป และรายการระหว่างกันอื่นๆ บริษัทฯ จะดำเนินการตามมาตรการและขั้นตอนในการอนุมัติการทำรายการระหว่างกันที่ระบุไว้ข้างต้น ก่อนการทำรายการ

บุคคลหรือกิจการอื่นที่เกี่ยวข้องกันที่มีรายการระหว่างกันที่มีนัยสำคัญกับกลุ่มบริษัทในระหว่างปีดังต่อไปนี้

| ชื่อบริษัท | ลักษณะความสัมพันธ์ | ระยะเวลาความสัมพันธ์ |
|---|--|-------------------------|
| บริษัท เนชั่น กรุ๊ป จำกัด (มหาชน) (เดิมชื่อ บมจ. เนชั่น มัลติมีเดีย กรุ๊ป (NMG)) | บริษัทใหญ่เดิม | จนถึงพฤษภาคม 2565 |
| บริษัท แอปป์ โปรดักส์ แอนด์ เซอร์วิส จำกัด (HPS) | เป็นบริษัทย่อยของกิจการ | ตั้งแต่เดือนมีนาคม 2565 |
| บริษัท เนชั่น ทวี จำกัด (NTV) | เป็นบริษัทย่อยของกิจการ | จนถึงพฤษภาคม 2565 |
| บริษัท เนชั่น นิวส์ จำกัด (NTN) | เป็นบริษัทย่อยของกิจการ | จนถึง 27 มกราคม 2566 |
| บริษัท กรุงเทพธุรกิจ มีเดีย จำกัด (KTM) | เป็นบริษัทที่บริษัทใหญ่เดิมถือหุ้น 99.99% และ มีกรรมกรรร่วมกัน | จนถึงพฤษภาคม 2565 |
| บริษัท เนชั่น ดิจิทัล คอนเทนท์ จำกัด (NDI) | เป็นบริษัทที่บริษัทใหญ่เดิมถือหุ้น 99.99% และ มีกรรมกรรร่วมกัน | จนถึงพฤษภาคม 2565 |
| บริษัท ฐานเศรษฐกิจ มัลติมีเดีย จำกัด (TMM) | เป็นบริษัทที่มีผู้ถือหุ้นร่วมกันบางส่วนของบริษัทแม่ | จนถึงพฤษภาคม 2565 |
| บริษัท บรอดเวย์ มีเดีย จำกัด (Broadway) | เป็นบริษัทย่อยของกิจการที่เกี่ยวข้องกัน | |
| บริษัท เนชั่น คอฟฟี่ จำกัด (NCOF) | เป็นบริษัทย่อยของกิจการที่เกี่ยวข้องกัน | |
| บริษัท วันทูวันโปรเฟสชันแนล จำกัด (OTO) | ผู้ถือหุ้นร่วมกันบางส่วนของบริษัท | |

ความจำเป็นและความเหมาะสมของการทำรายการระหว่างกัน

ธุรกิจและการดำเนินงานส่วนใหญ่ของบริษัทและบริษัทย่อยมีความเกี่ยวพัน และ/หรือ สนับสนุนธุรกิจของบริษัทย่อยและบริษัทที่เกี่ยวข้องกัน สินทรัพย์ หนี้สิน รายได้ และค่าใช้จ่ายส่วนหนึ่งของบริษัทและบริษัทย่อยเป็นรายการที่เกิดขึ้นกับบุคคลหรือกิจการที่มีอำนาจควบคุม ทั้งทางตรงและทางอ้อมหรือมีอิทธิพลอย่างมีสาระสำคัญในการตัดสินใจทางการเงินและการบริหารของกลุ่มบริษัท หรือบุคคลหรือกิจการที่อยู่ภายใต้การควบคุมเดียวกันหรืออยู่ภายใต้อิทธิพลอย่างมีสาระสำคัญเดียวกันกับกลุ่มบริษัท หรือกลุ่มบริษัทที่มีอำนาจควบคุมทั้งทางตรงและทางอ้อมหรือมีอิทธิพลอย่างมีสาระสำคัญในการตัดสินใจทางการเงินและการบริหารต่อบุคคลหรือบริษัท

รายการระหว่างกันข้างต้นเป็นรายการระหว่างบริษัทหรือบริษัทย่อย กับ บุคคลที่อาจมีความขัดแย้งกัน เป็นรายการปกติทางการค้า สำหรับขั้นตอนการอนุมัติการทำรายการระหว่างกันจะเป็นไปตามนโยบายบริษัท ซึ่งมีการกำหนดลำดับขั้นในการอนุมัติตามขนาดของรายการ และไม่ขัดต่อข้อบังคับของบริษัท

สำหรับนโยบายที่เกี่ยวกับรายการระหว่างกัน บริษัทจะให้มีเฉพาะรายการทางการค้าที่มีความจำเป็นและเป็นรายการที่เกี่ยวข้องกับธุรกิจหลักของบริษัท นอกจากนี้หากมีรายการระหว่างกันที่เกิดขึ้นและรายการดังกล่าวเกิดขึ้นกับบุคคลที่อาจมีความขัดแย้งทางผลประโยชน์ ทางบริษัทจะจัดให้มีขั้นตอนการพิจารณาตามที่ตลาดหลักทรัพย์ฯ และคณะกรรมการกำกับหลักทรัพย์และตลาดหลักทรัพย์ (ก.ล.ต.) กำหนด เพื่อเป็นมาตรการในการคุ้มครองผู้ลงทุน

รายการระหว่างกันสำหรับการดำเนินงานต่อเนื่อง ที่มีสาระสำคัญ ของบริษัท บริษัทย่อย และบริษัทที่เกี่ยวข้องกัน และบุคคลที่อาจมีความขัดแย้งในปี 2565

(หน่วย : พันบาท)

| บริษัทหรือบุคคล/ ประกอบธุรกิจ | ลักษณะความสัมพันธ์ | ลักษณะรายการ | มูลค่ารายการ / ยอดคงเหลือ ปี 2565 | คำอธิบาย |
|---|--|--|--|---|
| บริษัท เนชั่น กรุ๊ป จำกัด (มหาชน) (NMG) (ชื่อ เดิม : บริษัท เนชั่น มัลติมีเดีย กรุ๊ป จำกัด (มหาชน)) - ดำเนินธุรกิจด้าน ข่าว ซึ่งรวมถึงผลิต และจำหน่าย หนังสือพิมพ์และ สิ่งพิมพ์ประเภท ต่าง ๆ | - เป็นบริษัทใหญ่เดิม - ถึงพฤษภาคม 2565 | รายได้อื่น ค่าใช้จ่ายในการขาย และค่าใช้จ่ายในการบริหาร | 21 544 259 1,597 150 | - เป็นรายได้ที่เกิดจากการใช้ทรัพยากรร่วมกันโดย เกี่ยวข้องกับส่วนที่ KGEN เป็นผู้ดำเนินการให้ NMG ทั้งนี้ รายการดังกล่าว เป็นการเรียกเก็บในราคา ต้นทุนบวกส่วนเพิ่ม (Cost plus) - เป็นค่าใช้จ่ายที่เป็นรายการที่เกิดจากการใช้ทรัพยากร ร่วมกันของ HPS และ KGEN กับ NMG เป็นการ ประหยัต้นทุนจากการจัดตั้งหน่วยงานที่มีลักษณะ งานซ้ำซ้อนกัน ทั้งนี้ รายการดังกล่าวเป็นรายการสนับสนุนธุรกิจ ปกติของ HPS และ KGEN โดยถูกเรียกเก็บใน ราคาต้นทุนบวกส่วนเพิ่ม (Cost plus) |
| บริษัท เนชั่น ทวี จำกัด (NTV) - ประกอบธุรกิจด้าน งานบริการ สื่อดิจิทัล - เป็นบริษัทใหญ่เดิม - ถึงพฤษภาคม 2565 | - เป็นบริษัทย่อยของ กิจการ - ถึงพฤษภาคม 2565 | รายได้อื่น | 2 | - เป็นรายได้จากการใช้สื่อโฆษณาซึ่ง KGEN ดำเนิน การให้ NTV ในการออกอากาศ/โฆษณาประชาสัมพันธ์ สินค้าหรือกิจกรรม ทั้งนี้ รายการดังกล่าวเป็นรายการธุรกิจปกติของ KGEN และเรียกเก็บในราคาที่มีส่วนลดได้เล็กน้อยกับ ราคาให้กับลูกค้ารายใหญ่ตามเงื่อนไขการค้าปกติ |
| | | | 22 | - เป็นรายได้ที่เป็นรายการที่เกิดจากการใช้ทรัพยากร ร่วมกันของ KGEN กับ NTV เป็นการประหยั ต้นทุนจากการจัดตั้งหน่วยงานที่มีลักษณะงานซ้ำ ซ้อนกัน |

| บริษัทหรือบุคคล/ ประกอบธุรกิจ | ลักษณะความสัมพันธ์ | ลักษณะรายการ | มูลค่ารายการ / ยอดคงเหลือ ปี 2565 | คำอธิบาย |
|---|---|--------------------------|---|--|
| บริษัท เนชั่น ทวี จำกัด (NTV) - ประกอบธุรกิจด้านงาน บริการสื่อดิจิทัล | - เป็นบริษัทย่อยของ กิจการ - ถึงพฤษภาคม 2565 | ต้นทุนขายและการให้บริการ | 1,774 | - HPS ใช้บริการงานสื่อของ NTV ในการออกอากาศ โฆษณาประชาสัมพันธ์สินค้าหรือกิจกรรม และเช่า เวลาออกอากาศรายการโทรทัศน์ ทั้งนี้ รายการดังกล่าวเป็นรายการธุรกิจปกติของ HPS และถูกเรียกเก็บในราคาที่มีส่วนลดใกล้เคียง กับราคาที่ให้กับลูกค้ารายใหญ่ตามเงื่อนไขการค้า ปกติ |
| บริษัท แสบปี โปรดักส์ แอนด์ เซอร์วิส จำกัด (HPS) - ประกอบธุรกิจด้าน จัดจำหน่ายผลิตภัณฑ์ (Home Shopping) | - เป็นบริษัทย่อยของ กิจการ - ตั้งแต่เดือนมีนาคม 2565 | รายได้อื่น | 47 | - เป็นรายได้ ที่เป็นรายการที่เกิดจากการใช้ทรัพยากร ร่วมกันของ KGEN กับ HPS เป็นการประหยัด ต้นทุนจากการจัดตั้งหน่วยงานที่มีลักษณะงาน ซ้ำซ้อนกัน |
| บริษัท วันทูวัน โปรเฟส ชั่นแนล จำกัด (OTO) - ประกอบธุรกิจเกี่ยว กับการบริหารงาน บุคคล และบุคลากร ด้านการลูกค้า สัมพันธ์ | ผู้ถือหุ้นร่วมกันบางส่วน ของบริษัท | ต้นทุนขายและการให้บริการ | 921 | - เป็นค่าใช้จ่ายซึ่ง OTO ใช้บริหารด้านการจัดหา พนักงานและบุคลากรเพื่อใช้ในการดำเนินงานของ KGEN ทั้งนี้ รายการดังกล่าวเป็นรายการสนับสนุนธุรกิจ ปกติของ KGEN และ KGEN โดยถูกเรียกเก็บใน ราคาต้นทุนบวกส่วนเพิ่ม (Cost plus) |

รายการระหว่างกันสำหรับการดำเนินงานที่ยกเลิก ที่มีสาระสำคัญ ของบริษัท บริษัทย่อย และบริษัทที่เกี่ยวข้องกัน และบุคคลที่อาจมีความขัดแย้งในปี 2565

(หน่วย : พันบาท)

| บริษัทหรือบุคคล/ ประเภทธุรกิจ | ลักษณะความสัมพันธ์ | ลักษณะรายการ | มูลค่ารายการ / ยอดคงเหลือ ปี 2565 | คำอธิบาย |
|---|---|--------------------------|---|--|
| บริษัท เนชั่น กรุ๊ป จำกัด (มหาชน) (NMG) (ชื่อเดิม : บริษัท เนชั่น มัลติมีเดีย กรุ๊ป จำกัด (มหาชน)) - ดำเนินธุรกิจด้านข่าว ซึ่งรวมถึงผลิตและ จำหน่ายหนังสือพิมพ์ และสิ่งพิมพ์ประเภท ต่าง ๆ | - เป็นบริษัทใหญ่เดิม - ถึงพฤษภาคม 2565 | รายได้จากการขายและบริการ | 641 2,508 13,209 | - NMG ใช้สื่อโฆษณาของ KGEN, NTN และ NTV ในการออกอากาศ/โฆษณาประชาสัมพันธ์คำหรือกิจกรรม และเช่าเวลาออกอากาศรายการโทรทัศน์ ซึ่งเป็นรายการที่เกิดขึ้นก่อนการปรับโครงสร้างธุรกิจ คือ ระหว่างเดือนมกราคม ถึง พฤษภาคม 2565 ทั้งนี้ รายการดังกล่าวเป็นรายการธุรกิจปกติของ KGEN, NTN และ NTV และเรียกเก็บในราคาที่มีส่วนลดได้เล็กน้อยกับราคาที่ให้กับลูกค้ารายใหญ่ตามเงื่อนไขการค้าปกติ |
| | | รายได้อื่น | 3,250 | - NMG ใช้บริการระบบ IT สำหรับงาน New Media จาก NTN ระหว่างเดือน มกราคม - พฤษภาคม 2565 |
| | | | 3,313 182 | - เป็นรายการที่เกิดจากการใช้ทรัพยากร ร่วมกันระหว่าง KGEN และ NTV กับ NMG ระหว่างเดือน มกราคม พฤษภาคม 2565 |
| | | ต้นทุนขายและการให้บริการ | 674 1,313 7,268 | - เป็นค่าใช้จ่ายของ KGEN, NTN , NTV และ NCOF ที่เกิดขึ้นจากการใช้ทรัพยากรร่วมกัน จากดำเนินงานของ NMG ซึ่งเป็นรายการที่เกิดขึ้นก่อนการปรับโครงสร้างธุรกิจ คือ ระหว่างเดือนมกราคม ถึง พฤษภาคม 2565 โดยถูกเรียกเก็บในราคาต้นทุนบวกส่วนเพิ่ม (Cost plus) |

| บริษัทหรือบุคคล/ ประกอบธุรกิจ | ลักษณะความสัมพันธ์ | ลักษณะรายการ | มูลค่ารายการ / ยอดคงเหลือ ปี 2565 | คำอธิบาย |
|---|--|--|--|--|
| บริษัท เนชั่น กรุ๊ป จำกัด (มหาชน) (NMG) (ชื่อเดิม : บริษัท เนชั่น มัลติมีเดีย กรุ๊ป จำกัด (มหาชน)) - ดำเนินธุรกิจด้านข่าว ซึ่งรวมถึงผลิตและ จำหน่ายหนังสือพิมพ์ และสิ่งพิมพ์ประเภท ต่าง ๆ | - เป็นบริษัทไทยเดิม - ถึงพฤษภาคม 2565 | กำไรจากการจำหน่ายเงินลงทุน ค่าใช้จ่ายในการขายและค่าใช้จ่ายในการบริหาร | 47 82,222 1,004 4,098 3,650 14,700 375 | - KGEN มีกำไรจากการจำหน่ายหุ้นสามัญของ NTV จำนวน 85,999,997 หุ้นให้ NMG ในเดือน พฤษภาคม 2565 - เป็นรายการที่เกิดจากการใช้ทรัพยากรร่วมกัน ใน เดือน มกราคม-พฤษภาคม 2565 ระหว่าง KGEN, NTN และ NTV กับ NMG เพื่อเป็นการประหยัด ต้นทุนจากการจัดตั้งหน่วยงานที่มีลักษณะงาน ซ้ำซ้อนกัน โดยการเรียกเก็บในราคาต้นทุนบวก ส่วนเพิ่ม (Cost plus) - เป็นค่าใช้จ่ายของ NTV และ NCOF ในการใช้ บริการพื้นที่ และทรัพยากรส่วนกลาง ซึ่ง NMG ดำเนินงาน ทั้งนี้รายการดังกล่าวเป็นรายการ สนับสนุนธุรกิจปกติ โดยถูกเรียกเก็บในราคาต้นทุน บวกส่วนเพิ่ม (Cost plus) - NTN ชำระดอกเบี้ยเงินกู้ระยะสั้น เพื่อใช้ในการ ดำเนินงานให้ NMG โดยมีดอกเบี้ยในอัตราตาม ที่ตกลงกัน - NTN ซื้ออุปกรณ์และเครื่องใช้สำนักงาน เพื่อการ ดำเนินธุรกิจจาก NMG |

รายการระหว่างกันสำหรับการดำเนินงานที่แยกเล็ก ที่มีสาระสำคัญ ของบริษัทที่เกี่ยวข้องกัน และบุคคลที่อาจมีความขัดแย้งในปี 2565

(หน่วย : พันบาท)

| บริษัทหรือบุคคล/ ประกอบธุรกิจ | ลักษณะความสัมพันธ์ | ลักษณะรายการ | มูลค่ารายการ/ ยอดคงเหลือ ปี 2565 | คำอธิบาย |
|---|--|--------------------------------|--|--|
| บริษัท เนชั่น กรุ๊ป จำกัด (มหาชน) (NMG) (ชื่อเดิม : บริษัท เนชั่น มัลติมีเดีย กรุ๊ป จำกัด (มหาชน)) - ดำเนินธุรกิจด้านข่าว ซึ่งรวมถึงผลิตและ จำหน่ายหนังสือพิมพ์ และสิ่งพิมพ์ประเภท ต่าง ๆ | - เป็นบริษัทไทยเดิม - ถึงพฤษภาคม 2565 | ขายอุปกรณ์ | 2,387 | - NMG ซื้อรถยนต์และอุปกรณ์สำนักงาน จาก NTV โดยเรียกเก็บในราคาต้นทุนบวกส่วนเพิ่ม (Cost plus) |
| | | รายได้จากการขายและการให้บริการ | 1,146 | - NMG ใช้สื่อโฆษณาของ NTN ในการโฆษณา ประชาสัมพันธ์สินค้าหรือกิจกรรม ทั้งนี้รายการดังกล่าวเป็นรายการธุรกิจปกติ และเรียกเก็บในราคาที่มีส่วนลดใกล้เคียงกับราคาที่ให้กับลูกค้ารายอื่น |
| | | รายได้อื่น | 650 | - NTN ให้บริการงานสนับสนุนด้าน IT สำหรับงาน New Media โดยเรียกเก็บในอัตราตามที่ตกลงกัน |
| | | ต้นทุนขายและการให้บริการ | 298 | - เป็นค่าใช้จ่ายที่เกิดขึ้นจากการใช้ทรัพยากรร่วมกัน ระหว่าง NTN กับ NMG โดยถูกเรียกเก็บในราคาต้นทุนบวกส่วนเพิ่ม (Cost plus) |
| | | ค่าใช้จ่ายในการขายและการบริหาร | 907 | - NMG ให้บริการสนับสนุนการบริหารงาน และการบริการจากส่วนกลางสำหรับธุรกรรมของ NTN เพื่อเป็นการประหยัดต้นทุนจากการจัดตั้งหน่วยงานที่มีลักษณะงานซ้ำซ้อนกัน ทั้งนี้ รายการดังกล่าวเป็นรายการสนับสนุนธุรกิจปกติของ NTN โดยถูกเรียกเก็บในราคาต้นทุนบวกส่วนเพิ่ม (Cost plus) |

รายการระหว่างกันสำหรับการดำเนินงานที่เกี่ยวข้องเล็ก ที่มีสาระสำคัญ ของบริษัทที่เกี่ยวข้องกัน และบุคคลที่อาจมีความขัดแย้งในปี 2565

(หน่วย : พันบาท)

| บริษัทหรือบุคคล/ ประกอบธุรกิจ | ลักษณะความสัมพันธ์ | ลักษณะรายการ | มูลค่ารายการ/ ยอดคงเหลือ ปี 2565 | คำอธิบาย |
|---|--|--------------------------------|--|--|
| บริษัท เนชั่น กรุ๊ป จำกัด (มหาชน) (NMG) (ชื่อเดิม : บริษัท เนชั่น มัลติมีเดีย กรุ๊ป จำกัด (มหาชน)) - ดำเนินธุรกิจด้านข่าว ซึ่งรวมถึงผลิตและ จำหน่ายหนังสือพิมพ์ และสิ่งพิมพ์ประเภท ต่าง ๆ | - เป็นบริษัทที่ใหญ่เดิม - ถึงพฤษภาคม 2565 | ดอกเบี้ยจ่าย | 210 | - NTN ชำระดอกเบี้ยเงินกู้ระยะสั้น เพื่อใช้ในการ ดำเนินงานให้ NMG โดยมีดอกเบี้ยในอัตราตามที่ ตกลงกัน |
| บริษัท เนชั่น ดิจิทัล คอน เทนต์ จำกัด (NDI) - ประกอบธุรกิจด้านงาน บริการสื่อดิจิทัลและ สื่อใหม่ | - เป็นบริษัทที่บริษัท ใหญ่ เดิมถือหุ้น 99.99% - มีการรวมการร่วมกัน - ถึงพฤษภาคม 2565 | รายได้จากการขายและการให้บริการ | 799 4,417 | - NDI ใช้บริการงานสื่อโฆษณาของ KGEN และ NTV ในการออกอากาศ /โฆษณาประชาสัมพันธ์สินค้าหรือ กิจกรรม และเช่าเวลาออกอากาศรายการโทรทัศน์ ซึ่งเป็นรายการที่เกิดขึ้นก่อนการปรับโครงสร้างธุรกิจ คือ ระหว่างเดือนมกราคม ถึง พฤษภาคม 2565 ทั้งนี้ รายการดังกล่าวเป็นรายการธุรกิจปกติของ KGEN และ NTV และเรียกเก็บในราคาที่มีส่วนลด ใกล้เคียงกับราคาให้กับลูกค้ารายใหญ่ตามเงื่อนไข การค้าปกติ |

รายการระหว่างกันสำหรับการดำเนินงานที่ยกเลิก ที่มีสาระสำคัญ ของบริษัท บริษัทย่อย และบริษัทที่เกี่ยวข้องกับ และบุคคลที่อาจมีความขัดแย้งในปี 2565

(หน่วย : พันบาท)

| บริษัทหรือบุคคล/ ประกอบธุรกิจ | ลักษณะความสัมพันธ์ | ลักษณะรายการ | มูลค่ารายการ / ยอดคงเหลือ ปี 2565 | คำอธิบาย |
|---|---|--------------------------------|---|---|
| บริษัท สุวนเศรษฐกิจ มัลติมีเดีย จำกัด (TMM) - ประกอบธุรกิจด้านงาน บริการสื่อจัดจ๊อดและ สื่อใหม่ | - เป็นบริษัทที่มีผู้ถือ หุ้นร่วมกันบางส่วน ของบริษัทแม่ - ถึงพฤษภาคม 2565 | รายได้จากการขายและการให้บริการ | 1,708 | - TMM ใช้บริการงานสื่อโฆษณาของ NTV ในการ ออกอากาศ/โฆษณาประชาสัมพันธ์ด้านหรือกิจกรรม และเช่าเวลาออกอากาศรายการโทรทัศน์ ซึ่งเป็น รายการที่เกิดขึ้นก่อนการปรับโครงสร้างธุรกิจ คือ ระหว่างเดือนมกราคม ถึง พฤษภาคม 2565 |
| | | รายได้อื่น | 467 | - เป็นรายการที่เกิดจากการใช้ทรัพยากรร่วมกัน ใน เดือน มกราคม-พฤษภาคม 2565 ระหว่าง KGEN กับ TMM เพื่อเป็นการประหยัดต้นทุนจากการจัด ตั้งหน่วยงานที่มีลักษณะงานซ้ำซ้อนกัน โดย KGEN เรียกเก็บในราคาต้นทุนบวกส่วนเพิ่ม (Cost plus) |
| บริษัท บอร์ดเวย์ มีเดีย จำกัด (Broadway) | - เป็นบริษัทย่อยของ กิจการที่เกี่ยวข้อง กัน | รายได้จากการขายและการให้บริการ | 2,865 | - Broadway ใช้บริการงานสื่อโฆษณาของ NTV ใน การออกอากาศ /โฆษณาประชาสัมพันธ์ด้านหรือ กิจกรรม ซึ่งเป็นรายการที่เกิดขึ้นก่อนการปรับ โครงสร้างธุรกิจในเดือนพฤษภาคม 2565 ทั้งนี้ รายการดังกล่าวเป็นรายการธุรกิจปกติของ NTV และเรียกเก็บในราคาที่มีส่วนลดใกล้เคียงกับ ราคาให้กับลูกค้ารายใหญ่ตามเงื่อนไขการค้ำปคิต |
| | | ต้นทุนขายและการให้บริการ | 2,930 | - Broadway ใช้บริการงานสื่อโฆษณาของ NNV ใน การออกอากาศ /โฆษณาประชาสัมพันธ์ด้านหรือ กิจกรรม ซึ่งเป็นรายการที่เกิดขึ้นก่อนการปรับ โครงสร้างธุรกิจในเดือนพฤษภาคม 2565 |

รายการระหว่างกันสำหรับการดำเนินงานที่ยกเลิก ที่มีสาระสำคัญ ของบริษัท บริษัทย่อย และบริษัทที่เกี่ยวข้องกัน และบุคคลที่อาจมีความขัดแย้งในปี 2565

(หน่วย : พันบาท)

| บริษัทหรือบุคคล/ ประกอบธุรกิจ | ลักษณะความสัมพันธ์ | ลักษณะรายการ | มูลค่ารายการ / ยอดคงเหลือ ปี 2565 | คำอธิบาย |
|---|--|--------------------------------|---|---|
| บริษัท แอปเปิ้ล โปรดักส์ แอนด์ เซอร์วิส จำกัด (HPS) - ประกอบธุรกิจด้าน จัดจำหน่ายผลิตภัณฑ์ (Home Shopping) | - เป็นบริษัทย่อยของกิจการ ตั้งแต่วันที่ 1 มกราคม 2565 | รายได้จากการขายและการให้บริการ | 3,200 6,575 | - HPS ใช้บริการขนส่งโฆษณาของ NTN และ NTV ในการออกอากาศ /โฆษณาประชาสัมพันธ์สินค้า หรือกิจกรรม ทั้งนี้ รายการดังกล่าวเป็นรายการธุรกิจปกติของ NTN และ NTV และเรียกเก็บในราคาที่มีส่วนลด ใกล้เคียงกับราคาที่ให้กับลูกค้ารายใหญ่ตามเงื่อนไข การค้าปกติ |

บริษัท กิง เจน จำกัด (มหาชน) และบริษัทย่อย
(เดิมชื่อ บริษัท เนชั่น บรอดแคสติ้ง คอร์ปอเรชั่น จำกัด (มหาชน)
และบริษัทย่อย)

งบการเงินสำหรับปีสิ้นสุดวันที่ 31 ธันวาคม 2565

และ

รายงานของผู้สอบบัญชีรับอนุญาต



KPMG Phoomchai Audit Ltd.
50th Floor, Empire Tower
1 South Sathorn Road, Yannawa
Sathorn, Bangkok 10120, Thailand
Tel +66 2677 2000
Fax +66 2677 2222
Website home.kpmg/th

บริษัท เคพีเอ็มจี ภูมิไชย สอบบัญชี จำกัด
ชั้น 50 เอ็มไพร์ทาวเวอร์
1 ถนนสาทรใต้ แขวงยานนาวา
เขตสาทร กรุงเทพฯ 10120
โทร +66 2677 2000
แฟกซ์ +66 2677 2222
เว็บไซต์ home.kpmg/th

รายงานของผู้สอบบัญชีรับอนุญาต

เสนอ ผู้ถือหุ้นบริษัท กิง เจน จำกัด (มหาชน)

(เดิมชื่อ บริษัท เนชั่น บรอดแคสติ้ง คอร์ปอเรชั่น จำกัด (มหาชน))

ความเห็น

ข้าพเจ้าได้ตรวจสอบงบการเงินรวมและงบการเงินเฉพาะกิจการของบริษัท กิง เจน จำกัด (มหาชน) และบริษัทย่อย (กลุ่มบริษัท) และของเฉพาะบริษัท กิง เจน จำกัด (มหาชน) (บริษัท) ตามลำดับ ซึ่งประกอบด้วยงบแสดงฐานะการเงินรวมและงบแสดงฐานะการเงินเฉพาะกิจการ ณ วันที่ 31 ธันวาคม 2565 งบกำไรขาดทุนเบ็ดเสร็จรวมและงบกำไรขาดทุนเบ็ดเสร็จเฉพาะกิจการ งบแสดงการเปลี่ยนแปลงส่วนของผู้ถือหุ้นรวมและงบแสดงการเปลี่ยนแปลงส่วนของผู้ถือหุ้นเฉพาะกิจการ และงบกระแสเงินสดรวมและงบกระแสเงินสดเฉพาะกิจการ สำหรับปีสิ้นสุดวันเดียวกัน รวมถึงหมายเหตุซึ่งประกอบด้วยสรุปนโยบายการบัญชีที่สำคัญและเรื่องอื่นๆ

ข้าพเจ้าเห็นว่า งบการเงินรวมและงบการเงินเฉพาะกิจการข้างต้นนี้แสดงฐานะการเงินรวมและฐานะการเงินเฉพาะกิจการของกลุ่มบริษัทและบริษัท ตามลำดับ ณ วันที่ 31 ธันวาคม 2565 ผลการดำเนินงานรวมและผลการดำเนินงานเฉพาะกิจการ และกระแสเงินสดรวมและกระแสเงินสดเฉพาะกิจการ สำหรับปีสิ้นสุดวันเดียวกันโดยถูกต้องตามที่ควรในสาระสำคัญ ตามมาตรฐานการรายงานทางการเงิน

เกณฑ์ในการแสดงความเห็น

ข้าพเจ้าได้ปฏิบัติตามตรวจสอบตามมาตรฐานการสอบบัญชี ความรับผิดชอบของข้าพเจ้าได้กล่าวไว้ในวรรคความรับผิดชอบของผู้สอบบัญชีต่อการตรวจสอบงบการเงินรวมและงบการเงินเฉพาะกิจการในรายงานของข้าพเจ้า ข้าพเจ้ามีความเป็นอิสระจากกลุ่มบริษัทและบริษัทตามประมวลจริยบรรณของผู้ประกอบวิชาชีพบัญชี รวมถึง มาตรฐานเรื่องความเป็นอิสระ ที่กำหนดโดยสภาวิชาชีพบัญชี (ประมวลจริยบรรณของผู้ประกอบวิชาชีพบัญชี) ในส่วนที่เกี่ยวข้องกับการตรวจสอบงบการเงินรวมและงบการเงินเฉพาะกิจการ และข้าพเจ้าได้ปฏิบัติตามความรับผิดชอบด้านจริยบรรณอื่นๆ ตามประมวลจริยบรรณของผู้ประกอบวิชาชีพบัญชี ข้าพเจ้าเชื่อว่าหลักฐานการสอบบัญชีที่ข้าพเจ้าได้รับเพียงพอและเหมาะสมเพื่อใช้เป็นเกณฑ์ในการแสดงความเห็นของข้าพเจ้า



เรื่องสำคัญในการตรวจสอบ

เรื่องสำคัญในการตรวจสอบคือเรื่องต่างๆ ที่มีนัยสำคัญที่สุดตามดุลยพินิจของผู้ประกอบวิชาชีพของข้าพเจ้าในการตรวจสอบงบการเงินรวมและงบการเงินเฉพาะกิจการสำหรับงวดปัจจุบัน ข้าพเจ้าได้นำเรื่องเหล่านี้มาพิจารณาในบริบทของการตรวจสอบงบการเงินรวมและงบการเงินเฉพาะกิจการโดยรวมและในการแสดงความเห็นของข้าพเจ้า ทั้งนี้ ข้าพเจ้าไม่ได้แสดงความเห็นแยกต่างหากสำหรับเรื่องเหล่านี้

| การด้อยค่าของเงินลงทุนในบริษัทย่อยและค่าความนิยม | |
|--|---|
| อ้างอิงหมายเหตุประกอบงบการเงินข้อ 7 และ 10 ของงบการเงินรวมและงบการเงินเฉพาะกิจการ | |
| เรื่องสำคัญในการตรวจสอบ | ได้ตรวจสอบเรื่องดังกล่าวอย่างไร |
| <p>กลุ่มบริษัทที่มีเงินลงทุนในบริษัทย่อยในงบการเงินเฉพาะกิจการและค่าความนิยมที่เกิดจากการซื้อธุรกิจในงบการเงินรวมเป็นจำนวนเงินที่มีนัยสำคัญซึ่งมีความเสี่ยงเกี่ยวกับมูลค่าตามบัญชีที่อาจสูงกว่ามูลค่าที่คาดว่าจะได้รับคืน</p> <p>ปัจจัยความเสี่ยงหลายประการ เช่น ความไม่แน่นอนของสถานการณ์เศรษฐกิจในปัจจุบัน และการแข่งขันสูงในตลาด อาจส่งผลกระทบต่ออย่างมีสาระสำคัญต่อการดำเนินงานของบริษัทย่อย รวมถึงหน่วยสินทรัพย์ที่ก่อให้เกิดเงินสดที่เกี่ยวข้องกับค่าความนิยม ต้องทดสอบการด้อยค่าเป็นประจำทุกปี กลุ่มบริษัทประเมินมูลค่าที่คาดว่าจะได้รับคืนของแต่ละหน่วยสินทรัพย์ที่ก่อให้เกิดเงินสดโดยวิธีการประเมินมูลค่าจากการใช้ของสินทรัพย์ (วิธีคิดลดกระแสเงินสด) ขาดทุนจากการด้อยค่าจะถูกรับรู้เมื่อมูลค่าที่คาดว่าจะได้รับคืนต่ำกว่ามูลค่าตามบัญชีของสินทรัพย์</p> <p>เนื่องจากความมีสาระสำคัญของเงินลงทุนในบริษัทย่อยในงบการเงินเฉพาะกิจการ และมูลค่าตามบัญชีของกลุ่มสินทรัพย์ดังกล่าวในงบการเงินรวม และการใช้ดุลยพินิจของผู้บริหารในการกำหนดข้อสมมติหลักที่ใช้ในการประมาณมูลค่าที่คาดว่าจะได้รับคืน ข้าพเจ้าจึงเห็นว่าเรื่องดังกล่าวเป็นเรื่องสำคัญในการตรวจสอบ</p> | <p>วิธีการตรวจสอบของข้าพเจ้า รวมถึง</p> <ul style="list-style-type: none"> • สอบถามผู้บริหารเพื่อทำความเข้าใจการพิจารณาข้อบ่งชี้การด้อยค่า การกำหนดหน่วยสินทรัพย์ที่ก่อให้เกิดกระแสเงินสด และวิธีการประมาณการมูลค่าที่คาดว่าจะได้รับคืน รวมทั้งวิธีการจัดทำประมาณการกระแสเงินสดคิดลด • พิจารณาประมาณการกระแสเงินสดคิดลด โดยประเมินข้อสมมติหลักที่ใช้ในการประมาณการกระแสเงินสดคิดลดกับผลการดำเนินงานที่เกิดขึ้นจริงและแผนการดำเนินงาน รวมทั้งประเมินความเหมาะสมของอัตราคิดลดที่ใช้ โดยเปรียบเทียบกับอัตราต้นทุนถ่วงเฉลี่ยถ่วงน้ำหนักของเงินทุนของอุตสาหกรรมที่กลุ่มบริษัทดำเนินกิจการอยู่ และทดสอบการคำนวณของประมาณการกระแสเงินสดคิดลด • ประเมินการจัดทำการวิเคราะห์ความอ่อนไหวของข้อสมมติหลักในการประมาณการกระแสเงินสดในอนาคต เพื่อพิจารณาผลกระทบต่อมูลค่าที่คาดว่าจะได้รับคืน และ • พิจารณาความเพียงพอของการเปิดเผยข้อมูลตามมาตรฐานการรายงานทางการเงิน |



ข้อมูลและเหตุการณ์ที่เน้น

ข้าพเจ้าขอให้สังเกตหมายเหตุประกอบงบการเงินข้อ 4 และ 16 ซึ่งได้อธิบายการปรับโครงสร้างธุรกิจของกลุ่มบริษัท การจัดประเภทรายการกลุ่มสินทรัพย์ที่จะจำหน่ายที่ถือไว้เพื่อขาย รวมถึงการดำเนินงานที่ยกเลิกในสื่อโทรทัศน์และสื่อโฆษณาทางสื่อรูปแบบใหม่ ทั้งนี้ ความเห็นของข้าพเจ้าไม่ได้เปลี่ยนแปลงไปเนื่องจากเรื่องเหล่านี้

ข้อมูลอื่น

ผู้บริหารเป็นผู้รับผิดชอบต่อข้อมูลอื่น ข้อมูลอื่นประกอบด้วยข้อมูลซึ่งรวมอยู่ในรายงานประจำปี แต่ไม่รวมถึงงบการเงินรวมและงบการเงินเฉพาะกิจการและรายงานของผู้สอบบัญชีที่อยู่ในรายงานนั้น ซึ่งคาดว่ารายงานประจำปีจะถูกจัดเตรียมให้ข้าพเจ้าภายหลังวันที่ในรายงานของผู้สอบบัญชีนี้

ความเห็นของข้าพเจ้าต่องบการเงินรวมและงบการเงินเฉพาะกิจการไม่ครอบคลุมถึงข้อมูลอื่นและข้าพเจ้าไม่ได้ให้ความเชื่อมั่นต่อข้อมูลอื่น

ความรับผิดชอบของข้าพเจ้าที่เกี่ยวข้องกับการตรวจสอบงบการเงินรวมและงบการเงินเฉพาะกิจการ คือ การอ่านข้อมูลอื่นตามที่ระบุข้างต้นเมื่อจัดทำแล้ว และพิจารณาว่าข้อมูลอื่นมีความขัดแย้งที่มีสาระสำคัญกับงบการเงินรวมและงบการเงินเฉพาะกิจการหรือกับความรู้ที่ได้รับจากการตรวจสอบของข้าพเจ้า หรือปรากฏว่าข้อมูลอื่นมีการแสดงข้อมูลที่ขัดต่อข้อเท็จจริงอันเป็นสาระสำคัญหรือไม่

เมื่อข้าพเจ้าได้อ่านรายงานประจำปี หากข้าพเจ้าสรุปได้ว่าการแสดงข้อมูลที่ขัดต่อข้อเท็จจริงอันเป็นสาระสำคัญ ข้าพเจ้าต้องสื่อสารเรื่องดังกล่าวกับผู้มีหน้าที่ในการกำกับดูแลและขอให้ทำการแก้ไข

ความรับผิดชอบของผู้บริหารและผู้มีหน้าที่ในการกำกับดูแลต่องบการเงินรวมและงบการเงินเฉพาะกิจการ

ผู้บริหารมีหน้าที่รับผิดชอบในการจัดทำและนำเสนองบการเงินรวมและงบการเงินเฉพาะกิจการเหล่านี้โดยถูกต้องตามที่ควรตามมาตรฐานการรายงานทางการเงิน และรับผิดชอบเกี่ยวกับการควบคุมภายในที่ผู้บริหารพิจารณาว่าจำเป็นเพื่อให้สามารถจัดทำงบการเงินรวมและงบการเงินเฉพาะกิจการที่ปราศจากการแสดงข้อมูลที่ขัดต่อข้อเท็จจริงอันเป็นสาระสำคัญไม่ว่าจะเกิดจากการทุจริตหรือข้อผิดพลาด

ในการจัดทำงบการเงินรวมและงบการเงินเฉพาะกิจการ ผู้บริหารรับผิดชอบในการประเมินความสามารถของกลุ่มบริษัทและบริษัทในการดำเนินงานต่อเนื่อง เปิดเผยเรื่องที่เกี่ยวข้องกับการดำเนินงานต่อเนื่อง (ตามความเหมาะสม) และการใช้เกณฑ์การบัญชีสำหรับการดำเนินงานต่อเนื่องเว้นแต่ผู้บริหารมีความตั้งใจที่จะเลิกกลุ่มบริษัทและบริษัท หรือหยุดดำเนินงานหรือไม่สามารถดำเนินงานต่อเนื่องต่อไปได้



ผู้หน้าที่ในการกำกับดูแลมีหน้าที่ในการสอดส่องดูแลกระบวนการในการจัดทำรายงานทางการเงินของกลุ่มบริษัทและบริษัท

ความรับผิดชอบของผู้สอบบัญชีต่อการตรวจสอบงบการเงินรวมและงบการเงินเฉพาะกิจการ

การตรวจสอบของข้าพเจ้ามีวัตถุประสงค์เพื่อให้ได้ความเชื่อมั่นอย่างสมเหตุสมผลว่างบการเงินรวมและงบการเงินเฉพาะกิจการ โดยรวมปราศจากการแสดงข้อมูลที่ขัดต่อข้อเท็จจริงอันเป็นสาระสำคัญหรือไม่ ไม่ว่าจะเกิดจากการทุจริตหรือข้อผิดพลาด และเสนอรายงานของผู้สอบบัญชีซึ่งรวมความเห็นของข้าพเจ้าอยู่ด้วย ความเชื่อมั่นอย่างสมเหตุสมผลคือความเชื่อมั่นในระดับสูงแต่ไม่ได้เป็นการรับประกันว่าการปฏิบัติงานตรวจสอบตามมาตรฐานการสอบบัญชีจะสามารถตรวจพบข้อมูลที่ขัดต่อข้อเท็จจริงอันเป็นสาระสำคัญที่มีอยู่ได้เสมอไป ข้อมูลที่ขัดต่อข้อเท็จจริงอาจเกิดจากการทุจริตหรือข้อผิดพลาดและถือว่าเป็นสาระสำคัญเมื่อการดำเนินการได้อย่างสมเหตุสมผลว่ารายการที่ขัดต่อข้อเท็จจริงแต่ละรายการหรือทุกรายการรวมกันจะมีผลต่อการตัดสินใจทางเศรษฐกิจของผู้ใช้งบการเงินจากการใช้งบการเงินรวมและงบการเงินเฉพาะกิจการเหล่านี้

ในการตรวจสอบของข้าพเจ้าตามมาตรฐานการสอบบัญชี ข้าพเจ้าได้ใช้ดุลยพินิจและการสังเกตและสงสัยเกี่ยวกับผู้ประกอบวิชาชีพตลอดการตรวจสอบ การปฏิบัติงานของข้าพเจ้ารวมถึง

- ระบุและประเมินความเสี่ยงจากการแสดงข้อมูลที่ขัดต่อข้อเท็จจริงอันเป็นสาระสำคัญในงบการเงินรวมและงบการเงินเฉพาะกิจการ ไม่ว่าจะเกิดจากการทุจริตหรือข้อผิดพลาด ออกแบบและปฏิบัติตามวิธีการตรวจสอบเพื่อตอบสนองต่อความเสี่ยงเหล่านั้น และได้หลักฐานการสอบบัญชีที่เพียงพอและเหมาะสมเพื่อเป็นเกณฑ์ในการแสดงความเห็นของข้าพเจ้า ความเสี่ยงที่ไม่พบข้อมูลที่ขัดต่อข้อเท็จจริงอันเป็นสาระสำคัญซึ่งเป็นผลมาจากการทุจริตจะสูงกว่าความเสี่ยงที่เกิดจากข้อผิดพลาดเนื่องจากการทุจริตอาจเกี่ยวกับการสมรู้ร่วมคิด การปลอมแปลงเอกสารหลักฐาน การตั้งใจละเว้นการแสดงผล การแสดงผลที่ไม่ตรงตามข้อเท็จจริงหรือการแทรกแซงการควบคุมภายใน
- ทำความเข้าใจในระบบการควบคุมภายในที่เกี่ยวข้องกับการตรวจสอบ เพื่อออกแบบวิธีการตรวจสอบที่เหมาะสมกับสถานการณ์ แต่ไม่ใช่เพื่อวัตถุประสงค์ในการแสดงความเห็นต่อความมีประสิทธิภาพของการควบคุมภายในของกลุ่มบริษัทและบริษัท
- ประเมินความเหมาะสมของนโยบายการบัญชีที่ผู้บริหารใช้และความสมเหตุสมผลของประมาณการทางบัญชีและการเปิดเผยข้อมูลที่เกี่ยวข้องซึ่งจัดทำขึ้นโดยผู้บริหาร



- สรุปเกี่ยวกับความเหมาะสมของการใช้เกณฑ์การบัญชีสำหรับการดำเนินงานต่อเนื่องของผู้บริหารและจากหลักฐานการสอบบัญชีที่ได้รับ สรุปว่ามีความไม่แน่นอนที่มีสาระสำคัญเกี่ยวกับเหตุการณ์หรือสถานการณ์ที่อาจเป็นเหตุให้เกิดข้อสงสัยอย่างมีนัยสำคัญต่อความสามารถของกลุ่มบริษัทและบริษัทในการดำเนินงานต่อเนื่องหรือไม่ ถ้าข้าพเจ้าได้ข้อสรุปว่ามีความไม่แน่นอนที่มีสาระสำคัญ ข้าพเจ้าต้องกล่าวไว้ในรายงานของผู้สอบบัญชีของข้าพเจ้า โดยให้ข้อสังเกตถึงการเปิดเผยข้อมูลในงบการเงินรวมและงบการเงินเฉพาะกิจการที่เกี่ยวข้อง หรือถ้าการเปิดเผยข้อมูลดังกล่าวไม่เพียงพอ ความเห็นของข้าพเจ้าจะเปลี่ยนแปลงไป ข้อสรุปของข้าพเจ้าขึ้นอยู่กับหลักฐานการสอบบัญชีที่ได้รับจนถึงวันที่ในรายงานของผู้สอบบัญชีของข้าพเจ้า อย่างไรก็ตาม เหตุการณ์หรือสถานการณ์ในอนาคตอาจเป็นเหตุให้กลุ่มบริษัทและบริษัทต้องหยุดการดำเนินงานต่อเนื่อง
- ประเมินการนำเสนอโครงสร้างและเนื้อหาของงบการเงินรวมและงบการเงินเฉพาะกิจการโดยรวม รวมถึงการเปิดเผยข้อมูลว่างบการเงินรวมและงบการเงินเฉพาะกิจการแสดงรายการและเหตุการณ์ในรูปแบบที่ทำให้มีการนำเสนอข้อมูลโดยถูกต้องตามที่ควรหรือไม่
- ได้รับหลักฐานการสอบบัญชีที่เหมาะสมอย่างเพียงพอเกี่ยวกับข้อมูลทางการเงินของกิจการภายในกลุ่มหรือกิจกรรมทางธุรกิจภายในกลุ่มบริษัทเพื่อแสดงความเห็นต่องบการเงินรวม ข้าพเจ้ารับผิดชอบต่อการกำหนดแนวทาง การควบคุมดูแล และการปฏิบัติงานตรวจสอบกลุ่มบริษัท ข้าพเจ้าเป็นผู้รับผิดชอบแต่เพียงผู้เดียวต่อความเห็นของข้าพเจ้า

ข้าพเจ้าได้สื่อสารกับผู้มีส่วนที่ในการกำกับดูแลในเรื่องต่างๆ ที่สำคัญซึ่งรวมถึงขอบเขตและช่วงเวลาของการตรวจสอบตามที่ได้วางแผนไว้ ประเด็นที่มีนัยสำคัญที่พบจากการตรวจสอบรวมถึงข้อบกพร่องที่มีนัยสำคัญในระบบการควบคุมภายในหากข้าพเจ้าได้พบในระหว่างการตรวจสอบของข้าพเจ้า

ข้าพเจ้าได้ให้คำรับรองแก่ผู้มีส่วนที่ในการกำกับดูแลว่าข้าพเจ้าได้ปฏิบัติตามข้อกำหนดจรรยาบรรณที่เกี่ยวข้องกับความเป็นอิสระและได้สื่อสารกับผู้มีส่วนที่ในการกำกับดูแลเกี่ยวกับความสัมพันธ์ทั้งหมดตลอดจนเรื่องอื่นซึ่งข้าพเจ้าเชื่อว่ามีเหตุผลที่บุคคลภายนอกอาจพิจารณาว่ากระทบต่อความเป็นอิสระและการดำเนินการเพื่อขจัดอุปสรรคหรือมาตรการป้องกันของข้าพเจ้า



จากเรื่องที่สื่อสารกับผู้มีส่วนที่ในการกำกับดูแล ข้าพเจ้าได้พิจารณาเรื่องต่างๆ ที่มีนัยสำคัญที่สุดในการตรวจสอบงบการเงินรวมและงบการเงินเฉพาะกิจการในงวดปัจจุบันและกำหนดเป็นเรื่องสำคัญในการตรวจสอบ ข้าพเจ้าได้อธิบายเรื่องเหล่านี้ในรายงานของผู้สอบบัญชีเว้นแต่กฎหมายหรือข้อบังคับไม่ให้เปิดเผยต่อสาธารณะเกี่ยวกับเรื่องดังกล่าว หรือในสถานการณ์ที่ยากที่จะเกิดขึ้น ข้าพเจ้าพิจารณาว่าไม่ควรสื่อสารเรื่องดังกล่าวในรายงานของข้าพเจ้าเพราะการกระทำดังกล่าวสามารถคาดการณ์ได้อย่างสมเหตุสมผลว่าจะมีผลกระทบในทางลบมากกว่าผลประโยชน์ต่อส่วนได้เสียสาธารณะจากการสื่อสารดังกล่าว

(พรทิพย์ ริมคูสิต)

ผู้สอบบัญชีรับอนุญาต

เลขทะเบียน 5565

บริษัท เคพีเอ็มจี ภูมิภาค ไทย สอบบัญชี จำกัด

กรุงเทพมหานคร

24 กุมภาพันธ์ 2566

บริษัท คิง เจน จำกัด (มหาชน) และบริษัทย่อย

(เดิมชื่อ บริษัท เนชั่น บรอดแคสติ้ง คอร์ปอเรชั่น จำกัด (มหาชน) และบริษัทย่อย)

งบแสดงฐานะการเงิน

| สินทรัพย์ | หมายเหตุ | งบการเงินรวม | | งบการเงินเฉพาะกิจการ | |
|--|----------|--------------|-------------|----------------------|-------------|
| | | 31 ธันวาคม | | 31 ธันวาคม | |
| | | 2565 | 2564 | 2565 | 2564 |
| (บาท) | | | | | |
| สินทรัพย์หมุนเวียน | | | | | |
| เงินสดและรายการเทียบเท่าเงินสด | 5 | 556,625,028 | 17,662,960 | 548,243,345 | 13,023,496 |
| ลูกหนี้การค้าและลูกหนี้อื่น | 4, 6 | 16,594,150 | 94,105,368 | 17,670,021 | 79,551,804 |
| รายได้ค้างรับ | 4 | 203,341 | 32,663,698 | 187,682 | 26,630,546 |
| เงินให้กู้ยืมระยะสั้นแก่บริษัทย่อย | 4 | - | - | - | 81,600,000 |
| สินค้าคงเหลือ | 7 | 15,149,345 | 199,695 | - | - |
| เงินลงทุนในตราสารทุนในกิจการที่เกี่ยวข้องกัน | 4, 20 | - | 51,745,320 | - | 51,745,320 |
| กลุ่มสินทรัพย์ที่จะจำหน่ายที่จัดประเภทเป็น | | | | | |
| สินทรัพย์ที่ถือไว้เพื่อขาย | 7, 16 | 281,471,940 | - | 164,403,760 | - |
| สินทรัพย์หมุนเวียนอื่น | | 5,255,782 | 16,607,085 | 3,183,576 | 4,684,686 |
| รวมสินทรัพย์หมุนเวียน | | 875,299,586 | 212,984,126 | 733,688,384 | 257,235,852 |
| สินทรัพย์ไม่หมุนเวียน | | | | | |
| เงินลงทุนในบริษัทย่อย | 7 | - | - | 26,000,000 | 164,403,760 |
| เงินจ่ายล่วงหน้าค่าซื้อธุรกิจ | 23 | 53,900,000 | - | 53,900,000 | - |
| ส่วนปรับปรุงสินทรัพย์เช่าและอุปกรณ์ | 9 | 3,148,440 | 112,421,898 | 631,535 | 106,926,076 |
| สินทรัพย์สิทธิการเช่า | | 8,165,300 | 26,541,441 | 5,851,413 | 26,541,441 |
| สินทรัพย์ไม่มีตัวตน | | 2,584,959 | 59,270,889 | 268,942 | 5,243,380 |
| ใบอนุญาตให้ใช้คลื่นความถี่และ | | | | | |
| ประกอบกิจการโทรทัศน์ | 16 | - | 264,744,024 | - | - |
| ค่าความนิยม | 3, 10 | 21,191,372 | 197,323,000 | - | - |
| ภาษีเงินได้ถูกหัก ณ ที่จ่ายรอขอคืน | | 34,148,978 | 75,285,146 | 33,968,067 | 55,714,483 |
| สินทรัพย์ไม่หมุนเวียนอื่น | | 1,303,960 | 2,387,388 | 552,459 | 260,000 |
| รวมสินทรัพย์ไม่หมุนเวียน | | 124,443,009 | 737,973,786 | 121,172,416 | 359,089,140 |
| รวมสินทรัพย์ | | 999,742,595 | 950,957,912 | 854,860,800 | 616,324,992 |

หมายเหตุประกอบงบการเงินเป็นส่วนหนึ่งของงบการเงินนี้

บริษัท คิง เจน จำกัด (มหาชน) และบริษัทย่อย
(เดิมชื่อ บริษัท เนชั่น บรอดแคสติ้ง คอร์ปอเรชั่น จำกัด (มหาชน) และบริษัทย่อย)
งบแสดงฐานะการเงิน

| หนี้สินและส่วนของผู้ถือหุ้น | หมายเหตุ | งบการเงินรวม | | งบการเงินเฉพาะกิจการ | |
|--|----------|--------------------|--------------------|----------------------|--------------------|
| | | 31 ธันวาคม | | 31 ธันวาคม | |
| | | 2565 | 2564 | 2565 | 2564 |
| (บาท) | | | | | |
| หนี้สินหมุนเวียน | | | | | |
| เจ้าหนี้การค้าและเจ้าหนี้อื่น | 4 | 33,806,445 | 46,120,784 | 7,419,261 | 28,421,856 |
| รายได้รับล่วงหน้า | 4 | - | 6,425,658 | - | 6,403,199 |
| เงินกู้ยืมระยะสั้นจากกิจการอื่น | 11 | 180,000,000 | - | 180,000,000 | - |
| เงินกู้ยืมระยะสั้นจากบุคคลอื่น | 11 | - | 13,000,000 | - | 13,000,000 |
| ส่วนของเงินกู้ยืมระยะยาวจากสถาบันการเงิน | | | | | |
| ที่ถึงกำหนดชำระภายในหนึ่งปี | 11 | - | 47,600,000 | - | 47,600,000 |
| ส่วนของหนี้สินตามสัญญาเช่าที่ถึงกำหนด | | | | | |
| ชำระภายในหนึ่งปี | 11 | 2,738,174 | 11,914,328 | 1,538,655 | 11,914,328 |
| ค่าใช้จ่ายค้างจ่าย | 4 | 8,761,151 | 25,252,371 | 2,238,342 | 20,263,890 |
| ภาษีขายที่ยังไม่ถึงกำหนดชำระ | | 1,784,747 | 6,854,485 | 1,774,256 | 5,478,904 |
| หนี้สินที่รวมในกลุ่มสินทรัพย์ที่จะจำหน่าย | | | | | |
| ที่จัดประเภทเป็นสินทรัพย์ที่ถือไว้เพื่อขาย | 16 | 72,819,240 | - | - | - |
| เงินรับล่วงหน้าค่าธุรกิจที่จะจำหน่าย | 16 | 63,770,000 | - | 63,770,000 | - |
| หนี้สินหมุนเวียนอื่น | | 455,434 | 2,944,022 | 229,403 | 2,542,947 |
| รวมหนี้สินหมุนเวียน | | 364,135,191 | 160,111,648 | 256,969,917 | 135,625,124 |
| หนี้สินไม่หมุนเวียน | | | | | |
| เงินกู้ยืมระยะยาวจากบุคคลที่เกี่ยวข้องกัน | 4, 11 | - | 112,500,000 | - | 30,000,000 |
| หนี้สินตามสัญญาเช่า | 11 | 4,710,478 | 11,565,939 | 3,519,132 | 11,565,939 |
| ประมาณการหนี้สินไม่หมุนเวียน | | | | | |
| สำหรับผลประโยชน์พนักงาน | 12 | 7,528,850 | 49,820,719 | 441,212 | 45,771,351 |
| รวมหนี้สินไม่หมุนเวียน | | 12,239,328 | 173,886,658 | 3,960,344 | 87,337,290 |
| รวมหนี้สิน | | 376,374,519 | 333,998,306 | 260,930,261 | 222,962,414 |

หมายเหตุประกอบงบการเงินเป็นส่วนหนึ่งของงบการเงินนี้

บริษัท คิง เจน จำกัด (มหาชน) และบริษัทย่อย
(เดิมชื่อ บริษัท เนชั่น บรอดแคสติ้ง คอร์ปอเรชั่น จำกัด (มหาชน) และบริษัทย่อย)
งบแสดงฐานะการเงิน

| | | งบการเงินรวม | | งบการเงินเฉพาะกิจการ | |
|------------------------------------|----------|-----------------|-----------------|----------------------|-----------------|
| | | 31 ธันวาคม | | 31 ธันวาคม | |
| หนี้สินและส่วนของผู้ถือหุ้น | หมายเหตุ | 2565 | 2564 | 2565 | 2564 |
| (บาท) | | | | | |
| ส่วนของผู้ถือหุ้น | | | | | |
| ทุนเรือนหุ้น | | | | | |
| ทุนจดทะเบียน | | | | | |
| (หุ้นสามัญจำนวน 1,124,417,300 หุ้น | | | | | |
| มูลค่า 1 บาท ต่อหุ้น) | | | | | |
| | | 1,124,417,300 | 1,124,417,300 | 1,124,417,300 | 1,124,417,300 |
| ทุนที่ออกและชำระแล้ว | | | | | |
| (หุ้นสามัญจำนวน 1,124,417,300 หุ้น | | | | | |
| มูลค่า 1 บาท ต่อหุ้น) | | | | | |
| | | 1,124,417,300 | 1,124,417,300 | 1,124,417,300 | 1,124,417,300 |
| ส่วนเกินมูลค่าหุ้นสามัญ | 13 | 547,611,260 | 547,611,260 | 547,611,260 | 547,611,260 |
| กำไร (ขาดทุน) สะสม | | | | | |
| จัดสรรแล้ว | | | | | |
| ทุนสำรองตามกฎหมาย | 14 | 24,100,000 | 24,100,000 | 24,100,000 | 24,100,000 |
| ขาดทุนสะสม | | (1,067,715,104) | (1,009,467,440) | (1,062,283,571) | (1,232,765,982) |
| ผลต่างจากการรวมธุรกิจ | | | | | |
| ภายใต้การควบคุมเดียวกัน | | - | (70,000,000) | (39,914,450) | (70,000,000) |
| รวมส่วนของบริษัทใหญ่ | | 628,413,456 | 616,661,120 | 593,930,539 | 393,362,578 |
| ส่วนได้เสียที่ไม่มีอำนาจควบคุม | 8 | (5,045,380) | 298,486 | - | - |
| รวมส่วนของผู้ถือหุ้น | | 623,368,076 | 616,959,606 | 593,930,539 | 393,362,578 |
| รวมหนี้สินและส่วนของผู้ถือหุ้น | | 999,742,595 | 950,957,912 | 854,860,800 | 616,324,992 |

หมายเหตุประกอบงบการเงินเป็นส่วนหนึ่งของงบการเงินนี้

บริษัท คิง เจน จำกัด (มหาชน) และบริษัทย่อย

(เดิมชื่อ บริษัท เนชั่น บรอดแคสติ้ง คอร์ปอเรชั่น จำกัด (มหาชน) และบริษัทย่อย)

งบกำไรขาดทุนเบ็ดเสร็จ

| หมายเหตุ | งบการเงินรวม | | งบการเงินเฉพาะกิจการ | | |
|---|-----------------------|--------------|-----------------------|--------------|--------------|
| | สำหรับปีสิ้นสุดวันที่ | | สำหรับปีสิ้นสุดวันที่ | | |
| | 31 ธันวาคม | | 31 ธันวาคม | | |
| | 2565 | 2564 | 2565 | 2564 | |
| | (ปรับปรุงใหม่) | | (ปรับปรุงใหม่) | | |
| (บาท) | | | | | |
| รายได้ | 15 | | | | |
| รายได้จากการขายและการให้บริการ | 4 | 155,704,380 | 171,309,947 | 16,000,000 | - |
| รายได้อื่น | 4 | 2,178,944 | 2,849,960 | 638,432 | - |
| รวมรายได้ | | 157,883,324 | 174,159,907 | 16,638,432 | - |
| ค่าใช้จ่าย | 17 | | | | |
| ต้นทุนขายและการให้บริการ | 4 | 137,971,937 | 150,449,329 | 9,746,924 | - |
| ค่าใช้จ่ายในการขาย | 4 | 7,122,486 | 7,548,757 | - | - |
| ค่าใช้จ่ายในการบริหาร | 4 | 90,004,262 | 45,704,714 | 76,189,893 | 6,703,641 |
| รวมค่าใช้จ่าย | | 235,098,685 | 203,702,800 | 85,936,817 | 6,703,641 |
| ขาดทุนจากกิจกรรมดำเนินงาน | | (77,215,361) | (29,542,893) | (69,298,385) | (6,703,641) |
| ต้นทุนทางการเงิน | | 465,585 | 226,175 | 174,166 | - |
| ขาดทุนสำหรับปีจากการดำเนินงานต่อเนื่อง | | (77,680,946) | (29,769,068) | (69,472,551) | (6,703,641) |
| กำไร (ขาดทุน) สำหรับงวด/ปี จากการดำเนินงานที่ยกเลิก | | | | | |
| - สุทธิจากภาษี | 16 | 5,683,813 | (93,387,319) | 239,954,962 | (76,828,607) |
| กำไร (ขาดทุน) สำหรับปี | | (71,997,133) | (123,156,387) | 170,482,411 | (83,532,248) |
| กำไร (ขาดทุน) เบ็ดเสร็จรวมสำหรับปี | | (71,997,133) | (123,156,387) | 170,482,411 | (83,532,248) |
| การแบ่งปันกำไร (ขาดทุน) | | | | | |
| ส่วนที่เป็นของบริษัทใหญ่ | | (58,247,664) | (103,774,401) | 170,482,411 | (83,532,248) |
| ส่วนที่เป็นของส่วนได้เสียที่ไม่มีอำนาจควบคุม | 8 | (13,749,469) | (19,381,986) | - | - |
| กำไร (ขาดทุน) สำหรับปี | | (71,997,133) | (123,156,387) | 170,482,411 | (83,532,248) |
| การแบ่งปันกำไร (ขาดทุน) เบ็ดเสร็จรวม | | | | | |
| ส่วนที่เป็นของบริษัทใหญ่ | | (58,247,664) | (103,774,401) | 170,482,411 | (83,532,248) |
| ส่วนที่เป็นของส่วนได้เสียที่ไม่มีอำนาจควบคุม | 8 | (13,749,469) | (19,381,986) | - | - |
| กำไร (ขาดทุน) เบ็ดเสร็จรวมสำหรับปี | | (71,997,133) | (123,156,387) | 170,482,411 | (83,532,248) |
| กำไร (ขาดทุน) ต่อหุ้น | 19 | | | | |
| ขาดทุนต่อหุ้นจากการดำเนินงานต่อเนื่อง | | (0.057) | (0.010) | (0.062) | (0.006) |
| กำไร (ขาดทุน) ต่อหุ้นจากการดำเนินงานที่ยกเลิก | | 0.005 | (0.082) | 0.213 | (0.068) |

หมายเหตุประกอบงบการเงินเป็นส่วนหนึ่งของงบการเงินนี้

บริษัท กิจ เอน จำกัด (มหาชน) และบริษัทย่อย
(เดิมชื่อ บริษัท เอนชั้น บรอดแคสติ้ง คอร์ปอเรชั่น จำกัด (มหาชน) และบริษัทย่อย)
งบแสดงการเปลี่ยนแปลงส่วนของผู้ถือหุ้น

| | | | | | | | | | |
|---|---------------|-------------|------------|-----------------|--------------|---------------|--------------|---------------|--|
| สำหรับปีสิ้นสุดวันที่ 31 ธันวาคม 2564 | | | | | | | | | |
| ยอดคงเหลือ ณ วันที่ 1 มกราคม 2564 | 1,124,417,300 | 547,611,260 | 24,100,000 | (905,693,039) | (70,000,000) | 720,435,521 | (3,614,236) | 716,821,285 | |
| รายการกับผู้ถือหุ้นที่บันทึกโดยตรงเข้า ส่วนของผู้ถือหุ้น | | | | | | | | | |
| เงินทุนที่ได้รับจากผู้ถือหุ้น | | | | | | | | | |
| เงินลงทุนในบริษัทย่อยเพิ่ม | - | - | - | - | - | - | 999,479 | 999,479 | |
| รวมเงินทุนที่ได้รับจากผู้ถือหุ้น | - | - | - | - | - | - | 999,479 | 999,479 | |
| การเปลี่ยนแปลงส่วนได้เสียในบริษัทย่อย | | | | | | | | | |
| การเปลี่ยนแปลงส่วนได้เสียจากการสูญเสียอำนาจควบคุม | - | - | - | - | - | - | 22,295,229 | 22,295,229 | |
| รวมการเปลี่ยนแปลงส่วนได้เสียในบริษัทย่อย | - | - | - | - | - | - | 22,295,229 | 22,295,229 | |
| รวมรายการกับผู้ถือหุ้นที่บันทึกโดยตรงเข้า ส่วนของผู้ถือหุ้น | - | - | - | - | - | - | 23,294,708 | 23,294,708 | |
| ขาดทุนเบ็ดเสร็จสำหรับปี | | | | | | | | | |
| ขาดทุน | - | - | - | (103,774,401) | - | (103,774,401) | (19,381,986) | (123,156,387) | |
| รวมขาดทุนเบ็ดเสร็จสำหรับปี | - | - | - | (103,774,401) | - | (103,774,401) | (19,381,986) | (123,156,387) | |
| ยอดคงเหลือ ณ วันที่ 31 ธันวาคม 2564 | 1,124,417,300 | 547,611,260 | 24,100,000 | (1,009,467,440) | (70,000,000) | 616,661,120 | 298,486 | 616,959,606 | |

หมายเหตุประกอบงบการเงินเป็นส่วนหนึ่งของงบการเงินนี้

หมายเหตุประกอบการเงินเป็นส่วนหนึ่งของการเงินนี้

| หมายเหตุ | ทุนเรือนหุ้น ที่ออกและ ชำระแล้ว | ส่วนเกิน มูลค่าหุ้น | งบการเงินรวม | | | | รวมส่วนของ ผู้ถือหุ้น |
|---------------|---------------------------------------|------------------------|--------------------|---|--|----------------------------|--------------------------|
| | | | กำไร (ขาดทุน) สะสม | ต่างจากการ รวมธุรกิจภายใต้ ควบคุมเดียวกัน | รวมส่วนของ ผู้ถือหุ้น ของบริษัทใหญ่ ที่ไม่มีอำนาจควบคุม | ส่วน ที่ ได้ เสีย | |
| | | | | | | | |
| | 1,124,417,300 | 547,611,260 | 24,100,000 | (70,000,000) | 616,661,120 | 298,486 | 616,959,606 |
| 3 | - | - | - | - | - | (21,691,372) | (21,691,372) |
| 16 | - | - | - | 70,000,000 | 70,000,000 | 96,975 | 70,096,975 |
| 7 | - | - | - | - | - | 30,000,000 | 30,000,000 |
| | - | - | - | 70,000,000 | 70,000,000 | 8,405,603 | 78,405,603 |
| | - | - | - | - | (58,247,664) | (13,749,469) | (71,997,133) |
| | - | - | - | - | (58,247,664) | (13,749,469) | (71,997,133) |
| 1,124,417,300 | 547,611,260 | 24,100,000 | (1,067,715,104) | - | 628,413,456 | (5,045,380) | 623,368,076 |

บริษัท คิง เจน จำกัด (มหาชน) และบริษัทย่อย
(เดิมชื่อ บริษัท เนชั่น บรอดแคสติ้ง คอร์ปอเรชั่น จำกัด (มหาชน) และบริษัทย่อย)
งบแสดงการเปลี่ยนแปลงส่วนของผู้ถือหุ้น

| | งบการเงินเฉพาะกิจการ | | | | | |
|---------------------------------------|---------------------------------------|------------------------|-----------------------|-----------------|--|--------------------------|
| | กำไร (ขาดทุน) สะสม | | | | | |
| | ทุนเรือนหุ้น ที่ออกและ ชำระแล้ว | ส่วนเกิน มูลค่าหุ้น | ทุนสำรอง ตามกฎหมาย | ขาดทุนสะสม | ผลต่างจากการ รวมธุรกิจภายใต้ การควบคุมเดียวกัน | รวมส่วนของ ผู้ถือหุ้น |
| | (บาท) | | | | | |
| สำหรับปีสิ้นสุดวันที่ 31 ธันวาคม 2564 | | | | | | |
| ยอดคงเหลือ ณ วันที่ 1 มกราคม 2564 | 1,124,417,300 | 547,611,260 | 24,100,000 | (1,149,233,734) | (70,000,000) | 476,894,826 |
| ขาดทุนเบ็ดเสร็จสำหรับปี | - | - | - | (83,532,248) | - | (83,532,248) |
| ขาดทุน | - | - | - | (83,532,248) | - | (83,532,248) |
| รวมขาดทุนเบ็ดเสร็จสำหรับปี | - | - | - | (83,532,248) | - | (83,532,248) |
| ยอดคงเหลือ ณ วันที่ 31 ธันวาคม 2564 | 1,124,417,300 | 547,611,260 | 24,100,000 | (1,232,765,982) | (70,000,000) | 393,362,578 |

หมายเหตุประกอบงบการเงินเป็นส่วนหนึ่งของงบการเงินนี้

บริษัท คิง เจน จำกัด (มหาชน) และบริษัทย่อย
(เดิมชื่อ บริษัท เนชั่น บรอดแคสติ้ง คอร์ปอเรชั่น จำกัด (มหาชน) และบริษัทย่อย)
งบแสดงการเปลี่ยนแปลงส่วนของผู้ถือหุ้น

| | งบการเงินเฉพาะกิจการ กำไร (ขาดทุน) สะสม | ผลต่างจากการ รวมธุรกิจภายใต้ การควบคุมเดียวกัน | รวมส่วนของผู้ ถือหุ้น |
|---|--|--|--------------------------|
| | | | |
| ทุนเรือนหุ้น ที่ออกและ ชำระแล้ว | ส่วนเกิน มูลค่าหุ้น | ตามกฎหมาย ขาดทุนสะสม (บาท) | |
| 1,124,417,300 | 547,611,260 | 24,100,000 | 393,362,578 |
| สำหรับปีสิ้นสุดวันที่ 31 ธันวาคม 2565 | | | |
| ยอดคงเหลือ ณ วันที่ 1 มกราคม 2565 | | (1,232,765,982) | |
| รายการกับผู้ถือหุ้นที่บันทึกโดยตรงเข้าส่วนของผู้ถือหุ้น | | | |
| การจัดสรรส่วนทุนให้ผู้ถือหุ้น | | | |
| การขยายธุรกิจภายใต้การควบคุมเดียวกัน | - | - | 70,000,000 |
| การซื้อธุรกิจภายใต้การควบคุมเดียวกัน | - | - | (39,914,450) |
| รวมการจัดสรรส่วนทุนให้ผู้ถือหุ้น | - | - | 30,085,550 |
| กำไรขาดทุนเบ็ดเสร็จสำหรับปี | | | |
| กำไร | - | 170,482,411 | 170,482,411 |
| รวมกำไรขาดทุนเบ็ดเสร็จสำหรับปี | - | 170,482,411 | 170,482,411 |
| ยอดคงเหลือ ณ วันที่ 31 ธันวาคม 2565 | 547,611,260 | (1,062,283,571) | 593,930,539 |

หมายเหตุประกอบงบการเงินเป็นส่วนหนึ่งของงบการเงินนี้

บริษัท คิง เจน จำกัด (มหาชน) และบริษัทย่อย
(เดิมชื่อ บริษัท เนชั่น บรอดแคสติ้ง คอร์ปอเรชั่น จำกัด(มหาชน) และบริษัทย่อย)
งบกระแสเงินสด

| | งบการเงินรวม | | งบการเงินเฉพาะกิจการ | |
|--|-----------------------|---------------|-----------------------|---------------|
| | สำหรับปีสิ้นสุดวันที่ | | สำหรับปีสิ้นสุดวันที่ | |
| | 31 ธันวาคม | | 31 ธันวาคม | |
| | 2565 | 2564 | 2565 | 2564 |
| | (บาท) | | | |
| กระแสเงินสดจากกิจกรรมดำเนินงาน | | | | |
| กำไร (ขาดทุน) สำหรับปี | (71,997,133) | (123,156,387) | 170,482,411 | (83,532,248) |
| ปรับรายการที่กระทบกำไร (ขาดทุน) เป็นเงินสดรับ (จ่าย) | | | | |
| ภาษีเงินได้ | 107,246 | - | - | - |
| ต้นทุนทางการเงิน | 8,892,805 | 11,360,903 | 2,369,566 | 4,734,375 |
| ค่าเสื่อมราคา | 16,875,251 | 51,238,812 | 9,760,111 | 47,183,130 |
| ค่าตัดจำหน่ายสินทรัพย์ไม่มีตัวตน | 7,486,118 | 7,013,555 | 402,957 | 2,274,013 |
| ค่าตัดจำหน่ายใบอนุญาตให้ใช้คลื่นความถี่และประกอบกิจการโทรทัศน์ | 14,961,208 | 36,164,509 | - | - |
| ประมาณการหนี้สินไม่หมุนเวียนสำหรับผลประโยชน์พนักงาน | 4,931,108 | 6,392,641 | 441,212 | 4,348,440 |
| กำไรจากการจำหน่ายสินทรัพย์ทางการเงินอื่น | (627,216) | (178,132) | (627,216) | (178,132) |
| กำไรจากการจำหน่ายเงินลงทุนในบริษัทย่อย | (82,221,932) | - | (261,528,315) | - |
| กำไรจากการปรับมูลค่าชุดธรรม | - | (21,823,404) | - | (21,823,404) |
| (กลับรายการ) ผลขาดทุนด้านเครดิตที่คาดว่าจะเกิดขึ้น | 8,431,946 | (59,688,569) | (51,298,247) | (83,798,465) |
| ขาดทุนจากการด้อยค่า | 10,500,000 | - | 90,219,805 | - |
| ขาดทุนจากการปรับมูลค่าสินค้า | 2,709,955 | - | - | - |
| กำไรจากการสูญเสียบริษัทย่อยทางอ้อม | - | (13,930,162) | - | - |
| กำไรจากการจำหน่ายอุปกรณ์ | (14,826) | (225,498) | (1,775) | (364,485) |
| ขาดทุนจากการตัดจำหน่ายอุปกรณ์ | 55,724 | 560 | 48,019 | 560 |
| ขาดทุนจากการจำหน่ายสินทรัพย์ไม่มีตัวตน | 31,824 | - | 31,824 | - |
| ขาดทุนจากการแก้ไขสัญญาเช่า | 2,397,289 | - | 2,397,289 | - |
| ขาดทุนจากการตัดจำหน่ายภาษีเงินได้หัก ณ ที่จ่าย | 10,558 | 224,659 | 10,550 | - |
| ดอกเบี้ยรับ | (378,235) | (39,335) | (2,181,508) | (3,108,425) |
| | (77,848,310) | (106,645,848) | (39,473,317) | (134,264,641) |
| การเปลี่ยนแปลงในสินทรัพย์และหนี้สินดำเนินงาน | | | | |
| ลูกหนี้การค้าและลูกหนี้อื่น | 45,713,175 | 79,332,980 | 111,791,195 | 92,631,060 |
| รายได้ค้างรับ | 27,567,460 | (13,673,605) | 26,442,864 | (6,998,535) |
| สินค้าคงเหลือ | (17,659,605) | (1,001,129) | - | 111,150 |
| สินทรัพย์หมุนเวียนอื่น | 11,050,083 | (4,660,367) | 1,504,333 | (1,463,491) |
| สินทรัพย์ไม่หมุนเวียนอื่น | 965,429 | 77,396 | (292,459) | 4,600 |
| เจ้าหนี้การค้าและเจ้าหนี้อื่น | 182,967,974 | 28,945,672 | (65,560,878) | 13,354,373 |
| รายได้รับล่วงหน้า | (5,980,429) | 3,363,912 | (6,403,199) | 3,132,613 |
| ค่าใช้จ่ายค้างจ่าย | (7,385,860) | (17,861,753) | (18,129,110) | (16,795,851) |
| เงินสดจ่ายประมาณการหนี้สินไม่หมุนเวียนสำหรับผลประโยชน์พนักงาน | (1,008,000) | - | - | - |
| ภาษีขายที่ยังไม่ถึงกำหนดชำระ | (3,747,924) | (3,055,538) | (3,704,648) | (3,574,884) |
| หนี้สินหมุนเวียนอื่น | (2,239,990) | (7,508,558) | (2,313,545) | (6,718,648) |
| กระแสเงินสดสุทธิได้มาจาก (ใช้ไป) การดำเนินงาน | 152,394,003 | (42,686,838) | 3,861,236 | (60,582,254) |

หมายเหตุประกอบงบการเงินเป็นส่วนหนึ่งของงบการเงินนี้

บริษัท คิง เจน จำกัด (มหาชน) และบริษัทย่อย
(เดิมชื่อ บริษัท เนชั่น บรอดแคสติ้ง คอร์ปอเรชั่น จำกัด(มหาชน) และบริษัทย่อย)
งบกระแสเงินสด

| | งบการเงินรวม สำหรับปีสิ้นสุดวันที่ 31 ธันวาคม | | งบการเงินเฉพาะกิจการ สำหรับปีสิ้นสุดวันที่ 31 ธันวาคม | |
|---|---|----------------------|---|----------------------|
| | 2565 | 2564 | 2565 | 2564 |
| | (บาท) | | | |
| ภาษีเงินได้จ่ายออก | (5,856,240) | (12,599,114) | (2,748,347) | (8,904,776) |
| ภาษีเงินได้หัก ณ ที่จ่ายได้รับคืน | 26,831,279 | 6,539,813 | 24,484,213 | - |
| กระแสเงินสดสุทธิได้มาจาก (ใช้ไปใน) กิจกรรมดำเนินงาน | 173,369,042 | (48,746,139) | 25,597,102 | (69,487,030) |
| กระแสเงินสดจากกิจกรรมลงทุน | | | | |
| สินทรัพย์ทางการเงินอื่น | (585,680) | (309,772) | (3,223) | (8,623) |
| เงินสดรับ (จ่าย) สุทธิจากการซื้อบริษัทย่อยและบริษัทย่อยทางอ้อม | (6,613,546) | 873,768 | - | - |
| เงินสดจ่ายลงทุนในบริษัทย่อย | - | - | (115,000,000) | - |
| เงินสดรับสุทธิจากการจำหน่ายบริษัทย่อยและบริษัทย่อยทางอ้อม | 254,297,330 | - | 261,528,315 | - |
| เงินสดจ่ายมัดจำเพื่อการลงทุน | (53,900,000) | - | (53,900,000) | - |
| เงินสดรับมัดจำสำหรับสินทรัพย์ที่ถือไว้เพื่อขาย | 63,770,000 | - | 63,770,000 | - |
| เงินสดรับจากการจำหน่ายตราสารทุน | 52,372,536 | - | 52,372,536 | - |
| เงินสดจ่ายเพื่อซื้อตราสารทุน | - | (29,921,916) | - | (29,921,916) |
| เงินสดรับจากการจำหน่ายตราสารหนี้ | - | 329,178,132 | - | 329,178,132 |
| เงินสดจ่ายเพื่อซื้อตราสารหนี้ | - | (329,000,000) | - | (329,000,000) |
| เงินสดรับจากการจำหน่ายอุปกรณ์ | 2,576,358 | 414,708 | 102,279,008 | 364,486 |
| เงินสดจ่ายเพื่อซื้อส่วนปรับปรุงสินทรัพย์เช่าและอุปกรณ์ | (4,398,247) | (10,092,756) | (1,997,481) | (5,466,533) |
| เงินสดรับจากการจำหน่ายเครื่องหมายความการค้า | - | - | 68,780,195 | - |
| เงินสดจ่ายค่าเครื่องหมายความการค้า | - | (29,080,000) | - | (29,080,000) |
| เงินสดจ่ายเพื่อซื้อธุรกิจ | - | (20,000,000) | (39,914,450) | - |
| เงินสดรับจากการจำหน่ายสินทรัพย์ไม่มีตัวตน | 28,599 | - | 4,881,557 | - |
| เงินสดจ่ายเพื่อซื้อสินทรัพย์ไม่มีตัวตน | (2,006,855) | (842,900) | (341,900) | - |
| เงินสดรับจากเงินให้กู้ยืมระยะสั้นแก่บริษัทย่อย | - | - | 81,600,000 | 13,050,000 |
| เงินสดจ่ายเพื่อเงินให้กู้ยืมระยะสั้นแก่บริษัทย่อย | - | - | - | (54,000,000) |
| เงินสดจ่ายเพื่อชำระค่าใบอนุญาตให้ใช้คลื่นความถี่และประกอบกิจการโทรทัศน์ | - | (50,000,000) | - | - |
| ดอกเบี้ยรับ | 270,238 | 39,335 | 3,570,342 | 3,621,615 |
| กระแสเงินสดสุทธิได้มาจาก (ใช้ไปใน) กิจกรรมลงทุน | 305,810,733 | (138,741,401) | 427,624,899 | (101,262,839) |

หมายเหตุประกอบงบการเงินเป็นส่วนหนึ่งของงบการเงินนี้

บริษัท คิง เจน จำกัด (มหาชน) และบริษัทย่อย
 (เดิมชื่อ บริษัท เนชั่น บรอดแคสติ้ง คอร์ปอเรชั่น จำกัด(มหาชน) และบริษัทย่อย)
 งบกระแสเงินสด

| | งบการเงินรวม | | งบการเงินเฉพาะกิจการ | |
|--|-----------------------|---------------|-----------------------|---------------|
| | สำหรับปีสิ้นสุดวันที่ | | สำหรับปีสิ้นสุดวันที่ | |
| | 31 ธันวาคม | | 31 ธันวาคม | |
| | 2565 | 2564 | 2565 | 2564 |
| | (บาท) | | | |
| กระแสเงินสดจากกิจกรรมจัดหาเงิน | | | | |
| เงินสดรับจากส่วนได้เสียที่ไม่มีอำนาจควบคุม | 30,000,000 | 1,000,000 | - | - |
| เงินสดจ่ายเพื่อชำระหนี้สินตามสัญญาเช่าการเงิน | (5,973,121) | (14,665,809) | (4,653,420) | (12,936,444) |
| เงินสดรับจากเงินกู้ยืมระยะสั้นจากกิจการอื่น | 180,000,000 | - | 180,000,000 | - |
| เงินสดรับจากเงินกู้ยืมระยะสั้นจากบุคคลอื่น | 125,500,000 | 13,000,000 | 23,000,000 | 13,000,000 |
| เงินสดจ่ายเพื่อชำระเงินกู้ยืมระยะสั้นจากบุคคลอื่น | (138,500,000) | - | (36,000,000) | - |
| เงินสดรับจากเงินกู้ยืมระยะสั้นจากบุคคลและกิจการที่เกี่ยวข้องกัน | 117,500,000 | 20,000,000 | 35,000,000 | 20,000,000 |
| เงินสดจ่ายเพื่อชำระเงินกู้ยืมระยะสั้นจากบุคคลและกิจการที่เกี่ยวข้องกัน | (75,000,000) | (20,000,000) | (35,000,000) | (20,000,000) |
| เงินสดรับจากเงินกู้ยืมระยะยาวจากบุคคลที่เกี่ยวข้องกัน | - | 50,000,000 | - | 30,000,000 |
| เงินสดจ่ายเพื่อชำระเงินกู้ยืมระยะยาวจากบุคคลที่เกี่ยวข้องกัน | (112,500,000) | - | (30,000,000) | - |
| เงินสดรับจากเงินกู้ยืมระยะยาวจากสถาบันการเงิน | - | 20,000,000 | - | 20,000,000 |
| เงินสดจ่ายเพื่อชำระเงินกู้ยืมระยะยาวจากสถาบันการเงิน | (47,600,000) | (13,050,000) | (47,600,000) | (13,050,000) |
| ดอกเบี้ยจ่าย | (9,812,638) | (14,143,998) | (2,748,732) | (2,393,181) |
| กระแสเงินสดสุทธิได้มาจากกิจกรรมจัดหาเงิน | 63,614,241 | 42,140,193 | 81,997,848 | 34,620,375 |
| | | | | |
| เงินสดและรายการเทียบเท่าเงินสดเพิ่มขึ้น (ลดลง) สุทธิ | 542,794,016 | (145,347,347) | 535,219,849 | (136,129,494) |
| เงินสดและรายการเทียบเท่าเงินสด ณ วันที่ 1 มกราคม | 17,662,960 | 164,475,467 | 13,023,496 | 149,152,990 |
| ผลกระทบจากการดำเนินงานที่ยกเลิก | (3,831,948) | (1,465,160) | - | - |
| เงินสดและรายการเทียบเท่าเงินสด ณ วันที่ 31 ธันวาคม | 556,625,028 | 17,662,960 | 548,243,345 | 13,023,496 |
| | | | | |
| รายการที่ไม่ใช่เงินสด | | | | |
| เจ้าหนี้ค่าซื้อส่วนปรับปรุงสินทรัพย์เช่าและอุปกรณ์ | - | 1,220,135 | - | 1,220,135 |

หมายเหตุประกอบงบการเงินเป็นส่วนหนึ่งของงบการเงินนี้

บริษัท คิง เจน จำกัด (มหาชน) และบริษัทย่อย

(เดิมชื่อ บริษัท เนชั่น บรอดแคสติ้ง คอร์ปอเรชั่น จำกัด (มหาชน) และบริษัทย่อย)

หมายเหตุประกอบงบการเงิน

สำหรับปีสิ้นสุดวันที่ 31 ธันวาคม 2565

| หมายเหตุ | สารบัญ |
|----------|--|
| 1 | ข้อมูลทั่วไป |
| 2 | เกณฑ์การจัดทำงบการเงิน |
| 3 | การซื้อธุรกิจ |
| 4 | บุคคลหรือกิจการที่เกี่ยวข้องกัน |
| 5 | เงินสดและรายการเทียบเท่าเงินสด |
| 6 | ลูกหนี้การค้า |
| 7 | เงินลงทุนในบริษัทย่อย |
| 8 | ส่วนได้เสียที่ไม่มีอำนาจควบคุม |
| 9 | ส่วนปรับปรุงสินทรัพย์เช่าและอุปกรณ์ |
| 10 | ค่าความนิยม |
| 11 | หนี้สินที่มีภาระดอกเบี้ย |
| 12 | ประมาณการหนี้สินไม่หมุนเวียนสำหรับผลประโยชน์พนักงาน |
| 13 | ส่วนเกินมูลค่าหุ้น |
| 14 | สำรองตามกฎหมาย |
| 15 | ส่วนงานดำเนินงานและการจำแนกรายได้ |
| 16 | กลุ่มสินทรัพย์ที่จะจำหน่ายที่จัดประเภทเป็นสินทรัพย์ที่ถือไว้เพื่อขาย และส่วนงานดำเนินงานที่ยกเลิก |
| 17 | ค่าใช้จ่ายตามลักษณะ |
| 18 | ภาษีเงินได้ |
| 19 | กำไร (ขาดทุน) ต่อหุ้น |
| 20 | เครื่องมือทางการเงิน |
| 21 | การบริหารจัดการทุน |
| 22 | การระงับกับกิจการที่ไม่เกี่ยวข้องกัน |
| 23 | เหตุการณ์ภายหลังรอบระยะเวลารายงาน |

บริษัท คิง เจน จำกัด (มหาชน) และบริษัทย่อย
(เดิมชื่อ บริษัท เนชั่น บรอดแคสติ้ง คอร์ปอเรชั่น จำกัด (มหาชน) และบริษัทย่อย)
หมายเหตุประกอบงบการเงิน
สำหรับปีสิ้นสุดวันที่ 31 ธันวาคม 2565

หมายเหตุประกอบงบการเงินเป็นส่วนหนึ่งของงบการเงินนี้

งบการเงินนี้ได้รับอนุมัติให้ออกงบการเงินจากคณะกรรมการเมื่อวันที่ 24 กุมภาพันธ์ 2566

1 ข้อมูลทั่วไป

บริษัท คิง เจน จำกัด (มหาชน) “บริษัท” เป็นนิติบุคคลที่จัดตั้งขึ้นในประเทศไทย และ จดทะเบียนกับตลาดหลักทรัพย์ เอ็ม เอ ไอ เมื่อเดือนพฤศจิกายน 2552 โดยมีที่อยู่จดทะเบียนของบริษัทตั้งอยู่เลขที่ 589/128 อาคาร เซ็นทรัล ซิตี้ ทาวเวอร์ ห้องเลขที่ OF2301 ชั้น 23 ถนนเทพรัตน แขวงบางนาเหนือ เขตบางนา กรุงเทพมหานคร

ในการประชุมวิสามัญผู้ถือหุ้นของบริษัทเมื่อวันที่ 2 ธันวาคม 2565 ผู้ถือหุ้นมีมติอนุมัติให้แก้ไขเปลี่ยนแปลงชื่อบริษัท จากเดิมชื่อ บริษัท เนชั่น บรอดแคสติ้ง คอร์ปอเรชั่น จำกัด (มหาชน) เป็น บริษัท คิง เจน จำกัด (มหาชน) และแก้ไขเปลี่ยนแปลงชื่อย่อหลักทรัพย์ จากเดิม NBC เป็น KGEN

ในเดือนพฤษภาคม 2565 กลุ่มบุคคลจำนวนหนึ่ง ได้ซื้อหุ้นสามัญของบริษัทจำนวน 691,032,167 หุ้น คิดเป็นร้อยละ 61.46 ของหุ้นจดทะเบียนทั้งหมดของบริษัทจาก บริษัท เนชั่น กรุ๊ป (ไทยแลนด์) จำกัด (มหาชน) (เดิมชื่อ บริษัท เนชั่น มัลติมีเดีย กรุ๊ป จำกัด (มหาชน)) ซึ่งเป็นผู้ถือหุ้นรายใหญ่เดิม ทำให้ผู้ถือหุ้นรายใหญ่ของกลุ่มบริษัทเปลี่ยนเป็น นางกนิษฐา ซาฮัก อเล็กซาน (ถือหุ้นร้อยละ 16.01) และ นางประจิตรา วรรณวิน (ถือหุ้นร้อยละ 13.34)

กลุ่มบริษัทดำเนินธุรกิจหลักเกี่ยวกับศูนย์บริการลูกค้า (“Call Center”) และธุรกิจการจัดจำหน่ายสินค้าอุปโภคบริโภคและผลิตภัณฑ์อื่นๆ

2 เกณฑ์การจัดทำงบการเงิน

งบการเงินนี้จัดทำขึ้นตามมาตรฐานการรายงานทางการเงิน รวมถึงแนวปฏิบัติทางการบัญชีที่ประกาศใช้โดยสภาวิชาชีพบัญชีฯ กฎระเบียบและประกาศคณะกรรมการกำกับหลักทรัพย์และตลาดหลักทรัพย์ที่เกี่ยวข้อง งบการเงินนี้นำเสนอเป็นเงินบาทซึ่งเป็นสกุลเงินที่ใช้ในการดำเนินงานของบริษัท นโยบายการบัญชีที่เปิดเผยในหมายเหตุทุกข้อได้ถือปฏิบัติโดยสม่ำเสมอสำหรับงบการเงินทุกรอบระยะเวลาที่รายงาน

งบการเงินรวมประกอบด้วยงบการเงินของบริษัทและบริษัทย่อย (รวมกันเรียกว่า “กลุ่มบริษัท”) ในการจัดทำงบการเงินให้เป็นไปตามมาตรฐานการรายงานทางการเงิน ผู้บริหารใช้วิจารณญาณ การประมาณการและข้อสมมติหลายประการ ซึ่งมีผลกระทบต่อการปฏิบัติตามนโยบายการบัญชีของกลุ่มบริษัท ทั้งนี้ ผลที่เกิดขึ้นจริงอาจแตกต่างจากที่ประมาณการไว้ ประมาณการและข้อสมมติที่ใช้ในการจัดทำงบการเงินซึ่งเปิดเผยในหมายเหตุแต่ละข้อจะได้รับการทบทวนอย่างต่อเนื่อง การปรับประมาณการทางบัญชีจะบันทึกโดยวิธีเปลี่ยนทันทีเป็นต้นไป

บริษัท คิง เจน จำกัด (มหาชน) และบริษัทย่อย

(เดิมชื่อ บริษัท เนชั่น บรอดแคสติ้ง คอร์ปอเรชั่น จำกัด (มหาชน) และบริษัทย่อย)

หมายเหตุประกอบงบการเงิน

สำหรับปีสิ้นสุดวันที่ 31 ธันวาคม 2565

3 การซื้อธุรกิจ

นโยบายการบัญชี

กลุ่มบริษัทบันทึกบัญชีสำหรับการรวมธุรกิจตามวิธีซื้อ เมื่อกลุ่มบริษัทประเมินว่ากลุ่มของกิจกรรมและสินทรัพย์ที่ซื้อมานั้นประกอบด้วยปัจจัยนำเข้าและกระบวนการที่สำคัญเป็นอย่างน้อยซึ่งสามารถทำให้เกิดผลผลิตได้ โดยวันที่ซื้อกิจการคือวันที่อำนาจในการควบคุมนั้นได้ถูกโอนมาให้กลุ่มบริษัท ยกเว้นกรณีการรวมธุรกิจภายใต้การควบคุมเดียวกัน ทั้งนี้ ค่าใช้จ่ายที่เกี่ยวข้องกับการซื้อธุรกิจรับรู้เป็นค่าใช้จ่ายเมื่อเกิดขึ้น

ค่าความนิยมถูกวัดมูลค่า ณ วันที่ซื้อ โดยวัดจากมูลค่ายุติธรรมของสิ่งตอบแทนที่โอนให้ซึ่งรวมถึงการรับรู้จำนวนส่วนได้เสียที่ไม่มีอำนาจควบคุมในผู้ถูกซื้อ หักด้วยมูลค่ายุติธรรมสุทธิของสินทรัพย์ที่ระบุได้ที่ได้มาและหนี้สินที่รับมา ค่าไรจากการซื้อในราคาต่ำกว่ามูลค่ายุติธรรมรับรู้ในกำไรหรือขาดทุนทันที

สิ่งตอบแทนที่โอนให้รวมถึงสินทรัพย์ที่โอนไป หนี้สินที่กลุ่มบริษัทก่อขึ้นเพื่อจ่ายชำระให้แก่เจ้าของเดิม หนี้สินที่อาจเกิดขึ้น และส่วนได้เสียในส่วนของเจ้าของที่ออกโดยกลุ่มบริษัท

สิ่งตอบแทนที่คาดว่าจะต้องจ่ายวัดมูลค่าด้วยมูลค่ายุติธรรม ณ วันซื้อธุรกิจ และวัดมูลค่าภายหลังด้วยมูลค่ายุติธรรม ณ ทุกวันที่รายงาน การเปลี่ยนแปลงในมูลค่ายุติธรรมรับรู้ในกำไรหรือขาดทุน

หนี้สินที่อาจเกิดขึ้นของบริษัทที่ถูกซื้อที่รับมาจากการรวมธุรกิจ รับรู้เป็นหนี้สินหากมีภาระผูกพันในปัจจุบันซึ่งเกิดขึ้นจากเหตุการณ์ในอดีต และสามารถวัดมูลค่ายุติธรรมได้อย่างน่าเชื่อถือ

หากการบันทึกบัญชีเมื่อเริ่มแรกสำหรับการรวมธุรกิจไม่เสร็จสมบูรณ์ภายในวันสิ้นรอบระยะเวลารายงานที่การรวมธุรกิจเกิดขึ้น กลุ่มบริษัททำการประมาณการมูลค่าของรายการซึ่งข้อมูลทางบัญชียังไม่สมบูรณ์เพื่อรายงาน มูลค่าประมาณการดังกล่าวจะถูกปรับปรุง หรือรับรู้สินทรัพย์ หรือหนี้สินเพิ่มเติมในระหว่างช่วงระยะเวลาในการวัดมูลค่า เพื่อสะท้อนผลของข้อมูลเพิ่มเติมที่ได้รับเกี่ยวกับข้อเท็จจริงและสถานการณ์แวดล้อมที่มีอยู่ ณ วันที่ซื้อ ซึ่งข้อมูลดังกล่าวมีผลต่อการวัดมูลค่าของจำนวนต่างๆ ที่เคยรับรู้ไว้ ณ วันที่ซื้อ

บริษัท คิง เจน จำกัด (มหาชน) และบริษัทย่อย

(เดิมชื่อ บริษัท เนชั่น บรอดแคสติ้ง คอร์ปอเรชั่น จำกัด (มหาชน) และบริษัทย่อย)

หมายเหตุประกอบงบการเงิน

สำหรับปีสิ้นสุดวันที่ 31 ธันวาคม 2565

การรวมธุรกิจภายใต้การควบคุมเดียวกันบันทึกบัญชีโดยใช้วิธีเสมือนว่าเป็นวิธีการรวมส่วนได้เสีย โดยรับรู้สินทรัพย์และหนี้สินของธุรกิจที่ถูกซื้อด้วยมูลค่าตามบัญชีของธุรกิจดังกล่าวตามงบการเงินรวมของบริษัทใหญ่ในลำดับสูงสุด ณ วันที่เกิดรายการ ส่วนต่างระหว่างมูลค่าสินทรัพย์สุทธิของธุรกิจที่ถูกนำมารวมดังกล่าวกับค่าตอบแทนที่จ่ายรับรู้เป็นส่วนเกินหรือส่วนขาดจากการรวมธุรกิจภายใต้การควบคุมเดียวกันในส่วนของผู้ถือหุ้นรายการส่วนเกินหรือส่วนขาดจะถูกตัดจำหน่ายเมื่อมีการขายเงินลงทุนในธุรกิจที่ซื้อดังกล่าวไป ผลการดำเนินงานของธุรกิจที่ถูกซื้อจะรวมอยู่ในงบการเงินรวมของผู้ซื้อนับตั้งแต่วันที่ต้นงวดของงบการเงินเปรียบเทียบหรือวันที่ธุรกิจเหล่านั้นอยู่ภายใต้การควบคุมเดียวกันแล้วแต่ระยะเวลาที่จะสั้นกว่า จนถึงวันที่การควบคุมสิ้นสุด

การซื้อธุรกิจในปี 2565

บริษัท แสปี้ โปรดักส์ แอนด์ เซอร์วิส จำกัด

เมื่อวันที่ 1 มีนาคม 2565 บริษัท เนชั่น ทวี จำกัด (เดิมชื่อ บริษัท เอ็นบีซี เน็กซ์ วิชั่น จำกัด) ซึ่งเป็นบริษัทย่อย ได้เข้าซื้อหุ้นสามัญจากผู้ถือหุ้นเดิมของบริษัท แสปี้ โปรดักส์ แอนด์ เซอร์วิส จำกัด ซึ่งเป็นบริษัทที่ดำเนินธุรกิจเกี่ยวกับการจัดจำหน่ายสินค้าอุปโภค บริโภคและผลิตภัณฑ์อื่นๆ เป็นจำนวนเงิน 10 ล้านบาท คิดเป็นสัดส่วนการถือหุ้นเพิ่มเติมร้อยละ 33.33 เมื่อรวมกับสัดส่วนเดิมที่ถือหุ้นในอัตราร้อยละ 16.67 ทำให้กลุ่มบริษัทถือหุ้นในอัตราร้อยละ 50 ของหุ้นที่ออกและชำระแล้วของ บริษัท แสปี้ โปรดักส์ แอนด์ เซอร์วิส จำกัด จึงเปลี่ยนสถานะเป็นบริษัทย่อยของกลุ่มบริษัท

ในระหว่างงวดนับตั้งแต่วันที่ 1 มีนาคม 2565 ถึงวันที่ 31 ธันวาคม 2565 บริษัท แสปี้ โปรดักส์ แอนด์ เซอร์วิส จำกัด มีรายได้จำนวน 157.24 ล้านบาท และมีขาดทุนจำนวน 26.71 ล้านบาท ซึ่งรวมเป็นส่วนหนึ่งของผลการดำเนินงานของกลุ่มบริษัท ฝ่ายบริหารคาดว่าหากกลุ่มบริษัทได้มีการซื้อธุรกิจตั้งแต่วันที่ 1 มกราคม 2565 จะมีรายได้จำนวน 193.37 ล้านบาท และมีขาดทุนสำหรับปีสิ้นสุดวันที่ 31 ธันวาคม 2565 จำนวน 32.40 ล้านบาท

บริษัท คิง เจน จำกัด (มหาชน) และบริษัทย่อย

(เดิมชื่อ บริษัท เนชั่น บรอดแคสติ้ง คอร์ปอเรชั่น จำกัด (มหาชน) และบริษัทย่อย)

หมายเหตุประกอบงบการเงิน

สำหรับปีสิ้นสุดวันที่ 31 ธันวาคม 2565

ข้อมูลของสิ่งตอบแทนทั้งหมดที่โอนให้และมูลค่าที่รับรู้ ณ วันที่ซื้อสำหรับสินทรัพย์ที่ได้มาและหนี้สินที่รับมาแต่ละประเภทที่สำคัญ มีดังนี้

| สินทรัพย์ที่ได้มาและหนี้สินที่รับมา | มูลค่ายุติธรรม | |
|---|----------------|-----------------|
| | หมายเหตุ | (พันบาท) |
| เงินสดและรายการเทียบเท่าเงินสด | | 3,386 |
| ลูกหนี้การค้าและลูกหนี้อื่น | | 2,712 |
| สินค้าคงเหลือ | | 20,279 |
| สินทรัพย์หมุนเวียนอื่น | | 3,857 |
| ส่วนปรับปรุงสินทรัพย์เช่าและอุปกรณ์ | 9 | 3,021 |
| สินทรัพย์ไม่มีตัวตน | | 1,190 |
| สินทรัพย์ไม่หมุนเวียนอื่น | | 928 |
| เจ้าหนี้การค้าและเจ้าหนี้อื่น | | (63,592) |
| ค่าใช้จ่ายค้างจ่าย | | (9,431) |
| หนี้สินหมุนเวียนอื่น | | (526) |
| ประมาณการหนี้สินไม่หมุนเวียนสำหรับผลประโยชน์พนักงาน | 12 | (5,206) |
| รวมหนี้สินสุทธิที่ระบุได้ | | (43,382) |
| ส่วนของผู้ถือหุ้นที่ไม่มีอำนาจควบคุม | | 21,691 |
| ค่าความนิยมจากการซื้อธุรกิจ | 10 | 31,691 |
| สิ่งตอบแทนที่โอนให้ | | 10,000 |
| เงินสดสุทธิที่ได้มาจากการซื้อบริษัทย่อย | | 3,386 |
| เงินสดจ่าย | | (10,000) |
| กระแสเงินสดจ่ายสุทธิจากการซื้อบริษัทย่อย | | (6,614) |

การลงทุนในบริษัท แอปเปิ้ล โปรดักส์ แอนด์ เซอร์วิส จำกัด จะทำให้กลุ่มบริษัทขยายส่วนแบ่งการตลาดและเพิ่มฐานลูกค้าในส่วนธุรกิจการจัดจำหน่ายสินค้าอุปโภค บริโภคและผลิตภัณฑ์อื่นๆ ซึ่งสอดคล้องกับแผนดำเนินธุรกิจในอนาคตของกลุ่มบริษัทภายหลังการปรับโครงสร้าง

บริษัท คิง เจน จำกัด (มหาชน) และบริษัทย่อย

(เดิมชื่อ บริษัท เนชั่น บรอดแคสติ้ง คอร์ปอเรชั่น จำกัด (มหาชน) และบริษัทย่อย)

หมายเหตุประกอบงบการเงิน

สำหรับปีสิ้นสุดวันที่ 31 ธันวาคม 2565

การซื้อขายหุ้นในปี 2564

(ก) บริษัท เนชั่น นิวส์ จำกัด (“NN”)

ในการประชุมผู้ถือหุ้นสามัญของบริษัทเมื่อวันที่ 29 ตุลาคม 2563 ผู้ถือหุ้นมีมติอนุมัติให้บริษัทเข้าลงทุนซื้อหุ้นสามัญในสัดส่วนร้อยละ 99.998 ของหุ้นที่ออกและชำระแล้วของบริษัท เนชั่น นิวส์ จำกัด ซึ่งเป็นกิจการที่เกี่ยวข้องกันที่ดำเนินธุรกิจเกี่ยวกับการให้บริการข่าวสารผ่านระบบออนไลน์และสื่ออิเล็กทรอนิกส์ จากบริษัท นิวส์ เน็ตเวิร์ค คอร์ปอเรชั่น จำกัด (มหาชน) เป็นเงินจำนวน 164.40 ล้านบาท (“ราคาจ่ายซื้อ”)

เมื่อวันที่ 24 ธันวาคม 2563 บริษัทได้จ่ายชำระราคาจ่ายซื้อแล้วจำนวน 164.40 ล้านบาท ต่อมาเมื่อวันที่ 29 มกราคม 2564 บริษัทได้รับการโอนหุ้นสามัญของ NN จำนวน 189,997 หุ้น คิดเป็นสัดส่วนร้อยละ 99.998 ดังนั้น การซื้อหุ้นดังกล่าวจึงเสร็จสมบูรณ์

ข้อมูลของสิ่งตอบแทนทั้งหมดที่โอนให้และมูลค่าที่รับรู้ ณ วันที่ซื้อสำหรับสินทรัพย์ที่ได้มาและหนี้สินที่รับมาแต่ละประเภทที่สำคัญ มีดังนี้

สินทรัพย์ที่ได้มาและหนี้สินที่รับมา

| สินทรัพย์ที่ได้มาและหนี้สินที่รับมา | หมายเหตุ | มูลค่ายุติธรรม (ล้านบาท) |
|---|----------|-----------------------------|
| เงินสดและรายการเทียบเท่าเงินสด | | 874 |
| ลูกหนี้การค้าและลูกหนี้อื่น | | 13,861 |
| สินทรัพย์หมุนเวียนอื่น | | 570 |
| อุปกรณ์ | 9 | 1,313 |
| สินทรัพย์ไม่มีตัวตน | | 25,362 |
| สินทรัพย์ไม่หมุนเวียนอื่น | | 2,536 |
| เจ้าหนี้การค้าและเจ้าหนี้อื่น | | (9,715) |
| ค่าใช้จ่ายค้างจ่าย | | (2,751) |
| หนี้สินหมุนเวียนอื่น | | (1,128) |
| เงินกู้ยืมระยะยาวจากบุคคลที่เกี่ยวข้องกัน | | (62,500) |
| ประมาณการหนี้สินไม่หมุนเวียนสำหรับผลประโยชน์พนักงาน | 12 | (1,342) |
| รวมหนี้สินสุทธิที่ระบุได้ | | (32,920) |
| ส่วนของผู้ถือหุ้นที่ไม่มีอำนาจควบคุม | | 1 |
| ค่าความนิยม | 10 | 197,323 |
| สิ่งตอบแทนที่โอนให้ | | 164,404 |

บริษัท คิง เจน จำกัด (มหาชน) และบริษัทย่อย
(เดิมชื่อ บริษัท เนชั่น บรอดแคสติ้ง คอร์ปอเรชั่น จำกัด (มหาชน) และบริษัทย่อย)
หมายเหตุประกอบงบการเงิน
สำหรับปีสิ้นสุดวันที่ 31 ธันวาคม 2565

| | (ล้านบาท) |
|--|-----------|
| เงินสดสุทธิที่ได้มาจากการซื้อบริษัทย่อย | 874 |
| เงินสดจ่าย | (164,404) |
| กระแสเงินสดจ่ายสุทธิจากการซื้อบริษัทย่อย | (163,530) |

(ข) ธุรกิจ The People

ในการประชุมคณะกรรมการของบริษัท เนชั่น นิวส์ จำกัด (“NN”) ซึ่งเป็นบริษัทย่อย เมื่อวันที่ 11 สิงหาคม 2564 คณะกรรมการของ NN มีมติอนุมัติการซื้อธุรกิจการให้บริการโฆษณาและการนำเสนอข่าวสารและเนื้อหาดิจิทัล ภายใต้ชื่อ “The People” และทรัพย์สินที่เกี่ยวข้องมูลค่ารวมจำนวน 30 ล้านบาท จากบริษัทแห่งหนึ่ง

ในเดือน ตุลาคม 2564 NN ได้จ่ายชำระเงินค่าซื้อธุรกิจจำนวน 20 ล้านบาท และสำหรับการชำระราคาซื้อธุรกิจ ส่วนที่เหลือ ณ วันที่ 31 ธันวาคม 2564 จำนวน 10 ล้านบาท บริษัทย่อยจะให้บริการสื่อโฆษณาของกลุ่มบริษัท โดยมีกำหนดระยะเวลาใช้สิทธิตั้งแต่วันที่ทำการซื้อขายเสร็จสมบูรณ์ จนถึงวันที่ 31 ธันวาคม 2565

ข้อมูลมูลค่าที่รับรู้ ณ วันที่ซื้อสำหรับสินทรัพย์ที่ได้มาและหนี้สินที่รับมาแต่ละประเภทที่สำคัญ มีดังนี้

| สินทรัพย์ที่ได้มาและหนี้สินที่รับมา | หมายเหตุ | มูลค่ายุติธรรม (ล้านบาท) |
|---|----------|-----------------------------|
| อุปกรณ์ | 9 | 380 |
| สินทรัพย์ไม่มีตัวตน | | 30,179 |
| ประมาณการหนี้สินไม่หมุนเวียนสำหรับผลประโยชน์พนักงาน | 12 | (559) |
| สินทรัพย์สุทธิที่ระบุได้ | | 30,000 |

บริษัท คิง เจน จำกัด (มหาชน) และบริษัทย่อย

(เดิมชื่อ บริษัท เนชั่น บรอดแคสติ้ง คอร์ปอเรชั่น จำกัด (มหาชน) และบริษัทย่อย)

หมายเหตุประกอบงบการเงิน

สำหรับปีสิ้นสุดวันที่ 31 ธันวาคม 2565

4 บุคคลหรือกิจการที่เกี่ยวข้องกัน

บุคคลหรือกิจการที่เกี่ยวข้องกัน หมายถึง บุคคลหรือกิจการที่มีอำนาจควบคุม ทั้งทางตรงและทางอ้อมหรือมีอิทธิพลอย่างมีสาระสำคัญในการตัดสินใจทางการเงินและการบริหารของกลุ่มบริษัท หรือบุคคลหรือกิจการที่อยู่ภายใต้การควบคุมเดียวกันหรืออยู่ภายใต้อิทธิพลอย่างมีสาระสำคัญเดียวกันกับกลุ่มบริษัท หรือกลุ่มบริษัทมีอำนาจควบคุมทั้งทางตรงและทางอ้อม หรือมีอิทธิพลอย่างมีสาระสำคัญในการตัดสินใจทางการเงินและการบริหารต่อบุคคลหรือกิจการนั้น

ความสัมพันธ์ที่มีกับบริษัทใหญ่เดิมและบริษัทย่อยได้เปิดเผยในหมายเหตุข้อ 1 และ 7 สำหรับบุคคลหรือกิจการอื่นที่เกี่ยวข้องกันที่มีรายการระหว่างกันที่มีนัยสำคัญกับกลุ่มบริษัทในระหว่างปีดังต่อไปนี้

| ชื่อกิจการ | ประเทศที่จัดตั้ง | |
|---|------------------|--|
| | /สัญชาติ | ลักษณะความสัมพันธ์ |
| บริษัท เนชั่น กรุ๊ป จำกัด (มหาชน) (เดิมชื่อ บริษัท เนชั่น มัลติมีเดีย กรุ๊ป จำกัด (มหาชน)) | ไทย | เป็นบริษัทใหญ่เดิมจนถึงพฤษภาคม 2565 |
| บริษัท สเวน คอร์ปอเรชั่น จำกัด | ไทย | เป็นบริษัทที่บริษัทใหญ่เดิมถือหุ้นร้อยละ 99.99 และมีกรรมการร่วมกันจนถึงเดือนพฤษภาคม 2565 |
| บริษัท คมชัดลึก มีเดีย จำกัด | ไทย | เป็นบริษัทที่บริษัทใหญ่เดิมถือหุ้นร้อยละ 99.99 และมีกรรมการร่วมกันจนถึงเดือนธันวาคม 2564 |
| บริษัท กรุงเทพธุรกิจ มีเดีย จำกัด | ไทย | เป็นบริษัทที่บริษัทใหญ่เดิมถือหุ้นร้อยละ 99.99 และมีกรรมการร่วมกันจนถึงเดือนพฤษภาคม 2565 |
| บริษัท เนชั่น ดิจิทัล คอนเทนท์ จำกัด | ไทย | เป็นบริษัทที่บริษัทใหญ่เดิมถือหุ้นร้อยละ 99.99 และมีกรรมการร่วมกันจนถึงเดือนพฤษภาคม 2565 |
| บริษัท ฐานเศรษฐกิจ มัลติมีเดีย จำกัด | ไทย | ผู้ถือหุ้นร่วมกันบางส่วนของบริษัทแม่จนถึงเดือนพฤษภาคม 2565 |
| บริษัท อควา คอร์ปอเรชั่น จำกัด (มหาชน) | ไทย | เป็นบริษัทที่มีกรรมการร่วมกันจนถึงเดือนพฤษภาคม 2565 |
| บริษัท บอร์ดเวย์ มีเดีย จำกัด | ไทย | เป็นบริษัทย่อยของกิจการที่เกี่ยวข้องกัน |
| บริษัท วันทูวัน โปรเฟสชั่นแนล จำกัด | ไทย | ผู้ถือหุ้นร่วมกันบางส่วนของบริษัท |
| บุคคลที่เกี่ยวข้องกัน | ไทย | บุคคลที่มีความเกี่ยวข้องกับกรรมการ |

บริษัท คิง เจน จำกัด (มหาชน) และบริษัทย่อย
(เดิมชื่อ บริษัท เนชั่น บรอดแคสติ้ง คอร์ปอเรชั่น จำกัด (มหาชน) และบริษัทย่อย)
หมายเหตุประกอบงบการเงิน
สำหรับปีสิ้นสุดวันที่ 31 ธันวาคม 2565

| รายการที่สำคัญกับบุคคลหรือกิจการที่เกี่ยวข้องกัน | งบการเงินรวม | | งบการเงินเฉพาะกิจการ | |
|--|--------------|--------|----------------------|--------|
| สำหรับปีสิ้นสุดวันที่ 31 ธันวาคม | 2565 | 2564 | 2565 | 2564 |
| | (พันบาท) | | | |
| การดำเนินงานต่อเนื่อง | | | | |
| บริษัทใหญ่เดิม | | | | |
| ค่าใช้จ่ายในการขายและค่าใช้จ่ายในการบริหาร | 1,747 | 4,696 | 150 | - |
| บริษัทย่อยและบริษัทย่อยทางอ้อม | | | | |
| รายได้จากการขายและการให้บริการ | - | - | 16,000 | - |
| ซื้ออุปกรณ์ | - | - | 86 | - |
| กิจการอื่นที่เกี่ยวข้องกัน | | | | |
| รายได้จากการขายและการให้บริการ | 2 | - | - | - |
| ต้นทุนขายและการให้บริการ | 2,694 | - | 921 | - |
| รายได้อื่น | 93 | - | 46 | - |
| ค่าใช้จ่ายในการขายและค่าใช้จ่ายในการบริหาร | 803 | 2,100 | - | - |
| ผู้บริหารสำคัญ | | | | |
| ค่าตอบแทนผู้บริหารสำคัญ | | | | |
| ผลประโยชน์ระยะสั้นของพนักงาน | 14,260 | 14,285 | 5,807 | 14,285 |
| โครงการสมทบเงินที่กำหนดไว้ | 112 | - | 53 | - |
| รวมค่าตอบแทนผู้บริหารสำคัญ | 14,372 | 14,285 | 5,860 | 14,285 |

บริษัท คิง เจน จำกัด (มหาชน) และบริษัทย่อย

(เดิมชื่อ บริษัท เนชั่น บรอดแคสติ้ง คอร์ปอเรชั่น จำกัด (มหาชน) และบริษัทย่อย)

หมายเหตุประกอบงบการเงิน

สำหรับปีสิ้นสุดวันที่ 31 ธันวาคม 2565

| รายการที่สำคัญกับบุคคลหรือกิจการที่เกี่ยวข้องกัน | งบการเงินรวม | | งบการเงินเฉพาะกิจการ | |
|--|--------------|--------|----------------------|--------|
| สำหรับปีสิ้นสุดวันที่ 31 ธันวาคม | 2565 | 2564 | 2565 | 2564 |
| | (พันบาท) | | | |
| การดำเนินงานที่ยกเลิก | | | | |
| บริษัทใหญ่เดิม | | | | |
| รายได้จากการขายและการให้บริการ | 16,358 | 14,678 | 641 | 14,095 |
| ต้นทุนขายและการให้บริการ | 9,302 | 4,437 | 540 | 2,590 |
| รายได้อื่น | 6,745 | 12,473 | 3,313 | 8,594 |
| กำไรจากการจำหน่ายเงินลงทุน | 82,222 | - | 261,528 | - |
| ค่าใช้จ่ายในการขายและค่าใช้จ่ายในการบริหาร | 23,827 | 43,202 | 1,004 | 30,885 |
| ดอกเบี้ยจ่าย | 502 | - | - | - |
| ซื้ออุปกรณ์ | 16 | 19 | - | 19 |
| ขายอุปกรณ์ | 2,387 | - | - | - |
| บริษัทย่อยและบริษัทย่อยทางอ้อม | | | | |
| รายได้จากการขายและการให้บริการ | - | - | 979 | 38,746 |
| ต้นทุนขายและการให้บริการ | - | - | 23,731 | 94,658 |
| รายได้อื่น | - | - | 15,935 | 2,248 |
| ค่าใช้จ่ายในการขายและค่าใช้จ่ายในการบริหาร | - | - | 156 | 182 |
| ขายอุปกรณ์และสินทรัพย์ไม่มีตัวตน | - | - | 107,175 | - |
| ดอกเบี้ยรับ | - | - | 1,822 | 3,080 |
| กิจการอื่นที่เกี่ยวข้องกัน | | | | |
| รายได้จากการขายและการให้บริการ | 20,758 | 56,041 | 799 | 43,319 |
| ต้นทุนขายและการให้บริการ | 3,228 | 20,125 | - | 18,797 |
| รายได้อื่น | 1,117 | 5,845 | 467 | 1,807 |
| ค่าใช้จ่ายในการขายและค่าใช้จ่ายในการบริหาร | 967 | 1 | - | 1 |
| ดอกเบี้ยจ่าย | 210 | - | - | - |
| ซื้ออุปกรณ์ | - | 1,011 | - | 793 |
| ขายอุปกรณ์ | - | 24 | - | - |

บริษัท คิง เจน จำกัด (มหาชน) และบริษัทย่อย

(เดิมชื่อ บริษัท เนชั่น บรอดแคสติ้ง คอร์ปอเรชั่น จำกัด (มหาชน) และบริษัทย่อย)

หมายเหตุประกอบงบการเงิน

สำหรับปีสิ้นสุดวันที่ 31 ธันวาคม 2565

| ยอดคงเหลือกับบุคคลหรือกิจการที่เกี่ยวข้องกัน ณ วันที่ 31 ธันวาคม | งบการเงินรวม | | งบการเงินเฉพาะกิจการ | |
|---|--------------|---------------|----------------------|---------------|
| | 2565 | 2564 | 2565 | 2564 |
| | (พันบาท) | | | |
| ลูกหนี้การค้า | | | | |
| บริษัทใหญ่เดิม | - | 3,445 | - | 1,970 |
| บริษัทย่อยและบริษัทย่อยทางอ้อม | - | - | 5,136 | 229 |
| กิจการอื่นที่เกี่ยวข้องกัน | - | 29,003 | - | 23,405 |
| | | 32,448 | 5,136 | 25,604 |
| หัก ค่าเผื่อผลขาดทุนด้านเครดิตที่คาดว่าจะเกิดขึ้น | - | - | - | - |
| สุทธิ | - | 32,448 | 5,136 | 25,604 |
| ลูกหนี้อื่น | | | | |
| บริษัทใหญ่เดิม | - | 953 | - | 748 |
| บริษัทย่อยและบริษัทย่อยทางอ้อม | - | - | - | 62,073 |
| กิจการอื่นที่เกี่ยวข้องกัน | - | 331 | - | 265 |
| | - | 1,284 | - | 63,086 |
| หัก ค่าเผื่อผลขาดทุนด้านเครดิตที่คาดว่าจะเกิดขึ้น | - | - | - | (59,708) |
| สุทธิ | - | 1,284 | - | 3,378 |
| รายได้ค้างรับ | | | | |
| บริษัทใหญ่เดิม | - | 1,568 | - | 1,370 |
| บริษัทย่อยและบริษัทย่อยทางอ้อม | - | - | - | 484 |
| กิจการอื่นที่เกี่ยวข้องกัน | - | 3,905 | - | 3,619 |
| รวม | - | 5,473 | - | 5,473 |
| เงินให้กู้ยืมระยะสั้น | | | | |
| บริษัทย่อย | - | - | - | 81,600 |

บริษัท คิง เจน จำกัด (มหาชน) และบริษัทย่อย

(เดิมชื่อ บริษัท เนชั่น บรอดแคสติ้ง คอร์ปอเรชั่น จำกัด (มหาชน) และบริษัทย่อย)

หมายเหตุประกอบงบการเงิน

สำหรับปีสิ้นสุดวันที่ 31 ธันวาคม 2565

| กลักรายการผลขาดทุนด้านเครดิตที่คาดว่าจะเกิดขึ้น | งบการเงินรวม | | งบการเงินเฉพาะกิจการ | |
|---|--------------|----------|----------------------|----------|
| สำหรับปีสิ้นสุดวันที่ 31 ธันวาคม | 2565 | 2564 | 2565 | 2564 |
| | (พันบาท) | | | |
| ลูกหนี้การค้า | - | (33,767) | - | (32,789) |
| ลูกหนี้อื่น | - | (27,528) | (59,708) | (52,616) |
| ยอดคงเหลือกับบุคคลหรือกิจการที่เกี่ยวข้องกัน | งบการเงินรวม | | งบการเงินเฉพาะกิจการ | |
| ณ วันที่ 31 ธันวาคม | 2565 | 2564 | 2565 | 2564 |
| | (พันบาท) | | | |
| เงินลงทุนในตราสารทุน | | | | |
| กิจการอื่นที่เกี่ยวข้องกัน | - | 51,745 | - | 51,745 |
| เจ้าหนี้การค้า | | | | |
| บริษัทใหญ่เดิม | - | 1,599 | - | 942 |
| บริษัทย่อยและบริษัทย่อยทางอ้อม | - | - | 111 | 4,878 |
| กิจการอื่นที่เกี่ยวข้องกัน | - | 1,141 | - | 700 |
| รวม | - | 2,740 | 111 | 6,520 |
| เจ้าหนี้อื่น | | | | |
| บริษัทใหญ่เดิม | - | 15,024 | - | 8,628 |
| บริษัทย่อยและบริษัทย่อยทางอ้อม | - | - | 91 | 18 |
| รวม | - | 15,024 | 91 | 8,646 |
| รายได้รับล่วงหน้า | | | | |
| บริษัทใหญ่เดิม | - | 2,525 | - | 2,525 |
| กิจการอื่นที่เกี่ยวข้องกัน | - | 819 | - | 819 |
| รวม | - | 3,344 | - | 3,344 |

บริษัท กิง เจน จำกัด (มหาชน) และบริษัทย่อย

(เดิมชื่อ บริษัท เนชั่น บรอดแคสติ้ง คอร์ปอเรชั่น จำกัด (มหาชน) และบริษัทย่อย)

หมายเหตุประกอบงบการเงิน

สำหรับปีสิ้นสุดวันที่ 31 ธันวาคม 2565

| ยอดคงเหลือกับบุคคลหรือกิจการที่เกี่ยวข้องกัน | งบการเงินรวม | | งบการเงินเฉพาะกิจการ | |
|--|--------------|--------------|----------------------|--------------|
| ณ วันที่ 31 ธันวาคม | 2565 | 2564 | 2565 | 2564 |
| | (พันบาท) | | | |
| ค่าใช้จ่ายค้างจ่าย | | | | |
| บริษัทใหญ่เดิม | - | 761 | - | 658 |
| บริษัทย่อยและบริษัทย่อยทางอ้อม | - | - | 287 | 1,367 |
| กิจการอื่นที่เกี่ยวข้องกัน | - | 302 | - | 163 |
| รวม | - | 1,063 | 287 | 2,188 |
| เงินกู้ยืมระยะยาว | | | | |
| บุคคลที่เกี่ยวข้องกัน | - | 112,500 | - | 30,000 |

เงินกู้ยืมระยะยาวกับบุคคลที่เกี่ยวข้องกัน

ณ วันที่ 31 ธันวาคม 2564 กลุ่มบริษัทและบริษัทมีสัญญากู้ยืมเงินระยะยาวที่ไม่มีหลักประกันกับบุคคลที่เกี่ยวข้องกันเป็นจำนวน 112.50 ล้านบาทและ 30 ล้านบาท ตามลำดับ โดยเงินกู้ยืมดังกล่าวมีอัตราดอกเบี้ยร้อยละ 6 ต่อปี ซึ่งมีกำหนดชำระดอกเบี้ยเป็นรายเดือนและมีระยะเวลาครบกำหนดชำระในวันที่ 28 กุมภาพันธ์ 2566 ในเวลาต่อมา ระหว่างปี 2565 กลุ่มบริษัทและบริษัทได้จ่ายชำระเงินกู้ยืมดังกล่าวพร้อมดอกเบี้ยค้างจ่าย

บริษัท ลিং เจน จำกัด (มหาชน) และบริษัทย่อย

(เดิมชื่อ บริษัท เนชั่น บรอดแคสติ้ง คอร์ปอเรชั่น จำกัด (มหาชน) และบริษัทย่อย)

หมายเหตุประกอบงบการเงิน

สำหรับปีสิ้นสุดวันที่ 31 ธันวาคม 2565

การปรับโครงสร้างธุรกิจ

กลุ่มบริษัทได้มีการปรับโครงสร้างธุรกิจดังต่อไปนี้

- (ก) บริษัท เนชั่น ทวี จำกัด (“NTV”) ซึ่งเป็นบริษัทย่อย ซื้อหุ้นจำนวนร้อยละ 33.33 ในบริษัท แสบปี โปรดักส์ แอนด์ เซอร์วิส จำกัด (“HPS”) จากผู้ถือหุ้นเดิม เป็นเงิน 10 ล้านบาท ทำให้สัดส่วนการถือหุ้นเพิ่มเป็นร้อยละ 50 ของหุ้นที่ออกและชำระแล้ว ส่งผลให้ HPS มีสถานะเป็นบริษัทย่อย (ตามหมายเหตุข้อ 3) ต่อมา NTV โอนหุ้นที่ถืออยู่ทั้งหมดให้บริษัทในราคา 25 ล้านบาท (ตามหมายเหตุข้อ 7) ในเดือนมีนาคม 2565
- (ข) ซื้อหน่วยธุรกิจศูนย์บริการข้อมูลลูกค้า (Call Center) จากบริษัท เนชั่น นิวส์ จำกัด ซึ่งเป็นบริษัทย่อย ไปดำเนินการภายใต้บริษัท โดยให้สิ่งตอบแทนเป็นจำนวนเงิน 40 ล้านบาท ในเดือนมีนาคม 2565

การปรับโครงสร้างธุรกิจที่มีผลให้เกิดการดำเนินงานที่ยกเลิกในสื่อโทรทัศน์และการขายกลุ่มสื่อโทรทัศน์มีดังต่อไปนี้

- (ก) โอนธุรกิจโทรทัศน์ดิจิทัล (เนชั่น ทวี ช่อง 22) จากบริษัทไปดำเนินการภายใต้ NTV โดย NTV รับโอนพนักงานในเดือนมกราคม 2565 และได้ซื้อสินทรัพย์ที่เกี่ยวข้องกับสื่อโทรทัศน์ ในเดือนมีนาคม 2565 เป็นจำนวนเงินสุทธิ 60 ล้านบาท
- (ข) โอนหน่วยธุรกิจในหน่วยธุรกิจมัลติมีเดีย จากบริษัทไปดำเนินการภายใต้ NTV เป็นจำนวนเงิน 70 ล้านบาท ในเดือนมีนาคม 2565
- (ค) NTV เพิ่มทุนจดทะเบียนชำระแล้ว จาก 800 ล้านบาท เป็น 860 ล้านบาท (ตามหมายเหตุข้อ 7) ในเดือนมีนาคม 2565
- (ง) บริษัทจำหน่ายหุ้นสามัญของ NTV จำนวน 85,999,997 หุ้น คิดเป็นร้อยละ 99.99 ของหุ้นที่ออกและชำระแล้ว ซึ่งรวมถึงหุ้นของ บริษัท เนชั่น คอฟฟี่ จำกัด ที่ NTV ถือจำนวน 60,000 หุ้น คิดเป็นร้อยละ 60 ของหุ้นที่ออกและชำระแล้ว ให้แก่ บริษัท เนชั่น กรุ๊ป (ไทยแลนด์) จำกัด (มหาชน) เป็นจำนวนเงิน 239.73 ล้านบาท (ตามหมายเหตุข้อ 16) ในเดือนพฤษภาคม 2565

ณ วันที่ 31 ธันวาคม 2565 ราชการข้างต้นได้ดำเนินการและได้ชำระและรับชำระเงินเป็นที่เรียบร้อยแล้ว

บริษัท กิง เจน จำกัด (มหาชน) และบริษัทย่อย

(เดิมชื่อ บริษัท เนชั่น บรอดแคสติ้ง คอร์ปอเรชั่น จำกัด (มหาชน) และบริษัทย่อย)

หมายเหตุประกอบงบการเงิน

สำหรับปีสิ้นสุดวันที่ 31 ธันวาคม 2565

สัญญาสำคัญที่ทำกับบุคคลหรือกิจการที่เกี่ยวข้องกัน

บริษัทได้ทำสัญญาบริการศูนย์บริการข้อมูลลูกค้า (Call Center) กับบริษัทย่อยแห่งหนึ่งเป็นระยะเวลา 1 ปี โดยเริ่มตั้งแต่วันที่ 1 มีนาคม 2565 และจะสิ้นสุดในวันที่ 28 กุมภาพันธ์ 2566 บริษัทจะได้รับค่าบริการตามอัตราที่ตกลงในสัญญา

5 เงินสดและรายการเทียบเท่าเงินสด

นโยบายการบัญชี

เงินสดและรายการเทียบเท่าเงินสดประกอบด้วย ยอดเงินสด ยอดเงินฝากธนาคารและเงินลงทุนระยะสั้นที่มีสภาพคล่องสูงซึ่งมีระยะเวลาครบกำหนดไม่เกินสามเดือนนับแต่วันที่ได้นำเป็นรายการเทียบเท่าเงินสด

| | งบการเงินรวม | | งบการเงินเฉพาะกิจการ | |
|------------------------------------|----------------|---------------|----------------------|---------------|
| | 2565 | 2564 | 2565 | 2564 |
| | (พันบาท) | | | |
| เงินสดในมือ | 46 | 399 | 23 | 341 |
| เงินฝากธนาคารประเภทกระแสรายวัน | 65 | 184 | 61 | 12 |
| เงินฝากธนาคารประเภทออมทรัพย์ | 556,514 | 17,079 | 548,159 | 12,669 |
| เงินลงทุนระยะสั้นที่มีสภาพคล่องสูง | - | 1 | - | 1 |
| รวม | <u>556,625</u> | <u>17,663</u> | <u>548,243</u> | <u>13,023</u> |

6 ลูกหนี้การค้า

นโยบายการบัญชี

ลูกหนี้การค้ารับรู้เมื่อกลุ่มบริษัทมีสิทธิที่ปราศจากเงื่อนไขในการได้รับสิ่งตอบแทนตามสัญญา ลูกหนี้การค้าวัดมูลค่าด้วยราคาของรายการหักค่าเพื่อผลขาดทุนด้านเครดิตที่คาดว่าจะเกิดขึ้น หนี้สูญจะถูกตัดจำหน่ายเมื่อเกิดขึ้น

กลุ่มบริษัทประมาณผลขาดทุนด้านเครดิตที่คาดว่าจะเกิดขึ้นตลอดอายุของสัญญา ซึ่งประมาณการโดยใช้ตารางการตั้งสำรองเพื่อหาอัตราผลขาดทุนด้านเครดิตที่คาดว่าจะเกิดขึ้น ซึ่งวิธีดังกล่าวมีการจัดกลุ่มลูกหนี้ตามความเสี่ยงด้านเครดิตที่มีลักษณะร่วมกันและตามระยะเวลาที่เกินกำหนดชำระ โดยนำข้อมูลผลขาดทุนที่เกิดขึ้นในอดีต การปรับปรุงปัจจัยที่มีความเฉพาะเจาะจงกับลูกหนี้ นั้น ๆ ตลอดจนการประเมินข้อมูลสภาพการณ์เศรษฐกิจในปัจจุบันและข้อมูลคาดการณ์สภาพการณ์เศรษฐกิจทั่วไปในอนาคต ณ วันที่รายงาน

บริษัท คิง เจน จำกัด (มหาชน) และบริษัทย่อย

(เดิมชื่อ บริษัท เนชั่น บรอดแคสติ้ง คอร์ปอเรชั่น จำกัด (มหาชน) และบริษัทย่อย)

หมายเหตุประกอบงบการเงิน

สำหรับปีสิ้นสุดวันที่ 31 ธันวาคม 2565

| ณ วันที่ 31 ธันวาคม | หมายเหตุ | งบการเงินรวม | | งบการเงินเฉพาะกิจการ | |
|--------------------------------|----------|--------------|---------|----------------------|---------|
| | | 2565 | 2564 | 2565 | 2564 |
| (พันบาท) | | | | | |
| กิจการที่เกี่ยวข้องกัน | | | | | |
| ยังไม่ถึงกำหนดชำระ | | - | 17,826 | 5,136 | 12,182 |
| เกินกำหนดชำระ | | | | | |
| น้อยกว่า 3 เดือน | | - | 13,595 | - | 12,609 |
| 3 - 6 เดือน | | - | 1,027 | - | 813 |
| รวม | | - | 32,448 | 5,136 | 25,604 |
| หัก ค่าเผื่อผลขาดทุนด้านเครดิต | | | | | |
| ที่คาดว่าจะเกิดขึ้น | | - | - | - | - |
| | 4 | - | 32,448 | 5,136 | 25,604 |
| บุคคลหรือกิจการอื่นๆ | | | | | |
| ยังไม่ถึงกำหนดชำระ | | 1,484 | 27,644 | - | 23,488 |
| เกินกำหนดชำระ | | | | | |
| น้อยกว่า 3 เดือน | | 1,254 | 20,601 | - | 17,744 |
| 3 - 6 เดือน | | 10 | 712 | - | 712 |
| 6 - 12 เดือน | | - | 1,329 | - | 1,329 |
| มากกว่า 12 เดือน | | - | 2,186 | - | 1,606 |
| รวม | | 2,748 | 52,472 | - | 44,879 |
| หัก ค่าเผื่อผลขาดทุนด้านเครดิต | | | | | |
| ที่คาดว่าจะเกิดขึ้น | | - | (2,186) | - | (1,606) |
| | | 2,748 | 50,286 | - | 43,273 |
| สุทธิ | | 2,748 | 82,734 | 5,136 | 68,877 |

บริษัท คิง เจน จำกัด (มหาชน) และบริษัทย่อย

(เดิมชื่อ บริษัท เนชั่น บรอดแคสติ้ง คอร์ปอเรชั่น จำกัด (มหาชน) และบริษัทย่อย)

หมายเหตุประกอบงบการเงิน

สำหรับปีสิ้นสุดวันที่ 31 ธันวาคม 2565

| ค่าเพื่อผลขาดทุนด้านเครดิตที่คาดว่าจะเกิดขึ้น | งบการเงินรวม | | งบการเงินเฉพาะกิจการ | |
|---|--------------|----------|----------------------|----------|
| | 2565 | 2564 | 2565 | 2564 |
| | (พันบาท) | | | |
| ณ วันที่ 1 มกราคม | 2,186 | 33,812 | 1,606 | 32,834 |
| เพิ่มขึ้น | 9,767 | 1,561 | 9,767 | 1,561 |
| ได้มาจากการรวมธุรกิจ | - | 580 | - | - |
| กลับรายการ | (11,953) | (33,767) | (11,373) | (32,789) |
| ณ วันที่ 31 ธันวาคม | - | 2,186 | - | 1,606 |

7 เงินลงทุนในบริษัทย่อย

นโยบายการบัญชี

บริษัทย่อยเป็นกิจการที่อยู่ภายใต้การควบคุมของกลุ่มบริษัท การควบคุมเกิดขึ้นเมื่อกลุ่มบริษัทเปิดรับหรือมีสิทธิในผลตอบแทนผันแปรจากการเกี่ยวข้องกับกิจการนั้นและมีความสามารถในการใช้อำนาจเหนือกิจการนั้นทำให้เกิดผลกระทบต่อจำนวนเงินผลตอบแทนของกลุ่มบริษัท งบการเงินของบริษัทย่อยได้รวมอยู่ในงบการเงินรวมนับแต่วันที่มีการควบคุมจนถึงวันที่การควบคุมสิ้นสุดลง ขอดคงเหลือและรายการบัญชีระหว่างกิจการในกลุ่ม รวมถึงรายได้ หรือค่าใช้จ่ายที่ยังไม่เกิดขึ้นจริงซึ่งเป็นผลมาจากรายการระหว่างกิจการในกลุ่ม ถูกตัดรายการในการจัดทำงบการเงินรวม ขาดทุนที่ยังไม่เกิดขึ้นจริงถูกตัดรายการในลักษณะเดียวกับกำไรที่ยังไม่เกิดขึ้นจริงแต่เท่าที่เมื่อไม่มีหลักฐานการค้ำค่าเกิดขึ้น

ณ วันที่ซื้อธุรกิจ กลุ่มบริษัทวัดมูลค่าส่วนได้เสียที่ไม่มีอำนาจควบคุมตามอัตราส่วนได้เสียในสินทรัพย์สุทธิที่ได้มาจากผู้ถูกซื้อ เมื่อมีการเปลี่ยนแปลงส่วนได้เสียในบริษัทย่อยของกลุ่มบริษัทที่ไม่ทำให้กลุ่มบริษัทสูญเสียอำนาจการควบคุม ผลต่างระหว่างส่วนได้เสียที่ไม่มีอำนาจควบคุมที่มีการปรับปรุงแล้วและมูลค่ายุติธรรมของผลตอบแทนที่จ่ายหรือรับจากการได้มาหรือจำหน่ายไปซึ่งส่วนได้เสียที่ไม่มีอำนาจควบคุมโดยอำนาจควบคุมไม่เปลี่ยนแปลงรับรู้เป็นส่วนเกินทุนอื่นในส่วนของผู้ถือหุ้น

บริษัท คิง เจน จำกัด (มหาชน) และบริษัทย่อย

(เดิมชื่อ บริษัท เนชั่น บรอดแคสติ้ง คอร์ปอเรชั่น จำกัด (มหาชน) และบริษัทย่อย)

หมายเหตุประกอบงบการเงิน

สำหรับปีสิ้นสุดวันที่ 31 ธันวาคม 2565

เมื่อกลุ่มบริษัทสูญเสียการควบคุมในบริษัทย่อย กลุ่มบริษัทค้ารายการสินทรัพย์และหนี้สิน ส่วนได้เสียที่ไม่มีอำนาจควบคุม และส่วนประกอบอื่นในส่วนของเจ้าของที่เกี่ยวข้องกับบริษัทย่อยนั้น ผลกำไรหรือขาดทุนที่เกิดขึ้นจากการสูญเสียการควบคุมในบริษัทย่อยรับรู้ในกำไรหรือขาดทุน ส่วนได้เสียในบริษัทย่อยเดิมที่ยังคงเหลืออยู่ให้วัดมูลค่าด้วยมูลค่ายุติธรรม ณ วันที่สูญเสียการควบคุม

เงินลงทุนในบริษัทย่อยในงบการเงินเฉพาะกิจการวัดมูลค่าด้วยราคาทุนหักค่าเผื่อการด้อยค่า เงินปันผลรับบันทึกในกำไรหรือขาดทุนในวันที่กลุ่มบริษัทมีสิทธิได้รับเงินปันผล กรณีที่บริษัทจำหน่ายเงินลงทุนบางส่วน ต้นทุนเงินลงทุนคำนวณโดยวิธีถัวเฉลี่ยถ่วงน้ำหนัก กำไรขาดทุนจากการขายเงินลงทุนบันทึกในกำไรหรือขาดทุน

บริษัท คิง เอน จำกัด (มหาชน) และบริษัทย่อย
(เดิมชื่อ บริษัท เนชั่น บรอดแคสติ้ง คอร์ปอเรชั่น จำกัด (มหาชน) และบริษัทย่อย)
หมายเหตุประกอบงบการเงิน
สำหรับปีสิ้นสุดวันที่ 31 ธันวาคม 2565

| | | งบการเงินเฉพาะกิจการ | | | | | | |
|--|--|----------------------|-----------------|-------------|---------|------------|-----------------|----------------------|
| | | สัดส่วน | | | | | | |
| | | ลักษณะธุรกิจ | ความเป็นเจ้าของ | ทุนชำระแล้ว | ราคาทุน | การด้อยค่า | ราคาทุน - สุทธิ | เงินปันผลรับสำหรับปี |
| | | | 2565 | 2564 | 2565 | 2564 | 2565 | 2564 |
| | | | (ร้อยละ) | | | | | |
| | | | (พันบาท) | | | | | |
| บริษัทย่อยทางตรง | | | | | | | | |
| บริษัท เนชั่นทีวี จำกัด | ผลิตรายการโทรทัศน์และให้บริการโฆษณาผ่านสื่อโทรทัศน์และสื่อรูปแบบใหม่ | - | 99.99 | - | 800,000 | - | - | - |
| บริษัท เนชั่นนิวส์ จำกัด | ให้บริการข่าวสารผ่านระบบออนไลน์และสื่ออิเล็กทรอนิกส์ | - | 99.99 | - | 164,404 | - | 164,404 | - |
| บริษัท แฮปปี้โปรดักส์ แอนด์เซอร์วิส จำกัด | จัดจำหน่ายผลิตภัณฑ์ | 50.00 | - | - | 90,000 | - | 26,000 | - |
| รวม | | | | 55,000 | - | (29,000) | - | - |
| | | | | 55,000 | 964,404 | (800,000) | 164,404 | - |
| บริษัทย่อยทางตรงที่จัดประเภทเป็นกลุ่มสินทรัพย์ที่จะจำหน่ายที่จัดประเภทเป็นสินทรัพย์ที่ถือไว้เพื่อขาย | | | | | | | | |
| บริษัท เนชั่นนิวส์ จำกัด | ให้บริการข่าวสารผ่านระบบออนไลน์และสื่ออิเล็กทรอนิกส์ | 99.99 | - | - | - | - | - | - |
| รวม | | | | 164,404 | - | - | - | - |
| | | | | 164,404 | - | - | - | - |

บริษัทย่อยทั้งหมดจดทะเบียนจัดตั้งและดำเนินธุรกิจในประเทศไทย

บริษัท คิง เจน จำกัด (มหาชน) และบริษัทย่อย

(เดิมชื่อ บริษัท เนชั่น บรอดแคสติ้ง คอร์ปอเรชั่น จำกัด (มหาชน) และบริษัทย่อย)

หมายเหตุประกอบงบการเงิน

สำหรับปีสิ้นสุดวันที่ 31 ธันวาคม 2565

รายการเคลื่อนไหวที่มีสาระสำคัญ

สำหรับปีสิ้นสุดวันที่ 31 ธันวาคม

งบการเงินเฉพาะกิจการ
หมายเหตุ 2565 2564
(พันบาท)

บริษัทย่อย

| | | | |
|---|-------|-----------|---------|
| เงินลงทุนในบริษัท แสบปี โปรดัคส์ แอนด์ เซอร์วิส จำกัด | 3, 4 | 25,000 | - |
| เพิ่มทุนในบริษัท เนชั่น ทวี จำกัด | 4 | 60,000 | - |
| ขาดทุนจากการด้อยค่าในบริษัท เนชั่น ทวี จำกัด | | (60,000) | - |
| จำหน่ายเงินลงทุนในบริษัท เนชั่น ทวี จำกัด | 4, 16 | (860,000) | - |
| กลับรายการขาดทุนจากการด้อยค่าในบริษัท เนชั่น ทวี จำกัด | | 860,000 | - |
| เพิ่มทุนในบริษัท แสบปี โปรดัคส์ แอนด์ เซอร์วิส จำกัด | | 30,000 | - |
| ขาดทุนจากการด้อยค่าในบริษัท แสบปี โปรดัคส์ แอนด์ เซอร์วิส จำกัด | | (29,000) | - |
| เงินลงทุนในบริษัท เนชั่น นิวส์ จำกัด | | - | 164,404 |

เพิ่มทุนบริษัท แสบปี โปรดัคส์ แอนด์ เซอร์วิส จำกัด

ในการประชุมวิสามัญผู้ถือหุ้นของบริษัท แสบปี โปรดัคส์ แอนด์ เซอร์วิส จำกัด ซึ่งเป็นบริษัทย่อย เมื่อวันที่ 2 มิถุนายน 2565 ผู้ถือหุ้นมีมติอนุมัติให้เพิ่มทุนจดทะเบียนของบริษัทจำนวน 60 ล้านบาท จากทุนจดทะเบียน 30 ล้านบาท (3,000,000 หุ้น มูลค่าหุ้นละ 10 บาท) เป็นจำนวน 90 ล้านบาท (9,000,000 หุ้น มูลค่าหุ้นละ 10 บาท) บริษัทย่อยได้จดทะเบียนการเพิ่มทุนจดทะเบียนดังกล่าวกับกระทรวงพาณิชย์แล้วเมื่อวันที่ 8 มิถุนายน 2565

การสูญเสียอำนาจควบคุม

ระหว่างปี 2565 กลุ่มบริษัทสูญเสียอำนาจควบคุมใน บริษัท เนชั่น ทวี จำกัด ซึ่งเป็นบริษัทย่อย เนื่องจากการจำหน่ายเงินลงทุน คุรรายละเอียดในหมายเหตุประกอบงบการเงินข้อ 16

ระหว่างปี 2564 กลุ่มบริษัทสูญเสียอำนาจควบคุมใน บริษัท แสบปี โปรดัคส์ แอนด์ เซอร์วิส จำกัด ซึ่งเป็นบริษัทย่อย ทางอ้อม เนื่องจาก บริษัท เนชั่น ทวี จำกัด ซึ่งเป็นบริษัทย่อยสละสิทธิซื้อหุ้นสามัญเพิ่มทุนในบริษัทย่อยทางอ้อมดังกล่าว คุรรายละเอียดในหมายเหตุประกอบงบการเงินข้อ 16

บริษัท คิง เจน จำกัด (มหาชน) และบริษัทย่อย
(เดิมชื่อ บริษัท เนชั่น บรอดแคสติ้ง คอร์ปอเรชั่น จำกัด (มหาชน) และบริษัทย่อย)

หมายเหตุประกอบงบการเงิน

สำหรับปีสิ้นสุดวันที่ 31 ธันวาคม 2565

8 ส่วนได้เสียที่ไม่มีอำนาจควบคุม

กลุ่มบริษัทรับรู้รายการและมูลค่าส่วนได้เสียที่ไม่มีอำนาจควบคุมตามที่เปิดเผยไว้ในหมายเหตุข้อ 7

ตารางต่อไปนี้สรุปข้อมูลเกี่ยวกับบริษัทย่อยแต่ละรายของกลุ่มบริษัทที่มีส่วนได้เสียที่ไม่มีอำนาจควบคุมที่มี
สาระสำคัญก่อนการตัดรายการระหว่างกัน

| | บริษัท แสบปี โปรดักส์ แอนด์ เซอร์วิส จำกัด 2565 (พันบาท) |
|---|---|
| ร้อยละของส่วนได้เสียที่ไม่มีอำนาจควบคุม | 50 |
| สินทรัพย์หมุนเวียน | 30,079 |
| สินทรัพย์ไม่หมุนเวียน | 8,079 |
| หนี้สินหมุนเวียน | (39,971) |
| หนี้สินไม่หมุนเวียน | (8,278) |
| สินทรัพย์สุทธิ | (10,091) |
| มูลค่าตามบัญชีของส่วนได้เสียที่ไม่มีอำนาจควบคุม | (5,045) |
| รายได้ | 157,245 |
| ค่าใช้จ่าย | (183,953) |
| ขาดทุนเบ็ดเสร็จรวม | (26,708) |
| ขาดทุนที่แบ่งให้กับส่วนได้เสียที่ไม่มีอำนาจควบคุม | (13,354) |
| กระแสเงินสดใช้ไปในกิจกรรมดำเนินงาน | (51,341) |
| กระแสเงินสดใช้ไปในกิจกรรมลงทุน | (2,247) |
| กระแสเงินสดจากกิจกรรมจัดหาเงิน | 58,584 |

บริษัท คิง เจน จำกัด (มหาชน) และบริษัทย่อย

(เดิมชื่อ บริษัท เนชั่น บรอดแคสติ้ง คอร์ปอเรชั่น จำกัด (มหาชน) และบริษัทย่อย)

หมายเหตุประกอบงบการเงิน

สำหรับปีสิ้นสุดวันที่ 31 ธันวาคม 2565

9 ส่วนปรับปรุงสินทรัพย์เช่าและอุปกรณ์

นโยบายการบัญชี

ส่วนปรับปรุงสินทรัพย์เช่าและอุปกรณ์วัดมูลค่าด้วยราคาทุนหักค่าเสื่อมราคาสะสมและขาดทุนจากการด้อยค่า

ราคาทุนรวมถึงต้นทุนทางตรงที่เกี่ยวข้องกับการได้มาของสินทรัพย์ ต้นทุนทางตรงอื่นๆ ที่เกี่ยวข้องกับการจัดหาสินทรัพย์เพื่อให้สินทรัพย์นั้นอยู่ในสภาพที่พร้อมจะใช้งานได้ตามความประสงค์ และต้นทุนในการรื้อถอน การขนย้าย การบูรณะสถานที่ตั้งของสินทรัพย์ สำหรับอุปกรณ์ที่ควบคุมโดยลิขสิทธิ์ซอฟต์แวร์ซึ่งไม่สามารถทำงานได้โดยปราศจากลิขสิทธิ์ซอฟต์แวร์นั้น ให้ถือว่าลิขสิทธิ์ซอฟต์แวร์ดังกล่าวเป็นส่วนหนึ่งของอุปกรณ์

ผลต่างระหว่างสิ่งตอบแทนสุทธิที่ได้รับจากการจำหน่ายกับมูลค่าตามบัญชีของส่วนปรับปรุงสินทรัพย์เช่าและอุปกรณ์ รับรู้ในกำไรหรือขาดทุน

ต้นทุนที่เกิดขึ้นในภายหลัง

ต้นทุนในการเปลี่ยนแปลงส่วนประกอบรับรู้เป็นส่วนหนึ่งของมูลค่าตามบัญชีของรายการส่วนปรับปรุงสินทรัพย์เช่าและอุปกรณ์ เมื่อกลุ่มบริษัทจะได้รับประโยชน์เชิงเศรษฐกิจในอนาคตจากรายการนั้น และสามารถวัดมูลค่าต้นทุนของรายการนั้นได้อย่างน่าเชื่อถือ ชิ้นส่วนที่ถูกเปลี่ยนแปลงจะถูกตัดจำหน่ายตามมูลค่าตามบัญชี ต้นทุนที่เกิดขึ้นเป็นประจําในการซ่อมบำรุงส่วนปรับปรุงสินทรัพย์เช่าและอุปกรณ์จะรับรู้ในกำไรหรือขาดทุนเมื่อเกิดขึ้น

ค่าเสื่อมราคา

ค่าเสื่อมราคาคำนวณโดยวิธีเส้นตรงตามเกณฑ์อายุการให้ประโยชน์โดยประมาณของแต่ละส่วนประกอบของสินทรัพย์ และรับรู้ในกำไรหรือขาดทุน ทั้งนี้ กลุ่มบริษัทไม่คิดค่าเสื่อมราคาสำหรับสินทรัพย์ที่อยู่ระหว่างการติดตั้ง

ประมาณการอายุการให้ประโยชน์ของสินทรัพย์แสดงได้ดังนี้

| | |
|--|-------------|
| ส่วนปรับปรุงสินทรัพย์เช่า | 5 และ 10 ปี |
| อุปกรณ์ที่ใช้ในการดำเนินงาน | 3 - 10 ปี |
| เครื่องตกแต่ง ติดตั้งและเครื่องใช้สำนักงาน | 5 ปี |
| ยานพาหนะ | 5 ปี |

บริษัท ดิจ เจน จำกัด (มหาชน) และบริษัทย่อย
(เดิมชื่อ บริษัท เนชั่น บรอดแคสติ้ง คอร์ปอเรชั่น จำกัด (มหาชน) และบริษัทย่อย)
หมายเหตุประกอบงบการเงิน
ถ้ารับปีสิ้นสุดวันที่ 31 ธันวาคม 2565

| หมายเหตุ | ส่วนปรับปรุง สินทรัพย์เข้า | อุปกรณ์ที่ใช้ใน การดำเนินงาน | งบการเงินรวม | | | | รวม |
|--|--------------------------------|---------------------------------|---------------------------------------|----------|-----------------------------|-----------|-----|
| | | | เครื่องตกแต่ง ติดตั้งและเครื่องใช้ | ยานพาหนะ | สินทรัพย์ ระหว่างติดตั้ง | | |
| | | | สำนักงาน (พันบาท) | | | | |
| ราคาทุน | ณ วันที่ 1 มกราคม 2564 | 246,933 | 8,967 | 26,929 | - | 357,600 | |
| | เพิ่มขึ้น | 5,810 | 3,061 | - | 400 | 11,204 | |
| | ได้มาจากการรวมธุรกิจ | 272 | 1,421 | - | - | 1,693 | |
| | จำหน่าย / ตัดจำหน่าย | (4,441) | (3,916) | (1,829) | - | (10,186) | |
| | โอนออกจากการสูญเสียอำนาจควบคุม | | | | | | |
| 16 | (3,219) | (4,196) | (831) | - | - | (8,246) | |
| ณ วันที่ 31 ธันวาคม 2565 และ 1 มกราคม 2565 | | 244,378 | 8,702 | 25,100 | 400 | 352,065 | |
| | เพิ่มขึ้น | 985 | 2,164 | - | - | 3,178 | |
| | โอน | - | 106 | - | (392) | - | |
| | ได้มาจากการรวมธุรกิจ | - | 2,123 | - | - | 3,021 | |
| | จำหน่าย / ตัดจำหน่าย | (407) | (2,239) | (2,200) | (8) | (5,001) | |
| 3 | | | | | | | |
| 16 | (286) | (847) | (2,377) | - | - | (3,510) | |
| | | | | | | | |
| | (73,353) | (243,662) | (5,708) | (22,900) | - | (345,623) | |
| | 16 | | | | | | |
| | 912 | 447 | 2,771 | - | - | 4,130 | |
| ณ วันที่ 31 ธันวาคม 2565 | | | | | | | |

บริษัท คิง เจน จำกัด (มหาชน) และบริษัทย่อย
(เดิมชื่อ บริษัท เนชั่น บรอดแคสติ้ง คอร์ปอเรชั่น จำกัด (มหาชน) และบริษัทย่อย)
หมายเหตุประกอบงบการเงิน
สำหรับปีสิ้นสุดวันที่ 31 ธันวาคม 2565

| หมายเหตุ | ส่วนปรับปรุง สินทรัพย์เข้า | อุปกรณ์ที่ใช้ใน การดำเนินงาน | งบการเงินรวม | | | รวม |
|--|---|---------------------------------|---|----------|-----------------------------|-----------|
| | | | เครื่องตกแต่ง ติดตั้งและเครื่องใช้ สำนักงาน | ยานพาหนะ | สินทรัพย์ ระหว่างติดตั้ง | |
| (พันบาท) | | | | | | |
| ค่าเสื่อมราคาและขาดทุนจากการด้อยค่า | | | | | | |
| | ณ วันที่ 1 มกราคม 2564 | 186,059 | 6,307 | 18,229 | - | 217,294 |
| | ค่าเสื่อมราคาสำหรับปี | 22,402 | 1,253 | 3,277 | - | 35,710 |
| | จำหน่าย / ตัดจำหน่าย | (4,441) | (3,726) | (1,829) | - | (9,996) |
| | โอนออกจากการสูญเสียอำนาจควบคุม ในบริษัทย่อย | (1,991) | (372) | - | - | (3,365) |
| ณ วันที่ 31 ธันวาคม 2564 และ 1 มกราคม 2565 | | 202,029 | 3,462 | 19,677 | - | 239,643 |
| ค่าเสื่อมราคาสำหรับปี | | | | | | |
| | จำหน่าย / ตัดจำหน่าย | (342) | (738) | (37) | - | (1,264) |
| | จัดประเภทใหม่เป็นกลุ่มสินทรัพย์ที่จะจำหน่าย ที่จัดประเภทเป็นสินทรัพย์ที่ถือไว้เพื่อขาย | (128) | (713) | - | - | (895) |
| โอนออกจากการสูญเสียอำนาจควบคุม ในบริษัทย่อย | | | | | | |
| | | (205,988) | (3,623) | (20,238) | - | (247,166) |
| | ณ วันที่ 31 ธันวาคม 2565 | 41 | 780 | - | - | 982 |

บริษัท ดิจ เจน จำกัด (มหาชน) และบริษัทย่อย
(เดิมชื่อ บริษัท เนชั่น บรอดแคสติ้ง คอร์ปอเรชั่น จำกัด (มหาชน) และบริษัทย่อย)
หมายเหตุประกอบงบการเงิน
สำหรับปีสิ้นสุดวันที่ 31 ธันวาคม 2565

| | งบการเงินรวม | | | | |
|--------------------------|-------------------------------|---------------------------------|---|----------|-----------------------------|
| | ส่วนปรับปรุง สินทรัพย์เข้า | อุปกรณ์ที่ใช้ใน การดำเนินงาน | เครื่องตกแต่ง ติดตั้งและเครื่องใช้ สำนักงาน | ยานพาหนะ | สินทรัพย์ ระหว่างติดตั้ง |
| | | | (พันบาท) | | รวม |
| มูลค่าสุทธิทางบัญชี | | | | | |
| ณ วันที่ 31 ธันวาคม 2564 | 59,010 | 42,349 | 5,240 | 5,423 | 112,422 |
| ณ วันที่ 31 ธันวาคม 2565 | 751 | 406 | 1,991 | - | 3,148 |

บริษัท คิง เจน จำกัด (มหาชน) และบริษัทย่อย
 (เดิมชื่อ บริษัท เนชั่น บรอดแคสติ้ง คอร์ปอเรชั่น จำกัด (มหาชน) และบริษัทย่อย)
 หมายเหตุประกอบงบการเงิน
 ดำเนินปีสิ้นสุดวันที่ 31 ธันวาคม 2565

| รายการ | งบการเงินเฉพาะกิจการ | | | | |
|---|-------------------------------|---------------------------------|---|---------------|----------------|
| | ส่วนปรับปรุง สินทรัพย์เข้า | อุปกรณ์ที่ใช้ใน การดำเนินงาน | เครื่องตกแต่ง ติดตั้งและเครื่องใช้ สำนักงาน (พันบาท) | ยานพาหนะ | รวม |
| รายการ | | | | | |
| ณ วันที่ 1 มกราคม 2564 | 71,417 | 242,507 | 8,119 | 26,929 | 348,972 |
| เพิ่มขึ้น | 1,283 | 4,801 | 494 | - | 6,578 |
| จำหน่าย / ตัดจำหน่าย | - | (4,441) | (3,110) | (1,829) | (9,380) |
| ณ วันที่ 31 ธันวาคม 2564 และ 1 มกราคม 2565 | 72,700 | 242,867 | 5,503 | 25,100 | 346,170 |
| เพิ่มขึ้น | 15 | 533 | 245 | - | 793 |
| จำหน่าย / ตัดจำหน่าย | (72,715) | (242,953) | (5,503) | (25,100) | (346,271) |
| ณ วันที่ 31 ธันวาคม 2565 | - | 447 | 245 | - | 692 |

บริษัท คิง เจน จำกัด (มหาชน) และบริษัทย่อย
(เดิมชื่อ บริษัท เนชั่น บรอดแคสติ้ง คอร์ปอเรชั่น จำกัด (มหาชน) และบริษัทย่อย)
หมายเหตุประกอบงบการเงิน
สำหรับปีสิ้นสุดวันที่ 31 ธันวาคม 2565

| | ส่วนปรับปรุง สินทรัพย์เข้า | อุปกรณ์ที่ใช้ใน การดำเนินงาน | งบการเงินเฉพาะกิจการ | | รวม |
|--|-------------------------------|---------------------------------|---------------------------------------|----------|-----------|
| | | | เครื่องตกแต่ง ติดตั้งและเครื่องใช้ | ยานพาหนะ | |
| | | | สำนักงาน | | |
| | | | (พันบาท) | | |
| ค่าเสื่อมราคาและขาดทุนจากการลดมูลค่า | | | | | |
| ณ วันที่ 1 มกราคม 2564 | 6,087 | 184,908 | 6,076 | 18,229 | 215,300 |
| ค่าเสื่อมราคาสำหรับปี | 8,182 | 21,331 | 534 | 3,277 | 33,324 |
| จำหน่าย / ตัดจำหน่าย | - | (4,441) | (3,110) | (1,829) | (9,380) |
| ณ วันที่ 31 ธันวาคม 2564 และ 1 มกราคม 2565 | 14,269 | 201,798 | 3,500 | 19,677 | 239,244 |
| ค่าเสื่อมราคาสำหรับปี | 1,334 | 2,883 | 109 | 420 | 4,746 |
| จำหน่าย / ตัดจำหน่าย | (15,603) | (204,640) | (3,590) | (20,097) | (243,930) |
| ณ วันที่ 31 ธันวาคม 2565 | - | 41 | 19 | - | 60 |
| มูลค่าสุทธิทางบัญชี | | | | | |
| ณ วันที่ 31 ธันวาคม 2564 | 58,431 | 41,069 | 2,003 | 5,423 | 106,926 |
| ณ วันที่ 31 ธันวาคม 2565 | - | 406 | 226 | - | 632 |

บริษัท คิง เจน จำกัด (มหาชน) และบริษัทย่อย

(เดิมชื่อ บริษัท เนชั่น บรอดแคสติ้ง คอร์ปอเรชั่น จำกัด (มหาชน) และบริษัทย่อย)

หมายเหตุประกอบงบการเงิน

สำหรับปีสิ้นสุดวันที่ 31 ธันวาคม 2565

10 ค่าความนิยม

นโยบายการบัญชี

ค่าความนิยมถูกวัดมูลค่า ณ วันที่ซื้อ โดยวัดจากมูลค่ายุติธรรมของสิ่งตอบแทนที่โอนให้ซึ่งรวมถึงการรับรู้จำนวนส่วนได้เสียที่ไม่มีอำนาจควบคุมในผู้ถูกซื้อ หักด้วยมูลค่ายุติธรรมสุทธิของสินทรัพย์ที่ระบุได้ที่ได้มาและหนี้สินที่รับมา

ค่าความนิยมวัดมูลค่าด้วยวิธีราคาทุนหักขาดทุนจากการด้อยค่าสะสม

ขาดทุนจากการด้อยค่า

ยอดสินทรัพย์ตามบัญชีของกลุ่มบริษัทได้รับการทบทวน ณ ทุกวันที่รายงานว่ามีข้อบ่งชี้เรื่องการด้อยค่าหรือไม่ ในกรณีที่มีข้อบ่งชี้กลุ่มบริษัทจะทำการประมาณมูลค่าที่คาดว่าจะได้รับคืน สำหรับค่าความนิยมจะประมาณมูลค่าที่คาดว่าจะได้รับคืนทุกปีในช่วงเวลาเดียวกัน ขาดทุนจากการด้อยค่ารับรู้ในกำไรหรือขาดทุนเมื่อมูลค่าตามบัญชีของสินทรัพย์สูงกว่ามูลค่าที่คาดว่าจะได้รับคืน เว้นแต่เมื่อมีการกลับรายการการประเมินมูลค่าของสินทรัพย์เพิ่มของสินทรัพย์ขึ้นเดียวกันที่เคยรับรู้ในส่วนของผู้ถือหุ้นและมีการด้อยค่าในเวลาต่อมา ในกรณีนี้จะรับรู้ในส่วนของผู้ถือหุ้น สำหรับสินทรัพย์ที่ไม่ก่อให้เกิดกระแสเงินสดรับโดยอิสระจากสินทรัพย์อื่น จะพิจารณามูลค่าที่คาดว่าจะได้รับคืนรวมกับหน่วยสินทรัพย์ที่ก่อให้เกิดเงินสดที่สินทรัพย์นั้นเกี่ยวข้องด้วย ขาดทุนจากการด้อยค่าที่เคยรับรู้ในงวดก่อนจะถูกกลับรายการหากมีการเปลี่ยนแปลงประมาณการที่ใช้ในการคำนวณมูลค่าที่คาดว่าจะได้รับคืน ยกเว้นขาดทุนจากการด้อยค่าของค่าความนิยมจะไม่มีการปรับปรุงกลับรายการ แต่ไม่เกินกว่ามูลค่าตามบัญชีภายหลังหักค่าเสื่อมราคาเสมือนหนึ่งไม่เคยมีการบันทึกขาดทุนจากการด้อยค่ามาก่อน

มูลค่าที่คาดว่าจะได้รับคืนคำนวณโดยใช้ประมาณการกระแสเงินสดที่จะได้รับในอนาคตจะคิดลดเป็นมูลค่าปัจจุบันโดยใช้อัตราคิดลดก่อนคำนึงภาษีเงินได้เพื่อให้สะท้อนมูลค่าที่อาจประเมินได้ในตลาดปัจจุบัน ซึ่งแปรไปตามเวลาและความเสี่ยงที่มีต่อสินทรัพย์

บริษัท คิง เจน จำกัด (มหาชน) และบริษัทย่อย

(เดิมชื่อ บริษัท เนชั่น บรอดแคสติ้ง คอร์ปอเรชั่น จำกัด (มหาชน) และบริษัทย่อย)

หมายเหตุประกอบงบการเงิน

สำหรับปีสิ้นสุดวันที่ 31 ธันวาคม 2565

| | | งบการเงินรวม | |
|---|----------|--------------|---------|
| | หมายเหตุ | 2565 | 2564 |
| | | (พันบาท) | |
| ราคาทุน | | | |
| ณ วันที่ 1 มกราคม | | 197,323 | 8,365 |
| ได้มาจากการรวมธุรกิจ | 3 | 31,691 | 197,323 |
| จัดประเภทใหม่เป็นกลุ่มสินทรัพย์ที่จะจำหน่าย | | | |
| ที่จัดประเภทเป็นสินทรัพย์ที่ถือไว้เพื่อขาย | 16 | (197,323) | - |
| โอนออกจากการสูญเสียอำนาจควบคุมในบริษัทย่อย | 16 | - | (8,365) |
| ณ วันที่ 31 ธันวาคม | | 31,691 | 197,323 |
| ขาดทุนจากการด้อยค่า | | | |
| ณ วันที่ 1 มกราคม | | - | - |
| ขาดทุนจากการด้อยค่า | | 10,500 | - |
| ณ วันที่ 31 ธันวาคม | | 10,500 | - |
| มูลค่าสุทธิทางบัญชี | | | |
| ณ วันที่ 31 ธันวาคม | | 21,191 | 197,323 |

การทดสอบการด้อยค่าของหน่วยสินทรัพย์ที่ก่อให้เกิดเงินสดที่มีค่าความนิยม

| | งบการเงินรวม | |
|--|---------------|----------------|
| | 2565 | 2564 |
| | (พันบาท) | |
| บริษัท แสบปี โปรดักส์ แอนด์ เซอร์วิส จำกัด | 21,191 | - |
| บริษัท เนชั่น นิวส์ จำกัด | - | 197,323 |
| รวม | 21,191 | 197,323 |

บริษัท คิง เจน จำกัด (มหาชน) และบริษัทย่อย
(เดิมชื่อ บริษัท เนชั่น บรอดแคสติ้ง คอร์ปอเรชั่น จำกัด (มหาชน) และบริษัทย่อย)
หมายเหตุประกอบงบการเงิน
สำหรับปีสิ้นสุดวันที่ 31 ธันวาคม 2565

บริษัท แอปปี โพรดัคส์ แอนด์ เซอร์วิส จำกัด

มูลค่าที่คาดว่าจะได้รับคืนของหน่วยสินทรัพย์ที่ก่อให้เกิดเงินสดนี้เป็นมูลค่าจากการใช้ วัตถุประสงค์โดยการคิดลด กระแสเงินสดในอนาคตที่คาดว่าจะได้รับจากการดำเนินงานต่อเนื่อง ซึ่งมูลค่าตามบัญชีของหน่วยสินทรัพย์ที่ ก่อให้เกิดเงินสดสูงกว่ามูลค่าที่คาดว่าจะได้รับคืน กลุ่มบริษัทจึงบันทึกขาดทุนจากการด้อยค่าจำนวน 10.50 ล้านบาท โดยรวมอยู่ในค่าใช้จ่ายในการบริหารในปี 2565

| ข้อสมมติที่สำคัญในการประมาณมูลค่าจากการใช้ | งบการเงินรวม |
|--|--------------|
| | 2565 |
| | (ร้อยละ) |
| อัตราคิดลด | 15.37 |
| อัตราการเติบโต | 3.00 |

บริษัท เนชั่น นิวส์ จำกัด

มูลค่าที่คาดว่าจะได้รับคืนของหน่วยสินทรัพย์ที่ก่อให้เกิดเงินสดนี้เป็นมูลค่าจากการใช้ วัตถุประสงค์โดยการคิดลด กระแสเงินสดในอนาคตที่คาดว่าจะได้รับจากการดำเนินงานต่อเนื่อง ซึ่งมูลค่าที่คาดว่าจะได้รับคืนของหน่วย สินทรัพย์ที่ก่อให้เกิดเงินสดดังกล่าวสูงกว่ามูลค่าตามบัญชี

| ข้อสมมติที่สำคัญในการประมาณมูลค่าจากการใช้ | งบการเงินรวม |
|--|--------------|
| | 2564 |
| | (ร้อยละ) |
| อัตราคิดลด | 11.05 |
| อัตราการเติบโต | 3.00 |

อัตราคิดลดที่ใช้เป็นอัตราโดยประมาณก่อนหักภาษีเงินได้ที่อ้างอิงจากอัตราดอกเบี้ยพันธบัตรรัฐบาลซึ่งออกโดย รัฐบาลในตลาดที่เกี่ยวข้องกันและมีกระแสเงินสดที่เป็นสกุลเงินเดียวกัน ปรับปรุงด้วยความเสี่ยงส่วนเพิ่มที่สะท้อน การเพิ่มขึ้นของความเสี่ยงของการลงทุนในตราสารทุนทั่วไปและความเสี่ยงที่เฉพาะเจาะจงของหน่วยสินทรัพย์ที่ ก่อให้เกิดเงินสด

บริษัท คิง เจน จำกัด (มหาชน) และบริษัทย่อย
 (เดิมชื่อ บริษัท เนชั่น บรอดแคสติ้ง คอร์ปอเรชั่น จำกัด (มหาชน) และบริษัทย่อย)
 หมายเหตุประกอบงบการเงิน
 สำหรับปีสิ้นสุดวันที่ 31 ธันวาคม 2565

กระแสเงินสดสำหรับระยะเวลา 5 ปีได้นำมาคิดลดกระแสเงินสด โดยใช้อัตราการเติบโตในระยะยาวที่กำหนดโดย
 อ้างอิงอัตราผลิตภัณฑ์มวลรวมในประเทศ (GDP) ที่หน่วยสินทรัพย์ที่ก่อให้เกิดเงินสดดำเนินกิจการอยู่ และอัตรา
 การเติบโตของกำไร EBITDA แต่ละปีที่ประมาณการโดยฝ่ายบริหาร

ประมาณการอัตราการเติบโตของกำไร EBITDA ได้มาจากการประมาณการรายได้ในอนาคตโดยอาศัยประสบการณ์
 ในอดีตปรับปรุงด้วยรายได้ที่คาดว่าจะได้รับ ซึ่งคาดการณ์การเติบโตของรายได้จากอัตราเติบโตเฉลี่ยของ 5 ปีที่
 ผ่านมารวมกับประมาณการรายได้ที่จะเพิ่มขึ้นในอีก 5 ปีข้างหน้า โดยมีสมมติฐานว่ารายได้จะเพิ่มขึ้นโดยคำนึง
 สัดส่วนกำไรขั้นต้นที่สูงกว่าอัตราเงินเฟ้อประมาณการสำหรับ 5 ปีข้างหน้าอย่างสม่ำเสมอตามข้อมูลที่ได้รับจาก
 ตัวแทนภายนอกที่มีการเผยแพร่ข้อมูลสถิติของแนวโน้มทางการตลาดในระยะยาว

11 หนี้สินที่มีภาระดอกเบี้ย

นโยบายการบัญชี

กลุ่มบริษัทรับรู้รายการและวัดมูลค่าหนี้สินทางการเงินตามที่เปิดเผยในหมายเหตุข้อ 20

| งบการเงินรวม | | | | | | |
|-----------------------------|------------|--------------|---------|------------|--------------|---------|
| | | 2565 | | | 2564 | |
| หมายเหตุ | ส่วนที่มี | ส่วนที่ไม่มี | รวม | ส่วนที่มี | ส่วนที่ไม่มี | รวม |
| | หลักประกัน | หลักประกัน | | หลักประกัน | หลักประกัน | |
| (พันบาท) | | | | | | |
| เงินกู้ยืมระยะสั้นจาก | | | | | | |
| กิจการอื่น | - | 180,000 | 180,000 | - | - | - |
| เงินกู้ยืมระยะสั้นจาก | | | | | | |
| บุคคลอื่น | - | - | - | - | 13,000 | 13,000 |
| เงินกู้ยืมระยะยาวจาก | | | | | | |
| บุคคลที่เกี่ยวข้องกัน | 4 | - | - | - | 112,500 | 112,500 |
| เงินกู้ยืมระยะยาวจาก | | | | | | |
| สถาบันการเงิน | - | - | - | 47,600 | - | 47,600 |
| หนี้สินตามสัญญาเช่า | - | 7,449 | 7,449 | - | 23,480 | 23,480 |
| รวมหนี้สินที่มีภาระดอกเบี้ย | - | 187,449 | 187,449 | 47,600 | 148,980 | 196,580 |

บริษัท คิง เจน จำกัด (มหาชน) และบริษัทย่อย

(เดิมชื่อ บริษัท เนชั่น บรอดแคสติ้ง คอร์ปอเรชั่น จำกัด (มหาชน) และบริษัทย่อย)

หมายเหตุประกอบงบการเงิน

สำหรับปีสิ้นสุดวันที่ 31 ธันวาคม 2565

| งบการเงินเฉพาะกิจการ | | | | | | |
|-----------------------------|-------------------------|----------------------------|---------|-------------------------|----------------------------|---------|
| หมายเหตุ | ส่วนที่มี หลักประกัน | 2565 | | 2564 | | |
| | | ส่วนที่ไม่มี หลักประกัน | รวม | ส่วนที่มี หลักประกัน | ส่วนที่ไม่มี หลักประกัน | รวม |
| | | | | | | |
| เงินกู้ยืมระยะสั้นจาก | | | | | | |
| กิจการอื่น | - | 180,000 | 180,000 | - | - | - |
| เงินกู้ยืมระยะสั้นจาก | | | | | | |
| บุคคลอื่น | - | - | - | - | 13,000 | 13,000 |
| เงินกู้ยืมระยะยาวจาก | | | | | | |
| บุคคลที่เกี่ยวข้องกัน | 4 | - | - | - | 30,000 | 30,000 |
| เงินกู้ยืมระยะยาวจาก | | | | | | |
| สถาบันการเงิน | - | - | - | 47,600 | - | 47,600 |
| หนี้สินตามสัญญาเช่า | - | 5,058 | 5,058 | - | 23,480 | 23,480 |
| รวมหนี้สินที่มีภาระดอกเบี้ย | - | 185,058 | 185,058 | 47,600 | 66,480 | 114,080 |

เงินกู้ยืมระยะสั้นจากกิจการอื่น

ณ วันที่ 31 ธันวาคม 2565 บริษัทมีสัญญากู้ยืมเงินระยะสั้นที่ไม่มีหลักประกันกับกิจการในประเทศแห่งหนึ่งเป็นจำนวน 180 ล้านบาท โดยเงินกู้ยืมดังกล่าวมีอัตราดอกเบี้ยร้อยละ 7 ต่อปี ซึ่งมีกำหนดชำระดอกเบี้ยเมื่อครบกำหนดของสัญญาในวันที่ 3 กุมภาพันธ์ 2566 ต่อมาในวันที่ 27 มกราคม 2566 บริษัทได้ชำระเงินกู้พร้อมดอกเบี้ยค้างชำระก่อนกำหนด

เงินกู้ยืมระยะสั้นจากบุคคลอื่น

ณ วันที่ 31 ธันวาคม 2564 บริษัทได้ทำสัญญากู้ยืมเงินระยะสั้นที่ไม่มีหลักประกันกับบุคคลอื่นเป็นจำนวน 13 ล้านบาท โดยเงินกู้ยืมดังกล่าวมีอัตราดอกเบี้ยร้อยละ 12 ต่อปี ซึ่งมีกำหนดชำระดอกเบี้ยเป็นรายเดือนและมีระยะเวลาครบกำหนดชำระในวันที่ 31 มกราคม 2565 ในภายหลังระยะเวลาครบกำหนดชำระหนี้ได้เลื่อนเป็นวันที่ 15 กุมภาพันธ์ 2565 และบริษัทได้จ่ายชำระหนี้ทั้งจำนวนแล้ว

บริษัท คิง เจน จำกัด (มหาชน) และบริษัทย่อย

(เดิมชื่อ บริษัท เนชั่น บรอดแคสติ้ง คอร์ปอเรชั่น จำกัด (มหาชน) และบริษัทย่อย)

หมายเหตุประกอบงบการเงิน

สำหรับปีสิ้นสุดวันที่ 31 ธันวาคม 2565

เงินกู้ยืมระยะยาวจากสถาบันการเงิน

บริษัทได้ทำสัญญากู้ยืมเงินระยะยาวกับสถาบันการเงินในประเทศแห่งหนึ่งเป็นจำนวน 100 ล้านบาท เงินกู้ยืมดังกล่าวมีอัตราดอกเบี้ยในอัตราเงินกู้ยืมขั้นต่ำ (Minimum Loan Rate) ลบด้วยร้อยละหนึ่ง (MLR - 1%) และมีกำหนดชำระคืนเป็นรายเดือนภายในระยะเวลา 3 ปี ถึงเดือนกรกฎาคม 2565 และได้รับการขยายระยะเวลาครบกำหนดชำระเงินกู้เป็นเดือนสิงหาคม 2566

เมื่อวันที่ 1 พฤศจิกายน 2564 บริษัทได้ทำสัญญากู้ยืมเงินระยะยาวกับสถาบันการเงินในประเทศแห่งหนึ่งจำนวน 20 ล้านบาท เงินกู้ยืมดังกล่าวมีอัตราดอกเบี้ยร้อยละ 2 ต่อปีถึงร้อยละ 7 ต่อปี และมีกำหนดชำระคืนเป็นรายเดือนตามเงื่อนไขที่ระบุไว้ในสัญญา ภายในระยะเวลา 5 ปี นับตั้งแต่เดือนพฤศจิกายน 2564 จนถึงเดือนตุลาคม 2569

เงินกู้ยืมระยะยาวจากสถาบันการเงินทั้งหมดได้ถูกชำระก่อนกำหนดในเดือนพฤษภาคม 2565

ณ วันที่ 31 ธันวาคม 2565 กลุ่มบริษัทและบริษัทไม่มีวงเงินสินเชื่อซึ่งยังมีได้เบิกใช้ (2564: 1.19 ล้านบาท และ 1.19 ล้านบาท ตามลำดับ)

12 ประเมินการหนี้สินไม่หมุนเวียนสำหรับผลประโยชน์พนักงาน

นโยบายการบัญชี

โครงการสมทบเงิน

ภาระผูกพันในการสมทบเข้ากองทุนสำรองเลี้ยงชีพสำหรับพนักงานของกลุ่มบริษัทจะถูกรับรู้เป็นค่าใช้จ่ายพนักงานในกำไรหรือขาดทุนในรอบระยะเวลาที่พนักงานได้ทำงานให้กับกิจการ

โครงการผลประโยชน์ที่กำหนดไว้

ภาระผูกพันสุทธิของกลุ่มบริษัทจากโครงการผลประโยชน์ที่กำหนดไว้ถูกคำนวณจากการประมาณผลประโยชน์ในอนาคตที่เกิดจากการทำงานของพนักงานในงวดปัจจุบันและงวดก่อนๆ ผลประโยชน์ดังกล่าวได้มีการคิดลดกระแสเงินสดเพื่อให้เป็นมูลค่าปัจจุบันซึ่งจัดทำโดยนักคณิตศาสตร์ประกันภัยที่ได้รับอนุญาต โดยวิธีคิดลดแต่ละหน่วยที่ประมาณการไว้

บริษัท คิง เจน จำกัด (มหาชน) และบริษัทย่อย

(เดิมชื่อ บริษัท เนชั่น บรอดแคสติ้ง คอร์ปอเรชั่น จำกัด (มหาชน) และบริษัทย่อย)

หมายเหตุประกอบงบการเงิน

สำหรับปีสิ้นสุดวันที่ 31 ธันวาคม 2565

ในการวัดมูลค่าใหม่ของหนี้สินผลประโยชน์ที่กำหนดไว้สุทธิ กำไรหรือขาดทุนจากการประมาณการตามหลักคณิตศาสตร์ประกันภัยจะถูกรับรู้รายการในกำไรขาดทุนเบ็ดเสร็จอื่นทันที กลุ่มบริษัทกำหนดดอกเบี้ยจ่ายของหนี้สินผลประโยชน์ที่กำหนดไว้สุทธิโดยใช้อัตราคิดลดที่ใช้วัดมูลค่าภาระผูกพันตามโครงการผลประโยชน์ ณ ต้นปี โดยคำนึงถึงการเปลี่ยนแปลงใดๆ ในหนี้สินผลประโยชน์ที่กำหนดไว้สุทธิซึ่งเป็นผลมาจากการสมทบเงินและการจ่ายชำระผลประโยชน์ ดอกเบี้ยจ่ายสุทธิและค่าใช้จ่ายอื่นๆ ที่เกี่ยวข้องกับโครงการผลประโยชน์รับรู้ในกำไรหรือขาดทุน

เมื่อมีการเปลี่ยนแปลงผลประโยชน์ของโครงการหรือการลดขนาดโครงการ การเปลี่ยนแปลงในผลประโยชน์ที่เกี่ยวข้องกับการบริการในอดีต หรือกำไรหรือขาดทุนจากการลดขนาดโครงการต้องรับรู้ในกำไรหรือขาดทุนทันที กลุ่มบริษัทรับรู้กำไรและขาดทุนจากการจ่ายชำระผลประโยชน์พนักงานเมื่อเกิดขึ้น

ผลประโยชน์เมื่อเลิกจ้าง

ผลประโยชน์เมื่อเลิกจ้างจะรับรู้เป็นค่าใช้จ่ายเมื่อวันใดวันหนึ่งต่อไปนี้เกิดขึ้นก่อน เมื่อกลุ่มบริษัทไม่สามารถยกเลิกข้อเสนอการให้ผลประโยชน์ดังกล่าวได้อีกต่อไป หรือเมื่อกลุ่มบริษัทรับรู้ต้นทุนสำหรับการปรับโครงสร้าง

ผลประโยชน์ระยะสั้นของพนักงาน

ผลประโยชน์ระยะสั้นของพนักงานรับรู้เป็นค่าใช้จ่ายเมื่อพนักงานทำงานให้ หนี้สินรับรู้ด้วยมูลค่าที่คาดว่าจะจ่ายชำระ หากกลุ่มบริษัทมีภาระผูกพันตามกฎหมายหรือภาระผูกพันโดยอนุमानที่จะต้องจ่ายอันเป็นผลมาจากการที่พนักงานได้ทำงานให้ในอดีตและภาระผูกพันนี้สามารถประมาณได้อย่างสมเหตุสมผล

ณ วันที่ 31 ธันวาคม

| | งบการเงินรวม | | งบการเงินเฉพาะกิจการ | |
|------------------------------|--------------|--------|----------------------|--------|
| | 2565 | 2564 | 2565 | 2564 |
| | (พันบาท) | | | |
| โครงการผลประโยชน์ที่กำหนดไว้ | 7,529 | 49,821 | 441 | 45,771 |

บริษัท คิง เจน จำกัด (มหาชน) และบริษัทย่อย

(เดิมชื่อ บริษัท เนชั่น บรอดแคสติ้ง คอร์ปอเรชั่น จำกัด (มหาชน) และบริษัทย่อย)

หมายเหตุประกอบงบการเงิน

สำหรับปีสิ้นสุดวันที่ 31 ธันวาคม 2565

โครงการผลประโยชน์ที่กำหนดไว้

กลุ่มบริษัทและบริษัทจัดการโครงการผลประโยชน์ที่กำหนดไว้ตามข้อกำหนดของพระราชบัญญัติคุ้มครองแรงงาน พ.ศ. 2541 ในการให้ผลประโยชน์เมื่อเกษียณแก่พนักงานตามสิทธิและอายุงาน โครงการผลประโยชน์ที่กำหนดไว้มีความเสี่ยงจากการประมาณการตามหลักคณิตศาสตร์ประกันภัย ได้แก่ ความเสี่ยงของช่วงชีวิตและความเสี่ยงจากอัตราดอกเบี้ย

| มูลค่าปัจจุบันของภาระผูกพันตามโครงการผลประโยชน์ | หมายเหตุ | งบการเงินรวม | | งบการเงินเฉพาะกิจการ | |
|---|----------|-----------------|----------------|----------------------|---------------|
| | | 2565 | 2564 | 2565 | 2564 |
| | | (พันบาท) | | | |
| ณ วันที่ 1 มกราคม | | 49,821 | 45,240 | 45,771 | 40,877 |
| รับรู้ในกำไรหรือขาดทุน | | | | | |
| ต้นทุนบริการปัจจุบัน | | 4,578 | 6,392 | 440 | 4,348 |
| ดอกเบี้ยจากภาระผูกพัน | | 354 | 605 | 1 | 546 |
| | | 4,932 | 6,997 | 441 | 4,894 |
| อื่นๆ | | | | | |
| ผลประโยชน์จ่าย | | (1,008) | - | - | - |
| ได้มาจากการรวมธุรกิจ | 3 | 5,206 | 1,901 | - | - |
| โอนออกจากการขายธุรกิจ | 4 | - | - | (45,771) | - |
| จัดประเภทใหม่เป็นหนี้สินที่รวมใน | | | | | |
| กลุ่มสินทรัพย์ที่จะจำหน่ายที่จัด | | | | | |
| ประเภทเป็นสินทรัพย์ที่ถือไว้เพื่อขาย | 16 | (2,638) | - | - | - |
| โอนออกจากการสูญเสียอำนาจ | | | | | |
| ควบคุมในบริษัทย่อย | 16 | (48,784) | (4,317) | - | - |
| | | (47,224) | (2,416) | (45,771) | - |
| ณ วันที่ 31 ธันวาคม | | 7,529 | 49,821 | 441 | 45,771 |

บริษัท คิง เจน จำกัด (มหาชน) และบริษัทย่อย

(เดิมชื่อ บริษัท เนชั่น บรอดแคสติ้ง คอร์ปอเรชั่น จำกัด (มหาชน) และบริษัทย่อย)

หมายเหตุประกอบงบการเงิน

สำหรับปีสิ้นสุดวันที่ 31 ธันวาคม 2565

| ข้อสมมติหลักในการประมาณการตามหลัก คณิตศาสตร์ประกันภัย | งบการเงินรวม | | งบการเงินเฉพาะกิจการ | |
|--|--------------|-------------|----------------------|-------------|
| | 2565 | 2564 | 2565 | 2564 |
| | (ร้อยละ) | | | |
| อัตราคิดลด | 0.39 - 4.21 | 0.39 - 2.99 | 1.24 - 4.21 | 0.39 - 2.90 |
| การเพิ่มขึ้นของเงินเดือนในอนาคต | 4.0 - 6.0 | 4.0 - 6.0 | 4.0 - 6.0 | 4.0 - 6.0 |

ข้อสมมติเกี่ยวกับอัตราดอกเบี้ยในอนาคตถือตามข้อมูลทางสถิติที่เผยแพร่ทั่วไปและตารางมรณะ

ณ วันที่ 31 ธันวาคม 2565 ระยะเวลาถัวเฉลี่ยถ่วงน้ำหนักของภาระผูกพันผลประโยชน์ที่กำหนดไว้เป็น 15.2 - 25.1 ปี
(2564: 15.2 - 25.1 ปี)

การวิเคราะห์ความอ่อนไหว

การเปลี่ยนแปลงในแต่ละข้อสมมติที่เกี่ยวข้องในการประมาณการตามหลักคณิตศาสตร์ประกันภัยที่อาจเป็นไปได้
อย่างสมเหตุสมผล ณ วันที่รายงาน โดยถือว่าข้อสมมติอื่นๆ คงที่

| | งบการเงินรวม | | | |
|--|---------------------------|---------|----------------------|---------|
| ผลกระทบต่อภาระผูกพันของโครงการผลประโยชน์ | ข้อสมมติเพิ่มขึ้นร้อยละ 1 | | ข้อสมมติลดลงร้อยละ 1 | |
| ณ วันที่ 31 ธันวาคม | 2565 | 2564 | 2565 | 2564 |
| | (พันบาท) | | | |
| อัตราคิดลด | (899) | (5,177) | 1,082 | 5,977 |
| การเพิ่มขึ้นของเงินเดือนในอนาคต | 1,238 | 6,362 | (1,033) | (5,502) |
| อัตราดอกเบี้ยในอนาคต | 34 | 224 | (39) | (253) |

| | งบการเงินเฉพาะกิจการ | | | |
|--|---------------------------|---------|----------------------|---------|
| ผลกระทบต่อภาระผูกพันของโครงการผลประโยชน์ | ข้อสมมติเพิ่มขึ้นร้อยละ 1 | | ข้อสมมติลดลงร้อยละ 1 | |
| ณ วันที่ 31 ธันวาคม | 2565 | 2564 | 2565 | 2564 |
| | (พันบาท) | | | |
| อัตราคิดลด | (23) | (4,713) | 27 | 5,415 |
| การเพิ่มขึ้นของเงินเดือนในอนาคต | 4 | 5,779 | (4) | (5,018) |
| อัตราดอกเบี้ยในอนาคต | - | 206 | - | (232) |

บริษัท คิง เจน จำกัด (มหาชน) และบริษัทย่อย
(เดิมชื่อ บริษัท เนชั่น บรอดแคสติ้ง คอร์ปอเรชั่น จำกัด (มหาชน) และบริษัทย่อย)
หมายเหตุประกอบงบการเงิน
สำหรับปีสิ้นสุดวันที่ 31 ธันวาคม 2565

13 ส่วนเกินมูลค่าหุ้น

ตามบทบัญญัติแห่งพระราชบัญญัติบริษัทมหาชนจำกัด พ.ศ. 2535 มาตรา 51 ในกรณีที่บริษัทเสนอขายหุ้นสูงกว่ามูลค่าหุ้นที่จดทะเบียนไว้ บริษัทต้องนำค่าหุ้นส่วนเกินนี้ตั้งเป็นทุนสำรอง (“ส่วนเกินมูลค่าหุ้น”) ส่วนเกินมูลค่าหุ้นนี้จะนำไปจ่ายเป็นเงินปันผลไม่ได้

14 สำรองตามกฎหมาย

ตามบทบัญญัติแห่งพระราชบัญญัติบริษัทมหาชนจำกัด พ.ศ. 2535 มาตรา 116 บริษัทจะต้องจัดสรรทุนสำรอง (“สำรองตามกฎหมาย”) อย่างน้อยร้อยละ 5 ของกำไรสุทธิประจำปีหลังจากหักขาดทุนสะสมยกมา (ถ้ามี) จนกว่าสำรองดังกล่าวมีจำนวนไม่น้อยกว่าร้อยละ 10 ของทุนจดทะเบียน เงินสำรองนี้จะนำไปจ่ายเป็นเงินปันผลไม่ได้

15 ส่วนงานดำเนินงานและการจำแนกรายได้

นโยบายการบัญชี

(1) รายงานทางการเงินจำแนกตามส่วนงาน

ผลการดำเนินงานของส่วนงานที่รายงานต่อประธานเจ้าหน้าที่บริหาร (ผู้มีอำนาจตัดสินใจสูงสุดด้านการดำเนินงาน) ของกลุ่มบริษัท จะแสดงถึงรายการที่เกิดขึ้นจากส่วนงานดำเนินงานนั้น โดยตรงรวมถึงรายการที่ได้รับการปันส่วนอย่างสมเหตุสมผล

(2) การรับรู้รายได้

รายได้รับรู้เมื่อลูกค้ามีอำนาจควบคุมในสินค้าหรือบริการด้วยจำนวนเงินที่สะท้อนถึงสิ่งตอบแทนที่กลุ่มบริษัทคาดว่าจะมีสิทธิได้รับซึ่งไม่รวมจำนวนเงินที่เก็บแทนบุคคลที่สาม รายได้ที่ได้รับรู้ไม่รวมภาษีมูลค่าเพิ่มหรือภาษีขายอื่นๆ และแสดงสุทธิจากส่วนลดการค้าและส่วนลดตามปริมาณ

รายได้จากการขายสินค้ารับรู้ ณ วันที่มีการส่งมอบสินค้าให้กับลูกค้า สำหรับการขายที่ให้สิทธิลูกค้าในการคืนสินค้า กลุ่มบริษัททำการประมาณการรับคืนสินค้าจากข้อมูลอัตราการคืนสินค้าในอดีตและจะไม่รับรู้รายได้และต้นทุนขายสำหรับสินค้าที่คาดว่าจะได้รับคืน

บริษัท คิง เจน จำกัด (มหาชน) และบริษัทย่อย

(เดิมชื่อ บริษัท เนชั่น บรอดแคสติ้ง คอร์ปอเรชั่น จำกัด (มหาชน) และบริษัทย่อย)

หมายเหตุประกอบงบการเงิน

สำหรับปีสิ้นสุดวันที่ 31 ธันวาคม 2565

รายได้จากการให้บริการรับรู้ตลอดช่วงเวลาหนึ่งหรือ ณ เวลาใดเวลาหนึ่ง เมื่อได้ให้บริการ ต้นทุนที่เกี่ยวข้องรับรู้ในกำไรหรือขาดทุนเมื่อเกิดขึ้น รายได้จากการให้บริการประกอบด้วย

- รายได้จากรายการโทรทัศน์เกิดจากรายได้จากการบริการโฆษณาและค่าเช่าเวลาออกอากาศรับรู้เมื่อให้บริการออกอากาศทางโทรทัศน์แล้ว
- รายได้จากการรับจ้างผลิตรายการโทรทัศน์รับรู้เมื่อผลิตเสร็จและส่งมอบให้ลูกค้า

สำหรับสัญญาที่มีการรวมการขายสินค้าและบริการเข้าด้วยกัน กลุ่มบริษัทรับรู้รายได้จากการขายสินค้าและการให้บริการแยกจากกัน หากสามารถแยกสินค้าหรือบริการดังกล่าวออกจากกันได้และลูกค้าได้รับประโยชน์จากสินค้าหรือบริการนั้น หรือมีการให้บริการหลายๆ ประเภทในรอบระยะเวลารายงานที่แตกต่างกัน สิ่งตอบแทนที่ได้รับจะถูกปันส่วนตามสัดส่วนของราคาขายที่เป็นเอกเทศของสินค้าและบริการนั้นๆ

รายได้จากการแลกเปลี่ยนสินค้าและบริการวัดมูลค่าโดยใช้มูลค่ายุติธรรมของสิ่งตอบแทนที่ได้รับหรือค้างรับ เว้นแต่รายการแลกเปลี่ยนเกี่ยวกับการบริการโฆษณาจะวัดมูลค่าโดยใช้มูลค่ายุติธรรมของบริการโฆษณาที่ให้ในรายการแลกเปลี่ยน

(3) ยอดคงเหลือของสัญญา

สินทรัพย์ที่เกิดจากสัญญารับรู้เมื่อก่อนที่กลุ่มบริษัทรับรู้รายได้ก่อนที่จะมีสิทธิที่ปราศจากเงื่อนไขในการได้รับสิ่งตอบแทน สินทรัพย์ที่เกิดจากสัญญาวัดมูลค่าด้วยมูลค่าของสิ่งตอบแทนที่กลุ่มบริษัทคาดว่าจะได้รับหักค่าเพื่อผลขาดทุนด้านเครดิตที่คาดว่าจะเกิดขึ้น สินทรัพย์ที่เกิดจากสัญญาจะถูกจัดประเภทเป็นลูกหนี้การค้าเมื่อก่อนที่บริษัทมีสิทธิที่ปราศจากเงื่อนไขในการได้รับสิ่งตอบแทน

หนี้สินที่เกิดจากสัญญารวมถึงเงินรับล่วงหน้าจากลูกค้าเป็นภาระผูกพันที่จะต้องโอนสินค้าหรือบริการให้กับลูกค้า หนี้สินที่เกิดจากสัญญารวมถึงเงินรับล่วงหน้าจากลูกค้ารับรู้เมื่อก่อนที่กลุ่มบริษัทได้รับชำระหรือมีสิทธิที่ปราศจากเงื่อนไขในการได้รับสิ่งตอบแทนที่เรียกคืนไม่ได้จากลูกค้าก่อนที่กลุ่มบริษัทรับรู้รายได้ที่เกี่ยวข้อง

บริษัท คิง เจน จำกัด (มหาชน) และบริษัทย่อย

(เดิมชื่อ บริษัท เนชั่น พรอดักส์ คอรัปอเรชั่น จำกัด (มหาชน) และบริษัทย่อย)

หมายเหตุประกอบงบการเงิน

สำหรับปีสิ้นสุดวันที่ 31 ธันวาคม 2565

(ก) ส่วนงานดำเนินงาน

ผู้บริหารพิจารณาว่ากลุ่มบริษัทมี 3 ส่วนงานที่รายงาน ซึ่งเป็นหน่วยงานธุรกิจที่สำคัญของกลุ่มบริษัทที่มีสินค้าและให้บริการที่แตกต่างกัน และมีการบริหารจัดการแยกต่างหาก เนื่องจากใช้เทคโนโลยีและกลยุทธ์ทางการตลาดที่แตกต่างกัน การดำเนินงานของแต่ละส่วนงานที่รายงานของกลุ่มบริษัทโดยสรุปมีดังนี้

- ส่วนงาน 1 สื่อโฆษณาทางโทรทัศน์ (สูญเสียอำนาจควบคุมส่วนงานนี้ในเดือนพฤษภาคม 2565 ตามหมายเหตุประกอบงบการเงินข้อ 16)
- ส่วนงาน 2 สื่อโฆษณาทางสื่อรูปแบบใหม่ (จัดประเภทใหม่เป็นกลุ่มสินทรัพย์ที่จะจำหน่ายที่จัดประเภทเป็นสินทรัพย์ที่ถือไว้เพื่อขาย ตามหมายเหตุประกอบงบการเงินข้อ 16)
- ส่วนงาน 3 จำหน่ายผลิตภัณฑ์
- อื่นๆ

ผลการดำเนินงานของแต่ละส่วนงานวัดโดยใช้กำไรก่อนภาษีเงินได้ของส่วนงาน ซึ่งนำเสนอในรายงานการจัดการภายในและสอบทานโดยผู้มีอำนาจตัดสินใจสูงสุดด้านการดำเนินงานของกลุ่มบริษัท ผู้บริหารเชื่อว่าการใช้กำไรก่อนภาษีเงินได้ใน การวัดผลการดำเนินงานนั้นเป็นข้อมูลที่เหมาะสมในการประเมินผลการดำเนินงานของส่วนงาน และสอดคล้องกับกิจการอื่นที่ดำเนินธุรกิจในอุตสาหกรรมเดียวกัน

บริษัท คิง เจน จำกัด (มหาชน) และบริษัทย่อย
 (เดิมชื่อ บริษัท เนชั่น บรอดแคสติ้ง คอร์ปอเรชั่น จำกัด (มหาชน) และบริษัทย่อย)
 หมายเหตุประกอบงบการเงิน
 สำหรับปีสิ้นสุดวันที่ 31 ธันวาคม 2565

| | งบการเงินรวม | | | | | | |
|----------------------------------|---|------------------------|---|------------------------|--------|------------------------|-----------------------|
| | สื่อโฆษณาทางโทรทัศน์ (ส่วนการดำเนินงานที่ยกเลิก) | | สื่อโฆษณาที่สื่อรูปแบบใหม่ (ส่วนการดำเนินงานที่ยกเลิก) | | อื่นๆ | | รวม |
| | 2565 | 2564 (ปรับปรุงใหม่) | 2565 | 2564 (ปรับปรุงใหม่) | 2565 | 2564 (ปรับปรุงใหม่) | รวม (ปรับปรุงใหม่) |
| สำหรับปีสิ้นสุดวันที่ 31 ธันวาคม | | | | | | | |
| ข้อมูลตามส่วนงานดำเนินงาน | | | | | | | |
| รายได้จากลูกค้าภายนอก | 181,239 | 349,824 | 71,823 | 33,176 | - | - | 408,766 |
| รายได้ระหว่างส่วนงาน | 46,846 | 82,342 | 39,916 | 14,521 | 16,000 | - | - |
| กำไรจากการปรับมูลค่าสุทธิรวม | - | 21,823 | - | - | - | - | 21,823 |
| รายได้อื่น | 25,175 | 71,816 | 11,346 | 12,927 | 638 | - | 38,700 |
| รวมรายได้ | 253,260 | 525,805 | 123,085 | 60,624 | 16,638 | (96,881) | 663,829 |
| การจ่ายภาษีได้ | | | | | | | |
| ประเภทของเงินกู้และบริการหลัก | | | | | | | |
| ค่าโฆษณา | 179,377 | 347,055 | 63,128 | 28,285 | - | - | 242,505 |
| จำหน่ายผลิตภัณฑ์ | 513 | 657 | - | - | - | - | 156,217 |
| อื่นๆ | 1,349 | 2,112 | 8,695 | 4,891 | - | - | 10,044 |
| รวมรายได้ | 181,239 | 349,824 | 71,823 | 33,176 | - | - | 408,766 |
| จึงหะเวลาในการรับรู้รายได้ | | | | | | | |
| ช่วงเวลาใดเวลาหนึ่ง | 120,091 | 257,919 | - | - | - | - | 275,795 |
| ตลอดช่วงเวลาหนึ่ง | 61,148 | 91,905 | 71,823 | 33,176 | - | - | 132,971 |
| รวม | 181,239 | 349,824 | 71,823 | 33,176 | - | - | 408,766 |
| | | | | | | | 554,310 |

บริษัท คิง เจน จำกัด (มหาชน) และบริษัทย่อย
(เดิมชื่อ บริษัท เนชั่น พรอดเคสดีัง คอร์ปอเรชั่น จำกัด (มหาชน) และบริษัทย่อย)
หมายเหตุประกอบงบการเงิน
สำหรับปีสิ้นสุดวันที่ 31 ธันวาคม 2565

| | งบการเงินรวม | | | | | | |
|-----------------------------------|---|---|------------------|----------------|---------------------|----------------|----------------|
| | สื่อโฆษณาทางโทรทัศน์ (ส่วนการดำเนินงานที่ยกเลิก) | สื่อโฆษณาทางสื่อรูปแบบใหม่ (ส่วนการดำเนินงานที่ยกเลิก) | จำหน่ายผลิตภัณฑ์ | อื่น ๆ | ตัดรายการระหว่างกัน | รวม | |
| สำหรับปีสิ้นสุดวันที่ 31 ธันวาคม | 2565 | 2564 | 2565 | 2564 | 2565 | 2564 | 2565 |
| | (ปรับปรุงใหม่) | (ปรับปรุงใหม่) | (ปรับปรุงใหม่) | (ปรับปรุงใหม่) | (ปรับปรุงใหม่) | (ปรับปรุงใหม่) | (ปรับปรุงใหม่) |
| กำไร (ขาดทุน) ตามส่วนงาน | 4,674 | (81,804) | (26,708) | (69,473) | 18,500 | 13,594 | (71,997) |
| ก่อนหักภาษีเงินได้ | 1,824 | 3,109 | 13 | 357 | (1,822) | (3,080) | 378 |
| ดอกเบี้ยรับ | (4,954) | (10,437) | (292) | (174) | 1,822 | 3,080 | (8,893) |
| ค่าเสื่อมราคาและค่าตัดจำหน่าย | (14,270) | (50,417) | (2,829) | (562) | - | - | (24,361) |
| ค่าตัดจำหน่ายไปอนุญาติให้รู้ | | | | | | | (58,252) |
| คืนความถี่และประกอบ | | | | | | | |
| กิจการโทรทัศน์ | (14,961) | (36,165) | - | - | - | - | (14,961) |
| กำไรจากการสูญเสียวิธีขายอย่างถาวร | - | - | - | - | - | - | 13,930 |
| (กลับรายการ) ผลขาดทุนด้าน | 9,012 | (85,315) | - | - | - | 25,626 | 8,432 |
| เครดิตที่คาดว่าจะเกิดขึ้น | - | - | - | (29,000) | 18,500 | - | (10,500) |
| ขาดทุนจากการด้อยค่า | - | - | - | - | - | - | - |
| ค่าความนิยม | - | - | 21,191 | - | - | - | 218,514 |
| 197,323 | 197,323 | 197,323 | | | | | 197,323 |
| รายได้ขั้นต้น | 249 | 6,587 | 776 | 793 | - | - | 3,178 |
| สินทรัพย์ส่วนงาน | - | 223,659 | 59,350 | 854,861 | (195,940) | (164,957) | 999,743 |
| หนี้สินส่วนงาน | - | 72,243 | 48,251 | 260,930 | (5,625) | (69,370) | 376,375 |
| | | | | | | | 333,998 |

บริษัท คิง เจน จำกัด (มหาชน) และบริษัทย่อย
 (เดิมชื่อ บริษัท เนชั่น บรอดแคสติ้ง คอร์ปอเรชั่น จำกัด (มหาชน) และบริษัทย่อย)
 หมายเหตุประกอบงบการเงิน
 สำหรับปีสิ้นสุดวันที่ 31 ธันวาคม 2565

| | งบการเงินเฉพาะกิจการ | | | | |
|----------------------------------|---|---|-------------------------|----------------|----------------|
| | สื่อโฆษณาทางโทรทัศน์ (ส่วนการดำเนินงานที่ยกเลิก) | สื่อโฆษณาทางสื่อรูปแบบใหม่ (ส่วนการดำเนินงานที่ยกเลิก) | อื่นๆ (ปรับปรุงใหม่) | รวม | |
| สำหรับปีสิ้นสุดวันที่ 31 ธันวาคม | 2565 | 2564 | 2565 | 2564 | 2564 |
| | | (ปรับปรุงใหม่) | (ปรับปรุงใหม่) | (ปรับปรุงใหม่) | (ปรับปรุงใหม่) |
| | | | (พันบาท) | | |
| การจำแนกรายได้ | | | | | |
| ประเภทของสินค้าและบริการหลัก | | | | | |
| ค่าโฆษณา | 10,003 | 297,488 | 12,052 | - | 22,055 |
| อื่นๆ | - | 956 | - | 16,000 | 16,000 |
| รวมรายได้ | 10,003 | 298,444 | 12,052 | 36,554 | 38,055 |
| | | | | 16,000 | 334,998 |
| จังหวัดเวลาในการรับรายได้ | | | | | |
| ณ เวลาใดเวลาหนึ่ง | 10,003 | 283,111 | 12,052 | 36,554 | 22,055 |
| ตลอดช่วงเวลาหนึ่ง | - | 14,377 | - | - | 16,000 |
| รวม | 10,003 | 297,488 | 12,052 | 36,554 | 38,055 |
| | | | | 16,000 | 334,042 |

บริษัท คิง เจน จำกัด (มหาชน) และบริษัทย่อย

(เดิมชื่อ บริษัท เนชั่น บรอดแคสติ้ง คอร์ปอเรชั่น จำกัด (มหาชน) และบริษัทย่อย)

หมายเหตุประกอบงบการเงิน

สำหรับปีสิ้นสุดวันที่ 31 ธันวาคม 2565

(๗) ส่วนงานภูมิศาสตร์

กลุ่มบริษัทดำเนินธุรกิจเฉพาะในประเทศเท่านั้น ไม่มีรายได้จากต่างประเทศหรือสินทรัพย์ในต่างประเทศที่มีสาระสำคัญ

16 กลุ่มสินทรัพย์ที่จะจำหน่ายที่จัดประเภทเป็นสินทรัพย์ที่ถือไว้เพื่อขายและส่วนงานดำเนินงานที่ยกเลิก

นโยบายการบัญชี

กลุ่มสินทรัพย์ที่จะจำหน่ายที่จัดประเภทเป็นสินทรัพย์ที่ถือไว้เพื่อขาย

สินทรัพย์ไม่หมุนเวียน หรือกลุ่มสินทรัพย์ที่ยกเลิกซึ่งประกอบด้วยสินทรัพย์และหนี้สิน ที่จัดประเภทเป็นสินทรัพย์ที่ถือไว้เพื่อขายเมื่อมีความเป็นไปได้ค่อนข้างแน่ในระดับสูงมากที่มูลค่าที่จะได้รับคืนส่วนใหญ่มาจากการขายมากกว่ามาจากการใช้สินทรัพย์นั้นต่อไป สินทรัพย์หรือส่วนประกอบของกลุ่มสินทรัพย์ที่ยกเลิก วัดมูลค่าด้วยจำนวนที่ต่ำกว่าระหว่างมูลค่าตามบัญชีกับมูลค่ายุติธรรมหักต้นทุนในการขาย ขาดทุนจากการด้อยค่าสำหรับกลุ่มสินทรัพย์ที่ยกเลิกนำไปปันส่วนให้กับค่าความนิยมเป็นลำดับแรก แล้วจึงปันส่วนให้กับยอดคงเหลือของสินทรัพย์ และหนี้สินตามสัดส่วน ยกเว้นไม่ปันส่วนรายการขาดทุนให้กับสินค้างเหลือ สินทรัพย์ทางการเงิน สินทรัพย์ภาษีเงินได้รอการตัดบัญชี และอสังหาริมทรัพย์เพื่อการลงทุน ขาดทุนจากการด้อยค่าสำหรับการจัดประเภทเป็นสินทรัพย์ที่ถือไว้เพื่อขายในครั้งแรกและผลกำไรและขาดทุนจากการวัดมูลค่าในภายหลังรับรู้ในกำไรหรือขาดทุน

สินทรัพย์ไม่มีตัวตนและอาคารและอุปกรณ์ที่ถูกจัดประเภทเป็นสินทรัพย์ที่ถือไว้เพื่อขายจะหยุดบันทึกค่าตัดจำหน่ายหรือค่าเสื่อมราคา รวมถึงเงินลงทุนตามวิธีส่วนได้เสียก็จะหยุดบันทึกตามวิธีส่วนได้เสีย

ส่วนงานดำเนินงานที่ยกเลิก

การดำเนินงานที่ยกเลิกเป็นส่วนประกอบของธุรกิจของกลุ่มบริษัท เป็นสายงานธุรกิจที่สำคัญที่ยกเลิก โดยจัดประเภทเป็นการดำเนินงานที่ยกเลิกเมื่อมีการขาย หรือเมื่อเข้าเงื่อนไขของการถือไว้เพื่อขาย แล้วแต่เวลาใดจะเกิดขึ้นก่อน เมื่อมีการจัดประเภทเป็นการดำเนินงานที่ยกเลิก งบกำไรขาดทุนเบ็ดเสร็จที่แสดงเปรียบเทียบจะถูกปรับปรุงใหม่เสมือนว่าส่วนงานนั้นได้ถูกยกเลิกตั้งแต่ต้นงวดที่นำมาเปรียบเทียบ

บริษัท คิง เจน จำกัด (มหาชน) และบริษัทย่อย
(เดิมชื่อ บริษัท เนชั่น บรอดแคสติ้ง คอร์ปอเรชั่น จำกัด (มหาชน) และบริษัทย่อย)

หมายเหตุประกอบงบการเงิน

สำหรับปีสิ้นสุดวันที่ 31 ธันวาคม 2565

ส่วนงานดำเนินงานที่ยกเลิกในปี 2565

ก) บริษัท เนชั่น นิวส์ จำกัด (“NN”)

ในการประชุมคณะกรรมการของบริษัทเมื่อวันที่ 17 ตุลาคม 2565 คณะกรรมการบริษัทมีมติให้บริษัทจำหน่ายหุ้นสามัญใน NN จำนวน 189,997 หุ้น หรือคิดเป็นร้อยละ 99.99 ของทุนจดทะเบียนของ NN ให้แก่บริษัท เนชั่น ทวี จำกัด (“NTV”) เป็นจำนวนเงิน 293.77 ล้านบาท เมื่อวันที่ 25 ตุลาคม 2565 บริษัทได้รับเงินมัดจำเป็นจำนวนเงิน 63.77 ล้านบาท ในวันที่ 27 มกราคม 2566 บริษัทได้ดำเนินการโอนหุ้นให้แก่ NTV และ NTV ได้ทำการชำระค่าตอบแทนส่วนที่เหลือจำนวน 230 ล้านบาทให้แก่บริษัท จึงทำให้การขายธุรกิจดังกล่าวเสร็จสมบูรณ์

รายการสินทรัพย์และหนี้สินที่ถูกจัดประเภทรายการกลุ่มสินทรัพย์ที่จะจำหน่ายที่จัดประเภทเป็นสินทรัพย์ที่ถือไว้เพื่อขายในงบการเงินรวม ณ วันที่ 31 ธันวาคม 2565 มีดังนี้

| | หมายเหตุ | (พันบาท) |
|-------------------------------------|----------|----------------|
| เงินสดและรายการเทียบเท่าเงินสด | | 3,832 |
| ลูกหนี้การค้าและลูกหนี้อื่น | | 23,474 |
| รายได้ค้างรับ | | 4,893 |
| สินทรัพย์หมุนเวียนอื่น | | 885 |
| ส่วนปรับปรุงสินทรัพย์เช่าและอุปกรณ์ | 9 | 2,615 |
| สินทรัพย์ไม่มีตัวตน | | 45,786 |
| ภาษีเงินได้ถูกหัก ณ ที่จ่ายรอขอคืน | | 2,545 |
| ค่าความนิยม | 10 | 197,323 |
| สินทรัพย์ไม่หมุนเวียนอื่น | | 119 |
| รวมสินทรัพย์ | | 281,472 |

บริษัท คิง เจน จำกัด (มหาชน) และบริษัทย่อย

(เดิมชื่อ บริษัท เนชั่น บรอดแคสติ้ง คอร์ปอเรชั่น จำกัด (มหาชน) และบริษัทย่อย)

หมายเหตุประกอบงบการเงิน

สำหรับปีสิ้นสุดวันที่ 31 ธันวาคม 2565

| | หมายเหตุ | (พันบาท) |
|---|----------|-----------------|
| เจ้าหนี้การค้าและเจ้าหนี้อื่น | | (16,532) |
| รายได้รับล่วงหน้า | | (320) |
| เงินกู้ยืมระยะสั้นจากกิจการที่เกี่ยวข้องกัน | | (42,500) |
| ค่าใช้จ่ายค้างจ่าย | | (9,209) |
| ภาษีขายที่ยังไม่ถึงกำหนดชำระ | | (1,322) |
| หนี้สินหมุนเวียนอื่น | | (248) |
| หนี้สินตามสัญญาเช่า | | (50) |
| ประมาณการหนี้สินไม่หมุนเวียนสำหรับผลประโยชน์พนักงาน | 12 | (2,638) |
| รวมหนี้สิน | | (72,819) |
| มูลค่าตามบัญชีของสินทรัพย์สุทธิ | | 208,653 |

กลุ่มบริษัทจะสูญเสียอำนาจควบคุมใน NN ซึ่งดำเนินธุรกิจในส่วนงานสื่อโฆษณาทางสื่อรูปแบบใหม่ ณ วันที่ขายหุ้น งบกำไรขาดทุนเบ็ดเสร็จที่แสดงเปรียบเทียบได้ถูกจัดประเภทใหม่เพื่อนำเสนอการดำเนินงานที่ยกเลิกสำหรับปีสิ้นสุดวันที่ 31 ธันวาคม เป็นรายการแยกต่างหากจากการดำเนินงานต่อเนื่อง

| | งบการเงินรวม | | |
|--|--------------|----------|----------|
| สำหรับปีสิ้นสุดวันที่ 31 ธันวาคม | หมายเหตุ | 2565 | 2564 |
| | | (พันบาท) | |
| ผลการดำเนินงานของการดำเนินงานที่ยกเลิก | | | |
| รายได้ | | 83,169 | 46,103 |
| ค่าใช้จ่าย | | (82,159) | (56,985) |
| ผลการดำเนินงานจากกิจกรรมการดำเนินงาน | | 1,010 | (10,882) |
| กำไร (ขาดทุน) สำหรับปี | | 1,010 | (10,882) |
| กำไร (ขาดทุน) ส่วนที่เป็นของบริษัทใหญ่ | | 1,010 | (10,882) |
| กำไร (ขาดทุน) ต่อหุ้น (บาท) | 19 | 0.001 | (0.010) |

บริษัท คิง เจน จำกัด (มหาชน) และบริษัทย่อย

(เดิมชื่อ บริษัท เนชั่น บรอดแคสติ้ง คอร์ปอเรชั่น จำกัด (มหาชน) และบริษัทย่อย)

หมายเหตุประกอบงบการเงิน

สำหรับปีสิ้นสุดวันที่ 31 ธันวาคม 2565

| | งบการเงินรวม | |
|--|-----------------|-----------------|
| สำหรับปีสิ้นสุดวันที่ 31 ธันวาคม | 2565 | 2564 |
| | (ล้านบาท) | |
| กระแสเงินสดได้มาจาก (ใช้ไปใน) การดำเนินงานที่ยกเลิก | | |
| เงินสดสุทธิได้มาจากกิจกรรมดำเนินงาน | 7,256 | 2,070 |
| เงินสดสุทธิใช้ไปในกิจกรรมลงทุน | (1,230) | (31,552) |
| เงินสดสุทธิ (ใช้ไปใน) ได้มาจากกิจกรรมจัดหาเงิน | (45,267) | 17,436 |
| กระแสเงินสดใช้ไปในกิจการดำเนินงานที่ยกเลิก | (39,241) | (12,046) |

ข) บริษัท เนชั่น ทวี จำกัด ("NTV")

ในการประชุมสามัญผู้ถือหุ้นของบริษัทเมื่อวันที่ 29 เมษายน 2565 ผู้ถือหุ้นของบริษัทมีมติอนุมัติให้บริษัทเข้าทำรายการตามมติในการประชุมคณะกรรมการของบริษัทเมื่อวันที่ 4 มีนาคม 2565 ซึ่งอนุมัติให้บริษัทจำหน่ายหุ้นสามัญใน NTV จำนวน 85,999,997 หุ้น หรือคิดเป็นร้อยละ 99.99 ของทุนจดทะเบียนของ NTV ซึ่งรวมถึงหุ้นของบริษัท เนชั่น คอฟฟี่ จำกัด ที่ NTV ถือจำนวน 60,000 หุ้น คิดเป็นร้อยละ 60 ของหุ้นที่ออกและชำระแล้ว ให้แก่บริษัท เนชั่น กรุ๊ป (ไทยแลนด์) จำกัด (มหาชน) ซึ่งเป็นผู้ถือหุ้นรายใหญ่เดิมของบริษัท เป็นจำนวนเงิน 239.73 ล้านบาท ทั้งนี้ บริษัทได้รับเงินสดเป็นจำนวนเงิน 261.53 ล้านบาท ซึ่งรวมการปลดภาระหนี้สินจำนวน 21.8 ล้านบาท การจำหน่ายเงินลงทุนดังกล่าวได้แล้วเสร็จเมื่อวันที่ 30 พฤษภาคม 2565 กลุ่มบริษัทและบริษัทรับรู้กำไรจากการขายเงินลงทุนดังกล่าวเป็นจำนวน 82.22 ล้านบาท และ 261.53 ล้านบาท ตามลำดับ

กลุ่มบริษัทและบริษัทสูญเสียอำนาจควบคุมใน NTV ซึ่งดำเนินธุรกิจในส่วนงานสื่อโฆษณาทางโทรทัศน์และสื่อรูปแบบใหม่ ณ วันที่ขายหุ้น และได้หยุดการดำเนินงานในกลุ่มสื่อโทรทัศน์ งบกำไรขาดทุนเบ็ดเสร็จที่แสดงเปรียบเทียบได้ถูกจัดประเภทใหม่เพื่อนำเสนอการดำเนินงานสำหรับปีสิ้นสุดวันที่ 31 ธันวาคม ที่ยกเลิกเป็นรายการแยกต่างหากจากการดำเนินงานต่อเนื่อง

บริษัท คิง เจน จำกัด (มหาชน) และบริษัทย่อย
 (เดิมชื่อ บริษัท เนชั่น บรอดแคสติ้ง คอร์ปอเรชั่น จำกัด (มหาชน) และบริษัทย่อย)
 หมายเหตุประกอบงบการเงิน
 สำหรับปีสิ้นสุดวันที่ 31 ธันวาคม 2565

| งบการเงินรวม | | |
|---|-----------------|-----------------|
| สำหรับระยะเวลา | | |
| ตั้งแต่วันที่ | | |
| 1 มกราคม 2565 ถึง | | |
| สำหรับปีสิ้นสุดวันที่ | | |
| หมายเหตุ | 30 พฤษภาคม 2565 | 31 ธันวาคม 2564 |
| (พันบาท) | | |
| ผลการดำเนินงานของการดำเนินงานที่ยกเลิก | | |
| รายได้ | 206,414 | 443,463 |
| ค่าใช้จ่าย | (283,962) | (525,968) |
| ขาดทุนสำหรับงวด/ปี จากการดำเนินงาน | (77,548) | (82,505) |
| กำไรจากการจำหน่ายเงินลงทุนในบริษัทย่อย | 82,222 | - |
| กำไร (ขาดทุน) สำหรับงวด/ปี จากการดำเนินงานที่ยกเลิก | | |
| - สุทธิจากภาษี | 4,674 | (82,505) |
| กำไร (ขาดทุน) ส่วนที่เป็นของบริษัทใหญ่ | 5,070 | (81,804) |
| กำไร (ขาดทุน) ต่อหุ้น (บาท) | 19 0.005 | (0.072) |

| งบการเงินเฉพาะกิจการ | | |
|---|-----------------|-----------------|
| สำหรับระยะเวลา | | |
| ตั้งแต่วันที่ | | |
| 1 มกราคม 2565 ถึง | | |
| สำหรับปีสิ้นสุดวันที่ | | |
| | 30 พฤษภาคม 2565 | 31 ธันวาคม 2564 |
| (พันบาท) | | |
| ผลการดำเนินงานของการดำเนินงานที่ยกเลิก | | |
| รายได้ | 51,370 | 375,993 |
| ค่าใช้จ่าย | (72,943) | (452,822) |
| ขาดทุนสำหรับงวด/ปี จากการดำเนินงาน | (21,573) | (76,829) |
| กำไรจากการจำหน่ายเงินลงทุนในบริษัทย่อย | 261,528 | - |
| กำไร (ขาดทุน) สำหรับงวด/ปี จากการดำเนินงานที่ยกเลิก | | |
| - สุทธิจากภาษี | 239,955 | (76,829) |

บริษัท คิง เจน จำกัด (มหาชน) และบริษัทย่อย

(เดิมชื่อ บริษัท เนชั่น บรอดแคสติ้ง คอร์ปอเรชั่น จำกัด (มหาชน) และบริษัทย่อย)

หมายเหตุประกอบงบการเงิน

สำหรับปีสิ้นสุดวันที่ 31 ธันวาคม 2565

งบการเงินเฉพาะกิจการ

สำหรับระยะเวลา

ตั้งแต่วันที่

1 มกราคม 2565 ถึง

สำหรับปีสิ้นสุดวันที่

หมายเหตุ 30 พฤษภาคม 2565

31 ธันวาคม 2564

(พันบาท)

กำไร (ขาดทุน) ส่วนที่เป็นของบริษัทใหญ่

239,955

(76,829)

กำไร (ขาดทุน) ต่อหุ้น (บาท)

19

0.213

(0.068)

งบการเงินรวม

สำหรับระยะเวลา

ตั้งแต่วันที่

1 มกราคม 2565 ถึง

สำหรับปีสิ้นสุดวันที่

30 พฤษภาคม 2565

31 ธันวาคม 2564

(พันบาท)

กระแสเงินสดได้มาจาก (ใช้ไปใน) การดำเนินงานที่ยกเลิก

เงินสดสุทธิได้มาจาก (ใช้ไปใน) กิจกรรมดำเนินงาน

191,721

(63,540)

เงินสดสุทธิใช้ไปในกิจกรรมลงทุน

(161,121)

(54,425)

เงินสดสุทธิ (ใช้ไปใน) ได้มาจากกิจกรรมจัดหาเงิน

(24,782)

29,404

กระแสเงินสดได้มาจาก (ใช้ไปใน) การดำเนินงานที่ยกเลิก

5,818

(88,561)

บริษัท คิง เจน จำกัด (มหาชน) และบริษัทย่อย
(เดิมชื่อ บริษัท เนชั่น บรอดแคสติ้ง คอร์ปอเรชั่น จำกัด (มหาชน) และบริษัทย่อย)
หมายเหตุประกอบงบการเงิน
สำหรับปีสิ้นสุดวันที่ 31 ธันวาคม 2565

ผลกระทบจากการสูญเสียอำนาจควบคุม

ต่อฐานะการเงินของกลุ่มบริษัท

งบการเงินรวม

หมายเหตุ 30 พฤษภาคม 2565 31 ธันวาคม 2564

(พันบาท)

| | | | |
|--|----|----------------|----------------|
| เงินสดและรายการเทียบเท่าเงินสด | | 7,231 | 1,413 |
| ลูกหนี้การค้าและลูกหนี้อื่น | | 74,861 | 9,314 |
| รายได้ค้างรับ | | 42,045 | 3,672 |
| สินค้าคงเหลือ | | 247 | 200 |
| สินทรัพย์หมุนเวียนอื่น | | 25,093 | 11,133 |
| ส่วนปรับปรุงสินทรัพย์เช่าและอุปกรณ์ | 9 | 98,457 | 3,579 |
| สินทรัพย์ไม่มีตัวตน | | 6,550 | 2,190 |
| ใบอนุญาตให้ใช้คลื่นความถี่และประกอบ | | | |
| กิจการโทรทัศน์ | | 249,783 | 264,744 |
| สินทรัพย์ไม่หมุนเวียนอื่น | | 21,105 | 18,074 |
| เจ้าหนี้การค้าและเจ้าหนี้อื่น | | (347,277) | (64,805) |
| เงินกู้ยืมระยะสั้น | | - | (81,600) |
| ค่าใช้จ่ายค้างจ่าย | | (14,090) | (4,571) |
| หนี้สินหมุนเวียนอื่น | | (6,012) | (1,003) |
| ประมาณการหนี้สินไม่หมุนเวียนสำหรับ | | | |
| ผลประโยชน์พนักงาน | 12 | (48,784) | (1,864) |
| มูลค่าตามบัญชีสุทธิ | | 109,209 | 160,476 |
| บวก / หัก ส่วนได้เสียที่ไม่มีอำนาจควบคุม | | 97 | (299) |
| บวก ผลต่างจากการรวมธุรกิจภายใต้การ | | | |
| ควบคุมเดียวกัน | | 70,000 | - |
| มูลค่าตามบัญชีของส่วนได้เสียของบริษัทย่อย | | 179,306 | 160,177 |
| สิ่งตอบแทนในการขายที่ได้รับในรูปเงินสด | | 261,528 | - |
| เงินสดและรายการเทียบเท่าเงินสด | | (7,231) | - |
| กระแสเงินสดรับสุทธิ | | 254,297 | - |

บริษัท คิง เจน จำกัด (มหาชน) และบริษัทย่อย

(เดิมชื่อ บริษัท เนชั่น บรอดแคสติ้ง คอร์ปอเรชั่น จำกัด (มหาชน) และบริษัทย่อย)

หมายเหตุประกอบงบการเงิน

สำหรับปีสิ้นสุดวันที่ 31 ธันวาคม 2565

ส่วนงานดำเนินงานที่ยกเลิกในปี 2564

บริษัท แสบปี โปรดักส์ แอนด์ เซอร์วิส จำกัด

ในการประชุมวิสามัญของผู้ถือหุ้นของบริษัท แสบปี โปรดักส์ แอนด์ เซอร์วิส จำกัด ซึ่งเป็นบริษัทย่อยทางอ้อมเมื่อวันที่ 20 กันยายน 2564 ผู้ถือหุ้นของบริษัทย่อยทางอ้อมมีมติอนุมัติการเพิ่มทุนจดทะเบียนของบริษัทย่อยทางอ้อมจำนวน 20 ล้านบาท จาก 10 ล้านบาท (หุ้นสามัญจำนวน 1,000,000 หุ้น มูลค่าหุ้นละ 10 บาท) เป็น 30 ล้านบาท (หุ้นสามัญจำนวน 3,000,000 หุ้น มูลค่าหุ้นละ 10 บาท) เพื่อเสนอขายให้แก่ผู้ถือหุ้นเดิม ในราคาหุ้นละ 10 บาท คิดเป็นมูลค่ารวมทั้งสิ้น 20 ล้านบาท โดยบริษัท เนชั่น ทวี จำกัด ซึ่งเป็นบริษัทย่อยได้สละสิทธิซื้อหุ้นสามัญเพิ่มทุนในบริษัทย่อยทางอ้อมดังกล่าว ทั้งนี้ เมื่อวันที่ 20 กันยายน 2564 บริษัทย่อยทางอ้อมดังกล่าวได้รับเงินจากการเพิ่มทุนจำนวน 20 ล้านบาท โดยการเพิ่มทุนของบริษัทย่อยทางอ้อมทำให้สัดส่วนการลงทุนของกลุ่มบริษัทในบริษัทย่อยทางอ้อมลดลงจากร้อยละ 50 เป็นร้อยละ 16.67

การลดลงของสัดส่วนการลงทุนดังกล่าว ทำให้กลุ่มบริษัทสูญเสียอำนาจควบคุมในบริษัทย่อยทางอ้อมซึ่งดำเนินธุรกิจในส่วนงานจำหน่ายผลิตภัณฑ์ ดังนั้น ตั้งแต่วันที่ 20 กันยายน 2564 ส่วนได้เสียคงเหลือในบริษัทย่อยทางอ้อมดังกล่าวจึงถูกจัดประเภทใหม่เป็นเงินลงทุนในตราสารทุนที่วัดมูลค่าผ่านกำไรขาดทุนเบ็ดเสร็จอื่น เนื่องจากกลุ่มบริษัทไม่มีอำนาจควบคุมและไม่มีอิทธิพลอย่างมีสาระสำคัญในบริษัทดังกล่าว มูลค่าตามบัญชีของหนี้สินสุทธิของบริษัท แสบปี โปรดักส์ แอนด์ เซอร์วิส จำกัด ในงบการเงินของกลุ่มบริษัท ณ วันที่สูญเสียอำนาจการควบคุม มีจำนวน 36.23 ล้านบาท มูลค่ายุติธรรมของส่วนได้เสียคงเหลือที่รับรู้เป็นเงินลงทุนในตราสารทุน ณ วันที่สูญเสียอำนาจควบคุม มีมูลค่าศูนย์บาท ณ วันนั้น กลุ่มบริษัทรับรู้ส่วนได้เสียที่ไม่มีอำนาจควบคุมเปลี่ยนแปลงเป็นจำนวน 22.30 ล้านบาท และกำไรจากการสูญเสียอำนาจควบคุมเป็นจำนวน 13.93 ล้านบาท เนื่องจากบริษัทย่อยทางอ้อมดังกล่าวมีผลประกอบการขาดทุน

ในเวลาต่อมา ระหว่างปี 2565 บริษัท เนชั่น ทวี จำกัด ซึ่งเป็นบริษัทย่อย ได้เข้าซื้อหุ้นสามัญจากผู้ถือหุ้นเดิมของบริษัท แสบปี โปรดักส์ แอนด์ เซอร์วิส จำกัด จึงเปลี่ยนสถานะของบริษัท แสบปี โปรดักส์ แอนด์ เซอร์วิส จำกัด เป็นบริษัทย่อยของกลุ่มบริษัท (ตามหมายเหตุข้อ 3) งบกำไรขาดทุนเบ็ดเสร็จที่แสดงเปรียบเทียบได้ถูกจัดประเภทใหม่เพื่อนำเสนอการดำเนินงานสำหรับปีสิ้นสุดวันที่ 31 ธันวาคม 2564 ในส่วนงานจำหน่ายผลิตภัณฑ์ เป็นการดำเนินงานต่อเนื่อง

บริษัท คิง เจน จำกัด (มหาชน) และบริษัทย่อย
(เดิมชื่อ บริษัท เนชั่น บรอดแคสติ้ง คอร์ปอเรชั่น จำกัด (มหาชน) และบริษัทย่อย)
หมายเหตุประกอบงบการเงิน
สำหรับปีสิ้นสุดวันที่ 31 ธันวาคม 2565

| ผลกระทบจากการสูญเสียอำนาจควบคุมต่อฐานะการเงินของกลุ่มบริษัท | | งบการเงินรวม |
|---|----------|-----------------------------|
| | หมายเหตุ | 20 กันยายน 2564 (พันบาท) |
| เงินสดและรายการเทียบเท่าเงินสด | | 1,465 |
| เงินลงทุนชั่วคราว | | 581 |
| ลูกหนี้การค้าและลูกหนี้อื่น | | 3,640 |
| สินค้าคงเหลือ | | 22,953 |
| สินทรัพย์หมุนเวียนอื่น | | 3,097 |
| ส่วนปรับปรุงสินทรัพย์เข้าและอุปกรณ์ | 9 | 4,881 |
| สินทรัพย์สิทธิการใช้ | | 2,639 |
| สินทรัพย์ไม่มีตัวตน | | 1,388 |
| ค่าความนิยม | 10 | 8,365 |
| สินทรัพย์ไม่หมุนเวียนอื่น | | 1,532 |
| เจ้าหนี้การค้าและเจ้าหนี้อื่น | | (72,770) |
| ค่าใช้จ่ายค้างจ่าย | | (6,615) |
| หนี้สินหมุนเวียนอื่น | | (267) |
| ประมาณการหนี้สินไม่หมุนเวียนสำหรับผลประโยชน์พนักงาน | 12 | (4,317) |
| หนี้สินตามสัญญาเช่า | | (2,797) |
| มูลค่าตามบัญชีสุทธิ | | (36,225) |
| หัก ส่วนได้เสียที่ไม่มีอำนาจควบคุม | | 22,295 |
| มูลค่าตามบัญชีของส่วนได้เสียของบริษัทย่อยทางอ้อม | | (13,930) |

บริษัท คิง เจน จำกัด (มหาชน) และบริษัทย่อย

(เดิมชื่อ บริษัท เนชั่น บรอดแคสติ้ง คอร์ปอเรชั่น จำกัด (มหาชน) และบริษัทย่อย)

หมายเหตุประกอบงบการเงิน

สำหรับปีสิ้นสุดวันที่ 31 ธันวาคม 2565

17 ค่าใช้จ่ายตามลักษณะ

| | งบการเงินรวม | | งบการเงินเฉพาะกิจการ | |
|--|----------------|----------------|----------------------|--------------|
| | 2565 | 2564 | 2565 | 2564 |
| | (พันบาท) | | | |
| ต้นทุนขายและการให้บริการ | 115,844 | 133,063 | 1,079 | - |
| ค่าใช้จ่ายผลประโยชน์ของพนักงาน | 50,921 | 39,293 | 14,464 | - |
| ค่าใช้จ่ายสำนักงาน | 41,917 | 15,443 | 36,769 | 6,704 |
| ขาดทุนจากการด้อยค่า | 10,500 | - | 29,000 | - |
| ค่าบริการส่วนกลาง | 5,775 | 5,342 | 1,318 | - |
| ค่าใช้จ่ายการตลาด | 4,825 | 5,748 | - | - |
| ค่าเสื่อมราคาและค่าตัดจำหน่าย | 3,390 | 3,550 | 562 | - |
| ค่าใช้จ่ายในการเดินทาง | 225 | 1,012 | 184 | - |
| อื่นๆ | 1,702 | 252 | 2,561 | - |
| รวมต้นทุนขายและการให้บริการ ค่าใช้จ่ายในการขาย | | | | |
| และค่าใช้จ่ายในการบริหาร | <u>235,099</u> | <u>203,703</u> | <u>85,937</u> | <u>6,704</u> |

บริษัท คิง เจน จำกัด (มหาชน) และบริษัทย่อย

(เดิมชื่อ บริษัท เนชั่น บรอดแคสติ้ง คอร์ปอเรชั่น จำกัด (มหาชน) และบริษัทย่อย)

หมายเหตุประกอบงบการเงิน

สำหรับปีสิ้นสุดวันที่ 31 ธันวาคม 2565

18 ภาษีเงินได้

นโยบายการบัญชี

ค่าใช้จ่ายภาษีเงินได้สำหรับปีประกอบด้วยภาษีเงินได้ของงวดปัจจุบันและภาษีเงินได้รอการตัดบัญชีซึ่งรับรู้ในกำไรหรือขาดทุนเว้นแต่รายการที่เกี่ยวข้องในการรวมธุรกิจหรือรายการที่รับรู้โดยตรงในส่วนของผู้ถือหุ้นหรือกำไรขาดทุนเบ็ดเสร็จอื่น

ภาษีเงินได้ของงวดปัจจุบันบันทึกโดยคำนวณจากกำไรหรือขาดทุนประจำปีที่ต้องเสียภาษี โดยใช้อัตราภาษีที่ประกาศใช้หรือที่คาดว่าจะมีผลบังคับใช้ ณ วันที่รายงาน ตลอดจนการปรับปรุงทางภาษีที่เกี่ยวกับรายการในปีก่อนๆ

ภาษีเงินได้รอการตัดบัญชีบันทึกโดยคำนวณจากผลแตกต่างชั่วคราวที่เกิดขึ้นระหว่างมูลค่าตามบัญชีของสินทรัพย์และหนี้สินและจำนวนที่ใช้เพื่อความมุ่งหมายทางภาษี ภาษีเงินได้รอการตัดบัญชีจะไม่ถูกรับรู้เมื่อเกิดจากผลแตกต่างชั่วคราว สำหรับการรับรู้ค่าความนิยมในครั้งแรก การรับรู้สินทรัพย์หรือหนี้สินในครั้งแรกซึ่งเป็นรายการที่ไม่ใช่การรวมธุรกิจและรายการนั้นไม่มีผลกระทบต่อกำไรขาดทุนทางบัญชีหรือทางภาษี และผลแตกต่างที่เกี่ยวข้องกับเงินลงทุนในบริษัทย่อยหากเป็นไปได้ว่าจะไม่มีการกลับรายการในอนาคตอันใกล้

การวัดมูลค่าของภาษีเงินได้รอการตัดบัญชีต้องสะท้อนถึงผลกระทบทางภาษีที่จะเกิดจากลักษณะวิธีการที่กลุ่มบริษัทคาดว่าจะได้รับผลประโยชน์จากสินทรัพย์หรือจะจ่ายชำระหนี้สินตามมูลค่าตามบัญชี ณ วันสิ้นรอบระยะเวลา รายงาน โดยใช้อัตราภาษีที่ประกาศใช้หรือที่คาดว่าจะมีผลบังคับใช้ ณ วันที่รายงาน ทั้งนี้ สินทรัพย์ภาษีเงินได้ของงวดปัจจุบันจะหักกลับกับหนี้สินภาษีเงินได้ของงวดปัจจุบันในงบการเงินเฉพาะกิจการ

สินทรัพย์ภาษีเงินได้รอการตัดบัญชีจะบันทึกต่อเมื่อมีความเป็นไปได้ค่อนข้างแน่ว่ากำไรเพื่อเสียภาษีในอนาคตจะมีจำนวนเพียงพอกับการใช้ประโยชน์จากผลแตกต่างชั่วคราวดังกล่าว สินทรัพย์ภาษีเงินได้รอการตัดบัญชีจะถูกทบทวน ณ ทุกวันที่รายงานและจะถูกปรับลดลงเท่าที่ประโยชน์ทางภาษีจะมีโอกาสถูกใช้จริง

บริษัท คิง เจน จำกัด (มหาชน) และบริษัทย่อย
(เดิมชื่อ บริษัท เนชั่น บรอดแคสติ้ง คอร์ปอเรชั่น จำกัด (มหาชน) และบริษัทย่อย)
หมายเหตุประกอบงบการเงิน
สำหรับปีสิ้นสุดวันที่ 31 ธันวาคม 2565

| การกระทบบยอดเพื่อหา อัตราภาษีที่แท้จริง | งบการเงินรวม | | | | งบการเงินเฉพาะกิจการ | | | |
|---|-----------------------|----------|-----------------------|-----------|-----------------------|----------|-----------------------|----------|
| | 2565 | | 2564 | | 2565 | | 2564 | |
| | อัตราภาษี (ร้อยละ) | (พันบาท) | อัตราภาษี (ร้อยละ) | (พันบาท) | อัตราภาษี (ร้อยละ) | (พันบาท) | อัตราภาษี (ร้อยละ) | (พันบาท) |
| กำไร (ขาดทุน) ก่อนภาษีเงินได้รวม | | (71,997) | | (123,156) | | 170,482 | | (83,532) |
| จำนวนภาษีตามอัตราภาษีเงินได้ | 20 | (14,399) | 20 | (24,631) | 20 | 34,096 | 20 | (16,707) |
| ค่าใช้จ่ายต้องห้ามทางภาษี | | 782 | | 266 | | 601 | | 191 |
| ค่าใช้จ่ายที่ถือเป็นรายจ่ายทางภาษีได้ เพิ่มขึ้น | | (217) | | (2,323) | | (40) | | (261) |
| การใช้ขาดทุนทางภาษีที่เดิมไม่ได้ บันทึก | | (8,216) | | - | | - | | - |
| ผลแตกต่างชั่วคราวที่ไม่รับรู้เป็น สินทรัพย์ภาษีเงินได้รอการตัดบัญชี | | (34,181) | | (16,534) | | (35,422) | | (19,627) |
| ผลขาดทุนในปัจจุบันที่ไม่รับรู้เป็น สินทรัพย์ภาษีเงินได้รอการตัดบัญชี | | 56,231 | | 43,222 | | 765 | | 36,404 |
| รวม | - | - | - | - | - | - | - | - |

| สินทรัพย์ภาษีเงินได้รอการตัดบัญชีที่ยังไม่ได้รับรู้ | งบการเงินรวม | | งบการเงินเฉพาะกิจการ | |
|---|--------------|---------|----------------------|---------|
| | 2565 | 2564 | 2565 | 2564 |
| | (พันบาท) | | | |
| ลูกหนี้การค้าและลูกหนี้อื่น | 2,003 | 2,069 | 2,003 | 12,263 |
| สินค้าคงเหลือ | 542 | - | - | - |
| เงินลงทุนในบริษัทย่อย | - | - | 5,800 | 160,000 |
| สินทรัพย์ไม่มีตัวตน | - | 1,263 | - | - |
| ใบอนุญาตให้ใช้คลื่นความถี่ และประกอบกิจการโทรทัศน์ | - | 14,808 | - | - |
| ประมาณการหนี้สินไม่หมุนเวียน | 1,506 | 9,900 | 88 | 9,154 |
| ยอดขาดทุนยกไป | 73,215 | 111,082 | 53,548 | 55,984 |
| รวม | 77,266 | 139,122 | 61,439 | 237,401 |

ขาดทุนทางภาษีจะสิ้นอายุในปี 2566 - 2570 ผลแตกต่างชั่วคราวที่ใช้หักภาษีที่ยังไม่สิ้นอายุตามกฎหมายเกี่ยวกับ
ภาษีเงินได้ปัจจุบันนั้น กลุ่มบริษัทยังมิได้รับรู้รายการดังกล่าวเป็นสินทรัพย์ภาษีเงินได้รอการตัดบัญชีเนื่องจากยังไม่
มีความเป็นไปได้ค่อนข้างแน่ว่ากลุ่มบริษัทจะมีกำไรทางภาษีเพียงพอที่จะใช้ประโยชน์ทางภาษีดังกล่าว

บริษัท คิง เจน จำกัด (มหาชน) และบริษัทย่อย
(เดิมชื่อ บริษัท เนชั่น บรอดแคสติ้ง คอร์ปอเรชั่น จำกัด (มหาชน) และบริษัทย่อย)
หมายเหตุประกอบงบการเงิน
สำหรับปีสิ้นสุดวันที่ 31 ธันวาคม 2565

19 กำไร (ขาดทุน) ต่อหุ้น

นโยบายการบัญชี

กำไร (ขาดทุน) ต่อหุ้นขั้นพื้นฐานคำนวณ โดยการหารกำไรหรือขาดทุนของผู้ถือหุ้นสามัญของบริษัท ด้วยจำนวนหุ้นสามัญเฉลี่ยถ่วงน้ำหนักที่ออกจำหน่ายระหว่างปี

| งบการเงินรวม | | | | |
|-----------------------|-----------------------|--------------------|-----------------------|-----------------------|
| 2565 | | | 2564 | |
| การดำเนินงานต่อเนื่อง | การดำเนินงานที่ยกเลิก | รวม | การดำเนินงานต่อเนื่อง | การดำเนินงานที่ยกเลิก |
| | | (พันบาท / พันหุ้น) | | |
| (64,328) | 6,080 | (58,248) | (11,088) | (92,686) |
| 1,124,417 | 1,124,417 | 1,124,417 | 1,124,417 | 1,124,417 |
| (0.057) | 0.005 | (0.052) | (0.010) | (0.082) |
| | | | | |
| งบการเงินเฉพาะกิจการ | | | | |
| 2565 | | | 2564 | |
| การดำเนินงานต่อเนื่อง | การดำเนินงานที่ยกเลิก | รวม | การดำเนินงานต่อเนื่อง | การดำเนินงานที่ยกเลิก |
| | | (พันบาท / พันหุ้น) | | |
| (69,473) | 239,955 | 170,482 | (6,703) | (76,829) |
| 1,124,417 | 1,124,417 | 1,124,417 | 1,124,417 | 1,124,417 |
| (0.062) | 0.213 | 0.151 | (0.006) | (0.068) |
| | | | | |
| | | | | |
| | | | | |
| | | | | |
| | | | | |
| | | | | |
| | | | | |
| | | | | |
| | | | | |
| | | | | |
| | | | | |
| | | | | |
| | | | | |
| | | | | |
| | | | | |
| | | | | |
| | | | | |
| | | | | |
| | | | | |
| | | | | |
| | | | | |
| | | | | |
| | | | | |
| | | | | |
| | | | | |
| | | | | |
| | | | | |
| | | | | |
| | | | | |
| | | | | |
| | | | | |
| | | | | |
| | | | | |
| | | | | |
| | | | | |
| | | | | |
| | | | | |
| | | | | |
| | | | | |
| | | | | |
| | | | | |
| | | | | |
| | | | | |
| | | | | |
| | | | | |
| | | | | |
| | | | | |
| | | | | |
| | | | | |
| | | | | |
| | | | | |
| | | | | |
| | | | | |
| | | | | |
| | | | | |
| | | | | |
| | | | | |
| | | | | |
| | | | | |
| | | | | |
| | | | | |
| | | | | |
| | | | | |
| | | | | |
| | | | | |
| | | | | |
| | | | | |
| | | | | |
| | | | | |
| | | | | |
| | | | | |
| | | | | |
| | | | | |
| | | | | |
| | | | | |
| | | | | |
| | | | | |
| | | | | |
| | | | | |
| | | | | |
| | | | | |
| | | | | |
| | | | | |
| | | | | |
| | | | | |
| | | | | |
| | | | | |
| | | | | |
| | | | | |
| | | | | |
| | | | | |
| | | | | |
| | | | | |
| | | | | |
| | | | | |
| | | | | |
| | | | | |
| | | | | |
| | | | | |
| | | | | |
| | | | | |
| | | | | |
| | | | | |
| | | | | |
| | | | | |
| | | | | |
| | | | | |
| | | | | |
| | | | | |
| | | | | |
| | | | | |
| | | | | |
| | | | | |
| | | | | |
| | | | | |
| | | | | |
| | | | | |
| | | | | |
| | | | | |
| | | | | |
| | | | | |
| | | | | |
| | | | | |
| | | | | |
| | | | | |
| | | | | |
| | | | | |
| | | | | |
| | | | | |
| | | | | |
| | | | | |
| | | | | |
| | | | | |
| | | | | |
| | | | | |
| | | | | |
| | | | | |
| | | | | |
| | | | | |
| | | | | |
| | | | | |
| | | | | |
| | | | | |
| | | | | |
| | | | | |
| | | | | |
| | | | | |
| | | | | |
| | | | | |
| | | | | |
| | | | | |
| | | | | |
| | | | | |
| | | | | |
| | | | | |
| | | | | |
| | | | | |
| | | | | |
| | | | | |
| | | | | |
| | | | | |
| | | | | |
| | | | | |
| | | | | |
| | | | | |
| | | | | |
| | | | | |
| | | | | |
| | | | | |
| | | | | |
| | | | | |
| | | | | |
| | | | | |
| | | | | |
| | | | | |
| | | | | |
| | | | | |
| | | | | |
| | | | | |
| | | | | |
| | | | | |
| | | | | |
| | | | | |
| | | | | |
| | | | | |
| | | | | |
| | | | | |
| | | | | |
| | | | | |
| | | | | |
| | | | | |
| | | | | |
| | | | | |
| | | | | |
| | | | | |
| | | | | |
| | | | | |
| | | | | |
| | | | | |
| | | | | |
| | | | | |
| | | | | |
| | | | | |
| | | | | |
| | | | | |
| | | | | |
| | | | | |
| | | | | |
| | | | | |
| | | | | |
| | | | | |
| | | | | |
| | | | | |
| | | | | |
| | | | | |
| | | | | |
| | | | | |
| | | | | |
| | | | | |
| | | | | |
| | | | | |
| | | | | |
| | | | | |
| | | | | |
| | | | | |
| | | | | |
| | | | | |
| | | | | |
| | | | | |
| | | | | |
| | | | | |
| | | | | |
| | | | | |
| | | | | |
| | | | | |
| | | | | |
| | | | | |
| | | | | |
| | | | | |
| | | | | |
| | | | | |
| | | | | |

บริษัท คิง เจน จำกัด (มหาชน) และบริษัทย่อย

(เดิมชื่อ บริษัท เนชั่น บรอดแคสติ้ง คอร์ปอเรชั่น จำกัด (มหาชน) และบริษัทย่อย)

หมายเหตุประกอบงบการเงิน

สำหรับปีสิ้นสุดวันที่ 31 ธันวาคม 2565

20 เครื่องมือทางการเงิน

นโยบายการบัญชี

(1) การจัดประเภทและการวัดมูลค่า

สินทรัพย์ทางการเงินและหนี้สินทางการเงินอื่นๆ (นอกเหนือจากลูกหนี้การค้า (ดูหมายเหตุข้อ 6)) รับรู้รายการเมื่อเริ่มแรกเมื่อกลุ่มบริษัทเป็นคู่สัญญาตามข้อกำหนดของเครื่องมือทางการเงินนั้น และวัดมูลค่าเมื่อเริ่มแรกด้วยมูลค่ายุติธรรม ทั้งนี้สินทรัพย์ทางการเงินและหนี้สินทางการเงินที่ไม่ได้วัดมูลค่าด้วยมูลค่ายุติธรรมผ่านกำไรหรือขาดทุนจะรวมหรือหักต้นทุนการทำรายการที่เกี่ยวข้องโดยตรงกับการได้มาด้วย

ณ วันที่รับรู้รายการเมื่อเริ่มแรก สินทรัพย์ทางการเงินจะถูกจัดประเภทรายการตามการวัดมูลค่า ได้แก่ การวัดมูลค่าด้วยราคาทุนตัดจำหน่าย มูลค่ายุติธรรมผ่านกำไรขาดทุนเบ็ดเสร็จอื่น หรือมูลค่ายุติธรรมผ่านกำไรหรือขาดทุน สินทรัพย์ทางการเงินจะไม่ถูกจัดประเภทรายการใหม่ภายหลังการรับรู้รายการเมื่อเริ่มแรกเว้นแต่กลุ่มบริษัทมีการเปลี่ยนแปลงโมเดลธุรกิจในการบริหารสินทรัพย์ทางการเงิน ในกรณีดังกล่าวสินทรัพย์ทางการเงินที่ได้รับผลกระทบทั้งหมดจะถูกจัดประเภทรายการใหม่โดยทันทีเป็นต้นไปนับจากวันที่มีการเปลี่ยนแปลงการจัดประเภท

ณ วันที่รับรู้รายการเมื่อเริ่มแรก หนี้สินทางการเงินจัดประเภทด้วยราคาทุนตัดจำหน่ายตามวิธีดอกเบี้ยที่แท้จริง ดอกเบี้ยจ่าย กำไรและขาดทุนจากอัตราแลกเปลี่ยน และกำไรหรือขาดทุนที่เกิดจากการตัดรายการออกจากบัญชีรับรู้ในกำไรหรือขาดทุน

เงินลงทุนในตราสารทุนที่วัดมูลค่าด้วยมูลค่ายุติธรรมผ่านกำไรขาดทุนเบ็ดเสร็จอื่นถูกวัดมูลค่าในภายหลังด้วยมูลค่ายุติธรรม เงินปันผลรับรู้เป็นรายได้ในกำไรหรือขาดทุนในวันที่กลุ่มบริษัทมีสิทธิได้รับเงินปันผล เว้นแต่เงินปันผลดังกล่าวเป็นการคืนทุนของเงินลงทุน กำไรและขาดทุนสุทธิอื่นรับรู้ในกำไรขาดทุนเบ็ดเสร็จอื่น และจะไม่ถูกจัดประเภทรายการใหม่ไปยังกำไรหรือขาดทุน

(2) การตัดรายการออกจากบัญชีและการหักกลับ

กลุ่มบริษัทตัดรายการสินทรัพย์ทางการเงินออกจากบัญชีเมื่อสิทธิตามสัญญาที่จะได้รับกระแสเงินสดจากสินทรัพย์ทางการเงินหมดอายุหรือมีการโอนสิทธิในการรับกระแสเงินสดตามสัญญาในธุรกรรมซึ่งความเสี่ยงและผลตอบแทนของความเป็นเจ้าของเกือบทั้งหมดของสินทรัพย์ทางการเงินได้ถูกโอนหรือในกรณีที่กลุ่มบริษัทไม่ได้ทั้งโอนหรือคงไว้ซึ่งความเสี่ยงและผลตอบแทนของความเป็นเจ้าของเกือบทั้งหมดและไม่ได้คงไว้ซึ่งการควบคุมในสินทรัพย์ทางการเงิน

บริษัท คิง เจน จำกัด (มหาชน) และบริษัทย่อย

(เดิมชื่อ บริษัท เนชั่น บรอดแคสติ้ง คอร์ปอเรชั่น จำกัด (มหาชน) และบริษัทย่อย)

หมายเหตุประกอบงบการเงิน

สำหรับปีสิ้นสุดวันที่ 31 ธันวาคม 2565

กลุ่มบริษัทตัดรายการหนี้สินทางการเงินออกจากบัญชีเมื่อภาระผูกพันตามสัญญาสิ้นสุดลง ยกเลิก หรือหมดอายุ กลุ่มบริษัทตัดรายการหนี้สินทางการเงินออกจากบัญชีหากมีการเปลี่ยนแปลงเงื่อนไขและกระแสเงินสดจากการเปลี่ยนแปลงหนี้สินมีความแตกต่างอย่างมีนัยสำคัญ โดยรับรู้หนี้สินทางการเงินใหม่ด้วยมูลค่ายุติธรรมที่สะท้อนเงื่อนไขที่เปลี่ยนแปลงแล้ว

ผลต่างระหว่างมูลค่าตามบัญชีที่ตัดรายการและสิ่งตอบแทนที่ได้รับหรือต้องจ่าย รับรู้ในกำไรหรือขาดทุน

สินทรัพย์ทางการเงินและหนี้สินทางการเงินจะหักกลบกันเพื่อรายงานในงบแสดงฐานะการเงินด้วยจำนวนสุทธิที่ต่อเมื่อกลุ่มบริษัทมีสิทธิบังคับใช้ตามกฎหมายในการหักกลบจำนวนเงินที่รับรู้และกลุ่มบริษัทตั้งใจที่จะชำระด้วยจำนวนเงินสุทธิ หรือตั้งใจที่จะรับสินทรัพย์และชำระหนี้สินพร้อมกัน

(3) การด้อยค่าของสินทรัพย์ทางการเงินนอกเหนือจากลูกหนี้การค้า

กลุ่มบริษัทรับรู้ค่าเผื่อผลขาดทุนด้านเครดิตที่คาดว่าจะเกิดขึ้นสำหรับสินทรัพย์ทางการเงินที่วัดมูลค่าด้วยราคาคูณัดจำหน่าย

กลุ่มบริษัทรับรู้ผลขาดทุนด้านเครดิตที่คาดว่าจะเกิดขึ้นด้วยผลขาดทุนด้านเครดิตที่คาดว่าจะเกิดขึ้นในอีก 12 เดือนข้างหน้า ยกเว้นสินทรัพย์ทางการเงินที่มีการเพิ่มขึ้นอย่างมีนัยสำคัญของความเสี่ยงด้านเครดิตนับแต่การรับรู้รายการเมื่อเริ่มแรกหรือเป็นสินทรัพย์ทางการเงินที่มีการด้อยค่าด้านเครดิต ซึ่งกรณีดังกล่าวจะวัดค่าเผื่อผลขาดทุนด้วยผลขาดทุนด้านเครดิตที่คาดว่าจะเกิดขึ้นตลอดอายุของสัญญา

ผลขาดทุนด้านเครดิตที่คาดว่าจะเกิดขึ้นเป็นการประมาณผลขาดทุนด้านเครดิตด้วยความน่าจะเป็นถ่วงน้ำหนัก โดยพิจารณาถึงการคาดการณ์ในอนาคตประกอบกับประสบการณ์ในอดีต ซึ่งคำนวณโดยใช้มูลค่าปัจจุบันของจำนวนเงินที่คาดว่าจะไม่ได้รับคิดลดด้วยอัตราดอกเบี้ยที่แท้จริงของสินทรัพย์ทางการเงิน

กลุ่มบริษัทพิจารณาว่าความเสี่ยงด้านเครดิตของสินทรัพย์ทางการเงินเพิ่มขึ้นอย่างมีนัยสำคัญหากเกินกำหนดชำระ มีการเปลี่ยนแปลงของอันดับความน่าเชื่อถือที่ลดระดับลงอย่างมีนัยสำคัญ มีการดำเนินงานที่ถดถอยอย่างมีนัยสำคัญของลูกหนี้ หรือมีการเปลี่ยนแปลงหรือคาดการณ์การเปลี่ยนแปลงของเทคโนโลยี ตลาดสภาพการณ์ทางเศรษฐกิจหรือกฎหมายที่ส่งผลในทางลบอย่างมีนัยสำคัญต่อความสามารถของลูกหนี้ในการชำระภาระผูกพันให้กับกลุ่มบริษัท

บริษัท คิง เจน จำกัด (มหาชน) และบริษัทย่อย

(เดิมชื่อ บริษัท เนชั่น บรอดแคสติ้ง คอร์ปอเรชั่น จำกัด (มหาชน) และบริษัทย่อย)

หมายเหตุประกอบงบการเงิน

สำหรับปีสิ้นสุดวันที่ 31 ธันวาคม 2565

กลุ่มบริษัทพิจารณาว่าสินทรัพย์ทางการเงินจะเกิดการผิดสัญญาเมื่อ

- ผู้กู้ไม่สามารถจ่ายชำระภาระผูกพันด้านเครดิตให้แก่กลุ่มบริษัทได้เต็มจำนวน อีกทั้งกลุ่มบริษัทไม่มีสิทธิในการไถ่เบี่ย เช่น การยึดหลักประกัน (หากมีการวางหลักประกัน) หรือ
- สินทรัพย์ทางการเงินค้างชำระ

(4) การตัดจำหน่าย

มูลค่าตามบัญชีขั้นต้นของสินทรัพย์ทางการเงินจะถูกตัดจำหน่ายเมื่อกฎบริษัทไม่สามารถคาดการณ์ได้อย่างสมเหตุสมผลว่าจะได้รับคืนเงิน หากมีการรับเงินคืนในภายหลังหลังจากสินทรัพย์ที่มีการตัดจำหน่ายแล้ว จะรับรู้เป็นการกลับรายการการด้อยค่าในกำไรหรือขาดทุนในงวดที่ได้รับคืน

(5) ดอกเบี่ย

ดอกเบี้ยรับและดอกเบี้ยจ่ายรับรู้ในกำไรหรือขาดทุนด้วยวิธีดอกเบี้ยที่แท้จริง ในการคำนวณดอกเบี้ยรับและดอกเบี้ยจ่าย อัตราดอกเบี้ยที่แท้จริงจะนำมาใช้กับมูลค่าตามบัญชีขั้นต้นของสินทรัพย์ (เมื่อสินทรัพย์ไม่มีการด้อยค่าด้านเครดิต) หรือราคาทุนตัดจำหน่ายของหนี้สิน อย่างไรก็ตามสำหรับสินทรัพย์ทางการเงินที่มีการด้อยค่าด้านเครดิตภายหลังการรับรู้เมื่อเริ่มแรก รายได้ดอกเบี้ยจะคำนวณโดยใช้อัตราดอกเบี้ยที่แท้จริงกับราคาทุนตัดจำหน่ายของสินทรัพย์ทางการเงิน หากสินทรัพย์ไม่มีการด้อยค่าด้านเครดิตอีกต่อไป การคำนวณรายได้ดอกเบี้ยจะเปลี่ยนกลับไปคำนวณจากมูลค่าตามบัญชีขั้นต้นของสินทรัพย์

(6) การวัดมูลค่ายุติธรรม

มูลค่ายุติธรรมคือราคาที่จะได้รับจากการขายสินทรัพย์หรือจ่ายชำระเพื่อโอนหนี้สินในรายการที่เกิดขึ้นในสภาพปกติระหว่างผู้ร่วมตลาด ณ วันที่วัดมูลค่าในตลาดหลัก หรือตลาดที่ให้ประโยชน์สูงสุด (หากไม่มีตลาดหลัก) ที่กลุ่มบริษัทสามารถเข้าถึงได้ในวันดังกล่าว มูลค่ายุติธรรมของหนี้สินสะท้อนผลกระทบของความเสี่ยงที่ไม่สามารถปฏิบัติตามข้อกำหนดของภาระผูกพัน

การวัดมูลค่ายุติธรรมของสินทรัพย์หรือหนี้สิน กลุ่มบริษัทใช้ข้อมูลที่สามารถสังเกตได้ให้มากที่สุดเท่าที่จะทำได้ มูลค่ายุติธรรมเหล่านี้ถูกจัดประเภทในแต่ละลำดับชั้นของมูลค่ายุติธรรมตามข้อมูลที่ใช้ในการประเมินมูลค่า ดังนี้

- ข้อมูลระดับ 1 เป็นราคาเสนอซื้อขายในตลาดที่มีสภาพคล่องสำหรับสินทรัพย์หรือหนี้สินอย่างเดียวกัน
- ข้อมูลระดับ 2 เป็นข้อมูลอื่นที่สังเกตได้โดยตรงหรือโดยอ้อมสำหรับสินทรัพย์นั้นหรือหนี้สินนั้น นอกเหนือจากราคาเสนอซื้อขายซึ่งรวมอยู่ในข้อมูลระดับ 1
- ข้อมูลระดับ 3 ข้อมูลที่ใช้เป็นข้อมูลที่ไม่สามารถสังเกตได้สำหรับสินทรัพย์หรือหนี้สินนั้น

บริษัท คิง เจน จำกัด (มหาชน) และบริษัทย่อย

(เดิมชื่อ บริษัท เนชั่น บรอดแคสติ้ง คอร์ปอเรชั่น จำกัด (มหาชน) และบริษัทย่อย)

หมายเหตุประกอบงบการเงิน

สำหรับปีสิ้นสุดวันที่ 31 ธันวาคม 2565

กลุ่มบริษัทรับบริการโอนระหว่างลำดับชั้นของมูลค่ายุติธรรม ณ วันสิ้นรอบระยะเวลารายงานที่เกิดการโอนขึ้น

หากสินทรัพย์หรือหนี้สินที่วัดมูลค่าด้วยมูลค่ายุติธรรมมีราคาเสนอซื้อและราคาเสนอขาย กลุ่มบริษัทวัดมูลค่าสินทรัพย์และสถานะการเป็นสินทรัพย์ด้วยราคาเสนอซื้อ และวัดมูลค่าหนี้สินและสถานะการเป็นหนี้สินด้วยราคาเสนอขาย

หลักฐานที่ดีที่สุดสำหรับมูลค่ายุติธรรมของเครื่องมือทางการเงิน ณ วันที่รับรู้รายการเมื่อเริ่มแรกคือราคาของการทำรายการ เช่น มูลค่ายุติธรรมของผลตอบแทนที่ให้หรือได้รับ

(ก) มูลค่าตามบัญชีและมูลค่ายุติธรรม

ตารางดังต่อไปนี้แสดงมูลค่าตามบัญชีและมูลค่ายุติธรรมของสินทรัพย์ทางการเงินและหนี้สินทางการเงินรวมถึงลำดับชั้นมูลค่ายุติธรรม แต่ไม่รวมถึงการแสดงข้อมูลมูลค่ายุติธรรมสำหรับสินทรัพย์ทางการเงินและหนี้สินทางการเงินที่วัดมูลค่าด้วยราคาทุนตัดจำหน่ายหากมูลค่าตามบัญชีใกล้เคียงกับมูลค่ายุติธรรมอย่างสมเหตุสมผล

| งบการเงินรวม / งบการเงินเฉพาะกิจการ | | | | | | |
|-------------------------------------|--|---|----------------|---------|---------|--------|
| | มูลค่าตามบัญชี | | มูลค่ายุติธรรม | | | |
| | เครื่องมือทางการเงินที่วัดมูลค่าด้วยมูลค่ายุติธรรมผ่านกำไรหรือขาดทุน | เครื่องมือทางการเงินที่วัดมูลค่าด้วยราคาทุนตัดจำหน่าย | ระดับ 1 | ระดับ 2 | ระดับ 3 | รวม |
| | | | (พันบาท) | | | |
| ณ วันที่ 31 ธันวาคม 2564 | | | | | | |
| สินทรัพย์ทางการเงิน | | | | | | |
| เงินลงทุนในตราสารทุน | | | | | | |
| ในกิจการที่เกี่ยวข้องกัน | 51,745 | - | 51,745 | - | - | 51,745 |
| หนี้สินทางการเงิน | | | | | | |
| เงินกู้ยืมระยะยาวจากสถาบันการเงิน | - | 47,600 | - | - | 48,228 | 48,228 |

บริษัท คิง เจน จำกัด (มหาชน) และบริษัทย่อย

(เดิมชื่อ บริษัท เนชั่น บรอดแคสติ้ง คอร์ปอเรชั่น จำกัด (มหาชน) และบริษัทย่อย)

หมายเหตุประกอบงบการเงิน

สำหรับปีสิ้นสุดวันที่ 31 ธันวาคม 2565

ตารางดังต่อไปนี้แสดงเทคนิคการประเมินมูลค่าของเครื่องมือทางการเงินที่วัดมูลค่าด้วยมูลค่ายุติธรรมในงบแสดงฐานะการเงิน

| ประเภท | เทคนิคการประเมินมูลค่า | ข้อมูลที่ไม่สามารถ สังเกตได้ | ความสัมพันธ์ระหว่างข้อมูลที่ไม่ สามารถสังเกตได้ที่มีนัยสำคัญและ การวัดมูลค่ายุติธรรม |
|---------------------------------------|------------------------|---------------------------------|--|
| | | ที่มีนัยสำคัญ | |
| เงินกู้ยืมระยะยาวจาก สถาบันการเงิน | การคิดลดกระแสเงินสด | อัตราคิดลด (ร้อยละ 4 - 6) | มูลค่ายุติธรรมที่ประมาณการไว้จะ เพิ่มขึ้น (ลดลง) หากอัตราคิดลด ต่ำลง (สูงขึ้น) |

(ข) นโยบายการจัดการความเสี่ยงทางการเงิน

กรอบการบริหารจัดการความเสี่ยง

คณะกรรมการบริษัทของกลุ่มบริษัทมีความรับผิดชอบโดยรวมในการจัดให้มีและการควบคุมกรอบการบริหารความเสี่ยงของกลุ่มบริษัท และรับผิดชอบในการพัฒนาและติดตามนโยบายการบริหารความเสี่ยงของกลุ่มบริษัท

นโยบายการบริหารความเสี่ยงของกลุ่มบริษัทจัดทำขึ้นเพื่อระบุและวิเคราะห์ความเสี่ยงที่กลุ่มบริษัทเผชิญเพื่อ
กำหนดระดับความเสี่ยงที่เหมาะสม รวมถึงควบคุมและติดตามความเสี่ยงให้อยู่ในระดับที่ยอมรับได้ นโยบายและ
ระบบการบริหารความเสี่ยงได้รับการทบทวนอย่างสม่ำเสมอเพื่อให้สะท้อนการเปลี่ยนแปลงของสภาพการณ์ใน
ตลาดและการดำเนินงานของกลุ่มบริษัท กลุ่มบริษัทมีเป้าหมายในการรักษาสภาพแวดล้อมการควบคุมให้เป็น
ระเบียบและมีประสิทธิภาพโดยจัดให้มีการฝึกอบรมและกำหนดมาตรฐานและขั้นตอนในการบริหารเพื่อให้พนักงาน
ทั้งหมดเข้าใจถึงบทบาทและภาระหน้าที่ของตน

คณะกรรมการตรวจสอบของกลุ่มบริษัทกำกับดูแลว่าผู้บริหารมีการติดตามการปฏิบัติตามวิธีปฏิบัติและนโยบายการ
บริหารความเสี่ยงและทบทวนความเพียงพอของกรอบการบริหารความเสี่ยงให้สอดคล้องกับความเสี่ยงที่กลุ่ม
บริษัทเผชิญอยู่ คณะกรรมการตรวจสอบของกลุ่มบริษัทกำกับดูแลโดยผ่านทางผู้ตรวจสอบภายใน ผู้ตรวจสอบ
ภายในทำหน้าที่ในการทบทวนการควบคุมและวิธีการปฏิบัติในการบริหารความเสี่ยงอย่างสม่ำเสมอและในกรณี
พิเศษจะรายงานผลที่ได้ต่อคณะกรรมการตรวจสอบ

บริษัท คิง เจน จำกัด (มหาชน) และบริษัทย่อย

(เดิมชื่อ บริษัท เนชั่น บรอดแคสติ้ง คอร์ปอเรชั่น จำกัด (มหาชน) และบริษัทย่อย)

หมายเหตุประกอบงบการเงิน

สำหรับปีสิ้นสุดวันที่ 31 ธันวาคม 2565

(ข.1) ความเสี่ยงด้านเครดิต

ความเสี่ยงด้านเครดิตเป็นความเสี่ยงจากการสูญเสียทางการเงินของกลุ่มบริษัท หากลูกค้าหรือคู่สัญญาตามเครื่องมือทางการเงินไม่สามารถปฏิบัติตามภาระผูกพันตามสัญญา ซึ่ง โดยส่วนใหญ่เกิดจากลูกหนี้ที่เป็นลูกค้าของกลุ่มบริษัท

ลูกหนี้การค้าและสินทรัพย์ที่เกิดจากสัญญา

ความเสี่ยงด้านเครดิตของกลุ่มบริษัทได้รับอิทธิพลมาจากลักษณะเฉพาะตัวของลูกค้าแต่ละราย อย่างไรก็ตาม ผู้บริหารต้องพิจารณาถึงปัจจัยอื่นๆ ซึ่งอาจส่งผลกระทบต่อความเสี่ยงด้านเครดิตของลูกค้า ซึ่งรวมถึงความเสี่ยงของการผิดนัดชำระซึ่งเกี่ยวข้องกับอุตสาหกรรมและประเทศที่ลูกค้าดำเนินธุรกิจอยู่ รายละเอียดการกระจุกตัวของรายได้เปิดเผยในหมายเหตุข้อ 15

คณะกรรมการกำหนดนโยบายด้านเครดิตเพื่อวิเคราะห์ความน่าเชื่อถือของลูกค้ารายใหม่แต่ละรายก่อนที่กลุ่มบริษัทจะเสนอระยะเวลาและเงื่อนไขทางการค้าของกลุ่มบริษัทจะทบทวนวงเงินยืม/บริการจะกำหนดไว้สำหรับลูกค้าแต่ละรายและจะทบทวนเป็นรายไตรมาส ยอดบริการที่เกินกว่าวงเงินดังกล่าวต้องได้รับการอนุมัติจากคณะกรรมการบริหาร

กลุ่มบริษัทจำกัดความเสี่ยงด้านเครดิตของลูกหนี้การค้าด้วยการกำหนดระยะเวลาการจ่ายชำระสูงสุดที่ 3 เดือนและมีการติดตามยอดคงค้างของลูกหนี้การค้าอย่างสม่ำเสมอ กลุ่มบริษัทพิจารณาการด้อยค่าทุกวันสิ้นรอบระยะเวลารายงาน อัตราการตั้งสำรองของผลขาดทุนด้านเครดิตที่คาดว่าจะเกิดขึ้นคำนวณโดยพิจารณาจากอายุหนี้คงค้างนับจากวันที่ถึงกำหนดชำระสำหรับลูกหนี้แต่ละราย และสะท้อนผลแตกต่างระหว่างสถานะเศรษฐกิจในอดีตที่ผ่านมา สถานะเศรษฐกิจในปัจจุบันและมุมมองของกลุ่มบริษัทที่มีต่อสถานะเศรษฐกิจตลอดอายุที่คาดการณ์ไว้ของลูกหนี้

ข้อมูลเกี่ยวกับลูกหนี้การค้าเปิดเผยในหมายเหตุข้อ 6

บริษัท คิง เจน จำกัด (มหาชน) และบริษัทย่อย
(เดิมชื่อ บริษัท เนชั่น บรอดแคสติ้ง คอร์ปอเรชั่น จำกัด (มหาชน) และบริษัทย่อย)
หมายเหตุประกอบงบการเงิน
สำหรับปีสิ้นสุดวันที่ 31 ธันวาคม 2565

(ข.2) ความเสี่ยงด้านสภาพคล่อง

กลุ่มบริษัทกำกับดูแลความเสี่ยงด้านสภาพคล่องและรักษาระดับของเงินสดและรายการเทียบเท่าเงินสดที่ผู้บริหารพิจารณาว่าเพียงพอในการจัดหาเงินเพื่อใช้ในการดำเนินงานของกลุ่มบริษัท และลดผลกระทบจากความผันผวนในกระแสเงินสด

ตารางต่อไปนี้จะแสดงระยะเวลาการครบกำหนดคงเหลือตามสัญญาของหนี้สินทางการเงิน ณ วันที่รายงาน โดยแสดงจำนวนขั้นต้นซึ่งไม่ได้คิดลด รวมดอกเบี้ยตามสัญญาและไม่รวมผลกระทบหากหักกลับตามสัญญา

| ณ วันที่ 31 ธันวาคม | งบการเงินรวม | | | |
|---|---------------------|------------------------|----------------------|----------------|
| | กระแสเงินสดตามสัญญา | | | |
| | มากกว่า | | | |
| | มูลค่าตามบัญชี | ภายใน 1 ปีหรือน้อยกว่า | 1 ปี แต่ไม่เกิน 5 ปี | รวม |
| | (พันบาท) | | | |
| 2565 | | | | |
| หนี้สินทางการเงินที่ไม่ใช่อุพันธ์ | | | | |
| เจ้าหนี้การค้าและเจ้าหนี้อื่น | 33,806 | 33,806 | - | 33,806 |
| เงินกู้ยืมระยะสั้นจากกิจการอื่น | 180,000 | 181,001 | - | 181,001 |
| หนี้สินตามสัญญาเช่า | 7,449 | 2,949 | 4,838 | 7,787 |
| | 221,255 | 217,756 | 4,838 | 222,594 |
| 2564 | | | | |
| หนี้สินทางการเงินที่ไม่ใช่อุพันธ์ | | | | |
| เจ้าหนี้การค้าและเจ้าหนี้อื่น | 46,121 | 46,121 | - | 46,121 |
| เงินกู้ยืมระยะยาวจากสถาบันการเงิน | 47,600 | 21,622 | 29,033 | 50,655 |
| เงินกู้ยืมระยะสั้นจากบุคคลอื่น | 13,000 | 13,197 | - | 13,197 |
| เงินกู้ยืมระยะยาวจากบุคคลที่เกี่ยวข้องกัน | 112,500 | 6,731 | 113,591 | 120,322 |
| หนี้สินตามสัญญาเช่า | 23,480 | 14,016 | 12,207 | 26,223 |
| | 242,701 | 101,687 | 154,831 | 256,518 |

บริษัท คิง เจน จำกัด (มหาชน) และบริษัทย่อย

(เดิมชื่อ บริษัท เนชั่น บรอดแคสติ้ง คอร์ปอเรชั่น จำกัด (มหาชน) และบริษัทย่อย)

หมายเหตุประกอบงบการเงิน

สำหรับปีสิ้นสุดวันที่ 31 ธันวาคม 2565

| ณ วันที่ 31 ธันวาคม | งบการเงินเฉพาะกิจการ | | | |
|---|----------------------|------------------------|----------------------|----------------|
| | กระแสเงินสดตามสัญญา | | | |
| | มากกว่า | | | |
| | มูลค่าตามบัญชี | ภายใน 1 ปีหรือน้อยกว่า | 1 ปี แต่ไม่เกิน 5 ปี | รวม |
| | | (พันบาท) | | |
| 2565 | | | | |
| หนี้สินทางการเงินที่ไม่ใช่อนุพันธ์ | | | | |
| เจ้าหนี้การค้าและเจ้าหนี้อื่น | 7,419 | 7,419 | - | 7,419 |
| เงินกู้ยืมระยะสั้นจากกิจการอื่น | 180,000 | 180,000 | - | 180,000 |
| หนี้สินตามสัญญาเช่า | 5,058 | 1,653 | 3,650 | 5,303 |
| | 192,477 | 189,072 | 3,650 | 192,722 |
| 2564 | | | | |
| หนี้สินทางการเงินที่ไม่ใช่อนุพันธ์ | | | | |
| เจ้าหนี้การค้าและเจ้าหนี้อื่น | 28,422 | 28,422 | - | 28,422 |
| เงินกู้ยืมระยะยาวจากสถาบันการเงิน | 47,600 | 21,622 | 29,033 | 50,655 |
| เงินกู้ยืมระยะสั้นจากบุคคลอื่น | 13,000 | 13,197 | - | 13,197 |
| เงินกู้ยืมระยะยาวจากบุคคลที่เกี่ยวข้องกัน | 30,000 | 1,795 | 30,291 | 32,086 |
| หนี้สินตามสัญญาเช่า | 23,480 | 14,016 | 12,207 | 26,223 |
| | 142,502 | 79,052 | 71,531 | 150,583 |

บริษัท คิง เจน จำกัด (มหาชน) และบริษัทย่อย

(เดิมชื่อ บริษัท เนชั่น บรอดแคสติ้ง คอร์ปอเรชั่น จำกัด (มหาชน) และบริษัทย่อย)

หมายเหตุประกอบงบการเงิน

สำหรับปีสิ้นสุดวันที่ 31 ธันวาคม 2565

(ข.3) ความเสี่ยงด้านตลาด

กลุ่มบริษัทที่มีความเสี่ยงที่มูลค่าสุทธิหรือกระแสเงินสดในอนาคตของเครื่องมือทางการเงินจะมีความผันผวนอันเนื่องมาจากการเปลี่ยนแปลงของราคาตลาด ความเสี่ยงด้านตลาดมีดังนี้

ความเสี่ยงด้านอัตราดอกเบี้ย

ความเสี่ยงด้านอัตราดอกเบี้ยเป็นความเสี่ยงที่เกิดจากการเปลี่ยนแปลงในอนาคตของอัตราดอกเบี้ยตลาดซึ่งส่งผลกระทบต่อผลการดำเนินงานและกระแสเงินสดของกลุ่มบริษัท เนื่องจากเงินกู้ยืม (ดูหมายเหตุข้อ 11) ส่วนใหญ่มีอัตราดอกเบี้ยคงที่ ทำให้กลุ่มบริษัทมีความเสี่ยงต่ำจากการเปลี่ยนแปลงของอัตราดอกเบี้ย ความอ่อนไหวต่อการเพิ่มขึ้นหรือลดลงในค่าใช้จ่ายดอกเบี้ยจากเงินกู้ยืมซึ่งเป็นผลจากการเปลี่ยนแปลงในอัตราดอกเบี้ยจึงไม่มีผลกระทบอย่างเป็นสาระสำคัญต่องบการเงินของกลุ่มบริษัท

ความเสี่ยงด้านอัตราดอกเบี้ย

ณ วันที่ 31 ธันวาคม

งบการเงินรวม

2565

2564

งบการเงินเฉพาะกิจการ

2565

2564

(พันบาท)

เครื่องมือทางการเงินที่มีอัตราดอกเบี้ย

ผันแปร

หนี้สินทางการเงิน

-

47,600

-

47,600

21 การบริหารจัดการทุน

นโยบายของคณะกรรมการบริษัท คือการรักษาระดับเงินทุนให้มั่นคงเพื่อรักษาความเชื่อมั่นของนักลงทุน เจ้าหนี้ และตลาดและก่อให้เกิดการพัฒนาของธุรกิจในอนาคต คณะกรรมการได้มีการกำกับดูแลผลตอบแทนจากการลงทุนอย่างสม่ำเสมอโดยพิจารณาจากสัดส่วนของผลตอบแทนจากกิจกรรมดำเนินงานต่อส่วนของเจ้าของรวม ซึ่งไม่รวมส่วนได้เสียที่ไม่มีอำนาจควบคุม

บริษัท คิง เจน จำกัด (มหาชน) และบริษัทย่อย

(เดิมชื่อ บริษัท เนชั่น บรอดแคสติ้ง คอร์ปอเรชั่น จำกัด (มหาชน) และบริษัทย่อย)

หมายเหตุประกอบงบการเงิน

สำหรับปีสิ้นสุดวันที่ 31 ธันวาคม 2565

22 ภาระผูกพันกับกิจการที่ไม่เกี่ยวข้องกัน

| | งบการเงินรวม | | งบการเงินเฉพาะกิจการ | |
|---|--------------|---------------|----------------------|---------------|
| | 2565 | 2564 | 2565 | 2564 |
| | (พันบาท) | | | |
| ภาระผูกพันอื่นๆ | | | | |
| ภาระผูกพันตามสัญญาเช่าระยะสั้น | 1,227 | - | - | - |
| ภาระผูกพันตามสัญญาเช่าสินทรัพย์ที่มีมูลค่าต่ำ | 2,987 | 3,214 | 877 | 1,486 |
| ภาระผูกพันภายใต้สัญญาบริการ | 1,397 | 55,132 | - | 43,404 |
| หนังสือค้ำประกันจากธนาคาร | - | 6,809 | - | 6,809 |
| รวม | 5,611 | 65,155 | 877 | 51,699 |

ณ วันที่ 31 ธันวาคม 2565

- ก) บริษัทที่มีสัญญาเช่าอุปกรณ์สำนักงานกับบริษัทในประเทศ เป็นระยะเวลา 28 ถึง 30 เดือน โดยสัญญาจะสิ้นสุดในเดือนตุลาคม 2567 ถึง ธันวาคม 2567 บริษัทตกลงชำระค่าเช่าตามอัตราที่ตกลงในสัญญา
- ข) บริษัทย่อยแห่งหนึ่งมีสัญญาเช่าอุปกรณ์สำนักงานกับบริษัทในประเทศ เป็นระยะเวลา 3 ถึง 4 ปี โดยสัญญาจะสิ้นสุดในเดือนสิงหาคม 2566 ถึง พฤศจิกายน 2568 บริษัทตกลงชำระค่าเช่าตามอัตราที่ตกลงในสัญญา
- ค) บริษัทย่อยแห่งหนึ่งมีสัญญาเช่าพื้นที่กับบริษัทในประเทศ เป็นระยะเวลา 1 ปี โดยสัญญาจะสิ้นสุดในเดือนกุมภาพันธ์ 2566 ถึง พฤษภาคม 2566 บริษัทตกลงชำระค่าเช่าตามอัตราที่ตกลงในสัญญา
- ง) บริษัทย่อยแห่งหนึ่งมีสัญญาเช่าเวลาออกอากาศกับบริษัทในประเทศ เป็นระยะเวลา 3 เดือน โดยสัญญาจะสิ้นสุดในเดือนกุมภาพันธ์ 2565 บริษัทตกลงชำระค่าบริการตามอัตราที่ตกลงในสัญญา

23 เหตุการณ์ภายหลังรอบระยะเวลารายงาน

ในการประชุมวิสามัญผู้ถือหุ้นของบริษัทเมื่อวันที่ 2 ธันวาคม 2565 ผู้ถือหุ้นมีมติอนุมัติให้บริษัทเข้าลงทุนโดยการซื้อหุ้นสามัญในบริษัท มนตรี ทรานสปอร์ต คอร์ปอเรชั่น จำกัด (มหาชน) (“Montri”) จำนวน 337,500,000 หุ้น มูลค่าหุ้นที่ตราไว้หุ้นละ 1 บาท หรือคิดเป็นร้อยละ 90 ของจำนวนหุ้นทั้งหมดที่ออกและชำระแล้วของ Montri เป็นจำนวนเงิน 539 ล้านบาท ทั้งนี้ในเดือนสิงหาคมและกันยายน 2565 บริษัทได้วางเงินมัดจำเป็นจำนวนเงินรวม 53.90 ล้านบาท เมื่อวันที่ 5 มกราคม 2566 ผู้ถือหุ้นเดิมของ Montri ได้ดำเนินการโอนหุ้นให้แก่บริษัท และบริษัทได้ทำการชำระค่าตอบแทนส่วนที่เหลือจำนวน 485.10 ล้านบาท จึงทำให้การซื้อธุรกิจดังกล่าวเสร็จสมบูรณ์

ส่วนที่ 4

การรับรองความถูกต้องของข้อมูล



บริษัทฯ ได้สอบทานข้อมูลในแบบแสดงรายการข้อมูลประจำปีและรายงานประจำปี 2565 ฉบับนี้แล้ว ด้วยความระมัดระวังของบริษัทฯ ขอรับรองว่าข้อมูลดังกล่าวถูกต้องครบถ้วน ไม่เป็นเท็จ ไม่ทำให้ผู้อื่นสำคัญผิด หรือไม่ขาดข้อมูลที่ควรต้องแจ้งในสาระสำคัญ นอกจากนี้ บริษัทฯ ขอรับรองว่า

(1) งบการเงินและข้อมูลทางการเงินที่สรุปมา ในแบบแสดงรายการข้อมูลประจำปี ได้แสดงข้อมูลอย่างถูกต้องครบถ้วนในสาระสำคัญเกี่ยวกับฐานะการเงิน ผลการดำเนินงาน และกระแสเงินสดของบริษัทและบริษัทย่อยแล้ว

(2) บริษัทฯ ได้จัดให้มีระบบการเปิดเผยข้อมูลที่ดี เพื่อให้แน่ใจว่าบริษัทได้เปิดเผยข้อมูลในส่วนที่เป็นสาระสำคัญทั้งของบริษัทฯ และบริษัทย่อยอย่างถูกต้องครบถ้วนแล้ว รวมทั้งควบคุมดูแลให้มีการปฏิบัติตามระบบดังกล่าว

(3) บริษัทฯ ได้จัดให้มีระบบการควบคุมภายในที่ดี และควบคุมดูแลให้มีการปฏิบัติตามระบบดังกล่าว และบริษัทฯ ได้แจ้งข้อมูลการประเมินระบบการควบคุมภายใน ณ วันที่ 24 กุมภาพันธ์ 2566 ต่อผู้สอบบัญชีและกรรมการตรวจสอบของบริษัทฯ แล้ว ซึ่งครอบคลุมถึงข้อบกพร่องและการเปลี่ยนแปลงที่สำคัญของระบบการควบคุมภายใน รวมทั้งการกระทำที่มีขอบที่อาจมีผลกระทบต่อการจัดทำรายงานทางการเงินของบริษัทฯ และบริษัทย่อย

ในการนี้ เพื่อเป็นหลักฐานว่าเอกสารทั้งหมด เป็นเอกสารชุดเดียวกันกับที่บริษัทฯ ได้รับรองความถูกต้องแล้ว บริษัทฯ ได้มอบหมายให้นายทินกร พันพานิชย์กุล ตำแหน่ง กรรมการบริษัทและรองประธานเจ้าหน้าที่บริหาร เป็นผู้ลงลายมือชื่อกำกับเอกสารนี้ ไว้ทุกหน้าด้วย หากเอกสารใดไม่มีลายมือชื่อของ นายทินกร พันพานิชย์กุล ตำแหน่ง กรรมการบริษัทและรองประธานเจ้าหน้าที่บริหาร กำกับไว้ บริษัทฯ จะถือว่าไม่ใช่ข้อมูลที่บริษัทได้รับรองความถูกต้องของข้อมูลแล้วดังกล่าวข้างต้น”

| ชื่อ-นามสกุล | ตำแหน่ง | ลายมือชื่อ |
|--|--|---|
| นางสาวพรทิพย์ ตรงกิ่งตอน | กรรมการบริษัทและประธานเจ้าหน้าที่บริหาร |  |
| นายทินกร พันพานิชย์กุล | กรรมการบริษัทและรองประธานเจ้าหน้าที่บริหาร |  |
| ผู้รับมอบอำนาจ นายทินกร พันพานิชย์กุล | กรรมการบริษัทและรองประธานเจ้าหน้าที่บริหาร |  |

เอกสารแนบ 1

รายละเอียดเกี่ยวกับกรรมการ ผู้บริหาร
ผู้มีอำนาจควบคุม ผู้ที่ได้รับมอบหมาย
ให้รับผิดชอบสูงสุดในสายงานบัญชีและการเงิน
ผู้ที่ได้รับมอบหมายให้รับผิดชอบโดยตรง
ในการควบคุมดูแลการทำบัญชี
และเลขานุการบริษัท

คณะกรรมการบริษัท



01 ผศ.ดร.สามารถ ศีพิจารณ์
02 นางสาวพรรณพิมล โกมลิส
03 นายสรไกร ศรีสัจจารักษ์
04 รศ.ดร. ธีร เจียศิริพงษ์กุล
05 นางสาวพรทิพย์ ตรงกิ่งตอม

06 นายทินกร พันพานิชย์กุล
07 นายอรรถยุต วุฒิธรรมมี
08 นายสมคิด สิริจิตปริญญา
09 นายอภิชาติ เพ็ชรเจริญ



คณะกรรมการตรวจสอบ



- | | |
|-------------------|-----------------|
| 01 นางสาวพรรณพิมล | โกมลภิส |
| 02 นายสรไกร | ศรีสังจารักษ์ |
| 03 รศ.ดร. อีร | เจียศิริพงษ์กุล |

คณะกรรมการสรรหาและพิจารณาค่าตอบแทน



- | | |
|-------------------|---------------|
| 01 นางสาวพรรณพิมล | โกมลภิส |
| 02 นายทินกร | พันพานิชย์กุล |
| 03 นายสมคิด | ลิจิตปริญญา |

คณะกรรมการบริหาร

- | | |
|------------------|---------------|
| 01 นางสาวพรทิพย์ | ตรงกิ่งตอน |
| 02 นายทินกร | พันพานิชย์กุล |
| 03 นายอรรถยุต | วุฒิธรรมมี |
| 04 นายสมคิด | ลิขิตปริญญา |





ผศ.ดร.สามารถ ดีพิجارณ์

ตำแหน่ง
อายุ

กรรมการบริษัท ประธานกรรมการบริษัท
59 ปี

วุฒิการศึกษา

- 2529-2533 วิศวกรรมศาสตรบัณฑิต (วิศวกรรมไฟฟ้า)
- 2559-2562 นิติศาสตรบัณฑิต (กฎหมายอาญา)
- 2543-2545 บริหารธุรกิจมหาบัณฑิต (ธุรกิจระหว่างประเทศ)
- 2550-2552 บริหารธุรกิจดุษฎีบัณฑิต (สาขาการตลาด)
- 2555-2562 Ph.D. Candidate (Doctor of Philosophy in Cognitive Science) มหาวิทยาลัยบูรพา
- 2557-2562 Ph.D. Candidate (Doctor of Industrial Education) สถาบันเทคโนโลยีพระจอมเกล้าเจ้าคุณทหารลาดกระบัง
- 2562-2565 Master Candidate (Political Economy) จุฬาลงกรณ์มหาวิทยาลัย
- 2563-2565 Ph.D. Candidate (Sport and Exercise Science) มหาวิทยาลัยศรีนครินทรวิโรฒ
- License to practice engineering / Party of Engineering (Electrical) No. PFK-8782
- International Driving Permit No. 00183/2559

อบรม/สัมมนา

- สมาคมส่งเสริมสถาบันกรรมการบริษัทไทย (IOD) หลักสูตร Director Accreditation Program (DAP) รุ่น 198 ปี 2565

จำนวนหุ้นที่ถือครอง ณ วันที่ 31 มกราคม 2566

| | | |
|------------------------------|---|------|
| - ผศ.ดร.สามารถ ดีพิجارณ์ | - | หุ้น |
| - คู่สมรส | - | หุ้น |
| - บุตรที่ยังไม่บรรลุนิติภาวะ | - | หุ้น |

ความสัมพันธ์ทางครอบครัวระหว่างผู้บริหาร

-ไม่มี-

ประวัติการทำงาน

| | |
|-------------------------|--|
| 30 พ.ค. 2565 – ปัจจุบัน | ประธานกรรมการบริษัท บมจ.คิง เจน (ชื่อเดิม บมจ.เนชั่น บรอดแคสติ้ง คอร์ปอเรชั่น) |
| 26 พ.ค. 2565 – ปัจจุบัน | กรรมการบริษัท บมจ.คิง เจน (ชื่อเดิม บมจ.เนชั่น บรอดแคสติ้ง คอร์ปอเรชั่น) |

การดำรงตำแหน่งในบริษัทอื่น ที่เป็นบริษัทจดทะเบียนในตลาดหลักทรัพย์ แห่งประเทศไทย

-ไม่มี-

การดำรงตำแหน่งในกิจการอื่น ที่มีใช้เป็นบริษัทจดทะเบียนในตลาดหลักทรัพย์ แห่งประเทศไทย

| | |
|-----------------|--|
| 2560 – ปัจจุบัน | คณบดีวิทยาลัยการจัดการนวัตกรรมและ อุตสาหกรรม สถาบันเทคโนโลยีพระจอมเกล้าเจ้าคุณทหาร ลาดกระบัง |
| 2557 – ปัจจุบัน | อาจารย์และกรรมการหลักสูตรคณะบริหารธุรกิจ สถาบันเทคโนโลยีพระจอมเกล้าเจ้าคุณทหาร ลาดกระบัง |
| 2553 – 2557 | อาจารย์ประจำหลักสูตรบริหารธุรกิจ มหาบัณฑิตและบริหารธุรกิจดุษฎีบัณฑิต วิทยาลัยพาณิชยศาสตร์ มหาวิทยาลัยบูรพา |
| 2550 – 2565 | อาจารย์พิเศษ และผู้ทรงคุณวุฒิประจำ หลักสูตรบริหารธุรกิจ มหาวิทยาลัยเทคโนโลยีราชมงคลธัญบุรี |
| 2548 – 2550 | อาจารย์พิเศษ ประจำหลักสูตรบริหารธุรกิจ มหาวิทยาลัยเทคโนโลยีราชมงคลสุวรรณภูมิ |
| 2549 – 2550 | อาจารย์พิเศษ ประจำหลักสูตรบริหารธุรกิจ มหาวิทยาลัยรามคำแหง |

การดำรงตำแหน่งกรรมการในกิจการที่แข่งขันกับกิจการของบริษัท หรือ กิจการที่เกี่ยวข้องกัน

- ไม่มี-

จำนวนปีที่ยังดำรงตำแหน่งกรรมการบริษัท : 7 เดือน

(ได้รับการแต่งตั้งครั้งแรกเมื่อ วันที่ 26 พฤษภาคม 2565)

การเข้าร่วมประชุม / การประชุมทั้งหมด (ครั้ง) ในปี 2565

| | |
|----------------------------|-----|
| การประชุมคณะกรรมการบริษัท | 9/9 |
| การประชุมสามัญผู้ถือหุ้น | N/A |
| การประชุมวิสามัญผู้ถือหุ้น | 1/1 |

นางสาวพรรณพิมล โกลภิส

ตำแหน่ง กรรมการอิสระ และประธานกรรมการตรวจสอบ
ประธานกรรมการสรรหาและพิจารณาคำตอบแทน
อายุ 62 ปี

วุฒิการศึกษา

- ปริญญาโท บริหารธุรกิจ Texas Woman's University, Denton, Texas, U.S.A
- ปริญญาตรี รัฐศาสตรบัณฑิต สาขารัฐประศาสนศาสตร์ (การคลัง) เกียรตินิยมอันดับ 1 จุฬาลงกรณ์มหาวิทยาลัย

อบรม/สัมมนา

- สมาคมส่งเสริมสถาบันกรรมการบริษัทไทย (Thai-IOD) หลักสูตร Director Certification Program (DCP) ปี 2550
หลักสูตร Director Accreditation Program (DAP) ปี 2548

จำนวนหุ้นที่ถือครอง ณ วันที่ 31 มกราคม 2566

| | | |
|------------------------------|---|------|
| - นางสาวพรรณพิมล โกลภิส | - | หุ้น |
| - คู่สมรส | - | หุ้น |
| - บุตรที่ยังไม่บรรลุนิติภาวะ | - | หุ้น |

ความสัมพันธ์ทางครอบครัวระหว่างผู้บริหาร

-ไม่มี-

ประวัติการทำงาน

- 1 ส.ค. 2565 - ปัจจุบัน ประธานกรรมการตรวจสอบ และ
ประธานกรรมการสรรหาและพิจารณา
คำตอบแทน
บมจ.คิง เจน (ชื่อเดิม บมจ.เนชั่น
บรอดแคสต์ติ้ง คอร์ปอเรชั่น)
- 26 พ.ค. 2565-ปัจจุบัน กรรมการอิสระ กรรมการตรวจสอบ
และกรรมการสรรหา
และพิจารณาคำตอบแทน
บมจ.คิง เจน (ชื่อเดิม บมจ.เนชั่น
บรอดแคสต์ติ้ง คอร์ปอเรชั่น)

การดำรงตำแหน่งในบริษัทอื่น ที่เป็นบริษัทจดทะเบียนในตลาดหลักทรัพย์ แห่งประเทศไทย

| | |
|---------------------------|--|
| พ.ค. 2564 – 29 เม.ย. 2565 | ประธานกรรมการสรรหา และพิจารณาคำตอบแทน บมจ. เน็กซ์พอยท์ |
| 2563 – 29 เม.ย. 2565 | กรรมการอิสระและกรรมการ ตรวจสอบ บมจ. เน็กซ์พอยท์ |

การดำรงตำแหน่งในกิจการอื่นที่มีใช้บริษัทจดทะเบียนในตลาดหลักทรัพย์ แห่งประเทศไทย

| | |
|-------------------------|---|
| 16 ธ.ค. 2565 – ปัจจุบัน | กรรมการบริษัท บจก.ทีจีวาย ลิงค์ |
| 28 ต.ค. 2565 – ปัจจุบัน | กรรมการบริษัท บจก.เอสไอจี คอมมิวนิเคชั่น |
| 28 ต.ค. 2565 – ปัจจุบัน | กรรมการบริษัท บจก.จีโอไฟฟ์ (ไทยแลนด์) |
| 2563 – ปัจจุบัน : | กรรมการบริษัท บจก.พี.ที.เอส.มาร์เก็ตติ้ง (ประเทศไทย) |
| 2563 – ปัจจุบัน : | ที่ปรึกษาบริษัท บจก.ซี ดีเอ็นเอ คอร์ปอเรชั่น |

การดำรงตำแหน่งกรรมการในกิจการที่แข่งขันกับกิจการของบริษัท หรือกิจการที่เกี่ยวข้องกัน

-ไม่มี-

จำนวนปีที่ดำรงตำแหน่งกรรมการบริษัท : 7 เดือน

(ได้รับการแต่งตั้งครั้งแรกเมื่อ วันที่ 26 พฤษภาคม 2565)

การเข้าร่วมประชุม / การประชุมทั้งหมด (ครั้ง) ปี 2565

| | |
|--|-----|
| การประชุมคณะกรรมการสรรหาและพิจารณาคำตอบแทน | 3/4 |
| การประชุมคณะกรรมการตรวจสอบ | 2/2 |
| การประชุมคณะกรรมการบริษัท | 8/9 |
| การประชุมสามัญผู้ถือหุ้น | N/A |
| การประชุมวิสามัญผู้ถือหุ้น | 1/1 |



นายสรไกร ศรีสังจารักษ์

ตำแหน่ง กรรมการอิสระ และกรรมการตรวจสอบ
อายุ 53 ปี

วุฒิการศึกษา

- ปริญญาตรี วิศวกรรมบัณฑิต (วิศวกรรมไฟฟ้า)
มหาวิทยาลัยเกษตรศาสตร์

อบรม/สัมมนา

- ธนาคารไทยพาณิชย์ จำกัด (มหาชน)
- หลักสูตร Intelligent entrepreneur Program
- ธนาคารทหารไทย จำกัด (มหาชน)
- หลักสูตร Lean (White belt)
- หลักสูตร Lean (Blue belt)
- กองทัพอากาศ
- หลักสูตร พัฒนาความสัมพันธ์ ระดับผู้บริหาร

จำนวนหุ้นที่ถือครอง ณ วันที่ 31 มกราคม 2566

| | | |
|----------------------------|---|------|
| นายสรไกร ศรีสังจารักษ์ | - | หุ้น |
| คู่สมรส | - | หุ้น |
| บุตรที่ยังไม่บรรลุนิติภาวะ | - | หุ้น |

ความสัมพันธ์ทางครอบครัวระหว่างผู้บริหาร

-ไม่มี-

ประวัติการทำงาน

| | |
|-------------------------|---|
| 1 ส.ค. 2565 - ปัจจุบัน | กรรมการตรวจสอบ บมจ.คิง เจน (ชื่อเดิม บมจ.เนชั่น บรอดแคสติ้ง คอร์ปอเรชั่น) |
| 30 พ.ค. 2565 - ปัจจุบัน | กรรมการอิสระ บมจ.คิง เจน (ชื่อเดิม บมจ.เนชั่น บรอดแคสติ้ง คอร์ปอเรชั่น) |

การดำรงตำแหน่งในบริษัทอื่น ที่เป็นบริษัทจดทะเบียนใน ตลาดหลักทรัพย์แห่งประเทศไทย

-ไม่มี-

การดำรงตำแหน่งในกิจการอื่นที่มีใช้บริษัทจดทะเบียนใน ตลาดหลักทรัพย์แห่งประเทศไทย

| | |
|-----------------|---|
| 2562 - ปัจจุบัน | กรรมการบริหาร บจก. อัลติโม คอนโทรล |
| 2555 - ปัจจุบัน | กรรมการบริหาร บจก. พระนครศรีอยุธยาธานี |
| 2552 - 2564 | กรรมการผู้จัดการ บจก. อัลติโม |
| 2540 - 2551 | กรรมการผู้จัดการ บจก. ไบเทค โฮลดิ้ง |
| 2540 - 2551 | ผู้ช่วยผู้จัดการฝ่ายพัฒนารัฐกิจ Schlumberger Singapore |

การดำรงตำแหน่งกรรมการในกิจการที่แข่งขันกับกิจการของ บริษัทหรือกิจการที่เกี่ยวข้องกัน

-ไม่มี-

จำนวนปีที่ดำรงตำแหน่งกรรมการบริษัท : 7 เดือน

(ได้รับการแต่งตั้งครั้งแรกเมื่อ วันที่ 30 พฤษภาคม 2565)

การเข้าร่วมประชุม / การประชุมทั้งหมด (ครั้ง) ปี 2565

| | |
|----------------------------|-----|
| การประชุมคณะกรรมการตรวจสอบ | 2/2 |
| การประชุมคณะกรรมการบริษัท | 8/8 |
| การประชุมสามัญผู้ถือหุ้น | N/A |
| การประชุมวิสามัญผู้ถือหุ้น | 1/1 |



รศ.ดร. ธีร เจียศิริพงษ์กุล

ตำแหน่ง กรรมการอิสระ และกรรมการตรวจสอบ
อายุ 47 ปี

วุฒิการศึกษา

- ปริญญาเอก : Applied Mechanics, Technische Universitat Darmstadt, DARMSTADT, GERMANY
- ปริญญาโท : Mechatronics School of Advanced Technologies (Exchanged Program), Asian Institute of Technology, BANGKOK, THAILAND. Technical University Hamburg-Harburg, HAMBURG, GERMANY
- ปริญญาตรี : วิศวกรรมเครื่องกล, มหาวิทยาลัยเทคโนโลยีพระจอมเกล้าธนบุรี

อบรม/สัมมนา

- สมาคมส่งเสริมสถาบันกรรมการบริษัทไทย (IOD) หลักสูตร Ethical Leadership Program (ELP) รุ่นที่ 191/2563 หลักสูตร Director Certification Program (DCP) รุ่น 272/2562 หลักสูตร IT Governance and Cyber Resilience Program 12/2562
- ร่วมมือระหว่างหนังสือพิมพ์กรุงเทพธุรกิจ หนังสือพิมพ์ฐานเศรษฐกิจ และบริษัท เอ็ม เอฟ อี ซี จำกัด (มหาชน) หลักสูตร Digital Transformation for CEO รุ่น 3 (DTC#3) สถาบันวิทยาการตลาดทุน หลักสูตรผู้บริหารระดับสูง (หลักสูตร วตท.) รุ่นที่ 31 (วตท.31)

จำนวนหุ้นที่ถือครอง ณ วันที่ 31 มกราคม 2566

| | | |
|----------------------------|---|------|
| รศ.ดร. ธีร เจียศิริพงษ์กุล | - | หุ้น |
| คู่สมรส | - | หุ้น |
| บุตรที่ยังไม่บรรลุนิติภาวะ | - | หุ้น |

ความสัมพันธ์ทางครอบครัวระหว่างผู้บริหาร

-ไม่มี -

ประวัติการทำงาน

| | |
|------------------------|---|
| 1 ส.ค. 2565 – ปัจจุบัน | กรรมการตรวจสอบ บมจ.คิง เจน (ชื่อเดิม บมจ.เนชั่น บรอดแคสติ้ง คอร์ปอเรชั่น) |
|------------------------|---|

30 พ.ค. 2565 – ปัจจุบัน กรรมการอิสระ
บมจ.คิง เจน (ชื่อเดิม บมจ.เนชั่น
บรอดแคสติ้ง คอร์ปอเรชั่น)

การดำรงตำแหน่งในบริษัทอื่น ที่เป็นบริษัทจดทะเบียนในตลาดหลักทรัพย์แห่งประเทศไทย

-ไม่มี -

การดำรงตำแหน่งในกิจการอื่นที่มีใช้บริษัทจดทะเบียนในตลาดหลักทรัพย์แห่งประเทศไทย

| | |
|------------|--|
| ปัจจุบัน : | คณบดีคณะวิศวกรรมศาสตร์ มหาวิทยาลัยธรรมศาสตร์ |
| ปัจจุบัน : | กรรมการสภามหาวิทยาลัย มหาวิทยาลัยธรรมศาสตร์ |
| ปัจจุบัน : | กรรมการผู้ทรงคุณวุฒิ คณะกรรมการกองทุนเพื่อส่งเสริม การอนุรักษ์พลังงาน (กทอ.) |
| ปัจจุบัน : | กรรมการ (ความเชี่ยวชาญด้านพลังงาน วิศวกรรม และสาธารณสุขโรค) |
| ปัจจุบัน : | กรรมการวิสาหกิจ (ประกาศกระทรวง การคลังฯ ปี 2561 (ครั้งที่ 4)) |
| ปัจจุบัน : | กรรมการ การไฟฟ้าส่วนภูมิภาค |

การดำรงตำแหน่งกรรมการในกิจการที่แข่งขันกับกิจการของบริษัทหรือกิจการที่เกี่ยวข้องกัน

-ไม่มี -

จำนวนปีที่ดำรงตำแหน่งกรรมการบริษัท : 7 เดือน

(ได้รับการแต่งตั้งครั้งแรกเมื่อ วันที่ 30 พฤษภาคม 2565)

การเข้าร่วมประชุม / การประชุมทั้งหมด (ครั้ง) ปี 2565

| | |
|----------------------------|-----|
| การประชุมคณะกรรมการตรวจสอบ | 2/2 |
| การประชุมคณะกรรมการบริษัท | 8/8 |
| การประชุมสามัญผู้ถือหุ้น | N/A |
| การประชุมวิสามัญผู้ถือหุ้น | 1/1 |



นางสาวพรทิพย์ ตรงกิ่งตอน

ตำแหน่ง กรรมการบริษัท ประธานเจ้าหน้าที่บริหาร
และประธานกรรมการบริหาร
อายุ 39 ปี

วุฒิการศึกษา :

- Bachelor Degree of Business (International Business Economics) Phranakhon Rajabhat University

การดำรงตำแหน่งในบริษัทอื่น ที่เป็นบริษัทจดทะเบียนในตลาดหลักทรัพย์แห่งประเทศไทย

- ไม่มี -

อบรม/สัมมนา

- สมาคมส่งเสริมกรรมการบริษัทไทย (IOD) หลักสูตร Director Accreditation Program (DAP) รุ่น 198 ปี 2565 5 ม.ค. 2566 – ปัจจุบัน กรรมการบริษัท บมจ. มินิทรานสปอร์ต คอร์ปอเรชั่น
- ตลาดหลักทรัพย์แห่งประเทศไทย หลักสูตร CFO Orientation for New IPOs 2 ก.พ. 2566 – ปัจจุบัน กรรมการบริษัท บจก. แอสปี้ โปรดัก แอนด์ เซอร์วิส

การดำรงตำแหน่งในกิจการอื่นที่มีใช้บริษัทจดทะเบียนในตลาดหลักทรัพย์แห่งประเทศไทย

จำนวนหุ้นที่ถือครอง ณ วันที่ 31 มกราคม 2566

| | | |
|----------------------------|---|------|
| นางสาวพรทิพย์ ตรงกิ่งตอน | - | หุ้น |
| คู่สมรส | - | หุ้น |
| บุตรที่ยังไม่บรรลุนิติภาวะ | - | หุ้น |

การดำรงตำแหน่งกรรมการในกิจการที่แข่งขันกับกิจการของบริษัทหรือกิจการที่เกี่ยวข้องกัน

- ไม่มี -

ความสัมพันธ์ทางครอบครัวระหว่างผู้บริหาร

- ไม่มี -

จำนวนปีที่ดำรงตำแหน่งกรรมการบริษัท : 7 เดือน

(ได้รับการแต่งตั้งครั้งแรกเมื่อ วันที่ 26 พฤศจิกายน 2565)

ประวัติการทำงาน

| | |
|-------------------------|---|
| 9 ส.ค. 2565 – ปัจจุบัน | ประธานกรรมการบริหาร บมจ.คิง เจน (ชื่อเดิม บมจ.เนชั่น บรอดแคสติ้ง คอร์ปอเรชั่น) |
| 9 มิ.ย. 2565 – ปัจจุบัน | ประธานเจ้าหน้าที่บริหาร บมจ.คิง เจน (ชื่อเดิม บมจ.เนชั่น บรอดแคสติ้ง คอร์ปอเรชั่น) |
| 26 พ.ค. 2565 – ปัจจุบัน | กรรมการบริษัท และกรรมการบริหาร บมจ.คิง เจน (ชื่อเดิม บมจ.เนชั่น บรอดแคสติ้ง คอร์ปอเรชั่น) |

การเข้าร่วมประชุม / การประชุมทั้งหมด (ครั้ง) ปี 2565

| | |
|----------------------------|-----|
| การประชุมคณะกรรมการบริษัท | 9/9 |
| การประชุมสามัญผู้ถือหุ้น | N/A |
| การประชุมวิสามัญผู้ถือหุ้น | 1/1 |



นายทินกร พันพานิชย์กุล

ตำแหน่ง กรรมการบริษัท รองประธานเจ้าหน้าที่บริหาร
กรรมการสรรหาและพิจารณาค่าตอบแทน
และกรรมการบริหาร

อายุ 56 ปี

วุฒิการศึกษา

- ปริญญาตรี สาขาการเงินและการธนาคาร
มหาวิทยาลัยอัสสัมชัญ

อบรม/สัมมนา

- สมาคมส่งเสริมสถาบันกรรมการบริษัทไทย
หลักสูตร Director Accreditation Program (DAP) รุ่น 150/2561
- ตลาดหลักทรัพย์แห่งประเทศไทย
หลักสูตร CFO's Orientation รุ่นที่ 5

จำนวนหุ้นที่ถือครอง ณ วันที่ 31 มกราคม 2566

| | | |
|----------------------------|---|------|
| นายทินกร พันพานิชย์กุล | - | หุ้น |
| คู่สมรส | - | หุ้น |
| บุตรที่ยังไม่บรรลุนิติภาวะ | - | หุ้น |

ความสัมพันธ์ทางครอบครัวระหว่างผู้บริหาร

-ไม่มี-

ประวัติการทำงาน

| | |
|-------------------------|--|
| 9 มิ.ย. 2565 - ปัจจุบัน | รองประธานเจ้าหน้าที่บริหาร บมจ.คิง เจน (ชื่อเดิม บมจ.เนชั่น บรอดแคสติ้ง คอร์ปอเรชั่น) |
| 26 พ.ค. 2565 - ปัจจุบัน | กรรมการบริษัท กรรมการสรรหา และพิจารณาค่าตอบแทน และกรรมการบริหาร บมจ.คิง เจน (ชื่อเดิม บมจ.เนชั่น บรอดแคสติ้ง คอร์ปอเรชั่น) |

การดำรงตำแหน่งในบริษัทอื่น ที่เป็นบริษัทจดทะเบียนใน ตลาดหลักทรัพย์แห่งประเทศไทย

| | |
|-----------------------|--|
| 2563 - พ.ค. 2565 | ผู้อำนวยการสายพัฒนาธุรกิจและ การลงทุน บมจ. เน็กซ์ฟอยล์ |
| ก.พ. 2563 - ต.ค. 2564 | กรรมการบริษัทและกรรมการบริหาร บมจ. เน็กซ์ฟอยล์ |
| ส.ค. 2560 - ม.ค. 2562 | กรรมการบริษัท บมจ. ไทยเศรษฐกิจประชากันภัย |

การดำรงตำแหน่งในกิจการอื่นที่มีใช้บริษัทจดทะเบียนในตลาดหลักทรัพย์ แห่งประเทศไทย

| | |
|-----------------------------|--|
| 5 ม.ค. 2566 - ปัจจุบัน | กรรมการบริษัท บมจ. มินิทรานสปอร์ต คอร์ปอเรชั่น |
| 26 พ.ค. 2565 - ปัจจุบัน | กรรมการบริษัท บจก. แอสปี้ โปรดัค แอนด์ เซอร์วิส |
| 26 พ.ค. 2565 - 27 ม.ค. 2566 | กรรมการบริษัท บจก. เนชั่น นิวส์ |
| 2563 - พ.ค. 2565 | ผู้อำนวยการสายพัฒนาธุรกิจและการลงทุน บจก. เน็กซ์อโต้โปร |
| ก.พ. 2563 - ต.ค. 2564 | กรรมการบริษัท บจก. เอสพีพี ฟินเทค |
| ก.พ. 2563 - ต.ค. 2564 | กรรมการบริษัท บจก. เอสพีพี อินเทลลิเจนซ์ |
| ก.พ. 2563 - ต.ค. 2564 | กรรมการบริษัท บจก. เน็กซ์อโต้โปร |
| ก.พ. 2563 - ต.ค. 2564 | กรรมการบริษัท บจก. โกลเด้นไทย แทรเวล |
| ก.พ. 2563 - ต.ค. 2564 | กรรมการบริษัท บจก. เบลี เซอร์วิส |
| ก.พ. 2563 - ต.ค. 2564 | กรรมการบริษัท บจก. แอ็บโซลูท แอสเซมบลี |

การดำรงตำแหน่งกรรมการในกิจการที่แข่งขันกับกิจการของบริษัทหรือ กิจการที่เกี่ยวข้องกัน

-ไม่มี-

จำนวนปีที่ดำรงตำแหน่งกรรมการบริษัท : 7 เดือน

(ได้รับการแต่งตั้งครั้งแรกเมื่อ วันที่ 26 พฤษภาคม 2565)

การเข้าร่วมประชุม / การประชุมทั้งหมด (ครั้ง) ปี 2565

| | |
|---|-----|
| การประชุมคณะกรรมการสรรหาและพิจารณาค่าตอบแทน | 4/4 |
| การประชุมคณะกรรมการบริษัท | 9/9 |
| การประชุมสามัญผู้ถือหุ้น | N/A |
| การประชุมสามัญผู้ถือหุ้น | 1/1 |



นายสมคิด ลิจิตปริญญา

ตำแหน่ง กรรมการบริษัท กรรมการสรรหาและ
พิจารณาค่าตอบแทน และกรรมการบริหาร
อายุ 48 ปี

วุฒิการศึกษา

- ปริญญาโท เทคโนโลยีสารสนเทศ สาขาการจัดการเทคโนโลยีสารสนเทศ สถาบันเทคโนโลยีพระจอมเกล้าเจ้าคุณทหารลาดกระบัง
- ปริญญาตรี บริหารธุรกิจ สาขาการเงินและการธนาคาร มหาวิทยาลัยรามคำแหง
- ปริญญาตรี มนุษยศาสตร์ ภาษาอังกฤษ มหาวิทยาลัยรามคำแหง
- ประกาศนียบัตรวิชาชีพบริหารธุรกิจ สาขาคอมพิวเตอร์ธุรกิจ สถาบันเทคโนโลยีราชมงคล วิทยาเขตพณิชยการพระนคร
- ประกาศนียบัตร สาขาบัญชี สถาบันเทคโนโลยีราชมงคล วิทยาเขตพณิชยการพระนคร

อบรม/สัมมนา

- สมาคมส่งเสริมสถาบันกรรมการบริษัทไทย
หลักสูตร Director Accreditation Program (DAP) รุ่น 198 ปี 2565
หลักสูตร Role of the Chairman Program (RCP On-Site) รุ่นที่ 52 ปี 2565

จำนวนหุ้นที่ถือครอง ณ วันที่ 31 มกราคม 2566

| | | |
|----------------------------|---|------|
| นายสมคิด ลิจิตปริญญา | - | หุ้น |
| คู่สมรส | - | หุ้น |
| บุตรที่ยังไม่บรรลุนิติภาวะ | - | หุ้น |

ความสัมพันธ์ทางครอบครัวระหว่างผู้บริหาร

-ไม่มี-

ประวัติการทำงาน

| | |
|-------------------------|---|
| 26 พ.ค. 2565 - ปัจจุบัน | กรรมการบริษัท กรรมการสรรหาและพิจารณาค่าตอบแทน และกรรมการบริหาร บมจ.คิง เจน (ชื่อเดิม บมจ.เนชั่น บรอดแคสติ้ง คอร์ปอเรชั่น) |
|-------------------------|---|

การดำรงตำแหน่งในบริษัทอื่น ที่เป็นบริษัทจดทะเบียนในตลาดหลักทรัพย์แห่งประเทศไทย

| | |
|----------------------|--------------------------------------|
| ม.ค. 2565 - ปัจจุบัน | กรรมการบริษัท บมจ. วันทูวัน คอนแทคส์ |
|----------------------|--------------------------------------|

การดำรงตำแหน่งในกิจการอื่นที่มีใช้บริษัทจดทะเบียนในตลาดหลักทรัพย์แห่งประเทศไทย

| | |
|------------------------|---|
| 5 ม.ค. 2566 - ปัจจุบัน | กรรมการบริษัท บริษัท มนต์รัตนสปอร์ต คอร์ปอเรชั่น จำกัด (มหาชน) |
| 2555 - 2564 | ผู้อำนวยการอาวุโส บริษัทหลักทรัพย์จัดการกองทุน กรุงไทย จำกัด (มหาชน) |
| 2550 - 2555 | ผู้อำนวยการ บริษัทหลักทรัพย์ จัดการกองทุน ซีไอเอ็มपी- พรินซิเพิล |
| 2548 - 2550 | ผู้ช่วยผู้จัดการ บริษัทหลักทรัพย์จัดการกองทุน ฟินันซ่า จำกัด |
| 2547 - 2548 | ผู้ช่วยผู้จัดการ บริษัทหลักทรัพย์ ฟินันซ่า จำกัด (มหาชน) |
| 2544 - 2546 | หัวหน้างานพัฒนาระบบและการจัดการผู้จัดการ บริษัทหลักทรัพย์จัดการกองทุน บีพีท จำกัด |

การดำรงตำแหน่งกรรมการในกิจการที่แข่งขันกับกิจการของบริษัทหรือกิจการที่เกี่ยวข้องกัน

-ไม่มี-

จำนวนปีที่ดำรงตำแหน่งกรรมการบริษัท : 7 เดือน (ได้รับการแต่งตั้งครั้งแรกเมื่อ วันที่ 26 พฤษภาคม 2565)

การเข้าร่วมประชุม / การประชุมทั้งหมด (ครั้ง) ปี 2565

| | |
|---|-----|
| การประชุมคณะกรรมการสรรหาและพิจารณาค่าตอบแทน | 4/4 |
| การประชุมคณะกรรมการบริษัท | 9/9 |
| การประชุมสามัญผู้ถือหุ้น | N/A |
| การประชุมวิสามัญผู้ถือหุ้น | 1/1 |



นายอรรถยุต วุฒิธรรมมี

ตำแหน่ง กรรมการบริษัท และกรรมการบริหาร
อายุ 59 ปี

วุฒิการศึกษา

- ปริญญาตรี วิศวกรรมศาสตร์
สถาบันเทคโนโลยีพระจอมเกล้าพระนครเหนือ

อบรม/สัมมนา

- สมาคมส่งเสริมสถาบันกรรมการบริษัทไทย
หลักสูตร Director Accreditation Program (DAP) รุ่น 198
ปี 2565

จำนวนหุ้นที่ถือครอง ณ วันที่ 31 มกราคม 2566

| | | |
|----------------------------|-----------|------|
| นายอรรถยุต วุฒิธรรมมี | 2,000,000 | หุ้น |
| คู่สมรส | - | หุ้น |
| บุตรที่ยังไม่บรรลุนิติภาวะ | - | หุ้น |

ความสัมพันธ์ทางครอบครัวระหว่างผู้บริหาร

-ไม่มี-

ประวัติการทำงาน

26 พ.ค. 2565 - ปัจจุบัน กรรมการบริษัทและกรรมการบริหาร
บมจ.คิง เจน (ชื่อเดิม บมจ.เนชั่น
บรอดแคสติ้ง คอร์ปอเรชั่น)

การดำรงตำแหน่งในบริษัทอื่น ที่เป็นบริษัทจดทะเบียนใน ตลาดหลักทรัพย์แห่งประเทศไทย

2531 - 2559 รองกรรมการผู้จัดการ สายงานขาย
ในประเทศ
บมจ. เอกรัฐวิศวกรรม

การดำรงตำแหน่งในบริษัทอื่น ที่มีใช้บริษัทจดทะเบียนในตลาดหลักทรัพย์ แห่งประเทศไทย

5 ม.ค. 2566 - ปัจจุบัน กรรมการบริษัท
บมจ. มนต์บริหารสปอร์ต คอร์ปอเรชั่น

การดำรงตำแหน่งกรรมการในกิจการที่แข่งขันกับกิจการของบริษัท หรือกิจการที่เกี่ยวข้องกัน

-ไม่มี-

จำนวนปีที่ดำรงตำแหน่งกรรมการบริษัท : 7 เดือน (ได้รับการแต่งตั้งครั้งแรกเมื่อ วันที่ 26 พฤษภาคม 2565)

การเข้าร่วมประชุม / การประชุมทั้งหมด (ครั้ง) ปี 2565

| | |
|----------------------------|-----|
| การประชุมคณะกรรมการบริษัท | 9/9 |
| การประชุมสามัญผู้ถือหุ้น | N/A |
| การประชุมวิสามัญผู้ถือหุ้น | 1/1 |



นายอภิชาติ เพียรเจริญ

ตำแหน่ง กรรมการบริษัท
อายุ 59 ปี

วุฒิการศึกษา

- Master of Business Administration (MBA)
New Hampshire College, USA
- นิติศาสตรบัณฑิต
จุฬาลงกรณ์มหาวิทยาลัย

อบรม/สัมมนา

-ไม่มี-

จำนวนหุ้นที่ถือครอง ณ วันที่ 31 มกราคม 2566

| | | |
|----------------------------|---|------|
| นายอภิชาติ เพียรเจริญ | - | หุ้น |
| คู่สมรส | - | หุ้น |
| บุตรที่ยังไม่บรรลุนิติภาวะ | - | หุ้น |

ความสัมพันธ์ทางครอบครัวระหว่างผู้บริหาร

-ไม่มี-

ประวัติการทำงาน

| | |
|-------------------------|--|
| 30 ก.ย. 2565 – ปัจจุบัน | กรรมการบริษัท บมจ.คิง เจน (ชื่อเดิม บมจ.เนชั่น บรอดแคสติ้ง คอร์ปอเรชั่น) |
|-------------------------|--|

การดำรงตำแหน่งในบริษัทอื่น ที่เป็นบริษัทจดทะเบียนในตลาดหลักทรัพย์ แห่งประเทศไทย

| | |
|-------------|---|
| 2543 - 2544 | Assistant Vice President - Special Projects บมจ. สหวิริยาสตีลอินดัสตรี |
| 2538 - 2542 | Assistant Vice President - Raw Material Procurement บมจ. ผาแดงอินดัสตรี |
| 2533 - 2538 | Corporate Planning Department บมจ. ผาแดงอินดัสตรี |
| 2542 - 2542 | Project Consultant บมจ. เหมืองแร่โปแตชของอาเซียน |

การดำรงตำแหน่งในกิจการอื่นที่มีใช้บริษัทจดทะเบียนในตลาดหลักทรัพย์ แห่งประเทศไทย

| | |
|------------------------|---|
| 5 ม.ค. 2566 - ปัจจุบัน | กรรมการบริษัท บมจ. มนตรีทราฟฟิคสปอร์ต คอร์ปอเรชั่น |
| 2564 - 9 ต.ค. 2565 | กรรมการบริษัท บจก. เอเชียพลัส อีวี |
| 2551 - ปัจจุบัน | Assistant to Managing Director บจก. ที.เอ็น. อินฟอร์เมชั่น ซิสเต็มส์ |
| 2550 - 2551 | Vice President บจก. สยาม โซเคอ |
| 2548 - 2551 | กรรมการ บจก. เจ ไลน์ กรุ๊ป |
| 2545 - 2550 | กรรมการผู้จัดการ บจก. ไลน์ พรินท์เทค |
| 2543 - 2544 | Assistant Vice President – Business Development บจก. สหวิริยา กรุ๊ป |

การดำรงตำแหน่งกรรมการในกิจการที่แข่งขันกับกิจการของบริษัทหรือ กิจการที่เกี่ยวข้องกัน

-ไม่มี-

จำนวนปีที่ดำรงตำแหน่งกรรมการบริษัท : 3 เดือน

(ได้รับการแต่งตั้งครั้งแรกเมื่อ วันที่ 30 กันยายน 2565)

การเข้าร่วมประชุม / การประชุมทั้งหมด (ครั้ง) ปี 2565

| | |
|----------------------------|-----|
| การประชุมคณะกรรมการบริษัท | 3/3 |
| การประชุมสามัญผู้ถือหุ้น | N/A |
| การประชุมวิสามัญผู้ถือหุ้น | 1/1 |

นางสาวพวงทอง ชื่นวัฒนกุลชัย

ตำแหน่ง ผู้จัดการฝ่ายบัญชี
อายุ 59 ปี

วุฒิการศึกษา

- บริหารธุรกิจมหาบัณฑิต
สถาบันบัณฑิตพัฒนบริหารศาสตร์
- บริหารธุรกิจบัณฑิต สาขาบัญชี
มหาวิทยาลัยอัสสัมชัญ

อบรม/สัมมนา

- ตลาดหลักทรัพย์แห่งประเทศไทย
หลักสูตร CFO Orientation for New IPOs

จำนวนหุ้นที่ถือครอง ณ วันที่ 31 มกราคม 2566

| | | |
|-----------------------------|---|------|
| นางสาวพวงทอง ชื่นวัฒนกุลชัย | - | หุ้น |
| คู่สมรส | - | หุ้น |
| บุตรที่ยังไม่บรรลุนิติภาวะ | - | หุ้น |

ความสัมพันธ์ทางครอบครัวระหว่างผู้บริหาร

-ไม่มี-

ประวัติการทำงาน

5 ก.ย. 2565 – ปัจจุบัน ผู้จัดการฝ่ายบัญชี
บมจ.คิง เจน (ชื่อเดิม บมจ.เนชั่น
บรอดแคสติ้ง คอร์ปอเรชั่น)

การดำรงตำแหน่งในบริษัทอื่น ที่เป็นบริษัทจดทะเบียนใน ตลาดหลักทรัพย์แห่งประเทศไทย

- ไม่มี -

การดำรงตำแหน่งในกิจการอื่นที่มีใช้บริษัทจดทะเบียนใน ตลาดหลักทรัพย์แห่งประเทศไทย

- ไม่มี -

การดำรงตำแหน่งในกิจการที่แข่งขันกับกิจการของบริษัทหรือ กิจการที่เกี่ยวข้องกัน

-ไม่มี -

นายชนะ พิพัฒพรรณวงศ์

ตำแหน่ง ผู้ช่วยผู้จัดการ ฝ่ายพัฒนาธุรกิจและการลงทุน
อายุ 46 ปี

วุฒิการศึกษา

- ปริญญาโท บริหารธุรกิจมหาบัณฑิต
มหาวิทยาลัยธรรมศาสตร์
- ปริญญาตรี บริหารธุรกิจบัณฑิต
มหาวิทยาลัยเกษตรศาสตร์

อบรม/สัมมนา

- สมาคมส่งเสริมสถาบันกรรมการบริษัทไทย (IOD)
หลักสูตร Company Secretary Program (CSP) รุ่นที่ 53/2556

จำนวนหุ้นที่ถือครอง ณ วันที่ 31 มกราคม 2566

| | | |
|----------------------------|---------|------|
| นายชนะ พิพัฒพรรณวงศ์ | 700,000 | หุ้น |
| คู่สมรส | - | หุ้น |
| บุตรที่ยังไม่บรรลุนิติภาวะ | - | หุ้น |

ความสัมพันธ์ทางครอบครัวระหว่างผู้บริหาร

-ไม่มี-

ประวัติการทำงาน

5 ก.ย. 2565 – ปัจจุบัน ผู้ช่วยผู้จัดการ ฝ่ายพัฒนาธุรกิจ
และการลงทุน
บมจ.คิง เจน (ชื่อเดิม บมจ.เนชั่น
บรอดแคสติ้ง คอร์ปอเรชั่น)

การดำรงตำแหน่งในบริษัทอื่น ที่เป็นบริษัทจดทะเบียนใน ตลาดหลักทรัพย์แห่งประเทศไทย

-ไม่มี-

การดำรงตำแหน่งในกิจการอื่นที่มีใช้บริษัทจดทะเบียนใน ตลาดหลักทรัพย์แห่งประเทศไทย

-ไม่มี-

การดำรงตำแหน่งในกิจการที่แข่งขันกับกิจการของบริษัทหรือ กิจการที่เกี่ยวข้องกัน

-ไม่มี -

นางสาวอำไพ วงษ์ศิริ

ตำแหน่ง ผู้ช่วยผู้จัดการ ฝ่ายการเงิน
อายุ 46 ปี

วุฒิการศึกษา

- ปริญญาตรี บริหารธุรกิจบัณฑิต
มหาวิทยาลัยเกษมบัณฑิต

อบรม/สัมมนา

-ไม่มี-

จำนวนหุ้นที่ถือครอง ณ วันที่ 31 มกราคม 2566

| | | |
|----------------------------|---|------|
| นางสาวอำไพ วงษ์ศิริ | - | หุ้น |
| คู่สมรส | - | หุ้น |
| บุตรที่ยังไม่บรรลุนิติภาวะ | - | หุ้น |

ความสัมพันธ์ทางครอบครัวระหว่างผู้บริหาร

-ไม่มี-

ประวัติการทำงาน

5 ก.ย. 2565 – ปัจจุบัน ผู้ช่วยผู้จัดการ ฝ่ายการเงิน
บมจ.คิง เจน (ชื่อเดิม บมจ.เนชั่น
บรอดแคสติ้ง คอร์ปอเรชั่น)

การดำรงตำแหน่งในบริษัทอื่น ที่เป็นบริษัทจดทะเบียนใน ตลาดหลักทรัพย์แห่งประเทศไทย

-ไม่มี-

การดำรงตำแหน่งในกิจการอื่นที่มีใช้บริษัทจดทะเบียนใน ตลาดหลักทรัพย์แห่งประเทศไทย

-ไม่มี-

การดำรงตำแหน่งในกิจการที่แข่งขันกับกิจการของบริษัทหรือ กิจการที่เกี่ยวข้องกัน

-ไม่มี -

นางกรุณหะไท สุงสวัสดิ์

ตำแหน่ง ผู้ช่วยผู้จัดการ ฝ่ายทรัพยากรบุคคล
อายุ 46 ปี

วุฒิการศึกษา

- ปริญญาตรี บริหารธุรกิจบัณฑิต สาขาการจัดการ
มหาวิทยาลัยสวนดุสิต

อบรม/สัมมนา

- การสำรวจและจัดทำโครงสร้างเงินเดือน (ภาคปฏิบัติ)
Knowledge HR Page Facebook
- พ.ร.บ. คู่สมรสแรงงาน (กฎหมายแรงงาน)
Knowledge HR Page Facebook

จำนวนหุ้นที่ถือครอง ณ วันที่ 31 มกราคม 2566

| | | |
|----------------------------|---|------|
| นางกรุณหะไท สุงสวัสดิ์ | - | หุ้น |
| คู่สมรส | - | หุ้น |
| บุตรที่ยังไม่บรรลุนิติภาวะ | - | หุ้น |

ความสัมพันธ์ทางครอบครัวระหว่างผู้บริหาร

-ไม่มี-

ประวัติการทำงาน

5 ก.ย. 2565 – ปัจจุบัน ผู้ช่วยผู้จัดการ ฝ่ายทรัพยากรบุคคล
บมจ.คิง เจน (ชื่อเดิม บมจ.เนชั่น
บรอดแคสติ้ง คอร์ปอเรชั่น)

การดำรงตำแหน่งในบริษัทอื่น ที่เป็นบริษัทจดทะเบียนใน ตลาดหลักทรัพย์แห่งประเทศไทย

-ไม่มี-

การดำรงตำแหน่งในกิจการอื่นที่มีใช้บริษัทจดทะเบียนใน ตลาดหลักทรัพย์แห่งประเทศไทย

-ไม่มี-

การดำรงตำแหน่งในกิจการที่แข่งขันกับกิจการของบริษัทหรือ กิจการที่เกี่ยวข้องกัน

-ไม่มี -

นายยศ บุญยืน

ตำแหน่ง เลขาธิการบริษัท

เลขานุการคณะกรรมการตรวจสอบ

เลขานุการคณะกรรมการสรรหาและพิจารณาค่าตอบแทน

อายุ 35 ปี

วุฒิการศึกษา

- ปริญญาโท บริหารธุรกิจมหาบัณฑิต สาขาการเงินและการธนาคาร มหาวิทยาลัยรามคำแหง
- ปริญญาตรี บริหารธุรกิจบัณฑิต สาขาการเงินและการธนาคาร (เกียรตินิยมอันดับ 2) มหาวิทยาลัยศรีปทุม

อบรม/สัมมนา

- สมาคมส่งเสริมสถาบันกรรมการบริษัทไทย (IOD) หลักสูตร Company Secretary Program (CSP) รุ่นที่ 119/2564
- สำนักงานพัฒนารัฐบาลดิจิทัล (องค์การมหาชน) (สพร.) หลักสูตร “ธรรมาภิบาลข้อมูล และการคุ้มครองข้อมูลส่วนบุคคล” รุ่นที่ 1/2564
- สมาคมบริษัทจดทะเบียนไทย (TLCA) หลักสูตร Fundamentals for Corporate Secretaries 1/2558
- สภาวิชาชีพบัญชี ในพระบรมราชูปถัมภ์ หลักสูตร “การบริหารความเสี่ยง(ขั้นพื้นฐาน)”

จำนวนหุ้นที่ถือครอง ณ วันที่ 31 มกราคม 2566

| | | |
|-------------------------|---|------|
| นายยศ บุญยืน | - | หุ้น |
| คู่สมรส | - | หุ้น |
| บุตรที่ไม่บรรลุนิติภาวะ | - | หุ้น |

ความสัมพันธ์ทางครอบครัวระหว่างผู้บริหาร

-ไม่มี -

ประวัติการทำงาน

| | |
|-------------------------|--|
| 7 ก.พ. 2561 - ปัจจุบัน | เลขานุการบริษัท และเลขานุการคณะกรรมการตรวจสอบ บมจ.คิง เจน (ชื่อเดิม บมจ.เนชั่น บรอดแคสติ้ง คอร์ปอเรชั่น) |
| 26 ก.พ. 2562 - ปัจจุบัน | เลขานุการคณะกรรมการสรรหาและ พิจารณาค่าตอบแทน บมจ.คิง เจน (ชื่อเดิม บมจ.เนชั่น บรอดแคสติ้ง คอร์ปอเรชั่น) |

การดำรงตำแหน่งในบริษัทอื่น ที่เป็นบริษัทจดทะเบียนในตลาดหลักทรัพย์แห่งประเทศไทย

| | |
|-------------|--|
| 2557 - 2560 | ผู้ช่วยเลขานุการบริษัท บมจ. เนชั่น กรุ๊ป (ไทยแลนด์) (ชื่อเดิม บมจ. เนชั่น มัลติมีเดีย กรุ๊ป) |
|-------------|--|

การดำรงตำแหน่งในกิจการอื่นที่มีใช้บริษัทจดทะเบียนในตลาดหลักทรัพย์แห่งประเทศไทย

| | |
|-----------------------------|--|
| 14 ม.ค. 2563 - 20 ก.ย. 2564 | เลขานุการบริษัท บจก. แอสปี้ โปรดัคส์ แอนด์ เซอร์วิส |
| 2557 - 2560 | เลขานุการบริษัท บจก. ดับบลิวพีเอส (ประเทศไทย) |

การดำรงตำแหน่งกรรมการในกิจการที่เกี่ยวข้องกับกิจการของบริษัทหรือกิจการที่เกี่ยวข้องกัน

-ไม่มี -

หน้าที่ความรับผิดชอบของเลขานุการบริษัท

เลขานุการของบริษัทจะต้องปฏิบัติหน้าที่ตามที่กำหนดในมาตรา 89/15 และมาตรา 89/16 ของพระราชบัญญัติหลักทรัพย์และตลาดหลักทรัพย์ (ฉบับที่ 4) พ.ศ. 2551 ซึ่งมีผลใช้บังคับในวันที่ 31 สิงหาคม 2551 ด้วยความรับผิดชอบ ความระมัดระวัง และความซื่อสัตย์สุจริต รวมทั้งต้องปฏิบัติตามกฎหมาย วัตถุประสงค์ ข้อบังคับ บริษัท มติคณะกรรมการ ตลอดจนมติที่ประชุมผู้ถือหุ้น ทั้งนี้ หน้าที่ตามกฎหมายของเลขานุการบริษัท มีดังนี้

- 1) จัดทำและเก็บรักษาเอกสาร ดังต่อไปนี้
ก. ทะเบียนกรรมการ
ข. หนังสือนัดประชุมคณะกรรมการ รายงานการประชุมคณะกรรมการ และรายงานประจำปีของบริษัท
ค. หนังสือนัดประชุมผู้ถือหุ้น และรายงานการประชุมผู้ถือหุ้น
2) เก็บรักษารายงานการมีส่วนได้เสียที่รายงานโดยกรรมการหรือผู้บริหาร และจัดส่งสำเนารายงานการมีส่วนได้เสียตามมาตรา 89/14 ให้ประธานคณะกรรมการ และประธานกรรมการตรวจสอบทราบภายใน 7 วันทำการนับแต่วันที่บริษัทได้รับรายงาน นั้น
3) ดำเนินการอื่นๆ ตามที่คณะกรรมการกำกับตลาดทุนประกาศกำหนด
นอกจากนี้ เลขานุการบริษัทยังมีหน้าที่อื่นตามที่บริษัท (หรือคณะกรรมการบริษัท) มอบหมาย

เอกสารแนบ 2
รายละเอียดเกี่ยวกับกรรมการของบริษัท
และบริษัทย่อย

รายละเอียดเกี่ยวกับกรรมการของบริษัท และบริษัทย่อย

ข้อมูลความสัมพันธ์ระหว่างกรรมการ ผู้บริหาร กับบุคคลที่มีผลประโยชน์ร่วม
ณ วันที่ 31 ธันวาคม 2565

| รายชื่อ | | บริษัท | บริษัทย่อย | |
|----------------|-----------------|------------|------------|-------------|
| | | KGEN (NBC) | Happy | Nation News |
| พศ.ดร. สามารถ | ดีพิจาณ์ | X, / | | |
| นางสาวพรรณพิมล | โกมลภิส | / | | |
| นายสรไกร | ศรีสัจจรักษ์ | / | | |
| รศ.ดร.ธีร | เจียศิริพงษ์กุล | / | | |
| นางสาวพรทิพย์ | ตรงกึ่งตอน | /, //, V | | |
| นายทินกร | พันพานิชย์กุล | /, //, V | / | / |
| นายสมคิด | ลิขิตปริญญา | /, // | | |
| นายอรรถยุต | วุฒิธรรมมี | /, // | | |
| นายอภิชาติ | เพียรเจริญ | / | | |
| นางสาวอภิรวิ | พิชญเดชะ | | / | |
| นางสาวดวงกมล | เกียรติสุขเกษม | | / | |
| นางวรางคณา | กัลยาณประดิษฐ์ | | | / |
| นายปิยวิทย์ | ดำรงลัตย์ | | | / |

หมายเหตุ : X = ประธานกรรมการบริษัท , / = กรรมการบริษัท , // = กรรมการบริหาร, V = ผู้บริหาร

รายชื่อบริษัท

| บริษัทย่อย | | สัดส่วนการถือหุ้น | |
|-------------|------------------------------------|--------------------|-------|
| | | ณ 31 ธ.ค. 65 | % |
| Happy | บจก. แฮปปี้ โปรดักส์แอนด์ เซอร์วิส | KGEN ถือหุ้นโดยตรง | 50.00 |
| Nation News | บจก. เนชั่น นิวส์ | KGEN ถือหุ้นโดยตรง | 99.99 |

รายละเอียดเกี่ยวกับกรรมการของบริษัทย่อย

| รายชื่อ กรรมการ | บริษัทย่อย | |
|-----------------------------|------------|-------------|
| | Happy | Nation News |
| นายทินกร พันพานิชย์กุล | / | / |
| นางสาวกริณี พิษณุเดชะ | / | |
| นางสาวดวงกมล เกียรติสุขเกษม | / | |
| นางวรางคณา กัลยาณประดิษฐ์ | | / |
| นายปิยวิทย์ ดำรงสัตย์ | | / |

- หมายเหตุ
1. / = กรรมการบริษัท
 2. บริษัทย่อย : Happy บริษัท แฮปปี้ โปรดักส์แอนด์ เซอร์วิส จำกัด
Nation News บริษัท เนชั่นนิวส์ จำกัด

เอกสารแนบ 3
รายละเอียดเกี่ยวกับ
หัวหน้างานตรวจสอบภายในของบริษัท

รายละเอียดเกี่ยวกับหัวหน้างานตรวจสอบภายในของบริษัท

นายสมภพ นาดีมาก

ตำแหน่ง ผู้ช่วยผู้จัดการฝ่ายตรวจสอบภายใน
อายุ 41 ปี

วุฒิการศึกษา

- ปริญญาตรี สาขาการบัญชี มหาวิทยาลัยศรีปทุม
CPIAT (Certified Professional Internal Audit of Thailand)
สมาคมผู้ตรวจสอบภายในแห่งประเทศไทย

อบรม/สัมมนา

- การปรับปรุงงานและเอกสารต่างๆของหน่วยงานตาม
พ.ร.บ.คุ้มครองข้อมูลส่วนบุคคล พ.ศ. 2562
- ภาพรวมการบริหารความเสี่ยงขององค์กร (ERM)
- การบริหารความเสี่ยงเรื่องการทุจริต
- Financial Statement Analysis
- ISO : 9001, ISO : 14001, ISO : 45001

จำนวนหุ้นที่ถือครอง ณ วันที่ 31 มกราคม 2566

- | | |
|---------------------------|--------|
| - นายสมภพ นาดีมาก | - หุ้น |
| - คู่สมรส | - หุ้น |
| - บุตรที่ไม่บรรลุนิติภาวะ | - หุ้น |

ความสัมพันธ์ทางครอบครัวระหว่างผู้บริหาร

-ไม่มี -

ประวัติการทำงาน

พ.ย. 2565 – ปัจจุบัน ผู้ช่วยผู้จัดการฝ่ายตรวจสอบภายใน
บริษัท คิง เจน จำกัด (มหาชน)

การดำรงตำแหน่งในบริษัทอื่น ที่เป็นบริษัทจดทะเบียนในตลาดหลักทรัพย์แห่งประเทศไทย

-ไม่มี -

การดำรงตำแหน่งในกิจการอื่นที่มีใช้บริษัทจดทะเบียนในตลาดหลักทรัพย์แห่งประเทศไทย

-ไม่มี -

การดำรงตำแหน่งกรรมการในกิจการที่แข่งขันกับกิจการของบริษัทหรือกิจการที่เกี่ยวข้องกัน

-ไม่มี -

เอกสารแนบ 4

ทรัพย์สินที่ใช้ในการประกอบธุรกิจ

ทรัพย์สินที่ใช้ในการประกอบธุรกิจ

1. ทรัพย์สินถาวรที่ใช้ในการประกอบธุรกิจ

ณ วันที่ 31 ธันวาคม 2565 กลุ่มบริษัทฯ มีสินทรัพย์ถาวรหลักที่ใช้ในการประกอบธุรกิจทั้งสิ้น 3.14 ล้านบาท โดยมีรายละเอียด ดังนี้

| ประเภททรัพย์สิน | มูลค่าตามบัญชีสุทธิ (ล้านบาท) | ลักษณะกรรมสิทธิ์ | การผูกพัน |
|---|-------------------------------|------------------|-----------|
| ส่วนปรับปรุงสินทรัพย์เช่า | 0.75 | เป็นเจ้าของ | ไม่มี |
| เครื่องตกแต่ง ติดตั้ง และเครื่องใช้สำนักงาน | 2.10 | เป็นเจ้าของ | ไม่มี |
| คอมพิวเตอร์และอุปกรณ์ที่ใช้ในการดำเนินงาน | 0.29 | เป็นเจ้าของ | ไม่มี |
| รวม | 3.14 | | |

คำอธิบายเพิ่มเติม

- ส่วนปรับปรุงสินทรัพย์เช่าทั้งหมด เป็นของบริษัทย่อยมูลค่าสุทธิ 0.75 ล้านบาท โดยวัตถุประสงค์ของการเช่าพื้นที่สำนักงานเพื่อประโยชน์ในการประกอบธุรกิจของบริษัท
- เครื่องตกแต่ง ติดตั้ง และเครื่องใช้สำนักงาน เป็นของ KGEN มูลค่าสุทธิ 0.33 ล้านบาทและบริษัทย่อยมูลค่าสุทธิ 1.77 ล้านบาท
- คอมพิวเตอร์และอุปกรณ์ที่ใช้ในการดำเนินงานทั้งหมด เป็นของ KGEN มูลค่าสุทธิ 0.29 ล้านบาท โดยวัตถุประสงค์เพื่อใช้ในการดำเนินงานของบริษัท

2. สัญญาเช่าทรัพย์สินระยะยาว

บริษัทฯ ได้ทำสัญญาเช่าและบริการเพื่อเช่าสำนักงานรวมทั้งสิ่งอำนวยความสะดวก เพื่อประกอบธุรกิจ โดย ณ วันที่ 31 ธันวาคม 2565 มีรายละเอียดของสัญญาดังนี้

| รายละเอียด | ระยะเวลาสัญญา | | | การผูกพัน | ระยะเวลาคงเหลือ |
|--|----------------------|-------------------------|---------|-----------|------------------------------------|
| | เริ่มต้น | สิ้นสุด | รวมเวลา | | |
| สำนักงาน บมจ. ดิจ เจน อาคารสำนักงานเซ็นทรัล ซิตี้ ทาวเวอร์ ชั้น 23 เลขที่ 589/128 ห้อง OF2301 ถนนเทพรัตน แขวงบางนาเหนือ เขตบางนา กรุงเทพฯ เนื้อที่ 167.15 ตารางเมตร | 1 ธันวาคม 2565 | 30 พฤศจิกายน 2568 | 3 ปี | ไม่มี | สามารถต่อสัญญาเช่าได้เมื่อครบสัญญา |

| รายละเอียด | ระยะเวลาสัญญา | | | การผูกพัน | ระยะเวลาคงเหลือ |
|--|------------------------|-------------------------|---------|-----------|---|
| | เริ่มต้น | สิ้นสุด | รวมเวลา | | |
| สำนักงานวิทย่อย ชั้น 3 อาคารเกษมทรัพย์ เลขที่ 89/1 หมู่ที่ 14 ถนนวิภาวดีรังสิต แขวงจอมพล เขตจตุจักร กรุงเทพฯ เนื้อที่ 675 ตารางเมตร | 1 ธันวาคม 2564 | 30 พฤศจิกายน 2567 | 3 ปี | ไม่มี | สามารถต่อสัญญาเข้าได้เมื่อครบสัญญา |
| รถยนต์ ยี่ห้อ Volvo Hybrid Inscription | 30 มิถุนายน 2565 | 30 มิถุนายน 2569 | 4 ปี | ไม่มี | ราคาประเมินหลังครบกำหนดชำระมูลค่า 642,248 บาท |
| รถยนต์ ยี่ห้อ MAZDA | 1 ตุลาคม 2565 | 30 กันยายน 2569 | 4 ปี | ไม่มี | ราคาประเมินหลังครบกำหนดชำระมูลค่า 379,000 บาท |

3. สินทรัพย์ไม่มีตัวตนที่ใช้ในการประกอบธุรกิจ

ณ วันที่ 31 ธันวาคม 2565 กลุ่มบริษัทฯ มีสินทรัพย์ไม่มีตัวตนที่ใช้ในการประกอบธุรกิจทั้งสิ้น 2.58 ล้านบาท โดยมีรายละเอียด ดังนี้

| ประเภททรัพย์สิน | มูลค่าตามบัญชีสุทธิ (ล้านบาท) |
|--|-------------------------------|
| บมจ. คิง เจน โปรแกรมคอมพิวเตอร์ และค่าลิขสิทธิ์ซอฟต์แวร์ | 0.27 |
| วิทย่อย โปรแกรมคอมพิวเตอร์ และค่าลิขสิทธิ์ซอฟต์แวร์ | 2.31 |
| รวม | 2.58 |

เอกสารแนบ 5
นโยบายและแนวปฏิบัติการกำกับดูแลกิจการ
(ฉบับเต็ม)

และจรรยาบรรณธุรกิจ และข้อพึงปฏิบัติในการทำงาน
(Code of Conduct)
(ฉบับเต็ม)

อ้างอิงข้อมูล : ส่วนที่ 2

- ข้อ 6 นโยบายการกำกับดูแลกิจการ
- ข้อ 7 โครงสร้างการกำกับดูแลกิจการและข้อมูลสำคัญเกี่ยวกับคณะกรรมการ
คณะกรรมการชุดย่อยผู้บริหาร พนักงานและอื่นๆ
- ข้อ 8 รายงานผลการดำเนินงานสำคัญด้านการกำกับดูแลกิจการ

เอกสารแนบ 6

รายงานคณะกรรมการตรวจสอบ/ คณะกรรมการสรรหา และพิจารณาคำตอบแทน

- รายงานคณะกรรมการตรวจสอบ
- รายงานของคณะกรรมการสรรหา
และพิจารณาคำตอบแทน

รายงานคณะกรรมการตรวจสอบประจำปี 2565

เรียน ท่านผู้ถือหุ้น
บริษัท คิง เจน จำกัด (มหาชน)

คณะกรรมการตรวจสอบของบริษัท คิง เจน จำกัด (มหาชน) ประกอบด้วยกรรมการอิสระ จำนวน 3 ท่าน โดยมี นางสาวพรรณพิมล โกมลภิส เป็นประธานกรรมการตรวจสอบ นายสรไกร ศรีสัจจารักษ์ และรศ.ดร.ธีรเจียศิริพงษ์กุล เป็นกรรมการตรวจสอบ

ในปี 2565 คณะกรรมการตรวจสอบได้จัดให้มีการประชุมรวม 4 ครั้ง เพื่อปฏิบัติหน้าที่ต่างๆ ตามที่ได้รับมอบหมายในกฎบัตรของคณะกรรมการตรวจสอบ ในการประชุมดังกล่าวมีการประชุมร่วมกับผู้สอบบัญชี และผู้ตรวจสอบภายใน ตลอดจนร่วมประชุมกับผู้บริหารระดับสูงในวาระที่เกี่ยวข้อง โดยคณะกรรมการตรวจสอบมีความเห็นดังนี้

การประชุมคณะกรรมการตรวจสอบในปี 2565 ดังนี้

| รายชื่อคณะกรรมการ | จำนวนครั้งในการประชุม | ลาออกจากตำแหน่ง / แต่งตั้ง |
|------------------------------|------------------------|--|
| 1. นายชัยวัฒน์ อัครวิทรวงกูร | เข้าประชุมครั้งที่ 1-2 | ลาออกจากตำแหน่ง วันที่ 17 พฤษภาคม 2565 |
| 2. นางสาวนริศรา ศรีลันต์ | เข้าประชุมครั้งที่ 1-2 | ลาออกจากตำแหน่งวันที่ 26 พฤษภาคม 2565 |
| 3. นายสุธี ฝ่องโพนุลย์ | เข้าประชุมครั้งที่ 1-2 | ลาออกจากตำแหน่ง วันที่ 20 กรกฎาคม 2565 |
| 4. นางสาวพรรณพิมล โกมลภิส | เข้าประชุมครั้งที่ 3-4 | แต่งตั้งวันที่ 26 พฤษภาคม 2565 |
| 5. นายสรไกร ศรีสัจจารักษ์ | เข้าประชุมครั้งที่ 3-4 | แต่งตั้งวันที่ 9 มิถุนายน 2565 |
| 6. รศ.ดร.ธีรเจียศิริพงษ์กุล | เข้าประชุมครั้งที่ 3-4 | แต่งตั้งวันที่ 1 สิงหาคม 2565 |

● **การจัดทำงานการเงิน** คณะกรรมการได้สอบทานงบการเงินรายไตรมาสและงบการเงินประจำปี 2565 ร่วมกับผู้บริหารและผู้สอบบัญชี เพื่อให้มั่นใจว่ารายงานทางการเงินของบริษัทและบริษัทย่อย ได้จัดทำขึ้นอย่างถูกต้องตามที่ควรในสาระสำคัญตามหลักการบัญชีที่รับรองทั่วไปและมีการเปิดเผยข้อมูลอย่างเพียงพอครบถ้วน เชื่อถือได้ และปฏิบัติตามมาตรฐานการรายงานทางการเงินและแนวปฏิบัติทางการบัญชีที่ประกาศใช้โดยสภาวิชาชีพบัญชีแล้ว นอกจากนี้ได้สอบทานการเปิดเผยข้อมูลและการปฏิบัติในรายการระหว่างกันของบริษัท บริษัทย่อย และบริษัทร่วม รวมทั้งรายการที่เกี่ยวข้องกันเพื่อให้มั่นใจว่าบริษัทได้ดำเนินการตามเงื่อนไขทางธุรกิจปกติและเป็นไปตามหลักเกณฑ์ที่สำนักงานคณะกรรมการกำกับหลักทรัพย์และตลาดหลักทรัพย์ (กลต.) และตลาดหลักทรัพย์แห่งประเทศไทยกำหนด

● **การควบคุมภายใน** คณะกรรมการตรวจสอบได้พิจารณาโครงสร้างการบริหารงานของหน่วยงานตรวจสอบภายใน เพื่อให้เกิดความเป็นอิสระในการปฏิบัติงานโดยสายบังคับบัญชาขึ้นตรงต่อคณะกรรมการตรวจสอบ พิจารณาแผนการตรวจสอบภายในประจำปี ตามปัจจัยความเสี่ยงที่คาดว่าจะมีผลกระทบต่อการดำเนินงานของบริษัท รวมถึงพิจารณาการประเมินความเพียงพอของระบบการควบคุมภายใน พร้อมให้ข้อเสนอแนะและการปรับปรุงงานการตรวจสอบให้สอดคล้องกับสถานการณ์ มีการติดตามการดำเนินการแก้ไขตามรายงานผลการตรวจสอบในประเด็นที่มีนัยสำคัญกับฝ่ายบริหารอย่างต่อเนื่อง ซึ่งในปี 2565 ผู้สอบบัญชีของบริษัทไม่มีข้อสังเกตเกี่ยวกับระบบการควบคุมภายในของบริษัทที่เป็นสาระสำคัญ

• **การปฏิบัติตามกฎหมายว่าด้วยหลักทรัพย์และตลาดหลักทรัพย์** ข้อกำหนดของตลาดหลักทรัพย์ หรือกฎหมายที่เกี่ยวข้องกับธุรกิจของบริษัท ในเดือน กุมภาพันธ์ 2565 คณะกรรมการตรวจสอบได้ประชุมร่วมกับเลขานุการบริษัท มีความเห็นว่าบริษัทได้ปฏิบัติตามกรอบของกฎหมายว่าด้วยหลักทรัพย์ และตลาดหลักทรัพย์ ข้อกำหนดของตลาดหลักทรัพย์ และกฎหมายที่เกี่ยวข้องกับธุรกิจ อย่างถูกต้อง

• **ผู้สอบบัญชี** คณะกรรมการตรวจสอบมีมติเห็นชอบเสนอแต่งตั้งผู้สอบบัญชี และพิจารณาค่าสอบบัญชีประจำปี 2565 ยังคณะกรรมการบริษัทเพื่อเสนอขออนุมัติต่อที่ประชุมผู้ถือหุ้น โดยมีรายนามผู้สอบบัญชีดังนี้

นางสาวพรทิพย์ ริมดุสิต ผู้สอบบัญชีรับอนุญาตเลขที่ 5565 หรือ

นางศศิธร พงศ์อดิศักดิ์ ผู้สอบบัญชีรับอนุญาตเลขที่ 8802 หรือ

นางสาวมาริษา ธารธรรพรพกุล ผู้สอบบัญชีรับอนุญาตเลขที่ 5752

แห่ง บริษัท เคพีเอ็มจี ภูมิภาคไทย สอบบัญชี จำกัด เป็นผู้สอบบัญชีของบริษัทประจำปี 2566 เป็นบุคคลที่มีความเหมาะสมมีความเป็นอิสระ มีความรู้และประสบการณ์ในการสอบบัญชีมาเป็นเวลายาวนาน และคณะกรรมการตรวจสอบมีการประชุมร่วมกับผู้สอบบัญชี 1 ครั้งในปี 2565 โดยไม่มีฝ่ายจัดการเข้าร่วมประชุม เกี่ยวกับขอบเขตการปฏิบัติหน้าที่อย่างเป็นอิสระต่อการแสดงความเห็นของผู้สอบบัญชี อย่างถูกต้อง ครบถ้วน

• **รายการระหว่างกัน** คณะกรรมการตรวจสอบได้พิจารณารายการระหว่างกันของบริษัทฯ กับ บริษัทในกลุ่มซึ่งอาจทำให้เกิดความขัดแย้งทางผลประโยชน์กับบริษัท โดยพิจารณาถึงความจำเป็นในการเข้าทำรายการและความเหมาะสมทางด้านราคาของรายการ โดยพิจารณาจากเงื่อนไขต่างๆให้เป็นไปตามลักษณะการดำเนินการค้าราคาปกติในตลาดซึ่งสามารถเปรียบเทียบได้กับราคาที่เกิดขึ้นกับบุคคลภายนอก (หากทำได้) และให้มีการเปิดเผยข้อมูลในการทำรายการที่เกี่ยวข้องกันตามข้อกำหนดของคณะกรรมการกสท. และตลาดหลักทรัพย์ฯ ตลอดจนมาตรฐานการบัญชีที่กำหนดโดยสภาวิชาชีพบัญชี คณะกรรมการตรวจสอบ เห็นว่าเป็นรายการทางการค้าจริงอันเป็นธุรกิจตามปกติทั่วไป และเป็นรายการสนับสนุนการดำเนินงานของบริษัทฯ ที่มีความโปร่งใส ซึ่งบริษัทได้ถือปฏิบัติตามนโยบายการกำกับดูแลกิจการที่ดี

จากการปฏิบัติงานตามกฎบัตรของคณะกรรมการตรวจสอบนั้น คณะกรรมการตรวจสอบเห็นว่าบริษัทให้ความสำคัญกับการบริหารงานตามหลักการกำกับดูแลกิจการที่ดี เพื่อให้มีความโปร่งใส สุจริตและมีจริยธรรม ก่อให้เกิดความเชื่อมั่นแก่ผู้ถือหุ้น ผู้ลงทุน และผู้ที่เกี่ยวข้องทุกฝ่าย มีผลให้ระบบการควบคุมภายในของบริษัทมีประสิทธิภาพเพียงพอและเหมาะสมไม่มีข้อบกพร่องที่เป็นสาระสำคัญ รายการที่เกี่ยวข้องกันที่อาจทำให้เกิดความขัดแย้งทางผลประโยชน์นั้นเป็นรายการจริงทางการค้า อันเป็นธุรกิจโดยปกติทั่วไปเป็นไปอย่างสมเหตุสมผล ไม่พบรายการผิดปกติที่เป็นสาระสำคัญ การปฏิบัติตามกฎหมายและระเบียบทางราชการที่เกี่ยวข้องเป็นไปโดยถูกต้อง สำหรับงบการเงินสิ้นสุดวันที่ 31 ธันวาคม 2565 ไม่มีเหตุการณ์แสดงถึงปัญหาหรือรายการที่มีผลกระทบต่อการเงินอย่างมีนัยสำคัญได้จัดทำขึ้นอย่างถูกต้องตามที่ควร ในสาระสำคัญตามหลักการบัญชีที่รับรองทั่วไป และได้เปิดเผยข้อมูลอย่างเพียงพอ

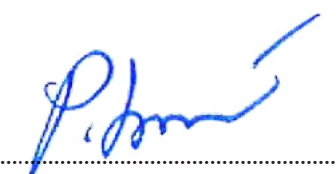

(นางสาวพรรณพิมล โกมลภิส)
ประธานกรรมการตรวจสอบ

รายงานของคณะกรรมการสรรหาและพิจารณาคำตอบแทน ประจำปี 2565

ในรอบปี 2565 คณะกรรมการสรรหาและพิจารณาคำตอบแทน บริษัท ดิง เจน จำกัด (มหาชน) จำนวน 3 ท่าน ได้มีการประชุมร่วมกัน 6 ครั้ง เพื่อทำหน้าที่กลั่นกรองเรื่องการสรรหากรรมการและพิจารณาคำตอบแทนของกรรมการบริษัทและคณะกรรมการชุดย่อย โดยมีรายละเอียดการเข้าร่วมประชุมของกรรมการสรรหาและพิจารณาคำตอบแทน ดังนี้

| ลำดับ | ชื่อ-นามสกุล | จำนวนครั้งที่เข้าประชุม ปี 2565 | ลาออกจากตำแหน่ง /แต่งตั้ง |
|-------|------------------------|---------------------------------|--|
| 1 | นายสุธี พ่องโพนุลย์ | เข้าประชุมครั้งที่ 2-2 | ลาออกจากตำแหน่ง วันที่ 20 กรกฎาคม 2565 |
| 2 | นางสาวอรอร อัครเศรณี | เข้าประชุมครั้งที่ 2-2 | ลาออกจากตำแหน่ง วันที่ 27 พฤษภาคม 2565 |
| 3 | นางสาวนริศรา ศรีลันต์ | เข้าประชุมครั้งที่ 2-2 | ลาออกจากตำแหน่ง วันที่ 26 พฤษภาคม 2565 |
| 4 | นางสาวพรรณพิมล โกมลภิส | เข้าประชุมครั้งที่ 4-6 | แต่งตั้ง วันที่ 26 พฤษภาคม 2565 |
| 5 | นายทินกร พันพานิชย์กุล | เข้าประชุมครั้งที่ 3-6 | แต่งตั้ง วันที่ 26 พฤษภาคม 2565 |
| 6 | นายสมคิด ลิขิตปริญญา | เข้าประชุมครั้งที่ 3-6 | แต่งตั้ง วันที่ 26 พฤษภาคม 2565 |

คณะกรรมการสรรหาและพิจารณาคำตอบแทน ได้ปฏิบัติหน้าที่ตามที่ได้รับมอบหมายจากคณะกรรมการบริษัท และกำหนดไว้ในกฎบัตร ด้วยความรอบคอบและเป็นอิสระ โดยคำนึงหลักการกำกับดูแลกิจการที่ดี ผลประโยชน์สูงสุดของบริษัท และผู้มีส่วนได้เสียทุกกลุ่มเป็นสำคัญ สรุปการปฏิบัติหน้าที่สำคัญที่ดำเนินการในรอบปี 2565 ดังนี้

1. พิจารณากำหนดคุณสมบัติและความเหมาะสมของผู้ดำรงตำแหน่งกรรมการ และกรรมการบริษัทที่ครบวาระการดำรงตำแหน่งทุกปี โดยคำนึงถึง การมีคุณสมบัติที่เหมาะสม มีความรู้ ประสบการณ์ และความเชี่ยวชาญ ทักษะ ที่เป็นประโยชน์ต่อการดำเนินธุรกิจของบริษัท เพื่อเสนอให้ที่ประชุมผู้ถือหุ้นพิจารณาอนุมัติ โดยการเสนอแต่งตั้งกรรมการบริษัท และกรรมการชุดย่อยอีกราวหนึ่ง และได้เปิดโอกาสให้ผู้ถือหุ้นรายย่อยสามารถเสนอรายชื่อบุคคลเข้ารับการสรรหาเป็นกรรมการบริษัทก่อนการเสนอต่อที่ประชุมผู้ถือหุ้นพิจารณาอนุมัติ ซึ่งในปี 2565 ไม่พบว่ามีข้อเสนอชื่อจากผู้ถือหุ้นแต่อย่างใด
2. พิจารณากำหนดคำตอบแทนของคณะกรรมการบริษัทและคณะกรรมการชุดย่อย สำหรับปี 2565 เพื่อเสนอคณะกรรมการบริษัท พิจารณาให้ความเห็นชอบและนำเสนอให้ที่ประชุมสามัญผู้ถือหุ้นพิจารณาอนุมัติ โดยพิจารณาเทียบเคียงกับระดับที่ปฏิบัติงานอยู่ในอุตสาหกรรมเดียวกัน โดยมีขนาดองค์กรรวมถึงจำนวนกรรมการที่ใกล้เคียงกัน
3. พิจารณาทบทวนกฎบัตรของคณะกรรมการสรรหาและพิจารณาคำตอบแทนประจำปีให้สอดคล้องตามหลักการกำกับดูแลกิจการที่ดี

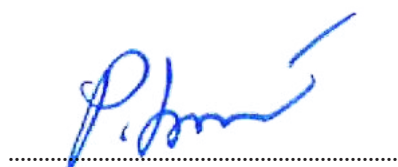

(นางสาวพรรณพิมล โกมลภิส)

ประธานกรรมการสรรหาและพิจารณาคำตอบแทน

King Gen

บริษัท คิง เจน จำกัด (มหาชน)

เลขที่ 589/128 อาคารเซ็นทรัล ซิตี้ ทาวเวอร์ ชั้น 23 ห้อง OF2301 ถนนเทพรัตน แขวงบางนาเหนือ เขตบางนา กรุงเทพมหานคร 10260
โทรศัพท์: 02-079-1118 mail: corporate_secretary@kinggen.co.th www.kinggen.co.th