

ส่วนที่ 3 ฐานะการเงินและผลการดำเนินงาน

13. ข้อมูลทางการเงินโดยสรุป

ข้อมูลทางการเงินโดยสรุป

สำหรับปี สิ้นสุดวันที่ 31 ธันวาคม

(หน่วย : ล้านบาท)

| | งบการเงินเฉพาะบริษัท | | |
|--|----------------------|------|------|
| | 2560 | 2559 | 2558 |

ฐานะการเงิน

| | | | |
|-------------------------|--------|--------|--------|
| สินทรัพย์หมุนเวียน | 150.48 | 142.63 | 134.59 |
| สินทรัพย์รวม | 232.38 | 229.55 | 238.62 |
| หนี้สินหมุนเวียน | 21.53 | 22.90 | 33.29 |
| หนี้สินรวม | 29.32 | 28.54 | 42.45 |
| ส่วนของผู้ถือหุ้น | 203.06 | 201.01 | 196.16 |
| ทุนจดทะเบียนและชำระแล้ว | 116.50 | 116.50 | 116.50 |

ผลการดำเนินงาน

| | | | |
|--|--------|--------|---------|
| รายได้รวม | 162.68 | 178.34 | 307.28 |
| รายได้จากการขายและบริการ | 161.27 | 176.84 | 306.00 |
| ต้นทุนขายและบริการ | 121.05 | 129.66 | 266.19 |
| กำไรขั้นต้น | 40.22 | 47.18 | 39.80 |
| กำไร(ขาดทุน)สุทธิ สำหรับปีจากการดำเนินงานต่อเนื่อง | 2.16 | 5.66 | (11.82) |
| กำไร(ขาดทุน)สุทธิ ก่อนภาษี | 2.77 | 1.67 | (11.35) |
| กำไร(ขาดทุน)สุทธิ สำหรับปี | 2.16 | 1.85 | (9.86) |

อัตราส่วนทางการเงิน

| | | | |
|---|-------|-------|--------|
| อัตราส่วนกำไรขั้นต้น (%) | 24.94 | 26.68 | 13.01 |
| อัตราส่วนกำไร(ขาดทุน)สุทธิ จากการดำเนินงานต่อเนื่อง (%) | 1.32 | 3.17 | (3.85) |
| อัตราส่วนกำไร(ขาดทุน)สุทธิ (%) | 1.32 | 1.00 | (3.02) |
| อัตราส่วนผลตอบแทนต่อสินทรัพย์ (%) | 0.93 | 0.79 | (4.07) |
| อัตราส่วนผลตอบแทนต่อส่วนของผู้ถือหุ้น (%) | 1.07 | 0.93 | (4.90) |
| อัตราส่วนสภาพคล่อง (เท่า) | 6.99 | 6.23 | 4.04 |
| อัตราส่วนหนี้สินต่อส่วนของผู้ถือหุ้น (เท่า) | 0.14 | 0.14 | 0.22 |

ข้อมูลต่อหุ้น

| | | | |
|----------------------------|-------|-------|---------|
| กำไร(ขาดทุน) ต่อหุ้น (บาท) | 0.005 | 0.004 | (0.021) |
|----------------------------|-------|-------|---------|

| | | | |
|--|--------|--------|--------|
| จำนวนหุ้นสามัญ-หุ้นที่ออกและเรียกชำระแล้ว (ล้านหุ้น) | 466.00 | 466.00 | 466.00 |
| มูลค่าตามบัญชีต่อหุ้น (บาท) | 0.44 | 0.43 | 0.42 |
| มูลค่าที่ตราไว้ต่อหุ้น (บาท) | 0.25 | 0.25 | 0.25 |

- (1) กำไร(ขาดทุน)ต่อหุ้นขั้นพื้นฐานคำนวณโดยการหารกำไรสุทธิสำหรับปีด้วยจำนวนถัวเฉลี่ยถ่วงน้ำหนักของหุ้นสามัญที่ออกและชำระแล้วในระหว่างปี
- (2) เงินปันผลต่อหุ้นคำนวณโดยการหารเงินปันผลจ่ายสำหรับปีด้วยจำนวนถัวเฉลี่ยถ่วงน้ำหนักของหุ้นสามัญที่ออกและชำระแล้วในระหว่างปี

13.3 ตารางสรุปอัตราส่วนทางการเงินที่สำคัญ

สำหรับปี สิ้นสุดวันที่ 31 ธันวาคม

| | | 2560 | 2559 | 2558 |
|--|--|------|------|------|
|--|--|------|------|------|

อัตราส่วนสภาพคล่อง (Liquidity Ratio)

| | | | | |
|---------------------------------|------|--------|--------|-------|
| อัตราส่วนสภาพคล่อง | เท่า | 6.99 | 6.23 | 4.04 |
| อัตราส่วนสภาพคล่องหมุนเร็ว | เท่า | 6.64 | 5.44 | 3.58 |
| อัตราส่วนหมุนเวียนลูกหนี้การค้า | เท่า | 3.30 | 3.07 | 8.30 |
| ระยะเวลาเก็บหนี้เฉลี่ย | วัน | 110.70 | 118.99 | 43.96 |
| อัตราส่วนหมุนเวียนเจ้าหนี้ | เท่า | 14.08 | 9.83 | 15.99 |
| ระยะเวลารับชำระหนี้ | วัน | 25.93 | 37.13 | 22.82 |
| Cash Cycle | วัน | 84.78 | 81.85 | 21.13 |

อัตราส่วนแสดงความสามารถในการหากำไร (Profitability Ratio)

| | | | | |
|----------------------------|---|--------|--------|---------|
| อัตรากำไรขั้นต้น | % | 24.94% | 26.68% | 13.01% |
| อัตรากำไรจากการดำเนินงาน | % | 0.90% | 2.86% | (4.91%) |
| อัตรากำไรสุทธิ | % | 1.32% | 1.00% | (3.02%) |
| อัตราผลตอบแทนต่อผู้ถือหุ้น | % | 1.07% | 0.93% | (4.90%) |

อัตราส่วนแสดงประสิทธิภาพในการดำเนินงาน (Efficiency Ratio)

| | | | | |
|-----------------------------------|------|--------|--------|---------|
| อัตราส่วนผลตอบแทนต่อสินทรัพย์ | % | 0.93% | 0.79% | (4.07%) |
| อัตราส่วนผลตอบแทนต่อสินทรัพย์ถาวร | % | 20.62% | 26.42% | 6.16% |
| อัตราส่วนหมุนของสินทรัพย์ | เท่า | 0.70 | 0.76 | 1.27 |

อัตราส่วนวิเคราะห์นโยบายทางการเงิน (Leverage Ratio)

| | | | | |
|--------------------------------------|------|------|------|------|
| อัตราส่วนหนี้สินต่อส่วนของผู้ถือหุ้น | เท่า | 0.14 | 0.14 | 0.22 |
| อัตราส่วนการจ่ายเงินปันผล | % | - | - | - |

ข้อมูลต่อหุ้น

| | | | | |
|------------------------|-----|-------|-------|---------|
| มูลค่าที่ตราไว้ต่อหุ้น | บาท | 0.25 | 0.25 | 0.25 |
| กำไร(ขาดทุน)ต่อหุ้น | บาท | 0.005 | 0.004 | (0.021) |
| มูลค่าตามบัญชีต่อหุ้น | บาท | 0.44 | 0.43 | 0.42 |

14. การวิเคราะห์ และคำอธิบายของฝ่ายจัดการ

การวิเคราะห์ และคำอธิบายของฝ่ายจัดการ

เปรียบเทียบงบแสดงฐานะการเงิน ณ วันที่ 31 ธันวาคม 2558 ถึง ปี 2560

| | 2560 | | 2559 | | 2558 | |
|---|---------------|---------------|---------------|---------------|---------------|---------------|
| | ล้านบาท | % | ล้านบาท | % | ล้านบาท | % |
| สินทรัพย์ | | | | | | |
| สินทรัพย์หมุนเวียน | | | | | | |
| เงินสด/ เงินฝากสถาบันการเงิน | 101.37 | 43.62 | 44.62 | 19.44 | 53.60 | 22.46 |
| ลูกหนี้การค้าและลูกหนี้อื่น | 46.75 | 20.12 | 87.72 | 38.21 | 70.38 | 29.49 |
| สินค้าคงเหลือ | 0.33 | 0.14 | 0.33 | 0.14 | 1.10 | 0.46 |
| สินทรัพย์หมุนเวียนอื่น | 2.02 | 0.87 | 9.97 | 4.34 | 9.51 | 3.98 |
| รวมสินทรัพย์หมุนเวียน | 150.48 | 64.76 | 142.63 | 62.14 | 134.59 | 56.40 |
| สินทรัพย์ไม่หมุนเวียน | | | | | | |
| เงินฝากธนาคารที่มีภาระค้ำประกัน | 11.50 | 4.95 | 12.35 | 5.38 | 9.35 | 3.92 |
| ที่ดิน อาคารและอุปกรณ์ | 49.27 | 21.20 | 48.53 | 21.14 | 66.42 | 27.83 |
| สินทรัพย์ไม่มีตัวตน | 4.84 | 2.08 | 7.73 | 3.37 | 12.35 | 5.18 |
| ภาษีเงินได้ถูกหัก ณ ที่จ่าย | 11.06 | 4.76 | 12.64 | 5.51 | 9.67 | 4.05 |
| สินทรัพย์ไม่หมุนเวียนอื่น | 5.23 | 2.25 | 5.67 | 2.47 | 6.24 | 2.62 |
| รวมสินทรัพย์ไม่หมุนเวียน | 81.90 | 35.24 | 86.91 | 37.86 | 104.03 | 43.60 |
| รวมสินทรัพย์ | 232.38 | 100.00 | 229.55 | 100.00 | 238.62 | 100.00 |
| หนี้สินและส่วนของผู้ถือหุ้น | | | | | | |
| หนี้สินหมุนเวียน | | | | | | |
| เจ้าหนี้การค้าและเจ้าหนี้อื่น | 16.96 | 7.30 | 15.65 | 6.82 | 24.57 | 10.29 |
| เจ้าหนี้ค้ำฟ่อนชำระหนี้ซึ่ง | 0.33 | 0.14 | | | | |
| หนี้สินหมุนเวียนอื่น | 4.24 | 1.82 | 7.25 | 3.16 | 8.73 | 3.66 |
| รวมหนี้สินหมุนเวียน | 21.53 | 9.26 | 22.90 | 9.98 | 33.29 | 13.95 |
| หนี้สินไม่หมุนเวียน | | | | | | |
| ส่วนของหนี้สิน-สุทธิจากส่วนที่ถึงกำหนดชำระเกิน 1 ปี | 1.44 | 0.62 | | | | |
| สำรองผลประโยชน์ระยะยาวของพนักงาน | 6.35 | 2.73 | 5.64 | 2.46 | 9.16 | 3.84 |
| รวมหนี้สิน | 29.32 | 12.62 | 28.54 | 12.43 | 42.45 | 17.79 |

| | | | | | | |
|--------------------------------|--------|--------|---------|--------|---------|--------|
| ส่วนของผู้ถือหุ้น | | | | | | |
| ทุนจดทะเบียน | 116.50 | | 116.50 | | 116.50 | |
| ทุนออกจำหน่ายและเรียกชำระแล้ว | 116.50 | 50.13 | 116.50 | 50.75 | 116.50 | 48.82 |
| ส่วนเกินมูลค่าหุ้นสามัญ | 83.46 | 35.92 | 83.46 | 36.36 | 83.46 | 34.98 |
| กำไร (ขาดทุน) สะสม | | | | | | |
| - จัดสรรแล้ว - สรรองตามกฎหมาย | 11.65 | 5.01 | 11.65 | 5.08 | 11.65 | 4.88 |
| - ขาดทุนสะสม | (8.55) | (3.68) | (10.61) | (4.62) | (15.45) | (6.48) |
| รวมส่วนของผู้ถือหุ้น | 203.06 | 87.38 | 201.01 | 87.57 | 196.16 | 82.21 |
| รวมหนี้สินและส่วนของผู้ถือหุ้น | 232.38 | 100.00 | 229.55 | 100.00 | 238.62 | 100.00 |

คำอธิบายและการวิเคราะห์ผลการดำเนินงาน และฐานะการเงินของฝ่ายจัดการ

1. ผลการดำเนินงาน

1.1 รายได้รวม

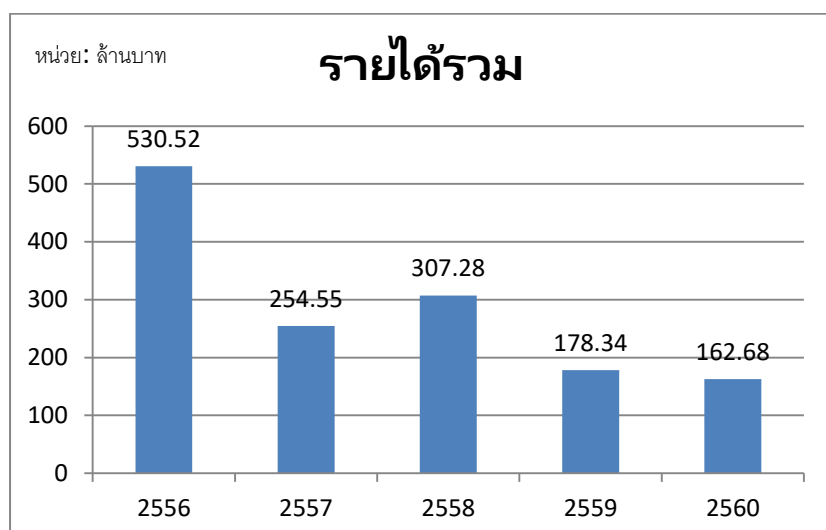

ในปี 2560 บริษัทมีรายได้รวม 162.68 ล้านบาท ลดลงจากปีก่อน 15.66 ล้านบาท คิดเป็นร้อยละ 8.78 สาเหตุหลักมาจากการลดลงของรายได้การจากประมูลงาน และรายได้โครงการพิเศษ (One-Off Project)

1.2 การเปรียบเทียบรายได้จากการขายและให้บริการ

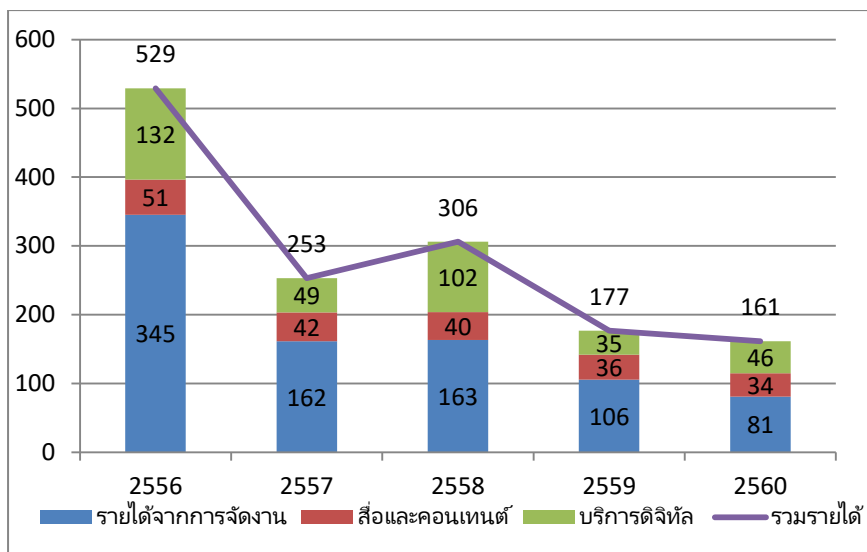

จากตารางเปรียบเทียบรายได้แยกตามส่วนงาน จะเห็นได้ว่ารายได้หลักที่ลดลงมาจากรายได้จากการดำเนินงาน ซึ่งส่วนใหญ่มาจากการงานประมูลของภาครัฐ และรายได้โครงการพิเศษ (One-Off Project) ปัจจุบันตลาดการจัดงานภาครัฐมีการแข่งขันที่สูงขึ้น รายได้ในการจัดต้องงานลดลง สวนทางกับต้นทุนและค่าแรงที่เพิ่มขึ้น ในปี 2560 รายได้จากการจัดงานลดลงจากปีก่อน 24.51 ล้านบาท คิดเป็นร้อยละ 23.21 ในส่วนงานสื่อและคอนเทนต์ รายได้จากการขายโฆษณาและนิตยสารลดลงตามสภาวะอุตสาหกรรม สำหรับรายได้บริการดิจิทัลในปี 2560 บริษัทเริ่มมีรายได้จากการทำการตลาดดิจิทัลเพิ่มมากขึ้น จึงทำให้มีรายได้ส่วนนี้เพิ่มขึ้นจากปีก่อน 11.39 ล้านบาท คิดเป็นร้อยละ 32.55

1.3 การเปรียบเทียบสัดส่วนรายได้จากการขายและให้บริการ

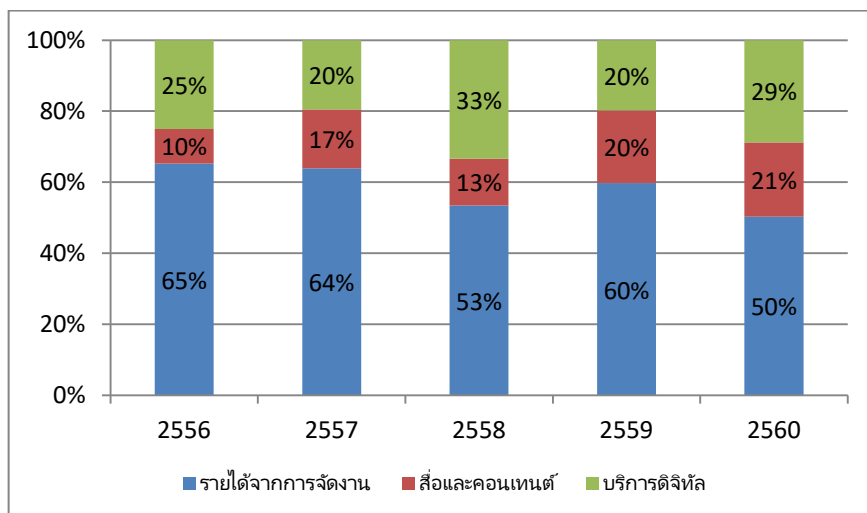

จากการวิเคราะห์และเปรียบเทียบสัดส่วนรายได้ตามประเภทธุรกิจจะเห็นว่า รายได้ของบริษัทส่วนใหญ่มาจากธุรกิจการจัดงาน ในปี 2560 บริษัทเริ่มปรับโครงสร้างรายได้ โดยลดสัดส่วนรายได้จากธุรกิจการจัดงานลง และเพิ่มสัดส่วนรายได้บริการดิจิทัลเพิ่มมากขึ้น

1.4 ต้นทุนขายและบริการ และค่าใช้จ่ายในการขายและบริการ

| | 2560 | | 2559 | | เพิ่มขึ้น(ลดลง) | |
|-----------------------------|---------|--------|---------|--------|-----------------|--------|
| | ล้านบาท | % | ล้านบาท | % | ล้านบาท | % |
| ต้นทุนขายและบริการ | 121.05 | 75.70 | 129.66 | 75.44 | (8.61) | (6.64) |
| ค่าใช้จ่ายในการขายและบริการ | 38.86 | 24.30 | 42.22 | 24.56 | (3.36) | (7.96) |
| รวม | 159.91 | 100.00 | 171.88 | 100.00 | (11.97) | (6.96) |

ในปี 2560 บริษัทมีต้นทุน 121.05 ล้านบาท ลดลงจากปีก่อน 8.61 ล้านบาท คิดเป็นร้อยละ 6.64 ส่วนหนึ่งมาจากต้นทุนการจัดงานแสดงที่ลดลงตามรายได้ แต่ในปี 2560 บริษัทได้มีการพัฒนาระบบอบรมและหลักสูตรออนไลน์ จึงทำให้ต้นทุนในส่วนงานบริการดิจิทัลเพิ่มขึ้น

สำหรับค่าใช้จ่ายในการขายและบริการ ในปี 2560 มีจำนวน 38.86 ล้านบาท ลดลงจากปีก่อน 3.36 ล้านบาท หรือคิดเป็นร้อยละ 7.96 มาจากการควบคุมค่าใช้จ่ายมากขึ้น

2. การวิเคราะห์ฐานะทางการเงิน

| | 2560 | | 2559 | | เพิ่มขึ้น(ลดลง) | |
|---------------------------------|---------|--------|---------|--------|-----------------|---------|
| | ล้านบาท | % | ล้านบาท | % | ล้านบาท | % |
| สินทรัพย์ | | | | | | |
| สินทรัพย์หมุนเวียน | | | | | | |
| เงินสด/ เงินฝากสถาบันการเงิน | 101.37 | 43.62 | 44.62 | 19.44 | 56.75 | 127.19 |
| ลูกหนี้การค้าและลูกหนี้อื่น | 46.75 | 20.12 | 87.72 | 38.21 | (40.97) | (46.71) |
| สินค้าคงเหลือ | 0.33 | 0.14 | 0.33 | 0.14 | 0.00 | 0.00 |
| สินทรัพย์หมุนเวียนอื่น | 2.02 | 0.87 | 9.97 | 4.34 | (7.95) | (79.74) |
| รวมสินทรัพย์หมุนเวียน | 150.48 | 64.76 | 142.63 | 62.14 | 7.85 | 5.50 |
| สินทรัพย์ไม่หมุนเวียน | | | | | | |
| เงินฝากธนาคารที่มีภาระค้ำประกัน | 11.50 | 4.95 | 12.35 | 5.38 | (0.85) | (6.88) |
| ที่ดิน อาคารและอุปกรณ์ | 49.27 | 21.20 | 48.53 | 21.14 | 0.74 | 1.52 |
| สินทรัพย์ไม่มีตัวตน | 4.84 | 2.08 | 7.73 | 3.37 | (2.89) | (37.39) |
| ภาษีเงินได้ถูกหัก ณ ที่จ่าย | 11.06 | 4.76 | 12.64 | 5.51 | (1.58) | (12.50) |
| สินทรัพย์ไม่หมุนเวียนอื่น | 5.23 | 2.25 | 5.67 | 2.47 | (0.44) | (7.76) |
| รวมสินทรัพย์ไม่หมุนเวียน | 81.90 | 35.24 | 86.91 | 37.86 | (5.01) | (5.76) |
| รวมสินทรัพย์ | 232.38 | 100.00 | 229.55 | 100.00 | 2.83 | 1.23 |

ณ วันที่ 31 ธันวาคม 2560 บริษัทมีสินทรัพย์รวมจำนวน 232.38 ล้านบาท เพิ่มขึ้นจากปีก่อน 2.83 ล้านบาท หรือคิดเป็นร้อยละ 1.23 มาจากเงินสดและเงินฝากธนาคารเพิ่มขึ้นจากปีก่อนจำนวน 56.75 ล้านบาท คิดเป็นร้อยละ 127.19 ซึ่งมาจากการรับชำระหนี้จากลูกหนี้การค้าและลูกหนี้อื่นจำนวน 40.97 ล้านบาท

| | 2560 | | 2559 | | เพิ่มขึ้น(ลดลง) | |
|--|---------|--------|---------|--------|-----------------|---------|
| | ล้านบาท | % | ล้านบาท | % | ล้านบาท | % |
| หนี้สิน | | | | | | |
| หนี้สินหมุนเวียน | | | | | | |
| เจ้าหนี้การค้าและเจ้าหนี้อื่น | 16.96 | 57.86 | 15.65 | 54.83 | 1.31 | 8.37 |
| ส่วนของหนี้สินตามสัญญาเช่าที่ถึงกำหนดชำระใน 1 ปี | 0.33 | 1.13 | | | 0.33 | n/a |
| หนี้สินหมุนเวียนอื่น | 4.24 | 14.45 | 7.25 | 25.40 | (3.01) | (41.52) |
| รวมหนี้สินหมุนเวียน | 21.53 | 73.43 | 22.90 | 80.24 | (1.37) | (5.98) |
| หนี้สินไม่หมุนเวียน | | | | | | |
| หนี้สินตามสัญญาเช่าทางการเงิน | 1.44 | 4.92 | | | 1.44 | n/a |
| สำรองผลประโยชน์ระยะยาวของพนักงาน | 6.35 | 21.65 | 5.64 | 19.76 | 0.71 | 12.59 |
| รวมหนี้สิน | 29.32 | 100.00 | 28.54 | 100.00 | 0.78 | 2.73 |

ณ วันที่ 31 ธันวาคม 2560 บริษัทมีหนี้สินรวม 29.32 ล้านบาท เพิ่มขึ้นจากปีก่อน 0.78 ล้านบาท คิดเป็นร้อยละ 2.73 สาเหตุหลักมาจากการเพิ่มขึ้นของเจ้าหนี้การค้า 1.31 ล้านบาท คิดเป็นร้อยละ 8.37 และหนี้สินตามสัญญาเช่าทางการเงิน 1.77 ล้านบาท

| | 2560 | | 2559 | | เพิ่มขึ้น(ลดลง) | |
|-------------------------------|---------|--------|---------|--------|-----------------|-------|
| | ล้านบาท | % | ล้านบาท | % | ล้านบาท | % |
| ส่วนของผู้ถือหุ้น | | | | | | |
| ทุนจดทะเบียน | 116.50 | | 116.50 | | | |
| ทุนออกจำหน่ายและเรียกชำระแล้ว | 116.50 | 57.37 | 116.50 | 57.96 | 0.00 | 0.00 |
| ส่วนเกินมูลค่าหุ้นสามัญ | 83.46 | 41.10 | 83.46 | 41.52 | 0.00 | 0.00 |
| กำไร (ขาดทุน) สะสม | | | | | | |
| - จัดสรรแล้ว - สำรองตามกฎหมาย | 11.65 | 5.74 | 11.65 | 5.80 | 0.00 | 0.00 |
| - ขาดทุนสะสม | (8.55) | (4.21) | (10.61) | (5.28) | 2.06 | 19.42 |
| รวมส่วนของผู้ถือหุ้น | 203.06 | 100.00 | 201.01 | 100.00 | 2.05 | 1.02 |

ณ วันที่ 31 ธันวาคม 2560 บริษัทมีส่วนของผู้ถือหุ้นจำนวน 203.06 ล้านบาท เพิ่มขึ้นจากปีก่อน 2.05 ล้านบาท หรือคิดเป็นร้อยละ 1.02 มาจากผลประกอบการปี 2560

3. การวิเคราะห์อัตราส่วนทางการเงินที่สำคัญ

3.1 ความสามารถในการทำกำไร

อัตราส่วนกำไรขั้นต้น (%)

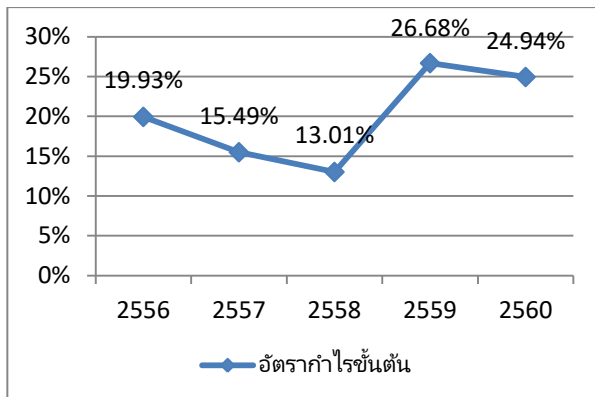

ในปี 2560 บริษัทมีอัตราส่วนกำไรขั้นต้นเท่ากับร้อยละ 24.94 ลดลงจากปีก่อนร้อยละ 6.52 สาเหตุหลักมาจาก ต้นทุนการจัดงานโครงการ (One-Off Project) ที่มีอัตราสูงขึ้น และต้นทุนเพิ่มในส่วนการพัฒนาระบบและหลักสูตรออนไลน์

อัตราส่วนกำไร (ขาดทุน) สุทธิ (%)

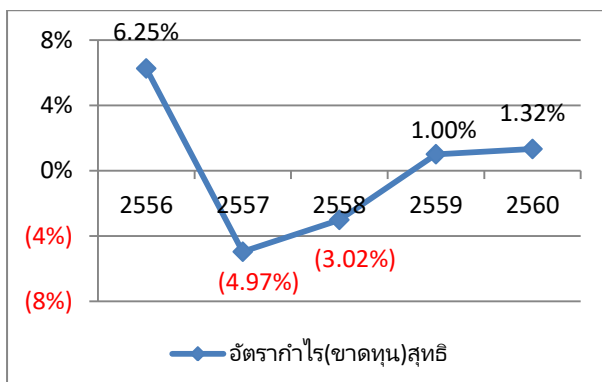

ในปี 2560 บริษัทมีอัตราส่วนกำไรสุทธิเท่ากับร้อยละ 1.32 เพิ่มขึ้นกว่าปีก่อนเล็กน้อยที่มีอัตรากำไรสุทธิเท่ากับร้อยละ 1.00 โดยในปี 2560 บริษัทมีรายได้ลดลง แต่จากการควบคุมต้นทุนและค่าใช้จ่ายทำให้บริษัทมีกำไรเพิ่มขึ้น

อัตราส่วนผลตอบแทนต่อสินทรัพย์ (%)

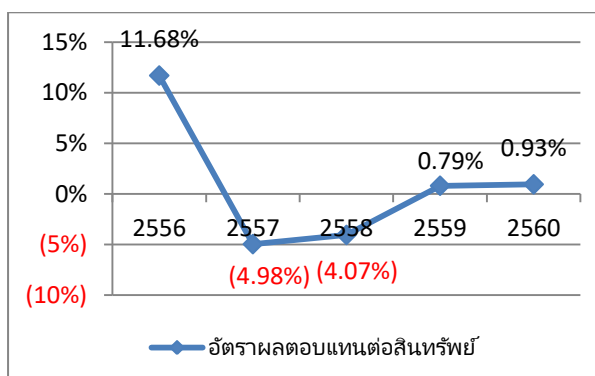

ปี 2560 บริษัทมีอัตราส่วนผลตอบแทนต่อสินทรัพย์เท่ากับร้อยละ 0.93 ดีกว่าปีก่อนที่มีอัตราส่วนผลตอบแทนต่อสินทรัพย์อยู่ที่ร้อยละ 0.79%

อัตราส่วนผลตอบแทนต่อส่วนของผู้ถือหุ้น (%)

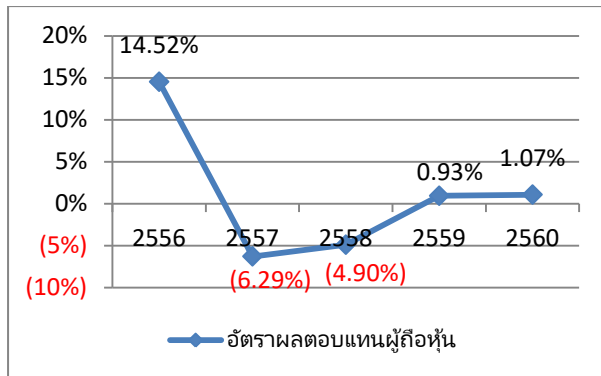

ในปี 2560 บริษัทมีอัตราส่วนผลตอบแทนต่อส่วนของผู้ถือหุ้นเท่ากับร้อยละ 1.07% ดีกว่าปีก่อนที่มีอัตราส่วนผลตอบแทนต่อส่วนของผู้ถือหุ้นอยู่ที่ร้อยละ 0.93%

3.2 อัตราส่วนสภาพคล่อง

อัตราส่วนสภาพคล่อง (เท่า)

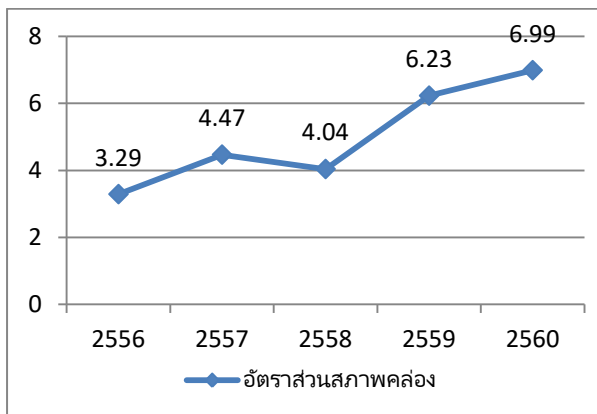

ณ วันที่ 31 ธันวาคม 2560 บริษัทมีอัตราส่วนสภาพคล่องคิดเป็น 6.99 เท่า ดีกว่าปีก่อน แสดงว่าบริษัทมีความสามารถในการชำระหนี้ระยะสั้นดีเยี่ยม

3.3 อัตราส่วนวิเคราะห์นโยบายทางการเงิน

อัตราส่วนหนี้สินต่อส่วนของผู้ถือหุ้น (เท่า)

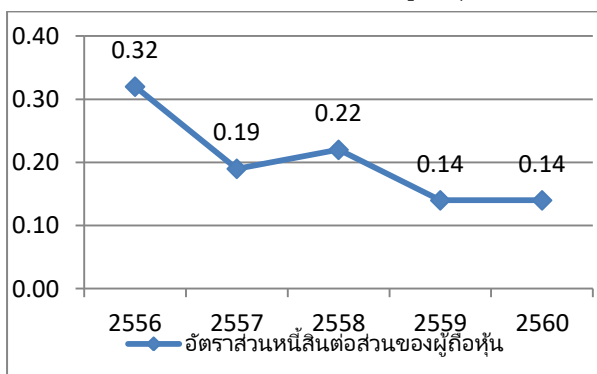

ณ วันที่ 31 ธันวาคม 2560 อัตราส่วนหนี้สินต่อส่วนของผู้ถือหุ้นเท่ากับ 0.14 เท่า เท่ากับปีก่อน แสดงให้เห็นว่าบริษัทมีความมั่นคงทางการเงินสูง มีการพึ่งพาหนี้สินในการดำเนินธุรกิจอัตราที่ต่ำมาก

3.4 ความสามารถในการบริหารทรัพย์สิน

ลูกหนี้การค้า

ณ วันที่ 31 ธันวาคม 2560 บริษัทมีลูกหนี้การค้ารวม 32.15 ล้านบาท และมีลูกหนี้การค้าสุทธิหลังหักค่าเผื่อหนี้สงสัยจะสูญ 31.42 ล้านบาท ลดลงจากปีก่อน 34.98 ล้านบาท และ 34.98 ล้านบาท ตามลำดับ ลูกหนี้ส่วนใหญ่ยังเป็นหนี้ไม่ถึงกำหนดชำระ คิดเป็น ร้อยละ 86 ของหนี้ทั้งหมด สำหรับหนี้ค้างชำระเกิน 6 เดือนขึ้นไป บริษัทได้ตั้งสำรองหนี้สูญเต็มจำนวน คิดเป็นเงิน 0.73 ล้านบาท

อัตราส่วนลูกหนี้การค้า แยกตามอายุหนี้ ณ วันที่ 31 ธันวาคม 2560

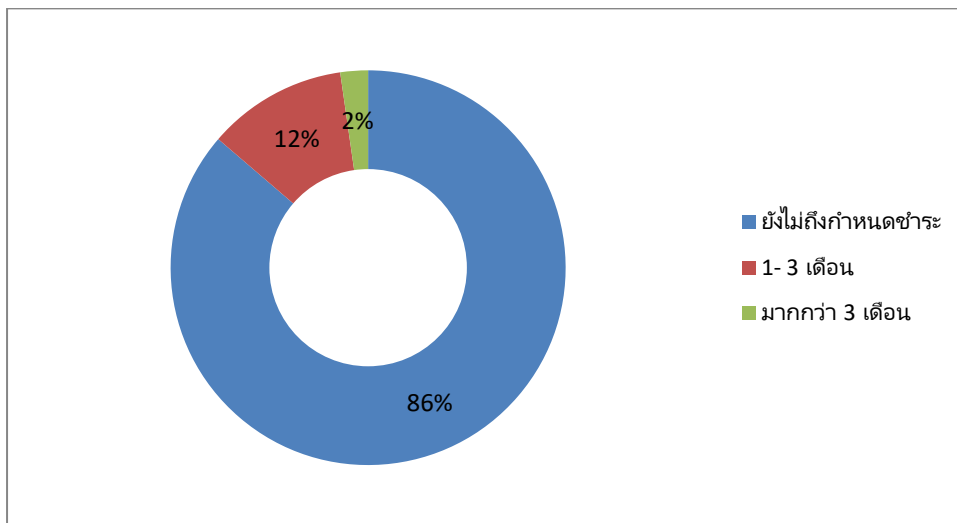

สินค้าคงเหลือสุทธิ

ณ วันที่ 31 ธันวาคม 2560 บริษัทมีสินค้าคงเหลือจำนวน 0.79 ล้านบาท และมีสินค้าคงเหลือสุทธิจำนวน 0.20 ล้านบาท สินค้าของบริษัทส่วนใหญ่เป็นหนังสือ และได้มีการตั้งสำรองสินค้าล้าสมัยจำนวน 0.59 ล้านบาท

บริษัทมีนโยบายการตั้งสำรองสินค้าล้าสมัยที่เป็นหนังสือและมีอายุเกิน 6 เดือนในอัตราร้อยละ 100 อัตราส่วนสินค้าคงเหลือสุทธิ แยกตามอายุสินค้า ณ วันที่ 31 ธันวาคม 2560

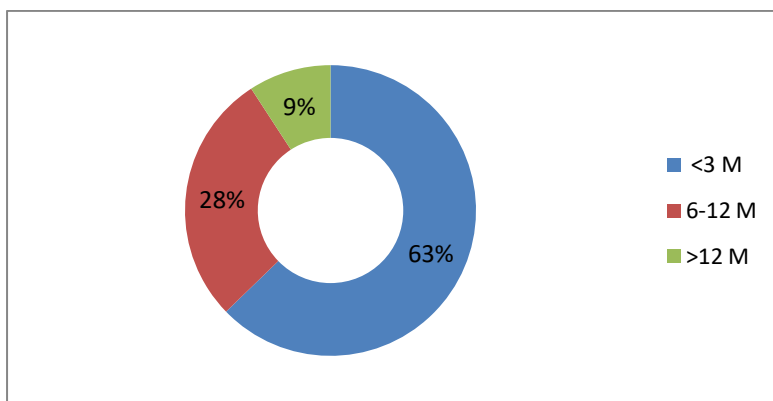

ปัจจัยและอิทธิพลหลักที่อาจมีผลต่อการดำเนินงานและฐานะการเงินในอนาคต

การเปลี่ยนแปลงอย่างต่อเนื่องของรูปแบบ และช่องทางการรับรู้ข้อมูล ข่าวสาร ตลอดจนความสนใจในเรื่องราวต่าง ๆ และช่องทางการติดต่อสื่อสารของผู้บริโภค เป็นปัจจัยหลักที่อาจมีผลต่อการดำเนินงาน และฐานะการเงินของบริษัทในอนาคต การพัฒนา และสรรหาบุคลากรให้มี หรือที่มีเข้าใจการเปลี่ยนแปลงดังกล่าว การปรับกลยุทธ์ในการผลิตเนื้อหา รวมทั้งการสร้างสรรค์นวัตกรรมด้านสื่อ ดิจิทัล หรือบริการรูปแบบใหม่ จะสามารถสร้างความเติบโตทางธุรกิจอย่างยั่งยืนให้บริษัทได้

การปรับตัวของอุตสาหกรรมเทคโนโลยีสารสนเทศ โดยเฉพาะตลาดคอมพิวเตอร์ โน้ตบุ๊ก และอุปกรณ์อื่น ๆ ที่มีจำนวนผู้ผลิตน้อยรายลง ทำให้อาจมีผลต่อธุรกิจการจัดงานแสดงสินค้าไอทีของบริษัท ซึ่งบริษัทได้มีการวางแผนในการสร้างสรรค์การจัดงานในรูปแบบใหม่ โดยจะมีการปรับทั้งเนื้อหา รูปแบบ ขนาดของงาน และกลุ่มเป้าหมาย ให้มีความชัดเจน และเฉพาะเจาะจงมากยิ่งขึ้น