



**META**  
CORPORATION

20  
22



# ANNUAL REPORT



# สารบัญ

สารจากประธานกรรมการ	1
สารจากประธานเจ้าหน้าที่บริหาร	3
<b>ส่วนที่ 1</b> การประกอบธุรกิจและผลการดำเนินงาน	
โครงสร้างและการดำเนินงานของกลุ่มบริษัท	5
การบริหารความเสี่ยง	61
การขับเคลื่อนธุรกิจเพื่อความยั่งยืน	71
การวิเคราะห์และคำอธิบายของฝ่ายการจัดการ (MD&A)	88
ข้อมูลทั่วไปและข้อมูลสำคัญอื่น	107
<b>ส่วนที่ 2</b> การกำกับดูแลกิจการ	
นโยบายการกำกับดูแลกิจการ	114

# Contents

โครงสร้างการกำกับดูแลกิจการ และข้อมูลเกี่ยวกับคณะกรรมการ คณะอนุกรรมการ ผู้บริหารและพนักงาน	123
รายงานผลการดำเนินงานสำคัญด้านการกำกับดูแล	137
การควบคุมภายในและรายงานระหว่างกัน	145
<b>ส่วนที่ 3 รายงานทางการเงิน</b>	171
<b>ส่วนที่ 4 การรับรองความถูกต้องของข้อมูล</b>	297
<b>เอกสารแนบที่ 1</b> รายละเอียดเกี่ยวกับกรรมการ ผู้บริหาร และเลขานุการบริษัท	299
<b>เอกสารแนบที่ 2</b> รายละเอียดเกี่ยวกับกรรมการบริษัทย่อย	312
<b>เอกสารแนบที่ 3</b> รายละเอียดเกี่ยวกับหัวหน้างานตรวจสอบภายในและหัวหน้างาน กำกับดูแลการปฏิบัติงาน	313
<b>เอกสารแนบที่ 4</b> ทรัพย์สินที่ใช้ในการประกอบธุรกิจและรายละเอียดเกี่ยวกับรายการ ประเมินราคาทรัพย์สิน	315
<b>เอกสารแนบที่ 5</b> นโยบายการกำกับดูแลกิจการที่ดี	320
จรรยาบรรณธุรกิจ	329
นโยบายและแนวปฏิบัติการต่อต้านทุจริตและคอร์รัปชัน	341
<b>เอกสารแนบที่ 6</b> รายงานคณะกรรมการตรวจสอบและรายงานคณะกรรมการสรรหา และพิจารณาค่าตอบแทน	362

## สารประธานกรรมการ



ปี 2565 ที่ผ่านมา สถานการณ์โควิด 19 คลี่คลายไปในทางที่ดี บริษัท เมตา คอร์ปอเรชั่น จำกัด (มหาชน) ได้แสดงให้เห็นถึงศักยภาพความแข็งแกร่งของธุรกิจที่บริษัทฯ มีความเชี่ยวชาญ และพิสูจน์ให้เห็นถึงความสามารถในการบริหารจัดการ การรับมือกับปัญหาเฉพาะหน้าอันเกิดจากปัจจัยเหนือการควบคุมต่าง ๆ ได้เป็นอย่างดี โดยคณะกรรมการบริษัทให้ความสำคัญต่อการกำกับดูแลกิจการที่ดี ปฏิบัติตามจรรยาบรรณธุรกิจ นโยบายการบริหารจัดการที่โปร่งใส สุจริต และตรวจสอบได้ ควบคู่ไปกับการบริหารงานอย่างมืออาชีพ เพื่อสร้างผลการดำเนินงานที่ดีในอนาคต

ในปีต่อไป บริษัทฯ ยังไม่หยุดที่จะมองหาช่องทางขยายธุรกิจใหม่ และด้วยวิสัยทัศน์อันกว้างไกลของคณะกรรมการบริหาร บริษัทฯ ได้มีการขยายการลงทุนในกลุ่มธุรกิจใหม่ คือ ธุรกิจด้านการเงิน ซึ่งมีแผนจะขยายการลงทุนออกไปยังจังหวัดต่าง ๆ และในอนาคตอันใกล้ บริษัทฯ จะสามารถขยายฐานธุรกิจด้านการเงินได้เพิ่มขึ้นอีกในหลายจังหวัด ครอบคลุมทุกภาคของประเทศไทย ทั้งนี้ บริษัทฯ เชื่อมั่นว่าจะสามารถดำเนินธุรกิจให้มีความก้าวหน้าอย่างต่อเนื่อง และนำพากลุ่มบริษัทไปในทิศทางที่สดใส เพื่อสร้างฐานความมั่นคงให้กับบริษัทฯ

ในนามของคณะกรรมการบริษัท ขอขอบคุณท่านผู้ถือหุ้น ผู้ค้า คู่ธุรกิจ ลูกค้า ตลอดจนผู้บริหาร และพนักงาน ที่ให้การสนับสนุนและได้ร่วมมือกันทำงานนำพากลุ่มบริษัท ให้ผ่านพ้นช่วงเวลาที่ยากลำบากในปีที่ผ่านมาได้สำเร็จ และสนับสนุนให้ธุรกิจของบริษัทฯ เติบโตอย่างมั่นคง คณะกรรมการบริษัทเชื่อมั่นว่า บริษัทฯ จะสามารถพัฒนาธุรกิจให้เจริญก้าวหน้าอย่างยั่งยืน มุ่งสร้างผลตอบแทนที่ดี และตอบแทนสิ่งที่ได้กลับคืนสู่สังคมต่อไป

พล.ต.ต.

(มงคล ทรุ่นเรืองใจ)  
ประธานกรรมการ





## คณะกรรมการบริษัท



พล.ต.ต. มงคล หรุ่นเรืองใจ  
ประธานกรรมการ / ประธานกรรมการสรรหาและ  
พิจารณาคำตอบแทน



ศุภศิษฎ์ โกคินजारุ์รัมย์  
รองประธานกรรมการ /  
กรรมการบริหาร /  
ประธานเจ้าหน้าที่บริหาร



อง ทิธา  
กรรมการ / กรรมการบริหาร



สิทธิินาท ดวงรัตน์  
ประธานกรรมการตรวจสอบ/  
กรรมการอิสระ



เยาวโรจน์ กลิ่นบุญ  
กรรมการตรวจสอบ/กรรมการอิสระ



สว่าง มาสะกี  
กรรมการสรรหาและพิจารณา  
คำตอบแทน / กรรมการอิสระ



ศุภทัต จินตวนิช  
กรรมการ / กรรมการบริหาร  
/ กรรมการบริหารความเสี่ยง



ภิววัฒน์ ไชยานุกิจ  
กรรมการตรวจสอบ / กรรมการอิสระ/  
ประธานกรรมการบริหารความเสี่ยง



พฤทธิพงษ์ ไทยเข้ม  
กรรมการ/กรรมการสรรหาและพิจารณา  
คำตอบแทน

หมายเหตุ: ข้อมูล ณ วันที่ 31 ธันวาคม 2565



## สารประธานเจ้าหน้าที่บริหาร



ในปี 2565 ที่ผ่านมานี้สถานการณ์โควิด - 19 มีแนวโน้มไปในทิศทางที่ดีขึ้นเรื่อย ๆ สำหรับ บริษัท เมตะ คอร์ปอเรชั่น จำกัด (มหาชน) ถือว่าปี 2565 เป็นปีที่ธุรกิจของบริษัทฯ ทั้ง 2 กลุ่ม มีการพัฒนาไปในทางที่ดีขึ้นด้วยเช่นกัน คือ โรงไฟฟ้ามินบูที่ประเทศเมียนมา เฟสที่ 1 มีการผลิตกระแสไฟฟ้าจากพลังงานแสงอาทิตย์ที่เก็บข้อมูลได้อยู่ในเกณฑ์ใกล้เคียงหนึ่งร้อยเปอร์เซ็นต์ของเป้าหมายที่คาดการณ์ไว้ และตลอดปีที่ผ่านมา กลุ่มบริษัท ได้รับการสนับสนุนเป็นอย่างดีจากรัฐบาลเมียนมาให้เข้าดำเนินงานโครงการก่อสร้างเฟสที่ 2-4 ได้อย่างต่อเนื่อง ทำให้สามารถกลับมาเปิดดำเนินงานก่อสร้างได้อย่างปกติ การก่อสร้างจึงสามารถดำเนินการได้สอดคล้องกับแผนงานของบริษัทฯ บริษัทฯ จึงสามารถรับรู้รายได้จากการขายไฟฟ้าต่อเนื่องจากปีที่ผ่านมา สำหรับความก้าวหน้าของโครงการอื่น ๆ เช่น โครงการโรงไฟฟ้าพลังงานแสงอาทิตย์ในจังหวัดบิลีน ประเทศฟิลิปปินส์ ขนาดกำลังการผลิต 25 เมกะวัตต์ของบริษัทวินเทจ อีพีซี จำกัด บริษัทฯ ได้มีการทำ Asset Swap ทำให้บริษัทฯ ปลดภาระตามสัญญา Chattel Mortgage และยังได้รับการโอนหุ้นที่ถืออยู่ในบริษัท วินเทจ อีพีซี จำกัด (VEPC) และบริษัท วิทีอี อินเตอร์เนชันแนล ดอนสตรัดชั่น จำกัด (VINTER) เพิ่มขึ้นอีกร้อยละ 15 จากทาง Basic Energy Corporation (BEC) ทำให้ถือหุ้นใน VEPC และ VINTER เป็นร้อยละ 100 เป็นที่เรียบร้อยแล้วในปี 2565

ธุรกิจการเงินของกลุ่มบริษัทที่ลงทุนผ่านบริษัทย่อย บริษัทฯ ได้ทำการศึกษาการลงทุนอย่างละเอียดรอบคอบ โดยมีทีมบริหารมืออาชีพที่มองเห็นถึงโอกาสและศักยภาพ ซึ่งในรอบปีที่ผ่านมาการดำเนินธุรกิจสินเชื่อรายย่อยเป็นไปตามแผนธุรกิจ สามารถสร้างรายได้เสริมให้กับบริษัทฯ ได้เป็นอย่างดี โดยบริษัทฯ มีแผนขยายสาขาเพิ่มเติมในจังหวัดต่าง ๆ เพื่อให้ครอบคลุมทุกภาคของประเทศไทยต่อไปในอนาคต

สำหรับปีต่อไป บริษัทฯ ตั้งเป้าที่จะเร่งสร้างและพัฒนาธุรกิจในโครงการที่ดำเนินการอยู่ให้สำเร็จลุล่วง และก้าวหน้าตามแผนที่วางไว้ และแสวงหาโอกาสที่จะขยายการลงทุนอื่น ๆ และสร้างความเจริญเติบโตที่แข็งแกร่งขึ้นเพื่อสร้างรายได้ ผลกำไร รวมถึงผลตอบแทนให้แก่ผู้ถือหุ้นในอนาคตต่อไป

(นายศุภศิษฎ์ โกดินजारัตม์)  
ประธานเจ้าหน้าที่บริหาร





## การประกอบธุรกิจและผลการดำเนินงาน



# ส่วนที่ 1

## การประกอบธุรกิจและผลการดำเนินงาน

### 1. โครงสร้างและการดำเนินงานของกลุ่มบริษัท

#### 1.1 นโยบายและภาพรวมการประกอบธุรกิจ

บริษัท เมตะ คอร์ปอเรชั่น จำกัด (มหาชน) (“บริษัทฯ”) จัดทะเบียนก่อตั้งเป็นบริษัทจำกัด เมื่อวันที่ 25 พฤษภาคม 2535 ในนามบริษัท วินเทจ เทคโนโลยี จำกัด ด้วยทุนจดทะเบียนเริ่มแรก 1 ล้านบาท โดยมีวัตถุประสงค์เพื่อดำเนินธุรกิจรับเหมาติดตั้งระบบไฟฟ้าและสื่อสารประกอบอาคาร ในวันที่ 20 ธันวาคม 2547 ได้มีการเปลี่ยนชื่อเป็น บริษัท วินเทจ วิศวกรรม จำกัด และเมื่อวันที่ 8 สิงหาคม 2551 บริษัทฯ ได้แปรสภาพเป็นบริษัทมหาชนจำกัด ต่อมาในปี 2561 ได้มีการเปลี่ยนแปลงชื่อบริษัทจาก “บริษัท วินเทจ วิศวกรรม จำกัด (มหาชน)” เป็น “บริษัท เมตะ คอร์ปอเรชั่น จำกัด (มหาชน)”

ปัจจุบัน บริษัท เมตะ คอร์ปอเรชั่น จำกัด (มหาชน) ประกอบธุรกิจวิศวกรรมแบบครบวงจร ครอบคลุมทั้งธุรกิจการลงทุนในธุรกิจพลังงาน ซึ่งเป็นการลงทุนในธุรกิจโรงไฟฟ้าพลังงานทดแทนในต่างประเทศ และการรับเหมาก่อสร้างโรงไฟฟ้าพลังงานทดแทนโดยการดำเนินธุรกิจผ่านทางบริษัทย่อยและบริษัทร่วมต่างๆ นอกจากนี้กลุ่มบริษัทยังได้ประกอบธุรกิจการให้บริการรับเหมาติดตั้งและการให้บริการบำรุงรักษาที่เกี่ยวข้องกับระบบวิศวกรรมประกอบอาคารซึ่งมีกลุ่มลูกค้าในกลุ่มธุรกิจอสังหาริมทรัพย์, โรงแรม, โรงงานอุตสาหกรรม และงานราชการ บริษัทเน้นการให้บริการลูกค้าในระดับดีเยี่ยม โดยจะให้ความสำคัญต่อการส่งมอบงานที่มีคุณภาพเชื่อถือได้และเป็นธรรมต่อลูกค้า ด้วยการทำงานที่มุ่งมั่นเพื่อส่งมอบงานให้ถูกต้องในครั้งแรกและครั้งเดียว “We build it right the first time” โดยบริษัทฯ ประกอบธุรกิจ 4 ประเภท ดังนี้

##### 1) ธุรกิจการลงทุนในธุรกิจพลังงาน

บริษัทฯ ได้ขยายการลงทุนในธุรกิจพลังงานเพิ่มขึ้น โดยเฉพาะอย่างยิ่งในธุรกิจพลังงานไฟฟ้าแสงอาทิตย์ เริ่มจากการลงทุนในบริษัท พลังงานเพื่อโลกสีเขียว (ประเทศไทย) จำกัด (Green Earth Power (Thailand) Co., Ltd. (GEPT)) ซึ่งมีวัตถุประสงค์หลักในการลงทุนในบริษัทที่ดำเนินธุรกิจพัฒนาและบริหารจัดการโครงการไฟฟ้า ซึ่งปัจจุบัน GEPT มีแผนการลงทุนในการก่อสร้างและพัฒนาโครงการโรงไฟฟ้าพลังงานแสงอาทิตย์ขนาดกำลังการผลิต 220 เมกะวัตต์ ที่เมืองมินบู ประเทศเมียนมา

บริษัทฯ ได้จัดตั้งบริษัทย่อยชื่อ บริษัท วินเทจ โฮลดิ้ง เจแปน จำกัด เพื่อมุ่งเข้าลงทุนในธุรกิจพลังงานในประเทศญี่ปุ่น โดยเริ่มจากการเข้าลงทุนในโครงการโรงไฟฟ้าพลังงานแสงอาทิตย์ ขนาดกำลังการผลิต 1.172 เมกะวัตต์ ตั้งอยู่ที่เมืองคะงะชิมะ ประเทศญี่ปุ่น ต่อมาบริษัทฯ ได้ขยายการลงทุนเพิ่มเติม โดยการเข้าซื้อโครงการโรงไฟฟ้าพลังงานแสงอาทิตย์ ขนาดกำลังการผลิต 980.98 กิโลวัตต์ที่เมืองอิงะ ประเทศญี่ปุ่น นอกจากนี้บริษัท วินเทจ โฮลดิ้ง เจแปน จำกัด ยังได้ลงนามในสัญญาการลงทุนเบื้องต้นการลงทุนในโครงการโรงไฟฟ้าพลังงานแสงอาทิตย์ ขนาดกำลังการผลิตติดตั้ง 15 เมกะวัตต์ จังหวัดฟูกูโอกะ และโครงการโรงไฟฟ้าพลังงานแสงอาทิตย์ ขนาดกำลังการผลิตติดตั้ง 8 เมกะวัตต์ จังหวัดอิบารากิ ทั้งนี้ บริษัทฯ ยังคงมองหาโอกาสในการขยายการลงทุนในประเทศญี่ปุ่นอย่างต่อเนื่อง โดยได้เข้าศึกษาเพื่อพัฒนาโครงการโรงไฟฟ้าชีวมวล ณ จังหวัดชะงะ และจังหวัด วะกะยะมะ ประเทศญี่ปุ่น ขนาดกำลังการผลิตติดตั้งรวม 100 เมกะวัตต์

นอกจากนี้ บริษัทฯ ยังได้ลงนามในสัญญาให้บริการรับเหมาก่อสร้างโครงการโรงไฟฟ้าพลังงานแสงอาทิตย์ ขนาดกำลังการผลิต 25 เมกะวัตต์ ในจังหวัดบิลิรัน ประเทศฟิลิปปินส์ โดยดำเนินงานผ่านบริษัทย่อย ได้แก่ บริษัท วินเทจ อี พีซี จำกัด ซึ่งเป็นการเข้าทำโครงการในรูปแบบ Engineering and Procurement เพื่อจัดหาและจำหน่ายอุปกรณ์ต่าง ๆ รวมทั้งการให้บริการออกแบบที่เกี่ยวข้องเท่านั้น

## 2) ธุรกิจรับเหมาก่อสร้างระบบวิศวกรรม

บริษัทฯ รับเหมาก่อสร้างระบบวิศวกรรมประกอบอาคารอย่างเต็มรูปแบบ มีความเชี่ยวชาญหลากหลาย ดำเนินงานครอบคลุมสำหรับอาคารทุกประเภททั้งที่เกี่ยวข้องกับภาครัฐและภาคเอกชน อาทิ เช่น อาคารสำนักงาน, อาคารพาณิชย์, อาคารพักอาศัย, โรงแรม, โรงพยาบาล, ศูนย์การค้า, โรงงานอุตสาหกรรม, คอนโดมิเนียม, อาคารเรียนมหาวิทยาลัย รวมไปถึงสาธารณูปโภคพื้นฐาน โดยเฉพาะอย่างยิ่งโรงไฟฟ้าพลังงานทดแทน ทั้งในประเทศไทยและต่างประเทศ

## 3) ธุรกิจเหมืองถ่านหิน

บริษัทฯ ได้ประกอบธุรกิจด้านเหมืองถ่านหินโดยลงทุนผ่านบริษัทย่อยชื่อ บริษัท WorldMax Management จำกัด ซึ่งบริษัทย่อยดังกล่าวได้มีการลงนามบันทึกความเข้าใจ (MOU) กับ PT. China Coal Geology Mining ประเทศอินโดนีเซีย ซึ่งเป็นบริษัทย่อยของรัฐวิสาหกิจของประเทศจีน เพื่อเป็นผู้ได้รับสิทธิการจัดจำหน่ายแต่เพียงผู้เดียวของถ่านหินที่ผลิตได้จากเหมืองจำนวน 4 แห่งบนเกาะ Kalimantan นอกจากนี้บริษัท WorldMax Management จำกัด ได้มีการลงนามกับบริษัท Tader Coal SCM จำกัด ซึ่งเป็นธุรกิจถ่านหินขนาดใหญ่ในประเทศจีนที่มีความต้องการขั้นต่ำ 2.5 ล้านตันต่อเดือน ภายใต้บันทึกความเข้าใจนี้บริษัท Tader Coal SCM จำกัด จะรับซื้อถ่านหินทั้งหมดซึ่งผลิตได้จากเหมืองทั้ง 4 แห่ง บนเกาะ Kalimantan พร้อมกันนี้ บริษัทฯ ได้มีการเข้าร่วมลงทุนใน PT Sunhub Mining International Limited (SMI) ในสัดส่วนร้อยละ 25 ของหุ้นที่จำหน่ายแล้วทั้งหมดของ SMI เพื่อได้รับสิทธิในการเป็นผู้บริหารจัดการใบอนุญาตเหมืองถ่านหินและการขุดเจาะเหมืองของ PT Tadjahan Antang Mineral (TAM) อย่างไรก็ตามในปี 2560 Huashia ไม่สามารถจัดหาถ่านหินจากเหมืองทั้ง 2 แห่งนี้เพื่อจำหน่ายแก่บริษัท WM ได้เนื่องจากมีปัญหาทางด้านเทคนิค ส่งผลให้ไม่สามารถขุดถ่านหินได้ บริษัท WM จึงได้เรียกเงินชำระค่าสินค้าล่วงหน้าคืนทั้งจำนวน พร้อมยกเลิกสัญญาจัดหาถ่านหินดังกล่าว โดยตั้งแต่ปี 2563 จนถึงปัจจุบัน บริษัท WM อยู่ระหว่างกระบวนการดำเนินการปิดบริษัท และยุติการดำเนินธุรกิจถ่านหิน โดย ณ วันที่ 31 มกราคม 2566 ได้ปิดบัญชีธนาคารในประเทศอินโดนีเซียเป็นที่เรียบร้อยแล้ว และจะดำเนินการจดทะเบียนปิดบริษัทในประเทศ British Virgin Island ต่อไป

## 4) ธุรกิจที่ปรึกษาด้านการพัฒนาธุรกิจและการเงิน และธุรกิจการเงิน

บริษัทฯ ได้ประกอบธุรกิจด้านการเงินผ่านบริษัทย่อยชื่อ บริษัท โนวา เอเซีย จำกัด (“NOVA”) ซึ่งดำเนินธุรกิจให้บริการเป็นที่ปรึกษาและให้คำปรึกษาทางการเงินประเภทต่างๆ รวมถึงผลิตภัณฑ์ในตลาดทุน ที่ปรึกษาทางการเงิน การจัดการสินเชื่อ ภาษีธุรกิจ การจัดการสินทรัพย์ การศึกษาความเป็นไปได้และการวางแผนธุรกิจ และบริษัท พิกโก โซลูชันส์ (ไทยแลนด์) จำกัด (“PICO”) ซึ่งเป็นบริษัทย่อยโดยอ้อมถือหุ้นผ่าน NOVA ในอัตราส่วนร้อยละ 100 ของหุ้นทั้งหมดของ PICO โดยมีวัตถุประสงค์เพื่อดำเนินธุรกิจเกี่ยวกับการปล่อยสินเชื่อรายย่อยภายใต้การกำกับ หรือที่เรียกว่า “PICO Finance” ซึ่งดำเนินงานตามเงื่อนไขของสำนักงานเศรษฐกิจการคลัง กระทรวงการคลัง เพื่อการต่อยอดทางธุรกิจการเงินของบริษัทฯ ในอนาคต อีกทั้ง PICO ยังได้มีการจัดตั้งบริษัทย่อย ได้แก่ บริษัท เอ็นพี พิกโก จำกัด เพื่อขยายขอบเขตของธุรกิจและกลุ่มลูกค้า โดยมีกลุ่มเป้าหมายแรกมุ่งไปที่จังหวัดเศรษฐกิจของประเทศไทย เนื่องจากมีความเจริญก้าวหน้าในหลายด้าน เช่น การอุตสาหกรรม

ธุรกิจ การศึกษา คุณภาพชีวิต การท่องเที่ยวและการคมนาคมขนส่ง เป็นต้น ส่งผลทำให้จังหวัดเหล่านี้แรงขับเคลื่อนทางเศรษฐกิจที่ดีและมีอุปสงค์ความต้องการใช้เงินจำนวนมาก

นอกจากนี้ บริษัทฯ ได้จัดตั้งบริษัทย่อยโดยอ้อมถือหุ้นผ่าน NOVA ในอัตราส่วนร้อยละ 100 ชื่อ บริษัท โนวา แคปปิตอล จำกัด (“NOVACAP”) มีวัตถุประสงค์ดำเนินธุรกิจบริหารสินทรัพย์ตามกฎหมาย และหลักเกณฑ์การเป็นบริษัทบริหารสินทรัพย์ของธนาคารแห่งประเทศไทย โดยปัจจุบันอยู่ระหว่างการศึกษความเป็นไปได้ในการดำเนินธุรกิจ และการพัฒนาโครงการ

### 1.1.1 วิสัยทัศน์ พันธกิจ วัตถุประสงค์และเป้าหมายในการดำเนินงานของบริษัทฯ

#### วิสัยทัศน์ (Vision)

To inspire and amplify positive change, creating and energy efficient future

เพื่อสร้างแรงบันดาลใจ การเปลี่ยนแปลงในเชิงบวก และสร้างสรรค์พลังงานในอนาคตอย่างมีประสิทธิภาพ

#### พันธกิจ (Mission)

To be a thought leader towards a better world through innovation, out-of-the-box thinking and sustainable actions

เป็นผู้นำทางความคิดสู่โลกที่ก้าวหน้าขึ้นด้วยนวัตกรรม การคิดนอกกรอบ และการพัฒนาอย่างยั่งยืน

#### วัตถุประสงค์และเป้าหมาย (Targets)

บริษัทฯ มีความตั้งใจในการสร้างองค์กรที่สามารถทำให้ลูกค้าให้ความเชื่อมั่นและไว้วางใจในคุณภาพและความเที่ยงตรงในการให้บริการภายใต้ปรัชญา “เราทุ่มเทเพื่อความสำเร็จของท่าน” หรือ “We dedicate for your success”

โดยบริษัทฯ มีเป้าหมายหลัก 5 ประการ คือ (1) การให้ความสำคัญกับลูกค้าสูงสุด (2) ปฏิบัติงานภายใต้มาตรฐานวิศวกรรม (3) เป็นองค์กรแห่งการเรียนรู้ (4) มุ่งมั่นพัฒนาอย่างต่อเนื่อง (5) สร้างการทำงานเป็นทีม

### 1.1.2 การเปลี่ยนแปลงและการพัฒนาที่สำคัญของบริษัทฯ

ปี	เหตุการณ์สำคัญ
2558	<ul style="list-style-type: none"><li>- บริษัทฯ เข้าลงทุนในบริษัท พลังงานเพื่อโลกสีเขียว (ประเทศไทย) จำกัด (Green Earth Power (Thailand) Co., Ltd.) (GEPT) จำนวน 30,908 หุ้น คิดเป็นร้อยละ 12 ของหุ้นสามัญทั้งหมดของ GEPT ซึ่งมีแผนการลงทุนในการก่อสร้างและพัฒนาโครงการโรงไฟฟ้าพลังงานแสงอาทิตย์ขนาดกำลังการผลิต 220 เมกะวัตต์ ที่เมืองมินบู ประเทศเมียนมา</li><li>- เพิ่มทุนจดทะเบียนของบริษัทฯ จำนวน 473,534,267 บาท จากทุนจดทะเบียนเดิมจำนวน 424,734,319 บาท เป็นทุนจดทะเบียนใหม่จำนวน 898,268,586 บาท แบ่งออกเป็นหุ้นสามัญจำนวน 848,851,322 หุ้น มูลค่าที่ตราไว้หุ้นละ 1 บาท โดยจัดสรรหุ้นสามัญสามัญเพิ่มทุน ดังนี้</li></ul>





ปี	เหตุการณ์สำคัญ
	<ol style="list-style-type: none"> <li>1. จัดสรรหุ้นสามัญเพิ่มทุนของบริษัทฯ จำนวน 42,473,432 หุ้น มูลค่าที่ตราไว้หุ้นละ 1 บาท ให้แก่ผู้ถือหุ้นเดิมของบริษัทฯ ตามสัดส่วนการถือหุ้นของผู้ถือหุ้นแต่ละราย (Rights Offering) ในอัตราจัดสรร 10 หุ้นสามัญเดิมต่อ 1 หุ้นสามัญเพิ่มทุน</li> <li>2. จัดสรรหุ้นสามัญเพิ่มทุนของบริษัทฯ จำนวน 85,637,713 หุ้น มูลค่าที่ตราไว้หุ้นละ 1 บาท ให้แก่บุคคลในวงจำกัด (Private Placement) ซึ่งได้แก่ผู้ถือหุ้นของ GEPT</li> <li>3. จัดสรรหุ้นสามัญเพิ่มทุนของบริษัทฯ จำนวน 189,823,511 หุ้น มูลค่าที่ตราไว้หุ้นละ 1 บาท ในราคาหุ้นละ 2.72 บาท ให้แก่บุคคลในวงจำกัด (Private Placement) จำนวนไม่เกิน 20 ราย ซึ่งเป็นนักลงทุนที่มีศักยภาพทางด้านเงินทุนและมีความประสงค์จะลงทุนในบริษัทฯ</li> <li>4. จัดสรรหุ้นสามัญเพิ่มทุนของบริษัทฯ จำนวน 106,182,347 หุ้น มูลค่าที่ตราไว้หุ้นละ 1 บาท เพื่อรองรับการใช้สิทธิของผู้ถือใบสำคัญแสดงสิทธิที่จะซื้อหุ้นสามัญของบริษัทฯ ครั้งที่ 1 (VTE-W1)</li> <li>5. จัดสรรหุ้นสามัญเพิ่มทุนของบริษัทฯ จำนวน 49,417,264 หุ้น มูลค่าที่ตราไว้หุ้นละ 1 บาท เพื่อรองรับการปรับสิทธิให้แก่ผู้ถือใบสำคัญแสดงสิทธิที่จะซื้อหุ้นสามัญของบริษัทฯ ครั้งที่ 1 (VTE-W1)</li> </ol> <ul style="list-style-type: none"> <li>- จัดตั้งบริษัทย่อย 3 แห่ง รายละเอียด ดังนี้ <ol style="list-style-type: none"> <li>1. บริษัท วินเทจ เอ็นจิเนียริง แอนด์ คอนสตรัคชั่น จำกัด (VTEC) (ปัจจุบันเปลี่ยนชื่อเป็นบริษัท วีเทคเดคคอร์ จำกัด) เพื่อประกอบธุรกิจด้านอสังหาริมทรัพย์และก่อสร้าง รวมถึงด้านระบบวิศวกรรมประกอบอาคาร</li> <li>2. บริษัท วินเทจ โฮลดิ้ง เจแปน จำกัด (VHJ) เพื่อประกอบธุรกิจการลงทุนในโครงการโรงไฟฟ้า ในประเทศญี่ปุ่น</li> <li>3. บริษัท โนวา เอเชีย จำกัด (NOVA) เพื่อประกอบธุรกิจให้การปรึกษาด้านการลงทุนและบริหารสินทรัพย์ของบริษัทฯ ทั้งนี้เพื่อสนับสนุนธุรกิจในกลุ่มบริษัทฯ</li> </ol> </li> <li>- บริษัท วินเทจ โฮลดิ้ง เจแปน จำกัด ได้เพิ่มทุนจดทะเบียนในบริษัทจากเดิมจำนวน 1,000,000 บาท เป็นจำนวน 150,000,000 บาท โดยออกหุ้นสามัญเพิ่มทุนจำนวน 14,900,000 หุ้น มูลค่าหุ้นที่ตราไว้หุ้นละ 10 บาท เพื่อให้บริษัทมีเงินลงทุนเพียงพอในการลงทุนในกิจการโรงไฟฟ้าพลังงานแสงอาทิตย์ในประเทศญี่ปุ่น</li> <li>- เข้าลงทุนในโครงการโรงไฟฟ้าพลังงานแสงอาทิตย์ ขนาดกำลังการผลิต 1.172 เมกะวัตต์ ซึ่งตั้งอยู่ที่เมืองคะโงะชิมะ ประเทศญี่ปุ่น โดยผ่านบริษัทย่อย คือ บริษัท วินเทจ โฮลดิ้ง เจแปน จำกัด</li> <li>- บริษัทฯ ได้ทำสัญญาร่วมค้า “กิจการร่วมค้าวีเทค” ร่วมกับบริษัท วินเทจ เอ็นจิเนียริง แอนด์ คอนสตรัคชั่น จำกัด บริษัทฯ มีสัดส่วนการร่วมทุนอยู่ที่ร้อยละ 10 เพื่อเป็นผู้รับเหมาก่อสร้างอาคารเรียนและปฏิบัติการคลินิกศึกษาสัตวแพทย์ มหาวิทยาลัยเกษตรศาสตร์</li> </ul>
2559	<ul style="list-style-type: none"> <li>- การออกใบสำคัญแสดงสิทธิที่จะซื้อหุ้นสามัญของบริษัทฯ รุ่นที่ 2 (VTE-W2) จำนวน 103,822,505 หน่วย ให้แก่ผู้ถือหุ้นเดิมโดยไม่คิดมูลค่า ในอัตราส่วน 8 หุ้นเดิมต่อใบสำคัญแสดงสิทธิ 1 หน่วย</li> <li>- การออกและเสนอขายตราสารหนี้ระยะสั้นและ/หรือระยะยาวในรูปแบบของตั๋วแลกเงิน (Bill of Exchange: B/E) และ/หรือหุ้นกู้ (Debenture) ภายใต้วงเงินรวมไม่เกิน 5,000 ล้านบาท (ห้าพันล้านบาทถ้วน)</li> <li>- จัดตั้งบริษัทย่อย 2 แห่ง รายละเอียดดังนี้ <ol style="list-style-type: none"> <li>1. บริษัท วินเทจ อีพีซี จำกัด (VEPC) เพื่อประกอบธุรกิจด้านงานวิศวกรรม จัดหา และก่อสร้างงานโครงการขนาดใหญ่ และสนับสนุนการเงินระหว่างก่อสร้าง และรวมถึงการจัดหาแหล่งเงินทุนเพื่อสนับสนุนธุรกิจ</li> </ol> </li> </ul>



ปี	เหตุการณ์สำคัญ
	<p>2. บริษัท วีทีอี อินเตอร์เนชันแนล คอนสตรัคชั่น จำกัด (VINTER) ธุรกิจงานวิศวกรรม จัดทำ และก่อสร้างงานโครงการขนาดใหญ่ และรวมถึงการจัดหาเงินกู้ระหว่างก่อสร้าง และรวมถึงการจัดหาแหล่งเงินทุนเพื่อสนับสนุนธุรกิจ</p> <ul style="list-style-type: none"> <li>- บริษัท วินเทจ อีพีซี จำกัด ซึ่งเป็นบริษัทย่อยที่บริษัทฯ มีสัดส่วนการถือหุ้นร้อยละ 100 ของทุนจดทะเบียนเพิ่มทุนจดทะเบียนจากทุนจดทะเบียนเดิม 1,000,000 บาท เป็น 500,000,000 บาท เพื่อบริการดำเนินการในโครงการโรงไฟฟ้าพลังงานแสงอาทิตย์ขนาดกำลังการผลิต 220 เมกะวัตต์ ในเมืองมินบู ประเทศเมียนมา (Myanmar) และโครงการโรงไฟฟ้าพลังงานแสงอาทิตย์ขนาดกำลังการผลิต 25 เมกะวัตต์ ในจังหวัดบิลิรัน ประเทศฟิลิปปินส์</li> <li>- บริษัทฯ ได้ลงนามในบันทึกความเข้าใจเบื้องต้น (“MOA”) กับ Basic Energy Corporation (“BEC”) ซึ่งประกอบกิจการเกี่ยวกับพลังงานทดแทน เมื่อวันที่ 5 ตุลาคม 2559</li> <li>- เข้าลงทุนในโครงการโรงไฟฟ้าพลังงานแสงอาทิตย์ขนาดกำลังการผลิต 980.98 กิโลวัตต์ที่เมืองอิงะ ประเทศญี่ปุ่นโดยผ่านบริษัทย่อย คือ บริษัท วินเทจ โฮลดิ้ง เจแปน จำกัด</li> <li>- ลงนามในสัญญาการลงทุนเบื้องต้น (Investment Term Sheet) ในโครงการโรงไฟฟ้าชีวมวล ขนาดกำลังการผลิตติดตั้ง 25 เมกะวัตต์ จังหวัดชะงะ ประเทศญี่ปุ่น</li> </ul>
2560	<ul style="list-style-type: none"> <li>- ลงนามในสัญญาการลงทุนเบื้องต้น (Investment Term Sheet) ในโครงการโรงไฟฟ้าพลังงานแสงอาทิตย์ขนาดกำลังการผลิตติดตั้ง 15 เมกะวัตต์ จังหวัดฟุกุโอกะ และโครงการโรงไฟฟ้าพลังงานแสงอาทิตย์ ขนาดกำลังการผลิตติดตั้ง 8 เมกะวัตต์ จังหวัดอิบารากิ โดยทำสัญญากับบริษัท Solmax Power Limited ผ่านบริษัทย่อย คือ บริษัท วินเทจ โฮลดิ้ง เจแปน จำกัด และได้วางเงินมัดจำแบบเรียกคืนได้ จำนวนประมาณ 150 ล้านเยน หรือประมาณ 46.68 ล้านบาท เมื่อวันที่ 18 มกราคม 2560</li> <li>- บริษัทฯ และ BEC ได้ตกลงเงื่อนไขและข้อกำหนดของสัญญาซื้อขายหุ้นสามัญเพิ่มทุนเรียบร้อยแล้ว ตามที่ได้รับอนุมัติให้ลงนามในสัญญาซื้อขายหุ้นสามัญเพิ่มทุนของ Basic Energy Corporation จากที่ประชุมคณะกรรมการครั้งที่ 1/2560 ประชุมเมื่อวันที่ 17 มกราคม 2560</li> <li>- ลงนามในสัญญาซื้อขายสัญญาลงทุนในโครงการโรงไฟฟ้าพลังงานแสงอาทิตย์ (Tokumei Kumiai Agreement: TK-Agreement) ทั้ง 2 โครงการ ได้แก่ โรงไฟฟ้าพลังงานแสงอาทิตย์คาโงชิมะ (Kagoshima) และโรงไฟฟ้าพลังงานแสงอาทิตย์อิงะ (Iga) ผ่านบริษัท วินเทจ โฮลดิ้ง เจแปน จำกัด (VHJ) ซึ่งเป็นบริษัทย่อยของบริษัทฯ</li> <li>- จัดสรรหุ้นสามัญเพิ่มทุนจำนวน 249,174,014 หุ้น มูลค่าที่ตราไว้หุ้นละ 1 บาท เพื่อเสนอขายให้แก่ผู้ถือหุ้นเดิม (Rights Offering) และจำนวน 83,058,004 หุ้น มูลค่าที่ตราไว้หุ้นละ 1 บาท เพื่อเสนอขายให้แก่บุคคลในวงจำกัด (Private Placement) ในแบบมอบอำนาจทั่วไป (General Mandate)</li> <li>- บริษัทฯ เข้าทำสัญญาซื้อขายหุ้นและหนี้เพื่อเข้าซื้อหุ้นของกิจการ 1 แห่งจากทั้งหมด 4 แห่งคือ บริษัท วี.โอ. เน็ต ไบโอดีเซล เอเชีย จำกัด (“VON”) จากบริษัท อินเตอร์ ฟาร์อีสท์ เอ็นเนอร์ยี่ คอร์ปอเรชั่น จำกัด (มหาชน) (“IFEC หรือ ผู้ขาย”) ในจำนวน 199,996 หุ้น และผู้ถือหุ้นรายอื่นของ VON จำนวน 1 หุ้น รวมจำนวน 199.997 หุ้น (“หุ้นที่ซื้อขาย”) คิดเป็นร้อยละ 99.99 ของจำนวนหุ้นทั้งหมดของ VON ในราคาซื้อขายทั้งสิ้นไม่เกิน 26,809,661.99 บาทและรับโอนหนี้ที่ IFEC เป็นเจ้าหนี้ VON มูลค่า 100,097,457.53 บาท ในราคาโอนสิทธิ จำนวน 100,000,000 บาท รวมมูลค่าการซื้อขายทั้งสิ้น 126,809,661.99 บาท โดยมอบอำนาจให้นายโสรัจ โจนเบญจกุล มีอำนาจดำเนินการแทนบริษัทฯ ในการทำความตกลงและลงนามในสัญญา</li> </ul>





ปี	เหตุการณ์สำคัญ
	<p>ซื้อขายหุ้นและหนี้ และเอกสารที่เกี่ยวข้อง รวมทั้งการดำเนินการอื่นใดอันจำเป็นและเกี่ยวข้องกับการเข้าลงทุน และในวันนี้ (4 กรกฎาคม 2560) คู่สัญญาตามสัญญาได้ลงนามในสัญญาซื้อขายหุ้นและหนี้ พร้อมกับทำการโอนหุ้นจาก IFEC มายังบริษัทฯ เมื่อวันที่ 4 กรกฎาคม 2560</p> <ul style="list-style-type: none"> <li>- ปิดกิจการบริษัทย่อย บริษัทแคปปิตอล คอร์ จำกัด ซึ่งไม่ได้ดำเนินการแล้ว และปิดกิจการร่วมค้า ประดับ วงศ์ และวินเทจ วิศวกรรม เนื่องจากการดำเนินการเสร็จสมบูรณ์ตามวัตถุประสงค์เป็นที่เรียบร้อยแล้ว รวมถึงการอนุมัติเงื่อนไขการรับเหมาก่อสร้างใหม่โครงการโรงไฟฟ้าพลังงานแสงอาทิตย์ จังหวัดบิริน ประเทศฟิลิปปินส์</li> <li>- จำหน่ายหุ้นสามัญที่บริษัทฯ ถืออยู่ทั้งหมดในบริษัท วินเทจ เอ็นจิเนียริง แอนด์ คอนสตรัคชั่น จำกัด (VTEC) ซึ่งเป็นบริษัทย่อยของบริษัทฯ จำนวน 10,999,996 หุ้น คิดเป็นสัดส่วนการถือหุ้นร้อยละ 100.0 ของทุนชำระแล้วของวิเทคให้แก่ นายวสันต์ เต็มแสงเลิศ (“ผู้ซื้อ”) รวมมูลค่าการซื้อขายทั้งสิ้น 140 ล้านบาท</li> <li>- เข้าเจรจาเงื่อนไขข้อตกลง การรับวางเงินมัดจำแบบเรียกคืนได้จาก บริษัทสแกน อินเตอร์ จำกัด (มหาชน) ในการเข้าซื้อหุ้นของบริษัท วิ.โอ.เน็ต ไปโอทีเซล เอเชีย จำกัด (“VON”)</li> <li>- เข้าลงนามในสัญญาการลงทุนเบื้องต้นในโครงการโรงไฟฟ้าชีวมวล ขนาดกำลังการผลิตติดตั้ง 25 เมกะวัตต์ จังหวัดฉะเชิงเทรา ประเทศญี่ปุ่น</li> </ul>
2561	<ul style="list-style-type: none"> <li>- บริษัทฯ ได้เข้าซื้อหุ้นของบริษัท วิ.โอ.โซลาร์ จำกัด (VOS) ที่บริษัท VON ถืออยู่จำนวน 99,997 หุ้นหรือคิดเป็นร้อยละ 99.99 ของจำนวนหุ้นทั้งหมดที่ออกและเรียกชำระแล้ว โดยบริษัทฯ ตกลงราคาซื้อหุ้นที่มูลค่าตามบัญชีเป็นจำนวนเงินทั้งสิ้น 1,000,000 บาท</li> <li>- บริษัทฯ ได้เข้าทำสัญญาซื้อขายหุ้นแบบมีเงื่อนไขเพื่อซื้อหุ้นของบริษัท VON กับบริษัท สแกน อินเตอร์ จำกัด (มหาชน) จำนวน 199,996 หุ้น และผู้ถือหุ้นรายอื่นของ VON จำนวน 1 หุ้น รวมทั้งสิ้น 199,997 หุ้น คิดเป็นร้อยละ 99.99 ของจำนวนหุ้นทั้งหมดของ VON ในราคาซื้อหุ้นที่จำนวน 18,322,107.06 บาท และผู้ซื้อได้รับโอนหุ้นที่บริษัทฯ เป็นเจ้าหนี้ VON มูลค่า 96,077,892.94 บาท รวมมูลค่าขนาดรายการเท่ากับ 114,400,000 บาท</li> <li>- ที่ประชุมคณะกรรมการบริษัทมีมติรับทราบการลาออกจากตำแหน่ง ประธานเจ้าหน้าที่บริหาร (Chief Executive Officer) ของนายโสรัจ โจนเบญจกุล และมีมติแต่งตั้งนายศุภศิษฐ์ โกศลจินธุรัตน์ ให้ดำรงตำแหน่งแทน โดยมีผลตั้งแต่วันที่ 28 กุมภาพันธ์ 2561 เป็นต้นไป ทั้งนี้ นายโสรัจ โจนเบญจกุล ยังคงดำรงตำแหน่งกรรมการและประธานกรรมการบริษัทต่อไป</li> <li>- ที่ประชุมวิสามัญผู้ถือหุ้น ครั้งที่ 1/2561 มีมติอนุมัติดังนี้ <ul style="list-style-type: none"> <li>▪ ลดทุนจดทะเบียนของบริษัทฯ จำนวน 187,675,687 บาท จากทุนจดทะเบียนเดิมจำนวน 1,266,554,542 บาท เป็นทุนจดทะเบียนใหม่จำนวน 1,078,878,855 บาท</li> <li>▪ อนุมัติการเพิ่มทุนจดทะเบียนของบริษัทฯ จำนวน 347,000,000 บาท จากทุนจดทะเบียนเดิมจำนวน 1,078,878,855 บาท เป็นทุนจดทะเบียนใหม่จำนวน 1,425,878,855 บาท</li> <li>▪ อนุมัติการจัดสรรหุ้นสามัญเพิ่มทุนของบริษัทฯ จำนวนรวมทั้งสิ้น 347,000,000 หุ้น มูลค่าหุ้นที่ตราไว้หุ้นละ 1 บาท ดังนี้ <ul style="list-style-type: none"> <li>○ จัดสรรหุ้นสามัญเพิ่มทุนให้แก่บุคคลในวงจำกัด (Private Placement) จำนวน 300,000,000 หุ้น มูลค่าที่ตราไว้หุ้นละ 1 บาท</li> </ul> </li> </ul> </li> </ul>



ปี	เหตุการณ์สำคัญ						
	<p>○ จัดสรรหุ้นสามัญเพิ่มทุนให้แก่ Macquarie Bank Limited ตามที่ได้รับอนุมัติจากที่ประชุมสามัญผู้ถือหุ้น ประจำปี 2560 จำนวน 47,000,000 หุ้น มูลค่าที่ตราไว้หุ้นละ 1 บาท</p> <p>- ที่ประชุมสามัญผู้ถือหุ้นปี 2561 มีมติอนุมัติให้</p> <ul style="list-style-type: none"> <li>▪ เปลี่ยนแปลงชื่อบริษัทฯ ภาษาไทยและภาษาอังกฤษ จาก “บริษัท วินเทจ วิศวกรรม จำกัด (มหาชน)” และ “Vintage Engineering Public Company Limited” เป็น “บริษัท เมตะ คอร์ปอเรชั่น จำกัด (มหาชน)” และ “Meta Corporation Public Company Limited” ตามลำดับ</li> <li>▪ เปลี่ยนแปลงข้อบังคับของบริษัทฯ ข้อ 39 เรื่อง ตราประทับของบริษัทฯ ดังต่อไปนี้</li> </ul> <table border="1" data-bbox="327 633 1370 981"> <tr> <td data-bbox="327 633 861 981">  <p>Vintage Engineering Public Company Limited บริษัท วินเทจ วิศวกรรม จำกัด (มหาชน)</p> </td><td data-bbox="861 633 1370 981">  <p>Meta Corporation Public Company Limited เมตะ คอร์ปอเรชั่น จำกัด (มหาชน)</p> </td></tr> </table> <ul style="list-style-type: none"> <li>▪ เปลี่ยนแปลงที่ตั้งสำนักงานใหญ่ของบริษัทฯ</li> </ul> <table border="1" data-bbox="300 1146 1402 1344"> <thead> <tr> <th data-bbox="300 1146 869 1198">ที่ตั้งเดิม</th><th data-bbox="869 1146 1402 1198">ที่ตั้งใหม่</th></tr> </thead> <tbody> <tr> <td data-bbox="300 1198 869 1344">เลขที่ 128 ซอยเลี้ยวเมืองนนทบุรี 10 ตำบลบางกระสอ อำเภอมะนังนนทบุรี จังหวัดนนทบุรี</td><td data-bbox="869 1198 1402 1344">เลขที่ 33/4 ชั้น 36 อาคารเอ เดอะไนท์ ทาวเวอร์ แกรนด์ พระราม 9 ถนน พระราม 9 แขวงห้วยขวาง เขตห้วยขวาง กรุงเทพมหานคร</td></tr> </tbody> </table> <ul style="list-style-type: none"> <li>▪ อนุมัติให้ดำเนินการเปลี่ยนแปลงชื่อย่อหลักทรัพย์จาก VTE เป็น META โดยมีผลใช้ตั้งแต่วันที่ 22 พฤษภาคม 2561 เป็นต้นไป</li> </ul> <p>- บริษัทฯ เข้าทำสัญญาซื้อขายสิทธิการลงทุนในบริษัท Solmax Power Limited โดยผู้ซื้อคือบริษัท Scarlet Maple Investments Limited โดยเสนอราคาซื้อขาย 2.70 ล้านบาทหรือสหรัฐ คิดเป็นจำนวนประมาณ 87,270,210 บาท</p> <p>- บริษัทฯ เข้าลงนามในสัญญาซื้อขายหุ้นสามัญกับบริษัท Basic Energy Corporation (BEC) ซึ่งสืบเนื่องมาจาก Non-binding Term Sheet เพื่อเข้าศึกษาการร่วมลงทุนในกิจการรับเหมาก่อสร้างโรงไฟฟ้า พลังงานแสงอาทิตย์ ในจังหวัดมินบู ประเทศเมียนมา ผ่านการลงทุนในบริษัทย่อยคือ VEPC และ VINTER ต่อมาที่ประชุมคณะกรรมการมีมติอนุมัติเข้าทำสัญญาที่เกี่ยวข้องให้ดำเนินการดังต่อไปนี้</p> <ul style="list-style-type: none"> <li>▪ ให้บริษัทฯ จำหน่ายหุ้นสามัญที่บริษัทฯ ถืออยู่ใน VEPC ให้แก่ BEC ในจำนวนหุ้นคิดเป็นสัดส่วนร้อยละ 15 ของหุ้นทั้งหมดที่ออกของ VEPC จำนวน 7,500,000 หุ้น ที่ราคาซื้อขาย 78,225,000 บาท โดยชำระซื้อขายหุ้นเป็นที่เรียบร้อยแล้วเมื่อวันที่ 2 กรกฎาคม 2561</li> </ul>	 <p>Vintage Engineering Public Company Limited บริษัท วินเทจ วิศวกรรม จำกัด (มหาชน)</p>	 <p>Meta Corporation Public Company Limited เมตะ คอร์ปอเรชั่น จำกัด (มหาชน)</p>	ที่ตั้งเดิม	ที่ตั้งใหม่	เลขที่ 128 ซอยเลี้ยวเมืองนนทบุรี 10 ตำบลบางกระสอ อำเภอมะนังนนทบุรี จังหวัดนนทบุรี	เลขที่ 33/4 ชั้น 36 อาคารเอ เดอะไนท์ ทาวเวอร์ แกรนด์ พระราม 9 ถนน พระราม 9 แขวงห้วยขวาง เขตห้วยขวาง กรุงเทพมหานคร
 <p>Vintage Engineering Public Company Limited บริษัท วินเทจ วิศวกรรม จำกัด (มหาชน)</p>	 <p>Meta Corporation Public Company Limited เมตะ คอร์ปอเรชั่น จำกัด (มหาชน)</p>						
ที่ตั้งเดิม	ที่ตั้งใหม่						
เลขที่ 128 ซอยเลี้ยวเมืองนนทบุรี 10 ตำบลบางกระสอ อำเภอมะนังนนทบุรี จังหวัดนนทบุรี	เลขที่ 33/4 ชั้น 36 อาคารเอ เดอะไนท์ ทาวเวอร์ แกรนด์ พระราม 9 ถนน พระราม 9 แขวงห้วยขวาง เขตห้วยขวาง กรุงเทพมหานคร						

ปี	เหตุการณ์สำคัญ
	<ul style="list-style-type: none"> <li>▪ ให้บริษัทฯ จำหน่ายหุ้นสามัญที่บริษัทฯ ถืออยู่ในบริษัทย่อย VINTER ให้แก่ BEC ในจำนวนหุ้นคิดเป็นสัดส่วนร้อยละ 15 ของหุ้นทั้งหมดที่ออกของ VINTER จำนวน 2,521,865 หุ้น (จำนวนหุ้นก่อนเพิ่มทุน 15,000 หุ้น และจำนวนหุ้นเพิ่มทุน 2,506,865 หุ้น) ที่ราคาซื้อขายจำนวนทั้งสิ้น 25,218,650 บาท (หุ้นเดิมคิดเป็น 150,000 บาท และหุ้นเพิ่มทุนคิดเป็น 25,068,650 บาท) โดยชำระซื้อขายหุ้นเป็นที่เรียบร้อยแล้วเมื่อวันที่ 2 กรกฎาคม 2561</li> <li>- ที่ประชุมวิสามัญผู้ถือหุ้น ครั้งที่ 2/2561 ได้มีมติดังนี้ <ul style="list-style-type: none"> <li>▪ อนุมัติการลดทุนจดทะเบียนของบริษัทฯ จากทุนจดทะเบียนเดิม 1,425,878,855 บาท เป็น 1,378,878,855 บาท มูลค่าที่ตราไว้หุ้นละ 1 บาท โดยการตัดหุ้นที่ยังไม่ได้ออกจำหน่ายของบริษัทฯ จำนวน 47,000,000 หุ้น มูลค่าที่ตราไว้หุ้นละ 1 บาท ที่จัดสรรให้แก่ Macquarie Bank Limited ตามที่ได้รับอนุมัติจากที่ประชุมสามัญผู้ถือหุ้น ประจำปี 2560</li> <li>▪ อนุมัติการออกและเสนอขายใบสำคัญแสดงสิทธิที่จะซื้อหุ้นสามัญเพิ่มทุนของบริษัทฯ ครั้งที่ 3 (META-W3) จำนวน 150,016,045 หน่วย</li> <li>▪ อนุมัติการออกและเสนอขายใบสำคัญแสดงสิทธิที่จะซื้อหุ้นสามัญเพิ่มทุนของบริษัทฯ ครั้งที่ 4 (META-W4) จำนวน 109,206,779 หน่วย</li> <li>▪ อนุมัติการเพิ่มทุนจดทะเบียนของบริษัทฯ จากทุนจดทะเบียนเดิม 1,378,878,855 บาท เป็น 1,738,101,679 บาท โดยออกหุ้นสามัญเพิ่มทุนจำนวน 359,222,824 หุ้น มูลค่าที่ตราไว้หุ้นละ 1 บาท</li> <li>▪ อนุมัติจัดสรรหุ้นสามัญเพิ่มทุนจำนวน 150,016,045 หุ้น มูลค่าที่ตราไว้หุ้นละ 1 บาท เพื่อรองรับการใช้สิทธิของใบสำคัญแสดงสิทธิฯ ครั้งที่ 3 (META-W3) ที่จัดสรรให้แก่ผู้ถือหุ้นเดิมของบริษัทฯ โดยไม่คิดมูลค่า</li> <li>▪ อนุมัติจัดสรรหุ้นสามัญเพิ่มทุนจำนวน 109,206,779 หุ้น มูลค่าที่ตราไว้หุ้นละ 1 บาท เพื่อรองรับการใช้สิทธิของใบสำคัญแสดงสิทธิฯ ครั้งที่ 4 (META-W4) ที่จัดสรรให้แก่ผู้ถือหุ้นเดิมของบริษัทฯ โดยไม่คิดมูลค่า</li> <li>▪ อนุมัติจัดสรรหุ้นสามัญเพิ่มทุนของบริษัทจำนวนไม่เกิน 100,000,000 หุ้น มูลค่าที่ตราไว้หุ้นละ 1 บาท เพื่อรองรับการปรับสิทธิของใบสำคัญแสดงสิทธิฯ META-W2 ตามข้อ 3.2.1 เงื่อนไขของการปรับสิทธิใบสำคัญแสดงสิทธิ META-W2</li> </ul> </li> <li>- อนุมัติให้ VINTER ซึ่งเป็นบริษัทย่อยของบริษัทฯ เพิ่มทุนจดทะเบียนจากทุนจดทะเบียนเดิม 1,000,000 บาท เป็น 161,000,000 บาท เพื่อนำเงินไปเป็นทุนหมุนเวียนสำหรับโครงการก่อสร้างของ VINTER และได้จำหน่ายหุ้นให้กับ BEC จำนวน 2,400,000 หุ้น ซึ่งเมื่อรวมกับจำนวนหุ้นก่อนเพิ่มทุน รวมเป็นจำนวน 2,415,000 หุ้น หรือคิดเป็นร้อยละ 15 ของทุนจดทะเบียนชำระแล้วของ VINTER กล่าวคือ บริษัทฯ ได้จำหน่ายหุ้นสามัญของ VINTER คิดเป็นร้อยละ 15 ของทุนชำระแล้วหลังการเพิ่มทุน</li> <li>- อนุมัติการจำหน่ายไปซึ่งบริษัทย่อย ชื่อ บริษัท วี.โอ.โซลาร์ จำกัด (VOS) ให้แก่นักลงทุนทั่วไป ที่ราคาขายหุ้นและลูกหนี้เป็นจำนวนทั้งสิ้น 8,193,000 บาท โดยสามารถจำแนกการขายได้เป็น การขายหุ้น VOS จำนวน 99,997 หุ้น ที่ราคาขายคิดเป็น 50,000 บาท และการขายลูกหนี้จำนวน 8,143,000 บาท ซึ่งบริษัทฯ ได้รับชำระราคาหุ้นแล้วเมื่อวันที่ 21 ธันวาคม 2561</li> <li>- ลงนามในสัญญาการลงทุนเบื้องต้นฉบับแก้ไข (Amended Investment Term Sheet) ในโครงการโรงไฟฟ้าชีวมวล ประเทศญี่ปุ่น ขนาดกำลังการผลิตติดตั้งรวม 100 เมกะวัตต์ โดยโครงการภายใต้สัญญานี้ได้แก่ <ol style="list-style-type: none"> <li>1. โครงการโรงไฟฟ้าชีวมวล ขนาดกำลังการผลิตติดตั้ง 25 เมกะวัตต์ จังหวัดชะงะ</li> <li>2. โครงการโรงไฟฟ้าชีวมวล ขนาดกำลังการผลิตติดตั้ง 25 เมกะวัตต์ จังหวัดวะกะยะมะ</li> </ol> </li> </ul>



ปี	เหตุการณ์สำคัญ
	<p>3. โครงการโรงไฟฟ้าชีวมวล ขนาดกำลังการผลิตติดตั้ง 50 เมกะวัตต์ จังหวัดชวัง ซึ่งเป็นโครงการที่เพิ่มขึ้นในสัญญาฉบับนี้</p>
2562	<ul style="list-style-type: none"> <li>- การเพิ่มทุนใน VINTER จำนวน 712,432 หุ้นในราคาหุ้นละ 1 บาทรวม เป็นเงิน 7,124,320 บาท ซึ่ง VINTER เป็นบริษัทย่อยที่บริษัทฯ ถือหุ้นอยู่ในสัดส่วนร้อยละ 85 หลังจากที่ได้เพิ่มทุนแล้ว จึงจำหน่ายหุ้นจำนวน 106,865 หุ้นในราคาหุ้นละ 1 บาท รวมเป็นเงิน 1,068,650 บาท ให้แก่บริษัท เบสิค เอ็นเนอร์ยี คอร์ปอเรชั่น หรือ (“BEC”)</li> <li>- ออกและเสนอขายใบสำคัญแสดงสิทธิที่จะซื้อหุ้นสามัญของบริษัทฯ ครั้งที่ 4 (META-W4) จำนวน 109,206,779 หน่วย ซึ่งจัดสรรให้กับผู้ถือหุ้นเดิมโดยไม่คิดมูลค่า</li> <li>- ดำเนินการเริ่มจำหน่ายไฟฟ้าเชิงพาณิชย์ (Commercial Operation Date; COD) ของโครงการโรงไฟฟ้าพลังงานแสงอาทิตย์ ขนาดกำลังการผลิต 220 เมกะวัตต์ (220 MW<sub>DC</sub>) ที่เมืองมินบู ประเทศเมียนมา โดยบริษัทฯ ถือหุ้นร้อยละ 12 ในบริษัทพลังงานเพื่อโลกสีเขียว (ประเทศไทย) จำกัด (“GEPT”) ซึ่งถือหุ้นในบริษัท GEP (Myanmar) Company Limited (“GEPM”) ร้อยละ 99.99 โดยสัญญาซื้อขายไฟฟ้ามีระยะเวลาขายไฟฟ้าให้กับ Electric Power Generation Enterprise (“EPGE”) ภายใต้การดูแลของกระทรวงพลังงานและไฟฟ้า (Ministry of Electricity and Energy: MOEE) เป็นเวลา 30 ปีในอัตราซื้อไฟฟ้าที่ 0.1275 เหรียญสหรัฐต่อกิโลวัตต์ชั่วโมง ในวันที่ 27 มิถุนายน 2562 ได้มีการส่งไฟฟ้าเข้าระบบเป็นที่เรียบร้อยแล้ว ซึ่งที่ผ่านมาเป็นการจัดทำรายงานตามเงื่อนไขของ Power Purchase Agreement (PPA) ที่ได้จัดทำกับ EPGE</li> <li>- ในเดือนพฤศจิกายน 2562 ดำเนินการจำหน่ายเงินลงทุนในกิจการร่วมค้า “กิจการร่วมค้าวิเทค” ซึ่งบริษัทฯ ถือในสัดส่วนร้อยละ 10 คิดเป็นมูลค่าทั้งสิ้น 60,000 บาท ซึ่งเป็นราคาที่ไม่ต่ำกว่ามูลค่าทางบัญชี</li> <li>- เมื่อวันที่ 15 พฤศจิกายน 2562 ทาง EPGE จึงได้ออกหนังสือแจ้งเริ่มวันที่จำหน่ายไฟฟ้าเชิงพาณิชย์ (COD) สำหรับ Phase ที่ 1 ซึ่งมีขนาดกำลังการผลิต 50 เมกะวัตต์ (50 MW<sub>DC</sub>) พร้อมเริ่มรับรู้รายได้และเริ่มจำหน่ายไฟฟ้าเชิงพาณิชย์ของโครงการดังกล่าวตั้งแต่วันที่ 27 กันยายน 2562</li> </ul>
2563	<ul style="list-style-type: none"> <li>- เมื่อวันที่ 28 กุมภาพันธ์ 2563 บริษัทย่อยของบริษัทฯ ได้แก่ บริษัท วินเทจ อีพีซี จำกัด (“VEPC”) และ บริษัท ทีอี อินเตอร์เนชั่นแนล คอนสตรัคชั่น จำกัด (“VINTER”) ได้มีการส่งมอบโรงไฟฟ้าพลังงานแสงอาทิตย์เฟสที่ 1 ขนาดกำลังการผลิต 50 เมกะวัตต์ (50 MW<sub>DC</sub>) ที่เมืองมินบู ประเทศเมียนมา (Provisional Acceptance Certificate) ให้กับบริษัท GEP (Myanmar) Company Limited (“GEPM”)</li> <li>- คณะกรรมการบริษัทฯ ในการประชุมครั้งที่ 2/2563 เมื่อวันที่ 28 กุมภาพันธ์ 2563 มีมติรับทราบการเกียณอายุของนางอรุณญา โนนทร์ ประธานเจ้าหน้าที่ฝ่ายการเงิน โดยมีผลตั้งแต่วันที่ 3 มีนาคม 2563 เป็นต้นไป</li> <li>- คณะกรรมการบริษัทฯ ในการประชุมครั้งที่ 7/2563 เมื่อวันที่ 18 มิถุนายน 2563 มีมติแต่งตั้งนางสาว นิษัณห์ จิราสกุลเกียรติ ผู้อำนวยการฝ่ายบัญชีและการเงิน ดำรงตำแหน่งประธานเจ้าหน้าที่ฝ่ายการเงิน</li> <li>- ที่ประชุมสามัญผู้ถือหุ้น ประจำปี 2563 เมื่อวันที่ 30 กรกฎาคม 2563 ได้มีมติดังนี้ <ul style="list-style-type: none"> <li>■ อนุมัติการลดทุนจดทะเบียนของบริษัทฯ จำนวน 353,757,660 บาท จากทุนจดทะเบียนเดิม จำนวน 1,738,101,679 บาท เป็นทุนจดทะเบียนใหม่ จำนวน 1,384,344,019 บาท</li> <li>■ อนุมัติการเพิ่มทุนจดทะเบียนของบริษัทฯ จำนวน 382,541,172 บาท จากทุนจดทะเบียนเดิม จำนวน 1,384,344,019 บาท เป็นทุนจดทะเบียน จำนวน 1,766,885,191 บาท โดยการออกหุ้นสามัญเพิ่มทุน</li> </ul> </li> </ul>



ปี	เหตุการณ์สำคัญ
	<p>จำนวน 382,541,172 หุ้น มูลค่าที่ตราไว้หุ้นละ 1 บาท เพื่อเสนอขายแก่ผู้ถือหุ้นเดิมตามสัดส่วนการถือหุ้น (Rights Offering) ตามแบบมอบอำนาจทั่วไป (General Mandate)</p> <ul style="list-style-type: none"> <li>- ที่ประชุมคณะกรรมการบริษัทฯ ครั้งที่ 9/2563 เมื่อวันที่ 30 กรกฎาคม 2563 มีมติดังต่อไปนี้ <ul style="list-style-type: none"> <li>■ แต่งตั้ง พล.ต.ต. มงคล หรุ่นเรืองใจ กรรมการบริษัทปฏิบัติหน้าที่รักษาการประธานกรรมการ</li> <li>■ แต่งตั้งนายศุภศิษฐ์ โกศลจินทรธรรม กรรมการบริษัทและประธานเจ้าหน้าที่บริหาร ดำรงตำแหน่งรองประธานกรรมการ</li> </ul> </li> <li>- VEPC และ VINTER ได้เข้าทำสัญญา Amendment and Restated Turnkey EPC Subcontract ลงวันที่ 30 กรกฎาคม 2563 กับ China Triumph International Engineering Company Limited (CTIEC) เพื่อแก้ไขเพิ่มเติมสัญญา Turnkey EPC Subcontract ฉบับเดิม ลงวันที่ 4 กรกฎาคม 2559 โดยสัญญา Amended and Restated Turnkey EPC Subcontract กับ CTIEC นั้น ไม่รวมการให้ความช่วยเหลือทางการเงิน (Financing) สำหรับเฟสที่ 2-4</li> <li>- เมื่อวันที่ 7 ตุลาคม 2563 บริษัทฯ ได้เข้าซื้อหุ้นสามัญเพิ่มทุนของบริษัท วินเทจ โฮลดิ้ง เจแปน จำกัด (“VHJ”) ซึ่งเป็นบริษัทย่อยของบริษัทฯ จำนวน 50,700,000 หุ้น มูลค่าหุ้นละ 10 บาท รวมเป็นจำนวนเงิน 507,000,000 บาท ส่งผลให้ภายหลังการเพิ่มทุน VHJ มีทุนจดทะเบียนทั้งสิ้น 657,000,000 บาท แบ่งออกเป็นหุ้นสามัญจำนวน 65,700,000 หุ้น มูลค่าหุ้นละ 10 บาท</li> <li>- ที่ประชุมวิสามัญผู้ถือหุ้น ครั้งที่ 1/2563 เมื่อวันที่ 26 พฤศจิกายน 2563 ได้มีมติดังนี้ <ul style="list-style-type: none"> <li>■ อนุมัติการปรับเปลี่ยนเงื่อนไข และการแก้ไขสัญญาต่างๆ ที่เกี่ยวกับการให้บริการรับเหมาก่อสร้าง โครงการโรงไฟฟ้าพลังงานแสงอาทิตย์ ขนาดกำลังการผลิต 220 เมกะวัตต์ ที่เมืองมินบู ประเทศเมียนมา (“สัญญาที่เกี่ยวข้องกับโครงการฯ”) ระหว่างบริษัทย่อยของบริษัทฯ ได้แก่ VEPC และ VINTER กับ ทาง GEPM</li> </ul> </li> <li>- คณะกรรมการบริษัทในการประชุมครั้งที่ 15/2563 เมื่อวันที่ 26 พฤศจิกายน 2563 มีมติดังต่อไปนี้ <ul style="list-style-type: none"> <li>■ แต่งตั้ง พล.ต.ต. มงคล หรุ่นเรืองใจ รักษาการประธานกรรมการ ให้ดำรงตำแหน่งประธานกรรมการ</li> <li>■ แต่งตั้งนายพงศ์กฤษณ์ สุนทรารุณ ผู้อำนวยการฝ่ายพัฒนาธุรกิจ ให้ดำรงตำแหน่งประธานเจ้าหน้าที่ฝ่ายปฏิบัติการ</li> </ul> </li> <li>- เมื่อวันที่ 23 ธันวาคม 2563 บริษัทย่อยของบริษัทฯ ได้แก่ VEPC และ VINTER ได้ลงนามในสัญญาที่เกี่ยวข้องกับโครงการฯ (ฉบับแก้ไข) กับทาง GEPM ตามกรอบนโยบายที่ได้รับอนุมัติจากที่ประชุมวิสามัญผู้ถือหุ้น ครั้งที่ 1/2563 เป็นที่เรียบร้อยแล้ว</li> <li>- บริษัทฯ ได้เพิ่มทุนในบริษัท กรีนเอร์ธพาวเวอร์ (ไทยแลนด์) จำกัด (“GEPT” เดิมชื่อ บริษัท พลังงานเพื่อโลกสีเขียว (ประเทศไทย) จำกัด) เป็นจำนวน 2,444,352 หุ้น โดยปัจจุบันบริษัทฯ ถือหุ้นใน GEPT คิดเป็นร้อยละ 12 ของหุ้นสามัญทั้งหมดของ GEPT</li> </ul>
2564	<ul style="list-style-type: none"> <li>- คณะกรรมการบริษัทในการประชุมครั้งที่ 4/2564 เมื่อวันที่ 31 มีนาคม 2564 ได้มีมติดังต่อไปนี้ <ul style="list-style-type: none"> <li>■ อนุมัติการจัดตั้งบริษัท โนวา แคปิตอล จำกัด (“NOVACAP”) เพื่อประกอบธุรกิจบริหารสินทรัพย์ตามกฎหมาย และหลักเกณฑ์การเป็นบริษัทบริหารสินทรัพย์ของธนาคารแห่งประเทศไทย โดยถือหุ้นผ่านบริษัท โนวา เอเชีย จำกัด (“NOVA”) ซึ่งเป็นบริษัทย่อยของบริษัทฯ</li> </ul> </li> </ul>



ปี	เหตุการณ์สำคัญ
	<ul style="list-style-type: none"> <li>■ อนุมัติการเพิ่มทุนจดทะเบียนของ NOVA ซึ่งเป็นบริษัทย่อยของบริษัทฯ จำนวน 2,500,000 หุ้น มูลค่าหุ้นละ 10 บาท รวมเป็นจำนวนเงิน 25,000,000 บาท ส่งผลให้ภายหลังการเพิ่มทุน NOVA มีทุนจดทะเบียนทั้งสิ้น 35,000,000 บาท แบ่งออกเป็นหุ้นสามัญจำนวน 3,500,000 หุ้น</li> <li>- ที่ประชุมสามัญผู้ถือหุ้นประจำปี 2564 เมื่อวันที่ 29 เมษายน 2564 ได้มีมติดังนี้ <ul style="list-style-type: none"> <li>■ อนุมัติการลดทุนจดทะเบียนของบริษัทฯ จำนวน 491,747,805 บาท จากทุนจดทะเบียนเดิม 1766,885,191 บาท เป็นทุนจดทะเบียนใหม่ 1,275,137,386 บาท</li> <li>■ อนุมัติการเพิ่มทุนจดทะเบียนของบริษัทฯ จำนวน 828,839,302 บาท จากทุนจดทะเบียนเดิม 1,275,137,386 บาท เป็นทุนจดทะเบียนจำนวน 2,103,976,688 บาท โดยการออกหุ้นสามัญเพิ่มทุนจำนวน 828,839,302 หุ้น มูลค่าที่ตราไว้หุ้นละ 1 บาท เพื่อรองรับการออกและเสนอขายหุ้นสามัญเพิ่มทุนให้แก่ผู้ถือหุ้นเดิม (Rights Offering) และ/หรือ เสนอขายต่อบุคคลในวงจำกัด (Private Placement) รวมถึงเพื่อรองรับการใช้สิทธิซื้อหุ้นสามัญเพิ่มทุนตามใบสำคัญแสดงสิทธิที่จะซื้อหุ้นสามัญของบริษัทฯ ครั้งที่ 5 (META-W5)</li> <li>■ อนุมัติการออกใบสำคัญแสดงสิทธิที่จะซื้อหุ้นสามัญของบริษัทฯ ครั้งที่ 5 (META-W5) จำนวนไม่เกิน 318,784,347 หน่วย เพื่อจัดสรรให้แก่ผู้ถือหุ้นเดิมตามสัดส่วนการถือหุ้น</li> <li>■ อนุมัติการจัดสรรหุ้นสามัญเพิ่มทุนจำนวน 828,839,302 หุ้น มูลค่าที่ตราไว้หุ้นละ 1 บาท เพื่อเสนอขายเพื่อรองรับการออกและเสนอขายหุ้นสามัญเพิ่มทุนให้แก่ผู้ถือหุ้นเดิม (Rights Offering) และ/หรือ เพื่อเสนอขายให้แก่บุคคลในวงจำกัด (Private Placement) ตามแบบมอบอำนาจทั่วไป (General Mandate) และเพื่อรองรับการใช้สิทธิของผู้ถือใบสำคัญแสดงสิทธิที่จะซื้อหุ้นสามัญของบริษัทฯ ครั้งที่ 5 (META-W5) โดยแบ่งเป็น <ol style="list-style-type: none"> <li>1) อนุมัติการจัดสรรหุ้นสามัญเพิ่มทุนจำนวน 382,541,216 หุ้น หรือคิดเป็นร้อยละ 30 ของทุนจดทะเบียนชำระแล้วของบริษัทฯ เพื่อรองรับการออกและเสนอขายหุ้นสามัญเพิ่มทุนให้แก่ผู้ถือหุ้นเดิม (Rights Offering)</li> <li>2) อนุมัติการจัดสรรหุ้นสามัญเพิ่มทุนจำนวน 127,513,739 หุ้น หรือคิดเป็นร้อยละ 10 ของทุนจดทะเบียนชำระแล้วของบริษัทฯ เพื่อเสนอขายให้แก่บุคคลในวงจำกัด (Private Placement) โดย 1) และ 2) เป็นการเพิ่มทุนตามแบบมอบอำนาจทั่วไป (General Mandate) ทั้งนี้ ไม่ว่ากรณีใดก็ตามจะต้องมีจำนวนรวมกันไม่เกิน 382,541,216 หุ้น หรือคำนวณรวมไม่เกินร้อยละ 30 ของทุนจดทะเบียนชำระแล้วของบริษัทฯ</li> <li>3) อนุมัติการจัดสรรหุ้นสามัญเพิ่มทุนจำนวน 318,784,347 หุ้น เพื่อรองรับการใช้สิทธิของผู้ถือใบสำคัญแสดงสิทธิที่จะซื้อหุ้นสามัญของบริษัทฯ ครั้งที่ 5 (META-W5)</li> </ol> </li> </ul> </li> <li>- บริษัทฯ ได้เข้าซื้อหุ้นสามัญเพิ่มทุนของ บริษัท โนวา เอเชีย จำกัด (“NOVA”) ซึ่งเป็นบริษัทย่อยของบริษัทฯ ดังต่อไปนี้ <ul style="list-style-type: none"> <li>■ เมื่อวันที่ 5 พฤษภาคม 2564 บริษัทฯ เข้าซื้อหุ้นจำนวน 2,500,000 หุ้น มูลค่าหุ้นละ 10 บาท รวมเป็นจำนวนเงิน 25,000,000 บาท</li> <li>■ เมื่อวันที่ 6 กันยายน 2564 บริษัทฯ เข้าซื้อหุ้นจำนวน 6,750,000 หุ้น มูลค่าหุ้นละ 10 บาท รวมเป็นจำนวนเงิน 67,500,000 บาท และ</li> </ul> </li> </ul>





ปี	เหตุการณ์สำคัญ
	<ul style="list-style-type: none"> <li>■ เมื่อวันที่ 6 ตุลาคม 2564 บริษัทฯ เข้าซื้อหุ้นจำนวน 1,500,000 หุ้น มูลค่าหุ้นละ 10 บาท รวมเป็นจำนวนเงิน 15,000,000 บาท</li> <li>ส่งผลให้ภายหลังการเพิ่มทุน NOVA มีทุนจดทะเบียนทั้งสิ้น 117,500,000 บาท แบ่งออกเป็นหุ้นสามัญจำนวน 11,750,000 หุ้น มูลค่าหุ้นละ 10 บาท</li> <li>- เมื่อวันที่ 30 สิงหาคม 2564 บริษัทฯ ได้เข้าซื้อหุ้นสามัญเพิ่มทุนของบริษัท โนวา เอเชีย จำกัด (“NOVA”) ซึ่งเป็นบริษัทย่อยของบริษัทฯ จำนวน 6,750,000 หุ้น มูลค่าหุ้นละ 10 บาท รวมเป็นจำนวนเงิน 67,500,000 บาท ส่งผลให้ภายหลังการเพิ่มทุน NOVA มีทุนจดทะเบียนทั้งสิ้น 102,500,000 บาท แบ่งออกเป็นหุ้นสามัญจำนวน 10,250,000 หุ้น มูลค่าหุ้นละ 10 บาท</li> <li>- เมื่อวันที่ 29 กันยายน 2564 บริษัทฯ ได้เข้าซื้อหุ้นสามัญเพิ่มทุนของ NOVA เพิ่มเติม จำนวน 1,500,000 หุ้น มูลค่าหุ้นละ 10 บาท รวมเป็นจำนวนเงิน 15,000,000 บาท ส่งผลให้ภายหลังการเพิ่มทุน NOVA มีทุนจดทะเบียนทั้งสิ้น 117,500,000 บาท แบ่งออกเป็นหุ้นสามัญจำนวน 11,750,000 หุ้น มูลค่าหุ้นละ 10 บาท</li> <li>- เมื่อวันที่ 1 ตุลาคม 2564 ทางบริษัท โนวา เอเชีย จำกัด (“NOVA”) ได้ทำการเข้าลงทุนในบริษัท พิกโอ โซลูชันส์ (ไทยแลนด์) จำกัด (“PICO”) โดยการซื้อหุ้นในสัดส่วนร้อยละ 85 ของจำนวนหุ้นทั้งหมด คิดเป็นจำนวน 850,000 หุ้น มูลค่าหุ้นละ 242 บาท รวมเป็นจำนวนเงิน 205,700,000 บาท ส่งผลให้ปัจจุบัน NOVA กลายเป็นผู้ถือหุ้นใหญ่ใน PICO</li> <li>- เมื่อวันที่ 8 กันยายน 2564 GEPM ได้มีหนังสือมายังบริษัท VEPC และ VINTER เพื่อขอขยายระยะเวลาการชำระ Second Advance Payment เฟส 2-4 ที่ค้างชำระ ซึ่งครบกำหนดชำระตามสัญญาที่ได้รับการขยายในวันที่ 30 กันยายน 2564 อีกครั้งหนึ่ง ออกไปจนถึงวันที่ 31 ธันวาคม 2564 (Grace Period 1 ตุลาคม – 31 ธันวาคม 2564) นอกจากนี้ในวันที่ 22 กันยายน 2564 GEPM ได้ทำการชำระ Second Advance Payment มาเพิ่มเติมอีก เป็นจำนวน 100,000 เหรียญสหรัฐ ส่งผลให้ Second Advance Payment เฟส 2-4 ที่ GEPM ค้างชำระ VEPC ณ วันที่ 22 กันยายน 2564 คงเหลือจำนวน 12,319,907.91 เหรียญสหรัฐ หรือประมาณ 411,879,161.42 บาท ซึ่งคณะกรรมการบริษัทฯ ในการประชุมครั้งที่ 12/2564 เมื่อวันที่ 30 กันยายน 2564 ได้พิจารณาแนวทางการดำเนินการ เพื่อให้ได้รับชำระแล้ว มีมติเห็นสมควรเลื่อนการชำระเงินในส่วนนี้ให้แก่ GEPM อีกครั้งหนึ่ง โดยมีกำหนดชำระภายในวันที่ 31 ธันวาคม 2564</li> <li>- เมื่อวันที่ 17 ธันวาคม 2564 GEPM ได้มีหนังสือมายังบริษัท VEPC และ VINTER เพื่อขอขยายระยะเวลาการชำระ Second Advance Payment เฟส 2-4 ที่ค้างชำระ ซึ่งจะครบกำหนดตามสัญญาที่ได้รับการขยายในวันที่ 31 ธันวาคม 2564 ออกไปจนถึงวันที่ 31 มีนาคม 2565 (Grace Period 1 มกราคม – 31 มีนาคม 2565) นอกจากนี้ ในช่วงเวลาระหว่างวันที่ 1 ตุลาคม – 22 ธันวาคม 2564 GEPM ได้ชำระ Second Advance Payment เฟส 2-4 มาเพิ่มเติมอีกเป็นจำนวน 3,400,000 เหรียญสหรัฐ ส่งผลให้ Second Advance Payment เฟส 2-4 ที่ GEPM ค้างชำระ VEPC เหลือเป็นจำนวน 8,819,907.91 เหรียญสหรัฐ หรือประมาณ 298,667,659.56 บาท ซึ่งในการประชุมคณะกรรมการบริษัทฯ ครั้งที่ 15/2564 เมื่อวันที่ 22 ธันวาคม 2564 ได้พิจารณาแนวทางการดำเนินการเพื่อให้ได้รับชำระแล้ว จึงมีมติเห็นชอบให้เลื่อนการชำระเงิน Second Advance Payment เฟส 2-4 ที่ค้างชำระให้แก่ GEPM อีกครั้ง โดยกำหนดให้ชำระภายในวันที่ 31 มีนาคม 2565 ทั้งนี้เพื่อเปิดโอกาสให้ GEPM แสวงหาแหล่งเงินทุนอื่น เพื่อชำระตามสัญญาที่เกี่ยวข้อง</li> </ul>



ปี	เหตุการณ์สำคัญ
2565	<p>- คณะกรรมการบริษัท ในการประชุมครั้งที่ 1/2565 เมื่อวันที่ 27 มกราคม 2565 ได้มีมติดังต่อไปนี้</p> <ul style="list-style-type: none"> <li>■ อนุมัติให้ NOVA ซึ่งเป็นบริษัทย่อยของบริษัทที่ถือหุ้นในสัดส่วนร้อยละ 100 ซื้อหุ้นสามัญของ PICO เพิ่มเติมอีกจำนวน 149,999 หุ้น หรือคิดเป็นร้อยละ 14.99 ราคาหุ้นละ 242 บาท คิดเป็นเงินลงทุน 36,299,758 บาท ส่งผลภายหลังการซื้อหุ้นให้ NOVA ถือครองหุ้นใน PICO ในสัดส่วนร้อยละ 100 โดยได้มีการลงนามในสัญญาซื้อขายหุ้น เมื่อวันที่ 28 มกราคม 2565 เป็นที่เรียบร้อยแล้ว</li> </ul> <p>- ที่ประชุมสามัญผู้ถือหุ้นประจำปี 2565 เมื่อวันที่ 28 เมษายน 2565 ได้มีมติดังนี้</p> <ul style="list-style-type: none"> <li>■ อนุมัติการลดทุนจดทะเบียนของบริษัทฯ จำนวน 452,801,030 บาท จากทุนจดทะเบียนเดิม 2,103,976,688 บาท เป็นทุนจดทะเบียนใหม่ 1,651,175,658 บาท</li> <li>■ อนุมัติการเพิ่มทุนจดทะเบียนของบริษัทฯ จำนวน 1,586,058,082 บาท จากทุนจดทะเบียนเดิม 1,651,175,658 บาท เป็นทุนจดทะเบียนใหม่ 3,237,233,740 บาท</li> <li>■ อนุมัติการออกใบสำคัญแสดงสิทธิที่จะซื้อหุ้นสามัญเพิ่มทุนของบริษัทฯ ครั้งที่ 6 (META-W6) จำนวนไม่เกิน 513,056,980 หน่วย เพื่อจัดสรรให้แก่ผู้ถือหุ้นเดิมตามสัดส่วนการถือหุ้น โดยไม่คิดมูลค่า (จัดสรรได้ 507,990,925 หน่วย ณ วันที่ 27 กรกฎาคม 2565)</li> <li>■ อนุมัติการจัดสรรหุ้นสามัญเพิ่มทุนจำนวน 1,586,058,082 หุ้น มูลค่าที่ตราไว้หุ้นละ 1 บาท เพื่อรองรับการจัดสรรดังต่อไปนี้ <ul style="list-style-type: none"> <li>- จัดสรรหุ้นสามัญเพิ่มทุน จำนวน 495,352,697 หุ้น หรือไม่เกินร้อยละ 30 ของทุนจดทะเบียนชำระแล้วของบริษัทฯ เพื่อรองรับการออกและเสนอขายหุ้นสามัญเพิ่มทุนให้ผู้ถือหุ้นเดิมตามสัดส่วนการถือหุ้น (Rights Offering) ตามแบบมอบอำนาจทั่วไป (General Mandate)</li> <li>- จัดสรรหุ้นสามัญเพิ่มทุนจำนวน 165,117,556 หุ้น หรือไม่เกินร้อยละ 10 ของทุนจดทะเบียนชำระแล้วของบริษัทฯ เพื่อรองรับการออกและเสนอขายหุ้นเพิ่มทุนให้แก่บุคคลในวงจำกัด (Private Placement) ตามแบบมอบอำนาจทั่วไป (General Mandate)</li> </ul> </li> </ul> <p>ทั้งนี้ การจัดสรรหุ้นสามัญเพิ่มทุนให้แก่ผู้ถือหุ้นเดิม (RO) และการจัดสรรหุ้นสามัญเพิ่มทุนให้แก่บุคคลในวงจำกัด (PP) จะต้องมีความรวมกันไม่เกิน 495,352,697 หุ้น หรือรวมกันไม่เกินร้อยละ 30 ของทุนจดทะเบียนชำระแล้วของบริษัทฯ ณ วันที่คณะกรรมการบริษัทฯ มีมติอนุมัติการจัดสรร</p> <ul style="list-style-type: none"> <li>- จัดสรรหุ้นสามัญเพิ่มทุนจำนวน 513,56,980 หุ้น หรือไม่เกินร้อยละ 31 ของทุนจดทะเบียนชำระแล้วของบริษัทฯ เพื่อรองรับการใช้สิทธิซื้อหุ้นสามัญเพิ่มทุนตามใบสำคัญแสดงสิทธิที่จะซื้อหุ้นสามัญของบริษัทฯ ครั้งที่ 6 (META-W6) ตามสัดส่วนที่ได้จัดสรร</li> <li>- จัดสรรหุ้นสามัญเพิ่มทุนจำนวน 312,530,849 หุ้น หรือไม่เกินร้อยละ 19 ของทุนจดทะเบียนชำระแล้วของบริษัทฯ เพื่อรองรับการใช้สิทธิซื้อหุ้นสามัญเพิ่มทุนตามใบสำคัญแสดงสิทธิที่จะซื้อหุ้นสามัญของบริษัทฯ ครั้งที่ 5 (META-W5) ซึ่งได้รับอนุมัติจากที่ประชุมสามัญผู้ถือหุ้นประจำปี 2564</li> </ul> <p>ทั้งนี้ กรณีการจัดสรรหุ้นสามัญเพิ่มทุนเพื่อรองรับ META-W5 และ META-W6 ไม่ว่ากรณีใดก็ตามจะต้องมีความรวมกันไม่เกิน 825,587,829 หุ้น หรือคำนวณรวมกันไม่เกินร้อยละ 50 ของทุนจดทะเบียนชำระแล้วของบริษัทฯ ณ วันที่คณะกรรมการบริษัทฯ มีมติอนุมัติการจัดสรร</p>





ปี	เหตุการณ์สำคัญ
	<ul style="list-style-type: none"> <li>- จัดสรรหุ้นสามัญเพิ่มทุน 100,000,000 หุ้น เพื่อรองรับการปรับสิทธิซื้อหุ้นสามัญเพิ่มทุนตามใบสำคัญแสดงสิทธิที่จะซื้อหุ้นสามัญของบริษัทฯ ครั้งที่ 5 (META-W5) ตามข้อ 3.3.1 (ง) ของข้อกำหนดสิทธิการใช้สิทธิตามใบสำคัญแสดงสิทธิที่จะซื้อหุ้นของบริษัทฯ ครั้งที่ 5 (META-W5) ด้วยเหตุที่จะซื้อหุ้นสามัญของบริษัทฯ ครั้งที่ 6 (META-W6)</li> <li>- เมื่อวันที่ 28 มีนาคม 2565 GEPM ได้มีหนังสือมายังบริษัทฯ VEPC และ VINTER เพื่อขอขยายระยะเวลาการชำระ Second Advance Payment เฟส 2-4 ที่ค้างชำระ ซึ่งจะครบกำหนดตามสัญญาที่ได้รับการขยายในวันที่ 31 มีนาคม 2565 ออกไปจนถึงวันที่ 30 กันยายน 2565 (Grace Period 1 เมษายน – 30 กันยายน 2565) ในช่วงเวลาระหว่างวันที่ 1 มกราคม – 31 มีนาคม 2565 GEPM ได้ทำการชำระ Second Advance Payment มาเพิ่มเติมอีกเป็นจำนวน 2,470,654 เหรียญสหรัฐ ส่งผลให้ Second Advance Payment เฟส 2-4 ที่ GEPM ค้างชำระ VEPC คงเหลือเป็นจำนวน 5,149,253.73 เหรียญสหรัฐ หรือประมาณ 172,247,686.52 บาท ซึ่งคณะกรรมการบริษัทฯ ในการประชุมครั้งที่ 2/2565 เมื่อวันที่ 31 มีนาคม 2565 ได้พิจารณาแนวทางการดำเนินการเพื่อให้ได้รับชำระแล้ว จึงมีมติเห็นชอบให้เลื่อนการชำระเงิน Second Advance Payment เฟส 2-4 ที่ค้างชำระให้แก่ GEPM อีกครั้ง โดยกำหนดให้ชำระภายในวันที่ 30 กันยายน 2565</li> <li>- คณะกรรมการบริษัท ในการประชุมครั้งที่ 2/2565 เมื่อวันที่ 24 มิถุนายน 2565 ได้มีมติดังต่อไปนี้ <ul style="list-style-type: none"> <li>■ อนุมัติการเพิ่มทุนจดทะเบียนของ PICO ซึ่งเป็นบริษัทย่อยของบริษัทฯ จำนวน 1,400,000 หุ้น มูลค่าหุ้นละ 100 บาท รวมเป็นจำนวนเงิน 140,000,000 บาท ส่งผลให้ภายหลังการเพิ่มทุน PICO มีทุนจดทะเบียนทั้งสิ้น 140,000,000 บาท แบ่งออกเป็นหุ้นสามัญจำนวน 1,400,000 หุ้น มูลค่าหุ้นละ 100 บาท</li> </ul> </li> <li>- ที่ประชุมคณะกรรมการบริษัท ครั้งที่ 3/2565 เมื่อวันที่ 13 พฤษภาคม 2565 จากข้อมูลตามรายงานของทางที่ปรึกษาทางการเงินอิสระ (IFA) และผลการศึกษาความเป็นไปได้ในการเข้าลงทุนในบริษัท เอ็นพี พิกอ จำกัด (“NP PICO”) บริษัทได้มีมติการอนุมัติการเข้าลงทุนในกิจการดังกล่าวโดยลงทุนผ่านบริษัทย่อยของกิจการและมอบหมายให้คณะกรรมการบริหารดำเนินงานต่อ</li> </ul> <p>ต่อมาที่ประชุมคณะกรรมการบริหารของบริษัท ครั้งที่ 5/2565 เมื่อวันที่ 10 มิถุนายน 2565 ได้พิจารณาอนุมัติรายการวางเงินมัดจำแบบเรียกคืนได้เพื่อศึกษาความเป็นไปได้ในการเข้าลงทุนในบริษัท เอ็นพี พิกอ จำกัด (“NP PICO”) โดยมีวัตถุประสงค์เพื่อให้ บริษัท พิกอ โซลูชันส์ (ไทยแลนด์) จำกัด (“PICO”) ซึ่งเป็นบริษัทย่อยของบริษัทใช้ในการพิจารณาเข้าศึกษาและตรวจสอบข้อมูลทางการเงินและทางกฎหมายอย่างละเอียดเพื่อวัตถุประสงค์ในการเข้าลงทุนใน NP PICO ผ่าน PICO ต่อมาเมื่อวันที่ 13 มิถุนายน 2565 ทาง PICO ได้ลงนามบันทึกข้อตกลงเบื้องต้นในการซื้อขายหุ้นสามัญของ NP PICO กับทาง บริษัท เสริมสร้างคุณภาพสินทรัพย์ จำกัด ซึ่งเป็นผู้ถือหุ้นใหญ่ของ NP PICO โดย PICO วางเงินประกันงวดแรกจำนวนรวม 40 ล้านบาท เมื่อวันที่ 24 มิถุนายน 2565 ทั้งนี้ ณ วันที่ 30 มิถุนายน 2565 บริษัทย่อยของกิจการ(PICO) มีการจ่ายเงินประกันการซื้อเงินลงทุนดังกล่าวแล้วรวมเป็นจำนวน 40 ล้านบาท</p> <p>ต่อมาเมื่อวันที่ 1 กรกฎาคม 2565 บริษัทย่อยของกิจการ(PICO) ได้วางเงินประกันงวดสุดท้ายเพิ่มอีกจำนวน 151 ล้านบาท โดย PICO มีการจ่ายเงินประกันการซื้อเงินลงทุนดังกล่าวรวมเป็นจำนวน 191 ล้านบาทครบทั้งจำนวนแล้ว ตามบันทึกข้อตกลงเบื้องต้นในการซื้อขายหุ้นสามัญของ NP PICO</p>



ปี	เหตุการณ์สำคัญ
	<p>ต่อมาที่ประชุมคณะกรรมการบริหารบริษัทฯ ครั้งที่ 7/2565 เมื่อวันที่ 27 กรกฎาคม 2565 พิจารณาข้อมูลการลงทุนจากข้อมูลตามรายงานของทางที่ปรึกษาทางการเงินอิสระ (IFA) และผลการศึกษาความเป็นไปได้ในการเข้าลงทุนในบริษัท เอ็นพี พิกโก จำกัด (“NP PICO”) โดยได้รับมอบอำนาจจากคณะกรรมการบริษัทซึ่งอนุมัติให้ PICO ซึ่งเป็นบริษัทย่อยของบริษัทที่ถือหุ้นในสัดส่วนร้อยละ 99.99 เข้าทำรายการซื้อหุ้นสามัญของ NP PICO จำนวน 1,019,998 หุ้น คิดเป็นร้อยละ 99.99 ในราคาหุ้นละ 187.26 บาท คิดเป็นเงินลงทุนทั้งสิ้น 191 ล้านบาท โดยการลงทุนดังกล่าวได้มีการลงนามในสัญญาซื้อขายหุ้น เมื่อวันที่ 1 สิงหาคม 2565 เป็นที่เรียบร้อยแล้ว ทั้งนี้ผู้ขายได้ตกลงทำหนังสือรับประกันผลตอบแทนโดยการวางหลักประกันเป็นเช็คสั่งจ่ายลงวันที่ล่วงหน้าจำนวนรวม 68.8 ล้านบาท เพื่อเป็นหลักประกันผลตอบแทนร้อยละ 12 ต่อปี เป็นระยะเวลา 3 ปี</p> <ul style="list-style-type: none"> <li>- ที่ประชุมวิสามัญผู้ถือหุ้น NOVA ครั้งที่ 1/2565 เมื่อวันที่ 27 มิถุนายน 2565 ได้มีมติอนุมัติการเพิ่มทุนจดทะเบียนจำนวน 237,000,000 บาท จากทุนจดทะเบียนเดิม 117,500,000 บาท โดยการออกหุ้นสามัญใหม่จำนวน 23,700,000 หุ้น มูลค่าหุ้นละ 10 บาท ให้แก่ผู้ถือหุ้นเดิมตามสัดส่วน โดยบริษัทฯ ได้ใช้สิทธิซื้อหุ้นทั้งจำนวน 23,700,000 หุ้น เป็นจำนวนเงินทั้งสิ้น 237,000,000 บาท</li> <li>- เมื่อวันที่ 1 กรกฎาคม 2565 ที่ประชุมวิสามัญผู้ถือหุ้น PICO ได้มีมติอนุมัติการเพิ่มทุนจดทะเบียนของ PICO ซึ่งเป็นบริษัทย่อยของบริษัทฯ จำนวน 3,000,000 หุ้น มูลค่าหุ้นละ 100 บาท รวมเป็นจำนวนเงิน 300,000,000 บาท ส่งผลให้ภายหลังการเพิ่มทุน PICO มีทุนจดทะเบียนทั้งสิ้น 300,000,000 บาท แบ่งออกเป็นหุ้นสามัญจำนวน 3,000,000 หุ้น มูลค่าหุ้นละ 100 บาท</li> <li>- คณะกรรมการบริษัท ในการประชุมครั้งที่ 4/2565 เมื่อวันที่ 15 สิงหาคม 2565 ได้มีมติอนุมัติให้บริษัทฯ ดำเนินการทำรายการ Asset Swap ระหว่างบริษัทย่อยของบริษัทฯ คือ VEPC กับบริษัท Basic Energy Corporation (BEC) โดยได้ดำเนินการเข้าทำสัญญาที่เกี่ยวข้อง โดยระบุวันที่ Closing Date เป็นวันที่ 17 ตุลาคม 2565 ซึ่งภายใต้สัญญามีการระบุถึง <ol style="list-style-type: none"> <li>1) การปลดภาระตามสัญญา Chattel Mortgage</li> <li>2) การโอนหุ้นจำนวนร้อยละ 15 ที่ทาง BEC ถืออยู่ในบริษัท VEPC และ VINTER ให้กับบริษัทฯ โดยมีมูลค่าหุ้นที่ได้รับโอน มูลค่าทั้งสิ้น 4,103,946 เหรียญสหรัฐ สำหรับสินทรัพย์ที่โอนได้แก่ แผงโซลาร์เซลล์ (PV Modules) และอุปกรณ์เชื่อมต่อแผงโซลาร์เซลล์ (PV Connector) ซึ่งบริษัท E&amp;P Green Energy (EPGEN) ในฐานะเจ้าของอุปกรณ์ จะถูกขายให้แก่ BEC ในราคาที่ตกลงกันระหว่างบริษัทฯ กับ BEC เป็นจำนวนเงิน 4,103,946 เหรียญสหรัฐ</li> </ol> </li> <li>- GEPM จึงได้ยื่นหนังสือ ฉบับลงวันที่ 8 กันยายน 2565 มายัง VEPC และ VINTER เพื่อขอขยายระยะเวลาการชำระ Second Advance Payment เฟส 2 - 4 ที่ค้างชำระเป็นจำนวน 1,530,144.86 เหรียญสหรัฐ ซึ่งจะครบกำหนดตามสัญญาที่ได้รับการขยายในวันที่ 30 กันยายน 2565 ออกไปจนถึง 31 มีนาคม 2566 (Grace Period 1 ตุลาคม 2565 – 31 มีนาคม 2566) ในระหว่างช่วง Grace Period นั้น GEPM ตกลงที่จะชำระ Second Advance Payment ให้แก่ VEPC ไม่เกินกว่า 200,000 เหรียญสหรัฐต่อเดือน และ GEPM ยินดีที่จะชำระดอกเบี้ยแบบลดต้นลดดอกในอัตราร้อยละ 10 ต่อปี โดยการจ่ายดอกเบี้ยสำหรับยอดค้างชำระจะเริ่มตั้งแต่วันที่ 1 ตุลาคม 2565 เป็นต้นไปจนกว่าจะชำระเงินครบจำนวน โดยที่ประชุม</li> </ul>



ปี	เหตุการณ์สำคัญ
	<p>คณะกรรมการบริษัท ครั้งที่ 5/2565 เมื่อวันที่ 9 กันยายน 2565 ได้มีมติอนุมัติให้ GEPM ขยายระยะเวลาการรับเงินค่าสินค้าส่วนที่ 2 เฟสที่ 2 - 4 ตามที่เสนอ</p> <p>- เมื่อวันที่ 30 ธันวาคม 2565 ที่ประชุมคณะกรรมการบริษัท ครั้งที่ 8/2565 ได้มีมติอนุมัติให้ NOVA ขายหุ้นสามัญที่ถืออยู่ใน PICO บางส่วน ให้แก่บริษัท เอควี เอสเตท จำกัด (มหาชน) (AQ) และ/หรือบริษัทย่อย และอนุมัติการเปลี่ยนเงินมัดจำแบบเรียกคืนได้ที่ AQ ได้วางไว้กับ NOVA ตามบันทึกข้อตกลงในการเข้าศึกษาการลงทุนใน PICO เป็นเงินลงทุนในหุ้นสามัญ PICO เนื่องจาก AQ แจ้งความประสงค์ขอเปลี่ยนเงินมัดจำแบบเรียกคืนได้เป็นเงินลงทุนในหุ้นสามัญของ PICO และในวันที่ 30 ธันวาคม 2565 NOVA ได้บรรลุข้อตกลงและลงนามในสัญญาซื้อขายหุ้นสามัญ PICO กับบริษัท อัลลาย เทคโนโลยี อินเตอร์เนชั่นแนล จำกัด ซึ่งเป็นบริษัทย่อยของ AQ โดยขายหุ้นสามัญที่ถือใน PICO จำนวน 324,014 หุ้น คิดเป็นสัดส่วนร้อยละ 10.80 มูลค่าซื้อขายหุ้นละ 152 บาท รวมมูลค่าซื้อขายหุ้นเป็นจำนวนเงินทั้งสิ้น 49,250,128 บาท ซึ่งหลังจากการขายหุ้นดังกล่าว NOVA ยังคงถือหุ้น PICO ร้อยละ 89.2 และไม่มีการเปลี่ยนแปลงอำนาจควบคุม หรือมีการส่งตัวแทนจาก AQ หรือบริษัทย่อย มาดำรงตำแหน่งใน PICO แต่อย่างใด</p>

### 1.1.3 การใช้เงินจากการระดมทุน

ในปี 2565 ที่ผ่านมา บริษัทฯ ในการประชุมสามัญผู้ถือหุ้นประจำปี 2565 เมื่อวันที่ 28 เมษายน 2565 ได้มีมติอนุมัติให้บริษัทฯ เพิ่มทุนจดทะเบียนของบริษัทฯ จำนวน 1,586,058,082 บาท จากทุนจดทะเบียนเดิม 1,651,175,658 บาท เป็นทุนจดทะเบียนจำนวน 3,237,233,740 บาท โดยการออกหุ้นสามัญเพิ่มทุน จำนวน 1,586,058,082 หุ้น มูลค่าที่ตราไว้หุ้นละ 1 บาท เพื่อบริหารจัดการธุรกิจต่อไป

- 1) จัดสรรหุ้นสามัญเพิ่มทุนจำนวน 495,352,697 หุ้น หรือคิดเป็นร้อยละ 30 ของทุนจดทะเบียนชำระแล้วของบริษัทฯ เพื่อบริหารจัดการและเสนอขายหุ้นสามัญเพิ่มทุนให้แก่ผู้ถือหุ้นเดิม (Rights Offering)
  - 2) จัดสรรหุ้นสามัญเพิ่มทุนจำนวน 165,117,556 หุ้น หรือคิดเป็นร้อยละ 10 ของทุนจดทะเบียนชำระแล้วของบริษัทฯ เพื่อเสนอขายให้แก่บุคคลในวงจำกัด (Private Placement)
- โดย 1) และ 2) เป็นการเพิ่มทุนตามแบบมอบอำนาจทั่วไป (General Mandate) ทั้งนี้ ไม่ว่ากรณีใดก็ตามจะต้องมีจำนวนรวมกันไม่เกิน 495,352,697 หุ้น หรือคำนวณรวมไม่เกินร้อยละ 30 ของทุนจดทะเบียนชำระแล้วของบริษัทฯ
- 3) จัดสรรหุ้นสามัญเพิ่มทุนจำนวน 513,056,980 หุ้น เพื่อบริหารจัดการใช้สิทธิซื้อหุ้นสามัญเพิ่มทุนตามใบสำคัญแสดงสิทธิที่จะซื้อหุ้นสามัญของบริษัทฯ ครั้งที่ 6 (META-W6)
  - 4) จัดสรรหุ้นสามัญเพิ่มทุนจำนวน 312,530,849 หุ้น หรือไม่เกินร้อยละ 19 ของทุนจดทะเบียนชำระแล้วของบริษัทฯ เพื่อบริหารจัดการใช้สิทธิซื้อหุ้นสามัญเพิ่มทุนตามใบสำคัญแสดงสิทธิที่จะซื้อหุ้นสามัญของบริษัทฯ ครั้งที่ 5 (META-W5) ซึ่งได้รับการอนุมัติจากที่ประชุมผู้ถือหุ้นสามัญประจำปี 2564 เมื่อวันที่ 29 เมษายน 2564 และได้รับอนุมัติการจัดสรรหุ้นสามัญเพิ่มทุนเพื่อบริหารจัดการใช้สิทธิดังกล่าวจากที่ประชุมคณะกรรมการบริษัทฯ ครั้งที่ 5/2564 เมื่อวันที่ 14 พฤษภาคม 2564 และได้จำหน่ายใบสำคัญแสดงสิทธิแก่ผู้ถือหุ้นไว้เรียบร้อยแล้วเมื่อวันที่ 30 กรกฎาคม 2564
- ทั้งนี้ตามข้อ 3) และ 4) จะต้องมีความรวมกันไม่เกิน 825,587,829 หุ้น หรือคำนวณรวมไม่เกินร้อยละ 50 ของทุนจดทะเบียนชำระแล้วของบริษัทฯ ณ วันที่คณะกรรมการบริษัทฯ มีมติอนุมัติการจัดสรร

- 5) จัดสรรหุ้นสามัญเพิ่มทุนจำนวนไม่เกิน 100,000,000 หุ้น เพื่อรองรับการปรับสิทธิการใช้สิทธิซื้อหุ้นสามัญเพิ่มทุนตามใบสำคัญแสดงสิทธิที่จะซื้อหุ้นสามัญของบริษัทฯ ครั้งที่ 5 (META-W5) ตามข้อ 3.3.1 (ง) ของข้อกำหนดสิทธิการใช้สิทธิตามใบสำคัญแสดงสิทธิที่จะซื้อหุ้นสามัญของบริษัทฯ (META-W5) ด้วยเหตุบริษัทฯ ได้ออกใบสำคัญแสดงสิทธิที่จะซื้อหุ้นสามัญของบริษัทฯ ครั้งที่ 6 (META-W6)

โดยการระดมทุนดังกล่าว มีวัตถุประสงค์เพื่อใช้เป็นเงินทุนหมุนเวียนเพื่อรองรับการดำเนินงานของบริษัทฯ และ/หรือ ชำระคืนหนี้เดิมต่างๆ ของบริษัทฯ พร้อมทั้งมอบหมายให้คณะกรรมการบริษัทเป็นผู้มีอำนาจในการพิจารณาจัดสรรหุ้นจำนวนดังกล่าวข้างต้น

ต่อมา คณะกรรมการบริษัทได้มีมติอนุมัติการจัดสรรหุ้นสามัญเพิ่มทุนเพื่อเสนอขายแก่ผู้ถือหุ้นเดิมตามสัดส่วนการถือหุ้น (Rights Offering) และจัดสรรหุ้นสามัญเพื่อรองรับการใช้สิทธิซื้อหุ้นสามัญเพิ่มทุนตามใบสำคัญแสดงสิทธิที่จะซื้อหุ้นสามัญซึ่งมีผู้มาใช้สิทธิ โดยมีรายละเอียดดังต่อไปนี้

การประชุมคณะกรรมการบริษัท	วิธีการจัดสรร	จำนวนหุ้นที่จัดสรร	จำนวนหุ้นที่จำหน่ายได้	จำนวนเงินสุทธิที่ได้รับ
ครั้งที่ 3/2565 วันที่ 13 พฤษภาคม 2565	จัดสรรหุ้นสามัญเพิ่มทุนเพื่อเสนอขายให้แก่ผู้ถือหุ้นเดิมตามสัดส่วนการถือหุ้น (Rights Offering) ในอัตราส่วน 10 หุ้นเดิมต่อ 3 หุ้นใหม่ โดยเศษของหุ้นให้ปัดทิ้ง ในราคาจองซื้อ 0.47 บาทต่อหุ้น	495,352,697 หุ้น	495,319,932 หุ้น	232,800,368.04 บาท
ครั้งที่ 3/2565 วันที่ 13 พฤษภาคม 2565	จัดสรรหุ้นสามัญเพิ่มทุนเพื่อรองรับการใช้สิทธิซื้อหุ้นสามัญเพิ่มทุนตามใบสำคัญแสดงสิทธิที่จะซื้อหุ้นสามัญของบริษัทฯ ครั้งที่ 6 (META-W6) และมีผู้มาใช้สิทธิ	507,990,925 หุ้น	71 หุ้น	38.34 บาท
รวม		1,008,409,677 หุ้น	495,320,003 หุ้น	232,800,406.38 บาท

บริษัทฯ ใช้จำนวนเงินเพิ่มทุนที่ได้รับตามรายละเอียดข้างต้น ตามวัตถุประสงค์ที่ได้ขออนุมัติต่อที่ประชุมผู้ถือหุ้นทุกประการ โดยมีรายละเอียดการใช้เงินเพิ่มทุนดังนี้

การใช้เงิน	จำนวนเงินระดมทุนที่ใช้	ระยะเวลาที่ใช้เงินระดมทุน	รายละเอียดการใช้เงินระดมทุน
การจัดสรรหุ้นสามัญเพิ่มทุนให้แก่ผู้ถือหุ้นเดิม	191,000,000.00 บาท	ระหว่างวันที่ 1 มกราคม ถึงวันที่ 31 มิถุนายน 2565	เพื่อใช้เป็นเงินทุนดำเนินงานของบริษัทฯ ในธุรกิจการเงิน
การจัดสรรหุ้นสามัญเพิ่มทุนให้แก่ผู้ถือหุ้นเดิม	41,800,368.04 บาท	ระหว่างวันที่ 1 กรกฎาคม ถึงวันที่ 31 ธันวาคม 2564	เพื่อใช้เงินทุนหมุนเวียน เพื่อรองรับการดำเนินงานของบริษัทฯ และ/หรือชำระคืนหนี้เดิมต่างๆ ที่บริษัทฯ
	38.34 บาท		

### 1.1.4 ชื่อ สถานที่ตั้งสำนักงานใหญ่ ประเภทธุรกิจ เลขทะเบียนบริษัทฯ โทรศัพท์ โทรสาร เว็บไซต์บริษัทฯ จำนวนและชนิดของหุ้นที่จำหน่ายได้แล้วทั้งหมด

ชื่อบริษัท	บริษัท เมตะ คอร์ปอเรชั่น จำกัด (มหาชน)
สำนักงานแห่งใหญ่	เลขที่ 33/4 ชั้น 36 อาคารเอ เดอะไนน์ท์ ทาวเวอร์ แกรนด์ พระราม 9 ถนน พระราม 9 แขวงห้วยขวาง เขตห้วยขวาง กรุงเทพมหานคร
ประเภทธุรกิจ	บริษัทฯ ประกอบธุรกิจวิศวกรรมแบบครบวงจร ครอบคลุมทั้งธุรกิจการลงทุนในธุรกิจพลังงานซึ่งเป็นการลงทุนในธุรกิจโรงไฟฟ้าพลังงานทดแทนในต่างประเทศ และการรับเหมาก่อสร้างโรงไฟฟ้าพลังงานทดแทน รวมทั้งประกอบธุรกิจการให้บริการรับเหมาติดตั้งประกอบอาคาร (Mechanical & Electrical Engineering Contractor) และการให้บริการบำรุงรักษาที่เกี่ยวข้องกับระบบวิศวกรรมประกอบอาคารอย่างเต็มรูปแบบสำหรับอาคารทุกประเภท อาทิเช่น อาคารสำนักงาน อาคารพาณิชย์ อาคารพักอาศัย โรงแรม โรงพยาบาล ศูนย์การค้า โรงงานอุตสาหกรรม โดยบริษัทฯ จัดเป็นบริษัทรับเหมาติดตั้งระบบวิศวกรรมประกอบอาคารขนาดกลางที่มีความเชี่ยวชาญหลากหลายครอบคลุมงานรับเหมาทั้งที่เกี่ยวข้องกับภาครัฐและภาคเอกชน นอกจากนี้ยังมีการประกอบธุรกิจด้านการเงิน ซึ่งดำเนินธุรกิจให้บริการเป็นที่ปรึกษาและให้คำปรึกษาทางการเงินประเภทต่างๆ รวมถึงผลิตภัณฑ์ในตลาดทุน ที่ปรึกษาทางการเงิน การจัดการสินเชื่อ วาณิชธนกิจ ธุรกิจการจัดการสินทรัพย์ การศึกษาความเป็นไปได้และการวางแผนธุรกิจ และการปล่อยสินเชื่อสินเชื่อส่วนบุคคล
เลขทะเบียนนิติบุคคล	0107551000215
โทรศัพท์ และโทรสาร	โทรศัพท์ 02-013-7096-7 โทรสาร 02-013-7098
เว็บไซต์บริษัทฯ	<a href="http://www.metacorporation.co.th">http://www.metacorporation.co.th</a>
ทุนจดทะเบียน	3,237,233,740.00 บาท
ทุนจดทะเบียนชำระแล้ว	2,146,495,661.00 บาท
จำนวนและชนิดของหุ้น	หุ้นสามัญ จำนวน 2,146,495,661.00 หุ้น
มูลค่าที่ตราไว้ของหุ้น	หุ้นละ 1.00 บาท



## 1.2 ลักษณะการประกอบธุรกิจ

### 1.2.1 โครงสร้างรายได้ และข้อมูลทางการเงินของบริษัทโดยสรุป

โครงสร้างรายได้ตามงบการเงินรวมของบริษัทฯ และบริษัทย่อย สำหรับปี 2563 - ปี 2565 สรุปได้ดังนี้

หน่วย : ล้านบาท

รายได้แยกตามส่วนงาน	2565		2564		2563	
	จำนวน	ร้อยละ	จำนวน	ร้อยละ	จำนวน	ร้อยละ
โรงไฟฟ้าพลังงานทดแทน	-	-	-	-	-	-
วิศวกรรมประกอบอาคารและรับเหมาก่อสร้าง	21.66	45.99	74.55	94.25	8.19	100
ที่ปรึกษาด้านการพัฒนาธุรกิจและการเงิน	25.44	54.01	4.55	5.75	-	-
รวมรายได้จากการดำเนินงาน	47.10	100	79.10	100	8.19	100

ซึ่งสามารถแยกพิจารณาได้จากงบแสดงฐานะทางการเงิน งบกำไรขาดทุนเบ็ดเสร็จ งบกระแสเงินสด และอัตราส่วนสำคัญทางการเงิน โดยมีรายละเอียดดังนี้



## ตารางสรุปงบการเงินของบริษัท

### ■ งบแสดงฐานะทางการเงิน

งบแสดงฐานะทางการเงิน	งบการเงินรวม (งบตรวจสอบ)					
	ณ 31 ธันวาคม 2565		ณ 31 ธันวาคม 2564		ณ 31 ธันวาคม 2563	
	ล้านบาท	ร้อยละ	ล้านบาท	ร้อยละ	ล้านบาท	ร้อยละ
<b>สินทรัพย์</b>						
<b>สินทรัพย์หมุนเวียน</b>						
เงินสดและรายการเทียบเท่าเงินสด	24.60	0.56%	10.53	0.18%	6.70	0.13%
ลูกหนี้การค้าและลูกหนี้อื่น						
- กิจการที่เกี่ยวข้องกัน	3.56	0.08%	1,299.05	22.07%	1,287.56	21.87%
- กิจการอื่น	497.44	11.22%	602.25	10.23%	519.45	8.82%
เงินให้สินเชื่อระยะสั้นและดอกเบี้ยค้างรับ						
- กิจการที่เกี่ยวข้องกัน	1.11	0.03%	9.10	0.15%	-	-
- กิจการอื่น	60.06	1.36%	92.09	1.56%	-	-
เงินให้สินเชื่อระยะยาวและดอกเบี้ยค้างรับส่วนที่ถึงกำหนดชำระภายในหนึ่งปี						
- กิจการที่เกี่ยวข้องกัน	-	-	0.89	0.02%	-	-
- กิจการอื่น	8.51	0.19%	5.66	0.10%	-	-
เงินให้กู้ยืมระยะสั้นและดอกเบี้ยค้างรับ						
- กิจการที่เกี่ยวข้องกัน	59.60	1.34%	-	-	-	-
- กิจการอื่น	-	-	-	-	15.35	0.30%
สินทรัพย์ที่เกิดจากสัญญา-หมุนเวียน	13.10	0.30%	255.79	4.35%	229.71	4.43%
เงินจ่ายล่วงหน้าผู้รับเหมาก่อสร้าง	1,985.20	44.79%	1,927.07	32.74%	1,646.56	31.75%
เงินมัดจำเพื่อการลงทุนในธุรกิจพลังงาน	454.26	10.25%	506.02	8.60%	506.09	9.76%
เงินค้ำประกันตามสัญญาซื้อขายสินค้า	181.79	4.10%	175.78	2.99%	157.99	3.05%
สินทรัพย์ทางการเงินหมุนเวียนอื่น	0.04	0.00%	0.03	0.00%	0.03	0.00%
สินทรัพย์หมุนเวียนอื่น	1.44	0.03%	2.12	0.04%	0.23	0.01%
<b>รวมสินทรัพย์หมุนเวียน</b>	<b>3,290.71</b>	<b>74.25%</b>	<b>4,886.37</b>	<b>83.01%</b>	<b>4,369.67</b>	<b>84.27%</b>
<b>สินทรัพย์ไม่หมุนเวียน</b>						
เงินฝากธนาคารที่มีภาระค้ำประกัน	15.00	0.34%	-	-	3.71	0.07%
เงินลงทุนในบริษัทร่วม	655.11	14.78%	704.04	11.96%	685.43	13.22%
เงินให้สินเชื่อระยะยาวและดอกเบี้ยค้างรับ - สตรีจากส่วนที่ถึงกำหนดชำระภายในหนึ่งปี						
- กิจการที่เกี่ยวข้องกัน	2.01	0.05%	1.10	0.02%	-	-
- กิจการอื่น	143.44	3.24%	6.83	0.12%	-	-
อสังหาริมทรัพย์เพื่อการลงทุน	9.31	0.21%	9.46	0.16%	9.61	0.19%
ที่ดิน อาคารและอุปกรณ์	16.13	0.36%	17.92	0.30%	17.08	0.33%
สินทรัพย์สิทธิการใช้	19.40	0.44%	19.83	0.34%	16.58	0.32%
ค่าความนิยม	139.00	3.14%	118.70	2.02%	-	-
สินทรัพย์ไม่มีตัวตนอื่นนอกจากค่าความนิยม	89.41	2.02%	2.72	0.05%	1.24	0.02%
สินทรัพย์ภาษีเงินได้รอการตัดบัญชี	0.28	0.01%	0.69	0.01%	-	-
สินทรัพย์ทางการเงินไม่หมุนเวียนอื่น	50.26	1.13%	116.66	1.98%	73.78	1.42%
สินทรัพย์ไม่หมุนเวียนอื่น	1.81	0.04%	1.81	0.03%	8.30	0.16%
<b>รวมสินทรัพย์ไม่หมุนเวียน</b>	<b>1,141.16</b>	<b>25.75%</b>	<b>999.76</b>	<b>16.99%</b>	<b>815.73</b>	<b>15.73%</b>
<b>รวมสินทรัพย์</b>	<b>4,431.87</b>	<b>100.00%</b>	<b>5,886.13</b>	<b>100.00%</b>	<b>5,185.40</b>	<b>100.00%</b>

■ **งบแสดงฐานะทางการเงิน (ต่อ)**

งบแสดงฐานะทางการเงิน	งบการเงินรวม (งบตรวจสอบ)					
	ณ 31 ธันวาคม 2565		ณ 31 ธันวาคม 2564		ณ 31 ธันวาคม 2563	
	ล้านบาท	ร้อยละ	ล้านบาท	ร้อยละ	ล้านบาท	ร้อยละ
<b>หนี้สิน</b>						
หนี้สินหมุนเวียน						
เงินกู้ยืมระยะสั้นจากสถาบันการเงิน	15.00	0.34%	-	-	-	-
เงินกู้ยืมระยะสั้นและดอกเบี้ยค้างจ่าย	161.32	3.64%	272.41	4.63%	204.41	3.94%
เจ้าหนี้การค้าและเจ้าหนี้อื่น						
- กิจกรรมที่เกี่ยวข้องกัน	14.99	0.34%	21.18	0.36%	23.60	0.46%
- กิจกรรมอื่น	738.63	16.67%	2,130.98	36.20%	2,043.70	39.41%
เงินกู้ยืมระยะสั้นและดอกเบี้ยค้างจ่ายแก่กิจกรรมที่เกี่ยวข้องกัน	-	-	3.30	0.06%	-	-
หุ้นกู้ที่ถึงกำหนดชำระภายในหนึ่งปี	-	-	-	-	26.60	0.51%
หนี้สินตามสัญญาเช่าการเงินที่ถึงกำหนดชำระภายในหนึ่งปี	6.54	0.15%	8.76	0.15%	6.41	0.12%
หนี้สินที่เกิดจากสัญญา-หมุนเวียน	1,423.52	32.12%	1,276.16	21.68%	1,050.59	20.26%
เจ้าหนี้เงินประกันผลงานที่ถึงกำหนดชำระภายในหนึ่งปี	-	-	1.66	0.03%	2.46	0.05%
ภาษีเงินได้นิติบุคคลค้างจ่าย	1.37	0.03%	0.82	0.01%	1.43	0.03%
ประมาณการหนี้สินระยะสั้น	0.49	0.01%	0.46	0.01%	0.64	0.01%
<b>รวมหนี้สินหมุนเวียน</b>	<b>2,361.86</b>	<b>53.29%</b>	<b>3,715.73</b>	<b>63.13%</b>	<b>3,359.84</b>	<b>64.79%</b>
<b>หนี้สินไม่หมุนเวียน</b>						
หนี้สินตามสัญญาเช่าการเงิน - สุทธิจากส่วนที่ถึงกำหนดชำระภายในหนึ่งปี	10.57	0.24%	10.06	0.17%	9.95	0.19%
ภาระผูกพันของผลประโยชน์พนักงาน	1.34	0.03%	0.42	0.01%	0.13	0.00%
หนี้สินภาษีเงินได้รอตัดบัญชี	17.25	0.39%	13.70	0.23%	3.93	0.08%
หนี้สินไม่หมุนเวียนอื่น	2.63	0.06%	2.61	0.04%	2.60	0.05%
<b>รวมหนี้สินไม่หมุนเวียน</b>	<b>31.79</b>	<b>0.72%</b>	<b>26.79</b>	<b>0.46%</b>	<b>16.61</b>	<b>0.32%</b>
<b>รวมหนี้สิน</b>	<b>2,393.65</b>	<b>54.01%</b>	<b>3,742.52</b>	<b>63.58%</b>	<b>3,376.45</b>	<b>65.11%</b>
<b>ส่วนของผู้ถือหุ้น</b>						
ทุนจดทะเบียน	3,237.23	73.04%	2,103.98	35.74%	1,766.89	34.07%
ทุนที่ออกและชำระเต็มมูลค่าแล้ว	2,146.50	48.43%	1,651.17	28.05%	1,275.14	24.59%
ส่วนเกินมูลค่าหุ้นสามัญ	285.68	6.45%	548.20	9.31%	690.86	13.32%
ส่วนต่ำกว่าทุนจากการเปลี่ยนแปลงสัดส่วนการถือหุ้นในบริษัทย่อย	(65.34)	(1.47%)	(9.97)	(0.17%)	(9.97)	(0.19%)
กำไร (ขาดทุน) สะสม						
- ยังไม่ได้จัดสรร	(236.87)	(5.34%)	(102.14)	(1.74%)	(38.19)	(0.74%)
องค์ประกอบอื่นของส่วนของผู้ถือหุ้น	(125.24)	(2.83%)	(32.79)	(0.56%)	(169.71)	(3.27%)
<b>รวมส่วนของผู้ถือหุ้นบริษัทใหญ่</b>	<b>2,004.73</b>	<b>45.23%</b>	<b>2,054.47</b>	<b>34.90%</b>	<b>1,748.13</b>	<b>33.71%</b>
ส่วนของส่วนได้เสียที่ไม่มีอำนาจควบคุม	33.49	0.76%	89.14	1.51%	60.82	1.17%
<b>รวมส่วนของผู้ถือหุ้น</b>	<b>2,038.22</b>	<b>45.99%</b>	<b>2,143.61</b>	<b>36.42%</b>	<b>1,808.95</b>	<b>34.89%</b>
<b>รวมหนี้สินและส่วนของผู้ถือหุ้น</b>	<b>4,431.87</b>	<b>100.00%</b>	<b>5,886.13</b>	<b>100.00%</b>	<b>5,185.40</b>	<b>100.00%</b>





■ **งบกำไรขาดทุนเบ็ดเสร็จ**

งบกำไรขาดทุนเบ็ดเสร็จ	งบการเงินรวม (งบตรวจสอบ)					
	ณ 31 ธันวาคม 2565		ณ 31 ธันวาคม 2564		ณ 31 ธันวาคม	
	ล้านบาท	ร้อยละ	ล้านบาท	ร้อยละ	ล้านบาท	ร้อยละ
<b>รายได้</b>						
รายได้จากการให้บริการ	21.66	23.54%	74.55	83.66%	8.19	4.11%
รายได้ดอกเบี้ยรับจากเงินให้สินเชื่อ	25.44	27.65%	4.55	5.11%	-	-
ดอกเบี้ยรับ	3.55	3.86%	0.27	0.30%	29.69	14.88%
รายได้อื่น	41.37	44.96%	9.74	10.93%	161.64	81.02%
<b>รวมรายได้</b>	<b>92.02</b>	<b>100.00%</b>	<b>89.11</b>	<b>100.00%</b>	<b>199.51</b>	<b>100.00%</b>
<b>ค่าใช้จ่าย</b>						
ต้นทุนการให้บริการ	20.63	22.42%	70.62	79.25%	7.96	3.99%
ต้นทุนการให้บริการสินเชื่อ	2.53	2.75%	0.87	0.98%	-	-
ค่าใช้จ่ายในการบริหารและทั่วไป	102.33	111.20%	68.04	76.36%	101.12	50.68%
ผลขาดทุนด้านเครดิตที่คาดว่าจะเกิดขึ้น (กัลป์รายการ)	(3.12)	(3.39%)	(1.90)	(2.13%)	67.67	33.93%
ขาดทุนจากการค้าขายของเงินลงทุนในบริษัทร่วม	97.07	105.49%	26.55	29.79%	129.55	64.92%
<b>รวมค่าใช้จ่าย</b>	<b>219.44</b>	<b>238.47%</b>	<b>164.18</b>	<b>184.24%</b>	<b>306.30</b>	<b>153.53%</b>
<b>กำไร (ขาดทุน) ก่อนส่วนแบ่งกำไร (ขาดทุน) จากเงินลงทุนในบริษัทร่วมและ การร่วมค้าและภาษีเงินได้</b>	<b>(127.42)</b>	<b>(138.47%)</b>	<b>(75.07)</b>	<b>(84.24%)</b>	<b>(106.79)</b>	<b>(53.53%)</b>
ต้นทุนทางการเงิน	(21.47)	(23.33%)	(42.58)	(47.78%)	(42.88)	(21.49%)
ส่วนแบ่งขาดทุนจากเงินลงทุนในบริษัทร่วมและการร่วมค้าที่ใช้วิธีส่วนได้เสีย	14.55	15.81%	17.71	19.43%	19.98	10.01%
<b>กำไร (ขาดทุน) ก่อนภาษีเงินได้</b>	<b>(134.34)</b>	<b>(141.20%)</b>	<b>(99.94)</b>	<b>(109.66%)</b>	<b>(129.69)</b>	<b>(64.99%)</b>
รายได้ (ค่าใช้จ่าย) ภาษีเงินได้	0.23	0.25%	-	-	(8.90)	(4.46%)
<b>กำไร (ขาดทุน) สำหรับปี</b>	<b>(134.11)</b>	<b>(140.96%)</b>	<b>(99.94)</b>	<b>(109.66%)</b>	<b>(138.59)</b>	<b>(69.45%)</b>
<b>กำไร (ขาดทุน) เบ็ดเสร็จอื่น-สุทธิจากภาษี</b>						
รายการที่จะถูกบันทึกในส่วนของกำไรหรือขาดทุนในภายหลัง						
ผลต่างของอัตราแลกเปลี่ยนจากการเปลี่ยนแปลงค่าบการเงินที่เป็นเงินตราต่างประเทศ	(38.21)		110.48		(29.80)	
<b>รวมรายการที่จะถูกบันทึกในส่วนของกำไรหรือขาดทุนในภายหลัง</b>	<b>(38.21)</b>		<b>110.48</b>		<b>(29.80)</b>	
<b>รายการที่จะไม่ถูกบันทึกในส่วนของกำไรหรือขาดทุนในภายหลัง</b>						
ตัดรายการหนี้สินภาษีเงินได้รอการตัดบัญชีจากการขายเงินลงทุนที่วัดมูลค่า ยุติธรรมผ่านกำไร(ขาดทุน)เบ็ดเสร็จอื่น	-		7.24		-	
กำไร(ขาดทุน)จากการวัดมูลค่าเงินลงทุนในตราสารทุนด้วยมูลค่ายุติธรรมผ่าน						
กำไร(ขาดทุน)เบ็ดเสร็จอื่น-สุทธิจากภาษี	(54.24)		68.15		29.78	
ขาดทุนจากการประมาณการตามหลักคณิตศาสตร์ประกันภัยสำหรับโครงการ ผลประโยชน์ของพนักงาน-สุทธิจากภาษี	(0.61)		-		0.23	
<b>รวมรายการที่จะไม่ถูกบันทึกในส่วนของกำไรหรือขาดทุนในภายหลัง</b>	<b>(54.85)</b>		<b>75.39</b>		<b>30.01</b>	
<b>กำไร(ขาดทุน)เบ็ดเสร็จอื่น-สุทธิจากภาษี</b>	<b>(93.06)</b>		<b>185.87</b>		<b>0.21</b>	
<b>กำไร(ขาดทุน)เบ็ดเสร็จรวมสำหรับปี</b>	<b>(227.17)</b>		<b>85.93</b>		<b>(138.38)</b>	
<b>การแบ่งปันกำไร(ขาดทุน)สำหรับปี</b>						
ส่วนที่เป็นของบริษัทใหญ่	(134.62)		(100.13)		(117.98)	
ส่วนที่เป็นของส่วนได้เสียที่ไม่มีอำนาจควบคุม	0.51		0.19		(20.61)	
	<b>(134.11)</b>		<b>(99.94)</b>		<b>(138.59)</b>	
<b>การแบ่งปันกำไร(ขาดทุน)เบ็ดเสร็จรวมสำหรับปี</b>						
ส่วนที่เป็นของบริษัทใหญ่	(240.24)		72.96		(117.29)	
ส่วนที่เป็นของส่วนได้เสียที่ไม่มีอำนาจควบคุม	13.07		12.97		(21.09)	
	<b>(227.17)</b>		<b>85.93</b>		<b>(138.38)</b>	
<b>ขาดทุนต่อหุ้น</b>	<b>(0.07)</b>		<b>(0.07)</b>		<b>(0.10)</b>	



■ งบกระแสเงินสด

งบกระแสเงินสด	งบการเงินรวม (งบตรวจสอบ)		
	ณ 31 ธันวาคม 2565 ล้านบาท	ณ 31 ธันวาคม 2564 ล้านบาท	ณ 31 ธันวาคม 2563 ล้านบาท
<b>กระแสเงินสดจากกิจกรรมดำเนินงาน</b>			
กำไร (ขาดทุน) ก่อนภาษีเงินได้	(134.34)	(99.94)	(129.69)
<b>ปรับปรุงด้วย</b>			
ค่าเสื่อมราคาและค่าตัดจำหน่าย	24.32	9.91	4.10
กลับริบายการผลขาดทุนด้านเครดิตที่คาดว่าจะเกิดขึ้น(กลับริบายการ)	(3.12)	(1.90)	67.67
ขาดทุนจากการขายสินทรัพย์ทางการเงินไม่หมุนเวียนอื่น	-	0.10	-
ค่าใช้จ่ายทางตรงในการออกหุ้นกู้ตัดจ่าย	-	-	2.62
ขาดทุนจากการตัดจำหน่ายภาษีเงินได้ถูกหัก ณ ที่จ่าย	0.95	-	-
ขาดทุนจากการด้อยค่าเงินลงทุนในบริษัทร่วม	97.07	26.55	129.55
ขาดทุนจากการจำหน่ายอุปกรณ์	-	0.04	0.02
ขาดทุน (กำไร) จากการชำระบัญชีบริษัทย่อย	-	-	0.38
กำไรจากการได้มาของหุ้นในบริษัทร่วม	(25.30)	(0.85)	(157.42)
ขาดทุนที่ยังไม่เกิดขึ้นจากอัตราแลกเปลี่ยน	(3.55)	(1.30)	0.57
ส่วนแบ่ง(กำไร)ขาดทุนจากเงินลงทุนในบริษัทร่วมและการร่วมค้า	(14.55)	(17.71)	(19.98)
สำรองจากการประมาณการหนี้สินระยะสั้น (กลับริบายการ)	0.03	(0.18)	(0.11)
ค่าใช้จ่ายที่ปรึกษาทางการเงินตัดจ่าย	-	-	43.59
ค่าใช้จ่ายผลประโยชน์พนักงาน	0.15	0.13	4.32
ดอกเบี้ยรับ	(4.41)	(0.27)	(29.69)
รายได้ดอกเบี้ยรับจากการให้สินเชื่อ	(25.44)	(4.55)	-
ต้นทุนทางการเงิน	21.47	42.58	42.88
<b>กำไร (ขาดทุน) จากการดำเนินงานก่อนการเปลี่ยนแปลงในสินทรัพย์และหนี้สินดำเนินงาน</b>	<b>(66.72)</b>	<b>(47.39)</b>	<b>(41.19)</b>



■ งบกระแสเงินสด (ต่อ)

งบกระแสเงินสด	งบการเงินรวม (งบตรวจสอบ)		
	ณ 31 ธันวาคม 2565	ณ 31 ธันวาคม 2564	ณ 31 ธันวาคม 2563
	ล้านบาท	ล้านบาท	ล้านบาท
<b>สินทรัพย์ดำเนินงานลดลง (เพิ่มขึ้น)</b>			
ลูกหนี้การค้าและลูกหนี้อื่น	1,326.43	93.17	650.95
สินทรัพย์ที่เกิดจากสัญญา	288.90	(0.21)	3.72
เงินจ่ายล่วงหน้าผู้รับเหมาก่อสร้าง	6.82	(82.77)	(1,135.16)
เงินให้สินเชื่อ	8.87	2.50	-
สินทรัพย์หมุนเวียนอื่น	0.76	0.92	(0.14)
สินทรัพย์ไม่หมุนเวียนอื่น	-	-	(0.20)
<b>หนี้สินดำเนินงานเพิ่มขึ้น (ลดลง)</b>			
เจ้าหนี้การค้าและเจ้าหนี้อื่น	(1,467.27)	(123.03)	8.41
หนี้สินที่เกิดจากสัญญา	101.76	110.59	968.36
เจ้าหนี้เงินประกันผลงาน	(1.66)	(0.80)	(4.95)
ประมาณการหนี้ระยะสั้น	-	-	(2.18)
เงินสดจ่ายภาระผูกพันผลประโยชน์พนักงาน	-	-	(7.88)
หนี้สินไม่หมุนเวียนอื่น	-	-	0.92
<b>เงินสดรับ (จ่าย) จากการดำเนินงาน</b>	<b>197.89</b>	<b>(47.03)</b>	<b>440.66</b>
รับดอกเบี้ย	24.62	4.59	-
จ่ายดอกเบี้ย	(21.09)	(39.17)	(38.62)
จ่ายภาษีเงินได้	(2.77)	4.23	(2.87)
<b>เงินสดสุทธิได้มา (ใช้ไป) จากกิจกรรมดำเนินงาน</b>	<b>198.65</b>	<b>(77.38)</b>	<b>399.17</b>

■ งบกระแสเงินสด (ต่อ)

งบกระแสเงินสด	งบการเงินรวม (งบตรวจสอบ)		
	ณ 31 ธันวาคม 2565	ณ 31 ธันวาคม 2564	ณ 31 ธันวาคม 2563
	ล้านบาท	ล้านบาท	ล้านบาท
<b>กระแสเงินสดจากกิจกรรมลงทุน</b>			
รับดอกเบี้ย	3.80	0.61	2.35
เงินลงทุนชั่วคราวลดลง	-	-	0.19
เงินฝากธนาคารที่มีการค้าประกันเพิ่มขึ้น	(15.00)	3.72	14.29
เงินให้กู้ยืมระยะสั้นแก่กิจการที่เกี่ยวข้องกันลดลง (เพิ่มขึ้น)	(59.10)	-	19.00
เงินให้กู้ยืมระยะสั้นแก่กิจการอื่นลดลง	-	15.00	(15.00)
เงินสดรับจากการขายเงินลงทุนและหนี้ในบริษัทย่อยโดยไม่สูญเสียการควบคุม	49.25	-	-
เงินสดรับ(จ่าย)มัดจำเพื่อการลงทุนในธุรกิจพลังงาน	-	-	78.75
เงินสดรับจากการขายเงินลงทุนชั่วคราว	-	-	0.29
เงินสดจ่ายซื้อเงินลงทุนในบริษัทย่อย	(225.93)	(205.43)	-
เงินสดรับจากเงินปันผลจากบริษัทร่วมและกิจการร่วมค้า	-	-	6.84
เงินสดจ่ายซื้อสินทรัพย์ทางการเงินไม่หมุนเวียนอื่น	(1.40)	(29.55)	-
เงินสดรับจากการขายสินทรัพย์ทางการเงินไม่หมุนเวียนอื่น	-	71.77	-
เงินสดจ่ายซื้อที่ดิน อาคาร และอุปกรณ์	(0.61)	(2.46)	(0.13)
เงินสดรับจากการจำหน่ายอุปกรณ์และยานพาหนะ	-	-	0.01
เงินสดจ่ายซื้อสินทรัพย์ไม่มีตัวตน	(2.17)	(0.10)	(0.04)
<b>เงินสดสุทธิได้มา (ใช้ไป) จากกิจกรรมลงทุน</b>	<b>(251.16)</b>	<b>(146.44)</b>	<b>106.55</b>



■ งบกระแสเงินสด (ต่อ)

งบกระแสเงินสด	งบการเงินรวม (งบตรวจสอบ)		
	ณ 31 ธันวาคม 2565	ณ 31 ธันวาคม 2564	ณ 31 ธันวาคม 2563
	ล้านบาท	ล้านบาท	ล้านบาท
<b>กระแสเงินสดจากกิจกรรมจัดหาเงิน</b>			
เงินกู้ยืมระยะสั้นจากสถาบันการเงินเพิ่มขึ้น (ลดลง)	15.00	-	-
เงินกู้ยืมระยะสั้นจากกิจการอื่นเพิ่มขึ้น (ลดลง)	(113.40)	23.43	(75.72)
จ่ายชำระหนี้สินตามสัญญาเข้าทางการเงิน	(12.06)	(8.85)	(2.11)
เงินสดจ่ายชำระหนี้	-	-	(373.00)
เงินสดรับจากการเพิ่มทุน	232.80	233.38	-
<b>เงินสดสุทธิได้มา (ใช้ไป) จากกิจกรรมจัดหาเงิน</b>	<b>122.34</b>	<b>247.96</b>	<b>(450.83)</b>
ผลต่างของอัตราแลกเปลี่ยนจากการแปลงค่าทางการเงินที่เป็นเงินตราต่างประเทศลดลง(เพิ่มขึ้น)	(55.76)	(20.31)	(58.40)
<b>เงินสดและรายการเทียบเท่าเงินสดเพิ่มขึ้น (ลดลง) - สุทธิ</b>	<b>14.07</b>	<b>3.83</b>	<b>(3.51)</b>
เงินสดและรายการเทียบเท่าเงินสด ณ วันต้นปี	10.53	6.70	10.21
<b>เงินสดและรายการเทียบเท่าเงินสด ณ วันสิ้นปี</b>	<b>24.60</b>	<b>10.53</b>	<b>6.70</b>



■ อัตราส่วนทางการเงินที่สำคัญ

อัตราส่วนทางการเงิน	หน่วย	ปี 2565	ปี 2564	ปี 2563
<b>อัตราส่วนสภาพคล่อง</b>				
อัตราส่วนสภาพคล่อง	เท่า	1.39	1.32	1.30
อัตราส่วนสภาพคล่องหมุนเร็ว	เท่า	0.25	0.51	0.54
อัตราส่วนหมุนเวียนลูกหนี้การค้า	เท่า	N/A	N/A	N/A
ระยะเวลาเก็บหนี้เฉลี่ย	วัน	N/A	N/A	N/A
อัตราหมุนเวียนสินค้าคงเหลือ	เท่า	-	-	-
ระยะเวลาขายสินค้าเฉลี่ย	วัน	-	-	-
อัตราหมุนเวียนเจ้าหนี้	เท่า	N/A	N/A	N/A
ระยะเวลาชำระหนี้	วัน	N/A	N/A	N/A
วงจรเงินสด	วัน	N/A	N/A	N/A
<b>อัตราส่วนแสดงความสามารถในการหากำไร</b>				
อัตรากำไรขั้นต้น	%	50.83%	9.62%	2.69%
อัตรากำไรสุทธิ	%	(149.35%)	(109.65%)	(69.45%)
อัตราผลตอบแทนผู้ถือหุ้น (ROE)	%	(6.10%)	(3.02%)	(4.80%)
อัตราผลตอบแทนจากสินทรัพย์ (ROA)	%	(2.25%)	(1.04%)	(1.74%)
<b>อัตราส่วนการชำระหนี้</b>				
อัตราส่วนหนี้สินต่อส่วนของผู้ถือหุ้น	เท่า	1.19	1.82	1.93
อัตราส่วนความสามารถชำระดอกเบี้ย	เท่า	(6.39)	(2.64)	(2.27)

**หมายเหตุ** N/A คือ บริษัทฯ รับรู้รายได้ตามสัญญาจัดซื้อจัดหา (Supply Contract) สัญญาบริการงานก่อสร้าง (Construction Services Contract) และสัญญาจ้างเหมารวมงานวิศวกรรม - จัดหา - ก่อสร้างแบบเบ็ดเสร็จ (Turnkey EPC Subcontract) ที่ได้รับฯ กล่าวคือ เมื่อวันที่ 28 กุมภาพันธ์ 2563 บริษัทส่งมอบโรงไฟฟ้าพลังงานแสงอาทิตย์ เมืองมินบู เฟสที่ 1 เรียบร้อยแล้ว ประกอบกับในปี 2563 เกิดเหตุการณ์โรคระบาด ไวรัสโคโรนา 2019 จึงทำให้ไม่สามารถเข้าไปดำเนินการก่อสร้างโรงไฟฟ้าพลังงานแสงอาทิตย์ในเฟสที่ 2 และ 3 ได้ตามกำหนด ทำให้ไม่สามารถรับรู้รายได้ในปี 2563 และปี 2564 ได้ตามที่ระบุไว้ในสัญญาในไตรมาสที่ 1-4/2565 มีการรับรู้รายได้ตามสัดส่วนของการที่ก่อสร้าง สำหรับเฟส 2 ซึ่งเป็นส่วนของงานเตรียมหน้าดิน เพื่อรองรับการติดตั้งแผงโซลาร์ โดยมีการรับรู้รายได้ และต้นทุนงาน ซึ่งเป็นงานมูลค่าค่อนข้างน้อยเมื่อเทียบกับปี 2564 และเก็บงานอีกเล็กน้อย เสร็จสิ้นในเดือน กันยายน 2565 จึงเป็นเหตุให้รายได้ส่วนงานนี้ลดลงด้วยจำนวนดังกล่าว

## 1.2.2 ข้อมูลเกี่ยวกับผลิตภัณฑ์

### 1.2.2.1 ธุรกิจการลงทุนในธุรกิจพลังงาน

#### (1) ลักษณะผลิตภัณฑ์หรือบริการ

ปัจจุบันบริษัทฯ มีการลงทุนใน 2 บริษัท ได้แก่ บริษัท วินเทจ โอลดิง เจแปน จำกัด เพื่อดำเนินธุรกิจด้านโรงไฟฟ้าพลังงานหมุนเวียนในประเทศญี่ปุ่นเป็นหลัก และบริษัท กรีนเอิร์ธ พาวเวอร์ (ไทยแลนด์) จำกัด (Green Earth Power (Thailand) Co.,Ltd.) (“GEPT”) เพื่อดำเนินธุรกิจด้านโรงไฟฟ้าพลังงานแสงอาทิตย์

ในปี 2558 บริษัท วินเทจ โอลดิง เจแปน จำกัด ได้มีการลงทุนในธุรกิจโรงไฟฟ้าพลังงานแสงอาทิตย์ที่เริ่มดำเนินการในเชิงพาณิชย์แล้ว โดยมีขนาดกำลังการผลิต 1.172 เมกะวัตต์ ตั้งอยู่ที่จังหวัดคะงะชิมะ (Kagoshima) ประเทศญี่ปุ่น ด้วยการเข้าซื้อกิจการโรงไฟฟ้าพลังงานแสงอาทิตย์รวมทั้งการรับโอน อุปกรณ์ เครื่องจักร ใบอนุญาตต่าง ๆ สิทธิตามสัญญาจำหน่ายไฟฟ้า (Power Purchase Agreement) สิทธิตามสัญญาเช่าที่ดิน รวมทั้งทรัพย์สินและสิทธิตามสัญญาอื่น ๆ ที่เกี่ยวข้องในการก่อสร้าง พัฒนา ดำเนินการ และบริหารจัดการโครงการโรงไฟฟ้าพลังงานแสงอาทิตย์ดังกล่าว มีมูลค่าการซื้อขาย 524,313,579 เยน หรือ 156,245,446.54 บาท โดยลงทุนเข้าซื้อหุ้นในลักษณะที่ไม่มีอำนาจควบคุมการจัดการบริหารงานใน Energy Gateway Number 1 Godo Kaisha (“EGN1”) ซึ่งเป็นบริษัทจำกัดที่จัดตั้งขึ้นภายใต้กฎหมายแห่งประเทศญี่ปุ่น ซึ่งบริษัท วินเทจ โอลดิง เจแปน จำกัด ได้ก่อตั้งขึ้นในปี พ.ศ. 2558 และมีการเพิ่มทุนจดทะเบียนจาก 1,000,000 บาท เป็น 150,000,000 บาท โดยการออกหุ้นสามัญเพิ่มทุนจำนวน 14,900,000 หุ้น มูลค่าหุ้นละ 10 บาท เพื่อขยายกิจการโรงไฟฟ้าพลังงานแสงอาทิตย์ในประเทศญี่ปุ่น

ต่อมาในปี 2559 บริษัท วินเทจ โอลดิง เจแปน จำกัด ได้มีการลงทุนในลักษณะเดียวกันในธุรกิจโรงไฟฟ้าพลังงานแสงอาทิตย์ขนาดกำลังการผลิตติดตั้ง 980.98 กิโลวัตต์ ซึ่งตั้งอยู่ที่จังหวัดอิเกะ (Iga) ประเทศญี่ปุ่น รวมถึงรับโอน อุปกรณ์ เครื่องจักร ใบอนุญาตต่างๆ สิทธิตามสัญญาจำหน่ายไฟฟ้า (Power Purchase Agreement) สิทธิตามสัญญาซื้อขายที่ดิน รวมทั้งทรัพย์สินและสิทธิตามสัญญาอื่นๆ ที่เกี่ยวข้องในการก่อสร้าง พัฒนา ดำเนินการ และบริหารจัดการโครงการโรงไฟฟ้าพลังงานแสงอาทิตย์ดังกล่าวผ่านบริษัท Energy Gateway Number 2 Godo Kaisha (“EGN2”) ซึ่งมีมูลค่าการซื้อขาย 410,788,776 เยน หรือ 133,907,867.64 บาท

ในปี 2560 บริษัท วินเทจ โอลดิง เจแปน จำกัด ได้ทำการขายโครงการโรงไฟฟ้าพลังงานแสงอาทิตย์ทั้งสองโครงการเป็นที่เรียบร้อยแล้ว ทั้งนี้ บริษัท วินเทจ โอลดิง เจแปน จำกัด ยังมองหาลงทุนที่เหมาะสมและน่าสนใจ โดยเข้าศึกษาความเป็นไปได้ของโครงการโรงไฟฟ้าพลังงานหมุนเวียนต่างๆ ในประเทศญี่ปุ่น อาทิ โครงการโรงไฟฟ้าพลังงานลม ขนาดกำลังการผลิตติดตั้ง 288 เมกะวัตต์ จังหวัดฟุกุโอกะ โครงการโรงไฟฟ้าพลังงานชีวมวล ขนาดกำลังการผลิตติดตั้ง 25 เมกะวัตต์ จังหวัดซะกะชิ โครงการโรงไฟฟ้าพลังงานแสงอาทิตย์ ขนาดกำลังการผลิตติดตั้ง 15 เมกะวัตต์ จังหวัดฟุกุโอกะ และโครงการโรงไฟฟ้าพลังงานแสงอาทิตย์ ขนาดกำลังการผลิตติดตั้ง 8 เมกะวัตต์ จังหวัดอิบารากิ

ในปี 2561 บริษัท วินเทจ โอลดิง เจแปน จำกัด ได้จำหน่ายสิทธิการลงทุนในโครงการโรงไฟฟ้าพลังงานแสงอาทิตย์ ขนาดกำลังการผลิตติดตั้ง 15 เมกะวัตต์ จังหวัดฟุกุโอกะ และโครงการโรงไฟฟ้าพลังงานแสงอาทิตย์ ขนาดกำลังการผลิตติดตั้ง 8 เมกะวัตต์ จังหวัดอิบารากิ ให้แก่ บริษัท Scarlet Maple Investments Limited ที่ราคาซื้อขายเป็นจำนวนทั้งสิ้น 2.70 ล้านเหรียญสหรัฐ คิดเป็นจำนวนประมาณ 87,810,000 บาทเรียบร้อยแล้ว

ในปี 2562 บริษัท วินเทจ โอลดิง เจแปน จำกัด ได้เดินหน้าศึกษาความเป็นไปได้ในโครงการโรงไฟฟ้าพลังงานชีวมวลในประเทศญี่ปุ่นหลายโครงการ โดยมีขนาดการผลิตติดตั้งรวมกว่า 100 เมกะวัตต์ ได้แก่ โครงการโรงไฟฟ้า



พลังงานชีวมวลขนาดกำลังการผลิตติดตั้ง 25 และ 50 เมกะวัตต์ จังหวัดพะเยา และโครงการโรงไฟฟ้าพลังงานชีวมวล ขนาดกำลังการผลิตติดตั้ง 25 เมกะวัตต์ จังหวัดพะเยา

อย่างไรก็ดี เนื่องจากมีสถานการณ์การแพร่ระบาดของเชื้อไวรัสโควิด 19 (COVID-19) ในปี 2564 อย่างต่อเนื่อง ส่งผลให้การดำเนินงานสำหรับโครงการดังกล่าวเกิดความล่าช้า ดังนั้น บริษัท วินเทจ โฮลดิ้ง เจแปน จำกัด จึงได้ทำการศึกษารูปแบบการลงทุนต่างๆ สำหรับโครงการโรงไฟฟ้าพลังงานชีวมวลขนาดกำลังการผลิตติดตั้ง 50 เมกะวัตต์ จังหวัดพะเยา เพื่อให้สอดคล้องกับสถานการณ์และโครงสร้างการลงทุนที่เปลี่ยนแปลงไป

ส่วนอีกหนึ่งโครงการที่อยู่ระหว่างการก่อสร้างและพัฒนาคือโครงการที่บริษัทฯ เข้าไปลงทุนผ่านบริษัท GEPT ด้วยการเข้าซื้อหุ้นสามัญของ GEPT ในสัดส่วนร้อยละ 12 ของหุ้นสามัญทั้งหมดของ GEPT ซึ่งปัจจุบัน GEPT มีการลงทุนในการก่อสร้างและพัฒนาโครงการโรงไฟฟ้าพลังงานแสงอาทิตย์ขนาดกำลังการผลิต 220 เมกะวัตต์ ที่เมืองมินบู ประเทศเมียนมา โดยมี GEP (Myanmar) Co., Ltd. (GEPM) ซึ่งเป็นบริษัทย่อยเป็น Project Company โครงการดังกล่าว นับเป็นหนึ่งในโครงการโรงไฟฟ้าพลังงานแสงอาทิตย์ที่มีขนาดใหญ่ในภูมิภาคเอเชียตะวันออกเฉียงใต้ แบ่งออกเป็น 4 เฟส เฟสที่ 1 ขนาดกำลังการผลิตติดตั้ง 50 เมกะวัตต์ ได้เริ่มจำหน่ายไฟฟ้าเชิงพาณิชย์ตั้งแต่วันที่ 27 กันยายน 2562 ภายใต้สัญญาซื้อขายไฟฟ้าระยะเวลา 30 ปี ในอัตรา 0.1275 เหรียญสหรัฐต่อกิโลวัตต์ชั่วโมง และได้รับหนังสือรับรองจากการไฟฟ้าเมียนมา (EPGE) และกระทรวงพลังงานและไฟฟ้าเมียนมา (MOEE) เมื่อวันที่ 15 พฤศจิกายน 2562 รวมถึงได้รับการส่งมอบโรงไฟฟ้า เมื่อวันที่ 28 กุมภาพันธ์ 2563 ปัจจุบันโครงการอยู่ระหว่างการดำเนินการก่อสร้างเฟสที่ 2 และ 3 ขนาดกำลังการผลิตติดตั้งรวม 100 เมกะวัตต์ (50 เมกะวัตต์ต่อเฟส) ซึ่ง GEPM ได้ออกหนังสือแจ้งให้เริ่มงาน (Notice to proceed: NTP) เฟส 2 และ เฟส 3 แก่ผู้รับเหมาในวันที่ 14 สิงหาคม 2563 และ 14 ตุลาคม 2563 ตามลำดับ นอกเหนือจากนี้ เมื่อวันที่ 23 ธันวาคม 2563 ได้มีการแก้ไขสัญญาที่เกี่ยวข้องกับโครงการฯ ระหว่าง VEPC VINTER และ GEPM โดยมูลค่าค่าตอบแทนตามสัญญาที่เกี่ยวข้องกับโครงการฯ สำหรับเฟสที่ 2 ถึง 4 ที่ GEPM มีหน้าที่ต้องจ่ายให้แก่ผู้รับเหมาจะถูกปรับลดลงจากเดิมประมาณ 209.67 ล้านเหรียญสหรัฐ เหลือ 156.06 ล้านเหรียญสหรัฐ

#### โรงไฟฟ้าพลังงานแสงอาทิตย์ขนาดกำลังการผลิต 220 เมกะวัตต์ ที่เมืองมินบู ประเทศเมียนมา

สัดส่วนการถือหุ้น	ร้อยละ 12 ของหุ้นสามัญทั้งหมดของ GEPT
เงินลงทุน	มูลค่าเงินลงทุนงานก่อสร้างโครงการทั้งหมดคิดเป็นจำนวนเงินประมาณ 229.11 ล้านเหรียญสหรัฐหรือประมาณ 7,914.60 ล้านบาท <sup>1</sup> และในส่วนของมูลค่าเงินลงทุนเข้าซื้อหุ้นสามัญใน GEPT ทั้งสิ้นคือ 838,586,575.98 บาท
สัญญาซื้อขายไฟฟ้าให้กับ	Myanmar Electric Power Enterprise (MEPE) โดยภายหลังเปลี่ยนชื่อเป็น Electric Power Generation Enterprise (EPGE) ซึ่งอยู่ภายใต้กระทรวงไฟฟ้าประเทศเมียนมา หรือ Ministry of Electricity and Energy of Myanmar (MOEE)
อายุสัญญาซื้อขายไฟฟ้า	30 ปี
สัญญาซื้อขายไฟฟ้านสิ้นสุด	30 ปีนับจากวันดำเนินการเชิงพาณิชย์วันแรกของเฟส 1
เทคโนโลยีที่ใช้	แผงโซลาร์เซลล์จากบริษัท Jetion อินเวอร์เตอร์จากบริษัท SMA (เฟส 1) และ Sungrow (เฟส 2-4)

<sup>1</sup> อ้างอิงจากอัตราแลกเปลี่ยนของธนาคารแห่งประเทศไทย ณ วันที่ 30 ธันวาคม 2565 ที่ 34.545 บาทต่อ 1 เหรียญสหรัฐ



	อุปกรณ์ High Voltage จากบริษัท Siemens
อัตราการเสื่อมของแผงโซลาร์	ร้อยละ 0.50 ต่อปี ในปีที่ 1 ร้อยละ 0.625 ต่อปี ในปีที่ 2-25
Efficiency loss ของระบบ	ไม่เกินร้อยละ 20
ปริมาณกระแสไฟฟ้าที่ผลิตได้ต่อปี	ประมาณ 350 - 370 ล้านกิโลวัตต์ชั่วโมงต่อปี (สำหรับ 4 เฟส กำลังการผลิต 220 เมกะวัตต์)



นอกจากนี้ โครงการที่อยู่ระหว่างการก่อสร้างและพัฒนาคือโครงการโรงไฟฟ้าพลังงานแสงอาทิตย์บิลิริน โดย บริษัทฯ มีการลงทุนในการก่อสร้างและพัฒนาโครงการโรงไฟฟ้าพลังงานแสงอาทิตย์ขนาดกำลังการผลิต 25 เมกะวัตต์ ที่เมือง บิลิริน ประเทศฟิลิปปินส์ โดยมีบริษัท E&P Green Energy Inc. (EPGEN) EPGEN และ VEPC เป็นผู้ให้บริการจัดหาอุปกรณ์ ที่ใช้ในการก่อสร้างโรงไฟฟ้าพลังงานแสงอาทิตย์ (Engineering, Procurement & Construction: EPC) ภายใต้สัญญาซื้อขาย ไฟฟ้าระยะเวลา 25 ปี โดยคาดว่าจะก่อสร้างแล้วเสร็จและเริ่มจำหน่ายไฟฟ้าเชิงพาณิชย์ได้ในไตรมาสที่ 4 ปี 2566

#### โรงไฟฟ้าพลังงานแสงอาทิตย์ขนาดกำลังการผลิต 25 เมกะวัตต์ ที่เมืองบิลิริน ประเทศฟิลิปปินส์

เงินลงทุน	มูลค่าเงินลงทุนงานก่อสร้างโครงการทั้งหมดคิดเป็นจำนวนเงินประมาณ 18.35 ล้านเหรียญสหรัฐหรือประมาณ 633.9 ล้านบาท <sup>1</sup>
อายุสัญญาซื้อขายไฟฟ้า	25 ปี
สัญญาซื้อขายไฟฟ้าสิ้นสุด	25 ปีนับจากวันดำเนินการเชิงพาณิชย์วันแรก
เทคโนโลยีที่ใช้	แผงโซลาร์เซลล์จากบริษัท CSI Solar อินเวอร์เตอร์จากบริษัท Sungrow Power Supply
อัตราการเสื่อมของแผงโซลาร์	ร้อยละ 2.00 ต่อปี ในปีที่ 1 ร้อยละ 0.45 ต่อปี ในปีที่ 2-25

<sup>1</sup> อ้างอิงจากอัตราแลกเปลี่ยนของธนาคารแห่งประเทศไทย ณ วันที่ 30 ธันวาคม 2565 ที่ 34.545 บาทต่อ 1 เหรียญสหรัฐ





นอกจากนี้ โครงการที่อยู่ระหว่างการก่อสร้างและพัฒนา คือ โครงการโรงไฟฟ้าชีวมวลคาร์เซซี โดยบริษัทฯ มีการลงทุนในการก่อสร้างและพัฒนาโครงการโรงไฟฟ้าชีวมวลขนาดกำลังการผลิต 49.9 เมกะวัตต์ ที่เมืองคาร์เซซี ประเทศญี่ปุ่น โดยคาดว่าจะก่อสร้างแล้วเสร็จและเริ่มจำหน่ายไฟฟ้าเชิงพาณิชย์ได้ในไตรมาสที่ 4 ปี 2567

**โรงไฟฟ้าชีวมวลขนาดกำลังการผลิต 49.9 เมกะวัตต์ ที่เมืองคาร์เซซี ประเทศญี่ปุ่น (เป็นส่วนหนึ่งของโครงการโรงไฟฟ้าชะงะ 75 เมกะวัตต์)**

เงินลงทุน	มูลค่าเงินลงทุนก่อสร้างโครงการก่อสร้างทั้งหมดคิดเป็นจำนวนเงินประมาณ 2,025.35 ล้านบาทหรือประมาณ 533.74 ล้านบาท <sup>1</sup>
สถานที่ตั้ง	Sahiji Konosu 375-2
ขนาดกำลังติดตั้ง	49.9 MW เมกะวัตต์
เชื้อเพลิง	ไม้อัดเม็ด (Wood Pellet) กะลาปาล์ม (Palm Kamel Shell: PKS) และ ไม้สับ (Wood Chip)
ผลผลิตพลังงาน	350 Million kWh ต่อปี
อัตราใช้เชื้อเพลิง	200,000 ตันต่อปี
อัตรา CO2 ลดลง	170,000 ตันต่อปี

<sup>1</sup> อ้างอิงจากอัตราแลกเปลี่ยนของธนาคารแห่งประเทศไทย ณ วันที่ 30 ธันวาคม 2565 ที่ 0.26353 บาทต่อ 1 เยน





## ผังโครงการกระบะซี ประเทศญี่ปุ่น



## เส้นทางการลำเลียงเชื้อเพลิงและสายส่ง (Transmission Line)

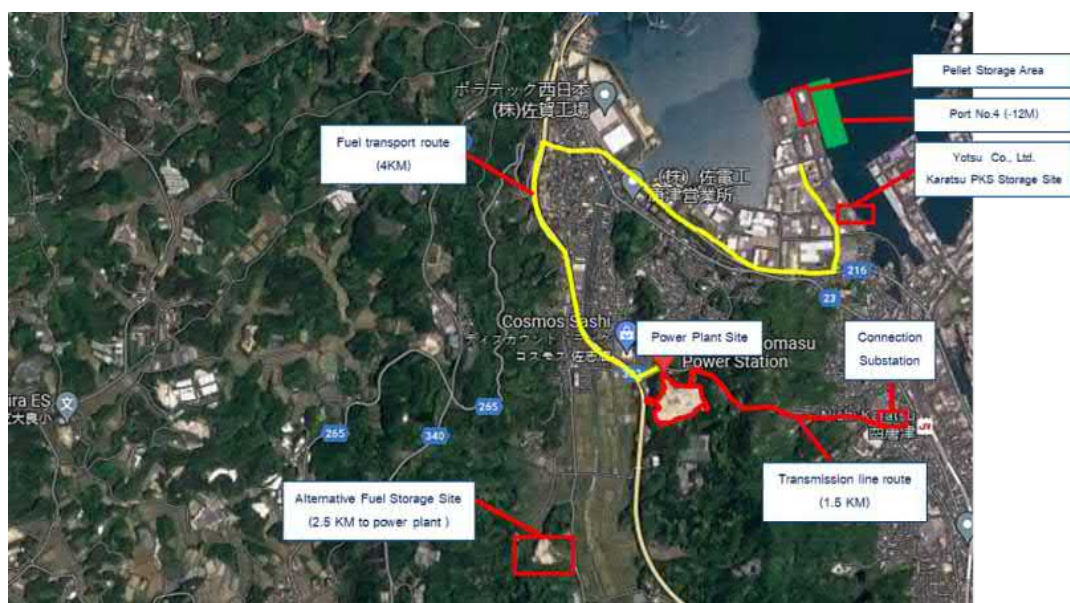



## (2) การตลาดและการแข่งขัน

บริษัทฯ พิจารณาการลงทุนในประเทศที่มีความต้องการใช้ไฟฟ้าในปริมาณสูง รวมทั้งมีอัตราการเติบโตของการใช้ไฟฟ้าอยู่ในระดับที่สูง พร้อมด้วยประสบการณ์ในการดำเนินธุรกิจวิศวกรรมมาอย่างยาวนานของบริษัทฯ ส่งผลให้เกิดความชำนาญและความเชื่อมั่นในการขยายธุรกิจการลงทุนไปในธุรกิจพลังงาน ซึ่งถือเป็นการต่อยอดจากธุรกิจวิศวกรรมเดิมของบริษัทฯ ไปสู่ธุรกิจวิศวกรรมแบบครบวงจรที่ครอบคลุมถึงการรับเหมาก่อสร้างโครงการโรงไฟฟ้าและสาธารณูปโภคอื่นๆ ทั้งนี้ การเข้าไปลงทุนในหลายประเทศนั้น เพื่อเป็นการกระจายความเสี่ยงที่อาจเกิดขึ้นในการลงทุนทางด้านธุรกิจพลังงาน เนื่องจากในแต่ละประเทศมีสภาพแวดล้อม เงื่อนไข และสถานะธุรกิจที่แตกต่างกัน บริษัทฯ จึงจำเป็นต้องศึกษา และตัดสินใจอย่างรอบคอบและระมัดระวังก่อนการตัดสินใจลงทุน

### สภาวะธุรกิจโรงไฟฟ้าพลังงานแสงอาทิตย์ในประเทศเมียนมา

ในช่วงปี 2564 - 2565 ที่ผ่านมา ประเทศเมียนมาได้เผชิญกับเหตุการณ์ที่มีส่วนสำคัญกับสถานะเศรษฐกิจของประเทศในหลายๆ ปัจจัย ได้แก่ จากการแพร่ระบาดของ COVID-19 ที่ยังระบอบต่อเนื่อง และเหตุการณ์รัฐประหารที่เริ่มตั้งแต่วันที่ 1 กุมภาพันธ์ 2564 ต่อมาสถานการณ์ความมั่นคงของเมียนมาได้ขยายเวลาประกาศสถานการณ์ฉุกเฉินออกไปอย่างเป็นทางการจนถึงช่วงสิ้นเดือน กรกฎาคม 2565 เนื่องจากยังมีความรุนแรงอยู่ในบางพื้นที่ เช่น รัฐกะยา รัฐชิน และภูมิภาคสะกาย ซึ่งส่งผลกระทบต่อความมั่นคงระหว่างประเทศ ความเชื่อมั่นของนักลงทุนต่างชาติ และความเสี่ยงของการลงทุนในอนาคต เนื่องจากอาจมีการปรับย้ายฐานการลงทุนของนักลงทุนชาวต่างชาติ นอกจากนี้ เหตุการณ์รัฐประหารยังส่งผลกระทบต่อให้ราคาพลังงานสูงขึ้น ทำให้รัฐบาลทหารเมียนมาประกาศใช้มาตรการจำกัดการใช้ไฟฟ้าตามกำหนดเวลา เพื่อลดปัญหาการผลิตไฟฟ้าไม่เพียงพอ ซึ่งจะได้รับผลกระทบโดยเฉพาะในย่านธุรกิจสำคัญในนครย่างกุ้งซึ่งมีประชากรราว 7 ล้านคน

อย่างไรก็ตาม รัฐบาลเมียนมามีแผนการเพิ่มการเข้าถึงไฟฟ้า (Electrification Rate) โดยจากการรายงานคาดการณ์ภาพรวมเศรษฐกิจด้านธุรกิจพลังงานในภูมิภาคเอเชียตะวันออกเฉียงใต้ ปี 2564 ของ Economic Research Institute for ASEAN and East Asia (ERIA) ระบุว่าประเทศเมียนมา มีนโยบายที่สนับสนุนความมั่นคงและเพิ่มความสามารถในการผลิตพลังงานไฟฟ้าเป็นสำคัญ โดยทาง ERIA คาดการณ์ว่าทางประเทศเมียนมาจะเพิ่มความสามารถการผลิตไฟฟ้าเป็น 65.8 TWh



ภายในปี 2593 หรือคิดเป็นอัตราเติบโตเฉลี่ยต่อปีที่ร้อยละ 5 โดยสัดส่วนไฟฟ้าที่ผลิตจากโรงงานพลังงานถ่านหินและน้ำมัน จะทยอยลดลง และสัดส่วนพลังงานที่ได้จากโรงไฟฟ้าพลังงานสะอาดจะเพิ่มมากขึ้น นอกจากนั้นทาง กระทรวงไฟฟ้าและพลังงานเมียนมา (Ministry of Electricity and Energy หรือ MOEE) ต้องการเพิ่มการเข้าถึงไฟฟ้าให้เพิ่มมากขึ้นให้ได้ทั้งหมด ร้อยละ 100 ภายในปี 2573 (จากร้อยละ 68 ในปี 2563 ตามข้อมูล World Bank) โดยจะมุ่งเน้นสร้างโรงไฟฟ้าที่ใช้งบการลงทุน ไม่สูงและใช้มีระยะเวลาก่อสร้างที่น้อยเพื่อเพิ่มการเข้าถึงไฟฟ้าให้ในเขตชนบท ซึ่งการเข้าไปลงทุนในธุรกิจพลังงานแสงอาทิตย์ในประเทศเมียนมายังคงเป็นทางเลือกที่น่าสนใจ เนื่องจากในระยะเวลาก่อสร้างและงบการลงทุนที่น้อยกว่าเมื่อเทียบกับพลังงานประเภทอื่นๆ เช่น พลังงานน้ำ เป็นต้น

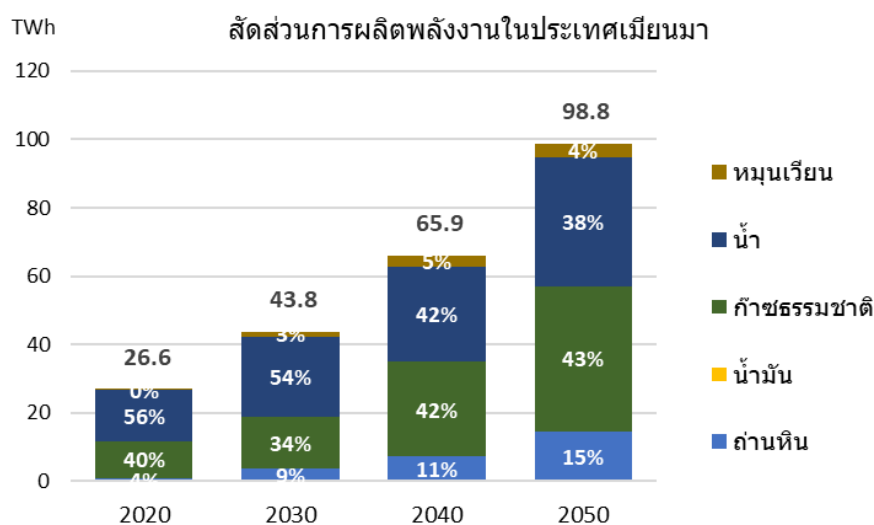

Source: ERIA

นอกจากนี้ ในปี 2565 รัฐบาลทหารเมียนมามีภาวะเปราะบางที่เข้มงวดการแลกเปลี่ยนเงินตราต่างประเทศอย่างมาก เนื่องจากค่าเงินจ๊าดเทียบดอลลาร์สหรัฐ อ่อนค่าลงไปถึง 1 ใน 3 ตั้งแต่หลังการรัฐประหาร เนื่องจากเงินตราต่างประเทศที่เป็นทุนสำรองของเมียนมา ที่เก็บไว้ที่สหรัฐฯ ถูกระงับการเบิกถอน และยกเลิกความช่วยเหลือต่างๆ ซึ่งเป็นส่วนหนึ่งของมาตรการคว่ำบาตร อีกทั้ง ในช่วงเดือน กรกฎาคม 2565 ธนาคารกลางเมียนมา (Central Bank of Myanmar: CBM) มีคำสั่งให้บริษัทและผู้กู้ยืมเงินรายย่อย ระงับการจ่ายหนี้ ทั้งเงินต้นและดอกเบี้ยแก่เจ้าหนี้ต่างประเทศ เพื่อรักษาปริมาณทุนสำรองเงินตราต่างประเทศที่ลดลงต่อเนื่อง

อย่างไรก็ตาม มาตรการที่ทางธนาคารกลางเมียนมาประกาศออกมา ไม่ส่งผลกระทบต่อการค้าเงินธุรกิจของบริษัท เนื่องจาก โครงการโรงไฟฟ้ามินบู ที่บริษัทฯ ร่วมลงทุนกับ GEPM ในเมืองมินบู ประเทศเมียนมา ไม่มีการกู้เงินจากต่างประเทศ ด้วยเหตุนี้ GEPM จึงไม่ได้รับผลกระทบจากการชำระหนี้หรือจ่ายดอกเบี้ยจากมาตรการของธนาคารกลางเมียนมาดังกล่าว ซึ่งจะช่วยตอกย้ำความเข้มแข็งและน่าเชื่อถือของบริษัทฯ ในฐานะผู้ลงทุนและดำเนินธุรกิจพลังงานในเมียนมาอย่างชัดเจน

### สรุปภาวะธุรกิจโรงไฟฟ้าพลังงานหมุนเวียนในประเทศญี่ปุ่น

ภายหลังเหตุการณ์แผ่นดินไหวและสึนามิในญี่ปุ่นในปี 2554 โรงไฟฟ้านิวเคลียร์จำนวนมากที่เคยเป็นส่วนสำคัญในการผลิตไฟฟ้าของญี่ปุ่นจำเป็นต้องหยุดดำเนินการ ส่งผลทำให้กำลังการผลิตไฟฟ้าของญี่ปุ่นยังคงอยู่ในภาวะตึงตัว เนื่องจากโรงไฟฟ้านิวเคลียร์หลายแห่งยังไม่สามารถกลับมาทำการผลิตได้ และการหยุดชะงักของตลาดที่เกิดจากสงครามยูเครน-รัสเซีย จากการเปิดเผยของกระทรวงเศรษฐกิจการค้าและอุตสาหกรรม ของญี่ปุ่น เผยว่าความต้องการไฟฟ้าที่เพิ่มขึ้น



ทำให้กำลังการผลิตไฟฟ้าสำรองในกรุงโตเกียวและพื้นที่ใกล้เคียงลดลงจนเกือบจะใกล้เคียงกับระดับต่ำสุดที่รัฐบาลกำหนดไว้ที่ร้อยละ 3 ซึ่งหากต่ำกว่านี้ อาจมีความเสี่ยงที่จะทำให้เกิดภาวะขาดแคลนพลังงาน และไฟฟ้าดับ

ในช่วงเดือนพฤษภาคม 2565 นายกรัฐมนตรีญี่ปุ่นได้ชี้แจงถึงความจำเป็นที่ญี่ปุ่นต้องใช้เครื่องปฏิกรณ์นิวเคลียร์เพื่อผลิตไฟฟ้าใช้ในประเทศเพื่อทดแทนการนำเข้าพลังงานจากรัสเซียโดยญี่ปุ่นพึ่งพาก๊าซธรรมชาติจากรัสเซียมากขึ้น หลังต้องปิดโรงงานไฟฟ้านิวเคลียร์ฟูกูชิมะเมื่อปี 2554 แต่ด้วยสถานการณ์สงครามในยูเครน ทำให้ราคาพลังงานสูงขึ้น จนก่อให้เกิดปัญหาเงินเฟ้อ ดัชนีราคาผู้บริโภคพื้นฐาน (CPI) ของญี่ปุ่นเพิ่มขึ้นเป็นร้อยละ 2.4 ในเดือนกรกฎาคม 2565 สูงสุดในรอบ 7 ปี ซึ่งมีสาเหตุจากราคาน้ำมันที่สูงขึ้น ส่งผลทำให้ญี่ปุ่นประสบปัญหาราคาสินค้าโภคภัณฑ์ที่สูงขึ้นในปีนี เนื่องจากต้องพึ่งพาการนำเข้าปิโตรเลียม ถ่านหิน และของเหลว อย่าง ก๊าซธรรมชาติ เป็นจำนวนมาก แนวโน้มนี้ทำให้เห็นว่าประเทศมีการขาดดุลการค้าเป็นเดือนที่ 12 ติดต่อกัน เนื่องจากต้นทุนการนำเข้าพลังงานที่สูงขึ้นได้ขัดขวางการส่งออกที่ฟื้นตัวอย่างต่อเนื่อง โดยจากข้อมูลของบริษัทบีบีบีโตรเลียม เมื่อปี 2562 พบว่าสัดส่วนการใช้พลังงานนิวเคลียร์ของญี่ปุ่นลดลงเหลือร้อยละ 3 จากระดับร้อยละ 13 ในช่วงก่อนเกิดเหตุภัยพิบัติที่ฟูกูชิมะเมื่อปี 2554 ส่วนพลังงานที่ญี่ปุ่นใช้มากที่สุดในปัจจุบันคือน้ำมัน คิดเป็นสัดส่วนประมาณร้อยละ 40 รองลงมาคือถ่านหิน ร้อยละ 26 และก๊าซธรรมชาติร้อยละ 21

จากสาเหตุดังกล่าว ประเทศญี่ปุ่นจึงมีแผนสร้างสมดุลทางพลังงาน เพื่อที่จะสามารถพึ่งพาตนเองทางด้านพลังงานได้มากขึ้น และยังคงช่วยลดค่าไฟฟ้าลง ซึ่งจะส่งผลดีต่อภาคอุตสาหกรรมให้มีความสามารถในการแข่งขันเพิ่มมากขึ้น รวมทั้งลดภาระค่าไฟฟ้าในภาคครัวเรือนลงด้วย กระทรวงเศรษฐกิจการค้าและอุตสาหกรรม (Ministry of Economy, Trade and Industry หรือ METI) จึงได้ออกมาตรการแผนพลังงานระยะยาว มีเป้าหมายหลักเพิ่มสร้างความมั่นคงและความสามารถในการพึ่งพาตนเองในด้านพลังงานได้อย่างมีประสิทธิภาพภายในปี 2573 โดยจะลดการพึ่งพาพลังงานเชื้อเพลิงฟอสซิล อันได้แก่ เชื้อเพลิงประเภทถ่านหิน น้ำมัน และก๊าซธรรมชาติ และหันมาสนับสนุนพลังงานหมุนเวียนมากยิ่งขึ้น ให้สัดส่วนการผลิตไฟฟ้าจากพลังงานหมุนเวียนเพิ่มขึ้นเป็นร้อยละ 22 - 24 ภายในปี 2573 จากร้อยละ 20 ในปี 2563

จากแผนกลยุทธ์เพิ่มความสามารถในการพึ่งพาตนเองในด้านพลังงานระยะยาวนี้ ส่งผลให้ประเทศญี่ปุ่น เป็นประเทศที่มีศักยภาพด้านพลังงานหมุนเวียนที่มีการเติบโตสูง โดยที่ผ่านมารัฐบาลญี่ปุ่นได้ให้การสนับสนุนด้วยการรับซื้อไฟในระบบให้เงินสนับสนุนตามต้นทุนที่แท้จริง (Feed in Tariff) หรือ FIT ซึ่งในช่วงระหว่างปี 2555 - 2560 มีอัตราการเติบโตที่

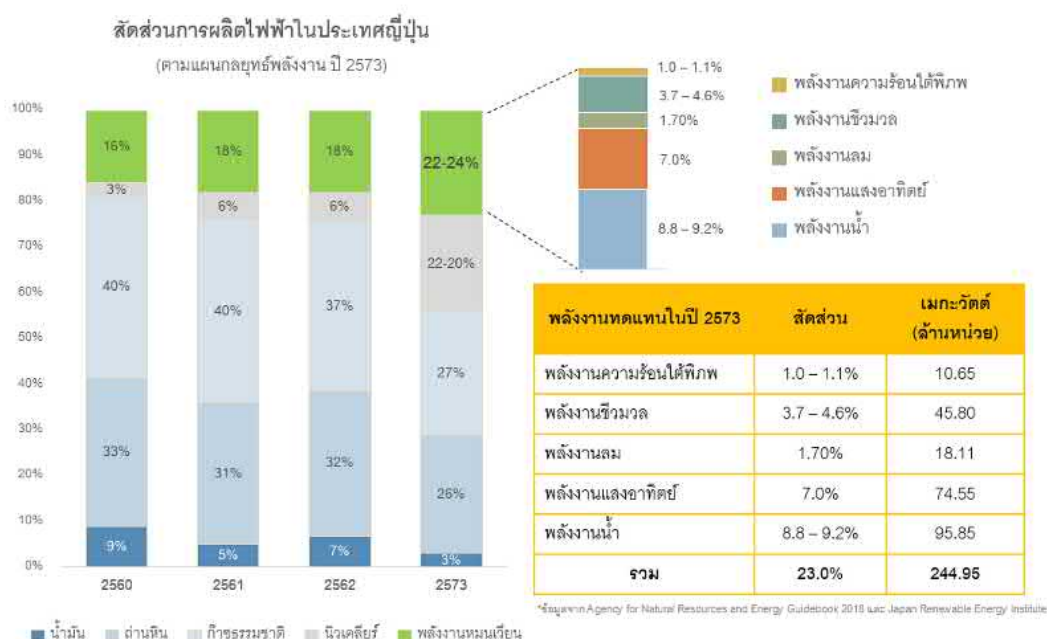

รวดเร็วถึงร้อยละ 22 และในปัจจุบัน ความต้องการพลังงานไฟฟ้าโดยรวมในประเทศญี่ปุ่นยังคงมีแนวโน้มเติบโต เนื่องจากการขยายตัวของภาวะเศรษฐกิจในประเทศ ประกอบกับนโยบายสนับสนุนระยะยาวจากภาครัฐ ส่งผลให้ธุรกิจโรงไฟฟ้าพลังงานหมุนเวียนในประเทศญี่ปุ่นยังคงได้รับความสนใจจากนักลงทุนในญี่ปุ่นและต่างชาติอย่างต่อเนื่อง

ในขณะเดียวกัน ประเทศญี่ปุ่นกำลังพยายามลดต้นทุนการผลิตไฟฟ้าจากพลังงานสะอาด ผ่านการแก้ไขกฎหมายพลังงานทดแทน มีผลบังคับใช้ในวันที่ 1 เมษายน 2565 การแก้ไขกฎหมายครั้งนี้จะเน้นเพิ่มประสิทธิภาพทางเศรษฐกิจ (Economic Efficiency) โดยจะมีการปรับระบบการคิดราคาซื้อไฟฟ้าจากพลังงานทดแทนให้เป็นไปตามอุปสงค์และอุปทานในตลาดมากขึ้น โดยจะจ่ายส่วนเพิ่มภายใต้ระบบใหม่ที่เรียกว่า FIP (Feed-in Premium) ซึ่งจะมาแทนที่ระบบการกำหนดราคาซื้อไฟฟ้าแบบตายตัว ภายใต้สัญญาซื้อขายไฟฟ้าระยะยาว 20 ปีที่เป็นระบบเดิมที่เรียกว่า FIT (Feed-in Tariff) โดยระบบ FIP ใหม่ นี้ ราคาขายไฟฟ้าจะปรับขึ้นลงตามสภาพอุปสงค์และอุปทานในขณะนั้น เช่น ราคาค่าไฟฟ้าในวันที่อากาศหนาวจัดหรือร้อนจัดที่มีการใช้ไฟฟ้าเยอะ อาจขายได้แพงกว่าราคาช่วงอากาศเย็นสบายที่มีความต้องการใช้ไฟฟ้าน้อย แต่ส่วนเพิ่มราคาขายไฟฟ้า (Premium) จะเป็นมูลค่าคงตัว แต่จะมีการปรับมูลค่า Premium ทุกเดือน ตามสูตรการคำนวณที่กำหนดในกฎหมาย เหตุผลหนึ่งในการปรับเปลี่ยนการซื้อไฟฟ้าจากแหล่งพลังงานสะอาด มาจากการที่ภาพรวมค่าไฟฟ้าในญี่ปุ่นปรับตัวสูงขึ้น โดยมีสาเหตุสำคัญมาจากต้นทุนการผลิตไฟฟ้า ซึ่งถือเป็นปัจจัยที่ส่งผลต่อต้นทุนของกิจกรรมทางเศรษฐกิจและค่าครองชีพของประชาชน เช่น การผลิตไฟฟ้าโดยพลังงานเชื้อเพลิงและพลังงานทดแทนอื่นแทนพลังงานนิวเคลียร์ ขณะที่การผลิตไฟฟ้าโดยพลังงานเชื้อเพลิงและพลังงานทดแทนนั้น ต้นทุนสูงกว่าพลังงานนิวเคลียร์ โดยเฉพาะช่วงที่ราคาเชื้อเพลิงในตลาดโลกปรับตัวสูงขึ้น รัฐบาลญี่ปุ่นตระหนักถึงความจำเป็นในการที่ต้องลดต้นทุนไฟฟ้า พร้อมกับเพิ่มการพึ่งพาพลังงานทดแทนและลดคาร์บอนไดออกไซด์ร่วมกัน

นอกจากนี้ รัฐบาลญี่ปุ่นกำลังพิจารณาการให้สิทธิแก่ผู้ผลิตไฟฟ้าจากพลังงานสะอาด ให้สามารถเชื่อมต่อกับระบบกักเก็บไฟฟ้ากับระบบส่งไฟฟ้าได้ เพื่อเพิ่มเสถียรของปริมาณไฟฟ้าที่จะสามารถส่งเข้าระบบ เนื่องจากปัญหาหลักของการผลิตพลังงานสะอาดจากลมและแสงอาทิตย์ คือ การไม่สามารถปรับกำลังการผลิตให้เป็นไปตามความต้องการใช้ไฟฟ้าได้ เช่น บนเกาะคิวชู ที่มีโรงไฟฟ้าพลังงานแสงอาทิตย์หลายแห่ง มีปัญหาเกี่ยวกับการต้องหยุดการผลิตไฟฟ้าในช่วงที่ความต้องการการใช้พลังงานน้อยเกินไป การใช้ระบบกักเก็บไฟฟ้าจะช่วยให้สามารถแก้ไขปัญหานี้ได้ ประเทศญี่ปุ่นจึงมีความสนใจที่จะออกกฎหมายให้สิทธิในการติดตั้งแบตเตอรี่ โดยมีแผนจะให้เงินช่วยเหลือในส่วนนี้ให้อีกด้วย และประเทศญี่ปุ่นยังมีแผนที่จะเพิ่มค่าผ่านสายส่งไฟฟ้า (Generator-side wheeling charge) ที่ปัจจุบันผู้ขายไฟฟ้าเป็นคนรับผิดชอบ ให้เป็นความรับผิดชอบของผู้ผลิตแทน และยังมีแผนจะเพิ่มหน้าที่ในการสำรองค่าใช้จ่ายสำหรับการรื้อถอน (Decommissioning cost) สำหรับผู้ประกอบการด้วย โดยหลักการจะให้มีการหักจากค่าซื้อไฟฟ้าในช่วง 10 ปีสุดท้ายของสัญญา

### สรุปภาวะธุรกิจพลังงานไฟฟ้าจากแสงอาทิตย์ในประเทศฟิลิปปินส์

ในปัจจุบัน รัฐบาลฟิลิปปินส์พยายามแก้ไขปัญหากำลังการผลิตไฟฟ้าไม่เพียงพอต่อความต้องการใช้ไฟฟ้าในประเทศ โดยเริ่มมีการเปิดให้ภาคเอกชนเข้าไปลงทุนด้านการผลิตพลังงานไฟฟ้า แต่ก็ประสบปัญหาเนื่องจากการลงทุนผลิตไฟฟ้าต้องใช้เงินลงทุนสูง ทำให้ภาคเอกชนขาดแหล่งเงินทุน และไม่ให้ความสนใจเท่าที่ควร

จากการสำรวจ ฟิลิปปินส์เป็นประเทศที่มีอัตราค่าไฟฟ้าสูงสุดในภูมิภาคเอเชียตะวันออกเฉียงใต้ หากมองในแง่ของอัตราค่าไฟฟ้าในภาคอุตสาหกรรม ค่าไฟฟ้าในฟิลิปปินส์อยู่ที่ประมาณ 5.84 เปโซ/กิโลวัตต์ชั่วโมง ถือว่าอยู่ในระดับใกล้เคียงกับประเทศสิงคโปร์ ขณะที่ค่าไฟฟ้าในภาคพาณิชย์ พบว่า สิงคโปร์มีอัตราค่าไฟฟ้าอยู่ที่ 5.9605 บาท/หน่วย รองลงมาเป็นฟิลิปปินส์มีอัตราค่าไฟฟ้าอยู่ที่ 5.4610 บาท/หน่วย กัมพูชามีอัตราค่าไฟฟ้าอยู่ที่ 4.9949 บาท/หน่วย ไทยมีอัตราค่าไฟฟ้าอยู่ที่ 3.8627 บาท/หน่วย อินโดนีเซียมีอัตราค่าไฟฟ้าอยู่ที่ 3.3632 บาท/หน่วย เวียดนามมีอัตราค่าไฟฟ้าอยู่ที่ 2.7638 บาท/หน่วย มาเลเซียมีอัตราค่าไฟฟ้าอยู่ที่ 1.7648 บาท/หน่วย ลาวมีอัตราค่าไฟฟ้าอยู่ที่ 1.4985 บาท/หน่วย และเมียนมามีอัตราค่า

ไฟฟ้าอยู่ที่ 1.1322 บาท/หน่วย ตามลำดับ สำหรับสาเหตุที่ทำให้ต้นทุนค่าไฟฟ้าในฟิลิปปินส์สูงนั้น มาจากการที่ฟิลิปปินส์เป็นประเทศหมู่เกาะ ซึ่งแต่ละเกาะมีความต้องการพลังงานที่มีเสถียรภาพและราคาไม่แพง ประการที่สอง คือ ต้นทุนเชื้อเพลิงแต่ละประเภทที่นำมาผลิตไฟฟ้า นอกจากนี้ก็อีกหนึ่งสาเหตุที่ทำให้อัตราค่าไฟฟ้าในฟิลิปปินส์มีราคาสูง คือ ขาดการอุดหนุนจากรัฐบาล ซึ่งต่างจากประเทศไทย อินโดนีเซีย และมาเลเซีย ที่ต่างมีการอุดหนุนอุตสาหกรรมพลังงาน นอกจากนี้ยังมีการลดภาษีและค่าธรรมเนียมในการผลิตและจ่ายกระแสไฟฟ้า ซึ่งถือเป็นส่วนหนึ่งของค่าไฟฟ้าในฟิลิปปินส์ที่เก็บจากผู้บริโภค

#### อัตราการผลิตไฟฟ้าแบ่งตามชนิดของพลังงานในประเทศฟิลิปปินส์

TYPE	Aug-22		Sep-22		Oct-22	
	GWh	%	GWh	%	GWh	%
COAL	4,595	60.7	4,434	57.6	4,448	58.6
NAT. GAS	1,291	17.1	1,407	18.3	1,262	16.6
GEO	771	10.2	772	10.0	752	9.9
HYDRO	596	7.9	582	7.6	520	6.8
BIOMASS	48	0.6	67	0.9	86	1.1
OIL-BASED	93	1.2	220	2.9	270	3.6
WIND	24	0.3	56	0.7	84	1.1
SOLAR	148	2.0	159	2.1	162	2.1
BATTERY	2	0.03	2	0.03	3	0.03
TOTAL	7,568	100	7,699	100	7,587	100

Source : IEMOP

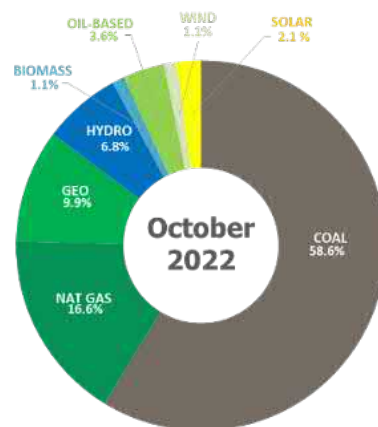

กำลังการผลิตติดตั้งของโรงไฟฟ้าในประเทศ ณ เดือนตุลาคม 2565 มีจำนวนทั้งสิ้น 7,587 กิกะวัตต์ในปี 2565 โรงไฟฟ้าส่วนใหญ่ยังคงเป็นโรงไฟฟ้าที่ใช้เชื้อเพลิงถ่านหินเป็นพลังงานหลักอยู่ที่ร้อยละ 58.6 รองลงมาคือก๊าซธรรมชาติอยู่ที่ร้อยละ 16.6 เชื้อเพลิงฟอสซิลอยู่ที่ร้อยละ 9.9 พลังงานน้ำอยู่ที่ร้อยละ 6.8 พลังงานน้ำมันอยู่ที่ร้อยละ 3.6 พลังงานแสงอาทิตย์อยู่ที่ร้อยละ 2.1 พลังงานชีวมวลและพลังงานลมอยู่ที่ร้อยละ 1.1 ตามลำดับ จะเห็นว่าการติดตั้งโรงงานไฟฟ้าพลังงานแสงอาทิตย์ยังอยู่ในอัตราที่ต่ำ ประกอบกับลักษณะภูมิอากาศของประเทศฟิลิปปินส์ที่อยู่ในอยู่ในพื้นที่มรสุมเขตร้อนส่งผลทำให้โรงไฟฟ้าพลังงานแสงอาทิตย์เป็นที่น่าสนใจในกลุ่มของนักลงทุน

นอกจากนี้ รัฐบาลของฟิลิปปินส์ได้ลงมติเห็นชอบให้ผ่านร่างกฎหมาย Senate Bill หรือ (SB) 2094 เพื่อเปิดเสรีทางเศรษฐกิจ เมื่อวันที่ 15 ธันวาคม 2565 โดยมีการแก้ไขพระราชบัญญัติการบริการสาธารณะ (Public Service Act ) จากเดิมรัฐธรรมนูญปี 1987 ร่างกฎหมายกำหนดค่านิยามของบริการสาธารณะ (Public Services) และสาธารณูปโภค (Public Utilities) ให้แตกต่างกันอย่างชัดเจน โดยกำหนดให้บริษัทที่ชาวฟิลิปปินส์ถือหุ้นอย่างน้อยร้อยละ 60 เท่านั้น ที่จะได้รับอนุญาต ใ้บริการ และสิทธิในการดำเนินการบริการสาธารณูปโภค ได้แก่ ให้เอกชนต่างชาติสามารถเป็นเจ้าของบริการสาธารณะและบริหารบริษัทได้ร้อยละ 100 เช่น โทรคมนาคม สายการบิน การขนส่ง การรถไฟ การจำหน่ายไฟฟ้า การส่งไฟฟ้า สนามบิน ท่าเรือ การจ่ายน้ำและท่อน้ำทิ้ง โทรลเวย์และทางด่วน, และรถบริการสาธารณะ เป็นต้น อย่างไรก็ตาม เพื่อปกป้องความมั่นคงของชาติ ร่างกฎหมาย SB 2094 มีมาตรการป้องกันที่ห้ามรัฐวิสาหกิจต่างประเทศจากการเป็นเจ้าของเงินทุนในบริการสาธารณะที่จัดเป็นโครงสร้างพื้นฐานที่สำคัญ

จากสาเหตุที่กล่าวมานี้ จะช่วยกระตุ้นให้ธุรกิจพลังงานไฟฟ้าดึงดูดการลงทุนจากต่างประเทศและมีการถ่ายทอดความรู้สำหรับการปรับปรุงโครงสร้างพื้นฐานสาธารณะ ในระดับที่ใกล้เคียงกับสมาชิกอาเซียนอื่นๆ นอกจากนี้ยังช่วยอำนวยความสะดวก และส่งเสริมผลประโยชน์ให้กับการลงทุนในโครงการบิสิรินที่คาดว่าจะก่อสร้างและเริ่มจำหน่ายไฟฟ้าเชิงพาณิชย์ได้ไตรมาสที่ 4 ปี 2566 ของบริษัทได้มากยิ่งขึ้น



## เป้าหมายการพัฒนาพลังงานหมุนเวียน

เป็นหนึ่งในผู้นำของกลุ่มธุรกิจพลังงานในเอเชีย โดยมีธุรกิจพลังงานแบบครบวงจรและโครงการโรงไฟฟ้าที่ตั้งอยู่ทั่วอาเซียนและประเทศญี่ปุ่น

### (3) การจัดหาผลิตภัณฑ์หรือบริการ และผลกระทบต่อสิ่งแวดล้อม

ในการดำเนินธุรกิจโรงไฟฟ้าพลังงานแสงอาทิตย์ บริษัทฯ มีการคัดเลือกทำเลในการพัฒนาโครงการโรงไฟฟ้าพลังงานแสงอาทิตย์ที่มีความเหมาะสม โดยปัจจัยที่บริษัทฯ พิจารณาในการคัดเลือกทำเล เช่น ราคาที่ดินที่เหมาะสม อนุภูมิ ค่าความเข้มของแสงบริเวณที่ตั้งโรงไฟฟ้าพลังงานแสงอาทิตย์ นอกจากนี้บริษัทฯ ยังให้ความสำคัญกับประสิทธิภาพของแผงเซลล์แสงอาทิตย์ การก่อสร้างที่มีมาตรฐาน ตลอดจนการบริหารจัดการโรงไฟฟ้าที่ดี

ในการดำเนินธุรกิจโรงไฟฟ้าพลังงานแสงอาทิตย์ อาจก่อให้เกิดผลกระทบต่อสิ่งแวดล้อมได้ในขั้นตอนการก่อสร้าง อาทิเช่น อาจเกิดฝุ่นละอองจากยานพาหนะและเครื่องจักรในขั้นตอนการปรับพื้นที่และการก่อสร้าง รวมไปถึงในระหว่างการปรับพื้นที่ กรณีที่มีการตัดต้นไม้ ถางป่า หรือก่อสร้างอาคารขนาดใหญ่ อาจส่งผลกระทบต่อทิศทางการไหลของน้ำตามธรรมชาติ และก่อให้เกิดปัญหาน้ำท่วมขังตามมา บริษัทฯ จึงต้องมีแผนการรับมือและแก้ไขที่ถูกต้องตั้งแต่ขั้นตอนการออกแบบโครงสร้างพื้นที่โรงไฟฟ้า รวมไปถึงระบบระบายน้ำที่มีประสิทธิภาพ นอกจากนี้ในการก่อสร้างอาจมีเศษวัสดุต่างๆ ที่เหลือทิ้ง ซึ่งบริษัทฯ ได้มีการดำเนินการจัดการกับเศษวัสดุเหล่านั้นอย่างถูกต้องเหมาะสม

ในส่วนของธุรกิจโรงไฟฟ้าพลังงานชีวมวล ซึ่งเป็นพลังงานหมุนเวียนที่กำลังได้รับความสนใจมากขึ้น โดยมีหลายปัจจัยที่บริษัทฯ ต้องพิจารณาอย่างรอบคอบและเหมาะสม ได้แก่

- การคัดเลือกประเภทของเชื้อเพลิง เนื่องจากประเภทของเชื้อเพลิงที่เป็นที่แพร่หลายในตลาดมีหลากหลาย อาทิเช่น ชีเลื่อยอัดเม็ด กะลาปาล์ม และไม้สับ เป็นต้น ส่งผลให้บริษัทฯ ต้องเลือกประเภทของเชื้อเพลิงอย่างรอบคอบ โดยพิจารณาทั้งคุณสมบัติของเชื้อเพลิง ค่าความร้อนจากการเผาไหม้ ความยากง่ายในการเข้าถึงผู้ผลิต ค่าใช้จ่ายในการขนส่ง รวมไปถึงราคาของเชื้อเพลิง และเงื่อนไขสัญญาซื้อขายที่ได้รับจากผู้ผลิต นอกจากนี้ยังต้องคำนึงถึงเรื่องใบอนุญาตสำหรับเชื้อเพลิง ซึ่งขึ้นอยู่กับข้อกำหนดในประเทศนั้น ๆ
- การคัดเลือกทำเลที่ตั้งของโครงการ โดยมองหาสถานที่ที่มีช่องทางการขนส่งเชื้อเพลิงไปยังสถานที่ตั้งโครงการ ซึ่งต้องพิจารณาร่วมกับผลกระทบต่อสิ่งแวดล้อมและชุมชนบริเวณใกล้เคียง ขนาดของสถานที่ การยินยอมและการขอใบอนุญาตที่เกี่ยวข้องจากภาครัฐ รวมไปถึงปัจจัยผลกระทบจากภัยธรรมชาติต่าง ๆ
- การคัดเลือกประเภทของหม้อต้มไอน้ำ ซึ่งถือเป็นหนึ่งในปัจจัยหลักของโรงไฟฟ้าพลังงานชีวมวล หม้อต้มไอน้ำแต่ละประเภท จะมีรูปแบบการทำงาน ต้นทุน และประสิทธิภาพแตกต่างกันไป โดยต้องพิจารณาร่วมกับความเหมาะสมกับชนิดของเชื้อเพลิงด้วยเช่นกัน โดยประเภทของหม้อต้มไอน้ำที่เป็นที่นิยมและแพร่หลายในปัจจุบันได้แก่ ประเภท Stoker ซึ่งมีต้นทุนในการบำรุงรักษาที่สูงมากนัก แต่มีประสิทธิภาพในให้อัตราการเผาไหม้ที่ค่อนข้างต่ำ และหม้อต้มประเภท Circulating Fluidized Bed (CFB) ซึ่งเป็นเทคโนโลยีที่มีประสิทธิภาพในการให้อัตราการเผาไหม้ที่สูง และมีต้นทุนในการดูแลรักษาที่สูงด้วยเช่นกัน

ในการดำเนินธุรกิจโรงไฟฟ้าพลังงานชีวมวล อาจก่อให้เกิดผลกระทบต่อสิ่งแวดล้อมได้ในขั้นตอนการก่อสร้าง เช่นเดียวกับกับโรงไฟฟ้าพลังงานแสงอาทิตย์ ที่บริษัทฯ ต้องพิจารณาและดำเนินการรับมืออย่างถูกต้องและเหมาะสม ทั้งนี้



โรงไฟฟ้าพลังงานชีวมวลอาจสร้างปัจจัยที่ส่งผลกระทบต่อผู้คนในชุมชนได้มากกว่าโรงไฟฟ้าพลังงานแสงอาทิตย์ โดยนอกจากระหว่างการก่อสร้างแล้ว ในช่วงของการดำเนินงานโรงไฟฟ้าหลังจากการเริ่มจำหน่ายไฟฟ้าเชิงพาณิชย์ ยังมีปัจจัยผลกระทบต่อสิ่งแวดล้อมอื่น ๆ ที่บริษัทฯ ต้องพิจารณาร่วมด้วยเช่นกัน อาทิเช่น การปล่อยเชื้อเพลิงชีวมวลไปยังสถานที่ตั้งโครงการ เนื่องจากโรงไฟฟ้าพลังงานชีวมวลจำเป็นต้องใช้เชื้อเพลิงต่อวันในปริมาณมาก ทำให้การขนส่งเชื้อเพลิงไปยังสถานที่ตั้งต้องเป็นไปอย่างรัดกุมและสม่ำเสมอ ซึ่งอาจส่งผลกระทบต่อสภาพแวดล้อมโดยรอบ โดยเฉพาะอย่างยิ่งมลภาวะทางเสียงจากการขนส่ง เช่นเดียวกับมลภาวะทางเสียงที่อาจเกิดขึ้นระหว่างการทำงานของหม้อต้มไอน้ำ บริษัทฯ จึงจำเป็นที่จะต้องวางแผนการรับมือโดยคำนึงถึงจุดนี้ด้วยเป็นสำคัญ รวมไปถึงการคำนึงถึงมลภาวะทางอากาศที่เกิดจากการเผาไหม้เชื้อเพลิง และการจัดการกับเศษซากเชื้อเพลิง และขี้เถ้าที่เหลือจากการเผาไหม้ ซึ่งบริษัทฯ ต้องมีการดำเนินการจัดการรับมืออย่างมีประสิทธิภาพ ร่วมกับการบริหารและวางแผนรับมือปัญหาที่อาจเกิดขึ้นตามมา เพื่อให้การดำเนินงานเป็นไปอย่างราบรื่นที่สุด

#### 1.2.2.2 ธุรกิจรับเหมาติดตั้งระบบวิศวกรรม และรับเหมาก่อสร้างโครงการโรงไฟฟ้า สาธารณูปโภค

##### รับเหมาติดตั้งระบบวิศวกรรม

##### (1) ลักษณะผลิตภัณฑ์หรือบริการ

บริษัทฯ ดำเนินงานรับเหมาติดตั้งระบบวิศวกรรมประกอบอาคารอย่างเต็มรูปแบบสำหรับอาคารทุกประเภท อาทิ เช่น อาคารสำนักงาน อาคารพาณิชย์ อาคารพักอาศัย โรงแรม โรงพยาบาล ศูนย์การค้า โรงงานอุตสาหกรรม คอนโดมิเนียม อาคารเรียน มหาวิทยาลัย และโรงไฟฟ้า โดยบริษัทฯ เป็นบริษัทรับเหมาติดตั้งระบบวิศวกรรมประกอบอาคารขนาดกลางที่มีความเชี่ยวชาญหลากหลายครอบคลุมงานรับเหมาทั้งที่เกี่ยวข้องกับภาครัฐและภาคเอกชน

ที่ผ่านมาบริษัทฯ ซึ่งเป็นผู้รับเหมาติดตั้งระบบวิศวกรรมฯ ขนาดกลางที่มีความสามารถในการรับเหมาติดตั้งระบบวิศวกรรมประกอบอาคารได้ประกอบธุรกิจดังกล่าว โดยการรับเหมาติดตั้งระบบวิศวกรรมประกอบอาคารของบริษัทฯ ได้แบ่งออกเป็น 5 ระบบหลัก ได้แก่

- 1) งานระบบวิศวกรรมไฟฟ้าและระบบสื่อสาร โดยมีขอบเขตงานได้แก่ งานติดตั้งระบบสถานีไฟฟ้าย่อย งานระบบจ่ายไฟฟ้าและระบบแสงสว่างฉุกเฉิน กรณีระบบไฟฟ้าขัดข้อง งานระบบไฟฟ้าสำรองและไฟฟ้างานระบบสายล่อฟ้า งานระบบโทรศัพท์และโทรศัพท์ไร้สาย งานระบบรักษาความปลอดภัย งานระบบเสียงและระบบภาพในอาคาร งานระบบเชื่อมโยงเครือข่ายใยแก้ว งานระบบควบคุมอาคารอัจฉริยะ งานระบบสัญญาณเตือนภัย
- 2) งานระบบประปาและระบบสุขาภิบาล โดยมีขอบเขตงาน ได้แก่ งานท่อดับเพลิงและควบคุม งานระบบลำเลียงน้ำดี งานระบบผลิตไอน้ำและน้ำร้อน งานระบบระบายน้ำและบำบัดน้ำเสีย และงานระบบจ่ายน้ำและระบายน้ำในสระว่ายน้ำ
- 3) งานระบบปรับอากาศและระบายอากาศ
- 4) งานระบบดับเพลิง
- 5) งานโครงสร้าง และอื่นๆ ซึ่งบริษัทฯ เป็นผู้ให้บริการผู้รับเหมาติดตั้งโครงสร้าง Solar Rooftop และระบบไฟฟ้าพลังงานแสงอาทิตย์ (Solar cell) ซึ่งปัจจุบันในหลากหลายองค์กร และอุตสาหกรรม มีความต้องการที่จะลดต้นทุนค่าใช้จ่ายค่าไฟฟ้าซึ่งเป็นพลังงานสำคัญที่ใช้สำหรับการดำเนินธุรกิจ หรือดำเนินการต่างๆ และถือเป็นการลงทุนที่คุ้มค่าในระยะยาว



เนื่องด้วยสถานการณ์การแพร่ระบาดของเชื้อไวรัส COVID-19 ซึ่งแพร่ระบาดในประเทศไทย และทั่วโลกอย่างหนักตั้งแต่ปี 2563 เป็นต้นมา ทำให้สภาพเศรษฐกิจโดยรวมภายในประเทศมีความไม่แน่นอน มีความเสี่ยงค่อนข้างสูงในการลงทุน และอุปสงค์ในการก่อสร้างโดยเฉพาะโครงการก่อสร้างภาคเอกชนที่มีแนวโน้มลดลง ทำให้ ณ สิ้นสุดปี 2564 บริษัทฯ มีรายได้จากธุรกิจรับเหมาติดตั้งระบบวิศวกรรม และรับเหมาก่อสร้างโครงการโรงไฟฟ้า สาธารณูปโภค จำนวน 2.58 ล้านบาท จากการให้บริการเป็นผู้รับเหมาติดตั้งโครงสร้าง Solar Rooftop และระบบไฟฟ้าพลังงานแสงอาทิตย์ให้แก่ลูกค้าที่เป็นสถาบันการศึกษา โดยเมื่อเปรียบเทียบ 3 ปีย้อนหลังบริษัทฯ จะมีรายได้จากการดำเนินธุรกิจรับเหมาติดตั้งระบบวิศวกรรม และรับเหมาก่อสร้างโครงการโรงไฟฟ้า สาธารณูปโภค โดยมีรายละเอียดดังต่อไปนี้

หน่วย : ล้านบาท

	สำหรับ 12 เดือน 1 ม.ค. – 31 ธ.ค.					
	2565		2564		2563	
	รายได้	ร้อยละ	รายได้	ร้อยละ	รายได้	ร้อยละ
1) ระบบวิศวกรรมไฟฟ้า และระบบสื่อสาร	-	-	-	-	-	-
2) ระบบประปา และระบบสุขาภิบาล	-	-	-	-	-	-
3) ระบบปรับอากาศ และระบายอากาศ	-	-	-	-	-	-
4) ระบบดับเพลิง	-	-	-	-	-	-
5) งานโครงสร้างและอื่น ๆ	-	-	2.58	100	2.58	100
<b>รวม</b>	<b>-</b>	<b>-</b>	<b>2.58</b>	<b>100</b>	<b>2.58</b>	<b>100</b>

## (2) การตลาดและการแข่งขัน

บริษัทฯ มีนโยบายการตลาดโดยการสร้างสายสัมพันธ์ที่ดีกับกลุ่มลูกค้าต่างๆ โดยจะเน้นการปฏิบัติงานที่มีคุณภาพ น่าเชื่อถือ และเป็นธรรมกับลูกค้า เพื่อให้เป็นที่ยอมรับและเกิดการใช้บริการซ้ำ อีกทั้ง บริษัทฯ ยังมีการสร้างสายสัมพันธ์ที่ดีผ่านตัวบุคลากรที่เกี่ยวข้อง รวมทั้ง บริษัทฯ มีแผนการตลาดในเชิงรุกโดยการนัดหมายเพื่อแนะนำบริษัทฯ และนำเสนอผลงานแก่ลูกค้าให้เป็นที่รู้จักด้วยเช่นกัน นอกจากนี้บริษัทฯ ยังมีกลยุทธ์ที่ใช้ในการแข่งขันดังนี้

### การดำเนินงานโดยทีมงานวิศวกรที่มีประสบการณ์

ซึ่งเป็นวิศวกรที่มีความเชี่ยวชาญในด้านงานวิศวกรรมประกอบอาคารมานานกว่า 20 ปี

### การมีระบบการควบคุมต้นทุนที่ดี

โดยบริษัทฯ มีการควบคุมต้นทุนทั้งในด้านการใช้วัสดุและการสั่งซื้อ โดยการเปรียบเทียบปริมาณการสั่งซื้อวัสดุกับการประมาณการ การตรวจสอบปริมาณการใช้วัสดุที่หน่วยงานก่อสร้าง และควบคุมราคาวัสดุโดยผ่านกระบวนการจัดซื้อส่วนกลางที่มีขอบเขตอำนาจหน้าที่ในการสอบทานราคาและอนุมัติการสั่งซื้ออย่างชัดเจน

### การมุ่งเน้นคุณภาพในการให้บริการและเป็นธรรมต่อลูกค้า

โดยเลือกใช้วัสดุที่ได้มาตรฐานและเป็นไปตามข้อกำหนดโดยไม่มุ่งหาผลกำไรจากการลดคุณภาพวัสดุ และบริษัทฯ มีนโยบายที่จะคำนึงประโยชน์ของลูกค้าในระดับเดียวกับผลประโยชน์ของบริษัทฯ เสมอ

### การเข้าประมูลงานกับผู้ว่าจ้างที่มีฐานะการเงินเข้มแข็งในราคาประมูลที่เหมาะสม

บริษัทฯ มีนโยบายในการเข้าประมูลงานกับเจ้าของโครงการที่มีฐานะการเงินเข้มแข็ง และมีเครดิตการค้าที่ดี โดยบริษัทฯ จะเสนอราคาที่บริษัทฯ มีความมั่นใจว่าจะได้กำไรจากการรับเหมาเท่านั้น

## สรุปภาวะธุรกิจรับเหมาก่อสร้างระบบวิศวกรรมประกอบอาคารในประเทศไทย

ภาคอุตสาหกรรมการก่อสร้างมีการฟื้นตัวจากการระบาดของเชื้อไวรัส COVID-19 อย่างต่อเนื่องในปีพ.ศ. 2565 โดยศูนย์วิจัยธนาคารไทยพาณิชย์ หรือ อีไอซี ระบุถึงแนวโน้มภาคอุตสาหกรรมก่อสร้างของไทยปี พ.ศ. 2566 ว่า คาดการณ์ปีหน้าการก่อสร้างที่ครอบคลุมการดำเนินการของภาครัฐ และเอกชน จะมีมูลค่าการเติบโตแตะ ที่ 1.48 ล้านล้านบาท หรือเพิ่มขึ้นร้อยละ 5 เมื่อเทียบกับปีพ.ศ. 2565 โดยศูนย์วิจัยธนาคารไทยพาณิชย์ หรือ อีไอซี คาดว่าการก่อสร้างโครงการภาครัฐ มีแนวโน้มจะฟื้นตัวตามการลงทุนโครงสร้างพื้นฐานของภาครัฐ โดยรายใหญ่และรายกลาง รายได้จะขยายตัวต่อเนื่อง เนื่องจากเป็นกลุ่มที่มีความพร้อมในการประมูลรับงานและมีศักยภาพในการบริหารงานก่อสร้างขนาดใหญ่ ทั้งโครงการลงทุนต่อเนื่องของภาครัฐ อาทิ รถไฟฟ้า รถไฟทางคู่ มอเตอร์เวย์ และโครงข่ายคมนาคมขนาดใหญ่ (Megaprojects) ที่เชื่อมโยงกับพื้นที่ EEC รวมทั้งโครงการสาธารณูปโภคพื้นฐานอื่นๆ ที่ยังมีแนวโน้มขยายตัวเพิ่มขึ้นอีก เพื่อรองรับการฟื้นตัวของภาคการท่องเที่ยวจากการระบาดของเชื้อไวรัส COVID-19 ในขณะที่การก่อสร้างโครงการภาครัฐจากงบประมาณรายจ่ายประจำปี มีแนวโน้มขยายตัวเพิ่มขึ้นราวร้อยละ 6 หรือ 2.7 หมื่นล้านบาท สะท้อนให้เห็นถึงสัญญาณการฟื้นตัวเป็นอย่างดี

สำหรับการก่อสร้างของภาคเอกชนในกลุ่มที่อยู่อาศัยอาคารทั่วไป กลุ่มอาคารสูง และอาคารขนาดใหญ่ รายได้มีแนวโน้มทยอยฟื้นตัว โดยรายได้ในปี 2565 จะยังทรงตัว เนื่องจากต้องแบกรับภาระต้นทุนน้ำมันแพงและวัสดุก่อสร้างมีราคาสูง โดยคาดว่าจะรายได้ของกลุ่มรายใหญ่และรายกลางจะฟื้นตัวได้ก่อนโดยเฉพาะกลุ่มที่เน้นรับงานโครงการอสังหาริมทรัพย์ที่สร้างขึ้นเพื่อการอยู่อาศัย และพาณิชย์กรรมบนพื้นที่เดียวกัน (Mixed Use) จะมียอดขายที่รับรู้รายได้จากการโอน (Backlog) เพิ่มขึ้นต่อเนื่อง นอกจากนี้ผู้รับเหมารายใหญ่มีโอกาสรับงานก่อสร้างภาคเอกชนในประเทศเพื่อนบ้าน โดยเฉพาะโครงการที่อยู่อาศัย อาคารพาณิชย์กรรม และโรงงานอุตสาหกรรม ซึ่งจะขยายการลงทุนเพิ่มขึ้นตามภาวะเศรษฐกิจที่มีแนวโน้มฟื้นตัว สำหรับรายได้ของกลุ่มรายเล็กมีทิศทางชะลอตัว เนื่องจากงานก่อสร้างโครงการขนาดเล็กมีแนวโน้มฟื้นตัวช้า ประกอบกับข้อจำกัดด้านการบริหารจัดการต้นทุน และการขาดแคลนแรงงาน อาจส่งผลให้ผู้รับเหมากลุ่มนี้ยังมีความเสี่ยงด้านผลประกอบการและปัญหาสภาพคล่องทางการเงิน ทั้งนี้ อีไอซี คาดว่ามูลค่าภาพรวมในปี 2566 จะเติบโตที่ร้อยละ 4 ขยายตัวแตะระดับ 6.03 แสนล้านบาท โดยส่วนใหญ่มาจากการขยายตัวของโครงการที่อยู่อาศัยใหม่ทั่วประเทศ นอกจากนี้ ยังมาจากปัจจัยอื่นอย่างการเปิดตัวโครงการอสังหาริมทรัพย์เชิงพาณิชย์ ทั้งอาคารสำนักงาน และพื้นที่ค้าปลีก เพื่อรองรับการฟื้นตัวของกำลังซื้อของคนไทยและชาวต่างชาติ

อย่างไรก็ดี ในปี 2565 ผู้รับเหมาจะยังคงเผชิญภาวะราคาน้ำมันและวัสดุก่อสร้างที่อยู่ในระดับสูงจากผลกระทบของสงครามรัสเซียและยูเครน ซึ่งผู้รับเหมาต้องแบกรับภาระต้นทุน โดยผู้ประกอบการรายย่อยอาจเสี่ยงต่อการเกิดปัญหาขาดสภาพคล่องทางการเงินและการทำงานของผู้รับเหมาก่อสร้าง ซึ่งปัจจุบันผู้รับเหมาก่อสร้างโครงการภาครัฐยังไม่ได้รับเงินชดเชยค่างานก่อสร้างตามสัญญา (ค่า K หรือ Escalation Factor) เป็นจำนวนมาก (ที่มา: สมาคมอุตสาหกรรมก่อสร้างไทย, ฐานเศรษฐกิจ 2 เม.ย.2565)

นอกจากนี้ ศูนย์วิจัยกรุงศรี คาดว่าในปี 2566 - 2567 ธุรกิจรับเหมาก่อสร้างมีแนวโน้มเติบโตตามมูลค่าการลงทุนก่อสร้างโดยรวมที่คาดว่าจะขยายตัวเฉลี่ยร้อยละ 4.5 - 5.5 ต่อปี ปัจจัยขับเคลื่อนหลักมาจากการลงทุนโครงการขนาดใหญ่ของภาครัฐ โดยเฉพาะโครงการที่เกี่ยวข้องกับเขตพัฒนาเศรษฐกิจพิเศษภาคตะวันออก (Eastern Economic Corridors: EEC) ที่มีแนวโน้มจะเร่งตัวเพื่อให้บรรลุเป้าหมายตามแผนปฏิบัติการโครงสร้างพื้นฐานด้านคมนาคมขนส่งในพื้นที่ EEC ระยะที่ 2 (ปี 2565 - 2569) ขณะที่การลงทุนก่อสร้างภาคเอกชนทั้งโครงการที่อยู่อาศัยและอสังหาริมทรัพย์เพื่อการพาณิชย์ มีแนวโน้มทยอยฟื้นตัวตามกำลังซื้อที่คาดว่าจะปรับตัวดีขึ้นตามภาวะเศรษฐกิจและโครงสร้างพื้นฐานที่คืบหน้ามากขึ้น นอกจากนี้ ผู้รับเหมารายใหญ่ยังมีโอกาสรับงานก่อสร้างในประเทศเพื่อนบ้าน ซึ่งภาวะเศรษฐกิจมีแนวโน้มฟื้นตัวและมีการ



ลงทุนโครงสร้างพื้นฐานอย่างต่อเนื่อง ในส่วนของราคาวัสดุก่อสร้างโดยรวม ในปี 2566 - 2567 คาดว่าจะปรับลดลงเล็กน้อย จากปี 2565 แต่จะยังทรงตัวในระดับสูง ปัจจัยหลักจากการปรับขึ้นของราคาพลังงานที่มีผลต่อต้นทุนการผลิต และการขนส่ง อย่างไรก็ตาม ในช่วงที่ภาวะเศรษฐกิจและการลงทุนยังฟื้นตัวอย่างค่อยเป็นค่อยไป ซึ่งยังเอื้อให้ผู้รับเหมารายใหญ่มีอำนาจต่อรองด้านราคากับผู้ผลิตหรือผู้ค้าวัสดุก่อสร้าง จะทำให้ราคาวัสดุก่อสร้างมีแนวโน้มปรับขึ้นได้ในอัตราไม่สูงนัก ประการที่สอง คือ การฟื้นตัวของภาคก่อสร้าง หนุนความต้องการใช้วัสดุก่อสร้างโดยเฉพาะปูนซีเมนต์และเหล็กก่อสร้าง และประการสุดท้าย คือ มาตรการภาครัฐที่สนับสนุนการใช้สินค้า (วัสดุก่อสร้าง) ที่ผลิตในประเทศผ่านมาตรการ “Made in Thailand”

### (3) การจัดหาผลิตภัณฑ์หรือบริการ

บริษัทฯ มีการตั้งเป้าหมายในรายได้แต่ละประเภทเป็นประจำทุกปี และทำการปรับปรุงเป้าหมายดังกล่าวให้สอดคล้องกับการเปลี่ยนแปลงตามภาวะเศรษฐกิจและการลงทุน ทั้งนี้ ในการสรรหางานรับเหมาดัดตั้งระบบวิศวกรรม ประกอบอาคาร ประกอบด้วยวิธี ดังนี้

#### 1. การประมูลงาน (Competitive Bidding)

สำหรับงานเอกชนส่วนใหญ่ ผู้บริหารโครงการมักจะใช้วิธีบริหารโครงการโดยการแยกสัญญา (Separated Contract) คือผู้รับเหมาแต่ละราย ประมูลงานตรงกับผู้บริหารโครงการหรือเจ้าของโครงการ และหากได้รับงานผู้รับเหมาแต่ละรายจะทำสัญญาโดยตรงกับเจ้าของงาน โดยทั่วไปผู้ที่เข้าร่วมประมูลจะได้รับเชิญจากผู้บริหารโครงการ ทำให้บริษัทที่มีคุณสมบัติที่ดีและเป็นที่รู้จักจะได้โอกาสในการเข้าร่วมประมูลมากกว่า

สำหรับงานราชการโดยส่วนใหญ่จะใช้วิธีการบริหารโครงการโดยใช้สัญญาเดียว (Single Contract) คือหน่วยงานราชการจะทำสัญญาตรงกับผู้รับเหมาหลัก (Main Contractor) ซึ่งส่วนใหญ่จะเป็นผู้รับเหมางานโครงสร้าง และเมื่อผู้รับเหมาหลักได้รับงานแล้วก็จะจัดให้มีการประมูลเลือกผู้รับเหมาช่วง (Subcontractor) เพื่อมารับผิดชอบงานในส่วนอื่นๆ ที่ตนไม่มีความชำนาญ โดยส่วนใหญ่งานรับเหมาดัดตั้งระบบวิศวกรรมประกอบอาคารทั้งหมดที่บริษัทฯ ได้มา เป็นการได้มาโดยวิธีการเข้าร่วมประมูล

#### 2. การเจรจาโดยตรงกับเจ้าของงานหรือผู้บริหารโครงการ (Negotiation Deal)

ซึ่งโดยปกติเจ้าของงานมักจะใช้กับงานที่มีมูลค่าไม่สูงนักหรือใช้กับผู้รับเหมาที่คุ้นเคยเป็นอย่างดี ซึ่งบริษัทฯ ได้รับงานโดยวิธีนี้เป็นส่วนน้อย

#### 3. การจ้างเหมาพร้อมออกแบบ (Turnkey)

เป็นการรับเหมาดัดตั้งระบบวิศวกรรมประกอบอาคารที่เจ้าของโครงการจะว่าจ้างให้บริษัทฯ ออกแบบ และรับเหมาดัดตั้งพร้อมกันในคราวเดียว ซึ่งเจ้าของโครงการอาจใช้วิธีเจรจาตกลงหรือเปิดประมูลได้ วิธีดังกล่าวไม่ค่อยเป็นที่นิยมใช้ในการสรรหาผู้รับเหมาดัดตั้งระบบวิศวกรรมประกอบอาคาร โดยที่ผ่านมามีบริษัทฯ ได้เคยรับงานผ่านวิธีการสรรหาดังกล่าวเป็นส่วนน้อย

#### 4. การตรวจสอบสถานะของลูกค้าผู้ว่าจ้าง

บริษัทฯ ได้จัดให้มีระบบการตรวจสอบสถานะของลูกค้าผู้ว่าจ้างก่อนการเข้าร่วมประมูลงานทุกครั้งในกรณีที่ผู้ว่าจ้างเป็นลูกค้ารายใหม่ หากเป็นลูกค้ารายเดิมบริษัทฯ จะจัดให้มีการตรวจสอบสถานะทุกไตรมาส โดยมีหลักเกณฑ์ในการตรวจสอบ 5 ประการ ได้แก่ ประวัติการชำระหนี้ ฐานะทางการเงิน ความน่าเชื่อถือของโครงการ มูลค่าและระยะเวลาก่อสร้างของโครงการ และภาวะอุตสาหกรรมและเศรษฐกิจ

เมื่อปี 2558 ถึง 2560 บริษัทฯ ได้รับเหมาดัดตั้งระบบวิศวกรรมประกอบอาคารที่ลงทุนโดยภาคเอกชนเป็นหลัก อย่างไรก็ตาม หลังจากที่บริษัทฯ ได้จำหน่ายบริษัท วินเทจ เอ็นจิเนียริ่ง แอนด์ คอนสตรัคชั่น จำกัด ออกไปอย่างสมบูรณ์เมื่อเดือนกันยายน 2560 และทำสัญญาขายเงินลงทุนในกิจการร่วมค้าวิเทค เมื่อเดือนพฤศจิกายน 2562 ส่งผลให้รายได้จากการรับเหมาดัดตั้งระบบวิศวกรรมประกอบอาคารของบริษัทฯ ในปี 2562 ที่ผ่านมาลดลง เหลือเพียงรายได้จากโครงการที่ถือโดยภาครัฐ และตั้งแต่ปี 2563 เป็นต้นมาจนถึงปี 2565 ในปัจจุบัน เนื่องด้วยสถานการณ์การแพร่ระบาดของเชื้อไวรัส COVID-19 อุปสงค์ในการก่อสร้างและอุตสาหกรรมก่อสร้าง และอสังหาริมทรัพย์ ลดลงอย่างต่อเนื่อง บริษัทฯ จึงไม่ได้มีรายได้จากงานรับเหมาดัดตั้งระบบวิศวกรรมฯ ทั้งภาคเอกชนและภาครัฐ ดังรายละเอียดตามตารางด้านล่างนี้

#### ตารางแสดงสัดส่วนรายได้งานรับเหมาของบริษัทแยกตามประเภทเจ้าของโครงการ

หน่วย: ล้านบาท

ประเภทเจ้าของโครงการ	12 เดือนสิ้นสุด 31 ธ.ค. 2565	12 เดือนสิ้นสุด 31 ธ.ค. 2564	12 เดือนสิ้นสุด 31 ธ.ค. 2563
ภาคเอกชน	-	-	-
ภาครัฐ	-	-	-
รายได้รวม	-	-	-

#### รับเหมาก่อสร้างโครงการโรงไฟฟ้าและสาธารณูปโภคอื่น ๆ

##### (1) ลักษณะผลิตภัณฑ์หรือบริการ

บริษัทฯ ได้ดำเนินธุรกิจรับเหมาก่อสร้างโครงการขนาดใหญ่ (Engineering Procurement Construction - EPC) ซึ่งดำเนินการผ่านบริษัทย่อย 2 บริษัท คือบริษัท วินเทจ อีพีซี จำกัด และ บริษัท วีทีอี อินเตอร์เนชั่นแนล คอนสตรัคชั่น จำกัด โดยได้ให้บริการรับเหมาก่อสร้างโครงการโรงไฟฟ้าพลังงานแสงอาทิตย์ขนาดกำลังการผลิต 220 เมกะวัตต์ ในเมืองมินบู ประเทศเมียนมา และการให้บริการจัดหาอุปกรณ์ที่ใช้ในการก่อสร้างโครงการโรงไฟฟ้าพลังงานแสงอาทิตย์ขนาดกำลังการผลิต 25 เมกะวัตต์ ในจังหวัดบิลิริน ประเทศฟิลิปปินส์

##### (2) การตลาดและการแข่งขัน

บริษัทฯ มีพื้นฐานในการดำเนินธุรกิจวิศวกรรมมายาวนาน ส่งผลให้เกิดความชำนาญและมีประสบการณ์เป็นอย่างดี ประกอบกับในปัจจุบันบริษัทฯ ได้ขยายธุรกิจการลงทุนในธุรกิจพลังงาน ซึ่งถือเป็นการต่อยอดจากธุรกิจวิศวกรรมเดิมของบริษัทฯ ไปสู่ธุรกิจวิศวกรรมแบบครบวงจรที่ครอบคลุมถึงการรับเหมาก่อสร้างโครงการโรงไฟฟ้าและสาธารณูปโภคอื่นๆ

ทั้งนี้ ในปีที่ผ่านมาบริษัทฯ สามารถดำเนินการรับเหมาก่อสร้างโครงการโรงไฟฟ้าพลังงานแสงอาทิตย์ถึง 2 โครงการ อันได้แก่ การรับเหมาก่อสร้างโครงการโรงไฟฟ้าพลังงานแสงอาทิตย์ขนาดกำลังการผลิต 220 เมกะวัตต์ ในเมืองมินบู ประเทศเมียนมา ซึ่งถือเป็นหนึ่งในโครงการโรงไฟฟ้าพลังงานแสงอาทิตย์ที่ใหญ่ที่สุดในทวีปเอเชียตะวันออกเฉียงใต้ อีกหนึ่งโครงการคือการให้บริการจัดหาอุปกรณ์ที่ใช้ในการก่อสร้างโครงการโรงไฟฟ้าพลังงานแสงอาทิตย์ขนาดกำลังการผลิต 25 เมกะวัตต์ ในจังหวัดบิลิริน ประเทศฟิลิปปินส์ ที่อยู่ระหว่างการรุดหน้าพัฒนา ซึ่งถือเป็นการแสดงถึงศักยภาพของบริษัทฯ ในการเป็นผู้รับเหมาก่อสร้างโครงการโรงไฟฟ้าพลังงานทดแทนในหลากหลายประเทศ

อย่างไรก็ดี ธุรกิจรับเหมาก่อสร้างโครงการโรงไฟฟ้าและสาธารณูปโภคอื่นๆ มีผู้ประกอบการกลุ่มธุรกิจประเภทดังกล่าวทั้งรายใหญ่และรายย่อย ทั้งบริษัทที่จดทะเบียนกับตลาดหลักทรัพย์แห่งประเทศไทยและบริษัทจำกัด จึงถือได้ว่าเป็นธุรกิจที่มีผู้ประกอบการค่อนข้างมากมาย โดยคู่แข่งในกลุ่มธุรกิจดังกล่าวอันเป็นที่รู้จักได้แก่ บริษัท ไทย โซลาร์ เอ็นเนอร์ยี่ จำกัด (มหาชน) บริษัท เพาเวอร์ โซลูชั่น เทคโนโลยี จำกัด (มหาชน) บริษัท ซีโน-ไทย เอ็นจิเนียริ่ง แอนด์ คอน



สตรีชั้น จำกัด (มหาชน) เป็นต้น ดังนั้น บริษัทฯ จึงมีกลยุทธ์ในการสร้างความสัมพันธ์ที่ดีต่อทั้งบริษัทคู่ค้า ผู้รับเหมาก่อสร้าง และรัฐวิสาหกิจขนาดใหญ่ที่มีศักยภาพในหลายประเทศ เช่น จีน ญี่ปุ่น ฟิลิปปินส์ เมียนมาและไต้หวัน เพื่อช่วยส่งเสริมและสนับสนุนให้บริษัทฯ มีศักยภาพในการแข่งขันในการดำเนินธุรกิจรับเหมาก่อสร้างโครงการโรงไฟฟ้าและสาธารณูปโภคอื่น ๆ ได้มากยิ่งขึ้น

อีกทั้งบริษัทฯ มีนโยบายในการคัดเลือกลูกค้ากลุ่มเป้าหมายที่แข็งแกร่ง และรัฐวิสาหกิจ โดยพิจารณาความสามารถในการชำระเงินของลูกค้าเป็นสำคัญ เช่น พิจารณาแหล่งเงินทุนในการชำระเงิน สัญญาเงินกู้จากธนาคาร ความชัดเจนของกระแสเงินสด และส่วนเงินทุนของผู้ถือหุ้น เป็นต้น รวมทั้งบริษัทฯ จะมีการกำหนดเงื่อนไขสัญญาให้รัดกุมและชัดเจน เพื่อเป็นการลดความเสี่ยงที่อาจเกิดขึ้น พร้อมสร้างจุดแข็ง และมุ่งเป้าผลกำไรที่จะคืนประโยชน์ให้กับผู้ถือหุ้นได้มากที่สุด

### **สรุปภาวะธุรกิจรับเหมาก่อสร้างโครงการโรงไฟฟ้าและสาธารณูปโภคอื่นๆ ในภูมิภาคเอเชียตะวันออกเฉียงใต้**

บริษัทฯ ประกอบธุรกิจรับเหมาก่อสร้างโครงการโรงไฟฟ้าและสาธารณูปโภคอื่นๆ ในภูมิภาคเอเชียตะวันออกเฉียงใต้ โดยในปัจจุบันรับเหมาก่อสร้างโรงไฟฟ้าพลังงานแสงอาทิตย์ในประเทศเมียนมาและให้บริการจัดหาอุปกรณ์ที่ใช้ในการก่อสร้างโรงไฟฟ้าพลังงานแสงอาทิตย์ประเทศฟิลิปปินส์ ซึ่งนับเป็นประเทศที่มีศักยภาพและโอกาสสำหรับการประกอบธุรกิจรับเหมาก่อสร้างโรงไฟฟ้า

สำหรับภูมิภาคเอเชียตะวันออกเฉียงใต้ นับเป็นหนึ่งในตลาดขนาดใหญ่ที่มีศักยภาพและเป็นภูมิภาคที่มีการเติบโตที่รวดเร็ว จากรายงานของสภาเศรษฐกิจโลก (World Economic Forum) และ International Energy Agency (IEA) ระบุว่า การเติบโตของภาคอุตสาหกรรม การขยายตัวของเมือง ประกอบกับการเพิ่มขึ้นของจำนวนประชากรในภูมิภาคนี้ ส่งผลให้ปริมาณความต้องการใช้ไฟฟ้าเพิ่มขึ้นถึงกว่าร้อยละ 80 จากปี 2543 หรือเทียบเท่ากับอัตราการเติบโตเฉลี่ยประมาณร้อยละ 6 ต่อปี ซึ่งถือเป็นอัตราการเติบโตที่เร็วที่สุด เมื่อเทียบกับภูมิภาคอื่นๆ ของโลก และมีการคาดการณ์ว่าความต้องการใช้ไฟฟ้านั้นจะเพิ่มขึ้นอีกถึง 2 เท่า ภายในปี 2583 อย่างไรก็ตาม การที่จะตอบสนองต่อความต้องการใช้ไฟฟ้าที่มีแนวโน้มเพิ่มมากขึ้น แต่ละประเทศอาจมีแนวทางที่คล้ายหรือแตกต่างกันไปตามนโยบายและปัจจัยสภาพแวดล้อมต่างๆ เพื่อให้เหมาะสมกับรูปแบบการพัฒนาของประเทศนั้นๆ ทั้งนี้ นอกจากการเพิ่มความสามารถในการผลิตไฟฟ้าแล้ว ภาครัฐในหลายประเทศยังมีการส่งเสริมให้มีการผลิตไฟฟ้าจากพลังงานหมุนเวียนเพิ่มมากขึ้น อันเป็นผลจากสถานะการตื่นตัวของปัญหาด้านมลภาวะและผลกระทบต่อสิ่งแวดล้อม ซึ่งจะทำให้สัดส่วนการผลิตไฟฟ้าจากพลังงานหมุนเวียนเพิ่มขึ้นจากร้อยละ 24 ในปัจจุบัน มาเป็นร้อยละ 30 ในปี 2583 โดยมีโรงไฟฟ้าพลังงานแสงอาทิตย์และโรงไฟฟ้าพลังงานลมเป็นปัจจัยสำคัญในการผลักดัน เช่นนี้ บริษัทฯ จึงเล็งเห็นถึงโอกาสในการเข้าไปรับงานรับเหมาก่อสร้างโรงไฟฟ้าพลังงานแสงอาทิตย์ในภูมิภาค อันได้แก่ ประเทศเมียนมา และประเทศฟิลิปปินส์

การพัฒนาในหมวดพลังงานเป็นหนึ่งในปัจจัยสาธารณูปโภคขั้นพื้นฐานที่สนับสนุนการเติบโตของประเทศเมียนมา ซึ่งจำเป็นต้องการพัฒนาเศรษฐกิจและอุตสาหกรรม อย่างไรก็ตามการเข้าถึงการใช้งานไฟฟ้าและจำนวนกระแสไฟฟ้านั้นยังไม่เพียงพอหากเทียบกับจำนวนประชากรและเศรษฐกิจของประเทศ ส่งผลให้ปริมาณความต้องการไฟฟ้าในประเทศเพิ่มสูงขึ้นอย่างรวดเร็ว การเข้าร่วมลงทุนพัฒนาปัจจัยพื้นฐานเหล่านี้ย่อมเป็นโอกาสอันดีสำหรับผู้ประกอบธุรกิจด้านพลังงาน และครอบคลุมไปถึงหน่วยครัวเรือน โดยแนวโน้ม GDP ของประเทศเมียนมาคาดว่าจะปรับตัวอยู่ที่เฉลี่ยประมาณร้อยละ 6.2 ต่อปี ในช่วงปี 2558 ถึง 2583

สำหรับประเทศฟิลิปปินส์ถือได้ว่าเป็นอีกประเทศที่มีการเติบโตทางเศรษฐกิจที่โดดเด่นในภูมิภาคเอเชียตะวันออกเฉียงใต้ มีการตั้งเป้าหมาย GDP ของประเทศที่ร้อยละ 8 ต่อปี จนกระทั่งถึงปี 2583 ผลที่ตามมาคือ ปริมาณความต้องการใช้ไฟฟ้าจำนวนมาก ซึ่งคาดการณ์ว่าจะเพิ่มขึ้นถึงร้อยละ 5.5 ต่อปี จากความต้องการใช้ไฟฟ้าที่เพิ่มขึ้น รัฐบาลประเทศฟิลิปปินส์จึงมีการสนับสนุนการลงทุนพัฒนาโครงการโรงไฟฟ้าพลังงานหมุนเวียนของภาคเอกชน อย่างไรก็ตาม สถานการณ์

ของพลังงานหมุนเวียนในประเทศฟิลิปปินส์ยังคงมีความผันผวน สืบเนื่องจากกฎหมายเพื่อสนับสนุนพลังงานหมุนเวียน (Renewable Energy Act) ที่รัฐบาลมีการประกาศใช้ตั้งแต่ปี 2551 มีประสิทธิภาพไม่เป็นไปตามคาด เนื่องด้วยความล่าช้าในขั้นตอนการพิจารณาอนุมัติ FIT ที่ให้แก่ผู้ประกอบการเป็นระยะเวลาไม่น้อยกว่า 12 ปี ในขณะเดียวกัน รัฐบาลยังคงไม่มีแนวทางที่แน่ชัดสำหรับการขยายเป้าหมายปริมาณการให้ FIT รวมถึงนโยบาย Renewable Portfolio Standards นับเป็นปัจจัยที่ทำให้ภาวะธุรกิจพลังงานหมุนเวียนในประเทศฟิลิปปินส์เกิดการชะลอตัวในระยะหลัง

### (3) การจัดหาผลิตภัณฑ์หรือบริการ และผลกระทบต่อสิ่งแวดล้อม

ในการดำเนินธุรกิจรับเหมาก่อสร้างโครงการโรงไฟฟ้าและสาธารณูปโภคอื่นๆ บริษัทฯ มีการคัดเลือกโครงการที่มีความน่าสนใจในการเข้าไปลงทุนรับเหมาก่อสร้าง โดยบริษัทฯ จะพิจารณาความเหมาะสม และรูปแบบของโครงการ หากโครงการนั้นมีรูปแบบที่บริษัทฯ มีความชำนาญ หรือมีศักยภาพทั้งในด้านการลงทุนและบุคลากรมากเพียงพอ บริษัทฯ จะเข้าไปดำเนินการรับเหมาและก่อสร้างเอง ถ้าหากบริษัทฯ เห็นว่าลักษณะของโครงการเหมาะแก่การรับเหมาช่วง เช่น โครงการที่ต้องใช้ทรัพยากรที่อยู่นอกเหนือขอบเขตนโยบายการลงทุนของบริษัทฯ หรือจำนวนบุคลากรที่จำกัด บริษัทฯ จะมีการจัดประมูลงานเพื่อคัดเลือกผู้รับเหมาต่อ (EPC Sub-contractor) โดยพิจารณาตามคุณสมบัติ ประสบการณ์ ผลงาน และสถานะทางการเงินของผู้รับเหมาต่อรวมไปถึงการพิจารณามาตรฐานของวัสดุอุปกรณ์ที่ใช้ในการก่อสร้าง เช่น แผงเซลล์แสงอาทิตย์ และโครงสร้างที่เกี่ยวข้อง รวมไปถึงการเสาะหาคู่ค้าที่มีความน่าเชื่อถือ มีความสัมพันธ์อันดีกับ บริษัทฯ และมีศักยภาพทั้งด้านธุรกิจการลงทุนและความสามารถในการชำระเงินเป็นสำคัญ เพื่อให้ได้ประสิทธิภาพในพัฒนาโครงการและผลลัพธ์ในการดำเนินงานสูงสุด

อย่างไรก็ตามในระหว่างดำเนินการก่อสร้างอาจก่อให้เกิดผลกระทบต่อสิ่งแวดล้อมได้บ้าง เช่น ฝุ่นละอองจากยานพาหนะและเครื่องจักรในขั้นตอนการปรับพื้นที่ ทั้งนี้บริษัทฯ ได้มีการดำเนินการก่อสร้างตามมาตรฐานวิศวกรรมกรก่อสร้างเพื่อไม่ให้เกิดขึ้นอยู่ในเกณฑ์มาตรฐานดังกล่าว

### (4) งานที่ยังไม่ได้ส่งมอบ

โครงการก่อสร้าง	สถานที่ตั้ง	กำหนดการก่อสร้างและจัดหาอุปกรณ์
โรงไฟฟ้าพลังงานแสงอาทิตย์ขนาด 220 เมกะวัตต์	เมืองมินบู ประเทศเมียนมา	1. ออกแบบวิศวกรรม การก่อสร้าง การติดตั้ง และการทดสอบระบบสำหรับโครงการดังกล่าว จำนวน 4 เฟส <sup>1</sup> ดังนี้ : เฟสที่ 1 : กำลังการผลิต 50 เมกะวัตต์ ส่งมอบเรียบร้อยเมื่อวันที่ 28 กุมภาพันธ์ 2563 เฟสที่ 2 : กำลังการผลิต 50 เมกะวัตต์ ในปี 2566 เฟสที่ 3 : กำลังการผลิต 50 เมกะวัตต์ ในปี 2567 เฟสที่ 4 : กำลังการผลิต 70 เมกะวัตต์ ในปี 2567 2. จัดซื้อและจัดหาอุปกรณ์สำหรับโครงการดังกล่าว และตามช่วงเวลาข้างต้น
โรงไฟฟ้าพลังงานแสงอาทิตย์ขนาด 25 เมกะวัตต์	จังหวัดบิลิรัน ประเทศฟิลิปปินส์	การจัดหาอุปกรณ์ เช่น แผงโซลาร์เซลล์, อุปกรณ์ไฟฟ้าและโครงสร้างที่เกี่ยวข้อง เริ่มตั้งแต่ปี 2560 และคาดว่าจะแล้วเสร็จในปี 2566

<sup>1</sup> ทั้งนี้ ความคืบหน้าโครงการโรงไฟฟ้าพลังงานแสงอาทิตย์ขนาด 220 เมกะวัตต์ เมืองมินบู ประเทศเมียนมาอาจมีการเปลี่ยนแปลงจากสถานการณ์การแพร่ระบาดของเชื้อไวรัส COVID-19 และสถานการณ์ทางการเมืองภายในประเทศเมียนมา



### 1.2.2.3 ธุรกิจที่ปรึกษาด้านการพัฒนาธุรกิจและการเงิน และธุรกิจการเงิน

#### ธุรกิจที่ปรึกษาด้านการพัฒนาธุรกิจและการเงิน

##### (1) ลักษณะผลิตภัณฑ์หรือบริการ

บริษัทฯ ขยายการลงทุนสู่ธุรกิจให้คำปรึกษาด้านการพัฒนาธุรกิจและการเงิน โดยจัดตั้งบริษัท โนวา เอเชีย จำกัด เพื่อวัตถุประสงค์ประกอบธุรกิจ ที่ปรึกษาด้านการพัฒนาธุรกิจและด้านการเงินอย่างครบวงจร ทั้งการให้คำปรึกษาด้านธุรกิจ การควบรวมกิจการหรือจัดหาผู้ร่วมทุน การประเมินมูลค่าหุ้นและกิจการ การประสานงานจัดหาแหล่งเงินทุน การปรับโครงสร้างหนี้ และการให้คำปรึกษาทางการเงินด้านต่างๆ โดยบริษัท โนวา เอเชีย จำกัด มีความมุ่งมั่นในการให้บริการเป็นที่ปรึกษาและให้คำปรึกษาทางการเงินประเภทต่างๆ รวมถึงผลิตภัณฑ์ในตลาดทุน ที่ปรึกษาทางการเงิน การจัดการสินเชื่อ วาณิชธนกิจ ธุรกิจการจัดการสินทรัพย์ การศึกษาความเป็นไปได้และการวางแผนธุรกิจ ให้แก่กลุ่มบริษัทฯ ในโครงการต่างๆ รวมไปถึงเสาะหาลูกค้าภายนอก ขยายและพัฒนาองค์กร และบุคลากรให้มีความสามารถในการรับงานเพิ่มมากขึ้นอีกด้วย นอกจากนี้ยังมองหาการลงทุนในโครงการต่างๆ ที่มีโอกาสในการสร้างผลกำไรที่เหมาะสม ทั้งภายนอกและภายในบริษัทฯ รวมถึงบริษัทที่อยู่ในและนอกตลาดหลักทรัพย์แห่งประเทศไทย โดยจะไม่ดำเนินธุรกิจใดที่ขัดแย้งกับการประกอบธุรกิจหลักของบริษัทฯ

##### (2) การตลาดและการแข่งขัน

ธุรกิจที่ปรึกษาทางการเงินและการลงทุนมีการเติบโตอย่างต่อเนื่องในช่วงระยะเวลาที่ผ่านมา สืบเนื่องจากสภาวะตลาดการแข่งขันของธุรกิจที่สูงมาก สังเกตได้จากจำนวนผู้ประกอบการที่ปรึกษาทางการเงินและพัฒนาธุรกิจกว่า 75 รายที่ได้รับความเห็นชอบจากทางคณะกรรมการกำกับหลักทรัพย์และตลาดหลักทรัพย์ รวมทั้งผู้ประกอบการอิสระ ดังนั้นเพื่อให้บริษัทฯ สามารถแข่งขันกับบริษัทอื่นในตลาดท่ามกลางการแข่งขันที่สูงนี้ได้ บริษัทฯ จึงมุ่งเน้นไปที่คุณภาพประสบการณ์การทำงาน และความเชี่ยวชาญของพนักงาน โดยมีเป้าหมายในการพัฒนาธุรกิจที่มุ่งเน้นในการเป็นบริษัทที่ให้คำปรึกษาด้านการพัฒนาธุรกิจและการเงินอันดับต้นของประเทศ โดยจะมุ่งเน้นไปที่คุณภาพของการให้บริการ รวมทั้งคุณภาพของผู้เชี่ยวชาญและทีมงาน เพื่อให้บรรลุวัตถุประสงค์ข้างต้น ทั้งนี้ทางบริษัทฯ ยังเชื่ออีกว่า ภายใต้สายสัมพันธ์ทางธุรกิจที่แข็งแกร่งที่บริษัทมีอยู่นั้นจะสามารถทำให้ลูกค้าผู้เข้ารับการให้คำปรึกษานั้นประสบผลสำเร็จตามวัตถุประสงค์ได้เป็นอย่างดีเช่นกัน

##### (3) การจัดหาผลิตภัณฑ์หรือบริการ และผลกระทบต่อสิ่งแวดล้อม

ในการดำเนินธุรกิจที่ปรึกษาทางการเงินและการลงทุน บริษัทฯ มีการคัดเลือกลูกค้าเป้าหมายที่มีความเหมาะสม ไม่ว่าจะเป็นกลุ่มลูกค้าที่มีความเกี่ยวข้องกันทั้งภายในและภายนอก โดยปัจจัยที่บริษัทฯ พิจารณาในการคัดเลือก เช่น รูปแบบการดำเนินธุรกิจหรือประเภทธุรกิจที่บริษัทฯ มีความชำนาญหรือประสบการณ์ และยังเปิดแสวงหาโอกาสในการให้บริการในธุรกิจอื่นๆ ที่มีความน่าสนใจและสอดคล้องกับนโยบายการพัฒนาธุรกิจ และพัฒนาคุณภาพของผู้เชี่ยวชาญและทีมงานไปพร้อมๆ กัน เพื่อสร้างการดำเนินงานที่มีมาตรฐานตลอดจนการบริหารจัดการธุรกิจที่ดี

#### ธุรกิจสินเชื่อรายย่อย

##### (1) ลักษณะผลิตภัณฑ์หรือบริการ

ในปี 2565 บริษัทฯ ขยายการลงทุนสู่ธุรกิจปล่อยสินเชื่อรายย่อยระดับจังหวัด โดยให้บริษัท โนวา เอเชีย จำกัด ถือหุ้น ร้อยละ 89.2 (ณ วันที่ 30 ธันวาคม 2565) ของบริษัท พิกโก โซลูชั่นส์ (ไทยแลนด์) จำกัด เพื่อดำเนินธุรกิจเกี่ยวกับการปล่อยสินเชื่อรายย่อยภายใต้การกำกับ หรือที่เรียกว่า “PICO Finance” เพื่อการต่อยอดทางธุรกิจการเงินของบริษัทฯ บริษัท พิกโก โซลูชั่นส์ (ไทยแลนด์) จำกัด ได้รับใบอนุญาตจากกระทรวงการคลัง เลขที่ 273/2561 เพื่อประกอบธุรกิจให้บริการสินเชื่อรายย่อยระดับจังหวัดภายใต้กำกับ หรือสินเชื่อพิโกไฟแนนซ์ ให้แก่บุคคลที่มีทะเบียนบ้าน อาศัย หรือประกอบอาชีพใน

จังหวัดที่สำนักงานใหญ่ของบริษัท พิกโก โซลูชันส์ (ไทยแลนด์) จำกัด ตั้งอยู่ แบบไม่มีหลักประกัน ซึ่งเรียกเก็บดอกเบี้ย ค่าปรับ ค่าบริการ ค่าธรรมเนียม และค่าใช้จ่ายใดๆ อันเกิดขึ้นจริงและสมควรแก่เหตุในอัตราไม่เกินร้อยละ 36 ต่อปี วงเงินกู้สูงสุดไม่เกิน 50,000 บาท โดยบริษัทฯ เริ่มรับรู้รายได้จากการดำเนินธุรกิจของบริษัท พิกโก โซลูชันส์ (ไทยแลนด์) จำกัด ตั้งแต่ไตรมาสที่ 4/2564 เป็นต้นมา

## (2) การตลาดและการแข่งขัน

ในปัจจุบัน ภาพรวมของเศรษฐกิจ ณ ปี 2565 มีแนวโน้มที่ดีขึ้น เนื่องจากได้รับปัจจัยสนับสนุนหลักจากการฟื้นตัวของภาคบริการของภาคเอกชนและภาคการท่องเที่ยว หลังจากสถานการณ์การแพร่ระบาดของโรคติดเชื้อไวรัสโคโรนา 2019 (COVID-19) คลี่คลายลง และการผ่อนคลายมาตรการเดินทางระหว่างประเทศ โดยยกเลิกการลงทะเบียน Thailand Pass สำหรับนักท่องเที่ยวต่างชาติ ตั้งแต่วันที่ 1 กรกฎาคม 2565 เป็นต้นมา ส่งผลให้นักท่องเที่ยวต่างชาติเดินทางเข้าประเทศในช่วง 9 เดือนแรกของปี 2565 จำนวน 5.7 ล้านคน ขยายตัวร้อยละ 6,477 ต่อปี และคาดว่าจะตลอดทั้งปี 2565 จะมีนักท่องเที่ยวต่างชาติจำนวน 10.2 ล้านคน เพิ่มขึ้นจากการประมาณการครั้งก่อนที่ 8.0 ล้านคน ส่งผลให้รายได้ของแรงงานและภาคธุรกิจที่เกี่ยวข้องกับภาคการท่องเที่ยวขยายตัวสูงขึ้น ประกอบกับทางภาครัฐได้ดำเนินมาตรการรักษาระดับการบริโภคภายในประเทศหลายมาตรการ อาทิ โครงการเพิ่มกำลังซื้อให้แก่ผู้มีบัตรสวัสดิการแห่งรัฐ โครงการเพิ่มกำลังซื้อให้แก่ผู้ที่ต้องการความช่วยเหลือเป็นพิเศษ และโครงการคนละครึ่ง ซึ่งได้มีส่วนในการสนับสนุนอุปสงค์ภายในประเทศและลดภาระค่าใช้จ่ายของประชาชน

ธุรกิจสินเชื่อส่วนบุคคลในไตรมาสที่ 3 ปี 2565 ธุรกิจขนาดใหญ่ยังมีความต้องการสินเชื่อเพิ่มขึ้นอย่างต่อเนื่อง ขณะที่ธุรกิจ SMEs ชะลอลง โดยความต้องการสินเชื่อภาคการผลิตและภาคเกษตรลดลง ส่วนหนึ่งจากความต้องการสินเชื่อของธุรกิจ SMEs เพื่อเสริมสภาพคล่องในช่วงวิกฤต COVID-19 หายยดลดลง ด้านความต้องการสินเชื่อของภาคบริการยังปรับเพิ่มขึ้นตามการทยอยกลับมาของนักท่องเที่ยวต่างชาติ ทั้งนี้ ธุรกิจขนาดใหญ่และ SMEs ส่วนใหญ่มีความต้องการสินเชื่อเพื่อใช้เป็นเงินทุนหมุนเวียนเป็นสำคัญ ธุรกิจขนาดใหญ่มีความต้องการสินเชื่อเพิ่มขึ้นเพื่อใช้ในการควบรวมกิจการ (M&A) และลงทุนในสินทรัพย์ถาวร ขณะที่ธุรกิจ SMEs ต้องการสินเชื่อเพิ่มขึ้นเพื่อผลิตสินค้าคงคลังตามกิจกรรมทางเศรษฐกิจที่ฟื้นตัวต่อเนื่อง นอกจากนี้ ในช่วงอัตราดอกเบี้ยขาขึ้น ธุรกิจขนาดใหญ่บางแห่งเปลี่ยนไประดมทุนผ่านตลาดตราสารหนี้เพิ่มขึ้น และบางส่วนเร่งระดมทุนไปแล้วในช่วงก่อนหน้านี้ อย่างไรก็ตามธุรกิจทุกขนาดและสาขาธุรกิจยังมีแนวโน้มต้องการสินเชื่อเพิ่มขึ้นต่อเนื่อง โดยธุรกิจขนาดใหญ่ต้องการสินเชื่อเพื่อการลงทุนเป็นสำคัญ ทั้งการควบรวมกิจการ ลงทุนในโครงการ และในสินทรัพย์ถาวร ส่วนหนึ่งเพื่อเร่งระดมทุนก่อนที่อัตราดอกเบี้ยจะปรับสูงขึ้น ขณะที่ธุรกิจ SMEs ต้องการสินเชื่อเพื่อใช้เป็นเงินทุนหมุนเวียนและผลิตสินค้าคงคลังเพื่อรองรับกิจกรรมทางเศรษฐกิจที่ฟื้นตัว

บริษัท พิกโก โซลูชันส์ (ไทยแลนด์) จำกัด ยังสามารถสร้างรายได้ที่ดีให้กับกลุ่มบริษัทฯ ได้อย่างต่อเนื่อง จากการเป็นผู้ให้บริการสินเชื่อที่ได้รับการรับรองจากกระทรวงการคลัง และการใช้เทคโนโลยีการประเมินสถานะการเงินของผู้กู้มาใช้ในการดำเนินธุรกิจ ซึ่งธุรกิจปล่อยสินเชื่อรายย่อยระดับจังหวัดมีการเติบโตอย่างต่อเนื่องในช่วงระยะเวลา 2-3 ปีที่ผ่านมา สืบเนื่องจากสถานะเศรษฐกิจในปัจจุบันและการแพร่ระบาดของเชื้อไวรัส COVID-19 อันเป็นผลให้ผู้บริโภคขาดสภาพคล่องในระยะสั้น ซึ่งธุรกิจประเภทนี้สามารถตอบโจทย์ผู้บริโภคเหล่านี้ได้ ส่งผลให้ความต้องการในตลาดมีสูงขึ้น ขณะที่อุปทานในยังมีไม่เพียงพอ ดังนั้น เพื่อให้บริษัทเป็นผู้นำในธุรกิจการเงินสำหรับการปล่อยสินเชื่อรายย่อยแบบไม่มีหลักประกันระดับจังหวัด บริษัทจึงมุ่งเน้นไปที่คุณภาพ ประสบการณ์การทำงาน และความเชี่ยวชาญของพนักงาน ทำให้ได้กลุ่มผู้บริโภคที่มีความน่าเชื่อถือ และบริษัทยังมีแผนจะขยายจำนวนบัญชีธุรกิจสินเชื่อพิกโกไฟแนนซ์ โดยการจัดตั้งบริษัทย่อย ได้แก่ บริษัท เอ็นพี พิกโก จำกัด เพื่อขยายขอบเขตของธุรกิจและกลุ่มลูกค้า โดยมีกลุ่มเป้าหมายแรกมุ่งไปที่จังหวัดเศรษฐกิจของประเทศไทย เนื่องจากมีความเจริญก้าวหน้าในหลายด้าน เช่น การอุตสาหกรรม ธุรกิจ การศึกษา คุณภาพชีวิต การท่องเที่ยวและการคมนาคมขนส่ง เป็น

ต้น ส่งผลทำให้จังหวัดเหล่านี้แรงขับเคลื่อนทางเศรษฐกิจที่ดีและมีอุปสงค์ความต้องการใช้เงินจำนวนมาก ทั้งนี้ จะพิจารณาประกอบกับสภาพเศรษฐกิจในประเทศ และโอกาสการเติบโตในธุรกิจ พร้อมกับรักษาสัญญาผู้บริโภคเดิมให้คงมีคุณภาพที่ดีต่อไป

### (3) การจัดหาผลิตภัณฑ์หรือบริการ และผลกระทบต่อสิ่งแวดล้อม

สินเชื่อพิโกไฟแนนซ์ เป็นการให้บริการสินเชื่อแบบไม่มีหลักประกัน ซึ่งเรียกเก็บดอกเบี้ย ค่าปรับ ค่าบริการ ค่าธรรมเนียม และค่าใช้จ่ายใดๆ อันเกิดขึ้นจริงและสมควรแก่เหตุในอัตราสูงสุดไม่เกินร้อยละ 36 ต่อปี (Effective Rate) วงเงินกู้สูงสุดไม่เกิน 50,000 บาท วัตถุประสงค์เพื่อทดแทนเงินกู้ยืมในระบบ โดยผู้ขอสินเชื่อสามารถขอสินเชื่อผ่านช่องทางต่างๆ เช่น เว็บไซต์ PICO เงินด่วน [www.picothailand.co.th](http://www.picothailand.co.th) และช่องทางสื่อสังคมออนไลน์ อาทิ Facebook หรือ Tik Tok เป็นต้น โดยบริษัท พิโก โซลูชันส์ (ไทยแลนด์) จำกัด จะดำเนินการตรวจสอบคุณสมบัติของผู้ขอสินเชื่อและระดับความเสี่ยงจากข้อมูลและหลักฐานประกอบคำขอสินเชื่อ โดยปัจจัยที่บริษัทฯ พิจารณาในการคัดเลือก คือ เกณฑ์การคัดเลือกผู้รับบริการประกอบไปด้วย 3 องค์ประกอบหลักคือ เกณฑ์การพิจารณาด้านข้อมูลส่วนตัวของผู้กู้ เกณฑ์การพิจารณาด้านอาชีพ และเกณฑ์การพิจารณาเชิงรายได้และเครดิต โดยใช้เครดิตโมเดลที่ได้รับการปรับปรุงอย่างต่อเนื่องนำมาซึ่ง การอนุมัติที่แม่นยำ สามารถรักษาสัดส่วนหนี้มีคุณภาพได้ในสัดส่วนที่สูงมาก เพื่อการดำเนินงานที่มีมาตรฐานตลอดจนการบริหารจัดการธุรกิจที่ดี

## 1.3 โครงสร้างการถือหุ้นของกลุ่มบริษัท

### 1.3.1 โครงสร้างการถือหุ้นของกลุ่มบริษัท

ณ วันที่ 31 ธันวาคม 2565 บริษัทฯ มีโครงสร้างการถือหุ้นของกลุ่มบริษัทดังต่อไปนี้

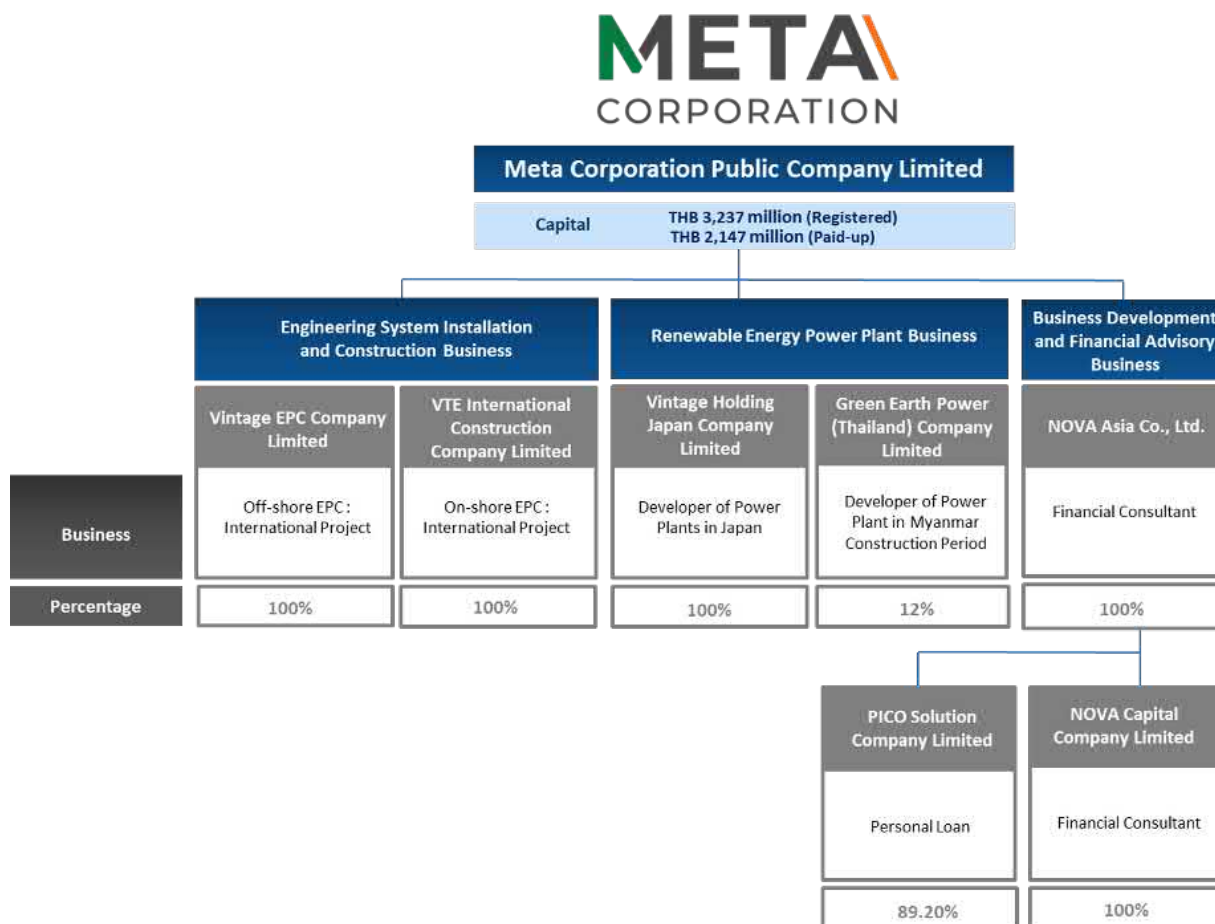

ปัจจุบัน บริษัทฯ ประกอบธุรกิจทางด้านพลังงานเป็นธุรกิจหลัก โดยนำประสบการณ์และความชำนาญในการดำเนินธุรกิจวิศวกรรมอย่างยาวนาน มาต่อยอดในการดำเนินงานรับเหมาก่อสร้างโรงไฟฟ้าแบบครบวงจร เนื่องจากบริษัทฯ เล็งเห็นถึงโอกาสและศักยภาพในการขยายตัวของตลาดด้านธุรกิจพลังงาน โดยเฉพาะอย่างยิ่งพลังงานหมุนเวียน (Renewable Energy) โดยแบ่งการประกอบกิจการ คือ ธุรกิจงานด้านวิศวกรรม จัดหา และก่อสร้างงานโครงการขนาดกลางและขนาดใหญ่ และ ในปี 2565 ที่ผ่านมา บริษัทฯ ได้ดำเนินธุรกิจการเงินอย่างเต็มรูปแบบ โดยเมื่อวันที่ 24 มิถุนายน 2565 บริษัท โนวา เอเชีย จำกัด ได้ทำการเข้าลงทุนในบริษัท พิกโก โซลูชันส์ (ไทยแลนด์) จำกัด (“PICO”) ที่มีวัตถุประสงค์ในการประกอบธุรกิจปล่อยสินเชื่อย่อยภายใต้การกำกับ โดยการถือหุ้นของ PICO จำนวนร้อยละ 100 ของจำนวนหุ้นทั้งหมด คิดเป็นจำนวน 2,999,998 หุ้น มูลค่าหุ้นละ 100 บาท รวมเป็นจำนวนเงิน 299,999,800 บาท ซึ่งการเข้าทำธุรกรรมของบริษัทฯ ในครั้งนี้ถือเป็นการดำเนินธุรกิจการเงินอย่างเต็มรูปแบบของบริษัทฯ โดยที่ผ่านมา บริษัทฯ ดำเนินงานผ่านทางบริษัทย่อยต่างๆ ซึ่งแบ่งการดำเนินงานของบริษัทฯ ในกลุ่มตามประเภทธุรกิจ ดังนี้

### 1) ธุรกิจวิศวกรรมและก่อสร้าง

#### บริษัท วินเทจ อีพีซี จำกัด

จัดตั้งเมื่อวันที่ 15 กรกฎาคม 2559 โดยมีวัตถุประสงค์ในการประกอบกิจการคือเพื่อดำเนินธุรกิจงานวิศวกรรม จัดหา และก่อสร้างงานโครงการขนาดใหญ่ สนับสนุนเงินทุนระหว่างก่อสร้าง รวมถึงการจัดหาแหล่งเงินทุนเพื่อสนับสนุนธุรกิจ โดยมีทุนจดทะเบียน 1,000,000 บาท แบ่งออกเป็น 100,000 หุ้น มูลค่าหุ้นละ 10 บาท บริษัท เมตะ คอร์ปอเรชั่น จำกัด (มหาชน) มีสัดส่วนการถือหุ้นร้อยละ 100 โดยต่อมาได้มีการเพิ่มทุนอีกจำนวน 499 ล้านบาท โดยการออกหุ้นสามัญเพิ่มทุนจำนวน 49,900,000 หุ้น มูลค่าที่ตราไว้หุ้นละ 10 บาท ให้กับผู้ถือหุ้นเดิม รวมเป็นทุนจดทะเบียนใหม่ 500 ล้านบาท และเมื่อวันที่ 2 กรกฎาคม 2561 ที่ผ่านมา บริษัท Basic Energy Corporation ซึ่งเป็นบริษัทจดทะเบียนในตลาดหลักทรัพย์ของประเทศฟิลิปปินส์ ดำเนินธุรกิจเกี่ยวกับพลังงานทดแทน ได้เข้าซื้อหุ้นสามัญของบริษัท วินเทจ อีพีซี จำกัด จำนวน 7,500,000 หุ้น คิดเป็นสัดส่วน ร้อยละ 15 ของหุ้นสามัญจดทะเบียนชำระแล้ว เพื่อนำไปเป็นเงินทุนหมุนเวียนในธุรกิจโครงการโรงไฟฟ้าพลังงานแสงอาทิตย์

ปัจจุบัน บริษัท วินเทจ อีพีซี จำกัด ให้บริการจัดหาอุปกรณ์ที่ใช้ในก่อสร้างโครงการโรงไฟฟ้าพลังงานแสงอาทิตย์ขนาดกำลังการผลิตติดตั้ง 25 เมกะวัตต์ ในจังหวัดบิลิรัน ประเทศฟิลิปปินส์ และบริการจัดหาอุปกรณ์และรับเหมาก่อสร้างโครงการโรงไฟฟ้าพลังงานแสงอาทิตย์ขนาดกำลังการผลิตติดตั้ง 220 เมกะวัตต์ ในเมืองมินบู ประเทศเมียนมา

#### บริษัท วิทีอี อินเตอร์เนชันแนล คอนสตรัคชั่น จำกัด

จัดตั้งเมื่อวันที่ 15 กรกฎาคม 2559 โดยมีวัตถุประสงค์ในการประกอบกิจการคือธุรกิจงานวิศวกรรม จัดหา และก่อสร้างงานโครงการขนาดใหญ่ สนับสนุนการจัดหาเงินทุนระหว่างก่อสร้าง รวมถึงการจัดหาแหล่งเงินทุนเพื่อสนับสนุนธุรกิจ โดยมีทุนจดทะเบียน 1,000,000 บาท แบ่งออกเป็น 100,000 หุ้น มูลค่าหุ้นละ 10 บาท บริษัท เมตะ คอร์ปอเรชั่น จำกัด (มหาชน) มีสัดส่วนการถือหุ้นร้อยละ 100 และเมื่อวันที่ 2 กรกฎาคม 2561 ที่ผ่านมา บริษัท Basic Energy Corporation ซึ่งเป็นบริษัทจดทะเบียนในตลาดหลักทรัพย์ของประเทศฟิลิปปินส์ ดำเนินธุรกิจเกี่ยวกับพลังงานทดแทน ได้เข้าซื้อหุ้นสามัญของบริษัท วิทีอี อินเตอร์เนชันแนล คอนสตรัคชั่น จำกัด จำนวน 15,000 หุ้น ในปี 2561 บริษัท วิทีอี อินเตอร์เนชันแนล คอนสตรัคชั่น จำกัด เพิ่มทุนจดทะเบียนจากเดิม 1,000,000 บาท เป็น 161,000,000 บาท โดยออกหุ้นสามัญจำนวนไม่เกิน 16,000,000 หุ้น มูลค่าหุ้นละ 10 บาท ซึ่งเป็นไปตามเงื่อนไขภายใต้สัญญาซื้อขายหุ้นสามัญข้างต้น และได้โอนจำหน่ายหุ้นสามัญส่วนเพิ่มนี้ให้กับ BEC เป็นจำนวน 2,400,000 หุ้น เมื่อรวมกับจำนวนหุ้นที่ BEC ถือครองก่อนเพิ่มทุนจะเป็นจำนวนทั้งหมด 2,415,000 หุ้น หรือคิดเป็นร้อยละ 15 ของทุนจดทะเบียนชำระแล้ว ต่อมาในปี 2562 ได้จดทะเบียนเพิ่มทุนจากเดิม 161,000,000 บาท เป็น 168,124,320 บาท

โดยออกหุ้นสามัญจำนวน 712,432 หุ้น มูลค่าหุ้นละ 10 บาท และได้จำหน่ายหุ้นให้ BEC คิดเป็นจำนวน 106,865 หุ้นตามเงื่อนไขสำคัญในการทำรายการจำหน่ายหุ้นของ VINTER ให้กับ BEC

ปัจจุบัน บริษัท วีทีอี อินเตอร์เนชั่นแนล คอนสตรัคชั่น จำกัด ให้บริการรับเหมาก่อสร้างโครงการโรงไฟฟ้าพลังงานแสงอาทิตย์ ขนาดกำลังการผลิตติดตั้ง 220 เมกะวัตต์ ในเมืองมินบู ประเทศเมียนมา (Myanmar) เป็นหลัก โดยให้บริการเป็นผู้รับเหมาให้แก่บริษัท GEP (Myanmar) Co., Ltd.

## 2) ธุรกิจโรงไฟฟ้า

### บริษัท วินเทจ โอลด์ดิง เจแปน จำกัด

จัดตั้งเมื่อวันที่ 11 สิงหาคม 2558 โดยมีวัตถุประสงค์ในการเป็นตัวแทนในกิจการการลงทุนในโครงการโรงไฟฟ้า ประเทศญี่ปุ่น ด้วยทุนจดทะเบียน 1,000,000 บาท แบ่งออกเป็น 100,000 หุ้น มูลค่าหุ้นละ 10 บาท โดยบริษัทฯ ถือหุ้นในสัดส่วนร้อยละ 100 ต่อมาในปีเดียวกัน บริษัทวินเทจ โอลด์ดิง เจแปน จำกัด ได้เพิ่มทุนจดทะเบียนในบริษัทจากเดิมจำนวน 1,000,000 บาท เป็นจำนวน 150,000,000 บาท โดยออกหุ้นสามัญเพิ่มทุนจำนวน 14,900,000 หุ้น มูลค่าหุ้นที่ตราไว้หุ้นละ 10 บาท เพื่อให้มีเงินลงทุนเพียงพอในการลงทุนในกิจการโรงไฟฟ้าพลังงานแสงอาทิตย์ในประเทศญี่ปุ่น ต่อมาในปี 2563 บริษัท วินเทจ โอลด์ดิง เจแปน จำกัด ได้มีการเพิ่มทุนจดทะเบียนจากเดิม 150,000,000 บาทเป็น 657,000,000 บาท ด้วยการออกหุ้นสามัญเพิ่มทุนอีกจำนวน 50,700,000 หุ้น มูลค่าหุ้นละ 10 บาท รวมเป็นจำนวน 507,000,000 บาท เพื่อสำหรับใช้เป็นเงินทุนหมุนเวียนในการดำเนินกิจการของบริษัทวินเทจ โอลด์ดิง เจแปน จำกัด ทำให้ปัจจุบัน บริษัท วินเทจ โอลด์ดิง เจแปน จำกัดมีทุนจดทะเบียนเป็นจำนวน 657,000,000 บาท แบ่งออกเป็น 65,700,000 หุ้น มูลค่าหุ้นละ 10 บาท

การดำเนินงานของบริษัท วินเทจ โอลด์ดิง เจแปน จำกัด ที่ผ่านมามีได้ลงทุนเข้าซื้อกิจการโรงไฟฟ้าพลังงานแสงอาทิตย์ รวมทั้งการรับโอน อุปกรณ์ เครื่องจักร ใบอนุญาตต่างๆ สิทธิตามสัญญาจำหน่ายไฟฟ้า (Power Purchase Agreement) สิทธิตามสัญญาเช่าที่ดิน รวมทั้งทรัพย์สินและสิทธิตามสัญญาอื่นๆ ที่เกี่ยวข้องในการก่อสร้าง พัฒนา ดำเนินการ และบริหารจัดการโครงการโรงไฟฟ้าพลังงานแสงอาทิตย์ดังกล่าวในธุรกิจโรงไฟฟ้าพลังงานแสงอาทิตย์ในประเทศญี่ปุ่นหลายแห่ง อาทิ โครงการโรงไฟฟ้าพลังงานแสงอาทิตย์ ขนาดกำลังการผลิตติดตั้ง 1.172 เมกะวัตต์ จังหวัดคะงะชิมะ และโครงการโรงไฟฟ้าพลังงานแสงอาทิตย์ ขนาดกำลังการผลิตติดตั้ง 980.98 กิโลวัตต์ จังหวัดอิงะ

แม้ว่าบริษัท วินเทจ โอลด์ดิง เจแปน จำกัด ได้ทำการขายโครงการโรงไฟฟ้าพลังงานแสงอาทิตย์ทั้งสองโครงการเป็นที่เรียบร้อยแล้วในปี 2560 แต่บริษัทวินเทจ โอลด์ดิง เจแปน จำกัด ยังคงมองหาโอกาสการลงทุนที่เหมาะสมในธุรกิจพลังงานหมุนเวียนในประเทศญี่ปุ่นเป็นหลัก โดยเข้าศึกษาความเป็นไปได้ของโครงการโรงไฟฟ้าพลังงานหมุนเวียนต่าง ๆ ในประเทศญี่ปุ่น อาทิ โครงการโรงไฟฟ้าพลังงานลมขนาดกำลังการผลิตติดตั้ง 288 เมกะวัตต์ จังหวัดฟูกูโอกะ โครงการโรงไฟฟ้าพลังงานแสงอาทิตย์ขนาดกำลังการผลิตติดตั้ง 15 เมกะวัตต์ จังหวัดฟูกูโอกะ และโครงการโรงไฟฟ้าพลังงานแสงอาทิตย์ขนาดกำลังการผลิตติดตั้ง 8 เมกะวัตต์ จังหวัดอิบารากิ

นอกจากนี้บริษัท วินเทจ โอลด์ดิง เจแปน จำกัด ได้เดินทางไปศึกษาความเป็นไปได้ในโครงการโรงไฟฟ้าพลังงานชีวมวลในประเทศญี่ปุ่นอย่างต่อเนื่อง โดยในปี 2559 บริษัท วินเทจ โอลด์ดิง เจแปน จำกัด เสร็จจางเงินมัดจำเพื่อเข้าศึกษาการลงทุนในโครงการโรงไฟฟ้าพลังงานชีวมวลขนาดกำลังการผลิต 25 จังหวัดซะกะ และโครงการโรงไฟฟ้าพลังงานชีวมวลขนาดกำลังการผลิตติดตั้ง 25 เมกะวัตต์ จังหวัดวะกะยะมะในปี 2560 ต่อมาในปี 2562 ได้เข้าศึกษาความเป็นไปได้ของโครงการโรงไฟฟ้าพลังงานชีวมวลขนาดกำลังการผลิต 50 เมกะวัตต์ จังหวัดซะกะเพิ่มเติม รวมเป็น 100 เมกะวัตต์

อย่างไรก็ตาม ในปี 2561 บริษัท วินเทจ โอลด์ดิง เจแปน จำกัด ได้จำหน่ายสิทธิการลงทุนในโครงการโรงไฟฟ้าพลังงานแสงอาทิตย์ ขนาดกำลังการผลิตติดตั้ง 15 เมกะวัตต์ จังหวัดฟูกูโอกะ และโครงการโรงไฟฟ้าพลังงาน





แสงอาทิตย์ ขนาดกำลังการผลิตติดตั้ง 8 เมกะวัตต์ จังหวัดอุบลราชธานี ให้แก่ บริษัท Scarlet Maple Investments Limited ที่ราคาซื้อขายเป็นจำนวนทั้งสิ้น 2.70 ล้านเหรียญสหรัฐ คิดเป็นจำนวนประมาณ 87,810,000 บาท

#### บริษัท กรีนเอร์พาวเวอร์ (ไทยแลนด์) จำกัด

บริษัท กรีนเอร์พาวเวอร์ (ไทยแลนด์) จำกัด (เดิมชื่อ บริษัท พลังงานเพื่อโลกสีเขียว (ประเทศไทย) จำกัด) หรือ GEPT จัดตั้งขึ้นเมื่อวันที่ 30 เมษายน 2528 มีลักษณะเป็น Holding Company ที่มีวัตถุประสงค์หลักในการลงทุนในบริษัทที่ดำเนินธุรกิจพัฒนาและบริหารจัดการโครงการโรงไฟฟ้าพลังงานหมุนเวียน ซึ่งมีแผนการลงทุนปัจจุบันคือการก่อสร้างและพัฒนาโครงการโรงไฟฟ้าพลังงานแสงอาทิตย์ ขนาดกำลังการผลิตติดตั้ง 220 เมกะวัตต์ ที่เมืองมินบู ประเทศเมียนมา โดยปัจจุบัน GEPT มีทุนจดทะเบียน 2,252,716,300 บาท แบ่งเป็นหุ้นสามัญจำนวน 22,527,163 หุ้น มูลค่าที่ตราไว้หุ้นละ 100 บาท

บริษัทฯ ได้เข้าลงทุนใน GEPT ด้วยการเข้าซื้อหุ้นสามัญของ GEPT ในสัดส่วน คิดเป็นร้อยละ 12 ของหุ้นสามัญทั้งหมดของ GEPT เมื่อวันที่ 23 มิถุนายน 2558 ในเดือนกุมภาพันธ์ ปี 2559 GEPT ได้จดทะเบียนจัดตั้งบริษัทย่อยในประเทศเมียนมาในชื่อ GEP (Myanmar) Co., Ltd. หรือ GEPM เพื่อเป็น Project Company ในการพัฒนาโครงการโรงไฟฟ้าในประเทศเมียนมา ต่อมาในเดือนมีนาคม 2559 GEPM ได้ลงนามในสัญญาซื้อขายไฟฟ้า (Power Purchase Agreement) กับหน่วยงาน Myanmar Electric Power Enterprise (MEPE) โดยภายหลังเปลี่ยนชื่อเป็น Electric Power Generation Enterprise (EPGE) ซึ่งเป็นหน่วยงานภายใต้กระทรวงการไฟฟ้าและพลังงาน Ministry of Electricity and Energy of Myanmar (MOEE) ในวันที่ 3 สิงหาคม 2559 บริษัท วินเทจ อีพีซี จำกัด และบริษัท วิทีอี อินเทอร์เน็ตชั่นแนล คอนสตรัคชั่น จำกัด ซึ่งเป็นบริษัทย่อยในสัดส่วนร้อยละ 99.99 ของบริษัทฯ ได้เข้าลงนามในสัญญาการให้บริการรับเหมาก่อสร้างโครงการดังกล่าวกับ GEPM โดยมูลค่าทั้ง 4 เฟส คิดเป็น 282.72 ล้านเหรียญสหรัฐ หรือประมาณ 8,540.07 ล้านบาท<sup>1</sup>

ในปี 2561 GEPT มีการเพิ่มทุนจดทะเบียนจาก 125,755,800 บาท เป็น 155,755,800 บาท โดยการออกหุ้นสามัญเพิ่มทุนจำนวน 300,000 หุ้น มูลค่าหุ้นละ 100 บาท และในปี 2562 GEPT มีการเพิ่มทุนจดทะเบียนอีกครั้งโดยออกหุ้นเพิ่มทุนจำนวน 600,000 หุ้น หรือ 60,000,000 บาท รวมทุนจดทะเบียนคิดเป็น 215,755,800 บาท เพื่อใช้เป็นเงินทุนหมุนเวียนในการก่อสร้างและพัฒนาโครงการโรงไฟฟ้าพลังงานแสงอาทิตย์ ขนาดกำลังการผลิตติดตั้ง 220 เมกะวัตต์ ที่เมืองมินบู ประเทศเมียนมา โดยเฟสที่ 1 ซึ่งมีกำลังการผลิตติดตั้ง 50 เมกะวัตต์ เริ่มรับรู้รายได้และเริ่มจำหน่ายไฟฟ้าเชิงพาณิชย์ตั้งแต่วันที่ 27 กันยายน 2562

ในวันที่ 28 กุมภาพันธ์ 2563 บริษัท วินเทจ อีพีซี จำกัด (“VEPC”) และบริษัทวิทีอี อินเทอร์เน็ตชั่นแนล คอนสตรัคชั่น จำกัด (“VINTER”) ในฐานะผู้รับเหมาก่อสร้างได้ทำการส่งมอบโรงไฟฟ้าพลังงานแสงอาทิตย์เฟสที่ 1 ขนาดกำลังการผลิต 50 เมกะวัตต์ ให้แก่ GEPM ต่อมา GEPM ได้ออกหนังสือแจ้งให้เริ่มงาน (Notice to proceed: NTP) เฟส 2 และเฟส 3 แก่ผู้รับเหมาในวันที่ 14 สิงหาคม 2563 และ 14 ตุลาคม 2563 ตามลำดับ หลังจากนั้นในวันที่ 23 ธันวาคม 2563 ได้มีการแก้ไขสัญญาที่เกี่ยวข้องกับโครงการฯ ระหว่าง VEPC VINTER และ GEPM โดยมูลค่าค่าตอบแทนตามสัญญาที่เกี่ยวข้องกับโครงการฯ สำหรับเฟสที่ 2 ถึง 4 ที่ GEPM มีหน้าที่ต้องจ่ายให้แก่ผู้รับเหมาจะต้องถูกปรับลดลงจากเดิมประมาณ 209.67 ล้านเหรียญสหรัฐ หรือประมาณ 6,333.46 ล้านบาท เหลือ 156.06 ล้านเหรียญสหรัฐ หรือประมาณ 4,714.07 ล้านบาท<sup>2</sup> โดยในปี 2564 ถึงแม้จะมีสถานการณ์การระบาดของ COVID-19 และเหตุการณ์รัฐประหารในประเทศเมียนมา ทาง GEPT ยังคงมีรายได้จากการขายไฟฟ้าตามสัญญาซื้อขายไฟฟ้า (Power Purchase Agreement) กับรัฐบาลเมียนมาเหมือนปีที่ผ่านมา และทาง GEPT ได้มีการชำระเงินค่าวัสดุและอุปกรณ์เพิ่มเติมให้กับทาง VEPC เป็นจำนวนเงิน 4.0 ล้านเหรียญสหรัฐ ในช่วงเดือนธันวาคม 2564 อีกด้วย

<sup>1</sup> อ้างอิงจากอัตราแลกเปลี่ยนของธนาคารแห่งประเทศไทย ณ วันที่ 30 ธันวาคม 2565 ที่ 34.545 บาทต่อ 1 เหรียญสหรัฐ

<sup>2</sup> อ้างอิงจากอัตราแลกเปลี่ยนของธนาคารแห่งประเทศไทย ณ วันที่ 30 ธันวาคม 2565 ที่ 34.545 บาทต่อ 1 เหรียญสหรัฐ

### 3) ธุรกิจที่ปรึกษาด้านการพัฒนาธุรกิจและการเงิน และธุรกิจการเงิน

#### บริษัท โนวา เอเชีย จำกัด

จัดตั้งเมื่อวันที่ 25 สิงหาคม 2558 ด้วยทุนจดทะเบียน 10,000,000 บาท แบ่งเป็นหุ้นสามัญ 1,000,000 หุ้น มูลค่าหุ้นละ 10 บาท โดยบริษัทฯ ถือหุ้นในสัดส่วนร้อยละ 100 มีวัตถุประสงค์เพื่อประกอบธุรกิจเป็นที่ปรึกษาทางการเงินและการลงทุนในโครงการต่างๆ ที่มีโอกาสในการสร้างผลกำไรที่เหมาะสม ทั้งภายนอกและภายในบริษัทฯ ทั้งบริษัทในและนอกตลาดหลักทรัพย์แห่งประเทศไทย โดยจะไม่ดำเนินธุรกิจใดที่ขัดแย้งกับการประกอบธุรกิจหลักของบริษัทฯ บริษัท โนวา เอเชีย จำกัด ตั้งเป้าที่จะเป็นที่ปรึกษาทางการเงินและการลงทุนที่มีความน่าเชื่อถือในระดับสูง เพื่อตอบสนองความต้องการของลูกค้าที่มีความหลากหลายแตกต่างกันไป ครอบคลุมไปถึงการให้บริการแก่บริษัทที่มีความเกี่ยวข้องกัน อันได้แก่ บริษัท เมตะ คอร์ปอเรชั่น จำกัด (มหาชน) และบริษัท กรีนเอร์ธพาวเวอร์ (ไทยแลนด์) จำกัด ซึ่งเป็นบริษัทร่วม อีกทั้งยังแสวงหาโอกาสในการให้บริการแก่ลูกค้าภายนอก รวมไปถึงการขยายและพัฒนาองค์กรและบุคลากรให้มีความสามารถในการรับงานเพิ่มมากขึ้นอีกด้วย

อีกทั้งในปี 2564 ทาง บริษัท โนวา เอเชีย จำกัด ขยายการดำเนินธุรกิจมากขึ้น โดยการจัดตั้งบริษัท โนวา แคปปิตอล จำกัด (“NOVACAP”) เพื่อประกอบธุรกิจบริหารสินทรัพย์ตามกฎหมาย และหลักเกณฑ์การเป็นบริษัทบริหารสินทรัพย์ของธนาคารแห่งประเทศไทย ปัจจุบันอยู่ระหว่างการศึกษาความเป็นไปได้ในการดำเนินธุรกิจ และพัฒนาโครงการและการเข้าซื้อหุ้นร้อยละ 85 ของบริษัท พิกโก โซลูชันส์ (ไทยแลนด์) จำกัด เพื่อดำเนินธุรกิจเกี่ยวกับการปล่อยสินเชื่อรายย่อยภายใต้การกำกับ หรือที่เรียกว่า “PICO Finance” เพื่อการต่อยอดทางธุรกิจการเงินของบริษัทฯ โดยบริษัทฯ เริ่มรับรู้รายได้จากการดำเนินธุรกิจของบริษัท พิกโก โซลูชันส์ (ไทยแลนด์) จำกัด ตั้งแต่ไตรมาสที่ 4/2564 เป็นต้นมา

ในปี 2564 บริษัท โนวา เอเชีย จำกัด ได้มีการเพิ่มทุนจดทะเบียนจากเดิม 15,000,000 บาทเป็น 117,500,000 บาท ด้วยการออกหุ้นสามัญเพิ่มทุนอีกจำนวน 10,750,000 หุ้น มูลค่าหุ้นละ 10 บาท รวมเป็นจำนวน 107,500,000 บาท เป็นทุนจดทะเบียนทั้งสิ้น 117,500,000 บาท แบ่งออกเป็นหุ้นสามัญจำนวน 11,750,000 หุ้น มูลค่าหุ้นละ 10 บาท

#### บริษัท โนวา แคปปิตอล จำกัด

จัดตั้งเมื่อวันที่ 18 พฤษภาคม 2564 ด้วยทุนจดทะเบียน 100,000 บาท แบ่งเป็นหุ้นสามัญ 10,000 หุ้น มูลค่าหุ้นละ 10 บาท โดยบริษัทฯ ถือหุ้นในสัดส่วนร้อยละ 100 ผ่านบริษัท โนวา เอเชีย จำกัด มีวัตถุประสงค์เพื่อประกอบธุรกิจบริหารสินทรัพย์ตามกฎหมาย และหลักเกณฑ์การเป็นบริษัทบริหารสินทรัพย์ของธนาคารแห่งประเทศไทย โดยในปัจจุบันบริษัทฯ อยู่ระหว่างการศึกษาความเป็นไปได้ในการดำเนินธุรกิจและพัฒนาโครงการ

#### บริษัท พิกโก โซลูชันส์ (ไทยแลนด์) จำกัด

PICO จัดตั้งเมื่อวันที่ 1 กันยายน 2560 ด้วยทุนจดทะเบียน 10,000,000 บาท แบ่งเป็นหุ้นสามัญ 100,000 หุ้น มูลค่าหุ้นละ 10 บาท มีวัตถุประสงค์เพื่อดำเนินธุรกิจเกี่ยวกับการปล่อยสินเชื่อรายย่อยภายใต้การกำกับ หรือที่เรียกว่า “สินเชื่อพิกโกไฟแนนซ์” โดยได้รับใบอนุญาตจากกระทรวงการคลัง โดยสินเชื่อพิกโกไฟแนนซ์ เป็นการให้บริการสินเชื่อแบบไม่มีหลักประกัน ซึ่งเรียกเก็บดอกเบี้ย ค่าปรับ ค่าบริการ ค่าธรรมเนียม และค่าใช้จ่ายใดๆ อันเกิดขึ้นจริงและสมควรแก่เหตุในอัตราสูงสุดไม่เกินร้อยละ 36 ต่อปี (Effective Rate) วงเงินกู้สูงสุดไม่เกิน 50,000 บาทโดยผู้ขอสินเชื่อสามารถขอสินเชื่อผ่านช่องทางต่างๆ เช่น เว็บไซต์ PICO เงินด่วน [www.picothailand.co.th](http://www.picothailand.co.th) และช่องทางสื่อสังคมออนไลน์ อาทิ Facebook youtubeหรือ Tik Tok เป็นต้น ทั้งนี้เพื่ออำนวยความสะดวกให้กับผู้ใช้บริการและเพื่อเป็นการหลีกเลี่ยงต้นทุนในการดำเนินการจากการบริหารสาขา โดยปัจจุบัน PICO มีทุนจดทะเบียน 100,000,000 บาท แบ่งเป็นหุ้นสามัญจำนวน 1,000,000 หุ้น มูลค่าที่ตราไว้หุ้นละ 100 บาท และมีเป้าหมายที่จะพัฒนาความสะดวกสบายให้กับผู้ใช้บริการภายใต้แนวคิด digital lending อย่างต่อเนื่อง

เมื่อวันที่ 1 ตุลาคม 2564 บริษัทฯ เข้าทำรายการได้มาซึ่งสินทรัพย์โดยให้บริษัท โนวา เอเชีย จำกัด เข้าทำรายการซื้อหุ้นสามัญของ บริษัท พิกโก โซลูชันส์ (ไทยแลนด์) จำกัด (“PICO”) จำนวน 850,000 หุ้น มูลค่าที่ตราไว้หุ้นละ 100 บาท หรือคิดเป็นร้อยละ 85 ของหุ้นที่จำหน่ายได้แล้วทั้งหมดของ PICO ในราคาซื้อหุ้นละ 242 บาท รวมเป็นราคาซื้อหุ้นของ PICO ทั้งสิ้น 205,700,000 บาท ต่อมาเมื่อวันที่ 27 มกราคม 2565 บริษัทฯ ได้เข้าทำรายการได้มาซึ่งสินทรัพย์หุ้นสามัญของ PICO เพิ่มเติมอีกจำนวน 149,999 หุ้น มูลค่าที่ตราไว้หุ้นละ 100 บาท หรือคิดเป็นร้อยละ 14.99 ของหุ้นที่จำหน่ายได้แล้วทั้งหมดของ PICO ในราคาซื้อหุ้นละ 242 บาท รวมเป็นราคาซื้อหุ้นทั้งสิ้น 36,299,758 บาท รวมเป็นบริษัทฯ ถือหุ้นใน PICO ผ่านบริษัท โนวา เอเชีย จำกัด ในสัดส่วนร้อยละ 99.99 ของหุ้นที่จำหน่ายได้แล้วทั้งหมดของ PICO และเมื่อวันที่ 30 ธันวาคม 2565 บริษัทฯ ได้เข้าทำรายการจำหน่ายไปซึ่งสินทรัพย์หุ้นสามัญของ PICO อีกจำนวน 324,014 หุ้น มูลค่าที่ตราไว้หุ้นละ 100 บาท หรือคิดเป็นร้อยละ 10.80 ของหุ้นที่จำหน่ายได้แล้วทั้งหมดของ PICO ในราคาซื้อหุ้นละ 152 บาท รวมเป็นราคาซื้อหุ้นทั้งสิ้น 49,250,128 บาท รวมเป็นบริษัทฯ ถือหุ้นใน PICO ผ่านบริษัท โนวา เอเชีย จำกัด ในสัดส่วนร้อยละ 89.19 ของหุ้นที่จำหน่ายได้แล้วทั้งหมดของ PICO

โดย PICO มีการจัดตั้งบริษัทย่อย เพื่อบรรลุเป้าหมายในการขยายขอบเขตของธุรกิจและกลุ่มลูกค้า บริษัทฯ จึงได้จัดตั้งบริษัทย่อย ดังนี้

#### บริษัท เอ็นพี พิกโก จำกัด

จัดตั้งเมื่อวันที่ 21 ธันวาคม 2564 ด้วยทุนจดทะเบียน 102,000,000 บาท แบ่งเป็นหุ้นสามัญ 1,020,000 หุ้น มูลค่าหุ้นละ 100 บาท โดยบริษัทฯ ถือหุ้นในสัดส่วนร้อยละ 100 ผ่านบริษัท พิกโก โซลูชันส์ (ไทยแลนด์) จำกัด มีวัตถุประสงค์เพื่อประกอบธุรกิจปล่อยสินเชื่อพิกโกไฟแนนซ์ ซึ่งเป็นกิจการที่มีความคล้ายคลึงกับธนาคาร โดย NP PICO มีกลุ่มลูกค้าหลัก 2 กลุ่ม คือ 1) กลุ่มรายย่อย และ 2) กลุ่มรายใหญ่และ SME โดยเน้นกลุ่มพนักงานและลูกจ้างในโรงงาน พื้นที่จังหวัดนครปฐม และราชบุรีและจังหวัดใกล้เคียง

### 1.3.2 ผู้ถือหุ้น

ณ วันที่ 5 มกราคม 2566 รายชื่อผู้ถือหุ้นและสัดส่วนการถือหุ้นจากทุนจดทะเบียนและเรียกชำระแล้ว ตามที่ปรากฏในสมุดทะเบียนผู้ถือหุ้น สรุปได้ดังนี้

ลำดับ	ชื่อ - สกุล			จำนวนหุ้น	สัดส่วนการถือหุ้น
1	นาย	ณัฐปภัสร	เกสรชัยมงคล	343,353,872	16.00%
2	นาย	วิพงษ์	รัตนศิริวิไล	147,848,750	6.89%
3	นาย	ภัทรณัฐ	ญาณกรธนาพันธุ์	130,323,437	6.07%
4	นาย	ชนน	วังตาล	102,755,531	4.79%
5	บริษัท	ณศาบุรี	จำกัด	93,742,650	4.37%
6	บริษัท	เอสเอ็มอี เอสเตท	จำกัด	62,500,000	2.91%
7	นาย	บดีนทร์	รุ่งเรืองเนาวรัตน์	51,700,023	2.41%
8	นางสาว	กมตยา	ศรวณียารักษ์	41,581,100	1.94%
9	นาย	กนก	จันทนโรจน์	39,800,000	1.85%
10	นางสาว	ทิตานัน	หรุ่นเรืองใจ	36,000,100	1.68%
11	ผู้ถือหุ้นอื่นๆ			1,096,890,198	51.09%
	รวม			2,146,495,661.00	100.00%



### 1.3.2 ผู้ถือหุ้น

ณ วันที่ 5 มกราคม 2566 รายชื่อผู้ถือหุ้นและสัดส่วนการถือหุ้นจากทุนจดทะเบียนและเรียกชำระแล้ว ตามที่ปรากฏในสมุดทะเบียนผู้ถือหุ้น สรุปได้ดังนี้

ลำดับ	ชื่อ - สกุล	จำนวนหุ้น	สัดส่วนการถือหุ้น
1	นาย ญัฐปภัสร เกสรชัยมงคล	343,353,872	16.00%
2	นาย วิพงษ์ รัตนศิริวิไล	147,848,750	6.89%
3	นาย ภัทรณัฐ ญาณกรธนาพันธุ์	130,323,437	6.07%
4	นาย ชนน วังตาล	102,755,531	4.79%
5	บริษัท อนุชาบุรี จำกัด	93,742,650	4.37%
6	บริษัท เอสเอ็มอี เอสเตท จำกัด	62,500,000	2.91%
7	นาย บดินทร์ รุ่งเรืองเนาวรัตน์	51,700,023	2.41%
8	นางสาว กมาตยา ศรณียารักษ์	41,581,100	1.94%
9	นาย กนก จันทน์โรจน์	39,800,000	1.85%
10	นางสาว ทิตานัน หรุ่นเรืองใจ	36,000,100	1.68%
11	ผู้ถือหุ้นอื่นๆ	1,096,890,198	51.09%
	รวม	2,146,495,661.00	100.00%

### 1.4 จำนวนทุนจดทะเบียนและทุนชำระแล้ว

ณ วันที่ 31 ธันวาคม 2565 บริษัทฯ มีทุนจดทะเบียนจำนวน 3,237,233,740 บาท และทุนจดทะเบียนชำระแล้วจำนวน 2,146,495,661 บาท แบ่งออกเป็นหุ้นสามัญจดทะเบียนจำนวน 2,146,495,661 หุ้น มูลค่าที่ตราไว้หุ้นละ 1 บาท

### 1.5 การออกหลักทรัพย์อื่น

ณ วันที่ 31 ธันวาคม 2565 บริษัทฯ ได้ออกใบสำคัญแสดงสิทธิและผู้ถือใบสำคัญแสดงสิทธิที่จะซื้อหุ้นสามัญของบริษัท เมตะ คอร์ปอเรชั่น จำกัด (มหาชน) ครั้งที่ 5 (META-W5) และครั้งที่ 6 (META-W6) โดยมีรายละเอียดดังต่อไปนี้

#### META-W5

จำนวนที่ออกและเสนอขาย	312,530,849 หน่วย
จำนวนหุ้นที่ออกเพื่อรองรับใบสำคัญแสดงสิทธิ	412,530,849 หุ้น (มูลค่าที่ตราไว้หุ้นละ 1 บาท)
ชนิด	ระบุชื่อผู้ถือ และสามารถโอนเปลี่ยนมือได้
ราคาเสนอขายต่อหน่วย	0.00 บาท (ศูนย์บาท)
อายุของใบสำคัญแสดงสิทธิ	ไม่เกิน 3 ปี นับจากวันที่ออกใบสำคัญแสดงสิทธิ
วันที่หมดอายุใบสำคัญแสดงสิทธิ	วันที่ 31 ตุลาคม 2566
อัตราการใช้สิทธิซื้อหุ้นสามัญ	ใบสำคัญแสดงสิทธิ 1 หน่วย ต่อ 1 หุ้น เว้นแต่กรณีมีการปรับอัตราการใช้สิทธิตามเงื่อนไขการปรับสิทธิ

ราคาการใช้สิทธิซื้อหุ้นสามัญ	1 บาท ต่อ 1 หุ้นสามัญใหม่ เว้นแต่กรณีมีการปรับราคาการใช้สิทธิตามเงื่อนไขการปรับสิทธิ
วันใช้สิทธิ	ผู้ถือใบสำคัญแสดงสิทธิจะเริ่มใช้สิทธิครั้งแรกได้ในวันที่ 29 ตุลาคม 2564 และสามารถใช้อัตราการใช้สิทธิตามใบสำคัญแสดงสิทธิได้อีก 2 ครั้ง ทั้งนี้ วันกำหนดการใช้สิทธิครั้งที่สองเป็นวันที่ 31 ตุลาคม 2565 และครั้งสุดท้ายกำหนดให้ตรงกับวันครบกำหนดอายุใบสำคัญแสดงสิทธิซึ่งตรงกับวันที่ 31 ตุลาคม 2566 หากวันดังกล่าวตรงกับวันหยุดทำการให้เลื่อนเป็นวันทำการสุดท้ายก่อนหน้าวันครบกำหนดการใช้สิทธิดังกล่าว
จำนวนและมูลค่าที่มีการใช้สิทธิแปลงสภาพ	-
จำนวนหลักทรัพย์ที่ไม่มีการใช้สิทธิแปลงสภาพ	ณ วันที่ 31 ธันวาคม 2565 บริษัทฯ คงเหลือหุ้นจำนวน 412,530,849 หุ้น ที่ออกเพื่อรองรับใบสำคัญแสดงสิทธิ META-W5 ที่ยังไม่มีการใช้สิทธิแปลงสภาพจำนวน 412,530,849 หน่วย โดย META-W5 จะหมดอายุในวันที่ 31 ตุลาคม 2566

#### META-W6

จำนวนที่ออกและเสนอขาย	513,056,980 หน่วย
จำนวนหุ้นที่ออกเพื่อรองรับใบสำคัญแสดงสิทธิ	513,056,980 หุ้น (มูลค่าที่ตราไว้หุ้นละ 1 บาท)
ชนิด	ระบุชื่อผู้ถือ และสามารถโอนเปลี่ยนมือได้
ราคาเสนอขายต่อหน่วย	0.00 บาท (ศูนย์บาท)
อายุของใบสำคัญแสดงสิทธิ	1 ปี 1 เดือน 5 วัน นับแต่วันที่ออกใบสำคัญแสดงสิทธิ และวันที่ครบกำหนดอายุของใบสำคัญแสดงสิทธิ คือ วันที่ 31 สิงหาคม 2566 โดยบริษัทฯ จะไม่ขยายอายุของใบสำคัญแสดงสิทธิ และไม่มีข้อกำหนดเรียกให้ผู้ถือใบสำคัญแสดงสิทธิสามารถใช้สิทธิก่อนกำหนด
วันที่หมดอายุใบสำคัญแสดงสิทธิ	วันที่ 31 สิงหาคม 2566
อัตราการใช้สิทธิซื้อหุ้นสามัญ	ใบสำคัญแสดงสิทธิ 1 หน่วย ต่อหุ้นสามัญ 1 หุ้น เว้นแต่กรณีมีการปรับอัตราการใช้สิทธิตามเงื่อนไขการปรับสิทธิ
ราคาการใช้สิทธิซื้อหุ้นสามัญ	0.54 บาท (ห้าสิบลีสตางค์) ต่อ 1 หุ้นสามัญใหม่ เว้นแต่กรณีมีการปรับราคาการใช้สิทธิตามเงื่อนไขการปรับสิทธิ
วันใช้สิทธิ	ผู้ถือใบสำคัญแสดงสิทธิจะเริ่มใช้สิทธิครั้งแรกได้ในวันที่ 31 สิงหาคม 2565 และสามารถใช้อัตราการใช้สิทธิตามใบสำคัญแสดงสิทธิได้อีก 1 ครั้ง จนถึงสิ้นสุดวันครบกำหนดของใบสำคัญแสดงสิทธิ ทั้งนี้ วันกำหนดการใช้สิทธิครั้งที่ถัดไปซึ่งเป็นวันสุดท้าย กำหนดอายุของใบสำคัญแสดงสิทธิซึ่งตรงกับวันที่ 31 สิงหาคม 2566
จำนวนและมูลค่าที่มีการใช้สิทธิแปลงสภาพ	71 หน่วย มูลค่า 38.34 บาท
จำนวนหลักทรัพย์ที่ไม่มีการใช้สิทธิแปลงสภาพ	ณ วันที่ 31 ธันวาคม 2565 บริษัทฯ คงเหลือหุ้นจำนวน 513,056,909 หุ้น ที่ออกเพื่อรองรับใบสำคัญแสดงสิทธิ META-W6 ที่ยังไม่มีการใช้สิทธิแปลงสภาพจำนวน 507,990,854 หน่วย โดย META-W6 จะหมดอายุในวันที่ 31 สิงหาคม 2566



## 1.6 นโยบายการจ่ายเงินปันผลของบริษัท

บริษัทฯ มีนโยบายการจ่ายเงินปันผลของบริษัทฯ ในอัตราไม่น้อยกว่าประมาณร้อยละ 50 ของกำไรสุทธิหลังจากหักภาษีและสำรองตามกฎหมาย ทั้งนี้ คณะกรรมการของบริษัทฯ มีอำนาจในการพิจารณาจ่ายหรือไม่ดำเนินการตามนโยบายดังกล่าว หรือเปลี่ยนแปลงนโยบายดังกล่าวได้เป็นครั้งคราว โดยอยู่ภายใต้เงื่อนไขที่การดำเนินการดังกล่าวจะต้องก่อให้เกิดประโยชน์สูงสุดต่อผู้ถือหุ้นของบริษัทฯ เช่น ใช้เป็นทุนสำรองสำหรับการชำระคืนเงินกู้ ใช้เป็นเงินลงทุนเพื่อขยายธุรกิจของบริษัทฯ หรือกรณีที่มีการเปลี่ยนแปลงสภาวะตลาด ซึ่งอาจมีผลกระทบต่อกระแสเงินสดของบริษัทฯ ในอนาคตได้

โดยที่ประชุมสามัญผู้ถือหุ้นประจำปี 2565 ได้มีมติเอกฉันท์ให้บริษัทฯ งดการจัดสรรทุนสำรองตามกฎหมาย และงดจ่ายเงินปันผลสำหรับผลการดำเนินงานประจำปี 2564 ทั้งนี้ ในช่วง 3 ปีที่ผ่านมา คือ ตั้งแต่ปี 2563 - 2565 บริษัทฯ มีการจ่ายเงินปันผล ดังนี้

ปี	จำนวนหุ้นที่มีสิทธิได้รับเงินปันผล	จำนวนเงิน (ล้านบาท)
2563	1,275,137,240	งดจ่ายปันผล
2564	1,651,175,658	งดจ่ายปันผล
2565	2,146,495,661	งดจ่ายปันผล



## 2. การบริหารความเสี่ยง

### 2.1 นโยบายและแผนบริหารความเสี่ยง

เนื่องจากบริษัทฯ ประกอบธุรกิจการรับเหมาติดตั้งระบบวิศวกรรม ธุรกิจลงทุนโครงการพลังงาน และธุรกิจที่ปรึกษาด้านการพัฒนาธุรกิจและการเงิน รวมไปถึงความสนใจในการขยายการลงทุนในธุรกิจอื่น เช่น ธุรกิจการเงิน และโดยเฉพาะอย่างยิ่งในโครงการพลังงานหมุนเวียนไม่ว่าจะเป็น โครงการโรงไฟฟ้าพลังงานแสงอาทิตย์ และโครงการโรงไฟฟ้าพลังงานชีวมวล เป็นต้น โดยในการประกอบธุรกิจของบริษัทฯ ดังกล่าวนั้น มีปัจจัยความเสี่ยงต่างๆ ที่มีผลกระทบอย่างมีนัยสำคัญและอย่างมีนัยสำคัญต่อการดำเนินธุรกิจ ผลการดำเนินงาน สภาพคล่อง รวมไปถึง แหล่งเงินทุนของบริษัทฯ ทั้งปัจจุบันและในอนาคต ประกอบด้วย

#### 2.1.1 ความเสี่ยงจากธุรกิจรับเหมาก่อสร้างโครงการโรงไฟฟ้าและสาธารณูปโภคอื่นๆ

##### 2.1.1.1 ความเสี่ยงจากการผันผวนของราคาวัสดุอุปกรณ์

ในการรับเหมาก่อสร้างอาคารและโครงการโรงไฟฟ้านั้น จำเป็นต้องมีการสั่งซื้อวัสดุอุปกรณ์ โดยราคาวัสดุอุปกรณ์ที่ใช้ในการก่อสร้างมักผันผวนไปตามอุปสงค์และอุปทานที่เกิดขึ้นตามกลไกของตลาด ดังนั้น บริษัทฯ มีความเสี่ยงที่จะประสบปัญหาในการควบคุมต้นทุนให้เป็นไปตามประมาณการที่วางไว้ ซึ่งอาจส่งผลให้บริษัทฯ ทำกำไรไม่ได้ตามเป้าหมาย หรือขาดทุน หากราคาวัสดุอุปกรณ์ที่ใช้ในการก่อสร้างเปลี่ยนแปลงไปอย่างมีนัยสำคัญ โดยเฉพาะอย่างยิ่งวัสดุอุปกรณ์ที่มีความต้องการใช้ในปริมาณที่มาก หรือวัสดุอุปกรณ์ที่มีราคาสูง

อย่างไรก็ตาม บริษัทฯ มีมาตรการป้องกันความเสี่ยงดังกล่าว ด้วยการที่บริษัทฯ จะทำการเจรจาและเข้าทำสัญญาโดยกำหนดราคาวัสดุอุปกรณ์ที่มีราคาสูงให้อยู่ในระดับที่คงที่ไว้ตลอดระยะเวลาของสัญญาการก่อสร้าง อีกทั้งก่อนการยื่นราคาก่อสร้างในการประมูลงาน บริษัทฯ มักจะเจรจากับคู่ค้า หรือผู้รับเหมาช่วงของบริษัทฯ ที่ร่วมงานกันมาอย่างยาวนาน โดยให้เสนอราคาของวัสดุอุปกรณ์ก่อสร้างตลอดช่วงระยะเวลาการก่อสร้าง และบริษัทฯ ได้ใช้ราคากายใต้เงื่อนไขดังกล่าวในการเสนอราคาเพื่อประมูลงาน โดยปกติที่ผ่านมาราคาวัสดุอุปกรณ์ที่มีการใช้ในการจัดส่งและพัฒนาโครงการจะเป็นไปตามราคาที่เหมาะสม นอกจากนี้หากช่วงระยะเวลาใดเวลาหนึ่งราคาวัสดุมีการปรับตัวอย่างมีนัยสำคัญ ทางบริษัทฯ จะทำการเจรจากับคู่ค้าเพื่อปรับราคาใหม่ให้อยู่ในระดับที่เหมาะสมเพื่อรักษาระดับผลกำไรของบริษัทฯ ดังนั้นบริษัทฯ จึงไม่ได้รับผลกระทบจากความผันผวนของราคาวัสดุนัก

##### 2.1.1.2 ความเสี่ยงที่เกี่ยวข้องกับการว่าจ้างผู้รับเหมาช่วง (EPC Subcontractor)

เนื่องจากบริษัทฯ มีการว่าจ้างผู้รับเหมาช่วง (EPC Subcontractor) ในการดำเนินการก่อสร้าง ดังนั้นในการพิจารณาคัดเลือกผู้รับเหมาช่วง (EPC Subcontractor) บริษัทฯ ได้พิจารณาจากคุณสมบัติของผู้รับเหมาช่วงที่ต้องมีประสบการณ์และผลงานที่ยาวนาน รวมถึงความเชี่ยวชาญในการดำเนินการพัฒนาโครงการ ซึ่งผู้รับเหมาช่วงต้องผ่านเกณฑ์การประเมินในช่วงคะแนนที่บริษัทฯ กำหนด โดยบริษัทฯ จะพิจารณาทั้งหมด 4 ด้าน ประกอบด้วย

- 1) มูลค่าและระยะเวลาโครงการ: เพื่อประเมินการควบคุมและการจัดการต้นทุนรวมถึงระยะเวลาในการก่อสร้างโครงการ
- 2) ผลงาน คุณภาพของงาน ประสบการณ์และความรู้ความสามารถของผู้รับเหมา: เพื่อประเมินถึงความรู้ ความสามารถในการก่อสร้าง เพื่อให้งานก่อสร้างอยู่ในเกณฑ์มาตรฐาน
- 3) การบริหารงานกับผู้ที่เกี่ยวข้อง: เพื่อประเมินถึงเครือข่าย รวมถึงความสามารถในการประสานงาน และการจัดการแก้ปัญหากับบุคคล และ/หรือหน่วยงานที่เกี่ยวข้องกับการดำเนินงาน และ



4) ความปลอดภัย: เพื่อประเมินมาตรการการป้องกันอุบัติเหตุที่เกิดขึ้นของผู้รับเหมาช่วง ระหว่างการดำเนินงาน

โดยเกณฑ์การประเมินดังกล่าว บริษัทฯ จัดทำขึ้นไม่เพียงเพื่อเป็นการคัดเลือกผู้รับเหมาช่วง เท่านั้น แต่ยังใช้เป็นฐานข้อมูลประกอบการพิจารณาการว่าจ้างครั้งต่อไป นอกเหนือจากนี้ ผู้รับเหมาช่วงที่ได้รับคัดเลือกจะต้อง มีความน่าเชื่อถือ มีเงินทุนหมุนเวียนที่เพียงพอมาดำเนินงานก่อสร้าง อีกทั้งราคาต้องมีความสมเหตุสมผลกับเนื้องานที่เสนอ และไม่สูงกว่าราคาตลาด อย่างไรก็ตาม บริษัทฯ ยังคงมีความเสี่ยงกรณีที่ผู้รับเหมาช่วงไม่ปฏิบัติตามสัญญา หรือไม่สามารถ รับผิดชอบงานจนเสร็จสิ้นตามสัญญาได้ ซึ่งส่งผลให้บริษัทฯ ไม่สามารถปฏิบัติตามสัญญาระหว่างบริษัทฯ และผู้ว่าจ้างของ บริษัทฯ และกระทบไปถึงการเสียชื่อเสียงและความน่าเชื่อถือของบริษัทฯ การรับรู้รายได้ รวมถึงค่าปรับในการก่อสร้างล่าช้า และอาจก่อให้เกิดคดีความฟ้องร้องได้

อย่างไรก็ตาม ความเสี่ยงดังกล่าวอยู่ในระดับต่ำและควบคุมได้ เนื่องจากบริษัทฯ มีการ ป้องกันความเสี่ยงด้วยการเข้าทำสัญญากับผู้รับเหมาช่วงและผู้ว่าจ้างของบริษัทฯ ในลักษณะ Back to Back Guarantee กล่าวคือมีการระบุถึงขอบเขตความรับผิดชอบ ข้อผูกมัด ค่าปรับในกรณีที่เกิดความเสียหายหากผู้รับเหมาช่วงไม่สามารถปฏิบัติ ตามหรือส่งมอบงานตามหน้าที่และระยะเวลาที่กำหนดได้ ดังนั้น หากเกิดเหตุการณ์ที่ส่งผลกระทบต่อความล่าช้าของโครงการ บริษัทฯ สามารถหักค่าความเสียหายที่เกิดจากความล่าช้า (Liquidated Damages) ออกจากมูลค่าที่จะต้องชำระแก่ผู้รับเหมาช่วงได้ นอกจากนี้ในบางโครงการ ทีมวิศวกรของบริษัทฯ ได้ร่วมกันกับทีมวิศวกร Owner's Engineer ของผู้ว่าจ้างของบริษัทฯ ที่เป็น เจ้าของโครงการ ในการติดตามการก่อสร้าง เพื่อควบคุมคุณภาพงานให้ได้มาตรฐานและมีประสิทธิภาพมากขึ้น โดยหาก ผู้รับเหมาช่วงไม่สามารถทำงานในแต่ละงวดงานผ่านตามคุณภาพที่กำหนด ก็จะไม่มีการรับรู้อำนาจของงวดงานนั้นๆ อีกทั้ง บริษัทฯ ยังมีผู้รับเหมาช่วงรายอื่นๆ ซึ่งบริษัทฯ สามารถใช้เป็นผู้รับเหมาช่วงทดแทนในกรณีที่ผู้รับเหมาช่วงหลักไม่สามารถ ปฏิบัติงานให้แล้วเสร็จและละทิ้งงานได้

#### 2.1.1.3 ความเสี่ยงจากการดำเนินก่อสร้างโครงการล่าช้ากว่าที่กำหนดไว้

ถึงแม้บริษัทฯ ได้มีการพิจารณาคัดเลือกผู้รับเหมาช่วง (EPC Subcontractor) โดยพิจารณา ถึงคุณสมบัติรวมถึงประสบการณ์และผลงานที่ยาวนานของผู้รับเหมาช่วงตามที่ได้กล่าวไว้ข้างต้น ความเสี่ยงในส่วนของการ ดำเนินงานทั้งที่ควบคุมได้และควบคุมไม่ได้ที่บริษัทฯ ต้องเผชิญก็ยังคงมีอยู่ เนื่องจากบริษัทฯ ต้องทำการติดต่อประสานงานกับ ผู้รับเหมาช่วงซึ่งอยู่คนละเขตเวลา (Time Zone) ดังนั้นการประสานงานระหว่างบริษัทฯ และผู้รับเหมาช่วงอาจเกิดความล่าช้า ซึ่งอาจส่งผลกระทบต่อการทำงานและระยะเวลาการก่อสร้างได้ อย่างไรก็ตาม ความเสี่ยงดังกล่าวมีระดับความเสี่ยงที่ไม่สูง นัก ทางบริษัทฯ ได้ประสานงานการก่อสร้างร่วมกับผู้รับเหมาช่วงอย่างใกล้ชิด โดยนำเอาความสำเร็จของงานมาเทียบกับแผน ก่อสร้าง ส่งผลให้บริษัทฯ สามารถรับรู้ถึงความเสี่ยงของการดำเนินงาน อีกทั้ง บริษัทฯ และผู้รับเหมาช่วงจะทำการ แลกเปลี่ยนข้อมูลระหว่างกันตลอดเวลาระหว่างการดำเนินงาน โดยมีสรุปรายงานความคืบหน้ารายสัปดาห์ เพื่อที่หากการ ดำเนินงานก่อสร้างไม่เป็นไปตามแผน ทางบริษัทฯ สามารถประเมินแก้ไข และปรับปรุงแผนงานได้ทันทั่วทั้งที่ ช่วยลดผลกระทบ ที่อาจส่งผลการดำเนินการก่อสร้างโครงการฯ นอกจากนี้ ทางผู้รับเหมาช่วงมีการรับประกันการก่อสร้าง ด้วยการที่บริษัทฯ สามารถหักค่าความเสียหายที่เกิดจากความล่าช้า (Liquidated Damages) จากมูลค่าที่จะต้องชำระแก่ผู้รับเหมาช่วงได้ในกรณีที่ ผู้รับเหมาช่วงก่อสร้างโครงการล่าช้ากว่าที่กำหนด ซึ่งมาตรการดังกล่าวทำให้บริษัทฯ ลดระดับความเสี่ยงให้อยู่ในระดับที่ ควบคุมได้

อย่างไรก็ตาม บริษัทฯ ต้องเผชิญกับปัจจัยความเสี่ยงที่ควบคุมไม่ได้ซึ่งอาจส่งผลกระทบต่อ การดำเนินงาน อาทิเช่น ภัยธรรมชาติ และโรคระบาด เป็นต้น ทางบริษัทฯ จึงได้ทำการติดตามข่าวสารอย่างสม่ำเสมอ เพื่อให้ สามารถจัดทำแผนการป้องกันล่วงหน้าอย่างรัดกุมเท่าที่บริษัทฯ จะสามารถควบคุมได้ ทั้งนี้ทั้งนั้น หากเหตุการณ์ดังกล่าวส่งผลให้ การก่อสร้างล่าช้าอย่างหลีกเลี่ยงไม่ได้ บริษัทฯ จะเจรจาขอขยายระยะเวลาก่อสร้างกับผู้ว่าจ้างของบริษัทฯ เพื่อที่จะสามารถ รับมือและแก้ไขสถานการณ์ได้อย่างทันทั่วทั้งที่ โดยยึดผลประโยชน์สูงสุดของบริษัทฯ เป็นหลัก



#### 2.1.1.4 ความเสี่ยงทางการเมืองและการขอใบอนุญาตที่เกี่ยวข้อง

บริษัทฯ ได้ให้บริการรับเหมาก่อสร้าง และจัดหาวัสดุอุปกรณ์ที่ใช้ก่อสร้างโครงการโรงไฟฟ้าพลังแสงอาทิตย์ เฟส 1-4 รวมขนาดกำลังการผลิตติดตั้ง 220 เมกะวัตต์ ในเมืองมินบู ประเทศเมียนมา พร้อมทั้งสนับสนุนทางการเงินระหว่างการก่อสร้างเฟสที่ 1 แต่เนื่องจากประเทศเมียนมาเป็นประเทศที่ถือว่ามีความไม่แน่นอนทางการเมือง และในปี 2564 ได้มีการรัฐประหารเกิดขึ้นอีกที่ประเทศเมียนมา เหตุการณ์ต่อเนื่องมาจนถึงปี 2565 ส่งผลให้เกิดความไม่แน่นอนทางการเมืองและสถานการณ์ที่ไม่สงบดังนั้น บริษัทฯ อาจมีความเสี่ยงทางการเมืองที่อาจกระทบต่อการดำเนินงานกิจการพลังงานค้ำของชาวต่างชาติ โดยผลจากเหตุการณ์ดังกล่าวสามารถส่งผลกระทบต่อความสำเร็จของโครงการ รวมถึงการสูญเสียรายได้ และเงินลงทุนมหาศาลของบริษัทฯ ทั้งในฐานะผู้รับเหมาก่อสร้าง นักลงทุน และผู้ถือหุ้น อย่างไรก็ตาม บริษัทฯ พิจารณาแล้วเห็นว่าความเสี่ยงดังกล่าวอยู่ในระดับที่สามารถควบคุมได้ เนื่องจากบริษัทฯ ได้มีการกำหนดนโยบายบริหารความเสี่ยง โดยการให้ GEPT และ GEPM ติดต่อประสานงานกับหน่วยงานภาครัฐที่มีส่วนเกี่ยวข้องกับโครงการตลอดระยะเวลานับตั้งแต่ที่บริษัทฯ เข้าร่วมเป็นผู้ถือหุ้นในโครงการ โดยหน่วยงานภาครัฐที่เกี่ยวข้องได้แสดงให้เห็นว่าภาครัฐมีนโยบายที่จะสนับสนุนโครงการดังกล่าวอย่างเต็มที่ นอกจากนี้ ทางเจ้าของโครงการ GEPM ได้ซื้อประกันภัยคุ้มครองความเสียหายที่อาจเกิดจากการเปลี่ยนแปลงทางการเมือง (Political Risk Insurance หรือ “PRI”) ระหว่างการก่อสร้าง เพื่อป้องกันผลกระทบจากความไม่แน่นอนทางการเมือง โดยประกันนั้นครอบคลุมความเสี่ยง 4 ด้าน ได้แก่

- 1) ความเสี่ยงจากการที่ไม่สามารถจะแปลงสกุลเงินหรือการห้ามโอนเงินกลับ (Inconvertibility or Transfer Restriction) โดยโครงการไม่มีความเสี่ยงด้านนี้ เนื่องจากมีการรับค่าขายไฟฟ้าจากการไฟฟ้าประเทศเมียนมาในสกุลเงินดอลลาร์สหรัฐ (US Dollar) และสามารถเลือกรับรายได้จากการขายไฟฟ้าไปบัญชีธนาคารที่ภายนอกประเทศเมียนมา (Offshore Account) ได้
- 2) ความเสี่ยงจากการเวนคืนทรัพย์สินเพื่อสาธารณประโยชน์ (Expropriation)
- 3) ความเสี่ยงจากการเกิดสงครามหรือการจลาจล (War and Civil Disturbance)
- 4) ความเสี่ยงจากการกระทำผิดสัญญาโดยหน่วยงานภาครัฐ (Breach of Contract) ซึ่งครอบคลุมถึงการผิดสัญญาจากการไฟฟ้าประเทศเมียนมาในสัญญาซื้อขายไฟฟ้า

ดังนั้น หาก GEPM ถูกยกเลิกสัญญาสัมปทาน บริษัทฯ จะยังคงได้รับค่าความเสียหายตามต้นทุนที่เกิดขึ้นจริงจาก GEPM และการคุ้มครองเงินลงทุนและผลตอบแทนที่บริษัทฯ จะได้รับในฐานะผู้ถือหุ้น อีกทั้งบริษัทฯ ได้มีการศึกษา ติดตาม และทำความเข้าใจกับใบอนุญาตต่างๆ ที่เกี่ยวกับการประกอบธุรกิจโรงไฟฟ้าพลังงานแสงอาทิตย์มาอย่างต่อเนื่อง โดยปัจจุบันโครงการโรงไฟฟ้าพลังงานแสงอาทิตย์เฟสที่ 1 ขนาดกำลังการผลิต 50 เมกะวัตต์ ได้เริ่มจำหน่ายไฟฟ้าเชิงพาณิชย์แล้วตั้งแต่วันที่ 27 กันยายน 2562 และได้รับการส่งมอบโรงไฟฟ้าเมื่อวันที่ 28 กุมภาพันธ์ 2563 รวมถึงได้รับใบอนุญาตต่างๆ ที่เกี่ยวข้องกับการก่อสร้างครบถ้วนเป็นที่เรียบร้อยแล้ว ในขณะที่เฟสที่ 2-4 รวมขนาดกำลังการผลิตทั้งหมด 170 เมกะวัตต์อยู่ระหว่างการดำเนินการก่อสร้าง

#### 2.1.1.5 ความเสี่ยงจากภัยพิบัติธรรมชาติ

ความเสี่ยงที่เกิดจากภัยพิบัติธรรมชาตินั้นหลักเสี่ยงได้ยากในธุรกิจโรงไฟฟ้าพลังงานหมุนเวียน และอยู่นอกเหนือการควบคุมได้ ด้วยเหตุนี้บริษัทฯ ได้ใช้รายงานประเมินความเสี่ยงจากภัยพิบัติธรรมชาติ (Natural Hazard Assessment) ซึ่งมีวัตถุประสงค์เพื่อศึกษาความเป็นไปได้ ความถี่ และความรุนแรงที่อาจเกิดขึ้นในพื้นที่ที่ตั้งโครงการโรงไฟฟ้า เพื่อประเมินและ ประกอบการก่อสร้างและตัดสินใจในการลงทุนแต่ละโครงการ

โครงการโรงไฟฟ้าพลังงานแสงอาทิตย์ ขนาดกำลังการผลิตติดตั้ง 25 เมกะวัตต์ ในจังหวัดบิลิรัน ตั้งอยู่ที่ประเทศฟิลิปปินส์ ซึ่งเป็นประเทศที่ประสบปัญหาภัยธรรมชาติบ่อยครั้ง ไม่ว่าจะเป็น ใต้ฝุ่น ภูเขาไฟระเบิด หรือน้ำท่วม ดังนั้น บริษัทฯ อาจได้รับผลกระทบจากภัยธรรมชาติซึ่งสร้างความเสียหายระหว่างการก่อสร้าง และทำให้การก่อสร้างเกิดความล่าช้า เนื่องจากต้องมีการหยุดงานระหว่างการก่อสร้าง หรือต้องมีการซ่อมแซมหรือออกแบบใหม่ (Re-design) เมื่อ

จำเป็น อย่างไรก็ตาม ความเสี่ยงดังกล่าวถือเป็นความเสี่ยงระดับปานกลางที่สามารถควบคุมได้ โดยให้อยู่ในความรับผิดชอบของผู้รับเหมาช่วง (EPC Subcontractor) ทั้งหมด ซึ่งบริษัทฯ ได้ระบุไว้อย่างชัดเจนภายใต้สัญญา Guarantee Agreement นอกจากนี้ บริษัทฯ ได้มีการจัดจ้างที่ปรึกษาด้านเทคนิคในการเข้ามาทำการสำรวจและตรวจสอบทางเทคนิคที่เกี่ยวข้องกับภัยพิบัติธรรมชาติต่างๆ เพื่อให้บริษัทฯ สามารถประเมินความเสี่ยงเบื้องต้นได้ อีกทั้งบริษัทฯ ได้ร่วมกำหนดแนวทางกับผู้รับเหมาช่วงเพื่อป้องกันความเสี่ยงที่อาจเกิดขึ้น และใช้มาตรฐานทางวิศวกรรมเป็นตัวกำหนดเพื่อให้การก่อสร้างดังกล่าวสามารถทนต่อภัยธรรมชาติได้ในระดับหนึ่ง

ส่วนโครงการโรงไฟฟ้าพลังงานแสงอาทิตย์ ขนาดกำลังการผลิตติดตั้ง 220 เมกะวัตต์ ในเมืองมินบู ตั้งอยู่ในประเทศเมียนมา ซึ่งเป็นประเทศที่มีภูมิประเทศฝั่งหนึ่งตั้งอยู่ตามแนวอ่าวเบงกอลและทะเลอันดามัน และอีกฝั่งหนึ่งเป็นแนวเทือกเขา ส่งผลให้ภูมิอากาศของประเทศเมียนมาอยู่ในภูมิอากาศเขตร้อนแบบมรสุม มีฝนตกชุก นอกจากนี้ประเทศเมียนมามีการเกิดแผ่นดินไหว เนื่องด้วยประเทศตั้งอยู่ใกล้เขตมุดตัวของเปลือกโลกระหว่างแผ่นอินโด-ออสเตรเลียและแผ่นยูเรเชีย ความเสี่ยงดังกล่าวจัดว่าเป็นความเสี่ยงระดับปานกลางที่อาจสร้างความเสียหายต่อธุรกิจได้ ดังนั้น ก่อนตัดสินใจเข้าลงทุน บริษัทฯ ได้มีการตรวจสอบ รวมถึงทำรายงานเกี่ยวกับความเป็นไปได้ของความเสี่ยงจากภัยธรรมชาติที่อาจเกิดขึ้น นอกจากนี้ บริษัทฯ ได้มีการเยี่ยมชมที่ตั้งโรงไฟฟ้า หาแนวทางป้องกันความเสี่ยงที่อาจเกิดขึ้น และโครงการได้ซื้อประกันภัย เพื่อปิดความเสี่ยงในด้านนี้เป็นที่เรียบร้อย รวมถึงมีการจัดทำระบบระบายน้ำ (Drainage system) โดยวางท่อระบายน้ำขนาดใหญ่ เพื่อลดความเสี่ยงจากปัญหาน้ำท่วม ทั้งยังปลูกหญ้าปกคลุมหน้าดินเพื่อป้องกันหน้าดินพังทลายหรือการกัดเซาะของน้ำฝน

#### 2.1.1.6 ความเสี่ยงจากสถานการณ์การแพร่ระบาดของโรคระบาดหรือโรคติดต่อร้ายแรง

ตั้งแต่ช่วงปลายปี 2562 จนถึงปัจจุบัน ทั่วโลกนั้นเผชิญกับการแพร่ระบาดของเชื้อไวรัส COVID-19 ส่งผลให้แทบทุกประเทศทั่วโลกต้องทำการปิดประเทศ (Lock Down) ห้ามการเดินทางเข้า-ออก เพื่อควบคุมสถานการณ์การแพร่ระบาด ไม่เว้นแม้แต่ประเทศเมียนมาที่บริษัทฯ ดำเนินการรับเหมาก่อสร้างโครงการโรงไฟฟ้าพลังงานแสงอาทิตย์ให้อยู่ โดยประเทศเมียนมาได้ทำการ Lock Down ประเทศตั้งแต่วันที่ 29 มีนาคม 2563 ด้วยเหตุผลดังกล่าวส่งผลทำให้ในช่วง 2 ปีที่ผ่านมาเกิดความล่าช้าในการก่อสร้างโครงการ ทั้งนี้ในปี 2565 สถานการณ์โควิด-19 มีแนวโน้มที่ดีขึ้นอย่างต่อเนื่องทั่วโลก

อย่างไรก็ตาม บริษัทฯ ยังคงเฝ้าระวังการแพร่ระบาด และจัดเตรียมมาตรการเพื่อรับมือได้อย่างทันท่วงที และสอดคล้องกับแนวทางตามที่สาธารณสุขของประเทศที่ลงทุนกำหนดเป็นสำคัญ ซึ่งเมื่อพิจารณาแล้วถือว่าความเสี่ยงจากสถานการณ์การแพร่ระบาดของเชื้อไวรัส โควิด-19 นั้นอยู่ในระดับต่ำ เนื่องจากบริษัทฯ ได้มีการแก้ไขสัญญา รับเหมาก่อสร้างกับทางผู้รับเหมาช่วง โดยได้เพิ่มข้อกำหนดในสัญญาที่ว่าด้วยเรื่องของโควิด-19 โดยเฉพาะ โดยข้อกำหนดดังกล่าวได้ระบุทางผู้รับเหมาช่วงได้รับทราบถึงกฎหมายเฉพาะกาลและข้อกำหนดต่างๆ ที่เกี่ยวกับสถานการณ์ปัจจุบัน ดังนั้นผู้รับเหมาช่วงไม่สามารถขอยืดระยะเวลาในการก่อสร้างจากข้อกำหนดต่างๆ ที่รัฐบาลประเทศเมียนมาได้ออกมาก่อนวันที่เข้าทำการเปลี่ยนแปลงสัญญาได้ ทั้งนี้หากภายหลังวันที่เข้าทำการเปลี่ยนแปลงสัญญานั้น มีการเปลี่ยนข้อกำหนดของประเทศเมียนมา หรือประเทศที่เกี่ยวข้องในระบบห่วงโซ่อุปทานการผลิต (Supply Chain) และมีการพิสูจน์แล้วว่าผู้รับเหมาช่วงได้รับผลกระทบจริง ทางผู้รับเหมาช่วงสามารถขอยืดระยะเวลาทำงานออกไปตามสมควรได้ และผู้ว่าจ้างไม่สามารถเรียกค่าเสียหาย พร้อมทั้งต้องยินยอมยืดระยะเวลาดังกล่าว

#### 2.1.1.7 ความเสี่ยงในการชำระเงินจากเจ้าของโครงการ

เนื่องจากโครงการมินบูเฟส 1 ประเทศเมียนมา ได้รับการสนับสนุนทางการเงินในรูปแบบสัญญา EPC+F จากบริษัทฯ มากถึงร้อยละ 95 ของมูลค่าโครงการ บริษัทฯ จึงมีความเสี่ยงที่จะได้รับผลกระทบต่อสถานะทางการเงินของบริษัทฯ หากเจ้าของโครงการ GEPM ไม่สามารถชำระเงินตามเวลาที่กำหนดซึ่งถือเป็นความเสี่ยงด้านสถานะทางการเงินของ GEPM (Credit Risk) นอกจากนี้ บริษัทฯ ยังมีความเสี่ยงจากความไม่แน่นอนที่ GEPM จะสามารถระดมทุนเงินทุน



จากสถาบันการเงิน (Project Finance) เพื่อมาสนับสนุนโครงการ หรือ GEPM จะสามารถปฏิบัติตามเงื่อนไขบังคับก่อนการเบิกจ่ายวงเงินดังกล่าวได้หรือไม่ เพื่อป้องกันความเสี่ยงดังกล่าว บริษัทฯ ได้ทำการขอหลักฐานที่แสดงว่าโครงการได้รับการสนับสนุนเงินกู้ยืมจากสถาบันการเงิน เพื่อพิจารณาความสามารถในการชำระเงินของ GEPM นอกจากนี้ผู้ถือหุ้นใน GEPT ซึ่งถือหุ้นร้อยละ 100 ใน GEPM ส่วนใหญ่เป็นบริษัทมหาชนที่จดทะเบียนอยู่ในตลาดหลักทรัพย์แห่งประเทศไทย ผู้ถือหุ้นเหล่านี้มีศักยภาพในการระดมทุนในตลาดหลักทรัพย์เพื่อนำมาเพิ่มทุนให้กับ GEPM จึงมีความเสี่ยงต่ำที่ GEPM จะไม่สามารถชำระเงินแก่บริษัทฯ ได้

ในส่วนของการเงินแบบเฟส 2-4 ได้มีการเปลี่ยนรูปแบบสัญญาจาก EPC+F เป็น EPC เพียงอย่างเดียว โดยบริษัทฯ ไม่ต้องสนับสนุนด้านการเงินในระหว่างการก่อสร้าง GEPM จึงไม่ต้องวางหลักประกันอย่างเช่นเฟส 1 ดังนั้น ความเสี่ยงจึงมีเพียงว่า GEPM จะสามารถชำระเงินให้แก่บริษัทฯ ตามงวดงาน (Milestone) ที่บริษัทฯ ทำสำเร็จได้หรือไม่ อย่างไรก็ตาม ความเสี่ยงดังกล่าวอยู่ในระดับต่ำ เนื่องจากทาง GEPM ยังมีการชำระเงินมาให้กับทาง META อย่างต่อเนื่อง อีกทั้งหากทาง GEPM ไม่ชำระเงินตาม Milestone ดังกล่าว บริษัทฯ สามารถหยุดดำเนินการก่อสร้างโครงการ (Suspend) และไม่ชำระเงินแก่ผู้รับเหมาช่วง จนกว่าจะได้รับการชำระเงินจาก GEPM ได้

สำหรับโครงการบิลิรัน ประเทศฟิลิปปินส์ บริษัทฯ ได้เข้าทำสัญญาจัดหาอุปกรณ์ผ่านบริษัทย่อย หรือ VEPC โดยกำหนดระยะเวลาชำระหนี้จากเจ้าของโครงการอย่างชัดเจนภายใต้สัญญา อย่างไรก็ตาม VEPC มีความเสี่ยงที่จะไม่ได้รับชำระเงินตามระยะเวลาที่กำหนด ซึ่งหากถึงกำหนดการชำระเงินแล้วเจ้าของโครงการไม่สามารถชำระเงินได้ บริษัทฯ VEPC จะทำการติดตามหนี้ตามระเบียบของบริษัทฯ รวมถึงคิดดอกเบี้ยบนมูลค่างานชำระต่อไป

ทั้งนี้ ทุกโครงการที่บริษัทฯ ได้มีการลงทุนหรือมีส่วนเกี่ยวข้องไม่ว่าภายในประเทศหรือต่างประเทศ บริษัทฯ ได้ควบคุม ดูแล และติดตามระยะเวลาการรับชำระหนี้ โดยบริษัทฯ ขอหลักฐานเพื่อพิจารณาความสามารถในการชำระหนี้ของเจ้าของโครงการ รวมไปถึงเจรจาขอหลักประกันสำหรับการประกันความเสี่ยงจากการจ่ายเงินดังกล่าวเพิ่มเติม ซึ่งหากเกินระยะเวลาการรับชำระหนี้ ทางบริษัทฯ จะดำเนินการทางกฎหมายตามขั้นตอนการทำงานของ บริษัทฯ

#### 2.1.1.8 ความเสี่ยงในการหาเงินกู้ยืมเพื่อเป็นเงินทุนหมุนเวียนสำหรับโครงการ

เนื่องจากบริษัทฯ ทำการรับเหมาก่อสร้างโครงการโรงไฟฟ้าขนาดใหญ่ในต่างประเทศที่ต้องใช้เงินทุนหมุนเวียนค่อนข้างสูงในการดำเนินการ ดังนั้น บริษัทฯ จึงต้องทำการระดมเงินจากการกู้ยืมเพื่อมาใช้เป็นเงินทุนหมุนเวียนของโครงการ ซึ่งหากบริษัทฯ ไม่สามารถระดมเงินทุนดังกล่าวได้ ก็จะทำให้เกิดความเสี่ยงในการดำเนินการก่อสร้างให้แล้วเสร็จตามเป้าหมายที่วางไว้

ทั้งนี้ จากข้อมูลตามงบการเงินของบริษัทฯ ณ สิ้นสุดวันที่ 31 ธันวาคม 2565 บริษัทฯ มีอัตราส่วนหนี้สินต่อทุนเท่ากับ 1.75 เท่า ซึ่งลดลงจากปี 2564 ที่ผ่านมา โดยบริษัทฯ มีการเพิ่มทุนจากกลุ่มนักลงทุนเฉพาะเจาะจง (Private Placement) และจากผู้ถือหุ้นเดิม (Rights Offering) เพื่อเสริมฐานเงินทุนของบริษัทฯ นอกจากนี้บริษัทฯ จัดหาเงินทุนหมุนเวียนจากสถาบันการเงิน และกู้ยืมเงินจากนักลงทุนรายย่อย หรือจากแหล่งเงินทุนอื่นๆ อีกทั้งยังสามารถระดมเงินทุนจากใบสำคัญแสดงสิทธิ (Warrant) ซึ่งเป็นเครื่องมือทางการเงินที่มีอายุของตราสารสอดคล้องกับลักษณะการดำเนินธุรกิจของบริษัทฯ โดยบริษัทฯ สามารถกำหนดอายุของตราสารเพื่อให้สอดคล้องกับระยะเวลาการใช้เงิน รวมถึงต้นทุนทางการเงินไม่สูงมากเกินไป จึงเป็นอีกทางหนึ่งที่บริษัทฯ เลือกใช้ เพื่อนำมาประกอบกับวงเงินหมุนเวียนจากสถาบันการเงินอีกทางหนึ่งด้วย

เพื่อเป็นการลดภาระในการหาเงินทุนหมุนเวียน บริษัทฯ ได้เข้าทำการเปลี่ยนแปลงสัญญา รับเหมาก่อสร้างโครงการโรงไฟฟ้าพลังงานแสงอาทิตย์ เฟส 2-4 ที่มินบู ประเทศเมียนมา จากรูปแบบเดิมคือ EPC + F ที่บริษัทฯ ต้องให้ความช่วยเหลือทางการเงินแก่ผู้ว่าจ้างจนกว่าโครงการจะสร้างเสร็จ เป็นสัญญารูปแบบ EPC เพียงอย่างเดียว ส่งผลให้เงินทุนหมุนเวียนที่บริษัทฯ ต้องใช้ในการก่อสร้างนั้นลดลง เนื่องจากบริษัทฯ จะได้รับการชำระเงินจากผู้ว่าจ้าง ก่อนที่จะต้องไป





ชำระเงินแก่ผู้รับเหมาช่วง ตามงวดงานที่ทำสำเร็จ อีกทั้งบริษัทฯ ยังมีความสามารถในการระดมทุนจากตลาดหลักทรัพย์ mai ได้ทั้งในรูปแบบของการจัดสรรหลักทรัพย์เพิ่มทุนให้กับผู้ถือหุ้นเดิมตามสัดส่วนการถือหุ้น หรือจัดสรรให้กับบุคคลในวงจำกัด ซึ่งทำให้ความเสี่ยงในการหาเงินกู้ยืมของบริษัทฯ นั้นลดน้อยลงอย่างมีนัยสำคัญ

#### 2.1.1.9 ความเสี่ยงจากการผันผวนของอัตราแลกเปลี่ยน

บริษัทฯ มีความเสี่ยงจากการผันผวนของอัตราแลกเปลี่ยนอยู่ในระดับปานกลาง แม้ว่าจะมีรายรับและรายจ่ายเป็นสกุลเงินตราต่างประเทศ แต่บริษัทฯ มีการจัดการบริหารความเสี่ยงดังกล่าวด้วยวิธี Natural Hedge กล่าวคือบริหารกระแสเงินสดรับให้สอดคล้องกับกระแสเงินสดจ่ายที่เป็นสกุลเงินเดียวกันให้ได้มากที่สุด อาทิเช่น โครงการโรงไฟฟ้าพลังงานแสงอาทิตย์ที่มินบุรี ประเทศเมียนมา รายได้จากการก่อสร้างนั้นอยู่ในสกุลเงินดอลลาร์สหรัฐ ขณะที่สัญญาว่าจ้างผู้รับเหมาช่วงก็เป็นเงินในสกุลเงินดอลลาร์สหรัฐ เช่นเดียวกันกับรายได้จากการขายไฟฟ้าของโครงการ หรือเงินกู้ยืมจากสถาบันการเงิน อีกทั้งบริษัทฯ มีการดำเนินงานโดยระบุการรับและจ่ายเงินระหว่างบริษัทฯ และคู่สัญญาเป็นงวดๆ อย่างชัดเจน ทำให้ลดผลกระทบจากการผันผวนของอัตราแลกเปลี่ยนได้ในระดับนี้

อย่างไรก็ตาม บริษัทฯ ยังคงมีค่าใช้จ่ายในการบริหารงานโครงการที่ส่วนใหญ่อยู่ในรูปสกุลเงินบาท รวมถึงแหล่งเงินทุนของบริษัทฯ ในรูปการออกตั๋วแลกเงิน หุ้นกู้ หรือการระดมทุนผ่านตลาดหลักทรัพย์ mai และค่าธรรมเนียมธนาคารที่อยู่ในรูปสกุลเงินบาท อีกทั้งกำไรจากการให้บริการรับเหมาก่อสร้างโครงการดังกล่าวจะปรากฏในงบการเงินของบริษัทฯ ที่อยู่ในสกุลเงินบาท ส่งผลให้การบันทึกกำไรขาดทุนในงบการเงินของบริษัทฯ มีมูลค่าลดลงไปด้วย

ดังนั้น บริษัทฯ จึงมีนโยบายป้องกันความเสี่ยงจากอัตราแลกเปลี่ยนเพิ่มเติม ด้วยการแบ่งการเก็บเงินในบัญชีดอลลาร์สหรัฐและบัญชีบาทไทยให้เหมาะสมตามสัดส่วนของค่าใช้จ่ายในสกุลเงินนั้นๆ

### 2.1.2 ความเสี่ยงจากธุรกิจลงทุนในธุรกิจพลังงาน

#### 2.1.2.1 ความเสี่ยงในการประกอบธุรกิจ

##### 2.1.2.1.1 ความเสี่ยงทางด้านการเมืองและการขอใบอนุญาตที่เกี่ยวข้อง

ปัจจุบันบริษัทฯ ให้บริการรับเหมาก่อสร้างขนาดใหญ่ บริการจัดหาอุปกรณ์ที่ใช้ก่อสร้างโครงการ พร้อมทั้งสนับสนุนทางการเงินระหว่างก่อสร้าง เช่น ประเทศเมียนมา เป็นต้น เนื่องจากประเทศเมียนมาเป็นประเทศที่ถือว่ามีความไม่แน่นอนทางการเมืองสูง โดยในเดือนกุมภาพันธ์ 2564 ได้เกิดเหตุการณ์รัฐประหารขึ้นในประเทศเมียนมาและเหตุการณ์ต่อเนื่องมาจนถึงปี 2565 ส่งผลทำให้เหตุการณ์ไม่สงบทางการเมืองเกิดขึ้นอย่างต่อเนื่อง ซึ่งอาจมีความเสี่ยงเกิดขึ้นกับบริษัทฯ ได้ ผลจากเหตุการณ์ดังกล่าวสามารถส่งผลกระทบต่อความสำเร็จของโครงการทั้งโครงการรวมถึงการสูญเสียเงินลงทุนมหาศาลของบริษัทฯ และผู้ร่วมทุน บริษัทฯ จึงได้กำหนดนโยบายบริหารความเสี่ยงดังกล่าว โดยทาง GEPT ได้มีการติดต่อประสานงานกับหน่วยงานรัฐที่มีส่วนเกี่ยวข้องกับการตลอดระยะเวลา นับแต่ที่บริษัทฯ เข้าร่วมเป็นผู้ถือหุ้นในโครงการ โดยหน่วยงานรัฐที่เกี่ยวข้องดังกล่าวได้แสดงให้เห็นว่าภาครัฐมีนโยบายที่จะสนับสนุนโครงการดังกล่าวอย่างเต็มที่ บริษัทฯ จึงพิจารณาแล้วเห็นว่าความเสี่ยงดังกล่าวอยู่ในระดับที่สามารถควบคุมได้ อย่างไรก็ตาม บริษัทฯ ยังได้จัดทำประกันภัยคุ้มครองความเสียหายที่จะเกิดจากการเปลี่ยนแปลงทางการเมือง (Political Risk Insurance หรือ “PRI”) เพื่อคุ้มครองเงินลงทุนและผลตอบแทนที่บริษัทฯ จะได้รับจากการลงทุนอีกด้วย

อีกทั้งบริษัทฯ ได้มีการศึกษา ติดตามและทำความเข้าใจกับใบอนุญาตต่างๆ ที่เกี่ยวกับการประกอบธุรกิจโรงไฟฟ้าพลังงานแสงอาทิตย์อย่างต่อเนื่อง นับแต่บริษัทฯ ได้เข้าเป็นผู้ถือหุ้นในโครงการโรงไฟฟ้ามินบุรี ประเทศเมียนมา โดยโครงการโรงไฟฟ้าพลังงานแสงอาทิตย์มินบุรีเฟสที่ 1 ขนาดกำลังการผลิต 50 เมกะวัตต์ จากกำลังการผลิตทั้งหมด 220 เมกะวัตต์ได้เริ่มจำหน่ายไฟฟ้าเชิงพาณิชย์เมื่อวันที่ 27 กันยายน 2562 และได้รับใบอนุญาตต่างๆ ที่เกี่ยวข้องกับการก่อสร้างครบถ้วนแล้ว อย่างไรก็ตาม ในปัจจุบันบริษัทอยู่ระหว่างการดำเนินการก่อสร้างโรงไฟฟ้าพลังงานแสงอาทิตย์มินบุรีเฟสที่ 2 - 4

#### 2.1.2.1.2 ความเสี่ยงในการดำเนินโครงการโรงไฟฟ้าพลังงานแสงอาทิตย์

ปัจจุบันบริษัทฯ ได้ลงทุนในธุรกิจโรงไฟฟ้าพลังงานแสงอาทิตย์ในหลายประเทศไม่ว่าจะเป็นประเทศญี่ปุ่น ประเทศเมียนมา รวมถึงประเทศไทย อย่างไรก็ตามในปี 2565 มีเพียงโครงการโรงไฟฟ้าพลังงานแสงอาทิตย์มินบู ขนาดกำลังการผลิตติดตั้ง 220 เมกะวัตต์ ที่บริษัทฯ ได้ลงทุนผ่าน GEPT ซึ่งอยู่ระหว่างดำเนินการเชิงพาณิชย์ ซึ่งเป็นโรงไฟฟ้าที่ตั้งอยู่ในต่างประเทศอาจก่อให้เกิดความเสี่ยงด้านการดำเนินงาน เช่น ความล่าช้าในการดำเนินการ กล่าวคือหากมีเหตุการณ์การทำงานผิดปกติของโรงไฟฟ้า ผู้ปฏิบัติงานจำเป็นต้องรายงานแก่บริษัทซึ่งตั้งอยู่ในประเทศไทย จากนั้นทางทีมผู้บริหารงานจึงจะตัดสินใจแล้วส่งคำสั่งกลับไปยังผู้ปฏิบัติงานที่โรงไฟฟ้า ซึ่งใช้ระยะเวลาหลายวัน ทำให้ไม่สามารถแก้ไขสถานการณ์ได้ทันทั่วทั้งที่ อย่างไรก็ตามความเสี่ยงนี้จัดเป็นความเสี่ยงระดับต่ำ และทางบริษัทฯ มีมาตรการป้องกันเพื่อไม่ให้เกิดสถานการณ์ดังกล่าวโดยจัดจ้างบริษัทที่มีประสบการณ์ในการดำเนินโรงไฟฟ้าพลังงานแสงอาทิตย์เข้ามาเป็นบำรุงรักษาโรงไฟฟ้า และเลือกอุปกรณ์หลักไม่ว่าจะเป็น แผงโซลาร์ หรือเครื่องอินเวอร์เตอร์จากผู้ผลิตชั้นนำที่มีชื่อเสียงและมีความน่าเชื่อถือ โดยอุปกรณ์ต่างๆ นั้นจะต้องมีใบรับประกันไม่น้อยกว่ามาตรฐานทั่วไป ทั้งยังมีการประกันคุณภาพผลงาน (Performance Guarantee) จากผู้รับเหมาก่อสร้าง เพื่อลดความเสี่ยงจากการดำเนินโครงการอันเกิดจากประสิทธิภาพของโรงไฟฟ้า นอกจากนี้จะช่วยลดความเสี่ยงในด้านการดำเนินงานแล้ว ยังช่วยลดความผันผวนของรายรับจากการขายไฟและค่าใช้จ่ายในการซ่อมบำรุง

#### 2.1.2.1.3 ความเสี่ยงจากการเริ่มดำเนินการขายไฟเชิงพาณิชย์ล่าช้ากว่าที่กำหนดไว้

เนื่องด้วยโครงการหลักของบริษัทฯ เป็นโครงการโรงไฟฟ้าพลังงานแสงอาทิตย์ขนาดใหญ่แห่งแรกในประเทศเมียนมา ที่มีขนาดใหญ่และแบ่งการก่อสร้างเป็นเฟส จึงอาจมีความเสี่ยงด้านความสำเร็จในการก่อสร้างโครงการโรงไฟฟ้าพลังงานแสงอาทิตย์นี้ให้แล้วเสร็จ บริษัทฯ ได้มีการพิจารณาคัดเลือกผู้รับเหมาแบบ Turnkey EPC ที่น่าเชื่อถือมาดำเนินงานก่อสร้าง เริ่มตั้งแต่การออกแบบ การจัดหาอุปกรณ์ต่างๆ ที่ใช้ในโครงการ และการก่อสร้างทั้งหมด จนกระทั่งโครงการสามารถดำเนินการได้ ซึ่งทำให้ความเสี่ยงในด้านการก่อสร้างอยู่ในระดับที่ยอมรับได้ แต่อาจเกิดความล่าช้าในการเจรจาประสานงาน ซึ่งอาจส่งผลกระทบในการดำเนินงานก่อสร้าง อย่างไรก็ตามทางบริษัทฯ ร่วมก่อสร้างกับผู้รับเหมาช่วงอย่างใกล้ชิด จึงรู้ตารางระยะเวลาก่อสร้างที่แน่ชัด และทำการแลกเปลี่ยนข้อมูลระหว่างกันตลอดเวลาระหว่างการดำเนินงาน เพื่อลดผลกระทบที่อาจส่งต่อการดำเนินการก่อสร้างโครงการ นอกจากนี้หากผู้รับเหมาช่วงก่อสร้างเสร็จล่าช้ากว่ากำหนดการ บริษัทฯ ยังสามารถเรียกค่าเสียหายที่เกิดจากความล่าช้า (Liquidated Damages) จากมูลค่าที่จะต้องชำระแก่ผู้รับเหมาช่วงได้ ทำให้บริษัทฯ สามารถลดระดับความเสี่ยงให้อยู่ในระดับที่ควบคุมได้ อย่างไรก็ตามสถานการณ์โควิด-19 และเหตุการณ์รัฐประหารในประเทศเมียนมา ในช่วงปี 2563 จนถึงปี 2565 ได้ส่งผลกระทบต่อความคืบหน้าของโครงการโรงไฟฟ้าพลังงานแสงอาทิตย์มินบู ที่ประเทศเมียนมา เนื่องจากทางผู้รับเหมาไม่สามารถเดินทางเข้าประเทศได้ ด้วยทางรัฐบาลเมียนมาได้มีการปิดกั้นการเดินทางระหว่างประเทศในช่วงเวลาที่ผ่านมา โดยทางผู้รับเหมาได้มีการประสานงานกับรัฐบาลเมียนมาอย่างต่อเนื่องเพื่อขอเข้าไปประเทศเป็นกรณีพิเศษ และได้รับอนุญาตให้เข้าประเทศในช่วงเดือนตุลาคม 2564 ส่งผลให้การก่อสร้างโรงไฟฟ้าพลังงานแสงอาทิตย์มินบูสามารถดำเนินหน้าต่อเนือง และลดความเสี่ยงด้านความล่าช้าในการก่อสร้างลดลงอย่างมีนัยยะสำคัญ

#### 2.1.2.1.4 ความเสี่ยงจากภัยพิบัติทางธรรมชาติ

เนื่องด้วยประเทศเมียนมาเป็นประเทศที่มีภูมิประเทศฝั่งหนึ่งตั้งอยู่ตามแนวอ่าวเบงกอลและทะเลอันดามัน และอีกฝั่งหนึ่งเป็นแนวเทือกเขา ทำให้ภูมิอากาศของประเทศเมียนมาอยู่ในภูมิอากาศเขตร้อนแบบมรสุม มีฝนตกชุก อีกทั้งประเทศเมียนมายังมีการเกิดแผ่นดินไหว เนื่องด้วยที่ประเทศตั้งอยู่ใกล้เขตมุดตัวของเปลือกโลกระหว่างแผ่นอินโด-ออสเตรเลียและแผ่นยูเรเชีย ด้วยเหตุนี้ทำให้การลงทุนในธุรกิจโรงไฟฟ้าพลังงานแสงอาทิตย์ซึ่งตั้งอยู่ในประเทศดังกล่าวอาจได้รับผลกระทบจากภัยธรรมชาติและสร้างความเสียหายต่อธุรกิจได้ ความเสี่ยงดังกล่าวจัดว่าเป็นความเสี่ยงระดับปานกลาง ดังนั้น ก่อนที่บริษัทฯ จะตัดสินใจลงทุนได้มีการตรวจสอบทางเทคนิค รวมถึงการทำรายงานประเมินความเสี่ยงจากภัยพิบัติธรรมชาติ (Natural Hazard Assessment) ซึ่งเป็นรายงานเกี่ยวกับความเป็นไปได้ของความเสี่ยงของภัยธรรมชาติที่จะเกิดขึ้น

บริเวณดังกล่าว นอกจากนี้บริษัทฯ ได้มีการเยี่ยมชมที่ตั้งโรงไฟฟ้า และหาแนวทางป้องกันความเสี่ยงที่อาจเกิดขึ้น หากโครงการตั้งอยู่ในพื้นที่ที่มีความเสี่ยงสูง บริษัทฯ มีแผนในการซื้อประกันภัยเพื่อปิดความเสี่ยงในด้านนี้ด้วย

โครงการโรงไฟฟ้าพลังงานแสงอาทิตย์มินิบูมีการจัดทำระบบระบายน้ำ (Drainage system) โดยวางท่อระบายน้ำขนาดใหญ่ให้เพียงพอต่อการระบายน้ำช่วยลดความเสี่ยงจากปัญหาน้ำท่วม ทั้งยังปลูกหญ้าปกคลุมหน้าดินเพื่อป้องกันหน้าดินพังทลายหรือการกัดเซาะของน้ำฝน

### 2.1.2.2 ความเสี่ยงเกี่ยวกับกระบวนการผลิต

#### 2.1.2.2.1 ความเสี่ยงจากความไม่แน่นอนเกี่ยวกับพลังงานแสงอาทิตย์

เนื่องจากในการผลิตไฟฟ้าจากโครงการโรงไฟฟ้าพลังงานแสงอาทิตย์จำเป็นต้องอาศัยแสงอาทิตย์เป็นหลัก แม้ว่าโครงการของบริษัทฯ จะตั้งอยู่ในพื้นที่ที่เหมาะสม ซึ่งมีค่าเฉลี่ยความเข้มของแสงอาทิตย์ที่ดี อย่างไรก็ตาม ความเข้มแสงอาทิตย์ที่เกิดขึ้นตามธรรมชาติไม่สามารถกำหนดได้ ขึ้นอยู่กับช่วงเวลา ฤดูกาล และปัจจัยอื่นๆ โดยเฉพาะอย่างยิ่งโครงการโรงไฟฟ้าที่ตั้งอยู่ในประเทศที่ห่างไกลจากเส้นศูนย์สูตรออกไป สภาพอากาศมีผลต่อความเข้มของแสง ประเทศเมียนมาอยู่พื้นที่ระหว่างแนวเทือกเขา แนวอ่าวเบงกอลและทะเลอันดามัน จะมีสภาพภูมิอากาศที่แตกต่างกัน โดยพื้นที่บริเวณแนวเทือกเขาจะมีสภาพภูมิอากาศแห้งแล้งในหน้าร้อนและหนาวเย็นในหน้าหนาว ในขณะที่พื้นที่แนวชายฝั่งจะมีฝนตกชุกซึ่งอาจทำให้เกิดความผันผวนของรายได้หากปีใดมีฝนตกหนักกว่าในอดีตที่ผ่านมา อีกทั้งค่าความเข้มแสงที่นำมาใช้ประกอบการพิจารณาเพื่อลงทุนนั้นไม่สามารถนำมาใช้อ้างอิงได้ร้อยเปอร์เซ็นต์เนื่องจากเป็นข้อมูลในอดีต ประกอบกับวิธีการเก็บข้อมูลระยะเวลาการเก็บข้อมูลอาจทำให้เกิดความคลาดเคลื่อนได้ อย่างไรก็ตาม เพื่อเป็นการป้องกันความเสี่ยงดังกล่าว บริษัทฯ จึงได้ว่าจ้างบริษัทที่ปรึกษาผู้เชี่ยวชาญด้านเทคนิค เพื่อตรวจสอบข้อมูลความเข้มของแสงอาทิตย์บริเวณพื้นที่โครงการดังกล่าว และได้รับการยืนยันว่าพื้นที่ดังกล่าวเป็นพื้นที่ที่มีศักยภาพของแสงอาทิตย์ที่ดีและเหมาะสม อีกทั้งความเสี่ยงเนื่องด้วยแผงโซลาร์เซลล์เสื่อมสภาพเร็วกว่าที่คาดการณ์สามารถส่งผลให้โรงไฟฟ้าไม่สามารถผลิตและจำหน่ายไฟฟ้าได้ตามที่คาดไว้ และกระทบต่อผลการดำเนินงานได้ บริษัทฯ ป้องกันความเสี่ยงดังกล่าวด้วยการเลือกอุปกรณ์หลักไม่ว่าจะเป็น แผงโซลาร์ จากบริษัทชั้นนำของโลกซึ่งส่วนใหญ่จะรับประกันประสิทธิภาพของแผงนานถึง 25 ปี หรือเครื่องอินเวอร์เตอร์จากผู้ผลิตชั้นนำที่มีชื่อเสียงและมีความน่าเชื่อถือ โดยอุปกรณ์ต่างๆ นั้นจะต้องมีใบรับประกันไม่น้อยกว่ามาตรฐานทั่วไป ทั้งยังมีการประกันคุณภาพผลงาน (Performance Guarantee) จากผู้รับเหมาก่อสร้าง อีกหนึ่งนโยบายที่บริษัทฯ ใช้ในการดำเนินงานโรงไฟฟ้า คือ การสำรองค่าใช้จ่ายในการซ่อมบำรุง (Overhaul) ทำให้มั่นใจได้ว่า โครงการจะสามารถดำเนินงานได้อย่างมีประสิทธิภาพเพื่อผลิตกระแสไฟได้อย่างต่อเนื่อง นอกจากจะช่วยลดความเสี่ยงในด้านการดำเนินงานแล้ว ยังช่วยลดความผันผวนของรายได้จากการขายไฟฟ้า

### 2.1.2.3 ความเสี่ยงด้านการเงินและการลงทุน

#### 2.1.2.3.1 ความเสี่ยงจากความผันผวนของอัตราแลกเปลี่ยนเงินตราต่างประเทศ

โครงการโรงไฟฟ้าส่วนใหญ่ที่บริษัทฯ เข้าลงทุนเป็นโครงการที่ตั้งอยู่ในต่างประเทศ เช่น โครงการที่ลงทุนในประเทศเมียนมา ซึ่งมีรายรับ ค่าใช้จ่ายส่วนใหญ่ กำไร และผลตอบแทนจากการลงทุนในโครงการ ทั้งในรูปแบบของเงินปันผล และเงินที่ได้รับจากการลงทุนอยู่ในรูปสกุลเงินดอลลาร์สหรัฐ ดังนั้น บริษัทฯ จึงมีความเสี่ยงจากความผันผวนของสกุลเงินดอลลาร์สหรัฐเมื่อเทียบกับสกุลเงินบาท โดยบริษัทฯ ทำการลดความเสี่ยงดังกล่าวด้วยวิธี Natural Hedge คือ พยายามบริหารกระแสเงินสดรับให้สอดคล้องกับกระแสเงินสดจ่ายที่เป็นสกุลเงินเดียวกันให้ได้มากที่สุด รวมถึงมีการติดตามสถานะการเปลี่ยนแปลงของปัจจัยที่อาจส่งผลกระทบต่ออัตราแลกเปลี่ยนเงินตราต่างประเทศอย่างใกล้ชิด

#### 2.1.2.3.2 ความเสี่ยงจากการวางเงินมัดจำที่สามารถเรียกคืนได้เพื่อศึกษาข้อมูลโครงการ

เนื่องจากบริษัทฯ มีการวางเงินมัดจำแบบเรียกคืนได้เพื่อเข้าศึกษาข้อมูลโครงการ จึงมีความเสี่ยงที่จะได้รับผลกระทบกับสถานะทางการเงินของบริษัทฯ หากเจ้าของโครงการไม่สามารถคืนเงินมัดจำ เมื่อบริษัทฯ ร้องขอซึ่งความเสี่ยงดังกล่าวอาจส่งผลกระทบต่อแผนการเงินของบริษัทฯ อย่างไรก็ตาม ก่อนที่บริษัทฯ จะตัดสินใจวางเงินมัดจำ ทางบริษัทฯ ได้ศึกษาประวัติและข้อมูลของเจ้าของโครงการแล้วว่ามีที่น่าเชื่อถือ ด้วยการตรวจสอบสถานะทางการเงินและสถานะทางกฎหมายของผู้รับวางเงินมัดจำ รวมถึงความสามารถในการชำระหนี้ผ่านการตรวจสอบงบการเงิน และเว็บไซต์ของบริษัทเจ้าของโครงการ

นอกจากนี้ภายหลังจากวางเงินมัดจำ บริษัทฯ ได้ติดตามความคืบหน้าของโครงการอย่างต่อเนื่องและใกล้ชิด หากไม่เป็นไปตามข้อตกลงการวางเงินมัดจำ บริษัทฯ จะสามารถเรียกเงินมัดจำดังกล่าวคืนได้ หรือในกรณีที่ผู้รับวางเงินมัดจำไม่สามารถคืนเงินมัดจำได้ บริษัทฯ จะเข้าทำการเจรจากับผู้รับวางเงินมัดจำเพื่อหาแนวทางแก้ไขร่วมกัน โดยให้บริษัทฯ ได้รับผลประโยชน์ และได้รับผลกระทบน้อยที่สุด ดังนั้น ความเสี่ยงดังกล่าวจึงอยู่ในระดับปานกลางและสามารถควบคุมได้

#### 2.1.2.3.3 ความเสี่ยงจากการลงทุนในโครงการใหม่

บริษัทฯ มีแผนการการลงทุนในโครงการโรงไฟฟ้าพลังงานชีวมวล ประเทศญี่ปุ่น ซึ่งเป็นประเภทพลังงานหมุนเวียนที่บริษัทฯ ไม่เคยมีประสบการณ์มาก่อน ดังนั้น บริษัทฯ จึงต้องคำนึงถึงความเสี่ยงในหลายๆ ด้าน ไม่ว่าจะเป็น ความเสี่ยงจากการจัดหาดำเนินการ เนื่องจากโรงไฟฟ้าพลังงานชีวมวลต้องใช้วัตถุดิบ ได้แก่ กะลาปาล์ม และ/หรือ ไม้อัดแท่ง เป็นจำนวนมากเพื่อใช้เป็นเชื้อเพลิงในการผลิตไฟฟ้า ซึ่งหากไม่สามารถจัดหาดำเนินการในปริมาณที่เพียงพอต่อความต้องการใช้ ก็อาจส่งผลกระทบต่อการผลิตไฟฟ้าได้ รวมถึงบริษัทฯ ต้องพิจารณาถึงความเสี่ยงที่เกี่ยวข้องกับปัจจัยการลงทุนอื่นๆ อาทิ เช่น รูปแบบและโครงสร้างในการลงทุน ต้นทุนและการจัดหาแหล่งเงินลงทุน ความเสี่ยงจากความผันผวนของอัตราแลกเปลี่ยนนโยบายส่งเสริมการลงทุนในพลังงานทางเลือกจากหน่วยงานที่เกี่ยวข้อง นโยบายการรับซื้อไฟฟ้า รวมถึงกฎเกณฑ์และข้อปฏิบัติในการลงทุนในประเทศดังกล่าว หรือแม้กระทั่งความเสี่ยงจากการที่โครงการอาจดำเนินการล่าช้าจากแผนที่วางไว้ เป็นต้น

ด้วยเหตุนี้ ถึงแม้การลงทุนในโครงการอาจสร้างผลตอบแทนที่สูงและมั่นคงในระยะยาวแก่บริษัทฯ แต่บริษัทฯ ยังคงตระหนัก และพิจารณาถึงความเสี่ยงต่างๆ ที่ได้กล่าวมาเบื้องต้นอย่างเคร่งครัดและเข้มงวด ผ่านขั้นตอนการศึกษาความเป็นไปได้โครงการ โดยทีมงานและผู้จัดการโครงการจะติดตามความคืบหน้าของโครงการอย่างสม่ำเสมอ และรายงานความคืบหน้าดังกล่าวแก่คณะกรรมการบริหารอย่างต่อเนื่อง รวมถึงจะทำการทบทวนที่ปรึกษาโดยเฉพาะ ทั้งที่ปรึกษาทางด้านกฎหมายและภาษี และที่ปรึกษาทางการเงิน ก่อนนำเสนอต่อคณะกรรมการบริษัทเพื่อพิจารณาตัดสินใจการลงทุน

### 2.1.3 ความเสี่ยงจากธุรกิจที่ปรึกษาด้านการพัฒนาธุรกิจและการเงิน

#### 2.1.3.1 ความเสี่ยงจากการพึ่งพิงบุคลากร

ธุรกิจงานที่ปรึกษาด้านการพัฒนาธุรกิจและการเงินเป็นธุรกิจที่ต้องอาศัยบุคลากรด้านการเงินที่มีความรู้ ความชำนาญ โดยเฉพาะอย่างยิ่งในสถานะที่ตลาดเอื้อต่อการลงทุน บุคลากรที่มีประสบการณ์และความชำนาญในการประกอบธุรกิจหลักทรัพย์มีอยู่จำกัด ทำให้เกิดการแย่งชิงบุคลากรในสายงาน ทั้งนี้ หากมีการโยกย้ายบุคลากรที่สำคัญของบริษัทฯ อาจส่งผลกระทบในทางลบต่อความต่อเนื่องของการดำเนินธุรกิจและผลการดำเนินงานของบริษัทฯ อย่างไรก็ตาม บริษัทฯ ได้ตระหนักถึงความเสี่ยงด้านบุคลากรทางการตลาด จึงส่งเสริมให้มีสวัสดิการที่ดีและให้ความสำคัญกับการฝึกอบรมเพื่อเพิ่มพูนความรู้ความสามารถให้แก่พนักงาน

### 2.1.3.2 ความเสี่ยงจากการเปลี่ยนแปลงนโยบายของภาครัฐ ระเบียบ ข้อบังคับ และกฎหมาย ต่างๆ ที่เกี่ยวข้อง

การเปลี่ยนแปลงนโยบายของภาครัฐ ระเบียบ ข้อบังคับ และกฎหมายต่างๆ ที่เกี่ยวข้อง อาทิ เช่น การปรับตัวของอัตราดอกเบี้ย การเปลี่ยนแปลงหลักเกณฑ์และแนวทางปฏิบัติ เป็นต้น อาจส่งผลกระทบต่อการทำงานของบริษัทฯ ทั้งนี้บริษัทฯ ได้มีการติดตามนโยบายต่างๆ จากภาครัฐเสมอ พร้อมทั้งปรับกลยุทธ์และขั้นตอนการทำงานให้สอดคล้องและเป็นไปตามนโยบายของภาครัฐ เพื่อให้การทำงานของบริษัทฯ สามารถดำเนินต่อไปได้ โดยไม่เกิดผลกระทบต่อการดำเนินงาน

### 2.1.3.3 ความเสี่ยงด้านการลงทุนในหลักทรัพย์และผลตอบแทน

ความเสี่ยงที่บริษัทฯ อาจไม่ได้รับผลตอบแทนจากการลงทุนในสินทรัพย์หรือโครงการต่างๆ ตามที่คาดการณ์ไว้ซึ่งจะส่งผลกระทบต่อผลการดำเนินงานของบริษัทฯ ทั้งนี้ บริษัทฯ มีมาตรการกำหนดแนวทางและนโยบายการลงทุนที่ชัดเจน ครอบคลุม และพยายามควบคุมความเสี่ยงที่อาจเกิดขึ้น โดยกำหนดระดับความเสี่ยงที่ยอมรับได้และจำกัดผลขาดทุนที่เกิดขึ้น โดยบริษัทฯ มีการทบทวนนโยบายอย่างสม่ำเสมอ เพื่อให้สอดคล้องกับสถานะตลาด

### 2.1.3.4 ความเสี่ยงจากการแข่งขันในธุรกิจ

ธุรกิจการเงินเป็นธุรกิจที่มีการแข่งขันสูง ดังนั้น บริษัทฯ พยายามรักษาคุณภาพการให้บริการที่ดี เพื่อขยายโอกาสในธุรกิจให้คำปรึกษาด้านการพัฒนาธุรกิจและการเงิน โดยบริษัทฯ มีการจัดทำแผนธุรกิจ รวมทั้งปรับเปลี่ยนแผนการเพื่อให้สอดคล้องกับสถานการณ์ต่างๆ อย่างสม่ำเสมอ

## 2.1.4 ความเสี่ยงด้านการเงิน

### 2.1.4.1 ความเสี่ยงจากอัตราแลกเปลี่ยน

บริษัทฯ มีความเสี่ยงจากอัตราแลกเปลี่ยนจากการลงทุน การให้กู้ยืมเงินแก่บริษัทย่อยและค่าใช้จ่ายในการบริหารงาน เนื่องจากรายการดำเนินธุรกิจต่างๆ ของบริษัทย่อยดังกล่าวอยู่ในสกุลเงินตราต่างประเทศ ซึ่งโดยทั่วไปบริษัทฯ จะบริหารความเสี่ยงด้วยวิธี Natural Hedge คือ การบริหารกระแสเงินสดรับให้สอดคล้องกับกระแสเงินสดจ่ายที่เป็นสกุลเงินเดียวกันให้มากที่สุด นอกจากนี้ ก่อนการทำธุรกรรมใดๆ ก็ตามที่เกี่ยวข้องกับบริษัทย่อย บริษัทฯ จะคาดการณ์แนวโน้มของอัตราแลกเปลี่ยนในช่วงขณะนั้น เพื่อให้ได้รับผลกระทบจากความเสี่ยงดังกล่าวให้น้อยที่สุด



### 3. การขับเคลื่อนธุรกิจเพื่อความยั่งยืน

#### 3.1 นโยบายและเป้าหมายการจัดการด้านความยั่งยืน

บริษัท เมตะ คอร์ปอเรชั่น จำกัด (มหาชน) (“บริษัทฯ”) มีความมุ่งมั่นในการดำเนินงานเพื่อสร้างความเติบโต ความเชื่อมั่น ความไว้วางใจ และความเที่ยงตรงในการให้บริการ ตามปรัชญาของบริษัทฯ ที่ว่า “เราทุ่มเทเพื่อความสำเร็จของท่าน” หรือ “We dedicate for your success” ตลอดการทำงานที่ผ่านมาบริษัทฯ ดำเนินกิจการโดยรักษาผลประโยชน์ทั้งของบริษัทฯ และผู้มีส่วนได้ส่วนเสียทุกกลุ่ม เพื่อให้การดำเนินการกิจการของบริษัทฯ ก่อให้เกิดประโยชน์แก่สังคม และการสร้างองค์กรอย่างยั่งยืน โดยบริษัทฯ ได้กำหนดนโยบายเพื่อการดำเนินงานสู่การเป็นองค์กรที่มีความยั่งยืน ดังนี้

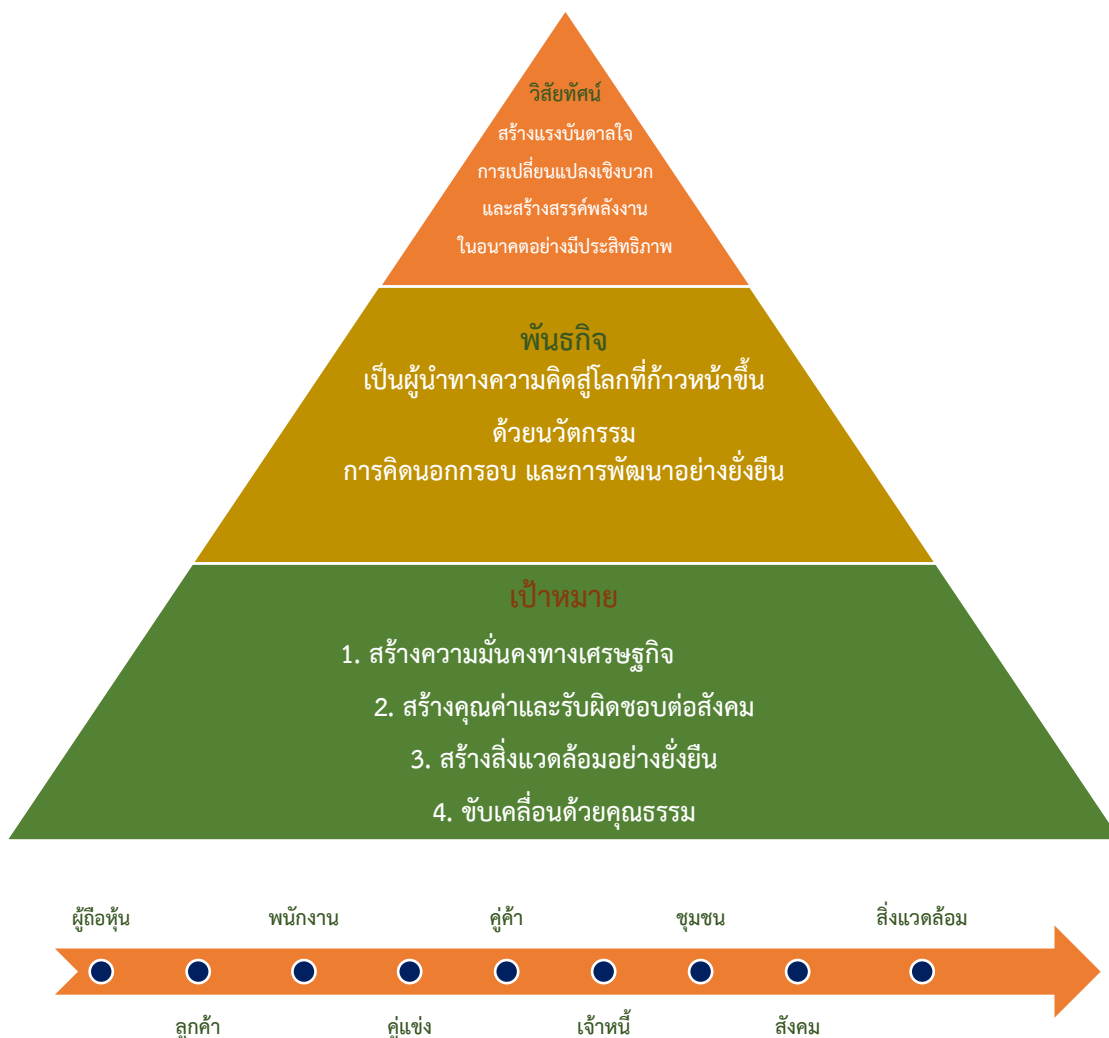



เป้าหมาย ทั้ง 4 ด้าน มีแนวทางการดำเนินการดังนี้

สร้างความมั่นคงทางเศรษฐกิจ	สร้างคุณค่าและรับผิดชอบต่อสังคม	สร้างสิ่งแวดล้อมอย่างยั่งยืน	ขับเคลื่อนด้วยคุณธรรม
<ul style="list-style-type: none"> <li>ผลักดันการลงทุนในพลังงานสะอาด และพลังงานทางเลือก</li> <li>สนับสนุนลูกค้าสินค้ารายย่อยให้เข้าสู่ระบบยกระดับการเข้าถึงแหล่งเงินทุนในระบบโดยผ่านนวัตกรรม</li> <li>ให้สินเชื่อโดยพิจารณาความสามารถในการชำระหนี้ของลูกค้า</li> </ul>	<ul style="list-style-type: none"> <li>เป็นองค์กรคุณธรรม โปร่งใส ต่อต้านทุจริตคอร์รัปชัน</li> <li>บริหารจัดการและพัฒนาทรัพยากรบุคคลอย่างเป็นธรรมและเท่าเทียมกัน</li> </ul>	<ul style="list-style-type: none"> <li>บริหารความเสี่ยงด้านผลกระทบสิ่งแวดล้อม</li> </ul>	<ul style="list-style-type: none"> <li>กำกับดูแลกิจการที่ดี</li> <li>บริหารความเสี่ยงทุกมิติขององค์กร</li> <li>ปฏิบัติตามกฎหมายอย่างเคร่งครัด</li> </ul>

บริษัทฯ ได้กำหนดแผนการดำเนินการ ติดตามผลการดำเนินงาน และประเมินความคาดหวังของผู้มีส่วนได้เสียต่างๆ และรายงานต่อคณะกรรมการบริหาร และคณะกรรมการบริษัทฯ อย่างน้อยปีละ 1 ครั้ง โดยหน่วยงานที่รับผิดชอบฝ่ายต่างๆ ดำเนินการรับฟังความคิดเห็น สำนวความพึงพอใจ เพื่อให้ทราบข้อคิดเห็นและนำไปพัฒนาปรับปรุงต่อไป

### 3.2 การจัดการผลกระทบต่อผู้มีส่วนได้เสียและการเปิดเผยข้อมูลการควบคุมและตรวจสอบภายใน

#### 3.2.1 ห่วงโซ่คุณค่าของธุรกิจ

ห่วงโซ่คุณค่าของธุรกิจธุรกิจจัดตั้งระบบวิศวกรรมและพัฒนาโครงการโรงไฟฟ้าพลังงานหมุนเวียน (Circular Value Chain of Construction and Power plant) ประกอบด้วยกิจกรรมหลักดังนี้

##### 1) การพิจารณาโครงการ (Project Consideration)

###### • กระบวนการพิจารณาโครงการและจัดทำสัญญาโครงการ (Contract Signing)

กระบวนการพิจารณาโครงการและจัดทำสัญญาโครงการก่อสร้าง บริษัทฯ ในฐานะผู้รับจ้าง จะตกลงเงื่อนไขสำคัญต่างๆ และจัดทำสัญญาโครงการโดยระบุรายละเอียดงานให้ครอบคลุมทุกด้าน คือ ข้อตกลงการว่าจ้าง ค่าจ้างและการชำระเงิน การส่งมอบงาน การตรวจรับงาน การเปลี่ยนแปลงแก้ไข การรับประกันผลงาน เป็นต้น

##### 2) การดำเนินการ (Operation)

###### • กระบวนการออกแบบด้านวิศวกรรมและเอกสารที่เกี่ยวข้อง (Detail design and document work)

กระบวนการงานออกแบบด้านวิศวกรรมในงานก่อสร้าง เรามีทีมงานวิศวกรผู้เชี่ยวชาญที่คำนึงถึงปัจจัยสำคัญต่างๆ ในการออกแบบ เช่น ความปลอดภัยของโครงการ ความเป็นมิตรต่อสิ่งแวดล้อม ประสิทธิภาพของโครงการ



ความง่ายและการประหยัดค่าใช้จ่ายในการบำรุงรักษาหรือการปรับเปลี่ยนในอนาคต และปัญหาที่อาจเกิดขึ้นในระหว่างขั้นตอนการก่อสร้าง ทำให้ลูกค้าสามารถควบคุมต้นทุนการก่อสร้างโครงการได้อย่างมีประสิทธิภาพสูงสุด

- **กระบวนการจัดซื้อเครื่องจักรและอุปกรณ์ (Procurement)**

กระบวนการจัดซื้อเครื่องจักรและอุปกรณ์ทั้งหมดที่ใช้ในโครงการ บริษัทฯ ได้จัดซื้อจากผู้ผลิตชั้นนำทั้งในและต่างประเทศ โดยบริษัทฯ จะทำการเจรจาต่อรองราคา เงื่อนไขในการสั่งซื้อและส่งมอบ และตรวจสอบคุณภาพของเครื่องจักรและอุปกรณ์ให้เป็นไปตามข้อกำหนดตามแบบที่ได้รับไว้

- **กระบวนการงานก่อสร้าง (Construction)**

บริษัทฯ จัดให้มีทีมงานก่อสร้างที่เหมาะสมกับโครงการแต่ละประเภทเพื่อรับผิดชอบดำเนินการ โดยในแต่ละทีมจะประกอบด้วยวิศวกรโครงการที่มีประสบการณ์สูง ที่ดูแลงานทุกขั้นตอนตั้งแต่การวางแผน ดำเนินงานประสานงานกับผู้รับเหมาและผู้จัดจำหน่ายเครื่องจักรและอุปกรณ์ นอกจากนี้ยังมีวิศวกรออกแบบ ที่มีหน้าที่ควบคุมและตรวจสอบงานก่อสร้างให้เป็นไปตามแบบที่กำหนดไว้

### 3) การบริการหลังการขาย (After-sales Service)

- **กระบวนการทดสอบประสิทธิภาพของระบบ (Performance test & Training)**

บริษัทฯ จัดทีมงานทดสอบประสิทธิภาพของระบบที่เราติดตั้งโดยเครื่องมือตรวจสอบเฉพาะด้าน และมีการจัดอบรมทีมงานของลูกค้าเพื่อให้สามารถดูแลรักษาระบบเบื้องต้นได้ด้วยตนเอง ซึ่งเป็นการสร้างความมั่นใจให้ลูกค้าว่าโครงการที่ก่อสร้างดังกล่าวมีประสิทธิภาพเป็นไปตามที่ออกแบบไว้ตั้งแต่ต้น

### 4) การส่งมอบงาน (Project hand over)

บริษัทฯ จะส่งมอบงานโดยจัดทำเอกสารส่งมอบงานที่มีการแนบข้อมูลโครงการทั้งหมดรวมถึงรายละเอียดเกี่ยวกับเครื่องจักรอุปกรณ์ที่เกี่ยวข้องกับโครงการ รวมถึงคู่มือการดูแลรักษาเพื่อให้ผู้ที่เกี่ยวข้องกับโครงการสามารถศึกษาและเข้าใจโครงการได้อย่างชัดเจน

ทั้งนี้ บริษัทฯ ตระหนักถึงความสำคัญของการจัดการห่วงโซ่คุณค่าของบริษัทฯ ทุกระดับในองค์กร ได้ยึดหลักการกำกับดูแลกิจการที่ดีเป็นแนวทางปฏิบัติเพื่อให้เกิดความโปร่งใส ส่งเสริมประสิทธิภาพการบริหารจัดการ สร้างคุณค่าให้กับผู้มีส่วนได้ส่วนเสียทุกกลุ่ม และเพิ่มความได้เปรียบทางการแข่งขัน คณะกรรมการบริษัทฯ ให้ความสำคัญกับการกำกับดูแลกิจการที่ดีและทบทวนนโยบายการกำกับดูแลกิจการทุกปีเพื่อให้เป็นไปตามกฎระเบียบที่เกี่ยวข้องอย่างเคร่งครัดเพื่อสามารถส่งเสริมให้บริษัทฯ สามารถดำเนินโครงการอย่างยั่งยืน





### การวิเคราะห์ผู้มีส่วนได้เสียในห่วงโซ่มูลค่าของธุรกิจธุรกิจติดตั้งระบบวิศวกรรมและพัฒนาโครงการโรงไฟฟ้าพลังงานหมุนเวียน

บริษัทฯ มุ่งมั่นที่จะเป็นผู้ประกอบการธุรกิจ ด้านงานก่อสร้างและพัฒนาโครงการโรงไฟฟ้าหมุนเวียน อย่างยั่งยืน เสริมสร้างคุณภาพชีวิตและสุขภาพที่ดี โดยมีผู้มีส่วนได้ส่วนเสียที่เกี่ยวข้องตั้งแต่ต้นน้ำยังปลายน้ำ บริษัทฯ ตระหนักดีว่าผู้มีส่วนได้ส่วนเสียที่เป็นห่วงโซ่มูลค่าทางธุรกิจนั้น ร่วมสร้างคุณค่าให้กับธุรกิจในระยะยาว และเพื่อให้การดำเนินธุรกิจเป็นไปอย่างมีประสิทธิภาพและลดความเสี่ยงที่อาจเกิดขึ้น การสร้างความสัมพันธ์อันดีกับผู้มีส่วนได้ส่วนเสีย จึงเป็นหนึ่งในปัจจัยสำคัญ ในการดำเนินธุรกิจสู่ความยั่งยืน

ผู้มีส่วนได้ส่วนเสีย	แนวทางการมีส่วนร่วม	ความคาดหวัง/ความต้องการผู้มีส่วนได้ส่วนเสีย	แนวทางการดำเนินงานขององค์กร
พนักงาน ผู้บริหาร และ คณะกรรมการ	<ul style="list-style-type: none"> <li>● การจัดประชุม (เป็นประจำทุกเดือน)</li> <li>● เว็บไซต์ของบริษัท</li> <li>● ประกาศ/คำสั่ง</li> <li>● โทรศัพท์</li> <li>● แบบสอบถามความพึงพอใจของพนักงาน</li> <li>● ระบบขอร้องเรียนของบริษัท</li> </ul>	<ul style="list-style-type: none"> <li>● มีสภาพแวดล้อม เพื่อนร่วมงาน และผู้บังคับบัญชาในการทำงานที่ดี</li> <li>● ได้รับค่าแรง ผลตอบแทนและสวัสดิการที่เหมาะสม</li> <li>● ระบบการทำงานของบริษัทที่ดี</li> <li>● ได้รับความก้าวหน้าในหน้าที่การงานเติบโตในสายอาชีพ</li> <li>● มีความสมดุลระหว่างชีวิตการทำงานและส่วนบุคคล</li> <li>● ได้รับการปฏิบัติที่เท่าเทียมและเป็นธรรมตามหลักสิทธิมนุษยชนโดยไม่เลือกปฏิบัติ</li> </ul>	<ul style="list-style-type: none"> <li>● การสร้างวัฒนธรรมองค์กรที่เข้มแข็งจากคุณค่าหลักของบริษัท</li> <li>● การสรรหา และจัดสรรทรัพยากรบุคคล โดยยึดมั่นต่อนโยบายสิทธิมนุษยชน</li> <li>● การพัฒนาบุคลากร</li> <li>● การประเมินผลการปฏิบัติงาน</li> <li>● ผลตอบแทน สวัสดิการ และความปลอดภัยของพนักงาน</li> <li>● การสืบทอดตำแหน่ง</li> </ul>
คู่ค้าทางธุรกิจ	<ul style="list-style-type: none"> <li>● เว็บไซต์ : <a href="https://www.metacorporation.co.th/">https://www.metacorporation.co.th/</a></li> </ul>	<ul style="list-style-type: none"> <li>● การจัดซื้อจัดจ้างและประมูลงานที่เป็นธรรมและโปร่งใส</li> <li>● การปฏิบัติตามเงื่อนไขและข้อตกลงตามสัญญา (ผลิตภัณฑ์)</li> </ul>	<ul style="list-style-type: none"> <li>● ปฏิบัติต่อคู่ค้าทางธุรกิจด้วยความเสมอภาคและยุติธรรม</li> </ul>

ผู้มีส่วนได้ส่วนเสีย	แนวทางการมีส่วนร่วม	ความคาดหวัง/ความต้องการผู้มีส่วนได้เสีย	แนวทางการดำเนินงานขององค์กร
		<p>การบริการ คุณภาพ การส่งมอบ และการชำระเงินครบถ้วนตามกำหนดเวลา)</p> <ul style="list-style-type: none"> <li>● การบริหารความสัมพันธ์เชิงธุรกิจในระยะยาว</li> <li>● การเติบโตและก้าวหน้าอย่างยั่งยืนไปพร้อมกับบริษัท</li> <li>● การถ่ายทอดและการแลกเปลี่ยนองค์ความรู้ประสบการณ์และเทคโนโลยีระหว่างกัน</li> <li>● การเคารพในสิทธิและการไม่ละเมิดทรัพย์สินทางปัญญาซึ่งกันและกัน</li> <li>● การจัดซื้อจัดจ้างที่มีความรับผิดชอบต่อสังคมและสิ่งแวดล้อม</li> </ul>	<ul style="list-style-type: none"> <li>● ยึดมั่นในข้อตกลงทางสัญญาและจรรยาบรรณทางธุรกิจ</li> <li>● สร้างความเข้าใจถึงกระบวนการทำงานที่ชัดเจนเป็นรูปธรรมและมีมาตรฐานเดียวกัน</li> <li>● มีมาตรการดูแลควบคุมและรักษาความลับทางธุรกิจ</li> <li>● จัดทำระบบประกันคุณภาพตลอดทั้งห่วงโซ่อุปทานตั้งแต่วัตถุดิบต้นทางจนถึงมือลูกค้า</li> </ul>
ผู้ถือหุ้น/นักลงทุน	<ul style="list-style-type: none"> <li>● การประชุมสามัญผู้ถือหุ้น (ปีละ 1 ครั้ง)</li> <li>● สื่อสารผ่านทางตลาดหลักทรัพย์ (เป็นประจำ)</li> <li>● การจัด Opportunity Day กับทางตลาดหลักทรัพย์ (3 เดือน/ครั้ง)</li> </ul>	<ul style="list-style-type: none"> <li>● ผลประกอบการที่ดีอย่างต่อเนื่อง</li> <li>● หลักการในการกำกับดูแลกิจการที่ดี</li> <li>● เป็นองค์กรที่มีความมั่นคง โปร่งใส และเติบโตอย่างยั่งยืน</li> </ul>	<ul style="list-style-type: none"> <li>● การกำกับดูแลกิจการที่ดี</li> <li>● การจัดการบริหารความเสี่ยงอย่างเป็นรูปธรรมและมีประสิทธิภาพ</li> </ul>
คู่แข่ง		<ul style="list-style-type: none"> <li>● ดำเนินธุรกิจด้วยความโปร่งใส สุจริตและมีจริยธรรมแข่งขันกันอย่างเป็นธรรมและเป็นไปตามกฎหมาย</li> <li>● ไม่ละเมิดสิทธิหรือทรัพย์สินทางปัญญา</li> </ul>	<ul style="list-style-type: none"> <li>● ปฏิบัติต่อคู่แข่งด้วยความเป็นธรรม คำนึงถึงจริยธรรมและเป็นไปตามกฎหมาย</li> </ul>
ชุมชนและสังคม		<ul style="list-style-type: none"> <li>● แสดงความรับผิดชอบต่อด้านสุขภาพและความปลอดภัยของชุมชน</li> <li>● พิจารณาผลกระทบต่อสิ่งแวดล้อม รวมถึงการอนุรักษ์พลังงาน และทรัพยากรธรรมชาติ</li> <li>● ปฏิบัติตามกฎหมายอย่างเคร่งครัด</li> <li>● ปฏิบัติอย่างเท่าเทียม ยึดมั่นตามหลักมนุษยชนไม่เลือกปฏิบัติ</li> <li>● ระบุถึงผลกระทบในปัจจุบันหรือศักยภาพที่มีของผลิตภัณฑ์ สินค้าและบริการ</li> </ul>	<ul style="list-style-type: none"> <li>● การสร้าง Engagement ระหว่างบริษัทฯ กับชุมชนผ่านโครงการ CSR</li> </ul>



ผู้มีส่วนได้ส่วนเสีย	แนวทางการมีส่วนร่วม	ความคาดหวัง/ความต้องการผู้มีส่วนได้เสีย	แนวทางการดำเนินงานขององค์กร
		<ul style="list-style-type: none"> <li>กระบวนการ และกิจกรรมต่อสังคมในเรื่องทั่วไป และต่อชุมชนท้องถิ่นในเรื่องเฉพาะเจาะจง</li> </ul>	
หน่วยงานกำกับ/ภาครัฐ		<ul style="list-style-type: none"> <li>ปฏิบัติตามกฎหมายและระเบียบปฏิบัติที่เกี่ยวข้อง</li> <li>การต่อต้านการเรียกร้องผลประโยชน์และการคอร์รัปชัน</li> <li>การชำระภาษีและค่าธรรมเนียมครบถ้วนตามกำหนด</li> <li>การให้ความร่วมมือและให้การสนับสนุนด้านต่างๆ</li> </ul>	<ul style="list-style-type: none"> <li>ดำเนินธุรกิจภายใต้การกำกับดูแลกิจการที่ดีและเป็นไปตามกฎหมายระเบียบปฏิบัติที่เกี่ยวข้อง</li> <li>เข้าร่วมเครือข่ายการต่อต้านการทุจริต คอร์รัปชัน</li> <li>ดำเนินงานด้านภาษีตามกฎหมายและระเบียบปฏิบัติที่เกี่ยวข้อง</li> </ul>

### ห่วงโซ่คุณค่าของธุรกิจการเงิน (Circular Value Chain of Financial Business)

ห่วงโซ่คุณค่าธุรกิจการเงินของบริษัทฯ แสดงให้เห็นถึงกระบวนการปล่อยสินเชื่อเป็นรูปแบบหมุนเวียน (Circular Value Chain) ซึ่งประกอบด้วย 4 กิจกรรมหลัก ดังนี้

#### 1) กระบวนการอนุมัติสินเชื่อ (Loan Origination)

บริษัทฯ มีแนวทางการพิจารณาอนุมัติสินเชื่อด้วยวิธีการประเมินสินเชื่อ กระบวนการบริหารหลักประกัน และกระบวนการดำเนินการทางกฎหมายให้มีประสิทธิภาพ สามารถตอบสนองความต้องการของลูกค้า รองรับนโยบายต่างๆ ของรัฐบาลด้านการสนับสนุนระบบเศรษฐกิจของประเทศ ลดอัตราความเสี่ยงด้านสินเชื่อแก่ธนาคาร และสร้างศักยภาพของธนาคารในการแข่งขันทางด้านธุรกิจ โดยบริษัทฯ เลือกใช้วิธีการประเมินสินเชื่อแบบใช้ข้อมูลทางด้านรายได้หรือเครดิตบูโร (Credit Bureau) และความเสี่ยงที่อาจเกิดขึ้น และนโยบายการบริหารจัดการความเสี่ยงด้านเครดิต อาทิ การกำหนดตัวชี้วัดความสำเร็จของผลงาน (KPIs) ของพนักงานให้เหมาะสมกับความเสี่ยงด้านเครดิต

#### 2) กระบวนการบริหารจัดการลูกค้า (Customer Management)

กระบวนการบริหารจัดการลูกค้า อันมีแนวทางการพัฒนาประสบการณ์ของลูกค้า ด้วยการให้บริการที่ตอบสนองความต้องการของลูกค้า อาทิ การพัฒนาระบบการบริหารความสัมพันธ์ลูกค้า (Customer Relationship Management) เพื่อตอบสนองต่อการใช้งาน และปรับปรุงแบบธุรกิจให้เข้ากับสถานการณ์ในปัจจุบันที่มีการเปลี่ยนวิถีดำรงชีวิตแบบใหม่เพื่อลดการมีปฏิสัมพันธ์แบบใกล้ชิดตามแบบฉบับ New Normal โดยบริษัทฯ สร้างความแตกต่างด้านการให้บริการ (Service Differentiation) มุ่งเน้นไปที่การพัฒนาใช้เทคโนโลยีเข้ามาใช้ในการติดต่อลูกค้า เพื่อสร้างความพึงพอใจต่อผลิตภัณฑ์สินเชื่อในทุกกระบวนการ และไม่มีนโยบายการติดต่อลูกค้าผ่านทางหน้าสาขา ซึ่งบริษัทฯ ได้เลือกใช้ระบบแชทบอท (Chat Bot) ในการคัดกรองลูกค้าเบื้องต้น ระบบนี้จะช่วยลดระยะเวลาในการดำเนินการในแต่ละขั้นตอน สามารถคัดกรองข้อมูลได้อย่างแม่นยำ ถูกต้อง ครบถ้วน และประมาณการลูกค้าในขั้นตอนต่อไปได้ง่ายมากขึ้น อีกทั้ง บริษัทฯ ยังได้เลือกใช้ระบบ Credit score เพื่อให้ครอบคลุมกลุ่มอาชีพอิสระและลูกค้าต่างจังหวัดโดยใช้ระบบ AI Automation นอกจากนี้ทางบริษัทฯ ยังมีนโยบายด้านการรักษาข้อมูลส่วนตัวของลูกค้า และนโยบายการให้ความรู้ด้านการเงินแก่ลูกค้าและประชาชนจาก



บุคลากรที่มีความรู้ ความชำนาญ ส่งผลทำให้สร้างความสัมพันธ์ที่ดีกับลูกค้า และสร้างความจงรักภักดีของต่อแบรนด์ (Loyalty) ได้ในระยะยาว

### 3) กระบวนการติดตามหนี้ (Collection)

กระบวนการติดตามหนี้ เป็นกระบวนการที่สำคัญของการดำเนินธุรกิจของบริษัทฯ และมีความเกี่ยวข้องกับแนวทางการพัฒนาจริยธรรมของอุตสาหกรรม โดยบริษัทฯ มีกระบวนการในการติดตามหนี้ในกรณีที่ลูกหนี้ผิดนัดชำระหนี้ด้วยความประนีประนอมและมีจริยธรรม เพื่อให้เกิดประโยชน์และความพึงพอใจสูงสุดต่อทั้งลูกค้าและบริษัทฯ

### 4) กระบวนการรักษารฐานลูกค้าเดิม (Customer Retention/Attraction)

ปัจจุบันบริษัทฯ มีการขยายการเข้าถึงของลูกค้าด้วยการขยายขอบเขตของธุรกิจและกลุ่มลูกค้า โดยมีกลุ่มเป้าหมายแรกมุ่งไปที่จังหวัดเศรษฐกิจของประเทศไทย เนื่องจากมีความเจริญก้าวหน้าในหลายด้าน ส่งผลทำให้จังหวัดเหล่านี้แรงขับเคลื่อนทางเศรษฐกิจที่ดีและมีอุปสงค์ความต้องการใช้เงินจำนวนมากเป็นการดึงดูดลูกค้ารายใหม่เข้ามา ซึ่งอาจมีการปรับเปลี่ยนในอนาคตหากบริบทสภาพแวดล้อมมีการเปลี่ยนแปลง

ทั้งนี้การจัดการห่วงโซ่คุณค่าของบริษัทฯ จะยึดมั่นต่อหลักการกำกับดูแลกิจการที่ดี ซึ่งประกอบด้วย หลักพื้นฐานการกำกับดูแลกิจการที่ดีทั้ง 5 ประการ ได้แก่ ความซื่อสัตย์ (Integrity) ความยุติธรรม (Fairness) ความโปร่งใส (Transparency) ความรับผิดชอบ (Responsibility) ภาระรับผิดชอบ (Accountability) และการบริหารจัดการความเสี่ยงที่ดีอย่างมีประสิทธิภาพ การจัดการให้มีการดูแลพนักงานอย่างทั่วถึงและการมีระบบสารสนเทศที่มั่นคงปลอดภัย อันส่งผลให้บริษัทฯ สามารถส่งเสริมการเข้าถึงแหล่งสินเชื่อของประชาชนได้อย่างมั่นคงยั่งยืน



### การวิเคราะห์ผู้มีส่วนได้เสียในห่วงโซ่คุณค่าของธุรกิจการเงิน

บริษัทฯ ให้ความสำคัญกับการพัฒนาอย่างยั่งยืนไม่เพียงแต่การดำเนินธุรกิจภายในองค์กร แต่รวมถึงการพัฒนาตลอดห่วงโซ่คุณค่าธุรกิจ ด้วยเหตุนี้บริษัทฯ จึงได้ผนวกกระบวนการบริหารจัดการห่วงโซ่คุณค่าธุรกิจเข้ามาในการขับเคลื่อนธุรกิจอย่างยั่งยืน ซึ่งครอบคลุมตั้งแต่การทำความเข้าใจความคาดหวังของผู้มีส่วนได้เสียตลอดทุกช่วงของห่วงโซ่คุณค่าโดยการประเมินและวิเคราะห์ประเด็นที่มีความเสี่ยงสูง การจัดทำแนวทางตอบสนอง และการบูรณาการเข้ากับการดำเนินธุรกิจเพื่อที่จะลดความเสี่ยงในการดำเนินธุรกิจที่อาจทำให้เกิดผลกระทบทั้งทางด้านสิ่งแวดล้อม สังคม และการกำกับดูแลกิจการที่ดี ต่อผู้มีส่วนได้เสียในห่วงโซ่



ผู้มีส่วนได้ส่วนเสีย	แนวทางการมีส่วนร่วม	ความคาดหวัง/ความต้องการผู้มีส่วนได้เสีย	แนวทางการดำเนินงานขององค์กร
พนักงาน ผู้บริหาร และ คณะกรรมการ	<ul style="list-style-type: none"> <li>● การจัดประชุม (เป็นประจำทุกเดือน)</li> <li>● เว็บไซต์ของบริษัท</li> <li>● ประกาศ/คำสั่ง</li> <li>● โทรศัพท์</li> <li>● แบบสอบถามความพึงพอใจของพนักงาน</li> <li>● ระบบขอร้องเรียนของบริษัท</li> </ul>	<ul style="list-style-type: none"> <li>● ได้รับค่าแรง ผลตอบแทนและสวัสดิการที่เหมาะสม</li> <li>● มีสภาพแวดล้อม เพื่อนร่วมงานและ ผู้บังคับบัญชาในการทำงานที่ดี</li> <li>● มีความก้าวหน้าเติบโตในสายอาชีพการงาน</li> <li>● มีความสมดุลระหว่างชีวิตส่วนบุคคลและชีวิตการทำงาน</li> </ul>	<ul style="list-style-type: none"> <li>● การสร้างวัฒนธรรมองค์กรที่เข้มแข็งจากคุณค่าหลักของบริษัท</li> </ul>
ลูกค้า	<ul style="list-style-type: none"> <li>● เว็บไซต์ : <a href="http://pico-thai.com">http://pico-thai.com</a></li> <li>● Facebook : PICO เงินด่วน</li> <li>● Line : @picothai</li> <li>● ศูนย์บริการลูกค้าทางโทรศัพท์ 02-096-8719</li> </ul>	<ul style="list-style-type: none"> <li>● ขั้นตอน/เอกสาร เงื่อนไขการอนุมัติสินเชื่อที่ชัดเจน ยืดหยุ่น และรวดเร็ว วงเงินที่ได้รับอนุมัติเหมาะสม มีช่องทางการชำระเงินที่สะดวก รวดเร็ว ปรับลดอัตราดอกเบี้ย/ค่าธรรมเนียม การสื่อสารของเจ้าหน้าที่ถูกต้อง ครบถ้วน การรักษาข้อมูลความลับของลูกค้า</li> </ul>	<ul style="list-style-type: none"> <li>● การสร้างประสบการณ์ที่ดีให้ลูกค้า <ul style="list-style-type: none"> <li>- การขยายสาขาเพื่อการเพิ่มการเข้าถึงการให้บริการ</li> <li>- การออกแบบผลิตภัณฑ์สินเชื่อ เงื่อนไข และ ขั้นตอนการปฏิบัติงานให้เหมาะสมเพื่อการควบคุมความเสี่ยง การผิวนัดชำระ</li> </ul> </li> <li>● การเคารพต่อความพึงพอใจ สิทธิ และข้อมูลส่วนบุคคลของลูกค้า</li> </ul>
ผู้ถือหุ้น/นักลงทุน/เจ้าหนี้	<ul style="list-style-type: none"> <li>● การประชุมสามัญผู้ถือหุ้น (ปีละ 1 ครั้ง)</li> <li>● สื่อสารผ่านทางตลาดหลักทรัพย์ (เป็นประจำ)</li> <li>● การจัด Opportunity Day กับทางตลาดหลักทรัพย์ (3 เดือน/ครั้ง)</li> </ul>	<ul style="list-style-type: none"> <li>● ผลประกอบการที่ดีอย่างต่อเนื่อง</li> <li>● หลักการในการกำกับดูแลกิจการที่ดี</li> <li>● เป็นองค์กรที่มีความโปร่งใส มั่นคง และ</li> </ul>	<ul style="list-style-type: none"> <li>● การกำกับดูแลกิจการที่ดี</li> <li>● การจัดการบริหารความเสี่ยงอย่างมีประสิทธิภาพ</li> </ul>
คู่ค้า	<ul style="list-style-type: none"> <li>● อีเมล (เป็นประจำทุกปี)</li> <li>● เข้าเยี่ยมชม (เฉพาะคู่ค้ารายใหม่ปีละ 1 ครั้ง)</li> </ul>	<ul style="list-style-type: none"> <li>● มีความร่วมมือในการดำเนินงานต่างๆ</li> <li>● เกณฑ์การประเมินที่ได้มาตรฐาน และมีประสิทธิภาพ</li> </ul>	<ul style="list-style-type: none"> <li>● การบริหารจัดการห่วงโซ่อุปทาน</li> </ul>



ผู้มีส่วนได้ส่วนเสีย	แนวทางการมีส่วนร่วม	ความคาดหวัง/ความต้องการของผู้มีส่วนได้ส่วนเสีย	แนวทางการดำเนินงานขององค์กร
ชุมชนและสังคม		<ul style="list-style-type: none"> <li>● ความเป็นธรรม โปร่งใส ตรวจสอบได้</li> <li>● แสดงความรับผิดชอบต่อด้านสุขภาพและความปลอดภัยของชุมชน</li> <li>● ปฏิบัติตามกฎหมายอย่างเคร่งครัด</li> <li>● ปฏิบัติอย่างเท่าเทียม ยึดมั่นถ้อยคำตามหลักมนุษยชน</li> <li>● กิจกรรมที่มีประโยชน์ต่อสังคมและชุมชนท้องถิ่น</li> </ul>	<ul style="list-style-type: none"> <li>● การสร้างความสัมพันธ์กับชุมชนผ่านโครงการ CSR</li> </ul>
หน่วยงานกำกับ	<ul style="list-style-type: none"> <li>● อีเมล (เป็นประจำ)</li> <li>● การประชุมผ่านสมาคมการค้า/ชมรมผู้ประกอบการธุรกิจสินเชื่อส่วนบุคคล</li> <li>● เข้าเยี่ยมชมบริษัท (2ปี/ครั้ง)</li> </ul>	<ul style="list-style-type: none"> <li>● สนับสนุนนโยบายและการปฏิบัติตามกฎหมายต่างๆ ที่กำหนดได้อย่างเหมาะสม</li> <li>● การบริหารจัดการด้วยความโปร่งใส ความซื่อสัตย์ สุจริต ในการดำเนินงานของกิจการ</li> <li>● ปรับปรุงกระบวนการดำเนินงานให้สอดคล้องกับนโยบายและกฎหมายต่างๆ</li> </ul>	<ul style="list-style-type: none"> <li>● การให้ความร่วมมือกับหน่วยงานกำกับในการยกระดับอุตสาหกรรม</li> </ul>

### 3.3 การจัดการความยั่งยืนในมิติด้านสิ่งแวดล้อม

#### 3.3.1 ดำเนินงานด้านสิ่งแวดล้อม

เป็นที่ยอมรับกันโดยทั่วไปว่าธุรกิจอสังหาริมทรัพย์เป็นปัจจัยสำคัญในการวางฐานรากความเป็นอยู่ทางสังคม ด้วยเป็นลักษณะธุรกิจที่เกี่ยวข้องกับปัจจัยในการดำรงชีวิต อันได้แก่ที่อยู่อาศัย ในฐานะที่บริษัทฯ มีการดำเนินงานเกี่ยวข้องกับธุรกิจประเภทนี้จึงมีบทบาทสำคัญเป็นอย่างมากในการสร้างสรรค์สังคมที่ดีและพัฒนาเศรษฐกิจสู่ความยั่งยืน

บริษัทฯ มีการดำเนินธุรกิจขององค์กรโดยคำนึงถึงผลกระทบต่อสังคม และสิ่งแวดล้อม โดยลดการใช้พลังงาน และใช้ทรัพยากรในการปฏิบัติงานอย่างคุ้มค่าและมีประสิทธิภาพ พร้อมกับปลูกจิตสำนึกของพนักงาน

#### 3.3.2 นโยบายการบริหารจัดการด้านสิ่งแวดล้อม

บริษัทฯ ตระหนักดีว่า การดำเนินธุรกิจของบริษัทฯ อาจมีกิจกรรมที่มีผลกระทบต่อสิ่งแวดล้อมและชุมชนที่บริษัทฯ ดำเนินการอยู่ ซึ่งบริษัทฯ เชื่อว่าเป็นหน้าที่ความรับผิดชอบต่อของบริษัทฯ ที่จะจัดการกับผลกระทบเหล่านี้ และ



หาทางแก้ไขอย่างมีประสิทธิภาพเท่าที่จะทำได้ บริษัทฯ จึงมุ่งมั่นที่จะพัฒนาบทบาททางด้านสิ่งแวดล้อมนี้และหาแนวทางปฏิบัติที่ดีที่สุดในการพัฒนองค์กรอย่างยั่งยืนต่อไป โดยได้กำหนดนโยบายด้านสิ่งแวดล้อมไว้ดังต่อไปนี้

- ลดปริมาณการใช้กระดาษในการปฏิบัติงานต่างๆการนำกลับมาใช้ใหม่แทนการทิ้งวัตถุดิบถ้าเป็นไปได้และการสนับสนุนการนำวัสดุที่ใช้แล้วกลับมาใช้อีก
- หาทางที่จะปรับปรุงการใช้พลังงานในอาคารอย่างมีประสิทธิภาพ และใช้พลังงานอย่างชาญฉลาดในการปฏิบัติงานทั้งหมด
- ริเริ่มโครงการต่างๆ ที่มุ่งจะลดปริมาณของเสีย
- บริษัทฯ มุ่งเน้นการให้ความรู้โดยการอบรมและการสัมมนา เพื่อปลูกจิตสำนึกในการอนุรักษ์สิ่งแวดล้อม และการอยู่ร่วมกันกับสังคมแก่พนักงานทุกปี

นอกจากนี้ บริษัทฯ มีแนวทางในการกำหนดแผนงานด้านสิ่งแวดล้อมอย่างเป็นรูปธรรม โดยเน้นการอยู่ร่วมกับชุมชน และสนับสนุนแนวทางตามเป้าหมายการพัฒนาที่ยั่งยืนขององค์การสหประชาชาติ (SDGs) รวมถึงแนวทางการลดปัญหาสิทธิมนุษยชน การลดความเหลื่อมล้ำของสังคม โดยปัจจุบันบริษัทฯ ส่งเสริมอย่างต่อเนื่องในการสร้างวัฒนธรรมการอนุรักษ์และประหยัดพลังงาน โดยเริ่มจากเรื่องใกล้ตัวของพนักงาน เช่น การประหยัดน้ำ ประหยัดไฟฟ้า การลดการใช้กระดาษ การจัดการของเสีย เป็นต้น โดยที่ผ่านมาบริษัทฯ ไม่มีข้อพิพาทด้านสิ่งแวดล้อม

สำหรับข้อมูลการปล่อยก๊าซเรือนกระจกในปี 2565 คณะกรรมการบริษัทฯ ได้กำหนดแผนและมุ่งมั่นในการลดผลกระทบทางลบต่อสิ่งแวดล้อม และการจัดการการปล่อยก๊าซเรือนกระจกให้เป็นไปตามมาตรฐานสากล ตั้งแต่ปี 2565 โดยฝ่ายบริหารมีแผนงานที่จะเริ่มศึกษาและเตรียมความพร้อมในปี 2565 และจะจัดทำในปี 2566 โดยแผนปี 2566-2567 ตั้งแต่ การเก็บรวบรวมข้อมูล ศึกษาวิเคราะห์กระบวนการที่มีผลกระทบ จัดทำแผนปรับปรุงกระบวนการ กำหนดระยะเวลาการดำเนินการ วิเคราะห์ผลกระทบภายหลังการปรับปรุง ตรวจสอบประเมินการปล่อยก๊าซเรือนกระจก และรายงานผลต่อคณะกรรมการบริษัท ดังนั้น ณ สิ้นปี 2565 บริษัทฯ ยังดำเนินการไม่แล้วเสร็จ จึงยังไม่มีข้อมูลที่สามารถเปิดเผยได้

### 3.3.3 แนวทางการบริหารจัดการด้านสิ่งแวดล้อม

เนื่องจากบริษัทฯ ในการดำเนินงานของบริษัทฯ จำเป็นต้องใช้พลังงานอย่างต่อเนื่อง และการปล่อยก๊าซคาร์บอนไดออกไซด์ออกมาในบรรยากาศ ยิ่งไปกว่านั้น บริษัทฯ ยังมีความจำเป็นต้องใช้กระดาษในปริมาณที่มาก เพื่อจัดทำรายงานสำหรับองค์กรและลูกค้า และในกระบวนการจัดเก็บเอกสารต่างๆ นอกจากนั้น เรายังต้องใช้พลังงาน เพื่อให้เกิดความร้อน แสงสว่าง และความเย็นในสำนักงานและอุปกรณ์เครื่องใช้สำนักงานต่างๆ ล้วนเป็นปัจจัยสำคัญของกระบวนการ กลุ่มบริษัทฯ ให้ความสำคัญกับประเด็นต่อไปนี้ เพื่อมองหาระบบที่จะช่วยลดสิ่งกระทบจากสิ่งแวดล้อม ดังนั้น เพื่อส่งเสริมและสนับสนุนให้เกิดความตระหนักรู้ในเรื่องสิ่งแวดล้อมในองค์กร กลุ่มบริษัทฯ จึงเน้นแนวคิดการ “ลด ใช้ซ้ำ และนำกลับมาใช้ใหม่” ในการดำเนินธุรกิจ

#### 3.3.3.1 กิจกรรมการรักษาสิ่งแวดล้อมในการดำเนินงาน

##### 1) การควบคุมการใช้งานวัสดุ

###### (ก) การสั่งซื้อวัสดุ

บริษัทฯ เป็นผู้รับเหมาติดตั้งระบบวิศวกรรมประกอบอาคารขนาดกลางที่มีระบบการควบคุมต้นทุนที่ดี โดยบริษัทฯ มีการควบคุมต้นทุนทั้งในด้านการใช้วัสดุและการสั่งซื้อ โดยบริษัทฯ มีการนำระบบคอมพิวเตอร์เพื่อใช้ในการควบคุมต้นทุนและการสั่งซื้อวัสดุ โดยการเปรียบเทียบปริมาณการสั่งซื้อวัสดุกับประมาณการ ดังนั้น ในทุกขณะเวลาผู้บริหารและผู้จัดการโครงการสามารถรับทราบข้อมูลในส่วนต้นทุนก่อสร้างของบริษัทฯ เพื่อใช้ในการควบคุม

การสั่งซื้อวัตถุดิบ และบริษัทยังจัดให้มีทีมตรวจสอบการใช้วัสดุเข้าไปตรวจสอบปริมาณการใช้วัสดุที่หน่วยงานก่อสร้างเพื่อเป็นการควบคุมการใช้วัสดุอีกชั้นหนึ่ง จึงทำให้บริษัท มีวัสดุคงเหลือจากงานติดตั้งระบบวิศวกรรมเป็นจำนวนน้อย และยังเป็น การช่วยบริษัทประหยัดต้นทุนในการสั่งซื้อวัสดุในอีกทาง

#### (ข) การคัดแยกวัสดุและนำกลับมาใช้ใหม่

บริษัทได้มีการจัดกิจกรรม 5 ส ซึ่งสะท้อนถึงการใช้ทรัพยากรอย่างรู้คุณค่าหลังการใช้งาน จากกิจกรรมดังกล่าวจะมีจำนวนอุปกรณ์สำนักงานที่เกินความจำเป็นในการใช้งานคืนจากกิจกรรม 5ส ซึ่งได้มีการคัดแยกและนำอุปกรณ์สำนักงานที่อยู่ในสภาพดีนำมาใช้งานใหม่อย่างมีประสิทธิภาพ เพื่อลดค่าใช้จ่ายในการซื้ออุปกรณ์สำนักงาน รวมทั้งลดขยะได้อีกทางหนึ่ง

#### (ค) การลดปริมาณการใช้กระดาษโดยการเก็บเอกสารในรูปแบบอิเล็กทรอนิกส์

บริษัท มองหาวิธีที่จะลดปริมาณการใช้กระดาษและนำกระดาษที่ใช้แล้วกลับมาใช้ใหม่ให้มากขึ้น บริษัทฯ มุ่งมั่นที่จะลดยอดการสั่งซื้อกระดาษ และสนับสนุนพนักงานให้นำกระดาษที่ใช้แล้วกลับมาใช้ใหม่ นอกจากนี้ พนักงานใช้การสื่อสารแบบอิเล็กทรอนิกส์ในรูปแบบของอีเมล และการแสกนเอกสารแล้วเก็บในรูปแบบอิเล็กทรอนิกส์ ทำให้บริษัทฯ สามารถลดปริมาณการใช้กระดาษในการปฏิบัติงานได้ตั้งแต่ปี 2558 และพนักงานทุกคนคุ้นเคยกับการเก็บเอกสารในรูปแบบไฟล์เอกสารที่สามารถสืบค้นได้ง่าย แม้ว่าจะทำงานภายนอกสำนักงาน

### 2) การควบคุมประหยัดพลังงาน

#### (ง) การประหยัดพลังงานไฟฟ้า

บริษัทฯ สนับสนุนให้มีการใช้หลอดไฟแบบประหยัดพลังงาน และมีการแบ่งพื้นที่ออกเป็นส่วนๆ เพื่อให้สามารถปิดไฟได้หากไม่จำเป็นต้องใช้ บริษัทฯ ก็ได้รณรงค์รณรงค์ให้มีการประหยัดไฟฟ้าโดยการปิดไฟ และปิดหน้าจอคอมพิวเตอร์ ช่วงพักกลางวัน และช่วงหลังเวลาเลิกงาน ทั้งนี้เพื่อให้พนักงานฝึกปฏิบัติการประหยัดพลังงานและนำไปประยุกต์ใช้ในชีวิตประจำวัน รวมถึงเผยแพร่วิธีการประหยัดพลังงานไปในสังคมของตนเอง นอกจากนี้ยังมีการติดตั้งเครื่องปรับอากาศในทั่วทั้งอาคารสำนักงาน และเพื่อให้เครื่องปรับอากาศทำงานได้อย่างเต็มประสิทธิภาพ บริษัทฯ ได้ตั้งอุณหภูมิของเครื่องปรับอากาศไว้ที่ประมาณ 25 องศาเซลเซียส เพื่อให้สร้างสภาพบรรยากาศที่เหมาะสมกับการทำงาน และบริษัทฯ ก็จะทำการปิดเครื่องปรับอากาศทุกครั้งในช่วงพักกลางวัน และในช่วงเย็นหลังเลิกงาน เพื่อเป็นการประหยัดพลังงาน

ช่วงเวลา	กิจกรรม
12.00-13.00	ปิดหน้าจอคอมพิวเตอร์ และ ปิดไฟ เพื่อประหยัดพลังงาน
18.00 เป็นต้นไป	ปิดเครื่องคอมพิวเตอร์ที่ไม่ใช้งาน และปิดไฟในส่วนที่ไม่มีการปฏิบัติงาน รวมทั้งปิดเครื่องปรับอากาศ หลังเลิกงานทั้งหมด

#### (จ) การลดผลกระทบด้านสิ่งแวดล้อมจากการขนส่ง

การขนส่งวัสดุอุปกรณ์ในธุรกิจ เป็นส่วนงานสนับสนุนกิจกรรมทางธุรกิจที่สำคัญของ บริษัทฯ ให้สามารถบรรลุผลสำเร็จได้ในภาพรวมและอาจเป็นการดำเนินงานที่มีส่วนกระทบต่อสิ่งแวดล้อมในทางอ้อมได้ด้วยเช่นกัน บริษัทฯ จึงได้มีนโยบายในการบำรุงรักษาสภาพพาหนะขนส่ง โดยการตรวจเช็คเป็นระยะเพื่อให้สภาพเครื่องยนต์อยู่ในสภาพพร้อมใช้งาน ซึ่งจะช่วยลดปริมาณการปล่อยของเสียจากการเผาไหม้เครื่องยนต์ นอกจากนี้บริษัทฯ ได้มีแนวคิดด้านการขนส่งที่มีประสิทธิภาพ เพื่อลดจำนวนเที่ยวในการขนส่ง โดยบริหารจัดการขนส่งให้ปริมาณการขนส่งต่อเที่ยวสามารถบรรทุกวัสดุได้มากขึ้น ซึ่งจะส่งผลให้ปริมาณเที่ยวการขนส่งลดลง การดำเนินงานลักษณะนี้นอกจากจะช่วยลดปริมาณการใช้น้ำมันซึ่งถือเป็นทรัพยากรพลังงานที่สำคัญแล้วยังช่วยให้บริษัทฯ ลดต้นทุนการขนส่งได้อีกด้วย

### 3) การดูแลรักษาทรัพยากรน้ำ

บริษัทฯ ได้ตระหนักถึงการใช้น้ำให้เกิดประโยชน์อย่างรู้คุณค่าและธรรมาภิบาลให้พนักงานทุกคนช่วยกันประหยัดน้ำตามนโยบายอนุรักษ์พลังงานที่ได้กำหนดไว้ และดูแลชิ้นส่วนอุปกรณ์สุขภัณฑ์แบบประหยัดน้ำเพื่อไม่ให้เกิดการรั่วไหล

#### 3.3.4 ความรับผิดชอบต่อผลิตภัณฑ์

ในการรับเหมาติดตั้งระบบวิศวกรรมประกอบอาคาร ความรู้และประสบการณ์ทำงานของวิศวกรผู้ควบคุมและบริหารโครงการเป็นปัจจัยสำคัญต่อความสำเร็จของงาน ทั้งในด้านคุณภาพงาน ประสิทธิภาพในการควบคุมต้นทุน และการบริหารระยะเวลาดำเนินงานให้เป็นไปตามแผนงาน บริษัทฯ จึงคัดเลือกวิศวกรและมอบหมายงานบริหารโครงการ โดยพิจารณาประสบการณ์ทำงานเป็นสำคัญ บริษัทฯ ซึ่งเป็นผู้รับเหมาติดตั้งระบบวิศวกรรมประกอบอาคารขนาดกลางที่มีระบบการควบคุมต้นทุนที่ดีทั้งในด้านการใช้วัสดุและการสั่งซื้อ โดยการเปรียบเทียบปริมาณการสั่งซื้อวัสดุกับประมาณการและส่งข้อมูลเพื่อให้ผู้บริหารและผู้จัดการโครงการสามารถรับทราบข้อมูลในส่วนต้นทุนก่อสร้างของบริษัทฯ เพื่อใช้ในการควบคุมการสั่งซื้อวัสดุดิบและบริษัทฯ ยังจัดให้มีทีมตรวจสอบการใช้วัสดุเข้าไปตรวจสอบปริมาณการใช้วัสดุที่หน่วยงานก่อสร้างเพื่อเป็นการควบคุมการใช้วัสดุอีกชั้นหนึ่ง นอกจากนี้บริษัทฯ ยังควบคุมราคาสินค้าโดยผ่านกระบวนการจัดซื้อส่วนกลางที่มีขอบเขตอำนาจหน้าที่ในการสอบทานราคาและอนุมัติการสั่งซื้ออย่างชัดเจน ทำให้บริษัทฯ มีความเชื่อมั่นว่าระบบการควบคุมต้นทุนของบริษัทฯ รัดกุมและมีประสิทธิภาพเป็นอย่างสูง

บริษัทฯ มีปรัชญาในการทำงานโดยเน้นหลักการส่งมอบงานที่มีคุณภาพและเป็นธรรมกับลูกค้า โดยบริษัทฯ จะเลือกใช้วัสดุที่ได้มาตรฐานและเป็นไปตามข้อกำหนดโดยไม่มุ่งหาผลกำไรจากการลดคุณภาพวัสดุ และบริษัทฯ มีนโยบายคำนึงถึงประโยชน์ของลูกค้าในระดับเดียวกับผลประโยชน์ของบริษัทฯ โดยบริษัทฯ จะเลือกแนวทางที่ได้ประโยชน์ทั้งบริษัทฯ และลูกค้าก่อนเป็นอันดับแรกเสมอและให้ความสำคัญอย่างสูงต่อการปฏิบัติงานให้ได้ตามแผนงานของผู้ว่าจ้าง โดยบริษัทฯ จะมีการวางแผนการดำเนินงานที่สอดคล้องกับผู้รับเหมาหลัก รวมถึงการประสานงานกับผู้ที่เกี่ยวข้องจนสามารถที่จะบริหารงานโครงการให้แล้วเสร็จตามเวลา บริษัทฯ มีนโยบายให้ความร่วมมือกับเจ้าของโครงการในการเร่งรัดงานให้เป็นไปตามแผนงานในกรณีที่เกิดความล่าช้า ถึงแม้ว่าบริษัทฯ จะมีต้นทุนที่เพิ่มขึ้นและความล่าช้าดังกล่าวมิได้มีสาเหตุจากบริษัทฯ

### 3.4 การจัดการความยั่งยืนในมิติด้านแรงงาน สิทธิมนุษยชน และสังคม

บริษัทฯ ตระหนักถึงความสำคัญของบุคลากรว่าเป็นพลังขับเคลื่อนสำคัญขององค์กร จึงมุ่งเน้นการพัฒนาศักยภาพและขีดความสามารถของบุคลากรที่สอดคล้องกับความต้องการของธุรกิจเข้ามาใช้ในการบริหารงาน พร้อมกับการเสริมสร้างสภาพแวดล้อมการทำงานที่ส่งเสริมความผูกพันและแรงจูงใจ แก่พนักงานที่จะก้าวไปสู่ความเป็นเลิศในการตอบสนองความต้องการของผู้มีส่วนได้ส่วนเสียทุกฝ่าย

โดยนอกเหนือจากการบริหารค่าตอบแทนอย่างเป็นธรรม และส่งเสริมความรู้ ความสามารถที่เหมาะสมกับแต่ละบุคคลแล้ว บริษัทฯ ยังมุ่งส่งเสริมให้พนักงานมีความรัก ความสามัคคีและความสุขในการทำงาน เสมือนที่ทำงานคือบ้านหลังที่สอง เมื่อเกษียณอายุไปแล้ว ผ่านโครงการและกิจกรรมในด้านต่างๆ

บริษัทฯ มีนโยบายที่จะปฏิบัติตามกฎหมายและข้อบังคับที่เกี่ยวข้องกับพนักงาน และหลักการเกี่ยวกับสิทธิมนุษยชน ขึ้นพื้นฐานตามเกณฑ์ปฏิบัติโดยทั่วไป โดยไม่แบ่งแยกถิ่นกำเนิด เชื้อชาติ เพศ อายุ สีผิว ศาสนา ความพิการ ฐานะ ชาติตระกูล สถานศึกษา หรือสถานอื่นใดที่เกี่ยวข้องโดยตรงกับการปฏิบัติงาน รวมทั้งให้ความเคารพต่อความเป็นปัจเจกชน และศักดิ์ศรีของความเป็นมนุษย์ โดยที่ผ่านมายังไม่เคยมีข้อร้องเรียนเรื่องการละเมิดสิทธิมนุษยชน

#### 3.4.1 การจ้างงาน

บริษัทฯ จัดให้มีการจ้างงานเหมาะสมทัดเทียมกัน ทุกเพศ เชื้อชาติ ศาสนา การจ่ายค่าจ้างผลตอบแทนตามหน้าที่และความรับผิดชอบ ชั่วโมงการทำงาน วันหยุดประจำปี วันหยุดพักผ่อนประจำปี การคุ้มครองสตรีมีครรภ์และด้านอื่นๆ ในมาตรฐานตามที่กฎหมายกำหนด

#### 3.4.2 การพัฒนาพนักงาน

บริษัทฯ ให้ความสำคัญต่อหัวใจขององค์กร คือ พนักงานอย่างมาก การขับเคลื่อนธุรกิจให้เติบโตได้ดี มีประสิทธิภาพย่อมต้องมีพนักงานที่ดีมีคุณภาพเป็นกลไกในการช่วยดำเนินธุรกิจ จึงได้กำหนดไว้เป็นส่วนหนึ่งในวิสัยทัศน์ขององค์กร และได้จัดสรรงบประมาณเพื่อการพัฒนาพนักงานอย่างเป็นรูปธรรม จัดทำแผนงานการอบรมพัฒนาอย่างเป็นระบบทุกปี ส่งผลให้พนักงานมีโอกาสดำเนินงานในสายงาน

#### 3.4.3 การประเมินผลการปฏิบัติงาน

บริษัทฯ มีระบบการประเมินผลการปฏิบัติงานทุก ๆ 6 เดือน เพื่อการปรับปรุงการทำงานได้อย่างทันท่วงทีโดยหัวหน้างานจะดำเนินการพัฒนาพนักงานอย่างเป็นระบบ เพื่อพัฒนาผลงานในปัจจุบัน และเพื่อการเติบโตของพนักงานในอนาคต ทั้งด้วยวิธีการสอนงาน รวมทั้งการสื่อสารสองทางกับผู้ใต้บังคับบัญชาให้รับทราบผลการประเมินเพื่อให้เห็นการปรับปรุงพัฒนาต่อไป ทั้งนี้บริษัทฯ จะมีการแจ้งพนักงานรับทราบล่วงหน้าอย่างน้อย 1 เดือน เพื่อให้พนักงานมีความพร้อมต่อการเปลี่ยนแปลงที่เกิดขึ้น ซึ่งช่วยลดอุปสรรคในการทำงานและลดบรรยากาศต่อต้านที่อาจมีผลมาจากการเปลี่ยนแปลง นอกจากนี้ยังมีการนำ เครื่องมือทางการบริหารงานชนิดหนึ่งที่นิยมนำมาใช้ในการวัด และประเมิน ความก้าวหน้าความสำเร็จ ผลลัพธ์ ผลงานหรือผลการปฏิบัติงาน ด้วยระบบการประเมินผลการปฏิบัติงานแบบ 360 องศาของ Favpo ใช้เป็นมาตรฐานวัดความสำเร็จของงาน วัดประสิทธิภาพการปฏิบัติงานอย่างเป็นรูปธรรม รวมถึงการประเมินด้านความรู้ ทักษะ พฤติกรรมในการปฏิบัติงานของพนักงาน โดยผลคะแนนการประเมินมีผลต่อการได้รับผลตอบแทน และความก้าวหน้าในสายอาชีพอย่างเป็นธรรมตามความรู้ความสามารถ

#### 3.4.4 การจัดสวัสดิการพนักงาน

##### 1) กิจกรรมการสร้างสรรค์และสันทนาการของบริษัทฯ

บริษัทฯ ได้จัดให้มีสังสรรค์และสันทนาการระหว่างพนักงานเป็นประจำทุกปี ซึ่งเป็นสวัสดิการที่จัดให้มากขึ้นเพื่อส่งเสริมสุขภาพจิต และเพื่อให้พนักงานได้รับความสนุกสนานหลังจากที่ได้มีการทุ่มเททำงานให้กับ บริษัทฯ มาทั้งปี นอกจากนี้กิจกรรมดังกล่าวยังช่วยส่งเสริมให้พนักงานได้ท่องเที่ยวพักผ่อนประจำปี ร่วมทำกิจกรรมเพื่อสานสัมพันธ์ภาพอันดีระหว่างพนักงาน แต่เนื่องจากสถานการณ์การแพร่ระบาดอย่างรุนแรงของเชื้อไวรัส COVID-19 ทำให้บริษัทฯ จัดกิจกรรมท่องเที่ยวและสังสรรค์ประจำปี 2564 และเมื่อสถานการณ์กลับมาเป็นปกติ ทางบริษัทฯ จะดำเนินการจัดกิจกรรมตามปกติ

##### 2) กิจกรรมแลกเปลี่ยนความรู้และความสนุกสนาน (Knowledge Café)

จัดขึ้นเพื่อให้พนักงานแต่ละแผนกได้แลกเปลี่ยนให้ความรู้ที่หลากหลายทั้งที่ใช้ในชีวิตประจำวัน หรือใช้ในการทำงานและยังเป็นการส่งเสริมให้พนักงานได้มีความใกล้ชิด ทำกิจกรรมร่วมกันอย่างสนุกสนาน ทำให้เกิดความใกล้ชิดและสนิทสนมเพื่อการประสานงานแต่ละแผนกดียิ่งขึ้นไป แต่เนื่องจากสถานการณ์การแพร่ระบาดอย่างรุนแรงของเชื้อไวรัส COVID-19 ทำให้พนักงานต้องปฏิบัติงานที่บ้าน (Work from home) เป็นส่วนใหญ่ บริษัทฯ จึงงดกิจกรรมที่พนักงานต้องรวมตัวใกล้ชิดกัน เพื่อลดความเสี่ยง และเมื่อสถานการณ์กลับมาเป็นปกติ ทางบริษัทฯ จะดำเนินการจัดกิจกรรมตามปกติ





### 3) กิจกรรมการตรวจสุขภาพของพนักงาน

บริษัทฯ ได้จัดโครงการตรวจสุขภาพพนักงานเป็นประจำทุกปีเพื่อประเมินสุขภาพของพนักงานแต่ละคนหลังจากได้ผลการตรวจสุขภาพของพนักงานแล้ว บริษัทฯ จะจัดกิจกรรมส่งเสริมสุขภาพและดูแลสุขภาพให้กับพนักงาน เพราะการมีสุขภาพที่ดีจะส่งเสริมให้การทำงานมีคุณภาพและประสิทธิภาพเพิ่มขึ้น

### 4) กิจกรรมวันคล้ายวันเกิดพนักงาน

พนักงานเป็นกำลังสำคัญในการปฏิบัติงานในองค์กร บริษัทฯ ได้เล็งเห็นความสำคัญของพนักงานในองค์กร จึงจัดให้มีสวัสดิการวันเกิดวันเกิด หรือของขวัญอื่นๆ ตามความเหมาะสม เป็นการอวยพรวันเกิดประจำวันแก่พนักงาน เพื่อเสริมสร้างขวัญ และกำลังใจให้พนักงาน พร้อมทั้งให้พนักงานรู้สึกผ่อนคลายจากการทำงานในช่วงเวลาพักรับประทานอาหารร่วมกัน และสร้างความสามัคคีเป็นหมู่คณะในการจัดกิจกรรมวันเกิดพร้อมกันในแต่ละเดือน พนักงานได้ร่วมกิจกรรมโดยได้ร่วมกันอวยพรวันเกิดให้เพื่อนพนักงานที่เกิดในแต่ละเดือน พร้อมทั้งได้รับประทานเมนูพิเศษที่บริษัทฯ จัดให้อย่างมีความสุขเพื่อให้พนักงานได้มีส่วนร่วมแต่ละแผนกได้แลกเปลี่ยนให้ความรู้ที่หลากหลายทั้งที่ใช้ในชีวิตประจำวัน หรือใช้ในการทำงานและยังเป็นการส่งเสริมให้พนักงานได้มีความใกล้ชิด ทำกิจกรรมร่วมกันอย่างสนุกสนาน ทำให้เกิดความใกล้ชิดและสนิทสนมเพื่อให้การประสานงานแต่ละแผนกดียิ่งขึ้น

### 5) กองทุนสำรองเลี้ยงชีพของพนักงาน

บริษัทฯ และพนักงานได้ร่วมกันจัดตั้งกองทุนสำรองเลี้ยงชีพภายใต้การอนุมัติจากกระทรวงการคลัง ตามพระราชบัญญัติกองทุนสำรองเลี้ยงชีพ พ.ศ. 2530 และในปี 2558 บริษัทฯ มีนโยบายให้พนักงานทุกคนสามารถปรับอัตราการส่งเงินเข้ากองทุนสำรองเลี้ยงชีพของตนเองได้ โดยเปลี่ยนจากเดิมพนักงานจ่ายสะสมในอัตรา ร้อยละ 3 ของเงินเดือนเป็นพนักงานสามารถเลือกจ่ายสะสมได้ตั้งแต่ในอัตราร้อยละ 3-15 ของเงินเดือน และในส่วนของบริษัทฯ จ่ายสมทบตามอายุการทำงานของพนักงานในอัตราร้อยละ 6 ของเงินเดือน ทั้งนี้กองทุนฯ จะจ่ายเงินที่สะสมและสมทบพร้อมผลประโยชน์ให้กับพนักงานเมื่อออกจากงานตามระเบียบว่าด้วยกองทุนสำรองเลี้ยงชีพที่จัดตั้งขึ้น

### 6) สวัสดิการประกันชีวิตและประกันสุขภาพแก่พนักงาน

บริษัทฯ ที่ใส่ใจความเป็นอยู่ของพนักงานจึงได้จัดทำ ประกันสุขภาพกลุ่มแก่พนักงาน ทำให้เวลาเจ็บป่วย พนักงานสามารถเลือกเข้ารับการรักษาที่โรงพยาบาลใดก็ได้ในเครือข่าย ไม่จำเป็นต้องเดินทางไปโรงพยาบาลที่ขึ้นทะเบียนประกันสังคมอยู่เท่านั้น และไม่ต้องเสียเวลารอคิวนาน ซึ่งการรอคิวไม่ได้หมายถึงการรอคิวตรวจทั่วไปที่ทำให้แค่เสียเวลาเท่านั้น แต่ในบางกรณี ยังหมายถึงการรอคิวรับการรักษาสำคัญๆ เช่นการผ่าตัดหรือการรักษาเฉพาะทางด้วย

#### 3.4.5 ด้านอาชีวอนามัย ความปลอดภัย และสภาพแวดล้อมการทำงาน

บริษัทฯ มีความมุ่งหมายที่จะให้พนักงานทุกคนทำงานในสถานที่ที่เหมาะสม และมีความปลอดภัยจึงได้กำหนดนโยบายความปลอดภัยและได้มีการแต่งตั้งคณะกรรมการอาชีวอนามัย ขึ้นในปี 2552 เพื่อคอยดูแลอาชีวอนามัยและสภาพแวดล้อมการทำงานของพนักงานในบริษัทฯ ให้มีความปลอดภัย นอกจากนี้บริษัทฯ มีนโยบายจัดให้มีการอบรมภายในหัวข้อ “ความปลอดภัยในการปฏิบัติงานและการปฐมพยาบาลเบื้องต้น” ให้กับพนักงาน โดยเน้นให้พนักงานได้มีความรู้ และปลูกจิตสำนึกให้พนักงานตระหนักถึงความปลอดภัยขณะปฏิบัติงาน และสามารถปฏิบัติงานได้อย่างปลอดภัย พร้อมทั้งจัดให้มีพนักงานความปลอดภัยวิชาชีพประจำอยู่โครงการติดตั้งแต่ละแห่ง เพื่อช่วยสำรวจ ตรวจสอบความปลอดภัยในขณะปฏิบัติงาน เพื่อลดความเสี่ยงในการเกิดอุบัติเหตุร้ายแรง นอกจากนี้บริษัทฯ ยังจัดให้มีการตรวจสุขภาพพนักงานประจำปี หลังจากที่ได้ทำงานไปแล้วและจัดให้มีอุปกรณ์ปฐมพยาบาลเบื้องต้น ในบริเวณที่ทำงานเพื่อให้พนักงานที่ปฏิบัติงานใช้ในกรณีที่เกิดมีอาการเจ็บป่วยหรือได้รับบาดเจ็บขณะปฏิบัติงาน อุปกรณ์ปฐมพยาบาลนี้มีไว้ให้การช่วยเหลือเบื้องต้นแก่พนักงานได้ทันที ก่อนที่จะนำส่งโรงพยาบาลหรือหน่วยพยาบาลที่อยู่ใกล้เคียงต่อไปโดยจากการปฏิบัติงานในช่วงตลอดปี 2565 ได้เกิดสถานการณ์การแพร่

ระบาดอย่างรุนแรงของเชื้อไวรัสโควิด-19 ซึ่งเป็นโรคติดเชื้อไวรัสผ่านทางละอองฝอยจากระบบทางเดินหายใจ และจากการสัมผัสกับสารคัดหลั่งของผู้ป่วย เช่น น้ำลาย น้ำมูก เสมหะ ซึ่งเกิดจากไวรัสโคโรนาชนิดที่มีการค้นพบล่าสุด ไวรัสและโรคอุบัติใหม่ที่จะมีการระบาดตั้งแต่ช่วงปลายปี 2563 จนถึงปัจจุบัน

ในการรักษาผู้ป่วยโรคโควิด-19 ยังไม่มียาสำหรับรักษาโรคโดยเฉพาะ แต่เป็นการรักษาตามอาการ เช่น ไข้ยาพาราเซตามอลในการลดอาการไข้ หรือใช้ยา Favipiravir ในการยับยั้งการจำลองสารพันธุกรรมของไวรัส เป็นต้นดังนั้น บริษัทฯ จึงได้จัดทำประกันโควิดแบบกลุ่มให้กับพนักงานเพื่อเป็นการช่วยเหลือกรณีพนักงานที่ติดเชื้อโควิดและต้องเข้ารับการรักษาตัว

นอกจากนี้ เพื่อให้การดำเนินงานด้านความปลอดภัย อาชีวอนามัย และสภาพแวดล้อมในการทำงานเป็นไปอย่างมีประสิทธิภาพ จึงได้จัดส่งพนักงานระดับบริหารเข้าอบรมหลักสูตรเจ้าหน้าที่ความปลอดภัยในการทำงาน ระดับบริหาร เพื่อให้ควบคุมกำกับดูแลด้านความปลอดภัย อาชีวอนามัย และสภาพแวดล้อมในการทำงาน โดยมีบทบาทหน้าที่และความรับผิดชอบ ดังนี้

1. กำกับ ดูแล เจ้าหน้าที่ความปลอดภัยในการทำงานทุกระดับซึ่งอยู่ภายใต้บังคับบัญชาของเจ้าหน้าที่ความปลอดภัยในการทำงานระดับบริหาร
2. เสนอแผนงานโครงการด้านความปลอดภัยในการทำงานในหน่วยงานที่รับผิดชอบต่อนายจ้าง
3. ส่งเสริมสนับสนุนและติดตามการดำเนินงานเกี่ยวกับความปลอดภัยในการทำงานให้เป็นไปตามแผนงานโครงการเพื่อให้มีการจัดการด้านความปลอดภัยในการทำงานที่เหมาะสมกับสถานประกอบกิจการ
4. กำกับ ดูแล และติดตามให้มีการแก้ไขข้อบกพร่องเพื่อความปลอดภัยของลูกจ้างตามที่ ได้รับรายงานหรือตามข้อเสนอแนะของเจ้าหน้าที่ความปลอดภัยในการทำงานคณะกรรมการหรือหน่วยงานความปลอดภัย



กิจกรรมอบรมดับเพลิงขั้นต้นและซ้อมอพยพหนีไฟให้แก่พนักงาน: บริษัทฯ ใส่ใจและห่วงใยในสวัสดิภาพด้านความปลอดภัยในชีวิตของพนักงาน จึงได้จัดให้มีการอบรมการดับเพลิงให้กับพนักงาน ซึ่งถือเป็นแนวทางในการป้องกันและลดภัยของชีวิตและทรัพย์สินอย่างต่อเนื่อง

### 3.5 การจัดการความยั่งยืนในมิติสังคม

#### 3.5.1 นโยบายความรับผิดชอบต่อสังคม

บริษัทฯ มีความมุ่งมั่นที่จะดำรงตนให้เป็นแบบอย่างที่ดีของสังคมในการดำเนินกิจกรรมและการทำงานในทุกด้าน บริษัทฯ ดำเนินกิจการด้วยหลักจรรยาบรรณธุรกิจ และหลักการกำกับดูแลกิจการที่ดี เพื่อให้สอดคล้องกับผลประโยชน์ของสังคมและสิ่งแวดล้อมและเพื่อการพัฒนาอย่างยั่งยืน โดยบริษัทฯ ได้วางมาตรฐานสำหรับการดำเนินกิจการอย่างโปร่งใสและมีกระบวนการในการตรวจสอบ ประเมินผล และปรับปรุงมาตรฐานการทำงานอยู่ตลอดเวลา บริษัทฯ ให้ความสำคัญกับการพัฒนากระบวนการผลิตที่ลดการก่อมลภาวะในด้านต่างๆ เพื่อให้ส่งผลต่อความสำเร็จของธุรกิจที่ไม่ใช่เพียงแค่แสวงหามูลค่าเพิ่มทางธุรกิจเท่านั้น หากแต่ยังมุ่งมั่นที่จะสร้างคุณค่าให้แก่ชุมชน สังคม และสิ่งแวดล้อมอีกด้วย

บริษัทฯ มีการกำหนดวิสัยทัศน์ เป้าหมาย กลยุทธ์ การประเมินความเสี่ยงในการประกอบธุรกิจ และสะท้อนออกมาในการดำเนินงาน ที่เรียกกันว่า CSR-in-process หรือ "ธุรกิจเพื่อสังคม" คือ การดำเนินความรับผิดชอบต่อสังคมที่อยู่ในกระบวนการทำงานหลักของกิจการ หรือเป็นการทำธุรกิจที่หากำไรอย่างมีความรับผิดชอบต่อสังคม เช่น การปฏิบัติงานอย่างระมัดระวังและปลอดภัยเพื่อความปลอดภัยของพนักงานผู้ปฏิบัติงานและชุมชนแวดล้อม การให้บริการอย่างมีมาตรฐาน การชดเชยความเสียหายให้แก่ลูกค้าที่เกิดจากความผิดพลาดและความบกพร่องของพนักงาน ซึ่งการดำเนินความรับผิดชอบต่อเหล่านี้ถือเป็นกิจกรรมที่อยู่ในเวลาทำงานปกติ ของกิจการ

นอกจากนี้ บริษัทฯ ยังมีนโยบายในการทำ CSR-after-process หรือที่เรียกกันว่า "กิจกรรมเพื่อสังคม" คือ การดำเนินกิจกรรม เพื่อสร้างให้เกิดประโยชน์แก่สังคมในด้านต่างๆ โดยกิจกรรมที่ดำเนินการนั้นมักแยกต่างหากจากการดำเนินธุรกิจที่เป็นกระบวนการ หลักของกิจการและเกิดขึ้นภายหลัง เช่น การแจกจ่ายสิ่งของช่วยเหลือบรรเทาสาธารณภัย หรือผู้ที่มีความต้องการ การเป็นอาสาสมัครช่วยบำเพ็ญสาธารณประโยชน์ ซึ่งกิจกรรมเพื่อสังคมเหล่านี้มักเป็นกิจกรรมที่อยู่นอกเหนือเวลาทำงานตามปกติ

#### 3.5.2 ผลการดำเนินงานด้านสังคม

บริษัทฯ และพนักงาน ตระหนักถึงการให้ความช่วยเหลือแก่สังคม โดยแต่ละปีจะร่วมกันทำกิจกรรมจิตอาสาออกสถานที่ อาทิ วัด โรงเรียน หรือการบริจาคเพื่อช่วยเหลือผู้ด้อยโอกาส ซึ่งกิจกรรมจะดำเนินการโดยคณะทำงานกิจกรรม CSR ของบริษัทฯ โดยในปี 2565 บริษัทฯ ได้จัดกิจกรรมเพื่อสังคมดังต่อไปนี้

##### โครงการ CSR



กิจกรรมปล่อยปูม้าสู่ธรรมชาติ อุทยานสิ่งแวดล้อมนานาชาติสิรินธร อำเภอสวี จังหวัดเพชรบุรี เมื่อวันที่ 24 พฤศจิกายน 2565 โดยบริษัทฯ ได้มอบเงินสนับสนุนโครงการอนุรักษ์ทรัพยากรสัตว์น้ำให้กับอุทยานสิ่งแวดล้อมนานาชาติสิรินธร จำนวนเงิน 20,000 บาท



กิจกรรมโครงการมอบอนาคตมอบหนังสือ โดยบริษัทฯ ร่วมกับมูลนิธิเกษมเพื่อการศึกษา โดยบริษัทฯ ได้สนับสนุนโครงการมอบอนาคตมอบหนังสือ เมื่อวันที่ 18 พฤศจิกายน 2565 โดยได้มอบเงินสนับสนุนโครงการ จำนวนเงิน 20,000 บาท เพื่อมอบหนังสือให้แก่โรงเรียนบ้านบ่อทอง ตำบลสะบ้าย้อย อำเภอสบ้าย้อย จังหวัดสงขลา

**การเผยแพร่ สื่อสาร ประชาสัมพันธ์ ข่าวสารของบริษัทฯ ผ่านช่องทางต่าง ๆ ให้กับผู้มีส่วนได้ส่วนเสียได้รับทราบอย่างเปิดเผยและสะดวก**

บริษัทฯ ได้จัดให้มีช่องทางในการเผยแพร่ สื่อสาร ประชาสัมพันธ์ ข่าวสารของบริษัทฯ ผ่านช่องทางต่าง ๆ ให้กับผู้มีส่วนได้ส่วนเสียได้รับทราบอย่างเปิดเผยและสะดวกดังต่อไปนี้

- **ทางเว็บไซต์ [www.metacorporation.co.th](http://www.metacorporation.co.th)** : บริษัทฯ ได้นำเสนอข้อมูลข่าวสารเผยแพร่บนเว็บไซต์บริษัทฯ เพื่อสื่อสารประชาสัมพันธ์การปฏิบัติงานแก่ผู้เกี่ยวข้องได้รับทราบทุกระยะ
- **ทางอีเมล** : การสื่อสารภายในองค์กร บริษัทฯ ได้ทำการสื่อสารผ่านอีเมลภายใน เพื่อช่วยให้การปฏิบัติงานของพนักงานมีประสิทธิภาพ และสามารถรับทราบข้อมูลข่าวสารผ่านช่องทางอีเมล





#### 4. การวิเคราะห์และคำอธิบายของฝ่ายการจัดการ (MD&A)

##### ผลการดำเนินงาน

- ตาราง 4.1 : โครงสร้างรายได้จากการดำเนินงานปี 2563 – 2565

หน่วย : ล้านบาท

รายได้แยกตามส่วนงาน	งบการเงินรวม (งบตรวจสอบ)					
	ณ 31 ธันวาคม 2565		ณ 31 ธันวาคม 2564		ณ 31 ธันวาคม 2563	
	จำนวนเงิน	ร้อยละ	จำนวนเงิน	ร้อยละ	จำนวน	ร้อยละ
ธุรกิจรับเหมาและติดตั้งระบบวิศวกรรมประกอบอาคาร	21.66	45.99%	74.55	94.25%	8.19	100.00%
ธุรกิจการเงิน	25.44	54.01%	4.55	5.75%	-	-
รวมรายได้จากการดำเนินงาน	47.10	100.00%	79.10	100.00%	8.19	100.00%

- ตาราง 4.2 : เปรียบเทียบเพิ่ม(ลด)โครงสร้างรายได้จากการดำเนินงานปี 2564 – 2565

หน่วย : ล้านบาท

รายได้แยกตามส่วนงาน	เปรียบเทียบเพิ่ม (ลด)	
	ปี 2565 และ 2564	
	จำนวนเงิน	ร้อยละ
ธุรกิจรับเหมาและติดตั้งระบบวิศวกรรมประกอบอาคาร	(52.89)	(70.95)%
ธุรกิจการเงิน	20.89	459.12%
รวมการเปลี่ยนแปลงของรายได้	(32.00)	(40.46)%

##### รายได้จากการดำเนินงาน

เพื่อวัตถุประสงค์ในการบริหารงานกลุ่มบริษัท โครงสร้างองค์กรเป็นหน่วยธุรกิจตามประเภทของบริการ กลุ่มบริษัทมีส่วนงานที่รายงานทั้งสิ้น 4 ส่วนงาน ดังนี้

- 1) ส่วนงานโรงไฟฟ้าพลังงานทดแทน การลงทุนในโครงการโรงไฟฟ้าพลังงานแสงอาทิตย์ และพัฒนาโครงการโรงไฟฟ้าชีวมวล รวมถึงธุรกิจจัดซื้อ จัดหาอุปกรณ์สำหรับดำเนินการก่อสร้างโครงการดังกล่าว
- 2) ส่วนงานธุรกิจรับเหมาและติดตั้งระบบวิศวกรรมประกอบอาคาร ส่วนงานที่ให้บริการรับเหมาติดตั้งและให้บริการบำรุงรักษาที่เกี่ยวข้องกับระบบวิศวกรรมประกอบอาคารทั้งในประเทศไทยและต่างประเทศ และรับเหมาก่อสร้างโครงการขนาดใหญ่พร้อมสนับสนุนการเงินระหว่างก่อสร้าง
- 3) ส่วนงานธุรกิจเหมืองและถ่านหิน เป็นผู้ได้รับสิทธิ์การจัดจำหน่ายแต่เพียงผู้เดียวของถ่านหินที่ผลิตได้จากเหมืองจำนวน 4 แห่งบนเกาะ Kalimantan และได้รับสิทธิในการเป็นผู้บริหารจัดการใบอนุญาตเหมืองถ่านหินและการขุดเจาะเหมือง
- 4) ส่วนงานที่ปรึกษาด้านการพัฒนาธุรกิจและการเงินเพื่อประกอบธุรกิจให้การปรึกษาด้านการลงทุน และบริหารสินทรัพย์ของบริษัท และให้บริการสินเชื่อทางการเงิน ทั้งนี้เพื่อสนับสนุนธุรกิจในกลุ่มบริษัท

จากตาราง 4.1 และ 4.2 พบว่ารายได้จากการดำเนินงานปี 2565 ลดลงจากปี 2564 คิดเป็นจำนวนเงิน 32.00 ล้านบาท หรือคิดเป็นร้อยละ 40.46 ทั้งนี้ การลดลงของรายได้จากการดำเนินงานเมื่อเปรียบเทียบกับปี 2564 สาเหตุหลักเกิดจากการลดลงของรายได้จากส่วนงานธุรกิจวิศวกรรมประกอบอาคารและรับเหมาก่อสร้าง และการเพิ่มขึ้นของรายได้ดอกเบี้ยรับ อธิบายได้ดังนี้

#### การลดลงของรายได้จากวิศวกรรมประกอบอาคารและรับเหมาก่อสร้าง

การลดลงของรายได้จากงานรับเหมาโครงการโรงไฟฟ้าพลังงานแสงอาทิตย์ เมืองมินบู ประเทศเมียนมาร์ เฟสที่ 2 ซึ่งลดลง 52.89 ล้านบาท หรือคิดเป็น 70.95% เนื่องจากงานเฟสที่ 2 ซึ่งได้เริ่มดำเนินการในช่วงไตรมาสที่ 4 ปี 2564 ได้แก่ งาน Land Clearance (งานเคลียร์พื้นที่) และงาน Land Grading (งานปรับระดับหน้าดิน) นั้น เป็นงานในกลุ่ม Preliminary Work (งานในเบื้องต้น) ที่มีมูลค่าค่อนข้างสูงเมื่อเปรียบเทียบกับงานอื่นในกลุ่มเดียวกัน ประกอบกับกิจการได้ดำเนินการเสร็จสิ้นเกือบทั้งหมดแล้วในช่วงไตรมาสก่อนนั้น ขณะที่งานซึ่งดำเนินการในปี 2565 นั้นเป็นงานที่มีมูลค่าน้อยและใช้เวลาในการดำเนินการไม่นาน ได้แก่ การเก็บงาน Land Grading อีกเล็กน้อยต่อจากปี 2564 ซึ่งเสร็จสิ้นในเดือนมกราคม 2565 และงาน Road and Drainage System (งานสร้างถนนและระบบท่อระบายน้ำ) ซึ่งกิจการได้ดำเนินการเสร็จสิ้นเกือบทั้งหมดแล้วในไตรมาสที่ 1 ปี 2565 และมีเพียงการเก็บงานอีกเล็กน้อยซึ่งเสร็จสิ้นในเดือนกันยายน 2565 ซึ่งมูลค่างานดังกล่าวที่เกิดขึ้นในปี 2565 มีมูลค่าค่อนข้างน้อยเมื่อเปรียบเทียบกับมูลค่างานที่เกิดขึ้นในปี 2564 จึงเป็นสาเหตุให้รายได้จากส่วนงานนี้ลดลงด้วยจำนวนดังกล่าว

#### การเพิ่มขึ้นของรายได้ดอกเบี้ยรับจากเงินให้สินเชื่อ

การเพิ่มขึ้นของรายได้ดอกเบี้ยรับจากเงินให้สินเชื่อ โดยเป็นรายได้ที่เกิดจากส่วนงานให้บริการสินเชื่อซึ่งเป็นส่วนงานใหม่ที่ได้เริ่มดำเนินการในเดือนตุลาคม 2564 บริษัทฯ ได้ซื้อบริษัท พิโก โซลูชันส์ (ไทยแลนด์) จำกัด คิดเป็นสัดส่วนร้อยละ 99.99 (ซึ่งมีผลประกอบการเพียง 3 เดือน) เมื่อเปรียบเทียบกับปี 2565 ที่ประกอบการทั้งปี (12 เดือน) จึงทำให้ส่วนงานดังกล่าวมีรายได้เพิ่มขึ้นมาเป็น 20.89 ล้านบาท หรือคิดเป็นร้อยละ 459.12

#### ต้นทุนขายและต้นทุนการให้บริการ

- ตาราง 4.3 : แสดงโครงสร้างต้นทุนระหว่างปี 2563 - 2565

หน่วย : ล้านบาท

ต้นทุนแยกตามส่วนงาน	ปี 2565		ปี 2564		ปี 2563	
	จำนวนเงิน	ร้อยละ	จำนวนเงิน	ร้อยละ	จำนวน	ร้อยละ
ธุรกิจรับเหมาและติดตั้งระบบวิศวกรรมประกอบอาคาร	20.63	89.08%	70.62	98.78%	7.96	100.00%
ธุรกิจการเงิน	2.53	10.92%	0.87	1.22%	-	-
รวมต้นทุนจากการดำเนินงาน	23.16	100.00%	71.49	100.00%	7.96	100.00%

- ตาราง 4.4 : เปรียบเทียบเพิ่ม(ลด)โครงสร้างต้นทุนปี 2564 - 2565

หน่วย : ล้านบาท

ต้นทุนแยกตามส่วนงาน	เปรียบเทียบเพิ่ม(ลด)	
	ปี 2565 และ 2564	
	จำนวนเงิน	ร้อยละ
ธุรกิจรับเหมาและติดตั้งระบบวิศวกรรมประกอบอาคาร	(49.99)	(70.79)%
ธุรกิจการเงิน	1.66	190.80%
รวมการเปลี่ยนแปลงของต้นทุน	(48.33)	(67.60)%



พิจารณาตามตารางข้างต้นจะพบว่าต้นทุนรวมในปี 2565 มีความผันผวนเมื่อเทียบกับปี 2564 ซึ่งลดลงไปในทิศทางเดียวกับรายได้จากการดำเนินงานที่ลดลงของแต่ละส่วนงาน โดยเมื่อเทียบกับปี 2564 แล้วลดลง จำนวน 48.33 ล้านบาท หรือคิดเป็นร้อยละ 67.60 ทั้งนี้การลดลงของต้นทุน เมื่อเปรียบเทียบกับปี 2564 สาเหตุหลักเกิดจากการลดลงของส่วนก่อสร้างโรงงานไฟฟ้าพลังงานแสงอาทิตย์ เมืองมินบู ประเทศเมียนมาร์ เฟสที่ 2 ตามที่อธิบายไว้ในส่วนของรายได้ข้างต้น

### อัตรากำไรขั้นต้น

#### ■ ตาราง 4.5 : เปรียบเทียบอัตรากำไรขั้นต้น

หน่วย: ล้านบาท

รายการ	ปี 2565		ปี 2564		ปี 2563		เปรียบเทียบเพิ่ม (ลด) ปี 2565 และ ปี 2564	
	จำนวนเงิน	ร้อยละ	จำนวนเงิน	ร้อยละ	จำนวน	ร้อยละ	จำนวน	ร้อยละ
รายได้จากการดำเนินงาน	47.10	100.00%	79.10	100.00%	8.19	100.00%	(32.00)	(40.46%)
หัก ต้นทุนในการดำเนินงาน	23.16	49.17%	71.49	90.38%	7.96	97.19%	(48.33)	(67.60%)
กำไรขั้นต้นจากการดำเนินงาน	23.94	50.83%	7.61	9.62%	0.22	2.69%	16.33	214.59%

จากตารางข้างต้นจะเห็นว่าอัตรากำไรขั้นต้นปี 2565 เพิ่มขึ้นจากปี 2564 จำนวนเงิน 16.33 ล้านบาท หรือคิดเป็น ร้อยละ 214.59 โดยการเกิดจากสาเหตุหลักดังนี้

### เปรียบเทียบจำนวนเงิน

การลดลงของรายได้จากธุรกิจวิศวกรรมอาคารและรับเหมาก่อสร้าง บริษัท วิทีอี อินเตอร์เนชั่นแนล คอนสตรัคชั่น จำกัด โครงการโรงไฟฟ้าพลังงานแสงอาทิตย์ เมืองมินบู ประเทศเมียนมาร์ เฟสที่ 2 ซึ่งสามารถเริ่มดำเนินงานได้แล้วในช่วงไตรมาสที่ 4 ปี 2564 ได้เริ่มทำงานในส่วนของการ ปรับปรุงสถานที่ การถมดิน และเตรียมความพร้อมด้านสถานที่ ที่มีมูลค่าสูงประกอบกับกิจการ ได้ดำเนินการเสร็จสิ้นเกือบทั้งหมดแล้วในช่วงไตรมาสที่นั้น ขณะที่งานซึ่งดำเนินการในปี 2565 นั้นเป็นงานมีมูลค่าน้อยและใช้เวลาในการดำเนินการไม่นาน ได้แก่ การเก็บงาน Land Grading อีกเล็กน้อยต่อจากปี 2564 ซึ่งเสร็จในเดือนมกราคม 2565 ซึ่งกิจการได้ดำเนินการเกือบทั้งหมดแล้วในไตรมาสที่ 1 ปี 2565 และมีเพียงการเก็บงานอีกเล็กน้อยเสร็จสิ้นในเดือนกันยายน 2565 ซึ่งมูลค่างานดังกล่าวเกิดขึ้น ทำให้มีรายได้จากการดำเนินงานรับเหมาก่อสร้างจำนวน 21.66 ล้านบาท และมีต้นทุนในการรับเหมาก่อสร้าง จำนวน 20.63 ล้านบาท ทำให้มีกำไรขั้นต้นจากงานรับเหมาก่อสร้าง จำนวน 1.03 ล้านบาท

การเพิ่มขึ้นของรายได้ดอกเบี้ยรับจากเงินให้สินเชื่อ โดยเป็นรายได้ที่เกิดจากส่วนงานให้บริการสินเชื่อซึ่งเป็นส่วนงานใหม่ที่ได้เริ่มดำเนินการในเดือนตุลาคม 2564 (ซึ่งมีผลประกอบการเพียง 3 เดือน) เมื่อเปรียบเทียบกับปี 2565 ที่ประกอบการทั้งปี (12 เดือน) จึงทำให้ส่วนงานดังกล่าวมีรายได้เพิ่มขึ้นมาเป็น 20.89 ล้านบาท หรือร้อยละ 459 และมีต้นทุนในการให้บริการสินเชื่อ จำนวน 2.53 ล้านบาท ทำให้มีกำไรขั้นต้น จำนวน 22.91 ล้านบาท

### เปรียบเทียบร้อยละของอัตรากำไรขั้นต้น

พิจารณาเปรียบเทียบอัตรากำไรขั้นต้นจากการดำเนินงานปี 2565 คิดเป็นร้อยละ 50.83 และปี 2564 คิดเป็นร้อยละ 9.62 ซึ่งเหตุผลที่ทำให้้อัตรากำไรขั้นต้นปี 2565 เทียบกับปี 2564 เพิ่มขึ้นโดยรวมร้อยละ 41.21 เนื่องจากมีส่วนงานของธุรกิจวิศวกรรมอาคารและรับเหมาก่อสร้าง บริษัท วิทีอี อินเตอร์เนชั่นแนล คอนสตรัคชั่น จำกัด ลดลง แต่งานธุรกิจให้บริการสินเชื่อของบริษัท ฟิโก โซลูชั่นส์ (ไทยแลนด์) จำกัด ซึ่งเป็นบริษัทย่อย ควบคุมโดย บริษัทโนว่า เอเชีย จำกัด

เพิ่มขึ้น และบริษัท เอ็นพี พิกโก จำกัด ซึ่งเป็นบริษัทย่อย ของบริษัท พิกโก โซลูชันส์ (ไทยแลนด์) เพิ่มขึ้น ส่งผลให้บริษัทมีกำไรขั้นต้นเพิ่มขึ้นจากปี 2564 เป็นจำนวน 16.33 ล้านบาท หรือคิดเป็นร้อยละ 214.59

### รายได้อื่น

- ตาราง 4.6 : โครงสร้างรายได้อื่น และการเปรียบเทียบเพิ่ม (ลด)

หน่วย : ล้านบาท

รายได้แยกตามประเภท	ปี 2565		ปี 2564		ปี 2563		เปรียบเทียบเพิ่ม(ลด)	
							ปี 2565 และ ปี 2564	
	จำนวนเงิน	สัดส่วน	จำนวนเงิน	สัดส่วน	จำนวนเงิน	ร้อยละ	จำนวนเงิน	สัดส่วน
ดอกเบี้ยรับ	3.55	7.90%	0.27	2.69%	29.69	15.52%	3.28	1,214.81%
รายได้อื่นๆ	41.37	92.10%	9.75	97.31%	161.63	84.48%	31.62	324.31%
<b>รวมรายได้อื่น</b>	<b>44.92</b>	<b>100.00%</b>	<b>10.02</b>	<b>100.00%</b>	<b>191.32</b>	<b>100.00%</b>	<b>34.90</b>	<b>348.30%</b>

พิจารณาตามตาราง 4.6 ข้างต้นจะพบว่ารายได้อื่นในปี 2565 นี้เพิ่มขึ้นจากปี 2564 คิดเป็นจำนวน 34.90 ล้านบาท หรือคิดเป็นร้อยละ 348.30 โดยเกิดจากการเปลี่ยนแปลงที่มีสาระสำคัญของรายการดังต่อไปนี้

### ดอกเบี้ยรับ

การเพิ่มขึ้น 3.28 ล้านบาท หรือคิดเป็นร้อยละ 1,214.81 สาเหตุหลักเนื่องจากในเดือนมิถุนายน 2565 กิจการได้ลงนามในสัญญาเงินกู้ (Loan Agreement) กับ GEPT จำนวน 59.10 ล้านบาท อัตราดอกเบี้ยร้อยละ 10 ต่อปี ในระยะเวลา 2 ปี เพื่อให้นำไปใช้เป็นเงินทุนสำหรับการชำระค่ารับเหมาก่อสร้างโรงไฟฟ้ามินิบู เฟสที่ 2 ดังกล่าว โดยกิจการเริ่มบันทึกดอกเบี้ยรับจากเงินให้กู้ยืมดังกล่าวตั้งแต่วันที่มิถุนายน 2565 ในอัตราประมาณ 500,000 บาทต่อเดือน เป็นเวลา 7 เดือน คิดเป็นมูลค่าทั้งสิ้น 3.5 ล้านบาท จากที่กล่าวมาจึงเป็นสาเหตุหลักให้ดอกเบี้ยรับโดยรวมเพิ่มขึ้นด้วยจำนวนดังกล่าว

### รายได้อื่นๆ

รายได้อื่นๆ ณ วันที่ 31 ธันวาคม 2565 คิดเป็นจำนวนเงินทั้งสิ้น 41.37 ล้านบาท หรือคิดเป็นร้อยละ 92.10 ของรายได้ทั้งหมดเพิ่มขึ้น จากปี 2564 เป็นจำนวนเงิน 31.62 ล้านบาท คิดเป็นร้อยละ 324.31 เกิดจากสาเหตุหลักดังนี้ รายได้อื่นที่เกิดขึ้นจากการเพิ่มสัดส่วนของการเพิ่มทุนใน GEPT ซึ่งรายได้อื่นนั้นเกิดจากการที่กิจการได้รับหุ้นเพิ่มทุนตามสัญญาการร่วมลงทุนในบริษัทร่วมเพื่อคงไว้ซึ่งสัดส่วนการถือหุ้นไว้ที่สัดส่วน 12% ตามเดิม และคู่สัญญาจะต้องเป็นผู้ชำระค่าหุ้นจากการเพิ่มทุนดังกล่าวให้แทนกิจการ ซึ่งโดยภาพรวมพบว่า ในปี 2565 บริษัทร่วมดังกล่าวมีการเพิ่มทุนจดทะเบียน และเป็นผลทำให้บริษัทมีรายได้อื่นตามสัญญาเพื่อคงสัดส่วนของการลงทุนไว้ตามเดิมเป็นจำนวน 25.30 ล้านบาท ขณะที่ในปี 2564 บริษัทร่วมดังกล่าวได้มีการเพิ่มทุนเพียงเล็กน้อย และบริษัทฯ ได้รับการจัดสรรหุ้นเพื่อบันทึกเป็นรายได้อื่นเพียง 0.8 ล้านบาท ซึ่งเป็นผลทำให้ภาพรวมรายได้อื่นของกิจการเพิ่มขึ้นจากปีก่อนตามสัดส่วนดังกล่าว รายได้อื่นจากส่วนงานให้บริการสินเชื่อ ได้แก่ รายได้จากการโอนขายลูกหนี้, รายได้ค่าบริการในการบริหารสินเชื่อ และรายได้จากการให้บริการสินเชื่อ รวมทั้งสิ้น 4.66 ล้านบาท รายได้อื่นจากการปรับปรุงกลับรายการเงินประกันผลงานค้างจ่ายของโครงการรับเหมาแห่งหนึ่งในประเทศเป็นรายได้อื่นจำนวน 1.66 ล้านบาท เนื่องจากเงินประกันผลงานดังกล่าวมีอายุเกินกว่า 2 ปี ภายหลังจากส่งมอบโครงการ ซึ่งเป็นผลทำให้ภาพรวม รายได้อื่นของกิจการเพิ่มขึ้น จากปีก่อนตามสัดส่วนดังกล่าว

## สรุปผลการดำเนินงาน

ปี 2565 บริษัทฯ มีผลขาดทุนจากการดำเนินงานที่เพิ่มขึ้น จำนวน 34.50 ล้านบาท หรือคิดเป็นร้อยละ 34 เมื่อเทียบกับปี 2564 โดย ณ วันที่ 31 ธันวาคม 2565 บริษัทฯ มีผลขาดทุนจากการดำเนินงานสำหรับปีคิดเป็นจำนวนเงิน 134.63 ล้านบาท เมื่อเทียบกับผลการดำเนินงานปี 2564 ซึ่งมีผลขาดทุนคิดเป็นจำนวนเงิน 100.13 ล้านบาท โดยสาเหตุหลักของการเพิ่มขึ้น (ลดลง) ในรายการที่สำคัญในรายงานทางการเงินในปี 2565 ของกิจการดังนี้

การเพิ่มขึ้นของกำไรขั้นต้นจากการดำเนินงานจำนวน 16.33 ล้านบาท หรือคิดเป็นร้อยละ 215 สาเหตุการเพิ่ม(ลด) หลักมาจากการลดลงของรายได้จากงานรับเหมาโครงการโรงไฟฟ้าพลังงานแสงอาทิตย์ เมืองมินบู ประเทศเมียนมาร์ เฟสที่ 2 ซึ่งลดลง 52.89 ล้านบาท หรือคิดเป็นร้อยละ 71 เนื่องจากงานเฟสที่ 2 ซึ่งได้เริ่มดำเนินการในช่วงไตรมาสที่ 4 ปี 2564 ได้แก่ งาน Land Clearance (งานเคลียร์พื้นที่) และงาน Land Grading (งานปรับระดับหน้าดิน) นั้น เป็นงานในกลุ่ม Preliminary Work (งานในเบื้องต้น) ที่มีมูลค่าค่อนข้างสูงเมื่อเปรียบเทียบกับงานอื่นในกลุ่มเดียวกัน ประกอบกับกิจการได้ดำเนินการเสร็จสิ้นเกือบทั้งหมดแล้วในช่วงไตรมาสนั้น ขณะที่งานซึ่งดำเนินการในปี 2565 นั้นเป็นงานที่มีมูลค่าน้อยและใช้เวลาในการดำเนินการไม่นาน ได้แก่ การเก็บงาน Land Grading อีกเล็กน้อยต่อจากปี 2564 ซึ่งเสร็จสิ้นในเดือนมกราคม 2565 และงาน Road and Drainage System (งานสร้างถนนและระบบท่อระบายน้ำ) ซึ่งกิจการได้ดำเนินการเสร็จสิ้นเกือบทั้งหมดแล้วในไตรมาสที่ 1 ปี 2565 และมีเพียงการเก็บงานอีกเล็กน้อย ซึ่งเสร็จสิ้นในเดือนกันยายน 2565 ซึ่งมูลค่างานดังกล่าวที่เกิดขึ้นในปี 2565 มีมูลค่าค่อนข้างน้อยเมื่อเปรียบเทียบกับมูลค่างานที่เกิดขึ้นในปี 2564 จึงเป็นสาเหตุให้รายได้จากส่วนงานนี้ลดลงด้วยจำนวนดังกล่าว การเพิ่มขึ้นของรายได้ดอกเบี้ยรับจากเงินให้สินเชื่อ โดยเป็นรายได้ที่เกิดจากส่วนงานให้บริการสินเชื่อซึ่งเป็นส่วนงานใหม่ที่ได้เริ่มดำเนินการในเดือนตุลาคม 2564 (ซึ่งมีผลประกอบการเพียง 3 เดือน) เมื่อเปรียบเทียบกับปี 2565 ที่ประกอบการทั้งปี (12 เดือน) จึงทำให้ส่วนงานดังกล่าวมีรายได้เพิ่มขึ้นมาเป็น 20.89 ล้านบาท หรือร้อยละ 459.12

การเพิ่มขึ้นของดอกเบี้ยรับจำนวน 3.28 ล้านบาท หรือคิดเป็นร้อยละ 1,227 เนื่องจากในเดือนมิถุนายน 2565 กิจการได้ลงนามในสัญญาเงินกู้ (Loan Agreement) กับบริษัทร่วมแห่งหนึ่ง เพื่อให้นำไปใช้เป็นเงินทุนสำหรับการชำระค่ารับเหมาก่อสร้างโรงไฟฟ้ามินบู เฟสที่ 2 ดังกล่าว โดยกิจการเริ่มบันทึกดอกเบี้ยรับจากเงินให้กู้ยืมดังกล่าวตั้งแต่วันที่มิถุนายน 2565 ในอัตราประมาณ 500,000 บาทต่อเดือน เป็นเวลา 7 เดือน คิดเป็นมูลค่าทั้งสิ้น 3.5 ล้านบาท จากที่กล่าวมาจึงเป็นสาเหตุหลักให้ดอกเบี้ยรับโดยรวมเพิ่มขึ้นด้วยจำนวนดังกล่าว

การเพิ่มขึ้นของรายได้อื่นจำนวน 31.62 ล้านบาท หรือคิดเป็นร้อยละ 324 โดยภาพรวมเพิ่มขึ้นจากรายได้อื่นที่เกิดขึ้นจากการเพิ่มสัดส่วนของการเพิ่มทุนในบริษัทร่วมแห่งหนึ่ง ซึ่งรายได้อื่นนั้นเกิดจากการที่กิจการได้รับหุ้นเพิ่มทุนตามสัญญาการร่วมลงทุนในบริษัทร่วมเพื่อคงไว้ซึ่งสัดส่วนการถือหุ้นไว้ที่สัดส่วนร้อยละ 12 ตามเดิม และคู่สัญญาจะต้องเป็นผู้ชำระค่าหุ้นจากการเพิ่มทุนดังกล่าวให้แทนกิจการ ซึ่งโดยภาพรวมนั้นพบว่าในปี 2565 บริษัทร่วมดังกล่าวมีการเพิ่มทุนจดทะเบียนและเป็นผลทำให้บริษัทมีรายได้อื่นตามสัญญาซึ่งคงไว้ในสัดส่วนของการลงทุนตามเดิมเป็นจำนวน 25.30 ล้านบาท ขณะที่ในปี 2564 บริษัทร่วมดังกล่าวได้มีการเพิ่มทุนเพียงเล็กน้อย และบริษัทฯ ได้รับการจัดสรรหุ้นเพื่อบันทึกเป็นรายได้อื่นเพียง 0.8 ล้านบาท ซึ่งเป็นผลทำให้ภาพรวมรายได้อื่นของกิจการเพิ่มขึ้นจากปีก่อนตามสัดส่วนดังกล่าว

รายได้อื่นจากส่วนงานให้บริการสินเชื่อ ได้แก่ รายได้จากการโอนขายลูกหนี้, รายได้ค่าบริการในการบริหารสินเชื่อ และรายได้จากการให้บริการสินเชื่อ รวมทั้งสิ้น 4.66 ล้านบาท รายได้อื่นจากการปรับปรุงกลับรายการเงินประกันผลงานค้างจ่ายของโครงการรับเหมาแห่งหนึ่งในประเทศ เป็นรายได้อื่นจำนวน 1.66 ล้านบาท เนื่องจากเงินประกันผลงานดังกล่าวมีอายุเกินกว่า 2 ปี ภายหลังจากส่งมอบโครงการ

การเพิ่มขึ้นของค่าใช้จ่ายในการบริหารและทั่วไป จำนวน 34.28 ล้านบาท หรือคิดเป็นร้อยละ 50 โดยภาพรวมเพิ่มขึ้นจากสาเหตุดังนี้ ค่าใช้จ่ายพนักงานในส่วนเงินเดือนและโบนัส โดยเพิ่มขึ้นรวมทั้งสิ้น 5.06 ล้านบาท โดย

การเพิ่มขึ้นของค่าใช้จ่ายดังกล่าวนั้น สอดคล้องกับการขยายธุรกิจการให้บริการสินเชื่อและจำนวนบุคลากรที่เพิ่มขึ้นของ ส่วนงานดังกล่าวซึ่งได้เริ่มดำเนินงานในเดือนตุลาคม 2564 ค่าใช้จ่ายในการบริหารของส่วนงานให้บริการสินเชื่อ (ส่วนงาน ใหม่ที่เริ่มดำเนินงานในช่วงปลายปี 2564 ตามที่กล่าวข้างต้น) เพิ่มขึ้นจำนวน 29.22 ล้านบาท

ขาดทุนจากการด้อยค่าของเงินลงทุนในบริษัทร่วม เพิ่มขึ้น 70.53 ล้านบาท หรือคิดเป็นร้อยละ 266 โดยในปี 2565 บริษัทฯ ได้ว่าจ้างที่ปรึกษาทางการเงินอิสระแห่งหนึ่งที่ได้รับความเห็นชอบจาก สำนักงาน ก.ล.ต. และเป็นผู้ที่มีความรู้ความเชี่ยวชาญในธุรกิจโครงการพลังงานไฟฟ้ามาทำการประเมินมูลค่าบริษัทร่วม ได้แก่ บริษัท กรีนเอิร์ธ พาวเวอร์ (ไทยแลนด์) จำกัด เพื่อนำผลงานของผู้เชี่ยวชาญดังกล่าวมาใช้ในการพิจารณาตั้งค่าเผื่อการด้อยค่าของบริษัทร่วมดังกล่าว ซึ่งโดยสรุปแล้วมูลค่าที่ประเมินได้มีมูลค่าที่ลดลงสาเหตุหลักมาจากการเปลี่ยนแปลงของอัตราส่วนต้นทุนการเงินถัวเฉลี่ย ถ่วงน้ำหนัก (WACC) ซึ่งเกิดจากความผันผวนของอัตราดอกเบี้ยในตลาด จึงทำให้มูลค่ากิจการ (GEPT) ลดลงเหลือเพียง 655.11 ล้านบาท ส่งผลให้เกิดการด้อยค่าสำหรับเงินลงทุนในบริษัทร่วมจำนวน 97.08 ล้านบาท ในงบการเงินรวมตาม รายงานการประเมินมูลค่าดังกล่าว

ต้นทุนทางการเงินลดลง 21.11 ล้านบาท หรือคิดเป็นร้อยละ 50 เนื่องจากในปีนี้ บริษัทฯ มีสัดส่วนหนี้สินทาง การเงินในภาพรวมลดลง เมื่อเปรียบเทียบกับปีก่อน (2564) จึงส่งผลให้ต้นทุนทางการเงินลดลงด้วยจำนวนดังกล่าว

### ฐานะการเงิน

#### ■ ตาราง 4.7 แสดงโครงสร้างของงบแสดงฐานะการเงินและการเปรียบเทียบ

หน่วย : ล้านบาท

รายการ	ปี 2565		ปี 2564		ปี 2563		เปรียบเทียบเพิ่ม(ลด)	
							ปี 2565 และ ปี 2564	
	จำนวนเงิน	สัดส่วน	จำนวนเงิน	สัดส่วน	จำนวนเงิน	สัดส่วน	จำนวนเงิน	ร้อยละ
สินทรัพย์หมุนเวียน	3,290.71	74.25%	4,886.37	83.01%	4,369.67	84.27%	(1,595.66)	(32.66)%
สินทรัพย์ไม่หมุนเวียน	1,141.16	25.75%	999.76	16.99%	815.73	15.73%	141.40	14.14%
<b>รวมสินทรัพย์</b>	<b>4,431.87</b>	<b>100.00%</b>	<b>5,886.13</b>	<b>100.00%</b>	<b>5,185.40</b>	<b>100.00%</b>	<b>(1,454.26)</b>	<b>(24.71)%</b>
หนี้สินหมุนเวียน	2,361.86	53.29%	3,715.73	63.13%	3,359.84	64.79%	(1,353.87)	(36.44)%
หนี้สินไม่หมุนเวียน	31.79	0.72%	26.79	0.46%	16.61	0.32%	5.00	18.66%
<b>รวมหนี้สิน</b>	<b>2,393.65</b>	<b>54.01%</b>	<b>3,742.52</b>	<b>63.58%</b>	<b>3,376.45</b>	<b>65.11%</b>	<b>(1,348.87)</b>	<b>(36.04)%</b>
ส่วนของผู้ถือหุ้น	2,038.22	45.99%	2,143.61	36.42%	1,808.95	34.89%	(105.39)	(4.92)%
<b>รวมหนี้สินและส่วนของผู้ถือหุ้น</b>	<b>4,431.87</b>	<b>100.00%</b>	<b>5,886.13</b>	<b>100.00%</b>	<b>5,185.40</b>	<b>100.00%</b>	<b>(1,454.26)</b>	<b>(24.71)%</b>

พิจารณาตามตาราง 4.7 ข้างต้นจะพบว่างบแสดงฐานะการเงิน ณ วันที่ 31 ธันวาคม 2565 มีการเปลี่ยนแปลง เมื่อเปรียบเทียบกับปี 2564 ซึ่งสามารถสรุปรายละเอียดได้ดังต่อไปนี้

### สินทรัพย์รวม

ณ วันที่ 31 ธันวาคม 2565 บริษัทฯ มีสินทรัพย์รวมเท่ากับ 4,431.87 ล้านบาท ลดลงจากปี 2564 จำนวน 1,454.26 ล้านบาท คิดเป็นร้อยละ 24.71 โดยหลักเกิดจากรายการเปลี่ยนแปลง ของสินทรัพย์หมุนเวียน และสินทรัพย์ไม่ หมุนเวียน ดังนี้

## สินทรัพย์หมุนเวียน

สินทรัพย์หมุนเวียน ณ วันที่ 31 ธันวาคม 2565 คิดเป็นจำนวนเงินทั้งสิ้น 3,290.71 ล้านบาท โดยลดลง จากปี 2564 คิดเป็นจำนวนเงิน 1,595.66 ล้านบาท หรือคิดเป็นร้อยละ 32.66 โดยการลดลงของสินทรัพย์หมุนเวียนจำนวนดังกล่าวนี้เกิดจากการขึ้นจากการเพิ่มขึ้นและลดลงของรายการหลักดังต่อไปนี้

### การเพิ่มขึ้นของการจ่ายเงินล่วงหน้าผู้รับเหมาก่อสร้าง

สำหรับปี 2564 ณ วันที่ 31 ธันวาคม 2564 และ 2563 บริษัท วีทีอี อินเตอร์เนชั่นแนล คอนสตรัคชั่น จำกัด และบริษัท วินเทจ อีพีซี จำกัด มีการจ่ายเงินล่วงหน้าตามสัญญาให้กับผู้รับเหมาช่วงจากประเทศจีน (CTIEC) จำนวน 5.0 ล้านเหรียญสหรัฐอเมริกา หรือเทียบเท่า 166 ล้านบาท เพิ่มขึ้นเกิดจากปี 2563 (ตามตารางด้านล่าง) และเมื่อวันที่ 30 กรกฎาคม 2563 ผู้รับเหมาช่วงจากประเทศจีน ได้ลงนามในสัญญารับเหมาช่วงฉบับแก้ไขสำหรับเฟสที่ 2 ถึงเฟสที่ 4 โดยมีการเปลี่ยนแปลงเงื่อนไข โดย เฟสที่ 2 จำนวน 12.5 ล้านเหรียญสหรัฐอเมริกา หรือร้อยละ 29.14 ของมูลค่าต้นทุนโครงการ และเฟสที่ 3 จำนวน 12.5 ล้านเหรียญสหรัฐอเมริกา หรือร้อยละ 29.14 ของมูลค่าโครงการ

ณ วันที่ 31 ธันวาคม 2564 และ 2563 บริษัท วีทีอี อินเตอร์เนชั่นแนล คอนสตรัคชั่น จำกัด และบริษัท วินเทจ อีพีซี จำกัด มีการจ่ายเงินล่วงหน้าตามสัญญารับเหมาช่วงให้กับผู้รับเหมาช่วงจากประเทศจีน ดังนี้

เฟสที่	ล้านเหรียญสหรัฐอเมริกา						เทียบเท่าล้านบาท	
	วินเทจ อีพีซี		วีทีอี อินเตอร์		รวม		รวม	
	2564	2563	2564	2563	2564	2563	2564	2563
1	12.0	12.0	6.3	6.3	18.3	18.3	612.0	550.0
2	10.0	10.0	0.2	2.4	10.2	12.4	342.5	371.9
3	10.0	10.0	2.4	2.4	12.4	12.4	413.8	371.9
4	13.6	8.6	3.1	3.1	16.7	11.7	558.8	352.8
รวม	45.6	40.6	12.0	14.2	57.6	54.8	1,927.1	1,646.6

สำหรับปี 2565 ณ วันที่ 31 ธันวาคม 2565 เงินจ่ายล่วงหน้าผู้รับเหมาก่อสร้าง มีจำนวนเงินทั้งสิ้น 1,985.20 ล้านบาท โดยเพิ่มขึ้นจากปี 2564 คิดเป็นจำนวนเงิน 58.10 ล้านบาท หรือร้อยละ 3 เพิ่มขึ้นเนื่องจาก

- มีการรับรู้ต้นทุนก่อสร้างเฟสที่ 2 ตามสัญญาระบุ ต้นทุนส่วนของงานที่ทำเสร็จนี้ ถือเป็นส่วนหนึ่งของเงินจ่ายล่วงหน้า คิดเป็นจำนวนเงิน 7 ล้านบาท
- ผลต่างจากอัตราแลกเปลี่ยน เพิ่มขึ้น จำนวน 65.6 ล้านบาท เพิ่มขึ้น เปลี่ยนแปลงจาก 33.4199 บาท ต่อเหรียญสหรัฐอเมริกา ณ วันที่ 31 ธันวาคม 2564 เป็น 34.5624 บาท ต่อเหรียญสหรัฐอเมริกา ณ วันที่ 31 ธันวาคม 2565 เพิ่มขึ้น 1.15 บาท ต่อเหรียญสหรัฐอเมริกา

วันที่ 31 ธันวาคม 2565 และ 2564 บริษัท วีทีอี อินเตอร์ เนชั่นแนล จำกัด และ บริษัท วินเทจ อีพีซี จำกัด มีการจ่ายเงินล่วงหน้าตามสัญญารับเหมาช่วงให้กับผู้รับเหมาช่วงจากประเทศจีนดังนี้

	ล้านเหรียญสหรัฐอเมริกา						เทียบเท่าล้านบาท	
	วินเทจ อีพีซี		วีทีอี อินเตอร์		รวม		รวม	
เฟสที่	2565	2564	2565	2564	2565	2564	2565	2564
1	12.0	12.0	6.3	6.3	18.3	18.3	632.9	612.0
2	10.0	10.0	-	0.2	10.0	10.2	346.4	342.5
3	10.0	10.0	2.4	2.4	12.4	12.4	428.0	413.8
4	13.6	13.6	3.1	3.1	16.7	16.7	577.9	558.8
รวม	45.6	45.6	11.8	12.0	57.4	57.6	1,985.2	1,927.1

### การลดลงของลูกหนี้การค้าและลูกหนี้อื่น

สำหรับปี 2564 มีรายละเอียดลูกหนี้การค้าคงเหลือ ดังนี้ โครงการมินบู คงเหลือ จำนวน 38.9 ล้านเหรียญสหรัฐ เทียบเท่า 1,300.03 ล้านบาท และลูกหนี้การค้าโครงการปิรั้น คงเหลือ จำนวน 16.00 ล้านเหรียญสหรัฐอเมริกา เทียบเท่า จำนวนเงิน 534.71 ล้านบาท ลูกหนี้คงค้าง ทั้ง 2 โครงการคงเหลือรวมทั้งสิ้น จำนวน 54.90 ล้านเหรียญสหรัฐอเมริกา เทียบเท่าจำนวนเงิน 1,834.75 ล้านบาท ซึ่งเพิ่มขึ้นเนื่องจาก ผลต่างจากอัตราแลกเปลี่ยน เพิ่มขึ้น จำนวน 65.6 ล้านบาท เพิ่มขึ้น เปลี่ยนแปลงจาก 30.0371 บาท ต่อเหรียญสหรัฐอเมริกา ณ วันที่ 31 ธันวาคม 2563 เป็น 33.4199 บาท ต่อ เหรียญสหรัฐอเมริกา ณ วันที่ 31 ธันวาคม 2564 เพิ่มขึ้น 3.38 บาทต่อเหรียญสหรัฐอเมริกา ทำให้ลูกหนี้การค้า ปี 2564 เพิ่มขึ้นด้วยจำนวนดังกล่าว

สำหรับปี 2564 เรื่องการรับชำระหนี้ของลูกหนี้ GEPM เมื่อวันที่ 22 ธันวาคม 2564 คณะกรรมการบริษัท ได้มีอนุมัติให้ขยายระยะเวลาการรับชำระเงินในส่วนที่ 2 ได้ขยายออกไปจนถึงวันที่ 31 มีนาคม 2565 เนื่องจากทาง GEPM ได้ยื่นหนังสือมายังบริษัท วินเทจ อีพีซี จำกัด และในไตรมาส 4 ปี 2564 GEPM ได้จ่ายเงินล่วงหน้าค่าสินค้าส่วนที่ 2 ที่ค้างชำระ ณ วันที่ 31 ธันวาคม 2564 จำนวน 4.0 ล้านเหรียญสหรัฐอเมริกา ทำให้ลูกหนี้โครงการมินบู คงเหลือ 38.90 ล้านเหรียญสหรัฐอเมริกา

สำหรับปี 2565 ณ วันที่ 31 ธันวาคม 2565 ลูกหนี้การค้า GEPM ลดลงจำนวน 42.90 ล้านเหรียญสหรัฐอเมริกา เทียบเท่า 1,481.30 ล้านบาท ซึ่งสาเหตุหลักของการลดลง เนื่องจาก บริษัท วินเทจ อีพีซี จำกัด และ บริษัท วีทีอี อินเตอร์ เนชั่นแนล คอนสตรัคชั่น จำกัด ได้ทำสัญญา “Debt Assignment Agreement” โดยขายลูกหนี้ GEPM ทั้งหมดให้กับทาง CTIEC ในวันที่ 3 พฤศจิกายน 2565 บริษัท วินเทจ อีพีซี จำกัด และ บริษัท วีทีอี อินเตอร์เนชั่นแนล คอนสตรัคชั่น จำกัด ได้ทำการลงนามสัญญาซื้อขายหนี้โครงการโรงไฟฟ้าพลังงานแสงอาทิตย์เมืองมินบู ประเทศสาธารณรัฐแห่งสหภาพเมียนมาร์ เฟสที่ 1 (Debt Assignment Agreement) ร่วมกับผู้รับเหมาช่วงจากประเทศจีน และ GEPM ประกอบด้วยมูลค่าการซื้อขายลูกหนี้การค้าเฟสที่ 1 ของวีทีอี อินเตอร์ จำนวน 16.3 ล้านเหรียญสหรัฐอเมริกา โดยภายหลังจากหักเงินรับล่วงหน้าค่าก่อสร้างเฟสที่ 1 จำนวน 3.7 ล้านเหรียญสหรัฐ คงเหลือมูลค่าลูกหนี้การค้าเฟสที่ 1 สุทธิจำนวน 12.6 ล้านเหรียญสหรัฐอเมริกา และมูลค่าการซื้อขายลูกหนี้การค้าเฟสที่ 1 ของวินเทจ อีพีซี จำนวน 30.3 ล้านเหรียญสหรัฐอเมริกา คิดเป็นมูลค่าการซื้อขายลูกหนี้การค้าดังกล่าวรวมทั้งสิ้น 42.9 ล้านเหรียญสหรัฐอเมริกา (Purchase Price) จำนวน 1,481.30 ล้านบาท ทั้งนี้ บริษัท วินเทจ อีพีซี จำกัด และบริษัท วีทีอี อินเตอร์เนชั่นแนล คอนสตรัคชั่น จำกัด จะโอนสิทธิ์ กรรมสิทธิ์ และส่วนได้เสียทั้งหมดของลูกหนี้การค้า นอกจากนี้ตามข้อกำหนดในสัญญา Master Coordination Agreement ซึ่งเป็นสัญญาความร่วมมือ ระหว่าง บริษัทวินเทจ อีพีซี จำกัด และบริษัท วีทีอี อินเตอร์เนชั่นแนล คอนสตรัคชั่น จำกัด และ บริษัท GEP (Myanmar) Company Limited (GEPM) และผู้รับเหมาช่วงจากประเทศจีน ได้กำหนดให้การโอนลูกหนี้การค้าตามที่ได้อ้างไว้ในข้างต้นสามารถดำเนินการได้ ตามแสดงรายการดังนี้



ณ วันที่ 31 ธันวาคม 2565

	ล้านเหรียญสหรัฐอเมริกา			เทียบเท่า ล้านบาท
	วินเทจ อีพีซี	วิทอี อินเตอร์	รวม	รวม
ลูกหนี้การค้า	30.3	8.6	38.9	1,343.3
รายได้ที่ยังไม่เรียกชำระ	-	7.7	7.7	264.3
รวม	30.3	16.3	46.6	1,607.6
หัก เงินรับล่วงหน้าค่าก่อสร้าง	-	(3.7)	(3.7)	(126.3)
	30.3	12.6	42.9	1,481.3
หัก โอนขายลูกหนี้ในเดือนพฤศจิกายน 2565	(30.3)	(12.6)	(42.9)	(1,481.3)
สุทธิ	-	-	-	-

### การลดลงของสินทรัพย์ที่เกิดจากสัญญา-หมุนเวียน

ลูกหนี้การค้า EPGEN โครงการโรงไฟฟ้าพลังงานแสงอาทิตย์ ที่เมืองบิลลิรัน ประเทศฟิลิปปินส์ ณ วันที่ 31 ธันวาคม 2565 และ วันที่ 31 ธันวาคม 2564 จำนวน 11.93 ล้านเหรียญสหรัฐอเมริกา หรือเทียบเท่า 412.25 ล้านบาท และ 16.03 ล้านเหรียญสหรัฐอเมริกา หรือเทียบเท่า 535.78 ล้านบาท ตามลำดับ มีจำนวนลดลง เนื่องจากการ Asset Swap โดย EPGEN โอนกรรมสิทธิ์อุปกรณ์โซลาร์ ซึ่งมีมูลค่า 4.1 ล้านเหรียญสหรัฐอเมริกา คิดเป็นมูลค่า 123.53 ล้านบาท ให้ทาง BEC เพื่อหักลบหนี้ทาง บริษัท วินเทจ อีพีซี จำกัด เมื่อวันที่ 17 ตุลาคม 2565 การเข้าทำรายการ Asset Swap ระหว่างบริษัทย่อยของกิจการและ Basic Energy Corporation (“BEC”) โดยทาง BEC ต้องการถอนการลงทุน ร้อยละ 15 ในบริษัท วินเทจ อีพีซี จำกัด (“วินเทจ อีพีซี”) และ บริษัท วิทีอี อินเตอร์เนชันแนล คอนสตรัคชั่น จำกัด (“วิทีอี อินเตอร์”) เนื่องจากทาง BEC ต้องการดำเนินธุรกิจที่ตนมีความเชี่ยวชาญมากกว่า ดังนั้น BEC จึงเสนอทางเลือกให้กิจการประเมินมูลค่าแผงและอุปกรณ์ทั้งหมดที่อยู่หน้างานก่อสร้างโครงการบิลลิรัน โดยคาดว่าจะมีมูลค่าไม่น้อยกว่า 3 ล้านเหรียญสหรัฐอเมริกา ซึ่งใกล้เคียงกับเงินลงทุน ณ วันที่ BEC เข้าร่วมลงทุนกับ วินเทจ อีพีซี และ วิทีอี อินเตอร์ โดยกิจการสามารถซื้อหุ้น วินเทจ อีพีซี และ วิทีอี อินเตอร์ ที่ BEC ถืออยู่ร้อยละ 15 คืนกลับมายังกิจการได้โดยวิธีการแลกเปลี่ยนและอุปกรณ์ดังกล่าว (Asset Swap) โดยทาง BEC ตกลงที่จะทำ Asset Swap เฉพาะในส่วนของแผงโซลาร์ (PV Modules) และอุปกรณ์เชื่อมต่อ (PV Connectors) ทั้งนี้การทำธุรกรรม Asset Swap ดังกล่าวมีมูลค่าทั้งสิ้น 4,103,946 เหรียญสหรัฐอเมริกา โดยคิดเป็นมูลค่าการซื้อขายหุ้นทั้งจำนวนของมูลค่าหุ้นที่ซื้อคืนของ วินเทจ อีพีซี และ วิทีอี อินเตอร์ ทั้งจำนวน ที่ประชุมคณะกรรมการของบริษัทอนุมัติและมอบอำนาจให้คณะกรรมการบริหารดำเนินการซื้อหุ้น วินเทจ อีพีซี และ วิทีอี อินเตอร์ ที่ BEC ถืออยู่ร้อยละ 15 คืนกลับมายังกิจการวันที่ธุรกรรมทั้งหมดภายใต้บันทึกข้อตกลงเบื้องต้นการโอนกรรมสิทธิ์อุปกรณ์โซลาร์และบันทึกข้อตกลงเบื้องต้นการโอนหุ้นนั้นดำเนินการเสร็จสมบูรณ์ คือวันที่ 17 ตุลาคม 2565 (Closing Date) และกำหนดให้วันที่ดังกล่าวเป็นวันที่สำหรับการบันทึกรายการธุรกรรม Asset Swap ตามที่ EPGEN บันทึกรายการการโอนอุปกรณ์โซลาร์ให้แก่ BEC นั้น ทาง EPGEN จะใช้กระบวนการดังกล่าวภายใต้บันทึกข้อตกลงเบื้องต้นการโอนกรรมสิทธิ์อุปกรณ์โซลาร์ ในการหักลบหนี้กับทาง วินเทจ อีพีซี และวิทีอี อินเตอร์ จะใช้กระบวนการดังกล่าวในการหักลบหนี้เงินกู้ยืมระหว่างกันกับทาง บริษัท เมตะ คอร์ปอเรชั่น จำกัด (มหาชน) และบริษัท วินเทจ อีพีซี จำกัด ทำให้ลูกหนี้โครงการบิลลิรัน ปี 2565 คงเหลือจำนวน 12 ล้านเหรียญสหรัฐอเมริกา หรือเทียบเท่ามูลค่า 412 ล้านบาท ลดลงจากปี 2564 จำนวน 123.50 ล้านบาท



### สินทรัพย์ไม่หมุนเวียน

ณ วันที่ 31 ธันวาคม 2565 บริษัทฯ มีสินทรัพย์ไม่หมุนเวียน จำนวนทั้งสิ้น 1,141.16 ล้านบาท เพิ่มขึ้นจากปี 2564 คิดเป็นจำนวน 141.40 ล้านบาท หรือคิดเป็นร้อยละ 14.14 โดยการเพิ่มขึ้นของสินทรัพย์ไม่หมุนเวียนจำนวนดังกล่าวนี้เกิดจากการเปลี่ยนแปลงของรายการดังต่อไปนี้

#### **การลดลงของเงินลงทุนในบริษัทร่วม**

การลดลงของเงินลงทุนในบริษัทร่วม บริษัท กรีนเอิร์ธพาวเวอร์ (ไทยแลนด์) จำกัด (GEPT) จำนวน 49 ล้านบาท โดยสัญญาการร่วมทุน ระหว่างบริษัทฯ และ GEPT บริษัทฯ มีสัดส่วนการถือหุ้นใน GEPT เท่าเดิม คือ ร้อยละ 12 ของหุ้นที่จำหน่ายแล้วทั้งหมดของ GEPT ในปี 2565 มีรายการกระทบยอด ในงบกำไรขาดทุนรวม ปี 2565 ของบริษัทร่วม GEPT มีรายการดังต่อไปนี้

- ได้รับชำระเงินค่าหุ้นเพิ่มเติมจากค่าหุ้นรอชำระ 25.3 ล้านบาท
- รับรู้ส่วนแบ่งกำไร ในปี 2565 จำนวน 14.5 ล้านบาท
- รับรู้รายการกำไรจากการแปลงค่างบการเงิน จำนวน 10.7 ล้านบาท
- รับรู้รายได้เงินปันผลรับ จำนวน 2.4 ล้านบาท
- ตั้งค่าเผื่อผลขาดทุนจากการด้อยค่าในปี 2565 จำนวน 97.0 ล้านบาท

#### **การเพิ่มขึ้นของค่าความนิยม**

การเพิ่มขึ้นของค่าความนิยม จำนวน 20 ล้านบาท เกิดจากในไตรมาสที่ 4/2564 มีการซื้อหุ้น บริษัท พิโก โซลูชันส์ (ไทยแลนด์) จำกัด มีการรับรู้และวัดมูลค่าสินทรัพย์ค่าความนิยม ไว้ในปี 2564 จำนวน 119 ล้านบาท ในปี 2565 มีการปันส่วนค่าความนิยม ลดลงจาก 119 ล้านบาทคงเหลือ 53 ล้านบาท ส่งผลให้ค่าความนิยมลดลง 66 ล้านบาท และมีค่าความนิยมเกิดจากการซื้อหุ้นใน บริษัท เอ็นพี พิโก จำกัด จำนวน 86 ล้านบาท

มูลค่าตามบัญชีของสินทรัพย์และหนี้สินสุทธิ	105 ล้านบาท
หัก ต้นทุนการซื้อเงินลงทุนในบริษัทย่อย	(191) ล้านบาท
ค่าความนิยม	86 ล้านบาท

#### **การเพิ่มขึ้นเงินให้สินเชื่อระยะยาว**

การเพิ่มขึ้นจากการให้สินเชื่อระยะยาว เพิ่มขึ้น 140 ล้านบาท เกิดจากดังนี้ ในปี 2565 ได้เริ่มประกอบการทั้งปีแล้ว โดยที่ปี 2564 ได้เริ่มดำเนินการเพียงระยะเวลา 3 เดือน (ตุลาคม-ธันวาคม) ในไตรมาสที่ 3/2565 บริษัท พิโก โซลูชันส์ (ไทยแลนด์) จำกัด ได้ซื้อหุ้นบริษัท เอ็นพี พิโก จำกัด จำนวน 91 ล้านบาท และบริษัท พิโก โซลูชันส์ (ไทยแลนด์) จำกัด ได้มีการปล่อยสินเชื่อเพิ่มขึ้น จำนวน 49 ล้านบาท ทำให้เงินให้สินเชื่อระยะยาว เพิ่มขึ้นด้วยจำนวนดังกล่าว

#### **การเพิ่มขึ้นของสินทรัพย์ไม่มีตัวตนนอกเหนือจากค่าความนิยม**

การเพิ่มขึ้น จำนวน 86 ล้านบาท เกิดจากในไตรมาสที่ 3/2565 บริษัท พิโก โซลูชันส์ (ไทยแลนด์) จำกัด เริ่มมีอำนาจควบคุม บริษัท เอ็นพี พิโก จำกัด มีการตีมูลค่าของสินทรัพย์ไม่มีตัวตนอื่นนอกเหนือจากค่าความนิยม ได้แก่



Customer Relationship	จำนวน	83	ล้านบาท	ตัดค่าตัดจำหน่าย 10 ปี
ค่าตัดจำหน่าย สะสม		(10)		
สุทธิ		73	ล้านบาท	
Trade Name	จำนวน	14	ล้านบาท	ตัดค่าตัดจำหน่าย 10 ปี
ค่าตัดจำหน่าย สะสม		(1)		
สุทธิ		13		
รวม		86	ล้านบาท	

### การลดลงของสินทรัพย์ไม่หมุนเวียนอื่น

สำหรับปี 2564 ณ วันที่ 31 ธันวาคม 2564 บริษัทฯ มีการรับเงินจากการขายหุ้น BEC (Basic Energy Corporation) ลงทุนในธุรกิจพลังงานทดแทนและพลังงานทางเลือก ประเทศฟิลิปปินส์ จำนวน 72 ล้านบาท กลุ่มบริษัทมี ยอดรวมของรายการซื้อและขายของเงินลงทุนในตราสารทุนที่วัดมูลค่าด้วยมูลค่ายุติธรรมผ่านกำไรขาดทุนเบ็ดเสร็จอื่น สำหรับปีสิ้นสุดวันที่ 31 ธันวาคม 2564 และ 2563 ดังนี้

	ล้านบาท	
	งบการเงินรวมและงบการเงินเฉพาะกิจการ	
	2564	2563
เงินลงทุนในตราสารทุนที่วัดมูลค่าด้วยมูลค่า		
ยุติธรรมผ่านกำไรขาดทุนเบ็ดเสร็จอื่น		
มูลค่าการซื้อ	(29,547)	-
มูลค่าการขาย	(71,770)	-

การวัดมูลค่ายุติธรรมของเงินลงทุนในตราสารทุนถูกจัดลำดับชั้น การวัดมูลค่ายุติธรรมอยู่ในระดับที่ 1 ซึ่งเป็นราคาเสนอซื้อขายในตลาดที่มีสภาพคล่องและบริษัทสามารถเข้าถึงตลาดนั้น ณ วันที่วัดมูลค่า ในระหว่างงวดไม่มีการโอนรายการระหว่างลำดับชั้นของมูลค่ายุติธรรม วันที่ 23 กรกฎาคม 2561 บริษัทได้ทำสัญญาซื้อขายหุ้นสามัญเพิ่มทุนแก้ไข ครั้งที่ 2 กับ BEC โดยมีการแก้ไขรายละเอียดที่สำคัญดังนี้

1. การจ่ายชำระการจองซื้อหุ้นงวดที่ 2 ในส่วนที่เหลือจำนวน 104,816,332 หุ้น และงวดที่ 3 จำนวน 182,460,165 หุ้น รวมจำนวน 287,276,497 หุ้น ราคาหุ้นละ 0.32 บาท ปรับราคาลดลงเป็นราคาหุ้นละ 0.25 บาท โดยแบ่งการชำระเป็น 2 งวด ดังนี้

- งวดที่ 1 จำนวน 106,892,000 หุ้น ราคาหุ้นละ 0.25 บาท คิดเป็นจำนวนเงิน 26.7 ล้านบาท โดยการจองซื้อหุ้นและจ่ายชำระภายในวันที่ 26 กรกฎาคม 2561 ทั้งนี้เมื่อวันที่ 23 กรกฎาคม 2561 บริษัทได้ทำสัญญาจองซื้อหุ้นกับ BEC ตามที่กำหนดข้างต้น และเมื่อวันที่ 2 สิงหาคม 2561 บริษัทฯ จ่ายชำระค่าจองซื้อหุ้นจำนวน 26.7 ล้านบาท หรือเทียบเท่า 16.6 ล้านบาท และเมื่อวันที่ 7 กันยายน 2561 บริษัทได้รับใบหุ้นจาก BEC แล้วจึงบันทึกเป็นเงินลงทุนระยะยาวอื่น – หลักทรัพย์เผื่อขาย
- งวดที่ 2 จำนวน 180,384,497 หุ้น ราคาหุ้นละ 0.25 บาท คิดเป็นจำนวนเงิน 45.1 ล้านบาท โดยการจองซื้อหุ้นและจ่ายชำระภายในวันที่ 30 กันยายน 2561



2. บริษัทฯ มีสิทธิเลือกที่จะลงทุนในโครงการ Mabini Geothermal ในสัดส่วนไม่เกินร้อยละ 24 หรือสามารถเลือกลงทุนเพิ่มเติมผ่านการซื้อขายหุ้นของ BEC ทั้งนี้ หากเลือกลงทุนในโครงการ Mabini Geothermal บริษัทจะต้องดำเนินการชำระค่าพัฒนาโครงการจำนวน 0.3 ล้านดอลลาร์สหรัฐอเมริกา

สำหรับปี 2564 ณ วันที่ 31 ธันวาคม 2564 บริษัทฯ มีจ่ายเงินลงทุนใน Tranche 3 จำนวน 29.9 ล้านบาท เมื่อวันที่ 30 กันยายน 2564 บริษัทฯ ได้ชำระค่าจองซื้อหุ้นแล้วจำนวน 44.9 ล้านบาท หรือเทียบเท่า 29.9 ล้านบาท และส่วนที่เหลือในเดือนตุลาคม 2564 และหุ้นดังกล่าวได้ถูกจดทะเบียนในศูนย์รับฝากหลักทรัพย์ของประเทศฟิลิปปินส์แล้ว ในวันที่ 1 ธันวาคม 2564 ดังนั้นบริษัทจึงบันทึกเป็นสินทรัพย์ทางการเงินไม่หมุนเวียนอื่นแล้วในวันดังกล่าว

สำหรับปี 2565 บริษัทฯ มีเงินลงทุนใน BEC จำนวน 48.80 ล้านบาท ลดลง จากปี 2564 จำนวน 67.80 ล้านบาท เกิดจากมีการปรับปรุงมูลค่าของเงินลงทุน ณ วันที่ 31 ธันวาคม 2565 เนื่องจากราคาปิดของหุ้น ลดลง 0.35 บาท ต่อหุ้น ดังรายการดังนี้ ราคาปิดของหุ้น ณ วันที่ 31 ธ.ค.2564 เท่ากับ 0.630 บาท ต่อหุ้น และ ราคาปิดของหุ้น ณ วันที่ 31 ธ.ค.2565 เท่ากับ 0.280 บาท ต่อหุ้น

เงินลงทุนในตราสารทุนที่วัดมูลค่าด้วยมูลค่ายุติธรรมผ่านกำไรขาดทุนเบ็ดเสร็จอื่น มีรายละเอียด ดังนี้

	พันบาท			
	งบการเงินรวมและงบการเงินเฉพาะกิจการ			
	2565		2564	
	ราคา ทุน	มูลค่า ยุติธรรม	ราคาทุน	มูลค่า ยุติธรรม
ตราสารทุนที่เป็นหลักทรัพย์ในความต้องการ ของตลาด				
ราคาทุน	46,048	48,802	46,048	116,596
บวก กำไรจากการวัดมูลค่าเงินลงทุนในตราสาร ทุน				
ด้วยมูลค่ายุติธรรม	2,754	-	70,548	-
มูลค่ายุติธรรม	48,802	48,802	116,596	116,596

### หนี้สินรวม

ณ วันที่ 31 ธันวาคม 2565 บริษัทฯ มีหนี้สินรวมเท่ากับ 2,393.65 ล้านบาท ลดลงจากปี 2564 จำนวน 1,348.87 ล้านบาทคิดเป็นร้อยละ 36.04 โดยหลักเกิดจากรายการเปลี่ยนแปลงของหนี้สินหมุนเวียนและหนี้สินไม่หมุนเวียน ดังนี้

### หนี้สินหมุนเวียน

ณ วันที่ 31 ธันวาคม 2565 บริษัทฯ มีหนี้สินหมุนเวียนทั้งสิ้น 2,361.86 ล้านบาท โดยลดลง จากปี 2564 จำนวน 1,353.87 ล้านบาท หรือร้อยละ 36.44 โดยการเพิ่มขึ้นและลดลงของจำนวนดังกล่าวมีรายละเอียดได้ดังนี้



### การเพิ่มขึ้นของหนี้สินที่เกิดจากสัญญา-หมุนเวียน

สำหรับปี 2564 บริษัทฯ มีการรับเงินล่วงหน้าจาก GEPM เพิ่มขึ้นจำนวน 5.5 ล้านเหรียญสหรัฐอเมริกา หรือเทียบเท่า 181.30 ล้านบาท เมื่อเทียบกับปี 2563 และการเพิ่มขึ้นเนื่องจากการแปลงค่างบการเงินจำนวน 114 ล้านบาท มูลค่าหนี้สินที่เกิดจากสัญญา จำนวน 38.2 ล้านเหรียญสหรัฐอเมริกา

ณ วันที่ 31 ธันวาคม 2564 และ 2563 บริษัท วินเทจ อีพีซี จำกัดและบริษัท วิทีอี อินเตอร์เนชันแนล คอนสตรัคชั่น จำกัด ได้รับเงินล่วงหน้าค่าอุปกรณ์และค่าก่อสร้างเฟสที่ 1-4 จาก GEPM ดังนี้

เฟสที่	ล้านเหรียญสหรัฐอเมริกา						เทียบเท่าล้านบาท	
	วินเทจ อีพีซี		วิทีอี อินเตอร์		รวม		รวม	
	2564	2563	2564	2563	2564	2563	2564	2563
1	-	-	3.7	3.7	3.7	3.7	122.1	109.7
2	10.8	9.8	0.2	2.5	11.0	12.3	367.9	367.7
3	10.0	5.5	2.5	2.5	12.5	8.0	415.8	240.4
4	7.7	7.7	3.3	3.3	11.0	11.0	370.3	332.8
รวม	28.5	23.0	9.7	12.0	38.2	35.0	1,276.1	1,050.6

สำหรับปี 2564 ณ วันที่ 31 ธันวาคม 2564 หนี้สินที่เกิดจากสัญญา ลดลง เนื่องจากการรับรู้รายได้เป็นค่างานก่อสร้างปี 2564 ซึ่งเป็นส่วนงานที่หักออกจากมูลค่าเงินรับล่วงหน้า จำนวน 2.2 ล้านเหรียญสหรัฐอเมริกา คิดเป็นจำนวนเงิน 74.88 ล้านบาท

การเปลี่ยนแปลงที่สำคัญของสินทรัพย์ที่เกิดจากสัญญาและ(หนี้สิน) ที่เกิดจากสัญญาในระหว่างปีมีดังนี้

	พันบาท			
	งบการเงินรวม			
	2564		2563	
	สินทรัพย์ที่เกิดจากสัญญา	หนี้สินที่เกิดจากสัญญา	สินทรัพย์ที่เกิดจากสัญญา	หนี้สินที่เกิดจากสัญญา
ณ วันที่ 1 มกราคม	229,708	(1,050,586)	234,290	(110,135)
รับรู้เป็นรายได้ในระหว่างปี	74,546	-	8,193	-
รายได้ที่รับรู้ที่เคยรวมอยู่ในยอดยกมาของหนี้สินที่เกิดจากสัญญา	-	-	-	-
หักกลับกับหนี้สินที่เกิดจากสัญญา	(74,881)	74,881	-	-
รับเงินรับล่วงหน้าจากลูกค้า	-	(181,346)	-	(968,362)
โอนไปลูกหนี้การค้า	(2,374)	-	(11,526)	-
ผลต่างจากการแปลงค่างบการเงินที่เป็นเงินตราต่างประเทศ	28,792	(119,111)	(1,249)	27,911
ณ วันที่ 31 ธันวาคม	255,791	(1,276,162)	229,708	(1,050,586)



สำหรับปี 2565 ณ วันที่ 31 ธันวาคม 2565 มีจำนวนเงินทั้งสิ้น 1,423.52 ล้านบาท โดยเพิ่มขึ้นจากปี 2564 จำนวน 147.40 ล้านบาท หรือร้อยละ 12 สาเหตุเกิดจาก

- บริษัท วินเทจ อีพีซี จำกัด และบริษัท วีทีอี อินเตอร์ เนชั่นแนล คอนสตรัคชั่น จำกัด ได้รับเงินล่วงหน้าจาก เฟส 2 เพิ่มในปี 2565 จำนวน 6.9 ล้านเหรียญสหรัฐอเมริกา หรือเทียบเท่า 239 ล้านบาท
- บริษัท วีทีอี อินเตอร์เนชั่นแนล คอนสตรัคชั่น จำกัด ในเดือน พฤศจิกายน 2565 บริษัทฯ มีการขายลูกหนี้ GEPM ให้ CTIEC ได้นำเงินรับล่วงหน้าเฟส 1 มาหักกับเจ้าหนี้ ด้วยจำนวน 3.7 ล้านเหรียญสหรัฐอเมริกา หรือคิดเทียบเท่า เป็นจำนวนเงิน 122 ล้านบาท
- บริษัท วีทีอี อินเตอร์เนชั่นแนล คอนสตรัคชั่น จำกัด มีการรับรู้รายได้ จากงานก่อสร้าง เฟส 2 จึงโอนเงินรับล่วงหน้า เป็นรายได้ 0.2 ล้านเหรียญสหรัฐอเมริกา หรือเทียบเท่า จำนวน 6 ล้านบาท
- ผลต่างจากการแปลงค่าบการเงิน เป็นจำนวน 35 ล้านบาท

ณ วันที่ 31 ธันวาคม 2565 และ 2564 บริษัท วินเทจ อีพีซี จำกัด และบริษัท วีทีอี อินเตอร์เนชั่นแนล คอนสตรัคชั่น จำกัด ได้รับเงินล่วงหน้าค่าอุปกรณ์และค่าก่อสร้างเฟสที่ 1-4 จาก GEPM ดังนี้

เฟสที่	ล้านเหรียญสหรัฐอเมริกา						เทียบเท่าล้านบาท	
	วินเทจ อีพีซี		วีทีอี อินเตอร์		รวม		รวม	
	2565	2564	2565	2564	2565	2564	2565	2564
1	-	-	-	3.7	-	3.7	-	122.1
2	10.8	10.8	-	0.2	10.8	11.0	372.3	367.9
3	10.8	10.0	2.5	2.5	13.3	12.5	458.0	415.8
4	13.8	7.7	3.3	3.3	17.1	11.0	593.2	370.3
รวม	35.4	28.5	5.8	9.7	41.2	38.2	1,423.5	1,276.1

เงินกู้ยืมระยะสั้นลดลง จำนวน 111.08 ล้านบาท

เงินกู้ยืมระยะสั้นเพิ่มขึ้น

931 ล้านบาท

จ่ายชำระเงินกู้ยืมระยะสั้น

(1,042) ล้านบาท

คงเหลือ

(111) ล้านบาท

#### การลดลงของเจ้าหนี้การค้าและเจ้าหนี้อื่น

สำหรับปี 2564 ณ วันที่ 31 ธันวาคม 2564 บริษัท ฯ มีเจ้าหนี้การค้าโครงการมินูปู คงเหลือ 61.3 ล้านเหรียญสหรัฐอเมริกา เทียบเท่า 2,048.90 ล้านบาท การลดลงของเจ้าหนี้โครงการมินูปู เนื่องจากการจ่ายชำระหนี้ ค่าก่อสร้างงานเฟส 1 จำนวน 4.0 ล้านเหรียญสหรัฐอเมริกา หรือคิดเป็น 119.5 ล้านบาทเมื่อเทียบกับปี 2563 และการเกิดจากการแปลงค่าบการเงิน ณ วันสิ้นปี เพิ่มขึ้นเนื่องจาก ผลต่างจากอัตราแลกเปลี่ยน เปลี่ยนแปลงจาก 30.0371 บาท ต่อเหรียญสหรัฐอเมริกา ณ วันที่ 31 ธันวาคม 2563 เป็น 33.4199 บาท ต่อเหรียญสหรัฐอเมริกา ณ วันที่ 31 ธันวาคม 2564 เพิ่มขึ้น 3.38 บาทต่อเหรียญสหรัฐอเมริกา ทำให้เจ้าหนี้การค้า ปี 2564 เพิ่มขึ้นด้วยจำนวนดังกล่าว และเจ้าหนี้การค้า โครงการบิลลิรันคงเหลือ จำนวน 0.7 ล้านเหรียญสหรัฐอเมริกา หรือเทียบเท่า 23.84 ล้านบาท และเจ้าหนี้อื่นโครงการบิลลิรัน คงเหลือจำนวน 0.5 ล้านเหรียญสหรัฐอเมริกา เทียบเท่าจำนวนเงิน 16.71 ล้านบาท มีการเปลี่ยนแปลงเพิ่มขึ้นเนื่องจากการแปลงค่าบการเงิน ณ วันสิ้นปี 2564





ทั้งนี้ บริษัท วีทีอี อินเทอร์เน็ตเอ็นชแนล คอนสตรัคชั่น จำกัด และบริษัท วินเทจ อีพีซี จำกัด มียอดคงเหลือของเจ้าหนี้การค้าและต้นทุนโครงการโรงไฟฟ้าค้างจ่ายสำหรับเฟสที่ 1 กับผู้รับเหมาช่วงจากประเทศจีน โดยมีรายละเอียดดังนี้

	ณ วันที่ 31 ธันวาคม 2564			เทียบเท่าล้าน
	ล้านเหรียญสหรัฐอเมริกา			บาท
	วินเทจ อีพีซี	วีทีอี อินเทอร์เน็ต	รวม	รวม
เจ้าหนี้การค้า	51.0	8.4	59.4	1,985.3
ต้นทุนโครงการโรงไฟฟ้าพลังงานแสงอาทิตย์ค้างจ่าย	-	5.9	5.9	197.3
หัก จ่ายชำระในเดือนธันวาคม 2564	(4.0)	-	(4.0)	(133.7)
รวม	47.0	14.3	61.3	2,048.9
หัก เงินจ่ายล่วงหน้าค่าก่อสร้าง	(12.0)	(6.3)	(18.3)	(612.0)
สุทธิ	35.0	8.0	43.0	1,436.9

สำหรับปี 2565 ณ วันที่ 31 ธันวาคม 2565 บริษัทฯ มีรายการเจ้าหนี้การค้าโครงการมินู ประเทศเมียนมาร์ ทั้งนี้ บริษัท วีทีอี อินเทอร์เน็ตเอ็นชแนล คอนสตรัคชั่น จำกัด และ บริษัท วินเทจ อีพีซี จำกัด มียอดคงเหลือของเจ้าหนี้การค้าและต้นทุนโครงการโรงไฟฟ้าค้างจ่ายสำหรับเฟสที่ 1 กับผู้รับเหมาช่วงจากประเทศจีน โดยมีรายละเอียดดังนี้

	ณ วันที่ 31 ธันวาคม 2565			เทียบเท่าล้าน
	ล้านเหรียญสหรัฐอเมริกา			บาท
	วินเทจ อีพีซี	วีทีอี อินเทอร์เน็ต	รวม	รวม
เจ้าหนี้การค้า	47.0	8.4	55.4	1,914.9
ต้นทุนโครงการโรงไฟฟ้าพลังงานแสงอาทิตย์ค้างจ่าย	-	5.9	5.9	204.1
หัก โอนขายลูกหนี้ในเดือนพฤศจิกายน 2565	47.0	14.3	61.3	2,119.0
	(30.3)	(12.6)	(42.9)	(1,481.3)
รวม	16.7	1.7	18.4	637.7
หัก เงินจ่ายล่วงหน้าค่าก่อสร้าง	(12.0)	(6.3)	(18.3)	(632.9)
สุทธิ	4.7	(4.6)	0.1	4.8

สำหรับปี 2565 ณ วันที่ 31 ธันวาคม 2565 บริษัทฯ มีรายการเจ้าหนี้การค้าโครงการมินู ประเทศเมียนมาร์ ลดลงจำนวน 1,398 ล้านบาท เนื่องจากวันที่ 3 พฤศจิกายน 2565 ตัวแทนของบริษัท วินเทจ อีพีซี จำกัดและบริษัท วีทีอี อินเทอร์เน็ตเอ็นชแนล คอนสตรัคชั่น จำกัด ได้ทำการลงนามสัญญาซื้อขายหนี้โครงการโรงไฟฟ้าพลังงานแสงอาทิตย์เมือง



มินบู ประเทศสาธารณรัฐแห่งสหภาพเมียนมาร์ เฟสที่ 1 (Debt Assignment Agreement) ร่วมกับผู้รับเหมาช่วงจากประเทศจีนและ GEPM ประกอบด้วยมูลค่าการซื้อขายลูกหนี้การค้าเฟสที่ 1 ของวีทีอี อินเตอร์ จำนวน 16.3 ล้านเหรียญสหรัฐอเมริกา โดยภายหลังจากหักเงินรับล่วงหน้าค่าก่อสร้างเฟสที่ 1 จำนวน 3.7 ล้านเหรียญสหรัฐอเมริกา คงเหลือมูลค่าลูกหนี้การค้าเฟสที่ 1 สุทธิจำนวน 12.6 ล้านเหรียญสหรัฐอเมริกา และมูลค่าการซื้อขายลูกหนี้การค้าเฟสที่ 1 ของวินเทจ อีพีซี จำนวน 30.3 ล้านเหรียญสหรัฐอเมริกา คิดเป็นมูลค่าการซื้อขายลูกหนี้การค้าดังกล่าว รวมทั้งสิ้น 42.9 ล้านเหรียญสหรัฐอเมริกา (Purchase Price) ทั้งนี้ วินเทจ อีพีซี และ วีทีอี อินเตอร์ จะโอนสิทธิ์ กรรมสิทธิ์ และส่วนได้เสียทั้งหมดของลูกหนี้การค้าโดยไม่จำกัดเฉพาะสิทธิ์เรียกร้องในการชำระหนี้ให้ทางผู้รับเหมาช่วงจากประเทศจีน นอกจากนี้ ตามข้อกำหนดในสัญญา Master Coordination Agreement ซึ่งเป็นสัญญาความร่วมมือ ระหว่าง วินเทจ อีพีซี วีทีอี อินเตอร์ GEPM และผู้รับเหมาช่วงจากประเทศจีน ได้กำหนดให้การโอนลูกหนี้การค้าตามที่ได้กล่าวไว้ในข้างต้นสามารถดำเนินการได้ บริษัท วีทีอี อินเตอร์ เนชั่นแนล คอนสตรัคชั่น จำกัด และบริษัท วินเทจ อีพีซี จำกัด มีการทำสัญญาขายลูกหนี้ GEPM ให้กับ CTIEC โดยการหักกลบหนี้กับเจ้าหนี้การค้า CTIEC ตามที่กล่าวข้างต้น

### หนี้สินไม่หมุนเวียนอื่น

ณ วันที่ 31 ธันวาคม 2565 บริษัทมีหนี้สินไม่หมุนเวียนทั้งสิ้น 31.79 ล้านบาท โดยเพิ่มขึ้น จากปี 2564 จำนวน 5 ล้านบาท คิดเป็นร้อยละ 18.66 เกิดจากภาระผูกพันของผลประโยชน์พนักงาน จำนวน 1.34 ล้านบาท บริษัทฯ มีการการประเมินภาระผูกพันของผลประโยชน์พนักงาน ปี 2565 และหนี้สินภาษีเงินได้รอตัดบัญชี จำนวน 17.25 ล้านบาท เพิ่มขึ้นเนื่องจากบริษัท พิกโก โซลูชันส์ (ไทยแลนด์) จำกัด มีการรับรู้และวัดมูลค่าสินทรัพย์ตามมาตรฐานการบัญชี TFRS 3

### ส่วนของผู้ถือหุ้น

ณ วันที่ 31 ธันวาคม 2565 บริษัทฯ มีส่วนของผู้ถือหุ้นทั้งสิ้น 2,038.22 ล้านบาท โดย ลดลง จากปี 2564 คิดเป็นจำนวน 105.39 ล้านบาท หรือคิดเป็นร้อยละ 4.92 โดยการลดลงของจำนวนดังกล่าวเกิดจากสาเหตุหลักดังนี้

ทุนจดทะเบียน ณ วันที่ 31 ธันวาคม 2565 จำนวน 3,237.23 ล้านบาท เพิ่มขึ้น 1,133.30 ล้านบาท จากปี 2564 เกิดจาก

- ลดทุนจดทะเบียน 453 ล้านบาท
- เพิ่มทุนจดทะเบียน 1,586 ล้านบาท

ทุนที่ออกและชำระแล้ว ณ วันที่ 31 ธันวาคม 2565 จำนวน 2,146.49 ล้านบาท เพิ่มขึ้น 495.30 ล้านบาท จากปี 2564 และส่วนเกินมูลค่าหุ้นสามัญ ณ วันที่ 31 ธันวาคม 2565 จำนวน 285.68 ล้านบาท ลดลง 262.50 ล้านบาท จากปี 2564 เกิดจากมีการเสนอขายหุ้น หุนละ 0.47 บาท ขายต่ำกว่า (มูลค่าที่ตราไว้/ราคาพาร์) จึงมีการเพิ่มขึ้นของทุนเรียกชำระ และการลดลงของส่วนเกินมูลค่าหุ้นสามัญ ดังนี้

- ทุนเรียกชำระ (มูลค่าที่ตราไว้/ราคาพาร์) จำนวน 495 ล้านบาท
- ส่วนต่ำมูลค่าหุ้นสามัญ ลดลง 0.53 บาท จำนวนลดลง 262 ล้านบาท

องค์ประกอบอื่นของส่วนของผู้ถือหุ้น (ขาดทุน) ปี 2565 เพิ่มขึ้นจากปี 2564 จำนวน 92 ล้านบาท เนื่องจากขาดทุนจากการวัดมูลค่าเงินลงทุนใน BEC เพิ่มขึ้น 54 ล้านบาท ขาดทุนจากผลต่างจากการแปลงค่างบการเงินเพิ่มขึ้น 38 ล้านบาท และกำไรสะสมยังไม่ได้จัดสรร ปี 2565 บริษัทฯ และบริษัทในเครือ มีผลขาดทุน 236 ล้านบาท เพิ่มขึ้น จากปี 2564 จำนวน 134.70 ล้านบาท



ตาราง 4.8 : เปรียบเทียบกระแสเงินสดสุทธิ

หน่วย : ล้านบาท

รายการ	ปี 2565	ปี 2564	ปี 2563	เปรียบเทียบเพิ่ม(ลด)	
				ปี 2565 และ 2564	
				จำนวนเงิน	ร้อยละ
เงินสดสุทธิได้มา (ใช้ไป) จากการดำเนินงาน	198.65	(77.38)	399.17	276.03	(356.72)%
เงินสดสุทธิได้มา (ใช้ไป) จากการลงทุน	(251.16)	(146.44)	106.55	(104.72)	71.51%
เงินสดสุทธิได้มา (ใช้ไป) จากการจัดหาเงิน	122.34	247.96	(450.83)	(125.62)	(50.66)%
ผลต่างของอัตราแลกเปลี่ยนจากการแปลงค่าทางการเงินที่เป็นเงินตราต่างประเทศเพิ่มขึ้น (ลดลง)	(55.76)	(20.31)	(58.40)	(35.45)	174.54%
เงินสดและรายการเทียบเท่าเงินสดสุทธิ	14.07	3.83	(3.51)	10.24	267.36%
เงินสดและรายการเทียบเท่าเงินสดต้นงวด	10.53	6.70	10.21	3.83	57.16%
เงินสดและรายการเทียบเท่าเงินสดปลายงวด	24.60	10.53	6.70	14.07	133.62%

การเปลี่ยนแปลงของกระแสเงินสดข้างต้นสามารถอธิบายในภาพรวมได้ดังนี้

ในปี 2565 บริษัทฯ มีเงินสดและรายการเทียบเท่าเงินสดจำนวน 24.60 ล้านบาท ซึ่งเปลี่ยนแปลงจากปี 2564 เพิ่มขึ้น เท่ากับ 14.07 ล้านบาท ทั้งนี้ การเปลี่ยนแปลงของกระแสเงินสดตามตารางข้างต้นนั้นสามารถแสดงรายการที่เปลี่ยนแปลงอย่างมีสาระสำคัญในแต่ละกิจกรรมได้ดังนี้

เงินสดสุทธิได้มา (ใช้ไป) จากการดำเนินงาน ปี 2565 เท่ากับ 198.65 ล้านบาท โดยหลักเกิดจาก

- ลูกหนี้การค้า ณ 31 ธันวาคม 2565 ลดลง จำนวน 1,326.43 ล้านบาท ทำให้กระแสเงินสดเพิ่มขึ้น
- เจ้าหนี้การค้า ณ 31 ธันวาคม 2565 ลดลง จำนวน 1,467.27 ล้านบาท ทำให้กระแสเงินสดลดลง เนื่องจาก บริษัท วินเทจ อีพีซี จำกัด และ บริษัท วิทีอี อินเตอร์เนชันแนล คอนสตรัคชั่น จำกัด ได้ทำสัญญา “Debt Assignment Agreement “ โดยขายลูกหนี้ GEPM ทั้งหมดให้กับทาง CTIEC ในวันที่ 3 พฤศจิกายน 2565 บริษัท วินเทจ อีพีซี จำกัด และ บริษัท วิทีอี อินเตอร์เนชันแนล คอนสตรัคชั่น จำกัด ได้ทำการลงนามสัญญาซื้อขายหนี้โครงการโรงไฟฟ้าพลังงานแสงอาทิตย์เมืองมินบู ประเทศสาธารณรัฐแห่งสหภาพเมียนมาร์ เฟสที่ 1 (Debt Assignment Agreement) ร่วมกับผู้รับเหมาช่วงจากประเทศจีนและ GEPM

เงินสดสุทธิได้มา (ใช้ไป) จากการลงทุน ปี 2565 เท่ากับ 251.16 ล้านบาท โดยหลักเกิดจาก

- เงินสดรับดอกเบี้ยจำนวน 3.80 ล้านบาท เกิดจาก บริษัทฯ ให้ GEPT กู้ยืมเงิน
- เงินให้กู้ยืมระยะสั้น จำนวน 59.10 ล้านบาท เกิดจาก บริษัทฯ ให้ GEPT กู้ยืมเงิน
- เงินสดรับจากการขายเงินลงทุน 49.25 ล้านบาท บริษัทย่อย ได้มีการขายหุ้น บริษัท ฟิโก โซลูชันส์ (ไทยแลนด์) จำกัด ให้บริษัท เอคิว เอสเตท จำกัด (มหาชน) สัดส่วนร้อยละ 10.8
- เงินสดจ่ายซื้อเงินลงทุนในบริษัทย่อย จำนวน 225.93 ล้านบาท บริษัทฯ มีการจ่ายเงินซื้อบริษัท ฟิโก โซลูชันส์ (ไทยแลนด์) จำกัด 36.30 ล้านบาท และ บริษัท เอ็นพี ฟิโก จำกัด จำนวน 189.63 ล้านบาท สัดส่วนร้อยละ 99.99

เงินสดสุทธิได้มา (ใช้ไป) จากการจัดหาเงิน ปี 2565 เท่ากับ 122.34 ล้านบาท โดยหลักเกิดจาก

- มีเงินสดรับจากการเพิ่มทุน จำนวน 232.80 ล้านบาท
- มีเงินกู้ยืมระยะสั้น ลดลง จำนวน 113.40 ล้านบาท
- จ่ายชำระหนี้สินตามสัญญาเช่าทางการเงิน ลดลง 12.06 ล้านบาท

## การวิเคราะห์อัตราส่วนทางการเงินที่สำคัญ

### ตาราง 4.9 : เปรียบเทียบอัตราส่วนทางการเงินที่สำคัญ

อัตราส่วนทางการเงินที่สำคัญ	ปี 2565	ปี 2564	ปี 2563
อัตราผลตอบแทนจากสินทรัพย์ (ROA) (%)	(2.25)	(1.04)	(1.74)
อัตราผลตอบแทนผู้ถือหุ้น (ROE) (%)	(6.10)	(3.02)	(4.80)
อัตราส่วนหนี้สินต่อส่วนของผู้ถือหุ้น (เท่า)	1.19	1.82	1.93
อัตราส่วนความสามารถชำระดอกเบี้ย (เท่า)	(6.39)	(2.64)	(2.27)

จากตารางข้างต้นพบว่า ROA และ ROE ในปี 2565 ลดลงเพิ่มขึ้น จากปี 2564 เป็นผลมาจากในปี 2565 บริษัทฯ มีผลขาดทุนจากการดำเนินงาน จำนวนเงิน 134.34 ล้านบาท ในขณะที่ปี 2564 บริษัทฯ มีผลขาดทุนจากการดำเนินงาน จำนวนเงิน 99.94 ล้านบาท ซึ่งผลของการขาดทุนเป็นสาเหตุหลักที่ทำให้อัตราส่วนทางการเงินมีเปลี่ยนแปลงไปตามสัดส่วนที่กล่าวมาข้างต้น

นอกจากนี้บริษัทฯ มีอัตราส่วนหนี้สินต่อส่วนของผู้ถือหุ้น (D/E Ratio) ในปี 2565 เท่ากับ 1.19 เท่า ในสัดส่วนที่ดีขึ้นจากปี 2564 เกิดจากบริษัทฯ มีหนี้สินลดลง (ตามตาราง 4.7) และอัตราส่วนความสามารถในการจ่ายดอกเบี้ย (Interest Coverage Ratio) ในปี 2565 ลดลงเพิ่มขึ้น จากปี 2564 สาเหตุเกิดจากผลขาดทุนก่อนดอกเบี้ยจ่ายและภาษี จึงเป็นสาเหตุให้อัตราส่วนความสามารถชำระดอกเบี้ยลดลงเพิ่มขึ้น ตามที่กล่าวมาแล้วข้างต้น

### ปัจจัยและอิทธิพลที่อาจมีผลกระทบต่อผลการดำเนินงานและฐานะการเงินในอนาคต

เนื่องจากในปี 2565 นี้บริษัทฯ เกิดเหตุการณ์ที่อยู่นอกเหนือการคาดการณ์ส่งผลให้ผลการดำเนินงาน และการดำเนินการในด้านอื่น ๆ ไม่เป็นไปตามแผนที่กำหนดไว้ อย่างไรก็ตามบริษัทได้วางแผนป้องกันและแผนการบริหารความเสี่ยงไว้ล่วงหน้าแล้ว จึงส่งผลให้บริษัทฯ สามารถรับมือและดำเนินการแก้ไขปัญหาที่เกิดขึ้นในปีนี้ได้พอสมควร ทั้งนี้ จากเหตุการณ์ที่เกิดขึ้นในปี 2565 ประกอบกับความต้องการที่จะดำเนินการตามแผนที่วางไว้บริษัทฯ จึงได้วางแผนป้องกันและแผนในการบริหารความเสี่ยงในด้านต่าง ๆ ไว้ดังนี้

ความเสี่ยงที่อาจเกิดขึ้น	แนวทางในการป้องกันและบริหารความเสี่ยง
1. ความเสี่ยงจากความผันผวนของอัตราแลกเปลี่ยน	- จัดการบริหารความเสี่ยงดังกล่าวด้วยวิธี Natural Hedge คือบริหารกระแสเงินสดรับให้สอดคล้องกับกระแสเงินสดจ่ายที่เป็นสกุลเงินเดียวกันให้ได้มากที่สุด
2. ความเสี่ยงในการหาเงินกู้ยืมเพื่อเป็นเงินทุนหมุนเวียนสำหรับโครงการ	- มีแผนระดมทุนจากการเพิ่มทุนของกิจการ บริหารจัดการเรียกเก็บหนี้ให้รวดเร็วมากขึ้น

ความเสี่ยงที่อาจเกิดขึ้น	แนวทางในการป้องกันและบริหารความเสี่ยง
3. ความเสี่ยงจากความผันผวนของอัตราดอกเบี้ย	<ul style="list-style-type: none"> <li>- ลดอัตราดอกเบี้ยและสัดส่วนของหนี้สินของกิจการให้ลดลงอยู่ในระดับที่ต่ำลง และพิจารณาแผนงานการเพิ่มทุนในอนาคต เพื่อลดความเสี่ยง</li> </ul>
4. ความเสี่ยงจากคู่แข่งในธุรกิจงานรับเหมาและพลังงานทดแทนที่เพิ่มขึ้น	<ul style="list-style-type: none"> <li>- ร่วมมือกับคู่ค้าที่มีประสบการณ์และชื่อเสียงในธุรกิจเพื่อเพิ่มประสิทธิภาพในการดำเนินงานและเพื่อรับการถ่ายทอดเทคโนโลยีเพื่อใช้ในอนาคตรวมถึงเพื่อเป็นการสร้างชื่อเสียงเพื่อการดำเนินธุรกิจในอนาคตด้วย</li> <li>- ขยายการลงทุนไปยังประเทศอื่นที่มีศักยภาพ รวมถึงลงทุนในโครงการพลังงานทดแทนอื่นซึ่งนอกเหนือจากที่บริษัทได้ลงทุนแล้ว โดยยังถือเป็นการกระจายความเสี่ยงอีกด้วย</li> </ul>
5. ความเสี่ยงทางการเมืองในประเทศที่เข้าไปลงทุน (โดยประเทศที่บริษัทได้เข้าไปลงทุนแล้ว ได้แก่ ประเทศอินโดนีเซีย, ฟิลิปปินส์, ญี่ปุ่น และเมียนมา)	<ul style="list-style-type: none"> <li>- จัดซื้อประกันภัยจากความเสี่ยงทางการเมือง (Political Risk Insurance) สำหรับประเทศที่มีความไม่แน่นอนทางการเมืองสูง เช่น ประเทศเมียนมา ซึ่งคาดว่าจะสามารถลดความเสี่ยงลงอยู่ในระดับที่บริษัทสามารถยอมรับได้</li> <li>- กำหนดเป็นเงื่อนไขในสัญญาถึงการชดเชยความเสียหายแก่บริษัทหากเกิดเหตุการณ์ดังกล่าวขึ้น</li> </ul>
6. ความเสี่ยงจากภัยพิบัติธรรมชาติ	<ul style="list-style-type: none"> <li>- สำหรับประเทศที่ความเสี่ยงดังกล่าวอาจเกิดขึ้น เช่น ประเทศฟิลิปปินส์ บริษัทฯ ได้วางแผนการบริหารความเสี่ยงโดยจัดทำการสำรวจและตรวจสอบทางเทคนิคที่เกี่ยวข้องกับภัยพิบัติธรรมชาติต่างๆ</li> <li>- กำหนดเป็นเงื่อนไขในสัญญาถึงการชดเชยความเสียหายแก่บริษัทหากเกิดเหตุการณ์ดังกล่าวขึ้น หรือกำหนดให้ผู้รับเหมาช่วงในประเทศดังกล่าวเป็นผู้รับผิดชอบต่อผลเสียหายดังกล่าว</li> </ul>
7. ข้อกำหนดของประเทศที่เข้าไปลงทุน เช่น ข้อกำหนดด้านกฎหมาย, ภาษี เป็นต้น	<ul style="list-style-type: none"> <li>- ศึกษาความเป็นไปได้ของโครงการก่อนดำเนินการเข้าลงทุน</li> <li>- ว่าจ้างที่ปรึกษาที่มีความเชี่ยวชาญเฉพาะด้านเพื่อประเมินและป้องกันความเสี่ยงต่างๆที่เกิดขึ้นระหว่างการดำเนินโครงการ</li> </ul>



## 5. ข้อมูลทั่วไปและข้อมูลสำคัญอื่น

### 5.1 ข้อมูลทั่วไป

ชื่อบริษัท	บริษัท เมตะ คอร์ปอเรชั่น จำกัด (มหาชน)
สำนักงานใหญ่	เลขที่ 33/4 ชั้น 36 อาคารเอ เดอะไนท์ ทาวเวอร์ แกรนด์ พระราม 9 ถนน พระราม 9 แขวงห้วยขวาง เขตห้วยขวาง กรุงเทพมหานคร
โทรศัพท์ และโทรสาร	โทรศัพท์ 02- 013-7096-7 โทรสาร 02-013-7098
เว็บไซต์บริษัท	<a href="http://www.metacorporation.co.th">http://www.metacorporation.co.th</a>

#### บุคคลอ้างอิง

นายทะเบียนหุ้น	บริษัท ศูนย์รับฝากหลักทรัพย์ (ประเทศไทย) จำกัด
ที่ตั้ง	ชั้น 14 อาคารตลาดหลักทรัพย์แห่งประเทศไทย
	เลขที่ 93 ถนนรัชดาภิเษก แขวงดินแดง
	เขตดินแดง กรุงเทพฯ 10400
โทรศัพท์ และโทรสาร	โทรศัพท์ 02- 009-9999 โทรสาร 02- 009-9991
อีเมล	SETContactCenter@set.or.th
เว็บไซต์	<a href="http://www.set.or.th/tsd">http://www.set.or.th/tsd</a>

ผู้สอบบัญชี	บริษัท บีพีอาร์ ออดิท แอนด์ แอดไวเซอร์ จำกัด
	1. นายบุญเลิศ แก้วพันธุ์พุกษ์ (ผู้สอบบัญชีรับอนุญาตเลขที่ 4165) หรือ
	2. นางสาวรุ่งตะวัน บุญศักดิ์เฉลิม (ผู้สอบบัญชีรับอนุญาตเลขที่ 6031) หรือ
	3. นางสาวปิยนุช เกษมศุกร (ผู้สอบบัญชีรับอนุญาตเลขที่ 6303)
ที่ตั้ง	เลขที่ 152 ชั้น 12A ห้อง 08 อาคารชาร์เตอร์ สแควร์
	ถนนสาทรเหนือ สยาม เขตบางรัก กรุงเทพมหานคร
โทรศัพท์ และโทรสาร	โทรศัพท์ 02-634-5398 โทรสาร 02-634-5399
เว็บไซต์	<a href="http://bpraudit.co.th">http://bpraudit.co.th</a>

ที่ปรึกษากฎหมาย	บริษัท ฮันตัน แอนด์รูส์ เคิร์ท (ไทยแลนด์) จำกัด
ที่ตั้ง	เลขที่ 1 อาคารคิวเฮาส์ลุมพินี ชั้น 34 ถนนสาทรใต้
	แขวงทุ่งมหาเมฆ เขตสาทร กรุงเทพมหานคร
โทรศัพท์ และโทรสาร	โทรศัพท์ 02-645-8800 โทรสาร 02-645-8880
เว็บไซต์	<a href="https://www.huntonak.com">https://www.huntonak.com</a>

เลขานุการบริษัท	นายสง่า ตันติอมรพงษ์
	โทรศัพท์ 02- 013-7096-7 ต่อ 915 หรือ 159 Mail: <a href="mailto:ir@metacorp.co.th">ir@metacorp.co.th</a>
นักลงทุนสัมพันธ์	โทรศัพท์ 02- 013-7096-7 ต่อ 951 Mail: <a href="mailto:ir@metacorp.co.th">ir@metacorp.co.th</a>





## 5.2 ข้อมูลบริษัทย่อย

ชื่อบริษัท	บริษัท วินเทจ อีพีซี จำกัด
สำนักงานใหญ่	เลขที่ 33/4 ชั้น 36 อาคารเอ เดอะไนน์ท์ ทาวเวอร์ แกรนด์ พระราม 9 ถนน พระราม 9 แขวงห้วยขวาง เขตห้วยขวาง กรุงเทพมหานคร
ประเภทธุรกิจ	ประกอบกิจการดำเนินธุรกิจงานวิศวกรรม จัดหา และก่อสร้างงานโครงการขนาดใหญ่ สนับสนุนเงินทุนระหว่างก่อสร้าง รวมถึงการจัดหาแหล่งเงินทุนเพื่อสนับสนุนธุรกิจ
เลขทะเบียนนิติบุคคล	0125559017930
โทรศัพท์ และโทรสาร	โทรศัพท์ 02- 013-7096-7 โทรสาร 02-013-7098
ทุนจดทะเบียน	500,000,000.00 บาท
จำนวนและชนิดของหุ้น	หุ้นสามัญ จำนวน 50,000,000 หุ้น
มูลค่าที่ตราไว้ของหุ้น	หุ้นละ 10.00 บาท
สัดส่วนการถือหุ้น	ร้อยละ 100

ชื่อบริษัท	บริษัท วีทีอี อินเตอร์เนชั่นแนล คอนสตรัคชั่น จำกัด
สำนักงานใหญ่	เลขที่ 33/4 ชั้น 36 อาคารเอ เดอะไนน์ท์ ทาวเวอร์ แกรนด์ พระราม 9 ถนน พระราม 9 แขวงห้วยขวาง เขตห้วยขวาง กรุงเทพมหานคร
ประเภทธุรกิจ	ประกอบกิจการรับเหมาก่อสร้าง จัดหา และก่อสร้างงานโครงการขนาดใหญ่ สนับสนุนเงินทุนระหว่างก่อสร้าง รวมถึงการจัดหาแหล่งเงินทุนเพื่อสนับสนุนธุรกิจ
เลขทะเบียนนิติบุคคล	0125559017948
โทรศัพท์ และโทรสาร	โทรศัพท์ 02- 013-7096-7 โทรสาร 02-013-7098
ทุนจดทะเบียน	168,124,320.00 บาท
จำนวนและชนิดของหุ้น	หุ้นสามัญ จำนวน 16,812,432 หุ้น
มูลค่าที่ตราไว้ของหุ้น	หุ้นละ 10.00 บาท
สัดส่วนการถือหุ้น	ร้อยละ 100

ชื่อบริษัท	บริษัท วินเทจ โฮลดิ้ง เจแปน จำกัด
สำนักงานใหญ่	เลขที่ 33/4 ชั้น 36 อาคารเอ เดอะไนน์ท์ ทาวเวอร์ แกรนด์ พระราม 9 ถนน พระราม 9 แขวงห้วยขวาง เขตห้วยขวาง กรุงเทพมหานคร
ประเภทธุรกิจ	ประกอบกิจการเป็นบริษัทโฮลดิ้ง หรือตัวแทนในกิจการการลงทุนในโครงการโรงไฟฟ้า ประเทศญี่ปุ่น
เลขทะเบียนนิติบุคคล	0125558018975
โทรศัพท์ และโทรสาร	โทรศัพท์ 02- 013-7096-7 โทรสาร 02-013-7098
ทุนจดทะเบียน	657,000,000.00 บาท
จำนวนและชนิดของหุ้น	หุ้นสามัญ จำนวน 65,700,000 หุ้น
มูลค่าที่ตราไว้ของหุ้น	หุ้นละ 10.00 บาท
สัดส่วนการถือหุ้น	ร้อยละ 100



ชื่อบริษัท	บริษัท โนวา เอเชีย จำกัด
สำนักงานใหญ่	เลขที่ 33/4 ชั้น 36 อาคารเอ เดอะไนน์ท์ ทาวเวอร์ แกรนด์ พระราม 9 ถนน พระราม 9 แขวงห้วยขวาง เขตห้วยขวาง กรุงเทพมหานคร
ประเภทธุรกิจ	ประกอบธุรกิจเป็นที่ปรึกษาทางการเงินและการลงทุน
เลขทะเบียนนิติบุคคล	0125558020198
โทรศัพท์ และโทรสาร	โทรศัพท์ 02- 013-7096-7 โทรสาร 02-013-7098
ทุนจดทะเบียน	354,500,000.00 บาท
จำนวนและชนิดของหุ้น	หุ้นสามัญ จำนวน 35,450,000 หุ้น
มูลค่าที่ตราไว้ของหุ้น	หุ้นละ 10.00 บาท
สัดส่วนการถือหุ้น	ร้อยละ 100

ชื่อบริษัท	บริษัท โนวา แคปปิตอล จำกัด
สำนักงานใหญ่	เลขที่ 33/4 ชั้น 36 อาคารเอ เดอะไนน์ท์ ทาวเวอร์ แกรนด์ พระราม 9 ถนน พระราม 9 แขวงห้วยขวาง เขตห้วยขวาง กรุงเทพมหานคร
ประเภทธุรกิจ	ประกอบธุรกิจบริหารสินทรัพย์ตามกฎหมาย และหลักเกณฑ์การเป็นบริษัทบริหารสินทรัพย์ของธนาคารแห่งประเทศไทย
เลขทะเบียนนิติบุคคล	0105564081900
โทรศัพท์ และโทรสาร	โทรศัพท์ 02- 013-7096-7 โทรสาร 02-013-7098
ทุนจดทะเบียน	100,000.00 บาท
จำนวนและชนิดของหุ้น	หุ้นสามัญ จำนวน 10,000 หุ้น
มูลค่าที่ตราไว้ของหุ้น	หุ้นละ 10.00 บาท
สัดส่วนการถือหุ้น	ร้อยละ 100 (ถือหุ้นโดยบริษัท โนวา เอเชีย จำกัด)

ชื่อบริษัท	บริษัท พิโก โซลูชั่นส์ (ไทยแลนด์) จำกัด
สำนักงานใหญ่	เลขที่ 33/4 ชั้น 36 อาคารเอ เดอะไนน์ท์ ทาวเวอร์ แกรนด์ พระราม 9 ถนน พระราม 9 แขวงห้วยขวาง เขตห้วยขวาง กรุงเทพมหานคร
สำนักงานสาขา	เลขที่ 199/9 ซอยสุขุมวิท 16 (สามมิตร) แขวงคลองเตย เขตคลองเตย กรุงเทพมหานคร
ประเภทธุรกิจ	ประกอบธุรกิจให้บริการสินเชื่อรายย่อยระดับจังหวัดภายใต้กำกับ
เลขทะเบียนนิติบุคคล	0105560147850
โทรศัพท์ และโทรสาร	โทรศัพท์ 02- 013-7096-7 โทรสาร 02-013-7098
ทุนจดทะเบียน	300,000,000.00 บาท
จำนวนและชนิดของหุ้น	หุ้นสามัญ จำนวน 3,000,000 หุ้น
มูลค่าที่ตราไว้ของหุ้น	หุ้นละ 100.00 บาท
สัดส่วนการถือหุ้น	ร้อยละ 89.20 (ถือหุ้นโดยบริษัท โนวา เอเชีย จำกัด)



ชื่อบริษัท	บริษัท เอ็นพี พีโก จำกัด
สำนักงานใหญ่	เลขที่ 108/1 ถนนราชมรรคาใต้ ตำบลห้วยจรเข้มะ อำเภอเมืองนครปฐม จังหวัดนครปฐม
ประเภทธุรกิจ	ประกอบธุรกิจสินเชื่อรายย่อยระดับจังหวัดภายใต้การกำกับตามที่กำหนดไว้ในประกาศกระทรวง
เลขทะเบียนนิติบุคคล	0735564009341
โทรศัพท์ และโทรสาร	โทรศัพท์ 02- 013-7096-7 โทรสาร 02-013-7098
ทุนจดทะเบียน	102,000,000.00 บาท
จำนวนและชนิดของหุ้น	หุ้นสามัญ จำนวน 1,020,000 หุ้น
มูลค่าที่ตราไว้ของหุ้น	หุ้นละ 100.00 บาท
สัดส่วนการถือหุ้น	ร้อยละ 100 (ถือหุ้นโดยบริษัท พีโก โซลูชันส์ (ไทยแลนด์) จำกัด)

### 5.3 ข้อพิพาททางกฎหมาย

นับแต่วันที่ 1 มกราคม 2565 ถึงวันที่ 31 ธันวาคม 2565 บริษัทฯ และบริษัทย่อย ไม่มีข้อพิพาทใด ที่อาจก่อให้เกิดผลเสียหายต่อบริษัทฯ สูงกว่าร้อยละ 5 ของมูลค่าส่วนของผู้ถือหุ้น หรือส่งผลกระทบต่อภาระด้านการดำเนินงานของ บริษัทฯ และบริษัทย่อย อย่างมีนัยสำคัญ คงมีแต่เฉพาะคดีข้อพิพาทซึ่งเป็นคดีเก่า รวม 6 คดี โดยแบ่งเป็นคดีที่อยู่ระหว่างการ พิจารณาคดีของศาล จำนวน 1 คดี คดีที่อยู่ระหว่างการบังคับคดีจำนวน 5 คดี และ คดีที่ระงับสิ้นสุดแล้ว 5 คดีมีรายละเอียด ดังต่อไปนี้

#### 1. คดีที่อยู่ระหว่างดำเนินคดี รวม 1 คดี

- 1.1 คดีระหว่าง : บริษัท ไทยสยามนครพร็อพเพอร์ตี้ จำกัด (โจทก์), บริษัท วิเทค เดคคอร์ จำกัด (จำเลยที่ 1), บริษัท เมตะ คอร์ปอเรชั่น จำกัด (มหาชน) (จำเลยที่ 2)  
ประเภทคดี : ผิดสัญญาจ้าง ทนทรัพย์ฟ้อง 36,648,686 บาท  
ชั้นศาล : ศาลฎีกา  
สถานะคดี : ศาลอุทธรณ์พิพากษาให้จำเลยที่ 1 ชนะคดี และยกฟ้องจำเลยที่ 2 โจทก์ยื่นฎีกาต่อ

#### 2. คดีที่อยู่ระหว่างการบังคับคดี รวม 5 คดี

- 2.1 คดีระหว่าง : บริษัท วินเทจ วิศวกรรม จำกัด (มหาชน) (โจทก์), ห้างหุ้นส่วนจำกัด พูลทรัพย์สิน เอ็นจิเนียริง (จำเลยที่ 1), นายเหรียญชัย โพนศรี (จำเลยที่ 2)  
ประเภทคดี : ตัวเงิน-เรียกเงินตามเช็ค ฟ้องเรียกเงิน จำนวน 528,201 บาท  
สถานะคดี : สืบไม่พบทรัพย์สินของจำเลย
- 2.2 คดีระหว่าง : บริษัท วินเทจ วิศวกรรม จำกัด (มหาชน) (โจทก์), บริษัท โรจน์แจ้ง 2012 จำกัด (จำเลยที่ 1), นายสันติ โรจน์แจ้ง (จำเลยที่ 2)  
ประเภทคดี : ผิดสัญญาจ้างทำของ, ตัวเงิน-เรียกเงินตามเช็ค ฟ้องเรียกเงิน จำนวน จำนวน 562,822.75 บาท  
สถานะคดี : สืบไม่พบทรัพย์สินของจำเลย
- 2.3 คดีระหว่าง : บริษัท วินเทจ วิศวกรรม จำกัด (มหาชน) (โจทก์), บริษัท วาย เจ เคม จำกัด (จำเลย)



- ประเภทคดี : ผิดสัญญาฝากทรัพย์ โดยฟ้องเรียกค่าเสียหายกรณีของที่ฝากไว้สูญหาย เป็นเงิน 479,519 บาท
- สถานะคดี : สืบไม่พบทรัพย์สินของจำเลย จำเลยได้มีสถานะเลิกกิจการแล้ว
- 2.4 คดีระหว่าง : บริษัท วินเทจ วิศวกรรม จำกัด (มหาชน) (โจทก์), บริษัท ทีม เอ็นจิเนียริ่ง คอนสตรัคเตอร์ จำกัด (จำเลยที่ 1), นายชัยสิทธิ์ เพชรบุญชัย (จำเลยที่ 2)
- ประเภทคดี : ผิดสัญญาจ้างทำของ, ตัวเงิน ฟ้องเรียกเงิน จำนวน 5,948,037.45 บาท
- สถานะคดี : สืบไม่พบทรัพย์สินของจำเลย
- 2.5 คดีระหว่าง : บริษัท วินเทจ วิศวกรรม จำกัด (มหาชน) (โจทก์), นางสาวจารุพร หินพิลา (จำเลยที่ 1), บริษัท บิ๊กไพศาล เอ็นจิเนียริ่ง จำกัด (จำเลยที่ 2)
- ประเภทคดี : ผิดสัญญากู้ยืมเงิน, ค่าประกัน, ตัวเงิน(เช็ค) ฟ้องเรียกเงิน จำนวน 4,600,569.30 บาท
- สถานะคดี : มอบหมายทนายธาวิต สืบทรัพย์พบทรัพย์ของจำเลย  
-พบถือกรรมสิทธิ์ที่ดิน โฉนดเลขที่ 77948 เลขที่ดิน 846 ต.แวงน่าง อ.เมืองมหาสารคาม จ.มหาสารคาม จำนวน 1 แปลง ซึ่งติดอายุัด  
-พบถือกรรมสิทธิ์ที่ดิน โฉนดเลขที่ 77949 เลขที่ดิน 846 ต.แวงน่าง อ.เมืองมหาสารคาม จ.มหาสารคาม จำนวน 1 แปลง ซึ่งติดอายุัด  
ปัจจุบันอยู่ระหว่างการตรวจสอบสารบบกรรมสิทธิ์ที่ดินทั้ง 2 แปลง

### 3. คดีที่ระงับสิ้นสุดในปี 2565 รวม 5 คดี

- 3.1 คดีระหว่าง : พนักงานอัยการจังหวัดมหาสารคาม (โจทก์), น.ส.ปัญญาพัชร พงธิพรนันท์ (น.ส.จารุพร หินพิลา) (จำเลย)
- ประเภทคดี : คดีอาญา ความผิดฐานโกงเจ้าหนี้
- ชั้นศาล : ศาลชั้นต้น
- สถานะคดี : บริษัทฯ เข้าเจรจาเพื่อไกล่เกลี่ยข้อพิพาททางอาญาและประนีประนอมหนี้ตามคำพิพากษา โดยจัดทำเป็นบันทึกข้อตกลงชำระหนี้ และถอนคำร้องทุกข์แล้ว
- 3.2 คดีระหว่าง : บริษัท บิ๊กไพศาล เอ็นจิเนียริ่ง จำกัด (โจทก์), บริษัท วินเทจ วิศวกรรม จำกัด (มหาชน) (จำเลยที่ 1) นายโสรัจ โจรนเบญจกุล (จำเลยที่ 2), นายไพบุลย์ เจริญพิริยะตระกูล (จำเลยที่ 3), บริษัท เอสซี แอสเสท คอร์ปอเรชั่น จำกัด (มหาชน) (จำเลยที่ 4)
- ประเภทคดี : ผิดสัญญาจ้างทำของ ฟ้องเรียกเงิน จำนวน 1,938,241.27 บาท
- สถานะคดี : ประนีประนอมหนี้ตามคำพิพากษาแล้ว โดยจัดทำบันทึกข้อตกลงชำระหนี้
- 3.3 คดีระหว่าง : บริษัท วินเทจ วิศวกรรม จำกัด (มหาชน) (โจทก์), นางสาวจารุพร หินพิลา (จำเลยที่ 1), บริษัท บิ๊กไพศาล เอ็นจิเนียริ่ง จำกัด (จำเลยที่ 2)
- ประเภทคดี : ผิดสัญญากู้ยืมเงิน, ค่าประกัน, ตัวเงิน(เช็ค) ฟ้องเรียกเงิน จำนวน 4,600,569.30 บาท
- สถานะคดี : ประนีประนอมหนี้ตามคำพิพากษาแล้ว โดยจัดทำบันทึกข้อตกลงชำระหนี้
- 3.4 คดีระหว่าง : บริษัท บิ๊กไพศาล เอ็นจิเนียริ่ง จำกัด (โจทก์), บริษัท วินเทจ วิศวกรรม จำกัด (มหาชน) (จำเลยที่ 1), นายโสรัจ โจรนเบญจกุล (จำเลยที่ 2), นายไพบุลย์



เอียร์พริยะตระกูล (จำเลยที่ 3), บริษัท โทมัสโปรดักส์ เซ็นเตอร์ จำกัด  
(มหาชน) (จำเลยที่ 4)

ประเภทคดี : ผิดสัญญาจ้างทำของ ฟ้องเรียกเงิน จำนวน 2,251,922 บาท

สถานะคดี : ประนีประนอมหนี้ตามคำพิพากษาแล้ว โดยจัดทำบันทึกข้อตกลงชำระหนี้

หมายเหตุ : จำเลยผิดนัดชำระหนี้ ตามบันทึกข้อตกลงชำระหนี้ ลงวันที่ 28 มกราคม 2565 เป็นเหตุในการ  
ยกเลิกบันทึกประนีประนอมหนี้ดังกล่าว โจทก์และจำเลยกลับคืนสู่สถานะเดิมตามคำพิพากษาของศาล

3.5 คดีระหว่าง : บริษัท ดอร์การ์ด กรุ๊ป จำกัด (โจทก์), บริษัท วิเทค เดคเคอร์ จำกัด จำเลยที่  
1 และบริษัท เมตะ คอร์ปอเรชั่น จำกัด (มหาชน) จำเลยที่ 2

ประเภทคดี : คดีมโนสาเร่ ผิดนัดชำระหนี้

ชั้นศาล : ศาลชั้นต้น

สถานะคดี : บริษัท วิเทค เดคเคอร์ จำกัด ได้ชำระยอดคงค้าง จำนวน 119,311 บาท  
ให้แก่โจทก์แล้ว โจทก์ถอนฟ้อง จำเลยทั้งสองเรียบร้อย

หมายเหตุ : เป็นคดีไกล่เกลี่ยข้อพิพาททางแพ่ง ถอนฟ้องแล้ว





## การกำกับดูแลกิจการ





## ส่วนที่ 2

### การกำกับดูแลกิจการ

#### 6. นโยบายการกำกับดูแลกิจการ

##### 6.1 ภาพรวมของนโยบายและแนวปฏิบัติการกำกับดูแลกิจการ

คณะกรรมการบริษัทและผู้บริหารของบริษัทฯ ยึดมั่นในหลักการกำกับดูแลกิจการที่ดี ตามหลักการกำกับดูแลกิจการที่ดีของสำนักงานคณะกรรมการกำกับหลักทรัพย์และตลาดหลักทรัพย์ และตลาดหลักทรัพย์แห่งประเทศไทย เพื่อรักษาและเสริมสร้างมูลค่าของผู้ถือหุ้นในระยะยาว

คณะกรรมการบริษัทได้จัดทำมีนโยบายการกำกับดูแลกิจการที่ดี ซึ่งประกอบด้วย หลักปฏิบัติ 5 หมวด ซึ่งคณะกรรมการบริษัทได้มีการทบทวนและปรับปรุงให้ทันสมัยเป็นประจำทุกปี โดยในปี 2566 ได้มีการปรับปรุงนโยบายการกำกับดูแลกิจการที่ดีตามมติคณะกรรมการบริษัท ในการประชุมครั้งที่ 1/2566 เมื่อวันที่ 22 กุมภาพันธ์ 2566 นอกจากนี้ คณะกรรมการบริษัทได้ปรับปรุงแนวปฏิบัติจรรยาบรรณธุรกิจ และจัดทำเป็นลายลักษณ์อักษรใช้บังคับกับกรรมการ ผู้บริหาร และพนักงานของบริษัทฯ โดยครอบคลุมเรื่องต่าง ๆ เช่น สิทธิมนุษยชน แรงงาน สุขภาพอนามัย ความปลอดภัย การรักษาความปลอดภัย สิ่งแวดล้อม ความขัดแย้งทางผลประโยชน์ การใช้ข้อมูลภายใน การทุจริตคอร์รัปชัน การควบคุมภายใน และการเปิดเผยข้อมูล เป็นต้น ทั้งนี้ ตามหลักมาตรฐานสากล

บริษัทฯ ได้จัดให้มีการเผยแพร่แนวนโยบายการกำกับดูแลกิจการที่ดี จรรยาบรรณธุรกิจ และหลักในการปฏิบัติดังกล่าวทางเว็บไซต์ของบริษัทฯ ที่ [www.metacorporation.co.th](http://www.metacorporation.co.th) เพื่อความสะดวกในการเข้าถึงและใช้ในการอ้างอิง ทั้งนี้ การติดตามให้มีการปฏิบัติตามนโยบายการกำกับดูแลกิจการนั้น ประธานเจ้าหน้าที่บริหารมีหน้าที่ประเมินผลการบังคับใช้ของการกำกับดูแลกิจการ รวมทั้งการปฏิบัติตาม และรายงานผลต่อคณะกรรมการบริษัทอย่างน้อยปีละหนึ่งครั้ง

บริษัทฯ ให้ความสำคัญอย่างยิ่งในการถือปฏิบัติหลักการกำกับดูแลกิจการที่ดี ซึ่งหลักการกำกับดูแลกิจการที่ดีของบริษัทฯ ได้อ้างอิงจากหลักการกำกับดูแลกิจการที่ดีสำหรับบริษัทจดทะเบียนปี 2560 ของสำนักงานคณะกรรมการกำกับหลักทรัพย์และตลาดหลักทรัพย์ และตลาดหลักทรัพย์แห่งประเทศไทย ซึ่งปรับปรุงให้สอดคล้องกับหลักเกณฑ์ ASEAN CG Scorecard ทั้งนี้ รายละเอียดโดยสรุปของหลักการกำกับดูแลกิจการที่ดีแบ่งออกเป็น 5 หมวด โดยคณะกรรมการบริษัทฯ ได้อนุมัตินโยบายการกำกับดูแลกิจการที่ดี (ฉบับปรับปรุง พ.ศ.2566) ซึ่งวางแนวทางสอดคล้องกับหลักการกำกับดูแลกิจการที่ดีของตลาดหลักทรัพย์แห่งประเทศไทยและแนะนำเป็นข้อปฏิบัติที่ดีที่สุด นโยบายนี้ได้มีผลบังคับใช้เมื่อวันที่ 22 กุมภาพันธ์ 2566 และได้มีการปรับปรุงเป็นระยะ ๆ ให้ทันสมัยเพื่อให้สอดคล้องกับแนวทางข้อปฏิบัติทางธุรกิจที่ดีที่สุด

นโยบายการกำกับดูแลกิจการ สามารถแยกได้เป็น 5 ข้อ ดังต่อไปนี้

- (1) สิทธิของผู้ถือหุ้น
- (2) การปฏิบัติต่อผู้ถือหุ้นอย่างเท่าเทียมกัน
- (3) บทบาทของผู้มีส่วนได้เสีย
- (4) การเปิดเผยข้อมูลและความโปร่งใส
- (5) ความรับผิดชอบต่อคณะกรรมการ

## หมวดที่ 1 สิทธิของผู้ถือหุ้น

### สิทธิและความเท่าเทียมกันของผู้ถือหุ้น

คณะกรรมการบริษัทเคารพในสิทธิของผู้ถือหุ้นและมีหน้าที่ในการปกป้องผลประโยชน์ของผู้ถือหุ้นทุกคนอย่างเท่าเทียมกัน โดยไม่คำนึงว่าจะเป็นรายย่อย ต่างชาติ สถาบัน หรือผู้ถือหุ้นรายใหญ่ ผู้ถือหุ้นทุกคนมีสิทธิเท่าเทียม รวมทั้งส่งเสริมและคุ้มครองสิทธิพื้นฐานของผู้ถือหุ้นในการใช้สิทธิในเรื่องต่างๆ ดังรายละเอียดต่อไปนี้

- 1) สิทธิในการได้รับข่าวสารข้อมูลของบริษัทฯ อย่างเพียงพอ รับทราบถึงผลการดำเนินงานและนโยบายการบริหารจัดการในเวลาที่เหมาะสม
- 2) สิทธิในการซื้อขายหรือโอนหุ้น
- 3) สิทธิของการรับเงินปันผลเท่าเทียมกัน
- 4) สิทธิในการเข้าร่วมประชุม การลงมติและให้คำแนะนำในการตัดสินใจเกี่ยวกับเรื่องสำคัญ ๆ ในการดำเนินกิจการ อาทิเช่น การแก้ไขข้อบังคับของบริษัทฯ การแต่งตั้งคณะกรรมการ การแต่งตั้งผู้สอบบัญชีภายนอก และการออกหุ้นใหม่ของบริษัทฯ โดยเปิดโอกาสให้ผู้ถือหุ้นเสนอวาระการประชุมและสามารถส่งคำถามล่วงหน้าก่อนวันประชุม
- 5) สิทธิในการเลือกตั้งกรรมการ โดยเปิดโอกาสให้ผู้ถือหุ้นเสนอชื่อบุคคลเพื่อเข้ารับการคัดเลือกเป็นกรรมการบริษัทฯ

นอกเหนือไปจากสิทธิตามหัวข้อข้างต้น ผู้ถือหุ้นทุกคนมีสิทธิและการปฏิบัติอย่างเท่าเทียมกันทุกอย่าง ดังที่กำหนดไว้ในข้อบังคับและกฎหมายที่เกี่ยวข้องของบริษัทฯ

### การประชุมผู้ถือหุ้น

บริษัทฯ มีนโยบายที่โปร่งใสในการจัดประชุมผู้ถือหุ้น และจัดทำขั้นตอนในการจัดประชุมสามัญผู้ถือหุ้นที่เหมาะสมให้สอดคล้องกับกฎหมายและระเบียบของตลาดหลักทรัพย์แห่งประเทศไทย

ในการประชุมผู้ถือหุ้นแต่ละครั้ง ผู้ถือหุ้นทุกคนมีสิทธิที่จะเสนอความคิดเห็นและซักถามข้อมูลได้ทุกอย่างที่เกี่ยวข้องกับวาระการประชุมและประเด็นที่กำลังอภิปราย ในการนี้ บริษัทฯ ได้เปิดโอกาสให้ผู้ถือหุ้นเสนอเรื่องเพื่อบรรจุเป็นวาระการประชุม และเสนอชื่อบุคคลเพื่อเข้ารับการพิจารณาเลือกตั้งเป็นกรรมการของบริษัทฯ ล่วงหน้าก่อนการประชุมสามัญผู้ถือหุ้นประจำปี 2565 ในระหว่างวันที่ 17 พฤศจิกายน 2565 ถึง วันที่ 31 มกราคม 2566 โดยบริษัทฯ ได้เผยแพร่รายละเอียดการดำเนินการดังกล่าว โดยแจ้งผ่านระบบเปิดเผยสารสนเทศของตลาดหลักทรัพย์แห่งประเทศไทย โดยไม่มีผู้ถือหุ้นเสนอวาระการประชุมหรือเสนอบุคคลเข้าเป็นกรรมการแต่อย่างใด และในระหว่างการประชุมผู้ถือหุ้น ประธานที่ประชุมได้จัดสรรช่วงเวลาที่เหมาะสมของแต่ละหัวข้อในวาระการประชุม เพื่อสนับสนุนให้ผู้เข้าประชุมทุกคนได้มีส่วนร่วมในการพูดคุยและแสดงความคิดเห็นของตนเอง โดยที่กรรมการทุกคนมีหน้าที่ต้องเข้าร่วมการประชุมผู้ถือหุ้นทุกครั้ง เพื่อตอบข้อซักถามของผู้ถือหุ้นในทุกประเด็นคำถาม

กรณีผู้ถือหุ้นที่ไม่สามารถเข้าร่วมการประชุมได้ด้วยตนเอง บริษัทฯ ได้แจ้งให้ผู้ถือหุ้นที่ไม่สามารถเข้าร่วมการประชุมได้ด้วยตนเองสามารถมอบฉันทะให้กรรมการอิสระอย่างน้อยหนึ่งคน ได้รับการแต่งตั้งให้เป็นผู้รับมอบฉันทะ และทั้งสองฝ่ายจะได้รับการแจ้งให้ทราบล่วงหน้าในการประชุมผู้ถือหุ้นทุกคนมีสิทธิลงมติในแต่ละหัวข้อตามวาระการประชุม

สำหรับการจัดส่งหนังสือเชิญประชุมผู้ถือหุ้น หรือเอกสารประกอบการพิจารณาต่างๆ บริษัทฯ ได้มอบหมายให้บริษัท ศูนย์รับฝากหลักทรัพย์ (ประเทศไทย) จำกัด ซึ่งเป็นนายทะเบียนของบริษัทฯ เป็นผู้ดำเนินการจัดส่งหนังสือเชิญประชุมผู้ถือหุ้นและเอกสารประกอบการประชุมให้แก่ผู้ถือหุ้นล่วงหน้าไม่น้อยกว่า 14 วันก่อนการประชุม ซึ่งในปี 2565 บริษัทฯ ได้จัด



ให้มีการเผยแพร่หนังสือเชิญประชุมผู้ถือหุ้นและเอกสารประกอบการประชุมทั้งภาษาไทยและภาษาอังกฤษทางเว็บไซต์ของบริษัทฯ ตั้งแต่วันที่ 1 เมษายน 2565 เพื่อให้ผู้ถือหุ้นสามารถเข้าถึงข้อมูลที่เกี่ยวข้องกับการประชุมผู้ถือหุ้นได้สะดวกและรวดเร็วยิ่งขึ้นก่อนการประชุมสามัญผู้ถือหุ้นประจำปี 2565 วันที่ 28 เมษายน 2565 โดยหนังสือเชิญประชุมผู้ถือหุ้นมีรายละเอียดประกอบระเบียบวาระต่าง ๆ อย่างเพียงพอและครบถ้วน พร้อมความเห็นของคณะกรรมการบริษัทฯ พร้อมทั้งระบุอย่างชัดเจนว่าเป็นเรื่องเสนอเพื่อทราบหรือเพื่อพิจารณา และแนบหนังสือมอบฉันทะตามแบบตามที่กระทรวงพาณิชย์กำหนด รวมทั้งเสนอรายชื่อกรรมการอิสระในหนังสือมอบฉันทะเพื่อเป็นทางเลือกให้กับผู้ถือหุ้นในการมอบฉันทะให้กรรมการอิสระท่านใดท่านหนึ่ง

บริษัทฯ ได้จัดให้มีการชี้แจงหลักเกณฑ์และวิธีการออกเสียงลงคะแนนให้แก่ผู้ถือหุ้นก่อนเริ่มการประชุม ทั้งนี้ ผู้ถือหุ้นและผู้รับมอบฉันทะมีสิทธิออกเสียงตามจำนวนหุ้น โดยในแต่ละวาระที่ไม่สามารถแบ่งคะแนนเสียงได้ ยกเว้นผู้รับมอบฉันทะตามแบบ ค. บริษัทฯ จัดให้มีที่ปรึกษากฎหมายที่เป็นอิสระจากภายนอก (Inspector) ทำหน้าที่กำกับดูแลการประชุมและตรวจสอบการนับคะแนนเสียงเพื่อให้เป็นไปตามกฎหมายและข้อบังคับของบริษัทฯ

บริษัทฯ ได้แจ้งมติที่ประชุมผู้ถือหุ้นโดยสรุปผลการออกเสียงลงคะแนนในแต่ละวาระ แยกประเภทคะแนนเสียงเป็น “เห็นด้วย” “ไม่เห็นด้วย” และ “งดออกเสียง” โดยจัดส่งในรูปแบบจดหมายข่าวไปยังตลาดหลักทรัพย์แห่งประเทศไทย ภายในวันเดียวกันภายหลังจากการประชุมผู้ถือหุ้นเสร็จสิ้น

## **หมวดที่ 2 การปฏิบัติต่อผู้ถือหุ้นอย่างเท่าเทียมกัน**

คณะกรรมการบริษัทให้ความสำคัญและดูแลให้มีการปฏิบัติต่อผู้ถือหุ้นทุกรายอย่างเท่าเทียมกันและเป็นธรรม โดยได้ดำเนินการต่าง ๆ ดังนี้

บริษัทฯ มีนโยบายที่จะรักษาสหสิทธิของผู้ถือหุ้นทุกราย โดยในการประชุมผู้ถือหุ้นที่เกิดขึ้นในปี 2564 ประธานในที่ประชุมได้ดำเนินการประชุมตามระเบียบวาระการประชุมที่ได้แจ้งไว้ในหนังสือเชิญประชุมผู้ถือหุ้นและไม่มีการเพิ่มวาระการประชุม โดยไม่แจ้งให้ผู้ถือหุ้นทราบล่วงหน้าแต่อย่างใด ทั้งนี้ ผู้ถือหุ้นของบริษัทฯ ทุกรายมีสิทธิออกเสียงลงคะแนนตามจำนวนหุ้นที่ตนถืออยู่ โดยหนึ่งหุ้นมีสิทธิออกเสียงเท่ากับหนึ่งเสียง

บริษัทฯ เปิดโอกาสให้ผู้ถือหุ้นที่สามารถเข้าร่วมประชุมด้วยตนเองสามารถมอบฉันทะให้กรรมการอิสระของบริษัทฯ หรือบุคคลอื่นเข้าร่วมประชุมและออกเสียงลงคะแนนแทนตนได้ โดยบริษัทฯ ได้จัดเตรียมหนังสือมอบฉันทะตามแบบที่กระทรวงพาณิชย์ประกาศกำหนด ซึ่งผู้ถือหุ้นสามารถกำหนดทิศทางออกเสียงลงคะแนนได้ และได้จัดส่งหนังสือมอบฉันทะให้แก่ผู้ถือหุ้นพร้อมหนังสือเชิญประชุมผู้ถือหุ้น นอกจากนี้ผู้ถือหุ้นสามารถดาวน์โหลดหนังสือมอบฉันทะได้ทางเว็บไซต์ของบริษัทฯ

บริษัทฯ ได้มอบหมายให้บริษัทที่มีความเชี่ยวชาญภายนอกและมีความเป็นอิสระ ดำเนินการแทนบริษัทฯ ในการลงทะเบียนและนับคะแนนเสียง ซึ่งบริษัทฯ ได้จัดเตรียมบัตรลงคะแนนเสียงสำหรับผู้ถือหุ้นในการออกเสียงลงคะแนนในวาระต่าง ๆ โดยในวาระการเลือกตั้งกรรมการ บริษัทฯ ได้เปิดโอกาสให้ผู้ถือหุ้นใช้สิทธิในการเลือกตั้งกรรมการเป็นรายบุคคล การนับคะแนนเสียงในแต่ละวาระเป็นไปอย่างเปิดเผย โปร่งใส และมีการจัดเก็บบัตรลงคะแนนเสียงไว้สำหรับการตรวจสอบในภายหลัง บริษัทฯ ได้จัดทำรายงานการประชุมผู้ถือหุ้น และจัดให้มีการเผยแพร่ทางเว็บไซต์ของบริษัทฯ

นอกจากนี้ ตามนโยบายในการเก็บรักษาและป้องกันการใช้ข้อมูลภายในโดยมิชอบ (Insider Trading Policy) กำหนดมาตรการห้ามกรรมการ ผู้บริหาร และพนักงานที่เกี่ยวข้องกับข้อมูลภายในทำการซื้อขายหลักทรัพย์ของบริษัทในช่วง 1 เดือน ก่อนการเปิดเผยงบการเงินรายไตรมาสและงบการเงินประจำปี และเป็นเวลา 48 ชั่วโมงภายหลังข้อมูลสารสนเทศสำคัญถูกเปิดเผย (Blackout Period) โดยฝ่ายเลขานุการบริษัทและการกำกับดูแลทำการแจ้งกำหนดระยะเวลา Blackout Period ให้กรรมการ ผู้บริหาร และพนักงานที่เกี่ยวข้องกับข้อมูลภายในทราบ รวมทั้งติดตามให้กรรมการและผู้บริหารรายงานการซื้อขายหลักทรัพย์ให้เป็นตามที่กฎหมายกำหนด



### **หมวดที่ 3 บทบาทของผู้มีส่วนได้เสีย**

บริษัทฯ ตระหนักถึงสิทธิของผู้มีส่วนได้เสียและให้ความสำคัญของสิทธิของผู้มีส่วนได้เสีย โดยการจัดลำดับตามความสำคัญที่เหมาะสมของผู้มีส่วนได้ส่วนเสียทั้งหมด ดังต่อไปนี้ ผู้ถือหุ้น พนักงาน ลูกค้า เจ้าหนี้และคู่ค้า คู่แข่ง สังคม ความร่วมมือระหว่างผู้มีส่วนได้ส่วนเสียจะต้องทำให้สอดคล้องกับบทบาทและความรับผิดชอบของพวกเขา เพื่อให้บริษัทฯ สามารถดำเนินกิจการได้อย่างราบรื่นและมีประสิทธิภาพ เพื่อผลประโยชน์ต่อผู้มีส่วนได้เสียทุกฝ่ายอย่างยุติธรรม

เพื่อรักษามาตรฐานและจริยธรรม โดยบริษัทฯ ได้กำหนดจรรยาบรรณธุรกิจเพื่อเป็นแนวทางในการปฏิบัติหน้าที่ให้กับกรรมการ ผู้บริหาร และพนักงานทั้งหมดของบริษัทฯ และบริษัทย่อย โดยมีการทบทวนจรรยาบรรณธุรกิจ และติดตามการปฏิบัติตามจรรยาบรรณธุรกิจเพื่อพัฒนาปรับปรุงให้ดียิ่งขึ้น

บริษัทฯ ให้ความสำคัญสูงสุดต่อสิทธิของผู้มีส่วนได้ส่วนเสียและมีนโยบายดูแลทุกแง่มุมของธุรกิจ และมั่นใจว่าได้รักษาลำดับความสำคัญที่เหมาะสมสำหรับผู้ถือหุ้นทุกคน พนักงาน ผู้บริหาร ลูกค้า หุ้นส่วน เจ้าหนี้ ประชาชนและชุมชนขนาดใหญ่ บริษัทฯ ต้องอำนวยความสะดวกให้ความร่วมมือต่อกลุ่มผู้มีส่วนได้ส่วนเสียให้สอดคล้องกับบทบาทและหน้าที่ เพื่อสร้างความเป็นธรรม และรักษาสภาพแวดล้อมทางธุรกิจให้ดำเนินไปอย่างราบรื่นเพื่อผลประโยชน์ต่อผู้เกี่ยวข้องทุกฝ่าย

### **หมวดที่ 4 การเปิดเผยข้อมูลและความโปร่งใส**

บริษัทฯ จัดให้มีการเปิดเผยข้อมูลสำคัญที่เกี่ยวข้องกับบริษัท ทั้งข้อมูลทางการเงินและข้อมูลที่มีใช้ข้อมูลทางการเงินอย่างถูกต้องและครบถ้วน ตามหลักเกณฑ์ของการเปิดเผยข้อมูลของสำนักงานคณะกรรมการกำกับหลักทรัพย์และตลาดหลักทรัพย์ และตลาดหลักทรัพย์แห่งประเทศไทย โดยคณะกรรมการบริษัทเป็นผู้รับผิดชอบต่อการเงินรวมของบริษัทและบริษัทย่อยและสารสนเทศทางการเงินที่ปรากฏในรายงานประจำปี ผู้ถือหุ้นและนักลงทุนสามารถเข้าถึงข้อมูลได้สะดวกจากช่องทางการเปิดเผยข้อมูลบริษัทที่หลากหลาย อาทิเช่น ช่องทางผ่านเว็บไซต์ของบริษัทซึ่งจะมีการปรับปรุงข้อมูลให้เป็นปัจจุบันอยู่เสมอ ช่องทางของตลาดหลักทรัพย์แห่งประเทศไทยและช่องทางต่างๆ ที่กฎหมายกำหนด โดยมีฝ่ายเลขานุการบริษัทและการกำกับดูแลเป็นผู้ดำเนินการ ภายใต้การกำกับดูแลคณะกรรมการบริษัท ให้มีการเปิดเผยสารสนเทศ ทั้งที่เป็นสารสนเทศทางการเงิน และที่ไม่ใช่ทางการเงินอย่างครบถ้วน เพียงพอ เชื่อถือได้ และทันเวลา เพื่อให้ผู้ถือหุ้นและผู้มีส่วนได้เสียของบริษัทฯ ได้รับสารสนเทศอย่างเท่าเทียมกัน

นอกจากนี้ คณะกรรมการบริษัท เป็นผู้รับผิดชอบต่อการเงิน และข้อมูลทางการเงินของบริษัทฯ โดยกำกับดูแลให้งบการเงินจัดทำขึ้นตามมาตรฐานการบัญชีที่รับรองทั่วไปในประเทศไทย เลือกใช้นโยบายบัญชีที่เหมาะสมและถือปฏิบัติอย่างสม่ำเสมอ รวมทั้งมีการเปิดเผยข้อมูลอย่างเพียงพอในงบการเงิน ซึ่งคณะกรรมการบริษัทได้มอบหมายให้คณะกรรมการตรวจสอบจะเป็นผู้สอบทานคุณภาพของรายงานทางการเงิน ระบบควบคุมภายใน รวมถึงการเปิดเผยข้อมูลสำคัญอย่างเพียงพอในหมายเหตุประกอบงบการเงินด้วย

ในส่วนงานผู้ลงทุนสัมพันธ์ (Investor Relation) ผู้ดูแลการติดต่อสื่อสารกับผู้ลงทุน ผู้ถือหุ้น รวมทั้งนักวิเคราะห์และผู้ที่เกี่ยวข้อง โดยสามารถติดต่อได้ที่หมายเลขโทรศัพท์ของบริษัทคือ 02-0137096-7 ต่อ 951

### **หมวดที่ 5 ความรับผิดชอบต่อของคณะกรรมการ**

#### **1) โครงสร้างคณะกรรมการ**

คณะกรรมการบริษัท ณ วันที่ 31 ธันวาคม 2565 มีจำนวน 9 ท่าน โดยบริษัทฯ กำหนดให้มีกรรมการที่มีคุณสมบัติเป็นอิสระจำนวนไม่น้อยกว่า 1 ใน 3 ของคณะกรรมการทั้งหมด ซึ่งปัจจุบันมีกรรมการอิสระ 4 ท่าน ซึ่งสอดคล้องกับหลักเกณฑ์ของสำนักงานคณะกรรมการกำกับหลักทรัพย์และตลาดหลักทรัพย์ คณะกรรมการบริษัทประกอบด้วยผู้ทรงคุณวุฒิจากหลากหลายอุตสาหกรรม ทั้งด้านวิศวกรรม กฎหมาย บัญชีและการเงิน ซึ่งเกี่ยวข้องและสนับสนุนธุรกิจบริษัทฯ และบริษัทย่อย

ในการประชุมสามัญผู้ถือหุ้นประจำปี ข้อบังคับของบริษัทฯ ข้อ 14 กำหนดให้กรรมการต้องออกจากตำแหน่ง 1 ใน 3 ถ้าจำนวนกรรมการที่จะแบ่งออกให้ตรงเป็น 3 ส่วนไม่ได้ ก็ให้ออกโดยจำนวนใกล้เคียงที่สุดกับส่วน 1 ใน 3 กรรมการที่จะต้องออกจากตำแหน่งในปีแรกและปีที่สองภายหลังจดทะเบียนบริษัทนั้นให้ใช้วิธีจับสลากกันว่าผู้ใดจะออก ส่วนปีต่อไปให้กรรมการคนที่อยู่ในตำแหน่งนานที่สุดนั้นเป็นผู้ออกจากตำแหน่ง อย่างไรก็ตาม กรรมการที่ออกตามวาระนั้นอาจได้รับเลือกเข้ามาดำรงตำแหน่งใหม่ก็ได้

บริษัทฯ ได้แบ่งแยกบทบาทหน้าที่ความรับผิดชอบระหว่างคณะกรรมการบริษัทกับผู้บริหารระดับสูงอย่างชัดเจน โดยคณะกรรมการบริษัททำหน้าที่ในการกำหนดนโยบายและกำกับดูแลการดำเนินงานของผู้บริหารในระดับนโยบาย ขณะที่ผู้บริหารทำหน้าที่บริหารงานของบริษัทฯ ในด้านต่างๆ ให้เป็นไปตามนโยบายและอำนาจอนุมัติเพื่อการบริหารงานของบริษัทฯ

คณะกรรมการบริษัทได้แต่งตั้งคณะกรรมการขึ้น 4 คณะเพื่อช่วยกำกับดูแลกิจการของบริษัทฯ คือ คณะกรรมการบริหาร คณะกรรมการตรวจสอบ คณะกรรมการสรรหาและพิจารณาค่าตอบแทน และคณะกรรมการบริหารความเสี่ยง

คณะกรรมการบริหารมี จำนวน ไม่น้อยกว่า 4 ท่าน มีหน้าที่สนับสนุนและกำกับดูแลฝ่ายบริหารในการปฏิบัติงานประจำวันภายใต้กรอบนโยบายที่ได้รับมอบหมายจากคณะกรรมการบริษัท

คณะกรรมการตรวจสอบมีจำนวน 3 ท่าน ทุกท่านเป็นกรรมการอิสระ คณะกรรมการตรวจสอบมีหน้าที่กำกับดูแลประสานงานและประสิทธิภาพของงานตรวจสอบ การจัดการความเสี่ยง การควบคุมทางการเงินและการบัญชีภายใน และการรายงานทางการเงิน รวมทั้งหน้าที่อื่นตามที่ตลาดหลักทรัพย์แห่งประเทศไทยกำหนด

สำหรับคณะกรรมการอีก 2 คณะ คือคณะกรรมการสรรหาและพิจารณาค่าตอบแทน และ คณะกรรมการบริหารความเสี่ยง จัดตั้งขึ้นเพื่อให้สอดคล้องกับการกำกับดูแลกิจการที่ดีของบริษัทจดทะเบียน เพื่อทำหน้าที่สรรหา พิจารณา ค่าตอบแทน และบริหารความเสี่ยง โดยประกอบด้วยกรรมการและผู้บริหารของบริษัทฯ เป็น คณะกรรมการสรรหาและ พิจารณาค่าตอบแทน และคณะกรรมการบริหารความเสี่ยง

## 2) บทบาท หน้าที่ และความรับผิดชอบของคณะกรรมการ

คณะกรรมการมีหน้าที่พิจารณาอนุมัติให้ความเห็นชอบและรับทราบในเรื่องที่สำคัญเกี่ยวกับการดำเนินงานของบริษัท เช่น วัสดุภัณฑ์และภารกิจ กลยุทธ์ เป้าหมาย แผนงานและงบประมาณ และกำกับ ควบคุม ดูแลให้ฝ่ายบริหารดำเนินงานตามนโยบายและแผนงานที่กำหนดไว้อย่างมีประสิทธิภาพและประสิทธิผล

### - การกำกับดูแลกิจการ

คณะกรรมการบริษัทกำหนดนโยบายการกำกับดูแลกิจการที่ดีของบริษัทเป็นลายลักษณ์อักษร และทบทวนนโยบายดังกล่าวเป็นประจำทุกปี โดยจะพิจารณาพร้อมการอนุมัติผลประกอบการประจำปี เพื่อให้มั่นใจว่าการดำเนินธุรกิจบริษัทฯ มีการกำกับดูแลกิจการที่โปร่งใสสามารถตรวจสอบได้ และเพิ่มความเชื่อมั่นให้แก่ผู้ลงทุน บริษัทฯ จะเปิดเผยข้อมูลให้กับสาธารณะและผู้ถือหุ้นอย่างสม่ำเสมอ นอกจากนี้บริษัทฯ ยังให้ความสำคัญต่อระบบการควบคุมและตรวจสอบภายใน ส่วนการบริหารความเสี่ยง บริษัทฯ บริหารวางแผนจัดการเพื่อบริหารความเสี่ยงอย่างใกล้ชิด และคำนึงถึงเรื่องจริยธรรมในการดำเนินธุรกิจ โดยดำรงไว้ซึ่งความเป็นธรรมต่อคู่ค้า ผู้ถือหุ้น และผู้มีส่วนได้เสียฝ่ายต่างๆ

### - จรรยาบรรณธุรกิจ

คณะกรรมการบริษัทส่งเสริมให้ผู้บริหาร และพนักงานทุกคนเข้าใจถึงมาตรฐานด้านจริยธรรมที่บริษัทใช้ในการดำเนินธุรกิจ โดยได้จัดทำจรรยาบรรณธุรกิจเป็นลายลักษณ์อักษร และที่ประชุมคณะกรรมการบริษัท ครั้งที่ 5/2562 เมื่อวันที่ 13 สิงหาคม 2562 ได้ให้ความเห็นชอบในจรรยาบรรณธุรกิจ พร้อมทั้งประกาศและสื่อสารให้พนักงานทุกคนรับทราบ



เข้าใจและยึดถือปฏิบัติอย่างเคร่งครัด และได้มีการพิจารณาทบทวน โดยมีการแก้ไขเพิ่มเติมในการประชุมคณะกรรมการบริษัท ครั้งที่ 1/2566 เมื่อวันที่ 22 กุมภาพันธ์ 2566 ที่ผ่านมา

- การต่อต้านทุจริตคอร์รัปชัน

กำกับดูแลให้มีการจัดทำนโยบายและแนวปฏิบัติด้านการต่อต้านทุจริตคอร์รัปชัน ปฏิบัติตามนโยบายและมาตรการการต่อต้านการทุจริตคอร์รัปชันของบริษัทฯ อย่างเคร่งครัด เพื่อเป็นแบบอย่างที่ดีแก่บุคลากรของบริษัท ตลอดจนสื่อสารทั้งภายในและภายนอกองค์กรอย่างสม่ำเสมอเพื่อให้เกิดการปฏิบัติอย่างแท้จริง โดยบริษัทฯ ได้เข้าร่วมเป็นสมาชิกแนวร่วมปฏิบัติของภาคเอกชนไทยในการต่อต้านการทุจริต (Collective Action Coalition-CAC) และผ่านการรับรองจาก CAC ในวันที่ 30 มิถุนายน 2563 เป็นที่เรียบร้อยแล้ว โดยอายุการรับรองนั้นมีกำหนด 3 ปี ซึ่งจะครบกำหนดในวันที่ 30 มิถุนายน 2566 โดยบริษัทฯ ดำเนินการยื่นคำขอรับรองต่อ CAC ในไตรมาสแรกของปี 2566 ต่อไป ซึ่งในปี 2565 ที่ผ่านมามีช่องทางในการแจ้งเบาะแสการกระทำที่เป็นการทุจริตคอร์รัปชัน (Whistleblowing) ซึ่งจากการตรวจสอบไม่พบการกระทำใดที่เป็นการทุจริตคอร์รัปชัน รวมทั้ง ไม่มีการแจ้งเบาะแสการกระทำที่เป็นการทุจริตคอร์รัปชันในปี 2565 ที่ผ่านมา

- ความขัดแย้งทางผลประโยชน์

กรรมการและผู้บริหารทุกรายทราบเป็นอย่างดีว่า หากมีส่วนได้เสียของตนเองและบุคคลที่เกี่ยวข้องต้องแจ้งข้อมูลความสัมพันธ์หรือการเกี่ยวโยงของตนให้บริษัทฯ ทราบและต้องไม่เข้าร่วมการพิจารณา เพื่อประกอบการพิจารณาของคณะกรรมการบริษัทหรือผู้ถือหุ้น ในการทำการใดๆ จะต้องเป็นไปเพื่อประโยชน์ของบริษัทฯและผู้ถือหุ้นโดยรวมเป็นสำคัญ และควรหลีกเลี่ยงการกระทำที่ก่อให้เกิดความขัดแย้งทางผลประโยชน์ คณะกรรมการบริษัทจะเป็นผู้กำกับดูแลให้มีการปฏิบัติตามข้อกำหนดเกี่ยวกับขั้นตอนการดำเนินการและการเปิดเผยข้อมูลของรายการที่อาจมีความขัดแย้งทางผลประโยชน์ให้ถูกต้องครบถ้วน

- ระบบควบคุมภายใน

ระบบการควบคุมภายในทั้งการควบคุมทางการเงิน การดำเนินงาน และการกำกับดูแลการปฏิบัติงาน รวมทั้งการกำหนดขอบเขต อำนาจ หน้าที่ของคณะกรรมการชุดต่างๆ และผู้บริหารไว้อย่างชัดเจน โดยคณะกรรมการตรวจสอบได้แต่งตั้ง บริษัท โปรพลัส ไอเอ แอนด์ คอนซัลติ้ง จำกัด ทำหน้าที่เป็นหน่วยงานผู้ตรวจสอบภายใน เพื่อทำหน้าที่ตรวจสอบการปฏิบัติงานของหน่วยงานต่างๆ ตามแผนการตรวจสอบประจำปี เพื่อสร้างระบบการตรวจสอบที่มีประสิทธิภาพและอิสระ ทั้งนี้เพื่อให้มั่นใจว่าบริษัทมีการดำเนินงานตามแนวทางที่กำหนดไว้ภายใต้ระบบการควบคุมภายใน และการบริหารความเสี่ยงอย่างมีประสิทธิภาพ และให้รายงานผลการตรวจสอบโดยตรงต่อคณะกรรมการตรวจสอบ ทั้งนี้ กรรมการบริษัทจะพิจารณาทบทวนความเหมาะสมและความเพียงพอของระบบการควบคุมภายในปีละ 1 ครั้ง

### 3) การประชุมคณะกรรมการ

คณะกรรมการบริษัทมีการกำหนดวันประชุมคณะกรรมการบริษัท และคณะอนุกรรมการไว้ล่วงหน้าทุกปี ก่อนการประชุมคณะกรรมการจะได้รับหนังสือเชิญประชุมพร้อมวาระการประชุมล่วงหน้าอย่างน้อย 7 วัน เว้นแต่กรณีมีเหตุจำเป็นเร่งด่วน และมีการบันทึกรายงานการประชุมและจัดเก็บรวบรวมเอกสารรายงานที่รับรองแล้วเพื่อใช้ในการอ้างอิง และสามารถตรวจสอบได้

ประธานกรรมการบริษัทและประธานกรรมการบริหาร จะร่วมกันกำหนดวาระการประชุมและพิจารณาถ้อยแถลงวาระการประชุมคณะกรรมการบริษัท โดยเปิดโอกาสให้กรรมการสามารถเสนอเรื่องเพื่อเข้ารับการพิจารณาเป็นวาระการประชุมได้ และเลขานุการบริษัทจะจัดส่งหนังสือเชิญประชุมและเอกสารประกอบวาระการประชุมล่วงหน้าเพื่อให้กรรมการมีเวลาที่จะศึกษาข้อมูลในเรื่องต่างๆ อย่างเพียงพอ





การดำเนินการประชุมดำเนินไปในลักษณะที่เอื้ออำนวยให้มีการนำเสนอ พิจารณา และอภิปรายในรูปแบบที่เหมาะสม ประธานในที่ประชุมเปิดโอกาสให้กรรมการแสดงความคิดเห็นอย่างเป็นอิสระ ผู้บริหารระดับสูงผู้ที่เกี่ยวข้องกับวาระการประชุมเข้าร่วมประชุมด้วยเพื่อให้รายละเอียดข้อมูลเพิ่มเติม รวมทั้งจะได้รับทราบข้อสังเกตและข้อเสนอแนะ เพื่อนำไปปฏิบัติได้อย่างมีประสิทธิภาพ ทั้งนี้ ในการลงมติในที่ประชุมคณะกรรมการบริษัทให้ถือมติเสียงข้างมากเป็นหลัก โดยให้กรรมการคนหนึ่งมีเสียงหนึ่งเสียง โดยกรรมการที่มีส่วนได้เสียจะไม่เข้าร่วมประชุมและไม่ใช้สิทธิออกเสียงลงคะแนนในเรื่องนั้น ถ้าคะแนนเสียงเท่ากัน ประธานในที่ประชุมจะออกเสียงเพิ่มขึ้นอีกหนึ่งเสียงเป็นเสียงชี้ขาด

ในการประชุมแต่ละครั้ง เลขานุการบริษัทได้เข้าร่วมประชุม เพื่อบันทึกและจัดทำรายงานการประชุม รับทราบข้อสังเกตและข้อเสนอแนะต่างๆ เพื่อแจ้งหน่วยงานที่เกี่ยวข้องนำไปปฏิบัติต่อไป รวมทั้งติดตามให้หน่วยงานต่างๆ รายงานความก้าวหน้าของโครงการและการดำเนินงานแผนงานต่อที่ประชุมคณะกรรมการบริษัท หรือคณะกรรมการ

#### 4) คำตอบแทน

คณะกรรมการสรรหาและพิจารณาคำตอบแทนเป็นผู้กลั่นกรองคำตอบแทนกรรมการและผู้บริหารตามนโยบายหลักเกณฑ์ วิธีการ และกระบวนการที่ชัดเจน เหมาะสม โปร่งใส เป็นไปตามสถานะปัจจุบัน เพื่อจูงใจและรักษาบุคลากรที่มีคุณภาพและส่งเสริมประโยชน์ต่อการเติบโตของบริษัท โดยคำนึงถึงความเหมาะสมตามหน้าที่ ขอบเขตความรับผิดชอบ ผลประกอบการของบริษัท และธุรกิจระดับใกล้เคียงกันในอุตสาหกรรม โดยคณะกรรมการสรรหาและพิจารณาคำตอบแทนจะนำเสนอคณะกรรมการบริษัท เพื่อให้ความเห็นชอบการกำหนดคำตอบแทนกรรมการและผู้บริหาร และจะนำเสนอต่อที่ประชุมผู้ถือหุ้นเพื่อพิจารณาอนุมัติ

#### 5) การดูแลเรื่องการใช้ข้อมูลภายใน

คณะกรรมการบริษัทได้กำหนดระเบียบข้อบังคับในการนำข้อมูลภายในของบริษัทไปใช้เพิ่มเติม เช่น การรักษาความลับและ/หรือข้อมูลภายในของบริษัท การไม่นำความลับ และ/หรือข้อมูลภายในของบริษัทไปเปิดเผย หรือแสวงหาผลประโยชน์แก่ตนเองหรือเพื่อประโยชน์แก่บุคคลอื่นใด การไม่ทำการซื้อขาย โอนหรือรับโอน หลักทรัพย์ของบริษัทโดยใช้ความลับ และ/หรือข้อมูลภายในบริษัท และ/หรือเข้าทำนิติกรรมอื่นใดโดยใช้ความลับ และ/หรือข้อมูลภายในของบริษัท การไม่ซื้อขายหลักทรัพย์ของบริษัทฯ ในช่วง Blackout Period การรายงานการถือหลักทรัพย์ของกรรมการและผู้บริหาร รวมทั้งการห้ามมิให้ใช้ข้อมูลภายในของบริษัทฯ ที่มีหรืออาจมีผลกระทบต่อการเปลี่ยนแปลงราคาของหลักทรัพย์ของบริษัทฯ ซึ่งยังมิได้เปิดเผยต่อสาธารณชน

ทั้งนี้ในรอบปี 2565 บริษัทฯ มีการเปลี่ยนแปลงกรรมการ ฝ่ายเลขานุการบริษัทและการกำกับดูแลได้สื่อสารและให้ข้อมูลเกี่ยวกับนโยบายและแนวปฏิบัติในเรื่องการรักษาความลับ และ/หรือข้อมูลภายในของบริษัทฯ การไม่ทำการซื้อขายหลักทรัพย์ของบริษัทฯ ในช่วง Blackout Period รวมถึงหน้าที่ในการรายงานการถือหลักทรัพย์ของกรรมการและผู้บริหารตามขั้นตอนของกฎหมาย

#### 6) การประกอบธุรกิจอย่างเป็นธรรม

คณะกรรมการบริษัทยึดมั่นในการดำเนินธุรกิจให้เป็นไปตามหลักการกำกับดูแลกิจการที่ดี โปร่งใส ซื่อสัตย์ สุจริต มีคุณธรรม ตามที่กำหนดไว้ในจรรยาบรรณธุรกิจที่ใช้เป็นแนวทางในการประกอบธุรกิจ โดยกำหนดให้พนักงานบริษัททุกคนต้องได้รับการฝึกอบรม และพัฒนาอย่างต่อเนื่อง เพื่อให้มั่นใจว่าพนักงานทุกคนมีความตระหนักและเข้าใจในบทบาทหน้าที่ ความรับผิดชอบ และครอบคลุมไปถึงกระบวนการวัดประสิทธิผลเพื่อการปรับปรุงให้ดียิ่งขึ้น รวมถึงการสร้างจิตสำนึกทั้งองค์กรอย่างต่อเนื่องผ่านสื่อและกิจกรรมต่าง ๆ เพื่อให้มั่นใจว่าพนักงานสามารถนำจรรยาบรรณธุรกิจไปประยุกต์ใช้ในการทำงานได้อย่างมีประสิทธิภาพ



## 7) การต่อต้านการทุจริต

คณะกรรมการได้กำหนดนโยบายในการเป็นองค์กรที่ดำเนินกิจการให้ถูกต้องตามกฎหมาย และเป็นประโยชน์ต่อสังคม โดยสนับสนุนให้พนักงานของบริษัท ปฏิบัติงานอย่างมีคุณธรรม และยึดมั่นความเสมอภาค ซื่อสัตย์ และผลประโยชน์ร่วมกันกับเจ้าหนี้และคู่ค้า และให้ความสำคัญในการปฏิบัติตามเงื่อนไขและข้อตกลงที่กำหนดไว้ต่อเจ้าหนี้และคู่ค้าทุกราย และส่งเสริมให้ผู้มีส่วนได้เสียสามารถรายงานให้บริษัททราบถึงการกระทำต่างๆ เกี่ยวกับการกระทำผิดตามกฎหมาย ผิดจริยธรรม ผิดจรรยาบรรณ การกระทำที่ไม่ถูกต้องตามกฎหมาย และการไม่ปฏิบัติตามกฎเกณฑ์ของทางการ โดยผู้ร้องเรียนสามารถแจ้งรายละเอียดผ่านทางช่องทางในการติดต่อ สื่อสารและรับข้อร้องเรียนทั้ง 3 รูปแบบ คือ

- การติดต่อโดยตรง เช่น การเข้าพบ หรือ การประชุม เป็นต้น
- การติดต่อผ่านสื่อสารสนเทศ เช่น โทรศัพท์ โทรสาร Website หรือติดต่อผ่านนักกลทุนสัมพันธ์ เป็นต้น

การสำรวจความพึงพอใจโดยจะสำรวจความคิดเห็นจากกลุ่มลูกค้า ของบริษัทฯ และจะนำข้อมูลที่ได้จากลูกค้า แปลงเป็นสารสนเทศเสนอต่อผู้บริหารได้รับทราบความต้องการของลูกค้า เพื่อนำมาพัฒนาและปรับปรุงกระบวนการทำงาน เพื่อสร้างความพึงพอใจสูงสุดแก่ลูกค้า

ทั้งนี้รายละเอียดเกี่ยวกับผู้ร้องเรียนจะถูกเก็บเป็นความลับ และบริษัทจะไม่ดำเนินการลงโทษ กล่าวโทษ ลดเงินเดือน ลดขั้น หรือลดตำแหน่งพนักงานใดๆ ในกรณีที่พนักงานได้ช่วยให้ข้อมูลแก่เจ้าหน้าที่ของบริษัท โดยสุจริต ตามความเป็นจริงมิใช่การใส่ร้ายป้ายสีบุคคลอื่น เพื่อให้บรรลุวัตถุประสงค์ และสอดคล้องกับแนวร่วมปฏิบัติ (Collective Action Coalition) ของภาคเอกชนไทยในการต่อต้านการทุจริตที่บริษัทฯ

## 6.2 จรรยาบรรณธุรกิจ (Code of Conduct)

บริษัทฯ มีปณิธานในการดำเนินธุรกิจให้เป็นไปตามหลักการกำกับดูแลกิจการที่ดี มุ่งมั่นในการบริหารงานด้วยความโปร่งใส ซื่อสัตย์ สุจริต มีคุณธรรม รับผิดชอบต่อผู้ถือหุ้น ลูกค้า คู่ค้า เจ้าหนี้ พนักงาน สังคม และชุมชน โดยบริษัทฯ ได้จัดทำจรรยาบรรณธุรกิจ เพื่อใช้เป็นแนวทางในการดำเนินกิจการ และสื่อสารและสร้างความเข้าใจในทางปฏิบัติให้แก่กรรมการ ผู้บริหาร และพนักงานทุกคนของบริษัทฯ และบริษัทย่อย นำไปใช้เป็นแนวปฏิบัติตลอดการปฏิบัติงาน และมีการทบทวนทำความเข้าใจกับผู้ปฏิบัติ เพื่อนำไปพิจารณาทบทวนและปรับปรุงให้ใช้ได้ง่ายเป็นอัตโนมัติในการปฏิบัติงาน จนเกิดเป็นวัฒนธรรมขององค์กรในที่สุด

## 6.3 การเปลี่ยนแปลงและพัฒนากิจการที่สำคัญของนโยบาย แนวปฏิบัติ และระบบการกำกับดูแลกิจการในรอบปีที่ผ่านมา

### 6.3.1 การเปลี่ยนแปลงและพัฒนากิจการที่สำคัญเกี่ยวกับการทบทวนนโยบาย แนวปฏิบัติ และระบบการกำกับดูแลกิจการในรอบปีที่ผ่านมา

คณะกรรมการบริษัท ตระหนักถึงการพัฒนากิจการกำกับดูแลกิจการของบริษัทฯ ให้เป็นรูปธรรม เพื่อให้สอดคล้องกับมาตรฐานสากล อันจะส่งผลต่อการเติบโตอย่างยั่งยืน คณะกรรมการจึงได้ทบทวนความเหมาะสม ความเพียงพอของนโยบาย และแนวปฏิบัติการกำกับดูแลกิจการ และจรรยาบรรณธุรกิจเพื่อให้สอดคล้องกับการดำเนินธุรกิจ สภาพแวดล้อมที่มีการเปลี่ยนแปลง ตลอดจนกฎหมาย กฎเกณฑ์ แนวปฏิบัติ และความคิดเห็นของผู้มีส่วนได้เสีย โดยในปี 2565 ได้รวบรวมแนวปฏิบัติที่บริษัทฯ ใช้ปฏิบัติอยู่แล้ว มาปรับปรุง และเพิ่มเติมแนวปฏิบัติที่ดี และจัดทำจรรยาบรรณธุรกิจเป็นลายลักษณ์อักษร ซึ่งถือเป็นส่วนหนึ่งของนโยบายการกำกับดูแลกิจการ เพื่อให้บุคลากรทั้งบริษัทฯ และบริษัทย่อยสามารถใช้ปฏิบัติเป็นมาตรฐานเดียวกัน



### 6.3.2 การปฏิบัติตามหลักการกำกับดูแลกิจการที่ดีสำหรับบริษัทจดทะเบียน (CG Code)

คณะกรรมการบริษัทได้พิจารณาหลักการกำกับดูแลกิจการที่ดีของบริษัทจดทะเบียนปี 2560 (CG Code) ซึ่งจัดทำโดย ก.ล.ต. และตระหนักถึงบทบาทหน้าที่ของคณะกรรมการในการนำหลักการกำกับดูแลกิจการที่ดีมาปรับใช้ เพื่อสร้างคุณค่าให้แก่กิจการอย่างยั่งยืน โดยได้ประเมินการปฏิบัติตามหลักปฏิบัติ CG Code แต่ละหลักปฏิบัติ เทียบเคียงกับนโยบายและการดำเนินงานด้านการกำกับดูแลกิจการที่ดี โดยเห็นว่าภาพรวมบริษัทฯ มีนโยบาย มาตรการ และกระบวนการดำเนินงานที่สอดคล้องกับหลักปฏิบัติ CG Code เหมาะสมกับทิศทางการดำเนินธุรกิจ ทั้งนี้ มีแนวปฏิบัติที่บริษัทฯ มีการดำเนินการในปี 2565 ในการปรับปรุงนโยบายและแนวปฏิบัติด้านการต่อต้านคอร์รัปชัน เพื่อเตรียมความพร้อมการยื่นคำขอรับรองการต่ออายุสมาชิกแนวร่วมปฏิบัติของภาคเอกชนไทยในการต่อต้านการทุจริต (Collective Action Coalition) ซึ่งจะครบกำหนดในวันที่ 30 มิถุนายน 2566 โดยบริษัทฯ กำหนดแผนการดำเนินการ และสื่อสารในทุกระดับขององค์กรและต่อบุคคลภายนอกเพื่อให้เกิดการนำไปปฏิบัติได้จริง ตามหลักปฏิบัติข้อ 6.4 ตาม CG Code ของก.ล.ต.



## 7. โครงสร้างการกำกับดูแลกิจการ และข้อมูลสำคัญเกี่ยวกับคณะกรรมการบริษัท คณะอนุกรรมการ ผู้บริหาร และพนักงาน

### 7.1 โครงสร้างการกำกับดูแลกิจการ

คณะกรรมการบริษัทและคณะกรรมการบริหาร ปฏิบัติหน้าที่โดยยึดถือประโยชน์สูงสุดของบริษัทฯ และผู้ถือหุ้นเป็นสำคัญ โดยในการดำเนินงานกิจการบริษัทฯ ได้มีโครงสร้างการบริหารงานที่ชัดเจน โดยคณะกรรมการบริษัท และคณะอนุกรรมการได้มีการติดตาม และดูแลให้ฝ่ายบริหารดำเนินงานตามนโยบาย แผนงาน และกลยุทธ์ของบริษัทฯ รวมทั้งบริษัทฯ ได้กำหนดให้มีการแบ่งแยกบทบาทหน้าที่ ความรับผิดชอบระหว่างกรรมการ ฝ่ายบริหาร และฝ่ายจัดการอย่างชัดเจน

ณ วันที่ 22 กุมภาพันธ์ 2566 โครงสร้างการจัดการของบริษัทฯ ประกอบด้วย คณะกรรมการจำนวน 5 ชุด คือ คณะกรรมการบริษัท คณะกรรมการตรวจสอบ คณะกรรมการบริหาร คณะกรรมการบริหารความเสี่ยง และคณะกรรมการสรรหาและพิจารณาผู้ดำรงตำแหน่ง โดยมีโครงสร้างการบริหารงานดังต่อไปนี้

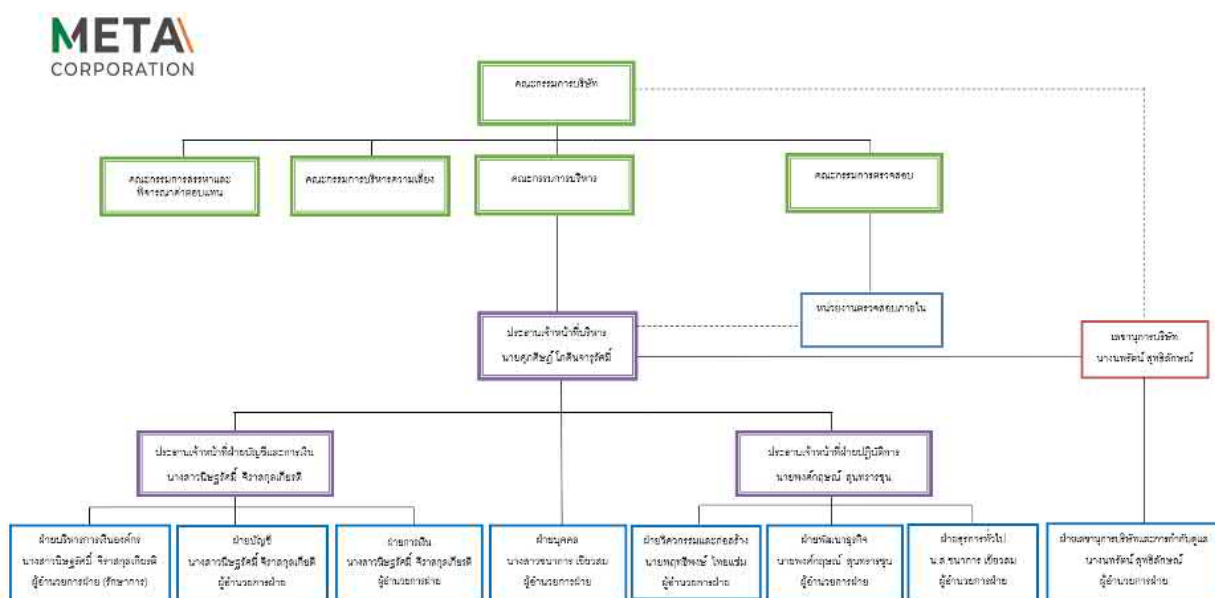

————— สายการรายงาน  
 - - - - - ประสานงานและให้ข้อมูล

หมายเหตุ : \*เป็นการดำรงตำแหน่งโดยการรักษาการ และบริษัทจะสรรหาบุคคลผู้ที่เหมาะสมมาทำหน้าที่ดังกล่าวในกาลต่อไป

## 7.2 ข้อมูลเกี่ยวกับคณะกรรมการบริษัท

### 7.2.1 องค์ประกอบคณะกรรมการบริษัท

ณ วันที่ 31 ธันวาคม 2565 คณะกรรมการบริษัท ประกอบด้วยกรรมการจำนวน 9 ท่าน ดังนี้

1. พล.ต.ต.มงคล	หรรณเรใจ	ประธานกรรมการบริษัท
2. นายศุภศิษฐ์	โกคินจารุธรรม์	รองประธานกรรมการและประธานเจ้าหน้าที่บริหาร
3. นายออง	ทีฮา	กรรมการ
4. นายศุภทัต	จินดาวนิช	กรรมการ
5. นายพฤทธิพงษ์	ไทยเข้ม	กรรมการ
6. นายสิทธิินาท	ดวงรัตน์	กรรมการอิสระและประธานกรรมการตรวจสอบ
7. นางสาวเยาวโรจน์	กลีนบุญ	กรรมการอิสระและกรรมการตรวจสอบ
8. นายภิวัฒน์	ไชยานุกิจ	กรรมการอิสระและกรรมการตรวจสอบ
9. นายสว่าง	มาสะกี	กรรมการอิสระ

โดยในระหว่างปี 2565 ที่ผ่านมาบริษัทฯ มีกรรมการที่ครบวาระการดำรงตำแหน่ง ลาออกจากตำแหน่ง และกรรมการที่ได้รับการแต่งตั้งดังต่อไปนี้

กรรมการที่ครบวาระ และลาออกจากตำแหน่งในปี 2565	หมายเหตุ
1. นางสาวเยาวโรจน์ กลีนบุญ (กรรมการอิสระและกรรมการตรวจสอบ)	ครบวาระการดำรงตำแหน่งในการประชุมผู้ถือหุ้นสามัญประจำปี 2565 และได้รับการแต่งตั้งให้กลับเข้าดำรงตำแหน่งกรรมการอีกวาระหนึ่ง เมื่อวันที่ 28 เมษายน 2565
2. นายกฤษฎา พฤติภัทร (กรรมการอิสระและกรรมการตรวจสอบ)	มีหนังสือลาออกจากการดำรงตำแหน่งกรรมการ โดยมีผลตั้งแต่วันที่ 16 สิงหาคม 2565
3. นายชนน วิงตาล (กรรมการ/กรรมการบริหาร/อนุกรรมการบริหารความเสี่ยง)	มีหนังสือลาออกจากการดำรงตำแหน่งกรรมการ โดยมีผลตั้งแต่วันที่ 1 ตุลาคม 2565
4. นายภิวัฒน์ ไชยานุกิจ (กรรมการอิสระและกรรมการตรวจสอบ)	ได้รับการแต่งตั้งให้ดำรงตำแหน่งกรรมการอิสระแทนในวาระของนายกฤษฎา พฤติภัทร โดยที่ประชุมคณะกรรมการบริษัทฯ ครั้งที่ 6/2565 เมื่อวันที่ 3 ตุลาคม 2565 โดยมีวาระการดำรงตำแหน่งเพียงเท่าวาระที่ยังเหลืออยู่ของกรรมการที่ตนแทน
5. นายศุภทัต จินดาวนิช (กรรมการ/กรรมการบริหาร/อนุกรรมการบริหารความเสี่ยง)	ได้รับการแต่งตั้งให้ดำรงตำแหน่งกรรมการอิสระแทนในวาระของนายชนน วิงตาล โดยที่ประชุมคณะกรรมการบริษัทฯ ครั้งที่ 6/2565 เมื่อวันที่ 3 ตุลาคม 2565 โดยมีวาระการดำรงตำแหน่งเพียงเท่าวาระที่ยังเหลืออยู่ของกรรมการที่ตนแทน



### กรรมการผู้มีอำนาจลงนามแทนบริษัทฯ ตามหนังสือรับรองของบริษัทฯ

นายศุภศิษฐ์ โกศลจินรัตน์ นายออง ทีสา พลตำรวจตรีมงคล หุ่นเริงใจ นายศุภทัต จินดาวนิช กรรมการสองในสี่คนนี้ลงลายมือชื่อร่วมกันและประทับตราสำคัญของบริษัทฯ

## 7.2.2 บทบาทหน้าที่ของคณะกรรมการบริษัท

ในการประชุมคณะกรรมการบริษัทของทุกปี ที่ประชุมได้มีการทบทวนกำหนดขอบเขตและอำนาจหน้าที่ของคณะกรรมการบริษัทไว้ดังต่อไปนี้

### ขอบเขต อำนาจหน้าที่ของคณะกรรมการบริษัท

1. กำหนดเป้าหมาย แนวทาง นโยบาย แผนงาน และงบประมาณของบริษัท ควบคุมกำกับดูแลการบริหารจัดการของฝ่ายบริหารหรือของบุคคลใดๆ ซึ่งได้รับมอบหมายให้ดำเนินงานตรวจสอบ และอนุมัตินโยบาย แนวทาง และแผนการดำเนินงานสำหรับโครงการลงทุนขนาดใหญ่ของบริษัทฯ ตามที่คณะอนุกรรมการ และ/หรือฝ่ายบริหาร เสนอ
2. แต่งตั้งมอบหมาย หรือแนะนำให้คณะอนุกรรมการหรือคณะทำงานเพื่อพิจารณาหรือปฏิบัติในเรื่องใดเรื่องหนึ่งที่คณะกรรมการบริษัท เห็นสมควรและติดตามผลการดำเนินงานให้เป็นไปตามแผนการดำเนินงาน และงบประมาณ การดำเนินงานของบริษัทฯ
3. กำกับให้บริษัทฯ มีระบบการรายงานทางการเงินและบัญชี การบริหารความเสี่ยง การควบคุมภายใน และตรวจสอบภายในที่มีประสิทธิภาพ โดยจัดให้มีหน่วยงานตรวจสอบภายในเป็นผู้ติดตามและดำเนินการร่วมและประสานงานกับคณะกรรมการตรวจสอบ
4. กำหนดนโยบายและแนวทางการปฏิบัติในการต่อต้านทุจริตคอร์รัปชัน กำกับและผลักดันนโยบาย และแนวทางปฏิบัติให้สามารถนำไปปฏิบัติได้จริง โดยมอบหมายให้ฝ่ายจัดการน่านโยบายไปดำเนินการเพื่อให้มั่นใจว่าผู้บริหาร และพนักงานได้ตระหนักถึงความสำคัญของการต่อต้านทุจริตคอร์รัปชันและยึดถือปฏิบัติงานและปลูกฝังจนเป็นวัฒนธรรมองค์กร
5. ยอมรับและปฏิบัติตามข้อบังคับของบริษัทฯ จรรยาบรรณธุรกิจ พระราชบัญญัติบริษัทมหาชนจำกัด พ.ศ. 2535 พระราชบัญญัติหลักทรัพย์และตลาดหลักทรัพย์ พ.ศ. 2535 รวมถึงนโยบายและกฎหมายอื่น ๆ ที่เกี่ยวข้อง
6. พิจารณาและอนุมัติเรื่องใดๆ ที่จำเป็น และเกี่ยวข้องกับบริษัทฯ หรือที่เห็นว่าเหมาะสม เพื่อผลประโยชน์ของบริษัทฯ

เรื่องใดที่กรรมการมีส่วนได้ส่วนเสียหรือมีความขัดแย้งทางผลประโยชน์กับบริษัทฯ หรือบริษัทย่อย กรรมการที่มีส่วนได้ส่วนเสียหรือมีความขัดแย้งทางผลประโยชน์ดังกล่าวไม่มีสิทธิออกเสียงลงคะแนนในเรื่องนั้น

นอกจากนี้ คณะกรรมการบริษัท ยังมีขอบเขตหน้าที่ในการกำกับดูแลให้บริษัทฯ ปฏิบัติตามกฎหมายว่าด้วยหลักทรัพย์และตลาดหลักทรัพย์ ข้อกำหนดของตลาดหลักทรัพย์ อาทิกการทำรายการเกี่ยวโยงกัน การได้มาหรือจำหน่ายไป ซึ่งทรัพย์สินตามกฎหมายของตลาดหลักทรัพย์แห่งประเทศไทย หรือตามประกาศของคณะกรรมการกำกับหลักทรัพย์และตลาดหลักทรัพย์ หรือกฎหมายที่เกี่ยวข้องกับธุรกิจของบริษัทฯ

ทั้งนี้ คณะกรรมการบริษัทจะกระทำการในเรื่องต่อไปนี้ ก็ต่อเมื่อได้รับอนุมัติจากที่ประชุมผู้ถือหุ้น

- เรื่องใดๆ ที่กฎหมายกำหนดให้ต้องได้รับมติจากที่ประชุมผู้ถือหุ้น และ
- เรื่องใดๆ ที่กรรมการมีส่วนได้ส่วนเสีย และอยู่ในข่ายที่กฎหมายหรือประกาศของสำนักงานคณะกรรมการกำกับหลักทรัพย์และตลาดหลักทรัพย์กำหนดให้ที่ประชุมผู้ถือหุ้นเป็นผู้อนุมัติ



นอกจากนี้ บริษัทฯ ยังได้กำหนดหน้าที่ และความรับผิดชอบของประธานกรรมการแยกออกไปนอกเหนือจากขอบเขต อำนาจหน้าที่ และความรับผิดชอบของคณะกรรมการบริษัทฯ ดังนี้

#### หน้าที่และความรับผิดชอบของประธานกรรมการ

1. เรียกประชุมคณะกรรมการ และมอบหมายให้เลขานุการบริษัท ดูแลเรื่องการจัดส่งหนังสือเชิญประชุม รวมทั้งเอกสารต่างๆ เพื่อให้คณะกรรมการได้รับข้อมูลอย่างเพียงพอและทันเวลา
2. เป็นประธานที่ประชุมคณะกรรมการบริษัทฯ
3. เป็นประธานที่ประชุมผู้ถือหุ้น และดำเนินการประชุมให้เป็นไปตามข้อบังคับบริษัทฯ และตามระเบียบวาระที่กำหนดไว้
4. ปฏิบัติหน้าที่ตามที่กฎหมายกำหนดไว้โดยเฉพาะ ให้เป็นหน้าที่ของประธานกรรมการ

### 7.3 ข้อมูลเกี่ยวกับคณะกรรมการ

โครงสร้างคณะกรรมการของบริษัทฯ ประกอบด้วย คณะกรรมการตรวจสอบ คณะกรรมการบริหาร คณะกรรมการบริหารความเสี่ยง และคณะกรรมการสรรหาและพิจารณาค่าตอบแทน โดย ณ วันที่ 31 ธันวาคม 2565 บริษัทฯ มีองค์ประกอบของคณะกรรมการ ดังต่อไปนี้

#### 7.3.1 คณะกรรมการตรวจสอบ

คณะกรรมการบริษัทได้อนุมัติให้มีการจัดตั้งคณะกรรมการตรวจสอบ โดยมีรายนามคณะกรรมการตรวจสอบ ดังต่อไปนี้

- |                    |              |                                     |
|--------------------|--------------|-------------------------------------|
| 1. นายสิทธิินาท    | ดวงรัตน์     | กรรมการอิสระและประธานกรรมการตรวจสอบ |
| 2. นางสาวเยาวโรจน์ | กลิ่นบุญ     | กรรมการอิสระและกรรมการตรวจสอบ       |
| 3. นายภวิวัฒน์     | ไชยานุกิจ    | กรรมการอิสระและกรรมการตรวจสอบ       |
| นายสง่า            | ตันติอมรพงษ์ | เลขานุการคณะกรรมการตรวจสอบ          |

(ณ วันที่ 22 กุมภาพันธ์ 2566 คณะกรรมการบริษัทได้แต่งตั้งนางนพรัตน์ สุทธิลักษณ์ ให้ดำรงตำแหน่ง เลขานุการคณะกรรมการตรวจสอบแทนนายสง่า ตันติอมรพงษ์)

ทั้งนี้ในทุกๆ ปี คณะกรรมการตรวจสอบจะนำเสนอเพื่อสอบทานและทบทวนขอบเขตอำนาจหน้าที่ของ คณะกรรมการตรวจสอบ ให้สอดคล้องตามแนวทางการกำกับดูแลกิจการที่ดี ดังต่อไปนี้

#### ขอบเขต อำนาจหน้าที่ของคณะกรรมการตรวจสอบ

1. สอบทานให้บริษัทฯ มีการรายงานทางการเงินอย่างถูกต้องและเปิดเผยอย่างเพียงพอ โดยการประสานงานกับผู้สอบบัญชีภายนอกและผู้บริหารที่รับผิดชอบจัดทำรายงานทางการเงินทั้งรายไตรมาสและประจำปี โดยพิจารณางบการเงินและรายงานทางการเงินที่เกี่ยวข้องกับการบัญชีและวิธีปฏิบัติทางบัญชี การปฏิบัติตามมาตรฐานการบัญชี การดำรงอยู่ของกิจการ การเปลี่ยนแปลงนโยบายบัญชีที่สำคัญ รวมถึงเหตุผลของฝ่ายจัดการเกี่ยวกับการกำหนดนโยบายบัญชี ก่อนนำเสนอคณะกรรมการบริษัทเพื่อเผยแพร่แก่ผู้ถือหุ้นและผู้ลงทุนทั่วไป

2. วางแนวทางและสอบทานให้บริษัทฯ มีระบบการควบคุมภายใน (Internal Control) และการตรวจสอบภายใน (Internal Audit) ที่มีความเหมาะสมและมีประสิทธิผล โดยสอบทานร่วมกับผู้สอบบัญชีภายนอก และผู้ตรวจสอบภายใน พิจารณาวางแผน รวมทั้งทบทวนแผนการตรวจสอบภายในประจำปี (Audit Plan) ของบริษัทฯ และการประเมินผลการตรวจสอบร่วมกับผู้สอบบัญชีและผู้ตรวจสอบภายใน ถึงปัญหาหรือข้อจำกัดที่เกิดขึ้นจากการตรวจสอบงบการเงิน วาง





แผนการควบคุมการประมวลผลข้อมูลทางอิเล็กทรอนิกส์ และการรักษาความปลอดภัยของข้อมูลเพื่อป้องกันการทุจริตหรือการใช้คอมพิวเตอร์ไปในทางที่ผิดโดยพนักงานบริษัทฯ หรือบุคคลภายนอก และพิจารณาความเป็นอิสระของหน่วยงานตรวจสอบภายใน

3. สอบทานการดำเนินการของบริษัทฯ ให้เป็นไปตามกฎหมายว่าด้วยหลักทรัพย์และตลาดหลักทรัพย์ ข้อกำหนดของตลาดหลักทรัพย์ หรือกฎหมายที่เกี่ยวข้องกับธุรกิจของบริษัทฯ รวมทั้งมีหน้าที่และความรับผิดชอบตามข้อกำหนดและหลักเกณฑ์ของสำนักงานคณะกรรมการกำกับหลักทรัพย์และตลาดหลักทรัพย์ รวมทั้งตลาดหลักทรัพย์แห่งประเทศไทย

4. พิจารณาคัดเลือกและเสนอแต่งตั้งบุคคลซึ่งมีความเป็นอิสระเพื่อทำหน้าที่เป็นผู้สอบบัญชีของบริษัทฯ รวมถึงพิจารณาเสนอคำตอบแทนของผู้สอบบัญชี โดยคำนึงถึงความน่าเชื่อถือ ความเพียงพอของทรัพยากร และปริมาณงานตรวจสอบของสำนักงานตรวจสอบบัญชี และประสบการณ์ของบุคลากรที่ได้รับมอบหมายให้ทำการตรวจสอบบัญชีของบริษัทฯ รวมทั้งเข้าร่วมประชุมกับผู้สอบบัญชีโดยไม่มีฝ่ายจัดการเข้าร่วมประชุมด้วยอย่างน้อยปีละ 1 ครั้ง

5. พิจารณาให้ความเห็นชอบรายการที่เกี่ยวข้องกัน และ/หรือการได้มาหรือจำหน่ายไปซึ่งสินทรัพย์ของบริษัทฯ หรือบริษัทย่อย รวมทั้งพิจารณาเปิดเผยข้อมูลของบริษัทฯ ในกรณีที่เกิดรายการเกี่ยวโยงหรือรายการที่อาจมีความขัดแย้งทางผลประโยชน์ให้มีความถูกต้องและครบถ้วน รวมทั้งพิจารณาอนุมัติรายการดังกล่าวเพื่อนำเสนอต่อที่ประชุมคณะกรรมการ และ/หรือที่ประชุมผู้ถือหุ้นของบริษัทต่อไป ทั้งนี้ เพื่อให้เป็นไปตามบทบัญญัติของกฎหมายที่เกี่ยวข้อง

6. ดำเนินการอื่นใดตามที่คณะกรรมการบริษัท มอบหมายด้วยความเห็นชอบจากคณะกรรมการตรวจสอบ

7. ให้ความเห็นชอบในการพิจารณาแต่งตั้งโยกย้าย เลิกจ้างหัวหน้าหน่วยงานตรวจสอบภายใน หรือหน่วยงานอื่นใดที่รับผิดชอบเกี่ยวกับการตรวจสอบภายใน

8. จัดทำรายงานกิจกรรมของคณะกรรมการตรวจสอบโดยเปิดเผยไว้ในรายงานประจำปีของบริษัทฯ ซึ่งรายงานดังกล่าวจะต้องมีข้อมูลครบถ้วนตามที่กฎหมายกำหนดและจะต้องลงนามโดยประธานกรรมการตรวจสอบ ทั้งนี้ รายงานดังกล่าวจะต้องประกอบด้วยข้อมูลดังต่อไปนี้เป็นอย่างน้อย

- ความเห็นเกี่ยวกับกระบวนการจัดทำและการเปิดเผยข้อมูลในรายงานทางการเงินของบริษัทฯ ถึงความถูกต้อง ครบถ้วน เป็นที่เชื่อถือได้
- ความเห็นเกี่ยวกับความเพียงพอของระบบการควบคุมภายในของบริษัทฯ
- เหตุผลที่เชื่อว่าผู้สอบบัญชีของบริษัทฯ เหมาะสมที่จะได้รับการแต่งตั้งต่อไปอีกระหน่ง
- ความเห็นเกี่ยวกับการปฏิบัติตามกฎหมายว่าด้วยหลักทรัพย์และตลาดหลักทรัพย์ ข้อกำหนดของตลาดหลักทรัพย์ หรือกฎหมายที่เกี่ยวข้องกับธุรกิจของบริษัทฯ
- ความเห็นเกี่ยวกับรายการที่อาจมีความขัดแย้งทางผลประโยชน์
- ความเห็นเกี่ยวกับรายการที่อาจเข้าข่ายการให้-รับสินบน การทุจริตคอร์รัปชัน
- จำนวนการประชุมคณะกรรมการตรวจสอบ และการเข้าร่วมประชุมของกรรมการตรวจสอบแต่ละท่าน
- ความเห็นหรือข้อสังเกตโดยรวมที่คณะกรรมการตรวจสอบได้รับจากการปฏิบัติหน้าที่ตามกฎหมายบัตร (charter)
- รายการอื่นที่เห็นว่าผู้ถือหุ้นและผู้ลงทุนทั่วไปควรทราบภายใต้ขอบเขตหน้าที่และความรับผิดชอบที่ได้รับมอบหมายจากคณะกรรมการบริษัท

9. คณะกรรมการตรวจสอบมีความรับผิดชอบต่อคณะกรรมการบริษัท ตามหน้าที่และความรับผิดชอบที่ได้รับมอบหมายจากคณะกรรมการบริษัท รวมทั้งมีหน้าที่และความรับผิดชอบตามที่ระบุไว้ในกฎหมายว่าด้วยหลักทรัพย์และตลาดหลักทรัพย์ รวมทั้งกฎข้อบังคับใดๆ ที่เกี่ยวข้อง



10. คณะกรรมการตรวจสอบมีอำนาจที่จะขอความเห็นที่เป็นอิสระจากที่ปรึกษาทางวิชาชีพอื่นใดเมื่อเห็นว่าจำเป็นด้วยค่าใช้จ่ายของบริษัทฯ

11. คณะกรรมการตรวจสอบมีอำนาจเรียกขอข้อมูลจากหน่วยงานต่าง ๆ ของบริษัทฯ ประกอบการพิจารณาเพิ่มเติมในเรื่องต่าง ๆ ได้

12. ยอมรับและปฏิบัติตามข้อบังคับของบริษัทฯ จรรยาบรรณธุรกิจของบริษัทฯ นโยบายต่อต้านทุจริตคอร์รัปชัน พระราชบัญญัติบริษัทมหาชนจำกัด พ.ศ. 2535 พระราชบัญญัติหลักทรัพย์และตลาดหลักทรัพย์ พ.ศ. 2535 รวมถึงนโยบายและกฎหมายอื่น ๆ ที่เกี่ยวข้อง

13. กำกับดูแลการปฏิบัติตามมาตรการต่อต้านการทุจริตคอร์รัปชัน และสอบทานระบบการบริหารความเสี่ยงที่เชื่อมโยงกับความเสี่ยงที่จะเกิดขึ้นจากการทุจริตคอร์รัปชัน เพื่อให้มั่นใจว่าการดำเนินงานของบริษัทฯ มีความรัดกุมเหมาะสม และมีประสิทธิภาพ

14. รับเรื่องร้องเรียน แจ้งเบาะแสการกระทำทุจริตคอร์รัปชัน ทั้งภายในและภายนอกองค์กรที่มีส่วนเกี่ยวข้องตรวจสอบข้อเท็จจริงตามที่ได้รับแจ้ง และนำเสนอเรื่องร้องเรียนให้คณะกรรมการบริษัท ร่วมกันพิจารณาลงโทษหรือแก้ไขปัญหาดังกล่าว รวมทั้งสรุปผลการทุจริตคอร์รัปชันในองค์กรและกำหนดมาตรการป้องกัน

### 7.3.2 คณะกรรมการบริหาร

คณะกรรมการบริษัทได้อนุมัติให้มีการจัดตั้งคณะกรรมการบริหาร โดยณ วันที่ 31 ธันวาคม 2565 บริษัทฯ มีจำนวนคณะกรรมการบริหารจำนวน 5 ท่าน มีรายชื่อดังต่อไปนี้

1. นายศุภศิษฎ์	โกคินจารุธรรม์	รองประธานกรรมการและประธานกรรมการบริหาร
2. นายออง	ทีสา	กรรมการ และกรรมการบริหาร
3. นายศุภทัต	จินดาวนิช	กรรมการ และกรรมการบริหาร
4. นางสาวนิษฐรัตน์	จิราสกุลเกียรติ	กรรมการบริหาร
5. นายพงศ์กฤษณ์	สุนทรารขุน	กรรมการบริหาร
นางสาวโรเชลล์	स्ता เทเรซ่า เรเยส	เลขานุการคณะกรรมการบริหาร

ทั้งนี้ในทุก ๆ ปี คณะกรรมการบริหารจะนำเสนอเพื่อสอบทานและทบทวนขอบเขตอำนาจหน้าที่ของคณะกรรมการบริหาร ให้สอดคล้องตามแนวทางการกำกับดูแลกิจการที่ดี ดังต่อไปนี้

#### ขอบเขต อำนาจหน้าที่ ของคณะกรรมการบริหาร

1. จัดทำและนำเสนอนโยบายทางธุรกิจ เป้าหมาย และแผนการดำเนินงาน กลยุทธ์ทางธุรกิจ และงบประมาณประจำปีของบริษัทฯ เพื่อขออนุมัติต่อคณะกรรมการบริษัท

2. ควบคุมดูแลการดำเนินธุรกิจของบริษัทฯ ให้เป็นไปตามนโยบายทางธุรกิจ เป้าหมาย และแผนการดำเนินงาน กลยุทธ์ทางธุรกิจ และงบประมาณที่ได้รับอนุมัติจากคณะกรรมการ และพิจารณากลับกรองเรื่องต่างๆ ที่จะนำเสนอต่อคณะกรรมการบริษัท เพื่อพิจารณาอนุมัติหรือให้ความเห็นชอบ

3. กำหนดโครงสร้างองค์กร และอำนาจการบริหารจัดการ โดยให้ครอบคลุมรายละเอียดการคัดเลือก การว่าจ้าง การกำหนดผลประโยชน์ตอบแทน การโยกย้าย การฝึกอบรม และการเลิกจ้างพนักงานของบริษัทฯ

4. อาจแต่งตั้งหรือมอบหมายให้บุคคลใดบุคคลหนึ่งหรือหลายคนกระทำการอย่างใดอย่างหนึ่งแทนคณะกรรมการบริหารตามที่เห็นสมควรได้ และคณะกรรมการบริหารสามารถยกเลิก เปลี่ยนแปลงหรือแก้ไขอำนาจนั้นๆ ได้



5. ยอมรับและปฏิบัติตามข้อบังคับของบริษัทฯ จรรยาบรรณธุรกิจของบริษัทฯ นโยบายต่อต้านทุจริตคอร์รัปชัน พระราชบัญญัติบริษัทมหาชนจำกัด พ.ศ. 2535 พระราชบัญญัติหลักทรัพย์และตลาดหลักทรัพย์ พ.ศ. 2535 รวมถึงนโยบายและกฎหมายอื่น ๆ ที่เกี่ยวข้อง

6. คณะกรรมการบริหาร รวมถึงประธานเจ้าหน้าที่บริหารและฝ่ายจัดการมีหน้าที่และรับผิดชอบในการกำหนดให้มีระบบและให้การส่งเสริมและสนับสนุนในการนำมาตรการต่อต้านคอร์รัปชัน และสื่อสารไปยังพนักงานและผู้ที่เกี่ยวข้องทุกหน่วยงาน รวมทั้งทบทวนความเหมาะสมของระบบและมาตรการต่าง ๆ เพื่อให้สอดคล้องกับการเปลี่ยนแปลงธุรกิจ ระเบียบ ข้อบังคับ และข้อกำหนดกฎหมาย

7. ปฏิบัติหน้าที่อื่นใด ตามที่ได้รับมอบหมายจากคณะกรรมการบริษัท

อนึ่ง การอนุมัติรายการดังกล่าวข้างต้นจะต้องไม่มีลักษณะเป็นการอนุมัติรายการที่ทำให้คณะกรรมการบริหาร หรือผู้รับมอบอำนาจจากคณะกรรมการบริหาร สามารถอนุมัติรายการที่ตนหรือบุคคลที่อาจมีความขัดแย้ง มีส่วนได้เสียหรืออาจมีความขัดแย้งทางผลประโยชน์อื่นใดทำกับบริษัทฯ หรือบริษัทย่อย หรือบริษัทที่เกี่ยวข้อง) ตามประกาศคณะกรรมการ ก.ล.ต. และ/หรือตลาดหลักทรัพย์แห่งประเทศไทย โดยคณะกรรมการบริหารจะต้องนำเสนอเรื่องดังกล่าวต่อคณะกรรมการบริษัท และ/หรือที่ประชุมผู้ถือหุ้น เพื่อให้พิจารณาและอนุมัติรายการดังกล่าวภายใต้ข้อบังคับหรือประกาศหรือกฎหมายที่เกี่ยวข้อง ยกเว้นเป็นการอนุมัติรายการที่เป็นไปตามธุรกิจปกติและเงื่อนไขการค้าปกติซึ่งเป็นไปตามประกาศของคณะกรรมการกำกับหลักทรัพย์และตลาดหลักทรัพย์

### 7.3.3 คณะกรรมการบริหารความเสี่ยง

คณะกรรมการบริษัทได้อนุมัติให้มีการจัดตั้งคณะกรรมการบริหารความเสี่ยง โดย ณ วันที่ 31 ธันวาคม 2565 บริษัทฯ มีจำนวนคณะกรรมการบริหารความเสี่ยงจำนวน 3 ท่าน มีรายชื่อดังต่อไปนี้

1. นายวิวัฒน์	ไชยานุกิจ	กรรมการอิสระ และประธานกรรมการบริหารความเสี่ยง
2. นายออง	ทีฮา	กรรมการและกรรมการบริหารความเสี่ยง
3. นายศุภทัต	จินดาวิช	กรรมการและกรรมการบริหารความเสี่ยง
นางสาวนิษฐรัตน์	จิราสกุลเกียรติ	เลขานุการคณะกรรมการบริหารความเสี่ยง

ทั้งนี้ในทุก ๆ ปี คณะกรรมการบริหารความเสี่ยงจะนำเสนอเพื่อสอบทานและทบทวนขอบเขตอำนาจหน้าที่ของคณะกรรมการบริหารความเสี่ยง ให้สอดคล้องตามแนวทางการกำกับดูแลกิจการที่ดี ดังต่อไปนี้

#### ขอบเขต อำนาจหน้าที่ ของคณะกรรมการบริหารความเสี่ยง

1. สอบทานและนำเสนอนโยบายการบริหารความเสี่ยงให้แก่คณะกรรมการบริษัทเพื่อพิจารณาอนุมัติ
2. กำกับดูแลการพัฒนาและการปฏิบัติตามกรอบการบริหารความเสี่ยงทั่วทั้งองค์กร รวมถึงความเสี่ยงที่อาจเกิดขึ้นจากการทุจริตคอร์รัปชัน
3. สอบทานรายงานการบริหารความเสี่ยงเพื่อติดตามความเสี่ยงที่สำคัญ และดำเนินการให้มั่นใจได้ว่าองค์กรมีการจัดการความเสี่ยงอย่างเพียงพอและเหมาะสม
4. ทหาหรือและทบทวนกับฝ่ายบริหารในกลยุทธ์การบริหารความเสี่ยงของบริษัทฯ เพื่อลดความเสี่ยงที่สำคัญ อาทิ ความเสี่ยงด้านสินเชื่อ ความเสี่ยงทางการตลาด ความเสี่ยงการจัดหาแหล่งเงินทุน ความเสี่ยงด้านการลงทุน เป็นต้น
5. ให้คำแนะนำกับบริษัทฯ ในด้านงานบริหารความเสี่ยง และการพิจารณาแก้ไขข้อมูลต่างๆ ที่เกี่ยวกับการพัฒนาระบบการบริหารความเสี่ยง
6. ให้มีอำนาจแต่งตั้งคณะทำงานประเมินและติดตามความเสี่ยงของบริษัทฯ



7. สื่อสาร และพัฒนาให้บุคลากรมีความรู้ ความเข้าใจเกี่ยวกับความเสี่ยง และกระบวนการบริหารความเสี่ยง

8. คณะกรรมการบริหารความเสี่ยงอาจขอคำปรึกษาจากผู้เชี่ยวชาญ เพื่อช่วยให้สามารถปฏิบัติหน้าที่ตามกฎหมายอย่างมีประสิทธิภาพ ด้วยค่าใช้จ่ายของบริษัทฯ

9. คณะกรรมการบริหารความเสี่ยงมีอำนาจเชิญผู้บริหาร หรือผู้ที่เกี่ยวข้องเข้าร่วมประชุม เพื่อชี้แจงหรือให้ข้อมูลเพิ่มเติมสำหรับความเสี่ยง และการปฏิบัติหน้าที่ตามความรับผิดชอบตามที่คณะกรรมการบริหารความเสี่ยงเห็นควร

10. เรื่องอื่นๆ ตามที่คณะกรรมการบริษัทมอบหมายที่เกี่ยวกับการบริหารความเสี่ยง

### 7.3.4 คณะกรรมการสรรหาและพิจารณาค่าตอบแทน

คณะกรรมการบริษัทได้อนุมัติให้มีการจัดตั้งคณะกรรมการสรรหาและพิจารณาค่าตอบแทน โดย ณ วันที่ 31 ธันวาคม 2564 บริษัทฯ มีจำนวนคณะกรรมการสรรหาและพิจารณาค่าตอบแทนจำนวน 3 ท่าน มีรายชื่อดังต่อไปนี้

- |                |             |  |
|----------------|-------------|--|
| 1. พล.ต.ต.มงคล | หรุ่นเริงใจ | ประธานกรรมการบริษัท และประธานกรรมการสรรหาและพิจารณาค่าตอบแทน |
| 2. นายสว่าง    | มาสะกี      | กรรมการอิสระและกรรมการสรรหาและพิจารณาค่าตอบแทน               |
| 3. นายพททพิงษ์ | ไทยเข้ม     | กรรมการและกรรมการสรรหาและพิจารณาค่าตอบแทน                    |
| นางสาวชนากการ  | เขียวสม     | เลขานุการคณะกรรมการ สรรหาและพิจารณาค่าตอบแทน                 |

ทั้งนี้ในทุก ๆ ปี คณะกรรมการสรรหาและพิจารณาค่าตอบแทนจะนำเสนอเพื่อทบทวนขอบเขตอำนาจหน้าที่ของคณะกรรมการสรรหาและพิจารณาค่าตอบแทนให้สอดคล้องตามแนวทางการกำกับดูแลกิจการที่ดี ดังต่อไปนี้

#### ขอบเขต อำนาจหน้าที่ของคณะกรรมการสรรหาและพิจารณาค่าตอบแทน

1. พิจารณาโครงสร้าง องค์ประกอบ และคุณสมบัติของกรรมการบริษัท
2. คัดเลือก สรรหาบุคคลที่มีความรู้ความสามารถเหมาะสมกับกิจการของบริษัทฯ และสมควรเสนอชื่อเป็นกรรมการ ในกรณีที่มีตำแหน่งว่างลง เพื่อนำเสนอต่อคณะกรรมการบริษัท หรือที่ประชุมผู้ถือหุ้น เพื่อพิจารณาแต่งตั้ง
3. พิจารณาเสนอโครงสร้างค่าตอบแทนกรรมการ ได้แก่ เงินเดือน บำเหน็จ โบนัส สวัสดิการ ค่าเบี้ยประชุม และผลประโยชน์ตอบแทนอื่นๆ ทั้งด้านการเงิน และอื่นๆ ตามตกลง ทั้งนี้ ค่าตอบแทนกรรมการควรอยู่ในลักษณะที่เปรียบเทียบได้กับระดับที่ปฏิบัติอยู่ในธุรกิจประเภทเดียวกัน และให้สอดคล้องกับวัตถุประสงค์ เป้าหมายหลักของบริษัทฯ และสอดคล้องกับผลประโยชน์ของบริษัทฯ ในระยะยาว
4. ประเมินผลการปฏิบัติงานของคณะกรรมการสรรหาและพิจารณาค่าตอบแทน และรายงานต่อคณะกรรมการบริษัท ประจำปี
5. พิจารณาเสนอแนวทางการกำหนดค่าตอบแทน ได้แก่ เงินเดือน บำเหน็จ โบนัส สวัสดิการ และผลประโยชน์ตอบแทนอื่นๆ ทั้งด้านการเงิน และอื่นๆ ตามตกลง ของประธานเจ้าหน้าที่บริหาร หรือบุคคลซึ่งดำรงตำแหน่งอำนาจ และหน้าที่คล้ายคลึงกัน
6. ปฏิบัติงานอื่นใดตามที่คณะกรรมการบริษัท มอบหมาย โดยเกี่ยวเนื่องกับการสรรหาและพิจารณาค่าตอบแทน



## 7.4 ข้อมูลเกี่ยวกับผู้บริหาร และเลขานุการบริษัท

### 7.4.1 องค์ประกอบของผู้บริหาร

บริษัทฯ มีการแบ่งแยกบทบาทหน้าที่ ความรับผิดชอบระหว่างกรรมการ และฝ่ายบริหารอย่างชัดเจน มีโครงสร้างการบริหารงานที่ชัดเจน โดยกำหนดให้ฝ่ายบริหารดำเนินงานตามนโยบาย แผนงาน และกลยุทธ์ของบริษัทฯ ณ วันที่ 31 ธันวาคม 2565 บริษัทฯ มีผู้บริหารจำนวน 6 ท่าน ดังต่อไปนี้

1. นายศุภศิษฐ์	โกคินจาร์จรัสมิ์	ประธานเจ้าหน้าที่บริหาร
2. นางสาวนิษฐารัตน์	จิราสกุลเกียรติ	ประธานเจ้าหน้าที่ฝ่ายบัญชีและการเงิน
3. นายพงศ์กฤษณ์	สุนทรารุณ	ประธานเจ้าหน้าที่ฝ่ายปฏิบัติการ
4. นางสาวชนาการ	เชียวสม	ผู้อำนวยการฝ่ายบุคคลและธุรการ
5. นายพททพิพงษ์	ไทยเข้ม	ผู้อำนวยการฝ่ายวิศวกรรมและก่อสร้าง
6. นายสง่า	ตันตอมรพงษ์	ผู้อำนวยการฝ่ายเลขานุการบริษัทและการกำกับดูแล

(เมื่อวันที่ 15 กุมภาพันธ์ 2566 บริษัทฯ ได้แต่งตั้งนางนพรัตน์ สุทธิลักษณ์ ให้ดำรงตำแหน่งผู้อำนวยการฝ่ายเลขานุการบริษัทและการกำกับดูแล แทนนายสง่า ตันตอมรพงษ์)

นอกจากนี้ บริษัทฯ ยังได้กำหนดหน้าที่ และความรับผิดชอบของประธานเจ้าหน้าที่บริหารได้กำหนดขอบเขตอำนาจหน้าที่ และความรับผิดชอบ ดังนี้

#### ขอบเขต อำนาจหน้าที่ของประธานเจ้าหน้าที่บริหาร

1. จัดทำและนำเสนอนโยบายทางธุรกิจ เป้าหมายและแผนดำเนินงาน กลยุทธ์ทางธุรกิจและงบประมาณประจำปีของบริษัทฯ เพื่อขออนุมัติต่อคณะกรรมการบริษัทฯ
2. ควบคุมดูแลการดำเนินธุรกิจของบริษัทฯ ให้เป็นไปตามธุรกิจของบริษัทฯ เป้าหมายและแผนการดำเนินงาน กลยุทธ์ทางธุรกิจและงบประมาณที่ได้รับอนุมัติจากคณะกรรมการบริษัทฯ
3. กำหนดโครงสร้างองค์กร และอำนาจการบริหารจัดการ โดยให้ครอบคลุมรายละเอียดการคัดเลือกการว่าจ้าง การกำหนดผลประโยชน์การตอบแทน การโยกย้าย การฝึกอบรมและการเลิกจ้างพนักงานของบริษัทฯ
4. อาจแต่งตั้งหรือมอบหมายให้บุคคลใดบุคคลหนึ่งหรือหลายคนกระทำการอย่างใดอย่างหนึ่งแทนคณะกรรมการบริหารตามที่เห็นสมควรได้ และคณะกรรมการบริหารสามารถยกเลิก เปลี่ยนแปลงและแก้ไขอำนาจนั้น ๆ ได้
5. มีอำนาจพิจารณาอนุมัติ การใช้จ่ายในการดำเนินการปกติธุรกิจของบริษัทฯ เช่น การจัดซื้อทรัพย์สิน การใช้จ่ายลงทุนที่สำคัญเพื่อผลประโยชน์ของบริษัทฯ โดยมีอำนาจอนุมัติในวงเงินไม่เกิน 10 ล้านบาท
6. ยอมรับและปฏิบัติตามข้อบังคับของบริษัทฯ จรรยาบรรณธุรกิจของบริษัทฯ นโยบายต่อต้านธุรกิจคอร์รัปชัน พระราชบัญญัติบริษัทมหาชนจำกัด พ.ศ. 2535 พระราชบัญญัติหลักทรัพย์และตลาดหลักทรัพย์ พ.ศ.2535 รวมถึงนโยบายและกฎหมายอื่นๆ ที่เกี่ยวข้อง
7. กำกับดูแลปฏิบัติตามมาตรการต่อต้านธุรกิจคอร์รัปชัน และสอบทานระบบการบริหารความเสี่ยงที่เชื่อมโยงกับความเสี่ยงที่อาจเกิดขึ้นจากการทุจริตคอร์รัปชัน เพื่อให้มั่นใจว่าการดำเนินงานของบริษัทฯ มีความรัดกุมเหมาะสมและมีประสิทธิภาพ
8. ปฏิบัติหน้าที่อื่นใด ตามที่ได้รับมอบหมายจากคณะกรรมการบริษัทฯ

ทั้งนี้ ในการดำเนินการเรื่องใดที่ประธานเจ้าหน้าที่บริหาร หรือผู้รับมอบอำนาจจากประธานเจ้าหน้าที่บริหาร หรือบุคคลที่อาจมีความขัดแย้ง (ตามประกาศคณะกรรมการ ก.ล.ต. และ/หรือตลาดหลักทรัพย์แห่งประเทศไทย) มีส่วนได้ส่วนเสียหรือมีความขัดแย้งทางผลประโยชน์กับบริษัทฯ และ/หรือบริษัทย่อย และ/หรือบริษัทที่เกี่ยวข้อง ประธานเจ้าหน้าที่บริหาร ไม่มีอำนาจอนุมัติการดำเนินการในเรื่องดังกล่าว โดยเรื่องดังกล่าวจะต้องนำเสนอต่อที่ประชุมที่ประชุมคณะกรรมการบริษัท และ/หรือที่ประชุมผู้ถือหุ้นเพื่ออนุมัติต่อไป ยกเว้นเป็นการอนุมัติรายการที่เป็นไปตามธุรกิจปกติ และเงื่อนไขการค้าปกติ ซึ่งเป็นไปตามประกาศของคณะกรรมการกำกับหลักทรัพย์และตลาดหลักทรัพย์แห่งประเทศไทย

#### 7.4.2 ค่าตอบแทนผู้บริหาร

ผู้บริหารได้รับค่าตอบแทนเป็นเงินเดือน โบนัส และเงินสทบจากกองทุนสำรองเลี้ยงชีพโดยมีรายละเอียดดังนี้

(หน่วย: พันบาท)

ค่าตอบแทน	2565	2564	2563
ผลประโยชน์ระยะสั้น	19,427	16,168	19,143
ผลประโยชน์หลังออกจากงาน	221	8	247
รวม	19,648	16,176	19,390

หมายเหตุ : 1. ผลประโยชน์ระยะสั้น คือ เงินเดือน เบี้ยประชุม โบนัส และ กองทุนสำรองเลี้ยงชีพ เป็นต้น  
2. ผลประโยชน์หลังออกจากงาน คือผลประโยชน์พนักงาน

#### 7.4.3 แผนสืบทอดตำแหน่ง

ปัจจัยของการเจริญเติบโตอย่างยั่งยืนที่สำคัญที่สุดประการหนึ่งในการดำเนินธุรกิจของบริษัทฯ ก็คือ ทรัพยากรมนุษย์ หรือพนักงาน ดังนั้น บริษัทฯ จึงให้ความสำคัญกับกระบวนการในการพัฒนาพนักงานให้มีโอกาสเจริญก้าวหน้า รวมทั้ง เป็นการเตรียมความพร้อมในการสืบทอดและทดแทนตำแหน่งงานที่เป็นตำแหน่งที่สำคัญ (Key Positions) ของบริษัทฯ

เพื่อให้มีระบบบริหารและพัฒนาบุคลากรที่มีการเตรียมความพร้อมของบุคลากรที่จะรับตำแหน่งที่สำคัญ สำหรับองค์กรในอนาคต และช่วยลดภาระในการสรรหาบุคลากรภายใน หรือเกิดปัญหาขาดแคลนบุคลากรที่มีความรู้ความสามารถ เพื่อมาเติมเต็มตำแหน่งว่าง รวมทั้งทำให้พนักงานมีเส้นทางอาชีพที่ชัดเจนว่าตนเองจะมีอนาคตที่เจริญก้าวหน้าต่อไปอย่างไร พนักงานได้มีโอกาสเติบโตไปพร้อมกับการเติบโตของบริษัทฯ และเพื่อเป็นการป้องกันปัญหาการขาดแคลนบุคลากรที่จะมาเป็นทายาทสืบทอดหรือทดแทนตำแหน่งที่สำคัญภายในองค์กรที่ต้องเกษียณ หรือลาออกจากบริษัทฯ

การวางแผนผู้สืบทอดตำแหน่ง บริษัทฯ จะพิจารณาดำเนินการคัดเลือกผู้ทดแทนในตำแหน่งสำคัญต่างๆ โดยผู้บริหารระดับสูงของบริษัทฯ และผู้อำนวยการฝ่ายบุคคลและธุรการ จะกำหนดหลักเกณฑ์และวางระบบในการสืบทอดตำแหน่งของบริษัทฯ ไว้ล่วงหน้า เพื่อเปิดโอกาสสร้างและพัฒนาบุคลากรที่ถูกต้องและเหมาะสมสำหรับผู้ที่เข้าสู่การดำรงตำแหน่งในระดับสูงขึ้นไป เพื่อทดแทนในตำแหน่งที่เป็น Key Positions เพื่อพัฒนาองค์กรให้มีขีดความสามารถในการแข่งขันทางธุรกิจให้เจริญเติบโตอย่างต่อเนื่องและยั่งยืน

การวางแผนในการพัฒนาพนักงานเพื่อทดแทนในตำแหน่งที่สำคัญอาจต้องใช้เวลาสะสมความพร้อมประมาณ 5 ปีขึ้นไปเป็นอย่างต่ำ เพื่อให้พนักงานทุกคนที่อยู่ในองค์กร เมื่อถึงจุดๆ หนึ่งก็สามารถมีโอกาสเจริญเติบโต มีหน้าที่การงานที่เหมาะสมกับความรู้ ความสามารถ ในตำแหน่งที่ทดแทนในระดับที่สูงขึ้น

#### 7.4.4 เลขานุการบริษัท

เลขานุการบริษัทมีบทบาทที่สำคัญในการประสานงานอย่างมีประสิทธิภาพทั้งภายในอันได้แก่ กรรมการหรือประธานกรรมการและประธานเจ้าหน้าที่บริหาร และภายนอกได้แก่ ระหว่างบริษัท ผู้ถือหุ้น และหน่วยงานกำกับดูแล ทั้งนี้ ณ วันที่ 31 ธันวาคม 2565 นายสง่า ดันต้อมรพงษ์ ดำรงตำแหน่ง เลขานุการบริษัท

ทั้งนี้ ณ วันที่ 22 กุมภาพันธ์ 2566 ที่ประชุมคณะกรรมการบริษัทฯ ได้มีมติอนุมัติแต่งตั้ง นางนพรัตน์ สุทธิลักษณ์ ให้ดำรงตำแหน่ง เลขานุการบริษัท แทนนายสง่า ดันต้อมรพงษ์

### 7.5 ข้อมูลเกี่ยวกับบุคลากรและข้อมูลสำคัญอื่น

#### 7.5.1 บุคลากร

บุคลากรของบริษัทฯ เป็นส่วนสำคัญในการดำเนินธุรกิจ บริษัทฯจึงให้ความสำคัญกับพนักงานทุกคนไม่ว่าจะทำงานอยู่ในส่วนใด ฝ่ายใด โดยปราศจากการเลือกปฏิบัติ โดยการสร้างสภาพแวดล้อมในการทำงานที่ดี มีความปลอดภัย จ่ายค่าตอบแทนที่เหมาะสมกับการทำงาน มีสวัสดิการที่ดีให้กับพนักงาน รวมทั้งไม่ให้เกิดกรณีที่มีลักษณะเป็นการคุกคามทางเพศ บริษัทฯ ส่งเสริมการใช้สิทธิของลูกจ้างตามกฎหมายแรงงาน บริษัทฯ เชื่อมั่นว่า การเจริญเติบโตขององค์กรขึ้นอยู่กับพนักงานที่มีคุณภาพ จึงมีนโยบายมุ่งเน้นที่จะพัฒนาและปรับปรุงระบบการบริหาร และพัฒนาบุคลากรให้มีความรู้ความสามารถ และศักยภาพ เพื่อให้สามารถปฏิบัติงานได้สอดคล้องตามความต้องการของลูกค้านั่นคือตลอดจนมีส่วนร่วมในการพัฒนาและช่วยเหลือสังคม โดยบริษัทฯ มีจำนวนพนักงานทั้งหมดของบริษัท ณ วันที่ 31 ธันวาคม 2565 มีรายละเอียดดังนี้

หน่วยงานของบริษัทฯ	เพศ		จำนวนพนักงาน (คน)
	ชาย	หญิง	
สายงานบริหาร			
- ฝ่ายบริหาร	4	1	5
สายงานบัญชีและการเงิน			
- ฝ่ายบัญชี	-	4	4
- ฝ่ายการเงิน	-	2	2
- ฝ่ายบริหารการเงินองค์กร	1	1	2
สายงานปฏิบัติการ			
- ฝ่ายพัฒนาธุรกิจ	2	1	3
- ฝ่ายบุคคล	-	2	2
- ฝ่ายวิศวกรรมและก่อสร้าง	3	1	4
- ฝ่ายเลขานุการบริษัทและการกำกับดูแล	1	1	2
- ฝ่ายเลขานุการผู้บริหาร	6	2	8
- ฝ่ายธุรการและจัดซื้อทั่วไป	2	4	6
สายงานสนับสนุนธุรกิจ			



หน่วยงานของบริษัทฯ	เพศ		จำนวนพนักงาน (คน)
	ชาย	หญิง	
-ฝ่ายเทคโนโลยีสารสนเทศและทรัพย์สิน	1	-	1
รวมพนักงานบริษัท	20	19	39

### 7.5.2 ค่าตอบแทนและสวัสดิการพนักงาน

บริษัทฯ มีหลักเกณฑ์ วิธีการ และกระบวนการที่ชัดเจน เหมาะสม โปร่งใส ในการพิจารณาค่าตอบแทนพนักงาน โดยคำนึงถึงความเหมาะสมตามหน้าที่ ขอบเขตความรับผิดชอบ ผลประกอบการของบริษัทฯ และอัตราผลตอบแทนของธุรกิจระดับใกล้เคียงกันในตลาดอุตสาหกรรม เพื่อจูงใจและรักษาบุคลากรที่มีคุณภาพและส่งเสริมประโยชน์ต่อการเติบโตของบริษัทฯ นอกจากนี้ บริษัทฯ ได้จัดสวัสดิการและค่าตอบแทนอื่นๆ นอกเหนือจากเงินเดือน โบนัสและเงินสมทบกองทุนสำรองเลี้ยงชีพให้กับผู้บริหารและพนักงานตามความเหมาะสมกับสถานะเศรษฐกิจ การดำรงชีพ ตลอดจนมาตรฐานของกลุ่มบริษัทในธุรกิจประเภทเดียวกัน อาทิเช่น ค่าล่วงเวลา ปรับเงินเดือนประจำปี สิทธิประกันสังคม ตรวจสอบสุขภาพประจำปี ประกันกลุ่มสวัสดิการ รวมถึงการฝึกอบรมพนักงานทั้งภายในและภายนอก เป็นต้น ซึ่งพนักงานได้รับค่าตอบแทนเป็นเงินเดือน โบนัส และเงินสมทบจากกองทุนสำรองเลี้ยงชีพโดยมีรายละเอียดดังนี้

(หน่วย:พันบาท)

ประเภทผลตอบแทน	2565	2564	2563
ผลตอบแทนพนักงาน	34,647	27,792	29,362

### 7.5.3 นโยบายด้านการพัฒนาพนักงาน

บริษัทฯ มีนโยบายจัดให้มีการอบรมภายในให้กับพนักงานของบริษัทฯ เป็นประจำ โดยเน้นการเรียนรู้จากการปฏิบัติจริงภายใต้คำแนะนำของผู้บังคับบัญชาที่มีประสบการณ์ และมีการหมุนเวียนงาน เพื่อให้พนักงานมีทักษะความรู้ความสามารถที่เพิ่มขึ้น และเข้าใจขอบเขตงานในวงกว้าง นอกจากนี้ ในทุกปีบริษัทฯ จะทำการสำรวจความต้องการในการฝึกอบรมพนักงาน ตามทักษะงานที่เกี่ยวข้องกับการทำงาน ตลอดจนการเพิ่มทักษะเพื่อสร้างแรงจูงใจในการทำงานของพนักงาน การอยู่ร่วมกับสังคมและรักษาสิ่งแวดล้อม และทักษะความปลอดภัยในการปฏิบัติงาน ทั้งนี้การฝึกอบรมบริษัทฯ ดำเนินการโดยจัดส่งพนักงานไปอบรมภายนอกในเรื่องเกี่ยวกับวิชาชีพต่างๆ ที่สำคัญ และจัดฝึกอบรมภายในบริษัทฯ โดยการว่าจ้างผู้เชี่ยวชาญเป็นผู้ฝึกอบรมให้ความรู้แก่พนักงาน



กิจกรรมอบรมให้ความรู้แก่พนักงาน เรื่องกฎหมายคุ้มครองข้อมูลส่วนบุคคล เมื่อวันที่ 23 มิถุนายน 2565

#### 7.5.4 รายชื่อบุคคลที่ได้รับมอบหมาย

##### 1) ผู้รับผิดชอบสูงสุดในสายงานบัญชีและการเงิน

บริษัทฯ ได้พิจารณาแต่งตั้งนางสาวนิษฐศรี จิราสกุลเกียรติ ดำรงตำแหน่งเป็นประธานเจ้าหน้าที่ฝ่ายบัญชีและการเงินของบริษัทฯ และมอบหมายให้เป็นผู้รับผิดชอบสูงสุดในสายงานบัญชีและการเงิน เนื่องจากเป็นผู้มีความรู้ ความเข้าใจในธุรกิจของบริษัทฯ เป็นอย่างดี ประกอบความรู้ ทักษะ และประสบการณ์ในงานด้านการบัญชีและการเงิน การดูแลควบคุมบัญชี การประเมินความเสี่ยง และการควบคุมภายใน ซึ่งมีความเหมาะสมเพียงพอที่จะดำรงตำแหน่งดังกล่าว

##### 2) ผู้ดำรงตำแหน่งหัวหน้างานตรวจสอบภายในของบริษัทฯ

บริษัทฯ ได้พิจารณามอบหมายให้บริษัท โปร พลัส โอเอ แอนด์ คอนซัลติง จำกัด ซึ่งคณะกรรมการตรวจสอบได้อนุมัติจ้างเป็นผู้ตรวจสอบภายในจากภายนอก (Outsource) โดย นางสาวจิราพร คำลี ดำรงตำแหน่งเป็นหัวหน้างานตรวจสอบภายใน เนื่องจากเป็นผู้มีความรู้ ความเข้าใจในธุรกิจของบริษัทฯ เป็นอย่างดี ประกอบความรู้ ทักษะ และประสบการณ์ในงานตรวจสอบภายใน การประเมินความเสี่ยง และการควบคุมภายใน ทั้งในระดับธุรกิจและภาพรวม ซึ่งมีความเหมาะสมเพียงพอที่จะดำรงตำแหน่งดังกล่าว

ทั้งนี้ การพิจารณาและอนุมัติแต่งตั้ง ถอดถอน โยกย้ายหัวหน้างานตรวจสอบภายในของบริษัทฯ จะต้องผ่านการพิจารณาจากคณะกรรมการตรวจสอบ

##### 3) ผู้ดำรงตำแหน่งหัวหน้างานด้านกำกับดูแลของบริษัทฯ (Compliance)

บริษัทฯ ได้พิจารณามอบหมายให้นายสง่า ดันตอมรพงษ์ ในฐานะผู้อำนวยการฝ่ายเลขานุการบริษัทและกำกับดูแล ดำรงตำแหน่งเป็นงานด้านกำกับดูแลของบริษัทฯ (Compliance) เนื่องจากเป็นผู้มีความรู้ ความสามารถ ทักษะ และประสบการณ์ที่เหมาะสมเพียงพอที่จะดำรงตำแหน่งดังกล่าว

ทั้งนี้ ตั้งแต่วันที่ 15 กุมภาพันธ์ 2566 เป็นต้นไป นางนพรัตน์ สุทธิลักษณ์ ในฐานะผู้อำนวยการฝ่ายเลขานุการบริษัทและกำกับดูแล จะดำรงตำแหน่งเป็นงานด้านกำกับดูแลของบริษัทฯ (Compliance) แทน นายสง่า ดันตอมรพงษ์



### 7.5.5 ค่าตอบแทนจากการสอบบัญชี

ในปี 2565 บริษัทฯ ได้แต่งตั้ง นายบุญเลิศ แก้วพันธุ์ฤกษ์ ผู้สอบบัญชีรับอนุญาตทะเบียนเลขที่ 4165 และ/หรือ นางสาวปิยนุช เกษมศุภกร ผู้สอบบัญชีรับอนุญาตทะเบียนเลขที่ 6303 และ/หรือ นางสาวรุ่งตะวัน บุญศักดิ์เฉลิม ผู้สอบบัญชีรับอนุญาตทะเบียนเลขที่ 6031 แห่งบริษัท พีพีอาร์ ออดิท แอนด์ แอดไวเซอร์ จำกัด เป็นผู้สอบบัญชีของบริษัท และบริษัทย่อย สำหรับรอบบัญชีตั้งแต่วันที่ 1 มกราคม 2565 ถึง วันที่ 31 ธันวาคม 2565 และกำหนดค่าสอบบัญชีเป็นจำนวนเงินไม่เกิน 5,180,000 บาท ทั้งนี้ ค่าสอบบัญชีดังกล่าวไม่รวมค่าบริการอื่นๆ (Non-audit fee) อีกทั้งผู้สอบบัญชีแต่ละรายดังกล่าวข้างต้นไม่ได้เป็นผู้ถือหุ้นของบริษัทฯ และไม่ได้ให้บริการเป็นที่ปรึกษาแก่บริษัทฯ โดยเป็นบุคคลที่ไม่มีความสัมพันธ์หรือมีส่วนได้เสียกับบริษัทฯ บริษัทย่อยของบริษัทฯ ผู้บริหาร ผู้ถือหุ้นรายใหญ่ หรือผู้ที่เกี่ยวข้องกับบุคคลดังกล่าวแต่อย่างใด ดังนั้น จึงมีความอิสระในการตรวจสอบและแสดงความเห็นต่องบการเงินของบริษัทฯ



## 8. รายงานผลการดำเนินงานด้านการกำกับดูแล

### 8.1 สรุปผลการปฏิบัติหน้าที่ของคณะกรรมการบริษัท และคณะกรรมการชด้อย

#### 8.1.1 องค์ประกอบและคุณสมบัติ

ณ วันที่ 31 ธันวาคม 2565 บริษัทฯ มีคณะกรรมการทั้งหมด 9 คน ประกอบด้วยกรรมการอิสระ จำนวน 4 คน และกรรมการที่เป็นผู้กระทำการแทนบริษัทฯ และเป็นผู้บริหารของบริษัทฯ จำนวน 5 คน โดยการสรรหาและแต่งตั้งคณะกรรมการบริษัทฯ จะต้องพิจารณาจากคณะกรรมการสรรหาและพิจารณาคำตอบแทน โดยได้เปิดโอกาสให้กรรมการและผู้ถือหุ้นมีส่วนร่วมในการเสนอชื่อบุคคลที่มีคุณสมบัติเหมาะสม เพื่อเข้ารับการสรรหาและแต่งตั้งคณะกรรมการบริษัทฯ โดยมีองค์ประกอบและคุณสมบัติ ดังต่อไปนี้

1. กรรมการต้องเป็นบุคคลธรรมดาที่บรรลุนิติภาวะแล้วและไม่เป็นบุคคลล้มละลาย คนไร้ความสามารถหรือคนเสมือนไร้ความสามารถ รวมทั้งไม่เคยรับโทษจำคุกโดยคำพิพากษาถึงที่สุดให้ จำคุกในความผิดเกี่ยวกับทรัพย์สินที่ได้กระทำโดยทุจริตและไม่เคยถูกลงโทษ ไล่ออกหรือปลดออกจากราชการหรือองค์การหรือ หน่วยงานของรัฐบาลทุจริตต่อหน้าที่

2. คณะกรรมการบริษัท ประกอบด้วยกรรมการอิสระไม่น้อยกว่า 1 ใน 3 ของกรรมการทั้งหมด และ ต้องมีจำนวนกรรมการอิสระไม่น้อยกว่า 3 คน

3. กรรมการอิสระต้องมีคุณสมบัติตามกฎระเบียบของคณะกรรมการกำกับหลักทรัพย์และตลาด หลักทรัพย์ และหลักเกณฑ์การกำกับดูแลกิจการที่ดีของบริษัท

4. บุคคลที่จะได้รับการเสนอชื่อเป็นกรรมการบริษัท ต้องมีคุณสมบัติและไม่มีลักษณะต้องห้ามตามพระราชบัญญัติบริษัทมหาชนจำกัด พ.ศ. 2535 พระราชบัญญัติหลักทรัพย์และตลาดหลักทรัพย์ พ.ศ. 2535 กฎระเบียบของคณะกรรมการกำกับหลักทรัพย์และตลาดหลักทรัพย์ กฎระเบียบของตลาดหลักทรัพย์แห่งประเทศไทย หลักเกณฑ์การกำกับดูแลกิจการที่ดีของบริษัท และกฎเกณฑ์อื่นๆ ที่เกี่ยวข้อง

5. บุคคลที่จะได้รับการเสนอชื่อเป็นกรรมการบริษัท ต้องเป็นผู้มีความรู้ ความเชี่ยวชาญ และ ประสบการณ์ที่หลากหลายในสาขาวิชาชีพต่างๆ ที่เป็นประโยชน์สูงสุดและเพิ่มมูลค่าให้แก่บริษัท และต้องเป็น ผู้ทรงคุณวุฒิในสาขาต่างๆ เพื่อผสมผสานความรู้ความสามารถที่จำเป็นของคณะกรรมการ

6. บุคคลที่จะได้รับการเสนอชื่อเป็นกรรมการบริษัท ต้องมีคุณลักษณะ และภาพลักษณ์ที่สนับสนุน และส่งเสริมการดำเนินงานด้านการกำกับดูแลกิจการที่ดีเพื่อสร้างคุณค่าให้แก่บริษัท อาทิ คุณธรรม จริยธรรม ความเป็นอิสระ ความกล้าแสดงความคิดเห็น ความคิดสร้างสรรค์ การปฏิบัติหน้าที่ด้วยความระมัดระวังและความซื่อสัตย์ (Duty of Care and Duty of Loyalty) การทุ่มเทอุทิศเวลาแก่บริษัท อายุที่เหมาะสม สุขภาพร่างกายที่แข็งแรงเพื่อให้มีความพร้อมสำหรับการประชุมและปฏิบัติตนในฐานะกรรมการให้เป็นที่ยอมรับของสังคม

7. บุคคลที่จะเป็นกรรมการได้ยังต้องไม่มีลักษณะขาดความน่าไว้วางใจ ตามรายละเอียดต่อไปนี้

7.1. เป็นบุคคลล้มละลาย

7.2. เป็นคนไร้ความสามารถหรือเสมือนไร้ความสามารถ

7.3. อยู่ระหว่างถูกกล่าวโทษโดยสำนักงาน ก.ล.ต. (“สำนักงาน”) หรืออยู่ระหว่างถูกดำเนินคดีอื่นเนื่องจากกรณีที่สำนักงานกล่าวโทษ หรือเคยต้องคำพิพากษาถึงที่สุดให้จำคุก ไม่ว่าศาลจะมีคำพิพากษาให้การลงโทษหรือไม่ และพ้นโทษจำคุกหรือพ้นจากการรอ ลงโทษมาแล้วไม่ถึงสามปี ทั้งนี้ เฉพาะในความผิดตาม กฎหมายว่าด้วยหลักทรัพย์และตลาดหลักทรัพย์ หรือ กฎหมายว่าด้วยสัญญาซื้อขายล่วงหน้าในเรื่องดังต่อไปนี้

- การกระทำความไม่เป็นธรรมเกี่ยวกับการซื้อขายหลักทรัพย์ หรือสัญญาซื้อขายล่วงหน้า
- การกระทำโดยทุจริต หรือการทำให้เสียหายต่อทรัพย์สิน ต่อเจ้าหนี้ หรือต่อประชาชน ไม่ปฏิบัติหน้าที่ด้วยความระมัดระวัง หรือซื่อสัตย์สุจริต
- จงใจแสดงข้อความอันเป็นเท็จในสาระสำคัญหรือปกปิด ข้อความจริงอันเป็นสาระสำคัญที่ควรบอกให้แจ้ง
- ประกอบธุรกิจหลักทรัพย์หรือธุรกิจสัญญาซื้อขายล่วงหน้าโดยไม่ได้รับอนุญาตและเข้าข่ายเป็นการฉ้อโกง ประชาชน

7.4. อยู่ระหว่างถูกกล่าวโทษโดยหน่วยงานที่กำกับดูแลสถาบันการเงินไม่ว่าในประเทศหรือต่างประเทศ หรืออยู่ระหว่างถูกดำเนินคดีอันเนื่องมาจากการที่หน่วยงานดังกล่าวกล่าวโทษ หรืออยู่ระหว่างถูกหน่วยงานดังกล่าว ห้ามเป็นกรรมการ หรือ ผู้บริหารของสถาบันการเงิน หรือเคยต้องคำพิพากษาถึงที่สุดให้จำคุก ไม่ว่าศาลจะมีคำพิพากษาให้การลงโทษหรือไม่ และพ้นโทษจำคุกหรือพ้นจากการรอลงโทษมาแล้วไม่ถึงสามปี ทั้งนี้ เฉพาะในมูลเหตุเนื่องจากการบริหารงานที่มีลักษณะ หลอกลวง ฉ้อโกง หรือทุจริตเกี่ยวกับทรัพย์สิน และทำให้เกิด ความเสียหายไม่ว่าจะต่อสถาบันการเงินที่บุคคลนั้นเป็น กรรมการหรือผู้บริหาร หรือต่อลูกค้า

7.5. เคยต้องคำพิพากษาถึงที่สุดให้จำคุก ไม่ว่าศาลจะมีคำพิพากษาให้การลงโทษหรือไม่ และพ้นโทษจำคุกหรือ พ้นจากการรอลงโทษมาแล้วไม่ถึงสามปี ทั้งนี้ ในความผิดอาญาแผ่นดินเกี่ยวกับการบริหารงานที่มีลักษณะหลอกลวง ฉ้อโกง หรือทุจริตเกี่ยวกับทรัพย์สิน

7.6. เป็นผู้ที่ศาลมีคำสั่งให้ทรัพย์สินตกเป็นของแผ่นดินตาม กฎหมายเกี่ยวกับการป้องกันและปราบปรามการทุจริต กฎหมายว่าด้วยการป้องกันและปราบปรามการฟอกเงินหรือ กฎหมายอื่นในลักษณะเดียวกัน และยังไม่พ้นสามปีนับแต่วันที่ศาลมีคำสั่งให้ทรัพย์สินตกเป็นของแผ่นดิน

7.7. มีพฤติกรรมกระทำการ หรือละเว้นกระทำการโดยไม่สุจริต หรือประมาทเลินเล่ออย่างร้ายแรงในการทำธุรกรรมของบริษัทหรือบริษัทย่อย และเป็นเหตุให้บริษัทหรือผู้ถือหุ้น ได้รับความเสียหาย หรือเป็นเหตุให้ตนหรือบุคคลอื่นได้รับ ประโยชน์โดยมิชอบ

7.8. มีพฤติกรรมในการเปิดเผย หรือเผยแพร่ข้อมูล หรือข้อความ เกี่ยวกับบริษัทหรือบริษัทย่อยอันเป็นเท็จ ที่อาจทำให้สำคัญผิด หรือโดยปกปิดข้อความจริงที่ควรบอกให้แจ้งใน สาระสำคัญซึ่งอาจมีผลกระทบต่อการตัดสินใจของผู้ถือหุ้น ผู้ลงทุน หรือผู้ที่เกี่ยวข้อง ไม่ว่าจะโดยการสั่งการ การมีส่วน รับผิดชอบ หรือมีส่วนร่วมในการจัดทำเปิดเผย หรือเผยแพร่ ข้อมูลหรือข้อความนั้น หรือโดยการกระทำหรือละเว้นการ กระทำอื่นใด ทั้งนี้ เว้นแต่พิสูจน์ได้ว่าโดยตำแหน่ง ฐานะ หรือหน้าที่ของตนไม่อาจล่วงรู้ถึงความเป็นเท็จของข้อมูลหรือ ข้อความดังกล่าวหรือการขาดข้อเท็จจริงที่ต้องแจ้งนั้น

7.9. มีพฤติกรรมที่เป็นการกระทำความไม่เป็นธรรมหรือการเอาเปรียบผู้ลงทุนในการซื้อขายหลักทรัพย์ หรือสัญญาซื้อขายล่วงหน้า หรือมีหรือเคยมีส่วนร่วมหรือสนับสนุนการกระทำความดังกล่าว

8. ในการเลือกตั้งกรรมการเพื่อทดแทนกรรมการที่ครบวาระนั้น บุคคลที่ถูกเสนอชื่อเป็นกรรมการ จะต้องได้รับความเห็นชอบโดยเสียงข้างมากของผู้ถือหุ้นในการประชุมใหญ่ผู้ถือหุ้นสามัญประจำปี

9. คณะกรรมการบริษัทจะกระทำได้อีกต่อเมื่อได้รับอนุมัติจากที่ประชุมผู้ถือหุ้นในเรื่องต่อไปนี้

9.1. เรื่องใดๆ ที่กฎหมายกำหนดให้ต้องได้รับมติจากที่ประชุมผู้ถือหุ้น และ

9.2. เรื่องใดๆ ที่กรรมการมีส่วนได้ส่วนเสีย และอยู่ในข่ายที่กฎหมายหรือประกาศของสำนักงาน

คณะกรรมการกำกับหลักทรัพย์และตลาดหลักทรัพย์

ทั้งนี้ เรื่องใดที่กรรมการมีส่วนได้ส่วนเสียหรือมีความขัดแย้งทางผลประโยชน์กับบริษัทหรือบริษัทย่อย กรรมการที่มีส่วนได้ส่วนเสียหรือมีความขัดแย้งทางผลประโยชน์ดังกล่าวไม่มีสิทธิออกเสียงลงคะแนนในเรื่องนั้น

นอกจากนี้ คณะกรรมการยังมีขอบเขตหน้าที่ในการกำกับดูแลให้บริษัทปฏิบัติตามกฎหมายว่าด้วยหลักทรัพย์ และตลาดหลักทรัพย์ ข้อกำหนดของตลาดหลักทรัพย์ อาทิการทำรายการเกี่ยวโยงกัน การได้มาหรือจำหน่ายไปซึ่งทรัพย์สินตาม

กฎหมายของตลาดหลักทรัพย์แห่งประเทศไทย หรือตามประกาศของคณะกรรมการกำกับหลักทรัพย์และตลาดหลักทรัพย์ หรือกฎหมายที่เกี่ยวข้องกับธุรกิจบริษัท

### 8.1.2 การเข้าร่วมประชุมและการจ่ายค่าตอบแทนคณะกรรมการรายบุคคล

ณ วันที่ 31 ธันวาคม 2565 คณะกรรมการบริษัท และคณะอนุกรรมการที่ไม่ใช่คณะกรรมการบริหาร ได้ดำเนินงานตามกรอบวัตถุประสงค์ของบริษัทฯ ข้อบังคับ กฎหมาย กฎเกณฑ์ และแนวปฏิบัติที่เกี่ยวข้อง โดยได้เข้าร่วมประชุมคณะกรรมการบริษัท คณะกรรมการชุดย่อย และได้รับค่าตอบแทน ซึ่งสามารถสรุปได้ดังนี้

#### 1) การเข้าร่วมประชุม

#	รายชื่อกรรมการ	ตำแหน่ง	จำนวนครั้งที่เข้าประชุมในปี 2565			
			BOD <sup>1</sup>	AC <sup>2</sup>	RMC <sup>3</sup>	NRC <sup>4</sup>
1	พล.ต.ต.มงคล หรุ่นเริงใจ (ได้รับการแต่งตั้งเป็นกรรมการเมื่อวันที่ 22 มิถุนายน 2561) (ได้รับการแต่งตั้งเป็นประธานกรรมการ เมื่อวันที่ 26 พฤศจิกายน 2563)	กรรมการ/ประธานกรรมการ ประธานกรรมการสรรหาฯ	8/8	-	1/2	3/3
2	นายศุภศิษฐ์ โภคินจารุธรรม (ได้รับการแต่งตั้งเป็นกรรมการเมื่อวันที่ 29 มิถุนายน 2558)	กรรมการ/รองประธานกรรมการ	8/8	-	1/2	-
3	นายออง ทีฮา (ได้รับการแต่งตั้งเป็นกรรมการเมื่อวันที่ 29 มิถุนายน 2558)	กรรมการ กรรมการบริหารความเสี่ยง	8/8	-	1/2	-
4	นายพฤทธิพงษ์ ไทยเข้ม (ได้รับการแต่งตั้งเป็นกรรมการ เมื่อวันที่ 26 พฤศจิกายน 2563)	กรรมการ กรรมการสรรหาฯ	8/8	-	-	3/3
5	นายสิทธิินา ดวงรัตน์ (ได้รับการแต่งตั้งเป็นกรรมการ เมื่อวันที่ 30 กรกฎาคม 2563) (ได้รับการแต่งตั้งเป็นประธานกรรมการตรวจสอบ เมื่อวันที่ 12 กรกฎาคม 2564)	กรรมการอิสระ ประธานกรรมการตรวจสอบ	8/8	7/7	-	-
6	นางสาวเยาวโรจน์ กลิ่นบุญ (ได้รับการแต่งตั้งเป็นกรรมการ เมื่อวันที่ 1 ตุลาคม 2563)	กรรมการอิสระ กรรมการตรวจสอบ	6/8	6/7	-	-
7	นายสว่าง มาสะกี (ได้รับการแต่งตั้งเป็นกรรมการ เมื่อวันที่ 26 พฤศจิกายน 2563)	กรรมการอิสระ กรรมการสรรหาฯ	8/8	-	-	3/3
8	นายวิวัฒน์ ไชยานุกิจ (ได้รับการแต่งตั้งเป็นกรรมการ เมื่อวันที่ 3 ตุลาคม 2565)	กรรมการอิสระ กรรมการตรวจสอบ ประธานกรรมการบริหารความเสี่ยง	(2/2)	(1/1)	(1/1)	
9	นายศุภทัต จินดาวนิช (ได้รับการแต่งตั้งเป็นกรรมการ เมื่อวันที่ 3 ตุลาคม 2565)	กรรมการ กรรมการบริหารความเสี่ยง	(2/2)		(1/1)	
10	นายภุชญา พฤติภัทร (ลาออกจากการเป็นกรรมการ เมื่อวันที่ 16 สิงหาคม 2565) (โดยนับแต่วันที่ 1 มกราคม – 16 สิงหาคม 2565 คณะกรรมการบริษัทฯ มีการประชุมทั้งสิ้น 4 ครั้ง และการประชุมคณะอนุกรรมการบริหารความเสี่ยง ทั้งหมด 1 ครั้ง)	กรรมการอิสระ กรรมการตรวจสอบ ประธานกรรมการบริหารความเสี่ยง	(3/4)	(3/4)	(0/1)	

<sup>1</sup> BOD: คณะกรรมการบริษัท

<sup>2</sup> AC: คณะกรรมการตรวจสอบ

<sup>3</sup> RMC: คณะอนุกรรมการบริหารความเสี่ยง

<sup>4</sup> NRC: คณะอนุกรรมการสรรหาและพิจารณาค่าตอบแทน



#	รายชื่อกรรมการ	ตำแหน่ง	จำนวนครั้งที่เข้าประชุมในปี 2565			
			BOD <sup>1</sup>	AC <sup>2</sup>	RMC <sup>3</sup>	NRC <sup>4</sup>
11	นายชนน วิ่งตาล (ลาออกจากการเป็นกรรมการ เมื่อวันที่ 1 ตุลาคม 2565) (โดยนับแต่วันที่ 1 มกราคม – 30 กันยายน 2565 คณะกรรมการบริษัท มีการประชุมทั้งสิ้น 5 ครั้ง และการประชุมคณะกรรมการบริหารความ เสี่ยง ทั้งหมด 1 ครั้ง)	กรรมการ กรรมการบริหารความเสี่ยง	(5/5)	- (0/1)	-	-

## 2) ค่าตอบแทน

บริษัทฯ ได้กำหนดค่าตอบแทนกรรมการไว้อย่างชัดเจนและโปร่งใสโดยค่าตอบแทนอยู่ในระดับที่เหมาะสม เทียบเคียงได้กับอุตสาหกรรมในลักษณะเดียวกันและเพียงพอที่จะรักษากรรมการที่มีคุณสมบัติที่ต้องการไว้ได้ซึ่งการกำหนดค่าตอบแทนกรรมการและอนุกรรมการสำหรับช่วง 1 มกราคม 2565 ถึง 31 ธันวาคม 2565 ได้รับการพิจารณาจากคณะกรรมการบริษัทฯ และได้รับการอนุมัติจากผู้ถือหุ้นโดยมีรายละเอียดดังนี้

ตำแหน่ง	ปี 2565
<b>ค่าเบี้ยประชุมคณะกรรมการ</b>	
ประธานกรรมการบริษัท	20,000 บาทต่อครั้ง
กรรมการบริษัท	10,000 บาทต่อครั้ง
<b>ค่าเบี้ยประชุมคณะกรรมการตรวจสอบ</b>	
ประธานกรรมการตรวจสอบ	20,000 บาทต่อครั้ง
กรรมการตรวจสอบ	10,000 บาทต่อครั้ง
<b>ค่าเบี้ยประชุมคณะกรรมการบริหารความเสี่ยง</b>	
ประธานกรรมการบริหารความเสี่ยง	15,000 บาทต่อครั้ง
กรรมการบริหารความเสี่ยง	10,000 บาทต่อครั้ง
หมายเหตุ: ค่าเบี้ยประชุมอนุกรรมการฯ ให้เฉพาะแก่กรรมการที่ไม่ได้เป็นกรรมการบริหารและผู้บริหารของบริษัทฯ	
<b>ค่าเบี้ยประชุมคณะกรรมการสรรหาและกำหนดค่าตอบแทน</b>	
ประธานกรรมการสรรหาและกำหนดค่าตอบแทน	15,000 บาทต่อครั้ง
กรรมการสรรหาและกำหนดค่าตอบแทน	10,000 บาทต่อครั้ง
หมายเหตุ: ค่าเบี้ยประชุมกรรมการฯ ให้เฉพาะแก่กรรมการที่ไม่ได้เป็นกรรมการบริหารและผู้บริหารของบริษัทฯ	





โดยในปี 2565 คณะกรรมการบริษัท และคณะอนุกรรมการได้รับคำตอบแทนจากการดำเนินงาน โดยมีรายละเอียดดังต่อไปนี้

#	รายชื่อกรรมการ	ตำแหน่ง	จำนวนคำตอบแทนในปี 2565				
			BOD <sup>1</sup>	AC <sup>2</sup>	RMC <sup>3</sup>	NRC <sup>4</sup>	รวม
1	พล.ต.ต.มงคล หรุ่นเรืองใจ	กรรมการ/ประธานกรรมการ ประธานอนุกรรมการสรรหาฯ	160,000	-	-	15,000	175,000
2	นายศุภศิษฐ์ โกคินจารุรัตน์	กรรมการ/รองประธานกรรมการ	80,000	-	-	-	80,000
3	นายออง ทิธา	กรรมการ อนุกรรมการบริหารความเสี่ยง	80,000	-	10,000	-	90,000
4	นายพฤทธิพงษ์ ไทยเข้ม	กรรมการ อนุกรรมการสรรหาฯ	80,000	-	-	10,000	90,000
5	นายสิทธิินาท ดวงรัตน์	กรรมการอิสระ ประธานกรรมการตรวจสอบ	80,000	140,000	-	-	220,000
6	นางสาวเยาวโรจน์ กลิ่นบุญ	กรรมการอิสระ กรรมการตรวจสอบ	60,000	60,000	-	-	120,000
7	นายสว่าง มาสะกี	กรรมการอิสระ อนุกรรมการสรรหาฯ	80,000	-	-	10,000	90,000
8	นายศุภทัต จินดาวนิช (ได้รับการแต่งตั้งเป็นประธานกรรมการ ตรวจสอบ เมื่อวันที่ 3 ตุลาคม 2565)	กรรมการ อนุกรรมการบริหารความเสี่ยง	20,000	-	10,000	-	30,000
9	นายภวิวัฒน์ ไชยานุกิจ (ได้รับการแต่งตั้งเป็นประธานกรรมการ ตรวจสอบ เมื่อวันที่ 3 ตุลาคม 2565)	กรรมการอิสระ	20,000	10,000	15,000	-	45,000
10	นายกฤษฎา พุดทิภัทร (ลาออกจากการเป็นกรรมการ เมื่อวันที่ 16 สิงหาคม 2565)	กรรมการอิสระ กรรมการตรวจสอบ ประธานอนุกรรมการบริหารความ เสี่ยง	30,000	30,000	-	-	60,000
11	นายชนน วิ่งตาล (ลาออกจากการเป็นกรรมการ เมื่อวันที่ 30 กันยายน 2565)	กรรมการ อนุกรรมการบริหารความเสี่ยง	50,000	-	-	-	50,000

หมายเหตุ: ลำดับที่ 1,4 และ 7 ไม่มีการเบิกเบี้ยประชุม NRC ครั้งที่ 1-2

### 8.1.3 การเข้าร่วมประชุมของคณะกรรมการบริหาร

<sup>1</sup> BOD: คณะกรรมการบริษัท

<sup>2</sup> AC: คณะกรรมการตรวจสอบ

<sup>3</sup> RMC: คณะอนุกรรมการบริหารความเสี่ยง

<sup>4</sup> NRC: คณะอนุกรรมการสรรหาและพิจารณาคำตอบแทน

ณ วันที่ 31 ธันวาคม 2565 คณะกรรมการบริหาร ซึ่งเป็นผู้ได้รับการแต่งตั้งจากคณะกรรมการบริษัท โดยเห็นว่า เป็นบุคคลที่มีความรู้ความสามารถ ตลอดจนประสบการณ์ มีความรู้ความเข้าใจถึงคุณสมบัติ หน้าที่ และความรับผิดชอบของคณะกรรมการ บริหาร รวมถึงมีความรู้การบริหารงานตามประเภทธุรกิจของบริษัท โดยได้ดำเนินงานตามกรอบวัตถุประสงค์ของบริษัทฯ นโยบายของ คณะกรรมการบริษัทฯ และคณะกรรมการชุดย่อย ข้อบังคับ กฎหมาย กฎเกณฑ์ และแนวปฏิบัติที่เกี่ยวข้อง โดยการประชุมคณะกรรมการ บริหารจะจัดขึ้นทุกรายเดือน และจะมีการจัดบันทึกการประชุมไว้เป็นลายลักษณ์อักษรและมีระบบการจัดเก็บที่สามารถตรวจสอบได้ โดยมีรายละเอียดการเข้าร่วมประชุมของกรรมการแต่ละท่านดังนี้

#	รายชื่อกรรมการ	ตำแหน่ง	จำนวนครั้งที่เข้าประชุมในปี 2565
			EXCOM <sup>1</sup>
1	นายศุภศิษฐ์ โกศลจินตรัตน์	ประธานกรรมการบริหาร ประธานเจ้าหน้าที่บริหาร	14/14
2	นายออง ทีฮา	กรรมการบริหาร	12/14
3	นายศุภทัต จินดาวนิช (ได้รับการแต่งตั้งเป็นกรรมการ เมื่อวันที่ 3 ตุลาคม 2565)	กรรมการบริหาร	(4/4)
4	นางสาวนิษฐรัตน์ จิราสกุลเกียรติ	กรรมการบริหาร ประธานเจ้าหน้าที่ฝ่ายบัญชีและการเงิน	14/14
5	นายพงศ์กฤษณ์ สุนทรารชุน	กรรมการบริหาร ประธานเจ้าหน้าที่ฝ่ายปฏิบัติการ	14/14
6	นายชนน วิ่งตาล ลาออกจากการเป็นกรรมการ เมื่อวันที่ 1 ตุลาคม 2565) (โดยนับแต่วันที่ 1 มกราคม – 30 กันยายน 2565 คณะกรรมการ บริหาร มีการประชุมทั้งสิ้น 10 ครั้ง	กรรมการบริหาร	(9/10)

#### 8.1.4 การกำกับดูแลบริษัทย่อย

บริษัทฯ มีการดำเนินธุรกิจผ่านบริษัทย่อย และบริษัทร่วม ซึ่งคณะกรรมการบริษัทมีกลไกในการกำกับดูแล การดำเนินงานในบริษัทย่อย และบริษัทร่วม ในธุรกิจหลักของบริษัทฯ และธุรกิจอื่นที่มีความเกี่ยวข้อง ซึ่งส่งเสริมให้ธุรกิจของ บริษัทฯ มีศักยภาพและสามารถสร้างผลกำไรให้แก่บริษัทฯ ในระยะยาว โดยกำหนดให้มีการควบคุม และกำกับดูแลการบริหารใน บริษัทย่อยอย่างใกล้ชิด เพื่อรักษาผลประโยชน์จากเงินลงทุนของบริษัทฯ ได้อย่างต่อเนื่องและยั่งยืน โดยได้มอบหมายให้กรรมการ และผู้บริหารระดับสูงของบริษัทฯ เป็นผู้แทนในการควบคุมดูแล ซึ่ง ณ วันที่ 31 ธันวาคม 2565 มีการมอบหมายกรรมการ และผู้บริหารเป็นผู้แทนในบริษัทย่อย ดังต่อไปนี้

##### บริษัท วินเทจ อีพีซี จำกัด (สัดส่วนการถือหุ้นร้อยละ 100)

- |                        |                     |         |
|------------------------|---------------------|---------|
| 1. นายศุภศิษฐ์         | โกศลจินตรัตน์       | กรรมการ |
| 2. นายออง              | ทีฮา                | กรรมการ |
| 3. นางสาวนิษฐรัตน์     | จิราสกุลเกียรติ     | กรรมการ |
| 4. นายพงศ์กฤษณ์        | สุนทรารชุน          | กรรมการ |
| 5. นายออสการ์ จูเนียร์ | ลือกชิน เด เวเนเซีย | กรรมการ |

<sup>1</sup> EXCOM: คณะกรรมการบริหาร

**บริษัท วีทีอี อินเตอร์ เนชั่นแนล คอนสตรัคชั่น จำกัด (สัดส่วนการถือหุ้นร้อยละ 100)**

1. นายศุภศิษฐ์	โกคินจาร์จรัศม์	กรรมการ
2. นายออง	ทีฮา	กรรมการ
3. นางสาวนิษฐรศม์	จิราสกุลเกียรติ	กรรมการ
4. นายพงศ์กฤษณ์	สุนทรารชุน	กรรมการ
5. นายออสการ์ จูเนียร์	ลือกชิน เด เวเนเซีย	กรรมการ

**บริษัท วินเทจ โฮลดิ้ง เจแปน จำกัด (สัดส่วนการถือหุ้นร้อยละ 100)**

1. นายศุภศิษฐ์	โกคินจาร์จรัศม์	กรรมการ
2. นายออง	ทีฮา	กรรมการ
3. นางสาวนิษฐรศม์	จิราสกุลเกียรติ	กรรมการ
4. นายพงศ์กฤษณ์	สุนทรารชุน	กรรมการ

**บริษัท โนวา เอเชีย จำกัด (สัดส่วนการถือหุ้นร้อยละ 100)**

1. นายศุภทัต	จินดาวนิช	กรรมการ
2. นางสาวนิษฐรศม์	จิราสกุลเกียรติ	กรรมการ
3. นายพงศ์กฤษณ์	สุนทรารชุน	กรรมการ

**บริษัท โนวา แคปิตอล จำกัด (สัดส่วนการถือหุ้นร้อยละ 100)**

1. นายศุภทัต	จินดาวนิช	กรรมการ
2. นางสาวนิษฐรศม์	จิราสกุลเกียรติ	กรรมการ
3. นายพงศ์กฤษณ์	สุนทรารชุน	กรรมการ

**บริษัท พิโก โซลูชั่นส์ (ไทยแลนด์) จำกัด (สัดส่วนการถือหุ้นร้อยละ 100)**

1. นายศุภทัต	จินดาวนิช	กรรมการ
2. นายพงศ์กฤษณ์	สุนทรารชุน	กรรมการ
3. นายสง่า	ตันติอมรพงษ์	กรรมการ
4. นายกิตตินันท์	มูทิตานนท์	กรรมการ

## **8.2 รายงานการเปลี่ยนแปลงการถือหลักทรัพย์สินของคณะกรรมการและผู้บริหาร**

กรรมการและผู้บริหารมีหน้าที่ต้องรายงานการถือครองหลักทรัพย์สินของตนเอง คู่สมรส หรือผู้ที่ยู่กินกันฉันสามีภริยา และบุตรที่ยังไม่บรรลุนิติภาวะ รวมถึงนิติบุคคลซึ่งบุคคลข้างต้นเป็นผู้ถือหุ้นที่มีการถือครองหลักทรัพย์สินเกินร้อยละ 30 ของจำนวนสิทธิออกเสียงทั้งหมดภายในระยะเวลา 30 วัน ตั้งแต่ได้รับการแต่งตั้งให้เป็นกรรมการและผู้บริหารของบริษัท และทุกครั้งที่มีการเปลี่ยนแปลงต้องรายงานต่อ ก.ล.ต. ภายในระยะเวลา 3 วันทำการ โดยณ วันที่ 5 มกราคม 2566 มีการเปลี่ยนแปลงการถือหลักทรัพย์สินของคณะกรรมการและผู้บริหารดังต่อไปนี้

ข้อมูลการถือหลักทรัพย์ของคณะกรรมการบริษัท

#	ชื่อ - สกุล	ตำแหน่ง	จำนวนที่ถือ ณ 31 ธันวาคม 2564	จำนวนที่ถือ ณ 31 ธันวาคม 2565	เพิ่ม (ลด)
1	พล.ต.ต.มงคล หรุ่นเรืองใจ	กรรมการ	-	-	-
2	นายศุภศิษฐ์ โกศลจินดารัตน์	กรรมการ	-	-	-
3	นายออง ทิธา	กรรมการ	-	-	-
4	นายศุภทัต จินดาวนิช	กรรมการ	-	-	-
5	นายภวิวัฒน์ ไชยานุกิจ	กรรมการ	-	-	-
6	นายสิทธิินาท ดวงรัตน์	กรรมการ	-	-	-
7	นางสาวเยาวโรจน์ กลั่นบุญ	กรรมการ	-	-	-
8	นายสว่าง มาสะกี	กรรมการ	-	-	-
9	นายพฤทธิพงษ์ ไทยเข้ม	กรรมการ	-	-	-

ข้อมูลการถือหลักทรัพย์ของผู้บริหารระดับสูง

#	ชื่อ - สกุล	ตำแหน่ง	จำนวนที่ถือ ณ 31 ธันวาคม 2564	จำนวนที่ถือ ณ 31 ธันวาคม 2565	เพิ่ม (ลด)
1	นางสาวนิษฐรัตน์ จิราสกุลเกียรติ	กรรมการบริหาร ประธานเจ้าหน้าที่ฝ่ายการเงิน ผู้อำนวยการฝ่ายบัญชีและ การเงิน	-	-	-
2	นายพงศ์ฤกษ์ สุนทรารชุน	กรรมการบริหาร ประธานเจ้าหน้าที่ฝ่ายปฏิบัติการ ผู้อำนวยการฝ่ายพัฒนารธุรกิจ	25,000	41,400	16,400
3	นายสง่า ตันตอมรพงษ์	ผู้อำนวยการฝ่ายเลขานุการ บริษัทและกำกับดูแล ผู้อำนวยการฝ่ายตรวจสอบ ภายใน	-	-	-
4	นางสาวชนากาญ เที่ยวม	ผู้อำนวยการฝ่ายบุคคลและ ธุรการ	-	-	-



## 9. การควบคุมภายในและรายการระหว่างกัน

### 9.1 การควบคุมภายใน

บริษัทฯ ตระหนักถึงความสำคัญของระบบการควบคุมภายใน และการตรวจสอบภายใน ซึ่งเป็นพื้นฐานสำคัญของการกำกับดูแลกิจการที่ดี (Corporate Governance) และ โดยมุ่งมั่นให้เกิดระบบการควบคุมภายใน และระบบการตรวจสอบภายในที่ดี เพื่อให้เป็นไปตามมาตรฐานสากล ดังนั้น คณะกรรมการบริษัทจึงจัดให้มีระบบการควบคุมภายในทั้งการควบคุมทางการเงิน การดำเนินงาน และการกำกับดูแลการปฏิบัติงาน รวมทั้ง การกำหนดขอบเขต อำนาจ หน้าที่ของ คณะกรรมการชุดต่างๆ และผู้บริหารไว้อย่างชัดเจน และได้แต่งตั้งหน่วยงานภายนอกเป็นผู้ตรวจสอบระบบควบคุมภายใน เพื่อทำหน้าที่ตรวจสอบการปฏิบัติงานของหน่วยงานต่างๆ ตามแผนการตรวจสอบประจำปี เพื่อสร้างระบบการตรวจสอบที่มีประสิทธิภาพและอิสระ ทั้งนี้ เพื่อให้มั่นใจว่าบริษัทฯ มีการดำเนินงานตามแนวทางที่กำหนดไว้ภายใต้ระบบการควบคุมภายใน และการบริหารความเสี่ยงอย่างมีประสิทธิภาพ และให้รายงานผลการตรวจสอบโดยตรงต่อคณะกรรมการตรวจสอบ ทั้งนี้ กรรมการบริษัทจะพิจารณาทบทวนความเหมาะสมและความเพียงพอของระบบการควบคุมภายในปีละ 1 ครั้ง เพื่อยกระดับระบบการควบคุมภายในและระบบการตรวจสอบภายใน ให้สอดคล้องกับมาตรฐานสากล และให้เป็นส่วนหนึ่งของการปฏิบัติงานในทุกระดับ โดยมีกระบวนการควบคุมภายในที่ชัดเจน เพื่อให้บริษัทฯ และบุคลากร สามารถปฏิบัติตามกฎระเบียบ ข้อบังคับ นโยบายที่เกี่ยวข้อง เป็นไปตามกฎหมาย และข้อกำหนดในการดำเนินธุรกิจ

บริษัทฯ จัดให้มีผู้ตรวจสอบภายในที่มีความเป็นอิสระ และรายงานตรงต่อคณะกรรมการตรวจสอบ ในปี 2565 ได้แต่งตั้งบริษัท โปร พลัส โอเอ แอนด์ คอนซัลติ้ง จำกัด เป็นผู้ตรวจสอบภายใน ประจำปี 2565 โดยคณะกรรมการตรวจสอบได้ปฏิบัติตามขอบเขต หน้าที่ และความรับผิดชอบที่ได้รับมอบหมายจากคณะกรรมการบริษัท สอดคล้องกับข้อกำหนดของตลาดหลักทรัพย์แห่งประเทศไทย ซึ่งมีขอบเขตและหน้าที่ตามความรับผิดชอบที่สำคัญ เพื่อให้การรับรองรายงานทางการเงินของบริษัทฯ มีความถูกต้องตามหลักบัญชีที่รับรองโดยทั่วไป สอบทานให้มีระบบการควบคุมภายในและระบบการตรวจสอบภายในให้มีความเพียงพอและน่าเชื่อถือ รวมถึงการกำกับดูแลให้บริษัทฯ ปฏิบัติตามข้อกำหนดและข้อบังคับที่เกี่ยวข้องตามหลักการกำกับดูแลกิจการที่ดี เพื่อให้มั่นใจว่าการปฏิบัติงานหลักและกิจกรรมของบริษัทฯ ได้ดำเนินการตามแนวทางที่กำหนดอย่างมีประสิทธิภาพ และมีความรัดกุมเพียงพอ โดยได้กำหนดขอบเขตและหน้าที่ตามความรับผิดชอบที่สำคัญ ดังต่อไปนี้

1. พิจารณาสอบทานเพื่อรับรองการเงินประจำปี และงบการเงินรายไตรมาส ที่ผ่านการสอบทานและตรวจสอบจากผู้สอบบัญชีของบริษัทฯ ให้มีความถูกต้อง และเพียงพอในการเปิดเผยข้อมูลตามมาตรฐานการบัญชีที่รับรองทั่วไป
2. พิจารณาคัดเลือก แต่งตั้ง และเสนอค่าตอบแทนผู้สอบบัญชี เพื่อนำเสนอต่อคณะกรรมการบริษัท และขออนุมัติจากที่ประชุมผู้ถือหุ้น โดยคณะกรรมการตรวจสอบได้พิจารณาจากผลการปฏิบัติงาน ความเป็นอิสระ ความรอบรู้ทางธุรกิจ ความเหมาะสมของค่าตอบแทน และเป็นผู้สอบบัญชีที่ได้รับอนุญาต
3. พิจารณาสอบทานข้อมูลการดำเนินงานและระบบการควบคุมภายในของบริษัทฯ เพื่อประเมินความเพียงพอ เหมาะสม และประสิทธิผลของระบบการควบคุมภายใน โดยพิจารณาจากรายงานผลการตรวจสอบของผู้ตรวจสอบภายใน และผู้ตรวจประเมินภายนอก

4. พิจารณาสอบทานการตรวจสอบภายใน โดยพิจารณาจากขอบเขต หน้าที่ และความรับผิดชอบ ความเป็นอิสระ และอัตรากำลัง รวมทั้งพิจารณาบทบาทและอนุมัติการแก้ไขกฎบัตรของงานตรวจสอบภายในให้เหมาะสม และสอดคล้องกับคู่มือแนวทางการตรวจสอบภายในของตลาดหลักทรัพย์แห่งประเทศไทย รวมถึงพิจารณาแผนการตรวจสอบประจำปีของฝ่ายตรวจสอบภายใน

5. พิจารณาบทบาทกฎบัตรของคณะกรรมการตรวจสอบ เพื่อพิจารณาเกี่ยวกับคุณสมบัติ ขอบเขตอำนาจ หน้าที่การประชุม และการรายงานของคณะกรรมการตรวจสอบ เพื่อให้สอดคล้องกับหลักการกำกับดูแลกิจการที่ดี และข้อกำหนดของตลาดหลักทรัพย์แห่งประเทศไทย

6. พิจารณาสอบทานและให้ความเห็นต่อหลักเกณฑ์การทำการรายการระหว่างกันของบริษัทฯ ให้เป็นไปตามระเบียบปฏิบัติ ซึ่งรายการที่เกิดขึ้นในการทำการรายการระหว่างกันเป็นไปอย่างปกติและเปิดเผย

7. พิจารณาสอบทานในเรื่องต่างๆ ให้เป็นไปตามแนวทางและข้อกำหนดของตลาดหลักทรัพย์แห่งประเทศไทย เพื่อการเสริมสร้างระบบการกำกับดูแลกิจการที่ดี

การควบคุมภายใน และการตรวจสอบภายในจะมุ่งเน้นการป้องกันความสูญเสียหรือความเสียหาย และการแก้ไขปรับปรุง (Prevention and Correction) มากกว่าการดำเนินการหลังจากที่เหตุการณ์ได้เกิดขึ้นแล้ว (Detection and Investigation) เพื่อให้การควบคุมภายใน และการตรวจสอบภายในครอบคลุมทุกด้าน บริษัทฯ ได้ยึดถือแนวปฏิบัติตามองค์ประกอบของการควบคุมภายใน 5 องค์ประกอบ ดังต่อไปนี้

#### 1. สภาพแวดล้อมการควบคุม (Control Environment)

บริษัทฯ กำหนดโครงสร้างเพื่อการกำกับดูแลกระบวนการควบคุมภายใน และการตรวจสอบภายใน รวมถึงตลอดถึงการบริหารความเสี่ยง โดยกำหนดความรับผิดชอบของแต่ละหน่วยงาน รวมถึงนโยบายและระเบียบปฏิบัติเกี่ยวกับจริยธรรม และจรรยาบรรณในการดำเนินธุรกิจ และการกำกับดูแลกิจการที่ดี เพื่อให้บริษัทฯ มีการควบคุมภายในให้ครอบคลุมทุกมิติ

#### 2. การวิเคราะห์ประเมินความเสี่ยง (Risk Assessment)

บริษัทฯ กำหนดให้มีการประเมินความเสี่ยงในกิจกรรมที่อาจส่งผลกระทบต่อบริษัทฯ รวมถึงมาตรการในการป้องกันและบริหารความเสี่ยงให้อยู่ในระดับที่ยอมรับได้

#### 3. กิจกรรมการควบคุม (Control Activities)

บริษัทฯ กำหนดให้มีการบริหารจัดการเพื่อควบคุมกิจกรรมหลักและกิจกรรมอื่นๆ ของบริษัทฯ โดยจัดทำนโยบาย คู่มือการปฏิบัติงาน และเอกสารอื่นที่จำเป็น สำหรับการดำเนินกิจกรรมหลักของบริษัทฯ โดยกำหนดอำนาจ หน้าที่ ความรับผิดชอบ เป้าหมาย และวัตถุประสงค์ของการปฏิบัติงาน ให้สอดคล้องกับกฎเกณฑ์ ระเบียบ และข้อบังคับของหน่วยงานกำกับดูแล

#### 4. สารสนเทศและการสื่อสาร (Information and Communication)

บริษัทฯ กำหนดให้มีระบบสารสนเทศที่มีประสิทธิภาพ ซึ่งสามารถจะแสดงผล หรือจัดทำรายงานที่เป็นประโยชน์ต่อการบริหารจัดการ และการดำเนินงาน ตลอดจนสามารถส่งข้อมูลหรือรายงานต่างๆ ให้แก่หน่วยงานที่เกี่ยวข้องได้อย่างถูกต้อง ครบถ้วน รวดเร็ว และตรงตามกำหนดเวลา

#### 5. การติดตามและประเมินผล (Monitoring Activities)

บริษัทฯ กำหนดให้มีกฎเกณฑ์ และแนวปฏิบัติในการติดตามและประเมินผลตามช่วงเวลาที่เหมาะสม เพื่อให้สามารถประเมินความเสี่ยง และป้องกันความเสี่ยงได้ล่วงหน้า และทันท่วงที เพื่อลดผลกระทบที่อาจเกิดขึ้นกับบริษัทฯ



### ความเห็นของคณะกรรมการและคณะกรรมการตรวจสอบ

จากการประเมินระบบการควบคุมภายในของบริษัทฯ ทั้ง 5 องค์ประกอบข้างต้น คณะกรรมการตรวจสอบมีความเห็นว่า ระบบการควบคุมภายในของบริษัทฯ มีความเพียงพอและเหมาะสม โดยบริษัทฯ ได้จัดให้มีบุคลากรที่จะดำเนินการตามระบบได้อย่างมีประสิทธิภาพ รวมถึงมีระบบควบคุมภายในในการติดตามควบคุมดูแลการดำเนินการของบริษัทฯ ให้สามารถป้องกันทรัพย์สินของบริษัทฯ และบริษัทฯ ย่อยจากการนำทรัพย์สินไปใช้โดยมิชอบหรือโดยไม่มีอำนาจ รวมถึงการทำธุรกรรมกับบุคคลที่อาจมีความขัดแย้ง และบุคลากรที่เกี่ยวข้องกันอย่างเพียงพอแล้ว

ทั้งนี้ คณะกรรมการตรวจสอบ ไม่มีความเห็นแตกต่างไปจากความเห็นของคณะกรรมการบริษัท ตลอดจนได้กำกับดูแลให้หัวหน้าหน่วยงานตรวจสอบภายใน และหัวหน้างานกำกับดูแลของบริษัทฯ ให้ปฏิบัติหน้าที่อย่างอิสระ ใช้ความรู้และประสบการณ์ในการให้ข้อเสนอแนะกับผู้ปฏิบัติงานได้ และปฏิบัติให้เป็นไปตามแนวปฏิบัติที่ดีในระดับสากล

## **9.2 รายการระหว่างกัน**

บริษัทฯ ได้มีดำเนินธุรกิจผ่านบริษัทย่อย จำนวน 8 แห่ง ได้แก่ บริษัท วินเทจ โฮลดิ้ง แจแปน จำกัด บริษัท โนวา เอเชีย จำกัด บริษัท โนวา แคปปิตอล จำกัด บริษัท วินเทจ อีพีซี จำกัด บริษัท วีทีอี อินเทอร์เน็ตเซ็นแนล แอนด์ คอนสตรัคชั่น จำกัด และ Worldmax Management Ltd. โดยมีสัดส่วนการถือหุ้นร้อยละ 100 และมีสัดส่วนการถือหุ้นในบริษัท ฟิโก โซลูชันส์ (ไทยแลนด์) จำกัด และบริษัท เอ็นพี ฟิโก จำกัด อยู่ที่ร้อยละ 89.2 ซึ่งการดำเนินธุรกรรมระหว่างบริษัทฯ และบริษัทย่อย หรือกิจการร่วมค้า เป็นสิ่งที่หลีกเลี่ยงได้ยากและถือเป็นการดำเนินธุรกิจตามปกติ โดยรายการระหว่างกันที่เกิดขึ้น ได้แก่ เงินให้กู้ยืม และเงินลงทุน รวมถึงการทำธุรกรรมต่าง ๆ ซึ่งสนับสนุนธุรกิจปกติ โดยอัตราดอกเบี้ย กู้ยืมจะกำหนดจากอัตราตามปกติของธุรกิจและเป็นอัตราที่อ้างอิงกับอัตราของทางธนาคารพาณิชย์ต่าง ๆ ทั้งนี้ บริษัทฯ ได้พิจารณารายการระหว่างกันอย่างรอบคอบ อย่างมีเหตุผลและเป็นอิสระโดยคำนึงถึงประโยชน์สูงสุดของบริษัทฯ โดยในปี 2565 ที่ผ่านมามีบริษัทฯ และบริษัทย่อยมีรายการระหว่างกันโดยมีรายละเอียดดังต่อไปนี้





## 9.2.1 รายการลูกหนี้การค้าและลูกหนี้อื่น

บริษัทที่เกี่ยวข้อง	ลักษณะความสัมพันธ์	ลักษณะรายการ	มูลค่า (หน่วย: พันบาท)			ความจำเป็นและคุณสมบัติ
			2565	2564	2563	
<b>บริษัทย่อย</b>						
บริษัท โนวา เอเชีย จำกัด (NOVA) ลักษณะการประกอบธุรกิจ “ให้บริการเป็นที่พักอาศัยด้านการเงินและการลงทุน”	- มีกรรมการและผู้บริหารของบริษัทที่เป็นกรรมการใน NOVA คือ 1) นายศุภพัทธ์ จินดาวิชิต (ได้รับการแต่งตั้งเป็นกรรมการ NOVA เมื่อวันที่ 3 ตุลาคม 2565) 2) นางสาวนิษฐรัตน์ จิราสกุลเกียรติ 3) นายพงศ์ฤกษ์ สุนทรารุณ - บริษัทฯ มีสัดส่วนถือหุ้นในบริษัท โนวา เอเชีย จำกัด ในอัตราร้อยละ 100	- บริษัทฯ สรรองจ่าย  - ค่าบริหารจัดการ  - สรรองจ่ายค่าที่ปรึกษา	22  1,712  595	-  428  595	749	ความเห็นคณะกรรมการตรวจสอบ 1. คณะกรรมการตรวจสอบพิจารณาแล้วเห็นว่าบริษัทฯ มีความจำเป็นจะต้องสำรองจ่ายค่าคัดหนี้สำรองเพื่อความสะดวกในการดำเนินงานธุรกิจ 2. คณะกรรมการตรวจสอบพิจารณาแล้วเห็นว่ามีความสมเหตุสมผลในการเรียกเก็บค่าบริการจัดการในกรณีที่ใช้ทรัพยากรจากบริษัทฯ ตามสัญญาบริการ เนื่องจากมีคณะกรรมการบริหารชุดเดียวกัน 3. คณะกรรมการตรวจสอบพิจารณาแล้วเห็นว่ามีความสมเหตุสมผลในการเรียกเก็บค่าที่ปรึกษากฎหมายในการติดตามทวงถามหนี้สิน 4. คณะกรรมการตรวจสอบพิจารณาแล้วเห็นว่าบริษัทฯ มีความจำเป็นจะต้องสำรองจ่ายค่าที่ปรึกษาอื่น เพื่อความสะดวกในการดำเนินธุรกิจ
Worldmax Management Ltd. (WMM) ลักษณะการประกอบธุรกิจ “บริหารจัดการห้องเช่า”	- มีกรรมการและผู้บริหารของบริษัทที่เป็นกรรมการใน WMM คือ 1) นายพงศ์ฤกษ์ สุนทรารุณ - บริษัทฯ มีสัดส่วนถือหุ้นใน Worldmax Management Ltd. ในอัตราร้อยละ 100	- ค่าสอบบัญชี	2,116	2,000	1,855	ความเห็นคณะกรรมการตรวจสอบ คณะกรรมการตรวจสอบพิจารณาแล้วเห็นว่าบริษัทฯ มีความจำเป็นจะต้องสำรองจ่ายเพื่อความสะดวกในการดำเนินงานธุรกิจเนื่องจากเป็นการเรียกเก็บค่าสอบบัญชีตามจริง
บริษัท วินเทจ โฮสเทล เจแปน จำกัด (VHU) ลักษณะการประกอบธุรกิจ “ลงทุนในบริษัทอื่น”	- มีกรรมการและผู้บริหารของบริษัทที่เป็นกรรมการใน VHU คือ 1) นายศุภศิษฐ์ โกศลจินตน์ 2) นายออง ทัชฮา 3) นางสาวนิษฐรัตน์ จิราสกุลเกียรติ 4) นายพงศ์ฤกษ์ สุนทรารุณ - บริษัทฯ มีสัดส่วนถือหุ้นในบริษัท วินเทจ โฮสเทล เจแปน จำกัด ในอัตราร้อยละ 100	- บริษัทฯ สรรองจ่ายค่าคัดหนี้สำรอง  - ค่าบริหารจัดการ	5  2,996	3  1,712	1  428	ความเห็นคณะกรรมการตรวจสอบ 1. คณะกรรมการตรวจสอบพิจารณาแล้วเห็นว่าบริษัทฯ มีความจำเป็นจะต้องสำรองจ่ายค่าคัดหนี้สำรองเพื่อความสะดวกในการดำเนินงานธุรกิจ 2. คณะกรรมการตรวจสอบพิจารณาแล้วเห็นว่ามีความสมเหตุสมผลในการเรียกเก็บค่าบริการจัดการในกรณีที่ใช้ทรัพยากรจากบริษัทฯ ตามสัญญาบริการ เนื่องจากมีคณะกรรมการบริหารชุดเดียวกัน



บริษัทที่เกี่ยวข้อง	ลักษณะความสัมพันธ์	ลักษณะรายการ	มูลค่า (หน่วย: พันบาท)			ความจำเป็นและความสะดวกผสมผล
			2565	2564	2563	
“ประกอบธุรกิจให้บริการสินเชื่อรายย่อยระดับจังหวัดภายใต้กำกับ”	4) นายศุภทัต จินดาวิช (ได้รับการแต่งตั้งเป็นกรรมการบริษัท เมื่อวันที่ 3 ตุลาคม 2565) บริษัทฯ มีสัดส่วนถือหุ้นในบริษัท ฟิโก โซลูชันส์ (ไทยแลนด์) จำกัด ในอัตราร้อยละ 100 โดยถือหุ้นผ่านบริษัท โนวา เอเชีย จำกัด	งานกฎหมาย สัญญา และกำกับดูแล				เนื่องจาก บริษัท ฟิโก โซลูชันส์ (ไทยแลนด์) จำกัด ไม่มีหน่วยงานเพื่อดำเนินการในเรื่องดังกล่าว
บริษัท โนวา แคปิตอล จำกัด (NOVACAP) <u>ลักษณะการประกอบธุรกิจ</u> “ประกอบธุรกิจบริหารสินทรัพย์ตามกฎหมาย และหลักเกณฑ์การเป็นบริษัทบริหารสินทรัพย์ของธนาคารแห่งประเทศไทย”	-มีการจัดการและผู้บริหารของบริษัทฯ ที่เป็นกรรมการใน NOVACAP คือ 1) นางสาวนิษฐรัตน์ จิราสกุลเกียรติ 2) นายพงศกฤษณ์ สุนทรารุณ 3) นายศุภทัต จินดาวิช (ได้รับการแต่งตั้งเป็นกรรมการบริษัท เมื่อวันที่ 3 ตุลาคม 2565) บริษัทฯ มีสัดส่วนถือหุ้นในบริษัท โนวา แคปิตอล จำกัด ในอัตราร้อยละ 100 โดยถือหุ้นผ่านบริษัท โนวา เอเชีย จำกัด	- สำรองจ่าย ค่าธรรมเนียมหนังสือยินยอม พันที่เช่า	1	1	-	ความเห็นคณะกรรมการตรวจสอบ คณะกรรมการตรวจสอบพิจารณาแล้วเห็นว่ามีความเหมาะสมผลในการสำรองจ่ายค่าธรรมเนียมหนังสือยินยอม พันที่เช่าเนื่องจากมีการใช้บริการจริง
<b>บริษัทร่วม</b>						
บริษัท กรีนเอร์พาวเวอร์ (ไทยแลนด์) จำกัด (GEPT) <u>ลักษณะการประกอบธุรกิจ</u> “ลงทุนในบริษัทที่ดำเนินธุรกิจพัฒนาและบริหารจัดการโครงการโรงไฟฟ้าพลังงานแสงอาทิตย์”	-มีการจัดการและผู้บริหารของบริษัทฯ ที่เป็นกรรมการใน GEPT คือ 1) นายศุภศิษย์ โกคินจารุธรรม 2) นายออง ทิฮา บริษัทฯ มีสัดส่วนถือหุ้นในบริษัท กรีนเอร์พาวเวอร์ (ไทยแลนด์) จำกัด ในอัตราร้อยละ 12	- บริษัทฯ สำรองจ่าย ค่าที่จอดรถ และ ค่า สวัสดิการพนักงาน ให้กับพนักงานกับ GEPT จำกัด ในปี 2565 - เงินปันผล ปี 2565 2,440	21	10	15	ความเห็นคณะกรรมการตรวจสอบ คณะกรรมการตรวจสอบพิจารณาแล้วเห็นว่ามีความเหมาะสมผลในการสำรองจ่ายค่าที่จอดรถ และค่าสวัสดิการพนักงานเนื่องจากการใช้บริการร่วมกัน  คณะกรรมการตรวจสอบพิจารณาแล้วเห็นว่า สมควรได้รับเงินปันผล จากการถือหุ้นร้อยละ 12

บริษัทที่เกี่ยวข้อง	ลักษณะความสัมพันธ์	ลักษณะรายการ	มูลค่า (หน่วย: พันบาท)			ความจำเป็นและความสะดวกผสมผล
			2565	2564	2563	
กรรมการบริษัท						
นายสุภศิษฐ์ โกคินจรัสศรี	กรรมการบริษัท	- บริษัทฯ มีรายการค่าโทรศัพท์ที่ใช้เงินวงเงินกรรมการบริษัทในปี 2563	-	-	1	ความเห็นคณะกรรมการตรวจสอบ คณะกรรมการตรวจสอบพิจารณาแล้วเห็นว่าควรเรียกเก็บเงินจำนวนดังกล่าวแก่กรรมการ
นายออง ทิยา	กรรมการบริษัท	- บริษัทฯ มีรายการค่าใช้จ่ายที่เป็นของกรรมการ	-	73	-	ความเห็นคณะกรรมการตรวจสอบ คณะกรรมการตรวจสอบพิจารณาแล้วเห็นว่าควรเรียกเก็บเงินจำนวนดังกล่าวแก่กรรมการ
บริษัทย่อยโดยอ้อม						
บริษัท โนวา เอเชีย จำกัด						
บริษัท โนวา แคปปิตอล จำกัด (NOVACAP) ลักษณะการประกอบธุรกิจ “ประกอบธุรกิจบริหารสินทรัพย์ตามกฎหมาย และหลักเกณฑ์การเป็นบริษัทบริหารสินทรัพย์ของธนาคารแห่งประเทศไทย”	-มีการการและผู้บริหารของบริษัทฯ ที่เป็นกรรมการใน NOVACAP คือ 1)นางสาวนิษฐศรี จีระสกุลเกียรติ 2)นายพงศ์กฤษณ์ สุนทรารุณ 3)นายศุภกิต จินดาวิช บริษัทฯ มีสัดส่วนถือหุ้นในบริษัท โนวา แคปปิตอล จำกัด ในอัตราร้อยละ 100 โดยถือหุ้นผ่านบริษัท โนวา เอเชีย จำกัด	-บริษัทฯ สํารองจ่ายเป็นค่าจดทะเบียนจัดตั้งบริษัท โนวา แคปปิตอล จำกัด -บริษัทฯ สํารองจ่ายค่าใช้จ่ายเปลี่ยนแปลงกรรมการ -บริษัทฯ สํารองจ่ายค่าสอบบัญชี	10	10	-	ความเห็นคณะกรรมการตรวจสอบ คณะกรรมการตรวจสอบพิจารณาแล้วเห็นว่ามีความเหมาะสมผลในการสำรองจ่าย เนื่องจาก บริษัท โนวา แคปปิตอล จำกัด ยังไม่ได้เปิดบัญชีธนาคาร
รวม			43,628	48,719	44,902	

## 9.2.2 รายการเจ้าหนี้การค้าและเจ้าหนี้

บริษัทที่เกี่ยวข้อง	ลักษณะความสัมพันธ์	ลักษณะรายการ	มูลค่า (หน่วย: พันบาท)			ความจำเป็นและความสะดวกผสมผล
			2565	2564	2563	
บริษัทร่วม						
บริษัท กรีนเอร์ฟาวเวอร์ (ไทยแลนด์) จำกัด (GEPT)	-มีการและผู้บริหารของบริษัทฯ ที่เป็นกรรมการใน GEPT คือ	- ค่าสอบบัญชี	-	-	60	ความเห็นคณะกรรมการตรวจสอบ

บริษัทที่เกี่ยวข้อง	ลักษณะความสัมพันธ์	ลักษณะรายการ	มูลค่า (หน่วย: พันบาท)			ความจำเป็นและความสะดวก
			2565	2564	2563	
ลักษณะการประกอบธุรกิจ “ลงทุนในบริษัทที่ดำเนินธุรกิจพัฒนาและบริหาร จัดการโครงการโรงไฟฟ้า พลังงานแสงอาทิตย์”	1) นายศุภศิษฐ์ โกศลจารัตน์ 2) นายออง ทฮา - บริษัทฯ มีสัดส่วนถือหุ้นในบริษัท กรีนเอร์พาวเวอร์ (ไทยแลนด์) จำกัด ในอัตราร้อยละ 12					คณะกรรมการตรวจสอบพิจารณาแล้วเห็นว่ารายการดังกล่าวมีความ สมเหตุสมผลเนื่องจาก บริษัท กรีนเอร์พาวเวอร์ (ไทยแลนด์) จำกัด ได้ สำรองจ่ายค่าสอบทานกระดาดำทำการให้กับบริษัทฯ
<b>กรรมการบริษัท</b>						
นายออง ทฮา	กรรมการบริษัท	- สำรองค่าใช้จ่ายใน การประสานงาน	52	-	-	<u>ความเห็นคณะกรรมการตรวจสอบ</u> คณะกรรมการตรวจสอบพิจารณาแล้วเห็นว่ารายการดังกล่าวเป็น ประโยชน์ต่อการดำเนินธุรกิจของกลุ่มบริษัท
คณะกรรมการบริษัท	กรรมการบริษัท	- ค่าตอบแทน คณะกรรมการ	90	180	27	<u>ความเห็นคณะกรรมการตรวจสอบ</u> คณะกรรมการตรวจสอบพิจารณาแล้วเห็นว่ารายการดังกล่าวเป็น ประโยชน์ต่อการดำเนินธุรกิจของกลุ่มบริษัท
คณะกรรมการบริษัท	กรรมการบริษัท	- เงินเดือนกรรมการ	-	-	16	<u>ความเห็นคณะกรรมการตรวจสอบ</u> คณะกรรมการตรวจสอบพิจารณาแล้วเห็นว่ารายการดังกล่าวมีความ สมเหตุสมผลซึ่งเป็นรายการที่ควรออกเรียกเก็บ
<b>ผู้บริหาร</b>						
นายพฤทธิพงษ์ ไทยแถม	ผู้อำนวยการฝ่ายวิศวกรรม	- สำรองค่าเดินทางและ ค่าใช้จ่ายในการ ประสานงาน	62	68	-	<u>ความเห็นคณะกรรมการตรวจสอบ</u> คณะกรรมการตรวจสอบพิจารณาแล้วเห็นว่ารายการดังกล่าวเป็น ประโยชน์ต่อการดำเนินธุรกิจของกลุ่มบริษัท
นายพงษ์กฤษณ์ สุนทราร ชูน	กรรมการบริษัทย่อย - บริษัท โนวา เอเชีย จำกัด - บริษัทฯ มีสัดส่วนถือหุ้นในบริษัท โนวา เอเชีย จำกัด ในอัตราร้อยละ 100	- สำรองค่าใช้จ่ายใน การประสานงาน	188	-	-	<u>ความเห็นคณะกรรมการตรวจสอบ</u> คณะกรรมการตรวจสอบพิจารณาแล้วเห็นว่ารายการดังกล่าวเป็น ประโยชน์ต่อการดำเนินธุรกิจของกลุ่มบริษัท

บริษัทที่เกี่ยวข้อง	ลักษณะความสัมพันธ์	ลักษณะรายการ	มูลค่า (หน่วย: พันบาท)			ความจำเป็นและความสะดวกผสมผล
			2565	2564	2563	
บริษัทไทยโดยอ้อม						
บริษัท โนวา เอเชีย จำกัด						
นายชนน วงศาโรจน์ (ลาออกจากกรรมการเมื่อวันที่ 30 กันยายน 2565)	-กรรมการบริษัท โนวา เอเชีย จำกัด	-เป็นค่าใช้จ่ายในการรับรองลูกค้าของบริษัท	-	114	-	ความเห็นคณะกรรมการตรวจสอบ คณะกรรมการตรวจสอบพิจารณาแล้วเห็นว่ารายการดังกล่าวเป็นประโยชน์ต่อการดำเนินธุรกิจของกลุ่มบริษัท
นายพงศ์ศักดิ์ สุขนารักษ์	-กรรมการบริษัท โนวา เอเชีย จำกัด	-เป็นค่าใช้จ่ายในการรับรองลูกค้าของบริษัท	-	126	-	ความเห็นคณะกรรมการตรวจสอบ คณะกรรมการตรวจสอบพิจารณาแล้วเห็นว่ารายการดังกล่าวเป็นประโยชน์ต่อการดำเนินธุรกิจของกลุ่มบริษัท
บริษัท โนวา แคปปิตอล จำกัด (NOVACAP)	-บริษัท มีสัดส่วนถือหุ้นในบริษัท โนวา แคปปิตอล จำกัด ในอัตราร้อยละ 100 โดยถือหุ้นผ่านบริษัท โนวา เอเชีย จำกัด	-เป็นลงทุนในบริษัท โนวา แคปปิตอล จำกัด	99	99	-	ความเห็นคณะกรรมการตรวจสอบ คณะกรรมการตรวจสอบพิจารณาแล้วเห็นว่ามีความสมเหตุสมผลเนื่องจาก บริษัท โนวา แคปปิตอล จำกัด ยังไม่ได้เปิดบัญชีธนาคาร
บริษัท ฟิโก โซลูชันส์ (ไทยแลนด์) จำกัด						
นายชนน วงศาโรจน์ (ลาออกจากกรรมการเมื่อวันที่ 30 กันยายน 2565)	-กรรมการบริษัท ฟิโก โซลูชันส์ (ไทยแลนด์) จำกัด	-เป็นค่าใช้จ่ายที่กรรมการ สำหรับจ่ายเกี่ยวกับดำเนินงาน	5	95	-	ความเห็นคณะกรรมการตรวจสอบ คณะกรรมการตรวจสอบพิจารณาแล้วเห็นว่ารายการดังกล่าวเป็นประโยชน์ต่อการดำเนินธุรกิจของบริษัท
บุคคลที่มีความเกี่ยวข้องกันกับบริษัทย่อย						
GEP (Myanmar) Company Limited (GEPM)						
บริษัท วีทีอี อินเตอร์เนชั่นแนล คอนสตรัคชั่น จำกัด (VINTER)	-มีการรวมและผู้บริหารของบริษัทฯ ที่เป็นกรรมการใน GEPT คือ 1) นายศุภศิษฐ์ โกศลจินทร์ 2) นายออง ทิอา -GEP (Myanmar) Company Limited เป็นบริษัทย่อยของบริษัท กรีนเอร์พาวเวอร์ (ไทยแลนด์) จำกัด (GEPT) โดย GEPT ถือหุ้นใน GEPM ในอัตราร้อยละ 100	-ค่าใช้จ่ายในการดำเนินงานของบริษัท	204	198	-	ความเห็นคณะกรรมการตรวจสอบ คณะกรรมการตรวจสอบพิจารณาแล้วเห็นว่าบริษัทฯ มีความจำเป็นต้องสำรองจ่ายค่าภาษีสรรพากรในประเทศไทย

บริษัทที่เกี่ยวข้อง	ลักษณะความสัมพันธ์	ลักษณะรายการ	มูลค่า (หน่วย: พันบาท)			ความจำเป็นและความสะดวกผสมผล
			2565	2564	2563	
Basic Energy Corporation (BEC)						
บริษัท วีทีอี อินเตอร์เนชั่นแนล คอนสตรัคชั่น จำกัด (VINTER)	-มีการจัดการและผู้บริหารของบริษัทที่เป็นกรรมการใน VINTER คือ 1) นายศุภศิษย์ โกคินจาร์ศรี 2) นายออง ทิฮา 3) นางสาวนิษฐศรี จิราสกุลเกียรติ 4) นายพงศ์ฤกษ์ สุนทรารุณ บริษัทฯ มีสัดส่วนถือหุ้นในบริษัท วีทีอี อินเตอร์เนชั่นแนล คอนสตรัคชั่น จำกัด ในอัตราร้อยละ 100	- บริการบริหารโครงการ (ตามสัญญา)	-	1,408	-	ความเห็นคณะกรรมการตรวจสอบคณะกรรมการตรวจสอบพิจารณาแล้วเห็นว่ามีความเหมาะสมแต่ผสมผลในการเรียกเก็บค่าบริการจัดการในกรณีที่ใช้ทรัพยากรจากบริษัทฯ ตามสัญญาบริการ ซึ่งค่าบริการดังกล่าวคิดตามสัดส่วนของรายได้ ร้อยละ 3.5
บริษัท วินเทจ อีพีซี จำกัด (VEPC)	-มีการจัดการและผู้บริหารของบริษัทที่เป็นกรรมการใน VEPC คือ 1) นายศุภศิษย์ โกคินจาร์ศรี 2) นายออง ทิฮา 3) นางสาวนิษฐศรี จิราสกุลเกียรติ 4) นายพงศ์ฤกษ์ สุนทรารุณ บริษัทฯ มีสัดส่วนถือหุ้นในบริษัท วินเทจ อีพีซี จำกัด ในอัตราร้อยละ 100	- บริการบริหารโครงการ (ตามสัญญา)	-	5,129	-	คณะกรรมการตรวจสอบพิจารณาแล้วเห็นว่ามีความเหมาะสมแต่ผสมผลในการเรียกเก็บค่าบริการจัดการในกรณีที่ใช้ทรัพยากรจากบริษัทฯ ตามสัญญาบริการ ซึ่งค่าบริการดังกล่าวคิดตามสัดส่วนของรายได้ ร้อยละ 3.5
รวม			700	7,417	103	



### 9.2.3 รายการเงินให้กู้ยืม

บริษัทที่เกี่ยวข้อง	ลักษณะความสัมพันธ์	ลักษณะรายการ	มูลค่า (หน่วย: พันบาท)			ความจำเป็นและความสะดวกสมเหตุผล
			2565	2564	2563	
บริษัทย่อย						
Worldmax Management Ltd. (WM) ลักษณะการประกอบธุรกิจ “บริหารจัดการเหมืองถ่านหิน”	- มีกรรมการและผู้บริหารของบริษัทฯ ที่เป็นกรรมการใน WM คือ 1) นายพงศ์ฤกษ์ สุนทรารชุน บริษัทฯ มีสัดส่วนถือหุ้นใน Worldmax Management Ltd. ในอัตราร้อยละ 100	- เป็นเงินให้กู้ยืมเงิน เพื่อลงทุนในธุรกิจ บริหารจัดการเหมือง ถ่านหิน โดยมีอัตรา ดอกเบี้ยร้อยละ 5 ต่อปี และเงินกู้ดังกล่าว ไม่มีการวาง หลักทรัพย์ค้ำประกัน	142,744	137,994	123,967	ความเห็นคณะกรรมการตรวจสอบ คณะกรรมการตรวจสอบพิจารณาแล้วเห็นว่า ณ วันที่ทำรายการ กู้ยืมดังกล่าวเป็นรายการที่สมเหตุผลเพื่อสนับสนุนธุรกิจเหมือง ถ่านหินของบริษัทฯ
บริษัท วินเทจ โฮลดิ้ง เจแปน จำกัด (VHU) ลักษณะการประกอบธุรกิจ “ลงทุนในบริษัทอื่น”	- มีกรรมการและผู้บริหารของบริษัทฯ ที่เป็นกรรมการใน VHU คือ 1) นายศุภศิษย์ โกตินจารุธรรม์ 2) นายออง ทีฮา 3) นางสาวนิษฐาธรรม์ จิราสกุลเกียรติ 4) นายพงศ์ฤกษ์ สุนทรารชุน บริษัทฯ มีสัดส่วนถือหุ้นในบริษัท วินเทจ โฮลดิ้ง เจแปน จำกัด ในอัตราร้อยละ 100	- เป็นเงินให้กู้ยืมเพื่อใช้ เป็นเงินทุนสำหรับ ค่าใช้จ่ายในการ ดำเนินการธุรกิจ	1,250	-	-	ความเห็นคณะกรรมการตรวจสอบ คณะกรรมการตรวจสอบพิจารณาแล้วเห็นว่ารายการกู้ยืมดังกล่าว เป็นรายการที่สมเหตุผลเพื่อสนับสนุนการขยายธุรกิจใน ประเทศญี่ปุ่น เพื่อเป็นการสร้างโอกาสการทำการกำไรให้กับบริษัทฯ ในอนาคต
บริษัท วินเทจ อีพีซี จำกัด (VEPC) ลักษณะการประกอบธุรกิจ	- มีกรรมการและผู้บริหารของบริษัทฯ ที่เป็นกรรมการใน VEPC คือ 1) นายศุภศิษย์ โกตินจารุธรรม์ 2) นายออง ทีฮา 3) นางสาวนิษฐาธรรม์ จิราสกุลเกียรติ	- เป็นเงินให้กู้ยืมเงิน เพื่อชำระค่าสินค้าใน โครงการโรงไฟฟ้า บิลิรัน และมินนุ โดย	-	297,170	254,050	ความเห็นคณะกรรมการตรวจสอบ คณะกรรมการตรวจสอบพิจารณาแล้วเห็นว่า รายการกู้ยืม ดังกล่าวเป็นรายการที่สมเหตุผล เป็นเงินมีค่าใช้จ่ายโครงการ ก่อสร้างโรงไฟฟ้าพลังงานแสงอาทิตย์มินนุ เฟสที่ 3, 4 ซึ่งเป็น

บริษัทที่เกี่ยวข้อง	ลักษณะความสัมพันธ์	ลักษณะรายการ	มูลค่า (หน่วย: พันบาท)			ความจำเป็นและผลสัมฤทธิ์
			2565	2564	2563	
“ธุรกิจวิศวกรรม จัดหาและก่อสร้าง สนับสนุนการเงินระหว่างก่อสร้าง และการจัดหาแหล่งเงินทุน เพื่อสนับสนุนธุรกิจ”	4) นายพงศ์ฤกษ์ สุนทรารุณ บริษัทฯ มีส่วนถือหุ้นใน บริษัท วินเทจ อีพีซี จำกัด ในอัตราร้อยละ 100	มีอัตราดอกเบี้ยร้อยละ 7.5-11.8 ต่อปี และเงินกู้ดังกล่าวไม่มีการวางหลักทรัพย์ค้ำประกัน			2563	โครงการที่สร้างกำไรให้กับบริษัทฯ และสร้างผลงานในการขยายงานไปต่างประเทศ
บริษัท โนวา เอเชีย จำกัด (NOVA) ลักษณะการประกอบธุรกิจ “ให้บริการเป็นที่ปรึกษาด้านการเงินและการลงทุน”	-มีการรวมการและผู้บริหารของบริษัทฯ ที่เป็นกรรมการใน NOVA คือ 1) นายศุภทัต จินดาวินช (ได้รับการแต่งตั้งเป็นกรรมการ NOVA เมื่อวันที่ 3 ตุลาคม 2565) 2) นางสาวนิษฐรัตน์ จิราสกุล เกียรติ 3) นายพงศ์ฤกษ์ สุนทรารุณ -บริษัทฯ มีส่วนถือหุ้นในบริษัท โนวา เอเชีย จำกัด ในอัตราร้อยละ 100	- เป็นเงินให้กู้ยืมเพื่อลงทุนในการซื้อหุ้นสามัญของบริษัท พิโก โซลูชั่นส์ (ไทยแลนด์) จำกัด	8,890	61,310	-	ความเห็นคณะกรรมการตรวจสอบ คณะกรรมการตรวจสอบพิจารณาแล้วเห็นว่ารายการกู้ยืมดังกล่าวเป็นรายการที่สมเหตุสมผล เพื่อให้เกิดสภาพคล่องกับบริษัท โนวา เอเชีย จำกัด ใช้เป็นเงินทุนหมุนเวียน และอัตราดอกเบี้ยเป็นไปตามนโยบายการกู้ยืมของบริษัทในเครือ
<b>บริษัทรวม</b>						
บริษัท กรีนเอร์ธพาวเวอร์ (ไทยแลนด์) จำกัด (GEPT) ลักษณะการประกอบธุรกิจ “ลงทุนในบริษัทที่ดำเนินธุรกิจพัฒนาและบริหารโครงการโรงไฟฟ้าพลังงานแสงอาทิตย์”	-มีการรวมการและผู้บริหารของบริษัทฯ ที่เป็นกรรมการใน GEPT คือ 3) นายศุภศิษฐ์ โกศลจินาญรัตน์ 4) นายออง ทิธา -บริษัทฯ มีส่วนถือหุ้นในบริษัท กรีนเอร์ธพาวเวอร์ (ไทยแลนด์) จำกัด ในอัตราร้อยละ 12	- เป็นเงินให้กู้ยืมเพื่อใช้เป็นเงินทุนสำหรับการชำระค่ารับเหมา ก่อสร้างโรงไฟฟ้ามีนบุรี เฟสที่ 2	59,100	-	-	ความเห็นคณะกรรมการตรวจสอบ คณะกรรมการตรวจสอบพิจารณาแล้วเห็นว่ารายการกู้ยืมดังกล่าวมีความสมเหตุสมผล เพื่อให้เกิดสภาพคล่องกับ บริษัท กรีนเอร์ธพาวเวอร์ (ไทยแลนด์) จำกัด ใช้เป็นเงินทุนหมุนเวียน และอัตราดอกเบี้ยเป็นไปตามนโยบายการกู้ยืมของบริษัทในเครือ
<b>รวม</b>	-		211,984	496,474	378,017	

## 9.2.4 รายการดอกเบี้ยค้างรับ

บริษัทที่เกี่ยวข้อง	ลักษณะความสัมพันธ์	ลักษณะรายการ	มูลค่า (หน่วย: พันบาท)			ความจำเป็นและความสะดวกเหมาะสมผล
			2565	2564	2563	
<b>บริษัทย่อย</b>						
Worldmax Management Ltd. (WM) ลักษณะการประกอบธุรกิจ “บริหารจัดการเรือถ่านหิน”	- มีกรรมการและผู้บริหารของบริษัทฯ ที่เป็นกรรมการใน WM คือ 1) นายพงศ์ฤกษ์ สุนทรารุณ บริษัทฯ มีสัดส่วนถือหุ้นใน Worldmax Management Ltd. ในอัตราร้อยละ 100	- ดอกเบี้ยค้างรับจากเงินให้กู้ยืมโดยค่านวณในอัตราร้อยละ 7.5-11.8 ต่อปี	36,478	35,264	31,679	ความเห็นคณะกรรมการตรวจสอบ คณะกรรมการตรวจสอบพิจารณาแล้วเห็นว่ารายการดอกเบี้ยค้างรับที่ยังค้างชำระอยู่ในสมเหตุสมผล เนื่องจากเป็นดอกเบี้ยจากเงินกู้ยืมเพื่อใช้เป็นเงินทุนหมุนเวียน เพื่อสนับสนุนธุรกิจเหมืองถ่านหินของบริษัทฯ เป็นการสร้างโอกาสการทำกำไรให้กับบริษัท
บริษัท วินเทจ โฮสติ้ง เจแปน จำกัด (VHJ) ลักษณะการประกอบธุรกิจ “ลงทุนในบริษัทอื่น”	- มีกรรมการและผู้บริหารของบริษัทฯ ที่เป็นกรรมการใน VHJ คือ 1) นายศุภศิษฐ์ โกคินจาร์ตม์ 2) นายออง ทิธา 3) นางสาวนิษฐรัตน์ จิราสกุลเกียรติ 4) นายพงศ์ฤกษ์ สุนทรารุณ - บริษัทฯ มีสัดส่วนถือหุ้นในบริษัท วินเทจ โฮสติ้ง เจแปน จำกัด ในอัตราร้อยละ 100	- ดอกเบี้ยค้างรับจากเงินให้กู้ยืมโดยค่านวณในอัตราร้อยละ 7.5-11.8 ต่อปี	72	-	-	ความเห็นคณะกรรมการตรวจสอบ คณะกรรมการตรวจสอบพิจารณาแล้วเห็นว่ารายการดอกเบี้ยค้างรับที่ยังค้างชำระอยู่ในสมเหตุสมผล โดยบริษัทได้คิดดอกเบี้ยตามนโยบายการกู้ยืมของบริษัทในเครือ อีกทั้งเงื่อนไขในสัญญาบริษัทฯ จะได้รับชำระคืนเมื่อมีการทางถาม
บริษัท วินเทจ อีพีซี จำกัด (VEPC) ลักษณะการประกอบธุรกิจ “ธุรกิจวิศวกรรม จัดหาและก่อสร้าง สนับสนุนการเงินระหว่างก่อสร้าง และการจัดหาแหล่งเงินทุน เพื่อสนับสนุนธุรกิจ”	- มีกรรมการและผู้บริหารของบริษัทฯ ที่เป็นกรรมการใน VEPC คือ 1) นายศุภศิษฐ์ โกคินจาร์ตม์ 2) นายออง ทิธา 3) นางสาวนิษฐรัตน์ จิราสกุลเกียรติ 4) นายพงศ์ฤกษ์ สุนทรารุณ - บริษัทฯ มีสัดส่วนถือหุ้นในบริษัท วินเทจ อีพีซี จำกัด ในอัตราร้อยละ 100	- ดอกเบี้ยค้างรับจากเงินให้กู้ยืมโดยค่านวณในอัตราร้อยละ 7.5-11.8 ต่อปี	-	570	2,563	ความเห็นคณะกรรมการตรวจสอบ คณะกรรมการตรวจสอบพิจารณาแล้วเห็นว่ารายการดอกเบี้ยค้างรับที่ยังค้างชำระอยู่ในสมเหตุสมผล โดยบริษัทฯ ได้คิดดอกเบี้ยตามนโยบายการกู้ยืมของบริษัทในเครือ อีกทั้งเงื่อนไขในสัญญาบริษัทฯ จะได้รับชำระคืนเมื่อมีการทางถาม
บริษัท โนวา เอเซีย จำกัด (NOVA) ลักษณะการประกอบธุรกิจ	- มีกรรมการและผู้บริหารของบริษัทฯ ที่เป็นกรรมการใน NOVA คือ 1) นายศุภทัต จินดาวิช	- ดอกเบี้ยค้างรับจากเงินให้กู้ยืมโดย	253	942	-	ความเห็นคณะกรรมการตรวจสอบ คณะกรรมการตรวจสอบพิจารณาแล้วเห็นว่ารายการดอกเบี้ยค้างรับดังกล่าวเป็นรายการที่สมเหตุสมผล โดยบริษัทฯ ได้คิดดอกเบี้ย

บริษัทที่เกี่ยวข้อง	ลักษณะความสัมพันธ์	ลักษณะรายการ	มูลค่า (หน่วย: พันบาท)			ความจำเป็นและเหตุผลสมเหตุสมผล
			2565	2564	2563	
“ให้บริการเป็นที่ปรึกษา ด้านการเงินและการลงทุน”	(ได้รับการแต่งตั้งเป็นกรรมการ NOVA เมื่อ วันที่ 3 ตุลาคม 2565) 2) นางสาวนิษฐรัตน์ จิราสกุล เกียรติ 3) นายพงศ์กฤษณ์ สุนทรารชุน - บริษัทฯ มีสัดส่วนถือหุ้นในบริษัท โนวา เอเชีย จำกัด ในอัตราร้อยละ 100	คำนวณในอัตราร้อยละ 7.5-11.8 ต่อปี				ตามนโยบายการกู้ยืมของบริษัทในเครือ อีกทั้งเงินไปใช้ในสัญญา บริษัทฯ จะได้รับชำระเมื่อมีการทวงถาม
บริษัท กรีนเอร์ฟาวเวอร์ (ไทยแลนด์) จำกัด (GEPT) ลักษณะการประกอบธุรกิจ “ลงทุนในบริษัทที่ดำเนิน ธุรกิจพัฒนาและบริหาร จัดการโครงการโรงไฟฟ้า พลังงานแสงอาทิตย์”	- มีกรรมการและผู้บริหารของบริษัทฯ ที่เป็นกรรมการใน GEPT คือ 5) นายศุภศิษฐ์ โกศลจินทร์ 6) นายออง ทีฮา - บริษัทฯ มีสัดส่วนถือหุ้นในบริษัท กรีนเอร์ฟาวเวอร์ (ไทยแลนด์) จำกัด ในอัตราร้อยละ 12	- ดอกเบี้ยค้างรับจาก เงินให้กู้ยืมโดย คำนวณในอัตราร้อยละ 7.5-11.8 ต่อปี	502	-	-	<u>ความเห็นคณะกรรมการตรวจสอบ</u> คณะกรรมการตรวจสอบพิจารณาแล้วเห็นว่ารายการดอกเบี้ยค้าง รับดังกล่าวเป็นรายการที่สมเหตุสมผล โดยบริษัทฯ ได้ติดดอกเบี้ย ตามนโยบายการกู้ยืมของบริษัทในเครือ
รวม			37,305	36,776	34,242	

## 9.2.5 รายการเงินกู้ยืม

บริษัทที่เกี่ยวข้อง	ลักษณะความสัมพันธ์	ลักษณะรายการ	มูลค่า (หน่วย: พันบาท)			ความจำเป็นและความสะดวกสมเหตุผล
			2565	2564	2563	
<b>บริษัทย่อย</b>						
บริษัท โนวา เอเซีย จำกัด (NOVA) ลักษณะการประกอบธุรกิจ “ให้บริการเป็นที่ปรึกษา ด้านการเงินและการลงทุน”	- มีกรรมการและผู้บริหารของบริษัท ที่เป็นกรรมการใน NOVA คือ 1) นายศุภทัต จินดาณิช (ได้รับการแต่งตั้งเป็นกรรมการ NOVA เมื่อ วันที่ 3 ตุลาคม 2565) 2) นางสาวนิษฐรัตน์ จิราสกุล เกียรติ 3) นายพงศ์กฤษณ์ สุนทรารชุน - บริษัทฯ มีสัดส่วนถือหุ้นในบริษัท โนวา เอเชีย จำกัด ในอัตราร้อยละ 100	- เงินกู้ยืมเพื่อใช้เป็น เงินทุนหมุนเวียน โดย มีอัตราดอกเบี้ยร้อยละ 7.5-11.80 ต่อปี และเงินกู้ดังกล่าวไม่มี การวางหลักทรัพย์ค้ำ ประกัน	-	-	24,230	ความเห็นคณะกรรมการตรวจสอบ คณะกรรมการตรวจสอบพิจารณาแล้วเห็นว่ารายการกู้ยืมดังกล่าว จากบริษัทย่อยเป็นรายการที่สมเหตุผล เพื่อใช้เป็นเงินทุน หมุนเวียนในการดำเนินงานของบริษัท และอัตราดอกเบี้ยเป็นไป ตามนโยบายการกู้ยืมของบริษัทในเครือ
บริษัท วีทีอี อินเตอร์ เนชั่นแนล คอนสตรัคชั่น จำกัด (VINTER) ลักษณะการประกอบธุรกิจ “ประกอบกิจการเพื่อ ดำเนินธุรกิจงานวิศวกรรม จัดหา และก่อสร้างงาน โครงการขนาดใหญ่ และ สนับสนุนเงินทุนระหว่าง ก่อสร้าง”	- มีกรรมการและผู้บริหารของบริษัท ที่เป็นกรรมการใน VINTER คือ 1) นายศุภศิษย์ โกคินจารุธรรม 2) นายออง ทีฮา 3) นางสาวนิษฐรัตน์ จิราสกุลเกียรติ 4) นายพงศ์กฤษณ์ สุนทรารชุน - บริษัทฯ มีสัดส่วนถือหุ้นในบริษัท วีที อี อินเตอร์เนชั่นแนล คอนสตรัคชั่น จำกัด ในอัตราร้อยละ 100	- เงินกู้ยืมเพื่อใช้เป็น เงินทุนหมุนเวียน โดย มีอัตราดอกเบี้ยร้อยละ 7.5-11.80 ต่อปี และเงินกู้ดังกล่าวไม่มี การวางหลักทรัพย์ค้ำ ประกัน	3,000	5,700	11,100	ความเห็นคณะกรรมการตรวจสอบ คณะกรรมการตรวจสอบพิจารณาแล้วเห็นว่ารายการกู้ยืมดังกล่าว จากบริษัทย่อยเป็นรายการที่สมเหตุผล เพื่อใช้เป็นเงินทุน หมุนเวียนในการดำเนินงานของบริษัท และอัตราดอกเบี้ยเป็นไป ตามนโยบายการกู้ยืมของบริษัทในเครือ
บริษัท วินเทจ อีพีซี จำกัด (VEPC) ลักษณะการประกอบธุรกิจ “ธุรกิจวิศวกรรม จัดหาลูก ก่อสร้าง สนับสนุนการเงิน ระหว่างก่อสร้าง และการ	- มีกรรมการและผู้บริหารของบริษัท ที่เป็นกรรมการใน VEPC คือ 5) นายศุภศิษย์ โกคินจารุธรรม 6) นายออง ทีฮา 7) นางสาวนิษฐรัตน์ จิราสกุลเกียรติ 8) นายพงศ์กฤษณ์ สุนทรารชุน	- เงินกู้ยืมเพื่อใช้เป็น เงินทุนหมุนเวียน โดย มีอัตราดอกเบี้ยร้อยละ 7.5-11.80 ต่อปี และเงินกู้ดังกล่าวไม่มี การวางหลักทรัพย์ค้ำ ประกัน	5,000	-	-	ความเห็นคณะกรรมการตรวจสอบ คณะกรรมการตรวจสอบพิจารณาแล้วเห็นว่ารายการกู้ยืมดังกล่าว จากบริษัทย่อยเป็นรายการที่สมเหตุผล เพื่อใช้เป็นเงินทุน หมุนเวียนในการดำเนินงานของบริษัท และอัตราดอกเบี้ยเป็นไป ตามนโยบายการกู้ยืมของบริษัทในเครือ

บริษัทที่เกี่ยวข้อง	ลักษณะความสัมพันธ์	ลักษณะรายการ	มูลค่า (หน่วย: พันบาท)		ความจำเป็นและความสะดวกเหมาะสมผล
			2565	2564	
จัดหาแหล่งเงินทุนเพื่อสนับสนุนธุรกิจ”	-บริษัท มีสัดส่วนถือหุ้นในบริษัท วินเทจ อีพีซี จำกัด ในอัตราร้อยละ 100				
บริษัทย่อยโดยอ้อม					
บริษัท พิโก โซลูชั่นส์ (ไทยแลนด์) จำกัด					
นายชำนาญ วังตาล	-บุคคลที่เกี่ยวข้องกันของ นายชนน วังตาล กรรมการบริษัท พิโก โซลูชั่นส์ (ไทยแลนด์) จำกัด	- เงินกู้ยืมเพื่อดำเนินการใน บริษัท พิโก โซลูชั่นส์ (ไทยแลนด์) จำกัด	-	3,300	-
รวม			8,000	9,000	35,330

## 9.2.6 รายการดอกเบี้ยค้างจ่าย

บริษัทที่เกี่ยวข้อง	ลักษณะความสัมพันธ์	ลักษณะรายการ	มูลค่า (หน่วย: พันบาท)		ความจำเป็นและความสะดวกเหมาะสมผล
			2565	2564	
บริษัทย่อย					
บริษัท โนวา เอเชีย จำกัด (NOVA) ลักษณะการประกอบธุรกิจ “ให้บริการเป็นที่ปรึกษาด้านการเงินและการลงทุน”	-มีการจัดการและผู้บริหารของบริษัทที่เป็นกรรมการใน NOVA คือ 1) นายศุภทัต จินดาวิช (ได้รับการแต่งตั้งเป็นกรรมการ NOVA เมื่อวันที่ 3 ตุลาคม 2565) 2) นางสาวนิษฐรัตน์ จิราสกุลเกียรติ 3) นายพงศ์กฤษณ์ สุนทรารชุน -บริษัท มีสัดส่วนถือหุ้นในบริษัท โนวา เอเชีย จำกัด ในอัตราร้อยละ 100	- ดอกเบี้ยค้างจ่ายจากเงินกู้ยืมโดยคิดอัตราดอกเบี้ยร้อยละ 7.5-11.8 ต่อปี	-	630	ความเห็นคณะกรรมการตรวจสอบ คณะกรรมการตรวจสอบพิจารณาแล้วเห็นว่ารายการการดอกเบี้ยค้างจ่ายมีความเหมาะสมผล และอัตราดอกเบี้ยเป็นไปตามนโยบายการกู้ยืมของบริษัทในเครือ อีกทั้งเงื่อนไขในสัญญา บริษัทฯ จะได้รับชำระคืนเมื่อมีการทวงถาม

บริษัทที่เกี่ยวข้อง	ลักษณะความสัมพันธ์	ลักษณะรายการ	มูลค่า (หน่วย: พันบาท)			ความจำเป็นและผลสัมฤทธิ์
			2565	2564	2563	
บริษัท วีทีอี อินเตอร์เนชั่นแนล คอนสตรัคชั่น จำกัด (VINTER) ลักษณะการประกอบธุรกิจ “ประกอบกิจการวิศวกรรม ดำเนินธุรกิจวิศวกรรม จัดทำ และก่อสร้างงาน โครงการขนาดใหญ่ และ สนับสนุนเงินทุนระหว่างก่อสร้าง”	-มีการและผู้บริหารของบริษัท ที่เป็นกรรมการใน VINTER คือ 1) นายสุเมธ ภูมิโกมล กรรมการ 2) นายอรรถ ฤทธิ 3) นางสาวนันทิยา จิตสุกฤทธิ 4) นายพชร ฤทธิ สุนทรารักษ์ -บริษัท มีส่วนถือหุ้นในบริษัท วีทีอี อินเตอร์เนชั่นแนล คอนสตรัคชั่น จำกัด ในอัตราร้อยละ 100	- ดอกเบี้ยค้างจ่ายจาก เงินกู้ยืมโดยคิดอัตรา ดอกเบี้ยร้อยละ 7.5-11.8 ต่อปี	9	159	97	ความเห็นคณะกรรมการตรวจสอบ คณะกรรมการตรวจสอบพิจารณาแล้วเห็นว่ารายการดอกเบี้ยค้างจ่ายมีความสมเหตุสมผล และอัตราดอกเบี้ยเงินกู้ยืมในสัญญา บริษัทฯ จะได้รับชำระคืนเมื่อมีการทวงถาม
บริษัท วินเทจ อีพีซี จำกัด (VEPC) ลักษณะการประกอบธุรกิจ “ธุรกิจวิศวกรรม จัดทำและก่อสร้าง สนับสนุนการเงินระหว่างก่อสร้าง และการจัดหาแหล่งเงินทุน เพื่อสนับสนุนธุรกิจ”	-มีการและผู้บริหารของบริษัท ที่เป็นกรรมการใน VEPC คือ 1) นายสุเมธ ภูมิโกมล กรรมการ 2) นายอรรถ ฤทธิ 3) นางสาวนันทิยา จิตสุกฤทธิ 4) นายพชร ฤทธิ สุนทรารักษ์ -บริษัท มีส่วนถือหุ้นในบริษัท วินเทจ อีพีซี จำกัด ในอัตราร้อยละ 100	- ดอกเบี้ยค้างจ่ายจาก เงินกู้ยืมโดยคิดอัตรา ดอกเบี้ยร้อยละ 7.5-11.8 ต่อปี	12	-	-	ความเห็นคณะกรรมการตรวจสอบ คณะกรรมการตรวจสอบพิจารณาแล้วเห็นว่ารายการดอกเบี้ยค้างจ่ายมีความสมเหตุสมผล และอัตราดอกเบี้ยเงินกู้ยืมในสัญญา บริษัทฯ จะได้รับชำระคืนเมื่อมีการทวงถาม
รวม			21	159	727	

## 9.2.7 รายการรายได้จากการให้บริการ

บริษัทที่เกี่ยวข้อง	ลักษณะความสัมพันธ์	ลักษณะรายการ	มูลค่า (หน่วย: พันบาท)			ความจำเป็นและผลสัมฤทธิ์
			2565	2564	2563	
บริษัท กรีนเอร์ธพาวเวอร์ (ไทยแลนด์) จำกัด (GEPT) ลักษณะการประกอบธุรกิจ	-มีการและผู้บริหารของบริษัท ที่เป็นกรรมการใน GEPT คือ 1) นายสุเมธ ภูมิโกมล กรรมการ 2) นายอรรถ ฤทธิ	- รายได้ค่าบริการ ส่วนกลาง	4,707	4,600	3,022	ความเห็นคณะกรรมการตรวจสอบ คณะกรรมการตรวจสอบพิจารณาแล้วเห็นว่า รายได้ค่าบริการ ส่วนกลางที่เรียกเก็บ มีความสมเหตุสมผล โดยบริษัทได้คิดค่าบริการ
บริษัทรวม						



บริษัทที่เกี่ยวข้อง	ลักษณะความสัมพันธ์	ลักษณะรายการ	มูลค่า (หน่วย: พันบาท)			ความจำเป็นและความสะดวกเหมาะสมผล
			2565	2564	2563	
“ลงทุนในบริษัทที่ดำเนินธุรกิจพัฒนาและบริการจัดการโครงการโรงไฟฟ้าพลังงานแสงอาทิตย์” GEP (Myanmar) Company Limited ลักษณะการประกอบธุรกิจ “ธุรกิจโรงไฟฟ้าพลังงานแสงอาทิตย์”	-บริษัท มีส่วนถือหุ้นในบริษัท กรีนเอร์พาวเวอร์ (ไทยแลนด์) จำกัด ในอัตราร้อยละ 12  -มีการและการและผู้บริหารของบริษัท ที่เป็นกรรมการใน GEPT คือ 1) นายศุภศิษฐ์ โกศลจินตรัตน์ 2) นายออง ทิศา -บริษัท มีส่วนถือหุ้นในบริษัท กรีนเอร์พาวเวอร์ (ไทยแลนด์) จำกัด ในอัตราร้อยละ 12	-รายได้ค่าบริการ	3,000	-	-	ตามอัตราส่วนพื้นที่การใช้งาน รวมค่าบริการอื่นๆ และราคาค่าบริการดังกล่าวใกล้เคียงราคาตลาด  <u>ความเห็นคณะกรรมการตรวจสอบ</u> คณะกรรมการตรวจสอบพิจารณาแล้วเห็นว่า รายได้ค่าบริการที่เรียกเก็บ มีความเหมาะสมผล โดยบริษัทคิดค่าบริการตามอัตราค่าบริการดังกล่าวใกล้เคียงราคาตลาด
รวม			7,707	4,600	3,022	

## 9.2.8 รายได้ค่าบริการจัดการ

บริษัทที่เกี่ยวข้อง	ลักษณะความสัมพันธ์	ลักษณะรายการ	มูลค่า (หน่วย: พันบาท)			ความจำเป็นและความสะดวกเหมาะสมผล
			2565	2564	2563	
บริษัทย่อย						
บริษัท โนวา เอเชีย จำกัด (NOVA) ลักษณะการประกอบธุรกิจ “ให้บริการเป็นที่ปรึกษา ด้านการเงินและการลงทุน”	- มีการและการและผู้บริหารของบริษัทฯ ที่เป็นกรรมการใน NOVA คือ 1) นายศุภทัต จินดาวงษ์ (ได้รับการแต่งตั้งเป็นกรรมการ NOVA เมื่อวันที่ 3 ตุลาคม 2565) 2) นางสาวนิษฐรัตน์ จิราสกุล เกียรติ 3) นายพงศ์กฤษณ์ สุนทรารุณ	- ค่าบริหารจัดการ	1,200	1,200	1,200	<u>ความเห็นคณะกรรมการตรวจสอบ</u> คณะกรรมการตรวจสอบพิจารณาแล้วเห็นว่า ค่าบริหารจัดการดังกล่าว สมเหตุสมผลเนื่องจากบริษัท โนวา เอเชีย จำกัด ไม่มีบุคลากรในการดำเนินงาน โดยบริษัทฯ คิดค่าบริการตามสัดส่วน ค่าจ้างของบุคลากรที่เข้าไปดำเนินงาน

บริษัทที่เกี่ยวข้อง	ลักษณะความสัมพันธ์	ลักษณะรายการ	มูลค่า (หน่วย: พันบาท)			ความจำเป็นและความสะดวกเหมาะสมผล
			2565	2564	2563	
บริษัท วีทีอี อินเทอร์เน็ต จำกัด (VINTER)	บริษัท มีสัดส่วนถือหุ้นในบริษัท โนวา เอเชีย จำกัด ในอัตราร้อยละ 100	- บริษัท มีสัดส่วนถือหุ้นในบริษัท โนวา เอเชีย จำกัด ในอัตราร้อยละ 100				
บริษัท วีทีอี อินเทอร์เน็ต จำกัด (VINTER)	ลักษณะการประกอบธุรกิจ “ประกอบกิจการเพื่อเพื่อดำเนินธุรกิจงานวิศวกรรม จัดหา และก่อสร้างงานโครงการขนาดใหญ่ และสนับสนุนเงินทุนระหว่างก่อสร้าง”	- มีการและผู้บริหารของบริษัทฯ ที่เป็นกรรมการใน VINTER คือ 1) นายศุภศิษฐ์ โกศลบุญรักษ์ 2) นายอรรถ ฤทธิ 3) นางสาวนิษฐรัตน์ จิราสกุลเกียรติ 4) นายพงศ์ฤกษ์ สุนทรารุณ - บริษัท มีสัดส่วนถือหุ้นในบริษัท วีทีอี อินเทอร์เน็ต จำกัด ในอัตราร้อยละ 100	3,015	4,616	2,400	ความเห็นคณะกรรมการตรวจสอบ คณะกรรมการตรวจสอบพิจารณาแล้วเห็นว่า รายได้ค่าบริการจัดการดังกล่าว สมเหตุสมผลเนื่องจากบริษัท วีทีอี อินเทอร์เน็ต จำกัด ไม่มีบุคลากรในการดำเนินการ และค่าโดยบริษัทฯ คิดค่าบริการตามสัดส่วนค่าจ้างของบุคลากร และค่าบริหารจัดการซึ่งคิดตามสัดส่วนของรายได้
บริษัท วินเทจ อีพีซี จำกัด (VEPC)	ลักษณะการประกอบธุรกิจ “ธุรกิจวิศวกรรม จัดหาและก่อสร้าง สนับสนุนการเงินระหว่างก่อสร้าง และการจัดหาแหล่งเงินทุนเพื่อสนับสนุนธุรกิจ”	- มีการและผู้บริหารของบริษัทฯ ที่เป็นกรรมการใน VEPC คือ 1) นายศุภศิษฐ์ โกศลบุญรักษ์ 2) นายอรรถ ฤทธิ 3) นางสาวนิษฐรัตน์ จิราสกุลเกียรติ 4) นายพงศ์ฤกษ์ สุนทรารุณ - บริษัท มีสัดส่วนถือหุ้นในบริษัท วินเทจ อีพีซี จำกัด ในอัตราร้อยละ 100	2,400	2,400	2,400	ความเห็นคณะกรรมการตรวจสอบ คณะกรรมการตรวจสอบพิจารณาแล้วเห็นว่า รายได้ค่าบริการจัดการดังกล่าว สมเหตุสมผลเนื่องจากบริษัท วินเทจ อีพีซี จำกัด ไม่มีบุคลากรในการดำเนินงาน โดยบริษัทฯ คิดค่าบริการตามสัดส่วนค่าจ้างของบุคลากร และค่าบริการจัดการโครงการซึ่งคิดตามสัดส่วนของรายได้
บริษัท วินเทจ โฮลดิ้ง เจแปน จำกัด (VHU)	ลักษณะการประกอบธุรกิจ “ลงทุนในบริษัทอื่น”	- มีการและผู้บริหารของบริษัทฯ ที่เป็นกรรมการใน VHU คือ 1) นายศุภศิษฐ์ โกศลบุญรักษ์ 2) นายอรรถ ฤทธิ 3) นางสาวนิษฐรัตน์ จิราสกุลเกียรติ 4) นายพงศ์ฤกษ์ สุนทรารุณ - บริษัท มีสัดส่วนถือหุ้นในบริษัท วินเทจ โฮลดิ้ง เจแปน จำกัด ในอัตราร้อยละ 100	1,200	1,200	1,200	ความเห็นคณะกรรมการตรวจสอบ คณะกรรมการตรวจสอบพิจารณาแล้วเห็นว่า ค่าบริหารจัดการดังกล่าว สมเหตุสมผลเนื่องจากบริษัท วินเทจ โฮลดิ้ง เจแปน จำกัด ไม่มีบุคลากรในการดำเนินงาน โดยบริษัทฯ คิดค่าบริการตามสัดส่วนค่าจ้างของบุคลากรที่เข้าไปดำเนินงาน

บริษัทที่เกี่ยวข้อง	ลักษณะความสัมพันธ์	ลักษณะรายการ	มูลค่า (หน่วย: พันบาท)			ความจำเป็นและผลสัมฤทธิ์
			2565	2564	2563	
บริษัท พีโก โซลูชันส์ (ไทยแลนด์) จำกัด (PICO) ลักษณะการประกอบธุรกิจ “ประกอบธุรกิจให้บริการ สินเชื่อรายย่อยระดับจังหวัด ภายใต้กำกับ”	-มีการและผู้บริหารของบริษัท ที่เป็นกรรมการใน PICO คือ 1) นายกิตติพันธ์ มุทิยานนท์ 2) นายพงษ์ศักดิ์ภรณ์ สุนทรพูน 3) นายสง่า ดันตอมพงษ์ 4) นายศุภทัต จินดาวงษ์ (ได้รับการแต่งตั้งเป็นกรรมการบริษัท เมื่อ วันที่ 3 ตุลาคม 2565) -บริษัท มีส่วนถือหุ้นในบริษัท พีโก โซลูชันส์ (ไทยแลนด์) จำกัด ใน อัตราร้อยละ 100 โดยถือหุ้นผ่าน บริษัท โนวา เอเชีย จำกัด	- ค่าที่ปรึกษา บริการบุคคล งาน ด้านเทคโนโลยี สารสนเทศ และ ค่า บริหารจัดการด้าน งานกฎหมาย สัญญา และกำกับดูแล	3,910	743	-	ความเห็นคณะกรรมการตรวจสอบ คณะกรรมการตรวจสอบพิจารณาแล้วเห็นว่า ค่าที่ปรึกษา บริการบุคคล งานด้านเทคโนโลยีสารสนเทศ และ ค่าบริหาร จัดการด้านงานกฎหมาย สัญญา และกำกับดูแลดังกล่าว สมเหตุสมผลเนื่องจาก บริษัท พีโก โซลูชันส์ (ไทยแลนด์) จำกัด ไม่ มีหน่วยงานเพื่อดำเนินการในเรื่องดังกล่าว โดยบริษัทฯ คิด ค่าบริการตามสัดส่วนค่าจ้างของบุคลากรที่เข้าไปดำเนินงาน
รวม			11,725	10,159	7,200	

## 9.2.9 รายการรายได้

บริษัทที่เกี่ยวข้อง	ลักษณะความสัมพันธ์	ลักษณะรายการ	มูลค่า (หน่วย: พันบาท)			ความจำเป็นและผลสัมฤทธิ์
			2565	2564	2563	
ผู้ถือหุ้นและกรรมการร่วมกันกับ Planet Energy Holdings Pte. Ltd. (PEH)	-มีการร่วมกันกับบริษัท คือ 1) นายศุภศิษย์ โกคินจารุธรรม 2) นายออง ทิธา	- รายได้จากเงินลงทุน ในบริษัท กรีนเอิร์ธ พาวเวอร์ (ไทยแลนด์) จำกัด	-	-	-	ความเห็นคณะกรรมการตรวจสอบ คณะกรรมการตรวจสอบพิจารณาแล้วเห็นว่า การลงทุนดังกล่าว เป็นประโยชน์ต่อบริษัท และสมเหตุสมผล เนื่องจากตามสัญญา การร่วมทุน (Shareholder Agreement) ได้ระบุไว้ว่าเมื่อ GEPT เพิ่มทุน ทาง PEH ซึ่งเป็นผู้ถือหุ้นใหญ่ของ GEPT จะรับผิดชอบใน การจ่ายชำระค่าหุ้นเพิ่มทุน เพื่อเป็นการคงไว้ซึ่งสัดส่วนการถือหุ้น ใน GEPT

บริษัทที่เกี่ยวข้อง	ลักษณะความสัมพันธ์	ลักษณะรายการ	มูลค่า (หน่วย: พันบาท)			ความจำเป็นและความสะดวกเหมาะสมผล
			2565	2564	2563	
Noble Planet Pte. td. Holdings Pte. Ltd. (NP)	-มีการรวมร่วมนกับบริษัท คือ 1) นายศุภศิษฐ์ โกศลจินการุทธิ์ 2) นายออง ทีฮา	- รายได้จากเงินลงทุน ในบริษัท กรีนเอิร์ธ พาวเวอร์ (ไทยแลนด์) จำกัด	25,303	847	157,421	ความเห็นคณะกรรมการตรวจสอบ คณะกรรมการตรวจสอบพิจารณาแล้วเห็นว่า การลงทุนดังกล่าว เป็นประโยชน์ต่อบริษัทฯ และเหมาะสมผล เนื่องจากตามสัญญา การร่วมทุน (Shareholder Agreement) ได้ระบุไว้ว่าเมื่อ GEPT เพิ่มทุน ทาง NP ซึ่งเป็นผู้ถือหุ้นใหญ่ของ GEPT จะรับผิดชอบใน การจ่ายชำระค่าหุ้นเพิ่มทุน เพื่อเป็นการคงไว้ซึ่งส่วนการถือหุ้น ใน GEPT
รวม			25,303	847	157,421	

## 9.2.10 รายการดอกเบี้ยรับ

บริษัทที่เกี่ยวข้อง	ลักษณะความสัมพันธ์	ลักษณะรายการ	มูลค่า (หน่วย: พันบาท)			ความจำเป็นและความสะดวกเหมาะสมผล
			2565	2564	2563	
บริษัทย่อย						
บริษัท วินเทจ โฮลดิ้ง เจแปน จำกัด (VHJ) ลักษณะการประกอบธุรกิจ “ลงทุนในบริษัทอื่น”	-มีการรวมและผู้บริหารของบริษัทที่เป็นกรรมการใน VHJ คือ 1) นายศุภศิษฐ์ โกศลจินการุทธิ์ 2) นายออง ทีฮา 3) นางสาวนิษฐรัตน์ จิราสกุลเกียรติ 4) นายพงศ์กฤษณ์ สุนทรารุณ บริษัทฯ มีสัดส่วนถือหุ้นในบริษัท วินเทจ โฮลดิ้ง เจแปน จำกัด ในอัตราร้อยละ 100	- ดอกเบี้ยรับจากเงินให้กู้ยืมโดยคิดในอัตรา ร้อยละ 7.5-11.8 ต่อปี	72	-	42,430	ความเห็นคณะกรรมการตรวจสอบ คณะกรรมการตรวจสอบแล้วเห็นว่า รายการดอกเบี้ยรับจากเงินให้กู้แก่บริษัท วินเทจ โฮลดิ้ง เจแปน จำกัด สมเหตุสมผล โดยบริษัทคิดดอกเบี้ยตามนโยบายการกู้ยืมของบริษัทในเครือ ซึ่งบริษัทรับรู้รายได้ดอกเบี้ยรับจากรายการดังกล่าวทุกเดือน
บริษัท วินเทจ อีพีซี จำกัด (VEPC) ลักษณะการประกอบธุรกิจ “ธุรกิจวิศวกรรม จัดหาและก่อสร้าง สนับสนุนการเงินระหว่างก่อสร้าง และการ	-มีการรวมและผู้บริหารของบริษัทที่เป็นกรรมการใน VEPC คือ 1) นายศุภศิษฐ์ โกศลจินการุทธิ์ 2) นายออง ทีฮา 3) นางสาวนิษฐรัตน์ จิราสกุลเกียรติ 4) นายพงศ์กฤษณ์ สุนทรารุณ	- ดอกเบี้ยรับจากเงินให้กู้ยืมโดยคิดในอัตรา ร้อยละ 7.5-11.8 ต่อปี	15,496	43,751	63,224	ความเห็นคณะกรรมการตรวจสอบ คณะกรรมการตรวจสอบแล้วเห็นว่า รายการดอกเบี้ยรับจากเงินให้กู้แก่บริษัท วินเทจ อีพีซี จำกัด สมเหตุสมผล โดยบริษัทฯ มีการคิดดอกเบี้ยตามนโยบายการกู้ยืมของบริษัทในเครือ ซึ่งบริษัทรับรู้รายได้ดอกเบี้ยรับจากรายการดังกล่าวทุกเดือน

บริษัทที่เกี่ยวข้อง	ลักษณะความสัมพันธ์	ลักษณะรายการ	มูลค่า (หน่วย: พันบาท)			ความจำเป็นและความสมเหตุสมผล
			2565	2564	2563	
จัดหาแหล่งเงินทุนกู้เพื่อสนับสนุนธุรกิจ	-บริษัท มีสัดส่วนถือหุ้นในบริษัท วินเทจ อีพีซี จำกัด ในอัตราร้อยละ 100					
บริษัท โนวา เอเชีย จำกัด (NOVA) <u>ลักษณะการประกอบธุรกิจ</u> “ให้บริการเป็นที่ปรึกษาด้านการเงินและการลงทุน”	-มีการและผู้บริหารของบริษัท ที่เป็นกรรมการใน NOVA คือ 1) นายศุภทัต จินดาวิช (ได้รับการแต่งตั้งเป็นกรรมการ NOVA เมื่อวันที่ 3 ตุลาคม 2565) 2) นางสาวนิษฐรัตน์ จิราสกุลเกียรติ 3) นายพงศ์กฤษณ์ สุนทรารุณ -บริษัท มีสัดส่วนถือหุ้นในบริษัท โนวา เอเชีย จำกัด ในอัตราร้อยละ 100	- ดอกเบี้ยรับจากเงินในกู้ยืมโดยคิดในอัตรา ร้อยละ 7.5-11.8 ต่อปี	4,534	1,348	-	ความเห็นคณะกรรมการตรวจสอบ คณะกรรมการตรวจสอบแล้วเห็นว่า รายการดอกเบี้ยรับจากเงินให้กู้แก่ บริษัท โนวา เอเชีย จำกัด สมเหตุสมผล โดยบริษัท มีการคิดดอกเบี้ยตามนโยบายการกู้ยืมของบริษัทในเครือ ซึ่งบริษัทฯ รับรู้รายได้ดอกเบี้ยรับจากรายการดังกล่าวทุกเดือน
<b>บริษัทรวม</b>						
บริษัท กรีนเอร์ฟาวเวอร์ (ไทยแลนด์) จำกัด (GEPT) <u>ลักษณะการประกอบธุรกิจ</u> “ลงทุนในบริษัทที่ดำเนินธุรกิจพัฒนาและบริหารจัดการโครงการโรงไฟฟ้าพลังงานแสงอาทิตย์”	-มีการและผู้บริหารของบริษัท ที่เป็นกรรมการใน GEPT คือ 1) นายศุภศิษย์ โกคินจาร์ตม์ 2) นายออง ทีฮา -บริษัท มีสัดส่วนถือหุ้นในบริษัท กรีนเอร์ฟาวเวอร์ (ไทยแลนด์) จำกัด ในอัตราร้อยละ 12	- ดอกเบี้ยรับจากเงินในกู้ยืมโดยคิดในอัตรา ร้อยละ 7.5-11.8 ต่อปี	3,417	-	-	ความเห็นคณะกรรมการตรวจสอบ คณะกรรมการตรวจสอบแล้วเห็นว่า รายการดอกเบี้ยรับจากเงินให้กู้แก่ บริษัท กรีนเอร์ฟาวเวอร์ (ไทยแลนด์) จำกัด สมเหตุสมผล โดยบริษัทฯ มีการคิดดอกเบี้ยตามนโยบายการกู้ยืมของบริษัทในเครือ ซึ่งบริษัทฯ รับรู้รายได้ดอกเบี้ยรับจากรายการดังกล่าวทุกเดือน
<b>รวม</b>			<b>23,519</b>	<b>45,099</b>	<b>105,654</b>	

### 9.2.11 รายการดอกเบี้ยจ่าย

บริษัทที่เกี่ยวข้อง	ลักษณะความสัมพันธ์	ลักษณะรายการ	มูลค่า (หน่วย: พันบาท)			ความจำเป็นและความสะดวกเหมาะสมผล
			2565	2564	2563	
บริษัทย่อย						
บริษัท โนวา เอเชีย จำกัด (NOVA) ลักษณะการประกอบธุรกิจ “ให้บริการเป็นที่ปรึกษา ด้านการเงินและการลงทุน”	- มีกรรมการและผู้บริหารของบริษัท ที่เป็นกรรมการใน NOVA คือ 1) นายศุภทัต จินดาภิรัช (ได้รับการแต่งตั้งเป็นกรรมการ NOVA เมื่อวันที่ 3 ตุลาคม 2565) 2) นางสาวนิษฐรัตน์ จิราสกุลเกียรติ 3) นายพงศ์กฤษณ์ สุนทรารุณ - บริษัทฯ มีสัดส่วนถือหุ้นในบริษัท โนวา เอเชีย จำกัด ในอัตรา ร้อยละ 100	- ดอกเบี้ยจ่ายจากเงินกู้ยืมในอัตราดอกเบี้ย ร้อยละ 7.5-11.8 ต่อปี	434	3,396	3,205	<u>ความเห็นคณะกรรมการตรวจสอบ</u> คณะกรรมการตรวจสอบแล้วเห็นว่า รายการดอกเบี้ยจ่ายจากเงินกู้ยืมเหมาะสมผล โดยบริษัท โนวา เอเชีย จำกัด มีการคิดดอกเบี้ยตามนโยบายการกู้ยืมบริษัทในเครือ ซึ่งตามสัญญากู้ยืมบริษัทฯ จะชำระดอกเบี้ยจ่ายเมื่อทางถาม
บริษัท วีทีอี อินเตอร์เนชั่นแนล คอนสตรัคชั่น จำกัด (VINTER) ลักษณะการประกอบธุรกิจ “ประกอบกิจการคือเพื่อดำเนินธุรกิจงานวิศวกรรม จัดทา และก่อสร้างงานโครงการขนาดใหญ่ และสนับสนุนเงินทุนระหว่างก่อสร้าง”	- มีกรรมการและผู้บริหารของบริษัท ที่เป็นกรรมการใน VINTER คือ 1) นายศุภศิษฐ์ โกดินจารุธรรม 2) นายออง ทิธา 3) นางสาวนิษฐรัตน์ จิราสกุลเกียรติ 4) นายพงศ์กฤษณ์ สุนทรารุณ - บริษัทฯ มีสัดส่วนถือหุ้นในบริษัท วีทีอี อินเตอร์เนชั่นแนล คอนสตรัคชั่น จำกัด ในอัตราร้อยละ 100	- ดอกเบี้ยจ่ายจากเงินกู้ยืมในอัตราดอกเบี้ย ร้อยละ 7.5-11.8 ต่อปี	534	898	1,158	<u>ความเห็นคณะกรรมการตรวจสอบ</u> คณะกรรมการตรวจสอบแล้วเห็นว่า รายการดอกเบี้ยจ่ายจากเงินกู้ยืมเหมาะสมผล โดย บริษัท วีทีอี อินเตอร์เนชั่นแนล คอน สตรัคชั่น จำกัด มีการคิดดอกเบี้ยตามนโยบายการกู้ยืมของบริษัทในเครือ ซึ่งตามสัญญากู้ยืม บริษัทฯ จะชำระดอกเบี้ยจ่ายเมื่อเมือทางถาม
บริษัท วินเทจ โฮลดิ้ง เจแปน จำกัด (VHJ) ลักษณะการประกอบธุรกิจ “ลงทุนในบริษัทอื่น”	- มีกรรมการและผู้บริหารของบริษัท ที่เป็นกรรมการใน VHJ คือ 1) นายศุภศิษฐ์ โกดินจารุธรรม 2) นายออง ทิธา 3) นางสาวนิษฐรัตน์ จิราสกุลเกียรติ 4) นายพงศ์กฤษณ์ สุนทรารุณ	- ดอกเบี้ยจ่ายจากเงินกู้ยืมในอัตราดอกเบี้ย ร้อยละ 7.5-11.8 ต่อปี	-	340	-	<u>ความเห็นคณะกรรมการตรวจสอบ</u> คณะกรรมการตรวจสอบแล้วเห็นว่า รายการดอกเบี้ยจ่ายจากเงินกู้ยืมเหมาะสมผล โดย บริษัท วินเทจ โฮลดิ้ง เจแปน จำกัด มีการคิดดอกเบี้ยตามนโยบายการกู้ยืมของบริษัทในเครือ ซึ่งตามสัญญา กู้ยืมบริษัทฯ จะชำระดอกเบี้ยจ่ายเมื่อทางถาม

บริษัทที่เกี่ยวข้อง	ลักษณะความสัมพันธ์	ลักษณะรายการ	มูลค่า (หน่วย: พันบาท)			ความจำเป็นและความสะดวกเหมาะสมผล
			2565	2564	2563	
บริษัท วินเทจ อีพีซี จำกัด (VEPC)	-บริษัท มีสัดส่วนถือหุ้นในบริษัท วินเทจ โฮลดิ้ง เจแปน จำกัด ในอัตราร้อยละ 100					
“ธุรกิจวิศวกรรม จัดหาและก่อสร้าง สนับสนุนการเงินระหว่างก่อสร้าง และการจัดหาแหล่งเงินทุนเพื่อสนับสนุนธุรกิจ”	-มีการรวมและผู้บริหารของบริษัทฯ ที่เป็นกรรมการใน VEPC คือ 1) นายศุภศิษย์ โกคินจารัตน์ 2) นายออง ทิยา 3) นางสาวนิษฐรัตน์ จิราสกุลเกียรติ 4) นายพงศ์กฤษณ์ สุนทรารุณ -บริษัท มีสัดส่วนถือหุ้นในบริษัท วินเทจ อีพีซี จำกัด ในอัตราร้อยละ 100	- ดอกเบี้ยค้างจ่ายจาก เงินกู้ยืมโดยคิดอัตรา ดอกเบี้ยร้อยละ 7.5-11.8 ต่อปี	12	-	-	ความเห็นคณะกรรมการตรวจสอบ คณะกรรมการตรวจสอบพิจารณาแล้วเห็นว่ารายการการออกใบจ่ายจ่ายมีความเหมาะสมผล และอัตราดอกเบี้ยเป็นไปตามนโยบายการกู้ยืมของบริษัทในเครือ อีกทั้งเงื่อนไขในสัญญา บริษัทฯ จะได้รับชำระคืนเมื่อมีการทวงถาม
รวม			980	4,634	4,363	



### แนวโน้มการทำรายการระหว่างกันในอนาคต

ในอนาคตบริษัทฯ อาจมีการเข้าทำรายการระหว่างกันตามแต่เห็นสมควรและเพื่อประโยชน์สูงสุดของบริษัทฯ โดยตั้งอยู่บนเงื่อนไขการค้าตามปกติหรือการให้ความช่วยเหลือทางการเงิน โดยสามารถอ้างอิงได้กับเงื่อนไขทางธุรกิจประเภทเดียวกัน ทั้งนี้ทางบริษัทฯ จะปฏิบัติตามกฎหมายว่าด้วยหลักทรัพย์และตลาดหลักทรัพย์และข้อบังคับ ประกาศ คำสั่ง หรือข้อกำหนดของตลาดหลักทรัพย์แห่งประเทศไทย รวมถึงปฏิบัติตามข้อกำหนดและปฏิบัติเกี่ยวกับการเปิดเผยข้อมูลการทำรายการที่เกี่ยวข้องกัน และการได้มาหรือจำหน่ายไปซึ่งสินทรัพย์ที่สำคัญของบริษัทจดทะเบียนและบริษัทย่อย ตามมาตรฐานบัญชีที่กำหนด





## รายงานทางการเงิน



## ส่วนที่ 3

### รายงานทางการเงิน

#### รายงานความรับผิดชอบของคณะกรรมการบริษัทต่อรายงานทางการเงิน

งบการเงินของบริษัทเมตะ คอร์ปอเรชั่น จำกัด (มหาชน) และบริษัทย่อย สำหรับปีสิ้นสุดวันที่ 31 ธันวาคม 2565 ได้จัดทำขึ้นตามมาตรฐานการรายงานทางการเงินที่ประกาศใช้โดยสภาวิชาชีพบัญชีฯ ภายใต้พระราชบัญญัติการบัญชี พ.ศ. 2543 และข้อกำหนดของคณะกรรมการกำกับหลักทรัพย์และตลาดหลักทรัพย์ ว่าด้วยการจัดทำและนำเสนอรายงานทางการเงินภายใต้พระราชบัญญัติหลักทรัพย์และตลาดหลักทรัพย์ พ.ศ. 2535 คณะกรรมการบริษัทเห็นว่า งบการเงินของบริษัท สำหรับปีสิ้นสุด ณ 31 ธันวาคม 2565 ได้จัดทำตามหลักการบัญชีที่รับรองโดยทั่วไป รวมทั้งการเปิดเผยข้อมูลในหมายเหตุประกอบงบการเงินอย่างเพียงพอ โดยงบการเงินดังกล่าวได้ผ่านการตรวจสอบและให้ความเห็นอย่างมีเงื่อนไขจากผู้สอบบัญชีรับอนุญาต

คณะกรรมการบริษัท เป็นผู้รับผิดชอบต่อรายงานทางการเงินของบริษัท เมตะ คอร์ปอเรชั่น จำกัด (มหาชน) และบริษัทย่อย ที่จัดทำขึ้นเพื่อให้มีความมั่นใจว่าได้แสดงฐานะการเงิน ผลการดำเนินงาน และกระแสเงินสด ถูกต้องตามควรในสาระสำคัญ โดยจัดให้มีระบบการควบคุมภายในที่ดี มีการบันทึกข้อมูลทางบัญชีที่ถูกต้องครบถ้วนและเพียงพอในการจัดทำรายงานทางการเงินได้มีการพิจารณาเลือกใช้นโยบายบัญชีที่เหมาะสมและถือปฏิบัติอย่างสม่ำเสมอและเป็นไปตามมาตรฐานการรายงานทางการเงิน รวมทั้งการเปิดเผยข้อมูลสำคัญอย่างเพียงพอในหมายเหตุประกอบงบการเงิน ทั้งนี้ คณะกรรมการตรวจสอบได้รับรองและสอบทานรายงานทางการเงิน ระบบการควบคุมภายในและตรวจสอบภายใน พร้อมให้ความเห็นว่าระบบการควบคุมภายในและการตรวจสอบภายในของบริษัทมี ความสำเร็จพอและเหมาะสม สร้างความเชื่อมั่นอย่างมีเหตุผลต่อความเชื่อถือได้ของงบการเงินของบริษัทฯ สำหรับปีสิ้นสุด ณ 31 ธันวาคม 2565

พล.ต.ต

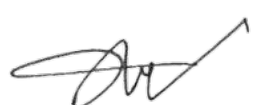

(มงคล หรุ่นเริงใจ)

ประธานกรรมการ



## บริษัท เมตะ คอร์ปอเรชั่น จำกัด (มหาชน) และบริษัทย่อย

งบการเงิน

สำหรับปีสิ้นสุดวันที่ 31 ธันวาคม 2565

และรายงานของผู้สอบบัญชีรับอนุญาต

บริษัท บีฟิอาร์ ออดิท แอนด์ แอดไวเซอรี จำกัด

ผู้สอบบัญชีรับอนุญาต





## รายงานของผู้สอบบัญชีรับอนุญาต

เสนอ ผู้ถือหุ้นและคณะกรรมการบริษัท เมตะ คอร์ปอเรชั่น จำกัด (มหาชน)

### ความเห็น

ข้าพเจ้าได้ตรวจสอบงบการเงินรวมของบริษัท เมตะ คอร์ปอเรชั่น จำกัด (มหาชน) และบริษัทย่อย (“กลุ่มบริษัท”) ซึ่งประกอบด้วยงบแสดงฐานะการเงินรวม ณ วันที่ 31 ธันวาคม 2565 งบกำไรขาดทุนเบ็ดเสร็จรวม งบแสดงการเปลี่ยนแปลงส่วนของผู้ถือหุ้นรวม และงบกระแสเงินสดรวม สำหรับปีสิ้นสุดวันเดียวกัน และหมายเหตุประกอบงบการเงินรวม รวมถึงสรุปนโยบายการบัญชีที่สำคัญ และได้ตรวจสอบงบการเงินเฉพาะกิจการของบริษัท เมตะ คอร์ปอเรชั่น จำกัด (มหาชน) ซึ่งประกอบด้วยงบแสดงฐานะการเงิน ณ วันที่ 31 ธันวาคม 2565 งบกำไรขาดทุนเบ็ดเสร็จ งบแสดงการเปลี่ยนแปลงส่วนของผู้ถือหุ้น และงบกระแสเงินสดสำหรับปีสิ้นสุดวันเดียวกัน และหมายเหตุประกอบงบการเงิน รวมถึงสรุปนโยบายการบัญชีที่สำคัญ

ข้าพเจ้าเห็นว่า งบการเงินข้างต้นนี้แสดงฐานะการเงินรวมของบริษัท เมตะ คอร์ปอเรชั่น จำกัด (มหาชน) และบริษัทย่อย ณ วันที่ 31 ธันวาคม 2565 ผลการดำเนินงานรวมและกระแสเงินสดรวม สำหรับปีสิ้นสุดวันเดียวกัน และแสดงฐานะการเงินของบริษัท เมตะ คอร์ปอเรชั่น จำกัด (มหาชน) ณ วันที่ 31 ธันวาคม 2565 ผลการดำเนินงานและกระแสเงินสด สำหรับปีสิ้นสุดวันเดียวกัน โดยถูกต้องตามที่ควรในสาระสำคัญตามมาตรฐานการรายงานทางการเงิน

### เกณฑ์ในการแสดงความเห็น

ข้าพเจ้าได้ปฏิบัติงานตรวจสอบตามมาตรฐานการสอบบัญชี ความรับผิดชอบของข้าพเจ้าได้กล่าวไว้ในวรรคความรับผิดชอบของผู้สอบบัญชีต่อการตรวจสอบงบการเงินในรายงานของข้าพเจ้า ข้าพเจ้ามีความเป็นอิสระจากกลุ่มบริษัทตามประมวลจริยบรรณของผู้ประกอบวิชาชีพบัญชี รวมถึง มาตรฐานเรื่องความเป็นอิสระที่กำหนดโดยสภาวิชาชีพบัญชี (ประมวลจริยบรรณของผู้ประกอบวิชาชีพบัญชี) ในส่วนที่เกี่ยวข้องกับการตรวจสอบงบการเงิน และข้าพเจ้าได้ปฏิบัติตามความรับผิดชอบด้านจริยบรรณอื่นๆ ตามประมวลจริยบรรณของผู้ประกอบวิชาชีพบัญชี ข้าพเจ้าเชื่อว่าหลักฐานการสอบบัญชีที่ข้าพเจ้าได้รับเพียงพอและเหมาะสมเพื่อใช้เป็นเกณฑ์ในการแสดงความเห็นของข้าพเจ้า

### เรื่องสำคัญในการตรวจสอบ

เรื่องสำคัญในการตรวจสอบ คือ เรื่องต่างๆ ที่มีนัยสำคัญที่สุดตามดุลยพินิจของผู้ประกอบวิชาชีพของข้าพเจ้าในการตรวจสอบงบการเงินสำหรับงวดปัจจุบัน ข้าพเจ้าได้นำเรื่องเหล่านี้มาพิจารณาในบริบทของการตรวจสอบงบการเงินโดยรวมและในการแสดงความเห็นของข้าพเจ้า ทั้งนี้ ข้าพเจ้าไม่ได้แสดงความเห็นแยกต่างหากสำหรับเรื่องเหล่านี้





## เรื่องสำคัญในการตรวจสอบ

### การค้ำของเงินลงทุนในบริษัทร่วมและเงินมัดจำเพื่อการลงทุนในธุรกิจพลังงาน

ณ วันที่ 31 ธันวาคม 2565 กลุ่มบริษัทมีเงินลงทุนในบริษัทร่วมแสดงตามวิธีส่วนได้เสีย จำนวน 655 ล้านบาทในงบการเงินรวมและแสดงตามวิธีราคาทุน จำนวน 655 ล้านบาทในงบการเงินเฉพาะกิจการตามที่เปิดเผยไว้ในหมายเหตุประกอบงบการเงินข้อ 14 และเงินมัดจำเพื่อการลงทุนในธุรกิจพลังงานต่างๆในประเทศญี่ปุ่น จำนวนรวม 454 ล้านบาทในงบการเงินรวม ตามที่เปิดเผยไว้ในหมายเหตุประกอบงบการเงิน ข้อ 11 ฝ่ายบริหารของกลุ่มบริษัทมีการทดสอบการค้ำของเงินลงทุนในบริษัทร่วมและเงินมัดจำเพื่อการลงทุนในธุรกิจพลังงานดังกล่าว ซึ่งอาจมีข้อบ่งชี้ของการค้ำ ทั้งนี้ ฝ่ายบริหารต้องใช้ดุลยพินิจที่สำคัญที่เกี่ยวข้องกับการคาดการณ์ผลการดำเนินงานและการประเมินแผนงานในอนาคต ซึ่งการกำหนดข้อสมมติฐานที่สำคัญในการคาดการณ์ผลการดำเนินงานดังกล่าวมีผลกระทบโดยตรงต่อมูลค่าของค่าเผื่อการค้ำของเงินลงทุนในบริษัทร่วมและเงินมัดจำเพื่อการลงทุนในธุรกิจพลังงานดังกล่าว ดังนั้นข้าพเจ้าจึงพิจารณาเรื่องนี้เป็นเรื่องสำคัญในการตรวจสอบ

## การตรวจสอบของข้าพเจ้าในเรื่องสำคัญในการตรวจสอบ

### การตรวจสอบของข้าพเจ้ารวมถึง

- สอบถามผู้บริหารของกลุ่มบริษัทเกี่ยวกับนโยบายการลงทุน
- ตรวจสอบการอนุมัติการจ่ายเงินมัดจำเพื่อการลงทุนในธุรกิจพลังงานต่างๆ รวมทั้ง ตรวจสอบเอกสารประกอบการจ่ายเงิน บันทึกข้อตกลง และส่งหนังสือยืนยันยอดเงินมัดจำการลงทุนกับคู่สัญญา
- ประเมินความเป็นอิสระและความรู้ความสามารถของผู้เชี่ยวชาญภายนอกที่ประเมินมูลค่าธุรกรรมของเงินลงทุนในบริษัทร่วมซึ่งจัดจ้างโดยกลุ่มบริษัท
- ประเมิน ความ สม เหตุ สม ผล และ ทดสอบ ข้อ สม มติฐานที่สำคัญที่สนับสนุนประมาณการกระแสเงินสดที่จะได้รับในอนาคตคิดลดเป็นมูลค่าปัจจุบันที่จัดทำโดยผู้เชี่ยวชาญภายนอกดังกล่าว โดยอ้างอิงจากข้อมูลทั้งภายในและภายนอก รวมถึงการวิเคราะห์แนวโน้มในอดีตที่ผ่านมา และทดสอบความน่าเชื่อถือของการคำนวณ เพื่อพิจารณาความเหมาะสมของอัตราคิดลด
- ทดสอบความถูกต้องของการคำนวณมูลค่าที่คาดว่าจะได้รับคืนและการค้ำ รวมทั้งพิจารณาความสมเหตุสมผลของประมาณการผลการดำเนินงานโดยเปรียบเทียบกับประมาณการในอดีตและพิจารณาข้อสมมติฐานที่เปลี่ยนแปลง
- สอบทานความเพียงพอของการเปิดเผยข้อมูลที่เกี่ยวข้องกับการค้ำของเงินลงทุนในบริษัทร่วมและเงินมัดจำเพื่อการลงทุนในธุรกิจพลังงานตามมาตรฐานการรายงานทางการเงิน

### ข้อมูลและเหตุการณ์ที่เน้น

ข้าพเจ้าขอให้สังเกตหมายเหตุประกอบงบการเงินข้อ 4 กลุ่มบริษัทได้เข้าซื้อหุ้นในบริษัท พิโก โซลูชันส์ (ไทยแลนด์) จำกัด จากผู้ถือหุ้นเดิม โดย ณ วันที่รายงาน กลุ่มบริษัทได้ดำเนินการให้มีการวัดมูลค่ายุติธรรมของสินทรัพย์ที่ระบุได้ที่ได้มาและหนี้สินที่รับมา ณ วันที่ซื้อกิจการ โดยการวัดมูลค่ายุติธรรมนี้ได้เสร็จสมบูรณ์แล้วในไตรมาสที่ 3 ของปี 2565 ซึ่งอยู่ภายในระยะเวลาในการวัดมูลค่าสิบสองเดือนนับจากวันที่ซื้อกิจการตามที่กำหนดไว้ในมาตรฐานการรายงานทางการเงิน ฉบับที่ 3 เรื่อง “การรวมธุรกิจ” ทั้งนี้ ข้าพเจ้ามิได้แสดงความเห็นอย่างมีเงื่อนไขในเรื่องนี้

ข้าพเจ้าขอให้สังเกตหมายเหตุประกอบงบการเงินข้อ 4 กลุ่มบริษัทได้เข้าซื้อหุ้นในบริษัท เอ็นพี พิโก จำกัด จากผู้ถือหุ้นเดิม โดย ณ วันที่รายงาน กลุ่มบริษัทอยู่ระหว่างดำเนินการประเมินมูลค่ายุติธรรมของสินทรัพย์ที่ระบุได้ที่ได้มาและหนี้สินที่รับมา และการปันส่วนมูลค่ายุติธรรมของรายการ ณ วันที่ซื้อกิจการ อย่างไรก็ตาม กลุ่มบริษัทได้ใช้มูลค่าของสินทรัพย์สุทธิตามบัญชีจากข้อมูลทางการเงินล่าสุดของ บริษัท เอ็นพี พิโก จำกัด รวมทั้งพิจารณาถึงปัจจัยต่างๆ ที่อาจจะกระทบต่อมูลค่าดังกล่าวเป็นมูลค่าของสิ่งตอบแทนที่ได้รับจากการซื้อกิจการครั้งนี้ รวมทั้งวัดมูลค่าของส่วนได้เสียที่ไม่มีอำนาจควบคุมด้วยวิธีมูลค่ายุติธรรมของสินทรัพย์สุทธิของบริษัทย่อยดังกล่าวตามสัดส่วนของหุ้นที่ถือ และบันทึกผลต่างระหว่างราคาซื้อกับมูลค่ายุติธรรมของสิ่งตอบแทนที่ได้รับจากการซื้อกิจการดังกล่าวไว้ในบัญชีค่าความนิยมเป็นจำนวนเงิน 86 ล้านบาท กระบวนการวัดมูลค่านี้จะถูกดำเนินการให้แล้วเสร็จภายในระยะเวลาสิบสองเดือนนับจากวันที่ซื้อกิจการ ตามกำหนดไว้ในมาตรฐานการรายงานทางการเงิน ฉบับที่ 3 เรื่อง “การรวมธุรกิจ” โดยในระหว่างช่วงระยะเวลาในการวัดมูลค่า กลุ่มบริษัทจะทำการปรับปรุงประมาณการที่เคยรับรู้ไว้ ณ วันที่ซื้อกิจการ และรับรู้สินทรัพย์และหนี้สินเพิ่มเติม และบัญชีต่างๆ ที่เกี่ยวข้อง เพื่อให้สะท้อนผลของข้อมูลเพิ่มเติมที่ได้รับที่เกี่ยวกับข้อเท็จจริงและสถานการณ์แวดล้อมที่มีอยู่ ณ วันที่ซื้อกิจการ ทั้งนี้ ข้าพเจ้ามิได้แสดงความเห็นอย่างมีเงื่อนไขในเรื่องนี้

### ข้อมูลอื่น

ผู้บริหารเป็นผู้รับผิดชอบต่อข้อมูลอื่น ข้อมูลอื่นประกอบด้วย ข้อมูลซึ่งรวมอยู่ในรายงานประจำปีของกลุ่มบริษัท (แต่ไม่รวมถึงงบการเงินและรายงานของผู้สอบบัญชีที่แสดงอยู่ในรายงานนั้น) ซึ่งคาดว่าจะถูกจัดเตรียมให้กับข้าพเจ้าภายหลังวันที่ในรายงานของผู้สอบบัญชีนี้

ความเห็นของข้าพเจ้าต่องบการเงินไม่ครอบคลุมถึงข้อมูลอื่นและข้าพเจ้าไม่ได้ให้ข้อสรุปในลักษณะการให้ความเชื่อมั่นในรูปแบบใดๆ ต่อข้อมูลอื่นนั้น

ความรับผิดชอบของข้าพเจ้าที่เกี่ยวกับการตรวจสอบงบการเงิน คือ การอ่านและพิจารณาว่าข้อมูลอื่นนั้นมีความขัดแย้งที่มีสาระสำคัญกับงบการเงินหรือกับความรู้ที่ได้รับจากการตรวจสอบของข้าพเจ้า หรือปรากฏว่าข้อมูลอื่นมีการแสดงข้อมูลที่ขัดต่อข้อเท็จจริงอันเป็นสาระสำคัญหรือไม่

เมื่อข้าพเจ้าได้อ่านรายงานประจำปีของกลุ่มบริษัทตามที่กล่าวข้างต้นแล้ว และหากข้าพเจ้าสรุปได้ว่ามีการแสดงข้อมูลที่ขัดต่อข้อเท็จจริงอันเป็นสาระสำคัญ ข้าพเจ้าจะสื่อสารเรื่องดังกล่าวกับผู้มีหน้าที่ในการกำกับดูแลเพื่อให้ผู้มีหน้าที่ในการกำกับดูแลดำเนินการแก้ไขข้อมูลที่แสดงขัดต่อข้อเท็จจริง



ความรับผิดชอบของผู้บริหารและผู้มีหน้าที่ในการกำกับดูแลต้องการเงิน

ผู้บริหารมีหน้าที่รับผิดชอบในการจัดทำและนำเสนองบการเงินเหล่านี้ โดยถูกต้องตามที่ควรตามมาตรฐานการรายงานทางการเงิน และรับผิดชอบเกี่ยวกับการควบคุมภายในที่ผู้บริหารพิจารณาว่าจำเป็นเพื่อให้สามารถจัดทำงบการเงินที่ปราศจากการแสดงข้อมูลที่ขัดต่อข้อเท็จจริงอันเป็นสาระสำคัญไม่ว่าจะเกิดจากการทุจริตหรือข้อผิดพลาด

ในการจัดทำงบการเงิน ผู้บริหารรับผิดชอบในการประเมินความสามารถของกลุ่มบริษัทในการดำเนินงานต่อเนื่อง เปิดเผยเรื่องเกี่ยวกับการดำเนินงานต่อเนื่อง (ตามความเหมาะสม) และการใช้เกณฑ์การบัญชีสำหรับการดำเนินงานต่อเนื่องเว้นแต่ผู้บริหารมีความตั้งใจที่จะเลิกบริษัทหรือหยุดดำเนินงานหรือไม่สามารถดำเนินงานต่อเนื่องต่อไปได้

ผู้มีหน้าที่ในการกำกับดูแลมีหน้าที่ในการกำกับดูแลกระบวนการในการจัดทำรายงานทางการเงินของกลุ่มบริษัท

ความรับผิดชอบของผู้สอบบัญชีต่อการตรวจสอบงบการเงิน

การตรวจสอบของข้าพเจ้ามีวัตถุประสงค์เพื่อให้ได้ความเชื่อมั่นอย่างสมเหตุสมผลว่างบการเงินโดยรวมปราศจากการแสดงข้อมูลที่ขัดต่อข้อเท็จจริงอันเป็นสาระสำคัญหรือไม่ ไม่ว่าจะเกิดจากการทุจริตหรือข้อผิดพลาด และเสนอรายงานของผู้สอบบัญชีซึ่งรวมความเห็นของข้าพเจ้าอยู่ด้วย ความเชื่อมั่นอย่างสมเหตุสมผลคือความเชื่อมั่นในระดับสูงแต่ไม่ได้เป็นการรับประกันว่าการปฏิบัติตามตรวจสอบตามมาตรฐานการสอบบัญชีจะสามารถตรวจพบข้อมูลที่ขัดต่อข้อเท็จจริงอันเป็นสาระสำคัญที่มีอยู่ได้เสมอไป ข้อมูลที่ขัดต่อข้อเท็จจริงอาจเกิดจากการทุจริตหรือข้อผิดพลาดและถือว่ามีสาระสำคัญเมื่อคาดการณ์ได้อย่างสมเหตุสมผลว่ารายการที่ขัดต่อข้อเท็จจริงแต่ละรายการหรือทุกรายการรวมกันจะมีผลต่อการตัดสินใจทางเศรษฐกิจของผู้ใช้งบการเงินจากการใช้งบการเงินเหล่านี้

ในการตรวจสอบของข้าพเจ้าตามมาตรฐานการสอบบัญชี ข้าพเจ้าได้ใช้ดุลยพินิจและการสังเกตและสงสัยเกี่ยวกับผู้ประกอบวิชาชีพตลอดการตรวจสอบ การปฏิบัติงานของข้าพเจ้ารวมถึง

- ระบุและประเมินความเสี่ยงจากการแสดงข้อมูลที่ขัดต่อข้อเท็จจริงอันเป็นสาระสำคัญในงบการเงิน ไม่ว่าจะเกิดจากการทุจริตหรือข้อผิดพลาด ออกแบบและปฏิบัติตามวิธีการตรวจสอบเพื่อตอบสนองต่อความเสี่ยงเหล่านั้น และได้หลักฐานการสอบบัญชีที่เพียงพอและเหมาะสมเพื่อเป็นเกณฑ์ในการแสดงความเห็นของข้าพเจ้า ความเสี่ยงที่ไม่พบข้อมูลที่ขัดต่อข้อเท็จจริงอันเป็นสาระสำคัญซึ่งเป็นผลมาจากการทุจริตจะสูงกว่าความเสี่ยงที่เกิดจากข้อผิดพลาด เนื่องจากการทุจริตอาจเกี่ยวกับการสมรู้ร่วมคิด การปลอมแปลงเอกสารหลักฐาน การตั้งใจละเว้นการแสดงผล การแสดงข้อมูลที่ไมตรงตามข้อเท็จจริงหรือการแทรกแซงการควบคุมภายใน
- ทำความเข้าใจในระบบการควบคุมภายในที่เกี่ยวข้องกับการตรวจสอบ เพื่อออกแบบวิธีการตรวจสอบที่เหมาะสมกับสถานการณ์ แต่ไม่ใช่เพื่อวัตถุประสงค์ในการแสดงความเห็นต่อความมีประสิทธิภาพของการควบคุมภายในของบริษัท
- ประเมินความเหมาะสมของนโยบายการบัญชีที่ผู้บริหารใช้และความสมเหตุสมผลของประมาณการทางบัญชีและการเปิดเผยข้อมูลที่เกี่ยวข้องซึ่งจัดทำขึ้นโดยผู้บริหาร
- สรุปลักษณะความเหมาะสมของการใช้เกณฑ์การบัญชีสำหรับการดำเนินงานต่อเนื่องของผู้บริหารและจากหลักฐานการสอบบัญชีที่ได้รับ สรุปว่ามีความไม่แน่นอนที่มีสาระสำคัญเกี่ยวกับเหตุการณ์หรือสถานการณ์ที่อาจ

เป็นเหตุให้เกิดข้อสงสัยอย่างมีนัยสำคัญต่อความสามารถของบริษัทในการดำเนินงานต่อเนื่องหรือไม่ ถ้าข้าพเจ้าได้ข้อสรุปว่ามีความไม่แน่นอนที่มีสาระสำคัญ ข้าพเจ้าต้องกล่าวไว้ในรายงานของผู้สอบบัญชีของข้าพเจ้าโดยให้ข้อสังเกตถึงการเปิดเผยข้อมูลในงบการเงินที่เกี่ยวข้อง หรือถ้าการเปิดเผยดังกล่าวไม่เพียงพอ ความเห็นของข้าพเจ้าจะเปลี่ยนแปลงไป ข้อสรุปของข้าพเจ้าขึ้นอยู่กับหลักฐานการสอบบัญชีที่ได้รับจนถึงวันที่ในรายงานของผู้สอบบัญชีของข้าพเจ้า อย่างไรก็ตาม เหตุการณ์หรือสถานการณ์ในอนาคตอาจเป็นเหตุให้บริษัทต้องหยุดการดำเนินงานต่อเนื่อง

- ประเมินการนำเสนอ โครงสร้างและเนื้อหาของงบการเงินโดยรวม รวมถึงการเปิดเผยว่างบการเงินแสดงรายการและเหตุการณ์ในรูปแบบที่ทำให้มีการนำเสนอข้อมูลโดยถูกต้องตามที่ควรหรือไม่
- ได้รับหลักฐานการสอบบัญชีที่เหมาะสมอย่างเพียงพอเกี่ยวกับข้อมูลทางการเงินของกิจการภายในกลุ่มบริษัทหรือของกิจกรรมทางธุรกิจภายในกลุ่มบริษัทเพื่อแสดงความเห็นต่องบการเงินรวม ข้าพเจ้ารับผิดชอบต่อการกำหนดแนวทาง การควบคุมดูแล และการปฏิบัติงานตรวจสอบกลุ่มบริษัท ข้าพเจ้าเป็นผู้รับผิดชอบแต่เพียงผู้เดียวต่อความเห็นของข้าพเจ้า

ข้าพเจ้าได้สื่อสารกับผู้มีส่วนที่ในการกำกับดูแลในเรื่องต่างๆที่สำคัญ ซึ่งรวมถึงขอบเขตและช่วงเวลาของการตรวจสอบตามที่ได้วางแผนไว้ ประเด็นที่มีนัยสำคัญที่พบจากการตรวจสอบ รวมถึงข้อบกพร่องที่มีนัยสำคัญในระบบการควบคุมภายในหากข้าพเจ้าได้พบในระหว่างการตรวจสอบของข้าพเจ้า

ข้าพเจ้าได้ให้คำรับรองแก่ผู้มีส่วนที่ในการกำกับดูแลว่าข้าพเจ้าได้ปฏิบัติตามข้อกำหนดจรรยาบรรณที่เกี่ยวข้องกับความเป็นอิสระและได้สื่อสารกับผู้มีส่วนที่ในการกำกับดูแลเกี่ยวกับความสัมพันธ์ทั้งหมด ตลอดจนเรื่องอื่นซึ่งข้าพเจ้าเชื่อว่ามีเหตุผลที่บุคคลภายนอกอาจพิจารณาว่ากระทบต่อความเป็นอิสระของข้าพเจ้าและมาตรการที่ข้าพเจ้าใช้เพื่อป้องกันไม่ให้ข้าพเจ้าขาดความเป็นอิสระ

จากเรื่องที่ได้สื่อสารกับผู้มีส่วนที่ในการกำกับดูแล ข้าพเจ้าได้พิจารณาเรื่องต่างๆ ที่มีนัยสำคัญที่สุดในการตรวจสอบงบการเงินในงวดปัจจุบันและกำหนดเป็นเรื่องสำคัญในการตรวจสอบ ข้าพเจ้าได้อธิบายเรื่องเหล่านี้ในรายงานของผู้สอบบัญชีวันแต่กฎหมายหรือข้อบังคับไม่ให้เปิดเผยต่อสาธารณะเกี่ยวกับเรื่องดังกล่าว หรือในสถานการณ์ที่ยากที่จะเกิดขึ้น ข้าพเจ้าพิจารณาว่าไม่ควรสื่อสารเรื่องดังกล่าวในรายงานของข้าพเจ้าเพราะการกระทำดังกล่าวสามารถคาดการณ์ได้อย่างสมเหตุสมผลว่ามีผลกระทบในทางลบมากกว่าผลประโยชน์ต่อส่วนได้เสียสาธารณะจากการสื่อสารดังกล่าว



(นางสาวรุ่งตะวัน บุญศักดิ์เฉลิม)

ผู้สอบบัญชีรับอนุญาต

เลขทะเบียน 6031

บริษัท บีฟิอาร์ ออดิท แอนด์ แอควาเชอร์ จำกัด

กรุงเทพมหานคร

28 กุมภาพันธ์ 2566



## สินทรัพย์

หมายเหตุ	บาท			
	งบการเงินรวม		งบการเงินเฉพาะกิจการ	
	2565	2564	2565	2564
<b>สินทรัพย์หมุนเวียน</b>				
เงินสดและรายการเทียบเท่าเงินสด	7	24,600,404	10,531,423	12,363,349
ลูกหนี้การค้าและลูกหนี้อื่น				
- กิจการที่เกี่ยวข้องกัน	6, 8	3,560,323	1,299,049,224	41,259,597
- กิจการอื่น	8	497,444,017	602,259,310	6,034,088
เงินให้สินเชื่อระยะสั้นและดอกเบี้ยค้างรับ				
- กิจการที่เกี่ยวข้องกัน	6, 9	1,109,105	9,098,311	-
- กิจการอื่น	9	60,060,158	92,087,313	-
เงินให้สินเชื่อระยะยาวและดอกเบี้ยค้างรับส่วนที่ถึงกำหนดชำระภายในหนึ่งปี				
- กิจการที่เกี่ยวข้องกัน	6, 9	-	887,629	-
- กิจการอื่น	9	8,511,523	5,658,311	-
เงินให้กู้ยืมระยะสั้นและดอกเบี้ยค้างรับแก่กิจการที่เกี่ยวข้องกัน	6	59,601,945	-	70,066,713
สินทรัพย์ที่เกิดจากสัญญา-หมุนเวียน	6, 10	13,103,988	255,791,406	-
เงินจ่ายล่วงหน้าผู้รับเหมาก่อสร้าง	8	1,985,196,050	1,927,065,518	-
เงินมัดจำเพื่อการลงทุนในธุรกิจพลังงาน	11	454,264,317	506,016,158	-
เงินค่าประกันความสัญญาซื้อขายสินค้า	8	181,789,445	175,780,185	-
สินทรัพย์ทางการเงินหมุนเวียนอื่น		26,183	26,144	26,183
สินทรัพย์หมุนเวียนอื่น		1,444,928	2,124,103	240,949
<b>รวมสินทรัพย์หมุนเวียน</b>		<b>3,290,712,386</b>	<b>4,886,375,035</b>	<b>129,990,879</b>
<b>สินทรัพย์ไม่หมุนเวียน</b>				
เงินฝากธนาคารที่มีระยะครบกำหนด	12	15,000,000	-	15,000,000
เงินลงทุนในบริษัทย่อย	13	-	-	1,340,493,786
เงินลงทุนในบริษัทร่วม	14	655,110,000	704,040,000	655,110,000
เงินให้สินเชื่อระยะยาวและดอกเบี้ยค้างรับแก่กิจการอื่น	15	-	-	-
เงินให้สินเชื่อระยะยาวและดอกเบี้ยค้างรับ - สุทธิจากส่วนที่ถึงกำหนดชำระภายในหนึ่งปี				
- กิจการที่เกี่ยวข้องกัน	6, 9	2,013,056	1,103,620	-
- กิจการอื่น	9	143,443,785	6,825,401	-
เงินจ่ายล่วงหน้าตามสัญญาบริการขนส่งทางน้ำ	15, 2	-	-	-
อสังหาริมทรัพย์เพื่อการลงทุน	16	9,314,620	9,464,750	9,314,620
ส่วนปรับปรุงอาคารและอุปกรณ์	17	16,133,294	17,920,244	13,581,994
สินทรัพย์สิทธิการใช้	18, 1	19,401,477	19,827,635	13,240,446
ค่าความนิยม	4	139,004,892	118,703,332	-
สินทรัพย์ที่ไม่มีตัวตนอื่นนอกจากค่าความนิยม	19	89,412,255	2,720,094	455,030
สินทรัพย์ภาษีเงินได้รอการตัดบัญชี	29	247,991	685,645	-
สินทรัพย์ทางการเงินไม่หมุนเวียนอื่น	20	50,264,277	116,658,812	48,864,252
สินทรัพย์ไม่หมุนเวียนอื่น		1,807,959	1,807,959	1,731,759
<b>รวมสินทรัพย์ไม่หมุนเวียน</b>		<b>1,141,153,606</b>	<b>999,757,492</b>	<b>2,097,791,887</b>
<b>รวมสินทรัพย์</b>		<b>4,431,865,992</b>	<b>5,886,132,527</b>	<b>2,227,782,766</b>



กรรมการ  
**META**  
CORPORATION  
Meta Corporation Public Company Limited  
บริษัท เมตา คอร์ปอเรชั่น จำกัด (มหาชน)



กรรมการ



บริษัท เมตา คอร์ปอเรชั่น จำกัด (มหาชน) และบริษัทย่อย

งบแสดงฐานะการเงิน (ต่อ)

ณ วันที่ 31 ธันวาคม 2565

หนี้สินและส่วนของผู้ถือหุ้น

หมายเหตุ	บาท			
	งบการเงินรวม		งบการเงินเฉพาะกิจการ	
	2565	2564	2565	2564
<b>หนี้สินหมุนเวียน</b>				
เงินกู้ยืมระยะสั้นจากสถาบันการเงิน	21	15,000,000	-	15,000,000
เงินกู้ยืมระยะสั้นและดอกเบี้ยค้างจ่าย	22	161,320,787	272,406,875	145,820,787
เจ้าหนี้การค้าและเจ้าหนี้อื่น				
- กิจการที่เกี่ยวข้องกัน	6, 8, 23	14,986,714	21,183,939	26,296,431
- กิจการอื่น	23	738,631,208	2,130,981,043	30,973,992
เงินกู้ยืมระยะสั้นและดอกเบี้ยค้างจ่ายจากกิจการที่เกี่ยวข้องกัน	6	-	3,300,000	8,021,370
หนี้สินตามสัญญาเช่าส่วนที่ถึงกำหนดชำระภายในหนึ่งปี	6, 18, 2	6,539,052	8,756,148	3,956,739
หนี้สินที่เกิดจากสัญญา-หมุนเวียน	6, 8, 10	1,423,519,543	1,276,161,951	-
เจ้าหนี้เงินประกันผลงานส่วนที่ถึงกำหนดชำระภายในหนึ่งปี		-	1,660,911	-
ภาษีเงินได้มีคืนยกเล็ดลอดง่าย		1,369,230	817,462	-
ประมาณการหนี้สินระยะสั้น		489,225	458,713	489,225
<b>รวมหนี้สินหมุนเวียน</b>		<b>2,361,855,759</b>	<b>3,715,727,042</b>	<b>230,558,544</b>
<b>หนี้สินไม่หมุนเวียน</b>				
หนี้สินตามสัญญาเช่า - สุทธิจากส่วนที่ถึงกำหนดชำระภายในหนึ่งปี	6, 18, 2	10,573,084	10,058,660	8,370,956
ภาระผูกพันของผลประโยชน์พนักงาน	24	1,337,486	419,977	1,069,817
หนี้สินภาษีเงินได้รอการตัดบัญชี	29	17,251,205	13,696,143	232,640
หนี้สินไม่หมุนเวียนอื่น		2,629,655	2,614,906	2,629,655
<b>รวมหนี้สินไม่หมุนเวียน</b>		<b>31,791,430</b>	<b>26,789,686</b>	<b>12,303,068</b>
<b>รวมหนี้สิน</b>		<b>2,393,647,189</b>	<b>3,742,516,728</b>	<b>242,861,612</b>
<b>ส่วนของผู้ถือหุ้น</b>				
ทุนเรือนหุ้น - หุ้นสามัญ มูลค่าหุ้นละ 1 บาท				
ทุนจดทะเบียน - 3,237,233,740 หุ้น มูลค่าหุ้นละ 1 บาท ในปี 2565				
และ 2,103,976,688 หุ้น มูลค่าหุ้นละ 1 บาท ในปี 2564	25	3,237,233,740	2,103,976,688	3,237,233,740
ทุนที่ออกและชำระเต็มมูลค่าแล้ว - 2,146,495,661 หุ้น มูลค่าหุ้นละ 1 บาท ในปี 2565 และ 1,651,175,658 หุ้น มูลค่าหุ้นละ 1 บาท ในปี 2564	25	2,146,495,661	1,651,175,658	2,146,495,661
ส่วนเกินมูลค่าหุ้นสามัญ	27	285,684,364	548,203,960	285,684,364
ส่วนต่ำกว่าทุนจากการเปลี่ยนแปลงสัดส่วนการถือหุ้นในบริษัทย่อย		(65,345,493)	(9,968,737)	-
ขาดทุนสะสม		(236,866,572)	(102,141,179)	(449,506,806)
องค์ประกอบอื่นของผู้ถือหุ้น		(125,240,271)	(32,792,689)	2,247,935
<b>รวมส่วนของผู้ถือหุ้นบริษัทใหญ่</b>		<b>2,004,727,689</b>	<b>2,054,477,013</b>	<b>1,984,921,154</b>
ส่วนของผู้ถือหุ้นส่วนน้อย	28	33,491,114	89,138,786	-
<b>รวมส่วนของผู้ถือหุ้น</b>		<b>2,038,218,803</b>	<b>2,143,615,799</b>	<b>1,984,921,154</b>
<b>รวมหนี้สินและส่วนของผู้ถือหุ้น</b>		<b>4,431,865,992</b>	<b>5,886,132,527</b>	<b>2,280,942,715</b>

กรรมการ

**META**  
CORPORATION  
Meta Corporation Public Company Limited  
บริษัท เมตา คอร์ปอเรชั่น จำกัด (มหาชน)

กรรมการ



บริษัท เมตา คอร์ปอเรชั่น จำกัด (มหาชน) และบริษัทย่อย  
งบกำไรขาดทุนเบ็ดเสร็จ  
สำหรับปีสิ้นสุดวันที่ 31 ธันวาคม 2565

หมายเหตุ	บาท			
	งบการเงินรวม		งบการเงินเฉพาะกิจการ	
	2565	2564	2565	2564
		"จัดประเภทใหม่"		
รายได้				
รายได้จากการให้บริการ	21,658,303	74,546,030	-	2,587,948
รายได้ดอกเบี้ยรับจากเงินให้สินเชื่อ	25,437,601	4,551,025	-	-
รายได้ค่าบริการจัดการ	6	-	11,725,179	-
ดอกเบี้ยรับ	3,549,687	267,561	23,543,216	45,099,523
รายได้อื่น	14	41,371,991	9,747,974	20,005,789
รวมรายได้	92,017,582	89,112,590	73,454,960	67,693,260
ค่าใช้จ่าย	30			
ต้นทุนการให้บริการ	20,626,956	70,619,282	-	2,087,775
ค่าใช้จ่ายในการให้บริการสินเชื่อ	2,530,980	870,168	-	-
ค่าใช้จ่ายในการบริหารและทั่วไป	102,326,603	68,043,035	83,732,122	78,392,534
ผลขาดทุนด้านเครดิตที่คาดว่าจะเกิดขึ้น (กลับริบายการ)	6, 8	(3,125,242)	(1,902,902)	115,390
ขาดทุนจากการซื้อขายของเงินลงทุนในบริษัทร่วม	14	97,074,857	26,545,883	56,469,495
ขาดทุนจากการซื้อขายของเงินลงทุนในบริษัทย่อย	13	-	-	65,000,000
รวมค่าใช้จ่าย	219,434,154	164,175,466	205,317,007	80,706,094
ขาดทุนจากกิจกรรมดำเนินงาน	(127,416,572)	(75,062,876)	(131,862,047)	(13,012,834)
ต้นทุนทางการเงิน	(21,471,863)	(42,583,810)	(19,677,248)	(46,548,319)
ส่วนแบ่งกำไรจากเงินลงทุนในบริษัทร่วม	14	14,553,168	17,711,778	-
ขาดทุนก่อนภาษีเงินได้	(134,335,267)	(99,934,908)	(151,539,295)	(59,561,153)
รายได้ (ค่าใช้จ่าย) ภาษีเงินได้	29	223,818	(3,284)	(248,895)
ขาดทุนสำหรับปี	(134,111,449)	(99,938,192)	(151,788,190)	(59,519,164)
กำไร (ขาดทุน) เบ็ดเสร็จอื่น - สุทธิจากภาษี				
รายการที่จะถูกบันทึกในส่วนของกำไรหรือขาดทุนในภายหลัง				
ผลต่างของอัตราแลกเปลี่ยนจากการแปลงค่าเงินที่เป็นเงินตราต่างประเทศ	(38,211,934)	110,475,021	-	-
รวมรายการที่จะถูกบันทึกในส่วนของกำไรหรือขาดทุนในภายหลัง	(38,211,934)	110,475,021	-	-
รายการที่จะไม่ถูกบันทึกในส่วนของกำไรหรือขาดทุนในภายหลัง				
ดีดรายการหนี้สินภาษีเงินได้รอการตัดบัญชีจากการขายเงินลงทุนที่วัดมูลค่า				
ยุติธรรมผ่านกำไร (ขาดทุน) เบ็ดเสร็จอื่น	-	7,235,935	-	7,235,935
กำไร (ขาดทุน) จากการวัดมูลค่าเงินลงทุนในตราสารทุนด้วยมูลค่ายุติธรรม				
ผ่านกำไร (ขาดทุน) เบ็ดเสร็จอื่น - สุทธิจากภาษี	29	(54,235,648)	68,159,967	(54,235,648)
ขาดทุนจากการประมาณการตามหลักคณิตศาสตร์ประกันภัย				
สำหรับโครงการผลประโยชน์ของพนักงาน - สุทธิจากภาษี	29	(613,944)	-	(613,944)
รวมรายการที่จะไม่ถูกบันทึกในส่วนของกำไรหรือขาดทุนในภายหลัง	(54,849,592)	75,395,902	(54,849,592)	75,395,902
กำไร (ขาดทุน) เบ็ดเสร็จอื่น - สุทธิจากภาษี	(93,061,526)	185,870,923	(54,849,592)	75,395,902
กำไร (ขาดทุน) เบ็ดเสร็จรวมสำหรับปี	(227,172,975)	85,932,731	(206,637,782)	15,876,738
การแบ่งปันกำไร (ขาดทุน) สำหรับปี				
ส่วนที่เป็นของบริษัทใหญ่	(134,624,978)	(100,127,505)	(151,788,190)	(59,519,164)
ส่วนที่เป็นของส่วนได้เสียที่ไม่มีอำนาจควบคุม	28	513,529	189,313	-
	(134,111,449)	(99,938,192)	(151,788,190)	(59,519,164)
การแบ่งปันกำไร (ขาดทุน) เบ็ดเสร็จรวมสำหรับปี				
ส่วนที่เป็นของบริษัทใหญ่	(240,241,516)	72,965,173	(206,637,782)	15,876,738
ส่วนที่เป็นของส่วนได้เสียที่ไม่มีอำนาจควบคุม	28	13,068,541	12,967,558	-
	(227,172,975)	85,932,731	(206,637,782)	15,876,738
ขาดทุนต่อหุ้น	31	(0.07)	(0.07)	(0.08)

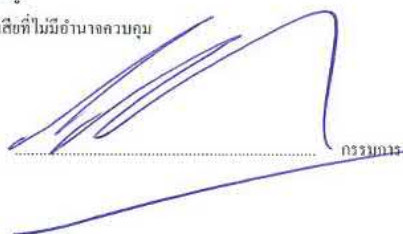
  
กรรมการ

**META**  
CORPORATION  
Meta Corporation is a Company Limited  
มีสถานะเป็นบริษัทมหาชนจำกัด

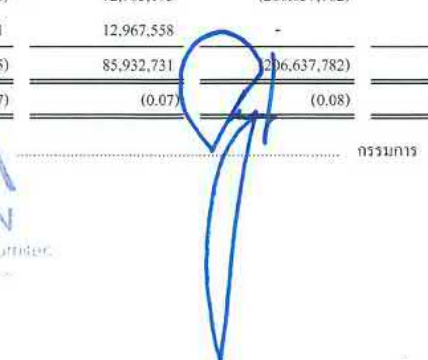
  
กรรมการ



บริษัท และ ครัวเรือน จำกัด (มหาชน) และบริษัท  
 การจัดการสินทรัพย์ส่วนของผู้ถือหุ้น  
 สำหรับปีสิ้นสุดวันที่ 31 ธันวาคม 2565

งบกำไรขาดทุนสุทธิรวม									
งบกำไรขาดทุนสุทธิรวมของบริษัทใหญ่									
หมายเหตุ	ส่วนที่ออก และชำระ เต็มมูลค่าแล้ว	ส่วนเกิน มูลค่าหุ้นสามัญ	ส่วนที่หัก ส่วนการโอน ส่วนการโอน	กำไร (ขาดทุน) สุทธิ	กำไร (ขาดทุน) สุทธิ	กำไร (ขาดทุน) สุทธิ	กำไร (ขาดทุน) สุทธิ	กำไร (ขาดทุน) สุทธิ	รวม
หมายเหตุ 25	1,275,137,386	690,864,588	(9,968,737)	(38,193,349)	17,267,355	(186,973,047)	1,748,134,196	60,818,875	1,808,953,071
	376,038,272	(142,660,628)	-	-	-	-	233,377,644	-	233,377,644
	-	-	-	-	-	-	-	15,352,353	15,352,353
	376,038,272	(142,660,628)	-	-	-	-	233,377,644	15,352,353	248,729,997
	-	-	-	(100,127,505)	-	-	(100,127,505)	189,313	(99,938,192)
	-	-	-	36,179,675	(36,179,675)	-	-	-	-
	-	-	-	-	75,395,902	97,696,776	173,092,678	12,778,245	185,870,923
	-	-	-	(63,947,830)	39,216,227	97,696,776	72,965,173	12,967,558	85,932,731
	1,651,175,658	548,203,960	(9,968,737)	(102,141,179)	56,483,582	(89,276,271)	2,054,477,013	89,138,786	2,143,615,799
	1,651,175,658	548,203,960	(9,968,737)	(102,141,179)	56,483,582	(89,276,271)	2,054,477,013	89,138,786	2,143,615,799
	495,320,003	(262,519,596)	-	-	-	-	232,800,407	-	232,800,407
	-	-	(55,376,756)	-	-	-	(55,376,756)	(55,647,672)	(111,024,428)
	495,320,003	(262,519,596)	(55,376,756)	-	-	-	177,423,651	(55,647,672)	121,775,979
	-	-	-	(134,624,978)	-	-	(134,624,978)	513,529	(134,111,449)
	-	-	-	513,529	-	-	513,529	(513,529)	-
	-	-	-	(613,944)	(54,235,648)	(38,211,934)	(92,417,582)	(93,061,526)	(93,061,526)
	-	-	-	(134,725,393)	(54,235,648)	(38,211,934)	(92,417,582)	(227,172,975)	(227,172,975)
	2,476,095,661	285,684,364	(65,345,493)	(236,866,572)	2,247,934	(127,488,205)	2,004,727,689	33,491,114	2,038,218,803

**META**  
 CORPORATION  
 Meta Corporation Public Company Limited  
 บริษัท เมตา คอร์ปอเรชั่น จำกัด (มหาชน)

03/31/65

03/31/65

หมายเหตุประกอบงบการเงินเป็นส่วนหนึ่งของงบการเงินนี้

บริษัท เมตา คอร์ปอเรชั่น จำกัด (มหาชน) และบริษัทย่อย  
 งบแสดงการเปลี่ยนแปลงส่วนของผู้ถือหุ้น  
 สำหรับปีสิ้นสุดวันที่ 31 ธันวาคม 2565

บาท  
 งบการเงินเฉพาะกิจการ

หมายเหตุ	ทุนที่ออกและชำระ เต็มมูลค่าแล้ว	ส่วนเกิน มูลค่าหุ้นสามัญ	กำไร (ขาดทุน) สะสม	องค์ประกอบอื่นของส่วนของผู้ถือหุ้น		รวมส่วนของ ผู้ถือหุ้น
				กำไร (ขาดทุน) เบ็ดเสร็จอื่น	กำไร (ขาดทุน) จากการวัดมูลค่าเงินลงทุน ในตราสารทุนด้วยมูลค่าที่ริเริ่ม ผ่านกำไร (ขาดทุน) เบ็ดเสร็จอื่น	
ยอดคงเหลือ ณ วันที่ 1 มกราคม 2564	1,275,137,386	690,864,588	(273,765,183)	-	17,267,356	1,709,504,147
รายการกับผู้ถือหุ้นที่บันทึกโดยตรงซึ่งส่วนของผู้ถือหุ้น						
เพิ่มทุนเรือนหุ้น	376,038,272	(142,660,628)	-	-	-	233,377,644
รวมรายการกับผู้ถือหุ้นที่บันทึกโดยตรงซึ่งส่วนของผู้ถือหุ้น	376,038,272	(142,660,628)	-	-	-	233,377,644
กำไร (ขาดทุน) เบ็ดเสร็จสำหรับปี	-	-	36,179,675	-	(36,179,675)	-
กำไรจากเงินลงทุน/ลดจำนวนกำไรจากการวัดมูลค่าเงินลงทุน	-	-	(59,519,164)	-	-	(59,519,164)
ขาดทุนสำหรับปี	-	-	-	-	75,395,902	75,395,902
กำไร (ขาดทุน) เบ็ดเสร็จอื่น	-	-	-	-	39,216,227	15,876,738
รวมกำไร (ขาดทุน) เบ็ดเสร็จสำหรับปี	1,651,175,658	548,203,960	(297,104,672)	-	56,483,583	1,958,758,529
ยอดคงเหลือ ณ วันที่ 31 ธันวาคม 2564	1,651,175,658	548,203,960	(297,104,672)	-	56,483,583	1,958,758,529
ยอดคงเหลือ ณ วันที่ 1 มกราคม 2565						
รายการกับผู้ถือหุ้นที่บันทึกโดยตรงซึ่งส่วนของผู้ถือหุ้น						
เพิ่มทุนเรือนหุ้น	495,320,003	(262,519,596)	-	-	-	232,800,407
รวมรายการกับผู้ถือหุ้นที่บันทึกโดยตรงซึ่งส่วนของผู้ถือหุ้น	495,320,003	(262,519,596)	-	-	-	232,800,407
กำไร (ขาดทุน) เบ็ดเสร็จสำหรับปี	-	-	(151,788,190)	-	-	(151,788,190)
ขาดทุนสำหรับปี	-	-	(613,944)	-	(54,235,648)	(54,849,592)
กำไร (ขาดทุน) เบ็ดเสร็จอื่น	-	-	(152,402,134)	-	(54,235,648)	(206,637,782)
รวมกำไร (ขาดทุน) เบ็ดเสร็จสำหรับปี	2,146,495,661	285,684,364	(449,506,806)	-	2,247,935	1,984,921,154
ยอดคงเหลือ ณ วันที่ 31 ธันวาคม 2565						

  
 กรรมการ

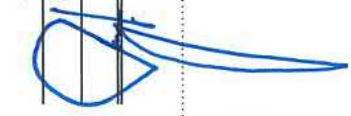
  
 กรรมการ

**META**  
 CORPORATION  
 Meta Corporation Public Company Limited  
 บริษัท เมตา คอร์ปอเรชั่น จำกัด (มหาชน)

หมายเหตุประกอบงบการเงินนี้เป็นส่วนหนึ่งของงบการเงินนี้



บริษัท เมตา คอร์ปอเรชั่น จำกัด (มหาชน) และบริษัทย่อย  
งบกระแสเงินสด  
สำหรับปีสิ้นสุดวันที่ 31 ธันวาคม 2565

	บาท			
	งบการเงินรวม		งบการเงินเฉพาะกิจการ	
	2565	2564	2565	2564
<b>กระแสเงินสดจากกิจกรรมดำเนินงาน</b>				
ขาดทุนก่อนภาษีเงินได้	(134,335,267)	(99,934,908)	(151,539,295)	(59,561,153)
<b>ปรับปรุงด้วย</b>				
ค่าเสื่อมราคาและค่าตัดจำหน่าย	24,319,263	9,909,777	10,473,898	9,062,191
ผลขาดทุนด้านเครดิตที่คาดว่าจะเกิดขึ้น (กลับรายการ)	(3,125,242)	(1,902,902)	115,390	(1,887,215)
ขาดทุนจากการขายสินทรัพย์ทางการเงิน ไม่หมุนเวียนอื่น	-	95,732	-	95,732
ขาดทุนจากการจำหน่ายอุปกรณ์	-	35,952	-	35,952
ขาดทุนจากการซื้อค่าเงินลงทุนในบริษัทย่อย	-	-	65,000,000	2,113,000
ขาดทุนจากการซื้อค่าเงินลงทุนในบริษัทร่วม	97,074,857	26,545,883	56,469,495	-
กำไรจากการได้มาของหุ้นในบริษัทร่วม	(25,302,611)	(846,883)	(25,302,611)	(846,883)
กำไรที่ยังไม่เกิดขึ้นจากอัตราแลกเปลี่ยน	(3,549,170)	(1,302,001)	(2,554,228)	-
ส่วนแบ่งกำไรจากเงินลงทุนในบริษัทร่วม	(14,553,168)	(17,711,778)	-	-
กำไรจากการได้มาซึ่งสินทรัพย์สิทธิการใช้	-	-	(558,694)	-
ขาดทุนจากการตัดจำหน่ายภาษีผูกพัน ณ ที่จ่าย	945,824	-	846,682	-
สำรองจากการประมาณการหนี้สินระยะสั้น (กลับรายการ)	30,512	(177,782)	30,512	(177,782)
ค่าใช้จ่ายผลประโยชน์พนักงาน	150,079	131,758	61,652	111,452
เงินปันผลรับจากบริษัทร่วม	-	-	(2,439,590)	-
ดอกเบี้ยรับ	(4,406,755)	(267,561)	(23,543,216)	(45,099,523)
รายได้ดอกเบี้ยรับจากการให้สินเชื่อ	(25,437,601)	(4,551,025)	-	-
ต้นทุนทางการเงิน	21,471,863	42,583,810	19,677,248	46,548,319
<b>ขาดทุนจากการดำเนินงานก่อนการเปลี่ยนแปลงในสินทรัพย์</b>				
<b>และหนี้สินดำเนินงาน</b>	(66,717,416)	(47,391,928)	(53,262,757)	(49,605,910)
<b>สินทรัพย์ดำเนินงานลดลง (เพิ่มขึ้น)</b>				
ลูกหนี้การค้าและลูกหนี้อื่น	1,326,427,052	93,167,212	8,256,559	(2,170,076)
สินทรัพย์ที่เกิดจากสัญญา	288,902,616	(213,723)	213,723	(213,723)
เงินจ่ายล่วงหน้าผู้รับเหมาก่อสร้าง	6,817,030	(82,770,280)	-	-
เงินให้สินเชื่อ	8,868,044	2,495,146	-	-
สินทรัพย์หมุนเวียนอื่น	761,131	923,394	(324)	(4,795)
<b>หนี้สินดำเนินงานเพิ่มขึ้น (ลดลง)</b>				
เจ้าหนี้การค้าและเจ้าหนี้อื่น	(1,467,267,687)	(123,032,796)	(7,060,722)	(6,370,265)
หนี้สินที่เกิดจากสัญญา	101,756,468	110,592,760	-	-
เจ้าหนี้เงินประกันผลงาน	(1,660,912)	(798,632)	(1,660,912)	(798,632)
<b>เงินสดรับ (จ่าย) จากการดำเนินงาน</b>	197,886,326	(47,028,847)	(53,514,433)	(59,163,401)
รับดอกเบี้ย	24,627,841	4,590,528	-	-
จ่ายดอกเบี้ย	(21,094,211)	(39,173,612)	(19,766,337)	(43,822,346)
จ่ายภาษีเงินได้	(2,767,641)	4,229,088	(962,249)	4,667,769
<b>เงินสดสุทธิได้มา (ใช้ไป) จากกิจกรรมดำเนินงาน</b>	198,652,315	(77,382,843)	(74,243,019)	(98,317,978)

กรรมการ

กรรมการ

**META**  
CORPORATION  
Meta Corporation (Public) Company Limited  
บริษัท เมตา คอร์ปอเรชั่น จำกัด (มหาชน)

บริษัท เมตา คอร์ปอเรชั่น จำกัด (มหาชน) และบริษัทย่อย  
งบกระแสเงินสด (ต่อ)  
สำหรับปีสิ้นสุดวันที่ 31 ธันวาคม 2565

	บาท			
	งบการเงินรวม		งบการเงินเฉพาะกิจการ	
	2565	2564	2565	2564
<b>กระแสเงินสดจากกิจกรรมลงทุน</b>				
รับดอกเบี้ย	3,797,260	614,805	24,228,392	46,152,807
เงินลงทุนชั่วคราวเพิ่มขึ้น	(39)	(56)	(39)	(56)
เงินฝากธนาคารที่มีภาระค้ำประกันลดลง (เพิ่มขึ้น)	(15,000,000)	3,715,000	(15,000,000)	3,715,000
เงินให้กู้ยืมระยะสั้นแก่กิจการที่เกี่ยวข้องกับลดลง (เพิ่มขึ้น)	(59,100,000)	-	177,840,000	(104,430,000)
เงินให้กู้ยืมระยะสั้นแก่กิจการอื่นเพิ่มขึ้น	-	15,000,000	-	-
เงินสดจ่ายซื้อเงินลงทุนในบริษัทย่อย	(225,933,113)	(205,431,363)	(237,000,000)	(107,500,000)
เงินสดรับจากการขายเงินลงทุนในบริษัทย่อยโดยไม่มีสูญเสียการควบคุม	49,250,128	-	-	-
เงินสดจ่ายซื้อสินทรัพย์ทางการเงินไม่หมุนเวียนอื่น	(1,400,025)	(29,546,981)	-	(29,546,981)
เงินสดรับจากการขายสินทรัพย์ทางการเงินไม่หมุนเวียนอื่น	-	71,769,914	-	71,769,914
เงินสดจ่ายซื้ออุปกรณ์	(603,885)	(2,463,532)	(231,426)	(405,182)
เงินสดจ่ายซื้อสินทรัพย์ไม่มีตัวตน	(2,174,217)	(98,440)	-	-
<b>เงินสดสุทธิที่ใช้ไปจากกิจกรรมลงทุน</b>	<b>(251,163,891)</b>	<b>(146,440,653)</b>	<b>(50,163,073)</b>	<b>(120,244,498)</b>
<b>กระแสเงินสดจากกิจกรรมจัดหาเงิน</b>				
เงินกู้ยืมระยะสั้นจากสถาบันการเงินเพิ่มขึ้น	15,000,000	-	15,000,000	-
เงินกู้ยืมระยะสั้นจากกิจการอื่นเพิ่มขึ้น (ลดลง)	(113,400,009)	23,434,216	(110,100,009)	23,434,216
เงินกู้ยืมระยะสั้นจากกิจการที่เกี่ยวข้องกันเพิ่มขึ้น (ลดลง)	-	-	2,300,000	(29,630,000)
จ่ายชำระหนี้สินตามสัญญาเช่า	(12,060,883)	(8,851,560)	(8,905,465)	(7,012,826)
เงินสดรับจากการเพิ่มทุน	232,800,406	233,377,644	232,800,406	233,377,644
<b>เงินสดสุทธิที่ได้มาจากกิจกรรมจัดหาเงิน</b>	<b>122,339,514</b>	<b>247,960,300</b>	<b>131,094,932</b>	<b>220,169,034</b>
ผลต่างของอัตราแลกเปลี่ยนจากการแปลงค่างบการเงิน				
ที่เป็นเงินตราต่างประเทศ	(55,758,957)	(20,306,397)	-	-
<b>เงินสดและรายการเทียบเท่าเงินสดเพิ่มขึ้น - สุทธิ</b>	<b>14,068,981</b>	<b>3,830,407</b>	<b>6,688,840</b>	<b>1,606,558</b>
เงินสดและรายการเทียบเท่าเงินสด ณ วันต้นปี	10,531,423	6,701,016	5,674,509	4,067,951
<b>เงินสดและรายการเทียบเท่าเงินสด ณ วันสิ้นปี</b>	<b>24,600,404</b>	<b>10,531,423</b>	<b>12,363,349</b>	<b>5,674,509</b>

ข้อมูลกระแสเงินสดเปิดเผยเพิ่มเติม

รายการที่มีใช้เงินสด

1. การได้มาซึ่งสินทรัพย์ถาวรที่ใช้ตามสัญญาเช่า	8,737,000	6,549,509	10,028,458	2,729,000
--	-----------	-----------	------------	-----------

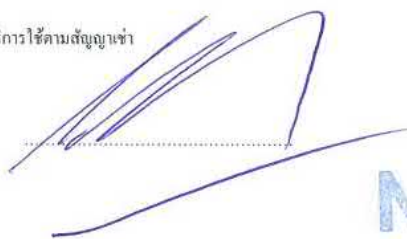

กรรมการ

**META**  
CORPORATION  
Meta Corporation Public Company Limited  
บริษัท เมตา คอร์ปอเรชั่น จำกัด (มหาชน)



กรรมการ



บริษัท เมตา คอร์ปอเรชั่น จำกัด (มหาชน) และบริษัทย่อย

หมายเหตุประกอบงบการเงิน

สำหรับปีสิ้นสุดวันที่ 31 ธันวาคม 2565

หมายเหตุประกอบงบการเงินเป็นส่วนหนึ่งของงบการเงินนี้

งบการเงินนี้ได้รับการอนุมัติให้ออกโดยคณะกรรมการของบริษัท เมื่อวันที่ 28 กุมภาพันธ์ 2566

## 1. ข้อมูลทั่วไป

บริษัท เมตา คอร์ปอเรชั่น จำกัด (มหาชน) (“บริษัท”) เป็นนิติบุคคลที่จัดตั้งขึ้นในประเทศไทย และเป็นบริษัทจดทะเบียนในตลาดหลักทรัพย์ เอ็ม เอ ไอ เมื่อเดือนมีนาคม 2554 ที่อยู่ตามที่จดทะเบียนของบริษัทอยู่ที่ เลขที่ 33/4 ชั้น 36 อาคารเอ เดอะไนน์ ทาวเวอร์ แกรนด์ พระราม 9 ถนนพระราม 9 แขวงห้วยขวาง เขตห้วยขวาง กรุงเทพมหานคร 10310 ประเทศไทย

ธุรกิจหลักของบริษัท คือ การให้บริการรับเหมาติดตั้งและการให้บริการบำรุงรักษาที่เกี่ยวข้องกับระบบวิศวกรรมประกอบอาคารและการลงทุนธุรกิจพลังงานและการให้บริการสินเชื่อ

## 2. เกณฑ์การจัดทำงบการเงิน

งบการเงินนี้นำเสนอเพื่อวัตถุประสงค์ของการรายงานเพื่อใช้ในประเทศไทยและจัดทำเป็นภาษาไทย งบการเงินฉบับภาษาอังกฤษได้จัดทำขึ้นเพื่อความสะดวกของผู้อ่านงบการเงินที่ไม่คุ้นเคยกับภาษาไทย

งบการเงินนี้จัดทำขึ้นตามมาตรฐานการรายงานทางการเงินที่กำหนดในพระราชบัญญัติวิชาชีพบัญชี พ.ศ. 2547 โดยแสดงรายการในงบการเงินตามข้อกำหนดในประกาศกรมพัฒนาธุรกิจการค้าออกตามความในพระราชบัญญัติการบัญชี พ.ศ. 2543 รวมทั้งกฎระเบียบและประกาศคณะกรรมการกำกับหลักทรัพย์และตลาดหลักทรัพย์ที่เกี่ยวข้อง

งบการเงินนี้จัดทำและแสดงหน่วยเงินตราเป็นเงินบาทซึ่งเป็นสกุลเงินที่ใช้ในการดำเนินงานของบริษัทและบริษัทย่อย ยกเว้นบริษัทย่อยในต่างประเทศ 4 แห่ง ใช้สกุลเงินเหรียญสหรัฐอเมริกาและสกุลเงินเยนเป็นสกุลเงินที่ใช้ในการดำเนินงาน

งบการเงินนี้ได้จัดทำขึ้นโดยถือหลักเกณฑ์การบันทึกตามราคาทุนเดิม เว้นแต่ที่ได้เปิดเผยเป็นอย่างอื่นในนโยบายการบัญชี

รายละเอียดบริษัทย่อยที่นำมาจัดทำงบการเงินรวมสำหรับปีสิ้นสุดวันที่ 31 ธันวาคม 2565 และ 2564 มีดังต่อไปนี้

ชื่อบริษัท	ลักษณะธุรกิจ	จัดตั้งขึ้นในประเทศ	สัดส่วนการถือหุ้น ทั้งทางตรงและทางอ้อม ของบริษัท (ร้อยละ)	
			2565	2564
บริษัทย่อย (ถือหุ้นโดยบริษัท)				
Worldmax Management Ltd.	ตัวแทนจำหน่ายถ่านหิน	British Virgin Island	100.00	100.00
บริษัท วินเทจ โฮลดิ้ง เจแปน จำกัด	ลงทุนในบริษัทอื่น	ไทย	100.00	100.00
บริษัท โนวา เอเชีย จำกัด	ให้บริการในการเป็นที่ปรึกษาด้านการ ลงทุน	ไทย	100.00	100.00
บริษัท วินเทจ อีพีซี จำกัด	ธุรกิจงานวิศวกรรม จัดหา และ ก่อสร้าง สานับสนุนการเงินระหว่าง ก่อสร้าง และการจัดหาแหล่งเงินทุนเพื่อ	ไทย	100.00	85.00





13



บริษัท เมตา คอร์ปอเรชั่น จำกัด (มหาชน) และบริษัทย่อย

หมายเหตุประกอบงบการเงิน (ต่อ)

สำหรับปีสิ้นสุดวันที่ 31 ธันวาคม 2565

ชื่อบริษัท	ลักษณะธุรกิจ	จัดตั้งขึ้นในประเทศ	สัดส่วนการถือหุ้น ทั้งทางตรงและทางอ้อม ของบริษัท (ร้อยละ)	
			2565	2564
บริษัท วีทีอี อินเตอร์เนชั่นแนล คอนสตรัคชั่น จำกัด	สนับสนุนธุรกิจ			
	ธุรกิจงานวิศวกรรม จัดหา และ	ไทย	100.00	85.00
	ก่อสร้าง สนับสนุนการเงินระหว่าง			
	ก่อสร้าง และการจัดหาแหล่งเงินทุนเพื่อ			
สนับสนุนธุรกิจ				
บริษัทย่อยทางอ้อม				
(ควบคุมโดยบริษัท โนวา เอเชีย จำกัด)				
บริษัท โนวา แคปปิตอล จำกัด	บริหารสินทรัพย์	ไทย	100.00	100.00
บริษัท พีโก โซลูชั่นส์ (ไทยแลนด์) จำกัด	ธุรกิจให้บริการสินเชื่อ	ไทย	89.20	85.00
บริษัท เอ็นพี พีโก จำกัด	ธุรกิจให้บริการสินเชื่อ	ไทย	100.00	-

3. มาตรฐานการรายงานทางการเงินใหม่

ก. มาตรฐานการรายงานทางการเงินที่เริ่มมีผลบังคับใช้ในปีปัจจุบัน

ในระหว่างปี กลุ่มบริษัทได้นำมาตรฐานการรายงานทางการเงินและการตีความมาตรฐานการรายงานทางการเงินฉบับปรับปรุงจำนวนหลายฉบับ ซึ่งมีผลบังคับใช้สำหรับงบการเงินที่มีรอบระยะเวลาบัญชีที่เริ่มในหรือหลังวันที่ 1 มกราคม 2565 มาถือปฏิบัติ มาตรฐานการรายงานทางการเงินดังกล่าวได้รับการปรับปรุงหรือจัดให้มีขึ้นเพื่อให้มีเนื้อหาเท่าเทียมกับมาตรฐานการรายงานทางการเงินระหว่างประเทศ โดยส่วนใหญ่เป็นการอธิบายให้ชัดเจนเกี่ยวกับวิธีปฏิบัติทางการบัญชีและการให้แนวปฏิบัติทางการบัญชีกับผู้ใช้งานมาตรฐาน

การนำมาตรฐานการรายงานทางการเงินดังกล่าวมาถือปฏิบัตินี้ไม่มีผลกระทบอย่างเป็นสาระสำคัญต่องบการเงินของกลุ่มบริษัท

ข. มาตรฐานการรายงานทางการเงินที่จะมีผลบังคับใช้สำหรับงบการเงินที่มีรอบระยะเวลาบัญชีที่เริ่มในหรือหลังวันที่ 1 มกราคม 2566

สภาวิชาชีพบัญชีได้ประกาศใช้มาตรฐานการรายงานทางการเงินฉบับปรับปรุงหลายฉบับ ซึ่งจะมีผลบังคับใช้สำหรับงบการเงินที่มีรอบระยะเวลาบัญชีที่เริ่มในหรือหลังวันที่ 1 มกราคม 2566 มาตรฐานการรายงานทางการเงินดังกล่าวได้รับการปรับปรุงหรือจัดให้มีขึ้นเพื่อให้มีเนื้อหาเท่าเทียมกับมาตรฐานการรายงานทางการเงินระหว่างประเทศ โดยส่วนใหญ่เป็นการอธิบายให้ชัดเจนเกี่ยวกับวิธีปฏิบัติทางการบัญชีและการให้แนวปฏิบัติทางการบัญชีกับผู้ใช้งานมาตรฐาน

ฝ่ายบริหารของกลุ่มบริษัทเชื่อว่าการปรับปรุงมาตรฐานนี้จะไม่ผลกระทบอย่างเป็นสาระสำคัญต่องบการเงินของกลุ่มบริษัท

  
**META**  
CORPORATION  
Meta Corporation Public Company Limited  
บริษัท เมตา คอร์ปอเรชั่น จำกัด (มหาชน)

บริษัท เมตะ คอร์ปอเรชั่น จำกัด (มหาชน) และบริษัทย่อย

หมายเหตุประกอบงบการเงิน (ต่อ)

สำหรับปีสิ้นสุดวันที่ 31 ธันวาคม 2565

#### 4. การซื้อธุรกิจและการเปลี่ยนแปลงสัดส่วนการถือหุ้นในบริษัทย่อย

##### การซื้อธุรกิจ

1) ที่ประชุมคณะกรรมการบริษัท เมตะ คอร์ปอเรชั่น จำกัด (มหาชน) (“บริษัท”) ครั้งที่ 6/2564 เมื่อวันที่ 29 มิถุนายน 2564 ได้พิจารณาอนุมัติรายงานผลการศึกษาเพื่อเข้าลงทุนในบริษัท พิกโก โซลูชันส์ (ไทยแลนด์) จำกัด (“PICO”) จากทางที่ปรึกษาทางการเงินอิสระ (“IFA”) โดยมีวัตถุประสงค์เพื่อให้บริษัท โนวา เอเชีย จำกัด (“NOVA”) ซึ่งเป็นบริษัทย่อยของบริษัทใช้ในการพิจารณาเข้าไปลงทุนใน PICO โดยที่ประชุมได้ทำการอนุมัติรายการและมอบอำนาจให้คณะกรรมการบริหาร มีอำนาจในการพิจารณาตรวจสอบข้อมูลทางการเงินและทางกฎหมายอย่างละเอียดเพื่อวัตถุประสงค์ในการเข้าลงทุนใน PICO ผ่าน NOVA ต่อมาเมื่อวันที่ 13 กรกฎาคม 2564 ทาง NOVA ได้ลงนามบันทึกข้อตกลงเบื้องต้นในการซื้อขายหุ้นสามัญของ PICO กับทางบริษัท เอ็ม เอส ซี ดับเบิลยู จำกัด (“MSCW”) ซึ่งเป็นผู้ถือหุ้นใหญ่ของ PICO และวางเงินประกันในเดือนกรกฎาคมและเดือนสิงหาคม 2564 รวมจำนวน 30 ล้านบาท

ต่อมาเมื่อวันที่ 13 สิงหาคม 2564 และวันที่ 27 กันยายน 2564 ทาง NOVA และ MSCW ได้มีการลงนามบันทึกการแก้ไขเพิ่มเติมบันทึกข้อตกลงเบื้องต้น ซึ่งมีการแก้ไขในส่วนที่เกี่ยวข้องกับหลักประกัน โดยให้ NOVA วางเงินประกันเพิ่มอีกในเดือนสิงหาคมและเดือนกันยายน 2564 รวมจำนวน 117.5 ล้านบาท ทั้งนี้ ณ วันที่ 30 กันยายน 2564 NOVA มีการจ่ายเงินประกันการซื้อเงินลงทุนดังกล่าวรวมเป็นจำนวน 147.5 ล้านบาท

ต่อมาที่ประชุมคณะกรรมการบริหารของบริษัท เมตะ คอร์ปอเรชั่น จำกัด (มหาชน) (“บริษัท”) ครั้งที่ 12/2564 เมื่อวันที่ 1 ตุลาคม 2564 โดยได้รับมอบอำนาจจากคณะกรรมการบริษัท เมตะ คอร์ปอเรชั่น จำกัด (มหาชน) (“บริษัท”) ได้พิจารณาและมีมติอนุมัติให้ NOVA ซึ่งเป็นบริษัทย่อยของบริษัทที่ถือหุ้นในสัดส่วนร้อยละ 99.99 โดยเข้าทำรายการซื้อหุ้นสามัญของ PICO จำนวน 850,000 หุ้น คิดเป็นร้อยละ 85 ในราคาหุ้นละ 242 บาท คิดเป็นเงินลงทุนทั้งสิ้น 205.7 ล้านบาท โดยได้มีการลงนามในสัญญาซื้อขายหุ้น เมื่อวันที่ 1 ตุลาคม 2564 และได้มีการจ่ายชำระเงินค่าหุ้นส่วนที่เหลืออีก 58.2 ล้านบาท แล้วในวันที่ 12 ตุลาคม 2564 NOVA เริ่มมีอำนาจควบคุมในการกำหนดนโยบายทางการเงินและการดำเนินงานของบริษัทดังกล่าวตั้งแต่วันที่ 1 ตุลาคม 2564

บริษัทได้ดำเนินการให้มีการวัดมูลค่ายุติธรรมของสินทรัพย์ที่ระบุได้ที่ได้มาและหนี้สินที่รับมา ณ วันซื้อกิจการ โดยการวัดมูลค่านี้ได้เสร็จสมบูรณ์แล้วในไตรมาสที่ 3 ของปี 2565 ซึ่งอยู่ภายในระยะเวลาในการวัดมูลค่า 12 เดือนนับจากวันที่ซื้อกิจการตามที่กำหนดไว้ในมาตรฐานการรายงานทางการเงิน ฉบับที่ 3 เรื่อง “การรวมธุรกิจ” ทั้งนี้ ภายในระยะเวลาวัดมูลค่าดังกล่าว บริษัทได้รับข้อมูลเกี่ยวกับมูลค่ายุติธรรมของสินทรัพย์และหนี้สินส่วนหนึ่งเพิ่มเติมและได้ทำการปรับย้อนหลังมูลค่ายุติธรรม ณ วันซื้อกิจการ โดยมีรายละเอียดการซื้อกิจการดังต่อไปนี้

สิ่งที่ตอบแทนที่ใช้ในการซื้อ

หัก: มูลค่ายุติธรรมของสินทรัพย์สุทธิที่ได้รับ

ค่าความนิยม

  
**META**  
CORPORATION  
Meta Corporation Public Company Limited  
บริษัท เมตะ คอร์ปอเรชั่น จำกัด (มหาชน)

พันบาท

205,700

(153,126)

52,574



บริษัท เมตา คอร์ปอเรชั่น จำกัด (มหาชน) และบริษัทย่อย

หมายเหตุประกอบงบการเงิน (ต่อ)

สำหรับปีสิ้นสุดวันที่ 31 ธันวาคม 2565

รายละเอียดของสิ่งตอบแทนที่ใช้ในการซื้อเงินลงทุนมีดังนี้

	พันบาท
เงินจ่ายซื้อเงินลงทุนในบริษัทย่อย	205,700
หัก: เงินสดและรายการเทียบเท่าเงินสดของบริษัทย่อยที่ซื้อ	(269)
เงินสดจ่ายซื้อเงินลงทุนในบริษัทย่อย-สุทธิ	205,431

สินทรัพย์สุทธิที่ระบุได้ของกิจการที่ถูกซื้อ ณ วันที่ซื้อธุรกิจ ประกอบด้วยรายการต่อไปนี้

	พันบาท
เงินสดและรายการเทียบเท่าเงินสด	269
เงินให้สินเชื่อบริษัทและคอกเบี้ยค้างรับ	102,759
เงินให้สินเชื่อบริษัทและคอกเบี้ยค้างรับส่วนที่ถึงกำหนดชำระภายในหนึ่งปี	
- กิจการที่เกี่ยวข้องกัน	5,254
- กิจการอื่น	886
สินทรัพย์หมุนเวียนอื่น	2,892
เงินให้สินเชื่อบริษัทและคอกเบี้ยค้างรับ - สุทธิจากส่วนที่ถึงกำหนดชำระภายในหนึ่งปี	
- กิจการที่เกี่ยวข้องกัน	1,175
- กิจการอื่น	8,123
อุปกรณ์	505
สินทรัพย์สิทธิการใช้	3,916
สินทรัพย์ไม่มีตัวตน	1,825
เครื่องหมายการค้า	14,000
ความสัมพันธ์กับลูกค้า	83,250
สินทรัพย์ภาษีเงินได้รอการตัดบัญชี	679
สินทรัพย์ไม่หมุนเวียนอื่น	76
เจ้าหนี้การค้าและเจ้าหนี้อื่น	
- กิจการที่เกี่ยวข้องกัน	(2,099)
- กิจการอื่น	(358)
เงินกู้ยืมระยะสั้นจากกิจการอื่น	(15,500)
เงินกู้ยืมระยะสั้นจากกิจการที่เกี่ยวข้องกัน	(3,300)
หนี้สินตามสัญญาเช่าส่วนที่ถึงกำหนดชำระภายในหนึ่งปี	(1,129)
ภาษีเงินได้นิติบุคคลค้างจ่าย	(767)
หนี้สินตามสัญญาเช่า - สุทธิจากส่วนที่ถึงกำหนดชำระภายในหนึ่งปี	(2,699)
ภาระผูกพันผลประโยชน์พนักงาน	(159)
หนี้สินภาษีเงินได้รอการตัดบัญชีจากการซื้อธุรกิจ	(19,450)
มูลค่าตามบัญชีของสินทรัพย์และหนี้สินสุทธิ	180,148
หัก ส่วนได้เสียที่ไม่มีอำนาจควบคุม	(27,022)
มูลค่าตามบัญชีของส่วนได้เสียในบริษัทย่อย	153,126



สำหรับปีสิ้นสุดวันที่ 31 ธันวาคม 2565

17

บริษัท เมตะ คอร์ปอเรชั่น จำกัด (มหาชน) และบริษัทย่อย

หมายเหตุประกอบงบการเงิน (ต่อ)

สำหรับปีสิ้นสุดวันที่ 31 ธันวาคม 2565

สินทรัพย์สุทธิที่ระบุไว้ได้ของกิจการที่ถูกซื้อ ณ วันที่ซื้อธุรกิจ ประกอบด้วยรายการต่อไปนี้

	พันบาท
เงินสดและรายการเทียบเท่าเงินสด	1,367
เงินให้สินเชื่อระยะสั้นและดอกเบี้ยค้างรับ	
- กิจการที่เกี่ยวข้องกัน	987
- กิจการอื่น	51,322
เงินให้สินเชื่อระยะยาวและดอกเบี้ยค้างรับส่วนที่ถึงกำหนดชำระภายในหนึ่งปี	
- กิจการอื่น	606
ลูกหนี้อื่นกิจการที่เกี่ยวข้องกัน	80
เงินให้สินเชื่อระยะยาวและดอกเบี้ยค้างรับ - สุทธิจากส่วนที่ถึงกำหนดชำระภายในหนึ่งปี	
- กิจการอื่น	51,388
สินทรัพย์สิทธิการใช้	268
สินทรัพย์ไม่มีตัวตน	31
สินทรัพย์ภายใต้การควบคุม	153
เจ้าหนี้การค้าและเจ้าหนี้อื่น	
- กิจการที่เกี่ยวข้องกัน	(120)
- กิจการอื่น	(343)
หนี้สินตามสัญญาเช่าส่วนที่ถึงกำหนดชำระภายในหนึ่งปี	(109)
ภาษีเงินได้คืนบุคคลค้างจ่าย	(887)
หนี้สินตามสัญญาเช่า - สุทธิจากส่วนที่ถึงกำหนดชำระภายในหนึ่งปี	(164)
มูลค่าตามบัญชีของสินทรัพย์และหนี้สินสุทธิ	104,579
หัก: ส่วนได้เสียที่ไม่มีอำนาจควบคุม	(10)
มูลค่าตามบัญชีของส่วนได้เสียในบริษัทย่อย	104,569
ค่าความนิยม	86,431
ต้นทุนการซื้อเงินลงทุนในบริษัทย่อย	191,000
หัก: เงินสดและรายการเทียบเท่าเงินสดของบริษัทย่อยที่ซื้อ	(1,367)
เงินสดจ่ายซื้อเงินลงทุนในบริษัทย่อย - สุทธิ	189,633

ในปัจจุบันกลุ่มบริษัทอยู่ระหว่างดำเนินการให้มีการวัดมูลค่ายุติธรรมของสินทรัพย์และหนี้สินที่ได้มา ณ วันที่ซื้อกิจการซึ่งจะถูกดำเนินการให้แล้วเสร็จภายในระยะเวลาสิบสองเดือนนับจากวันที่ซื้อกิจการตามที่กำหนดไว้ในมาตรฐานการรายงานทางการเงินฉบับที่ 3 เรื่อง “การรวมธุรกิจ” ดังนั้นกลุ่มบริษัทยังไม่ได้รับรู้รายการปรับปรุงด้วยมูลค่ายุติธรรมของสินทรัพย์สุทธิดังกล่าวในงบการเงินรวมสำหรับปีสิ้นสุดวันที่ 31 ธันวาคม 2565

การเปลี่ยนแปลงสัดส่วนการถือหุ้นในบริษัทย่อยที่ไม่ได้ทำให้สูญเสียการควบคุม

- ที่ประชุมคณะกรรมการบริหารของบริษัท เมตะ คอร์ปอเรชั่น จำกัด (มหาชน) (“บริษัท”) ครั้งที่ 1/2565 เมื่อวันที่ 27 มกราคม 2565 ได้พิจารณาและมีมติอนุมัติให้บริษัท โนวา เอเชีย จำกัด (NOVA) ซึ่งเป็นบริษัทย่อยของบริษัทเข้าซื้อเงินลงทุนในบริษัท พิกโก โซลูชั่นส์ (ไทยแลนด์) จำกัด (“PICO”) เพิ่มขึ้นอีกจำนวน 149,999 หุ้น คิดเป็นร้อยละ 14.99 ในราคาหุ้นละ 242



บริษัท เมตา คอร์ปอเรชั่น จำกัด (มหาชน) และบริษัทย่อย

หมายเหตุประกอบงบการเงิน (ต่อ)

สำหรับปีสิ้นสุดวันที่ 31 ธันวาคม 2565

บาท คิดเป็นเงินลงทุนทั้งสิ้น 36.3 ล้านบาทจากผู้ถือหุ้นซึ่งเป็นบุคคลที่ไม่เกี่ยวข้องกันกับกลุ่มบริษัท ซึ่งโครงสร้างภายหลังจากการเข้าซื้อหุ้นดังกล่าวแล้ว NOVA ซึ่งเป็นบริษัทย่อยของบริษัท จะถือหุ้นในบริษัท พิโก โซลูชันส์ (ไทยแลนด์) จำกัด (“PICO”) ในสัดส่วนร้อยละ 99.99 โดย NOVA และคู่สัญญาได้มีการลงนามในสัญญาซื้อขายหุ้น เมื่อวันที่ 28 มกราคม 2565 และ ณ วันที่ทำสัญญา ได้มีการชำระราคาหุ้นงวดแรกจำนวน 20 ล้านบาท และหุ้นส่วนที่เหลืออีก 16.3 ล้านบาท ครบถ้วนทั้งจำนวนแล้วในวันที่ 15 กุมภาพันธ์ 2565

จากการซื้อหุ้นสามัญของบริษัทย่อยดังกล่าว ทำให้บริษัทมีสัดส่วนการถือหุ้นในบริษัทย่อยเพิ่มขึ้นจากร้อยละ 85 เป็นร้อยละ 99.99 ซึ่งมีรายละเอียดการซื้อดังนี้

	พันบาท
เงินสดจ่ายซื้อเงินลงทุนในบริษัทย่อย	36,300
หัก : ส่วนของผู้มีส่วนได้เสียที่ไม่มีอำนาจควบคุมในบริษัทย่อย	(26,617)
ส่วนต่ำกว่าทุนจากการเปลี่ยนแปลงสัดส่วนการถือหุ้นในบริษัทย่อย	9,683

2) เมื่อวันที่ 3 ตุลาคม 2565 บริษัท เอคิว เอสเตท จำกัด มหาชน (AQ) และบริษัท โนวา เอเชีย จำกัด (NOVA) (บริษัทย่อยของบริษัท) ได้มีการลงนามบันทึกข้อตกลงในการเข้าศึกษาการลงทุนในบริษัท พิโก โซลูชันส์ (ไทยแลนด์) จำกัด (PICO) (บริษัทย่อยของ NOVA) โดย AQ มีวัตถุประสงค์ในการเข้าตรวจสอบสถานะของกิจการและศึกษาความเป็นไปได้ในการเข้าลงทุนในบริษัทเป้าหมาย คือ PICO โดยทางคู่สัญญา (AQ) ได้วางเงินประกันแบบเรียกคืนได้จำนวน 49.25 ล้านบาทให้กับ NOVA ในการเข้าตรวจสอบสถานะของ PICO ซึ่งกำหนดให้มีผลบังคับใช้ตามการลงนามบันทึกข้อตกลงข้างต้นถึงวันที่ 31 ธันวาคม 2565

ต่อมาที่ประชุมคณะกรรมการบริษัท ครั้งที่ 8/2565 เมื่อวันที่ 30 ธันวาคม 2565 มีมติเป็นเอกฉันท์อนุมัติให้บริษัท โนวา เอเชีย จำกัด (NOVA) (บริษัทย่อยของบริษัท) ขายหุ้นสามัญที่ถืออยู่ในบริษัท พิโก โซลูชันส์ (ไทยแลนด์) จำกัด (PICO) (บริษัทย่อยของ NOVA) จำนวน 324,014 หุ้น หรือคิดเป็นร้อยละ 10.8 ราคามูลค่าหุ้นละ 152 บาท คิดเป็นมูลค่า 49.25 ล้านบาท ให้แก่บริษัท เอคิว เอสเตท จำกัด (มหาชน) และในวันที่ 30 ธันวาคม 2565 NOVA ได้ดำเนินการลงนามทำสัญญาซื้อขายหุ้นสามัญของ PICO กับ บริษัท อัลลาย เทคโนโลยี อินเทอร์เน็ตเซ็นแนล จำกัด (บริษัทย่อยของบริษัท เอคิว เอสเตท จำกัด (มหาชน)) เป็นที่เรียบร้อยแล้ว

  
**META**  
CORPORATION  
Meta Corporation Public Company Limited  
บริษัท เมตา คอร์ปอเรชั่น จำกัด (มหาชน)



บริษัท เมตา คอร์ปอเรชั่น จำกัด (มหาชน) และบริษัทย่อย

หมายเหตุประกอบงบการเงิน (ต่อ)

สำหรับปีสิ้นสุดวันที่ 31 ธันวาคม 2565

จากการขายหุ้นสามัญของบริษัทย่อยดังกล่าว ทำให้บริษัทมีสัดส่วนการถือหุ้นในบริษัทย่อยลดลงจากร้อยละ 100 เป็นร้อยละ 89.2 โดยบริษัทไม่สูญเสียการควบคุม ซึ่งมีรายละเอียดการขายดังนี้

	พันบาท	
	งบการเงินรวม	งบการเงินเฉพาะกิจการ
ราคาขายเงินลงทุนในบริษัทย่อย	49,250	49,250
หัก: ต้นทุนเงินลงทุนในบริษัทย่อย	-	(47,738)
เงินสหรับจากการจำหน่ายเงินลงทุนในบริษัทย่อย / กำไรจากการจำหน่ายเงินลงทุนในบริษัทย่อย	49,250	1,512
หัก ส่วนของผู้มีส่วนได้เสียที่ไม่มีอำนาจควบคุมของบริษัทย่อย	(33,491)	-
ส่วนเกินทุน (ส่วนค่า) จากการเปลี่ยนแปลงสัดส่วนการถือหุ้นในบริษัทย่อย/ กำไรจากการจำหน่ายเงินลงทุนในบริษัทย่อย	15,759	1,512

3) ที่ประชุมคณะกรรมการบริษัทครั้งที่ 4/2565 เมื่อวันที่ 15 สิงหาคม 2565 ฝ่ายบริหารได้รายงานความคืบหน้าการเข้าทำรายการ Asset Swap ระหว่างบริษัทย่อยของกิจการและ Basic Energy Corporation (“BEC”) โดยทาง BEC ต้องการถอนการลงทุนร้อยละ 15 ในบริษัท วินเทจ อีพีซี จำกัด (“วินเทจ อีพีซี”) และ บริษัท วิทีอี อินเตอร์เนชันแนล คอนสตรัคชั่น จำกัด (“วิทีอี อินเตอร์”) เนื่องจากทาง BEC ต้องการดำเนินธุรกิจที่ตนมีความเชี่ยวชาญมากกว่า ดังนั้น BEC จึงเสนอทางเลือกให้กิจการประเมินมูลค่าแผงและอุปกรณ์ทั้งหมดที่อยู่หน้างานก่อสร้างโครงการบิลิรัน โดยคาดว่าจะมีมูลค่าไม่น้อยกว่า 3 ล้านดอลลาร์สหรัฐอเมริกา ซึ่งใกล้เคียงกับเงินลงทุน ณ วันที่ BEC เข้าร่วมลงทุนกับ วินเทจ อีพีซี และ วิทีอี อินเตอร์ โดยกิจการสามารถซื้อหุ้น วินเทจ อีพีซี และ วิทีอี อินเตอร์ ที่ BEC ถืออยู่ร้อยละ 15 คืนกลับมายังกิจการได้โดยวิธีการแลกเปลี่ยนและอุปกรณ์ดังกล่าว (Asset Swap) โดยทาง BEC ตกลงที่จะทำ Asset Swap เฉพาะในส่วนแผงโซลาร์ (PV Modules) และอุปกรณ์เชื่อมต่อ (PV Connectors) ทั้งนี้การทำธุรกรรม Asset Swap ดังกล่าวมีมูลค่าทั้งสิ้น 4,103,946 เหรียญสหรัฐอเมริกา โดยคิดเป็นมูลค่าการซื้อขายหุ้นทั้งจำนวนของมูลค่าหุ้นที่ซื้อคืนของ วินเทจ อีพีซี และ วิทีอี อินเตอร์ ทั้งจำนวน ที่ประชุมคณะกรรมการบริษัทอนุมัติและมอบอำนาจให้คณะกรรมการบริหารดำเนินการซื้อหุ้น วินเทจ อีพีซี และ วิทีอี อินเตอร์ ที่ BEC ถืออยู่ร้อยละ 15 คืนกลับมายังกิจการ

ต่อมาคู่สัญญาฝ่ายต่างๆ ได้ทำบันทึกข้อตกลงร่วมกันเพื่อจัดทำและลงนามเอกสารเบื้องต้นที่เกี่ยวข้อง โดย ณ วันที่ 28 กรกฎาคม 2565 EPGEN และ BEC ได้ลงนามในบันทึกข้อตกลงเบื้องต้นการโอนกรรมสิทธิ์อุปกรณ์โซลาร์ (Deed of Transfer of Ownership of Solar Equipment) ซึ่งกำหนดให้ EPGEN ซึ่งเป็นลูกหนี้ของ วินเทจ อีพีซี นั้นจะต้องโอนกรรมสิทธิ์และผลประโยชน์ใดๆ ในอุปกรณ์โซลาร์ (Solar Equipment) ให้แก่ BEC คิดเป็นมูลค่าทั้งสิ้น 4,103,946 เหรียญสหรัฐอเมริกา ต่อมา ณ วันที่ 25 สิงหาคม 2565 BEC และกิจการได้ลงนามในบันทึกข้อตกลงเบื้องต้นการโอนหุ้น (Deed of Assignment of Shares of Stock) ซึ่งกำหนดให้ BEC จะต้องโอนหุ้น วินเทจ อีพีซี และ วิทีอี อินเตอร์ คืนให้แก่กิจการคิดเป็นมูลค่าทั้งสิ้น 4,103,946 เหรียญสหรัฐอเมริกา

  
META  
CORPORATION  
Meta Corporation Public Company Limited  
บริษัท 192 คอร์ปอเรชั่น จำกัด (มหาชน)



## บริษัท เมตะ คอร์ปอเรชั่น จำกัด (มหาชน) และบริษัทย่อย

### หมายเหตุประกอบงบการเงิน (ต่อ)

สำหรับปีสิ้นสุดวันที่ 31 ธันวาคม 2565

ที่ประชุมคณะกรรมการบริหารครั้งที่ 11/2565 เมื่อวันที่ 11 ตุลาคม 2565 คณะกรรมการบริษัทมีมติอนุมัติให้ บริษัท เมตะ คอร์ปอเรชั่น จำกัด (มหาชน) สามารถลงนามทำธุรกรรมในสัญญาการซื้อขายหุ้นคืนโดยวิธี Asset Swap (Supplemental Agreement) โดยลงนามร่วมกับ BEC วินเทจ อีพีซี และ EPGEN

ต่อมาเมื่อวันที่ 12 ตุลาคม 2565 ตัวแทนของบริษัท เมตะ คอร์ปอเรชั่น จำกัด (มหาชน) ได้ทำการลงนามสัญญาการซื้อขายหุ้นคืนโดยวิธี Asset Swap (Supplemental Agreement) ร่วมกับ BEC วินเทจ อีพีซี และ EPGEN โดยสัญญาดังกล่าวระบุเนื้อหาสำคัญดังนี้

1. วันที่ธุรกรรมทั้งหมดภายใต้บันทึกข้อตกลงเบื้องต้นการโอนกรรมสิทธิ์อุปกรณ์โซลาร์และบันทึกข้อตกลงเบื้องต้นการโอนหุ้นนั้นดำเนินการเสร็จสมบูรณ์ คือวันที่ 17 ตุลาคม 2565 (Closing Date) และกำหนดให้วันที่ดังกล่าวเป็นวันที่สำหรับการบันทึกรายการธุรกรรม Asset Swap สำหรับคู่สัญญาฝ่ายต่างๆ
2. เพื่อวัตถุประสงค์ในการบันทึกรายการ การโอนอุปกรณ์โซลาร์ให้ทาง BEC ภายใต้บันทึกข้อตกลงเบื้องต้นการโอนกรรมสิทธิ์อุปกรณ์โซลาร์ และการโอนหุ้นของ วินเทจ อีพีซี และ วีทีอี อินเตอร์ ให้กิจการภายใต้บันทึกข้อตกลงเบื้องต้นการโอนกรรมสิทธิ์อุปกรณ์โซลาร์ คิดเป็นมูลค่าเทียบเท่า 4,103,946 เหรียญสหรัฐอเมริกานในแต่ละบันทึกข้อตกลง
3. ตามที่ EPGEN บันทึกรายการการโอนอุปกรณ์โซลาร์ให้แก่ BEC นั้น ทาง EPGEN จะใช้กระบวนการดังกล่าวภายใต้บันทึกข้อตกลงเบื้องต้นการโอนกรรมสิทธิ์อุปกรณ์โซลาร์ ในการหักลบหนี้กับทาง วินเทจ อีพีซี และ วินเทจ อีพีซี จะใช้กระบวนการดังกล่าวในการหักลบหนี้เงินกู้ยืมระหว่างกันกับทางบริษัท เมตะ คอร์ปอเรชั่น จำกัด (มหาชน) และ วินเทจ อีพีซี
4. เพื่อวัตถุประสงค์ของบันทึกข้อตกลงเบื้องต้นการโอนกรรมสิทธิ์อุปกรณ์โซลาร์ กรรมสิทธิ์และความเป็นเจ้าของตามกฎหมายในแผงโซลาร์และอุปกรณ์เชื่อมต่อจะตกเป็นของ BEC เมื่อได้ส่งมอบ ณ วันที่ 17 ตุลาคม 2565 ซึ่งถือเป็นวันที่ Closing Date

จากการซื้อหุ้นสามัญของบริษัทย่อยดังกล่าว ทำให้บริษัทมีสัดส่วนการถือหุ้นในบริษัทย่อยเพิ่มขึ้นจากร้อยละ 85 เป็นร้อยละ 99.99 ซึ่งมีรายละเอียดการซื้อดังนี้

	พันบาท		
	วินเทจ อีพีซี	วีทีอี อินเตอร์	รวม
เงินสดจ่ายซื้อเงินลงทุนในบริษัทย่อย	112,301	35,981	148,282
หัก : ส่วนของผู้มีส่วนได้เสียที่ไม่มีอำนาจควบคุมในบริษัทย่อย	(63,932)	(22,898)	(86,830)
ส่วนต่ำกว่าทุนจากการเปลี่ยนแปลงสัดส่วนการถือหุ้นในบริษัทย่อย	48,369	13,083	61,452

  
**METACORE**  
CORPORATION  
Metacore Corporation Public Company Limited  
บริษัท เมตะ คอร์ปอเรชั่น จำกัด (มหาชน)



บริษัท เมตา คอร์ปอเรชั่น จำกัด (มหาชน) และบริษัทย่อย

หมายเหตุประกอบงบการเงิน (ต่อ)

สำหรับปีสิ้นสุดวันที่ 31 ธันวาคม 2565

## 5. สรุปนโยบายการบัญชีที่สำคัญ

### การจัดทำงบการเงินรวม

งบการเงินรวมประกอบด้วยงบการเงินของบริษัท และบริษัทย่อย และการดำเนินงานร่วมกัน (รวมกันเรียกว่า“กลุ่มบริษัท”) และส่วนได้เสียของกลุ่มบริษัทในบริษัทร่วมและการร่วมค้า

### การรวมธุรกิจ

กลุ่มบริษัทบันทึกบัญชีสำหรับการรวมธุรกิจตามวิธีซื้อ เมื่อการควบคุม (ตามที่กล่าวไว้ในส่วนของบริษัทย่อย) ถูกโอนไปยังกลุ่มบริษัท ยกเว้นในกรณีที่เป็นการรวมธุรกิจภายใต้การควบคุมเดียวกัน

วันที่ซื้อกิจการคือวันที่อำนาจในการควบคุมนั้นได้ถูกโอนไปยังผู้ซื้อ การกำหนดวันที่ซื้อกิจการและการระบุเกี่ยวกับการโอนอำนาจควบคุมจากฝ่ายหนึ่งไปยังอีกฝ่ายหนึ่งต้องใช้ดุลยพินิจเข้ามาเกี่ยวข้อง

ค่าความนิยมถูกวัดมูลค่า ณ วันที่ซื้อ โดยวัดจากมูลค่ายุติธรรมของสิ่งตอบแทนที่โอนให้ซึ่งรวมถึงการรับรู้จำนวนส่วนได้เสียที่ไม่มีอำนาจควบคุมในผู้ถูกซื้อหักด้วยมูลค่าสุทธิ (มูลค่ายุติธรรม) ของสินทรัพย์ที่ระบุได้ที่ได้มาและหนี้สินที่รับมาซึ่งวัดมูลค่า ณ วันที่ซื้อ ถ้าราคาจากการซื้อในราคาต่ำกว่ามูลค่ายุติธรรมรับรู้ในกำไรหรือขาดทุนทันที

สิ่งตอบแทนที่โอนให้ต้องวัดด้วยมูลค่ายุติธรรมของสินทรัพย์ที่โอนไปหนี้สินที่กลุ่มบริษัทก่อขึ้นเพื่อจ่ายชำระให้แก่เจ้าของเดิมและส่วนได้เสียในส่วนของเจ้าของที่ออกโดยกลุ่มบริษัท ทั้งนี้สิ่งตอบแทนที่โอนให้ยังรวมถึงมูลค่ายุติธรรมของหนี้สินที่อาจเกิดขึ้นและมูลค่าของโครงการจ่ายโดยใช้หุ้นเป็นเกณฑ์ที่ออกแทนโครงการของ ผู้ถูกซื้อเมื่อรวมธุรกิจ หากการรวมธุรกิจมีผลให้สิ้นสุดความสัมพันธ์ของโครงการเดิมระหว่างกลุ่มบริษัทและ ผู้ถูกซื้อให้ใช้ราคาที่แตกต่างกันระหว่างมูลค่าจากการยกเลิกสัญญาตามที่ระบุในสัญญาและมูลค่าองค์ประกอบนอกตลาดไปหักจากสิ่งตอบแทนที่โอนให้และรับรู้เป็นค่าใช้จ่ายอื่น

สิ่งตอบแทนที่คาดว่าจะต้องจ่ายวัดมูลค่าด้วยมูลค่ายุติธรรม ณ วันซื้อธุรกิจ และวัดมูลค่าภายหลังด้วยมูลค่ายุติธรรม ณ ทุกวันที่รายงาน การเปลี่ยนแปลงในมูลค่ายุติธรรมรับรู้ในกำไรหรือขาดทุน

หนี้สินที่อาจเกิดขึ้นของบริษัทที่ถูกซื้อที่รับมาจากการรวมธุรกิจ รับรู้เป็นหนี้สินหากมีภาระผูกพันในปัจจุบันซึ่งเกิดขึ้นจากเหตุการณ์ในอดีต และสามารถวัดมูลค่ายุติธรรมได้อย่างน่าเชื่อถือ

ต้นทุนที่เกี่ยวข้องกับการซื้อของกลุ่มบริษัทที่เกิดขึ้นซึ่งเป็นผลมาจากการรวมธุรกิจ เช่น ค่าที่ปรึกษากฎหมาย ค่าธรรมเนียมวิชาชีพและค่าที่ปรึกษาอื่น ๆ ถือเป็นค่าใช้จ่ายเมื่อเกิดขึ้น

หากการบันทึกบัญชีเมื่อเริ่มแรกสำหรับการรวมธุรกิจไม่เสร็จสมบูรณ์ภายในวันสิ้นรอบระยะเวลารายงานที่การรวมธุรกิจเกิดขึ้น กลุ่มบริษัทประมาณการมูลค่าของรายการซึ่งข้อมูลทางบัญชียังไม่สมบูรณ์เพื่อรายงาน มูลค่าประมาณการ ดังกล่าวจะถูกปรับปรุง หรือรับรู้สินทรัพย์ หรือหนี้สินเพิ่มเติมในระหว่างช่วงระยะเวลาในการวัดมูลค่า เพื่อสะท้อนผลของข้อมูลเพิ่มเติมที่ได้รับเกี่ยวกับข้อเท็จจริงและสถานการณ์แวดล้อมที่มีอยู่ ณ วันที่ซื้อ ซึ่งข้อมูลดังกล่าวมีผลต่อการวัดมูลค่าของจำนวนต่าง ๆ ที่เคยรับรู้ไว้ ณ วันที่ซื้อ

  
**META**  
CORPORATION  
Meta Corporation Public Company Limited  
บริษัท เมตา คอร์ปอเรชั่น จำกัด (มหาชน)



บริษัท เมตา คอร์ปอเรชั่น จำกัด (มหาชน) และบริษัทย่อย

หมายเหตุประกอบงบการเงิน (ต่อ)

สำหรับปีสิ้นสุดวันที่ 31 ธันวาคม 2565

#### การรวมธุรกิจภายใต้การควบคุมเดียวกัน

การรวมธุรกิจภายใต้การควบคุมเดียวกันบันทึกบัญชีโดยใช้วิธีเสมือนว่าเป็นวิธีการรวมส่วนได้เสีย โดยวิธีการดังกล่าวผู้ซื้อต้องรับรู้สินทรัพย์และหนี้สินของธุรกิจที่ถูกซื้อด้วยมูลค่าตามบัญชีของธุรกิจดังกล่าวตามงบการเงินรวมของบริษัทใหญ่ในลำดับสูงสุด ณ วันที่เกิดรายการ ส่วนต่างระหว่างมูลค่าสินทรัพย์สุทธิของธุรกิจที่ถูกนำมารวมดังกล่าวกับค่าตอบแทนที่จ่ายรับรู้เป็นส่วนเกินหรือส่วนขาดจากการรวมธุรกิจภายใต้การควบคุมเดียวกันในส่วนของผู้ถือหุ้น รายการส่วนเกินหรือส่วนขาดจะถูกโอนไปยังกำไรสะสมเมื่อมีการขายเงินลงทุนในธุรกิจที่ซื้อดังกล่าวไป

ผลการดำเนินงานของธุรกิจที่ถูกซื้อจะรวมอยู่ในงบการเงินรวมของผู้ซื้อนับตั้งแต่วันที่ต้นงวดของงบการเงินเปรียบเทียบหรือวันที่ธุรกิจเหล่านั้นอยู่ภายใต้การควบคุมเดียวกันแล้วแต่ระยะเวลาใดจะสั้นกว่า จนถึงวันที่การควบคุมสิ้นสุด

#### บริษัทย่อย

บริษัทย่อยเป็นกิจการที่อยู่ภายใต้การควบคุมของกลุ่มบริษัท การควบคุมเกิดขึ้นเมื่อกลุ่มบริษัทเปิดรับหรือมีสิทธิในผลตอบแทนผันแปรจากการเกี่ยวข้องกับกิจการนั้นและมีความสามารถในการใช้อำนาจเหนือกิจการนั้นทำให้เกิดผลกระทบต่อจำนวนเงินผลตอบแทนของกลุ่มบริษัท งบการเงินของบริษัทย่อยได้รวมอยู่ในงบการเงินรวมนับแต่วันที่มีการควบคุมจนถึงวันที่การควบคุมสิ้นสุดลง

#### ส่วนได้เสียที่ไม่มีอำนาจควบคุม

ณ วันที่ซื้อธุรกิจ กลุ่มบริษัทวัดมูลค่าส่วนได้เสียที่ไม่มีอำนาจควบคุมตามอัตราส่วนได้เสียในสินทรัพย์สุทธิที่ได้มาจากผู้ถูกซื้อ

การเปลี่ยนแปลงส่วนได้เสียในบริษัทย่อยของกลุ่มบริษัทที่ไม่ทำให้กลุ่มบริษัทสูญเสียอำนาจการควบคุมจะบันทึกบัญชีโดยถือเป็นรายการในส่วนของผู้ถือหุ้น

#### การสูญเสียการควบคุม

เมื่อกลุ่มบริษัทสูญเสียการควบคุมในบริษัทย่อย กลุ่มบริษัทดัดรายการสินทรัพย์และหนี้สินของบริษัทย่อยนั้นออก รวมถึงส่วนได้เสียที่ไม่มีอำนาจควบคุมและส่วนประกอบอื่นในส่วนของผู้ถือหุ้นที่เกี่ยวข้องกับบริษัทย่อยนั้น กำไรหรือขาดทุนที่เกิดขึ้นจากการสูญเสียการควบคุมในบริษัทย่อยรับรู้ในกำไรหรือขาดทุน ส่วนได้เสียในบริษัทย่อยเดิมที่ยังคงเหลืออยู่ให้วัดมูลค่าด้วยมูลค่ายุติธรรม ณ วันที่สูญเสียการควบคุม

#### ส่วนได้เสียในเงินลงทุนที่บันทึกตามวิธีส่วนได้เสีย

ส่วนได้เสียของกลุ่มบริษัทในเงินลงทุนที่บันทึกตามวิธีส่วนได้เสีย ประกอบด้วยส่วนได้เสียในบริษัทร่วมและการร่วมค้า

บริษัทร่วมและการร่วมค้าเป็นกิจการที่กลุ่มบริษัทมีอิทธิพลอย่างมีนัยสำคัญ โดยมีอำนาจเข้าไปมีส่วนร่วมในการตัดสินใจเกี่ยวกับนโยบายทางการเงินและการดำเนินงานแต่ไม่ถึงระดับที่จะควบคุมหรือควบคุมร่วมในนโยบายดังกล่าว การร่วมค้าเป็นการร่วมการทำงานที่กลุ่มบริษัทมีการควบคุมร่วมในการงานนั้น โดยมีสิทธิในสินทรัพย์สุทธิของการร่วมการงานนั้นมากกว่าการมีสิทธิในสินทรัพย์และภาระผูกพันในหนี้สินที่เกี่ยวข้องกับการร่วมการงานนั้น

  
META  
CORPORATION  
Meta Corporation Public Company Limited  
195 บริษัท เมตา คอร์ปอเรชั่น จำกัด (มหาชน)

บริษัท เมตา คอร์ปอเรชั่น จำกัด (มหาชน) และบริษัทย่อย

หมายเหตุประกอบงบการเงิน (ต่อ)

สำหรับปีสิ้นสุดวันที่ 31 ธันวาคม 2565

ส่วนได้เสียในบริษัทร่วมและการร่วมค้าบันทึกบัญชีตามวิธีส่วนได้เสีย โดยรับรู้รายการเมื่อเริ่มแรกด้วยราคาทุนซึ่งรวมถึงต้นทุนการทำรายการ ภายหลังการรับรู้รายการเริ่มแรก ส่วนแบ่งกำไรหรือขาดทุนและกำไรขาดทุนเบ็ดเสร็จอื่นของเงินลงทุนที่บันทึกตามวิธีส่วนได้เสียของกลุ่มบริษัท จะถูกบันทึกในงบการเงินรวมจนถึงวันที่กลุ่มบริษัทสูญเสียความมีอิทธิพลอย่างมีนัยสำคัญ หรือการควบคุมร่วม

#### การตัดรายการในงบการเงินรวม

ยอดคงเหลือและรายการบัญชีระหว่างกิจการในกลุ่ม รวมถึงรายได้ หรือค่าใช้จ่ายที่ยังไม่เกิดขึ้นจริงซึ่งเป็นผลมาจากรายการระหว่างกิจการในกลุ่ม ถูกตัดรายการในการจัดทำงบการเงินรวม กำไรที่ยังไม่เกิดขึ้นจริงซึ่งเป็นผลมาจากรายการกับบริษัทร่วม และกิจการที่ควบคุมร่วมกันถูกตัดรายการกับเงินลงทุนเท่าที่กลุ่มบริษัทมีส่วนได้เสียในกิจการที่ถูกลงทุนนั้น ขาดทุนที่ยังไม่เกิดขึ้นจริงถูกตัดรายการในลักษณะเดียวกับกำไรที่ยังไม่เกิดขึ้นจริง แต่เท่าที่เมื่อไม่มีหลักฐานการด้อยค่าเกิดขึ้น

#### เงินตราต่างประเทศ

##### รายการบัญชีที่เป็นเงินตราต่างประเทศ

รายการบัญชีที่เป็นเงินตราต่างประเทศแปลงค่าเป็นสกุลเงินที่ใช้ในการดำเนินงานของแต่ละบริษัทในกลุ่มบริษัทและของบริษัท โดยใช้อัตราแลกเปลี่ยน ณ วันที่เกิดรายการ

สินทรัพย์และหนี้สินที่เป็นตัวเงินและเป็นเงินตราต่างประเทศ ณ วันที่รายงาน แปลงค่าเป็นสกุลเงินที่ใช้ในการดำเนินงาน โดยใช้อัตราแลกเปลี่ยน ณ วันนั้น

สินทรัพย์และหนี้สินที่ไม่เป็นตัวเงินซึ่งเกิดจากรายการบัญชีที่เป็นเงินตราต่างประเทศซึ่งบันทึกตามเกณฑ์ราคาทุนเดิม แปลงค่าเป็นสกุลเงินที่ใช้ในการดำเนินงาน โดยใช้อัตราแลกเปลี่ยน ณ วันที่เกิดรายการ

ผลต่างของอัตราแลกเปลี่ยนที่เกิดขึ้นจากการแปลงค่าให้รับรู้เป็นกำไรหรือขาดทุนในงวดบัญชีนั้น

##### หน่วยงานในต่างประเทศ

สินทรัพย์และหนี้สินของหน่วยงานในต่างประเทศ รวมถึงค่าความนิยมและการปรับปรุงมูลค่าชุดธรรมที่เกิดขึ้นจากการซื้อหน่วยงานในต่างประเทศ แปลงค่าเป็นเงินบาทโดยใช้อัตราแลกเปลี่ยน ณ วันที่รายงาน

รายได้และค่าใช้จ่ายของหน่วยงานในต่างประเทศแปลงค่าเป็นเงินบาทโดยใช้อัตราแลกเปลี่ยนที่ใกล้เคียงกับอัตรา ณ วันที่เกิดรายการ

ผลต่างจากอัตราแลกเปลี่ยนที่เกิดจากการแปลงค่า บันทึกในกำไรขาดทุนเบ็ดเสร็จอื่น และแสดงเป็นรายการผลต่างจากอัตราแลกเปลี่ยนในส่วนของผู้ถือหุ้น จนกว่าจะมีการจำหน่ายเงินลงทุนนั้นออกไป ยกเว้นผลต่างจากการแปลงค่าที่ถูกบันทึกส่วนให้ส่วนได้เสียที่ไม่มีอำนาจควบคุม

  
**META**  
CORPORATION  
196 บริษัท เมตา คอร์ปอเรชั่น จำกัด (มหาชน)  
196 บริษัท เมตา คอร์ปอเรชั่น จำกัด (มหาชน)



บริษัท เมตา คอร์ปอเรชั่น จำกัด (มหาชน) และบริษัทย่อย

หมายเหตุประกอบงบการเงิน (ต่อ)

สำหรับปีสิ้นสุดวันที่ 31 ธันวาคม 2565

เมื่อหน่วยงานในต่างประเทศถูกจำหน่ายส่วนได้เสียทั้งหมดหรือเพียงบางส่วนที่ทำให้สูญเสียการควบคุม ความมีอิทธิพลอย่างมีสาระสำคัญ หรือการควบคุมร่วมกัน ผลสะสมของผลต่างจากอัตราแลกเปลี่ยนที่เกี่ยวข้องกับหน่วยงานในต่างประเทศนั้นต้องถูกจัดประเภทเป็นกำไรหรือขาดทุนโดยเป็นส่วนหนึ่งของกำไรขาดทุนจากการจำหน่าย หากกลุ่มบริษัทจำหน่ายส่วนได้เสียในบริษัทย่อยเพียงบางส่วนแต่ยังคงมีการควบคุม ผลสะสมต้องถูกปันสัดส่วนให้กับส่วนของผู้ถือหุ้นที่ไม่มีอำนาจควบคุม หากกลุ่มบริษัทจำหน่ายเงินลงทุนในบริษัทร่วมหรือการร่วมค้าเพียงบางส่วน โดยที่กลุ่มบริษัทยังคงมีอิทธิพลหรือการควบคุมร่วมที่มีสาระสำคัญอยู่ กลุ่มบริษัทต้องจัดประเภทยอดสะสมบางส่วนที่เกี่ยวข้องเป็นกำไรหรือขาดทุน

รายการที่เป็นตัวเงินที่เป็นลูกหนี้หรือเจ้าหนี้กับหน่วยงานในต่างประเทศ ซึ่งรายการดังกล่าวมิได้คาดหมายว่าจะมีแผนการชำระหนี้หรือไม่มีความเป็นไปได้ว่าจะชำระเงินในอนาคตอันใกล้ กำไรและขาดทุนจากอัตราแลกเปลี่ยนจากรายการทางการเงินดังกล่าวจะถูกพิจารณาเป็นส่วนหนึ่งของเงินลงทุนสุทธิในหน่วยงานในต่างประเทศ และรับรู้ในกำไรขาดทุนเบ็ดเสร็จอื่น และแสดงเป็นรายการผลต่างจากอัตราแลกเปลี่ยนในส่วนของผู้ถือหุ้น จนกว่าจะมีการจำหน่ายเงินลงทุนนั้นออกไป

#### เงินสดและรายการเทียบเท่าเงินสด

เงินสดและรายการเทียบเท่าเงินสด ได้แก่ เงินสดในมือ เงินระหว่างทาง เช็คระหว่างทาง และเงินฝากธนาคารทุกประเภท และเงินฝากประจำและเงินลงทุนชั่วคราวที่มีวันครบกำหนดไม่เกิน 3 เดือนนับจากวันที่ได้มา ยกเว้นเงินฝากธนาคารที่คิดภาระค่าประกัน

#### สินทรัพย์ที่เกิดจากสัญญา / หนี้สินที่เกิดจากสัญญา

สินทรัพย์ที่เกิดจากสัญญาคือสิทธิที่กลุ่มบริษัทจะได้รับค่าตอบแทนเป็นการแลกเปลี่ยนกับสินค้าหรือบริการซึ่งกลุ่มบริษัทได้โอนให้กับลูกค้าแล้ว โดยสิทธิดังกล่าวขึ้นอยู่กับเงื่อนไขบางประการ หากกลุ่มบริษัทได้โอนสินค้าหรือบริการให้กับลูกค้าก่อนที่ลูกค้าจะจ่ายชำระสิ่งตอบแทนหรือก่อนที่สิ่งตอบแทนจะถึงกำหนดชำระ กลุ่มบริษัทจะรับรู้สินทรัพย์ที่เกิดจากสัญญาสำหรับสิทธิที่จะได้รับค่าตอบแทนที่คิดเงื่อนไขบางประการนั้นอยู่ ในกรณีของสัญญาก่อสร้าง สินทรัพย์ที่เกิดจากสัญญาคือส่วนของรายได้ที่รับรู้สะสมที่เกินกว่าจำนวนเงินที่เรียกเก็บจากลูกค้าจนถึงปัจจุบัน สินทรัพย์ที่เกิดจากสัญญาแสดงมูลค่าตามราคาทุนหักค่าเผื่อการด้อยค่า (ถ้ามี) สินทรัพย์ที่เกิดจากสัญญาจะจัดประเภทเป็นลูกหนี้การค้าเมื่อมีการมีสิทธิที่จะได้รับชำระ โดยปราศจากเงื่อนไข เช่น เมื่อมีการได้ให้บริการเสร็จสิ้นและลูกค้ารับมอบงาน

หนี้สินที่เกิดจากสัญญาคือภาระผูกพันของกิจการในการ โอนสินค้าหรือบริการให้กับลูกค้าซึ่งกิจการได้รับค่าตอบแทน (หรือมีสิทธิเรียกเก็บค่าตอบแทน) จากลูกค้าแล้ว ในกรณีของสัญญาก่อสร้าง หนี้สินที่เกิดจากสัญญาคือส่วนของจำนวนเงินที่เรียกเก็บจากลูกค้าจนถึงปัจจุบันที่เกินกว่ารายได้ที่รับรู้สะสม หนี้สินที่เกิดจากสัญญาจะถูกรับรู้เป็นรายได้เมื่อกลุ่มบริษัทได้ปฏิบัติตามภาระที่ระบุไว้ในสัญญาแล้ว

#### สินค้าคงเหลือ

สินค้าคงเหลือแสดงมูลค่าตามราคาทุน (วิธีถัวเฉลี่ยถ่วงน้ำหนัก) หรือมูลค่าสุทธิที่จะได้รับแล้วแต่ราคาที่จะต่ำกว่า

งานระหว่างทำประกอบด้วยต้นทุนค่าวัสดุและค่าแรงงาน ค่างาน ผู้รับเหมาช่วง ค่าบริการและค่าใช้จ่ายอื่นของโครงการระหว่างรอลงนามในสัญญา

บริษัท เมตา คอร์ปอเรชั่น จำกัด (มหาชน) และบริษัทย่อย

หมายเหตุประกอบงบการเงิน (ต่อ)

สำหรับปีสิ้นสุดวันที่ 31 ธันวาคม 2565

### เงินลงทุน

#### เงินลงทุนในบริษัทย่อย

เงินลงทุนในบริษัทย่อย ในงบการเงินเฉพาะกิจการ บันทึกบัญชีโดยใช้วิธีราคาทุน หักค่าเผื่อการด้อยค่า (ถ้ามี)

#### เงินลงทุนในบริษัทร่วม

เงินลงทุนในบริษัทร่วมแสดงมูลค่าตามวิธีส่วนได้เสียในงบการเงินรวม และแสดงมูลค่าตามวิธีราคาทุนหักค่าเผื่อการด้อยค่า (ถ้ามี) ในงบการเงินเฉพาะกิจการ

### อสังหาริมทรัพย์เพื่อการลงทุน

อสังหาริมทรัพย์เพื่อการลงทุน ได้แก่ ที่ดิน หรืออาคาร หรือส่วนควบอาคาร หรือทั้งที่ดินและอาคาร ที่ถือครองไว้เพื่อหาประโยชน์จากรายได้ค่าเช่า หรือจากการเพิ่มขึ้นของมูลค่าของสินทรัพย์ หรือทั้งสองอย่าง ทั้งนี้ ไม่ได้มีไว้เพื่อใช้ในการผลิตหรือจัดหาสินค้าหรือให้บริการ ไม่ได้มีไว้เพื่อใช้ในการบริหารงานของกิจการและไม่ได้มีไว้เพื่อขายตามลักษณะการประกอบธุรกิจตามปกติ

กลุ่มบริษัทบันทึกมูลค่าเริ่มแรกของอสังหาริมทรัพย์เพื่อการลงทุนในราคาทุน หลังจากนั้นกลุ่มบริษัทจะบันทึกอสังหาริมทรัพย์เพื่อการลงทุนด้วยราคาทุนหักค่าเสื่อมราคาสะสมและค่าเผื่อการด้อยค่า (ถ้ามี)

ค่าเสื่อมราคาของอาคารและส่วนปรับปรุงอาคารคำนวณจากราคาทุนโดยวิธีเส้นตรงตามอายุการให้ประโยชน์โดยประมาณ 18 ปี ค่าเสื่อมราคาจะถูกบันทึกในส่วนของกำไรหรือขาดทุน

ไม่มีการคิดค่าเสื่อมราคาสำหรับอสังหาริมทรัพย์เพื่อการลงทุนประเภทที่ดินและอสังหาริมทรัพย์เพื่อการลงทุนระหว่างก่อสร้าง

กลุ่มบริษัทรับรู้ผลต่างระหว่างจำนวนเงินที่ได้รับสุทธิจากการจำหน่ายกับมูลค่าตามบัญชีของสินทรัพย์ในส่วนของกำไรหรือขาดทุนในงวดที่ตัดรายการอสังหาริมทรัพย์เพื่อการลงทุนออกจากบัญชี

### ส่วนปรับปรุงอาคารและอุปกรณ์ และค่าเสื่อมราคา

ส่วนปรับปรุงอาคารและอุปกรณ์แสดงมูลค่าตามราคาทุนหักค่าเสื่อมราคาสะสม และค่าเผื่อการด้อยค่าของสินทรัพย์ (ถ้ามี)

ต้นทุนที่เกิดขึ้นภายหลังจะรวมอยู่ในมูลค่าตามบัญชีของสินทรัพย์หรือรับรู้แยกเป็นอีกสินทรัพย์หนึ่งตามความเหมาะสม เมื่อต้นทุนนั้นเกิดขึ้นและคาดว่าจะให้ประโยชน์เชิงเศรษฐกิจในอนาคตแก่บริษัทและต้นทุนดังกล่าวสามารถวัดมูลค่าได้อย่างน่าเชื่อถือ และจะตัดมูลค่าตามบัญชีของชั้นส่วนที่ถูกเปลี่ยนแทนออก สำหรับค่าซ่อมแซมและบำรุงรักษาอื่นๆ กลุ่มบริษัทจะรับรู้ต้นทุนดังกล่าวเป็นค่าใช้จ่ายในกำไรหรือขาดทุนเมื่อเกิดขึ้น

  
**METAJ**  
CORPORATION  
Metal Corporation Public Company Limited  
บริษัท เมตา คอร์ปอเรชั่น จำกัด (มหาชน)



บริษัท เมตา คอร์ปอเรชั่น จำกัด (มหาชน) และบริษัทย่อย

หมายเหตุประกอบงบการเงิน (ต่อ)

สำหรับปีสิ้นสุดวันที่ 31 ธันวาคม 2565

#### ค่าเสื่อมราคา

ค่าเสื่อมราคามันถือเป็นค่าใช้จ่ายในงบกำไรขาดทุนเบ็ดเสร็จ จำนวนโดยวิธีเส้นตรงตามเกณฑ์อายุการให้ประโยชน์โดยประมาณของสินทรัพย์แต่ละรายการ ประมาณอายุการให้ประโยชน์ของสินทรัพย์แสดงได้ดังนี้

ส่วนปรับปรุงอาคารเช่า	15 ปี
เครื่องตกแต่ง ติดตั้งและอุปกรณ์สำนักงาน	5 ปี

ทุกสิ้นรอบระยะเวลารายงาน ได้มีการทบทวนและปรับปรุงมูลค่าคงเหลือและอายุการให้ประโยชน์ของสินทรัพย์ให้เหมาะสม

ในกรณีที่มูลค่าตามบัญชีสูงกว่ามูลค่าที่คาดว่าจะได้รับคืน มูลค่าตามบัญชีจะถูกปรับลดให้เท่ากับมูลค่าที่คาดว่าจะได้รับคืนทันที

กำไรหรือขาดทุนที่เกิดจากการจำหน่ายอาคารและอุปกรณ์ จำนวน โดยเปรียบเทียบจากสิ่งตอบแทนสุทธิที่ได้รับจากการจำหน่ายสินทรัพย์กับมูลค่าตามบัญชีของสินทรัพย์ และจะรับรู้บัญชีกำไรหรือขาดทุนอื่นสุทธิในกำไรหรือขาดทุน

#### สินทรัพย์ไม่มีตัวตน

##### ค่าความนิยม

ค่าความนิยมที่เกิดจากการซื้อกิจการของบริษัทย่อยรับรู้ในสินทรัพย์ไม่มีตัวตน ภายหลังจากการรับรู้เริ่มแรก ค่าความนิยมจะถูกวัดมูลค่าด้วยวิธีราคาทุนหักขาดทุนจากการด้อยค่า การบัญชีด้านผู้ลงทุนมูลค่าตามบัญชีของค่าความนิยมรวมอยู่ในมูลค่าตามบัญชีของเงินลงทุน และผลขาดทุนจากการด้อยค่าในเงินลงทุนต้องไม่ถูกปันส่วนให้สินทรัพย์ใด ๆ ที่เป็นส่วนหนึ่งของมูลค่าตามบัญชีของเงินลงทุนรวมถึงค่าความนิยม

##### สินทรัพย์ไม่มีตัวตนอื่น

สินทรัพย์ไม่มีตัวตนอื่น ประกอบด้วยมูลค่าความสัมพันธ์ที่มีกับลูกค้าที่มาจากการรวมธุรกิจ เครื่องหมายการค้าและคำลิขสิทธิ์ซอฟต์แวร์ ที่กลุ่มบริษัทซื้อและมีอายุใช้งานจำกัด แสดงในราคาทุนหักค่าตัดจำหน่ายสะสมและขาดทุนจากการด้อยค่า (ถ้ามี)

##### รายจ่ายภายหลังการรับรู้รายการ

รายจ่ายภายหลังการรับรู้รายการจะรับรู้เป็นสินทรัพย์เมื่อก่อให้เกิดประโยชน์เชิงเศรษฐกิจในอนาคต โดยรวมเป็นสินทรัพย์ที่สามารถระบุได้ที่เกี่ยวข้องนั้น ค่าใช้จ่ายอื่นรวมถึงค่าความนิยมที่เกิดขึ้นภายในรับรู้ในงบกำไรขาดทุน

##### ค่าตัดจำหน่าย

ค่าตัดจำหน่ายคำนวณจากราคาทุนของสินทรัพย์หรือจำนวนอื่นที่ใช้แทนราคาทุนหักด้วยมูลค่าคงเหลือ

  
**META**  
CORPORATION  
Meta Corporation Public Company Limited  
บริษัท เมตา คอร์ปอเรชั่น จำกัด (มหาชน)

บริษัท เมตา คอร์ปอเรชั่น จำกัด (มหาชน) และบริษัทย่อย

หมายเหตุประกอบงบการเงิน (ต่อ)

สำหรับปีสิ้นสุดวันที่ 31 ธันวาคม 2565

คำตัดจำหน่ายรับรู้ในงบกำไรขาดทุน โดยวิธีเส้นตรงซึ่งโดยส่วนใหญ่จะสะท้อนรูปแบบที่คาดว่าจะได้รับประโยชน์ในอนาคตจากสินทรัพย์นั้นตามระยะเวลาที่คาดว่าจะได้รับประโยชน์จากสินทรัพย์ที่ไม่มีตัวตนซึ่งไม่รวมค่าความนิยม โดยเริ่มตัดจำหน่ายสินทรัพย์ที่ไม่มีตัวตนเมื่อสินทรัพย์นั้นพร้อมที่จะให้ประโยชน์  
ระยะเวลาที่คาดว่าจะได้รับประโยชน์แสดงได้ดังนี้

มูลค่าความสัมพันธ์ที่มีกับลูกค้า	10 ปี
เครื่องหมายการค้า	10 ปี
คำลิขสิทธิ์ซอฟต์แวร์	5 ปี

กลุ่มบริษัทไม่คิดคำตัดจำหน่ายสำหรับสินทรัพย์ระหว่างติดตั้ง

วิธีการตัดจำหน่าย ระยะเวลาที่คาดว่าจะได้รับประโยชน์ และมูลค่าคงเหลือ จะได้รับการทบทวนทุกสิ้นรอบปีบัญชีและปรับปรุงตามความเหมาะสม

#### สัญญาเช่า

ณ วันเริ่มต้นของสัญญาเช่า กลุ่มบริษัทจะประเมินว่าสัญญาเป็นสัญญาเช่าหรือประกอบด้วยสัญญาเช่าหรือไม่ โดยสัญญาจะเป็นสัญญาเช่าหรือประกอบด้วยสัญญาเช่า ถ้าสัญญานั้นมีการให้สิทธิในการควบคุมการใช้สินทรัพย์ที่ระบุได้สำหรับช่วงเวลาหนึ่งเพื่อเป็นการแลกเปลี่ยนกับสิ่งตอบแทน

#### กลุ่มบริษัทในฐานะผู้เช่า

กลุ่มบริษัทใช้วิธีการบัญชีเดียวสำหรับการรับรู้รายการและการวัดมูลค่าสัญญาเช่าทุกสัญญา เว้นแต่สัญญาเช่าระยะสั้นและสัญญาเช่าที่สินทรัพย์อ้างอิงมีมูลค่าต่ำ กลุ่มบริษัทรับรู้หนี้สินตามสัญญาเช่าตามการจ่ายชำระตามสัญญาเช่าและสินทรัพย์สิทธิการใช้ ซึ่งแสดงสิทธิในการใช้สินทรัพย์อ้างอิง

#### ก) สินทรัพย์สิทธิการใช้

ณ วันที่สัญญาเช่าเริ่มมีผล กลุ่มบริษัทรับรู้สินทรัพย์สิทธิการใช้ ด้วยมูลค่าราคาค่าเช่าหักค่าเสื่อมราคาสะสม ผลขาดทุนจากการด้อยค่าสะสม และปรับปรุงด้วยการวัดมูลค่าของหนี้สินตามสัญญาเช่าใหม่ ราคาค่าเช่าของสินทรัพย์สิทธิการใช้ประกอบด้วยจำนวนเงินของหนี้สินตามสัญญาเช่าจากการวัดมูลค่าเริ่มแรก ต้นทุนทางตรงเริ่มแรกที่เกิดขึ้น จำนวนเงินที่จ่ายชำระตามสัญญาเช่า ณ วันที่สัญญาเช่าเริ่มมีผลหรือก่อนวันที่สัญญาเช่าเริ่มมีผล และหักด้วยสิ่งจูงใจตามสัญญาเช่าที่ได้รับ

ค่าเสื่อมราคาของสินทรัพย์สิทธิการใช้คำนวณจากราคาค่าเช่า โดยวิธีเส้นตรงตามอายุสัญญาเช่าหรืออายุการให้ประโยชน์ โดยประมาณของสินทรัพย์สิทธิการใช้แล้วแต่ระยะเวลาใดจะสั้นกว่า ดังนี้

อาคารและส่วนปรับปรุงอาคาร	2.6 ปี
ยานพาหนะ	5 ปี

  
  
METAI  
CORPORATION  
200



บริษัท เมตา คอร์ปอเรชั่น จำกัด (มหาชน) และบริษัทย่อย

หมายเหตุประกอบงบการเงิน (ต่อ)

สำหรับปีสิ้นสุดวันที่ 31 ธันวาคม 2565

หากความเป็นเจ้าของในสินทรัพย์อ้างอิงได้โอนให้กับกลุ่มบริษัทเมื่อสิ้นสุดอายุสัญญาเช่าหรือราคาทุนของสินทรัพย์ดังกล่าวได้รวมถึงการใช้สิทธิเลือกซื้อ ค่าเสื่อมราคาจะคำนวณจากอายุการให้ประโยชน์โดยประมาณของสินทรัพย์

กลุ่มบริษัทต้องประเมินการด้อยค่าของสินทรัพย์สิทธิการใช้ตามที่กล่าวในหมายเหตุประกอบงบการเงินเรื่องการด้อยค่าของสินทรัพย์

ข) หนี้สินตามสัญญาเช่า

หนี้สินตามสัญญาเช่าวัดมูลค่าด้วยมูลค่าปัจจุบันของจำนวนเงินที่ต้องจ่ายตามสัญญาเช่าตลอดอายุสัญญาเช่า จำนวนเงินที่ต้องจ่ายตามสัญญาเช่าประกอบด้วยค่าเช่าคงที่หักด้วยสิ่งสูงใจตามสัญญาเช่า จำนวนเงินที่คาดว่าจะจ่ายภายใต้การรับประกันมูลค่าคงเหลือ รวมถึงราคาใช้สิทธิของสิทธิเลือกซื้อซึ่งมีความแน่นอนอย่างสมเหตุสมผลที่กลุ่มบริษัทจะใช้สิทธินั้น และการจ่ายค่าปรับเพื่อการยกเลิกสัญญาเช่า หากข้อกำหนดของสัญญาเช่าแสดงให้เห็นว่ากลุ่มบริษัทจะใช้สิทธิในการยกเลิกสัญญาเช่า กลุ่มบริษัทบันทึกค่าเช่าผันแปรที่ไม่ขึ้นอยู่กับดัชนีหรืออัตราเป็นค่าใช้จ่ายในงวดที่เหตุการณ์หรือเงื่อนไขซึ่งเกี่ยวข้องกับการจ่ายชำระหนี้ได้เกิดขึ้น

กลุ่มบริษัทคิดลดมูลค่าปัจจุบันของจำนวนเงินที่ต้องจ่ายตามสัญญาเช่าโดยใช้อัตราดอกเบี้ยการกู้ยืมส่วนเพิ่ม ณ วันที่สัญญาเช่ามีผล หากอัตราดอกเบี้ยตามนัยของหนี้สินสัญญาเช่านั้นไม่สามารถกำหนดได้ ทั้งนี้อัตราดอกเบี้ยการกู้ยืมส่วนเพิ่มอ้างอิงจากอัตราผลตอบแทนของพันธบัตรรัฐบาลปรับด้วยค่าความเสี่ยงที่เหมาะสมตามระยะเวลาของสัญญาเช่านั้น หลังจากวันที่สัญญาเช่าเริ่มมีผล มูลค่าตามบัญชีของหนี้สินตามสัญญาเช่าจะเพิ่มขึ้นจากดอกเบี้ยของหนี้สินตามสัญญาเช่า และลดลงจากการจ่ายชำระหนี้สินตามสัญญาเช่า นอกจากนี้ มูลค่าตามบัญชีของหนี้สินตามสัญญาเช่าจะถูกจัดมูลค่าใหม่เมื่อมีการเปลี่ยนแปลงอายุสัญญาเช่า การเปลี่ยนแปลงการจ่ายชำระตามสัญญาเช่า หรือการเปลี่ยนแปลงในการประเมินสิทธิเลือกซื้อสินทรัพย์อ้างอิง

ค) สัญญาเช่าระยะสั้นและสัญญาเช่าซึ่งสินทรัพย์อ้างอิงมีมูลค่าต่ำ

สัญญาเช่าที่มีอายุสัญญาเช่า 12 เดือนหรือน้อยกว่านับตั้งแต่วันที่สัญญาเช่าเริ่มมีผล หรือสัญญาเช่าซึ่งสินทรัพย์อ้างอิงมีมูลค่าต่ำ จะถูกรับรู้เป็นค่าใช้จ่ายตามวิธีเส้นตรงตลอดอายุสัญญาเช่า

กลุ่มบริษัทในฐานะผู้ให้เช่า

กรณีสัญญาเช่าเงินทุน

สัญญาเช่าที่ความเสี่ยงและผลตอบแทนของความเป็นเจ้าของส่วนใหญ่ได้โอนไปให้กับผู้เช่าถือเป็นสัญญาเช่าเงินทุน ณ วันที่สัญญาเช่าเริ่มมีผล กลุ่มบริษัทบันทึกสินทรัพย์ภายใต้สัญญาเช่าเงินทุนเป็นลูกหนี้ด้วยจำนวนที่เท่ากับเงินลงทุนสุทธิตามสัญญาเช่าหรือมูลค่าปัจจุบันสุทธิของจำนวนเงินที่จะได้รับตามสัญญาเช่าและมูลค่าคงเหลือที่ไม่ได้รับการประกัน หลังจากนั้นจะรับรู้รายได้ทางการเงินตลอดอายุสัญญาเช่าในรูปแบบที่สะท้อนถึงอัตราผลตอบแทนรายงวดคงที่ของเงินลงทุนสุทธิตามสัญญาเช่า

กรณีสัญญาเช่าดำเนินงาน

สัญญาเช่าที่ความเสี่ยงและผลตอบแทนของความเป็นเจ้าของส่วนใหญ่ไม่ได้โอนไปให้กับผู้เช่าถือเป็นสัญญาเช่าดำเนินงาน กลุ่มบริษัทบันทึกจำนวนเงินที่ได้รับตามสัญญาเช่าดำเนินงานเป็นรายได้ในส่วนของการกำไรหรือขาดทุนตามวิธีเส้นตรงตลอดอายุ

บริษัท เมตา คอร์ปอเรชั่น จำกัด (มหาชน) และบริษัทย่อย

หมายเหตุประกอบงบการเงิน (ต่อ)

สำหรับปีสิ้นสุดวันที่ 31 ธันวาคม 2565

ของสัญญาเช่า ต้นทุนทางตรงเริ่มแรกที่เกิดขึ้นจากการได้มาซึ่งสัญญาเช่าดำเนินงานรวมในมูลค่าตามบัญชีของสินทรัพย์อ้างอิง และรับรู้เป็นค่าใช้จ่ายตลอดอายุสัญญาเช่าโดยใช้เกณฑ์เดียวกันกับรายได้จากสัญญาเช่า

#### การด้อยค่าของสินทรัพย์ที่ไม่ใช่สินทรัพย์ทางการเงิน

ทุกวันสิ้นรอบระยะเวลารายงาน กลุ่มบริษัทจะทำการประเมินการด้อยค่าของอาคารและอุปกรณ์ สินทรัพย์สิทธิการใช้ หรือ อสังหาริมทรัพย์เพื่อการลงทุนหรือ สินทรัพย์ที่ไม่มีตัวตนอื่นของกลุ่มบริษัทหากมีข้อบ่งชี้ว่าสินทรัพย์ดังกล่าวอาจ ด้อยค่า และ จะทำการประเมินการด้อยค่าของค่าความนิยมเป็นรายปี กลุ่มบริษัทรับรู้ขาดทุนจากการด้อยค่าเมื่อมูลค่าที่คาดว่าจะได้รับคืนของ สินทรัพย์มีมูลค่าต่ำกว่ามูลค่าตามบัญชีของสินทรัพย์นั้น ทั้งนี้มูลค่าที่คาดว่าจะได้รับคืนหมายถึงมูลค่ายุติธรรมหักต้นทุนในการ ขายของสินทรัพย์หรือมูลค่าจากการใช้สินทรัพย์แล้วแต่ราคาใดจะสูงกว่า ในการประเมินมูลค่าจากการใช้สินทรัพย์ กลุ่มบริษัท ประเมินการกระแสเงินสดในอนาคตที่กิจการคาดว่าจะได้รับจากสินทรัพย์และคำนวณคิดลดเป็นมูลค่าปัจจุบันโดยใช้อัตราคิด ลดก่อนภาษีที่สะท้อนถึงการประเมินความเสี่ยงในสภาพตลาดปัจจุบันของเงินสดตามระยะเวลาและความเสี่ยงซึ่งเป็น ลักษณะเฉพาะของสินทรัพย์ที่กำลังพิจารณาอยู่ ในการประเมินมูลค่ายุติธรรมหักต้นทุนในการขาย กลุ่มบริษัทใช้แบบจำลองการ ประเมินมูลค่าที่ดีที่สุดซึ่งเหมาะสมกับสินทรัพย์ ซึ่งสะท้อนถึงจำนวนเงินที่กิจการสามารถจะ ได้มาจากการจำหน่ายสินทรัพย์หัก ด้วยต้นทุนในการจำหน่าย โดยการจำหน่ายนั้นผู้ซื้อและผู้ขายมีความรอบรู้และเต็มใจในการแลกเปลี่ยนและสามารถต่อรองราคา กันได้อย่างเป็นอิสระ ในลักษณะของผู้ที่ไม่มีความเกี่ยวข้องกัน

กลุ่มบริษัทจะรับรู้รายการผลขาดทุนจากการด้อยค่าในส่วนของการกำไรหรือขาดทุน

หากในการประเมินการด้อยค่าของสินทรัพย์ มีข้อบ่งชี้ที่แสดงให้เห็นว่าผลขาดทุนจากการด้อยค่าของสินทรัพย์ที่รับรู้ในงวด ก่อนได้หมดไปหรือลดลง กลุ่มบริษัทจะประมาณมูลค่าที่คาดว่าจะได้รับคืนของสินทรัพย์นั้น และจะกลับรายการผลขาดทุนจาก การด้อยค่าที่รับรู้ในงวดก่อนก็ต่อเมื่อมีการเปลี่ยนแปลงประมาณการที่ใช้กำหนดมูลค่าที่คาดว่าจะได้รับคืนหลังจากการรับรู้ ผลขาดทุนจากการด้อยค่าครั้งล่าสุด โดยมูลค่าตามบัญชีของสินทรัพย์ที่เพิ่มขึ้นจากการกลับรายการผลขาดทุนจากการด้อยค่า ต้องไม่สูงกว่ามูลค่าตามบัญชีที่ควรจะเป็นหากกิจการไม่เคยรับรู้ผลขาดทุนจากการด้อยค่าของสินทรัพย์ในงวดก่อนๆ กลุ่มบริษัทจะบันทึกกลับรายการผลขาดทุนจากการด้อยค่าของสินทรัพย์โดยรับรู้ไปยังส่วนของกำไรหรือขาดทุนทันที

#### ผลประโยชน์ของพนักงาน

##### ผลประโยชน์ระยะสั้นของพนักงาน

บริษัทรับรู้ เงินเดือน ค่าจ้าง โบนัส เงินสมทบกองทุนประกันสังคมและเงินสมทบกองทุนสำรองเลี้ยงชีพเป็นค่าใช้จ่ายเมื่อเกิด รายการ

บริษัทและพนักงานได้ร่วมกันจัดตั้งกองทุนสำรองเลี้ยงชีพขึ้นภายใต้การอนุมัติจากกระทรวงการคลังตามพระราชบัญญัติกองทุน สำรองเลี้ยงชีพ พ.ศ. 2530 ซึ่งประกอบด้วยเงินที่พนักงานจ่ายสะสมในอัตราร้อยละ 3 ของเงินเดือนพนักงานและเงินที่บริษัทจ่าย สมทบให้ในอัตราร้อยละ 3 ของเงินเดือนพนักงาน เงินจ่ายสมทบกองทุนฯ นั้นถือเป็นค่าใช้จ่ายในปีที่เกิดรายการ

  
**META**  
CORPORATION  
Meta Corporation Public Company Limited  
บริษัท เมตา คอร์ปอเรชั่น จำกัด (มหาชน)



บริษัท เมตา คอร์ปอเรชั่น จำกัด (มหาชน) และบริษัทย่อย

หมายเหตุประกอบงบการเงิน (ต่อ)

สำหรับปีสิ้นสุดวันที่ 31 ธันวาคม 2565

ผลประโยชน์หลังออกจากงานของพนักงาน

โครงการผลประโยชน์หลังออกจากงาน

กลุ่มบริษัทมีภาระสำหรับเงินชดเชยที่ต้องจ่ายให้แก่พนักงานเมื่อออกจากงานตามกฎหมายแรงงาน ซึ่งกลุ่มบริษัทถือว่าเงินชดเชยดังกล่าวเป็นโครงการผลประโยชน์หลังออกจากงานสำหรับพนักงาน

กลุ่มบริษัทคำนวณหนี้สินโครงการผลประโยชน์หลังออกจากงานโดยใช้วิธีคิดลดแต่ละหน่วยที่ประมาณการไว้ (Projected Unit Credit Method) โดยผู้เชี่ยวชาญอิสระได้ทำการประเมินหนี้สินดังกล่าวอย่างสม่ำเสมอ วิธีคิดลดแต่ละหน่วยที่ประมาณการไว้พิจารณาว่าการบริการในแต่ละงวดก่อให้เกิดสิทธิในการได้รับผลประโยชน์เพิ่มขึ้น และวัดมูลค่าแต่ละหน่วยแยกจากกันเพื่อรวมเป็นภาระผูกพันงวดสุดท้าย ต้นทุนบริการในอดีตรับรู้ตามวิธีเส้นตรงตลอดช่วงอายุงานเฉลี่ยจนกว่าผลประโยชน์ที่ปรับเปลี่ยนนั้นจะตกเป็นสิทธิขาดของพนักงาน กิจกรรมต้องรับรู้กำไรขาดทุนจากการลดขนาดโครงการลง และการชำระผลประโยชน์ของโครงการเมื่อมีการลดขนาดโครงการลงและการชำระผลประโยชน์เกิดขึ้น

ผลกำไรหรือขาดทุนจากการประมาณตามหลักคณิตศาสตร์ประกันภัย (Actuarial gains and losses) สำหรับโครงการผลประโยชน์หลังออกจากงานของพนักงานจะรับรู้ทันทีในส่วนของงบกำไรหรือขาดทุนเบ็ดเสร็จ หนี้สินโครงการผลประโยชน์พนักงานวัดค่าโดยวิธีคิดส่วนลดมูลค่าปัจจุบันของประมาณการกระแสเงินสดในอนาคตโดยใช้อัตราส่วนลดซึ่งใกล้เคียงกับอัตราผลตอบแทนของพันธบัตรรัฐบาล

ประมาณการหนี้สิน

ประมาณการหนี้สินจะรับรู้ที่ต่อเมื่อกลุ่มบริษัทมีภาระผูกพันในปัจจุบันตามกฎหมายหรือตามข้อตกลงที่จัดทำไว้ อันเป็นผลสืบเนื่องมาจากเหตุการณ์ในอดีต ซึ่งการชำระภาระผูกพันนั้นมีความเป็นไปได้ค่อนข้างแน่ว่าจะส่งผลให้กลุ่มบริษัทต้องสูญเสียทรัพยากรออกไป และสามารถประมาณการจำนวนที่ต้องจ่ายได้อย่างน่าเชื่อถือ ประมาณการหนี้สินจะไม่รับรู้สำหรับขาดทุนจากการดำเนินงานในอนาคต

ในกรณีที่ภาระผูกพันที่คล้ายคลึงกันหลายรายการ กิจกรรมกำหนดความน่าจะเป็นที่กิจกรรมจะสูญเสียทรัพยากรเพื่อจ่ายชำระภาระผูกพันเหล่านั้น โดยพิจารณาจากความน่าจะเป็นโดยรวมของภาระผูกพันทั้งประเภท แม้ว่าความเป็นไปได้อย่างค่อนข้างแน่ที่กิจกรรมจะสูญเสียทรัพยากรเพื่อชำระภาระผูกพันบางรายการที่จัดอยู่ในประเภทเดียวกันจะมีระดับต่ำ

กิจกรรมจะวัดมูลค่าของจำนวนประมาณการหนี้สิน โดยใช้มูลค่าปัจจุบันของรายจ่ายที่คาดว่าจะต้องนำมาจ่ายชำระภาระผูกพัน โดยใช้อัตราก่อนภาษีซึ่งสะท้อนถึงการประเมินสถานการณ์ตลาดในปัจจุบันของมูลค่าของเงินตามเวลาและความเสี่ยงเฉพาะของหนี้สินที่กำลังพิจารณาอยู่ การเพิ่มขึ้นของประมาณการหนี้สินเนื่องจากมูลค่าของเงินตามเวลาจะรับรู้เป็นดอกเบี้ยจ่าย

รายได้

รายได้รับรู้เมื่อลูกค้ามีอำนาจควบคุมในสินค้าหรือบริการด้วยจำนวนเงินที่สะท้อนถึงสิ่งตอบแทนที่กลุ่มบริษัทคาดว่าจะมีสิทธิได้รับซึ่งไม่รวมจำนวนเงินที่เก็บแทนบุคคลที่สาม เช่น ภาษีมูลค่าเพิ่ม หรือภาษีขายอื่นๆ และแสดงสุทธิจากต้นทุนลดการค้าและส่วนลดตามปริมาณ

สำหรับปีสิ้นสุดวันที่ 31 ธันวาคม 2565

ภายใต้เงื่อนไขของสัญญาก่อสร้างสินทรัพย์ ซึ่งมีการตกลงร่วมกันกับลูกค้าก่อนที่จะมีการปฏิบัติงาน ลูกค้าเป็นผู้ควบคุมสินทรัพย์ ระหว่างก่อสร้างซึ่งเกิดจากการปฏิบัติงานของกลุ่มบริษัท ดังนั้น รายได้ค่าก่อสร้างจะถูกรับรู้ตลอดช่วงระยะเวลาการก่อสร้าง โดยมีการวัดระดับความก้าวหน้าของการปฏิบัติงานก่อสร้างด้วยวิธีปัจจัยนำเข้า ซึ่งเป็นการวัดระดับความก้าวหน้าของการปฏิบัติงานก่อสร้างที่อ้างอิงจากอัตราส่วนของต้นทุนการก่อสร้างที่เกิดขึ้นของงานที่ทำเสร็จจนถึงปัจจุบันกับประมาณการต้นทุนการก่อสร้างทั้งสิ้น ซึ่งเป็นวิธีที่กลุ่มบริษัทพิจารณาว่าสามารถแสดงผลการปฏิบัติงานของกลุ่มบริษัทในการส่งมอบอำนาจควบคุมสินค้าหรือบริการตามที่ตกลงให้ลูกค้าได้อย่างสมเหตุผล

รายได้จากการขายสินค้ารับรู้ ณ เวลาใด เวลาหนึ่ง เมื่อลูกค้ามีอำนาจควบคุมในสินค้าซึ่งโดยทั่วไปเกิดขึ้นเมื่อมีการส่งมอบสินค้าให้กับลูกค้า ณ จุดส่งมอบที่ตกลงกันตามสัญญา สำหรับสัญญาที่ให้สิทธิลูกค้าในการคืนสินค้า (ถ้ามี) รายได้จะรับรู้ในจำนวนที่มีความเป็นไปได้ค่อนข้างแน่ในระดับสูงมากกว่าจะไม่มี การกลับรายการอย่างมีนัยสำคัญของรายได้ที่รับรู้สะสม ดังนั้น รายได้ที่รับรู้จะปรับปรุงด้วยประมาณการรับคืนสินค้าซึ่งประมาณการจากข้อมูลในอดีต

กลุ่มกิจการรับรู้ดอกเบี้ยจากเงินให้สินเชื่อแก่ลูกค้า และรับรู้รายได้ดอกเบี้ยตามวิธีตราดอกเบี้ยที่แท้จริง

ดอกเบี้ยยถือเป็นรายได้ตามเกณฑ์คงค้างโดยคำนึงถึงอัตราผลตอบแทนที่แท้จริง

เงินปันผลรับปันทุกในกำไรหรือขาดทุนในวันทีกลุ่มบริษัทและบริษัทมีสิทธิได้รับเงินปันผล

ค่าใช้จ่ายดอกเบี้ยจากหนี้สินทางการเงินที่วัดมูลค่าด้วยราคาทุนดัดจำหน้าจำนวน โดยใช้วิธีดอกเบี้ยที่แท้จริงและรับรู้ตามเกณฑ์ คงค้างและประมาณการหนี้สินส่วนที่เพิ่มขึ้นเนื่องจากเวลาที่ผ่านไป และสิ่งตอบแทนที่คาดว่าจะต้องจ่าย

ต้นทุนการกู้ยืมที่ไม่ได้เกี่ยวกับการได้มา การก่อสร้างหรือ การผลิตสินทรัพย์ที่เน้นเงื่อนไข รับรู้ในกำไรหรือขาดทุน โดยใช้วิธี  
อัตราดอกเบี้ยที่แท้จริง

**METAL**  
CORPORATION  
(Public Corporation Public Company Limited)



บริษัท เมตา คอร์ปอเรชั่น จำกัด (มหาชน) และบริษัทย่อย

หมายเหตุประกอบงบการเงิน (ต่อ)

สำหรับปีสิ้นสุดวันที่ 31 ธันวาคม 2565

#### ภาษีเงินได้

ภาษีเงินได้ประกอบด้วยภาษีเงินได้ปัจจุบันและภาษีเงินได้รอการตัดบัญชี

#### ภาษีเงินได้ปัจจุบัน

กลุ่มบริษัทบันทึกภาษีเงินได้ปัจจุบันตามจำนวนที่คาดว่าจะจ่ายให้แก่หน่วยงานจัดเก็บภาษีของรัฐ โดยคำนวณจากกำไรทางภาษีตามหลักเกณฑ์ที่กำหนดในกฎหมายภาษีอากร

#### ภาษีเงินได้รอการตัดบัญชี

กลุ่มบริษัทบันทึกภาษีเงินได้รอการตัดบัญชีของผลแตกต่างชั่วคราวระหว่างราคาตามบัญชีของสินทรัพย์และหนี้สิน ณ วันสิ้นรอบระยะเวลารายงานกับฐานภาษีของสินทรัพย์และหนี้สินที่เกี่ยวข้องนั้น โดยใช้อัตราภาษีที่มีผลบังคับใช้อยู่ หรือ ที่คาดได้ก่อนข้างต้นว่าจะมีผลบังคับใช้ภายในสิ้นรอบระยะเวลาที่รายงาน และคาดว่าอัตราภาษีดังกล่าวจะนำไปใช้เมื่อสินทรัพย์ภาษีเงินได้รอตัดบัญชีที่เกี่ยวข้องได้รับประโยชน์ หรือหนี้สินภาษีเงินได้รอตัดบัญชีได้มีการจ่ายชำระ

กลุ่มบริษัทรับรู้หนี้สินภาษีเงินได้รอการตัดบัญชีของผลแตกต่างชั่วคราวที่ต้องเสียภาษีทุกรายการ แต่รับรู้สินทรัพย์ภาษีเงินได้รอการตัดบัญชีสำหรับผลแตกต่างชั่วคราวที่ใช้หักภาษี รวมทั้งผลขาดทุนทางภาษีที่ยังไม่ได้ใช้ในจำนวนเท่าที่มีความเป็นไปได้ก่อนข้างต้นที่กลุ่มบริษัทจะมีกำไรทางภาษีในอนาคตเพียงพอที่จะใช้ประโยชน์จากผลแตกต่างชั่วคราวที่ใช้หักภาษีและผลขาดทุนทางภาษีที่ยังไม่ได้ใช้นั้น

กลุ่มบริษัทจะทบทวนมูลค่าตามบัญชีของสินทรัพย์ภาษีเงินได้รอการตัดบัญชีทุกสิ้นรอบระยะเวลารายงานและจะทำการปรับลดมูลค่าตามบัญชีดังกล่าว หากมีความเป็นไปได้ก่อนข้างต้นว่าบริษัทจะไม่มีกำไรทางภาษีเพียงพอต่อการนำสินทรัพย์ภาษีเงินได้รอการตัดบัญชีทั้งหมดหรือบางส่วนมาใช้ประโยชน์

กลุ่มบริษัทจะบันทึกหนี้สินภาษีเงินได้รอการตัดบัญชีโดยตรงไปยังส่วนของผู้ถือหุ้นหากภาษีที่เกิดขึ้นเกี่ยวข้องกับรายการที่ได้บันทึกโดยตรงไปยังส่วนของผู้ถือหุ้น

สินทรัพย์ภาษีเงินได้รอการตัดบัญชีและหนี้สินภาษีเงินได้รอการตัดบัญชี จะแสดงหักกลบกันก็ต่อเมื่อกลุ่มบริษัทมีสิทธิตามกฎหมายที่จะนำสินทรัพย์ภาษีเงินได้ของงวดปัจจุบันมาหักกลบกับหนี้สินภาษีเงินได้ของงวดปัจจุบัน และทั้งสินทรัพย์ภาษีเงินได้รอการตัดบัญชีและหนี้สินภาษีเงินได้รอการตัดบัญชีเกี่ยวข้องกับภาษีเงินได้ที่ประเมินโดยหน่วยงานจัดเก็บภาษีหน่วยงานเดียวกัน โดยการเรียกเก็บเป็นหน่วยภาษีเดียวกัน หรือหน่วยภาษีต่างกันซึ่งตั้งใจจะจ่ายหนี้สินและสินทรัพย์ภาษีเงินได้ของงวดปัจจุบันด้วยยอดสุทธิ

#### กำไร (ขาดทุน) ต่อหุ้น

กำไร (ขาดทุน) ต่อหุ้นคำนวณโดยการหารกำไร (ขาดทุน) สำหรับปีส่วนที่เป็นของผู้ถือหุ้นบริษัทใหญ่ด้วยจำนวนหุ้นสามัญถัวเฉลี่ยถ่วงน้ำหนักที่ออกอยู่ในระหว่างปี

  
META  
CORPORATION  
Meta Corporation Public Company Limited  
บริษัท เมตา คอร์ปอเรชั่น จำกัด (มหาชน)

บริษัท เมตา คอร์ปอเรชั่น จำกัด (มหาชน) และบริษัทย่อย

หมายเหตุประกอบงบการเงิน (ต่อ)

สำหรับปีสิ้นสุดวันที่ 31 ธันวาคม 2565

### เครื่องมือทางการเงิน

กลุ่มบริษัทรับรู้รายการเมื่อเริ่มแรกของสินทรัพย์ทางการเงินด้วยมูลค่ายุติธรรม และบวกด้วยต้นทุนการทำรายการเฉพาะในกรณีที่เป็นสินทรัพย์ทางการเงินที่ไม่ได้วัดมูลค่าด้วยมูลค่ายุติธรรมผ่านกำไรหรือขาดทุน อย่างไรก็ตาม สำหรับลูกหนี้การค้าที่ไม่มีองค์ประกอบเกี่ยวกับการจัดหาเงินที่มีนัยสำคัญ กลุ่มบริษัทจะรับรู้สินทรัพย์ทางการเงินดังกล่าวด้วยราคาของรายการ ตามที่กล่าวไว้ในนโยบายการบัญชีเรื่องการรับรู้รายได้

### การจัดประเภทรายการและการวัดมูลค่าของสินทรัพย์ทางการเงิน

กลุ่มบริษัทจัดประเภทสินทรัพย์ทางการเงิน ณ วันที่รับรู้รายการเริ่มแรก เป็นสินทรัพย์ทางการเงินที่วัดมูลค่าในภายหลังด้วยราคาทุนตัดจำหน่าย สินทรัพย์ทางการเงินที่วัดมูลค่าในภายหลังด้วยมูลค่ายุติธรรมผ่านกำไรขาดทุนเบ็ดเสร็จอื่น และสินทรัพย์ทางการเงินที่วัดมูลค่าในภายหลังด้วยมูลค่ายุติธรรมผ่านกำไรหรือขาดทุน โดยพิจารณาจากแผนธุรกิจของกิจการในการจัดการสินทรัพย์ทางการเงิน และลักษณะของกระแสเงินสดตามสัญญาของสินทรัพย์ทางการเงิน

### สินทรัพย์ทางการเงินที่วัดมูลค่าด้วยราคาทุนตัดจำหน่าย

กลุ่มบริษัทวัดมูลค่าสินทรัพย์ทางการเงินด้วยราคาทุนตัดจำหน่าย เมื่อกลุ่มบริษัทถือครองสินทรัพย์ทางการเงินนั้นเพื่อรับกระแสเงินสดตามสัญญา และเจตนาตามสัญญาของสินทรัพย์ทางการเงินก่อให้เกิดกระแสเงินสดที่เป็นการรับชำระเพียงเงินต้นและดอกเบี้ยจากยอดคงเหลือของเงินต้นในวันที่ระบุไว้เท่านั้น

สินทรัพย์ทางการเงินดังกล่าววัดมูลค่าในภายหลังโดยใช้วิธีดอกเบี้ยที่แท้จริงและต้องมีการประเมินการด้อยค่า ทั้งนี้ ผลกำไรและขาดทุนที่เกิดขึ้นจากการตัดรายการ การเปลี่ยนแปลง หรือการด้อยค่าของสินทรัพย์ดังกล่าวจะรับรู้ในส่วนของกำไรหรือขาดทุน

### สินทรัพย์ทางการเงินที่มีการกำหนดให้วัดมูลค่าด้วยมูลค่ายุติธรรมผ่านกำไรขาดทุนเบ็ดเสร็จอื่น (ตราสารทุน)

ณ วันที่รับรู้รายการวันแรก กลุ่มบริษัทสามารถเลือกจัดประเภทเงินลงทุนในตราสารทุนซึ่งไม่ได้ถือไว้เพื่อค้า เป็นตราสารทุนที่กำหนดให้วัดมูลค่าด้วยมูลค่ายุติธรรมผ่านกำไรขาดทุนเบ็ดเสร็จอื่น โดยไม่สามารถเปลี่ยนการจัดประเภทในภายหลังได้ ทั้งนี้ การจัดประเภทรายการจะพิจารณาเป็นรายตราสาร

ผลกำไรและขาดทุนที่รับรู้ในกำไรขาดทุนเบ็ดเสร็จอื่นของสินทรัพย์ทางการเงินนี้จะไม่สามารถโอนไปรับรู้ในส่วนของกำไรหรือขาดทุนได้ในภายหลัง

เงินปันผลรับจากเงินลงทุนดังกล่าวถือเป็นรายได้อื่นในส่วนของกำไรหรือขาดทุน เว้นแต่ในกรณีที่เป็นการได้รับคืนของต้นทุนการลงทุนในสินทรัพย์ทางการเงินอย่างชัดเจน กลุ่มบริษัทจะรับรู้รายการนั้นในกำไรขาดทุนเบ็ดเสร็จอื่น

นอกจากนี้ เงินลงทุนในตราสารทุนที่กำหนดให้วัดมูลค่าด้วยมูลค่ายุติธรรมผ่านกำไรขาดทุนเบ็ดเสร็จอื่น ไม่มีข้อกำหนดให้ประเมินการด้อยค่า

  
**META**  
CORPORATION  
206 Meta Corporation Public Company Limited  
บริษัท เมตา คอร์ปอเรชั่น จำกัด (มหาชน)



บริษัท เมตา คอร์ปอเรชั่น จำกัด (มหาชน) และบริษัทย่อย

หมายเหตุประกอบงบการเงิน (ต่อ)

สำหรับปีสิ้นสุดวันที่ 31 ธันวาคม 2565

เงินให้สินเชื่อแก่ลูกหนี้

ลูกหนี้เงินให้กู้ยืมและลูกหนี้เงินให้กู้ยืมส่วนบุคคล

ลูกหนี้เงินให้กู้ยืม และลูกหนี้เงินให้กู้ยืมส่วนบุคคล รับรู้เริ่มแรกด้วยจำนวนที่เท่ากับเงินลงทุนสุทธิในสัญญาและมูลค่าภายหลังการรับรู้เริ่มแรกด้วยมูลค่าสุทธิที่จะได้รับ หักค่าเผื่อผลขาดทุนด้านเครดิตที่คาดว่าจะเกิดขึ้น

การจัดประเภทรายการและการวัดมูลค่าของหนี้สินทางการเงิน

กลุ่มบริษัทรับรู้รายการเมื่อเริ่มแรกสำหรับหนี้สินทางการเงินด้วยมูลค่ายุติธรรมหักต้นทุนการทำรายการ และจัดประเภทหนี้สินทางการเงินเป็นหนี้สินทางการเงินที่วัดมูลค่าในภายหลังด้วยราคาทุนตัดจำหน่าย โดยใช้วิธีดอกเบี้ยที่แท้จริง ทั้งนี้ ผลกำไรและขาดทุนที่เกิดขึ้นจากการตัดรายการหนี้สินทางการเงินและการตัดจำหน่ายตามวิธีดอกเบี้ยที่แท้จริงจะรับรู้ในส่วนของกำไรหรือขาดทุน โดยการคำนวณมูลค่าราคาทุนตัดจำหน่ายคำนึงถึงค่าธรรมเนียมหรือต้นทุนที่ถือเป็นส่วนหนึ่งของอัตราดอกเบี้ยที่แท้จริงด้วย ทั้งนี้ ค่าตัดจำหน่ายตามวิธีดอกเบี้ยที่แท้จริงแสดงเป็นส่วนหนึ่งของต้นทุนทางการเงินในส่วนของกำไรหรือขาดทุน

กลุ่มบริษัทอาจเลือกวัดมูลค่าหนี้สินทางการเงินด้วยมูลค่ายุติธรรมผ่านกำไรหรือขาดทุน เพื่อเป็นการขจัดหรือลดความไม่สอดคล้องของการรับรู้รายการอย่างมีนัยสำคัญ (บางครั้งเรียกว่าการไม่จับคู่ทางบัญชี)

การตัดรายการของเครื่องมือทางการเงิน

สินทรัพย์ทางการเงินจะถูกตัดรายการออกจากบัญชี เมื่อสิทธิที่จะได้รับกระแสเงินสดของสินทรัพย์นั้นได้สิ้นสุดลง หรือได้มีการโอนสิทธิที่จะได้รับกระแสเงินสดของสินทรัพย์นั้น รวมถึงได้มีการโอนความเสี่ยงและผลตอบแทนเกือบทั้งหมดของสินทรัพย์นั้น หรือมีการโอนการควบคุมในสินทรัพย์นั้น แม้ว่าจะไม่มีการโอนหรือไม่ได้คงไว้ซึ่งความเสี่ยงและผลตอบแทนเกือบทั้งหมดของสินทรัพย์นั้น

กลุ่มบริษัทตัดรายการหนี้สินทางการเงินก็ต่อเมื่อได้มีการปฏิบัติตามภาระผูกพันของหนี้สินนั้นแล้ว มีการยกเลิกภาระผูกพันนั้น หรือมีการสิ้นสุดลงของภาระผูกพันนั้น ในกรณีที่มีการเปลี่ยนหนี้สินทางการเงินที่มีอยู่ให้เป็นหนี้สินใหม่จากผู้ให้กู้รายเดียวกัน ซึ่งมีข้อกำหนดที่แตกต่างกันอย่างมาก หรือมีการแก้ไขข้อกำหนดของหนี้สินที่มีอยู่อย่างเป็นสาระสำคัญ จะถือว่าเป็นการตัดรายการหนี้สินเดิมและรับรู้หนี้สินใหม่ โดยรับรู้ผลแตกต่างของมูลค่าตามบัญชีดังกล่าวในส่วนของกำไรหรือขาดทุน

การค้ำของสินทรัพย์ทางการเงิน

กลุ่มบริษัทใช้วิธีการอย่างง่ายในการคำนวณผลขาดทุนด้านเครดิตที่คาดว่าจะเกิดขึ้นสำหรับลูกหนี้การค้าและสินทรัพย์ที่เกิดจากสัญญา ดังนั้น ทุกวันสิ้นรอบระยะเวลารายงาน กลุ่มบริษัทจึงไม่มีการติดตามการเปลี่ยนแปลงของความเสี่ยงทางด้านเครดิต แต่จะรับรู้ค่าเผื่อผลขาดทุนจากผลขาดทุนด้านเครดิตที่คาดว่าจะเกิดขึ้นตลอดอายุของลูกหนี้การค้าและสินทรัพย์ที่เกิดจากสัญญา โดยอ้างอิงจากข้อมูลผลขาดทุนด้านเครดิตจากประสบการณ์ในอดีต ปรับปรุงด้วยข้อมูลการคาดการณ์ไปในอนาคตเกี่ยวกับลูกหนี้และสภาพแวดล้อมทางด้านเศรษฐกิจ

  
META  
CORPORATION  
Meta Corporation Public Company Limited  
บริษัท เมตา คอร์ปอเรชั่น จำกัด (มหาชน)

## บริษัท เมตะ คอร์ปอเรชั่น จำกัด (มหาชน) และบริษัทย่อย

### หมายเหตุประกอบงบการเงิน (ต่อ)

สำหรับปีสิ้นสุดวันที่ 31 ธันวาคม 2565

กลุ่มบริษัทเลือกใช้วิธีทั่วไปสำหรับสินทรัพย์ทางการเงินที่เป็นตราสารหนี้ที่วัดมูลค่าด้วยวิธีวัดมูลค่ายุติธรรมผ่านกำไรขาดทุนเบ็ดเสร็จอื่นและสินทรัพย์ทางการเงินที่เป็นตราสารหนี้ที่วัดมูลค่าด้วยวิธีราคาทุนตัดจำหน่าย ในการวัดมูลค่าผลขาดทุนด้านเครดิตที่คาดว่าจะเกิดขึ้น ซึ่งกำหนดให้พิจารณาผลขาดทุนที่คาดว่าจะเกิดขึ้นภายใน 12 เดือนหรือตลอดอายุสินทรัพย์ ขึ้นอยู่กับว่ามีการเพิ่มขึ้นของความเสี่ยงด้านเครดิตอย่างมีนัยสำคัญหรือไม่ และรับรู้ผลขาดทุนจากการด้อยค่าตั้งแต่เริ่มรับรู้สินทรัพย์ทางการเงินดังกล่าว โดยในแต่ละระดับจะกำหนดวิธีการวัดค่าเพื่อผลขาดทุนด้านเครดิตที่คาดว่าจะเกิดขึ้นที่แตกต่างกันไป ได้แก่

- ระดับที่ 1 หากความเสี่ยงด้านเครดิตของเครื่องมือทางการเงินไม่เพิ่มขึ้นอย่างมีนัยสำคัญนับตั้งแต่การรับรู้รายการเมื่อเริ่มแรก ค่าเพื่อผลขาดทุนของเครื่องมือทางการเงินจะถูกวัดมูลค่าด้วยจำนวนเงินเท่ากับผลขาดทุนด้านเครดิตที่คาดว่าจะเกิดขึ้นใน 12 เดือนข้างหน้า
- ระดับที่ 2 หากความเสี่ยงด้านเครดิตของเครื่องมือทางการเงินเพิ่มขึ้นอย่างมีนัยสำคัญนับตั้งแต่การรับรู้รายการเมื่อแรกเริ่ม ค่าเพื่อผลขาดทุนของเครื่องมือทางการเงินจะถูกวัดมูลค่าด้วยจำนวนเงินเท่ากับผลขาดทุนด้านเครดิตที่คาดว่าจะเกิดขึ้นตลอดอายุ
- ระดับที่ 3 เมื่อสินทรัพย์ทางการเงินเข้าเงื่อนไขเป็นสินทรัพย์ทางการเงินที่มีการด้อยค่าด้านเครดิต ค่าเพื่อผลขาดทุนของเครื่องมือทางการเงินจะถูกวัดมูลค่าด้วยจำนวนเงินเท่ากับผลขาดทุนด้านเครดิตที่คาดว่าจะเกิดขึ้นตลอดอายุ

ในการคำนวณค่าเพื่อด้อยค่าภายใต้วิธีการพิจารณาการเปลี่ยนแปลงในคุณภาพเครดิตของสินทรัพย์แบบสามระดับ ค่าเพื่อด้อยค่าจะถูกคำนวณเป็นแบบกลุ่มลูกหนี้ (Collective approach) โดยคำนึงถึงข้อมูลสถานการณ์ในอนาคต ยกเว้นค่าเพื่อด้อยค่าของเงินให้สินเชื่อให้แก่ลูกหนี้ที่เป็นสาระสำคัญ ค่าเพื่อด้อยค่าจะถูกคำนวณเป็นแบบรายสัญญา (Individual assessment)

กลุ่มกิจการประเมินความเสี่ยงด้านเครดิตของสินทรัพย์ทางการเงินดังกล่าว ณ ทุกสิ้นรอบระยะเวลารายงาน ว่ามีการเพิ่มขึ้นอย่างมีนัยสำคัญนับตั้งแต่การรับรู้รายการเมื่อแรกเริ่มหรือไม่ (เปรียบเทียบความเสี่ยงของการผิดสัญญาที่จะเกิดขึ้น ณ วันที่รายงาน กับความเสี่ยงของการผิดสัญญาที่จะเกิดขึ้น ณ วันที่รับรู้รายการเริ่มแรก)

กลุ่มกิจการพิจารณาและรับรู้ผลขาดทุนด้านเครดิตที่คาดว่าจะเกิดขึ้น โดยพิจารณาถึงการคาดการณ์ในอนาคตมาประกอบกับประสบการณ์ในอดีต โดยผลขาดทุนด้านเครดิตที่รับรู้เกิดจากประมาณการความน่าจะเป็นของผลขาดทุนด้านเครดิตถ่วงน้ำหนัก (เช่น มูลค่าปัจจุบันของจำนวนเงินสดที่คาดว่าจะไม่ได้รับทั้งหมดถ่วงน้ำหนัก) โดยจำนวนเงินสดที่คาดว่าจะไม่ได้รับ หมายถึงผลต่างระหว่างกระแสเงินสดตามสัญญาทั้งหมดและกระแสเงินสดซึ่งกลุ่มกิจการคาดว่าจะได้รับ คิดลดด้วยอัตราดอกเบี้ยที่แท้จริงเมื่อแรกเริ่มของสัญญา

สินทรัพย์ทางการเงินจะถูกตัดจำหน่ายออกจากบัญชี เมื่อกิจการคาดว่าจะไม่ได้รับคืนกระแสเงินสดตามสัญญาอีกต่อไป

### การหักกลับของเครื่องมือทางการเงิน

สินทรัพย์ทางการเงินและหนี้สินทางการเงินจะนำมาหักกลับกัน และแสดงด้วยยอดสุทธิในงบแสดงฐานะการเงิน ก็ต่อเมื่อกิจการมีสิทธิบังคับใช้ได้ตามกฎหมายอยู่แล้วในการหักกลับจำนวนเงินที่รับรู้ และกิจการมีความตั้งใจที่จะชำระด้วยยอดสุทธิหรือตั้งใจที่จะรับสินทรัพย์และชำระหนี้สินพร้อมกัน

  
CORPORATION  
Metacorp Public Company Limited  
บริษัท เมตะ คอร์ปอเรชั่น จำกัด (มหาชน)



บริษัท เมตา คอร์ปอเรชั่น จำกัด (มหาชน) และบริษัทย่อย

หมายเหตุประกอบงบการเงิน (ต่อ)

สำหรับปีสิ้นสุดวันที่ 31 ธันวาคม 2565

#### เงินลงทุน

ตราสารทุนซึ่งเป็นหลักทรัพย์ในความต้องการของตลาดซึ่งถือไว้เพื่อค้า จัดประเภทเป็นสินทรัพย์หมุนเวียนและแสดงในมูลค่ายุติธรรม ถ้าไรหรือขาดทุนจากการตีราคาหลักทรัพย์ได้บันทึกในกำไรหรือขาดทุน

ตราสารทุนซึ่งเป็นหลักทรัพย์ในความต้องการของตลาด นอกเหนือจากที่ถือไว้เพื่อค้าจัดประเภทเป็นเงินลงทุนเพื่อขาย ภายหลังการรับรู้มูลค่าในครั้งแรก เงินลงทุนเพื่อขายแสดงในมูลค่ายุติธรรม และการเปลี่ยนแปลงที่ไม่ใช่ผลขาดทุนจากการด้อยค่าบันทึกโดยตรงในส่วนของผู้ถือหุ้น ส่วนผลขาดทุนจากการด้อยค่ารับรู้ในกำไรหรือขาดทุน เมื่อมีการจำหน่ายเงินลงทุนจะรับรู้ผลกำไรหรือขาดทุนที่เคยบันทึกในส่วนของผู้ถือหุ้น โดยตรงเข้าในกำไรหรือขาดทุน

มูลค่ายุติธรรมของเครื่องมือทางการเงินสำหรับหลักทรัพย์เพื่อค้าและหลักทรัพย์เพื่อขายจะใช้ราคาเสนอซื้อ ณ วันที่รายงาน

#### การจำหน่ายเงินลงทุน

เมื่อมีการจำหน่ายเงินลงทุน ผลต่างระหว่างจำนวนเงินสุทธิที่ได้รับและมูลค่าตามบัญชี รวมถึงผลกำไรหรือขาดทุนจากการตีราคาหลักทรัพย์ที่เกี่ยวข้องที่เคยบันทึกในส่วนของผู้ถือหุ้นจะถูกบันทึกในกำไรหรือขาดทุน

ในกรณีที่กลุ่มบริษัท จำหน่ายเงินลงทุนที่ถืออยู่เพียงบางส่วน การคำนวณต้นทุนสำหรับเงินลงทุนที่จำหน่ายไปและเงินลงทุนที่ยังถืออยู่ใช้วิธีถัวเฉลี่ยถ่วงน้ำหนัก

#### การวัดมูลค่ายุติธรรม

มูลค่ายุติธรรม หมายถึง ราคาที่จะได้รับจากการขายสินทรัพย์หรือเป็นราคาที่จะจ่ายเพื่อโอนหนี้สินให้ผู้อื่น โดยรายการดังกล่าวเป็นรายการที่เกิดขึ้นในสภาพปกติระหว่างผู้ซื้อและผู้ขาย (ผู้ร่วมตลาด) ณ วันที่วัดมูลค่า กลุ่มบริษัทใช้ราคาเสนอซื้อขายในตลาดที่มีสภาพคล่องในการวัดมูลค่ายุติธรรมของสินทรัพย์และหนี้สินซึ่งมาตรฐานการรายงานทางการเงินที่เกี่ยวข้องกำหนดให้ต้องวัดมูลค่าด้วยมูลค่ายุติธรรม ยกเว้นในกรณีที่ไม่มีตลาดที่มีสภาพคล่องสำหรับสินทรัพย์หรือหนี้สินที่มีลักษณะเดียวกันหรือไม่สามารถหาราคาเสนอซื้อขายในตลาดที่มีสภาพคล่องได้ กลุ่มบริษัทจะประมาณมูลค่ายุติธรรมโดยใช้เทคนิคการประเมินมูลค่าที่เหมาะสมกับแต่ละสถานการณ์ และพยายามใช้ข้อมูลที่สามารถสังเกตได้ที่เกี่ยวข้องกับสินทรัพย์หรือหนี้สินที่จะวัดมูลค่ายุติธรรมนั้นให้มากที่สุด

ลำดับชั้นของมูลค่ายุติธรรมที่ใช้วัดมูลค่าและเปิดเผยมูลค่ายุติธรรมของสินทรัพย์และหนี้สินในงบการเงินแบ่งออกเป็นสามระดับตามประเภทของข้อมูลที่นำมาใช้ในการวัดมูลค่ายุติธรรม ดังนี้

- ระดับ 1 ใช้ข้อมูลราคาเสนอซื้อขายของสินทรัพย์หรือหนี้สินอย่างเดียวกันในตลาดที่มีสภาพคล่อง
- ระดับ 2 ใช้ข้อมูลอื่นที่สามารถสังเกตได้ของสินทรัพย์หรือหนี้สิน ไม่ว่าจะเป็นข้อมูลทางตรงหรือทางอ้อม
- ระดับ 3 ใช้ข้อมูลที่ไม่สามารถสังเกตได้ เช่น ข้อมูลเกี่ยวกับกระแสเงินสดในอนาคตของกลุ่มบริษัทประมาณขึ้น

ทุกวันสิ้นรอบระยะเวลารายงาน กลุ่มบริษัทจะประเมินความจำเป็นในการโอนรายการระหว่างลำดับชั้นของมูลค่ายุติธรรมสำหรับสินทรัพย์และหนี้สินที่ถืออยู่ ณ วันสิ้นรอบระยะเวลารายงานที่มีการวัดมูลค่ายุติธรรมแบบเกิดขึ้นประจำ

บริษัท เมตา คอร์ปอเรชั่น จำกัด (มหาชน) และบริษัทย่อย

หมายเหตุประกอบงบการเงิน (ต่อ)

สำหรับปีสิ้นสุดวันที่ 31 ธันวาคม 2565

### การใช้ดุลยพินิจและประมาณการทางบัญชีที่สำคัญ

ในการจัดทำงบการเงินตามมาตรฐานการรายงานทางการเงิน ฝ่ายบริหารจำเป็นต้องใช้ดุลยพินิจและการประมาณการในเรื่องที่มีความไม่แน่นอนเสมอ การใช้ดุลยพินิจและการประมาณการดังกล่าวนี้ส่งผลกระทบต่อจำนวนเงินที่แสดงในงบการเงินและต่อข้อมูลที่แสดงในหมายเหตุประกอบงบการเงิน ผลที่เกิดขึ้นจริงอาจแตกต่างไปจากจำนวนที่ประมาณการไว้ การใช้ดุลยพินิจและการประมาณการที่สำคัญมีดังนี้

#### รายได้จากสัญญาที่ทำกับลูกค้า

##### การระบุภาระที่ต้องปฏิบัติ

ในการระบุภาระที่ต้องปฏิบัติในการส่งมอบสินค้าหรือบริการให้กับลูกค้า ฝ่ายบริหารจำเป็นต้องใช้ดุลยพินิจในการประเมินเงื่อนไขและรายละเอียดของสัญญาที่ทำกับลูกค้าเพื่อพิจารณาว่าสินค้าหรือบริการแต่ละรายการถือเป็นภาระที่แยกจากกันหรือไม่ กล่าวคือ กิจกรรมจะบันทึกสินค้าหรือบริการแต่ละรายการแยกจากกัน ก็ต่อเมื่อสินค้าหรือบริการดังกล่าวสามารถระบุได้ว่าแยกจากสินค้าหรือบริการอื่นในสัญญา และลูกค้าได้รับประโยชน์จากสินค้าหรือบริการนั้น

##### การกำหนดจังหวะเวลาของการรับรู้รายได้

ในการกำหนดจังหวะเวลาของการรับรู้รายได้ ฝ่ายบริหารจำเป็นต้องใช้ดุลยพินิจในการประเมินเงื่อนไขและรายละเอียดของสัญญาที่ทำกับลูกค้าเพื่อพิจารณาว่าภาระที่ต้องปฏิบัตินั้นเสร็จสิ้นตลอดช่วงเวลาหนึ่งหรือเสร็จสิ้น ณ เวลาใดเวลาหนึ่ง

##### ประมาณการต้นทุนโครงการก่อสร้าง

กลุ่มบริษัทประมาณการต้นทุนการรับเหมาของแต่ละโครงการจากรายละเอียดของแบบรับเหมาติดตั้งและนำมาคำนวณจำนวนและมูลค่าวัสดุที่ต้องใช้ในโครงการดังกล่าว รวมถึงค่าแรง ค่าวัสดุ ที่ต้องใช้ในการให้บริการจนเสร็จ ประกอบกับการพิจารณาถึงแนวโน้มของการเปลี่ยนแปลงราคาวัสดุ ค่าแรง และค่าใช้จ่ายอื่น ๆ กลุ่มบริษัทจะทำการทบทวนประมาณการต้นทุนอย่างสม่ำเสมอ และทุกคราวที่ต้นทุนที่เกิดขึ้นจริงแตกต่างจากประมาณการต้นทุนอย่างเป็นสาระสำคัญ

##### สำรองเพื่อผลขาดทุนสำหรับโครงการรับเหมา

ฝ่ายบริหารได้ใช้ดุลยพินิจในการประมาณการผลขาดทุนที่คาดว่าจะเกิดขึ้นจากโครงการรับเหมาแต่ละโครงการจากประมาณการต้นทุนที่คาดว่าจะเกิดขึ้น โดยพิจารณาจากความคืบหน้าของงาน ต้นทุนที่เกิดขึ้นจริง ประกอบกับการเปลี่ยนแปลงของราคาวัสดุ ค่าแรง และสถานะการณ์ปัจจุบัน

##### ต้นทุนในการได้มาซึ่งสัญญา

ในการบันทึกการขายที่เกิดขึ้นเพื่อให้ได้มาซึ่งสัญญาเป็นสินทรัพย์ ฝ่ายบริหารจำเป็นต้องใช้ดุลยพินิจ ในการประเมินว่ารายจ่ายดังกล่าวเป็นต้นทุนส่วนเพิ่มในการได้มาซึ่งสัญญาที่ทำกับลูกค้าหรือไม่ รวมถึงการกำหนดวิธีการตัดจำหน่ายสินทรัพย์ดังกล่าว

  
META CORPORATION  
Meta Corporation Public Company Limited  
บริษัท เมตา คอร์ปอเรชั่น จำกัด (มหาชน)



บริษัท เมตา คอร์ปอเรชั่น จำกัด (มหาชน) และบริษัทย่อย

หมายเหตุประกอบงบการเงิน (ต่อ)

สำหรับปีสิ้นสุดวันที่ 31 ธันวาคม 2565

**การรับรู้และการตัดรายการสินทรัพย์และหนี้สิน**

ในการพิจารณาการรับรู้หรือการตัดบัญชีสินทรัพย์และหนี้สิน ฝ่ายบริหารต้องใช้ดุลยพินิจในการพิจารณาว่ากลุ่มบริษัทได้โอนหรือรับโอนความเสี่ยงและผลประโยชน์ในสินทรัพย์และหนี้สินดังกล่าวแล้วหรือไม่ โดยใช้ดุลยพินิจบนพื้นฐานของข้อมูลที่ดีที่สุดที่รับรู้ได้ในสถานะปัจจุบัน

#### **สัญญาเช่า**

**การกำหนดอายุสัญญาเช่าที่มีสิทธิการเลือกในการขยายอายุสัญญาเช่าหรือยกเลิกสัญญาเช่า - กลุ่มบริษัทในฐานะผู้เช่า**

ในการกำหนดอายุสัญญาเช่า ฝ่ายบริหารจำเป็นต้องใช้ดุลยพินิจในการประเมินว่ากลุ่มบริษัทมีความแน่นอนอย่างสมเหตุสมผลหรือไม่ที่จะใช้สิทธิเลือกในการขยายอายุสัญญาเช่าหรือยกเลิกสัญญาเช่า โดยคำนึงถึงข้อเท็จจริงและสภาพแวดล้อมที่เกี่ยวข้องทั้งหมดที่ทำให้เกิดสิ่งสูงใจในทางเศรษฐกิจสำหรับกลุ่มบริษัทในการใช้สิทธิเลือกนั้น ภายหลังจากวันที่สัญญาเช่ามีผล กลุ่มบริษัทจะประเมินอายุสัญญาเช่าใหม่หากมีเหตุการณ์หรือสถานการณ์ที่มีนัยสำคัญซึ่งอยู่ภายใต้การควบคุมและส่งผลต่อความแน่นอนอย่างสมเหตุสมผลที่จะใช้สิทธิเลือก

**การจัดประเภทของสัญญาเช่า - กลุ่มบริษัทในฐานะผู้ให้เช่า**

ในการพิจารณาประเภทของสัญญาเช่าว่าเป็นสัญญาเช่าดำเนินงานหรือสัญญาเช่าเงินทุน ฝ่ายบริหารได้ใช้ดุลยพินิจในการประเมินเงื่อนไขและรายละเอียดของสัญญาเพื่อพิจารณาว่ากลุ่มบริษัทได้โอนความเสี่ยงและผลตอบแทนของความเป็นเจ้าของในสินทรัพย์ที่เช่าดังกล่าวแล้วหรือไม่

**ค่าเผื่อผลขาดทุนด้านเครดิตที่คาดว่าจะเกิดขึ้นของลูกหนี้การค้าและสินทรัพย์ที่เกิดจากสัญญา**

ในการประมาณค่าเผื่อผลขาดทุนด้านเครดิตที่คาดว่าจะเกิดขึ้นของลูกหนี้การค้าและสินทรัพย์ที่เกิดจากสัญญา ฝ่ายบริหารจำเป็นต้องใช้ดุลยพินิจในการประมาณการผลขาดทุนด้านเครดิตที่คาดว่าจะเกิดขึ้นจากลูกหนี้แต่ละราย โดยคำนึงถึงประสบการณ์การเก็บเงินในอดีต อายุของหนี้ที่ค้างค้างและสถานะเศรษฐกิจที่คาดการณ์ไว้ของกลุ่มลูกหนี้ที่มีความเสี่ยงด้านเครดิตที่คล้ายคลึงกัน เป็นต้น ทั้งนี้ ข้อมูลผลขาดทุนด้านเครดิตจากประสบการณ์ในอดีตและการคาดการณ์สถานะเศรษฐกิจของกลุ่มบริษัทอาจไม่ได้บ่งบอกถึงการผิดสัญญาของลูกหนี้ที่เกิดขึ้นจริงในอนาคต

**มูลค่ายุติธรรมของเครื่องมือทางการเงิน**

ในการประเมินมูลค่ายุติธรรมของเครื่องมือทางการเงินที่รับรู้ในงบแสดงฐานะการเงิน ที่ไม่มีการซื้อขายในตลาดและไม่สามารถหาราคาได้ในตลาดซื้อขายคล่อง ฝ่ายบริหารต้องใช้ดุลยพินิจในการประเมินมูลค่ายุติธรรมของเครื่องมือทางการเงินดังกล่าว โดยใช้เทคนิคและแบบจำลองการประเมินมูลค่า ซึ่งตัวแปรที่ใช้ในแบบจำลองได้มาจากการเทียบเคียงกับตัวแปรที่มีอยู่ในตลาด โดยคำนึงถึงความเสี่ยงทางด้านเครดิต สภาพคล่อง ข้อมูลความสัมพันธ์ และการเปลี่ยนแปลงของมูลค่าของเครื่องมือทางการเงินในระยะยาว ทั้งนี้การเปลี่ยนแปลงของสมมติฐานที่เกี่ยวข้องกับตัวแปรที่ใช้ในการคำนวณ อาจมีผลกระทบต่อมูลค่ายุติธรรมที่แสดงอยู่ในงบแสดงฐานะการเงิน และการเปิดเผยลำดับชั้นของมูลค่ายุติธรรม



บริษัท เมตา คอร์ปอเรชั่น จำกัด (มหาชน) และบริษัทย่อย

หมายเหตุประกอบงบการเงิน (ต่อ)

สำหรับปีสิ้นสุดวันที่ 31 ธันวาคม 2565

**ค่าเสื่อมราคาของส่วนปรับปรุงอาคารและอุปกรณ์ และสินทรัพย์สิทธิการใช้ และค่าตัดจำหน่ายของสินทรัพย์ไม่มีตัวตน**

ในการคำนวณค่าเสื่อมราคาของส่วนปรับปรุงอาคารและอุปกรณ์ตลอดจนสินทรัพย์สิทธิการใช้ และค่าตัดจำหน่ายของสินทรัพย์ไม่มีตัวตน ฝ่ายบริหารจำเป็นต้องทำการประมาณอายุการให้ประโยชน์และมูลค่าคงเหลือเมื่อเลิกใช้งาน (ถ้ามี) และต้องทบทวนอายุการให้ประโยชน์และมูลค่าคงเหลือใหม่หากมีการเปลี่ยนแปลงเกิดขึ้น

นอกจากนี้ ฝ่ายบริหารจะต้องพิจารณาการด้อยค่าของส่วนปรับปรุงอาคารและอุปกรณ์ สินทรัพย์สิทธิการใช้ และสินทรัพย์ไม่มีตัวตนหากมีข้อบ่งชี้ และบันทึกขาดทุนจากการด้อยค่าหากคาดว่ามูลค่าที่คาดว่าจะได้รับคืนต่ำกว่ามูลค่าตามบัญชีของสินทรัพย์นั้น

**สินทรัพย์ภาษีเงินได้รอการตัดบัญชี**

กลุ่มบริษัทรับรู้สินทรัพย์ภาษีเงินได้รอการตัดบัญชีซึ่งคำนวณขึ้นจากผลแตกต่างชั่วคราว ณ วันสิ้นรอบระยะเวลารายงานระหว่างฐานภาษีของสินทรัพย์หรือหนี้สินกับราคาตามบัญชีของสินทรัพย์หรือหนี้สินนั้น เมื่อมีความเป็นไปได้ค่อนข้างแน่นอนว่ากลุ่มบริษัทจะมีกำไรทางภาษีจากการดำเนินงานในอนาคตเพียงพอที่จะใช้ประโยชน์จากสินทรัพย์ภาษีเงินได้นั้น ในการนี้ฝ่ายบริหารจำเป็นต้องประมาณการว่าบริษัทควรรับรู้จำนวนสินทรัพย์ภาษีเงินได้รอการตัดบัญชีเป็นจำนวนเท่าใดโดยพิจารณาถึงกำไรทางภาษีที่คาดว่าจะเกิดในอนาคตในแต่ละช่วงเวลา

**ผลประโยชน์หลังออกจากงานของพนักงานตามโครงการผลประโยชน์**

หนี้สินตาม โครงการผลประโยชน์หลังออกจากงานของพนักงานประมาณขึ้นตามหลักคณิตศาสตร์ประกันภัย ซึ่งต้องอาศัยข้อสมมติฐานต่าง ๆ ในการประมาณการ เช่น อัตราคิดลด อัตราการขึ้นเงินเดือนในอนาคต อัตราภาระและปัจจัยที่เกี่ยวข้องในเชิงประชากรศาสตร์ เป็นต้น อย่างไรก็ตามผลประโยชน์หลังการเลิกจ้างงานที่เกิดขึ้นจริงนั้นอาจแตกต่างไปจากที่ประมาณไว้

**คดีฟ้องร้อง**

บริษัทมีหนี้สินที่อาจจะเกิดขึ้นจากการถูกฟ้องร้องเรียกค่าเสียหาย ซึ่งฝ่ายบริหารได้ใช้ดุลยพินิจในการประเมินผลของคดีที่ถูกฟ้องร้องแล้วและเชื่อมั่นว่าจะ ไม่มีความเสียหายเกิดขึ้นจึง ไม่ได้บันทึกประมาณการหนี้สินดังกล่าว ณ วันสิ้นรอบระยะเวลา รายงาน

**6. รายการบัญชีกับบุคคลหรือกิจการที่เกี่ยวข้องกัน**

สินทรัพย์ หนี้สิน รายได้ ต้นทุน และค่าใช้จ่าย ส่วนหนึ่งของบริษัทเกิดจากรายการบัญชีกับบุคคลหรือกิจการที่เกี่ยวข้องกัน บุคคลหรือกิจการที่เกี่ยวข้องกัน หมายถึง บุคคลหรือกิจการที่อยู่ภายใต้การควบคุมของบริษัท หรือสามารถควบคุมบริษัททั้งทางตรงและทางอ้อม หรือมีอิทธิพลอย่างเป็นสาระสำคัญในการตัดสินใจด้านการเงินหรือการดำเนินงานของบริษัท

บริษัท เมตา คอร์ปอเรชั่น จำกัด (มหาชน) และบริษัทย่อย

หมายเหตุประกอบงบการเงิน (ต่อ)

สำหรับปีสิ้นสุดวันที่ 31 ธันวาคม 2565

ลักษณะของความสัมพันธ์กับบุคคลหรือกิจการที่เกี่ยวข้องกันเป็นดังนี้

ชื่อบริษัท	ประเภทธุรกิจ	ลักษณะความสัมพันธ์
Worldmax Management Ltd.	ตัวแทนจำหน่ายถ่านหิน	บริษัทย่อย
บริษัท วินเทจ โฮลดิ้ง เจแปน จำกัด	ลงทุนในบริษัทอื่น	บริษัทย่อย
บริษัท โนวา เอเชีย จำกัด	ให้บริการในการเป็นที่ปรึกษาด้านการลงทุน	บริษัทย่อย
บริษัท วินเทจ อีพีซี จำกัด	ธุรกิจงานวิศวกรรม จัดหา และก่อสร้าง สนับสนุนการเงินระหว่างก่อสร้าง และการจัดหาแหล่งเงินทุนเพื่อสนับสนุนธุรกิจ	บริษัทย่อย
บริษัท วิทีอี อินเตอร์เนชั่นแนล คอนสตรัคชั่น จำกัด	ธุรกิจงานวิศวกรรม จัดหา และก่อสร้าง สนับสนุนการเงินระหว่างก่อสร้าง และการจัดหาแหล่งเงินทุนเพื่อสนับสนุนธุรกิจ	บริษัทย่อย
บริษัท โนวา แคปปิตอล จำกัด	บริหารสินทรัพย์	บริษัทย่อย
บริษัท พิโก โซลูชั่นส์ (ไทยแลนด์) จำกัด	ธุรกิจให้บริการสินเชื่อ	บริษัทย่อย
บริษัท เอ็นพี พิโก จำกัด	ธุรกิจให้สินเชื่อทางการเงินทั้งชนิดส่วนบุคคลและเพื่อการพาณิชย์	บริษัทย่อย
PT Sunhub Mining International	บริหารจัดการเหมืองถ่านหิน	บริษัทร่วม
บริษัท กรีนเอร์ฟาวเวอร์ (ไทยแลนด์) จำกัด	ลงทุนในบริษัทที่ดำเนินธุรกิจพัฒนาและบริหารจัดการโครงการโรงไฟฟ้าพลังงานแสงอาทิตย์	บริษัทร่วม
Planet Energy Holdings Pte. Ltd.	ให้บริการระบบวิศวกรรมโครงสร้างพื้นฐาน	กรรมการร่วมกัน
Noble Planet Pte. Ltd.	ให้บริการระบบวิศวกรรมโครงสร้างพื้นฐาน	กรรมการร่วมกัน
GEP (Myanmar) Company Limited	ธุรกิจโรงไฟฟ้าพลังงานแสงอาทิตย์	บริษัทร่วม
Basic Energy Corporation	ลงทุนในธุรกิจพลังงานทดแทนและพลังงานทางเลือก	ผู้ถือหุ้นบริษัทย่อย (สิ้นสุดวันที่ 17 ตุลาคม 2565)
บริษัท ม็อกแซม จำกัด	ธุรกิจบริการดูแลและรักษาหลักทรัพย์	ผู้ถือหุ้นเป็นญาติสนิทของกรรมการบริษัท (สิ้นสุดวันที่ 1 ตุลาคม 2565)
บริษัท อัลลาย เทคโนโลยี อินเตอร์เนชั่นแนล จำกัด	ธุรกิจเกี่ยวกับการค้าส่งหามทรัพย์	เป็นผู้ถือหุ้นในบริษัทย่อยของบริษัท
บริษัท ทรานส์ฟิเนมชั่นนอล จำกัด	ธุรกิจให้บริการสินเชื่อ	ถือหุ้นโดยบริษัทย่อย
บริษัท พิโก โซลูชั่นส์ เชียงใหม่ จำกัด	ธุรกิจให้บริการสินเชื่อ	ถือหุ้นโดยบริษัทย่อย
บริษัท เอ็ม เอส ซี ดับเบิลยู จำกัด	ธุรกิจให้บริการสินเชื่อและให้เช่าอสังหาริมทรัพย์	กรรมการเป็นญาติสนิทของกรรมการบริษัท (สิ้นสุดวันที่ 1 ตุลาคม 2565)

นโยบายการกำหนดราคาสำหรับแต่ละรายการอธิบายได้ต่อไปนี้

รายการ	นโยบายการกำหนดราคา
รายได้จากการให้บริการ	ราคาตามสัญญา
รายได้การบริหารจัดการ	ราคาตามสัญญา
รายได้ดอกเบี้ยรับจากเงินให้สินเชื่อ	อัตราร้อยละ 3.75 – 25 ต่อปี
ดอกเบี้ยรับ	อัตราร้อยละ 11.8 ต่อปี และร้อยละ 10 ต่อปี
รายได้เงินปันผล	ตามที่ประกาศจ่าย
รายได้อื่น	ราคาทุน
ค่าบริหารจัดการ	ราคาทุน
ต้นทุนทางการเงิน	อัตราร้อยละ 10 - 12 ต่อปี



META  
CORPORATION  
Meta Corporation Public Company Limited  
บริษัท เมตา คอร์ปอเรชั่น จำกัด (มหาชน)

บริษัท เมตา คอร์ปอเรชั่น จำกัด (มหาชน) และบริษัทย่อย

หมายเหตุประกอบงบการเงิน (ต่อ)

สำหรับปีสิ้นสุดวันที่ 31 ธันวาคม 2565

รายได้และค่าใช้จ่ายที่มีสาระสำคัญที่เกิดขึ้นระหว่างบุคคลหรือกิจการที่เกี่ยวข้องกัน สำหรับปีสิ้นสุดวันที่ 31 ธันวาคม 2565 และ 2564 มีดังนี้

	พันบาท			
	งบการเงินรวม		งบการเงินเฉพาะกิจการ	
	2565	2564	2565	2564
<b>รายได้จากการให้บริการ</b>				
GEP (Myanmar) Company Limited	24,658	71,958	3,000	-
บริษัท กรีนเอร์ธพาวเวอร์ (ไทยแลนด์) จำกัด	4,707	-	4,707	-
รวม	29,365	71,958	7,707	-
<b>รายได้ค่าบริการจัดการ</b>				
บริษัท โนวา เอเชีย จำกัด	-	-	1,200	1,200
บริษัท วีทีอี อินเทอร์เน็ตเซนแนล คอนสตรัคชั่น จำกัด	-	-	3,015	4,616
บริษัท วินเทจ อีพีซี จำกัด	-	-	2,400	2,400
บริษัท วินเทจ โซลคิง เจแปน จำกัด	-	-	1,200	1,200
บริษัท พีโก โซลูชั่นส์ (ไทยแลนด์) จำกัด	-	-	3,910	743
รวม	-	-	11,725	10,159
<b>รายได้ดอกเบี้ยรับจากเงินให้สินเชื่อ</b>				
บริษัท ม็อกแซม จำกัด	338	254	-	-
บริษัท ทรานส์ฟิเนนซ์นอล จำกัด	29	-	-	-
บริษัท เอ็ม เอส ซี คับเบิลยู จำกัด	85	-	-	-
บริษัท พีโก โซลูชั่นส์ เชียงใหม่ จำกัด	14	-	-	-
กรรมการ	37	267	-	-
รวม	503	521	-	-
<b>ดอกเบี้ยรับ</b>				
บริษัท กรีนเอร์ธพาวเวอร์ (ไทยแลนด์) จำกัด	3,417	-	3,417	-
บริษัท วินเทจ อีพีซี จำกัด	-	-	15,496	43,751
บริษัท วินเทจ โซลคิง เจแปน จำกัด	-	-	72	-
บริษัท โนวา เอเชีย จำกัด	-	-	4,534	1,348
รวม	3,417	-	23,519	45,099
<b>รายได้เงินปันผล</b>				
บริษัท กรีนเอร์ธพาวเวอร์ (ไทยแลนด์) จำกัด	2,440	-	-	-
<b>รายได้อื่น</b>				
Noble Planet Pte. Ltd. (หมายเหตุ 14)	25,303	847	25,303	847



บริษัท เมตะ คอร์ปอเรชั่น จำกัด (มหาชน) และบริษัทย่อย

หมายเหตุประกอบงบการเงิน (ต่อ)

สำหรับปีสิ้นสุดวันที่ 31 ธันวาคม 2565

	พันบาท			
	งบการเงินรวม		งบการเงินเฉพาะกิจการ	
	2565	2564	2565	2564
<b>การบริหารจัดการ</b>				
Basic Energy Corporation	113	378	-	-
<b>ต้นทุนทางการเงิน</b>				
บริษัท โนวา เอเชีย จำกัด	-	-	434	3,396
บริษัท วิทีอี อินเตอร์เนชันแนล คอนสตรัคชั่น จำกัด	-	-	534	898
บริษัท วินเทจ โฮลดิ้ง เจแปน จำกัด	-	-	-	340
บริษัท วินเทจ อีพีซี จำกัด	-	-	12	-
กรรมการและญาติสนิทกรรมการ	272	100	-	-
<b>รวม</b>	<b>272</b>	<b>100</b>	<b>980</b>	<b>4,634</b>

ค่าตอบแทนกรรมการและผู้บริหารที่สำคัญ สำหรับปีสิ้นสุดวันที่ 31 ธันวาคม 2565 และ 2564 มีดังนี้

	พันบาท			
	งบการเงินรวม		งบการเงินเฉพาะกิจการ	
	2565	2564	2565	2564
ผลประโยชน์ระยะสั้น	19,427	16,168	18,552	15,958
ผลประโยชน์หลังออกจากงาน	221	8	195	2
<b>รวม</b>	<b>19,648</b>	<b>16,176</b>	<b>18,747</b>	<b>15,960</b>

ยอดคงเหลือที่มีสาระสำคัญกับบุคคลหรือกิจการที่เกี่ยวข้องกัน ณ วันที่ 31 ธันวาคม 2565 และ 2564 มีดังนี้

	พันบาท			
	งบการเงินรวม		งบการเงินเฉพาะกิจการ	
	2565	2564	2565	2564
<b>ลูกหนี้การค้า</b>				
GEP (Myanmar) Company Limited	-	1,298,867	-	-
<b>ลูกหนี้อื่น</b>				
บริษัท วินเทจ อีพีซี จำกัด	-	-	21,261	33,117
บริษัท วิทีอี อินเตอร์เนชันแนล คอนสตรัคชั่น จำกัด	-	-	11,715	10,415
บริษัท วินเทจ โฮลดิ้ง เจแปน จำกัด	-	-	3,001	1,715
Worldmax Management Ltd.	-	-	2,116	2,000
บริษัท โนวา เอเชีย จำกัด	-	-	2,329	1,023
บริษัท โนวา แคปปิตอล จำกัด	-	-	1	1

215  
  
 Basic Energy Corporation Public Company Limited  
 บริษัท เมตะ คอร์ปอเรชั่น จำกัด (มหาชน)

บริษัท เมตา คอร์ปอเรชั่น จำกัด (มหาชน) และบริษัทย่อย  
หมายเหตุประกอบงบการเงิน (ต่อ)  
สำหรับปีสิ้นสุดวันที่ 31 ธันวาคม 2565

	พันบาท			
	งบการเงินรวม		งบการเงินเฉพาะกิจการ	
	2565	2564	2565	2564
บริษัท กรีนเอร์ฟาวเวอร์ (ไทยแลนด์) จำกัด	3,400	10	2,461	10
บริษัท พิโก โซลูชั่นส์ (ไทยแลนด์) จำกัด	-	-	492	266
บริษัท ทรานส์ฟินเมชั่นนอล จำกัด	60	-	-	-
กรรมการของบริษัท	100	172	-	73
	3,560	182	43,376	48,620
หัก : ค่าเผื่อผลขาดทุนด้านเครดิตที่คาดว่าจะเกิดขึ้น	-	-	(2,116)	(2,000)
สุทธิ	3,560	182	41,260	46,620
รวมลูกหนี้การค้าและลูกหนี้อื่น - กิจการที่เกี่ยวข้องกัน	3,560	1,299,049	41,260	46,620
สินทรัพย์ตามสัญญา (รายได้ที่ยังไม่เรียกชำระ)				
GEP (Myanmar) Company Limited	13,104	255,578	-	-
เงินให้กู้ยืมระยะสั้นและดอกเบี้ยค้างรับ				
Worldmax Management Ltd.				
เงินต้น	-	-	142,744	137,994
ดอกเบี้ยค้างรับ	-	-	36,478	35,264
	-	-	179,222	173,258
หัก : ค่าเผื่อผลขาดทุนด้านเครดิตที่คาดว่าจะเกิดขึ้น	-	-	(179,222)	(173,258)
สุทธิ	-	-	-	-
บริษัท โนวา เอเชีย จำกัด				
เงินต้น	-	-	8,890	61,310
ดอกเบี้ยค้างรับ	-	-	253	942
	-	-	9,143	62,252
บริษัท วินเทจ อีพีซี จำกัด				
เงินต้น	-	-	-	297,170
ดอกเบี้ยค้างรับ	-	-	-	570
	-	-	-	297,740
บริษัท วินเทจ โฮลดิ้ง เจแปน จำกัด				
เงินต้น	-	-	1,250	-
ดอกเบี้ยค้างรับ	-	-	72	-
	-	-	1,322	-

  
**META**  
CORPORATION  
216 Corporation Public Company Limited  
บริษัท เมตา คอร์ปอเรชั่น จำกัด (มหาชน)



บริษัท เมตา คอร์ปอเรชั่น จำกัด (มหาชน) และบริษัทย่อย

หมายเหตุประกอบงบการเงิน (ต่อ)

สำหรับปีสิ้นสุดวันที่ 31 ธันวาคม 2565

	พันบาท			
	งบการเงินรวม		งบการเงินเฉพาะกิจการ	
	2565	2564	2565	2564
บริษัท กรีนเอร์ธพาวเวอร์ (ไทยแลนด์) จำกัด				
เงินต้น	59,100	-	59,100	-
ดอกเบี้ยค้างรับ	502	-	502	-
	59,602	-	59,602	-
รวม	59,602	-	70,067	359,992
เงินให้สินเชื่อระยะสั้น				
บริษัท ม็อกแซม จำกัด				
เงินต้น	-	9,000	-	-
ดอกเบี้ยค้างรับ	-	109	-	-
	-	9,109	-	-
หัก : ค่าเผื่อผลขาดทุนด้านเครดิตที่คาดว่าจะเกิดขึ้น	-	(11)	-	-
สุทธิ	-	9,098	-	-
บริษัท ทรานส์ฟิเนชั่นอล จำกัด				
เงินต้น	500	-	-	-
ดอกเบี้ยค้างรับ	10	-	-	-
	510	-	-	-
หัก : ค่าเผื่อผลขาดทุนด้านเครดิตที่คาดว่าจะเกิดขึ้น	(1)	-	-	-
สุทธิ	509	-	-	-
กรรมการ				
ดอกเบี้ยค้างรับ	600	-	-	-
	600	-	-	-
รวม	1,109	9,098	-	-
เงินให้สินเชื่อระยะยาว				
บริษัท พิโก โซลูชั่นส์ เชียงใหม่ จำกัด				
เงินต้น	2,000	-	-	-
ดอกเบี้ยค้างรับ	14	-	-	-
	2,014	-	-	-
หัก : ค่าเผื่อผลขาดทุนด้านเครดิตที่คาดว่าจะเกิดขึ้น	(1)	-	-	-
สุทธิ	2,013	-	-	-



บริษัท เมตา คอร์ปอเรชั่น จำกัด (มหาชน) และบริษัทย่อย

หมายเหตุประกอบงบการเงิน (ต่อ)

สำหรับปีสิ้นสุดวันที่ 31 ธันวาคม 2565

	พันบาท			
	งบการเงินรวม		งบการเงินเฉพาะกิจการ	
	2565	2564	2565	2564
กรรมการ				
เงินเดือน	-	1,392	-	-
ดอกเบี้ยค้างรับ	-	600	-	-
	-	1,992	-	-
รวม	2,013	1,992	-	-

	พันบาท			
	งบการเงินรวม		งบการเงินเฉพาะกิจการ	
	2565	2564	2565	2564
เจ้าหน้าที่การค้า				
GEP (Myanmar) Company Limited	14,048	13,386	-	-
เจ้าหน้าที่อื่น				
บริษัท กรีนเอร์ธพาวเวอร์ (ไทยแลนด์) จำกัด	380	380	380	380
GEP (Myanmar) Company Limited	-	198	-	-
Basic Energy Corporation	-	6,537	-	-
บริษัท โนวา เอเชีย จำกัด	-	-	768	-
บริษัท พิโก โซลูชั่นส์ เชียงใหม่ จำกัด	66	-	-	-
บริษัท วินเทจ อีพีซี จำกัด	-	-	24,756	-
กรรมการของบริษัท	492	683	392	248
	938	7,798	26,296	628
รวม	14,986	21,184	26,296	628
หนี้สินตามสัญญาเช่า				
บริษัท โนวา เอเชีย จำกัด	-	-	9,002	-

เงินกู้ยืมระยะสั้นและดอกเบี้ยค้างจ่าย

บริษัท วีทีอี อินเตอร์เนชั่นแนล คอนสตรัคชั่น จำกัด

เงินเดือน	-	-	3,000	5,700
ดอกเบี้ยค้างจ่าย	-	-	9	159
	-	-	3,009	5,859

  
 META CORPORATION  
 Meta Corporation Public Company Limited  
 บริษัท เมตา คอร์ปอเรชั่น จำกัด (มหาชน)

บริษัท เมตะ คอร์ปอเรชั่น จำกัด (มหาชน) และบริษัทย่อย

หมายเหตุประกอบงบการเงิน (ต่อ)

สำหรับปีสิ้นสุดวันที่ 31 ธันวาคม 2565

	พันบาท			
	งบการเงินรวม		งบการเงินเฉพาะกิจการ	
	2565	2564	2565	2564
บริษัท วินเทจ อีพีซี จำกัด				
เงินทุน	-	-	5,000	-
ดอกเบี้ยค้างจ่าย	-	-	12	-
	-	-	5,012	-
ญาติสนิทกรรมการ				
เงินทุน	-	3,300	-	-
ดอกเบี้ยค้างจ่าย	-	-	-	-
	-	3,300	-	-
รวม	-	3,300	8,021	5,859

เงินให้สินเชื่อและดอกเบี้ยค้างรับแก่กิจการที่เกี่ยวข้องกันมีรายการเคลื่อนไหวที่เป็นสาระสำคัญสำหรับปีสิ้นสุดวันที่ 31 ธันวาคม 2565 และ 2564 มีดังนี้

	พันบาท				
	งบการเงินรวม				31 ธันวาคม 2565
	31 ธันวาคม 2564	เพิ่มขึ้นจากการ รวมธุรกิจ	เพิ่มขึ้น	ลดลง	
เงินให้สินเชื่อระยะสั้น					
บริษัท ม็อกแซม จำกัด					
เงินทุน	9,000	-	-	(9,000)	-
ดอกเบี้ยค้างรับ	109	-	338	(447)	-
	9,109	-	338	(9,447)	-
หัก : ค่าเผื่อผลขาดทุนด้านเครดิตที่คาดว่าจะ เกิดขึ้น	(11)	-	-	11	-
สุทธิ	9,098	-	338	(9,436)	-
บริษัท ทราวิสฟีนเมชั่นฮอล จำกัด					
เงินทุน	-	-	1,000	(500)	500
ดอกเบี้ยค้างรับ	-	-	29	(19)	10
	-	-	1,029	(519)	510
หัก : ค่าเผื่อผลขาดทุนด้านเครดิตที่คาดว่าจะ เกิดขึ้น	-	-	(1)		(1)
สุทธิ	-	-	1,028	(519)	509

บริษัท เมตา คอร์ปอเรชั่น จำกัด (มหาชน) และบริษัทย่อย

หมายเหตุประกอบงบการเงิน (ต่อ)

สำหรับปีสิ้นสุดวันที่ 31 ธันวาคม 2565

	พันบาท			
	งบการเงินรวม			
	31 ธันวาคม 2564	เพิ่มขึ้นจากการ รวมธุรกิจ	เพิ่มขึ้น	ลดลง
				31 ธันวาคม 2565
กรรมการ				
ดอกเบี้ยค้างรับ	-	-	600	-
บริษัท เอ็ม เอส ซี ดับเบิ้ลยู จำกัด				600
เงินต้น	-	1,000	-	(1,000)
ดอกเบี้ยค้างรับ	-	-	17	(17)
	-	1,000	17	(1,017)
หัก : ค่าเผื่อผลขาดทุนด้านเครดิตที่คาดว่าจะเกิดขึ้น	-	(14)	-	14
สุทธิ	-	986	17	(1,003)
รวม	9,098	986	1,983	(10,958)
เงินให้สินเชื่อระยะยาว				
กรรมการ				
เงินต้น	1,392	-	-	(1,392)
ดอกเบี้ยค้างรับ	600	-	37	(637)
รวม	1,992	-	37	(2,029)
บริษัท ฟิโก โซลูชั่นส์ เชียงใหม่ จำกัด				
เงินต้น	-	-	2,000	-
ดอกเบี้ยค้างรับ	-	-	14	-
	-	-	2,014	-
หัก : ค่าเผื่อผลขาดทุนด้านเครดิตที่คาดว่าจะเกิดขึ้น	-	-	(1)	-
สุทธิ	-	-	2,013	-
รวม	1,992	-	2,050	(2,029)



  
**META** CORPORATION
   
 Meta Corporation Public Company Limited
   
 บริษัท เมตา คอร์ปอเรชั่น จำกัด (มหาชน)

บริษัท เมตacom เรชั่น จำกัด (มหาชน) และบริษัทย่อย

หมายเหตุประกอบงบการเงิน (ต่อ)

สำหรับปีสิ้นสุดวันที่ 31 ธันวาคม 2565

เงินให้สินเชื่อแก่บุคคลและกิจการที่เกี่ยวข้องกันเป็นเงินให้สินเชื่อที่ไม่มีหลักทรัพย์ค้ำประกันและอยู่ในสกุลเงินบาท

	พันบาท				
	งบการเงินเฉพาะกิจการ				31 ธันวาคม 2565
	31 ธันวาคม 2564	เพิ่มขึ้น	ลดลง	กำไร (ขาดทุน) ที่ยังไม่เกิดขึ้น จากอัตรา แลกเปลี่ยน	
<b>บริษัทร่วม</b>					
บริษัท กรีนเอิร์ธพาวเวอร์ (ไทยแลนด์) จำกัด					
เงินต้น	-	59,100	-	-	59,100
ดอกเบี้ยค้างรับ	-	3,417	(2,915)	-	502
รวม	-	62,517	(2,915)	-	59,602
<b>บริษัทย่อย</b>					
Worldmax Management Ltd.					
เงินต้น	137,994	-	-	4,750	142,744
ดอกเบี้ยค้างรับ	35,264	-	-	1,214	36,478
	173,258	-	-	5,964	179,222
หัก : ค่าเผื่อผลขาดทุนด้านเครดิตที่คาดว่าจะ เกิดขึ้น	(173,258)	-	-	(5,964)	(179,222)
สุทธิ	-	-	-	-	-
<b>บริษัท วินเทจ อีพีซี จำกัด</b>					
เงินต้น	297,170	10,500	(307,670)	-	-
ดอกเบี้ยค้างรับ	570	15,954	(16,524)	-	-
	297,740	26,454	(324,194)	-	-
<b>บริษัท โนวา เอเชีย จำกัด</b>					
เงินต้น	61,310	92,000	(144,420)	-	8,890
ดอกเบี้ยค้างรับ	942	4,534	(5,223)	-	253
	62,252	96,534	(149,643)	-	9,143
<b>บริษัท วินเทจ โฮลดิ้ง เจแปน จำกัด</b>					
เงินต้น	-	1,250	-	-	1,250
ดอกเบี้ยค้างรับ	-	72	-	-	72
	-	1,322	-	-	1,322



บริษัท เมตา คอร์ปอเรชั่น จำกัด (มหาชน) และบริษัทย่อย

หมายเหตุประกอบงบการเงิน (ต่อ)

สำหรับปีสิ้นสุดวันที่ 31 ธันวาคม 2565

	พันบาท				
	งบการเงินเฉพาะกิจการ				
	กำไร (ขาดทุน) ที่ยังไม่เกิดขึ้น				31 ธันวาคม 2565
	31 ธันวาคม 2564	เพิ่มขึ้น	ลดลง	จากอัตราแลกเปลี่ยน	
บริษัท กรีนเอร์พาวเวอร์ (ไทยแลนด์) จำกัด					
เงินทุน	-	59,100	-	-	59,100
ดอกเบี้ยค้างรับ	-	3,417	(2,915)	-	502
	-	62,517	(2,915)	-	59,602
รวม	359,992	186,827	(476,752)	-	70,067

เงินให้กู้ยืมระยะสั้นแก่บริษัทย่อยเป็นเงินกู้ที่ไม่มีหลักทรัพย์ค้ำประกันและกู้ในสกุลเงินบาทและสกุลเงินเหรียญสหรัฐอเมริกา และมีกำหนดชำระคืนเมื่อทวงถาม

การเปลี่ยนแปลงของบัญชีค่าเผื่อผลขาดทุนด้านเครดิตที่คาดว่าจะเกิดขึ้นของเงินให้กู้ยืมและดอกเบี้ยค้างรับ มีรายละเอียดดังนี้

	พันบาท			
	งบการเงินรวม		งบการเงินเฉพาะกิจการ	
	2565	2564	2565	2564
ค่าเผื่อผลขาดทุนด้านเครดิตที่คาดว่าจะเกิดขึ้น				
ณ วันที่ 1 มกราคม	11	-	173,258	155,646
เพิ่มขึ้นจากการรวมธุรกิจ	14	13	-	-
ค่าเผื่อผลขาดทุนด้านเครดิตที่คาดว่าจะเกิดขึ้น (กลับรายการ)	(23)	(2)	-	-
ตัดจำหน่ายค่าเผื่อผลขาดทุนด้านเครดิตที่คาดว่าจะเกิดขึ้น				
จากการชำระบัญชีของบริษัทย่อย	-	-	-	-
ขาดทุน (กำไร) จากการอัตราแลกเปลี่ยนที่ยังไม่เกิดขึ้นจริง	-	-	5,964	17,612
ค่าเผื่อผลขาดทุนด้านเครดิตที่คาดว่าจะเกิดขึ้น				
ณ วันที่ 31 ธันวาคม	2	11	179,222	173,258

  
**META** CORPORATION
   
 Meta Corporation Public Company Limited
   
 บริษัท เมตา คอร์ปอเรชั่น จำกัด (มหาชน)

บริษัท เมตะ คอร์ปอเรชั่น จำกัด (มหาชน) และบริษัทย่อย

หมายเหตุประกอบงบการเงิน (ต่อ)

สำหรับปีสิ้นสุดวันที่ 31 ธันวาคม 2565

เงินกู้ยืมระยะสั้นและดอกเบี้ยค้างจ่ายจากกิจการที่เกี่ยวข้องกันมีรายการเคลื่อนไหวที่เป็นสาระสำคัญสำหรับปีสิ้นสุดวันที่ 31 ธันวาคม 2565 และ 2564 มีดังนี้

	พันบาท			
	งบการเงินรวม			
	31 ธันวาคม 2564	เพิ่มขึ้น	ลดลง	31 ธันวาคม 2565
ญาติสนิทกรรมการ				
เงินทุน	3,300	-	(3,300)	-
ดอกเบี้ยค้างรับ	-	363	(363)	-
	3,300	363	(3,663)	-
	พันบาท			
	งบการเงินเฉพาะกิจการ			
	31 ธันวาคม 2564	เพิ่มขึ้น	ลดลง	31 ธันวาคม 2565
บริษัท ย่อย				
บริษัท วีทีอี อินเตอร์เนชั่นแนล คอนสตรัคชั่น จำกัด				
เงินทุน	5,700	2,000	(4,700)	3,000
ดอกเบี้ยค้างจ่าย	159	534	(684)	9
	5,859	2,534	(5,384)	3,009
บริษัท วินเทจ อีพีซี จำกัด				
เงินทุน	-	5,000	-	5,000
ดอกเบี้ยค้างจ่าย	-	12	-	12
	-	5,012	-	5,012
รวม	5,859	7,546	(5,384)	8,021

เงินกู้ยืมระยะสั้นจากบริษัทย่อยเป็นเงินกู้ที่ไม่มีหลักทรัพย์ค้ำประกันและกู้ในสกุลเงินบาท และมีกำหนดชำระคืนเมื่อทวงถาม

  
**META CORPORATION**
  
 META Corporation Public Company Limited
 
  
 บริษัท เมตะ คอร์ปอเรชั่น จำกัด (มหาชน)

บริษัท เมตา คอร์ปอเรชั่น จำกัด (มหาชน) และบริษัทย่อย

หมายเหตุประกอบงบการเงิน (ต่อ)

สำหรับปีสิ้นสุดวันที่ 31 ธันวาคม 2565

สัญญาที่สำคัญกับกิจการที่เกี่ยวข้องกัน

1. สัญญาเช่าและบริการ

เมื่อวันที่ 1 มิถุนายน 2563 บริษัททำสัญญาให้บริการพื้นที่และอุปกรณ์ภายในสำนักงานกับบริษัท กรีนเอร์ธพาวเวอร์ (ไทยแลนด์) จำกัด โดยสัญญาเริ่มตั้งแต่วันที่ 1 มิถุนายน 2563 ถึงวันที่ 30 เมษายน 2566 และมีค่าบริการเดือนละ 0.4 ล้านบาท และเงินมัดจำจำนวน 1.1 ล้านบาท

2. สัญญาบริหารจัดการ

2.1 เมื่อวันที่ 15 มกราคม 2564 บริษัทและ Basic Energy Corporation (“BEC”) ทำสัญญาให้บริการในการบริหารจัดการโครงการกับบริษัท วินเทจ อีพีซี จำกัด และบริษัท วีทีอี อินเตอร์เนชันแนล คอนสตรัคชั่น จำกัด โดยคิดค่าบริการในอัตราร้อยละ 3.5 ของรายได้รวมโดยไม่รวมกำไร (ขาดทุน) จากอัตราแลกเปลี่ยน และอัตราร้อยละ 3.5 ของรายได้ที่ทำเสร็จโดยไม่รวมกำไร (ขาดทุน) จากอัตราแลกเปลี่ยนตามลำดับ รวมทั้งคิดค่าบริการสนับสนุนงาน เดือนละ 0.2 ล้านบาท และค่าบริการอื่นๆ ตามที่จ่ายจริง โดยรายได้ค่าบริการจัดการดังกล่าวมีการปันส่วนให้บริษัทและ BEC ในอัตรา 85:15 ซึ่งเป็นไปตามสัดส่วนการถือหุ้นใน 2 บริษัท สัญญานี้มีกำหนดระยะเวลา 1 ปี เริ่มตั้งแต่วันที่ 1 มกราคม 2564 ถึงวันที่ 31 ธันวาคม 2564 และจะต่ออายุอัตโนมัติโดยมีกำหนดระยะเวลา 1 ปี เว้นแต่ฝ่ายหนึ่งฝ่ายใดจะยกเลิกสัญญาโดยบอกกล่าวล่วงหน้าเป็นลายลักษณ์อักษรก่อนครบกำหนด 30 วัน

2.2 เมื่อวันที่ 18 มกราคม 2565 บริษัททำสัญญาให้บริการบริหารจัดการทั่วไปกับบริษัท วินเทจ โซลดิ้ง เจแปน จำกัด และบริษัท โนวา เอเชีย จำกัด โดยคิดค่าบริการเดือนละ 0.1 ล้านบาท สัญญาดังกล่าวมีอายุ 1 ปี เริ่มตั้งแต่วันที่ 1 มกราคม 2565 ถึงวันที่ 31 ธันวาคม 2565 และสามารถต่ออายุได้โดยไม่ต้องบอกกล่าวล่วงหน้าเป็นลายลักษณ์อักษรก่อนครบกำหนด 30 วัน

2.3 เมื่อวันที่ 1 ตุลาคม 2564 บริษัททำสัญญาให้บริการบริหารจัดการด้านกฎหมาย สัญญา และกำกับดูแล และสัญญาให้คำปรึกษาเกี่ยวกับงานบริหารบุคคล กับบริษัท ฟิโก โซลูชันส์ (ไทยแลนด์) จำกัด โดยคิดค่าบริการรวมเดือนละ 0.3 ล้านบาท สัญญาดังกล่าวมีอายุ 15 เดือน เริ่มตั้งแต่วันที่ 1 ตุลาคม 2564 ถึงวันที่ 31 ธันวาคม 2565 และสามารถต่ออายุได้โดยไม่ต้องบอกกล่าวล่วงหน้าเป็นลายลักษณ์อักษรก่อนครบกำหนด 30 วัน

7. เงินสดและรายการเทียบเท่าเงินสด

	พันบาท			
	งบการเงินรวม		งบการเงินเฉพาะกิจการ	
	2565	2564	2565	2564
เงินสด	49	49	38	42
เงินฝากธนาคาร	24,551	10,483	12,325	5,632
รวม	24,600	10,532	12,363	5,674

ณ วันที่ 31 ธันวาคม 2565 และ 2564 กลุ่มบริษัทมีเงินฝากออมทรัพย์ ซึ่งมีอัตราดอกเบี้ยร้อยละ 0.15 ถึง 0.35 ต่อปี และร้อยละ 0.05 ถึง 0.25 ต่อปี ตามลำดับ (งบการเงินเฉพาะกิจการ: ร้อยละ 0.15 ถึง 0.35 ต่อปีและร้อยละ 0.05 ถึง 0.25 ต่อปี ตามลำดับ)



บริษัท เมตา คอร์ปอเรชั่น จำกัด (มหาชน) และบริษัทย่อย  
หมายเหตุประกอบงบการเงิน (ต่อ)  
สำหรับปีสิ้นสุดวันที่ 31 ธันวาคม 2565

8. ลูกหนี้การค้าและลูกหนี้อื่น

	พันบาท			
	งบการเงินรวม		งบการเงินเฉพาะกิจการ	
	2565	2564	2565	2564
ลูกหนี้การค้า				
กิจการที่เกี่ยวข้องกัน				
ลูกหนี้การค้าจากโครงการโรงไฟฟ้าพลังงานแสงอาทิตย์ ที่เมืองมินบู ประเทศเมียนมาร์	-	1,298,867	-	-
ลูกหนี้อื่น				
ค่าบริหารจัดการ	-	-	38,094	46,536
อื่นๆ	3,560	182	5,282	2,084
รวม	3,560	1,299,049	43,376	48,620
หัก : ค่าเพื่อผลขาดทุนด้านเครดิตที่คาดว่าจะเกิดขึ้น	-	-	(2,116)	(2,000)
ลูกหนี้การค้าและลูกหนี้อื่น - กิจการที่เกี่ยวข้องกัน - สุทธิ	3,560	1,299,049	41,260	46,620
กิจการอื่น				
ลูกหนี้การค้าจากโครงการโรงไฟฟ้าพลังงานแสงอาทิตย์ ที่เมืองบิลลิรัน ประเทศฟิลิปปินส์	412,251	535,777	-	-
ลูกหนี้การค้า	13,844	13,386	-	-
รวม	426,095	549,163	-	-
หัก : ค่าเพื่อผลขาดทุนด้านเครดิตที่คาดว่าจะเกิดขึ้น	-	-	-	-
สุทธิ	426,095	549,163	-	-
ลูกหนี้อื่น				
เงินย่ำล่งหน้าค่าสินค้าโครงการโรงไฟฟ้าที่เมืองบิลลิรัน ประเทศฟิลิปปินส์	10,369	10,026	-	-
ดอกเบี้ยค้างรับจากลูกหนี้การค้า EPGEN	18,832	72,220	-	-
ภาษีเงินได้ถูกหัก ณ ที่จ่าย	1,178	1,060	962	847
อื่นๆ	116,733	43,080	6,009	6,581
รวม	147,112	126,386	6,971	7,428
หัก : ค่าเพื่อผลขาดทุนด้านเครดิตที่คาดว่าจะเกิดขึ้น	(75,763)	(73,290)	(937)	(937)
สุทธิ	71,349	53,096	6,034	6,491
รวมลูกหนี้การค้าและลูกหนี้อื่น - กิจการอื่น	497,444	602,259	6,934	6,491

บริษัท เมตะ คอร์ปอเรชั่น จำกัด (มหาชน) และบริษัทย่อย

หมายเหตุประกอบงบการเงิน (ต่อ)

สำหรับปีสิ้นสุดวันที่ 31 ธันวาคม 2565

การเปลี่ยนแปลงของบัญชีค่าเพื่อผลขาดทุนด้านเครดิตที่คาดว่าจะเกิดขึ้นของลูกหนี้การค้าและลูกหนี้อื่น มีรายละเอียดดังนี้

	พันบาท			
	งบการเงินรวม		งบการเงินเฉพาะกิจการ	
	2565	2564	2565	2564
ค่าเพื่อผลขาดทุนด้านเครดิตที่คาดว่าจะเกิดขึ้น				
ณ วันที่ 1 มกราคม	73,290	67,880	2,937	4,825
สำรองผลขาดทุนด้านเครดิตที่คาดว่าจะเกิดขึ้น (กลับรายการ)	-	133	116	145
ผลต่างจากการแปลงค่างบการเงินที่เป็นเงินตราต่างประเทศ	2,473	5,277	-	(2,033)
ค่าเพื่อผลขาดทุนด้านเครดิตที่คาดว่าจะเกิดขึ้น				
ณ วันที่ 31 ธันวาคม	75,763	73,290	3,053	2,937

การดำเนินโครงการโรงไฟฟ้าพลังงานแสงอาทิตย์เมืองมินบู ประเทศสาธารณรัฐแห่งสหภาพเมียนมาร์ เฟสที่ 1

สัญญาภายใต้โครงการและสัญญาอื่นที่เกี่ยวข้อง

เมื่อวันที่ 3 สิงหาคม 2559 บริษัท วีทีอี อินเตอร์เนชันแนล คอนสตรัคชั่น จำกัด (“วีทีอี อินเตอร์”) บริษัท วินเทจ อีพีซี จำกัด (“วินเทจ อีพีซี”) และ GEP (Myanmar) Company Limited (“GEP”) ได้ลงนามในสัญญาซึ่งเกี่ยวข้องกับ โครงการ โรงไฟฟ้าพลังงานแสงอาทิตย์ที่เมืองมินบู ประเทศพม่า จำนวน 4 เฟส กำลังการผลิตทั้งหมด 220 MW ทั้งนี้การก่อสร้างจะเริ่มเฟสที่ 1 จำนวน 50 เมกะวัตต์ และต่อมาเมื่อวันที่ 21 ธันวาคม 2560 วีทีอี อินเตอร์ วินเทจ อีพีซี และผู้รับเหมาช่วงรายหนึ่งจากประเทศจีน ได้เจรจาและตกลงร่วมกันเพื่อเปลี่ยนแปลงเงื่อนไขการชำระหนี้ ส่งผลให้สัญญาซึ่งเกี่ยวข้องกับโครงการดังกล่าวที่ได้จัดทำร่วมกับ GEPM นั้นมีการเปลี่ยนแปลง โดยมีรายละเอียดดังนี้

#### 1. สัญญาก่อสร้าง (Construction Service Contract)

รายการ	รายละเอียดที่สำคัญ
คู่สัญญา	วีทีอี อินเตอร์ (“ผู้รับจ้าง”) และ GEPM (“ผู้ว่าจ้าง”)
วันที่มีผลบังคับใช้	วันที่ 21 ธันวาคม 2560
มูลค่าโครงการเฟสที่ 1	16.7 ล้านดอลลาร์สหรัฐอเมริกา
เงินรับล่วงหน้าค่าก่อสร้าง	คิดเป็นสัดส่วน 21.9% ของมูลค่าโครงการเฟสที่ 1 ตามสัญญาก่อสร้างฉบับแก้ไข หรือประมาณ 3.7 ล้านดอลลาร์สหรัฐอเมริกา
เงื่อนไขการรับชำระ	GEPM จะต้องชำระภายใน 120 วันภายหลังจากวันที่ส่งมอบโรงไฟฟ้า (Provisional Acceptance Date) ของแต่ละเฟส และภายหลังจากที่วีทีอี อินเตอร์ ได้ออกเอกสารแสดงมูลค่าทั้งหมดที่มีสิทธิ์เรียกเก็บ (“Final Statement”) ซึ่งได้เห็นชอบร่วมกันแล้ว ทั้งนี้หาก GEPM ไม่จ่ายชำระภายในกำหนด วีทีอี อินเตอร์ มีสิทธิ์คิดดอกเบี้ยจากการจ่ายชำระล่าช้าได้ตามเงื่อนไขที่กำหนด

226

MEITA CORPORATION  
เมต้า คอร์ปอเรชั่น จำกัด (มหาชน)



บริษัท เมตะ คอร์ปอเรชั่น จำกัด (มหาชน) และบริษัทย่อย

หมายเหตุประกอบงบการเงิน (ต่อ)

สำหรับปีสิ้นสุดวันที่ 31 ธันวาคม 2565

## 2. สัญญาการจัดซื้อและจัดหาอุปกรณ์ (Supply Contract)

รายการ	รายละเอียดที่สำคัญ
คู่สัญญา	วินเทจ อีพีซี (“ผู้จัดหา”) และ GEPM (“ผู้ว่าจ้าง”)
วันที่มีผลบังคับใช้	วันที่ 21 ธันวาคม 2560
มูลค่าโครงการเฟสที่ 1	56.4 ล้านดอลลาร์สหรัฐอเมริกา
การโอนสิทธิความเป็นเจ้าของ เงื่อนไขการรับชำระ	โอนกรรมสิทธิ์ในอุปกรณ์โดยใช้เงื่อนไขการส่งมอบ DAT ณ สถานที่ก่อสร้าง GEPM จะต้องจ่ายชำระภายใน 120 วันภายหลังจากวันที่ส่งมอบโรงไฟฟ้า (Provisional Acceptance Date) ของแต่ละเฟส และภายหลังจากที่วินเทจ อีพีซี ได้ออกเอกสารแสดงมูลค่าทั้งหมดที่มีสิทธิ์เรียกเก็บ (“Final Statement”) ซึ่งได้เห็นชอบร่วมกันแล้ว ทั้งนี้หาก GEPM ไม่จ่ายชำระภายในกำหนด วินเทจ อีพีซี มีสิทธิ์คิดดอกเบี้ยจากการจ่ายชำระล่าช้าได้ตามเงื่อนไขที่กำหนด

## 3. สัญญาการวางหุ้นเป็นหลักประกัน (Pledge of Share Agreement)

รายการ	รายละเอียดที่สำคัญ
คู่สัญญา	วีทีอี อินเตอร์และวินเทจ อีพีซี (“บริษัทย่อย”) และผู้ถือหุ้นของบริษัท กรีนเอร์ธพาวเวอร์ (ไทยแลนด์) จำกัด (“GEP”)
วันที่มีผลบังคับใช้	วันที่ 21 ธันวาคม 2560
หลักประกัน	ร้อยละ 60 ของหุ้น GEP โดยนำมาให้แก่บริษัทย่อย และผู้รับเหมาช่วงจากประเทศจีนรายดังกล่าว และเพิ่มการนำหุ้นร้อยละ 40 ของหุ้น GEP ให้แก่บริษัทย่อยและผู้รับเหมาช่วงจากประเทศจีน เมื่อวันที่ 15 กรกฎาคม 2561 แล้ว
การปลดหลักประกัน	บริษัทย่อยจะปลดหลักประกันที่เป็นหุ้นดังกล่าวทั้งหมดเมื่อผู้รับเหมาช่วงจากประเทศจีนได้รับจดหมายยืนยันหรือหลักฐานอื่นจากผู้ถือหุ้นของ GEPM ว่าผู้ถือหุ้นรายดังกล่าวได้อนุมัติให้เบิกเงินกู้สำหรับโครงการโรงไฟฟ้างดังกล่าวแล้ว

## 4. สัญญาการประสานงานหลัก (Master Coordination Agreement)

บริษัทย่อยได้ลงนามในสัญญาการประสานงานหลักกับ GEPM และ ผู้รับเหมาช่วงจากประเทศจีนรายหนึ่ง เพื่อประสานงานในการปฏิบัติตามสิทธิและภาระผูกพันที่เกี่ยวข้องภายใต้สัญญาก่อสร้าง และสัญญาการจัดซื้ออุปกรณ์ และต่อมาได้มีการแก้ไขเงื่อนไขของสัญญาดังกล่าวซึ่งเป็นผลจากการเปลี่ยนแปลงเงื่อนไขการจ่ายชำระ รายละเอียดที่สำคัญของของสัญญารวมทั้งการแก้ไขเงื่อนไขได้อธิบายในหัวข้อการดำเนินงาน โครงการโรงไฟฟ้าพลังงานแสงอาทิตย์เฟสที่ 2 - 4

  
**METAL CORPORATION**  
Metal Corporation Public Company Limited  
227 มิตร ๑๖๖๖ จำกัด (มหาชน)

บริษัท เมตะ คอร์ปอเรชั่น จำกัด (มหาชน) และบริษัทย่อย

หมายเหตุประกอบงบการเงิน (ต่อ)

สำหรับปีสิ้นสุดวันที่ 31 ธันวาคม 2565

5. สัญญาการจัดซื้อ และจัดหาอุปกรณ์ และรับเหมาก่อสร้าง (Turnkey Engineering, Procurement and Construction Contract)

เมื่อวันที่ 4 สิงหาคม 2559 วินเทจ อีพีซี และวีทีอี อินเตอร์ ได้ลงนามในสัญญาการจัดซื้อ และจัดหาอุปกรณ์ และรับเหมาก่อสร้าง (Turnkey Engineering, Procurement and Construction Contract) (“สัญญารับเหมาช่วง”) วีทีอี อินเตอร์ วินเทจ อีพีซี และผู้รับเหมาช่วงรายหนึ่งจากประเทศจีนได้เจรจาและตกลงร่วมกันเพื่อเปลี่ยนแปลงเงื่อนไขการจ่ายชำระ ส่งผลให้สัญญารับเหมาช่วงและสัญญาซึ่งเกี่ยวข้องกับโครงการดังกล่าวมีการเปลี่ยนแปลง โดยมีรายละเอียดดังนี้

รายการ	รายละเอียดที่สำคัญ
คู่สัญญา	วีทีอี อินเตอร์และวินเทจ อีพีซี (“ผู้ว่าจ้าง”/“บริษัทย่อย”) และผู้รับเหมาช่วงจากประเทศจีน
วันที่มีผลบังคับใช้	วันที่ 21 ธันวาคม 2560
ต้นทุนโครงการเฟสที่ 1	66.3 ล้านดอลลาร์สหรัฐอเมริกา
เงินจ่ายล่วงหน้าและเงื่อนไขการจ่ายชำระ	<u>เงินจ่ายล่วงหน้า</u> คิดเป็นสัดส่วนร้อยละ 30 ของมูลค่าต้นทุนโครงการเฟสที่ 1 หรือประมาณ 18.3 ล้านดอลลาร์สหรัฐอเมริกา

การจ่ายชำระในส่วนที่เหลือ

คิดเป็นสัดส่วนร้อยละ 70 ของมูลค่าต้นทุนทั้งหมด หรือประมาณ 48 ล้านดอลลาร์สหรัฐอเมริกา ทั้งนี้สำหรับเฟสที่ 1 สัญญากำหนดให้บริษัทย่อยจ่ายชำระมูลค่าทั้งหมดซึ่งบริษัทย่อยมีภาระผูกพันที่จะต้องจ่ายให้แก่ผู้รับเหมาช่วงจากประเทศจีนภายใน 120 วัน ภายหลังจากวันที่ส่งมอบโรงไฟฟ้า (Provisional Acceptance Date) และภายหลังจากที่ผู้รับเหมาช่วงจากประเทศจีน ได้ออกเอกสารแสดงมูลค่าทั้งหมดที่มีสิทธิเรียกเก็บ (Final Statement) ซึ่งได้เห็นชอบร่วมกันแล้ว ทั้งนี้หากบริษัทย่อยไม่จ่ายชำระภายในกำหนดผู้รับเหมาช่วงจากประเทศจีนมีสิทธิคิดดอกเบี้ยจากการจ่ายชำระล่าช้า และมีสิทธิบังคับใช้สิทธิที่มีภายใต้เอกสารหลักประกันได้ตามเงื่อนไขที่กำหนด

หลักประกันการจ่ายชำระหนี้ของผู้รับเหมาช่วงจากประเทศจีนกำหนดให้บริษัท บริษัทย่อย GEPM และบริษัทอื่นที่เกี่ยวข้องกับ GEPM จัดทำสัญญาเพื่อจัดหาหลักประกันสำหรับการจ่ายชำระหนี้และการปฏิบัติตามข้อกำหนดตามสัญญารับเหมาช่วงฉบับแก้ไขดังนี้

1. สัญญาค้ำประกันจาก META
2. สัญญาการจำนำหุ้นของ GEP และ GEPM
3. สัญญาจำนำที่ดินของ GEPM
4. สัญญาการจำนำอุปกรณ์ของ GEPM

เมื่อวันที่ 27 กันยายน 2562 การก่อสร้างโรงไฟฟ้าพลังงานแสงอาทิตย์เฟสที่ 1 ขนาด 50 เมกะวัตต์แล้วเสร็จ และได้ดำเนินการจ่ายไฟแล้ว และเมื่อวันที่ 28 กุมภาพันธ์ 2563 บริษัทย่อยได้มีการส่งมอบโรงไฟฟ้าพลังงานแสงอาทิตย์เฟสที่ 1 ดังกล่าว



บริษัท เมตา คอร์ปอเรชั่น จำกัด (มหาชน) และบริษัทย่อย

หมายเหตุประกอบงบการเงิน (ต่อ)

สำหรับปีสิ้นสุดวันที่ 31 ธันวาคม 2565

(Provisional Acceptance Date) ให้กับ GEPM แล้ว ทั้งนี้ GEPM อยู่ระหว่างการดำเนินการจ่ายชำระค่าอุปกรณ์และค่าก่อสร้างให้กับบริษัทย่อย โดยมีรายละเอียดดังนี้

	ณ วันที่ 31 ธันวาคม 2565			
	ล้านเหรียญสหรัฐอเมริกา			เทียบเท่าล้านบาท
	วินเทจ อีพีซี	วีทีอี อินเตอร์	รวม	รวม
ลูกหนี้การค้า	30.3	8.6	38.9	1,343.3
รายได้ที่ยังไม่เรียกชำระ	-	7.7	7.7	264.3
รวม	30.3	16.3	46.6	1,607.6
หัก เงินรับล่วงหน้าค่าก่อสร้าง	-	(3.7)	(3.7)	(126.3)
	30.3	12.6	42.9	1,481.3
หัก โอนขายลูกหนี้ในเดือนพฤศจิกายน 2565	(30.3)	(12.6)	(42.9)	(1,481.3)
สุทธิ	-	-	-	-

ในการจ่ายชำระค่าอุปกรณ์และค่าก่อสร้างของเฟสที่ 1 (หลังหักเงินรับล่วงหน้าค่าก่อสร้าง) จำนวนรวม 68.1 ล้านเหรียญสหรัฐอเมริกา GEPM ได้ดำเนินการจัดหาแหล่งเงินทุนเพื่อจ่ายชำระในส่วนของหนี้ดังกล่าว โดยการทำสัญญาอนุมัติสินเชื่อ (Credit Facilities Agreement) กับสถาบันการเงินแห่งหนึ่งจำนวน 48 ล้านเหรียญสหรัฐอเมริกาดังแต่วันที่ 19 ตุลาคม 2559 และหนี้ส่วนที่เหลือชำระโดยการเพิ่มทุนจากกลุ่มผู้ลงทุนของ GEPM จำนวน 20.1 ล้านเหรียญสหรัฐอเมริกา

อย่างไรก็ดี ในการเบิกถอนเงิน (Bank Drawdown) ตามสัญญาอนุมัติสินเชื่อ (Credit Facilities Agreement) ดังกล่าว สถาบันการเงินดังกล่าวมีเงื่อนไขสำคัญ ดังนี้

1) การเพิ่มทุนของ GEPM ตามที่ระบุในสัญญาอนุมัติสินเชื่อดังกล่าวกำหนดให้ GEPM ต้องทำการเพิ่มทุนจำนวน 25.9 ล้านเหรียญสหรัฐอเมริกา หรือคิดเป็นสัดส่วน 35% ของมูลค่าโครงการเฟสที่ 1 อย่างไรก็ตามกลุ่มของผู้ถือหุ้นบริษัท กรีนเวิรซ์ พาวเวอร์ (ไทยแลนด์) จำกัด ("GEP") ได้ทำการเพิ่มทุนไปยัง GEPM แล้วจำนวน 28.8 ล้านเหรียญสหรัฐอเมริกาดังแต่วันที่ 31 ธันวาคม 2565

2) การได้รับการรับรองจากที่ปรึกษาทางเทคนิค (Lender Technical Advisor) ของสถาบันการเงิน ในส่วนของการทดสอบประสิทธิภาพการทำงาน (Performance Ratio Test หรือ PR Test) ให้เป็นไปตามข้อกำหนด แต่ทั้งนี้จากเหตุการณ์การแพร่ระบาดของโรคติดเชื้อไวรัสโคโรนา 2019 ในเดือนมีนาคม 2563 ที่ผ่านมา รัฐบาลประเทศเมียนมาร์ได้ประกาศปิดการเข้า-ออกประเทศตั้งแต่วันที่ 29 มีนาคม 2563 ส่งผลให้บริษัทย่อยและผู้รับเหมาช่วงจากประเทศจีนยังไม่สามารถเข้าไปที่โรงไฟฟ้าเพื่อดำเนินการแก้ไขและทดสอบ PR Test ได้ ซึ่งผู้รับเหมาช่วงจากประเทศจีนคาดการณ์ว่าภายหลังจากที่ประเทศเมียนมาร์เปิดประเทศแล้วจะสามารถเข้าไปดำเนินการแก้ไขในส่วนของ PR Test ได้ภายใน 30 วัน

จากเหตุการณ์ดังกล่าวส่งผลให้ที่ประชุมคณะกรรมการบริษัทครั้งที่ 8/2563 เมื่อวันที่ 14 กรกฎาคม 2563 ที่ประชุมมีการพิจารณาเพิ่มเติมในเรื่องของการนับวันสิ้นสุดการชำระ ("Due Date") ซึ่งที่ประชุมได้พิจารณาโดยอ้างอิงความเห็นจากที่ปรึกษากฎหมายซึ่งให้ความเห็นว่าการแพร่ระบาดของโรคติดเชื้อไวรัสโคโรนา 2019 นั้นถือเป็นหนึ่งในเงื่อนไขของเหตุสุดวิสัย

บริษัท เมตา คอร์ปอเรชั่น จำกัด (มหาชน) และบริษัทย่อย

หมายเหตุประกอบงบการเงิน (ต่อ)

สำหรับปีสิ้นสุดวันที่ 31 ธันวาคม 2565

(“Force Majeure”) ตามที่กำหนดในสัญญารับเหมาช่วง ดังนั้นบริษัทย่อยจึงทำการเจรจากับผู้รับเหมาช่วงจากประเทศจีนเพื่อขยายระยะเวลาการจ่ายชำระหนี้ออกไป ซึ่งผู้รับเหมาช่วงดังกล่าวได้พิจารณาและเห็นควรรวมที่บริษัทย่อยเสนอจึงตกลงขยายระยะเวลาการจ่ายชำระหนี้ออกไป และส่งผลโดยตรงให้ระยะเวลาการรับชำระหนี้ระหว่างบริษัทย่อย กับ GEPM ได้รับการขยายระยะเวลาเช่นกัน โดยจากเดิมกำหนดช่วงการรับชำระ 120 วันหลังจากวันที่ 28 กุมภาพันธ์ 2563 ซึ่งจะครบกำหนดชำระภายในวันที่ 28 มิถุนายน 2563

ต่อมาภายหลังจากเหตุการณ์การแพร่ระบาดของโรคติดเชื้อไวรัสโคโรนา 2019 ทำให้กำหนดช่วงการรับชำระใหม่แบ่งเป็นสองช่วง โดยเริ่มนับตั้งแต่วันที่ 29 กุมภาพันธ์ 2563 ถึงวันที่ 29 มีนาคม 2563 เป็นการนับระยะเวลาการรับชำระหนี้ช่วงแรก และเริ่มนับอีกครั้งภายหลังวันที่ 17 เมษายน 2565 (ตามที่รัฐบาลประเทศเมียนมาร์ประกาศเปิดการเข้า-ออกประเทศถึงวันที่ 16 เมษายน 2565) การนับระยะเวลาการรับชำระหนี้ช่วงที่สองเริ่มต้นจากผู้รับเหมาช่วงจากประเทศจีนได้ออกหนังสือแจ้งการเดินทางเพื่อเข้าไปเริ่มต้นการแก้ไขและทดสอบ PR Test ในวันที่ 15 มิถุนายน 2565 ดังนั้นการนับระยะเวลาการรับชำระหนี้จึงเริ่มต้นจากวันที่ดังกล่าว และลูกหนี้ GEPM จะครบกำหนดวันรับชำระในวันที่ 12 กันยายน 2565

นอกจากนี้บริษัทย่อยได้รับหลักประกันกับผู้ถือหุ้นของ GEP โดยได้จำนำหุ้นทั้ง 100% รวมทั้งได้ส่งต่อหลักประกันดังกล่าวให้แก่ผู้รับเหมาช่วงจากประเทศจีน ตามสัญญาการวางหุ้นเป็นหลักประกัน (Pledge of Share Agreement) เป็นที่เรียบร้อยแล้ว ทั้งนี้ GEP เองได้มีการทำสัญญาประกันภัยเพื่อให้มูลค่าที่คุ้มครองทรัพย์สินครอบคลุมกับต้นทุนค่าดำเนินการก่อสร้างทั้งหมดของโครงการ โดยการรับประกันภัยดังกล่าวมีวัตถุประสงค์หลักเพื่อบริหารความเสี่ยงต่างๆ ที่อาจจะส่งผลกระทบต่อค่าก่อสร้างที่ผู้รับจ้างอาจไม่ได้รับค่าก่อสร้างไม่ว่าในกรณีใดๆ ทั้งนี้ประกันภัยที่ผู้รับจ้างได้จัดทำนั้นครอบคลุมและรวมถึง ความเสี่ยงที่อาจมาจากทางการเมืองภายในประเทศเมียนมาร์ต่างๆ ไม่ว่าจะเป็น การก่อจลาจล การรัฐประหาร ซึ่งการรับประกันภัยดังกล่าวผู้รับเหมาก่อสร้างหลัก (บริษัทย่อย) และผู้รับเหมาช่วงจากประเทศจีน ได้มีการบริหารความเสี่ยงเพื่อครอบคลุมมูลหนี้ที่ผู้รับจ้างพึงได้รับทั้งจำนวนดังกล่าวแล้ว

สำหรับมูลหนี้ดังกล่าวนี้ที่ประชุมคณะกรรมการบริษัทครั้งที่ 5/2565 เมื่อวันที่ 9 กันยายน 2565 คณะกรรมการบริษัทมีมติอนุมัติให้ บริษัทย่อยของกิจการ ได้แก่ บริษัท วินเทจ อีพีซี จำกัด (วินเทจ อีพีซี) และ บริษัท วิทีอี อินเตอร์เนชันแนล คอนสตรัคชั่น จำกัด (วิทีอี อินเตอร์) สามารถลงนามทำธุรกรรมในสัญญาซื้อขายหนี้โครงการโรงไฟฟ้าพลังงานแสงอาทิตย์เมืองมินบู ประเทศสาธารณรัฐแห่งสหภาพเมียนมาร์ เฟสที่ 1 (Debt Assignment Agreement) โดยลงนามร่วมกับผู้รับเหมาช่วงจากประเทศจีนและ GEP (Myanmar) Company Limited (GEPM) โดยทางกิจการ GEPM และผู้รับเหมาช่วงจากประเทศจีนได้หารือร่วมกันเกี่ยวกับการโอนลูกหนี้การค้าของบริษัทย่อย ได้แก่ GEPM ทั้งนี้ GEPM จะทำการชำระมูลค่างานคงค้างโดยตรงให้กับผู้รับเหมาช่วงจากประเทศจีนซึ่งจะทำให้บริษัทย่อยของกิจการ ได้แก่ วินเทจ อีพีซี และ วิทีอี อินเตอร์ ปลอดภัยจากภาระหนี้ดังกล่าว

ต่อมาเมื่อวันที่ 3 พฤศจิกายน 2565 ตัวแทนของ วินเทจ อีพีซี และ วิทีอี อินเตอร์ ได้ทำการลงนามสัญญาซื้อขายหนี้โครงการโรงไฟฟ้าพลังงานแสงอาทิตย์เมืองมินบู ประเทศสาธารณรัฐแห่งสหภาพเมียนมาร์ เฟสที่ 1 (Debt Assignment Agreement) ร่วมกับผู้รับเหมาช่วงจากประเทศจีนและ GEPM ประกอบด้วยมูลค่าการซื้อขายลูกหนี้การค้าเฟสที่ 1 ของวิทีอี อินเตอร์ จำนวน 16.3 ล้านดอลลาร์สหรัฐอเมริกา โดยภายหลังจากหักเงินรับล่วงหน้าค่าก่อสร้างเฟสที่ 1 จำนวน 3.7 ล้านดอลลาร์สหรัฐอเมริกาคงเหลือมูลค่าลูกหนี้การค้าเฟสที่ 1 สุทธิจำนวน 12.6 ล้านดอลลาร์สหรัฐอเมริกาและมูลค่าการซื้อขายลูกหนี้การค้าเฟสที่ 1 ของวินเทจ อีพีซี จำนวน 30.3 ล้านดอลลาร์สหรัฐอเมริกา คิดเป็นมูลค่าการซื้อขายลูกหนี้การค้าดังกล่าวรวมทั้งสิ้น 42.9 ล้านดอลลาร์สหรัฐอเมริกา (Purchase Price) ทั้งนี้ วินเทจ อีพีซี และ วิทีอี อินเตอร์ จะโอนสิทธิ์กรรมสิทธิ์ และส่วนได้เสียทั้งหมดของลูกหนี้



**บริษัท เมตะ คอร์ปอเรชั่น จำกัด (มหาชน) และบริษัทย่อย**

**หมายเหตุประกอบงบการเงิน (ต่อ)**

**สำหรับปีสิ้นสุดวันที่ 31 ธันวาคม 2565**

การค้าโดยไม่จำกัดเฉพาะสิทธิ์เรียกร้องในการชำระหนี้ให้ทางผู้รับเหมาช่วงจากประเทศจีน นอกจากนี้ตามข้อกำหนดในสัญญา Master Coordination Agreement ซึ่งเป็นสัญญาความร่วมมือ ระหว่าง วินเทจ อีพีซี วีทีอี อินเตอร์ GEPM และผู้รับเหมาช่วงจากประเทศจีน ได้กำหนดให้การโอนลูกหนี้การค้าตามที่ได้กล่าวไว้ในข้างต้นสามารถดำเนินการได้

ทั้งนี้ วีทีอี อินเตอร์ และ วินเทจ อีพีซี มียอดคงเหลือของเจ้าหนี้การค้าและต้นทุนโครงการโรงไฟฟ้าค้างจ่ายสำหรับเฟสที่ 1 กับผู้รับเหมาช่วงจากประเทศจีน โดยมีรายละเอียดดังนี้

	ณ วันที่ 31 ธันวาคม 2565			
	ล้านเหรียญสหรัฐอเมริกา			เทียบเท่าล้านบาท
	วินเทจ อีพีซี	วีทีอี อินเตอร์	รวม	รวม
เจ้าหนี้การค้า	47.0	8.4	55.4	1,914.9
ต้นทุนโครงการโรงไฟฟ้าพลังงานแสงอาทิตย์ค้างจ่าย	-	5.9	5.9	204.1
	47.0	14.3	61.3	2,119.0
หัก โอนขายลูกหนี้ในเดือนพฤศจิกายน 2565	(30.3)	(12.6)	(42.9)	(1,481.3)
รวม	16.7	1.7	18.4	637.7
หัก เงินจ่ายล่วงหน้าค่าก่อสร้าง	(12.0)	(6.3)	(18.3)	(632.9)
สุทธิ	4.7	(4.6)	0.1	4.8

**การดำเนินโครงการโรงไฟฟ้าพลังงานแสงอาทิตย์เมืองมินบู ประเทศสาธารณรัฐแห่งสหภาพเมียนมาร์ เฟสที่ 2 - 4**

ที่ประชุมวิสามัญผู้ถือหุ้นครั้งที่ 1/2563 เมื่อวันที่ 26 พฤศจิกายน 2563 ที่ประชุมมีมติอนุมัติการปรับเปลี่ยนเงื่อนไขและการแก้ไขสัญญาต่างๆ ที่เกี่ยวกับการให้บริการรับเหมาก่อสร้างโครงการโรงไฟฟ้าพลังงานแสงอาทิตย์เมืองมินบู ประเทศสาธารณรัฐแห่งสหภาพเมียนมาร์ เฟสที่ 2 - 4 เนื่องจากวินเทจ อีพีซี และวีทีอี อินเตอร์ ได้เข้าทำสัญญา Amended and Restated Turnkey EPC Subcontract กับผู้รับเหมาช่วงจากประเทศจีนรายเดิม เมื่อวันที่ 30 กรกฎาคม 2563 เพื่อลดค่าใช้จ่ายผู้รับเหมาช่วง (กรุณาดูหัวข้อสัญญาต้นทุนโครงการ) ทั้งนี้ตามที่ระบุในสัญญา Master Coordination Agreement กำหนดให้วินเทจ อีพีซี และวีทีอี อินเตอร์ จะต้องได้รับความยินยอมจาก GEPM ในการแก้ไขสัญญาและสัญญาที่เกี่ยวข้องทุกฉบับสำหรับเฟสที่ 2 - 4 จะต้องได้รับการแก้ไขให้สอดคล้องด้วยเช่นเดียวกัน ซึ่งเมื่อวันที่ 30 กรกฎาคม 2563 GEPM ได้ให้ความยินยอมตามที่กล่าวข้างต้นแล้ว ทั้งนี้รายละเอียดของสัญญาต่างๆที่มีการแก้ไขที่เป็นสาระสำคัญมีดังนี้

**1. สัญญาก่อสร้าง (Construction Service Contract) ระหว่าง GEPM (เจ้าของโครงการ) และ วีทีอี อินเตอร์ (ผู้รับจ้าง)**

รายการ/เงื่อนไขที่มีการแก้ไข	ฉบับเดิม	ฉบับใหม่
วันที่มีผลบังคับใช้	วันที่ 21 ธันวาคม 2560	วันที่ 23 ธันวาคม 2563
มูลค่าโครงการ	เฟสที่ 2 : 10.3 ล้านดอลลาร์สหรัฐอเมริกา	เฟสที่ 2 : 8.9 ล้านดอลลาร์สหรัฐอเมริกา
	เฟสที่ 3 : 10.3 ล้านดอลลาร์สหรัฐอเมริกา	เฟสที่ 3 : 8.9 ล้านดอลลาร์สหรัฐอเมริกา
	เฟสที่ 4 : 14.4 ล้านดอลลาร์สหรัฐอเมริกา	เฟสที่ 4 : 12.5 ล้านดอลลาร์สหรัฐอเมริกา
เงินรับล่วงหน้าค่าก่อสร้าง	เฟสที่ 2 : 3.2 ล้านดอลลาร์สหรัฐอเมริกาหรือคิดเป็นร้อยละ 31.1 ของมูลค่าโครงการ	เฟสที่ 2 : 2.6 ล้านดอลลาร์สหรัฐอเมริกาหรือคิดเป็นร้อยละ 29.14 ของมูลค่าโครงการ
	เฟสที่ 3 : 3.0 ล้านดอลลาร์สหรัฐอเมริกาหรือ	เฟสที่ 3 : 2.6 ล้านดอลลาร์สหรัฐอเมริกาหรือคิดเป็น



บริษัท เมตา คอร์ปอเรชั่น จำกัด (มหาชน) และบริษัทย่อย

หมายเหตุประกอบงบการเงิน (ต่อ)

สำหรับปีสิ้นสุดวันที่ 31 ธันวาคม 2565

รายการ/เงื่อนไขที่มีการแก้ไข	ฉบับเดิม	ฉบับใหม่
	คิดเป็นร้อยละ 29.5 ของมูลค่าโครงการ เฟสที่ 4 : 4.2 ล้านเหรียญสหรัฐอเมริกาหรือ คิดเป็นร้อยละ 29.5 ของมูลค่าโครงการ	ร้อยละ 29.14 ของมูลค่าโครงการ เฟสที่ 4 : 3.5 ล้านเหรียญสหรัฐอเมริกาหรือคิดเป็น ร้อยละ 28.11 ของมูลค่าโครงการ รวมจำนวน 8.7 ล้านเหรียญสหรัฐอเมริกา ชำระ ภายใน 10 วันนับจากวันที่สัญญาฉบับแก้ไข เพิ่มเติมครั้งที่ 2 มีผลบังคับใช้
เงื่อนไขการรับชำระ	GEPM จะต้องจ่ายชำระค่าก่อสร้างส่วนที่ เหลือภายใน 120 วันภายหลังจากวันที่ส่ง มอบ โรงไฟฟ้า (Provisional Acceptance Date) ของแต่ละเฟส และภายหลังจากที่เว็บไซต์ อินเทอร์เน็ต ได้ออกเอกสารแสดงมูลค่าทั้งหมด ที่มีสิทธิ์เรียกเก็บ ("Final Statement") ซึ่งได้ เห็นชอบร่วมกันแล้ว ทั้งนี้หาก GEPM ไม่ จ่ายชำระภายในกำหนด วิธีที่ อินเทอร์เน็ต มีสิทธิ์ คิดดอกเบี้ยจากการจ่ายชำระล่าช้าได้ตาม เงื่อนไขที่กำหนด	ค่าก่อสร้างส่วนที่เหลือประมาณร้อยละ 71 ของ มูลค่าโครงการในแต่ละเฟส ชำระตามงวดงานที่ทำ สำเร็จ (Milestone Payment)
หลักประกันระหว่างก่อสร้าง	ไม่มีเงื่อนไข	วิธีที่ อินเทอร์เน็ต มีหน้าที่ในการวางหนังสือค้ำประกัน การทำงาน (Performance Bond) ร้อยละ 10 ของ มูลค่าสัญญาในแต่ละเฟส
หลักประกันหลังก่อสร้างแล้วเสร็จ	ไม่มีเงื่อนไข	ผู้รับเหมาช่วงจากประเทศจีน มีหน้าที่วาง หลักประกันผลงาน (Warranty Bond) ให้แก่ GEPM

## 2. สัญญาการจัดซื้อ และจัดหาอุปกรณ์ (Supply Contract) ระหว่าง GEPM (เจ้าของโครงการ) และ วินเทจ อีพีซี (ผู้จัดหา)

รายการ/เงื่อนไขที่มีการแก้ไข	ฉบับเดิม	ฉบับใหม่
วันที่มีผลบังคับใช้	วันที่ 21 ธันวาคม 2560	วันที่ 23 ธันวาคม 2563
มูลค่าโครงการ	เฟสที่ 2 : 53.7 ล้านเหรียญสหรัฐอเมริกา เฟสที่ 3 : 50.4 ล้านเหรียญสหรัฐอเมริกา เฟสที่ 4 : 70.6 ล้านเหรียญสหรัฐอเมริกา	เฟสที่ 2 : 37.0 ล้านเหรียญสหรัฐอเมริกา เฟสที่ 3 : 37.0 ล้านเหรียญสหรัฐอเมริกา เฟสที่ 4 : 51.8 ล้านเหรียญสหรัฐอเมริกา
การโอนสิทธิความเป็นเจ้าของ	โอนกรรมสิทธิ์ในอุปกรณ์โดยใช้เงินไข การส่งมอบ DAT ณ สถานที่ก่อสร้าง	ไม่มีการเปลี่ยนแปลงเงื่อนไข
เงินรับล่วงหน้าค่าสินค้า	ไม่มีเงื่อนไข	เงินรับล่วงหน้าค่าสินค้าส่วนที่ 1 เป็นจำนวน เท่ากับร้อยละ 14.94 ของมูลค่าการว่าจ้างของ โครงการ เฟสที่ 2 : 5.5 ล้านเหรียญสหรัฐอเมริกา

  
META CORPORATION  
Meta Corporation Public Company Limited  
บริษัท เมตา คอร์ปอเรชั่น จำกัด (มหาชน)

บริษัท เมตตะ คอร์ปอเรชัน จำกัด (มหาชน) และบริษัทย่อย  
 หมายเหตุประกอบงบการเงิน (ต่อ)  
 สำหรับปีสิ้นสุดวันที่ 31 ธันวาคม 2565

รายการ/เงื่อนไขที่มีการแก้ไข	ฉบับเดิม	ฉบับใหม่
		<p>เฟสที่ 3 : 5.5 ล้านดอลลาร์สหรัฐอเมริกา</p> <p>เฟสที่ 4 : 7.7 ล้านดอลลาร์สหรัฐอเมริกา</p> <p>รวมจำนวน 18.7 ล้านดอลลาร์สหรัฐอเมริกา GEPM จ่ายชำระภายใน 10 วันนับจากวันที่สัญญาฉบับแก้ไขเพิ่มเติมครั้งที่ 2 มีผลบังคับใช้</p> <p><u>เงินรับล่วงหน้าค่าสินค้าส่วนที่ 2 เป็นจำนวนเท่ากับ</u></p> <p>เฟสที่ 2 : 5.2 ล้านดอลลาร์สหรัฐอเมริกาคิดเป็นร้อยละ 14.19 ของมูลค่าโครงการ</p> <p>เฟสที่ 3 : 5.2 ล้านดอลลาร์สหรัฐอเมริกาคิดเป็นร้อยละ 14.19 ของมูลค่าโครงการ</p> <p>เฟสที่ 4 : 6.8 ล้านดอลลาร์สหรัฐอเมริกาคิดเป็นร้อยละ 13.16 ของมูลค่าโครงการ</p> <p>รวมจำนวน 17.2 ล้านดอลลาร์สหรัฐอเมริกา ชำระภายใน</p> <p>ก. วันที่ GEPM สามารถเบิกเงินกู้ครั้งแรกจากผู้ให้กู้เพื่อใช้สนับสนุนการดำเนินการโครงการหรือได้รับเงินทุนจากการระดมทุนโดยทางอื่น</p> <p>ข. วันที่ออกหนังสือรับรองเมื่องานแล้วเสร็จ (Milestone Payment Certificate) ของงานงวด Milestone ครั้งที่ M0 ถึง M4 หรือ</p> <p>ค. วันที่ 31 มีนาคม 2564 แล้วแต่วันใดจะถึงก่อน</p>
เงื่อนไขการรับชำระ	<p>GEPM จะต้องจ่ายชำระภายใน 120 วันภายหลังจากวันที่ส่งมอบ โรงไฟฟ้า (Provisional Acceptance Date) ของแต่ละเฟส และภายหลังจากที่วินเทจ อีพีซี ได้ออกเอกสารแสดงมูลค่าทั้งหมดที่มีสิทธิ์เรียกเก็บ ("Final Statement") ซึ่งได้เห็นชอบร่วมกันแล้ว ทั้งนี้หาก GEPM ไม่จ่ายชำระภายในกำหนด วินเทจ อีพีซี มีสิทธิ์คิดดอกเบี้ยจากการจ่ายชำระล่าช้าได้ตามเงื่อนไขที่กำหนด</p>	<p>ค่าอุปกรณ์ส่วนที่เหลือประมาณร้อยละ 71 ของมูลค่าโครงการในแต่ละเฟส ชำระตามงวดงานที่ทำสำเร็จ (Milestone Payment)</p>
หลักประกันระหว่างก่อสร้าง	ไม่มีเงื่อนไข	<p>วินเทจ อีพีซี มีหน้าที่ในการวางหนังสือค้ำประกันการทำงาน (Performance Bond) ร้อยละ 10 ของมูลค่าสัญญาในแต่ละเฟส โดยวางก่อนวันที่ GEPM เบิกเงินกู้ครั้งแรก</p>





บริษัท เมตา คอร์ปอเรชั่น จำกัด (มหาชน) และบริษัทย่อย

หมายเหตุประกอบงบการเงิน (ต่อ)

สำหรับปีสิ้นสุดวันที่ 31 ธันวาคม 2565

รายการ/เงื่อนไขที่มีการแก้ไข	ฉบับเดิม	ฉบับใหม่
หลักประกันหลังก่อสร้างแล้วเสร็จ	หนังสือค้ำประกันจากธนาคาร มูลค่าเท่ากับ ร้อยละ 10 ของมูลค่าสัญญาของแต่ละเฟส ในระหว่างระยะเวลารับประกันความเสียหาย โดยวาง ณ วันที่มีการยอมรับงาน (Provisional Acceptance Date)	ไม่มีการเปลี่ยนแปลงเงื่อนไข

ณ วันที่ 31 ธันวาคม 2565 และ 2564 วินเทจ อีพีซี และวีทีอี อินเตอร์ได้รับเงินล่วงหน้าค่าอุปกรณ์และค่าก่อสร้างเฟสที่ 1-4 จาก GEPM ดังนี้

เฟสที่	ล้านเหรียญสหรัฐอเมริกา						เทียบเท่าล้านบาท	
	วินเทจ อีพีซี		วีทีอี อินเตอร์		รวม		รวม	
	2565	2564	2565	2564	2565	2564	2565	2564
1	-	-	-	3.7	-	3.7	-	122.1
2	10.8	10.8	-	0.2	10.8	11.0	372.3	367.9
3	10.8	10.0	2.5	2.5	13.3	12.5	458.0	415.8
4	13.8	7.7	3.3	3.3	17.1	11.0	593.2	370.3
รวม	35.4	28.5	5.8	9.7	41.2	38.2	1,423.5	1,276.1

\*ทั้งนี้ GEPM ได้จ่ายชำระเงินรับล่วงหน้าค่าสินค้าส่วนที่ 2 จำนวน 4.2 ล้านเหรียญสหรัฐอเมริกาแล้วในเดือนธันวาคม 2563 ส่งผลให้มียอดคงค้างจำนวน 13.1 ล้านเหรียญสหรัฐอเมริกาซึ่งจะครบกำหนดชำระตามเงื่อนไขในสัญญาในวันที่ 31 มีนาคม 2564 (Long Stop Date) อย่างไรก็ตามที่ประชุมคณะกรรมการบริษัทครั้งที่ 4/2564 เมื่อวันที่ 31 มีนาคม 2564 มีมติอนุมัติให้ขยายเวลาการรับชำระเงินรับล่วงหน้าส่วนที่ 2 สำหรับจำนวนที่เหลือออกไปจนถึงวันที่ 30 มิถุนายน 2564 เนื่องจากเมื่อวันที่ 23 มีนาคม 2564 GEPM ได้ยื่นหนังสือมายังวินเทจ อีพีซี เพื่อขอขยายระยะเวลาการชำระเงินรับล่วงหน้าส่วนที่เหลือออกไปจนถึงวันที่ 30 มิถุนายน 2564 พร้อมทั้งขอขอยกเว้นการคิดดอกเบี้ยกรณีผิดนัดชำระในช่วงระยะเวลาดังกล่าว เนื่องจาก GEPM ประสบปัญหาการจัดหาแหล่งเงินทุนอันสืบเนื่องมาจากเหตุการณ์ Force Majeure ตามเงื่อนไขในสัญญา อันได้แก่ สถานการณ์การแพร่ระบาดของเชื้อไวรัส COVID-19 สถานการณ์ทางการเมืองในประเทศเมียนมาร์ รวมถึงการที่ประเทศสหรัฐอเมริกาทำการคว่ำบาตรประเทศเมียนมาร์ นอกจากนี้ทาง GEPM แจ้งว่าจะพยายามหาเงินมาชำระส่วนต่างที่ทางวินเทจ อีพีซี และ วีทีอี อินเตอร์ต้องแบกภาระแทน GEPM ในการจ่ายชำระเงินล่วงหน้า (Advance Payment) เฟสที่ 2 - 4 ตามสัญญาการจัดซื้อ และจัดหาอุปกรณ์ และรับเหมาก่อสร้าง ให้แก่ผู้รับเหมาช่วงจากประเทศจีนให้เร็วที่สุด โดยเมื่อวันที่ 26 มีนาคม 2564 GEPM ได้จ่ายชำระเงินรับล่วงหน้าค่าสินค้าส่วนที่ 2 เพิ่มเติมให้แก่วินเทจ อีพีซี จำนวน 0.2 ล้านเหรียญสหรัฐอเมริกา ส่งผลให้เงินรับล่วงหน้าค่าสินค้าส่วนที่ 2 ที่ค้างชำระ ณ วันที่ 31 มีนาคม 2564 คงเหลือเป็นจำนวน 12.9 ล้านเหรียญสหรัฐอเมริกา

ต่อมาที่ประชุมคณะกรรมการบริษัทครั้งที่ 6/2564 เมื่อวันที่ 29 มิถุนายน 2564 ได้มีมติอนุมัติให้ขยายระยะเวลาการรับชำระเงินรับล่วงหน้าส่วนที่ 2 สำหรับจำนวนที่เหลือซึ่งจะครบกำหนดตามสัญญาที่ได้รับการขยายในวันที่ 30 มิถุนายน 2564 ออกไปจนถึงวันที่ 30 กันยายน 2564 เนื่องจากเมื่อวันที่ 15 มิถุนายน 2564 GEPM ได้ยื่นหนังสือมายังวินเทจ อีพีซี เพื่อขอขยาย



## บริษัท เมตา คอร์ปอเรชั่น จำกัด (มหาชน) และบริษัทย่อย

### หมายเหตุประกอบงบการเงิน (ต่อ)

สำหรับปีสิ้นสุดวันที่ 31 ธันวาคม 2565

ระยะเวลาการชำระเงินรับล่วงหน้าส่วนที่เหลือนอกไปจนถึงวันที่ 30 กันยายน 2564 พร้อมทั้งขอยกเว้นการคิดดอกเบี้ยกรณีผิดนัดชำระในช่วงวันที่ 1 กรกฎาคม 2564 ถึงวันที่ 30 กันยายน 2564 ด้วย โดย GEPM ตกลงที่จะชำระเงินรับล่วงหน้าส่วนที่เหลือในช่วงเวลาดังกล่าวไม่เกินกว่า 0.1 ล้านดอลลาร์สหรัฐอเมริกาต่อเดือน โดยในเดือนเมษายน 2564 ถึงเดือนมิถุนายน 2564 GEPM ได้จ่ายชำระเงินรับล่วงหน้า ค่าสินค้าส่วนที่ 2 เพิ่มเติมให้แก่วินเทจ อีพีซี จำนวน 0.3 ล้านดอลลาร์สหรัฐอเมริกา ส่งผลให้เงินรับล่วงหน้าค่าสินค้าส่วนที่ 2 ที่ค้างชำระ ณ วันที่ 30 มิถุนายน 2564 คงเหลือเป็นจำนวน 12.6 ล้านดอลลาร์สหรัฐอเมริกา

ต่อมาที่ประชุมคณะกรรมการบริษัทครั้งที่ 12/2564 เมื่อวันที่ 30 กันยายน 2564 ได้มีมติอนุมัติให้ขยายระยะเวลาการรับชำระเงินรับล่วงหน้าส่วนที่ 2 สำหรับจำนวนที่เหลือนซึ่งจะครบกำหนดตามสัญญาที่ได้รับการขยายในวันที่ 30 กันยายน 2564 ออกไปจนถึงวันที่ 31 ธันวาคม 2564 เนื่องจากเมื่อวันที่ 8 กันยายน 2564 GEPM ได้ยื่นหนังสือมายังวินเทจ อีพีซี เพื่อขอขยายระยะเวลาการชำระเงินรับล่วงหน้าส่วนที่เหลือนออกไปจนถึงวันที่ 31 ธันวาคม 2564 พร้อมทั้งขอยกเว้นการคิดดอกเบี้ยกรณีผิดนัดชำระในช่วงวันที่ 1 ตุลาคม 2564 ถึงวันที่ 31 ธันวาคม 2564 ด้วย โดย GEPM ตกลงที่จะชำระเงินรับล่วงหน้าส่วนที่เหลือนในช่วงเวลาดังกล่าวไม่เกินกว่า 0.2 ล้านดอลลาร์สหรัฐอเมริกาต่อเดือน โดยในเดือนกรกฎาคมถึงเดือนกันยายน 2564 GEPM ได้จ่ายชำระเงินรับล่วงหน้าค่าสินค้าส่วนที่ 2 เพิ่มเติมให้แก่วินเทจ อีพีซี จำนวน 0.4 ล้านดอลลาร์สหรัฐอเมริกา ส่งผลให้เงินรับล่วงหน้าค่าสินค้าส่วนที่ 2 ที่ค้างชำระ ณ วันที่ 30 กันยายน 2564 คงเหลือเป็นจำนวน 12.2 ล้านดอลลาร์สหรัฐอเมริกา

ต่อมาที่ประชุมคณะกรรมการบริษัทครั้งที่ 15/2564 เมื่อวันที่ 22 ธันวาคม 2564 ได้มีมติอนุมัติให้ขยายระยะเวลาการรับชำระเงินรับล่วงหน้าส่วนที่ 2 สำหรับจำนวนที่เหลือนซึ่งจะครบกำหนดตามสัญญาที่ได้รับการขยายในวันที่ 31 ธันวาคม 2564 ออกไปจนถึงวันที่ 31 มีนาคม 2565 เนื่องจากเมื่อวันที่ 17 ธันวาคม 2564 GEPM ได้ยื่นหนังสือมายังวินเทจ อีพีซี เพื่อขอขยายระยะเวลาการชำระเงินรับล่วงหน้าส่วนที่เหลือนออกไปจนถึง 31 มีนาคม 2565 พร้อมทั้งขอยกเว้นการคิดดอกเบี้ยกรณีผิดนัดชำระในช่วงวันที่ 1 มกราคม 2565 ถึงวันที่ 31 มีนาคม 2565 ด้วย และในไตรมาสที่ 4 ปี 2564 GEPM ได้จ่ายชำระเงินรับล่วงหน้าค่าสินค้าส่วนที่ 2 เพิ่มเติมให้แก่วินเทจ อีพีซี จำนวน 4.6 ล้านดอลลาร์สหรัฐอเมริกา ส่งผลให้เงินรับล่วงหน้าค่าสินค้าส่วนที่ 2 ที่ค้างชำระ ณ วันที่ 31 ธันวาคม 2564 คงเหลือเป็นจำนวน 7.6 ล้านดอลลาร์สหรัฐอเมริกา

ต่อมาที่ประชุมคณะกรรมการบริษัทครั้งที่ 2/2565 เมื่อวันที่ 31 มีนาคม 2565 ได้มีมติอนุมัติให้ขยายระยะเวลาการรับชำระเงินรับล่วงหน้าส่วนที่ 2 สำหรับจำนวนที่เหลือนซึ่งจะครบกำหนดตามสัญญาที่ได้รับการขยายในวันที่ 31 มีนาคม 2565 ออกไปจนถึงวันที่ 30 กันยายน 2565 เนื่องจากเมื่อวันที่ 28 มีนาคม 2565 GEPM ได้ยื่นหนังสือมายังวินเทจ อีพีซี เพื่อขอขยายระยะเวลาการชำระเงินรับล่วงหน้าส่วนที่เหลือนออกไปจนถึง 30 กันยายน 2565 พร้อมทั้งขอยกเว้นการคิดดอกเบี้ยกรณีผิดนัดชำระในช่วงวันที่ 31 มีนาคม 2565 ถึงวันที่ 30 กันยายน 2565 ด้วย และในไตรมาสที่ 1-2 ปี 2565 GEPM ได้จ่ายชำระเงินรับล่วงหน้าค่าสินค้าส่วนที่ 2 เพิ่มเติมให้แก่วินเทจ อีพีซี จำนวน 5.7 ล้านดอลลาร์สหรัฐอเมริกา ส่งผลให้เงินรับล่วงหน้าค่าสินค้าส่วนที่ 2 ที่ค้างชำระ ณ วันที่ 30 มิถุนายน 2565 คงเหลือเป็นจำนวน 1.9 ล้านดอลลาร์สหรัฐอเมริกา

ต่อมาที่ประชุมคณะกรรมการบริษัทครั้งที่ 5/2565 เมื่อวันที่ 9 กันยายน 2565 ได้มีมติอนุมัติให้ขยายระยะเวลาการรับชำระเงินรับล่วงหน้าส่วนที่ 2 สำหรับจำนวนที่เหลือนซึ่งจะครบกำหนดตามสัญญาที่ได้รับการขยายในวันที่ 30 กันยายน 2565 ออกไปจนถึงวันที่ 31 มีนาคม 2566 เนื่องจากเมื่อวันที่ 8 กันยายน 2565 GEPM ได้ยื่นหนังสือมายังวินเทจ อีพีซี เพื่อขอขยายระยะเวลาการชำระเงินรับล่วงหน้าส่วนที่เหลือนออกไปจนถึงวันที่ 31 มีนาคม 2566 พร้อมทั้งขอยกเว้นการคิดดอกเบี้ยกรณีผิดนัดชำระในช่วงวันที่ 31 ธันวาคม 2565 ถึงวันที่ 31 มีนาคม 2566 ด้วย นอกจากนี้ GEPM ยืนยันที่จะชำระดอกเบี้ยแบบลดต้นลดดอกในอัตราร้อยละ 10 ต่อปี โดยการจ่ายดอกเบี้ยสำหรับยอดค้างชำระจะเริ่มต้นตั้งแต่วันที่ 1 ตุลาคม 2565 เป็นต้นไปจนกว่าจะชำระเงินครบ

บริษัท เมตา คอร์ปอเรชั่น จำกัด (มหาชน) และบริษัทย่อย

หมายเหตุประกอบงบการเงิน (ต่อ)

สำหรับปีสิ้นสุดวันที่ 31 ธันวาคม 2565

จำนวน และในไตรมาสที่ 3 และไตรมาสที่ 4 ปี 2565 GEPM ได้จ่ายชำระเงินรับล่วงหน้าค่าสินค้าส่วนที่ 2 เพิ่มเติมให้แก่วินเทจ อีพีซี จำนวน 0.6 ล้านดอลลาร์สหรัฐอเมริกา และจำนวน 0.6 ล้านดอลลาร์สหรัฐอเมริกา ตามลำดับ ส่งผลให้เงินรับล่วงหน้าค่าสินค้าส่วนที่ 2 ที่ค้างชำระ ณ วันที่ 31 ธันวาคม 2565 คงเหลือเป็นจำนวน 0.7 ล้านดอลลาร์สหรัฐอเมริกา

### 3. สัญญาการประสานงานหลัก (Master Coordination Agreement)

บริษัทย่อยได้ลงนามในสัญญาการประสานงานหลักกับ GEPM และ ผู้รับเหมาช่วงจากประเทศจีนรายหนึ่ง เพื่อประสานงานในการปฏิบัติตามสิทธิและภาระผูกพันที่เกี่ยวข้องภายใต้สัญญาก่อสร้าง และสัญญาการจัดซื้ออุปกรณ์ ต่อมาเมื่อวันที่ 21 ธันวาคม 2560 ได้มีการแก้ไขเงื่อนไขของสัญญาดังกล่าวซึ่งเป็นผลจากการเปลี่ยนแปลงเงื่อนไขการจ่ายชำระ นอกจากนี้ตามมติที่ประชุมวิสามัญผู้ถือหุ้น ได้มีมติอนุมัติการปรับเปลี่ยนเงื่อนไขและการแก้ไขสัญญาต่างๆ ที่เกี่ยวกับการให้บริการรับเหมาก่อสร้างโครงการโรงไฟฟ้าพลังงานแสงอาทิตย์เมืองมินบู ประเทศสาธารณรัฐแห่งสหภาพเมียนมาร์ เฟสที่ 2 - 4 ทั้งนี้รายละเอียดที่สำคัญของสัญญาการประสานงานหลักที่มีการแก้ไขมีดังนี้

รายการ/เงื่อนไขที่มีการแก้ไข	ฉบับเดิม	ฉบับใหม่
วันที่มีผลบังคับใช้	วันที่ 21 ธันวาคม 2560	วันที่ 23 ธันวาคม 2563
การสิ้นสุดของสัญญา	เมื่อคู่สัญญาออกกล่าวให้อีกฝ่ายหนึ่งทราบเป็นลายลักษณ์อักษรภายใต้เงื่อนไขสัญญา	ไม่มีการเปลี่ยนแปลงเงื่อนไข
สิทธิการเรียกร้อง GEPM	GEPM ต้องใช้สิทธิเรียกร้องโดยตรงต่อผู้รับเหมาช่วงจากประเทศจีน โดยผู้รับเหมาช่วงดังกล่าวจะรับประกันทั้งในส่วนของ 1) งานจัดซื้อ จัดจ้างและการจัดหาอุปกรณ์ 2) งานออกแบบวิศวกรรมก่อสร้าง ติดตั้ง และทดสอบระบบโครงการดังกล่าว	GEPM ต้องใช้สิทธิเรียกร้องโดยตรงต่อผู้รับเหมาช่วงจากประเทศจีน โดยผู้รับเหมาช่วงดังกล่าวจะรับประกันทั้งในส่วนของ 1) งานจัดซื้อ จัดจ้างและการจัดหาอุปกรณ์ 2) งานออกแบบวิศวกรรมก่อสร้าง ติดตั้ง และทดสอบระบบโครงการดังกล่าว  คู่สัญญารับทราบว่างานก่อสร้างและ โรงไฟฟ้า นั้นเป็นของ GEPM และตกลงว่า - หากผู้รับเหมาช่วงจากประเทศจีนไม่สามารถปฏิบัติหน้าที่ภายใต้สัญญา Amended and Restated Turnkey EPC Subcontract หรือหากมีข้อเรียกร้องใดๆ (รวมถึงข้อเรียกร้องซึ่งเกี่ยวกับข้อบกพร่อง ค่าเสียหายที่กำหนดไว้ล่วงหน้า หรือการรับประกันประสิทธิภาพ) ที่เกิดขึ้นจากสัญญา รับเหมาช่วงดังกล่าว GEPM สามารถใช้สิทธิใดๆ ของวินเทจ อีพีซี และ วีทีอี อินเตอร์ภายใต้สัญญา รับเหมาช่วงได้ โดยที่ (ก) ผู้รับเหมาช่วงจากประเทศจีนจะต้องไม่มีความรับผิดชอบเพิ่มเติมจากความรับผิดชอบที่อยู่ในสัญญา รับเหมาช่วง และ (ข) จะต้องไม่มีการชดเชยชดเชยให้แก่ผู้รับเหมาช่วง



บริษัท เมตา คอร์ปอเรชั่น จำกัด (มหาชน) และบริษัทย่อย

หมายเหตุประกอบงบการเงิน (ต่อ)

สำหรับปีสิ้นสุดวันที่ 31 ธันวาคม 2565

รายการ/เงื่อนไขที่มีการแก้ไข

ฉบับเดิม

ฉบับใหม่

จากประเทศจีน โดยวิธีอี อินเตอร์ วินเทจ อีพีซีและ GEPM

- ในกรณีที่ GEPM ได้รับการชี้แจงจากผู้รับเหมาช่วงจากประเทศจีน GEPM จะแบ่งส่วนที่ได้เป็นผลประโยชน์ให้แก่บริษัทย่อย บริษัทย่อยจะตกลงกันในเรื่องสัดส่วนของผลประโยชน์ดังกล่าว

การให้ความช่วยเหลือในการ  
โอนมูลค่าที่ต้องชำระ  
(Payment Arrangement)

สำหรับจำนวนเงินที่ GEPM จะต้องชำระแก่  
บริษัทย่อย และบริษัทย่อยมีภาระที่จะต้องโอนต่อให้  
ผู้รับเหมาช่วงจากประเทศจีนนั้น กำหนดให้ GEPM  
เป็นผู้โอนเงินดังกล่าวโดยตรงไปยังผู้รับเหมาช่วง  
จากประเทศจีน ทั้งนี้เมื่อได้โอนเงินดังกล่าวแล้วจะ  
ถือว่าภาระหน้าที่ของ GEPM ในการชำระแก่  
บริษัทย่อยนั้นเสร็จสิ้นแล้ว

บริษัทย่อยต้องโอนหน้าที่ในการชำระมูลค่าการ  
ว่าจ้างสำหรับเฟสที่ 2 - 4 ให้แก่ GEPM และ  
GEPM คดลงรับโอนหน้าที่ดังกล่าวจากบริษัทย่อย

#### 4. สัญญาต้นทุนโครงการ

เมื่อวันที่ 4 สิงหาคม 2559 วินเทจ อีพีซี และวิธีอี อินเตอร์ ได้ลงนามในสัญญาการจัดซื้อ และจัดหาอุปกรณ์ และรับเหมาก่อสร้าง (Turnkey Engineering, Procurement and Construction Contract) (“สัญญารับเหมาช่วง”) กับผู้รับเหมาช่วงจากประเทศจีน รายหนึ่ง ต่อมาเมื่อวันที่ 21 ธันวาคม 2560 วิธีอี อินเตอร์ วินเทจ อีพีซี และผู้รับเหมาช่วงรายดังกล่าวได้เจรจาและตกลงร่วมกัน เพื่อเปลี่ยนแปลงเงื่อนไขการชำระ และเมื่อวันที่ 30 กรกฎาคม 2563 บริษัทย่อยและผู้รับเหมาช่วงจากประเทศจีนดังกล่าว ได้ลงนามในสัญญารับเหมาช่วงฉบับแก้ไขสำหรับเฟสที่ 2 ถึง เฟสที่ 4 โดยมีการเปลี่ยนแปลงเงื่อนไขที่สำคัญดังนี้

รายการ/เงื่อนไขที่มีการแก้ไข

รายการ/เงื่อนไขเดิม

รายการ/เงื่อนไขใหม่

วันที่มีผลบังคับใช้

วันที่ 21 ธันวาคม 2560

เฟสที่ 2 ถึง เฟสที่ 4 มีผลบังคับใช้ในวันที่  
30 กรกฎาคม 2563

มูลค่าต้นทุนโครงการ

เฟส 2 : 58.1 ล้านดอลลาร์สหรัฐอเมริกา

เฟส 3 : 55.1 ล้านดอลลาร์สหรัฐอเมริกา

เฟส 4 : 77.1 ล้านดอลลาร์สหรัฐอเมริกา

เฟส 2 : 42.9 ล้านดอลลาร์สหรัฐอเมริกา

เฟส 3 : 42.9 ล้านดอลลาร์สหรัฐอเมริกา

เฟส 4 : 60.1 ล้านดอลลาร์สหรัฐอเมริกา

เงินจ่ายล่วงหน้าและเงื่อนไข

เงินจ่ายล่วงหน้า

เงินจ่ายล่วงหน้า

การชำระ

ร้อยละ 10 ของมูลค่าโครงการของแต่ละเฟส

เฟสที่ 2: 12.5 ล้านดอลลาร์สหรัฐหรือร้อยละ

29.14 ของมูลค่าต้นทุนโครงการ

เฟสที่ 3: 12.5 ล้านดอลลาร์สหรัฐหรือร้อยละ

29.14 ของมูลค่าต้นทุนโครงการ

เฟสที่ 4: 16.9 ล้านดอลลาร์สหรัฐหรือร้อยละ

28.11 ของมูลค่าต้นทุนโครงการ

  
META  
CORPORATION  
237 Corporation Public Company Limited  
บริษัท เมตา คอร์ปอเรชั่น จำกัด (มหาชน)

บริษัท เมตะ คอร์ปอเรชั่น จำกัด (มหาชน) และบริษัทย่อย

หมายเหตุประกอบงบการเงิน (ต่อ)

สำหรับปีสิ้นสุดวันที่ 31 ธันวาคม 2565

รายการ/เงื่อนไขที่มีการแก้ไข

รายการ/เงื่อนไขเดิม

รายการ/เงื่อนไขใหม่

การจ่ายชำระในส่วนที่เหลือ

จ่ายชำระตามขั้นความสำเร็จของงาน (Milestone Payment)

การจ่ายชำระในส่วนที่เหลือ

จ่ายชำระเป็นงวดตามขั้นความสำเร็จของงาน (Milestone Payment) ทั้งนี้ในการจ่ายชำระแต่ละงวดจะต้องได้รับการตรวจสอบผลงานจากวิศวกรของผู้ให้กู้ (Lender's Engineer) และจะต้องได้รับการตรวจสอบผลงานโดยที่ปรึกษาทางเทคนิคของผู้ให้กู้ (Lender Technical Advisor : LTA) จนเป็นที่น่าพอใจด้วย

หลักประกันการจ่ายชำระหนี้  
ของบริษัทย่อย

ผู้รับเหมาช่วงจากประเทศจีนกำหนดให้บริษัท  
บริษัทย่อย GEPM และบริษัทอื่นที่เกี่ยวข้องกับ  
GEPM จัดทำสัญญาเพื่อจัดหาหลักประกันสำหรับการ  
การจ่ายชำระหนี้และการปฏิบัติตามข้อกำหนดตาม  
สัญญาผู้รับเหมาช่วงฉบับแก้ไขดังนี้

1. สัญญาค้ำประกันจาก META
2. สัญญาการจำนำหุ้นของ GEP และ GEPM
3. สัญญาจำนำที่ดินของ GEPM
4. สัญญาการจำนำอุปกรณ์ของ GEPM

ไม่มีหลักประกันในการจ่ายชำระหนี้ เนื่องจาก  
สัญญาฉบับแก้ไขกำหนดการจ่ายชำระเป็นงวด  
(Milestone Payment)

หลักประกันระหว่างก่อสร้าง

หนังสือค้ำประกันจากธนาคาร มูลค่าเท่ากับร้อยละ  
10 ของมูลค่าสัญญาในแต่ละเฟส โดยวางภายใน  
7 วันจากวันที่มีการออก Letter of Credit ให้แก่  
ผู้รับเหมาสำหรับ Milestone Payment แรก

หนังสือค้ำประกันจากธนาคาร มูลค่าเท่ากับร้อยละ  
10 ของมูลค่าสัญญาในแต่ละเฟส โดยวางก่อนเริ่ม  
งาน Milestone ที่ 5

ณ วันที่ 31 ธันวาคม 2565 และ 2564 วิทีอี อินเตอร์ และวินเทจ อีพีซี มีการจ่ายเงินจ่ายล่วงหน้าตามสัญญาผู้รับเหมาช่วงให้กับ  
ผู้รับเหมาช่วงจากประเทศจีนดังนี้

เฟสที่	ล้านเหรียญสหรัฐอเมริกา				เทียบเท่าล้านบาท			
	วินเทจ อีพีซี		วิทีอี อินเตอร์		รวม		รวม	
	2565	2564	2565	2564	2565	2564	2565	2564
1	12.0	12.0	6.3	6.3	18.3	18.3	632.9	612.0
2	10.0	10.0	-	0.2	10.0	10.2	346.4	342.5
3	10.0	10.0	2.4	2.4	12.4	12.4	428.0	413.8
4	13.6	13.6	3.1	3.1	16.7	16.7	577.9	558.8
รวม	45.6	45.6	11.8	12.0	57.4	57.6	1,985.2	1,927.1

ทั้งนี้ GEPM วิทีอี อินเตอร์ และผู้รับเหมาช่วงจากประเทศจีน ได้ตกลงเริ่มงานสำหรับเฟส 2 ในวันที่ 14 สิงหาคม 2563 และ  
เฟส 3 ในวันที่ 14 ตุลาคม 2563 ทั้งนี้ทางผู้รับเหมาช่วงจากประเทศจีนได้เริ่มงานสำหรับเฟส 2 แล้วในเดือนตุลาคม 2564



บริษัท เมตะ คอร์ปอเรชั่น จำกัด (มหาชน) และบริษัทย่อย

หมายเหตุประกอบงบการเงิน (ต่อ)

สำหรับปีสิ้นสุดวันที่ 31 ธันวาคม 2565

## 5. สัญญาจ้างที่ปรึกษาด้านวิศวกรรม

ที่ประชุมคณะกรรมการบริหารครั้งที่ 1/2564 เมื่อวันที่ 15 มกราคม 2564 มีมติอนุมัติการว่าจ้างบริษัท Lonteng Steel Group Company Limited (“Lonteng”) ในการเป็นที่ปรึกษาด้านวิศวกรรมให้กับวินเทจ อีพีซี สำหรับงานก่อสร้างโครงการโรงไฟฟ้าพลังงานแสงอาทิตย์ในจังหวัดมินบู ประเทศเมียนมาร์ เฟสที่ 2 – 4 ทั้งนี้เมื่อวันที่ 21 มกราคม 2564 วินเทจ อีพีซี และ Lonteng ได้ลงนามในสัญญาว่าจ้างที่ปรึกษาด้านวิศวกรรมซึ่งมีมูลค่า 1.0 ล้านดอลลาร์สหรัฐอเมริกา โดยมีขอบเขตการทำงาน ได้แก่ (1) การติดตาม เข้าร่วมการประชุม และรวบรวมข้อมูลจากผู้รับเหมาช่วงจากประเทศจีน (2) จัดเตรียมรายงานเกี่ยวกับโครงการ (3) ตรวจสอบ Preliminary Engineering Conceptual Design ของแต่ละเฟส (4) ตรวจสอบและติดตามกระบวนการจัดซื้อและจัดส่งอุปกรณ์ และดำเนินการวางแผนเรียงลำดับการสั่งซื้อให้เป็นไปตามแผนงานในการก่อสร้าง ตลอดจนติดต่อประสานงานการส่งมอบสินค้าทั้งโครงการจากประเทศจีนจนสามารถส่งสินค้ามาถึงปลายทาง (ประเทศเมียนมาร์) ให้แล้วเสร็จ (5) รายงานความคืบหน้าและประเด็นของโครงการให้วินเทจ อีพีซี รับทราบ สัญญาดังกล่าวกำหนดการจ่ายชำระเป็นจำนวน 6 วง

ต่อมา เมื่อวันที่ 13 มิถุนายน 2565 บริษัทได้มีการลงนามแก้ไขเปลี่ยนแปลงเนื้อหาในสัญญาใหม่ (Amendment Agreement to the Consulting Services Agreement) โดยเนื้อหาสาระสำคัญที่ทำการเปลี่ยนแปลงประกอบไปด้วย (1) เปลี่ยนแปลงแผนการจ่ายชำระใหม่และเพิ่มอัตราค่าบริการในสัญญาจากเดิมมูลค่า 1.0 ล้านดอลลาร์สหรัฐอเมริกา เป็นมูลค่าใหม่ 1.2 ล้านดอลลาร์สหรัฐอเมริกา (2) แก้ไขเพิ่มเติมในส่วนของเนื้อหาให้ทางที่ปรึกษา (“Lonteng”) เนื่องจากทีมวิศวกรของกิจการประเมินแล้วว่า การดำเนินการส่งสินค้าในเฟสที่ 2 นั้นมีความล่าช้าเป็นอย่างมาก จึงมีความจำเป็นต้องให้ทางทีมงานที่ปรึกษา (“Lonteng”) เข้ามาสังเกตการณ์งานก่อสร้างรวมทั้งติดตามเร่งรัดการดำเนินการส่งสินค้าและติดตามงานก่อสร้างจากผู้รับเหมาช่วงจากประเทศจีนอย่างใกล้ชิด ซึ่งหากการส่งของไม่เป็นไปตามกำหนดการ สัญญาที่ปรับปรุงใหม่นี้กำหนดให้ทางที่ปรึกษา (“Lonteng”) จะต้องเข้ามาติดตามและประสานงานกับผู้รับเหมาช่วงจากประเทศจีนให้ดำเนินการส่งสินค้าและก่อสร้างโรงไฟฟ้าเฟส 2 และเฟส 3 ให้เสร็จสิ้นโดยเร็วและมีประสิทธิภาพ (3) ยกเลิกขอบเขตการเตรียมข้อมูลการทำงานต่างๆของ เฟส 4 ล่วงก่อนเนื่องจากงานก่อสร้างเฟสที่ 4 นั้นยังไม่มีมีการออกจดหมายให้เริ่มงานก่อสร้าง (Notice to Process or NTP) จากลูกค้า (GEPM) แต่อย่างใด

โดย ณ วันที่ 31 ธันวาคม 2565 วินเทจ อีพีซี ได้จ่ายชำระค่าที่ปรึกษาดังกล่าวให้แก่ Lonteng แล้วจำนวน 5 วง คิดเป็นมูลค่า 1.0 ล้านดอลลาร์สหรัฐอเมริกา โดยแสดงอยู่ในรายการลูกหนี้อื่น

### โครงการโรงไฟฟ้าพลังงานแสงอาทิตย์ ที่เมืองบิลลิรัน ประเทศฟิลิปปินส์

ในเดือนสิงหาคม 2559 บริษัท วินเทจ อีพีซี จำกัด (“บริษัทย่อย”) ได้ลงนามในสัญญาซึ่งเกี่ยวข้องกับโครงการโรงไฟฟ้าพลังงานแสงอาทิตย์กำลังการผลิต 25.6 เมกะวัตต์ ที่เมืองบิลลิรัน ประเทศฟิลิปปินส์ เพื่อทำการจัดหาและส่งมอบซึ่งอุปกรณ์และบริการสำหรับโครงการดังกล่าว โดยได้เริ่มดำเนินการในเดือนกันยายน 2559 ทั้งนี้ในช่วงปลายปี 2560 ได้เกิดพายุฝนและน้ำท่วมในพื้นที่ที่จะก่อสร้าง ทำให้ผู้ซื้อต้องดำเนินการปรับเปลี่ยนแบบการก่อสร้าง ซึ่งได้ดำเนินการแก้ไขแบบมาตั้งแต่ต้นปี 2561 ปัจจุบันโครงร่างแบบก่อสร้างใหม่ สำหรับเฟสที่ 1 ได้ข้อสรุปและตรวจสอบความถูกต้องให้เป็นไปตามมาตรฐานทางวิศวกรรมแล้ว นอกเหนือจากนี้ EPGEN อยู่ระหว่างการพิจารณาปรับแผนระยะเวลากำหนดงานของโครงการให้แน่ชัด โดยคาดว่าจะสามารถเริ่มก่อสร้างได้ในปี 2562 จากสาเหตุดังกล่าวจึงทำให้ บริษัทย่อยและคู่สัญญาได้เจรจาและตกลงร่วมกันเพื่อเปลี่ยนแปลงเงื่อนไขของสัญญาต่างๆ โดยมีรายละเอียดดังนี้

บริษัท เมตะ คอร์ปอเรชั่น จำกัด (มหาชน) และบริษัทย่อย  
 หมายเหตุประกอบงบการเงิน (ต่อ)  
 สำหรับปีสิ้นสุดวันที่ 31 ธันวาคม 2565

**สัญญาการจัดหาอุปกรณ์ (Supply Contract)**

เมื่อวันที่ 8 สิงหาคม 2559 บริษัทย่อยได้ลงนามในสัญญาการจัดหาอุปกรณ์สำหรับโครงการโรงไฟฟ้าดังกล่าวกับ E&P Green Energy, Inc. ("EPGEN"<sup>ผู้ซื้อ</sup>) ต่อมาในปี 2560 และ 2561 ได้มีการแก้ไขเงื่อนไขของสัญญาดังกล่าว โดยสรุปรายละเอียดที่สำคัญได้ดังนี้

รายการ/เงื่อนไขที่มีการแก้ไข	Supply Contract	Amended and Restated Supply Contract	Amendment Agreement to the Amended and Restated Supply Contract	2nd Amendment Agreement to the Amended and Restated Supply Contract
วันที่มีผลบังคับใช้	วันที่ 8 สิงหาคม 2559	วันที่ 10 กรกฎาคม 2560	วันที่ 14 สิงหาคม 2560	วันที่ 18 ตุลาคม 2561
มูลค่าโครงการ	32.2 ล้านดอลลาร์สหรัฐอเมริกา	มูลค่ารวมทั้งสิ้น 28.9 ล้านดอลลาร์สหรัฐอเมริกา โดยแบ่งเป็น 2 เฟสดังนี้ เฟสที่ 1 : 25.5 ล้านดอลลาร์สหรัฐอเมริกา เฟสที่ 2 : 3.4 ล้านดอลลาร์สหรัฐอเมริกา	ไม่มีการเปลี่ยนแปลง	ไม่มีการเปลี่ยนแปลง
เงื่อนไขการรับชำระ/ กำหนดการรับชำระ	ขายและให้บริการเป็นเงินเชื่อ โดยกำหนดจ่ายชำระทั้งจำนวน ภายในวันที่ 15 มิถุนายน 2560	เปลี่ยนแปลงกำหนดการรับชำระเป็น 2 เฟสดังนี้ : เฟสที่ 1 : จำนวน 25.5 ล้านดอลลาร์สหรัฐอเมริกา กำหนดรับชำระทั้งจำนวนภายในวันที่ 28 สิงหาคม 2561 เฟสที่ 2 : จำนวน 3.4 ล้านดอลลาร์สหรัฐอเมริกา กำหนดรับชำระทั้งจำนวนภายในวันที่ 29 มิถุนายน 2562	ไม่มีการเปลี่ยนแปลง	เปลี่ยนแปลงกำหนดการรับชำระทั้ง 2 เฟสเป็น ณ วันที่ 31 ธันวาคม 2562 หรือวันที่เริ่มดำเนินการขายไฟฟ้าถึงพาดิชย์ (COD) บวกระยะเวลาอีก 90 วัน แล้วแต่วันใดถึงก่อน และกำหนดให้ EPGEN ต้องจ่ายชำระค่าอุปกรณ์จำนวน 2.5 ล้านดอลลาร์สหรัฐอเมริกาเพื่อให้สัญญาฉบับแก้ไขนี้มีผลบังคับใช้ โดยบริษัทย่อยได้รับชำระแล้วเมื่อวันที่ 18 ตุลาคม 2561 ดังนั้น ณ วันที่ 31 ธันวาคม 2565 และ 2564 บริษัทย่อยมีลูกหนี้การค้า EPGEN จำนวน 11.9 ล้านดอลลาร์สหรัฐอเมริกา สหรัฐอเมริกา และจำนวน 16.0 ล้านดอลลาร์สหรัฐอเมริกา ตามลำดับ หรือเทียบเท่า 412.3 ล้านบาท และ 535.8 ล้านบาทตามลำดับ

หลักประกันตามสัญญา (Performance Security) เงินสดมูลค่ารวมกันไม่เกิน 9.8 ล้านดอลลาร์สหรัฐอเมริกา โดย

ไม่มีการเปลี่ยนแปลง  
  
**META CORPORATION**  
 Meta Corporation Public Company Limited  
 บริษัท เมตะ คอร์ปอเรชั่น จำกัด (มหาชน)



บริษัท เมตะ คอร์ปอเรชั่น จำกัด (มหาชน) และบริษัทย่อย  
 หมายเหตุประกอบงบการเงิน (ต่อ)  
 สำหรับปีสิ้นสุดวันที่ 31 ธันวาคม 2565

รายการ/เงื่อนไขที่มีการแก้ไข	Supply Contract	Amended and Restated Supply Contract	Amendment Agreement to the Amended and Restated Supply Contract	2nd Amendment Agreement to the Amended and Restated Supply Contract
กำหนดให้บริษัทย่อยทยอยนำเงินสดวางเป็นหลักประกันตามการส่งมอบสินค้าและบริการในแต่ละครั้ง และจะได้รับการชำระคืนทั้งจำนวนในวันที่ 15 มิถุนายน 2560		เฟสที่ 1 : ได้รับคืน ณ วันที่ 28 สิงหาคม 2561 เฟสที่ 2 : ได้รับคืน ณ วันที่ 29 มิถุนายน 2562		
กำหนดการส่งมอบสินค้า	วันที่ 22 กันยายน 2559 - วันที่ 17 ธันวาคม 2559	เปลี่ยนแปลงกำหนดการส่งมอบสินค้า โดยแบ่งเป็น 2 เฟส ดังนี้ เฟสที่ 1 : วันที่ 22 ตุลาคม 2559 - 26 มีนาคม 2561 (รวมสินค้าที่เคยส่งมอบไปแล้วมูลค่า 18.5 ล้านดอลลาร์สหรัฐอเมริกา) เฟสที่ 2 : วันที่ 1 มกราคม 2562	ไม่มีการเปลี่ยนแปลง	เปลี่ยนแปลงกำหนดการส่งมอบสินค้า ดังนี้ เฟสที่ 1 ส่วนที่นอกเหนือจากสินค้าที่เคยส่งมอบแล้ว : จะทำการตกลงร่วมกันต่อไป เฟสที่ 2 : จะทำการตกลงร่วมกันต่อไป
เงื่อนไขการคิดดอกเบี้ย	-	กำหนดให้คิดดอกเบี้ย 7.5% สำหรับใบแจ้งหนี้มูลค่ารวมทั้งสิ้น 18.5 ล้านดอลลาร์สหรัฐอเมริกา ซึ่งได้ออกให้แก่ผู้ซื้อแล้วแต่ยังไม่ได้รับการชำระตามกำหนดการเดิม (วันที่ 15 มิถุนายน 2560) 6 เดือน 2. การชำระดอกเบี้ย : วันสุดท้ายของทุกงวด 6 เดือนนั้น	กำหนดเงื่อนไขเพิ่มเติมดังนี้ 1. ระยะเวลาการคิดดอกเบี้ย : คิดดอกเบี้ยทุก 6 เดือน โดยกำหนดให้งวดแรกคือวันที่ 15 มิถุนายน 2560 และต่อเนื่องไปเป็นเวลา 6 เดือน	ไม่มีการเปลี่ยนแปลง
เงื่อนไขการส่งมอบ	FOB China	ไม่มีการเปลี่ยนแปลง	ไม่มีการเปลี่ยนแปลง	ไม่มีการเปลี่ยนแปลง
เงื่อนไขการมีผลบังคับใช้	-	-	-	สัญญาจะสมบูรณ์ก็ต่อเมื่อ EPGEN ได้ชำระค่าสินค้าทั้งจำนวน 2.5 ล้านดอลลาร์สหรัฐอเมริกา โดยบริษัทย่อยได้รับชำระทั้งจำนวนแล้วเมื่อวันที่ 18 ตุลาคม 2561

  
**META CORPORATION**  
 Meta Corporation Public Company Limited  
 บริษัท เมตะ คอร์ปอเรชั่น จำกัด (มหาชน)



บริษัท เมตะ คอร์ปอเรชั่น จำกัด (มหาชน) และบริษัทย่อย

หมายเหตุประกอบงบการเงิน (ต่อ)

สำหรับปีสิ้นสุดวันที่ 31 ธันวาคม 2565

สำหรับหลักประกันตามสัญญา Supply Contract ณ วันที่ 31 ธันวาคม 2565 และ 2564 บริษัทย่อยได้โอนเงินสดเพื่อเป็นหลักประกันดังกล่าวคิดเป็นจำนวนเงิน 5.3 ล้านดอลลาร์สหรัฐอเมริกา หรือเทียบเท่า 181.8 ล้านบาท และ 175.8 ล้านบาท ตามลำดับ โดยแสดงเป็นเงินค้ำประกันตามสัญญาซื้อขายสินค้าในงบแสดงฐานะทางการเงิน

สำหรับดอกเบี้ยในส่วนของใบแจ้งหนี้ที่เกินกำหนดชำระเดิมสำหรับสินค้าที่บริษัทย่อยได้ส่งมอบแล้วในอัตราร้อยละ 7.5 ต่อปี ดังกล่าวนั้น บริษัทย่อยได้รับเงินค่าดอกเบี้ยล่าสุด เมื่อวันที่ 28 มกราคม 2562 จำนวน 0.7 ล้านดอลลาร์สหรัฐอเมริกา หรือเทียบเท่า 20.4 ล้านบาท ทั้งนี้ เมื่อวันที่ 3 พฤศจิกายน 2563 EPGEN ได้ทำการส่งจดหมายมายังวินเทจ อีพีซีเพื่อขอขอยกเว้นการคิดดอกเบี้ยร้อยละ 7.5 ตั้งแต่วันที่ 30 กันยายน 2563 เป็นต้นไป เนื่องจากปัจจุบันอยู่ระหว่างกระบวนการทำ Due Diligence ในการแปลงลูกหนี้เป็นทุน

เมื่อวันที่ 28 มกราคม 2563 ตัวแทนของ วินเทจ อีพีซี ได้มีการประชุมหารือกับคู่สัญญา (“EPGEN”/“ผู้ซื้อ”) และกลุ่มผู้ลงทุนใหม่ที่สนใจจะร่วมลงทุนในโครงการโรงไฟฟ้าพลังงานแสงอาทิตย์กำลังการผลิต 25.6 เมกะวัตต์ ที่เมืองบิลลิริน ประเทศฟิลิปปินส์ ซึ่งทางเจ้าของโครงการเปิดโอกาสให้กับ วินเทจ อีพีซี ได้มีโอกาสเข้าร่วมลงทุนร่วมกับผู้ร่วมลงทุนรายใหม่ ซึ่งการประชุมดังกล่าวทั้ง 3 ฝ่ายได้เข้าร่วมลงนาม บันทึกตกลงความเข้าใจ (Memorandum of Understanding) ในการเข้าร่วมการลงทุนในโครงการดังกล่าวแล้ว เมื่อวันที่ 21 กุมภาพันธ์ 2563 ที่ผ่านมา เพื่อให้แต่ละฝ่ายเข้าทำการศึกษาข้อมูลและพิจารณาอนุมัติการลงทุนในโครงการพลังงานแสงอาทิตย์ดังกล่าวต่อไป ในลำดับถัดไป ทั้งนี้ที่ประชุมคณะกรรมการบริษัท ครั้งที่ 1/2563 เมื่อวันที่ 25 กุมภาพันธ์ 2563 นั้นได้มอบหมายให้ประธานเจ้าหน้าที่ฝ่ายบริหารเป็นผู้พิจารณาคัดเลือกที่ปรึกษาทางการเงินอิสระ (IFA) เพื่อศึกษาความเป็นไปได้ของการการลงทุนในโครงการดังกล่าว ต่อมาในการศึกษาความเป็นไปได้ของโครงการได้มีการพิจารณาจากมูลค่าของจำนวนลูกหนี้การค้าและเงินค้ำประกันตามสัญญาซื้อขายสินค้า ในส่วนของดอกเบี้ยตามที่กล่าวในวรรคก่อน บริษัทย่อยจะต้องได้รับชำระจาก EPGEN แต่ทั้งนี้อยู่ระหว่างการตกลงของผู้ร่วมลงทุนว่าจะรวมดอกเบี้ยดังกล่าวหรือไม่ และบริษัทย่อยยังไม่ได้รับชำระจนถึงปัจจุบัน ดังนั้นจึงมีความไม่แน่นอนที่บริษัทย่อยจะได้รับชำระจึงบันทึกค่าเผื่อหนี้สงสัยจะสูญทั้งจำนวนในไตรมาสที่ 1-3 ของปี 2563

เมื่อวันที่ 2 พฤศจิกายน 2563 วินเทจ อีพีซี จึงได้ส่งตัวแทนทำการขอเจรจาต่ออายุบันทึกความตกลงเข้าใจทั้ง 3 ฝ่าย ออกไปเพื่อทำการศึกษาโครงการเพิ่มเติมถึงวันที่ 30 มิถุนายน 2564 ต่อมาในวันที่ 29 มิถุนายน 2564 บันทึกความตกลงเข้าใจทั้ง 3 ฝ่ายได้ถูกต่ออายุออกไปเพื่อทำการศึกษาโครงการเพิ่มเติมถึงวันที่ 31 ธันวาคม 2564

ที่ประชุมคณะกรรมการบริษัทครั้งที่ 2/2564 เมื่อวันที่ 25 กุมภาพันธ์ 2564 ฝ่ายบริหารได้นำเสนอต่อที่ประชุมว่าบริษัทได้ทำการแต่งตั้งที่ปรึกษาทางการเงินอิสระอีกหนึ่งที่ได้รับความเห็นชอบจาก กลต. และเป็นผู้ที่มีความรู้ความเชี่ยวชาญในธุรกิจโครงการพลังงานไฟฟ้าแสงอาทิตย์เข้ามาทำการประเมินมูลค่าโครงการและเป็นที่ปรึกษาทางด้านการลงทุนในโครงการดังกล่าวอีกครั้ง (เป็นการประเมินมูลค่าโครงการเป็นครั้งที่ 2) ซึ่ง ที่ปรึกษาทางการเงินรายดังกล่าวได้ประเมินมูลค่าหุ้นของ EPGEN เบื้องต้นแล้วพบว่ามูลค่าจำนวน 28.2 – 29.8 ล้านดอลลาร์สหรัฐอเมริกา ซึ่งตัวเลขตามรายงานการประเมินมูลค่าหุ้นของ EPGEN ผลนั้นน่าเป็นที่น่าพอใจ ที่ประชุมคณะกรรมการบริษัทจึงอนุมัติมอบอำนาจให้ประธานเจ้าหน้าที่ฝ่ายบริหารเข้าดำเนินการแต่งตั้งที่ปรึกษาทางกฎหมายเพื่อดำเนินการเจรจาร่วมทุนกับกลุ่ม BEC โดยมีวัตถุประสงค์เพื่อดำเนินการการลงทุนในโครงการดังกล่าวต่อไป

ที่ประชุมคณะกรรมการบริษัทครั้งที่ 15/2564 เมื่อวันที่ 22 ธันวาคม 2564 มีมติลงความเห็นว่าจะขยายระยะเวลาของบันทึกข้อตกลง (MOU ฉบับแก้ไข) ระหว่างทาง บริษัท วินเทจ อีพีซี จำกัด (บริษัทย่อย) Basic Energy Corporation (“BEC”) และ E&P



  
BASIC ENERGY CORPORATION  
Basic Energy Corporation Public Company Limited  
บริษัท เบริค เอเนอร์จี้ จำกัด (มหาชน)



บริษัท เมตะ คอร์ปอเรชั่น จำกัด (มหาชน) และบริษัทย่อย

หมายเหตุประกอบงบการเงิน (ต่อ)

สำหรับปีสิ้นสุดวันที่ 31 ธันวาคม 2565

Green Energy Inc. (“EPGEN”) ดังกล่าวออกไปจนถึง 31 ธันวาคม 2565 เนื่องจากสถานการณ์ การแพร่ระบาดของโรค COVID-19 ที่ยังมีการแพร่ระบาดอย่างต่อเนื่องและการระงับการเดินทางข้ามประเทศ ทำให้ทีมงานต่างๆ อาทิเช่น ที่ปรึกษาทางการเงิน(FA)ที่ บริษัทแต่งตั้งขึ้นเข้ามาช่วยประสานงานการเข้าลงทุนในโครงการดังกล่าว รวมทั้งทีมงานฝ่ายบริหารของบริษัทเอง ไม่สามารถเดินทางเข้าไปโครงการบริหารได้ เป็นเหตุทำให้มีข้อจำกัดในการประชุมเจรจาข้อตกลงในรายละเอียดของโครงการดังกล่าวร่วมกันทั้ง 3 ฝ่าย ดังนั้น ฝ่ายบริหาร และคู่สัญญาอีก 2 ฝ่าย มีความเห็นตรงกันว่าควรขยายระยะเวลาของบันทึกข้อตกลง (MOU ฉบับแก้ไข) ดังกล่าวออกไปอีกจำนวน 1 ปี เพื่อดำเนินการจัดโครงสร้างและรูปแบบการเข้าลงทุนในโครงการให้แล้วเสร็จ

ทั้งนี้เมื่อวันที่ 31 มกราคม 2565 บริษัท วินเทจ อีพีซี จำกัด (บริษัทย่อย) Basic Energy Corporation (“BEC”) และ E&P Green Energy Inc. (“EPGEN”) ได้ลงนามต่ออายุสัญญาบันทึกข้อตกลง (MOU ฉบับแก้ไข) ออกไปจนถึง 31 ธันวาคม 2565 เป็นที่เรียบร้อยแล้ว

ที่ประชุมคณะกรรมการบริษัทครั้งที่ 4/2565 เมื่อวันที่ 15 สิงหาคม 2565 ฝ่ายบริหารได้รายงานความคืบหน้าการเข้าทำรายการ Asset Swap ระหว่างบริษัทย่อยของกิจการและ Basic Energy Corporation (“BEC”) โดยทาง BEC ต้องการถอนการลงทุนร้อยละ 15 ในบริษัท วินเทจ อีพีซี จำกัด (“วินเทจ อีพีซี”) และ บริษัท วิทีอี อินเตอร์เนชันแนล คอนสตรัคชั่น จำกัด (“วิทีอี อินเตอร์”) เนื่องจากทาง BEC ต้องการดำเนินธุรกิจที่ตนมีความเชี่ยวชาญมากกว่า ดังนั้น BEC จึงเสนอทางเลือกให้กิจการประเมินมูลค่าแพ่งและอุปกรณ์ทั้งหมดที่อยู่หน้างานก่อสร้างโครงการบิลิรัน โดยคาดว่าจะมีมูลค่าไม่น้อยกว่า 3 ล้านดอลลาร์สหรัฐอเมริกา ซึ่งใกล้เคียงกับเงินลงทุน ณ วันที่ BEC เข้าร่วมลงทุนกับ วินเทจ อีพีซี และ วิทีอี อินเตอร์ โดยกิจการสามารถซื้อหุ้น วินเทจ อีพีซี และ วิทีอี อินเตอร์ ที่ BEC ถืออยู่ร้อยละ 15 คืนกลับมายังกิจการได้โดยวิธีการแลกเปลี่ยนและอุปกรณ์ดังกล่าว (Asset Swap) โดยทาง BEC ตกลงที่จะทำ Asset Swap เฉพาะในส่วนของแผงโซลาร์ (PV Modules) และอุปกรณ์เชื่อมต่อ (PV Connectors) ทั้งนี้การทำธุรกรรม Asset Swap ดังกล่าวมีมูลค่าทั้งสิ้น 4,103,946 เหรียญสหรัฐอเมริกา โดยคิดเป็นมูลค่าการซื้อขายหุ้นทั้งจำนวนของมูลค่าหุ้นที่ซื้อคืนของ วินเทจ อีพีซี และ วิทีอี อินเตอร์ ทั้งจำนวน ที่ประชุมคณะกรรมการของบริษัทอนุมัติและมอบอำนาจให้คณะกรรมการบริหารดำเนินการซื้อหุ้น วินเทจ อีพีซี และ วิทีอี อินเตอร์ ที่ BEC ถืออยู่ร้อยละ 15 คืนกลับมายังกิจการ

ต่อมาคู่สัญญาฝ่ายต่าง ๆ ได้ทำบันทึกข้อตกลงร่วมกันเพื่อจัดทำและลงนามเอกสารเบื้องต้นที่เกี่ยวข้อง โดย ณ วันที่ 28 กรกฎาคม 2565 EPGEN และ BEC ได้ลงนามในบันทึกข้อตกลงเบื้องต้นการโอนกรรมสิทธิ์อุปกรณ์โซลาร์ (Deed of Transfer of Ownership of Solar Equipment) ซึ่งกำหนดให้ EPGEN ซึ่งเป็นลูกหนึ่งของ วินเทจ อีพีซี นั้นจะต้องโอนกรรมสิทธิ์และผลประโยชน์ใดๆในอุปกรณ์โซลาร์ (Solar Equipment) ให้แก่ BEC คิดเป็นมูลค่าทั้งสิ้น 4,103,946 เหรียญสหรัฐอเมริกา ต่อมา ณ วันที่ 25 สิงหาคม 2565 BEC และกิจการได้ลงนามในบันทึกข้อตกลงเบื้องต้นการโอนหุ้น (Deed of Assignment of Shares of Stock) ซึ่งกำหนดให้ BEC จะต้องโอนหุ้น วินเทจ อีพีซี และ วิทีอี อินเตอร์ คืนให้แก่กิจการคิดเป็นมูลค่าทั้งสิ้น 4,103,946 เหรียญสหรัฐอเมริกา

ที่ประชุมคณะกรรมการบริหารครั้งที่ 11/2565 เมื่อวันที่ 11 ตุลาคม 2565 คณะกรรมการบริษัทมีมติอนุมัติให้ บริษัท เมตะ คอร์ปอเรชั่น จำกัด (มหาชน) สามารถลงนามทำธุรกรรมในสัญญาการซื้อขายหุ้นคืนโดยวิธี Asset Swap (Supplemental Agreement) โดยลงนามร่วมกับ BEC วินเทจ อีพีซี และ EPGEN

243

META  
CORPORATION  
Meta Corporation Public Company Limited  
บริษัท เมตะ คอร์ปอเรชั่น จำกัด (มหาชน)



บริษัท เมตะ คอร์ปอเรชั่น จำกัด (มหาชน) และบริษัทย่อย

หมายเหตุประกอบงบการเงิน (ต่อ)

สำหรับปีสิ้นสุดวันที่ 31 ธันวาคม 2565

ต่อมาเมื่อวันที่ 12 ตุลาคม 2565 ตัวแทนของบริษัท เมตะ คอร์ปอเรชั่น จำกัด (มหาชน) ได้ทำการลงนามสัญญาการซื้อขายหุ้นคืน โดยวิธี Asset Swap (Supplemental Agreement) ร่วมกับ BEC วินเทจ อีพีซี และ EPGEN โดยสัญญาดังกล่าวระบุเนื้อหาสำคัญ ดังนี้

1. วันที่ธุรกรรมทั้งหมดภายใต้บันทึกข้อตกลงเบื้องต้นการโอนกรรมสิทธิ์อุปกรณ์โซลาร์และบันทึกข้อตกลงเบื้องต้นการโอนหุ้นนั้นดำเนินการเสร็จสมบูรณ์คือวันที่ 17 ตุลาคม 2565 (Closing Date) และกำหนดให้วันที่ดังกล่าวเป็นวันที่สำหรับการบันทึกรายการธุรกรรม Asset Swap สำหรับคู่สัญญาฝ่ายต่างๆ
2. เพื่อวัตถุประสงค์ในการบันทึกรายการ การโอนอุปกรณ์โซลาร์ให้ทาง BEC ภายใต้บันทึกข้อตกลงเบื้องต้นการโอนกรรมสิทธิ์อุปกรณ์โซลาร์ และการโอนหุ้นของ วินเทจ อีพีซี และ วีทีอี อินเตอร์ ให้กิจการภายใต้บันทึกข้อตกลงเบื้องต้นการโอนกรรมสิทธิ์อุปกรณ์โซลาร์ คิดเป็นมูลค่าเทียบเท่า 4,103,946 เหรียญสหรัฐอเมริกานในแต่ละบันทึกข้อตกลง
3. ตามที่ EPGEN บันทึกรายการการโอนอุปกรณ์โซลาร์ให้แก่ BEC นั้น ทาง EPGEN จะใช้กระบวนการดังกล่าวภายใต้บันทึกข้อตกลงเบื้องต้นการโอนกรรมสิทธิ์อุปกรณ์โซลาร์ ในการหักหนี้กับทาง วินเทจ อีพีซี และ วินเทจ อีพีซี จะใช้กระบวนการดังกล่าวในการหักหนี้เงินกู้ยืมระหว่างกันกับทางบริษัท เมตะ คอร์ปอเรชั่น จำกัด (มหาชน) และ วินเทจ อีพีซี
4. เพื่อวัตถุประสงค์ของบันทึกข้อตกลงเบื้องต้นการโอนกรรมสิทธิ์อุปกรณ์โซลาร์ กรรมสิทธิ์และความเป็นเจ้าของตามกฎหมายในแผงโซลาร์และอุปกรณ์เชื่อมต่อจะตกเป็นของ BEC เมื่อได้ส่งมอบ ณ วันที่ 17 ตุลาคม 2565 ซึ่งถือเป็นวันที่ Closing Date

ฝ่ายบริหารพิจารณาแล้วเห็นว่ามูลค่าหลักประกัน (หุ้น EPGEN) ได้ทำการประเมินมูลค่ามาเป็นเวลา 1 ปี แล้ว จึงเห็นสมควรให้มีการประเมินมูลค่าหลักประกันดังกล่าวใหม่ว่ายังครอบคลุมมูลค่ามูลหนี้ที่ค้างค้างหรือไม่ ต่อมาในเดือนธันวาคม 2565 กิจการจึงได้ดำเนินการสรรหาและแต่งตั้งที่ปรึกษาทางการเงินอิสระรายหนึ่งซึ่งได้รับความเห็นชอบจาก กต. และเป็นผู้ที่มีความรู้ความเชี่ยวชาญในธุรกิจ โครงการพลังงานไฟฟ้าแสงอาทิตย์เข้ามาทำการประเมินมูลค่าโครงการและเป็นที่ปรึกษาทางการเงินการลงทุนในโครงการดังกล่าวอีกครั้ง (เป็นการประเมินมูลค่าโครงการเป็นครั้งที่ 3) ซึ่งที่ปรึกษาทางการเงินรายดังกล่าวได้ประเมินมูลค่าหุ้นของ EPGEN เบื้องต้นแล้วพบว่ามูลค่าจำนวน 1,498.66 – 1,681.13 ล้านดอลลาร์ฟิลิปปินส์ ทั้งนี้มูลค่าหุ้นที่ประเมินดังกล่าวได้ครอบคลุมมูลค่าลูกหนี้การค้าและเงินค้ำประกันตามสัญญาแล้ว

ทั้งนี้ภายหลังจากที่ BEC ได้ถอนการลงทุนร้อยละ 15 ใน วินเทจ อีพีซี และ วีทีอี อินเตอร์ รวมถึงกิจการ (บริษัท เมตะ คอร์ปอเรชั่น จำกัด (มหาชน)) ได้ซื้อหุ้นของทั้งสองบริษัทดังกล่าวคืนมาจาก BEC ครบถ้วนแล้วในวันที่ 17 ตุลาคม (Closing Date) โดยใช้วิธี Asset Swap ตามสัญญา Supplemental Agreement ส่งผลให้ BEC ไม่มีส่วนได้เสียใดๆ ในกิจการอีกต่อไป ประกอบกับบันทึกตกลงความเข้าใจฉบับเดิมซึ่งได้ลงนามร่วมกัน 3 ฝ่าย ระหว่าง กิจการ EPGEN และ BEC นั้น กำลังจะสิ้นสุดระยะเวลาในการศึกษาโครงการลงในวันที่ 31 ธันวาคม 2565 ดังนั้นกิจการจึงพิจารณาจัดทำบันทึกตกลงความเข้าใจเพื่อศึกษาโครงการโรงไฟฟ้าพลังงานแสงอาทิตย์นั้นใหม่อีกครั้ง โดยเป็นการลงนามเพียง 2 ฝ่าย ระหว่าง วินเทจ อีพีซี และ EPGEN

ต่อมาที่ประชุมคณะกรรมการบริษัทครั้งที่ 1/2566 เมื่อวันที่ 22 กุมภาพันธ์ 2566 ได้มีมติอนุมัติให้ วินเทจ อีพีซี จัดทำบันทึกตกลงความเข้าใจฉบับใหม่ เพื่อให้สอดคล้องกับการเปลี่ยนแปลงที่เกิดขึ้น (BEC ถอนการลงทุนร้อยละ 15 ใน วินเทจ อีพีซี และ วีทีอี อินเตอร์) โดย ณ วันที่ 22 กุมภาพันธ์ 2566 วินเทจ อีพีซี ได้จัดทำบันทึกตกลงความเข้าใจ 2 ฝ่าย โดยลงนามร่วมกับ EPGEN เพื่อเป็นการยืนยันว่า วินเทจ อีพีซี ยังคงมีความสนใจในโครงการดังกล่าวอยู่ โดยบันทึกตกลงความเข้าใจฉบับดังกล่าว กำหนดให้ วินเทจ อีพีซี จะต้องดำเนินการ Legal Due Diligence ของโครงการนี้ให้เสร็จสิ้นภายในวันที่ 31 ธันวาคม 2566



บริษัท เมตา คอร์ปอเรชั่น จำกัด (มหาชน) และบริษัทย่อย

หมายเหตุประกอบงบการเงิน (ต่อ)

สำหรับปีสิ้นสุดวันที่ 31 ธันวาคม 2565

**Supply Subcontract (สัญญาการจัดซื้อและจัดหาอุปกรณ์)**

เมื่อวันที่ 8 สิงหาคม 2559 บริษัทย่อยได้ลงนามในสัญญาการจัดซื้อและจัดหาอุปกรณ์สำหรับโครงการโรงไฟฟ้าดังกล่าวกับ บริษัท Sumec Hardware & Tools Co., Ltd. (“SUMEC”/“ผู้รับเหมาต่อ”) ต่อมาในปี 2560 ได้มีการแก้ไขเงื่อนไขของสัญญา ดังกล่าว โดยสรุปรายละเอียดที่สำคัญได้ดังนี้

รายการ/เงื่อนไขที่มี การแก้ไข	Supply Subcontract	Amended and Restated Supply Subcontract	Amendment Agreement to the Amended and Restated Supply Subcontract
วันที่มีผลบังคับใช้	วันที่ 8 สิงหาคม 2559	วันที่ 10 กรกฎาคม 2560	วันที่ 12 พฤศจิกายน 2561
มูลค่าโครงการ	26.8 ล้านดอลลาร์สหรัฐอเมริกา	มูลค่ารวม 23.0 ล้านดอลลาร์สหรัฐอเมริกา โดยแบ่งเป็น 2 เฟสดังนี้ มูลค่าเฟสที่ 1 : 21.0 ล้านดอลลาร์ สหรัฐอเมริกา มูลค่าเฟสที่ 2 : 2.0 ล้านดอลลาร์ สหรัฐอเมริกา	ไม่มีการเปลี่ยนแปลง
เงื่อนไขการจ่าย ชำระ/กำหนดการ จ่ายชำระ	ในการซื้อสินค้าแต่ละครั้ง กำหนดให้บริษัทย่อยจะต้องจ่าย ชำระเต็มจำนวน และกำหนดให้ SUMEC วางหลักประกันในรูปแบบ ของ Bank Guarantee ในมูลค่าที่ เท่ากัน เพื่อเป็นหลักประกันการ จัดหาและส่งมอบสินค้าให้ เป็นไปตามเงื่อนไขที่กำหนด	ไม่มีการเปลี่ยนแปลง	ไม่มีการเปลี่ยนแปลง
กำหนดการส่งมอบ สินค้า	ก่อนวันที่ 15 กันยายน 2559 - ก่อนวันที่ 28 กุมภาพันธ์ 2560	เปลี่ยนแปลงกำหนดการส่งมอบสินค้า โดยแบ่งเป็น 2 เฟส ดังนี้ เฟสที่ 1 : ก่อนวันที่ 1 ธันวาคม 2560 - ก่อนวันที่ 26 กุมภาพันธ์ 2561 (ไม่รวม สินค้าที่เคยสั่งซื้อไปแล้วมูลค่า 14.9 ล้านเหรียญสหรัฐอเมริกา) เฟสที่ 2 : ก่อนวันที่ 1 ธันวาคม 2561	เปลี่ยนแปลงกำหนดการส่งมอบสินค้า โดยแบ่งเป็น 2 เฟส ดังนี้ เฟสที่ 1 : ก่อนวันที่ 28 กุมภาพันธ์ 2562 - ก่อนวันที่ 15 มิถุนายน 2562 (ไม่รวม สินค้าที่เคยสั่งซื้อไปแล้วมูลค่า 14.9 ล้านเหรียญสหรัฐอเมริกา) เฟสที่ 2 : ก่อนวันที่ 30 สิงหาคม 2562
เงื่อนไขการส่งมอบ	FOB China	ไม่มีการเปลี่ยนแปลง	ไม่มีการเปลี่ยนแปลง

ในเดือนมกราคม 2562 บริษัทย่อยจ่ายเงินจ่ายล่วงหน้าค่าสินค้าให้กับ SUMEC จำนวน 0.3 ล้านดอลลาร์สหรัฐอเมริกาหรือ  
เทียบเท่า 10.4 ล้านบาท และ 10.0 ล้านบาท ณ วันที่ 31 ธันวาคม 2565 และ 2564 ตามลำดับ

245

METAL  
CORPORATION  
Metal Corporation Public Company Limited  
บริษัท เมตา คอร์ปอเรชั่น จำกัด (มหาชน)



บริษัท เมตา คอร์ปอเรชั่น จำกัด (มหาชน) และบริษัทย่อย

หมายเหตุประกอบงบการเงิน (ต่อ)

สำหรับปีสิ้นสุดวันที่ 31 ธันวาคม 2565

#### Guarantee Contract (สัญญาการรับประกัน)

เมื่อวันที่ 8 สิงหาคม 2559 บริษัทย่อยได้ลงนามในสัญญาการรับประกันกับผู้ซื้อ ผู้รับเหมาต่อและผู้รับเหมาก่อสร้างท้องถิ่น สำหรับโครงการโรงไฟฟ้าดังกล่าว โดยกำหนดให้ผู้รับเหมาต่อเป็นผู้รับประกันการดำเนินงานและรับผิดชอบในการชดเชย ความเสียหายที่เกิดจากความผิดพลาดในการปฏิบัติงานทั้งหมดต่อผู้ซื้อจนกว่าโครงการจะดำเนินการแล้วเสร็จ ต่อมาในปี 2560 ได้มีการปรับปรุงสัญญาดังกล่าวเพื่อแก้ไขเงื่อนไขและรายละเอียดโดยรวมให้สอดคล้องกับสัญญา Supply Contract และ Supply Subcontract ฉบับแก้ไขเมื่อวันที่ 10 กรกฎาคม 2560 อย่างไรก็ตามจุดประสงค์และเงื่อนไขหลักของสัญญาดังกล่าวยังคงเช่นเดิม

#### Chattel Mortgage Agreement (สัญญาจำนองสังหาริมทรัพย์)

เมื่อวันที่ 8 สิงหาคม 2559 บริษัทย่อยได้ลงนามในสัญญาจำนองสังหาริมทรัพย์กับผู้ซื้อ เพื่อเป็นหลักประกันว่าผู้ซื้อจะทำการจ่ายชำระค่าสินค้าและบริการให้แก่บริษัทย่อยตามเครดิตเทอมและเงื่อนไขที่กำหนดในสัญญา Supply Contract โดยกำหนดให้ผู้ซื้อ จำนองสังหาริมทรัพย์ของโครงการหรือสินทรัพย์ทั้งหมดที่ก่อสร้างตามคำสั่งซื้อของตน ทั้งนี้ผู้ซื้อสามารถไถ่ถอนหลักประกัน ดังกล่าวได้เมื่อทำการจ่ายชำระและปฏิบัติตามเงื่อนไขอื่นที่เกี่ยวข้องครบถ้วนแล้ว

#### Share Pledged Agreement (สัญญาจำนำหุ้น)

เมื่อวันที่ 8 สิงหาคม 2559 บริษัทย่อยได้ลงนามในสัญญาจำนำหุ้นกับผู้ถือหุ้นของบริษัทผู้ซื้อเพื่อเป็นหลักประกันว่าผู้ซื้อจะทำการจ่ายชำระค่าสินค้าและบริการให้แก่บริษัทย่อยตามเครดิตเทอมและเงื่อนไขที่กำหนดในสัญญา Supply Contract โดย กำหนดให้ผู้ซื้อนำหุ้นทั้งหมดของตนจำนำให้แก่บริษัทย่อยเพื่อใช้เป็นหลักประกันดังกล่าว โดยคิดเป็นใบหุ้นจำนวนทั้งสิ้น 250,000 หุ้น เทียบเท่ากับมูลค่า 2,500,000 เปโซ ทั้งนี้ผู้ซื้อสามารถไถ่ถอนหลักประกันดังกล่าวได้เมื่อทำการจ่ายชำระและปฏิบัติตามเงื่อนไขอื่นที่เกี่ยวข้องครบถ้วนแล้ว

#### Coordination Contract (สัญญาประสานงาน)

เมื่อวันที่ 8 สิงหาคม 2559 บริษัทย่อยได้ลงนามในสัญญาประสานงานกับผู้ซื้อและผู้รับเหมาก่อสร้างท้องถิ่น เพื่อกำหนดหน้าที่ ความรับผิดชอบที่คู่สัญญาแต่ละฝ่ายภายใต้สัญญา Supply Contract และสัญญา Construction Contract (สัญญาว่าจ้าง ผู้รับเหมาก่อสร้างประเทศฟิลิปปินส์) จะต้องปฏิบัติให้ถูกต้องครบถ้วนตามเงื่อนไขข้อกำหนดของสัญญาดังกล่าว รวมถึงการให้ ความช่วยเหลือและความร่วมมือระหว่างกันในการปฏิบัติงานตามสัญญาดังกล่าวด้วย ต่อมาในปี 2560 ได้มีการปรับปรุงสัญญาดังกล่าวเพื่อแก้ไขเงื่อนไขและรายละเอียดโดยรวมให้สอดคล้องกับสัญญา Supply Contract และ Supply Subcontract ฉบับแก้ไข เมื่อวันที่ 10 กรกฎาคม 2560 อย่างไรก็ตามจุดประสงค์และเงื่อนไขหลักของสัญญาดังกล่าวยังคงเช่นเดิม



META CORPORATION  
Meta Corporation (Public Company Limited)  
บริษัท เมตา คอร์ปอเรชั่น จำกัด (มหาชน)



บริษัท เมตา คอร์ปอเรชั่น จำกัด (มหาชน) และบริษัทย่อย

หมายเหตุประกอบงบการเงิน (ต่อ)

สำหรับปีสิ้นสุดวันที่ 31 ธันวาคม 2565

ยอดคงเหลือของลูกหนี้การค้า ณ วันที่ 31 ธันวาคม 2565 และ 2564 สามารถวิเคราะห์ตามอายุหนี้ที่ค้างชำระได้ดังนี้

	พันบาท			
	งบการเงินรวม		งบการเงินเฉพาะกิจการ	
	2565	2564	2565	2564
<b>ลูกหนี้การค้า – กิจการที่เกี่ยวข้องกัน</b>				
อายุหนี้คงค้างนับจากวันที่ถึงกำหนดชำระ				
ยังไม่ถึงกำหนดชำระ	-	1,298,867	-	-
ค้างชำระ				
ไม่เกิน 3 เดือน	-	-	-	-
3 – 6 เดือน	-	-	-	-
6 – 12 เดือน	-	-	-	-
มากกว่า 12 เดือน	-	-	-	-
<b>รวม</b>	<b>-</b>	<b>1,298,867</b>	<b>-</b>	<b>-</b>
<b>ลูกหนี้การค้า – กิจการอื่น</b>				
อายุหนี้คงค้างนับจากวันที่ถึงกำหนดชำระ				
ยังไม่ถึงกำหนดชำระ	426,095	549,163	-	-
ค้างชำระ				
ไม่เกิน 3 เดือน	-	-	-	-
3 – 6 เดือน	-	-	-	-
6 – 12 เดือน	-	-	-	-
มากกว่า 12 เดือน	-	-	-	-
<b>รวม</b>	<b>426,095</b>	<b>549,163</b>	<b>-</b>	<b>-</b>
หัก : ค่าเผื่อผลขาดทุนด้านเครดิตที่คาดว่าจะเกิดขึ้น	-	-	-	-
<b>สุทธิ</b>	<b>426,095</b>	<b>549,163</b>	<b>-</b>	<b>-</b>

## 9. เงินให้สินเชื่อแก่ลูกหนี้และดอกเบี้ยค้างรับ

### 9.1 จำแนกตามประเภทสินเชื่อ

ณ วันที่ 31 ธันวาคม 2565 กลุ่มบริษัทมีเงินให้สินเชื่อแก่ลูกหนี้จำแนกตามประเภทสินเชื่อ ดังนี้

	พันบาท		
	งบการเงินรวม		
	รายการหมุนเวียน	รายการไม่หมุนเวียน	รวม
เงินให้สินเชื่อแก่ลูกหนี้ระยะสั้น - กิจการที่เกี่ยวข้องกัน	500	-	500
ดอกเบี้ยค้างรับ	610	-	610
	1,110	-	1,110
หัก ค่าเผื่อผลขาดทุนด้านเครดิตที่คาดว่าจะเกิดขึ้น	(1)	-	(1)
<b>สุทธิ</b>	<b>1,109</b>	<b>-</b>	<b>1,109</b>

247

META CORPORATION

Meta Corporation Public Company Limited

เมตา คอร์ปอเรชั่น จำกัด (มหาชน)

บริษัท เมตา คอร์ปอเรชั่น จำกัด (มหาชน) และบริษัทย่อย

หมายเหตุประกอบงบการเงิน (ต่อ)

สำหรับปีสิ้นสุดวันที่ 31 ธันวาคม 2565

	พันบาท		
	งบการเงินรวม		
	รายการหมุนเวียน	รายการไม่หมุนเวียน	รวม
เงินให้สินเชื่อแก่ลูกหนี้ระยะสั้น - กิจการอื่น	60,054	-	60,054
ดอกเบี้ยค้างรับ	327	-	327
	60,381	-	60,381
หัก ค่าเผื่อผลขาดทุนด้านเครดิตที่คาดว่าจะเกิดขึ้น	(321)	-	(321)
สุทธิ	60,060	-	60,060
เงินให้สินเชื่อแก่ลูกหนี้ระยะยาว - กิจการที่เกี่ยวข้องกัน	-	2,000	2,000
ดอกเบี้ยค้างรับ	-	14	14
	-	2,014	2,014
หัก ค่าเผื่อผลขาดทุนด้านเครดิตที่คาดว่าจะเกิดขึ้น	-	(1)	(1)
สุทธิ	-	2,013	2,013
เงินให้สินเชื่อแก่ลูกหนี้ระยะยาว - กิจการอื่น	8,314	143,665	151,979
ดอกเบี้ยค้างรับ	402	112	514
	8,716	143,777	152,493
หัก ค่าเผื่อผลขาดทุนด้านเครดิตที่คาดว่าจะเกิดขึ้น	(205)	(333)	(538)
สุทธิ	8,511	143,444	151,955
รวม	69,680	145,457	215,137

ณ วันที่ 31 ธันวาคม 2564 กลุ่มบริษัทมีเงินให้สินเชื่อแก่ลูกหนี้จำแนกตามประเภทสินเชื่อ ดังนี้

	พันบาท		
	งบการเงินรวม		
	รายการหมุนเวียน	รายการไม่หมุนเวียน	รวม
เงินให้สินเชื่อแก่ลูกหนี้ระยะสั้น - กิจการที่เกี่ยวข้องกัน	9,000	-	9,000
ดอกเบี้ยค้างรับ	109	-	109
	9,109	-	9,109
หัก ค่าเผื่อผลขาดทุนด้านเครดิตที่คาดว่าจะเกิดขึ้น	(11)	-	(11)
สุทธิ	9,098	-	9,098
เงินให้สินเชื่อแก่ลูกหนี้ระยะสั้น - กิจการอื่น	92,972	-	92,972
ดอกเบี้ยค้างรับ	139	-	139
	93,111	-	93,111
หัก ค่าเผื่อผลขาดทุนด้านเครดิตที่คาดว่าจะเกิดขึ้น	(1,024)	-	(1,024)
สุทธิ	92,087	-	92,087

บริษัท เมตา คอร์ปอเรชั่น จำกัด (มหาชน) และบริษัทย่อย  
หมายเหตุประกอบงบการเงิน (ต่อ)  
สำหรับปีสิ้นสุดวันที่ 31 ธันวาคม 2565

	พันบาท		
	งบการเงินรวม		
	รายการหมุนเวียน	รายการไม่หมุนเวียน	รวม
เงินให้สินเชื่อแก่ลูกหนี้ระยะยาว - กิจกรรมที่เกี่ยวข้องกัน	288	1,104	1,392
ดอกเบี้ยค้างรับ	600	-	600
	888	1,104	1,992
หัก ค่าเผื่อผลขาดทุนด้านเครดิตที่คาดว่าจะเกิดขึ้น	-	-	-
สุทธิ	888	1,104	1,992
เงินให้สินเชื่อแก่ลูกหนี้ระยะยาว - กิจกรรมอื่น	7,570	6,825	14,395
ดอกเบี้ยค้างรับ	277	-	277
	7,847	6,825	14,672
หัก ค่าเผื่อผลขาดทุนด้านเครดิตที่คาดว่าจะเกิดขึ้น	(2,189)	-	(2,189)
สุทธิ	5,658	6,825	12,483
รวม	107,731	7,929	115,660

9.2 จำแนกตามประเภทการจัดชั้น

ณ วันที่ 31 ธันวาคม 2565 กลุ่มกิจการมียอดเงินให้สินเชื่อแก่ลูกหนี้และดอกเบี้ยค้างรับจำแนกตามประเภทการจัดชั้นดังนี้

	งบการเงินรวม		
	พันบาท		
	เงินให้สินเชื่อ และดอกเบี้ยค้างรับ	ค่าเผื่อผลขาดทุน ด้านเครดิตที่ คาดว่าจะเกิดขึ้น	มูลค่าตามบัญชีสุทธิ
สินทรัพย์ทางการเงินที่ไม่มีการเพิ่มขึ้นอย่างมีนัยสำคัญของ ความเสี่ยงด้านเครดิต (Performing)	213,556	(377)	213,179
สินทรัพย์ทางการเงินที่มีการเพิ่มขึ้นอย่างมีนัยสำคัญของ ความเสี่ยงด้านเครดิต (Under-performing)	109	(1)	108
สินทรัพย์ทางการเงินที่มีการด้อยค่าด้านเครดิต (Non-performing)	2,333	(483)	1,850
รวม	215,998	(861)	215,137

บริษัท เมตา คอร์ปอเรชั่น จำกัด (มหาชน) และบริษัทย่อย

หมายเหตุประกอบงบการเงิน (ต่อ)

สำหรับปีสิ้นสุดวันที่ 31 ธันวาคม 2565

ณ วันที่ 31 ธันวาคม 2564 กลุ่มกิจการมียอดเงินให้สินเชื่อแก่ลูกหนี้และคอกเบี้ยค้างรับจำแนกตามประเภทการจัดชั้นดังนี้

	งบการเงินรวม		
	พันบาท		
	เงินให้สินเชื่อ และคอกเบี้ยค้างรับ	ค่าเผื่อผลขาดทุน ด้านเครดิตที่ คาดว่าจะเกิดขึ้น	มูลค่าตามบัญชีสุทธิ
สินทรัพย์ทางการเงินที่ไม่มีการเพิ่มขึ้นอย่างมีนัยสำคัญของ ความเสี่ยงด้านเครดิต (Performing)	115,472	(867)	114,605
สินทรัพย์ทางการเงินที่มีการเพิ่มขึ้นอย่างมีนัยสำคัญของ ความเสี่ยงด้านเครดิต (Under - performing)	144	(37)	107
สินทรัพย์ทางการเงินที่มีการด้อยค่าด้านเครดิต (Non - performing)	3,268	(2,320)	948
รวม	118,884	(3,224)	115,660

#### 10. สินทรัพย์ที่เกิดจากสัญญา/หนี้สินที่เกิดจากสัญญา

##### 10.1 ขอดคงเหลือตามสัญญา

	พันบาท			
	งบการเงินรวม		งบการเงินเฉพาะกิจการ	
	2565	2564	2565	2564
สินทรัพย์ที่เกิดจากสัญญา				
รายได้ที่ยังไม่ได้เรียกชำระ (หมายเหตุ 8)	13,104	225,791	-	214
หนี้สินที่เกิดจากสัญญา				
เงินรับล่วงหน้าจากผู้ว่าจ้าง (หมายเหตุ 8)	1,423,520	1,276,162	-	-

  
**META**  
 CORPORATION  
 Metal Corporation Public Company Limited  
 บริษัท เมตา คอร์ปอเรชั่น จำกัด (มหาชน)



บริษัท เมตะ คอร์ปอเรชั่น จำกัด (มหาชน) และบริษัทย่อย

หมายเหตุประกอบงบการเงิน (ต่อ)

สำหรับปีสิ้นสุดวันที่ 31 ธันวาคม 2565

### 10.2 การเปลี่ยนแปลงที่สำคัญของสินทรัพย์ที่เกิดจากสัญญาและ(หนี้สิน)ที่เกิดจากสัญญาในระหว่างปีมีดังนี้

	พันบาท			
	งบการเงินรวม			
	2565		2564	
	สินทรัพย์ที่เกิดจากสัญญา	หนี้สินที่เกิดจากสัญญา	สินทรัพย์ที่เกิดจากสัญญา	หนี้สินที่เกิดจากสัญญา
ณ วันที่ 1 มกราคม	255,791	(1,276,162)	229,708	(1,050,586)
รับรู้เป็นรายได้ในระหว่างปี	21,658	-	74,546	-
รายได้ที่รับรู้ที่เคยรวมอยู่ในยอดยกมาของหนี้สินที่เกิดจากสัญญา	-	-	-	-
หักกลับกับหนี้สินที่เกิดจากสัญญา	(7,827)	8,160	(74,881)	74,881
รับเงินรับล่วงหน้าจากลูกค้า	-	(236,153)	-	(181,346)
โอนไปลูกหนี้การค้า	(264,528)	126,236	(2,374)	-
ผลต่างจากการแปลงค่างบการเงินที่เป็นเงินตราต่างประเทศ	8,010	(45,601)	28,792	(119,111)
ณ วันที่ 31 ธันวาคม	13,104	(1,423,520)	255,791	(1,276,162)

	พันบาท			
	งบการเงินเฉพาะกิจการ			
	2565		2564	
	สินทรัพย์ที่เกิดจากสัญญา	หนี้สินที่เกิดจากสัญญา	สินทรัพย์ที่เกิดจากสัญญา	หนี้สินที่เกิดจากสัญญา
ณ วันที่ 1 มกราคม	214	-	-	-
รับรู้เป็นรายได้ในระหว่างปี	-	-	2,588	-
รายได้ที่รับรู้ที่เคยรวมอยู่ในยอดยกมาของหนี้สินที่เกิดจากสัญญา	-	-	-	-
โอนไปลูกหนี้การค้า	(214)	-	(2,374)	-
ณ วันที่ 31 ธันวาคม	-	-	214	-

### 10.3 รายได้ที่เราคาดว่าจะรับรู้สำหรับภาระที่ยังปฏิบัติไม่เสร็จสิ้น

ณ วันที่ 31 ธันวาคม 2565 กลุ่มบริษัทคาดว่าจะมีรายได้ที่รับรู้ในอนาคตสำหรับภาระที่ยังปฏิบัติไม่เสร็จสิ้น (หรือยังไม่เสร็จสิ้นบางส่วน) ของสัญญาที่ทำกับลูกค้าจำนวน 152.5 ล้านดอลลาร์สหรัฐอเมริกา ซึ่งกลุ่มบริษัทคาดว่าจะปฏิบัติตามภาระที่ต้องปฏิบัติตามของสัญญาดังกล่าวเสร็จสิ้นภายในระยะเวลาหนึ่งปีครึ่งนับจากระยะเวลาการก่อสร้างหลังจากที่กลุ่มบริษัทได้รับหนังสือแจ้งให้เริ่มงาน (Notice to Proceed) ของแต่ละเฟสจาก GEPM

  
**META**  
 CORPORATION  
 Meta Corporation Public Company Limited  
 บริษัท เมตะ คอร์ปอเรชั่น จำกัด (มหาชน)

บริษัท เมตะ คอร์ปอเรชั่น จำกัด (มหาชน) และบริษัทย่อย

หมายเหตุประกอบงบการเงิน (ต่อ)

สำหรับปีสิ้นสุดวันที่ 31 ธันวาคม 2565

# 11. เงินมัดจำเพื่อการลงทุนในธุรกิจพลังงาน

ณ วันที่ 31 ธันวาคม 2565 และ 2564 กลุ่มบริษัทได้วางเงินมัดจำเพื่อศึกษาโครงการผลิตไฟฟ้าดังต่อไปนี้

โครงการ	ขนาดกำลังการผลิต (เมกะวัตต์)	สถานที่	งบการเงินรวม			
			2565		2564	
			สกุลเงิน ต่างประเทศ (พันเยน)	พันบาท	สกุลเงิน ต่างประเทศ (พันเยน)	พันบาท
(1) พลังงานชีวมวล	50.0	เมืองชะงะและเมือง วะกะยะมะ ประเทศญี่ปุ่น	1,741,050	454,264	1,741,050	506,016
รวม			1,741,050	454,264	1,741,050	506,016

(1) เมื่อวันที่ 15 พฤศจิกายน 2561 บริษัท วินเทจ โฮลดิ้ง เจแปน จำกัด (“VHJ”/“บริษัทย่อย”) ได้ลงนามในสัญญาการลงทุนเบื้องต้นฉบับแก้ไขกับคู่สัญญาเพื่อทำการร่วมสัญญาการลงทุนเบื้องต้นของโครงการโรงไฟฟ้าพลังงานชีวมวล กำลังการผลิต 25.0 เมกะวัตต์ เมืองชะงะ ประเทศญี่ปุ่น (“SAGA 25 MW”) และโครงการโรงไฟฟ้าพลังงานชีวมวล กำลังการผลิต 25.0 เมกะวัตต์ เมืองวะกะยะมะ ประเทศญี่ปุ่น (“WAKAYAMA 25 MW”) รวมถึงการลงทุนเพิ่มเติมในโครงการโรงไฟฟ้า พลังงานชีวมวล กำลังการผลิต 50.0 เมกะวัตต์ เมืองชะงะ ประเทศญี่ปุ่น (“SAGA 50 MW”) ให้อยู่ภายใต้สัญญาการลงทุนฉบับเดียวกัน โดยมีรายละเอียดดังนี้

	สัญญาการลงทุนเบื้องต้น (Investment Term Sheet)	สัญญาการลงทุนเบื้องต้นฉบับแก้ไข (Amended Investment Term Sheet)
วันที่สัญญา	1 มิถุนายน 2559 / 13 กรกฎาคม 2560	15 พฤศจิกายน 2561
คู่สัญญา	VHJ ในฐานะผู้ลงทุน และ Innocent KK (“Innocent”) ในฐานะผู้ขายโครงการ SAGA 25 MW VHJ ในฐานะผู้ลงทุน และ NuGen Power Company Limited (“NuGen”) ในฐานะผู้ขายโครงการ WAKAYAMA 25 MW	VHJ ในฐานะผู้ลงทุน และ NuGen ในฐานะผู้ขายโครงการ โดยเป็นผู้ขายของบริษัทดังต่อไปนี้ : • Innocent Biomass Power GK (“IBP”) • Karatsu Biomass Power GK (“KBP”) • Innocent KK
โครงการที่เข้าศึกษาสถานะ	SAGA 25 MW ภายใต้สัญญาการลงทุนเบื้องต้น ลงนามเมื่อวันที่ 1 มิถุนายน 2559 WAKAYAMA 25 MW ภายใต้สัญญาการลงทุนเบื้องต้น ลงนามเมื่อวันที่ 13 กรกฎาคม 2560	SAGA 25 MW WAKAYAMA 25 MW SAGA 50 MW ซึ่งเป็นโครงการที่เพิ่มขึ้นมาในสัญญาฉบับนี้
จำนวนเงินมัดจำเพื่อศึกษาโครงการ	จำนวน 5 ล้านดอลลาร์สหรัฐอเมริกา สำหรับโครงการ SAGA 25 MW จำนวน 822 ล้านดอลลาร์ สำหรับโครงการ WAKAYAMA 25 MW	VHJ ได้จ่ายชำระเงินมัดจำรวมทั้งสิ้น 1,396 ล้านดอลลาร์ แบ่งเป็น 1. เงินมัดจำมูลค่า 5 ล้านดอลลาร์สหรัฐอเมริกา หรือเทียบเท่า 574 ล้านดอลลาร์ สำหรับโครงการ SAGA 25 MW 2. เงินมัดจำมูลค่า 822 ล้านดอลลาร์ สำหรับโครงการ WAKAYAMA 25 MW สัญญาการลงทุนเบื้องต้นฉบับแก้ไขกำหนดให้ VHJ จะต้องจ่ายชำระเงินมัดจำเพื่อศึกษาโครงการและรักษาสภาพ



บริษัท เมตะ คอร์ปอเรชั่น จำกัด (มหาชน) และบริษัทย่อย  
หมายเหตุประกอบงบการเงิน (ต่อ)  
สำหรับปีสิ้นสุดวันที่ 31 ธันวาคม 2565

สัญญาการลงทุนเบื้องต้น  
(Investment Term Sheet)

สัญญาการลงทุนเบื้องต้นฉบับแก้ไข  
(Amended Investment Term Sheet)

ในการลงทุนโครงการดังกล่าวเป็นมูลค่าทั้งสิ้นไม่เกินกว่า 300 ล้านบาท หรือ 100 ล้านบาท แล้วแต่จำนวนใดมากกว่า ทั้งนี้ VHI จะทำการจ่ายชำระเงินมัดจำจำนวนดังกล่าวก็ต่อเมื่อได้ลงนามเป็นลายลักษณ์อักษรเพื่อเห็นชอบถึงแผนการใช้เงินทุนจากผู้ขาย

โดย ณ วันที่ 31 มกราคม 2562 และวันที่ 1 กุมภาพันธ์ 2562 VHI ได้จ่ายชำระเงินมัดจำเพิ่มเติมดังกล่าวครบถ้วนแล้วคิดเป็นมูลค่า 155 ล้านบาท หรือเทียบเท่า 44 ล้านบาท และมูลค่า 190 ล้านบาท หรือเทียบเท่า 54 ล้านบาท ตามลำดับ

เมื่อวันที่ 3 กุมภาพันธ์ 2563 VHI และคู่สัญญาได้ตกลงทำบันทึกความเข้าใจ (Memorandum of Understanding) เพื่อขยายระยะเวลาในการพัฒนาโครงการออกไปจนถึงเดือนธันวาคม 2563 หรือวันที่ตามที่ตกลงร่วมกันภายหลังจากการที่แผนพัฒนาโครงการล่าช้า ซึ่ง ณ วันที่ 24 ธันวาคม 2563 VHI และคู่สัญญาได้ขยายระยะเวลาออกไปอีกจนถึงเดือนธันวาคม 2564

ที่ประชุมคณะกรรมการบริษัทครั้งที่ 2/2564 เมื่อวันที่ 25 กุมภาพันธ์ 2564 ฝ่ายบริหารได้พิจารณาข้อมูลตัวเลขและผลตอบแทนของโครงการ ตามรายงานการประเมินมูลค่าโครงการที่กิจการแต่งตั้งปรึกษาทางการเงินอิสระเข้ามาประเมินมูลค่าโครงการ (ตามรายงานเมื่อวันที่ 9 ตุลาคม 2563) โดยที่ประชุมคณะกรรมการบริษัทพิจารณาอนุมัติมอบอำนาจให้ประธานเจ้าหน้าที่ฝ่ายบริหารเข้าดำเนินการเจรจากับเจ้าของโครงการ เพื่อวัตถุประสงค์ในการเข้าลงทุนใน โครงการที่ประเทศญี่ปุ่นดังกล่าวต่อไป

ที่ประชุมคณะกรรมการบริษัทครั้งที่ 15/2564 เมื่อวันที่ 22 ธันวาคม 2564 รายงานให้ทราบ bahwaฝ่ายบริหารได้พิจารณารูปแบบการเข้าลงทุน จากแผนการลงทุนทั้ง 3 แนวทาง ประกอบไปด้วย แนวทางที่ 1) การลงทุนโดยตรงกับบริษัท Innocent หรือ 2) การลงทุนในโครงการโดยตรง หรือ 3) ทำ Management Service Agreement กับ Innocent ตามที่บริษัท JETRO ซึ่งเป็นที่ปรึกษาสำหรับการเข้าลงทุนในประเทศญี่ปุ่นนำเสนอ

ทั้งนี้คณะกรรมการของบริษัทได้พิจารณาและแต่งตั้ง Nishimura & Asahi เป็นที่ปรึกษากฎหมายและคู่ออกกฎหมายรวมถึงสัญญาที่เกี่ยวข้องสำหรับการเข้าลงทุนใน โครงการ Karatsu Biomass Power Plant (Saga 50 MW) และทางที่ปรึกษาทางกฎหมาย (Nishimura & Asahi) ได้ให้คำแนะนำว่ากิจการควรพิจารณาเข้าลงทุน ในรูปแบบ GK-TK Structure โดยเงินมัดจำที่วางไว้กับคู่สัญญา จำนวน 506.0 ล้านบาท สามารถแบ่งการลงทุนได้ 3 โครงการ คือ 1) Saga 50 MW 2) Saga 25 MW และ 3) Wakayama 25 MW ซึ่ง ณ ปัจจุบัน บริษัทกำลังรวบรวมข้อมูลและข้อมูลที่เกี่ยวข้องรวมทั้งรายละเอียดของผลตอบแทนในรูปแบบการลงทุนดังกล่าว เพื่อให้สอดคล้องกับการรวบรวมข้อมูลการพิจารณาแนวทางการลงทุนใหม่บริษัทควรทำการขยายระยะเวลา MOU ออกไปจนถึง 31 ธันวาคม 2565 และเมื่อวันที่ 4 มกราคม 2565 บริษัท วินเทจ โฮลดิ้ง เจแปน จำกัด และคู่สัญญาได้ตกลงทำบันทึกความเข้าใจ (Memorandum of Understanding) เพื่อขยายระยะเวลาในการพัฒนาโครงการออกไปจนถึงเดือนธันวาคม 2565

ทั้งนี้เมื่อวันที่ 16 กุมภาพันธ์ 2565 บริษัท วินเทจ โฮลดิ้ง เจแปน จำกัด และคู่สัญญาได้ตกลงทำสัญญาหลักประกันไม่ถอนของเงินมัดจำโครงการ ซึ่งคู่สัญญานำหลักทรัพย์เป็นสัมปทานในโครงการ Saga 25 MW และ Wakayama 25 MW มาวางค้ำประกันเงินมัด

บริษัท เมตะ คอร์ปอเรชั่น จำกัด (มหาชน) และบริษัทย่อย

หมายเหตุประกอบงบการเงิน (ต่อ)

สำหรับปีสิ้นสุดวันที่ 31 ธันวาคม 2565

จำในโครงการดังกล่าว ทั้งนี้ฝ่ายบริหารได้ทำการแต่งตั้งที่ปรึกษาทางการเงินอิสระอีกรายหนึ่งซึ่งได้รับความเห็นชอบจาก กสท. และเป็นผู้ที่มีความรู้ความเชี่ยวชาญในธุรกิจโครงการพลังงานไฟฟ้าเข้ามาทำการประเมินมูลค่าหลักประกันดังกล่าว พบว่ามูลค่าหลักประกันที่ประเมินได้มีมูลค่าโดยรวมประมาณ 2,053.6 ล้านบาท ซึ่งครอบคลุมมูลค่าเงินมัดจำจำนวน 1,741.1 ล้านบาท ของกิจการที่นำไปวางเพื่อวัตถุประสงค์การเข้าลงทุนแล้วทั้งจำนวน

ต่อมาผู้รับเหมาก่อสร้างโครงการ Saga 50 MW แจ้งความคืบหน้าโครงการมายังกิจการว่าจะจัดพิธีวางศิลาฤกษ์ (Ground Breaking) ในเดือนสิงหาคม 2565 เพื่อเริ่มงานก่อสร้าง Plant Fortification (งาน Preliminary และงานสร้างฐานรากโครงการ) ในลำดับถัดไป ต่อมากิจการจึงเดินทางไปยังประเทศญี่ปุ่นเพื่อเยี่ยมชม โครงการ Saga 50 MW ในช่วงต้นเดือนมกราคม 2566 ซึ่งภายหลังจากเยี่ยมชมแล้ว พบว่าโครงการดังกล่าวมีความน่าสนใจในการลงทุนจึงตัดสินใจที่จะทำการแปลงเงินมัดจำโครงการจำนวน 1,741.1 ล้านบาทจ่ายซื้อโครงการต่อในอนาคต หากแต่การพิจารณาแปลงเงินมัดจำดังกล่าวเป็นมูลค่าจ่ายซื้อโครงการนั้นจะต้องพิจารณามูลค่าหลักประกันที่ได้เคยรับมาในปี 2565 ว่ายังคงครอบคลุมมูลค่าเงินมัดจำดังกล่าวหรือไม่ ดังนั้นในช่วงกลางเดือนมกราคม 2566 กิจการจึงได้เริ่มดำเนินการสรรหาที่ปรึกษาทางการเงินอิสระที่ได้รับความเห็นชอบจาก กสท. และเป็นผู้ที่มีความรู้ความเชี่ยวชาญในธุรกิจโครงการพลังงานไฟฟ้าเข้ามาทำการประเมินมูลค่าหลักประกันดังกล่าว

ต่อมาในเดือนกุมภาพันธ์ 2566 ฝ่ายบริหารได้ทำการแต่งตั้งที่ปรึกษาทางการเงินอิสระรายหนึ่งซึ่งได้รับความเห็นชอบจาก กสท. และเป็นผู้ที่มีความรู้ความเชี่ยวชาญในธุรกิจโครงการพลังงานไฟฟ้าเข้ามาทำการประเมินมูลค่าหลักประกันดังกล่าวอีกครั้ง (เป็นการประเมินมูลค่าหลักประกันครั้งที่ 2) เพื่อประเมินว่ามูลค่าหลักประกันยังคงครอบคลุมมูลค่าเงินมัดจำหรือไม่ ทั้งนี้พบว่ามูลค่าหลักประกันที่ประเมินได้มีมูลค่าโดยรวมประมาณ 1,743.9 ล้านบาท ซึ่งครอบคลุมมูลค่าเงินมัดจำจำนวน 1,741.1 ล้านบาท ของกิจการที่นำไปวางเพื่อวัตถุประสงค์การเข้าลงทุนแล้วทั้งจำนวน

ที่ประชุมคณะกรรมการบริษัทครั้งที่ 8/2565 เมื่อวันที่ 30 ธันวาคม 2565 ได้มีมติอนุมัติให้ขยายระยะเวลา MOU ออกไปจนถึงวันที่ 31 ธันวาคม 2566 และเมื่อวันที่ 1 มกราคม 2566 บริษัท วินเทจ โฮสติ้ง เจแปน จำกัด และคู่สัญญาได้ตกลงทำบันทึกความเข้าใจ (Memorandum of Understanding) เพื่อขยายระยะเวลาในการพัฒนาโครงการออกไปจนถึงวันที่ 31 ธันวาคม 2566

## 12. เงินฝากธนาคารที่มีภาระค้ำประกัน

วันที่ 31 ธันวาคม 2565 บริษัทได้นำเงินฝากประเภทออมทรัพย์จำนวน 15.0 ล้านบาท ไปวางเป็นหลักทรัพย์ค้ำประกันวงเงินสินเชื่อกับสถาบันการเงินแห่งหนึ่ง



METAL CORPORATION  
Metal Corporation Limited  
บริษัท เมตะ คอร์ปอเรชั่น จำกัด (มหาชน)



บริษัท เมตะ คอร์ปอเรชั่น จำกัด (มหาชน) และบริษัทย่อย  
หมายเหตุประกอบงบการเงิน (ต่อ)  
สำหรับปีสิ้นสุดวันที่ 31 ธันวาคม 2565

13. เงินลงทุนในบริษัทย่อย

งบการเงินเฉพาะกิจการ											
ชื่อบริษัท	ลักษณะธุรกิจ	จัดตั้งขึ้นใน	ทุนชำระแล้ว		งบการเงินเฉพาะกิจการ						
			2565	2564	ส่วนการถือหุ้น (ร้อยละ)	ส่วนการถือหุ้น		ส่วนการถือหุ้น			
						ราคาทุน	ส่วนการถือหุ้น	ส่วนการถือหุ้น	ส่วนการถือหุ้น		
Worldmax Management Ltd.	ตัวแทนจำหน่ายอุปกรณ์	British Virgin Island	1 เหรียญ	1 เหรียญ	100	2565	2564	2565	2564	2565	2564
บริษัท วินเทจ โอเคคิง เอเจนซี่ จำกัด <sup>(1)</sup>	ลงทุนในบริษัทอื่น	ไทย	657 ล้านบาท	657 ล้านบาท	100	656,995	(208,012)	448,983	503,483	-	-
บริษัท โนวา เอเชีย จำกัด <sup>(1)</sup>	ให้บริการในการเป็นที่พักผ่อน	ไทย	354 ล้านบาท	118 ล้านบาท	100	354,500	-	354,500	117,500	-	-
บริษัท วินเทจ อีฟนิ่ง จำกัด	ด้านการลงทุน	ไทย	500 ล้านบาท	500 ล้านบาท	100	537,301	(146,861)	390,440	288,639	-	-
บริษัท วิทีอี อินเตอร์เนชั่นแนล คอนสตรัคชั่น จำกัด	ธุรกิจงานวิศวกรรม จัดหาและ ก่อสร้าง สนับสนุนการเงิน ระหว่างก่อสร้าง และการจัดหา แหล่งเงินทุนสนับสนุนธุรกิจ	ไทย	168 ล้านบาท	168 ล้านบาท	100	178,887	(32,316)	146,571	110,590	-	-
รวม						1,727,683	1,342,401	(387,189)	(322,189)	1,340,494	1,020,212

  
**META**  
CORPORATION  
Meta Corporation Public Company Limited  
บริษัท เมตะ คอร์ปอเรชั่น จำกัด (มหาชน)

บริษัท เมตะ คอร์ปอเรชั่น จำกัด (มหาชน) และบริษัทย่อย  
 หมายเหตุประกอบงบการเงิน (ต่อ)  
 สำหรับปีสิ้นสุดวันที่ 31 ธันวาคม 2565

#### 14. เงินลงทุนในบริษัทร่วม

เงินลงทุนในบริษัทร่วม ณ วันที่ 31 ธันวาคม 2565 และ 2564 มีรายละเอียดดังนี้

		งบการเงินรวม					
		สัดส่วนถือหุ้น (ร้อยละ)		พันบาท			
จัดบริษัท	ลักษณะธุรกิจ	จัดตั้งขึ้นใน	ทุนชำระแล้ว	มูลค่าตามบัญชี วิธีส่วนได้เสีย	ค่าเผื่อการด้อยค่า	สุทธิ	เงินปันผลรับ
PT Sunhub Mining International	บริหารจัดการเหมือง ถ่านหิน	ประเทศ อินโดนีเซีย	2565 2564 5,507 5,507	2565 2564 788,581 788,581	2565 2564 (788,581) (788,581)	2565 2564 - -	2565 2564 - -
บริษัท กรีนเอร์สทาวเวอร์ (ไทย แลนด์) จำกัด	ลงทุนในบริษัทที่ดำเนินธุรกิจ พัฒนาและบริหารจัดการ โครงการโรงไฟฟ้าพลังงาน แสงอาทิตย์	ไทย	1,717 1,692 ส่วนบาท ส่วนบาท	939,714 891,569	(284,604) (187,529)	655,110 704,040	2,440 -
รวม				1,728,295 1,680,150	(1,073,185) (976,110)	655,110 704,040	- 2,440

		งบการเงินเฉพาะกิจการ					
		สัดส่วนถือหุ้น (ร้อยละ)		พันบาท			
จัดบริษัท	ลักษณะธุรกิจ	จัดตั้งขึ้นใน	ทุนชำระแล้ว	วิธีการทุน	ค่าเผื่อการด้อยค่า	สุทธิ	เงินปันผลรับ
PT Sunhub Mining International	บริหารจัดการเหมือง ถ่านหิน	ประเทศ อินโดนีเซีย	2565 2564 5,507 5,507	2565 2564 798,136 798,136	2565 2564 (798,136) (798,136)	2565 2564 - -	2565 2564 - -
บริษัท กรีนเอร์สทาวเวอร์ (ไทย แลนด์) จำกัด	ลงทุนในบริษัทที่ดำเนินธุรกิจ พัฒนาและบริหารจัดการ โครงการโรงไฟฟ้าพลังงาน แสงอาทิตย์	ไทย	1,717 1,692 ส่วนบาท ส่วนบาท	908,390 883,087	(253,280) (196,810)	655,110 686,277	2,440 -
รวม				1,706,526 1,681,223	(1,051,316) (994,946)	655,110 686,277	- 2,440



**META CORPORATION**  
 Meta Corporation Public Company Limited  
 บริษัท เมตะ คอร์ปอเรชั่น จำกัด (มหาชน)

บริษัท เมตะ คอร์ปอเรชั่น จำกัด (มหาชน) และบริษัทย่อย

หมายเหตุประกอบงบการเงิน (ต่อ)

สำหรับปีสิ้นสุดวันที่ 31 ธันวาคม 2565

#### เงินลงทุนในบริษัท กรีนเอร์พาวเวอร์ (ไทยแลนด์) จำกัด (“GEP”)

ตามที่ประชุมวิสามัญผู้ถือหุ้นของบริษัทครั้งที่ 1/2558 เมื่อวันที่ 5 มิถุนายน 2558 ที่ประชุมได้มีมติอนุมัติการเข้าลงทุนในบริษัท กรีนเอร์พาวเวอร์ (ไทยแลนด์) จำกัด (“GEP”) ซึ่งมีวัตถุประสงค์หลักในการลงทุนในบริษัทที่ดำเนินธุรกิจพัฒนาและบริหารจัดการ โครงการ โรงไฟฟ้าพลังงานแสงอาทิตย์ กำลังการผลิตทั้งหมด 220 MW ที่ประเทศสาธารณรัฐแห่งสหภาพเมียนมาร์ โดยซื้อหุ้นสามัญของ GEP จำนวน 30,908 หุ้น มูลค่าที่ตราไว้หุ้นละ 100 บาท คิดเป็นร้อยละ 12.0 ของหุ้นสามัญทั้งหมดของ GEP ในราคาหุ้นละ 21,549.50 บาท รวมเป็นมูลค่าทั้งสิ้น 666.0 ล้านบาท โดยบริษัทแบ่งการชำระค่าหุ้นดังนี้

1. บริษัทซื้อหุ้นสามัญของ GEP จำนวน 13,909 หุ้นของหุ้นสามัญทั้งหมดของ GEP คิดเป็นร้อยละ 5.4 ของหุ้นสามัญทั้งหมดของ GEP มูลค่าที่ตราไว้หุ้นละ 100 บาท ในราคาหุ้นละ 21,549.50 บาท จาก Planet Energy Holding PTE.Ltd. (“PEH”) ซึ่งเป็นผู้ถือหุ้นของ GEP โดยบริษัทชำระค่าตอบแทนการซื้อหุ้นดังกล่าวโดยการออกหุ้นสามัญเพิ่มทุนของบริษัทจำนวน 85,637,713 หุ้น มูลค่าที่ตราไว้หุ้นละ 1.00 บาท ในราคาเสนอขายเพื่อการแลกหุ้น ในราคาหุ้นละ 3.50 บาท รวมเป็นเงินทั้งสิ้น 299.7 ล้านบาท

2. บริษัทซื้อหุ้นสามัญเพิ่มทุนที่ออกใหม่ของ GEP จำนวน 16,999 หุ้น คิดเป็นร้อยละ 6.6 ของหุ้นสามัญทั้งหมดของ GEP มูลค่าที่ตราไว้หุ้นละ 100 บาท ในราคาหุ้นละ 21,549.50 บาท รวมเป็นเงิน 366.3 ล้านบาท โดยบริษัทชำระค่าตอบแทนการซื้อหุ้นดังกล่าวด้วยเงินสด

เมื่อวันที่ 7 ธันวาคม 2558 GEP ได้รับอนุมัติให้เข้าทำสัญญารับซื้อไฟฟ้าจาก Ministry of Electric Power และ Myanmar Electric Power Enterprise ของประเทศสาธารณรัฐแห่งสหภาพเมียนมาร์

ต่อมาเมื่อวันที่ 16 กุมภาพันธ์ 2559 GEP ได้มีการจดทะเบียนจัดตั้งบริษัทย่อยในประเทศพม่า “GEP (Myanmar) Company Limited” (GEP Myanmar) ซึ่ง GEP ถือหุ้นร้อยละ 99.99 และเมื่อวันที่ 20 มีนาคม 2559 GEP Myanmar ได้ทำสัญญาซื้อขายไฟฟ้ากับ Electric Power Generation Enterprise (EPGE) เป็นระยะเวลาทั้งสิ้น 30 ปี โดยนับตั้งแต่วันที่เริ่มดำเนินการจ่ายไฟ ทั้งนี้ ในปี 2562 GEP Myanmar ได้ก่อสร้างโรงไฟฟ้าพลังงานแสงอาทิตย์เฟส 1 ขนาด 50 เมกะวัตต์แล้วเสร็จ และได้ดำเนินการจ่ายไฟแล้วตั้งแต่วันที่ 27 กันยายน 2562 (COD)

ตามที่ระบุในสัญญาการร่วมทุน ระหว่างบริษัทและ GEP มีการระบุว่า ในกรณีที่ GEP มีความจำเป็นต้องเพิ่มทุนเพื่อดำเนินโครงการโรงไฟฟ้า ผู้ถือหุ้นของ GEP ตกลงรับผิดชอบที่จะจัดหาเงินลงทุนเองทั้งหมดโดยตลอดระยะเวลาของโครงการ โดยบริษัทจะต้องมีส่วนการถือหุ้นใน GEP เท่าเดิมคือร้อยละ 12 ของหุ้นที่จำหน่ายแล้วทั้งหมดของ GEP ซึ่งในปี 2563 GEP ได้มีการเพิ่มทุนจดทะเบียน และเรียกชำระค่าหุ้นเพิ่มทุน ซึ่งบริษัทได้รับการจัดสรรหุ้นเพิ่มทุนดังกล่าวจำนวนเงิน 157.4 ล้านบาท โดยบันทึกเป็นรายได้อื่นในงบกำไรขาดทุนเบ็ดเสร็จสำหรับปีสิ้นสุดวันที่ 31 ธันวาคม 2563 และในปี 2565 และ 2564 GEP ได้รับชำระค่าหุ้นเพิ่มเติมจากค่าหุ้นรอชำระเพิ่มเติม ซึ่งบริษัทได้รับการจัดสรรหุ้นดังกล่าวจำนวนเงิน 25.3 ล้านบาท และ 0.8 ล้านบาท ตามลำดับ โดยบันทึกเป็นรายได้อื่นในงบกำไรขาดทุนเบ็ดเสร็จ



METAL CORPORATION  
Metal Corporation Public Company Limited  
บริษัท เมตะ คอร์ปอเรชั่น จำกัด (มหาชน)



บริษัท เมตา คอร์ปอเรชั่น จำกัด (มหาชน) และบริษัทย่อย

หมายเหตุประกอบงบการเงิน (ต่อ)

สำหรับปีสิ้นสุดวันที่ 31 ธันวาคม 2565

รายการกระทบยอดข้อมูลทางการเงินข้างต้นกับมูลค่าตามบัญชีที่บันทึกบัญชีโดยวิธีส่วนได้เสียในงบการเงินรวมสำหรับปีสิ้นสุดวันที่ 31 ธันวาคม 2565 และ 2564 มีดังนี้

	พันบาท	
	2565	2564
รายได้	383,822	391,452
กำไร (ขาดทุน) สำหรับปี	134,999	161,169
กำไร (ขาดทุน) เบ็ดเสร็จอื่น	89,405	222,557
กำไร (ขาดทุน) เบ็ดเสร็จรวม	224,404	383,726
กำไร (ขาดทุน) เบ็ดเสร็จรวมตามวิธีส่วนได้เสียของกลุ่มบริษัท (ถือหุ้นร้อยละ 12)	26,929	46,047
การตัดกำไรระหว่างกันจากการขายอุปกรณ์และบริการงานก่อสร้าง	2,728	2,623
ค่าตัดจำหน่ายสัญญาซื้อขายไฟฟ้า	(4,252)	(4,252)
ผลต่างอัตราแลกเปลี่ยนจากการแปลงค่างบการเงิน	10,729	26,597
กำไร (ขาดทุน) เบ็ดเสร็จรวมส่วนที่เป็นของกลุ่มบริษัท	36,134	71,015
สินทรัพย์หมุนเวียน	256,610	188,798
สินทรัพย์ไม่หมุนเวียน	4,391,587	3,790,222
หนี้สินหมุนเวียน	(2,114,821)	(1,839,000)
หนี้สินไม่หมุนเวียน	(7,126)	(28,695)
สินทรัพย์สุทธิ	2,526,250	2,111,325
สินทรัพย์สุทธิส่วนที่เป็นของกลุ่มบริษัท (ถือหุ้นร้อยละ 12)	303,150	253,359
การตัดกำไรระหว่างกันจากการขายอุปกรณ์และบริการงานก่อสร้าง	(10,902)	(13,507)
สัญญาซื้อขายไฟฟ้า	547,414	551,665
ค่าความนิยม	100,052	100,052
มูลค่าตามบัญชีตามวิธีส่วนได้เสีย	939,714	891,569
ส่วนได้เสียของกลุ่มบริษัทในสินทรัพย์สุทธิของผู้ถือหุ้น		
ณ วันที่ 1 มกราคม	891,569	846,414
บริษัทร่วมเพิ่มทุนในระหว่างปี	25,303	847
เงินปันผลรับจากบริษัทร่วม	(2,440)	-
กำไรส่วนที่เป็นของกลุ่มบริษัท	14,553	17,711
ผลต่างอัตราแลกเปลี่ยนจากการแปลงค่างบการเงิน	10,729	26,597
มูลค่าตามบัญชีของส่วนได้เสียในผู้ถือหุ้น ณ วันที่ 31 ธันวาคม	939,714	891,569

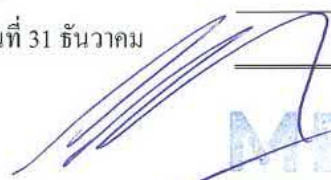

**META**  
CORPORATION

Meta Corporation Public Company, Limited  
บริษัท เมตา คอร์ปอเรชั่น จำกัด (มหาชน)



บริษัท เมตะ คอร์ปอเรชั่น จำกัด (มหาชน) และบริษัทย่อย

หมายเหตุประกอบงบการเงิน (ต่อ)

สำหรับปีสิ้นสุดวันที่ 31 ธันวาคม 2565

การทดสอบการด้อยค่าของเงินลงทุนในบริษัทร่วม

มูลค่าที่คาดว่าจะได้รับคืนของเงินลงทุนในบริษัทร่วม ได้ถูกจัดทำขึ้น โดยวิธีมูลค่าจากการใช้ข้อสมมติที่สำคัญในการประมาณการมูลค่าจากการใช้ ประกอบด้วยอัตราคิดลดซึ่งเป็นอัตราโดยประมาณหลังหักภาษีเงินได้ที่อ้างอิงจากอัตราดอกเบี้ยพันธบัตรรัฐบาลอายุ 27 ปี เป็นตัวกำหนดอัตราผลตอบแทนที่ปราศจากความเสี่ยง (Risk free rate) รวมถึงความสามารถในการก่อหนี้สินที่ร้อยละ 85 สำหรับโรงไฟฟ้าพลังงานแสงอาทิตย์ ประมาณการกระแสเงินสดถูกจัดทำขึ้น โดยใช้แหล่งข้อมูลภายนอก ประกอบด้วยปริมาณการขาย ราคาขาย ต้นทุนจากการดำเนินงาน อัตราเงินเฟ้อและอัตราการเติบโตระยะยาว ซึ่งเป็นการประมาณการตลอดอายุที่เหลืออยู่ของสัญญาขายไฟฟ้า

ข้อสมมติที่สำคัญ ในการประมาณการมูลค่าจากการใช้มีดังนี้ ผู้บริหารกำหนดข้อสมมติจากการประเมินแนวโน้มในอนาคตที่เกี่ยวข้องกับธุรกิจโดยอ้างอิงข้อมูลที่เคยเกิดขึ้นในอดีตจากแหล่งข้อมูลภายนอกและภายใน

	2565	2564
อัตราคิดลด-โรงไฟฟ้าพลังงานแสงอาทิตย์ (ร้อยละต่อปี)	7.04	6.46

อัตราคิดลดที่ใช้เป็นอัตราโดยประมาณหลังหักภาษีเงินได้ที่อ้างอิงจากอัตราดอกเบี้ยพันธบัตรรัฐบาลอายุ 27 ปี ซึ่งออกโดยรัฐบาลในตลาดที่เกี่ยวข้องและมีกระแสเงินสดที่เป็นสกุลเงินเดียวกัน ปรับปรุงด้วยความเสี่ยงส่วนเพิ่มที่สะท้อนการเพิ่มขึ้นของความเสี่ยงของการลงทุนในตราสารทุนทั่วไปและความเสี่ยงที่เฉพาะเจาะจงของหน่วยสินทรัพย์ที่ก่อให้เกิดเงินสด

ประมาณการรายได้

ประมาณการรายได้รวมทั้งหมดสำหรับสินทรัพย์โรงไฟฟ้าได้ถูกกำหนดขึ้นตามข้อกำหนดในสัญญาขายไฟฟ้าและประมาณการรายได้จากแหล่งข้อมูลภายนอกสำหรับระยะเวลาหลังหมดสัญญา ข้อสมมติประกอบด้วย อัตราค่าไฟฟ้าจากพลังงานแสงอาทิตย์ อัตราเงินเฟ้อและปัจจัยอื่นๆ ที่เกี่ยวข้อง

การทดสอบการด้อยค่าได้ถูกจัดทำโดยที่ปรึกษาการเงินอิสระ จากข้อมูลที่ระบุในสัญญาซื้อขายไฟฟ้าที่ทำกับคู่สัญญาต่างๆ โดยประมาณการรายได้และค่าใช้จ่ายส่วนหนึ่งอาศัยข้อมูลจากแหล่งภายนอก และปัจจัยอื่นๆ ที่เกี่ยวข้องและใช้หลักความระมัดระวังในการจัดทำ และพบว่ามีการด้อยค่าเกิดขึ้นสำหรับเงินลงทุนในบริษัทร่วมจำนวน 97.1 ล้านบาทในงบการเงินรวม

การเปลี่ยนแปลงค่าเผื่อการด้อยค่าของเงินลงทุนในบริษัทร่วมสำหรับปีสิ้นสุดวันที่ 31 ธันวาคม 2565 และ 2564 มีดังนี้

	พันบาท			
	งบการเงินรวม		งบการเงินเฉพาะกิจการ	
	2565	2564	2565	2564
ณ วันที่ 1 มกราคม	976,110	949,565	994,946	994,946
ขาดทุนจากการด้อยค่าเพิ่มขึ้น	97,075	26,545	56,470	-
ณ วันที่ 31 ธันวาคม	1,073,185	976,110	1,051,416	994,946

บริษัท เมตา คอร์ปอเรชั่น จำกัด (มหาชน) และบริษัทย่อย

หมายเหตุประกอบงบการเงิน (ต่อ)

สำหรับปีสิ้นสุดวันที่ 31 ธันวาคม 2565

#### 15. การลงทุนในธุรกิจเหมืองถ่านหิน

กลุ่มบริษัทมีการลงทุนในธุรกิจเหมืองถ่านหิน โดยมีรายละเอียดดังต่อไปนี้

##### 15.1) ลูกหนี้และเงินให้กู้ยืมระยะยาวและดอกเบี้ยค้างรับแก่กิจการอื่น

	พันบาท	
	งบการเงินรวม	
	2565	2564
เงินให้กู้ยืมเพื่อสนับสนุนด้านการเงิน		
สำหรับซื้อขายถ่านหิน	5,259	5,085
หัก : ค่าเผื่อผลขาดทุนด้านเครดิตที่คาดว่าจะเกิดขึ้น	(5,259)	(5,085)
สุทธิ	-	-
ลูกหนี้ค่าสิทธิในการจำหน่ายทรัพยากรแร่และ		
ค่าสำรวจเหมืองและเงินให้กู้ยืมและดอกเบี้ยค้างรับ		
เพื่อสนับสนุน โครงสร้างพื้นฐานในบริเวณเหมือง (ก)	17,258	16,688
หัก : ค่าเผื่อผลขาดทุนด้านเครดิตที่คาดว่าจะเกิดขึ้น	(17,258)	(16,688)
สุทธิ	-	-
รวม	-	-

	พันบาท	
	งบการเงินรวมและงบการเงินเฉพาะกิจการ	
	2565	2564
ค่าเผื่อผลขาดทุนด้านเครดิตที่คาดว่าจะเกิดขึ้น ณ วันที่ 1 มกราคม	21,773	19,568
ผลต่างจากการแปลงค่าบการเงินที่เป็นเงินตราต่างประเทศ	744	2,205
ค่าเผื่อผลขาดทุนด้านเครดิตที่คาดว่าจะเกิดขึ้น ณ วันที่ 31 ธันวาคม	22,517	21,773

(ก) เมื่อวันที่ 31 มีนาคม 2559 บริษัทย่อยทำสัญญา Repayment Promissary Note กับบริษัทแห่งหนึ่งในประเทศอินโดนีเซีย โดยตกลงชำระเงินค่าสิทธิในการจำหน่ายทรัพยากรแร่และเงินให้กู้ยืมและดอกเบี้ยค้างรับรวมจำนวน 4.6 ล้านดอลลาร์สหรัฐ โดยจ่ายไตรมาสละ 300,000 เหรียญสหรัฐอเมริกา เริ่มไตรมาสที่ 1/2559 ถึงไตรมาสที่ 4/2561 และไตรมาสละ 250,000 เหรียญสหรัฐอเมริกาเริ่มไตรมาสที่ 1/2562 ถึงไตรมาสที่ 4/2562

ทั้งนี้ในปัจจุบันบริษัทย่อยได้รับการชำระเงินให้กู้ยืมจากบริษัทดังกล่าวแล้วจำนวน 4.1 ล้านดอลลาร์สหรัฐอเมริกา ดังนั้น ณ วันที่ 31 ธันวาคม 2565 และ 2564 บริษัทย่อยมียอดเงินให้กู้ยืมคงเหลือที่ยังไม่ได้รับการชำระจำนวน 0.5 ล้านดอลลาร์สหรัฐอเมริกา หรือเทียบเท่า 17.3 ล้านบาท และ 16.7 ล้านบาท ตามลำดับ ซึ่งบริษัทย่อยบันทึกค่าเผื่อการด้อยค่าของสินทรัพย์ทั้งจำนวนแล้ว

บริษัท เมตะ คอร์ปอเรชั่น จำกัด (มหาชน) และบริษัทย่อย

หมายเหตุประกอบงบการเงิน (ต่อ)

สำหรับปีสิ้นสุดวันที่ 31 ธันวาคม 2565

15.2) เงินจ่ายล่วงหน้าตามสัญญาบริการขนส่งทางน้ำ

	พันบาท	
	งบการเงินรวม	
	2565	2564
เงินจ่ายล่วงหน้าตามสัญญาบริการขนส่งทางน้ำ	20,737	20,052
หัก ค่าเผื่อการด้อยค่าของสินทรัพย์	(20,737)	(20,052)
สุทธิ	-	-

เมื่อวันที่ 28 ธันวาคม 2555 บริษัทย่อยได้ทำสัญญาบริการขนส่งทางน้ำ (River Logistic Service Agreement) กับบริษัทขนส่งแห่งหนึ่งในต่างประเทศเพื่อที่จะรับบริการขนส่งถ่านหินทางน้ำจนถึงปี 2562 ภายใต้เงื่อนไขตามสัญญาดังกล่าว บริษัทย่อยต้องจ่ายค่าบริการขนส่งถ่านหินในอัตรา 16 เหรียญสหรัฐต่อเมตริกตัน และต้องจ่ายเงินล่วงหน้าจำนวน 1.5 ล้านดอลลาร์สหรัฐ ซึ่งบริษัทย่อยได้จ่ายเงินล่วงหน้าจำนวน 0.6 ล้านดอลลาร์สหรัฐแก่บริษัทขนส่งดังกล่าว ต่อมาเมื่อวันที่ 15 พฤศจิกายน 2561 บริษัทย่อยและบริษัทขนส่งดังกล่าวได้ตกลงยกเลิกสัญญารวมทั้งเงินจ่ายล่วงหน้าคงเหลืออีกจำนวน 0.9 ล้านดอลลาร์สหรัฐ อย่างไรก็ตาม อย่างไรก็ดีบริษัทย่อยได้บันทึกค่าเผื่อการด้อยค่าของเงินจ่ายล่วงหน้าดังกล่าวจำนวน 0.6 ล้านดอลลาร์สหรัฐตั้งแต่วันที่ 2557

16. อสังหาริมทรัพย์เพื่อการลงทุน

	พันบาท		
	งบการเงินรวมและงบการเงินเฉพาะกิจการ		
	ที่ดิน	อาคาร	รวม
<u>ราคาทุน</u>			
ยอดคงเหลือ ณ วันที่ 31 ธันวาคม 2563	6,877	4,700	11,577
จำหน่าย	-	-	-
ยอดคงเหลือ ณ วันที่ 31 ธันวาคม 2564	6,877	4,700	11,577
จำหน่าย	-	-	-
ยอดคงเหลือ ณ วันที่ 31 ธันวาคม 2565	6,877	4,700	11,577
<u>ค่าเสื่อมราคาสะสม</u>			
ยอดคงเหลือ ณ วันที่ 31 ธันวาคม 2563	-	1,962	1,962
ค่าเสื่อมราคาสำหรับปี	-	150	150
ยอดคงเหลือ ณ วันที่ 31 ธันวาคม 2564	-	2,112	2,112
ค่าเสื่อมราคาสำหรับปี	-	150	150
ยอดคงเหลือ ณ วันที่ 31 ธันวาคม 2565	-	2,262	2,262
<u>มูลค่าสุทธิตามบัญชี</u>			
31 ธันวาคม 2564	6,877	2,588	9,465
31 ธันวาคม 2565	6,877	2,438	9,315



บริษัท เมตา คอร์ปอเรชั่น จำกัด (มหาชน) และบริษัทย่อย

หมายเหตุประกอบงบการเงิน (ต่อ)

สำหรับปีสิ้นสุดวันที่ 31 ธันวาคม 2565

	พันบาท		
	งบการเงินรวมและงบการเงินเฉพาะกิจการ		
	ที่ดิน	อาคาร	รวม
<u>มูลค่ายุติธรรม</u>			
31 ธันวาคม 2564			19,340
31 ธันวาคม 2565			19,453

มูลค่ายุติธรรมประเมินโดยผู้ประเมินราคาทรัพย์สินอิสระจากภายนอก โดยใช้วิธีเปรียบเทียบราคาตลาด (Market approach) สำหรับที่ดิน และวิธีราคาทุน (Cost approach) สำหรับอาคาร และวัดมูลค่ายุติธรรมของอสังหาริมทรัพย์เพื่อการลงทุนถูกจัดลำดับชั้นการวัดมูลค่ายุติธรรมในระดับที่ 3 ซึ่งเป็นการใช้ข้อมูลอื่นที่สามารถสังเกตได้ของสินทรัพย์หรือหนี้สิน ไม่ว่าจะเป็นข้อมูลทางตรงหรือทางอ้อม นอกจากนี้บริษัทประเมินมูลค่ายุติธรรมของอสังหาริมทรัพย์เพื่อการลงทุนเป็นประจำทุก 2 ปี

## 17. ส่วนปรับปรุงอาคารและอุปกรณ์

	พันบาท			
	งบการเงินรวม			
	ส่วนปรับปรุงอาคาร	เครื่องตกแต่งและ เครื่องใช้สำนักงาน	ยานพาหนะ	รวม
<u>ราคาทุน</u>				
ยอดคงเหลือ ณ วันที่ 1 มกราคม 2564	18,655	3,856	-	22,511
เพิ่มขึ้นจากการรวมธุรกิจ	-	722	-	722
ซื้อเพิ่ม	-	463	2,000	2,463
จำหน่าย/ตัดจำหน่าย	-	(114)	-	(114)
ยอดคงเหลือ ณ วันที่ 31 ธันวาคม 2564	18,655	4,927	2,000	25,582
ซื้อเพิ่ม	-	604	-	604
จำหน่าย/ตัดจำหน่าย	-	-	-	-
ยอดคงเหลือ ณ วันที่ 31 ธันวาคม 2565	18,655	5,531	2,000	26,186
<u>ค่าเสื่อมราคาสะสม</u>				
ยอดคงเหลือ ณ วันที่ 1 มกราคม 2564	3,296	2,126	-	5,422
เพิ่มขึ้นจากการรวมธุรกิจ	-	216	-	216
ค่าเสื่อมราคาสำหรับปี	1,243	835	24	2,102
ค่าเสื่อมราคาสำหรับส่วนที่จำหน่าย/ตัดจำหน่าย	-	(78)	-	(78)
ยอดคงเหลือ ณ วันที่ 31 ธันวาคม 2564	4,539	3,099	24	7,662
ค่าเสื่อมราคาสำหรับปี	1,243	1,007	141	2,391
ค่าเสื่อมราคาสำหรับส่วนที่จำหน่าย/ตัดจำหน่าย	-	-	-	-
ยอดคงเหลือ ณ วันที่ 31 ธันวาคม 2565	5,782	4,106	165	10,053



บริษัท เมตา คอร์ปอเรชั่น จำกัด (มหาชน) และบริษัทย่อย

หมายเหตุประกอบงบการเงิน (ต่อ)

สำหรับปีสิ้นสุดวันที่ 31 ธันวาคม 2565

	พันบาท			
	งบการเงินรวม			
	ส่วนปรับปรุง อาคาร	เครื่องตกแต่งและ เครื่องใช้สำนักงาน	ยานพาหนะ	รวม
<u>มูลค่าสุทธิตามบัญชี</u>				
31 ธันวาคม 2564	14,116	1,828	1,976	17,920
31 ธันวาคม 2565	12,873	1,425	1,835	16,133

ค่าเสื่อมราคาแสดงอยู่ในค่าใช้จ่ายในการบริหารและทั่วไปในงบกำไรขาดทุนเบ็ดเสร็จสำหรับปี

2564	2,102
2565	2,391

	พันบาท		
	งบการเงินเฉพาะกิจการ		
	ส่วนปรับปรุง อาคาร	เครื่องตกแต่งและ เครื่องใช้สำนักงาน	รวม
<u>ราคาทุน</u>			
ยอดคงเหลือ ณ วันที่ 1 มกราคม 2564	18,655	3,856	22,511
ซื้อเพิ่ม	-	405	405
จำหน่าย/ตัดจำหน่าย	-	(114)	(114)
ยอดคงเหลือ ณ วันที่ 31 ธันวาคม 2564	18,655	4,147	22,802
ซื้อเพิ่ม	-	231	231
จำหน่าย/ตัดจำหน่าย	-	-	-
ยอดคงเหลือ ณ วันที่ 31 ธันวาคม 2565	18,655	4,378	23,033
<u>ค่าเสื่อมราคาสะสม</u>			
ยอดคงเหลือ ณ วันที่ 1 มกราคม 2564	3,296	2,126	5,422
ค่าเสื่อมราคาสำหรับปี	1,243	796	2,039
ค่าเสื่อมราคาสำหรับส่วนที่จำหน่าย/ตัดจำหน่าย	-	(78)	(78)
ยอดคงเหลือ ณ วันที่ 31 ธันวาคม 2564	4,539	2,844	7,383
ค่าเสื่อมราคาสำหรับปี	1,243	825	2,068
ค่าเสื่อมราคาสำหรับส่วนที่จำหน่าย/ตัดจำหน่าย	-	-	-
ยอดคงเหลือ ณ วันที่ 31 ธันวาคม 2565	5,782	3,669	9,451
<u>มูลค่าสุทธิตามบัญชี</u>			
31 ธันวาคม 2564	14,116	1,303	15,419
31 ธันวาคม 2565	12,873	709	13,582



บริษัท เมตา คอร์ปอเรชั่น จำกัด (มหาชน) และบริษัทย่อย

หมายเหตุประกอบงบการเงิน (ต่อ)

สำหรับปีสิ้นสุดวันที่ 31 ธันวาคม 2565

	พันบาท	
	งบการเงินเฉพาะกิจการ	
	ส่วนปรับปรุง อาคาร	เครื่องตกแต่งและ เครื่องใช้สำนักงาน
	รวม	
ค่าเสื่อมราคาแสดงอยู่ในค่าใช้จ่ายในการบริหารและทั่วไปในงบกำไรขาดทุนเบ็ดเสร็จสำหรับปี		
2564		2,039
2565		2,068

ณ วันที่ 31 ธันวาคม 2565 และ 2564 ส่วนหนึ่งของอุปกรณ์ของกลุ่มบริษัทที่คิดค่าเสื่อมราคาเต็มมูลค่าแต่ยังคงใช้งานอยู่มีราคาทุนจำนวน 0.4 ล้านบาท และ 0.1 ล้านบาทตามลำดับ (งบเฉพาะกิจการ : จำนวน 0.4 ล้านบาท และ 0.1 ล้านบาทตามลำดับ)

## 18. สัญญาเช่า

กลุ่มบริษัทในฐานะผู้เช่า

กลุ่มบริษัททำสัญญาเช่าสินทรัพย์ ได้แก่ อาคารสำนักงานและยานพาหนะเพื่อใช้ในการดำเนินงานของกลุ่มบริษัท สัญญาเช่าดังกล่าวมีอายุสัญญาเช่า 2.6 ปี และ 5 ปี ตามลำดับ

### 18.1 สินทรัพย์สิทธิการใช้

รายการเปลี่ยนแปลงของบัญชีของสินทรัพย์สิทธิการใช้สำหรับปีสิ้นสุดวันที่ 31 ธันวาคม 2565 สรุปได้ดังนี้

	พันบาท					
	งบการเงินรวม			งบการเงินเฉพาะกิจการ		
	อาคาร สำนักงาน	ยานพาหนะ	รวม	อาคาร สำนักงาน	ยานพาหนะ	รวม
ณ วันที่ 1 มกราคม 2564	14,861	1,715	16,576	14,861	-	14,861
เพิ่มขึ้นจากการรวมธุรกิจ	2,290	1,626	3,916	-	-	-
เพิ่มขึ้น	-	6,549	6,549	-	2,729	2,729
ค่าเสื่อมราคาสำหรับปี	(6,577)	(636)	(7,213)	(6,369)	(118)	(6,487)
ณ วันที่ 31 ธันวาคม 2564	10,574	9,254	19,828	8,492	2,611	11,103
เพิ่มขึ้นจากการรวมธุรกิจ	268	-	268	-	-	-
เพิ่มขึ้น	-	18,765	18,765	-	10,028	10,028
จำหน่าย/ตัดจำหน่าย	-	(10,486)	(10,486)	-	-	-
ค่าเสื่อมราคาสำหรับปี	(7,248)	(1,726)	(8,974)	(6,369)	(1,522)	(7,891)
ณ วันที่ 31 ธันวาคม 2565	3,594	15,807	19,401	2,123	11,117	13,240

  
**META**  
 CORPORATION  
 Meta Corporation & Subsidiary Limited  
 บริษัท เมตา คอร์ปอเรชั่น จำกัด (มหาชน)

บริษัท เมตา คอร์ปอเรชั่น จำกัด (มหาชน) และบริษัทย่อย

หมายเหตุประกอบงบการเงิน (ต่อ)

สำหรับปีสิ้นสุดวันที่ 31 ธันวาคม 2565

18.2 หนี้สินตามสัญญาเช่า

	พันบาท			
	งบการเงินรวม		งบการเงินเฉพาะกิจการ	
	31 ธันวาคม	31 ธันวาคม	31 ธันวาคม	31 ธันวาคม
	2565	2564	2565	2564
หนี้สินตามสัญญาเช่าการเงิน	19,366	20,715	14,240	12,679
หัก ดอกเบี้ยจ่ายรอการตัดบัญชี	(2,254)	(1,900)	(1,912)	(1,168)
สุทธิ	17,112	18,815	12,328	11,511
หัก ส่วนที่ถึงกำหนดชำระภายในหนึ่งปี	(6,539)	(8,756)	(3,957)	(6,856)
สุทธิ	10,573	10,059	8,371	4,655

	พันบาท					
	งบการเงินรวม					
	31 ธันวาคม 2565			31 ธันวาคม 2564		
	ผลรวมของ จำนวนเงินขั้นต่ำ ที่ต้องจ่าย	ดอกเบี้ยจ่าย รอตัดบัญชี	มูลค่าปัจจุบัน ของจำนวนเงิน ขั้นต่ำที่ต้องจ่าย	ผลรวมของ จำนวนเงินขั้นต่ำ ที่ต้องจ่าย	ดอกเบี้ยจ่าย รอตัดบัญชี	มูลค่าปัจจุบัน ของจำนวนเงิน ขั้นต่ำที่ต้องจ่าย
ถึงกำหนดชำระภายในหนึ่งปี	7,416	(877)	6,539	9,698	(942)	8,756
ถึงกำหนดชำระเกินหนึ่งปี แต่ไม่เกินห้าปี	11,950	(1,377)	10,573	11,017	(958)	10,059
รวม	19,366	(2,254)	17,112	20,715	(1,900)	18,815

	พันบาท					
	งบการเงินเฉพาะกิจการ					
	31 ธันวาคม 2565			31 ธันวาคม 2564		
	ผลรวมของ จำนวนเงินขั้นต่ำ ที่ต้องจ่าย	ดอกเบี้ยจ่าย รอตัดบัญชี	มูลค่าปัจจุบัน ของจำนวนเงิน ขั้นต่ำที่ต้องจ่าย	ผลรวมของ จำนวนเงินขั้นต่ำ ที่ต้องจ่าย	ดอกเบี้ยจ่าย รอตัดบัญชี	มูลค่าปัจจุบัน ของจำนวนเงิน ขั้นต่ำที่ต้องจ่าย
ถึงกำหนดชำระภายในหนึ่งปี	4,630	(673)	3,957	7,442	(586)	6,856
ถึงกำหนดชำระเกินหนึ่งปี แต่ไม่เกินห้าปี	9,610	(1,239)	8,371	5,237	(582)	4,655
รวม	14,240	(1,912)	12,328	12,679	(1,168)	11,511

บริษัท เมตา คอร์ปอเรชั่น จำกัด (มหาชน) และบริษัทย่อย

หมายเหตุประกอบงบการเงิน (ต่อ)

สำหรับปีสิ้นสุดวันที่ 31 ธันวาคม 2565

18.3 ค่าใช้จ่ายเกี่ยวกับสัญญาเช่าที่รับรู้ในส่วนของการกำไรหรือขาดทุนสำหรับปีสิ้นสุดวันที่ 31 ธันวาคม 2565 และ 2564

	พันบาท			
	งบการเงินรวม		งบการเงินเฉพาะกิจการ	
	2565	2564	2565	2564
ค่าเสื่อมราคาของสินทรัพย์สิทธิการใช้	8,974	7,213	7,891	6,487
ดอกเบี้ยจ่ายของหนี้สินตามสัญญาเช่า	1,349	935	1,020	818
ค่าใช้จ่ายเกี่ยวกับสัญญาเช่าระยะสั้น	-	225	-	-
ค่าใช้จ่ายเกี่ยวกับสัญญาเช่าซื้อสินทรัพย์				
อ้างอิงมีมูลค่าต่ำ	140	74	74	74

## 19. สินทรัพย์ไม่มีตัวตนอื่นนอกจากค่าความนิยม

รายการเคลื่อนไหวของสินทรัพย์ไม่มีตัวตนอื่นนอกจากค่าความนิยมที่เกิดขึ้นในระหว่างปีสิ้นสุดวันที่ 31 ธันวาคม 2565 ประกอบด้วย

	พันบาท			
	งบการเงินรวม			
	มูลค่าความสัมพันธ ที่มีกับลูกค้า	เครื่องหมาย การค้า	ค่าลิขสิทธิ์ ซอฟต์แวร์	รวม
<u>ราคาทุน</u>				
ยอดคงเหลือ ณ วันที่ 1 มกราคม 2564	-	-	2,330	2,330
ซื้อเพิ่ม	-	-	1,734	1,734
ยอดคงเหลือ ณ วันที่ 31 ธันวาคม 2564	-	-	4,064	4,064
ผลต่างจากการแปลงค่างบการเงิน	-	-	2	2
เพิ่มขึ้นจากการรวมธุรกิจ	83,250	14,000	-	97,250
ซื้อเพิ่ม	-	-	2,206	2,206
ยอดคงเหลือ ณ วันที่ 31 ธันวาคม 2565	83,250	14,000	6,272	103,522
<u>ค่าเสื่อมราคาสะสม</u>				
ยอดคงเหลือ ณ วันที่ 1 มกราคม 2564	-	-	857	857
ค่าเสื่อมราคาสำหรับปี	-	-	487	487
ยอดคงเหลือ ณ วันที่ 31 ธันวาคม 2564	-	-	1,344	1,344
ผลต่างจากการแปลงค่างบการเงิน	-	-	1	1
ค่าเสื่อมราคาสำหรับปี	10,406	1,750	609	12,765
ยอดคงเหลือ ณ วันที่ 31 ธันวาคม 2565	10,406	1,750	1,954	14,110

266

META  
CORPORATION  
Meta Corporation Public Company Limited  
บริษัท เมตา คอร์ปอเรชั่น จำกัด (มหาชน)



บริษัท เมตา คอร์ปอเรชั่น จำกัด (มหาชน) และบริษัทย่อย

หมายเหตุประกอบงบการเงิน (ต่อ)

สำหรับปีสิ้นสุดวันที่ 31 ธันวาคม 2565

	พันบาท			
	งบการเงินรวม			
	มูลค่าความสัมพันธ์ ที่มีกับลูกค้า	เครื่องหมาย การค้า	ค่าลิขสิทธิ์ ซอฟต์แวร์	รวม
มูลค่าสุทธิตามบัญชี				
31 ธันวาคม 2564	-	-	2,720	2,720
31 ธันวาคม 2565	72,844	12,250	4,318	89,412
ค่าเสื่อมราคาแสดงอยู่ในค่าใช้จ่ายในการบริหารและทั่วไปในงบกำไรขาดทุนเบ็ดเสร็จสำหรับปี				
2564				487
2565				12,765

	พันบาท			
	งบการเงินเฉพาะกิจการ			
	มูลค่าความสัมพันธ์ ที่มีกับลูกค้า	เครื่องหมาย การค้า	ค่าลิขสิทธิ์ ซอฟต์แวร์	รวม
ราคาทุน				
ยอดคงเหลือ ณ วันที่ 1 มกราคม 2564	-	-	1,991	1,991
ซื้อเพิ่ม	-	-	-	-
ยอดคงเหลือ ณ วันที่ 31 ธันวาคม 2564	-	-	1,991	1,991
ซื้อเพิ่ม	-	-	-	-
ยอดคงเหลือ ณ วันที่ 31 ธันวาคม 2565	-	-	1,991	1,991
ค่าเสื่อมราคาสะสม				
ยอดคงเหลือ ณ วันที่ 1 มกราคม 2564	-	-	785	785
ค่าเสื่อมราคาสำหรับปี	-	-	386	386
ยอดคงเหลือ ณ วันที่ 31 ธันวาคม 2564	-	-	1,171	1,171
ค่าเสื่อมราคาสำหรับปี	-	-	365	365
ยอดคงเหลือ ณ วันที่ 31 ธันวาคม 2565	-	-	1,536	1,536
มูลค่าสุทธิตามบัญชี				
31 ธันวาคม 2564	-	-	820	820
31 ธันวาคม 2565	-	-	455	455
ค่าเสื่อมราคาแสดงอยู่ในค่าใช้จ่ายในการบริหารและทั่วไปในงบกำไรขาดทุนเบ็ดเสร็จสำหรับปี				
2564				386
2565				365



บริษัท เมตา คอร์ปอเรชั่น จำกัด (มหาชน) และบริษัทย่อย

หมายเหตุประกอบงบการเงิน (ต่อ)

สำหรับปีสิ้นสุดวันที่ 31 ธันวาคม 2565

## 20. สินทรัพย์ทางการเงินไม่หมุนเวียนอื่น

ชื่อบริษัท	ลักษณะธุรกิจ	จัดตั้งขึ้นใน ประเทศ	ทุนชำระแล้ว		งบการเงินรวม		งบการเงินรวม	
			2565	2564	สัดส่วนการถือหุ้น ทางตรงและทางอ้อม (ร้อยละ)		พันบาท	
					(ร้อยละ)		มูลค่ายุติธรรม	
			2565	2564	2565	2564	2565	2564
<u>เงินลงทุนในตราสารทุนที่วัดมูลค่าด้วยมูลค่ายุติธรรมผ่านกำไรขาดทุนเบ็ดเสร็จอื่น</u>								
Basic Energy Corporation	ลงทุนในธุรกิจ	ฟิลิปปินส์	3,554.6	3,554.6	1.97	1.97	48,802	116,596
	พลังงานทดแทนและ		ล้านเหรียญ	ล้านเหรียญ				
	พลังงานทางเลือก		เปโซ	เปโซ				
<u>เงินลงทุนในตราสารทุนที่วัดมูลค่าด้วยมูลค่ายุติธรรมผ่านกำไรหรือขาดทุน</u>								
บริษัทอื่น							1,462	63
รวม							50,264	116,659

ชื่อบริษัท	ลักษณะธุรกิจ	จัดตั้งขึ้นใน ประเทศ	ทุนชำระแล้ว		งบการเงินเฉพาะกิจการ		งบการเงินเฉพาะกิจการ	
			2565	2564	สัดส่วนการถือหุ้น ทางตรงและทางอ้อม (ร้อยละ)		พันบาท	
					(ร้อยละ)		มูลค่ายุติธรรม	
			2565	2564	2565	2564	2565	2564
<u>เงินลงทุนในตราสารทุนที่วัดมูลค่าด้วยมูลค่ายุติธรรมผ่านกำไรขาดทุนเบ็ดเสร็จอื่น</u>								
Basic Energy Corporation	ลงทุนในธุรกิจ	ฟิลิปปินส์	3,554.6	3,554.6	1.97	1.97	48,802	116,596
	พลังงานทดแทนและ		ล้านเหรียญ	ล้านเหรียญ				
	พลังงานทางเลือก		เปโซ	เปโซ				
<u>เงินลงทุนในตราสารทุนที่วัดมูลค่าด้วยมูลค่ายุติธรรมผ่านกำไรหรือขาดทุน</u>								
บริษัทอื่น							63	63
รวม							48,865	116,659

เงินลงทุนในตราสารทุนที่วัดมูลค่าด้วยมูลค่ายุติธรรมผ่านกำไรขาดทุนเบ็ดเสร็จอื่น มีรายละเอียด ดังนี้

	พันบาท			
	งบการเงินรวมและงบการเงินเฉพาะกิจการ			
	2565		2564	
	ราคาทุน	มูลค่ายุติธรรม	ราคาทุน	มูลค่ายุติธรรม
ตราสารทุนที่เป็นหลักทรัพย์ในความต้องการของตลาด				
ราคาทุน	46,048	48,802	46,048	116,596
บวก กำไรจากการวัดมูลค่าเงินลงทุนในตราสารทุน				
ด้วยมูลค่ายุติธรรม	2,754	-	70,548	-
มูลค่ายุติธรรม	48,802	48,802	116,596	116,596



META  
CORPORATION  
Meta Corporation Public Company Limited  
บริษัท เมตา คอร์ปอเรชั่น จำกัด (มหาชน)

บริษัท เมตะ คอร์ปอเรชั่น จำกัด (มหาชน) และบริษัทย่อย

หมายเหตุประกอบงบการเงิน (ต่อ)

สำหรับปีสิ้นสุดวันที่ 31 ธันวาคม 2565

กลุ่มบริษัทมียอดรวมของรายการซื้อและขายของเงินลงทุนในตราสารทุนที่วัดมูลค่าด้วยมูลค่ายุติธรรมผ่านกำไรขาดทุนเบ็ดเสร็จอื่น สำหรับปีสิ้นสุดวันที่ 31 ธันวาคม 2565 และ 2564 ดังนี้

	พันบาท	
	งบการเงินรวมและงบการเงินเฉพาะกิจการ	
	2565	2564
เงินลงทุนในตราสารทุนที่วัดมูลค่าด้วยมูลค่ายุติธรรม		
ผ่านกำไรขาดทุนเบ็ดเสร็จอื่น		
มูลค่าการซื้อ	-	(29,547)
มูลค่าการขาย	-	(71,770)

#### มูลค่ายุติธรรม

การวัดมูลค่ายุติธรรมของเงินลงทุนในตราสารทุนถูกจัดลำดับชั้น การวัดมูลค่ายุติธรรมอยู่ในระดับที่ 1 ซึ่งเป็นราคาเสนอซื้อขายในตลาดที่มีสภาพคล่องและบริษัทสามารถเข้าถึงตลาดนั้น ณ วันที่วัดมูลค่า ในระหว่างงวดไม่มีการโอนรายการระหว่างลำดับชั้นของมูลค่ายุติธรรม

บริษัทได้เข้าทำบันทึกความเข้าใจเบื้องต้น (“MOA”) ฉบับลงวันที่ 5 ตุลาคม 2559 และฉบับแก้ไขครั้งที่ 1 ลงวันที่ 19 ธันวาคม 2559 และฉบับแก้ไขครั้งที่ 2 ลงวันที่ 31 มกราคม 2560 กับ Basic Energy Corporation (“BEC”) ซึ่งเป็นบริษัทจดทะเบียนอยู่ในตลาดหลักทรัพย์แห่งประเทศไทยเพื่อเข้าซื้อหุ้นสามัญเพิ่มทุนของ BEC จำนวน 435.7 ล้านหุ้น คิดเป็นสัดส่วนร้อยละ 9 ของหุ้นสามัญที่ออกจำหน่ายแล้วภายหลังการเพิ่มทุนในราคาจองซื้อ 139.4 ล้านบาท โดยจ่ายเงินมัดจำจองซื้อจำนวนเงิน 13.9 ล้านบาท หรือเทียบเท่า 10.2 ล้านบาท เมื่อวันที่ 17 ตุลาคม 2559 ซึ่งบริษัทบันทึกเป็นเงินมัดจำเพื่อการลงทุนในธุรกิจพลังงาน ต่อมาเมื่อวันที่ 14 กุมภาพันธ์ 2560 บริษัทได้ทำสัญญาซื้อขายหุ้นสามัญเพิ่มทุนกับ BEC โดยมีรายละเอียดที่สำคัญดังนี้

1. ในการจองซื้อหุ้นของบริษัทจะแบ่งออกเป็น 3 ส่วน ดังนี้

ส่วนที่ 1 จำนวน 43,565,870 หุ้น ในราคาหุ้นละ 0.32 เปโซ เป็นจำนวนเงิน 13.9 ล้านบาท หรือเทียบเท่า 10.2 ล้านบาท ซึ่งบริษัทได้ชำระแล้วด้วยเงินมัดจำตามที่กล่าวข้างต้น เมื่อวันที่ 17 ตุลาคม 2559

ส่วนที่ 2 จำนวน 209,632,664 หุ้น ในราคาหุ้นละ 0.32 เปโซ เป็นจำนวนเงิน 67.1 ล้านบาท โดยการจองซื้อหุ้นและจ่ายชำระเงินต้องไม่เกินวันที่ 31 มีนาคม 2560

ส่วนที่ 3 จำนวน 182,460,165 หุ้น ในราคาหุ้นละ 0.32 เปโซ เป็นจำนวนเงิน 58.4 ล้านบาท ซึ่งการจ่ายชำระต้องไม่เกินวันที่ 31 พฤษภาคม 2560 ภายใต้เงื่อนไขที่ BEC จะส่งมอบผลการทดสอบและการขุดเจาะของโครงการ Mabini Geothermal ให้แก่บริษัทและผลการทดสอบแสดงได้อย่างเพียงพอว่า BEC สามารถพัฒนาโครงการโรงไฟฟ้าอย่างน้อย 20 เมกะวัตต์ ทั้งนี้ในกรณีที่ผลลัพธ์ไม่เป็นไปตามที่ตกลง บริษัทมีสิทธิดำเนินการอย่างหนึ่งอย่างใดต่อไปนี้

- บริษัทมีสิทธิที่จะไม่ทำการชำระค่าหุ้นส่วนที่ 3 ทั้งนี้ราคาจองซื้อหุ้นส่วนที่ 1 และ 2 BEC จะปรับลดมูลค่าหุ้นจากเดิมหุ้นละ 0.32 เปโซ เป็น 0.25 เปโซ และออกหุ้นเพิ่มเติมจำนวน 70.9 ล้านหุ้น
- บริษัทอาจเลือกที่จะดำเนินการจองซื้อและชำระราคาหุ้นส่วนที่ 3 ตามที่คู่สัญญาจะเจรจา



บริษัท เมตะ คอร์ปอเรชั่น จำกัด (มหาชน) และบริษัทย่อย

หมายเหตุประกอบงบการเงิน (ต่อ)

สำหรับปีสิ้นสุดวันที่ 31 ธันวาคม 2565

- ในกรณีที่ BEC มีโครงการอื่นที่บริษัทยอมรับได้ ซึ่งมีมูลค่าเทียบเท่าได้กับโครงการ Mabini Geothermal บริษัทอาจเลือกทำการจองซื้อและชำระราคาค่าหุ้นในส่วนที่ 3 มูลค่าหุ้นละ 0.32 เปโซ
- 2. บริษัทมีสิทธิในการแต่งตั้งกรรมการของ BEC จำนวน 1 ราย
- 3. บริษัทมีสิทธิในการจองซื้อหุ้นเพิ่มเติม
- 4. บริษัทมีสิทธิในการลงทุนโครงการในบริษัทเจ้าของโครงการ Mabini Geothermal ในอัตราส่วนไม่เกินร้อยละ 24 ของมูลค่าโครงการ เป็นต้น

อย่างไรก็ดี ตามที่ระบุในสัญญาซื้อขายดังกล่าว ในการจองซื้อและชำระค่าหุ้นสามารถขยายเวลาออกไปได้เป็นเวลา 12 เดือนนับจากวันที่ในสัญญา

เมื่อวันที่ 24 มีนาคม 2560 บริษัทได้รับใบหุ้นจำนวน 43,565,870 หุ้น จาก BEC แล้วตามที่บริษัทได้จ่ายชำระค่าหุ้นส่วนที่ 1 ทั้งนี้ ณ วันที่ 31 มีนาคม 2560 บริษัทบันทึกการเปลี่ยนแปลงเงินมัดจำดังกล่าวเป็นเงินลงทุนในหลักทรัพย์เพื่อขาย

ต่อมาเมื่อวันที่ 2 มิถุนายน 2560 บริษัทได้ทำสัญญาซื้อขายหุ้นสามัญเพิ่มทุนฉบับแก้ไขครั้งที่ 1 กับ BEC โดยมีการแก้ไขในรายละเอียดที่สำคัญดังนี้

1. การจ่ายชำระการจองซื้อหุ้นงวดที่ 2 จำนวน 209,632,664 หุ้น ในราคาหุ้นละ 0.32 เปโซ เป็นจำนวนเงิน 67.1 ล้านเปโซ โดยมีการแบ่งการจ่ายชำระเป็น 2 งวด ดังนี้

งวดที่ 1 จำนวน 50% หรือเท่ากับ 104,816,332 หุ้น ราคาหุ้นละ 0.32 เปโซ คิดเป็นจำนวนเงิน 33.5 ล้านเปโซ โดยการจองซื้อหุ้นและจ่ายชำระเงินต้องไม่เกินวันที่ 15 มิถุนายน 2560 ทั้งนี้ เมื่อวันที่ 24 พฤศจิกายน 2560 บริษัทได้ชำระค่าจองซื้อหุ้นแล้วจำนวน 33.5 ล้านเปโซ หรือเทียบเท่า 21.3 ล้านบาท

งวดที่ 2 จำนวน 50% หรือเท่ากับ 104,816,332 หุ้น ราคาหุ้นละ 0.32 เปโซ คิดเป็นจำนวนเงิน 33.6 ล้านเปโซ บริษัทจะทำการจ่ายชำระเมื่อกระทรวงพลังงานได้อนุมัติแผนการทำงานสำหรับการขุดเจาะสำรวจลำดับชั้นหิน (Stratigraphic Hole) ภายในพื้นที่โครงการ Mabini Geothermal โดยบริษัทจะต้องทำการจ่ายชำระภายใน 10 วันทำการนับจากวันที่ได้รับสำเนาจดหมายแจ้งการอนุมัติซึ่งรับรองความถูกต้องแล้วจากกระทรวงพลังงาน

2. การจ่ายชำระการจองซื้อหุ้นงวดที่ 3 จำนวน 182,460,165 หุ้น ราคาหุ้นละ 0.32 เปโซ คิดเป็นจำนวนเงิน 58.4 ล้านเปโซ บริษัทจะทำการจ่ายชำระเมื่อได้รับการแจ้งที่เป็นลายลักษณ์อักษรถึงผลการขุดเจาะสำรวจลำดับชั้นหินภายในพื้นที่โครงการ Mabini Geothermal โดยผลการขุดเจาะนั้นจะต้องแสดงว่า BEC สามารถพัฒนาโครงการโรงไฟฟ้าอย่างน้อย 20 เมกะวัตต์

3. สิทธิในการลงทุนโครงการ Mabini Geothermal บริษัทมีสิทธิแต่เพียงผู้เดียวในการลงทุนโครงการ Mabini Geothermal ในอัตราส่วนไม่เกินร้อยละ 24 ของมูลค่าโครงการ โดยบริษัทจะใช้สิทธิในการลงทุนดังกล่าวโดยส่งหนังสือแจ้งความจำนงในการลงทุนโครงการ Mabini Geothermal ให้แก่ BEC ภายใน 5 วันทำการหลังจากได้รับการแจ้งเป็นลายลักษณ์อักษรถึงผลการขุดเจาะสำรวจลำดับชั้นหินภายในพื้นที่โครงการ Mabini Geothermal ซึ่งยื่นขึ้นถึงอุทหมุมที่เป็นไปตามข้อกำหนด โดยสัญญาจะตกลงร่วมกันถึงเงื่อนไขและข้อกำหนดของสิทธิในการลงทุนภายใน 30 วันนับจากวันที่ได้รับหนังสือแจ้งความจำนง ทั้งนี้ ผู้สัญญาตกลงที่จะจัดทำและลงนามในเอกสารการเข้าทำรายการซึ่งรวมถึงสัญญาซื้อสิทธิที่เกี่ยวข้องและการเสร็จสิ้นการลงทุน



บริษัท เมตา คอร์ปอเรชั่น จำกัด (มหาชน) และบริษัทย่อย

หมายเหตุประกอบงบการเงิน (ต่อ)

สำหรับปีสิ้นสุดวันที่ 31 ธันวาคม 2565

โครงการ Mabini Geothermal ภายใน 60 วันนับจากวันที่คู่สัญญาได้ตกลงถึงเงื่อนไขและข้อกำหนดของสิทธิในการลงทุน และเพื่อความชัดเจน การลงทุนของบริษัทนั้นขึ้นอยู่กับอัตราส่วนต้นทุนก่อนการพัฒนาเมื่อเทียบกับมูลค่าการลงทุน ซึ่งจะมีการเจรจาต่อไปในอนาคต

ต่อมาเมื่อวันที่ 23 กรกฎาคม 2561 บริษัท ได้ทำสัญญาซื้อขายหุ้นสามัญเพิ่มทุนแก้ไขครั้งที่ 2 กับ BEC โดยมีการแก้ไขในรายละเอียดที่สำคัญดังนี้

1. การจ่ายชำระการจองซื้อหุ้นงวดที่ 2 ในส่วนที่เหลือจำนวน 104,816,332 หุ้น และงวดที่ 3 จำนวน 182,460,165 หุ้น รวมจำนวน 287,276,497 หุ้น ราคาหุ้นละ 0.32 เปโซ ปรับราคาตกลงเป็นราคาหุ้นละ 0.25 เปโซ โดยแบ่งการชำระเป็น 2 งวด ดังนี้

- งวดที่ 1 จำนวน 106,892,000 หุ้น ราคาหุ้นละ 0.25 เปโซ คิดเป็นจำนวนเงิน 26.7 ล้านดอลลาร์ โดยการจองซื้อหุ้นและจ่ายชำระภายในวันที่ 26 กรกฎาคม 2561 ทั้งนี้เมื่อวันที่ 23 กรกฎาคม 2561 บริษัท ได้ทำสัญญาจองซื้อหุ้นกับ BEC ตามที่กำหนดข้างต้น และเมื่อวันที่ 2 สิงหาคม 2561 บริษัทจ่ายชำระค่าจองซื้อหุ้นจำนวน 26.7 ล้านดอลลาร์ หรือเทียบเท่า 16.6 ล้านดอลลาร์ และเมื่อวันที่ 7 กันยายน 2561 บริษัทได้รับใบหุ้นจาก BEC แล้วจึงบันทึกเป็นเงินลงทุนระยะยาวอื่น – หลักทรัพย์เพื่อขาย

- งวดที่ 2 จำนวน 180,384,497 หุ้น ราคาหุ้นละ 0.25 เปโซ คิดเป็นจำนวนเงิน 45.1 ล้านดอลลาร์ โดยการจองซื้อหุ้นและจ่ายชำระภายในวันที่ 30 กันยายน 2561 ทั้งนี้เมื่อวันที่ 30 กันยายน 2564 บริษัทได้ชำระค่าจองซื้อหุ้นแล้วจำนวน 44.9 ล้านดอลลาร์ หรือเทียบเท่า 29.9 ล้านดอลลาร์ และส่วนที่เหลือในเดือนตุลาคม 2564 และหุ้นดังกล่าวได้ถูกจดทะเบียนในศูนย์รับฝากหลักทรัพย์ของประเทศฟิลิปปินส์แล้วในวันที่ 1 ธันวาคม 2564 ดังนั้นบริษัทจึงบันทึกเป็นสินทรัพย์ทางการเงิน ไม่หมุนเวียนอื่นแล้วในวันดังกล่าว

2. บริษัทมีสิทธิเลือกที่จะลงทุนในโครงการ Mabini Geothermal ในสัดส่วนไม่เกินร้อยละ 24 หรือ สามารถเลือกลงทุนเพิ่มเติมผ่านการซื้อขายหุ้นของ BEC ทั้งนี้หากเลือกลงทุนในโครงการ Mabini Geothermal บริษัทจะต้องดำเนินการชำระค่าพัฒนาโครงการจำนวน 0.3 ล้านดอลลาร์สหรัฐอเมริกา

## 21. เงินกู้ยืมระยะสั้นจากสถาบันการเงิน

		พันบาท			
อัตราดอกเบี้ย (ร้อยละต่อปี)		งบการเงินรวม		งบการเงินเฉพาะกิจการ	
2565	2564	2565	2564	2565	2564
ดอกเบี้ยเงิน					
ฝากออม					
ทรัพย์ +					
ตัวสัญญาใช้เงิน	ร้อยละ 2.4	-	15,000	15,000	-

เงินกู้ยืมระยะสั้นจากสถาบันการเงินดังกล่าวค้ำประกันโดยเงินฝากออมทรัพย์จำนวน 15.0 ล้านดอลลาร์



บริษัท เมตา คอร์ปอเรชั่น จำกัด (มหาชน) และบริษัทย่อย

หมายเหตุประกอบงบการเงิน (ต่อ)

สำหรับปีสิ้นสุดวันที่ 31 ธันวาคม 2565

## 22. เงินกู้ยืมระยะสั้น

	อัตราดอกเบี้ย (ร้อยละต่อปี)		พันบาท			
			งบการเงินรวม		งบการเงินเฉพาะกิจการ	
	2565	2564	2565	2564	2565	2564
ตัวแลกเงิน	5.25	5.25	-	39,000	-	39,000
หัก ส่วนลดตัวแลกเงิน	-	-	-	(610)	-	(610)
สุทธิ	-	-	-	38,390	-	38,390
เงินกู้ยืมระยะสั้น	5.0 - 10.0	5.0 - 15.0	161,321	234,017	145,821	218,517
รวม			161,321	272,407	145,821	256,907

เงินกู้ยืมระยะสั้นดังกล่าวข้างต้นค้ำประกันโดย หุ้นสามัญของบริษัทที่บุคคลอื่นถือรวมจำนวน 39.6 ล้านหุ้น เชื่อกลวันที่  
ล่วงหน้าจำนวน 27.6 ล้านบาท และเชื่อกลค้ำประกันจำนวน 117.0 ล้านบาท

## 23. เจ้าหนี้การค้าและเจ้าหนี้อื่น

	พันบาท			
	งบการเงินรวม		งบการเงินเฉพาะกิจการ	
	2565	2564	2565	2564
กิจการที่เกี่ยวข้องกัน				
เจ้าหนี้การค้า	14,048	13,386	-	-
เจ้าหนี้อื่น	939	7,798	26,296	627
รวม	14,987	21,184	26,296	627
กิจการอื่น				
เจ้าหนี้การค้า				
- โครงการโรงไฟฟ้าพลังงานแสงอาทิตย์ เมืองมินบู ประเทศเมียนมาร์ (หมายเหตุ 8)	578,876	1,851,590	-	-
- โครงการโรงไฟฟ้าพลังงานแสงอาทิตย์ เมืองบิลลิรัน ประเทศฟิลิปปินส์	24,657	23,842	-	-
- อื่นๆ	154	181	153	181
	603,687	1,875,613	153	181

  
METAY  
CORPORATION  
Metay Corporation Public Company Limited  
บริษัท เมตา คอร์ปอเรชั่น จำกัด (มหาชน)

บริษัท เมตา คอร์ปอเรชั่น จำกัด (มหาชน) และบริษัทย่อย

หมายเหตุประกอบงบการเงิน (ต่อ)

สำหรับปีสิ้นสุดวันที่ 31 ธันวาคม 2565

	พันบาท			
	งบการเงินรวม		งบการเงินเฉพาะกิจการ	
	2565	2564	2565	2564
เจ้าหนี้อื่น				
ต้นทุนโครงการ โรงไฟฟ้าพลังงานแสงอาทิตย์				
ค้างจ่าย				
- เมืองมินบู ประเทศเมียนมาร์ (หมายเหตุ 8)	71,222	197,310	-	-
- เมืองบิลลิรัน ประเทศฟิลิปปินส์	17,281	16,710	-	-
เงินมัดจำรับล่วงหน้าค่าสินค้า	9,760	9,437	-	-
ค่าใช้จ่ายค้างจ่าย	15,165	10,738	13,694	9,325
ภาษีขายยังไม่ถึงกำหนด	2,532	3,045	2,532	3,045
เจ้าหนี้กรรมสรรพากร	1,933	990	561	761
เจ้าหนี้ค่าซื้อหุ้นในบริษัท วิ.โอ.เน็ต				
ไบโอดีเซล เอเชีย จำกัด	8,024	8,024	8,024	8,024
เจ้าหนี้อื่นๆ	9,027	9,114	6,010	7,272
	134,944	255,368	30,821	28,427
รวม	738,631	2,130,981	30,974	28,608

#### 24. ภาระผูกพันของผลประโยชน์พนักงาน

การเปลี่ยนแปลงในมูลค่าปัจจุบันของภาระผูกพันของผลประโยชน์พนักงาน ณ วันที่ 31 ธันวาคม 2565 และ 2564 มีดังต่อไปนี้

	พันบาท			
	งบการเงินรวม		งบการเงินเฉพาะกิจการ	
	2565	2564	2565	2564
ภาระผูกพันผลประโยชน์พนักงาน ณ วันที่ 1 มกราคม	420	129	241	129
เพิ่มขึ้นจากการรวมธุรกิจ	-	159	-	-
ส่วนที่รับรู้ในกำไรหรือขาดทุน				
ต้นทุนบริการในปัจจุบัน	142	129	59	109
ต้นทุนดอกเบี้ย	8	3	3	3
ส่วนที่รับรู้ในกำไรขาดทุนเบ็ดเสร็จอื่น :				
(กำไร) ขาดทุนจากการประมาณตามหลักการคณิตศาสตร์				
ประกันภัย				
ส่วนที่เกิดจากการเปลี่ยนแปลงข้อสมมติด้าน				
ประชากรศาสตร์				

515

515

META  
CORPORATION

META Corporation Public Company Limited  
บริษัท เมตา คอร์ปอเรชั่น จำกัด (มหาชน)



บริษัท เมตา คอร์ปอเรชั่น จำกัด (มหาชน) และบริษัทย่อย

หมายเหตุประกอบงบการเงิน (ต่อ)

สำหรับปีสิ้นสุดวันที่ 31 ธันวาคม 2565

	พันบาท			
	งบการเงินรวม		งบการเงินเฉพาะกิจการ	
	2565	2564	2565	2564
ส่วนที่เกิดจากการเปลี่ยนแปลงข้อสมมติทางการเงิน	(36)	-	(36)	-
ส่วนที่เกิดจากการปรับปรุงจากประสบการณ์	288	-	288	-
ผลประโยชน์ที่จ่ายในระหว่างปี	-	-	-	-
ภาระผูกพันผลประโยชน์พนักงาน ณ วันที่ 31 ธันวาคม	1,337	420	1,070	241

ณ วันที่ 31 ธันวาคม 2565 ระยะเวลาเฉลี่ยถ่วงน้ำหนักในการจ่ายชำระผลประโยชน์ระยะยาวของพนักงานของกลุ่มบริษัทประมาณ 9 ปี และ 19 ปี

ข้อสมมติหลักในการประมาณการตามหลักคณิตศาสตร์ประกันภัยที่ใช้มีดังนี้

	งบการเงินรวม		งบการเงินเฉพาะกิจการ	
	2565	2564	2565	2564
อัตราคิดลด (ร้อยละ)	2.52 และ 2.68	1.13 และ 2.68	2.52	1.13
อัตราการเพิ่มขึ้นของเงินเดือนเฉลี่ย (ร้อยละ)	5.00 และ 6.00	4.94 และ 6.00	5.00	4.94
อัตราการลาออกของพนักงานเฉลี่ย (ร้อยละ)	3.34 – 40.11 และ 1.91 - 22.92	0 - 44 และ 1.91 - 22.92	3.34 – 40.11	0 - 44
อัตรามรณะ	105 (ตารางมรณะไทยปี 2560)	100 (ตารางมรณะไทยปี 2560) และ 105 (ตารางมรณะไทยปี 2560)	105 (ตารางมรณะไทยปี 2560)	100 (ตารางมรณะไทยปี 2560)

ผลกระทบของการเปลี่ยนแปลงสมมติฐานที่สำคัญต่อมูลค่าปัจจุบันของภาระผูกพันของผลประโยชน์พนักงาน ณ วันที่ 31 ธันวาคม 2565 สรุปได้ดังนี้

	พันบาท			
	งบการเงินรวม		งบการเงินเฉพาะกิจการ	
	เพิ่มขึ้น 1%	ลดลง 1 %	เพิ่มขึ้น 1 %	ลดลง 1 %
อัตราคิดลด	(110)	126	(76)	85
อัตราการขึ้นเงินเดือน	124	(110)	82	(75)
	เพิ่มขึ้น 20%	ลดลง 20%	เพิ่มขึ้น 20%	ลดลง 20%
อัตราการเปลี่ยนแปลงในจำนวนพนักงาน	(317)	542	(289)	505





บริษัท เมตา คอร์ปอเรชั่น จำกัด (มหาชน) และบริษัทย่อย

หมายเหตุประกอบงบการเงิน (ต่อ)

สำหรับปีสิ้นสุดวันที่ 31 ธันวาคม 2565

## 25. ทุนเรือนหุ้น

	พันบาท / พันหุ้น					
	งบการเงินรวมและงบการเงินเฉพาะกิจการ					
	2565			2564		
	จำนวนหุ้น	ราคาตามมูลค่า หุ้น (บาท)	จำนวนเงิน	จำนวนหุ้น	ราคาตามมูลค่า หุ้น (บาท)	จำนวนเงิน
<b>ทุนจดทะเบียน</b>						
ณ วันที่ 1 มกราคม						
-หุ้นสามัญ	2,103,977	1	2,103,977	1,766,885	1	1,766,885
ลดทุน	(452,801)	1	(452,801)	(491,747)	1	(491,747)
เพิ่มทุน	1,586,058	1	1,586,058	828,839	1	828,839
ณ วันที่ 31 ธันวาคม						
-หุ้นสามัญ	3,237,234	1	3,237,234	2,103,977	1	2,103,977
<b>หุ้นที่ออกและชำระแล้ว</b>						
ณ วันที่ 1 มกราคม						
-หุ้นสามัญ	1,651,176	1	1,651,176	1,275,137	1	1,275,137
เพิ่มทุน	495,320	1	495,320	376,039	1	376,039
ณ วันที่ 31 ธันวาคม						
-หุ้นสามัญ	2,146,496	1	2,146,496	1,651,176	1	1,651,176

ที่ประชุมสามัญผู้ถือหุ้นประจำปี 2565 เมื่อวันที่ 28 เมษายน 2565 ที่ประชุมมีมติอนุมัติ

1. การลดทุนจดทะเบียนของบริษัท จากทุนจดทะเบียนเดิม 2,104.0 ล้านบาท เป็น 1,651.2 ล้านบาท มูลค่าที่ตราไว้หุ้นละ 1 บาท โดยการตัดหุ้นที่ยังไม่ได้ออกจำหน่ายของบริษัท จำนวน 452.8 ล้านหุ้น มูลค่าที่ตราไว้หุ้นละ 1 บาท
2. อนุมัติการเพิ่มทุนจดทะเบียนของบริษัท จากทุนจดทะเบียนเดิม 1,651.2 ล้านบาทเป็น 3,237.2 ล้านบาท โดยออกหุ้นสามัญเพิ่มทุนจำนวน 1,586.1 ล้านหุ้น มูลค่าที่ตราไว้หุ้นละ 1 บาท รวมเป็นเงิน 1,586.1 ล้านบาท เพื่รองรับการออกและเสนอขายหุ้นสามัญเพิ่มทุนแก่ผู้ถือหุ้นเดิม และ/หรือเสนอขายต่อบุคคลในวงจำกัดและเพื่รองรับการใช้สิทธิซื้อหุ้นสามัญเพิ่มทุนตามใบสำคัญแสดงสิทธิที่จะซื้อหุ้นสามัญของบริษัทครั้งที่ 5 (META-W5) และครั้งที่ 6 (META-W6) รวมถึงเพื่รองรับการปรับสิทธิการใช้สิทธิซื้อหุ้นสามัญเพิ่มทุนตามใบสำคัญแสดงสิทธิที่จะซื้อหุ้นสามัญของบริษัทครั้งที่ 5 (META-W5) ทั้งนี้บริษัทได้ดำเนินการจดทะเบียนการลดทุนจดทะเบียนและการเพิ่มทุนจดทะเบียนกับกรมพัฒนาธุรกิจการค้า กระทรวงพาณิชย์ เมื่อวันที่ 10 พฤษภาคม 2565 และวันที่ 11 พฤษภาคม 2565 ตามลำดับ

  
META CORPORATION  
Meta Corporation Public Company Limited  
บริษัท เมตา คอร์ปอเรชั่น จำกัด (มหาชน)

บริษัท เมตา คอร์ปอเรชั่น จำกัด (มหาชน) และบริษัทย่อย

หมายเหตุประกอบงบการเงิน (ต่อ)

สำหรับปีสิ้นสุดวันที่ 31 ธันวาคม 2565

จำนวนหุ้นสามัญเพิ่มทุนดังกล่าวขายได้ (วันที่ 17 มิถุนายน ถึงวันที่ 23 มิถุนายน 2565) เป็นจำนวน 495,319,932 หุ้น มูลค่าขายหุ้นละ 0.47 บาทต่อหุ้น เป็นจำนวนเงิน 232.8 ล้านบาท มีส่วนต่ำกว่ามูลค่าหุ้นจำนวน 262.5 ล้านบาท ทั้งนี้ บริษัทได้ดำเนินการจดทะเบียนเพิ่มทุนชำระแล้วของบริษัทจากเดิมจำนวน 1,651.2 ล้านหุ้น เป็นทุนชำระแล้วใหม่จำนวน 2,146.5 ล้านบาท และหุ้นที่จำหน่ายได้แล้วทั้งหมดจำนวน 2,146.5 ล้านหุ้นต่อกรมพัฒนาธุรกิจการค้า กระทรวงพาณิชย์แล้วเมื่อวันที่ 24 มิถุนายน 2565

ณ วันที่ 31 สิงหาคม 2565 บริษัทสามารถจำหน่ายหุ้นสามัญเพิ่มทุนได้จำนวน 71 หุ้นจากการใช้ใบสำคัญแสดงสิทธิของผู้ถือหุ้น บริษัทได้ดำเนินการจดทะเบียนเพิ่มทุนชำระแล้วของบริษัทจากเดิมจำนวน 2,146,495,590 บาท และหุ้นที่จำหน่ายได้แล้วทั้งหมดจากเดิมจำนวน 2,146,495,590 หุ้น เป็นทุนชำระแล้วใหม่จำนวน 2,146,495,661 บาท และหุ้นที่จำหน่ายได้แล้วทั้งหมดเป็นจำนวน 2,146,495,661 หุ้น กับกรมพัฒนาธุรกิจการค้า กระทรวงพาณิชย์แล้ว เมื่อวันที่ 7 กันยายน 2565

#### ปี 2564

ที่ประชุมสามัญผู้ถือหุ้นประจำปี 2564 เมื่อวันที่ 29 เมษายน 2564 ที่ประชุมมีมติอนุมัติ

1. การลดทุนจดทะเบียนของบริษัท จากทุนจดทะเบียนเดิม 1,766.9 ล้านบาท เป็น 1,275.1 ล้านบาท มูลค่าที่ตราไว้หุ้นละ 1 บาท โดยการตัดหุ้นที่ยังไม่ได้ออกจำหน่ายของบริษัท จำนวน 491.7 ล้านหุ้น มูลค่าที่ตราไว้หุ้นละ 1 บาท
2. การเพิ่มทุนจดทะเบียนของบริษัท จากทุนจดทะเบียนเดิม 1,275.1 ล้านบาทเป็น 2,104.0 ล้านบาท โดยออกหุ้นสามัญเพิ่มทุนจำนวน 828.8 ล้านหุ้น มูลค่าที่ตราไว้หุ้นละ 1 บาท รวมเป็นเงิน 828.8 ล้านบาท เพื่อบริหารการออกและเสนอขายหุ้นสามัญเพิ่มทุนแก่ผู้ถือหุ้นเดิม และ/หรือเสนอขายต่อบุคคลในวงจำกัดรวมถึงเพื่อบริหารการใช้สิทธิซื้อหุ้นสามัญเพิ่มทุนตามใบสำคัญแสดงสิทธิที่จะซื้อหุ้นสามัญของบริษัทครั้งที่ 5 (META-W5)

ทั้งนี้บริษัทได้ดำเนินการจดทะเบียนการลดทุนจดทะเบียนกับการเพิ่มทุนจดทะเบียนกับกระทรวงพาณิชย์ เมื่อวันที่ 18 พฤษภาคม 2564 และวันที่ 19 พฤษภาคม 2564 ตามลำดับ

ที่ประชุมคณะกรรมการบริษัทครั้งที่ 5/2564 เมื่อวันที่ 14 พฤษภาคม 2564 มีมติอนุมัติให้ออกและจัดสรรหุ้นเพิ่มทุนเพื่อเสนอขายให้แก่ผู้ถือหุ้นเดิม (Right Offering) ตามแบบมอบอำนาจทั่วไป (General Mandate) จำนวน 127.5 ล้านหุ้น มูลค่าหุ้นละ 1 บาท เสนอขายให้แก่ผู้ถือหุ้นเดิมตามสัดส่วนการถือหุ้น โดยจัดสรร 10 หุ้นเดิมต่อ 1 หุ้นใหม่ และกำหนดราคาขายหุ้นละ 0.83 บาท เมื่อครบกำหนดระยะเวลาการจองซื้อหุ้นและชำระราคาหุ้นสามัญเพิ่มทุน บริษัทจำหน่ายหุ้นสามัญเพิ่มทุนได้แล้วจำนวน 64.5 ล้านหุ้น บริษัทได้รับเงินเพิ่มทุนเป็นจำนวน 53.5 ล้านบาท มีส่วนต่ำกว่ามูลค่าหุ้น 11.0 ล้านบาท บริษัทได้จดทะเบียนเปลี่ยนแปลงทุนที่ออกและเรียกชำระแล้วจากเดิมจำนวน 1,275.1 ล้านบาท เป็น 1,339.7 ล้านบาทกับกระทรวงพาณิชย์ เมื่อวันที่ 21 มิถุนายน 2564

ที่ประชุมคณะกรรมการบริษัทครั้งที่ 11/2564 เมื่อวันที่ 25 สิงหาคม 2564 มีมติอนุมัติให้ออกและจัดสรรหุ้นเพิ่มทุนเพื่อเสนอขายให้แก่บุคคลในวงจำกัด (Private Placement) ตามแบบมอบอำนาจทั่วไป (General Mandate) จำนวน 127.5 ล้านหุ้น มูลค่าหุ้นละ 1 บาท และกำหนดราคาขายหุ้นละ 0.53 บาท เมื่อครบกำหนดระยะเวลาการจองซื้อหุ้นและชำระราคาหุ้นสามัญเพิ่มทุน บริษัทจำหน่ายหุ้นสามัญเพิ่มทุนได้แล้วจำนวน 127.5 ล้านหุ้น บริษัทได้รับเงินเพิ่มทุนเป็นจำนวน 67.6 ล้านบาท มีส่วนต่ำกว่ามูลค่าหุ้น 59.9 ล้านบาท บริษัทได้จดทะเบียนเปลี่ยนแปลงทุนที่ออกและเรียกชำระแล้วจากเดิมจำนวน 1,339.7 ล้านบาท เป็น 1,467.2 ล้านบาทกับกระทรวงพาณิชย์เมื่อวันที่ 27 สิงหาคม 2564





บริษัท เมตา คอร์ปอเรชั่น จำกัด (มหาชน) และบริษัทย่อย

หมายเหตุประกอบงบการเงิน (ต่อ)

สำหรับปีสิ้นสุดวันที่ 31 ธันวาคม 2565

ที่ประชุมคณะกรรมการบริษัทครั้งที่ 10/2564 เมื่อวันที่ 17 สิงหาคม 2564 มีมติอนุมัติให้ออกและจัดสรรหุ้นเพิ่มทุนเพื่อเสนอขายให้แก่ผู้ถือหุ้นเดิม (Right Offering) ครั้งที่ 2 ตามแบบมอบอำนาจทั่วไป (General Mandate) จำนวน 184.0 ล้านหุ้น มูลค่าหุ้นละ 1 บาท เสนอขายให้แก่ผู้ถือหุ้นเดิมตามสัดส่วนการถือหุ้น โดยจัดสรร 8 หุ้นเดิมต่อ 1 หุ้นใหม่ และกำหนดราคาขายหุ้นละ 0.61 บาท เมื่อครบกำหนดระยะเวลาการจองซื้อหุ้นและชำระราคาค่าหุ้นสามัญเพิ่มทุน บริษัทจำหน่ายหุ้นสามัญเพิ่มทุนได้แล้ว จำนวน 184.0 ล้านหุ้น บริษัทได้รับเงินเพิ่มทุนเป็นจำนวน 112.2 ล้านบาท มีส่วนต่ำกว่ามูลค่าหุ้น 71.8 ล้านบาท บริษัทได้จดทะเบียนเปลี่ยนแปลงทุนที่ออกและเรียกชำระแล้วจากเดิมจำนวน 1,467.2 ล้านบาท เป็น 1,651.2 ล้านบาทกับกระทรวงพาณิชย์ เมื่อวันที่ 28 กันยายน 2564

## 26. ใบสำคัญแสดงสิทธิ

บริษัทออกและเสนอขายใบสำคัญแสดงสิทธิที่จะซื้อหุ้นสามัญของบริษัท ดังนี้

1. ใบสำคัญแสดงสิทธิที่จะซื้อหุ้นสามัญเพิ่มทุนของบริษัทครั้งที่ 5 (META-W5) จำนวน 318,784,347 หน่วย ซึ่งจะจัดสรรให้แก่ผู้ถือหุ้นเดิมในอัตราส่วน 4 หุ้นสามัญเดิมต่อ 1 หน่วยใบสำคัญแสดงสิทธิ โดยมีรายละเอียดดังนี้

วันที่ออกใบสำคัญแสดงสิทธิ	: วันที่ 30 กรกฎาคม 2564
อัตราการใช้สิทธิ	: ใบสำคัญแสดงสิทธิ 1 หน่วย มีสิทธิซื้อหุ้นสามัญได้ 1 หุ้น
ราคาการใช้สิทธิ	: 1.00 บาทต่อหุ้น
จำนวนที่ออกและเสนอขาย	: 318,784,347 หน่วย ไม่มีขีดมูลค่า
อายุใบสำคัญแสดงสิทธิ	: ไม่เกิน 3 ปี นับตั้งแต่วันที่ออกใบสำคัญแสดงสิทธิ
ระยะเวลาการใช้สิทธิ	: จะเริ่มใช้สิทธิได้ครั้งแรกในวันที่ 29 ตุลาคม 2564 และสามารถใช้อัตราการใช้สิทธิตามใบสำคัญแสดงสิทธิได้อีก 2 ครั้ง จนถึงสิ้นสุดวันครบกำหนดอายุของใบสำคัญแสดงสิทธิ ทั้งนี้ วันกำหนดการใช้สิทธิครั้งสุดท้ายจะตรงกับวันที่ 31 ตุลาคม 2565 และครั้งสุดท้ายกำหนดให้ตรงกับวันครบกำหนดอายุของใบสำคัญแสดงสิทธิซึ่งตรงกับวันที่ 31 ตุลาคม 2566

ณ วันที่ 31 ธันวาคม 2565 คงเหลือใบสำคัญแสดงสิทธิ META-W5 ที่ไม่ได้ใช้สิทธิ จำนวน 312,530,849 หน่วย

  
META  
CORPORATION  
Meta Corporation Public Company Limited  
บริษัท เมตา คอร์ปอเรชั่น จำกัด (มหาชน)

สำหรับปีสิ้นสุดวันที่ 31 ธันวาคม 2565





บริษัท เมตา คอร์ปอเรชั่น จำกัด (มหาชน) และบริษัทย่อย

หมายเหตุประกอบงบการเงิน (ต่อ)

สำหรับปีสิ้นสุดวันที่ 31 ธันวาคม 2565

	พันบาท					
	บริษัท วินเทจ อีพีซี จำกัด		บริษัท วีทีอี อินเตอร์เนชั่นแนล คอนสตรัคชั่น จำกัด		บริษัท พิกโก โซลูชั่นส์ (ไทยแลนด์) จำกัด	
	2565	2564	2565	2564	2565	2564
กระแสเงินสดจากกิจกรรมดำเนินงาน	-	(27,055)	-	5,767	-	(1,455)
กระแสเงินสดจากกิจกรรมลงทุน	-	6	-	14,785	-	2,394
กระแสเงินสดจากกิจกรรมจัดหาเงิน	-	6,883	-	-	-	1,164
ผลต่างของอัตราแลกเปลี่ยนจากการแปลงค่าบ						
การเงินที่เป็นเงินตราต่างประเทศ	-	21,013	-	(21,116)	-	-
เงินสดและรายการเทียบเท่าเงินสดเพิ่มขึ้น (ลดลง)						
- สุทธิ	-	847	-	(564)	-	2,103
เงินปันผลที่จ่ายให้กับส่วนได้เสียที่ไม่มีอำนาจ						
ควบคุม	-	-	-	-	-	-

\* เมื่อวันที่ 17 ตุลาคม 2565 บริษัทซื้อหุ้นร้อยละ 15 ในบริษัท วินเทจ อีพีซี จำกัด และบริษัท วีทีอี อินเตอร์เนชั่นแนล คอนสตรัคชั่น จำกัด คืนมาจาก Basic Energy Corporation (BEC) ดังนั้นบริษัทจึงแบ่งกำไร (ขาดทุน) สำหรับงวดเก้าเดือน สิ้นสุดวันที่ 30 กันยายน 2565 ให้กับส่วนได้เสียที่ไม่มีอำนาจควบคุม (หมายเหตุประกอบงบการเงินข้อ 4)

\*\* เมื่อวันที่ 30 ธันวาคม 2565 บริษัทย่อยของบริษัท คือ บริษัท โนวา เอเชีย จำกัด (NOVA) ได้ทำสัญญาซื้อขายหุ้นสามัญของ บริษัท พิกโก โซลูชั่นส์ (ไทยแลนด์) จำกัด (PICO) จำนวนร้อยละ 10.80 ให้กับบริษัท อัลล่าย เทคโนโลยี อินเตอร์เนชั่นแนล จำกัด (หมายเหตุประกอบงบการเงินข้อ 4)

## 29. ภาษีเงินได้

รายได้ (ค่าใช้จ่าย) ภาษีเงินได้ของกลุ่มบริษัทสำหรับปีสิ้นสุดวันที่ 31 ธันวาคม 2565 และ 2564 มีดังนี้

	พันบาท			
	งบการเงินรวม		งบการเงินเฉพาะกิจการ	
	2565	2564	2565	2564
ค่าใช้จ่ายภาษีเงินได้งวดปัจจุบัน:				
ค่าใช้จ่ายภาษีเงินได้สำหรับปี	(1,368)	(52)	-	-
ภาษีเงินได้รอการตัดบัญชี:				
ภาษีเงินได้รอการตัดบัญชีจากการเกิดผลแตกต่างชั่วคราว				
และการกลับรายการผลแตกต่างชั่วคราว	1,592	49	(249)	42
รายได้ (ค่าใช้จ่าย) ภาษีเงินได้ที่แสดงอยู่ในงบกำไรขาดทุนเบ็ดเสร็จ	224	(3)	(249)	42

บริษัท เมตา คอร์ปอเรชั่น จำกัด (มหาชน) และบริษัทย่อย

หมายเหตุประกอบงบการเงิน (ต่อ)

สำหรับปีสิ้นสุดวันที่ 31 ธันวาคม 2565

รายการกระทบยอดเพื่อหาอัตราภาษีที่แท้จริงสำหรับปีสิ้นสุดวันที่ 31 ธันวาคม 2565 และ 2564 สามารถแสดงได้ดังนี้

	พันบาท			
	งบการเงินรวม			
	2565		2564	
	อัตรา (ร้อยละ)	จำนวนเงิน	อัตรา (ร้อยละ)	จำนวนเงิน
ขาดทุนทางบัญชีก่อนภาษีเงินได้นิติบุคคล		(134,336)		(99,935)
จำนวนภาษีตามอัตราภาษีเงินได้นิติบุคคล	20	26,867	20	19,987
ผลกระทบทางภาษีสำหรับ				
กำไรจากการขายสินทรัพย์ทางการเงินไม่หมุนเวียนอื่น		-		(7,236)
ค่าใช้จ่ายที่ถือเป็นรายจ่ายทางภาษีไม่ได้ และอื่นๆ		(1,301)		(7,914)
ผลขาดทุนสะสมใช้ไป		260		687
ขาดทุนจากการด้อยค่าของสินทรัพย์ที่คาดว่าจะ จะไม่ได้ใช้สิทธิทางภาษี		(11,294)		-
ผลขาดทุนปัจจุบันที่ไม่รับรู้เป็นสินทรัพย์ภาษีเงินได้รอการตัดบัญชี		(15,892)		(5,581)
ขาดทุนสุทธิของบริษัทย่อยที่ไม่มีภาระภาษี		(8)		5
ภาษีเงินได้ของงวดปัจจุบัน		(1,368)		(52)
การเปลี่ยนแปลงของผลแตกต่างชั่วคราว		1,592		49
รายได้ (ค่าใช้จ่าย) ภาษีเงินได้ที่แสดงอยู่ในงบกำไรขาดทุนเบ็ดเสร็จ	0.2	224	-	(3)

	พันบาท			
	งบการเงินเฉพาะกิจการ			
	2565		2564	
	อัตรา (ร้อยละ)	จำนวนเงิน	อัตรา (ร้อยละ)	จำนวนเงิน
ขาดทุนทางบัญชีก่อนภาษีเงินได้นิติบุคคล		(151,539)		(59,561)
จำนวนภาษีตามอัตราภาษีเงินได้นิติบุคคล	20	30,308	20	11,912
ผลกระทบทางภาษีสำหรับ				
กำไรจากการขายสินทรัพย์ทางการเงินไม่หมุนเวียนอื่น		-		(7,236)
ค่าใช้จ่ายที่ถือเป็นรายจ่ายทางภาษีไม่ได้ และอื่นๆ		(673)		188
ผลขาดทุนสะสมใช้ไป		-		-
ขาดทุนจากการด้อยค่าของสินทรัพย์ที่คาดว่าจะ จะไม่ได้ใช้สิทธิทางภาษี		(24,317)		(422)

บริษัท เมตะ คอร์ปอเรชั่น จำกัด (มหาชน) และบริษัทย่อย

หมายเหตุประกอบงบการเงิน (ต่อ)

สำหรับปีสิ้นสุดวันที่ 31 ธันวาคม 2565

	พันบาท			
	งบการเงินเฉพาะกิจการ			
	2565		2564	
	อัตรา (ร้อยละ)	จำนวนเงิน	อัตรา (ร้อยละ)	จำนวนเงิน
ผลขาดทุนปัจจุบันที่ไม่รับรู้เป็นสินทรัพย์ถาวรเงินได้รอการตัดบัญชี		(5,318)		(4,442)
ภาษีเงินได้ของงวดปัจจุบัน		-		-
การเปลี่ยนแปลงของผลแตกต่างชั่วคราว		(249)		42
รายได้ (ค่าใช้จ่าย) ภาษีเงินได้ที่แสดงอยู่ในงบกำไรขาดทุนเบ็ดเสร็จ	0.1	(249)	0.1	42

สินทรัพย์ถาวรเงินได้รอการตัดบัญชีและหนี้สินภาษีเงินได้รอการตัดบัญชีสามารถหักกลบได้ เมื่อกิจการมีสิทธิตามกฎหมายที่จะนำสินทรัพย์ถาวรเงินได้ของงวดปัจจุบันมาหักกลบกับหนี้สินภาษีเงินได้ของงวดปัจจุบันและภาษีเงินได้นี้ประเมินโดยหน่วยงานจัดเก็บภาษีหน่วยงานเดียวกัน

สินทรัพย์(หนี้สิน)ภาษีเงินได้รอการตัดบัญชี ณ วันที่ 31 ธันวาคม 2565 และ 2564 มีดังนี้

	พันบาท			
	งบการเงินรวม		งบการเงินเฉพาะกิจการ	
	2565	2564	2565	2564
สินทรัพย์ภาษีเงินได้รอการตัดบัญชี	248	686	-	-
หนี้สินภาษีเงินได้รอการตัดบัญชี	(17,251)	(13,696)	(233)	(13,696)
สุทธิ	(17,003)	(13,010)	(233)	(13,696)



บริษัท เมตา คอร์ปอเรชั่น จำกัด (มหาชน) และบริษัทย่อย  
 หมายเหตุประกอบงบการเงิน (ต่อ)  
 สำหรับปีสิ้นสุดวันที่ 31 ธันวาคม 2565

รายการการเคลื่อนไหวของสินทรัพย์ (หนี้สิน) ภายใต้นโยบายการบัญชีรวมที่เกิดขึ้นสำหรับปีสิ้นสุดวันที่ 31 ธันวาคม 2565 และ 2564 มีดังนี้

พันบาท

	งบการเงินรวม					
	งบการเงินรวม			งบการเงินรวม		
	บันทึกเป็น (รายจ่าย) รายได้ใน		ผลต่างจากการแปลงค่า	บันทึกเป็น (รายจ่าย) รายได้ใน		ผลต่างจากการแปลงค่า
	เพิ่มขึ้นจากการ	กำไรหรือขาดทุน	งบการเงินที่เป็นเงินตราต่างประเทศ	กำไรหรือขาดทุน	กำไรหรือขาดทุน	งบการเงินที่เป็นเงินตราต่างประเทศ
	รวมธุรกิจ	เบ็ดเสร็จสิ้น	ต่างประเภศ	รวมธุรกิจ	เบ็ดเสร็จสิ้น	ต่างประเภศ
สินทรัพย์ (หนี้สิน) ภายใต้นโยบาย						
การตัดบัญชี						
เงินลงทุนในตราสารทุนที่วัดมูลค่า						
ผู้ถือหุ้นผ่านกำไร (ขาดทุน)						
เบ็ดเสร็จสิ้น	(4,317)	-	(9,804)	(14,121)	-	13,559
หนี้สินภายใต้นโยบาย						
จากการรวมธุรกิจ	-	-	-	(17,019)	-	(17,019)
ค่าต่อผลขาดทุนด้านเครดิตที่คาดว่าจะเกิดขึ้น	-	644	1	-	(612)	-
ประมาณการหนี้สินระยะสั้น	334	-	(39)	-	3	-
สัญญาเช่า	23	3	61	-	(260)	-
ภาระผูกพันของผลประโยชน์						
พนักงาน	26	32	26	-	30	153
รวม	(3,934)	679	49	(13,010)	(839)	13,712
						(17,003)

**META**  
 CORPORATION  
 Meta Corporation Public Company Limited  
 บริษัท เมตา คอร์ปอเรชั่น จำกัด (มหาชน)

บริษัท เมตะ คอร์ปอเรชั่น จำกัด (มหาชน) และบริษัทย่อย

หมายเหตุประกอบงบการเงิน (ต่อ)

สำหรับปีสิ้นสุดวันที่ 31 ธันวาคม 2565

	พันบาท						
	งบการเงินเฉพาะกิจการ						
	บันทึกเป็น (รายจ่าย) รายได้ใน			บันทึกเป็น (รายจ่าย) รายได้ใน			
	1 มกราคม	กำไรหรือ	กำไรขาดทุน	31 ธันวาคม	กำไรหรือ	กำไรขาดทุน	31 ธันวาคม
	2564	ขาดทุน	เบ็ดเสร็จอื่น	2564	ขาดทุน	เบ็ดเสร็จอื่น	2565
สินทรัพย์ (หนี้สิน) ภายใต้งบการเงินการตัดบัญชี							
เงินลงทุนในตราสารทุนที่วัดมูลค่าสุทธิรวมผ่าน							
กำไร (ขาดทุน) เบ็ดเสร็จอื่น	(4,317)	-	(9,804)	(14,121)	-	13,559	(562)
ประมาณการหนี้สินระยะสั้น	334	(39)	-	295	3	-	298
สัญญาเช่า	23	59	-	82	(264)	-	(182)
ภาระผูกพันของผลประโยชน์พนักงาน	26	22	-	48	12	153	213
รวม	(3,934)	42	(9,804)	(13,696)	(249)	13,712	(233)

จำนวนเงินภายใต้ที่เกี่ยวกับส่วนประกอบแต่ละส่วนของกำไรขาดทุนเบ็ดเสร็จอื่นสำหรับปีสิ้นสุดวันที่ 31 ธันวาคม 2565 และ 2564 สรุปได้ดังนี้

	พันบาท			
	งบการเงินรวม		งบการเงินเฉพาะกิจการ	
	2565	2564	2565	2564
ภายใต้งบการเงินการตัดบัญชีที่เกี่ยวข้องกับ				
- กำไร (ขาดทุน) จากการเปลี่ยนแปลงมูลค่าของเงินลงทุน				
ในตราสารทุนที่วัดมูลค่าสุทธิรวมผ่านกำไร (ขาดทุน)				
เบ็ดเสร็จอื่น	13,559	(17,040)	13,559	(17,040)
- ขาดทุนจากการประมาณการตามหลักคณิตศาสตร์				
ประกันภัย	153	-	153	-

ณ วันที่ 31 ธันวาคม 2565 และ 2564 กลุ่มบริษัทมีผลแตกต่างชั่วคราวที่ใช้หักภาษี ซึ่งไม่ได้นำไปรวมในการคำนวณสินทรัพย์ ภายใต้งบการเงินการตัดบัญชี เพื่อรับรู้ในงบแสดงฐานะทางการเงินตามงบการเงินรวมจำนวน 1,505.6 ล้านบาท และ 1,496.6 ล้านบาท ตามลำดับ และงบการเงินเฉพาะกิจการจำนวน 1,592.1 ล้านบาท และ 1,506.4 ล้านบาทตามลำดับ เนื่องจากความไม่แน่นอนที่จะใช้ประโยชน์ทางภาษีจากรายการดังกล่าวในอนาคต

  
**META**  
 CORPORATION  
 Meta Corporation (Public Company) Limited  
 บริษัท เมตะ คอร์ปอเรชั่น จำกัด (มหาชน)

บริษัท เมตา คอร์ปอเรชั่น จำกัด (มหาชน) และบริษัทย่อย

หมายเหตุประกอบงบการเงิน (ต่อ)

สำหรับปีสิ้นสุดวันที่ 31 ธันวาคม 2565

30. ค่าใช้จ่ายตามลักษณะ

	พันบาท			
	งบการเงินรวม		งบการเงินเฉพาะกิจการ	
	2565	2564	2565	2564
วัสดุใช้ไปและค่างานผู้รับเหมา	20,627	70,619	-	2,088
เงินเดือน ค่าแรงและผลประโยชน์อื่นของพนักงาน	34,647	27,792	28,647	26,539
ค่าเสื่อมราคาและค่าตัดจำหน่าย	24,319	9,910	10,474	9,062
หนี้สูญและผลขาดทุนด้านเครดิตที่คาดว่าจะเกิดขึ้น (กลับรายการ)	(3,125)	(1,903)	115	(1,887)
ขาดทุนจากการซื้อขายเงินลงทุนในบริษัทร่วม	97,075	26,546	56,469	-
ขาดทุนจากการซื้อขายเงินลงทุนในบริษัทย่อย	-	-	65,000	2,113
ขาดทุน (กำไร) จากอัตราแลกเปลี่ยน	(24,196)	(18,359)	(3,476)	992
ค่าตอบแทนกรรมการและผู้บริหาร	19,427	16,176	18,553	15,960
ค่าธรรมเนียมที่ปรึกษา	12,617	8,248	6,082	5,521
ค่าใช้จ่ายอื่น	38,043	25,146	23,453	20,318
รวม	219,434	164,175	205,317	80,706

31. ขาดทุนต่อหุ้น

ขาดทุนต่อหุ้นคำนวณโดยการหารขาดทุนสำหรับปีที่เป็นของผู้ถือหุ้นของบริษัทใหญ่ (ไม่รวมกำไรขาดทุนเบ็ดเสร็จอื่น) ด้วยจำนวนตัวเฉลี่ยถ่วงน้ำหนักของหุ้นสามัญที่ออกอยู่ในระหว่างปี

ขาดทุนต่อหุ้นสำหรับปีสิ้นสุดวันที่ 31 ธันวาคม 2565 และ 2564 มีรายละเอียดการคำนวณดังนี้

	พันบาท/หุ้น			
	งบการเงินรวม		งบการเงินเฉพาะกิจการ	
	2565	2564	2565	2564
ขาดทุนส่วนที่เป็นของผู้ถือหุ้นบริษัทใหญ่	(134,625)	(100,128)	(151,788)	(59,519)
จำนวนหุ้นสามัญถ่วงน้ำหนัก	1,910,370	1,401,691	1,910,370	1,401,691
ขาดทุนต่อหุ้น (บาท)	(0.07)	(0.07)	(0.08)	(0.04)

  
**META**  
 CORPORATION  
 Meta Corporation Public Company Limited  
 บริษัท เมตา คอร์ปอเรชั่น จำกัด (มหาชน)



บริษัท เมตะ คอร์ปอเรชั่น จำกัด (มหาชน) และบริษัทย่อย

หมายเหตุประกอบงบการเงิน (ต่อ)

สำหรับปีสิ้นสุดวันที่ 31 ธันวาคม 2565

### 32. กองทุนสำรองเลี้ยงชีพ

กลุ่มบริษัทและพนักงานได้ร่วมกันจัดตั้งกองทุนสำรองเลี้ยงชีพขึ้นตามพระราชบัญญัติกองทุนสำรองเลี้ยงชีพ พ.ศ. 2530 โดยกลุ่มบริษัทและพนักงานจะจ่ายสมทบกองทุนเป็นรายเดือนในอัตราร้อยละ 3 ของเงินเดือน กองทุนสำรองเลี้ยงชีพเหล่านี้บริหารโดยบริษัทหลักทรัพย์จัดการกองทุน ไทยพาณิชย์ จำกัด และจะจ่ายให้แก่พนักงานเมื่อพนักงานนั้นออกจากงานตามระเบียบว่าด้วยกองทุนของกลุ่มบริษัท กลุ่มบริษัทได้จ่ายเงินสมทบกองทุนเป็นจำนวนเงิน 0.9 ล้านบาท และ 0.7 ล้านบาท สำหรับปีสิ้นสุดวันที่ 31 ธันวาคม 2565 และ 2564 ตามลำดับ (งบการเงินเฉพาะกิจการ : จำนวน 0.9 ล้านบาท และ 0.7 ล้านบาทตามลำดับ)

### 33. ข้อมูลทางการเงินจำแนกตามส่วนงาน

เพื่อวัตถุประสงค์ในการบริหารงาน กลุ่มบริษัทจัดโครงสร้างองค์กรเป็นหน่วยธุรกิจตามประเภทของบริการ กลุ่มบริษัทมีส่วนงานที่รายงานทั้งสิ้น 5 ส่วนงาน ดังนี้

- 1) ส่วนงานวิศวกรรมประกอบอาคาร เป็นส่วนงานที่ให้บริการรับเหมาติดตั้งและให้บริการบำรุงรักษาที่เกี่ยวข้องกับระบบวิศวกรรมประกอบอาคาร ในประเทศไทย และรับเหมาก่อสร้างโครงการขนาดใหญ่พร้อมสนับสนุนการเงินระหว่างก่อสร้าง
- 2) ส่วนงานค้าเชื้อเพลิงและถ่านหิน
- 3) ส่วนงานโรงไฟฟ้าพลังงานทดแทน
- 4) ส่วนงานที่ปรึกษาด้านการพัฒนาธุรกิจและการเงิน
- 5) ส่วนงานให้บริการสินเชื่อ

ผู้บริหารสอบทานผลการดำเนินงานของแต่ละส่วนงานดำเนินงานแยกจากกันเพื่อวัตถุประสงค์ในการตัดสินใจเกี่ยวกับการจัดสรรทรัพยากรและการประเมินผลการปฏิบัติงาน บริษัทประเมินผลการปฏิบัติงานของส่วนงานโดยพิจารณาจากกำไรหรือขาดทุนจากการดำเนินงานซึ่งวัดมูลค่าโดยใช้เกณฑ์เดียวกับที่ใช้ในการวัดกำไรหรือขาดทุนจากการดำเนินงานในงบการเงิน

การบันทึกบัญชีสำหรับรายการระหว่างส่วนงานที่รายงานเป็นไปในลักษณะเดียวกับการบันทึกบัญชีสำหรับรายการธุรกิจกับบุคคลภายนอก

#### ข้อมูลเกี่ยวกับเขตภูมิศาสตร์

ส่วนงานวิศวกรรมประกอบอาคารและส่วนงานที่ปรึกษาด้านการพัฒนาธุรกิจและการเงินดำเนินธุรกิจในประเทศไทย ส่วนงานค้าเชื้อเพลิงและถ่านหินดำเนินธุรกิจในประเทศอินโดนีเซีย ส่วนงานโรงไฟฟ้าพลังงานทดแทนดำเนินธุรกิจในประเทศฟิลิปปินส์ ประเทศเมียนมาร์ และประเทศญี่ปุ่น



METAL  
CORPORATION  
Metal Corporation is a company limited  
by shares in Thailand



บริษัท เมตา คอร์ปอเรชั่น จำกัด (มหาชน) และบริษัทย่อย

หมายเหตุประกอบงบการเงิน (ต่อ)

สำหรับปีสิ้นสุดวันที่ 31 ธันวาคม 2565

รายละเอียดรายได้สำหรับปีสิ้นสุดวันที่ 31 ธันวาคม 2565 และ 2564 และสินทรัพย์ไม่หมุนเวียน ณ วันที่ 31 ธันวาคม 2565 และ 2564 แยกตามเขตภูมิศาสตร์ได้ดังนี้

	ล้านบาท					
	รายได้จากการขาย		รายได้จากการให้บริการ		สินทรัพย์ไม่หมุนเวียน	
	2565	2564	2565	2564	2565	2564
ไทย	-	-	25	3	1,141	1,000
เมียนมาร์	-	-	22	72	-	-
รวม	-	-	47	75	1,141	1,000

ข้อมูลเกี่ยวกับลูกค้ารายใหญ่

กลุ่มบริษัทมีรายได้จากลูกค้ารายใหญ่อ้างต่อไปนี้

	สำหรับปีสิ้นสุดวันที่ 31 ธันวาคม			
	2565		2564	
	จำนวนราย	จำนวนเงิน (ล้านบาท)	จำนวนราย	จำนวนเงิน (ล้านบาท)
1. ส่วนงานวิศวกรรมประกอบอาคารและรับเหมาก่อสร้าง	1	22	1	72
2. ส่วนงานให้บริการสินเชื่อ	1	9	-	-

  
**META**  
 CORPORATION  
 Meta Corporation Public Company Limited  
 บริษัท เมตา คอร์ปอเรชั่น จำกัด (มหาชน)

สำหรับปีสิ้นสุดวันที่ 31 ธันวาคม 2565

พันธุกรรม

[illegible]

21

  
**META**  
CORPORATION  
Meta Capital Management Corporation Limited

สินทรัพย์ตามส่วนงานที่รายงานของกลุ่มบริษัท ณ วันที่ 31 ธันวาคม 2565 และ 2564 มีดังนี้

**META CORPORATION**  
Meta Corporation Public Company Limited  
บริษัท เมตา คอมพิวเตอร์ จำกัด (มหาชน)

บริษัท เมตา คอร์ปอเรชั่น จำกัด (มหาชน) และบริษัทย่อย

หมายเหตุประกอบงบการเงิน (ต่อ)

สำหรับปีสิ้นสุดวันที่ 31 ธันวาคม 2565

#### 34. เครื่องมือทางการเงิน

กลุ่มบริษัท ไม่มีธุรกรรมตราสารอนุพันธ์และการบัญชีป้องกันความเสี่ยง

##### 1) วัตถุประสงค์และนโยบายการบริหารความเสี่ยงทางการเงิน

เครื่องมือทางการเงินที่สำคัญของกลุ่มบริษัทประกอบด้วย เงินสดและรายการเทียบเท่าเงินสด สินทรัพย์ทางการเงินหมุนเวียนอื่น ลูกหนี้การค้าและลูกหนี้อื่น สินทรัพย์ทางการเงินไม่หมุนเวียนอื่น เงินให้สินเชื่อ เงินให้กู้ยืม เงินกู้ยืมระยะสั้น เจ้าหนี้การค้าและเจ้าหนี้อื่น หนี้กู้ยืมและหนี้สินตามสัญญาเช่า กลุ่มบริษัทมีความเสี่ยงที่เกี่ยวข้องกับเครื่องมือทางการเงินดังกล่าว และมีนโยบายการบริหารความเสี่ยงดังนี้

##### ความเสี่ยงด้านเครดิต

กลุ่มบริษัทมีความเสี่ยงด้านเครดิตที่เกี่ยวข้องกับลูกหนี้การค้าและลูกหนี้อื่น เงินให้สินเชื่อ เงินให้กู้ยืม เงินฝากกับธนาคาร และเครื่องมือทางการเงินอื่น ๆ โดยจำนวนเงินสูงสุดที่กลุ่มบริษัทอาจต้องสูญเสียจากการให้สินเชื่อคือมูลค่าตามบัญชีที่แสดงอยู่ในงบแสดงฐานะการเงิน

ลูกหนี้การค้าและลูกหนี้อื่นและสินทรัพย์ที่เกิดจากสัญญา

กลุ่มบริษัทบริหารความเสี่ยงโดยใช้นโยบายและขั้นตอนในการควบคุมการให้สินเชื่ออย่างเหมาะสม จึงไม่คาดว่าจะเกิดผลขาดทุนทางการเงินที่มีสาระสำคัญ นอกจากนี้ กลุ่มบริษัทมีการติดตามยอดคงค้างของลูกหนี้การค้าและสินทรัพย์ที่เกิดจากสัญญาอย่างสม่ำเสมอ

กลุ่มบริษัทพิจารณาการด้อยค่าทุกวันสิ้นรอบระยะเวลารายงาน โดยมีการแบ่งกลุ่มลูกค้าที่มีรูปแบบของความเสี่ยงด้านเครดิตที่มีลักษณะคล้ายคลึงกัน และคำนวณหาอัตราการจัดสำรองของผลขาดทุนด้านเครดิตที่คาดว่าจะเกิดขึ้นจากอายุหนี้คงค้างนับจากวันที่ถึงกำหนดชำระสำหรับแต่ละกลุ่มนั้นๆ การคำนวณผลขาดทุนจากการด้อยค่าด้านเครดิตที่คาดว่าจะเกิดขึ้นคำนึงถึงข้อมูลที่มีความสมเหตุสมผลและสามารถสนับสนุนได้ที่มีอยู่ ณ วันที่รายงานเกี่ยวกับเหตุการณ์ในอดีต สภาพการณ์ปัจจุบันและการคาดการณ์สถานะเศรษฐกิจในอนาคต โดยทั่วไป กลุ่มบริษัทจะจัดจำหน่ายลูกหนี้การค้าและลูกหนี้อื่นออกจากบัญชีตามนโยบายของกลุ่มบริษัทโดยพิจารณาตามความเหมาะสม

##### เครื่องมือทางการเงินและเงินฝากธนาคาร

กลุ่มบริษัทบริหารความเสี่ยงด้านเครดิตที่เกี่ยวข้องกับยอดคงเหลือกับธนาคารและสถาบันการเงินตามนโยบายของกลุ่มบริษัท โดยจะลงทุนกับคู่สัญญาที่ได้รับการอนุมัติแล้วเท่านั้นและอยู่ในวงเงินสินเชื่อที่กำหนดให้กับคู่สัญญาแต่ละราย โดยวงเงินสินเชื่ออาจมีการปรับปรุงในระหว่างปี การกำหนดวงเงินดังกล่าวเป็นการช่วยลดความเสี่ยงของการกระจุกตัวและลดความเสี่ยงที่อาจเกิดขึ้นจากผิดนัดชำระของคู่สัญญา

  
**META**  
CORPORATION  
Meta Corporation, Public Company Limited  
บริษัท เมตา คอร์ปอเรชั่น จำกัด (มหาชน)



บริษัท เมตา คอร์ปอเรชั่น จำกัด (มหาชน) และบริษัทย่อย

หมายเหตุประกอบงบการเงิน (ต่อ)

สำหรับปีสิ้นสุดวันที่ 31 ธันวาคม 2565

#### ความเสี่ยงด้านการตลาด

กลุ่มบริษัทมีความเสี่ยงด้านการตลาดได้แก่

##### ความเสี่ยงจากอัตราแลกเปลี่ยน

กลุ่มบริษัทมีความเสี่ยงจากอัตราแลกเปลี่ยนที่สำคัญอันเกี่ยวเนื่องจากการลงทุนในบริษัทย่อยและการให้กู้ยืมเงินแก่บริษัทย่อย เนื่องจากรายการธุรกิจต่างๆของบริษัทย่อยดังกล่าวดำเนินธุรกิจเป็นเงินตราต่างประเทศ ทั้งนี้กลุ่มบริษัทไม่ได้ทำสัญญาซื้อขายเงินตราต่างประเทศล่วงหน้าเพื่อใช้เป็นเครื่องมือในการบริหารความเสี่ยง

กลุ่มบริษัทมียอดคงเหลือของสินทรัพย์และหนี้สินทางการเงินที่เป็นสกุลเงินตราต่างประเทศ ณ วันที่ 31 ธันวาคม 2565 และ 2564 ดังนี้

สกุลเงิน	หน่วยเงินตราต่างประเทศ (ล้าน)				(บาทต่อหน่วยเงินตราต่างประเทศ)	
	งบการเงินรวม				อัตราแลกเปลี่ยนเฉลี่ย	
	สินทรัพย์ทางการเงิน		หนี้สินทางการเงิน			
	2565	2564	2565	2564	2565	2564
เหรียญสหรัฐอเมริกา	36	86	26	73	34.39	33.25

สกุลเงิน	หน่วยเงินตราต่างประเทศ (ล้าน)				(บาทต่อหน่วยเงินตราต่างประเทศ)	
	งบการเงินเฉพาะกิจการ				อัตราแลกเปลี่ยนเฉลี่ย	
	สินทรัพย์ทางการเงิน		หนี้สินทางการเงิน			
	2565	2564	2565	2564	2565	2564
เหรียญสหรัฐอเมริกา	5	5	1	-	34.39	33.25

##### ความเสี่ยงจากอัตราดอกเบี้ย

กลุ่มบริษัทมีความเสี่ยงเกี่ยวกับอัตราดอกเบี้ยอันเกี่ยวเนื่องกับเงินฝากธนาคาร เงินให้กู้ยืม เงินกู้ยืมที่มีดอกเบี้ยและหุ้นกู้ และหนี้สินตามสัญญาเช่า สินทรัพย์ทางการเงินและหนี้สินทางการเงินของกลุ่มบริษัทส่วนใหญ่มีอัตราดอกเบี้ยที่ปรับขึ้นลงตามอัตราตลาดหรืออัตราดอกเบี้ยคงที่ที่ใกล้เคียงกับอัตราตลาด

  
**META**  
 CORPORATION  
 บริษัท เมตา คอร์ปอเรชั่น จำกัด (มหาชน)

บริษัท เมตา คอร์ปอเรชั่น จำกัด (มหาชน) และบริษัทย่อย

หมายเหตุประกอบงบการเงิน (ต่อ)

สำหรับปีสิ้นสุดวันที่ 31 ธันวาคม 2565

ณ วันที่ 31 ธันวาคม 2565 และ 2564 สินทรัพย์ทางการเงินและหนี้สินทางการเงินที่สำคัญ สามารถจัดตามประเภทอัตราดอกเบี้ย และสำหรับสินทรัพย์และหนี้สินทางการเงินที่มีอัตราดอกเบี้ยคงที่สามารถแยกตามวันที่ครบกำหนด หรือวันที่มีการกำหนด อัตราดอกเบี้ยใหม่ (หากวันที่มีการกำหนดอัตราดอกเบี้ยใหม่ถึงก่อน) ได้ดังนี้

	ล้านบาท					อัตราดอกเบี้ย ที่แท้จริง (ร้อยละต่อปี)
	งบการเงินรวม					
	ณ วันที่ 31 ธันวาคม 2565					
	อัตราดอกเบี้ยคงที่		อัตราดอกเบี้ย ปรับขึ้นลงตาม	ไม่มี อัตรา	รวม	
	ภายใน 1 ปี	1 - 5 ปี	ราคาสลาก	ดอกเบี้ย		
สินทรัพย์ทางการเงิน						
เงินสดและรายการเทียบเท่าเงินสด	-	-	25	-	25	0.15-0.35
ลูกหนี้การค้าและลูกหนี้อื่น	-	-	-	501	501	-
เงินให้กู้ยืมระยะสั้นและดอกเบี้ยค้างรับ						
แก่กิจการที่เกี่ยวข้องกัน	60	-	-	-	60	10.0
เงินให้สินเชื่อ	70	145	-	-	215	5.0-36.0
	130	145	25	501	801	
หนี้สินทางการเงิน						
เงินกู้ยืมระยะสั้นจากสถาบันการเงิน	15	-	-	-	15	2.55
เงินกู้ยืมระยะสั้นและดอกเบี้ยค้างจ่าย						
จากกิจการอื่น	161	-	-	-	161	5.0-15.0
เจ้าหนี้การค้าและเจ้าหนี้อื่น	-	-	-	754	754	-
หนี้สินตามสัญญาเช่า	6	11	-	-	17	3.6-8.3
	182	11	-	754	947	

	ล้านบาท					อัตราดอกเบี้ย ที่แท้จริง (ร้อยละต่อปี)
	งบการเงินรวม					
	ณ วันที่ 31 ธันวาคม 2564					
	อัตราดอกเบี้ยคงที่		อัตราดอกเบี้ย ปรับขึ้นลงตาม	ไม่มี อัตรา ดอกเบี้ย	รวม	
	ภายใน 1 ปี	1 - 5 ปี	ราคาสลาก	ดอกเบี้ย		
สินทรัพย์ทางการเงิน						
เงินสดและรายการเทียบเท่าเงินสด	-	-	10	-	10	0.05 - 0.25
ลูกหนี้การค้าและลูกหนี้อื่น	-	-	-	1,901	1,901	-
เงินให้สินเชื่อ	110	8	-	-	118	3.75 – 36.0
	110	8	10	1,901	2,029	



บริษัท เมตา คอร์ปอเรชั่น จำกัด (มหาชน) และบริษัทย่อย

หมายเหตุประกอบงบการเงิน (ต่อ)

สำหรับปีสิ้นสุดวันที่ 31 ธันวาคม 2565

	ล้านบาท					
	งบการเงินรวม					
	ณ วันที่ 31 ธันวาคม 2564					
	อัตราดอกเบี้ยคงที่		อัตราดอกเบี้ย ปรับขึ้นลงตาม	ไม่มี อัตรา ดอกเบี้ย	รวม	อัตราดอกเบี้ย ที่แท้จริง (ร้อยละต่อปี)
	ภายใน 1 ปี	1 - 5 ปี	ราคาตลาด			
หนี้สินทางการเงิน						
เงินกู้ยืมระยะสั้น	272	-	-	-	272	5.0 -11.8
เงินกู้ยืมระยะสั้นกิจการที่เกี่ยวข้องกัน	3	-	-	-	3	12.0 – 15.0
เจ้าหนี้การค้าและเจ้าหนี้อื่น	-	-	-	2,152	2,152	-
หนี้สินตามสัญญาเช่า	9	10	-	-	19	3.6 - 8.3
	284	10	-	2,152	2,446	
	ล้านบาท					
	งบการเงินเฉพาะกิจการ					
	ณ วันที่ 31 ธันวาคม 2565					
	อัตราดอกเบี้ยคงที่		อัตราดอกเบี้ย ปรับขึ้นลงตาม	ไม่มี อัตรา ดอกเบี้ย	รวม	อัตราดอกเบี้ย ที่แท้จริง (ร้อยละต่อปี)
	ภายใน 1 ปี	1 - 5 ปี	ราคาตลาด	ดอกเบี้ย		
สินทรัพย์ทางการเงิน						
เงินสดและรายการเทียบเท่าเงินสด	-	-	12	-	12	0.15-0.35
ลูกหนี้การค้าและลูกหนี้อื่น	-	-	-	47	47	-
เงินให้กู้ยืมระยะสั้นแก่กิจการที่เกี่ยวข้องกัน	70	-	-	-	70	10.0
	70	-	12	47	129	
หนี้สินทางการเงิน						
เงินกู้ยืมระยะสั้นจากสถาบันการเงิน	15	-	-	-	15	2.55
เงินกู้ยืมระยะสั้นและดอกเบี้ยค้างจ่าย	146	-	-	-	146	5.0-15.0
เงินกู้ยืมระยะสั้นแก่กิจการที่เกี่ยวข้องกัน	8	-	-	-	8	10.0
เจ้าหนี้การค้าและเจ้าหนี้อื่น	-	-	-	57	57	-
หนี้สินตามสัญญาเช่า	4	8	-	-	12	6.6-8.3
	173	8	-	57	238	

บริษัท เมตา คอร์ปอเรชั่น จำกัด (มหาชน) และบริษัทย่อย

หมายเหตุประกอบงบการเงิน (ต่อ)

สำหรับปีสิ้นสุดวันที่ 31 ธันวาคม 2565

	ล้านบาท					อัตราดอกเบี้ย ที่แท้จริง (ร้อยละต่อปี)
	งบการเงินเฉพาะกิจการ					
	ณ วันที่ 31 ธันวาคม 2564					
	อัตราดอกเบี้ยคงที่		อัตราดอกเบี้ย ปรับขึ้นลงตาม	ไม่มี อัตรา ดอกเบี้ย	รวม	
	ภายใน 1 ปี	1 - 5 ปี	ราคาตลาด			
สินทรัพย์ทางการเงิน						
เงินสดและรายการเทียบเท่าเงินสด	-	-	6	-	6	0.05 - 0.25
ลูกหนี้การค้าและลูกหนี้อื่น	-	-	-	53	53	-
เงินให้กู้ยืมระยะสั้นแก่กิจการที่เกี่ยวข้องกัน	360	-	-	-	360	10.0 - 11.8
	360	-	6	53	419	
หนี้สินทางการเงิน						
เงินกู้ยืมระยะสั้น	272	-	-	-	272	5.0 - 11.8
เงินกู้ยืมระยะสั้นแก่กิจการที่เกี่ยวข้องกัน	6	-	-	-	6	10.0 - 11.8
เจ้าหนี้การค้าและเจ้าหนี้อื่น	-	-	-	29	29	-
หนี้สินตามสัญญาเช่า	7	5	-	-	12	6.6 – 8.3
	285	5	-	29	319	

#### ความเสี่ยงด้านสภาพคล่อง

กลุ่มบริษัทมีการติดตามความเสี่ยงจากการขาดสภาพคล่อง โดยการใช้เงินเบิกเกินบัญชี เงินกู้ยืมระยะสั้น หุ้นกู้และสัญญาเช่า กลุ่มบริษัทมีความสามารถในการเข้าถึงแหล่งของเงินทุนที่หลากหลายอย่างเพียงพอ ความเสี่ยงดังกล่าวอยู่ในระดับปานกลาง

#### มูลค่ายุติธรรมของเครื่องมือทางการเงิน

เนื่องจากเครื่องมือทางการเงินส่วนใหญ่ของกลุ่มบริษัทจัดอยู่ในประเภทระยะสั้น เงินให้กู้ยืมและเงินกู้ยืมมีอัตราดอกเบี้ยใกล้เคียงกับอัตราดอกเบี้ยในตลาด กลุ่มบริษัทจึงประมาณมูลค่ายุติธรรมของเครื่องมือทางการเงินใกล้เคียงกับมูลค่าตามบัญชีที่แสดงในงบแสดงฐานะการเงิน

#### 35. การบริหารจัดการทุน

วัตถุประสงค์ในการบริหารจัดการทุนที่สำคัญของกลุ่มบริษัทคือ การจัดให้มีโครงสร้างทุนที่เหมาะสมเพื่อสนับสนุนการดำเนินงานธุรกิจของกลุ่มบริษัทและเสริมสร้างมูลค่าการถือหุ้นให้กับผู้ถือหุ้นโดยดำรงอัตราส่วนหนี้สินต่อทุน (Debt-to-equity ratio) ที่เหมาะสม ณ วันที่ 31 ธันวาคม 2565 กลุ่มบริษัทมีอัตราส่วนหนี้สินต่อทุนเท่ากับ 1.17:1 (ปี 2564 : 1.75:1) และอัตราส่วนหนี้สินต่อทุนของบริษัทเท่ากับ 0.12:1 (2564 : 0.16:1)

#### 36. หนี้สิน

เมื่อวันที่ 16 สิงหาคม 2561 บริษัทและบริษัท วิเทก เดคคอร์ด จำกัด (เดิมชื่อ บริษัท วิเนท เอ็นจิเนียริง แอนด์ คอนสตรัคชั่น จำกัด) ถูกบริษัทในประเทศแห่งหนึ่ง (โจทก์) ฟ้องร้องในคดีแพ่งในข้อหาผิดสัญญาจ้างรับเหมาก่อสร้างและระบบ จำนวน



บริษัท เมตา คอร์ปอเรชั่น จำกัด (มหาชน) และบริษัทย่อย

หมายเหตุประกอบงบการเงิน (ต่อ)

สำหรับปีสิ้นสุดวันที่ 31 ธันวาคม 2565

เงินประมาณ 36.6 ล้านบาท โดยบริษัท วิเทค เดคคอร์ต จำกัด ถูกฟ้องร้องเป็นจำเลยที่ 1 และบริษัทถูกฟ้องร้องเป็นจำเลยที่ 2 ทั้งนี้ คู่สัญญาจ้างรับเหมาดังกล่าวคือจำเลยที่ 1 และโจทก์ แต่โจทก์กล่าวอ้างว่าบริษัทเป็นบริษัทใหญ่ของจำเลยที่ 1 ซึ่งตามความเป็นจริงบริษัทได้จำหน่ายหุ้นออกไปทั้งจำนวนเมื่อเดือนกันยายน 2560 และจากความเห็นของฝ่ายกฎหมายมีความเห็นว่าหากจากข้อเท็จจริงในการนำสืบพยานหลักฐานปรากฏว่าโจทก์ดำเนินการฟ้องคดีต่อบริษัทโดยทุจริตมีเจตนาพิเศษเพื่อต้องการให้บริษัทได้รับความเสียหายอันไม่มีเหตุผลอันควรและชอบด้วยกฎหมาย บริษัทสามารถใช้สิทธิในทางศาลเพื่อดำเนินการฟ้องกลับเรียกค่าเสียหายได้ ทั้งนี้เมื่อวันที่ 24 มิถุนายน 2563 ศาลชั้นต้นพิพากษาให้ยกฟ้องบริษัท ต่อมาเมื่อวันที่ 2 พฤศจิกายน 2563 โจทก์อุทธรณ์ว่าบริษัทให้จำเลยที่ 1 ใช้ชื่อทางการค้าว่า “วินเทจ” รวมทั้งมีกรรมการ และสถานที่ประกอบการเดียวกัน ดังนั้นบริษัทต้องรับผิดชอบร่วมด้วย ปัจจุบันบริษัทอยู่ระหว่างการแก้อุทธรณ์โจทก์ ดังนั้นบริษัทจึงมิได้บันทึกค่าเสียหายจากคดีความฟ้องร้องจากเหตุผลดังกล่าว

### 37. ภาระผูกพัน

ณ วันที่ 31 ธันวาคม 2565 และ 2564 กลุ่มบริษัทมีภาระผูกพันเกี่ยวกับสัญญาการจัดซื้อและจัดหาอุปกรณ์และสัญญาจ้างผู้รับเหมาช่วงสำหรับโครงการโรงไฟฟ้าพลังงานแสงอาทิตย์ จำนวนเงิน 150.8 ล้านดอลลาร์สหรัฐอเมริกา และ 151.3 ล้านดอลลาร์สหรัฐอเมริกา ตามลำดับ

### 38. การจัดประเภทรายการใหม่

บริษัทได้จัดประเภทรายการใหม่บางรายการในงบกำไรขาดทุนเบ็ดเสร็จสำหรับปีสิ้นสุดวันที่ 31 ธันวาคม 2564 เพื่อให้สอดคล้องกับการแสดงรายการในงบการเงินงวดปัจจุบัน

	พันบาท		
	ก่อนจัดประเภทใหม่	รายการจัดประเภทใหม่	หลังจัดประเภทใหม่
งบกำไรขาดทุนเบ็ดเสร็จสำหรับปีสิ้นสุดวันที่			
31 ธันวาคม 2564			
ค่าใช้จ่าย			
ต้นทุนการให้บริการ	71,489	(870)	70,619
ค่าใช้จ่ายในการให้บริการสินเชื่อ	-	870	870



## การรับรองความถูกต้องของข้อมูล



## ส่วนที่ 4

### การรับรองความถูกต้องของข้อมูล



#### การรับรองความถูกต้องของข้อมูล

บริษัทฯ ได้สอบทานข้อมูลในแบบแสดงรายการข้อมูลประจำปีฉบับนี้แล้ว ด้วยความระมัดระวัง บริษัทฯ ขอรับรองว่า ข้อมูลดังกล่าวถูกต้องครบถ้วน ไม่เป็นเท็จ ไม่ทำให้ผู้อื่นสำคัญผิด หรือไม่ขาดข้อมูลที่ควรต้องแจ้งในสาระสำคัญ นอกจากนี้ บริษัทฯ ขอรับรองว่า

- (1) งบการเงินและข้อมูลทางการเงินที่สรุปมาในแบบแสดงรายการข้อมูลประจำปีได้แสดงข้อมูลอย่างถูกต้องครบถ้วนในสาระสำคัญเกี่ยวกับฐานะการเงิน ผลการดำเนินงาน และกระแสเงินสดของบริษัทฯ และบริษัทย่อยแล้ว
- (2) บริษัทฯ ได้จัดให้มีระบบการเปิดเผยข้อมูลที่ดี เพื่อให้แน่ใจว่าบริษัทฯ ได้เปิดเผยข้อมูลในส่วนที่เป็นสาระสำคัญทั้งของบริษัทฯ และบริษัทย่อยอย่างถูกต้องครบถ้วนแล้ว รวมทั้งควบคุมดูแลให้มีการปฏิบัติตามระบบดังกล่าว
- (3) บริษัทฯ ได้จัดให้มีระบบการควบคุมภายในที่ดี และควบคุมดูแลให้มีการปฏิบัติตามระบบดังกล่าว และบริษัทฯ ได้แจ้งข้อมูลการประเมินความเพียงพอของระบบการควบคุมภายใน ณ วันที่ 28 กุมภาพันธ์ 2566 ต่อผู้สอบบัญชีและคณะกรรมการตรวจสอบของบริษัทฯ แล้ว ซึ่งครอบคลุมถึงข้อบกพร่องและการเปลี่ยนแปลงที่สำคัญของระบบการควบคุมภายใน รวมทั้งการกระทำที่มีขอบที่อาจมีผลกระทบต่อการจัดทำรายงานทางการเงินของบริษัทฯ และบริษัทย่อย

ในการนี้ เพื่อเป็นหลักฐานว่าเอกสารทั้งหมดเป็นเอกสารชุดเดียวกันกับที่บริษัทฯ ได้รับรองความถูกต้องแล้ว บริษัทฯ ได้มอบหมายให้ นายศุภศิษฐ์ โภคินจรรุทธิ์ เป็นผู้ลงลายมือชื่อกำกับเอกสารนี้ไว้ทุกหน้าด้วย หากเอกสารใดไม่มีลายมือชื่อของ นายศุภศิษฐ์ โภคินจรรุทธิ์ กำกับไว้ บริษัทฯ จะถือว่าไม่ใช่ข้อมูลที่บริษัทฯ ได้รับรองความถูกต้องของข้อมูลแล้วดังกล่าวข้างต้น

#### กรรมการผู้มีอำนาจกระทำการแทนบริษัทฯ

ชื่อ - สกุล	ตำแหน่ง	ลายมือชื่อ
1. นายศุภศิษฐ์ โภคินจรรุทธิ์	กรรมการ	
2. นายออง ทิธา	กรรมการ	

#### ผู้รับมอบอำนาจ

ชื่อ - สกุล	ตำแหน่ง	ลายมือชื่อ
1. นายศุภศิษฐ์ โภคินจรรุทธิ์	กรรมการ	





## เอกสารแนบ





## เอกสารแนบ 1

### รายละเอียดกรรมการ ผู้บริหาร และเลขานุการบริษัท

พล.ต.ต.มงคล ทรุ่นเรใจ

ตำแหน่ง : ประธานกรรมการ

ประธานกรรมการสรรหาและพิจารณาค่าตอบแทน

กรรมการ

วันที่ได้รับการแต่งตั้ง : 22 มิถุนายน 2561

อายุ : 75 ปี

สัญชาติ : ไทย

การศึกษา

- บริญญาโท พัฒนบริหารศาสตร์ มหาบัณฑิต (รัฐประศาสนศาสตร์) สถาบันบัณฑิตพัฒนบริหารศาสตร์
- บริญญาตรี ศิลปะศาสตรบัณฑิต (รัฐศาสตร์) มหาวิทยาลัยเชียงใหม่

ประสบการณ์ทำงาน

- ปี 2561 – ปัจจุบัน ประธานกรรมการ และ กรรมการ บริษัท เมตอะ คอร์ปอเรชั่น จำกัด (มหาชน)

การดำรงตำแหน่งที่สิ้นสุดแล้ว

- ปี 2559 – 2561 กรรมการ บริษัท กรีนเอร์ธ พาวเวอร์ (ไทยแลนด์) จำกัด

ประวัติการอบรมหลักสูตรของสมาคมส่งเสริมกรรมการไทย (IOD) / การอบรมอื่นๆ:

ไม่มี

การดำรงตำแหน่งในบริษัทจดทะเบียนอื่น : ไม่มี

การดำรงตำแหน่งในกิจการอื่น (ที่ไม่ใช่บริษัทจดทะเบียน) : ไม่มี

การดำรงตำแหน่งในกิจการที่แข่งขัน / เกี่ยวเนื่องกับธุรกิจของบริษัทที่อาจทำให้เกิดความขัดแย้งทางผลประโยชน์ : ไม่มี

สัดส่วนการถือหุ้นในบริษัท : ไม่มี (ข้อมูล ณ วันปิดสมุดทะเบียนเพื่อรวบรวมรายชื่อผู้ถือหุ้น (XO) เมื่อวันที่ 5 มกราคม 2566)

ความสัมพันธ์ทางครอบครัวระหว่างกรรมการและผู้บริหาร : ไม่มี

คุณสมบัติต้องห้าม : ไม่มีประวัติการกระทำความผิดอาญาในความผิดที่เกี่ยวกับทรัพย์ซึ่งได้กระทำโดยทุจริต

ไม่มีประวัติการทำรายการที่อาจเกิดความขัดแย้งทางผลประโยชน์กับบริษัทในรอบปีที่ผ่านมา



## นายศุภศิษฐ์ โกคินจารุธรรม

ตำแหน่ง : รองประธานกรรมการ กรรมการบริหาร

ประธานเจ้าหน้าที่บริหาร

วันที่ได้รับการแต่งตั้ง : 29 มิถุนายน 2558

อายุ : 41 ปี

สัญชาติ : ไทย

### การศึกษา

- ปริญญาโท Financial Analysis, University of San Francisco
- ปริญญาตรี คณะพาณิชยศาสตร์และการบัญชี หลักสูตรนานาชาติ มหาวิทยาลัยธรรมศาสตร์

### ประสบการณ์ทำงาน

- ปี 2556 – ปัจจุบัน กรรมการ บริษัท กรีนเอร์ธ พาวเวอร์ (ไทยแลนด์) จำกัด
- ปี 2557 – ปัจจุบัน ผู้ร่วมก่อตั้ง/ประธานกรรมการ AVA Asia Co.,Ltd.
- ปี 2558 – ปัจจุบัน รองประธาน/กรรมการ/กรรมการบริหาร บริษัท เมตะ คอร์ปอเรชั่น จำกัด (มหาชน)
- ปี 2559 – ปัจจุบัน กรรมการ บริษัท GEP (Myanmar) จำกัด
- ปี 2559 – ปัจจุบัน กรรมการ บริษัท Planet Energy Holdings PTE LTD.
- ปี 2559 – ปัจจุบัน กรรมการ บริษัท Noble Planet PTE LTD.
- ปี 2559 – ปัจจุบัน กรรมการ บริษัท Wealthy Capital Consulting Ltd.
- ปี 2560 – ปัจจุบัน กรรมการ บริษัท วินเทจ โฮลดิ้ง เจแปน จำกัด
- ปี 2561 – ปัจจุบัน กรรมการ บริษัท วีทีอี อินเทอร์เน็ตชั่นแนล คอนสตรัคชั่น จำกัด
- ปี 2561 – ปัจจุบัน กรรมการ บริษัท วินเทจ อีพีซี จำกัด
- ปี 2564 – ปัจจุบัน กรรมการ/ประธานกรรมการบริหาร บริษัทเอส แอล เอ็ม คอร์ปอเรชั่น จำกัด (มหาชน)

### การดำรงตำแหน่งที่สิ้นสุดแล้ว

- ปี 2557 – 2563 ผู้ร่วมก่อตั้ง/ประธานกรรมการ/กรรมการบริหาร บริษัท กู๊ดดีล เอ็นเตอร์เทนเมนต์ จำกัด
- ปี 2558 – 2564 กรรมการ บริษัทโนว่า เอเชีย จำกัด
- ปี 2564 – 2564 กรรมการ บริษัทฟิโก โซลูชั่นส์ (ไทยแลนด์) จำกัด
- ปี 2564 – 2565 กรรมการ บริษัทโนว่า แคปปิตอล จำกัด

### ประวัติการอบรมหลักสูตรของสมาคมส่งเสริมกรรมการไทย (IOD) / การอบรมอื่นๆ:

- หลักสูตร “Director Accreditation Program (DAP) สมาคมส่งเสริมสถาบันกรรมการไทย (IOD) รุ่นที่ 140/2560

การดำรงตำแหน่งในบริษัทจดทะเบียนอื่น : 1 บริษัท

การดำรงตำแหน่งในกิจการอื่น (ที่ไม่ใช่บริษัทจดทะเบียน) : 9 บริษัท

การดำรงตำแหน่งในกิจการที่แข่งขัน / เกี่ยวเนื่องกับธุรกิจของบริษัทที่อาจทำให้เกิดขัดแย้งทางผลประโยชน์ : ไม่มี

สัดส่วนการถือหุ้นในบริษัท : ไม่มี (ข้อมูล ณ วันปิดสมุดทะเบียนเพื่อรวบรวมรายชื่อผู้ถือหุ้น (XO) เมื่อวันที่ 5 มกราคม 2566)

ความสัมพันธ์ทางครอบครัวระหว่างกรรมการและผู้บริหาร : ไม่มี

คุณสมบัติต้องห้าม : ไม่มีประวัติการกระทำความผิดอาญาในความผิดที่เกี่ยวกับทรัพย์ซึ่งได้กระทำโดยทุจริต

ไม่มีประวัติการทำรายการที่อาจเกิดความขัดแย้งทางผลประโยชน์กับบริษัทในรอบปีที่ผ่านมา



## นายออง ทีฮา

ตำแหน่ง : กรรมการ กรรมการบริหาร

กรรมการบริหารความเสี่ยง

วันที่ได้รับการแต่งตั้ง : 29 มิถุนายน 2558

อายุ : 42 ปี

สัญชาติ : พม่า

### การศึกษา

- Master of Science Finance and Economics, London School of Economics and Political Science
- Master of Science Real Estate Finance, New York University
- B.A. Economics and International Relations, Boston University

### ประสบการณ์ทำงาน

- ปี 2555 – ปัจจุบัน กรรมการบริหาร บริษัท กรีนเอร์ธ พาวเวอร์ (ไทยแลนด์) จำกัด
- ปี 2555 – ปัจจุบัน กรรมการ บริษัท AVA Capital Trading Co.,Ltd.
- ปี 2557 – ปัจจุบัน ผู้ร่วมก่อตั้ง และ CEO AVA Asia Co.,Ltd.
- ปี 2557 – ปัจจุบัน กรรมการ บริษัท AVA Corporation Co.,Ltd.
- ปี 2557 – ปัจจุบัน กรรมการบริหาร บริษัท AVA Estates Co.,Ltd.
- ปี 2557 – ปัจจุบัน กรรมการ บริษัท AVA Executive Officers Co.,Ltd.
- ปี 2558 – ปัจจุบัน กรรมการ/กรรมการบริหาร บริษัทเมตะ คอร์ปอเรชั่น จำกัด (มหาชน)
- ปี 2559 – ปัจจุบัน กรรมการ บริษัท GEP (Myanmar) Co., Ltd.
- ปี 2559 – ปัจจุบัน กรรมการ บริษัท Planet Energy Holdings PTE LTD.
- ปี 2559 – ปัจจุบัน กรรมการ บริษัท Noble Planet PTE LTD.
- ปี 2559 – ปัจจุบัน กรรมการ บริษัท Wealth Capital Consulting Ltd.
- ปี 2563 – ปัจจุบัน กรรมการ บริษัทวินเทจ โฮลดิ้ง เจแปน จำกัด
- ปี 2563 – ปัจจุบัน กรรมการ บริษัททิวี่อี อินเทอร์เน็ตชั่นแนล คอนสตรัคชั่น จำกัด
- ปี 2563 – ปัจจุบัน กรรมการ บริษัทวินเทจ อีพีซี จำกัด

### การดำรงตำแหน่งที่สิ้นสุดแล้ว

- ปี 2558 – 2564 กรรมการ บริษัท โนวา เอเชีย จำกัด

ประวัติการอบรมหลักสูตรของสมาคมส่งเสริมกรรมการไทย (IOD) / การอบรมอื่นๆ : ไม่มี

การดำรงตำแหน่งในบริษัทจดทะเบียนอื่น : ไม่มี

การดำรงตำแหน่งในกิจการอื่น (ที่ไม่ใช่บริษัทจดทะเบียน) : 13 บริษัท

การดำรงตำแหน่งในกิจการที่แข่งขัน / เกี่ยวเนื่องกับธุรกิจของบริษัทที่อาจทำให้เกิดขัดแย้งทางผลประโยชน์ : ไม่มี

สัดส่วนการถือหุ้นในบริษัท : ไม่มี (ข้อมูล ณ วันปิดสมุดทะเบียนเพื่อรวบรวมรายชื่อผู้ถือหุ้น (XO) เมื่อวันที่ 5 มกราคม 2566)

ความสัมพันธ์ทางครอบครัวระหว่างกรรมการและผู้บริหาร : ไม่มี

คุณสมบัติต้องห้าม : ไม่มีประวัติการกระทำความผิดในความผิดที่เกี่ยวกับทรัพย์ซึ่งได้กระทำโดยทุจริต

ไม่มีประวัติการทำรายการที่อาจเกิดความขัดแย้งทางผลประโยชน์กับบริษัทในรอบปีที่ผ่านมา



## นายสิทธิินาท ดวงรัตน์

ตำแหน่ง : ประธานกรรมการตรวจสอบ กรรมการอิสระ

วันที่ได้รับการแต่งตั้ง : 30 กรกฎาคม 2563

อายุ : 62 ปี

สัญชาติ : ไทย

การศึกษา

- ปริญญาโท สาขา MBA ด้าน Data processing Florida Institution of Technology ประเทศสหรัฐอเมริกา
- ปริญญาตรี สาขาบัญชี ที่ Saint Leo College (University) ประเทศสหรัฐอเมริกา (Honors Magna Cum Laude)

ประสบการณ์ทำงาน

- ปี 2563 – ปัจจุบัน กรรมการ/กรรมการตรวจสอบ บริษัท ที โลฟ ประกันชีวิต จำกัด (มหาชน)
- ปี 2563 – ปัจจุบัน กรรมการอิสระ/กรรมการตรวจสอบ บริษัท เมตะ คอร์ปอเรชั่น จำกัด (มหาชน)
- ปี 2564 – ปัจจุบัน กรรมการอิสระ/กรรมการตรวจสอบ บริษัท อินเตอร์ ฟาร์อีสท์ เอ็นเนอร์ยี่ คอร์ปอเรชั่น จำกัด (มหาชน)

การดำรงตำแหน่งที่สิ้นสุดแล้ว

- ปี 2554 – 2563 ผู้ช่วยผู้อำนวยการฝ่ายกำกับธุรกิจสถาบันการเงิน ธนาคารแห่งประเทศไทย
- ปี 2563 – 2565 ที่ปรึกษา/ผู้เชี่ยวชาญ ธนาคารพัฒนาวิสาหกิจขนาดกลางและขนาดย่อมแห่งประเทศไทย

ประวัติการอบรบหลักสูตรของสมาคมส่งเสริมกรรมการไทย (IOD) / การอบรบอื่นๆ:

ไม่มี

การดำรงตำแหน่งในบริษัทจดทะเบียนอื่น : 3 บริษัท

การดำรงตำแหน่งในกิจการอื่น (ที่ไม่ใช่บริษัทจดทะเบียน) : ไม่มี

การดำรงตำแหน่งในกิจการที่แข่งขัน / เกี่ยวเนื่องกับธุรกิจของบริษัทที่อาจทำให้เกิดความขัดแย้งทางผลประโยชน์ : ไม่มี

สัดส่วนการถือหุ้นในบริษัท : ไม่มี (ข้อมูล ณ วันปิดสมุดทะเบียนเพื่อรวบรวมรายชื่อผู้ถือหุ้น (XO) เมื่อวันที่ 5 มกราคม 2566)

ความสัมพันธ์ทางครอบครัวระหว่างกรรมการและผู้บริหาร : ไม่มี

คุณสมบัติต้องห้าม : ไม่มีประวัติการกระทำความผิดอาญาในความผิดที่เกี่ยวกับทรัพย์ซึ่งได้กระทำโดยทุจริต

ไม่มีประวัติการทำรายการที่อาจเกิดความขัดแย้งทางผลประโยชน์กับบริษัทในรอบปีที่ผ่านมา





## นางสาวเยาว์โรจน์ กลิ่นบุญ

ตำแหน่ง : กรรมการตรวจสอบ กรรมการอิสระ

วันที่ได้รับการแต่งตั้ง : 1 ตุลาคม 2563

อายุ : 50 ปี

สัญชาติ : ไทย

การศึกษา

- ปริญญาโท สาขา กฎหมาย มหาวิทยาลัยอีสต์แองเกลีย ประเทศอังกฤษ
- ปริญญาโท สาขา กฎหมาย จุฬาลงกรณ์มหาวิทยาลัย
- ปริญญาตรี สาขากฎหมาย จุฬาลงกรณ์มหาวิทยาลัย



ประสบการณ์ทำงาน

- ปี 2558 – ปัจจุบัน วิทยากรพิเศษด้านบรรษัทภิบาลและกฎหมายที่เกี่ยวข้อง สมาคมบริษัทจดทะเบียนไทย
- ปี 2560 – ปัจจุบัน วิทยากร สมาคมส่งเสริมสถาบันกรรมการบริษัทไทย
- ปี 2561 – ปัจจุบัน กรรมการอิสระ/กรรมการตรวจสอบ/ประธานกรรมการสรรหาและกำหนดค่าตอบแทน บริษัท แอดเทค ฮับ จำกัด (มหาชน)
- ปี 2563 – ปัจจุบัน กรรมการอิสระ/กรรมการตรวจสอบ บริษัท เมตะ คอร์ปอเรชั่น จำกัด (มหาชน)
- ปี 2566 – ปัจจุบัน Partner Tilleke & Gibbins International Ltd.

การดำรงตำแหน่งที่สิ้นสุดแล้ว

- ปี 2563 – 2564 กรรมการอิสระ/กรรมการตรวจสอบ บริษัท แมกซ์ เมทัล คอร์ปอเรชั่น จำกัด (มหาชน)
- ปี 2563 – 2564 กรรมการอิสระ/กรรมการตรวจสอบ บริษัท กรีนเอร์พาวเวอร์ (ไทยแลนด์) จำกัด
- ปี 2562 – 2565 ประธานกรรมการ /กรรมการอิสระ/กรรมการตรวจสอบ บริษัท วาว แฟคเตอร์ จำกัด (มหาชน)
- ปี 2560 – 2565 กรรมการอิสระ/กรรมการตรวจสอบ บริษัท เอส แอล เอ็ม คอร์ปอเรชั่น จำกัด (มหาชน)
- ปี 2562 – 2565 Partner บริษัท ฮันตัน แอนด์รูวส์ เคิร์ท (ไทยแลนด์) จำกัด

ประวัติการอบรมหลักสูตรของสมาคมส่งเสริมกรรมการไทย (IOD) / การอบรมอื่นๆ:

- หลักสูตร “Director Certification Program (DCP) สมาคมส่งเสริมสถาบันกรรมการไทย (IOD) รุ่นที่ 272/2562
- หลักสูตร “Director Accreditation Program (DAP) สมาคมส่งเสริมสถาบันกรรมการไทย (IOD) รุ่นที่ 154/2561

การดำรงตำแหน่งในบริษัทจดทะเบียนอื่น : 3 บริษัท

การดำรงตำแหน่งในกิจการอื่น (ที่ไม่ใช่บริษัทจดทะเบียน) : 3 บริษัท

การดำรงตำแหน่งในกิจการที่แข่งขัน / เกี่ยวเนื่องกับธุรกิจของบริษัทที่อาจทำให้เกิดความขัดแย้งทางผลประโยชน์ : ไม่มี

สัดส่วนการถือหุ้นในบริษัท : ไม่มี (ข้อมูล ณ วันปิดสมุดทะเบียนเพื่อรวบรวมรายชื่อผู้ถือหุ้น (XO) เมื่อวันที่ 5 มกราคม 2566)

ความสัมพันธ์ทางครอบครัวระหว่างกรรมการและผู้บริหาร : ไม่มี

คุณสมบัติต้องห้าม : ไม่มีประวัติการกระทำความผิดอาญาในความผิดที่เกี่ยวกับทรัพย์ซึ่งได้กระทำโดยทุจริต

ไม่มีประวัติการทำรายการที่อาจเกิดความขัดแย้งทางผลประโยชน์กับบริษัทในรอบปีที่ผ่านมา



## นายศุภทัต จินดาวนิช

ตำแหน่ง : กรรมการ กรรมการบริหาร กรรมการบริหารความเสี่ยง

วันที่ได้รับการแต่งตั้ง : 3 ตุลาคม 2565

อายุ : 42 ปี

สัญชาติ : ไทย

### การศึกษา

- Certificate of Certified Financial Advisor, Securities of Commission (S.E.C.)
- Master of Science in Financial Analysis, University of San Francisco USA.
- Bachelor of Economics, Chulalongkorn University, Thailand

### ประสบการณ์ทำงาน

- ปี 2555 – ปัจจุบัน กรรมการ บริษัท แอปริคอต จำกัด
- ปี 2565 – ปัจจุบัน กรรมการ บริษัท พิโก โซลูชันส์ (ไทยแลนด์) จำกัด
- ปี 2565 – ปัจจุบัน กรรมการ/กรรมการบริหาร บริษัท เมตะ คอร์ปอเรชั่น จำกัด (มหาชน)
- ปี 2565 – ปัจจุบัน กรรมการ บริษัท โนวา เอเชีย จำกัด
- ปี 2565 – ปัจจุบัน กรรมการ บริษัท โนวา แคปปิตอล จำกัด
- ปี 2565 – ปัจจุบัน กรรมการ บริษัท เอ็นพี พิโก จำกัด
- ปี 2565 – ปัจจุบัน กรรมการ บริษัท กานดา ดิจิทัล จำกัด
- ปี 2565 – ปัจจุบัน กรรมการ บริษัท เท็ดเอ็กซ์ จำกัด

### การดำรงตำแหน่งที่สิ้นสุดแล้ว

ไม่มี

ประวัติการอบรมหลักสูตรของสมาคมส่งเสริมกรรมการไทย (IOD) / การอบรมอื่นๆ:

ไม่มี

การดำรงตำแหน่งในบริษัทจดทะเบียนอื่น : ไม่มี

การดำรงตำแหน่งในกิจการอื่น (ที่ไม่ใช่บริษัทจดทะเบียน) : 7 บริษัท

การดำรงตำแหน่งในกิจการที่แข่งขัน / เกี่ยวเนื่องกับธุรกิจของบริษัทที่อาจทำให้เกิดขัดแย้งทางผลประโยชน์ : ไม่มี

สัดส่วนการถือหุ้นในบริษัท : ไม่มี (ข้อมูล ณ วันปิดสมุดทะเบียนเพื่อรวบรวมรายชื่อผู้ถือหุ้น (XO) เมื่อวันที่ 5 มกราคม 2566)

ความสัมพันธ์ทางครอบครัวระหว่างกรรมการและผู้บริหาร : ไม่มี

คุณสมบัติต้องห้าม : ไม่มีประวัติการกระทำความผิดอาญาในความผิดที่เกี่ยวกับทรัพย์ซึ่งได้กระทำโดยทุจริต

ไม่มีประวัติการทำรายการที่อาจเกิดความขัดแย้งทางผลประโยชน์กับบริษัทในรอบปีที่ผ่านมา



## นายสว่าง มาสะกี

ตำแหน่ง : กรรมการสรรหาและพิจารณาค่าตอบแทน กรรมการอิสระ

วันที่ได้รับการแต่งตั้ง : 26 พฤศจิกายน 2563

อายุ : 72 ปี

สัญชาติ : ไทย

การศึกษา

- Civil Engineering, Western Australia Institute of Technology, Australia



ประสบการณ์ทำงาน

- ปี 2549 – ปัจจุบัน ผู้จัดการคลังสินค้าและท่าเทียบเรือ บริษัท ที เจ แลนด์ จำกัด
- ปี 2563 – ปัจจุบัน กรรมการอิสระ บริษัทเมตะ คอร์ปอเรชั่น จำกัด (มหาชน)
- ปี 2564 – ปัจจุบัน กรรมการ บริษัท อนุชาบุรี จำกัด
- ปี 2564 – ปัจจุบัน กรรมการ บริษัท อนุชา เรียวเอสเตท จำกัด

การดำรงตำแหน่งที่สิ้นสุดแล้ว

ไม่มี

ประวัติการอบรบหลักสูตรของสมาคมส่งเสริมกรรมการไทย (IOD) / การอบรบอื่นๆ:

ไม่มี

การดำรงตำแหน่งในบริษัทจดทะเบียนอื่น : 1 บริษัท

การดำรงตำแหน่งในกิจการอื่น (ที่ไม่ใช่บริษัทจดทะเบียน) : 3 บริษัท

การดำรงตำแหน่งในกิจการที่แข่งขัน / เกี่ยวเนื่องกับธุรกิจของบริษัทที่อาจทำให้เกิดความขัดแย้งทางผลประโยชน์ : ไม่มี

สัดส่วนการถือหุ้นในบริษัท : ไม่มี (ข้อมูล ณ วันปิดสมุดทะเบียนเพื่อรวบรวมรายชื่อผู้ถือหุ้น (XO) เมื่อวันที่ 5 มกราคม 2566)

ความสัมพันธ์ทางครอบครัวระหว่างกรรมการและผู้บริหาร : ไม่มี

คุณสมบัติต้องห้าม : ไม่มีประวัติการกระทำความผิดอาญาในความผิดที่เกี่ยวกับทรัพย์ซึ่งได้กระทำโดยทุจริต

ไม่มีประวัติการทำรายการที่อาจเกิดความขัดแย้งทางผลประโยชน์กับบริษัทในรอบปีที่ผ่านมา



## นายพฤทธิพงษ์ ไทยเข้ม

ตำแหน่ง : กรรมการ กรรมการสรรหาและพิจารณาค่าตอบแทน

ผู้อำนวยการฝ่ายวิศวกรรม

วันที่ได้รับการแต่งตั้ง : 26 พฤศจิกายน 2563

อายุ : 47 ปี

สัญชาติ : ไทย



### การศึกษา

- Ph.D in Renewable Energy (Funded by EPSRC), University of Nottingham, UK
- MSc in Renewable Energy (Distinction), University of Nottingham, UK
- BEng in Civil Engineering, Sirindhorn International Institute of Technology Thammasat University, Thailand

### ประสบการณ์ทำงาน

- ปี 2555 – ปัจจุบัน กรรมการ บริษัท อินฟินิท กรีน เอ็นเนอร์ยี่ จำกัด
- ปี 2560 – ปัจจุบัน กรรมการ บริษัท เอจีที กรุ๊ป จำกัด
- ปี 2563 – ปัจจุบัน กรรมการ บริษัท พี 36 เอ็นจิเนียริ่ง จำกัด
- ปี 2563 – ปัจจุบัน กรรมการ บริษัท เมตะ คอร์ปอเรชั่น จำกัด (มหาชน)
- ปี 2563 – ปัจจุบัน ผู้อำนวยการฝ่ายวิศวกรรม บริษัท เมตะ คอร์ปอเรชั่น จำกัด (มหาชน)

### การดำรงตำแหน่งที่สิ้นสุดแล้ว

- ปี 2548 – 2548 Lecturer มหาวิทยาลัยชินวัตร

ประวัติการอบรมหลักสูตรของสมาคมส่งเสริมกรรมการไทย (IOD) / การอบรมอื่นๆ: ไม่มี

การดำรงตำแหน่งในบริษัทจดทะเบียนอื่น : ไม่มี

การดำรงตำแหน่งในกิจการอื่น (ที่ไม่ใช่บริษัทจดทะเบียน) : 3 บริษัท

การดำรงตำแหน่งในกิจการที่แข่งขัน / เกี่ยวเนื่องกับธุรกิจของบริษัทที่อาจทำให้เกิดขัดแย้งทางผลประโยชน์ : ไม่มี

สัดส่วนการถือหุ้นในบริษัท : ไม่มี (ข้อมูล ณ วันปิดสมุดทะเบียนเพื่อรวบรวมรายชื่อผู้ถือหุ้น (XO) เมื่อวันที่ 5 มกราคม 2566)

ความสัมพันธ์ทางครอบครัวระหว่างกรรมการและผู้บริหาร : ไม่มี

คุณสมบัติต้องห้าม : ไม่มีประวัติการกระทำความผิดอาญาในความผิดที่เกี่ยวกับทรัพย์ซึ่งได้กระทำโดยทุจริต

ไม่มีประวัติการทำรายการที่อาจเกิดความขัดแย้งทางผลประโยชน์กับบริษัทในรอบปีที่ผ่านมา





## นายภวิวัฒน์ ไชยานุกิจ

ตำแหน่ง : กรรมการอิสระ กรรมการตรวจสอบ

ประธานกรรมการบริหารความเสี่ยง

วันที่ได้รับการแต่งตั้ง : 3 ตุลาคม 2565

อายุ : 61 ปี

สัญชาติ : ไทย

### การศึกษา

- บริญญาโท คณะบริหารธุรกิจ สาขาการบัญชี มหาวิทยาลัยศรีปทุม
- บริญญาตรี คณะบริหารธุรกิจ สาขาการบัญชี มหาวิทยาลัยรามคำแหง

### ประสบการณ์ทำงาน

- ปี 2565 – ปัจจุบัน กรรมการอิสระ/กรรมการตรวจสอบ บริษัท เมตะ คอร์ปอเรชั่น จำกัด (มหาชน)

### การดำรงตำแหน่งที่สิ้นสุดแล้ว

- ปี 2559 – 2565 ผู้อำนวยการอาวุโส ฝ่ายกิจการสาขา ธนาคารพัฒนาวิสาหกิจขนาดกลางและขนาดย่อมแห่งประเทศไทย

ประวัติการอบรมหลักสูตรของสมาคมส่งเสริมกรรมการไทย (IOD) / การอบรมอื่นๆ: ไม่มี

การดำรงตำแหน่งในบริษัทจดทะเบียนอื่น : ไม่มี

การดำรงตำแหน่งในกิจการอื่น (ที่ไม่ใช่บริษัทจดทะเบียน) : ไม่มี

การดำรงตำแหน่งในกิจการที่แข่งขัน / เกี่ยวเนื่องกับธุรกิจของบริษัทที่อาจทำให้เกิดขัดแย้งทางผลประโยชน์ : ไม่มี

สัดส่วนการถือหุ้นในบริษัท : ไม่มี (ข้อมูล ณ วันปิดสมุดทะเบียนเพื่อรวบรวมรายชื่อผู้ถือหุ้น (XO) เมื่อวันที่ 5 มกราคม 2566)

ความสัมพันธ์ทางครอบครัวระหว่างกรรมการและผู้บริหาร : ไม่มี

คุณสมบัติต้องห้าม : ไม่มีประวัติการกระทำความผิดอาญาในความผิดที่เกี่ยวกับทรัพย์ซึ่งได้กระทำได้โดยทุจริต

ไม่มีประวัติการทำรายการที่อาจเกิดความขัดแย้งทางผลประโยชน์กับบริษัทในรอบปีที่ผ่านมา



## นางสาวนิษฐารัตน์ จิราสกุลเกียรติ

ตำแหน่ง : ประธานเจ้าหน้าที่ฝ่ายการเงิน

ผู้อำนวยการฝ่ายบัญชีและการเงิน

วันที่ได้รับการแต่งตั้ง : 30 กรกฎาคม 2563

อายุ : 42 ปี

สัญชาติ : ไทย

### การศึกษา

- ปริญญาตรี สาขาการบัญชี คณะบริหารธุรกิจ มหาวิทยาลัยเซนต์จอห์น

### ประสบการณ์ทำงาน

- ปี 2562 – ปัจจุบัน ผู้อำนวยการฝ่ายบัญชีและการเงิน บริษัท เมตะ คอร์ปอเรชั่น จำกัด (มหาชน)
- ปี 2563 – ปัจจุบัน ประธานเจ้าหน้าที่ฝ่ายการเงิน บริษัท เมตะ คอร์ปอเรชั่น จำกัด (มหาชน)
- ปี 2563 – ปัจจุบัน กรรมการบริหาร บริษัท เมตะ คอร์ปอเรชั่น จำกัด (มหาชน)
- ปี 2563 – ปัจจุบัน กรรมการ บริษัท วินเทจ อีพีซี จำกัด
- ปี 2563 – ปัจจุบัน กรรมการ บริษัท วีทีอี อินเตอร์เนชั่นแนล คอนสตรัคชั่น จำกัด
- ปี 2563 – ปัจจุบัน กรรมการ บริษัท วินเทจ โฮลดิ้ง เจแปน จำกัด
- ปี 2563 – ปัจจุบัน กรรมการ บริษัท โนวา เอเชีย จำกัด
- ปี 2564 – ปัจจุบัน กรรมการ บริษัท โนวา แคปปิตอล จำกัด

### การดำรงตำแหน่งที่สิ้นสุดแล้ว

- ปี 2559 – 2561 ผู้จัดการแผนกบัญชี บริษัท เมตะ คอร์ปอเรชั่น จำกัด (มหาชน)

### ประวัติการอบรมหลักสูตรของสมาคมส่งเสริมกรรมการไทย (IOD) / การอบรมอื่นๆ:

- หลักสูตร “เทคนิคการจัดทำและนำเสนอ รายงานบัญชีการเงิน” บริษัทฝึกอบรมและสัมมนาธรรมนิติ จำกัด
- หลักสูตร “วิเคราะห์งบกระแสเงินสดและการบริหารกระแสเงินสด” NYC Management Co.,Ltd.
- หลักสูตร “Cash Budgeting เพื่อผู้บริหารระดับสูงในการวางแผนและตัดสินใจสำหรับผู้บริหาร” บริษัทฝึกอบรมและสัมมนาธรรมนิติ จำกัด

การดำรงตำแหน่งในบริษัทจดทะเบียนอื่น : ไม่มี

การดำรงตำแหน่งในกิจการอื่น (ที่ไม่ใช่บริษัทจดทะเบียน) : 5 บริษัท

การดำรงตำแหน่งในกิจการที่แข่งขัน / เกี่ยวเนื่องกับธุรกิจของบริษัทที่อาจทำให้เกิดความขัดแย้งทางผลประโยชน์ : ไม่มี

สัดส่วนการถือหุ้นในบริษัท : ไม่มี (ข้อมูล ณ วันปิดสมุดทะเบียนเพื่อรวบรวมรายชื่อผู้ถือหุ้น (XO) เมื่อวันที่ 5 มกราคม 2566)

ความสัมพันธ์ทางครอบครัวระหว่างกรรมการและผู้บริหาร : ไม่มี

คุณสมบัติต้องห้าม : ไม่มีประวัติการกระทำความผิดอาญาในความผิดที่เกี่ยวกับทรัพย์ซึ่งได้กระทำโดยทุจริต

ไม่มีประวัติการทำรายการที่อาจเกิดความขัดแย้งทางผลประโยชน์กับบริษัทในรอบปีที่ผ่านมา



## นายพงศ์ฤกษ์ สุนทรารชุน

ตำแหน่ง : ประธานเจ้าหน้าที่ฝ่ายปฏิบัติการ

ผู้อำนวยการฝ่ายพัฒนาธุรกิจ

วันที่ได้รับการแต่งตั้ง : 30 กรกฎาคม 2563

อายุ : 42 ปี

สัญชาติ : ไทย



### การศึกษา

- ปริญญาโท New Technology Venture College of Management มหาวิทยาลัยมหิดล
- ปริญญาตรี วิทยาศาสตร์ คอมพิวเตอร์ หลักสูตรนานาชาติ มหาวิทยาลัยมหิดล

### ประสบการณ์ทำงาน

- ปี 2562 – ปัจจุบัน ผู้อำนวยการฝ่ายพัฒนาธุรกิจ บริษัท เมตะ คอร์ปอเรชั่น จำกัด (มหาชน)
- ปี 2563 – ปัจจุบัน ประธานเจ้าหน้าที่ฝ่ายปฏิบัติการ บริษัท เมตะ คอร์ปอเรชั่น จำกัด (มหาชน)
- ปี 2563 – ปัจจุบัน กรรมการบริหาร บริษัท เมตะ คอร์ปอเรชั่น จำกัด (มหาชน)
- ปี 2563 – ปัจจุบัน กรรมการ บริษัท วินเทจ อีพีซี จำกัด
- ปี 2563 – ปัจจุบัน กรรมการ บริษัท วีทีอี อินเทอร์เน็ตชั้นนำ คอนสตรัคชั่น จำกัด
- ปี 2563 – ปัจจุบัน กรรมการ บริษัท วินเทจ โฮลดิ้ง เจแปน จำกัด
- ปี 2563 – ปัจจุบัน กรรมการ บริษัท โนวา เอเชีย จำกัด
- ปี 2564 – ปัจจุบัน กรรมการ บริษัท โนวา แคปปิตอล จำกัด
- ปี 2564 – ปัจจุบัน กรรมการ บริษัท พีโก โซลูชันส์ (ไทยแลนด์) จำกัด
- ปี 2565 – ปัจจุบัน กรรมการ บริษัท เอ็นพี พีโก จำกัด
- ปี 2564 – ปัจจุบัน กรรมการ บริษัท Worldmax Management Co.,Ltd.

### การดำรงตำแหน่งที่สิ้นสุดแล้ว

- ปี 2560 – 2562 ผู้จัดการฝ่ายบริหารทรัพยากรบุคคล บริษัท เมตะ คอร์ปอเรชั่น จำกัด (มหาชน)

### ประวัติการอบรมหลักสูตรของสมาคมส่งเสริมกรรมการไทย (IOD) / การอบรมอื่นๆ:

- หลักสูตร “Digital Transformation for CEO”
- หลักสูตร “พ.ร.บ.คุ้มครองข้อมูลส่วนบุคคล”

การดำรงตำแหน่งในบริษัทจดทะเบียนอื่น : ไม่มี

การดำรงตำแหน่งในกิจการอื่น (ที่ไม่ใช่บริษัทจดทะเบียน) : 8 บริษัท

การดำรงตำแหน่งในกิจการที่แข่งขัน / เกี่ยวเนื่องกับธุรกิจของบริษัทที่อาจทำให้เกิดความขัดแย้งทางผลประโยชน์ : ไม่มี

สัดส่วนการถือหุ้นในบริษัท : 41,400 หุ้น (ข้อมูล ณ วันปิดสมุดทะเบียนเพื่อรวบรวมรายชื่อผู้ถือหุ้น (XO) เมื่อวันที่ 5 มกราคม 2566)

ความสัมพันธ์ทางครอบครัวระหว่างกรรมการและผู้บริหาร : ไม่มี

คุณสมบัติต้องห้าม : ไม่มีประวัติการกระทำความผิดอาญาในความผิดที่เกี่ยวกับทรัพย์ซึ่งได้กระทำได้โดยทุจริต

ไม่มีประวัติการทำรายการที่อาจเกิดความขัดแย้งทางผลประโยชน์กับบริษัทในรอบปีที่ผ่านมา



นางสาวชนาการ เขียวสม

ตำแหน่ง : ผู้อำนวยการฝ่ายบุคคลและธุรการ

วันที่ได้รับการแต่งตั้ง : 1 พฤษภาคม 2559

อายุ : 47 ปี

สัญชาติ : ไทย

การศึกษา

- บริญญาตรี คณะบริหารธุรกิจ มหาวิทยาลัยธุรกิจบัณฑิต

ประสบการณ์ทำงาน

- ปี 2561 – ปัจจุบัน ผู้อำนวยการฝ่ายบุคคลและธุรการ บริษัท เมตะ คอร์ปอเรชั่น จำกัด (มหาชน)

การดำรงตำแหน่งที่สิ้นสุดแล้ว

- ปี 2559 – 2561 ผู้จัดการฝ่ายบุคคลและธุรการ บริษัท เมตะ คอร์ปอเรชั่น จำกัด (มหาชน)

ประวัติการอบรมหลักสูตรของสมาคมส่งเสริมกรรมการไทย (IOD) / การอบรมอื่นๆ:

- หลักสูตร “อบรมเชิงปฏิบัติการแก่นายจ้าง เพื่อจัดทำข้อมูลและจ่ายเงินสมทบกองทุนประกันสังคมผ่านระบบ e-payment” โดยสำนักงานประกันสังคม
- หลักสูตร “การจัดทำเอกสารในงาน HR ให้สอดคล้องกับ พ.ร.บ.คุ้มครองข้อมูลส่วนบุคคล พ.ศ. 2562” โดย HR Center
- หลักสูตร “กฎหมายแรงงานกับการบริหารค่าจ้างเงินเดือน” โดย HR Center
- หลักสูตร “กฎหมายแรงงานเรื่องสำคัญและคำพิพากษาคดีแรงงานใหม่ที่เปลี่ยนแนวทางการบริหารงานบุคคล” โดย HR Center

การดำรงตำแหน่งในบริษัทจดทะเบียนอื่น : ไม่มี

การดำรงตำแหน่งในกิจการอื่น (ที่ไม่ใช่บริษัทจดทะเบียน) : ไม่มี

การดำรงตำแหน่งในกิจการที่แข่งขัน / เกี่ยวเนื่องกับธุรกิจของบริษัทที่อาจทำให้เกิดขัดแย้งทางผลประโยชน์ : ไม่มี

สัดส่วนการถือหุ้นในบริษัท : ไม่มี (ข้อมูล ณ วันปิดสมุดทะเบียนเพื่อรวบรวมรายชื่อผู้ถือหุ้น (XO) เมื่อวันที่ 5 มกราคม 2566)

ความสัมพันธ์ทางครอบครัวระหว่างกรรมการและผู้บริหาร : ไม่มี

คุณสมบัติต้องห้าม : ไม่มีประวัติการกระทำความผิดอาญาในความผิดที่เกี่ยวกับทรัพย์ซึ่งได้กระทำโดยทุจริต

ไม่มีประวัติการทำรายการที่อาจเกิดความขัดแย้งทางผลประโยชน์กับบริษัทในรอบปีที่ผ่านมา





## นายสง่า ดันตอมรพงษ์

ตำแหน่ง : เลขานุการบริษัท

ผู้อำนวยการฝ่ายเลขานุการบริษัทและการกำกับดูแล

วันที่ได้รับการแต่งตั้ง : 15 พฤศจิกายน 2560

อายุ : 42 ปี

สัญชาติ : ไทย



### การศึกษา

- ปริญญาโท สาขาการเงิน สถาบันบัณฑิตพัฒนบริหารศาสตร์
- ปริญญาตรี อักษรศาสตรบัณฑิต จุฬาลงกรณ์มหาวิทยาลัย

### ประสบการณ์ทำงาน

- ปี 2564 – ปัจจุบัน กรรมการ บริษัท เอชเค แอนด์ โค จำกัด
- ปี 2564 – ปัจจุบัน กรรมการอิสระ/กรรมการตรวจสอบ บริษัท เอส แอล เอ็ม คอร์ปอเรชั่น จำกัด (มหาชน)

### การดำรงตำแหน่งที่สิ้นสุดแล้ว

- ปี 2560 – กุมภาพันธ์ 2566 เลขานุการบริษัท ผู้อำนวยการฝ่ายเลขานุการบริษัทและการกำกับดูแล บริษัท เมตะ คอร์ปอเรชั่น จำกัด (มหาชน)
- ปี 2564 – กุมภาพันธ์ 2566 กรรมการ บริษัท พิโก โซลูชั่นส์ (ไทยแลนด์) จำกัด
- ปี 2565 – กุมภาพันธ์ 2566 กรรมการ บริษัท เอ็นพี พิโก จำกัด

### ประวัติการอบรบหลักสูตรของสมาคมส่งเสริมกรรมการไทย (IOD) / การอบรบอื่นๆ:

ไม่มี

การดำรงตำแหน่งในบริษัทจดทะเบียนอื่น : 1 บริษัท

การดำรงตำแหน่งในกิจการอื่น (ที่ไม่ใช่บริษัทจดทะเบียน) : 1 บริษัท

การดำรงตำแหน่งในกิจการที่แข่งขัน / เกี่ยวเนื่องกับธุรกิจของบริษัทที่อาจทำให้เกิดขัดแย้งทางผลประโยชน์ : ไม่มี

สัดส่วนการถือหุ้นในบริษัท : ไม่มี (ข้อมูล ณ วันปิดสมุดทะเบียนเพื่อรวบรวมรายชื่อผู้ถือหุ้น (XO) เมื่อวันที่ 5 มกราคม 2566)

ความสัมพันธ์ทางครอบครัวระหว่างกรรมการและผู้บริหาร : ไม่มี

คุณสมบัติต้องห้าม : ไม่มีประวัติการกระทำความผิดอาญาในความผิดที่เกี่ยวกับทรัพย์ซึ่งได้กระทำโดยทุจริต

ไม่มีประวัติการทำรายการที่อาจเกิดความขัดแย้งทางผลประโยชน์กับบริษัทในรอบปีที่ผ่านมา



## เอกสารแนบ 2

รายละเอียดเกี่ยวกับกรรมการของบริษัทย่อย ณ วันที่ 31 ธันวาคม 2565

รายชื่อกรรมการ		บริษัท เมตะ คอร์ปอเรชั่น จำกัด (มหาชน) (META)	บริษัท Worldmax Management จำกัด (WM)	บริษัท วีทีอี อินเตอร์เนชั่นแนล คอนสตรัคชั่น จำกัด (VINTER)	บริษัท วินเทจ อีพีซี จำกัด (VEPC)	บริษัท วินเทจ โฮลดิ้ง เจแปน จำกัด (VHJ)	บริษัท โนวา เอเชีย จำกัด (NOVA)	บริษัท โนวา แคปปิตอล จำกัด (NOVACAP)	บริษัท พีโก โซลูชันส์ (ไทยแลนด์) จำกัด (PICO)	บริษัท เอ็นพี พีโก จำกัด (NP PICO) <sup>1</sup>
พล.ต.ต.มงคล	หรรษาเรืองใจ	D								
นายศุภศิษฐ์	โกศลจรัสศรี	D		D	D	D		R		
นายออง	ทีฮา	D		D	D	D		R		
นายชนน	วังตาล	R					R	R	R	R
นายศุภทัต	จินดาวนิช	D					D	D	D	D
นายสิทธิินาท	ดวงรัตน์	D								
นายสว่าง	มาสะกี	D								
นางสาวเยาวโรจน์	กลั่นบุญ	D								
นายภวิวัฒน์	ไชยานุกิจ	D								
นายพฤทธิพงษ์	ไทยเข้ม	D								
นางสาวนิษฐารัตน์	จิราสกุลเกียรติ			D	D	D	D	D		
นายพงศ์กฤษณ์	สุนทรารชุน		D	D	D	D	D	D	D	D
นายสง่า	ตันติอมรพงษ์								D	D
นายออสการ์	จูเนียร์ ลีอกชิน เด เวเนเซีย			D	D					
นายกิตตินันท์	มูทิตานนท์								D	D

หมายเหตุ: D: กรรมการ, R: กรรมการที่ลาออกระหว่างปี

<sup>1</sup> บริษัทพีโก โซลูชันส์ (ไทยแลนด์) จำกัด เข้าทำรายการได้มาซึ่งทรัพย์สิน โดยเข้าซื้อหุ้นสามัญของบริษัท เอ็นพี พีโก จำกัด เมื่อวันที่ 1 สิงหาคม 2565 และได้แต่งตั้งกรรมการและผู้บริหารเป็นกรรมการผู้แทนในบริษัทดังกล่าว ดังต่อไปนี้

- 1) นายกิตตินันท์ มูทิตานนท์
- 2) นายศุภทัต จินดาวนิช
- 3) นายพงศ์กฤษณ์ สุนทรารชุน
- 4) นายสง่า ตันติอมรพงษ์

## เอกสารแนบ 3

### รายละเอียดเกี่ยวกับหัวหน้างานตรวจสอบภายใน และหัวหน้างานกำกับดูแลการปฏิบัติงานของบริษัทฯ

#### 1. หัวหน้างานตรวจสอบภายใน

คณะกรรมการตรวจสอบ ได้อนุมัติให้จ้างบริษัท โปร พลัส ไอเอ แอนด์ คอนซัลต์ติ้ง จำกัด ให้เป็นผู้ตรวจสอบภายในของบริษัทฯ โดยมีนางสาวจิราพร คำลี ทำหน้าที่หัวหน้างานตรวจสอบภายในของบริษัทฯ ในปี 2565 โดยมีรายละเอียดเกี่ยวกับหัวหน้างานตรวจสอบภายในของบริษัทฯ ณ วันที่ 31 ธันวาคม 2565 ดังนี้

ชื่อ-สกุล/ตำแหน่ง/ วันที่ได้รับการแต่งตั้ง	คุณวุฒิทางการศึกษา	ประสบการณ์การทำงาน		
		ช่วงเวลา	ตำแหน่ง	หน่วยงาน
นางสาวจิราพร คำลี ปฏิบัติหน้าที่ หัวหน้างาน ตรวจสอบภายในและหัวหน้า งานกำกับดูแลการปฏิบัติงาน ของบริษัทฯ ได้รับแต่งตั้ง เมื่อวันที่ 12 พฤศจิกายน 2564	<ul style="list-style-type: none"> <li>ปริญญาตรี สาขาบัญชี มหาวิทยาลัยขอนแก่น</li> <li>ปริญญาโท สาขาบัญชี มหาวิทยาลัยเกษตรศาสตร์</li> <li>วุฒิบัตรวิชาชีพผู้ตรวจสอบภายใน สภาวิชาชีพบัญชี</li> <li>สมาชิกสมาคมผู้ตรวจสอบภายในแห่งประเทศไทย</li> </ul>	2563 – ปัจจุบัน	กรรมการผู้จัดการ	บริษัท โปร พลัส ไอเอ แอนด์ คอนซัลต์ติ้ง จำกัด
		2550 – 2562	ผู้จัดการอาวุโส	บริษัท เอเอ็นเอส บิซิเนส คอนซัลแทนส์ จำกัด

#### 2. หัวหน้างานการกำกับดูแล

ณ วันที่ 31 ธันวาคม 2565 นายสง่า ตันตอมรพงษ์ ผู้อำนวยการฝ่ายเลขานุการบริษัทและการกำกับดูแล เป็นผู้ทำหน้าที่หัวหน้างานการกำกับดูแล โดยมีรายละเอียด ดังนี้

ชื่อ-สกุล/ตำแหน่ง/ วันที่ได้รับการแต่งตั้ง	คุณวุฒิทางการศึกษา	ประสบการณ์การทำงาน		
		ช่วงเวลา	ตำแหน่ง	หน่วยงาน
นายสง่า ตันตอมรพงษ์ ปฏิบัติหน้าที่ หัวหน้างานกำกับ ดูแลการปฏิบัติงานของบริษัทฯ ได้รับแต่งตั้ง เมื่อวันที่ 26 พฤศจิกายน 2563	<ul style="list-style-type: none"> <li>ปริญญาตรี อักษรศาสตร์ บัณฑิต จุฬาลงกรณ์ มหาวิทยาลัย</li> <li>ปริญญาโท สาขาการเงิน สถาบันบัณฑิตพัฒน บริหารศาสตร์</li> </ul>	2562 – 2566	เลขานุการบริษัท ผู้อำนวยการฝ่าย เลขานุการบริษัท และการกำกับ ดูแล	บริษัท เมตะ คอร์ ปอเรชั่น จำกัด (มหาชน)
		2564 – 2566	กรรมการ	บริษัท พีโก โซลูชั่นส์ (ไทย แลนด์) จำกัด
		2565 – 2566	กรรมการ	บริษัท เอ็นพี พีโก จำกัด
		2564 – ปัจจุบัน	กรรมการ	บริษัท เอกซ์เค แอนด์ โค จำกัด
		2564 – ปัจจุบัน	กรรมการอิสระ/ กรรมการ ตรวจสอบ	บริษัท เอส แอล เอ็ม คอร์ปอเรชั่น จำกัด (มหาชน)





## เอกสารแนบ 4

### ทรัพย์สินที่ใช้ในการประกอบธุรกิจ และรายละเอียดเกี่ยวกับรายการประเมินราคาทรัพย์สิน

#### 1. สินทรัพย์ของบริษัทฯ ที่ใช้ในการดำเนินธุรกิจ

##### 1.1. สินทรัพย์ที่มีตัวตน ณ วันที่ 31 ธันวาคม 2565 บริษัทฯ มีรายละเอียดสินทรัพย์ถาวร ดังต่อไปนี้

หน่วย: ล้านบาท

สินทรัพย์	ราคาทุน	ค่าเสื่อมราคาสะสม	มูลค่าทางบัญชี
ส่วนปรับปรุงอาคารสำนักงาน	18.65	5.78	12.87
อสังหาริมทรัพย์เพื่อการลงทุน	11.58	2.26	9.32
เครื่องตกแต่งและเครื่องใช้สำนักงาน	5.53	4.11	1.42
ยานพาหนะ	2.00	0.17	1.83
<b>รวม</b>	<b>37.76</b>	<b>12.32</b>	<b>25.44</b>

1) ส่วนปรับปรุงอาคารสำนักงานและอสังหาริมทรัพย์เพื่อการลงทุน – มูลค่า ณ วันที่ 31 ธันวาคม 2565 เท่ากับ 30.23 ล้านบาท โดยแบ่งเป็นส่วนปรับปรุงอาคารสำนักงานจำนวน 18.65 ล้านบาท และอสังหาริมทรัพย์เพื่อการลงทุนจำนวน 11.58 ล้านบาท

อาคาร	สถานที่	ลักษณะกรรมสิทธิ์	ภาระค้ำประกัน
อสังหาริมทรัพย์เพื่อการลงทุน	22 ซอยเลี้ยวเมืองนนทบุรี 10 แยก 4 ตำบลบางกระสอ อำเภอเมืองนนทบุรี จังหวัดนนทบุรี	▪ บริษัทฯ เป็นเจ้าของกรรมสิทธิ์	▪ ไม่มีภาระค้ำประกัน

2) เครื่องตกแต่งและเครื่องใช้สำนักงาน – มูลค่า ณ 31 ธันวาคม 2565 เท่ากับ 5.53 ล้านบาทเครื่องตกแต่งและเครื่องใช้สำนักงานที่มีมูลค่าเป็นนัยสำคัญประกอบไปด้วย คอมพิวเตอร์ โต๊ะ เก้าอี้ โทรศัพท์ เครื่องคิดเลข และเครื่องพิมพ์

ลักษณะกรรมสิทธิ์: บริษัทฯ เป็นเจ้าของ

ภาระผูกพัน: ไม่มีภาระผูกพัน

##### 1.2. สินทรัพย์ที่ไม่มีตัวตน ณ วันที่ 31 ธันวาคม 2565 บริษัทมีสินทรัพย์ที่ไม่มีตัวตนซึ่งแสดงในราคาทุนหักค่าตัดจำหน่ายสะสมและค่าเผื่อการด้อยค่า โดยตัดจำหน่ายด้วยวิธีเส้นตรงระยะเวลา 5 ปี และ 10 ปี มีรายละเอียดดังนี้

หน่วย: ล้านบาท

สินทรัพย์	ราคาทุน	ค่าเสื่อมราคาสะสม	มูลค่าทางบัญชี
โปรแกรมสำเร็จรูป	6.27	1.95	4.32
มูลค่าความสัมพันธ์ที่มีกับลูกค้า	83.25	10.41	72.84
เครื่องหมายการค้า	14.00	1.75	12.25

บริษัทฯ มีนโยบายในการดำเนินงานโปรแกรมสำเร็จรูป (Software) เกี่ยวกับโปรแกรมด้านบัญชี ด้านการจัดซื้อ ซึ่งถูกลิขสิทธิ์ หรือ เป็นโปรแกรมที่เปิดให้ใช้งานฟรี สอดคล้องตามกฎหมายลิขสิทธิ์ และป้องกันการล่วงละเมิดทรัพย์สินทางปัญญา

## 2. เงินลงทุนของบริษัทฯ

### 2.1 เงินลงทุนในบริษัทย่อย

ณ วันที่ 31 ธันวาคม 2565 บริษัทฯ ได้มีการลงทุนในบริษัทย่อยดังต่อไปนี้

ชื่อบริษัท	ลักษณะธุรกิจ	จัดตั้งขึ้น ใน ประเทศ	ทุนชำระแล้ว		งบการเงินเฉพาะกิจการ			
					สัดส่วนเงินลงทุน		พันบาท	
			2565		(ร้อยละ)		ราคาทุน	
			2565	2564	2565	2564	2565	2564
WorldMax Management Ltd.	ตัวแทนจำหน่าย ถ่านหิน	British Virgin Island	1 เหรียญ สหรัฐอเมริกา	1 เหรียญ สหรัฐอเมริกา	100	100	-	-
บริษัท วินเทจ โฮสติ้ง เจแปน จำกัด <sup>1</sup>	ลงทุนในบริษัท อื่น	ไทย	657 ล้าน บาท	657 ล้าน บาท	100	100	656,995	656,995
บริษัท โนวา เอเชีย จำกัด <sup>2</sup>	เป็นที่ปรึกษาการ ลงทุน	ไทย	354 ล้าน บาท	118 ล้าน บาท	100	100	354,500	117,500
บริษัท วินเทจ อีพีซี จำกัด <sup>3</sup>	ธุรกิจงาน วิศวกรรม จัดหา และก่อสร้าง สนับสนุนการเงิน ระหว่างก่อสร้าง และการจัดหา แหล่งเงินทุนเพื่อ สนับสนุนธุรกิจ	ไทย	500 ล้าน บาท	500 ล้าน บาท	100	85	537,301	425,000
บริษัท วีทีอี อินเตอร์เนชั่นแนล คอนสตรัคชั่น จำกัด <sup>4</sup>	ธุรกิจงาน วิศวกรรม จัดหา และก่อสร้าง สนับสนุนการเงิน ระหว่างก่อสร้าง และการจัดหา แหล่งเงินทุนเพื่อ สนับสนุนธุรกิจ	ไทย	168 ล้านบาท <sup>5</sup>	168 ล้าน บาท	100	85	178,887	142,906
<b>รวม</b>							<b>1,727,683</b>	<b>1,342,401</b>
หัก ค่าเผื่อการด้อยค่าของเงินลงทุน							(387,189)	(322,189)
<b>สุทธิ</b>							<b>1,340,494</b>	<b>1,020,212</b>

<sup>1</sup> บริษัท วินเทจ โฮลดิ้ง เจแปน จำกัด หรือ VHJ ที่บริษัทลงทุนจำนวน 150 ล้านบาทโดยการเพิ่มทุนจากบริษัทแม่เพื่อนำไปใช้ลงทุนในกิจการโรงไฟฟ้าพลังงานแสงอาทิตย์ในประเทศญี่ปุ่น โดยเข้าซื้อหุ้นของกิจการ ทั้งนี้เพื่อสร้างโอกาสในการทำกำไรให้บริษัทฯ ในที่ประชุมวิสามัญผู้ถือหุ้นของบริษัท วินเทจ โฮลดิ้ง เจแปน จำกัด ครั้งที่ 2/2563 เมื่อวันที่ 1 ตุลาคม 2563 ที่ประชุมมีมติอนุมัติการเพิ่มทุนจดทะเบียนจากเดิม 150 ล้านบาทเป็น 657 ล้านบาทโดยการออกหุ้นสามัญใหม่จำนวน 50.7 ล้านหุ้น มูลค่าหุ้นละ 10 บาท รวมเป็นเงิน 507.0 ล้านบาท บริษัทย่อยได้จดทะเบียนการเพิ่มทุนดังกล่าวแล้วกับกระทรวงพาณิชย์ เมื่อวันที่ 2 ตุลาคม 2563 ทั้งนี้บริษัทได้จ่ายชำระค่าหุ้นเพิ่มทุนดังกล่าวแล้วในเดือนตุลาคม 2563

<sup>2</sup> ที่ประชุมวิสามัญผู้ถือหุ้นประจำปี 2564 ของบริษัท ในว่า เอเชีย จำกัด เมื่อวันที่ 31 มีนาคม 2564 มีมติอนุมัติการเพิ่มทุนจดทะเบียนจากเดิม 10.0 ล้านบาทเป็น 35.0 ล้านบาท โดยการออกหุ้นสามัญใหม่จำนวน 2.5 ล้านหุ้น มูลค่าหุ้นละ 10 บาท รวมเป็นเงิน 25.0 ล้านบาท บริษัทย่อยได้จดทะเบียนการเพิ่มทุนดังกล่าวแล้วกับกระทรวงพาณิชย์ เมื่อวันที่ 5 พฤษภาคม 2564 ทั้งนี้บริษัทได้จ่ายชำระค่าหุ้นเพิ่มทุนดังกล่าวแล้วในเดือนพฤษภาคม 2564 ต่อมาที่ประชุมวิสามัญผู้ถือหุ้น ครั้งที่ 3/2564 ของบริษัท ในว่า เอเชีย จำกัด เมื่อวันที่ 27 สิงหาคม 2564 มีมติอนุมัติการเพิ่มทุนจดทะเบียนจากเดิม 35.0 ล้านบาทเป็น 102.5 ล้านบาท โดยการออกหุ้นสามัญใหม่จำนวน 6.75 ล้านหุ้น มูลค่าหุ้นละ 10 บาท รวมเป็นเงิน 67.5 ล้านบาท บริษัทย่อยได้จดทะเบียนการเพิ่มทุนดังกล่าวแล้วกับกระทรวงพาณิชย์ เมื่อวันที่ 22 กันยายน 2564 ทั้งนี้บริษัทได้จ่ายชำระค่าหุ้นเพิ่มทุนดังกล่าวแล้วในเดือนสิงหาคม 2564 และต่อมาที่ประชุมวิสามัญผู้ถือหุ้น ครั้งที่ 4/2564 ของบริษัท ในว่า เอเชีย จำกัด เมื่อวันที่ 28 กันยายน 2564 มีมติอนุมัติการเพิ่มทุนจดทะเบียนจากเดิม 102.5 ล้านบาทเป็น 117.5 ล้านบาท โดยการออกหุ้นสามัญใหม่จำนวน 1.5 ล้านหุ้น มูลค่าหุ้นละ 10 บาท รวมเป็นเงิน 15.0 ล้านบาท บริษัทย่อยได้จดทะเบียนการเพิ่มทุนดังกล่าวแล้วกับกระทรวงพาณิชย์ เมื่อวันที่ 14 ตุลาคม 2564 ทั้งนี้บริษัทได้จ่ายชำระค่าหุ้นเพิ่มทุนดังกล่าวแล้วในเดือนกันยายน 2564 ต่อมาที่ประชุมวิสามัญผู้ถือหุ้น ครั้งที่ 1/2565 ของ บริษัท ในว่า เอเชีย จำกัด เมื่อวันที่ 27 มิถุนายน 2565 มีมติอนุมัติการเพิ่มทุนจดทะเบียนจากเดิม 117.5 ล้านบาทเป็น 354.5 ล้านบาท บริษัทย่อยได้จดทะเบียนการเพิ่มทุนดังกล่าวแล้วกับกระทรวงพาณิชย์ เมื่อวันที่ 29 มิถุนายน 2565 ทั้งนี้บริษัทได้จ่ายชำระค่าหุ้นเพิ่มทุนดังกล่าวแล้วในเดือน มิถุนายน 2565

<sup>3</sup> บริษัท วินเทจ อีพีซี จำกัด หรือ VEPC ที่บริษัทจัดตั้งขึ้นในปี 2559 มีวัตถุประสงค์เพื่อประกอบธุรกิจงานวิศวกรรม จัดหาและก่อสร้างโครงการขนาดใหญ่ โดยในปี 2560 บริษัทฯได้เพิ่มทุนจำนวน 500 ล้านบาทแก่บริษัทย่อยเพื่อใช้เป็นเงินทุนหมุนเวียนในการประกอบธุรกิจและบริษัทได้จำหน่ายหุ้นเพิ่มทุนดังกล่าวให้กับ BEC ตามสัญญาซื้อขายหุ้นสามัญในสัดส่วนร้อยละ 15 เมื่อวันที่ 17 ตุลาคม 2565 บริษัท เมตตะ คอร์ปอเรชั่น จำกัด (มหาชน) ได้ซื้อหุ้นคืนมาจาก BEC โดยใช้วิธี Asset Swap ตามสัญญา Supplemental Agreement

<sup>4</sup> บริษัท วีทีอี อินเตอร์ เนชั่นแนล จำกัด หรือ VINTER ที่บริษัทจัดตั้งขึ้นในปี 2559 มีวัตถุประสงค์เพื่อประกอบธุรกิจงานวิศวกรรม จัดหาและก่อสร้างโครงการขนาดใหญ่ โดยบริษัทฯได้ลงทุนไป 1 ล้านบาทเพื่อใช้เป็นเงินทุนหมุนเวียนในการประกอบธุรกิจ จากมติที่ประชุมวิสามัญผู้ถือหุ้นครั้งที่ 1/2562 เมื่อวันที่ 11 กุมภาพันธ์ 2563 ได้มีมติอนุมัติการเพิ่มทุนจดทะเบียนจากเดิม 161 ล้านบาทเป็น 168.12 ล้านบาท รวมเป็นเงิน 7.12 ล้านบาท โดยบริษัทได้ทำการจดทะเบียนเพิ่มทุนดังกล่าวแล้วกับกระทรวงพาณิชย์ ทั้งนี้บริษัทได้ลงทุนเพิ่มตามสัดส่วนร้อยละ 100 โดยชำระค่าหุ้นดังกล่าวในเดือนกุมภาพันธ์ 2562 และบริษัทได้จำหน่ายหุ้นเพิ่มทุนดังกล่าวให้กับ BEC ตามสัญญาซื้อขายหุ้นสามัญในสัดส่วนร้อยละ 15 เมื่อวันที่ 17 ตุลาคม 2565 บริษัท เมตตะ คอร์ปอเรชั่น จำกัด (มหาชน) ได้ซื้อหุ้นคืนมาจาก BEC โดยใช้วิธี Asset Swap ตามสัญญา Supplemental Agreement



## 2.2 เงินลงทุนในบริษัทย่อย

ณ วันที่ 31 ธันวาคม 2565 บริษัทฯ ได้มีการลงทุนในบริษัทร่วมดังต่อไปนี้

ชื่อบริษัท	ลักษณะธุรกิจ	จัดตั้งขึ้น ในประเทศ	งบการเงินรวม			
			สัดส่วนเงินลงทุน(ร้อยละ)		พันบาท	
			2565	2564	มูลค่าตามบัญชีตามวิธีส่วนได้เสีย 2565	2564
PT Sunhub Mining International <sup>1</sup>	บริหารจัดการเหมืองถ่านหิน	อินโดนีเซีย	25	25	788,581	788,581
บริษัท กรีนเอิร์ธ พาวเวอร์ (ไทยแลนด์) จำกัด <sup>2</sup>	ลงทุนในบริษัทที่ดำเนินธุรกิจพัฒนาและบริหารจัดการโครงการโรงไฟฟ้าพลังงานแสงอาทิตย์	ไทย	12	12	939,714	891,569
รวม					1,728,295	1,680,150
หัก ค่าเผื่อการด้อยค่าของเงินลงทุนสุทธิ					(1,073,185)	(976,110)
					655,110	704,040

<sup>1</sup> PT Sunhub Mining International ("SMI") ในปี 2556 บริษัทฯ เข้าลงทุนซื้อหุ้นร้อยละ 25 ของหุ้นที่จำหน่ายแล้วของ SMI ซึ่งประกอบธุรกิจหลักในการบริหารจัดการเหมืองถ่านหิน รวมถึงการตลาดทั้งภายในและต่างประเทศ โดยชำระมูลค่าหุ้นเป็นเงินสดและออกหุ้นสามัญใหม่เสนอขายชำระแทนเงินสดรวมกันคิดเป็นมูลค่ารวมทั้งสิ้น 788.581 ล้านบาท อย่างไรก็ตาม SMI ยังไม่ได้เริ่มดำเนินการตามแผนธุรกิจที่วางไว้ ดังนั้นบริษัทฯ จึงตั้งค่าเผื่อการด้อยค่าของเงินลงทุนเต็มจำนวนตั้งแต่วันที่ 2558

<sup>2</sup> บริษัทกรีนเอิร์ธพาวเวอร์ (ไทยแลนด์) จำกัด หรือ GEPT ที่บริษัทฯ เข้าลงทุนเพื่อดำเนินธุรกิจพัฒนาและบริหารจัดการโรงไฟฟ้าพลังงานแสงอาทิตย์ขนาดกำลังการผลิตติดตั้ง 220 เมกะวัตต์ที่ประเทศสาธารณรัฐแห่งสหภาพเมียนมา โดย GEPT มีความจำเป็นต้องเพิ่มทุนเพื่อดำเนินโครงการโรงไฟฟ้า โดยบริษัทฯ จะต้องมีส่วนถือหุ้นใน GEP เท่าเดิมคือร้อยละ 12 ของหุ้นที่จำหน่ายแล้วทั้งหมดของ GEP ซึ่งใน ปี 2563 GEP ได้มีการเพิ่มทุนจดทะเบียน และเรียกชำระค่าหุ้นเพิ่มทุน ซึ่งบริษัทฯ ได้รับการจัดสรรหุ้นเพิ่มทุนดังกล่าวจำนวนเงิน 157.4 ล้านบาท โดยบันทึกเป็นรายได้อื่นในงบกำไรขาดทุนเบ็ดเสร็จสำหรับปีสิ้นสุดวันที่ 31 ธันวาคม 2563 และในปี 2565 และ 2564 GEP ได้รับชำระค่าหุ้นเพิ่มเติมจากค่าหุ้นรอชำระเพิ่มเติม ซึ่งบริษัทฯ ได้รับการจัดสรรหุ้นดังกล่าวจำนวนเงิน 25.3 ล้านบาท และ 0.8 ล้านบาท ตามลำดับ โดยบันทึกเป็นรายได้อื่นในงบกำไรขาดทุนเบ็ดเสร็จ



### 3. นโยบายในการลงทุน

บริษัทฯ มีแผนในการขยายการลงทุนเพื่อสร้างโอกาสและเพิ่มรายได้เพื่อความมั่นคงและมั่นคงอย่างต่อเนื่อง โดยปัจจุบันได้มีดำเนินธุรกิจผ่านบริษัทในเครือ (บริษัทย่อย) จำนวน 8 แห่ง ได้แก่ บริษัท วินเทจ โฮลดิ้ง แอแปน จำกัด บริษัท โนวา เอเชีย จำกัด บริษัท โนวา แคปปิตอล จำกัด บริษัท วินเทจ อีพีซี จำกัด บริษัท วีทีอี อินเตอร์เนชั่นแนล แอนด์ คอนสตรัคชั่น จำกัด และ Worldmax Management Ltd. โดยมีสัดส่วนการถือหุ้นร้อยละ 100 และมีสัดส่วนการถือหุ้นในบริษัท พิโก โซลูชันส์ (ไทยแลนด์) จำกัด และบริษัท เอ็นพี พิโก จำกัด อยู่ที่ร้อยละ 89.2

นอกจากนี้ยังสรรหาโอกาสการลงทุนในธุรกิจประเภทอื่นด้วยโดยเฉพาะอย่างยิ่งธุรกิจพลังงานทดแทน จึงได้ทำการลงทุนในบริษัทร่วม จำนวน 2 แห่ง คือ PT Sunhub Mining International Co., Ltd. และ บริษัท กรีนเอร์ธพาวเวอร์ (ไทยแลนด์) จำกัด เพื่อเพิ่มศักยภาพขีดความสามารถในการสร้างรายได้ให้เติบโตอย่างต่อเนื่อง

โดยบริษัทฯ จะคำนึงถึงผลตอบแทนจากการลงทุน ความเสี่ยง และสภาพคล่องทางการเงินของบริษัทฯ โดยรอบคอบ โดยจะพิจารณาการลงทุนในธุรกิจที่เกี่ยวเนื่องและเอื้อประโยชน์ต่อบริษัทฯ เป็นสำคัญ และการการลงทุนแต่ละโครงการจะต้องผ่านการพิจารณาจากคณะกรรมการบริษัท และที่ประชุมผู้ถือหุ้นตามขอบเขตอำนาจการอนุมัติที่ได้กำหนดไว้

### 4. รายละเอียดเกี่ยวกับรายการประเมินราคาทรัพย์สิน

- ไม่มี -



นโยบายการกำกับดูแลกิจการที่ดี จรรยาบรรณธุรกิจ และนโยบายการต่อต้านทุจริตและคอร์รัปชัน

## นโยบายการกำกับดูแลกิจการที่ดี

บริษัท เมตะ คอร์ปอเรชั่น จำกัด (มหาชน)

**META**  
CORPORATION



## สารประธานกรรมการ

บริษัท เมตอะ คอร์ปอเรชั่น จำกัด (มหาชน) (“บริษัท”) มีปณิธานในการดำเนินธุรกิจเป็นไปตามหลักการกำกับดูแลกิจการที่ดี โดยมุ่งมั่นในการปฏิบัติงานด้วยความโปร่งใส ซื่อสัตย์ สุจริต มีคุณธรรม รับผิดชอบต่อผู้ถือหุ้น ลูกค้า คู่ค้า พนักงานของบริษัท และผู้มีส่วนได้ส่วนเสีย ซึ่งในทุกปีบริษัทจะพิจารณาทบทวนแนวปฏิบัติให้เหมาะสมสอดคล้องกับการดำเนินธุรกิจ รวมทั้งยกระดับแนวปฏิบัติให้เป็นไปในทางปฏิบัติที่ดีในระดับประเทศและระดับสากล

คณะกรรมการบริษัทในการประชุมครั้งที่ 1/2566 เมื่อวันที่ 28 กุมภาพันธ์ 2566 ได้ทบทวนนโยบายการกำกับดูแลกิจการและให้ปรับปรุงแนวทางการปฏิบัติฉบับนี้ขึ้นเพื่อเป็นแนวทางในการดำเนินกิจการ ซึ่งบริษัท กรรมการ ผู้บริหารและพนักงานทุกคนของบริษัทและบริษัทย่อยจะได้ยึดถือปฏิบัติตามข้อปฏิบัติที่ดีและควรปฏิบัติอยู่ตลอดเวลา เมื่อบริษัทดำรงสถานะเป็นบริษัทที่จดทะเบียนในตลาดหลักทรัพย์แห่งประเทศไทย ผู้เกี่ยวข้องทุกฝ่ายจึงสมควรมีแบบอย่างและแนวทางปฏิบัติด้วยจิตสำนึกที่ดีในความซื่อสัตย์สุจริตและมีคุณธรรม และที่สำคัญมีจุดมุ่งหมายของปฏิบัติไปในทิศทางเดียวกัน

บริษัทมุ่งหวังที่เกี่ยวของทุกฝ่ายได้รับทราบ และยึดถือปฏิบัติตามอย่างเคร่งครัด เพื่อธำรงไว้ซึ่งมาตรฐานด้านคุณธรรมในการดำเนินธุรกิจ และปฏิบัติในสิ่งที่เหมาะสมโดยไม่มีข้อยกเว้นใดๆ

พล.ต.ต



(มงคล หรุ่นเรืองใจ)  
ประธานกรรมการ



## นโยบายการกำกับดูแลกิจการ

บริษัทตระหนักถึงความสำคัญของการกำกับดูแลกิจการที่ดี ตามหลักการที่กำหนดโดยตลาดหลักทรัพย์แห่งประเทศไทย ทั้งนี้ให้คณะกรรมการและผู้บริหาร ตลอดจนพนักงานทุกคนชั้นของบริษัทได้ถือเป็นมาตรฐานในการปฏิบัติ เพื่อเสริมสร้างความโปร่งใสและประสิทธิภาพในการบริหารจัดการ เพื่อเพิ่มความสามารถในการแข่งขันและเพิ่มมูลค่าแก่ผู้ถือหุ้นในระยะยาว คณะกรรมการบริษัทมีการทบทวนนโยบายการกำกับดูแลกิจการเป็นประจำทุกปี และติดตามดูแลให้มีการปฏิบัติตามนโยบายที่กำหนดไว้อย่างเคร่งครัด แนวทางปฏิบัติสามารถแบ่งออกได้เป็น 5 หมวด ดังนี้

### หมวดที่ 1 สิทธิของผู้ถือหุ้น

บริษัทตระหนักและให้ความสำคัญต่อสิทธิของผู้ถือหุ้น จึงได้พยายามส่งเสริมและคุ้มครองผู้ถือหุ้นให้ใช้สิทธิขั้นพื้นฐาน รวมถึงการอำนวยความสะดวกให้แก่ผู้ถือหุ้นในการใช้สิทธิในเรื่องต่างๆ ที่ผู้ถือหุ้นควรได้รับอย่างเท่าเทียมกัน อันได้แก่ การได้รับข่าวสารข้อมูลของบริษัทอย่างเพียงพอ เปิดโอกาสให้ผู้ถือหุ้นเสนอวาระการประชุมและเสนอชื่อบุคคลเพื่อเข้ารับการคัดเลือกเป็นกรรมการบริษัท รวมถึงสามารถส่งคำถามล่วงหน้าก่อนวันประชุม การใช้สิทธิออกเสียงในเรื่องที่สำคัญต่างๆ เป็นต้น โดยบริษัทจะไม่กระทำการใดๆ อันเป็นการละเมิดหรือลดทอนสิทธิของผู้ถือหุ้นและได้ส่งเสริมให้ผู้ถือหุ้นได้ใช้สิทธิของตนโดยสิทธิขั้นพื้นฐานของผู้ถือหุ้น ได้แก่ การซื้อขาย หรือโอนหุ้น การมีส่วนแบ่งกำไรของกิจการ การได้รับข่าวสารข้อมูลของกิจการอย่างเพียงพอ การเข้าร่วมประชุมเพื่อใช้สิทธิออกเสียงในที่ประชุมผู้ถือหุ้นเพื่อแต่งตั้งหรือถอดถอนกรรมการ แต่งตั้งผู้สอบบัญชี และเรื่องที่มีผลกระทบต่อบริษัท เช่น การจัดสรรเงินปันผล การแก้ไขข้อบังคับและหนังสือบริคณห์สนธิของบริษัท การลดทุนหรือเพิ่มทุน และอนุมัติรายการพิเศษ เป็นต้น

นอกจากสิทธิขั้นพื้นฐานดังกล่าว บริษัทได้กำหนดแนวทางปฏิบัติในเรื่องต่างๆ ที่เป็นการส่งเสริมและอำนวยความสะดวกในการใช้สิทธิของผู้ถือหุ้น ดังนี้

- บริษัทมีการให้ข้อมูลวัน เวลา สถานที่ วาระการประชุม พร้อมทั้งข้อมูลทั้งหมดที่เกี่ยวข้องกับเรื่องที่ต้องตัดสินใจในที่ประชุมแก่ผู้ถือหุ้นล่วงหน้าก่อนวันประชุมไม่น้อยกว่า 7 วัน ตามที่สำนักงานคณะกรรมการกำกับหลักทรัพย์และตลาดหลักทรัพย์ และตลาดหลักทรัพย์แห่งประเทศไทย กำหนด นอกจากนี้ยังมีการแจ้งให้ผู้ถือหุ้นทราบกฎเกณฑ์ต่างๆ ที่ใช้ในการประชุมและขั้นตอนการออกเสียงลงมติ รวมถึงการส่งข้อมูลดังกล่าวไว้ในเว็บไซต์ของบริษัทฯ เป็นการล่วงหน้าก่อนจัดส่งเอกสาร เพื่อเปิดโอกาสให้ผู้ถือหุ้นได้มีเวลาศึกษาข้อมูลประกอบการประชุมล่วงหน้าอย่างเพียงพอก่อนได้รับข้อมูลในรูปแบบเอกสารจากบริษัทฯ
- ละเว้นการกระทำใดๆ ที่เป็นการจำกัดโอกาสของผู้ถือหุ้นในการศึกษาสารสนเทศของบริษัทฯ
- อำนวยความสะดวกให้ผู้ถือหุ้นได้ใช้สิทธิในการเข้าร่วมประชุมและออกเสียงอย่างเต็มที่ และละเว้นการกระทำใดๆ ที่เป็นการจำกัดโอกาสในการเข้าประชุมของผู้ถือหุ้น
- ในกรณีที่ผู้ถือหุ้นไม่สามารถเข้าร่วมประชุมด้วยตนเอง บริษัทฯ จะเปิดโอกาสให้ผู้ถือหุ้นสามารถมอบฉันทะให้กรรมการอิสระหรือบุคคลใดๆ เข้าร่วมประชุมแทนตนได้เพื่อสนับสนุนการใช้สิทธิออกเสียงของผู้ถือหุ้น โดยใช้หนังสือมอบฉันทะแบบหนึ่งแบบใดที่บริษัทฯ ได้จัดส่งไปพร้อมกับหนังสือนัดประชุม
- ประธานที่ประชุมได้จัดสรรเวลาอย่างเหมาะสมและส่งเสริมให้ผู้ถือหุ้นได้มีโอกาสในการแสดงความเห็นและตั้งคำถามต่อที่ประชุมในเรื่องที่เกี่ยวข้องกับบริษัทฯ ได้ รวมทั้งเปิดโอกาสให้ผู้ถือหุ้นส่งคำถามล่วงหน้าก่อนวันประชุม
- กรรมการบริษัททุกท่านให้ความสำคัญในการเข้าร่วมประชุมและตอบข้อซักถามของผู้ถือหุ้น
- บริษัทเปิดเผยมติที่ประชุมให้แล้วเสร็จภายในวันประชุม โดยเปิดเผยข้อมูลอย่างถูกต้อง ครบถ้วน และมีระบบการจัดเก็บอย่างดีเพื่อให้ผู้ถือหุ้นสามารถตรวจสอบได้

### หมวดที่ 2 การปฏิบัติต่อผู้ถือหุ้นอย่างเท่าเทียมกัน

บริษัทมีนโยบายจัดการให้ผู้ถือหุ้นได้รับการปฏิบัติที่เท่าเทียมกันและเป็นธรรม ดังต่อไปนี้

- บริษัทได้มีมติให้บริษัทฯ เปิดโอกาสให้ผู้ถือหุ้นมีสิทธิสามารถเสนอเพิ่มวาระการประชุมล่วงหน้าโดยเริ่มในการ ซึ่งได้แจ้งให้ผู้ถือหุ้นรับทราบโดยทั่วกันผ่านทางเว็บไซต์ของบริษัทฯ [www.metacorporation.co.th](http://www.metacorporation.co.th)



และเว็บไซต์ของตลาดหลักทรัพย์แห่งประเทศไทย พร้อมทั้งได้แจ้งให้ทราบถึงวิธีการเสนอวาระและหลักเกณฑ์ในการพิจารณาบรรจุวาระเข้าเป็นวาระการประชุมอย่างชัดเจนเป็นการล่วงหน้า โดยกรรมการอิสระของบริษัทฯ จะเป็นผู้พิจารณากลับกรอวาระที่ผู้ถือหุ้นเสนอก่อนนำเสนอต่อคณะกรรมการบริษัท โดยเรื่องที่ผ่านความเห็นชอบจากคณะกรรมการบริษัทจะบรรจุเป็นวาระการประชุมในการประชุมต่อไป

- ประธานที่ประชุมจะไม่เพิ่มวาระการประชุมที่ไม่ได้แจ้งเป็นการล่วงหน้าโดยไม่จำเป็น โดยเฉพาะวาระสำคัญที่ผู้ถือหุ้นต้องใช้เวลาในการศึกษาข้อมูลก่อนการตัดสินใจ
- ผู้ถือหุ้นสามารถใช้สิทธิออกเสียงโดยมอบฉันทะให้ผู้อื่นมาประชุมและออกเสียงลงมติแทนได้ นอกจากนี้คณะกรรมการได้เสนอชื่อกรรมการอิสระอย่างน้อย 1 คนเป็นทางเลือกในการมอบฉันทะของผู้ถือหุ้น
- บริษัทได้แจ้งให้กรรมการและผู้บริหารเข้าใจถึงภาระหน้าที่ในการรายงานการถือครองหลักทรัพย์ของบริษัท ตลอดจนการเปลี่ยนแปลงการถือครองหลักทรัพย์ต่อสำนักงานคณะกรรมการกำกับหลักทรัพย์และตลาดหลักทรัพย์ตามมาตรา 59 แห่งพระราชบัญญัติหลักทรัพย์และตลาดหลักทรัพย์ พ.ศ.2535 ภายใน 3 วันทำการ
- บริษัทได้กำหนดนโยบายในการเก็บรักษาและป้องกันการรั่วไหลข้อมูลภายในโดยมิชอบ (Insider Trading Policy) เป็น ลายลักษณ์อักษร โดยแจ้งกรรมการ ผู้บริหาร และบุคคลที่เกี่ยวข้องกับข้อมูลให้ยึดถือปฏิบัติโดยทั่วกัน และมีมาตรการห้ามกรรมการ ผู้บริหารและพนักงานที่เกี่ยวข้องกับข้อมูลภายในทำการซื้อขายหลักทรัพย์ของบริษัทภายใน 1 เดือน ก่อนการเปิดเผย งบการเงินรายไตรมาสและงบการเงินประจำปี และเป็นเวลา 48 ชั่วโมงภายหลังข้อมูลสารสนเทศสำคัญถูกเปิดเผย (Blackout Period)

### หมวดที่ 3 บทบาทของผู้มีส่วนได้เสีย

บริษัทตระหนักถึงความสำคัญในการดูแลและคำนึงถึงผู้มีส่วนได้เสียทุกกลุ่มทั้งภายในและภายนอกบริษัท และจะไม่กระทำการใดๆ ที่เป็นการละเมิดสิทธิของผู้มีส่วนได้เสียนอกจากนี้ บริษัทยังได้สนับสนุนให้มีการคุ้มครองและรักษาสีทธิของผู้มีส่วนได้เสียกลุ่มต่างๆอย่างยุติธรรมตามสิทธิที่มีตามกฎหมายที่เกี่ยวข้องหรือตามข้อตกลงที่มีกับบริษัท บริษัทได้กำหนดบทบาทของบริษัทที่พึงกระทำต่อผู้มีส่วนได้เสีย ดังต่อไปนี้

ผู้ถือหุ้น :	บริษัทดำเนินธุรกิจอย่างโปร่งใส มีประสิทธิภาพ ส่งเสริมการเติบโตของบริษัทในระยะยาวและสร้างผลตอบแทนที่ดีให้แก่ผู้ถือหุ้น และไม่ดำเนินการใดๆที่จะก่อให้เกิดความขัดแย้งทางผลประโยชน์
พนักงาน :	บริษัทปฏิบัติต่อพนักงานอย่างเท่าเทียมและเป็นธรรม สร้างโอกาสความก้าวหน้าและให้ผลตอบแทนที่เหมาะสม พร้อมทั้งจัดสรรสภาพแวดล้อมและความปลอดภัยที่ดีในการทำงาน
ลูกค้า :	บริษัทมุ่งเน้นการสร้างความพึงพอใจแก่ลูกค้าเป็นสำคัญ โดยการจัดการส่งมอบงานโครงการที่มีคุณภาพ ตรงเวลา และให้บริการติดตามความต้องการของลูกค้าอย่างสม่ำเสมอและเป็นธรรม เพื่อให้ลูกค้าได้รับประโยชน์และความพอใจสูงสุด บริษัท เมตะ คอร์ปอเรชั่น จำกัด (มหาชน) ดำเนินกิจการมากกว่า 20 ปี และได้มีการพัฒนาการดำเนินงานในทุก ๆ ด้าน โดยได้จัดให้มีการสำรวจความพึงพอใจของลูกค้าอย่างสม่ำเสมอ และมีวัตถุประสงค์เพื่อเป็นการประเมินความพึงพอใจและทัศนคติของลูกค้า เพื่อนำมาปรับปรุงการให้บริการและการดำเนินงานให้มีประสิทธิภาพ วิธีการสำรวจมีการวิจัยเชิงสำรวจ (Survey Research) โดยใช้แบบสอบถามเป็นเครื่องมือในการสำรวจ โดยเก็บตัวอย่างกับลูกค้าของบริษัท
เจ้าหนี้และคู่ค้า :	บริษัทยึดมั่นความเสมอภาค ซื่อสัตย์ และผลประโยชน์ร่วมกันกับเจ้าหนี้และคู่ค้า และให้ความสำคัญในการปฏิบัติตามเงื่อนไขและข้อตกลงที่กำหนดไว้ต่อเจ้าหนี้และคู่ค้าทุกรายภายใต้หลักเกณฑ์และที่กฎหมายกำหนด
คู่แข่ง :	บริษัทยึดมั่นในจรรยาบรรณธุรกิจ ดำรงอยู่ภายใต้กฎหมายและกฎเกณฑ์ต่างๆ ไม่สร้างความขัดแย้งและไม่ดำเนินการที่ไม่สุจริตเพื่อทำลายคู่แข่ง
สังคม :	บริษัทยึดมั่นในความรับผิดชอบต่อสังคมและสิ่งแวดล้อม โดยคำนึงถึงผลกระทบจากมลภาวะทางเสียงและอากาศที่มีต่อชุมชนรอบพื้นที่ก่อสร้าง และได้ยึดถือปฏิบัติตามกฎหมายความปลอดภัยและสิ่งแวดล้อมโดยเคร่งครัด เพื่อรักษาชุมชนและสังคมให้มีความเป็นอยู่ที่ดี

ทรัพย์สินทางปัญญา :	บริษัทได้กำหนดนโยบายเพื่อป้องกันการไม่ละเมิดทรัพย์สินทางปัญญาหรือลิขสิทธิ์ โดยกรรมการ ผู้บริหาร และพนักงานทุกคนต้องปฏิบัติตามอย่างเคร่งครัด และกำหนดให้มีการตรวจสอบเพื่อป้องกันการละเมิดลิขสิทธิ์ในซอฟต์แวร์คอมพิวเตอร์
เทคโนโลยีสารสนเทศ :	บริษัทให้ความสำคัญกับการใช้เทคโนโลยีสารสนเทศและการสื่อสาร โดยกำหนดมาตรการรักษาความปลอดภัยของข้อมูลข่าวสาร เพื่อป้องกันและลดโอกาสที่ข้อมูลสำคัญ หรือเป็นความลับถูกเผยแพร่ออกไปภายนอกโดยเจตนาหรือโดยความประมาท โดยกำหนด แนวปฏิบัติด้านการดูแลการใช้เทคโนโลยีสารสนเทศและการสื่อสาร
การต่อต้านการทุจริต :	บริษัทประกาศเจตนารมณ์และนโยบายในการต่อต้านการทุจริตคอร์รัปชัน พร้อมทั้งมีแผนงานเพื่อเข้าร่วมประกาศเจตนารมณ์ ของภาคเอกชนไทยในการต่อต้านการทุจริตกับภาคธุรกิจเอกชนชั้นนำของประเทศไทย เป็นไปตามหลักการสากล นอกจากนี้ ในส่วนของแนวทางปฏิบัติการดำเนินการตรวจสอบการทุจริตภายในของบริษัท บริษัทดำเนินการโดยแต่งตั้งกรรมการตรวจสอบข้อเท็จจริง ตามที่ได้รับเบาะแสหรือการร้องเรียน เพื่อให้กระบวนการเป็นไปได้อย่างโปร่งใสและเที่ยงธรรม

#### **หมวดที่ 4 การเปิดเผยข้อมูลและความโปร่งใส**

บริษัทจัดให้มีการเปิดเผยข้อมูลสำคัญที่เกี่ยวข้องกับบริษัท ทั้งข้อมูลทางการเงินและข้อมูลที่มีใช้ข้อมูลทางการเงินอย่างถูกต้องและครบถ้วน ตามระเบียบการเปิดเผยข้อมูลของสำนักงานคณะกรรมการกำกับหลักทรัพย์และตลาดหลักทรัพย์ และตลาดหลักทรัพย์แห่งประเทศไทย โดยคณะกรรมการบริษัทเป็นผู้รับผิดชอบต่อการเงินรวมของบริษัทและบริษัทย่อยและสารสนเทศทางการเงินที่ปรากฏในรายงานประจำปี ผู้ถือหุ้นและนักลงทุนสามารถเข้าถึงข้อมูลได้สะดวกจากช่องทางการเปิดเผยข้อมูลบริษัทที่หลากหลาย อาทิเช่น ช่องทางผ่านเว็บไซต์ของบริษัทซึ่งจะมีการปรับปรุงข้อมูลให้เป็นปัจจุบันอยู่เสมอ ช่องทางของตลาดหลักทรัพย์แห่งประเทศไทยและช่องทางต่างๆ ที่กฎหมายกำหนด

ในส่วนของงานผู้ลงทุนสัมพันธ์ (Investor Relation) ผู้ดูแลการติดต่อสื่อสารกับผู้ลงทุน ผู้ถือหุ้น รวมทั้งนักวิเคราะห์ และผู้ที่เกี่ยวข้อง โดยสามารถติดต่อได้ที่หมายเลขโทรศัพท์ของบริษัทคือ 02-0137096-7 ต่อ 951

คณะกรรมการบริษัท เป็นผู้รับผิดชอบต่อการเงินของบริษัท และสารสนเทศทางการเงินที่ปรากฏในรายงานประจำปี งบการเงินดังกล่าวจัดทำขึ้นตามมาตรฐานการบัญชีที่รับรองทั่วไปในประเทศไทย โดยเลือกใช้นโยบายบัญชีที่เหมาะสมและถือปฏิบัติอย่างสม่ำเสมอ รวมทั้งมีการเปิดเผยข้อมูลอย่างเพียงพอในงบการเงิน ซึ่งในการนี้คณะกรรมการตรวจสอบจะเป็นผู้สอบทานคุณภาพของรายงานทางการเงินและระบบควบคุมภายใน รวมถึงการเปิดเผยข้อมูลสำคัญอย่างเพียงพอในหมายเหตุประกอบงบการเงิน

#### **หมวดที่ 5 ความรับผิดชอบของคณะกรรมการ**

##### **1.) โครงสร้างคณะกรรมการ**

คณะกรรมการมีบทบาทในการกำหนดนโยบายและภาพรวมขององค์กร รวมถึงตรวจสอบและประเมินผลการดำเนินงานของบริษัทให้เป็นไปตามแผนที่วางไว้ คณะกรรมการของบริษัทมีจำนวน 9 ท่าน มีวาระดำรงตำแหน่งคราวละ 3 ปี โดยบริษัทฯ กำหนดให้มีกรรมการที่มีคุณสมบัติเป็นอิสระจำนวนไม่น้อยกว่า 1 ใน 3 ของคณะกรรมการทั้งหมด ซึ่งสอดคล้องกับเกณฑ์ของสำนักงานคณะกรรมการกำกับหลักทรัพย์ที่ได้กำหนดให้บริษัทจดทะเบียนต้องมีจำนวนกรรมการอิสระไม่น้อยกว่า 1 ใน 3 ของจำนวนกรรมการทั้งหมด คณะกรรมการประกอบด้วยผู้ทรงคุณวุฒิจากหลากหลายอุตสาหกรรม ทั้งด้านวิศวกรรม กฎหมาย บัญชีและการเงิน ซึ่งเกี่ยวข้องและสนับสนุนธุรกิจบริษัททั้งหมด

ตามข้อบังคับของบริษัทกำหนดไว้ว่าในการประชุมสามัญประจำปี กรรมการต้องออกจากตำแหน่ง 1 ใน 3 ถ้าจำนวนกรรมการที่จะแบ่งออกให้ตรงเป็น 3 ส่วนไม่ได้ ก็ให้ออกโดยจำนวนใกล้เคียงที่สุดกับส่วน 1 ใน 3 กรรมการที่จะต้องออกจากตำแหน่งในปีแรกและปีที่สองภายหลังจดทะเบียนบริษัทนั้นให้ใช้วิธีจับสลากกันว่าผู้ใดจะออก ส่วนปีต่อไปให้กรรมการคนที่อยู่ในตำแหน่งนานที่สุดนั้นเป็นผู้ออกจากตำแหน่ง อย่างไรก็ตาม กรรมการที่ออกตามวาระนั้นอาจได้รับเลือกเข้ามาดำรงตำแหน่งใหม่ก็ได้



บริษัทได้แบ่งแยกบทบาทหน้าที่ความรับผิดชอบระหว่างคณะกรรมการบริษัทกับผู้บริหารระดับสูงอย่างชัดเจน โดยคณะกรรมการทำหน้าที่ในการกำหนดนโยบายและกำกับดูแลการดำเนินงานของผู้บริหารในระดับนโยบาย ขณะที่ผู้บริหารทำหน้าที่บริหารงานของบริษัทในด้านต่างๆ ให้เป็นไปตามนโยบายที่กำหนด

คณะกรรมการได้แต่งตั้งคณะกรรมการขึ้น 4 คณะเพื่อช่วยกำกับดูแลกิจการของบริษัท คือ คณะกรรมการบริหาร และคณะกรรมการตรวจสอบ คณะกรรมการสรรหาและพิจารณาค่าตอบแทน และคณะกรรมการบริหารความเสี่ยง

คณะกรรมการบริหารมี จำนวน ไม่น้อยกว่า 4 ท่าน มีหน้าที่สนับสนุนและกำกับดูแลฝ่ายบริหารในการปฏิบัติงานประจำวันภายใต้กรอบนโยบายที่ได้รับมอบหมายจากคณะกรรมการบริษัท

คณะกรรมการตรวจสอบมีจำนวน 3 ท่าน ทุกท่านเป็นกรรมการอิสระ คณะกรรมการตรวจสอบมีหน้าที่กำกับดูแลประสานงานและประสิทธิภาพของงานตรวจสอบ การจัดการความเสี่ยง การควบคุมทางการเงินและการบัญชีภายใน และการรายงานทางการเงิน รวมทั้งหน้าที่อื่นตามที่ตลาดหลักทรัพย์แห่งประเทศไทยกำหนด

สำหรับคณะกรรมการอีก 2 คณะ คือคณะกรรมการสรรหาและพิจารณาค่าตอบแทน และ คณะกรรมการบริหารความเสี่ยง จัดตั้งขึ้นเพื่อให้สอดคล้องกับการกำกับดูแลกิจการที่ดีของบริษัทจดทะเบียน เพื่อทำหน้าที่สรรหา พิจารณาค่าตอบแทน และบริหารความเสี่ยง โดยประกอบด้วยกรรมการและผู้บริหารของบริษัทเป็น คณะกรรมการสรรหาและพิจารณาค่าตอบแทน และคณะกรรมการบริหารความเสี่ยง

## 2.) บทบาท หน้าที่ และความรับผิดชอบของคณะกรรมการ

คณะกรรมการมีหน้าที่พิจารณาอนุมัติให้ความเห็นชอบและรับทราบในเรื่องที่สำคัญเกี่ยวกับการดำเนินงานของบริษัท เช่น วิสัยทัศน์และภารกิจ กลยุทธ์ เป้าหมาย แผนงานและงบประมาณ และกำกับ ควบคุม ดูแลให้ฝ่ายบริหารดำเนินงานตามนโยบายและแผนงานที่กำหนดไว้อย่างมีประสิทธิภาพและประสิทธิผล

### ■ การกำกับดูแลกิจการ

คณะกรรมการกำหนดนโยบายการกำกับดูแลกิจการที่ดีของบริษัทเป็นลายลักษณ์อักษร และทบทวนนโยบายดังกล่าวเป็นประจำทุกปี โดยจะพิจารณาพร้อมการอนุมัติผลประกอบการประจำปี เพื่อให้มั่นใจว่าการดำเนินธุรกิจบริษัทมีการกำกับดูแลกิจการที่โปร่งใสสามารถตรวจสอบได้ และเพิ่มความเชื่อมั่นให้แก่ผู้ลงทุน บริษัทจะเปิดเผยข้อมูลให้กับสาธารณะและผู้ถือหุ้นอย่างสม่ำเสมอ นอกจากนี้บริษัทยังให้ความสำคัญต่อระบบการควบคุมและตรวจสอบภายใน ส่วนการบริหารความเสี่ยงบริษัท บริหารวางแผนจัดการเพื่อบริหารความเสี่ยงอย่างใกล้ชิด และคำนึงถึงเรื่องจริยธรรมในการดำเนินธุรกิจ โดยดำรงไว้ซึ่งความเป็นธรรมต่อลูกค้า ผู้ถือหุ้น และผู้มีส่วนได้เสียฝ่ายต่างๆ

### ■ จรรยาบรรณธุรกิจ

คณะกรรมการส่งเสริมให้ผู้บริหาร และพนักงานทุกคนเข้าใจถึงมาตรฐานด้านจริยธรรมที่บริษัทใช้ในการดำเนินธุรกิจ โดยได้จัดทำจรรยาบรรณธุรกิจเป็นลายลักษณ์อักษร และที่ประชุมคณะกรรมการบริษัท ครั้งที่ 5/2562 เมื่อวันที่ 13 สิงหาคม 2562 ได้ให้ความเห็นชอบในจรรยาบรรณธุรกิจ พร้อมทั้งประกาศและสื่อสารให้พนักงานทุกคนรับทราบเข้าใจและยึดถือปฏิบัติอย่างเคร่งครัด

### ■ การต่อต้านทุจริตคอร์รัปชัน

กำกับดูแลให้มีการจัดทำนโยบายและแนวปฏิบัติด้านการต่อต้านทุจริตคอร์รัปชัน ปฏิบัติตามนโยบายและมาตรการการต่อต้านการทุจริตคอร์รัปชันของบริษัทอย่างเคร่งครัด เพื่อเป็นแบบอย่างที่ดีแก่บุคลากรของบริษัท ตลอดจนสนับสนุนให้มีการสื่อสารทั้งภายในและภายนอกองค์กรเพื่อให้เกิดการปฏิบัติอย่างแท้จริง

### ■ ความขัดแย้งทางผลประโยชน์

คณะกรรมการกำหนดให้กรรมการและผู้บริหารทุกรายต้องเปิดเผยข้อมูลเกี่ยวกับส่วนได้เสียของตนเอง และบุคคลที่เกี่ยวข้อง และได้กำหนดนโยบายเกี่ยวกับความขัดแย้งทางผลประโยชน์ โดยมีหลักการว่าการพิจารณาทำรายการใดๆ ต้องเป็นไปเพื่อประโยชน์ของบริษัทและผู้ถือหุ้นโดยรวมเป็นสำคัญ และควรหลีกเลี่ยงการกระทำที่



ก่อให้เกิดความขัดแย้งทางผลประโยชน์ โดยกำหนดให้ผู้ที่มีส่วนได้เสียหรือเกี่ยวข้องกับรายการที่พิจารณา ต้องแจ้งให้บริษัททราบถึงความสัมพันธ์หรือการเกี่ยวข้องของตนและต้องไม่เข้าร่วมการพิจารณาตัดสิน รวมถึงไม่มีอำนาจในการอนุมัติรายการดังกล่าว ทั้งนี้คณะกรรมการจะกำกับดูแลให้มีการปฏิบัติตามข้อกำหนดเกี่ยวกับขั้นตอนการดำเนินการและการเปิดเผยข้อมูลของรายการที่อาจมีความขัดแย้งทางผลประโยชน์ให้ถูกต้องครบถ้วน

#### ■ ระบบควบคุมภายใน

คณะกรรมการบริษัทจัดให้มีระบบการควบคุมภายในทั้งการควบคุมทางการเงิน การดำเนินงาน และการกำกับดูแลการปฏิบัติงาน รวมทั้งการกำหนดขอบเขต อำนาจหน้าที่ของคณะกรรมการชุดต่างๆ และผู้บริหารไว้อย่างชัดเจนและได้แต่งตั้งหน่วยงานภายนอกเป็นผู้ตรวจสอบระบบควบคุมภายใน เพื่อทำหน้าที่ตรวจสอบการปฏิบัติงานของหน่วยงานต่างๆ ตามแผนการตรวจสอบประจำปี เพื่อสร้างระบบการตรวจสอบที่มีประสิทธิภาพและอิสระ ทั้งนี้เพื่อให้มั่นใจว่าบริษัทมีการดำเนินงานตามแนวทางที่กำหนดไว้ภายใต้ระบบการควบคุมภายใน และการบริหารความเสี่ยงอย่างมีประสิทธิภาพ และให้รายงานผลการตรวจสอบโดยตรงต่อคณะกรรมการตรวจสอบ ทั้งนี้ กรรมการบริษัทจะพิจารณาทบทวนความเหมาะสมและความเพียงพอของระบบการควบคุมภายในปีละ 1 ครั้ง

### 3) การประชุมคณะกรรมการ

คณะกรรมการบริษัทมีการกำหนดวันประชุมไว้ล่วงหน้าทุกปี ก่อนการประชุมคณะกรรมการจะได้รับหนังสือเชิญประชุมพร้อมวาระการประชุมล่วงหน้าอย่างน้อย 7 วัน เว้นแต่กรณีมีเหตุจำเป็นเร่งด่วน และมีการบันทึกรายงานการประชุมและจัดเก็บรวบรวมเอกสารรายงานที่รับรองแล้วเพื่อใช้ในการอ้างอิง และสามารถตรวจสอบได้

ในการประชุม ประธานกรรมการบริษัทและประธานกรรมการบริหาร จะร่วมกันกำหนดวาระการประชุมและพิจารณาเรื่องเข้าวาระการประชุมคณะกรรมการบริษัท โดยเปิดโอกาสให้กรรมการแต่ละคนสามารถเสนอเรื่องต่างๆ เพื่อเข้ารับการพิจารณาเป็นวาระการประชุมได้ โดยในการประชุมแต่ละครั้ง บริษัทจะจัดส่งเอกสารประกอบวาระการประชุมล่วงหน้า เพื่อให้กรรมการมีเวลาที่จะศึกษาข้อมูลในเรื่องต่างๆ อย่างเพียงพอ

การประชุมดำเนินไปในลักษณะที่เอื้ออำนวยให้มีการนำเสนอ พิจารณา และอภิปรายในรูปแบบที่เหมาะสมในการพิจารณาเรื่องต่างๆ ประธานกรรมการบริษัทซึ่งทำหน้าที่ประธานในที่ประชุมจะเปิดโอกาสให้กรรมการแสดงความคิดเห็นอย่างเป็นอิสระ ในบางวาระอาจมีผู้บริหารระดับสูงเข้าร่วมประชุมด้วยเพื่อให้สารสนเทศ รายละเอียดข้อมูลที่เป็นประโยชน์เพิ่มเติมในฐานผู้ที่เกี่ยวข้อง รวมทั้งจะได้รับทราบนโยบายโดยตรงเพื่อให้สามารถนำไปปฏิบัติได้อย่างมีประสิทธิภาพ ทั้งนี้ ในการลงมติในที่ประชุมคณะกรรมการบริษัทให้ถือมติเสียงข้างมากเป็นหลัก โดยให้กรรมการคนหนึ่งมีเสียงหนึ่งเสียง โดยกรรมการที่มีส่วนได้เสียจะไม่เข้าร่วมประชุมและไม่ใช้สิทธิออกเสียงลงคะแนนในเรื่องนั้น ถ้าคะแนนเสียงเท่ากัน ประธานในที่ประชุมจะออกเสียงเพิ่มขึ้นอีกหนึ่งเสียงเป็นเสียงชี้ขาด

ในการประชุมแต่ละครั้ง เลขานุการบริษัทได้เข้าร่วมประชุมด้วย โดยเป็นผู้บันทึกรายงานการประชุม และจัดส่งให้ประธานกรรมการบริษัทพิจารณาลงลายมือชื่อรับรองความถูกต้อง โดยเสนอให้ที่ประชุมรับรองในวาระแรกของการประชุมครั้งถัดไป รวมทั้งเป็นผู้จัดเก็บข้อมูลหรือเอกสารเกี่ยวกับการประชุมต่างๆ เพื่อสะดวกในการสืบค้นอ้างอิง

### 4) ค่าตอบแทน

บริษัทมีนโยบายจ่ายค่าตอบแทนกรรมการและผู้บริหารเป็นลายลักษณ์อักษร มีหลักเกณฑ์ วิธีการ และกระบวนการที่ชัดเจน เหมาะสม โปร่งใส เป็นไปตามสถานะปัจจุบัน เพื่อจูงใจและรักษาบุคลากรที่มีคุณภาพและส่งเสริมประโยชน์ต่อการเติบโตของบริษัท โดยคำนึงถึงความเหมาะสมตามหน้าที่ ขอบเขตความรับผิดชอบผลประโยชน์ของบริษัท และธุรกิจระดับใกล้เคียงกันในอุตสาหกรรม ค่าตอบแทนจะอยู่ในรูปแบบของเบี้ยประชุม เงินเดือน และโบนัส ทั้งนี้ คณะกรรมการจะนำเสนอค่าตอบแทนคณะกรรมการเพื่ออนุมัติต่อที่ประชุมผู้ถือหุ้น และกำหนดให้เปิดเผยค่าตอบแทนที่จะจ่ายให้แก่กรรมการและผู้บริหารไว้ในรายงานประจำปีด้วย

### 5) การดูแลเรื่องการใช้ข้อมูลภายใน

คณะกรรมการบริษัทได้กำหนดระเบียบข้อบังคับในการนำข้อมูลภายในของบริษัทไปใช้เพิ่มเติม ดังนี้



- กรรมการ ผู้บริหาร พนักงาน และลูกจ้างของบริษัทจะต้องรักษาความลับ และ/หรือข้อมูลภายในของบริษัท
- กรรมการ ผู้บริหาร พนักงาน และลูกจ้างของบริษัทจะต้องไม่นำความลับ และ/หรือข้อมูลภายในของบริษัทไปเปิดเผย หรือแสวงหาผลประโยชน์แก่ตนเองหรือเพื่อประโยชน์แก่บุคคลอื่นใดไม่ว่าโดยทางตรงหรือทางอ้อม และไม่ว่าจะได้รับผลตอบแทนหรือไม่ก็ตาม
- กรรมการ ผู้บริหาร พนักงาน และลูกจ้างของบริษัทจะต้องไม่ทำการซื้อขาย โอนหรือรับโอน หลักทรัพย์ของบริษัทโดยใช้ความลับ และ/หรือข้อมูลภายในบริษัท และ/หรือเข้าทำนิติกรรมอื่นใดโดยใช้ความลับ และ/หรือข้อมูลภายในของบริษัท อันอาจก่อให้เกิดความเสียหายต่อบริษัท ไม่ว่าโดยทางตรงหรือทางอ้อม ข้อกำหนดนี้ให้รวมความถึงคู่สมรสและบุตรที่ยังไม่บรรลุนิติภาวะของกรรมการ ผู้บริหาร พนักงาน และลูกจ้างของบริษัทด้วย ผู้ใดที่ฝ่าฝืนระเบียบข้อบังคับดังกล่าวจะถือว่าได้กระทำความผิดอย่างร้ายแรง
- กรรมการ ผู้บริหาร และพนักงานระดับตั้งแต่ผู้อำนวยการฝ่ายขึ้นไป จะต้องไม่ทำการซื้อหรือขาย หลักทรัพย์ของบริษัทภายใน 1 เดือนก่อนการเปิดเผยงบการเงินประจำปี และงบการเงินรายไตรมาส และเป็นเวลา 48 ชั่วโมงหลังจากที่สารสนเทศที่สำคัญได้เปิดเผยแล้ว
- กรรมการ ผู้บริหาร และพนักงานระดับตั้งแต่ผู้อำนวยการฝ่ายขึ้นไป จะต้องรายงานรายการซื้อหรือขาย หลักทรัพย์ของบริษัทให้บริษัททราบทุกครั้ง
- กรรมการ ผู้บริหาร พนักงาน และลูกจ้างของบริษัทฯ ห้ามมิให้ใช้ข้อมูลภายในของบริษัทฯ ที่มีหรืออาจมีผลกระทบต่อการเปลี่ยนแปลงราคาของหลักทรัพย์ของบริษัทฯ ซึ่งยังมิได้เปิดเผยต่อสาธารณชน ซึ่งตนได้ล่วงรู้มาในตำแหน่งหรือฐานะเช่นนั้น มาใช้เพื่อการซื้อหรือขายหรือเสนอซื้อหรือเสนอขาย หรือชักชวนให้บุคคลอื่นซื้อหรือขาย หรือเสนอซื้อหรือเสนอขายซึ่งหุ้นหรือหลักทรัพย์อื่น (ถ้ามี) ของบริษัทฯ ไม่ว่าข้อมูลทั้งทางตรงหรือทางอ้อม ข้อมูลสื่อสารสนเทศ ในประการที่น่าจะเกิดความเสียหายแก่บริษัทฯ และไม่ว่าการกระทำความดังกล่าวจะทำเพื่อประโยชน์ต่อตนเองหรือผู้อื่น หรือนำข้อเท็จจริงเช่นนั้นออกเปิดเผยเพื่อให้ผู้อื่นกระทำความดังกล่าว โดยตนได้รับผลประโยชน์ตอบแทนหรือไม่ก็ตาม

## 6) การประกอบธุรกิจอย่างเป็นธรรม

จรรยาบรรณในการดำเนินธุรกิจของ บริษัท เมตเต คอร์ปอเรชั่น จำกัด (มหาชน) ครอบคลุมการเคารพกฎหมาย การรักษาความลับ การใช้ข้อมูลภายใน และการให้ความสำคัญต่อผู้มีส่วนได้ส่วนเสีย ได้แก่ ผู้ถือหุ้น พนักงาน ลูกค้า เจ้าหนี้ คู่ค้า และคู่แข่งทางการค้า ตลอดจนความรับผิดชอบต่อชุมชนและสังคมโดยรวม การรับ-การให้ทรัพย์สินหรือประโยชน์อื่นใด ความปลอดภัยและสุขอนามัย ทรัพย์สินทางปัญญาและการใช้ระบบคอมพิวเตอร์ รวมถึงการคุ้มครองผู้ให้ข้อมูลการกระทำที่ละเมิดหรืออาจละเมิดจรรยาบรรณในการดำเนินธุรกิจ และการตรวจสอบภายใน นอกจากนี้บริษัทฯ กำหนดให้พนักงานบริษัททุกคนได้รับการฝึกอบรม และพัฒนาอย่างต่อเนื่อง เพื่อให้มั่นใจว่าพนักงานทุกคนมีความตระหนักและเข้าใจในบทบาทหน้าที่ และยังคงครอบคลุมไปถึงกระบวนการวัดประสิทธิผลของระบบเพื่อการปรับปรุงให้ดียิ่งขึ้น นอกจากนี้ บริษัทฯ ยังจัดให้มีการสร้างจิตสำนึกทั้งองค์กรอย่างต่อเนื่องผ่านสื่อและกิจกรรมต่าง ๆ เพื่อให้มั่นใจว่าพนักงานสามารถนำจรรยาบรรณในการดำเนินธุรกิจไปประยุกต์ใช้ในการทำงานได้อย่างมีประสิทธิภาพ

## 7) การต่อต้านการทุจริต

บริษัทมีนโยบายที่เป็นองค์กรที่ดำเนินกิจการให้ถูกต้องตามกฎหมาย และเป็นประโยชน์ต่อสังคม โดยสนับสนุนให้พนักงานของบริษัท ปฏิบัติงานอย่างมีคุณธรรม และยึดมั่นความเสมอภาค ซื่อสัตย์ และผลประโยชน์ร่วมกันกับเจ้าหนี้และคู่ค้า และให้ความสำคัญในการปฏิบัติตามเงื่อนไขและข้อตกลงที่กำหนดไว้ต่อเจ้าหนี้และคู่ค้าทุกราย นอกจากนี้บริษัทยังส่งเสริมให้ผู้มีส่วนได้เสียสามารถรายงานให้บริษัททราบถึงการกระทำต่างๆ เกี่ยวกับการกระทำผิดตามกฎหมาย ผิดจริยธรรม



ผิดจรรยาบรรณ การกระทำที่ไม่ถูกต้องตามกฎหมาย และการไม่ปฏิบัติตามกฎเกณฑ์ของทางการ โดยผู้ร้องเรียนสามารถแจ้งรายละเอียดผ่านทางช่องทางในการติดต่อ สื่อสารและรับข้อร้องเรียนทั้ง 3 รูปแบบ คือ

- การติดต่อโดยตรง เช่น การเข้าพบ หรือ การประชุม เป็นต้น
- การติดต่อผ่านสื่อสารสนเทศ เช่น โทรศัพท์ โทรสาร Website หรือติดต่อผ่านนักลงทุนสัมพันธ์ เป็นต้น

การสำรวจความพึงพอใจโดยจะสำรวจความคิดเห็นจากกลุ่มลูกค้า ของบริษัทและจะนำข้อมูลที่ได้จากลูกค้า แปลงเป็นสารสนเทศเสนอต่อผู้บริหารได้รับทราบความต้องการของลูกค้า เพื่อนำมาพัฒนาและปรับปรุงกระบวนการทำงาน เพื่อสร้างความพึงพอใจสูงสุดแก่ลูกค้า

ทั้งนี้รายละเอียดเกี่ยวกับผู้ร้องเรียนจะถูกเก็บเป็นความลับ และบริษัทจะไม่ดำเนินการลงโทษ กล่าวโทษ ลดเงินเดือน ลดขั้น หรือลดตำแหน่งพนักงานใดๆ ในการที่พนักงานได้ช่วยให้ข้อมูลแก่เจ้าหน้าที่ของบริษัทโดยสุจริต ตามความเป็นจริงมิใช่การใส่ร้ายป้ายสีบุคคลอื่น เพื่อให้บรรลุวัตถุประสงค์ และสอดคล้องกับแนวร่วมปฏิบัติ (Collective Action Coalition) ของภาคเอกชนไทยในการต่อต้านการทุจริตที่บริษัทฯ



## จรรยาบรรณธุรกิจ

บริษัท เมตะ คอร์ปอเรชั่น จำกัด (มหาชน)

**META**  
CORPORATION



## สารประธานเจ้าหน้าที่บริหาร

บริษัท เมตะ คอร์ปอเรชั่น จำกัด (มหาชน) (“บริษัท”) มีปณิธานในการดำเนินธุรกิจเป็นไปตามหลักการกำกับดูแลกิจการที่ดี โดยมุ่งมั่นในการปฏิบัติงานด้วยความโปร่งใส ซื่อสัตย์ สุจริต มีคุณธรรม รับผิดชอบต่อผู้ถือหุ้น ลูกค้า คู่ค้า พนักงานของบริษัท และผู้มีส่วนได้ส่วนเสีย

บริษัทได้จัดทำคู่มือจรรยาบรรณธุรกิจ (Code of Conduct) ขึ้นเพื่อเป็นแนวทางในการดำเนินกิจการ ซึ่งบริษัทและพนักงานทุกคนจะได้ยึดถือปฏิบัติตามข้อปฏิบัติที่ดีและควรปฏิบัติอยู่ตลอดเวลา เมื่อบริษัทดำรงสถานะเป็นบริษัทที่จดทะเบียนในตลาดหลักทรัพย์แห่งประเทศไทย คณะกรรมการ ผู้บริหาร ตลอดจนพนักงานของบริษัทจึงสมควรจะมีแบบอย่างและแนวทางปฏิบัติด้วยจิตสำนึกที่ดีในความซื่อสัตย์สุจริตและมีคุณธรรม และที่สำคัญมีจุดมุ่งหมายของปฏิบัติไปในทิศทางเดียวกัน

บริษัท มุ่งหวังให้พนักงานและผู้มีส่วนได้เสียที่เกี่ยวข้องทุกฝ่ายได้รับทราบ และยึดถือปฏิบัติตามคู่มือจริยธรรมอย่างเคร่งครัด เพื่อธำรงไว้ซึ่งมาตรฐานด้านคุณธรรมในการดำเนินธุรกิจ และเลือกทำในสิ่งที่เหมาะสมโดยไม่มีข้อแม้ยกเว้นใดๆ



นายศุภศิษฐ์ โกคินจารุธรรม์

ประธานเจ้าหน้าที่บริหาร





## จรรยาบรรณธุรกิจ (Code of Conduct)

### 1. การเคารพกฎหมาย และหลักสิทธิมนุษยชนสากล

สังคมโลกเป็นสังคมที่ปกครองโดยอาศัยอำนาจตามกฎหมาย หรือนิติรัฐ แต่ละประเทศที่บริษัทเข้าไปลงทุนหรือข้องเกี่ยว มีระบบกฎหมาย ขนบธรรมเนียม ประเพณีที่แตกต่างกัน แต่ก็ยึดถือหลักสิทธิมนุษยชนสากลเป็นหลักปฏิบัติร่วมกัน บริษัท และบุคลากรทุกคนจึงต้อง เคารพกฎหมายของแต่ละประเทศและหลักสิทธิมนุษยชนสากล รวมทั้งยืนหยัดทำในสิ่งที่ถูกต้อง เป็นธรรม และถูกกฎหมาย

#### แนวปฏิบัติที่ดี

- 1.1 บุคลากรของบริษัท ต้องทำความเข้าใจกฎหมายที่เกี่ยวข้องกับหน้าที่และ ความรับผิดชอบของตนโดยตรงให้ถี่ถ้วน และปฏิบัติตามอย่างเคร่งครัด หากไม่แน่ใจ ให้ขอคำปรึกษาจากผู้บริหาร ห้ามปฏิบัติไปตามความเข้าใจของตนเอง โดยไม่มีคำแนะนำ
- 1.2 บุคลากรของบริษัทที่ต้องไปปฏิบัติงานในต่างประเทศ ควรศึกษากฎหมาย ขนบธรรมเนียม ประเพณี และวัฒนธรรมของประเทศปลายทางก่อนการเดินทาง เพื่อให้แน่ใจว่าอุปกรณ์ที่นำไปด้วย เอกสารในการเดินทาง วัตถุประสงค์ของการเดินทาง และการปฏิบัติงานในประเทศปลายทาง ไม่ผิดกฎหมาย ไม่ขัดต่อขนบธรรมเนียม ประเพณี และวัฒนธรรมของประเทศปลายทาง
- 1.3 บริษัทควรจัดรวบรวมกฎหมาย กฎ และระเบียบที่เกี่ยวข้องให้เป็นหมวดหมู่ เพื่อให้บุคลากรของบริษัทศึกษา และให้การอบรมแก่บุคลากรของบริษัทอย่างเหมาะสมพอควร
- 1.4 บริษัทต้องปฏิบัติตามหลักสิทธิมนุษยชนสากลอย่างเคร่งครัด ให้ความรู้ความเข้าใจ เกี่ยวกับหลักสิทธิมนุษยชนสากล แก่พนักงาน เพื่อนำไปปฏิบัติเป็นส่วนหนึ่ง ในการดำเนินงาน และไม่สนับสนุนกิจการที่ละเมิดหลักสิทธิมนุษยชนสากล

### 2. การป้องกันการฟอกเงิน

บริษัทตระหนักถึงความสำคัญของกฎหมายที่เกี่ยวข้องกับการป้องกันการฟอกเงิน และการป้องกันการสนับสนุนทางการเงินแก่การก่อการร้ายทั่วโลก พร้อมกับกำหนดแนวทาง ปฏิบัติงานให้สอดคล้องกับพระราชบัญญัติป้องกันและปราบปรามการฟอกเงิน (ฉบับที่ 6) พ.ศ. 2565 โดยมีมุ่งมั่นที่จะป้องกันตนเองไม่ให้ตกเป็นเครื่องมือของกระบวนการฟอกเงิน หรือสนับสนุนทางการเงิน แก่การก่อการร้ายและให้ความสำคัญต่อการสอดส่องดูแลและให้เบาะแสแก่เจ้าหน้าที่ หากมีการกระทำที่ไม่เป็นไปตามกฎหมาย รวมถึงดูแลให้มีการบันทึกการรายงานและข้อเท็จจริงทางการเงิน หรือทรัพย์สินต่างๆ ให้ถูกต้อง เป็นไปตามที่กฎหมายภายในประเทศและระหว่าง ประเทศกำหนด

#### แนวปฏิบัติที่ดี

- 2.1 บุคลากรของบริษัทมีหน้าที่ปฏิบัติตามกฎหมาย กฎ ระเบียบ ทั้งของประเทศไทย และนานาชาติที่ว่าด้วยเรื่อง การป้องกันและปราบปรามการฟอกเงิน และ การต่อต้านการสนับสนุนทางการเงินแก่การก่อการร้ายในทุกภูมิภาคหรือทุกประเทศที่มีการดำเนินธุรกิจ
- 2.2 ในการติดต่อลูกค้า หรือคู่ค้า ควรตรวจสอบข้อเท็จจริงเกี่ยวกับลูกค้า หรือคู่ค้า เพื่อทราบข้อมูลพื้นฐาน เช่น กรรมการผู้มีอำนาจลงนาม หรือตามหลักเกณฑ์ ที่กฎหมาย กฎระเบียบที่เกี่ยวข้องกำหนด วัตถุประสงค์และเจตนารมณ์ของ ความสัมพันธ์ทางธุรกิจของลูกค้า โดยอาจตรวจสอบจากเอกสารทางราชการ หรือ องค์กรอิสระที่เชื่อถือได้ เพื่อขจัดข้อสงสัยและเป็นวิธีที่ง่ายแต่มีประสิทธิภาพ ต่อการป้องกันมิให้ถูกใช้เป็นตัวกลางในการฟอกเงิน หรือการสนับสนุนทางการเงินแก่การก่อการร้ายได้
- 2.3 ให้ความร่วมมือกับหน่วยงานที่เกี่ยวข้องในการปฏิบัติตามมาตรการป้องกัน และปราบปรามการฟอกเงิน และการต่อต้านการสนับสนุนทางการเงินที่ กำหนดไว้ทั้งภายในประเทศและระหว่างประเทศ



- 2.4 หลีกเลี่ยงการกระทำการใดๆ เพื่อปกปิด หรืออำพรางลักษณะที่แท้จริง เช่น การได้มาซึ่งแหล่งที่ตั้ง การจำหน่าย การโอน การได้สิทธิใดๆ ซึ่งทรัพย์สินที่เกี่ยวข้องกับการกระทำความผิดตามกฎหมายว่าด้วยเรื่องการป้องกันและปราบปรามการฟอกเงิน และการต่อต้านการสนับสนุนทางการเงินแก่การก่อการร้าย เพื่อให้ดูเหมือนว่าเป็นทรัพย์สินที่ได้มาโดยถูกต้องตามกฎหมาย รวมถึงพฤติกรรมการสนับสนุน ช่วยเหลือตามกรณีดังกล่าวข้างต้นด้วย
- 2.5 พิจารณาระวังการติดต่อทำธุรกรรมกับบุคคลหรือนิติบุคคลที่ต้องสงสัย ว่าอาจกระทำความผิดตามกฎหมายการฟอกเงิน หรือสนับสนุนทางการเงิน แก่การก่อการร้าย เช่น กระทำความผิดเกี่ยวกับยาเสพติด ความผิดเกี่ยวกับเพศ (เช่น การค้าหญิงและเด็ก การค้าประเวณี) ความผิดเกี่ยวกับการฉ้อโกงประชาชน ความผิดเกี่ยวกับการยกยอหรือฉ้อโกงทางธุรกิจในสถาบันการเงิน ความผิดต่อตำแหน่งหน้าที่ราชการ ความผิดเกี่ยวกับการกรงหรือรีดทรัพย์หรือการกระทำลักษณะคล้ายคลึงกันอันเป็นการผิดกฎหมาย ความผิดเกี่ยวกับการลักลอบหนีศุลกากร ตามกฎหมายว่าด้วยศุลกากร ความผิดเกี่ยวกับการก่อการร้ายตามประมวลกฎหมาย อาญาความผิดเกี่ยวกับการพนันเฉพาะกรณีเป็นผู้จัดให้มีการเล่นการพนัน ความผิดเกี่ยวกับการเลือกตั้ง และความผิดเกี่ยวกับการค้ามนุษย์ เป็นต้น

### 3. การสนับสนุนภาคการเมือง

บริษัทเป็นองค์กรที่เป็นกลางทางการเมือง ไม่ฝักใฝ่พรรคการเมือง กลุ่มการเมือง หรือ นักการเมืองคนใดไม่ว่าในระดับประเทศ ระดับภูมิภาค หรือระดับโลก บริษัทสนับสนุนการดำเนินการใด ๆ ที่เป็นไปตามระบอบการปกครองในประเทศนั้น ๆ ทั้งนี้ บริษัทสนับสนุนให้บุคลากรของบริษัทยึดมั่นในระบอบประชาธิปไตยอันมีพระมหากษัตริย์ทรงเป็นประมุข และใช้สิทธิทางการเมืองของตนตามครรลองของกฎหมาย

#### แนวปฏิบัติที่ดี

- 3.1 บริษัทต้องเป็นกลางทางการเมือง ไม่นำทรัพยากรของบริษัทไปสนับสนุนกิจกรรมทางการเมืองของพรรคการเมือง กลุ่มการเมือง หรือนักการเมืองคนใด ไม่ว่าทางตรง หรือทางอ้อม และไม่อนุญาตให้ฝ่ายการเมืองเข้ามาใช้ทรัพยากร และสถานที่ของบริษัทในกิจกรรมทางการเมือง
- 3.2 บริษัทสนับสนุนให้พนักงานของบริษัท แสดงออก เข้าร่วม สนับสนุน และใช้สิทธิ ทางการเมืองนอกเวลาทำงานโดยทรัพยากรของบุคลากรเอง ห้ามบุคลากรของบริษัท ใช้อำนาจ ทรัพยากร เงินทุน และชื่อบริษัทไปใช้ในการเรียไร หรือใช้ประกอบกิจกรรมทางการเมือง
- 3.3 บริษัทไม่สนับสนุนให้มีการวิ่งเต้นที่มีใช้การใช้หลักการและเหตุผลที่เหมาะสม เช่น การวิ่งเต้น โดยใช้ความสัมพันธ์ส่วนตัว หรือเสนอผลประโยชน์ตอบแทน

### 4. การมีส่วนได้เสีย และผลประโยชน์ขัดกัน

บุคลากรของบริษัทต้องปฏิบัติงานโดยคำนึงถึงประโยชน์ของประเทศชาติเหนือกว่า ประโยชน์ส่วนตน และไม่มีผลประโยชน์ทับซ้อน นอกจากนี้ต้องคำนึงถึงประโยชน์ของบริษัทเป็นที่ตั้ง โดยปราศจากความต้องการส่วนตัว และอิทธิพลจากผู้ใกล้ชิด บุคลากรของบริษัทต้องตรวจสอบอยู่เสมอว่าตนเองมีส่วนได้เสียหรือผลประโยชน์ขัดกันในการปฏิบัติงานหรือไม่ เมื่อพบว่าตนมีส่วนได้เสียหรือผลประโยชน์ขัดกันแล้ว บุคลากรผู้นั้นพึงงดการปฏิบัติงานนั้นให้ผู้อื่นเข้ามารับผิดชอบแทนตน เพื่อกำจัดข้อครหาว่าด้วยผลประโยชน์ทับซ้อนใช้อำนาจของตนในทางที่ผิดเพื่อสร้างผลประโยชน์ให้แก่ตนเอง และทำให้บริษัทเสียหาย ดังนั้นบุคลากรทุกคนพึงปฏิบัติตามมาตรการป้องกันการมีส่วนได้เสีย และการเปิดเผยส่วนได้เสียที่บริษัทกำหนดอย่างเคร่งครัด

#### แนวปฏิบัติที่ดี

- 4.1 ห้ามบุคลากรของบริษัทใช้อิทธิพลหรืออำนาจของตนทำธุรกรรมระหว่างบริษัทฯ กับบุคคลนั้นเอง ห้างหุ้นส่วนหรือนิติบุคคลที่บุคคลนั้นถือหุ้นอยู่ หรือผู้ที่เกี่ยวข้องในครอบครัวทุกคน นอกเหนือจากสวัสดิการที่บุคลากร บริษัทควรได้รับแล้วแต่จะมีการเปิดเผยส่วนได้เสียแล้ว และได้รับอนุญาตเป็นการเฉพาะ หรือได้รับ อนุมัติในหลักการให้ทำได้



- 4.2 บุคลากรของบริษัท หรือบุคคลที่มีความเกี่ยวข้องในครอบครัว สามารถทำธุรกรรมที่มีข้อตกลงทางการค้าทั่วไปโดยปราศจากการใช้อิทธิพลของบุคลากรของบริษัท และมีข้อตกลงทางการค้าที่วิญญูชนจะพึงกระทำกับคู่ค้าทั่วไปกับบริษัท หรือบริษัทย่อย
- 4.3 การออกคำสั่งเพื่อก่อให้เกิดประโยชน์แก่บุคลากรผู้ออกคำสั่งเองย่อมทำไม่ได้
- 4.4 การเข้าประชุมพิจารณาหาระใดที่ผู้เข้าร่วมประชุมมีส่วนได้เสีย บุคลากรผู้มีส่วนได้เสีย ต้องออกจากที่ประชุมเป็นการชั่วคราวและไม่รับเอกสารระเบียบวาระการประชุมที่เกี่ยวข้อง เพื่อให้ผู้เข้าร่วมประชุมท่านอื่นมีโอกาสพิจารณาวิเคราะห์ วิเคราะห์ โดยปราศจากอิทธิพลของบุคลากรผู้มีส่วนได้เสียคนนั้น
- 4.5 คณะกรรมการบริษัท และผู้บริหารต้องพิจารณาความขัดแย้งของผลประโยชน์ ของรายการที่เกี่ยวข้องกันระหว่างบริษัทากับบริษัทย่อย บริษัทร่วมอย่างรอบคอบ ด้วยความซื่อสัตย์สุจริต อย่างสมเหตุสมผลและเป็นอิสระ ภายใต้กรอบจริยธรรมที่ดี โดยคำนึงถึงประโยชน์สูงสุดของบริษัท และผู้ถือหุ้น
- 4.6 บุคลากรของบริษัท ทุกคนต้องจัดทำรายงานเปิดเผยรายการที่สงสัยว่าตนเอง หรือญาติที่มีความเกี่ยวข้องในครอบครัว มีความขัดแย้งทางผลประโยชน์กับประโยชน์ของบริษัทเป็นประจำทุกปีและทุกครั้งที่พบรายการตามแบบที่กำหนด โดยแจ้งผู้บังคับบัญชาและส่งให้เลขาธิการบริษัททราบ
- 4.7 กรรมการ ผู้บริหาร และผู้สอบบัญชีของบริษัทต้องรายงานการมีส่วนได้เสียที่เกี่ยวข้องกับการบริหารจัดการกิจการของบริษัท บริษัทร่วม หรือบริษัทย่อย และการถือครองหลักทรัพย์ของบริษัทของตน หรือบุคคลที่มีความเกี่ยวข้องตามหลักเกณฑ์ที่กฎหมายว่าด้วยหลักทรัพย์และตลาดหลักทรัพย์กำหนด
- 4.8 การรับทำงานจากบริษัทร่วมหรือบริษัทย่อยย่อมทำได้โดยได้รับอนุมัติจาก ผู้บังคับบัญชา ฝ่ายบริหาร และกรรมการแล้วแต่กรณี บุคลากรของบริษัทต้องไม่รับงานภายนอกบริษัทที่เป็นการแข่งขันกับการดำเนินธุรกิจกับบริษัท หรือก่อให้เกิดผลประโยชน์ขัดแย้งกับบริษัท ไม่ว่าจะเป็นการปฏิบัติงานชั่วคราว หรือถาวร เว้นแต่จะได้รับอนุญาตเป็นการเฉพาะเจาะจงจากผู้บังคับบัญชาและประธานเจ้าหน้าที่บริหาร
- 4.9 การรับบุคลากรใหม่ที่เป็นผู้เกี่ยวข้องกับุคลากรของบริษัทต้องเป็นไปอย่างโปร่งใส เป็นธรรมต่อผู้ที่มีคุณสมบัติอย่างเดียวกัน บุคลากรของบริษัทต้องไม่แทรกแซง หรือใช้อิทธิพลของตนเข้าช่วยเหลือให้ผู้เกี่ยวข้องของตน เข้าทำงาน
- 4.10 บริษัทฯ มีนโยบายไม่ให้หรือรับของขวัญในรูปแบบใดๆ กับผู้ที่ทำธุรกิจกับบริษัท หรือผู้มีส่วนเกี่ยวข้องที่ได้เข้าไปประสานงานทั้งหน่วยงานราชการและเอกชน ในลักษณะที่แสดงให้เห็นว่าเป็นการรับสินบน หรือติดสินบน เว้นแต่เป็นการให้ หรือรับของขวัญ และการเลี้ยงรับรองตามประเพณี เพื่อรักษาความสัมพันธ์ที่ดีระหว่างบริษัท และหน่วยงานที่เกี่ยวข้อง โดยไม่หวังที่จะได้รับการบริการ สิ่งตอบแทน สิทธิพิเศษ ที่ไม่ถูกต้องตามหลักจรรยาบรรณธุรกิจ
- 4.11 ห้ามบุคลากรของบริษัท เสนอให้ผลประโยชน์ กระทำการจ่ายค่าอำนวยความสะดวกไม่ว่าจะเป็นตัวเงิน หรือทรัพย์สินอื่น ๆ แก่บุคคลภายนอก เจ้าหน้าที่รัฐ หรือ หน่วยงานอื่น ๆ เพื่อจูงใจให้บุคคลผู้นั้นปฏิบัติหน้าที่โดยมิชอบ หรือละเว้นการปฏิบัติหน้าที่ หรือทำผิดกฎหมาย

## 5. การรักษาความลับ

การเก็บรักษาข้อมูล และการใช้ข้อมูลภายใน ข้อมูลที่เป็นความลับเป็นข้อมูลที่มีใช้ข้อมูลสาธารณะ เป็นข้อมูลที่หากเปิดเผยต่อสาธารณชน หรือตกอยู่ในมือคู่แข่งแล้วย่อมก่อให้เกิดผลกระทบร้ายแรงต่อบริษัท รวมทั้งข้อมูลทุกประเภทที่คู่ค้าและลูกค้าได้มอบให้แก่บริษัท ด้วยความเชื่อใจ บริษัทย่อมมีหน้าที่ปกปิดข้อมูลดังกล่าวไว้เป็นความลับโดยให้รับรู้เฉพาะผู้ที่จำเป็น จึงเป็นหน้าที่ของผู้ที่ดูแลหรือครอบครองข้อมูล ในการดูแลรักษาความปลอดภัยโดยเคร่งครัด



## แนวปฏิบัติที่ดี

- 5.1 บริษัทมีการกำหนดชั้นความลับของข้อมูลและวิธีการที่บุคลากรของบริษัทต้องทำความเข้าใจเกี่ยวกับระดับชั้นความลับและการปฏิบัติเพื่อรักษาความลับ บุคลากรของบริษัทต้องรักษาความลับในส่วนที่ตนรับผิดชอบไม่ให้ความลับตกไปยังบุคคลอื่น รวมทั้งบุคลากรอื่นของบริษัทที่ไม่เกี่ยวข้อง
- 5.2 บุคลากรของบริษัทแม้จะเกษียณอายุ ลาออก หรือสิ้นสุดการทำงานกับบริษัทแล้ว ควรจะต้องรักษาและไม่เปิดเผยความลับของบริษัท
- 5.3 บริษัทต้องรักษาและปกปิดข้อมูลลูกค้าและข้อมูลทางการค้าไว้เป็นความลับ บุคลากรของบริษัทต้องไม่เปิดเผยความลับของลูกค้าต่อบุคลากรของบริษัท และบุคคลภายนอกที่ไม่เกี่ยวข้อง เว้นแต่เป็นข้อบังคับโดยกฎหมายให้เปิดเผย การเปิดเผยเพื่อวัตถุประสงค์ทางการฟ้องร้องคดี หรือคณะกรรมการบริษัทอนุมัติให้เปิดเผย
- 5.4 ข้อมูลภายในเป็นข้อมูลในการดำเนินการและบริหารกิจการ อันเป็นข้อมูลลับของบริษัท ที่ยังไม่เปิดเผยสู่สาธารณะ หากเปิดเผยแล้วส่งผลกระทบต่อบริษัท บริษัทรวม หรือบริษัทย่อย โดยเฉพาะอย่างยิ่งส่งผลกระทบต่อมูลค่าหุ้นที่มีการซื้อขายในตลาดหลักทรัพย์ฯ บุคลากรของบริษัทจึงต้องรักษาข้อมูลภายในไว้เป็นความลับ และต้องไม่นำข้อมูลภายในที่ตนล่วงรู้มาจากการปฏิบัติหน้าที่ของตนไปบอกผู้อื่น หรือนำข้อมูลภายในไปใช้แสวงหาประโยชน์ในทางมิชอบเสียเอง หรือทำให้ประโยชน์ของบริษัทลดลง
- 5.5 บุคลากรของบริษัทจะได้รับการแจ้งเตือน และรณรงค์ในการละเว้นการใช้ข้อมูลภายในผ่านช่องทางการติดต่อของบริษัท โดยเฉพาะอย่างยิ่งเมื่อมีเหตุการณ์สำคัญ เช่น การออกหุ้นเพิ่มทุน การออกหุ้นกู้ และบุคลากรของบริษัทพึงปฏิบัติตามแนวปฏิบัติที่ดีตามหลักการกำกับดูแลกิจการที่ดีของบริษัท ในเรื่องการใช้ข้อมูลภายใน
- 5.6 ในการว่าจ้างบุคคลที่เคยทำงานกับคู่แข่งทางการค้า หรือรัฐบาลมาก่อน บริษัทต้องค้นหาและศึกษาข้อตกลงรักษาความลับที่บุคคลนั้นเคยทำไว้กับคู่แข่งทางการค้า หรือรัฐบาลมาก่อนบริษัท และต้องไม่กระทำการใดเพื่อให้บุคคลนั้นกระทำ การได้อนั้นเป็นการผิดข้อตกลงกับคู่แข่งทางการค้าหรือรัฐบาล อันจะก่อให้เกิดการฟ้องร้องดำเนินคดีตามมา
- 5.7 การเปิดเผยข้อมูลต้องเป็นไปโดยบุคลากรของบริษัทที่มีอำนาจหน้าที่ บุคลากรทั่วไปไม่มีหน้าที่เปิดเผยข้อมูล เมื่อถูกถามให้เปิดเผยข้อมูลที่ตนไม่มีหน้าที่เปิดเผยให้แนะนำผู้ถามสอบถามผู้ที่มีหน้าที่เปิดเผยข้อมูลนั้น เพื่อให้การให้ข้อมูลถูกต้อง และเป็นไปในทิศทางเดียวกัน
- 5.8 บุคลากรของบริษัท ควรเก็บรักษาข้อมูลไว้อย่างน้อย 10 ปี ทั้งที่เก็บไว้เป็นเอกสาร และที่เก็บไว้เป็นข้อมูลอิเล็กทรอนิกส์เมื่อมีการเรียกใช้ เอกสารบางประเภทต้องรักษาไว้ตามที่กฎหมายกำหนด บุคลากรของบริษัท ควรทำการศึกษาเป็นกรณีไป เมื่อครบกำหนดให้นำเอกสารไปทำลาย
- 5.9 บริษัทให้ความสำคัญกับการใช้เทคโนโลยีสารสนเทศและการสื่อสาร โดยกำหนดมาตรการรักษาความปลอดภัยของข้อมูลข่าวสาร เพื่อป้องกันและลดโอกาสที่ข้อมูลสำคัญ หรือเป็นความลับถูกเผยแพร่ออกไปภายนอกโดยเจตนาหรือโดยความประมาท โดยกำหนด แนวปฏิบัติด้านการดูแลการใช้เทคโนโลยีสารสนเทศและการสื่อสาร
- 5.10 บริษัทมีการประกาศนโยบายการคุ้มครองข้อมูลส่วนบุคคลของบริษัทอย่างเคร่งครัด เพื่อให้สอดคล้องกับพระราชบัญญัติคุ้มครองข้อมูลส่วนบุคคล พ.ศ. 2562 เพื่อให้ผู้บริหาร พนักงานและคู่ค้าของบริษัทมั่นใจในความปลอดภัยของข้อมูลที่ให้ไว้แก่บริษัท

## 6. การปฏิบัติต่อผู้ถือหุ้น

บริษัทมีนโยบายในการดำเนินธุรกิจอย่างโปร่งใส ยึดมั่นในคุณธรรมและอยู่ในกรอบของกฎหมาย รวมถึงนโยบายการกำกับดูแลกิจการของบริษัท บริษัทมุ่งมั่นพัฒนาธุรกิจให้เจริญเติบโตอย่างต่อเนื่องและมั่นคงเพื่อสร้างความมั่งคั่งและผลตอบแทนการลงทุนที่ดีให้แก่ผู้ถือหุ้น ตลอดจนยึดหลักปฏิบัติต่อผู้ถือหุ้นทุกคนอย่างเสมอภาค และเท่าเทียมกัน





### แนวปฏิบัติที่ดี

- 6.1 ปฏิบัติหน้าที่ด้วยความซื่อสัตย์ ตลอดจนตัดสินใจดำเนินการใด ๆ ด้วยความบริสุทธิ์ใจและเป็นธรรมต่อผู้ถือหุ้นรายใหญ่และรายย่อย เพื่อประโยชน์ของผู้ถือหุ้นโดยรวม
- 6.2 บริหารองค์กรด้วยความระมัดระวัง และรอบคอบเพื่อป้องกันความเสียหายต่อผู้ถือหุ้น
- 6.3 ไม่แสวงหาผลประโยชน์ให้ตนเองและผู้เกี่ยวข้องโดยใช้ข้อมูลใด ๆ ขององค์กรซึ่งยังไม่ได้เปิดเผยต่อสาธารณชน
- 6.4 ไม่เปิดเผยข้อมูลที่เป็นความลับขององค์กรต่อบุคคลภายนอก
- 6.5 บริษัทมีมาตรการห้ามกรรมการ ผู้บริหาร และพนักงานระดับตั้งแต่ผู้อำนวยการฝ่ายขึ้นไป จะต้องไม่ทำการซื้อหรือขายหลักทรัพย์ของบริษัทภายใน 1 เดือนก่อนการเปิดเผยงบการเงินประจำปี และงบการเงินรายไตรมาส และเป็นเวลา 48 ชั่วโมงภายหลังจากที่สารสนเทศที่สำคัญได้เปิดเผยแล้ว (Blackout Period)

## 7. การปฏิบัติต่อลูกค้า และผู้บริโภคร

บริษัทคำนึงถึงความพึงพอใจสูงสุดของลูกค้า ซึ่งเป็นผู้ที่ซื้อสินค้าและบริการจากบริษัท รวมทั้งผู้บริโภคซึ่งเป็นผู้ที่ใช้สินค้าและบริการที่บริษัทผลิตด้วยราคาที่เป็ธรรม มีคุณภาพ และมีความรับผิดชอบตอลูกค้าและผู้บริโภค โดยต้องให้บริการลูกค้าและผู้บริโภค ด้วยความรวดเร็ว มีอัธยาศัย และไม่เลือกปฏิบัติ

### แนวปฏิบัติที่ดี

- 7.1 บริษัทมุ่งมั่นพัฒนาสินค้าและบริการให้ครบวงจร บริการรวดเร็ว มีคุณภาพ เพื่อตอบสนองความต้องการของลูกค้าและผู้บริโภคอย่างต่อเนื่อง บุคลากรของบริษัทต้องทุ่มเทเพื่อตอบสนองความต้องการของลูกค้าและผู้บริโภคอย่างเต็มที่ ด้วยราคาที่สมเหตุสมผล ทันต่อสถานการณ์ มีคุณภาพ ไม่จำกัดสิทธิของผู้บริโภค และมีเงื่อนไขที่เป็นธรรมสำหรับผู้บริโภค
- 7.2 บริษัทต้องไม่ทำการใดอันเป็นการหลอกลวงหรือทำให้หลงเชื่อในคุณภาพสินค้า และบริการของบริษัท ต้องมีข้อมูลเพื่อสนับสนุนการโฆษณา อย่างละเอียด และส่งเสริมความรู้ความเข้าใจเกี่ยวกับสินค้าและบริการแก่ ลูกค้าทั่วไป
- 7.3 บริษัทเปิดโอกาสให้ลูกค้าสามารถร้องเรียนเกี่ยวกับผลิตภัณฑ์และบริการ เพื่อให้ลูกค้าได้รับการตอบสนองตรงตามความต้องการได้อย่างสูงสุด
- 7.4 บริษัทจะรักษาความลับของลูกค้าอย่างเคร่งครัด
- 7.5 บริษัทจะส่งมอบงานหรือปฏิบัติงานที่ได้มาตรฐานและมีคุณภาพตามที่ได้เสนอลูกค้า (ผู้ว่าจ้าง) ส่งมอบงานได้ตรงตามเวลาที่กำหนด หากมีอุปสรรคทำให้ไม่สามารถส่งมอบงานได้จะรีบแจ้งลูกค้าให้ทราบล่วงหน้าเพื่อหาทางแก้ไขร่วมกัน
- 7.6 บริษัทมีนโยบาย งดรับ ของขวัญ ของที่ระลึก หรือประโยชน์อื่นใดในทุกกรณีจากคู่ค้า หรือหน่วยงานอื่น ๆ ที่เข้าไปเกี่ยวข้อง หรือติดต่อประสานงานกันในนามของบริษัท นอกจากเป็นการรับของขวัญในลักษณะความสัมพันธ์ส่วนตัว และไม่มีผลกระทบต่อการตัดสินใจ หรือละเลยความรับผิดชอบในหน้าที่ของตน
- 7.7 กรณีที่มีความจำเป็นต้องรับของขวัญให้แต่ละฝ่ายงานกำหนดผู้รับผิดชอบในการรวบรวม และปฏิบัติดังนี้
  - ไม่รับของขวัญที่เป็นเงินสด หรือเทียบเท่าเงินสด
  - การรับของขวัญดังกล่าวต้องไม่ใช่สิ่งที่มีผิดกฎหมาย
  - กรณีที่เป็นของขวัญที่มีวันหมดอายุให้ผู้บังคับบัญชาของฝ่ายงานที่ได้รับนั้นเป็นผู้มีอำนาจในการจัดการ กล่าวคือ อาจแจกจ่ายในฝ่ายงานของตน หรือแบ่งปันปันส่วนให้ฝ่ายงานอื่น ๆ
  - กรณีที่เป็นปฏิทิน ไดอารี่ ที่ใช้เพื่อประชาสัมพันธ์ของบริษัท พนักงานสามารถรับเป็นของขวัญส่วนตัวได้
  - กรณีเป็นการรับของขวัญ ของที่ระลึกในนามองค์กรต่อองค์กร เช่น การลงนามสัญญาทางธุรกิจ เป็นต้น ของขวัญดังกล่าวถือเป็นทรัพย์สินของบริษัทให้นำไปไว้ที่ส่วนกลาง คือ แผนกธุรการ เพื่อควบคุมการเบิกจ่ายของขวัญไว้ใช้ในโอกาสต่อไป



- กรณีการเบิกของขวัญจากส่วนกลางเพื่อใช้ในโอกาสอื่น ผู้ขอเบิกต้องได้รับการอนุมัติจากผู้บังคับบัญชา ก่อนทุกครั้ง

## 8. การปฏิบัติต่อคู่แข่งทางการค้า

คู่แข่งทางการค้าเป็นบุคคลภายนอกที่บริษัทฯ ต้องแข่งขันตามวิถีนियมเสรีในการทำธุรกิจ การแข่งขันย่อมต้องดำเนินไปอย่างเป็นธรรม ไม่บิดเบือนข้อมูล หลอกลวง หรือใช้วิธีอื่นใด ที่ไม่ถูกต้องตามครรลองของการแข่งขันที่ดี

### แนวปฏิบัติที่ดี

- 8.1 บริษัทดำเนินธุรกิจบนการแข่งขันเสรี การดำเนินธุรกิจจะต้องคำนึงถึงการแข่งขันอย่างเป็นธรรม ไม่ใส่ร้ายป้ายสี ไม่โจมตีคู่แข่งโดยปราศจากข้อมูลที่สมเหตุสมผล
- 8.2 บริษัท ควรให้การสนับสนุนการร่วมมือกับคู่แข่งทางการค้าที่เป็นไปเพื่อประโยชน์ของผู้บริโภค ความร่วมมือระหว่างบริษัทกับบริษัทคู่แข่งจะต้องมิใช่เป็นไปเพื่อการผูกขาด การจัดสรรรายได้และส่วนแบ่งการตลาด การลดคุณภาพของสินค้า และบริการ และการกำหนดราคาสินค้าและบริการ อันจะก่อให้เกิดผลเสียต่อลูกค้าในภาพรวม บุคลากรของบริษัทต้องระมัดระวังในการติดต่อกับคู่แข่ง และบุคลากรของคู่แข่งทุกกรณี ไม่เปิดเผยหรือละเลยให้ความลับของบริษัทตกอยู่ในมือของคู่แข่ง
- 8.3 การรวบรวมกิจการระหว่างบริษัทกับคู่แข่งทางการค้าต้องเป็นไปด้วยความโปร่งใส เมื่อรวบรวมกิจการแล้ว บริษัทต้องไม่ใช้อำนาจทางการตลาดของตนไปในทางที่ ก่อให้เกิดผลเสียแก่ผู้บริโภคโดยรวม

## 9. การจัดซื้อ จัดหา และการปฏิบัติต่อผู้ค้า

บริษัทให้ความสำคัญกับการจัดหาพัสดุ ซึ่งเป็นกระบวนการสำคัญที่สนับสนุนการดำเนินกิจการและธุรกิจของ บริษัท ภายใต้การกำกับดูแลกิจการที่ดี และมีการตรวจสอบอย่างรัดกุม บริษัทยังให้ความสำคัญกับผู้ค้า โดยปฏิบัติต่อผู้ค้าอย่างเสมอภาคบนพื้นฐานของการแข่งขันที่เป็นธรรม โปร่งใส และเท่าเทียม เพื่อก้าวไปสู่การเป็นพันธมิตรที่สนับสนุนการดำเนินธุรกิจระหว่างกันในระยะยาว บริษัทจึงมีแนวทางปฏิบัติที่ดีเพื่อให้ผู้ค้าของบริษัทมีการดำเนินงาน อย่างมีจริยธรรม มีความรับผิดชอบต่อสังคม เคารพสิทธิมนุษยชน มีการดูแลอาชีวอนามัย และความปลอดภัยของลูกค้า รวมถึงการให้ความสำคัญต่อการบริหารจัดการสิ่งแวดล้อมต่าง ๆ ที่เกี่ยวข้องอย่างยั่งยืน

### แนวปฏิบัติที่ดี

- 9.1 หน่วยงานของบริษัทที่ต้องจัดหาพัสดุต้องคำนึงถึงความต้องการ ความคุ้มค่า ราคา และคุณภาพของสินค้าและบริการ กระบวนการจัดหาพัสดุต้องดำเนินการ ถูกต้องตามระเบียบ ข้อกำหนด และหลักเกณฑ์ต่าง ๆ ที่บริษัท กำหนดไว้อย่างโปร่งใส ให้ข้อมูลแก่ผู้ค้าอย่างเท่าเทียม ถูกต้อง ไม่มีอคติ ไม่เลือกปฏิบัติต่อผู้ค้า สร้างการแข่งขันที่เป็นธรรมระหว่างผู้ค้า วิธีการจัดหาพัสดุควรอ้างอิงแนวทาง ปฏิบัติที่เป็นสากล มีความรัดกุม สอดคล้องกับสถานการณ์ และต้องปฏิบัติ ตามกฎหมายและข้อบังคับที่เกี่ยวข้องที่ใช้อย่างเคร่งครัด
- 9.2 บริษัทสนับสนุนการปฏิบัติอย่างเสมอภาคต่อผู้ค้าของบริษัททั้งการปฏิบัติระหว่างผู้ค้าและการปฏิบัติระหว่างผู้ค้ากับบริษัท หน่วยงานของบริษัท ที่ต้องจัดหาพัสดุไม่ควรดำเนินการในระยะเวลากระชั้นชิดเกินไป ควรให้เวลาผู้ค้าอย่างพอเพียง ในการจัดเตรียมเอกสารหลักฐานและเอกสารการเสนอราคาต่าง ๆ ข้อกำหนดหรือ เงื่อนไขรายละเอียดของสัญญาไม่ควรเป็นการเอารัดเอาเปรียบจนเกินไป และควรปรึกษาหน่วยงานที่เกี่ยวข้องในการทำสัญญา
- 9.3 บุคลากรของบริษัทต้องไม่เรียกรับประโยชน์จากการจัดหาพัสดุ ต้องวางตัว เป็นกลาง ไม่ใกล้ชิดกับผู้ค้าจนทำให้ผู้ค้า มีอิทธิพลต่อการตัดสินใจ และปฏิบัติตามข้อปฏิบัติในจรรยาบรรณว่าด้วยการมีส่วนได้เสีย และผลประโยชน์ขัดกัน อย่างเคร่งครัด
- 9.4 หน่วยงานหรือบุคลากรที่เกี่ยวข้องกับกระบวนการจัดหาพัสดุต้องเก็บเอกสาร หลักฐานต่าง ๆ เช่น การอนุมัติ เอกสารการเสนอราคา การเจรจา สัญญา หรือการปฏิบัติตามสัญญาไว้เป็นหลักฐานอ้างอิงตามสมควรแก่ความ จำเป็นตาม ระยะเวลาที่กำหนด



- 9.5 บริษัทต้องปฏิบัติตามข้อสัญญาอย่างเคร่งครัด หากพบว่าบริษัทไม่สามารถปฏิบัติตามสัญญา หรือผู้ค้าไม่อาจปฏิบัติตามสัญญา หรือเหตุอื่นใดที่ทำให้ไม่สามารถปฏิบัติตามสัญญาได้ให้รายงานผู้บังคับบัญชา เพื่อปรึกษาในที่และหาแนวทางแก้ไขต่อไป
- 9.6 บุคลากรของบริษัทที่ดำเนินการจัดหาพัสดุ มีหน้าที่กำกับดูแลให้ผู้ค้าปฏิบัติตามแนวทางการปฏิบัติอย่างเคร่งครัด
- 9.7 บริษัทให้ความสำคัญในการปฏิบัติต่อคู่ค้าอย่างโปร่งใสและเป็นธรรมโดยคำนึงถึงเรื่องผลประโยชน์ขัดกัน และการปฏิบัติตามนโยบายต่อต้านธุรกิจคอร์รัปชัน ของบริษัทโดยเคร่งครัด
- 9.8 บริษัทขอสงวนสิทธิ์ที่จะยกเลิกการจัดซื้อและว่าจ้างหากพบว่าผู้ขาย และผู้ให้บริการกระทำการทุจริตคอร์รัปชัน หรือให้สินบน
- 9.9 บริษัทจัดให้มีกระบวนการตรวจสอบระบบและขั้นตอนการปฏิบัติงานต่าง ๆ รวมถึงการประเมินความเสี่ยง และการบริหารจัดการ เพื่อป้องกันการเกิดทุจริตคอร์รัปชัน

## 10. ความรับผิดชอบต่อชุมชน สังคม และสิ่งแวดล้อมโดยรวม

บริษัทเป็นส่วนหนึ่งของสังคมจึงมีพันธกิจที่จะรับผิดชอบต่อการพัฒนาและค้ำจุนสังคมและสังคมโดยรวม เพื่อให้บริษัทเจริญเติบโตอย่างยั่งยืนตามการพัฒนาของสังคม บริษัทถือเป็นหน้าที่และนโยบายหลักในการให้ความสำคัญกับกิจกรรมของชุมชนและสังคม โดยมุ่งเน้นให้เกิดการพัฒนาสังคม ชุมชน สิ่งแวดล้อม ทำนุบำรุงศาสนา สร้างสรรค์ และอนุรักษ์ทรัพยากรธรรมชาติ รวมทั้งสนับสนุนการศึกษาแก่เยาวชน และสนับสนุนกิจกรรม สาธารณประโยชน์แก่ชุมชน เพื่อให้ชุมชนเข้มแข็งและพึ่งพาตนเองได้

### แนวปฏิบัติที่ดี

- 10.1 บริษัทมุ่งที่จะทำความเข้าใจและสื่อสารกับสังคมเกี่ยวกับสถานะและข้อเท็จจริง ในการดำเนินงานของบริษัท ความรับผิดชอบต่อบริษัทต่อชุมชนและสังคมโดยรวม และความรับผิดชอบต่อสิ่งแวดล้อมโดยไม่ปกปิดข้อเท็จจริง ให้ความร่วมมือในการให้ข้อมูลแก่นักลงทุน ผู้ถือหุ้น และผู้สนใจทั่วไปอย่าง ทันสถานการณ์
- 10.2 บริษัทมุ่งมั่นที่จะมีส่วนร่วมในการรับผิดชอบต่อสังคมเรื่องคุณภาพ ความปลอดภัย อาชีวอนามัย และสิ่งแวดล้อมอย่างจริงจังและต่อเนื่อง รวมทั้งการใช้ทรัพยากรธรรมชาติให้เกิดประโยชน์สูงสุด โดยตระหนักถึงความสำคัญของสิ่งแวดล้อม และความปลอดภัยของผู้มีส่วนได้เสียที่เกี่ยวข้อง ตลอดจนส่งเสริมกิจกรรมทางสังคม ในการรักษาสิ่งแวดล้อมและพัฒนาคุณภาพชีวิตของคนในชุมชนตามหลักการพัฒนาอย่างยั่งยืน
- 10.3 บริษัทจะคำนึงถึงทางเลือกในการใช้ประโยชน์จากทรัพยากรธรรมชาติ โดยให้มีผลกระทบต่อความเสียหายของสังคม สิ่งแวดล้อม และคุณภาพชีวิตของประชาชนน้อยที่สุด สนับสนุนการลดการใช้พลังงานและทรัพยากร
- 10.4 บริษัทปลูกฝังจิตสำนึกเกี่ยวกับความรับผิดชอบต่อสังคม และสิ่งแวดล้อม แก่บุคลากรของบริษัท ทุกระดับอย่างต่อเนื่อง ให้ความสำคัญกับการทำธุรกรรมกับคู่ค้า ที่มีเจตจำนงเดียวกับบริษัท เรื่องความรับผิดชอบต่อสังคมและสิ่งแวดล้อม เป็นผู้นำในการส่งเสริมการใช้และการอนุรักษ์พลังงานอย่างมีประสิทธิภาพ เพื่อประโยชน์ ต่อชนรุ่นหลัง
- 10.5 บริษัทต้องค้ำจุนส่วนหนึ่งเพื่อกิจกรรมที่จะมีส่วนสร้างสรรค์สังคมและสิ่งแวดล้อมอย่างสม่ำเสมอ โดยต้องเป็นกิจกรรมที่เหมาะสมและสร้างประโยชน์แก่ชุมชน สังคม และสิ่งแวดล้อมได้จริง หากเลือกใช้การบริจาค จะต้องตรวจสอบข้อมูล ผู้รับบริจาค เพื่อให้แน่ใจว่านำไปใช้เพื่อการกุศลอย่างมีประสิทธิภาพและ ประสิทธิภาพ ก่อนประโยชน์อย่างแท้จริง

## 11. การปฏิบัติต่อพนักงาน

บุคลากรของบริษัททุกคนเป็นส่วนสำคัญที่สุดในการดำเนินธุรกิจของบริษัท ซึ่งบริษัทต้องให้ความสำคัญกับพนักงานทุกคน โดยปราศจากการเลือกปฏิบัติ บริษัทส่งเสริมให้บุคลากรของบริษัทมีความสามัคคี ไว้วางใจกัน ไม่แบ่งฝักแบ่งฝ่าย ปฏิบัติต่อกันอย่างสุภาพ และเคารพในศักดิ์ศรีความเป็นมนุษย์ บริษัทมีพันธกิจในการคุ้มครองป้องกันบุคลากรจากภัยคุกคามด้านความมั่นคงปลอดภัยทั้งจากภายในและภายนอก โดยต้องสร้างสภาพแวดล้อม ในการทำงานที่ดีและปลอดภัย



จ่ายค่าตอบแทนที่เหมาะสม มีสวัสดิการที่ดีให้แก่พนักงาน และจัดหาสวัสดิการและเทคโนโลยีมาสนับสนุนการทำงาน เพื่อตอบแทนบุคลากรของบริษัททุกคนที่ดำเนินงานเพื่อประโยชน์สูงสุดของ บริษัทปฏิบัติงานอย่างสุดความสามารถ ด้วย ความรวดเร็ว รอบคอบ ขยัน กระตือรือร้น มีสติ มีเหตุผล อยู่บนฐานความรู้ ไม่ใช้อารมณ์ และไม่เิน

### แนวปฏิบัติที่ดี

- 11.1 บริษัทปฏิบัติต่อบุคลากรของบริษัททุกคนโดยเสมอภาคกัน ไม่เลือกปฏิบัติ ไม่แบ่งแยกถิ่นกำเนิด เชื้อชาติ เพศ อายุ สีผิว ศาสนา ความพิการ ฐานะ ชาติตระกูล สถานศึกษา หรือสถานอื่นใดที่มีได้เกี่ยวข้องโดยตรงกับการปฏิบัติงาน
- 11.2 บริษัทให้ออกาสบุคลากรของบริษัททุกคนแสดงความสามารถอย่างเต็มที่ โดยจัดผลตอบแทนที่เหมาะสม และสร้าง แรงกระตุ้นในการทำงาน ทั้งในรูปของ เงินเดือน โบนัส และค่าใช้จ่ายในการดำเนินงานที่เหมาะสมตามระเบียบของ บริษัท อีกทั้งให้ออกาสศึกษาเพิ่มเติมทั้งในระดับอุดมศึกษา และการอบรมทั้งระยะสั้น และระยะยาว
- 11.3 บุคลากรของบริษัททุกคนต้องปฏิบัติหน้าที่ในความรับผิดชอบด้วยตนเอง อย่างสุดความสามารถ มีจิตสำนึกที่ดี ซื่อสัตย์สุจริต เที่ยงธรรม ยึดมั่นในคุณธรรม และจริยธรรม และมีความรับผิดชอบ ไม่มอบหมายหน้าที่ของตนให้ บุคคลใดบุคคลหนึ่งทำแทน ไม่ว่าทางตรงหรือทางอ้อม เว้นแต่จะเป็นการจำเป็น หรือเพื่อความสะดวกรวดเร็วในงาน ที่ไม่ต้องใช้ความสามารถเฉพาะของตน
- 11.4 บุคลากรของบริษัทต้องปฏิบัติงานตามสายบังคับบัญชา รับคำสั่งและรับผิดชอบ โดยตรงต่อผู้บังคับบัญชาของตน ไม่ข้ามสายการบังคับบัญชาหากไม่มีความจำเป็น หลีกเลี่ยงการวิพากษ์วิจารณ์ผู้บังคับบัญชาและผู้ร่วมงานที่อาจ ก่อให้เกิดความเสียหายต่อบุคคลนั้น หรือต่อบริษัท ทั้งนี้บุคลากรของบริษัทควรให้เกียรติ เปิดโอกาส และเปิดใจรับ ฟังความคิดเห็นของผู้ใต้บังคับบัญชา ผู้บังคับบัญชา และเพื่อนร่วมงานอย่างมีสติ ปราศจากอคติ และรับฟังด้วยเหตุ และผล
- 11.5 บุคลากรของบริษัทต้องดูแล เอาใจใส่ และติดตามการปฏิบัติงานของผู้ใต้บังคับบัญชา เพื่อป้องกันการละเว้นการ ปฏิบัติหน้าที่ รวมถึงการปฏิบัติหน้าที่โดยมิชอบ ทั้งนี้บุคลากรของบริษัทพึงพิจารณาความดีความชอบและลงโทษ ผู้ใต้บังคับบัญชา ด้วยความเสมอภาค สุจริตใจ และเป็นไปตามระเบียบที่กำหนดไว้
- 11.6 บุคลากรของบริษัทสามารถใช้ทรัพยากร แรงงาน สถานที่ และสิ่งอำนวยความสะดวกของบริษัท ในหน้าที่อย่างเต็มที่ ห้ามใช้ทรัพยากร แรงงาน สถานที่ และสิ่งอำนวยความสะดวกไปในการอื่น นอกจากการปฏิบัติหน้าที่หรือสวัสดิการ ที่ตนมีสิทธิโดยชอบ
- 11.7 บุคลากรของบริษัทต้องมีกิริยามารยาทสุภาพ แต่งกายเหมาะสมต่อกาลเทศะ และประพฤติตนเหมาะสมกับหน้าที่ การงาน ธรรมเนียมท้องถิ่น โดยไม่สร้างความเสื่อมเสียต่อภาพลักษณ์บริษัท
- 11.8 บุคลากรของบริษัทสามารถใช้ชื่อ และตำแหน่งของตนเพื่อเรียกรายเงินเพื่อการกุศลที่บริษัทเป็นผู้จัด แต่ห้ามใช้ชื่อของ บริษัท หรือตำแหน่งในบริษัทในการเรียกรายเงินเป็นการส่วนตัว ไม่ว่าด้วยวัตถุประสงค์ใด
- 11.9 บุคลากรของบริษัทควรให้ความร่วมมือในกิจกรรมที่บริษัทจัดขึ้นเพื่อสร้างความสามัคคี ช่วยเหลือเกื้อกูลกัน รวมทั้ง กิจกรรมเพื่อสังคมที่บริษัทจัดขึ้น
- 11.10 บุคลากรของบริษัทควรลดความเสี่ยงจากปัญหาการล่องละเมิดหรือคุกคาม ทางเพศ เช่น แต่งกายให้เหมาะสม หลีกเลี่ยงการอยู่ในที่ลับตาหรือทำงานสองต่อสอง กับผู้บังคับบัญชา / ผู้ที่ไม่สนิทสนม / เพศตรงข้าม หรือมีผู้ที่ ไว้วางใจอยู่ด้วยในกรณี ถูกเรียกเข้าพบหรือได้รับมอบหมายงานนอกเวลาทำงาน เป็นต้น
- 11.11 ห้ามบุคลากรของบริษัทกระทำการที่ก่อความเดือดร้อน รำคาญ บั่นทอนกำลังใจ ผู้อื่น ก่อให้เกิดความเป็นปฏิกิริยา หรือรบกวนการปฏิบัติงานที่มีลักษณะ เป็นการคุกคามทางเพศ ไม่ว่าต่อบุคลากรของบริษัท หรือบุคคลภายนอกที่ เข้ามา ติดต่อธุรกิจ ทั้งนี้รวมถึงการล่องละเมิดทางเพศ การก่อกวน การล่วงละเมิด การอนาจาร และการมีไว้ซึ่ง ภาพลามกอนาจาร โดยหากมีการพบเจอพฤติกรรมดังกล่าว พึงรายงานให้หน่วยงานที่เกี่ยวข้องทราบต่อไป
- 11.12 บริษัทส่งเสริมการใช้สิทธิของลูกจ้างตามกฎหมายว่าด้วยสภาพแรงงานและ รัฐวิสาหกิจสัมพันธ์ บริษัทจะไม่ กระทำการอันใดที่เป็นการขัดขวางกิจกรรม ของสหภาพ เว้นแต่กิจกรรมนั้นจะเป็นการกระทำอันขัดต่อกฎหมาย จริยธรรม และ จรรยาบรรณธุรกิจที่ร้ายแรง หรือก่อความเสียหายอย่างร้ายแรงต่อบริษัท





- 11.13 บริษัทปฏิบัติต่อพนักงานอย่างเท่าเทียมและเป็นธรรม สร้างโอกาสความก้าวหน้าและให้ผลตอบแทนที่เหมาะสม พร้อมทั้งจัดสภาพแวดล้อมและความปลอดภัยที่ดีในการทำงาน

## 12. การปฏิบัติต่อเจ้าหน้าที่

บริษัทมีนโยบายปฏิบัติต่อเจ้าหน้าที่อย่างเสมอภาค ซื่อสัตย์ และเป็นธรรม และให้ความสำคัญในการปฏิบัติตามเงื่อนไขและข้อตกลงที่กำหนดไว้ต่อเจ้าหน้าที่ทุกรายรวมถึงการให้ข้อมูลที่ถูกต้องเป็นจริงและทันต่อเหตุการณ์ ตลอดจนการปฏิบัติตามพันธสัญญาอย่างเคร่งครัด

### แนวปฏิบัติที่ดี

- 12.1 ปฏิบัติตามเงื่อนไขสัญญาที่มีต่อเจ้าหน้าที่อย่างเคร่งครัด โปร่งใสและเท่าเทียมกัน ทั้งในแง่การชำระเงินและเงื่อนไขอื่นใดที่ได้ทำข้อตกลงไว้กับเจ้าหน้าที่
- 12.2 เปิดเผยข้อมูลฐานะทางการเงินแก่เจ้าหน้าที่ตามข้อกำหนดในสัญญาอย่างถูกต้อง ครบถ้วน ตรงตามกำหนดเวลา
- 12.3 แจ้งให้เจ้าหน้าที่ทราบในกรณีที่ไม่สามารถปฏิบัติตามเงื่อนไขในสัญญาและร่วมกัน หาแนวทางแก้ไขปัญหาดังกล่าว

## 13. การปฏิบัติและความรับผิดชอบต่อภาครัฐ

### แนวปฏิบัติที่ดี

- 13.1 ปฏิบัติตามนโยบายของรัฐ รวมทั้งการปฏิบัติตามกฎหมายและข้อบังคับที่เกี่ยวข้อง
- 13.2 ส่งเสริมการปกครองในระบอบประชาธิปไตยโดยมีพระมหากษัตริย์เป็นประมุข
- 13.3 ดำเนินภารกิจด้วยความรับผิดชอบต่อสังคม และสนับสนุนกิจกรรมต่าง ๆ อันเป็นประโยชน์แก่สังคม ชุมชน และท้องถิ่น
- 13.4 บริษัทมีนโยบายการจ้างพนักงานของรัฐอย่างชัดเจน เพื่อให้สอดคล้องกับหลักการดูแลกำกับกิจการที่ดีและเพื่อให้เป็นไปตามวัตถุประสงค์การดำเนินการของบริษัท

## 14. การควบคุมภายใน และการตรวจสอบภายใน

การควบคุมภายในและการตรวจสอบภายในที่มีประสิทธิภาพ ถูกต้อง และเชื่อถือได้ เป็นสิ่งจำเป็นในการเป็นบริษัทจดทะเบียน บริษัทต้องกำหนดนโยบายกำกับดูแลให้มีระบบ การควบคุมภายในที่ดี มีการบริหารความเสี่ยงในระดับที่เหมาะสม และมีการติดตาม ประเมินผลอย่างสม่ำเสมอ บริษัทมุ่งมั่นเป็นบริษัทที่มีการตรวจสอบภายในที่ดีเยี่ยม มีคณะกรรมการตรวจสอบคอยสอดส่องดูแล มีฝ่ายตรวจสอบภายในที่มีประสิทธิภาพ มีฝ่ายบริหารและพนักงานที่ให้ความสำคัญกับการควบคุมภายในและการตรวจสอบภายใน

บริษัทจัดให้มีขั้นตอนเพื่อให้เกิดความมั่นใจว่าการควบคุมภายในของกระบวนการทำบัญชีและการเก็บรักษาข้อมูล ได้รับการตรวจสอบภายในเพื่อยืนยันประสิทธิภาพของกระบวนการตามมาตรฐานการต่อต้านทุจริตคอร์รัปชัน และเพื่อให้เกิดความมั่นใจว่าการบันทึกรายการทางการเงินมีหลักฐานอย่างเพียงพอเพื่อใช้ในการตรวจสอบ

บริษัทจัดให้มีการสอบทานและทบทวนจรรยาบรรณธุรกิจเป็นประจำทุกปี เพื่อให้สอดคล้องกับการเปลี่ยนแปลงของสภาพการดำเนินธุรกิจ ระเบียบ ข้อบังคับ และบทบัญญัติของกฎหมาย

## 15. การต่อต้านทุจริตและคอร์รัปชัน

บริษัทมีนโยบายให้ กรรมการบริษัท ผู้บริหาร พนักงาน และลูกจ้างของบริษัท ไม่กระทำการอันใดที่เป็นการเกี่ยวข้องกับการทุจริตและคอร์รัปชันทุกรูปแบบ เพื่อประโยชน์ทางตรง หรือทางอ้อม ต่อตนเอง ครอบครัว เพื่อน และคนรู้จัก ไม่ว่าตนจะอยู่ในฐานะเป็นผู้รับ ผู้ให้ หรือผู้เสนอให้สินบน ทั้งที่เป็นตัวเงินหรือไม่เป็นตัวเงินแก่หน่วยงานของรัฐหรือหน่วยงานเอกชน ที่บริษัทดำเนินธุรกิจหรือ ติดต่อกับ โดยจะปฏิบัติตาม “แนวปฏิบัติการต่อต้านทุจริตและคอร์รัปชัน (Anti-Corruption Policy and Practices)” อย่างเคร่งครัด



นอกจากนี้เพื่อเป็นการคุ้มครองสิทธิของผู้ร้องเรียนและผู้ให้ข้อมูลที่กระทำโดยเจตนาสุจริต บริษัทจะปกปิด ชื่อ ที่อยู่ หรือ ข้อมูลใด ๆ ที่สามารถระบุตัวผู้ร้องเรียนหรือผู้ให้ข้อมูล และเก็บรักษาข้อมูลของผู้ร้องเรียน และผู้ให้ข้อมูลไว้เป็นความลับ โดยจำกัดเฉพาะผู้ที่ทำหน้าที่รับผิดชอบในการดำเนินการตรวจสอบเรื่องร้องเรียนเท่านั้นที่สามารถเข้าถึงข้อมูลดังกล่าวได้ ในกรณีที่มีการร้องเรียนกรรมการบริษัท คณะกรรมการตรวจสอบจะทำหน้าที่ในการคุ้มครองผู้แจ้งเบาะแส หรือ ผู้ร้องเรียน พยาน และบุคคลที่ให้ข้อมูลในการสืบสวนหาข้อเท็จจริงไม่ได้รับความเดือดร้อน อันตรายใด หรือความไม่ชอบธรรม อันเกิดจากการแจ้งเบาะแส ร้องเรียน การเป็นพยานหรือการให้ข้อมูลโดยขอให้ผู้ร้องเรียนส่งเรื่องร้องเรียนมายังประธานคณะกรรมการตรวจสอบโดยตรง ประธานคณะกรรมการตรวจสอบมีหน้าที่ในการใช้ดุลยพินิจสั่งการตามที่เห็นสมควร เพื่อคุ้มครองผู้แจ้งเบาะแส หรือผู้ร้องเรียนพยาน และบุคคลที่ให้ข้อมูลในการสืบสวนหาข้อเท็จจริง ไม่ให้ได้รับความเดือดร้อน อันตรายใด หรือความไม่ชอบธรรมอันเกิดมาจากการแจ้งเบาะแส ร้องเรียน การเป็นพยาน หรือการให้ข้อมูล ประธานคณะกรรมการตรวจสอบสามารถมอบหมายงานให้กับผู้บริหารคนใดคนหนึ่งทำหน้าที่แทนในการใช้ดุลยพินิจสั่งการคุ้มครองความปลอดภัยของผู้แจ้งเบาะแส หรือผู้ร้องเรียน พยาน และบุคคลที่ให้ข้อมูล โดยผู้บริหารที่ได้รับมอบหมายต้องไม่มีส่วนเกี่ยวข้องกับเรื่องที่ได้รับความแจ้งเบาะแส หรือร้องเรียน ทั้งทางตรงและทางอ้อม ทั้งนี้ผู้ได้รับข้อมูลจากการปฏิบัติหน้าที่ที่เกี่ยวข้องกับเรื่องร้องเรียนมีหน้าที่เก็บรักษาข้อมูล ข้อร้องเรียน และเอกสารหลักฐานของผู้ร้องเรียนและผู้ให้ข้อมูลไว้เป็นความลับ ห้ามเปิดเผยข้อมูลแก่บุคคลอื่นที่ไม่มีหน้าที่เกี่ยวข้อง เว้นแต่ เป็นการเปิดเผยตามหน้าที่ที่กฎหมายกำหนด



# นโยบายและแนวปฏิบัติการต่อต้าน ทุจริตและคอร์รัปชัน

บริษัท เมตะ คอร์ปอเรชั่น จำกัด (มหาชน)

**META**  
CORPORATION



## สารจากประธานกรรมการ

ในการดำเนินธุรกิจของ บริษัท เมตะ คอร์ปอเรชั่น จำกัด (มหาชน) (“บริษัท”) นอกจากบริษัทจะให้ความสำคัญกับการดำเนินงาน และผลประกอบการแล้ว สิ่งที่สำคัญที่จะทำให้องค์กรเติบโตได้อย่างยั่งยืน คือ การดำเนินธุรกิจด้วยความซื่อสัตย์สุจริต โปร่งใส ตรวจสอบได้ ปราศจากการทุจริตคอร์รัปชัน เพื่อสร้างความเชื่อมั่นในการดำเนินธุรกิจ และรับผิดชอบต่อสังคม ต่อผู้มีส่วนได้ส่วนเสียทุกกลุ่มตามหลักการกำกับดูแลกิจการที่ดี

บริษัทได้ร่วมลงนามแสดงเจตนารมณ์เข้าร่วมโครงการ “แนวร่วมปฏิบัติของภาคเอกชนไทยในการต่อต้านทุจริต” และมีความมุ่งมั่นในการสร้างวัฒนธรรมองค์กรที่ปราศจากการทุจริตคอร์รัปชัน จึงได้กำหนดนโยบายทุจริตต่อต้านคอร์รัปชัน เพื่อเป็นแนวทางปฏิบัติสำหรับกรรมการ ผู้บริหาร พนักงาน ตลอดจนบุคคลที่สามที่มีส่วนเกี่ยวข้องกับบริษัทและบริษัทย่อย ได้ทำความเข้าใจและปฏิบัติตามอย่างเคร่งครัด และมีกระบวนการที่จะให้ความรู้กับพนักงานในการปฏิบัติเพื่อจะป้องกันและหลีกเลี่ยงการเข้าไปมีส่วนร่วมทุจริตคอร์รัปชันทั้งทางตรงและทางอ้อม ตั้งแต่การปฐมนิเทศ การอบรมภายใน และการสื่อสารนโยบายผ่านสื่อต่าง ๆ ในองค์กร เพื่อให้พนักงานทุกระดับเข้าใจนโยบาย บทลงโทษ ผลกระทบจากการทุจริตคอร์รัปชันที่จะก่อให้เกิดความเสียหายต่อองค์กร

นอกจากนี้บริษัทได้เผยแพร่นโยบายผ่านช่องทางของบริษัท เพื่อให้กรรมการ ผู้บริหาร พนักงาน ตลอดจนบุคคลที่เกี่ยวข้องกับบริษัทและบริษัทย่อย ให้ได้รับทราบนโยบายอย่างทั่วถึง ทั้งนี้นอกจากการปฏิบัติตนโดยไม่เข้าไปมีส่วนร่วมในการทุจริตคอร์รัปชันแล้ว ขอให้ทุกท่านช่วยกันสอดส่องดูแล และแจ้งเบาะแสทันทีตามช่องทางการแจ้งเบาะแส หากพบผู้กระทำการทุจริตคอร์รัปชัน โดยบริษัทได้เปิดรับข้อมูลจากทุกท่านอย่างเสมอภาค รักษาความลับและให้เป็นเป็นธรรมกับทุกฝ่าย มีระยะเวลาการสอบสวน และมีบทลงโทษอย่างเหมาะสม

ขอให้ทุกท่านทำความเข้าใจแนวปฏิบัติการต่อต้านทุจริตคอร์รัปชันนี้ และให้ความร่วมมือร่วมใจกันปฏิบัติตามอย่างเคร่งครัด และร่วมเป็นส่วนหนึ่งในการผลักดันบริษัทให้เป็นองค์กรที่โปร่งใสปราศจากคอร์รัปชันอย่างแท้จริง

พล.ต.ต



มงคล หรุ่นเรืองใจ  
ประธานกรรมการ





## คำนิยาม

บริษัท	หมายถึง	บริษัท เมตะ คอร์ปอเรชั่น จำกัด (มหาชน) และบริษัทย่อยที่อยู่ในอำนาจควบคุม
บุคลากรของบริษัท	หมายถึง	กรรมการ ผู้บริหาร พนักงานของบริษัท และบริษัทย่อย
บริษัทคู่ค้า	หมายถึง	บริษัท ห้างหุ้นส่วน ผู้ค้า ผู้ขาย หรือผู้มีส่วนเกี่ยวข้องกับธุรกิจของบริษัท
ทุจริตคอร์รัปชัน	หมายถึง	การใช้อำนาจหรือตำแหน่งหน้าที่แสดงหาผลประโยชน์โดยมิชอบ การให้ทรัพย์สินขององค์กรไปในทางที่ผิด การยกยอก ฉ้อโกง การมีผลประโยชน์ทับซ้อน การตกแต่งบัญชี หรือการแก้ไขปลอมแปลงเอกสารอย่างไม่ถูกต้อง รวมถึงการให้สินบนทุกรูปแบบ โดยการเสนอให้สัญญาว่าจะให้มอบให้ เรียกร้อง หรือรับซึ่งเงิน ทรัพย์สิน หรือผลประโยชน์อื่นใดที่ไม่เหมาะสม ทั้งจากเจ้าหน้าที่ของรัฐ หน่วยงานของภาครัฐ หน่วยงานหรือพนักงานของภาคเอกชนที่ดำเนินธุรกิจกับบริษัททั้งในและต่างประเทศ ไม่ว่าจะโดยทางตรงหรือทางอ้อม เพื่อให้ได้มาซึ่งประโยชน์อันมิควรได้ทั้งต่อตนเอง องค์กรหรือผู้เกี่ยวข้อง
การช่วยเหลือทางการเมือง (Political Contributions)	หมายถึง	การให้สนับสนุนด้านการเงิน หรือรูปแบบอื่น (in-kind) และ/หรือ ส่งเสริมให้พนักงานเข้าร่วมกิจกรรมทางการเมืองในนามของบริษัท เพื่อสนับสนุนพรรคการเมือง นักการเมือง บุคคลที่เกี่ยวข้องทางการเมืองหรือกลุ่มพลังทางการเมือง ไม่ว่าจะเป็นทางตรงหรือทางอ้อม อันนำไปสู่ความไม่สามัคคีปรองดองภายในบริษัท และประเทศชาติ หรือเพื่อให้ได้มาซึ่งสิทธิพิเศษ ผลประโยชน์อันมิชอบหรือความได้เปรียบทางธุรกิจการค้า แต่ไม่รวมถึงการที่พนักงานเข้าร่วมกิจกรรมตามสิทธิเสรีภาพส่วนบุคคล
การบริจาคเพื่อการกุศล (Donation)	หมายถึง	เงิน หรือสิ่งของที่ให้กับมูลนิธิ องค์กรสาธารณะ วัด โรงพยาบาล สถานศึกษา หรือองค์กรทำประโยชน์เพื่อสังคม โดยมีวัตถุประสงค์เพื่อสาธารณะประโยชน์โดยไม่หวังสิ่งตอบแทน หรือผลประโยชน์ จากองค์กรที่เข้าไปให้การสนับสนุน
เงินสนับสนุน (Sponsorship)	หมายถึง	เงินที่จ่ายให้หรือได้รับจากลูกค้า คู่ค้าและหุ้นส่วนทางธุรกิจอย่างสมเหตุสมผล โดยมีวัตถุประสงค์เพื่อธุรกิจ ตราสินค้าหรือชื่อเสียงของบริษัทเป็นประโยชน์ต่อการสร้างความน่าเชื่อถือทางการค้า ช่วยกระชับความสัมพันธ์ทางธุรกิจและเหมาะสมแก่โอกาส
การบริหารจัดการความเสี่ยงด้านการทุจริต	หมายถึง	การกำหนดแนวทางและกระบวนการในการบ่งชี้ วิเคราะห์ ประเมิน จัดการ ติดตาม ในกระบวนการต่าง ๆ ของบริษัทที่มีโอกาสเสี่ยงต่อการทุจริต หรือการละเว้นการปฏิบัติหน้าที่โดยมิชอบ และนำผลการวิเคราะห์มาใช้ในการทบทวนมาตรการและวางแผนทาง เพื่อป้องกันการทุจริต และประพฤติมิชอบ ตลอดจนการสร้างความปลอดภัยในการบริหารงาน และการปฏิบัติงาน เพื่อช่วยให้บริษัทลดการสูญเสียน้อยที่สุดและเพิ่มโอกาสเชิงบวกมากที่สุด
การจ่ายค่าอำนวยความสะดวก (Facilitation Payment)	หมายถึง	ค่าใช้จ่ายจำนวนเล็กน้อยที่จ่ายแก่เจ้าหน้าที่ของรัฐอย่างไม่เป็นทางการ และเป็นการให้เพียงเพื่อให้มั่นใจว่าเจ้าหน้าที่ของรัฐจะดำเนินการตามกระบวนการ หรือเป็นการกระตุ้นให้ดำเนินการรวดเร็วขึ้นโดยกระบวนการนั้นไม่ต้องอาศัยดุลพินิจของเจ้าหน้าที่รัฐ และเป็นการกระทำความผิดด้วยหน้าที่ของเจ้าหน้าที่ผู้นั้น รวมทั้งเป็นสิทธิที่นิติบุคคลพึงจะได้ตามกฎหมายอยู่แล้ว เช่น การขอใบอนุญาต การขอหนังสือรับรอง และการได้รับการบริการสาธารณะ เป็นต้น



การขัดแย้งทางผลประโยชน์ (Conflict of Interest)	หมายถึง	การกระทำตามหน้าที่ที่ทำให้เกิดผลลัพธ์หรือผลประโยชน์ตรงตามวัตถุประสงค์ของบริษัทแต่กลับเอื้อประโยชน์ให้ตนเองหรือบุคคลที่เกี่ยวข้องอื่น ทำให้บริษัทไม่ได้ประโยชน์เต็มเม็ดเต็มหน่วยหรือได้รับความเสียหาย จนทำให้บริษัทได้รับผลกระทบจากการกระทำดังกล่าว
พนักงานของรัฐ	หมายถึง	ผู้ซึ่งมีอำนาจหน้าที่ปฏิบัติงานให้แก่รัฐหรือในหน่วยงานของรัฐ เช่น ข้าราชการ ลูกจ้าง พนักงานองค์การมหาชน พนักงานรัฐวิสาหกิจ ผู้ดำรงตำแหน่งทางการเมือง โดยครอบคลุมถึงพนักงานที่เกี่ยวข้องอายุราชการครบคร้ว หรือเครือญาติของพนักงานรัฐที่มีผลต่อการเอื้อประโยชน์
การจ้างพนักงานของรัฐ	หมายถึง	การที่บุคคลภาครัฐเข้าไปทำงานในภาคเอกชนในด้านต่างๆ ซึ่งอาจมีความขัดแย้งด้านผลประโยชน์ทับซ้อน ทำให้เกิดความเสี่ยงที่จะเกิดทุจริตคอร์รัปชันในด้านความขัดแย้งทางผลประโยชน์ และองค์กรทำหน้าที่กำกับดูแลอย่างไม่เป็นกลาง



## นโยบายต่อต้านทุจริตคอร์รัปชัน (Anti-Corruption Policy)

### หลักการสำคัญ

บริษัทห้ามการทุจริตคอร์รัปชันทุกรูปแบบโดยกรรมการ ผู้บริหาร พนักงาน ตลอดจนบุคคลที่เกี่ยวข้องกับบริษัท และบริษัทย่อย ไม่ว่าจะโดยการนำเสนอการให้คำมั่นสัญญา การขอ การเรียกร้อง การให้หรือรับสินบน หรือการกระทำผิดกรรมที่สื่อไปในทางทุจริตคอร์รัปชัน ทั้งทางตรงและทางอ้อม โดยครอบคลุมถึงธุรกิจและรายการทั้งหมดในทุกประเทศ และทุกหน่วยงานที่เกี่ยวข้อง โดยกรรมการ ผู้บริหาร พนักงาน ตลอดจนบุคคลที่เกี่ยวข้องกับบริษัทและบริษัทย่อย จะต้องปฏิบัติตามนโยบายนี้โดยทั่วกัน

### ขอบเขตนโยบาย

นโยบายนี้ให้มีผลบังคับใช้กับบุคลากรของบริษัท ตลอดจนบุคคลที่เกี่ยวข้องกับบริษัท เพื่อเป็นแนวทางให้ทราบถึงสิ่งที่พึงปฏิบัติหรือเพื่อทราบว่าบุคคลใดจะเป็นผู้ให้คำปรึกษาในกรณีที่เกิดข้อสงสัย บุคลากรของบริษัทมีหน้าที่ต้องรักษามาตรฐานสูงสุดในการดำเนินธุรกิจ การไม่ปฏิบัติตามนโยบายอาจถือเป็นความผิดทางวินัยอย่างร้ายแรง เป็นการขัดต่อสัญญา และเป็นการผิดอาญาของบุคคลนั้น และอาจสร้างความเสียหายร้ายแรงต่อชื่อเสียงและสถานะของบริษัท โดยบริษัทได้กำหนดแนวปฏิบัติ มาตรการดำเนินการ และบทบาทหน้าที่ผู้รับผิดชอบ ตลอดจนจัดให้มีการสอบทานและทบทวนปฏิบัติตามนโยบายต่อต้านทุจริตคอร์รัปชันนี้อย่างสม่ำเสมอ เพื่อให้สอดคล้องกับการเปลี่ยนแปลงของธุรกิจ ระเบียบข้อบังคับ และข้อกำหนดทางกฎหมาย

### นโยบายต่อต้านทุจริตคอร์รัปชัน

บุคลากรของบริษัท ตลอดจนบุคคลที่มีความเกี่ยวข้องกับบริษัทจำเป็นต้องปฏิบัติตามนโยบายต่อต้านทุจริตคอร์รัปชัน โดยต้องไม่ดำเนินการหรือเข้าไปมีส่วนร่วมในการทุจริตคอร์รัปชันทุกรูปแบบ ไม่ว่าโดยทางตรงหรือทางอ้อมทั้งเพื่อประโยชน์ต่อตนเอง ครอบครัว หรือเพื่อบุคคลอื่น ๆ แก่หน่วยงานราชการหรือหน่วยงานเอกชนที่บริษัทได้ดำเนินธุรกิจหรือติดต่อด้วย และต้องปฏิบัติตามนโยบายอย่างเคร่งครัด

1. ห้ามบุคลากรของบริษัท เรียก หรือ รับผลประโยชน์ เงิน หรือ ทรัพย์สินอื่น ๆ ที่จะนำไปสู่การปฏิบัติหน้าที่โดยมิชอบ หรือละเว้นการปฏิบัติหน้าที่ของตนเอง หรือนำมาสู่ความเสียหายแก่บริษัท
2. ห้ามบุคลากรของบริษัท เสนอให้ผลประโยชน์ กระทำการจ่ายค่าอำนวยความสะดวกไม่ว่าจะเป็นตัวเงิน หรือ ทรัพย์สินอื่น ๆ แก่บุคคลภายนอก เจ้าหน้าที่รัฐ หรือ หน่วยงานอื่น ๆ เพื่อจูงใจให้บุคคลผู้นั้นปฏิบัติหน้าที่โดยมิชอบ หรือละเว้นการปฏิบัติหน้าที่ หรือทำผิดกฎหมาย
3. นอกจากการปฏิบัติตามนโยบายต่อต้านทุจริตคอร์รัปชัน ขอให้บุคลากรของบริษัทยึดถือการปฏิบัติตามข้อบังคับจรรยาบรรณบริษัท กฎระเบียบ วิธีการทำงาน และกฎหมายอื่น ๆ ที่เกี่ยวข้องเป็นสำคัญ
4. ไม่ละเลยหรือเพิกเฉย เมื่อพบเห็นการกระทำที่เข้าข่ายคอร์รัปชันที่เกี่ยวข้องกับบริษัทต้องรายงานให้ผู้บังคับบัญชา หรือบุคคลที่รับผิดชอบทราบ และให้ความร่วมมือในการตรวจสอบข้อเท็จจริงต่าง ๆ
5. ในกรณีที่มีการกระทำการทุจริต หรือคอร์รัปชันเกิดขึ้น บริษัทถือว่าการกระทำที่ร้ายแรงและจะพิจารณาดำเนินการต่อบุคคลผู้นั้นตามระเบียบข้อบังคับของบริษัท หรือกฎหมายอย่างเคร่งครัด

### โครงสร้างหน้าที่ความรับผิดชอบ

1. คณะกรรมการบริษัท มีหน้าที่และรับผิดชอบในการกำหนดนโยบาย กำกับดูแลให้มีระบบที่สนับสนุนการต่อต้านทุจริตคอร์รัปชันที่มีประสิทธิภาพ และเป็นแบบอย่างที่ดี เพื่อให้มั่นใจว่าคณะกรรมการบริหารได้ตระหนักและให้ความสำคัญกับการต่อต้านทุจริตคอร์รัปชัน และปลูกฝังจนเป็นวัฒนธรรมองค์กร



2. คณะกรรมการตรวจสอบ มีหน้าที่และรับผิดชอบกำกับดูแลการปฏิบัติตามมาตรการต่อต้านการทุจริตคอร์รัปชัน และการสอบทานระบบรายงานทางการเงินและบัญชี ระบบการควบคุมภายใน ระบบการตรวจสอบภายใน และระบบการบริหารความเสี่ยงที่เชื่อมโยงกับความเสี่ยงที่อาจเกิดขึ้นจากการทุจริตคอร์รัปชัน เพื่อให้มั่นใจว่าการดำเนินงานของบริษัทมีความรัดกุมเหมาะสม ทันสมัย และมีประสิทธิภาพ เป็นไปตามมาตรฐานที่รับรองทั่วไป รวมถึงรับเรื่องร้องเรียน แจ้งเบาะแสการกระทำทุจริตคอร์รัปชัน ทั้งภายในและนอกองค์กรที่มีส่วนเกี่ยวข้อง ตรวจสอบข้อเท็จจริงตามที่ได้รับแจ้ง และนำเสนอเรื่องร้องเรียนให้คณะกรรมการบริษัทร่วมกันพิจารณาลงโทษหรือแก้ไขปัญหาดังกล่าวตามนโยบายต่อต้านทุจริตคอร์รัปชัน
3. คณะกรรมการบริหารความเสี่ยง มีหน้าที่กำกับดูแลการพัฒนาและการปฏิบัติตามกรอบการบริหารความเสี่ยงทั่วทั้งองค์กร รวมถึงความเสี่ยงที่อาจเกิดขึ้นจากการทุจริตคอร์รัปชัน
4. คณะกรรมการบริหาร ประธานเจ้าหน้าที่บริหารและฝ่ายจัดการมีหน้าที่และรับผิดชอบในการกำหนดให้มีระบบและให้การส่งเสริมและสนับสนุนในการนำมาตรการต่อต้านการทุจริตคอร์รัปชันไปปฏิบัติ เป็นแบบอย่างที่ดี กำหนดกับให้พนักงานปฏิบัติตามมาตรการต่อต้านคอร์รัปชันและสื่อสารไปยังพนักงานและผู้ที่เกี่ยวข้องทุกหน่วยงาน รวมทั้งทบทวนความเหมาะสมของระบบและมาตรการต่าง ๆ เพื่อให้สอดคล้องกับการเปลี่ยนแปลงธุรกิจ ระเบียบ ข้อบังคับ และข้อกำหนดกฎหมาย
5. ฝ่ายตรวจสอบภายใน มีหน้าที่และรับผิดชอบในการตรวจสอบและสอบทานการปฏิบัติงานว่าเป็นไปอย่างถูกต้องตรงตามนโยบาย แนวปฏิบัติ อำนาจดำเนินการ ระเบียบปฏิบัติ และกฎหมาย ข้อกำหนดของหน่วยงานกำกับดูแล เพื่อให้มั่นใจว่ามีระบบควบคุมที่มีความเหมาะสม และเพียงพอต่อความเสี่ยงด้านทุจริตคอร์รัปชันที่อาจเกิดขึ้น และรายงานต่อคณะกรรมการตรวจสอบ

#### การทบทวนนโยบายต่อต้านทุจริตคอร์รัปชัน

บริษัทจะดำเนินการทบทวนนโยบายต่อต้านคอร์รัปชัน และเอกสารอ้างอิงทุกปี





## การให้และการรับของขวัญ การเลี้ยงรับรอง และค่าใช้จ่ายอื่น ๆ

### นโยบาย

1. ไม่ให้ – รับของขวัญในรูปแบบใด ๆ กับผู้ที่ทำธุรกิจกับบริษัท หรือผู้มีส่วนเกี่ยวข้องที่ได้เข้าไปประสานงานทั้งหน่วยงานราชการและเอกชน ในลักษณะที่แสดงให้เห็นว่าเป็นการรับสินบน หรือติดสินบน เว้นแต่เป็นการให้ หรือรับของขวัญ และการเลี้ยงรับรองตามประเพณี เพื่อรักษาความสัมพันธ์ที่ดีระหว่างบริษัท และหน่วยงานที่เกี่ยวข้อง โดยไม่หวังที่จะได้รับการบริการ สิ่งตอบแทน สิทธิพิเศษ ที่ไม่ถูกต้องตามหลักจรรยาบรรณธุรกิจ
2. ไม่ให้ – รับของขวัญ ของกำนัล หรือประโยชน์อื่นใด เพื่อจูงใจในการตัดสินใจ หรือมีผลให้ละเลยในการปฏิบัติหน้าที่ที่พึงกระทำ และการดำเนินงานตามข้อบังคับ จรรยาบรรณบริษัท กฎระเบียบ วิธีการทำงาน และกฎหมาย
3. บริษัทไม่มีนโยบายในการเสนอเงิน สิ่งจูงใจ ของกำนัล สิทธิประโยชน์ในรูปแบบใด ๆ กับลูกค้า หรือคู่ค้าของบริษัท หน่วยงานภายนอก หรือบุคคลใด ๆ เพื่อให้ได้มาซึ่งธุรกิจ เว้นแต่การให้การเลี้ยงรับรองทางธุรกิจตามประเพณีนิยม ส่วนลดการค้า และโครงการส่งเสริมการขายของบริษัท
4. การให้ หรือรับของขวัญ และการเลี้ยงรับรองจะต้องเป็นไปตามประเพณีนิยมซึ่งมีธรรมเนียมปฏิบัติอยู่ ไม่บ่อยครั้ง เหมาะสมกับโอกาส โดยมีราคาหรือมูลค่าไม่เกิน 2,000 บาท และไม่ขัดต่อข้อบังคับ จรรยาบรรณบริษัท กฎระเบียบ วิธีการทำงาน และกฎหมายอื่น ๆ ที่เกี่ยวข้อง
5. บริษัทมีขั้นตอนเพื่อสื่อสารนโยบายเรื่องค่าของของขวัญ ค่าบริการต้อนรับ และค่าใช้จ่ายอื่นๆ ให้แก่พนักงานและคู่ค้าทุกคน

### แนวทางปฏิบัติ

#### 1. การให้ของขวัญ หรือประโยชน์อื่นใด

- 1.1. การให้ของขวัญกับคู่ค้า หรือหน่วยงานอื่น ๆ ที่เข้าไปเกี่ยวข้อง มีวัตถุประสงค์ในการให้เพื่อรักษาความสัมพันธ์ที่ดี และเป็นไปตามประเพณีนิยม ไม่บ่อยครั้งจนเกินไป โดยไม่หวังที่จะได้รับการบริการ สิ่งตอบแทน สิทธิพิเศษที่ไม่ถูกต้องตามหลักจรรยาบรรณธุรกิจ
- 1.2. การให้ของขวัญกับคู่ค้า หรือหน่วยงานอื่น ๆ ที่เข้าไปเกี่ยวข้อง ควรให้เป็นมาตรฐานเดียวกันเพื่อไม่ให้เกิดเป็นการเลือกปฏิบัติ อาจเป็นของขวัญที่ช่วยส่งเสริมภาพลักษณ์บริษัท เช่น ปากกา ปฏิทิน สมุดไดอารี่ เป็นต้น ควรมีมูลค่าไม่เกิน 2,000 บาท
- 1.3. หากของขวัญมีมูลค่าเกินกว่า 2,000 บาท ต้องทำบันทึกขออนุมัติอย่างชัดเจน โดยระบุรายละเอียดของของขวัญ ชื่อผู้รับ รวมทั้งมูลค่าของขวัญ เสนอให้ผู้มีอำนาจอนุมัติตามวงเงินและอำนาจอนุมัติของบริษัท
- 1.4. ผู้อนุมัติควรมีการตรวจสอบการขออนุมัติ โดยคำนึงถึงวัตถุประสงค์ โอกาส และมูลค่าที่เหมาะสมก่อนการอนุมัติ
- 1.5. ผู้อนุมัติต้องแสดงหลักฐานการให้ของขวัญต่อฝ่ายบัญชีและการเงิน โดยนำหลักฐาน เช่น ใบเสร็จรับเงิน เป็นต้น มาแนบเพื่อเป็นหลักฐานการตรวจสอบ

#### 2. การเลี้ยงรับรองทางธุรกิจ

การเลี้ยงรับรองทางธุรกิจ เช่น การเลี้ยงรับรองอาหาร การจัดกิจกรรมสัมมนาการต่าง ๆ ที่เกี่ยวข้องกับการปฏิบัติทางธุรกิจ หรือเป็นจารีตการค้า รวมถึงการให้ความรู้ความเข้าใจทางธุรกิจสามารถกระทำได้ แต่ต้องเป็นการใช้จ่ายอย่างสมเหตุสมผล ไม่ส่งผลกระทบต่อการทำงานในการปฏิบัติงาน หรือละเลยหน้าที่ความรับผิดชอบที่พึงปฏิบัติ หรือก่อให้เกิดความขัดแย้งทางผลประโยชน์



- 2.1. ผู้ขออนุมัติต้องทำบันทึกขออนุมัติอย่างชัดเจน โดยระบุรายละเอียด วัตถุประสงค์ หน่วยงานที่จะให้การเลี้ยงรับรอง พร้อมแนบเอกสารประกอบการพิจารณา
- 2.2. ผู้อนุมัติควรมีการตรวจสอบการขออนุมัติ โดยคำนึงถึงวัตถุประสงค์ โอกาสที่เหมาะสมก่อนการอนุมัติตามตารางอำนาจอนุมัติของบริษัท
- 2.3. ผู้ขออนุมัติต้องแสดงหลักฐานการให้ของขวัญต่อฝ่ายบัญชีและการเงิน โดยนำหลักฐาน เช่น ใบเสร็จรับเงิน เป็นต้น มาแนบเพื่อเป็นหลักฐานการตรวจสอบ

ตาราง 1 อำนาจอนุมัติค่าของขวัญและการเลี้ยงรับรอง (ต่อครั้งตามงบประมาณ)

ประเภทธุรกรรม	ผู้จัดการแผนก	ผู้อำนวยการฝ่าย	ประธานเจ้าหน้าที่ฝ่ายการเงิน / ประธานเจ้าหน้าที่ฝ่ายปฏิบัติการ	ประธานเจ้าหน้าที่บริหาร	คณะกรรมการบริหาร	คณะกรรมการบริษัท
1. การอนุมัติเพื่อซื้อสินค้า หรือบริการ โดยมีวัตถุประสงค์เพื่อการผลิต / ขาย หรือให้บริการแก่ลูกค้า	ไม่เกิน 10,000	ไม่เกิน 300,000	ไม่เกิน 5,000,000	ไม่เกิน 10,000,000	ไม่เกิน 50,000,000	เกินกว่า 50,000,000
2. การอนุมัติ ค่าเลี้ยงรับรองลูกค้า / ครั้ง	ไม่เกิน 2,000	ไม่เกิน 10,000	ไม่เกิน 20,000	ไม่เกิน 50,000	ไม่เกิน 200,000	เกินกว่า 200,000

ที่มา: ตารางอำนาจอนุมัติ ฉบับแก้ไขครั้งที่ 9 เมื่อวันที่ 12 พฤศจิกายน 2564

แผนภาพ 1 ขั้นตอนการขออนุมัติค่าของขวัญ และการเลี้ยงรับรอง การสนับสนุน การบริจาคเพื่อการกุศล

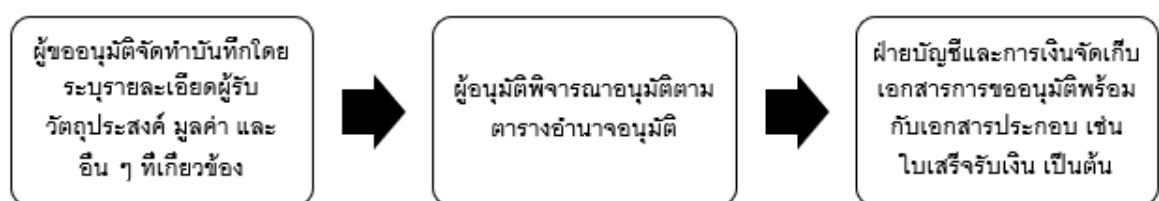

### 3. การรับของขวัญ หรือประโยชน์อื่นใด

- 3.1. บริษัทมีนโยบาย งดรับ ของขวัญ ของที่ระลึก หรือประโยชน์อื่นใดในทุกกรณีจากคู่ค้า หรือหน่วยงานอื่น ๆ ที่เข้าไปเกี่ยวข้อง หรือติดต่อประสานงานกันในนามของบริษัท นอกจากเป็นการรับของขวัญในลักษณะความสัมพันธ์ส่วนตัว และไม่มีผลกระทบต่อการตัดสินใจ หรือละเลยความรับผิดชอบในหน้าที่ของตน
- 3.2. กรณีที่มีความจำเป็นต้องรับของขวัญให้แต่ละฝ่ายงานกำหนดผู้รับผิดชอบในการรวบรวม และปฏิบัติดังนี้
  - ไม่รับของขวัญที่เป็นเงินสด หรือเทียบเท่าเงินสด
  - การรับของขวัญดังกล่าวต้องไม่ใช่สิ่งที่มีกฎหมายห้าม
  - กรณีที่เป็นของบริโภคซึ่งมีวันหมดอายุให้ผู้บังคับบัญชาของฝ่ายงานที่ได้รับนั้นเป็นผู้มีอำนาจในการจัดการ กล่าวคือ อาจแจกจ่ายในฝ่ายงานของตน หรือแบ่งปันส่วนให้ฝ่ายงานอื่น ๆ
  - กรณีที่เป็นปฏิทิน ไดอารี่ ที่ใช้เป็นสื่อประชาสัมพันธ์ของบริษัท พนักงานสามารถรับเป็นของขวัญส่วนตัวได้
  - กรณีเป็นการรับของขวัญ ของที่ระลึกในนามองค์กรต่อองค์กร เช่น การลงนามสัญญาทางธุรกิจ เป็นต้น ของขวัญดังกล่าวถือเป็นทรัพย์สินของบริษัทให้นำไปไว้ที่ส่วนกลาง คือ แผนกธุรการ เพื่อควบคุมการเบิก – จ่ายของขวัญไว้ในโอกาสต่อไป
  - กรณีการเบิกของขวัญจากส่วนกลางเพื่อใช้ในโอกาสอื่น ผู้ขอเบิกต้องได้รับการอนุมัติจากผู้บังคับบัญชาก่อนทุกครั้ง



## การช่วยเหลือทางการเมือง

### นโยบาย

1. บริษัทมีนโยบายดำเนินธุรกิจอย่างเป็นกลาง ไม่ฝักใฝ่ทางการเมือง นักการเมือง หรือพรรคการเมืองใด ๆ บริษัทเป็นองค์กรที่ยึดมั่นในความเป็นกลางทางการเมือง สนับสนุนการปฏิบัติตามกฎหมาย และการปกครองตามระบอบประชาธิปไตย บริษัทไม่มีนโยบายสนับสนุนช่วยเหลือกิจกรรมของพรรคการเมืองหรือนักการเมืองใด
2. ไม่สนับสนุนทางการเงิน หรือสิ่งของให้แก่พรรคการเมือง นักการเมือง เพื่อแลกกับสิทธิพิเศษ หรือผลประโยชน์อันมิชอบทั้งทางตรงและทางอ้อม
3. คณะกรรมการบริษัท ผู้บริหาร และพนักงานบริษัททุกระดับ สามารถเข้าร่วมกิจกรรมทางการเมือง ตามสิทธิเสรีภาพส่วนบุคคล แต่ไม่มีสิทธิในการแอบอ้างความเป็นพนักงานบริษัท หรือนำทรัพย์สิน อุปกรณ์ เครื่องมือ ของบริษัทไปใช้เพื่อประโยชน์ในเข้าร่วมกิจกรรมทางการเมือง

### แนวทางปฏิบัติ

1. ไม่ควรแสดงออกด้วยวิธีใด ๆ ที่ทำให้ผู้อื่นเข้าใจว่าบริษัท มีความเกี่ยวข้อง ฝักใฝ่ หรือให้การสนับสนุนการดำเนินการทางการเมือง
2. ไม่แต่งกายด้วยเครื่องแบบพนักงานหรือใช้สัญลักษณ์ใดที่ทำให้ผู้อื่นเข้าใจได้ว่าเป็นพนักงานบริษัทในการเข้าร่วมกิจกรรมทางการเมือง
3. ไม่แอบอ้างตำแหน่งหน้าที่การงาน การเป็นพนักงานของบริษัท เพื่อความน่าเชื่อถือในการหาแนวร่วมในการแสดงออกทางการเมือง
4. หลีกเลี่ยงการแสดงออก หรือแสดงความคิดเห็นทางการเมืองในสถานที่ทำงาน หรือในเวลางานอันอาจทำให้เกิดความขัดแย้งในการทำงาน





## การบริจาคเพื่อการกุศล

### นโยบาย

1. การบริจาคเพื่อการกุศลในนามบริษัท ผู้รับต้องเป็นมูลนิธิ องค์กรสาธารณะ วัด โรงพยาบาล สถานศึกษา หรือองค์กรทำประโยชน์เพื่อสังคมที่สามารถตรวจสอบได้ การบริจacksonนั้นจะต้องพิสูจน์ได้ว่ามีกิจกรรมตามโครงการเพื่อการกุศลจริง และเป็นการดำเนินการเพื่อบรรลุวัตถุประสงค์ของโครงการ และก่อให้เกิดประโยชน์ต่อสังคมอย่างแท้จริง
2. การบริจาคเพื่อการกุศลข้างต้นจะต้องไม่มีส่วนเกี่ยวข้องกับผลประโยชน์ต่างตอบแทนให้กับบุคคล หน่วยงาน หรือกลุ่มบุคคลใดกลุ่มหนึ่งโดยเฉพาะยกเว้นเป็นไปตามธรรมเนียมธุรกิจทั่วไป
3. บริษัทมีขั้นตอนการตรวจสอบการอนุมัติที่ชัดเจนโดยการขออนุมัติในการสนับสนุนโครงการหรือองค์กรต่าง ๆ นั้น จะต้องทำเอกสารขออนุมัติโดยระบุวัตถุประสงค์ องค์กรที่รับบริจาค วิธีการบริจาค ซึ่งต้องได้รับการอนุมัติจากผู้บริหารตามตารางอำนาจอนุมัติของบริษัทและมีขั้นตอนการติดตามเพื่อให้มั่นใจว่าการบริจาคเพื่อการกุศลไม่ได้ปฏิบัติเพื่อการคอร์รัปชัน

### แนวทางปฏิบัติ

การสนับสนุนกิจกรรมเพื่อสังคม (CSR) หรือการบริจาคเพื่อการกุศลในนามบริษัทให้กับหน่วยงานต่าง ๆ ของภาครัฐ และเอกชน มีวัตถุประสงค์ในการทำประโยชน์เพื่อสังคม โดยที่ไม่หวังผลประโยชน์ทางการค้า หรือสิ่งอื่นใดเป็นการตอบแทน การสนับสนุน หรือบริจacksonดังกล่าวควรปฏิบัติดังนี้

1. จัดทำเอกสารขออนุมัติโดยระบุรายละเอียดกิจกรรม วัตถุประสงค์ องค์กรที่เกี่ยวข้อง และวิธีการปฏิบัติ ซึ่งต้องได้รับการอนุมัติจากผู้บริหารตามตารางอำนาจอนุมัติ
2. ผู้ขออนุมัติรวบรวมเอกสาร หลักฐานต่าง ๆ จากการสนับสนุนกิจกรรมดังกล่าว เช่น หนังสือขอบคุณ ใบเสร็จ เป็นต้น และนำเสนอให้ฝ่ายบัญชีและการเงินเพื่อเก็บไว้เป็นหลักฐานสำหรับการตรวจสอบ
3. กรณีที่ให้การสนับสนุนในกิจกรรม องค์กร หรือหน่วยงานของรัฐ ห้ามสนับสนุนกิจกรรมทางการเมืองในนามของบริษัท บริษัทไม่มีนโยบายสนับสนุนช่วยเหลือกิจกรรมของพรรคการเมือง หรือนักการเมืองใด

ตาราง 2 อำนาจอนุมัติการบริหารเพื่อการกุศล (ต่อครั้งตามงบประมาณ)

ประเภทธุรกรรม	ผู้จัดการแผนก	ผู้อำนวยกา ฝ่าย	ประธาน เจ้าหน้าที่ฝ่าย การเงิน / ประธาน เจ้าหน้าที่ฝ่าย ปฏิบัติการ	ประธาน เจ้าหน้าที่ บริหาร	คณะกรรมการ บริหาร	คณะกรรมการ บริษัท
1. การอนุมัติเพื่องาน สาธารณประโยชน์	-	ไม่เกิน 50,000	ไม่เกิน 100,000	ไม่เกิน 200,000	ไม่เกิน 500,000	เกินกว่า 500,000

ที่มา: ตารางอำนาจอนุมัติ ฉบับแก้ไขครั้งที่ 9 เมื่อวันที่ 12 พฤศจิกายน 2564

## การให้เงินสนับสนุน

### นโยบาย

1. การให้เงินสนับสนุนในนามบริษัทเพื่อสนับสนุนโครงการ โดยมีวัตถุประสงค์เพื่อธุรกิจ トラสินค้า ภาพลักษณ์ที่ดี หรือชื่อเสียงของบริษัท ต้องพิสูจน์ได้ว่าผู้ขอเงินสนับสนุนได้ทำกิจกรรมตามโครงการจริง และเป็นการดำเนินการเพื่อบรรลุวัตถุประสงค์ของโครงการ และก่อให้เกิดประโยชน์ต่อสังคมอย่างแท้จริง
2. การให้เงินสนับสนุนข้างต้นจะต้องไม่เกี่ยวข้องกับผลประโยชน์ต่างตอบแทนให้กับบุคคล หน่วยงาน หรือกลุ่มบุคคลใดกลุ่มหนึ่งโดยเฉพาะ
3. บริษัทมีขั้นตอนการตรวจสอบการอนุมัติที่ชัดเจนโดยการขออนุมัติในการสนับสนุนโครงการ หรือองค์กรต่าง ๆ นั้นจะต้องมีเอกสารขออนุมัติ ระบุวัตถุประสงค์ ชื่อองค์กร วิธีการบริจาค ซึ่งต้องได้รับการอนุมัติจากผู้บริหารตามตารางอำนาจอนุมัติ
4. การให้เงินสนับสนุนจะต้องมีใบเสร็จรับเงิน หรือหลักฐานอื่นที่ชัดเจนและสอดคล้องกับระเบียบของบริษัท

### แนวทางปฏิบัติ

การให้เงินสนับสนุนโครงการ เพื่อการโฆษณา ประชาสัมพันธ์ ส่งเสริมภาพลักษณ์ทางธุรกิจและการขาย มีวัตถุประสงค์เพื่อธุรกิจ เผยแพร่สินค้า ส่งเสริมการขาย ชื่อเสียงบริษัท โดยไม่หวังผลประโยชน์หรือมีวัตถุประสงค์แอบแฝงอื่นที่เป็นการคอร์รัปชัน หรือชักจูงให้ผู้รับประพฤติด้อยในหน้าที่ของตน การให้เงินสนับสนุนดังกล่าวควรปฏิบัติตามนี้

1. จัดทำเอกสารเพื่อขออนุมัติ โดยระบุรายละเอียดของโครงการ วัตถุประสงค์ วิธีการ ผู้ขออนุมัติควรศึกษาให้แน่ใจว่าโครงการดังกล่าวมีอยู่จริง และสามารถตรวจสอบได้
2. การขออนุมัติต้องได้รับการอนุมัติจากผู้บริหารตามตารางอำนาจอนุมัติ
3. ผู้ขออนุมัติรวบรวมเอกสารหลักฐานต่าง ๆ จากการสนับสนุน เช่น หนังสือขอบคุณ ใบเสร็จรับเงิน เป็นต้น นำส่งให้กับฝ่ายบัญชีและการเงินเพื่อเป็นหลักฐานสำหรับการตรวจสอบ

**ตาราง 3 อำนาจอนุมัติการให้เงินสนับสนุนเพื่อการโฆษณา และส่งเสริมภาพลักษณ์ทางธุรกิจและการขาย (ต่อครั้งตามงบประมาณ)**

ประเภทธุรกรรม	ผู้จัดการแผนก	ผู้อำนวยการฝ่าย	ประธานเจ้าหน้าที่ฝ่ายการเงิน / ประธานเจ้าหน้าที่ฝ่ายปฏิบัติการ	ประธานเจ้าหน้าที่บริหาร	คณะกรรมการบริหาร	คณะกรรมการบริษัท
1. การอนุมัติจัดซื้อสินค้าหรือบริการเพื่อใช้ในการส่งเสริมการขาย การโฆษณา ประชาสัมพันธ์	-	-	-	ไม่เกิน 10,000,000	ไม่เกิน 25,000,000	เกิน 25,000,000

ที่มา: ตารางอำนาจอนุมัติ ฉบับแก้ไขครั้งที่ 9 เมื่อวันที่ 12 พฤศจิกายน 2564



## แนวทางการปฏิบัติกับบุคคลที่มีความเกี่ยวข้องทางธุรกิจ

1. บริษัทจะแจ้งและสนับสนุนให้บริษัทย่อย บริษัทร่วม นำมาตรการต่อต้านทุจริตคอร์รัปชันไปปฏิบัติ
2. บริษัทจะจัดให้มีการจัดซื้อสินค้าและบริการด้วยความเป็นธรรมและโปร่งใส รวมทั้งจะดำเนินการประเมิน คัดเลือกผู้ขาย ผู้ให้บริการ รับทราบนโยบายและมาตรการต่อต้านทุจริตคอร์รัปชันนี้
3. บริษัทขอสงวนสิทธิ์ที่จะยกเลิกการจัดซื้อและว่าจ้างหากพบว่าผู้ขาย และผู้ให้บริการกระทำการทุจริตคอร์รัปชันหรือให้สินบน
4. บริษัทจัดให้มีกระบวนการตรวจสอบระบบและขั้นตอนการปฏิบัติงานต่าง ๆ รวมถึงการประเมินความเสี่ยง และการบริหารจัดการ เพื่อป้องกันการเกิดทุจริตคอร์รัปชัน

## แนวทางปฏิบัติในการบริหารทรัพยากรบุคคล

1. บริษัทมีกระบวนการบริหารงานทรัพยากรบุคคลตั้งแต่การสรรหา การคัดเลือก การเลื่อนตำแหน่ง การอบรม การประเมินผลการปฏิบัติงาน และการให้ผลตอบแทน โดยกำหนดให้ผู้บังคับบัญชาทุกระดับสื่อสารทำความเข้าใจกับพนักงาน เกี่ยวกับ นโยบายและมาตรการต่อต้านทุจริตคอร์รัปชัน เพื่อใช้ในกิจกรรมทางธุรกิจที่อยู่ในความรับผิดชอบและควบคุมดูแลปฏิบัติให้เป็นไปอย่างมีประสิทธิภาพ
2. บริษัทจัดให้มีกระบวนการปฐมนิเทศให้แก่พนักงานใหม่ เพื่อให้พนักงานมีความเข้าใจเกี่ยวกับมาตรการต่อต้านทุจริตคอร์รัปชัน ความคาดหวังของบริษัท และรับทราบถึงบทลงโทษหากพนักงานไม่ปฏิบัติตามมาตรการ
3. บริษัทจัดให้มีกระบวนการฝึกอบรมอย่างต่อเนื่องแก่พนักงานทุกท่านเพื่อให้เกิดความเข้าใจอย่างแท้จริง เกี่ยวกับ มาตรการต่อต้านทุจริตคอร์รัปชัน ความคาดหวังของบริษัท และรับทราบถึงบทลงโทษหากพนักงานไม่ปฏิบัติตามมาตรการ
4. บริษัทมีกระบวนการบริหารทรัพยากรบุคคลที่ให้ความสำคัญและคุ้มครองพนักงานที่ปฏิเสธหรือแจ้งเรื่องทุจริตคอร์รัปชันที่เกี่ยวข้องกับบริษัท โดยจะไม่ลดตำแหน่ง ลงโทษ หรือให้ผลลบต่อพนักงาน แม้ว่ากระทำความผิดนั้นจะทำให้บริษัทสูญเสียโอกาสทางธุรกิจ โดยบริษัทจัดให้มีช่องทางการแจ้งเบาะแสและการคุ้มครองผู้รายงานที่ปลอดภัย เมื่อพนักงานต้องการแจ้งข้อมูลหรือเบาะแส รวมทั้งเมื่อพนักงานต้องการคำแนะนำเกี่ยวกับการปฏิบัติตามมาตรการต่อต้านทุจริตคอร์รัปชัน

## การสื่อสารนโยบายภายในองค์กร และบุคคลภายนอก

1. บริษัทตระหนักถึงความสำคัญในการเผยแพร่ ให้ความรู้ และทำความเข้าใจกับบุคคลอื่นที่ต้องปฏิบัติหน้าที่ที่เกี่ยวข้องกับบริษัทหรืออาจเกิดผลกระทบต่อบริษัท รวมทั้งสาธารณชนในเรื่องที่ต้องปฏิบัติให้เป็นไปตามนโยบายต่อต้านทุจริตคอร์รัปชันนี้
2. บริษัทสื่อสารข้อมูลต่าง ๆ ที่เกี่ยวข้องกับนโยบายและมาตรการต่อต้านทุจริตคอร์รัปชัน โดยผ่านทางช่องทางการสื่อสารของบริษัท เช่น เว็บไซต์ของบริษัท อีเมล เป็นต้น รวมทั้งแจ้งต่อบุคคลภายนอกว่านโยบายของบริษัทคือการปฏิบัติตามกฎหมายของประเทศไทยในการต่อต้านคอร์รัปชัน
3. บริษัทจะจัดให้มีการปฐมนิเทศ ฝึกอบรม เกี่ยวกับนโยบายต่อต้านทุจริตคอร์รัปชันให้กับพนักงานทุกคนได้รับทราบ และนำไปปฏิบัติอย่างแท้จริง

## กรณีบุคลากรบริษัทมีข้อสงสัยเกี่ยวกับนโยบายและทางการปฏิบัติ

บริษัทได้มอบหมายให้ฝ่ายทรัพยากรบุคคลและธุรการเป็นผู้รับผิดชอบ เป็นผู้ตอบข้อสงสัยเกี่ยวกับนโยบายต่อต้านทุจริตและคอร์รัปชัน เมื่อบุคลากรของบริษัทมีข้อสงสัย หรือต้องการคำแนะนำใดเพื่อที่จะหลีกเลี่ยงการกระทำที่จะเชื่อมโยงกับการทุจริตคอร์รัปชัน สามารถปรึกษาได้กับฝ่ายทรัพยากรบุคคลและธุรการ

ทั้งนี้เมื่อบุคลากรของบริษัทอยู่ในสถานการณ์ที่ไม่แน่ใจในการตัดสินใจว่าการกระทำขัดต่อนโยบายต่อต้านทุจริตคอร์รัปชันหรือไม่ ให้ปฏิบัติตามนี้



ตั้งคำถามกับตัวเองดังต่อไปนี้

- การกระหรำนั้ช้ดต่อกฎหมายหรือม่ ถ้าช้ดต่อกฎหมายให้ “หยุดทำ”
- การกระหรำนั้ช้ดต่อนโยบายของบริษัทหรือม่ ถ้าช้ดต่อนโยบายให้ “หยุดทำ”
- การกระหรำนั้ช้ดต่อค่านิยมหรือวัฒนธรรมของบริษัทหรือม่ ถ้าช้ดต่อค่านิยมหรือวัฒนธรรมให้ “หยุดทำ”
- การกระหรำนั้ช้ดต่อภาพลักษณ์ของบริษัทหรือม่ ถ้าส่งผลต่อภาพลักษณ์บริษัทให้ “หยุดทำ”
- การกระหรำนั้ช้ดต่อผู้มีส่วนได้ส่วนเสียของบริษัทหรือม่ ถ้าส่งผลเสียให้ “หยุดทำ”
- การกระหรำนั้ช้ดก่อให้เกิดแนวทางปฏิบัติที่ม่ดีในอนาคตหรือม่ ถ้าเกิดแนวปฏิบัติที่ม่ดีให้ “หยุดทำ”



## นโยบายการจ้างพนักงานของรัฐ

### นโยบาย

บริษัทมีนโยบายการจ้างพนักงานของรัฐให้สอดคล้องกับหลักการกำกับดูแลกิจการที่ดีและนโยบายต่อต้านการทุจริตคอร์รัปชัน เพื่อให้การปฏิบัติงานเป็นไปตามวัตถุประสงค์ด้วยความเรียบร้อยและโปร่งใส

### แนวทางปฏิบัติ

เพื่อให้มั่นใจว่าการจ้างพนักงานของรัฐมีมาตรการดำเนินการอย่างชัดเจน จึงกำหนดมาตรการการควบคุมเป็นแนวทาง ดังนี้

1. การคัดเลือก การอนุมัติการจ้าง และการกำหนดค่าตอบแทน ในการจ้างพนักงานของรัฐ เพื่อดำรงตำแหน่งพนักงานระดับผู้จัดการฝ่ายลงไป ต้องได้รับการพิจารณาเหตุผลความจำเป็น จากประธานเจ้าหน้าที่บริหารก่อนการจ้างพนักงานของรัฐนั้นๆ
2. การคัดเลือก การอนุมัติการจ้าง และการกำหนดค่าตอบแทน ในการจ้างพนักงานรัฐ เพื่อดำรงตำแหน่งกรรมการและระดับผู้ช่วยประธานเจ้าหน้าที่บริหารขึ้นไป ต้องได้รับการพิจารณาเหตุผลความสำคัญอย่างระมัดระวังจากคณะกรรมการสรรหาและพิจารณาค่าตอบแทน และเสนอขออนุมัติต่อคณะกรรมการบริษัท
3. บริษัทจะไม่จ้างพนักงานของรัฐหากการจ้างพนักงานนั้นมีการเอื้อประโยชน์ต่อบริษัท หรือผลประโยชน์ต่างตอบแทน
4. ให้เปิดเผยข้อมูลการจ้างพนักงานของรัฐไว้ในรายงานประจำปีของบริษัท เพื่อให้เกิดความโปร่งใส
5. ให้พนักงานฝ่ายบุคคลรับทราบขั้นตอนการจ้างพนักงานของรัฐ หากมีการจ้างพนักงานของรัฐเข้าปฏิบัติงานต้องได้รับการพิจารณาอนุมัติก่อนดำเนินการ และการเปิดเผยข้อมูลตามขั้นตอนอนุมัติและการรายงานข้างต้น

### การสอบทานและการรายงาน

ให้หน่วยงานตรวจสอบภายในและงานกำกับดูแล มีหน้าที่สอบทานให้เป็นไปตามนโยบายนี้อย่างเคร่งครัด และรายงานผลการสอบทานต่อคณะกรรมการตรวจสอบพิจารณา และรายงานต่อคณะกรรมการบริษัทต่อไป

### การทบทวนและปรับปรุงนโยบาย

ให้ทบทวนปรับปรุงนโยบายการจ้างพนักงานของรัฐฉบับนี้เป็นประจำหรืออย่างน้อย ปีละ 1 ครั้ง หรือหากมีการเปลี่ยนแปลงที่มีสาระสำคัญให้สามารถปรับปรุงแก้ไขได้ทันที โดยให้คณะกรรมการต่อต้านการทุจริตคอร์รัปชันเสนอขออนุมัติต่อที่ประชุมคณะกรรมการบริษัท





### กระบวนการตรวจสอบ การควบคุมภายใน และการบันทึกข้อมูล

1. เพื่อนำนโยบายต่อต้านทุจริตคอร์รัปชันไปใช้ให้มีประสิทธิผล กำหนดทุกสายงานในบริษัทจัดทำความเสี่ยงการทุจริตคอร์รัปชันจากการทำงานที่ต้องติดต่อประสานงานกับหน่วยงานภายนอกตามแบบฟอร์มทะเบียนความเสี่ยง รวมทั้งมาตรการการควบคุมและการจัดการเพื่อป้องกันการเกิดทุจริตคอร์รัปชัน
2. ผู้ตรวจสอบภายในตรวจสอบทะเบียนความเสี่ยงและมาตรการการป้องกันการเกิดทุจริตคอร์รัปชันของทุกแผนกและจัดทำแผนการตรวจสอบภายในเพื่อใช้ในการตรวจสอบขั้นตอนการทำงานของทุกแผนกให้เป็นไปตามมาตรการการควบคุมที่ได้กำหนดไว้ เช่น operational control และ environment control หากพบประเด็นที่มีการปฏิบัติไม่สอดคล้องกับนโยบายต่อต้านทุจริตคอร์รัปชันจะต้องแจ้งหน่วยงานของผู้ปฏิบัติเพื่อให้มีการปรับปรุงมาตรการควบคุม
3. บริษัทจัดให้มีขั้นตอนในการเก็บรักษาเอกสารและบันทึกต่าง ๆ ให้พร้อมต่อการตรวจสอบเพื่อยืนยันความถูกต้องและเหมาะสมของรายการทางการเงินตลอดจนขั้นตอนการปฏิบัติเพื่อให้มั่นใจว่าไม่มีรายการใดที่ไม่ได้รับการบันทึกหรือไม่สามารถอธิบายได้ หรือรายการที่เป็นเท็จ
4. บริษัทจัดให้มีขั้นตอนเพื่อให้เกิดความมั่นใจว่าการควบคุมภายในของกระบวนการทำบัญชีและการเก็บรักษาข้อมูลได้รับการตรวจสอบภายในเพื่อยืนยันประสิทธิผลของกระบวนการตามมาตรการต่อต้านทุจริตคอร์รัปชัน และเพื่อให้เกิดความมั่นใจว่าการบันทึกรายการทางการเงินมีหลักฐานอย่างเพียงพอเพื่อใช้ในการตรวจสอบ
5. บริษัทได้มีการจ้างผู้ตรวจสอบภายในจากภายนอกให้ทำหน้าที่ในการตรวจสอบการปฏิบัติตามระบบการควบคุมภายใน พร้อมให้ข้อเสนอแนะและแนวทางแก้ไขเพื่อปรับปรุงหรือพัฒนาการควบคุมภายในให้มีประสิทธิภาพสามารถป้องกันและตรวจพบความเสี่ยงที่อาจเกิดขึ้นและครอบคลุมถึงการสอบทานการปฏิบัติตามกระบวนการตามมาตรการต่อต้านการทุจริตคอร์รัปชัน
6. ผู้ตรวจสอบภายในสามารถรายงานประเด็นที่พบอย่างเร่งด่วนต่อประธานเจ้าหน้าที่บริหาร คณะกรรมการบริหาร และคณะกรรมการตรวจสอบ เพื่อยรายงานต่อคณะกรรมการบริษัท
7. บริษัทจะจัดให้มีการสอบทานและทบทวนนโยบายต่อต้านทุจริตคอร์รัปชันและแนวทางปฏิบัติเป็นประจำทุกปี เพื่อให้สอดคล้องกับการเปลี่ยนแปลงของสภาพการดำเนินธุรกิจ ระเบียบ ข้อบังคับ และบทบัญญัติของกฎหมาย
8. บริษัทมีกระบวนการที่ทำให้มั่นใจว่า ฝ่ายสนับสนุนและดำเนินงานมีทรัพยากรและบุคลากรที่มีทักษะเพียงพอต่อการนำมาตรการมาปฏิบัติ



### สถานะแวดล้อมเพื่อการควบคุม

บริษัทจัดให้มีการควบคุมสภาพแวดล้อมโดยทั่วไป โดยเน้นการปิดจุดอ่อนในกระบวนการทำงานระดับบน ระดับกลาง และระดับล่างลงไปอย่างสำคัญยิ่ง โดยมีวัตถุประสงค์เพื่อความสะดวกในการปฏิบัติงาน รวมทั้งสังเกตการณ์การปฏิบัติงานจริง ป้องกันการทุจริตและปิดจุดอ่อนในระบบการทำงานกับนโยบายขององค์กร

### ปัจจัยสำคัญที่บริษัทให้การสนับสนุน

1. ส่งเสริมความซื่อสัตย์และคุณค่าทางจริยธรรม
2. ให้ความรู้และเพิ่มความสามารถในการปฏิบัติงาน
3. ให้อำนาจคณะกรรมการบริหารและคณะกรรมการตรวจสอบในการกำกับดูแล
4. ส่งเสริมปรัชญาการบริหารและรูปแบบการปฏิบัติงาน
5. ปรับปรุงโครงสร้างองค์กรที่เอื้อต่อการกำกับดูแล
6. กำกับดูแลการมอบอำนาจและหน้าที่ความรับผิดชอบ
7. สร้างนโยบายและหลักการปฏิบัติเกี่ยวกับทรัพยากรบุคคล

### มาตรการร้องเรียนและการแจ้งเบาะแส

บริษัทได้จัดให้มีช่องทางการร้องเรียนและการแจ้งเบาะแสซึ่งครอบคลุมตั้งแต่การรับเรื่องร้องเรียน การตรวจสอบข้อเท็จจริง และการสรุปผล รวมถึงการคุ้มครองผู้แจ้งเรื่องและบุคคลที่เกี่ยวข้อง เพื่อรับทราบเรื่องร้องเรียนหรือข้อคิดเห็นหรือข้อเสนอแนะจากผู้มีส่วนได้เสียที่ได้รับผลกระทบหรือมีความเสี่ยงที่จะได้รับผลกระทบจากการดำเนินธุรกิจของบริษัทหรือจากการปฏิบัติหน้าที่ของกรรมการ ผู้บริหาร และพนักงานของบริษัทเกี่ยวกับการกระทำที่ผิดกฎหมาย รวมถึงพฤติกรรมที่อาจสื่อถึงการทุจริต

### ขอบเขตของการแจ้งเบาะแส และการร้องเรียน

1. การกระทำที่ทุจริตที่เกี่ยวข้องกับองค์กรโดยทางตรงหรือทางอ้อม เช่น พบเห็นบุคคลในองค์กรเสนอสินบน/รับสินบน เจ้าหน้าที่ของหน่วยงานรัฐบาล หรือหน่วยงานเอกชน
2. การกระทำที่ผิดขั้นตอนตามระเบียบปฏิบัติของบริษัทหรือมีผลกระทบต่อระบบการควบคุมภายในของบริษัทจนทำให้สงสัยได้ว่าอาจจะเป็นช่องทางในการทุจริตและคอร์รัปชัน
3. การกระทำที่ให้บริษัทเสียผลประโยชน์ กระบต่อชื่อเสียงของบริษัท
4. การกระทำที่ผิดกฎหมาย ผิดศีลธรรม จรรยาบรรณของบริษัท

### ขั้นตอนการดำเนินการสืบสวน และบทลงโทษ

1. คณะกรรมการสอบสวน รวบรวมเรื่องแจ้ง เบาะแส และหลักฐานต่าง ๆ สรุปรายงานเพื่อให้คณะกรรมการตรวจสอบพิจารณา
2. เมื่อได้รับเรื่องแจ้งเบาะแส และหลักฐานต่าง ๆ ทางคณะกรรมการตรวจสอบจะเป็นผู้กลั่นกรอง สืบสวนข้อเท็จจริง
3. ระหว่างการสืบสวนข้อเท็จจริง คณะกรรมการตรวจสอบ หรืออาจจะมอบหมายให้ตัวแทนแจ้งผลความคืบหน้าเป็นระยะให้ผู้แจ้งเบาะแสหรือผู้ร้องเรียนได้ทราบ โดยกำหนดระยะเวลาในการสอบสวนข้อเท็จจริงจนถึงพิจารณาเสร็จสิ้นภายใน 30 วัน และสามารถขยายเวลาการสืบสวน ข้อเท็จจริงและพิจารณาจนเสร็จสิ้นได้อีกไม่เกิน 30 วัน
4. หากสืบสวนข้อเท็จจริงแล้วพบว่าข้อมูลหรือหลักฐานที่ปรากฏนั้นมีเหตุอันควรเชื่อได้ว่าผู้ที่ถูกกล่าวหาได้กระทำการทุจริตและคอร์รัปชันจริง บริษัทจะให้สิทธิผู้ถูกกล่าวหาได้รับทราบข้อกล่าวหาและให้สิทธิผู้ถูกกล่าวหาพิสูจน์ตนเอง

โดยการหาข้อมูลหรือหลักฐานเพิ่มเติมที่แสดงให้เห็นว่าตนเองไม่มีส่วนเกี่ยวข้องกับการกระทำอันทุจริตและคอร์รัปชันตามที่ได้อุทกกล่าวหา

5. หากผู้ถูกกล่าวหาได้กระทำการทุจริตและคอร์รัปชันจริง การทุจริตและคอร์รัปชันนั้นถือว่าการกระทำผิดต่อนโยบายต่อต้านทุจริตคอร์รัปชันของบริษัท ผู้ถูกกล่าวหาจะต้องได้รับการพิจารณาโทษทางวินัยตามระเบียบที่บริษัทได้กำหนดไว้ และหากการกระทำทุจริตและคอร์รัปชันนั้นผิดกฎหมาย ผู้กระทำผิดอาจจะต้องได้รับโทษทางกฎหมาย ทั้งนี้โทษทางวินัยตามระเบียบของบริษัทคำตัดสินของประธานคณะกรรมการตรวจสอบถือเป็นอันสิ้นสุด
6. การร้องเรียนโดยไม่สุจริต การแจ้งเรื่องร้องเรียน แจ้งเบาะแส ให้ถ้อยคำ หรือให้ข้อมูลใด ๆ ถ้าพิสูจน์ได้ว่ากระทำโดยสุจริต หากเป็นพนักงานของบริษัท บุคคลนั้นจะได้รับโทษทางวินัย คณะกรรมการบริษัทจะพิจารณาและกำหนดโทษตามที่เห็นสมควร

#### ช่องทางการรับแจ้งเบาะแสหรือร้องเรียนการทุจริตคอร์รัปชัน

คณะกรรมการบริษัทได้มอบหมายให้คณะกรรมการตรวจสอบเป็นผู้พิจารณารับเรื่องแจ้งเบาะแส ข้อร้องเรียน การกระทำที่อาจทำให้เกิดความสงสัยได้ว่าเป็นการทุจริตและคอร์รัปชันที่เกิดขึ้นกับบริษัทโดยตรงและทางอ้อม โดยผ่านช่องทางการรับเรื่องได้กำหนดไว้ในนโยบายฉบับนี้ โดยผู้ร้องเรียนจะต้องระบุรายละเอียดของเรื่องที่จะแจ้ง เบาะแส หรือข้อร้องเรียน พร้อมหลักฐาน หรือข้อมูลที่เพียงพอต่อการตรวจสอบ และแจ้งชื่อ ที่อยู่ และหมายเลขโทรศัพท์ที่สามารถติดต่อได้ โดยระบุให้ชัดเจนว่าเป็นเอกสารลับ ผ่านช่องทางดังนี้

1. ทางไปรษณีย์ : คณะกรรมการตรวจสอบ หรือ เลขานุการบริษัท
2. ทางอีเมล : [contact@metacorp.co.th](mailto:contact@metacorp.co.th)



## วิธีการแจ้งเบาะแสผ่านช่องทางเว็บไซต์

### 1. ไปที่ส่วน “ติดต่อเรา” (ลูกศรชี้)



### 2. กรอกรายละเอียดต่าง ๆ (ลูกศรชี้)

หากมีคำถาม ข้อคิดเห็น หรือต้องการข้อมูลเพิ่มเติมเกี่ยวกับ  
META กรุณาติดต่อตามที่อยู่และเบอร์โทรศัพท์ หรือในกล่อง  
ข้อความด้านล่าง

**บริษัท เมตา คอร์ปอเรชั่น จำกัด (มหาชน)**

ชั้น 36 อาคาร A เดอะไนน์ ทาวเวอร์ ถนนพระราม 9  
แขวงห้วยขวาง เขตห้วยขวาง  
กรุงเทพมหานคร 10310

0-2013-7096-7  
0-2013-7098

contact@metacorp.co.th

f t in G+

ชื่อ-นามสกุล \*

โทรศัพท์ \*

อีเมล \*

เหตุผลในการติดต่อ \*

ให้คำแนะนำ  
ติดต่อทั่วไป  
สมัครงาน  
คอร์รัปชัน  
อื่นๆ

ส่งข้อความ >

### 3. เลือกเหตุผลในการติดต่อ “คอร์รัปชัน”



แผนภาพ 2 แสดงขั้นตอนการแจ้งเบาะแส การรับเรื่องร้องเรียน การสืบสวนและลงโทษ

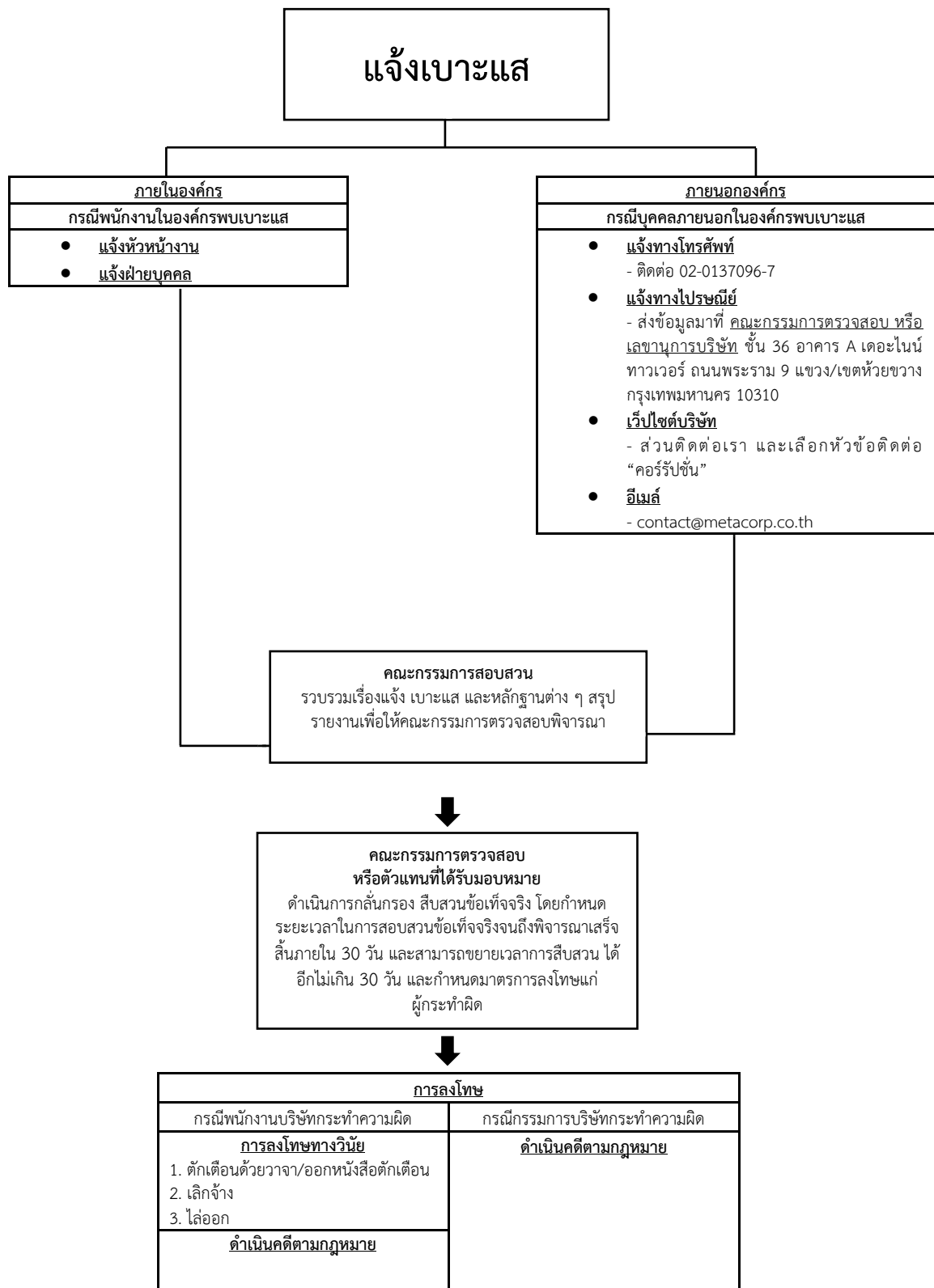



### มาตรการคุ้มครองผู้ร้องเรียนหรือผู้แจ้งเบาะแส และบุคคลที่เกี่ยวข้อง

เพื่อเป็นการคุ้มครองสิทธิของผู้ร้องเรียนและผู้ให้ข้อมูลที่ทำให้เกิดเจตนาทุจริต บริษัทจะปกปิด ชื่อ ที่อยู่ หรือ ข้อมูลใด ๆ ที่สามารถระบุตัวผู้ร้องเรียนหรือผู้ให้ข้อมูล และเก็บรักษาข้อมูลของผู้ร้องเรียน และผู้ให้ข้อมูลไว้เป็นความลับ โดยจำกัดเฉพาะผู้ที่มีหน้าที่รับผิดชอบในการดำเนินการตรวจสอบเรื่องร้องเรียนเท่านั้นที่สามารถเข้าถึงข้อมูลดังกล่าวได้ ในกรณีที่ มีการร้องเรียนกรรมการบริษัท คณะกรรมการตรวจสอบจะทำหน้าที่ในการคุ้มครองผู้แจ้งเบาะแส หรือ ผู้ร้องเรียน พยาน และ บุคคลที่ให้ข้อมูลในการสืบสวนหาข้อเท็จจริงไม่ให้ได้รับความเดือดร้อน อันตรายใด หรือความไม่ชอบธรรม อันเกิดจากการแจ้ง เบาะแส ร้องเรียน การเป็นพยานหรือการให้ข้อมูลโดยขอให้ผู้ร้องเรียนส่งเรื่องร้องเรียนมายังประธานคณะกรรมการตรวจสอบ โดยตรง ประธานคณะกรรมการตรวจสอบมีหน้าที่ในการใช้ดุลยพินิจสั่งการตามที่เห็นสมควร เพื่อคุ้มครองผู้แจ้งเบาะแส หรือผู้ ร้องเรียนพยาน และบุคคลที่ให้ข้อมูลในการสืบสวนหาข้อเท็จจริง ไม่ให้ได้รับความเดือดร้อน อันตรายใด หรือความไม่ชอบ ธรรมอันเกิดมาจากการแจ้งเบาะแส ร้องเรียน การเป็นพยาน หรือการให้ข้อมูล ประธานคณะกรรมการตรวจสอบสามารถ มอบหมายงานให้กับผู้บริหารคนใดคนหนึ่งทำหน้าที่แทนในการใช้ดุลยพินิจสั่งการคุ้มครองความปลอดภัยของผู้แจ้งเบาะแส หรือผู้ร้องเรียน พยาน และบุคคลที่ให้ข้อมูล โดยผู้บริหารที่ได้รับมอบหมายต้องไม่มีส่วนเกี่ยวข้องกับเรื่องที่ได้รับแจ้งเบาะแส หรือร้องเรียน ทั้งทางตรงและทางอ้อม ทั้งนี้ผู้ได้รับข้อมูลจากการปฏิบัติหน้าที่ที่เกี่ยวข้องกับเรื่องร้องเรียนมีหน้าที่เก็บรักษา ข้อมูล ข้อร้องเรียน และเอกสารหลักฐานของผู้ร้องเรียนและผู้ให้ข้อมูลไว้เป็นความลับ ห้ามเปิดเผยข้อมูลแก่บุคคลอื่นที่ไม่มี หน้าที่เกี่ยวข้อง เว้นแต่ เป็นการเปิดเผยตามหน้าที่ที่กฎหมายกำหนด



## เอกสารแนบ 6

### รายงานคณะกรรมการตรวจสอบและรายงานคณะกรรมการสรรหาและพิจารณาคำตอบแทน

#### รายงานคณะกรรมการตรวจสอบ

เรียน ท่านผู้ถือหุ้น

คณะกรรมการตรวจสอบของบริษัท เมตะ คอร์ปอเรชั่น จำกัด (มหาชน) ณ วันที่ 31 ธันวาคม 2565 ประกอบด้วย กรรมการอิสระ จำนวน 3 ท่าน ซึ่งเป็นผู้มีคุณสมบัติเหมาะสมและมีความเป็นอิสระ ดังนี้

- |                             |                      |
|-----------------------------|----------------------|
| 1. นายสิทธิินาถ ดวงรัตน์    | ประธานกรรมการตรวจสอบ |
| 2. นางสาวเยาวโรจน์ กลิ่นบุญ | กรรมการตรวจสอบ       |
| 3. นายภวิวัฒน์ ไชยานุกิจ    | กรรมการตรวจสอบ       |

โดยมีนายสิทธิินาถ ดวงรัตน์ เป็นกรรมการตรวจสอบผู้มีความรู้และประสบการณ์ด้านบัญชีเพียงพอที่จะสามารถทำหน้าที่ในการสอบทานความน่าเชื่อถือของงบการเงิน ตามพระราชบัญญัติหลักทรัพย์ (ฉบับที่ 4) พ.ศ.2551 คณะกรรมการตรวจสอบได้ปฏิบัติงานตามขอบเขตอำนาจหน้าที่ที่กำหนดไว้ในกฎบัตรของคณะกรรมการตรวจสอบ และปฏิบัติงานอย่างมีอิสระ โดยในรอบบัญชีสิ้นสุดวันที่ 31 ธันวาคม 2565 คณะกรรมการตรวจสอบได้ปฏิบัติหน้าที่ต่างๆ โดยสรุปดังต่อไปนี้

#### 1. พิจารณาสอบทานงบการเงินรวมของบริษัท ประจำปี และรายได้ไตรมาส รวมทั้งรายงานความเห็นของงบการเงินดังกล่าวต่อคณะกรรมการบริษัท

คณะกรรมการตรวจสอบได้สอบทานงบการเงินรายได้ไตรมาส และงบการเงินรวมของบริษัท สำหรับปี 2565 ซึ่งได้ผ่านการสอบทานและตรวจสอบจากผู้สอบบัญชีเรียบร้อยแล้ว โดยงบการเงินมีความถูกต้อง ครบถ้วน เชื่อถือได้ มีการเปิดเผยข้อมูลที่เพียงพอ และไม่มีประเด็นที่มีข้อสงสัยเกิดอย่างมีนัยสำคัญ

#### 2. พิจารณาแผนการตรวจสอบภายในประจำปี และความเพียงพอของระบบควบคุมภายใน รวมทั้งรับทราบผลการตรวจสอบภายในของบริษัทย่อย และติดตามผลการปรับปรุง

คณะกรรมการตรวจสอบได้พิจารณา ให้ข้อเสนอแนะเพิ่มเติม และได้อนุมัติแผนการตรวจสอบภายใน สำหรับปีบัญชีสิ้นสุดวันที่ 31 ธันวาคม 2565 สอบทานและประเมินความเพียงพอต่อระบบควบคุมภายใน รวมถึงพิจารณาข้อสังเกตที่ตรวจพบและรายงานโดยผู้สอบบัญชีและหน่วยงานตรวจสอบภายใน โดยคณะกรรมการตรวจสอบมีความเห็นว่า ระบบการควบคุมภายในและการตรวจสอบภายในบริษัท มีความเพียงพอและมีประสิทธิภาพ รวมทั้งได้ปฏิบัติตามกฎหมาย ระเบียบและข้อกำหนดของหน่วยงานกำกับดูแลที่เกี่ยวข้องอย่างเหมาะสม

#### 3. พิจารณารายการระหว่างกันของบริษัท และบริษัทย่อย กับบริษัทร่วมและบุคคลที่เกี่ยวข้องและรายงานความเห็นเกี่ยวกับรายการระหว่างกันต่อคณะกรรมการบริษัท

คณะกรรมการตรวจสอบได้พิจารณานโยบายการกำหนดงบประมาณสำหรับการทำรายการระหว่างกันของบริษัท และบริษัทย่อย กับบริษัทร่วมและบุคคลที่เกี่ยวข้อง สำหรับปีบัญชีสิ้นสุดวันที่ 31 ธันวาคม 2565 รวมทั้งพิจารณาการทำรายการระหว่างกันและรายงานความเห็นเกี่ยวกับรายการระหว่างกันต่อคณะกรรมการบริษัททุกไตรมาส คณะกรรมการตรวจสอบมีความเห็นว่า การทำรายการระหว่างกันของบริษัท และบริษัทย่อยเป็นไปอย่างสมเหตุสมผล เพื่อประโยชน์สูงสุดของบริษัท และเป็นไปตามหลักเกณฑ์ของตลาดหลักทรัพย์แห่งประเทศไทยเรื่องการทำรายการที่เกี่ยวข้องกัน

Lorem ipsum



#### 4. กำกับดูแล พิจารณาการบริหารจัดการความเสี่ยง

คณะกรรมการตรวจสอบกำกับดูแลการบริหารความเสี่ยงของคณะกรรมการบริหารความเสี่ยง เพื่อให้มั่นใจว่าธุรกิจของบริษัท มีการบริหารความเสี่ยงที่เหมาะสม และมีโอกาสที่จะทำให้เป้าหมายที่กำหนดไว้เป็นไปตามที่กำหนด คณะกรรมการตรวจสอบได้ให้ข้อเสนอแนะและข้อสังเกตในการจัดทำแผนจัดการความเสี่ยงของธุรกิจที่ได้รับผลกระทบจากการแพร่ระบาดของโรคติดเชื้อโคโรนา 2019 เพื่อเตรียมความพร้อมรับมือกับผลกระทบต่างๆ หากรัฐมีมาตรการการควบคุมโรคที่เหมาะสม เพื่อให้มั่นใจว่าบริษัท จะสามารถบริหารความต่อเนื่องทางธุรกิจ (Business Continuity Management) ให้บริษัทมีกลยุทธ์ กระบวนการ และทรัพยากรที่เหมาะสม ที่สามารถผลักดันให้มีความพร้อมรับมือได้

#### 5. พิจารณาแต่งตั้งผู้สอบบัญชี และการกำหนดค่าตอบแทนผู้สอบบัญชีของบริษัทและบริษัทย่อย

คณะกรรมการตรวจสอบได้พิจารณาแต่งตั้งผู้สอบบัญชีของบริษัทและบริษัทย่อย และการกำหนดค่าตอบแทนสำหรับการสอบทานงบการเงินรายไตรมาส และการตรวจสอบงบการเงินรวมสำหรับปีบัญชีสิ้นสุดวันที่ 31 ธันวาคม 2565 ได้แก่ บริษัท บีพีอาร์ ออดิท แอนด์ แอดไวเซอร์ จำกัด และได้ผ่านการอนุมัติจากที่ประชุมสามัญผู้ถือหุ้นประจำปี 2565 เมื่อวันที่ 28 เมษายน 2565 โดยกำหนดค่าตอบแทนผู้สอบบัญชีของบริษัทและบริษัทย่อย เป็นจำนวนเงิน 5,180,000 บาท ผู้สอบบัญชีมีรายชื่อดังต่อไปนี้

- |                                   |                                      |
|-----------------------------------|--------------------------------------|
| 1. นายบุญเลิศ แก้วพันธุ์ฤกษ์      | ผู้สอบบัญชีรับอนุญาตเลขที่ 4165 หรือ |
| 2. นางสาวปิยนุช เกษมศุภกร         | ผู้สอบบัญชีรับอนุญาตเลขที่ 6303 หรือ |
| 3. นางสาวรุ่งตะวัน บุญศักดิ์เฉลิม | ผู้สอบบัญชีรับอนุญาตเลขที่ 6031      |

#### 6. พิจารณารายงานของคณะกรรมการตรวจสอบประจำปี

คณะกรรมการตรวจสอบได้พิจารณารายงานของคณะกรรมการตรวจสอบประจำปี สิ้นสุดวันที่ 31 ธันวาคม 2565

#### 7. พิจารณานโยบายต่อต้านการคอร์รัปชันของบริษัทและบริษัทย่อย

คณะกรรมการตรวจสอบมีความตระหนักในการกำกับดูแลกิจการที่ดี มุ่งมั่นในการดำเนินงานอย่างโปร่งใสและต่อต้านการทุจริตคอร์รัปชันทุกรูปแบบ โดยคณะกรรมการตรวจสอบได้พิจารณาทบทวนนโยบายต่อต้านการคอร์รัปชันและมีความเห็นว่ นโยบายต่อต้านการคอร์รัปชันของบริษัทนั้น ครอบคลุมและเพียงพอและได้เห็นชอบให้บริษัทอื่นขอต่ออายุการรับรองเป็นสมาชิก แนวร่วมต่อต้านคอร์รัปชันของภาคเอกชนไทย



การประชุมคณะกรรมการตรวจสอบและการเข้าร่วมประชุมของคณะกรรมการตรวจสอบ

ในรอบปีบัญชีของบริษัท สิ้นสุดวันที่ 31 ธันวาคม 2565 คณะกรรมการตรวจสอบได้มีการประชุมทั้งหมด 4 ครั้ง ซึ่งการเข้าร่วมประชุมของคณะกรรมการตรวจสอบ สรุปได้ดังนี้

รายชื่อกรรมการ	ตำแหน่ง	จำนวนครั้งที่เข้าประชุม	หมายเหตุ
นายสิทธินาท ดวงรัตน์	ประธานกรรมการตรวจสอบ	7/7	
นางสาวเยาวโรจน์ กลิ่นบุญ	กรรมการตรวจสอบ	6/7	
นายฤทธิญา พงศ์มิตร	กรรมการตรวจสอบ	3/4	ลาออกจากการเป็นกรรมการวันที่ 16 สิงหาคม 2565
นายวิวัฒน์ ไชยานุกิจ	กรรมการตรวจสอบ	1/1	ได้รับการแต่งตั้งเป็นกรรมการวันที่ 3 ตุลาคม 2565

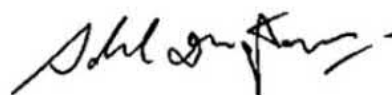

นายสิทธินาท ดวงรัตน์  
ประธานคณะกรรมการตรวจสอบ



## รายงานของคณะกรรมการสรรหาและพิจารณาคำตอบแทน

คณะกรรมการสรรหาและพิจารณาคำตอบแทนของบริษัท เมต๊ะ คอร์ปอเรชั่น จำกัด (มหาชน) ประกอบด้วยกรรมการจำนวน 3 ท่าน ซึ่งเป็นผู้มีคุณสมบัติเหมาะสมและมีความเป็นอิสระ ดังนี้

- |                             |                                      |
|-----------------------------|--------------------------------------|
| 1. พล.ต.ต.มงคล หรุ่นเรืองใจ | ประธานกรรมการสรรหาและพิจารณาคำตอบแทน |
| 2. นายสว่าง มาสะกี          | กรรมการสรรหาและพิจารณาคำตอบแทน       |
| 3. นายพลฤทธิพงษ์ ไทยเข้ม    | กรรมการสรรหาและพิจารณาคำตอบแทน       |

โดยมี พล.ต.ต. มงคล หรุ่นเรืองใจ ประธานกรรมการสรรหาและพิจารณาคำตอบแทน เป็นผู้มีความรู้และประสบการณ์ และมีความเป็นกลางในการสรรหาและคัดเลือกบุคคลผู้ที่สมควรได้รับการเสนอชื่อให้มาดำรงตำแหน่งกรรมการของบริษัท มีความเป็นอิสระตามหลักการกำกับดูแลกิจการที่ดี คณะกรรมการสรรหาและพิจารณาคำตอบแทนได้ปฏิบัติงานตามขอบเขตอำนาจหน้าที่ที่กำหนดไว้ในกฎบัตรของคณะกรรมการสรรหาและพิจารณาคำตอบแทน และปฏิบัติงานอย่างมีอิสระ โดยในรอบบัญชีสิ้นสุดวันที่ 31 ธันวาคม 2565 คณะกรรมการสรรหาและพิจารณาคำตอบแทนได้ปฏิบัติหน้าที่ต่างๆ โดยสรุปดังต่อไปนี้

1. พิจารณารับรองรายงานการประชุมคณะกรรมการสรรหาและพิจารณาคำตอบแทนต่อคณะกรรมการบริษัท
2. พิจารณาและนำเสนอความเห็นเกี่ยวกับการพิจารณากำหนดคำตอบแทนของกรรมการทุกคนต่อคณะกรรมการบริษัท เพื่อเสนอต่อที่ประชุมสามัญผู้ถือหุ้น ประจำปี 2566
3. พิจารณาเสนอบุคคลเข้ารับการแต่งตั้งเป็นกรรมการบริษัท กรรมการสรรหาและกำหนดคำตอบแทนและกรรมการตรวจสอบ แทนกรรมการที่ลาออก
4. พิจารณาเสนอแต่งตั้งกรรมการตรวจสอบที่ครบวาระการดำรงตำแหน่ง
5. พิจารณาเสนอแต่งตั้งกรรมการชุดย่อยที่ครบวาระ
6. พิจารณารายงานของคณะกรรมการสรรหาและพิจารณาคำตอบแทนประจำปี 2565

คณะกรรมการสรรหาและพิจารณาคำตอบแทนได้ปฏิบัติหน้าที่ตามขอบเขต หน้าที่ และความรับผิดชอบอย่างครบถ้วน โดยในการพิจารณาคำตอบแทน คณะกรรมการสรรหาและพิจารณาคำตอบแทนได้พิจารณาอย่างรอบคอบตามหลักเกณฑ์ โดยคำนึงถึงและอ้างอิงจากบริษัทในอุตสาหกรรมและธุรกิจที่มีขนาดใกล้เคียงกัน สอดคล้องและเหมาะสมกับผลการดำเนินงาน สภาพการณ์ทางเศรษฐกิจ ภาระหน้าที่ ผลการปฏิบัติงานและความรับผิดชอบที่ได้รับมอบหมาย เพื่อสร้างความเชื่อมั่นแก่ผู้มีส่วนได้เสียทุกฝ่ายว่า การกำหนดคำตอบแทนของบริษัทได้ดำเนินการอย่างเหมาะสมและเป็นธรรมแล้ว





**การประชุมคณะกรรมการสรรหาและพิจารณาคำตอบแทนและการเข้าร่วมประชุมของคณะกรรมการ  
สรรหาและพิจารณาคำตอบแทน**

ในรอบปีบัญชีของบริษัท สิ้นสุดวันที่ 31 ธันวาคม 2565 คณะกรรมการสรรหาและพิจารณาคำตอบแทนได้มีการประชุมทั้งหมด 3 ครั้ง ซึ่งการเข้าร่วมประชุมของคณะกรรมการสรรหาและพิจารณาคำตอบแทน สรุปได้ดังนี้

รายชื่อกรรมการ	ตำแหน่ง	จำนวนครั้งที่เข้าประชุม	หมายเหตุ
พล.ต.ต.มงคล หรุ่นเรืองใจ	ประธานกรรมการสรรหาและ พิจารณาคำตอบแทน	3/3	
นายสว่าง มาสะกี	กรรมการสรรหาและ พิจารณาคำตอบแทน	3/3	
นายพฤทธิพงษ์ ไทยเข้ม	กรรมการสรรหาและ พิจารณาคำตอบแทน	3/3	

พล.ต.ต.



มงคล หรุ่นเรืองใจ

ประธานกรรมการสรรหาและพิจารณาคำตอบแทน





“ผู้ลงทุนสามารถศึกษาข้อมูลของบริษัท เมตา คอร์ปอเรชั่น จำกัด(มหาชน) เพิ่มเติมได้จากแบบแสดงรายการข้อมูลประจำปี  
(แบบ 56-1 One report) ของบริษัทฯ ที่แสดงไว้ใน [www.sec.or.th](http://www.sec.or.th) , [www.set.or.th](http://www.set.or.th) หรือ  
[www.metacorporation.co.th](http://www.metacorporation.co.th)”

“We dedicate for your success”