

ส่วนที่ 1 ฐานะการเงินและผลการดำเนินงาน

ข้อมูลทางการเงินที่สำคัญ

1. ความคิดเห็นของผู้สอบบัญชีสำหรับการเงินของบริษัทและงบการเงินรวม



รายงานของผู้สอบบัญชีรับอนุญาต

เสนอ คณะกรรมการและผู้ถือหุ้น บริษัท ศรีราชาคอนสตรัคชั่น จำกัด (มหาชน)

ความเห็น

ข้าพเจ้าได้ตรวจสอบงบการเงินรวมของ บริษัท ศรีราชาคอนสตรัคชั่น จำกัด (มหาชน) และบริษัทย่อย (“กลุ่มบริษัท”) ซึ่งประกอบด้วยงบแสดงฐานะการเงินรวม ณ วันที่ 31 ธันวาคม 2560 งบกำไรขาดทุนเบ็ดเสร็จรวม งบแสดงการเปลี่ยนแปลง ส่วนของผู้ถือหุ้นรวม และงบกระแสเงินสดรวม สำหรับปีสิ้นสุดวันเดียวกัน และหมายเหตุประกอบงบการเงินรวม รวมถึงหมายเหตุสรุปนโยบายการบัญชีที่สำคัญ และได้ตรวจสอบงบการเงินเฉพาะกิจการของบริษัท ศรีราชาคอนสตรัคชั่น จำกัด (มหาชน) ด้วยเช่นกัน

ข้าพเจ้าเห็นว่า งบการเงินข้างต้นนี้แสดงฐานะการเงิน ณ วันที่ 31 ธันวาคม 2560 ผลการดำเนินงานและกระแสเงินสด สำหรับปีสิ้นสุดวันเดียวกันของ บริษัท ศรีราชาคอนสตรัคชั่น จำกัด (มหาชน) และบริษัทย่อย และเฉพาะของ บริษัท ศรีราชาคอนสตรัคชั่น จำกัด (มหาชน) โดยถูกต้องตามที่ควรในสาระสำคัญตามมาตรฐานการรายงานทางการเงิน

เกณฑ์ในการแสดงความเห็น

ข้าพเจ้าได้ปฏิบัติงานตรวจสอบตามมาตรฐานการสอบบัญชี ความรับผิดชอบของข้าพเจ้าได้กล่าวไว้ในวรรคความรับผิดชอบของผู้สอบบัญชีต่อการตรวจสอบงบการเงินในรายงานของข้าพเจ้า ข้าพเจ้ามีความเป็นอิสระจากกลุ่มบริษัทตามข้อกำหนดจรรยาบรรณของผู้ประกอบวิชาชีพบัญชีที่กำหนดโดยสภาวิชาชีพบัญชี ในส่วนที่เกี่ยวข้องกับการตรวจสอบงบการเงิน และข้าพเจ้าได้ปฏิบัติตามความรับผิดชอบด้านจรรยาบรรณอื่นๆ ซึ่งเป็นไปตามข้อกำหนดเหล่านี้ ข้าพเจ้าเชื่อว่าหลักฐานการสอบบัญชีที่ข้าพเจ้าได้รับเพียงพอและเหมาะสมเพื่อใช้เป็นเกณฑ์ในการแสดงความเห็นของข้าพเจ้า

เรื่องสำคัญในการตรวจสอบ

เรื่องสำคัญในการตรวจสอบคือเรื่องต่างๆ ที่มีนัยสำคัญที่สุดตามดุลยพินิจของผู้ประกอบวิชาชีพของข้าพเจ้าในการตรวจสอบงบการเงินสำหรับงวดปัจจุบัน ข้าพเจ้าได้นำเรื่องเหล่านี้มาพิจารณาในบริบทของการตรวจสอบงบการเงินโดยรวมและในการแสดงความเห็นของข้าพเจ้า ทั้งนี้ ข้าพเจ้าไม่ได้แสดงความเห็นแยกต่างหากสำหรับเรื่องเหล่านี้

เรื่องสำคัญในการตรวจสอบพร้อมวิธีการตรวจสอบสำหรับแต่ละเรื่องมีดังต่อไปนี้

การรับรู้รายได้และต้นทุนโครงการก่อสร้าง

กลุ่มบริษัทรับรู้รายได้จากการรับเหมาก่อสร้างตามอัตราส่วนของงานก่อสร้างที่แล้วเสร็จ อัตราส่วนของงานก่อสร้างที่แล้วเสร็จคำนวณโดยการเปรียบเทียบต้นทุนงานก่อสร้างที่เกิดขึ้นแล้วจนถึงวันสิ้นปีกับต้นทุนงานก่อสร้างทั้งหมดที่คาดว่าจะใช้ในการก่อสร้างตามสัญญา โดยกลุ่มบริษัทได้เปิดเผยนโยบายการรับรู้รายได้จากการรับเหมาก่อสร้างและต้นทุนจากการรับเหมาก่อสร้าง ไว้ในหมายเหตุประกอบงบการเงินข้อ 4.14 เนื่องจากรายได้จากการรับเหมาก่อสร้างที่รับรู้ในงบกำไรขาดทุนรวมเป็นจำนวนเงินที่มีสาระสำคัญเมื่อเปรียบเทียบกับรายได้รวมของกลุ่มบริษัท (คิดเป็นร้อยละ 49 ของยอดขายได้รวมของกลุ่มบริษัท) นอกจากนี้ การประมาณการต้นทุนงานก่อสร้างของแต่ละโครงการ ผู้บริหารคำนวณต้นทุนวัสดุ ก่อสร้าง ค่าแรง และค่าใช้จ่ายในการก่อสร้าง ที่ต้องใช้ในงานก่อสร้างจนแล้วเสร็จจากรายละเอียดของแบบก่อสร้าง ดังนั้นผู้บริหารต้องใช้ดุลยพินิจในการประมาณการดังกล่าวอย่างมาก ทั้งนี้โครงการก่อสร้างดังกล่าวอาจมีการปรับเปลี่ยนขอบเขตงานก่อสร้างจำนวนมากในภายหลัง ซึ่งส่งผลกระทบต่อ การปรับเปลี่ยนประมาณการต้นทุน โครงการที่ได้เคยจัดทำไว้และส่งผลกระทบต่อเปลี่ยนแปลงจำนวนเงินในการรับรู้รายได้จากการก่อสร้าง ดังนั้นข้าพเจ้าจึงพิจารณาว่าการรับรู้รายได้จากการก่อสร้างเป็นรายการที่มีสาระสำคัญ

ข้าพเจ้าได้ตรวจสอบเรื่องการรับรู้รายได้จากการรับเหมาก่อสร้าง โดยการประเมินความเหมาะสมและทดสอบระบบการควบคุมภายในที่เกี่ยวข้องกับวิธีการที่ฝ่ายบริหารใช้ในการติดตามการรับรู้รายได้และพิจารณาความสมเหตุสมผลของการประเมินขึ้นความสำเร็จของงานก่อสร้าง การประมาณการต้นทุนโครงการก่อสร้าง รวมถึงการทดสอบความมีประสิทธิภาพของระบบการควบคุมภายในที่เกี่ยวข้องกับการจัดซื้อจัดจ้างและการบันทึกต้นทุนของงานก่อสร้าง ข้าพเจ้าได้พิจารณาความสมเหตุสมผลของการประเมินขึ้นความสำเร็จ การประมาณการต้นทุนโครงการก่อสร้าง โดยการสอบถามฝ่ายบริหารวิเคราะห์เปรียบเทียบขึ้นความสำเร็จที่คำนวณโดยการเปรียบเทียบต้นทุนโครงการที่เกิดขึ้นแล้วจนถึงวันสิ้นปีกับประมาณการต้นทุนโครงการที่คาดว่าจะใช้ในการก่อสร้างทั้งหมดกับขึ้นความสำเร็จที่ประเมินโดยผู้จัดการโครงการ อ่านและทำความเข้าใจสัญญารับเหมาก่อสร้าง และวิเคราะห์เปรียบเทียบอัตรากำไรขั้นต้นเพื่อตรวจสอบความผิดปกติที่อาจเกิดขึ้น

ข้อมูลอื่น

ผู้บริหารเป็นผู้รับผิดชอบต่อข้อมูลอื่น ซึ่งรวมถึงข้อมูลที่อยู่ในรายงานประจำปีของกลุ่มบริษัท แต่ไม่รวมถึงงบการเงินและรายงานของผู้สอบบัญชีที่แสดงอยู่ในรายงานนั้น ซึ่งคาดว่าจะถูกจัดเตรียมให้กับข้าพเจ้าภายหลังวันที่ในรายงานของผู้สอบบัญชีนี้

ความเห็นของข้าพเจ้าต้องการเงินไม่ครอบคลุมถึงข้อมูลอื่นและข้าพเจ้าไม่ได้ให้ข้อสรุปในลักษณะการให้ความเชื่อมั่นในรูปแบบใดๆ ต่อข้อมูลอื่น

ความรับผิดชอบของข้าพเจ้าที่เกี่ยวข้องกับการตรวจสอบงบการเงินคือ การอ่านและพิจารณาว่าข้อมูลอื่นนั้นมีความขัดแย้งที่มีสาระสำคัญกับงบการเงินหรือกับความรู้ที่ได้รับจากการตรวจสอบของข้าพเจ้าหรือไม่ หรือปรากฏว่าข้อมูลอื่นแสดงขัดต่อข้อเท็จจริงอันเป็นสาระสำคัญหรือไม่

เมื่อข้าพเจ้าได้อ่านรายงานประจำปีของกลุ่มบริษัทตามที่กล่าวข้างต้นแล้ว และหากสรุปได้ว่ามีการแสดงข้อมูลที่ขัดต่อข้อเท็จจริงอันเป็นสาระสำคัญ ข้าพเจ้าจะสื่อสารเรื่องดังกล่าวให้ผู้มีหน้าที่ในการกำกับดูแลทราบเพื่อให้มีการดำเนินการแก้ไขที่เหมาะสมต่อไป

ความรับผิดชอบของผู้บริหารและผู้มีหน้าที่ในการกำกับดูแลต้องการเงิน

ผู้บริหารมีหน้าที่รับผิดชอบในการจัดทำและนำเสนองบการเงินเหล่านี้โดยถูกต้องตามที่ควรตามมาตรฐานการรายงานทางการเงิน และรับผิดชอบเกี่ยวกับการควบคุมภายในที่ผู้บริหารพิจารณาว่าจำเป็นเพื่อให้สามารถจัดทำงบการเงินที่ปราศจากการแสดงข้อมูลที่ขัดต่อข้อเท็จจริงอันเป็นสาระสำคัญไม่ว่าจะเกิดจากการทุจริตหรือข้อผิดพลาด

ในการจัดทำงบการเงินผู้บริหารรับผิดชอบในการประเมินความสามารถของกลุ่มบริษัทในการดำเนินงานต่อเนื่อง การเปิดเผยเรื่องที่เกี่ยวข้องกับการดำเนินงานต่อเนื่องในกรณีที่มีเรื่องดังกล่าว และการใช้เกณฑ์การบัญชีสำหรับการที่ดำเนินการต่อเนื่องเว้นแต่ผู้บริหารมีความตั้งใจที่จะเลิกกลุ่มบริษัทหรือหยุดดำเนินงานหรือไม่สามารถดำเนินงานต่อเนื่องอีกต่อไปได้

ผู้มีหน้าที่ในการกำกับดูแลมีหน้าที่ในการสอดส่องดูแลกระบวนการในการจัดทำรายงานทางการเงินของกลุ่มบริษัท

ความรับผิดชอบของผู้สอบบัญชีต่อการตรวจสอบงบการเงิน

การตรวจสอบของข้าพเจ้ามีวัตถุประสงค์เพื่อให้ได้ความเชื่อมั่นอย่างสมเหตุสมผลว่างบการเงินโดยรวมปราศจากการแสดงข้อมูลที่ขัดต่อข้อเท็จจริงอันเป็นสาระสำคัญหรือไม่ไม่ว่าจะเกิดจากการทุจริตหรือข้อผิดพลาด และเสนอรายงานของผู้สอบบัญชีซึ่งรวมความเห็นของข้าพเจ้าอยู่ด้วย ความเชื่อมั่นอย่างสมเหตุสมผลคือความเชื่อมั่นในระดับสูงแต่ไม่ได้เป็นการรับประกันว่าการปฏิบัติตามตรวจสอบตามมาตรฐานการสอบบัญชีจะสามารถตรวจพบข้อมูลที่ขัดต่อข้อเท็จจริงอันเป็นสาระสำคัญที่มีอยู่ได้เสมอไป ข้อมูลที่ขัดต่อข้อเท็จจริงอาจเกิดจากการทุจริตหรือข้อผิดพลาดและถือว่ามีสาระสำคัญเมื่อการคำนวณอย่างสมเหตุสมผลได้ว่ารายการที่ขัดต่อข้อเท็จจริงแต่ละรายการหรือทุกรายการรวมกันจะมีผลต่อการตัดสินใจทางเศรษฐกิจของผู้ใช้งบการเงินจากการใช้งบการเงินเหล่านี้

ในการตรวจสอบของข้าพเจ้าตามมาตรฐานการสอบบัญชี ข้าพเจ้าใช้ดุลยพินิจและการสังเกตและสงสัยเยี่ยงผู้ประกอบวิชาชีพตลอดการตรวจสอบ และข้าพเจ้าได้ปฏิบัติงานดังต่อไปนี้ด้วย

- ระบุและประเมินความเสี่ยงที่อาจมีการแสดงข้อมูลที่ขัดต่อข้อเท็จจริงอันเป็นสาระสำคัญในงบการเงินไม่ว่าจะเกิดจากการทุจริตหรือข้อผิดพลาด ออกแบบและปฏิบัติงานตามวิธีการตรวจสอบเพื่อตอบสนองต่อความเสี่ยงเหล่านั้น และได้หลักฐานการสอบบัญชีที่เพียงพอและเหมาะสมเพื่อเป็นเกณฑ์ในการแสดงความเห็นของข้าพเจ้า ความเสี่ยงที่ไม่พบข้อมูลที่ขัดต่อข้อเท็จจริงอันเป็นสาระสำคัญซึ่งเป็นผลมาจากการทุจริตจะสูงกว่าความเสี่ยงที่เกิดจากข้อผิดพลาดเนื่องจากการทุจริตอาจเกี่ยวกับการสมรู้ร่วมคิด การปลอมแปลงเอกสารหลักฐาน การตั้งใจละเว้นการแสดงผล การแสดงข้อมูลที่ไม่ตรงตามข้อเท็จจริงหรือการแทรกแซงการควบคุมภายใน
- ทำความเข้าใจเกี่ยวกับระบบการควบคุมภายในที่เกี่ยวข้องกับการตรวจสอบ เพื่อออกแบบวิธีการตรวจสอบที่เหมาะสมกับสถานการณ์ แต่ไม่ใช่เพื่อวัตถุประสงค์ในการแสดงความเห็นต่อความมีประสิทธิภาพของการควบคุมภายในของกลุ่มบริษัท
- ประเมินความเหมาะสมของนโยบายการบัญชีที่ผู้บริหารใช้และความสมเหตุสมผลของประมาณการทางบัญชีและการเปิดเผยข้อมูลที่เกี่ยวข้องที่ผู้บริหารจัดทำ
- สรุปเกี่ยวกับความเหมาะสมของการใช้เกณฑ์การบัญชีสำหรับการดำเนินงานต่อเนื่องของผู้บริหารและจากหลักฐานการสอบบัญชีที่ได้รับ สรุปว่ามีความไม่แน่นอนที่มีสาระสำคัญเกี่ยวกับเหตุการณ์หรือสถานการณ์ที่อาจเป็นเหตุให้เกิดข้อสงสัยอย่างมีนัยสำคัญต่อความสามารถของกลุ่มบริษัทในการดำเนินงานต่อเนื่องหรือไม่ ถ้าข้าพเจ้าได้ข้อสรุปว่ามีความ

ไม่แน่นอนที่มีสาระสำคัญ ข้าพเจ้าต้องกล่าวไว้ในรายงานของผู้สอบบัญชีของข้าพเจ้า โดยให้ข้อสังเกตถึงการเปิดเผยข้อมูลในงบการเงินที่เกี่ยวข้อง หรือถ้าการเปิดเผยข้อมูลดังกล่าวไม่เพียงพอ ความเห็นของข้าพเจ้าจะเปลี่ยนแปลงไป ข้อสรุปของข้าพเจ้าขึ้นอยู่กับหลักฐานการสอบบัญชีที่ได้รับจนถึงวันที่ในรายงานของผู้สอบบัญชีของข้าพเจ้า อย่างไรก็ตามเหตุการณ์หรือสถานการณ์ในอนาคตอาจเป็นเหตุให้กลุ่มบริษัทต้องหยุดการดำเนินงานต่อเนื่อง

- ประเมินการนำเสนอโครงสร้างและเนื้อหาของงบการเงินโดยรวม รวมถึงการเปิดเผยข้อมูลว่างงบการเงินแสดงรายการและเหตุการณ์ในรูปแบบที่ทำให้มีการนำเสนอข้อมูลโดยถูกต้องตามที่ควรหรือไม่
- รวบรวมเอกสารหลักฐานการสอบบัญชีที่เหมาะสมอย่างเพียงพอเกี่ยวกับข้อมูลทางการเงินของกิจการหรือของกิจกรรมทางธุรกิจภายในกลุ่มบริษัทเพื่อแสดงความเห็นต่องบการเงินรวม ข้าพเจ้ารับผิดชอบต่อการกำหนดแนวทางการควบคุมดูแล และการปฏิบัติงานตรวจสอบกลุ่มบริษัท ข้าพเจ้าเป็นผู้รับผิดชอบแต่เพียงผู้เดียวต่อความเห็นของข้าพเจ้า

ข้าพเจ้าได้สื่อสารกับผู้มีส่วนที่ในการกำกับดูแลในเรื่องต่างๆ ที่สำคัญ ซึ่งรวมถึงขอบเขตและช่วงเวลาของการตรวจสอบตามที่ได้อ้างอิงไว้ ประเด็นที่มีนัยสำคัญที่พบจากการตรวจสอบรวมถึงข้อบกพร่องที่มีนัยสำคัญในระบบการควบคุมภายใน หากข้าพเจ้าได้พบในระหว่างการตรวจสอบของข้าพเจ้า

ข้าพเจ้าได้ให้คำรับรองแก่ผู้มีส่วนที่ในการกำกับดูแลว่า ข้าพเจ้าได้ปฏิบัติตามข้อกำหนดจรรยาบรรณที่เกี่ยวข้องกับความเป็นอิสระและได้สื่อสารกับผู้มีส่วนที่ในการกำกับดูแลเกี่ยวกับความสัมพันธ์ทั้งหมดตลอดจนเรื่องอื่นซึ่งข้าพเจ้าเชื่อว่ามีผลกระทบต่อความน่าเชื่อถือของข้าพเจ้าและมาตรการที่ข้าพเจ้าใช้เพื่อป้องกันไม่ให้ข้าพเจ้าขาดความเป็นอิสระ

จากเรื่องทั้งหลายที่สื่อสารกับผู้มีส่วนที่ในการกำกับดูแล ข้าพเจ้าได้พิจารณาเรื่องต่างๆ ที่มีนัยสำคัญที่สุดในการตรวจสอบงบการเงินในงวดปัจจุบันและกำหนดเป็นเรื่องสำคัญในการตรวจสอบ ข้าพเจ้าได้อธิบายเรื่องเหล่านี้ไว้ในรายงานของผู้สอบบัญชี เว้นแต่กฎหมายหรือข้อบังคับห้ามไม่ให้เปิดเผยเรื่องดังกล่าวต่อสาธารณะ หรือในสถานการณ์ที่ยากที่จะเกิดขึ้น ข้าพเจ้าพิจารณาว่าไม่ควรสื่อสารเรื่องดังกล่าวในรายงานของข้าพเจ้าเพราะการกระทำดังกล่าวสามารถคาดการณ์ได้อย่างสมเหตุสมผลว่าจะมีผลกระทบในทางลบมากกว่าผลประโยชน์ที่ผู้มีส่วนได้เสียสาธารณะจะได้จากการสื่อสารดังกล่าว

นงราม เลหาอริคิลก

ผู้สอบบัญชีรับอนุญาต เลขที่ 4334

บริษัท เอเอสที มาสเตอร์ จำกัด

วันที่ 27 กุมภาพันธ์ 2561

บริษัท ศรีราชาคอนสตรัคชั่น จำกัด (มหาชน) และบริษัทย่อย

งบแสดงฐานะการเงิน

ณ วันที่ 31 ธันวาคม 2560

		บาท			
		งบการเงินรวม		งบการเงินเฉพาะกิจการ	
หมายเหตุ		2560	2559	2560	2559
สินทรัพย์					
สินทรัพย์หมุนเวียน					
เงินสดและรายการเทียบเท่าเงินสด	6	542,256,416	576,177,033	497,336,898	551,256,418
เงินลงทุนชั่วคราว	7	29,606,884	139,135,858	29,606,884	139,135,858
ลูกหนี้การค้าและลูกหนี้อื่น					
ลูกหนี้การค้า	8	352,528,938	205,050,099	286,130,069	145,697,233
ลูกหนี้อื่น	9	172,489,697	147,254,301	172,232,459	146,896,986
รายได้ที่ยังไม่ได้เรียกชำระ	10	103,906,427	318,163,427	103,906,427	318,163,427
วัสดุคงเหลือ		43,274,787	50,994,925	36,763,367	45,445,133
รวมสินทรัพย์หมุนเวียน		1,244,063,149	1,436,775,643	1,125,976,104	1,346,595,055
สินทรัพย์ไม่หมุนเวียน					
เงินฝากประจำที่ติดการระค้ำประกัน	11	113,997,112	112,989,814	113,997,112	112,989,814
เงินลงทุนในบริษัทย่อย	12	-	-	4,972,619	4,972,619
เงินลงทุนในบริษัทร่วม	13	-	-	-	-
ที่ดิน อาคารและอุปกรณ์	14	619,045,798	669,576,798	609,086,425	657,194,877
สินทรัพย์ไม่มีตัวตน	15	11,988,018	10,443,043	10,758,427	8,973,452
สินทรัพย์ภายใต้การควบคุม	16	7,565,741	6,268,855	6,032,995	4,783,516
สินทรัพย์ไม่หมุนเวียนอื่น		576,595	579,595	543,095	546,095
รวมสินทรัพย์ไม่หมุนเวียน		753,173,264	799,858,105	745,390,673	789,460,373
รวมสินทรัพย์		1,997,236,413	2,236,633,748	1,871,366,777	2,136,055,428

หมายเหตุประกอบงบการเงินเป็นส่วนหนึ่งของงบการเงินนี้

บริษัท ศรีราชาคอนสตรัคชั่น จำกัด (มหาชน) และบริษัทย่อย

งบแสดงฐานะการเงิน (ต่อ)

ณ วันที่ 31 ธันวาคม 2560

หมายเหตุ	บาท			
	งบการเงินรวม		งบการเงินเฉพาะกิจการ	
	2560	2559	2560	2559
หนี้สินและส่วนของผู้ถือหุ้น				
หนี้สินหมุนเวียน				
เจ้าหนี้การค้าและเจ้าหนี้อื่น				
เจ้าหนี้การค้า	18	81,471,158	95,917,865	75,538,967
เจ้าหนี้อื่น	19	75,474,942	68,422,881	69,306,941
หนี้สินภายใต้สัญญาเช่าการเงิน				
ส่วนที่ครบกำหนดชำระภายในหนึ่งปี	20	1,904,097	2,123,384	1,520,831
เงินรับล่วงหน้าจากผู้ว่าจ้าง	10	12,389,312	73,728,041	12,389,312
ภาษีเงินได้ค้างจ่าย		1,917,551	348,950	-
รวมหนี้สินหมุนเวียน		173,157,060	240,541,121	158,756,051
หนี้สินไม่หมุนเวียน				
หนี้สินภายใต้สัญญาเช่าการเงิน	20	987,285	2,908,512	714,546
ภาระผูกพันผลประโยชน์พนักงาน	21	67,580,378	60,897,141	58,100,473
รวมหนี้สินไม่หมุนเวียน		68,567,663	63,805,653	58,815,019
รวมหนี้สิน		241,724,723	304,346,774	217,571,070
ส่วนของผู้ถือหุ้น				
ทุนเรือนหุ้น				
ทุนจดทะเบียน				
หุ้นสามัญ 310,000,000 หุ้น มูลค่าหุ้นละ 1 บาท		310,000,000	310,000,000	310,000,000
ทุนที่ออกและชำระแล้ว				
หุ้นสามัญ 309,879,000 หุ้น มูลค่าหุ้นละ 1 บาท		309,879,000	309,879,000	309,879,000
ส่วนเกินมูลค่าหุ้น		1,187,139,623	1,187,139,623	1,187,139,623
กำไรสะสม				
จัดสรรเพื่อทุนสำรองตามกฎหมาย	23	31,000,000	31,000,000	31,000,000
ยังไม่ได้จัดสรร		278,927,688	447,100,022	203,782,145
องค์ประกอบอื่นของส่วนของผู้ถือหุ้น		(78,005,061)	(66,592,133)	(78,005,061)
รวมส่วนของบริษัทใหญ่		1,728,941,250	1,908,526,512	1,653,795,707
ส่วนได้เสียที่ไม่มีอำนาจควบคุม		26,570,440	23,760,462	-
รวมส่วนของผู้ถือหุ้น		1,755,511,690	1,932,286,974	1,653,795,707
รวมหนี้สินและส่วนของผู้ถือหุ้น		1,997,236,413	2,236,633,748	1,871,366,777
หมายเหตุประกอบงบการเงินเป็นส่วนหนึ่งของงบการเงินนี้				

บริษัท ศรีราชาคอนสตรัคชั่น จำกัด (มหาชน) และบริษัทย่อย

งบกำไรขาดทุนเบ็ดเสร็จ

สำหรับปีสิ้นสุดวันที่ 31 ธันวาคม 2560

หมายเหตุ	บาท			
	งบการเงินรวม		งบการเงินเฉพาะกิจการ	
	2560	2559	2560	2559
รายได้				
รายได้จากการรับเหมาก่อสร้าง	630,949,631	724,147,614	630,949,631	724,147,614
รายได้จากการให้บริการ	631,566,910	475,781,966	419,349,341	281,006,435
รายได้เงินปันผล	5.3 -	-	21,000,000	37,500,000
รายได้อื่น	24 21,554,390	16,895,779	20,802,761	15,441,457
รวมรายได้	1,284,070,931	1,216,825,359	1,092,101,733	1,058,095,506
ค่าใช้จ่าย				
ต้นทุนจากการรับเหมาก่อสร้าง	725,857,492	618,025,744	725,857,492	618,025,744
ต้นทุนจากการให้บริการ	352,886,474	287,466,152	192,457,084	131,617,375
ค่าใช้จ่ายในการบริหาร	233,315,884	185,536,720	228,012,915	180,095,444
ต้นทุนทางการเงิน	213,042	1,392,876	164,989	1,336,692
รวมค่าใช้จ่าย	1,312,272,892	1,092,421,492	1,146,492,480	931,075,255
กำไร (ขาดทุน) ก่อนรายได้ (ค่าใช้จ่าย) ภาษีเงินได้	(28,201,961)	124,403,867	(54,390,747)	127,020,251
รายได้ (ค่าใช้จ่าย) ภาษีเงินได้	26 (8,533,081)	(20,093,070)	690,344	(13,294,342)
กำไร (ขาดทุน) สำหรับปี	(36,735,042)	104,310,797	(53,700,403)	113,725,909
หมายเหตุประกอบงบการเงินเป็นส่วนหนึ่งของงบการเงินนี้				

บริษัท ศรีราชาคอนสตรัคชั่น จำกัด (มหาชน) และบริษัทย่อย

งบกำไรขาดทุนเบ็ดเสร็จ (ต่อ)
สำหรับปีสิ้นสุดวันที่ 31 ธันวาคม 2560

หมายเหตุ	บาท			
	งบการเงินรวม		งบการเงินเฉพาะกิจการ	
	2560	2559	2560	2559
กำไรขาดทุนเบ็ดเสร็จอื่น				
รายการที่อาจถูกบันทึกในส่วนของกำไรหรือขาดทุนในภายหลัง				
ผลต่างจากการแปลงค่างบการเงิน	(9,443,944)	(16,584,286)	(9,443,944)	(16,584,286)
ผลกำไร (ขาดทุน) จากการวัดมูลค่าเงินลงทุนในหลักทรัพย์เพื่อขาย	(2,461,230)	1,062,967	(2,461,230)	1,062,967
หัก ผลกระทบของภาษีเงินได้	492,246	(212,593)	492,246	(212,593)
รายการที่จะไม่ถูกบันทึกในส่วนของกำไรหรือขาดทุนในภายหลัง				
กำไรตามหลักคณิตศาสตร์ประกันภัย				
สำหรับโครงการผลประโยชน์พนักงาน	21	2,905,108	-	1,449,081
หัก ผลกระทบของภาษีเงินได้		(581,022)		(289,816)
กำไรขาดทุนเบ็ดเสร็จอื่นสำหรับปี	(9,088,842)	(15,733,912)	(10,253,663)	(15,733,912)
กำไรขาดทุนเบ็ดเสร็จรวมสำหรับปี	(45,823,884)	88,576,885	(63,954,066)	97,991,997
การแบ่งปันกำไร (ขาดทุน)				
ส่วนที่เป็นของบริษัทใหญ่	(46,253,815)	97,289,575	(53,700,403)	113,725,909
ส่วนที่เป็นของส่วนได้เสียที่ไม่มีอำนาจควบคุม	9,518,773	7,021,222	-	-
	(36,735,042)	104,310,797	(53,700,403)	113,725,909
การแบ่งปันกำไรขาดทุนเบ็ดเสร็จรวม				
ส่วนที่เป็นของบริษัทใหญ่	(55,633,862)	81,555,663	(63,954,066)	97,991,997
ส่วนที่เป็นของส่วนได้เสียที่ไม่มีอำนาจควบคุม	9,809,978	7,021,222	-	-
	(45,823,884)	88,576,885	(63,954,066)	97,991,997
กำไร (ขาดทุน) ต่อหุ้น				
กำไร (ขาดทุน) ส่วนที่เป็นของบริษัทใหญ่	(0.15)	0.31	(0.17)	0.37

หมายเหตุประกอบงบการเงินเป็นส่วนหนึ่งของงบการเงินนี้

บริษัท ศรีราชาคอนสตรัคชั่น จำกัด (มหาชน) และบริษัทย่อย
งบแสดงการเปลี่ยนแปลงส่วนของผู้ถือหุ้นรวม
สำหรับปีสิ้นสุดวันที่ 31 ธันวาคม 2560

บาท											
ส่วนของบริษัทใหญ่											
หมายเหตุ	ทุนที่ออก และชำระแล้ว	ส่วนเกิน มูลค่าหุ้น	กำไรสะสม		องค์ประกอบอื่นของส่วนของผู้ถือหุ้น			รวม	ส่วนได้เสียที่ ไม่มีอำนาจควบคุม	รวม	
			จัดสรรเพื่อ ทุนสำรอง	ยังไม่ได้จัดสรร	กำไร (ขาดทุน) เบ็ดเสร็จอื่น		รวมองค์ประกอบอื่น ของส่วนของผู้ถือหุ้น				
					ส่วนเกินทุนจากการ						
					เปลี่ยนแปลง	ผลต่างจากการ					
ยอดคงเหลือ ณ วันที่ 1 มกราคม 2559	309,879,000	1,187,139,623	31,000,000	504,745,347	1,276,625	(52,134,846)	(50,858,221)	1,981,905,749	29,239,240	2,011,144,989	
เงินปันผลจ่าย	22	-	-	-	(154,934,900)	-	-	-	(154,934,900)	-	(154,934,900)
กำไรสำหรับปี		-	-	-	97,289,575	-	-	-	97,289,575	7,021,222	104,310,797
กำไรขาดทุนเบ็ดเสร็จอื่นสำหรับปี		-	-	-	-	850,374	(16,584,286)	(15,733,912)	(15,733,912)	-	(15,733,912)
กำไรขาดทุนเบ็ดเสร็จรวมสำหรับปี		-	-	-	97,289,575	850,374	(16,584,286)	(15,733,912)	81,555,663	7,021,222	88,576,885
เงินปันผลของบริษัทย่อยจ่ายให้ส่วนได้เสีย ที่ไม่มีอำนาจควบคุม		-	-	-	-	-	-	-	-	(12,500,000)	(12,500,000)
ยอดคงเหลือ ณ วันที่ 31 ธันวาคม 2559		309,879,000	1,187,139,623	31,000,000	447,100,022	2,126,999	(68,719,132)	(66,592,133)	1,908,526,512	23,760,462	1,932,286,974
ยอดคงเหลือ ณ วันที่ 1 มกราคม 2560		309,879,000	1,187,139,623	31,000,000	447,100,022	2,126,999	(68,719,132)	(66,592,133)	1,908,526,512	23,760,462	1,932,286,974
เงินปันผลจ่าย	22	-	-	-	(123,951,400)	-	-	-	(123,951,400)	-	(123,951,400)
ขาดทุนสำหรับปี		-	-	-	(46,545,020)	-	-	-	(46,545,020)	9,809,978	(36,735,042)
กำไรขาดทุนเบ็ดเสร็จอื่นสำหรับปี		-	-	-	2,324,086	(1,968,984)	(9,443,944)	(11,412,928)	(9,088,842)	-	(9,088,842)
กำไรขาดทุนเบ็ดเสร็จรวมสำหรับปี		-	-	-	(44,220,934)	(1,968,984)	(9,443,944)	(11,412,928)	(55,633,862)	9,809,978	(45,823,884)
เงินปันผลของบริษัทย่อยจ่ายให้ส่วนได้เสีย ที่ไม่มีอำนาจควบคุม		-	-	-	-	-	-	-	-	(7,000,000)	(7,000,000)
ยอดคงเหลือ ณ วันที่ 31 ธันวาคม 2560		309,879,000	1,187,139,623	31,000,000	278,927,688	158,015	(78,163,076)	(78,005,061)	1,728,941,250	26,570,440	1,755,511,690

หมายเหตุประกอบงบการเงินเป็นส่วนหนึ่งของงบการเงินนี้

บริษัท ศรีราชาคอนสตรัคชั่น จำกัด (มหาชน)
งบแสดงการเปลี่ยนแปลงส่วนของผู้ถือหุ้นเฉพาะกิจการ
สำหรับปีสิ้นสุดวันที่ 31 ธันวาคม 2560

		บาท							
		กำไรสะสม				องค์ประกอบอื่นของส่วนของผู้ถือหุ้น			
						กำไร (ขาดทุน) เบ็ดเสร็จอื่น			
						ส่วนเกินทุนจากการ			
		ทุนที่ออก	ส่วนเกิน	จัดสรรเพื่อ		เปลี่ยนแปลง	ผลต่างจากการ	รวมองค์ประกอบอื่น	
หมายเหตุ	และชำระแล้ว	มูลค่าหุ้น	ทุนสำรองตามกฎหมาย	ยังไม่ได้จัดสรร	มูลค่าเงินลงทุน	แปลงค่างบการเงิน	ของส่วนของผู้ถือหุ้น	รวม	
ยอดคงเหลือ ณ วันที่ 1 มกราคม 2559		309,879,000	1,187,139,623	31,000,000	421,483,674	1,276,625	(52,134,846)	(50,858,221)	1,898,644,076
เงินปันผลจ่าย	22	-	-	-	(154,934,900)	-	-	-	(154,934,900)
กำไรสำหรับปี		-	-	-	113,725,909	-	-	-	113,725,909
กำไรขาดทุนเบ็ดเสร็จอื่นสำหรับปี		-	-	-	-	850,374	(16,584,286)	(15,733,912)	(15,733,912)
กำไรขาดทุนเบ็ดเสร็จรวมสำหรับปี		-	-	-	113,725,909	850,374	(16,584,286)	(15,733,912)	97,991,997
ยอดคงเหลือ ณ วันที่ 31 ธันวาคม 2559		309,879,000	1,187,139,623	31,000,000	380,274,683	2,126,999	(68,719,132)	(66,592,133)	1,841,701,173
ยอดคงเหลือ ณ วันที่ 1 มกราคม 2560		309,879,000	1,187,139,623	31,000,000	380,274,683	2,126,999	(68,719,132)	(66,592,133)	1,841,701,173
เงินปันผลจ่าย	22	-	-	-	(123,951,400)	-	-	-	(123,951,400)
ขาดทุนสำหรับปี		-	-	-	(53,700,403)	-	-	-	(53,700,403)
กำไรขาดทุนเบ็ดเสร็จอื่นสำหรับปี		-	-	-	1,159,265	(1,968,984)	(9,443,944)	(11,412,928)	(10,253,663)
กำไรขาดทุนเบ็ดเสร็จรวมสำหรับปี		-	-	-	(52,541,138)	(1,968,984)	(9,443,944)	(11,412,928)	(63,954,066)
ยอดคงเหลือ ณ วันที่ 31 ธันวาคม 2560		309,879,000	1,187,139,623	31,000,000	203,782,145	158,015	(78,163,076)	(78,005,061)	1,653,795,707

หมายเหตุประกอบงบการเงินเป็นส่วนหนึ่งของงบการเงินนี้

บริษัท ศรีราชาคอนสตรัคชั่น จำกัด (มหาชน) และบริษัทย่อย

งบกระแสเงินสด

สำหรับปีสิ้นสุดวันที่ 31 ธันวาคม 2560

	บาท			
	งบการเงินรวม		งบการเงินเฉพาะกิจการ	
	2560	2559	2560	2559
กระแสเงินสดจากกิจกรรมดำเนินงาน				
กำไร (ขาดทุน) ก่อนรายได้ (ค่าใช้จ่าย) ภาษีเงินได้	(28,201,961)	124,403,867	(54,390,747)	127,020,251
รายการปรับกระทบกำไรเป็นเงินสดสุทธิได้มาจาก (ใช้ไปใน) กิจกรรมดำเนินงาน				
กำไรจากอัตราแลกเปลี่ยนที่ยังไม่เกิดขึ้นจริง	(8,568)	(781,082)	(8,568)	(781,082)
ค่าเสื่อมราคา	60,618,271	52,250,190	57,627,357	49,469,507
ค่าตัดจำหน่าย	2,364,611	2,276,002	2,124,611	2,029,831
กำไรจากการจำหน่ายอุปกรณ์	(5,391,534)	(197,652)	(5,391,534)	(197,652)
ขาดทุนจากการตัดจำหน่ายทรัพย์สิน	-	2	-	2
กำไรจากการจำหน่ายเงินลงทุนชั่วคราว	(2,969,196)	(108,877)	(2,969,196)	(108,877)
กำไรที่ยังไม่เกิดขึ้นจากการเปลี่ยนแปลงมูลค่าเงินลงทุน	(54,474)	(107,039)	(54,474)	(107,039)
ผลประโยชน์พนักงานเมื่อออกจากงาน	10,283,925	9,544,272	8,117,457	7,492,378
ค่าใช้จ่ายดอกเบี้ย	213,042	1,392,876	164,989	1,336,692
กำไรจากกิจกรรมดำเนินงานก่อนการเปลี่ยนแปลง				
ในสินทรัพย์และหนี้สินดำเนินงาน	36,854,116	188,672,559	5,219,895	186,154,011
สินทรัพย์ดำเนินงานลดลง (เพิ่มขึ้น)	(147,470,271)			
ลูกหนี้การค้า)	43,993,601	(140,424,268)	30,791,408
ลูกหนี้อื่น	3,729,835	2,838,754	3,629,758	(3,218,324)
รายได้ที่ยังไม่ได้เรียกชำระ	214,257,000	(192,661,106)	214,257,000	(192,661,106)
วัสดุคงเหลือ	7,720,138	(28,387,301)	8,681,766	(26,312,371)
สินทรัพย์ไม่หมุนเวียนอื่น	3,000	(229,500)	3,000	(226,000)
หนี้สินดำเนินงานเพิ่มขึ้น (ลดลง)				
เจ้าหนี้การค้า	(14,446,707)	70,371,505	(27,117,645)	79,597,893
เจ้าหนี้อื่น	7,048,426	(14,174,347)	6,847,583	(13,461,492)
เงินรับล่วงหน้าจากผู้ว่าจ้าง	(61,338,729)	73,728,041	(61,338,729)	73,728,041
ภาระผูกพันผลประโยชน์พนักงานจ่าย	(695,580)	(5,605,972)	(143,080)	(5,541,172)
เงินสดรับจากการดำเนินงาน	45,661,228	138,546,234	9,615,280	128,850,888
จ่ายภาษีเงินได้	(37,315,372)	(47,900,189)	(29,321,936)	(37,489,686)
เงินสดสุทธิได้มาจาก (ใช้ไปใน) กิจกรรมดำเนินงาน	8,345,856	90,646,045	(19,706,656)	91,361,202

บริษัท ศรีราชาคอนสตรัคชั่น จำกัด (มหาชน) และบริษัทย่อย

งบกระแสเงินสด (ต่อ)

สำหรับปีสิ้นสุดวันที่ 31 ธันวาคม 2560

	บาท			
	งบการเงินรวม		งบการเงินเฉพาะกิจการ	
	2560	2559	2560	2559
กระแสเงินสดจากกิจกรรมลงทุน				
เงินลงทุนชั่วคราวลดลง	110,091,414	3,724,044	110,091,414	3,724,044
เงินฝากประจำที่คิดภาระค่าประกันเพิ่มขึ้น	(1,007,298)	(2,305,160)	(1,007,298)	(2,305,160)
เงินสดรับจากการจำหน่ายอุปกรณ์	9,170,282	1,818,084	9,170,282	1,818,084
เงินสดจ่ายเพื่อซื้ออาคารและอุปกรณ์ (ข้อมูลกระแส-				
เงินสดเพิ่มเติม 1)	(13,866,019)	(56,900,247)	(13,297,653)	(53,897,467)
เงินสดจ่ายเพื่อซื้อสินทรัพย์ไม่มีตัวตน	(3,909,586)	-	(3,909,586)	-
เงินสดสุทธิได้มาจาก (ใช้ไปใน) กิจกรรมลงทุน	100,478,793	(53,663,279)	101,047,159	(50,660,499)
กระแสเงินสดจากกิจกรรมจัดหาเงิน				
เงินสดชำระหนี้สินภายใต้สัญญาเช่าการเงิน	(2,140,514)	(2,019,599)	(1,703,324)	(1,555,951)
จ่ายดอกเบี้ย	(213,042)	(1,392,876)	(164,989)	(1,336,692)
จ่ายเงินปันผลให้ส่วนได้เสียที่ไม่มีอำนาจควบคุม	(7,000,000)	(12,500,000)	-	-
จ่ายเงินปันผล (ข้อมูลกระแสเงินสดเปิดเผยเพิ่มเติม				
2)	(123,947,766)	(155,132,114)	(123,947,766)	(155,132,114)
เงินสดสุทธิใช้ไปในกิจกรรมจัดหาเงิน	(133,301,322)	(171,044,589)	(125,816,079)	(158,024,757)
ผลต่างจากการแปลงค่าทางการเงิน	(9,443,944)	(16,584,286)	(9,443,944)	(16,584,286)
เงินสดและรายการเทียบเท่าเงินสดลดลงสุทธิ	(33,920,617)	(150,646,109)	(53,919,520)	(133,908,340)
เงินสดและรายการเทียบเท่าเงินสด ณ วันต้นปี	576,177,033	726,823,142	551,256,418	685,164,758
เงินสดและรายการเทียบเท่าเงินสด ณ วันสิ้นปี	542,256,416	576,177,033	497,336,898	551,256,418
ข้อมูลกระแสเงินสดเปิดเผยเพิ่มเติม				
1. เงินสดจ่ายในการซื้ออาคารและอุปกรณ์				
อาคารและอุปกรณ์ที่ได้มาระหว่างปี	(13,866,019)	(60,712,818)	(13,297,653)	(57,267,064)
หนี้สินตามสัญญาเช่าการเงินเพิ่มขึ้น	-	3,812,571	-	3,369,597
เงินสดจ่ายในการซื้ออาคารและอุปกรณ์	(13,866,019)	(56,900,247)	(13,297,653)	(53,897,467)
2. เงินสดจ่ายเงินปันผล				
เงินปันผลจ่าย	(123,951,400)	(154,934,900)	(123,951,400)	(154,934,900)
เงินปันผลค้างจ่ายเพิ่มขึ้น (ลดลง)	3,634	(197,214)	3,634	(197,214)
เงินสดจ่ายเงินปันผล	(123,947,766)	(155,132,114)	(123,947,766)	(155,132,114)

หมายเหตุประกอบงบการเงินเป็นส่วนหนึ่งของงบการเงินนี้

บริษัท ศรีราชาคอนสตรัคชั่น จำกัด (มหาชน) และบริษัทย่อย

หมายเหตุประกอบงบการเงิน

สำหรับปีสิ้นสุดวันที่ 31 ธันวาคม 2560

1. ข้อมูลทั่วไป

บริษัท ศรีราชาคอนสตรัคชั่น จำกัด (มหาชน) เป็นบริษัทมหาชนซึ่งจัดตั้งและมีภูมิลำเนาในประเทศไทย โดยดำเนินธุรกิจรับเหมาก่อสร้าง ให้เช่าเครื่องจักรและอุปกรณ์และให้คำปรึกษาทางสถาปัตยกรรมและวิศวกรรม ผู้ถือหุ้นรายใหญ่ของบริษัทได้แก่ บริษัท ศรีราชา โฮลดิ้ง จำกัด ซึ่งถือหุ้นในสัดส่วนร้อยละ 47 บริษัทมีที่อยู่ตามที่ได้จดทะเบียนไว้ดังนี้

สำนักงานใหญ่ตั้งอยู่เลขที่ 97 หมู่ที่ 3 ตำบลสุรศักดิ์ อำเภอสriracha จังหวัดชลบุรี

สำนักงานสาขา 1 ตั้งอยู่เลขที่ 153 หมู่ที่ 3 ตำบลสุรศักดิ์ อำเภอสriracha จังหวัดชลบุรี

สำนักงานสาขามาดากัสการ์ ตั้งอยู่เลขที่ LOT VA 46 TSIADANA AMPASANIMALO – 101 ANTANANARIVO – MADAGASCAR

2. เกณฑ์การจัดทำงบการเงินรวมและงบการเงินเฉพาะกิจการ

งบการเงินนี้จัดทำขึ้นตามมาตรฐานการรายงานทางการเงิน รวมถึงแนวปฏิบัติทางการบัญชีที่ประกาศใช้โดยสภาวิชาชีพบัญชีฯ (“สภาวิชาชีพบัญชี”) กฎระเบียบและประกาศคณะกรรมการกำกับหลักทรัพย์และตลาดหลักทรัพย์ที่เกี่ยวข้อง

การจัดทำงบการเงินให้สอดคล้องกับหลักการบัญชีที่รับรองทั่วไปในประเทศไทยซึ่งกำหนดให้ฝ่ายบริหารประมาณการและกำหนดสมมติฐานที่เกี่ยวข้องอันจะมีผลต่อตัวเลขของสินทรัพย์และหนี้สินรวมทั้งเปิดเผยข้อมูลเกี่ยวกับสินทรัพย์และหนี้สินที่อาจเกิดขึ้น ณ วันที่ในงบการเงิน และข้อมูลรายได้และค่าใช้จ่ายในรอบระยะเวลาที่เสนองบการเงินดังกล่าว ตัวเลขที่เกิดขึ้นจริงอาจแตกต่างจากตัวเลขประมาณการ ถึงแม้ว่าฝ่ายบริหารได้จัดทำตัวเลขประมาณการขึ้นจากความเข้าใจในเหตุการณ์และสิ่งที่ได้กระทำไปในปัจจุบันอย่างดีที่สุดแล้ว

งบการเงินได้จัดทำขึ้นโดยใช้เกณฑ์ราคาทุนเดิมในการวัดมูลค่าขององค์ประกอบของงบการเงินเว้นแต่จะได้เปิดเผยเป็นอย่างอื่นในนโยบายการบัญชี

งบการเงินรวมนี้ได้รับบัญชีต่าง ๆ ของบริษัทย่อย ซึ่งบริษัทมีอำนาจในการควบคุมดังต่อไปนี้

ชื่อบริษัท	จัดตั้งขึ้น ในประเทศไทย	วันที่เริ่มมีอำนาจ ควบคุม	สัดส่วนการถือหุ้น โดยบริษัท (ร้อยละ)
บริษัทย่อย			
บริษัท เอสซีซี เอนเทนแนนซ์ เซอร์วิส จำกัด	ไทย	ปี 2545	75

ประกอบธุรกิจรับจ้างงานซ่อมบำรุงทุกประเภท

รายการบัญชีที่สำคัญระหว่างบริษัท และบริษัทย่อยที่รวมในงบการเงินรวมได้หักกลบลบกันแล้ว

“บริษัท” หมายถึง บริษัท ศรีราชาคอนสตรัคชั่น จำกัด (มหาชน) “กลุ่มบริษัท” หมายถึง บริษัท ศรีราชาคอนสตรัคชั่น จำกัด (มหาชน) และบริษัทย่อยข้างต้น

ส่วนได้เสียที่ไม่มีอำนาจควบคุม คือ จำนวนกำไรหรือขาดทุนและสินทรัพย์สุทธิของบริษัทย่อยส่วนที่ไม่ได้เป็นของบริษัท และแสดงเป็นรายการแยกต่างหากในงบกำไรขาดทุนเบ็ดเสร็จรวมและส่วนของผู้ถือหุ้นในงบแสดงฐานะการเงินรวม

เพื่อความสะดวกของผู้ใช้งบการเงินจึงได้มีการแปลงการเงินเป็นภาษาอังกฤษจากงบการเงินตามกฎหมายที่จัดทำเป็นภาษาไทย

3. มาตรฐานการรายงานทางการเงินใหม่

3.1 มาตรฐานการรายงานทางการเงินที่เริ่มมีผลบังคับใช้ในปีปัจจุบัน

ในระหว่างปี กลุ่มบริษัทได้นำมาตรฐานการรายงานทางการเงินและการตีความมาตรฐานการรายงานทางการเงินฉบับปรับปรุง (ปรับปรุง 2559) รวมถึงแนวปฏิบัติทางบัญชีฉบับใหม่ ซึ่งมีผลบังคับใช้สำหรับงบการเงินที่มีรอบระยะเวลาบัญชีที่เริ่มในหรือหลังวันที่ 1 มกราคม 2560 มาถือปฏิบัติ มาตรฐานการรายงานทางการเงินดังกล่าวได้รับการปรับปรุงหรือจัดให้มีขึ้นเพื่อให้มีเนื้อหาเท่าเทียมกับมาตรฐานการรายงานทางการเงินระหว่างประเทศ โดยส่วนใหญ่เป็นการปรับปรุงถ้อยคำและคำศัพท์ การตีความและการให้แนวปฏิบัติทางบัญชีกับผู้ใช้มาตรฐาน การนำมาตรฐานการรายงานทางการเงินดังกล่าวมาถือปฏิบัตินี้ไม่มีผลกระทบอย่างเป็นสาระสำคัญต่องบการเงินของบริษัท

3.2 มาตรฐานการรายงานทางการเงินที่จะมีผลบังคับในอนาคต

ในระหว่างปีปัจจุบัน สภาวิชาชีพบัญชีได้ประกาศใช้มาตรฐานการรายงานทางการเงินและการตีความมาตรฐานการรายงานทางการเงินฉบับปรับปรุง (ปรับปรุง 2560) จำนวนหลายฉบับ ซึ่งมีผลบังคับใช้สำหรับงบการเงินที่มีรอบระยะเวลาบัญชีที่เริ่มในหรือหลังวันที่ 1 มกราคม 2561 มาตรฐานการรายงานทางการเงินดังกล่าวได้รับการปรับปรุงหรือจัดให้มีขึ้นเพื่อให้มีเนื้อหาเท่าเทียมกับมาตรฐานการรายงานทางการเงินระหว่างประเทศ โดยส่วนใหญ่เป็นการปรับปรุงและอธิบายให้ชัดเจนเกี่ยวกับการเปิดเผยข้อมูลในหมายเหตุประกอบงบการเงิน

ฝ่ายบริหารของกลุ่มบริษัทเชื่อว่ามาตรฐานการรายงานทางการเงินฉบับปรับปรุง จะไม่มีผลกระทบอย่างเป็นสาระสำคัญต่องบการเงินเมื่อนำมาถือปฏิบัติ

4. นโยบายการบัญชีที่สำคัญ

นโยบายการบัญชีที่ใช้ในการจัดทำงบการเงินรวมและงบการเงินเฉพาะกิจการ มีดังต่อไปนี้

4.1 เงินสดและรายการเทียบเท่าเงินสด

เงินสดและรายการเทียบเท่าเงินสด หมายถึง เงินสดและเงินฝากธนาคาร และเงินลงทุนระยะสั้นที่มีสภาพคล่องสูง ซึ่งถึงกำหนดจ่ายคืนภายในระยะเวลาไม่เกิน 3 เดือนนับจากวันที่ได้มาและไม่มีข้อจำกัดในการเบิกใช้

เงินฝากสถาบันการเงินที่มีข้อจำกัดในการใช้ได้แสดงไว้แยกต่างหากในบัญชี “เงินฝากประจำที่คิดภาระค่าประกัน” ภายใต้สินทรัพย์ไม่หมุนเวียนในงบแสดงฐานะการเงิน

4.2 เงินลงทุนชั่วคราว

เงินลงทุนชั่วคราวประกอบด้วยเงินฝากประจำที่มีอายุมากกว่า 3 เดือนถึง 12 เดือน และเงินลงทุนในหน่วยลงทุนของกองทุนรวมซึ่งบริษัทถือเป็นเงินลงทุนเพื่อค้าและเงินลงทุนเพื่อขาย

กลุ่มบริษัทจัดประเภทเงินลงทุนที่นอกเหนือจากเงินลงทุนในบริษัทย่อยและบริษัทร่วม เป็นเงินลงทุนเพื่อค้า และเงินลงทุนเพื่อขาย การจัดประเภทขึ้นอยู่กับจุดมุ่งหมายของลงทุน ฝ่ายบริหารจะเป็นผู้กำหนดการจัดประเภทที่เหมาะสมสำหรับเงินลงทุน ณ เวลาลงทุนและทบทวนการจัดประเภทเป็นระยะ

เงินลงทุนเพื่อค้าคือ เงินลงทุนเพื่อจุดมุ่งหมายหลักในการหากำไรจากการเปลี่ยนแปลงราคาในช่วงเวลาสั้น และแสดงรวมไว้ในสินทรัพย์หมุนเวียน

เงินลงทุนเพื่อขายคือ เงินลงทุนที่จะถือไว้โดยไม่ระบุช่วงเวลาและอาจขายเพื่อเสริมสภาพคล่องหรือเมื่ออัตราดอกเบี้ยเปลี่ยนแปลง ได้แสดงรวมไว้ในสินทรัพย์ไม่หมุนเวียน เว้นแต่กรณีที่ฝ่ายบริหารแสดงเจตจำนงที่จะถือไว้ในเวลาน้อยกว่า 12 เดือนนับแต่วันสิ้นรอบระยะเวลารายงาน ก็จะแสดงรวมไว้ในสินทรัพย์หมุนเวียน หรือเว้นแต่กรณีที่ฝ่ายบริหารมีความจำเป็นต้องขายเพื่อเพิ่มเงินทุนดำเนินงาน ก็จะแสดงรวมไว้ในสินทรัพย์หมุนเวียน

เงินลงทุนรับรู้มูลค่าเริ่มแรกด้วยราคาทุน ซึ่งหมายถึงมูลค่ายุติธรรมของสิ่งตอบแทนที่ให้ไปเพื่อให้ได้มาซึ่งเงินลงทุนนั้นรวมทั้งค่าใช้จ่ายในการทำรายการ

เงินลงทุนเพื่อค้าและเงินลงทุนเพื่อขายวัดมูลค่าในเวลาต่อมาด้วยมูลค่ายุติธรรม มูลค่ายุติธรรมของเงินลงทุนวัดตามราคาเสนอซื้อที่อ้างอิงจากตลาดหลักทรัพย์แห่งประเทศไทย ณ วันที่ทำการสุดท้ายของวันสิ้นรอบระยะเวลารายงาน โดยอ้างอิงราคาเสนอซื้อล่าสุดจากตลาดหลักทรัพย์แห่งประเทศไทยและศูนย์ตราสารหนี้ไทย รายการกำไรและขาดทุนที่ยังไม่เกิดขึ้นจริงของเงินลงทุนเพื่อค้ารับรู้ในงบกำไรขาดทุน รายการกำไรและขาดทุนที่ยังไม่เกิดขึ้นจริงของเงินลงทุนเพื่อขายรับรู้ในส่วนของกำไรขาดทุนเบ็ดเสร็จอื่น

บริษัทจะทดสอบค่าเผื่อการด้อยค่าของเงินลงทุนเมื่อมีข้อบ่งชี้ว่าเงินลงทุนนั้นอาจมีค่าเผื่อการด้อยค่าเกิดขึ้น หากราคาตามบัญชีของเงินลงทุนสูงกว่ามูลค่าที่คาดว่าจะได้รับคืน บริษัทจะบันทึกการขาดทุนจากค่าเผื่อการด้อยค่ารวมไว้ในกำไรหรือขาดทุน

ในการจำหน่ายเงินลงทุน ผลต่างระหว่างมูลค่ายุติธรรมของผลตอบแทนสุทธิที่ได้รับจากการจำหน่ายเมื่อเปรียบเทียบกับราคาตามบัญชีของเงินลงทุนนั้นจะบันทึกรวมอยู่ในกำไรหรือขาดทุน กรณีที่จำหน่ายเงินลงทุนที่ถือไว้ในตราสารหนี้หรือตราสารทุนชนิดเดียวกันออกไปบางส่วน ราคาตามบัญชีของเงินลงทุนที่จำหน่ายจะกำหนดโดยใช้วิธีถัวเฉลี่ยถ่วงน้ำหนักด้วยราคาตามบัญชีจากจำนวนทั้งหมดที่ถือไว้

4.3 ลูกหนี้การค้า

ลูกหนี้การค้าแสดงด้วยมูลค่าตามใบแจ้งรายการ หักด้วยค่าเผื่อนี้สงสัยจะสูญซึ่งประมาณจากการสอบทานยอดคงเหลือ ณ วันสิ้นปี มูลค่าของค่าเผื่อนี้สงสัยจะสูญก็คือผลต่างระหว่างราคาตามบัญชีของลูกหนี้การค้าเมื่อเปรียบเทียบกับมูลค่าที่คาดว่าจะได้รับจากลูกหนี้การค้าหนี้สูญที่เกิดขึ้นในระหว่างปีตัดเป็นค่าใช้จ่ายเมื่อสามารถระบุได้

4.4 วัสดุคงเหลือ

วัสดุคงเหลือแสดงด้วยราคาทุนหรือมูลค่าสุทธิที่คาดว่าจะได้รับแล้วแต่ราคาใดจะต่ำกว่า ราคาทุนของวัสดุคงเหลือ คำนวณโดยวิธีถัวเฉลี่ยถ่วงน้ำหนัก

4.5 เงินลงทุนในบริษัทย่อย

บริษัทย่อยหมายถึงกิจการที่กลุ่มบริษัทควบคุม กลุ่มบริษัทควบคุมกิจการเมื่อกลุ่มบริษัทมีการเปิดรับหรือมีสิทธิในผลตอบแทนผันแปรจากการเกี่ยวข้องกับผู้ที่ได้รับการลงทุนและมีความสามารถทำให้เกิดผลกระทบต่อผลตอบแทนจากการใช้อำนาจเหนือ ผู้ที่ได้รับการควบคุม กลุ่มบริษัทรวมงบการเงินของบริษัทย่อยไว้ในงบการเงินรวมตั้งแต่วันที่กลุ่มบริษัทมีอำนาจในการควบคุมบริษัทย่อย กลุ่มบริษัทจะไม่นำงบการเงินของบริษัทย่อยมารวมไว้ในงบการเงินร่วมนับจากวันที่กลุ่มบริษัทสูญเสียอำนาจควบคุม

กิจการจะตัดรายการบัญชีระหว่างกิจการ ยอดคงเหลือ และรายการกำไรหรือขาดทุนที่ยังไม่ได้เกิดขึ้นจริงระหว่างกลุ่มบริษัท นโยบายการบัญชีของบริษัทย่อยได้ถูกเปลี่ยนเพื่อให้สอดคล้องกับนโยบายการบัญชีของกลุ่มบริษัท

ในงบการเงินเฉพาะกิจการ เงินลงทุนในบริษัทย่อยจะบันทึกบัญชีด้วยราคาทุนหักค่าเผื่อการด้อยค่า ต้นทุนจะมีการปรับเพื่อสะท้อนการเปลี่ยนแปลงสิ่งตอบแทนที่เกิดขึ้นจากสิ่งตอบแทนที่คาดว่าจะได้รับ ต้นทุนนั้นจะรวมส่วนแบ่งต้นทุนทางตรง

รายการและส่วนได้เสียที่ไม่มีอำนาจควบคุม

กลุ่มบริษัทปฏิบัติต่อรายการกับส่วนได้เสียที่ไม่มีอำนาจควบคุมเช่นเดียวกันกับส่วนที่เป็นของผู้ถือหุ้นกลุ่มบริษัท สำหรับการซื้อส่วนได้เสียที่ไม่มีอำนาจควบคุม ผลต่างระหว่างสิ่งตอบแทนที่จ่ายให้และมูลค่าตามบัญชีของสินทรัพย์สุทธิของหุ้นที่ซื้อเข้ามาในบริษัทย่อยจะถูกบันทึกในส่วนของผู้ถือหุ้น และกำไรหรือขาดทุนจากการขายในส่วนได้เสียที่ไม่มีอำนาจควบคุมจะถูกบันทึกในส่วนของผู้ถือหุ้น

4.6 เงินลงทุนในบริษัทร่วม

เงินลงทุนในบริษัทร่วมหมายถึงบริษัทที่อยู่ภายใต้อิทธิพลอย่างเป็นสาระสำคัญของกลุ่มบริษัท กล่าวคือมีอำนาจในการเข้าไปมีส่วนร่วมในการตัดสินใจเกี่ยวกับนโยบายทางการเงิน และการดำเนินงานของกิจการ แต่ไม่ถึงระดับที่จะควบคุมนโยบายดังกล่าว เงินลงทุนในบริษัทร่วมแสดงโดยวิธีส่วนได้เสียในงบการเงินรวม หากบริษัทร่วมมีผลขาดทุนเกินทุนจะรับรู้ส่วนได้เสียในเงินลงทุนดังกล่าวเพียงเท่ากับศูนย์เท่านั้น

เงินลงทุนในบริษัทร่วมที่แสดงอยู่ในงบการเงินเฉพาะกิจการแสดงมูลค่าตามวิธีราคาทุนสุทธิจากค่าเผื่อการด้อยค่า (ถ้ามี)

4.7 ที่ดิน อาคารและอุปกรณ์

ที่ดิน อาคารและอุปกรณ์รับรู้เมื่อเริ่มแรกตามราคาทุน สินทรัพย์ทุกประเภทยกเว้นที่ดิน แสดงในงบแสดงฐานะการเงินด้วยราคาทุนเดิมหักด้วยค่าเสื่อมราคาสะสม

ค่าเสื่อมราคาอาคารและอุปกรณ์ คำนวณโดยวิธีเส้นตรงตามอายุการใช้งานโดยประมาณของสินทรัพย์ ดังต่อไปนี้

	จำนวนปี
ส่วนปรับปรุงที่ดิน	10
อาคารและสิ่งปลูกสร้าง	10 – 20
เครื่องจักรและอุปกรณ์	5 – 10
เครื่องตกแต่งและเครื่องใช้สำนักงาน	5
ยานพาหนะ	5 – 10
คอมพิวเตอร์	5

เมื่อมีการขายหรือเลิกใช้งานสินทรัพย์ กลุ่มบริษัทจะบันทึกตัดราคาทุนและค่าเสื่อมราคาสะสมของสินทรัพย์นั้นออกจากบัญชีและรับรู้ผลกำไรหรือขาดทุนจากการจำหน่ายสินทรัพย์เหล่านั้นในกำไรหรือขาดทุน

ในกรณีที่ราคาตามบัญชีสูงกว่ามูลค่าที่คาดว่าจะได้รับคืนซึ่งคำนวณจากมูลค่าปัจจุบันของกระแสเงินสดที่คาดว่าจะเกิดในอนาคตจากการใช้สินทรัพย์อย่างต่อเนื่อง หรือจำนวนที่จะได้รับจากการจำหน่ายสินทรัพย์หักด้วยต้นทุนจากการจำหน่ายสินทรัพย์นั้นแล้วแต่จำนวนใดจะสูงกว่า ราคาตามบัญชีจะถูกปรับลดให้เท่ากับมูลค่าที่คาดว่าจะได้รับคืน

การซ่อมแซมและบำรุงรักษา จะรับรู้ในกำไรหรือขาดทุนในระหว่างงวดบัญชีที่เกิดรายการขึ้น ต้นทุนของการปรับปรุงให้ดีขึ้นอย่างสำคัญจะถูกรวมไว้ในราคาตามบัญชีของสินทรัพย์เมื่อมีความเป็นไปได้ก่อนข้างแผนที่ประโยชน์เชิงเศรษฐกิจในอนาคตที่จะไหลเข้าสู่กลุ่มบริษัท จะมีมูลค่าสูงเกินกว่ามาตรฐานการใช้ประโยชน์เดิมของสินทรัพย์ที่มีไว้ตั้งแต่นั้น เมื่อได้มาซึ่งสินทรัพย์ที่มีอยู่ในปัจจุบัน การปรับปรุงหลักจะถูกตัดค่าเสื่อมราคาตลอดอายุการให้ประโยชน์ที่เหลืออยู่ของสินทรัพย์ที่เกี่ยวข้อง

กำไรขาดทุนจากการขายที่ดิน อาคารและอุปกรณ์ กำหนดขึ้นจากราคาตามบัญชีและได้รวมอยู่ในการคำนวณกำไรจากการดำเนินงานระหว่างก่อสร้างแสดงในราคาทุนโดยที่ยังไม่มีการตัดค่าเสื่อมราคาจนกระทั่งสินทรัพย์นั้นจะแล้วเสร็จและพร้อมที่จะใช้งานได้ตามวัตถุประสงค์

4.8 สินทรัพย์ไม่มีตัวตน

สินทรัพย์ไม่มีตัวตน ได้แก่ สิทธิการใช้โปรแกรมคอมพิวเตอร์ที่มีลักษณะเจาะจงที่ซื้อมาบันทึกเป็นสินทรัพย์เมื่อต้นทุนในการได้มาและการดำเนินการให้โปรแกรมคอมพิวเตอร์เฉพาะเจาะจงที่นำมาใช้งานได้ตามประสงค์ จัดจำหน่ายวิธีเส้นตรงตลอดอายุประมาณการให้ประโยชน์ 5 - 10 ปี

4.9 การด้อยค่าของสินทรัพย์

กลุ่มบริษัทได้สอบทานการด้อยค่าของสินทรัพย์เมื่อมีข้อบ่งชี้ว่ามูลค่าตามบัญชีของสินทรัพย์อาจจะไม่ได้รับคืนหรือ เมื่อมูลค่าตามบัญชีของสินทรัพย์เกินกว่ามูลค่าที่คาดว่าจะได้รับคืน (ราคาขายสุทธิหรือมูลค่าจากการใช้ของสินทรัพย์นั้นแล้วแต่ราคาใดจะสูงกว่า) โดยที่การประเมินจะพิจารณาสินทรัพย์แต่ละรายการหรือพิจารณาจากหน่วยสินทรัพย์ที่ก่อให้เกิดเงินสดแล้วแต่กรณี

ในกรณีที่มูลค่าตามบัญชีของสินทรัพย์เกินกว่ามูลค่าที่คาดว่าจะได้รับคืน กลุ่มบริษัทได้รับรู้รายการขาดทุนจากการด้อยค่าในกำไรหรือขาดทุน กลุ่มบริษัทจะบันทึกกลับรายการผลขาดทุนจากการด้อยค่าของสินทรัพย์ที่รับรู้ในงวดก่อนๆ โดยบันทึกเป็นรายได้อื่นเมื่อมีข้อบ่งชี้ว่ารายการขาดทุนจากการด้อยค่าของสินทรัพย์หมดไปหรือยังคงมีอยู่แต่เป็นไปในทางที่ลดลง

4.10 การแปลงค่าเงินตราต่างประเทศ

กลุ่มบริษัทแปลงค่ารายการที่เป็นเงินตราต่างประเทศที่เกิดขึ้นให้เป็นเงินบาท โดยใช้อัตราแลกเปลี่ยน ณ วันที่ที่เกิดรายการ สำหรับสินทรัพย์และหนี้สินที่เป็นตัวเงินที่เป็นเงินตราต่างประเทศ ณ วันที่ในงบแสดงฐานะการเงินได้แปลงค่าให้เป็นเงินบาทโดยใช้อัตราแลกเปลี่ยน ณ วันที่ในงบแสดงฐานะการเงิน รายการกำไรและขาดทุนที่เกิดจากรับหรือจ่ายชำระที่เป็นเงินตราต่างประเทศ และที่เกิดจากการแปลงค่าสินทรัพย์และหนี้สินที่เป็นตัวเงินดังกล่าวได้บันทึกในกำไรหรือขาดทุน

4.11 การแปลงค่างบการเงินที่เป็นเงินตราต่างประเทศ

งบการเงินของสาขาในต่างประเทศที่นำมาจัดทำงบการเงินได้จัดทำขึ้นโดยใช้สกุลเงินอริมาคากัสการ์ซึ่งเป็นหน่วยเงินตราซึ่งใช้ในการดำเนินงาน การแปลงค่าผลการดำเนินงานและฐานะการเงินของบริษัทในกลุ่มบริษัท (ที่มีใช้สกุลเงินของเศรษฐกิจที่มีภาวะเงินเฟ้อรุนแรง) ซึ่งมีสกุลเงินที่ใช้ในการดำเนินงานแตกต่างจากสกุลเงินที่ใช้นำเสนอของงบการเงินได้ถูกแปลงค่าเป็นสกุลเงินที่ใช้นำเสนอของงบการเงินดังนี้

- สินทรัพย์และหนี้สินที่แสดงอยู่ในงบแสดงฐานะการเงินแต่ละงวดแปลงค่าด้วยอัตราปิด ณ วันที่ของแต่ละงบแสดงฐานะการเงินนั้น
- รายได้และค่าใช้จ่ายในกำไรหรือขาดทุนแปลงค่าด้วยอัตราถัวเฉลี่ย และ
- ผลต่างของอัตราแลกเปลี่ยนทั้งหมดรับรู้ในกำไรขาดทุนเบ็ดเสร็จอื่น

4.12 สัญญาเช่าระยะยาว – กรณีที่กลุ่มบริษัทเป็นผู้เช่า

สัญญาเช่าสินทรัพย์ที่ความเสี่ยงและผลตอบแทนของความเป็นเจ้าของส่วนใหญ่ได้โอนไปให้กับผู้เช่าถือเป็นสัญญาเช่าการเงิน สัญญาเช่าการเงินจะบันทึกเป็นรายจ่ายฝ่ายทุนด้วยมูลค่ายุติธรรมของสินทรัพย์ที่เช่า หรือมูลค่าปัจจุบันสุทธิของจำนวนเงินที่ต้องจ่ายตามสัญญาเช่าแล้วแต่มูลค่าใดจะต่ำกว่า โดยจำนวนเงินที่ต้องจ่ายจะบันทึกเป็นส่วนระหว่างหนี้สินและค่าใช้จ่ายทางการเงินเพื่อให้ได้อัตราดอกเบี้ยคงที่ต่อหนี้สินคงค้างอยู่โดยพิจารณาแยกแต่ละสัญญา การผูกพันตามสัญญาเช่าหักค่าใช้จ่ายทางการเงินจะบันทึกเป็นหนี้สินระยะยาว

ส่วนดอกเบี้ยจ่ายจะบันทึกในกำไรหรือขาดทุนตลอดอายุของสัญญาเช่า สินทรัพย์ที่ได้มาตามสัญญาเช่าการเงินจะคิดค่าเสื่อมราคาตลอดอายุการใช้งานของสินทรัพย์ที่เช่า

สัญญาระยะยาวเพื่อเช่าสินทรัพย์โดยที่ความเสี่ยงและผลตอบแทนของความเป็นเจ้าของส่วนใหญ่ตกอยู่กับผู้ให้เช่าจะจัดเป็นสัญญาเช่าดำเนินงาน เงินที่ต้องจ่ายภายใต้สัญญาเช่าดำเนินงาน (สุทธิจากสิ่งตอบแทนจูงใจที่ได้รับจากผู้ให้เช่า) จะบันทึกในกำไรหรือขาดทุนโดยใช้วิธีเส้นตรงตลอดอายุของสัญญาเช่านั้น

4.13 ผลประโยชน์พนักงาน

ผลประโยชน์ระยะสั้นของพนักงาน

กลุ่มบริษัทรับรู้ เงินเดือน ค่าจ้าง โบนัส และเงินสมทบกองทุนประกันสังคมเป็นค่าใช้จ่ายเมื่อเกิดรายการ

ผลประโยชน์หลังออกจากการจ้างงาน

โครงการสมทบเงิน

กลุ่มบริษัทและพนักงานของกลุ่มบริษัทได้ร่วมกันจัดตั้งกองทุนสำรองเลี้ยงชีพ ซึ่งประกอบด้วยเงินที่พนักงานจ่ายสะสมและเงินที่กลุ่มบริษัทจ่ายสมทบให้เป็นรายเดือน สินทรัพย์ของกองทุนสำรองเลี้ยงชีพได้แยกออกจากสินทรัพย์ของกลุ่มบริษัท เงินที่กลุ่มบริษัทจ่ายสมทบกองทุนสำรองเลี้ยงชีพบันทึกเป็นค่าใช้จ่ายในปีที่เกิดรายการ

โครงการผลประโยชน์หลังออกจากการจ้างงาน

กลุ่มบริษัทมีภาระสำหรับเงินชดเชยที่ต้องจ่ายให้แก่พนักงานเมื่อออกจากการจ้างงานตามกฎหมายแรงงาน ซึ่งกลุ่มบริษัทถือว่า เงินชดเชยดังกล่าวเป็นโครงการผลประโยชน์หลังออกจากการจ้างงานสำหรับพนักงาน

กลุ่มบริษัทคำนวณหนี้สินตามโครงการผลประโยชน์หลังออกจากการจ้างงานของพนักงาน โดยใช้วิธีคิดลดแต่ละหน่วยที่ประมาณการไว้ (Projected Unit Credit Method) โดยนักคณิตศาสตร์ประกันภัย ซึ่งได้ทำการประเมินภาระผูกพันดังกล่าวตามหลักคณิตศาสตร์ประกันภัย

ผลกำไรหรือขาดทุนจากการประมาณการตามหลักคณิตศาสตร์ประกันภัย (Actuarial gains and losses) สำหรับโครงการผลประโยชน์หลังออกจากการจ้างงานของพนักงานจะรับรู้กำไรขาดทุนเบ็ดเสร็จอื่น

หนี้สินของโครงการผลประโยชน์หลังออกจากการจ้างงานของพนักงาน ประกอบด้วย มูลค่าปัจจุบันของภาระผูกพันตามโครงการผลประโยชน์หักด้วย ต้นทุนบริการในอดีตที่ยังไม่ได้รับรู้ และผลกำไรขาดทุนจากการประมาณการตามหลักคณิตศาสตร์ประกันภัยที่ยังไม่ได้รับรู้

โครงการผลประโยชน์ EMPLOYEE STOCK OPTIONS PLAN (ESOP)

เมื่อวันที่ 13 กรกฎาคม 2555 บริษัทได้จัดสรรใบสำคัญแสดงสิทธิการซื้อหุ้นตามโครงการ Employee Stock Options Plan (ESOP) จำนวน 6,750,000 หน่วยให้กับพนักงานของบริษัท ใบสำคัญแสดงสิทธิการซื้อหุ้น มีมูลค่ายุติธรรม ณ วันที่ให้สิทธิเท่ากับ 10.3212 บาทต่อหนึ่งสิทธิ มูลค่ายุติธรรมคำนวณโดยใช้วิธีแบบจำลองทางการเงินแบบทวินาม (Binomial Option-Pricing Model) ข้อมูลนำเข้าแบบจำลองได้แก่ ราคาหุ้น ณ วันที่ให้สิทธิ (13 กรกฎาคม 2555) ในราคาหุ้นละ 19.40 บาท ราคาใช้สิทธิ (Strike Price) หุ้นละ 11.25 บาท ความผันผวนที่คาดหวัง (Expected volatility) ซึ่งคำนวณจากข้อมูลย้อนหลังของราคาหุ้นของกิจการที่คล้ายกันเป็นเวลานานหนึ่งปีก่อนวันที่ให้สิทธิในอัตราร้อยละ 49 ภายใต้อายุการใช้สิทธิเป็นเวลา 3 ปี และอัตราดอกเบี้ยปลอดความเสี่ยง (Risk-free Interest rate) ร้อยละ 3.141 - 3.286 ต่อปี และอัตราเงินปันผลร้อยละ 5

มูลค่ายุติธรรมของโครงการใบสำคัญแสดงสิทธิการซื้อหุ้นที่ให้แก่พนักงานได้ทยอยรับรู้เป็นค่าใช้จ่ายในกำไรหรือขาดทุนตลอดอายุของโครงการเป็นเวลา 3 ปี

4.14 การรับรู้รายได้และต้นทุน

รายได้จากการรับเหมาก่อสร้าง

บริษัทบันทึกรายได้จากการรับเหมาก่อสร้างตามอัตราส่วนของงานก่อสร้างที่แล้วเสร็จ อัตราส่วนของงานก่อสร้างที่แล้วเสร็จคำนวณโดยการเปรียบเทียบต้นทุนงานก่อสร้างที่เกิดขึ้นแล้วจนถึงวันสิ้นปีกับต้นทุนงานก่อสร้างทั้งหมดที่คาดว่าจะใช้ในการก่อสร้างตามสัญญา บริษัทจะตั้งสำรองเพื่อผลขาดทุนจากงานก่อสร้างทันทีที่ทราบว่าจะมีผลขาดทุนเกิดขึ้น รายได้ที่รับรู้แล้วในปีที่รายงาน สำหรับส่วนที่เกินกว่ารายได้ที่ถึงกำหนดชำระตามสัญญาแสดงไว้เป็น “มูลค่างานที่เสร็จแต่ยังไม่เรียกเก็บ” และสำหรับเงินที่บริษัทเรียกเก็บส่วนที่เกินกว่ารายได้ที่รับรู้แล้วในงวดที่รายงานแสดงไว้เป็น “รายได้รับล่วงหน้า” ในงบแสดงฐานะการเงิน

ต้นทุนจากการรับเหมาก่อสร้างประกอบด้วย ค่าวัสดุ ค่าแรงงานทางตรง และโซหุ้ยในการก่อสร้าง ส่วนค่าใช้จ่ายทั่วไปและค่าใช้จ่ายในการบริหาร บริษัทถือเป็นค่าใช้จ่ายในกำไรหรือขาดทุนในปีที่เกิดขึ้น

ต้นทุนที่เกิดขึ้นในระหว่างปีซึ่งเกี่ยวข้องกับกิจกรรมในอนาคตตามสัญญาไม่ได้รวมอยู่ในต้นทุนค่าก่อสร้างและจะแสดงเป็น “งานระหว่างก่อสร้าง” ในงบแสดงฐานะการเงิน

รายได้จากการให้บริการ

รายได้จากการให้บริการแก่ลูกค้ารับรู้เมื่อได้ให้บริการแก่ลูกค้าแล้ว โดยอ้างอิงตามขั้นของความสำเร็จของงานที่ทำเสร็จ

4.15 ภาษีเงินได้

ภาษีเงินได้ประกอบด้วยภาษีเงินได้ปัจจุบันและภาษีเงินได้รอการตัดบัญชี

ภาษีเงินได้ปัจจุบัน

กลุ่มบริษัทบันทึกภาษีเงินได้ปัจจุบันตามจำนวนที่คาดว่าจะจ่ายให้กับหน่วยงานจัดเก็บภาษีของรัฐ โดยคำนวณจากกำไรทางภาษีตามหลักเกณฑ์ที่กำหนดในกฎหมายภาษีอากร

ภาษีเงินได้รอการตัดบัญชี

กลุ่มบริษัทบันทึกภาษีเงินได้รอการตัดบัญชีของผลแตกต่างชั่วคราวระหว่างราคาตามบัญชีของสินทรัพย์และหนี้สิน ณ วันสิ้นรอบระยะเวลารายงานกับฐานภาษีของสินทรัพย์และหนี้สินที่เกี่ยวข้องนั้น โดยใช้อัตราภาษีที่มีผลบังคับใช้ ณ วันสิ้นรอบระยะเวลารายงาน

กลุ่มบริษัทรับรู้หนี้สินภาษีเงินได้รอการตัดบัญชีของผลแตกต่างชั่วคราวที่ต้องเสียภาษีทุกรายการ แต่รับรู้สินทรัพย์ภาษีเงินได้รอการตัดบัญชีสำหรับผลแตกต่างชั่วคราวที่ใช้หักภาษี รวมทั้งผลขาดทุนทางภาษีที่ยังไม่ได้ใช้ในจำนวนเท่าที่มีความเป็นไปได้ค่อนข้างแน่ที่กลุ่มบริษัทจะมีกำไรทางภาษีในอนาคตเพียงพอที่จะใช้ประโยชน์จากผลแตกต่างชั่วคราวที่ใช้หักภาษีและผลขาดทุนทางภาษีที่ยังไม่ได้ใช้นั้น

กลุ่มบริษัทจะทบทวนมูลค่าตามบัญชีของสินทรัพย์ภาษีเงินได้รอการตัดบัญชีทุกสิ้นรอบระยะเวลารายงานและจะทำการปรับลดมูลค่าตามบัญชีดังกล่าว หากมีความเป็นไปได้ค่อนข้างแน่ว่ากลุ่มบริษัทจะไม่กำไรทางภาษีเพียงพอต่อการนำสินทรัพย์ภาษีเงินได้รอการตัดบัญชีทั้งหมดหรือบางส่วนมาใช้ประโยชน์

กลุ่มบริษัทบันทึกภาษีเงินได้รอการตัดบัญชีโดยตรงไปยังส่วนของผู้ถือหุ้นหากภาษีที่เกิดขึ้นเกี่ยวข้องกับรายการที่ได้บันทึกโดยตรงไปยังส่วนของผู้ถือหุ้น

4.16 เครื่องมือทางการเงิน

สินทรัพย์ทางการเงินที่แสดงในงบแสดงฐานะการเงินประกอบด้วยเงินสดและรายการเทียบเท่าเงินสด เงินลงทุนชั่วคราว ลูกหนี้การค้า ลูกหนี้อื่น หนี้สินทางการเงินที่แสดงในงบแสดงฐานะการเงินประกอบด้วย เจ้าหนี้การค้า เจ้าหนี้อื่น ภาษีเงินได้ค้างจ่าย และหนี้สินภายใต้สัญญาเช่าการเงิน ซึ่งนโยบายการบัญชีเฉพาะสำหรับรายการแต่ละรายการได้เปิดเผยแยกไว้ในแต่ละหัวข้อที่เกี่ยวข้อง กลุ่มบริษัทไม่ได้ใช้เครื่องมือทางการเงินอื่น เพื่อลดความเสี่ยงจากการผันผวนของอัตราแลกเปลี่ยนเงินตราต่างประเทศและอัตราดอกเบี้ย

4.17 ประเมินการหนี้สิน

กลุ่มบริษัทจะบันทึกประมาณการหนี้สินเมื่อมีความเป็นไปได้ค่อนข้างแน่ของการเกิดภาระผูกพันในปัจจุบันตามกฎหมายหรือจากการอนุมานอันเป็นผลสืบเนื่องมาจากเหตุการณ์ในอดีต ภาระผูกพันดังกล่าวคาดว่าจะส่งผลให้ต้องเกิดการไหลออกของทรัพยากรเพื่อชำระภาระผูกพันและจำนวนที่ต้องจ่ายสามารถประมาณการได้อย่างน่าเชื่อถือ รายจ่ายที่จะได้รับคืนบันทึกเป็นสินทรัพย์แยกต่างหากก็ต่อเมื่อการได้รับคืนคาดว่าจะได้รับอย่างแน่นอนเมื่อได้ชำระประมาณการหนี้สินไปแล้ว

4.18 การวัดมูลค่ายุติธรรม

มูลค่ายุติธรรม หมายถึง ราคาที่คาดว่าจะได้รับจากการขายสินทรัพย์หรือเป็นราคาที่จะต้องจ่ายเพื่อโอนหนี้สินให้ผู้อื่น โดยรายการดังกล่าวเป็นรายการที่เกิดขึ้นในสภาพปกติระหว่างผู้ซื้อและผู้ขาย (ผู้ร่วมในตลาด) ณ วันที่วัดมูลค่า บริษัทใช้ราคาเสนอซื้อขายในตลาดที่มีสภาพคล่องในการวัดมูลค่ายุติธรรมของสินทรัพย์และหนี้สินซึ่งมาตรฐานการรายงานทางการเงินที่เกี่ยวข้องกำหนดให้ต้องวัดมูลค่าด้วยมูลค่ายุติธรรม ยกเว้นในกรณีที่ไม่มีตลาดที่มีสภาพคล่องสำหรับสินทรัพย์หรือหนี้สินที่มีลักษณะเดียวกันหรือไม่สามารถหาราคาเสนอซื้อขายในตลาดที่มีสภาพคล่องได้ บริษัทจะประมาณมูลค่ายุติธรรมโดยใช้เทคนิคการประเมินมูลค่าที่เหมาะสมกับแต่ละสถานการณ์ และพยายามใช้ข้อมูลที่สามารถสังเกตได้ที่เกี่ยวข้องกับสินทรัพย์หรือหนี้สินที่จะวัดมูลค่ายุติธรรมนั้นให้มากที่สุด

ลำดับชั้นของมูลค่ายุติธรรมที่ใช้วัดมูลค่าและเปิดเผยมูลค่ายุติธรรมของสินทรัพย์และหนี้สินในงบการเงินออกเป็นสามระดับตามประเภทของข้อมูลที่น่ามาใช้ในการวัดมูลค่ายุติธรรม ดังนี้

ระดับ 1 ใช้ข้อมูลราคาเสนอซื้อขายของสินทรัพย์หรือหนี้สินอย่างเดียวกันในตลาดที่มีสภาพคล่อง

ระดับ 2 ใช้ข้อมูลอื่นที่สามารถสังเกตได้ของสินทรัพย์หรือหนี้สิน ไม่ว่าจะเป็นข้อมูลทางตรงหรือทางอ้อม

ระดับ 3 ใช้ข้อมูลที่ไม่สามารถสังเกตได้ เช่น ข้อมูลเกี่ยวกับกระแสเงินในอนาคตที่กิจการประมาณขึ้น

ทุกวันสิ้นรอบระยะเวลารายงาน บริษัทจะประเมินความจำเป็นในการโอนรายการระหว่างลำดับชั้นของมูลค่ายุติธรรมสำหรับสินทรัพย์และหนี้สินที่ถืออยู่ ณ วันสิ้นรอบระยะเวลารายงานที่มีการวัดมูลค่ายุติธรรมแบบเกิดขึ้นประจำ

4.19 การใช้ดุลยพินิจและประมาณการทางบัญชีที่สำคัญ

กลุ่มบริษัทมีการประมาณการทางบัญชี และใช้ข้อสมมติฐานที่เกี่ยวข้องกับเหตุการณ์ในอนาคต ผลของประมาณการทางบัญชีอาจไม่ตรงกับผลที่เกิดขึ้นจริง ประมาณการทางบัญชีที่สำคัญและข้อสมมติฐานที่มีความเสี่ยงอย่างเป็นสาระสำคัญที่อาจเป็นเหตุให้เกิดการปรับปรุงยอดคงเหลือของสินทรัพย์และหนี้สินในรอบระยะเวลาบัญชีหน้า มีดังนี้

ประมาณการต้นทุนโครงการก่อสร้าง

บริษัทประมาณการต้นทุนการก่อสร้างของแต่ละโครงการจากรายละเอียดของแบบก่อสร้างและนำมาคำนวณจำนวนและมูลค่าวัสดุก่อสร้างที่ต้องใช้ในโครงการดังกล่าว รวมถึงค่าแรง ค่าวัสดุ ที่ต้องใช้ในการให้บริการก่อสร้างจนเสร็จ ประกอบกับการพิจารณาถึงแนวโน้มของการเปลี่ยนแปลงราคาวัสดุก่อสร้าง ค่าแรง และค่าใช้จ่ายอื่นๆ บริษัทจะทำการทบทวนประมาณการต้นทุนอย่างสม่ำเสมอ และทุกคราวที่ต้นทุนที่เกิดขึ้นจริงแตกต่างจากประมาณการต้นทุนอย่างเป็นสาระสำคัญ

ที่ดิน อาคาร และอุปกรณ์ และค่าเสื่อมราคา

ในการคำนวณค่าเสื่อมราคาของอาคารและอุปกรณ์ ฝ่ายบริหารจำเป็นต้องทำการประมาณอายุการให้ประโยชน์และมูลค่าคงเหลือเมื่อเลิกใช้งานของอาคารและอุปกรณ์ และต้องทบทวนอายุการให้ประโยชน์และมูลค่าคงเหลือใหม่หากมีการเปลี่ยนแปลงเช่นนั้นเกิดขึ้น

นอกจากนี้ฝ่ายบริหารจำเป็นต้องสอบทานการค้ำของที่ดิน อาคารและอุปกรณ์ในแต่ละช่วงเวลาและบันทึกขาดทุนจากการค้ำหากคาดว่ามูลค่าที่คาดว่าจะได้รับคืนต่ำกว่ามูลค่าตามบัญชีของสินทรัพย์นั้น ในการนี้ฝ่ายบริหารจำเป็นต้องใช้ดุลยพินิจที่เกี่ยวข้องกับการคาดการณ์รายได้และค่าใช้จ่ายในอนาคตซึ่งเกี่ยวเนื่องกับสินทรัพย์นั้น

ค่าเผื่อนี้สงสัยจะสูญ

กลุ่มบริษัทใช้หลักเกณฑ์การวิเคราะห์อายุของลูกหนี้ประกอบกับการประเมินสภาพทางการเงินปัจจุบันของลูกหนี้เป็นเกณฑ์ในการพิจารณาการตั้งค่าเผื่อนี้สงสัยจะสูญ โดยมีการกำหนดช่วงอายุลูกหนี้และสภาพของลูกหนี้ไว้เป็นเกณฑ์ในการตั้งค่าเผื่อนี้สงสัยจะสูญของลูกหนี้ที่มีอายุนี้อย่างชำระ

สัญญาเช่า

ในการพิจารณาประเภทของสัญญาเช่าว่าเป็นสัญญาเช่าดำเนินงานหรือสัญญาเช่าทางการเงิน ฝ่ายบริหารได้ใช้ดุลยพินิจในการประเมินเงื่อนไขและรายละเอียดของสัญญาเพื่อพิจารณาว่ากลุ่มบริษัทได้โอนหรือรับโอนความเสี่ยงและผลประโยชน์ในสินทรัพย์ที่เช่าดังกล่าวแล้วหรือไม่

สินทรัพย์ถาวรได้รับการตัดบัญชี

กลุ่มบริษัทจะรับรู้สินทรัพย์ถาวรได้รับการตัดบัญชีสำหรับผลแตกต่างชั่วคราวที่ใช้หักภาษีและขาดทุนทางภาษีที่ไม่ได้ใช้เมื่อมีความเป็นไปได้ค่อนข้างแน่นอนว่าบริษัทจะมีกำไรทางภาษีในอนาคตเพียงพอที่จะใช้ประโยชน์จากผลแตกต่างชั่วคราวและขาดทุนนั้น ในการนี้ฝ่ายบริหารจำเป็นต้องประมาณการว่าบริษัทควรรับรู้จำนวนสินทรัพย์ถาวรได้รับการตัดบัญชีเป็นจำนวนเท่าใด โดยพิจารณาถึงจำนวนกำไรทางภาษีที่คาดว่าจะเกิดในอนาคตในแต่ละช่วงเวลา

ผลประโยชน์หลังออกจากงานของพนักงานตามโครงการผลประโยชน์

หนี้สินตามโครงการผลประโยชน์หลังออกจากงานของพนักงาน ประมาณขึ้นโดยใช้วิธีคิดลดแต่ละหน่วยที่ประมาณการไว้ (Projected Unit Credit Method) ตามหลักคณิตศาสตร์ประกันภัย ซึ่งต้องอาศัยข้อสมมติฐานต่างๆในการประมาณการนั้น เช่น อัตราคิดลด อัตราการขึ้นเงินเดือนในอนาคต อัตราการเกษียณ และอัตราการเปลี่ยนแปลงในจำนวนพนักงาน เป็นต้น

โครงการผลประโยชน์ EMPLOYEE STOCK OPTIONS PLAN (ESOP)

มูลค่ายุติธรรมของโครงการใบสำคัญแสดงสิทธิการซื้อหุ้นที่ให้แกพนักงานคำนวณโดยใช้วิธีแบบจำลองทางการเงินแบบ ทวินาม (Binomial Option-Pricing Model) ได้ทยอยรับรู้เป็นค่าใช้จ่ายในกำไรหรือขาดทุนตลอดอายุของโครงการเป็นเวลา 3 ปี

มูลค่ายุติธรรมของเครื่องมือทางการเงิน

ในการประเมินมูลค่ายุติธรรมของเครื่องมือทางการเงินที่บันทึกในงบแสดงฐานะการเงิน ที่ไม่มีการซื้อขายในตลาดและไม่สามารถหาราคาได้ในตลาดซื้อขายคล่อง ฝ่ายบริหารต้องใช้ดุลยพินิจในการประเมินมูลค่ายุติธรรมของเครื่องมือทางการเงินดังกล่าว โดยใช้เทคนิคและแบบจำลองการประเมินมูลค่า ซึ่งตัวแปรที่ใช้ในแบบจำลองได้มาจากการเทียบเคียงกับตัวแปรที่มีอยู่ในตลาด โดยคำนึงถึงความเสี่ยงทางด้านเครดิต (ทั้งของธนาคารฯ และคู่สัญญา) สภาพคล่อง ข้อมูลความสับสน และการเปลี่ยนแปลงของมูลค่าของเครื่องมือทางการเงินในระยะยาว การเปลี่ยนแปลงของสมมติฐานที่เกี่ยวข้องกับตัวแปรที่ใช้ในการคำนวณ อาจมีผลกระทบต่อมูลค่ายุติธรรมที่แสดงอยู่ในงบแสดงฐานะการเงิน และการเปิดเผยลำดับขั้นของมูลค่ายุติธรรม

4.20 บุคคลหรือกิจการที่เกี่ยวข้องกัน

บุคคลหรือกิจการที่เกี่ยวข้องกันกับบริษัทหมายถึงบุคคลหรือกิจการที่มีอำนาจควบคุมบริษัท ถูกควบคุมโดยบริษัทไม่ว่าจะเป็นโดยตรงหรือทางอ้อม หรืออยู่ภายใต้การควบคุมเดียวกันกับบริษัท รวมถึงบริษัทที่ทำหน้าที่ถือหุ้น บริษัทย่อย และกิจการที่เป็นบริษัทย่อยในเครือเดียวกัน นอกจากนี้บุคคลหรือกิจการที่เกี่ยวข้องกันยังหมายรวมถึงบริษัทร่วมและบุคคลซึ่งถือหุ้นที่มีสิทธิออกเสียงไม่ว่าทางตรงหรือทางอ้อมและมีอิทธิพลอย่างเป็นสาระสำคัญกับบริษัท ผู้บริหารสำคัญ กรรมการหรือ พนักงานของบริษัท ตลอดจนสมาชิกในครอบครัวที่ใกล้ชิดกับบุคคลดังกล่าว และกิจการที่เกี่ยวข้องกับบุคคลเหล่านั้น

ในการพิจารณาความสัมพันธ์ระหว่างบุคคลหรือกิจการที่เกี่ยวข้องกันกับบริษัทแต่ละรายการ บริษัทคำนึงถึงเนื้อหาของความสัมพันธ์มากกว่ารูปแบบทางกฎหมาย

4.21 การจ่ายเงินปันผล

เงินปันผลที่จ่ายให้ผู้ถือหุ้นของบริษัทจะรับรู้เป็นหนี้สินในงบการเงินรวมและงบการเงินเฉพาะบริษัทในรอบระยะเวลาบัญชี ซึ่งที่ประชุมผู้ถือหุ้นของบริษัทได้อนุมัติการจ่ายเงินปันผล

5. รายการธุรกิจกับบุคคลและกิจการที่เกี่ยวข้องกัน

5.1 ลักษณะความสัมพันธ์และนโยบายในการกำหนดราคา

ลักษณะความสัมพันธ์และนโยบายในการกำหนดราคาระหว่างบริษัทกับบุคคลและกิจการที่เกี่ยวข้องกันมีดังนี้

	ลักษณะความสัมพันธ์
บริษัทใหญ่	
บริษัท ศรีราชา โฮลดิ้ง จำกัด	เป็นผู้ถือหุ้นของบริษัทและกรรมการร่วมกัน
บริษัทร่วม	
บริษัท ไทยไทเฮ จำกัด	บริษัทถือหุ้นร้อยละ 21 และกรรมการร่วมกัน
บริษัทย่อย	
บริษัท เอสซีซี เมนเทนแนนซ์ เซอร์วิสเชส จำกัด	ถือหุ้นโดยบริษัทและกรรมการร่วมกัน
กิจการที่เกี่ยวข้องกัน	
บริษัท เอสซีซี พาร์ค จำกัด	กรรมการร่วมกัน
บริษัท บี.เค.วัน.ศรีราชา จำกัด	กรรมการร่วมกัน
บุคคลที่เกี่ยวข้องกัน	
นายบุญเครือ เหมภักดิ์	กรรมการและผู้ถือหุ้นบริษัท
นายกฤษฎา โพธิสมภรณ์	กรรมการและผู้ถือหุ้นบริษัท
	นโยบายราคาสำหรับรายการค้าที่มีสาระสำคัญ
การกำหนดราคากับบุคคลและกิจการที่เกี่ยวข้องกัน	
รายได้จากการให้บริการ	ราคาที่ตกลงร่วมกัน
รายได้จากการขาย	ราคาปกติที่ให้กับบุคคลภายนอก
ค่าเช่ารับ	ราคาที่ตกลงร่วมกันในสัญญา
ซื้อวัสดุประกอบการ	ราคาปกติที่ซื้อจากบุคคลภายนอก
ค่าเช่าจ่ายและการใช้บริการ	ราคาที่ตกลงร่วมกันในสัญญา
ค่าใช้จ่ายในการบริหาร	ราคาปกติที่จ่ายแก่บุคคลภายนอก
ซื้อทรัพย์สิน	ต้นทุนจริงบวกกำไรส่วนเพิ่ม

ค่าที่ปรึกษา

ลักษณะความสัมพันธ์

ราคาที่ตกลงร่วมกันในสัญญา

5.2 ยอดคงเหลือกับบุคคลและกิจการที่เกี่ยวข้องกัน

ยอดคงเหลือกับบุคคลและกิจการที่เกี่ยวข้องกัน ณ วันที่ 31 ธันวาคม 2560 และ 2559 มีดังนี้

	บาท			
	งบการเงินรวม		งบการเงินเฉพาะกิจการ	
	2560	2559	2560	2559
ลูกหนี้การค้า (หมายเหตุ 8)				
บริษัท เอสซีซี เมนเทนแนนซ์ เซอร์วิสেস จำกัด	-	-	2,964,102	219,613
เจ้าหนี้การค้า (หมายเหตุ 18)				
บริษัท เอสซีซี เมนเทนแนนซ์ เซอร์วิสেস จำกัด	-	-	23,651	12,561,644
เจ้าหนี้อื่น (หมายเหตุ 19)				
บริษัท เอสซีซี ปาร์ค จำกัด	984,980	984,980	984,980	984,980

5.3 รายได้และค่าใช้จ่ายกับบุคคลและกิจการที่เกี่ยวข้องกัน

รายการกับบุคคลและกิจการที่เกี่ยวข้องกันสำหรับปีสิ้นสุดวันที่ 31 ธันวาคม 2560 และ 2559 ที่มีสาระสำคัญโดยสรุป มีดังนี้

	บาท			
	งบการเงินรวม		งบการเงินเฉพาะกิจการ	
	2560	2559	2560	2559
รายได้จากการให้บริการ				
บริษัท เอสซีซี เมนเทนแนนซ์ เซอร์วิสেস จำกัด	-	-	4,110,637	2,448,637
คุณบุญเครือ เงามภิรัตน์	438,658	2,318,009	438,658	2,318,009
รวม	438,658	2,318,009	4,549,295	4,766,646
รายได้ค่าเช่าทรัพย์สิน				
บริษัท เอสซีซี เมนเทนแนนซ์ เซอร์วิสেস จำกัด	-	-	1,140,000	1,260,000
รายได้เงินปันผล				
บริษัท เอสซีซี เมนเทนแนนซ์ เซอร์วิสেস จำกัด	-	-	21,000,000	37,500,000
ค่าบริการ				
บริษัท เอสซีซี เมนเทนแนนซ์ เซอร์วิสেস จำกัด	-	-	26,165,104	24,181,364
ค่าเช่า				
บริษัท เอสซีซี ปาร์ค จำกัด	5,909,880	5,909,880	5,909,880	5,909,880
บริษัท บี.เค.วัน.ศรีราชา จำกัด	92,632	92,632	92,632	92,632
รวม	6,002,512	6,002,512	6,002,512	6,002,512

ค่าตอบแทนกรรมการและผู้บริหาร

สำหรับปีสิ้นสุดวันที่ 31 ธันวาคม 2560 และ 2559 กลุ่มบริษัทมีค่าใช้จ่ายเกี่ยวกับเงินเดือน ค่าเบี้ยประชุมและผลประโยชน์อื่นของกรรมการและผู้บริหารรวมเป็นจำนวนเงินทั้งสิ้น 15.77 ล้านบาท และ 15.78 ล้านบาท ตามลำดับ

6. เงินสดและรายการเทียบเท่าเงินสด

	บาท			
	งบการเงินรวม		งบการเงินเฉพาะกิจการ	
	2560	2559	2560	2559
เงินสด	645,629	632,053	555,629	542,053
เงินฝากกระแสรายวัน	46,599,907	17,132,911	40,200,262	8,133,684
เงินฝากออมทรัพย์	443,306,797	507,292,955	405,144,931	491,728,119
เงินฝากประจำอายุไม่เกิน 3 เดือน	51,704,083	51,119,114	51,436,076	50,852,562
รวม	542,256,416	576,177,033	497,336,898	551,256,418

เงินฝากสถาบันการเงินมีอัตราดอกเบี้ยร้อยละ 0.37 ถึงร้อยละ 1.40 ต่อปี (2559: ร้อยละ 0.37 ถึงร้อยละ 1.55 ต่อปี)

7. เงินลงทุนชั่วคราว

	บาท					
	อัตราดอกเบี้ย (ร้อยละ)		งบการเงินรวม		งบการเงินเฉพาะกิจการ	
	2560	2559	2560	2559	2560	2559
เงินฝากประจำ 12 เดือน	0.9	0.9 - 1.05	23,888,209	23,677,245	23,888,209	23,677,245
หน่วยลงทุนหลักทรัพย์เพื่อค้า			-	10,177,965	-	10,177,965
หน่วยลงทุนหลักทรัพย์เพื่อขาย			5,718,675	105,280,648	5,718,675	105,280,648
รวม			29,606,884	139,135,858	29,606,884	139,135,858

มูลค่าหน่วยลงทุน ณ วันที่ 31 ธันวาคม 2560 และ 2559 มีดังนี้

	บาท			
	งบการเงินรวมและงบการเงินเฉพาะกิจการ			
	2560		2559	
	หลักทรัพย์ เพื่อ ค้า	หลักทรัพย์เพื่อ ขาย	หลักทรัพย์ เพื่อค้า	หลักทรัพย์ เพื่อ ขาย
ราคาทุน	10,149,503	5,521,158	10,149,503	102,621,901
การเปลี่ยนแปลงมูลค่าสุทธิธรรมของหน่วยลงทุน	(10,149,503)	197,517	28,462	2,658,747
มูลค่าสุทธิธรรม	-	5,718,675	10,177,965	105,280,648

การเปลี่ยนแปลงในหน่วยลงทุนสำหรับปีสิ้นสุดวันที่ 31 ธันวาคม 2560 มีดังนี้

	บาท	
	หลักทรัพย์เพื่อค้า	หลักทรัพย์เพื่อขาย
ยอดยกมาต้นปี	10,177,965	105,280,648
ขายหน่วยลงทุน	(10,247,904)	(102,515,704)
กำไรจากการขายหน่วยลงทุน	69,939	2,899,257
การเปลี่ยนแปลงมูลค่าสุทธิธรรม	-	54,474
ยอดคงเหลือสิ้นปี	-	5,718,675

8. ลูกหนี้การค้า

	บาท			
	งบการเงินรวม		งบการเงินเฉพาะกิจการ	
	2560	2559	2560	2559
ลูกหนี้การค้า - บริษัทที่เกี่ยวข้องกัน (หมายเหตุ 5.2)	-	-	2,964,102	219,613
ลูกหนี้การค้า - บริษัทอื่น	304,470,348	157,204,911	249,216,936	111,634,515
รายได้ค้างรับ	48,058,590	47,845,188	33,949,031	33,843,105
รวม	352,528,938	205,050,099	286,130,069	145,697,233

ลูกหนี้การค้า ณ วันที่ 31 ธันวาคม 2560 และ 2559 แยกตามอายุหนี้ที่ค้างชำระ ได้ดังนี้

	บาท			
	งบการเงินรวม		งบการเงินเฉพาะกิจการ	
	2560	2559	2560	2559
ลูกหนี้การค้า - บริษัทที่เกี่ยวข้องกัน				
ยังไม่ครบกำหนดชำระ	-	-	2,964,102	219,613
รวมลูกหนี้การค้า - บริษัทที่เกี่ยวข้องกัน	-	-	2,964,102	219,613
ลูกหนี้การค้า - บริษัทอื่น				
ยังไม่ครบกำหนดชำระ	241,308,440	77,567,943	193,203,747	36,274,646
น้อยกว่า 3 เดือน	50,514,348	79,212,413	43,365,629	75,359,869
4 - 6 เดือน	12,647,560	424,555	12,647,560	-
รวมลูกหนี้การค้า - บริษัทอื่น	304,470,348	157,204,911	249,216,936	111,634,515

9. ลูกหนี้อื่น

	บาท			
	งบการเงินรวม		งบการเงินเฉพาะกิจการ	
	2560	2559	2560	2559
เงินทอนจ่ายเพื่อโครงการ	40,000,000	40,000,000	40,000,000	40,000,000
ลูกหนี้เงินประกันผลงาน	41,926,424	30,441,426	41,926,424	30,441,426
ลูกหนี้กรมสรรพากร	42,604,805	25,351,601	42,604,805	25,351,601
ภาษีเงินได้จ่ายล่วงหน้าต่างประเทศ	29,136,531	34,518,993	29,136,531	34,518,993
ลูกหนี้อื่น	18,821,937	16,942,281	18,564,699	16,584,966
รวม	172,489,697	147,254,301	172,232,459	146,896,986

10. รายได้ที่ยังไม่ได้เรียกชำระ / เงินรับล่วงหน้าจากผู้ว่าจ้าง

	บาท	
	งบการเงินรวมและงบการเงินเฉพาะกิจการ	
	2560	2559
รวมจำนวนเงินตามที่ได้ทำสัญญาจ้างก่อสร้างแล้ว	1,269,382,230	822,514,216
มูลค่าของงานที่รับรู้เป็นรายได้แล้วจนถึงปัจจุบัน	1,123,941,578	492,991,947
หัก ค่างวดที่ถึงกำหนดชำระแล้ว	(1,020,035,151)	(174,828,520)
รายได้ที่ยังไม่ได้เรียกชำระ	103,906,427	318,163,427

ณ วันที่ 31 ธันวาคม 2560 และ 2559 กลุ่มบริษัทมีรายการซึ่งเกิดจากสัญญาจ้างก่อสร้างในงบแสดงฐานะการเงินดังนี้

สินทรัพย์หมุนเวียน

รายได้ที่ยังไม่ได้เรียกชำระ	103,906,427	318,163,427
หนี้สินหมุนเวียน		
เงินรับล่วงหน้าจากผู้ว่าจ้าง	12,389,312	73,728,041

11. เงินฝากประจำที่ติดภาระค้ำประกัน

	บาท					
	อัตราดอกเบี้ย (ร้อยละ)		งบการเงินรวม		งบการเงินเฉพาะกิจการ	
	2560	2559	2560	2559	2560	2559
เงินฝากประจำ 3 เดือน	0.55 - 1.00	0.65 - 0.875	6,141,784	6,139,414	6,141,784	6,139,414
เงินฝากประจำ 12 เดือน	0.95	1.05	107,855,328	106,850,400	107,855,328	106,850,400
รวม			113,997,112	112,989,814	113,997,112	112,989,814

บริษัทได้ใช้เงินฝากประจำ 3 เดือนและ 12 เดือน เป็นหลักทรัพย์ค้ำประกันวงเงินสินเชื่อจากสถาบันการเงิน (หมายเหตุ 17 และ 32.3)

12. เงินลงทุนในบริษัทย่อย

งบการเงินเฉพาะกิจการ

ชื่อบริษัท	ทุนชำระแล้ว (บาท)	สัดส่วนการถือหุ้น (ร้อยละ)	ราคาทุน (บาท)	
			2560	2559
บริษัท เอสซีซี เมนเทนแนนซ์ เซอร์วิสเชส จำกัด	1,000,000	75	4,972,619	4,972,619

13. เงินลงทุนในบริษัทร่วม

งบการเงินเฉพาะกิจการ

ชื่อบริษัท	ทุนชำระแล้ว (บาท)	สัดส่วนการถือหุ้น (ร้อยละ)	บาท	
			2560	2559
บริษัท ไทยไทเอ จำกัด	6,000,000	21	606,600	606,600
หัก ค่าเผื่อการด้อยค่าของเงินลงทุน			(606,600)	(606,600)
สุทธิ			-	-

งบการเงินรวม

ชื่อบริษัท	สัดส่วน การถือหุ้น (ร้อยละ)	บาท			
		ราคาทุน		มูลค่าตามวิธีส่วนได้เสีย	
		2560	2559	2560	2559
บริษัท ไทยไทเฮ จำกัด	21	606,600	606,600	-	-

บริษัท ไทยไทเฮ จำกัด จัดตั้งขึ้นในประเทศไทย ประกอบกิจการเป็นที่ปรึกษาเกี่ยวกับการรับจ้างก่อสร้าง

14. ที่ดิน อาคารและอุปกรณ์

งบการเงินรวม

	บาท							
	ที่ดินและ ส่วนปรับปรุง ที่ดิน	อาคารและ ปลูกสร้าง	สิ่ง เครื่องจักรและ อุปกรณ์	เครื่องตกแต่งและ เครื่องใช้สำนักงาน	ยานพาหนะ	คอมพิวเตอร์	งานระหว่าง ก่อสร้าง	รวม
ณ วันที่ 1 มกราคม 2559								
ราคาทุน	237,870,666	184,522,699	289,141,942	13,121,390	64,363,248	38,140,931	125,760,178	952,921,054
หัก ค่าเสื่อมราคาสะสม	(4,165,756)	(55,369,206)	(168,814,116)	(9,537,286)	(37,986,933)	(14,313,153)	-	(290,186,450)
มูลค่าตามบัญชีสุทธิ	233,704,910	129,153,493	120,327,826	3,584,104	26,376,315	23,827,778	125,760,178	662,734,604
สำหรับปีสิ้นสุดวันที่ 31 ธันวาคม 2559								
มูลค่าตามบัญชีสุทธิยกมา	233,704,910	129,153,493	120,327,826	3,584,104	26,376,315	23,827,778	125,760,178	662,734,604
บวก ซื้อสินทรัพย์	-	1,620,294	7,698,759	3,391,217	7,134,572	684,287	40,183,689	60,712,818
รับเข้า (โอนออก)	-	133,399,398	-	-	-	2,781,635	(136,181,033)	-
หัก จำหน่าย/ตัดจำหน่ายสินทรัพย์	-	-	(54,923)	(163)	(1,565,348)	-	-	(1,620,434)
ค่าเสื่อมราคา	(1,018,744)	(14,698,141)	(23,169,145)	(1,488,887)	(7,212,329)	(4,662,944)	-	(52,250,190)
มูลค่าตามบัญชีสุทธิยกไป	232,686,166	249,475,044	104,802,517	5,486,271	24,733,210	22,630,756	29,762,834	669,576,798
ณ วันที่ 31 ธันวาคม 2559								
ราคาทุน	237,870,666	319,542,390	293,031,233	16,497,265	66,496,855	41,606,854	29,762,834	1,004,808,097
หัก ค่าเสื่อมราคาสะสม	(5,184,500)	(70,067,346)	(188,228,716)	(11,010,994)	(41,763,645)	(18,976,098)	-	(335,231,299)
มูลค่าตามบัญชีสุทธิ	232,686,166	249,475,044	104,802,517	5,486,271	24,733,210	22,630,756	29,762,834	669,576,798

งบการเงินรวม

	บาท							
	ที่ดินและ ส่วนปรับปรุง ที่ดิน	อาคารและ สิ่งปลูกสร้าง	เครื่องจักรและ อุปกรณ์	เครื่องตกแต่งและ เครื่องใช้สำนักงาน	ยานพาหนะ	คอมพิวเตอร์	งานระหว่าง ก่อสร้าง	รวม
สำหรับปีสิ้นสุดวันที่ 31 ธันวาคม 2560								
มูลค่าตามบัญชีสุทธิยกมา	232,686,166	249,475,044	104,802,517	5,486,271	24,733,210	22,630,756	29,762,834	669,576,798
บวก ซื้อสินทรัพย์	-	-	2,581,215	705,077	1,860,923	395,800	8,323,004	13,866,019
รับเข้า (โอนออก)	-	1,919,540	-	-	-	-	(1,919,540)	-
หัก จำหน่าย/ตัดจำหน่ายสินทรัพย์	(3,618,671)	-	(39,502)	(27)	(120,548)	-	-	(3,778,748)
ค่าเสื่อมราคา	(1,007,458)	(25,627,926)	(20,216,971)	(1,742,499)	(7,745,008)	(4,278,409)	-	(60,618,271)
มูลค่าตามบัญชีสุทธิยกไป	228,060,037	225,766,658	87,127,259	4,448,822	18,728,577	18,748,147	36,166,298	619,045,798
ณ วันที่ 31 ธันวาคม 2560								
ราคาทุน	233,290,625	321,461,931	294,375,037	17,141,983	68,137,779	42,002,655	36,166,298	1,012,576,308
หัก ค่าเสื่อมราคาสะสม	(5,230,588)	(95,695,273)	(207,247,778)	(12,693,161)	(49,409,202)	(23,254,508)	-	(393,530,510)
มูลค่าตามบัญชีสุทธิ	228,060,037	225,766,658	87,127,259	4,448,822	18,728,577	18,748,147	36,166,298	619,045,798

ณ วันที่ 31 ธันวาคม 2560 กลุ่มบริษัทมียานพาหนะซึ่งได้มาภายใต้สัญญาเช่าซื้อ โดยมีมูลค่าสุทธิตามบัญชีเป็นจำนวนเงินประมาณ 5.64 ล้านบาท (2559: 8.17 ล้านบาท)

งบการเงินเฉพาะกิจการ

	บาท							
	ที่ดินและ ส่วนปรับปรุงที่ดิน	อาคารและ สิ่ง ปลูกสร้าง	เครื่องจักรและ อุปกรณ์	เครื่องตกแต่งและ เครื่องใช้สำนักงาน	ยานพาหนะ	คอมพิวเตอร์	งานระหว่าง ก่อสร้าง	รวม
ณ วันที่ 1 มกราคม 2559								
ราคาทุน	237,870,666	181,857,348	273,060,637	11,740,673	55,986,682	36,359,700	125,760,178	922,635,884
หัก ค่าเสื่อมราคาสะสม	(4,165,756)	(55,101,211)	(157,175,598)	(8,358,422)	(33,951,378)	(12,865,765)	-	(271,618,130)
มูลค่าตามบัญชีสุทธิ	233,704,910	126,756,137	115,885,039	3,382,251	22,035,304	23,493,935	125,760,178	651,017,754
สำหรับปีสิ้นสุดวันที่ 31 ธันวาคม 2559								
มูลค่าตามบัญชีสุทธิยกมา	233,704,910	126,756,137	115,885,039	3,382,251	22,035,304	23,493,935	125,760,178	651,017,754
บวก ซื้อสินทรัพย์	-	-	6,916,866	3,039,216	6,584,104	543,189	40,183,689	57,267,064
รับเข้า (โอนออก)	-	133,399,398	-	-	-	2,781,635	(136,181,033)	-
หัก จำหน่าย/ตัดจำหน่ายสินทรัพย์	-	-	(54,923)	(163)	(1,565,348)	-	-	(1,620,434)
ค่าเสื่อมราคา	(1,018,744)	(14,377,153)	(22,066,297)	(1,366,825)	(6,094,098)	(4,546,390)	-	(49,469,507)
มูลค่าตามบัญชีสุทธิยกไป	232,686,166	245,778,382	100,680,685	5,054,479	20,959,962	22,272,369	29,762,834	657,194,877
ณ วันที่ 31 ธันวาคม 2559								
ราคาทุน	237,870,666	315,256,746	276,119,707	14,764,548	57,569,821	39,684,524	29,762,834	971,028,846
หัก ค่าเสื่อมราคาสะสม	(5,184,500)	(69,478,364)	(175,439,022)	(9,710,069)	(36,609,859)	(17,412,155)	-	(313,833,969)
มูลค่าตามบัญชีสุทธิ	232,686,166	245,778,382	100,680,685	5,054,479	20,959,962	22,272,369	29,762,834	657,194,877

งบการเงินเฉพาะกิจการ

	บาท							
	ที่ดินและ ส่วนปรับปรุงที่ดิน	อาคารและ สิ่ง ปลูกสร้าง	เครื่องจักรและ อุปกรณ์	เครื่องตกแต่งและ เครื่องใช้สำนักงาน	ยานพาหนะ	คอมพิวเตอร์	งานระหว่าง ก่อสร้าง	รวม
สำหรับปีสิ้นสุดวันที่ 31 ธันวาคม 2560								
มูลค่าตามบัญชีสุทธิยกมา	232,686,166	245,778,382	100,680,685	5,054,479	20,959,962	22,272,369	29,762,834	657,194,877
บวก ซื้อสินทรัพย์	-	-	2,160,540	645,286	1,860,923	307,900	8,323,004	13,297,653
รับเข้า (โอนออก)	-	1,919,540	-	-	-	-	(1,919,540)	-
หัก จำหน่าย/ตัดจำหน่ายสินทรัพย์	(3,618,671)	-	(39,502)	(27)	(120,548)	-	-	(3,778,748)
ค่าเสื่อมราคา	(1,007,458)	(25,199,362)	(19,059,997)	(1,593,330)	(6,628,497)	(4,138,713)	-	(57,627,357)
มูลค่าตามบัญชีสุทธิยกไป	228,060,037	222,498,560	83,741,726	4,106,408	16,071,840	18,441,556	36,166,298	609,086,425
ณ วันที่ 31 ธันวาคม 2560								
ราคาทุน	233,290,625	317,176,287	277,042,836	15,349,475	59,210,745	39,992,424	36,166,298	978,228,690
หัก ค่าเสื่อมราคาสะสม	(5,230,588)	(94,677,727)	(193,301,110)	(11,243,067)	(43,138,905)	(21,550,868)	-	(369,142,265)
มูลค่าตามบัญชีสุทธิ	228,060,037	222,498,560	83,741,726	4,106,408	16,071,840	18,441,556	36,166,298	609,086,425

ณ วันที่ 31 ธันวาคม 2560 บริษัทมียานพาหนะซึ่งได้มาภายใต้สัญญาเช่าซื้อ โดยมีมูลค่าสุทธิตามบัญชีเป็นจำนวนเงินประมาณ 4.29 ล้านบาท (2559: 6.41 ล้านบาท)

15. สินทรัพย์ไม่มีตัวตน

	บาท	
	งบการเงินรวม	งบการเงินรวม
ณ วันที่ 1 มกราคม 2559		
ราคาทุน	30,237,198	27,805,198
หัก ค่าตัดจำหน่ายสะสม	(17,518,153)	(16,801,915)
มูลค่าตามบัญชีสุทธิ	12,719,045	11,003,283
สำหรับปีสิ้นสุดวันที่ 31 ธันวาคม 2559		
มูลค่าตามบัญชีสุทธิยกมา	12,719,045	11,003,283
หัก ค่าตัดจำหน่าย	(2,276,002)	(2,029,831)
มูลค่าตามบัญชีสุทธิยกไป	10,443,043	8,973,452
ณ วันที่ 31 ธันวาคม 2559		
ราคาทุน	30,237,198	27,805,198
หัก ค่าตัดจำหน่ายสะสม	(19,794,155)	(18,831,746)
มูลค่าตามบัญชีสุทธิ	10,443,043	8,973,452
สำหรับปีสิ้นสุดวันที่ 31 ธันวาคม 2560		
มูลค่าตามบัญชีสุทธิยกมา	10,443,043	8,973,452
บวก ซื้อสินทรัพย์	3,909,586	3,909,586
หัก ค่าตัดจำหน่าย	(2,364,611)	(2,124,611)
มูลค่าตามบัญชีสุทธิยกไป	11,988,018	10,758,427
ณ วันที่ 31 ธันวาคม 2560		
ราคาทุน	34,146,785	31,714,785
หัก ค่าตัดจำหน่ายสะสม	(22,158,767)	(20,956,358)
มูลค่าตามบัญชีสุทธิ	11,988,018	10,758,427

16. สินทรัพย์ภายในเงินได้รอการตัดบัญชี

รายการเคลื่อนไหวของภายในเงินได้รอการตัดบัญชี - สุทธิมีดังนี้

	บาท			
	งบการเงินรวม		งบการเงินเฉพาะกิจการ	
	2560	2559	2560	2559
ณ วันที่ 1 มกราคม	6,268,855	6,227,993	4,783,516	5,145,853
เพิ่ม(ลด)ในกำไรหรือขาดทุน	1,385,662	253,455	1,047,049	(149,744)
เพิ่ม(ลด)ในกำไรขาดทุนเบ็ดเสร็จอื่น	(88,776)	(212,593)	202,430	(212,593)
ณ วันที่ 31 ธันวาคม	7,565,741	6,268,855	6,032,995	4,783,516

รายการเคลื่อนไหวของสินทรัพย์ภายในเงินได้รอการตัดบัญชีและหนี้สินภายในเงินได้รอการตัดบัญชีมีดังนี้

บาท

	งบการเงินรวม			
	เพิ่ม(ลด)ในกำไร			
	1 มกราคม	เพิ่ม(ลด)ในกำไร	ขาดทุน	
	2560	หรือขาดทุน	เบ็ดเสร็จอื่น	31 ธันวาคม 2560
สินทรัพย์ถาวรที่ได้รับการตัดบัญชี				
ภาระผูกพันผลประโยชน์พนักงาน	12,179,428	1,917,669	(581,022)	13,516,075
หนี้สินตามสัญญาเช่าทางการเงิน	40,338	5,296	-	45,634
รวม	12,219,766	1,922,965	(581,022)	13,561,709
หนี้สินถาวรที่ได้รับการตัดบัญชี				
ค่าเสื่อมราคา	(5,419,162)	(537,303)	-	(5,956,465)
กำไรขาดทุนที่ยังไม่เกิดขึ้นของเงินลงทุนเพื่อขาย	(531,749)	-	492,246	(39,503)
รวม	(5,950,911)	(537,303)	492,246	(5,995,968)
สินทรัพย์ถาวรที่ได้รับการตัดบัญชี - สุทธิ	6,268,855	1,385,662	(88,776)	7,565,741

	บาท			
	งบการเงินเฉพาะกิจการ			
	เพิ่ม(ลด)ในกำไร			
	1 มกราคม	เพิ่ม(ลด)ใน	ขาดทุน เบ็ดเสร็จ	31 ธันวาคม
	2560	กำไรหรือขาดทุน	อื่น	2560
สินทรัพย์ถาวรที่ได้รับการตัดบัญชี				
ภาระผูกพันผลประโยชน์พนักงาน	10,315,035	1,594,876	(289,816)	11,620,095
หนี้สินตามสัญญาเช่าทางการเงิน	31,234	2,371	-	33,605
รวม	10,346,269	1,597,247	(289,816)	11,653,700
หนี้สินถาวรที่ได้รับการตัดบัญชี				
ค่าเสื่อมราคา	(5,031,004)	(550,198)	-	(5,581,202)
กำไรขาดทุนที่ยังไม่เกิดขึ้นของเงินลงทุนเพื่อขาย	(531,749)	-	492,246	(39,503)
รวม	(5,562,753)	(550,198)	492,246	(5,620,705)
สินทรัพย์ถาวรที่ได้รับการตัดบัญชี - สุทธิ	4,783,516	1,047,049	202,430	6,032,995

	บาท			
	งบการเงินรวม			
	1 มกราคม 2559	เพิ่ม(ลด)ในกำไร หรือขาดทุน	ลดในกำไรขาดทุน เบ็ดเสร็จอื่น	31 ธันวาคม 2559
สินทรัพย์ถาวรที่ได้รับการตัดบัญชี				
ภาระผูกพันผลประโยชน์พนักงาน	11,391,768	787,660	-	12,179,428
หนี้สินตามสัญญาเช่าทางการเงิน	60,589	(20,251)	-	40,338
รวม	11,452,357	767,409	-	12,219,766
หนี้สินถาวรที่ได้รับการตัดบัญชี				
ค่าเสื่อมราคา	(4,905,208)	(513,954)	-	(5,419,162)
กำไรขาดทุนที่ยังไม่เกิดขึ้นของเงินลงทุนเพื่อขาย	(319,156)	-	(212,593)	(531,749)
รวม	(5,224,364)	(513,954)	(212,593)	(5,950,911)
สินทรัพย์ถาวรที่ได้รับการตัดบัญชี - สุทธิ	6,227,993	253,455	(212,593)	6,268,855

	บาท			
	งบการเงินเฉพาะกิจการ			
	1 มกราคม 2559	เพิ่ม(ลด)ใน กำไรหรือขาดทุน	ลดในกำไรขาดทุน เบ็ดเสร็จอื่น	31 ธันวาคม 2559
สินทรัพย์ถาวรที่ได้รับการตัดบัญชี				
ภาระผูกพันผลประโยชน์พนักงาน	9,924,794	390,241	-	10,315,035
หนี้สินตามสัญญาเช่าทางการเงิน	44,919	(13,685)	-	31,234
รวม	9,969,713	376,556	-	10,346,269
หนี้สินถาวรที่ได้รับการตัดบัญชี				
ค่าเสื่อมราคา	(4,504,704)	(526,300)	-	(5,031,004)
กำไรขาดทุนที่ยังไม่เกิดขึ้นของเงินลงทุนเพื่อขาย	(319,156)	-	(212,593)	(531,749)
รวม	(4,823,860)	(526,300)	(212,593)	(5,562,753)
สินทรัพย์ถาวรที่ได้รับการตัดบัญชี - สุทธิ	5,145,853	(149,744)	(212,593)	4,783,516

งบแสดงฐานะการเงินของสินทรัพย์ภายใต้การควบคุมและหนี้สินภายใต้การควบคุมแสดงยอดคงเหลือดังนี้

	บาท			
	งบการเงินรวม		งบการเงินเฉพาะกิจการ	
	2560	2559	2560	2559
สินทรัพย์ภายใต้การควบคุม	13,561,709	12,219,766	11,653,700	10,346,269
หนี้สินภายใต้การควบคุม	(5,995,968)	(5,950,911)	(5,620,705)	(5,562,753)
สินทรัพย์ภายใต้การควบคุม - สุทธิ	7,565,741	6,268,855	6,032,995	4,783,516

17. เงินกู้ยืมระยะสั้นจากสถาบันการเงิน

ณ วันที่ 31 ธันวาคม 2560 และ 2559 บริษัทมีวงเงินกู้ยืมระยะสั้นและวงเงินสินเชื่ออื่นๆ จากสถาบันการเงินเป็นจำนวนเงิน 502.00 ล้านบาท ซึ่งคำประกันโดยเงินฝากประจำ (หมายเหตุ 11)

18. เจ้าหนี้การค้า

	บาท			
	งบการเงินรวม		งบการเงินเฉพาะกิจการ	
	2560	2559	2560	2559
เจ้าหนี้การค้า - บริษัทที่เกี่ยวข้องกัน (หมายเหตุ 5.2)	-	-	23,651	12,561,644
เจ้าหนี้การค้า - บริษัทอื่น	81,471,158	95,917,865	75,515,316	90,094,968
รวมเจ้าหนี้การค้า	81,471,158	95,917,865	75,538,967	102,656,612

19. เจ้าหนี้อื่น

	บาท			
	งบการเงินรวม		งบการเงินเฉพาะกิจการ	
	2560	2559	2560	2559
ค่าใช้จ่ายค้างจ่าย	35,420,016	34,223,253	30,189,101	29,476,704
เจ้าหนี้กรมสรรพากร	20,751,462	14,158,942	19,814,376	12,938,334
เจ้าหนี้อื่น - บริษัทที่เกี่ยวข้องกัน (หมายเหตุ 5.2)	984,980	984,980	984,980	984,980
เจ้าหนี้อื่น - บริษัทอื่น	18,318,484	19,055,706	18,318,484	19,055,706
รวมเจ้าหนี้อื่น	75,474,942	68,422,881	69,306,941	62,455,724

20. หนี้สินภายใต้สัญญาเช่าการเงิน

	บาท			
	งบการเงินรวม		งบการเงินเฉพาะกิจการ	
	2560	2559	2560	2559
หนี้สินภายใต้สัญญาเช่าการเงิน	3,158,504	5,617,579	2,443,621	4,401,156
หัก ดอกเบี้ยรอตัดบัญชี	(128,954)	(341,997)	(93,447)	(258,437)
หัก ภาษีซื้อไม่ครบกำหนด	(138,168)	(243,686)	(114,797)	(204,018)
รวม	2,891,382	5,031,896	2,235,377	3,938,701
หัก ส่วนที่ครบกำหนดชำระภายในหนึ่งปี	(1,904,097)	(2,123,384)	(1,520,831)	(1,686,193)
หนี้สินภายใต้สัญญาเช่าการเงิน – สุทธิ	987,285	2,908,512	714,546	2,252,508

กรรมสิทธิ์ในสินทรัพย์ภายใต้สัญญาเช่าการเงินนี้จะโอนเป็นของบริษัทก็ต่อเมื่อได้ชำระเงินงวดสุดท้ายแล้ว

21. ภาระผูกพันผลประโยชน์พนักงาน

บริษัทจ่ายค่าชดเชยผลประโยชน์หลังออกจากงาน ตามข้อกำหนดของพระราชบัญญัติคุ้มครองแรงงาน พ.ศ. 2541 ในการให้ ผลประโยชน์เมื่อเกษียณ และผลประโยชน์ระยะยาวอื่นแก่พนักงานตามสิทธิและอายุงาน

การเปลี่ยนแปลงในมูลค่าปัจจุบันของภาระผูกพันของโครงการผลประโยชน์

	บาท			
	งบการเงินรวม		งบการเงินเฉพาะกิจการ	
	2560	2559	2560	2559
ภาระผูกพันของโครงการผลประโยชน์ ณ วันที่ 1 มกราคม	60,897,141	56,958,841	51,575,177	49,623,971
ส่วนที่รับรู้ในกำไรหรือขาดทุน :				
ต้นทุนบริการปัจจุบัน	8,711,521	7,892,497	6,770,762	6,053,297
ดอกเบี้ยจากภาระผูกพัน	1,572,404	1,651,775	1,346,695	1,439,081
รวม	10,283,925	9,544,272	8,117,457	7,492,378
ส่วนที่รับรู้ในกำไรขาดทุนเบ็ดเสร็จอื่น :				
กำไรจากการประมาณการตามหลักคณิตศาสตร์ประกันภัย				
ส่วนที่เกิดจากการเปลี่ยนแปลงข้อสมมติทางการเงิน	485,993	-	473,619	-
ส่วนที่เกิดจากการเปลี่ยนแปลงข้อสมมติทางประชากร	863,246	-	741,791	-
ส่วนที่เกิดจากการปรับปรุงจากประสบการณ์	(4,254,347)	-	(2,664,491)	-
รวม	(2,905,108)	-	(1,449,081)	-
ผลประโยชน์จ่ายตามโครงการ	(695,580)	(5,605,972)	(143,080)	(5,541,172)
การวัดมูลค่าใหม่ของภาระผูกพันผลประโยชน์พนักงาน	67,580,378	60,897,141	58,100,473	51,575,177

ค่าใช้จ่ายเกี่ยวกับผลประโยชน์ระยะยาวของพนักงานรับรู้ในรายการต่อไปนี้ในส่วนของการหรือขาดทุน

	บาท			
	งบการเงินรวม		งบการเงินเฉพาะกิจการ	
	2560	2559	2560	2559
ต้นทุนจากการรับเหมาก่อสร้าง	3,044,310	1,434,145	3,044,310	1,434,145
ต้นทุนจากการให้บริการ	2,166,468	2,051,894	-	-
ค่าใช้จ่ายในการบริหาร	5,073,147	6,058,233	5,073,147	6,058,233
รวม	10,283,925	9,544,272	8,117,457	7,492,378
กำไรขาดทุนเบ็ดเสร็จอื่นสำหรับปีสิ้นสุดวันที่ 31 ธันวาคม				
กำไรจากการประมาณการตามหลักคณิตศาสตร์ ประกันภัย	2,905,108	-	1,449,081	-

กลุ่มบริษัทคาดว่าจะจ่ายชำระผลประโยชน์ระยะยาวของพนักงานภายใน 1 ปีข้างหน้า เป็นจำนวนประมาณ 14.58 ล้านบาท (งบการเงินเฉพาะกิจการ: จำนวน 12.59 ล้านบาท)

ณ วันที่ 31 ธันวาคม 2560 ระยะเวลาเฉลี่ยถ่วงน้ำหนักในการจ่ายชำระผลประโยชน์ระยะยาวของพนักงานของบริษัทประมาณ 12.6 ปี (2559: ประมาณ 14 ปี)

ข้อสมมติฐานหลักในการประมาณการตามหลักคณิตศาสตร์ประกันภัย ณ วันที่รายงาน

สำหรับปีสิ้นสุดวันที่ 31 ธันวาคม 2560 และ 2559

	งบการเงินรวมและงบการเงินเฉพาะกิจการ	
	2560	2559
อัตราคิดลด	ร้อยละ 2.6 ต่อปี	ร้อยละ 2.9 ต่อปี
อัตราการเพิ่มขึ้นของเงินเดือน	ร้อยละ 3.0 - 8.0 ต่อปี	ร้อยละ 3.0 - 10.0 ต่อปี
อัตราการหมุนเวียนพนักงาน	ผันแปรตามอายุพนักงาน ร้อยละ 0.0 - 45.0	ผันแปรตามอายุพนักงาน ร้อยละ 0.0 - 45.0
อัตรามรณะ	อัตราตามตารางมรณะไทยปี 2560	อัตราตามตารางมรณะไทยปี 2551
	ปรับด้วยค่าประมาณการปรับปรุงอัตราการเสียชีวิต ร้อยละ 3.0 ต่อปี	ปรับด้วยค่าประมาณการปรับปรุงอัตราการเสียชีวิต ร้อยละ 3.0 ต่อปี

การวิเคราะห์ความอ่อนไหว

การเปลี่ยนแปลงในแต่ละข้อสมมติฐานที่เกี่ยวข้องในการประมาณการตามหลักคณิตศาสตร์ประกันภัยที่อาจเป็นไปได้อย่างสมเหตุสมผล ณ วันที่รายงาน โดยถือว่าข้อสมมติฐานอื่นๆ คงที่ จะมีผลกระทบต่อภาระผูกพันผลประโยชน์ที่กำหนดไว้เป็นจำนวนเงินดังต่อไปนี้

ภาระผูกพันของโครงการผลประโยชน์	บาท			
	งบการเงินรวม		งบการเงินเฉพาะกิจการ	
	เพิ่มขึ้น	ลดลง	เพิ่มขึ้น	ลดลง
ณ วันที่ 31 ธันวาคม 2560				
อัตรากดลด (เปลี่ยนแปลงร้อยละ 1)	(5,107,333)	5,874,506	(4,409,266)	5,069,519
การเพิ่มขึ้นของเงินเดือนในอนาคต (เปลี่ยนแปลงร้อยละ 1)	5,724,585	(5,083,621)	4,940,220	(4,388,883)
การหมุนเวียนของพนักงาน(เปลี่ยนแปลงร้อยละ 20)	(2,680,454)	3,291,502	(2,228,387)	2,724,330
อัตรารมณะ (เปลี่ยนแปลงร้อยละ 1)	165,897	(181,784)	143,037	(156,669)

ภาระผูกพันของโครงการผลประโยชน์	บาท			
	งบการเงินรวม		งบการเงินเฉพาะกิจการ	
	เพิ่มขึ้น	ลดลง	เพิ่มขึ้น	ลดลง
ณ วันที่ 31 ธันวาคม 2559				
อัตรากดลด (เปลี่ยนแปลงร้อยละ 1)	(10,889,783)	(256,529)	(8,807,093)	395,537
การเพิ่มขึ้นของเงินเดือนในอนาคต (เปลี่ยนแปลงร้อยละ 1)	169,471	(11,344,324)	760,568	(9,196,481)
การหมุนเวียนของพนักงาน(เปลี่ยนแปลงร้อยละ 20)	(9,081,197)	(2,077,706)	(7,126,646)	(1,345,180)
อัตรารมณะ (เปลี่ยนแปลงร้อยละ 1)	(5,648,155)	(6,331,019)	(4,270,090)	(4,860,214)

แม้ว่าการวิเคราะห์นี้ไม่ได้คำนึงการกระจายตัวแบบเต็มรูปแบบของกระแสเงินสดที่คาดหวังภายใต้โครงการดังกล่าว แต่ได้ แสดงประมาณการความอ่อนไหวของข้อสมมติฐานต่างๆ

22. เงินปันผลจ่าย

เงินปันผล	อนุมัติโดย	เงินปันผลจ่าย (ล้านบาท)	เงินปันผลจ่ายต่อหุ้น (บาทต่อหุ้น)	วันที่จ่ายเงินปันผล
เงินปันผลประจำปี 2558	ที่ประชุมสามัญผู้ถือหุ้นของ บริษัท เมื่อวันที่ 22 เมษายน 2559	154.93	0.50	วันที่ 19 พฤษภาคม 2559
รวมเงินปันผลจ่ายในระหว่างปี 2559		154.93	0.50	
เงินปันผลประจำปี 2559	ที่ประชุมสามัญผู้ถือหุ้นของ บริษัท เมื่อวันที่ 24 เมษายน 2560	123.95	0.40	วันที่ 23 พฤษภาคม 2560
รวมเงินปันผลจ่ายในระหว่างปี 2560		123.95	0.40	

23. ทูลสำรองตามกฎหมาย

บริษัทได้จัดสรรทูลสำรองตามกฎหมายตามพระราชบัญญัติบริษัทมหาชน จำกัด พ.ศ. 2535 ไม่น้อยกว่าร้อยละ 5 ของกำไรสุทธิประจำปีหลังจากหักขาดทุนสะสมต้นปี (ถ้ามี) จนกว่าทูลสำรองจะมีจำนวนไม่น้อยกว่าร้อยละ 10 ของทุนจดทะเบียนของบริษัท ทูลสำรองตามกฎหมายไม่สามารถนำมาจ่ายปันผลได้

24. รายได้อื่น

	บาท			
	งบการเงินรวม		งบการเงินเฉพาะกิจการ	
	2560	2559	2560	2559
กำไรจากการขายที่ดินและอุปกรณ์	5,391,534	197,650	5,391,534	197,650
รายได้อื่น	16,162,856	16,698,129	15,411,227	15,243,807
รวม	21,554,390	16,895,779	20,802,761	15,441,457

25. เงินกองทุนสำรองเลี้ยงชีพพนักงาน

บริษัท ได้จัดตั้งกองทุนสำรองเลี้ยงชีพพนักงานตามความในพระราชบัญญัติกองทุนสำรองเลี้ยงชีพ พ.ศ. 2530 และเข้าเป็นกองทุนจดทะเบียนโดยได้รับอนุมัติจากกระทรวงการคลังตามระเบียบกองทุน พนักงานต้องจ่ายเงินสะสมเข้ากองทุนในอัตราร้อยละ 3 ของเงินเดือน และบริษัทจ่ายสมทบเข้ากองทุนนี้ในอัตราร้อยละ 3 ของเงินเดือนพนักงานเช่นกัน บริษัทได้แต่งตั้งผู้จัดการกองทุนรับอนุญาตแห่งหนึ่ง เพื่อบริหารกองทุนให้เป็นไปตามข้อกำหนดของกฎกระทรวงฉบับที่ 2 (พ.ศ. 2532) ออกตามความในพระราชบัญญัติกองทุนสำรองเลี้ยงชีพ พ.ศ. 2530

ในระหว่างปีสิ้นสุดวันที่ 31 ธันวาคม 2560 เงินสมทบเข้ากองทุนส่วนที่เป็นของบริษัทในงบการเงินมีจำนวน 2.35 ล้านบาท (2559: จำนวน 2.37 ล้านบาท)

26. ภาษีเงินได้

ภาษีเงินได้สำหรับปีสิ้นสุดวันที่ 31 ธันวาคม 2560 และ 2559 สรุปได้ดังนี้

	บาท			
	งบการเงินรวม		งบการเงินเฉพาะกิจการ	
	2560	2559	2560	2559
ภาษีเงินได้ปัจจุบัน				
ภาษีเงินได้สำหรับปี	10,013,962	20,346,525	451,925	13,144,598
ภาษีเงินได้ของปีก่อนสูงไป	(95,220)	-	(95,220)	-
รวมภาษีเงินได้ปัจจุบัน	9,918,742	20,346,525	356,705	13,144,598
ภาษีเงินได้รอการตัดบัญชี				
ภาษีเงินได้รอการตัดบัญชีซึ่งเกิดผลแตกต่างชั่วคราวและ				
การกลับรายการผลแตกต่างชั่วคราว	(1,385,661)	(253,455)	(1,047,049)	149,744
ค่าใช้จ่าย (รายได้) ภาษีเงินได้ที่แสดงอยู่ในงบกำไรขาดทุนเบ็ดเสร็จ	8,533,081	20,093,070	(690,344)	13,294,342
ค่าใช้จ่าย (รายได้) ภาษีเงินได้ที่รับรู้ในกำไรขาดทุนเบ็ดเสร็จอื่น	88,776	212,593	(202,430)	212,593

รายการกระทบยอดจำนวนเงินระหว่างค่าใช้จ่ายภายในเงินได้กับผลคูณของกำไรทางบัญชีกับอัตราภาษีที่ใช้สำหรับปีสิ้นสุดวันที่ 31 ธันวาคม 2560 และ 2559 สามารถแสดงได้ดังนี้

	บาท			
	งบการเงินรวม		งบการเงินเฉพาะกิจการ	
	2560	2559	2560	2559
กำไร(ขาดทุน)ทางบัญชีก่อนภาษีเงินได้นิติบุคคล	(28,201,962)	124,403,867	(54,390,749)	127,020,251
อัตราภาษีเงินได้นิติบุคคล	20%	20%	20%	20%
กำไรทางบัญชีก่อนภาษีเงินได้นิติบุคคลคูณอัตราภาษี	(5,640,392)	24,880,773	(10,878,150)	25,404,050
ผลกระทบทางภาษีสำหรับ				
ผลขาดทุนทางภาษีไม่ได้ใช้สิทธิ	17,443,949	-	17,443,949	-
ค่าใช้จ่ายต้องห้าม	(71,006)	19,532,309	(554,136)	19,088,344
ค่าใช้จ่ายที่มีสิทธิหักได้เพิ่มขึ้น	(1,835,755)	(24,066,557)	(1,454,958)	(23,847,796)
รายได้ที่ได้รับการยกเว้นภาษีเงินได้	21,946	-	(4,200,000)	(7,500,000)
ค่าใช้จ่ายภายในเงินได้ปัจจุบัน	9,918,742	20,346,525	356,705	13,144,598
การเปลี่ยนแปลงของผลแตกต่างชั่วคราว	(1,385,661)	(253,455)	(1,047,049)	149,744
ค่าใช้จ่าย(รายได้)ภายในเงินได้ที่แสดงอยู่ในงบกำไรขาดทุนเบ็ดเสร็จ	8,533,081	20,093,070	(690,344)	13,294,342

27. ค่าใช้จ่ายตามลักษณะ

รายการค่าใช้จ่ายตามลักษณะที่สำคัญสำหรับปีสิ้นสุดวันที่ 31 ธันวาคม 2560 และ 2559 มีดังนี้

	บาท			
	งบการเงินรวม		งบการเงินเฉพาะกิจการ	
	2560	2559	2560	2559
ซื้อวัสดุประกอบการและวัสดุสิ้นเปลือง	224,346,899	166,387,339	204,279,383	149,278,986
ค่าใช้จ่ายเกี่ยวกับพนักงาน	649,993,884	554,519,078	527,379,094	440,515,630
ค่าจ้างเหมา	189,178,810	158,203,721	188,939,203	150,775,820
ค่าเช่าเครื่องมือ อุปกรณ์และยานพาหนะ	36,032,933	32,304,176	34,344,633	30,596,567
ค่าเสื่อมราคา	60,618,271	52,250,190	57,627,357	49,469,507
ค่าตัดจำหน่าย	2,364,611	2,276,002	2,124,611	2,029,831

28. ข้อมูลทางการเงินจำแนกตามส่วนงาน

ข้อมูลส่วนงานดำเนินงานที่นำเสนอนี้สอดคล้องกับรายงานภายในของบริษัทที่มีอำนาจตัดสินใจสูงสุดด้านการดำเนินงานได้รับและสอบทานอย่างสม่ำเสมอ เพื่อใช้ในการตัดสินใจในการจัดสรรทรัพยากรให้กับส่วนงานและประเมินผลการดำเนินงานของส่วนงาน โดยรายงานภายในที่ผู้บริหารใช้แบ่งส่วนดำเนินงานตามการประกอบธุรกิจรับเหมาก่อสร้างและธุรกิจบริการ และยังแบ่งตามที่อยู่ของลูกค้า (ตามกฎหมายศาสตร์) เป็นในประเทศและต่างประเทศ

ข้อมูลทางการเงินจำแนกตามประเภทการดำเนินงานและส่วนงานทางภูมิศาสตร์ที่สอดคล้องกับรายงานภายในสำหรับผู้บริหาร

สำหรับปีสิ้นสุดวันที่ 31 ธันวาคม 2560 และ 2559 มีดังต่อไปนี้

งบการเงินรวม**ล้านบาท**

	ในประเทศ		ต่างประเทศ		รวม	
	2560	2559	2560	2559	2560	2559
รายได้จากการรับเหมาก่อสร้าง	631	724	-	-	631	724
รายได้จากการให้บริการ	222	210	410	265	632	475
รวมรายได้	853	934	410	265	1,263	1,199
ต้นทุนจากการรับเหมาก่อสร้าง	(726)	(618)	-	-	(726)	(618)
ต้นทุนจากการให้บริการ	(161)	(168)	(189)	(119)	(350)	(287)
รวมต้นทุน	(887)	(786)	(189)	(119)	(1,076)	(905)
กำไร(ขาดทุน) จากการดำเนินงานตามส่วนงาน	(34)	148	221	146	187	294

ข้อมูลอื่น ๆ

ณ วันที่ 31 ธันวาคม 2560 และ 2559

ที่ดิน อาคารและอุปกรณ์	619	670	-	-	619	670
หนี้สินที่มีได้ปันส่วนงาน					242	304

รายได้ทั้งหมดจากการดำเนินงานของกลุ่มบริษัทมาจากลูกค้าภายในประเทศและลูกค้าต่างประเทศจำนวน 3 ราย คิดเป็นสัดส่วนร้อยละ 81 ของยอดรวมรายได้ (2559: จำนวน 3 ราย คิดเป็นสัดส่วนร้อยละ 82)

29. สิทธิประโยชน์ที่ได้รับจากการส่งเสริมการลงทุน

บริษัทได้รับสิทธิประโยชน์บางประการจากการส่งเสริมการลงทุนตามพระราชบัญญัติส่งเสริมการลงทุน พ.ศ. 2520 ตามบัตรส่งเสริมการลงทุน เลขที่ 59-0060-0-00-1-0 ในกิจการผลิตโครงสร้างโลหะและอุปกรณ์สำหรับงานอุตสาหกรรม ซึ่งสิทธิประโยชน์ที่ได้รับ โดยสังเขป มีดังนี้

- ได้รับยกเว้นภาษีเงินได้นิติบุคคล สำหรับกำไรสุทธิที่ได้จากการประกอบกิจการที่ได้รับการส่งเสริม มีกำหนดเวลาห้าปี นับแต่วันที่เริ่มมีรายได้จากการประกอบกิจการ
- ได้รับอนุญาตให้นำผลขาดทุนประจำปีที่เกิดขึ้นในระหว่างเวลาได้รับยกเว้นภาษีเงินได้ไปหักออกจากกำไรสุทธิที่เกิดขึ้นภายหลังระยะเวลาได้รับยกเว้นภาษีเงินได้นิติบุคคลมีกำหนดเวลาไม่เกินห้าปีนับแต่วันพ้นกำหนดเวลาก่อนยกเว้นภาษีเงินได้
- ได้รับยกเว้นอากรขาเข้าสำหรับวัตถุดิบและวัสดุจำเป็นที่ต้องนำเข้ามาจากต่างประเทศเพื่อใช้ในการผลิตเพื่อการส่งออกเป็นระยะเวลาหนึ่งปี นับแต่วันนำเข้าครั้งแรก

ง. ได้รับยกเว้นไม่ต้องนำเงินปันผลจากกิจการที่ได้รับการส่งเสริม ซึ่งได้รับยกเว้นภาษีเงินได้นิติบุคคลตามข้อ ก. ไปรวมคำนวณเพื่อเสียภาษีเงินได้ตลอดระยะเวลาที่ได้รับยกเว้นภาษีเงินได้นิติบุคคล

ในฐานะที่เป็นอุตสาหกรรมที่ได้รับการส่งเสริมการลงทุนบริษัทต้องปฏิบัติตามเงื่อนไขที่ระบุไว้ในบัตรส่งเสริมการลงทุน

รายได้จากการรับเหมาก่อสร้างจำแนกตามธุรกิจที่ได้รับการส่งเสริมการลงทุนและไม่ได้รับการส่งเสริมการลงทุนสำหรับปีสิ้นสุดวันที่ 31 ธันวาคม 2560 และ 2559 ของบริษัท สรุปได้ดังนี้

งบการเงินเฉพาะกิจการ

	ล้านบาท					
	2560			2559		
	ธุรกิจที่ได้รับ	ธุรกิจที่ไม่ได้รับ		ธุรกิจที่ได้รับ	ธุรกิจที่ไม่ได้รับ	
	การส่งเสริมการลงทุน	การส่งเสริมการลงทุน	รวม	การส่งเสริมการลงทุน	การส่งเสริมการลงทุน	รวม
รายได้จากการรับเหมาก่อสร้าง	204	427	631	306	418	724

30. ลำดับชั้นของมูลค่ายุติธรรม

ณ วันที่ 31 ธันวาคม 2560 กลุ่มบริษัทมีสินทรัพย์และหนี้สินที่วัดมูลค่าด้วยมูลค่ายุติธรรมหรือเปิดเผยมูลค่ายุติธรรมแยกแยะตามลำดับชั้นของมูลค่ายุติธรรม ดังนี้

	(หน่วย: ล้านบาท)			
	งบการเงินรวม			
	ระดับ 1	ระดับ 2	ระดับ 3	รวม
สินทรัพย์ที่วัดมูลค่าด้วยมูลค่ายุติธรรม				
หน่วยลงทุนหลักทรัพย์เพื่อขาย	-	5,718,675	-	5,718,675

31. เครื่องมือทางการเงิน

ณ วันที่ 31 ธันวาคม 2560 กลุ่มบริษัทไม่มีนโยบายที่จะประกอบธุรกรรมตราสารทางการเงินที่เป็นตราสารอนุพันธ์เพื่อการเก็งกำไรหรือการค้า

31.1 ความเสี่ยงด้านสภาพคล่อง

ความเสี่ยงด้านสภาพคล่องหรือความเสี่ยงในการระดมทุน คือ ความเสี่ยงที่กลุ่มบริษัทจะเผชิญกับความยุ่งยากในการระดมทุนให้เพียงพอและทันเวลาต่อการปฏิบัติตามภาระผูกพันที่ระบุไว้ในเครื่องมือทางการเงิน ความเสี่ยงด้านสภาพคล่องอาจเกิดจากการที่กิจการไม่สามารถขายสินทรัพย์ทางการเงินได้ทันเวลาด้วยราคาที่ใกล้เคียงกับมูลค่ายุติธรรม

31.2 ความเสี่ยงจากอัตราดอกเบี้ย

กลุ่มบริษัทมีความเสี่ยงจากอัตราดอกเบี้ยเนื่องจากมีเงินฝากกับสถาบันการเงิน อย่างไรก็ตาม กลุ่มบริษัทเชื่อว่าความผันผวนของอัตราดอกเบี้ยในตลาดในอนาคตจะไม่ส่งผลกระทบต่อผลการดำเนินงานและกระแสเงินสดของกิจการ กลุ่มบริษัทมิได้ใช้ตราสารอนุพันธ์ทางการเงินอื่นเพื่อป้องกันความเสี่ยงดังกล่าว

31.3 ความเสี่ยงด้านการให้สินเชื่อ

กลุ่มบริษัทมีความเสี่ยงด้านการให้สินเชื่อที่เกี่ยวข้องกับลูกหนี้ของกิจการ อย่างไรก็ตาม หากมีลูกหนี้ที่กลุ่มบริษัทคาดว่าจะมีปัญหาด้านการชำระหนี้แล้วผู้บริหารของกิจการมีนโยบายที่จะบันทึกค่าเผื่อนี้ลงด้วยมูลค่าที่เพียงพอกับโอกาสที่จะเกิดความสูญเสียดังกล่าว

31.4 มูลค่ายุติธรรมของเครื่องมือทางการเงิน

ราคาตามบัญชีของสินทรัพย์และหนี้สินทางการเงิน อันได้แก่เงินสดและรายการเทียบเท่าเงินสด เงินลงทุนชั่วคราว ลูกหนี้การค้า รายได้ค้างรับ มูลค่างานที่เสร็จแต่ยังไม่เรียกเก็บ ลูกหนี้เงินประกันผลงาน และภาษีรอเรียกคืน เจ้าหนี้การค้า เจ้าหนี้อื่น เจ้าหนี้เงินประกันผลงานและภาษีเงินได้และค่าใช้จ่ายค้างจ่ายมีมูลค่าใกล้เคียงกับมูลค่ายุติธรรม

32. การผูกพันและหนี้สินที่อาจจะเกิดขึ้น

ณ วันที่ 31 ธันวาคม 2560 กลุ่มบริษัทและบริษัทมีภาระผูกพันและหนี้สินที่อาจจะเกิดขึ้น ดังนี้

32.1 บริษัทมีสัญญาให้บริการกับลูกค้าซึ่งยังไม่ได้รับรู้รายได้หรือยังไม่ได้ปฏิบัติงานเป็นจำนวนเงิน 145.44 ล้านบาท

32.2 กลุ่มบริษัทและบริษัทมีภาระผูกพันตามสัญญาเช่าและบริการ โดยมีภาระผูกพันที่จะต้องจ่ายดังต่อไปนี้

	บาท	
	งบการเงินรวมและ	งบการเงินเฉพาะกิจการ
กำหนดชำระ		
ภายใน 1 ปี		5,909,880
เกินกว่า 1 ปี แต่ไม่เกิน 5 ปี		11,859,760
รวม		17,769,640

ในระหว่างปีสิ้นสุดวันที่ 31 ธันวาคม 2560 บริษัทมีรายจ่ายตามสัญญาเช่าที่รับรู้แล้วในงบกำไรขาดทุนเบ็ดเสร็จเป็นจำนวนเงิน 5.91 ล้านบาท

32.3 บริษัทมีหนี้สินที่อาจจะเกิดขึ้นจากการที่ธนาคารออกหนังสือค้ำประกันเพื่อการทำงานตามสัญญาจ้างกับลูกค้าเป็นจำนวนเงิน 138.90 ล้านบาท และค้ำประกันการใช้ไฟฟ้า เป็นจำนวนเงิน 5.7 ล้านบาท หนังสือค้ำประกันดังกล่าวค้ำประกันโดยเงินฝากออมทรัพย์และเงินฝากประจำ (หมายเหตุ 11)

33. การบริหารจัดการทุน

วัตถุประสงค์ในการบริหารจัดการทุนที่สำคัญของกลุ่มบริษัทคือการจัดหาเงินทุนซึ่งโครงสร้างทางการเงินที่เหมาะสมและการดำรงไว้ซึ่งความสามารถในการดำรงธุรกิจอย่างต่อเนื่อง

ณ วันที่ 31 ธันวาคม 2560 งบการเงินรวมแสดงอัตราส่วนหนี้สินต่อทุนเป็น 0.14: 1 (งบการเงินเฉพาะกิจการ : อัตราส่วนหนี้สินต่อทุนเป็น 0.13 : 1)

34. เหตุการณ์ภายหลังรอบระยะเวลารายงาน

เมื่อวันที่ 27 กุมภาพันธ์ 2561 ที่ประชุมคณะกรรมการบริษัทมีมติให้เสนอที่ประชุมสามัญผู้ถือหุ้นพิจารณาอนุมัติจ่ายเงินปันผลในอัตราหุ้นละ 0.20 บาท รวมเป็นจำนวนเงินประมาณ 61.98 ล้านบาท โดยจ่ายจากกำไรสะสม

35. การอนุมัติงบการเงิน

งบการเงินนี้ได้รับการอนุมัติให้ออกโดยคณะกรรมการของบริษัทเมื่อวันที่ 27 กุมภาพันธ์ 2561

ตารางแสดงผลการดำเนินงานของบริษัท 3 ปีย้อนหลัง

	หน่วย : ล้านบาท											
	งบการเงินรวม						งบการเงินเฉพาะกิจการ					
	2560	%	2559	%	2558	%	2560	%	2559	%	2558	%
สินทรัพย์												
สินทรัพย์หมุนเวียน												
เงินสดและรายการเทียบเท่าเงินสด	542.25	27.1%	576.18	25.8%	726.82	33.2%	497.34	26.6%	551.26	25.9%	685.17	33.4%
เงินลงทุนชั่วคราว	29.61	1.5%	139.14	6.2%	141.58	6.5%	29.61	1.6%	139.14	6.5%	141.58	6.9%
ลูกหนี้การค้าและลูกหนี้อื่น												
ลูกหนี้การค้า	352.53	17.7%	205.05	9.2%	248.26	11.4%	286.13	15.2%	145.70	6.8%	175.71	8.6%
ลูกหนี้อื่น	172.49	8.6%	147.25	6.6%	125.75	5.8%	172.23	9.2%	146.90	6.9%	119.33	5.8%
รายได้ที่ยังไม่ได้เรียกชำระ	103.91	5.2%	318.16	14.2%	125.50	5.7%	103.91	5.6%	318.16	14.9%	125.50	6.1%
วัสดุคงเหลือ	43.27	2.2%	50.99	2.3%	22.61	1.0%	36.76	2.0%	45.45	2.1%	19.13	0.9%
รวมสินทรัพย์หมุนเวียน	1,244.06	62.3%	1,436.77	64.3%	1,390.52	63.6%	1,125.98	60.2%	1,346.61	63.1%	1,266.42	61.7%
สินทรัพย์ไม่หมุนเวียน												
เงินฝากประจำที่ติดภาระค้ำประกัน	113.99	5.7%	112.99	5.1%	110.69	5.1%	113.99	6.1%	112.99	5.3%	110.68	5.5%
เงินลงทุนในบริษัทย่อย	-	-	-	-	-	-	4.97	0.3%	4.97	0.2%	4.97	0.2%
ที่ดิน อาคารและอุปกรณ์	619.04	31.0%	669.58	29.9%	662.73	30.4%	609.09	32.5%	657.19	30.8%	651.02	31.8%
สินทรัพย์ไม่มีตัวตน	11.99	0.6%	10.44	0.5%	12.72	0.6%	10.76	0.6%	8.97	0.4%	11.00	0.5%
สินทรัพย์ภายใต้การดัดบัญชี	7.57	0.4%	6.27	0.3%	6.23	0.3%	6.03	0.3%	4.78	0.2%	5.15	0.3%
สินทรัพย์ไม่หมุนเวียนอื่น	0.58	0.0%	0.58	0.0%	0.35	0.0%	0.54	0.0%	0.55	0.0%	0.32	0.0%
รวมสินทรัพย์ไม่หมุนเวียน	753.17	37.7%	799.86	35.8%	792.72	36.4%	745.38	39.8%	789.45	36.9%	783.14	38.3%
รวมสินทรัพย์	1,997.23	100.0%	2,236.63	100.1%	2,183.24	100.0%	1,871.36	100.0%	2,136.06	100.0%	2,049.56	100.0%

งบแสดงฐานะการเงิน (ต่อ)

	หน่วย : ล้านบาท									
	งบการเงินรวม						งบการเงินเฉพาะกิจการ			
	2560	%	2559	%	2558	%	2560	%	2559	%
หนี้สินและส่วนของผู้ถือหุ้น										
หนี้สินหมุนเวียน										
เจ้าหนี้การค้าและเจ้าหนี้อื่น										
เจ้าหนี้การค้า	81.47	4.1%	95.92	4.2%	25.55	1.1%	75.54	4.0%	102.65	4.8%
เจ้าหนี้อื่น	75.47	3.8%	68.42	3.1%	82.79	3.8%	69.31	3.7%	62.46	2.9%
หนี้สินภายใต้สัญญาเช่าการเงิน										
ส่วนที่ครบกำหนดชำระภายในหนึ่งปี	1.90	0.1%	2.12	0.1%	1.54	0.1%	1.52	0.1%	1.69	0.1%
เงินรับล่วงหน้าจากผู้ว่าจ้าง	12.39	0.6%	73.73	3.3%	-	0.0%	12.39	0.7%	73.73	3.5%
ภาษีเงินได้ค้างจ่าย	1.92	0.1%	0.35	0.0%	3.56	0.2%	-	-	-	-
รวมหนี้สินหมุนเวียน	173.15	8.7%	240.54	10.7%	113.44	5.2%	158.76	8.5%	240.53	11.3%
หนี้สินไม่หมุนเวียน										
หนี้สินภายใต้สัญญาเช่าการเงิน	0.99	0.0%	2.90	0.1%	1.69	0.1%	0.71	0.0%	2.25	0.1%
ภาระผูกพันผลประโยชน์พนักงาน	67.58	3.4%	60.90	2.7%	56.96	2.6%	58.10	3.1%	51.58	2.4%
รวมหนี้สินไม่หมุนเวียน	68.57	3.4%	63.80	2.8%	58.65	2.7%	58.81	3.1%	53.83	2.5%
รวมหนี้สิน	241.72	12.1%	304.34	13.5%	172.09	7.9%	217.57	11.6%	294.36	13.8%

งบแสดงฐานะการเงิน (ต่อ)

	หน่วย : ล้านบาท									
	งบการเงินรวม						งบการเงินเฉพาะกิจการ			
	2560	%	2559	%	2558	%	2560	%	2559	%
ส่วนของผู้ถือหุ้น										
ทุนเรือนหุ้น										
ทุนจดทะเบียน										
หุ้นสามัญ 310,000,000 หุ้น มูลค่าหุ้นละ 1 บาท	310.00		310.00		310.00		310.00		310.00	
ทุนที่ออกและชำระแล้ว										
หุ้นสามัญ 309,879,000 หุ้น มูลค่าหุ้นละ 1 บาท	309.88	15.5%	309.88	13.9%	309.88	14.2%	309.88	16.6%	309.88	14.5%
ส่วนเกินมูลค่าหุ้น	1,187.14	59.4%	1,187.14	53.1%	1,187.14	54.4%	1,187.14	63.4%	1,187.14	55.5%
กำไรสะสม										
จัดสรรเพื่อทุนสำรองตามกฎหมาย	31.00	1.6%	31.00	1.4%	31.00	1.4%	31.00	1.7%	31.00	1.5%
ยังไม่ได้จัดสรร	278.93	14.0%	447.10	20.0%	504.75	23.1%	203.78	10.9%	380.27	17.8%
องค์ประกอบอื่นของส่วนของผู้ถือหุ้น	(78.01)	(3.9%)	(66.59)	(3.0%)	(50.86)	(2.3%)	(78.01)	(4.2%)	(66.59)	(3.1%)
รวมส่วนของบริษัทใหญ่	1,728.94	86.6%	1,908.53	85.4%	1,981.91	90.8%	1,653.79	88.4%	1,841.70	86.2%
ส่วนได้เสียที่ไม่มีอำนาจควบคุม	26.57	1.3%	23.76	1.1%	29.24	1.3%	-	-	-	-
รวมส่วนของผู้ถือหุ้น	1,755.51	87.9%	1,932.29	86.5%	2,011.15	92.1%	1,653.79	88.4%	1,841.70	86.2%
รวมหนี้สินและส่วนของผู้ถือหุ้น	1,997.23	100.0%	2,236.63	100.0%	2,183.24	100.0%	1,871.36	100.0%	2,136.06	100.0%

หมายเหตุประกอบงบการเงินเป็นส่วนหนึ่งของงบการเงินนี้

บริษัท ศรีราชาคอนสตรัคชั่น จำกัด (มหาชน) และบริษัทย่อย

งบกำไรขาดทุนเบ็ดเสร็จ

สำหรับปีสิ้นสุดวันที่ 31 ธันวาคม 2560 2559 และ 2558

	หน่วย : ล้านบาท											
	งบการเงินรวม						งบการเงินเฉพาะกิจการ					
	2560	%	2559	%	2558	%	2560	%	2559	%	2558	%
รายได้												
รายได้จากการรับเหมาก่อสร้าง	630.95	49.1%	724.15	59.5%	582.93	34.5%	630.95	57.8%	724.15	68.4%	582.93	40.1%
รายได้จากการให้บริการ	631.57	49.2%	475.78	39.1%	1,014.89	60.1%	419.35	38.4%	281.01	26.6%	743.03	51.1%
รายได้เงินปันผล	-	-	-	-	-	-	21.00	1.9%	37.50	3.5%	37.50	2.6%
รายได้อื่น	21.55	1.7%	16.90	1.4%	90.73	5.4%	20.80	1.9%	15.44	1.5%	89.41	6.2%
รวมรายได้	1,284.07	100.0%	1,216.83	100.0%	1,688.55	100.0%	1,092.10	100.0%	1,058.10	100.0%	1,452.87	100.0%
ค่าใช้จ่าย												
ต้นทุนจากการรับเหมาก่อสร้าง	725.86	56.5%	618.03	50.9%	549.40	32.5%	725.86	66.5%	618.03	58.4%	549.39	37.8%
ต้นทุนจากการให้บริการ	352.89	27.5%	287.47	23.6%	534.57	31.7%	192.46	17.6%	131.62	12.4%	327.54	22.5%
ค่าใช้จ่ายในการบริหาร	233.32	18.2%	185.54	15.2%	168.42	10.0%	228.01	20.9%	180.10	17.1%	164.82	11.3%
รวมค่าใช้จ่าย	1,312.07	102.2%	1,091.04	89.7%	1,252.39	74.2%	1,146.33	105.0%	929.75	87.9%	1,041.75	71.6%
กำไรก่อนต้นทุนทางการเงินและค่าใช้จ่ายภาษีเงินได้	(28.00)	(2.2%)	125.79	10.3%	436.16	25.8%	(54.23)	(5.0%)	128.35	12.1%	411.12	28.4%
ต้นทุนทางการเงิน	(0.21)	0.0%	(1.39)	(0.1%)	(0.51)	0.0%	(0.16)	0.0%	(1.34)	(0.1%)	(0.46)	0.0%
กำไรก่อนค่าใช้จ่ายภาษีเงินได้	(28.21)	(2.2%)	124.40	10.2%	435.65	25.8%	(54.39)	(5.0%)	127.01	12.0%	410.66	28.4%
ค่าใช้จ่ายภาษีเงินได้	(8.53)	(0.7%)	(20.09)	(1.7%)	(83.69)	(5.0%)	0.69	0.1%	(13.29)	(1.3%)	(71.59)	(4.9%)
กำไรสำหรับปี	(36.74)	(2.9%)	104.31	8.5%	351.96	20.8%	(53.70)	(4.9%)	113.72	10.7%	339.07	23.3%

งบกำไรขาดทุนเบ็ดเสร็จ (ต่อ)

	หน่วย : ล้านบาท									
	งบการเงินรวม					งบการเงินเฉพาะกิจการ				
	2560	%	2559	%	2558	%	2560	%	2559	%
กำไรขาดทุนเบ็ดเสร็จอื่น										
รายการที่อาจถูกบันทึกในส่วนของกำไรหรือขาดทุนในภายหลัง										
ผลต่างจากการแปลงค่างบการเงิน	(9.44)	(0.7%)	(16.58)	(1.4%)	(40.29)	(2.4%)	(9.44)	(0.9%)	(16.58)	(1.6%)
ผลกำไรจากการวัดมูลค่าเงินลงทุนในหลักทรัพย์เพื่อขาย	(2.46)	(0.2%)	1.06	0.1%	1.48	0.1%	(2.46)	(0.2%)	1.06	0.1%
หัก ผลกระทบของภาษีเงินได้	0.49	0.0%	(0.21)	0.0%	(0.36)	0.0%	0.49	0.0%	(0.21)	0.0%
รายการที่จะไม่ถูกบันทึกในส่วนของกำไรหรือขาดทุนในภายหลัง										
ขาดทุนตามหลักคณิตศาสตร์ประกันภัย										
สำหรับโครงการผลประโยชน์พนักงาน	2.91	0.2%	-	-	(2.73)	(0.2%)	1.45	0.1%	-	-
หัก ผลกระทบของภาษีเงินได้	(0.58)	0.0%	-	-	0.55	0.0%	(0.29)	0.0%	-	-
กำไรขาดทุนเบ็ดเสร็จอื่นสำหรับปี	(9.08)	(0.7%)	(15.73)	(1.3%)	(41.35)	(2.5%)	(10.25)	(1.0%)	(15.73)	(1.5%)
กำไรขาดทุนเบ็ดเสร็จรวมสำหรับปี	(45.82)	(3.6%)	88.58	7.2%	310.61	18.3%	(63.95)	(5.9%)	97.99	9.2%
การแบ่งปันกำไร										
ส่วนที่เป็นของบริษัทใหญ่	(46.25)	(3.6%)	97.29	8.0%	339.37	20.1%	(53.70)	(4.9%)	113.72	10.7%
ส่วนที่เป็นของส่วนได้เสียที่ไม่มีอำนาจควบคุม	9.51	0.7%	7.02	0.5%	12.59	0.7%	-	-	-	-
การแบ่งปันกำไรขาดทุนเบ็ดเสร็จรวม										
ส่วนที่เป็นของบริษัทใหญ่	(55.63)	(4.3%)	81.56	6.7%	298.02	17.6%	(63.95)	(5.9%)	97.98	9.2%
ส่วนที่เป็นของส่วนได้เสียที่ไม่มีอำนาจควบคุม	9.81	0.7%	7.02	0.5%	12.59	0.7%	-	-	-	-
กำไรต่อหุ้นขั้นพื้นฐาน										
กำไรส่วนที่เป็นของบริษัทใหญ่	(0.15)		0.31		1.10		(0.17)		0.37	
กำไรต่อหุ้นปรับลด										
กำไรส่วนที่เป็นของบริษัทใหญ่	(0.15)		0.31		1.10		(0.17)		0.37	

บริษัท ศรีราชาคอนสตรัคชั่น จำกัด (มหาชน) และบริษัทย่อย

งบกระแสเงินสด

สำหรับปีสิ้นสุดวันที่ 31 ธันวาคม 2560 2559 และ 2558

	หน่วย : ล้านบาท					
	งบการเงินรวม			งบการเงินเฉพาะกิจการ		
	2560	2559	2558	2560	2559	2558
กระแสเงินสดจากกิจกรรมดำเนินงาน						
กำไรก่อนภาษีเงินได้	(28.20)	124.40	435.65	(54.39)	127.02	410.66
รายการปรับกระทบกำไรเป็นเงินสดสุทธิได้มาจากกิจกรรมดำเนินงาน						
กำไรจากอัตราแลกเปลี่ยนที่ยังไม่เกิดขึ้นจริง	(0.01)	(0.78)	(0.06)	(0.01)	(0.78)	(0.06)
ค่าเสื่อมราคา	60.62	52.25	52.26	57.63	49.47	49.72
ค่าตัดจำหน่าย	2.36	2.28	2.38	2.12	2.03	2.13
กำไรจากการจำหน่ายที่ดินและอุปกรณ์	(5.39)	(0.20)	(62.93)	(5.39)	(0.20)	(62.93)
ขาดทุนจากการตัดจำหน่ายทรัพย์สิน	-	-	0.31	-	-	0.31
ขาดทุนจากการจำหน่ายเงินลงทุนชั่วคราว	(2.97)	(0.11)	(2.69)	(2.97)	(0.11)	(2.69)
กำไรที่ยังไม่เกิดขึ้นจากการเปลี่ยนแปลงมูลค่าเงินลงทุน	(0.05)	(0.11)	(0.02)	(0.05)	(0.11)	(0.02)
ผลประโยชน์พนักงานเมื่อออกจากงาน	10.28	9.54	8.34	8.12	7.49	6.78
ค่าใช้จ่ายผลประโยชน์พนักงานภายใต้โครงการ ESOP	-	-	1.55	-	-	1.55
ค่าใช้จ่ายดอกเบี้ย	0.21	1.39	0.51	0.16	1.34	0.46
กำไรจากกิจกรรมดำเนินงานก่อนการเปลี่ยนแปลง ในสินทรัพย์และหนี้สินดำเนินงาน	36.85	188.66	435.30	5.22	186.15	405.91
สินทรัพย์ดำเนินงานลดลง (เพิ่มขึ้น)						
ลูกหนี้การค้า	(147.47)	43.99	90.90	(140.42)	30.79	106.45
ลูกหนี้อื่น	3.73	2.84	(29.13)	3.63	(3.22)	(23.06)
รายได้ที่ยังไม่ได้เรียกชำระ	214.26	(192.66)	29.81	214.26	(192.66)	29.81
วัสดุคงเหลือ	7.72	(28.39)	11.93	8.68	(26.31)	11.99
สินทรัพย์ไม่หมุนเวียนอื่น	-	(0.23)	(0.02)	-	(0.23)	-
หนี้สินดำเนินงานเพิ่มขึ้น (ลดลง)						
เจ้าหนี้การค้า	(14.45)	70.37	(14.73)	(27.12)	79.60	(10.85)
เจ้าหนี้อื่น	7.05	(14.17)	(47.65)	6.85	(13.46)	(42.50)
เงินรับล่วงหน้าจากผู้ว่าจ้าง	(61.34)	73.73	(22.37)	(61.34)	73.73	(22.37)
ภาระผูกพันผลประโยชน์พนักงานจ่าย	(0.70)	(5.61)	(0.44)	(0.14)	(5.54)	(0.44)
เงินสดรับจากการดำเนินงาน	45.65	138.53	453.60	9.62	128.85	454.94
จ่ายภาษีเงินได้	(37.32)	(47.90)	(112.40)	(29.32)	(37.49)	(101.70)
เงินสดสุทธิได้มาจากกิจกรรมดำเนินงาน	8.33	90.63	341.20	(19.70)	91.36	353.24

หมายเหตุประกอบงบการเงินเป็นส่วนหนึ่งของงบการเงินนี้

บริษัท ศรีราชาคอนสตรัคชั่น จำกัด (มหาชน) และบริษัทย่อย

งบกระแสเงินสด (ต่อ)

สำหรับปีสิ้นสุดวันที่ 31 ธันวาคม 2560 2559 และ 2558

	บาท					
	งบการเงินรวม			งบการเงินเฉพาะกิจการ		
	2560	2559	2558	2560	2559	2558
กระแสเงินสดจากกิจกรรมลงทุน						
เงินลงทุนชั่วคราว (เพิ่มขึ้น) ลดลง	110.09	3.72	292.22	110.09	3.72	286.71
เงินฝากประจำที่คิดการค่าประกันเพิ่มขึ้น	(1.01)	(2.31)	(1.51)	(1.01)	(2.31)	(1.51)
เงินสดจ่ายเพื่อลงทุนในบริษัทร่วม	-	-	-	-	-	-
เงินสดรับจากการจำหน่ายที่ดินและอุปกรณ์	9.17	1.82	121.40	9.17	1.82	121.40
เงินสดจ่ายเพื่อซื้อที่ดิน อาคารและอุปกรณ์ (ข้อมูลกระแสเงินสดเพิ่มเติม 1)	(13.87)	(56.90)	(72.36)	(13.30)	(53.90)	(68.49)
เงินสดจ่ายเพื่อซื้อสินทรัพย์ไม่มีตัวตน	(3.91)	-	-	(3.91)	-	-
เงินสดสุทธิได้จาก (ใช้ไป) ในกิจกรรมลงทุน	100.47	(53.67)	339.75	101.04	(50.67)	338.11
กระแสเงินสดจากกิจกรรมจัดหาเงิน						
เงินสดจ่ายชำระหนี้สินภายใต้สัญญาเช่าการเงิน	(2.14)	(2.02)	(3.17)	(1.70)	(1.56)	(2.33)
จ่ายดอกเบี้ย	(0.21)	(1.39)	(0.51)	(0.16)	(1.34)	(0.46)
จ่ายเงินปันผลให้ส่วนได้เสียที่ไม่มีอำนาจควบคุม	(7.00)	(12.50)	(12.50)	-	-	-
จ่ายเงินปันผล (ข้อมูลกระแสเงินสดเปิดเผยเพิ่มเติม 2)	(123.95)	(155.13)	(787.89)	(123.95)	(155.13)	(787.89)
เงินสดรับจากการออกหุ้นสามัญ	-	-	30.10	-	-	30.10
เงินสดสุทธิใช้ไปในกิจกรรมจัดหาเงิน	(133.30)	(171.04)	(773.97)	(125.81)	(158.03)	(760.58)
ผลต่างจากการแปลงค่างบการเงิน	(9.44)	(16.58)	(40.29)	(9.44)	(16.58)	(40.29)
เงินสดและรายการเทียบเท่าเงินสดลงสุทธิ	(33.94)	(150.66)	(133.31)	(53.91)	(133.92)	(109.52)
เงินสดและรายการเทียบเท่าเงินสด ณ วันต้นปี	576.18	726.82	860.14	551.26	685.16	794.68
เงินสดและรายการเทียบเท่าเงินสด ณ วันสิ้นปี	542.24	576.16	726.83	497.35	551.24	685.16
ข้อมูลกระแสเงินสดเปิดเผยเพิ่มเติม						
1. เงินสดจ่ายในการซื้อที่ดิน อาคารและอุปกรณ์						
ที่ดิน อาคารและอุปกรณ์ที่ได้มาระหว่างปี	(13.87)	(60.71)	(74.69)	(13.30)	(57.27)	(69.55)
หนี้สินตามสัญญาเช่าการเงินเพิ่มขึ้น	-	3.81	2.33	-	3.37	1.06
เงินสดจ่ายในการซื้อที่ดิน อาคารและอุปกรณ์	(13.87)	(56.90)	(72.36)	(13.30)	(53.90)	(68.49)
2. เงินสดจ่ายเงินปันผล						
เงินปันผลจ่าย	(123.95)	(154.93)	(788.11)	(123.95)	(154.93)	(788.11)
เงินปันผลค้างจ่ายเพิ่มขึ้น (ลดลง)	-	(0.20)	0.22	-	(0.20)	0.22
เงินสดจ่ายเงินปันผล	(123.95)	(155.13)	(787.89)	(123.95)	(155.13)	(787.89)

หมายเหตุประกอบงบการเงินเป็นส่วนหนึ่งของงบการเงินนี้

อัตราส่วนทางการเงินที่สำคัญ (Ratio analysis)

		งบการเงินรวม			งบการเงินเฉพาะกิจการ		
		2560	2559	2558	2560	2559	2558
อัตราส่วนสภาพคล่อง (Liquidity Ratio)							
อัตราส่วนสภาพคล่อง	เท่า	7.18	5.97	12.26	7.09	5.60	12.62
อัตราส่วนสภาพคล่องหมุนเร็ว	เท่า	5.34	3.83	9.84	5.12	3.48	9.99
อัตราส่วนสภาพคล่องกระแสเงินสด	เท่า	0.04	0.50	2.06	(0.10)	0.53	2.37
อัตราส่วนหมุนเวียนลูกหนี้การค้า	เท่า	4.61	5.37	5.75	5.06	6.58	6.35
ระยะเวลาเก็บหนี้เฉลี่ย	วัน	78.16	67.06	62.61	71.17	54.68	56.72
อัตราส่วนหมุนเวียนเจ้าหนี้	เท่า	12.16	14.91	32.94	10.31	11.93	30.79
ระยะเวลารับหนี้	วัน	29.60	24.15	10.93	34.93	30.19	11.69
วงจรเงินสด	วัน	48.00	42.00	51.00	36.00	24.00	45.00
อัตราส่วนความสามารถในการทำกำไร (Profitability Ratio)							
อัตรากำไรขั้นต้น	%	14.56	24.54	32.16	12.57	25.42	33.86
อัตรากำไรจากการดำเนินงาน	%	(2.20)	10.22	25.80	(4.98)	12.00	28.27
อัตราส่วนเงินสดต่อการทำกำไร	%	(29.82)	70.95	78.11	36.34	70.14	85.81
อัตรากำไรสุทธิ (ส่วนของบริษัทใหญ่)	%	(3.60)	8.00	20.10	(4.92)	10.75	23.34
อัตราผลตอบแทนผู้ถือหุ้น ROE (ส่วนของบริษัท)	%	(2.54)	5.00	15.35	(3.07)	6.08	15.93
อัตราส่วนแสดงประสิทธิภาพในการดำเนินงาน (Efficiency Ratio)							
อัตราผลตอบแทนจากสินทรัพย์ ROA	%	(1.32)	5.69	17.74	(2.71)	6.13	17.70
อัตราผลตอบแทนจากสินทรัพย์ถาวร	%	(5.70)	15.66	54.01	(8.48)	17.39	52.88
อัตราหมุนของสินทรัพย์	เท่า	0.61	0.55	0.69	0.55	0.51	0.63
อัตราส่วนวิเคราะห์นโยบายทางการเงิน (Financial Ratio)							
อัตราส่วนหนี้สินต่อส่วนของผู้ถือหุ้น*	เท่า	0.14	0.16	0.09	0.13	0.16	0.08
อัตราส่วนความสามารถชำระภาระผูกพัน (Cash Basis)	เท่า	0.06	0.39	0.39	(0.14)	0.43	0.41
อัตราการจ่ายเงินปันผล	%	(356.47)	160.70	227.41	(230.81)	136.41	232.36

การวิเคราะห์ฐานะการเงินและคำอธิบายของฝ่ายจัดการ(MD&A)

ภาพรวมการดำเนินงานของบริษัทฯและบริษัทย่อย

บริษัทฯ ดำเนินธุรกิจให้บริการงานก่อสร้างงานโลหะให้กับผู้รับเหมาหลักและจากบริษัทเจ้าของโครงการโดยตรง โดยกลุ่มอุตสาหกรรมที่เป็นฐานลูกค้าส่วนใหญ่ของบริษัทฯ ได้แก่ ลูกค้าในกลุ่มอุตสาหกรรมพลังงาน เช่น โรงกลั่นน้ำมัน โรงงานผลิตไฟฟ้า อุตสาหกรรมปิโตรเคมี และอุตสาหกรรมเหมืองแร่ ที่เป็นกลุ่มโรงงานอุตสาหกรรมหนัก (“Mechanical Construction”) ซึ่งงานส่วนใหญ่เป็นงานที่มีความซับซ้อนและต้องใช้ความชำนาญ เช่น งานก่อสร้างโครงสร้างเหล็ก งานวางระบบท่อและถังโลหะขนาดใหญ่ รวมถึงงานติดตั้งเครื่องจักรอุตสาหกรรมขนาดใหญ่ ซึ่งบริษัทฯ มีประสบการณ์ในด้านการออกแบบรายละเอียดวิศวกรรม (Detailed Engineering) การจัดหาเครื่องจักรและอุปกรณ์ (Procurement) และการก่อสร้างโรงงานอุตสาหกรรมหนัก (Construction) แบบครบวงจร โดยเน้นความเชี่ยวชาญพิเศษด้านการก่อสร้างโรงงานอุตสาหกรรมหนัก (Construction) ทั้งนี้เพื่อให้เป็นไปตามกลยุทธ์หลักของบริษัทฯ ในการสร้างความเชื่อมั่นให้กับกลุ่มลูกค้าและรักษาชื่อเสียงของบริษัทฯ ไว้ในระยะยาว โดยมีปัจจัยที่เป็นตัวกำหนดความสำเร็จ คือ การควบคุมคุณภาพงาน การควบคุมต้นทุนและการบริหารโครงการก่อสร้างให้เป็นไปตามแผนงานที่วางไว้และเสร็จภายในระยะเวลาที่กำหนด นอกจากนี้การได้มาซึ่งรายได้ของบริษัทฯ ขึ้นอยู่กับความสามารถในการได้รับงานจากการเสนอราคาให้กับลูกค้า และความไม่แน่นอนของโครงการที่ประมูล ที่อาจมีความล่าช้าของโครงการเอง ทำให้รายได้ของบริษัทฯผันผวนตามปริมาณงานที่บริษัทฯ ประมูลงานได้ แม้ว่าบริษัทจะพยายามรักษาความต่อเนื่องของรายได้ก็ตาม

การแข่งขันในอุตสาหกรรมรับเหมาก่อสร้างในโรงงานอุตสาหกรรมหนักมีคู่แข่งน้อยราย และคู่แข่งแต่ละรายมีจุดมุ่งเน้นที่แตกต่างกัน โดยบริษัทจะมุ่งเน้นในส่วนงานรับเหมาก่อสร้างในโรงงานอุตสาหกรรมหนัก (Construction) โดยมีสัดส่วนของงานออกแบบวิศวกรรม งานจัดหาวัตถุดิบในการผลิตไม่มากเมื่อเทียบกับคู่แข่ง สำหรับงานโครงการในประเทศไทยการก่อสร้างและการขยายกำลังการผลิตยังมีอย่างต่อเนื่อง

ในปี 2560 การดำเนินงานของบริษัทฯและบริษัทย่อยเน้นการบริหารที่อยู่ในมือในรูปโครงการเป็นหลัก โดยมีการดำเนินงานในโครงการดังนี้

- โครงการควบคุมและบำรุงรักษาเครื่องจักรในโครงการ Ambatovy ประเทศมาดากัสการ์ มูลค่า 410 ล้านบาท /ปี โดยเริ่มตั้งแต่ปี 2555 เป็นต้นมา ปัจจุบันบริษัทฯจะเป็นผู้ดำเนินการฯให้ในระยะเวลาเกินกว่า 6 ปี
- โครงการ Mechanical Work (IRPC) Sinopec Engineering Group (Thailand) Co.,Ltd มูลค่า 995 ล้านบาท
- โครงการ TOP Crude Oil Tank Project Thai Oil Public Co.,Ltd. มูลค่า 262 ล้านบาท
- โครงการ VEOLIA HTI Project Mikropul France มูลค่า 11.90 ล้านบาท
- ณ วันที่ 31 ธันวาคม 2560 บริษัทฯ มีงานที่ยังไม่ได้รับรู้รายได้ (Backlog) มูลค่าคงเหลือ 405.44 ล้านบาท ในโครงการ TOC Crude Oil Tank Project 139.90 ล้านบาท โครงการ VEOLIA HTI 5.54 ล้านบาท และโครงการ Ambatovy ประเทศมาดากัสการ์ 260 ล้านบาท
- นอกจากนี้บริษัทย่อยมีรายได้ที่รับรู้ในปี2560 เป็นโครงการบำรุงรักษาเครื่องจักรของบริษัทย่อยโดยมีมูลค่า 240 ล้านบาท

ผลการดำเนินงานของบริษัทฯและบริษัทย่อย สำหรับปีสิ้นสุดวันที่ 31 ธันวาคม 2560 และ 2559 มีดังนี้

ผลการดำเนินงาน (หน่วย : ล้านบาท)	สำหรับปีสิ้นสุดวันที่ 31 ธันวาคม			
	งบการเงินรวม		เพิ่มขึ้น(ลดลง)	
	ปี 2560	ปี 2559	จำนวนเงิน	ร้อยละ
รายได้จากการรับเหมาก่อสร้าง	630.95	724.15	(93.20)	(12.87)
รายได้จากการให้บริการ	631.57	475.78	155.79	32.74
รายได้อื่น	21.55	16.90	4.65	27.51
ต้นทุนการรับเหมาก่อสร้าง	(725.86)	(618.03)	107.83	17.45
ต้นทุนการให้บริการ	(352.89)	(287.47)	65.42	22.76
ค่าใช้จ่ายในการบริหาร	(233.32)	(185.54)	47.78	25.75
ต้นทุนทางการเงิน	(0.21)	(1.39)	(1.18)	(84.89)
ภาษีเงินได้นิติบุคคล	(8.53)	(20.09)	(11.56)	(57.54)
กำไรสุทธิ	(36.74)	104.31	(141.05)	(135.22)
กำไรสุทธิส่วนที่เป็นของผู้ถือหุ้นบริษัทใหญ่	(46.25)	97.29	(143.54)	(147.54)

กำไรสุทธิสำหรับปี 2560 ผลประกอบการขาดทุน 36.74 ล้านบาท เมื่อเปรียบเทียบกับปี 2559 ที่มีกำไร 104.31 ล้านบาท คิดเป็นอัตราลดลงร้อยละ 135.22 ทั้งนี้มีสาเหตุหลักดังนี้

รายได้จากการรับเหมาก่อสร้าง 630.95 ล้านบาท ลดลงจากปีที่ผ่านมา 93.20 ล้านบาท เปรียบเทียบกับปี 2559 ที่ 724.15 ล้านบาท คิดเป็นอัตราลดลงร้อยละ 12.87 การลดลงเนื่องจากการรับงานมีปริมาณน้อยลง ทั้งนี้เป็นไปตามภาวะเศรษฐกิจชะลอตัวอย่างต่อเนื่อง

รายได้จากการให้บริการปี 2560 มีมูลค่า 631.57 ล้านบาท เพิ่มขึ้น 155.79 ล้านบาท เปรียบเทียบกับปี 2559 ที่มีมูลค่า 475.78 ล้านบาท คิดเป็นอัตราร้อยละ 32.74 เนื่องจากมีการให้บริการเกี่ยวกับการบำรุงรักษาเครื่องจักรและอุปกรณ์มากขึ้น

รายได้ในปี 2560 มีรายได้จำนวน 21.55 ล้านบาท เพิ่มขึ้นจำนวน 4.65 ล้านบาท เมื่อเปรียบเทียบกับปี 2559 ที่มีจำนวน 16.90 ล้านบาท คิดเป็นอัตราร้อยละ 27.51 ทั้งนี้เนื่องจากได้ขายที่ดินที่ไม่ได้ใช้ประโยชน์ มูลค่า 5 ล้านบาท

ต้นทุนการก่อสร้างปี 2560 มีมูลค่า 725.86 ล้านบาท เพิ่มขึ้น 107.83 ล้านบาท เปรียบเทียบกับปี 2559 ที่ 618.03 ล้านบาท คิดเป็นอัตราร้อยละ 17.45 ซึ่งต้นทุนส่วนใหญ่มาจากค่าแรงคนงานและค่าล่วงเวลาที่ต้องทำงานให้เสร็จทันเวลาที่ตกลงไว้

ต้นทุนการให้บริการ ค่าใช้จ่ายหลักจะเป็นเรื่องค่าแรงคนงานปี 2560 มีมูลค่า 352.89 ล้านบาท เพิ่มขึ้น 65.42 ล้านบาท เมื่อเปรียบเทียบกับปี 2559 ที่มีมูลค่า 287.47 ล้านบาท คิดเป็นอัตราร้อยละ 22.76

ค่าใช้จ่ายการบริหารปี 2560 มีมูลค่า 233.32 ล้านบาท เพิ่มขึ้น 47.78 ล้านบาท เมื่อเทียบกับปี 2559 ที่มีมูลค่า 185.54 ล้านบาท คิดเป็นอัตราร้อยละ 25.75

14.1.1 การวิเคราะห์ผลการดำเนินงาน



รายได้จากการดำเนินงาน

รายได้แยกตามผลิตภัณฑ์ ที่สำคัญประกอบด้วย รายได้จากการรับเหมาก่อสร้าง รายได้จากการให้บริการ และรายได้อื่น

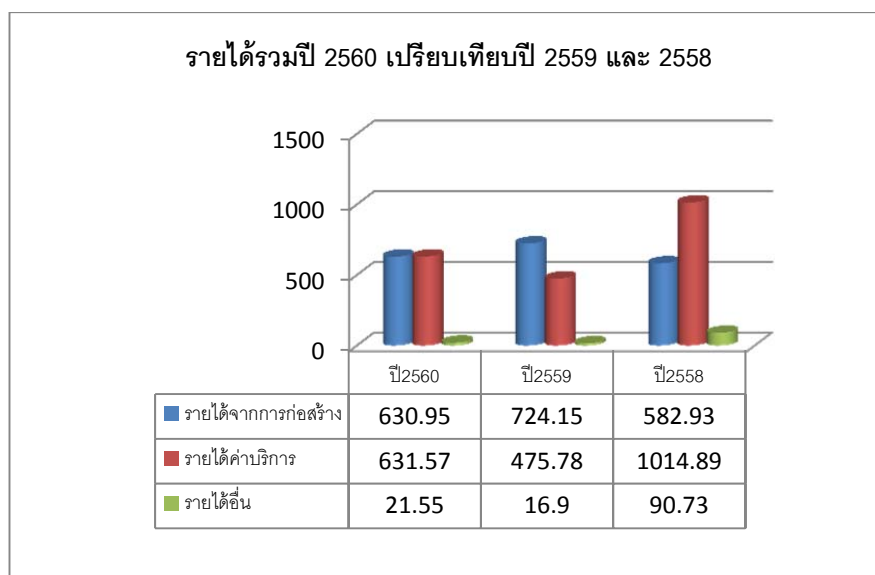

รายได้สำหรับปีสิ้นสุดวันที่ 31 ธันวาคม 2560

ประเภทรายได้	หน่วย : ล้านบาท	% ของรายได้รวม
1.รายได้จากการรับเหมาก่อสร้าง	630.95	49.14%
2.รายได้จากการให้บริการ	631.57	49.19%
3.รายได้อื่น	21.55	1.67%
รวมรายได้จากการดำเนินงาน	1,284.07	100.00%

ประเภทรายได้สำหรับปีสิ้นสุดวันที่ 31 ธันวาคม 2560

ประเภทรายได้	งบการเงินรวม			
	หน่วย : ล้านบาท		เพิ่มขึ้น/(ลดลง)	
	2560	2559	จำนวน	ร้อยละ
รายได้รับเหมาก่อสร้าง	630.95	724.15	(93.20)	(12.87)
รายได้จากการให้บริการ	631.57	475.78	155.79	32.74
รายได้อื่น	21.55	16.90	4.65	27.51
รวม	1,284.07	1,216.83	67.24	5.53

รายได้จากการรับเหมาก่อสร้าง คือ รายได้ที่กลุ่มบริษัทฯ ให้บริการแก่ลูกค้าในการรับเหมาก่อสร้างโรงงาน ประกอบด้วย งานโครงสร้างเหล็ก งานประกอบและติดตั้งระบบท่อและงานติดตั้งเครื่องจักรและอุปกรณ์ ส่วนรายได้จากการให้บริการ ได้แก่ รายได้ที่กลุ่มบริษัทฯ ให้บริการตามสัญญาซ่อมบำรุง (Maintenance) เครื่องจักรและอุปกรณ์

รายได้จากการรับเหมาก่อสร้าง

ประเภทรายได้	งบการเงินรวม			
	หน่วย : ล้านบาท		เพิ่มขึ้น/(ลดลง)	
	2560	2559	จำนวน	ร้อยละ
รายได้จากการรับเหมาก่อสร้าง	630.95	724.15	(93.20)	(12.87)
รวมรายได้จากการรับเหมาก่อสร้าง	630.95	724.15	(93.20)	(12.87)

ในปีบัญชี 2560 บริษัทฯมีรายได้จากการรับเหมาก่อสร้าง เท่ากับ 630.95 ล้านบาท ลดลงเท่ากับ 93.20 ล้านบาท หรือคิดเป็นร้อยละ 12.87 เมื่อเปรียบเทียบกับปี 2559 รายได้จากการรับเหมาก่อสร้างคิดเป็นร้อยละ 49.14 ของรายได้รวมของบริษัทฯ

- 1) โครงการก่อสร้าง Mechanical Work of PPC & PPE Sinopec Engineering Group (Thailand) Co.,Ltd
- 2) โครงการก่อสร้าง TOP Crude Oil Tank Project Thai Oil Public Co.,Ltd.
- 3) โครงการก่อสร้าง VEOLIA HTI Project Mikropul France

การเพิ่มขึ้นหรือลดลงของปริมาณในแต่ละประเภทขึ้นอยู่กับงานของลูกค้าแต่ละรายเนื่องจากการดำเนินงานบริษัท อยู่ในรูปแบบโครงการเป็นหลัก ซึ่งงานแต่ละโครงการจะสัดส่วนของงานที่เป็นผลิตภัณฑ์ของบริษัทที่แตกต่างกัน

รายได้จากการให้บริการ

ประเภทรายได้	งบการเงินรวม			
	หน่วย : ล้านบาท		เพิ่มขึ้น/(ลดลง)	
	2560	2559	จำนวน	ร้อยละ
รายได้จากการให้บริการ	631.57	475.78	155.79	32.74
รวมรายได้จากการให้บริการ	631.57	475.78	155.79	32.74

รายได้จากการให้บริการปี 2560 เท่ากับ 631.57 ล้านบาท เพิ่มขึ้น 155.79 ล้านบาท คิดเป็นร้อยละ 32.74 เมื่อเปรียบเทียบกับปี 2559 รายได้จากการให้บริการ คิดเป็นร้อยละ 49.19 ของรายได้รวม โดยรายได้จากการให้บริการควบคุมและบำรุงรักษาเครื่องจักรในโครงการ Ambatovy ที่ประเทศมาดากัสการ์ และรายได้จากการให้บริการซ่อมบำรุง (Maintenance) เครื่องจักรและอุปกรณ์ ของบริษัท เอสซีซี เมนเทนแนนซ์ เซอร์วิสেস จำกัด เท่ากับ 244.38 ล้านบาท หรือคิดเป็นร้อยละ 38.69 ของรายได้จากการให้บริการ

รายได้อื่น

ประเภทรายได้	งบการเงินรวม			
	หน่วย : ล้านบาท		เพิ่มขึ้น/(ลดลง)	
	2560	2559	จำนวน	ร้อยละ
รายได้อื่น	21.55	16.90	4.65	27.51
รวมรายได้อื่น	21.55	16.90	4.65	27.51

รายได้อื่น เพิ่มขึ้นเท่ากับ 4.65 ล้านบาท หรือคิดเป็นร้อยละ 27.51 เมื่อเปรียบเทียบกับปี 2559 โดยรายได้อื่นๆ ส่วนใหญ่เป็นรายได้จากดอกเบี้ยรับ กำไรจากการขายทรัพย์สินและกำไรจากอัตราแลกเปลี่ยน รายได้อื่น คิดเป็นร้อยละ 1.67 ของรายได้รวม

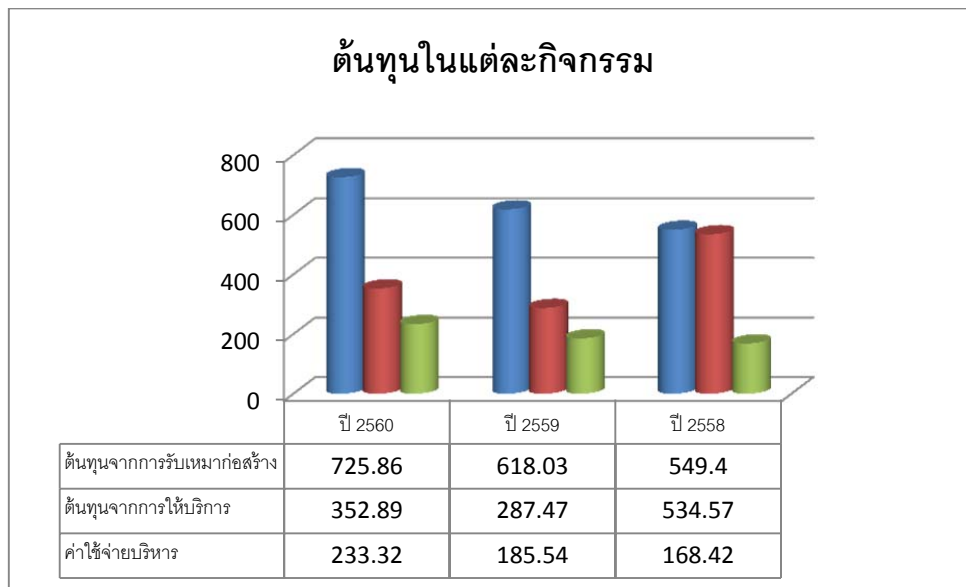

ต้นทุนค่าใช้จ่ายสำหรับปีสิ้นสุดวันที่ 31 ธันวาคม 2560

ประเภทค่าใช้จ่าย	งบการเงินรวม			
	หน่วย : ล้านบาท		เพิ่มขึ้น/(ลดลง)	
	2560	2559	จำนวน	ร้อยละ
ต้นทุนจากการรับเหมาก่อสร้าง	725.86	618.03	107.83	17.45
ต้นทุนจากการให้บริการ	352.89	287.47	65.42	22.76
ต้นทุนจากการรับเหมาก่อสร้างและการให้บริการ	1,078.75	905.50	173.25	19.13
ค่าใช้จ่ายในการบริหาร	233.32	185.54	47.78	25.75
รวม	1,312.07	1,091.04	221.03	20.26

ค่าใช้จ่ายหลักของบริษัทฯ คือ ต้นทุนจากการรับเหมาก่อสร้างและการให้บริการ ซึ่งประกอบด้วย วัสดุประกอบการ ค่าใช้จ่ายเกี่ยวกับค่าแรงงาน และเสียห่วยการผลิต ในปีบัญชี 2560 บริษัทฯ มีต้นทุนจากการรับเหมาก่อสร้างและการให้บริการจำนวน 1,078.75 ล้านบาท คิดเป็นร้อยละ 82.21 ของค่าใช้จ่ายทั้งหมด และค่าใช้จ่ายรวมเพิ่มขึ้นเท่ากับ 221.03 ล้านบาท หรือคิดเป็นร้อยละ 20.26 เมื่อเปรียบเทียบกับปี 2559 โดยจำแนกตามโครงสร้างผลิตภัณฑ์ดังนี้

ต้นทุนจากการรับเหมาก่อสร้าง จำนวน 725.86 ล้านบาท เพิ่มขึ้นเท่ากับ 107.83 ล้านบาท หรือเพิ่มขึ้นร้อยละ 17.45 เมื่อเปรียบเทียบกับปี 2559 ต้นทุนจากการรับเหมาก่อสร้างคิดเป็นร้อยละ 115.04 ของรายได้จากการรับเหมาของบริษัทฯ หรือคิดเป็นร้อยละ 55.32 ของต้นทุนค่าใช้จ่ายรวม

ต้นทุนจากการให้บริการ จำนวน 352.89 ล้านบาท เพิ่มขึ้นเท่ากับ 65.42 ล้านบาท หรือคิดเป็นร้อยละ 22.76 เมื่อเปรียบเทียบกับปี 2559 ต้นทุนจากการให้บริการคิดเป็นร้อยละ 55.87 ของรายได้จากการให้บริการ หรือคิดเป็นร้อยละ 26.89 ของต้นทุนค่าใช้จ่ายรวม

ค่าใช้จ่ายในการบริหาร ค่าใช้จ่ายในการบริหารหลัก ได้แก่ เงินเดือนพนักงาน ค่าใช้จ่ายเกี่ยวกับพนักงาน และค่าเสื่อมราคา เป็นต้น ในปีบัญชี 2560 มีจำนวน 233.32 ล้านบาท เพิ่มขึ้นเท่ากับ 47.78 ล้านบาท หรือคิดเป็นร้อยละ 25.75 เมื่อเปรียบเทียบกับปี 2559 โดยค่าใช้จ่ายในการบริหารเพิ่มขึ้นเล็กน้อย

กำไรขั้นต้นและกำไรสุทธิ

กำไรขั้นต้นและอัตรากำไรขั้นต้น แบ่งเป็นกำไรจากการก่อสร้างและกำไรจากการให้บริการ

	ปี 2560		ปี 2559		เพิ่มขึ้น(ลดลง)	
	กำไรขั้นต้น (ล้านบาท)	อัตรากำไร (ร้อยละ)	กำไรขั้นต้น (ล้านบาท)	อัตรากำไร (ร้อยละ)	กำไรขั้นต้น (ล้านบาท)	อัตรากำไร (ร้อยละ)
กำไรขั้นต้นจากการก่อสร้าง	(94.91)	(15.04)	106.12	14.65	(201.03)	(189.44)
กำไรขั้นต้นจากการบริการ	278.68	44.12	188.31	39.58	90.37	47.99
กำไรขั้นต้นรวม	183.77	14.56	294.43	24.54	(110.66)	(37.58)

กำไรขั้นต้นรวมในปีบัญชี 2560 เท่ากับ 183.77 ล้านบาท หากคิดเป็นอัตรากำไรขั้นต้น บริษัท มีอัตรากำไรขั้นต้นรวมเท่ากับร้อยละ 14.56 ลดลงเท่ากับ 110.66 ล้านบาท เท่ากับร้อยละ 37.58 เมื่อเปรียบเทียบกับปี 2559

ในปี 2560 บริษัทมีขาดทุนขั้นต้นจากการรับเหมาก่อสร้างเท่ากับ 94.91 ล้านบาท มีอัตรขาดทุนขั้นต้นคิดเป็นร้อยละ 15.04 ของรายได้จากการรับเหมาก่อสร้าง ซึ่งลดลงจากปี 2559 เท่ากับ 201.03 ล้านบาท คิดเป็นร้อยละ 189.44 สาเหตุการลดลงของกำไรขั้นต้นเนื่องมาจากการรับงานมีปริมาณน้อยลงตามสภาวะเศรษฐกิจชะลอตัว

กำไรสุทธิ

	ปี 2560		ปี 2559		เพิ่มขึ้น(ลดลง)	
	(ล้านบาท)	(ร้อยละ)	(ล้านบาท)	(ร้อยละ)	(ล้านบาท)	(ร้อยละ)
กำไรก่อนต้นทุนทางการเงินและภาษี	(28.00)	(2.18)	125.79	10.34	(153.79)	(122.26)
กำไรสุทธิส่วนที่เป็นของผู้ถือหุ้นบริษัทใหญ่	(46.25)	(3.60)	97.29	8.00	(143.54)	(147.54)

ณ วันที่ 31 ธันวาคม 2560 มีขาดทุนก่อนต้นทุนทางการเงินและภาษีเงินได้จำนวน 28 ล้านบาท กำไรลดลงจำนวน 153.79 ล้านบาท มีขาดทุนสุทธิส่วนที่เป็นของผู้ถือหุ้นบริษัทใหญ่ จำนวน 46.25 ล้านบาท กำไรลดลงจำนวน 143.54 ล้านบาท เมื่อเปรียบเทียบกับปี 2559 โดยสาเหตุที่ทำให้ขาดทุนของบริษัทลดลง อันเป็นผลมาจากต้นทุนรวมเพิ่มขึ้น 173.25 ล้านบาท มีผลกระทบทำให้บริษัทมีอัตรากำไรสุทธิต่อหุ้นลดลงจาก 0.31 บาท เป็น (0.15) บาท และมีอัตราผลตอบแทนผู้ถือหุ้น (Return On Equity : ROE) เป็นร้อยละ (2.54) ลดลงจากปีก่อนเท่ากับ ร้อยละ 150.80 ส่วนอัตราผลตอบแทนต่อสินทรัพย์ (Return On Assets : ROA) อยู่ที่ร้อยละ (1.32) ลดลงจากปีก่อนเท่ากับร้อยละ 123.23 ในขณะที่อัตรากำไรสุทธิของสินทรัพย์เท่ากับร้อยละ 0.61 เพิ่มขึ้นจากปีที่แล้วที่อยู่ระดับร้อยละ 10.16

14.1.2 การวิเคราะห์ฐานะทางการเงิน

เนื่องจากธุรกิจรับเหมาก่อสร้างงานโลหะในโรงงานอุตสาหกรรมหนัก (Mechanical Construction) จะมีรายการในงบดุลบางรายการซึ่งเป็นรายการที่เกิดขึ้นเฉพาะธุรกิจรับเหมาก่อสร้าง จึงต้องอธิบายให้เข้าใจถึงลักษณะรายการเฉพาะดังกล่าวและลักษณะการดำเนินธุรกิจรับเหมาก่อสร้าง

เมื่อบริษัทฯ เข้าทำสัญญารับเหมาก่อสร้างระยะยาว บริษัทฯจะต่อรองกับผู้ว่าจ้าง เพื่อให้ผู้ว่าจ้างจ่ายเงินค่าก่อสร้างล่วงหน้าให้บริษัทฯ เพื่อให้บริษัทฯ มีเงินทุนเพื่อใช้จัดซื้อวัสดุที่ใช้ในการก่อสร้าง (เช่น เหล็ก และอุปกรณ์อื่นๆ) ซึ่งสัดส่วนของค่าก่อสร้างล่วงหน้าในแต่ละโครงการจะไม่เท่ากัน จะมากหรือน้อยขึ้นอยู่กับความต้องการของบริษัทฯ และผู้ว่าจ้าง โดยบริษัทฯจะบันทึกเงินรับล่วงหน้าในบัญชี “เงินรับล่วงหน้าจากลูกค้า” ซึ่งยอดคงค้างในบัญชีนี้จะทยอยลดลงตามความคืบหน้าของโครงการหรือเปอร์เซ็นต์งานที่ทำเสร็จนั่นเอง

เมื่อบริษัทฯ เริ่มดำเนินการก่อสร้างตามโครงการ บริษัทฯ จะประเมินความคืบหน้าของการดำเนินงาน และคำนวณร้อยละความสำเร็จของงาน (Percentage of Completion) เพื่อใช้ในการรับรู้รายได้ในแต่ละงวดบัญชี งานส่วนที่บริษัทฯ ทำสำเร็จแล้ว (รับรู้รายได้แล้ว) แต่บริษัทฯ ยังไม่ได้ออกใบแจ้งหนี้ (invoice) เพื่อเรียกเก็บเงินจากลูกค้าจะถูกบันทึกในบัญชี “รายได้ค้างรับ” หรือ “มูลค่างานที่เสร็จแต่ยังไม่ได้เรียกเก็บ” ในกรณีที่บริษัทฯ ส่งใบแจ้งหนี้แล้วและรอรับชำระเงินจากลูกค้า ยอดค้างชำระดังกล่าวจะอยู่ในบัญชี “ลูกหนี้การค้า” ในขณะเดียวกันหากบริษัทฯ มีการเรียกเก็บเงินก่อนการทำงาน เงินส่วนนั้นจะถูกบันทึกไว้ในบัญชี “รายได้รับล่วงหน้า” ควบคู่กับการรับรู้รายได้ บริษัทฯ จะรับรู้ต้นทุนจากการรับเหมาก่อสร้างตามความสำเร็จของงาน และประมาณการค่าใช้จ่ายที่ประเมินโดยวิศวกรและฝ่ายบริหารของบริษัทฯ ค่าวัสดุก่อสร้างที่บริษัทฯ จ่ายไปแล้ว แต่ยังไม่ถูกรับรู้เป็นต้นทุนจากการรับเหมาก่อสร้าง จะถูกบันทึกเป็น “งานระหว่างก่อสร้าง”

เมื่อบริษัทฯ ดำเนินการก่อสร้างตามโครงการจนแล้วเสร็จ และส่งมอบงานให้ลูกค้าเรียบร้อยแล้ว โดยปกติลูกค้าจะขอหักเงินบางส่วนไว้ (เช่น ร้อยละ 10 ของมูลค่าโครงการ) เพื่อเป็นการประกันผลงานของบริษัทฯ โดยลูกค้าจะเก็บเงินส่วนนี้ไว้ระยะหนึ่ง (เช่น 1 ปี) โดยเรียกว่า ระยะเวลาประกันผลงาน บริษัทฯ จะได้รับเงินคืนเมื่อพ้นระยะประกันผลงานดังกล่าว สัดส่วนเงินประกันผลงานที่จะถูกหักไว้และระยะประกันผลงานในแต่ละโครงการจะไม่เท่ากัน ซึ่งจะมากหรือน้อยขึ้นอยู่กับความต้องการของบริษัทฯ และลูกค้า ในกรณีโครงการที่มีการดำเนินการหลายเฟส บริษัทฯ ให้ลูกค้าหักเงินประกันผลงานเมื่อบริษัทฯ ดำเนินการก่อสร้างในแต่ละเฟสแล้วเสร็จ และลูกค้าจะทยอยคืนเงินประกันผลงานในแต่ละเฟสเมื่อพ้นระยะประกัน นอกจากนี้ บริษัทฯ มักต่อรองกับลูกค้าเพื่อขอคืนเงินค่าประกันผลงานคืนจากลูกค้าเร็วขึ้น โดยบริษัทฯ จะออกหนังสือค้ำประกันธนาคาร (Letter of Credit) ให้ลูกค้าแทน ในการนี้บริษัทฯ จะนำบัญชีเงินฝากของบริษัทฯ ไปเป็นหลักทรัพย์ค้ำประกันการออก Letter of Credit ดังกล่าว

งบดุล	งบการเงินรวม			
	(หน่วย : ล้านบาท)		เพิ่มขึ้น(ลดลง)	
	ปี 2560	ปี 2559	จำนวนเงิน	ร้อยละ
สินทรัพย์				
สินทรัพย์หมุนเวียน	1,244.06	1,436.77	(192.71)	(13.41)
สินทรัพย์ไม่หมุนเวียน	753.17	799.86	(46.69)	(5.84)
รวมสินทรัพย์	1,997.23	2,236.63	(239.40)	(10.70)
หนี้สิน				
หนี้สินหมุนเวียน	173.15	240.54	(67.39)	(28.02)
หนี้สินไม่หมุนเวียน	68.57	63.80	4.77	7.48
รวมหนี้สิน	241.72	304.34	(62.62)	(20.58)
ส่วนของผู้ถือหุ้น				
ส่วนของบริษัทใหญ่	1,728.94	1,908.53	(179.59)	(9.41)
ส่วนได้เสียที่ไม่มีอำนาจควบคุม	26.57	23.76	2.81	11.83
รวมส่วนผู้ถือหุ้น	1,755.51	1,932.29	(176.78)	(9.15)

รายการเปลี่ยนแปลงที่สำคัญของสินทรัพย์ หนี้สิน และส่วนของผู้ถือหุ้นของบริษัทฯ ณ วันที่ 31 ธันวาคม 2560 เมื่อเปรียบเทียบกับยอดคงเหลือ ณ วันที่ 31 ธันวาคม 2559 มีดังนี้

สินทรัพย์

ณ วันที่ 31 ธันวาคม 2560 บริษัทฯและบริษัทย่อยมีสินทรัพย์รวมจำนวน 1,997.23 ล้านบาท ลดลงจากปี 2559 จำนวน 239.40 ล้านบาท หรือร้อยละ 10.70 โดยมีสาเหตุมาจาก

สินทรัพย์หมุนเวียนลดลง จำนวน 192.71 ล้านบาท หรือเพิ่มขึ้นร้อยละ 13.41 สาเหตุหลักมาจากการลดลงของเงินสดและรายการเทียบเท่าเงินสดเท่ากับ 33.92 ล้านบาท ลูกหนี้การค้าเพิ่มขึ้นจำนวน 147.48 ล้านบาท ลูกหนี้อื่นเพิ่มขึ้นจำนวน 25.24 ล้านบาท การลดลงของมูลค่างานที่เสร็จแต่ยังไม่ได้เรียกเก็บ 214.26 ล้านบาท และการลดลงของวัสดุคงเหลือ 7.72 ล้านบาท

สินทรัพย์ไม่หมุนเวียนลดลง ในปี 2560 ลดลงจำนวน 46.69 ล้านบาท คิดเป็นร้อยละ 5.84 ลดลงเล็กน้อยเนื่องจากการจำหน่ายทรัพย์สินประเภทที่ดินที่ไม่ได้ใช้ประโยชน์และอุปกรณ์ที่ไม่ได้ใช้งานออกไป

หนี้สิน และโครงสร้างเงินทุน

ณ วันที่ 31 ธันวาคม 2560 บริษัทฯ มีอัตราส่วนหนี้สินต่อส่วนของผู้ถือหุ้นเท่ากับ 0.14 เท่า ลดลงจากปี 2559 ที่เท่ากับ 0.02 มีโครงสร้างหนี้สินรวมร้อยละ 12.10 เป็นหนี้สินหมุนเวียน 173.15 ล้านบาท และหนี้สินไม่หมุนเวียน 68.57 ล้านบาท ซึ่งส่วนของหนี้สินหมุนเวียนประกอบด้วยส่วนของเงินทุนหมุนเวียนเป็นสำคัญ โดยเฉพาะเจ้าหนี้การค้า 81.47 ล้านบาท เจ้าหนี้อื่น 75.47 ล้านบาท เงินรับล่วงหน้าจากผู้ว่าจ้าง 12.39 ล้านบาท และค่าใช้จ่ายค้างจ่าย ซึ่งรายการดังกล่าวบริษัทฯ มิได้มีภาระดอกเบี้ยแต่อย่างใด

หนี้สิน

ณ วันที่ 31 ธันวาคม 2560 บริษัทฯและบริษัทย่อยมีหนี้สิน จำนวน 241.72 ล้านบาท ลดลงจากปี 2559 จำนวน 62.62 ล้านบาท หรือคิดเป็นร้อยละ 20.58 โดยเป็นการลดลงของหนี้สินหมุนเวียนจำนวน 67.39 ล้านบาท สาเหตุหลักมาจากการลดลงของเงินรับล่วงหน้าจำนวน 61.34 ล้านบาท

ส่วนของผู้ถือหุ้น

ณ วันที่ 31 ธันวาคม 2560 บริษัทฯและบริษัทย่อยมีส่วนของผู้ถือหุ้น จำนวน 1,755.51 ล้านบาท ลดลงจากปี 2559 จำนวน 176.78 ล้านบาท หรือคิดเป็นร้อยละ 9.15 จากกำไรสะสมที่ลดลง 168.20 ล้านบาท เนื่องจากขาดทุนจากผลประกอบการของบริษัทฯและบริษัทย่อยประจำปี 2560 จำนวน 36.74 ล้านบาท และมีการจ่ายเงินปันผลประจำปี 2559

การวิเคราะห์สภาพคล่อง

สภาพคล่องของบริษัทฯและบริษัทย่อยสำหรับปีสิ้นสุดวันที่ 31 ธันวาคม 2560 มีกระแสเงินสดลดลงสุทธิ 33.93 ล้านบาท บริษัทฯและบริษัทย่อยมีเงินสดสุทธิยกมาจากรายปี 2559 จำนวน 576.18 ล้านบาท ลดลง 33.93 ล้านบาท เป็นผลทำให้เงินสดสุทธิคงเหลือปลายงวดเท่ากับ 542.26 ล้านบาท ซึ่งมีรายละเอียดของแหล่งที่มาและใช้ไปของกระแสเงินสดแต่ละกิจกรรมดังนี้

ประเภทกระแสเงินสด	งบการเงินรวม			
	(หน่วย : ล้านบาท)		เพิ่มขึ้น(ลดลง)	
	ปี 2560	ปี 2559	จำนวนเงิน	ร้อยละ
กระแสเงินสดจากกิจกรรมดำเนินงาน	8.35	90.65	(82.30)	(90.79)
กระแสเงินสดจากกิจกรรมลงทุน	100.47	(53.67)	154.14	(287.20)
กระแสเงินสดจากกิจกรรมจัดหาเงิน	(133.30)	(171.04)	37.74	(22.07)
ผลต่างจากการแปลงค่าการเงินเพิ่มขึ้น(ลดลง)	(9.44)	(16.58)	(7.14)	(43.06)
เงินสดและรายการเทียบเท่าเงินสดเพิ่มขึ้นลดลงสุทธิ	(33.92)	(150.64)	(116.72)	(77.48)
เงินสดและรายการเทียบเท่าเงินสด ณ วันต้นปี	576.18	726.82	(150.64)	(20.73)
เงินสดและรายการเทียบเท่าเงินสด ณ วันสิ้นปี	542.26	576.18	(33.93)	(5.89)

กระแสเงินสดสุทธิได้มาจากกิจกรรมดำเนินงาน มีจำนวน 8.35 ล้านบาท ซึ่งมาจากขาดทุนส่วนที่เป็นของบริษัทฯใหญ่ตามงบกำไรขาดทุนจำนวน 28.20 ล้านบาท ปรับปรุงด้วยรายการกระหนดยอดกำไรสุทธิเป็นเงินสดรับ (จ่าย) จากกิจกรรมดำเนินงาน โดยรายการหลักที่มีผลให้กระแสเงินสดเพิ่มขึ้น ได้แก่ ลูกหนี้การค้า 147.47 ล้านบาท ค่าเสื่อมราคาจำนวน 60.62 ล้านบาท ประมาณการหนี้สินผลประโยชน์พนักงาน 10.28 ล้านบาท สำหรับรายการหลัก ที่มีผลให้กระแสเงินสดลดลง ได้แก่ เงินรับล่วงหน้าจากผู้ว่าจ้าง 61.34 ล้านบาท และการจ่ายภาษีเงินได้ 37.32 ล้านบาท

กระแสเงินสดสุทธิได้จากกิจกรรมลงทุน เพิ่มขึ้นจำนวน 100.48 ล้านบาท ส่วนใหญ่จากเงินลงทุนชั่วคราว 110.09 ล้านบาท และการขายเพื่อซื้อที่ดิน อาคารและอุปกรณ์ 13.87 ล้านบาท

กระแสเงินสดสุทธิที่ได้จากกิจกรรมจัดหาเงิน ติดลบจำนวน 133.30 ล้านบาท ส่วนใหญ่มาจากการจ่ายเงินปันผลสำหรับผลประกอบการปี 2559 ของบริษัทฯ จำนวน 123.95 ล้านบาท และส่วนที่ไม่มีอำนาจควบคุมจำนวน 7 ล้านบาท

Cash Cycle ของบริษัทฯ และบริษัทย่อยเพิ่มขึ้นจาก 42 วัน เป็น 48 วันในปี 2560 สาเหตุมาจากระยะเวลาในการจัดเก็บหนี้เฉลี่ยของบริษัทและบริษัทย่อยเท่ากับ 78 วันสูงกว่าปีก่อนจาก 67 วัน ซึ่งอยู่ในช่วงระยะเวลาเก็บหนี้โดยปกติของบริษัทฯ ในขณะที่ระยะเวลาชำระหนี้เท่ากับ 29 วัน

แม้ว่าเงินสดและรายการเทียบเท่าเงินสด ณ สิ้นปี 2560 ของบริษัทฯ และบริษัทย่อยที่ระดับ 542.25 ล้านบาท ลดลงจากปีก่อน 33.93 ล้านบาท (ปี 2559 มีเงินสดและรายการเทียบเท่าเงินสด 576.18 ล้านบาท) แต่มีได้เป็นถึงปัญหาด้านสภาพคล่องแต่อย่างใด ซึ่งจะเห็นได้จากอัตราส่วนสภาพคล่องยังอยู่ในระดับเกินกว่า 1 เท่า คือเท่ากับ 7.18 เท่า เพิ่มขึ้นจากปีก่อนที่อยู่ 1.21 เท่า และมีอัตราส่วนสภาพคล่องหมุนเร็วเท่ากับ 5.34 เท่า ซึ่งถือว่ายังอยู่ในเกณฑ์ที่ดี มีความสามารถในการชำระหนี้สิน สภาพคล่องทั้งหมดจากสินทรัพย์สภาพคล่องทั้งหมดได้ จากการวิเคราะห์โครงสร้างสินทรัพย์หมุนเวียน ณ สิ้นปี แสดงให้เห็นถึงรายการลูกหนี้ที่เกิดจากการดำเนินงานจำนวน 352.53 ล้านบาท ลูกหนี้อื่น 172.49 ล้านบาท และมูลงาที่ขังไม่ได้เรียกเก็บจำนวน 103.91 ล้านบาท ในขณะที่หนี้สินหมุนเวียน อยู่ในเกณฑ์ต่ำกว่าปีก่อนโดยมีสัดส่วนอยู่ที่ 173.16 ล้านบาท ลดลงจากปี 2559 ที่อยู่ในระดับ 67.38 ล้านบาท จากเจ้าหนี้การค้า 81.47 ล้านบาท และเงินร่วล่งหน้าจากผู้ว่าจ้าง 12.39 ล้านบาท เงินร่วล่งหน้านี้อาจมีผลทำให้สภาพคล่องลดลงในปี 2560 ก็ตาม นอกจากจะทำให้บริษัทไม่ต้องลงทุนซื้อวัตถุดิบเองก่อนยังเป็นการประกันว่าบริษัทสามารถเก็บเงินค่างานได้แล้วบางส่วน

ปัจจัยและอิทธิพลหลักที่อาจมีผลต่อการดำเนินงานหรือฐานะการเงินในอนาคต

ความผันผวนของรายได้

ลักษณะของการได้มาซึ่งรายได้ของบริษัทฯ มีความผันผวนขึ้นต่อกับปัจจัยหลายประการ โดยประการหลักมาจากวัฏจักรธุรกิจ (Business Cycle) ของอุตสาหกรรมปิโตรเลียมและปิโตรเคมี อุตสาหกรรมพลังงาน และอุตสาหกรรมเหมืองแร่ ซึ่งขึ้นอยู่กับความสามารถในการยื่นขอประมูลและได้รับงานจากการยื่นขอประมูลดังกล่าว จึงทำให้รายได้ของบริษัทผันแปรตามปริมาณงานที่บริษัทประมูลงานได้ในอนาคต หากบริษัทไม่สามารถยื่นขอประมูลหรือไม่ได้รับงานจากการยื่นขอประมูล อาจส่งผลกระทบต่อรายได้ของบริษัท อย่างไรก็ตามบริษัทได้ตระหนักถึงความผันผวนของรายได้ดังกล่าว บริษัทจึงมีแนวทางในการดำเนินงานเพื่อบรรเทาผลกระทบจากปัจจัยข้างต้นดังนี้

1. บริษัทฯ เน้นการผลิตงานให้มีคุณภาพ ได้มาตรฐาน และส่งมอบงานตรงต่อเวลา ในราคาที่เหมาะสม เป็นที่พึงพอใจแก่ลูกค้า เพื่อให้ลูกค้ามอบหมายงานชิ้นใหม่ให้บริษัทฯ
2. บริษัทฯ ยังสร้างความสัมพันธ์ที่ดีกับผู้รับเหมาหลัก(Main Contractor) รวมถึงการรักษาสถานภาพการเป็นผู้ผลิตงานโครงสร้างหลัก งานประกอบและเชื่อมต่อ และงานประกอบโรงงานสำเร็จรูปของผู้รับเหมาหลัก

3. การวางแผนควบคุมกันไประหว่างงานประมูลโครงการ และงานในรูปแบบ Sub Contactor เกี่ยวกับงานประกอบโครงสร้างเหล็กขนาดใหญ่ (Modular)งานประกอบและติดตั้งถังบรรจุ (Tanks)เครื่องจักรและอุปกรณ์ (Equipment) & Mechanical Installation) งานยกติดตั้งของหนัก (Heavy Lift Operation) งานซ่อมบำรุงเครื่องจักรและอุปกรณ์ในโรงงานอุตสาหกรรม การซ่อมบำรุงใหญ่ประจำปี การปรับปรุงหน่วยผลิต

อย่างไรก็ตามบริษัทยังยึดนโยบายที่จะรับงานที่มีอัตรากำไรสูงเป็นหลัก เนื่องจากการรับงานที่มีอัตรากำไรต่ำเป็นจำนวนมากอาจทำให้บริษัทไม่มีความสามารถในการรับงานอื่นเพิ่มเติมซึ่งอาจทำให้พลาดโอกาสในการรับงานขนาดใหญ่ที่มีอัตรากำไรสูงได้ ทั้งนี้การรับงานบริษัท จะพิจารณาตามสภาพแวดล้อมการเปลี่ยนแปลง และวัฏจักรธุรกิจ (Business Cycle) ของอุตสาหกรรม เพื่อให้แน่ใจว่าบริษัทมีงานก่อสร้าง (Backlog) อย่างต่อเนื่อง

ทรัพยากรบุคคล

การก่อสร้างงานโครงสร้างหลักในโรงงานอุตสาหกรรมขนาดใหญ่ (Mechanical Construction) เป็นงานที่ต้องอาศัยความเชี่ยวชาญเป็นพิเศษ เนื่องจากการก่อสร้างสำหรับรองรับการผลิตในอุตสาหกรรมหนัก ดังนั้นการก่อสร้างจะต้องรองรับแรงดัน ความร้อน ความเป็นกรดต่างๆ การทนต่อการกัดกร่อนที่อาจเกิดขึ้นในการดำเนินการ หากชิ้นงานที่ไม่ได้มาตรฐานอาจก่อให้เกิดความเสียหายต่อกระบวนการผลิตโดยรวมได้ ซึ่งการก่อสร้างเหล่านี้ต้องอาศัยทีมวิศวกรและช่างที่มีความสามารถ และประสบการณ์สูง การสูญเสียบุคลากรเหล่านี้อาจส่งผลให้บริษัทสูญเสียความสามารถในการแข่งขันและกระทบต่อการดำเนินงานของบริษัท

อย่างไรก็ตามบริษัทได้ให้ความสำคัญกับการวางแผนนโยบายการบริหารทรัพยากรบุคคลมาโดยตลอด โดยมีการมุ่งเน้นการพัฒนาความสามารถและความรับผิดชอบของบุคลากร การวางแผนทางอาชีพ (Career Path) ของบุคลากรในแต่ละระดับ รวมถึงการให้ผลตอบแทนที่เหมาะสมกับความรู้ความสามารถของแต่ละบุคคล นอกจากนี้บริษัทยังมีนโยบายให้วิศวกรอาวุโสถือหุ้นของบริษัท นโยบายเหล่านี้ทำให้ผลประโยชน์ของพนักงานและบริษัทตรงกัน และทำให้พนักงานมีแรงจูงใจในการทำงานมากขึ้น ซึ่งหากบริษัทสามารถบริหารนโยบายในการบริหารทรัพยากรบุคคลเหล่านี้ได้เป็นอย่างดี จะทำให้บริษัทมีทรัพยากรบุคคลที่มีความสามารถมากขึ้นและส่งผลกระทบในเชิงบวกต่อผลการดำเนินงานของบริษัทได้

และในปี 2560 นี้ บริษัทได้มุ่งเน้นนโยบายการพัฒนาเฉพาะความสามารถและความรับผิดชอบเท่านั้น แต่ได้มีการมอบหมายงานที่ท้าทายมากขึ้น ซึ่งวิธีนี้จะทำให้พนักงานต้องคิดและลงมือปฏิบัติอย่างจริงจังมากขึ้นตามไปด้วย

โครงการในอนาคต

ด้วยบริษัทมีโรงงานประกอบโครงสร้างขนาดใหญ่(Modular) ตั้งอยู่ที่ตำบลมะขามคู่ อำเภอนิคมน้ำจืด จังหวัดระยอง ซึ่งใกล้กับท่าเรือน้ำลึกมาบตาพุด สามารถรองรับการขยายงานในอนาคตได้ โดยเฉพาะงานประกอบท่อและงานประกอบถังบรรจุ โดยโรงงานประกอบด้วย โรงพ่นสี โรงงานประกอบท่อที่บริษัทคาดว่าจะมีกำลังผลิตรวมประมาณ 18,000 – 20,000 ตันต่อปี การที่บริษัทมีสถานที่ประกอบโครงสร้างโลหะขนาดใหญ่ใกล้ท่าเรือ จะทำให้บริษัทฯสามารถรับงานประกอบโครงสร้างโลหะที่มีขนาดใหญ่ได้ในอนาคต อีกทั้งการประกอบโครงสร้างเหล็กให้เสร็จภายในโรงงานของบริษัทฯเองนั้น จะสามารถประหยัดเวลาในการติดตั้งโครงสร้างโลหะ ณ ที่ตั้งโครงการ เป็นการลดค่าใช้จ่ายทั้งยังทำให้สามารถส่งมอบงานได้รวดเร็ว ตรงเวลา ผลงานมีคุณภาพยิ่งขึ้น เป็นการสร้างความน่าเชื่อถือให้บริษัทในการรับงานโครงการขนาดใหญ่ทั้งในประเทศและต่างประเทศได้มากยิ่งขึ้น