

ฐานะการเงินและผลการดำเนินงาน

ข้อมูลทางการเงินที่สำคัญ

1. ความคิดเห็นของผู้สอบบัญชีสำหรับการเงินของบริษัทและงบการเงินรวม



ACCOUNTING SYSTEM & TAX
Certified Public Accountants

รายงานของผู้สอบบัญชีรับอนุญาต

เสนอ คณะกรรมการและผู้ถือหุ้น บริษัท ศรีราชาคอนสตรัคชั่น จำกัด (มหาชน)

ความเห็น

ข้าพเจ้าได้ตรวจสอบงบการเงินรวมของ บริษัท ศรีราชาคอนสตรัคชั่น จำกัด (มหาชน) และบริษัทย่อย (“กลุ่มบริษัท”) ซึ่งประกอบด้วยงบแสดงฐานะการเงินรวม ณ วันที่ 31 ธันวาคม 2561 งบกำไรขาดทุนเบ็ดเสร็จรวม งบแสดงการเปลี่ยนแปลง ส่วนของผู้ถือหุ้นรวม และงบกระแสเงินสดรวม สำหรับปีสิ้นสุดวันเดียวกัน และหมายเหตุประกอบงบการเงินรวม รวมถึงหมายเหตุสรุปนโยบายการบัญชีที่สำคัญ และได้ตรวจสอบงบการเงินเฉพาะกิจการของบริษัท ศรีราชาคอนสตรัคชั่น จำกัด (มหาชน) ด้วยเช่นกัน

ข้าพเจ้าเห็นว่า งบการเงินข้างต้นนี้แสดงฐานะการเงินรวม ณ วันที่ 31 ธันวาคม 2561 ผลการดำเนินงานรวมและกระแสเงินสดรวม สำหรับปีสิ้นสุดวันเดียวกันของ บริษัท ศรีราชาคอนสตรัคชั่น จำกัด (มหาชน) และบริษัทย่อย และเฉพาะกิจการของ บริษัท ศรีราชาคอนสตรัคชั่น จำกัด (มหาชน) โดยถูกต้องตามที่ควรในสาระสำคัญตามมาตรฐานการรายงานทางการเงิน

เกณฑ์ในการแสดงความเห็น

ข้าพเจ้าได้ปฏิบัติงานตรวจสอบตามมาตรฐานการสอบบัญชี ความรับผิดชอบของข้าพเจ้าได้กล่าวไว้ในวรรคความรับผิดชอบของผู้สอบบัญชีต่อการตรวจสอบงบการเงินในรายงานของข้าพเจ้า ข้าพเจ้ามีความเป็นอิสระจากกลุ่มบริษัทตามข้อกำหนดจรรยาบรรณของผู้ประกอบวิชาชีพบัญชีที่กำหนดโดยสภาวิชาชีพบัญชี ในส่วนที่เกี่ยวข้องกับการตรวจสอบงบการเงิน และข้าพเจ้าได้ปฏิบัติตามความรับผิดชอบด้านจรรยาบรรณอื่นๆ ซึ่งเป็นไปตามข้อกำหนดเหล่านี้ ข้าพเจ้าเชื่อว่าหลักฐานการสอบบัญชีที่ข้าพเจ้าได้รับเพียงพอและเหมาะสมเพื่อใช้เป็นเกณฑ์ในการแสดงความเห็นของข้าพเจ้า

เรื่องสำคัญในการตรวจสอบ

เรื่องสำคัญในการตรวจสอบคือเรื่องต่างๆที่มีนัยสำคัญที่สุดตามดุลยพินิจของผู้ประกอบวิชาชีพของข้าพเจ้าในการ

ตรวจสอบงบการเงินสำหรับงวดปัจจุบัน ข้าพเจ้าได้นำเรื่องเหล่านี้มาพิจารณาในบริบทของการตรวจสอบงบการเงินโดยรวม และในการแสดงความเห็นของข้าพเจ้า ทั้งนี้ ข้าพเจ้าไม่ได้แสดงความเห็นแยกต่างหากสำหรับเรื่องเหล่านี้เรื่องสำคัญในการตรวจสอบพร้อมวิธีการตรวจสอบสำหรับแต่ละเรื่องมีดังต่อไปนี้

การรับรู้รายได้

กลุ่มบริษัทมีรายได้จากการให้บริการหลายรูปแบบ เช่น รายได้จากการก่อสร้าง รายได้จากการให้บริการซ่อมบำรุง รายได้จากการให้บริการค่าแรง และรายได้จากการให้เช่าเครื่องมือและอุปกรณ์ เป็นต้น โดยการรับรู้รายได้แต่ละประเภทตามที่เปิดเผยในหมายเหตุข้อ 4.14 มีความแตกต่างของขอบเขตการทำงานและระยะเวลาในการส่งมอบในแต่ละสัญญา นอกจากนี้ การรับรู้รายได้จากการรับเหมาก่อสร้างตามอัตราส่วนของงานก่อสร้างที่แล้วเสร็จคำนวณจากการเปรียบเทียบต้นทุนงานก่อสร้างที่เกิดขึ้นแล้วจนถึงวันสิ้นปีกับต้นทุนงานก่อสร้างทั้งหมดที่คาดว่าจะใช้ในการก่อสร้างตามสัญญา ซึ่งการประมาณการต้นทุนงานก่อสร้างของแต่ละโครงการต้องใช้ดุลยพินิจของผู้บริหารในการประมาณการดังกล่าวอย่างมากในแต่ละรอบระยะเวลาบัญชี ดังนั้นข้าพเจ้าจึงพิจารณาว่าการรับรู้รายได้จากการให้บริการเป็นรายการที่มีสาระสำคัญ

ข้าพเจ้าได้ตรวจสอบเรื่องการรับรู้รายได้ดังต่อไปนี้

- รายได้จากการรับเหมาก่อสร้าง ตรวจสอบโดยการประเมินความเหมาะสมและทดสอบระบบการควบคุมภายในที่เกี่ยวข้องกับวิธีการที่ฝ่ายบริหารใช้ในการติดตามการรับรู้รายได้และพิจารณาความสมเหตุสมผลของการประเมินขั้นความสำเร็จของงานก่อสร้าง การประมาณการต้นทุนโครงการก่อสร้าง รวมถึงการทดสอบความมีประสิทธิภาพของระบบการควบคุมภายในที่เกี่ยวข้องกับการจัดซื้อจัดจ้างและการบันทึกต้นทุนของงานก่อสร้าง ข้าพเจ้าได้พิจารณาความสมเหตุสมผลของการประเมินขั้นความสำเร็จ การประมาณการต้นทุนโครงการก่อสร้าง โดยการสอบถามฝ่ายบริหาร วิเคราะห์เปรียบเทียบขั้นความสำเร็จที่คำนวณโดยการเปรียบเทียบต้นทุนโครงการที่เกิดขึ้นแล้วจนถึงวันสิ้นปีกับประมาณการต้นทุนโครงการที่คาดว่าจะใช้ในการก่อสร้างทั้งหมดกับขั้นความสำเร็จที่ประเมินโดยผู้จัดการโครงการ อ่านและทำความเข้าใจสัญญารับเหมาก่อสร้าง และวิเคราะห์เปรียบเทียบอัตรากำไรขั้นต้นเพื่อตรวจสอบความผิดปกติที่อาจเกิดขึ้น
- รายได้จากการให้บริการของกลุ่มบริษัท ตรวจสอบโดยการประเมินและทดสอบระบบการควบคุมภายในและระบบสารสนเทศของกลุ่มบริษัทที่เกี่ยวข้องกับวงจรรายได้จากการให้บริการโดยการสอบถามผู้รับผิดชอบ ทำความเข้าใจและเลือกตัวอย่างมาทดสอบการปฏิบัติตามการควบคุมที่กลุ่มบริษัทออกแบบไว้ ข้าพเจ้าได้สุ่มตัวอย่างรายการรายได้และตรวจเอกสารประกอบรายการรายได้ที่เกิดขึ้นในระหว่างปีและช่วงใกล้สิ้นรอบระยะเวลาบัญชี เพื่อตรวจสอบการรับรู้รายได้ว่าสอดคล้องกับนโยบายการรับรู้รายได้ของกลุ่มบริษัท นอกจากนี้ ข้าพเจ้าได้สอบถามใบลดหนี้ที่กลุ่มบริษัทออกภายหลังวันสิ้นรอบระยะเวลาบัญชี รวมทั้งได้ทำการวิเคราะห์เปรียบเทียบข้อมูลบัญชีรายได้แบบแยกย่อย เพื่อตรวจสอบความผิดปกติที่อาจเกิดขึ้นของรายการรายได้ตลอดรอบระยะเวลาบัญชี โดยเฉพาะรายการบัญชีที่ทำผ่านใบสำคัญทั่วไป

ข้อมูลอื่น

ผู้บริหารเป็นผู้รับผิดชอบต่อข้อมูลอื่น ซึ่งรวมถึงข้อมูลที่รวมอยู่ในรายงานประจำปีของกลุ่มบริษัท แต่ไม่รวมถึงงบการเงินและรายงานของผู้สอบบัญชีที่แสดงอยู่ในรายงานนั้น ซึ่งคาดว่าจะถูกจัดเตรียมให้กับข้าพเจ้าภายหลังวันที่ในรายงานของผู้สอบบัญชีนี้

ความเห็นของข้าพเจ้าต้องการเงินไม่ครอบคลุมถึงข้อมูลอื่นและข้าพเจ้าไม่ได้ให้ข้อสรุปในลักษณะการให้ความเชื่อมั่นในรูปแบบใดๆ ต่อข้อมูลอื่น

ความรับผิดชอบของข้าพเจ้าที่เกี่ยวกับการตรวจสอบงบการเงินคือ การอ่านและพิจารณาว่าข้อมูลอื่นนั้นมีความขัดแย้งที่มีสาระสำคัญกับงบการเงินหรือกับความรู้ที่ได้รับจากการตรวจสอบของข้าพเจ้าหรือไม่ หรือปรากฏว่าข้อมูลอื่นแสดงขัดต่อข้อเท็จจริงอันเป็นสาระสำคัญหรือไม่

เมื่อข้าพเจ้าได้อ่านรายงานประจำปีของกลุ่มบริษัทตามที่กล่าวข้างต้นแล้ว และหากสรุปได้ว่ามีการแสดงข้อมูลที่ขัดต่อข้อเท็จจริงอันเป็นสาระสำคัญ ข้าพเจ้าจะสื่อสารเรื่องดังกล่าวให้ผู้มีหน้าที่ในการกำกับดูแลทราบเพื่อให้มีการดำเนินการแก้ไขที่เหมาะสมต่อไป

ความรับผิดชอบของผู้บริหารและผู้มีหน้าที่ในการกำกับดูแลต่องบการเงิน

ผู้บริหารมีหน้าที่รับผิดชอบในการจัดทำและนำเสนองบการเงินเหล่านี้โดยถูกต้องตามที่ควรตามมาตรฐานการรายงานทางการเงิน และรับผิดชอบเกี่ยวกับการควบคุมภายในที่ผู้บริหารพิจารณาว่าจำเป็นเพื่อให้สามารถจัดทำงบการเงินที่ปราศจากการแสดงข้อมูลที่ขัดต่อข้อเท็จจริงอันเป็นสาระสำคัญไม่ว่าจะเกิดจากการทุจริตหรือข้อผิดพลาด

ในการจัดทำงบการเงินผู้บริหารรับผิดชอบในการประเมินความสามารถของกลุ่มบริษัทในการดำเนินงานต่อเนื่อง การเปิดเผยเรื่องที่เกี่ยวข้องกับการดำเนินงานต่อเนื่องในกรณีที่มีเรื่องดังกล่าว และการใช้เกณฑ์การบัญชีสำหรับกิจการที่ดำเนินการต่อเนื่องเว้นแต่ผู้บริหารมีความตั้งใจที่จะเลิกกลุ่มบริษัทหรือหยุดดำเนินงานหรือไม่สามารถดำเนินงานต่อเนื่องอีกต่อไปได้

ผู้มีหน้าที่ในการกำกับดูแลมีหน้าที่ในการสอดส่องดูแลกระบวนการในการจัดทำรายงานทางการเงินของกลุ่มบริษัท

ความรับผิดชอบของผู้สอบบัญชีต่อการตรวจสอบงบการเงิน

การตรวจสอบของข้าพเจ้ามีวัตถุประสงค์เพื่อให้ได้ความเชื่อมั่นอย่างสมเหตุสมผลว่างบการเงินโดยรวมปราศจากการแสดงข้อมูลที่ขัดต่อข้อเท็จจริงอันเป็นสาระสำคัญหรือไม่ ไม่ว่าจะเกิดจากการทุจริตหรือข้อผิดพลาด และเสนอรายงานของผู้สอบบัญชีซึ่งรวมความเห็นของข้าพเจ้าอยู่ด้วย ความเชื่อมั่นอย่างสมเหตุสมผลคือความเชื่อมั่นในระดับสูงแต่ไม่ได้เป็นการรับประกันว่าการปฏิบัติตามตรวจสอบตามมาตรฐานการสอบบัญชีจะสามารถตรวจพบข้อมูลที่ขัดต่อข้อเท็จจริงอันเป็นสาระสำคัญที่มีอยู่ได้เสมอไป ข้อมูลที่ขัดต่อข้อเท็จจริงอาจเกิดจากการทุจริตหรือข้อผิดพลาดและถือว่ามีสาระสำคัญเมื่อการนำเสนอสมเหตุสมผลได้ว่ารายการที่ขัดต่อข้อเท็จจริงแต่ละรายการหรือทุกรายการรวมกันจะมีผลต่อการตัดสินใจทางเศรษฐกิจของผู้ใช้งบการเงินจากการใช้งบการเงินเหล่านี้

ในการตรวจสอบของข้าพเจ้าตามมาตรฐานการสอบบัญชี ข้าพเจ้าใช้ดุลยพินิจและการสังเกตและสงสัยของผู้ประกอบวิชาชีพตลอดการตรวจสอบ และข้าพเจ้าได้ปฏิบัติตามดังต่อไปนี้ด้วย

- ระบุและประเมินความเสี่ยงที่อาจมีการแสดงข้อมูลที่ขัดต่อข้อเท็จจริงอันเป็นสาระสำคัญในงบการเงินไม่ว่าจะเกิดจากการทุจริตหรือข้อผิดพลาด ออกแบบและปฏิบัติตามวิธีการตรวจสอบเพื่อตอบสนองต่อความเสี่ยงเหล่านั้น และได้หลักฐานการสอบบัญชีที่เพียงพอและเหมาะสมเพื่อเป็นเกณฑ์ในการแสดงความเห็นของข้าพเจ้า ความเสี่ยงที่ไม่พบข้อมูลที่ขัดต่อข้อเท็จจริงอันเป็นสาระสำคัญซึ่งเป็นผลมาจากการทุจริตจะสูงกว่าความเสี่ยงที่เกิดจากข้อผิดพลาด เนื่องจากการทุจริตอาจเกี่ยวกับการสมรู้ร่วมคิด การปลอมแปลงเอกสารหลักฐาน การตั้งใจละเว้นการแสดงผลข้อมูล การแสดงผลข้อมูลที่ไม่ตรงตามข้อเท็จจริงหรือการแทรกแซงการควบคุมภายใน

•

- ทำความเข้าใจเกี่ยวกับระบบการควบคุมภายในที่เกี่ยวข้องกับการตรวจสอบ เพื่อออกแบบวิธีการตรวจสอบที่เหมาะสมกับสถานการณ์ แต่ไม่ใช่เพื่อวัตถุประสงค์ในการแสดงความเห็นต่อความมีประสิทธิภาพของการควบคุมภายในของกลุ่มบริษัท
- ประเมินความเหมาะสมของนโยบายการบัญชีที่ผู้บริหารใช้และความสมเหตุสมผลของประมาณการทางบัญชีและการเปิดเผยข้อมูลที่เกี่ยวข้องที่ผู้บริหารจัดทำ
- สรุปเกี่ยวกับความเหมาะสมของการใช้เกณฑ์การบัญชีสำหรับการดำเนินงานต่อเนื่องของผู้บริหารและจากหลักฐานการสอบบัญชีที่ได้รับ สรุปว่ามีความไม่แน่นอนที่มีสาระสำคัญเกี่ยวกับเหตุการณ์หรือสถานการณ์ที่อาจเป็นเหตุให้เกิดข้อสงสัยอย่างมีนัยสำคัญต่อความสามารถของกลุ่มบริษัทในการดำเนินงานต่อเนื่องหรือไม่ ถ้าข้าพเจ้าได้ข้อสรุปว่ามีความไม่แน่นอนที่มีสาระสำคัญ ข้าพเจ้าต้องกล่าวไว้ในรายงานของผู้สอบบัญชีของข้าพเจ้า โดยให้ข้อสังเกตถึงการเปิดเผยข้อมูลในงบการเงินที่เกี่ยวข้อง หรือถ้าการเปิดเผยข้อมูลดังกล่าวไม่เพียงพอ ความเห็นของข้าพเจ้าจะเปลี่ยนแปลงไป ข้อสรุปของข้าพเจ้าขึ้นอยู่กับหลักฐานการสอบบัญชีที่ได้รับจนถึงวันที่ในรายงานของผู้สอบบัญชีของข้าพเจ้า อย่างไรก็ตามเหตุการณ์หรือสถานการณ์ในอนาคตอาจเป็นเหตุให้กลุ่มบริษัทต้องหยุดการดำเนินงานต่อเนื่อง
- ประเมินการนำเสนอโครงสร้างและเนื้อหาของงบการเงินโดยรวม รวมถึงการเปิดเผยข้อมูลว่างบการเงินแสดงรายการและเหตุการณ์ในรูปแบบที่ทำให้มีการนำเสนอข้อมูลโดยถูกต้องตามที่ควรหรือไม่
- รวบรวมเอกสารหลักฐานการสอบบัญชีที่เหมาะสมอย่างเพียงพอเกี่ยวกับข้อมูลทางการเงินของกิจการหรือของกิจกรรมทางธุรกิจภายในกลุ่มบริษัทเพื่อแสดงความเห็นต่องบการเงินรวม ข้าพเจ้ารับผิดชอบต่อการกำหนดแนวทางการควบคุมดูแล และการปฏิบัติงานตรวจสอบกลุ่มบริษัท ข้าพเจ้าเป็นผู้รับผิดชอบแต่เพียงผู้เดียวต่อความเห็นของข้าพเจ้า

ข้าพเจ้าได้สื่อสารกับผู้มีส่วนที่ในการกำกับดูแลในเรื่องต่างๆ ที่สำคัญ ซึ่งรวมถึงขอบเขตและช่วงเวลาของการตรวจสอบตามที่ได้วางแผนไว้ ประเด็นที่มีนัยสำคัญที่พบจากการตรวจสอบรวมถึงข้อบกพร่องที่มีนัยสำคัญในระบบการควบคุมภายใน หากข้าพเจ้าได้พบในระหว่างการตรวจสอบของข้าพเจ้า

ข้าพเจ้าได้ให้คำรับรองแก่ผู้มีส่วนที่ในการกำกับดูแลว่า ข้าพเจ้าได้ปฏิบัติตามข้อกำหนดจรรยาบรรณที่เกี่ยวข้องกับความเป็นอิสระและได้สื่อสารกับผู้มีส่วนที่ในการกำกับดูแลเกี่ยวกับความสัมพันธ์ทั้งหมดตลอดจนเรื่องอื่นซึ่งข้าพเจ้าเชื่อว่ามีเหตุผลที่บุคคลภายนอกอาจพิจารณาว่ากระทบต่อความเป็นอิสระของข้าพเจ้าและมาตรการที่ข้าพเจ้าใช้เพื่อป้องกันไม่ให้ข้าพเจ้าขาดความเป็นอิสระ

จากเรื่องทั้งหลายที่สื่อสารกับผู้มีส่วนที่ในการกำกับดูแล ข้าพเจ้าได้พิจารณาเรื่องต่างๆ ที่มีนัยสำคัญที่สุดในการตรวจสอบงบการเงินในงวดปัจจุบันและกำหนดเป็นเรื่องสำคัญในการตรวจสอบ ข้าพเจ้าได้อธิบายเรื่องเหล่านี้ไว้ในรายงานของผู้สอบบัญชี เว้นแต่กฎหมายหรือข้อบังคับห้ามไม่ให้เปิดเผยเรื่องดังกล่าวต่อสาธารณะ หรือในสถานการณ์ที่ยากที่จะเกิดขึ้น ข้าพเจ้าพิจารณาว่าไม่ควรสื่อสารเรื่องดังกล่าวในรายงานของข้าพเจ้าเพราะการกระทำดังกล่าวสามารถคาดการณ์ได้อย่างสมเหตุสมผลว่าจะมีผลกระทบในทางลบมากกว่าผลประโยชน์ที่ผู้มีส่วนได้เสียสาธารณะจะได้จากการสื่อสารดังกล่าว

นงราม เลหาอริติก

ผู้สอบบัญชีรับอนุญาต เลขที่ 4334

บริษัท เอเอสที มาสเตอร์ จำกัด

วันที่ 25 กุมภาพันธ์ 2562

บริษัท ศรีราชาคอนสตรัคชั่น จำกัด (มหาชน) และบริษัทย่อย

งบแสดงฐานะการเงิน

ณ วันที่ 31 ธันวาคม 2561

	หมายเหตุ	บาท			
		งบการเงินรวม		งบการเงินเฉพาะกิจการ	
		2561	2560	2561	2560
สินทรัพย์					
สินทรัพย์หมุนเวียน					
เงินสดและรายการเทียบเท่าเงินสด	6	630,481,295	542,256,416	620,961,935	497,336,898
เงินลงทุนชั่วคราว	7	29,862,346	29,606,884	29,862,346	29,606,884
ลูกหนี้การค้าและลูกหนี้อื่น					
ลูกหนี้การค้า	8	250,900,410	352,528,938	163,192,345	286,130,069
ลูกหนี้อื่น	9	81,342,417	172,489,697	79,340,055	172,232,459
รายได้ที่ยังไม่ได้เรียกชำระ	10	26,872,478	103,906,427	26,872,478	103,906,427
วัสดุคงเหลือ	11	17,601,050	43,274,787	11,346,340	36,763,367
รวมสินทรัพย์หมุนเวียน		1,037,059,996	1,244,063,149	931,575,499	1,125,976,104
สินทรัพย์ไม่หมุนเวียน					
เงินฝากประจำที่ติดภาระค้ำประกัน	12	114,213,874	113,997,112	114,213,874	113,997,112
เงินลงทุนในบริษัทย่อย	13	-	-	4,972,619	4,972,619
เงินลงทุนในบริษัทร่วม	14	-	-	-	-
ที่ดิน อาคารและอุปกรณ์	15	573,914,992	619,045,798	564,907,235	609,086,425
สินทรัพย์ไม่มีตัวตน	16	11,366,697	11,988,018	8,853,851	10,758,427
สินทรัพย์ภายใต้เงินได้รอการตัดบัญชี	17	8,720,421	7,565,741	6,812,874	6,032,995
สินทรัพย์ไม่หมุนเวียนอื่น		324,095	576,595	303,095	543,095
รวมสินทรัพย์ไม่หมุนเวียน		708,540,079	753,173,264	700,063,548	745,390,673
รวมสินทรัพย์		1,745,600,075	1,997,236,413	1,631,639,047	1,871,366,777

หมายเหตุประกอบงบการเงินเป็นส่วนหนึ่งของงบการเงินนี้

บริษัท ศรีราชาคอนสตรัคชั่น จำกัด (มหาชน) และบริษัทย่อย

งบแสดงฐานะการเงิน (ต่อ)

ณ วันที่ 31 ธันวาคม 2561

หมายเหตุ	บาท			
	งบการเงินรวม		งบการเงินเฉพาะกิจการ	
	2561	2560	2561	2560
หนี้สินและส่วนของผู้ถือหุ้น				
หนี้สินหมุนเวียน				
เจ้าหนี้การค้าและเจ้าหนี้อื่น				
เจ้าหนี้การค้า	19	17,891,316	81,471,158	12,039,543
เจ้าหนี้อื่น	20	57,984,824	75,474,942	51,793,172
หนี้สินภายใต้สัญญาเช่าการเงิน				
ส่วนที่ครบกำหนดชำระภายในหนึ่งปี	21	1,086,873	1,904,097	740,326
เงินรับล่วงหน้าจากผู้ว่าจ้าง	10	1,561,512	12,389,312	1,561,512
ภาษีเงินได้ค้างจ่าย		3,534,944	1,917,551	3,534,944
รวมหนี้สินหมุนเวียน		82,059,469	173,157,060	69,669,497
หนี้สินไม่หมุนเวียน				
หนี้สินภายใต้สัญญาเช่าการเงิน	21	246,525	987,285	-
ภาระผูกพันผลประโยชน์พนักงาน	22	74,505,524	67,580,378	63,210,302
รวมหนี้สินไม่หมุนเวียน		74,752,049	68,567,663	63,210,302
รวมหนี้สิน		156,811,518	241,724,723	132,879,799
ส่วนของผู้ถือหุ้น				
ทุนเรือนหุ้น				
ทุนจดทะเบียน				
หุ้นสามัญ 310,000,000 หุ้น มูลค่าหุ้นละ 1 บาท		310,000,000	310,000,000	310,000,000
ทุนที่ออกและชำระแล้ว				
หุ้นสามัญ 309,879,000 หุ้น มูลค่าหุ้นละ 1 บาท		309,879,000	309,879,000	309,879,000
ส่วนเกินมูลค่าหุ้น		1,187,139,623	1,187,139,623	1,187,139,623
กำไรสะสม				
จัดสรรเพื่อทุนสำรองตามกฎหมาย	24	31,000,000	31,000,000	31,000,000
ยังไม่ได้จัดสรร		117,797,362	278,927,688	51,416,825
องค์ประกอบอื่นของส่วนของผู้ถือหุ้น		(80,676,200)	(78,005,061)	(80,676,200)
รวมส่วนของบริษัทใหญ่		1,565,139,785	1,728,941,250	1,498,759,248
ส่วนได้เสียที่ไม่มีอำนาจควบคุม		23,648,772	26,570,440	-
รวมส่วนของผู้ถือหุ้น		1,588,788,557	1,755,511,690	1,498,759,248
รวมหนี้สินและส่วนของผู้ถือหุ้น		1,745,600,075	1,997,236,413	1,631,639,047
หมายเหตุประกอบงบการเงินเป็นส่วนหนึ่งของงบการเงินนี้				

บริษัท ศรีราชาคอนสตรัคชั่น จำกัด (มหาชน) และบริษัทย่อย

งบกำไรขาดทุนเบ็ดเสร็จ

สำหรับปีสิ้นสุดวันที่ 31 ธันวาคม 2561

หมายเหตุ	บาท			
	งบการเงินรวม		งบการเงินเฉพาะกิจการ	
	2561	2560	2561	2560
รายได้				
รายได้จากการรับเหมาก่อสร้าง	188,024,400	630,949,631	188,024,400	630,949,631
รายได้จากการให้บริการ	622,194,587	631,566,910	389,200,355	419,349,341
รายได้เงินปันผล	5.3 -	-	24,750,000	21,000,000
รายได้อื่น	25 9,364,737	21,554,390	8,328,965	20,802,761
รวมรายได้	819,583,724	1,284,070,931	610,303,720	1,092,101,733
ค่าใช้จ่าย				
ต้นทุนจากการรับเหมาก่อสร้าง	189,406,174	725,857,492	189,406,174	725,857,492
ต้นทุนจากการให้บริการ	398,513,017	352,886,474	195,908,966	192,457,084
ค่าใช้จ่ายในการบริหาร	252,430,265	233,315,884	247,426,554	228,012,915
ขาดทุนจากการปรับลดมูลค่าโครงการรับเหมาก่อสร้าง	10 65,478,330	-	65,478,330	-
ต้นทุนทางการเงิน	120,885	213,042	80,592	164,989
รวมค่าใช้จ่าย	905,948,671	1,312,272,892	698,300,616	1,146,492,480
ขาดทุนก่อนรายได้ (ค่าใช้จ่าย) ภาษีเงินได้	(86,364,947)	(28,201,961)	(87,996,896)	(54,390,747)
รายได้ (ค่าใช้จ่าย) ภาษีเงินได้	27 (7,461,247)	(8,533,081)	(2,392,624)	690,344
ขาดทุนสำหรับปี	(93,826,194)	(36,735,042)	(90,389,520)	(53,700,403)

บริษัท ศรีราชาคอนสตรัคชั่น จำกัด (มหาชน) และบริษัทย่อย (ต่อ)

งบกำไรขาดทุนเบ็ดเสร็จ

สำหรับปีสิ้นสุดวันที่ 31 ธันวาคม 2561

กำไรขาดทุนเบ็ดเสร็จอื่น

รายการที่อาจถูกบันทึกในส่วนของกำไรหรือขาดทุนในภายหลัง

ผลต่างจากการแปลงค่างบการเงิน (2,705,234) (9,443,944) (2,705,234) (9,443,944)

ผลกำไร (ขาดทุน) จากการวัดมูลค่าเงินลงทุนใน

หลักทรัพย์เพื่อขาย 42,619 (2,461,230) 42,619 (2,461,230)

หัก ผลกระทบของภาษีเงินได้ 27 (8,524) 492,246 (8,524) 492,246

รายการที่จะไม่ถูกบันทึกในส่วนของกำไรหรือขาดทุนในภายหลัง

กำไรตามหลักคณิตศาสตร์ประกันภัย

สำหรับโครงการผลประโยชน์พนักงาน 22 - 2,905,108 - 1,449,081

หัก ผลกระทบของภาษีเงินได้ 27 - (581,022) - (289,816)

กำไรขาดทุนเบ็ดเสร็จอื่นสำหรับปี (2,671,139) (9,088,842) (2,671,139) (10,253,663)

กำไรขาดทุนเบ็ดเสร็จรวมสำหรับปี (96,497,333) (45,823,884) (93,060,659) (63,954,066)

การแบ่งปันกำไร (ขาดทุน)

ส่วนที่เป็นของบริษัทใหญ่ (99,154,526) (46,545,020) (90,389,520) (53,700,403)

ส่วนที่เป็นของส่วนได้เสียที่ไม่มีอำนาจควบคุม 5,328,332 9,809,978 - -

(93,826,194) (36,735,042) (90,389,520) (53,700,403)

การแบ่งปันกำไรขาดทุนเบ็ดเสร็จรวม

ส่วนที่เป็นของบริษัทใหญ่ (101,825,665) (55,633,862) (93,060,659) (63,954,066)

ส่วนที่เป็นของส่วนได้เสียที่ไม่มีอำนาจควบคุม 5,328,332 9,809,978 - -

(96,497,333) (45,823,884) (93,060,659) (63,954,066)

ขาดทุนต่อหุ้น

ขาดทุนส่วนที่เป็นของบริษัทใหญ่ (0.32) (0.15) (0.29) (0.17)

หมายเหตุประกอบงบการเงินเป็นส่วนหนึ่งของงบการเงินนี้

บริษัท ศรีราชาคอนสตรัคชั่น จำกัด (มหาชน) และบริษัทย่อย
งบแสดงการเปลี่ยนแปลงส่วนของผู้ถือหุ้นรวม
สำหรับปีสิ้นสุดวันที่ 31 ธันวาคม 2561

บาท											
ส่วนของบริษัทใหญ่											
หมายเหตุ	กำไรสะสม				องค์ประกอบอื่นของส่วนของผู้ถือหุ้น			รวม	ส่วนได้เสียที่ ไม่มีอำนาจควบคุม	รวม	
	ทุนที่ออก และชำระแล้ว	ส่วนเกิน มูลค่าหุ้น	จัดสรรเพื่อ ทุนสำรอง ตามกฎหมาย	ยังไม่ได้จัดสรร	กำไรขาดทุนเบ็ดเสร็จอื่น		รวมองค์ประกอบอื่น ของส่วนของผู้ถือหุ้น				
					ส่วนเกินทุนจากการ						
					เปลี่ยนแปลง มูลค่าเงินลงทุน	ผลต่างจากการ แปลงค่างบการเงิน					
ยอดคงเหลือ ณ วันที่ 1 มกราคม 2560	309,879,000	1,187,139,623	31,000,000	447,100,022	2,126,999	(68,719,132)	(66,592,133)	1,908,526,512	23,760,462	1,932,286,974	
เงินปันผลจ่าย	23	-	-	-	(123,951,400)	-	-	(123,951,400)	-	(123,951,400)	
ขาดทุนสำหรับปี		-	-	-	(46,545,020)	-	-	(46,545,020)	9,809,978	(36,735,042)	
กำไรขาดทุนเบ็ดเสร็จอื่นสำหรับปี		-	-	-	2,324,086	(1,968,984)	(9,443,944)	(11,412,928)	-	(9,088,842)	
กำไรขาดทุนเบ็ดเสร็จรวมสำหรับปี		-	-	-	(44,220,934)	(1,968,984)	(9,443,944)	(11,412,928)	9,809,978	(45,823,884)	
เงินปันผลของบริษัททยอยจ่ายให้ส่วนได้เสีย ที่ไม่มีอำนาจควบคุม		-	-	-	-	-	-	-	(7,000,000)	(7,000,000)	
ยอดคงเหลือ ณ วันที่ 31 ธันวาคม 2560		309,879,000	1,187,139,623	31,000,000	278,927,688	158,015	(78,163,076)	(78,005,061)	1,728,941,250	26,570,440	1,755,511,690
ยอดคงเหลือ ณ วันที่ 1 มกราคม 2561		309,879,000	1,187,139,623	31,000,000	278,927,688	158,015	(78,163,076)	(78,005,061)	1,728,941,250	26,570,440	1,755,511,690
เงินปันผลจ่าย	23	-	-	-	(61,975,800)	-	-	-	(61,975,800)	-	(61,975,800)
ขาดทุนสำหรับปี		-	-	-	(99,154,526)	-	-	-	(99,154,526)	5,328,332	(93,826,194)
กำไรขาดทุนเบ็ดเสร็จอื่นสำหรับปี		-	-	-	-	34,095	(2,705,234)	(2,671,139)	(2,671,139)	-	(2,671,139)
กำไรขาดทุนเบ็ดเสร็จรวมสำหรับปี		-	-	-	(99,154,526)	34,095	(2,705,234)	(2,671,139)	(101,825,665)	5,328,332	(96,497,333)
เงินปันผลของบริษัททยอยจ่ายให้ส่วนได้เสีย ที่ไม่มีอำนาจควบคุม		-	-	-	-	-	-	-	-	(8,250,000)	(8,250,000)
ยอดคงเหลือ ณ วันที่ 31 ธันวาคม 2561		309,879,000	1,187,139,623	31,000,000	117,797,362	192,110	(80,868,310)	(80,676,200)	1,565,139,785	23,648,772	1,588,788,557

หมายเหตุประกอบงบการเงินเป็นส่วนหนึ่งของงบการเงินนี้

บริษัท ศรีราชาคอนสตรัคชั่น จำกัด (มหาชน)
งบแสดงการเปลี่ยนแปลงส่วนของผู้ถือหุ้นเฉพาะกิจการ
สำหรับปีสิ้นสุดวันที่ 31 ธันวาคม 2561

		บาท							
		กำไรสะสม				องค์ประกอบอื่นของส่วนของผู้ถือหุ้น			
						กำไรขาดทุนเบ็ดเสร็จอื่น			
						ส่วนเกินทุนจากการ			
หมายเหตุ	ทุนที่ออก	ส่วนเกิน	จัดสรรเพื่อ		เปลี่ยนแปลง	ผลต่างจากการ	รวมองค์ประกอบอื่น		
	และชำระแล้ว	มูลค่าหุ้น	ทุนสำรองตามกฎหมาย	ยังไม่ได้จัดสรร	มูลค่าเงินลงทุน	แปลงค่างบการเงิน	ของส่วนของผู้ถือหุ้น	รวม	
ยอดคงเหลือ ณ วันที่ 1 มกราคม 2560	309,879,000	1,187,139,623	31,000,000	380,274,683	2,126,999	(68,719,132)	(66,592,133)	1,841,701,173	
เงินปันผลจ่าย	23	-	-	(123,951,400)	-	-	-	(123,951,400)	
ขาดทุนสำหรับปี	-	-	-	(53,700,403)	-	-	-	(53,700,403)	
กำไรขาดทุนเบ็ดเสร็จอื่นสำหรับปี	-	-	-	1,159,265	(1,968,984)	(9,443,944)	(11,412,928)	(10,253,663)	
กำไรขาดทุนเบ็ดเสร็จรวมสำหรับปี	-	-	-	(52,541,138)	(1,968,984)	(9,443,944)	(11,412,928)	(63,954,066)	
ยอดคงเหลือ ณ วันที่ 31 ธันวาคม 2560	309,879,000	1,187,139,623	31,000,000	203,782,145	158,015	(78,163,076)	(78,005,061)	1,653,795,707	
ยอดคงเหลือ ณ วันที่ 1 มกราคม 2561	309,879,000	1,187,139,623	31,000,000	203,782,145	158,015	(78,163,076)	(78,005,061)	1,653,795,707	
เงินปันผลจ่าย	23	-	-	(61,975,800)	-	-	-	(61,975,800)	
ขาดทุนสำหรับปี	-	-	-	(90,389,520)	-	-	-	(90,389,520)	
กำไรขาดทุนเบ็ดเสร็จอื่นสำหรับปี	-	-	-	-	34,095	(2,705,234)	(2,671,139)	(2,671,139)	
กำไรขาดทุนเบ็ดเสร็จรวมสำหรับปี	-	-	-	(90,389,520)	34,095	(2,705,234)	(2,671,139)	(93,060,659)	
ยอดคงเหลือ ณ วันที่ 31 ธันวาคม 2561	309,879,000	1,187,139,623	31,000,000	51,416,825	192,110	(80,868,310)	(80,676,200)	1,498,759,248	

หมายเหตุประกอบงบการเงินเป็นส่วนหนึ่งของงบการเงินนี้

บริษัท ศรีราชาคอนสตรัคชั่น จำกัด (มหาชน) และบริษัทย่อย

งบกระแสเงินสด

สำหรับปีสิ้นสุดวันที่ 31 ธันวาคม 2561

	บาท			
	งบการเงินรวม		งบการเงินเฉพาะกิจการ	
	2561	2560	2561	2560
กระแสเงินสดจากกิจกรรมดำเนินงาน				
ขาดทุนก่อนค่าใช้จ่ายภาษีเงินได้	(86,364,947)	(28,201,961)	(87,996,896)	(54,390,747)
รายการปรับกระทบขาดทุนเป็นเงินสดสุทธิได้มาจาก (ใช้ไปใน)				
กิจกรรมดำเนินงาน				
ขาดทุน (กำไร) จากอัตราแลกเปลี่ยนที่ยังไม่เกิดขึ้นจริง	304,769	(8,568)	304,769	(8,568)
ค่าเสื่อมราคา	54,302,626	60,618,271	51,970,017	57,627,357
ค่าตัดจำหน่าย	2,892,782	2,364,611	2,320,186	2,124,611
ขาดทุนจากวัสดุเสื่อมสภาพ	5,455,354	-	5,455,354	-
ขาดทุน (กำไร) จากการจำหน่ายที่ดินและอุปกรณ์	99,616	(5,391,534)	99,616	(5,391,534)
ขาดทุนจากการตัดจำหน่ายทรัพย์สิน	26,409	-	26,409	-
ขาดทุนจากการตัดจำหน่ายสินทรัพย์ไม่มีตัวตน	61,679	-	61,679	-
กำไรจากการจำหน่ายเงินลงทุนชั่วคราว	-	(2,969,196)	-	(2,969,196)
ขาดทุนจากการปรับลดมูลค่าโครงการรับเหมาก่อสร้าง	65,478,330	-	65,478,330	-
ขาดทุนที่ยังไม่เกิดขึ้นจากการเปลี่ยนแปลงมูลค่าเงินลงทุน	-	(54,474)	-	(54,474)
ผลประโยชน์พนักงานเมื่อออกจากงาน	8,522,374	10,283,925	6,707,057	8,117,457
ดอกเบี้ยรับ	(5,171,851)	(5,007,034)	(4,888,834)	(4,858,100)
เงินปันผลรับจากบริษัทย่อย	-	-	(24,750,000)	(21,000,000)
ค่าใช้จ่ายดอกเบี้ย	120,885	213,042	80,592	164,989
กำไร (ขาดทุน) จากกิจกรรมดำเนินงานก่อนการเปลี่ยนแปลง				
ในสินทรัพย์และหนี้สินดำเนินงาน	45,728,026	31,847,082	14,868,279	(20,638,205)
สินทรัพย์ดำเนินงานลดลง (เพิ่มขึ้น)				
ลูกหนี้การค้า	101,323,759	(147,470,271)	122,632,955	(140,424,268)
ลูกหนี้อื่น	100,903,674	3,706,415	101,011,918	3,603,702
รายได้ที่ยังไม่ได้เรียกชำระ	11,555,619	214,257,000	11,555,619	214,257,000
วัสดุคงเหลือ	20,218,383	7,720,138	19,961,673	8,681,766
สินทรัพย์ไม่หมุนเวียนอื่น	252,500	3,000	240,000	3,000
หนี้สินดำเนินงานเพิ่มขึ้น (ลดลง)				
เจ้าหนี้การค้า	(63,579,842)	(14,446,707)	(63,499,424)	(27,117,645)
เจ้าหนี้อื่น	(17,496,833)	7,048,426	(17,520,484)	6,847,583
เงินรับล่วงหน้าจากผู้ว่าจ้าง	(10,827,800)	(61,338,729)	(10,827,800)	(61,338,729)
ภาระผูกพันผลประโยชน์พนักงานจ่าย	(1,597,228)	(695,580)	(1,597,228)	(143,080)
เงินสดรับ (จ่าย) จากการดำเนินงาน	186,480,258	40,630,774	176,825,508	(16,268,876)
จ่ายภาษีเงินได้	(16,722,830)	(37,315,372)	(7,720,516)	(29,321,936)
เงินสดสุทธิได้มาจาก (ใช้ไปใน) กิจกรรมดำเนินงาน	169,757,428	3,315,402	169,104,992	(45,590,812)

บริษัท ศรีราชาคอนสตรัคชั่น จำกัด (มหาชน) และบริษัทย่อย

งบกระแสเงินสด (ต่อ)

สำหรับปีสิ้นสุดวันที่ 31 ธันวาคม 2561

	บาท			
	งบการเงินรวม		งบการเงินเฉพาะกิจการ	
	2561	2560	2561	2560
กระแสเงินสดจากกิจกรรมลงทุน				
เงินลงทุนชั่วคราว (เพิ่มขึ้น) ลดลง	212,843	110,091,414	(212,843)	110,091,414
เงินฝากประจำที่คิดการค่าประกัน (เพิ่มขึ้น) ลดลง	(216,762)	(1,007,298)	(216,762)	(1,007,298)
เงินสรับจากการจำหน่ายอุปกรณ์	489,776	9,170,282	489,776	9,170,282
เงินสดจ่ายเพื่อซื้ออาคารและอุปกรณ์	9,420,373	(13,866,019)	(8,406,628)	(13,297,653)
เงินสดจ่ายเพื่อซื้อสินทรัพย์ไม่มีตัวตน	2,333,140	(3,909,586)	(477,289)	(3,909,586)
เงินสดรับดอกเบี้ย	5,131,230	5,030,454	4,843,754	4,884,156
เงินปันผลรับจากบริษัทย่อย	-	-	24,750,000	21,000,000
เงินสดสุทธิได้มาจาก (ใช้ไปใน) กิจกรรมลงทุน	(6,562,112)	105,509,247	20,770,008	126,931,315
กระแสเงินสดจากกิจกรรมจัดหาเงิน				
เงินสดจ่ายชำระหนี้สินภายใต้สัญญาเช่าการเงิน	1,925,232	(2,140,514)	(1,495,051)	(1,703,324)
จ่ายดอกเบี้ย	(120,885)	(213,042)	(80,592)	(164,989)
จ่ายเงินปันผลให้ส่วนได้เสียที่ไม่มีอำนาจควบคุม	8,250,000	(7,000,000)	-	-
จ่ายเงินปันผล	61,969,086	(123,947,766)	(61,969,086)	(123,947,766)
เงินสดสุทธิใช้ไปในกิจกรรมจัดหาเงิน	(72,265,203)	(133,301,322)	(63,544,729)	(125,816,079)
ผลต่างจากการแปลงค่างบการเงิน	(2,705,234)	(9,443,944)	(2,705,234)	(9,443,944)
เงินสดและรายการเทียบเท่าเงินสดเพิ่มขึ้น (ลดลง) สุทธิ	88,224,879	(33,920,617)	123,625,037	(53,919,520)
เงินสดและรายการเทียบเท่าเงินสด ณ วันต้นปี	542,256,416	576,177,033	497,336,898	551,256,418
เงินสดและรายการเทียบเท่าเงินสด ณ วันสิ้นปี	630,481,295	542,256,416	620,961,935	497,336,898
ข้อมูลกระแสเงินสดเปิดเผยเพิ่มเติม				
รายการที่ไม่ใช่เงินสดประกอบด้วย				
เจ้าหน้าที่ตามสัญญาเช่าการเงินเพิ่มขึ้น	367,248	-	-	-
เงินปันผลค้างจ่ายเพิ่มขึ้น	6,714	3,634	6,714	3,634

หมายเหตุประกอบงบการเงินเป็นส่วนหนึ่งของงบการเงินนี้

บริษัท ศรีราชาคอนสตรัคชั่น จำกัด (มหาชน) และบริษัทย่อย

หมายเหตุประกอบงบการเงิน

สำหรับปีสิ้นสุดวันที่ 31 ธันวาคม 2561

1. การจัดทำงบการเงินให้สอดคล้องกับหลักการบัญชีที่รับรองทั่วไปในประเทศไทยซึ่งกำหนดให้ฝ่ายบริหารประมาณการและกำหนดสมมติฐานข้อมูลทั่วไป

บริษัท ศรีราชาคอนสตรัคชั่น จำกัด (มหาชน) เป็นบริษัทมหาชนซึ่งจัดตั้งและมีภูมิลำเนาในประเทศไทย โดยดำเนินธุรกิจรับเหมาก่อสร้าง ให้เช่าเครื่องจักรและอุปกรณ์และให้คำปรึกษาทางสถาปัตยกรรมและวิศวกรรม ผู้ถือหุ้นรายใหญ่ของบริษัทได้แก่ บริษัท ศรีราชา โฮลดิ้ง จำกัด ซึ่งถือหุ้นในสัดส่วนร้อยละ 47 บริษัทมีที่อยู่ตามที่ได้จดทะเบียนไว้ดังนี้

สำนักงานใหญ่ตั้งอยู่เลขที่ 97 หมู่ที่ 3 ตำบลสุรศักดิ์ อำเภอสรีราชา จังหวัดชลบุรี

สำนักงานสาขา 1 ตั้งอยู่เลขที่ 153 หมู่ที่ 3 ตำบลสุรศักดิ์ อำเภอสรีราชา จังหวัดชลบุรี

สำนักงานสาขามาดากัสการ์ ตั้งอยู่เลขที่ LOT VA 46 TSIADANA AMPASANIMALO – 101 ANTANANARIVO – MADAGASCAR

2. เกณฑ์การจัดทำงบการเงินรวมและงบการเงินเฉพาะกิจการ

งบการเงินนี้จัดทำขึ้นตามมาตรฐานการรายงานทางการเงิน รวมถึงแนวปฏิบัติทางการบัญชีที่ประกาศใช้โดยสภาวิชาชีพบัญชีฯ (“สภาวิชาชีพบัญชี”) กฎระเบียบและประกาศคณะกรรมการกำกับหลักทรัพย์และตลาดหลักทรัพย์ที่เกี่ยวข้อง

การจัดทำงบการเงินให้สอดคล้องกับหลักการบัญชีที่รับรองทั่วไปในประเทศไทยซึ่งกำหนดให้ฝ่ายบริหารประมาณการและกำหนดสมมติฐานที่เกี่ยวข้องอันจะมีผลต่อตัวเลขของสินทรัพย์และหนี้สินรวมทั้งเปิดเผยข้อมูลเกี่ยวกับสินทรัพย์และหนี้สินที่อาจเกิดขึ้น ณ วันที่ในงบการเงิน และข้อมูลรายได้และค่าใช้จ่ายในรอบระยะเวลาที่เสนองบการเงินดังกล่าว ตัวเลขที่เกิดขึ้นจริงอาจแตกต่างจากตัวเลขประมาณการ ถึงแม้ว่าฝ่ายบริหารได้จัดทำตัวเลขประมาณการขึ้นจากความเข้าใจในเหตุการณ์และสิ่งที่ได้กระทำไปในปัจจุบันอย่างดีที่สุดแล้ว

งบการเงินนี้ได้จัดทำขึ้นโดยใช้เกณฑ์ราคาทุนเดิมในการวัดมูลค่าขององค์ประกอบของงบการเงินวันแต่จะเปิดเผยเป็นอื่นในนโยบายการบัญชี

งบการเงินรวมนี้ได้รวมบัญชีต่าง ๆ ของบริษัทย่อย ซึ่งบริษัทมีอำนาจในการควบคุมดังต่อไปนี้

ชื่อบริษัท	จัดตั้งขึ้น ในประเทศไทย	วันที่เริ่มมีอำนาจ ควบคุม	สัดส่วนการถือหุ้น โดยบริษัท (ร้อยละ)
บริษัทย่อย			
บริษัท เอสซีซี เมนเทนแนนซ์ เซอร์วิส จำกัด	ไทย	ปี 2545	75
<i>ประกอบธุรกิจรับจ้างงานซ่อมบำรุงทุกประเภท</i>			

รายการบัญชีที่สำคัญระหว่างบริษัท และบริษัทย่อยที่รวมในงบการเงินรวมได้หักกลบลบกันแล้ว

“บริษัท” หมายถึง บริษัท ศรีราชาคอนสตรัคชั่น จำกัด (มหาชน) “กลุ่มบริษัท” หมายถึง บริษัท ศรีราชาคอนสตรัคชั่น จำกัด (มหาชน) และบริษัทย่อยข้างต้น

ส่วนได้เสียที่ไม่มีอำนาจควบคุม คือ จำนวนกำไรหรือขาดทุนและสินทรัพย์สุทธิของบริษัทย่อยส่วนที่ไม่ได้เป็นของบริษัท และแสดงเป็นรายการแยกต่างหากในงบกำไรขาดทุนเบ็ดเสร็จรวมและส่วนของผู้ถือหุ้นในงบแสดงฐานะการเงินรวม

เพื่อความสะดวกของผู้ใช้งบการเงินจึงได้มีการแปลงงบการเงินเป็นภาษาอังกฤษจากงบการเงินตามกฎหมายที่จัดทำเป็นภาษาไทย

3. มาตรฐานการรายงานทางการเงินใหม่

3.1 มาตรฐานการรายงานทางการเงินที่เริ่มมีผลบังคับใช้ในปีปัจจุบัน

ในระหว่างปี กลุ่มบริษัทได้นำมาตรฐานการรายงานทางการเงินและการตีความมาตรฐานการรายงานทางการเงินฉบับปรับปรุง (ปรับปรุง 2560) รวมถึงแนวปฏิบัติทางบัญชีฉบับใหม่ ซึ่งมีผลบังคับใช้สำหรับงบการเงินที่มีรอบระยะเวลาบัญชีที่เริ่มในหรือหลังวันที่ 1 มกราคม 2561 มาถือปฏิบัติ มาตรฐานการรายงานทางการเงินดังกล่าวได้รับการปรับปรุงหรือจัดให้มีขึ้นเพื่อให้มีเนื้อหาเท่าเทียมกับมาตรฐานการรายงานทางการเงินระหว่างประเทศ โดยส่วนใหญ่เป็นการปรับปรุงและอธิบายให้ชัดเจนเกี่ยวกับการเปิดเผยข้อมูลในหมายเหตุประกอบงบการเงิน การนำมาตรฐานการรายงานทางการเงินดังกล่าวมาถือปฏิบัตินี้ไม่มีผลกระทบอย่างเป็นสาระสำคัญต่องบการเงินของกลุ่มบริษัท

3.2 มาตรฐานการรายงานทางการเงินที่จะมีผลบังคับใช้สำหรับงบการเงินที่มีรอบระยะเวลาบัญชีที่เริ่มในหรือหลังวันที่ 1 มกราคม 2562

ในระหว่างปีปัจจุบัน สภาวิชาชีพบัญชีได้ประกาศใช้มาตรฐานการรายงานทางการเงินและการตีความมาตรฐานการรายงานทางการเงินฉบับปรับปรุง (ปรับปรุง 2561) และฉบับใหม่ รวมถึงแนวปฏิบัติทางบัญชี จำนวนหลายฉบับ ซึ่งมีผลบังคับใช้สำหรับงบการเงินที่มีรอบระยะเวลาบัญชีที่เริ่มในหรือหลังวันที่ 1 มกราคม 2562 มาตรฐานการรายงานทางการเงินดังกล่าวได้รับการปรับปรุงหรือจัดให้มีขึ้นเพื่อให้มีเนื้อหาเท่าเทียมกับมาตรฐานการรายงานทางการเงินระหว่างประเทศ โดยส่วนใหญ่เป็นการอธิบายให้ชัดเจนเกี่ยวกับวิธีปฏิบัติทางบัญชีและการให้แนวปฏิบัติทางบัญชีกับผู้ใช้มาตรฐาน

ฝ่ายบริหารของบริษัทฯและบริษัทย่อยเชื่อว่ามาตรฐานการรายงานทางการเงินฉบับปรับปรุงดังกล่าวส่วนใหญ่จะไม่มีผลกระทบอย่างเป็นสาระสำคัญต่องบการเงินเมื่อนำมาถือปฏิบัติ อย่างไรก็ตาม มาตรฐานการรายงานทางการเงินฉบับใหม่ซึ่งได้มีการเปลี่ยนแปลงหลักการสำคัญ สามารถสรุปได้ดังนี้

มาตรฐานการรายงานทางการเงิน ฉบับที่ 15 เรื่อง รายได้จากสัญญาที่ทำกับลูกค้า

มาตรฐานการรายงานทางการเงิน ฉบับที่ 15 ใช้แทนมาตรฐานการบัญชีและการตีความมาตรฐานบัญชีที่เกี่ยวข้องต่อไปนี้

มาตรฐานการบัญชี ฉบับที่ 11 (ปรับปรุง 2560)

เรื่อง สัญญาก่อสร้าง

มาตรฐานการบัญชี ฉบับที่ 18 (ปรับปรุง 2560)

เรื่อง รายได้

การตีความมาตรฐานการบัญชี ฉบับที่ 31 (ปรับปรุง 2560)

เรื่อง รายได้ - รายการแลกเปลี่ยนเกี่ยวกับ

บริการโฆษณา

การตีความมาตรฐานการรายงานทางการเงิน ฉบับที่ 13 (ปรับปรุง 2560) เรื่อง โปรแกรมสิทธิพิเศษแก่ลูกค้า

การตีความมาตรฐานการรายงานทางการเงิน ฉบับที่ 15 (ปรับปรุง 2560) เรื่อง สัญญาสำหรับการก่อสร้าง

อสังหาริมทรัพย์

การตีความมาตรฐานการรายงานทางการเงิน ฉบับที่ 18 (ปรับปรุง 2560) เรื่อง การโอนสินทรัพย์จากลูกค้า

กิจการต้องใช้มาตรฐานการรายงานทางการเงิน ฉบับที่ 15 กับสัญญาที่ทำกับลูกค้าทุกสัญญา ยกเว้นสัญญาที่อยู่ในขอบเขตของมาตรฐานการบัญชีฉบับอื่น มาตรฐานฉบับนี้ได้กำหนดหลักการ 5 ขั้นตอนสำหรับการรับรู้รายได้ที่เกิดขึ้นจากสัญญาที่ทำกับลูกค้า โดยกิจการจะรับรู้รายได้ในจำนวนเงินที่สะท้อนถึงสิ่งตอบแทนที่กิจการคาดว่าจะมีสิทธิได้รับจากการแลกเปลี่ยนสินค้าหรือบริการที่ได้ส่งมอบให้แก่ลูกค้า และกำหนดให้กิจการต้องใช้ดุลพินิจและพิจารณาข้อเท็จจริงและเหตุการณ์ที่เกี่ยวข้องทั้งหมดในการพิจารณาตามหลักการในแต่ละขั้นตอน

ฝ่ายบริหารของบริษัทเชื่อว่ามาตรฐานฉบับดังกล่าว จะไม่มีผลกระทบอย่างเป็นสาระสำคัญต่อการเงินของกลุ่มบริษัท

3.3 มาตรฐานการรายงานทางการเงิน กลุ่มเครื่องมือทางการเงินที่จะมีผลบังคับใช้สำหรับงบการเงินที่มีรอบระยะเวลาบัญชีที่เริ่มในหรือหลังวันที่ 1 มกราคม 2563

ในระหว่างปีปัจจุบัน สภาวิชาชีพบัญชีได้ประกาศใช้มาตรฐานการรายงานทางการเงิน กลุ่มเครื่องมือทางการเงิน ประกอบด้วยมาตรฐานและการตีความมาตรฐาน จำนวน 5 ฉบับ ได้แก่

มาตรฐานการรายงานทางการเงิน

ฉบับที่ 7 การเปิดเผยข้อมูลเครื่องมือทางการเงิน

ฉบับที่ 9 เครื่องมือทางการเงิน

มาตรฐานการบัญชี

ฉบับที่ 32 การแสดงรายการเครื่องมือทางการเงิน

การตีความมาตรฐานการรายงานทางการเงิน

ฉบับที่ 16 การป้องกันความเสี่ยงของเงินลงทุนสุทธิในหน่วยงานต่างประเทศ

ฉบับที่ 19 การชำระหนี้สินทางการเงินด้วยตราสารทุน

มาตรฐานการรายงานทางการเงินกลุ่มดังกล่าวข้างต้น กำหนดหลักการเกี่ยวกับการจัดประเภทและการวัดมูลค่าเครื่องมือทางการเงินด้วยมูลค่ายุติธรรมหรือราคาทุนตัดจำหน่ายโดยพิจารณาจากประเภทของตราสารทางการเงิน ลักษณะของกระแสเงินสดตามสัญญาและแผนธุรกิจของกิจการ (Business Model) หลักการเกี่ยวกับวิธีการคำนวณการด้อยค่าของเครื่องมือทางการเงิน โดยใช้แนวคิดของผลขาดทุนด้านเครดิตที่คาดว่าจะเกิดขึ้น และหลักการเกี่ยวกับการบัญชีป้องกันความเสี่ยง รวมถึงการแสดงรายการและการเปิดเผยข้อมูลเครื่องมือทางการเงิน และเมื่อมาตรฐานการรายงานทางการเงินกลุ่มนี้มีผลบังคับใช้ จะทำให้มาตรฐานการบัญชี การตีความมาตรฐานการบัญชี และแนวปฏิบัติทางการบัญชีบางฉบับที่มีผลบังคับใช้อยู่ในปัจจุบันถูกยกเลิกไป

ปัจจุบันฝ่ายบริหารของกลุ่มบริษัทอยู่ระหว่างการประเมินผลกระทบที่อาจมีต่อการเงินในปีที่เริ่มนำมาตรฐานกลุ่มดังกล่าวมาถือปฏิบัติ

4. นโยบายการบัญชีที่สำคัญ

นโยบายการบัญชีที่ใช้ในการจัดทำงานการเงินรวมและงบการเงินเฉพาะกิจการ มีดังต่อไปนี้

4.1 เงินสดและรายการเทียบเท่าเงินสด

เงินสดและรายการเทียบเท่าเงินสด หมายถึง เงินสดและเงินฝากธนาคาร และเงินลงทุนระยะสั้นที่มีสภาพคล่องสูง ซึ่งถึงกำหนดจ่ายคืนภายในระยะเวลาไม่เกิน 3 เดือนนับจากวันที่ได้มาและไม่มีข้อจำกัดในการเบิกใช้ เงินฝากสถาบันการเงินที่มีข้อจำกัดในการใช้ได้แสดงไว้แยกต่างหากในบัญชี “เงินฝากประจำที่ติดภาระค้ำประกัน” ภายใต้สินทรัพย์ไม่หมุนเวียนในงบแสดงฐานะการเงิน

4.2 เงินลงทุนชั่วคราว

เงินลงทุนชั่วคราวประกอบด้วยเงินฝากประจำที่มีอายุมากกว่า 3 เดือนถึง 12 เดือน และเงินลงทุนในหน่วยลงทุนของกองทุนรวมซึ่งบริษัทถือเป็นเงินลงทุนเพื่อค้าและเงินลงทุนเพื่อขาย

กลุ่มบริษัทจัดประเภทเงินลงทุนที่นอกเหนือจากเงินลงทุนในบริษัทย่อยและบริษัทร่วม เป็นเงินลงทุนเพื่อค้า และเงินลงทุนเพื่อขาย การจัดประเภทขึ้นอยู่กับจุดมุ่งหมายขณะลงทุน ฝ่ายบริหารจะเป็นผู้กำหนดการจัดประเภทที่เหมาะสมสำหรับเงินลงทุน ณ เวลาลงทุนและทบทวนการจัดประเภทเป็นระยะ

เงินลงทุนเพื่อค้าคือ เงินลงทุนเพื่อจุดมุ่งหมายหลักในการหากำไรจากการเปลี่ยนแปลงราคาในช่วงเวลาสั้น และแสดงรวมไว้ในสินทรัพย์หมุนเวียน

เงินลงทุนเพื่อขายคือ เงินลงทุนที่จะถือไว้โดยไม่ระบุช่วงเวลาและอาจขายเพื่อเสริมสภาพคล่องหรือเมื่ออัตราดอกเบี้ยเปลี่ยนแปลง ได้แสดงรวมไว้ในสินทรัพย์ไม่หมุนเวียน เว้นแต่กรณีที่ฝ่ายบริหารแสดงเจตจำนงที่จะถือไว้ในเวลาน้อยกว่า 12 เดือนนับแต่วันสิ้นรอบระยะเวลารายงาน ก็จะแสดงรวมไว้ในสินทรัพย์หมุนเวียน หรือเว้นแต่กรณีที่ฝ่ายบริหารมีความจำเป็นต้องขายเพื่อเพิ่มเงินทุนดำเนินงาน จึงจะแสดงรวมไว้ในสินทรัพย์หมุนเวียน

เงินลงทุนรับรู้มูลค่าเริ่มแรกด้วยราคาทุน ซึ่งหมายถึงมูลค่ายุติธรรมของสิ่งตอบแทนที่ให้ไปเพื่อให้ได้มาซึ่งเงินลงทุนนั้นรวมทั้งค่าใช้จ่ายในการทำรายการ

เงินลงทุนเพื่อค้าและเงินลงทุนเพื่อขายวัดมูลค่าในเวลาต่อมาด้วยมูลค่ายุติธรรม มูลค่ายุติธรรมของเงินลงทุนวัดตามราคาเสนอซื้อที่อ้างอิงจากตลาดหลักหลักทรัพย์แห่งประเทศไทย ณ วันทำการสุดท้ายของวันสิ้นรอบระยะเวลารายงาน โดยอ้างอิงราคาเสนอซื้อล่าสุดจากตลาดหลักหลักทรัพย์แห่งประเทศไทยและศูนย์ตราสารหนี้ไทย รายการกำไรและขาดทุนที่ยังไม่เกิดขึ้นจริงของเงินลงทุนเพื่อค้ารับรู้ในงบกำไรขาดทุน รายการกำไรและขาดทุนที่ยังไม่เกิดขึ้นจริงของเงินลงทุนเพื่อขายรับรู้ในส่วนของกำไรขาดทุนเบ็ดเสร็จอื่น

บริษัทจะทดสอบค่าเผื่อการด้อยค่าของเงินลงทุนเมื่อมีข้อบ่งชี้ว่าเงินลงทุนนั้นอาจมีค่าเผื่อการด้อยค่าเกิดขึ้น หากราคาตามบัญชีของเงินลงทุนสูงกว่ามูลค่าที่คาดว่าจะได้รับคืน บริษัทจะบันทึกรายการขาดทุนจากค่าเผื่อการด้อยค่ารวมไว้ในกำไรหรือขาดทุน

ในการจำหน่ายเงินลงทุน ผลต่างระหว่างมูลค่ายุติธรรมของผลตอบแทนสุทธิที่ได้รับจากการจำหน่ายเมื่อเปรียบเทียบกับราคาตามบัญชีของเงินลงทุนนั้นจะบันทึกรวมอยู่ในกำไรหรือขาดทุน กรณีที่จำหน่ายเงินลงทุนที่ถือไว้ในตราสารหนี้หรือตราสารทุนชนิดเดียวกันออกไปบางส่วน ราคาตามบัญชีของเงินลงทุนที่จำหน่ายจะกำหนดโดยใช้วิธีถัวเฉลี่ยถ่วงน้ำหนักด้วยราคาตามบัญชีจากจำนวนทั้งหมดที่ถือไว้

4.3 ลูกหนี้การค้า

ลูกหนี้การค้าแสดงด้วยมูลค่าตามใบแจ้งรายการ หักด้วยค่าเผื่อนี้สงสัยจะสูญซึ่งประมาณจากการสอบทานยอดคงเหลือ ณ วันสิ้นปี มูลค่าของค่าเผื่อนี้สงสัยจะสูญก็คือผลต่างระหว่างราคาตามบัญชีของลูกหนี้การค้าเมื่อเปรียบเทียบกับมูลค่าที่คาดว่าจะได้รับจากลูกหนี้การค้า หนี้สูญที่เกิดขึ้นในระหว่างปีตัดเป็นค่าใช้จ่ายเมื่อสามารถระบุได้

4.4 วัสดุคงเหลือ

วัสดุคงเหลือแสดงด้วยราคาทุนหรือมูลค่าสุทธิที่คาดว่าจะได้รับแล้วแต่ราคาใดจะต่ำกว่า ราคาทุนของวัสดุคงเหลือคำนวณโดยวิธีถัวเฉลี่ยถ่วงน้ำหนัก

4.5 เงินลงทุนในบริษัทย่อย

บริษัทย่อยหมายถึงกิจการที่กลุ่มบริษัทควบคุม กลุ่มบริษัทควบคุมกิจการเมื่อกลุ่มบริษัทมีการเปิดรับหรือมีสิทธิในผลตอบแทนผันแปรจากการเกี่ยวข้องกับผู้ที่ได้รับการลงทุนและมีความสามารถทำให้เกิดผลกระทบต่อผลตอบแทนจากการใช้อำนาจเหนือ ผู้ที่ได้รับการควบคุม กลุ่มบริษัทรวมงบการเงินของบริษัทย่อยไว้ในงบการเงินรวมตั้งแต่วันที่กลุ่มบริษัทมีอำนาจในการควบคุมบริษัทย่อย กลุ่มบริษัทจะไม่นำงบการเงินของบริษัทย่อยมารวมไว้ในงบการเงินรวมนับจากวันที่กลุ่มบริษัทสูญเสียอำนาจควบคุม

กิจการจะตัดรายการบัญชีระหว่างกิจการ ยอดคงเหลือ และรายการกำไรหรือขาดทุนที่ยังไม่ได้เกิดขึ้นจริงระหว่างกลุ่มบริษัท นโยบายการบัญชีของบริษัทย่อยได้ถูกเปลี่ยนเพื่อให้สอดคล้องกับนโยบายการบัญชีของกลุ่มบริษัท

ในงบการเงินเฉพาะกิจการ เงินลงทุนในบริษัทย่อยจะบันทึกบัญชีด้วยราคาทุนหักค่าเผื่อการด้อยค่า ต้นทุนจะมีการปรับเพื่อสะท้อนการเปลี่ยนแปลงสิ่งตอบแทนที่เกิดขึ้นจากสิ่งตอบแทนที่คาดว่าจะได้รับ ต้นทุนนั้นจะรวมส่วนแบ่งต้นทุนทางตรงรายการและส่วนได้เสียที่ไม่มีอำนาจควบคุม

เงินลงทุนในบริษัทย่อยแสดงในงบการเงินเฉพาะกิจการโดยใช้วิธีราคาทุน

กลุ่มบริษัทปฏิบัติต่อรายการกับส่วนได้เสียที่ไม่มีอำนาจควบคุมเช่นเดียวกันกับส่วนที่เป็นของผู้ถือหุ้นกลุ่มบริษัท สำหรับ การซื้อส่วนได้เสียที่ไม่มีอำนาจควบคุม ผลต่างระหว่างสิ่งตอบแทนที่จ่ายให้และมูลค่าตามบัญชีของสินทรัพย์สุทธิของหุ้นที่ซื้อเข้ามาในบริษัทย่อยจะถูกบันทึกในส่วนของผู้ถือหุ้น และกำไรหรือขาดทุนจากการขายในส่วนได้เสียที่ไม่มีอำนาจควบคุมจะถูกบันทึกในส่วนของผู้ถือหุ้น

4.6 เงินลงทุนในบริษัทร่วม

เงินลงทุนในบริษัทร่วมหมายถึงบริษัทที่อยู่ภายใต้อิทธิพลอย่างเป็นสาระสำคัญของกลุ่มบริษัท กล่าวคือมีอำนาจในการเข้าไปมีส่วนร่วมในการตัดสินใจเกี่ยวกับนโยบายทางการเงิน และการดำเนินงานของกิจการ แต่ไม่ถึงระดับที่จะควบคุมนโยบายดังกล่าว เงินลงทุนในบริษัทร่วมแสดงโดยวิธีส่วนได้เสียในงบการเงินรวม หากบริษัทร่วมมีผลขาดทุนเกินทุนจะรับรู้ส่วนได้เสียในเงินลงทุนดังกล่าวเพียงเท่ากับศูนย์เท่านั้น

เงินลงทุนในบริษัทร่วมที่แสดงอยู่ในงบการเงินเฉพาะกิจการแสดงมูลค่าตามวิธีราคาทุนสุทธิจากค่าเผื่อการด้อยค่า (ถ้ามี)

4.7 ที่ดิน อาคารและอุปกรณ์

ที่ดิน อาคารและอุปกรณ์รับรู้เมื่อเริ่มแรกตามราคาทุน สินทรัพย์ทุกประเภทยกเว้นที่ดิน แสดงในงบแสดงฐานะการเงินด้วยราคาทุนเดิม หักด้วยค่าเสื่อมราคาสะสม

ค่าเสื่อมราคาอาคารและอุปกรณ์ คำนวณโดยวิธีเส้นตรงตามอายุการใช้งาน โดยประมาณของสินทรัพย์ ดังต่อไปนี้

	จำนวนปี
ส่วนปรับปรุงที่ดิน	10
อาคารและสิ่งปลูกสร้าง	10 – 20
เครื่องจักรและอุปกรณ์	5 – 10
เครื่องตกแต่งและเครื่องใช้สำนักงาน	5
ยานพาหนะ	5 – 10
คอมพิวเตอร์	5

เมื่อมีการขายหรือเลิกใช้งานสินทรัพย์ กลุ่มบริษัทจะบันทึกตัดราคาทุนและค่าเสื่อมราคาสะสมของสินทรัพย์นั้นออกจากบัญชีและรับรู้ผลกำไรหรือขาดทุนจากการจำหน่ายสินทรัพย์เหล่านั้นในกำไรหรือขาดทุน

ในกรณีที่ราคาตามบัญชีสูงกว่ามูลค่าที่คาดว่าจะได้รับคืนซึ่งคำนวณจากมูลค่าปัจจุบันของกระแสเงินสดที่คาดว่าจะเกิดในอนาคตจากการใช้สินทรัพย์อย่างต่อเนื่อง หรือจำนวนที่จะได้รับจากการจำหน่ายสินทรัพย์หักด้วยต้นทุนจากการจำหน่ายสินทรัพย์นั้นแล้วแต่จำนวนใดจะสูงกว่า ราคาตามบัญชีจะถูกปรับลดให้เท่ากับมูลค่าที่คาดว่าจะได้รับคืน

การซ่อมแซมและบำรุงรักษา จะรับรู้ในกำไรหรือขาดทุนในระหว่างงวดบัญชีที่เกิดรายการขึ้น ต้นทุนของการปรับปรุงให้ดีขึ้นอย่างสำคัญจะถูกรวมไว้ในราคาตามบัญชีของสินทรัพย์เมื่อมีความเป็นไปได้ค่อนข้างแน่ที่ประโยชน์เชิงเศรษฐกิจในอนาคตที่จะไหลเข้าสู่กลุ่มบริษัทจะมีมูลค่าสูงเกินกว่ามาตรฐานการใช้ประโยชน์เดิมของสินทรัพย์ที่มี

ไว้ตั้งแต่ต้น เมื่อได้มาซึ่งสินทรัพย์ที่มีอยู่ในปัจจุบัน การปรับปรุงหลักจะถูกตัดค่าเสื่อมราคาตลอดอายุการให้ประโยชน์ที่เหลืออยู่ของสินทรัพย์ที่เกี่ยวข้อง

กำไรขาดทุนจากการขายที่ดิน อาคารและอุปกรณ์ กำหนดขึ้นจากราคาตามบัญชีและได้รวมอยู่ในการคำนวณกำไรจากการดำเนินงาน

งานระหว่างก่อสร้างแสดงในราคาทุนโดยที่ยังไม่มีการตัดค่าเสื่อมราคาจนกระทั่งสินทรัพย์นั้นจะแล้วเสร็จและพร้อมที่จะใช้งานได้ตามวัตถุประสงค์

4.8 สินทรัพย์ไม่มีตัวตน

สินทรัพย์ไม่มีตัวตน ได้แก่ สิทธิการใช้โปรแกรมคอมพิวเตอร์ที่มีลักษณะเจาะจงที่ซื้อมาบันทึกเป็นสินทรัพย์เมื่อต้นทุนในการได้มาและการดำเนินการให้โปรแกรมคอมพิวเตอร์เฉพาะเจาะจงที่นำมาใช้งานได้ตามประสงค์ ตัดจำหน่ายวิธีเส้นตรงตลอดอายุประมาณการให้ประโยชน์ 5 - 10 ปี

4.9 การด้อยค่าของสินทรัพย์

กลุ่มบริษัทได้สอบทานการด้อยค่าของสินทรัพย์เมื่อมีข้อบ่งชี้ว่ามูลค่าตามบัญชีของสินทรัพย์อาจจะไม่ได้รับคืนหรือเมื่อมูลค่าตามบัญชีของสินทรัพย์เกินกว่ามูลค่าที่คาดว่าจะได้รับคืน (ราคาขายสุทธิหรือมูลค่าจากการใช้ของสินทรัพย์นั้นแล้วแต่ราคาใดจะสูงกว่า) โดยที่การประเมินจะพิจารณาสินทรัพย์แต่ละรายการหรือพิจารณาจากหน่วยสินทรัพย์ที่ก่อให้เกิดเงินสดแล้วแต่กรณี

ในกรณีที่มูลค่าตามบัญชีของสินทรัพย์เกินกว่ามูลค่าที่คาดว่าจะได้รับคืน กลุ่มบริษัทได้รับรู้รายการขาดทุนจากการด้อยค่าในกำไรหรือขาดทุน กลุ่มบริษัทจะบันทึกกลับรายการผลขาดทุนจากการด้อยค่าของสินทรัพย์ที่รับรู้ในงวดก่อนๆ โดยบันทึกเป็นรายได้อื่นเมื่อมีข้อบ่งชี้ว่ารายการขาดทุนจากการด้อยค่าของสินทรัพย์หมดไปหรือยังคงมีอยู่แต่เป็นไปในทางที่ลดลง

4.10 การแปลงค่าเงินตราต่างประเทศ

กลุ่มบริษัทแปลงค่ารายการที่เป็นเงินตราต่างประเทศที่เกิดขึ้นให้เป็นเงินบาท โดยใช้อัตราแลกเปลี่ยน ณ วันที่เกิดรายการ สำหรับสินทรัพย์และหนี้สินที่เป็นตัวเงินที่เป็นเงินตราต่างประเทศ ณ วันที่ในงบแสดงฐานะการเงินได้แปลงค่าให้เป็นเงินบาทโดยใช้อัตราแลกเปลี่ยน ณ วันที่ในงบแสดงฐานะการเงิน รายการกำไรและขาดทุนที่เกิดจากรับหรือจ่ายชำระที่เป็นเงินตราต่างประเทศ และที่เกิดจากการแปลงค่าสินทรัพย์และหนี้สินที่เป็นตัวเงินดังกล่าวได้บันทึกในกำไรหรือขาดทุน

4.11 การแปลงค่าเงินที่เป็นเงินตราต่างประเทศ

งบการเงินของสาขาในต่างประเทศที่นำมาจัดทำงบการเงินได้จัดทำขึ้นโดยใช้สกุลเงินอริมาดากัสการ์ซึ่งเป็นหน่วยเงินตราซึ่งใช้ในการดำเนินงาน การแปลงค่าผลการดำเนินงานและฐานะการเงินของบริษัทในกลุ่มบริษัท (ที่มีใช้สกุลเงินของเศรษฐกิจที่มีภาวะเงินเฟ้อรุนแรง) ซึ่งมีสกุลเงินที่ใช้ในการดำเนินงานแตกต่างจากสกุลเงินที่นำเสนอองบการเงินได้ถูกแปลงค่าเป็นสกุลเงินที่นำเสนอองบการเงินดังนี้

- สินทรัพย์และหนี้สินที่แสดงอยู่ในงบแสดงฐานะการเงินแต่ละงวดแปลงค่าด้วยอัตราปิด ณ วันที่ของแต่ละงบแสดงฐานะการเงินนั้น
- รายได้และค่าใช้จ่ายในกำไรหรือขาดทุนแปลงค่าด้วยอัตราถัวเฉลี่ย และ
- ผลต่างของอัตราแลกเปลี่ยนทั้งหมดรับรู้ในกำไรขาดทุนเบ็ดเสร็จอื่น

4.12 สัญญาเช่าระยะยาว – กรณีที่กลุ่มบริษัทเป็นผู้เช่า

สัญญาเช่าสินทรัพย์ที่ความเสี่ยงและผลตอบแทนของความเป็นเจ้าของส่วนใหญ่ได้โอนไปให้กับผู้เช่าถือเป็นสัญญาเช่าการเงิน สัญญาเช่าการเงินจะบันทึกเป็นรายจ่ายฝ่ายทุนด้วยมูลค่ายุติธรรมของสินทรัพย์ที่เช่า หรือมูลค่าปัจจุบันสุทธิของจำนวนเงินที่ต้องจ่ายตามสัญญาเช่า แล้วแต่มูลค่าใดจะต่ำกว่า โดยจำนวนเงินที่ต้องจ่ายจะเป็นส่วนระหว่างหนี้สินและค่าใช้จ่ายทางการเงินเพื่อให้ได้อัตราดอกเบี้ยคงที่ต่อหนี้สินคงค้างอยู่โดยพิจารณาแยกแต่ละสัญญา ภาระผูกพันตามสัญญาเช่าหักค่าใช้จ่ายทางการเงินจะบันทึกเป็นหนี้สินระยะยาว

ส่วนดอกเบี้ยจ่ายจะบันทึกในกำไรหรือขาดทุนตลอดอายุของสัญญาเช่า สินทรัพย์ที่ได้มาตามสัญญาเช่าการเงินจะคิดค่าเสื่อมราคาตลอดอายุการใช้งานของสินทรัพย์ที่เช่า

สัญญาเช่าระยะยาวเพื่อเช่าสินทรัพย์โดยที่ความเสี่ยงและผลตอบแทนของความเป็นเจ้าของส่วนใหญ่ตกอยู่กับผู้ให้เช่าจะจัดเป็นสัญญาเช่าดำเนินงาน เงินที่ต้องจ่ายภายใต้สัญญาเช่าดำเนินงาน (สุทธิจากสิ่งตอบแทนจูงใจที่ได้รับจากผู้ให้เช่า) จะบันทึกในกำไรหรือขาดทุนโดยใช้วิธีเส้นตรงตลอดอายุของสัญญาเช่า

4.13 ผลประโยชน์พนักงาน

ผลประโยชน์ระยะสั้นของพนักงาน

กลุ่มบริษัทรับรู้ เงินเดือน ค่าจ้าง โบนัส และเงินสมทบกองทุนประกันสังคมเป็นค่าใช้จ่ายเมื่อเกิดรายการ

ผลประโยชน์หลังออกจากงานของพนักงาน

โครงการสมทบเงิน

กลุ่มบริษัทและพนักงานของกลุ่มบริษัทได้ร่วมกันจัดตั้งกองทุนสำรองเลี้ยงชีพ ซึ่งประกอบด้วยเงินที่พนักงานจ่ายสะสมและเงินที่กลุ่มบริษัทจ่ายสมทบให้เป็นรายเดือน สินทรัพย์ของกองทุนสำรองเลี้ยงชีพได้แยกออกจากสินทรัพย์ของกลุ่มบริษัท เงินที่กลุ่มบริษัทจ่ายสมทบกองทุนสำรองเลี้ยงชีพบันทึกเป็นค่าใช้จ่ายในปีที่เกิดรายการ

โครงการผลประโยชน์หลังออกจากงาน

กลุ่มบริษัทมีภาระสำหรับเงินชดเชยที่ต้องจ่ายให้แก่พนักงานเมื่อออกจากงานตามกฎหมายแรงงาน ซึ่งกลุ่มบริษัทถือว่า เงินชดเชยดังกล่าวเป็นโครงการผลประโยชน์หลังออกจากงานสำหรับพนักงาน

กลุ่มบริษัทคำนวณหนี้สินตามโครงการผลประโยชน์หลังออกจากงานของพนักงาน โดยใช้วิธีคิดลดแต่ละหน่วยที่ประมาณการไว้ (Projected Unit Credit Method) โดยนักคณิตศาสตร์ประกันภัย ซึ่งได้ทำการประเมินภาระผูกพันดังกล่าวตามหลักคณิตศาสตร์ประกันภัย

ผลกำไรหรือขาดทุนจากการประมาณการตามหลักคณิตศาสตร์ประกันภัย (Actuarial gains and losses) สำหรับโครงการผลประโยชน์หลังออกจากงานของพนักงานจะรับรู้กำไรขาดทุนเบ็ดเสร็จอื่น

หนี้สินของโครงการผลประโยชน์หลังออกจางานของพนักงาน ประกอบด้วย มูลค่าปัจจุบันของการผูกพันตามโครงการผลประโยชน์ หักด้วย ต้นทุนบริการในอดีตที่ยังไม่ได้รับรู้ และผลกำไรขาดทุนจากการประมาณการตามหลักคณิตศาสตร์ประกันภัยที่ยังไม่ได้รับรู้

4.14 การรับรู้รายได้และต้นทุน

รายได้จากการรับเหมาก่อสร้าง

บริษัทบันทึกรายได้จากการรับเหมาก่อสร้างตามอัตราส่วนของงานก่อสร้างที่แล้วเสร็จ อัตราส่วนของงานก่อสร้างที่แล้วเสร็จคำนวณโดยการเปรียบเทียบต้นทุนงานก่อสร้างที่เกิดขึ้นแล้วจนถึงวันสิ้นปีกับต้นทุนงานก่อสร้างทั้งหมดที่คาดว่าจะใช้ในการก่อสร้างตามสัญญา บริษัทจะตั้งสำรองเพื่อผลขาดทุนจากงานก่อสร้างทันทีที่ทราบว่าจะมีผลขาดทุนเกิดขึ้น รายได้ที่รับรู้แล้วในปีที่รายงาน สำหรับส่วนที่เกินกว่ารายได้ที่กำหนดชำระตามสัญญาแสดงไว้เป็น “มูลค่างานที่เสร็จแต่ยังไม่เรียกเก็บ” และสำหรับเงินที่บริษัทเรียกเก็บส่วนที่เกินกว่ารายได้ที่รับรู้แล้วในงวดที่รายงานแสดงไว้เป็น “รายได้รับล่วงหน้า” ในงบแสดงฐานะการเงิน

ต้นทุนจากการรับเหมาก่อสร้างประกอบด้วย ค่าวัสดุ ค่าแรงงานทางตรง และโซลูชันในการก่อสร้าง ส่วนค่าใช้จ่ายทั่วไปและค่าใช้จ่ายในการบริหาร บริษัทถือเป็นค่าใช้จ่ายในกำไรหรือขาดทุนในปีที่เกิดขึ้น

ต้นทุนที่เกิดขึ้นในระหว่างปีซึ่งเกี่ยวข้องกับกิจกรรมในอนาคตตามสัญญาไม่ได้รวมอยู่ในต้นทุนค่าก่อสร้างและจะแสดงเป็น “งานระหว่างก่อสร้าง” ในงบแสดงฐานะการเงิน

รายได้จากการให้บริการ

รายได้จากการให้บริการแก่ลูกค้ารับรู้เมื่อได้ให้บริการแก่ลูกค้าแล้ว โดยอ้างอิงตามขั้นของความสำเร็จของงานที่ทำเสร็จ

4.15 ภาษีเงินได้

ภาษีเงินได้ประกอบด้วยภาษีเงินได้ปัจจุบันและภาษีเงินได้รอการตัดบัญชี

ภาษีเงินได้ปัจจุบัน

กลุ่มบริษัทบันทึกภาษีเงินได้ปัจจุบันตามจำนวนที่คาดว่าจะจ่ายให้กับหน่วยงานจัดเก็บภาษีของรัฐ โดยคำนวณจากกำไรทางภาษีตามหลักเกณฑ์ที่กำหนดในกฎหมายภาษีอากร

ภาษีเงินได้รอการตัดบัญชี

กลุ่มบริษัทบันทึกภาษีเงินได้รอการตัดบัญชีของผลแตกต่างชั่วคราวระหว่างราคาตามบัญชีของสินทรัพย์และหนี้สิน ณ วันสิ้นรอบระยะเวลารายงานกับฐานภาษีของสินทรัพย์และหนี้สินที่เกี่ยวข้องนั้น โดยใช้อัตราภาษีที่มีผลบังคับใช้ ณ วันสิ้นรอบระยะเวลารายงาน

กลุ่มบริษัทรับรู้หนี้สินภาษีเงินได้รอการตัดบัญชีของผลแตกต่างชั่วคราวที่ต้องเสียภาษีทุกรายการ แต่รับรู้สินทรัพย์ภาษีเงินได้รอการตัดบัญชีสำหรับผลแตกต่างชั่วคราวที่ใช้หักภาษี รวมทั้งผลขาดทุนทางภาษีที่ยังไม่ได้ใช้ในจำนวนเท่าที่มีความเป็นไปได้ก่อนข้างหน้าที่กลุ่มบริษัทจะมีกำไรทางภาษีในอนาคตเพียงพอที่จะใช้ประโยชน์จากผลแตกต่างชั่วคราวที่ใช้หักภาษีและผลขาดทุนทางภาษีที่ยังไม่ได้ใช้นั้น

กลุ่มบริษัทจะทบทวนมูลค่าตามบัญชีของสินทรัพย์ภายในได้รอการตัดบัญชีทุกสิ้นรอบระยะเวลารายงานและจะทำการปรับลดมูลค่าตามบัญชีดังกล่าว หากมีความเป็นไปได้ค่อนข้างแน่ว่ากลุ่มบริษัทจะไม่มีกำไรทางภาษีเพียงพอต่อการนำสินทรัพย์ภายในได้รอการตัดบัญชีทั้งหมดหรือบางส่วนมาใช้ประโยชน์

กลุ่มบริษัทจะบันทึกภาษีเงินได้รอการตัดบัญชีโดยตรงไปยังส่วนของผู้ถือหุ้นหากภาษีที่เกิดขึ้นเกี่ยวข้องกับรายการที่ได้บันทึกโดยตรงไปยังส่วนของผู้ถือหุ้น

4.16 เครื่องมือทางการเงิน

สินทรัพย์ทางการเงินที่แสดงในงบแสดงฐานะการเงินประกอบด้วยเงินสดและรายการเทียบเท่าเงินสด เงินลงทุนชั่วคราว ลูกหนี้การค้า ลูกหนี้อื่น หนี้สินทางการเงินที่แสดงในงบแสดงฐานะการเงินประกอบด้วย เจ้าหนี้การค้า เจ้าหนี้อื่น ภาษีเงินได้ค้างจ่าย และหนี้สินภายใต้สัญญาเช่าการเงิน ซึ่งนโยบายการบัญชีเฉพาะสำหรับรายการแต่ละรายการได้เปิดเผยแยกไว้ในแต่ละหัวข้อที่เกี่ยวข้อง กลุ่มบริษัทไม่ได้ใช้เครื่องมือทางการเงินอื่น เพื่อลดความเสี่ยงจากการผันผวนของอัตราแลกเปลี่ยนเงินตราต่างประเทศและอัตราดอกเบี้ย

4.17 ประมาณการหนี้สิน

กลุ่มบริษัทจะบันทึกประมาณการหนี้สินเมื่อมีความเป็นไปได้ค่อนข้างแน่ของการเกิดภาระผูกพันในปัจจุบันตามกฎหมายหรือจากการอนุมานอันเป็นผลสืบเนื่องมาจากเหตุการณ์ในอดีต ภาระผูกพันดังกล่าวคาดว่าจะส่งผลให้ต้องเกิดการไหลออกของทรัพยากรเพื่อชำระภาระผูกพันและจำนวนที่ต้องจ่ายสามารถประมาณการได้อย่างน่าเชื่อถือ รายจ่ายที่จะได้รับคืนบันทึกเป็นสินทรัพย์แยกต่างหากก็ต่อเมื่อการได้รับคืนคาดว่าจะได้รับอย่างแน่นอนเมื่อได้ชำระประมาณการหนี้สินไปแล้ว

4.18 การวัดมูลค่ายุติธรรม

มูลค่ายุติธรรม หมายถึง ราคาที่คาดว่าจะได้รับจากการขายสินทรัพย์หรือเป็นราคาที่จะต้องจ่ายเพื่อโอนหนี้สินให้ผู้อื่นโดยรายการดังกล่าวเป็นรายการที่เกิดขึ้นในสภาพปกติระหว่างผู้ซื้อและผู้ขาย (ผู้ร่วมในตลาด) ณ วันที่วัดมูลค่า บริษัทใช้ราคาเสนอซื้อขายในตลาดที่มีสภาพคล่องในการวัดมูลค่ายุติธรรมของสินทรัพย์และหนี้สินซึ่งมาตรฐานการรายงานทางการเงินที่เกี่ยวข้องกำหนดให้ต้องวัดมูลค่าด้วยมูลค่ายุติธรรม ยกเว้นในกรณีที่ไม่มีตลาดที่มีสภาพคล่องสำหรับสินทรัพย์หรือหนี้สินที่มีลักษณะเดียวกันหรือไม่สามารถหาราคาเสนอซื้อขายในตลาดที่มีสภาพคล่องได้ บริษัทจะประมาณมูลค่ายุติธรรมโดยใช้เทคนิคการประเมินมูลค่าที่เหมาะสมกับแต่ละสถานการณ์ และพยายามใช้ข้อมูลที่สามารถสังเกตได้ที่เกี่ยวข้องกับสินทรัพย์หรือหนี้สินที่จะวัดมูลค่ายุติธรรมนั้นให้มากที่สุด

ลำดับชั้นของมูลค่ายุติธรรมที่ใช้วัดมูลค่าและเปิดเผยมูลค่ายุติธรรมของสินทรัพย์และหนี้สินในงบการเงินออกเป็นสามระดับตามประเภทของข้อมูลที่น่ามาใช้ในการวัดมูลค่ายุติธรรม ดังนี้

- ระดับ 1 ใช้ข้อมูลราคาเสนอซื้อขายของสินทรัพย์หรือหนี้สินอย่างเดียวกันในตลาดที่มีสภาพคล่อง
- ระดับ 2 ใช้ข้อมูลอื่นที่สามารถสังเกตได้ของสินทรัพย์หรือหนี้สิน ไม่ว่าจะเป็นข้อมูลทางตรงหรือทางอ้อม
- ระดับ 3 ใช้ข้อมูลที่ไม่สามารถสังเกตได้ เช่น ข้อมูลเกี่ยวกับกระแสเงินในอนาคตที่กิจการประมาณขึ้น

ทุกวันสิ้นรอบระยะเวลารายงาน บริษัทจะประเมินความจำเป็นในการโอนรายการระหว่างลำดับชั้นของมูลค่ายุติธรรมสำหรับสินทรัพย์และหนี้สินที่ถืออยู่ ณ วันสิ้นรอบระยะเวลารายงานที่มีการวัดมูลค่ายุติธรรมแบบเกิดขึ้นประจำ

4.19 การใช้ดุลยพินิจและประมาณการทางบัญชีที่สำคัญ

กลุ่มบริษัทมีการประมาณการทางบัญชี และใช้ข้อสมมติฐานที่เกี่ยวข้องกับเหตุการณ์ในอนาคต ผลของประมาณการทางบัญชีอาจไม่ตรงกับผลที่เกิดขึ้นจริง ประมาณการทางบัญชีที่สำคัญและข้อสมมติฐานที่มีความเสี่ยงอย่างเป็นสาระสำคัญที่อาจเป็นเหตุให้เกิดการปรับปรุงยอดคงเหลือของสินทรัพย์และหนี้สินในรอบระยะเวลาบัญชีหน้า มีดังนี้

ประมาณการต้นทุนโครงการก่อสร้าง

บริษัทประมาณการต้นทุนการก่อสร้างของแต่ละโครงการจากรายละเอียดของแบบก่อสร้างและนำมาคำนวณจำนวนและมูลค่าวัสดุก่อสร้างที่ต้องใช้ในโครงการดังกล่าว รวมถึงค่าแรง ค่าวัสดุ ที่ต้องใช้ในการให้บริการก่อสร้างจนเสร็จ ประกอบกับการพิจารณาถึงแนวโน้มของการเปลี่ยนแปลงราคาวัสดุก่อสร้าง ค่าแรง และค่าใช้จ่ายอื่นๆ บริษัทจะทำการทบทวนประมาณการต้นทุนอย่างสม่ำเสมอ และทุกคราวที่ต้นทุนที่เกิดขึ้นจริงแตกต่างจากประมาณการต้นทุนอย่างเป็นสาระสำคัญ

ที่ดิน อาคาร และอุปกรณ์ และค่าเสื่อมราคา

ในการคำนวณค่าเสื่อมราคาของอาคารและอุปกรณ์ ฝ่ายบริหารจำเป็นต้องทำการประมาณอายุการให้ประโยชน์และมูลค่าคงเหลือเมื่อเลิกใช้งานของอาคารและอุปกรณ์ และต้องทบทวนอายุการให้ประโยชน์และมูลค่าคงเหลือใหม่หากมีการเปลี่ยนแปลงเช่นนั้นเกิดขึ้น

นอกจากนี้ฝ่ายบริหารจำเป็นต้องสอบทานการด้อยค่าของที่ดิน อาคารและอุปกรณ์ในแต่ละช่วงเวลาและบันทึกขาดทุนจากการด้อยค่าหากคาดว่ามูลค่าที่คาดว่าจะได้รับคืนต่ำกว่ามูลค่าตามบัญชีของสินทรัพย์นั้น ในการนี้ฝ่ายบริหารจำเป็นต้องใช้ดุลยพินิจที่เกี่ยวข้องกับการคาดการณ์รายได้และค่าใช้จ่ายในอนาคตซึ่งเกี่ยวข้องกับสินทรัพย์นั้น

ค่าเผื่อหนี้สงสัยจะสูญ

กลุ่มบริษัทใช้หลักเกณฑ์การวิเคราะห์อายุของลูกค้านี้ประกอบกับการประเมินสภาพทางการเงินปัจจุบันของลูกค้านี้เป็นเกณฑ์ในการพิจารณาการตั้งค่าเผื่อหนี้สงสัยจะสูญโดยมีการกำหนดช่วงอายุลูกค้าและสภาพของลูกค้าไว้เป็นเกณฑ์ในการตั้งค่าเผื่อหนี้สงสัยจะสูญของลูกค้าที่มีอายุหนี้ค้างชำระ

สัญญาเช่า

ในการพิจารณาประเภทของสัญญาเช่าว่าเป็นสัญญาเช่าดำเนินงานหรือสัญญาเช่าทางการเงิน ฝ่ายบริหารได้ใช้ดุลยพินิจในการประเมินเงื่อนไขและรายละเอียดของสัญญาเพื่อพิจารณาว่ากลุ่มบริษัทได้โอนหรือรับโอนความเสี่ยงและผลประโยชน์ในสินทรัพย์ที่เช่าดังกล่าวแล้วหรือไม่

สินทรัพย์ภาษีเงินได้รอการตัดบัญชี

กลุ่มบริษัทจะรับรู้สินทรัพย์ภาษีเงินได้รอการตัดบัญชีสำหรับผลแตกต่างชั่วคราวที่ใช้หักภาษีและขาดทุนทางภาษีที่ไม่ได้ใช้เมื่อมีความเป็นไปได้ค่อนข้างแน่นอนว่าบริษัทจะมีกำไรทางภาษีในอนาคตเพียงพอที่จะใช้ประโยชน์จากผลแตกต่างชั่วคราวและขาดทุนนั้น ในการนี้ฝ่ายบริหารจำเป็นต้องประมาณการว่าบริษัทควรรับรู้จำนวนสินทรัพย์ภาษีเงินได้รอการตัดบัญชีเป็นจำนวนเท่าใด โดยพิจารณาถึงจำนวนกำไรทางภาษีที่คาดว่าจะเกิดในอนาคตในแต่ละช่วงเวลา

ผลประโยชน์หลังออกจากงานของพนักงานตามโครงการผลประโยชน์

หนี้สินตามโครงการผลประโยชน์หลังออกจากงานของพนักงาน ประเมินขึ้นโดยใช้วิธีคิดลดแต่ละหน่วยที่ประมาณการไว้ (Projected Unit Credit Method) ตามหลักคณิตศาสตร์ประกันภัย ซึ่งต้องอาศัยข้อสมมติฐานต่างๆในการ

ประมาณการนั้น เช่น อัตราคิดลด อัตราการขึ้นเงินเดือนในอนาคต อัตราภาระ และอัตราการเปลี่ยนแปลงในจำนวนพนักงาน เป็นต้น

มูลค่ายุติธรรมของเครื่องมือทางการเงิน

ในการประเมินมูลค่ายุติธรรมของเครื่องมือทางการเงินที่บันทึกในงบแสดงฐานะการเงิน ที่ไม่มีการซื้อขายในตลาด และไม่สามารถหาราคาได้ในตลาดซื้อขายคล่อง ฝ่ายบริหารต้องใช้ดุลยพินิจในการประเมินมูลค่ายุติธรรมของเครื่องมือทางการเงินดังกล่าว โดยใช้เทคนิคและแบบจำลองการประเมินมูลค่า ซึ่งตัวแปรที่ใช้ในแบบจำลองได้มาจากการเทียบเคียงกับตัวแปรที่มีอยู่ในตลาด โดยคำนึงถึงความเสี่ยงทางด้านเครดิต (ทั้งของธนาคารฯ และคู่สัญญา) สภาพคล่อง ข้อมูลความสัมพันธ์ และการเปลี่ยนแปลงของมูลค่าของเครื่องมือทางการเงินในระยะยาว การเปลี่ยนแปลงของสมมติฐานที่เกี่ยวข้องกับตัวแปรที่ใช้ในการคำนวณ อาจมีผลกระทบต่อมูลค่ายุติธรรมที่แสดงอยู่ในงบแสดงฐานะการเงิน และการเปิดเผยลำดับชั้นของมูลค่ายุติธรรม

4.20 บุคคลหรือกิจการที่เกี่ยวข้องกัน

บุคคลหรือกิจการที่เกี่ยวข้องกันกับบริษัทหมายถึงบุคคลหรือกิจการที่มีอำนาจควบคุมบริษัท ถูกควบคุมโดยบริษัทไม่ว่าจะเป็นโดยทางตรงหรือทางอ้อม หรืออยู่ภายใต้การควบคุมเดียวกันกับบริษัท รวมถึงบริษัทที่ทำหน้าที่ถือหุ้นบริษัทย่อย และกิจการที่เป็นบริษัทย่อยในเครือเดียวกัน นอกจากนี้บุคคลหรือกิจการที่เกี่ยวข้องกันยังหมายถึงบริษัทร่วมและบุคคลซึ่งถือหุ้นที่มีสิทธิออกเสียงไม่ว่าทางตรงหรือทางอ้อมและมีอิทธิพลอย่างเป็นสาระสำคัญกับบริษัท ผู้บริหารสำคัญ กรรมการหรือ พนักงานของบริษัท ตลอดจนทั้งสมาชิกในครอบครัวที่ใกล้ชิดกับบุคคลดังกล่าว และกิจการที่เกี่ยวข้องกับบุคคลเหล่านั้น

ในการพิจารณาความสัมพันธ์ระหว่างบุคคลหรือกิจการที่เกี่ยวข้องกันกับบริษัทแต่ละรายการ บริษัทคำนึงถึงเนื้อหาของความสัมพันธ์มากกว่ารูปแบบทางกฎหมาย

4.21 การจ่ายเงินปันผล

เงินปันผลที่จ่ายให้ผู้ถือหุ้นของบริษัทจะรับรู้เป็นหนี้สินในงบการเงินรวมและงบการเงินเฉพาะบริษัทในรอบระยะเวลาบัญชี ซึ่งที่ประชุมผู้ถือหุ้นของบริษัทได้อนุมัติการจ่ายเงินปันผล

5. รายการธุรกิจกับบุคคลและกิจการที่เกี่ยวข้องกัน

5.1 ลักษณะความสัมพันธ์และนโยบายในการกำหนดราคา

ลักษณะความสัมพันธ์และนโยบายในการกำหนดราคาระหว่างบริษัทกับบุคคลและกิจการที่เกี่ยวข้องกันมีดังนี้

	ลักษณะความสัมพันธ์
<u>บริษัทใหญ่</u>	
บริษัท ศรีราชา โฮลดิ้ง จำกัด	เป็นผู้ถือหุ้นของบริษัทและกรรมการร่วมกัน
<u>บริษัทร่วม</u>	
บริษัท ไทยไทเฮา จำกัด	บริษัทถือหุ้นร้อยละ 21 และกรรมการร่วมกัน
<u>บริษัทย่อย</u>	
บริษัท เอสซีซี เมนเทนแนนซ์ เซอร์วิสเชส จำกัด	ถือหุ้นโดยบริษัทและกรรมการร่วมกัน
<u>กิจการที่เกี่ยวข้องกัน</u>	
บริษัท เอสซีซี ปาร์ค จำกัด	กรรมการร่วมกัน

บริษัท บี.เค.วัน.ศรีราชา จำกัด	ลักษณะความสัมพันธ์	
	กรรมการร่วมกัน	
บุคคลที่เกี่ยวข้องกัน		
นายบุญเครือ เขมาภิรัตน์	กรรมการและผู้ถือหุ้นบริษัท	
นายกฤษฎา โพธิสมภรณ์	กรรมการและผู้ถือหุ้นบริษัท	

นโยบายราคาสำหรับรายการค้าที่มีสาระสำคัญ	
รายการค้า	
รายได้จากการให้บริการ	ราคาที่ตกลงร่วมกัน
รายได้จากการขาย	ราคาปกติที่ให้กับบุคคลภายนอก
ค่าเช่ารับ	ราคาที่ตกลงร่วมกันในสัญญา
ซื้อวัสดุประกอบการ	ราคาปกติที่ซื้อจากบุคคลภายนอก
ค่าเช่าจ่ายและการใช้บริการ	ราคาที่ตกลงร่วมกันในสัญญา
ค่าใช้จ่ายในการบริหาร	ราคาปกติที่จ่ายแก่บุคคลภายนอก
ซื้อทรัพย์สิน	ต้นทุนจริงบวกกำไรส่วนเพิ่ม
ค่าที่ปรึกษา	ราคาที่ตกลงร่วมกันในสัญญา

5.2 ขอดคงเหลือกับบุคคลและกิจการที่เกี่ยวข้องกัน

ขอดคงเหลือกับบุคคลและกิจการที่เกี่ยวข้องกัน ณ วันที่ 31 ธันวาคม 2561 และ 2560 มีดังนี้

	บาท			
	งบการเงินรวม		งบการเงินเฉพาะกิจการ	
	2561	2560	2561	2560
ลูกหนี้การค้า (หมายเหตุ 8)				
บริษัท เอสซีซี เมนเทนแนนซ์ เซอร์วิสเชส จำกัด	-	-	3,546,189	2,964,102
เจ้าหนี้การค้า (หมายเหตุ 18)				
บริษัท เอสซีซี เมนเทนแนนซ์ เซอร์วิสเชส จำกัด	-	-	10,871	23,651
เจ้าหนี้อื่น (หมายเหตุ 19)				
บริษัท เอสซีซี ปาร์ค จำกัด	492,490	984,980	492,490	984,980

5.3 รายได้และค่าใช้จ่ายกับบุคคลและกิจการที่เกี่ยวข้องกัน

รายการกับบุคคลและกิจการที่เกี่ยวข้องกันสำหรับปีสิ้นสุดวันที่ 31 ธันวาคม 2561 และ 2560 ที่มีสาระสำคัญโดยสรุป มีดังนี้

	บาท			
	งบการเงินรวม		งบการเงินเฉพาะกิจการ	
	2561	2560	2561	2560
รายได้จากการให้บริการ				
บริษัท เอสซีซี เมนเทนแนนซ์ เซอร์วิสเชส จำกัด	-	-	11,132,814	4,110,637
คุณบุญเครือ เขมาภิรัตน์	-	438,658	-	438,658
รวม	-	438,658	11,132,814	4,549,295
รายได้ค่าเช่าทรัพย์สิน				
บริษัท เอสซีซี เมนเทนแนนซ์ เซอร์วิสเชส จำกัด	-	-	1,140,000	1,140,000
รายได้เงินปันผล				
บริษัท เอสซีซี เมนเทนแนนซ์ เซอร์วิสเชส จำกัด	-	-	24,750,000	21,000,000
ค่าบริการ				
บริษัท เอสซีซี เมนเทนแนนซ์ เซอร์วิสเชส จำกัด	-	-	335,244	26,165,104
ค่าเช่า				
บริษัท เอสซีซี ปาร์ค จำกัด	5,909,880	5,909,880	5,909,880	5,909,880
บริษัท บี.เค.วัน.ศรีราชา จำกัด	112,842	92,632	112,842	92,632
รวม	6,022,722	6,002,512	6,022,722	6,002,512
ค่าตอบแทนกรรมการผู้บริหาร				
ผลประโยชน์ระยะสั้น	13,215,107	15,769,755	13,215,107	15,769,755
ผลประโยชน์หลังออกจากงาน	258,538	273,853	258,538	273,853
รวม	13,473,645	16,043,608	13,473,645	16,043,608

6. เงินสดและรายการเทียบเท่าเงินสด

	บาท			
	งบการเงินรวม		งบการเงินเฉพาะกิจการ	
	2561	2560	2561	2560
เงินสด	407,246	645,629	317,246	555,629
เงินฝากกระแสรายวัน	39,948,914	46,599,907	31,191,144	40,200,262
เงินฝากออมทรัพย์	497,016,420	443,306,797	496,614,300	405,144,931
เงินฝากประจำอายุไม่เกิน 3 เดือน	93,108,715	51,704,083	92,839,245	51,436,076
รวม	630,481,295	542,256,416	620,961,935	497,336,898

เงินฝากสถาบันการเงินมีอัตราดอกเบี้ยร้อยละ 0.37 ถึงร้อยละ 1.30 ต่อปี (31 ธันวาคม 2560: ร้อยละ 0.37 ถึงร้อยละ 1.40 ต่อปี)

7. เงินลงทุนชั่วคราว

	อัตราดอกเบี้ย (ร้อยละ)		บาท			
			งบการเงินรวม		งบการเงินเฉพาะกิจการ	
	2561	2560	2561	2560	2561	2560
เงินฝากประจำ 12 เดือน	0.9	0.9	24,101,053	23,888,209	24,101,053	23,888,209
หน่วยลงทุนหลักทรัพย์เพื่อค้า			-	-	-	-
หน่วยลงทุนหลักทรัพย์เพื่อขาย			5,761,293	5,718,675	5,761,293	5,718,675
รวม			29,862,346	29,606,884	29,862,346	29,606,884

มูลค่าหน่วยลงทุน ณ วันที่ 31 ธันวาคม 2561 และ 2560 มีดังนี้

	บาท			
	งบการเงินรวมและงบการเงินเฉพาะกิจการ			
	2561		2560	
	หลักทรัพย์ เพื่อค้า	หลักทรัพย์ เพื่อขาย	หลักทรัพย์ เพื่อค้า	หลักทรัพย์ เพื่อขาย
ราคาทุน	-	5,521,158	10,149,503	5,521,158
การเปลี่ยนแปลงมูลค่าสุทธิธรรมของหน่วยลงทุน	-	240,135	(10,149,503)	197,517
มูลค่าสุทธิธรรม	-	5,761,293	-	5,718,675

การเปลี่ยนแปลงในหน่วยลงทุนสำหรับปีสิ้นสุดวันที่ 31 ธันวาคม 2561 มีดังนี้

	บาท
	หลักทรัพย์เพื่อขาย
ขอยกมาดำนปี	5,718,675
การเปลี่ยนแปลงมูลค่าสุทธิธรรม	42,618
ยอดคงเหลือสิ้นปี	5,761,293

8. ลูกหนี้การค้า

	บาท			
	งบการเงินรวม		งบการเงินเฉพาะกิจการ	
	2561	2560	2561	2560
ลูกหนี้การค้า - บริษัทที่เกี่ยวข้องกัน (หมายเหตุ 5.2)	-	-	3,546,189	2,964,102
ลูกหนี้การค้า - บริษัทอื่น	107,681,179	304,470,348	60,410,525	249,216,936
รายได้ค้างรับ	143,219,231	48,058,590	99,235,631	33,949,031
รวม	250,900,410	352,528,938	163,192,345	286,130,069

ลูกหนี้การค้า ณ วันที่ 31 ธันวาคม 2561 และ 2560 แยกตามอายุหนี้ที่ค้างชำระ ได้ดังนี้

	บาท			
	งบการเงินรวม		งบการเงินเฉพาะกิจการ	
	2561	2560	2561	2560
ลูกหนี้การค้า - บริษัทที่เกี่ยวข้องกัน				
ยังไม่ครบกำหนดชำระ	-	-	3,123,383	2,964,102
น้อยกว่า 3 เดือน	-	-	422,806	-
รวมลูกหนี้การค้า - บริษัทที่เกี่ยวข้องกัน	-	-	3,546,189	2,964,102
ลูกหนี้การค้า - บริษัทอื่น				
ยังไม่ครบกำหนดชำระ	91,142,760	241,308,440	48,966,483	193,203,747
น้อยกว่า 3 เดือน	12,574,049	50,514,348	7,479,672	43,365,629
3 - 6 เดือน	3,964,370	12,647,560	3,964,370	12,647,560
รวมลูกหนี้การค้า - บริษัทอื่น	107,681,179	304,470,348	60,410,525	249,216,936

9. ลูกหนี้อื่น

	บาท			
	งบการเงินรวม		งบการเงินเฉพาะกิจการ	
	2561	2560	2561	2560
เงินทรองจ่ายเพื่อโครงการ	-	40,000,000	-	40,000,000
ลูกหนี้เงินประกันผลงาน	-	41,926,424	-	41,926,424
ลูกหนี้กรมสรรพากร	31,379,692	42,604,805	31,379,692	42,604,805
ภาษีเงินได้จ่ายล่วงหน้าต่างประเทศ	28,790,200	29,136,531	28,790,200	29,136,531
ลูกหนี้อื่น	21,172,525	18,821,937	19,170,163	18,564,699
รวม	81,342,417	172,489,697	79,340,055	172,232,459

10. รายได้ที่ยังไม่ได้เรียกชำระ / เงินรับล่วงหน้าจากผู้ว่าจ้าง

	บาท	
	งบการเงินรวมและงบการเงินเฉพาะกิจการ	
	2561	2560
จำนวนเงินตามที่ได้ทำสัญญาจ้างก่อสร้างแล้ว	1,365,684,338	1,269,382,230
หัก ขาดทุนจากการปรับลดมูลค่าโครงการรับเหมาก่อสร้าง	(65,478,330)	-
รวมจำนวนเงินตามที่ได้ทำสัญญาจ้างก่อสร้างแล้ว - สุทธิ	1,300,206,008	1,269,382,230

	บาท	
	งบการเงินรวมและงบการเงินเฉพาะกิจการ	
	2561	2560
มูลค่าของงานที่รับรู้เป็นรายได้แล้วจนถึงปัจจุบัน	1,311,230,343	1,123,941,578
หัก ขาดทุนจากการปรับลดมูลค่าโครงการรับเหมาก่อสร้าง	(65,478,330)	-
มูลค่าของงานที่รับรู้เป็นรายได้แล้วจนถึงปัจจุบัน - สุทธิ	1,245,752,013	1,123,941,578
หัก ค่างวดที่ถึงกำหนดชำระแล้ว	(1,218,879,535)	(1,020,035,151)
รายได้ที่ยังไม่ได้เรียกชำระ	26,872,478	103,906,427

ณ วันที่ 31 ธันวาคม 2561 และ 2560 กลุ่มบริษัทมีรายการซึ่งเกิดจากสัญญารับจ้างก่อสร้างในงบแสดงฐานะการเงินดังนี้

สินทรัพย์หมุนเวียน

รายได้ที่ยังไม่ได้เรียกชำระ	26,872,478	103,906,427
-----------------------------	------------	-------------

หนี้สินหมุนเวียน

เงินรับล่วงหน้าจากผู้ว่าจ้าง	1,561,512	12,389,312
------------------------------	-----------	------------

ในระหว่างปี 2559 บริษัทได้ทำสัญญารับเหมาก่อสร้างกับผู้ว่าจ้างรายหนึ่งในโครงการงานก่อสร้าง PPC and PPE โดยบริษัทได้รับรู้รายได้งานก่อสร้างตามสัญญาหลักและงานเพิ่มในระหว่างปี 2559 และ 2560 เป็นจำนวน 492.99 ล้านบาท และ 502.49 ล้านบาท ตามลำดับ รวมเป็นจำนวน 995.48 ล้านบาท ต่อมาในระหว่างเดือนพฤษภาคม 2561 ผู้ว่าจ้างได้ขอเจรจาปรับมูลค่างานที่จะต้องชำระกับบริษัท โดยบริษัทและผู้ว่าจ้างได้ตกลงร่วมกันทำบันทึกสรุปมูลค่างานโครงการที่ต้องชำระเป็นจำนวน 930.00 ล้านบาท ดังนั้น บริษัทได้บันทึกผลต่างจากมูลค่าโครงการดังกล่าวเป็นรายการขาดทุนจากการปรับลดมูลค่าโครงการรับเหมาก่อสร้างในงบกำไรขาดทุนเบ็ดเสร็จสำหรับปีสิ้นสุดวันที่ 31 ธันวาคม 2561 เป็นจำนวนเท่ากับ 65.48 ล้านบาท ทั้งนี้ผู้บริหารของบริษัทเชื่อว่าบริษัทจะไม่มีผลเสียหายเพิ่มเติมจากโครงการดังกล่าวแต่อย่างใด

11. วัสดุคงเหลือ

งบการเงินรวม

	บาท					
	ราคาทุน		ค่าเพื่อการลดมูลค่าสินค้า		วัสดุคงเหลือ - สุทธิ	
	2561	2560	2561	2560	2561	2560
วัสดุคงเหลือ	23,056,404	43,274,787	5,455,354	-	17,601,050	43,274,787
รวม	23,056,404	43,274,787	5,455,354	-	17,601,050	43,274,787

งบการเงินเฉพาะกิจการ

	บาท					
	ราคาทุน		ค่าเพื่อการลดมูลค่าสินค้า		วัสดุคงเหลือ - สุทธิ	
	2561	2560	2561	2560	2561	2560
วัสดุคงเหลือ	16,801,694	36,763,367	5,455,354	-	11,346,340	36,763,367
รวม	16,801,694	36,763,367	5,455,354	-	11,346,340	36,763,367

12. เงินฝากประจำที่คิดภาระค้ำประกัน

	บาท					
	อัตราดอกเบี้ย (ร้อยละ)		งบการเงินรวม		งบการเงินเฉพาะกิจการ	
	2561	2560	2561	2560	2561	2560
เงินฝากประจำ 3 เดือน	0.65 - 1.00	0.55 - 1.00	5,344,167	6,141,784	5,344,167	6,141,784
เงินฝากประจำ 12 เดือน	0.95	0.95	108,869,707	107,855,328	108,869,707	107,855,328
รวม			114,213,874	113,997,112	114,213,874	113,997,112

บริษัทได้ใช้เงินฝากประจำ 3 เดือนและ 12 เดือน เป็นหลักทรัพ์ค้ำประกันวงเงินสินเชื่อจากสถาบันการเงิน (หมายเหตุ 18 และ 33.3)

13. เงินลงทุนในบริษัทย่อย

งบการเงินเฉพาะกิจการ

ชื่อบริษัท	ทุนชำระแล้ว (บาท)	สัดส่วนการถือหุ้น (ร้อยละ)	ราคาทุน (บาท)	
			2561	2560
บริษัท เอสซีซี เมนเทนแนนซ์ เซอร์วิสেস จำกัด	1,000,000	75	4,972,619	4,972,619

14. เงินลงทุนในบริษัทร่วม

งบการเงินเฉพาะกิจการ

ชื่อบริษัท	ทุนชำระแล้ว (บาท)	สัดส่วนการถือหุ้น (ร้อยละ)	บาท	
			2561	2560
บริษัท ไทยไทเฮ จำกัด	6,000,000	21	606,600	606,600
หัก ค่าเผื่อการด้อยค่าของเงินลงทุนสุทธิ			(606,600)	(606,600)
			-	-

งบการเงินรวม

ชื่อบริษัท	สัดส่วนการถือหุ้น (ร้อยละ)	บาท			
		ราคาทุน		มูลค่าตามวิธีส่วนได้เสีย	
		2561	2560	2561	2560
บริษัท ไทยไทเฮ จำกัด	21	606,600	606,600	-	-

บริษัท ไทยไทเฮ จำกัด จัดตั้งขึ้นในประเทศไทย ประกอบกิจการเป็นที่ปรึกษาเกี่ยวกับการรับจ้างก่อสร้าง

15. ที่ดิน อาคารและอุปกรณ์

งบการเงินรวม

	บาท							
	ที่ดินและ ส่วนปรับปรุง ที่ดิน	อาคารและ สิ่งปลูกสร้าง	เครื่องจักรและ อุปกรณ์	เครื่องตกแต่ง และเครื่องใช้ สำนักงาน	ยานพาหนะ	คอมพิวเตอร์	งานระหว่าง ก่อสร้าง	รวม
ณ วันที่ 1 มกราคม 2560								
ราคาทุน	237,870,666	319,542,390	293,031,233	16,497,265	66,496,855	41,606,854	29,762,834	1,004,808,097
หัก ค่าเสื่อมราคาสะสม	(5,184,500)	(70,067,346)	(188,228,716)	(11,010,994)	(41,763,645)	(18,976,098)	-	(335,231,299)
มูลค่าตามบัญชีสุทธิ	232,686,166	249,475,044	104,802,517	5,486,271	24,733,210	22,630,756	29,762,834	669,576,798
สำหรับปีสิ้นสุดวันที่ 31 ธันวาคม 2560								
มูลค่าตามบัญชีสุทธิยกมา	232,686,166	249,475,044	104,802,517	5,486,271	24,733,210	22,630,756	29,762,834	669,576,798
บวก ซื้อสินทรัพย์	-	-	2,581,215	705,077	1,860,923	395,800	8,323,004	13,866,019
รับเข้า (โอนออก)	-	1,919,540	-	-	-	-	(1,919,540)	-
หัก จำหน่าย	(3,618,671)	-	(39,502)	(27)	(120,548)	-	-	(3,778,748)
ค่าเสื่อมราคา	(1,007,458)	(25,627,926)	(20,216,971)	(1,742,499)	(7,745,008)	(4,278,409)	-	(60,618,271)
มูลค่าตามบัญชีสุทธิยกไป	228,060,037	225,766,658	87,127,259	4,448,822	18,728,577	18,748,147	36,166,298	619,045,798
ณ วันที่ 31 ธันวาคม 2560								
ราคาทุน	233,290,625	321,461,931	294,375,037	17,141,983	68,137,779	42,002,655	36,166,298	1,012,576,308
หัก ค่าเสื่อมราคาสะสม	(5,230,588)	(95,695,273)	(207,247,778)	(12,693,161)	(49,409,202)	(23,254,508)	-	(393,530,510)
มูลค่าตามบัญชีสุทธิ	228,060,037	225,766,658	87,127,259	4,448,822	18,728,577	18,748,147	36,166,298	619,045,798

งบการเงินรวม

	บาท							
	ที่ดินและ	อาคารและ สิ่งปลูกสร้าง	เครื่องจักรและ อุปกรณ์	เครื่องตกแต่ง	ยานพาหนะ	คอมพิวเตอร์	งานระหว่าง	รวม
	ส่วนปรับปรุง ที่ดิน			และเครื่องใช้ สำนักงาน			ก่อสร้าง	
สำหรับปีสิ้นสุดวันที่ 31 ธันวาคม 2561								
มูลค่าตามบัญชีสุทธิยกมา	228,060,037	225,766,658	87,127,259	4,448,822	18,728,577	18,748,147	36,166,298	619,045,798
บวก ซื้อสินทรัพย์	1,307,618	-	2,648,482	772,000	1,429,542	639,795	2,990,184	9,787,621
รับเข้า (โอนออก)	33,036,415	2,551,863	-	578,020	-	-	(36,166,298)	-
หัก จำหน่าย	-	-	(56,160)	(26,494)	(529,348)	(3,799)	-	(615,801)
ค่าเสื่อมราคา	(4,198,815)	(25,867,370)	(14,019,393)	(1,619,313)	(5,162,867)	(3,434,868)	-	(54,302,626)
มูลค่าตามบัญชีสุทธิยกไป	258,205,255	202,451,151	75,700,188	4,153,035	14,465,904	15,949,275	2,990,184	573,914,992
ณ วันที่ 31 ธันวาคม 2561								
ราคาทุน	267,634,658	324,013,794	295,443,843	17,797,391	67,515,785	41,794,446	2,990,184	1,017,190,101
หัก ค่าเสื่อมราคาสะสม	(9,429,403)	(121,562,643)	(219,743,655)	(13,644,356)	(53,049,881)	(25,845,171)	-	(443,275,109)
มูลค่าตามบัญชีสุทธิ	258,205,255	202,451,151	75,700,188	4,153,035	14,465,904	15,949,275	2,990,184	573,914,992

ณ วันที่ 31 ธันวาคม 2561 กลุ่มบริษัทมียานพาหนะซึ่งได้มาภายใต้สัญญาเช่าซื้อ โดยมีมูลค่าสุทธิตามบัญชีเป็นจำนวนเงินประมาณ 4.27 ล้านบาท (2560: 5.64 ล้านบาท)

งบการเงินเฉพาะกิจการ

	บาท							
	ที่ดินและ ส่วนปรับปรุง ที่ดิน	อาคารและ สิ่งปลูกสร้าง	เครื่องจักรและ อุปกรณ์	เครื่องตกแต่ง และเครื่องใช้ สำนักงาน	ยานพาหนะ	คอมพิวเตอร์	งานระหว่าง ก่อสร้าง	รวม
ณ วันที่ 1 มกราคม 2560								
ราคาทุน	237,870,666	315,256,746	276,119,707	14,764,548	57,569,821	39,684,524	29,762,834	971,028,846
หัก ค่าเสื่อมราคาสะสม	(5,184,500)	(69,478,364)	(175,439,022)	(9,710,069)	(36,609,859)	(17,412,155)	-	(313,833,969)
มูลค่าตามบัญชีสุทธิ	232,686,166	245,778,382	100,680,685	5,054,479	20,959,962	22,272,369	29,762,834	657,194,877
สำหรับปีสิ้นสุดวันที่ 31 ธันวาคม 2560								
มูลค่าตามบัญชีสุทธิยกมา	232,686,166	245,778,382	100,680,685	5,054,479	20,959,962	22,272,369	29,762,834	657,194,877
บวก ซื้อสินทรัพย์	-	-	2,160,540	645,286	1,860,923	307,900	8,323,004	13,297,653
รับเข้า (โอนออก)	-	1,919,540	-	-	-	-	(1,919,540)	-
หัก จำหน่าย	(3,618,671)	-	(39,502)	(27)	(120,548)	-	-	(3,778,748)
ค่าเสื่อมราคา	(1,007,458)	(25,199,362)	(19,059,997)	(1,593,330)	(6,628,497)	(4,138,713)	-	(57,627,357)
มูลค่าตามบัญชีสุทธิยกไป	228,060,037	222,498,560	83,741,726	4,106,408	16,071,840	18,441,556	36,166,298	609,086,425
ณ วันที่ 31 ธันวาคม 2560								
ราคาทุน	233,290,625	317,176,287	277,042,836	15,349,475	59,210,745	39,992,424	36,166,298	978,228,690
หัก ค่าเสื่อมราคาสะสม	(5,230,588)	(94,677,727)	(193,301,110)	(11,243,067)	(43,138,905)	(21,550,868)	-	(369,142,265)
มูลค่าตามบัญชีสุทธิ	228,060,037	222,498,560	83,741,726	4,106,408	16,071,840	18,441,556	36,166,298	609,086,425

งบการเงินเฉพาะกิจการ

	บาท							รวม
	ที่ดินและ ส่วนปรับปรุง ที่ดิน	อาคารและ สิ่งปลูกสร้าง	เครื่องจักรและ อุปกรณ์	เครื่องตกแต่ง และเครื่องใช้ สำนักงาน	ยานพาหนะ	คอมพิวเตอร์	งานระหว่าง ก่อสร้าง	
สำหรับปีสิ้นสุดวันที่ 31 ธันวาคม 2561								
มูลค่าตามบัญชีสุทธิยกมา	228,060,037	222,498,560	83,741,726	4,106,408	16,071,840	18,441,556	36,166,298	609,086,425
บวก ซื้อสินทรัพย์	1,307,618	-	2,012,220	698,998	900,000	497,608	2,990,184	8,406,628
รับเข้า (โอนออก)	33,036,415	2,551,863	-	578,020	-	-	(36,166,298)	-
หัก จำหน่าย	-	-	(56,160)	(26,494)	(529,348)	(3,799)	-	(615,801)
ค่าเสื่อมราคา	(4,198,815)	(25,438,805)	(13,079,300)	(1,500,686)	(4,446,659)	(3,305,752)	-	(51,970,017)
มูลค่าตามบัญชีสุทธิยกไป	258,205,255	199,611,618	72,618,486	3,856,246	11,995,833	15,629,613	2,990,184	564,907,235
ณ วันที่ 31 ธันวาคม 2561								
ราคาทุน	267,634,658	319,728,150	277,475,380	15,931,881	58,059,209	39,642,029	2,990,184	981,461,491
หัก ค่าเสื่อมราคาสะสม	(9,429,403)	(120,116,532)	(204,856,894)	(12,075,635)	(46,063,376)	(24,012,416)	-	(416,554,256)
มูลค่าตามบัญชีสุทธิ	258,205,255	199,611,618	72,618,486	3,856,246	11,995,833	15,629,613	2,990,184	564,907,235

ณ วันที่ 31 ธันวาคม 2561 บริษัทมียานพาหนะซึ่งได้มาภายใต้สัญญาเช่าซื้อ โดยมีมูลค่าสุทธิตามบัญชีเป็นจำนวนเงินประมาณ 3.04 ล้านบาท (2560: 4.29 ล้านบาท)

16. สินทรัพย์ไม่มีตัวตน

	บาท	
	งบการเงินรวม	งบการเงินเฉพาะกิจการ
ณ วันที่ 1 มกราคม 2560		
ราคาทุน	30,237,198	27,805,198
หัก ค่าตัดจำหน่ายสะสม	(19,794,155)	(18,831,746)
มูลค่าตามบัญชีสุทธิ	10,443,043	8,973,452
สำหรับปีสิ้นสุดวันที่ 31 ธันวาคม 2560		
มูลค่าตามบัญชีสุทธิยกมา	10,443,043	8,973,452
บวก ซื้อสินทรัพย์	3,909,586	3,909,586
หัก ค่าตัดจำหน่าย	(2,364,611)	(2,124,611)
มูลค่าตามบัญชีสุทธิยกไป	11,988,018	10,758,427
ณ วันที่ 31 ธันวาคม 2560		
ราคาทุน	34,146,785	31,714,785
หัก ค่าตัดจำหน่ายสะสม	(22,158,767)	(20,956,358)
มูลค่าตามบัญชีสุทธิ	11,988,018	10,758,427
สำหรับปีสิ้นสุดวันที่ 31 ธันวาคม 2561		
มูลค่าตามบัญชีสุทธิยกมา	11,988,018	10,758,427
บวก ซื้อสินทรัพย์	2,333,140	477,289
หัก ขาดทุนจากการตัดจำหน่าย	(61,679)	(61,679)
หัก ค่าตัดจำหน่าย	(2,892,782)	(2,320,186)
มูลค่าตามบัญชีสุทธิยกไป	11,366,697	8,853,851
ณ วันที่ 31 ธันวาคม 2561		
ราคาทุน	36,394,325	32,106,475
หัก ค่าตัดจำหน่ายสะสม	(25,027,628)	(23,252,624)
มูลค่าตามบัญชีสุทธิ	11,366,697	8,853,851

17. สินทรัพย์ภายใต้การตัดบัญชี

รายการเคลื่อนไหวของภายใต้การตัดบัญชี - สุทธิมีดังนี้

	บาท			
	งบการเงินรวม		งบการเงินเฉพาะกิจการ	
	2561	2560	2561	2560
ณ วันที่ 1 มกราคม	7,565,741	6,268,855	6,032,995	4,783,516
เพิ่ม(ลด)ในกำไรหรือขาดทุน	1,163,204	1,385,662	788,403	1,047,049
เพิ่ม(ลด)ในกำไรขาดทุนเบ็ดเสร็จอื่น	(8,524)	(88,776)	(8,524)	202,430
ณ วันที่ 31 ธันวาคม	8,720,421	7,565,741	6,812,874	6,032,995

รายการเคลื่อนไหวของสินทรัพย์ภายใต้การตัดบัญชีและหนี้สินภายใต้การตัดบัญชีมีดังนี้

	บาท			
	1 มกราคม 2561	เพิ่ม(ลด)ในกำไร หรือขาดทุน	เพิ่ม(ลด)ในกำไร ขาดทุนเบ็ดเสร็จอื่น	
			31 ธันวาคม 2561	
งบการเงินรวม				
สินทรัพย์ภายใต้การตัดบัญชี				
ภาระผูกพันผลประโยชน์พนักงาน	13,516,075	1,704,477	-	15,220,552
หนี้สินตามสัญญาเช่าทางการเงิน	45,634	(209)	-	45,425
รวม	13,561,709	1,704,268	-	15,265,977
หนี้สินภายใต้การตัดบัญชี				
ค่าเสื่อมราคา	(5,956,465)	(541,064)	-	(6,497,529)
กำไรขาดทุนที่ยังไม่เกิดขึ้นของเงินลงทุนเพื่อขาย	(39,503)	-	(8,524)	(48,027)
รวม	(5,995,968)	(541,064)	(8,524)	(6,545,556)
สินทรัพย์ภายใต้การตัดบัญชี - สุทธิ	7,565,741	1,163,204	(8,524)	8,720,421

งบการเงินเฉพาะกิจการ**สินทรัพย์ภายใต้การตัดบัญชี**

ภาระผูกพันผลประโยชน์พนักงาน	11,620,095	1,341,411	-	12,961,506
หนี้สินตามสัญญาเช่าทางการเงิน	33,605	(516)	-	33,089
รวม	11,653,700	1,340,895	-	12,994,595
หนี้สินภายใต้การตัดบัญชี				
ค่าเสื่อมราคา	(5,581,202)	(552,492)	-	(6,133,694)
กำไรขาดทุนที่ยังไม่เกิดขึ้นของเงินลงทุนเพื่อขาย	(39,503)	-	(8,524)	(48,027)
รวม	(5,620,705)	(552,492)	(8,524)	(6,181,721)

งบการเงินเฉพาะกิจการ

สินทรัพย์ถาวรเงินได้รอการตัดบัญชี - สุทธิ

6,032,995	788,403	(8,524)	6,812,874
บาท			

งบการเงินรวมสินทรัพย์ถาวรเงินได้รอการตัดบัญชี

ภาระผูกพันผลประโยชน์พนักงาน

1 มกราคม	เพิ่ม(ลด)ใน กำไรหรือ ขาดทุน	ลดในกำไร ขาดทุน เบ็ดเสร็จอื่น	31 ธันวาคม
2560			2560

หนี้สินตามสัญญาเช่าทางการเงิน

12,179,428	1,917,669	(581,022)	13,516,075
40,338	5,296	-	45,634

รวม

12,219,766	1,922,965	(581,022)	13,561,709
------------	-----------	-----------	------------

หนี้สินถาวรเงินได้รอการตัดบัญชี

ค่าเสื่อมราคา

(5,419,162)	(537,303)	-	(5,956,465)
-------------	-----------	---	-------------

กำไรขาดทุนที่ยังไม่เกิดขึ้นของเงินลงทุนเพื่อขาย

(531,749)	-	492,246	(39,503)
-----------	---	---------	----------

รวม

(5,950,911)	(537,303)	492,246	(5,995,968)
-------------	-----------	---------	-------------

สินทรัพย์ถาวรเงินได้รอการตัดบัญชี - สุทธิ

6,268,855	1,385,662	(88,776)	7,565,741
-----------	-----------	----------	-----------

งบการเงินเฉพาะกิจการสินทรัพย์ถาวรเงินได้รอการตัดบัญชี

ภาระผูกพันผลประโยชน์พนักงาน

10,315,035	1,594,876	(289,816)	11,620,095
------------	-----------	-----------	------------

หนี้สินตามสัญญาเช่าทางการเงิน

31,234	2,371	-	33,605
--------	-------	---	--------

รวม

10,346,269	1,597,247	(289,816)	11,653,700
------------	-----------	-----------	------------

หนี้สินถาวรเงินได้รอการตัดบัญชี

ค่าเสื่อมราคา

(5,031,004)	(550,198)	-	(5,581,202)
-------------	-----------	---	-------------

กำไรขาดทุนที่ยังไม่เกิดขึ้นของเงินลงทุนเพื่อขาย

(531,749)	-	492,246	(39,503)
-----------	---	---------	----------

รวม

(5,562,753)	(550,198)	492,246	(5,620,705)
-------------	-----------	---------	-------------

สินทรัพย์ถาวรเงินได้รอการตัดบัญชี - สุทธิ

4,783,516	1,047,049	202,430	6,032,995
-----------	-----------	---------	-----------

งบแสดงฐานะการเงินของสินทรัพย์ถาวรเงินได้รอการตัดบัญชีและหนี้สินถาวรเงินได้รอการตัดบัญชีแสดงยอดคงเหลือดังนี้

บาท

	งบการเงินรวม		งบการเงินเฉพาะกิจการ	
	2561	2560	2561	2560
สินทรัพย์ถาวรเงินได้รอการตัดบัญชี	15,265,977	13,561,709	12,994,595	11,653,700
หนี้สินถาวรเงินได้รอการตัดบัญชี	(6,545,556)	(5,995,968)	(6,181,721)	(5,620,705)
สินทรัพย์ถาวรเงินได้รอการตัดบัญชี - สุทธิ	8,720,421	7,565,741	6,812,874	6,032,995

18. เงินกู้ยืมระยะสั้นจากสถาบันการเงิน

ณ วันที่ 31 ธันวาคม 2561 และ 2560 บริษัทมีวงเงินกู้ยืมระยะสั้นและวงเงินสินเชื่ออื่นๆ จากสถาบันการเงินเป็นจำนวนเงิน 505.4 ล้านบาท ซึ่งค้ำประกันโดยเงินฝากประจำ (หมายเหตุ 12)

19. เจ้าหนี้การค้า

	บาท			
	งบการเงินรวม		งบการเงินเฉพาะกิจการ	
	2561	2560	2561	2560
เจ้าหนี้การค้า - บริษัทที่เกี่ยวข้องกัน (หมายเหตุ 5.2)	-	-	10,871	23,651
เจ้าหนี้การค้า - บริษัทอื่น	17,891,316	81,471,158	12,028,672	75,515,316
รวมเจ้าหนี้การค้า	17,891,316	81,471,158	12,039,543	75,538,967

20. เจ้าหนี้อื่น

	บาท			
	งบการเงินรวม		งบการเงินเฉพาะกิจการ	
	2561	2560	2561	2560
ค่าใช้จ่ายค้างจ่าย	40,093,893	49,327,500	35,281,737	44,096,585
เจ้าหนี้กรมสรรพากร	14,867,024	20,751,462	13,487,528	19,814,376
เจ้าหนี้อื่น - บริษัทที่เกี่ยวข้องกัน (หมายเหตุ 5.2)	492,490	984,980	492,490	984,980
เจ้าหนี้อื่น - บริษัทอื่น	2,531,417	4,411,000	2,531,417	4,411,000
รวมเจ้าหนี้อื่น	57,984,824	75,474,942	51,793,172	69,306,941

21. หนี้สินภายใต้สัญญาเช่าการเงิน

กลุ่มบริษัทได้ทำสัญญาเช่าการเงินสำหรับยานพาหนะ ซึ่งมีกำหนดระยะเวลาเช่า 3 - 4 ปี โดยมีจำนวนเงินขั้นต่ำที่ต้องจ่ายสำหรับสัญญาเช่าการเงินและมูลค่าปัจจุบันสำหรับหนี้สินตามสัญญาเช่าการเงินประกอบด้วย

	บาท			
	จำนวนเงินขั้นต่ำที่จะต้องจ่าย		มูลค่าปัจจุบันของจำนวนเงินขั้นต่ำที่ต้องจ่าย	
			2561	2560
งบการเงินรวม	2561	2560	2561	2560
ภายใน 1 ปี	1,123,746	2,010,323	1,086,873	1,904,097
เกินกว่า 1 ปีแต่ไม่เกิน 5 ปี	255,269	1,010,013	246,525	987,285
	1,379,015	3,020,336	1,333,398	2,891,382
หัก ดอกเบี้ยรอตัดจ่าย	(45,617)	(128,954)	-	-
	1,333,398	2,891,382	1,333,398	2,891,382
	บาท			

	จำนวนเงินขั้นต่ำที่ต้องจ่าย		มูลค่าปัจจุบันของจำนวนเงิน ขั้นต่ำที่ต้องจ่าย	
	2561	2560	2561	2560
งบการเงินเฉพาะกิจการ				
ภายใน 1 ปี	753,182	1,601,423	740,326	1,520,831
เกินกว่า 1 ปีแต่ไม่เกิน 5 ปี	-	727,401	-	714,546
	753,182	2,328,824	740,326	2,235,377
หัก ดอกเบี้ยลดตัดจ่าย	(12,856)	(93,447)	-	-
	740,326	2,235,377	740,326	2,235,377

22. ภาระผูกพันผลประโยชน์พนักงาน

บริษัทจ่ายค่าชดเชยผลประโยชน์หลังออกจากงาน ตามข้อกำหนดของพระราชบัญญัติคุ้มครองแรงงาน พ.ศ. 2541 ในการให้ผลประโยชน์เมื่อเกษียณ และผลประโยชน์ระยะยาวอื่นแก่พนักงานตามสิทธิและอายุงาน

การเปลี่ยนแปลงในมูลค่าปัจจุบันของภาระผูกพันของโครงการผลประโยชน์

	บาท			
	งบการเงินรวม		งบการเงินเฉพาะกิจการ	
	2561	2560	2561	2560
ภาระผูกพันของโครงการผลประโยชน์ ณ วันที่ 1 มกราคม	67,580,378	60,897,141	58,100,473	51,575,177
ส่วนที่รับรู้ในกำไรหรือขาดทุน :				
ต้นทุนบริการปัจจุบัน	7,046,303	8,711,521	5,434,932	6,770,762
ดอกเบี้ยจากภาระผูกพัน	1,476,071	1,572,404	1,272,125	1,346,695
รวม	8,522,374	10,283,925	6,707,057	8,117,457
ส่วนที่รับรู้ในกำไรขาดทุนเบ็ดเสร็จอื่น :				
ขาดทุน(กำไร)จากการประมาณการตามหลักคณิตศาสตร์				
ประกันภัย				
ส่วนที่เกิดจากการเปลี่ยนแปลงข้อสมมติทางการเงิน	-	485,993	-	473,619
ส่วนที่เกิดจากการเปลี่ยนแปลงข้อสมมติทางประชากร	-	863,246	-	741,791
ส่วนที่เกิดจากการปรับปรุงจากประสบการณ์	-	(4,254,347)	-	(2,664,491)
รวม	-	(2,905,108)	-	(1,449,081)
ผลประโยชน์จ่ายตามโครงการ	(1,597,228)	(695,580)	(1,597,228)	(143,080)
การวัดมูลค่าใหม่ของภาระผูกพันผลประโยชน์พนักงาน	74,505,524	67,580,378	63,210,302	58,100,473

ค่าใช้จ่ายเกี่ยวกับผลประโยชน์ระยะยาวของพนักงานรับรู้ในรายการต่อไปนี้ในส่วนของกำไรหรือขาดทุน

	บาท			
	งบการเงินรวม		งบการเงินเฉพาะกิจการ	
	2561	2560	2561	2560
ต้นทุนจากการรับเหมาก่อสร้าง	916,571	3,044,310	916,571	3,044,310
ต้นทุนจากการให้บริการ	1,815,317	2,166,468	-	-
ค่าใช้จ่ายในการบริหาร	5,790,486	5,073,147	5,790,486	5,073,147
รวม	8,522,374	10,283,925	6,707,057	8,117,457

กำไรขาดทุนเบ็ดเสร็จอื่นสำหรับปีสิ้นสุดวันที่ 31 ธันวาคม

กำไรจากการประมาณการตามหลักคณิตศาสตร์

ประกันภัย	-	(2,905,108)	-	(1,449,081)
-----------	---	-------------	---	-------------

กลุ่มบริษัทคาดว่าจะจ่ายชำระผลประโยชน์ระยะยาวของพนักงานภายใน 1 ปีข้างหน้า เป็นจำนวนประมาณ 3.36 ล้านบาท (งบการเงินเฉพาะกิจการ: จำนวน 2.72 ล้านบาท)

ณ วันที่ 31 ธันวาคม 2561 ระยะเวลาเฉลี่ยถ่วงน้ำหนักในการจ่ายชำระผลประโยชน์ระยะยาวของพนักงานของบริษัทประมาณ 12.6 ปี

ข้อสมมติฐานหลักในการประมาณการตามหลักคณิตศาสตร์ประกันภัย ณ วันที่รายงาน

สำหรับปีสิ้นสุดวันที่ 31 ธันวาคม 2561 และ 2560

	งบการเงินรวมและงบการเงินเฉพาะกิจการ
อัตราคิดลด	ร้อยละ 2.6 ต่อปี
อัตราการเพิ่มขึ้นของเงินเดือน	ร้อยละ 3.0 - 8.0 ต่อปี
อัตราการหมุนเวียนพนักงาน	ผันแปรตามอายุพนักงาน ร้อยละ 0.0 - 45.0
อัตรามรณะ	อัตราตามตารางมรณะไทยปี 2560
ปรับด้วยค่าประมาณการปรับปรุงอัตราการเสียชีวิตร้อยละ 3.0 ต่อปี	

การวิเคราะห์ความอ่อนไหว

การเปลี่ยนแปลงในแต่ละข้อสมมติฐานที่เกี่ยวข้องในการประมาณการตามหลักคณิตศาสตร์ประกันภัยที่อาจเป็นไปได้อย่างสมเหตุสมผล ณ วันที่รายงาน โดยถือว่าข้อสมมติฐานอื่นๆ คงที่ จะมีผลกระทบต่อภาระผูกพันผลประโยชน์ที่กำหนดไว้เป็นจำนวนเงินดังต่อไปนี้

	บาท			
	งบการเงินรวม		งบการเงินเฉพาะกิจการ	
	เพิ่มขึ้น	ลดลง	เพิ่มขึ้น	ลดลง
ภาระผูกพันของโครงการผลประโยชน์				
ณ วันที่ 31 ธันวาคม 2561				
อัตราคิดลด (เปลี่ยนแปลงร้อยละ 1)	(5,103,834)	5,863,098	(4,363,726)	5,010,450
การเพิ่มขึ้นของเงินเดือนในอนาคต (เปลี่ยนแปลงร้อยละ 1)	6,359,198	(5,622,611)	5,431,626	(4,804,169)

การหมุนเวียนของพนักงาน(เปลี่ยนแปลงร้อยละ 20)	(3,138,603)	3,873,243	(2,570,975)	3,154,745
อัตรามรณะ (เปลี่ยนแปลงร้อยละ 1)	188,891	(207,148)	161,069	(176,598)

บาท

ภาระผูกพันของโครงการผลประโยชน์

ณ วันที่ 31 ธันวาคม 2560

	งบการเงินรวม		งบการเงินเฉพาะกิจการ	
	เพิ่มขึ้น	ลดลง	เพิ่มขึ้น	ลดลง
อัตราคิดลด (เปลี่ยนแปลงร้อยละ 1)	(5,107,333)	5,874,506	(4,409,266)	5,069,519
การเพิ่มขึ้นของเงินเดือนในอนาคต (เปลี่ยนแปลงร้อยละ 1)	5,724,585	(5,083,621)	4,940,220	(4,388,883)
การหมุนเวียนของพนักงาน(เปลี่ยนแปลงร้อยละ 20)	(2,680,454)	3,291,502	(2,228,387)	2,724,330
อัตรามรณะ (เปลี่ยนแปลงร้อยละ 1)	165,897	(181,784)	143,037	(156,669)

แม้ว่าการวิเคราะห์นี้ไม่ได้คำนึงการกระจายตัวแบบเต็มรูปแบบของกระแสเงินสดที่คาดหวังภายใต้โครงการดังกล่าว แต่ได้แสดงประมาณการความอ่อนไหวของข้อสมมติฐานต่างๆ

เมื่อวันที่ 13 ธันวาคม 2561 สภานิติบัญญัติแห่งชาติได้มีมติผ่านร่างพระราชบัญญัติคุ้มครองแรงงานฉบับใหม่ ซึ่งกฎหมายดังกล่าวอยู่ในระหว่างรอประกาศในราชกิจจานุเบกษา พระราชบัญญัติคุ้มครองแรงงานฉบับใหม่นี้กำหนดอัตราค่าชดเชยเพิ่มเติมกรณีนายจ้างเลิกจ้าง สำหรับลูกจ้างซึ่งทำงานติดต่อกันครบ 20 ปีขึ้นไปให้มีสิทธิได้รับค่าชดเชยไม่น้อยกว่าค่าจ้างอัตราสุดท้าย 400 วันสุดท้าย การเปลี่ยนแปลงดังกล่าวถือเป็นการแก้ไขโครงการสำหรับโครงการผลประโยชน์หลังจากออกจากงาน บริษัทอยู่ในระหว่างการประมาณการผลกระทบ ซึ่งกลุ่มบริษัทจะบันทึกผลกระทบจากการเปลี่ยนแปลงดังกล่าวโดยรับรู้ต้นทุนบริการในอดีตเป็นค่าใช้จ่ายทันทีในงบกำไรขาดทุนของงวดที่กฎหมายดังกล่าวมีผลบังคับใช้

23. เงินปันผลจ่าย

เงินปันผล	อนุมัติโดย	เงินปันผลจ่าย (ล้านบาท)	เงินปันผลจ่ายต่อหุ้น (บาทต่อหุ้น)	วันที่จ่ายเงินปันผล
เงินปันผลประจำปี 2559	ที่ประชุมสามัญผู้ถือหุ้น ของบริษัท เมื่อวันที่ 24 เมษายน 2560	123.95	0.40	วันที่ 23 พฤษภาคม 2560
รวมเงินปันผลจ่ายในระหว่างปี 2560		123.95	0.40	
เงินปันผลประจำปี 2560	ที่ประชุมสามัญผู้ถือหุ้น ของบริษัท เมื่อวันที่ 27 เมษายน 2561	61.98	0.20	วันที่ 25 พฤษภาคม 2561
รวมเงินปันผลจ่ายในระหว่างปี 2561		61.98	0.20	

24. ทุนสำรองตามกฎหมาย

บริษัทได้จัดสรรทุนสำรองตามกฎหมายตามพระราชบัญญัติบริษัทมหาชน จำกัด พ.ศ. 2535 ไม่น้อยกว่าร้อยละ 5 ของกำไรสุทธิประจำปีหลังจากหักขาดทุนสะสมต้นปี (ถ้ามี) จนกว่าทุนสำรองจะมีจำนวนไม่น้อยกว่าร้อยละ 10 ของทุนจดทะเบียนของบริษัท ทุนสำรองตามกฎหมายไม่สามารถนำมาจ่ายปันผลได้

25. รายได้อื่น

	บาท			
	งบการเงินรวม		งบการเงินเฉพาะกิจการ	
	2561	2560	2561	2560
กำไรจากการขายที่ดินและอุปกรณ์	-	5,391,534	-	5,391,534
รายได้อื่น	9,364,737	16,162,856	8,328,965	15,411,227
รวม	9,364,737	21,554,390	8,328,965	20,802,761

26. เงินกองทุนสำรองเลี้ยงชีพพนักงาน

บริษัทได้จัดตั้งกองทุนสำรองเลี้ยงชีพพนักงานตามความในพระราชบัญญัติกองทุนสำรองเลี้ยงชีพ พ.ศ. 2530 และเข้าเป็นกองทุนจดทะเบียนโดยได้รับอนุมัติจากกระทรวงการคลังตามระเบียบกองทุน พนักงานต้องจ่ายเงินสะสมเข้ากองทุนในอัตราร้อยละ 3 ของเงินเดือน และบริษัทจ่ายสมทบเข้ากองทุนนี้ในอัตราร้อยละ 3 ของเงินเดือนพนักงานเช่นกัน บริษัทได้แต่งตั้งผู้จัดการกองทุนรับอนุญาตแห่งหนึ่ง เพื่อบริหารกองทุนให้เป็นไปตามข้อกำหนดของกฎกระทรวงฉบับที่ 2 (พ.ศ. 2532) ออกตามความในพระราชบัญญัติกองทุนสำรองเลี้ยงชีพ พ.ศ. 2530

ในระหว่างปีสิ้นสุดวันที่ 31 ธันวาคม 2561 เงินสมทบเข้ากองทุนส่วนที่เป็นของบริษัทในงบการเงินมีจำนวน 2.24 ล้านบาท (2560: จำนวน 2.35 ล้านบาท)

27. ภาษีเงินได้

ภาษีเงินได้สำหรับปีสิ้นสุดวันที่ 31 ธันวาคม 2561 และ 2560 สรุปได้ดังนี้

	บาท			
	งบการเงินรวม		งบการเงินเฉพาะกิจการ	
	2561	2560	2561	2560
ภาษีเงินได้ปัจจุบัน				
ภาษีเงินได้สำหรับปี	9,109,500	10,013,963	3,668,541	451,925
ภาษีเงินได้ของปีก่อนสูญไป	(485,049)	(95,220)	(487,514)	(95,220)
รวมภาษีเงินได้ปัจจุบัน	8,624,451	9,918,743	3,181,027	356,705
ภาษีเงินได้รอการตัดบัญชี				
ภาษีเงินได้รอการตัดบัญชีซึ่งเกิดผลแตกต่างชั่วคราวและ				
การกลับรายการผลแตกต่างชั่วคราว	(1,163,204)	(1,385,662)	(788,403)	(1,047,049)
ค่าใช้จ่าย (รายได้) ภาษีเงินได้ที่แสดงอยู่ในงบกำไรขาดทุนเบ็ดเสร็จ	7,461,247	8,533,081	2,392,624	(690,344)
ค่าใช้จ่าย (รายได้) ภาษีเงินได้ที่รับรู้ในกำไรขาดทุนเบ็ดเสร็จอื่น	(8,524)	88,776	(8,524)	(202,430)

รายการกระทบยอดจำนวนเงินระหว่างค่าใช้จ่ายภาษีเงินได้กับผลคูณของกำไรทางบัญชีกับอัตราภาษีที่ใช้สำหรับปีสิ้นสุดวันที่ 31 ธันวาคม 2561 และ 2560 สามารถแสดงได้ดังนี้

	บาท			
	งบการเงินรวม		งบการเงินเฉพาะกิจการ	
	2561	2560	2561	2560
ขาดทุนทางบัญชีก่อนภาษีเงินได้นิติบุคคล	(86,364,947)	(28,201,961)	(87,996,896)	(54,390,747)
อัตราภาษีเงินได้นิติบุคคล	20%	20%	20%	20%
ภาษีเงินได้	(17,272,989)	(5,640,392)	(17,599,379)	(10,878,150)
ผลกระทบทางภาษีสำหรับ				
ผลขาดทุนทางภาษีไม่ได้ใช้สิทธิ	30,118,124	17,443,949	30,118,124	17,443,949
ค่าใช้จ่ายต้องห้าม	(1,966,702)	(71,006)	(2,360,103)	(554,136)
ค่าใช้จ่ายที่มีสิทธิหักได้เพิ่มขึ้น	(1,768,933)	(1,740,534)	(1,540,101)	(1,359,738)
รายได้ที่ได้รับการยกเว้นภาษีเงินได้	-	21,947	(4,950,000)	(4,200,000)
ภาษีเงินได้ของปีก่อน	(485,049)	(95,220)	(487,514)	(95,220)
ค่าใช้จ่ายภาษีเงินได้ปัจจุบัน	8,624,451	9,918,743	3,181,027	356,705
การเปลี่ยนแปลงของผลแตกต่างชั่วคราว	(1,163,204)	(1,385,662)	(788,403)	(1,047,049)
ค่าใช้จ่าย(รายได้)ภาษีเงินได้ที่แสดงอยู่ในงบกำไรขาดทุนเบ็ดเสร็จ	7,461,247	8,533,081	2,392,624	(690,344)

ข้อมูลเกี่ยวกับภาษีเงินได้รอการตัดบัญชีแสดงไว้ในหมายเหตุ 17

ณ วันที่ 31 ธันวาคม 2561 กลุ่มบริษัทไม่ได้รับรู้สินทรัพย์ภาษีเงินได้สำหรับรายการขาดทุนสะสมที่จะสิ้นสุดภายในปี 2565 - 2566 มีรายละเอียดดังนี้

	ล้านบาท			
	งบการเงินรวม		งบการเงินเฉพาะกิจการ	
	2561	2560	2561	2560
ขาดทุนสะสม	142.38	54.39	142.38	54.39

28. ค่าใช้จ่ายตามลักษณะ

รายการค่าใช้จ่ายตามลักษณะที่สำคัญสำหรับปีสิ้นสุดวันที่ 31 ธันวาคม 2561 และ 2560 มีดังนี้

	บาท			
	งบการเงินรวม		งบการเงินเฉพาะกิจการ	
	2561	2560	2561	2560
ซื้อวัสดุประกอบการและวัสดุสิ้นเปลือง	113,536,056	224,346,899	89,000,674	204,279,383
ค่าใช้จ่ายเกี่ยวกับพนักงาน	471,633,527	649,993,884	346,281,168	530,277,256
ค่าจ้างเหมา	68,924,727	189,178,810	35,630,857	188,939,203

ค่าเช่าที่ดิน อุปกรณ์และยานพาหนะ	13,337,904	36,032,933	10,112,276	34,344,633
ค่าเสื่อมราคา	54,302,626	60,618,271	51,970,017	57,627,357
ค่าตัดจำหน่าย	2,892,782	2,364,611	2,320,186	2,124,611

29. ข้อมูลทางการเงินจำแนกตามส่วนงาน

ข้อมูลส่วนงานดำเนินงานที่นำเสนอนี้สอดคล้องกับรายงานภายในของบริษัทที่มีอำนาจตัดสินใจสูงสุดด้านการดำเนินงาน ได้รับและสอบทานอย่างสม่ำเสมอ เพื่อใช้ในการตัดสินใจในการจัดสรรทรัพยากรให้กับส่วนงานและประเมินผลการดำเนินงานของส่วนงาน โดยรายงานภายในที่ผู้บริหารใช้ แบ่งส่วนดำเนินงานตามการประกอบธุรกิจรับเหมาก่อสร้างและธุรกิจบริการ และยังแบ่งตามที่อยู่ของลูกค้า (ตามภูมิศาสตร์) เป็นในประเทศและต่างประเทศ

ข้อมูลทางการเงินจำแนกตามประเภทการดำเนินงานและส่วนงานทางภูมิศาสตร์ที่สอดคล้องกับรายงานภายในสำหรับผู้บริหาร สำหรับปีสิ้นสุดวันที่ 31 ธันวาคม 2561 และ 2560 มีดังต่อไปนี้

งบการเงินรวม

	ล้านบาท					
	ในประเทศ		ต่างประเทศ		รวม	
	2561	2560	2561	2560	2561	2560
รายได้จากการรับเหมาก่อสร้าง	188	631	-	-	188	631
รายได้จากการให้บริการ	249	222	373	410	622	632
รวมรายได้	437	853	373	410	810	1,263

	ล้านบาท					
	ในประเทศ		ต่างประเทศ		รวม	
	2561	2560	2561	2560	2561	2560
ต้นทุนจากการรับเหมาก่อสร้าง	(189)	(726)	-	-	(189)	(726)
ต้นทุนจากการให้บริการ	(213)	(164)	(186)	(189)	(399)	(353)
รวมต้นทุน	(402)	(890)	(186)	(189)	(588)	(1,079)
กำไร(ขาดทุน) ขั้นต้นจากการดำเนินงานตาม						
ส่วนงาน	35	(37)	187	221	222	184
รายได้อื่น					9	22
กำไรก่อนค่าใช้จ่าย					231	206
ค่าใช้จ่ายในการบริหาร					(318)	(234)
ขาดทุนก่อนรายได้ภาษีเงินได้					(87)	(28)
ค่าใช้จ่ายภาษีเงินได้					(7)	(9)
ขาดทุนสำหรับปี					(94)	(37)
ข้อมูลอื่น ๆ						
ณ วันที่ 31 ธันวาคม 2561 และ 2560						
ที่ดิน อาคารและอุปกรณ์	574	619	-	-	574	619

งบการเงินรวม

	ล้านบาท					
	ในประเทศ		ต่างประเทศ		รวม	
	2561	2560	2561	2560	2561	2560
รายได้จากการรับเหมาก่อสร้าง	188	631	-	-	188	631
รายได้จากการให้บริการ	249	222	373	410	622	632
รวมรายได้	437	853	373	410	810	1,263

	ล้านบาท					
	ในประเทศ		ต่างประเทศ		รวม	
	2561	2560	2561	2560	2561	2560
ต้นทุนจากการรับเหมาก่อสร้าง	(189)	(726)	-	-	(189)	(726)
ต้นทุนจากการให้บริการ	(213)	(164)	(186)	(189)	(399)	(353)
รวมต้นทุน	(402)	(890)	(186)	(189)	(588)	(1,079)
กำไร(ขาดทุน) ขั้นต้นจากการดำเนินงานตาม						
ส่วนงาน	35	(37)	187	221	222	184
รายได้อื่น					9	22
กำไรก่อนค่าใช้จ่าย					231	206
ค่าใช้จ่ายในการบริหาร					(318)	(234)
ขาดทุนก่อนรายได้ภาษีเงินได้					(87)	(28)
ค่าใช้จ่ายภาษีเงินได้					(7)	(9)
ขาดทุนสำหรับปี					(94)	(37)
หนี้สินที่มีได้ปันส่วนงาน					157	242

รายได้ทั้งหมดจากการดำเนินงานของกลุ่มบริษัทมาจากลูกค้าภายในประเทศและลูกค้าต่างประเทศจำนวน 2 ราย คิดเป็นสัดส่วนร้อยละ 68 ของยอดรวมรายได้ (2560: จำนวน 3 ราย คิดเป็นสัดส่วนร้อยละ 81)

30. สิทธิประโยชน์ที่ได้รับจากการส่งเสริมการลงทุน

บริษัทได้รับสิทธิประโยชน์บางประการจากการส่งเสริมการลงทุนตามพระราชบัญญัติส่งเสริมการลงทุน พ.ศ. 2520 ตามบัตรส่งเสริมการลงทุนเลขที่ 59-0060-0-00-1-0 ในกิจการผลิตโครงสร้างโลหะและอุปกรณ์สำหรับงานอุตสาหกรรม ซึ่งสิทธิประโยชน์ที่ได้รับ โดยสังเขป มีดังนี้

- ก. ได้รับยกเว้นภาษีเงินได้นิติบุคคล สำหรับกำไรสุทธิที่ได้จากการประกอบกิจการที่ได้รับการส่งเสริม มีกำหนดเวลาห้าปี นับแต่วันที่เริ่มมีรายได้จากการประกอบกิจการ
- ข. ได้รับอนุญาตให้นำผลขาดทุนประจำปีที่เกิดขึ้นในระหว่างเวลาได้รับยกเว้นภาษีเงินได้ไปหักออกจากกำไรสุทธิที่เกิดขึ้นภายหลังระยะเวลาได้รับยกเว้นภาษีเงินได้นิติบุคคลมีกำหนดเวลาไม่เกินห้าปีนับแต่วันพ้นกำหนดเวลายกเว้นภาษีเงินได้
- ค. ได้รับยกเว้นอากรขาเข้าสำหรับวัตถุดิบและวัสดุจำเป็นที่ต้องนำเข้ามาจากต่างประเทศเพื่อใช้ในการผลิตเพื่อการส่งออก เป็นระยะเวลาหนึ่งปี นับแต่วันนำเข้าครั้งแรก

- ง. ได้รับยกเว้นไม่ต้องนำเงินปันผลจากกิจการที่ได้รับการส่งเสริม ซึ่งได้รับยกเว้นภาษีเงินได้นิติบุคคลตามข้อ ก. ไปรวมคำนวณเพื่อเสียภาษีเงินได้ตลอดระยะเวลาที่ได้รับยกเว้นภาษีเงินได้นิติบุคคล

ในฐานะที่เป็นอุตสาหกรรมที่ได้รับการส่งเสริมการลงทุนบริษัทต้องปฏิบัติตามเงื่อนไขที่ระบุไว้ในบัตรส่งเสริมการลงทุน รายได้จากการรับเหมาก่อสร้างจำแนกตามธุรกิจที่ได้รับการส่งเสริมการลงทุนและไม่ได้รับการส่งเสริมการลงทุน สำหรับปีสิ้นสุดวันที่ 31 ธันวาคม 2561 และ 2560 ของบริษัท สรุปได้ดังนี้

งบการเงินเฉพาะกิจการ

	ล้านบาท					
	2561			2560		
	ธุรกิจที่ได้รับ	ธุรกิจที่ไม่ได้รับ		ธุรกิจที่ได้รับ	ธุรกิจที่ไม่ได้รับ	
	การส่งเสริมการ	การส่งเสริม		การส่งเสริม	รับการส่งเสริม	
	ลงทุน	การลงทุน	รวม	การลงทุน	การลงทุน	รวม
รายได้จากการรับเหมาก่อสร้าง	73	115	188	204	427	631

31. ลำดับชั้นของมูลค่ายุติธรรม

ณ วันที่ 31 ธันวาคม 2561 และ 2560 กลุ่มบริษัทมีสินทรัพย์ที่วัดมูลค่าด้วยมูลค่ายุติธรรมหรือเปิดเผยมูลค่ายุติธรรมแยกแสดงตามลำดับชั้นของมูลค่ายุติธรรม ดังนี้

	(หน่วย: ล้านบาท)			
	งบการเงินรวม			
	ระดับ 1	ระดับ 2	ระดับ 3	รวม
สินทรัพย์ที่วัดมูลค่าด้วยมูลค่ายุติธรรม				
ณ วันที่ 31 ธันวาคม 2561				
หน่วยลงทุนหลักทรัพย์เพื่อขาย	-	5.76	-	5.76
ณ วันที่ 31 ธันวาคม 2560				
หน่วยลงทุนหลักทรัพย์เพื่อขาย	-	5.72	-	5.72

32. เครื่องมือทางการเงิน

ณ วันที่ 31 ธันวาคม 2561 กลุ่มบริษัทไม่มีนโยบายที่จะประกอบธุรกรรมตราสารทางการเงินที่เป็นตราสารอนุพันธ์เพื่อการเก็งกำไรหรือการค้า

32.1 ความเสี่ยงด้านสภาพคล่อง

ความเสี่ยงด้านสภาพคล่องหรือความเสี่ยงในการระดมทุน คือ ความเสี่ยงที่กลุ่มบริษัทจะเผชิญกับความยุ่งยากในการระดมทุนให้เพียงพอและทันเวลาต่อการปฏิบัติตามภาระผูกพันที่ระบุไว้ในเครื่องมือทางการเงิน ความเสี่ยงด้านสภาพคล่องอาจเกิดจากการที่กิจการไม่สามารถขายสินทรัพย์ทางการเงินได้ทันเวลาด้วยราคาที่ไม่ใกล้เคียงกับมูลค่ายุติธรรม

32.2 ความเสี่ยงจากอัตราดอกเบี้ย

กลุ่มบริษัทมีความเสี่ยงจากอัตราดอกเบี้ยเนื่องจากมีเงินฝากกับสถาบันการเงิน อย่างไรก็ตาม กลุ่มบริษัทเชื่อว่าความผันผวนของอัตราดอกเบี้ยในตลาดในอนาคตจะไม่ส่งผลกระทบต่อผลการดำเนินงานและกระแสเงินสดของกิจการ กลุ่มบริษัทได้ใช้ตราสารอนุพันธ์ทางการเงินอื่นเพื่อป้องกันความเสี่ยงดังกล่าว

32.3 ความเสี่ยงด้านการให้สินเชื่อ

กลุ่มบริษัทมีความเสี่ยงด้านการให้สินเชื่อที่เกี่ยวข้องกับลูกหนี้ของกิจการ อย่างไรก็ตาม หากมีลูกหนี้ที่กลุ่มบริษัทคาดว่าจะมีปัญหาด้านการชำระหนี้แล้วผู้บริหารของกิจการมีนโยบายที่จะบันทึกค่าเผื่อหนี้สงสัยจะสูญให้เพียงพอับโอกาสที่จะเกิดความสูญเสียดังกล่าว

32.4 มูลค่ายุติธรรมของเครื่องมือทางการเงิน

ราคาตามบัญชีของสินทรัพย์และหนี้สินทางการเงิน อันได้แก่เงินสดและรายการเทียบเท่าเงินสด เงินลงทุนชั่วคราว ลูกหนี้การค้า รายได้ค้างรับ มูลค่างานที่เสร็จแต่ยังไม่เรียกเก็บ ลูกหนี้เงินประกันผลงาน และภาษีรอเรียกคืน เจ้าหนี้การค้า เจ้าหนี้อื่น เจ้าหนี้เงินประกันผลงานและภาษีเงินได้และค่าใช้จ่ายค้างจ่ายมีมูลค่าใกล้เคียงกับมูลค่ายุติธรรม

33. ภาระผูกพันและหนี้สินที่อาจเกิดขึ้น

ณ วันที่ 31 ธันวาคม 2561 กลุ่มบริษัทและบริษัทมีภาระผูกพันและหนี้สินที่อาจเกิดขึ้น ดังนี้

33.1 บริษัทมีสัญญาให้บริการกับลูกค้าซึ่งยังไม่ได้รับรู้รายได้หรือยังไม่ได้ปฏิบัติงานเป็นจำนวนเงิน 54.45 ล้านบาท

33.2 กลุ่มบริษัทและบริษัทมีภาระผูกพันตามสัญญาเช่าและบริการ โดยมีภาระผูกพันที่จะต้องจ่ายดังต่อไปนี้

	บาท
	งบการเงินรวมและ งบการเงินเฉพาะกิจการ
กำหนดชำระ	
ภายใน 1 ปี	5,909,880
เกินกว่า 1 ปี แต่ไม่เกิน 5 ปี	5,949,880
รวม	11,859,760

ในระหว่างปีสิ้นสุดวันที่ 31 ธันวาคม 2561 บริษัทมีรายจ่ายตามสัญญาเช่าที่รับรู้แล้วในงบกำไรขาดทุนเบ็ดเสร็จเป็นจำนวนเงิน 5.91 ล้านบาท

33.3 บริษัทมีหนี้สินที่อาจเกิดขึ้นจากการที่ธนาคารออกหนังสือค้ำประกันเพื่อการทำงานตามสัญญาจ้างกับลูกค้าเป็นจำนวนเงิน 82.31 ล้านบาท และค้ำประกันการใช้ไฟฟ้า เป็นจำนวนเงิน 4.91 ล้านบาท หนังสือค้ำประกันดังกล่าวค้ำประกันโดยเงินฝากออมทรัพย์และเงินฝากประจำ (หมายเหตุ 12)

34. การบริหารจัดการทุน

วัตถุประสงค์ในการบริหารจัดการทุนที่สำคัญของกลุ่มบริษัทคือการจัดให้มีซึ่งโครงสร้างทางการเงินที่เหมาะสมและการดำรงไว้ซึ่งความสามารถในการดำรงธุรกิจอย่างต่อเนื่อง

ณ วันที่ 31 ธันวาคม 2561 งบการเงินรวมแสดงอัตราส่วนหนี้สินต่อทุนเป็น 0.10: 1 (งบการเงินเฉพาะกิจการ : อัตราส่วนหนี้สินต่อทุนเป็น 0.09 : 1)

35. การอนุมัติงบการเงิน

งบการเงินนี้ได้รับการอนุมัติให้ออกโดยคณะกรรมการของบริษัทเมื่อวันที่ 25 กุมภาพันธ์ 2562

ตารางแสดงผลการดำเนินงานของบริษัท 3 ปีย้อนหลัง

บริษัท ศรีราชาคอนสตรัคชั่น จำกัด (มหาชน) และบริษัทย่อย

งบแสดงฐานะการเงิน

ณ วันที่ 31 ธันวาคม 2561 2560 และ 2559

	หน่วย : ล้านบาท											
	งบการเงินรวม						งบการเงินเฉพาะกิจการ					
	2561	%	2560	%	2559	%	2561	%	2560	%	2559	%
- สินทรัพย์ สินทรัพย์หมุนเวียน												
เงินสดและรายการเทียบเท่าเงินสด	630.48	36.1%	542.25	27.1%	576.18	25.8%	620.96	38.1%	497.34	26.6%	551.26	25.9%
เงินลงทุนชั่วคราว	29.87	1.7%	29.61	1.5%	139.14	6.2%	29.86	1.8%	29.61	1.6%	139.14	6.5%
ลูกหนี้การค้าและลูกหนี้อื่น												
ลูกหนี้การค้า	250.90	14.4%	352.53	17.7%	205.05	9.2%	163.19	10.0%	286.13	15.2%	145.70	6.8%
ลูกหนี้อื่น	81.34	4.7%	172.49	8.6%	147.25	6.6%	79.34	4.9%	172.23	9.2%	146.90	6.9%
รายได้ที่ยังไม่ได้เรียกชำระ	26.87	1.5%	103.91	5.2%	318.16	14.2%	26.87	1.7%	103.91	5.6%	318.16	14.9%
วัสดุคงเหลือ	17.60	1.0%	43.27	2.2%	50.99	2.3%	11.35	0.7%	36.76	2.0%	45.45	2.1%
รวมสินทรัพย์หมุนเวียน	1,037.06	59.4%	1,244.06	62.3%	1,436.77	64.3%	931.57	57.2%	1,125.98	60.2%	1,346.61	63.1%
สินทรัพย์ไม่หมุนเวียน												
เงินฝากประจำที่ติดภาระค้ำประกัน	114.21	6.5%	113.99	5.7%	112.99	5.1%	114.21	7.0%	113.99	6.1%	112.99	5.3%
เงินลงทุนในบริษัทย่อย	-	-	-	-	-	-	4.97	0.3%	4.97	0.3%	4.97	0.2%
ที่ดิน อาคารและอุปกรณ์	573.92	32.9%	619.04	31.0%	669.58	29.9%	564.91	34.6%	609.09	32.5%	657.19	30.8%
สินทรัพย์ไม่มีตัวตน	11.37	0.7%	11.99	0.6%	10.44	0.5%	8.86	0.5%	10.76	0.6%	8.97	0.4%
สินทรัพย์ภายใต้การควบคุม	8.72	0.5%	7.57	0.4%	6.27	0.3%	6.81	0.4%	6.03	0.3%	4.78	0.2%
สินทรัพย์ไม่หมุนเวียนอื่น	0.32	0.0%	0.58	0.0%	0.58	0.0%	0.30	0.0%	0.54	0.0%	0.55	0.0%
รวมสินทรัพย์ไม่หมุนเวียน	708.54	40.6%	753.17	37.7%	799.86	35.8%	700.06	42.8%	745.38	39.8%	789.45	36.9%
รวมสินทรัพย์	1,745.60	100.0%	1,997.23	100.0%	2,236.63	100.1%	1,631.63	100.0%	1,871.36	100.0%	2,136.06	100.0%

งบแสดงฐานะการเงิน (ต่อ)

	หน่วย : ล้านบาท											
	งบการเงินรวม						งบการเงินเฉพาะกิจการ					
	2561	%	2560	%	2559	%	2561	%	2560	%	2559	%
หนี้สินและส่วนของผู้ถือหุ้น												
หนี้สินหมุนเวียน												
เจ้าหนี้การค้าและเจ้าหนี้อื่น												
เจ้าหนี้การค้า	17.89	1.0%	81.47	4.1%	95.92	4.2%	12.04	0.7%	75.54	4.0%	102.65	4.8%
เจ้าหนี้อื่น	57.98	3.3%	75.47	3.8%	68.42	3.1%	51.79	3.1%	69.31	3.7%	62.46	2.9%
หนี้สินภายใต้สัญญาเช่าการเงิน												
ส่วนที่ครบกำหนดชำระภายในหนึ่งปี	1.09	0.1%	1.90	0.1%	2.12	0.1%	0.74	0.0%	1.52	0.1%	1.69	0.1%
เงินรับล่วงหน้าจากผู้ว่าจ้าง	1.56	0.1%	12.39	0.6%	73.73	3.3%	1.56	0.1%	12.39	0.7%	73.73	3.5%
ภาษีเงินได้ค้างจ่าย	3.53	0.2%	1.92	0.1%	0.35	0.0%	3.53	0.2%	-	-	-	-
รวมหนี้สินหมุนเวียน	82.05	4.7%	173.15	8.7%	240.54	10.7%	69.66	4.1%	158.76	8.5%	240.53	11.3%
หนี้สินไม่หมุนเวียน												
หนี้สินภายใต้สัญญาเช่าการเงิน	0.25	0.0%	0.99	0.0%	2.90	0.1%	-	0.0%	0.71	0.0%	2.25	0.1%
ภาระผูกพันผลประโยชน์พนักงาน	74.51	4.3%	67.58	3.4%	60.90	2.7%	63.21	3.9%	58.10	3.1%	51.58	2.4%
รวมหนี้สินไม่หมุนเวียน	74.76	4.3%	68.57	3.4%	63.80	2.8%	63.21	3.9%	58.81	3.1%	53.83	2.5%
รวมหนี้สิน	156.81	9.0%	241.72	12.1%	304.34	13.5%	132.87	8.0%	217.57	11.6%	294.36	13.8%

งบแสดงฐานะการเงิน (ต่อ)

	หน่วย : ล้านบาท									
	งบการเงินรวม						งบการเงินเฉพาะกิจการ			
	2561	%	2560	%	2559	%	2561	%	2560	%
ส่วนของผู้ถือหุ้น										
ทุนเรือนหุ้น										
ทุนจดทะเบียน										
หุ้นสามัญ 310,000,000 หุ้น มูลค่า										
หุ้นละ 1 บาท	310.00		310.00		310.00		310.00		310.00	
ทุนที่ออกและชำระแล้ว										
หุ้นสามัญ 309,879,000 หุ้น มูลค่า										
หุ้นละ 1 บาท	309.88	17.8%	309.88	15.5%	309.88	13.9%	309.88	19.0%	309.88	16.6%
ส่วนเกินมูลค่าหุ้น	1,187.14	68.0%	1,187.14	59.4%	1,187.14	53.1%	1,187.14	72.8%	1,187.14	63.4%
กำไรสะสม										
จัดสรรเพื่อทุนสำรองตามกฎหมาย	31.00	1.8%	31.00	1.6%	31.00	1.4%	31.00	1.9%	31.00	1.7%
ยังไม่ได้จัดสรร	117.80	6.7%	278.93	14.0%	447.10	20.0%	51.42	3.2%	203.78	10.9%
องค์ประกอบอื่นของส่วนของผู้ถือหุ้น	(80.68)	(4.6%)	78.01	(3.9%)	(66.59)	(3.0%)	(80.68)	(4.9%)	78.01	(4.2%)
รวมส่วนของบริษัทใหญ่	1,565.14	89.7%	1,728.94	86.6%	1,908.53	85.4%	1,498.76	92.0%	1,653.79	88.4%
ส่วนได้เสียที่ไม่มีอำนาจควบคุม	23.65	1.3%	26.57	1.3%	23.76	1.1%	-	-	-	-
รวมส่วนของผู้ถือหุ้น	1,588.79	91.0%	1,755.51	87.9%	1,932.29	86.5%	1,498.76	92.0%	1,653.79	88.4%
รวมหนี้สินและส่วนของผู้ถือหุ้น	1,745.60	100.0%	1,997.23	100.0%	2,236.63	100.0%	1,631.63	100.0%	1,871.36	100.0%

หมายเหตุประกอบงบการเงินเป็นส่วนหนึ่งของงบการเงินนี้

บริษัท ศรีราชาคอนสตรัคชั่น จำกัด (มหาชน) และบริษัทย่อย

งบกำไรขาดทุนเบ็ดเสร็จ

สำหรับปีสิ้นสุดวันที่ 31 ธันวาคม 2561 2560 และ 2559

	หน่วย : ล้านบาท											
	งบการเงินรวม						งบการเงินเฉพาะกิจการ					
	2561	%	2560	%	2559	%	2561	%	2560	%	2559	%
รายได้												
รายได้จากการรับเหมาก่อสร้าง	188.02	23.0%	630.95	49.1%	724.15	59.5%	188.02	30.8%	630.95	57.8%	724.15	68.4%
รายได้จากการให้บริการ	622.20	75.9%	631.57	49.2%	475.78	39.1%	389.20	63.8%	419.35	38.4%	281.01	26.6%
รายได้เงินปันผล	-	-	-	-	-	-	24.75	4.1%	21.00	1.9%	37.50	3.5%
รายได้อื่น	9.36	1.1%	21.55	1.7%	16.90	1.4%	8.33	1.3%	20.80	1.9%	15.44	1.5%
รวมรายได้	819.58	100.0%	1,284.07	100.0%	1,216.83	100.0%	610.30	100.0%	1,092.10	100.0%	1,058.10	100.0%
ค่าใช้จ่าย												
ต้นทุนจากการรับเหมาก่อสร้าง	189.41	23.1%	725.86	56.5%	618.03	50.9%	189.41	31.0%	725.86	66.5%	618.03	58.4%
ต้นทุนจากการให้บริการ	398.51	48.6%	352.89	27.5%	287.47	23.6%	195.91	32.1%	192.46	17.6%	131.62	12.4%
ค่าใช้จ่ายในการบริหาร	252.43	30.8%	233.32	18.2%	185.54	15.2%	247.43	40.5%	228.01	20.9%	180.10	17.1%
ขาดทุนจากการปรับลดมูลค่าโครงการรับเหมาก่อสร้าง	65.48	8.0%	-	-	-	-	65.48	10.7%	-	-	-	-
ต้นทุนทางการเงิน	0.12	0.0%	0.21	0.0%	1.39	0.1%	0.08	0.0%	0.16	0.0%	1.34	0.2%
รวมค่าใช้จ่าย	905.95	110.5%	1,312.28	102.2%	1,092.43	89.8%	698.31	114.4%	1,146.49	105.0%	931.09	88.0%
กำไร(ขาดทุน)ก่อนรายได้(ค่าใช้จ่าย)ภาษีเงินได้	(86.37)	(10.5%)	(28.21)	(2.2%)	124.40	10.2%	(88.01)	(14.4%)	(54.39)	(5.0%)	127.01	12.0%
รายได้(ค่าใช้จ่าย)ภาษีเงินได้	(7.46)	(0.9%)	(8.53)	(0.7%)	(20.09)	(1.7%)	(2.39)	(0.4%)	0.69	0.1%	(13.29)	(1.3%)
กำไร(ขาดทุน)สำหรับปี	(93.83)	(11.4%)	(36.74)	(2.9%)	104.31	8.5%	(90.40)	(14.8%)	(53.70)	(4.9%)	113.72	10.7%

งบกำไรขาดทุนเบ็ดเสร็จ (ต่อ)

	หน่วย : ล้านบาท											
	งบการเงินรวม						งบการเงินเฉพาะกิจการ					
	2561	%	2560	%	2559	%	2561	%	2560	%	2559	%
กำไรขาดทุนเบ็ดเสร็จอื่น												
รายการที่อาจถูกบันทึกในส่วนของกำไรหรือขาดทุนในภายหลัง												
ผลต่างจากการแปลงค่างบการเงิน	(2.70)	(0.3%)	(9.44)	(0.7%)	(16.58)	(1.4%)	(2.70)	(0.4%)	(9.44)	(0.9%)	(16.58)	(1.6%)
ผลกำไรจากการวัดมูลค่าเงินลงทุนในหลักทรัพย์เพื่อขาย	0.04	0.0%	(2.46)	(0.2%)	1.06	0.1%	0.04	0.0%	(2.46)	(0.2%)	1.06	0.1%
หัก ผลกระทบของภาษีเงินได้	(0.01)	0.0%	0.49	0.0%	(0.21)	0.0%	(0.01)	0.0%	0.49	0.0%	(0.21)	0.0%
รายการที่จะไม่ถูกบันทึกในส่วนของกำไรหรือขาดทุนในภายหลัง												
ขาดทุนตามหลักคณิตศาสตร์ประกันภัย												
สำหรับ โครงการผลประโยชน์พนักงาน			2.91	0.2%					1.45	0.1%		
หัก ผลกระทบของภาษีเงินได้			(0.58)	0.0%					(0.29)	0.0%		
กำไรขาดทุนเบ็ดเสร็จอื่นสำหรับปี	(2.67)	(0.3%)	(9.08)	(0.7%)	(15.73)	(1.3%)	(2.67)	(0.5%)	(10.25)	(1.0%)	(15.73)	(1.5%)
กำไรขาดทุนเบ็ดเสร็จรวมสำหรับปี	(96.50)	(11.8%)	(45.82)	(3.6%)	88.58	7.2%	(93.07)	(15.2%)	(63.95)	(5.9%)	97.99	9.2%
การแบ่งปันกำไร												
ส่วนที่เป็นของบริษัทใหญ่	(99.15)	(12.1%)	(46.25)	(3.6%)	97.29	8.0%	(90.39)	(14.8%)	(53.70)	(4.9%)	113.72	10.7%
ส่วนที่เป็นของส่วนได้เสียที่ไม่มีอำนาจควบคุม	5.32	0.6%	9.51	0.7%	7.02	0.5%	-	-	-	-	-	-
การแบ่งปันกำไรขาดทุนเบ็ดเสร็จรวม												
ส่วนที่เป็นของบริษัทใหญ่	(101.83)	(12.4%)	(55.63)	(4.3%)	81.56	6.7%	(93.06)	(15.2%)	(63.95)	(5.9%)	97.98	9.2%
ส่วนที่เป็นของส่วนได้เสียที่ไม่มีอำนาจควบคุม	5.33	0.6%	9.81	0.7%	7.02	0.5%						
กำไร(ขาดทุน)ต่อหุ้นขั้นพื้นฐาน												
กำไร(ขาดทุน)ส่วนที่เป็นของบริษัทใหญ่	(0.32)		(0.15)		0.31		(0.29)		(0.17)		0.37	

หมายเหตุประกอบงบการเงินเป็นส่วนหนึ่งของงบการเงินนี้

บริษัท ศรีราชาคอนสตรัคชั่น จำกัด (มหาชน) และบริษัทย่อย

งบกระแสเงินสด

สำหรับปีสิ้นสุดวันที่ 31 ธันวาคม 2561 2560 และ 2559

	หน่วย : ล้านบาท					
	งบการเงินรวม			งบการเงินเฉพาะกิจการ		
	2561	2560	2559	2561	2560	2559
กระแสเงินสดจากกิจกรรมดำเนินงาน						
กำไรก่อนภาษีเงินได้	(86.36)	(28.20)	124.40	(88.00)	(54.39)	127.02
รายการปรับกระทบกำไรเป็นเงินสดสุทธิได้มาจากกิจกรรมดำเนินงาน						
ขาดทุน (กำไร) จากอัตราแลกเปลี่ยนที่ยังไม่เกิดขึ้นจริง	0.30	(0.01)	(0.78)	0.30	(0.01)	(0.78)
ค่าเสื่อมราคา	54.30	60.62	52.25	51.97	57.63	49.47
ค่าตัดจำหน่าย	2.89	2.36	2.28	2.32	2.12	2.03
ขาดทุนจากวัสดุเสื่อมสภาพ	5.46	-		5.46	-	
ขาดทุน (กำไร) จากการจำหน่ายที่ดินและอุปกรณ์	0.10	(5.39)	(0.20)	0.10	(5.39)	(0.20)
ขาดทุนจากการตัดจำหน่ายทรัพย์สิน	0.03	-	-	0.03	-	-
ขาดทุนจากการตัดจำหน่ายสินทรัพย์ไม่มีตัวตน	0.06	-		0.06	-	
กำไรจากการจำหน่ายเงินลงทุนชั่วคราว	-	(2.97)	(0.11)	-	(2.97)	(0.11)
ขาดทุนจากการปรับลดมูลค่าโครงการรับเหมาก่อสร้าง	65.48	-		65.48	-	
ขาดทุนที่ยังไม่เกิดขึ้นจากการเปลี่ยนแปลงมูลค่าเงินลงทุน	-	(0.05)	(0.11)	-	(0.05)	(0.11)
ผลประโยชน์พนักงานเมื่อออกจากงาน	8.52	10.28	9.54	6.71	8.12	7.49
ดอกเบี้ยรับ	(5.17)	(5.01)		(4.89)	(4.86)	
เงินปันผลรับจากบริษัทย่อย	-	-		(24.75)	(21.00)	
ค่าใช้จ่ายดอกเบี้ย	0.12	0.21	1.39	0.08	0.16	1.34
กำไรจากกิจกรรมดำเนินงานก่อนการเปลี่ยนแปลง						
ในสินทรัพย์และหนี้สินดำเนินงาน	45.73	31.84	188.66	14.87	(20.64)	186.15
สินทรัพย์ดำเนินงานลดลง (เพิ่มขึ้น)						
ลูกหนี้การค้า	101.32	(147.47)	43.99	122.63	(140.42)	30.79
ลูกหนี้อื่น	100.90	3.71	2.84	101.01	3.60	(3.22)
รายได้ที่ยังไม่ได้เรียกชำระ	11.56	214.26	(192.66)	11.56	214.26	(192.66)
วัสดุคงเหลือ	20.22	7.72	(28.39)	19.96	8.68	(26.31)
สินทรัพย์ไม่หมุนเวียนอื่น	0.25	-	(0.23)	0.24	-	(0.23)
หนี้สินดำเนินงานเพิ่มขึ้น (ลดลง)						
เจ้าหนี้การค้า	(63.58)	(14.45)	70.37	(63.50)	(27.12)	79.60
เจ้าหนี้อื่น	(17.50)	7.05	(14.17)	(17.52)	6.85	(13.46)
เงินรับล่วงหน้าจากผู้ว่าจ้าง	(10.83)	(61.34)	73.73	(10.83)	(61.34)	73.73
ภาระผูกพันผลประโยชน์พนักงานจ่าย	(1.60)	(0.70)	(5.61)	(1.60)	(0.14)	(5.54)
เงินสดรับจากการดำเนินงาน	186.47	40.62	138.53	176.82	(16.27)	128.85
จ่ายภาษีเงินได้	(16.72)	(37.32)	(47.90)	(7.72)	(29.32)	(37.49)
เงินสดสุทธิได้มาจากกิจกรรมดำเนินงาน	169.75	3.30	90.63	169.10	(45.59)	91.36

หมายเหตุประกอบงบการเงินเป็นส่วนหนึ่งของงบการเงินนี้

บริษัท ศรีราชาคอนสตรัคชั่น จำกัด (มหาชน) และบริษัทย่อย

งบกระแสเงินสด (ต่อ)

สำหรับปีสิ้นสุดวันที่ 31 ธันวาคม 2561 2560 และ 2559

	หน่วย : ล้านบาท					
	งบการเงินรวม			งบการเงินเฉพาะกิจการ		
	2561	2560	2559	2561	2560	2559
กระแสเงินสดจากกิจกรรมลงทุน						
เงินลงทุนชั่วคราว (เพิ่มขึ้น) ลดลง	(0.21)	110.09	3.72	(0.21)	110.09	3.72
เงินฝากประจำที่ติดภาระค้ำประกัน (เพิ่มขึ้น) ลดลง	(0.22)	(1.01)	(2.31)	(0.22)	(1.01)	(2.31)
เงินสดรับจากการจำหน่ายอุปกรณ์	0.49	9.17	1.82	0.49	9.17	1.82
เงินสดจ่ายเพื่อซื้ออาคารและอุปกรณ์	(9.42)	(13.87)	(56.90)	(8.40)	(13.30)	(53.90)
เงินสดจ่ายเพื่อซื้อสินทรัพย์ไม่มีตัวตน	(2.33)	(3.91)	-	(0.48)	(3.91)	-
เงินสดรับดอกเบี้ย	5.13	5.03		4.84	4.89	
เงินปันผลรับจากบริษัทย่อย	-	-		24.75	21.00	
เงินสดสุทธิได้มาจาก (ใช้ไปใน) กิจกรรมลงทุน	(6.56)	105.50	(53.67)	20.77	126.93	(50.67)
กระแสเงินสดจากกิจกรรมจัดหาเงิน						
เงินสดจ่ายชำระหนี้สินภายใต้สัญญาเช่าการเงิน	(1.93)	(2.14)	(2.02)	(1.50)	(1.70)	(1.56)
จ่ายดอกเบี้ย	(0.12)	(0.20)	(1.39)	(0.08)	(0.17)	(1.34)
จ่ายเงินปันผลให้ส่วนได้เสียที่ไม่มีอำนาจควบคุม	(8.25)	(7.00)	(12.50)	-	-	-
จ่ายเงินปันผล (ข้อมูลกระแสเงินสดเปิดเผยเพิ่มเติม 2)	(61.97)	(123.95)	(155.13)	(61.97)	(123.95)	(155.13)
เงินสดสุทธิใช้ไปในกิจกรรมจัดหาเงิน	(72.27)	(133.29)	(171.04)	(63.55)	(125.82)	(158.03)
ผลต่างจากการแปลงค่างบการเงิน	(2.70)	(9.44)	(16.58)	(2.70)	(9.44)	(16.58)
เงินสดและรายการเทียบเท่าเงินสดลดลงสุทธิ	88.22	(33.93)	(150.66)	123.62	(53.92)	(133.92)
เงินสดและรายการเทียบเท่าเงินสด ณ วันต้นปี	542.26	576.18	726.82	497.34	551.26	685.16
เงินสดและรายการเทียบเท่าเงินสด ณ วันสิ้นปี	630.48	542.25	576.16	620.96	497.34	551.24

หมายเหตุประกอบงบการเงินเป็นส่วนหนึ่งของงบการเงินนี้

อัตราส่วนทางการเงินที่สำคัญ (Ratio Analysis)

		งบการเงินรวม			งบการเงินเฉพาะกิจการ		
		2561	2560	2559	2561	2560	2559
อัตราส่วนสภาพคล่อง (Liquidity Ratio)							
อัตราส่วนสภาพคล่อง	เท่า	12.64	7.18	5.97	13.37	7.09	5.60
อัตราส่วนสภาพคล่องหมุนเร็ว	เท่า	11.10	5.34	3.83	11.68	5.12	3.48
อัตราส่วนสภาพคล่องกระแสเงินสด	เท่า	1.33	0.02	0.50	1.48	(0.23)	0.53
อัตราส่วนหมุนเวียนลูกหนี้การค้า	เท่า	2.72	4.61	5.37	2.72	5.06	6.58
ระยะเวลาเก็บหนี้เฉลี่ย	วัน	132.53	78.16	67.06	132.52	71.17	54.68
อัตราส่วนหมุนเวียนเจ้าหนี้	เท่า	11.83	12.16	14.91	8.80	10.31	11.93
ระยะเวลาชำระหนี้	วัน	30.42	29.60	24.15	40.91	34.93	30.19
วงจรเงินสด	วัน	102.00	48.00	42.00	91.00	36.00	24.00
อัตราส่วนความสามารถในการทำกำไร (Profitability Ratio)							
อัตรากำไรขั้นต้น	%	27.44	14.56	24.54	33.25	12.57	25.42
อัตรากำไรจากการดำเนินงาน	%	(10.54)	(2.20)	10.22	(14.42)	(4.98)	12.00
อัตราส่วนเงินสดต่อการทำกำไร	%	(196.83)	(11.85)	70.95	(192.35)	84.08	70.14
อัตรากำไรสุทธิ (ส่วนของบริษัทใหญ่)	%	(12.10)	(3.60)	8.00	(14.81)	(4.92)	10.75
อัตราผลตอบแทนผู้ถือหุ้น ROE (ส่วนของบริษัท)	%	(6.02)	(2.54)	5.00	(5.73)	(3.07)	6.08
อัตราส่วนแสดงประสิทธิภาพในการดำเนินงาน (Efficiency Ratio)							
อัตราผลตอบแทนจากสินทรัพย์ ROA	%	(4.61)	(1.32)	5.69	(5.02)	(2.71)	6.13
อัตราผลตอบแทนจากสินทรัพย์ถาวร	%	(15.73)	(5.70)	15.66	(15.40)	(8.48)	17.39
อัตราการหมุนของสินทรัพย์	เท่า	0.44	0.61	0.55	0.35	0.55	0.51
อัตราส่วนวิเคราะห์นโยบายทางการเงิน (Financial Ratio)							
อัตราส่วนหนี้สินต่อส่วนของผู้ถือหุ้น*	เท่า	0.10	0.14	0.16	0.09	0.13	0.16
อัตราส่วนความสามารถชำระภาระผูกพัน (Cash Basis)	เท่า	2.08	0.02	0.39	2.35	(0.33)	0.43
อัตราการจ่ายเงินปันผล	%	(74.84)	(356.47)	160.70	(68.56)	(230.81)	136.41

การวิเคราะห์ฐานะการเงินและคำอธิบายของฝ่ายจัดการ (MD&A)

ภาพรวมการดำเนินงานของบริษัทและบริษัทย่อย

บริษัทฯ ดำเนินธุรกิจให้บริการงานก่อสร้างงานโลหะให้กับผู้รับเหมาหลักและจากบริษัทเจ้าของโครงการโดยตรง โดยกลุ่มอุตสาหกรรมที่เป็นฐานลูกค้าส่วนใหญ่ของบริษัท ได้แก่ ลูกค้าในกลุ่มอุตสาหกรรมพลังงาน เช่น โรงกลั่นน้ำมัน โรงงานผลิตไฟฟ้า อุตสาหกรรมปิโตรเคมี และอุตสาหกรรมเหมืองแร่ ที่เป็นกลุ่มโรงงานอุตสาหกรรมหนัก ("Mechanical Construction") ซึ่งงานส่วนใหญ่เป็นงานที่มีความซับซ้อนและต้องใช้ความชำนาญ เช่น งานก่อสร้างโครงสร้างเหล็ก งานวางระบบท่อและถังโลหะขนาดใหญ่ รวมถึงงานติดตั้งเครื่องจักรอุตสาหกรรมขนาดใหญ่ ซึ่งบริษัทฯ มีประสบการณ์ในด้านการออกแบบรายละเอียดวิศวกรรม (Detailed Engineering) การจัดหาเครื่องจักรและอุปกรณ์ (Procurement) และการก่อสร้างโรงงานอุตสาหกรรมหนัก (Construction) แบบครบวงจร โดยเน้นความเชี่ยวชาญพิเศษด้านการก่อสร้างโรงงานอุตสาหกรรมหนัก (Construction) ทั้งนี้เพื่อให้เป็นไปตามกลยุทธ์หลักของบริษัท ในการสร้างความเชื่อมั่นให้กับกลุ่มลูกค้าและรักษาชื่อเสียงของบริษัทไว้ในระยะยาว โดยมีปัจจัยที่เป็นตัวกำหนดความสำเร็จ คือ การควบคุมคุณภาพงาน การควบคุมต้นทุนและการบริหารโครงการก่อสร้างให้เป็นไปตามแผนงานที่วางไว้และเสร็จภายในระยะเวลาที่กำหนด นอกจากนี้การได้มาซึ่งรายได้ของบริษัท ขึ้นอยู่กับความสามารถในการได้รับงานจากการเสนอราคาให้กับลูกค้า และความไม่แน่นอนของโครงการที่ประมูล ที่อาจจะมีความล่าช้าของโครงการเอง ทำให้รายได้ของบริษัทผันผวนตามปริมาณงานที่บริษัทประมูลงานได้ แม้ว่าบริษัทจะพยายามรักษาความต่อเนื่องของรายได้ก็ตาม

การแข่งขันในอุตสาหกรรมรับเหมาก่อสร้างในโรงงานอุตสาหกรรมหนักมีคู่แข่งค่อนข้างน้อยราย และคู่แข่งแต่ละรายมีจุดมุ่งเน้นที่แตกต่างกัน โดยบริษัทจะมุ่งเน้นในส่วนงานรับเหมาก่อสร้างในโรงงานอุตสาหกรรมหนัก (Construction) โดยมีสัดส่วนของงานออกแบบวิศวกรรม งานจัดหาวัตถุดิบในการผลิตไม่มากเมื่อเทียบกับคู่แข่ง สำหรับงานโครงการในประเทศไทยการก่อสร้างและการขยายกำลังการผลิตยังมีอย่างต่อเนื่อง

ในปี 2561 การดำเนินงานของบริษัทและบริษัทย่อยเน้นการบริหารงานโครงการเป็นหลัก โดยมีการดำเนินงานในโครงการ ซึ่งมีมูลค่าโครงการดังนี้

- โครงการควบคุมและบำรุงรักษาเครื่องจักรในโครงการ Ambatovy ประเทศมาดากัสการ์ มูลค่า 25.12 ล้านดอลลาร์สหรัฐ หรือประมาณ 821.36 ล้านบาท
- โครงการ TOP Crube Oil Tank Project : Thai Oil PCL มูลค่า 286.21 ล้านบาท
- โครงการ VEOLIA HTI Project : Mikropul France มูลค่า 13.37 ล้านบาท
- โครงการ Site Preparation for ERU Construction of CEP Project (PLOT X) : Thai Oil PCL มูลค่า 71.36 ล้านบาท
- โครงการของบริษัทย่อย (SMS) มูลค่า 240 ล้านบาท

ณ วันที่ 31 ธันวาคม 2561 บริษัท มีงานที่ยังไม่ได้รับรายได้ (Backlog) มูลค่าคงเหลือ 504.30 ล้านบาท ในโครงการ TOC Crude Oil Tank Project 17.05 ล้านบาท โครงการ Site Preparation for ERU Construction of CEP Project (PLOT X) 37.40 ล้านบาท และโครงการ Ambatovy ประเทศมาดากัสการ์ 449.85 ล้านบาท

ผลการดำเนินงานของบริษัทฯและบริษัทย่อย สำหรับปีสิ้นสุดวันที่ 31 ธันวาคม 2561 และ 2560 มีดังนี้

(หน่วย : ล้านบาท)

ผลการดำเนินงาน	สำหรับปีสิ้นสุดวันที่ 31 ธันวาคม			
	งบการเงินรวม		เพิ่มขึ้น(ลดลง)	
	ปี 2561	ปี 2560	จำนวนเงิน	ร้อยละ
รายได้จากการรับเหมาก่อสร้าง	188.02	630.95	(442.93)	(70.20)
รายได้จากการให้บริการ	622.20	631.57	(9.38)	(1.49)
รายได้อื่น	9.36	21.55	(12.19)	(56.57)
ต้นทุนการรับเหมาก่อสร้าง	(189.41)	(725.86)	(536.45)	(73.91)
ต้นทุนการให้บริการ	(398.51)	(352.89)	45.62	12.93
ค่าใช้จ่ายในการบริหาร	(317.90)	(233.32)	84.58	36.25
ต้นทุนทางการเงิน	(0.12)	(0.21)	(0.09)	(42.86)
ภาษีเงินได้นิติบุคคล	(7.46)	(8.53)	(1.07)	(12.54)
ขาดทุนสุทธิ	(93.83)	(36.74)	(57.09)	155.39
กำไรสุทธิส่วนที่เป็นของผู้ถือหุ้นบริษัทใหญ่	(99.15)	(46.25)	(52.90)	114.38

กำไรสุทธิสำหรับปี 2561 : ผลประกอบการขาดทุน 99.15 ล้านบาท

ขาดทุนสุทธิสำหรับปี 2561 ซึ่งมีผลขาดทุนเพิ่มขึ้น 52.90 ล้านบาท หรือ คิดเป็นร้อยละ 114.38 เมื่อเปรียบเทียบกับปี 2560 โดยรายได้จากการรับเหมาก่อสร้าง ลดลงจำนวน 442.93 ล้านบาท คิดเป็นร้อยละ 70.20 สำหรับรายได้จากการให้บริการลดลงจำนวน 9.37 ล้านบาท คิดเป็นร้อยละ 1.48 เนื่องมาจากการให้บริการควบคุมงานในโครงการของปี 2560 ได้ส่งมอบให้กับลูกค้าเกือบทั้งหมด ทำให้ปริมาณงานที่ดำเนินการและการรับรู้รายได้ในปี 2561 ลดลงเมื่อเทียบกับปี 2560 และในช่วงปี 2561 การรับงานก่อสร้างมีปริมาณน้อยลง เนื่องจากเศรษฐกิจชะลอตัวทั้งเศรษฐกิจโลกและในประเทศ ทำให้บริษัทได้รับผลกระทบรายได้ไม่เป็นไปตามเป้าหมายที่คาดการณ์ไว้ สำหรับรายได้ค่าก่อสร้างของธุรกิจก่อสร้างนั้นการบันทึกบัญชีรายได้ค่าก่อสร้างจะคิดจากเปอร์เซ็นต์งานก่อสร้างที่ทำเสร็จ หากมองภาพรวมรายได้ค่าก่อสร้างปี 2561 เท่ากับ 188.02 ล้านบาท ปี 2560 เท่ากับ 630.95 ล้านบาท ลดลงจากปีก่อนเท่ากับ 442.93 ล้านบาท คิดเป็นร้อยละ 70.20 ส่วนรายได้อื่นลดลง จำนวน 12.19 ล้านบาท คิดเป็นร้อยละ 56.57 เนื่องจากปี 2560 มีการขายที่ดินมูลค่า 8.7 ล้านบาท ในส่วนของต้นทุนการรับเหมาก่อสร้างลดลง 536.45 ล้านบาท คิดเป็นร้อยละ 73.91 ซึ่งลดลงตามสัดส่วนของรายได้ที่ลดลง ส่วนต้นทุนจากการให้บริการเพิ่มขึ้น 45.62 ล้านบาท คิดเป็นร้อยละ 12.93 เพิ่มขึ้นตามสัดส่วนของรายได้ที่เพิ่มขึ้นเนื่องจากนโยบายการจ้างแรงงานชั่วคราวกรณีการให้บริการงานเร่งด่วนของบริษัทย่อย เช่น งานซ่อมบำรุงเครื่องจักรประจำปี ในขณะที่ค่าใช้จ่ายในการบริหารเพิ่มขึ้น 84.59 ล้านบาท คิดเป็นร้อยละ 36.25 เนื่องจากมีรายการขาดทุนจากการปรับลดมูลค่าโครงการ 65.48 ล้านบาท สำหรับภาษีเงินได้นิติบุคคลลดลงจำนวน 1.07 ล้านบาท คิดเป็นร้อยละ 12.54 ซึ่งลดลงเนื่องจากบริษัทมีผลขาดทุน

การวิเคราะห์ผลการดำเนินงาน

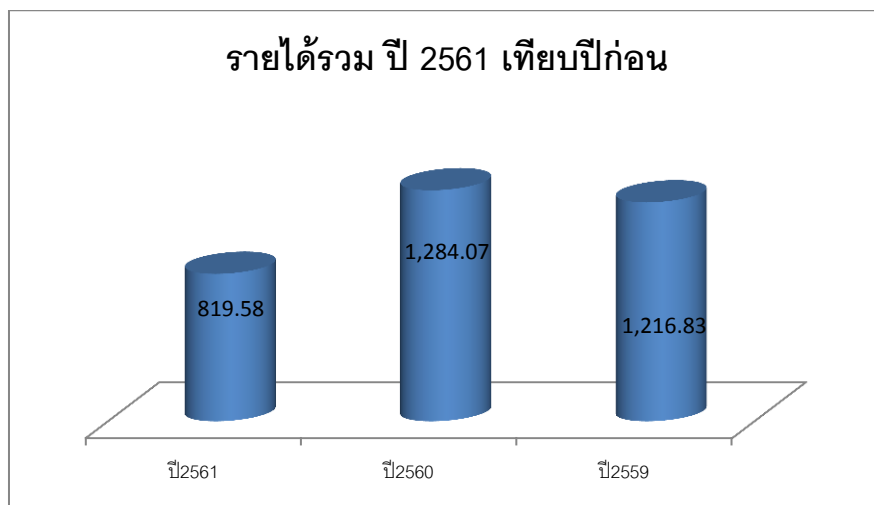

รายได้จากการดำเนินงาน

รายได้แยกตามผลิตภัณฑ์ ที่สำคัญประกอบด้วย รายได้จากการรับเหมาก่อสร้าง รายได้จากการให้บริการ และรายได้อื่น

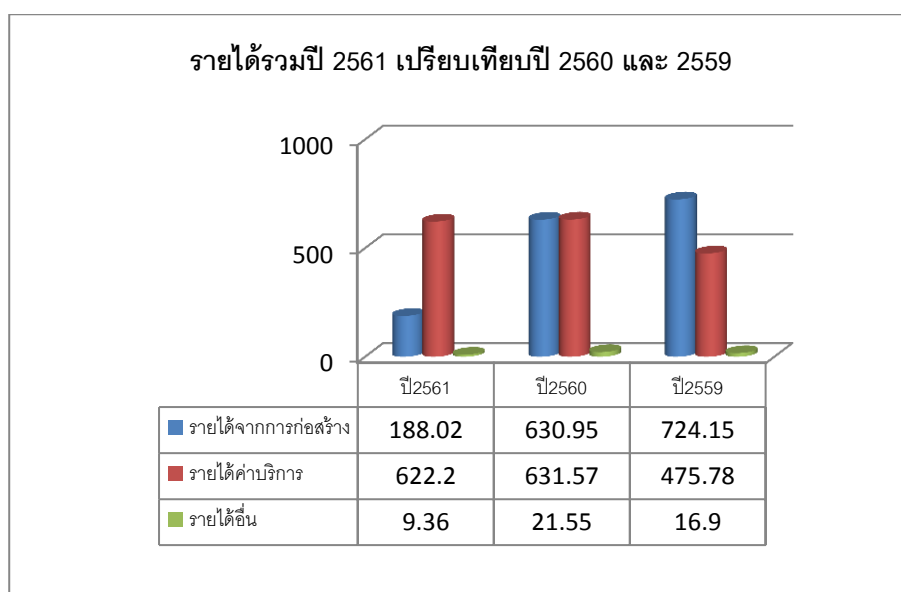

สามารถแยกตามประเภทรายได้สำหรับปีสิ้นสุดวันที่ 31 ธันวาคม 2561 และปี 2560 ดังนี้

ประเภทรายได้	งบการเงินรวม					
	หน่วย : ล้านบาท				เพิ่มขึ้น/(ลดลง)	
	2561	% ของรายได้รวม	2560	% ของรายได้รวม	จำนวน	ร้อยละ
รายได้จากการรับเหมาก่อสร้าง	188.02	22.94	630.95	49.14	(442.93)	(70.20)
รายได้จากการให้บริการ	622.20	75.92	631.57	49.19	(9.37)	(1.48)
รายได้อื่น	9.36	1.14	21.55	1.67	(12.19)	(56.57)
รวม	819.58	100.00	1,284.07	100.00	(464.49)	36.17

รายได้จากการรับเหมาก่อสร้าง คือ รายได้ที่กลุ่มบริษัท ให้บริการแก่ลูกค้าในการรับเหมาก่อสร้างโรงงาน ประกอบด้วย งานโครงสร้างเหล็ก งานประกอบและติดตั้งระบบท่อและงานติดตั้งเครื่องจักรและอุปกรณ์ ส่วนรายได้จากการให้บริการ ได้แก่ รายได้ที่กลุ่มบริษัท ให้บริการตามสัญญาซ่อมบำรุง (Maintenance) เครื่องจักรและอุปกรณ์ ทั้งในประเทศและต่างประเทศ

รายได้จากการรับเหมาก่อสร้าง

ประเภทรายได้	งบการเงินรวม			
	หน่วย : ล้านบาท		เพิ่มขึ้น/(ลดลง)	
	2561	2560	จำนวน	ร้อยละ
รายได้จากการรับเหมาก่อสร้าง	188.02	630.95	(442.93)	(70.20)
รวมรายได้จากการรับเหมาก่อสร้าง	188.02	630.95	(442.93)	(70.20)

ในปีบัญชี 2561 บริษัทมีรายได้จากการรับเหมาก่อสร้าง เท่ากับ 188.02 ล้านบาท ลดลงเท่ากับ 442.93 ล้านบาท หรือ คิดเป็นร้อยละ 70.20 เมื่อเปรียบเทียบกับปี 2560 รายได้จากการรับเหมาก่อสร้างคิดเป็นร้อยละ 22.94 ของรายได้รวมของบริษัท

- 1) โครงการก่อสร้าง TOP Crude Oil Tank Project Thai Oil Public Co.,Ltd.
- 2) โครงการก่อสร้าง VEOLIA HTI Project Mikropul France
- 3) โครงการก่อสร้าง Site Preparation for ERU Construction of CEP Project

การเพิ่มขึ้นหรือลดลงของปริมาณในแต่ละประเภทขึ้นอยู่กับงานของลูกค้าแต่ละราย เนื่องจากการดำเนินงานบริษัท อยู่ในรูปแบบโครงการเป็นหลัก ซึ่งงานแต่ละโครงการจะสัดส่วนของงานที่เป็นผลิตภัณฑ์ของบริษัทที่แตกต่างกัน

รายได้จากการให้บริการ

ประเภทรายได้	งบการเงินรวม			
	หน่วย : ล้านบาท		เพิ่มขึ้น/(ลดลง)	
	2561	2560	จำนวน	ร้อยละ
รายได้จากการให้บริการ	622.20	631.57	(9.37)	(1.48)
รวมรายได้จากการให้บริการ	622.20	631.57	(9.37)	(1.48)

รายได้จากการให้บริการปี 2561 เท่ากับ 622.20 ล้านบาท ลดลง 9.37 ล้านบาท คิดเป็นร้อยละ 1.48 เมื่อเปรียบเทียบกับปี 2560 รายได้จากการให้บริการ คิดเป็นร้อยละ 75.92 ของรายได้รวม โดยรายได้จากการให้บริการควบคุมและบำรุงรักษาเครื่องจักรในโครงการ Ambatovy ที่ประเทศมาดากัสการ์ และรายได้จากการให้บริการซ่อมบำรุง (Maintenance) เครื่องจักรและอุปกรณ์ ของบริษัท เอสซีซี เมนเทนแนนซ์ เซอร์วิสেস จำกัด เท่ากับ 245.60 ล้านบาท หรือคิดเป็นร้อยละ 39.47 ของรายได้จากการให้บริการ

รายได้อื่น

ประเภทรายได้	งบการเงินรวม			
	หน่วย : ล้านบาท		เพิ่มขึ้น/(ลดลง)	
	2561	2560	จำนวน	ร้อยละ
รายได้อื่น	9.36	21.55	(12.19)	(56.57)
รวมรายได้อื่น	9.36	21.55	(12.19)	(56.57)

รายได้อื่นปี 2561 ลดลง 12.19 ล้านบาทหรือคิดเป็นร้อยละ 56.57 เมื่อเปรียบเทียบกับปี 2560 โดยรายได้อื่นๆ ส่วนใหญ่เป็นรายได้จากดอกเบี้ยรับ กำไรจากการขายทรัพย์สินและกำไรจากอัตราแลกเปลี่ยน รายได้อื่น คิดเป็นร้อยละ 1.14 ของรายได้รวม

ต้นทุนในแต่ละกิจกรรม

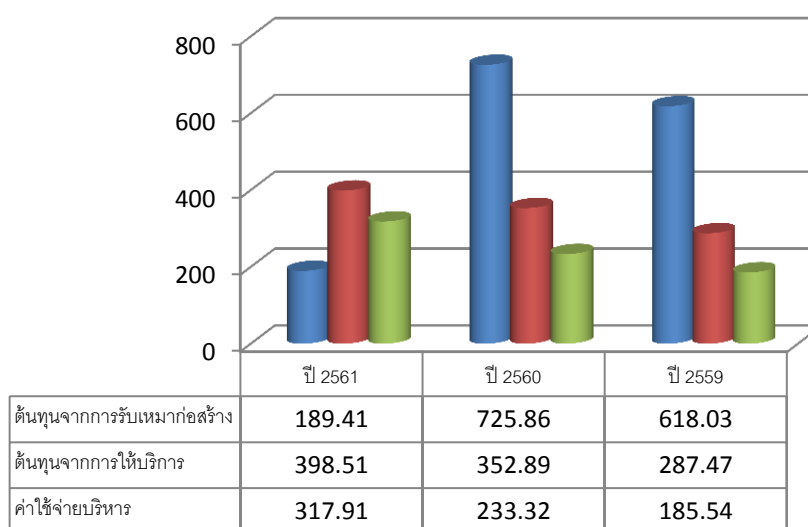

ต้นทุนค่าใช้จ่ายสำหรับปีสิ้นสุดวันที่ 31 ธันวาคม 2561

ประเภทค่าใช้จ่าย	งบการเงินรวม			
	หน่วย : ล้านบาท		เพิ่มขึ้น(ลดลง)	
	2561	2560	จำนวน	ร้อยละ
ต้นทุนจากการรับเหมาก่อสร้าง	189.41	725.86	(536.45)	(73.91)
ต้นทุนจากการให้บริการ	398.51	352.89	45.62	12.93
ต้นทุนจากการรับเหมาก่อสร้างและการให้บริการ	587.92	1,078.75	(490.83)	(45.50)
ค่าใช้จ่ายในการบริหาร	317.91	233.32	84.59	36.25
รวม	905.83	1,312.07	(406.24)	(30.96)

ค่าใช้จ่ายหลักของบริษัทฯ คือ ต้นทุนจากการรับเหมาก่อสร้างและการให้บริการ ซึ่งประกอบด้วย วัสดุ ประกอบการ ค่าใช้จ่ายเกี่ยวกับค่าแรงงาน และสูญเสียการผลิต ในปีบัญชี 2561 บริษัทฯ มีต้นทุนจากการรับเหมาก่อสร้างและการให้บริการจำนวน 587.92 ล้านบาท คิดเป็นร้อยละ 64.90 ของค่าใช้จ่ายทั้งหมด และค่าใช้จ่ายลดลง 406.24 ล้านบาท หรือคิดเป็นร้อยละ 30.96 เมื่อเปรียบเทียบกับปี 2560 โดยจำแนกตามโครงสร้างผลิตภัณฑ์ดังนี้

ต้นทุนจากการรับเหมาก่อสร้าง จำนวน 189.41 ล้านบาท ลดลง 536.45 ล้านบาท หรือลดลงร้อยละ 73.91 เมื่อเปรียบเทียบกับปี 2561 ต้นทุนจากการรับเหมาก่อสร้างคิดเป็นร้อยละ 100.74 ของรายได้จากการรับเหมาของบริษัทฯ หรือคิดเป็นร้อยละ 20.91 ของต้นทุนค่าใช้จ่ายรวม

ต้นทุนจากการให้บริการ จำนวน 398.51 ล้านบาท เพิ่มขึ้นเท่ากับ 45.62 ล้านบาท หรือคิดเป็นร้อยละ 12.93 เปรียบเทียบกับปี 2560 ต้นทุนจากการให้บริการคิดเป็นร้อยละ 64.05 ของรายได้จากการให้บริการ หรือคิดเป็นร้อยละ 43.99 ของต้นทุนค่าใช้จ่ายรวม

ค่าใช้จ่ายในการบริหาร ค่าใช้จ่ายในการบริหารหลัก ได้แก่ เงินเดือนพนักงาน ค่าใช้จ่ายเกี่ยวกับพนักงาน และค่าเสื่อมราคา เป็นต้น ในปีบัญชี 2561 มีจำนวน 317.91 ล้านบาท เพิ่มขึ้น 84.59 ล้านบาท หรือคิดเป็นร้อยละ 36.25 เมื่อเปรียบเทียบกับปี 2560 โดยค่าใช้จ่ายในการบริหารเพิ่มขึ้น เนื่องจากมีรายการขาดทุนจากการปรับลดมูลค่าโครงการ 65.48 ล้านบาท

กำไรขั้นต้นและกำไรสุทธิ

กำไรขั้นต้นและอัตรากำไรขั้นต้น แบ่งเป็นกำไรจากการก่อสร้างและกำไรจากการให้บริการ

	ปี 2561		ปี 2560		เพิ่มขึ้น(ลดลง)	
	กำไรขั้นต้น	อัตรากำไร	กำไรขั้นต้น	อัตรากำไร	กำไรขั้นต้น	อัตรากำไร
	(ล้านบาท)	(ร้อยละ)	(ล้านบาท)	(ร้อยละ)	(ล้านบาท)	(ร้อยละ)
ขาดทุนขั้นต้นจากการก่อสร้าง	(1.39)	(0.74)	(94.91)	(15.04)	93.52	(98.54)
กำไรขั้นต้นจากการบริการ	223.69	35.95	278.68	44.12	(54.99)	(19.73)
กำไรขั้นต้นรวม	222.30	27.44	183.77	14.56	38.53	20.97

กำไรขั้นต้นรวมในปีบัญชี 2561 เท่ากับ 222.30 ล้านบาท หากคิดเป็นอัตรากำไรขั้นต้น บริษัทฯ มีอัตรากำไรขั้นต้นรวมเท่ากับร้อยละ 27.44 เพิ่มขึ้น 38.53 ล้านบาท เท่ากับร้อยละ 20.97 เมื่อเปรียบเทียบกับปี 2560

ในปี 2561 บริษัทฯ มีขาดทุนขั้นต้นจากการรับเหมาก่อสร้างเท่ากับ 1.39 ล้านบาท มีอัตราขาดทุนขั้นต้นคิดเป็นร้อยละ 0.74 ของรายได้จากการรับเหมาก่อสร้าง ซึ่งลดลงจากปี 2560 เท่ากับ 93.52 ล้านบาท คิดเป็นร้อยละ 98.54 สาเหตุการลดลงของกำไรขั้นต้นเนื่องมาจากการดำเนินงานโครงสร้างอาคารโรงงานและงานประกอบเครื่องจักรของปีก่อน มีอัตรากำไรขั้นต้นค่อนข้างต่ำ

กำไรสุทธิ

	ปี 2561		ปี 2560		เพิ่มขึ้น(ลดลง)	
	(ล้านบาท)	(ร้อยละ)	(ล้านบาท)	(ร้อยละ)	(ล้านบาท)	(ร้อยละ)
กำไรก่อนต้นทุนทางการเงินและภาษี	(86.24)	(10.52)	(28.00)	(2.18)	(58.24)	208.00
กำไรสุทธิส่วนที่เป็นของผู้ถือหุ้นบริษัทใหญ่	(99.15)	(12.10)	(46.25)	(3.60)	(52.90)	114.38

ณ วันที่ 31 ธันวาคม 2561 มีขาดทุนก่อนต้นทุนทางการเงินและภาษีเงินได้จำนวน 86.24 ล้านบาท ขาดทุนเพิ่มขึ้นจำนวน 58.24 ล้านบาท มีขาดทุนสุทธิส่วนที่เป็นของผู้ถือหุ้นบริษัทใหญ่ จำนวน 99.15 ล้านบาท ขาดทุนเพิ่มขึ้นจำนวน 52.90 ล้านบาท เมื่อเปรียบเทียบกับปี 2560 มีผลกระทบทำให้บริษัทฯ มีอัตราขาดทุนสุทธิต่อหุ้นลดลงจาก (0.15) บาท เป็น (0.32) บาท และมีอัตรามผลตอบแทนผู้ถือหุ้น (Return On Equity : ROE) เป็นร้อยละ (6.02) ลดลงจากปีก่อนเท่ากับ ร้อยละ 137.01 ส่วนอัตรามผลตอบแทนต่อสินทรัพย์ (Return On Assets : ROA) อยู่ที่ร้อยละ (4.61) ลดลงจากปีก่อนเท่ากับร้อยละ 249.24 ในขณะที่อัตรากำไรสุทธิของสินทรัพย์เท่ากับ 0.44 เท่า ลดลงจากปีที่แล้วที่อยู่ระดับร้อยละ 27.87

การวิเคราะห์ฐานะทางการเงิน

เนื่องจากธุรกิจรับเหมาก่อสร้างงานโลหะในโรงงานอุตสาหกรรมหนัก (Mechanical Construction) จะมีรายการในงบดุลบางรายการซึ่งเป็นรายการที่เกิดขึ้นเฉพาะธุรกิจรับเหมาก่อสร้าง จึงต้องอธิบายให้เข้าใจถึงลักษณะรายการเฉพาะดังกล่าวและลักษณะการดำเนินธุรกิจรับเหมาก่อสร้าง

เมื่อบริษัทฯ เข้าทำสัญญารับเหมาก่อสร้างระยะยาว บริษัทฯ จะต่อรองกับผู้ว่าจ้าง เพื่อให้ผู้ว่าจ้างจ่ายเงินค่าก่อสร้างล่วงหน้าให้บริษัทฯ เพื่อให้บริษัทฯ มีเงินทุนเพื่อใช้จัดซื้อวัสดุที่ใช้ในการก่อสร้าง (เช่น เหล็ก และอุปกรณ์อื่นๆ) ซึ่งสัดส่วนของค่าก่อสร้างล่วงหน้าในแต่ละโครงการจะไม่เท่ากัน จะมากหรือน้อยขึ้นอยู่กับต่อรองของบริษัทฯ และผู้ว่าจ้าง โดยบริษัทฯ จะบันทึกเงินรับล่วงหน้าในปีบัญชี “เงินรับล่วงหน้าจากลูกค้า” ซึ่งยอดคงค้างในปีบัญชีนี้จะทยอยลดลงตามความคืบหน้าของโครงการหรือเปอร์เซ็นต์งานที่ทำเสร็จนั่นเอง

เมื่อบริษัทฯ เริ่มดำเนินการก่อสร้างตามโครงการ บริษัทฯ จะประเมินความคืบหน้าของการดำเนินงาน และคำนวณร้อยละความสำเร็จของงาน (Percentage of Completion) เพื่อใช้ในการรับรู้รายได้ในแต่ละงวดบัญชี งานส่วนที่บริษัทฯ ทำสำเร็จแล้ว (รับรู้รายได้แล้ว) แต่บริษัทฯ ยังไม่ได้ออกใบแจ้งหนี้ (invoice) เพื่อเรียกเก็บเงินจากลูกค้าจะถูกบันทึกในปีบัญชี “รายได้ค้างรับ” หรือ “มูลค่างานที่เสร็จแต่ยังไม่ได้เรียกเก็บ” ในกรณีที่บริษัทฯ ส่งใบแจ้งหนี้แล้วและรอรับชำระเงินจากลูกค้า ยอดค้างชำระดังกล่าวจะอยู่ในบัญชี “ลูกหนี้การค้า” ในขณะเดียวกันหากบริษัทฯ มีการเรียกเก็บเงินก่อนการทำงาน เงินส่วนนั้นจะถูกบันทึกไว้ในปีบัญชี “รายได้รับล่วงหน้า” ควบคู่กับการรับรู้รายได้ บริษัทฯ จะรับรู้ต้นทุนจากการรับเหมาก่อสร้างตามความสำเร็จของงาน และประมาณการค่าใช้จ่ายที่ประเมินโดยวิศวกรและฝ่ายบริหารของบริษัทฯ ค่าวัสดุก่อสร้างที่บริษัทฯ จ่ายไปแล้ว แต่ยังไม่ถูกรับรู้เป็นต้นทุนจากการรับเหมาก่อสร้าง จะถูกบันทึกเป็น “งานระหว่างก่อสร้าง”

เมื่อบริษัทฯ ดำเนินการก่อสร้างตามโครงการจนแล้วเสร็จ และส่งมอบงานให้ลูกค้าเรียบร้อยแล้ว โดยปกติลูกค้าจะขอหักเงินบางส่วนไว้ (เช่น ร้อยละ 10 ของมูลค่าโครงการ) เพื่อเป็นการประกันผลงานของบริษัทฯ โดยลูกค้าจะเก็บเงิน

ส่วนนี้ไว้ระยะหนึ่ง (เช่น 1 ปี) โดยเรียกว่า ระยะประกันผลงาน บริษัทฯ จะได้รับเงินคืนเมื่อพ้นระยะประกันผลงานดังกล่าว สัดส่วนเงินประกันผลงานที่จะถูกหักไว้และระยะประกันผลงานในแต่ละโครงการจะไม่เท่ากัน ซึ่งจะมากหรือน้อยขึ้นอยู่กับ การรับรองของบริษัทฯ และลูกค้า ในกรณีโครงการที่มีการดำเนินการหลายเฟส บริษัทฯ ให้ลูกค้าหักเงินประกันผลงานเมื่อ บริษัทฯ ดำเนินการก่อสร้างในแต่ละเฟสแล้วเสร็จ และลูกค้าจะทยอยคืนเงินประกันผลงานในแต่ละเฟสเมื่อพ้นระยะประกัน นอกจากนั้น บริษัทฯ มักต่อรองกับลูกค้าเพื่อขอคืนเงินค่าประกันผลงานคืนจากลูกค้าเร็วขึ้น โดยบริษัทฯ จะออกหนังสือคำ ประกันธนาคาร (Letter of Credit) ให้ลูกค้าแทน ในการนี้บริษัทฯ จะนำบัญชีเงินฝากของบริษัทฯ ไปเป็นหลักทรัพย์ค้ำประกันการออก Letter of Credit ดังกล่าว

งบดุล	งบการเงินรวม			
	(หน่วย : ล้านบาท)		เพิ่มขึ้น(ลดลง)	
	ปี 2561	ปี 2560	จำนวนเงิน	ร้อยละ
สินทรัพย์				
สินทรัพย์หมุนเวียน	1,037.06	1,244.06	(207.00)	(16.64)
สินทรัพย์ไม่หมุนเวียน	708.54	753.17	(44.63)	(5.93)
รวมสินทรัพย์	1,745.60	1,997.23	(251.63)	(12.60)
หนี้สิน				
หนี้สินหมุนเวียน	82.06	173.15	(91.09)	(52.61)
หนี้สินไม่หมุนเวียน	74.75	68.57	6.18	9.01
รวมหนี้สิน	156.81	241.72	(84.91)	(35.13)
ส่วนของผู้ถือหุ้น				
ส่วนของบริษัทใหญ่	1,565.14	1,728.94	(163.80)	(9.47)
ส่วนได้เสียที่ไม่มีอำนาจควบคุม	23.65	26.57	(2.92)	(10.99)
รวมส่วนผู้ถือหุ้น	1,588.79	1,755.51	(166.72)	(9.50)

รายการเปลี่ยนแปลงที่สำคัญของสินทรัพย์ หนี้สิน และส่วนของผู้ถือหุ้นของบริษัทฯ ณ วันที่ 31 ธันวาคม 2561 เมื่อ เปรียบเทียบยอดคงเหลือ ณ วันที่ 31 ธันวาคม 2560 มีดังนี้

สินทรัพย์

ณ วันที่ 31 ธันวาคม 2561 บริษัทฯและบริษัทย่อยมีสินทรัพย์รวมจำนวน 1,745.60 ล้านบาท ลดลงจากปี 2560 จำนวน 251.63 ล้านบาท หรือร้อยละ 12.60 โดยมีสาเหตุมาจาก

สินทรัพย์หมุนเวียนลดลง จำนวน 207 ล้านบาท หรือลดลงร้อยละ 16.64 สาเหตุหลักมาจากการเพิ่มขึ้นของเงินสดและ รายการเทียบเท่าเงินสด 88.24 ล้านบาท ลูกหนี้การค้าลดลงจำนวน 101.63 ล้านบาท ลูกหนี้อื่นลดลงจำนวน 91.15 ล้าน บาท และมูลค่างานที่เสร็จแต่ยังไม่ได้เรียกเก็บลดลง 77.03 ล้านบาท และการลดลงของวัสดุคงเหลือ 25.67 ล้านบาท

สินทรัพย์ไม่หมุนเวียนลดลง ในปี 2561 ลดลงจำนวน 44.63 ล้านบาท หรือลดลงร้อยละ 5.93 มาจากมูลค่าทรัพย์สินสุทธิ 45.13 บาท เนื่องจากในปี 2561 มีการซื้อทรัพย์สินลดลงจากปีก่อน 4.89 ล้าน และมีภาษีเงินได้รอตัดบัญชีเพิ่มขึ้น 1.15 ล้าน บาท

หนี้สิน

ณ วันที่ 31 ธันวาคม 2561 บริษัทฯและบริษัทย่อยมีหนี้สิน จำนวน 156.81 ล้านบาท ลดลงจากปี 2560 จำนวน 84.91 ล้านบาท หรือคิดเป็นร้อยละ 35.13 โดยเป็นการลดลงของหนี้สินหมุนเวียนจำนวน 91.09 ล้านบาท สาเหตุหลักมา

จากการลดลงของเจ้าหนี้การค้าหนี้สินหมุนเวียนประกอบด้วยส่วนของเงินทุนหมุนเวียนเป็นสำคัญ โดยเฉพาะเจ้าหนี้การค้า 17.89 ล้านบาท เจ้าหนี้อื่น 57.98 ล้านบาท เงินรับล่วงหน้าจากผู้ว่าจ้าง 1.56 ล้านบาทและค่าใช้จ่ายค้างจ่าย ซึ่งรายการดังกล่าวบริษัทฯ มิได้มีการระดมเงินแต่อย่างใด

หนี้สินไม่หมุนเวียน ประกอบด้วย ประมาณการหนี้สินผลประโยชน์พนักงาน 74.51 ล้านบาท บริษัทฯ มีอัตราส่วนหนี้สินต่อส่วนของผู้ถือหุ้นเท่ากับ 0.10 เท่า ลดลงจากปี 2560 ที่เท่ากับ 0.04

ส่วนของผู้ถือหุ้น

ณ วันที่ 31 ธันวาคม 2561 บริษัทฯและบริษัทย่อยมีส่วนของผู้ถือหุ้น จำนวน 1,588.79 ล้านบาท ลดลงจากปี 2560 จำนวน 166.72 ล้านบาท หรือคิดเป็นร้อยละ 9.50 และในปี 2561 กำไรสะสมลดลง 161.13 ล้านบาท เนื่องจากขาดทุนจากผลประกอบการของบริษัทฯและบริษัทย่อยประจำปี 2561 จำนวน 80.68 ล้านบาท และมีการจ่ายเงินปันผลประจำปี 2560

การวิเคราะห์สภาพคล่อง

สภาพคล่องของบริษัทฯและบริษัทย่อยสำหรับปีสิ้นสุดวันที่ 31 ธันวาคม 2561 มีกระแสเงินสดเพิ่มขึ้นสุทธิ 88.22 ล้านบาท บริษัทฯและบริษัทย่อยมีเงินสดสุทธิยกมาจากรายปี 2560 จำนวน 576.18 ล้านบาท ลดลง 33.92 ล้านบาท เป็นผลทำให้เงินสดสุทธิคงเหลือปลายงวดเท่ากับ 542.26 ล้านบาท ซึ่งมีรายละเอียดของแหล่งที่มาและใช้ไปของกระแสเงินสดแต่ละกิจกรรมดังนี้

ประเภทกระแสเงินสด	งบการเงินรวม			
	(หน่วย : ล้านบาท)		เพิ่มขึ้น(ลดลง)	
	ปี 2561	ปี 2560	จำนวนเงิน	ร้อยละ
กระแสเงินสดจากกิจกรรมดำเนินงาน	169.76	3.31	166.45	5,028.70
กระแสเงินสดจากกิจกรรมลงทุน	(6.56)	105.51	(112.07)	(106.22)
กระแสเงินสดจากกิจกรรมจัดหาเงิน	(72.27)	(133.30)	61.03	(45.78)
ผลต่างจากการแปลงค่าทางการเงินเพิ่มขึ้น(ลดลง)	(2.71)	(9.44)	(6.73)	(71.29)
เงินสดและรายการเทียบเท่าเงินสดเพิ่มขึ้น(ลดลง)สุทธิ	88.22	(33.92)	(122.14)	(360.08)
เงินสดและรายการเทียบเท่าเงินสด ณ วันต้นปี	542.26	576.18	(33.92)	(5.89)
เงินสดและรายการเทียบเท่าเงินสด ณ วันสิ้นปี	630.48	542.26	88.22	16.27

กระแสเงินสดสุทธิได้มาจากกิจกรรมดำเนินงาน มีจำนวน 169.76 ล้านบาท ซึ่งมาจากขาดทุนส่วนที่เป็นของบริษัทฯใหญ่ตามงบกำไรขาดทุนจำนวน 86.36 ล้านบาท ปรับปรุงด้วยรายการกระทบยอดกำไรสุทธิเป็นเงินสดรับ (จ่าย) จากกิจกรรมดำเนินงาน โดยรายการหลักที่มีผลให้กระแสเงินสดเพิ่มขึ้น ได้แก่ ลูกหนี้การค้า 101.32 ล้านบาท

ค่าเสื่อมราคาจำนวน 54.30 ล้านบาท ประมาณการหนี้สินผลประโยชน์พนักงาน 8.52 ล้านบาท สำหรับรายการหลัก ที่มีผลให้กระแสเงินสดลดลง ได้แก่ เงินรับล่วงหน้าจากผู้ว่าจ้าง 10.83 ล้านบาท และการจ่ายภาษีเงินได้ 16.72 ล้านบาท

กระแสเงินสดสุทธิได้จากกิจกรรมลงทุน ลดลงจำนวน 6.56 ล้านบาท ส่วนใหญ่จากเงินลงทุนชั่วคราว 212.84 ล้านบาท และการจ่ายเพื่อซื้อที่ดิน อาคารและอุปกรณ์ 9.42 ล้านบาท

กระแสเงินสดสุทธิที่ได้มาจากกิจกรรมจัดหาเงิน ติดลบจำนวน 72.27 ล้านบาท ส่วนใหญ่มาจากการจ่ายเงินปันผลสำหรับผลประกอบการปี 2560 ของบริษัทจำนวน 61.97 ล้านบาท และส่วนที่ไม่มีอำนาจควบคุมจำนวน 8.25 ล้านบาท

Cash Cycle ของบริษัทและบริษัทย่อยเพิ่มขึ้นจาก 48 วัน เป็น 102 วัน ในปี 2561 สาเหตุมาจากระยะเวลาในการจัดเก็บหนี้เฉลี่ยของบริษัทและบริษัทย่อยเท่ากับ 132 วัน สูงกว่าปีก่อนจาก 78 วัน ซึ่งอยู่ในช่วงระยะเวลาเก็บหนี้โดยปกติของบริษัทฯ ในขณะที่ระยะเวลาชำระหนี้เท่ากับ 30 วัน

แม้ว่าเงินสดและรายการเทียบเท่าเงินสด ณ สิ้นปี 2561 ของบริษัทและบริษัทย่อยที่ระดับ 630.48 ล้านบาท เพิ่มขึ้นจากปีก่อน 88.22 ล้านบาท (ปี 2560 มีเงินสดและรายการเทียบเท่าเงินสด 542.27 ล้านบาท) แต่มิได้เป็นถึงปัญหาด้านสภาพคล่องแต่อย่างใด ซึ่งจะเห็นได้จากอัตราส่วนสภาพคล่องยังอยู่ในระดับเกินกว่า 1 เท่า คือเท่ากับ 12.64 เท่า เพิ่มขึ้นจากปีก่อนที่อยู่ 5.46 เท่า และมีอัตราส่วนสภาพคล่องหมุนเร็วเท่ากับ 11.10 เท่า ซึ่งถือว่ายังอยู่ในเกณฑ์ที่ดี มีความสามารถในการชำระหนี้สินสภาพคล่องทั้งหมดจากสินทรัพย์สภาพคล่องทั้งหมดได้ จากการวิเคราะห์โครงสร้างสินทรัพย์หมุนเวียน ณ สิ้นปี แสดงให้เห็นถึงรายการลูกหนี้ที่เกิดจากการดำเนินงานจำนวน 250.90 ล้านบาท ลูกหนี้อื่น 81.34 ล้านบาท และมูลงานที่ยังไม่ได้เรียกเก็บจำนวน 26.87 ล้านบาท ในขณะที่หนี้สินหมุนเวียน อยู่ในเกณฑ์ต่ำกว่าปีก่อนโดยมีสัดส่วนอยู่ที่ 82.06 ล้านบาท ลดลงจากปี 2560 ที่อยู่ในระดับ 91.10 ล้านบาท จากเจ้าหนี้การค้า 17.89 ล้านบาท และเงินรับล่วงหน้าจากผู้ว่าจ้าง 1.56 ล้านบาท เงินรับล่วงหน้าไม่มีผลทำให้สภาพคล่องลดลงในปี 2561 ก็ตาม นอกจากจะทำให้บริษัทไม่ต้องลงทุนซื้อวัตถุดิบเองก่อนยังเป็นการประกันว่าบริษัทสามารถเก็บเงินค่างานได้แล้วบางส่วน บริษัทคาดว่าในการรับงานในปี 2562 บริษัทมีทุนสำรองเพียงพอที่จะขยายงานและรับงานที่มีมูลค่าสูงได้อย่างค่อนข้างแน่นอน
