



บริษัท ที เอส ฟลาวมิลล์ จำกัด (มหาชน)

“เรา” คือโรงงานไม่แบ่งสาขารายใหญ่และมีเทคโนโลยีการผลิตที่ทันสมัยที่สุดในประเทศ

รายงานประจำปี 2563





สารบัญ

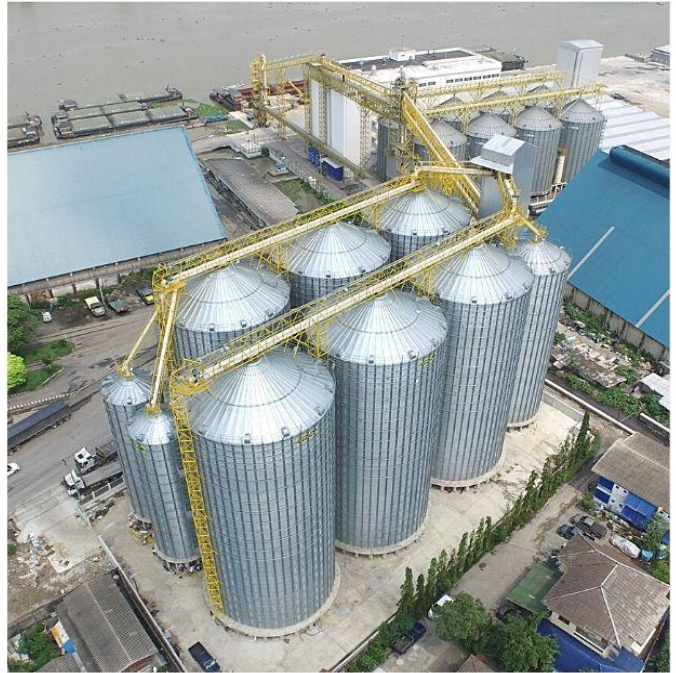

- 11 โครงสร้างและการดำเนินงานของกลุ่มบริษัท
- 46 การบริหารจัดการความเสี่ยง
- 52 การขับเคลื่อนธุรกิจเพื่อความยั่งยืน
- 96 การวิเคราะห์และคำอธิบายของฝ่ายจัดการ
- 106 ข้อมูลทั่วไปและข้อมูลสำคัญอื่น
- 108 นโยบายกำกับดูแลกิจการ

- 140 โครงสร้างการกำกับดูแลกิจการ และข้อมูลสำคัญเกี่ยวกับคณะกรรมการ คณะกรรมการชด้อย่อย ผู้บริหาร พนักงานและอื่นๆ
- 170 รายงานผลการดำเนินงานสำคัญด้านการกำกับดูแลกิจการ
- 185 การควบคุมภายในและรายการระหว่างกัน
- 196 รายงานผู้สอบบัญชีรับอนุญาต
- 200 งบการเงิน

สารจากประธานกรรมการบริษัท

บริษัท ที เอส ฟลาวมิลล์ จำกัด (มหาชน)

เป็นบริษัทของคนไทย อยู่ในภาคธุรกิจเกษตรและอุตสาหกรรมอาหาร (AGRO) จัดทะเบียนในตลาดหลัก ทรัพย์ เอ็ม เอ ไอ (mai) บริษัทฯ ผลิตแป้งสาลีซึ่งควบคุมการผลิตภายใต้ระบบคุณภาพสุขอนามัยและความปลอดภัยของผลิตภัณฑ์อาหาร อาทิเช่น ISO 22000, GMP, HACCP และ HALAL เพื่อให้ผู้บริโภคได้บริโภคผลิตภัณฑ์จากแป้งสาลีที่มีคุณภาพสูงสุด และสามารถตรวจสอบย้อนกลับได้ เพื่อให้เกิดความมั่นใจสูงสุดต่อบุคลากรและระบบการบริหารงานภายในองค์กรควบคู่กันไป อีกทั้งดำเนินโครงการสนับสนุนกิจกรรมต่างๆ ของชุมชนเพื่อสร้างความสัมพันธ์กับลูกค้า และมุ่งมั่นในเรื่องการพัฒนาองค์กร

บริษัทฯ มีความมุ่งมั่นอย่างไม่หยุดยั้งในการส่งมอบผลิตภัณฑ์และบริการที่ได้คุณภาพให้กับลูกค้า นอกเหนือจากการให้ความสำคัญกับการเติบโตในด้านธุรกิจ มุ่งพัฒนาตลาด สร้างความสัมพันธ์กับลูกค้า และมุ่งมั่นในเรื่องการพัฒนาบุคลากรและระบบการบริหารงานภายในองค์กรควบคู่กันไป อีกทั้งดำเนินโครงการสนับสนุนกิจกรรมต่างๆ ของชุมชน เพื่อสร้างความสัมพันธ์ แสดงความรับผิดชอบต่อสังคม และส่งเสริมให้ชุมชนมีการพัฒนาในด้านต่างๆ มากมาย



((นายปรีชา อรรถวิทักษ์))
ประธานกรรมการบริษัท

ในปี 2563 บริษัทมีการเปลี่ยนแปลงพัฒนาการตามลำดับเหตุการณ์ที่สำคัญ ดังนี้

- บริษัทฯ ผ่านการตรวจรับรองระบบ ISO 14001 ซึ่งเป็นมาตรฐานระบบการจัดการสิ่งแวดล้อม (Environment management System) ที่ได้รับการยอมรับมากที่สุดจากหน่วยงานองค์กรทั่วโลก มุ่งเน้นในการป้องกันมลพิษและรักษาสิ่งแวดล้อมเป็นหลัก เพื่อช่วยลดผลกระทบต่อสิ่งแวดล้อม และลดต้นทุนการผลิตในธุรกิจ เมื่อวันที่ 20 กุมภาพันธ์ 2563
- บริษัทฯ ได้รับรางวัล Sustainability Disclosure Acknowledgement ซึ่งเป็นรางวัลการเปิดเผยข้อมูลความยั่งยืนต่อสาธารณะ โดยให้ความสำคัญกับการเผยแพร่ที่ครอบคลุมทั้งการดำเนินงานด้านเศรษฐกิจ สังคม และสิ่งแวดล้อม จาก สถาบันไทยพัฒน์ เมื่อวันที่ 22 ธันวาคม 2563

สารจากประธานกรรมการตรวจสอบ

บริษัท ที เอส ฟลาวมิลล์ จำกัด (มหาชน)



(นายประภาส ชุติมารพันธุ์)
ประธานกรรมการบริหาร

มีกำไรสุทธิรวม 105.5 ล้านบาท เพิ่มจากปี 2562 เป็นเงิน 4.2 ล้านบาท คิดเป็นร้อยละ 4.2 มีกำลังการผลิตมวลรวม 500 ตันข้าวสาลีต่อวัน และใช้กำลังการผลิตเฉลี่ยทั้งปีที่ประมาณ 75 %

แม้ว่าในปี 2563 จะเป็นปีที่ท้าทายในการดำเนินธุรกิจเนื่องจากเกิดสถานการณ์การแพร่ระบาดของเชื้อไวรัสโควิด-19 แต่คณะกรรมการบริหาร และผู้บริหารระดับสูง ได้มีการวางแผนงาน ปรับเปลี่ยนนโยบายและกลยุทธ์ ให้สอดคล้องกับสถานการณ์ จึงสามารถดำเนินธุรกิจให้เป็นไปตามเป้าหมายได้

ในนามของคณะกรรมการบริหาร ขอขอบคุณคณะผู้บริหารและพนักงานทุกท่าน ที่ทุ่มเทความรู้ความสามารถทั้งหมดในการทำงาน ร่วมแรงร่วมใจกันพัฒนาศักยภาพ ให้เจริญเติบโตก้าวหน้า รวมทั้งขอขอบคุณผู้ถือหุ้น ลูกค้า คู่ค้า และพันธมิตรทางธุรกิจ รวมถึงผู้ที่เกี่ยวข้องทุกฝ่ายที่มีส่วนช่วยในการสนับสนุนและให้ความไว้วางใจในคณะกรรมการบริหารด้วยดีเสมอมา คณะกรรมการบริหารขอให้คำมั่นว่าจะมุ่งมั่นตั้งใจบริหารงานของบริษัทฯ ด้วยความรอบคอบ โปร่งใส และยึดมั่นในหลักบรรษัทภิบาล เพื่อพัฒนาศักยภาพ ให้เจริญก้าวหน้าต่อไปอย่างไม่หยุดยั้ง

สารจากประธานกรรมการตรวจสอบ

บริษัท ที เอส ฟลาวมิลล์ จำกัด (มหาชน)

คณะกรรมการตรวจสอบ ของบริษัทฯ ปัจจุบันประกอบด้วยกรรมการอิสระ ที่มีคุณสมบัติตามข้อกำหนดและแนวทางปฏิบัติที่ดีของคณะกรรมการตรวจสอบของตลาดหลักทรัพย์แห่งประเทศไทย ซึ่งได้รับการแต่งตั้งจากกรรมการบริษัท มีทั้งหมด 3 ท่าน ได้แก่

- นายสมชัย วนาวิทย์ ประธานกรรมการตรวจสอบ
- นายอเนก คำชุ่ม กรรมการตรวจสอบ
- นายเฉลิมชัย ว่องไววิทย์ กรรมการตรวจสอบ

โดยประธานกรรมการตรวจสอบภายใน ได้แก่ นายสมชัย วนาวิทย์ เป็นผู้ทรงคุณวุฒิ มีความรู้ ความเชี่ยวชาญ และประสบการณ์ทางด้านการเงิน การบัญชี มีคุณสมบัติตรงตามข้อกำหนดของคณะกรรมการกำกับตลาดทุน

ในปี 2563 คณะกรรมการตรวจสอบได้ปฏิบัติหน้าที่ตามที่ได้รับมอบหมายจากคณะกรรมการบริษัท โดยปฏิบัติหน้าที่ด้วยความรอบคอบและแสดงความคิดเห็นอย่างเป็นอิสระ เพื่อประโยชน์สูงสุดขององค์กรและสอดคล้องตามที่ระบุไว้ในกฎบัตรกรรมการตรวจสอบ รวมถึงได้ส่งเสริมและ

ผลักดันให้บริษัทฯ ปฏิบัติตามข้อพึงปฏิบัติที่ดีของบริษัทจดทะเบียน มีการจัดประชุมคณะกรรมการตรวจสอบรวม 4 ครั้ง โดยจะประชุมร่วมกับผู้บริหารระดับสูง ผู้สอบบัญชี และผู้ตรวจสอบภายใน ซึ่งสรุปสาระสำคัญในการปฏิบัติหน้าที่ ได้ ดังนี้

สอบทานงบการเงินรายไตรมาสและงบการเงินประจำปี

ของบริษัทฯ รวมทั้งได้เชิญผู้สอบบัญชีเข้าร่วมประชุมทุกครั้งที่มีการพิจารณางบการเงินรายไตรมาส และงบการเงินประจำปี คณะกรรมการตรวจสอบได้สอบทานงบการเงินโดยสอบถามผู้สอบบัญชีในเรื่องความถูกต้อง ครบถ้วน และเชื่อถือได้ของงบการเงิน และความเพียงพอในการเปิดเผยข้อมูลงบการเงินที่มีผลกระทบต่องบการเงิน เพื่อให้มั่นใจว่าการจัดทำงบการเงินเป็นไปตามข้อกำหนดของกฎหมายและมาตรฐานการรายงานทางการเงิน และหลักการบัญชีที่รับรองทั่วไป ซึ่งคณะกรรมการตรวจสอบมีความเห็นสอดคล้องกับผู้สอบบัญชีว่างบการเงินดังกล่าวมีความถูกต้องตามที่ควรในสาระสำคัญตามมาตรฐานการรายงานทางการเงิน



(นายสมชัย วนาวิทย์)
ประธานกรรมการตรวจสอบ

การควบคุมภายในและการตรวจสอบภายใน

คณะกรรมการตรวจสอบพิจารณาสอบทานให้บริษัทฯ มีระบบการควบคุมภายใน และการตรวจสอบภายในที่มีความเหมาะสมและมีประสิทธิผลมิให้เกิดความขัดแย้งหรือละเมิดต่อระเบียบกฎหมายของบริษัทฯ และข้อกำหนดต่างๆ พร้อมให้ข้อเสนอแนะแก่ฝ่ายบริหาร เพื่อให้การปฏิบัติงานมีความรัดกุมรอบคอบและถูกต้อง ตลอดจนให้มีการติดตามและปรับปรุงแก้ไขตามข้อเสนอแนะของรายงานผลการตรวจสอบของผู้ตรวจสอบภายในและภายนอก เพื่อให้การปฏิบัติงานเป็นไปอย่างมีประสิทธิภาพและเกิดประสิทธิผล ทั้งนี้ คณะกรรมการตรวจสอบมีความเห็นว่าการควบคุมภายในของบริษัทฯ มีความเหมาะสมเพียงพอ โดยไม่พบข้อบกพร่องที่เป็นสาระสำคัญ

ในปี 2563 คณะกรรมการตรวจสอบได้พิจารณาคัดเลือก นางสาวฤทัยชนก สุภาพงษ์ จากบริษัทตรวจสอบภายในธรรมชาติ จำกัด เป็นผู้ตรวจสอบภายในของบริษัทฯ ซึ่งเป็นผู้สอบบัญชีรับอนุญาตที่ได้รับความเห็นชอบจากสำนักงาน ก.ล.ต. โดยมีหน้าที่ตรวจสอบภายใน รวมถึงให้ข้อเสนอแนะแก่บริษัทฯ เพื่อนำไปแก้ไขให้การดำเนินกิจการเป็นไปด้วยความโปร่งใสสอดคล้องกับหลักการกำกับดูแลกิจการที่ดี

การปฏิบัติตามกฎหมายว่าด้วยหลักทรัพย์และตลาดหลักทรัพย์ ข้อกำหนดของตลาดหลักทรัพย์แห่งประเทศไทย และกฎหมายที่เกี่ยวข้องกับธุรกิจของบริษัทฯ คณะกรรมการตรวจสอบได้ดำเนินการสอบทานการปฏิบัติตามกฎหมายว่าด้วยหลักทรัพย์และตลาดหลักทรัพย์ ข้อกำหนดของตลาดหลักทรัพย์แห่งประเทศไทย และกฎหมายที่เกี่ยวข้องกับธุรกิจของบริษัทฯ ซึ่งคณะกรรมการตรวจสอบมีความเห็นว่า บริษัทฯ ได้ปฏิบัติตามกฎหมายดังกล่าว โดยไม่พบข้อบกพร่องที่เป็นสาระสำคัญ

การพิจารณาคัดเลือกผู้สอบบัญชีและการกำหนดค่าตอบแทน

คณะกรรมการตรวจสอบทำหน้าที่ในการพิจารณาคัดเลือกผู้สอบบัญชีและกำหนดค่าตอบแทน โดยพิจารณาถึงคุณภาพงาน สถานะของผู้สอบบัญชี ข้อจำกัดที่มีสาระสำคัญ หรือข้อกำหนดของตลาดหลักทรัพย์ฯ หรือหน่วยงานอื่นที่เกี่ยวข้อง

ทั้งนี้ เพื่อให้เป็นไปตามพระราชบัญญัติหลักทรัพย์และตลาดหลักทรัพย์ ข้อบังคับของบริษัทฯ และสำนักงานคณะกรรมการกำกับหลักทรัพย์และตลาดหลักทรัพย์ (ก.ล.ต.) คณะกรรมการตรวจสอบ ได้พิจารณาเสนอแต่งตั้งผู้สอบบัญชีประจำปี 2563 จากบริษัทสำนักงาน เอ เอ็ม ซี จำกัด โดยมี นายอำพล จานงค์วัฒน์ ผู้สอบบัญชีรับอนุญาต เลขที่ 4663 หรือ นายณริศ เสาวลักษณ์สกุล ผู้สอบบัญชีรับอนุญาต เลขที่ 5369 คนใดคนหนึ่งเป็นผู้สอบบัญชีประจำปี 2563 เพื่อทำหน้าที่ตรวจสอบบัญชีและแสดงความเห็นต่อการเงินของบริษัทฯ โดยพิจารณาจากเกณฑ์ คุณวุฒิ คุณภาพของผู้สอบบัญชี ประสิทธิภาพในการทำงาน และเป็นผู้ที่ได้รับความเห็นชอบจาก ก.ล.ต. พร้อมทั้งพิจารณา กำหนดค่าตอบแทนของผู้สอบบัญชีสำหรับปี 2563 เท่ากับปีที่ผ่านมา

การบริหารจัดการความเสี่ยง

คณะกรรมการบริษัท และผู้บริหารได้ให้ความสำคัญและระมัดระวังต่อการบริหารจัดการความเสี่ยงของบริษัทฯ ตลอดจนให้คำแนะนำและเสนอแนะเพื่อนำไปปรับปรุงให้ดียิ่งขึ้น เพื่อสนับสนุนการปฏิบัติงานของบริษัทฯ ทั้งนี้ในปี 2563 ได้แต่งตั้งคณะทำงานบริหารความเสี่ยงในระดับฝ่ายจัดการ เพื่อติดตามดูแลการบริหารความเสี่ยง และระบบควบคุมภายในทั่วทั้งองค์กรให้มีประสิทธิภาพ โดยจัดให้มีการประชุมทีมงานไตรมาสละ 1 ครั้ง เพื่อร่วมกันประเมินและทบทวนความเสี่ยง จัดทำแผนงานบริหารจัดการความเสี่ยง ควบคุม ติดตาม และประเมินผล

รายการเกี่ยวโยงหรือรายการที่มีความขัดแย้งทางผลประโยชน์

คณะกรรมการตรวจสอบ ได้พิจารณาให้ความเห็นเกี่ยวกับรายการเกี่ยวโยงกัน หรือรายการที่อาจมีความขัดแย้งทางผลประโยชน์ของบริษัทฯ เพื่อพิจารณาว่าการทำรายการมีความสมเหตุสมผล รวมถึงการเปิดเผยข้อมูลของรายการดังกล่าวตามข้อกำหนดของตลาดหลักทรัพย์แห่งประเทศไทย และสำนักงานกำกับหลักทรัพย์และตลาดหลักทรัพย์ กำหนดไว้ โดยคำนึงถึงผลประโยชน์ของผู้มีส่วนได้เสียทุกไตรมาสอย่างสม่ำเสมอ

ความรับผิดชอบต่อสังคม

คณะกรรมการบริษัท และผู้บริหาร ตระหนักและให้ความสำคัญต่อความรับผิดชอบต่อสังคม โดยได้มีการแต่งตั้งคณะทำงานความรับผิดชอบต่อสังคม (Corporate Social Responsibility : CSR) เพื่อดำเนินการ ในการพิจารณาและนำเสนอโยบาย แผนงานและกลยุทธ์ด้านการพัฒนาอย่างยั่งยืนและความรับผิดชอบต่อสังคม ตลอดจนจัดให้มีการสื่อสารให้ความรู้ความเข้าใจกับพนักงานในทุกระดับอย่างทั่วถึง และรับผิดชอบต่อในการดูแลติดตามแผนงานการดำเนินงานด้านการพัฒนาอย่างยั่งยืน และให้มีการพิจารณาทบทวนประเมินประสิทธิภาพการดำเนินงานให้คณะกรรมการบริษัท ได้รับทราบและพิจารณาในเรื่องที่เกี่ยวข้อง

วิสัยทัศน์

“เรา” คือผู้ผลิตแป้ง
สาลิชั่นนำ โดยมุ่งเน้น
การพัฒนาสู่ความเป็น
เลิศ ทั้งในด้านพาณิชย์
และคุณภาพผลิตภัณฑ์
อย่างเป็นมืออาชีพ



พันธกิจ

1. มุ่งมั่นอย่างไม่หยุดยั้งในการส่งมอบผลิตภัณฑ์และบริการคุณภาพสูงสุดแก่ลูกค้าทุกกลุ่ม
2. ส่งเสริมให้พนักงานมีภาวะความเป็นผู้นำในทุกระดับและสร้างบรรยากาศให้เป็นองค์กรแห่งการเรียนรู้
3. ให้ความสำคัญเรื่องผลตอบแทนจากการลงทุนแก่ผู้ถือหุ้น ด้วยอัตราการเติบโตของผลกำไรอย่างต่อเนื่อง
4. เป็นแบบอย่างในด้านความเป็นมืออาชีพ ความโปร่งใส และการดำเนินธุรกิจด้วยหลักธรรมาภิบาล
5. เป็นแบบอย่างในการดำเนินธุรกิจตามมาตรฐานทางคุณธรรม จริยธรรม และจิตสำนึกความรับผิดชอบต่อสังคม และสิ่งแวดล้อม



TMILL



ส่วนที่ 1

การประกอบธุรกิจและผลการดำเนินงาน

โครงสร้างและการดำเนินงานของกลุ่มบริษัท

นโยบายและภาพรวมการประกอบธุรกิจ

บริษัท ที เอส ฟลาวมิลล์ จำกัด (มหาชน) ผู้นำเข้าข้าวสาลีและผู้ผลิตแป้งสาลีรายใหญ่ของประเทศไทย โดยเริ่มดำเนินธุรกิจตั้งแต่ปี 2550 บริษัทได้ให้ความสำคัญในเรื่องคุณภาพของสินค้า เริ่มตั้งแต่การเลือกสรรพันธุ์ข้าวที่มีมาตรฐานสูง ปริมาณโปรตีน และกลูเตนที่เหมาะสม ทำการแปรรูปให้ได้แป้งสาลีที่มีคุณภาพ สำหรับลูกค้าแต่ละกลุ่มที่ใช้ในการผลิต ผลิตภัณฑ์ เบเกอรี่ และอาหารหลากหลายชนิด

บริษัทฯ ได้เลือกสรรอุปกรณ์เครื่องจักรอันล้ำสมัย โดยใช้ระบบการแปรรูปแป้งสาลีอัตโนมัติแบบ CIM (Computer Integrated Manufacturing) ซึ่งมีความสามารถพิเศษในการควบคุมคุณภาพของแป้งสาลีสูตรต่างๆ ได้อย่างแม่นยำ สะอาด และ ถูกสุขลักษณะ ภายใต้ระบบการวิเคราะห์ และควบคุมจุดวิกฤตอันตรายในกระบวนการผลิต อันส่งผลกระทบต่อคุณภาพทางเคมี ชีวภาพ และกายภาพของแป้งสาลี (Hazardous Analysis Critical Control Points: HACCP) อีกทั้งยังคำนึงถึงความปลอดภัยด้านอาหารเป็นสำคัญ

บริษัทฯ ได้รับการรับรองมาตรฐานการผลิตทั้งด้านระบบคุณภาพ สุขอนามัยและความปลอดภัยของผลิตภัณฑ์ อาทิเช่น ISO 22000, GMP, HACCP และ HALAL เพื่อให้ผู้บริโภคได้บริโภคผลิตภัณฑ์จากแป้งสาลีที่มีคุณภาพสูงสุดและสามารถตรวจสอบย้อนกลับได้เพื่อให้เกิดความมั่นใจสูงสุด นอกจากนี้บริษัทฯ ยังมีทีมค้นคว้าและวิจัยผลิตภัณฑ์ ซึ่งคอยให้บริการผลิตแป้งสาลีตามสูตรเฉพาะ (Tailor – Made Flour) และคิดค้นแป้งสาลีประเภทใหม่ๆ สูตรพิเศษ (Novel Products) เพื่อตอบสนองความต้องการที่หลากหลายของลูกค้าอีกด้วย

ในด้านของฝ่ายขายและการตลาด พร้อมทั้งการให้บริการหลังการขาย บริษัทฯ ได้พัฒนาบุคลากรโดยมีการฝึกอบรมอย่างต่อเนื่อง เพื่อเพิ่มทักษะด้านการขายให้พนักงานมีความรู้ความเข้าใจในผลิตภัณฑ์ของบริษัทฯ ตลอดจนการให้บริการหลังการขายที่มีประสิทธิภาพมากขึ้น



ประวัติความเป็นมาและการเปลี่ยนแปลงพัฒนาการที่สำคัญ

บริษัท ที เอส ฟลาวมิลล์ จำกัด (มหาชน) ("บริษัทฯ" หรือ "TMILL") เดิมชื่อ บริษัท ไทยชูการ์คลัสสินค้า จำกัด ก่อตั้งโดยการรวมตัวของกลุ่มอุตสาหกรรมโรงงานน้ำตาล ได้แก่ กลุ่มโรงงานในเครือบริษัท น้ำตาลขอนแก่น จำกัด (มหาชน) บริษัท ประจวบอุตสาหกรรม จำกัด บริษัท อุตสาหกรรมมิตรเกษตร จำกัด โดยจดทะเบียนจัดตั้งบริษัทเมื่อวันที่ 3 กุมภาพันธ์ พ.ศ. 2520 ด้วยทุนจดทะเบียนเริ่มแรกจำนวน 10 ล้านบาท ดำเนินธุรกิจคลัสสินค้าโดยรับฝากสินค้าน้ำตาลทรายดิบและน้ำตาลทรายขาวเป็นสินค้าหลัก ต่อมาในเดือนเมษายน 2534 บริษัท ไทยชูการ์ เทอร์มิเนล จำกัด (มหาชน) ("TSTE") ได้เข้าซื้อหุ้นจากกลุ่มผู้ถือหุ้นเดิม เนื่องจากมีการเปลี่ยนแปลงโครงสร้างการถือหุ้นภายในเครือบริษัทของ TSTE ทำให้ TSTE ถือหุ้นในสัดส่วนร้อยละ 61.30 ของทุนจดทะเบียนชำระแล้ว และบริษัทฯ มีสถานะเป็นบริษัทย่อยของ TSTE ตั้งแต่นั้นเป็นต้นมา

ต่อมาในปี 2544 บริษัทฯ ได้ขอยกเลิกใบอนุญาตประกอบกิจการคลัสสินค้า และจดทะเบียนเปลี่ยนชื่อบริษัทเป็นบริษัท ไทยชูการ์อินเตอร์เทรด จำกัด ดำเนินธุรกิจให้บริษัท TSTE เช่าอสังหาริมทรัพย์ ได้แก่ คลัสสินค้าแทกอง ใช้พักสินค้าน้ำตาลทรายดิบรอขนถ่ายขึ้นเรือเดินสมุทร และในปี 2548 บริษัทฯ ได้เพิ่มทุนจดทะเบียนเป็น 200 ล้านบาท เปลี่ยนชื่อเป็น บริษัท ที เอส ฟลาวมิลล์ จำกัด เพื่อดำเนินธุรกิจโรงงานแป้งสาลี โดยมี TSTE ได้เพิ่มสัดส่วนการถือหุ้นอีกเป็นร้อยละ 97.13 ของทุนจดทะเบียนใหม่

เมื่อวันที่ 15 กุมภาพันธ์ 2550 จดทะเบียนเพิ่มทุนจดทะเบียนอีก 200 ล้านบาท เป็น 400 ล้านบาท โดยสัดส่วนการถือหุ้นของ TSTE ปรับเพิ่มขึ้นเป็นร้อยละ 98.82 ของทุนจดทะเบียนชำระแล้ว และเมื่อเดือนธันวาคม 2552 ผู้บริหารของ TSTE มีความประสงค์จะนำบริษัทฯ เข้าจดทะเบียนในตลาดหลักทรัพย์ เอ็ม เอ ไอ ("ตลาด เอ็ม เอ ไอ") จึงได้ทำการปรับโครงสร้างทุนของบริษัทฯ โดยลดทุนจดทะเบียนจาก 400 ล้านบาท เป็น 200 ล้านบาท โดยการลดจำนวนหุ้นลงเหลือ 2 ล้านหุ้น มูลค่าที่ตราไว้หุ้นละ 100 บาท

ต่อมาในวันที่ 29 มิถุนายน 2553 บริษัทฯ ได้จดทะเบียนแปรสภาพบริษัทเป็นบริษัทมหาชนจำกัด และเปลี่ยนแปลงมูลค่าที่ตราไว้จาก 100 บาท เป็น 1 บาทต่อหุ้น รวมทั้งเพิ่มทุนจดทะเบียน 85 ล้านบาท โดยออกหุ้นสามัญใหม่ จำนวน 85 ล้านหุ้น เพื่อเตรียมเสนอขายหุ้นสามัญเพิ่มทุนให้กับประชาชน ทำให้ทุนจดทะเบียนเพิ่มขึ้นเป็น 285 ล้านบาท เป็นทุนชำระแล้วจำนวน 200 ล้านบาท คิดเป็นจำนวน 200 ล้านหุ้น



การเปลี่ยนแปลงและพัฒนาการที่สำคัญของบริษัทฯ โดยสังเขป สามารถสรุปได้ดังนี้

บริษัท ที เอส ฟลาวมิลล์ จำกัด (มหาชน)

ปี	พัฒนาการที่สำคัญ
2520	ก่อตั้ง "บริษัท ไทยชูการ์คลัสสินค้า จำกัด" (ชื่อเดิมของบริษัทฯ) โดยการรวมตัวของกลุ่มอุตสาหกรรมโรงงานน้ำตาล ด้วยทุนจดทะเบียน 10 ล้านบาท มีจำนวนหุ้น 100,000 หุ้น มูลค่าที่ตราไว้ หุ้นละ 100 บาท เพื่อดำเนินธุรกิจคลัสสินค้าโดยมีทรัพย์สินเป็นอาคารคลัสสินค้าแบบเทกองพื้นที่ใช้สอย 2,880 ตารางเมตรเพื่อให้บริการรับฝากสินค้า ซึ่งสามารถบรรจุสินค้าได้ 30,000 ตัน
2534	บริษัทฯ มีการปรับโครงสร้างผู้ถือหุ้น โดยมี TSTE เข้ามาเป็นผู้ถือหุ้นใหญ่ถือหุ้นในสัดส่วนร้อยละ 61.30 ของทุน จดทะเบียนชำระแล้ว เนื่องจากการปรับโครงสร้างการถือหุ้นภายในกลุ่มบริษัทของ TSTE
2548	บริษัทฯ เพิ่มทุนจดทะเบียนเป็น 200 ล้านบาท โดยแบ่งออกเป็นหุ้นสามัญ จำนวน 2 ล้านหุ้น มูลค่าที่ตราไว้หุ้นละ 100 บาท เพื่อก่อสร้างโรงงานผลิตแป้งสาลี มีกำลังการผลิตรวม 250 ตันต่อวัน
2550	จดทะเบียนเปลี่ยนชื่อบริษัทเป็น บริษัท ที เอส ฟลาวมิลล์ จำกัด เมื่อวันที่ 15 กุมภาพันธ์ 2550 วันที่ 5 กันยายน 2550 เพิ่มทุนจดทะเบียนเป็น 400 ล้านบาท โดยแบ่งออกเป็นหุ้นสามัญจำนวน 4 ล้านหุ้น มูลค่าหุ้นละ 100 บาท เพื่อใช้เป็นทุนหมุนเวียนในการดำเนินธุรกิจแป้งสาลี
2551	บริษัทฯ ได้รับใบรับรอง GMP และ HACCP จากบริษัท เอสจีเอส (ประเทศไทย) จำกัด ("SGS") เมื่อวันที่ 24 มิถุนายน 2551 บริษัทฯ ได้รับใบรับรองมาตรฐานระบบ ISO 22000:2005 จาก SGS เมื่อวันที่ 16 กรกฎาคม 2551
2552	บริษัทฯ ได้รับการรับรองให้ใช้เครื่องหมายรับรองฮาลาล(HALAL)จากสำนักงานกรรมการอิสลามประจำจังหวัดสมุทรปราการ เมื่อวันที่ 5 มิถุนายน 2552 ที่ประชุมวิสามัญผู้ถือหุ้นของบริษัทฯครั้งที่ 1/2552 เมื่อวันที่ 24 ธันวาคม 2552 มีมติอนุมัติลดทุนจดทะเบียนและชำระคืนแก่ผู้ถือหุ้นจำนวน 200 ล้านบาท จากทุนจดทะเบียนเดิม 400 ล้านบาทเป็น 200 ล้านบาท แบ่งเป็นหุ้นสามัญจำนวน 2 ล้านหุ้นมูลค่าหุ้นละ 100 บาท
2553	ที่ประชุมวิสามัญผู้ถือหุ้นครั้งที่ 2/2553 เมื่อวันที่ 15 มิถุนายน 2553 มีมติให้แปรสภาพบริษัทเป็นบริษัทมหาชนจำกัด และแปลงมูลค่าที่ตราไว้จากหุ้นละ 100 บาทเป็นหุ้นละ 1 บาท รวมถึงมีมติให้เพิ่มทุนจดทะเบียนจาก 200 ล้านบาทเป็น 285 ล้านบาท โดยออกหุ้นสามัญเพิ่มทุนจำนวน 85 ล้านหุ้น เพื่อเสนอขายให้แก่ประชาชนเป็นครั้งแรก



บริษัท ที เอส ฟลาวมิลล์ จำกัด (มหาชน)

ปี	พัฒนาการที่สำคัญ
	<p>บริษัทฯ ได้ปรับโครงสร้างทรัพย์สินโดยการขายอาคารคลังสินค้าแบบเทกองของบริษัทฯ ให้แก่ TSTE เพื่อให้ในการประกอบธุรกิจให้ตรงกับลักษณะธุรกิจในปัจจุบัน</p> <p>ที่ประชุมคณะกรรมการครั้งที่ 7 /2553 เมื่อวันที่ 29 กรกฎาคม มีมติอนุมัติให้สิทธิให้แก่ผู้ถือหุ้นทุกรายของ TSTE ในการจองซื้อหุ้นสามัญเพิ่มทุนเป็นจำนวนไม่เกิน 25,350,970 หุ้น ตามลำดับการถือหุ้น (Pre-emptive right) หรือคิดเป็นสัดส่วนร้อยละ 29.82 ของจำนวนหุ้นสามัญเพิ่มทุนที่เสนอขายต่อประชาชนทั่วไป (85 ล้านหุ้น) และที่ประชุมคณะกรรมการบริษัท TSTE ครั้งที่ 7 /2553 ในวันที่ 29 กรกฎาคม 2553 มีมติอนุมัติการจัดสรรหุ้นสามัญเพิ่มทุนของ TMILL ซึ่งเป็นบริษัทย่อยของ TSTE ให้แก่ผู้ถือหุ้นสามัญของ TSTE ตามลำดับการถือหุ้น โดยให้เสนอขายในราคาเดียวกับที่เสนอขายประชาชน และให้นำเสนอที่ประชุมวิสามัญผู้ถือหุ้นครั้งที่ 1/2553 ในวันที่ 9 กันยายน 2553 พิจารณาอนุมัติการจัดสรรหุ้นดังกล่าว</p>
2555	<p>เมื่อวันที่ 24 ตุลาคม 2555 สำนักงานคณะกรรมการกำกับหลักทรัพย์และตลาดหลักทรัพย์ ได้อนุญาตให้บริษัทสามารถเสนอขายหุ้นสามัญเพิ่มทุนจำนวน 85 ล้านหุ้นต่อประชาชนทั่วไปได้ บริษัทฯ จึงได้เสนอขายหุ้นให้กับผู้ถือหุ้นเดิมตามสิทธิ Pre-emptive right โดยเปิดให้จองซื้อในวันที่ 9, 12 และ 13 พฤศจิกายน 2555 และเสนอขายต่อบุคคลทั่วไป ในวันที่ 14-16 พฤศจิกายน 2555 ต่อมาบริษัทฯ ได้จดทะเบียนเปลี่ยนแปลงทุนชำระแล้วจากเดิม 200 ล้านบาท เป็น 285 ล้านบาท ในวันที่ 19 พฤศจิกายน 2555 และในวันที่ 21 พฤศจิกายน 2555 คณะกรรมการตลาดหลักทรัพย์แห่งประเทศไทย ได้ส่งรับหุ้นสามัญของบริษัทฯ เป็นหลักทรัพย์จดทะเบียน โดยให้มีผลตั้งแต่วันที่ 23 พฤศจิกายน 2555 เป็นต้นไป ส่งผลให้หุ้นสามัญของบริษัทฯ จำนวน 285,000,000 หุ้น มูลค่าที่ตราไว้หุ้นละ 1 บาท เริ่มทำการซื้อขายในตลาดหลักทรัพย์ เอ็ม เอ ไอ ได้ตั้งแต่วันที่ 23 พฤศจิกายน 2555 เป็นต้นไป โดยจัดอยู่ในหมวดธุรกิจขนาดกลาง และใช้ชื่อย่อในการซื้อขายหลักทรัพย์ว่า TMILL</p>
2558	<p>ภายหลังจากที่มีการดำเนินการธุรกิจโรงงานแป้งสาลีด้วยกำลังการผลิต 250 ตันข้าวสาลีต่อวัน และมีการใช้กำลังการผลิตจนเต็มกำลัง บริษัทฯ จึงได้ลงทุนขยายกำลังการผลิตเพิ่มอีกเท่าตัวเป็น 500 ตันข้าวสาลีต่อวัน ตั้งแต่ปี 2558 โดยได้มีการเพิ่มทุนจดทะเบียนอีก 114 ล้านหุ้น มูลค่าที่ตราไว้หุ้นละ 1 บาท ตามมติที่ประชุมวิสามัญผู้ถือหุ้น เมื่อวันที่ 27 สิงหาคม 2558 เพื่อจำหน่ายให้กับผู้ถือหุ้นเดิม 57 ล้านหุ้น และรองรับการใช้สิทธิของใบสำคัญแสดงสิทธิ TMILL – W1</p>
2560	<p>บริษัทฯ ได้ดำเนินการจดทะเบียนเปลี่ยนแปลงทุนจดทะเบียนเป็น 399 ล้านบาท และทุนรับชำระแล้วเป็น 34 ล้านบาท ตั้งแต่วันที่ 13 พฤศจิกายน 2560</p> <p>บริษัทฯ ได้รับรางวัลอุตสาหกรรมสีเขียวระดับที่ 2 ปฏิบัติการสีเขียว(Green Activity)จากกระทรวงอุตสาหกรรม</p> <p>บริษัทฯ ได้รับรางวัลกิจกรรมการรณรงค์ลดสถิติอุบัติเหตุจากการทำงานให้เป็นศูนย์ระดับต้น จำนวน 300,100 ชั่วโมง จากกระทรวงแรงงาน</p>



บริษัท ที เอส ฟลาวมิลล์ จำกัด (มหาชน)

ปี	พัฒนาการที่สำคัญ
2561	<p>บริษัทฯ ได้รับการรับรองให้เป็นสมาชิกแนวร่วมปฏิบัติของภาคเอกชนไทยในการต่อต้านการทุจริต (CAC) เมื่อวันที่ 12 กุมภาพันธ์ 2561</p> <p>บริษัทฯ ได้รับการรับรองความสามารถทางนวัตกรรมและองค์กรนวัตกรรม Innovative Organization จากสำนักงานนวัตกรรมแห่งชาติ (องค์การมหาชน) และตลาดหลักทรัพย์แห่งประเทศไทย ซึ่งเป็นโครงการส่งเสริมความสามารถทางนวัตกรรมสำหรับผู้ประกอบการในตลาดหลักทรัพย์แห่งประเทศไทย เมื่อวันที่ 5 ตุลาคม 2561</p> <p>บริษัทฯ ดำเนินการจดทะเบียนเปลี่ยนแปลงทุนชำระแล้วเป็น 398.7 ล้านบาท ตั้งแต่วันที่ 1 พฤศจิกายน 2561</p>
2562	<p>บริษัทฯ ติดอันดับ ESG 100 ติด 1 ใน 100 บริษัทจดทะเบียนที่มีการดำเนินงานโดดเด่นด้านสิ่งแวดล้อม สังคม และธรรมาภิบาล จากสถาบันไทยพัฒน์ ประจำปี 2562 ด้วยการคัดเลือกจาก 771 บริษัทจดทะเบียน (ไม่รวมหลักทรัพย์ที่อยู่ระหว่างการฟื้นฟู) ประกาศผลเมื่อวันที่ 30 พฤษภาคม 2562</p> <p>บริษัทฯ ได้รับใบประกาศเกียรติคุณเป็นหน่วยงานที่ให้การสนับสนุนการจ้างงานคนพิการเชิงสังคม ประจำปี 2562 เมื่อวันที่ 18 กันยายน 2562 จากมูลนิธินวัตกรรมทางสังคม</p> <p>บริษัทฯ ได้ทำงานมาโดยไม่เกิดอุบัติเหตุครบ 900 วัน เมื่อวันที่ 27 กันยายน 2562 ได้สำเร็จ</p> <p>บริษัทฯ ได้รับโล่เชิดชูเกียรติได้ร่วมพัฒนาโรงเรียนวัดปูลู่หังสนาวาส (ทิพย์สมบัติบุญ-ชุ่มอุทิศ) ตามโครงการโรงเรียนร่วมพัฒนา Partnership School Project 100% เมื่อวันที่ 28 กันยายน 2562 จากกระทรวงศึกษาธิการ</p>
2563	<p>บริษัทฯ ผ่านการตรวจรับรองระบบ ISO 14001 ซึ่งเป็นมาตรฐานระบบการจัดการสิ่งแวดล้อม (Environment management System) ที่ได้รับการยอมรับมากที่สุดจากหน่วยงานองค์กรทั่วโลก มุ่งเน้นในการป้องกันมลพิษและรักษาสิ่งแวดล้อมเป็นหลัก เพื่อช่วยลดผลกระทบต่อสิ่งแวดล้อม และลดต้นทุนการผลิตในธุรกิจ เมื่อวันที่ 20 กุมภาพันธ์ 2563</p> <p>บริษัทฯ ได้รับรางวัล Sustainability Disclosure Acknowledgement ซึ่งเป็นรางวัลการเปิดเผยข้อมูลความยั่งยืนต่อสาธารณะ โดยให้ความสำคัญกับการเผยแพร่ที่ครอบคลุมทั้งการดำเนินงานด้านเศรษฐกิจ สังคม และสิ่งแวดล้อม จาก สถาบันไทยพัฒน์ เมื่อวันที่ 22 ธันวาคม 2563</p>



รางวัลแห่งความภาคภูมิใจ





โครงสร้างรายได้

ลักษณะของผลิตภัณฑ์และบริการ

บริษัทฯ ดำเนินธุรกิจผลิตและจำหน่ายแป้งสาลี โดยสั่งเมล็ดข้าวสาลีซึ่งเป็นวัตถุดิบมาจากต่างประเทศทั้งหมด เพื่อมาทำการโม่เป็นแป้งสาลี โดยผ่านกรรมวิธีการผลิตด้วยเทคโนโลยีที่ทันสมัยจากประเทศสวีเดนแลนด์ เพื่อให้ได้แป้งสาลีที่มีคุณภาพและมาตรฐานตรงตามเกณฑ์ที่ลูกค้ากำหนด ซึ่งแป้งสาลีที่บริษัทฯ ผลิตได้มีทั้งแบบโปรตีนสูงและแบบโปรตีนต่ำ โดยแป้งสาลีแต่ละชนิดที่ผลิตได้จะนำไปใช้แปรรูปเป็นวัตถุดิบผลิตสินค้าที่แตกต่างกัน หากเป็นแป้งสาลีโปรตีนสูงจะเหมาะสำหรับผลิตขนมปังสำเร็จรูป ขนมปังอบสด ขนมนึ่ง และอาหารสัตว์ ในขณะที่แป้งสาลีโปรตีนต่ำ จะเหมาะกับการผลิตเบเกอรี่ เค้ก ซาลาเปา ปาท่องโก๋ หรือแป้งอเนกประสงค์ บริษัทฯ จำหน่ายแป้งสาลีภายใต้ตราสินค้าของบริษัทกว่า 10 ตราสินค้า อาทิเช่น แป้งขนมปัง-ตราเส้นหยก แป้งขนมปัง-ตราเส้นเหลือง แป้งขนมปัง-ตราปังแดง แป้งขนมปัง-ตราปังเหลือง แป้งอเนกประสงค์-ตราลูกาแดง เป็นต้น โดยมีขนาดบรรจุแป้งสาลีแบ่งเป็น 2 ขนาด ได้แก่ ถุงขนาด 22.5 กิโลกรัม และแบบรถบรรทุกขนาด 10,000 กิโลกรัม นอกจากนี้ยังมี By Product เป็นรำข้าวสาลี บรรจุถุงขนาด 25 กิโลกรัม ทางบริษัทฯ จะเปิดให้บุคคลภายนอกเข้าร่วมการประมูลราคา ซึ่งจะมีการเปิดเข้าร่วมประมูล 2 ครั้งต่อเดือน สามารถติดตามข้อมูล วัน และเวลาประมูลผ่านทางช่องทางการติดต่อของบริษัทฯ โดยมีโครงสร้างรายได้ในเชิงยอดขายและปริมาณการจำหน่ายแป้งสาลีแต่ละชนิด ดังนี้

โครงสร้างรายได้แยกตามสายผลิตภัณฑ์

ประเภทของรายได้	2561		2562		2563	
	ล้านบาท	ร้อยละ	ล้านบาท	ร้อยละ	ล้านบาท	ร้อยละ
แป้งสาลี	1,205.0	85.7	1,270.0	85.5	1,255.1	85.5
รำข้าวสาลี	194.7	13.9	206.0	13.9	209.4	14.3
จมูกข้าวสาลี และข้าวสาลี	0.1	0.0	0.4	0.0	0.3	0.0
รายได้อื่น ๆ	5.7	0.4	9.4	0.6	2.6	0.2
รายได้รวม	1,405.5	100.0	1,485.8	100	1,467.4	100.0

หมายเหตุ : 1/ รายได้อื่นประกอบด้วยกำไร (ขาดทุน) จากอัตราแลกเปลี่ยน รายได้เงินรางวัลในการทำงานเสร็จก่อนเวลา

(เงินรางวัลที่ได้รับจากบริษัทเดินเรือ ในกรณีขนส่งสินค้าได้เสร็จก่อนเวลาที่กำหนด) ดอกเบี้ยรับ รายได้จากการขายข้าวสาลี และขายรำสาลี



โครงสร้างรายได้ของแต่ละผลิตภัณฑ์ ตั้งแต่ปี 2561 จนถึงปี 2563

■ แป้งะหมี่สด ■ แป้งะหมี่กึ่งสำเร็จรูป ■ แป้งขนมปัง ■ แป้งอเนกประสงค์ ■ แป้งบิสกิต ■ แป้งอื่นๆ

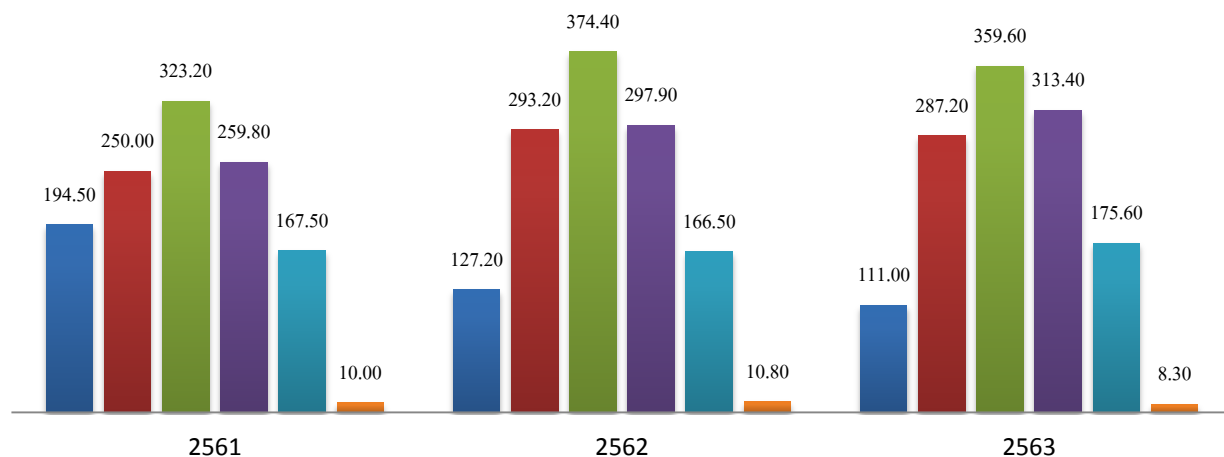

ประเภทของรายได้	2561		2562		2563	
	ล้านบาท	ร้อยละ	ล้านบาท	ร้อยละ	ล้านบาท	ร้อยละ
แป้งะหมี่สด	194.5	16.1	127.2	10.0	111.0	8.8
แป้งะหมี่ กึ่งสำเร็จรูป	250.0	20.8	293.2	23.1	287.2	22.9
แป้งขนมปัง	323.2	26.8	374.4	29.5	359.6	28.6
แป้งอเนกประสงค์	259.8	21.6	297.9	23.5	313.4	25.0
แป้งทำบิสกิต	167.5	13.9	166.5	13.1	175.6	14.0
แป้งชนิดอื่นๆ	10.0	0.8	10.8	0.8	8.3	0.7
รวมรายได้ จากการจำหน่ายแป้งสาลีทั้งหมด	1,205.0	100.0	1,270.0	100.0	1,255.1	100.0





ปริมาณการจำหน่ายแป้งสาลีแต่ละชนิด ตั้งแต่ปี 2561 จนถึงปี 2563

■ แป้งะหมี่สด ■ แป้งะหมี่กึ่งสำเร็จรูป ■ แป้งขนมปัง ■ แป้งอเนกประสงค์ ■ แป้งบิสกิต ■ แป้งอื่นๆ

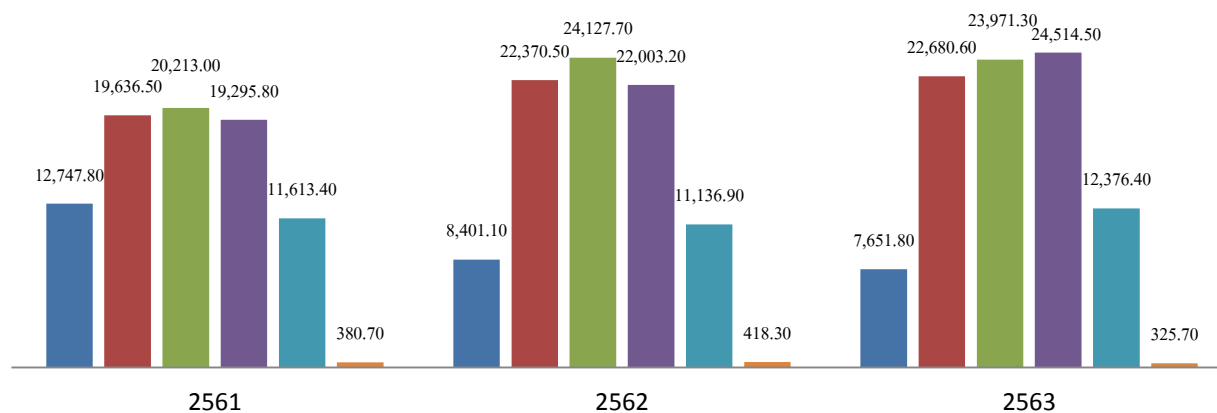

ประเภท	2561		2562		2563	
	ตัน	ร้อยละ	ตัน	ร้อยละ	ตัน	ร้อยละ
แป้งะหมี่สด	12,747.8	15.2	8,401.1	9.5	7,651.8	8.4
แป้งะหมี่กึ่งสำเร็จรูป	19,636.5	23.4	22,370.5	25.3	22,680.6	24.8
แป้งขนมปัง	20,213.0	24.1	24,127.7	27.3	23,971.3	26.2
แป้งอเนกประสงค์	19,295.8	23.0	22,003.2	24.9	24,514.5	26.8
แป้งทำบิสกิต	11,613.4	13.8	11,136.9	12.6	12,376.4	13.5
แป้งชนิดอื่น ๆ	380.7	0.5	418.3	0.4	325.7	0.3
รวมปริมาณการจำหน่ายแป้งสาลีทั้งหมด	83,887.1	100.00	88,457.7	100.0	91,520.3	100.0





รายละเอียดของผลิตภัณฑ์แป้งสาลีของบริษัทฯ สามารถแบ่งประเภทได้ดังนี้

1) แป้งมะหมีสด

บริษัทฯ ผลิตและจำหน่ายแป้งสาลีสำหรับทำเส้นมะหมีแบบจีนภายใต้ตราสินค้าเส้นหยก ซึ่งมีปริมาณโปรตีนร้อยละ 11-13 และแป้งสาลีสำหรับทำเส้นมะหมีแบบญี่ปุ่นภายใต้ตราสินค้าเส้นเหลืองและมีปริมาณโปรตีนอยู่ที่ร้อยละ 10-11 โดยคุณสมบัติของแป้งสาลีจะทำให้มะหมีมีความเหนียว ยืดหยุ่นดี มีความอ่อนนุ่มและมีสีสวย

2) แป้งมะหมีกึ่งสำเร็จรูป

บริษัทฯ ผลิตและจำหน่ายแป้งสาลีสำหรับทำมะหมีกึ่งสำเร็จรูปภายใต้ตราสินค้าเส้นทอง ซึ่งมีปริมาณโปรตีนร้อยละ 10-12 โดยคุณสมบัติของแป้งสาลีจะทำให้มะหมีมีความเหนียว นุ่ม สีเหลืองอ่อน น่ารับประทาน

3) แป้งขนมปัง

บริษัทฯ ผลิตและจำหน่ายแป้งสาลีสำหรับทำขนมปังภายใต้ตราสินค้าปังแดง ซึ่งเป็นแป้งที่มีปริมาณโปรตีนสูงอยู่ที่ร้อยละ 13-14 และมีปริมาณกลูเตนสูง ซึ่งกลูเตนเป็นโปรตีนที่สกัดจากแป้งสาลี โดยคุณสมบัติจะมีความเหนียว และยืดหยุ่นดี ดูดซึมน้ำได้มาก ทนทานต่อการนวดและการหมัก ทำให้ขนมปังมีคุณภาพดีได้รูปทรง มีขนาดใหญ่ และเนื้อละเอียดเหนียวนุ่ม

4) แป้งเอนกประสงค์

บริษัทฯ ผลิตและจำหน่ายแป้งสาลีเอนกประสงค์ภายใต้ตราสินค้าลูกกลิ้ง ซึ่งเป็นแป้งที่มีปริมาณโปรตีนปานกลางประมาณร้อยละ 10-11 มีความเหนียว ยืดหยุ่น และดูดซึมน้ำพอเหมาะ ใช้ทำขนมได้หลากหลายชนิด เช่น มะหมี ปาท่องโก๋ โดนัท โรตีสี เล็ก กุ้งก้ามกราม ขนมเปี๊ยะ ขนมไข่ ขนมสาลี่ แพนเค้ก วาฟเฟิล ซาลาเปา และขนมทอดต่าง ๆ และตราสินค้าลูกแดง ซึ่งมีปริมาณโปรตีนในสัดส่วนร้อยละ 13 เหมาะสำหรับทำผลิตภัณฑ์ได้หลากหลาย

5) แป้งบิสกิต

บริษัทฯ ผลิตและจำหน่ายแป้งสาลีสำหรับทำบิสกิตภายใต้ตราสินค้ากั้งหัน ซึ่งมีปริมาณโปรตีนค่อนข้างต่ำ ถึงปานกลางอยู่ที่ร้อยละ 9-10 โดยแป้งดังกล่าวมีความเหนียวและดูดซึมน้ำที่พอเหมาะสำหรับทำบิสกิต ขนมปังกรอบ ขนมไข่ วาฟเฟิล แพนเค้ก โดนัท เล็ก ขนมสาลี่ และขนมทอดต่าง ๆ

6) แป้งชนิดอื่น

บริษัทฯ ผลิตและจำหน่ายแป้งสาลีที่มีคุณสมบัติสำหรับนำไปทำอาหารต่างๆ ได้อีกมากมาย คือ

6.1 แป้งสาลีสำหรับทำซาลาเปา ภายใต้ตราสินค้าตัวหลงเปา ซึ่งมีปริมาณโปรตีนต่ำอยู่ที่ร้อยละ 7-9 เนื้อแป้ง มีสีขาวละเอียด เบา ปริมาณเถ้าต่ำ มีความเหนียวน้อย เหมาะสำหรับนำไปทำซาลาเปา เล็ก กุ้งก้ามกราม คุกกี้ ปุยฝ้าย ขนมสาลี่ เอแคลร์ โมจิ แยมโรล ขนมไข่



6.2 แป้งสาลีสำหรับทำปาท่องโก๋ ภายใต้อัตราสินค้าคู่โก๋ โดยมีปริมาณโปรตีนอยู่ที่ร้อยละ 11-13 คุณชื้นน้ำดีมาก มีความเหนียวพอเหมาะ ซึ่งจะทำให้ได้ปาท่องโก๋ที่ฟูตัวดี กรอบ ได้ปริมาณมากไม่ม่น้ำมัน

6.3 แป้งสาลีสำหรับทำเค้ก ภายใต้อัตราสินค้า หัวใจ เช่น แบตเตอร์เค้ก สปันจ์เค้ก ชิฟฟอนเค้ก เป็นต้น โดยแป้งสาลิดังกล่าวจะมีปริมาณโปรตีนอยู่ที่ร้อยละ 7-9 เนื้อแป้งมีสีขาวละเอียด มีคุณสมบัติดูดน้ำ น้ำตาล ไขมัน ได้มาก และช่วยให้การผสมส่วนต่างๆ เข้ากันได้ดี ทำให้ได้เนื้อเค้กละเอียดมีความนุ่มนวล

6.4 แป้งขนมปังโฮลวีท ภายใต้อัตราสินค้า ปังทอง แป้งสำเร็จรูปสำหรับทำขนมปังโฮลวีท มีปริมาณโฮลวีทสูง ถึงร้อยละ 50 สามารถนำไปผลิตขนมปังได้ง่ายและได้น้ำมันขนมปังเหนียวนุ่ม อุดมไปด้วยใยอาหาร วิตามิน แร่ธาตุ และสารต้านอนุมูลอิสระสำหรับผู้รักสุขภาพ

6.5 แป้งสาลีสำหรับทำซาลาเปา ภายใต้อัตราสินค้าตัวหลงเปา ซึ่งมีปริมาณโปรตีนต่ำอยู่ที่ร้อยละ 7-9 เนื้อแป้ง มีสีขาวละเอียด เบา ปริมาณเถ้าต่ำ มีความเหนียวน้อย เหมาะสำหรับนำไปทำซาลาเปา เค้ก ลูกเกด คุกกี้ ฟูฟ่าย ขนมสาลี่ เอแคลร์ โมจิ แยมโรล ขนมไข่ แป้งสาลีสำหรับทำปาท่องโก๋ ภายใต้อัตราสินค้าคู่โก๋ โดยมีปริมาณโปรตีนอยู่ที่ร้อยละ 11-13 คุณชื้นน้ำดีมาก มีความเหนียวพอเหมาะ ซึ่งจะทำให้ได้ปาท่องโก๋ที่ฟูตัวดี กรอบ ได้ปริมาณมากไม่ม่น้ำมัน

6.6 แป้งสาลีสำหรับทำปาท่องโก๋ ภายใต้อัตราสินค้าคู่โก๋ โดยมีปริมาณโปรตีนอยู่ที่ร้อยละ 11-13 คุณชื้นน้ำดีมาก มีความเหนียวพอเหมาะ ซึ่งจะทำให้ได้ปาท่องโก๋ที่ฟูตัวดี กรอบ ได้ปริมาณมากไม่ม่น้ำมัน

6.7 แป้งสาลีสำหรับทำเค้ก ภายใต้อัตราสินค้า หัวใจ เช่น แบตเตอร์เค้ก สปันจ์เค้ก ชิฟฟอนเค้ก เป็นต้น โดยแป้งสาลิดังกล่าวจะมีปริมาณโปรตีนอยู่ที่ร้อยละ 7-9 เนื้อแป้งมีสีขาวละเอียด มีคุณสมบัติดูดน้ำ น้ำตาล ไขมัน ได้มาก และช่วยให้การผสมส่วนต่างๆ เข้ากันได้ดี ทำให้ได้เนื้อเค้กละเอียดมีความนุ่มนวล

6.8 แป้งขนมปังโฮลวีท ภายใต้อัตราสินค้า ปังทอง แป้งสำเร็จรูปสำหรับทำขนมปังโฮลวีท มีปริมาณโฮลวีทสูง ถึงร้อยละ 50 สามารถนำไปผลิตขนมปังได้ง่ายและได้น้ำมันขนมปังเหนียวนุ่ม อุดมไปด้วยใยอาหาร วิตามิน แร่ธาตุ และสารต้านอนุมูลอิสระสำหรับผู้รักสุขภาพ

บริษัทฯ ได้ขยายกำลังการผลิตโดยดำเนินการตามมติที่ประชุมคณะกรรมการบริษัท ครั้งที่ 2/2556 เมื่อวันที่ 1 มีนาคม 2556 และครั้งที่ 3/2557 เมื่อวันที่ 13 มีนาคม 2557 โดยโครงการดังกล่าวได้มาซึ่งทรัพย์สิน ซึ่งหากคำนวณขนาดรายการ โดยใช้เกณฑ์มูลค่ารวมของสิ่งตอบแทน ตามประกาศคณะกรรมการกำกับตลาดทุนที่ ทจ.20/2551 เรื่องหลักเกณฑ์ในการทำรายการที่มีนัยสำคัญที่เข้าข่ายเป็นการได้มาหรือจำหน่ายไปซึ่งสินทรัพย์ ลงวันที่ 31 สิงหาคม 2551 และประกาศคณะกรรมการตลาดหลักทรัพย์แห่งประเทศไทย เรื่องการเปิดเผยข้อมูลและการปฏิบัติการของบริษัทจดทะเบียนในการได้มาหรือจำหน่ายไป ซึ่งสินทรัพย์ พ.ศ. 2547 ลงวันที่ 29 ตุลาคม 2547 รายการดังกล่าวข้างต้น จัดเป็นรายการประเภทที่ 2 ซึ่งบริษัทฯ มีหน้าที่ต้องเปิดเผยสารสนเทศต่อตลาดหลักทรัพย์ฯ และทำหนังสือเวียนให้ผู้ถือหุ้นทราบภายใน 21 วัน นับตั้งแต่วันที่แจ้งตลาดหลักทรัพย์แห่งประเทศไทย บริษัทฯ ได้เปิดเผยสารสนเทศเป็นที่เรียบร้อยแล้ว



ทรัพย์สินที่ไม่มีตัวตน

บริษัทฯ มีเครื่องหมายการค้าทั้งหมด 12 ตราสินค้า โดยบริษัทฯ ได้ยื่นจดทะเบียนเครื่องหมายการค้ากับสำนักเครื่องหมายการค้า กรมทรัพย์สินทางปัญญา กระทรวงพาณิชย์ ตั้งแต่วันที่ 27 มีนาคม 2555 ซึ่งบริษัทฯ เป็นเจ้าของเครื่องหมายการค้า โดยมีอายุ 10 ปี นับจากวันที่ยื่นขอจดทะเบียนเครื่องหมายการค้า

รายละเอียดของเครื่องหมายการค้า มีดังนี้



แป้งขนมปัง มี 3 ชนิด ได้แก่

1.ตราปังทอง



คุณสมบัติ แป้งสำเร็จรูปสำหรับทำขนมปังโฮลวีท มีปริมาณ โปรตีนสูง 13.5-14.5% มีคุณสมบัติเหนียวและยืดหยุ่นดีมาก อุดมไปด้วยใยอาหาร วิตามิน แร่ธาตุ และสารต้านอนุมูลอิสระสำหรับผู้รักสุขภาพ

เหมาะสำหรับใช้ทำ ขนมปังเพื่อสุขภาพ มีคุณค่าทางโภชนาสูง

2.ตราปังแดง



คุณสมบัติ แป้งสาลีคุณภาพพิเศษสำหรับทำขนมปัง มีปริมาณโปรตีนสูง 13-14% มีปริมาณกลูเตนสูง มีคุณสมบัติเหนียวและยืดหยุ่นดีมาก ทนทานต่อการนวดและหมักได้เป็นอย่างดี ทำให้ขนมปังที่ผลิตออกมามีขนาดใหญ่เนื้อละเอียด และเหนียวนุ่ม

เหมาะสำหรับใช้ทำ ขนมปังชนิดต่างๆ เช่น ขนมปังแซนวิช ขนมปังกะโหลก ขนมปังหวาน ขนมใส่ไส้ต่างๆ

3.ตราปังเหลือง



คุณสมบัติ แป้งสาลีคุณภาพพิเศษสำหรับทำขนมปัง มีปริมาณโปรตีนสูง 12.5-13.5% มีคุณสมบัติเหนียวและยืดหยุ่นดี ทำให้ขนมปังที่ผลิตออกมาเหนียวนุ่มและมีปริมาตรดี

เหมาะสำหรับใช้ทำ ขนมปังไส้ไส้และโดนัทยีสต์



แป้งบะหมี่สด

มี 2 ชนิด ได้แก่



1. ตราเส้นหยก



คุณสมบัติ แป้งสาลีคุณภาพพิเศษ สำหรับทำบะหมี่สดมีปริมาณโปรตีนสูง 12-13% มีคุณสมบัติดูดซึมน้ำได้ดีมีความเหนียวและยืดหยุ่นดี ทำให้เส้นบะหมี่ที่ผลิตออกมามีคุณสมบัติเหนียวนุ่ม ยืดหยุ่น และสีสรรสวยงาม
เหมาะสำหรับใช้ทำ บะหมี่สด และหมี่เกี๊ยว

2. ตราเส้นเหลือง



คุณสมบัติ แป้งสาลีคุณภาพพิเศษ สำหรับทำบะหมี่สด หรือแผ่นเกี๊ยว มีปริมาณโปรตีนสูง 10-12.5% ทำให้เส้นบะหมี่ที่ผลิตออกมามีคุณภาพเหนียวนุ่ม ยืดหยุ่น และสีสรรสวยงาม
เหมาะสำหรับใช้ทำ บะหมี่สด และแผ่นเกี๊ยว

แป้งบะหมี่กึ่งสำเร็จรูป

สำเร็จรูป

มี 1 ชนิด ได้แก่



1. ตราเส้นทอง



คุณสมบัติ แป้งสาลีคุณภาพพิเศษ มีปริมาณโปรตีน 10-13% ซึ่งขึ้นอยู่กับความต้องการของลูกค้า และกรรมวิธีการผลิต มีคุณสมบัติเหนียว ยืดหยุ่น
เหมาะสำหรับใช้ทำ บะหมี่กึ่งสำเร็จรูป



แป้งบิสกิต

มี 1 ชนิด ได้แก่



1. ตรากังหัน



คุณสมบัติ แป้งสาลีคุณภาพพิเศษ มีปริมาณโปรตีน 9-10% มีคุณสมบัติเหนียว ชืดหยุ่น และดูดซึมน้ำได้ในระดับพอเหมาะ
เหมาะสำหรับใช้ทำ บิสกิต ขนมปังกรอบ ขนมไข่ วาฟเฟิล แพนเค้ก โดนัทเล็ก ขนมสาลี และขนมขบเคี้ยว ประเภทต่างๆ

แป้งอเนกประสงค์

มี 2 ชนิด ได้แก่



1. ตราลูกกลิ้ง



คุณสมบัติ แป้งสาลีอเนกประสงค์ มีคุณภาพพิเศษ มีปริมาณโปรตีนสูง 10-11% มีคุณสมบัติเหนียว ชืดหยุ่นและดูดซึมซับน้ำได้
เหมาะสำหรับใช้ทำ ขนมได้หลากหลายชนิด อาทิ โดนัท โรตีสี่ คุกกี้ ขนมเปียะ ขนมไข่ ขนมสาลี แพนเค้ก วาฟเฟิล ซาลาเปา และขนมขบเคี้ยวประเภทต่างๆ

2. ตรากุลาแดง



คุณสมบัติ แป้งสาลีคุณภาพพิเศษมีปริมาณโปรตีนสูง เหมาะสำหรับใช้ทำ ผลิตภัณฑ์ได้หลากหลาย



แป้งเค้ก

มี 1 ชนิด ได้แก่

1. ตราหัวใจ



คุณสมบัติ แป้งสาลีคุณภาพพิเศษ มีปริมาณโปรตีนต่ำ 7-8% ผ่านกรรมวิธีพิเศษ ทำให้เนื้อแป้งมีสีขาวละเอียด เบา ปริมาณเล็กน้อย มีคุณสมบัติดูดซึมน้ำ น้ำตาล และไขมันมากกว่าปกติ ช่วยให้ส่วนผสมเข้ากันได้ดียิ่งขึ้น เนื้อเค้กที่ผลิตออกมามีความละเอียดและนุ่มนวลสูง
เหมาะสำหรับใช้ทำ บัตเตอร์เค้ก สปันจ์เค้ก ชิฟฟอนเค้ก และเค้กต่างๆ

แป้งซาลาเปา

มี 1 ชนิด ได้แก่

1. ตราตัวหลงเปา



คุณสมบัติ แป้งสาลีคุณภาพ มีปริมาณโปรตีนต่ำ 7.5-8.5% ผ่านกรรมวิธีผลิตพิเศษ ทำให้เนื้อแป้ง มีสีขาวละเอียด เบา ปริมาณเล็กน้อย มีคุณสมบัติเหนียวนุ่มในระดับพอเหมาะ
เหมาะสำหรับใช้ทำ ซาลาเปา เค้ก ลูกก๊ี้ ปู๋ยฝ้าย ขนมหาลี่ เอแคลร์ โมจิ แยมโรล ขนมหาลี่

แป้งปาท่องโก๋

มี 1 ชนิด ได้แก่

1. ตราลูกโก๋



คุณสมบัติ แป้งสาลีคุณภาพ มีปริมาณโปรตีนต่ำ 7.5-8.5% ผ่านกรรมวิธีผลิตพิเศษ ทำให้เนื้อแป้ง มีสีขาวละเอียด เบา ปริมาณเล็กน้อย มีคุณสมบัติเหนียวนุ่มในระดับพอเหมาะ
เหมาะสำหรับใช้ทำ ซาลาเปา เค้ก ลูกก๊ี้ ปู๋ยฝ้าย ขนมหาลี่ เอแคลร์ โมจิ แยมโรล ขนมหาลี่



ภาวะการตลาด การแข่งขัน และแนวโน้มอุตสาหกรรม

ปัจจุบันคนไทยนิยมบริโภคขนมปังมากขึ้น ตลาดขนมอบเติบโตขึ้นอย่างต่อเนื่องในทุกปี เพราะขนมปังจากความต้องการบริโภคอาหารอย่างเร่งด่วน รับประทานได้ง่าย และสะดวกในการซื้อ ผู้บริโภคหันมารับประทานทดแทนอาหารเช้า หรือรับประทานเป็นอาหารว่างในช่วงกลางวัน รวมทั้งยังมีราคาที่ไม่แพง หาซื้อได้ง่าย ประกอบกับธุรกิจขนมปังมีอยู่หลายแบรนด์เข้ามาทำตลาด เพื่อสร้างสีสันและเพิ่มทางเลือกให้กับผู้บริโภค รวมถึงตลาดขนมปังก็ประสบความสำเร็จขยายตัวขึ้นจากปีที่ผ่านมา ส่งผลให้ตลาดมีความต้องการแป้งสาลีเป็นจำนวนมาก เพื่อนำไปใช้เป็นวัตถุดิบในการผลิตเป็นสินค้า โดยยังไม่รวมความต้องการการนำเข้าแป้งสาลีไปผลิตสินค้าชนิดอื่น

ลักษณะการตลาด

เนื่องจากสินค้าของบริษัทฯ เป็นสินค้าขั้นต้นเพื่อที่จะใช้แปรรูปนำไปผลิตสินค้าให้แก่ผู้บริโภค บริษัทฯ จะเน้นการผลิตและจำหน่ายสินค้าที่มีคุณภาพ โดยใช้เครื่องจักรอุปกรณ์แปรรูปแป้งที่ทันสมัย เพื่อให้สามารถควบคุมการผลิตสูตรแป้งอย่างแม่นยำ สะอาด และถูกสุขลักษณะ นอกจากนี้บริษัทฯ ยังให้ความสำคัญกับการผลิตสินค้าให้มีความหลากหลาย เพื่อให้ตรงกับความต้องการของลูกค้า โดยผลิตแป้งสาลีตามสูตรเฉพาะของบริษัทฯ รวมถึงการให้บริการผลิตแป้งสาลีตามสูตรเฉพาะที่ลูกค้าต้องการ (Tailor-Made Flour) และมีการคิดค้นแป้งสาลีสูตรใหม่ (Novel Products) เพื่อสนองตอบความต้องการที่หลากหลายของลูกค้า นอกจากการพัฒนาคุณภาพของสินค้า ซึ่งเป็นกลยุทธ์การตลาดที่สำคัญของบริษัทฯ แล้ว บริษัทฯ ได้มีการศึกษาการเคลื่อนไหวของตลาด ทำการวิเคราะห์คู่แข่ง และคอยติดตามนโยบายของรัฐบาลอย่างต่อเนื่อง เพื่อนำมากำหนดกลยุทธ์ในการดำเนินงานที่เหมาะสม

การตลาดและขาย

บริษัทฯ มุ่งเน้นการเพิ่มประสิทธิภาพในการดำเนินงานเชิงพาณิชย์ และสร้างกำไรส่วนเพิ่มจากการดำเนินงานปกติ พัฒนาศักยภาพของทีมงานให้มีความมุ่งมั่นที่จะแสวงหาแนวทางสร้างผลกำไรด้วยการระดมสมองเพื่อสร้างจิตสำนึกถึงความเป็นเจ้าของ เพิ่มทักษะในการแก้ปัญหา การประสานงานระหว่างหน่วยงานและทำงานร่วมกันเป็นทีม เพื่อบรรลุเป้าหมายตามแผนงานที่กำหนด

ในปี 2563 ทางบริษัทได้มีนโยบายขยายฐานลูกค้าในกลุ่มแป้งอเนกประสงค์ซึ่งในปีนั้น ทางทีมขายสามารถสร้างการเติบโตให้กับแป้งอเนกประสงค์ได้ตามนโยบายที่บริษัทได้กำหนดไว้ แต่ตลาด ขนมปังมีสด มีการแข่งขันกันสูง ซึ่งส่งผลให้ ในปี 2563 นั้นมียอดขายที่ลดลง เนื่องจากเกิดโควิด-19 (COVID 19) ที่แพร่กระจายอย่างรวดเร็ว จึงทำให้กระทบการประกอบธุรกิจของลูกค้า แต่ทางบริษัทก็ไม่ได้นิ่งนอนใจ และได้มีปรับแผนติดตามยอดขายและลูกค้ารายสำคัญต่างๆ ซึ่งทางฝ่ายขายก็สามารถเพิ่มยอดขายขึ้นมาได้ และยังคงรักษาลูกค้ากลุ่มขนมปังได้อย่างดี ทั้งนี้ ทางฝ่ายขาย ก็สามารถเพิ่มรายลูกค้า ทั้งใน กรุงเทพฯ และ ต่างจังหวัด ได้อย่างต่อเนื่อง



เป้าหมาย ปี 2564

สร้างยอดขายในปี 2564 ให้ได้ตามเป้าหมาย โดยมีเป้าหมายยอดขายรวมที่ 80% และเพิ่มฐานลูกค้าทั้งในกรุงเทพฯ และต่างจังหวัด โดยใช้กลยุทธ์การแข่งขัน ดังนี้

กลยุทธ์การแข่งขัน

ถึงแม้ว่าบริษัทฯ จะเพิ่งเริ่มดำเนินธุรกิจโรงงานผลิตแป้งสาลีเมื่อกลางปี พ.ศ.2550 แต่หากพิจารณาจากปริมาณ การขายสินค้าแล้วพบว่า บริษัทฯ มีการเติบโตอย่างต่อเนื่อง ซึ่งกลยุทธ์การแข่งขันในทางการตลาดมีความสำคัญมากที่ทำให้บริษัทฯ สามารถเพิ่มยอดขายได้ มุ่งเน้นการส่งมอบสินค้าที่มีคุณภาพ การให้บริการที่เน้นการเอาใจใส่ความต้องการของลูกค้า ดังนั้นในด้านการตลาด บริษัทฯ จึงมีกลยุทธ์การแข่งขันโดยแบ่งออกได้ ดังนี้

1) กลยุทธ์ด้านคุณภาพ บริษัทฯ เลือกใช้อุปกรณ์เครื่องจักรที่ทันสมัย ใช้ระบบแปรรูปแป้งสาลีอัตโนมัติซึ่งมีความสามารถพิเศษในการควบคุมคุณภาพของแป้งสาลีสูตรต่างๆ ได้อย่างแม่นยำ สะอาดและถูกสุขลักษณะ รวมถึงการมีฝ่ายประกันคุณภาพที่ดูแลคุณภาพการผลิต ตั้งแต่กระบวนการรับวัตถุดิบ ผลิตภัณฑ์ระหว่างกระบวนการผลิต จนถึงผลิตภัณฑ์ ขั้นสุดท้ายก่อนการส่งมอบ เพื่อให้การตรวจสอบเป็นไปตามระบบ GMP, HACCP, ISO 22000 และ HALAL โดยในกระบวนการรับวัตถุดิบฝ่ายตรวจสอบคุณภาพจะสุ่มเก็บตัวอย่างวัตถุดิบทุกๆ 2 ชั่วโมง สำหรับกรณีที่ซื้อแบบเทกองและเก็บตัวอย่างจากรถทุกคัน กรณีซื้อเป็น Container เพื่อนำมาวิเคราะห์ค่าความชื้น โปรตีนและเถ้า สำหรับผลิตภัณฑ์ระหว่างกระบวนการผลิตจะมีการสุ่มเก็บตัวอย่างเพื่อวิเคราะห์ค่าอื่น ๆ เพิ่มเติม ได้แก่ กลูเตนตรวจดูสีแป้ง วิเคราะห์เชื้อจุลินทรีย์ และทำ Baking test (นำแป้งมาทำเป็นผลิตภัณฑ์ตามที่ลูกค้าจะนำไปใช้) รวมถึงการดูแลแป้งที่ผลิตเรียบร้อยแล้วให้เก็บในสถานที่ ที่ปลอดภัยต่อสภาวะอากาศ สัตว์แมลง เช่น มอด เป็นต้น

2) กลยุทธ์ด้านบริการ พนักงานขายจะเน้นการเอาใจใส่ความต้องการของลูกค้าเป็นสำคัญ และมีการสอบถามลูกค้าเพื่อประเมินคุณภาพสินค้าว่าตรงตามความต้องการของลูกค้าหรือไม่ รวมถึงมีแผนกวิจัยและพัฒนาผลิตภัณฑ์ที่ทำการวิเคราะห์วิจัยหาผลิตภัณฑ์ใหม่ๆ เพื่อให้ลูกค้ามีสินค้าให้เลือกที่หลากหลายมากขึ้น นอกจากนี้ บริษัทฯ ให้ความสำคัญกับการให้บริการหลังการขาย หลังจากส่งมอบสินค้าให้ลูกค้าแล้ว หากสินค้ามีปัญหาบริษัทฯ จะรีบส่งฝ่ายตรวจสอบคุณภาพ เพื่อตรวจสอบหาสาเหตุให้กับลูกค้าและจะรีบดำเนินการจัดส่งสินค้าใหม่ให้ลูกค้าไม่เกิน 7 วัน

3) กลยุทธ์ด้านราคา การใช้กลยุทธ์ด้านราคาถือเป็นกลยุทธ์ที่สำคัญ เนื่องจากบริษัทฯ ดำเนินธุรกิจที่เกี่ยวข้องกับราคาสินค้าเกษตร การกำหนดราคาจึงมีการเปลี่ยนแปลงตามราคาตลาดโลก โดยจะมีการตั้งราคาที่แข่งขันได้ และมุ่งมั่นที่จะขยายฐานในกลุ่ม SME ให้เข้มแข็งเพื่อจะเพิ่มยอดขายในอนาคตต่อไป ด้วยเหตุนี้ บริษัทฯ จึงจำเป็นต้องจำหน่ายสินค้าโดยการลดราคาเพื่อเป็นการแข่งขันกับโรงโม่แป้งที่เกิดขึ้นใหม่

ลักษณะลูกค้าและกลุ่มลูกค้าเป้าหมาย

เนื่องจากแป้งสาลีเป็นวัตถุดิบหลักที่จำเป็นต้องใช้ในโรงงานอุตสาหกรรมผลิตอาหารหลายประเภท ซึ่งลูกค้าแต่ละประเภทจะนิยมซื้อแป้งสาลีที่มีปริมาณโปรตีนแตกต่างกันขึ้นอยู่กับวัตถุประสงค์ในการใช้ ดังนั้นบริษัทฯ จะผลิตแป้งสาลี ตามสูตรเฉพาะของบริษัทฯ และผลิตตามสูตรเฉพาะตามลูกค้าต้องการ (Tailor-Made Flour) เพื่อสามารถรองรับตามความต้องการของลูกค้าที่หลากหลายได้ โดยกลุ่มลูกค้าที่ซื้อแป้งสาลีโปรตีนสูง คิดเป็นสัดส่วนรายได้ประมาณร้อยละ 75 ของรายได้รวม ได้แก่ ผู้ประกอบการโรงงานอุตสาหกรรมผลิต บะหมี่กึ่งสำเร็จรูป ผลิตขนมปัง ผลิตขนมขบเคี้ยว และผลิตแป้งอเนกประสงค์ ส่วนแป้งสาลีโปรตีนต่ำ คิดเป็นสัดส่วน



รายได้ร้อยละ 25 จะเป็นผู้ประกอบการรายย่อย ได้แก่ ร้านเบเกอรี่ ร้านขนมคุกกี้ ขนมขบเคี้ยว ขนมอบนานาชาติ ซาลาเปาและ ปาท่องโก๋

ลักษณะลูกค้าของบริษัทฯ จะสามารถแบ่งออกเป็น 2 ประเภท คือ 1) กลุ่มลูกค้าที่สั่งซื้อสินค้าเป็นครั้ง โดยไม่มีการผูกสัญญา ระยะยาว ซึ่งกลุ่มลูกค้าลักษณะนี้บริษัทฯ จะทำการส่งใบเสนอราคาล่าสุดไปให้ตามสินค้าที่ลูกค้าแต่ละรายต้องการสั่งซื้อ และ 2) กลุ่มลูกค้าที่มีการผูกสัญญาเป็นรายไตรมาส โดยกลุ่มลูกค้าประเภทนี้ บริษัทฯ จะมีการส่งใบเสนอราคาไปเช่นกัน แต่จะระบุให้ชัดเจนว่าราคาที่นำเสนอเป็นราคาที่ครอบคลุมช่วงระยะเวลาใด และในแต่ละเดือนจะมีปริมาณการจัดส่งมากน้อยเพียงใด และรวมของทั้งสัญญาจะมีปริมาณเท่าใด โดยจะมีการปรับปรุงข้อมูลให้เป็นข้อมูลล่าสุดให้กับลูกค้าไตรมาสละ 1 ครั้ง โดยที่ผ่านมามีบริษัทฯ มีสัดส่วนยอดขายของลูกค้าแต่ละประเภทอยู่ที่ประมาณร้อยละ 80 และร้อยละ 20 ตามลำดับจนถึงปัจจุบันมีการเพิ่มสัดส่วนการขายให้กับลูกค้าที่มีการผูกสัญญาล่วงหน้ามากขึ้น ทำให้สัดส่วนยอดขายเปลี่ยนแปลงเป็นประมาณร้อยละ 40 และร้อยละ 60 ตามลำดับ

กลุ่มลูกค้าเป้าหมายของบริษัทแบ่งได้ 3 ประเภท ได้แก่ 1) โรงงานอุตสาหกรรมขนาดใหญ่ ได้แก่ โรงงานอุตสาหกรรมผลิตเบเกอรี่สำเร็จรูป ผลิตเบเกอรี่สด และผลิตขนมปัง 2) ผู้ขายส่งหรือยี่ปั๊วรายใหญ่ และ 3) ผู้ใช้แป้งสาลีขนาดกลางและย่อม (SME) บริษัทฯ มีการให้เครดิตในการชำระค่าสินค้าประมาณ 15-60 วัน ซึ่งขึ้นอยู่กับลูกค้าแต่ละประเภท โดยพื้นที่กลุ่มลูกค้าของบริษัทฯ โดยส่วนใหญ่จะอยู่บริเวณกรุงเทพมหานคร และเขตปริมณฑล รวมไปถึงแถบภาคตะวันออก

นโยบายการกำหนดราคา

แป้งสาลีที่บริษัทฯ จำหน่ายมีหลายประเภท โดยแยกเป็นแป้งสาลีที่มีปริมาณโปรตีนสูงและโปรตีนต่ำ แป้งสาลีที่มีปริมาณโปรตีนสูงสามารถแบ่งได้หลายชนิด ได้แก่ แป้งเบเกอรี่สำเร็จรูป แป้งเบเกอรี่สด แป้งขนมปัง และแป้งอเนกประสงค์ ส่วนแป้งสาลีที่มีปริมาณโปรตีนต่ำเป็นแป้งสาลีจำพวกแป้งอเนกประสงค์ บิสกิต เค้ก ซาลาเปา และปาท่องโก๋ จากคุณสมบัติที่แตกต่างกันจึงมีผลต่อต้นทุนการผลิตของแป้งสาลี ทำให้ราคาขายสินค้าแต่ละประเภทแตกต่างกันรวมถึงบริษัทฯ ต้องคำนึงถึงกลุ่มลูกค้าที่ซื้อสินค้าจากบริษัทฯ ว่าเป็นอุตสาหกรรมโรงงานขนาดใหญ่หรือเป็นอุตสาหกรรมโรงงานขนาดกลางและเล็ก บริษัทฯ จึงมีนโยบายในการกำหนดราคาแป้งในลักษณะต้นทุนในการผลิตบวกด้วยอัตรากำไรตามที่คณะกรรมการบริหารได้กำหนดไว้ โดยจะพิจารณาราคาขายสินค้าของผู้ประกอบการรายอื่นประกอบด้วย ซึ่งในการตั้งราคาขายดังกล่าวต้องไม่เกินราคาขายที่บริษัทแข่งกับกรรมการค้าภายในไว้

ปัจจัยที่สำคัญในการดำเนินธุรกิจผลิตและจำหน่ายแป้งสาลีมาจากการถูกควบคุมของหน่วยงานราชการ 2 หน่วยงาน ได้แก่ 1) กรมการค้าภายใน 2) กระทรวงสาธารณสุข โดยกรมการค้าภายในได้กำหนดให้แป้งสาลีเป็นสินค้าควบคุมราคาจำหน่าย และให้ผู้ประกอบการต้องปฏิบัติตามประกาศคณะกรรมการกลาง ว่าด้วยราคาสินค้าและบริการ เรื่อง การแจ้งต้นทุน ราคาและรายละเอียดเกี่ยวกับแป้งสาลี เพื่อให้หน่วยงานราชการจะสามารถติดตามความเคลื่อนไหวของราคาให้ราคาเป็นธรรม และป้องกันการฉวยโอกาสเอารัดเอาเปรียบผู้บริโภค ด้วยเหตุนี้ จึงทำให้ผู้ประกอบการไม่สามารถขึ้นราคาขายให้สูงกว่าราคา ที่ผู้ประกอบการแจ้งได้ ดังนั้น หากราคาข้าวสาลีในตลาดโลกปรับเพิ่มขึ้น จนทำให้ราคาขายสินค้าสูงกว่าราคาขายที่ได้แจ้งไว้ โรงงานผลิตแป้งสาลีไม่สามารถผลักภาระต้นทุนให้แก่ลูกค้าได้ทั้งหมด เนื่องจากมีข้อจำกัดในการปรับขึ้นราคา ซึ่งโรงงานจะต้องได้รับอนุญาตจากกรมการค้าภายในก่อนจึงจะปรับขึ้นราคาได้ รวมถึงเรื่องความปลอดภัยต่อผู้บริโภค เนื่องจากแป้งสาลีเป็นวัตถุดิบหลักในการนำไปผลิตสินค้ามากมายที่เราบริโภคในแต่ละวัน ดังนั้นกระทรวงสาธารณสุขมีบทบาทที่สำคัญ ในการดำเนินการให้โรงงานสามารถผลิตสินค้าที่ปลอดภัยตรงตามสุขลักษณะทุกอย่าง



การจำหน่ายและช่องทางการจัดจำหน่าย

ลักษณะการขายของบริษัทฯ จะเน้นการขายตรงให้แก่ลูกค้า โดยลูกค้าจะสั่งสินค้าเป็นล็อต โดยมีการกำหนดราคาล่วงหน้าเป็นระยะสั้น ๆ และบริษัทฯ จะทยอยจัดส่งให้ลูกค้าตามที่ลูกค้าต้องการตามราคาที่ตกลงไว้ โดยการชำระเงินมีทั้งแบบการให้เครดิตทางการค้า และแบบเงินสด ในการขายตรงดังกล่าวบริษัทฯ มีทีมงานขายของบริษัทเอง โดยจะเน้นกรุงเทพ และปริมณฑลเป็นหลัก โดยบริษัทฯ มีทีมงานขายจำนวน 9 คน ซึ่งพนักงานขายมีประสบการณ์ความเชี่ยวชาญและชำนาญในด้านการขาย โดยทำหน้าที่ติดต่อและประสานงานในการขายกับกลุ่มลูกค้าเป้าหมาย โดยเฉพาะกลุ่มผู้ค้าส่งหรือยี่ปั๊วจะเป็นช่องทางในการจัดจำหน่ายสินค้าเพื่อให้สินค้ากระจายถึงผู้บริโภคอย่างทั่วถึงและมีประสิทธิภาพ

การจัดหาวัตถุดิบ

บริษัทฯ ให้ความสำคัญในการจัดซื้อ การคัดเลือกวัตถุดิบ ในการนำมาผลิตเป็นแป้งสาลีคุณภาพสูง เพื่อให้ส่งมอบให้ลูกค้าอย่างมีประสิทธิภาพ มีการเพิ่มประสิทธิภาพในการจัดซื้อข้าวต่างประเทศอย่างต่อเนื่อง โดยจะจัดซื้อข้าวสาลีที่มีคุณภาพ ไม่ต่ำกว่า 85% และสรรหาผู้ขายข้าวสาลีรายใหม่อย่างต่อเนื่อง ไม่มีการผูกขาดกับการขายข้าวของซัพพลายเออร์รายใดรายหนึ่ง และมุ่งเน้นในการสรรหาแนวทางสำหรับการจัดซื้อให้ได้ราคาที่ดีที่สุด เนื่องจากการจัดซื้อข้าวสาลีเป็นต้นทุนหลักในการบริหาร โดยมีกระบวนการจัดหาวัตถุดิบดังนี้

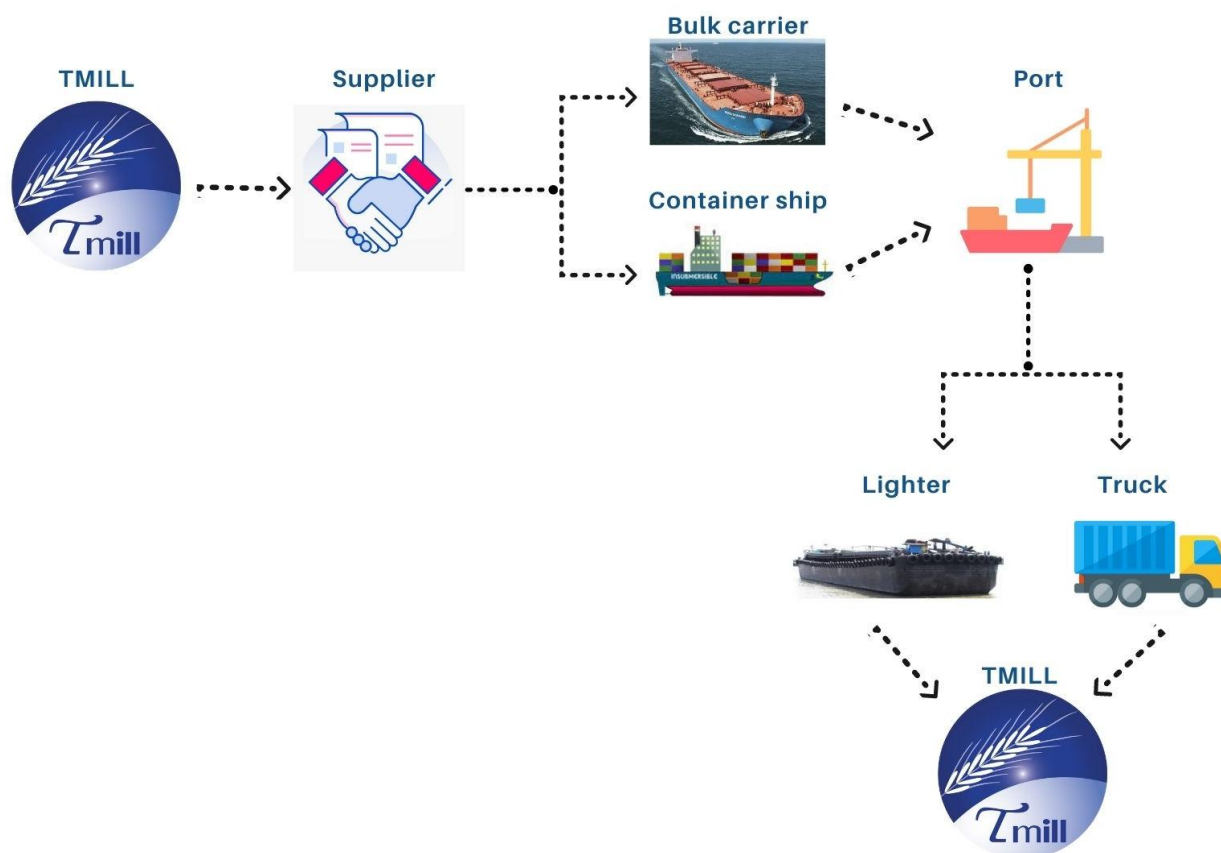



Wheat production, utilization and stocks

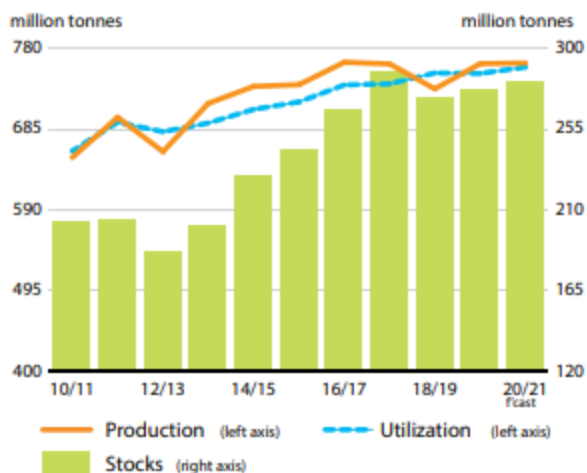

World wheat market at a glance

	2018/19	2019/10 estim.	2020/21 f'cast		Change: 2020/21 over 2019/20
			June	Nov.	
	million tonnes				%
WORLD BALANCE					
Production	732.4	761.9	758.3	762.7	0.1
Trade ¹	168.3	184.0	177.5	184.5	0.3
Total utilization	751.0	750.5	754.3	758.0	1.0
Food	515.2	520.5	525.4	527.5	1.3
Feed	141.6	137.5	138.7	137.7	0.2
Other uses	94.3	92.5	90.2	92.7	0.3
Ending stocks ²	271.3	275.8	280.3	281.0	1.9
SUPPLY AND DEMAND INDICATORS					
Per caput food consumption:					
World (kg/yr)	67.5	67.5	67.4	67.7	0.3
LIFDC (kg/yr)	49.6	49.8	49.6	49.8	0.0
World stocks-to-use ratio (%)	36.2	36.4	36.3	36.4	
Major exporters stocks-to-disap- pearance ratio ³ (%)	18.1	15.2	15.7	14.5	
FAO WHEAT PRICE INDEX⁴					
(2014–2016=100)	2018	2019	2020 Jan–Oct.		%Change Jan/Oct 2020 over Jan/Oct 2019
	99	95	99		3.6

ภาวะอุตสาหกรรม

คาดว่าอุปสงค์และอุปทานข้าวสาลีทั่วโลกจะสมดุลปี 2020/21 สะท้อนจากราคาเมื่อเทียบกับช่วงเวลาเดียวกันในปีที่แล้ว และปัจจุบันคาดการณ์ว่าการผลิตข้าวสาลีของโลกในปี 2020 จะใกล้เคียงกับปี 2019 จากการคาดการณ์ที่สูงขึ้นในหลาย ๆ ประเทศ โดยเฉพาะออสเตรเลีย รัสเซีย และอินเดีย มีแนวโน้มที่จะมีพืชผลขนาดเล็กมากกว่า อาร์เจนตินา ยูเครน และสหรัฐอเมริกา และสหภาพยุโรป การใช้ข้าวสาลีทั่วโลกคาดว่าจะเพิ่มขึ้นเล็กน้อยในปี 2020/21 จากการหยุดชะงัก เนื่องจากการใช้อาหารเพิ่มขึ้นในเอเชีย และแอฟริกา ความสามารถในการแข่งขันด้านราคาที่ลดลงของ ข้าวสาลีเทียบกับธัญพืชอื่น ๆ คาดว่าการใช้ข้าวสาลีในภาคอุตสาหกรรม ในปี 2020/21 จะใกล้เคียงกับปี 2019/20 ยกเว้นจีนและอินเดียที่มีแนวโน้มเพิ่มขึ้นบ้าง

สิ้นสุดปี 2564 คาดว่าจะมีสต็อกข้าวสาลีทั่วโลกสูงถึง 281 ล้านตัน เพิ่มขึ้น 1.9% จากปี 2020 อย่างไรก็ตามการเพิ่มขึ้นนี้ ส่วนใหญ่เป็นผลมาจากสต็อกของจีนที่เพิ่มขึ้นอย่างรวดเร็วถึง 139 ล้านตัน คิดเป็นเกือบครึ่งหนึ่งของโลก หากไม่รวมสต็อกของจีน คาดว่าข้าวสาลีทั่วโลกจะหดตัว 3.8% จากการลดลงของผู้ส่งออก ข้าวสาลีชั้นนำหลายรายโดยเฉพาะอาร์เจนตินา ยุโรป และสหรัฐอเมริกา การค้าข้าวสาลีโลกในปี 2020/21 ทำสถิติใหม่ ที่ 184.5 ล้านตัน เพิ่มขึ้นจากการซื้อของจีน ยุโรป อียิปต์ ปากีสถาน และโมร็อกโก และการค้าโลกปี 2021/21 จะชะลอการนำเข้าที่คาดการณ์ไว้ในปัจจุบันสำหรับหลายประเทศรวมทั้งแอลจีเรีย เคนยา และตุรกี เกี่ยวกับผู้ส่งออกที่มีปริมาณการผลิตที่สูงขึ้นใน ออสเตรเลีย แคนาดา และรัสเซีย คาดว่าจะเพิ่มการจัดส่งข้าวสาลี มากกว่าการชะลอ มีแนวโน้มว่าจะลดการส่งออกจาก ยุโรป และ ยูเครน



ราคาข้าวสาลีโลก

ราคาซื้อขายล่วงหน้าสำหรับข้าวสาลี ข้าวโพดเลี้ยงสัตว์ และถั่วเหลือง มีการผันตัวอย่างมีนัยสำคัญ จากครึ่งปีแรกของปีนี้ ข้าวสาลีและถั่วเหลืองทำราคาสูงสุดในรอบหลายปี กระทรวงเกษตรของสหรัฐอเมริกา (USDA) ประมาณการพืชผลและสต็อกในประเทศปี 2020/21 ลดลงเป็นประวัติการณ์ สำหรับข้าวโพดเลี้ยงสัตว์ และถั่วเหลืองของสหรัฐกลับสภาพแวดล้อม และราคาที่ไม่เป็นไปตามคาดจากการแพร่ระบาดของโควิด -19 และความตึงเครียดทางการค้า ราคาข้าวสาลีลดลงเล็กน้อย จากการคาดการณ์การผลิตในภูมิภาคต่างๆ เนื่องจากเกี่ยวข้องกับปรากฏการณ์ลานีญาที่เป็นสถานการณ์ภัยแล้งที่เลวร้ายมากขึ้น ที่ราบทางตอนใต้ของสหรัฐช่วยขับเคลื่อนให้ราคาข้าวสาลีอยู่ในระดับสูงสุดนับตั้งแต่ปี 2557 และการแลกเปลี่ยนเงินตราต่างประเทศก็มีผลกระทบต่อตลาด ดัชนีดอลลาร์สหรัฐปรับลดมูลค่าลงประมาณ 10% จากระดับสูงสุดในเดือนมีนาคมซึ่งช่วยพยุงราคาสินค้าโภคภัณฑ์ส่วนใหญ่

ปริมาณการซื้อขายและสัญญาคงค้าง

ตั้งแต่เดือนมิถุนายนปริมาณการซื้อขายข้าวโพด และข้าวสาลีที่ลดลงตามฤดูกาล ในขณะที่การส่งออกถั่วเหลืองเพิ่มขึ้นตามการส่งออกของเมล็ดพืชน้ำมันมากถึงประวัติศาสตร์ ปริมาณของสินค้าโภคภัณฑ์ทั้ง 3 ชนิด ต่ำกว่าที่ทำการบันทึกไว้ในปี 2018 สำหรับข้าวสาลี และปี 2019 สำหรับข้าวโพด การเปิดสัญญา มีการเปิดสัญญาซื้อและการขายในสินค้าสินค้าโภคภัณฑ์ทั้ง 3 ชนิด ก่อนข้างต่ำเมื่อเปรียบเทียบ YOY แม้ว่าจะมีปรากฏการณ์ที่ถั่วเหลืองมีปริมาณเพิ่มขึ้น การซื้อขายสัญญาอุปพันธ์ที่เพิ่มขึ้นในช่วง 2-3 ปีที่ผ่านมา สะท้อนให้เห็นถึงการเพิ่มขึ้นถึง 30% ของสัญญาซื้อขายสินค้าโภคภัณฑ์ทั้ง 3 เมื่อเทียบกับสัญญาซื้อขายอย่างเดียว โดยทั่วไปแล้วเทียบกับประสบการณ์การหดตัวที่เกิดจากการแพร่ระบาดโดยเศรษฐกิจโลกการซื้อขายล่วงหน้าสัญญาพืชและเมล็ดพืช น้ำมันของสหรัฐยังคงมั่นคงและตอบสนองต่อปัจจัยพื้นฐานได้อย่างน่าประหลาดใจการพัฒนาโดยเฉพาะการค้าที่ขยายตัว

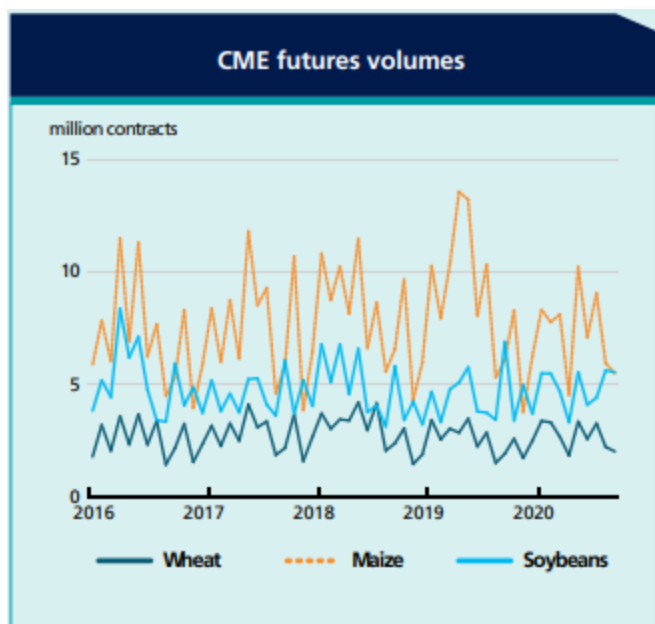
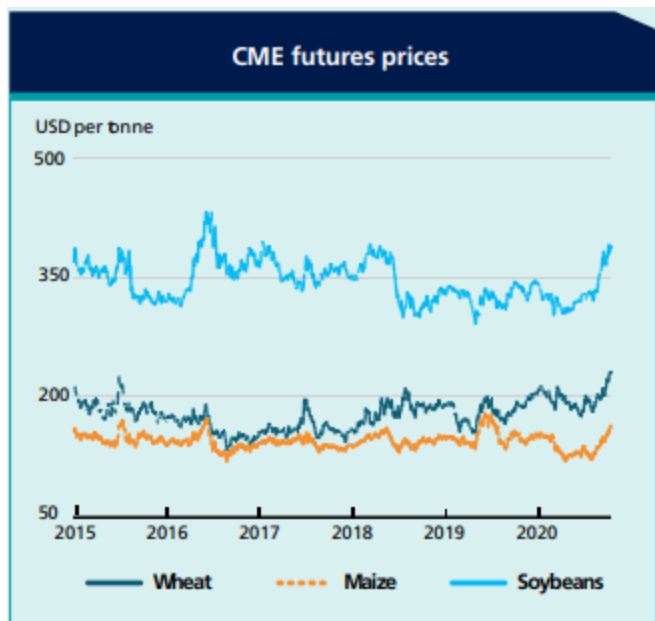

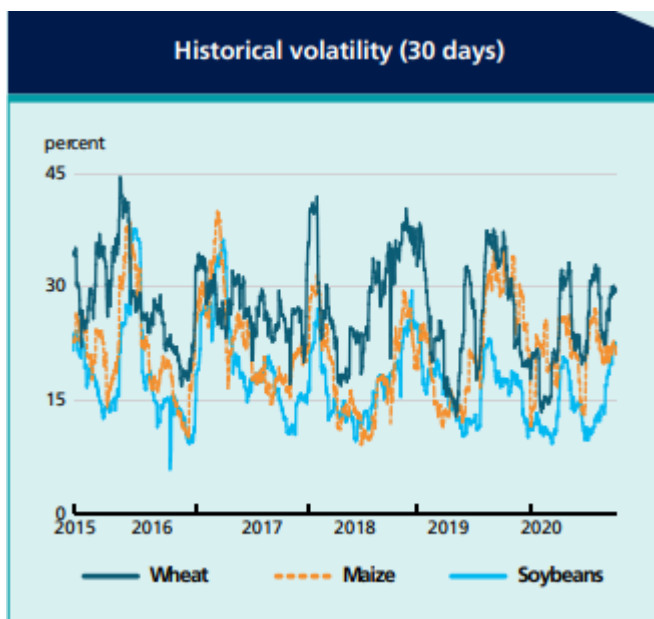

ความผันผวน

ระดับความผันผวนที่มีนัยยะต่อข้าวสาลี ข้าวโพด และถั่วเหลือง แสดงให้เห็นว่าการผันผวนเพิ่มขึ้นตั้งแต่ช่วงเดือนมิถุนายนเนื่องจากปัจจัยพื้นฐานเริ่มตึงตัวและราคาที่ปรับตัวสูงขึ้นอย่างมาก ระดับถั่วเหลืองลดลงใกล้เคียงระดับต่ำสุดในประวัติศาสตร์ จาก 11 ปรับเพิ่มขึ้นเกือบ 2 เท่า ในขณะที่การเพิ่มขึ้นของข้าวสาลี และข้าวโพดลดลง โดยช่วงครึ่งหลังของปีมีความผันผวนเพียงเล็กน้อย (คำนวณจากราคาพรีเมียมของออฟชั่นซื้อขายล่วงหน้า) ในช่วงเวลาเดียวกัน ดัชนีความผันผวนของราคาน้ำมันดิบก็เพิ่มขึ้นเป็นประวัติการณ์ ในทางกลับกันน้ำมันเวสต์เท็กซัสปรับตัวลดลงในช่วงเดือนเมษายน

ราคาสัญญาล่วงหน้า

ราคาสัญญาล่วงหน้าสำหรับข้าวสาลี ข้าวโพด และถั่วเหลือง มีการเปลี่ยนแปลงอย่างมากในช่วงครึ่งหลังของปีด้วย โดยการเปลี่ยนแปลงทั้ง 3 เกิดจากสภาวะตลาดกระทิงไปยังตลาดหมี ในการเพาะปลูกปี 2020/21 มีปริมาณสต็อกและการเพาะปลูกที่ลดลงส่งผลให้ข้าวโพดเลี้ยงสัตว์สหรัฐเพิ่มขึ้น และความต้องการส่งออกถั่วเหลืองในสหรัฐและปัญหาสภาพอากาศ แล้งในยูเรเชีย ทำให้พื้นที่บริเวณตะวันออกแห้งแล้งกว่าปกติ รวมกับความเข้มงวดในเรื่องงบการเงินเกินกว่าที่คาดการณ์ไว้ การกำหนดโทษเพื่อชะลอการแพร่กระจายของ COVID-19 เป็นการตอกย้ำสถานการณ์รัดเข็มขัด ราคาซื้อขายล่วงหน้าของข้าวโพดระหว่างเดือนธันวาคมปี 2563 และเดือนธันวาคมปี 2564เป็นไปตามคาดการณ์ของกระทรวงเกษตรสหรัฐฯ ทิศทางของราคาถั่วเหลืองพลิกกลับเป็นน้อยลง ราคาสัญญาล่วงหน้าของข้าวสาลี โดยทั่วไปจะอยู่ในรูป ราคาในอนาคตสูงกว่าราคาในปัจจุบัน มีความเคลื่อนไหวประมาณ 11 เหรียญต่อตัน ระหว่างสัญญาซื้อขายเดือนธันวาคม 2563 และเดือนเพาะปลูกใหม่ช่วงเดือนกรกฎาคม 2564 และอาจจะพลิกกลับเล็กน้อยในช่วงเดือนตุลาคม

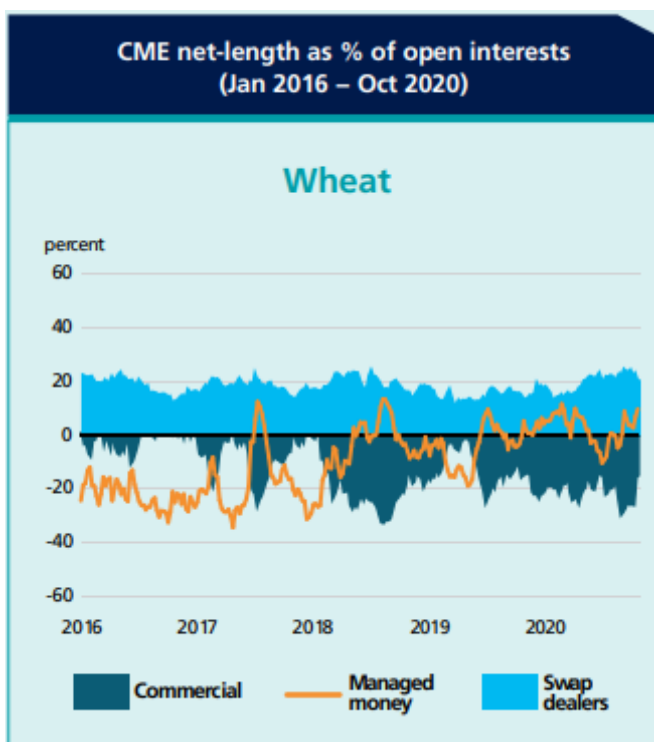

แหล่งที่มา : FOOD OUTLOOK FAO 2020,
<http://www.fao.org/3/cb1993en/CB1993EN.pdf>



ภาวะอุตสาหกรรมผลิตแป้งสาลีในประเทศไทย

ปัจจุบันคนไทยมีความคุ้นเคยกับผลิตภัณฑ์จากแป้งสาลีเป็นอย่างดี ไม่ว่าจะเป็นขนมปัง บะหมี่กึ่งสำเร็จรูป บะหมี่สด ผลิตภัณฑ์เบเกอรี่ต่างๆ อาทิเช่น เค้ก ซาลาเปา ปาท่องโก๋ ขนมขบเคี้ยวและอื่นๆ ทำให้อุตสาหกรรมผลิตภัณฑ์จากแป้งสาลี ในประเทศไทยมีแนวโน้มเติบโตอย่างต่อเนื่อง

วัตถุดิบหลักในการผลิตแป้งสาลี คือ ข้าวสาลี ซึ่งเป็นธัญพืชที่เจริญเติบโตได้ดีในสภาพแวดล้อมที่มีอากาศเย็นและไม่สามารถปลูกได้ในประเทศ ประเทศไทยจึงจำเป็นต้องมีการนำเข้าจากต่างประเทศ โดยประเทศไทยสามารถนำเข้าได้ ทั้งในรูปของข้าวสาลีและแป้งสาลี โดยข้าวสาลีและแป้งสาลีที่นำเข้าจากแต่ละประเทศจะมีคุณสมบัติที่แตกต่างกัน โดยปกติข้าวสาลีแบ่งได้ 2 จำพวก ได้แก่ ข้าวเม็ลต์แข็ง (Hard Wheat) และข้าวเม็ลต์อ่อน (Soft Wheat) ซึ่งแป้งที่ได้จากข้าวเม็ลต์แข็งจะมีโปรตีนสูงในขณะที่แป้งที่ได้จากข้าวเม็ลต์อ่อนจะมีโปรตีนต่ำ ดังนั้นผู้ประกอบการต้องทำการวิเคราะห์คุณภาพของข้าวสาลีก่อนว่ามีความเหมาะสมจะนำมาแปรรูปเป็นผลิตภัณฑ์ประเภทใดเพื่อต่อการสั่งซื้อ ข้าวสาลีที่ประเทศไทยสั่งซื้อเป็นประจำ ได้แก่ Hard Wheat จากสหรัฐอเมริกา ได้แก่ Dark Northern Spring ("DNS") และ Hard Red Winter ("HRW") Soft Wheat จากสหรัฐอเมริกา ได้แก่ Western White และจากออสเตรเลีย ได้แก่ Australian Standard White

ปกติประเทศไทยมีการนำเข้าข้าวสาลีจากประเทศสหรัฐอเมริกาและออสเตรเลียเป็นหลัก รองลงมาเป็นแคนาดาและยูเครน และมีบางส่วนนำเข้าจากประเทศภายในทวีปเอเชียด้วยเช่นกัน แต่เป็นสัดส่วนที่น้อยเมื่อเทียบกับยอดสั่งซื้อจากสหรัฐอเมริกาและออสเตรเลีย โดยราคาขายข้าวสาลีถูกกำหนดโดย Grain Exchange ในสหรัฐอเมริกาได้จากสถิติแหล่ง และปริมาณการนำเข้าข้าวสาลีของประเทศไทยในปี 2563 (10 อันดับแรก) เป็นดังนี้

สถิติข้าวสาลี

ลำดับ	ประเทศ	ปี 2562
1	อเมริกา	699,012,875
2	ออสเตรเลีย	270,630,845
3	แคนาดา	198,788,353
4	ยูเครน	42,036,414
5	รัสเซีย	5,397,330
6	มอลโดวา	1,734,790
7	ฝรั่งเศส	995,170
8	มาเลเซีย	100,000
9	เยอรมัน	80,090
10	เบลเยียม	16,000



ลำดับ	ประเทศ	ปี 2563
1	อเมริกา	683,885,838
2	ออสเตรเลีย	247,637,234
3	แคนาดา	189,057,857
4	ยูเครน	31,631,895
5	มอลโดวา	2,463,721
6	รัสเซีย	257,351
7	มาเลเซีย	100,000
8	เยอรมัน	17,050
9	เวียดนาม	16



การนำเข้าข้าวสาลีของประเทศไทย ส่วนใหญ่จะนำเข้าข้าวสาลีเพื่อนำมาผลิตอาหาร โดยหลักๆ จะมาจาก 3 ประเทศ ได้แก่ สหรัฐอเมริกา ออสเตรเลีย และแคนาดา

นอกจากการนำเข้าในรูปแบบข้าวสาลีแล้ว ประเทศไทยมีการนำเข้าแป้งสาลีด้วยเช่นกันโดยแหล่งนำเข้าแป้งสาลีที่สำคัญของไทย ในปี 2563 ได้แก่ เวียดนาม ฟิลิปปินส์ สิงคโปร์ ศรีลังกา และ ตุรกี โดยสถิติการนำเข้าสำหรับตลาดการนำเข้าแป้งสาลี ในประเทศไทยในปี 2563 (10 อันดับแรก) เป็นดังนี้

สถิติแป้งสาลี

ลำดับ	ประเทศ	ปี 2562
1	เวียดนาม	57,880,221
2	ฟิลิปปินส์	20,202,059
3	สิงคโปร์	19,330,039
4	ศรีลังกา	19,067,987
5	ลัตเวีย	13,920,550
6	ตุรกี	12,646,702
7	เกาหลีใต้	8,116,740
8	ญี่ปุ่น	8,021,922
9	สโลวาเนีย	7,778,775
10	จีน	4,289,174



ลำดับ	ประเทศ	ปี 2563
1	เวียดนาม	61,054,176
2	ฟิลิปปินส์	21,370,925
3	สิงคโปร์	16,339,473
4	ศรีลังกา	14,297,610
5	ตุรกี	13,749,894
6	ลัตเวีย	13,007,660
7	เกาหลีใต้	9,099,334
8	ญี่ปุ่น	6,596,293
9	สโลวาเนีย	6,714,900
10	ออสเตรเลีย	4,924,129

ในส่วนของการอุดหนุนจากภาครัฐสำหรับอุตสาหกรรมข้าวสาลีและแป้งสาลีจะเป็นในลักษณะการยกเว้นการเรียกเก็บภาษีอากรขาเข้าข้าวสาลีและการลดพิกัดอัตราภาษีนำเข้าแป้งสาลีในปี 2548 นอกจากนี้จะเป็นการคุ้มครองในส่วนของผู้บริโภคมากกว่าไม่ว่าจะเป็นการกำหนดให้แป้งสาลีเป็นสินค้าควบคุมของกรมการค้าภายในหรือการผลิตสินค้าให้มีคุณภาพตรงตามมาตรฐานของกระทรวงสาธารณสุข นอกจากนี้ประเทศไทยยังได้มีการทำข้อตกลงกับสมาชิกเขตการค้าเสรีอาเซียน (AFTA) ซึ่งมีผลทำให้ต้องมีการลดภาษีนำเข้าของแป้งสาลีเหลือร้อยละ 0 โดยมีผลเริ่มบังคับใช้ตั้งแต่ปี 2553 เป็นต้นไป ทำให้มีการแข่งขันด้านราคาสูงขึ้นและส่งผลกระทบต่อผู้ประกอบการโรงงานแป้งสาลีที่ต้องพัฒนาคุณภาพสินค้าและบริการให้เป็นที่พอใจของลูกค้าในขณะที่ต้องรักษาระดับราคาที่เหมาะสมด้วยเช่นกัน

ภาวะการแข่งขัน

อุตสาหกรรมผลิตแป้งสาลีในประเทศไทยเริ่มดำเนินการมากกว่า 40 ปี โดยเริ่มแรกมีผู้ผลิตรวม 4 ราย ได้แก่ บมจ. ยูนิเด็ฟลาวมิลล์ (UFM) เป็นบริษัทจดทะเบียนในตลาดหลักทรัพย์แห่งประเทศไทยตั้งแต่ปี 2521 และได้ขออนุญาตถอนหุ้นจากการเป็นหลักทรัพย์จดทะเบียน (Delisting) แล้วตั้งแต่ปี 2553 บริษัท แหลมทองสหการ จำกัด บริษัท สยามฟลาวแค้แบ่ง จำกัด บริษัท อุตสาหกรรมแป้งข้าวสาลีไทย ต่อมาหลังจากปี พ.ศ. 2534 เป็นต้นมามีผู้ผลิตเพิ่มขึ้นดังนี้ บริษัท บางกอก ฟลาว มิลล์ จำกัด บริษัท นิสชิน เอสทีซี ฟลาวมิลล์



จำกัด บริษัท เคอรี่ ฟลาวมิลล์ จำกัด บริษัท กิงส์ มิลลิ่ง จำกัด บริษัท แปซิฟิกฟลาวมิลล์ จำกัด และบริษัท เจริญโภคภัณฑ์อาหารสัตว์ จำกัด (ผลิตเพื่อใช้เลี้ยงกุ้งโดยเฉพาะ) และบริษัทที่เพิ่งประกอบอุตสาหกรรมแป้งสาลีได้แก่ บริษัท เพอร์ซิเดนท์ฟลาวมิลล์ จำกัด

อย่างไรก็ตามในปัจจุบันกลุ่มโรงงานผลิตแป้งสาลีในประเทศไทยมีทั้งหมด 13 บริษัท (รวมบริษัทฯ ด้วย) โดยแต่ละโรงงานมีกำลังการผลิตอยู่ระหว่าง 250-1,500 ตันต่อวัน

สภาวะการแข่งขันของผู้ประกอบการในอุตสาหกรรมผลิตแป้งสาลีในประเทศไทยส่วนใหญ่จะเน้นการแข่งขันกันในเรื่องของคุณภาพและการให้บริการ หากเป็นผู้ประกอบการรายใหม่จะเน้นการใช้กลยุทธ์ราคาเป็นหลัก นอกจากการแข่งขันภายในอุตสาหกรรมด้วยกันแล้วผู้ประกอบการยังต้องมีการดำเนินธุรกิจแข่งขันกับผู้ประกอบการที่นำเข้าแป้งสาลีสำเร็จรูปจากต่างประเทศด้วย เนื่องจากก่อนปี 2548 ประเทศไทยมีการกำหนดพิกัดอัตราภาษีขาเข้าของแป้งสาลีในอัตราที่สูงถึงร้อยละ 40 จึงทำให้อุตสาหกรรมผลิตแป้งสาลีได้รับการคุ้มครอง แต่หลังจากที่ไทยต้องปฏิบัติตามพันธกรณีข้อตกลงกับสมาชิกเขตการค้าเสรีอาเซียน (AFTA) รวมทั้งการทำสัญญา FTA กับบางประเทศ ได้แก่ อินเดีย ออสเตรเลีย มีผลทำให้เมื่อปี 2548 ไทยได้ลดอัตราภาษีขาเข้าเหลือเพียงร้อยละ 5.0 และเมื่อต้นปี 2553 อัตราภาษีขาเข้าแป้งสาลีจากกลุ่มประเทศอาเซียนได้ลดเหลือร้อยละ 0 ทำให้มีการนำเข้าแป้งสาลีมากขึ้นโดยปี 2552 ก่อนลดอัตราภาษีประเทศไทยนำเข้าแป้งสาลี จำนวน 113,052 ตัน ต่อมาปี 2553 ปรับเพิ่มขึ้นเป็น 173,107 ตัน ปรับเพิ่มขึ้นร้อยละ 53

หากพิจารณาจากสถิติปริมาณการนำเข้าแป้งสาลี การนำเข้าแป้งสาลีมีข้อด้อยในแง่ของการควบคุมคุณภาพเนื่องจากต้องใช้ระยะเวลาในการขนส่ง ความเสี่ยงจากความชื้น และมอด แมลง ทำให้คุณภาพแป้งสาลีไม่เป็นไปตามที่ลูกค้าต้องการได้ สำหรับบริษัทฯ ได้รับผลกระทบจากการนำเข้าดังกล่าวไม่มากนัก เนื่องจากเป็นกลุ่มลูกค้าคนละกลุ่มกับของบริษัทฯ โดยส่วนใหญ่กลุ่มผู้ประกอบการที่นำเข้าแป้งสาลีเองจะไม่เน้นการใช้แป้งที่มีคุณภาพสำหรับการผลิต จึงไม่ใช่กลุ่มลูกค้าเป้าหมายของบริษัทฯ อย่างไรก็ตามบริษัทฯ มีแผนงานในการบริหารจัดการในเรื่องดังกล่าว ดังนี้

- การเน้นคุณภาพของสินค้า บริษัทฯ จะมุ่งเน้นผลิตสินค้าที่ไม่มีสิ่งปลอมปนซึ่งอาจอันตรายต่อการบริโภคได้ และให้ความสำคัญต่อความต้องการของลูกค้า โดยบริษัทฯ จะผลิตสินค้าตามสูตรเฉพาะ (Tailor-Made Flour) เพื่อให้ตรงตามความต้องการของลูกค้า และขยายกลุ่มลูกค้าให้มีความหลากหลายมากขึ้น

- การบริการหลังการขาย เมื่อลูกค้าซื้อสินค้าจากบริษัทฯ จะมีการตรวจสอบคุณภาพทุกครั้งก่อนจัดส่ง และหากมีการร้องเรียนเกี่ยวกับคุณภาพของแป้งสาลี บริษัทฯ จะเร่งดำเนินการแก้ไขให้ลูกค้าอย่างรวดเร็วไม่เกิน 7 วัน

- ปริมาณการสั่งซื้อ ในการสั่งซื้อแป้งสาลีจากต่างประเทศจะต้องสั่งซื้อในปริมาณมากๆ และจำเป็นต้องใช้เงินจำนวนมากในการสั่งซื้อ รวมถึงมีสถานที่เพียงพอในการรองรับปริมาณแป้งสาลีที่สั่งซื้อซึ่งจะเหมาะกับผู้ประกอบการรายใหญ่เท่านั้น หากเป็นผู้ประกอบการรายย่อยในประเทศจะมีข้อจำกัดในเรื่องสถานที่จัดเก็บ เม็ดเงินที่ใช้ในการจัดซื้อ ดังนั้นการสั่งซื้อกับบริษัทฯ ให้ความยืดหยุ่นกับลูกค้าได้มากกว่าทั้งในแง่ปริมาณและสถานที่จัดเก็บ ทำให้ลูกค้าสามารถสั่งซื้อได้ในปริมาณที่ต้องการได้



การจัดการผลิตภัณฑ์หรือบริการ

วัตถุดิบหลักในการผลิตแป้งสาลีคือข้าวสาลี ซึ่งเป็นวัตถุดิบที่จะต้องนำเข้าจากต่างประเทศทั้งหมด โดยแหล่งวัตถุดิบหลักของบริษัทมาจากประเทศสหรัฐอเมริกาและออสเตรเลีย ซึ่งทั้งสองแหล่งถือเป็นแหล่งเพาะปลูกและส่งออกข้าวสาลีที่ใหญ่ที่สุดของโลก บริษัทฯ มีการสั่งซื้อวัตถุดิบจากสหรัฐอเมริกาเป็นส่วนใหญ่โดยซื้อแบบเทกอง (Bulk) ซึ่งระยะเวลาในการจัดซื้อจะอยู่ในช่วงฤดูเก็บเกี่ยวผลผลิตประมาณเดือนมีนาคมและเดือนกันยายนของทุกปี และจากออสเตรเลียเป็นแบบตู้คอนเทนเนอร์

โดยจะจัดซื้อเฉลี่ยประมาณเดือนละ 3-4 ครั้ง ขึ้นอยู่กับปริมาณความต้องการในแต่ละช่วง ข้าวสาลีที่บริษัทฯ ใช้ในการผลิต มี 2 ประเภท ได้แก่ ข้าวเมล็ดแข็ง (Hard Wheat) และ ข้าวเมล็ดอ่อน (Soft Wheat) แป้งสาลีที่ทำจากข้าวเมล็ดแข็งมักจะมีโปรตีนในสัดส่วนที่สูงประมาณ ร้อยละ 13-15 มีคุณสมบัติเหนียว มักจะนำไปใช้ทำขนมปังที่สำเร็จรูป ขนมปัง และอาหารสัตว์ แหล่งนำเข้าคือสหรัฐอเมริกา ในขณะที่แป้งสาลีที่ทำจากข้าวเมล็ดอ่อนจะมีโปรตีนต่ำกว่าร้อยละ 10-11 จะมีความเหนียวน้อย และมีลักษณะเนื้อนุ่ม ส่วนใหญ่จะนำไปผลิตเค้ก ซาลาเปา ปาท่องโก๋ และคุกกี้ โดยมีแหล่งนำเข้าจากออสเตรเลีย

สำหรับการบริหารจัดการวัตถุดิบ บริษัทฯ ไม่มีนโยบายในการเก็งกำไรจากวัตถุดิบ และไม่มีการบริหารจัดการวัตถุดิบในลักษณะการเข้าทำสัญญา futures เนื่องจากการตั้งราคาขายแป้งจะปรับขึ้นลงตามราคาค้นทุนข้าว ซึ่งลูกค้าเข้าใจดีสำหรับขั้นตอนการจัดซื้อข้าวสาลีจากต่างประเทศจะเป็นการซื้อโดยผ่าน Trader ในต่างประเทศ โดยใช้ราคาอ้างอิงจากราคาซื้อขายสินค้าล่วงหน้า ที่ Grain Exchange Market ที่สหรัฐอเมริกา ราคาที่บริษัทฯ ซื้อส่วนใหญ่จะเป็นแบบ C&F ซึ่งผู้ขายจะมีหน้าที่จัดหาเรือขนส่งจากต่างประเทศจนถึงประเทศไทย ส่วนบริษัทฯ จะรับผิดชอบค่าสินค้าและค่าประกันภัย หากสินค้าเกิดความเสียหายระหว่างทาง บริษัทฯ จะได้รับชดเชยจากการทำประกันภัยไว้ ทั้งนี้ บริษัทฯ มีการควบคุมคุณภาพของข้าวสาลี เป็นวัตถุดิบหลักของบริษัทฯ โดยเมื่อนำเข้าข้าวสาลีจากต่างประเทศแล้วจะมีการทำการตรวจสอบคุณภาพของข้าวสาลีโดยการสุ่มตรวจจากฝ่ายประกันคุณภาพ (Quality Assurance) ของบริษัทฯ ทุกครั้งเพื่อให้มั่นใจว่าสินค้าที่สั่งซื้อมีคุณภาพดี และเป็นไปตามมาตรฐาน

ในการบริหารจัดการวัตถุดิบเหล่านี้ โดยธรรมเนียมปฏิบัติของธุรกิจโรงโม่แป้ง บริษัทฯ จะบริหารคงคลังไม่ให้เกินไปกว่า 4 - 6 เดือน เพราะถ้าบริษัทฯ เตรียมวัตถุดิบไว้นานกว่านั้น บริษัทฯจะมีต้นทุนและข้อเสียเปรียบอย่างมาก เช่น จะต้องแบกรับภาระต้นทุนทางการเงินที่นำมาใช้ในการจัดหาวัตถุดิบ นอกจากนี้ราคาข้าวสาลีในตลาดโลกมีการเปลี่ยนแปลงอยู่ตลอดเวลา ถ้าบริษัทฯ จัดเตรียมวัตถุดิบไว้นานเกินไป บริษัทฯ จะมีความเสี่ยงในกรณีที่ราคาปรับตัวลดลงทำให้เสียเปรียบคู่แข่งได้ อย่างไรก็ตามในการจัดซื้อข้าวสาลีจากสหรัฐอเมริกาจะต้องซื้อแบบเทกองโดยขนส่งผ่านเรือขนาดใหญ่ ซึ่งจำเป็นจะต้องสั่งซื้อในปริมาณมาก บริษัทฯ จึงต้องหาแนวทางในการบริหารจัดการวัตถุดิบเหล่านี้ไม่ให้อยู่ในคลังนานเกินไป เพื่อเป็นการลดความเสี่ยงดังกล่าวมาแล้ว ในบางช่วงบริษัทฯ จึงมีความจำเป็นจะต้องขายวัตถุดิบบางส่วนให้กับกลุ่มลูกค้าในอุตสาหกรรมอาหารสัตว์ที่มีความจำเป็นต้องซื้อวัตถุดิบอยู่แล้วเพื่อเป็นการบริหารคงคลังไม่ให้เกิน 4 - 6 เดือนตามมาตรฐานที่วางเอาไว้ นอกจากนี้ยังเป็นการสร้างพันธมิตรทางธุรกิจในส่วน of โรงงานอาหารสัตว์ที่จำเป็นจะต้องซื้อข้าวสาลีไปเลี้ยงสัตว์เพิ่มเติม



กระบวนการผลิต

เป้าหมายปี 2563 ของ แผนกไซโล โม้ ผสมบรรจุ คลังสินค้าขนส่ง

เป้าหมายตั้งไว้ที่กำลังการผลิต 80%

ผลการดำเนินงาน ปี 2563

ผลการดำเนินงานในปี 2563 มีกำลังการผลิต 75.39%

**พัฒนากำลัง
การผลิต 80%**

บริษัทฯ มีการวางแผนการผลิตให้สอดคล้องกับแผนการขายและมีการเปรียบเทียบการผลิตที่ผลิตได้จริงกับความต้องการสินค้าของฝ่ายขายว่าเป็นไปตามแผนงานที่ได้กำหนดไว้ เพื่อให้การควบคุมการผลิตเป็นไปอย่างมีประสิทธิภาพ รวมถึงมีการจัดทำประมาณการวางแผนความต้องการใช้สินค้า อาทิเช่น ข้าวสาลี สารเคมี เป็นต้น ไว้ล่วงหน้าให้สอดคล้องกับแผนการผลิตและมาตรฐานที่กำหนด

บริษัทฯ ได้ให้ความสำคัญกับกระบวนการผลิตเป็นอย่างมากเนื่องจากสินค้าของบริษัทเป็นสินค้าเพื่อการบริโภค ต้องยึดหลักความสะอาดเป็นสำคัญ โดยในระหว่างการผลิตจะมีการสุ่มตรวจสอบคุณภาพของสินค้าจากฝ่ายประกันคุณภาพ และมีการจัดตั้งหน่วยงานตรวจสอบของฝ่ายผลิตเองเพื่อตรวจสอบสินค้าระหว่างผลิตก่อนการบรรจุ รวมถึงการตรวจสอบคุณภาพของสินค้าทุกๆ 2 ชั่วโมงโดยฝ่ายประกันคุณภาพ และหากพบว่าสินค้าไม่ได้มาตรฐานจะมีการวิเคราะห์เพื่อหาสาเหตุและปรับปรุงแก้ไขต่อไป

นอกจากนี้ บริษัทฯ ยังได้เลือกใช้เทคโนโลยีที่ทันสมัยสำหรับการผลิตแป้งสาลีเป็นเครื่องจักรของยี่ห้อบูห์เลอร์(Buhler) จากประเทศสวิตเซอร์แลนด์ และมีการจัดวางแผนการตรวจเช็คซ่อมบำรุงเครื่องจักรอยู่เป็นประจำ รวมถึงมีการจัดทำขั้นตอนการผลิตในแต่ละส่วนงานไว้อย่างละเอียดเพื่อให้เป็นไปตามระบบ ISO 22000 : 20018/GMP/HACCP โดยกระบวนการผลิตแป้งสาลีสามารถสรุปได้ทั้งหมด 4 ขั้นตอนหลักๆ ดังนี้

1) การย้ายข้าวสาลี (SILO) เป็นกระบวนการลำเลียงข้าวสาลีจากไซโลหลักมาไว้ไซโลรองเพื่อเตรียมไว้สำหรับการทำความสะอาดและปรับสภาพความชื้นของข้าวสาลีให้เหมาะต่อกระบวนการผลิตแป้งสาลีต่อไป บริษัทฯ มีไซโลทั้งหมด 20 ไซโล โดยแบ่งเป็นไซโลขนาดใหญ่ 6 ไซโลมีความจุไซโลละ 6,000 ตัน ขนาด 2,500 ตัน 8 ไซโล ขนาด 2,300 ตัน 1 ไซโล และไซโลขนาดเล็ก 5 ไซโล มีความจุไซโลละ 300 ตัน 3 ไซโล และ 750 ตัน 2 ไซโลสำหรับบรรจุข้าวสาลีที่ส่งเข้ามา

2) การทำความสะอาดเมล็ดข้าว (Wheat Cleaning) เป็นขั้นตอนการทำความสะอาด ปรับสภาพความชื้น และระยะเวลาการหมักข้าวสาลี เพื่อให้เหมาะต่อการนำไปไม่แป้งสาลี โดยนำเมล็ดข้าวสาลีมาผ่านเครื่องตรวจจับโลหะ คัดแยก เศษฝุ่นเปลือกข้าว ฝุ่นทราย ฟาง หิน ทำการคัดแยกเมล็ดข้าวหักออกทั้งหมด แล้วนำไปขัดผิวเมล็ด และเข้าสเปรย์น้ำ เพื่อปรับสภาพความชื้นให้เมล็ดข้าวดูดซับน้ำจนหมดเพื่อให้ข้าวอ่อนตัวเหมาะกับการนำไปไม่ เมล็ดข้าวสาลีจะผ่านขั้นตอนการทำความสะอาดและปรับความชื้นทั้งหมด 2 ครั้ง ระยะเวลาการทำความสะอาดและปรับความชื้นจะแตกต่างกันแล้วแต่ประเภทของเมล็ดข้าวสาลี หากเป็นเมล็ดข้าวแบบแข็งต้องใช้เวลาในกระบวนการทำความสะอาดเมล็ดข้าวประมาณ 48 ชั่วโมงต่อข้าว 100 ตัน ในขณะที่เมล็ดข้าวแบบอ่อนใช้ประมาณ 18 ชั่วโมงต่อข้าว 100 ตัน

3) การโม่แป้งสาลี (Milling) การนำข้าวสาลีที่ผ่านการทำความสะอาดแล้วมาผ่านเครื่องขัดผิวเมล็ดและตรวจจับโลหะด้วยแม่เหล็กอีกครั้งหนึ่งเพื่อป้องกันเศษเหล็กปนเปื้อน ต่อมาผ่านขั้นตอนการบด โดยจะทำการบดทั้งหมด 2 ครั้ง โดยการบดชุดแรกเป็นการบดเพื่อให้ข้าวแยกออกจากเปลือกเมล็ดข้าว ข้าวที่แตกจะผ่านตะแกรงเพื่อร่อนเอาส่วนที่ละเอียด และเข้าบดชุดที่สองให้กลายเป็นแป้ง ในส่วนที่ผ่านตะแกรงร่อนแล้วมีลักษณะหยาบจะส่งไปบดกับลูกกลิ้งอีกจนกว่าจะได้ขนาดที่ต้องการ ผลผลิตที่ได้จะเป็นแป้งและรำข้าวคิดเป็นสัดส่วนร้อยละ 75 และ 25 ตามลำดับ ซึ่งจะเก็บแยกไซโลกัน โดยแป้งที่โม่เสร็จบรรจุลงไซโลโดยแยกตามสายพันธุ์ของข้าวสาลี

4) การผสมและบรรจุ (Blending and Packing) การนำแป้งสาลีจากไซโลที่ผลิตได้โดยแบ่งเป็นแต่ละสายพันธุ์มาผสมกันตามสูตรที่ลูกค้าสั่งซื้อไว้ หลังจากนั้นจะทำการร่อนแป้งเพื่อให้แน่ใจว่าแป้งสาลีไม่มีเศษเจือปนก่อนจะนำไปบรรจุลงถุงขนาด 22.5 กิโลกรัม และก่อนนำไปจัดเก็บในคลังสินค้าจะผ่านการคัดจับโลหะอีกครั้ง

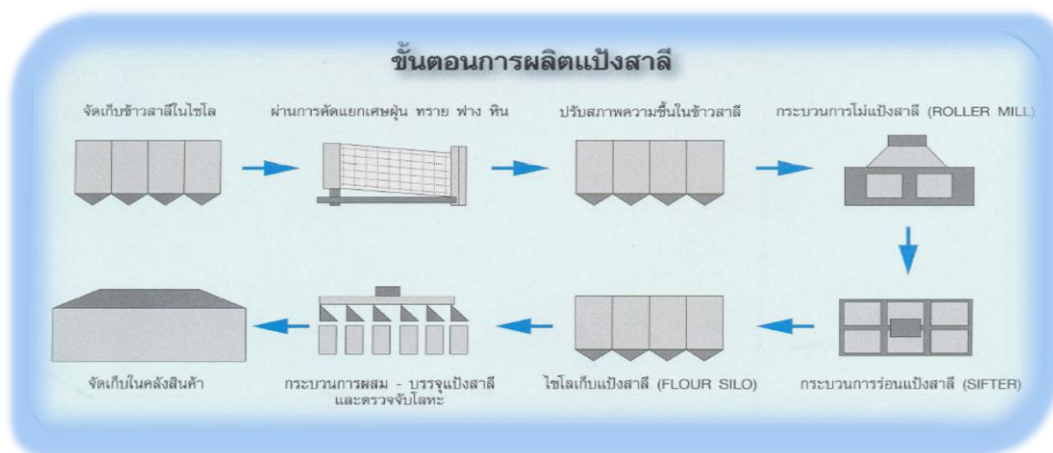

ระยะเวลาในการผลิตแป้งสาลีให้พร้อมจำหน่ายสำหรับข้าวเมล็ดแข็งและเมล็ดอ่อนอยู่ประมาณ 9.5 ชั่วโมงต่อวัน และ 10.4 ชั่วโมงต่อวัน ต่อข้าวสาลี 100 ตัน ตามลำดับ ปัจจุบันบริษัทฯ มีสายการผลิต 1 สายการผลิต โดยสามารถที่จะผลิตได้เต็มเครื่องจักรตลอด 24 ชั่วโมงแบ่งเป็น 3 กะ โดยในแต่ละครั้งจะสามารถผลิตเฉพาะแต่ละสายพันธุ์ กำลังการผลิตสูงสุดอยู่ที่ 500 ตันข้าวต่อวัน โดยอัตราการใช้กำลังการผลิตในช่วงปี 2561 ถึงปี 2563 เท่ากับ ร้อยละ 68.73 ร้อยละ 73.26 และร้อยละ 75.39 ตามลำดับ โดยอัตราการใช้กำลังผลิตในช่วงปี 2563 มีอัตราเพิ่มขึ้น และถ้าดูที่ปริมาณการผลิตจะเห็นได้ว่า ปี 2563 เพิ่มขึ้นกว่าปี 2562 และ ปี 2561

การผลิตแป้งสาลี	ปี 2563	ปี 2562	ปี 2561
กำลังการผลิต (ตัน/วัน)	500	500	500
ปริมาณการผลิตเต็มที (ตัน)*	156,000	156,000	156,000
ปริมาณการผลิตจริง (ตัน)	117,608	114,289	107,217
การใช้กำลังการผลิต (%)	75.39	73.26	68.73
อัตราเพิ่ม (ลดลง) ของปริมาณการผลิต (%)	2.90	6.60	4.00



ทรัพย์สินที่ใช้ในการประกอบธุรกิจ

บริษัทฯ มีทรัพย์สินถาวรที่ใช้ในการประกอบธุรกิจที่หักค่าเสื่อมราคา โดยวิธีคำนวณแบบเส้นตรงตามอายุการใช้งาน โดยประมาณของทรัพย์สินเป็นระยะเวลา 3-30 ปีขึ้นอยู่กับประเภทของทรัพย์สิน โดย ณ วันที่ 31 ธันวาคม 2562 และวันที่ 31 ธันวาคม 2563 ทรัพย์สินของบริษัทฯ มีมูลค่าทางบัญชีสุทธิจำนวน 637.2 ล้านบาท และ 597.2 ล้านบาท ตามลำดับ สามารถสรุปได้ ดังนี้

ประเภท/ลักษณะทรัพย์สิน	ลักษณะกรรมสิทธิ์	มูลค่าทางบัญชีสุทธิ (ล้านบาท)		ภาระผูกพัน
		ณ 31 ธ.ค. 2562	ณ 31 ธ.ค. 2563	
4.1.1 อาคาร และส่วนปรับปรุงอาคาร*				
โรงงาน 1 แห่ง และอาคารสำนักงาน 3 ชั้น ที่ตั้ง : 90/9 หมู่ 1 ซอยสยามไฮโล ถนนปู่เจ้าสมิงพราย ตำบลลำโรงกลาง อำเภอพระประแดง จังหวัดสมุทรปราการ	เจ้าของ	136.7	129.8	ไม่มีภาระผูกพัน
4.1.2 เครื่องจักรและอุปกรณ์	เจ้าของ	451.6	420.8	
4.1.3 เครื่องตกแต่งและเครื่องใช้สำนักงาน	เจ้าของ	2.1	1.6	ไม่มีภาระผูกพัน
4.1.4 ยานพาหนะ	เจ้าของ	18.2	19.7	ไม่มีภาระผูกพัน
4.1.5 ระบบสาธารณูปโภค	เจ้าของ	27.9	25.3	ไม่มีภาระผูกพัน
4.1.6 สินทรัพย์ระหว่างก่อสร้าง	เจ้าของ	0.7	0.0	ไม่มีภาระผูกพัน
รวม		637.2	597.2	

หมายเหตุ : *อาคารโรงงานและสำนักงานตั้งอยู่บนที่ดินที่บริษัทฯ เช่าจาก TSTE ในระหว่างปี 2556 บริษัทฯ ได้รับวงเงินสินเชื่อจากสถาบันการเงินแห่งใหม่สองแห่ง โดยบริษัทฯ ต้องปลดภาระจำนองหลักทรัพ์รวมทั้งทรัพย์สินใดๆ ที่ได้ให้ไว้เป็นหลักประกันแก่ผู้ให้กู้รายอื่น ซึ่งในเดือนตุลาคม 2556 บริษัทฯ ได้ดำเนินการเรียบร้อยแล้ว นอกจากนี้สถาบันการเงินเดิมที่ให้ผู้กู้ยืมได้ลดวงเงินเลตเตอร์ออฟเครดิตทรัสต์รีชีท เงินกู้ยืมระยะสั้น และสัญญาซื้อขายเงินตราต่างประเทศล่วงหน้า และปรับเงื่อนไขการกู้ยืมเป็น Negative Pledge



นโยบายการลงทุนของบริษัทในบริษัทย่อยและบริษัทร่วมในอนาคต

ในอนาคตบริษัทฯ อาจมีการขยายขอบเขตการดำเนินธุรกิจ จึงอาจมีการจัดตั้งบริษัทย่อยหรือบริษัทร่วมขึ้นเพื่อเป็นการสนับสนุนการดำเนินธุรกิจหลักของบริษัทฯ ซึ่งบริษัทฯ มีนโยบายจะส่งกรรมการบริษัทฯ เข้าไปเป็นกรรมการของบริษัทย่อยหรือบริษัทร่วมดังกล่าว เพื่อร่วมกำหนดนโยบายการดำเนินงานให้เป็นไปในทิศทางเดียวกันและเฝ้าต่อการดำเนินธุรกิจของกลุ่ม

การควบคุมดูแลบริษัทย่อยและบริษัทร่วมนั้น โดยส่วนใหญ่จะมีข้อตกลงกับผู้ร่วมลงทุน เช่น กรณีการลงทุนในกิจการร่วมค้า จะกำหนดจำนวนกรรมการซึ่งเป็นบุคคลที่บริษัทฯ เป็นผู้กำหนดโดยใช้สัดส่วนการถือหุ้นเป็นเกณฑ์กำหนดจำนวนกรรมการที่จะเข้าไปควบคุมดูแล สำหรับบริษัทย่อย บริษัทฯ จะส่งกรรมการเข้าไปเป็นตัวแทนมากกว่ากึ่งหนึ่งของจำนวนคณะกรรมการทั้งหมด หากการดำเนินการมีผลกระทบต่อบริษัทฯ อย่างมีนัยสำคัญ จะต้องขออนุมัติจากที่ประชุมกรรมการของบริษัทฯ ก่อน และในกรณีที่เป็นการเข้าทำรายการที่เกี่ยวข้องกันจะต้องผ่านการพิจารณาอนุมัติจากคณะกรรมการตรวจสอบอีกด้วย



โครงสร้างการถือหุ้นของกลุ่มบริษัท

ณ วันที่ 31 ธันวาคม 2563 บริษัทฯ มีโครงสร้างกลุ่มบริษัทดังนี้

บริษัท น้ำตาลขอนแก่น จำกัด (มหาชน)

ทุนจดทะเบียน 2,205 ล้านบาท

ทุนชำระแล้ว 2,205 ล้านบาท

23.82 %

บริษัท ไทยชูการ์ เทอร์มิเนล จำกัด (มหาชน)

ทุนจดทะเบียน 191.6 ล้านบาท

ทุนชำระแล้ว 191.6 ล้านบาท

68.86 %

บริษัท ที เอส ฟลาวมิลล์ จำกัด (มหาชน)

ทุนจดทะเบียน 399 ล้านบาท

ทุนชำระแล้ว 398.7 ล้านบาท



ข้อมูลหลักทรัพย์และผู้ถือหุ้น

จำนวนทุนจดทะเบียนและทุนชำระแล้ว

ณ วันที่ 31 ธันวาคม 2563 บริษัทฯ มีทุนจดทะเบียนจำนวน 399,000,000 บาท แบ่งเป็นหุ้นสามัญจำนวน 399,000,000 หุ้น มูลค่าที่ตราไว้หุ้นละ 1 บาท เป็นทุนที่ชำระแล้วจำนวน 398,664,061 หุ้น คิดเป็น 398,664,061 บาท โดยบริษัทจดทะเบียนในตลาดหลักทรัพย์ เอ็ม เอ ไอ (mai)

ผู้ถือหุ้น

รายชื่อผู้ถือหุ้นและสัดส่วนการถือหุ้นจากทุนจดทะเบียนและเรียกชำระแล้ว ตามที่ปรากฏในบัญชีรายชื่อผู้ถือหุ้นของบริษัทมหาชนจำกัด ณ วันที่ 31 ธันวาคม 2563 เมื่อเทียบกับปี 2562 มีดังนี้

รายชื่อผู้ถือหุ้นและสัดส่วนการถือหุ้นของบริษัท ที เอส ฟลาวมิลล์ จำกัด (มหาชน) 10 อันดับแรก ณ วันที่ 31 ธันวาคม 2563

ลำดับ	รายชื่อผู้ถือหุ้นรายใหญ่	ปี 2563		รายชื่อผู้ถือหุ้นรายใหญ่	ปี 2562	
		จำนวนหุ้น	%		จำนวนหุ้น	%
1.	บมจ.ไทยซูการ์ เทอร์มินัล	274,508,840	68.86	บมจ.ไทยซูการ์ เทอร์มินัล	274,508,840	68.86
2.	นายชนธรณ์ เกื้อกูลศรี	7,000,800	1.756	นายชนธรณ์ เกื้อกูลศรี	7,000,800	1.756
3.	นายประภาส ชุติมาวพันธ์	4,751,100	1.192	นายวิบูลย์ เสรีโยธิน	4,103,700	1.029
4.	นายวิบูลย์ เสรีโยธิน	3,960,000	0.993	นายประภาส ชุติมาวพันธ์	3,909,500	0.981
5.	นางนุศรา เพียรสุภาพ	3,144,471	0.789	นายประเสริฐ คงช้าง	3,542,000	0.888
6.	บจก.อุตสาหกรรมมิตรเกษตร	2,945,093	0.739	นางนุศรา เพียรสุภาพ	3,144,471	0.789
7.	นางสรัดนา ลือชัยประสิทธิ์	2,800,005	0.702	บจก.อุตสาหกรรมมิตรเกษตร	2,945,093	0.739
8.	บริษัท ไทยเอ็นวีดีอาร์ จำกัด	2,772,560	0.695	นางสรัดนา ลือชัยประสิทธิ์	2,800,005	0.702
9.	นายวิโรจน์ พึ่งปัญญาเลิศ	2,640,000	0.662	นายวิโรจน์ พึ่งปัญญาเลิศ	2,340,000	0.587
10.	นางสาวทิพย์สุภาพ สุนทรวารี	2,379,925	0.597	นายอินทรรัตน์ วงศ์ศรี	2,100,000	0.527
ผู้ถือหุ้น 10 อันดับแรก		306,902,194	76.983	ผู้ถือหุ้น 10 อันดับแรก	276,975,634	76.248
ผู้ถือหุ้นรายย่อยอื่นๆ		91,761,867	23.017	ผู้ถือหุ้นรายย่อยอื่นๆ	121,688,427	23.752
จำนวนหุ้นทั้งหมด		398,664,061	100.00	จำนวนหุ้นทั้งหมด	398,664,061	100.00



รายชื่อผู้ถือหุ้นและสัดส่วนการถือหุ้นของบริษัท ไทยซูการ์ เทอร์มิเนล จำกัด (มหาชน) 10 อันดับแรก ณ วันที่ 31 ธันวาคม 2563

ลำดับ	รายชื่อผู้ถือหุ้นรายใหญ่	ปี 2563		รายชื่อผู้ถือหุ้นรายใหญ่	ปี 2562	
		จำนวนหุ้น	%		จำนวนหุ้น	%
1.	บมจ.น้ำตาลขอนแก่น	91,301,062	23.818	บมจ.น้ำตาลขอนแก่น	91,301,062	23.818
2.	นายชนะชัย ชูติมารพันธ์	63,818,515	16.649	นายชนะชัย ชูติมารพันธ์	63,818,515	16.649
3.	บจก.ประจวบอุตสาหกรรม	38,199,755	9.965	บจก.ประจวบอุตสาหกรรม	38,000,252	9.965
4.	นางเขาวนุช เดชวิทักษ์	31,299,893	8.165	นางเขาวนุช เดชวิทักษ์	31,299,893	8.165
5.	นางสาวเขวลักษณ์ ชูติมารพันธ์	27,206,675	7.098	นางสาวเขวลักษณ์ ชูติมารพันธ์	27,206,675	7.098
6.	นายประภาส ชูติมารพันธ์	19,857,966	5.180	นายประภาส ชูติมารพันธ์	19,022,666	5.154
7.	บจก.น้ำตาลราชบุรี	18,169,747	4.740	บจก.น้ำตาลราชบุรี	18,169,747	4.740
8.	บจก.อุตสาหกรรมมิตรเกษตร	16,027,170	4.181	บจก.อุตสาหกรรมมิตรเกษตร	16,027,170	4.181
9.	นางบุญพร้อม ชินพิลาศ	5,402,978	1.409	นางบุญพร้อม ชินพิลาศ	5,402,978	1.409
10.	นางสาวกุลกมล ว่องวัฒนะสิน	3,960,000	1.033	นางสาวกุลกมล ว่องวัฒนะสิน	3,960,000	1.033
	ผู้ถือหุ้น 10 อันดับแรก	315,243,761	82.239	ผู้ถือหุ้น 10 อันดับแรก	314,212,442	81.970
	ผู้ถือหุ้นรายย่อยอื่นๆ	68,083,420	17.761	ผู้ถือหุ้นรายย่อยอื่นๆ	69,114,739	18.030
	จำนวนหุ้นทั้งหมด	383,327,181	100.00	จำนวนหุ้นทั้งหมด	383,327,181	100.00



รายงานการถือครองหลักทรัพย์ของกรรมการและผู้บริหาร ทั้งทางตรงและทางอ้อม

ณ วันที่ 31 ธันวาคม 2562 เปรียบเทียบสิ้นสุด ณ วันที่ 31 ธันวาคม 2563 มีดังนี้

ลำดับ	รายชื่อกรรมการ	ตำแหน่ง	จำนวนหุ้น		จำนวนหุ้น เพิ่ม (ลด) ระหว่างปี	หมายเหตุ
			ณ วันที่ 31 ธันวาคม 2562 สัดส่วนการถือ หุ้น / จำนวนหุ้น	ณ วันที่ 31 ธันวาคม 2563 สัดส่วนการถือ หุ้น / จำนวนหุ้น		
1.	นายปรีชา อรรถวิวัฒน์ *	ประธานกรรมการบริษัท	981,917	1,770,417	788,500	-
2.	นายประภาส ชูติमारพันธ์ (รวมกลุ่มสมรส)	ประธานกรรมการบริหาร	3,911,588	4,753,188	841,600	-
3.	นายสมชัย วนาวิทย์ *	ประธานกรรมการตรวจสอบ	-	-	-	-
4.	นายชนะชัย ชูติमारพันธ์	กรรมการบริหาร	192,640	192,640	-	-
5.	นางเยาวนุช เดชวิทักษ์ (รวมกลุ่มสมรส)	กรรมการบริหาร และกรรมการผู้จัดการใหญ่	2,400	2,400	-	-
6.	นายธนดล สุจิณญ์ (รวมกลุ่มสมรส)	กรรมการบริหาร	10,496	12,291	1,795	-
7.	นายณรงค์ เจนลาภวัฒนกุล	กรรมการบริหาร	-	-	-	-
8.	นายชัช ชินธรรมมิตร	กรรมการบริหาร	-	-	-	-
9.	นายเอนก คำชุ่ม *	กรรมการตรวจสอบ	-	-	-	-
10.	นายเฉลิมชัย ว่องไววิทย์ *	กรรมการตรวจสอบ	-	-	-	-
11.	นายกมนดนัย ชินธรรมมิตร	กรรมการสรรหา และพิจารณาค่าตอบแทน	33,093	0	(33,093)	-
12.	นายสุภสร ชัยวรรณ	กรรมการสรรหา และพิจารณาค่าตอบแทน	-	-	-	-
13.	นางแววตา กุลโชตธาดา	รองผู้อำนวยการ ฝ่ายการเงินและบัญชี / เลขานุการบริษัท	-	-	-	-



นโยบายการจ่ายเงินปันผล

บริษัทฯ มีนโยบายการจ่ายเงินปันผลให้แก่ผู้ถือหุ้นในอัตราไม่ต่ำกว่าร้อยละ 50 ของกำไรสุทธิหลังหักภาษีเงินได้นิติบุคคลของงบการเงินเฉพาะ และหลังหักสำรองตามกฎหมาย และเงินสะสมอื่นๆ ตามที่บริษัทฯ กำหนด ทั้งนี้การจ่ายเงินปันผลดังกล่าวอาจมีการเปลี่ยนแปลงขึ้นอยู่กับฐานะการเงิน ผลการดำเนินงาน แผนการลงทุน ความจำเป็นและความเหมาะสมอื่นๆ ในอนาคตตามที่คณะกรรมการบริษัทฯ และ/หรือผู้ถือหุ้นของบริษัทฯ เห็นสมควร

รายละเอียดการจ่ายเงินปันผล	ปี 2563	ปี 2562	ปี 2561
1. กำไรสุทธิจากงบการเงิน (บาท)	105,519,520.67	101,280,868	106,595,447.56
2. สำรองตามกฎหมาย (บาท)	-	1,500,000	5,400,000.00
3. กำไรสุทธิหลังหักสำรองตามกฎหมาย (บาท)	105,519,520.67	99,780,868	101,195,447.56
4. รวมเงินปันผลจ่ายทั้งสิ้น (บาท)	79,732,812.20	75,746,171.59	119,599,218.30
5. อัตราส่วนการจ่ายเงินปันผลเทียบกับกำไรสุทธิ หลังหักสำรองตามกฎหมายแต่ละปี (ร้อยละ)	75.56	75.91	118.19
6. อัตรากำไรสุทธิต่อหุ้น	0.2647	0.2541	0.3014
7. อัตราเงินปันผลต่อหุ้น	5.97	10.64	5.81



การบริหารจัดการความเสี่ยง

จากลักษณะการประกอบธุรกิจของบริษัทฯ การผลิตและจำหน่ายแป้งสาลีที่มีคุณภาพให้ได้นั้นต้องคำนึงถึงปัจจัยต่างๆ มากมายที่จะส่งเสริมให้บริษัทสามารถบรรลุวัตถุประสงค์และเป้าหมายของบริษัทที่ตั้งไว้ได้ เริ่มตั้งแต่การคัดสรรวัตถุดิบที่มีคุณภาพ การเก็บรักษาวัตถุดิบให้คงคุณภาพก่อนนำเข้ากระบวนการผลิต การควบคุมคุณภาพแป้งสาลีระหว่างผลิตไปจนถึงขั้นตอนการจัดเก็บ และจัดส่งแป้งสาลีให้ลูกค้า ตลอดจนรักษาคุณภาพการให้บริการ เพื่อให้ลูกค้าเกิดความพึงพอใจสูงสุดทั้งในด้านของคุณภาพสินค้าและบริการ การประเมินปัจจัยความเสี่ยงที่จะส่งผลกระทบต่อให้บริษัทไม่สามารถบรรลุเป้าประสงค์ได้ก็มีความสำคัญเช่นกัน ดังนั้นบริษัทฯ ได้วิเคราะห์ปัจจัยความเสี่ยงที่อาจจะเกิดขึ้น และส่งผลกระทบต่อการดำเนินงานในอนาคตไว้ ดังนี้

ปัจจัยความเสี่ยง

ความเสี่ยงจากการมีพื้นที่เก็บวัตถุดิบไม่เพียงพอต่อการดำเนินงาน

ปัจจุบันบริษัทฯ มีไซโลขนาดเล็กและใหญ่รวมกันทั้งหมด 19 ไซโล รวมความจุ 60,000 ตัน สำหรับจัดเก็บวัตถุดิบคือข้าวสาลี ซึ่งไซโลที่ บริษัทฯ มีอยู่ทั้งหมดยังมีพื้นที่ไม่เพียงพอต่อปริมาณวัตถุดิบของบริษัทฯ ในบางช่วงเวลาที่ข้าวสาลีเป็นจำนวนมาก จึงทำให้ บริษัทฯ มีความจำเป็นต้องเช่าไซโลหรือโกดังเพิ่มจากบริษัทที่เกี่ยวข้อง ซึ่งบริษัทฯ อาจมีความเสี่ยงหากในช่วงเวลาที่ต้องการเช่าไซโลหรือโกดังดังกล่าวหรือกรณีต้องการเช่าไซโลเพิ่มแต่บริษัทที่เกี่ยวข้องไม่สามารถให้บริษัทฯ เช่าพื้นที่ได้ ทำให้เกิดผลกระทบต่อบริษัทฯ ในแง่การจัดหาสถานที่เก็บข้าวสาลี และในแง่ค่าใช้จ่ายที่เพิ่มขึ้น เนื่องจากราคาค่าเช่าในปัจจุบันเป็นราคาค่าเช่าเดียวกันกับที่บริษัทในกลุ่มให้เช่ากันเอง และเมื่อเปรียบเทียบกับราคาค่าเช่าไซโลของบุคคลภายนอกในบริเวณเดียวกันพบว่า ราคาค่าเช่าไซโลต่ำกว่าราคาค่าเช่าของบุคคลภายนอก รวมถึงค่าขนส่งที่ต้องเพิ่มขึ้น อย่างไรก็ตาม ที่ผ่านมามีบริษัทฯ เคยมีความต้องการเช่าพื้นที่จัดเก็บวัตถุดิบเพิ่มแต่ไม่สามารถเช่าไซโลจากบริษัทที่เกี่ยวข้องได้ จึงต้องขอเช่าพื้นที่จากผู้ให้เช่าคลังสินค้ารายอื่น ซึ่งบริษัทฯ สามารถดำเนินการเช่าไซโลจากบุคคลภายนอกได้ โดยค่าใช้จ่ายรวมค่าขนส่งต่างๆ เพิ่มขึ้นแบบไม่มีนัยยะ ทั้งนี้ในปัจจุบันบริษัทฯ มีพื้นที่ในการจัดเก็บวัตถุดิบรวม 60,000 ตัน ซึ่งเพียงพอสำหรับการจัดเก็บวัตถุดิบในปริมาณปกติ ยกเว้นเพียงบางช่วงเวลาที่มีการจัดเก็บมากกว่าปกติ จึงจะต้องเช่าโกดังเพิ่มเติม

ความเสี่ยงจากความผันผวนของอัตราดอกเบี้ย

ณ 31 ธันวาคม 2563 บริษัทฯ มีเงินกู้ยืมจากสถาบันการเงินอยู่ในรูปของเงินกู้ระยะสั้น ประมาณ 32.00 ล้านบาท และภาระดอกเบี้ยจ่ายจำนวน 2.06 ล้านบาท โดยอัตราดอกเบี้ยเงินกู้ระยะสั้นที่คิด อ้างอิงจากอัตราดอกเบี้ยเป็นคงที่ระยะสั้น ซึ่งหากมีการปรับอัตราดอกเบี้ยเงินกู้ขึ้นย่อมส่งผลกระทบต่อบริษัทฯ ทำให้ภาระดอกเบี้ยเพิ่มขึ้น ส่งผลต่อการดำเนินงาน ทำให้กำไรของบริษัทฯ ลดลง รวมถึงอาจทำให้ผลตอบแทนต่อผู้ถือหุ้นลดลงด้วย อย่างไรก็ตาม บริษัทฯ ได้มีการบริหารความเสี่ยงจากอัตราดอกเบี้ย โดยการจัดสรรเงินกู้ยืมที่เป็นอัตราดอกเบี้ยคงที่และลอยตัวให้เหมาะสมและติดตามแนวโน้มของอัตราดอกเบี้ยอย่างสม่ำเสมอ



ความเสี่ยงจากความผันผวนของอัตราแลกเปลี่ยนเงินตราต่างประเทศ

ในการดำเนินธุรกิจผลิตและจำหน่ายแป้งสาลี วัตถุดิบหลักที่สำคัญ คือ ข้าวสาลีซึ่งเป็นวัตถุดิบที่ต้องนำเข้าจากต่างประเทศ ซึ่งการชำระเงินจะใช้เงินสกุลเหรียญสหรัฐเป็นหลัก ในขณะที่สินค้าทั้งหมดที่บริษัทฯ ผลิตจะจำหน่ายภายในประเทศ ซึ่งการดำเนินธุรกิจดังกล่าวอาจส่งผลกระทบต่อบริษัทฯ ได้รับผลกระทบจากความผันผวนของอัตราแลกเปลี่ยนที่เกิดขึ้น หากค่าเงินบาทอ่อนค่าลงเมื่อเทียบกับค่าเงินเหรียญสหรัฐ จะทำให้ต้นทุนของบริษัทฯ เพิ่มขึ้น แต่ในขณะเดียวกันหากค่าเงินบาทแข็งค่าขึ้นเมื่อเทียบกับค่าเงินเหรียญสหรัฐ จะทำให้ต้นทุนของบริษัทฯ ลดต่ำลง ดังนั้น เพื่อลดความผันผวนของอัตราแลกเปลี่ยน บริษัทฯ มีการเฝ้าดูสถานการณ์รายวันและคอยรายงานต่อผู้บริหารทุกวัน และมีการจัดประชุมเจ้าหน้าที่บริหาร ทุก 2 สัปดาห์ เพื่อติดตามสถานการณ์ทางเศรษฐกิจและการเงิน เพื่อประเมินความเสี่ยงและผลกระทบจากอัตราแลกเปลี่ยน พร้อมทั้งกำหนดแนวทางในการตอบสนองความเสี่ยงได้อย่างเหมาะสมทันทั่วทั้ง

ทั้งนี้ บริษัทฯ จึงได้มีการทำธุรกรรมทางการเงินโดยการจองซื้ออัตราแลกเปลี่ยนตามสกุลเงินในการนำเข้าผลิตภัณฑ์จากต่างประเทศล่วงหน้า (Fixed Forward Exchange Rate) เพื่อป้องกันความผันผวนของอัตราแลกเปลี่ยนที่อาจส่งผลกระทบต่อผลการดำเนินงานของบริษัทฯ รวมถึงบริษัทฯ ไม่มีนโยบายเก็งกำไรจากอัตราแลกเปลี่ยน การทำสัญญาจองซื้ออัตราแลกเปลี่ยนล่วงหน้าจะอยู่ในดุลยพินิจที่รอบคอบของผู้บริหารของบริษัทฯ ซึ่งในการทำสัญญาดังกล่าว ส่งผลให้ บริษัทฯ บริหารต้นทุนไม่ให้เกิดความผันผวนมากนักและทราบต้นทุนล่วงหน้าได้ ทั้งนี้ ในช่วงผลการดำเนินงานที่ผ่านมา บริษัทฯ ยังไม่ได้รับผลกระทบจากความผันผวนของอัตราแลกเปลี่ยนอย่างมีนัยสำคัญ

ความเสี่ยงจากการจัดหาวัตถุดิบให้ตรงกับปริมาณและคุณภาพที่ต้องการ

วัตถุดิบหลักในการผลิตแป้งสาลี คือ ข้าวสาลี ซึ่งเป็นธัญพืชที่เจริญเติบโตได้ดีในสภาพแวดล้อมที่มีอากาศเย็น ซึ่งประเทศไทยไม่สามารถเพาะปลูกได้ จึงจำเป็นต้องมีการนำเข้าข้าวสาลีจากต่างประเทศทั้งหมด ประเทศที่ปลูกและจำหน่ายข้าวสาลี ได้แก่ สหรัฐอเมริกา ออสเตรเลีย แคนาดา จีน อินเดีย อาร์เจนตินา และอีกหลายประเทศในยุโรป โดยคุณภาพของข้าวสาลี จะมีความแตกต่างกันในแต่ละแหล่งเพาะปลูก สำหรับบริษัทฯ จะเลือกซื้อข้าวสาลีจากประเทศสหรัฐอเมริกาและออสเตรเลียเป็นหลัก เนื่องจากข้าวสาลีมีค่าโปรตีนที่เหมาะสมกับการผลิตสินค้าของบริษัทฯ หากบริษัทฯ ไม่สามารถจัดหาข้าวสาลีให้ตรงตามปริมาณการผลิตและตรงตามคุณภาพที่ต้องการได้ อาจส่งผลกระทบต่อรายได้ของบริษัทฯ ดังที่เคยเกิดมาแล้วที่ออสเตรเลียซึ่งประสบภาวะอากาศแห้งแล้งทำให้ผลผลิตออกมาน้อย บริษัทฯ จะเกิดความเสี่ยงจากการไม่มีวัตถุดิบเพียงพอสำหรับผลิตสินค้าส่งมอบให้กับลูกค้าได้ ซึ่งบริษัทฯ ได้ทำข้อตกลงซื้อขายล่วงหน้ากับผู้ค้าวัตถุดิบในการจัดหาข้าวสาลีที่มีคุณภาพและมีปริมาณตามที่บริษัทฯ ต้องการจากทั้งสองประเทศไว้แล้ว รวมถึงการที่บริษัทฯ มีนโยบายการควบคุมและรักษาระดับวัตถุดิบคงคลังให้มีปริมาณเพียงพอต่อแผนการผลิตและจำหน่ายเพื่อป้องกันการขาดแคลนวัตถุดิบ บริษัทฯ จึงไม่ได้รับผลกระทบ นอกจากนี้จากการที่ปัจจุบันมีหลายประเทศในโลกที่เป็นแหล่งเพาะปลูกและผลิตข้าวสาลีได้ บริษัทฯ จึงสามารถหันไปนำเข้าข้าวสาลีจากประเทศอื่นได้ อาทิเช่น แคนาดา ประเทศในแถบอเมริกาใต้ จีนหรืออินเดีย ถึงแม้คุณภาพของข้าวสาลีอาจจะไม่เทียบเท่ากับข้าวสาลีที่นำเข้าจากสหรัฐอเมริกาและออสเตรเลีย แต่บริษัทฯ สามารถนำเข้ามาผลิตไม่เป็นแป้งและผสมสูตรให้เหมาะสมกับความต้องการของลูกค้าได้



ความเสี่ยงจากการผันผวนของราคาข้าวสาลี

ข้าวสาลีเป็นสินค้าโภคภัณฑ์ประเภทหนึ่งที่มีตลาดซื้อขายล่วงหน้า (Grain Exchange) ในสหรัฐอเมริกา ซึ่งต้นทุนหลักของบริษัทฯ คือข้าวสาลี คิดเป็นอัตราส่วนประมาณร้อยละ 90 ของต้นทุนขาย ซึ่งในการจัดซื้อข้าวสาลีของบริษัทฯ จะจัดซื้อหลักๆ ปีละประมาณ 4 ครั้ง ซึ่งในแต่ละครั้งจัดซื้อ มีปริมาณไม่น้อยกว่า 20,000 ตัน ราคาข้าวสาลีที่จัดซื้อ ครั้งหนึ่งๆ อาจใช้สำหรับการผลิตสินค้า 3-6 เดือน หากราคาข้าวสาลีมีการเปลี่ยนแปลงจะส่งผลให้ต้นทุนของบริษัทฯ มีความผันผวน และส่งผลกระทบต่อผลกำไรของบริษัทฯ เนื่องจากบริษัทฯ ไม่สามารถปรับราคาขายแป้งสาลีให้กับลูกค้าได้ทันทีทั้งหมด เพราะแป้งสาลีเป็นหนึ่งในสินค้าควบคุมของกรมการค้าภายใน หากต้องการปรับราคาจำหน่ายต้องแจ้งต่อกรมการค้าภายในก่อน อย่างไรก็ตามบริษัทฯ มีการบริหารความเสี่ยงเพื่อลดผลกระทบจากความผันผวนของราคาข้าวสาลีได้ โดยมีแผนการจัดซื้อต่างประเทศติดตามแนวโน้มราคาข้าวสาลีในตลาดโลกอย่างต่อเนื่อง และในช่วงที่ราคาข้าวสาลีขึ้นสูงมาก ๆ บริษัทฯ จะจัดซื้อให้เพียงพอกับความต้องการผลิตและจำหน่ายเท่านั้น รวมถึงยังมีการจัดการป้องกันความเสี่ยงด้านความผันผวนของราคา ด้วยการจัดซื้อล่วงหน้าให้เหมาะสมกับแนวโน้มของราคาและยังมีการบริหารจัดการต้นทุนโดยการจองซื้ออัตราแลกเปลี่ยนล่วงหน้า เพื่อลดความผันผวนของต้นทุนที่อาจเกิดขึ้นได้ นอกจากนี้บริษัทฯ มีการบริหารความเสี่ยงเพื่อลดผลกระทบจากการบริหารจัดการต้นทุนในส่วนการผลิตโดยมีแผนกวิจัยและพัฒนาผลิตภัณฑ์ (R&D) ของบริษัทฯ ได้ทำการค้นคว้าวิจัยอย่างต่อเนื่องถึงการเลือกใช้วัตถุดิบที่มีราคาต่ำ แต่สามารถนำมาผสมและได้ผลิตภัณฑ์ที่มีคุณภาพดังเดิม

ความเสี่ยงจากความผันผวนของต้นทุนการขนส่งวัตถุดิบ (ราคาน้ำมัน)

บริษัทฯ ต้องนำเข้าข้าวสาลีจากต่างประเทศโดยใช้การขนส่งทางเรือ ซึ่งค่าขนส่งดังกล่าวถือเป็นส่วนหนึ่งของต้นทุนข้าวสาลี โดยค่าระวางเรือในการขนส่งจะอ้างอิงกับราคาน้ำมันในตลาดโลก ซึ่งหากราคาน้ำมันปรับตัวเพิ่มสูงขึ้น จะส่งผลให้ ค่าระวางเรือปรับเปลี่ยนตามในอัตราที่สูงขึ้นด้วยเช่นกัน รวมถึงหากมีความต้องการใช้การขนส่งทางเรือที่เพิ่มมากขึ้น ทำให้บริษัทเดินเรือปรับเพิ่มค่าระวางเรือได้เช่นกัน ซึ่งต้นทุนดังกล่าวเป็นต้นทุนที่อยู่เหนือการควบคุมของบริษัทฯ หากมีการปรับตัวเพิ่มขึ้น ย่อมต้องส่งผลกระทบต่อต้นทุนขายของบริษัทฯ และมีส่วนทำให้ผลกำไรของบริษัทฯ ปรับลดลง อย่างไรก็ตามบริษัทฯ ได้มีการบริหารจัดการต้นทุนส่วนค่าระวางเรือ โดยการนำเข้าข้าวสาลีในปริมาณมากบรรทุกเรือขนาดใหญ่จะทำให้ต้นทุน ค่าขนส่งต่อหน่วยลดลงประกอบกับการร่วมกับผู้ประกอบการโรงงานโม้แป้งสาลีรายอื่นๆ ในการนำเข้าข้าวสาลีลงเรือบรรทุก ลำเดียวกัน โดยแต่ละรายสามารถนำเข้าข้าวสาลีได้ตามปริมาณที่ต้องการ และยังสามารถประหยัดต้นทุนค่าขนส่งได้มากกว่าการนำเข้าข้าวสาลีมาโดยลำพังเพียงรายเดียว

ความเสี่ยงที่บริษัทฯ ไม่ได้ทำสัญญาป้องกันความเสี่ยงจากการเปลี่ยนแปลงราคาวัตถุดิบ

ในการซื้อสินค้าวัตถุดิบ บริษัทฯ ไม่มีนโยบายในการทำสัญญาซื้อขายล่วงหน้าในรูปแบบของ forward หรือ futures contract เพื่อป้องกันความเสี่ยงจากการผันผวนของราคาวัตถุดิบ อย่างไรก็ตามบริษัทฯ จะมีการปรับราคาแป้งสาลีให้สะท้อนราคาของข้าวสาลีที่เปลี่ยนแปลงอยู่เสมอ โดยในช่วงที่ราคาข้าวสาลีในตลาดโลกปรับตัวสูงขึ้น บริษัทฯ จะปรับราคาขายแป้งสาลีให้สะท้อนราคาที่เปลี่ยนแปลงสำหรับลูกค้าที่ไม่ได้มีการทำสัญญากันไว้ แต่สำหรับลูกค้าที่ทำสัญญาไว้แล้วบริษัทฯ จำเป็นต้องคงราคาไว้ตามสัญญา ส่วนในช่วงที่ราคาข้าวสาลีในตลาดโลกปรับตัวลดลง บริษัทฯ จำเป็นต้องมีการบริหารจัดการวัตถุดิบ โดยการเร่งขายแป้งสาลี รวมไปถึงการขายข้าวสาลีบางส่วนให้กับกลุ่มลูกค้าอุตสาหกรรมอาหารสัตว์ที่มีความจำเป็นต้องใช้ข้าวสาลีอยู่แล้ว นอกจากนี้บริษัทฯ ยังมีการจัดการป้องกันความเสี่ยงด้านความผันผวนของราคา ด้วยการจัดซื้อให้เหมาะสมกับแนวโน้มของราคา และยังมีการบริหารจัดการต้นทุนโดยการจองซื้ออัตราแลกเปลี่ยนล่วงหน้า เพื่อลดความผันผวนของต้นทุนที่อาจเกิดขึ้นได้



ความเสี่ยงต่อชื่อเสียงของบริษัท

การร้องเรียนและสัมพันธ์กับชุมชน บริษัทฯ ได้ให้ความสำคัญต่อความรับผิดชอบต่อสังคม โดยตระหนักว่า หากสังคมหรือชุมชนอยู่ไม่ได้ธุรกิจก็ไม่สามารถดำรงอยู่ได้เช่นกัน ซึ่งบริษัทฯ จะเน้นกระบวนการผลิตที่เป็นมิตรกับสิ่งแวดล้อม และควบคุมการปล่อยมลพิษให้อยู่ในเกณฑ์หรือดีกว่าตามที่กำหนดในกฎหมาย/กฎระเบียบ อย่างไรก็ตามปัจจัยเสี่ยงเรื่องการร้องเรียนและสัมพันธ์กับชุมชนก็ยังเป็นปัจจัยเสี่ยงที่สำคัญ บริษัทฯ จึงได้กำหนดนโยบายและแนวทางในการดำเนินงานเพื่อสังคมที่ต้องถือปฏิบัติ ตัวอย่าง จัดกิจกรรมเพื่อสร้างความเข้าใจร่วมกันและรักษาความสัมพันธ์กับชุมชนที่ตั้งอยู่รอบโรงงาน ดังนี้ :

- พัฒนาช่องทาง/วิธีการสื่อสาร เพื่อให้สามารถสื่อสารกับชุมชนได้ถูกต้องและรวดเร็ว
- ดูแลเอาใจใส่คุณภาพชีวิตประชาชนในชุมชน เช่น จัดให้มีโครงการพนักงาแพลงมลพิษทางเสียงต่อชุมชน โครงการแพ่งกันฝุ่นโหลดข้าวเรือเบ้าส เป็นต้น

สัมพันธ์กับผู้มีส่วนได้เสียเป็นปัจจัยสำคัญที่มีผลต่อความสำเร็จขององค์กร ซึ่งอาจกล่าวได้ว่าผู้มีส่วนได้เสีย เป็นปัจจัยเสี่ยงที่สำคัญอันหนึ่ง เนื่องจากการที่บริษัทฯ จะสามารถสร้างมูลค่าเพิ่ม และเติบโตได้อย่าง ยั่งยืน จึงจำเป็นต้องได้รับการสนับสนุนและความร่วมมือจากผู้มีส่วนได้เสียทั้งภายในและภายนอกองค์กร และหากผู้มีส่วนได้เสียไม่เข้าใจ ในวัตถุประสงค์และวิธีการปฏิบัติงานของบริษัทฯ ก็อาจส่งผลกระทบต่อชื่อเสียงหรือเกิดการต่อต้าน ทำให้การ ดำเนินงานล่าช้า มีค่าใช้จ่ายเพิ่มขึ้นได้ และที่สำคัญในกรณีที่เกิดวิกฤตการณ์ต่างๆ บริษัทฯ จึงได้รับความไว้วางใจและลดความรุนแรงของผลกระทบที่เกิดขึ้น

บริษัทฯ กำหนดแนวทางในการบริหารความเสี่ยงจากผู้มีส่วนได้เสียดังนี้ :

- ประเมินว่าการดำเนินงานของบริษัทฯ จะส่งผลกระทบต่อบุคคล/คณะบุคคลใดบ้าง รวมไปถึงการประเมินว่าบุคคล/คณะบุคคลใดที่จะมีอิทธิพลต่อการดำเนินงานของบริษัทฯ เพื่อระบุผู้มีส่วนได้เสียอย่างถูกต้องและชัดเจน
- บริษัทฯ ได้ระบุผู้มีส่วนได้เสียทั้งจากภายในและภายนอกองค์กรไว้อย่างชัดเจนรวมทั้งสิ้น 6 กลุ่ม ได้แก่ ผู้ถือหุ้น, ลูกค้า, คู่ค้าทางธุรกิจ, หน่วยงานราชการ, ชุมชนใกล้เคียง และบุคลากรในองค์กร
- กำหนดนโยบายและทบทวนแนวปฏิบัติต่อผู้มีส่วนได้เสียกลุ่มต่างๆ เพื่อใช้เป็นแนวปฏิบัติของผู้บริหารและพนักงานของบริษัทฯ ทุกคน
- มีการทำแบบสำรวจความพอใจต่อชื่อเสียงและภาพลักษณ์ขององค์กร
- ประเมินและทบทวนความคาดหวัง, ทัศนคติต่อความเสี่ยง, พฤติกรรมและความมีส่วนร่วมของผู้มีส่วนได้เสียเป็นระยะๆ
- สื่อสารและทำความเข้าใจกับผู้มีส่วนได้เสียกลุ่มต่างๆ อย่างต่อเนื่อง ซึ่งการสื่อสารบริษัทฯตระหนักการสื่อสารนั้นเป็นอีกปัจจัยที่อาจส่งผลกระทบต่อชื่อเสียงองค์กรด้วยเช่นกัน ดังนั้น เพื่อป้องกันการสื่อสารข้อมูลที่คลาดเคลื่อนหรือไม่ถูกต้อง โดยเฉพาะอย่างยิ่งในกรณีที่เกิดวิกฤตการณ์ โดยมีการระบุถึงขั้นตอนการแจ้งข่าวสาร ใครบ้างที่ต้องทราบเรื่องทันทีเมื่อเกิดเรื่อง ใครสามารถให้สัมภาษณ์ได้ รวมถึงเนื้อหาของข้อมูลที่ต้องการสื่อออกไป เพื่อความถูกต้องและรวดเร็วต่อการแก้ไขปัญหา
- การเปลี่ยนแปลงพฤติกรรมของผู้บริโภค ปัจจุบันผู้บริโภคมีแนวโน้มในการเลือกใช้บริการ ที่เป็นการรักษาสุขภาพมากขึ้น บริษัทฯ จึงได้มุ่งเน้นการวิจัยและพัฒนาสินค้าและบริการ ตั้งแต่กระบวนการจัดหา โดยมุ่งเน้นการวัตถุดิบที่มีคุณภาพต่อผู้บริโภคสูงสุด พัฒนาระบบการผลิตและตัวสินค้า



ความเสี่ยงเกี่ยวกับสุขภาพและความปลอดภัยจากการทำงาน

บริษัทฯ ตระหนักว่า “พนักงานเป็นปัจจัยสำคัญและเป็นทรัพยากรมีค่ายิ่ง” จึงให้ความสำคัญต่อสุขภาพและความปลอดภัยของพนักงาน เพื่อป้องกันอันตรายก่อนที่จะเกิดความสูญเสีย จึงได้กำหนดนโยบายความปลอดภัยและอาชีวอนามัย และสภาพแวดล้อมในการทำงานที่อาจจะเกิดขึ้นจากเครื่องจักร, บริเวณโรงงาน, สถานที่ปฏิบัติงาน หรือวิธีการปฏิบัติงานของพนักงานทุกระดับ เพื่อยึดปฏิบัติให้เป็นไปในทิศทางเดียวกัน

ความเสี่ยงด้านสิ่งแวดล้อม

ปัจจุบันปัญหาเรื่องสิ่งแวดล้อมได้ทวีความรุนแรงและส่งผลกระทบในวงกว้าง ในฐานะที่บริษัทฯ เป็นส่วนหนึ่งของสังคมบริษัทฯ จึงให้ความสำคัญปัญหาด้านสิ่งแวดล้อม โดยได้กำหนดนโยบายการจัดการสิ่งแวดล้อม จัดให้มีโครงการกำเริบลดมลพิษทางเสียงต่อชุมชน โครงการแสงกันฝุ่นช่วงรับข้าวเรือเข้าที่ โครงการลดค่าปริมาณการปล่อยก๊าซเรือนกระจก โดยควบคุมลดการใช้พลังงานให้ได้ตามเป้าหมายการจัดการพลังงาน พร้อมทั้งมีการควบคุมปริมาณ ฝุ่น, กลิ่น, เสียง ให้อยู่ในเกณฑ์ที่ดีกว่าที่กฎหมายกำหนด โดยไม่ก่อให้เกิดปัญหาให้กับสิ่งแวดล้อมและไม่ส่งผลกระทบต่อสุขภาพของประชาชนที่อยู่บริเวณชุมชนใกล้เคียง ซึ่งบริษัทฯ ได้รับการรับรองระบบการจัดการสิ่งแวดล้อม ISO14001:2015 และ Green Industry: GI3

นอกจากนี้บริษัทฯ ยังคงดำเนินการลดของเสียจากกระบวนการผลิต เพื่อเป็นส่วนหนึ่งในการช่วยลดค่าปริมาณการปล่อยก๊าซเรือนกระจก ซึ่งก๊าซเรือนกระจกส่งผลกระทบอย่างมีนัยสำคัญต่อการเปลี่ยนแปลงสภาพภูมิอากาศของโลก และก่อให้เกิดสภาวะโลกร้อน ดังนั้น บริษัทฯ จึงได้กำหนดเป้าหมายที่จะลดก๊าซเรือนกระจกที่เกิดขึ้นจากการลดใช้พลังงานในกระบวนการผลิตอย่างเป็นรูปธรรม บริษัทฯ มีความมุ่งมั่นในการดูแลรักษาสิ่งแวดล้อม ซึ่งส่งผลให้ผู้บริโภคมีความเชื่อมั่นว่าธุรกิจของบริษัทฯ เป็นมิตรต่อสิ่งแวดล้อมอย่างแท้จริง

ความเสี่ยงจากการที่ราคาขายแป้งสาลีเป็นสินค้าควบคุม

ในปี 2552 กรมการค้าภายในได้ประกาศให้แป้งสาลีเป็นสินค้าควบคุมโดยผู้ประกอบการต้องแจ้งต้นทุนการผลิต ต้นทุนการนำเข้าสินค้า ต้นทุนค่าใช้จ่าย ราคาจำหน่าย ฯลฯ ให้แก่กรมการค้าภายใน ซึ่งราคาขายที่แจ้งจะถือเป็นเพดานราคาขายสูงสุดที่บริษัทฯ สามารถจำหน่ายได้ ดังนั้น หากต้นทุนวัตถุดิบมีราคาสูงขึ้นจนเกินเพดานราคาขายที่เคยแจ้งไว้ จะทำให้การขึ้น ราคาแป้งสาลีของผู้ประกอบการทำได้ยากและขาดความคล่องตัวในการปรับราคาขายแป้งสาลี เนื่องจากต้องแจ้งให้กรมการค้าภายในทราบก่อน

ความเสี่ยงจากการเปิดเสรีการนำเข้าแป้งสาลีจากภาครัฐ

ก่อนปี 2548 ประเทศไทยมีการกำหนดพิภคอัตราภาษีนำเข้าของแป้งสาลีในอัตราที่สูงถึงร้อยละ 40 จึงทำให้อุตสาหกรรมผลิตแป้งสาลีได้รับการคุ้มครอง แต่หลังจากที่ไทยต้องปฏิบัติตามพันธกรณีข้อตกลงของสมาชิกเขตการค้าเสรีอาเซียน (AFTA) รวมทั้งการทำสัญญา FTA กับบางประเทศ ได้แก่ อินเดีย ออสเตรเลีย มีผลทำให้เมื่อปี 2548 ไทยต้องลดอัตราภาษีนำเข้าเหลือเพียงร้อยละ 5.0 และเมื่อเดือนมกราคม 2553 อัตราภาษีนำเข้าแป้งสาลีจากกลุ่มประเทศอาเซียนได้ลดลงเหลืออัตราร้อยละ 0 ทำให้มีการแข่งขันด้านราคาสูงขึ้น และการลดอากรขาเข้าของแป้งสาลี ทำให้ลูกค้าอาจนำเข้าแป้งสาลีเข้ามาเองโดยตรงแทนการซื้อจากโรงงานผลิตแป้งสาลีในประเทศ ซึ่งจะส่งผลกระทบต่อผลการดำเนินงานของบริษัทฯ ในแง่ของยอดขายที่อาจลดลงได้ และย่อมส่งผลถึงกำไรที่ต้องปรับลดลงด้วย อย่างไรก็ตาม ที่ผ่านมามีการเปิดเสรีการนำเข้าแป้งตามข้อตกลงของ AFTA ยังไม่ส่งผลต่อการดำเนินธุรกิจ โดยที่ผ่านมามีสัดส่วนการนำเข้าแป้งสาลีโดยตรงจากต่างประเทศเทียบกับการซื้อจากโรงงานการผลิตยังไม่มีเปลี่ยนแปลงอย่างมีนัยสำคัญ



อย่างไรก็ดีบริษัทฯ มีแผนงานในการในการบริหารจัดการในเรื่องดังกล่าวโดยการมุ่งเน้น คุณภาพสินค้า จะมุ่งเน้นผลิตสินค้าที่ไม่มีสิ่งปลอมปน ซึ่งอาจอันตรายต่อการบริโภค การบริการหลังการขาย เมื่อลูกค้าซื้อสินค้าจากบริษัทฯ จะมีการตรวจสอบคุณภาพทุกครั้งก่อนจัดส่ง และหากมีการร้องเรียนเกี่ยวกับคุณภาพของแป้งสาลี บริษัทฯ จะเร่งดำเนินการแก้ไขให้ลูกค้าอย่างรวดเร็วไม่เกิน 7 วัน ปริมาณการสั่งซื้อ การสั่งซื้อสินค้ากับบริษัทฯ สร้างความยืดหยุ่นกับลูกค้าได้มากกว่าโดยลูกค้าไม่ต้องเตรียมสถานที่ไว้จัดเก็บ ทำให้ลูกค้าสามารถสั่งซื้อได้ในปริมาณที่ต้องการ นอกจากนี้หากลูกค้าต้องการความร่วมมือจากบริษัทฯ ในการพัฒนาวัตถุดิบแป้งสาลี ทางบริษัทฯ สามารถส่งทีมนักวิทยาศาสตร์ของบริษัทฯ ไปร่วมมือในการพัฒนาแป้งสาลีให้เหมาะสมกับความต้องการของลูกค้าได้อีกด้วย

ความเสี่ยงจากการมีกลุ่มผู้ถือหุ้นรายใหญ่ถือหุ้นในบริษัทฯ มากกว่าร้อยละ 50

ณ 31 ธันวาคม 2563 ผู้ถือหุ้นรายใหญ่ของบริษัทฯ คือ บริษัท ไทยซูการ์ เทอร์มิเนล จำกัด (มหาชน) TSTE ถือหุ้น เป็นจำนวนร้อยละ 68.86 ของทุนชำระแล้วทั้งหมด ซึ่งสัดส่วนดังกล่าวมากกว่าร้อยละ 50 ทำให้ TSTE สามารถควบคุมมติที่ประชุมผู้ถือหุ้นได้เกือบทั้งหมดไม่ว่าจะเป็นการแต่งตั้งกรรมการ หรือการขอมติในเรื่องอื่นที่ต้องใช้เสียงส่วนใหญ่ของที่ประชุมผู้ถือหุ้น ยกเว้นเรื่องที่กฎหมายหรือข้อบังคับบริษัทฯ กำหนดให้ต้องได้รับเสียง 3 ใน 4 ของที่ประชุมผู้ถือหุ้น ดังนั้นผู้ถือหุ้นรายอื่นของบริษัทฯ จึงมีความเสี่ยงในการไม่สามารถรวบรวมคะแนนเสียงเพื่อถ่วงดุลเรื่องที่ผู้ถือหุ้นใหญ่เสนอให้ที่ประชุมผู้ถือหุ้นพิจารณา

อย่างไรก็ตามเพื่อให้การดำเนินงานของบริษัทฯ เป็นไปอย่างโปร่งใส และถ่วงดุลอำนาจดังกล่าว บริษัทฯ ได้พิจารณาปรับโครงสร้างองค์กรใหม่ เพื่อให้การบริหารจัดการมีประสิทธิภาพมากขึ้นสามารถตรวจสอบได้และมีการถ่วงดุลอำนาจ จึงได้มีการแต่งตั้งคณะกรรมการบริษัท คณะกรรมการบริหาร และคณะกรรมการตรวจสอบ โดยบริษัทฯ มีกรรมการบริษัทรวมกรรมการตรวจสอบทั้งสิ้น 12 ท่าน ในจำนวนนี้มีกรรมการที่ไม่ใช่กลุ่มผู้ถือหุ้นรายใหญ่ 4 ท่าน นอกจากนี้บริษัทฯ ยังจัดให้มีฝ่ายตรวจสอบภายในที่ปฏิบัติงานเป็นอิสระตามความเหมาะสมและขึ้นตรงต่อคณะกรรมการตรวจสอบ โดยมีหน้าที่หลักในการดูแลระบบการควบคุมภายใน เพื่อให้เป็นไปตามระบบที่ได้กำหนดไว้และตรวจสอบการดำเนินงานของฝ่ายบริหาร เพื่อให้เกิดความโปร่งใส นอกจากนี้ในกรณีเข้าทำรายการที่เกี่ยวข้องกับกรรมการ ผู้ถือหุ้นรายใหญ่ ผู้มีอำนาจควบคุมในกิจการที่เกี่ยวข้องรวมถึงบุคคลที่อาจมีความขัดแย้ง บุคคลดังกล่าวจะไม่มีสิทธิออกเสียงในการอนุมัติรายการดังกล่าว และในการอนุมัติรายการจะต้องปฏิบัติตามหลักเกณฑ์ของสำนักงาน ก.ล.ด. และตลาดหลักทรัพย์ฯ



การขับเคลื่อนธุรกิจเพื่อความยั่งยืน

บริษัท ที เอส ฟลาวมิลล์ จำกัด มุ่งมั่นในการดำเนินธุรกิจด้วยความรับผิดชอบต่อเศรษฐกิจ สังคม (มหาชน) และสิ่งแวดล้อม โดยยึดมั่นในการดำเนินธุรกิจอย่างมืออาชีพตามหลักการกำกับดูแลกิจการที่ดี มีความโปร่งใส เป็นธรรม มีจริยธรรมทางธุรกิจ คำนึงถึงการสร้างมูลค่าเพิ่มให้กับผู้ถือหุ้น และผู้มีส่วนได้เสียทุกภาคส่วนให้เกิดประโยชน์สูงสุดร่วมกัน

บริษัทฯ ได้กำหนดให้มีคณะกรรมการด้านความรับผิดชอบต่อสังคม ประกอบด้วยผู้บริหารระดับสูง และผู้บริหารจากฝ่ายและแผนกต่างๆ โดยให้มีบทบาทและหน้าที่ในการกำหนดและวางแผนงานในการดำเนินการด้านความรับผิดชอบต่อสังคม ชุมชน และสิ่งแวดล้อม ให้สอดคล้องกับนโยบาย และกลยุทธ์ในการดำเนินธุรกิจอย่างยั่งยืนของบริษัทฯ ตลอดจนให้มีการดูแลติดตามการดำเนินงานให้เป็นไปตามแผนงานที่กำหนด โดยให้มีการรายงานผลการดำเนินงานต่อคณะกรรมการบริหารและคณะกรรมการบริษัทฯ อย่างต่อเนื่อง

คณะกรรมการบริษัทฯ ตระหนักและให้ความสำคัญในการเติบโตอย่างยั่งยืน โดยมีนโยบายยึดมั่นแนวทางการดำเนินธุรกิจด้วยระบบการบริหารงานอย่างมืออาชีพ มีความรับผิดชอบต่อลูกค้า คู่ค้า และผู้มีส่วนได้เสียทุกภาคส่วน ตลอดจนได้วางรากฐานการเติบโตอย่างมีมั่นคงและยั่งยืนอย่างมีคุณภาพ ด้วยมุ่งเน้นการพัฒนาและสร้างศักยภาพของบุคลากรอันเป็นทรัพยากรที่มีคุณค่า ตลอดจนพัฒนากระบวนการทำงานอย่างครบวงจรในการผลิตสินค้าที่มีคุณภาพมาตรฐานสูงสุดอย่างต่อเนื่อง อันจะนำไปสู่ความยั่งยืนขององค์กรได้ในระยะยาว





ห่วงโซ่คุณค่าของธุรกิจ

การจัดหาวัตถุดิบ

- การจัดหาวัตถุดิบในการผลิตแป้ง โดยการนำเข้าจากต่างประเทศ โดยแหล่งวัตถุดิบหลักมาจากประเทศสหรัฐอเมริกาและออสเตรเลีย บริษัทฯ มีการสั่งซื้อวัตถุดิบจากสหรัฐอเมริกาเป็นส่วนใหญ่โดยซื้อแบบเทกอง (Bulk) ซึ่งระยะเวลาในการจัดซื้อเฉลี่ยไตรมาสละ 1 ครั้ง และจากออสเตรเลียเป็นแบบตู้คอนเทนเนอร์ เฉลี่ยจะจัดซื้อประมาณเดือนละ 3-4 ครั้ง ซึ่งในการสรรหาผู้ขาย จะมีการกำหนดคุณสมบัติให้สอดคล้องกับนโยบายการจัดการด้านความยั่งยืนขององค์กร เช่น ชีพพลายเออร์ผลิตวัตถุดิบที่เป็นมิตรต่อสิ่งแวดล้อม ไม่มีการใช้แรงงานที่ผิดกฎหมาย เป็นต้น

การผลิต

- มีการวางแผนการผลิตให้สอดคล้องกับแผนการขายและการเปรียบเทียบการผลิตที่ผลิตได้จริงกับความต้องการสินค้าของฝ่ายขาย รวมถึงมีการจัดทำประมาณการวางแผนความต้องการใช้สินค้า อาทิเช่น ข้าวสาลีสารเคมี เป็นต้น ไว้ล่วงหน้าให้สอดคล้องกับแผนการผลิตและมาตรฐานที่กำหนดโดยใช้เทคโนโลยีที่ทันสมัยสำหรับการผลิตแป้งสาลีเป็นเครื่องจักรของยี่ห้อบูห์เลอร์ (Buhler) จากประเทศสวิตเซอร์แลนด์ เป็นการผลิตในระบบปิด ซึ่งสามารถควบคุมการผลิตให้มีประสิทธิภาพสูงสุด

การตลาดและการขาย

- มุ่งเน้นการเพิ่มประสิทธิภาพในการดำเนินงานเชิงพาณิชย์ และสร้างกำไรส่วนเพิ่มจากการดำเนินงานปกติ พัฒนาศักยภาพของทีมงานให้มีความมุ่งมั่นที่จะแสวงหาแนวทางสร้างผลกำไรด้วยการระดมสมองเพื่อสร้างจิตสำนึกถึงความเป็นเจ้าของ เพิ่มทักษะในการแก้ปัญหา การประสานงานระหว่างหน่วยงานและทำงานร่วมกันเป็นทีม เพื่อบรรลุเป้าหมายตามแผนงานที่กำหนด และส่งมอบผลิตภัณฑ์ที่มีคุณภาพให้กับลูกค้า

บริการหลังการขาย

- เมื่อลูกค้าซื้อสินค้าจากบริษัทฯ จะมีการตรวจสอบคุณภาพทุกครั้งก่อนจัดส่ง และหากมีการร้องเรียนเกี่ยวกับคุณภาพของแป้งสาลี บริษัทฯ จะเร่งดำเนินการแก้ไขให้ลูกค้าอย่างรวดเร็ว บริษัทฯ มีการจัดทำแบบสำรวจความพึงพอใจจากลูกค้า ทุก 2 ปี เพื่อให้ทราบถึงปัญหา และพัฒนาให้บริการลูกค้าให้ดีขึ้นอย่างต่อเนื่อง



บทบาทของผู้มีส่วนได้เสีย

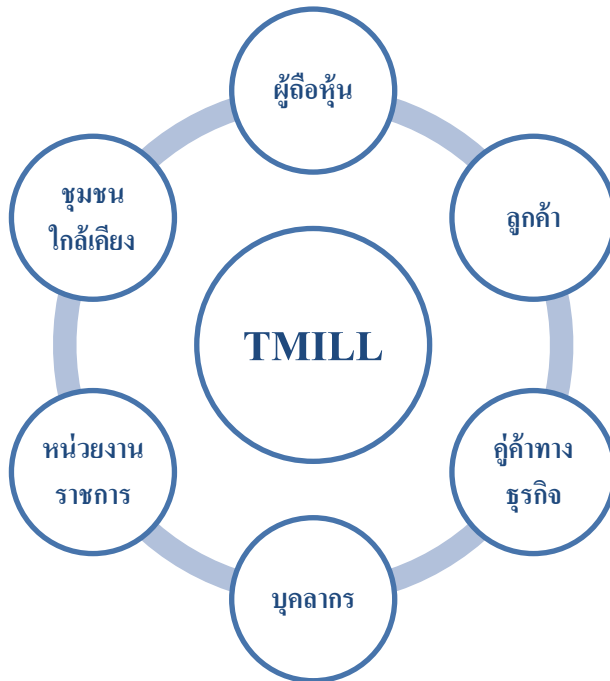

ผู้ถือหุ้น บริษัทฯ ให้ความสำคัญกับผู้ถือหุ้นทุกรายอย่างเท่าเทียมกัน และคำนึงถึงการสร้างมูลค่าของธุรกิจในระยะยาว เพื่อประโยชน์แก่ผู้ถือหุ้น โดยเน้นการสร้างผลกำไรจากการดำเนินงานและการแบ่งปันผลกำไร (เงินปันผล) ที่เป็นธรรม ควบคู่ไปกับการสร้างความมั่นใจในการลงทุนและเพิ่มความน่าเชื่อถือของบริษัทโดยยึดมั่นการปฏิบัติงานบนพื้นฐานของหลักการค้ากับดูแลกิจการที่ดี

ลูกค้า บริษัทฯ ให้ความสำคัญกับการดำเนินธุรกิจอย่างยั่งยืน จึงมุ่งมั่นพัฒนาสินค้าและบริการให้ดีขึ้น รวมทั้งเคารพในการปฏิบัติตามกฎหมายและจริยธรรมทางการค้าอย่างเคร่งครัด ไม่กระทำการใดอันเป็นการเอารัดเอาเปรียบผู้บริโภค ภายใต้กฎหมายคุ้มครองผู้บริโภค และกฎหมายป้องกันการผูกขาดทางการค้า บริษัทฯ ได้วางระบบที่เป็นมาตรฐานและน่าเชื่อถือได้สำหรับการทำธุรกรรมทางการค้ากับลูกค้า ใส่ใจในการบริการทั้งก่อนและหลังการขาย

คู่ค้าทางธุรกิจ บริษัทฯ ให้ความสำคัญกับคู่ค้าซึ่งถือเป็นผู้มีส่วนได้เสียสำคัญในการขับเคลื่อนธุรกิจไปด้วยกัน โดยบริษัทฯ ยึดถือจรรยาบรรณในการดำเนินธุรกิจกับคู่ค้า คู่สัญญา โดยจะปฏิบัติตามคู่ค้าอย่างเสมอภาคบนพื้นฐานของการค้าที่เป็นธรรมและการดำเนินงานอย่างโปร่งใส ประสานประโยชน์ของบริษัทฯ และคู่สัญญาด้วยความซื่อสัตย์ โปร่งใส และตรวจสอบได้

บุคลากร บริษัทฯ ให้ความสำคัญกับการพัฒนาและส่งเสริมคุณภาพของบุคลากร เนื่องจากพนักงานถือเป็นทรัพยากรที่สำคัญที่สุดขององค์กร คณะกรรมการบริษัทจึงได้กำหนดนโยบายและแนวทางการบริหารจัดการทรัพยากรบุคคลให้เป็นมาตรฐานสากล จัดให้มีกระบวนการที่เป็นระบบ นับตั้งแต่ขั้นตอนการสรรหาและคัดเลือกบุคลากร การพัฒนาทรัพยากรบุคคล การประเมินผลการปฏิบัติงานของพนักงาน การเลื่อนระดับ การกำหนดค่าตอบแทนและสวัสดิการแก่พนักงานทุกระดับอย่างเป็นธรรม บนพื้นฐานของการประเมินการปฏิบัติงานตาม KPI รายบุคคล รวมทั้งจัดให้มีการดูแลพนักงานในด้านต่างๆโดยมีวัตถุประสงค์เพื่อส่งเสริมการทำงานอย่างมีความสุข ปลอดภัยและยกระดับคุณภาพชีวิตของพนักงาน



สังคม ชุมชน และสิ่งแวดล้อม บริษัทฯ มุ่งเน้นการดำเนินธุรกิจด้วยความรับผิดชอบต่อเศรษฐกิจ สังคม และสิ่งแวดล้อมมีการดำเนินงานและปฏิบัติตามกฎระเบียบข้อบังคับและกฎหมายที่เกี่ยวข้อง โดยการใช้จริยธรรมและคุณธรรม ในการประกอบธุรกิจ ตลอดจนมีการดำเนินธุรกิจด้วยความโปร่งใส เป็นธรรม เสมอภาค และไม่เอารัดเอาเปรียบสังคม ชุมชนและสิ่งแวดล้อม และผู้มีส่วนได้เสียทุกภาคส่วน และไม่ทำการใดๆ ที่ขัดหรือผิดกฎหมาย นอกจากนี้บริษัทฯ ได้มีการสื่อสารและอบรมพัฒนาบุคลากรอย่างต่อเนื่อง เพื่อให้มีความรู้ความเข้าใจในด้านความรับผิดชอบต่อสังคม ตลอดจนปลูกฝังจิตสำนึกด้านสิ่งแวดล้อมให้เป็นไปในทิศทางเดียวกัน

หน่วยงานราชการ บริษัทฯ มีความมุ่งมั่นที่จะเสริมสร้างความสัมพันธ์อันดีกับภาครัฐ ดำเนินธุรกิจตามข้อกำหนดและประกาศของ ทางการต่างๆที่เกี่ยวข้อง ตลอดจนส่งเสริมสัมพันธ์กับหน่วยงานทางการ โดยเข้าร่วมกิจกรรมต่างๆ และให้ความร่วมมือ ในการให้ข้อมูลข่าวสารตามที่หน่วยงานทางการร้องขอ

นโยบายด้านการจัดการสิ่งแวดล้อม

บริษัท ที เอส ฟลาวมิลล์ จำกัด (มหาชน) เป็นผู้ผลิตแป้งสาลีชั้นนำระดับประเทศ มุ่งมั่นในการผลิตและพัฒนาผลิตภัณฑ์แป้งสาลีให้มีความปลอดภัยต่อผู้บริโภคและส่งมอบอย่างมีประสิทธิภาพ รวดเร็ว ตรงต่อเวลา เพื่อให้เป็นที่พึงพอใจอย่างสูงสุดของลูกค้า อีกทั้งการผลิตสินค้าจะต้องมีผลกระทบต่อสิ่งแวดล้อมและชุมชนโดยรอบน้อยที่สุด บริษัทฯจึงกำหนดนโยบายเพื่อให้พนักงานทุกระดับใช้เป็นแนวทางในการปฏิบัติงาน ดังนี้

1. บริษัทฯ มุ่งมั่นในการปกป้องสิ่งแวดล้อมและการป้องกันมลพิษ ให้ได้ตามเกณฑ์ที่มาตรฐานกำหนด เพื่อปรับปรุงสภาพแวดล้อมของบริษัทฯ ให้มีประสิทธิภาพอย่างต่อเนื่อง
2. บริษัทฯ มุ่งมั่นปฏิบัติตามกฎหมาย ข้อกำหนด พันธกรณีที่เกี่ยวข้องกับสิ่งแวดล้อม ที่ได้ทำความตกลงไว้อย่างเคร่งครัด
3. บริษัทฯ มุ่งมั่นสร้างจิตสำนึกของพนักงาน ให้ตระหนักถึงผลกระทบต่อสิ่งแวดล้อม รวมทั้งเพิ่มพูนความรู้ ความเข้าใจด้านสิ่งแวดล้อมของพนักงานตามนโยบายตลอดไป
4. บริษัทฯ จะดำเนินการปรับปรุงและพัฒนากระบวนการด้านสิ่งแวดล้อมให้มีประสิทธิภาพยิ่งขึ้นอย่างต่อเนื่องและยั่งยืน
5. บริษัทฯ จะเผยแพร่ สื่อสารนโยบายสิ่งแวดล้อมให้กับพนักงาน สาธารณะชน และผู้ที่เกี่ยวข้องทั้งหมดของบริษัทฯ หรือผู้ที่สนใจทราบจึงประกาศมาเพื่อทราบ และถือปฏิบัติโดยทั่วกัน ตั้งแต่วันที่ 17 กันยายน 2562 เป็นต้นไป

แผนการดำเนินงานด้านระบบการจัดการสิ่งแวดล้อม

บริษัทฯ มีความตระหนักและให้ความสำคัญกับการคำนึงถึงผลกระทบด้านสิ่งแวดล้อมในกระบวนการผลิตสินค้า จึงมีการออกแบบอาคารโรงงาน สายงานการผลิต ตลอดจนการใช้เทคโนโลยีและนวัตกรรมการผลิตสินค้าที่ทันสมัยประกอบกับการกระบวนการผลิตสินค้าเป็นระบบปิด ดังนั้น ตลอดสายงานการผลิตสินค้าจึงไม่เกิดผลกระทบด้านสิ่งแวดล้อม และไม่มีข้อร้องเรียนใน ด้านสิ่งแวดล้อม นอกจากนั้นในกระบวนการผลิตสินค้า ยังไม่ก่อให้เกิดของเสียจากกระบวนการผลิต



บริษัทฯ ให้ความสำคัญกับปัญหามลพิษทางเสียงที่เกิดขึ้นจากกิจกรรมการผลิตที่มีผลกระทบต่อการดำเนินชีวิตประจำวันของชาวชุมชน จึงได้ก่อสร้างผนังกำแพงลดเสียงขึ้น โดยมุ่งเน้นให้เป็นตัวช่วยในการลดระดับความดังของเสียงที่เกิดจากการทำกิจกรรมการผลิตของบริษัทฯ ทั้งนี้ เพื่อให้กิจกรรมการผลิตสามารถเป็นส่วนหนึ่งของการดำเนินชีวิตของชาวชุมชนได้ ซึ่งผลจากการก่อสร้างผนังกำแพงลดเสียง ทางบริษัทฯ ได้มีการวัดผลค่าของเสียงที่เกิดจากกิจกรรมการผลิตเป็นประจำทุกปี โดยจัดจ้างบริษัทฯ เอกชนที่มีความน่าเชื่อถือและเป็นหน่วยงานที่ขึ้นทะเบียนกับกรมโรงงานอุตสาหกรรม เพื่อเป็นการเฝ้าระวังและควบคุมระดับของเสียงจากกิจกรรมการผลิตไม่ให้เกินค่ามาตรฐานที่กฎหมายควบคุมมลพิษกำหนด และเพื่อเป็นการเตรียมการแก้ไขป้องกันปัญหาเสียงที่เกิดจากกิจกรรมการผลิตที่จะเกิดขึ้นในอนาคต อีกทั้งตระหนักถึงปัญหามลพิษทางฝุ่นที่เกิดขึ้นจากกิจกรรมการรับข้าวเรือเบ้าที่มีผลกระทบต่อการดำเนินชีวิตประจำวันของชาวชุมชนด้านหลังไซโลเฟส 2 โดยมีความเป็นห่วงถึงสุขภาพระบบทางเดินหายใจของพนักงานและชาวชุมชน จึงได้จัดสร้างแผงกั้นฝุ่น เพื่อมุ่งเน้นให้เป็นตัวป้องกันฝุ่นละอองที่เกิดจากการรับข้าวเรือเบ้าทำให้เจือจางลดลง และเพื่อให้กิจกรรมการรับข้าวเรือเบ้าเป็นส่วนหนึ่งของการดำเนินชีวิตของชาวชุมชนได้ ทั้งนี้ผลจากการจัดสร้างแผงกั้นฝุ่นละออง ได้มีการวัดผลค่าความเข้มข้นของฝุ่นละอองในบรรยากาศที่เกิดจากการรับข้าวเรือเบ้าเป็นประจำทุกปี โดยจัดจ้างบริษัทฯ เอกชนที่มีความน่าเชื่อถือและเป็นหน่วยงานที่ขึ้นทะเบียนกับกรมโรงงานอุตสาหกรรม เช่นกัน และมีการตรวจสอบความเข้มข้นของฝุ่นละอองที่สภาพหน้างานจริง โดยกรมควบคุมมลพิษ เพื่อเป็นการเฝ้าระวังและควบคุมไม่ให้กิจกรรมการรับข้าวเรือเบ้าของบริษัทฯ มีความเข้มข้นของฝุ่นละอองในบรรยากาศเกินค่ามาตรฐานที่กฎหมายควบคุมมลพิษกำหนด เพื่อการบริหารจัดการ ดูแล และปกป้องด้านสิ่งแวดล้อมอย่างมีประสิทธิภาพ บริษัทฯ ได้นำหลักการพื้นฐานในการดำเนินธุรกิจ โดยกำหนดเป้าหมายในการจัดทำระบบการจัดการสิ่งแวดล้อม ISO14001:2015 ซึ่งจะต้องได้รับการรับรองภายในปี 2563 และสิ่งที่ต้องปฏิบัติตามกฎหมายมาใช้ดำเนินงาน พร้อมทั้งกำหนดนโยบายด้านการจัดการสิ่งแวดล้อม ประกาศโดยผู้บริหารสูงสุดของบริษัทฯ เพื่อให้พนักงานยึดถือปฏิบัติทุกระดับชั้น

โครงการด้านการจัดการสิ่งแวดล้อม

บริษัท ที เอส ฟลาวมิลล์ จำกัด (มหาชน) ได้มีการตระหนักถึงมลภาวะทางด้านสิ่งแวดล้อม ทั้งในด้านการใช้ทรัพยากร และมลพิษที่อาจส่งผลกระทบต่อพื้นที่ใกล้เคียง สภาพแวดล้อมภายนอกบริษัทฯ จึงได้จัดให้มีแผนการดำเนินงานด้านสิ่งแวดล้อมไว้ดังต่อไปนี้

การควบคุมคุณภาพอากาศ

บริษัทฯ ได้ตระหนักถึงปัญหามลพิษทางฝุ่นที่เกิดขึ้นจากกิจกรรมการรับข้าวเรือเบ้าของบริษัทฯ ที่มีผลกระทบต่อการดำเนินชีวิตประจำวันของชาวชุมชนด้านหลังไซโล เฟส 2 โดยมีความเป็นห่วงถึงสุขภาพระบบทางเดินหายใจของพนักงานและชาวชุมชน จึงได้จัดสร้างแผงกั้นฝุ่น เพื่อมุ่งเน้นให้เป็นตัวป้องกันฝุ่นละอองที่เกิดจากการรับข้าวเรือเบ้าของบริษัทฯ ให้เจือจางลดลง และเพื่อให้กิจกรรมการรับข้าวเรือเบ้าของบริษัทฯ เป็นส่วนหนึ่งของการดำเนินชีวิตของชาวชุมชนได้

ผลจากการจัดสร้างแผงกั้นฝุ่นละออง ทางบริษัทฯ ได้มีการวัดผลค่าความเข้มข้นของฝุ่นละอองในบรรยากาศที่เกิดจากการรับข้าวเรือเบ้าเป็นประจำทุกปี โดยบริษัทฯ เอกชนที่มีความน่าเชื่อถือ และเป็นหน่วยงานที่ขึ้นทะเบียนกับกรมโรงงานอุตสาหกรรม และมีการตรวจสอบความเข้มข้นของฝุ่นละอองที่สภาพหน้างานจริง โดยกรมควบคุมมลพิษ เพื่อเป็นการเฝ้าระวังและควบคุมไม่ให้กิจกรรมการรับข้าวเรือเบ้าของบริษัทฯ มีความเข้มข้นของฝุ่นละอองในบรรยากาศเกินค่ามาตรฐานที่กฎหมายควบคุมมลพิษกำหนด เพื่อ

การบริหารจัดการ ดูแล และปกป้องด้านสิ่งแวดล้อมอย่างมีประสิทธิภาพ จากกระบวนการผลิตของบริษัทฯ ที่อาจจะก่อให้เกิดผลกระทบทางด้านฝุ่น ซึ่งมาจากกิจกรรมการรับข้าวของเรือเบ้าท์ โดยผ่านการดักข้าวเข้าสู่สายพานลำเลียง หรือกระบวนการผลิตในโรงงาน บริษัทฯ จึงได้ดำเนินการจัดการปัญหาเรื่องฝุ่นตามประเภทของแหล่งที่มา โดยมีมาตรการบรรเทาฝุ่นที่สำคัญ ดังนี้

- จัดทำโครงแสตนป้องกันฝุ่นช่วงรับข้าวเรือเบ้าท์ เพื่อลดผลกระทบของฝุ่นข้าวโดยตรงที่ส่งผลกระทบต่อชุมชนหรือพื้นที่ใกล้เคียง
- จัดทำผนังกำแพงกันฝุ่น ไม่ให้ส่งผลกระทบต่อพื้นที่ชุมชน
- จัดทำโครงเหล็กและแผ่นกรองฝุ่น เพื่อป้องกันฝุ่นฟุ้งกระจายบริเวณปลายปล่องถังไซโล
- ตรวจสอบรอยรั่ว จุดรั่วของฝุ่น ตามสายพานลำเลียง รวมถึงสถานที่จัดเก็บวัตถุดิบ
- ตรวจสอบติดตามและตรวจวัดคุณภาพอากาศในบรรยากาศทั่วไป

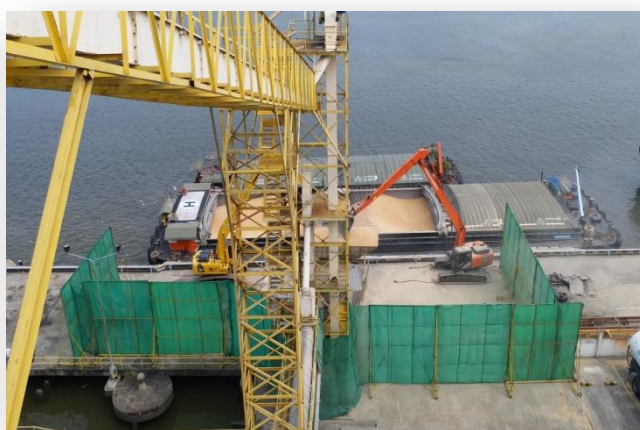

จากการติดตามตรวจสอบฝุ่นละอองรวม เฉลี่ย 24 ชั่วโมง เป็นการเก็บตัวอย่างฝุ่นที่มีอนุภาคไม่เกิน 100 ไมครอน ด้วยวิธี Gravimetric ตามประกาศของคณะกรรมการสิ่งแวดล้อมแห่งชาติฉบับที่ 10 ประกาศในราชกิจจานุเบกษา เล่มที่ 112 ตอนที่ 71ง ลงวันที่ 25 พฤษภาคม 2538 ด้วยเครื่อง High-Volume Air Sampler ทำการเก็บตัวอย่างในภาคสนามแล้วนำตัวอย่างไปวิเคราะห์ด้วยห้องปฏิบัติการเอกชนที่ได้รับการขึ้นทะเบียนจากกรมโรงงานอุตสาหกรรมตามที่กฎหมายกำหนด โดยการดำเนินงานทุกขั้นตอนได้รับการรับรอง มอก. 17025 (ISO/IEC 17025) ซึ่งได้ผลตรวจวัดตามตารางดังต่อไปนี้

ตารางผลการตรวจวัดคุณภาพอากาศในบรรยากาศทั่วไป

ดัชนีที่ตรวจวัด	หน่วยวัด	ผลการตรวจวัด			มาตรฐาน
		ปี 2561	ปี 2562	ปี 2563	
ฝุ่นละอองรวม (TSP)	มก./ลบ.ม.	0.113	0.096	0.097	≤ 0.33

*ตามประกาศคณะกรรมการสิ่งแวดล้อมแห่งชาติ ฉบับที่ 24 (พ.ศ. 2547) เรื่อง กำหนดมาตรฐานคุณภาพอากาศในบรรยากาศโดยทั่วไป

*เอกสารอ้างอิงเล่มรายงานการตรวจวัดคุณภาพสิ่งแวดล้อม ประจำปี 2560-2563

สรุปผลการตรวจวัดคุณภาพอากาศในบรรยากาศโดยทั่วไป

ผลการตรวจวัดคุณภาพอากาศในบรรยากาศทั่วไป พบว่า มีค่าความเข้มข้นฝุ่นละอองรวม (Total Suspended Particulate : TSP) ในปี 2561 เท่ากับ 0.113 มก./ลบ.ม. , ปี 2562 เท่ากับ 0.096 มก./ลบ.ม. และปี 2563 เท่ากับ 0.097 มก./ลบ.ม. ซึ่งอยู่ในเกณฑ์ต่ำกว่ามาตรฐาน เมื่อเปรียบเทียบกับเกณฑ์ที่กฎหมายกำหนด ตามประกาศคณะกรรมการสิ่งแวดล้อมแห่งชาติ ฉบับที่ 24 (พ.ศ. 2547) เรื่อง กำหนดมาตรฐานคุณภาพอากาศในบรรยากาศโดยทั่วไป (น้อยกว่าหรือเท่ากับ 0.33 มก./ลบ.ม.)

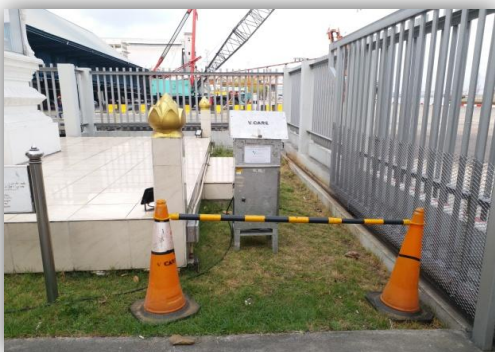

*รูปภาพการตรวจวัดคุณภาพอากาศในบรรยากาศทั่วไป

การควบคุมเสียงรบกวน

บริษัท ที เอส ฟลาวมิลล์ จำกัด (มหาชน) ได้ตระหนักถึงปัญหามลพิษทางเสียงที่เกิดขึ้นจากกิจกรรมการผลิตของ บริษัทฯ ที่มีผลกระทบต่อการใช้ชีวิตประจำวันของชาวชุมชน จึงได้ก่อสร้างผนังกำแพงกันเสียงขึ้น โดยมุ่งเน้นให้เป็น ตัวช่วยในการลดระดับความดังของเสียงที่เกิดจากการทำกิจกรรมการผลิตของบริษัทฯ ทั้งนี้เพื่อให้กิจกรรมการผลิตสามารถเป็นส่วนหนึ่งของการดำเนินชีวิตของชาวชุมชนได้ ซึ่งผลจากการก่อสร้างผนังลดเสียง ทางบริษัทฯ ได้มีการวัดผลค่าของเสียงทั่วไปและเสียงรบกวนที่เกิดจากกิจกรรมการผลิตเป็นประจำทุกปี

โดยจัดให้มีการตรวจสอบจากบริษัทเอกชนที่มีความน่าเชื่อถือ และเป็นหน่วยงานที่ขึ้นทะเบียนกับกรมโรงงานอุตสาหกรรมตามกฎหมาย เพื่อเป็นการเฝ้าระวังและควบคุมระดับของเสียงจากกิจกรรมการผลิต ไม่ให้เกินค่ามาตรฐานที่กฎหมายควบคุมมลพิษกำหนด และเพื่อเป็นการเตรียมการแก้ไขป้องกันปัญหาเสียงที่เกิดจากกิจกรรมการผลิตที่จะเกิดขึ้นในอนาคต โดยมีการดำเนินงานดังต่อไปนี้

- 1.1 มาตรการจัดทำผนังกันเสียง เพื่อแก้ไขปัญหามลพิษทางเสียงที่แหล่งกำเนิด
- 1.2 การเฝ้าระวังตรวจติดตามและตรวจวัดระดับเสียงทั่วไปและระดับเสียงรบกวน



*รูปภาพแสดงผนังกำแพงลดเสียง



จากการดำเนินงานติดตามตรวจวัดค่าระดับเสียงเฉลี่ย 24 ชั่วโมง (LAeq24 hour) โดยใช้มาตรฐานระดับเสียงชนิด Integrated Sound Level Meter ยี่ห้อ Rion รุ่น NL-21 หรือ NL-42 เป็นมาตรฐานระดับเสียง Class 2 ที่ได้รับมาตรฐานระดับสากล IEC 61672 มีความเที่ยงตรงสูง และมีค่าความคลาดเคลื่อนของการติดตามตรวจสอบอยู่ในช่วง ± 0.5 dB(A) ขณะตรวจวัดมี Wind Screen ติดที่หัว Microphone เพื่อป้องกัน และกำบังลมที่เป็นปัจจัยให้เกิดความคลาดเคลื่อน โดยติดตั้งมาตรฐานระดับเสียงบนขาตั้งให้ไมโครโฟนอยู่สูงจากพื้น 1.2-1.5 เมตร โดยทำการติดตามตรวจสอบระดับเสียงในช่วงที่เกิดการรบกวน บริเวณที่ติดตั้งมาตรฐานระดับเสียงในช่วงเวลา 1 ชั่วโมง ระหว่างเวลา 06:00 – 22:00 น. และในช่วงเวลา 5 นาที ระหว่าง 22:00 – 06:00 น. แล้ววัดระดับเสียงพื้นฐาน (Background) ในขณะที่ไม่มีการแหล่งกำเนิดไม่น้อยกว่า 5 นาที บันทึกค่า L_{A90} จากนั้นนำผลที่ได้มาคำนวณระดับการรบกวนตามที่กำหนดไว้ในประกาศคณะกรรมการสิ่งแวดล้อมแห่งชาติ ฉบับที่ 29 (พ.ศ. 2550)ซึ่งได้ผลตรวจวัดตามตารางดังต่อไปนี้

ตารางผลการตรวจวัดระดับเสียงทั่วไป

ดัชนีที่ตรวจวัด	ผลการตรวจวัด						มาตรฐาน	
	ปี 2561		ปี 2562		ปี 2563			
ระดับเสียงโดยทั่วไป	Leq 24 hrs.	Lmax	Leq 24 hrs.	Lmax	Leq 24 hrs.	Lmax	Leq 24 hrs.	Lmax
	56.5	81.2	59.8	87.4	59.1	79.3	≤ 70	≤ 115

*ตามประกาศกระทรวงอุตสาหกรรม เรื่อง กำหนดค่าระดับเสียงการรบกวนและระดับเสียงที่เกิดจากการ ประกอบกิจการโรงงาน พ.ศ. 2548

*เอกสารอ้างอิงเล่มรายงานการตรวจวัดคุณภาพสิ่งแวดล้อม ประจำปี 2560-2562

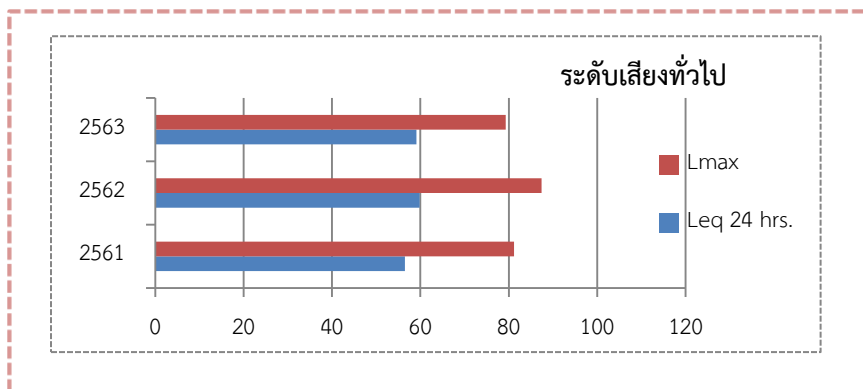

สรุปผลการตรวจวัดระดับเสียงทั่วไป

ผลการตรวจวัดระดับเสียงทั่วไป พบว่า ในระยะเวลา 3 ปี ย้อนหลังที่ตรวจวัดระดับเสียงเฉลี่ย 24 ชั่วโมง และระดับเสียงดังสูงสุดอยู่ในเกณฑ์ที่มาตรฐานกำหนดตามประกาศกระทรวงอุตสาหกรรม เรื่อง กำหนดค่าระดับเสียงการรบกวนและระดับเสียงที่เกิดจากการประกอบกิจการโรงงาน พ.ศ. 2548

ตารางผลการตรวจวัดระดับเสียงรบกวน

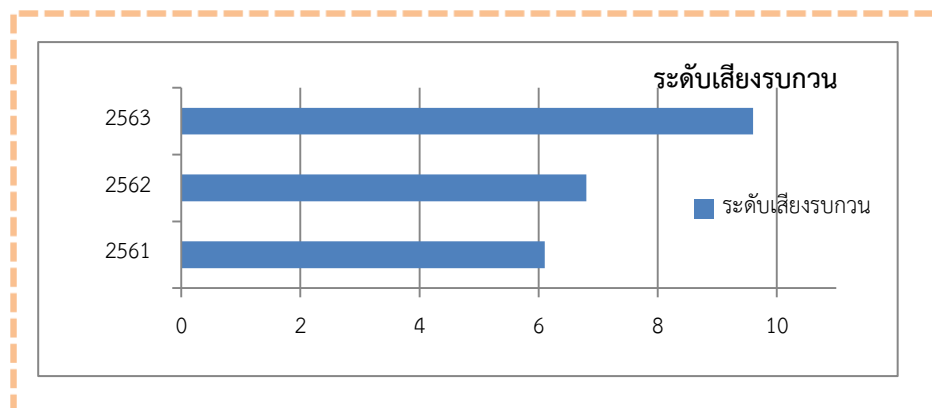

สรุปผลการตรวจวัดระดับเสียงรบกวน

ผลการตรวจวัดระดับเสียงทั่วไป พบว่า ในระยะเวลา 3 ปี ย้อนหลังที่ตรวจวัดมีค่าการรบกวนของเสียงอยู่ในเกณฑ์ที่มาตรฐานกำหนดตามประกาศกระทรวงอุตสาหกรรม เรื่อง กำหนดค่าระดับเสียงการรบกวนและระดับเสียงที่เกิดจากการประกอบกิจการ โรงงาน พ.ศ. 2548 ซึ่งกำหนดให้ค่าการรบกวนของเสียงต่ำกว่า 10 เดซิเบล (เอ)



*รูปภาพแสดงการตรวจวัดระดับเสียงทั่วไปและระดับเสียงรบกวน

การจัดการขยะ

บริษัท ที เอส ฟลาวมิลล์ จำกัด (มหาชน) ได้ตระหนักถึงปัญหาภาวะของการจัดการขยะของเสีย ที่เกิดขึ้นการประกอบกิจการของบริษัทฯ ว่าเป็นส่วนหนึ่งของปัญหาสิ่งแวดล้อมที่ต้องให้ความสำคัญ เช่นเดียวกับปัญหาอื่นๆ ทางผู้บริหารจึงได้กำหนดนโยบายของการคัดแยกขยะ เพื่อลดมลพิษที่จะส่งผลกระทบต่อชุมชนพื้นที่ใกล้เคียง รวมทั้งการคัดแยกขยะยังช่วยลดปัญหาภาวะโลกร้อนได้อีกด้วย จึงมีการกำหนดประเภทของการคัดแยกขยะ ไว้ดังต่อไปนี้

ขยะทั่วไป เป็นขยะที่เกิดจากการอุปโภคบริโภค เช่น กล่องโฟม ถังขนม/อาหาร เศษอาหารต่างๆ เศษใบไม้ หรืออื่นๆที่ไม่ได้เกิดจากการบวนการผลิต เป็นต้น

ขยะอุตสาหกรรม เป็นขยะที่เกิดจากการบวนการผลิต เช่น เศษแป้ง กระจกอบ แป้งโด เศษข้าวสาลี ผุ่นข้าว เศษไม้ เศษกระดาษ ที่เกิดขึ้นจากการบวนการผลิต เป็นต้น

ขยะอันตราย เป็นขยะที่มีการปนเปื้อนของสารเคมีและน้ำมัน เช่น การเปลี่ยนถ่ายน้ำมันเครื่องจักร ขวดบรรจุภัณฑ์สารเคมี ถังมือผ้า หรืออื่นๆ ที่มีปนเปื้อนสารเคมีและน้ำมัน

ทั้งนี้ กระบวนการจัดการขยะของบริษัทฯ เป็นไปตามข้อกำหนดระบบการจัดการสิ่งแวดล้อม รวมทั้งมีการปฏิบัติตาม ประกาศกระทรวงอุตสาหกรรม เรื่อง การกำจัดสิ่งปฏิกูลที่ไม่ใช่แล้ว พ.ศ. 2548 ที่ต้องได้รับการขออนุญาตก่อนที่จะนำออกภายนอกโรงงาน



*รูปภาพแสดงจุดทิ้งขยะ และการคัดแยกประเภทขยะ

การควบคุมมลพิษทางน้ำ

บริษัทฯ ดำเนินธุรกิจอุตสาหกรรมอาหารในการผลิตแป้งสาลี ซึ่งไม่ได้ใช้น้ำเป็นปัจจัยหลักในการผลิต แต่ทางบริษัทได้ให้ความสำคัญ อันเนื่องมาจากทรัพยากรน้ำเป็นความต้องการพื้นฐานในการดำรงชีวิตของชุมชนและประชากรในสังคมหรือพื้นที่ข้างเคียง เช่นเดียวกันกับการบริหารจัดการน้ำที่อย่างมีประสิทธิภาพ จึงเป็นสิ่งสำคัญที่บริษัทฯ จะต้องมีการดูแล ควบคุม จัดการกับน้ำทิ้งให้ถูกต้องตามหลักสาธารณสุข หรือตามกฎหมายท้องถิ่น เพื่อลดความขัดแย้งและการเข้าถึงทรัพยากรน้ำที่ต้องใช้ร่วมกันในสังคม และ เป็นสิ่งที่จะแสดงให้เห็นถึงการดำเนินงานอย่างมีความรับผิดชอบต่อสังคมของการประกอบกิจการในภาคอุตสาหกรรม

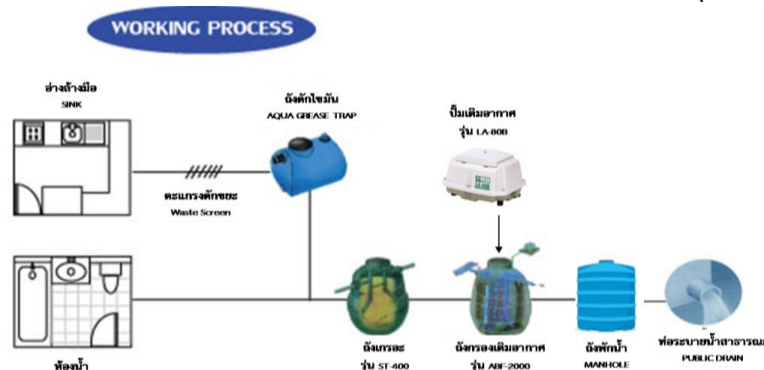



บริษัทฯ ได้จัดให้มีระบบบำบัดน้ำเสียขั้นพื้นฐาน เพื่อปรับคุณภาพน้ำทิ้งให้ได้ตามมาตรฐานก่อนปล่อยลงสู่แหล่งน้ำสาธารณะ เช่น ตะแกรงคัดเศษขยะ ถังดักไขมัน ถังกรองตะกอนอากาศ และถังพักน้ำเสีย พร้อมทั้งมีแผนการควบคุมดูแลบำรุงรักษาระบบบำบัดน้ำเสียอย่างมีประสิทธิภาพ

อีกทั้ง บริษัทฯ ได้จัดให้มีการตรวจสอบคุณภาพน้ำทิ้งก่อนปล่อยลงสู่แหล่งน้ำสาธารณะ โดยบริษัทฯ เอกชนที่ได้มาตรฐาน และขึ้นทะเบียนกับกรมโรงงานอุตสาหกรรม ซึ่งตรวจทุกๆ สัปดาห์ละ 1 ครั้ง



รูปภาพแสดงการตรวจวัดคุณภาพน้ำทิ้ง

นอกจากการที่บริษัทฯ จะต้องมีการควบคุมคุณภาพน้ำทิ้งให้มีคุณภาพแล้วนั้น ยังจะต้องคำนึงถึงความสำคัญของการใช้น้ำอย่างรู้คุณค่า เพื่อเป็นส่วนหนึ่งในการช่วยลดมลภาวะทางน้ำที่จะปล่อยลงสู่แหล่งน้ำสาธารณะให้น้อยลงอีกด้วย โดยผู้บริหารได้ให้ความสำคัญต่อควบคุมดูแล และมีมาตรการติดตามตรวจสอบ เพื่อทำให้เกิดการลดใช้ทรัพยากรอย่างมีประสิทธิภาพ จึงได้มีการเก็บข้อมูลการใช้ของบริษัทฯ ตามตารางดังต่อไปนี้





ข้อมูลการใช้น้ำในปัจจุบัน ของแต่ละส่วนของบริษัทฯ ประจำปี 2563

เดือน	ไซโล เฟส 1	ไซโล เฟส 2	Mill A	Mill B	สำนักงาน	ปั๊ม รปภ.	รวมที่ใช้
มกราคม	28	0	344	253	124	67	816
กุมภาพันธ์	50	0	323	182	130	104	789
มีนาคม	30	0	296	197	138	93	754
เมษายน	38	0	314	230	153	103	838
พฤษภาคม	26	0	249	191	152	86	704
มิถุนายน	36	0	226	168	163	97	690
กรกฎาคม	30	0	270	236	330	103	969
สิงหาคม	31	0	208	168	155	100	662
กันยายน	42	0	374	332	144	93	985
ตุลาคม	57	0	230	185	150	111	733
พฤศจิกายน	40	0	351	230	127	91	839
ธันวาคม	12	0	306	226	113	86	743
รวม (ลบ.ม.)	420	0	3,491	2,598	1,879	1,134	9,522

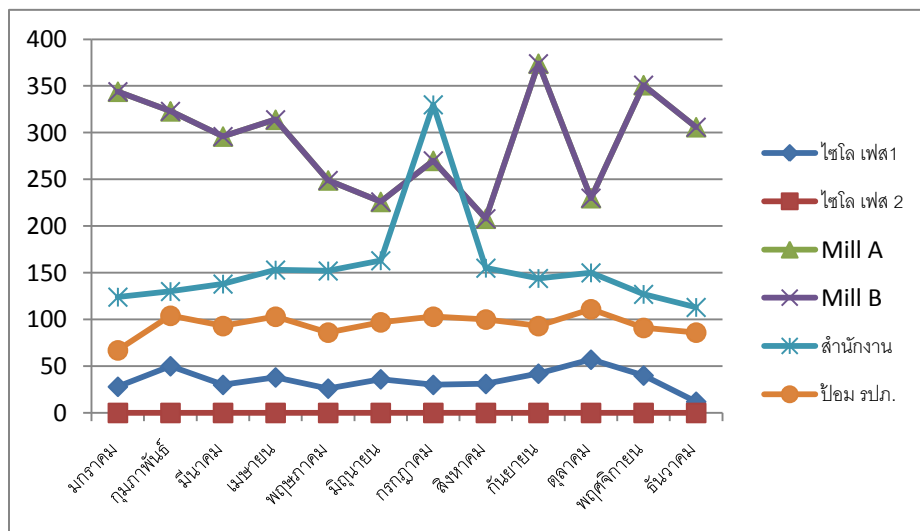

กราฟแสดงการใช้น้ำในปัจจุบัน ของแต่ละส่วนของบริษัทฯ ประจำปี 2563



ด้านการพัฒนาเศรษฐกิจ

เป้าหมายปี 2563

ดำเนินการลดปริมาณการใช้ไฟฟ้าในปี 2563 โดยคิดเป็นร้อยละที่ลดลงของพลังงานไฟฟ้าในปี 2562 เท่ากับ 2.00% เพื่อเป็นการประหยัด อนุรักษ์พลังงาน พร้อมทั้งลดค่าปริมาณการปล่อยก๊าซเรือนกระจกตามการลดปริมาณการใช้ไฟฟ้าที่ใช้จริง โดยการปรับปรุงและพัฒนาประสิทธิภาพการใช้พลังงานไฟฟ้าให้เกิดประโยชน์สูงสุด เช่น การลดจุดรั่วไหลของระบบปรับอากาศ 17 จุด เปลี่ยนมอเตอร์เป็นมอเตอร์ประสิทธิภาพสูง มาตรการอื่นๆการติดตั้งอินเวอร์

ผลการดำเนินงาน

บริษัทสามารถลดปริมาณการใช้ไฟฟ้า โดยคิดเป็นร้อยละที่ลดลงของปริมาณพลังงานปี 2562 ที่ใช้เดิม 2.00% โดยลดควบคู่ไปกับการปล่อยก๊าซเรือนกระจก อันเนื่องมาจากความพยายามอย่างต่อเนื่องในการดำเนิน โครงการลดใช้พลังงานไฟฟ้าในบริษัทฯ โดยมีผลการดำเนินงาน ดังนี้

ตารางแสดงข้อมูลการประหยัดพลังงานและการปล่อยก๊าซเรือนกระจกในปี 2561 - 2563

ปี	พลังงานไฟฟ้าที่ใช้ (kw/hr.)	ค่าพลังงานที่ลดได้ (kw/hr.)	เป้าหมาย ที่ตั้งไว้	เป้าหมาย ที่ทำได้	การปล่อยก๊าซ เรือนกระจก (TonCO ₂ e)	ค่าการลดปล่อยก๊าซ เรือนกระจก (TonCO ₂ e)
2561	8,807,000	209,598.00	2.50%	2.50%	508.82	145.31
2562	9,190,000	182,375.92	2.00%	2.07%	530.95	126.44
2563	9,423,000	184,033.57	2.00%	2.00%	544.36	127.53

*ข้อมูลอ้างอิงจากรายงานพลังงานประจำปี 2561 – 2563

ตารางแสดงข้อมูลการลดก๊าซเรือนกระจกจากมาตรการลดใช้พลังงาน ประจำปี 2563

มาตรการลดพลังงานปี 2563	เป้าหมายร้อยละ ที่ลดลง ของปริมาณ พลังงาน ปี 2563	เป้าหมายผลร้อยละ ที่เกิดขึ้นจริง ปี 2563	กิโลวัตต์/ปี ที่ประหยัดได้ (kW/hr)	ค่าแฟกเตอร์ (EF) (kgCO ₂ e/หน่วย)	ค่าการลด ปล่อยก๊าซ เรือนกระจก (kg.CO ₂ e)
1. ลดรอยรั่วของระบบปรับอากาศ ทั้งระบบ 17 จุด	0.50	0.50	46,032.98	0.5610	25,824.50
2. เปลี่ยนมอเตอร์เป็นมอเตอร์ ประสิทธิภาพสูง 75kW , 37kW	1.35	1.35	124,214.32	0.5610	69,684.23
3. มาตรการอื่นๆ ติดตั้งอินเวอร์เตอร์ 30kW , 15KW	0.15	0.15	13,786.27	0.5610	7,734.09
รวม	2.00	2.00	184,033.57	0.5610	103,542.82



ผลเปรียบเทียบงานการจัดการด้านการอนุรักษ์พลังงาน ปี 2563

ผลการเปรียบเทียบเป็นหน่วยพลังงานของปี 2563 ที่ประหยัดได้เทียบกับการใช้พลังงาน ปี 2562

การใช้พลังงานไฟฟ้า รวมปี 2562 9,190,000 kWh/ปี

การใช้พลังงานไฟฟ้า รวมปี 2563 9,423,000 kWh/ปี รวม 2 ปี 18,613,000 kWh

ผลการลดการใช้พลังงานไฟฟ้า รวมทั้ง 2 มาตรการลดพลังงาน

สามารถประหยัดได้ 184,033.57 kWh/ปี คิดเป็นเงินได้ 686,445.122 บาท/ปี

(ค่าไฟฟ้า 3.73 บาท/kWh) คิดเป็นร้อยละ 2.00 ได้ตามเป้าหมายที่ตั้งไว้ ร้อยละ 2.00

สรุปผลงานการจัดการด้านการอนุรักษ์พลังงาน ปี 2563

สรุปผลที่ผลิตได้จริงตามกำลังการผลิต

การใช้พลังงานไฟฟ้า รวมปี 2562 9,190,000 kWh/ปี

การใช้พลังงานไฟฟ้า รวมปี 2563 9,423,000 kWh/ปี รวม 2 ปี 18,613,000 kWh

ผลการลดการใช้พลังงานไฟฟ้า รวมทั้ง 2 มาตรการลดพลังงาน

สามารถประหยัดได้ 184,033.57 kWh/ปี คิดเป็นเงินได้ 686,445.122 บาท/ปี

(ค่าไฟฟ้า 3.73 บาท/kWh) คิดเป็นร้อยละ 2.00 ได้ตามเป้าหมายที่ตั้งไว้ ร้อยละ 2.00

ค่าพลังงานไฟฟ้าที่ลดได้ในปี 2563

มาตรการที่ 1 46,032.98 กิโลวัตต์/ชั่วโมง

มาตรการที่ 2 133,522.85 กิโลวัตต์/ชั่วโมง

มาตรการที่ 3 13,786.27 กิโลวัตต์/ชั่วโมง

184,033.57

เป้าหมายอนุรักษ์พลังงาน = $\frac{\text{มาตรการที่ 1} + \text{มาตรการที่ 2} + \text{มาตรการที่ 3}}{\text{ปริมาณการใช้ไฟฟ้าปี 2562}} \times 100$



เป้าหมายปี 2564 ของส่วนงานวิศวกรรม

ดำเนินมาตรการลดปริมาณการใช้ไฟฟ้าในปี 2564 เท่ากับ 2.00% เพื่อลดค่าปริมาณการปล่อยก๊าซเรือนกระจกตามการลดปริมาณการใช้ไฟฟ้าที่แท้จริง โดยการปรับปรุงและพัฒนาประสิทธิภาพการใช้พลังงานไฟฟ้าให้เกิดประโยชน์สูงสุด เช่น การลดจุดรั่วไหลของระบบอัดอากาศ 17 จุด เปลี่ยนมอเตอร์เป็นมอเตอร์ประสิทธิภาพสูง มาตรการอื่นๆการติดตั้งอินเวอร์เตอร์เป็นต้น

นโยบายด้านการซ่อมบำรุงทรัพย์สิน

บริษัทฯ มีนโยบายด้านการซ่อมบำรุงรักษาเครื่องจักรและอุปกรณ์ในโรงงาน เพื่อให้มั่นใจว่าเครื่องจักรและอุปกรณ์ต่างๆ ทั้งหมดของโรงงานจะได้รับการบำรุงรักษาอย่างเป็นระบบ และได้รับการตรวจเช็คดูแลและบำรุงรักษาตามช่วงระยะเวลาที่กำหนด เพื่อให้สามารถใช้งานได้อย่างมีประสิทธิภาพ ไม่เกิดความเสียหายในขบวนการผลิตและสามารถดำเนินการผลิตสินค้าได้ตามข้อกำหนดของลูกค้า ทั้งนี้บริษัทฯ ได้กำหนดแนวทางการปฏิบัติงานและจัดตั้งเป้าหมายในการปฏิบัติงานตามนโยบายด้านการซ่อมบำรุงทรัพย์สิน ดังนี้

- ควบคุมเวลาสูญเสียเครื่องจักรและอุปกรณ์ทั้งทางตรงและทางอ้อมในขบวนการผลิต ไม่ให้เกิน 1.5% ต่อเดือนของเวลาการผลิตในแต่ละส่วนงาน ประกอบด้วย ส่วนงานทำความสะอาดข้าวสาลี ส่วนงานโม่แป้งสาลี และส่วนงานผสมและบรรจุ

- วางแผนการบำรุงรักษาเครื่องจักรและอุปกรณ์ต่างๆ ทั้งทางตรงและทางอ้อมทั้งหมดของโรงงาน โดยกำหนดความถี่ในการตรวจเช็คและบำรุงรักษา ซึ่งจัดทำเป็นคู่มือในการทำงาน ประกอบด้วย รายการบำรุงรักษาประจำวันและประจำสัปดาห์ โดยมีการจัดพนักงานเข้าตรวจสอบเครื่องจักรแต่ละประเภทตามความถี่ที่ได้วางไว้ เช่น ตรวจสอบการหล่อลื่นเครื่องจักรที่ใช้งานแบบสายพานลำเลียง โซ่ลำเลียง ใช้น้ำมันเกียร์ในการหล่อลื่น ใช้เฟืองโซ่ขับ ใช้แบบลูกปืนเดิมจารบี และใช้แบบลูกกลิ้งบิด รายการบำรุงรักษาประจำเดือน โดยมีการจัดทำการเปลี่ยนอะไหล่เพื่อบำรุงรักษาชิ้นอายุการใช้งานของเครื่องจักรเป็นประจำทุกเดือน แบ่งการทำงานออกเป็น 2 ครั้งต่อเดือน ครั้งละ 12 ชั่วโมง และรายการบำรุงรักษาประจำปี โดยจัดให้มีการเปลี่ยนอะไหล่เป็นประจำทุกปี เพื่อบำรุงรักษาและยืดอายุการใช้งานของเครื่องจักร โดยจัดทำในช่วงวันหยุดยาว แบ่งการทำงานออกเป็น 2 ครั้งต่อปี

- จัดทำการตรวจเช็คสต็อกอะไหล่เครื่องจักรประจำทุกเดือน เพื่อให้มีอะไหล่สำรองเพียงพอต่อเหตุการณ์ที่จำเป็นต้องใช้และเปลี่ยนอะไหล่

- ส่งเสริมให้พนักงานให้ความร่วมมืออย่างใกล้ชิดในการทำงานร่วมกันในแผนกและกับฝ่ายอื่นๆ เพื่อปรับปรุงประสิทธิภาพของการทำงาน ความมั่นคง และความปลอดภัยของบุคลากร

- ดำเนินการเพื่อให้เครื่องจักรและอุปกรณ์มีประสิทธิภาพและมีความน่าเชื่อถือ เสียเวลาการหยุดการผลิตน้อยที่สุด โดยคำนึงถึงความมั่นคงและความปลอดภัยเป็นสิ่งสำคัญ ทั้งนี้ เพื่อให้สามารถใช้ประโยชน์จากทรัพย์สินดังกล่าวได้อย่างเต็มที่ รวมทั้งจะดำเนินการด้วยประสิทธิภาพสูงสุดทั้งในด้านค่าใช้จ่ายและกำลังคนที่ใช้



การจัดทำระบบการจัดการสิ่งแวดล้อม ISO 14001:2015

เนื่องจากทางผู้บริหารสูงสุดได้ตระหนักถึงบทบาทสำคัญขององค์กรต่อการมีส่วนร่วมที่จะช่วยแก้ไขปัญหาด้านสิ่งแวดล้อม รวมทั้งต้องมีการดำเนินธุรกิจให้เจริญก้าวหน้าต่อไปท่ามกลางความเปลี่ยนแปลงของสิ่งแวดล้อม สังคม และเทคโนโลยี ทางผู้บริหารจึงได้กำหนดให้ต้องมีการจัดทำระบบการจัดการสิ่งแวดล้อม (ISO14001:2015) เพื่อใช้เป็นกลยุทธ์และแนวทางในการดำเนินงานพัฒนาระบบการจัดการสิ่งแวดล้อมอย่างยั่งยืน

วัตถุประสงค์

1. เพื่อเป็นการปรับปรุง และพัฒนาระบบงานด้านสิ่งแวดล้อมให้มีประสิทธิภาพอย่างต่อเนื่องและยั่งยืน
2. เพื่อเป็นการปฏิบัติให้สอดคล้องตามกฎหมาย ข้อกำหนด ด้านสิ่งแวดล้อม
3. เพื่อเป็นการแสดงความมุ่งมั่นในเรื่องของการจัดการสิ่งแวดล้อมต่อชุมชนและพื้นที่ใกล้เคียง

แนวทางในการดำเนินงาน

1. กำหนดแผนการดำเนินงานสำหรับระบบการจัดการสิ่งแวดล้อม
2. ดำเนินงานให้สอดคล้องตามข้อกำหนดและกฎหมายทางด้านสิ่งแวดล้อม
3. ดำเนินการ ติดตาม ทวนสอบระบบการจัดการสิ่งแวดล้อมเป็นประจำอย่างต่อเนื่องปีละ 2 ครั้ง

โดยจากการจัดทำระบบการจัดการสิ่งแวดล้อม จัดว่าเป็นโรงงานไม่แป้งสาลีแห่งแรกของประเทศไทยที่ได้รับการรับรองระบบ ISO 14001:2015



*รูปภาพถ่ายร่วมกันของพนักงานเพื่อแสดงความยินดีต่อการได้รับการรับรองระบบ ISO14001:2015



ได้รับการรับรองอุตสาหกรรมสีเขียวระดับที่ 3 (Green Industry : GI3)

จากการที่ได้รับการรับรองระบบการจัดการสิ่งแวดล้อม ISO14001:2015 แล้วนั้น จึงได้นำไปเทียบเคียงกับการรับรองระบบอุตสาหกรรมสีเขียวระดับที่ 3 จากกระทรวงอุตสาหกรรม เพื่อรับรองว่าเป็นบริษัทที่มีระบบการจัดการสิ่งแวดล้อมที่มีประสิทธิภาพ

ทั้งนี้ บริษัท ได้รับการรับรองเมื่อวันที่ 19 มิถุนายน 2563 และมีผลถึงวันที่ 19 มิถุนายน 2566

อุตสาหกรรมสีเขียวระดับที่ 3

ระบบสีเขียว (Green System)

การบริหารจัดการสิ่งแวดล้อมอย่างเป็นระบบ มีการติดตามประเมินผล

และทบทวนเพื่อการพัฒนาอย่างต่อเนื่อง



***เอกสารรับรองระบบอุตสาหกรรมสีเขียวระดับที่ 3**



ความรับผิดชอบต่อสังคม (Corporate Social Responsibilities : CSR)

การดำเนินธุรกิจด้วยความรับผิดชอบต่อสังคม

บริษัทฯ มุ่งมั่นดำเนินธุรกิจโดยการสร้างคุณค่าขององค์กรร่วมกับการพัฒนาเศรษฐกิจ สังคม และสิ่งแวดล้อมให้เกื้อกูลเติบโตเคียงข้างกันไปอย่างยั่งยืน ตลอดระยะเวลาที่ผ่านมาบริษัทฯ จึงไม่เพียงให้ความสำคัญกับการบริหารธุรกิจ เพื่อให้มีผลประกอบการที่ดี และสร้างนวัตกรรมเพื่อเพิ่มศักยภาพในการแข่งขันให้กับผลิตภัณฑ์ ในทุกย่างก้าวของการดำเนินธุรกิจบริษัทฯ ตระหนักและให้ความสำคัญกับความรับผิดชอบต่อสังคมขององค์กรต่อสังคม หรือ Corporate Social Responsibility (CSR) เป็นอย่างมากและถือเป็นเป้าหมายหลักอันดับต้นๆ ของบริษัท โดยบริษัทฯ ได้วางนโยบายและจัดทำโครงการต่างๆ ที่เป็นประโยชน์ต่อสังคม ไม่ว่าจะเป็นการยกระดับสภาพแวดล้อมที่น่าอยู่มากขึ้น การยกระดับมาตรฐานการครองชีพ และความสุขภาพที่ดีของชุมชน ตลอดจนการสืบสานวัฒนธรรมความเป็นไทย โดยประเภทของกิจกรรมนั้น จะมีการส่งเสริมและสนับสนุนกิจกรรม เพื่อสังคม การบริจาคเพื่อการกุศล และการอาสาช่วยเหลือชุมชน ในแต่ละกิจกรรมบริษัทฯ จะวางเป้าหมายโดยผสมผสานการใช้ทรัพยากรทั้งภายในและภายนอกองค์กรร่วมกัน เพื่อให้แต่ละกิจกรรมเกิดประสิทธิผลมากที่สุด ทั้งนี้ความสำเร็จของแต่ละกิจกรรมจะไม่เกิดขึ้นจากการบริจาคทรัพย์สินเท่านั้น แต่ยังเน้นความมีส่วนร่วมของพนักงานในองค์กรและความร่วมมือของหน่วยงานภายนอก ตลอดจนความร่วมมือของชุมชนอีกด้วย

แนวการดำเนินงานภายในองค์กรนั้น บริษัทฯ จัดให้มีคณะกรรมการเพื่อวางแผนการดำเนินโครงการต่างๆ โดยประกอบไปด้วยบุคลากรจากหลายหน่วยงาน เพื่อระดมความคิดในการออกแบบโครงการ ซึ่งจะเป็นการรวบรวมความคิด การสื่อสาร และการดำเนินงาน เพื่อกำหนดรูปแบบในแต่ละกิจกรรม ดังนี้

1. การออกแบบเพื่อกำหนดกิจกรรม เป็นการกำหนดแต่ละโครงการ รวมถึงวัตถุประสงค์ และผลที่จะได้รับจากการ ดำเนินโครงการนั้นๆ
2. การดำเนินกิจกรรม เป็นการกำหนดขั้นตอนการดำเนินงาน งบประมาณ บุคลากรที่จะเข้ามามีส่วนร่วมและกำหนดหน่วยงานภายนอกที่จะมีบทบาทร่วม
3. การติดตามประเมินผล ภายหลังจากการดำเนินกิจกรรม จะมีการประเมินผลว่าเป็นไปตามเป้าหมายที่กำหนดไว้หรือไม่ อย่างไรและสื่อสารให้ภายในองค์กรและสังคมทราบ รวมทั้งประสานให้กิจกรรมเป็นส่วนหนึ่งและเป็นที่ยอมรับของสังคม

โดยบริษัทฯ ดำเนินธุรกิจของบริษัทเป็นไปด้วยความรับผิดชอบต่อสังคม สิ่งแวดล้อม และกลุ่มผู้มีส่วนได้เสีย (stakeholders) ตามหลักการดังนี้

1. การประกอบกิจการด้วยความเป็นธรรม

คณะกรรมการบริษัท มีเจตนารมณ์มุ่งมั่นที่จะดำเนินธุรกิจภายใต้หลักการกำกับดูแลกิจการที่ดี ตามหลักเกณฑ์การกำกับดูแลกิจการที่ดี และระเบียบปฏิบัติของคณะกรรมการกำกับหลักทรัพย์และตลาดหลักทรัพย์ (ก.ล.ต.) และตลาดหลักทรัพย์แห่งประเทศไทย เพื่อนำมาเป็นปัจจัยหลักในการเสริมสร้างองค์กรให้มีระบบการบริหารงานที่มีประสิทธิภาพ

2. การบริหารจัดการผลกระทบต่อชุมชน

บริษัทฯ มุ่งมั่นดำเนินการภารกิจเพื่อแสวงหาและพัฒนา มีการดำเนินงานเพื่อประโยชน์ของชุมชนและสังคม โดยให้ความสำคัญในกระบวนการสร้างความสัมพันธ์ ส่งเสริมการมีส่วนร่วม ให้ความสำคัญและเคารพในสิทธิมนุษยชนวิถีชีวิตชุมชน วัฒนธรรมท้องถิ่น และมุ่งมั่นที่จะพัฒนาและยกระดับคุณภาพชีวิตของประชาชนบนพื้นฐานการพัฒนาอย่างยั่งยืน และให้ความสำคัญ



ในการบริหารจัดการเพื่อลดผลกระทบต่อชุมชน โดยการเข้าไปสื่อสารกับหลายๆ ส่วนในชุมชนเพื่อรับทราบปัญหา บริหารจัดการกับปัญหาที่เกิดขึ้น มีการติดตามประเมินผล

3.การบริหารจัดการชุมชนสัมพันธ์

บริษัทฯ มีความมุ่งมั่นดำเนินงานในกิจกรรมการพัฒนาอย่างยั่งยืน เพื่อยกระดับคุณภาพชีวิตของประชาชนในพื้นที่ โดยมุ่งเน้นให้เกิดประโยชน์สูงสุด มีการป้องกัน แก้ไขปัญหาที่เกิดขึ้นเพื่อลดผลกระทบต่อชุมชน สังคม สิ่งแวดล้อมให้มีความสำคัญและเคารพในสิทธิมนุษยชน วิถีชีวิตชุมชน วัฒนธรรม และค่านิยมของท้องถิ่น

4. การปฏิบัติตามกฎหมาย และกฎระเบียบที่เกี่ยวข้อง

บริษัทฯ ให้ความสำคัญและมีนโยบายในการดำเนินธุรกิจตามหลักการกำกับดูแลกิจการที่ดี ตลอดจนให้มีการปฏิบัติตามกฎหมาย ข้อบังคับ ระเบียบ กฎเกณฑ์ต่างๆ ที่เกี่ยวข้องอย่างเคร่งครัด อันจะส่งผลให้บริษัทฯ ประสบความสำเร็จตามเป้าหมายที่วางไว้ ทั้งได้รับความเชื่อถือ และความไว้วางใจจากผู้ถือหุ้นและผู้มีส่วนได้เสีย โดยบริษัทฯ ได้จัดให้มีระบบการควบคุมภายในในการกำกับดูแล และติดตามการปฏิบัติงานในด้านต่างๆ ให้เป็นไปตามกฎหมายอย่างถูกต้องและครบถ้วน

5. การเคารพสิทธิมนุษยชนและปฏิบัติต่อแรงงานด้วยความเป็นธรรม

บริษัทฯ ได้ให้ความสำคัญกับสิทธิมนุษยชน โดยถือเป็นหนึ่งในกลยุทธ์ด้านการพัฒนาความยั่งยืน ยึดมั่นในการดำเนินธุรกิจด้วยความโปร่งใส เคารพกฎหมายด้านสิทธิมนุษยชน โดยสนับสนุนให้ผู้บริหารและพนักงานทุกคนปฏิบัติตามหลักด้านสิทธิมนุษยชน ซึ่งเป็นรากฐานของการพัฒนาทรัพยากรบุคคล ซึ่งถือเป็นปัจจัยสำคัญขององค์กร และเป็นประโยชน์ต่อสังคมส่วนรวม โดยบริษัทฯ ได้กำหนดแนวทางการปฏิบัติตามนโยบาย ดังนี้

- บริษัทฯ จะดำเนินธุรกิจด้วยการเคารพและสนับสนุนให้พนักงานใช้สิทธิของตนในฐานะพลเมืองโดยชอบตามรัฐธรรมนูญ และกฎหมายอื่นที่เกี่ยวข้อง
- สนับสนุนและเคารพในการปกป้องสิทธิมนุษยชน โดยหมั่นตรวจตราดูแลมิให้ธุรกิจของบริษัทฯเข้าไปมีส่วนเกี่ยวข้องกับการล่วงละเมิดสิทธิมนุษยชน เช่น ไม่สนับสนุนการบังคับใช้แรงงานต่อต้านการใช้แรงงานเด็ก เป็นต้น
- ผู้บริหาร และพนักงานทุกระดับของบริษัทฯ ต้องทำความเข้าใจกฎหมายที่เกี่ยวข้องกับหน้าที่ และความรับผิดชอบของตนโดยตรง และปฏิบัติตามอย่างเคร่งครัด
- บริษัทฯ ไม่สนับสนุนกิจการที่ละเมิดหลักสิทธิมนุษยชนสากล
- บริษัทฯ รักษาข้อมูลส่วนบุคคลของพนักงาน เช่น ชีวประวัติ ประวัติสุขภาพ ประวัติการทำงาน ฯลฯ ไม่กระทำการอันล่วงละเมิดโดยเปิดเผยข้อมูลส่วนตัวของพนักงานสู่สาธารณะเว้นแต่ได้รับความยินยอมจากพนักงานผู้นั้น และเป็นไปตามระเบียบบริษัทฯ หรือตามกฎหมาย
- ส่งเสริมให้พนักงานมีคุณภาพในการใช้ชีวิตระหว่างชีวิตทำงานและชีวิตส่วนตัว และส่งเสริมให้พนักงานมีโอกาสบำเพ็ญประโยชน์ ทำความดีเพื่อสังคมส่วนรวมทั้งการปฏิบัติตามหลักธรรมของศาสนาต่างๆ อย่างเท่าเทียม
- จัดให้มีระบบการทำงานที่มุ่งเน้นความปลอดภัยและสุขอนามัยในสถานที่ทำงานอย่างเหมาะสมตามมาตรฐาน เพื่อความปลอดภัยจากอันตรายที่อาจเกิดขึ้นกับบุคคลกร ทั้งจากอุบัติเหตุและโรคภัย
- จัดให้มีเงื่อนไขการทำงานที่เป็นธรรมสำหรับพนักงาน และให้พนักงานได้รับค่าตอบแทนที่เหมาะสมตามศักยภาพ
- จัดให้มีการดูแลเรื่องสวัสดิการแก่พนักงานตามสมควร เช่น จัดให้มีวันลาพักผ่อนประจำปี การทำงานล่วงเวลาที่สมเหตุผล การรักษาพยาบาลตามความจำเป็นและสมควร เป็นต้น



- ผู้บริหาร และพนักงานของบริษัทฯ ต้องไม่กระทำการใดๆ ที่เป็นการละเมิดหรือคุกคามต่อสิทธิ ไม่ว่าจะเป็นทางกาย วาจา หรือการกระทำต่อผู้อื่นบนพื้นฐานของสิทธิของมนุษยชน ได้แก่ เชื้อชาติ สีผิว เพศ ศาสนา ภาษา ความเชื่อทางการเมือง หรือความเชื่ออื่นใด ความบกพร่อง/พิการทางร่างกายและจิตใจ หรือแสดงพฤติกรรมที่ไม่พึงประสงค์ทำให้เดือดร้อน รำคาญใจ และเกิดความเสียหาย

บริษัทฯ ให้ความสำคัญต่อการเคารพสิทธิมนุษยชนและศักดิ์ศรีความเป็นมนุษย์ ซึ่งเป็นสิทธิขั้นพื้นฐานในการปฏิบัติต่อพนักงานและผู้มีส่วนได้เสียทุกภาคส่วนให้มีสิทธิและเสรีภาพอย่างเท่าเทียมกัน บริษัทฯ ไม่มีนโยบายการจำกัดสิทธิขั้นพื้นฐานทั้งในด้านเชื้อชาติ สัญชาติ ศาสนา เพศ อายุ ความพิการ ความคิดเห็นทางการเมือง รสนิยมทางเพศ และประสบการณ์ ตลอดจนเปิดโอกาสให้พนักงาน และผู้มีส่วนได้เสียทุกภาคส่วนสามารถแสดงความคิดเห็นผ่านช่องทางการเสนอแนะของบริษัทฯ ได้อย่างอิสระ

พนักงานทุกคนของบริษัทฯ จะได้รับการปฏิบัติอย่างเท่าเทียมกัน และให้มีการถือปฏิบัติอย่างเคร่งครัดอย่างตรงไปตรงมา พนักงานทุกคนจะได้รับการคุ้มครองตามสิทธิขั้นพื้นฐานในด้านต่าง ๆ อย่างเสมอภาค ปราศจากการมีอคติในเรื่องเพศ และสภาพของร่างกายและจิตใจ

บริษัทฯ มีการปฏิบัติต่อพนักงานทุกคนอย่างถูกต้องตามกฎหมาย สิทธิ และข้อบังคับการทำงานของบริษัทฯ เคารพ ในสิทธิและหน้าที่ความรับผิดชอบของพนักงาน ไม่เลือกปฏิบัติในการจ้างงาน ไม่มีการจ้างแรงงาน ตลอดจนสร้างบรรยากาศที่ดีในการทำงาน โดยดูแลรักษาสภาพแวดล้อมในการทำงานให้มีความปลอดภัย ถูกสุขลักษณะอาชีวอนามัย รวมถึงการสร้างวัฒนธรรมองค์กรให้มีการเกื้อกูลซึ่งกันและกัน

บริษัทฯ ให้ความสำคัญต่อการจ้างงาน ด้วยการบริหารจัดการผลตอบแทนและสวัสดิการที่เหมาะสมและเป็นธรรมต่อพนักงาน เพื่อให้พนักงานมีผลตอบแทนและมีคุณภาพชีวิตที่ดี สามารถแข่งขันได้ เช่น การดูแลรักษาพยาบาล การตรวจสอบสุขภาพประจำปี เงินกู้ยืมกรณีฉุกเฉิน กองทุนสำรองเลี้ยงชีพ นอกจากนี้บริษัทฯ ให้ความสำคัญกับการพัฒนาพนักงานขององค์กรให้มีความรู้ความสามารถ โดยส่งเสริมและเปิดโอกาสให้พนักงานเข้าอบรมพัฒนาความรู้อย่างสม่ำเสมอเพื่อพัฒนาศักยภาพ ทักษะ ความสามารถ และประสบการณ์ในการทำงาน

ในปี 2563 คณะกรรมการบริษัท ได้กำหนดและทบทวนแผนกลยุทธ์การดำเนินงานด้านความรับผิดชอบต่อสังคม ทั้งในระยะสั้นและระยะยาว และยังเห็นชอบให้ใช้ยุทธศาสตร์ความเป็นเลิศด้านการกำกับดูแลกิจการที่ดีและความรับผิดชอบต่อสังคม เพื่อการเติบโตอย่างยั่งยืน โดยมีเป้าหมายเพื่อเป็นองค์กรพลเมืองที่ดีของโลกที่สร้างความเชื่อมั่นและความไว้วางใจต่อผู้มีส่วนได้เสียในเรื่องการกำกับดูแลกิจการที่ดีและความรับผิดชอบต่อสังคม

กระบวนการดำเนินงานด้านความรับผิดชอบต่อสังคมของบริษัทฯ เพื่อสร้างมูลค่าและคุณค่าเพิ่มแก่ผู้มีส่วนได้เสีย รวมถึงสังคม ชุมชน ดังนี้

1. กำหนดให้งาน CSR เป็นส่วนหนึ่งของกลยุทธ์องค์กรด้านการเติบโตอย่างยั่งยืน

- การกำกับดูแลกิจการที่ดี (Good Corporate Governance)
- วัฒนธรรมการปฏิบัติตามและตามกฎหมาย (Compliance & Legitimate Culture)
- ความรับผิดชอบต่อสังคมและชื่อเสียงที่ดี (Corporate Social Responsibility and Good Reputation)

2. กำหนดเกณฑ์ในการคัดเลือกโครงการเพื่อสังคม (CSR) ที่สร้างความสมดุลระหว่างผลกระทบต่อสังคม ชุมชน และบริษัทฯ กับระยะเวลาในการดำเนินโครงการที่จะก่อให้เกิดผลกระทบนั้นได้ เพื่อให้ยังประโยชน์สูงสุดทั้งในเรื่องการใช้งบประมาณและการสร้างประโยชน์ต่อผู้มีส่วนได้เสีย

3. ปฏิบัติตามเป้าหมายการพัฒนาที่ยั่งยืน หรือ Sustainable Development Goals (SDGs) นอกจากการคัดเลือกโครงการเพื่อสังคมตามเกณฑ์ที่เหมาะสมแล้ว รูปแบบของโครงการยังถูกออกแบบให้สอดคล้องและตอบสนองต่อแนวทางการพัฒนาที่ยั่งยืน มี



การดำเนินงานหรือเปิดเผยข้อมูลการดำเนินงานในมิติทั้ง 3 ด้านที่มีความครอบคลุมอยู่ในเกณฑ์ที่ดี อย่างไรก็ตาม บริษัทฯ ควรพิจารณา ทบทวนปรับปรุงกระบวนการ ตลอดจนความต่อเนื่องในการดำเนินงานเพื่อติดตามผลการดำเนินงานที่ดียิ่งขึ้นไปอีก ซึ่งบริษัทฯ จะนำผลการประเมินไปใช้เป็นข้อมูลสำหรับการพัฒนาปรับปรุงต่อไป

4. กำหนดเป้าหมายโครงการ CSR เพื่อสร้างมูลค่าเพิ่มและการเปลี่ยนแปลงในทางที่ดีขึ้นต่อสังคมและชุมชน (Value Creation & Social Transformation)

5. ประเมินความเสี่ยงด้านคอร์รัปชันของโครงการ CSR ซึ่งผลการประเมินความเสี่ยงไม่อยู่ในระดับที่มีนัยสำคัญ

6. ให้ความรู้ ความเข้าใจ และสร้างการมีส่วนร่วมในแนวคิด/กิจกรรม และแนวปฏิบัติที่ดีด้านความรับผิดชอบต่อสังคมกับพนักงานและผู้มีส่วนได้เสียของบริษัทฯ ทุกกลุ่มอย่างต่อเนื่อง

7. ดำเนินนโยบายการเป็นพลเมืองโลกที่ดีตามแนวทาง UN Global Compact (UNGC)

บทบาทการเป็นพลเมืองโลกที่ดี : คณะกรรมการบริษัท มุ่งมั่นกำกับดูแลให้บริษัทฯ ปฏิบัติตนเป็นบรรษัทพลเมืองโลกที่ดีเพื่อเป็นแบบอย่างที่ดี และส่งเสริมให้ผู้มีส่วนได้เสียที่เกี่ยวข้องตลอดห่วงโซ่อุปทานได้ยึดถือและปฏิบัติตาม เพื่อสร้างสังคมคุณภาพ สรูปการดำเนินงานของบริษัทฯ โดยยึดหลัก UNGC ตามพันธะสัญญา 4 ด้าน (ด้านสิทธิมนุษยชน ด้านการปฏิบัติต่อแรงงานอย่างเป็นธรรม ด้านการดูแลรักษาสิ่งแวดล้อม และด้านการต่อต้านทุจริตคอร์รัปชัน) ดังนี้

1. ด้านสิทธิมนุษยชน

บริษัทฯ ได้ให้ความสำคัญกับสิทธิมนุษยชน โดยถือเป็นหนึ่งในกลยุทธ์ด้านการพัฒนาความยั่งยืน ยึดมั่นในการดำเนินธุรกิจด้วยความความโปร่งใส เคารพกฎหมายด้านสิทธิมนุษยชน โดยสนับสนุนให้ผู้บริหารและพนักงานทุกคนปฏิบัติตามหลักด้านสิทธิมนุษยชน ซึ่งเป็นรากฐานของการพัฒนาทรัพยากรบุคคล ซึ่งถือเป็นปัจจัยสำคัญขององค์กร และเป็นประโยชน์ต่อสังคมส่วนรวม โดยบริษัทฯ ได้กำหนดแนวทางการปฏิบัติตามนโยบาย ดังนี้

- บริษัทฯ จะดำเนินธุรกิจด้วยการเคารพและสนับสนุนให้พนักงานใช้สิทธิของตนในฐานะพลเมืองโดยชอบตามรัฐธรรมนูญ และกฎหมายอื่นที่เกี่ยวข้อง

- สนับสนุนและเคารพในการปกป้องสิทธิมนุษยชน โดยหมั่นตรวจตราดูแลให้ธุรกิจของบริษัทฯ เข้าไปมีส่วนเกี่ยวข้องกับการล่วงละเมิดสิทธิมนุษยชน เช่น ไม่สนับสนุนการบังคับใช้แรงงานต่อต้านการใช้แรงงานเด็ก เป็นต้น

- ผู้บริหาร และพนักงานทุกระดับของบริษัทฯ ต้องทำความเข้าใจกฎหมายที่เกี่ยวข้องกับหน้าที่ และความรับผิดชอบของตนโดยตรง และปฏิบัติตามอย่างเคร่งครัด

- บริษัทฯ ไม่สนับสนุนกิจการที่ละเมิดหลักสิทธิมนุษยชนสากล

- บริษัทฯ รักษาข้อมูลส่วนบุคคลของพนักงาน เช่น ชีวิตประวัติ ประวัติสุขภาพ ประวัติการทำงาน ฯลฯ ไม่กระทำการอันล่วงละเมิดโดยเปิดเผยข้อมูลส่วนตัวของพนักงานสู่สาธารณะเว้นแต่ได้รับความยินยอมจากพนักงานผู้นั้น และเป็นไปตามระเบียบบริษัทฯ หรือตามกฎหมาย

- ส่งเสริมให้พนักงานมีคุณภาพในการใช้ชีวิตระหว่างชีวิตทำงานและชีวิตส่วนตัว และส่งเสริมให้พนักงานมีโอกาสบำเพ็ญประโยชน์ ทำความดีเพื่อสังคมส่วนรวมทั้งการปฏิบัติตามหลักธรรมของศาสนาต่างๆ อย่างเท่าเทียม

- จัดให้มีระบบการทำงานที่มุ่งเน้นความปลอดภัยและสุขอนามัยในสถานที่ทำงานอย่างเหมาะสมตามมาตรฐานเพื่อความปลอดภัยจากอันตรายที่อาจเกิดขึ้นกับบุคคลกรทั้งจากอุบัติเหตุและโรคภัย จัดให้มีเงื่อนไขการทำงานที่เป็นธรรมสำหรับพนักงาน และให้พนักงานได้รับค่าตอบแทนที่เหมาะสม ตามศักยภาพ



- จัดให้มีการดูแลเรื่องสวัสดิการแก่พนักงานตามสมควร เช่น จัดให้มีวันลาพักผ่อนประจำปี การทำงานล่วงเวลาที่สมเหตุผล การรักษาพยาบาลตามความจำเป็นและสมควร เป็นต้น

- ผู้บริหาร และพนักงานของบริษัทฯ ต้องไม่กระทำการใดๆ ที่เป็นการละเมิดหรือคุกคามต่อสิทธิ ไม่ว่าจะเป็นทางกาย วาจา หรือการกระทำต่อผู้อื่นบนพื้นฐานของสิทธิของมนุษยชน ได้แก่ เชื้อชาติ สีผิว เพศ ศาสนา ภาษา ความเชื่อทางการเมือง หรือความเชื่ออื่นใด ความบกพร่อง/พิการทางร่างกายและจิตใจ หรือแสดงพฤติกรรมที่ไม่พึงประสงค์ทำให้เดือดร้อน รำคาญใจ และเกิดความเสียหาย

2.ด้านการปฏิบัติต่อแรงงานอย่างเป็นธรรม

บริษัทฯ ปฏิบัติตามพระราชบัญญัติคุ้มครองแรงงาน พ.ศ. 2541 โดยไม่มีนโยบายรับพนักงานที่มีอายุต่ำกว่า 15 ปี ไม่มีการใช้แรงงานบังคับในทุกรูปแบบได้แก่ แรงงานนักโทษโดยบังคับ แรงงานตามสัญญา แรงงานหนี้ หรือ แรงงานทาส และการค้ามนุษย์ที่เกี่ยวข้องกับการใช้แรงงานที่ไม่ถูกต้องดังกล่าว รวมทั้งปฏิบัติตามกฎหมายและข้อบังคับที่เกี่ยวข้องกับอาชีวอนามัยและความปลอดภัยอย่างเคร่งครัด สร้างสภาพแวดล้อมการทำงานที่มีความปลอดภัยสำหรับพนักงาน ผู้รับเหมา และผู้มาเยี่ยมชมกิจการบริษัทฯ โดยพยายามให้ทุกคนปลอดภัยจากอุบัติเหตุและอันตรายใดๆ ที่อาจเกิดขึ้นได้

นโยบายสิทธิมนุษยชน (Human Right Policy)

บริษัท ที เอส ฟลาวมิลล์ จำกัด (มหาชน) มุ่งเป็นผู้นำในการดำเนินธุรกิจอย่างยั่งยืน โดยตระหนักและให้ความสำคัญในเรื่องสิทธิมนุษยชน การเคารพศักดิ์ศรีความเป็นมนุษย์ สิทธิ เสรีภาพ และความเสมอภาคเท่าเทียมกัน ภายใต้พันธสัญญาตามกฎหมายไทยและกฎหมายระหว่างประเทศ อาทิเช่น รัฐธรรมนูญแห่งราชอาณาจักรไทย ปฏิญญาสากลว่าด้วยสิทธิมนุษยชน (Universal Declaration of Human Rights) ขององค์การสหประชาชาติ และได้นำหลักการชี้แนะว่าด้วยธุรกิจและสิทธิมนุษยชนแห่งสหประชาชาติ (UN Guiding Principles on Business and Human Rights: UNGP) และหลักการว่าด้วยการปกป้องสิทธิ การเคารพสิทธิ และการเยียวยาผลกระทบจากการละเมิดสิทธิมนุษยชนที่เกิดขึ้น (Protect, Respect, and Remedy) หรือ Ruggie Framework

โดยบริษัทฯ มุ่งมั่นให้ผู้บริหาร พนักงาน ผู้มีส่วนได้เสีย คำถึงเรื่องสิทธิมนุษยชนและมุ่งหมายให้ คู่ค้าทางธุรกิจ ผู้รับเหมา ลูกค้า รวมถึงชุมชนในท้องถิ่น ให้ความสำคัญเช่นเดียวกัน และเพื่อให้ความมั่นใจว่าการดำเนินธุรกิจของบริษัทฯ ปราศจากการละเมิดสิทธิมนุษยชน จึงได้กำหนดนโยบายและแนวทางปฏิบัติด้านสิทธิมนุษยชน เพื่อนำไปปฏิบัติทั่วทั้งองค์กร

บริษัท พนักงาน และผู้มีส่วนได้ส่วนเสีย

บริษัทฯ จะปฏิบัติให้สอดคล้องกับกฎหมายแรงงานและมาตรฐานแรงงาน ต่อพนักงานทุกระดับ ผู้รับเหมา อย่างเป็นธรรมไม่เลือกปฏิบัติ เปิดรับความหลากหลาย ขอมรับและให้คุณค่าในความแตกต่างของบุคคล ในด้าน เพศ รสนิยมทางเพศ ชาติพันธุ์ สีผิว สถานะทางครอบครัว ความพิการและความบกพร่องทางจิตใจ รวมถึงการไม่บังคับใช้แรงงาน ไม่ใช้แรงงานเด็ก ไม่ใช้แรงงานผิดกฎหมาย และให้ความสำคัญความเท่าเทียมกันของสตรี ไม่ละเมิดหรือคุกคามทางเพศ

นอกจากนี้ บริษัทฯ จะปฏิบัติให้สอดคล้องกับกฎหมายความปลอดภัยในการทำงานและสุขอนามัย โดยคำนึงถึงความปลอดภัยในการทำงานและเคารพสิทธิ ทั้งพนักงาน ผู้รับเหมา ชุมชนและผู้อยู่อาศัยใกล้เคียงบริษัทฯ และผู้ที่เกี่ยวข้องต่างๆ และจะจัดให้มีสุขอนามัยที่ดีในสถานที่ทำงาน เช่น น้ำดื่ม ห้องสุขาแยกชายหญิง เวชภัณฑ์และยารักษาโรค การตรวจสอบสภาพพนักงานทั้งตรวจทั่วไปและตามปัจจัยเสี่ยงจากการทำงาน

โดยผู้บริหาร พนักงาน ผู้มีส่วนได้ส่วนเสีย ต้องทำความเข้าใจ ศึกษาอบรม เกี่ยวกับกฎหมาย ระเบียบ ข้อปฏิบัติด้านสิทธิมนุษยชน และนำไปปฏิบัติอย่างเคร่งครัด



คู่ค้าทางธุรกิจ (Joint Ventures) (คู่ค้า ผู้รับเหมา และลูกค้า)

บริษัทฯ มุ่งหวังให้คู่ค้า ผู้รับเหมา และลูกค้า จะตระหนักและให้ความสำคัญในเรื่องสิทธิมนุษยชนเช่นเดียวกัน และมีการรับผิดชอบต่อผลกระทบด้านสิทธิมนุษยชนของตน ในกรณีที่เกิดการละเมิดด้านสิทธิมนุษยชนขึ้นบริษัทฯ คาดหวังว่าคู่ค้า ผู้รับเหมา และลูกค้า จะมีกระบวนการแก้ไข และจัดการปัญหาการละเมิดสิทธิมนุษยชนที่เกิดขึ้นอย่างเหมาะสมและเป็นธรรม

ชุมชนในท้องถิ่น

บริษัทฯ ให้ความสำคัญในการทำธุรกิจที่รับผิดชอบต่อชุมชน สังคม และสิ่งแวดล้อม โดยจะปฏิบัติให้สอดคล้องตามกฎหมายระเบียบข้อบังคับ และข้อกำหนดด้านสิ่งแวดล้อม จึงมีการกำหนดนโยบายสิ่งแวดล้อม เป็นแนวทางในการปฏิบัติเพื่อลดผลกระทบด้านสิ่งแวดล้อมที่จะส่งผลโดยตรงและกระทบสิทธิของชุมชน และสังคม รวมทั้งเป็นการสร้างสัมพันธ์และเป็นเพื่อนบ้านที่ดีระหว่างบริษัท กับชุมชน ผ่านทางการจัดกิจกรรมตอบแทนทางสังคมที่บริษัทฯ ได้จัดต่อเนื่องกันจนถึงปัจจุบัน

ติดตาม ตรวจสอบและรับข้อร้องเรียน

บริษัทฯ จะติดตาม ตรวจสอบ และประเมินความเสี่ยงและผลกระทบด้านสิทธิมนุษยชนอย่างสม่ำเสมอ พร้อมกำหนดแนวทางหรือมาตรการในการบริหารจัดการความเสี่ยงอย่างเหมาะสมโดยให้ทุกหน่วยงานมีหน้าที่กำกับดูแลและบริหารความเสี่ยงที่อยู่ในความรับผิดชอบของตน

ทั้งนี้ บริษัทฯ ได้เปิดโอกาสให้พนักงานหรือผู้ร้องเรียน ที่พบเห็นการกระทำผิดที่เกี่ยวข้องกับเรื่องการละเมิดสิทธิมนุษยชน สามารถแจ้งเบาะแสหรือข้อร้องเรียน รวมทั้งแสดงความคิดเห็น ได้ที่ โทรศัพท์ 0-2017-9999 ต่อ 200,611 หรือโทรสาร: 0-2017-9999 ต่อ 222 หรือส่งจดหมายมาที่ บริษัท ที เอส ฟลาวมิลล์ จำกัด (มหาชน) เลขที่ 90/9 หมู่ 1 ถ.ปู่เจ้าสมิงพราย ต.ลำโรงกลาง อ.พระประแดง จ.สมุทรปราการ 10130 โดยบริษัทฯ จะเก็บรักษาข้อมูลผู้แจ้งเบาะแสหรือข้อร้องเรียนไว้เป็นความลับ

****ประกาศนโยบายสิทธิมนุษยชน เมื่อวันที่ 27 กุมภาพันธ์ 2563 (www.tmill.co.th)**



3.ด้านการดูแลรักษาสิ่งแวดล้อม

บริษัทฯ ได้ดำเนินการตามแนวปฏิบัติที่ดีด้านสิ่งแวดล้อมโดยยึดมาตรฐานสากล และดำเนินการมากกว่าที่กฎหมายกำหนด ตามนโยบายด้านความปลอดภัย อาชีวอนามัย และสิ่งแวดล้อม อีกทั้ง บริษัทฯ ยังได้เลือกใช้เทคโนโลยีที่ทันสมัยสำหรับการผลิตแป้งสาลีเป็นเครื่องจักรของยี่ห้อ บูลเลอร์ (Buhler) จากประเทศสวิตเซอร์แลนด์ และมีการจัดวางแผนการตรวจเช็คซ่อมบำรุงเครื่องจักรอยู่เป็นประจำ รวมถึงมีการจัดทำขั้นตอนการผลิตในแต่ละส่วนงานไว้อย่างละเอียด เพื่อให้เป็นไปตามระบบ GMP/HACCP

โดยกระบวนการผลิตแป้งสาลีของบริษัทฯ ไม่มีผลกระทบต่อสิ่งแวดล้อม ไม่มีน้ำเสียจากกระบวนการผลิต และไม่มีมลภาวะที่กระทบต่อสังคม มีการดูแลรักษาสิ่งแวดล้อมโดยการจัดส่งแป้งสาลีให้กับลูกค้าด้วยรถเบ้าท์ จัดส่งแป้งสาลีด้วยรถเบ้าท์เทียบท่าเรือระยะ 30 ของขอลการส่งแป้งสาลีตลอดปี ซึ่งการส่งแป้งด้วยรถเบ้าท์นี้ช่วยให้ไม่มีการนำถุงทอกระสอบมาบรรจุแป้งสาลี ช่วยลดการผลิตถุงทอกระสอบ ลดมลภาวะการเกิดขยะ รักษาสภาพสิ่งแวดล้อม



นโยบายด้านการบริหารทรัพยากรบุคคล

บริษัทฯ ตระหนักดีว่าพนักงานเป็นปัจจัยหลักที่สำคัญและมีคุณค่าต่อความสำเร็จ ความก้าวหน้า และความเจริญเติบโตอย่างมั่นคง บริษัทฯ จึงมุ่งดำเนินการเพื่อยกระดับขีดความสามารถของพนักงานให้มีความเป็นเลิศ พัฒนาบุคลากรในด้านการจัดการวิชาการ และวัฒนธรรมการทำงานจัดหาเครื่องมือเครื่องใช้ในการปฏิบัติงานที่ทันสมัยอย่างเพียงพอ ให้ค่าตอบแทนและสวัสดิการการทำงานในระดับเทียบเคียงได้กับธุรกิจลักษณะเดียวกัน อีกทั้งสร้างบรรยากาศและสภาพแวดล้อมการทำงานที่ดีและมีความปลอดภัยต่อชีวิตสูงสุด พนักงานจึงควรปฏิบัติหน้าที่ด้วยความรับผิดชอบ ซื่อสัตย์สุจริต มุ่งมั่น ทดมเท และปฏิบัติตามกฎระเบียบ โดยถือประโยชน์ของบริษัทฯ เป็นสำคัญ องค์ประกอบของนโยบายด้านการบริหารทรัพยากรบุคคล ได้แก่

- การสรรหาทรัพยากรบุคคล

บริษัทฯ ถือเป็นนโยบายที่จะให้มีความมั่นคง ในการจ้างงานสำหรับพนักงานของบริษัทฯ โดยคำนึงถึงความจำเป็นของตำแหน่งงานตามแผนอัตรากำลัง การเปิดโอกาสให้พนักงานภายในที่มีความสามารถและเหมาะสมกับตำแหน่งงานที่ต้องการก่อน และให้ความสำคัญเพื่อคัดเลือกผู้ที่มีพื้นฐานความรู้ มีความสามารถและทัศนคติที่ดี บรรจุในตำแหน่งว่างที่บริษัทฯ ต้องการรับเข้าทำงาน

- การจ่ายค่าตอบแทนให้พนักงานและสวัสดิการต่างๆ

บริษัทฯ มีระบบการจ่ายค่าตอบแทนและสวัสดิการต่างๆ ที่เทียบเคียงกับธุรกิจอุตสาหกรรมประเภทเดียวกัน เช่น ประกันสังคม กองทุนเงินทดแทน กองทุนสำรองเลี้ยงชีพ ตรวจสอบสุขภาพประจำปี เงินกู้เพื่อที่อยู่อาศัย เงินช่วยเหลืองานอุปสมบท เงินช่วยเหลืองานมงคลสมรส เงินช่วยเหลือค่าคลอดบุตร และเงินช่วยเหลืองานฌาปนกิจ เบี้ยขยัน ค่ากะ ชุดยูนิฟอร์ม และโบนัสประจำปีตามผลประกอบการ

ทั้งนี้ เงินเดือนของพนักงานจะแตกต่างกัน ซึ่งขึ้นอยู่กับความสำคัญของตำแหน่งงาน และความรับผิดชอบ การขึ้นเงินเดือนในกรณีปกติจะวัดจากผลงานของพนักงานและความเหมาะสมของฐานะการเงินของบริษัทฯ

บริษัทฯ อาจมีความจำเป็นที่ต้องให้พนักงานทำงานล่วงเวลาในบางครั้ง โดยพิจารณาตามความจำเป็นจริงๆ เพราะบริษัทฯ ไม่สนับสนุนให้พนักงานต้องทำงานล่วงเวลา แทนที่จะได้พักผ่อนร่างกายและจิตใจ การทำงานล่วงเวลาแต่ละครั้งจะมีการจ่ายค่าตอบแทนตามระเบียบของบริษัทฯ

บริษัทฯ ต้องการให้พนักงานมีความมั่นคงในการดำเนินชีวิต ทั้งในระหว่างการปฏิบัติงานและเมื่อสิ้นสุดความเป็นพนักงานแล้ว โดยได้จัดให้มีกองทุนสำรองเลี้ยงชีพ ซึ่งเป็นการสะสมทรัพย์ร่วมกันระหว่างพนักงานและบริษัทฯ

- การประเมินผลการปฏิบัติงาน

บริษัทฯ มีเจตนารมณ์ที่จะจัดให้มีการประเมินผลการปฏิบัติงานอย่างยุติธรรม เพื่อก่อให้เกิดแรงจูงใจในการปฏิบัติงานของพนักงานสูงสุด การขึ้นเงินเดือนประจำปีจะใช้เกณฑ์การประเมินผลงานดังกล่าว เป็นบรรทัดฐานความก้าวหน้าในเงินเดือนของพนักงานย่อมขึ้นอยู่กับผลการปฏิบัติงาน และความสามารถของพนักงานที่จะได้รับการเลื่อนขั้น

การประเมินผลการปฏิบัติงาน ถือเป็นหัวใจสำคัญของการบริหารทรัพยากรบุคคล เนื่องจากการบริหารผลการปฏิบัติงานที่ถูกต้องนำไปสู่ความสำเร็จขององค์กรโดยรวม และยังนำไปสู่การสร้างแรงจูงใจให้กับพนักงานเพื่อสร้างผลงานที่ดีขึ้นอย่างต่อเนื่องทั้งในระยะสั้นและระยะยาว โดยมีกระบวนการออกแบบความสัมพันธ์การบริหารผลการปฏิบัติงานที่มีการพิจารณาอย่างเป็นกระบวนการ ประกอบด้วย Input, Process, Output และ Impact

-Input ค่านิยมองค์กร ที่ใช้เป็นบรรทัดฐานในการคิดการแสดงออกของบุคลากรทุกคนที่มีผลให้การทำงานเกิดประสิทธิภาพและประสิทธิผลสูงสุดโดยสมรรถนะของบุคลากรถือเป็นมาตรฐานทั้งในมิติของสายงานอาชีพ และมิติของบทบาทหน้าที่ในองค์กร



-Process การบริหารผลงาน ได้มีการกำหนดและถ่ายทอดเป้าหมายในทุกระดับ นอกจากนั้นยังมีกระบวนการติดตามประเมินผลสำเร็จและอุปสรรค เพื่อดำเนินการ แก้ไขระหว่างปี

-Output ผลงาน มีการออกแบบคำนิยามของผลงาน เพื่อมุ่งเน้นให้เกิดการพัฒนาภายในองค์กร โดยกำหนดให้ผลการปฏิบัติงานประกอบด้วย 3 ส่วน ได้แก่ ความสำเร็จของงาน ความรู้ความสามารถและค่านิยมองค์กร

-Impact ผลประกอบการ พนักงานทุกคนจะรับรู้ว่าคุณค่าต่อความสำเร็จขององค์กร ทั้งในรูปแบบของตัวเงิน (ความพึงพอใจ) ของผู้มีส่วนได้เสีย การพัฒนาระบบงาน และการบริหารจัดการความรู้ที่มีประสิทธิภาพ

ในปี 2563 ได้มีการนำผลการประเมินไปพัฒนากระบวนการต่างๆ เพิ่มเติม ดังนี้

1. ปรับปรุงโครงสร้างองค์กรให้มีความยืดหยุ่น แบ่งความรับผิดชอบในโครงสร้างองค์กรได้อย่างชัดเจน เพื่อให้บริษัทฯ สามารถแข่งขันได้ทันต่อการเปลี่ยนแปลงในยุคดิจิทัล
2. บริษัทฯ ได้ศึกษาวิเคราะห์และพัฒนาระบบบริหารผลการปฏิบัติงานเพื่อให้เป็นเครื่องมือการบริหารในองค์กรที่ให้ความสำคัญกับกระบวนการทำงานอย่างสมบูรณ์ ทั้งผลลัพธ์หรือความสำเร็จของงาน ตลอดจนสมรรถนะในงานและพฤติกรรมพึงประสงค์ของผู้ปฏิบัติงานที่ใช้ในการผลักดันงานให้สำเร็จ
3. จัดให้มีการอบรมหลักสูตรต่างๆ ให้กับพนักงานเพื่อให้พนักงานมีความรู้ ความสามารถ และทักษะต่างๆ เพิ่มขึ้น โดยบริษัทฯ ได้เชิญวิทยากรที่ความรู้ความเชี่ยวชาญในด้านนั้นๆ จากภายนอกมาถ่ายทอดความรู้ต่างๆ ให้กับพนักงาน อีกทั้งบริษัทได้ส่งพนักงานออกไปอบรมภายนอกตามสถานที่ต่างๆ อีกด้วย

- วินัยและโทษทางวินัย

บริษัทฯ มีเจตนาที่จะปฏิบัติต่อพนักงานทุกคนด้วยความเข้าใจดี ความเห็นใจ และด้วยขันติธรรม อย่างไรก็ตามบริษัทฯ จำต้องรักษาไว้ซึ่งความมีวินัยในเรื่องของการปฏิบัติงานของพนักงานทุกคนภายในขอบเขตอันสมควร ซึ่งเป็นสิ่งจำเป็นเพื่อการรักษาความสงบในการพิจารณามาตรการทางวินัยนั้น จะกระทำโดยยึดหลักให้มีการสอบสวนแสวงหาข้อเท็จจริงที่แวดล้อมแต่ละกรณี โดยตั้งอยู่บนรากฐานของความยุติธรรม บริษัทฯ เชื่อว่าวัตถุประสงค์ของการมีมาตรการทางวินัยก็เพื่อให้พนักงานประพฤติปฏิบัติตนให้สอดคล้องกับระเบียบกฎเกณฑ์ต่างๆ ที่มีอยู่ และเพื่อแก้ไขการประพฤติปฏิบัติที่ผิดให้ถูกต้อง

- วิธีการร้องทุกข์

บริษัทฯ จะจัดสภาพการทำงานโดยทั่วๆ ไปภายในบริษัทฯ ให้เป็นไปโดยชอบธรรม สอดคล้องกับความประสงค์ของพนักงาน ไม่เกิดข้อขัดแย้งอย่างใดๆ ขึ้น อย่างไรก็ตามในทางปฏิบัติอาจมีข้อขัดแย้งเกิดขึ้นได้ ซึ่งบริษัทฯ ก็มีความปรารถนาที่จะได้รับทราบถึงความรู้สึกของพนักงานโดยละเอียดและฉับพลัน ฉะนั้น บริษัทฯ จึงขอความร่วมมือจากพนักงานแจ้งข้อขัดแย้งของตนแก่ผู้บังคับบัญชา ซึ่งจะทำหน้าที่ให้คำแนะนำ หรือดำเนินการแก้ไขปัญหาดังกล่าว ของพนักงานตามความเหมาะสมโดยเร็ว

บริษัทฯ จะจัดให้มีวิธีการและช่องทางการสื่อสารสองทิศทางเป็นไปอย่างมีประสิทธิภาพ และสื่อด้วยความรวดเร็ว โดยช่องทางการสื่อสารของบริษัทฯ มีหลายช่องทาง เช่น การติดบอร์ดประชาสัมพันธ์ Email Line เว็บไซต์บริษัท เป็นต้น



การสื่อสารข่าวสารพนักงาน

พนักงานจะได้รับทราบถึงข้อมูลข่าวสารโดยรวดเร็ว และถูกต้องในเรื่องราวต่างๆ ที่เกี่ยวข้องกับบริษัทฯ และหน้าที่พนักงานปฏิบัติ ทั้งนี้บริษัทฯ พึงปรารถนาที่จะได้รับทราบถึงข่าวสารในเรื่องต่างๆ จากพนักงานอันเป็นประโยชน์ต่อการดำเนินงานของบริษัทฯ เพื่อก่อให้เกิดความเข้าใจอันดีระหว่างกัน เพื่อร่วมกันปฏิบัติภารกิจให้บรรลุเป้าหมายด้วยดี

บริษัทฯ จะจัดให้มีวิธีการและช่องทางการสื่อสารสองทิศทางเป็นไปอย่างมีประสิทธิภาพ และสื่อด้วยความรวดเร็วทั้งหมดที่กล่าวมานี้ ผู้ที่เป็นผู้บังคับบัญชาทุกระดับมีบทบาทอันสำคัญยิ่งในฐานะเป็นผู้ถ่ายทอด และรับทราบถึงบรรดาข่าวสารต่างๆ

การสิ้นสุดการจ้างและการจ่ายผลประโยชน์

การจ้างอาจสิ้นสุดโดยเหตุผลต่างๆ ไม่ว่าจะเป็นโดยเจตนาของบริษัทฯ หรือของพนักงานเองก็ได้ ในการสิ้นสุดการจ้างงาน บริษัทฯ จะจ่ายผลประโยชน์ที่พนักงานพึงจะได้รับตามสิทธิที่ระบุไว้ในระเบียบของบริษัทฯ แต่ไม่ว่ากรณีใดจะต้องไม่น้อยกว่าสิทธิที่พนักงานจะพึงได้รับตามที่กำหนดไว้ในกฎหมาย

**** ข้อมูล ณ วันที่ 31 ธันวาคม 2563 บริษัทฯ มีจำนวนพนักงานทั้งสิ้น 128 คน แบ่งเป็นชาย 64 คน และหญิง 64 คน สำหรับอัตราการลาออกจากงานพนักงานในปี 2563 มีจำนวนทั้งสิ้น 24 คน คิดเป็น 18.75 % ของพนักงานรวมทั้งหมดเฉลี่ยทั้งปี 2563**

โดยทางแผนกธุรการบุคคลได้ดำเนินการสรรหาบุคลากรเข้ามาทดแทนได้ทันตามระยะเวลาและเป้าหมายที่กำหนด



นโยบายการพัฒนาบุคลากร

บริษัทฯ มีความมุ่งมั่นที่จะพัฒนาศักยภาพและความพร้อมของพนักงานทุกคนให้มีความรู้ความสามารถ ส่งเสริมการพัฒนาทรัพยากรบุคคลากรให้มีความเป็นเลิศ เนื่องจากบริษัทฯ ตระหนักดีว่าทรัพยากรบุคคลากรที่มีประสิทธิภาพ คือปัจจัยสำคัญในการดำเนินธุรกิจให้ประสบความสำเร็จ การตระหนักถึงความสำคัญของทรัพยากรบุคคลของบริษัทฯ นั้น เห็นได้จากพันธกิจข้อที่ 2 ของบริษัทฯ ซึ่งระบุไว้ว่าบริษัทฯ มุ่ง “ส่งเสริมให้พนักงานมีภาวะความเป็นผู้นำในทุกระดับและสร้างบรรยากาศให้เป็นองค์กรแห่งการเรียนรู้”

บริษัทฯ ได้มีการวางแผนการฝึกอบรมประจำปีให้แก่พนักงานแต่ละแผนกต่างกันไปตามความจำเป็นและความเหมาะสมและเสริมหลักสูตรเพิ่มเติมเพื่อเพิ่มศักยภาพต่างๆ ให้กับบุคลากร โดยฝ่ายสำนักงานจะขออนุมัติแผนการฝึกอบรมดังกล่าวจากกรรมการผู้จัดการ วิธีการฝึกอบรมมีทั้งการบรรยายในชั้นเรียนและการฝึกปฏิบัติ รวมไปถึงมีวิธีการประเมินผลไว้อย่างชัดเจน

ทั้งนี้ หลักสูตรการฝึกอบรมที่บริษัทฯ จัดขึ้นนั้นมุ่งเน้นพัฒนาให้บุคลากรปฏิบัติการได้ถูกต้องตามมาตรฐานที่บริษัทกำหนดไว้ และนำไปพัฒนางานได้อย่างมีประสิทธิภาพมากขึ้น อาทิ เช่น หลักสูตรความรู้พื้นฐาน GMP/HACCP/ISO22000:2005 และสุขลักษณะส่วนบุคคล และหลักสูตรการวิเคราะห์จุดอันตรายในกระบวนการผลิตแป้งสาลี เป็นต้น

โดยในปี 2563 บริษัทฯ ได้ดำเนินการจัดฝึกอบรมหลักสูตรต่างๆ จำนวน 30 หลักสูตร ซึ่งครอบคลุมและพัฒนาความรู้ของพนักงานในทุกๆ ด้านอย่างเหมาะสม



แผนการฝึกอบรมประจำปี 2563

ฝ่าย	จำนวนพนักงาน	จำนวน ชม.อบรม	เฉลี่ยชั่วโมงอบรม/คน
สำนักเลขานุการ	5	18	3.6
ขายและการตลาด	11	343	56.09
บัญชีและการเงิน	15	96	6.40
สำนักงาน	10	302	30.20
โรงงาน	87	1,212	13.93
รวม	128	1,917	14.97

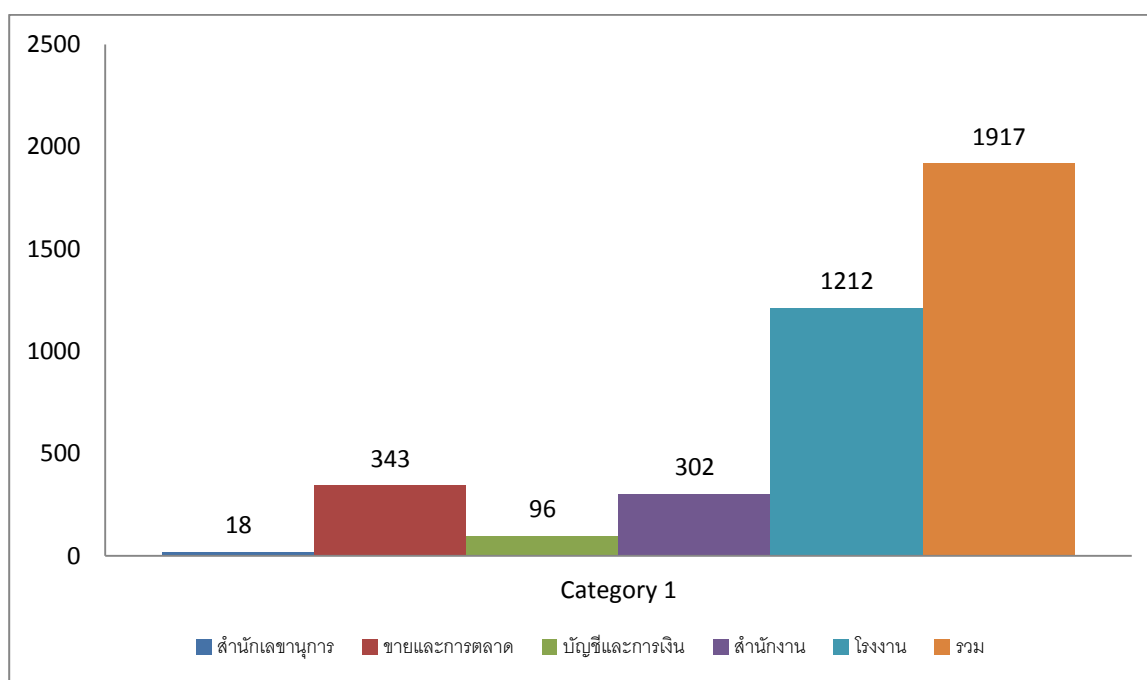

สรุปรายละเอียดการฝึกอบรมประจำปี		
จำนวนพนักงานทั้งหมด	128	คน
จำนวนชั่วโมงอบรมทั้งหมด	1,917	ชั่วโมง
จำนวนพนักงานทั้งหมด	14.97	ชั่วโมงต่อคน

นอกจากการส่งเสริมให้พนักงานทุกคนได้เข้ารับการอบรมภายในองค์กรแล้ว บริษัทฯ ยังส่งเสริมให้พนักงานเข้ารับการอบรมภายนอก เช่น หลักสูตรเลขานุการบริษัท หลักสูตรคณะกรรมการความปลอดภัยอาชีวอนามัยและสภาพแวดล้อมในการทำงาน หลักสูตรกฎหมายและมาตรฐานที่เกี่ยวข้องกับวัตถุเจือปนอาหาร หลักสูตรมาตรฐานทางบัญชี กรอบการพัฒนาจัดซื้อจัดหายุคใหม่



การจัดอบรมต่างๆ

อบรมหลักสูตรความรู้พื้นฐานข้อกำหนด GMP HACCP ISO 22000:2018 ในวันที่ 11 มกราคม 2563



อบรมหลักสูตรอาหารปลอดภัยและวัฒนธรรมอาหารปลอดภัย ในวันที่ 1 กุมภาพันธ์ 2563



อบรมเรื่องการพัฒนาสาละสู่ตลาดเสรีการค้าประชาคมอาเซียน ในวันที่ 20 กุมภาพันธ์ 2563



อบรม "Food Allergen Management" การจัดการสารที่ก่อให้เกิดภูมิแพ้ในอาหาร ในวันที่ 8 สิงหาคม 2563





อบรม "Food Defense" การป้องกันอาหารจากการปนเปื้อนโดยเจตนา เมื่อวันที่ 29 สิงหาคม 2563



นโยบายการจ้างงาน การดูแล และพัฒนาพนักงาน

ทรัพยากรบุคคล ถือเป็นทรัพยากรอันมีคุณค่าสูงสุด ซึ่งเป็นปัจจัยที่จะนำไปสู่การสร้างความสำเร็จให้กับองค์กรได้ในระยะยาว บริษัทฯ ให้ความสำคัญกับพนักงานทุกระดับในการส่งเสริมและพัฒนาความรู้ ทักษะ ความสามารถ และศักยภาพของพนักงาน ปลูกฝัง ค่านิยมและวัฒนธรรมองค์กร ตลอดจนการมีรับผิดชอบต่อสังคม สิ่งแวดล้อม และผู้มีส่วนได้เสียอย่างต่อเนื่อง

ในปี 2563 บริษัทฯ ส่งเสริมให้พนักงานได้รับการฝึกอบรม ทั้งภายในและภายนอกบริษัท โดยเชิญวิทยากรภายนอก ที่มีความรู้ ความเชี่ยวชาญ มีประสบการณ์ให้ความรู้แก่ผู้พนักงานที่เข้ารับการอบรม ตลอดจนส่งเสริมให้พนักงานเข้ารับการอบรมจากสถาบัน ภายนอกด้วย

บริษัทฯ ยังจัดให้มีกิจกรรมต่างๆ ภายในบริษัทฯ เพื่อเสริมสร้างความสามัคคี เสริมสร้างกำลังใจให้กับพนักงานเพื่อเป็นการ เสริมสร้างความสัมพันธ์อันดีระหว่างผู้บริหารและพนักงานในทุกระดับชั้น อาทิ เช่น กิจกรรมรดน้ำคำหัวตามประเพณีสงกรานต์ กิจกรรมตรวจสุขภาพพนักงาน กิจกรรมนันทนาการส่งเสริมให้พนักงานมีสุขภาพร่างกายแข็งแรง กิจกรรมกีฬาสามัคคี กิจกรรม งานเลี้ยงปีใหม่ กิจกรรมส่งเสริมให้พนักงานทำประโยชน์ให้กับชุมชน เป็นต้น ดังนี้

เมื่อวันที่ 10-11 มกราคม 2563 กิจกรรมวันเด็กแห่งชาติ





เมื่อวันที่ 15 กุมภาพันธ์ 2563 กิจกรรมทำบุญครบรอบ 13 ปี และกิจกรรม Big Cleaning Day



เมื่อวันที่ 4 มีนาคม 2563 กิจกรรม TMILL ปันรัก ปันน้ำใจ เพื่อผู้ป่วยจิตเวช



เมื่อวันที่ 27 มีนาคม 2563 กิจกรรมมอบทุนการศึกษา ณ โรงเรียนปทุมสงวนวาส





เมื่อวันที่ 3 กรกฎาคม 2564 กิจกรรมแห่เทียนพรรษา



เมื่อวันที่ 10 กรกฎาคม 2564 กิจกรรมแบ่งปันอิ่ม แบ่งปันสุข



เมื่อวันที่ 17 สิงหาคม 2564 กิจกรรมตรวจสอบภาพประจำปี 2563





เมื่อวันที่ 31 กรกฎาคม 2563 กิจกรรม Virture Run



เมื่อวันที่ 19-20 ธันวาคม 2563 งานเลี้ยงส่งท้ายปีเก่า ต้อนรับปีใหม่ 2564 ณ โรงแรมสเปนดิค แอด เขาใหญ่ จังหวัดนครราชสีมา





การสำรวจความพึงพอใจลูกค้า

โดยบริษัทฯ มีนโยบายในทุก 2 ปี จะจัดให้มีการประเมินสำรวจความพึงพอใจจากการใช้สินค้าและบริการของบริษัทฯ ซึ่งบริษัทฯ มีความมุ่งมั่นในการผลิตสินค้าและการให้บริการอย่างมืออาชีพ เพื่อให้ลูกค้าได้รับความพึงพอใจสูงสุดอย่างต่อเนื่อง และในการสำรวจความพึงพอใจครั้งต่อไปจะมีขึ้นในปี 2563

รายชื่อบริษัทลูกค้าที่เข้าเยี่ยมชมกิจการในรอบปี 2563

วันที่	ชื่อบริษัท
17 มกราคม 2563	บริษัท สหพรเมียร์ (2000) จำกัด
12 กุมภาพันธ์ 2563	บริษัท ทีอาร์เอฟ ฟีดมิลล์ จำกัด
19 กุมภาพันธ์ 2563	บริษัท ซี พี แรรม จำกัด (ลาดกระบัง)
25 มีนาคม 2563	บริษัท โบว์แมน อินกรีเดียนส์ (ประเทศไทย) จำกัด
30 เมษายน 2563	บริษัท พี วี ฟู๊ดส์ จำกัด
02 มิถุนายน 2563	บริษัท นิปปูน (ประเทศไทย) จำกัด
16 มิถุนายน 2563	บริษัท สุรพลฟู๊ดส์ จำกัด (มหาชน)
26 มิถุนายน 2563	บริษัท เพรซิเดนท์ เบเกอรี่ จำกัด (มหาชน)
20 สิงหาคม 2563	บริษัท ซีพีแรม จำกัด
27 สิงหาคม 2563	บริษัท อายิโนะโมะโต๊ะ โพรเซสฟู๊ดส์ (ประเทศไทย) จำกัด
11 กันยายน 2563	บริษัท นวลี เวสต์ ฟู๊ดส์ (ประเทศไทย) จำกัด
16 กันยายน 2563	บริษัท พี วี ฟู๊ดส์ จำกัด
25 กันยายน 2563	บริษัท อาร์ต ออฟ เบคกิ้ง จำกัด
08 ตุลาคม 2563	บริษัท โชคชัยพิบูล จำกัด
28 ตุลาคม 2563	บริษัท มิกซ์มาสเตอร์ จำกัด
09 พฤศจิกายน 2563	บริษัท โบว์แมนอินกรีเดียนส์ (ประเทศไทย) จำกัด
12 พฤศจิกายน 2563	บริษัท ไทยเพรซิเดนท์ฟู๊ดส์ จำกัด (มหาชน)

ความปลอดภัยในการทำงานของพนักงาน และความมั่นคงปลอดภัยของโรงงาน

บริษัทฯ มีนโยบายที่จะจัดให้มีสภาพการทำงานที่มีความปลอดภัยแก่พนักงานทุกคน ฝ่ายจัดการ และผู้บังคับบัญชา งานทุกระดับมีความรับผิดชอบที่จะจัดการดูแลให้พนักงานมีความปลอดภัยในการทำงาน กำหนดวิธีการทำงานที่ปลอดภัย จัดให้มีอุปกรณ์ป้องกันอันตรายต่างๆ ตลอดจนให้การฝึกอบรมแก่พนักงาน ให้มีความรู้ความเข้าใจอันที่จะทำงานโดยมีความปลอดภัย

พนักงานทุกคนมีหน้าที่ ที่จะต้องศึกษาเรื่องความปลอดภัยในการทำงาน ปฏิบัติตามวิธีการต่างๆที่กำหนดไว้ และใช้อุปกรณ์ป้องกันอันตรายที่จัดไว้ ตลอดจนการบอกกล่าวให้ผู้บังคับบัญชาได้ทราบถึงสภาพการณ์ที่ไม่ปลอดภัยต่างๆ ที่ตนได้พบเห็น เพื่อดำเนินการแก้ไข



แผนการดำเนินงานด้านความปลอดภัย

ปัจจุบันการปฏิบัติงานของบริษัท ที เอส ฟลาวมิลล์ จำกัด (มหาชน) ได้ให้ความสำคัญด้านความปลอดภัยอาชีวอนามัย และสภาพแวดล้อมในการทำงาน เป็นหัวใจสำคัญในการทำงานต่อพนักงาน บุคลากร ทุกระดับชั้น ซึ่งทางผู้บริหารได้มีการแต่งตั้งคณะกรรมการความปลอดภัยอาชีวอนามัย และสภาพแวดล้อมในการทำงานจากตัวแทนฝ่ายต่างๆ รวมทั้งกำหนดวัตถุประสงค์และเป้าหมาย พร้อมทั้งมอบหมายให้แผนกความปลอดภัยควบคุมผลการดำเนินงาน ดังต่อไปนี้

- นโยบายความปลอดภัยอาชีวอนามัย และสภาพแวดล้อมในการทำงาน
- การควบคุมไม่ให้เกิดอุบัติเหตุจากการทำงานถึงขั้นหยุดงาน 100%
- เป้าหมายสถิติความปลอดภัยในการทำงาน 1,500 วัน

นโยบายความปลอดภัยอาชีวอนามัย และสภาพแวดล้อมในการทำงาน

บริษัท ที เอส ฟลาวมิลล์ จำกัด(มหาชน) ยึดมั่นในปรัชญาการดำเนินธุรกิจในด้านพาณิชย และรับผิดชอบต่อสังคมและสิ่งแวดล้อม โดยมีความมุ่งมั่นที่จะธำรงรักษาไว้ซึ่งคุณภาพ อาชีวอนามัย ความปลอดภัยและสิ่งแวดล้อมอย่างเคร่งครัด รวมถึงการบริหารจัดการ และการใช้ทรัพยากรในทุกๆ ด้านอย่างเหมาะสมเพียงพอ และอย่างมีประสิทธิภาพ เพื่อความมั่นคง ความเจริญรุ่งเรืองของกิจการ คงไว้ซึ่งศักดิ์ศรี และชื่อเสียงของบริษัทฯ เพื่อให้การดำเนินงานสามารถบรรลุวัตถุประสงค์ และเป้าหมาย ดังกล่าว บริษัทฯ ได้กำหนดแนวทางการดำเนินงานดังนี้

1. ดำเนินธุรกิจเพื่อให้ผลผลิตที่มีคุณภาพตรงตามข้อตกลงของลูกค้าด้วยความร่วมมือร่วมใจของพนักงาน และผู้รับเหมาที่ทำงานอย่างมีประสิทธิภาพ ภายใต้ระบบการจัดการด้านคุณภาพ อาชีวอนามัย ความปลอดภัย สิ่งแวดล้อม และความสามารถของห้องปฏิบัติการทดสอบตามมาตรฐานสากล รวมทั้งกฎหมาย ระเบียบข้อบังคับของทางราชการ และข้อกำหนดของบริษัทฯ ที่ได้ทำการตกลงไว้กับภายนอกอย่างเคร่งครัด
2. ผู้บริหารและพนักงานจะต้องยึดถือและปฏิบัติงานให้เป็นไปตามกฎหมาย นโยบายข้อกำหนดและมาตรฐานทางด้านคุณภาพ ความปลอดภัย อาชีวอนามัยและสิ่งแวดล้อมที่เกี่ยวข้องอย่างเคร่งครัด
3. พัฒนาระบบบริหารคุณภาพทั่วทั้งองค์กรให้เป็นมาตรฐานสากลด้วยระบบการทำงานที่มีประสิทธิภาพอย่างต่อเนื่อง เพื่อส่งมอบผลิตภัณฑ์ที่ได้มาตรฐานคุณภาพ และบริการที่ดีเยี่ยม เพื่อให้ลูกค้าได้รับความพึงพอใจสูงสุด โดยยึดถือความปลอดภัยเป็นหัวใจในการปฏิบัติงาน
4. บริษัทฯ จะดำเนินการทุกวิถีทางเพื่อควบคุมและป้องกันความสูญเสียในรูปแบบต่างๆ อันเนื่องมาจากอุบัติเหตุ อัคคีภัย การบาดเจ็บหรือเจ็บป่วยจากการทำงาน ทรัพย์สินสูญหายหรือเสียหาย การละเมิดระบบรักษาความปลอดภัย และการปฏิบัติงานที่ไม่ถูกวิธี และทำให้เกิดความผิดพลาดต่างๆ ตลอดจนรักษาสภาพแวดล้อมในการทำงานที่ปลอดภัยต่อพนักงาน ทั้งนี้ ถือเป็นหน้าที่รับผิดชอบของผู้บริหารและพนักงานในการรายงานอุบัติเหตุ อุบัติการณ์โดยปฏิบัติตามขั้นตอนที่กำหนดไว้
5. จัดให้มีแผนควบคุมและป้องกันเหตุฉุกเฉินในพื้นที่ปฏิบัติการ มีแผนจัดการเหตุฉุกเฉินและสภาวะวิกฤตขององค์กร เพื่อเตรียมพร้อมต่อการจัดการเหตุฉุกเฉินต่างๆ ที่อาจเกิดขึ้น เช่นเพลิงไหม้ การหกส้นหรือรั่วไหลของสารเคมีหรือของเสีย และมีการเตรียมพร้อมต่อเหตุวิกฤตอื่นๆ ที่อาจทำให้การดำเนินธุรกิจหยุดชะงักและ/หรือเสื่อมเสียชื่อเสียงและภาพลักษณ์ขององค์กร
6. จัดให้มีการฝึกอบรมแก่พนักงานทุกระดับ ทุกคนเพื่อจะได้รับการพัฒนาอย่างเพียงพอและต่อเนื่องด้านอาชีวอนามัย ความปลอดภัย และสิ่งแวดล้อม



7. จัดให้มีการประชาสัมพันธ์ เพื่อสร้างความรู้ความเข้าใจและเผยแพร่ข้อมูลแก่นักงาน ตลอดจนผู้เกี่ยวข้อง เพื่อให้ทราบและเข้าใจนโยบาย กฎระเบียบ ขั้นตอน วิธีการปฏิบัติและข้อควรระวังต่างๆ ทางด้านคุณภาพ ความปลอดภัย อาชีวอนามัยและสิ่งแวดล้อม ตลอดจนนำไปใช้ยึดถือปฏิบัติได้อย่างถูกต้อง

8. บริษัทฯ มุ่งส่งเสริมและปลูกฝังจิตสำนึกทางด้านคุณภาพ ความปลอดภัย อาชีวอนามัยและสิ่งแวดล้อมให้เป็นวิถีในการดำเนินชีวิตประจำวันของพนักงาน โดยไม่ก่อให้เกิดอันตรายต่อสุขภาพ ทรัพย์สินและสิ่งแวดล้อม

9. บริษัทฯ มุ่งมั่นที่จะมีส่วนร่วมในการรับผิดชอบต่อสังคมในเรื่องคุณภาพ ความปลอดภัย อาชีวอนามัย และสิ่งแวดล้อมอย่างจริงจังและต่อเนื่องในการใช้ทรัพยากรธรรมชาติให้เกิดประโยชน์สูงสุด

โดยตระหนักถึงความสำคัญของสิ่งแวดล้อมและความปลอดภัย ตลอดจนส่งเสริมกิจกรรมทางสังคม ในการรักษาสิ่งแวดล้อมและพัฒนาคุณภาพชีวิตของคนในชุมชนตามหลักการพัฒนาอย่างยั่งยืน

การควบคุมไม่ให้เกิดอุบัติเหตุจากการทำงานถึงขั้นหยุดงาน 100% ประจำปี 2563

บริษัทฯ ได้มีแผนการดำเนินงานควบคุมไม่ให้เกิดอุบัติเหตุจากการทำงานถึงขั้นหยุดงาน และทำการเก็บสถิติประจำเดือน พร้อมทั้งรายงานผลกับผู้บริหารทราบในที่คณะกรรมการความปลอดภัยอาชีวอนามัย และสภาพแวดล้อมในการทำงาน รวมทั้งประชาสัมพันธ์ลงในเว็บไซต์ของบริษัทฯ เป็นประจำทุกเดือน โดยมีการเก็บสถิติตามรายละเอียดดังต่อไปนี้

ควบคุมไม่ให้เกิดอุบัติเหตุจากการทำงานถึงขั้นหยุดงาน 100%หรือ ควบคุมไม่ให้เกิดอุบัติเหตุจากการทำงานถึงขั้นหยุดงานต่อเดือน เท่ากับ 0% สูตรการคำนวณ

$$\% \text{ การวัดผล} = \frac{\text{จำนวนครั้งของการเกิดอุบัติเหตุ}}{\text{จำนวนวันที่หยุดงานในหนึ่งเดือน}} \times 100$$

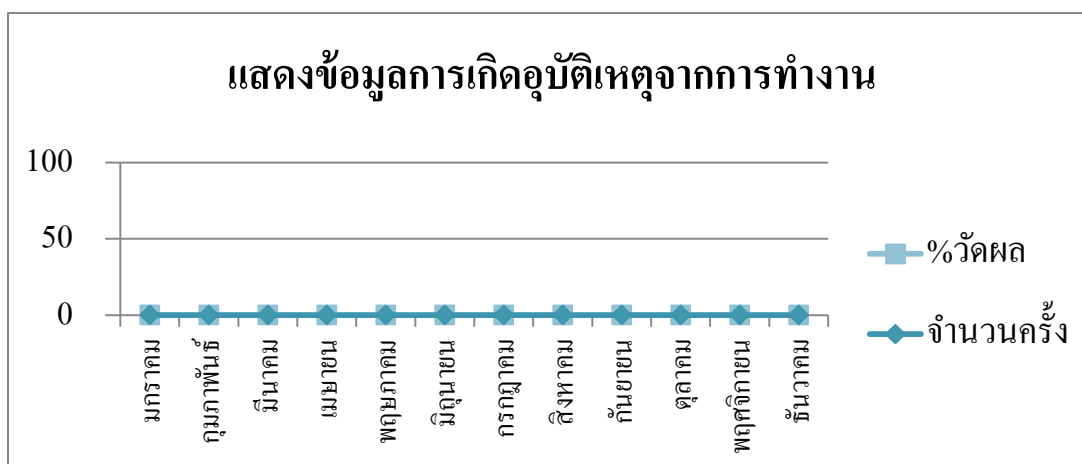

สรุปผลได้ว่าจำนวนอุบัติเหตุในการทำงาน ในปี 2563 บริษัท ที เอส ฟลาวมิลล์ จำกัด (มหาชน) ไม่มีการเกิดอุบัติเหตุจากการทำงาน ตั้งแต่ มกราคม – ธันวาคม โดยคิดเป็น % วัดผล เท่ากับ 0% อันเป็นผลมาจากการดำเนินงานตามระบบการบริหารจัดการความปลอดภัยในการทำงานอย่างต่อเนื่อง ซึ่งคณะกรรมการความปลอดภัยได้ร่วมกันประชุม ปรึกษา วิเคราะห์ในการจัดทำแผนการป้องกันอันตรายในทุกๆเดือน โดยมีเป้าหมายให้อุบัติเหตุในการทำงานเป็นศูนย์ เช่น จัดกิจกรรมวันสติความปลอดภัยครบ 1,200 วัน จัด



แนวทางดำเนินงานความปลอดภัยในกระบวนการผลิต จัดทำการตรวจสอบพื้นที่ในการปฏิบัติงาน และการฝึกอบรมด้านความปลอดภัยอยู่เป็นประจำ และมีการจัดเก็บสถิติเป็นประจำทุกเดือน ดังตารางต่อไปนี้

1. ตารางบันทึกชั่วโมงการทำงานปกติ

ชื่อสถานประกอบกิจการ : บริษัท ที เอส ฟลาวมิลล์ จำกัด (มหาชน)					
ตั้งแต่วันที่ 1 มกราคม 2563 ถึงวันที่ 31 ธันวาคม 2563					
ลำดับ	วัน/เดือน/ปี	จำนวนวันทำงานต่อเดือน	จำนวนชั่วโมงการทำงานต่อวัน	จำนวนลูกจ้างต่อเดือน	จำนวนชั่วโมงการทำงานต่อเดือน
1	1-31 ม.ค. 63	24	8	122	23,424
2	1-29 ก.พ. 63	24	8	122	23,424
3	1-31 มี.ค. 63	26	8	127	26,416
4	1-30 เม.ย. 63	25	8	130	26,000
5	1-31 พ.ค. 63	24	8	129	24,768
6	1-30 มิ.ย. 63	25	8	128	25,600
7	1-31 ก.ค. 63	24	8	129	24,768
8	1-31 ส.ค. 63	25	8	127	25,400
9	1-30 ก.ย. 63	24	8	125	24,000
10	1-31 ต.ค. 63	26	8	128	26,624
11	1-30 พ.ย. 63	25	8	128	25,600
12	1-31 ธ.ค. 63	25	8	127	25,400
รวมชั่วโมงการทำงานปกติ					301,424



2. ตารางรวบรวมสถิติ วิเคราะห์ข้อมูล จัดทำรายงาน และข้อเสนอแนะเกี่ยวกับการประสบนันตราย การเจ็บป่วยหรือการเกิดเหตุเดือดร้อนรำคาญอันเนื่องมาจากการดำเนินงานของลูกจ้าง

สรุปสถิติการประสบนันตรายระหว่างเดือน มกราคม ถึง ธันวาคม พ.ศ. 2563

เดือน	จำนวน ลูกจ้าง ทั้งหมด (คน)	จำนวนลูกจ้างที่ประสบนันตราย (คน)						
		รวม	ตาย	ทุพพลภาพ	สูญเสีย อวัยวะ บางส่วน	หยุดงาน เกิน 3 วัน	หยุดงาน ไม่เกิน 3 วัน	ไม่หยุด งาน
มกราคม	122	-	-	-	-	-	-	-
กุมภาพันธ์	122	-	-	-	-	-	-	-
มีนาคม	127	-	-	-	-	-	-	-
เมษายน	130	-	-	-	-	-	-	-
พฤษภาคม	129	-	-	-	-	-	-	-
มิถุนายน	128	-	-	-	-	-	-	-
กรกฎาคม	129	-	-	-	-	-	-	-
สิงหาคม	127	-	-	-	-	-	-	-
กันยายน	125	-	-	-	-	-	-	-
ตุลาคม	128	-	-	-	-	-	-	-
พฤศจิกายน	128	-	-	-	-	-	-	-
ธันวาคม	127	-	-	-	-	-	-	-
รวม		-	-	-	-	-	-	-



3. ตารางแสดงจำนวนลูกจ้างที่ประสบอันตราย จำแนกตามสิ่งที่ทำให้ประสบอันตรายและความร้ายแรง
ระหว่างเดือน มกราคม ถึง ธันวาคม พ.ศ. 2563

สิ่งที่ทำให้ประสบอันตราย	รวม	ตาย	ทุพพลภาพ	สูญเสียอวัยวะ บางส่วน	หยุดงานเกิน 3 วัน	หยุดงานไม่ เกิน 3 วัน	ไม่หยุดงาน
1. เครื่องมือ	-	-	-	-	-	-	-
2. เครื่องจักร	-	-	-	-	-	-	-
3. อาคารหรือสิ่งก่อสร้าง	-	-	-	-	-	-	-
4. วัตถุหรือสิ่งของ	-	-	-	-	-	-	-
5. ท่าทางทำงาน/การยกของ	-	-	-	-	-	-	-
6. ยานพาหนะ	-	-	-	-	-	-	-
7. วัตถุระเบิด (ยกเว้นก๊าซ)	-	-	-	-	-	-	-
8. ก๊าซ	-	-	-	-	-	-	-
9. หม้อไอน้ำและถังความดัน	-	-	-	-	-	-	-
10. ไฟฟ้าและอุปกรณ์ไฟฟ้า	-	-	-	-	-	-	-
11. สิ่งมีพิษ สารเคมี	-	-	-	-	-	-	-
12. สภาพแวดล้อมการทำงาน	-	-	-	-	-	-	-
13. กัญชาธรรมชาติ	-	-	-	-	-	-	-
14. เชื้อโรค	-	-	-	-	-	-	-
15. คนหรือสัตว์	-	-	-	-	-	-	-
16. อื่นๆ	-	-	-	-	-	-	-
รวม	-	-	-	-	-	-	-



4.ตารางแสดงจำนวนลูกจ้างที่ประสบอันตราย จำแนกตามลักษณะการประสบอันตรายและความร้ายแรง
ระหว่างเดือน มกราคม ถึง ธันวาคม พ.ศ.2563

สิ่งที่ทำให้ประสบอันตราย	รวม	ตาย	ทุพพลภาพ	สูญเสียอวัยวะบางส่วน	หยุดงานเกิน 3 วัน	หยุดงานไม่เกิน 3 วัน	ไม่หยุดงาน
1. ตกจากที่สูง	-	-	-	-	-	-	-
2. หกล้ม ลื่นล้ม	-	-	-	-	-	-	-
3. อาคารหรือสิ่งก่อสร้างพังทลาย	-	-	-	-	-	-	-
4. วัตถุหรือสิ่งของพังทลาย หล่นทับ	-	-	-	-	-	-	-
5. วัตถุหรือสิ่งของกระแทกหรือชน	-	-	-	-	-	-	-
6. วัตถุหรือสิ่งของหนีบดิ่ง	-	-	-	-	-	-	-
7. วัตถุหรือสิ่งของตัด/บาด/ทิ่ม/แทง	-	-	-	-	-	-	-
8. วัตถุ/สิ่งของ/เคมี กระเด็นเข้าตา	-	-	-	-	-	-	-
9. ประสบอันตรายจากการยกหรือเคลื่อนย้ายของหนัก	-	-	-	-	-	-	-
10. ประสบอันตรายจากท่าทางการทำงาน	-	-	-	-	-	-	-
11. อุบัติเหตุจากยานพาหนะ	-	-	-	-	-	-	-
12. วัตถุหรือสิ่งของระเบิด	-	-	-	-	-	-	-
13. ไฟฟ้าช็อต	-	-	-	-	-	-	-
14. ผลจากความร้อยสูง/สัมผัสความร้อน	-	-	-	-	-	-	-
15. ผลจากความเย็นจัด/สัมผัสของเย็น	-	-	-	-	-	-	-
16. สัมผัสสิ่งมีพิษ สารเคมี	-	-	-	-	-	-	-
17. อันตรายจากรังสี	-	-	-	-	-	-	-
18. อันตรายจากแสง	-	-	-	-	-	-	-
19. ถูกทำร้ายร่างกาย	-	-	-	-	-	-	-
20. ถูกสัตว์ทำร้าย	-	-	-	-	-	-	-
21. โรคที่เกิดขึ้นตามลักษณะหรือสภาพของงานหรือเนื่องจากการทำงาน	-	-	-	-	-	-	-
22. ภัยพิบัติ	-	-	-	-	-	-	-
23. เหตุการณ์ก่อความไม่สงบ	-	-	-	-	-	-	-
24. อื่นๆ	-	-	-	-	-	-	-
รวม	-	-	-	-	-	-	-



5. จำนวนลูกจ้างที่ประสบอันตราย จำแนกตามส่วนของร่างกายที่ประสบอันตรายและความร้ายแรง

ระหว่างเดือน มกราคม ถึง ธันวาคม พ.ศ. 2563

สิ่งที่ทำให้ประสบอันตราย	รวม	ตาย	ทุพพลภาพ	สูญเสียอวัยวะ บางส่วน	หยุดงาน เกิน 3 วัน	หยุดงานไม่ เกิน 3 วัน	ไม่หยุดงาน
1. ศีรษะ	-	-	-	-	-	-	-
2. ตา	-	-	-	-	-	-	-
3. จมูก	-	-	-	-	-	-	-
4. หู	-	-	-	-	-	-	-
5. ปาก ฟัน ขากรรไกร ช่องปากฯ	-	-	-	-	-	-	-
6. ไบหน้	-	-	-	-	-	-	-
7. คอ	-	-	-	-	-	-	-
8. หลัง	-	-	-	-	-	-	-
9. กระดูกซี่โครง/กระดูกขาโครง/ ลำตัว	-	-	-	-	-	-	-
10. อวัยวะภายในช่องอก	-	-	-	-	-	-	-
11. กระดูกเชิงกราน ท้องและอวัยวะใน ช่องท้อง	-	-	-	-	-	-	-
12. อวัยวะเพศ	-	-	-	-	-	-	-
13. ปา/ไหล่/สะบัก/รักแร้	-	-	-	-	-	-	-
14. แขน/ศอก/ข้อศอก/	-	-	-	-	-	-	-
15. ข้อมือ	-	-	-	-	-	-	-
16. มือ	-	-	-	-	-	-	-
17. นิ้วหัวแม่มือ	-	-	-	-	-	-	-
18. นิ้วมือ	-	-	-	-	-	-	-
19. เหว	-	-	-	-	-	-	-
20. สะโพก ก้น	-	-	-	-	-	-	-
21. ขา/หน้าแข้ง/น่อง/เข่า/หัวเข่า	-	-	-	-	-	-	-
22. ข้อเท้า/ตาตุ่ม	-	-	-	-	-	-	-
23. เท้า/สันเท้า/ง่ามนิ้วเท้า	-	-	-	-	-	-	-
24. นิ้วเท้า	-	-	-	-	-	-	-
25. บาดเจ็บหลายส่วน บาดเจ็บตาม ร่างกาย	-	-	-	-	-	-	-
26. ระบบหมุนเวียนโลหิต	-	-	-	-	-	-	-
27. อื่นๆ (ไม่สามารถระบุอวัยวะได้)	-	-	-	-	-	-	-
รวม	-	-	-	-	-	-	-

6. เป้าหมายสถิติความปลอดภัยในการทำงาน 1,200 วัน

จากการดำเนินงานที่ผ่านมา ได้มีการเก็บสถิติความปลอดภัยอยู่ตลอดเวลา พร้อมทั้งลงบันทึกประจำวันอย่างสม่ำเสมอ จนกระทั่งในวันที่ 23 กรกฎาคม 2563 เป้าหมายสถิติความปลอดภัยครบ 1,200 วัน ทางคณะกรรมการความปลอดภัยฯ (คปอ.) จึงได้จัดกิจกรรมร่วมกันเพื่อเป็นการเฉลิมฉลอง และแทนคำขอบคุณให้กับพนักงาน บุคลากรทุกระดับชั้น ที่ได้ให้ความร่วมมือ ความตระหนัก และสร้างจิตสำนึกที่ดีในด้านความปลอดภัยจนทำให้บรรลุผลสำเร็จตามเป้าหมายที่ตั้ง

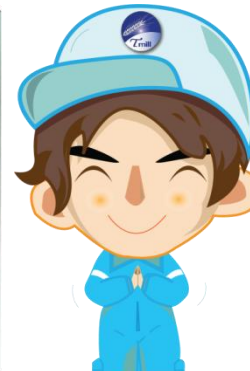

หมายเหตุ: ข้อมูล ณ วันที่ 23 กรกฎาคม 2563 ได้ทำงานมาแล้ว 1,200 วัน เป้าหมาย 1,500 วัน

โดยจากผลการดำเนินงานที่ผ่านมา บริษัท ที เอส ฟลาวมิลล์ จำกัด (มหาชน) ได้มีการควบคุมดูแล ตระหนัก และสร้างจิตสำนึก ด้านความปลอดภัยอาชีวอนามัย และสภาพแวดล้อมในการทำงาน เป็นหัวใจสำคัญในการทำงานของพนักงาน บุคลากรทุกระดับชั้นในองค์กร รวมถึงบริษัทฯ ผู้รับเหมาที่ต้องเข้ามาปฏิบัติงานให้กับบริษัทฯ อีกทั้งการดำเนินงานให้ปลอดภัยแล้วนั้นจะเกิดขึ้นไม่ได้ หากไม่ได้รับความร่วมมือ ร่วมใจจากพนักงาน ดังนั้นท่านผู้บริหารระดับสูงสุด หรือประธานคณะกรรมการความปลอดภัยอาชีวอนามัยและสภาพแวดล้อมในการทำงาน ได้กำหนดให้มีการจัดกิจกรรมเพื่อส่งเสริม สนับสนุน คอยช่วยเหลือ เพื่อตอบสนองต่อเป้าหมายสถิติความปลอดภัยต้องเป็นศูนย์ (Zero Accident) โดยจัดให้มีกิจกรรมต่างๆ เช่น กิจกรรมวันครบรอบสถิติความปลอดภัย 1,200 วัน, การประกวดคำขวัญความปลอดภัยและอนุรักษ์พลังงาน, การซ่อมอพยพหนีไฟ ประจำปี 2563 และกิจกรรมการฝึกอบรมด้านความปลอดภัยต่างๆ

1. กิจกรรมด้านความปลอดภัยและสิ่งแวดล้อม

ทั้งนี้บริษัทฯ เล็งเห็นความปลอดภัยในการทำงานของพนักงานทุกระดับชั้น และถือเป็นหัวใจสำคัญที่สุดในการปฏิบัติงาน จึงได้มีการจัดการบริหารงานด้านความปลอดภัยและอนุรักษ์พลังงาน โดยบริษัทฯ ได้มีการจัดกิจกรรมต่างๆ เพื่อส่งเสริม สนับสนุนให้มีประสิทธิภาพมากยิ่งขึ้น ดังนี้



แนวคิด (Concept)

บริษัท ที เอส ฟลาวมิลล์ จำกัด (มหาชน) มีนโยบายส่งเสริมในด้านความปลอดภัยให้เป็นศูนย์และการอนุรักษ์พลังงาน โดยกำหนดให้พนักงานทุกระดับ มีส่วนร่วมในตอบสนองต่อนโยบายที่บริษัทกำหนด เพื่อมุ่งสู่เป้าหมายการดำเนินงานร่วมกัน จึงได้จัดกิจกรรมส่งเสริมให้กับพนักงานได้มีจิตสำนึกด้านความปลอดภัยและอนุรักษ์พลังงาน

วัตถุประสงค์ (Objective)

เพื่อเป็นการส่งเสริมด้านความปลอดภัยและอนุรักษ์พลังงาน

เพื่อให้พนักงานทราบถึงวิธีขั้นตอนในการป้องกันและลดอุบัติเหตุ

เพื่อสร้างจิตสำนึกที่ดีให้กับพนักงาน

เพื่อให้พนักงานมีส่วนร่วมในกิจกรรมส่งเสริมความปลอดภัยและอนุรักษ์พลังงาน

เพื่อถ่ายทอดความรู้และความตั้งใจของผู้บริหารที่ให้ความสำคัญด้านความปลอดภัยและอนุรักษ์พลังงาน



ขั้นตอนดำเนินงาน (Method)

1. จัดประชุมคณะกรรมการความปลอดภัยและคณะทำงาน CSR เพื่อจัดกิจกรรมวันสถิติความปลอดภัยครบ 1,200 วัน และการประกวดคำขวัญความปลอดภัยและคำขวัญอนุรักษ์พลังงาน
2. นำเสนอรายละเอียดกิจกรรมเพื่อขออนุมัติในที่ประชุมคณะกรรมการความปลอดภัย (คปอ.)
3. ประชาสัมพันธ์ในการประกวดคำขวัญความปลอดภัยและอนุรักษ์พลังงาน
4. ตัดสินผลการประกวดคำขวัญโดยคณะกรรมการความปลอดภัย (คปอ.)
5. จัดกิจกรรมให้พนักงานเข้าร่วมในวันและเวลาดังกล่าว พร้อมทั้งมอบรางวัลแก่ผู้ชนะเลิศการประกวดคำขวัญ

ประเมินผลกิจกรรม

1. พนักงานมากกว่าร้อยละ 99 เข้าร่วมกิจกรรม
2. พนักงานมากกว่าร้อยละ 90 มีความพึงพอใจในการจัดกิจกรรม
3. พนักงานมีความรู้ความเข้าใจ มีทักษะ จิตสำนึกด้านความปลอดภัยและอนุรักษ์พลังงาน สามารถนำไป ประยุกต์ใช้ในการทำงานได้อย่างมีประสิทธิภาพ



2. ซ้อมแผนอพยพหนีไฟ ประจำปี 2563

เมื่อวันที่ 3 ตุลาคม 2563 บริษัทฯ ได้มีการจัดกิจกรรมฝึกซ้อมดับเพลิงและอพยพหนีไฟ ประจำปี 2563 โดยได้มีการจำลองสถานการณ์ฉุกเฉินเพลิงไหม้ และได้รับวิทยากรฝึกซ้อมผู้ชำนาญการจากหน่วยงานราชการเทศบาลเมืองปทุมธานีเจ้าพนักงานซึ่งเป็นผู้ชำนาญการดับเพลิงภายในพื้นที่ประกอบกิจการของบริษัทฯ เพื่อให้ได้มีการติดต่อประสานงาน และร่วมกันฝึกซ้อมแผนฉุกเฉินเสมือนการเกิดเหตุจริง





**ภาพกิจกรรม ซ้อมอพยพหนีไฟ ประจำปี 2563 เมื่อวันที่ 3 ตุลาคม 2563 บริษัทฯ



วิเคราะห์และคำอธิบายของฝ่ายจัดการ

งบกำไรขาดทุน

รายการ	งบตรวจสอบ						เปลี่ยน
	ปี 2561		ปี 2562		ปี 2563		แปลงร้อยละ
	จำนวน	ร้อยละ	จำนวน	ร้อยละ	จำนวน	ร้อยละ	
รายได้							
รายได้จากการขาย	1,399.8	99.6	1,476.4	99.4	1,464.8	99.5	(0.8)
รายได้อื่น	1.5	0.1	1.8	0.1	4.2	0.3	129.7
กำไรจากอัตราแลกเปลี่ยน	4.2	0.3	7.5	0.5	3.2	0.2	(57.3)
รวมรายได้	1,405.5	100.0	1,485.8	100.0	1,472.2	100.0	(0.6)
ค่าใช้จ่ายในการดำเนินงาน							
ต้นทุนขาย	1,131.9	80.5	1,229.1	82.7	1,202.6	81.7	(2.2)
ขาดทุนจากสัญญาอนุพันธ์					4.8	0.3	
ค่าใช้จ่ายในการขาย	31.8	2.3	32.5	2.2	33.7	2.3	3.6
ค่าใช้จ่ายในการบริหาร	93.9	6.7	90.1	6.1	88.2	6.0	(2.0)
รวมค่าใช้จ่าย	1,257.5	89.5	1,351.7	91.0	1,329.3	90.3	(1.7)
กำไร (ขาดทุน) ก่อนดอกเบี้ยจ่าย และภาษีเงินได้นิติบุคคล	147.9	10.5	134.1	9.0	142.9	9.7	6.6
ต้นทุนทางการเงิน	13.4	1.0	7.1	0.5	10.1	0.7	41.1
กำไรก่อนภาษีเงินได้นิติบุคคล	134.5	9.6	127.0	8.5	132.8	9.0	4.6
ภาษีเงินได้นิติบุคคล	27.9	2.0	25.7	1.7	27.3	1.9	6.3
กำไร (ขาดทุน) สุทธิ	106.6	7.6	101.3	6.8	105.5	7.3	4.2
กำไร (ขาดทุน) ต่อหุ้น	0.3014		0.2541		0.2647		4.2
จำนวนหุ้นสามัญเฉลี่ย (หน่วย : พันหุ้น)	353.7		398.7		398.7		



งบแสดงฐานะทางการเงิน

รายการ	งบตรวจสอบ						เปลี่ยน
	31/12/2561		31/12/2562		31/12/2563		แปลง
	จำนวน	ร้อยละ	จำนวน	ร้อยละ	จำนวน	ร้อยละ	ร้อยละ
สินทรัพย์							
สินทรัพย์หมุนเวียน							
เงินสดและรายการเทียบเท่าเงินสด	78.5	5.0	70.7	5.3	71.7	5.2	1.4
ลูกหนี้การค้า(สุทธิ)	176.4	11.2	189.3	14.1	190.3	13.8	0.5
ลูกหนี้อื่น	2.7	0.2	1.0	0.1	1.0	0.1	(4.0)
เงินให้กู้ยืมระยะสั้น - บริษัทใหญ่	-	-	-	-	-	-	-
เงินลงทุนระยะยาวที่ครบกำหนดภายในหนึ่งปี	-	-	-	-	-	-	-
เงินชดเชยจากบริษัทประกันภัยล้างรับ	-	-	-	-	-	-	-
สินค้าคงเหลือ	645.2	40.8	436.5	32.6	300.9	21.8	(31.1)
สินทรัพย์สัญญาอนุพันธ์	-	-	-	-	0.4	0.0	-
สินทรัพย์หมุนเวียนอื่น	0.7	0.0	0.6	0.0	0.6	0.0	(0.4)
รวมสินทรัพย์หมุนเวียน	903.5	57.1	698.3	55.1	565.0	40.9	(19.1)
สินทรัพย์ไม่หมุนเวียน							
เงินลงทุนระยะยาว	-	-	-	-	-	-	-
อาคาร และอุปกรณ์ - สุทธิ	674.3	42.6	637.2	42.6	597.2	43.2	(6.3)
สินทรัพย์ภาษีเงินได้รอการตัดบัญชี	-	-	-	-	215.1	15.6	-
ทรัพย์สินภาษีเงินได้รอการตัดบัญชี	1.9	0.1	1.6	0.1	3.1	0.2	99.2
สินทรัพย์ไม่หมุนเวียนอื่น	2.1	0.1	2.3	0.1	2.5	0.2	8.5
รวมสินทรัพย์ไม่หมุนเวียน	678.3	42.9	641.0	42.9	817.8	59.1	27.6
รวมสินทรัพย์	1,581.8	100.0	1,339.2	100.0	1,382.8	100.0	3.3



รายการ	งบตรวจสอบ						เปลี่ยน
	31/12/2561		31/12/2562		31/12/2563		แปลง
	จำนวน	ร้อยละ	จำนวน	ร้อยละ	จำนวน	ร้อยละ	ร้อยละ
หนี้สิน							
หนี้สินหมุนเวียน							
เงินกู้ยืมระยะสั้นจากสถาบันการเงิน	423.7	26.8	251.5	18.8	32.0	2.3	(87.3)
เงินกู้ยืมระยะยาวจากสถาบันการเงิน(ถึงกำหนด 1 ปี)	-	-	-	-	-	-	-
เจ้าหนี้การค้า							
กิจการที่เกี่ยวข้องกัน	0.1	0.0	0.0	0.0	0.0	0.0	0.0
เจ้าหนี้อื่น	85.5	5.4	9.0	0.7	13.1	0.9	45.2
หนี้สินตามสัญญาเช่าที่ถึงกำหนดภายในหนึ่งปี	-	-	-	-	4.8	0.3	-
หนี้สินสัญญาอนุพันธ์	-	-	-	-	5.2	0.4	-
ค่าใช้จ่ายค้างจ่าย	27.4	1.7	26.8	2.0	29.3	2.1	9.3
ภาษีเงินได้คืนบุคคลค้างจ่าย	14.2	0.9	13.2	1.0	10.5	0.8	(20.1)
หนี้สินหมุนเวียนอื่น	19.3	1.2	14.0	1.0	19.3	1.4	38.5
รวมหนี้สินหมุนเวียน	570.2	36.0	314.4	23.5	114.2	8.3	(63.7)
หนี้สินไม่หมุนเวียน							
เงินกู้ยืมระยะยาวจากสถาบันการเงิน	-	-	-	-	-	-	-
หนี้สินตามสัญญาเช่า	-	-	-	-	238.8	17.3	-
ภาระผูกพันผลประโยชน์พนักงาน	1.9	0.1	2.6	0.2	3.0	0.2	15.9
ค่าเช่าที่ดินค้างจ่าย	22.3	1.4	25.2	1.9	0.0	-	(100)
รวมหนี้สินไม่หมุนเวียน	24.1	1.5	27.8	2.1	241.8	17.5	770.5
รวมหนี้สิน	594.3	37.6	342.2	25.5	356.0	25.7	4.0
ส่วนของผู้ถือหุ้น							
ทุนจดทะเบียนชำระแล้ว	398.7	25.2	398.7	29.8	398.7	28.8	0.0
ส่วนเกินทุนจากการตีราคาทรัพย์สิน							
ส่วนเกินมูลค่าหุ้นสามัญ	338.0	21.4	338.0	25.2	338.0	24.4	0.0
กำไรสะสม							
จัดสรรแล้วเป็นสำรองตามกฎหมาย	38.4	2.4	39.9	3.0	39.9	2.9	0.0
ยังไม่จัดสรร	212.4	13.4	220.5	16.5	250.2	18.1	13.5
รวมส่วนของผู้ถือหุ้น	987.5	62.4	997.1	74.5	1,026.8	74.3	3.0
รวมหนี้สินและส่วนของผู้ถือหุ้น	1581.8	100.0	1339.2	100.0	1,382.8	100.0	3.3



งบกระแสเงินสด

รายการ	งบตรวจสอบ		
	ปี 2561	ปี 2562	ปี 2563
	จำนวน	จำนวน	จำนวน
กระแสเงินสดจากกิจกรรมดำเนินงาน			
กำไรก่อนภาษีเงินได้นิติบุคคล	134.5	127.0	132.8
รายการปรับปรุง			
หนี้สงสัยจะสูญ (โอนกลับรายการ)	1.3	(0.4)	-
ขาดทุนจากมูลค่าสินค้าลดลง	-	-	-
ค่าเสื่อมราคา-อาคาร และอุปกรณ์	48.8	48.7	48.4
ค่าเสื่อมราคา-สินทรัพย์สิทธิการใช้	-	-	9.7
ขาดทุนจากการจำหน่าย/ตัดจำหน่ายทรัพย์สิน	0.1	-	0.4
(กำไร)ขาดทุนจากอัตราแลกเปลี่ยนที่ยังไม่เกิดขึ้น	(0.8)	-	-
ขาดทุนจากปรับปรุงมูลค่ายุดิษฐกรรมสัญญาอนุพันธ์	-	-	4.8
รายได้เงินชดเชยค่าเสียหาย	-	-	-
ค่าใช้จ่ายผลประโยชน์พนักงาน	0.4	0.7	0.4
กำไรจากการประมาณตามหลักคณิตศาสตร์ประกันภัย	-	-	-
ดอกเบี้ยรับ	(0.1)	(0.1)	(0.1)
ดอกเบี้ยจ่ายหนี้สินตามสัญญาเช่า	-	-	7.6
ดอกเบี้ยจ่าย	13.1	6.7	2.1
กำไรจากการดำเนินงานก่อนการเปลี่ยนแปลงของสินทรัพย์และหนี้สินดำเนินงาน	197.3	182.6	206.0
สินทรัพย์ดำเนินงาน(เพิ่มขึ้น) ลดลง			
ลูกหนี้การค้าและลูกหนี้อื่น	(6.7)	(10.9)	(1.0)
สินค้าคงเหลือ	155.3	208.7	135.7
สินทรัพย์หมุนเวียนอื่น	0.4	0.1	-
สินทรัพย์ไม่หมุนเวียนอื่น	0.1	(0.2)	0.1
หนี้สินดำเนินงานเพิ่มขึ้น (ลดลง)			
เจ้าหนี้การค้าและเจ้าหนี้อื่น	(171.9)	(82.2)	9.8
หนี้สินสัญญาอนุพันธ์	-	-	-
หนี้สินหมุนเวียนอื่น	(7.3)	0.4	0.7
ภาระผูกพันผลประโยชน์พนักงาน	(0.4)	-	-
หนี้สินไม่หมุนเวียนอื่น	3.6	2.9	-
เงินสดรับ(จ่าย)จากกิจกรรมดำเนินงาน	170.3	301.5	351.3
รับดอกเบี้ย	0.1	0.1	0.1
จ่ายภาษีเงินได้	(24.8)	(26.3)	(31.5)
เงินสดสุทธิได้มา (ใช้ไป) จากกิจกรรมดำเนินงาน	145.6	275.3	319.9



รายการ	งบตรวจสอบ		
	ปี 2561	ปี 2562	ปี 2563
	จำนวน	จำนวน	จำนวน
กระแสเงินสดจากกิจกรรมลงทุน			
เงินสดจ่ายซื้อสินทรัพย์ถาวร	(5.7)	(12.3)	(8.1)
เงินสดจ่ายดอกเบี้ยซึ่งรวมเป็นต้นทุนของสินทรัพย์	-	-	-
เงินสดรับจากการจำหน่ายสินทรัพย์ถาวร	-	-	0.8
เงินมัดจำค่าเครื่องจักร	-	-	-
เงินจ่ายล่วงหน้าค่าทรัพย์สินเพิ่มขึ้น	-	-	(2.2)
(เพิ่มขึ้น)ลดลงในสินทรัพย์ไม่หมุนเวียนอื่น	-	-	-
เงินสดสุทธิได้มา(ใช้ไป)จากกิจกรรมลงทุน	(5.7)	(12.3)	(9.5)
กระแสเงินสดจากกิจกรรมจัดหาเงิน			
เพิ่มขึ้น(ลดลง)ในเงินกู้ยืมระยะสั้นจากสถาบันการเงิน	(172.0)	(172.2)	(219.5)
เงินสดจ่ายหนี้สินตามสัญญาเช่า	-	-	(12.1)
จ่ายดอกเบี้ย	(13.8)	(6.9)	(2.1)
เงินสดรับจากเงินกู้ระยะยาว	-	-	-
เงินสดรับจากการออกหุ้นสามัญเพิ่มทุน	107.9	-	-
จ่ายค่าใช้จ่ายในการเพิ่มทุน	-	-	-
จ่ายชำระเงินกู้ยืมระยะยาว	-	-	-
จ่ายเงินปันผล	(59.8)	(91.7)	(75.7)
เงินสดสุทธิได้มา(ใช้ไป)จากกิจกรรมจัดหาเงิน	(137.7)	(270.8)	(309.4)
เงินสดและรายการเทียบเท่าเงินสดเพิ่มขึ้น (ลดลง) สุทธิ	2.2	(7.7)	1.0
เงินสดและรายการเทียบเท่าเงินสดต้นปี	76.2	78.5	70.7
เงินสดและรายการเทียบเท่าเงินสดปลายปี	78.5	70.7	71.7



อัตราส่วนทางการเงิน

รายการ	หน่วย	งบตรวจสอบ		
		ปี 2561	ปี 2562	ปี 2563
อัตราส่วนสภาพคล่อง				
อัตราส่วนสภาพคล่อง	เท่า	1.58	2.22	4.95
อัตราส่วนสภาพคล่องหมุนเร็ว	เท่า	0.45	0.83	2.29
อัตราส่วนสภาพคล่องกระแสเงินสด	เท่า	0.20	0.62	1.49
อัตราหมุนเวียนลูกหนี้การค้า	เท่า	7.72	7.79	7.54
ระยะเวลาการเก็บหนี้เฉลี่ย	วัน	46.63	46.22	47.77
อัตราส่วนหมุนเวียนสินค้าคงเหลือ	เท่า	1.57	2.27	3.26
ระยะเวลาการขายสินค้าเฉลี่ย	วัน	229.89	158.41	110.37
อัตราส่วนหมุนเวียนเจ้าหนี้	เท่า	6.45	25.98	108.93
ระยะเวลาการชำระหนี้	วัน	55.82	13.86	3.30
Cash Cycle	วัน	220.70	190.78	154.84
อัตราส่วนแสดงความสามารถในการทำกำไร				
อัตรากำไรขั้นต้น	%	19.14	16.75	17.90
อัตรากำไรจากการดำเนินงาน	%	10.16	8.45	9.58
อัตรากำไรอื่น	%	0.40	0.63	0.29
อัตราส่วนเงินสดต่อการทำกำไร	%	102.37	220.70	228.05
อัตรากำไรสุทธิ	%	7.58	6.82	7.17
อัตราผลตอบแทนผู้ถือหุ้น	%	11.71	10.21	10.43
อัตราส่วนแสดงประสิทธิภาพในการดำเนินงาน				
อัตราผลตอบแทนจากสินทรัพย์	%	6.35	6.93	7.75
อัตราผลตอบแทนจากสินทรัพย์ถาวร	%	22.33	22.87	24.93
อัตราหมุนของสินทรัพย์	เท่า	0.84	1.02	1.08
อัตราส่วนวิเคราะห์นโยบายทางการเงิน				
อัตราส่วนหนี้สินต่อส่วนของผู้ถือหุ้น	เท่า	0.60	0.34	0.35
อัตราส่วนความสามารถชำระดอกเบี้ย	เท่า	13.96	43.15	35.46
อัตราส่วนความสามารถชำระภาระผูกพัน	เท่า	0.61	1.0	1.05
อัตราการจ่ายเงินปันผล	%	56.10	90.53	71.78
ข้อมูลต่อหุ้น (มูลค่าที่ตราไว้หุ้นละ 1 บาท)				
มูลค่าหุ้นตามบัญชีต่อหุ้น	บาท	2.48	2.50	2.58
กำไรสุทธิต่อหุ้น*	บาท	0.3014	0.2541	0.2647



วิเคราะห์การดำเนินงานและฐานะการเงิน

ผลการดำเนินงานและฐานะทางการเงินของบริษัท ที เอส ฟลาวมิลล์ จำกัด (มหาชน) ในปี 2563 สามารถสรุปได้ดังนี้

รายได้

สำหรับปี 2563 บริษัทฯ มีรายได้จากการจำหน่ายอยู่ที่ 1,464.8 ล้านบาท เพิ่มขึ้นร้อยละ 0.8 จากปีก่อนซึ่งอยู่ที่ 1,476.4 ล้านบาท โดยที่ปริมาณการขายแบ่งเพิ่มขึ้นร้อยละ 3.5 และราคาขายเฉลี่ยลดลงร้อยละ 4.5 ส่วนรายได้อื่นอยู่ที่ 4.2 ล้านบาท เพิ่มขึ้น 2.4 ล้านบาท และมีกำไรจากอัตราแลกเปลี่ยน 3.2 ล้านบาท ลดลง 4.3 ล้านบาทจากปีก่อน

ต้นทุนและค่าใช้จ่าย

สำหรับปี 2563 ต้นทุนในส่วนของข้าวสาลีปรับลดลงจึงทำให้ต้นทุนขายของบริษัทฯ อยู่ที่ 1,202.6 ล้านบาท คิดเป็นร้อยละ 82.1 ของรายได้จากการขาย ต่ำกว่าอัตราส่วนต้นทุนขายของบริษัทฯ ในปีก่อนซึ่งอยู่ที่ร้อยละ 83.3

ในปี 2563 บริษัทฯ มีค่าใช้จ่ายในการขาย 33.7 ล้านบาท คิดเป็นร้อยละ 2.3 ของรายได้จากการขาย เพิ่มขึ้นจากสัดส่วนของปีก่อนซึ่งอยู่ที่ร้อยละ 2.2 ซึ่งเป็นจำนวนใกล้เคียงกัน

บริษัทฯ มีค่าใช้จ่ายในการบริหารเท่ากับ 88.2 ล้านบาท โดยรายการหลักๆ ของค่าใช้จ่ายในการบริหารประกอบด้วย ค่าใช้จ่ายเกี่ยวกับพนักงาน ค่าเสื่อมราคา ค่าสาธารณูปโภค ค่าเช่าที่ดิน ค่าเช่าโกดัง และค่าซ่อมแซมบำรุงรักษาทั่วไป โดยหากคิดเป็นสัดส่วนของค่าใช้จ่ายในการบริหารของบริษัทฯ ต่อรายได้จากการขายจะพบว่าอยู่ที่ร้อยละ 6.0 ลดลงจากสัดส่วนปีก่อน ซึ่งอยู่ที่ร้อยละ 6.1 ซึ่งเป็นจำนวนใกล้เคียงกัน และในปีนี้ ยังมีรายการรับรู้ขาดทุนจากสัญญาอนุพันธ์ 4.8 ล้านบาท คิดเป็นร้อยละ 0.3 ของรายได้จากการขาย ซึ่งรายการนี้จะกลับออกในปีถัดไป

กำไร

ในปี 2563 อัตราส่วนกำไรขั้นต้นของบริษัทฯ อยู่ที่ร้อยละ 17.9 มากกว่าอัตราส่วนกำไรขั้นต้นของบริษัทฯ ในงวดเดียวกันของปีก่อนหน้าซึ่งอยู่ที่ร้อยละ 16.7 โดยมีสาเหตุมาจากราคาวัตถุดิบปรับตัวลง

บริษัทฯ มีผลกำไรสุทธิ 105.5 ล้านบาท ในปี 2563 เมื่อเปรียบเทียบกับงวดเดียวกันของปีก่อนมีผลกำไรสุทธิเพิ่มขึ้น 4.2 ล้านบาท คิดเป็นร้อยละ 4.2 มีรายได้จากการจำหน่ายรวม 1,464.8 ล้านบาท เพิ่มขึ้นร้อยละ 0.8 โดยปริมาณการจำหน่ายแป้งสาลีเพิ่มขึ้นจากปีก่อนร้อยละ 3.5 แต่ราคาจำหน่ายแป้งสาลีเฉลี่ยลดลง ร้อยละ 4.5 เนื่องจากในปีนี้มีการแข่งขันด้านราคาในกลุ่มอุตสาหกรรมเดียวกัน



สินทรัพย์

บริษัทฯ มีสินทรัพย์ทั้งหมด ณ สิ้นปี 2563 เท่ากับ 1,382.8 ล้านบาท ซึ่งมากกว่า ณ สิ้นปี 2562 จำนวน 43.5 ล้านบาท คิดเป็นสัดส่วนที่เพิ่มขึ้นร้อยละ 3.3 โดยที่หลักๆ มาจากสินทรัพย์สิทธิการใช้ตามสัญญาเช่าที่ดินและโกดัง

ลูกหนี้การค้า

ณ สิ้นปี 2563 บริษัทฯ มีลูกหนี้การค้าสุทธิเท่ากับ 190.3 ล้านบาท เพิ่มขึ้นร้อยละ 0.6 จาก ณ สิ้นปี 2562 ซึ่งอยู่ที่ 189.3 ล้านบาท โดยลูกหนี้การค้าทั้งหมดของบริษัทฯ เป็นลูกหนี้การค้าของกิจการที่ไม่เกี่ยวข้องกัน

บริษัทฯ มีการประเมินค่าเผื่อนี้สงสัยจะสูญโดยการวิเคราะห์ประวัติการชำระหนี้ และคาดการณ์เกี่ยวกับการรับชำระหนี้ในอนาคตของลูกหนี้แต่ละรายที่คาดว่าจะไม่ได้รับชำระ สำหรับปี 2563 บริษัทฯ มีการตัดจำหน่ายหนี้สูญ จำนวน 0.60 ล้านบาท และมีหนี้สูญได้รับคืนเป็นจำนวนเงิน 0.36 ล้านบาท

สินค้าคงเหลือ

ณ สิ้นปี 2563 บริษัทฯ มีสินค้าคงเหลือเท่ากับ 300.9 ล้านบาท ลดลงจากสินค้าคงเหลือ ณ สิ้นปี 2562 ซึ่งอยู่ที่ 436.5 ล้านบาท คิดเป็นร้อยละ 31.1 และหากคิดเป็นสัดส่วนของสินค้าคงเหลือเทียบกับสินทรัพย์รวมจะอยู่ที่ร้อยละ 21.8 ณ สิ้นปี 2563 ลดลงจากร้อยละ 32.6 ณ สิ้นปี 2562 โดย ณ สิ้นปี 2563 สินค้าคงเหลือส่วนใหญ่ คือ วัตถุดิบในสต็อกและวัตถุดิบระหว่างทาง ซึ่งการลดลงอย่างมีนัยสำคัญนี้ เนื่องมาจากการสำรองวัตถุดิบ ณ สิ้นปี 2563 มีปริมาณน้อยกว่า ณ สิ้นปี 2562

อาคารและอุปกรณ์สุทธิ

อาคารสำนักงาน โรงงาน โกดัง และไซโลเฟส 1 ของบริษัทฯ ตั้งอยู่บนที่ดินเช่าอายุสัญญา 30 ปี นับตั้งแต่วันที่ 1 สิงหาคม 2553 ถึงวันที่ 31 กรกฎาคม 2583 ส่วนไซโลเฟส 2 ของบริษัทฯ ตั้งอยู่บนพื้นที่เช่าโกดัง 30 อายุสัญญา 30 ปี นับตั้งแต่วันที่ 1 เมษายน 2557 ถึงวันที่ 31 มีนาคม 2587 ซึ่งบริษัทฯ เช่าพื้นที่ทั้ง 2 แห่งจาก บริษัท ไทยซูการ์ เทอร์มิเนล จำกัด (มหาชน) ("TSTE")

ณ สิ้นปี 2563 บริษัทฯ มีสินทรัพย์ถาวรเป็นจำนวน 597.2 ล้านบาท คิดเป็นสัดส่วนเทียบกับสินทรัพย์รวมทั้งหมดของบริษัทฯ อยู่ที่ร้อยละ 43.2 โดยหลักๆ ประกอบด้วยเครื่องจักรและอุปกรณ์ อาคารโรงงานและส่วนปรับปรุงอาคาร ระบบสาธารณูปโภค เครื่องตกแต่งและอุปกรณ์สำนักงาน และยานพาหนะ



อัตราส่วนแสดงประสิทธิภาพการดำเนินงาน

บริษัทฯ มีอัตราผลตอบแทนจากสินทรัพย์และสินทรัพย์ถาวรในปี 2563 อยู่ที่ร้อยละ 7.75 และ 24.93 ตามลำดับ ซึ่งสูงกว่าในปี 2562 ในปี 256-2563 บริษัทฯ มีอัตราหมุนของสินทรัพย์เท่ากับ 1.02 และ 1.08 เท่า ตามลำดับ

สภาพคล่องและแหล่งที่มาของเงินทุนบริษัทฯ

กระแสเงินสด

ในปี 2563 บริษัทฯ มีกระแสเงินสดสุทธิได้มาจากกิจกรรมดำเนินงานเท่ากับ 319.9 ล้านบาท โดยมีรายการหลักคือกำไรก่อนภาษีเงินได้นิติบุคคลจำนวน 132.8 ล้านบาท ซึ่งเมื่อปรับปรุงด้วยรายการต่างๆ เช่น ค่าเสื่อมราคาและดอกเบี้ยจ่ายแล้วได้กำไรจากการดำเนินงานก่อนการเปลี่ยนแปลงของสินทรัพย์และหนี้สินดำเนินงานที่ 206.0 ล้านบาท นอกจากนี้ยังมีการเพิ่มขึ้นของลูกหนี้การค้า 1.0 ล้านบาท มีการลดลงของสินค้าคงเหลือจำนวน 135.7 ล้านบาท และการเพิ่มขึ้นของเจ้าหนี้การค้าจำนวน 9.8 ล้านบาท ซึ่งส่วนใหญ่เป็นเจ้าหนี้การค้าต่างประเทศ และเจ้าหนี้ค่าพัสดุในประเทศ โดยรายการเจ้าหนี้การค้าต่างประเทศของบริษัทฯ จะเกิดขึ้นระหว่างที่ผู้จำหน่ายวัตถุดิบให้บริษัทฯ ได้นำวัตถุดิบขึ้นเรือแล้วแต่ใบขนสินค้า (Bill of Lading) ยังมาไม่ถึงบริษัทฯ

บริษัทฯ มีกระแสเงินสดจ่ายไปในกิจกรรมลงทุนเท่ากับ 9.5 ล้านบาท โดยเป็นเงินจ่ายซื้อสินทรัพย์ถาวร บริษัทฯ มีกระแสเงินสดจ่ายไปในกิจกรรมจัดหาเงินเท่ากับ 309.4 ล้านบาท โดยเป็นการจ่ายชำระหนี้กู้ยืมระยะสั้นจากสถาบันการเงินเพื่อชำระค่าข้าวสาลีซึ่งเป็นวัตถุดิบหลักในการผลิต จำนวน 219.5 ล้านบาท และมีการจ่ายเงินปันผลจำนวน 75.7 ล้านบาท

อัตราส่วนสภาพคล่อง

การเพิ่มขึ้นของอัตราส่วนสภาพคล่องในปี 2563 จากปี 2562 มีสาเหตุมาจากการลดลงของสินทรัพย์หมุนเวียนในสัดส่วนที่น้อยกว่าหนี้สินหมุนเวียน โดยสินทรัพย์หมุนเวียน ณ สิ้นปี 2563 ลดลงร้อยละ 19.1 จาก ณ สิ้นปี 2562 โดยมีสาเหตุหลักมาจากการลดลงของสินค้าคงเหลือ ส่วนหนี้สินหมุนเวียน ณ สิ้นปี 2563 ลดลงร้อยละ 63.7 จาก ณ สิ้นปี 2562 โดยส่วนใหญ่เป็นการลดลงของเงินกู้ยืมระยะสั้นจากสถาบันการเงิน

หนี้สิน

ณ สิ้นปี 2563 และ 2562 บริษัทฯ มีหนี้สินรวมเป็นจำนวนเท่ากับ 356.0 ล้านบาท และ 342.2 ล้านบาทตามลำดับ การเพิ่มขึ้นของหนี้สินรวมในปี 2563 นั้นมีปัจจัยมาจากการรับรู้สัญญาเช่าที่ดิน และโครงสร้างระยะยาวเป็นหนี้สินตามสัญญาเช่า 238.8 ล้านบาท และมีการลดลงของเงินกู้ยืมระยะสั้นจากสถาบันการเงินเพื่อจ่ายค่าวัตถุดิบหนี้สินหลักของบริษัทฯ 219.5 ล้านบาท ณ สิ้นปี 2563 บริษัทฯ 219.5 ล้านบาท มีหนี้สินที่มีภาระดอกเบี้ยเท่ากับ 32.0 ล้านบาท คิดเป็นสัดส่วนเทียบกับส่วนของผู้ถือหุ้นของบริษัทฯ เท่ากับ 0.03 เท่า ลดลงจาก ณ สิ้นปี 2562 ซึ่งเท่ากับ 0.25 เท่า ในขณะที่เงินทุนจากผู้ถือหุ้นมีจำนวนเท่ากับ 1,026.8 ล้านบาท และ 997.1 ล้านบาท ณ สิ้นปี 2563 และ 2562 ตามลำดับ



ส่วนของผู้ถือหุ้น

ณ สิ้นปี 2563 บริษัทฯ มีส่วนของผู้ถือหุ้นรวมเท่ากับ 1,026.8 ล้านบาท เพิ่มขึ้น 29.7 ล้านบาทจากสิ้นปี 2562 โดยเป็นผลมาจากกำไรเบ็ดเสร็จรวม 105.5 ล้านบาท และการจ่ายเงินปันผล 75.7 ล้านบาท

โครงสร้างเงินทุน

อัตราส่วนหนี้สินต่อส่วนของผู้ถือหุ้น ณ สิ้นปี 2563 และ 2562 มีค่าเท่ากับ 0.35 เท่า และ 0.34 เท่าตามลำดับ โดยการเพิ่มขึ้นของอัตราส่วนหนี้สินต่อส่วนของผู้ถือหุ้น ณ สิ้นปี 2563 มีสาเหตุหลักมาจากการลดลงของเงินกู้ยืมระยะสั้นจากสถาบันการเงินและมีหนี้สินตามสัญญาเช่าเพิ่มขึ้น ทำให้หนี้สินรวมเปลี่ยนแปลงเพิ่มขึ้นร้อยละ 4.0 ในขณะที่ส่วนของผู้ถือหุ้นเปลี่ยนแปลงเพิ่มขึ้นร้อยละ 3.0 เมื่อเทียบกับ ณ สิ้นปี 2562



ข้อมูลทั่วไปและข้อมูลสำคัญอื่น

ชื่อบริษัท : บริษัท ที เอส ฟลาวมิลล์ จำกัด (มหาชน)
ลักษณะการประกอบธุรกิจหลัก: ผลิตและจำหน่ายแป้งสาลี
ที่ตั้งสำนักงานและคลังสินค้า : 90/9 หมู่ที่ 1 ซอยสยามไฮโล ถนนปู่เจ้าสมิงพราย
ตำบลลำโรงกลาง อำเภอพระประแดง จังหวัดสมุทรปราการ 10130
เลขทะเบียนบริษัท : 0107553000131
โทรศัพท์ : 0-2017-9999
โทรสาร : 0-2017-9999 ต่อ 111 หรือ 222
E-mail Address : info@tmill.co.th
Website : www.tmill.co.th
ทุนจดทะเบียนและเรียกชำระแล้ว : 399,000,000 บาท (สามร้อยเก้าสิบล้านบาท)
ประกอบด้วยหุ้นสามัญ 399,000,000 หุ้น มูลค่าหุ้นละ 1 บาท
เรียกชำระแล้วจำนวน 398,664,061 หุ้น เป็นจำนวนเงิน 398,664,061 บาท
(สามร้อยเก้าสิบล้านหกแสนหกหมื่นสี่พันหกสิบเอ็ดบาทถ้วน)

บุคคลอ้างอิง

นายทะเบียนหลักทรัพย์ : บริษัทศูนย์รับฝากหลักทรัพย์ (ประเทศไทย) จำกัด
เลขที่ 93 อาคารตลาดหลักทรัพย์แห่งประเทศไทย
(ข้างสถานทูตจีน) ถนนรัชดาภิเษก เขตดินแดง กรุงเทพฯ 1040
โทรศัพท์ : 02-009-9381
โทรสาร : 02-009-9476
TSD Call center : 02-009-9000
E-mail : TSDCallCenter@set.or
Website: <http://www.tsd.co.th>

ผู้แทนผู้ถือหุ้นกู้ : ไม่มี

ผู้สอบบัญชี : บริษัท สำนักงาน เอ เอ็ม ซี จำกัด โดย
นายอำพล จานงวัฒนะ ผู้สอบบัญชีรับอนุญาต เลขที่ 4663 หรือ
นายณริศ เสาวลักษณ์สกุล ผู้สอบบัญชีรับอนุญาต เลขที่ 5369
191 อาคารสีลมคอมเพล็กซ์ ชั้น 19 ยูนิต 4 ถนนสีลม แขวงสีลม เขตบางรัก กรุงเทพฯ 10500
โทรศัพท์ 0-2231-3980-7
โทรสาร 0-2231-3988
E-mail : audit3@amc-mri.com



ผู้ตรวจสอบภายใน

: บริษัท ตรวจสอบภายในธรรมนิติ จำกัด

นางสาวอุทัยชนก สุภาพงษ์

178 อาคารธรรมนิติ ชั้น 5 ซอยเพิ่มทรัพย์ (ประชาชื่น 20)

ถนนประชาชื่น แขวงบางซื่อ เขตบางซื่อกรุงเทพมหานคร 10800

โทรศัพท์ : 02-596-0500 ต่อ 520, 521

E-mail : Center@dir.co.th

ที่ปรึกษาทางการเงิน

: ไม่มี

ที่ปรึกษาหรือผู้จัดการภายใต้สัญญาการจัดการ

: ไม่มี

ข้อพิพาททางกฎหมาย

ณ วันที่ 31 ธันวาคม 2563 บริษัทฯ ไม่มีข้อพิพาททางกฎหมายซึ่งอาจมีผลกระทบต่อทรัพย์สินของบริษัทฯ ที่มีจำนวนสูงกว่า ร้อยละ 5 ของส่วนของผู้ถือหุ้น และไม่มีข้อพิพาททางกฎหมายใดที่มีผลกระทบในเชิงลบต่อการดำเนินธุรกิจของบริษัทฯ อย่างมีนัยสำคัญ



ส่วนที่ 2

การกำกับดูแลกิจการ

นโยบายการกำกับดูแลกิจการ

บริษัท ที เอส ฟลาวมิลล์ จำกัด (มหาชน) มุ่งมั่นต่อการดำเนินธุรกิจให้มีความเจริญเติบโตอย่างมั่นคงและยั่งยืน ด้วยการสร้างมูลค่าเพิ่มให้แก่ผู้ถือหุ้น และผู้มีส่วนได้เสียทุกภาคส่วน คณะกรรมการบริษัทฯ ได้ให้ความสำคัญต่อการปฏิบัติตามแนวทางของตลาดหลักทรัพย์แห่งประเทศไทย เพื่อให้มีระบบธรรมาภิบาลที่ดี โดยคณะกรรมการบริษัทฯ ได้กำหนดนโยบายการกำกับดูแลกิจการ และจรรยาบรรณ จริยธรรมทางธุรกิจ สำหรับกรรมการ ผู้บริหาร และพนักงาน เพื่อให้ทุกคนนำไปใช้เป็นแนวทางในการปฏิบัติงานต่อผู้มีส่วนได้เสียทุกภาคส่วน ซึ่งได้มีประกาศและสื่อสารให้พนักงานได้รับทราบ รวมทั้งเผยแพร่ไว้ในเว็บไซต์ของบริษัทฯ (www.tmill.co.th) โดยมีวัตถุประสงค์เพื่อให้พนักงานของบริษัทฯ ตลอดจนผู้ที่เกี่ยวข้อง มีความรู้ ความเข้าใจในหลักการกำกับดูแลกิจการเป็นไปในทิศทางเดียวกันด้วยการยึดมั่นต่อความโปร่งใส เป็นธรรม ตรวจสอบได้ มีจริยธรรมในการดำเนินธุรกิจ มีการปฏิบัติที่สอดคล้องกับหลักกฎระเบียบข้อบังคับและกฎหมายต่าง ๆ ที่เกี่ยวข้อง ตลอดจนมีความรับผิดชอบต่อเศรษฐกิจ สังคม และสิ่งแวดล้อม

คณะกรรมการบริษัทฯ มีความเชื่อมั่นว่า นโยบายการกำกับดูแลกิจการที่ดี จะเป็นปัจจัยสำคัญที่ส่งผลให้บริษัทฯ ก้าวสู่การเป็นบริษัทชั้นนำที่มีความเจริญเติบโตอย่างมั่นคงและยั่งยืน ทั้งนี้คณะกรรมการบริษัทฯ ได้มีการพิจารณาทบทวนปรับปรุงนโยบายการกำกับดูแลกิจการ เพื่อให้นโยบายดังกล่าวมีความสมบูรณ์ มีความทันสมัยสอดคล้องเหมาะสมกับสถานการณ์และเป็นปัจจุบัน โดยแบ่งออกเป็น 5 หมวด ดังต่อไปนี้

นโยบายการกำกับดูแลกิจการของบริษัทฯ แบ่งออกได้ดังต่อไปนี้

1. สิทธิของผู้ถือหุ้น
2. การปฏิบัติต่อผู้ถือหุ้นอย่างเท่าเทียมกัน
3. การคำนึงถึงบทบาทของผู้มีส่วนได้เสีย
4. การเปิดเผยข้อมูลและความโปร่งใส
5. ความรับผิดชอบต่อของคณะกรรมการ

1. สิทธิของผู้ถือหุ้น

คณะกรรมการบริษัทฯ ตระหนักถึงความสำคัญของสิทธิของผู้ถือหุ้น ด้วยความรับผิดชอบในการบริหารงานบริษัทฯ ด้วยความระมัดระวัง รอบคอบ โดยคำนึงถึงสิทธิและความเท่าเทียมกันของผู้ถือหุ้นและรักษาไว้ซึ่งผลประโยชน์สูงสุดของผู้ถือหุ้นเป็นสำคัญ โดยผู้ถือหุ้นของบริษัทฯ มีสิทธิขั้นพื้นฐานต่างๆ ดังต่อไปนี้

- สิทธิในการซื้อขายหรือโอนหุ้น
- สิทธิในการเข้าร่วมประชุมผู้ถือหุ้น
- สิทธิในการมอบฉันทะให้ผู้อื่นเข้าร่วมประชุมและออกเสียงลงคะแนน
- สิทธิในการเสนอเพิ่มวาระการประชุม
- สิทธิในการรับเงินปันผล
- สิทธิในการเสนอรายชื่อบุคคลเป็นกรรมการ



- สิทธิในการออกเสียงลงคะแนนเลือกตั้งหรือถอดถอนกรรมการเป็นรายบุคคล
- สิทธิในการออกเสียงลงคะแนนแต่งตั้งและกำหนดค่าตอบแทนผู้สอบบัญชี
- สิทธิในการออกเสียงลงคะแนนวาระต่าง ๆ ของบริษัทฯ
- สิทธิในการแสดงความคิดเห็นและซักถามในที่ประชุมผู้ถือหุ้น และการส่งคำถามล่วงหน้า
- สิทธิในการได้รับข้อมูลข่าวสาร และสารสนเทศของบริษัทฯ อย่างเพียงพอและทันเวลา
- การอำนวยความสะดวกให้แก่ผู้ถือหุ้นในการใช้สิทธิเข้าร่วมประชุมและออกเสียงได้อย่างเต็มที่

ผู้ถือหุ้นจะต้องได้รับข้อมูลข่าวสารเกี่ยวกับหลักเกณฑ์และขั้นตอนการประชุมผู้ถือหุ้น รวมถึงจะต้องได้รับข้อมูลที่เพียงพอสำหรับการตัดสินใจลงคะแนน ซึ่งรายละเอียดของแต่ละวาระการประชุมจะต้องจัดส่งให้ผู้ถือหุ้นล่วงหน้าก่อนวันประชุม ผู้ถือหุ้นสามารถซักถามหรือแสดงความคิดเห็นต่อคณะกรรมการบริษัทฯ ได้ก่อนวันประชุม และ/หรือ ในระหว่างการประชุม คณะกรรมการบริษัทฯ ต้องตระหนักและให้ความสำคัญกับสิทธิของผู้ถือหุ้น และต้องหลีกเลี่ยงการกระทำที่ละเมิดสิทธิเหล่านั้น

การประชุมผู้ถือหุ้น

▪ บริษัทฯ จัดให้มีการประชุมผู้ถือหุ้นเป็นประจำทุกปี เรียกว่า ภายใน "การประชุมสามัญ" 4 เดือน นับจากวันสิ้นสุดรอบปีบัญชีของบริษัทฯ โดยการประชุมผู้ถือหุ้นคราวอื่นนอกเหนือจากนี้จะจัดขึ้นเมื่อมีความจำเป็นตามแต่ละกรณี โดยการประชุมนี้เรียกว่า "วิสามัญการประชุม"

▪ บริษัทฯ สนับสนุนผู้ถือหุ้นทุกกลุ่ม รวมถึงผู้ถือหุ้นประเภทสถาบันให้เข้าร่วมประชุมผู้ถือหุ้น

▪ ผู้ถือหุ้นจะต้องได้รับข้อมูลที่เพียงพอและครบถ้วน สำหรับการประชุมผู้ถือหุ้นล่วงหน้าก่อนวันประชุม และสามารถเข้าสู่ข้อมูลดังกล่าวได้ทางเว็บไซต์ของบริษัทฯ ล่วงหน้า

▪ บริษัทฯ ได้มอบหมายให้บริษัท ศูนย์รับฝากหลักทรัพย์ จำกัด เป็นนายทะเบียนหุ้นของบริษัทฯ เป็นผู้จัดส่ง (ประเทศไทย) หนังสือเชิญประชุมผู้ถือหุ้นและเอกสารประกอบการประชุมให้กับผู้ถือหุ้นทุกรายเป็นการล่วงหน้าก่อนวันประชุม ภายในเวลาที่อย่างน้อย) กฎหมายกำหนด 14 วันก่อนวันนัดประชุมผู้ถือหุ้น (รวมถึงได้มีการเผยแพร่ผ่านทางเว็บไซต์ของบริษัทฯ โดยหนังสือเชิญประชุมมีรายละเอียดอย่างครบถ้วน ทั้งข้อมูลวัน เวลา สถานที่และวาระการประชุม พร้อมทั้งระบุวัตถุประสงค์ เหตุผล และความเห็นของคณะกรรมการบริษัทฯ ในแต่ละวาระที่เสนออย่างชัดเจน

ทั้งนี้เพื่อให้ผู้ถือหุ้นได้รับทราบถึงเรื่องที่จะมีการพิจารณาในที่ประชุม และเพื่อเป็นปัจจัยพิจารณาในการตัดสินใจเข้าร่วมประชุม พร้อมทั้งให้ผู้ถือหุ้นได้รับข้อมูลประกอบการตัดสินใจล่วงหน้าก่อนการประชุม โดยบริษัทฯ หลีกเลี่ยงการเพิ่มวาระอื่น ๆ ที่จะต้องมีการลงมติในที่ประชุมที่ไม่ได้กำหนดไว้ล่วงหน้าก่อนการประชุมผู้ถือหุ้น ซึ่งถือว่าไม่เป็นธรรมต่อผู้ถือหุ้นที่ไม่ได้มาเข้าร่วมประชุม

▪ บริษัทฯ เปิดโอกาสให้ผู้ถือหุ้นเสนอระเบียบวาระการประชุมผู้ถือหุ้น และเสนอชื่อกรรมการ โดยประกาศแจ้งให้ทราบผ่านช่องทางของตลาดหลักทรัพย์แห่งประเทศไทย และแจ้งผ่านเว็บไซต์ของบริษัทฯ พร้อมแจ้งหลักเกณฑ์ในการพิจารณาการรับเรื่องที่เสนอมานั้นไว้อย่างละเอียดชัดเจน โดยผู้ถือหุ้นสามารถเสนอระเบียบวาระการประชุมและเสนอชื่อกรรมการล่วงหน้าได้โดยตรงผ่านทางเว็บไซต์ของบริษัท

▪ หนังสือเชิญประชุมผู้ถือหุ้น บริษัทฯ ได้ระบุรายละเอียดในวาระการประชุมต่างๆ ไว้อย่างครบถ้วน พร้อมทั้งระบุวัตถุประสงค์ เหตุผล และความเห็นของคณะกรรมการบริษัทฯ ในแต่ละวาระที่เสนออย่างชัดเจน



■ ในการประชุมสามัญผู้ถือหุ้นประจำปี บริษัทฯ นำเสนอคำตอบแทนกรรมการทุกรูปแบบ ได้แก่ ค่าเบี้ยประชุม บำเหน็จกรรมการ เป็นต้น ให้ผู้ถือหุ้นพิจารณาอนุมัติเป็นประจำทุกปี

■ บริษัทฯ พิจารณาช่วงเวลาที่เหมาะสมในการกำหนดวัน เวลาที่จะประชุม นอกจากปัจจัยตามข้อกำหนดของกฎหมายแล้ว ทั้งนี้ประธานในที่ประชุมได้จัดสรรเวลาให้เหมาะสมและส่งเสริมให้ผู้ถือหุ้น มีโอกาสในการแสดงความเห็นและตั้งคำถามต่อที่ประชุมในเรื่องที่เกี่ยวข้องกับบริษัทฯ

■ บริษัทฯ จะเตรียมการต่างๆสำหรับการประชุมผู้ถือหุ้น รวมถึงสิ่งอำนวยความสะดวกต่าง ๆ ในการมาร่วมประชุม เช่น การลงทะเบียนและนับคะแนนโดยใช้ระบบ Barcode เพื่อความสะดวก รวดเร็ว และถูกต้อง และในกรณีที่ผู้ถือหุ้นไม่สามารถมาประชุมด้วยตนเอง สามารถใช้สิทธิมอบฉันทะและกำหนดทิศทางการออกเสียงได้ โดยบริษัทฯ ได้กำหนดรายชื่อกรรมการอิสระที่ผู้ถือหุ้นสามารถมอบอำนาจให้ได้ เป็นต้น ทั้งนี้เพื่อเป็นการอำนวยความสะดวกให้แก่ผู้ถือหุ้น

■ บริษัทฯ จัดให้มีการลงมติวาระเพื่อพิจารณาเป็นรายวาระ และลงมติเป็นแต่ละรายการในกรณีที่วาระนั้นมีหลายรายการ และได้จัดทำบัตรลงคะแนนเสียงเพื่อใช้ในการลงมติที่ประชุมทุกครั้ง

■ การประชุมจะต้องดำเนินการตามลำดับขั้นตอนที่ได้แจ้งไว้ในหนังสือเชิญประชุม ในวาระการเลือกตั้งกรรมการ ผู้ถือหุ้นสามารถลงคะแนนเสียงเลือกตั้งกรรมการได้ที่ละคน ในระหว่างการประชุมต้องมีการเปิดโอกาสให้ผู้ถือหุ้นซักถามหรือแสดงความคิดเห็น โดยกรรมการที่เกี่ยวข้องต้องตอบข้อซักถามอย่างเพียงพอ อีกทั้งต้องมีการสรุปมติที่ประชุมอย่างชัดเจนภายหลังการลงคะแนนเสียงในแต่ละวาระการประชุม

■ การนับคะแนนเสียงมีความชัดเจน โปร่งใส ตรวจสอบได้ โดยบริษัทฯ กำหนดให้มีบุคคลที่เป็นอิสระเป็นผู้สังเกตการณ์ตรวจนับหรือตรวจสอบคะแนนเสียงในการประชุมสามัญและวิสามัญผู้ถือหุ้น และเปิดเผยให้ที่ประชุมทราบ พร้อมบันทึกไว้ในรายงานการประชุม

■ บริษัทฯ จัดทำรายงานการประชุมผู้ถือหุ้นอย่างมีประสิทธิภาพ ครอบคลุมรายละเอียดสำคัญในเรื่องต่างๆ ดังต่อไปนี้

-บันทึกการชี้แจงขั้นตอนการลงคะแนน โดยแจ้งวิธีการลงคะแนนและนับคะแนน โดยใช้บัตรลงคะแนน รวมถึงวิธีการแสดงผลคะแนนให้ผู้ถือหุ้นรับทราบก่อนเริ่มการประชุม

-บันทึกประเด็นคำถามคำตอบที่เปิดโอกาสให้ผู้ถือหุ้นซักถาม หรือเสนอความคิดเห็นในวาระต่างๆ ในที่ประชุม เพื่อเปิดโอกาสให้ผู้ถือหุ้นที่ไม่ได้เข้าร่วมประชุม ได้รับทราบ

-บันทึกมติที่ประชุมไว้อย่างชัดเจน พร้อมทั้งบันทึกจำนวนคะแนนเสียงในแต่ละวาระอย่างชัดเจน ทั้งที่เห็นด้วย ไม่เห็นด้วย และงดออกเสียงในทุกๆ วาระที่ต้องมีการลงคะแนนเสียง

-บันทึกรายชื่อ พร้อมตำแหน่งของกรรมการที่เข้าร่วมประชุมและกรรมการที่ลาประชุม เพื่อให้สามารถตรวจสอบถึงการมีส่วนร่วมของกรรมการในการประชุมผู้ถือหุ้นแต่ละครั้ง

■ ทั้งนี้บริษัทฯ ได้เผยแพร่มติที่ประชุมผู้ถือหุ้น ผ่านระบบข่าวของตลาดหลักทรัพย์ฯ และเว็บไซต์ของบริษัทฯ ภายในวันทำการถัดไป และเผยแพร่รายงานการประชุมผู้ถือหุ้นฉบับสมบูรณ์ผ่านทางเว็บไซต์ของบริษัท www.tmill.co.th ภายใน 14 วันนับจากวันประชุมผู้ถือหุ้น ซึ่งผู้ถือหุ้นสามารถตรวจสอบข้อมูลดังกล่าวได้โดยไม่ต้องรอถึงการประชุมครั้งต่อไป

■ บริษัทฯ มีนโยบายให้กรรมการทุกคนมีหน้าที่เข้าร่วมในการประชุมผู้ถือหุ้นทุกครั้ง โดยผู้ถือหุ้นสามารถซักถามประธานคณะกรรมการชุดย่อยต่างๆ และผู้สอบบัญชีของบริษัทในประเด็นที่เกี่ยวข้องได้



2. การปฏิบัติต่อผู้ถือหุ้นอย่างเท่าเทียมกัน

คณะกรรมการบริษัทฯ ตระหนักและให้ความสำคัญต่อการปฏิบัติต่อผู้ถือหุ้นทุกราย ซึ่งรวมถึงผู้ถือหุ้นรายย่อย ผู้ถือหุ้นรายใหญ่ผู้ถือหุ้นชาวต่างชาติ รวมทั้งนักลงทุนสถาบันอย่างเท่าเทียมและเป็นธรรม โดยผู้ถือหุ้นส่วนน้อยจะได้รับการคุ้มครองสิทธิจากการกระทำที่เป็นการเอาเปรียบไม่ว่าโดยตรงหรือโดยอ้อมของผู้ถือหุ้นที่มีอำนาจควบคุม จึงมีแนวทางปฏิบัติในการคุ้มครองป้องกันการละเมิดสิทธิของผู้ถือหุ้น ดังต่อไปนี้

- ก่อนจัดการประชุมผู้ถือหุ้น บริษัทฯ จะจัดส่งหนังสือเชิญประชุมผู้ถือหุ้นและเอกสารประกอบการประชุม พร้อมวาระล่วงหน้าก่อนวันประชุมสามัญผู้ถือหุ้นทั้งภาษาไทยและภาษาอังกฤษ พร้อมมีระเบียบวาระและความเห็นของคณะกรรมการบริษัทต่อตลาดหลักทรัพย์ โดยผู้ถือหุ้นทั้งชาวไทยและชาวต่างประเทศทุกคนจะได้รับเอกสารอย่างครบถ้วน ภายในระยะเวลาที่กฎหมายกำหนด (ไม่ต่ำกว่า 7 วัน)

- บริษัทฯ ได้ประกาศกำหนดการประชุมผู้ถือหุ้นและวาระการประชุม พร้อมทั้งเอกสารประกอบทั้งหมดฉบับภาษาไทยไว้บนเว็บไซต์ของบริษัทล่วงหน้าภายใน 30 วัน และฉบับภาษาอังกฤษล่วงหน้าภายใน 7 วัน ทั้งนี้บริษัทฯ ได้ใช้เว็บไซต์เป็นหนึ่งในช่องทางในการแจ้งให้ผู้ถือหุ้นได้รับทราบถึงรายละเอียดการประชุมผู้ถือหุ้นล่วงหน้าให้ทั่วถึงมากที่สุด ก่อนส่งหนังสือนัดประชุมผู้ถือหุ้นอย่างเป็นทางการในลำดับต่อไป

- บริษัทฯ อำนวยความสะดวกให้ผู้ถือหุ้นที่ไม่สามารถเข้าประชุมด้วยตนเอง สามารถใช้สิทธิออกเสียงโดยมอบฉันทะให้บุคคลอื่นมาประชุมและออกเสียงลงมติแทนและบริษัทได้เสนอชื่อกรรมการอิสระ 3 คน เพื่อเป็นทางเลือกในการมอบฉันทะของผู้ถือหุ้น โดยบริษัทได้จัดส่งหนังสือมอบฉันทะไปพร้อมกับหนังสือนัดประชุมผู้ถือหุ้น ทั้งนี้เพื่อให้ผู้ถือหุ้นที่ไม่สามารถเข้าร่วมประชุมในวันที่กำหนดยังคงสิทธิในฐานะผู้ถือหุ้นที่มีสิทธิเท่าเทียมกัน

- หนังสือมอบฉันทะที่บริษัทฯ จัดส่งพร้อมกับหนังสือนัดประชุมได้ระบุถึงรายละเอียดเอกสาร และหลักฐานที่ใช้ในการมอบฉันทะไว้อย่างชัดเจน พร้อมทั้งแนะนำขั้นตอนที่สะดวกในการมอบฉันทะ เพื่อให้ผู้ถือหุ้นสามารถจัดเตรียมได้อย่างครบถ้วนถูกต้องและไม่เกิดปัญหาในการเข้าร่วมประชุมของผู้รับมอบฉันทะ

- ข้อกำหนดในการมอบฉันทะของผู้ถือหุ้นที่ไม่สามารถเข้าร่วมประชุมได้ด้วยตนเองนั้น บริษัทฯ มิได้กำหนดกฎเกณฑ์หรือเงื่อนไขใดที่ก่อให้เกิดความยุ่งยากต่อการมอบฉันทะให้บุคคลอื่นเข้าร่วมประชุมแทนแต่อย่างใด มีเพียงกำหนดให้รับรองเอกสารโดยตัวผู้มอบฉันทะและตัวผู้รับมอบฉันทะเท่านั้น เพื่อเป็นการยืนยันว่าได้มีการใช้สิทธิและมอบสิทธิในการเข้าประชุมผู้ถือหุ้นอย่างถูกต้องตามหลักเกณฑ์ที่พึงปฏิบัติ

- บริษัทฯ มีกระบวนการและช่องทางให้ผู้ถือหุ้นส่วนน้อยมีส่วนร่วมในการบริหารงานบริษัทฯ โดยเปิดโอกาสให้ผู้ถือหุ้นส่วนน้อยสามารถเสนอระเบียบวาระการประชุมสามัญผู้ถือหุ้นและเสนอชื่อบุคคลที่มีคุณสมบัติเหมาะสมเพื่อเข้ารับการพิจารณาแต่งตั้งเป็นกรรมการบริษัทฯ ก่อนวันประชุมผู้ถือหุ้น โดยบริษัทฯ ได้ประกาศแจ้งรายละเอียดพร้อมหลักเกณฑ์ในการพิจารณาไว้อย่างละเอียดชัดเจนให้ผู้ถือหุ้นทราบผ่านช่องทางของตลาดหลักทรัพย์แห่งประเทศไทย และผ่านเว็บไซต์ของบริษัทเป็นเวลาไม่น้อยกว่า 60 วัน ทั้งนี้เพื่อเป็นการสร้างความมั่นใจให้กับผู้ถือหุ้นส่วนน้อยในการใช้สิทธิเสนอเรื่องที่เกี่ยวข้องกับการเปลี่ยนแปลงที่สำคัญของบริษัทฯ และสิทธิในการเลือกตั้งกรรมการที่เป็นอิสระมาดูแลผลประโยชน์แทนตนได้

- บริษัทฯ ดำเนินการประชุมผู้ถือหุ้นตามลำดับของระเบียบวาระที่ได้แจ้งไว้ในหนังสือเชิญประชุม และไม่เพิ่มวาระการประชุมโดยไม่แจ้งให้ผู้ถือหุ้นทราบล่วงหน้า เพื่อให้ผู้ถือหุ้นได้มีโอกาสศึกษาข้อมูลประกอบการพิจารณาก่อนการออกเสียงลงคะแนน



■ ในการประชุมผู้ถือหุ้น บริษัทฯ ให้สิทธิแก่ผู้ถือหุ้นทุกรายในการออกเสียงลงคะแนนในแบบหนึ่งหุ้นต่อหนึ่งเสียง ทั้งนี้เพื่อความเท่าเทียมกันของผู้ถือหุ้น

■ บริษัทฯ กำหนดแนวทางการป้องกันการใช้อิทธิพลภายในของบริษัทเป็นลายลักษณ์อักษร ตามมติคณะกรรมการบริษัทฯ โดยบริษัทฯ ถือเป็นนโยบายสำคัญที่จะไม่ให้เกิดการ ทุจริต การ ทุจริต และการ ทุจริต ใช้โอกาสจากการเป็นกรรมการ ผู้บริหาร และพนักงานบริษัทแสวงหาผลประโยชน์ส่วนตน โดยระบุไว้ในรายงานประจำปี นำแจกและเผยแพร่ให้กรรมการ ผู้บริหาร และพนักงานบริษัททุกคนได้รับทราบและปฏิบัติตาม

■ กรรมการและผู้บริหารบริษัทฯ มีแนวทางปฏิบัติที่ต้องรายงานการถือหลักทรัพย์ของตน กลุ่มสมรส และบุตรที่ยังไม่บรรลุนิติภาวะ ซึ่งถือหลักทรัพย์ของบริษัทฯ รวมทั้งรายงานการเปลี่ยนแปลงการถือหลักทรัพย์ทุกครั้งที่มีการซื้อ ขาย โอน หรือรับโอนหลักทรัพย์ ต่อคณะกรรมการกำกับหลักทรัพย์และตลาดหลักทรัพย์ตามมาตรา 59 แห่งพระราชบัญญัติหลักทรัพย์และตลาดหลักทรัพย์ พ.ศ. 2535 ภายใน 3 วันทำการหลังจากวันที่ซื้อ ขาย โอน หรือรับโอนหลักทรัพย์ นอกจากนี้กรรมการและผู้บริหารยังได้รับทราบหน้าที่และความรับผิดชอบตามที่กำหนด รวมถึงบทกำหนดโทษตามพระราชบัญญัติหลักทรัพย์และตลาดหลักทรัพย์ พ.ศ. 2535 ด้วย

■ บริษัทฯ ให้ความสำคัญต่อระบบการควบคุมภายในที่มีประสิทธิภาพ โดยกำหนดแนวทางการควบคุมภายในเพื่อป้องกันและลดความเสี่ยงที่อาจเกิดขึ้น โดยบริษัทฯ ได้กำหนดห้ามผู้บริหารที่ได้รับทราบข้อมูลภายในกระทำการใดๆ ซึ่งเป็นการขัดต่อมาตรา 241 ของพระราชบัญญัติหลักทรัพย์และตลาดหลักทรัพย์ พ.ศ. 2535 รวมถึงกฎเกณฑ์ที่เกี่ยวข้อง สืบเนื่องจากแนวทางในการป้องกันการใช้อิทธิพลภายในของบริษัทฯ ในทุกปีที่ผ่านมา บริษัทฯ ไม่เคยเกิดกรณีที่กรรมการและผู้บริหารของบริษัทฯ ใช้อิทธิพลภายในเพื่อหาผลประโยชน์แก่ตนเองหรือผู้อื่นในทางมิชอบแต่อย่างใด

■ คณะกรรมการบริษัทฯ มีนโยบายให้กรรมการที่มีส่วนได้เสียในวาระใด งดเว้นการมีส่วนร่วมในการประชุมพิจารณาในวาระนั้นๆ

3. การคำนึงถึงบทบาทของผู้มีส่วนได้เสีย

คณะกรรมการบริษัทฯ ตระหนักและให้ความสำคัญในการดูแลและการปฏิบัติต่อสิทธิของผู้มีส่วนได้เสียทุกฝ่าย ทั้งผู้มีส่วนได้เสียภายใน ได้แก่ บุคลากรของบริษัท และผู้มีส่วนได้เสียภายนอก (กรรมการ ผู้บริหาร และพนักงาน) ได้แก่ คู่แข่ง เจ้าหนี้ ภาครัฐและหน่วยงานอื่นๆ ที่เกี่ยวข้อง ไม่ว่าจะเป็นสิทธิที่กำหนดโดยกฎหมายหรือโดยข้อตกลงที่ทำร่วมกัน ตลอดจนความรับผิดชอบร่วมกันต่อเศรษฐกิจ สังคม และสิ่งแวดล้อม เพื่อช่วยสร้างความสามารถในการแข่งขันและการประกอบธุรกิจที่ดีให้แก่บริษัทฯ อย่างมั่นคงและยั่งยืน ตลอดจนเป็นการสร้างความสัมพันธ์และความร่วมมือที่ดีระหว่างบริษัทกับผู้มีส่วนได้เสีย

3.1 ผู้ถือหุ้น/ นักลงทุน : บริษัทฯ ให้ความสำคัญกับผู้ถือหุ้นทุกรายอย่างเท่าเทียมกัน และคำนึงถึงการสร้างมูลค่าของธุรกิจในระยะยาว เพื่อประโยชน์แก่ผู้ถือหุ้น โดยเน้นการสร้างผลกำไรจากการดำเนินงานและการแบ่งปันผลกำไร (เงินปันผล) ที่เป็นธรรม ควบคู่ไปกับการสร้างความมั่นใจในการลงทุนและเพิ่มความน่าเชื่อถือของบริษัทฯ โดยยึดมั่นการปฏิบัติงานบนพื้นฐานของหลักการค้ากับดูแลกิจการที่ดี

3.2 ลูกค้า / ผู้บริโภค : บริษัทฯ ให้ความสำคัญกับการดำเนินธุรกิจอย่างยั่งยืน จึงมุ่งมั่นพัฒนาสินค้าและบริการให้ดีขึ้น รวมทั้งเคารพในการปฏิบัติตามกฎหมายและจริยธรรมทางการค้าอย่างเคร่งครัด ไม่กระทำการใดอันเป็นการเอารัดเอาเปรียบผู้บริโภค ภายใต้กฎหมายคุ้มครองผู้บริโภค และกฎหมายป้องกันการผูกขาดทางการค้า บริษัทฯ ได้วางระบบที่เป็นมาตรฐานและน่าเชื่อถือได้สำหรับการทำธุรกรรมทางการค้ากับลูกค้า ใส่ใจในการบริการทั้งก่อนและหลังการขาย นอกจากนี้ บริษัทฯ ได้พัฒนาสร้างสรรค์นวัตกรรมที่เป็นประโยชน์ต่อลูกค้าและประชาชนผู้บริโภคอย่างต่อเนื่อง เพื่อคุณภาพชีวิตที่ดีของผู้บริโภค เป็นมิตรกับสิ่งแวดล้อม โดยคำนึงถึงความ



ปลอดภัยทางด้านสุขภาพจากการใช้งานผลิตภัณฑ์ อาทิ การเลือกใช้เครื่องจักรของยี่ห้อบุลเลอร์ (Buhler) จากประเทศสวิตเซอร์แลนด์ การขนส่งแป้งด้วยรถเบ้าท์ เพื่อลดการใช้ถุงทอกระสอบ

3.3 คู่ค้า : บริษัทฯ ให้ความสำคัญกับคู่ค้าซึ่งถือเป็นผู้มีส่วนได้เสียสำคัญในการขับเคลื่อนธุรกิจไปด้วยกัน โดยบริษัทฯ ยึดถือจรรยาบรรณในการค้า เน้นธุรกิจกับคู่ค้า คู่สัญญา โดยจะปฏิบัติตามคู่ค้าอย่างเสมอภาคบนพื้นฐานของการค้า ที่เป็นธรรมและการดำเนินงานอย่างโปร่งใส ประสานประโยชน์ของบริษัทฯ และคู่สัญญาด้วยความยุติธรรม โปร่งใส และตรวจสอบได้

3.4 คู่แข่งขัน : บริษัทฯ ยึดถือการแข่งขันทางการค้าที่เป็นธรรม โดยยึดหลักการดำเนินธุรกิจอย่างโปร่งใสและส่งเสริมการค้าเสรี บริษัทฯ กำหนดเป็นนโยบายและแนวปฏิบัติที่ดีในการแข่งขันอย่างเป็นธรรม ไม่แสวงหาประโยชน์โดยมิชอบจากการแข่งขัน ไม่แสวงหาข้อมูลอันเป็นความลับของคู่แข่งทางการค้าด้วยวิธีการไม่สุจริต รวมถึงไม่ใช้ข้อมูลอันเป็นเท็จที่จะทำลายชื่อเสียงของคู่แข่งทางการค้า ตลอดระยะเวลาที่ผ่านมาจนถึงปัจจุบัน บริษัทฯ ไม่เคยมีข้อพิพาทใดๆ ในเรื่องที่เกี่ยวข้องกับคู่แข่งทางการค้า

3.5 เจ้าหนี้ : บริษัทฯ เคารพและปฏิบัติตามข้อตกลงที่มีต่อเจ้าหนี้การค้า และสถาบันการเงินอย่างเคร่งครัด โดยปฏิบัติตามข้อกำหนด และเงื่อนไขทางการเงินที่กำหนดไว้ร่วมกัน เปิดเผยข้อมูลที่ถูกต้องและเป็นความจริง รวมถึงไม่ปกปิดข้อมูลหรือข้อเท็จจริงอันจะทำให้เกิดความเสียหายแก่เจ้าหนี้ นอกจากนี้ บริษัทฯ ได้กำหนดเป็นแนวปฏิบัติที่ดีไว้ว่าหากในกรณีที่บริษัทฯ ไม่สามารถปฏิบัติตามข้อผูกพันในสัญญาได้ บริษัทฯ จะแจ้งเจ้าหนีล่วงหน้า เพื่อหาแนวทางแก้ไขปัญหาดังกล่าวร่วมกัน ตลอดระยะเวลาที่ผ่านมาจนถึงปัจจุบัน บริษัทฯ ไม่เคยมีเหตุผิดนัด/ ผิดสัญญา หรือข้อพิพาทใดๆ กับเจ้าหนี้

3.6 พนักงาน : บริษัทฯ ให้ความสำคัญกับการพัฒนาและส่งเสริมคุณภาพของบุคลากร เนื่องจากพนักงานถือเป็นทรัพยากรที่สำคัญที่สุดขององค์กร คณะกรรมการบริษัทฯ จึงได้กำหนดนโยบายและแนวทางการบริหารจัดการทรัพยากรบุคคลให้เป็นมาตรฐานสากล จัดให้มีกระบวนการที่เป็นระบบ นับตั้งแต่ขั้นตอนการสรรหาและคัดเลือกบุคลากร การพัฒนาทรัพยากรบุคคล การประเมินผลการปฏิบัติงานของพนักงาน การเลื่อนระดับ การกำหนดค่าตอบแทนและสวัสดิการแก่พนักงานทุกระดับอย่างเป็นธรรม บนพื้นฐานของการประเมินการปฏิบัติงานตาม KPI รายบุคคล รวมทั้งจัดให้มีการดูแลพนักงานในด้านต่างๆ โดยมีวัตถุประสงค์เพื่อส่งเสริมการทำงานอย่างมีความสุขปลอดภัยและยกระดับคุณภาพชีวิตของพนักงาน

3.7 สังคม ชุมชน และสิ่งแวดล้อม : บริษัทฯ มุ่งเน้นการดำเนินธุรกิจด้วยความรับผิดชอบต่อเศรษฐกิจ สังคม และสิ่งแวดล้อม มีการดำเนินงานและปฏิบัติตามกฎระเบียบข้อบังคับและกฎหมายที่เกี่ยวข้อง โดยการใช้จริยธรรมและคุณธรรมในการประกอบธุรกิจ ตลอดจนมีการดำเนินธุรกิจด้วยความโปร่งใส เป็นธรรม เสมอภาค และไม่เอารัดเอาเปรียบสังคม ชุมชนและสิ่งแวดล้อม และผู้มีส่วนได้เสียทุกภาคส่วน และไม่ทำการใดๆ ที่ขัดหรือผิดกฎหมาย นอกจากนี้บริษัทฯ ได้มีการสื่อสารและอบรมพัฒนาบุคลากรอย่างต่อเนื่อง เพื่อให้มีความรู้ความเข้าใจในด้านความรับผิดชอบต่อสังคม ตลอดจนปลูกฝังจิตสำนึกด้านสิ่งแวดล้อมให้เป็นไปในทิศทางเดียวกัน

บริษัทฯ ได้ผ่านการรับรองโครงการแนวร่วมปฏิบัติของภาคเอกชนไทยในการต่อต้านการทุจริต โดยบริษัทฯ มีนโยบายต่อต้านทุจริตคอร์รัปชัน ห้ามการติดสินบนและการคอร์รัปชันทุกรูปแบบ ไม่ว่าโดยทางตรงหรือทางอ้อมต่อผลประโยชน์ทางธุรกิจของบริษัทฯ และไม่ยอมรับพฤติกรรมที่เกี่ยวข้องกับการทุจริตและคอร์รัปชัน ทั้งนี้บริษัทฯ ได้กำหนดให้มีการประเมินและทบทวนความเสี่ยงจากการทุจริตคอร์รัปชันอย่างสม่ำเสมอ ตลอดจนมีการดูแล ติดตาม ประเมินผล และรายงานต่อคณะกรรมการตรวจสอบได้รับทราบผลการดำเนินงานเกี่ยวกับการต่อต้านทุจริตและคอร์รัปชัน ทั้งนี้หากมีการฝ่าฝืนการกระทำใดๆ อันเป็นการสนับสนุน ช่วยเหลือ หรือให้ความร่วมมือกับการทุจริตคอร์รัปชันจะได้รับการพิจารณาโทษตามระเบียบของบริษัทฯ



คณะกรรมการบริษัทฯ มีการบริหารงานโดยคำนึงถึงสิทธิของผู้มีส่วนได้เสียตามที่กฎหมายกำหนดและสนับสนุนให้มีการร่วมมือกันระหว่างบริษัทฯ กับผู้มีส่วนได้เสียในการสร้างความมั่นคง สร้างงาน และการสร้างกิจการให้มีฐานะทางการเงินอย่างมั่นคง และยั่งยืน บริษัทฯ เปิดโอกาสให้ผู้มีส่วนได้เสียได้เข้าถึงสารสนเทศที่จำเป็น และมีมาตรการสำหรับผู้มีส่วนได้เสียในการร้องเรียน การแสดงความคิดเห็น และข้อเสนอแนะ ตลอดจนการแจ้งเบาะแสการกระทำผิดกฎหมาย หรือจรรยาบรรณ ที่อาจสื่อถึงการทุจริตคอร์รัปชัน หรือประพฤตินอกขอบของพนักงาน หรือผู้มีส่วนได้ส่วนเสียอื่นของบริษัทฯ

การแจ้งเบาะแสหรือข้อร้องเรียน

บริษัทฯ กำหนดแนวทางปฏิบัติสำหรับการรับเรื่องร้องเรียน ตลอดจนการแจ้งเบาะแสการกระทำผิดกฎหมาย หรือการกระทำอันสื่อไปในทางประพฤตินอกขอบหรืออาจเป็นการกระทำผิด โดยระบุไว้ใน "นโยบายต่อต้านการทุจริตคอร์รัปชัน"

บริษัทฯ ได้จัดให้มีมาตรการและช่องทางการแจ้งเบาะแสและข้อร้องเรียนของลูกค้า และผู้มีส่วนได้เสียทุกภาคส่วน โดยสามารถแจ้งเบาะแส ข้อร้องเรียน ตลอดจนการแสดงความคิดเห็นต่อบริษัทฯ โดยผ่านช่องทางดังนี้

จดหมาย : เลขานุการบริษัท / กรรมการผู้จัดการ / คณะกรรมการตรวจสอบ

บริษัท ที เอส ฟลาวมิลล์ จำกัด (มหาชน)

90/9 ซอยสยามไฮโล ถนนปู่เจ้าสมิงพราย ตำบลลำโรงกลาง อำเภอพระประแดง จังหวัดสมุทรปราการ 10130

โทรศัพท์ : 02-017-9999 ต่อ 200 (เลขานุการบริษัท)

แฟกซ์ : 02-017-9999

เว็บไซต์ : www.tmill.co.th

อีเมล : weawta@tmill.co.th

สำหรับพนักงานสามารถแจ้งข้อร้องเรียนหรือเสนอแนะข้อคิดเห็นต่อคณะกรรมการบริษัทฯ และผู้บริหารได้โดยตรงทางอีเมลในระบบของบริษัทฯ

- กรรมการ ผู้บริหาร พนักงานทุกระดับของบริษัทฯ จะต้องไม่พึงละเลยหรือเพิกเฉย โดยเมื่อพบเห็นการกระทำที่เข้าข่ายการทุจริตคอร์รัปชันที่เกี่ยวข้องกับบริษัทฯ จะต้องแจ้งผู้บังคับบัญชาหรือนักกลที่รับผิดชอบทราบ ตลอดจนต้องให้ความร่วมมือในการตรวจสอบ สืบสวน สอบสวนข้อเท็จจริงต่างๆ รวมทั้งบริษัทฯ ต้องจัดให้มีช่องทางในการรับข้อร้องเรียนจากบุคคลภายนอกด้วย
- บริษัทฯ ต้องให้ความสำคัญและคุ้มครองพนักงานที่ปฏิเสธการทุจริตคอร์รัปชัน และผู้แจ้งเบาะแส/ข้อร้องเรียนเรื่องการทุจริตคอร์รัปชัน โดยบริษัทฯ จะไม่ลดตำแหน่ง ลงโทษ หรือให้ผลทางลบต่อพนักงานที่ปฏิเสธการทุจริตและคอร์รัปชัน ตลอดจนบริษัทฯ จะต้องเก็บและรักษาความลับของผู้มีส่วนเกี่ยวข้องในการสืบสวนสอบสวนต่อการกระทำอันเป็นการทุจริตคอร์รัปชัน

4. การเปิดเผยข้อมูลและความโปร่งใส

คณะกรรมการบริษัทฯ ให้ความสำคัญต่อการเปิดเผยข้อมูลอย่างถูกต้อง ครบถ้วน เพียงพอ ทันเวลา ทั้งรายงานข้อมูลทางการเงินและข้อมูลทั่วไปตามหลักเกณฑ์ของ กอราคาดัชนีหลักทรัพย์ของและตลาดหลักทรัพย์ ตลอดจนข้อมูลที่สำคัญที่มีผลกระทบต่อบริษัทฯ ซึ่งมีผลกระทบต่อกระบวนการตัดสินใจของผู้ลงทุนและผู้มีส่วนได้เสียของบริษัทฯ เพื่อให้ผู้ที่เกี่ยวข้องกับบริษัทฯ ทั้งหมดได้



รับทราบข้อมูลอย่างเท่าเทียมกัน โดยมีการเผยแพร่ข้อมูลสารสนเทศของบริษัทฯ ต่อผู้ถือหุ้น และสาธารณชนผ่านช่องทางและสื่อการเผยแพร่ข้อมูลของตลาดหลักทรัพย์ และเว็บไซต์ของบริษัทฯ ที่ www.tmill.co.th

คณะกรรมการบริษัทฯ ตระหนักถึงความรับผิดชอบและมุ่งมั่นที่จะดูแลให้มีการปฏิบัติตามกฎหมาย ข้อบังคับ และระเบียบที่เกี่ยวข้องเกี่ยวกับการเปิดเผยข้อมูลและความโปร่งใสอย่างเคร่งครัด ดังนี้

- บริษัทฯ เผยแพร่ข้อมูลตามเกณฑ์ที่กำหนด ผ่านช่องทางของตลาดหลักทรัพย์ฯ แบบแสดงรายการข้อมูลประจำปี แบบ(56-1) และรายงานประจำปี แบบ (56-2) มีการเผยแพร่ข้อมูลดังกล่าวผ่านทางเว็บไซต์ของบริษัทฯ โดยมีการปรับปรุงข้อมูลให้พร้อมเป็นปัจจุบันอย่างสม่ำเสมอ

- คณะกรรมการรายงานผลการปฏิบัติตามนโยบายกำกับดูแลกิจการผ่านทางแบบแสดงรายการข้อมูลประจำปี แบบ(56-1) และรายงานประจำปี แบบ (56-2)

- คณะกรรมการจัดให้มีรายงานความรับผิดชอบต่อคณะกรรมการต่อรายงานทางการเงินแสดงความคู่ไปกับรายงานของผู้สอบบัญชี และจัดให้มีรายงานการกำกับดูแลกิจการของคณะกรรมการตรวจสอบในรายงานประจำปี แบบ (56-2)

- คณะกรรมการมีการเปิดเผยรายชื่อ บทบาทและหน้าที่ของคณะกรรมการและคณะกรรมการชุดย่อย จำนวนครั้งของการประชุมและจำนวนครั้งที่กรรมการแต่ละท่านเข้าร่วมประชุมในแต่ละปีผ่านทางแบบแสดงรายการข้อมูลประจำปี แบบ (56-1) และรายงานประจำปี (56-2)

- เพื่อให้เป็นไปตามประกาศคณะกรรมการกำกับตลาดทุนเรื่องหลักเกณฑ์เงื่อนไข และวิธีการรายงานการเปิดเผยข้อมูลเกี่ยวกับฐานะการเงินและผลการดำเนินงานของบริษัทฯ ซึ่งมีการเปิดเผยข้อมูลดังหัวข้อต่อไปนี้)ระกอบนโยบายและภาพรวมการป () ธุรกิจ2) ลักษณะการประกอบธุรกิจ (3) ปัจจัยความเสี่ยง (4) ทรัพย์สินที่ใช้ในการประกอบธุรกิจ (5ข้อพิพาททาง (กฎหมาย)6ข้อมูล () ทั่วไปและข้อมูลสำคัญอื่น7) ข้อมูลหลักทรัพย์และผู้ถือหุ้น (8) โครงสร้างการจัดการ (9) การกำกับดูแลกิจการ (10ความรับผิดชอบต่อ () งคมส11) การควบคุมภายในและการบริหารจัดการความเสี่ยง (12) รายการระหว่างกัน (13) ข้อมูลทางการเงินที่สำคัญ (14กา (รวิเคราะห์และคำอธิบายของฝ่ายจัดการ

- คณะกรรมการและผู้บริหารมีการรายงานการถือหลักทรัพย์และการเปลี่ยนแปลงการถือหลักทรัพย์เป็นไปตามเกณฑ์ของสำนักงานคณะกรรมการกำกับหลักทรัพย์และตลาดหลักทรัพย์

- กรรมการและผู้บริหาร 4 รายแรกนับจากกรรมการผู้จัดการ มีหน้าที่ต้องจัดทำรายงานการมีส่วนได้เสียของตนเองและบุคคลที่เกี่ยวข้องต่อประธานกรรมการบริษัท และประธานคณะกรรมการตรวจสอบฯ และเปิดเผยข้อมูลให้กรรมการทุกท่านทราบ ตามพระราชบัญญัติหลักทรัพย์และตลาดหลักทรัพย์ พ.ศ.2551

- คณะกรรมการได้จัดให้มีการดำรงรักษาไว้ซึ่งระบบควบคุมภายในที่ครอบคลุมทุกด้าน ทั้งด้านการเงิน การปฏิบัติงาน การดำเนินงานให้เป็นไปตามกฎหมาย ข้อบังคับ ระเบียบที่เกี่ยวข้อง และจัดให้มีกลไกตรวจสอบถ่วงดุลที่มีประสิทธิภาพเพียงพอในการปกป้องรักษาและดูแลเงินลงทุนของผู้ถือหุ้นและสินทรัพย์ของบริษัทฯ อยู่เสมอ กำหนดระเบียบปฏิบัติเป็นลายลักษณ์อักษร มีการว่าจ้างผู้ตรวจสอบภายในที่เป็นอิสระ รายงานตรงต่อคณะกรรมการตรวจสอบทำหน้าที่ตรวจสอบการปฏิบัติงานของทุกหน่วยงานให้เป็นไปตามระเบียบที่วางไว้

- คณะกรรมการบริษัทฯ จัดให้มีระบบบริหารความเสี่ยงที่เกี่ยวข้องทุกด้าน ครอบคลุมปัจจัยความเสี่ยงที่เกี่ยวข้องกับวิสัยทัศน์ เป้าหมาย กลยุทธ์ทางธุรกิจ การบริหารจัดการการเงิน การดำเนินงาน การทุจริตคอร์รัปชัน และการปฏิบัติงานด้านอื่นๆ โดยพิจารณาถึงโอกาสและระดับความรุนแรงของผลกระทบ กำหนดมาตรการในการป้องกันแก้ไข การดูแล และการติดตามผล โดยมีคณะ



กรรมการบริหารความเสี่ยง มีหน้าที่ในการประเมินความเสี่ยงและนำเสนอแผนงานการบริหารจัดการความเสี่ยงต่อคณะกรรมการบริษัท

■ บริษัทฯ ได้กำหนดให้มีหน่วยงานนักลงทุนสัมพันธ์ เพื่อทำหน้าที่สื่อสารกับบุคคลภายนอก ได้แก่ ผู้ถือหุ้น นักลงทุนสถาบัน นักลงทุนทั่วไป นักวิเคราะห์ ภาครัฐที่เกี่ยวข้อง ดังนี้

- เปิดเผยแพร่สารสนเทศที่สำคัญให้ประชาชนทราบ
- เผยแพร่สารสนเทศต่อประชาชนอย่างทั่วถึง
- ชี้แจงกรณีที่มีข่าวลือหรือข่าวสารต่างๆ
- การเปิดเผยในเชิงส่งเสริมที่ไม่มีเหตุอันควร
- การซื้อขายหลักทรัพย์ของบริษัทจดทะเบียน โดยใช้ข้อมูลภายใน ได้อย่างถูกต้อง เพียงพอ ทันเวลา เท่าเทียม โปร่งใส และเป็นธรรม
- การดำเนินการเมื่อมีการซื้อขายหลักทรัพย์ของบริษัทจดทะเบียนผิดไปจากสภาพปกติของตลาด โดยจัดให้มีช่องทางเพื่ออำนวยความสะดวกในการติดต่อ ดังนี้

โทรศัพท์ : 02-017-9999 ต่อ 200 (เลขานุการบริษัท)

แฟกซ์ : 02-017-9999

เว็บไซต์ : www.tmill.co.th

อีเมล : cfo@tmill.co.th

นอกจากนี้ บริษัทฯ กำหนดให้บุคคลผู้มีอำนาจในการให้ข้อมูลดังกล่าว ได้แก่ ประธานกรรมการบริหาร หรือ กรรมการผู้จัดการ

- บริษัทฯ ได้กำหนดให้บุคคลที่มีอำนาจในการประสานงานการเปิดเผยข้อมูลกับตลาดหลักทรัพย์ (Contact Person) ดังนี้
 - การเปิดเผยสารสนเทศตามเหตุการณ์ ได้แก่ รายการได้มาจำหน่ายไป ซึ่งสิ้นทรัพย์ รายการเกี่ยวโยง กำหนดวัน/น การเปลี่ยนแปลงกรรมการและผู้สอบบัญชีประชุมผู้ถือหุ้นการย้ายที่ตั้งสำนักงานใหญ่ รายงานการประชุมผู้ถือหุ้นและโครงการลงทุน การจ่ายดอกเบี้ยเงินปันผล เป็นต้น โดยกรรมการผู้จัดการ/
 - การเปิดเผยสารสนเทศตามรอบระยะเวลาบัญชี ได้แก่ งบการเงินประจำปีและงบการเงินรายไตรมาส แบบแสดงรายการข้อมูลประจำปี (แบบ) 56-1 (แบบ) รายงานประจำปี (56-2) โดยกรรมการผู้จัดการ การให้ข่าวสารทั่วไปสำหรับ (การบริหารองค์กร กับสื่อสารมวลชนโดยกำหนดให้ประธานกรรมการบริหาร หรือ กรรมการผู้จัดการ มีหน้าที่ในการให้ข้อมูลข่าวสารที่เกี่ยวกับการบริหารจัดการองค์กรต่อสื่อสารมวลชน
- การให้ข้อมูลข่าวสารทั่วไปสำหรับการบริหารองค์กรกับสื่อสารมวลชน โดยกำหนดให้กรรมการผู้จัดการ มีหน้าที่ในการให้ข้อมูลข่าวสารที่เกี่ยวกับการบริหารจัดการองค์กรต่อสื่อสารมวลชน
- กำหนดบุคคลผู้ประสานงาน (Contact Person) กับหน่วยงานอื่นที่เกี่ยวข้อง ได้แก่
 - บริษัท ศูนย์รับฝากหลักทรัพย์ จำกัด กำหนดให้ เลขานุการบริษัท เป็นผู้ประสานงาน (ประเทศไทย)
 - สำนักงานคณะกรรมการกำกับหลักทรัพย์และตลาดหลักทรัพย์ กำหนดให้ เลขานุการบริษัท เป็นผู้ประสานงาน



5. ความรับผิดชอบของกรรมการ

คณะกรรมการบริษัทฯ ตระหนักถึงความสำคัญของบทบาทหน้าที่ของคณะกรรมการในการกำหนดทิศทางและนโยบายการดำเนินงานของบริษัท การติดตามดูแลการทำงานของฝ่ายจัดการ และการแสดงความรับผิดชอบต่อหน้าที่ (Accountability) ของคณะกรรมการที่มีต่อบริษัทฯ และผู้ถือหุ้น คณะกรรมการบริษัทฯ เป็นผู้ที่มีภาวะผู้นำ มีวิสัยทัศน์ มีความรู้ ความสามารถ มีความซื่อสัตย์ สุจริต เป็นอิสระในการตัดสินใจเพื่อประโยชน์สูงสุดของบริษัทและผู้ถือหุ้นโดยรวม

คณะกรรมการบริษัทฯ กำหนดนโยบายความหลากหลายของกรรมการบริษัทฯ ที่ต้องสรรหาฯ สำหรับผู้ที่มาปฏิบัติหน้าที่เป็นกรรมการ โดยพิจารณาจากทักษะที่จำเป็นที่ยังขาดอยู่ในคณะกรรมการ รวมทั้งวิชาชีพ ความเชี่ยวชาญเฉพาะด้าน โดยไม่ได้จำกัดเพศ ที่จะมาปฏิบัติหน้าที่เป็นกรรมการแต่อย่างใด เพื่อให้คณะกรรมการมีความเข้มแข็งมากยิ่งขึ้น

โครงสร้างคณะกรรมการ

จำนวนกรรมการ

บริษัทฯ กำหนดให้มีจำนวนกรรมการบริษัทฯ ให้เป็นไปตามข้อกำหนดของกฎหมายและข้อบังคับของบริษัทฯ โดยพิจารณาจำนวนกรรมการตามความเหมาะสมกับประเภทและขนาดของธุรกิจ ทั้งนี้เพื่อสนับสนุนให้การทำหน้าที่ของคณะกรรมการอย่างมีประสิทธิภาพ นอกจากนี้กำหนดให้คณะกรรมการจะต้องประกอบด้วยกรรมการอิสระอย่างน้อยจำนวน 1 ใน 3 ซึ่งมีความเป็นอิสระจากฝ่ายจัดการและไม่มีผลประโยชน์ใด ๆ หรือความสัมพันธ์ใด ๆ ทางธุรกิจของบริษัทฯ

คณะกรรมการมีการแต่งตั้งกรรมการคนใหม่เพื่อต่อจากวาระที่เหลืออยู่ของกรรมการคนก่อนหน้า โดยได้รับความเห็นชอบจากคณะกรรมการบริษัทฯ

คุณสมบัติของกรรมการ

- 1) มีความรู้ ทักษะ ความเชี่ยวชาญ และประสบการณ์ที่หลากหลายเพื่อช่วยสนับสนุนการดำเนินธุรกิจของบริษัทฯ รวมถึงมีความสามารถเฉพาะด้านที่เป็นประโยชน์กับบริษัท และมีกรรมการที่ไม่ได้เป็นกรรมการบริหารอย่างน้อย 1 คน ที่มีประสบการณ์ในธุรกิจของบริษัทฯ โดยไม่ได้คำนึงถึงข้อจำกัดเรื่องเพศ
- 2) ไม่มีลักษณะต้องห้ามที่กำหนดไว้ในกฎหมายว่าด้วย บริษัทมหาชน จำกัด และประกาศคณะกรรมการกำกับหลักทรัพย์และตลาดหลักทรัพย์
- 3) ไม่เป็นกรรมการในบริษัทที่ประกอบกิจการอันมีสภาพเดียวกัน และเป็นการแข่งขันกับกิจการของบริษัทฯ ไม่ว่าจะทำเพื่อประโยชน์ตนหรือประโยชน์ผู้อื่น เว้นแต่จะได้แจ้งให้ที่ประชุมผู้ถือหุ้นทราบก่อนที่จะมีการแต่งตั้ง
- 4) กรรมการ ผู้บริหาร หรือนุคคลที่มีความเกี่ยวข้องสามารถทำธุรกรรมซึ่งเป็นปกติทางการค้าทั่วไปของบริษัทฯ โดยต้องเป็นธุรกรรมที่เป็นข้อตกลงทางการค้าในลักษณะเดียวกับที่วิญญูชนจะพึงกระทำกับคู่สัญญาทั่วไปในสถานการณ์เดียวกัน ด้วยอำนาจต่อรองทางการค้าที่ปราศจากอิทธิพล ทั้งนี้ยกเว้นธุรกรรมต้องห้ามที่กฎหมายประกาศหรือคำสั่งของทางการกำหนด
- 5) ประธานกรรมการไม่เป็นบุคคลเดียวกับกรรมการผู้จัดการ พร้อมทั้งเปิดเผยรายชื่อคณะกรรมการไว้ในรายงานประจำปีและบนเว็บไซต์ของบริษัทฯ
- 6) เป็นผู้มีความซื่อสัตย์และจริยธรรม
- 7) กรรมการจะต้องมีคุณสมบัติเพิ่มเติมในแต่ละกรณี ดังนี้
กรรมการที่เป็นผู้บริหาร



-เป็นกรรมการที่มีส่วนร่วมในการบริหารงานให้แก่กิจการและกำกับดูแลให้ฝ่ายจัดการดำเนินการให้เป็นไปตามนโยบายของคณะกรรมการบริษัทฯ

-มีจำนวนไม่เกินกึ่งหนึ่งของจำนวนกรรมการทั้งหมด

กรรมการอิสระ

บริษัทฯ ได้กำหนดนิยามกรรมการอิสระของบริษัทฯ คือ กรรมการที่มีได้เป็นกรรมการบริหาร และไม่ได้มีส่วนเกี่ยวข้องกับ การบริหารงานประจำและไม่ได้เป็นผู้ถือหุ้นรายใหญ่ในบริษัทฯ โดยบริษัทฯ ได้กำหนดคุณสมบัติเท่ากับข้อกำหนดขั้นต่ำของสำนักงาน ก.ล.ต. และตลาดหลักทรัพย์ฯ ดังนี้

1. ถือหุ้นไม่เกินร้อยละหนึ่งของจำนวนหุ้นที่มีสิทธิออกเสียงทั้งหมดของบริษัท บริษัทใหญ่ บริษัทย่อย บริษัทร่วม ผู้ถือหุ้นรายใหญ่หรือผู้มีอำนาจควบคุมของบริษัท ทั้งนี้ให้นับรวมการถือหุ้นของผู้ที่เกี่ยวข้องของกรรมการอิสระรายนั้นๆ ด้วย
2. ไม่เป็นหรือเคยเป็นกรรมการที่มีส่วนร่วมบริหารงาน ลูกจ้าง พนักงาน ที่ปรึกษาที่ได้เงินเดือนประจำ หรือผู้มีอำนาจควบคุมของบริษัท บริษัทใหญ่ บริษัทย่อย บริษัทร่วม บริษัทย่อยลำดับเดียวกัน ผู้ถือหุ้นรายใหญ่ หรือของผู้มีอำนาจควบคุมของบริษัท เว้นแต่จะ ได้พ้นจากการมีลักษณะดังกล่าวมาแล้วไม่น้อยกว่า 2 ปี ทั้งนี้ ลักษณะต้องห้ามดังกล่าวไม่รวมถึงกรณีที่กรรมการอิสระเคยเป็นข้าราชการ หรือที่ปรึกษา ของส่วนราชการซึ่งเป็นผู้ถือหุ้นรายใหญ่ หรือผู้มีอำนาจควบคุมของบริษัท
3. ไม่เป็นบุคคลที่มีความสัมพันธ์ทางสายโลหิต หรือโดยการจดทะเบียนตามกฎหมาย ในลักษณะที่เป็น บิดามารดา คู่สมรส พี่น้อง และบุตร รวมทั้งคู่สมรสของบุตร ของผู้บริหาร ผู้ถือหุ้นรายใหญ่ ผู้มีอำนาจควบคุม หรือบุคคลที่จะได้รับการเสนอให้เป็นผู้บริหาร หรือผู้มีอำนาจ ควบคุมของบริษัทหรือบริษัทย่อย
4. ไม่มีหรือเคยมีความสัมพันธ์ทางธุรกิจกับบริษัท บริษัทใหญ่ บริษัทย่อย บริษัทร่วม ผู้ถือหุ้นรายใหญ่ หรือผู้มีอำนาจควบคุมของบริษัทในลักษณะที่อาจเป็นการขัดขวางการใช้วิจารณญาณอย่างอิสระของตน รวมทั้งไม่เป็นหรือเคยเป็นผู้ถือหุ้นที่มีนัย หรือผู้มีอำนาจควบคุมของ ผู้ที่มีความสัมพันธ์ทางธุรกิจกับบริษัท บริษัทใหญ่ บริษัทย่อย บริษัทร่วมผู้ถือหุ้นรายใหญ่ หรือผู้มีอำนาจควบคุมของ บริษัท เว้นแต่จะ ได้พ้นจากการมีลักษณะดังกล่าวมาแล้วไม่น้อยกว่า 2 ปี
5. ไม่เป็นหรือเคยเป็นผู้สอบบัญชีของบริษัท บริษัทใหญ่ บริษัทย่อย บริษัทร่วม ผู้ถือหุ้นรายใหญ่ หรือผู้มีอำนาจควบคุมของ บริษัท และ ไม่เป็นผู้ถือหุ้นที่มีนัย ผู้มีอำนาจควบคุม หรือหุ้นส่วนของสำนักงานสอบบัญชี ซึ่งมีผู้สอบบัญชีของบริษัท บริษัทใหญ่ บริษัทย่อย บริษัทร่วม ผู้ถือหุ้นรายใหญ่ หรือผู้มีอำนาจควบคุมของบริษัทสังกัดอยู่ เว้นแต่จะ ได้พ้นจากการมีลักษณะดังกล่าวมาแล้ว ไม่น้อยกว่า 2 ปี
6. ไม่เป็นหรือเคยเป็นผู้ให้บริการทางวิชาชีพใดๆ ซึ่งรวมถึงการให้บริการเป็นที่ปรึกษากฎหมายหรือที่ปรึกษาทางการเงิน ซึ่ง ได้รับค่าบริการเกินกว่า 2 ล้านบาทต่อปีจากบริษัท บริษัทใหญ่ บริษัทย่อย บริษัทร่วม ผู้ถือหุ้นรายใหญ่ หรือผู้มีอำนาจควบคุมของบริษัท และไม่เป็นผู้ถือหุ้นที่มีนัย ผู้มีอำนาจควบคุม หรือหุ้นส่วนของผู้ให้บริการทางวิชาชีพนั้นด้วย เว้นแต่จะ ได้พ้นจากการมีลักษณะดังกล่าว มาแล้ว ไม่น้อยกว่า 2 ปี
7. ไม่เป็นกรรมการที่ได้รับการแต่งตั้งขึ้นเพื่อเป็นตัวแทนของกรรมการของบริษัท ผู้ถือหุ้นรายใหญ่ หรือผู้ถือหุ้นซึ่งเป็นผู้ที่ เกี่ยวข้องกับผู้ถือหุ้นรายใหญ่



8. ไม่ประกอบกิจการที่มีสภาพอย่างเดียวกันและเป็นการแข่งขันที่มีนัยกับกิจการของบริษัทหรือ บริษัทย่อย หรือไม่เป็นหุ้นส่วนที่มีนัยในหุ้นส่วน หรือเป็นกรรมการที่มีส่วนร่วมบริหารงาน ลูกจ้าง พนักงาน ที่ปรึกษาที่รับเงินเดือนประจำ หรือถือหุ้นเกิน 1% ของจำนวนหุ้นที่มีสิทธิออกเสียงทั้งหมดของบริษัทอื่น ซึ่งประกอบกิจการที่มีสภาพอย่าง เดียวกันและเป็นการแข่งขันที่มีนัยกับกิจการของบริษัทหรือบริษัทย่อย

9. ไม่มีลักษณะอื่นใดที่ทำให้ไม่สามารถให้ความเห็นอย่างเป็นอิสระเกี่ยวกับการดำเนินงานของบริษัท

คณะกรรมการตรวจสอบ

คุณสมบัติของคณะกรรมการตรวจสอบ

คณะกรรมการตรวจสอบต้องประกอบด้วยกรรมการอย่างน้อย 3 คน โดย จะต้องมิใช่คุณสมบัติดังต่อไปนี้

1. ได้รับการแต่งตั้งจากคณะกรรมการบริษัทฯ ให้เป็นกรรมการตรวจสอบ และให้คณะกรรมการตรวจสอบแต่งตั้งกรรมการตรวจสอบท่านหนึ่งเป็นประธานกรรมการตรวจสอบ
2. เป็นกรรมการอิสระที่มีคุณสมบัติตามที่กำหนด และมีคุณสมบัติในลักษณะเดียวกับที่กำหนดไว้ในประกาศตลาดหลักทรัพย์แห่งประเทศไทยว่าด้วยคุณสมบัติและขอบเขตการดำเนินงานของคณะกรรมการตรวจสอบ
3. เป็นผู้ที่สามารถปฏิบัติหน้าที่ และแสดงความเห็น หรือรายงานผลการปฏิบัติงานตามหน้าที่ที่ได้รับมอบหมายได้อย่างเป็นอิสระ โดยไม่อยู่ภายใต้การควบคุมของผู้บริหารหรือผู้ถือหุ้นรายใหญ่ของบริษัท รวมทั้งผู้ที่เกี่ยวข้อง หรือญาติสนิทของบุคคลดังกล่าว
4. มีความรู้และประสบการณ์เพียงพอที่จะสามารถทำหน้าที่ในฐานะกรรมการตรวจสอบ ทั้งนี้ต้องมีกรรมการตรวจสอบอย่างน้อยหนึ่งคนที่มีความรู้และประสบการณ์เพียงพอที่จะสามารถทำหน้าที่ในการสอบทานความน่าเชื่อถือของงบการเงินได้

คณะกรรมการ และ/หรือคณะทำงานอื่นๆ

บริษัทฯ อาจแต่งตั้งคณะอนุกรรมการ คณะทำงานอื่นๆ นอกเหนือจากคณะกรรมการบริษัท และคณะกรรมการชุดย่อยต่างๆ ได้ตามความเหมาะสม

การประชุมของคณะกรรมการบริษัทฯ และคณะกรรมการชุดต่างๆ

■ บริษัทฯ กำหนดการประชุมและวาระการประชุมของคณะกรรมการชุดต่างๆ ไว้เป็นการล่วงหน้าในแต่ละปี และแจ้งให้กรรมการแต่ละคนทราบถึงกำหนดการดังกล่าว เพื่อให้กรรมการสามารถจัดสรรเวลาและเข้าร่วมประชุมได้ ดังนี้

-คณะกรรมการบริษัทฯ ประชุมไม่น้อยกว่าไตรมาสละ 1 ครั้ง

-คณะกรรมการตรวจสอบ ประชุมไม่น้อยกว่าไตรมาสละ 1 ครั้ง

-คณะกรรมการบริหาร ประชุมไม่น้อยกว่าไตรมาสละ 1 ครั้ง

-คณะกรรมการสรรหาและกำหนดค่าตอบแทน ประชุมปีละ 2 ครั้ง

-คณะเจ้าหน้าที่และคณะทำงานชุดอื่น ๆ การประชุมให้อยู่ในดุลพินิจของประธานแต่ละคณะ



- การประชุมคณะกรรมการบริษัทฯ ต้องมีกรรมการมาประชุมไม่น้อยกว่ากึ่งหนึ่งของจำนวนกรรมการทั้งหมดจึงจะเป็นองค์ประชุม
- กรรมการมีหน้าที่เข้าร่วมประชุมคณะกรรมการบริษัทฯ ทุกครั้งยกเว้นกรณีที่มีความจำเป็นจริงๆ โดยให้แจ้งประธานกรรมการ หรือเลขานุการคณะกรรมการบริษัทฯ หรือเลขานุการบริษัทฯ ทราบ
- ฝ่ายจัดการควรจัดส่งสารสนเทศแจ้งข้อมูลที่สำคัญให้แก่กรรมการเป็นการล่วงหน้าอย่างน้อย 7 วันทำการก่อนวันประชุม และในกรณีที่กรรมการต้องการเอกสารเพิ่มเติมให้ติดต่อขอจากกรรมการผู้จัดการ หรือเลขานุการบริษัทฯ ได้ โดยในกรณีที่จำเป็น คณะกรรมการบริษัทฯ สามารถจัดให้มีการเห็นอิสระจากที่ปรึกษาหรือผู้ประกอบวิชาชีพภายนอกโดยให้ถือเป็นค่าใช้จ่ายของบริษัทฯ
- ประธานกรรมการจัดสรรเวลาอย่างเพียงพอเพื่อให้กรรมการพิจารณาและอภิปรายประเด็นต่าง ๆ อย่างเหมาะสม และส่งเสริมให้มีการแสดงความคิดเห็นอย่างสร้างสรรค์และเป็นอิสระ
- กรรมการที่มีส่วนได้เสียในแต่ละวาระ คณะกรรมการบริษัทฯ กำหนดให้กรรมการรายงานการ มีส่วนได้ส่วนเสีย และไม่อยู่ร่วมในการพิจารณาวาระนั้น เพื่อให้กรรมการท่านอื่นมีการอภิปรายและลงมติอย่างเป็นอิสระ โดยเปิดเผยบันทึกไว้ในรายงานการประชุมคณะกรรมการบริษัทฯ

การสรรหากรรมการบริษัทฯ

คณะกรรมการสรรหาและกำหนดค่าตอบแทน มีหน้าที่และความรับผิดชอบการสรรหาคณะกรรมการบริษัทฯ โดยบุคคลที่จะได้รับการเสนอแต่งตั้งให้ดำรงตำแหน่งกรรมการและผู้บริหารของบริษัทฯ ต้องเป็นบุคคลที่มีคุณสมบัติครบถ้วนตามมาตรา 68 แห่งพระราชบัญญัติบริษัทมหาชนจำกัด พ.ศ. 2535 และตามประกาศคณะกรรมการกำกับตลาดทุน ที่ ทจ.28/2551 เรื่องการขออนุญาตและการอนุญาตให้เสนอขายหุ้นที่ออกใหม่ ฉบับลงวันที่ 15 ธันวาคม 2551 และต้องไม่เป็นบุคคลที่มีลักษณะต้องห้ามตามประกาศคณะกรรมการ ก.ล.ด. ว่าด้วยข้อกำหนดเกี่ยวกับผู้บริหารของบริษัทที่ออกหลักทรัพย์ รวมทั้งเป็นบุคคลที่ไม่มีประวัติต้องคำพิพากษาถึงที่สุดให้เป็นบุคคลล้มละลาย ไม่เป็นบุคคลที่ฝ่าฝืนข้อบังคับ ระเบียบ ประกาศ คำสั่ง หรือข้อตกลงการจดทะเบียนหลักทรัพย์กับตลาดหลักทรัพย์แห่งประเทศไทย ตลอดจนเป็นบุคคลที่ได้รับการพิจารณาว่ามีปัจจัยในด้านอื่นๆ ที่เหมาะสมประกอบกัน เช่น ความรู้ ความเชี่ยวชาญ ความสามารถ ทักษะ ประสบการณ์ที่เกี่ยวข้องกับธุรกิจ ความเอื้อประโยชน์ต่อการดำเนินธุรกิจของบริษัทฯ สามารถอุทิศเวลาให้กับบริษัทฯ อย่างเต็มที่และเพียงพอ มีคุณธรรมและจริยธรรม เป็นต้น

คณะกรรมการสรรหาและกำหนดค่าตอบแทนมีบทบาทและหน้าที่ในการสรรหาบุคคลที่มีความเหมาะสมมาดำรงตำแหน่งเป็นกรรมการบริษัท ตลอดจนพิจารณาและให้ความเห็นชอบ เพื่อนำเสนอต่อที่ประชุมคณะกรรมการบริษัทฯ และที่ประชุมผู้ถือหุ้นเพื่อพิจารณาอนุมัติ โดยมีรายละเอียดดังนี้

1. คณะกรรมการบริษัทฯ ประกอบด้วยกรรมการที่มีถิ่นที่อยู่ในประเทศไทยไม่น้อยกว่ากึ่งหนึ่งของจำนวนกรรมการทั้งหมดและกรรมการบริษัทฯ จะเป็นผู้ถือหุ้นของบริษัทฯ หรือไม่ก็ได้
2. คณะกรรมการบริษัทฯ ต้องมีกรรมการอิสระไม่น้อยกว่า 1 ใน 3 ของกรรมการทั้งคณะ และมีจำนวนไม่ต่ำกว่า 3 คนซึ่งกรรมการอิสระถือหุ้นไม่เกินร้อยละหนึ่งของจำนวนทุนจดทะเบียนที่ออก รวมถึงเรียกชำระแล้วของบริษัทฯ บริษัทที่เกี่ยวข้องโดยรวมหุ้นที่ถือโดยบุคคลที่เกี่ยวข้องด้วย โดยให้มีคุณสมบัติตามประกาศคณะกรรมการกำกับตลาดทุนที่ ทจ.28/2551 เรื่อง การขออนุญาตและการอนุญาตให้เสนอขายหุ้นที่ออกใหม่ ฉบับลงวันที่ 15 ธันวาคม 2551



3. ในการประชุมผู้ถือหุ้นสามัญประจำปีทุกครั้ง ให้กรรมการออกจากตำแหน่งเป็นจำนวน 1 ใน 3 ของจำนวนกรรมการในขณะนั้น ถ้าจำนวนกรรมการจะแบ่งออกให้ตรงเป็นสามส่วนไม่ได้ ให้ออกโดยจำนวนใกล้เคียงที่สุดกับส่วน 1 ใน 3 กรรมการที่จะต้องออกจากตำแหน่งในปีแรกและปีที่สองภายหลังจดทะเบียน บริษัทฯ นั้น ให้จับสลากกันว่าผู้ใดจะออก ส่วนปีหลังต่อไป ให้กรรมการคนที่อยู่ในตำแหน่งนานที่สุดนั้นเป็นผู้ออกจากตำแหน่ง ทั้งนี้ กรรมการซึ่งพ้นจากตำแหน่งตามวาระนั้นอาจได้รับเลือกให้กลับเข้ามาดำรงตำแหน่งอีกได้

4. ที่ประชุมผู้ถือหุ้นเป็นผู้แต่งตั้งกรรมการ โดยใช้เสียงข้างมากตามหลักเกณฑ์และวิธีการดังต่อไปนี้

4.1 ผู้ถือหุ้นคนหนึ่ง มีคะแนนเสียงเท่ากับหนึ่งหุ้นต่อหนึ่งเสียง

4.2 ผู้ถือหุ้นแต่ละคนจะใช้คะแนนเสียงที่มีอยู่ตามจำนวนที่ถือครองทั้งหมด เลือกตั้งบุคคลเดียว หรือหลายคนเป็นกรรมการก็ได้ แต่จะแบ่งคะแนนเสียงให้แก่ผู้ใดมากที่สุดเพียงใดไม่ได้

4.3 บุคคลที่ได้รับคะแนนเสียงสูงสุดตามลำดับลงมาเป็นผู้ได้รับการเลือกตั้งเป็นกรรมการเท่าจำนวนกรรมการที่จะพึงมีหรือจะพึงเลือกตั้งในครั้งนั้น ในกรณีที่บุคคลซึ่งได้รับการเลือกตั้งในลำดับถัดลงมามีคะแนนเสียงเท่ากันเกินจำนวนกรรมการที่จะพึงมี ให้ประธานที่ประชุมเป็นผู้ออกเสียงชี้ขาด

5. ในกรณีที่ตำแหน่งกรรมการว่างลงเพราะเหตุอื่นนอกจากถึงคราวออกตามวาระ ให้คณะกรรมการบริษัทฯ เลือกบุคคลซึ่งมีคุณสมบัติ และไม่มีลักษณะต้องห้ามตามกฎหมายว่าด้วยบริษัทมหาชนจำกัดเข้าเป็นกรรมการแทนในการประชุมคณะกรรมการคราวถัดไป เว้นแต่วาระของกรรมการจะเหลือน้อยกว่าสองเดือน โดยบุคคลซึ่งเข้าเป็นกรรมการดังกล่าวจะอยู่ในตำแหน่งกรรมการได้เพียงเท่าวาระที่ยังเหลืออยู่ของกรรมการที่ตนเข้าไปแทน โดยมติดังกล่าวของคณะกรรมการจะต้องประกอบด้วยคะแนนเสียงไม่น้อยกว่าสามในสี่ของจำนวนกรรมการที่ยังเหลืออยู่

6. ให้คณะกรรมการเลือกกรรมการคนหนึ่งเป็นประธานกรรมการ ในกรณีที่คณะกรรมการเห็นสมควรจะเลือกคนหนึ่งหรือหลายคนเป็นรองประธานกรรมการก็ได้ โดยรองประธานกรรมการมีหน้าที่ตามข้อบังคับและตามที่ประธานกรรมการมอบหมาย

7. ที่ประชุมผู้ถือหุ้นอาจลงมติให้กรรมการคนใดออกจากตำแหน่งก่อนถึงคราวออกตามวาระได้ ด้วยคะแนนเสียงไม่น้อยกว่าสามในสี่ของจำนวนผู้ถือหุ้นซึ่งมาประชุมและมีสิทธิออกเสียง โดยมีหุ้นนับรวมกันได้ไม่น้อยกว่ากึ่งหนึ่งของจำนวนหุ้นที่ถือโดยผู้ถือหุ้นที่มาประชุมและมีสิทธิออกเสียง

การกำหนดค่าตอบแทนกรรมการและผู้บริหาร

คณะกรรมการสรรหาและกำหนดค่าตอบแทนมีหน้าที่พิจารณาและนำเสนอคณะกรรมการบริษัทฯ เพื่อกำหนดนโยบายจ่ายค่าตอบแทนกรรมการและผู้บริหารในระดับที่เหมาะสม โดยคำนึงถึงผลการดำเนินงานของบริษัทฯ และความสอดคล้องกับธุรกิจ/อุตสาหกรรมเดียวกัน รวมถึงความเหมาะสมกับหน้าที่และความรับผิดชอบของกรรมการและผู้บริหารแต่ละท่าน โดยบริษัทฯ ใช้ความระมัดระวังในการจ่ายค่าตอบแทนผู้บริหารของบริษัทฯให้อยู่ในระดับที่เหมาะสม และเป็นอัตราที่แข่งขันได้ในกลุ่มธุรกิจเดียวกัน เพื่อที่จะดูแลและรักษาผู้บริหารที่มีคุณภาพไว้ ผู้บริหารที่ได้รับมอบหมายภาระหน้าที่และความรับผิดชอบเพิ่มขึ้นจะได้รับค่าตอบแทนเพิ่มที่เหมาะสมกับหน้าที่และความรับผิดชอบที่ได้รับมอบหมายเพิ่มมากขึ้น ทั้งนี้บริษัทฯ จัดให้มีค่าตอบแทนกรรมการไว้อย่างชัดเจน



และโปร่งใส และได้ผ่านการอนุมัติจากที่ประชุมผู้ถือหุ้น โดยกำหนดให้มีการเปิดเผยค่าตอบแทนที่จ่ายให้แก่กรรมการและผู้บริหารตามแบบที่สำนักงานคณะกรรมการกำกับหลักทรัพย์และตลาดหลักทรัพย์กำหนด

การประเมินการปฏิบัติงานของคณะกรรมการ

บริษัทฯ จัดให้มีการประเมินผลการปฏิบัติงานของคณะกรรมการบริษัทฯ การประเมินผลกรรมการชุดย่อย และการประเมินผลการปฏิบัติงานรายบุคคล อย่างน้อยปีละ 1 ครั้ง เพื่อทราบถึงปัญหาและอุปสรรคในระหว่างปีที่ผ่านมา และเพื่อให้การทำงานของคณะกรรมการมีประสิทธิภาพและประสิทธิผลมากยิ่งขึ้น ตลอดจนเพื่อช่วยในการสร้างและปรับปรุงความสัมพันธ์ระหว่างคณะกรรมการกับฝ่ายจัดการ รวมถึงแนวทางการปรับปรุงแก้ไขให้เป็นไปตามหลักการกำกับดูแลกิจการที่ดี โดยใช้แบบฟอร์มจากตัวอย่างแบบประเมินตนเองของคณะกรรมการของตลาดหลักทรัพย์แห่งประเทศไทย โดยมีหัวข้อการประเมินผล เช่น โครงสร้างคณะกรรมการ ความหลากหลายของกรรมการ การสรรหากรรมการและแต่งตั้งกรรมการชุดย่อยการพัฒนาความรู้กรรมการ การเตรียมตัวก่อนเข้าประชุม ความเหมาะสมของการประชุม การทำหน้าที่ของประธานที่ประชุม ผลการดำเนินงาน นโยบาย การบริหารจัดการ การปฏิบัติตามกฎหมาย การกำกับดูแลกิจการ จรรยาบรรณธุรกิจ ระบบการควบคุมภายใน การบริหารความเสี่ยง การทำหน้าที่ของคณะกรรมการชุดย่อย การทำหน้าที่ของฝ่ายจัดการ เป็นต้น นอกจากนี้บริษัทฯ ยังจัดให้มีการประเมินความคิดเห็นของคณะกรรมการต่อบริษัท เพื่อสำรวจความพึงพอใจในการทำหน้าที่ของคณะกรรมการ ทั้งนี้บริษัทฯ มีการนำผลคะแนนที่คณะกรรมการประเมินมาวิเคราะห์ข้อมูล และแจ้งผลการประเมินให้คณะกรรมการได้ทราบ เพื่อนำไปสู่การดำเนินการของฝ่ายจัดการต่อไป

การพัฒนากรรมการ

- คณะกรรมการมีนโยบายส่งเสริมให้กรรมการพัฒนาความรู้อย่างต่อเนื่อง โดยในแต่ละปี จะสนับสนุนกรรมการให้เข้าอบรมหลักสูตรหรือเข้าร่วมกิจกรรมสัมมนาที่เป็นการเพิ่มพูนความรู้ในการปฏิบัติงานอย่างต่อเนื่อง และเปิดเผยข้อมูลไว้ในรายงานประจำปี
- บริษัทฯ สนับสนุนให้กรรมการเข้าร่วมฝึกอบรมในหลักสูตรที่เกี่ยวข้องกับการปฏิบัติหน้าที่ของกรรมการที่จัดขึ้นโดยสมาคมส่งเสริมสถาบันกรรมการบริษัทไทย (IOD: Thai Institute of Directors) สำหรับกรรมการให้มากที่สุด (มากกว่าร้อยละ 75 ของจำนวนกรรมการทั้งคณะ) และเปิดเผยข้อมูลไว้ในรายงานประจำปี
- กรรมการบริษัทจะต้องผ่านการอบรมและได้รับประกาศนียบัตรหลักสูตร Director Accreditation Program (DAP) จากสมาคมส่งเสริมสถาบันกรรมการบริษัทไทย (IOD) ภายใน 6 เดือนนับจากวันที่ได้รับการแต่งตั้ง
- เมื่อมีกรรมการใหม่เข้ารับตำแหน่งใหม่ บริษัทฯ ได้จัดให้มีการปฐมนิเทศเพื่อให้กรรมการใหม่รับทราบ ภาพรวมของธุรกิจ โครงสร้างผู้ถือหุ้น คณะกรรมการชุดต่างๆ โครงสร้างองค์กร ฐานะการเงินและผลการดำเนินงานของบริษัทฯ รวมถึงแนวทางสำหรับกรรมการบริษัทจดทะเบียนในตลาดหลักทรัพย์แห่งประเทศไทยและกฎหมายที่เกี่ยวข้อง และได้ส่งมอบเอกสารที่สำคัญให้กับกรรมการใหม่ อาทิเช่น ข้อมูลเกี่ยวกับบริษัทฯ จรรยาบรรณและจริยธรรมทางธุรกิจ พระราชบัญญัติบริษัทมหาชน พ.ศ. 2535 พระราชบัญญัติหลักทรัพย์และตลาดหลักทรัพย์ (ฉบับที่ 4) พ.ศ. 2551 สรุปหลักเกณฑ์รายการเกี่ยวโยงกันของบริษัทจดทะเบียน เป็นต้น



เลขานุการบริษัทฯ

เลขานุการบริษัทฯ มีบทบาทหน้าที่และความรับผิดชอบตามพระราชบัญญัติหลักทรัพย์และตลาดหลักทรัพย์ รวมทั้งรับผิดชอบในการดูแลและให้คำแนะนำแก่คณะกรรมการและผู้บริหารเกี่ยวกับกฎเกณฑ์ต่างๆ ที่ต้องปฏิบัติและหลักการกำกับดูแลกิจการของบริษัทฯ และรับผิดชอบจัดการประชุมคณะกรรมการและการประชุมผู้ถือหุ้น รวมถึงช่วยคณะกรรมการดูแลให้มีการปฏิบัติตามมติดังกล่าว และการรักษาเอกสารข้อมูล โดยมีหน้าที่และความรับผิดชอบดังนี้

1. จัดทำและเก็บรักษาเอกสาร

(ก) ทะเบียนกรรมการ

(ข) หนังสือนัดประชุมคณะกรรมการ รายงานการประชุมคณะกรรมการ และรายงานประจำปีของบริษัท

(ค) หนังสือนัดประชุมผู้ถือหุ้น และรายงานประชุมผู้ถือหุ้น

2. เก็บรักษารายงานการมีส่วนได้เสียที่รายงานโดยกรรมการหรือผู้บริหาร และส่งสำเนารายงานดังกล่าวให้ประธานกรรมการและประธานกรรมการตรวจสอบ

3. ดูแลให้มีการเปิดเผยข้อมูลและรายงานสารสนเทศในส่วนที่รับผิดชอบต่อหน่วยงานกำกับดูแลให้เป็นไปตามกฎหมาย กฏระเบียบ และนโยบายการเปิดเผยข้อมูลข่าวสารของบริษัทฯ

4. ติดต่อและสื่อสารกับผู้ถือหุ้นทั่วไปให้ได้รับทราบสิทธิต่างๆ ของผู้ถือหุ้น และข่าวสารของบริษัท

5. ให้ข่าวสารข้อมูลแก่กรรมการในประเด็นที่เกี่ยวข้องกับการประกอบธุรกิจของบริษัทฯ เพื่อประกอบการปฏิบัติหน้าที่ของกรรมการ ตลอดจนให้คำปรึกษาแนะนำแก่กรรมการ และคณะกรรมการชุดย่อย ในการปฏิบัติตามข้อบังคับ กฎหมาย และกฎระเบียบต่างๆ ที่เกี่ยวข้อง และหลักการกำกับดูแลกิจการ จรรยาบรรณและจริยธรรมทางธุรกิจ

6. จัดให้มีคำแนะนำแก่กรรมการที่ได้รับการแต่งตั้งใหม่

7. ดำเนินการอื่น ๆ ตามที่คณะกรรมการกำกับตลาดทุนประกาศและกำหนด

8. ปฏิบัติหน้าที่ด้วยความรับผิดชอบ ระมัดระวัง ซื่อสัตย์สุจริต รวมทั้งต้องปฏิบัติให้เป็นไปตามกฎหมาย วัตถุประสงค์ ข้อบังคับของบริษัท มติคณะกรรมการ ตลอดจนมติที่ประชุมผู้ถือหุ้น และไม่กระทำการใดอันขัดหรือแย้งกับผลประโยชน์ของบริษัทอย่างมีนัยสำคัญ

ในกรณีที่เลขานุการบริษัทพ้นจากตำแหน่งไม่อาจปฏิบัติหน้าที่ได้ ให้คณะกรรมการแต่งตั้งเลขานุการบริษัทคนใหม่ภายใน 90 วัน นับแต่วันที่เลขานุการคนเดิมพ้นจากตำแหน่งหรือไม่อาจปฏิบัติหน้าที่ได้



ระบบการควบคุมภายใน

บริษัทฯ ได้ให้ความสำคัญต่อระบบควบคุมภายในทั้งในระดับบริหารและระดับปฏิบัติงาน และเพื่อให้เกิดความมีประสิทธิภาพในการดำเนินงาน บริษัทฯ มีการกำหนดภาระหน้าที่และอำนาจในการดำเนินการของผู้ปฏิบัติงานและผู้บริหารไว้เป็นลายลักษณ์อักษรอย่างชัดเจน มีการควบคุมดูแลการใช้ทรัพย์สินของบริษัทฯ ให้เกิดประโยชน์ และมีการแบ่งแยกหน้าที่ผู้ปฏิบัติงาน และผู้ติดตามควบคุมและประเมินผลออกจากกัน โดยคณะกรรมการบริษัทฯ ได้มอบหมายให้คณะกรรมการตรวจสอบทำหน้าที่ในควบคุมดูแลระบบการสอบทาน ระบบการควบคุมภายใน และระบบการตรวจสอบภายในที่เหมาะสม

บริษัทฯ กำหนดให้มีการตรวจสอบภายในโดยการจ้างบริษัท/บุคคลภายนอกทำหน้าที่ตรวจสอบการปฏิบัติงานหลักและกิจกรรมทางการเงินที่สำคัญของบริษัทฯ ให้ดำเนินไปในแนวทางที่กำหนดไว้อย่างมีประสิทธิภาพ และเป็นไปตามกฎหมายและข้อกำหนดที่เกี่ยวข้องกับบริษัทฯ ควบคุมระบบภายในและตรวจสอบรายการที่สำคัญอย่างสม่ำเสมอ และจะรายงานผลการตรวจสอบโดยตรงต่อคณะกรรมการตรวจสอบทำให้ส่วนตรวจสอบภายในมีความเป็นอิสระ สามารถตรวจสอบและถ่วงดุลได้อย่างเต็มที่

การเข้าทำรายการที่เกี่ยวข้องกัน หรือการได้มาและจำหน่ายไปซึ่งทรัพย์สินของบริษัทฯ

ในกรณีที่บริษัทและบริษัทย่อย (บริษัทถือหุ้นไม่ว่าทางตรงหรือทางอ้อมเกินกว่าร้อยละ 50 ของทุนชำระแล้ว) มีรายการที่เป็นรายการที่เกี่ยวข้องกันหรือการได้มาหรือจำหน่ายไปซึ่งสินทรัพย์ที่สำคัญของบริษัทฯ ตามหลักเกณฑ์ของตลาดหลักทรัพย์แห่งประเทศไทย บริษัทฯ จะต้องปฏิบัติตามที่ตลาดหลักทรัพย์แห่งประเทศไทยกำหนดไว้ในเรื่องดังกล่าว ในกรณีที่บริษัทฯ จะต้องขอความเห็นชอบของผู้ถือหุ้นในการตกลงเข้าทำรายการที่เกี่ยวข้องกันหรือการได้มาหรือจำหน่ายไปซึ่งสินทรัพย์ที่สำคัญของบริษัทฯ ต้องมีคะแนนเสียงไม่ต่ำกว่า 3 ใน 4 ของจำนวนเสียงทั้งหมดของผู้ถือหุ้นหรือผู้รับมอบฉันทะของผู้ถือหุ้นที่มาประชุมและมีสิทธิออกเสียงลงคะแนน โดยไม่นับส่วนของผู้ถือหุ้นที่มีส่วนได้เสีย

ความขัดแย้งทางผลประโยชน์

บริษัทฯ ชีดถือแนวปฏิบัติเกี่ยวกับการป้องกันความขัดแย้งทางผลประโยชน์บนหลักการที่ว่า การตัดสินใจใดๆ ในการดำเนินกิจกรรมทางธุรกิจจะต้องทำเพื่อผลประโยชน์สูงสุดของบริษัทฯ และควรหลีกเลี่ยงการกระทำที่ก่อให้เกิดความขัดแย้งทางผลประโยชน์ โดยกำหนดให้ผู้ที่มีส่วนเกี่ยวข้องหรือมีส่วนได้เสียกับรายการที่พิจารณาต้องแจ้งให้บริษัทฯ ทราบถึงความสัมพันธ์หรือการมีส่วนได้เสียของตนในรายการดังกล่าว และต้องไม่เข้าร่วมการพิจารณาตัดสินใจ รวมถึงไม่มีอำนาจอนุมัติในธุรกรรมนั้นๆ

หากมีรายการที่อาจก่อให้เกิดความขัดแย้งทางผลประโยชน์เกิดขึ้นที่มีใ้การดำเนินการตามธุรกิจปกติหรือเป็นไปตามเงื่อนไขการค้าทั่วไป จะต้องนำเสนอต่อที่ประชุมคณะกรรมการบริษัทฯ พิจารณามติ โดยให้คณะกรรมการตรวจสอบพิจารณาความเหมาะสมอย่างรอบคอบเพื่อนำเสนอต่อที่ประชุมคณะกรรมการบริษัทฯ และหรือที่ประชุมผู้ถือหุ้น (แล้วแต่กรณี) ทั้งนี้บริษัทฯ จะต้องปฏิบัติตามหลักเกณฑ์ของสำนักงานคณะกรรมการกำกับหลักทรัพย์และตลาดหลักทรัพย์ และตลาดหลักทรัพย์แห่งประเทศไทย รวมทั้งจะได้มีการเปิดเผยไว้ในหมายเหตุประกอบงบการเงิน รายงานประจำปี และแบบแสดงรายการข้อมูลประจำปี (แบบ 56-1) ด้วย



การป้องกันการนำข้อมูลภายในไปใช้ประโยชน์ของผู้บริหาร

บริษัทฯ มีนโยบายและวิธีการดูแลกรรมการและผู้บริหารในการนำข้อมูลภายในของบริษัทฯ ซึ่งยังไม่เปิดเผยต่อสาธารณชนไปใช้เพื่อแสวงหาประโยชน์ส่วนตน รวมทั้งการซื้อขายหลักทรัพย์ ดังนี้

- ให้ความรู้แก่กรรมการรวมทั้งผู้บริหารฝ่ายต่างๆ เกี่ยวกับหน้าที่ที่ต้องรายงานการถือครองหลักทรัพย์ของตน คู่สมรส และบุตรที่ยังไม่บรรลุนิติภาวะ ต่อสำนักงานคณะกรรมการกำกับหลักทรัพย์และตลาดหลักทรัพย์ และตลาดหลักทรัพย์แห่งประเทศไทย ตามมาตรา 59 และบทกำหนดโทษตามมาตรา 275 แห่งพระราชบัญญัติหลักทรัพย์และตลาดหลักทรัพย์ พ.ศ. 2535

- บริษัทฯ กำหนดให้กรรมการและผู้บริหารรายงานการเปลี่ยนแปลงการถือครองหลักทรัพย์ ต่อสำนักงานคณะกรรมการกำกับหลักทรัพย์และตลาดหลักทรัพย์ ตามมาตรา 59 แห่งพระราชบัญญัติหลักทรัพย์และตลาดหลักทรัพย์ พ.ศ. 2535 ภายใน 3 วันทำการ นับแต่วันที่เกิดรายการเปลี่ยนแปลง และจัดส่งสำเนารายงานนี้ให้แก่บริษัทฯ ในวันเดียวกันกับวันที่ส่งรายงานต่อสำนักงานคณะกรรมการกำกับหลักทรัพย์และตลาดหลักทรัพย์

- บริษัทฯ กำหนดให้กรรมการ ผู้บริหาร และผู้ปฏิบัติงานที่เกี่ยวข้องที่ได้รับทราบข้อมูลภายในที่เป็นสาระสำคัญ ซึ่งมีผลต่อการเปลี่ยนแปลงราคาหลักทรัพย์ จะต้องระงับการซื้อขายหลักทรัพย์ของบริษัทฯ ก่อนที่งบการเงินหรือข้อมูลภายในนั้นจะเปิดเผยต่อสาธารณชนเป็นเวลา 1 เดือน และควรระงับอย่างน้อย 24 ชั่วโมงภายหลังการเปิดเผยข้อมูลให้แก่สาธารณชนแล้ว รวมทั้งห้ามไม่ให้เปิดเผยข้อมูลที่เป็นสาระสำคัญนั้นต่อบุคคลอื่น

- บริษัทฯ กำหนดบทลงโทษทางวินัยหากมีการฝ่าฝืนนำข้อมูลภายในไปใช้หาประโยชน์ส่วนตนซึ่งเริ่มตั้งแต่ การดักเดือนเป็นหนังสือ คัดคำจ้าง พักงานชั่วคราวโดยไม่ได้รับค่าจ้าง หรือให้ออกจากงาน ซึ่งการลงโทษจะพิจารณาจากเจตนาของการกระทำและความร้ายแรงของความคิดเห็น

การรายงานการมีส่วนได้เสีย

บริษัทฯ ได้กำหนดให้กรรมการ กรรมการบริหาร และผู้บริหาร รายงานการมีส่วนได้เสียของตนและบุคคลที่เกี่ยวข้อง เมื่อเริ่มดำรงตำแหน่ง หรือเมื่อมีการเปลี่ยนแปลงข้อมูลต่างๆ และบททวนข้อมูลต่างๆ เป็นประจำทุกปี ตามหลักเกณฑ์และวิธีการรายงานส่วนได้เสียของกรรมการและผู้บริหารของบริษัท

การบริหารความเสี่ยง

บริษัทฯ ได้จัดให้มีคณะเจ้าหน้าที่บริหารความเสี่ยง เพื่อประเมินความเสี่ยงที่มาจากภายในและภายนอก วิเคราะห์ปัจจัยที่เป็นสาเหตุ และกำหนดแนวทางในการติดตามเหตุการณ์ที่เป็นสาเหตุของปัจจัยความเสี่ยง มาตรการในการลดความเสี่ยง การประเมินผล และการรายงานการบริหารจัดการความเสี่ยงไว้อย่างเป็นระบบ ทั้งนี้บริษัทฯ กำหนดให้หน่วยงานที่เกี่ยวข้องได้มีการติดตามการบริหารจัดการความเสี่ยงนั้นอย่างสม่ำเสมอ



รายงานของคณะกรรมการ

คณะกรรมการตรวจสอบจะทำหน้าที่สอบทานและรับรองการรายงานทางการเงิน โดยมีฝ่ายการเงินและบัญชี และผู้สอบบัญชี ประชุมร่วมกัน และนำเสนอรายงานทางการเงินต่อคณะกรรมการตรวจสอบและคณะกรรมการบริษัทฯ ทุกไตรมาส โดยคณะกรรมการ ตรวจสอบ และคณะกรรมการบริษัทฯ เป็นผู้รับผิดชอบต่อการเงินของบริษัทฯ และสารสนเทศทางการเงินที่ปรากฏในรายงาน ประจำปี โดยการจัดทำงบการเงินดังกล่าวจะต้องเป็นไปตามมาตรฐานการบัญชีที่รับรองทั่วไปในประเทศไทย และตรวจสอบโดยผู้สอบ บัญชีรับอนุญาตที่ได้รับอนุญาตจากสำนักงานคณะกรรมการกำกับหลักทรัพย์และตลาดหลักทรัพย์ โดยเลือกใช้นโยบายบัญชีที่เหมาะสม และถือปฏิบัติอย่างสม่ำเสมอ รวมทั้งมีการเปิดเผยข้อมูลสารสนเทศอย่างเพียงพอในหมายเหตุประกอบงบการเงิน

แผนสืบทอดตำแหน่งผู้บริหารระดับสูง

ะโปร่งใส เพื่อให้มั่นใจว่า มีระบบการบริษัทฯ มีแผนการสรรหากรรมการและกรรมการผู้จัดการให้เป็นไปอย่างเหมาะสม แล สรรหากรรมการและกรรมการผู้จัดการที่มีความเป็นมืออาชีพ การสรรหาเป็นไปตามกระบวนการสรรหาที่มีการพิจารณาบุคคลที่แจ้งจาก ภายในและภายนอก โดยมอบหมายให้คณะกรรมการสรรหาและกำหนดค่าตอบแทน เป็นผู้สรรหาบุคคลที่มีความเหมาะสมเข้ารับการ คัดเลือก โดยผ่านหลักเกณฑ์และวิธีการสรรหาคัดเลือกที่กำหนด รวมถึงจัดให้มีโครงการสำหรับพัฒนาผู้บริหารควบคู่ไปกับการ พิจารณาแผนสืบทอดงาน เพื่อให้มั่นใจว่า บริษัทฯ มีผู้บริหารที่มีความรู้ ความสามารถ สามารถสืบทอดตำแหน่งที่สำคัญต่อไปในอนาคต

การดำรงตำแหน่งกรรมการในบริษัทอื่น

คณะกรรมการตระหนักถึงความสำคัญในการปฏิบัติหน้าที่ในฐานะกรรมการ และผู้บริหารระดับสูงของบริษัทฯ โดยพิจารณา ถึงประสิทธิภาพการทำงานของกรรมการที่ดำรงตำแหน่งหลายบริษัทอย่างรอบคอบ เพื่อให้มั่นใจว่ากรรมการใช้เวลาในการปฏิบัติหน้าที่ ในบริษัทฯ ได้อย่างเพียงพอ จึงมีนโยบายกำหนดจำนวนบริษัทที่กรรมการและกรรมการผู้จัดการสามารถไปดำรงตำแหน่งกรรมการใน บริษัทอื่นให้สอดคล้องกับแนวปฏิบัติที่ดี ตามหลักการกำกับดูแลกิจการของหน่วยงานกำกับดูแล เช่น ตลาดหลักทรัพย์แห่งประเทศไทย ดังนี้

- การดำรงตำแหน่งกรรมการที่บริษัทอื่นของกรรมการบริษัทฯ นั้น กรรมการแต่ละคนควรดำรงตำแหน่งกรรมการในบริษัท จดทะเบียนได้ไม่เกิน 5 แห่ง
- กำหนดให้กรรมการอิสระดำรงตำแหน่งกรรมการของบริษัทฯ ได้ไม่เกิน 9 ปี
- การดำรงตำแหน่งกรรมการที่บริษัทอื่นของกรรมการผู้จัดการนั้น คณะกรรมการบริษัทฯ มีแนวทางให้ปฏิบัติตาม พระราชบัญญัติบริษัทมหาชนจำกัด พ.ศ. 2535 รวมถึงประกาศ ข้อบังคับ ข้อกำหนดหรือกฎเกณฑ์ของหน่วยงานกำกับอื่นที่เกี่ยวข้อง

การพิจารณาทางวินัย

บริษัทฯ ได้กำหนดหลักเกณฑ์เกณฑ์การพิจารณาทางวินัย สำหรับพนักงาน ผู้บริหาร และกรรมการบริษัทฯ โดยเมื่อได้รับเรื่อง ร้องเรียน และ/หรือการแจ้งเบาะแสการกระทำที่ส่อไปในทางประพฤติมิชอบ และ/หรือการกระทำการทุจริตคอร์รัปชัน ให้ฝ่ายจัดการ และ/หรือคณะกรรมการบริษัทฯ จัดตั้งคณะกรรมการสอบสวนข้อเท็จจริงตามความเหมาะสมเป็นผู้สอบสวนหาข้อเท็จจริงและสรุปผล เพื่อส่งให้คณะกรรมการพิจารณาความผิดทางวินัยดำเนินการต่อไป ตามรายละเอียดดังต่อไปนี้

- พนักงานระดับต่ำกว่าระดับผู้ช่วยกรรมการผู้จัดการ ให้ฝ่ายจัดการแต่งตั้งคณะกรรมการพิจารณาความผิดทางวินัยเป็นครั้ง คราว และเสนอกรรมการผู้จัดการเป็นผู้พิจารณาและอนุมัติ



- พนักงานในระดับผู้ช่วยกรรมการผู้จัดการขึ้นไปที่ไม่ได้เป็นกรรมการบริษัท ให้คณะกรรมการบริหารแต่งตั้งคณะกรรมการพิจารณาความผิดทางวินัยเป็นครั้งคราว และเสนอคณะกรรมการบริหารเป็นผู้พิจารณาและอนุมัติ
 - กรรมการบริหาร ให้คณะกรรมการบริษัทฯ แต่งตั้งคณะกรรมการพิจารณาความผิดทางวินัย เป็นครั้งคราว และเสนอคณะกรรมการบริษัทฯ เป็นผู้พิจารณาและอนุมัติ
 - กรรมการบริษัทฯ หากกรรมการบริษัทฯกระทำความผิดโดยทุจริตหรือประมาทเลินเล่ออย่างร้ายแรง ซึ่งรวมถึงการไม่ปฏิบัติตามนโยบายต่างๆ ที่บริษัทกำหนดไว้ ให้ประธานกรรมการหรือคณะกรรมการแต่งตั้งกรรมการสอบสวนข้อเท็จจริงและสรุปผลเสนอให้คณะกรรมการบริษัทฯ พิจารณาตัดสิน และกรรมการดังกล่าวจะต้องรับผิดชอบต่อความเสียหายที่เกิดขึ้น
- ทั้งนี้กำหนดให้มีการรายงานรายละเอียดผลการสืบสวนสอบสวน และผลการพิจารณาทางวินัยให้คณะกรรมการตรวจสอบและคณะกรรมการบริษัทฯ ได้รับทราบด้วย

การกำกับดูแล

กรรมการและผู้บริหารทุกระดับของบริษัทฯ จะต้องเป็นแบบอย่างที่ดีในการปฏิบัติตามนโยบาย การกำกับดูแลกิจการที่กำหนด ฝ่ายจัดการเป็นผู้รับผิดชอบในการเผยแพร่ความรู้ สร้างความเข้าใจ และส่งเสริมให้พนักงานทุกระดับยึดถือปฏิบัติตามนโยบายการกำกับดูแลกิจการอย่างจริงจัง ต่อเนื่อง และสร้างให้เป็นส่วนหนึ่งของวัฒนธรรมองค์กรในการปฏิบัติงาน

จรรยาบรรณธุรกิจ

บริษัท ที เอส ฟลาวมิลล์ จำกัด (มหาชน) ให้ความสำคัญกับการปฏิบัติต่อผู้มีส่วนได้เสียทุกกลุ่มอย่างเท่าเทียมและเป็นธรรมตามนโยบายการกำกับดูแลกิจการที่ดี คณะกรรมการบริษัทฯ ได้กำหนดหลักปฏิบัติเกี่ยวกับจรรยาบรรณของฝ่ายบริหาร และพนักงาน เพื่อให้ผู้เกี่ยวข้องยึดถือเป็นแนวทางในการปฏิบัติหน้าที่ตามภารกิจของบริษัทฯ ด้วยความซื่อสัตย์ สุจริต และเที่ยงธรรม รวมทั้งให้มีการดูแลและติดตามการปฏิบัติตามแนวทางดังกล่าวอย่างสม่ำเสมอ

ทั้งนี้กรรมการ ผู้บริหาร และพนักงานจะต้องรับทราบและเข้าใจ รวมถึงยึดถือตามแนวทางปฏิบัติ เพื่อให้การปฏิบัติหน้าที่ของแต่ละคนเป็นไปอย่างมีประสิทธิภาพ เปิดเผย โปร่งใส ซื่อสัตย์สุจริต คำนึงถึงผลประโยชน์สูงสุดของบริษัทฯ และเป็นธรรมต่อผู้มีส่วนได้เสียทุกกลุ่มที่เกี่ยวข้อง

ข้อพึงปฏิบัติต่อผู้มีส่วนได้เสียกลุ่มต่างๆ

1. ต่อผู้ถือหุ้น

- 1.1 เปิดเผยข้อมูลสารสนเทศอย่างถูกต้อง ครบถ้วน เพียงพอ ทันต่อเวลา มีความโปร่งใสและยุติธรรม
- 1.2 ระมัดระวังในการปฏิบัติกรใดๆ อันจะทำให้ผู้ถือหุ้นเกิดความสับสนและสำคัญผิดในข้อเท็จจริงของสารสนเทศ
- 1.3 ปฏิบัติต่อผู้ถือหุ้นทุกรายให้ได้รับความเป็นธรรมอย่างเท่าเทียมกัน
- 1.4 กำกับดูแลให้มีการบริหารองค์กรด้วยความระมัดระวังและรอบคอบเพื่อป้องกันความเสียหายต่อผู้ถือหุ้น



2. ต่อลูกค้า

- 2.1 ปฏิบัติต่อลูกค้าทุกรายอย่างเป็นธรรม
- 2.2 ให้บริการที่เป็นเลิศด้วยคุณภาพ และประสิทธิภาพ
- 2.3 ดูแลและรักษาผลประโยชน์ของลูกค้าอย่างเหมาะสมและเป็นธรรม
- 2.4 รักษาความลับของลูกค้า รวมถึงไม่นำข้อมูลไปใช้เพื่อประโยชน์ของบริษัทฯ และผู้ที่เกี่ยวข้องโดยมิชอบ เว้นแต่จำเป็นต้อง

ปฏิบัติตามกฎหมาย

- 2.5 จัดระบบหรือช่องทางเพื่อให้ลูกค้าสามารถแสดงความคิดเห็นหรือร้องเรียนเกี่ยวกับบริการ และดำเนินการแก้ไขรวมทั้งแจ้งผลให้ลูกค้าทราบอย่างรวดเร็ว

3. ต่อคู่แข่ง

- 3.1 ดำเนินธุรกิจภายใต้กรอบกติกาการแข่งขันที่เป็นธรรม มีปฏิบัติต่อคู่แข่งด้วยการดำเนินธุรกิจภายใต้กรอบกติกาของการแข่งขันที่ดี
- 3.2 ดำเนินธุรกิจโดยไม่ทำลายชื่อเสียงของคู่แข่ง ไม่กล่าวหาว่าร้ายด้วยวิธีการที่ไม่สุจริตปราศจากข้อมูลความจริงหรือซ้ำเติมคู่แข่ง
- 3.3 ดำเนินธุรกิจโดยไม่แสวงหาข้อมูลที่เป็นความลับของคู่แข่งด้วยวิธีที่ไม่สุจริตหรือไม่เหมาะสม
- 3.4 ไม่กระทำการละเมิดลิขสิทธิ์หรือทรัพย์สินทางปัญญาของคู่แข่ง และผู้อื่น

4. ต่อลูกค้าและเจ้าหน้าที่

- 4.1 การจัดหา จัดซื้อ จัดจ้างจะต้องอยู่ภายใต้กฎระเบียบของบริษัทฯ มีความโปร่งใส เป็นธรรม ตรวจสอบได้เพื่อประโยชน์สูงสุดของบริษัท
- 4.2 หลีกเลี่ยงการจัดหา จัดซื้อ จัดจ้างที่ขัดกับผลประโยชน์โดยรวมของบริษัท
- 4.3 ผู้ที่เกี่ยวข้องกับกิจกรรมจัดหา จัดซื้อ จัดจ้างต้องไม่รับประโยชน์ไม่ว่าทางตรงหรือทางอ้อมจากลูกค้า และ ไม่มีความสัมพันธ์ใกล้ชิดจนอาจมีผลกระทบต่อการตัดสินใจ ในกรณีที่มีการจัดหา จัดซื้อ จัดจ้างกับลูกค้าที่มีความสัมพันธ์ใกล้ชิด ให้ผู้เกี่ยวข้องรายงานความสัมพันธ์ต่อผู้บังคับบัญชาสูงสุดของสาขานั้นๆ หรือรายงานต่อกรรมการผู้จัดการเพื่อทราบและให้ความเห็นเป็นการล่วงหน้า และต้องไม่มีส่วนร่วมในการอนุมัติ
- 4.4 กรรมการ ผู้บริหาร และพนักงาน ที่เป็นคู่ค้ากับบริษัทฯ ต้องรายงานความสัมพันธ์ต่อสายการบังคับบัญชาหรือรายงานต่อกรรมการผู้จัดการเพื่อทราบเป็นการล่วงหน้า
- 4.5 เคารพ และดำเนินการตามข้อตกลงที่มีการเจรจาต่อรอง และเป็นไปตามเงื่อนไขที่ได้รับการอนุมัติจากผู้มีอำนาจของบริษัท
- 4.6 หากพบเหตุที่ทำให้ไม่สามารถดำเนินการตามข้อตกลง หรือสัญญาได้ ผู้รับผิดชอบต้องรีบรายงานต่อผู้บังคับบัญชาทันที
- 4.7 ต้องให้ข้อมูลที่ถูกต้อง เป็นจริง ไม่หลอกลวงให้เกิดความเข้าใจผิด หรือให้ข้อมูลไม่ครบถ้วนแก่ลูกค้าหรือเจ้าหน้าที่
- 4.8 ต้องรักษาและ ไม่เปิดเผยข้อมูลเกี่ยวกับธุรกิจการค้า และ/หรือข้อมูลความลับทางธุรกิจลูกค้า เจ้าหน้าที่ และผู้มีส่วนได้เสียอื่น เว้นแต่ได้รับการอนุญาตจากผู้มีอำนาจของบริษัทฯ และผู้มีส่วนได้เสียนั้นๆ แล้ว
- 4.9 พนักงานสามารถรับของขวัญ ซึ่งมีมูลค่าไม่เกิน บาท ในกรณีที่ไม่สามารถปฏิเสธและจะต้องรับของขวัญ ซึ่งมีมูลค่า 500 บาท ต่ 500 เกินกว่าจะแจ้งให้ผู้บังคับบัญชาทราบ โดยใช้แบบคำขอการให้ รับของขวัญ และนำส่งของขวัญดังกล่าว/ แก่ส่วนกลาง เพื่อตรวจสอบและจัดเก็บสำหรับนำไปเป็นของรางวัลให้กับพนักงานในโอกาสต่างๆ เช่น งานเลี้ยงสังสรรค์ปีใหม่



5. ต่อพนักงาน

- 5.1 ให้ความสำคัญเป็นธรรมต่อพนักงานทุกคนและให้ผลตอบแทนและจัดให้มีสวัสดิการที่เหมาะสม
- 5.2 ปฏิบัติต่อพนักงานด้วยความเป็นธรรม เสมอภาค และไม่เลือกปฏิบัติ
- 5.3 เคารพและไม่ละเมิดสิทธิมนุษยชนและศักดิ์ศรีความเป็นมนุษย์ของพนักงานทุกคน
- 5.4 ดูแลเอาใจใส่ในการสร้างบรรยากาศสภาพแวดล้อม สุขอนามัย ความปลอดภัยในการทำงาน ตลอดจนสวัสดิภาพความปลอดภัยต่อชีวิตและทรัพย์สินของพนักงานทุกคน
- 5.5 ส่งเสริมและสนับสนุนพนักงานในการพัฒนาความรู้ และให้ความก้าวหน้าแก่พนักงานตามความสามารถและความเหมาะสมของพนักงานอย่างเป็นธรรม
- 5.6 มีประเมินผลการปฏิบัติงานด้วยเป็นธรรม
- 5.7 เปิดโอกาสให้มีการเสนอและรับฟังข้อคิดเห็น และข้อเสนอแนะที่เป็นประโยชน์ต่อบริษัทฯ และส่วนรวม
- 5.8 ให้สิทธิกับพนักงานในการเข้าไปมีส่วนร่วมในการใช้สิทธิทางการเมือง ภายใต้บทบัญญัติแห่งกฎหมายรัฐธรรมนูญ โดยบริษัทจะไม่ยุ่งเกี่ยวและไม่เกี่ยวข้องกับการใช้สิทธิอื่นๆ ของพนักงาน
- 5.9 สนับสนุนและส่งเสริมให้พนักงานทุกคนคำนึงถึงผลประโยชน์ขององค์กรหรือส่วนรวมมากกว่าผลประโยชน์ส่วนตน

6. ต่อทางการและสังคมโดยรวม

- 6.1 ดำเนินธุรกิจให้ถูกต้องตามกฎหมายและไม่เข้าไปมีส่วนร่วมหรือให้การสนับสนุนไม่ว่าทางตรงหรือทางอ้อม หรือดำเนินธุรกิจกับองค์กรและ/หรือบุคคลที่กระทำผิดต่อกฎหมาย หรือเป็นภัยต่อสังคม
- 6.2 ให้ความร่วมมือในการให้ข้อมูลที่สามารถเปิดเผยได้เพื่อป้องกันความเสียหายที่อาจเกิดขึ้นกับระบบเศรษฐกิจ
- 6.3 ให้ความร่วมมือและสนับสนุนนโยบายต่างๆ ของทางการ ส่งเสริมกิจกรรมทางสังคม และสาธารณประโยชน์ต่างๆ ตามสมควร
- 6.4 ส่งเสริมกิจกรรมทางสังคม และสาธารณประโยชน์ต่างๆ ตามสมควร โดยสนับสนุนและส่งเสริมให้พนักงาน มีส่วนร่วมในกิจกรรมต่างๆ ที่มีต่อสังคม และเปิดเผยไว้ในรายงานประจำปีของบริษัทฯ

7. ความขัดแย้งทางผลประโยชน์

- 7.1 จัดให้มีการควบคุมดูแลและป้องกันธุรกรรมต่างๆ รวมถึงรายการที่เกี่ยวข้องกัน ไม่ให้มีความขัดแย้งทางผลประโยชน์ โดยกำหนดนโยบาย ระเบียบวิธีปฏิบัติ พร้อมทั้งเปิดเผยข้อมูลรายการที่เกี่ยวข้องกันให้เป็นไปตามหลักเกณฑ์ของหน่วยงานทางการที่กำกับดูแล

8. การให้ หรือ รับของขวัญ

- 8.1 เพื่อเป็นการรักษาความสัมพันธ์ทางธุรกิจอย่างเหมาะสม ดังนั้นจึงกำหนดแนวทางการปฏิบัติเกี่ยวกับการให้ รับของขวัญ ของกำนัล การเลี้ยรับรอง หรือผลประโยชน์อื่นใดของบริษัทฯ โดยบริษัทฯ ได้กำหนดหลักเกณฑ์ดังกล่าวไว้ใน นโยบายต่อต้านการ "ทุจริตคอร์รัปชัน"



จรรยาบรรณของกรรมการ

1. ต่อองค์กร

- 1.1 ปฏิบัติหน้าที่อย่างเต็มความสามารถให้เป็นไปตามกฎหมาย วัตถุประสงค์และข้อบังคับของบริษัท
- 1.2 ซื่อมั่นในจริยธรรม ปฏิบัติหน้าที่ด้วยความซื่อสัตย์สุจริต มีคุณธรรม และมีความกล้าในการที่จะแสดงความคิดเห็นในสิ่งที่ถูกต้อง
- 1.3 ใช้ดุลยพินิจในการปฏิบัติหน้าที่อย่างเป็นอิสระจากฝ่ายจัดการและกลุ่มที่มีผลประโยชน์อื่นใด
- 1.4 ไม่เปิดเผยข้อมูลความลับของบริษัทฯ ต่อนักกลางภายนอก
- 1.5 ให้ความเห็นและข้อเสนอแนะกับบริษัทฯ อันก่อให้เกิดประโยชน์สูงสุดต่อบริษัทฯ
- 1.6 ส่งเสริมให้พนักงานมีจรรยาบรรณทางธุรกิจและมีจรรยาบรรณในการทำงาน ตลอดจนมีการกำกับดูแลกิจการที่ดี

2. ต่อผู้ถือหุ้น

- 2.1 ปฏิบัติหน้าที่ให้เป็นไปตามมติที่ประชุมผู้ถือหุ้น และเพื่อประโยชน์สูงสุดของผู้ถือหุ้นโดยรวม
- 2.2 กำกับดูแลให้มีการบริหารองค์กรด้วยความระมัดระวังและรอบคอบเพื่อป้องกันความเสียหายหรือผลกระทบที่มีต่อผู้ถือหุ้น
- 2.3 รักษาผลประโยชน์ของผู้ถือหุ้นเพื่อให้แน่ใจว่าสิทธิของผู้ถือหุ้นได้รับการเอาใจใส่และได้รับการดูแลอย่างเท่าเทียมกัน
- 2.4 เปิดเผยข้อมูลหรือรายงานสถานภาพขององค์กรต่อผู้ถือหุ้นอย่างถูกต้องครบถ้วนและทันต่อเหตุการณ์

3. ต่อความขัดแย้งทางผลประโยชน์

- 3.1 ไม่มีผลประโยชน์ส่วนตนในการตัดสินใจทางธุรกิจ และไม่แสวงหาผลประโยชน์ให้ตนเองและผู้เกี่ยวข้องโดยใช้ข้อมูลใดๆ ของบริษัทฯ ซึ่งยังมิได้มีการเปิดเผยต่อสาธารณะ
- 3.2 ไม่ดำเนินการใดๆ ในลักษณะที่อาจก่อให้เกิดความขัดแย้งทางผลประโยชน์ต่อบริษัทฯ รวมทั้งป้องกันมิให้เกิดความขัดแย้งทางผลประโยชน์

4. ต่อชุมชน สังคมและจริยประเพณี

- 4.1 ไม่กระทำการใดๆ ที่จะมีความเสียหายต่อสังคมส่วนรวม
- 4.2 รับผิดชอบต่อชุมชนและสังคมโดยกำหนดนโยบายการดำเนินธุรกิจที่ไม่ขัดต่อขนบธรรมเนียม จริยประเพณี และศีลธรรมอันดีงาม
- 4.3 มีจิตสำนึกด้านสิ่งแวดล้อมและการอนุรักษ์ทรัพยากรธรรมชาติ

จรรยาบรรณของผู้บริหาร

“ผู้บริหาร” หมายถึง พนักงานตั้งแต่ระดับผู้อำนวยการขึ้นไป โดยผู้บริหารต้องพึงปฏิบัติตามจรรยาบรรณของพนักงานและจรรยาบรรณดังต่อไปนี้ด้วย

1. ต่อองค์กร

- 1.1 ปฏิบัติหน้าที่ด้วยความซื่อสัตย์สุจริต เป็นธรรมเพื่อประโยชน์สูงสุดต่อบริษัทและผู้มีส่วนได้เสีย
- 1.2 พึงเปิดเผยสถานภาพทางการเงินของบริษัทฯ อย่างถูกต้องครบถ้วนและทันต่อเหตุการณ์
- 1.3 อุทิศตน ความรู้และความสามารถ เพื่อประโยชน์ของบริษัทฯ ตลอดเวลา
- 1.4 พึงวางตนให้เหมาะสมในฐานะตัวแทนขององค์กรต่อนักกลางภายนอก รวมทั้งช่วยส่งเสริมภาพพจน์ของบริษัทฯ เมื่อมีโอกาสนั้นเหมาะสม



1.5 ปฏิบัติหน้าที่ตามนโยบายหรือข้อกำหนดเกี่ยวกับขอบเขตการปฏิบัติต่อสังคมที่องค์กรกำหนดไว้อย่างเคร่งครัด

1.6 ในกรณีที่จะให้ข้อมูลข่าวสาร หรือให้สัมภาษณ์ต่อสื่อมวลชน หรือต่อสาธารณชนจะต้องได้รับมอบหมายจากบริษัทฯ

2. ต่อผู้ได้บังคับบัญชา

2.1 มีทัศนคติที่ดีต่อผู้ได้บังคับบัญชาและพึงปกครองผู้ได้บังคับบัญชาด้วยความเมตตาและเป็นธรรม รวมทั้งไม่ใช้อำนาจหน้าที่ในทางมิชอบ

2.2 มีภาวะผู้นำ และประพฤติตนเป็นแบบอย่างที่ดี น่าเชื่อถือแก่ผู้ได้บังคับบัญชา

2.3 ให้ความรู้ คำแนะนำ และคำปรึกษาแก่ผู้ได้บังคับบัญชา รวมทั้งรับฟังความคิดเห็นและข้อเสนอแนะจากผู้ได้บังคับบัญชาด้วยความเต็มใจและจริงใจ

2.4 ส่งเสริมผู้ได้บังคับบัญชาให้มีความมั่นคงก้าวหน้าในหน้าที่การงานและความเป็นอยู่ส่วนตัว

3. ต่อความขัดแย้งทางผลประโยชน์

3.1 ไม่เปิดเผยข้อมูลอันเป็นความลับของบริษัทฯ จากตำแหน่งหน้าที่ ไม่ว่าจะเจตนาเพื่อแสวงหาหรือไม่แสวงหาผลประโยชน์ให้ตนเองและผู้ที่เกี่ยวข้อง

3.2 ไม่ดำเนินการใดๆ ที่อาจก่อให้เกิดความขัดแย้งทางผลประโยชน์ต่อบริษัทฯ

4. ต่อชุมชนและสังคม

4.1 ปฏิบัติตนอยู่ภายใต้กรอบศีลธรรมประเพณีอันดีงาม

4.2 มีส่วนร่วมกิจกรรมทางสังคมและองค์กรชุมชนต่างๆ โดยให้ความร่วมมือความช่วยเหลือตามสมควรแก่ฐานะและ โอกาสที่เหมาะสม

4.3 ละเว้นพฤติกรรมที่เสื่อมเสียอันอาจมีผลกระทบต่อภาพพจน์ของตนเองและชื่อเสียงขององค์กร เช่น อบายมุข ยาเสพติด การพนันทุกประเภท การมีหนี้สินส่วนตัว เป็นต้น

4.4 ไม่ให้ความร่วมมือหรือสนับสนุนกิจการใดๆ ที่มีวัตถุประสงค์อันเป็นภัยต่อความมั่นคงของประเทศ และหรือขัดต่อ/ศีลธรรมอันดีงาม

4.5 มีจิตสำนึกด้านสิ่งแวดล้อมและการอนุรักษ์ทรัพยากรธรรมชาติ

5. การให้ หรือ รับของขวัญ

5.1 เพื่อเป็นการรักษาความสัมพันธ์ทางธุรกิจอย่างเหมาะสม ดังนั้นจึงกำหนดแนวทางการปฏิบัติเกี่ยวกับการให้ รับของขวัญ ของกำนัล การเลี้ยรับรอง หรือผลประโยชน์อื่นใดของบริษัทฯ โดยบริษัทฯ ได้กำหนดหลักเกณฑ์ดังกล่าวไว้ใน นโยบายต่อต้านการ “ทุจริตคอร์รัปชั่น”

จรรยาบรรณของพนักงาน

1. ต่อองค์กร

1.1 ปฏิบัติหน้าที่ด้วยความซื่อสัตย์สุจริตเป็นธรรมเพื่อประโยชน์สูงสุดต่อองค์กรและผู้มีส่วนได้เสีย

1.2 ปฏิบัติหน้าที่ให้ถูกต้องและเป็นไปตามกฎหมาย วัตถุประสงค์ ข้อบังคับ ระเบียบคำสั่ง และประกาศที่บริษัทฯ กำหนด

1.3 มีทัศนคติที่ดีต่อบริษัทฯ และผู้บังคับบัญชาตลอดจนมีความเคารพเชื่อฟังผู้บังคับบัญชา

1.4 ปฏิบัติหน้าที่ด้วยความรู้ความสามารถอย่างมีประสิทธิภาพและได้มาตรฐานตามที่พึงมีในตำแหน่งหน้าที่การงานด้วยความเอาใจใส่และมีความรับผิดชอบ



1.5 แข่งขันกับบุคคลอื่นหรือองค์กรอื่นภายใต้กฎระเบียบและข้อบังคับที่ทางการกำหนดไว้อย่างเป็นธรรม รวมทั้งไม่ดำเนินคดียื่นหรือกล่าวหาในทางร้ายแก่บุคคลอื่น

1.6 ไม่ประกอบธุรกิจแข่งขันกับบริษัทฯ

1.7 ไม่แสวงหาผลประโยชน์ให้ตนเองและผู้ที่เกี่ยวข้องจากตำแหน่งหน้าที่และข้อมูลอันเป็นความลับของบริษัทฯ

1.8 ใช้ทรัพย์สินของบริษัทฯ เพื่อประโยชน์สูงสุดของบริษัทฯ มิใช่เพื่อประโยชน์ส่วนตัว

1.9 วางตนให้เหมาะสมในฐานะตัวแทนขององค์กรต่อบุคคลภายนอก

1.10 ให้ความสนใจในกฎข้อปฏิบัติทางจรรยาบรรณที่บริษัทฯ กำหนด และปฏิบัติตามอย่างเคร่งครัด รวมทั้งหลีกเลี่ยงการกระทำที่ขัดแย้งต่อผลประโยชน์ของบริษัทฯ

1.11 ห้ามกระทำการใดๆ ที่เป็นการจัดหาหรือจัดให้มีกิจกรรมทางเพศเพื่อให้ได้มาซึ่งธุรกิจ หรือเพื่อสนับสนุนหน้าที่การงาน

1.12 ดูแลความประพฤติของตนและเพื่อนร่วมงาน ไม่ให้มีพฤติกรรมหรือการกระทำใดๆ ที่เป็นลักษณะการคุกคาม ได้แก่ การคุกคามทางวาจา การคุกคามทางกาย การคุกคามที่มองเห็นได้ และโดยเฉพาะการคุกคามทางเพศ เช่น การเกี้ยวพาราสี การเรียกร้องผลประโยชน์ทางเพศ หรือการล่วงละเมิดทางเพศด้วยกายและวาจา

1.13 พนักงานทุกคนมีหน้าที่สอดส่องดูแลการปฏิบัติหน้าที่ของเพื่อนพนักงานทุกระดับ เมื่อพบเหตุที่ส่อไปในทาง ไม่สุจริต ต้องรีบรายงานความผิดปกตินั้นต่อผู้บังคับบัญชา หรือแจ้งเบาะแสข้อร้องเรียนตามที่บริษัทฯ ได้จัดระบบไว้

1.14 พึงระมัดระวังการใช้เวลาว่างไปปฏิบัติหน้าที่อื่นใดเพื่อประโยชน์ส่วนตนนอกเหนือจากหน้าที่รับผิดชอบที่มีต่อบริษัทฯ ทั้งนี้ให้รายงานต่อ ต่อผู้บังคับบัญชาสูงสุดของสายงานนั้นๆ หรือรายงานต่อกรรมการผู้จัดการเพื่ออนุมัติ

1.15 พึงระมัดระวังการใช้และสื่อสารข้อมูลทางอิเล็กทรอนิกส์ ซึ่งอาจส่งผลกระทบต่อความเสียหายและชื่อเสียงของบริษัทฯ

2. ต่อลูกค้าและบุคคลภายนอก

2.1 ให้บริการแก่ลูกค้าโดยมีวัตถุประสงค์ให้ลูกค้าบรรลุผลประโยชน์สูงสุดบนพื้นฐานของความซื่อสัตย์ สุจริต มีธรรมาภิบาล รับฟังความคิดเห็นจากลูกค้า มีจิตสำนึกในหน้าที่การให้บริการต่อลูกค้า และปฏิบัติต่อลูกค้าทุกรายด้วยความเสมอภาคเท่าเทียมกัน

2.2 ไม่ให้ความหวังหรือคำมั่นแก่ลูกค้าในเรื่องหนึ่งเรื่องใดที่ตนเองไม่มีอำนาจที่จะกระทำการ

2.3 รักษาความลับของลูกค้าและของบริษัทฯ อย่างเคร่งครัดและไม่อาศัยความไว้วางใจของลูกค้ากระทำการเพื่อให้ได้มาซึ่งผลประโยชน์ของตนเองและบุคคลที่เกี่ยวข้อง

2.4 ไม่นำข้อมูลใดๆ ของลูกค้าไปเผยแพร่แก่บุคคลอื่นหรือนำไปประกอบธุรกิจแข่งกับลูกค้า

2.5 ไม่เรียกหรือรับทรัพย์สินอื่นใดจากลูกค้าหรือคู่ค้าของบริษัทนอกเหนือจากค่าจ้างและค่าธรรมเนียมซึ่งบริษัทเรียกเก็บ

2.6 ในกรณีที่เกิดปัญหาในการปฏิบัติงานหรือเกิดปัญหาเกี่ยวกับลูกค้าให้พนักงานรายงานหรือปรึกษาผู้บังคับบัญชาตามลำดับชั้น

3. ต่อผู้บังคับบัญชา

3.1 มีทัศนคติที่ดีต่อผู้บังคับบัญชา

3.2 ไม่กระทำการใดๆ นอกเหนือจากการปฏิบัติหน้าที่ เพื่อหวังผลการเติบโตในหน้าที่การงาน

4. ต่อเพื่อนร่วมงาน

4.1 ปฏิบัติต่อเพื่อนร่วมงานด้วยธรรมาภิบาลที่ดี มีความจริงใจ และมีความสามัคคีในหมู่คณะช่วยเหลือเกื้อกูลกันในทางที่ชอบและเป็นประโยชน์ต่องานของบริษัทฯ ถ่ายทอดประสบการณ์ความรู้ในการทำงานให้เพื่อนร่วมงานและผู้ใต้บังคับบัญชาตามลำดับชั้น

4.2 ไม่นำเรื่องส่วนตัว หรือข้อมูลของผู้ร่วมงานไปวิพากษ์วิจารณ์ในทางเสื่อมเสีย



5. ต่อชุมชนและสังคม

- 5.1 ปฏิบัติตนอยู่ภายใต้กรอบศีลธรรมประเพณีอันดีงาม
- 5.2 มีส่วนร่วมกิจกรรมทางสังคมและองค์กรชุมชนต่างๆ โดยให้ความร่วมมือความช่วยเหลือตามสมควรแก่ฐานะ และโอกาสที่เหมาะสม
- 5.3 ละเว้นพฤติกรรมที่เสื่อมเสียอันอาจมีผลกระทบต่อภาพพจน์ของตนเองและชื่อเสียงขององค์กร เช่น อบายมุข ยาเสพติด การพนันทุกประเภท การมีหนี้สินล้นพ้นตัว เป็นต้น
- 5.4 ไม่ให้ความร่วมมือหรือสนับสนุนกิจการใดๆ ที่มีวัตถุประสงค์อันเป็นภัยต่อความมั่นคงของประเทศ และ/หรือขัดต่อศีลธรรมอันดีงาม
- 5.5 มีจิตสำนึกด้านสิ่งแวดล้อมและการอนุรักษ์ทรัพยากรธรรมชาติ

6. ความขัดแย้งทางผลประโยชน์

- 6.1 หลีกเลี่ยงการกระทำใดๆ อันเป็นการขัดผลประโยชน์ต่อบริษัท ไม่ว่าจะเป็นเกิดจากการติดต่อกับผู้ที่เกี่ยวข้อง หรือจากการใช้อิทธิพลหรือข้อมูลที่ได้จากการเป็นพนักงานเพื่อแสวงหาประโยชน์ส่วนตน

7. การให้ หรือ รับของขวัญ

- 7.1 เพื่อเป็นการรักษาความสัมพันธ์ทางธุรกิจอย่างเหมาะสม ดังนั้นจึงกำหนดแนวทางการปฏิบัติเกี่ยวกับการให้ รับของขวัญ ของกำนัล การเลี้ยงรับรอง หรือผลประโยชน์อื่นใดของบริษัทฯ โดยบริษัทฯ ได้กำหนดหลักเกณฑ์ดังกล่าวไว้ใน นโยบายต่อต้านการ "ทุจริตคอร์รัปชัน"

จรรยาบรรณของส่วนงานนักลงทุนสัมพันธ์

1. ต่อองค์กร

- 1.1 ปฏิบัติหน้าที่ตามจรรยาบรรณของพนักงานอย่างเคร่งครัด
- 1.2 สร้างความเชื่อมั่น ภาพลักษณ์ และทัศนคติที่ดีขององค์กร ให้เกิดขึ้นกับผู้ถือหุ้น นักลงทุน นักวิเคราะห์ และมี ผู้มีส่วนได้เสีย
- 1.3 รายงานข้อมูลที่เป็นประเด็นสำคัญที่ส่งผลกระทบต่อความเชื่อมั่น ภาพลักษณ์ หรือทัศนคติที่ดี ขององค์กรให้ผู้บังคับบัญชาทราบโดยทันที

2. ต่อผู้ถือหุ้น ลูกค้า และบุคคลภายนอก

- 2.1 เปิดเผยข้อมูลของบริษัทที่จำเป็นอย่างโปร่งใส ครบถ้วน ชัดเจน ทันเวลา น่าเชื่อถือ และเป็นธรรมแก่สาธารณะ
- 2.2 เปิดโอกาสให้ผู้มีส่วนได้เสียทุกกลุ่มสามารถเข้าถึงและสอบถามข้อมูลได้
- 2.3 ไม่เปิดเผยข้อมูลที่มีผลกระทบต่อราคาหลักทรัพย์ของบริษัทฯ หรืออาจกระทบต่อการตัดสินใจลงทุน
- 2.4 สร้างความสัมพันธ์ที่ดีกับผู้ถือหุ้น นักลงทุน นักวิเคราะห์ และผู้มีส่วนได้เสีย
- 2.5 ปฏิบัติหน้าที่โดยยึดถือผลประโยชน์ของผู้ถือหุ้นและผู้มีส่วนได้เสียเป็นที่ตั้ง

3. ต่อความขัดแย้งทางผลประโยชน์

- 3.1 รักษาความลับของบริษัทฯ และไม่ใช่ข้อมูลภายในเพื่อประโยชน์ส่วนตน หรือบุคคลที่เกี่ยวข้อง
- 3.2 หลีกเลี่ยงการรับนัดในช่วงใกล้ประกาศงบการเงินของบริษัทฯ และปฏิบัติในการซื้อขายหุ้นที่บริษัทฯ กำหนดไว้



นโยบายด้านเทคโนโลยีสารสนเทศ

บริษัทฯ มีจุดมุ่งหมายที่จะผลักดันให้พนักงาน และผู้ปฏิบัติงานที่เกี่ยวข้องใช้ระบบเทคโนโลยีสารสนเทศ อันประกอบด้วย วงจรเครือข่ายการสื่อสารข้อมูล เครื่องคอมพิวเตอร์ พร้อมอุปกรณ์ต่อพ่วงเพิ่มข้อมูล และข้อมูลของบริษัทฯ อย่างมีประสิทธิภาพ และไม่ขัดต่อกฎหมายหรือพระราชบัญญัติที่เกี่ยวข้อง โดยมีมาตรฐานความปลอดภัยที่เพียงพอ เพื่อประโยชน์และประสิทธิผลทางธุรกิจของบริษัทฯ โดยให้ถือปฏิบัติดังนี้

- ระบบเทคโนโลยีสารสนเทศนั้นได้นำมาเพื่อส่งเสริมกิจการของบริษัทฯ พนักงานจะต้องไม่กระทำเพื่อประโยชน์ส่วนบุคคล หรือละเมิดจริยธรรมและศีลธรรมอันดีงาม

- ข้อมูลที่ได้บันทึกและเผยแพร่ผ่านระบบเทคโนโลยีสารสนเทศถือเป็นความรับผิดชอบของเจ้าของข้อมูลนั้นๆ ที่จะต้องดูแล มิให้เกิดความเบี่ยงเบนความผิดทางกฎหมายหรือละเมิดต่อบุคคลที่สาม

- การจัดการระบบเทคโนโลยีสารสนเทศมาใช้งานนั้น ให้คำนึงถึง Software ที่เป็นมาตรฐานอันดับแรกก่อนที่จะทำการพัฒนา Software ภายใน เพื่อสนับสนุนการปฏิบัติงาน

เพื่อให้ระบบเทคโนโลยีสารสนเทศสนับสนุนการใช้งานอย่างมีประสิทธิภาพ การนำเครื่องมือและอุปกรณ์คอมพิวเตอร์เข้ามา -
ใช้จะต้องสอดคล้องกับหลักการและมาตรฐานที่ได้ผ่านการอนุมัติและระเบียบปฏิบัติ ที่กำหนด

เจ้าของข้อมูลจะต้องป้องกันระบบเทคโนโลยีสารสนเทศและข้อมูลที่สำคัญทางธุรกิจของตนเองจากการเข้าถึงจากภายนอก -
ของบริษัทฯ ดำเนินต่อไปได้อย่างต่อเนื่องโดยมีผลกระทบน้อยที่สุดหรือการ โจรกรรมและการบ่อนทำลาย เพื่อให้แน่ใจว่าธุรกิจ

มีวินัยในการใช้ระบบสารสนเทศและอุปกรณ์สื่อสารของบริษัทฯ ไม่ให้ส่งผลกระทบในแง่ลบต่อบริษัทฯ และผู้อื่น อาทิเช่น -
ทรัพย์สิน รับควนหรือก่อความรำคาญต่อใช้เป็นเครื่องมือในการเข้าถึงระบบสารสนเทศโดยมิชอบ สร้างความเสียหายต่อชื่อเสียงและ
การทำงานของระบบสารสนเทศ ดักข้อมูล ถักลอบถอดรหัสผ่าน ปลอมแปลงข้อมูลคอมพิวเตอร์ เผยแพร่ภาพ ข้อความ หรือเสียงที่ไม่
เหมาะสม รวมทั้งไม่ใช้ในเชิงธุรกิจส่วนตัวหรือการกระทำที่ผิดกฎหมาย

และควบคุมการใช้ระบบสารสนเทศของพนักงาน หากพบข้อสงสัยว่า บริษัทฯ จะเข้าตรวจสอบ ค้นหา ติดตาม สอบสวน -
พนักงานใช้งานในทางที่ไม่เหมาะสมหรือมีเหตุอันควร เพื่อป้องกันความปลอดภัยของระบบสารสนเทศบริษัทฯ

นแปลงบริษัทฯ กำหนดให้มีการเข้ารหัสผ่านคอมพิวเตอร์ทุกเครื่องเพื่อความปลอดภัยในการเข้าถึงข้อมูล และมีการเปลี่ยน -
รหัสผ่านตามนโยบายการเปลี่ยนรหัสผ่าน

บริษัทฯ มีระบบ -เก็บข้อมูลจราจรทางคอมพิวเตอร์ตามกฎหมาย พ2560 คอมพิวเตอร์ .บ.ร.

เป้าหมายปี 2563 ของแผนกเทคโนโลยีสารสนเทศ

เพื่อการดำเนินงานอย่างต่อเนื่องของบริษัท แผนกเทคโนโลยีสารสนเทศมีการเพิ่มเป้าหมายตัวชี้วัดของแผนกจากเดิม
สถานการณ์ออนไลน์ของระบบต้องไม่ต่ำกว่า 92% เป็นสถานการณ์ออนไลน์ของระบบต้องไม่ต่ำกว่า 97%

ผลการดำเนินงานปี 2563

โดยภาพรวมระบบสารสนเทศทั้งภายในบริษัททั้งของสำนักงาน และของภายในโรงงานทำงานได้ดี โดยรวมสถานการณ์
ออนไลน์ของระบบอยู่ที่ 99.82% นับเป็นผลงานที่น่าพึงพอใจสำหรับแผนกเทคโนโลยีสารสนเทศ



เป้าหมายปี 2564

เพื่อการดำเนินงานอย่างต่อเนื่องของบริษัท แผนกเทคโนโลยีสารสนเทศจะทำเป้าหมายตัวชี้วัดของแผนกที่สถานการณ์ออนไลน์ของระบบต้องไม่ต่ำกว่า 97% และต้องมีระบบการสำรองข้อมูลในกรณีเกิดสถานการณ์ฉุกเฉิน เช่น ข้อมูลถูกไวรัส, ข้อมูลถูกลบจากผู้ไม่หวังดี เป็นต้น

นโยบายด้านการบัญชี

บริษัทฯ ให้ความสำคัญต่อรายงานทางบัญชีและการเงิน ซึ่งจะต้องถูกต้องสมบูรณ์ตามความเป็นจริง ทันเวลาสมเหตุสมผลและเชื่อถือได้ เพื่อเสนอต่อบริหาร ผู้ถือหุ้น หน่วยงานของรัฐ และผู้เกี่ยวข้องอื่นๆ ดังนั้นจึงจำเป็นต้องมีบุคลากรทุกระดับจะต้องปฏิบัติตามขั้นตอนกระบวนการต่างๆ ที่เกี่ยวข้องกับระบบบัญชี การเงิน และการควบคุมภายใน รวมถึงข้อกำหนดทางการบัญชีและการเงินของบริษัทฯ และหลักการบัญชีที่เป็นที่ยอมรับโดยทั่วไปอย่างเคร่งครัด ดังต่อไปนี้

- ความถูกต้องของการบันทึกรายการจะต้องถูกต้องครบถ้วนและสามารถตรวจสอบได้โดยไม่มีข้อจำกัดหรือยกเว้น บันทึกรายการตามความเป็นจริงตามมาตรฐานทางการบัญชีที่เป็นที่ยอมรับ เป็นไปตามระเบียบและข้อกำหนดต่างๆ ของบริษัทฯ เอกสารหลักฐานประกอบการลงรายการทางธุรกิจจะต้องครบถ้วน และผ่านการตรวจสอบที่เหมาะสม
- รายงานทางการเงินและบัญชีทุกประเภทของบริษัทฯ จะต้องมีความถูกต้องชัดเจน มีข้อมูลที่เป็นสาระสำคัญเพียงพอ รวมทั้งมีการเปิดเผยข้อมูลอย่างเหมาะสมตามมาตรฐานที่เป็นที่ยอมรับ โดยทั่วไปเป็นไปตามระเบียบของการเงินและการบัญชีของบริษัทฯ พนักงานทุกคนควรตระหนักว่าความถูกต้องของรายงานทางการเงินและบัญชีเป็นความรับผิดชอบร่วมกันของคณะกรรมการบริษัท ผู้บริหาร ตลอดจนพนักงานที่มีหน้าที่รับผิดชอบในรายการนั้นๆ
- การปฏิบัติตามข้อกำหนดกฎหมายที่เกี่ยวข้องในประเทศ และหรือต่างประเทศ เพื่อให้การจัดทำบัญชีและบันทึกทางการเงินของบริษัทฯ เป็นไปอย่างถูกต้องและสมบูรณ์เช่นเดียวกับการปฏิบัติหน้าที่ในความรับผิดชอบอื่นๆ ของตน โดยต้องยึดหลักความซื่อสัตย์ ปราศจากอคติ และมีความซื่อตรงในการดำเนินการ ที่เกี่ยวกับการบัญชีและการเงิน

นโยบายด้านการปฏิบัติงานการเสียภาษี

บริษัทฯ ให้ความสำคัญต่อการเป็นพลเมืองที่ดีในด้านการปฏิบัติงานการเสียภาษี โดยถือเป็นหนึ่งในกลยุทธ์ด้านการพัฒนาความยั่งยืนขององค์กร ทั้งนี้ เพื่อให้การบริหารจัดการของบริษัทฯ มีการบริหารจัดการด้านภาษีอากรที่รัดกุมและส่งเสริมการสร้างมูลค่าเพิ่มสูงสุดให้แก่ผู้ถือหุ้น โดยการเสียภาษีอากรอย่างถูกต้องตามที่กฎหมายกำหนด มีแนวทางในการวางแผนและการปฏิบัติทางด้านภาษีสอดคล้องไปในทิศทางเดียวกัน มีการจัดทำและบริหารจัดการด้านการภาษีที่เหมาะสมและยั่งยืน ตลอดจนมีการจัดการทางภาษีอย่างเหมาะสมแสดงถึงความโปร่งใสในการดำเนินธุรกิจ เพื่อให้เกิดประโยชน์ต่อการดำเนินธุรกิจสู่ความยั่งยืน บริษัทฯ จึงมีแนวทางในการปฏิบัติ ด้านการเสียภาษีอากร ดังนี้



- การวางแผนและแนวทางการปฏิบัติทางด้านภาษี
 - บริหารจัดการด้านภาษีอากรเพื่อประโยชน์สูงสุดทางด้านภาษีแก่องค์กร โดยปฏิบัติตามข้อกำหนดทางกฎหมาย ส่งเสริมภาพลักษณ์ที่ดีของบริษัทฯ และรักษาความสัมพันธ์อันดีขององค์กรต่อหน่วยงานด้านภาษีของภาครัฐที่เกี่ยวข้อง
 - นำส่งภาษีอากรภายในระยะเวลาตามที่กฎหมายกำหนด และบริหารจัดการการจ่ายภาษีหรือขอคืนภาษีอากร เพื่อให้เกิดสภาพคล่องสูงสุดแก่องค์กร
 - พิจารณาผลกระทบทางภาษีต่อโครงการลงทุนใหม่หรือธุรกรรมทางธุรกิจใหม่ เพื่อให้โครงการหรือธุรกรรมใหม่นั้นสอดคล้องกับกิจกรรมทางธุรกิจกลยุทธ์ขององค์กรและถูกต้องตามกฎหมาย นอกจากนี้ให้พิจารณาสิทธิประโยชน์ทางภาษีหรือมาตรการยกเว้นภาษีที่เกี่ยวข้องเพื่อประโยชน์ของผู้มีส่วนได้เสีย
 - บริหารจัดการทางภาษีให้เป็นไปตามที่กฎหมายและกฎระเบียบที่เกี่ยวข้องกำหนด
- การประสานงานด้านภาษีกับหน่วยงานราชการ
 - บริษัทฯ จัดให้มีผู้รับผิดชอบด้านภาษี และประสานงานกับหน่วยงานทางด้านภาษีของภาครัฐและเจ้าหน้าที่
- ที่ปรึกษาภาษีอากร
 - บริษัทฯ มีที่ปรึกษา ผู้เชี่ยวชาญทางด้านภาษีในการให้คำปรึกษาเพื่อประโยชน์สูงสุดต่อบริษัทฯ

นโยบายและแนวปฏิบัติเกี่ยวกับเจ้าหนี้

บริษัทฯ มีนโยบายยึดถือแนวทางการปฏิบัติที่เป็นธรรมตามเงื่อนไข และรับผิดชอบต่อเจ้าหนี้ รวมถึงการชำระคืนตามกำหนดเวลา โดยมีแนวปฏิบัติที่ดี ดังนี้

1. รักษาและปฏิบัติตามเงื่อนไขที่มีต่อเจ้าหนี้ โดยเคร่งครัด ทั้งในแง่การชำระเงินคืน การดูแลหลักทรัพย์ ค้ำประกันและเงื่อนไขอื่นๆ
2. รายงานฐานะการเงินแก่เจ้าหนี้ตามข้อกำหนดในสัญญาเงินกู้อย่างถูกต้องครบถ้วนและเป็นไปตามหลักการกำกับดูแลกิจการที่ดี
3. รายงานเจ้าหนี้ล่วงหน้า หากไม่สามารถปฏิบัติตามข้อผูกพันในสัญญา และร่วมกันหาแนวทางแก้ไขปัญหาดังกล่าว เพื่อไม่ให้เกิดการผิดนัดชำระหนี้

นโยบายการติดตามหนี้และการตั้งสำรองหนี้สูญ

บริษัทฯ ใช้นโยบายการพิจารณาลูกหนี้รายตัวในการตั้งสำรองหนี้สูญ

1. ขั้นตอนในการติดตามหนี้

พิจารณาจากรายงานอายุลูกหนี้ หากรายใดค้างชำระเกิน 60 วัน นับจากวันครบกำหนด ทางแผนกการเงินจะจัดทำจดหมายแจ้งเตือนฉบับที่ 1 ส่งไปรษณีย์ตอบรับไปยังลูกค้า โดยให้ผู้จัดการฝ่ายการเงินและบัญชี และผู้จัดการฝ่ายขายและการตลาด เป็นผู้ลงนามในจดหมาย เมื่อส่งจดหมายไปแล้ว แผนกการเงินก็จะยังคงมีการติดตามทวงถามทางโทรศัพท์เป็นระยะๆ โดยบริษัทฯ จะให้เวลาลูกค้าอีก 60 วันเพื่อชำระหนี้ หากยังไม่ได้รับการชำระเงินจากลูกค้าภายใน 60 วันนับจากส่งจดหมายฉบับที่ 1 ทางแผนกการเงินจะจัดทำจดหมาย



ฉบับที่ 2 ซึ่งมีข้อความที่รุนแรงขึ้นและส่งไปรษณีย์ตอบรับไปยังลูกค้า โดยให้ผู้จัดการฝ่ายการเงินและบัญชี ผู้จัดการฝ่ายขายและการตลาด และผู้จัดการสำนักงาน เป็นผู้ลงนามในจดหมาย เมื่อส่งจดหมายฉบับที่ 2 ไปแล้ว แผนกการเงินก็จะยังคงมีการติดตามทวงถามทางโทรศัพท์เป็นระยะๆ เช่นเดิม และบริษัทฯ ยังคงให้เวลาลูกค้าอีก 30 วัน เพื่อชำระหนี้

หลังจากส่งจดหมายฉบับที่ 2 ครบ 30 วัน หากยังไม่ได้รับการชำระเงินจากลูกค้า ทางที่ปรึกษาทางกฎหมายจะเป็นผู้จัดทำจดหมายฉบับที่ 3 และส่งไปรษณีย์ตอบรับไปยังลูกค้า โดยข้อความจะมีความรุนแรงกว่าฉบับที่ 2 และบริษัทฯ จะให้เวลาลูกค้าอีก 30 วัน เพื่อชำระหนี้

หากยังไม่ได้รับการชำระเงินจากลูกค้าภายใน 30 วันหลังจากส่งจดหมายฉบับที่ 3 บริษัทฯ จะดำเนินคดีตามกฎหมายต่อไป โดยเมื่อเริ่มมีการฟ้องร้องต่อศาล ทางแผนกบัญชีก็จะทำการตั้งสำรองหนี้สูญ (เว้นแต่หนี้ที่รวมภาษีมูลค่าเพิ่มแล้วมีจำนวนไม่เกิน 20,000 บาท เมื่อส่งจดหมายทวงถามทางไปรษณีย์ลงทะเบียนตอบรับครบ 2 ฉบับแล้วไม่ได้รับการชำระหนี้ ไม่ต้องรอฟ้องร้องต่อศาล ให้ทำการตั้งสำรองหนี้สูญได้)

เมื่อดำเนินคดีกับลูกค้าสิ้นสุดแล้ว ฝ่ายสำนักงานจะนำผลสรุปของคดีความส่งให้แผนกบัญชี เพื่อนำไปบันทึกบัญชีต่อไป โดยถ้ามีหนี้ที่ต้องตัดเป็นหนี้สูญทางแผนกบัญชีจะต้องขออนุมัติจากกรรมการผู้จัดการก่อนการบันทึกบัญชี

2. การบันทึกบัญชี

เมื่อบริษัทฯ เริ่มดำเนินการตามกฎหมายกับลูกค้าในชั้นศาล (ขั้นตอนที่ 2.4) ทางแผนกบัญชีจะทำการบันทึกบัญชีโดยเดบิตหนี้สงสัยจะสูญ XXX.XX บาท

เครดิต ค่าเผื่อหนี้สงสัยจะสูญ XXX.XX บาท

ตามจำนวนเงินคงค้างที่นำไปดำเนินคดีความ

หากดำเนินคดีความแล้วได้รับชำระเงินจากลูกค้า ทางแผนกบัญชีจะทำการบันทึกบัญชีโดย

เดบิต เงินฝากธนาคาร XXX.XX บาท

เครดิต ลูกหนี้ XXX.XX บาท

เดบิต ค่าเผื่อหนี้สงสัยจะสูญ XXX.XX บาท

เครดิต หนี้สงสัยจะสูญ XXX.XX บาท

ตามจำนวนเงินที่ได้รับชำระ

เมื่อคดีความสิ้นสุด และมีจำนวนเงินที่ไม่สามารถเรียกเก็บจากลูกค้าได้ ทางแผนกบัญชีจะทำการบันทึกบัญชีโดย

เดบิต ค่าเผื่อหนี้สงสัยจะสูญ XXX.XX บาท

เครดิต หนี้สงสัยจะสูญ XXX.XX บาท

เดบิต หนี้สูญ XXX.XX บาท

เครดิต ลูกหนี้ XXX.XX บาท

ตามจำนวนเงินในที่ไม่สามารถเรียกเก็บจากลูกค้าได้แน่นอนหลังสิ้นสุดการดำเนินคดีความ



นโยบายด้านการจัดซื้อจัดจ้าง

ด้านการจัดซื้อจัดจ้าง : มุ่งเน้นการบริหารการจัดซื้อจัดจ้างพัสดุและงานบริการ รวมถึงการสร้างเสริมปรับปรุงสมรรถภาพงานจัดซื้อให้มีทัศนคติและประสิทธิภาพในการปฏิบัติงาน เพื่อเพิ่มประสิทธิภาพในการต่อรอง โดยคำนึงถึงจริยธรรม ความโปร่งใส และความเป็นธรรมในการดำเนินงานอย่างชัดเจน ซึ่งช่วยทำให้ต้นทุนในการจัดซื้อสินค้าและบริการต่างๆ ลดลง ทั้งนี้เพื่อให้การดำเนินงานด้านการจัดซื้อ เช่น การจัดจ้างของบริษัทฯ มีความรวดเร็ว ถูกต้องประหยัด และรัดกุม เป็นไปอย่างมีประสิทธิภาพ ตามข้อกำหนดอย่างถูกต้องเหมาะสม ยุติธรรม โปร่งใส สามารถตรวจสอบได้ บริษัทฯ จึงกำหนดนโยบายเพื่อเป็นแนวทางให้ผู้เกี่ยวข้องปฏิบัติ ดังนี้

- การจัดซื้อ เช่น การจัดจ้างจะต้องคำนึงถึงผลประโยชน์ของบริษัทฯ สูงสุด ทั้งในด้านคุณภาพ ราคา จำนวน เวลา และไม่ก่อให้เกิดผลกระทบต่อความปลอดภัยด้านอาหาร สิ่งแวดล้อม ตามนโยบายคุณภาพ อาชีวอนามัย ความปลอดภัยและสิ่งแวดล้อมของบริษัทฯ ด้วย โดยการจัดซื้อ เช่น การจัดจ้าง ที่มีมูลค่าไม่เกิน 1,000, บาท นำเสนอขออนุมัติต่อกรรมการผู้จัดการ หากมีมูลค่าเกิน 000 1,000,10 มูลค่าเกินบาท ขึ้นไปขออนุมัติต่อคณะกรรมการบริหาร หากมี 000,000,บาท จะต้องนำเสนอขออนุมัติต่อคณะกรรมการ 000 บริษัท

- ในการจัดซื้อ เช่น การจัดจ้าง จะต้องสรรหา คัดเลือกผู้ขายและผู้รับจ้างเปรียบเทียบกันไม่น้อยกว่า ราย เพื่อรักษา 3 20 ผลประโยชน์สูงสุดของบริษัทฯ โดยหากวงเงินต่ำกว่า,เสนอราคาก็ได้ แต่ต้องมีข้อมูลสอดคล้องกับเอกสารบาท อาจไม่ต้องมีใบ 000 ใบขอซื้อของจ้าง

- หลักเกณฑ์ในการจัดทำสัญญา คือต้องมีวงเงินในการว่าจ้างตั้งแต่ 100,วัน 15 บาท ขึ้นไป และมีระยะเวลาจ้างตั้งแต่ 000 1 ๑ หากวงเงินในการว่าจ้างมากกว่าขึ้นไป โดยผู้รับจ้างจัดทำสัญญา และแผนกที่ขอจัดจ้างเป็นผู้รับผิดชอบเนื้อหาในสัญญา,000,บาท 000 หรือจัดจ้างที่ปรึกษากฎหมายทำสัญญา/ผู้รับจ้างจัดทำสัญญา และสัญญา โดยแผนกที่ขอจัดจ้างเป็นผู้รับผิดชอบเนื้อหาในสัญญา กรณีงานจัดจ้างบริการรายปีจะต้องจัดทำสัญญาทุกงาน

- จัดทำ และควบคุมเอกสาร อย่างถูกต้อง เป็นระเบียบและโปร่งใสสามารถตรวจสอบได้

- บริษัทฯ จะต้องไม่เอาเปรียบผู้ค้า ซึ่งในการใช้ดุลยพินิจเกี่ยวกับการจัดซื้อ เช่น การจัดจ้าง จะต้องคำนึงถึงผลประโยชน์ และ ความเสียหายที่อาจเกิดขึ้น ในแง่ทรัพย์สินของบริษัทฯ และความเสียหายที่อาจเกิดขึ้นในด้านชื่อเสียงและภาพลักษณ์

- เปิดโอกาสให้มีการแข่งขันในระหว่างผู้ค้าตามควรแก่กรณี เพื่อประโยชน์ของบริษัทฯ ทั้งนี้ต้องอยู่บนพื้นฐานของความถูกต้อง ยุติธรรม และรักษาความลับของกลุ่มอย่างเคร่งครัด

- ต้องปฏิบัติงานโดยยึดถือข้อบังคับ ระเบียบ คำสั่ง ของบริษัทฯ อย่างเคร่งครัด และสม่ำเสมอ

- ดำเนินการอย่างมีระบบ มีการวางแผนการดำเนินการล่วงหน้าที่ดี เพื่อไม่ให้เกิดผลกระทบต่อกระบวนการผลิต อันจะส่งผลให้เกิดความเสียหายต่อผลิตภัณฑ์ และเพื่อช่วยหลีกเลี่ยงการจัดซื้อหรือการจัดจ้างอย่างเร่งด่วน หรือโดยปราศจากการแข่งขัน โดยไม่มีเหตุผล

การวิจัยพัฒนา และการส่งเสริมการพัฒนานวัตกรรม และเทคโนโลยี

เนื่องด้วยบริษัทฯ เป็นผู้แปรรูปข้าวสาลีเป็นแป้งสาลีเพื่อนำมาใช้ในการผลิตอาหารประเภทต่างๆ ทิศทางและแนวโน้มการบริโภคอาหารจึงเป็นปัจจัยและสิ่งจำเป็นที่ผู้ประกอบการด้านอาหารต่างๆ จะต้องมีความเข้าใจ และพัฒนาอาหารให้ตรงต่อโจทย์ความต้องการของผู้บริโภค บริษัทฯ มีแผนวิจัยและพัฒนาผลิตภัณฑ์เพื่อรับโจทย์ความต้องการของลูกค้า ซึ่งเป็นผู้ประกอบการอาหารนำมาคิดค้นวิจัยพัฒนาทั้งด้านสูตรส่วนผสม การพัฒนาเทคโนโลยีและนวัตกรรมการผลิต ตลอดจนการสร้างมูลค่าเพิ่มให้กับสินค้าของบริษัท



บริษัทฯ ตระหนักและให้ความสำคัญกับการพัฒนาเทคโนโลยีและการสร้างนวัตกรรมอย่างต่อเนื่อง ด้วยการส่งเสริมศักยภาพและการพัฒนาทักษะด้านความรู้และความเชี่ยวชาญของพนักงาน อันจะนำไปสู่การเป็นองค์กรแห่งการเรียนรู้และสามารถนำองค์ความรู้ไปใช้ในการคิดค้น วิจัยและพัฒนาเทคโนโลยีและนวัตกรรมการด้านต่างๆ เพื่อก่อให้เกิดประโยชน์สูงสุดต่อองค์กรต่อไปในอนาคต

การสำรวจการกำกับดูแลกิจการบริษัทจดทะเบียน (CGR)

CGR เป็นโครงการสำรวจเพื่อติดตามและวัดผลการพัฒนาการกำกับดูแลกิจการ หรือ บรรษัทภิบาลของบริษัทจดทะเบียนไทย ซึ่งดำเนินการโดย สมาคมส่งเสริมสถาบันกรรมการบริษัทไทย (THAI INSTITUTE OF DIRECTORS : IOD) ด้วยการสนับสนุนของ ตลาดหลักทรัพย์แห่งประเทศไทยและ สำนักงานคณะกรรมการ ก.ล.ด. มาตั้งแต่ปี 2544 จนถึงปัจจุบัน

บริษัท ที เอส ฟลาวมิลล์ จำกัด (มหาชน) (TMILL) โรงงานโม้แป้งสาลีรายใหญ่และมีเทคโนโลยีการผลิตที่ทันสมัยที่สุดในประเทศ ได้รับการรับรอง CG SCORE ว่ามีหลักการกำกับดูแลกิจการที่ดี (หรือบรรษัทภิบาล) สำหรับบริษัทจดทะเบียน ประจำปี 2563 ที่ "ระดับ 5 (ดีเลิศ)" ซึ่งสะท้อนถึงการบริหารจัดการบริษัทที่มีประสิทธิภาพ โปร่งใส ตรวจสอบได้ และคำนึงถึงผู้มีส่วนได้เสียทุกฝ่าย

Companies with Excellent CG Scoring by alphabetical order



ข้อมูล ณ วันที่ 19 พฤศจิกายน 2563

No	Symbol		Public Company Limited	No	Symbol		Public Company Limited
201	THREL		THAIRE LIFE ASSURANCE	221	TTA		THORESEN THAI AGENCIES
202	TIP		OHIPAYA INSURANCE	222	TTCL		TTCL
203	TIPCO		TIPCO FOODS	223	TTW		TTW
204	TISCO		TISCO FINANCIAL GROUP	224	TU		THAI UNION GROUP
205	TK		THETKORN	225	TVD		TV DIRECT
206	TKT		TARUNGTWAI INDUSTRIES	226	TVI		THAIVIVAT INSURANCE
207	TMB		TMB BANK	227	TVO		THAI VEGETABLE OIL
208	TMILL		T S FLOUR MILL	228	TWPC		THAI WAH
209	TNDF		THAI NONDESTRUCTIVE TESTING	229	U		U CITY
210	TNL		THANULUX	230	UAC		UAC GLOBAL
211	TOA		TOA PAINT (THAILAND)	231	UBS		UBS (ASIA)
212	TOP		THAI OIL	232	UV		UNVENTURES
213	TPBI		TPBI	233	VGI		VGI
214	TQM		TQM CORPORATION	234	VIR		SIRICHANWIMAT
215	TRC		TRC CONSTRUCTION	235	WACORL		THAI WACORL
216	TRUE		TRUE CORPORATION	236	WAVE		WAVE ENTERTAINMENT
217	TSC		THAI STEEL CABLE	237	WHA		WHA CORPORATION
218	TSR		THENSURAT	238	WHAUP		WHA UTILITIES AND POWER
219	TSTE		THAI SUGAR TERMINAL	239	WICE		WICE LOGISTICS
220	TSTH		TATA STEEL (THAILAND)	240	WINNER		WINNER GROUP ENTERPRISE

To recognize well performers, the list of companies attaining "Good", "Very Good" and "Excellent" levels of recognition (Not including listed companies qualified in the "no announcement of the results" clause from 1 January 2019 to 19 November 2020) is published.



โครงสร้างการกำกับดูแลกิจการ และข้อมูลสำคัญเกี่ยวกับคณะกรรมการ คณะกรรมการชุดย่อย ผู้บริหาร พนักงานและอื่นๆ

โครงสร้างการองค์กร บริษัท ที เอส ฟลาวมิลล์ จำกัด (มหาชน)

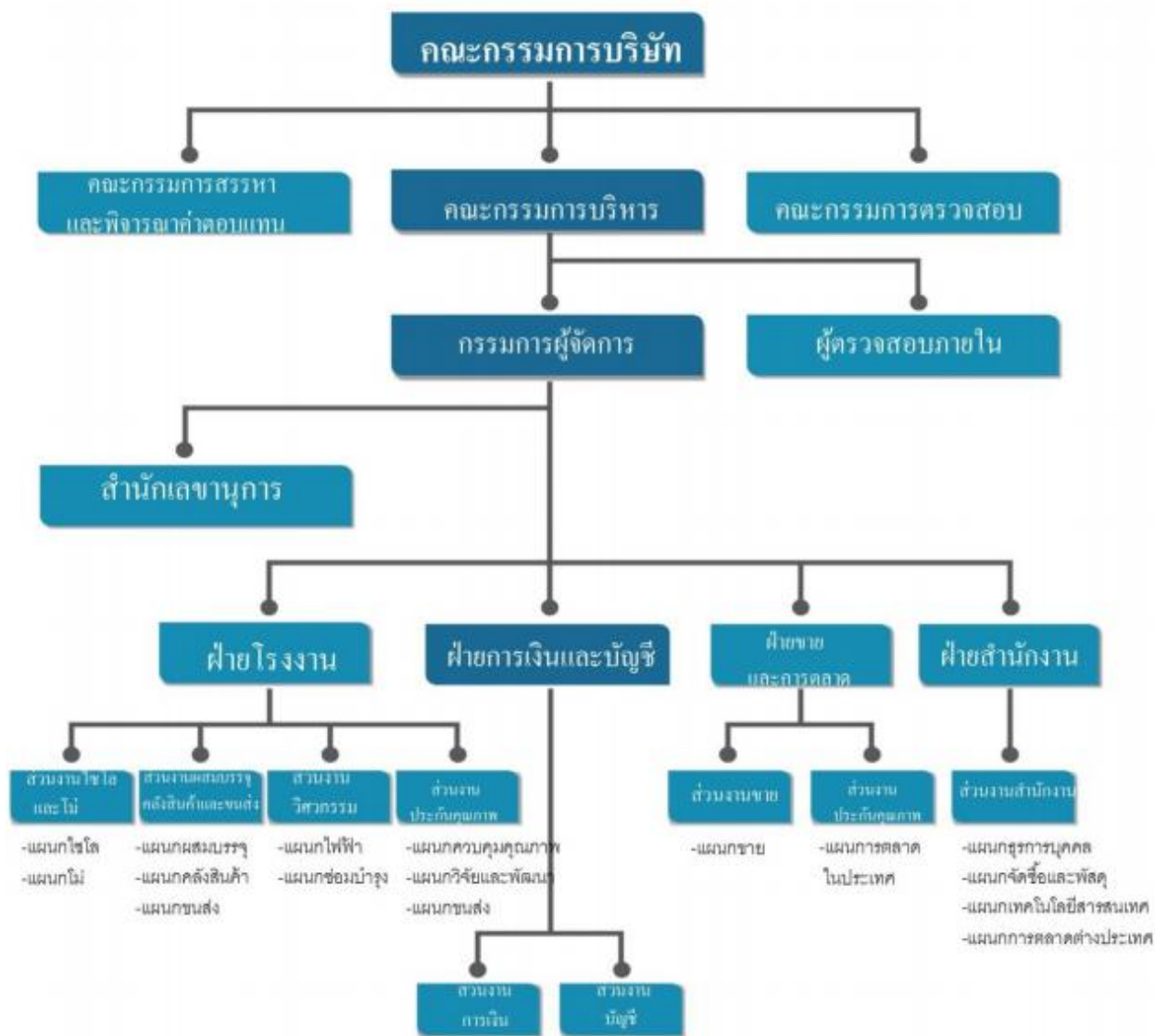

**บริษัท สออบบัญญัติธรรมนิติ จำกัด ทำหน้าที่เป็นผู้ตรวจสอบภายในบริษัทฯ

หมายเหตุ : อนุมัติโดยมติที่ประชุมคณะกรรมการบริษัท ครั้งที่ 12/2558 เมื่อวันที่ 9 ธันวาคม 2558



คณะกรรมการบริษัท



นายปรีชา อรรถวิทักษ์
ประธานกรรมการ



นายประภาส ชุติมาวรพันธ์
ประธานกรรมการบริหาร



นายสมชัย วนาวิทย์
ประธานกรรมการตรวจสอบ



นางเยาวนุช เดชวิทักษ์
กรรมการบริหารและกรรมการผู้จัดการใหญ่



นายชนะชัย ชุติมาวรพันธ์
รองประธานกรรมการบริหาร



นายชนดล สุจิณโณ
กรรมการบริหาร



คณะกรรมการบริษัท



นายณรงค์ เจนลาวัฒนกุล
กรรมการบริหาร



นายรัช ชินธรรมมิตร
กรรมการบริหาร



ดร.สุภัศร ชัยวรรณ
กรรมการ



นายกมนดนัย ชินธรรมมิตร
กรรมการ



นายเฉลิมชัย ว่องไววิทย์
กรรมการตรวจสอบ



นายเอนก คำชุ่ม
กรรมการตรวจสอบ



ประวัติคณะกรรมการบริษัท

นายปรีชา อรรถวิวัฒน์

ประธานกรรมการ / กรรมการอิสระ

อายุ 83 ปี



สัดส่วนการถือหุ้นในบริษัท (%) : 0.121 %

ความสัมพันธ์ทางครอบครัว : ไม่มี

คุณวุฒิทางการศึกษา :

- ปริญญาตรี วิศวกรรมอุตสาหกรรม จุฬาลงกรณ์มหาวิทยาลัย
- ปริญญาโท สาขาวิศวกรรมอุตสาหกรรมและการจัดการ มหาวิทยาลัยรัฐ
โอคลาโฮมา ประเทศสหรัฐอเมริกา

ประวัติการอบรม :

- ประกาศนียบัตรหลักสูตรพื้นฐานของผู้ที่ทำหน้าที่เป็นกรรมการบริษัท
ไทย (DAP รุ่นที่ 107/2014) สมาคมส่งเสริมสถาบันกรรมการบริษัท
ไทย (IOD)
- ประกาศนียบัตรหลักสูตรสำหรับกรรมการบริษัทในการปฏิบัติหน้าที่
ของคนได้อย่างมีประสิทธิภาพ(DCP รุ่นที่ 39/2004)สมาคมส่งเสริม
สถาบันกรรมการบริษัทไทย (IOD)
- Finance for Non - Finance Directors (FND รุ่นที่ 8/2004)
- Audit Committee Program (ACP รุ่นที่ 11/2006)
- ประกาศนียบัตรหลักสูตรวิทยาลัยป้องกันราชอาณาจักร
(วปอ. รุ่น 32)

ประสบการณ์ทำงาน 5 ปี ย้อนหลัง :

ปัจจุบัน	กรรมการวิชาการ สมาคมวิศวกรรมสถานแห่งประเทศไทยในพระบรม ราชูปถัมภ์
ปัจจุบัน	นายกสมาคมมหาวิทยาลัย มหาวิทยาลัยเจ้าพระยา
ปัจจุบัน	ประธานกรรมการ มูลนิธิคุณหญิงพรหมชื่น รื่นสิริ
ปัจจุบัน	ประธานกรรมการ อุตสาหกรรมพัฒนามูลนิธิ
ปัจจุบัน	ประธานกรรมการ บริษัท เกษตรไทยอุตสาหกรรมน้ำตาล จำกัด
2554 – ปัจจุบัน	กรรมการ บริษัท เกษตรไทยไบโอเพาเวอร์ จำกัด
2553 – ปัจจุบัน	กรรมการ บริษัท เคสโศ พรคพเพอร์ดี จำกัด

ประสบการณ์ทำงาน 5 ปี ย้อนหลัง : (ต่อ)

2551 – ปัจจุบัน	ประธานกรรมการ บริษัท ที เอส ฟลาวมิลล์ จำกัด (มหาชน)
2551 – ปัจจุบัน	ประธานกรรมการ บริษัท ไทยชูการ์ เทอร์มินัล จำกัด (มหาชน)
2551 – ปัจจุบัน	ประธานกรรมการ บริษัท ที เอส คลังสินค้า จำกัด
2551 – ปัจจุบัน	ประธานกรรมการ บริษัท ที เอส จี แอสเซ็ท จำกัด
2551 – ปัจจุบัน	ประธานกรรมการ บริษัท ที เอส อุตสาหกรรมน้ำมัน จำกัด
2551 – ปัจจุบัน	ประธานกรรมการ บริษัท ที เอส ขนส่งและโลจิสติกส์ จำกัด
2551 – ปัจจุบัน	ประธานกรรมการ บริษัท น้ำตาลเกษตรไทย จำกัด
2547 – ปัจจุบัน	ประธานกรรมการ บริษัท เอกรัฐพัฒนา จำกัด
2547 – ปัจจุบัน	กรรมการ คณะกรรมการพิจารณาร่างกฎหมาย กระทรวงแรงงาน
2546 – ปัจจุบัน	ประธานกรรมการ บริษัท สยาม ที.พี. อินเตอร์เนชั่นแนล จำกัด
2546 – ปัจจุบัน	ประธานกรรมการ บริษัท เอ็นไวรอนเม้นท์ฟัลท์ แอนด์เปเปอร์ จำกัด
2545 – ปัจจุบัน	ประธานกรรมการ บริษัท ปูนซิเมนต์ไทย จำกัด (มหาชน)
2545 – ปัจจุบัน	กรรมการ H.C Starck Co.,Ltd.
2543 – ปัจจุบัน	ประธานกรรมการ บริษัท ร่วมกิจอ่างทองคลังสินค้า จำกัด
2543 – ปัจจุบัน	ประธานกรรมการ บริษัท เพน-เปเปอร์ จำกัด



นายประภาส ชูติมารพันธ์
กรรมการ / ประธานกรรมการบริหาร /
กรรมการผู้มีอำนาจลงนาม
อายุ 83 ปี



นายสมชาย วนาวิทย์
กรรมการ / ประธานกรรมการตรวจสอบ
กรรมการอิสระ
อายุ 72 ปี

สัดส่วนการถือหุ้นในบริษัท (%) : 0.47 % (ของตนเอง 0.47% / ภรรยา 0.00%)

ความสัมพันธ์ทางครอบครัว : เป็นบิดาของบุคคลที่ 4

คุณวุฒิทางการศึกษา :

- มัธยมศึกษาปีที่ 6 โรงเรียนบ้านบึงอุตสาหกรรม

ประวัติการอบรม :

- ประกาศนียบัตรหลักสูตรพื้นฐานของผู้ที่ทำหน้าที่เป็นกรรมการบริษัทไทย (DAP รุ่นที่ 17/2004) สมาคมส่งเสริมสถาบันกรรมการบริษัทไทย (IOD)

ประสบการณ์ทำงาน 5 ปี ย้อนหลัง :

2547 - ปัจจุบัน	ประธานกรรมการบริหาร บริษัท บีบี แคปปิตอล จำกัด
2543 - ปัจจุบัน	ประธานกรรมการบริหาร บริษัท ที เอส ฟลาวมิลล์ จำกัด (มหาชน)
2543 - ปัจจุบัน	ประธานกรรมการบริหาร บริษัท ไทยซูการ์ เทอร์มิเนล จำกัด (มหาชน)
2543 - ปัจจุบัน	ประธานกรรมการบริหาร บริษัท ที เอส อุตสาหกรรมน้ำมัน จำกัด
2532 - ปัจจุบัน	ประธานกรรมการบริหาร บริษัท พาราไฮเทค จำกัด
2543 - 2560	ประธานกรรมการบริหาร บริษัท ที เอส คลังสินค้า จำกัด
2543 - 2560	ประธานกรรมการบริหาร บริษัท ที เอส จี แอสเซ็ท จำกัด
2543 - 2560	ประธานกรรมการบริหาร บริษัท ที เอส ขนส่งและโลจิสติกส์ จำกัด
2519 - 2560	กรรมการผู้จัดการ บริษัท อ่อนนุชก่อสร้าง จำกัด

สัดส่วนการถือหุ้นในบริษัท (%) : ไม่มี

ความสัมพันธ์ทางครอบครัว : ไม่มี

คุณวุฒิทางการศึกษา :

- ปริญญาตรี บริหารธุรกิจบัณฑิต มหาวิทยาลัยเซาท์อีสเทิร์น หลุยเซียน่า ประเทศสหรัฐอเมริกา
- ปริญญาโทบริหารธุรกิจมหาบัณฑิต มหาวิทยาลัยเซาท์อีสเทิร์น หลุยเซียน่า ประเทศสหรัฐอเมริกา

ประวัติการอบรม :

- ประกาศนียบัตรหลักสูตรพื้นฐานของผู้ที่ทำหน้าที่เป็นกรรมการบริษัทไทย (DAP รุ่นที่ 8/2004) สมาคมส่งเสริมสถาบันกรรมการบริษัทไทย (IOD)
- ประกาศนียบัตรหลักสูตรสำหรับกรรมการบริษัทในการปฏิบัติหน้าที่ของคนที่ได้อย่างมีประสิทธิภาพ (DCP รุ่นที่ 49/2004) สมาคมส่งเสริมสถาบันกรรมการบริษัทไทย (IOD)

ประสบการณ์ทำงาน 5 ปี ย้อนหลัง :

2557 - ปัจจุบัน	ประธานกรรมการตรวจสอบ / กรรมการอิสระ บริษัท ที เอส ฟลาวมิลล์ จำกัด (มหาชน)
2549 - ปัจจุบัน	กรรมการตรวจสอบ / กรรมการอิสระ บริษัท ซาบีน่า จำกัด (มหาชน)
2549 - 2558	กรรมการ / รองกรรมการผู้จัดการ บริษัท เค.ซี.พร็อพเพอร์ตี้ จำกัด (มหาชน)



นางเยาวนุช เดชวิทักษ์
กรรมการบริหาร / กรรมการผู้จัดการใหญ่
อายุ 46 ปี

สัดส่วนการถือหุ้นในบริษัท (%) : ไม่มี

ความสัมพันธ์ทางครอบครัว : เป็นบุตรของบุคคลที่ 2

คุณวุฒิทางการศึกษา :

- ปริญญาตรี คณะพาณิชยศาสตร์และการบัญชี (ภาควิชาภาษาอังกฤษ) สาขาการเงิน มหาวิทยาลัยธรรมศาสตร์
- ปริญญาโท คณะบริหารธุรกิจ สาขาการจัดการระหว่างประเทศ Schiller International University ประเทศสวิตเซอร์แลนด์
- ปริญญาโท คณะบริหารธุรกิจ สาขาการเงิน Bentley College รัฐแมสซาชูเซตส์ ประเทศสหรัฐอเมริกา

ประวัติการอบรม :

- ประกาศนียบัตรหลักสูตรพื้นฐานของผู้ที่ทำหน้าที่เป็นกรรมการบริษัทไทย (DAP รุ่นที่ 126/2009) สมาคมส่งเสริมสถาบันกรรมการบริษัทไทย (IOD)
- ประกาศนียบัตรหลักสูตร CFO's Orientation Course for New IPOs รุ่นที่ 3

ประสบการณ์ทำงาน 5 ปีย้อนหลัง :

2562 – ปัจจุบัน	กรรมการบริหาร บริษัท ที เอส ฟลาวมิลล์ จำกัด (มหาชน)
2545 – ปัจจุบัน	กรรมการบริหาร บริษัท ไทยซูการ์ เทอร์มิเนล จำกัด (มหาชน)
2545 – ปัจจุบัน	กรรมการบริหาร บริษัท ที เอส คลังสินค้า จำกัด
2545 – ปัจจุบัน	กรรมการบริหาร บริษัท ที เอส จี แอสเซ็ท จำกัด
2545 – ปัจจุบัน	กรรมการบริหาร บริษัท ที เอส อุตสาหกรรมน้ำมัน จำกัด
2545 – ปัจจุบัน	กรรมการบริหาร บริษัท ที เอส ขนส่งและโลจิสติกส์ จำกัด
2545 – ปัจจุบัน	กรรมการบริหาร บริษัท บีบี แอปโปรด จำกัด
2545 – ปัจจุบัน	กรรมการบริหาร บริษัท อ่อนนุชก่อสร้าง จำกัด

ประสบการณ์ทำงาน 5 ปีย้อนหลัง : (ต่อ)

2545 – ปัจจุบัน	กรรมการบริหาร บริษัท มั่นคงสยามธุรกิจ จำกัด
2545 – ปัจจุบัน	กรรมการบริหาร บริษัท พาราไฮเทค จำกัด



นายชนะชัย ชุติมารพันธ์
กรรมการ / กรรมการบริหาร
กรรมการผู้มีอำนาจลงนาม
อายุ 49 ปี

สัดส่วนการถือหุ้นในบริษัท (%) : 0.048%

ความสัมพันธ์ทางครอบครัว : เป็นบุตรของบุคคลที่ 2

คุณวุฒิทางการศึกษา :

- ปริญญาตรี สาขานิติศาสตร์ จุฬาลงกรณ์มหาวิทยาลัย
- ปริญญาตรี สาขาวิศวกรรมศาสตร์ จุฬาลงกรณ์มหาวิทยาลัย
- ปริญญาโท คณะศิลปศาสตร์ สาขากฎหมายธุรกิจ จุฬาลงกรณ์มหาวิทยาลัย
- ปริญญาโท สาขาบริหารธุรกิจ มหาวิทยาลัยเทนเนสซี สหรัฐอเมริกา
- ปริญญาโท วิศวกรรมศาสตร์ สาขาอุตสาหกรรมมหาวิทยาลัยเทนเนสซี ประเทศสหรัฐอเมริกา

ประวัติการอบรม :

- ประกาศนียบัตรหลักสูตรพื้นฐานของผู้ที่ทำหน้าที่เป็นกรรมการบริษัทไทย (DAP รุ่นที่ 37/2005) สมาคมส่งเสริมสถาบันกรรมการบริษัทไทย (IOD)
- ประกาศนียบัตรหลักสูตรผู้บริหารระดับสูงตลาดทุน รุ่นที่ 21

ประสบการณ์ทำงาน 5 ปีย้อนหลัง :

2543 - ปัจจุบัน	กรรมการบริหาร บริษัท ที เอส ฟลาวมิลล์ จำกัด (มหาชน)
2561 - ปัจจุบัน	ประธานเจ้าหน้าที่บริษัท บริษัท ไทยซูการ์ เทอร์มิเนล จำกัด (มหาชน)
2561 - ปัจจุบัน	กรรมการ บริษัท บีบีจีไอ จำกัด (มหาชน)
2557 - ปัจจุบัน	กรรมการบริหาร บริษัท น้ำตาลเกาะกง จำกัด
2549 - ปัจจุบัน	กรรมการ บริษัท เคเอสแอล แมททีเรียล ชีพพลายส์ จำกัด
2543 - ปัจจุบัน	กรรมการ บริษัท ที เอส คลังสินค้า จำกัด
2543 - ปัจจุบัน	กรรมการ บริษัท ที เอส จี แอสเซ็ท จำกัด
2543 - ปัจจุบัน	กรรมการ บริษัท ที เอส อุตสาหกรรมน้ำมัน จำกัด
2543 - ปัจจุบัน	กรรมการ บริษัท ที เอส ขนส่งและโลจิสติกส์ จำกัด

ประสบการณ์ทำงาน 5 ปีย้อนหลัง : (ต่อ)

2543 - ปัจจุบัน	กรรมการบริหาร บริษัท อ่อนนุชก่อสร้าง จำกัด
2543 - ปัจจุบัน	กรรมการบริหาร บริษัท น้ำตาลขอนแก่น จำกัด (มหาชน)
2543 - ปัจจุบัน	กรรมการบริหาร บริษัท เค.เอส.แอล รีเทลเอสเทต จำกัด
2555 - 2560	กรรมการบริหาร บริษัท น้ำตาลสะพานมะเขือ จำกัด



นายธนศล สุทธิบุญโย
กรรมการ / กรรมการบริหาร /
กรรมการผู้มีอำนาจลงนาม
อายุ 54 ปี



นายณรงค์ เจนลาวัณกุล
กรรมการ / กรรมการบริหาร
กรรมการผู้มีอำนาจลงนาม
อายุ 55 ปี

สัดส่วนการถือหุ้นในบริษัท (%) : ไม่มี

ความสัมพันธ์ทางครอบครัว : เป็นบุตรเขยของบุคคลที่ 2

คุณวุฒิทางการศึกษา :

- ปริญญาตรี การตลาด (MBA) มหาวิทยาลัยแคลิฟอร์เนีย เบิร์กลีย์ ประเทศสหรัฐอเมริกา
- ปริญญาโท การตลาดและการจัดการ (MBA) มหาวิทยาลัยเมอเรอ เมคอนแอทแลนด์ ประเทศสหรัฐอเมริกา

ประวัติการอบรม :

- ประกาศนียบัตรหลักสูตรพื้นฐานของผู้ที่ทำหน้าที่เป็นกรรมการ บริษัทไทย (DAP รุ่นที่ 76/2008) สมาคมส่งเสริมสถาบันกรรมการ บริษัทไทย (IOD)

ประสบการณ์ทำงาน 5 ปี ย้อนหลัง :

2556 – ปัจจุบัน	กรรมการบริหาร บริษัท ที เอส ฟลาวมิลล์ จำกัด (มหาชน)
2554 – ปัจจุบัน	กรรมการผู้จัดการ โรงแรมสเปกนดิด แอท เขาใหญ่
2551 – ปัจจุบัน	กรรมการ บริษัท ที เอส ฟลาวมิลล์ จำกัด (มหาชน)
2551 – ปัจจุบัน	กรรมการ บริษัท ไทยซูการ์ เทอร์มิเนล จำกัด (มหาชน)
2551 – ปัจจุบัน	กรรมการ บริษัท ที เอส คลังสินค้า จำกัด
2551 – ปัจจุบัน	กรรมการ บริษัท ที เอส จี แอสเซ็ท จำกัด
2551 – ปัจจุบัน	กรรมการ บริษัท ที เอส อุตสาหกรรมน้ำมัน จำกัด
2551 – ปัจจุบัน	กรรมการ บริษัท ที เอส ขนส่งและโลจิสติกส์ จำกัด

สัดส่วนการถือหุ้นในบริษัท (%) : ไม่มี

ความสัมพันธ์ทางครอบครัว : ไม่มี

คุณวุฒิทางการศึกษา :

- ปริญญาตรี เศรษฐศาสตรบัณฑิต มหาวิทยาลัยธรรมศาสตร์

ประวัติการอบรม :

- ประกาศนียบัตรหลักสูตรพื้นฐานของผู้ที่ทำหน้าที่เป็นกรรมการ บริษัทไทย (DAP รุ่นที่ 62/2007) สมาคมส่งเสริมสถาบันกรรมการ บริษัทไทย (IOD)

ประสบการณ์ทำงาน 5 ปี ย้อนหลัง :

2555 – ปัจจุบัน	กรรมการ บริษัท มิตรเกษตร อุทัยธานี จำกัด
2555 – ปัจจุบัน	กรรมการ บริษัท อุทัยธานี โอโอ เอเนอจี จำกัด
2549 – ปัจจุบัน	กรรมการบริหาร บริษัท ที เอส ฟลาวมิลล์ จำกัด (มหาชน)
2549 – ปัจจุบัน	กรรมการบริหาร บริษัท ที เอส คลังสินค้า จำกัด
2548 – ปัจจุบัน	กรรมการ บริษัท อุตสาหกรรมมิตรเกษตร จำกัด
2542 – ปัจจุบัน	กรรมการ บริษัท วัฒนกุลอ็อกซิเจน จำกัด



นายชัช ชินธรรมมิตร
กรรมการ / กรรมการบริหาร /
กรรมการผู้มีอำนาจลงนาม
อายุ 52 ปี

สัดส่วนการถือหุ้นในบริษัท (%) : ไม่มี

ความสัมพันธ์ทางครอบครัว : ไม่มี

คุณวุฒิทางการศึกษา :

- ปริญญาตรี บริหารธุรกิจ ด้านการเงินและการธนาคาร มหาวิทยาลัยอัสสัมชัญ
- ปริญญาโท บริหารธุรกิจ ด้านการเงินและการธนาคาร Mercer University, USA

ประวัติการอบรม :

- ประกาศนียบัตรหลักสูตรพื้นฐานของผู้ที่ทำหน้าที่เป็นกรรมการ บริษัทไทย (DAP รุ่นที่ 17/2004) สมาคมส่งเสริมสถาบันกรรมการ บริษัทไทย (IOD)
- ประกาศนียบัตรหลักสูตรผู้บริหารระดับสูง สถาบันวิทยาการตลาด รุ่นที่ 10 (วตท.10)
- สถาบันวิทยาการพลังงาน (วพน.) รุ่นที่ 6
- สถาบันวิทยาการธุรกิจและอุตสาหกรรม (วธอ.) รุ่นที่ 3
- หลักสูตรการปฏิรูปธุรกิจและสร้างเครือข่ายนวัตกรรม รุ่นที่ 2

ประสบการณ์ทำงาน 5 ปี ย้อนหลัง :

2563 – ปัจจุบัน	กรรมการ บริษัท ไทรทัน โฮลดิ้ง จำกัด (มหาชน)
2562 – ปัจจุบัน	กรรมการและกรรมการบริหารความเสี่ยง บริษัท เคอร์รี่ เอ็กซ์เพรส (ประเทศไทย) จำกัด (มหาชน)
2561 – ปัจจุบัน	กรรมการผู้จัดการใหญ่ บริษัท บีบีจีไอ จำกัด (มหาชน)
2561 – ปัจจุบัน	กรรมการ บริษัท บางจากไบโอฟูเอล จำกัด
2561 – ปัจจุบัน	กรรมการ บริษัท บางจากไบโอเอทานอล (ยะเชิงเทรา) จำกัด
2559 – ปัจจุบัน	กรรมการและกรรมการตรวจสอบ บริษัท มาสเตอร์แอด จำกัด (มหาชน)
2559 – ปัจจุบัน	ประธานกรรมการ บริษัท ดีเอซี เอสพีวี จำกัด

ประสบการณ์ทำงาน 5 ปี ย้อนหลัง : (ต่อ)

2559 – ปัจจุบัน	กรรมการ บริษัท ดับบลิวเอส ที โลจิสติกส์ จำกัด
2558 – ปัจจุบัน	กรรมการ บริษัท เซ็งเพรส จำกัด
2558 – ปัจจุบัน	กรรมการและประธานกรรมการตรวจสอบ บริษัท ธารักษ์พัฒนาสินทรัพย์ จำกัด
2558 – ปัจจุบัน	กรรมการ บริษัท ชินกิจ จำกัด
2556 – ปัจจุบัน	กรรมการ บริษัท ราชาโซลาร์ แมททีเรียล จำกัด
2555 – ปัจจุบัน	กรรมการ บริษัท ไทยซูการ์ เทอร์มิเนล จำกัด (มหาชน) และบริษัทย่อย
2550 – ปัจจุบัน	กรรมการและกรรมการบริหาร บริษัท ที เอส ฟลาวมิลล์ จำกัด (มหาชน)
2550 – ปัจจุบัน	กรรมการ บริษัท เคเอสแอล กรีน อินโนเวชั่น จำกัด (มหาชน)
2550 – ปัจจุบัน	ประธานกรรมการ บริษัท โคโลสซอล อินเตอร์เนชั่นแนล จำกัด
2550 – ปัจจุบัน	กรรมการและเลขธิการ สมาคมการค้าผู้ผลิตน้ำตาลและชีวพลังงานไทย
2550 – ปัจจุบัน	กรรมการ บริษัท เคเอสแอล อะโกร แอนด์ เทคดิง จำกัด
2550 – ปัจจุบัน	กรรมการ บริษัท ราชปอร์เซเลน จำกัด
2550 – ปัจจุบัน	กรรมการ บริษัท ชนารัตน์ จำกัด
2550 – ปัจจุบัน	กรรมการ บริษัท น้ำตาลสะพานมะเขือ จำกัด.
2549 – ปัจจุบัน	กรรมการและรองกรรมการผู้จัดการใหญ่ บริษัท น้ำตาลขอนแก่น จำกัด (มหาชน) และบริษัทน้ำตาล ในเครือ
2547 – ปัจจุบัน	กรรมการ บริษัท พารารวมโชค จำกัด



ประสบการณ์ทำงาน 5 ปี ย้อนหลัง : (ต่อ)

2547 – ปัจจุบัน	กรรมการ บริษัท เคเอสแอล ซูการ์โฮลดิ้ง จำกัด
2547 – ปัจจุบัน	กรรมการ บริษัท โรงไฟฟ้าน้ำตาลขอนแก่น จำกัด
2547 – ปัจจุบัน	กรรมการ บริษัท เคเอสแอล เอ็กซ์พอร์ตเทรดดิ้ง จำกัด
2546 – ปัจจุบัน	กรรมการ บริษัท ไทยซูการ์มิลเลอร์ จำกัด
2546 – ปัจจุบัน	กรรมการ บริษัท เกาะกงแพลนเตชั่น จำกัด
2546 – ปัจจุบัน	กรรมการ บริษัท อ่อนนุชก่อสร้าง จำกัด
2545 – ปัจจุบัน	กรรมการ บริษัท เคเอสแอล รีเทลเอสเตท จำกัด
2544 – ปัจจุบัน	กรรมการ คณะกรรมการอ้อยและน้ำตาลทราย ภายใต้คณะกรรมการตาม พ.ร.บ.อ้อยและน้ำตาลปี 2527
2540 – ปัจจุบัน	กรรมการ บริษัท ราชชาวมิก จำกัด
2539 – ปัจจุบัน	กรรมการ บริษัท เอ็มเอ็มพี คอร์ปอเรชั่น จำกัด



ดร.สุภสร ชัยวรณ

กรรมการ / กรรมการสรรหาและพิจารณา

ค่าตอบแทน

อายุ 83 ปี



นายภมรดนัย ชินธรรมมิตร

กรรมการสรรหาและพิจารณาค่าตอบแทน

อายุ 36 ปี

สัดส่วนการถือหุ้นในบริษัท (%) : ไม่มี

ความสัมพันธ์ทางครอบครัว : ไม่มี

คุณวุฒิทางการศึกษา :

- ปริญญาตรี สาขาสิทธิมนุษยศาสตร์และสังคมศาสตร์ มหาวิทยาลัยเกษตรศาสตร์
- ปริญญาโท สาขาวิทยาศาสตร์และโภชนาการด้านอาหาร มหาวิทยาลัยบริกแฮม ยัง รัฐยูทาห์ ประเทศสหรัฐอเมริกา
- ปริญญาเอก สาขาวิทยาศาสตร์และเทคโนโลยีด้านอาหาร รัฐหลุยเซียนา มหาวิทยาลัยหลุยเซียนาสเตต ประเทศสหรัฐอเมริกา

ประวัติการอบรม :

- ประกาศนียบัตรหลักสูตรพื้นฐานของผู้ที่ทำหน้าที่เป็นกรรมการบริษัทไทย (DAP รุ่นที่ 77/2009) สมาคมส่งเสริมสถาบันกรรมการบริษัทไทย (IOD)
- ประกาศนียบัตรหลักสูตรสำหรับกรรมการบริษัทในการปฏิบัติหน้าที่ของคนได้อย่างมีประสิทธิภาพ (DCP รุ่นที่ 112/2009) สมาคมส่งเสริมสถาบันกรรมการบริษัทไทย (IOD)

ประสบการณ์ทำงาน 5 ปี ย้อนหลัง :

2557 – ปัจจุบัน	กรรมการ / กรรมการสรรหาและพิจารณาค่าตอบแทน บริษัท ที เอส ฟลาวมิลล์ จำกัด (มหาชน)
2552 – ปัจจุบัน	กรรมการ บริษัท ที เอส ฟลาวมิลล์ จำกัด (มหาชน)
2552 – ปัจจุบัน	กรรมการ บริษัท ที เอส คลัสเตอร์ จำกัด
2552 – ปัจจุบัน	กรรมการ บริษัท ที เอส จี แอสเซ็ท จำกัด
2552 – ปัจจุบัน	กรรมการ บริษัท ที เอส อุตสาหกรรมน้ำมัน จำกัด
2552 – ปัจจุบัน	กรรมการ บริษัท ที เอส ขนส่งและโลจิสติกส์ จำกัด

สัดส่วนการถือหุ้นในบริษัท (%) : ไม่มี

ความสัมพันธ์ทางครอบครัว : ไม่มี

คุณวุฒิทางการศึกษา :

- ปริญญาตรี บัญชีบัณฑิต คณะบริหารธุรกิจ มหาวิทยาลัยเกษตรศาสตร์
- ปริญญาโท สาขาการเงินมหาวิทยาลัยวิสคอนซิน เมดิสัน-ไวท์วอเตอร์
- ปริญญาโท สาขาภาวะความเป็นผู้นำและพฤติกรรมองค์กร มหาวิทยาลัยฟลินด์เลย์

ประวัติการอบรม :

- ประกาศนียบัตรหลักสูตรพื้นฐานของผู้ที่ทำหน้าที่เป็นกรรมการบริษัทไทย (DAP รุ่นที่ 178/2020) สมาคมส่งเสริมสถาบันกรรมการบริษัทไทย (IOD)
- หลักสูตร Orientation Course – CFO Focus on Financial Reporting รุ่นที่ 8 สภาวิชาชีพบัญชี

ประสบการณ์ทำงาน 5 ปี ย้อนหลัง :

2563 – ปัจจุบัน	กรรมการสรรหาและพิจารณาค่าตอบแทน บริษัท ที เอส ฟลาวมิลล์ จำกัด (มหาชน)
2562 – ปัจจุบัน	กรรมการ บริษัท อ่อนนุชก่อสร้าง จำกัด
2562 – ปัจจุบัน	กรรมการ สมาคมผู้ผลิตน้ำตาลและชีวพลังงานไทย
2560 – ปัจจุบัน	กรรมการ บริษัท เคเอสแอล ไอที เซ็นเตอร์ จำกัด
2561 – ปัจจุบัน	กรรมการผู้จัดการ บริษัท เคเอสแอล ไอที เซ็นเตอร์ จำกัด
2561 – ปัจจุบัน	ผู้จัดการฝ่ายจัดจ้าง บริษัท น้ำตาลขอนแก่น จำกัด (มหาชน)



นายเด็มชัย ว่องไวยัตย์

กรรมการ / กรรมการตรวจสอบ /
กรรมการอิสระ
อายุ 64 ปี



นายอนงค์ คำหุ่ม

กรรมการ / กรรมการสรรหาและพิจารณาค่าตอบแทน
/ กรรมการตรวจสอบ / กรรมการอิสระ
อายุ 62 ปี

สัดส่วนการถือหุ้นในบริษัท (%) : ไม่มี

ความสัมพันธ์ทางครอบครัว : ไม่มี

คุณวุฒิทางการศึกษา :

- ปริญญาตรี สาขาวิศวกรรมศาสตรมหาวิทาลัยฮาวาย ประเทศสหรัฐอเมริกา
- ปริญญาโท สาขาบริหารธุรกิจสถาบันบัณฑิตบริหารธุรกิจศศินทร์แห่งจุฬาลงกรณ์มหาวิทยาลัย

ประวัติการอบรม :

- ประกาศนียบัตรหลักสูตรพื้นฐานของผู้ที่ทำหน้าที่เป็นกรรมการบริษัทไทย (DAP รุ่นที่ 84/2010) สมาคมส่งเสริมสถาบันกรรมการบริษัทไทย (IOD)

ประสบการณ์ทำงาน 5 ปี ย้อนหลัง :

- | | |
|-----------------|---|
| 2553 – ปัจจุบัน | กรรมการตรวจสอบ
บริษัท ที เอส ฟลาวมิลล์ จำกัด (มหาชน) |
| 2554 – ปัจจุบัน | กรรมการผู้จัดการ
บริษัท ฟิงเกิลไทย จำกัด (มหาชน) |
| 2551 – ปัจจุบัน | กรรมการผู้จัดการ
บริษัท เมโทร โพลิส พรอพเพอร์ตี้ จำกัด (มหาชน) |

สัดส่วนการถือหุ้นในบริษัท (%) : ไม่มี

ความสัมพันธ์ทางครอบครัว : ไม่มี

คุณวุฒิทางการศึกษา :

- ปริญญาตรี สาขานิติศาสตร์บัณฑิต มหาวิทยาลัยรามคำแหง
- เนติบัณฑิต สำนักอบรมศึกษากฎหมายแห่งเนติบัณฑิตยสภา
- ปริญญาโท สาขานิติศาสตรมหาบัณฑิต มหาวิทยาลัยรามคำแหง

ประวัติการอบรม :

- ประกาศนียบัตรหลักสูตรพื้นฐานของผู้ที่ทำหน้าที่เป็นกรรมการบริษัทไทย (DAP รุ่นที่ 85/2010) สมาคมส่งเสริมสถาบันกรรมการบริษัทไทย (IOD)

ประสบการณ์ทำงาน 5 ปี ย้อนหลัง :

- | | |
|-----------------|--|
| 2557 – ปัจจุบัน | ประธานกรรมการสรรหาและพิจารณาค่าตอบแทน
บริษัท ที เอส ฟลาวมิลล์ จำกัด (มหาชน) |
| 2553 – ปัจจุบัน | กรรมการตรวจสอบ
บริษัท ที เอส ฟลาวมิลล์ จำกัด (มหาชน) |
| 2551 – ปัจจุบัน | เจ้าของ
สำนักงาน อนงค์ คำหุ่ม ทนายความ |



ข้อมูลเกี่ยวกับผู้บริหาร



นางแววดา กุลโซธชาดา
รองผู้อำนวยการฝ่ายการเงินและบัญชี
และเลขานุการบริษัท
อายุ 43 ปี



นางสาวสุภาพ นิมพล์
ผู้จัดการฝ่ายการเงินและบัญชี
อายุ 39 ปี

สัดส่วนการถือหุ้นในบริษัท (%) : ไม่มี

ความสัมพันธ์ทางครอบครัว : ไม่มี

คุณวุฒิทางการศึกษา :

- ปริญญาตรี การบัญชี มหาวิทยาลัยบูรพา
- ปริญญาโท การบัญชี มหาวิทยาลัยรามคำแหง

ประวัติการอบรม :

- ประกาศนียบัตรหลักสูตรเลขานุการบริษัท รุ่นที่ 71/2016
สถาบันกรรมการบริษัทไทย (IOD)

ประสบการณ์ทำงาน 5 ปี ย้อนหลัง :

2561 – ปัจจุบัน	รองผู้อำนวยการฝ่ายการเงินและบัญชี / เลขานุการบริษัท บริษัท ที เอส ฟลาวมิลล์ จำกัด (มหาชน)
2558 – 2560	ผู้ช่วยผู้อำนวยการฝ่ายการเงินและบัญชี / เลขานุการบริษัท บริษัท ที เอส ฟลาวมิลล์ จำกัด (มหาชน)
2557 – 2558	ผู้จัดการฝ่ายการเงินและบัญชี (อาวุโส) บริษัท ที ซี เจ เอเชีย จำกัด (มหาชน)

สัดส่วนการถือหุ้นในบริษัท (%) : ไม่มี

ความสัมพันธ์ทางครอบครัว : ไม่มี

คุณวุฒิทางการศึกษา :

- ปริญญาตรี การบัญชี มหาวิทยาลัยรามคำแหง

ประสบการณ์ทำงาน 5 ปี ย้อนหลัง :

2563 – ปัจจุบัน	ผู้จัดการฝ่ายการเงินและบัญชี บริษัท ที เอส ฟลาวมิลล์ จำกัด (มหาชน)
2561 – 2562	ผู้จัดการส่วนงานบัญชี บริษัท ที เอส ฟลาวมิลล์ จำกัด (มหาชน)
2559 – 2560	หัวหน้าแผนกบัญชี (อาวุโส) บริษัท ที เอส ฟลาวมิลล์ จำกัด (มหาชน)



รายละเอียดเกี่ยวกับการดำรงตำแหน่งของกรรมการ ผู้บริหาร และผู้มีอำนาจควบคุม

ลำดับ	รายชื่อกรรมการ ผู้บริหาร และผู้มีอำนาจลงนาม	บริษัท ที เอส ฟลาวมิลล์ จำกัด (มหาชน)
1.	นายปรีชา	อรรถวิวัฒน์ C, ID
2.	นายประภาส	ชุติมาวพันธ์ D, EC, S
3.	นายสมชัย	วนาวิทย์ D, CAC, ID
4.	นายชนะชัย	ชุติมาวพันธ์ D, ED, S
5.	นางเยาวนุช	เดชวิทักษ์ D, ED, MD, S
6.	ดร.สุภสร	ชโยวรรณ D
7.	นายกมนดนัย	ชินธรรมมิตร D
8.	นายเฉลิมชัย	ว่องไววิทย์ D, AC, ID
9.	นายเอนก	คำชุ่ม D, AC, ID
10.	นายณรงค์	เจนลาภวัฒนกุล D, ED, S
11.	นายธนดล	สุจิปัญญา D, ED, S
12.	นายชลัช	ชินธรรมมิตร D, ED, S
13.	นางแววตา	กุลโชติธาดา M

หมายเหตุ : C = ประธานกรรมการ, D = กรรมการ, EC = ประธานกรรมการบริหาร, EVC = รองประธานกรรมการบริหาร,
ED = กรรมการบริหาร, S = ผู้มีอำนาจลงนาม, CAC = ประธานกรรมการตรวจสอบ, AC = กรรมการตรวจสอบ,
ID = กรรมการอิสระ, MD = กรรมการผู้จัดการ, M = ผู้บริหาร



ทักษะ ความรู้ ประสบการณ์ของคณะกรรมการ (Broad Skill Matrix)

คณะกรรมการบริษัท มีจำนวนทั้งสิ้น 12 คน มีความเชี่ยวชาญในสาขาต่างๆ มีทักษะความเป็นผู้นำ มีวิสัยทัศน์และการตัดสินใจ เป็นอิสระในการกำหนดทิศทางของธุรกิจและการดำเนินงานตามภารกิจและนโยบายของบริษัทฯ โดยมีการบริหารจัดการความเสี่ยงได้อย่างมีประสิทธิภาพ

บริษัทฯ ใช้ระบบ Skills Matrix มาใช้ในการแต่งตั้งคณะกรรมการ โดยพิจารณาคุณสมบัติต่างๆ ของกรรมการที่เป็นประโยชน์ ต่อองค์กร เช่น ประสบการณ์ ความรู้ความสามารถ ความซื่อสัตย์สุจริต รวมทั้งทักษะด้านความเสี่ยงและการจัดการความเสี่ยง ความเป็นผู้นำที่มีวิสัยทัศน์และความรู้เกี่ยวกับเทคโนโลยีการสื่อสาร

Broad Skill Matrix											
ลำดับ	รายชื่อ										
			กฎหมาย	บัญชี/การเงิน/ การธนาคาร/ การตรวจสอบ	วิศวกรรม	การตลาดและ การจัดการ	บริหาร ธุรกิจ	โภชนา การ ด้าน อาหาร	คอมพิวเตอร์	ภาวะ เป็น ผู้นำ	การกำกับ ดูแลกิจการ ที่ดี
1	นายปรีชา	อรรถวิวัฒน์		✓	✓					✓	✓
2	นายประภาส	ชุติमारพันธ์								✓	✓
3	นายสมชัย	วนาวิทย์		✓						✓	✓
4	นางเยาวนุช	เดชวิทย์		✓			✓			✓	✓
5	นายชนะชัย	ชุติमारพันธ์	✓		✓		✓			✓	✓
6	นายณรงค์	เจนลาภวัฒนกุล		✓				✓		✓	✓
7	นายชนดล	สุจิตัญญ์				✓				✓	✓
8	นายชัช	ชินธรรมมิตร		✓						✓	✓
9	นายเฉลิมชัย	ว่องไววิทย์		✓	✓		✓			✓	✓
10	นายเอนก	คำชุ่ม	✓							✓	✓
11	นายกมนดนัย	ชินธรรมมิตร		✓			✓		✓	✓	✓
12	ดร.สุภสร	ชโยวรรณ						✓		✓	✓



รายชื่อคณะกรรมการบริษัท ณ วันที่ 31 ธันวาคม 2563 มีจำนวนทั้งหมด 12 ท่าน ประกอบด้วย

ลำดับ	รายชื่อ	ตำแหน่ง
1	นายปรีชา อรรถวิวัฒน์	ประธานกรรมการ / กรรมการอิสระ
2	นายประภาส ชูติमारพันธ์	ประธานกรรมการบริหาร
3	นายสมชัย วนาวิทย์	ประธานกรรมการตรวจสอบ / กรรมการอิสระ
4	นางเยาวนุช เดชวิทักษ์	กรรมการบริหาร / กรรมการผู้จัดการใหญ่
5	นายชนะชัย ชูติमारพันธ์	รองประธานกรรมการบริหาร
6	นายณรงค์ เจนลาภวัฒนกุล	กรรมการบริหาร
7	นายชัช ชินธรรมมิตร	กรรมการบริหาร
8	นายชนดล สุจิตัญญ์	กรรมการบริหาร
9	นายเฉลิมชัย ว่องไววิทย์	กรรมการตรวจสอบ / กรรมการอิสระ
10	นายเอนก คำชุ่ม	ประธานกรรมการสรรหาและพิจารณาคำตอบแทน / กรรมการตรวจสอบ / กรรมการอิสระ
11	ดร.สุกสร ชโยวรรณ	กรรมการสรรหาและพิจารณาคำตอบแทน
12	นายกมนดนัย ชินธรรมมิตร	กรรมการสรรหาและพิจารณาคำตอบแทน

หมายเหตุ : เลขานุการบริษัท คือนางแววตา กุลโชติธาดา ได้รับการแต่งตั้งในที่ประชุมกรรมการบริษัท ครั้งที่ 10/2558

เมื่อวันที่ 29 ตุลาคม 2558 และมีผลตั้งแต่วันที่ 29 ตุลาคม 2558 เป็นต้นไป

กรรมการผู้มีอำนาจลงนามผูกพันตามหนังสือรับรองบริษัทฯ

กรรมการผู้มีอำนาจลงนามผูกพันตามหนังสือรับรองบริษัทฯ คือ นายประภาส ชูติमारพันธ์ หรือ นางเยาวนุช เดชวิทักษ์ หรือ นายชนะชัย ชูติमारพันธ์ หรือ นายณรงค์ เจนลาภวัฒนกุล หรือ นายชนดล สุจิตัญญ์ หรือ นายชัช ชินธรรมมิตร จำนวนสองในหก ท่านลงลายมือชื่อร่วมกัน พร้อมทั้งประทับตราสำคัญของบริษัทฯ

กรรมการอิสระ

กรรมการอิสระ หมายถึง กรรมการที่มีความเป็นอิสระจากผู้ถือหุ้นรายใหญ่ หรือกลุ่มของผู้ถือหุ้นรายใหญ่ผู้มีอำนาจควบคุมและผู้บริหารของบริษัทฯ มีหน้าที่แสดงความเห็นอย่างเสรีตามภารกิจที่ได้รับมอบหมาย ในการปกป้องผลประโยชน์ของผู้ถือหุ้นทุกราย และผู้มีส่วนได้เสียทุกฝ่ายอย่างเท่าเทียมกัน

1.บริษัทฯ ได้กำหนดคุณสมบัติของกรรมการอิสระตามประกาศคณะกรรมการกำกับตลาดทุน ดังนี้ ถือหุ้นไม่เกิน 1% ของจำนวนหุ้นที่มีสิทธิออกเสียงทั้งหมดของบริษัท บริษัทใหญ่ บริษัทย่อย บริษัทร่วม ผู้ถือหุ้นรายใหญ่หรือผู้มีอำนาจควบคุมของบริษัท ทั้งนี้ให้นับรวมการถือหุ้นของผู้ที่เกี่ยวข้องของกรรมการอิสระรายนั้นๆ ด้วย

2.ไม่เป็นหรือเคยเป็นกรรมการที่มีส่วนร่วมบริหารงาน ลูกจ้าง พนักงาน ที่ปรึกษาที่ได้เงินเดือนประจำ หรือผู้มีอำนาจควบคุมของบริษัท บริษัทใหญ่ บริษัทย่อย บริษัทร่วม บริษัทย่อยลำดับเดียวกัน ผู้ถือหุ้นรายใหญ่ หรือของผู้มีอำนาจควบคุมของบริษัท เว้นแต่จะได้ออกจากการมีลักษณะดังกล่าวมาแล้วไม่น้อยกว่า 2 ปี ทั้งนี้ ลักษณะต้องห้ามดังกล่าวไม่รวมถึงกรณีที่กรรมการอิสระเคยเป็นข้าราชการหรือที่ปรึกษาของส่วนราชการซึ่งเป็นผู้ถือหุ้นรายใหญ่ หรือผู้มีอำนาจควบคุมของบริษัท



3.ไม่เป็นบุคคลที่มีความสัมพันธ์ทางสายโลหิต หรือโดยการจดทะเบียนตามกฎหมาย ในลักษณะที่เป็นบิดามารดา คู่สมรส พี่น้อง และบุตร รวมทั้งคู่สมรสของบุตร ของผู้บริหาร ผู้ถือหุ้นรายใหญ่ ผู้มีอำนาจควบคุม หรือบุคคลที่จะได้รับการเสนอให้เป็นผู้บริหาร หรือผู้มีอำนาจ ควบคุมของบริษัทหรือบริษัทย่อย

4.ไม่มีหรือเคยมีความสัมพันธ์ทางธุรกิจกับบริษัท บริษัทใหญ่ บริษัทย่อย บริษัทร่วม ผู้ถือหุ้นรายใหญ่ หรือผู้มีอำนาจควบคุมของบริษัทในลักษณะที่อาจเป็นการขัดขวางการใช้วิจารณญาณอย่างอิสระของตน รวมทั้งไม่เป็นหรือเคยเป็นผู้ถือหุ้นที่มีนัย หรือผู้มีอำนาจควบคุมของ ผู้ที่มีความสัมพันธ์ทางธุรกิจกับบริษัท บริษัทใหญ่ บริษัทย่อย บริษัทร่วมผู้ถือหุ้นรายใหญ่ หรือผู้มีอำนาจควบคุมของบริษัท เว้นแต่จะได้พ้นจากการมีลักษณะดังกล่าวมาแล้วไม่น้อยกว่า 2 ปี

5.ไม่เป็นหรือเคยเป็นผู้สอบบัญชีของบริษัท บริษัทใหญ่ บริษัทย่อย บริษัทร่วม ผู้ถือหุ้นรายใหญ่ หรือผู้มีอำนาจควบคุมของบริษัท และ ไม่เป็นผู้ถือหุ้นที่มีนัย ผู้มีอำนาจควบคุม หรือหุ้นส่วนของสำนักงานสอบบัญชี ซึ่งมีผู้สอบบัญชีของบริษัท บริษัทใหญ่ บริษัทย่อย บริษัทร่วม ผู้ถือหุ้นรายใหญ่ หรือผู้มีอำนาจควบคุมของบริษัทสังกัดอยู่ เว้นแต่จะได้พ้นจากการมีลักษณะดังกล่าวมาแล้วไม่น้อยกว่า 2 ปี

6.ไม่เป็นหรือเคยเป็นผู้ให้บริการทางวิชาชีพใดๆ ซึ่งรวมถึงการให้บริการเป็นที่ปรึกษากฎหมายหรือที่ปรึกษาทางการเงิน ซึ่งได้รับค่าบริการเกินกว่า 2 ล้านบาทต่อปีจากบริษัท บริษัทใหญ่ บริษัทย่อย บริษัทร่วม ผู้ถือหุ้นรายใหญ่ หรือผู้มีอำนาจควบคุมของบริษัท และไม่เป็นผู้ถือหุ้นที่มีนัย ผู้มีอำนาจควบคุม หรือหุ้นส่วนของผู้ให้บริการทางวิชาชีพนั้นด้วย เว้นแต่จะได้พ้นจากการมีลักษณะดังกล่าวมาแล้ว ไม่น้อยกว่า 2 ปี

7.ไม่เป็นกรรมการที่ได้รับการแต่งตั้งขึ้นเพื่อเป็นตัวแทนของกรรมการของบริษัท ผู้ถือหุ้นรายใหญ่ หรือผู้ถือหุ้น ซึ่งเป็นผู้ที่เกี่ยวข้องกับผู้ถือหุ้นรายใหญ่

8.ไม่ประกอบกิจการที่มีสภาพอย่างเดียวกันและเป็นการแข่งขันที่มีนัยกับกิจการของบริษัท หรือบริษัทย่อย หรือ ไม่เป็นหุ้นส่วนที่มีนัยในห้างหุ้นส่วน หรือเป็นกรรมการที่มีส่วนร่วมบริหารงาน ลูกจ้าง พนักงาน ที่ปรึกษาที่รับเงินเดือนประจำ หรือถือหุ้นเกิน 1% ของจำนวนหุ้นที่มีสิทธิออกเสียงทั้งหมดของบริษัทอื่น ซึ่งประกอบกิจการที่มีสภาพอย่าง เดียวกันและเป็นการแข่งขันที่มีนัยกับกิจการของบริษัทหรือบริษัทย่อย

9.ไม่มีลักษณะอื่นใดที่ทำให้ไม่สามารถให้ความเห็นอย่างเป็นอิสระเกี่ยวกับการดำเนินงานของบริษัท

กรรมการอิสระที่มีคุณสมบัติตามข้อ 1 ถึงข้อ 9 อาจได้รับมอบหมายจากคณะกรรมการให้ตัดสินใจในการดำเนินกิจการของบริษัท บริษัทใหญ่ บริษัทย่อย บริษัทร่วม บริษัทย่อยบริษัทเดียวกัน ผู้ถือหุ้นรายใหญ่หรือผู้มีอำนาจควบคุมของบริษัท โดยมีการตัดสินใจในรูปแบบขององค์คณะ (collective decision) ได้

ในกรณีที่บุคคลที่บริษัทฯ แต่งตั้งให้ดำรงตำแหน่งกรรมการอิสระเป็นบุคคลที่มีหรือเคยมีความสัมพันธ์ทางธุรกิจหรือการให้บริการทางวิชาชีพเกินมูลค่าที่กำหนดตามข้อ 4 หรือข้อ 6 คณะกรรมการบริษัทอาจพิจารณาผ่อนผันให้ได้ หากเห็นว่าการแต่งตั้งบุคคลดังกล่าวไม่มีผลกระทบต่อการปฏิบัติหน้าที่และการให้ความเห็นที่เป็นอิสระ และบริษัทฯ ได้เปิดเผยข้อมูลต่อไปนั้ในหนังสือนัดประชุมผู้ถือหุ้นในวาระพิจารณาแต่งตั้งกรรมการอิสระดังกล่าวแล้ว

(ก) ลักษณะความสัมพันธ์ทางธุรกิจหรือการให้บริการทางวิชาชีพ ที่ทำให้บุคคลดังกล่าวมีคุณสมบัติไม่เป็นไปตามหลักเกณฑ์ที่กำหนด

(ข) เหตุผลและความจำเป็นที่ยังคงหรือแต่งตั้งให้บุคคลดังกล่าวเป็นกรรมการอิสระ

(ค) ความเห็นของคณะกรรมการของบริษัทในการเสนอให้มีการแต่งตั้งบุคคลดังกล่าวเป็นกรรมการอิสระ



การแต่งตั้งและพ้นจากตำแหน่งกรรมการบริษัท

บริษัทฯ ได้กำหนดเกี่ยวกับการแต่งตั้งและการพ้นจากตำแหน่งกรรมการบริษัทฯ สรุปได้ดังนี้

การแต่งตั้งกรรมการบริษัท

1. ผู้ถือหุ้นเป็นผู้มีอำนาจเลือกตั้งกรรมการบริษัท โดยคณะกรรมการสรรหาและพิจารณาว่าควรจะทำหน้าที่คัดเลือกบุคคลที่เหมาะสมสมควรได้รับการเสนอชื่อเป็นกรรมการ บริษัทฯ และนำเสนอต่อที่ประชุมผู้ถือหุ้น เพื่อพิจารณาอนุมัติ โดยมีหลักเกณฑ์ดังต่อไปนี้

1.1 ผู้ถือหุ้นคนหนึ่ง มีคะแนนเสียงเท่ากับจำนวนหุ้นที่ตนถือ โดยหนึ่งหุ้นต่อหนึ่งเสียง

1.2 การเลือกตั้งกรรมการ จะลงคะแนนเสียงเลือกตั้งเป็นรายบุคคล หรือเป็นครั้งเดียวเต็มจำนวนกรรมการทั้งหมดที่จะต้องเลือกตั้งในคราวนั้นก็ได้ ทั้งนี้ตามแต่ที่ประชุมผู้ถือหุ้นจะเห็นสมควร โดยในการออกเสียงลงคะแนน ไม่ว่าจะเป็นการเลือกตั้งเป็นรายบุคคล หรือเป็นคณะบุคคลแต่ละคนที่ถือหุ้นออกเสียงเลือกตั้ง จะได้รับคะแนนเสียงจากผู้ถือหุ้นตามจำนวนหุ้นที่ผู้ถือหุ้นคนนั้นมีอยู่ทั้งหมดตาม(1) โดยผู้ถือหุ้นดังกล่าวจะแบ่งคะแนนเสียงให้แก่ผู้หนึ่งผู้ใด มากหรือน้อยเพียงใดไม่ได้

1.3 บุคคลซึ่งได้รับคะแนนเสียงสูงตามลำดับลงมา เป็นผู้ได้รับการเลือกตั้งเป็นกรรมการตามจำนวนเท่ากับจำนวนกรรมการที่จะพึงมีหรือจะพึงเลือกตั้งในครั้งนั้น ในกรณีที่บุคคลซึ่งได้รับการเลือกตั้งในลำดับถัดลงมา มีคะแนนเสียงเท่ากับจำนวนกรรมการที่จะพึงมี หรือจะพึงเลือกตั้งในครั้งนั้น ให้ผู้เป็นประธาน ในที่ประชุมนั้นเป็นผู้ออกเสียงชี้ขาด

2. คณะกรรมการเลือกกรรมการคนหนึ่งเป็นประธานกรรมการ และคณะกรรมการสามารถพิจารณาเลือกกรรมการ คนหนึ่งหรือหลายคนเป็นรองประธานได้ เพื่อปฏิบัติหน้าที่ตามข้อบังคับบริษัทฯ และตามที่ประธานกรรมการมอบหมาย (ปัจจุบันไม่มีการแต่งตั้งรองประธานบริษัท)

3. คณะกรรมการเลือกตั้งกรรมการคนหนึ่งเป็นกรรมการผู้จัดการใหญ่

4. ในกรณีที่ตำแหน่งกรรมการว่างลงเพราะเหตุอื่น นอกจากถึงคราวออกตามวาระ ให้คณะกรรมการเลือกบุคคล ซึ่งมีคุณสมบัติครบถ้วนและไม่มีลักษณะต้องห้ามตามกฎหมาย เข้าเป็นกรรมการแทนในการประชุมคณะกรรมการคราวถัดไป เว้นแต่วาระของกรรมการที่ว่างลงจะเหลือน้อยกว่าสองเดือน บุคคลซึ่งเป็นกรรมการแทนดังกล่าวจะอยู่ในตำแหน่งกรรมการได้เพียงเท่าวาระที่ยังเหลืออยู่ของกรรมการที่ตนแทน มติของคณะกรรมการในการเลือกตั้งกรรมการแทนนี้ ต้องประกอบด้วยคะแนนเสียงไม่น้อยกว่าสามในสี่ (3/4) ของจำนวนกรรมการที่ยังเหลืออยู่

5. ในกรณีที่ตำแหน่งกรรมการว่างลงจนเหลือน้อยกว่าจำนวนที่จะเป็นองค์ประชุม ให้กรรมการที่เหลืออยู่กระทำการในนามของคณะกรรมการได้แต่เฉพาะการจัดให้มีการประชุมผู้ถือหุ้นเพื่อเลือกตั้งกรรมการแทนตำแหน่งที่ว่างทั้งหมดเท่านั้น โดยให้กระทำภายในหนึ่งเดือน นับแต่วันที่จำนวนกรรมการว่างลงเหลือน้อยกว่าจำนวนที่จะเป็นองค์ประชุม และบุคคลซึ่งเข้าเป็นกรรมการแทนจะอยู่ในตำแหน่งได้เพียงเท่าวาระที่ยังเหลืออยู่ของกรรมการซึ่งตนแทน

6. กรรมการที่ได้รับการแต่งตั้งใหม่ ควรได้รับฟังการบรรยายสรุปเกี่ยวกับข้อมูลที่สำคัญ และเป็นประโยชน์ต่อการปฏิบัติหน้าที่กรรมการ ภายในเวลาสามเดือนนับจากวันที่ได้รับการแต่งตั้ง

การพ้นจากตำแหน่ง

1. ครบวาระการดำรงตำแหน่ง 3 ปี (กรรมการซึ่งพ้นจากตำแหน่งตามวาระจะเลือกเข้ารับตำแหน่งอีกก็ได้)

2. นอกจากการพ้นจากตำแหน่งตามวาระแล้ว กรรมการจะพ้นจากตำแหน่งเมื่อตาย หรือลาออก หรือขาดคุณสมบัติ หรือมี



ลักษณะต้องห้ามตามที่กฎหมายกำหนด หรือที่ประชุมผู้ถือหุ้นลงมติให้ออก หรือศาลมีคำสั่งให้ออก

3.กรรมการคนใดจะลาออกจากตำแหน่งให้ยื่นใบลาออกต่อบริษัทฯ การลาออกมีผลนับแต่วันที่ใบลาออกไปถึงบริษัทฯ

ขอบเขตอำนาจหน้าที่และความรับผิดชอบของคณะกรรมการบริษัท

คณะกรรมการบริษัท มีบทบาทและหน้าที่ในการกำหนดนโยบายกำกับดูแลกิจการ จรรยาบรรณและจริยธรรมทางธุรกิจ ตลอดจนกำหนดวิสัยทัศน์ พันธกิจ กลยุทธ์ เป้าหมาย และแผนการดำเนินงานของบริษัทฯ รวมถึงกำกับดูแลให้ฝ่ายจัดการดำเนินการให้เป็นไปตามนโยบาย แผนงาน และงบประมาณที่กำหนดไว้อย่างมีประสิทธิภาพและประสิทธิผล เพื่อให้เป็นไปตามเป้าหมายของบริษัทฯ ที่ได้กำหนดไว้ คณะกรรมการบริษัท จะต้องมีความรับผิดชอบต่อหน้าที่ (Accountability) ที่มีต่อบริษัทฯ ผู้ถือหุ้น และผู้มีส่วนได้เสียทุกภาคส่วน ทั้งนี้คณะกรรมการบริษัทฯ มีบทบาทและหน้าที่ในการกำกับดูแลให้การดำเนินงานของบริษัทฯ เป็นไปโดยถูกต้องตามกฎหมายระเบียบข้อบังคับและกฎหมายต่างๆ ตลอดจนปฏิบัติตามกฎระเบียบของตลาดหลักทรัพย์แห่งประเทศไทย และสำนักงานคณะกรรมการกำกับหลักทรัพย์และตลาดหลักทรัพย์ โดยมีรายละเอียดบทบาทหน้าที่ของคณะกรรมการบริษัทฯ ดังต่อไปนี้

1. มีหน้าที่กำหนดเป้าหมาย นโยบาย แนวทาง แผนงาน งบประมาณและทิศทางการดำเนินงานของบริษัทฯ ตลอดจนควบคุมและกำกับดูแลการบริหารจัดการให้ฝ่ายบริหารหรือบุคคลใดๆ ซึ่งได้รับมอบหมายให้ดำเนินการให้เป็นไปตามนโยบายที่กำหนดไว้อย่างมีประสิทธิภาพ และประสิทธิผลเพื่อให้แน่ใจว่าฝ่ายบริหารหรือบุคคลใดๆ นั้นได้ปฏิบัติตามนโยบายที่คณะกรรมการกำหนด เพื่อเพิ่มมูลค่าทางเศรษฐกิจสูงสุดให้แก่กิจการและกำไรสูงสุดให้แก่ผู้ถือหุ้น

2. มีอำนาจและรับผิดชอบในการปฏิบัติหน้าที่ให้เป็นไปตามกฎหมาย วัตถุประสงค์ และข้อบังคับของบริษัทฯ ตลอดจนมติที่ประชุมผู้ถือหุ้น ด้วยความซื่อสัตย์สุจริต และระมัดระวังรักษาผลประโยชน์ของบริษัทฯ และมีความรับผิดชอบต่อผู้ถือหุ้นโดยสม่ำเสมอ

3. มีอำนาจตรวจสอบและพิจารณาอนุมัตินโยบาย แนวทาง และแผนการดำเนินงานสำหรับโครงการลงทุนขนาดใหญ่ของบริษัทฯ ตามที่ได้รับเสนอจากคณะอนุกรรมการ และ/หรือฝ่ายบริหาร

4. ต้องมีความรับผิดชอบต่อผู้ถือหุ้นโดยสม่ำเสมอ และดำเนินงานโดยรักษาผลประโยชน์สูงสุดของผู้ถือหุ้น ตลอดจนมีการเปิดเผยข้อมูลต่อผู้ลงทุนอย่างถูกต้อง ครบถ้วน มีมาตรฐานและโปร่งใส

อำนาจอนุมัติของคณะกรรมการบริษัท

1. อนุมัติวิสัยทัศน์ กลยุทธ์ แผนธุรกิจระยะสั้น ระยะยาว และนโยบายที่สำคัญ เช่น นโยบายการกำกับดูแลกิจการที่ดี นโยบายการต่อต้านคอร์รัปชัน เป็นต้น

2. อนุมัติหลักเกณฑ์การเงิน การลงทุน และทิศทางการลงทุนของบริษัทฯ รวมถึงเป้าหมายทางการเงิน แผนงาน และงบประมาณประจำปี

3. อนุมัติการขอซื้อขอจ้างในส่วนที่เกินวงเงินอนุมัติของกรรมการผู้จัดการใหญ่

4. อนุมัติการดำเนินงานที่สำคัญของบริษัทฯ ภายใต้ข้อกำหนดของกฎหมาย กรอบวัตถุประสงค์ ข้อบังคับบริษัทฯ และมติที่ประชุมผู้ถือหุ้น รวมถึงติดตามดูแลให้ฝ่ายจัดการดำเนินการตามนโยบายและแผนงานที่กำหนดไว้อย่างมีประสิทธิภาพ และประสิทธิผล

5. อนุมัติการทำรายการตามหลักเกณฑ์ของพระราชบัญญัติหลักทรัพย์และตลาดหลักทรัพย์ รวมถึงกฎเกณฑ์ที่เกี่ยวข้อง เช่น รายการที่เกี่ยวข้องกัน รายการได้มาหรือจำหน่ายไปซึ่งสินทรัพย์



- 6.อนุมัติการจ่ายเงินปันผลระหว่างกาลให้แก่ผู้ถือหุ้น และวงเงินปรับค่าตอบแทนประจำปีของพนักงาน
- 7.อนุมัติการไปดำรงตำแหน่งในองค์กรอื่นของกรรมการผู้จัดการใหญ่

อำนาจการอนุมัติของผู้ถือหุ้นเพื่อดำเนินงานในเรื่องสำคัญ

การดำเนินงานในเรื่องสำคัญต้องได้รับอนุมัติจากที่ประชุมผู้ถือหุ้นด้วยคะแนนเสียงไม่น้อยกว่าสามในสี่ (3/4) ของจำนวนเสียงทั้งหมดของผู้ถือหุ้นซึ่งมาประชุมและมีสิทธิออกเสียงลงคะแนน มีดังต่อไปนี้

- 1.การขายหรือโอนกิจการของบริษัทฯ ทั้งหมดหรือบางส่วนที่สำคัญให้แก่บุคคลอื่น
- 2.การซื้อหรือรับโอนกิจการของบริษัทอื่นหรือบริษัทเอกชนมาเป็นของบริษัทฯ
- 3.การทำ แก้วไข หรือการยกเลิกสัญญาเกี่ยวกับการให้เช่ากิจการของบริษัทฯ ทั้งหมดหรือบางส่วนที่สำคัญ
- 4.การมอบหมายให้บุคคลอื่นเข้าจัดการธุรกิจของบริษัทฯ
- 5.การรวมกิจการกับบุคคลอื่นเข้าจัดการธุรกิจของบริษัทฯ
- 6.การแก้ไขเพิ่มเติมหนังสือปณิธานหรือข้อบังคับ
- 7.การเพิ่มทุนหรือลดทุนของบริษัทฯ หรือการออกหุ้นกู้
- 8.การควบบริษัทหรือเลิกบริษัท

อำนาจหน้าที่ของประธานกรรมการ

เพื่อให้อำนาจหน้าที่ในการกำหนดนโยบาย และการบริหารงานของบริษัทฯ สามารถแบ่งแยกจากกันได้อย่างชัดเจน รวมถึงเพื่อให้บทบาทการเป็นผู้นำคณะกรรมการบริษัท และการกำกับดูแลการดำเนินงานของฝ่ายบริหารเป็นไปอย่างมีประสิทธิภาพ จึงได้กำหนดให้ประธานกรรมการบริษัท และกรรมการผู้จัดการใหญ่ เป็นคนละบุคคลกัน โดยประธานกรรมการบริษัท มีอำนาจหน้าที่ ดังนี้

- 1.เรียกประชุมคณะกรรมการบริษัท เป็นประธานการประชุมคณะกรรมการบริษัท และการประชุมผู้ถือหุ้น ตลอดจนการกำหนดระเบียบวาระการประชุม ร่วมกับกรรมการผู้จัดการใหญ่
- 2.เข้าร่วมประชุมคณะกรรมการบริษัท และการประชุมผู้ถือหุ้น และควบคุมการประชุมให้มีประสิทธิภาพ เป็นไปตามระเบียบข้อบังคับบริษัทฯ สนับสนุนและเปิดโอกาสให้กรรมการได้รับทราบข้อมูลอย่างเพียงพอ และสามารถแสดงความคิดเห็นได้อย่างเป็นอิสระ
- 3.สนับสนุนและส่งเสริมให้คณะกรรมการบริษัท ปฏิบัติหน้าที่อย่างเต็มความสามารถตามขอบเขตอำนาจหน้าที่ ความรับผิดชอบ และหลักการกำกับดูแลกิจการที่ดี และสนับสนุนการปฏิบัติงานของกรรมการผู้จัดการใหญ่
- 4.ดูแล ติดตาม การบริหารงานของคณะกรรมการบริษัท และคณะกรรมการชุดย่อยอื่นๆ ให้บรรลุตามวัตถุประสงค์ที่กำหนดไว้
- 5.ลงคะแนนเสียงชี้ขาดในที่ประชุมคณะกรรมการบริษัท ในกรณีที่คะแนนเสียงทั้งสองฝ่ายเท่ากัน



คณะกรรมการชุดย่อย

เพื่อให้เป็นไปตามหลักการกำกับดูแลกิจการที่ดี คณะกรรมการบริษัท ได้แต่งตั้งคณะกรรมการชุดย่อย เพื่อพิจารณาก่อนการดำเนินงานที่สำคัญเป็นการเฉพาะเรื่องให้เป็นไปอย่างรอบคอบและมีประสิทธิภาพ โครงสร้างของคณะกรรมการชุดย่อย มีดังต่อไปนี้

คณะกรรมการบริหาร

ณ วันที่ 31 ธันวาคม 2563 คณะกรรมการบริหาร มีจำนวนทั้งหมด 6 ท่าน ประกอบด้วย

ลำดับ	รายชื่อ	ตำแหน่ง
1	นายประภาส ชุตินวาร์พันธ์	ประธานกรรมการบริหาร
2	นางเยาวนุช เดชวิทักษ์	กรรมการบริหาร / กรรมการผู้จัดการใหญ่
3	นายชนะชัย ชุตินวาร์พันธ์	รองประธานกรรมการบริหาร
4	นายชนดล สุจิณญ์โย	กรรมการบริหาร
5	นายณรงค์ เจนลาภวัฒนกุล	กรรมการบริหาร
6	นายชัช ชินธรรมมิตร	กรรมการบริหาร

ขอบเขตอำนาจหน้าที่ของคณะกรรมการบริหาร

1.ดำเนินกิจการและบริหารกิจการของบริษัทฯตามวัตถุประสงค์ ขอบบังคับ นโยบาย ระเบียบ ข้อกำหนด คำสั่งและมติของที่ประชุมคณะกรรมการ และ/หรือมติที่ประชุมผู้ถือหุ้นของบริษัทฯทุกประการ

2.พิจารณากำหนดนโยบาย ทิศทาง และกลยุทธ์ การดำเนินธุรกิจของบริษัทฯ กำหนดแผนการเงินงบประมาณการบริหารทรัพยากรบุคคล การลงทุนด้านเทคโนโลยีสารสนเทศ การขยายงาน การประชาสัมพันธ์ และควบคุมกำกับดูแลให้การดำเนินงานของคณะทำงานที่แต่งตั้งบรรลุตามเป้าหมาย

3.พิจารณาเรื่องการจัดสรรงบประมาณประจำปีตามที่ฝ่ายจัดการเสนอ ก่อนที่จะนำเสนอให้คณะกรรมการบริษัทพิจารณาและอนุมัติ ทั้งนี้ ให้รวมถึงการพิจารณาและอนุมัติการเปลี่ยนแปลงและเพิ่มเติมงบประมาณรายจ่ายประจำปีในระหว่างที่ไม่มีการประชุมคณะกรรมการบริษัท และให้นำเสนอคณะกรรมการบริษัทเพื่อทราบในที่ประชุมคราวต่อไป

4.มีอำนาจพิจารณาอนุมัติการใช้จ่ายเงินในการดำเนินการตามปกติธุรกิจของบริษัทฯ เช่น การจัดซื้อทรัพย์สินวัตถุ ดิบ เครื่องจักร ยานพาหนะ การประมูลงาน ฯลฯ ในวงเงินสำหรับแต่ละรายการ ไม่เกิน 10,000,000 (สิบล้าน) บาท และอนุมัติวงเงินสำหรับการจัดซื้อวัตถุดิบ ได้แก่ ข้าวสาลี สำหรับแต่ละรายการ ไม่เกิน 250,000,000 (สองร้อยห้าสิบล้าน) บาท และให้รายงานต่อที่ประชุมคณะกรรมการรับทราบ

5.อนุมัติการใช้จ่ายเงินลงทุนที่สำคัญๆ ที่ได้กำหนดไว้ในงบประมาณรายจ่ายประจำปีตามที่จะได้รับมอบหมายจากคณะกรรมการบริษัท หรือตามที่คณะกรรมการบริษัทได้เคยมีมติอนุมัติในหลักการไว้แล้ว

6.มีอำนาจพิจารณาอนุมัติการกู้ยืมเงินการจัดหาเงินสินเชื่อหรือการออกตราสารหนี้ รวมถึงการให้หลักประกัน การค้ำประกันเงินกู้หรือสินเชื่อ หรือการขอสินเชื่อใดๆ ของบริษัทฯ



7.เป็นคณะที่ปรึกษาฝ่ายจัดการในเรื่องเกี่ยวกับนโยบายด้านการเงิน การตลาด การบริหารงานบุคคล และด้านการปฏิบัติการอื่นๆ

8.กำหนดโครงสร้างองค์กร อำนาจการบริหารองค์กร รวมถึงการแต่งตั้ง การว่าจ้าง การโยกย้าย การกำหนดเงินเดือนค่าจ้าง ค่าตอบแทน โบนัสพนักงานระดับผู้บริหาร และการเลิกจ้าง

9.ให้มีอำนาจในการมอบอำนาจให้กรรมการคนหนึ่ง หรือหลายคน หรือบุคคลอื่นใดปฏิบัติกรอย่างหนึ่งอย่างใด โดยอยู่ภายใต้การควบคุมของคณะกรรมการบริหาร หรืออาจมอบอำนาจเพื่อให้บุคคลดังกล่าว มีอำนาจตามที่คณะกรรมการบริหารเห็นสมควร และภายในระยะเวลาที่คณะกรรมการบริหารเห็นสมควร ซึ่งคณะกรรมการอาจยกเลิก เพิกถอน เปลี่ยนแปลง หรือแก้ไข บุคคลที่ได้รับมอบอำนาจ หรืออำนาจนั้นๆ ได้ตามที่คณะกรรมการบริหารเห็นสมควร

10.ดำเนินการอื่นๆ ตามที่คณะกรรมการบริษัทฯ มอบหมายเป็นคราวๆ ไป

ทั้งนี้ อำนาจของคณะกรรมการบริหาร จะไม่รวมถึงการอนุมัติรายการใดที่อาจมีความขัดแย้งหรือรายการใดที่ คณะกรรมการบริหาร หรือบุคคลที่เกี่ยวข้องกับคณะกรรมการบริหารมีส่วนได้เสีย หรือผลประโยชน์ในลักษณะอื่นใดขัดแย้งกับบริษัทฯ หรือบริษัทย่อย ตามกฎเกณฑ์ของตลาดหลักทรัพย์แห่งประเทศไทย ซึ่งการอนุมัติรายการในลักษณะดังกล่าว จะต้องเสนอต่อที่ประชุมคณะกรรมการ และ/หรือ ที่ประชุมผู้ถือหุ้นเพื่อพิจารณาและอนุมัติรายการดังกล่าว ตามที่ข้อบังคับของบริษัทฯ หรือกฎหมายที่เกี่ยวข้องกำหนด

คณะกรรมการตรวจสอบ

คณะกรรมการตรวจสอบ แต่งตั้งจากกรรมการบริษัท อย่างน้อย 3 คน ซึ่งเป็นกรรมการอิสระของบริษัทฯ โดยต้องมีคุณสมบัติความเป็นกรรมการอิสระตามประกาศ ตลาดหลักทรัพย์แห่งประเทศไทย และ/หรือ สำนักงานคณะกรรมการกำกับหลักทรัพย์และตลาดหลักทรัพย์ และต้องมีกรรมการอย่างน้อย 1 คน เป็นผู้มีความรู้ ความสามารถ และประสบการณ์เพียงพอที่จะทำหน้าที่สอบทานความน่าเชื่อถือของงบการเงิน

ขอบเขตหน้าที่และความรับผิดชอบของคณะกรรมการตรวจสอบ

1.สอบทานให้บริษัทฯ มีการรายงานทางการเงินอย่างถูกต้องและเปิดเผยอย่างเพียงพอ โดยการประสานงานกับผู้สอบบัญชีภายนอก และผู้บริหารที่รับผิดชอบจัดทำรายงานทางการเงินทั้งรายไตรมาสและประจำปี คณะกรรมการตรวจสอบอาจเสนอแนะให้ผู้สอบบัญชีสอบทาน หรือตรวจสอบรายการใดๆ ที่เห็นว่าจำเป็นและเป็นเรื่องสำคัญในระหว่างการตรวจสอบบัญชีของบริษัทฯ

2.สอบทานให้บริษัทฯ มีระบบการควบคุมภายในและระบบการตรวจสอบภายในที่เหมาะสมและมีประสิทธิผล และพิจารณาความเป็นอิสระของหน่วยงานตรวจสอบภายใน ตลอดจนให้ความเห็นชอบในการพิจารณาแต่งตั้ง โยกย้าย เลิกจ้างหัวหน้าหน่วยงานตรวจสอบภายใน หรือหน่วยงานอื่นใดที่รับผิดชอบเกี่ยวกับการตรวจสอบภายใน

3.สอบทานให้บริษัทฯ ปฏิบัติตามกฎหมายว่าด้วยหลักทรัพย์และตลาดหลักทรัพย์ ข้อกำหนดของตลาดหลักทรัพย์ และกฎหมายที่เกี่ยวข้องกับธุรกิจของบริษัทฯ

4.พิจารณา คัดเลือก เสนอแต่งตั้งบุคคลซึ่งมีความเป็นอิสระเพื่อทำหน้าที่เป็นผู้สอบบัญชีของบริษัทฯ และเสนอค่าตอบแทนของบุคคลดังกล่าว โดยคำนึงถึงความน่าเชื่อถือ ความเพียงพอของทรัพยากร ปริมาณงานตรวจสอบของสำนักงานตรวจสอบบัญชีนั้น และประสบการณ์ของบุคลากรที่ได้รับมอบหมายให้ทำการตรวจสอบบัญชีของบริษัทฯ รวมทั้งเข้าร่วมประชุมกับผู้สอบบัญชีโดยไม่มีฝ่ายจัดการเข้าร่วมประชุมด้วยอย่างน้อยปีละ 1 ครั้ง



5.พิจารณารายการที่เกี่ยวข้องกัน หรือรายการที่อาจมีความขัดแย้งทางผลประโยชน์ให้เป็นไปตามกฎหมายและข้อกำหนดของตลาดหลักทรัพย์ ทั้งนี้ เพื่อให้มั่นใจว่ารายการดังกล่าวสมเหตุสมผลและเป็นประโยชน์สูงสุดต่อบริษัทฯ

6.จัดทำรายงานของคณะกรรมการตรวจสอบ โดยเปิดเผยไว้ในรายงานประจำปีของบริษัทฯ ซึ่งรายงานดังกล่าวต้องลงนามโดยประธานคณะกรรมการตรวจสอบ และต้องประกอบด้วยข้อมูลอย่างน้อยดังต่อไปนี้

- ก) ความเห็นเกี่ยวกับความถูกต้อง ครบถ้วน เป็นที่เชื่อถือได้ของรายงานทางการเงินของบริษัทฯ
- ข) ความเห็นเกี่ยวกับความเพียงพอของระบบควบคุมภายในของบริษัทฯ
- ค) ความเห็นเกี่ยวกับการปฏิบัติตามกฎหมายว่าด้วยหลักทรัพย์และตลาดหลักทรัพย์ ข้อกำหนดของตลาดหลักทรัพย์ หรือกฎหมายที่เกี่ยวข้องกับธุรกิจของบริษัทฯ
- ง) ความเห็นเกี่ยวกับความเหมาะสมของผู้สอบบัญชี
- จ) ความเห็นเกี่ยวกับรายการที่อาจมีความขัดแย้งทางผลประโยชน์
- ฉ) จำนวนการประชุมคณะกรรมการตรวจสอบ และการเข้าร่วมประชุมของกรรมการตรวจสอบแต่ละท่าน
- ช) ความเห็นหรือข้อสังเกตโดยรวมที่คณะกรรมการตรวจสอบได้รับจากการปฏิบัติหน้าที่ตามกฎหมาย
- ซ) รายการอื่นที่เห็นว่าผู้ถือหุ้นและผู้ลงทุนทั่วไปควรทราบ ภายใต้อขอบเขตหน้าที่และความรับผิดชอบที่ได้รับมอบหมายจากคณะกรรมการบริษัทฯ

7.ปฏิบัติกรอื่นใดตามที่คณะกรรมการของบริษัทฯมอบหมาย ด้วยความเห็นชอบจากคณะกรรมการตรวจสอบ

8.มีอำนาจในการดำเนินการตรวจสอบและสอบสวนตามที่จำเป็นในเรื่องต่างๆ ซึ่งอาจมีผลกระทบอย่างมีนัยสำคัญต่อฐานะการเงินและผลการดำเนินงานของบริษัทฯ ได้แก่

- ก) รายการที่เกิดความขัดแย้งทางผลประโยชน์
- ข) การทุจริตหรือมีสิ่งผิดปกติหรือมีความบกพร่องที่สำคัญในระบบควบคุมภายใน
- ค) การฝ่าฝืนกฎหมายว่าด้วยหลักทรัพย์และตลาดหลักทรัพย์ ข้อกำหนดของตลาดหลักทรัพย์ หรือกฎหมายที่เกี่ยวข้องกับธุรกิจของบริษัทฯ

โดยคณะกรรมการตรวจสอบมีอำนาจในการแสวงหาความเห็นที่เป็นอิสระจากที่ปรึกษาทางวิชาชีพอื่นใด เมื่อเห็นว่าจำเป็นด้วยค่าใช้จ่ายของบริษัทฯ เพื่อให้การปฏิบัติงานภายใต้หน้าที่ความรับผิดชอบสำเร็จลุล่วงด้วยดี ทั้งนี้คณะกรรมการตรวจสอบมีหน้าที่รายงานผลการตรวจสอบและสอบสวนต่อคณะกรรมการของบริษัทฯ เพื่อดำเนินการปรับปรุงแก้ไขภายในเวลาที่คณะกรรมการตรวจสอบเห็นควร

ณ วันที่ 31 ธันวาคม 2563 คณะกรรมการตรวจสอบ มีจำนวนทั้งหมด 3 ท่าน ประกอบด้วย

ลำดับ	รายชื่อ	ตำแหน่ง
1	นายสมชัย วนาวิทย์	ประธานกรรมการตรวจสอบ
2	นายเฉลิมชัย ว่องไววิทย์	กรรมการตรวจสอบ
3	นายเอนก คำชุ่ม	กรรมการตรวจสอบ

หมายเหตุ : เลขานุการคณะกรรมการตรวจสอบ คือนางแววดา กุลโชตธาดา ได้รับการแต่งตั้งเมื่อวันที่ 29 ตุลาคม 2558

โดยมีบุคคลลำดับที่ 1 นายสมชัย วนาวิทย์ ประธานกรรมการตรวจสอบ เป็นผู้ที่มีความรู้ ความสามารถ มีประสบการณ์ด้านบัญชี และการเงิน เพียงพอที่จะสามารถทำหน้าที่สอบทานความน่าเชื่อถือของงบการเงิน



คุณสมบัติของคณะกรรมการตรวจสอบ

คณะกรรมการตรวจสอบต้องประกอบด้วยกรรมการอย่างน้อย 3 คน โดยจะต้องมีคุณสมบัติดังต่อไปนี้

1. ได้รับการแต่งตั้งจากคณะกรรมการบริษัท ให้เป็นกรรมการตรวจสอบ และให้คณะกรรมการตรวจสอบแต่งตั้งกรรมการตรวจสอบท่านหนึ่งเป็นประธานกรรมการตรวจสอบ
2. เป็นกรรมการอิสระที่มีคุณสมบัติตามที่กำหนด และมีคุณสมบัติในลักษณะเดียวกับที่กำหนดไว้ในประกาศตลาดหลักทรัพย์แห่งประเทศไทยว่าด้วยคุณสมบัติและขอบเขตการดำเนินงานของคณะกรรมการตรวจสอบ
3. เป็นผู้ที่สามารถปฏิบัติหน้าที่ และแสดงความเห็น หรือรายงานผลการปฏิบัติงานตามหน้าที่ ที่ได้รับมอบหมาย ได้อย่างเป็นอิสระ โดยไม่อยู่ภายใต้การควบคุมของผู้บริหารหรือผู้ถือหุ้นรายใหญ่ของบริษัท รวมทั้งผู้ที่เกี่ยวข้อง หรือญาติสนิทของบุคคลดังกล่าว
4. มีความรู้และประสบการณ์เพียงพอที่จะสามารถทำหน้าที่ในฐานะกรรมการตรวจสอบ ทั้งนี้ต้องมีกรรมการตรวจสอบอย่างน้อยหนึ่งคนที่มีความรู้และประสบการณ์เพียงพอที่จะสามารถทำหน้าที่ในการสอบทานความน่าเชื่อถือของงบการเงินได้

อำนาจและหน้าที่ตามกฎบัตร

1. สอบทานให้บริษัทฯ มีการรายงานทางการเงินตามมาตรฐานการบัญชีที่กำหนดโดยกฎหมายอย่างถูกต้องและเพียงพอ
2. สอบทานให้บริษัทฯ มีระบบการควบคุมภายใน (Internal Control) และระบบการตรวจสอบภายใน (Internal Audit) ที่เหมาะสมและมีประสิทธิผล และสอบทานประสิทธิผล และความเพียงพอของกระบวนการบริหารความเสี่ยง
3. สอบทานให้บริษัทฯ ปฏิบัติตามกฎหมายว่าด้วยหลักทรัพย์และตลาดหลักทรัพย์ และกฎหมายที่เกี่ยวข้องกับธุรกิจของบริษัทฯ
4. พิจารณารายการเกี่ยวโยงกัน หรือรายการที่อาจมีความขัดแย้งทางผลประโยชน์ให้เป็นไปกฎหมายและข้อกำหนดของตลาดหลักทรัพย์ฯ ทั้งนี้ เพื่อให้มั่นใจว่ารายการดังกล่าวสมเหตุสมผลและเป็นประโยชน์สูงสุดต่อบริษัทฯ
5. พิจารณาคัดเลือก เสนอแต่งตั้ง บุคคลซึ่งมีความเป็นอิสระ เพื่อทำหน้าที่เป็นผู้สอบบัญชีของบริษัทฯ เสนอเลิกจ้าง เสนอค่าตอบแทนของผู้สอบบัญชี รวมทั้งเข้าประชุมร่วมกับผู้สอบบัญชีโดยไม่มีฝ่ายจัดการเข้าร่วมประชุมด้วย อย่างน้อยปีละหนึ่งครั้ง
6. พิจารณาขอบเขตการตรวจสอบและแผนการตรวจสอบของผู้ตรวจสอบบัญชีและสำนักตรวจสอบภายในให้มีความสัมพันธ์และเกื้อกูลกัน และลดความซ้ำซ้อนในส่วนที่เกี่ยวข้องกับการตรวจสอบด้านการเงิน
7. ให้ความเห็นชอบแผนการตรวจสอบ รวมทั้งให้ความเห็นประกอบการพิจารณางบประมาณ และอัตราค่าจ้างของสำนักตรวจสอบภายใน
8. พิจารณาแต่งตั้ง โยกย้าย เลิกจ้างผู้จัดการตรวจสอบภายใน รวมทั้งพิจารณาความเป็นอิสระของสำนักตรวจสอบภายใน
9. สอบทานความมีประสิทธิภาพและประสิทธิผลของระบบเทคโนโลยีสารสนเทศที่เกี่ยวข้องกับการควบคุมภายในและการบริหารความเสี่ยง
10. จัดทำรายงานของคณะกรรมการตรวจสอบและเปิดเผยไว้ในรายงานประจำปีของบริษัท
11. มีอำนาจในการเข้าถึงข้อมูลของการตรวจสอบและสอบสวนผู้ที่เกี่ยวข้องภายใต้ขอบเขตอำนาจหน้าที่ของคณะกรรมการตรวจสอบ โดยปฏิบัติตามระเบียบของบริษัทฯ



12. หากพบหรือมีข้อสงสัยว่ามีรายการ หรือการกระทำซึ่งอาจมีผลกระทบต่อฐานะการเงิน และผลการดำเนินงานของบริษัทฯ ให้คณะกรรมการตรวจสอบรายงานต่อคณะกรรมการบริษัท เพื่อดำเนินการปรับปรุงแก้ไขอย่างทันเวลา ได้แก่

12.1 รายการที่เกิดความขัดแย้งทางผลประโยชน์

12.2 การทุจริตหรือมีสิ่งผิดปกติหรือมีความบกพร่องที่สำคัญในระบบควบคุมภายใน

12.3 การฝ่าฝืนกฎหมายว่าด้วยหลักทรัพย์ และตลาดหลักทรัพย์ ข้อกำหนดของตลาดหลักทรัพย์ฯ หรือกฎหมายที่เกี่ยวข้องกับธุรกิจของบริษัทฯ

หากคณะกรรมการบริษัท หรือผู้บริหารไม่ดำเนินการให้มีการปรับปรุงแก้ไขภายในเวลาที่เหมาะสม โดยไม่มีเหตุอันควร คณะกรรมการตรวจสอบจะต้องรายงานว่ามีรายการหรือการกระทำที่ฝ่าฝืนกฎหมายดังกล่าวต่อสำนักงานคณะกรรมการกำกับหลักทรัพย์ และตลาดหลักทรัพย์ หรือตลาดหลักทรัพย์แห่งประเทศไทยทันทีเมื่อได้รับทราบข้อมูลดังกล่าว

13. ปฏิบัติการอื่นใดตามที่คณะกรรมการบริษัทมอบหมาย

คณะกรรมการสรรหาและพิจารณาคำตอบแทน

คณะกรรมการสรรหาและพิจารณาคำตอบแทน แต่งตั้งจากคณะกรรมการบริษัท อย่างน้อย 3 คน และอย่างน้อย 1 คน เป็นกรรมการอิสระของบริษัทฯ

ขอบเขตหน้าที่ และความรับผิดชอบของคณะกรรมการสรรหาและพิจารณาคำตอบแทน

1. สรรหาผู้ที่มีคุณสมบัติเหมาะสมในการดำรงตำแหน่งกรรมการบริษัท เพื่อเสนอต่อคณะกรรมการบริษัทฯ เพื่อพิจารณาในกรณีที่ตำแหน่งว่างลง

2. สอบทานเกี่ยวกับ โครงสร้าง ขนาด องค์ประกอบของคณะกรรมการบริษัทฯ และให้ข้อเสนอแนะในกรณีที่เห็นสมควรให้มีการเปลี่ยนแปลง

3. ประเมินผลการปฏิบัติงานของคณะกรรมการบริษัทฯ เป็นประจำทุกปีเพื่อรายงานต่อคณะกรรมการบริษัทฯ

4. กำหนดและสอบทานกรอบนโยบาย แนวทาง และคำตอบที่เหมาะสม สำหรับกรรมการและผู้บริหารบริษัทฯ ให้สอดคล้องเหมาะสมกับความรับผิดชอบและเปรียบเทียบได้กับระดับที่ปฏิบัติอยู่ในกลุ่มอุตสาหกรรมเดียวกัน เพื่อให้เกิดประโยชน์ตามนโยบายที่คณะกรรมการกำหนด โดยเชื่อมโยงกับผลการดำเนินงานของคณะกรรมการ แต่ละคน และหากพิจารณาแล้วเห็นควรให้มีการเปลี่ยนแปลงไปจากมติที่ประชุมผู้ถือหุ้นเดิมให้นำเสนอเรื่องต่อคณะกรรมการบริษัทฯ พิจารณาเพื่อนำเสนอต่อที่ประชุมผู้ถือหุ้นเพื่อพิจารณาอนุมัติต่อไป

5. ปฏิบัติหน้าที่อื่นๆตามที่คณะกรรมการบริษัทฯ มอบหมาย

ณ วันที่ 31 ธันวาคม 2563 คณะกรรมการสรรหาและพิจารณาคำตอบแทน มีจำนวนทั้งหมด 3 ท่านประกอบด้วย

ลำดับ	รายชื่อ	ตำแหน่ง
1	นายเอนก คำชุ่ม	ประธานกรรมการสรรหาและพิจารณาคำตอบแทน
2	ดร.สุภสร ชัยวรรณ	กรรมการสรรหาและพิจารณาคำตอบแทน
3	นายกมนดนัย ชินธรรมมิตร	กรรมการสรรหาและพิจารณาคำตอบแทน

หมายเหตุ : เลขานุการคณะกรรมการสรรหาและกำหนดคำตอบแทน คือนางแววตา กุลโชติธาดา ได้รับการแต่งตั้งเมื่อวันที่ 25 กุมภาพันธ์ 2560



ค่าตอบแทนกรรมการและผู้บริหาร

(ก) ค่าตอบแทนคณะกรรมการบริษัท

(1) ค่าตอบแทนที่เป็นตัวเงิน

ที่ประชุมสามัญผู้ถือหุ้น ประจำปี 2563 เมื่อวันที่ 30 เมษายน 2563 ได้กำหนดวงเงินรวมสูงสุดสำหรับค่าตอบแทนและโบนัสของคณะกรรมการ คณะกรรมการตรวจสอบ และคณะกรรมการบริหาร ในปี 2563 และมอบหมายให้คณะกรรมการสรรหาและพิจารณา
ค่าตอบแทนเป็นผู้พิจารณาจัดสรรค่าตอบแทนจากวงเงินสูงสุดที่ผู้ถือหุ้นอนุมัติเป็นค่าตอบแทน ซึ่งในปี 2563 ได้รับการอนุมัติ จำนวน 15,044,250 บาท ซึ่งประกอบด้วย ค่าตอบแทนรายเดือน ค่าเบี้ยประชุมคณะกรรมการชุดย่อย และโบนัสกรรมการ ดังนี้

อัตราค่าตอบแทนรายเดือนของกรรมการ

ตำแหน่ง	ค่าตอบแทนรายเดือนปี 2563	ค่าตอบแทนรายเดือนปี 2562
คณะกรรมการบริษัท		
ประธานกรรมการบริษัท	35,000	35,000
กรรมการบริษัท	25,000	25,000
คณะกรรมการชุดย่อย		
ประธานกรรมการตรวจสอบ	10,000	10,000
กรรมการตรวจสอบ	5,000	5,000
กรรมการบริหาร	20,000	20,000
ค่าเบี้ยประชุม		
การประชุมคณะกรรมการสรรหาและกำหนดค่าตอบแทน	5,000 บาท/คน/ครั้ง	5,000 บาท/คน/ครั้ง



เงินโบนัสกรรมการ

เงินโบนัสกรรมการขึ้นกับผลการดำเนินงานของบริษัทฯ ซึ่งเป็นไปตามมติที่ประชุมผู้ถือหุ้นอนุมัติ โดยคณะกรรมการบริษัทฯ มีมติให้ประธานกรรมการเป็นผู้จัดสรรเงิน โบนัสแก่กรรมการแต่ละท่านตามหน้าที่ความรับผิดชอบและความเหมาะสม

ค่าตอบแทนกรรมการ (บาท)						
ลำดับ	รายชื่อ	ตำแหน่ง	คณะกรรมการ บริษัท	คณะกรรมการ ตรวจสอบ	คณะกรรมการ สรรหาและ พิจารณา ค่าตอบแทน	รวม
1	นายปรีชา อรรถวิวัฒน์	ประธานกรรมการบริษัท	420,000		262,500	682,500
2	นายประภาส ชุติมาวรรณ	กรรมการ/ประธาน กรรมการบริหาร	300,000		187,500	487,500
3	นายสมชัย วนาวิทย์	กรรมการ/ประธานกรรมการ ตรวจสอบ	300,000	120,000	262,500	682,500
4	นางเขาวนุช เดชวิทักษ์	กรรมการผู้จัดการใหญ่	300,000		187,500	487,500
5	คุณชนะชัย ชุติมาวรรณ	กรรมการ/กรรมการบริหาร	300,000		187,500	487,500
6	ดร.สุกสร ชโยวรรณ	กรรมการ	300,000		10,000	492,500
7	นายกมนดนัย ชินธรรมมิตร	กรรมการ	146,667		97,331	243,998
8	นายเอนก คำชุ่ม	กรรมการ กรรมการตรวจสอบ	300,000	60,000	10,000	590,000
9	นายเฉลิมชัย ว่องไววิทย์	กรรมการ กรรมการตรวจสอบ	300,000	60,000	225,500	585,000
10	นายณรงค์ เจริญรัตนกุล	กรรมการ กรรมการบริหาร	300,000		187,500	487,500
11	นายธนดล สุจิณฺญโณ	กรรมการ กรรมการบริหาร	300,000		187,500	487,500
12	นายชลัช ชินธรรมมิตร	กรรมการ กรรมการบริหาร	300,000		187,500	487,500
13	นายสมชาย ชินธรรมมิตร	กรรมการ	120,000			120,000
รวม			3,686,667	240,000	20,000	2,384,831
6,331,498						

หมายเหตุ : นายสมชาย ชินธรรมมิตร ปฏิบัติงานระหว่างวันที่ 1 ม.ค. – 15 พ.ค. 2563

นายกมนดนัย ชินธรรมมิตร ปฏิบัติงานระหว่างวันที่ 25 มิ.ย. – ปัจจุบัน



(2) ค่าตอบแทนอื่นๆ : ไม่มี

(ข) ค่าตอบแทนกรรมการบริหารและผู้บริหาร

(1) ค่าตอบแทนที่เป็นตัวเงิน

ค่าตอบแทน	ปี 2563		ปี 2562	
	จำนวนกรรมการบริหารและผู้บริหาร (ราย)	จำนวนเงิน (บาท)	จำนวนกรรมการบริหารและผู้บริหาร (ราย)	จำนวนเงิน (บาท)
เงินเดือนรวม	12	18,639,228	12	19,203,421
ค่าโทรศัพท์และค่าเสื่อมรถยนต์	12	42,933	12	48,600
โบนัสรวม	12	11,528,077	12	10,527,350
กองทุนสำรองเลี้ยงชีพ	12	44,622	12	181,162
ผลประโยชน์พนักงาน	12	11,241	12	354,318
รวม	12	30,266,101	12	30,314,851

หมายเหตุ: "ผู้บริหาร" ในที่นี้ หมายถึง ผู้บริหารของบริษัทฯ ที่รายชื่อจากกรรมการผู้จัดการลงมา และผู้บริหารรายที่สี่ทุกราย ตามนิยามในประกาศสำนักงานคณะกรรมการกำกับหลักทรัพย์และตลาดหลักทรัพย์ นับจากกรรมการผู้จัดการลงมา มีผู้ช่วยผู้อำนวยการฝ่ายโรงงาน, ผู้ช่วยผู้อำนวยการฝ่ายการเงินและบัญชี, ผู้ช่วยผู้อำนวยการฝ่ายขาย, ผู้จัดการฝ่ายการขาย บริษัทฯ และพนักงานของบริษัทฯ ร่วมกันจัดตั้งกองทุนสำรองเลี้ยงชีพ โดยมีผลบังคับใช้ตั้งแต่วันที่ 1 กันยายน 2551 ซึ่งประกอบด้วยเงินที่พนักงานจ่ายสะสมเป็นรายเดือนในอัตราร้อยละ 2 และเงินที่บริษัทฯ จ่ายสมทบให้อัตราร้อยละ 2 ของเงินเดือน กองทุนสำรองเลี้ยงชีพนี้บริหารโดย บริษัท ศูนย์รับฝากหลักทรัพย์ (ประเทศไทย) จำกัด

ค่าตอบแทนอื่นๆ

- กรรมการผู้จัดการ : มีรถประจำตำแหน่ง พนักงานขับรถ และค่าน้ำมันรถ
- รองผู้อำนวยการฝ่ายโรงงาน : มีรถประจำตำแหน่งและค่าน้ำมันรถ
- รองผู้อำนวยการฝ่ายการเงินและบัญชี : มีรถประจำตำแหน่งและค่าน้ำมันรถ
- ผู้จัดการฝ่ายขาย : มีรถประจำตำแหน่งและค่าน้ำมันรถ



บุคลากร

ณ 31 ธันวาคม 2562 และปี 2563 บริษัทฯ มีจำนวนพนักงานโดยไม่นับรวมกรรมการบริษัทและผู้บริหารที่รายแรก ต่อจากกรรมการผู้จัดการลงมา สามารถแบ่งแยกพนักงานตามสายงาน ดังนี้

ลำดับ	สายงาน	ณ 31 ธ.ค. 2563	ณ 31 ธ.ค. 2562
1	ผลิตและซ่อมบำรุง	52	53
2	QA และ R&D	13	13
3	สำนักงาน	10	9
4	บัญชี	10	7
5	การเงิน	5	5
6	ขายและการตลาด	11	10
7	คลังสินค้า	22	21
8	สำนักเลขานุการ	5	7
รวม		128	125

ผลตอบแทนรวมของบุคลากรบริษัทฯ

ลักษณะผลตอบแทน	ปี 2563	ปี 2562
เงินเดือน	29,107,788	28,189,046
โบนัส	15,177,283	15,189,603
ค่าล่วงเวลา	3,796,460	3,738,045
สวัสดิการ	281,089	183,272
เงินสมทบกองทุนและอื่นๆ	2,624,576	1,997,825
รวม	50,987,196	49,297,791

ค่าตอบแทนของผู้สอบบัญชี

ในปี 2563 บริษัทฯ ได้จ่ายค่าตอบแทนผู้สอบบัญชีให้แก่บริษัท สำนักงาน เอ เอ็ม ซี จำกัดซึ่งเป็นผู้สอบบัญชีของบริษัทฯ ตามรายละเอียดดังนี้

ค่าสอบทานงบการเงินรายไตรมาส และค่าตรวจสอบงบการเงินประจำปี เป็นเงินจำนวน 750,000 บาท

ค่าบริการอื่น (Non-Audit Fee) ได้แก่ ค่าแปลเอกสารงบการเงินเป็นภาษาอังกฤษ เป็นเงินจำนวน 60,000 บาท

รวมค่าตอบแทนการสอบบัญชีสำหรับปี 2563 ทั้งสิ้น 810,000 บาท (ปรับขึ้นจากปี 2562 40,000 บาท คิดเป็น 5.19%)



ในปี 2562 บริษัทฯ ได้จ่ายค่าตอบแทนผู้สอบบัญชีให้แก่บริษัท สำนักงาน เอ เอ็ม ซี จำกัดซึ่งเป็นผู้สอบบัญชีของบริษัทฯ ตามรายละเอียดดังนี้

ค่าสอบทานงบการเงินรายไตรมาส และค่าตรวจสอบงบการเงินประจำปี เป็นเงินจำนวน 710,000 บาท

ค่าบริการอื่น (Non-Audit Fee) ได้แก่ ค่าแปลเอกสารงบการเงินเป็นภาษาอังกฤษ เป็นเงินจำนวน 60,000 บาท

รวมค่าตอบแทนการสอบบัญชีสำหรับปี 2562 ทั้งสิ้น 770,000 บาท

เลขานุการบริษัท

แต่งตั้งโดยคณะกรรมการบริษัท ทำหน้าที่เลขานุการบริษัทตามพระราชบัญญัติหลักทรัพย์และตลาดหลักทรัพย์(ฉบับที่ 4)พ.ศ. 2551 และตามที่คณะกรรมการกำกับตลาดทุนกำหนดรวมทั้งปฏิบัติงานตามที่ได้รับมอบหมายจากคณะกรรมการบริษัท

เลขานุการบริษัท คือ นางแววตา กุลโชตธาดา ได้รับการแต่งตั้งในที่ประชุมกรรมการบริษัท ครั้งที่ 10/2558 เมื่อวันที่ 29 ตุลาคม 2558 และมีผลตั้งแต่วันที่ 29 ตุลาคม 2558 เป็นต้นไป

เลขานุการบริษัท : บริษัท ที เอส ฟลาวมิลล์ จำกัด (มหาชน)

90/9 ซอยสยามไฮโล ถนนปู่เจ้าสมิงพราย ตำบลสำโรงกลาง อำเภอพระประแดง จังหวัดสมุทรปราการ 10130

โทรศัพท์ : 02-017-9999 ต่อ 200

แฟกซ์ : 02-017-9999

เว็บไซต์ : www.tmill.co.th

อีเมลล์ : cfo@tmill.co.th

นักลงทุนสัมพันธ์

บริษัทฯ ได้กำหนดให้เลขานุการบริษัท มีหน้าที่และความรับผิดชอบเกี่ยวกับด้านนักลงทุนสัมพันธ์ในการสื่อสาร และเปิดเผยข้อมูลอย่างถูกต้อง ครบถ้วน และทันเวลา ให้กับนักลงทุน นักวิเคราะห์ สื่อมวลชน และผู้มีส่วนเกี่ยวข้องอื่นๆ อย่างเท่าเทียมและเป็นธรรม ผ่านสื่อต่างๆ เช่น เอกสารเผยแพร่ หนังสือพิมพ์ วิทยุ โทรทัศน์ การจัดประชุมและแถลงข่าวต่างๆ รวมถึงการเผยแพร่ข้อมูลทางเว็บไซต์ อีเมลล์ เป็นต้น

นักลงทุนสัมพันธ์ : บริษัท ที เอส ฟลาวมิลล์ จำกัด (มหาชน)

90/9 ซอยสยามไฮโล ถนนปู่เจ้าสมิงพราย ตำบลสำโรงกลาง อำเภอพระประแดง จังหวัดสมุทรปราการ 10130

โทรศัพท์ : 02-017-9999 ต่อ 200

แฟกซ์ : 02-017-9999

เว็บไซต์ : www.tmill.co.th

อีเมลล์ : cfo@tmill.co.th



รายงานผลการดำเนินงานสำคัญด้านการกำกับดูแลกิจการ

การประเมินการปฏิบัติงานของคณะกรรมการ

บริษัทฯ จัดให้มีการประเมินผลการปฏิบัติงานของคณะกรรมการแต่ละชุดในปี 2563 ดังนี้ คณะกรรมการบริษัท แบบ
ทั้งคณะ คณะกรรมการชุดย่อยแบบรายคณะ และแบบรายบุคคล ได้แก่ คณะกรรมการบริหาร คณะกรรมการตรวจสอบ และ
คณะกรรมการสรรหาและพิจารณาค่าตอบแทน อย่างน้อยปีละ 1 ครั้ง เพื่อทราบถึงปัญหาและอุปสรรคในระหว่างปีที่ผ่านมา
และเพื่อให้การทำงานของคณะกรรมการมีประสิทธิภาพประสิทธิผลมากยิ่งขึ้น ตลอดจนเพื่อช่วยในการสร้างและปรับปรุงความสัมพันธ์
ระหว่างคณะกรรมการกับฝ่ายจัดการ รวมถึงแนวทางการปรับปรุงแก้ไขให้เป็นไปตามหลักการกำกับดูแลกิจการที่ดี โดยใช้แบบฟอร์ม
จากตัวอย่างแบบประเมินตนเองของคณะกรรมการของตลาดหลักทรัพย์แห่งประเทศไทย โดยมีหัวข้อการประเมินผล อาทิเช่น
โครงสร้างคณะกรรมการ ความหลากหลายของกรรมการ การสรรหากรรมการและแต่งตั้งกรรมการชุดย่อยการพัฒนาความรู้กรรมการ
การเตรียมตัวก่อนเข้าประชุม ความเหมาะสมของการประชุม การทำหน้าที่ของประธานที่ประชุม ผลการดำเนินงาน นโยบาย การ
บริหารจัดการ การปฏิบัติตามกฎหมาย การกำกับดูแลกิจการ จรรยาบรรณธุรกิจ ระบบการควบคุมภายใน การบริหารความเสี่ยง การทำ
หน้าที่ของคณะกรรมการชุดย่อย การทำหน้าที่ของฝ่ายจัดการ เป็นต้น

ตารางแสดงข้อมูลการประเมินการปฏิบัติงานของคณะกรรมการแต่ละชุดในปี 2563 มีดังนี้

ลำดับ	รายชื่อ	คณะกรรมการชุดย่อยแบบรายคณะ / รายบุคคล					กรรมการผู้จัดการ (CEO)
		คณะกรรมการ บริษัท	คณะกรรมการ บริหาร	คณะกรรมการ ตรวจสอบ	คณะกรรมการสรร หาและพิจารณา ค่าตอบแทน		
1	นายปรีชา อรรถวิวัฒน์	✓	-	-	-	-	-
2	นายประภาส ชุตินวาทิน	✓	✓	-	-	-	-
3	นายสมชัย วนาวิทย์	✓	-	✓	-	-	-
4	นางเยาวนุช เดชวิทักษ์	✓	✓	-	-	-	✓
5	นายชนะชัย ชุตินวาทิน	✓	✓	-	-	-	-
6	นายณรงค์ เจนลาภวัฒนกุล	✓	✓	-	-	-	-
7	นายธนดล สุจิณญ์	✓	✓	-	-	-	-
8	นายชัช ชินธรรมมิตร	✓	✓	-	-	-	-
9	นายเฉลิมชัย ว่องไววิทย์	✓	-	✓	-	-	-
10	นายอนก คำชุ่ม	✓	-	✓	✓	-	-
11	นายกมนดนัย ชินธรรมมิตร	✓	-	-	✓	-	-
12	ดร.สุภสร ชโยวรรณ	✓	-	-	✓	-	-



หัวข้อการประเมิน	คะแนน
โครงสร้างและคุณสมบัติของคณะกรรมการ	97.44%
บทบาทหน้าที่และความรับผิดชอบของคณะกรรมการ	95.83%
การประชุมคณะกรรมการ	97.69%
การทำหน้าที่ของกรรมการ	97.03%
ความสัมพันธ์กับฝ่ายจัดการ	98.33%
การพัฒนาตนเองของกรรมการและพัฒนาผู้บริหาร	97.57%

ผลการประเมินคณะกรรมการทั้งคณะ

ผลการประเมินการปฏิบัติงานโดยคณะกรรมการบริษัททั้งคณะ ประจำปี 2563 คะแนนเฉลี่ย 97.31% (ปี 2562 มีคะแนนเฉลี่ย 93.36%)

การประเมินคณะกรรมการชุดย่อยแบบรายคณะ และชุดย่อยรายบุคคล มี 3 คณะ ดังนี้

คณะกรรมการบริหาร

คณะกรรมการตรวจสอบ

คณะกรรมการสรรหาและพิจารณาคำตอบแทน

หัวข้อการประเมิน	คะแนน
โครงสร้างและคุณสมบัติของคณะกรรมการ	97.92%
การประชุมของคณะกรรมการชุดย่อย	98.26%
บทบาทหน้าที่และความรับผิดชอบของคณะกรรมการ	95.36%

ผลการประเมินคณะกรรมการชุดย่อยแบบรายคณะ

ผลการประเมินการปฏิบัติงานโดยคณะกรรมการชุดย่อยรายคณะ ประจำปี 2563 คะแนนเฉลี่ย 97.18% (ปี 2562 มีคะแนนเฉลี่ย 93.72%)



หัวข้อการประเมิน	คะแนน
โครงสร้างและคุณสมบัติของคณะกรรมการ	97.92%
การประชุมของคณะกรรมการ	96.87%
บทบาทหน้าที่และความรับผิดชอบของคณะกรรมการ	97.50%

ผลการประเมินคณะกรรมการชุดย่อยแบบรายบุคคล

ผลการประเมินการปฏิบัติงานโดยคณะกรรมการบริษัทชุดย่อยรายบุคคล ประจำปี 2563 คะแนนเฉลี่ย 97.43% (ปี 2562 มีคะแนนเฉลี่ย 92.88%)

ขั้นตอนการพิจารณาสรรหากรรมการ

เมื่อคณะกรรมการสรรหาและพิจารณาคำตอบแทน ได้คัดเลือกรายชื่อบุคคลที่ถูกเสนอชื่อเป็นกรรมการบริษัท หรือกรรมการชุดย่อยแล้ว ให้คณะกรรมการสรรหาและพิจารณาคำตอบแทนคัดกรองคุณสมบัติตามที่คณะกรรมการบริษัท กำหนดและตามเงื่อนไขดังต่อไปนี้

1.พิจารณาความเหมาะสมของความรู้ประสบการณ์ ความสามารถเฉพาะด้าน ที่เป็นประโยชน์กับบริษัทมีประสบการณ์ในธุรกิจหรืออุตสาหกรรมหลักที่บริษัทฯ ดำเนินกิจการอยู่ เพื่อให้คณะกรรมการบริษัทมีองค์ประกอบตามที่กำหนด โดยจัดทำเป็น Board Skills Matrix ซึ่งช่วยทำให้การสรรหากรรมการมีความสอดคล้องกับทิศทางการดำเนินธุรกิจของบริษัท

2.พิจารณาความหลากหลายทั้งเพศ อายุ เชื้อชาติ สัญชาติ ความชำนาญ ทักษะ และประสบการณ์ (Board Skills Matrix) ความรู้ความสามารถ ทั้งทางด้านวิชาการ และด้านปัจจัยสนับสนุนความยั่งยืน เพื่อให้ได้มาซึ่งกรรมการที่

3.ตรวจสอบบุคคลที่จะถูกเสนอชื่อว่ามีคุณสมบัติตามกฎหมายและข้อกำหนดของหน่วยงานกำกับดูแล เช่น พ.ร.บ.บริษัทมหาชนจำกัด พ.ศ.2535 พ.ร.บ. หลักทรัพย์และตลาดหลักทรัพย์ พ.ศ. 2535

4.พิจารณาการอุทิสเวลาของกรรมการ โดยหากเป็นกรรมการเดิมที่จะกลับเข้าดำรงตำแหน่งกรรมการอีกวาระให้พิจารณาผลการปฏิบัติงานในช่วงที่ดำรงตำแหน่งกรรมการ รวมถึงพิจารณาจำนวนบริษัทจดทะเบียนที่กรรมการแต่ละคนดำรงตำแหน่ง ให้เหมาะสมกับลักษณะหรือสภาพธุรกิจของบริษัท ซึ่งไม่เกิน 5 บริษัทจดทะเบียน

5.กรณีการเสนอแต่งตั้งกรรมการอิสระ พิจารณาความเป็นอิสระของบุคคลที่จะเสนอชื่อให้เป็นกรรมการอิสระตามหลักเกณฑ์ที่สำนัก ก.ล.ด. กำหนด และหลักเกณฑ์ของบริษัทฯ ตลอดจนพิจารณาความจำเป็นในการสรรหากรรมการอิสระเพิ่มเติม กรณีที่ปรากฏว่ามีกรรมการอิสระปัจจุบันขาดคุณสมบัติ ทั้งนี้ เพื่อให้โครงสร้างคณะกรรมการของบริษัท เป็นไปตามนโยบายที่คณะกรรมการบริษัท กำหนด

6.พิจารณาการดำรงตำแหน่งของกรรมการอิสระ โดยหากเป็นกรรมการอิสระเดิมที่จะกลับเข้าดำรงตำแหน่งอีกวาระจะต้องมีวาระการดำรงตำแหน่งต่อเนื่องนับจากวันที่ได้รับแต่งตั้งให้ดำรงตำแหน่งกรรมการอิสระครั้งแรกไม่เกิน 9 ปี

7.ดำเนินการทาบทามบุคคลที่มีคุณสมบัติสอดคล้องกับเกณฑ์คุณสมบัติที่กำหนดไว้ เพื่อให้มั่นใจว่าบุคคลดังกล่าวมีความยินดีที่จะมารับตำแหน่งกรรมการบริษัท หากได้รับการแต่งตั้ง



8.เสนอรายชื่อบุคคลที่ได้พิจารณาคัดกรองตามเกณฑ์ข้างต้น พร้อมคุณสมบัติและเหตุผลในการคัดเลือก ต่อคณะกรรมการบริษัทพิจารณาให้ความเห็นชอบเพื่อนำเสนอผู้ถือหุ้นอนุมัติ หรือคณะกรรมการบริษัทอนุมัติแต่งตั้งได้ในกรณีเป็นการแต่งตั้งกรรมการเพื่อทดแทนตำแหน่งที่ว่าง หรือมีกรรมการลาออกระหว่างปี ซึ่งเป็นไปตามที่กำหนดไว้ในข้อบังคับและพระราชบัญญัติมหาชนจำกัด

9.สำหรับกรรมการชุดย่อย คณะกรรมการสรรหาและพิจารณาคำตอบแทน จะพิจารณาความรู้ความสามารถที่เหมาะสมองค์ประกอบของกรรมการชุดย่อยทั้งคณะ และเกณฑ์การดำรงตำแหน่ง อาทิ Board Skills Matrix คุณสมบัติความเป็นอิสระของกรรมการ และนำเสนอคณะกรรมการบริษัทพิจารณาอนุมัติ

การสรรหาผู้บริหารระดับสูง

คณะกรรมการสรรหาและพิจารณาคำตอบแทน มีหน้าที่สรรหาบุคคลที่เป็นกรรมการบริษัท และเป็นผู้มีคุณสมบัติ ความรู้ความสามารถที่เหมาะสม จะดำรงตำแหน่งผู้บริหารระดับสูงสุด นำเสนอคณะกรรมการบริษัทพิจารณาแต่งตั้งเป็นกรรมการผู้จัดการ โดยจะต้องเป็นผู้มีประสบการณ์ ความรู้ ความเข้าใจในธุรกิจได้เป็นอย่างดี มีภาพลักษณ์ที่ดี มีภาวะผู้นำและประพฤติตนตามหลักการกำกับดูแลกิจการที่ดี ส่วนการสรรหาผู้บริหารระดับสูง ระดับรองกรรมการผู้จัดการ ต้องได้รับอนุมัติโดยคณะกรรมการบริษัท และการปรับโครงสร้างองค์กรที่มีนัยสำคัญ ต้องได้รับอนุมัติจากคณะกรรมการบริษัท เช่นกัน

แผนสืบทอดตำแหน่งกรรมการและกรรมการผู้จัดการ

คณะกรรมการบริษัท กำกับดูแลให้มีการจัดทำแผนการบริหารทรัพยากรบุคคลและระบบการคัดสรรบุคลากรที่จะเข้ามารับผิดชอบในตำแหน่งงานบริหารที่สำคัญทุกระดับอย่างมีประสิทธิภาพ เตรียมการสร้างแผนการฝึกอบรมทักษะและความรู้เพิ่มเติมวางแผนพัฒนาสาขาอาชีพ โดยบริษัทฯ ได้จัดทำแผนการสืบทอดตำแหน่งสำหรับกรรมการผู้จัดการใหญ่ ผู้บริหารระดับสูง และผู้บริหารระดับกลาง เพื่อสร้างผู้สืบทอดตำแหน่งงานอย่างมีประสิทธิภาพ และเพื่อให้สามารถรับมือได้ทันกับทุกสถานการณ์ ทั้งในงานวิชาการการบริหารจัดการ และภาวะผู้นำ

หลักเกณฑ์การสรรหากรรมการและกรรมการผู้จัดการ

บริษัทฯ มีแผนงานการสรรหากรรมการและกรรมการผู้จัดการให้เป็นไปอย่างเหมาะสมและโปร่งใส เพื่อให้มั่นใจว่า บริษัทฯ ได้กรรมการและกรรมการผู้จัดการที่มีความเป็นมืออาชีพ และบริหารได้โดยเป็นอิสระจากผู้ถือหุ้นรายใหญ่ หรือรายอื่นโดยมอบหมายให้คณะกรรมการสรรหาและกำหนดคำตอบแทนเป็นผู้สรรหาบุคคลที่มีความเหมาะสมเข้ารับการคัดเลือก โดยผ่านหลักเกณฑ์และวิธีการสรรหาคัดเลือกที่กำหนด ซึ่งหลักเกณฑ์และวิธีการคัดเลือกขึ้นอยู่กับความเหมาะสมของสถานการณ์ในช่วงเวลานั้นๆ ของบริษัทฯ

คณะกรรมการสรรหาและพิจารณาคำตอบแทน มีบทบาทและหน้าที่ในการสรรหาบุคคลที่มีความเหมาะสมมาดำรงตำแหน่งเป็นกรรมการบริษัท ตลอดจนพิจารณาและให้ความเห็นชอบเพื่อนำเสนอต่อที่ประชุมคณะกรรมการบริษัท และเสนอต่อที่ประชุมผู้ถือหุ้นเพื่อพิจารณาอนุมัติ

โดยบุคคลที่จะได้รับการเสนอแต่งตั้งให้ดำรงตำแหน่งกรรมการของบริษัทฯ ต้องเป็นบุคคลที่มีคุณสมบัติครบถ้วนตามมาตรา 68 แห่งพระราชบัญญัติบริษัทมหาชนจำกัด พ.ศ. 2535 และตามประกาศคณะกรรมการกำกับตลาดทุน ที่ ทอ.28/2551 เรื่อง การขออนุญาตและการอนุญาตให้เสนอขายหุ้นที่ออกใหม่ ฉบับลงวันที่ 15 ธันวาคม 2551 และต้องไม่เป็นบุคคลที่มีลักษณะต้องห้ามตามประกาศคณะกรรมการก.ล.ต. ว่าด้วยข้อกำหนดเกี่ยวกับผู้บริหารของบริษัทที่ออกหลักทรัพย์ รวมทั้งเป็นบุคคลที่ไม่มีประวัติต้องคำพิพากษาถึงที่สุดให้เป็นบุคคลล้มละลาย ไม่เป็นบุคคลที่ฝ่าฝืนข้อบังคับ ระเบียบ ประกาศ คำสั่ง หรือข้อตกลงการจดทะเบียนหลักทรัพย์



กับตลาดหลักทรัพย์แห่งประเทศไทย ตลอดจนเป็นบุคคลที่ได้รับการพิจารณาปัจจัยในด้านอื่นๆ มาประกอบกัน เพื่อให้คณะกรรมการมีความหลากหลาย เช่น ความรู้ ความเชี่ยวชาญ ความสามารถ ประสบการณ์ที่เกี่ยวข้องกับธุรกิจ และความเอื้อประโยชน์ต่อการดำเนินธุรกิจของบริษัทฯ เป็นต้น

คณะกรรมการสรรหาและพิจารณาคำตอบแทน จะเสนอชื่อกรรมการผู้จัดการ และผู้บริหารระดับสูงซึ่งเป็นบุคลากรที่มีความรู้ ประสบการณ์ มีความสามารถในการบริหารจัดการงานในสายงานที่เกี่ยวข้อง เพื่อเสนอให้คณะกรรมการบริษัทเป็นผู้อนุมัติแต่งตั้งบุคคลที่ถูกเสนอชื่อเข้ามาดำรงตำแหน่งกรรมการผู้จัดการ และผู้บริหารระดับสูง

การแต่งตั้งกรรมการต้องเป็นไปตามวาระที่กำหนดไว้โดยในการประชุมสามัญประจำปีทุกครั้ง กรรมการจะต้องลาออกจากตำแหน่งอย่างน้อยจำนวน 1 ใน 3 ถ้าจำนวนกรรมการแบ่งออกเป็นสามส่วนไม่ได้ก็ให้ออกโดยจำนวนใกล้เคียงที่สุดกับจำนวน 1 ใน 3 โดยกรรมการที่จะต้องออกจากตำแหน่งในปีแรก และปีที่สองภายหลังจดทะเบียนในห้างหุ้นส่วนแล้วจะออกส่วนปีหลังๆ ต่อไปให้กรรมการที่อยู่ในตำแหน่งนานที่สุดเป็นผู้ออกจากตำแหน่ง กรรมการที่ออกจากตำแหน่งไปอาจจะเลือกเข้ารับตำแหน่งได้อีก บริษัทฯ จะจัดให้มีการเปิดเผยประวัติของคณะกรรมการทุกคนในรายงานประจำปี เพื่อให้ผู้ถือหุ้นได้รับทราบทั่วกันโดยแต่งตั้ง

กรรมการผ่านที่ประชุมผู้ถือหุ้น ทั้งนี้ คณะกรรมการสรรหาและพิจารณาคำตอบแทนเป็นผู้พิจารณาคัดสรรบุคคล ผู้มีคุณสมบัติ ความรู้ ความสามารถ และประสบการณ์ที่เกี่ยวข้อง รวมทั้งมีคุณสมบัติครบถ้วนตามเกณฑ์ มาตรา 68 แห่งพระราชบัญญัติบริษัทมหาชนจำกัด พ.ศ. 2535 และตามประกาศคณะกรรมการกำกับหลักทรัพย์และตลาดหลักทรัพย์ ที่เกี่ยวข้องเพื่อเสนอต่อคณะกรรมการบริษัทเพื่อพิจารณา โดยมีข้อบังคับไว้ว่าคณะกรรมการบริษัท ต้องมีกรรมการไม่น้อยกว่า 5 คน โดยใช้เสียงข้างมากตามหลักเกณฑ์และวิธีการดังต่อไปนี้

องค์ประกอบและการแต่งตั้งคณะกรรมการ

ปัจจุบันคณะกรรมการบริษัท ได้กำหนดองค์ประกอบและหลักเกณฑ์ในการแต่งตั้งและถอดถอนกรรมการไว้ดังนี้

1. คณะกรรมการบริษัท ประกอบด้วยกรรมการจำนวนไม่น้อยกว่า 5 คน เลือกตั้งโดยที่ประชุมผู้ถือหุ้น ทั้งนี้กรรมการไม่น้อยกว่ากึ่งหนึ่งของจำนวนกรรมการทั้งหมดต้องมีถิ่นที่อยู่ในราชอาณาจักร
2. บริษัทฯ มุ่งหวังให้มีกรรมการอิสระ ที่มีความเป็นมืออาชีพมากที่สุดเท่าที่จะเป็นไปได้ และต้องมีจำนวนกรรมการอิสระไม่น้อยกว่า 1 ใน 3 ของจำนวนกรรมการทั้งหมด
3. การแต่งตั้งกรรมการต้องเป็นไปตามวาระที่กำหนดไว้โดยเจาะจง มีความโปร่งใส ชัดเจน มีประวัติของบุคคลนั้นโดยมีรายละเอียดที่เพียงพอ เพื่อประโยชน์ในการตัดสินใจของที่ประชุมผู้ถือหุ้น
4. ต้องเปิดเผยประวัติของคณะกรรมการทุกคนในรายงานประจำปี เพื่อให้ผู้ถือหุ้นได้รับทราบทั่วกัน
5. มีเลขานุการบริษัท ทำหน้าที่ให้คำแนะนำด้านกฎหมายและกฎเกณฑ์ต่างๆ ที่คณะกรรมการจะต้องทราบ และปฏิบัติหน้าที่ในการดูแลกิจกรรมของคณะกรรมการ รวมทั้งประสานงานให้มีการปฏิบัติตามมติคณะกรรมการ
6. มีการแบ่งแยกอำนาจหน้าที่ของประธานกรรมการ และกรรมการบริหารออกจากกันโดยชัดเจน
7. ที่ประชุมผู้ถือหุ้นเป็นผู้แต่งตั้งกรรมการ โดยใช้เสียงข้างมากตามหลักเกณฑ์และวิธีการดังต่อไปนี้

(1) ผู้ถือหุ้นคนหนึ่งมีคะแนนเสียงเท่ากับจำนวนหุ้นที่ตนถือ

(2) ผู้ถือหุ้นแต่ละคนจะต้องใช้คะแนนเสียงที่มีอยู่ทั้งหมดเลือกตั้งบุคคลคนเดียวหรือหลายคนเป็นกรรมการก็ได้แต่จะแบ่งคะแนนเสียงให้แก่ผู้ใดมากที่สุดเพียงใดไม่ได้



(3) บุคคลซึ่งได้รับคะแนนเสียงสูงสุดตามลำดับลงมาเป็นผู้ได้รับเลือกตั้งเป็นกรรมการเท่าจำนวนกรรมการที่จะพึงมี หรือจะพึงเลือกตั้งในครั้งนั้นในกรณีที่บุคคลซึ่งได้รับเลือกตั้งในลำดับถัดลงมาไม่มีคะแนนเสียงเท่ากันเกินจำนวนที่จะพึงมีหรือจะพึงเลือกตั้งในครั้งนั้นให้ผู้เป็นประธานเป็นผู้ออกเสียงชี้ขาด

8. ในการประชุมผู้ถือหุ้นสามัญประจำปีทุกครั้งให้กรรมการลาออกจากตำแหน่งหนึ่งในสาม (1/3) ถ้าจำนวนกรรมการที่จะแบ่ง ออกให้ตรงเป็นสามส่วนไม่ได้ให้กรรมการออกตามจำนวนใกล้เคียงที่สุดกับส่วนหนึ่งในสามสำหรับกรรมการที่จะต้องลาออกจากตำแหน่ง ในปีแรกและปีที่สองภายหลังจดทะเบียนบริษัทฯ นั้นให้ใช้วิธีการจับสลากกันว่าผู้ใดจะออกส่วนปีหลังๆต่อไปให้กรรมการคนที่อยู่ใน ตำแหน่งนานที่สุดนั้นเป็นผู้ออกจากตำแหน่ง โดยกรรมการที่ออกตามวาระนั้นอาจถูกเลือกเข้ามาดำรงตำแหน่งอีกได้

9. นอกจากการพ้นตำแหน่งตามวาระแล้วกรรมการอาจพ้นตำแหน่งเมื่อ

- (1) ตาย
- (2) ลาออก
- (3) ขาดคุณสมบัติหรือมีลักษณะต้องห้ามมาตรา 68 แห่งพระราชบัญญัติบริษัทมหาชนจำกัด พ.ศ. 2535
- (4) ที่ประชุมผู้ถือหุ้นลงมติให้พ้นจากตำแหน่ง
- (5) ศาลมีคำสั่งให้ออก

10. ในกรณีที่ตำแหน่งกรรมการว่างลงเพราะเหตุอื่นนอกจากถึงคราวออกตามวาระคณะกรรมการบริษัทอาจเลือกบุคคลซึ่งมี คุณสมบัติและไม่มีลักษณะต้องห้ามตามมาตรา 68 แห่งพระราชบัญญัติบริษัทมหาชนจำกัด พ.ศ. 2535 เข้าเป็นกรรมการแทนในการ ประชุมคณะกรรมการคราวถัดไป เว้นแต่วาระของกรรมการจะเหลือน้อยกว่าสองเดือน บุคคลซึ่งเข้าเป็นกรรมการแทนดังกล่าวจะอยู่ใน ตำแหน่งกรรมการได้เพียงเท่าวาระที่ยังเหลืออยู่ของกรรมการซึ่งตนแทนโดยมติของคณะกรรมการต้องประกอบด้วยคะแนนเสียงไม่น้อย กว่าสามในสี่ (3/4) ของจำนวนกรรมการที่เหลืออยู่

11. ในกรณีที่กรรมการพ้นจากตำแหน่งทั้งคณะให้คณะกรรมการที่พ้นจากตำแหน่งยังคงอยู่รักษาการในตำแหน่งเพื่อดำเนิน กิจการของบริษัทฯ ต่อไปเพียงเท่าที่จำเป็นจนกว่ากรรมการชุดใหม่เข้ารับหน้าที่เว้นแต่ศาลจะมีคำสั่งเป็นอย่างอื่น ในกรณีที่ คณะกรรมการพ้นจากตำแหน่งตามคำสั่งศาลคณะกรรมการที่พ้นจากตำแหน่งต้องจัดให้มีการประชุมผู้ถือหุ้นเพื่อเลือกตั้งคณะกรรมการ ชุดใหม่ ภายในหนึ่งเดือนนับแต่วันพ้นจากตำแหน่ง โดยส่งหนังสือนัดประชุมไปยังผู้ถือหุ้นไม่น้อยกว่าสิบสี่วันก่อนวันประชุม และ โฆษณาคำบอกกล่าวนัดประชุมในหนังสือพิมพ์ ไม่น้อยกว่าสามวันก่อนวันประชุมด้วย โดยจะต้องโฆษณาเป็นระยะเวลาสามวัน ติดต่อกัน

12. ที่ประชุมผู้ถือหุ้นอาจลงมติให้กรรมการคนใดออกจากตำแหน่งก่อนถึงคราวออกตามวาระได้ด้วยคะแนนเสียงไม่น้อยกว่า สามในสี่ (3/4) ของจำนวนผู้ถือหุ้นที่มาประชุมและมีสิทธิออกเสียงลงคะแนนและมีหุ้นนับรวมกันได้ไม่น้อยกว่ากึ่งหนึ่งของจำนวนหุ้น ที่ถือโดยผู้ถือหุ้นที่มาประชุมและมีสิทธิออกเสียงลงคะแนน

การปฏิรูปนิติกรรมการใหม่

เมื่อมีกรรมการใหม่เข้ารับตำแหน่งใหม่ บริษัทฯ ได้จัดให้มีการปฏิรูปนิติเพื่อให้กรรมการใหม่รับทราบ ภาพรวมของธุรกิจ โครงสร้างผู้ถือหุ้น คณะกรรมการชุดต่างๆ โครงสร้างองค์กร ฐานะการเงินและผลการดำเนินงานของบริษัทฯ รวมถึงแนวทางการปฏิบัติ สำหรับกรรมการบริษัทจดทะเบียนในตลาดหลักทรัพย์แห่งประเทศไทยและกฎหมายที่เกี่ยวข้อง และได้ส่งมอบเอกสารที่สำคัญให้กับ กรรมการใหม่ เช่น ข้อมูลเกี่ยวกับบริษัทฯ นโยบายการกำกับดูแลกิจการ จรรยาบรรณและจริยธรรมทางธุรกิจ พระราชบัญญัติบริษัท มหาชนจำกัด พ.ศ. 2535 พระราชบัญญัติหลักทรัพย์และตลาดหลักทรัพย์ พ.ศ. 2535 สรุปหลัก



เกณฑ์รายการเกี่ยวโยงกันของบริษัทจดทะเบียน เป็นต้น

บริษัทฯ กำหนดให้กรรมการใหม่ต้องผ่านการอบรมและได้รับประกาศนียบัตรหลักสูตร Director's Accreditation Program (DAP) จากสมาคมส่งเสริมสถาบันกรรมการบริษัทไทย (IOD) ภายใน 6 เดือนนับจากวันที่ได้รับการแต่งตั้ง

การพัฒนากรรมการและผู้บริหารระดับสูง

เพื่อเพิ่มประสิทธิภาพในการปฏิบัติงานของคณะกรรมการชุดต่างๆ บริษัทฯ สนับสนุนให้คณะกรรมการบริษัท และผู้บริหารระดับสูงเข้าร่วมสัมมนาหลักสูตรที่เป็นประโยชน์ต่อการปฏิบัติหน้าที่ รวมทั้งพบปะแลกเปลี่ยนความคิดเห็นกับคณะกรรมการบริษัท และผู้บริหารระดับสูงขององค์กรต่างๆ อยู่เสมอ ทั้งหลักสูตรที่จัดโดยหน่วยงานที่ดูแลการฝึกอบรมพนักงานของบริษัทฯ และหลักสูตรที่จัดโดยหน่วยงานกำกับดูแลของรัฐ หรือองค์กรอิสระ เช่น หลักสูตรกรรมการบริษัทของสมาคมส่งเสริมสถาบันกรรมการบริษัทไทย ณ สำนักงาน ก.ล.ต. กำหนดให้กรรมการบริษัทจดทะเบียนต้องผ่านการอบรม อย่างน้อยหนึ่งหลักสูตร ซึ่งได้แก่ Directors Certification Program (DCP), Directors Accreditation Program (DAP) และ Audit Committee Program (ACP)

ข้อมูลการเข้าร่วมประชุมกรรมการบริษัท และคณะกรรมการชุดย่อยในปี 2563

ลำดับ	รายชื่อ	คณะกรรมการบริษัท	คณะกรรมการบริหาร	คณะกรรมการตรวจสอบ	คณะกรรมการสรรหาและพิจารณา คำตอบแทน	การประชุมโดยไม่มี ฝ่ายจัดการ	การประชุม สามัญผู้ถือหุ้น ประจำปี
1	นายปรีชา อรรถวิวัฒน์	11/11	-	-	-	1/1	1/1
2	นายประกาศ ชูติมาวรรณ	11/11	12/12	-	-	1/1	1/1
3	นายสมชัย วนาวิทย์	11/11	-	4/4	-	1/1	1/1
4	นายชนะชัย ชูติมาวรรณ	11/11	12/12	-	-	1/1	1/1
5	นางเขาวนุช เดชวิทย์	10/11	12/12	-	-	1/1	1/1
6	นายณรงค์ เจริญกุล	11/11	12/12	-	-	1/1	1/1
7	นายธนดล สุจิวิญญู	10/11	8/12	-	-	1/1	1/1
8	นายชลัช ชินธรรมมิตร	11/11	7/12	-	-	1/1	1/1
9	นายเฉลิมชัย ว่องไววิทย์	11/11	-	4/4	-	1/1	1/1
10	นายอนก คำชุ่ม	10/11	-	4/4	2/2	1/1	1/1
11	นายกมนดนัย ชินธรรมมิตร	6/6	-	-	-	1/1	-
12	ดร.สุกสร ชัยวรรณ	11/11	-	-	2/2	1/1	1/1

หมายเหตุ : นายสมชาย ชินธรรมมิตร ปฏิบัติงานระหว่างวันที่ 21 ส.ค. 2551 – 10 พ.ค. 2563

นายกมนดนัย ชินธรรมมิตร ปฏิบัติงานระหว่างวันที่ 16 พ.ค. 2563 – ปัจจุบัน



การต่อต้านทุจริตคอร์รัปชัน



บริษัทฯ มีนโยบายในการสนับสนุนให้ลูกค้า พันธมิตร และผู้มีส่วนได้เสีย ตระหนักและให้ความสำคัญในการต่อต้านการทุจริตคอร์รัปชันโดยการสื่อสารผ่านช่องทางต่างๆ ตลอดจนดูแลป้องกันการต่อต้านทุจริตคอร์รัปชันในองค์กร หรือเข้าร่วมเป็นสมาชิกภาคีเครือข่ายและสนับสนุนกิจกรรมต่างๆ ในการต่อต้านทุจริตคอร์รัปชันอย่างต่อเนื่อง การสร้างเครือข่ายด้านการต่อต้านทุจริตคอร์รัปชัน และสนับสนุนกลุ่มธุรกิจของบริษัทฯ ในการเข้าเป็นแนวร่วมปฏิบัติของภาคเอกชนไทยในการต่อต้านทุจริต (CAC) โดยให้ความรู้แก่กลุ่มลูกค้า และผู้รับเหมา และเป็นสื่อกลางในการประสานงานกับกลุ่มลูกค้าที่แสดงเจตนาสมัครใจในการเป็นสมาชิกแนวร่วม

บริษัท ที เอส ฟลาวมิลล์ จำกัด (มหาชน) ได้รับการรับรองให้เป็นสมาชิกแนวร่วมโครงการแนวร่วมของภาคเอกชนไทยในการต่อต้านทุจริตคอร์รัปชัน ตั้งแต่วันที่ 12 กุมภาพันธ์ 2561 ซึ่งถือว่าเป็นผลงานแห่งความภาคภูมิใจเป็นอย่างยิ่ง และบริษัทฯ ยังคงมีการสื่อสารและปลูกฝังจิตสำนึกการต่อต้านทุจริตคอร์รัปชันกับพนักงานในองค์กรอย่างต่อเนื่อง

ในรอบปี 2563 บริษัทฯ ยังคงให้ความสำคัญในการต่อต้านการทุจริตคอร์รัปชันโดยการสื่อสารผ่านช่องทางต่างๆ ตลอดจนดูแลป้องกันการต่อต้านการทุจริตคอร์รัปชันในองค์กรอยู่ตลอดมา

ทั้งนี้บริษัทฯ ไม่ได้รับเรื่องร้องเรียนด้านการทุจริตและคอร์รัปชัน หรือการกระทำที่เข้าข่ายประพฤติไปในทางมิชอบของพนักงานทั้งจากภายในและภายนอกองค์กร และปฏิบัติตามเจตนาสมัครใจในการเป็นสมาชิกแนวร่วมปฏิบัติของภาคเอกชนไทยในการต่อต้านการทุจริต (Collective Action Coalition Against Corruption) อยู่เสมอ

**ประกาศนโยบายต่อต้านการทุจริตและคอร์รัปชัน เมื่อวันที่ 25 ตุลาคม 2560 (www.tmill.co.th)





NO GIFT POLICY

บมจ. ที เอส ฟลาวมิลล์ ขอความร่วมมือ

"งดการมอบของขวัญ"

ในช่วงเทศกาล และในทุกโอกาส

เพื่อยึดมั่นในหลักธรรมาภิบาล และการบริหารงานด้วยความโปร่งใส

ขอขอบคุณในมิตรจิตและปรารถนาดีที่มีต่อกันเสมอมา



บริษัท ที เอส ฟลาวมิลล์ จำกัด (มหาชน)

"โรงงานแป้งเกี๊ยวน้ำที่มีคุณภาพและรสชาติอร่อยที่สุดในประเทศไทย"



บริษัท ที เอส ฟลาวมิลล์ จำกัด (มหาชน) ยังคงรักษานโยบาย No Gift Policy งดรับ และให้ของขวัญ การเลี้ยงหรือประโยชน์อื่นใด โดยเป็นไปตามข้อกำหนดที่ถูกต้องเปิดเผย และสุจริต ตามหลักธรรมาภิบาล

ทั้งนี้ทางบริษัทฯ ได้เชิญชวนให้ พันธมิตรทางการค้า ลูกค้า บริษัทที่เกี่ยวข้อง และบริษัททั่วไปเข้าร่วมเป็นภาคีเครือข่ายโครงการแนวร่วมปฏิบัติของภาคเอกชนไทยในการต่อต้านการทุจริต Thai Private Sector Collective Action against Corruption (CAC)

**ประกาศเชิญชวนให้ พันธมิตรทางการค้าเข้าร่วมเป็นภาคีเครือข่าย โครงการแนวร่วมปฏิบัติของภาคเอกชนไทยในการต่อต้านการทุจริต เมื่อวันที่ 10 พฤศจิกายน 2562 (www.tmill.co.th)



การแจ้งเบาะแส หรือข้อร้องเรียน

บริษัท ที เอส ฟลาวมิลล์ จำกัด (มหาชน) ให้ความสำคัญเกี่ยวกับการกำกับดูแลกิจการที่ดีมาตลอด โดยได้ดำเนินธุรกิจอย่างถูกต้อง เป็นธรรมกับทุกฝ่าย และให้ความสำคัญในเรื่องความโปร่งใส ตรวจสอบได้ จึงเปิดโอกาสให้พนักงานสามารถรายงาน หรือให้ข้อมูลเกี่ยวกับความผิดปกติในการดำเนินธุรกิจของบริษัทฯ ในเรื่องต่างๆ เช่น การทำธุรกรรม การเงิน การปฏิบัติตามหลักเกณฑ์ที่กฎหมายกำหนด การปฏิบัติตามข้อบังคับ หรือจรรยาบรรณในการดำเนินธุรกิจ ผ่านช่องทางพิเศษที่กำหนดไว้

ทั้งนี้ เพื่อสร้างความเชื่อมั่นให้กับพนักงาน หรือผู้ให้ข้อมูล ว่าการรายงานหรือให้ข้อมูลนั้นจะไม่ทำให้ผู้ร้องเรียนหรือผู้ให้ข้อมูลได้รับความเดือดร้อนเสียหาย บริษัทฯ จึงได้กำหนดกลไกสำหรับคุ้มครอง และบรรเทาความเดือดร้อนเสียหายให้กับ ผู้ที่ได้รายงาน หรือให้ข้อมูลที่ถูกระทำโดยไม่เป็นธรรม เช่น ถูกกลั่นแกล้ง หรือถูกข่มขู่

กลไกข้างต้นนี้ บริษัทฯ เรียกว่า นโยบายการคุ้มครองและให้ความเป็นธรรมแก่พนักงานที่แจ้งข้อมูลหรือให้เบาะแสเกี่ยวกับการทุจริตคอร์รัปชั่น หรือไม่ปฏิบัติตามกฎหมาย กฎระเบียบ ข้อบังคับบริษัทฯ และจรรยาบรรณบริษัทฯ

บริษัทฯ มั่นใจว่ากลไกที่กำหนดไว้นี้จะเป็นประโยชน์อย่างมากกับบริษัทฯ หากมีการนำไปใช้อย่างจริงจัง ดังนั้นขอให้ทุกคนทำความเข้าใจ และศึกษาในรายละเอียดพร้อมกับการนำไปปฏิบัติให้ถูกต้อง



ผู้มีสิทธิร้องเรียน

1. พนักงานและ / หรือผู้ที่พบเห็นการกระทำที่ฝ่าฝืน กฎหมาย กฎระเบียบ ข้อบังคับบริษัท หรือจรรยาบรรณในการดำเนินธุรกิจของบริษัทฯ
2. พนักงานที่ถูกกลั่นแกล้ง ข่มขู่ ถูกลงโทษทางวินัย เช่น ลดขั้นเงินเดือน ถูกพักงาน ให้ออกจากงาน หรือถูกเลิกปฏิบัติด้วยวิธีการอันไม่ชอบที่เกี่ยวเนื่องกับสภาพการจ้างงาน อันเนื่องมาจากการที่ตนได้ร้องเรียนให้ข้อมูล หรือจะให้ข้อมูลช่วยเหลือในขั้นตอนการสืบสวนสอบสวน หรือรวบรวมข้อเท็จจริงให้แก่ผู้รับข้อร้องเรียน รวมไปถึงการฟ้องร้องดำเนินคดี การเป็นพยาน การให้ถ้อยคำ หรือการให้ความร่วมมือใดๆ ต่อศาลหรือหน่วยงานของรัฐ

ช่องทางการรับแจ้งเบาะแสหรือร้องเรียน หรือคำแนะนำเกี่ยวกับเรื่องการทุจริตคอร์รัปชัน

- พนักงาน หรือผู้ร้องเรียน สามารถยื่นข้อร้องเรียนเกี่ยวกับเรื่องการทุจริตคอร์รัปชันตามช่องทางที่บริษัทฯ กำหนด โดยระบุรายละเอียดของเรื่องที่แจ้งเบาะแส หรือข้อร้องเรียน หรือคำแนะนำเกี่ยวกับการทุจริต พร้อมชื่อ ที่อยู่ และหมายเลขโทรศัพท์ที่สามารถติดต่อได้
- บริษัทฯ มีช่องทางที่ปลอดภัยและสามารถให้พนักงานหรือผู้ร้องเรียนเข้าถึงได้อย่างมั่นใจเมื่อพนักงานหรือผู้ร้องเรียนต้องการแจ้งข้อมูลหรือเบาะแสร้องการทุจริตและคอร์รัปชัน และการให้คำแนะนำเกี่ยวกับเรื่องการปฏิบัติตามมาตรการต่อต้านการคอร์รัปชัน ดังนี้ (1) กล้องรับแสดงความคิดเห็น (2) Email : vanavit@yahoo.com (3) จดหมาย โดยระบุชื่อและส่งมายังตามที่อยู่ต่อไปนี้ (4) กรณีเร่งด่วน สามารถโทร 02-017-9999 # 200, 611 เพื่อขอติดต่อคณะกรรมการบริษัท

คุณสมชัย วานวิทย์ (ประธานคณะกรรมการตรวจสอบ)
บริษัท ที เอส ฟลาวมิลล์ จำกัด (มหาชน)
90/9 หมู่ 1 ซอยสยามไฮโล ถนนปู่เจ้าสมิงพราย ตำบลสำโรงกลาง อำเภอ
พระประแดง จังหวัดสมุทรปราการ 10130

กรณีที่ผู้ร้องเรียนเลือกที่จะไม่เปิดเผยชื่อ-สกุล ต้องระบุรายละเอียดข้อเท็จจริง หรือหลักฐานที่ชัดเจนเพียงพอที่แสดงให้เห็นว่ามีเหตุอันควรเชื่อว่าการกระทำที่เป็นการฝ่าฝืนกฎหมาย กฎระเบียบข้อบังคับบริษัทฯ หรือจรรยาบรรณในการดำเนินธุรกิจของบริษัทฯ

ทั้งนี้ การร้องเรียนจะถือว่าเป็นความลับที่สุด และผู้ร้องเรียนสามารถร้องเรียนได้มากกว่าหนึ่งช่องทาง และไม่จำเป็นต้องเปิดเผยตัวตนผู้ร้องเรียน กรณีผู้ร้องเรียนเปิดเผยตนเองจะทำให้บริษัทฯ สามารถแจ้งผลการดำเนินการหรือรายละเอียดเพิ่มเติมในเรื่องที่ร้องเรียนให้ทราบได้

การปกป้องคุ้มครองผู้ที่แจ้งข้อมูลหรือให้เบาะแสร้องเรียน

1. บริษัทฯ ให้การคุ้มครองสิทธิของผู้ร้องเรียนและผู้ให้ข้อมูลที่กระทำโดยเจตนาสุจริต โดยจะปกปิดชื่อ-สกุล ที่อยู่ หรือข้อมูลใดๆ ไว้เป็นความลับ โดยห้ามมิให้มีการเปิดเผยข้อมูลแก่บุคคลอื่นที่ไม่มีหน้าที่เกี่ยวข้อง เว้นแต่เป็นการเปิดเผยตามคำสั่งโดยชอบด้วยกฎหมาย ตามคำสั่งศาล หรือหน่วยงานที่กำลังดูแลที่เกี่ยวข้อง หรือคำสั่งของหน่วยงานราชการ
2. ผู้ร้องเรียนสามารถเลือกที่จะไม่เปิดเผยตนเองได้ หากเห็นว่าการเปิดเผยอาจทำให้เกิดความเสียหายกับตนเอง แต่ต้องระบุรายละเอียดข้อเท็จจริง หรือหลักฐานที่ชัดเจนเพียงพอที่แสดงให้เห็นว่ามีเหตุอันควรเชื่อว่าการกระทำที่เป็นการฝ่าฝืนกฎหมาย



กฎระเบียบ ข้อบังคับบริษัทฯ หรือจรรยาบรรณในการดำเนินธุรกิจของบริษัทฯ เกิดขึ้น อย่างไรก็ตามหากเลือกที่จะเปิดเผยตนเองก็จะทำให้ผู้รับข้อร้องเรียนสามารถดำเนินการ ได้อย่างรวดเร็วยิ่งขึ้น

3. ข้อมูลที่เกี่ยวข้อง บริษัทฯ ถือเป็นความลับ และจะเปิดเผยเท่าที่จำเป็น โดยคำนึงถึงความปลอดภัย และความเสียหายของ ธุรกรรม แหล่งที่มาของข้อมูล หรือนักลงทุนที่เกี่ยวข้อง ทั้งนี้ผู้รับผิดชอบในทุกขั้นตอนจะต้องเก็บรักษาข้อมูลที่ได้รับรู้ไว้ใน ชั้นความลับสูงสุด และไม่เปิดเผยต่อบุคคลอื่น หากฝ่าฝืนถือเป็นการกระทำความผิดวินัย

4. กรณีที่ผู้ร้องเรียนเห็นว่าตนเองได้รับความไม่ปลอดภัย หรืออาจเกิดความเดือดร้อนเสียหาย ผู้ร้องเรียนสามารถร้องขอให้บริษัทฯ กำหนดมาตรการคุ้มครองที่เหมาะสมก็ได้ หรือบริษัทฯ อาจกำหนดมาตรการคุ้มครองโดย ผู้ร้องเรียนไม่ต้องร้องขอก็ได้ หากเห็นว่า เป็นเรื่องที่มีแนวโน้มที่จะเกิดความเสียหายหรือความไม่ปลอดภัย

5. พนักงานที่ปฏิบัติต่อบุคคลอื่นด้วยวิธีการที่ไม่เป็นธรรม เลือกปฏิบัติด้วยวิธีการที่ไม่เหมาะสม หรือก่อให้เกิดความเสียหายต่อบุคคลอื่นนั้น อันมีเหตุจูงใจมาจากการที่บุคคลอื่นนั้นได้ร้องเรียน ได้แจ้งข้อมูลร้องเรียนหรือเบาะแสเกี่ยวกับกับทุจริตคอร์รัปชัน หรือ การไม่ปฏิบัติตามกฎหมาย กฎระเบียบ ข้อบังคับ หรือจรรยาบรรณในการดำเนินธุรกิจของบริษัทฯ รวมไปถึงการที่บุคคลอื่นนั้นฟ้องร้องดำเนินคดี เป็นพยานให้ถ้อยคำ หรือให้ความ

ร่วมมือใดๆ ต่อศาลหรือหน่วยงานของรัฐ ถือเป็นการกระทำความผิดวินัยที่ต้องได้รับโทษ ทั้งนี้อาจได้รับโทษตามที่กฎหมายกำหนดไว้ หากการกระทำนั้นถือเป็นการกระทำความผิดตามกฎหมาย

6. ผู้ที่ได้รับความเดือดร้อนเสียหายจะได้รับการบรรเทาความเสียหายด้วยวิธีการหรือกระบวนการที่มีความเหมาะสมและเป็นธรรม

7. ผู้ใดที่กระทำการตอบโต้หรือคุกคามผู้ให้เบาะแสมจะถูกดำเนินการอย่างเหมาะสม รวมทั้งถูกดำเนินคดีตามกฎหมาย

8. การดำเนินงานตามแนวทาง ISO 22000:2005 บริษัทฯ ให้ความสำคัญกับการดำเนินธุรกิจด้วยความรับผิดชอบเพื่อสร้างความเชื่อมั่นต่อผู้มีส่วนได้เสียและภาพลักษณ์ที่ดีของบริษัทฯ สามารถสรุปการดำเนินงานที่สำคัญในปี 2561 ตามแนวทางของ ISO 22000:2005 และตามกรอบแนวทางการนำเสนอข้อมูลด้านความรับผิดชอบต่อสังคม (Guidelines for Social Responsibility) ของตลาดหลักทรัพย์แห่งประเทศไทย ดังนี้

1. การกำกับดูแลกิจการที่ดี

บริษัทฯ ดำเนินงานตามนโยบายการกำกับดูแลกิจการที่ดีของบริษัทฯ อย่างเคร่งครัดและพัฒนาอย่างต่อเนื่องตามหลักการกำกับดูแลกิจการที่ดี

2. การประกอบธุรกิจด้วยความเป็นธรรม

บริษัท ที เอส ฟลาวมิลล์ จำกัด (มหาชน) มุ่งมั่นต่อการดำเนินธุรกิจให้มีความเจริญเติบโตอย่างมั่นคงและยั่งยืนด้วยการสร้างมูลค่าเพิ่มให้แก่ผู้ถือหุ้น และผู้มีส่วนได้เสียทุกภาคส่วน คณะกรรมการบริษัท ได้ให้ความสำคัญต่อการปฏิบัติตามแนวทางของตลาดหลักทรัพย์แห่งประเทศไทย เพื่อให้มีระบบธรรมาภิบาลที่ดี โดยคณะกรรมการบริษัท ได้กำหนดนโยบายการกำกับดูแลกิจการ และจรรยาบรรณธุรกิจของบริษัท สำหรับกรรมการ ผู้บริหาร และพนักงาน เพื่อให้ทุกคนนำไปใช้เป็นแนวทาง

ในการปฏิบัติงานต่อผู้มีส่วนได้เสียทุกภาคส่วน ซึ่งได้มีประกาศและสื่อสารให้พนักงานได้รับทราบ รวมทั้งเผยแพร่ไว้ในเว็บไซต์ของบริษัทฯ (www.tmill.co.th)

กรรมการและผู้บริหารทุกระดับของบริษัทฯ จะต้องเป็นแบบอย่างที่ดีในการปฏิบัติตามนโยบายการกำกับดูแลกิจการที่กำหนด ฝ่ายจัดการเป็นผู้รับผิดชอบในการเผยแพร่ความรู้ สร้างความเข้าใจ และส่งเสริมให้พนักงานทุกระดับยึดถือปฏิบัติตามนโยบายการกำกับดูแลกิจการอย่างจริงจัง ต่อเนื่อง สร้างให้เป็นส่วนหนึ่งของวัฒนธรรมองค์กรในการปฏิบัติงาน และให้มีการทบทวนทุกปี



เพื่อให้บุคลากรทุกระดับยึดถือเป็นแนวทางปฏิบัติอย่างเคร่งครัด ดังมีรายละเอียดในนโยบายการกำกับดูแลกิจการที่ดี /จรรยาบรรณธุรกิจของบริษัท

3. การต่อต้านการทุจริตคอร์รัปชัน

บริษัทฯ มีการดำเนินงานอย่างจริงจัง ดังมีรายละเอียดในเรื่องการต่อต้านการทุจริตคอร์รัปชัน

4. การเคารพสิทธิมนุษยชน

บริษัทฯ เคารพและสนับสนุนการปกป้องสิทธิมนุษยชนที่ประกาศในระดับสากล UN Global Compact (UNGC) ในการไม่เลือกปฏิบัติด้วยสาเหตุอันเนื่องมาจากความเหมือนหรือความแตกต่าง ทั้งทางด้านเชื้อชาติ ศาสนา เพศ อายุ การศึกษา สถานภาพ รวมถึงเคารพสิทธิเสรีภาพส่วนบุคคล และคุ้มครองข้อมูลส่วนบุคคล

5. การปฏิบัติต่อแรงงานอย่างเป็นธรรม

บริษัทฯ มีการปฏิบัติต่อแรงงานอย่างเป็นธรรม ยึดตามหลักสากล UN Global Compact (UNGC) โดยจัดให้มีกระบวนการทำงานที่มุ่งเน้นความปลอดภัยและสุขอนามัยในสถานที่ทำงานอย่างเหมาะสม มีการพัฒนาศักยภาพและเพิ่มพูนทักษะของพนักงานอย่างสม่ำเสมอตามโครงการวางแผนพัฒนารายบุคคล มีการใช้ระบบการประเมินผลที่มีประสิทธิภาพและเป็นธรรม และมีการดูแลปรับปรุงในเรื่องสวัสดิการให้แก่พนักงานตามความเหมาะสม รวมถึงการประเมินผลการมีส่วนร่วมและความพึงพอใจของพนักงานต่อองค์กรเพื่อการพัฒนาต่อไป

6. ความรับผิดชอบต่อผู้บริโภค

บริษัทฯ ได้วางแผนกลยุทธ์บริหารจัดการช่องทางการจัดจำหน่ายผลิตภัณฑ์ให้มีประสิทธิภาพมากขึ้น โดยคำนึงถึงพฤติกรรมและความต้องการของลูกค้าที่แตกต่างกัน และให้ความสำคัญในด้านความพึงพอใจของลูกค้า

โดยมุ่งเน้นตอบสนองต่อความต้องการของลูกค้าทุกกลุ่มให้อยู่ในระดับสูงสุด อีกทั้งมีระบบเทคโนโลยีสารสนเทศเพื่อจัดการฐานข้อมูลต่างๆ ที่สำคัญให้พร้อมตอบสนองความต้องการของลูกค้าได้อย่างมีประสิทธิภาพ

การควบคุมภายในและการบริหารจัดการความเสี่ยง

การบริหารความเสี่ยง

คณะกรรมการบริษัท ได้จัดให้มีคณะทำงานบริหารความเสี่ยง ในการทำหน้าที่พิจารณาและนำเสนอนโยบาย แผนงาน และผลการดำเนินงานด้านการบริหารจัดการความเสี่ยงต่อคณะกรรมการบริษัทโดยให้มีการประเมินและวิเคราะห์ความเสี่ยงทั้งปัจจัยภายนอกและภายในที่อาจส่งผลกระทบต่อการดำเนินธุรกิจของบริษัทฯ อย่างมีนัยสำคัญและทันต่อสถานการณ์ เช่น ความเสี่ยงด้านการเงิน ความเสี่ยงด้านการปฏิบัติการ ความเสี่ยงด้านการตลาดและการแข่งขัน ความเสี่ยงด้านกลยุทธ์ ความเสี่ยงจากนโยบายภาครัฐ ความเสี่ยงจากการบริหารจัดการลูกหนี้ ความเสี่ยงจากการบริหารจัดการทรัพย์สิน ความเสี่ยงจากการพึ่งพิงปัจจัยด้านต่าง ๆ เป็นต้น เพื่อกำหนดมาตรการและแผนงานในการบริหารจัดการความเสี่ยงและการลดความเสี่ยง การดูแลติดตามความเสี่ยง ตลอดจนการมอบหมายให้หน่วยงานที่เกี่ยวข้องติดตามและรายงานความเสี่ยงนั้นอย่างสม่ำเสมอ เพื่อป้องกันความเสียหายที่อาจเกิดขึ้นกับบริษัทฯ ในอนาคตและเพื่อความเสี่ยงนั้นๆ ให้อยู่ในระดับที่เหมาะสมและยอมรับได้

บริษัทฯ มีการจัดการการบริหารเชิงกลยุทธ์ภายใต้การกำกับดูแลกิจการที่ดี การบริหารความเสี่ยงรวมถึงการควบคุมภายในที่ดี ซึ่งเป็นปัจจัยสำคัญที่ทำให้บริษัทฯ สามารถดำเนินธุรกิจได้อย่างเหมาะสมและมีประสิทธิภาพการบริหารจัดการระบบการควบคุมภายใน



ที่ดี ถือเป็นเครื่องมือในการบริหารจัดการไปสู่เป้าหมายของบริษัทฯ โดยบริษัทฯ ยึดแนวทางตามแนวปฏิบัติการควบคุมภายในของ The Committee of Sponsoring Organization of the Treadway Commission (COSO) ซึ่งได้มีการปรับปรุงใหม่ ในปี 2562 มาประยุกต์ใช้ในการดำเนินงานการบริหาร สรุปได้ดังนี้

การควบคุมภายในองค์กร

คณะกรรมการและฝ่ายจัดการได้กำหนดจรรยาบรรณและจริยธรรมทางธุรกิจที่ดี เพื่อให้คณะกรรมการบริษัทฝ่ายจัดการและพนักงานยึดถือเป็นแนวปฏิบัติ

คณะกรรมการบริษัท ประกอบด้วยสัดส่วนของคณะกรรมการอิสระ ร้อยละ 33.33 ของจำนวนกรรมการบริษัททั้งหมด ซึ่งสูงกว่าที่กฎหมายกำหนด ทำให้มีความเป็นอิสระจากฝ่ายจัดการในการประเมินผลและตัดสินใจในระบบการควบคุมภายในได้อย่างมีประสิทธิภาพ

คณะกรรมการและฝ่ายจัดการ กำหนดโครงสร้าง สายการบังคับบัญชาและหน้าที่ความรับผิดชอบตามความเหมาะสมและมีการแบ่งแยกหน้าที่เพื่อให้การควบคุมภายในเป็นไปตามวัตถุประสงค์ที่กำหนด

คณะกรรมการและฝ่ายจัดการ ตระหนักและให้ความสำคัญต่อพนักงานซึ่งถือเป็นทรัพยากรอันมีค่าขององค์กร โดยบริษัทฯ ได้มีการส่งเสริมเกี่ยวกับการพัฒนาพนักงาน ตลอดจนการพิจารณาให้ผลตอบแทนและสวัสดิการต่างๆ แก่พนักงานอย่างเหมาะสม

คณะกรรมการและฝ่ายจัดการกำหนดให้มีระบบการกำกับดูแลกิจการ และระบบการควบคุมภายในที่ดี โดยให้มีหน่วยงานที่กำกับดูแลและรับผิดชอบอย่างชัดเจน

การประเมินความเสี่ยง

บริษัทฯ มีการวิเคราะห์และระบุความเสี่ยงที่มีผลกระทบต่อการดำเนินธุรกิจ การกำหนดวิธีการตอบสนองความเสี่ยงทั้งในระดับองค์กรและระดับกิจกรรม ตลอดจนให้มีการประเมินและวิเคราะห์ความเสี่ยงต่าง ๆ ที่มีการเปลี่ยนแปลงไปหรือมีแนวโน้มที่อาจเกิดขึ้นอย่างทันต่อเหตุการณ์ รวมถึงความเสี่ยงที่อาจก่อให้เกิดการทุจริตหรือการกระทำที่ไม่เหมาะสม

บริษัทฯ มีการกำหนดวัตถุประสงค์ที่ชัดเจนสำหรับการปฏิบัติงาน การรายงานข้อมูลทั้งข้อมูลทางการเงินและข้อมูลที่มีใช้ข้อมูลทางการเงิน ซึ่งรวมถึงการปฏิบัติตามกฎหมายที่เกี่ยวข้องและกำหนดระดับความเสี่ยงที่ยอมรับได้อย่างเหมาะสม

บริษัทฯ มีเกณฑ์การสำรวจและวิเคราะห์ความเสี่ยงในระยะเวลา 2 ปี/ครั้ง

ดังนั้น บริษัทฯจึงขอรายงานความคืบหน้าในแต่ละโครงการที่ยังอยู่ในความเสี่ยง และแก้ไขความเสี่ยงเรียบร้อยแล้วในปี 2556 รวมทั้งบริษัทฯ ได้มีการทำแผนควบคุมความเสี่ยง ไว้ในแผนควบคุมความเสี่ยง ประจำปี 2563 โดยผ่านที่ประชุมคณะกรรมการบริหารความเสี่ยง / ที่ประชุมเจ้าหน้าที่บริหารของฝ่ายจัดการ และนำเสนอต่อคณะกรรมการตรวจสอบ คณะกรรมการบริษัทในการสำรวจและวิเคราะห์ความเสี่ยง

การควบคุมการปฏิบัติงาน

บริษัทฯ มีการจัดกิจกรรมการควบคุมภายในสำหรับการปฏิบัติงานเพื่อลดความเสี่ยงที่อาจเกิดขึ้นให้อยู่ในระดับที่ยอมรับได้ ซึ่งรวมถึงการควบคุมเชิงป้องกัน ได้แก่ การแบ่งแยกหน้าที่ การควบคุมการเข้าถึงข้อมูลและข้อมูลสารสนเทศในแต่ละระดับการให้อำนาจในการปฏิบัติงานและรายการค้าอย่างเหมาะสม การควบคุมทางกายภาพของทรัพย์สินของบริษัทฯ เป็นต้น



บริษัทฯ มีการกำหนดแผนนโยบายความต่อเนื่องทางธุรกิจ (Business Continuous Plan) ซึ่งรวมถึงสถานการณ์ฉุกเฉินที่ไม่สามารถควบคุมได้ เพื่อให้มั่นใจได้ว่า บริษัทฯ จะสามารถดำเนินธุรกิจได้อย่างต่อเนื่องหากเกิดเหตุการณ์ดังกล่าว

คณะกรรมการบริษัท มีการกำหนดนโยบายในการควบคุมดูแลระบบการบริหารจัดการอย่างเป็นขั้นเป็นตอนผ่านคู่มือการปฏิบัติงานของแต่ละฝ่าย และได้มีการกำหนดอำนาจการอนุมัติ เพื่อให้การบริหารจัดการด้านต่างๆ ของบริษัทฯ สามารถดำเนินงานได้อย่างสม่ำเสมอ ทั้งนี้โดยคำนึงถึงประโยชน์สูงสุดของบริษัทฯ เป็นสำคัญ

ระบบสารสนเทศและการสื่อสารข้อมูล

บริษัทฯ ได้นำระบบสารสนเทศที่มีประสิทธิภาพ ทั้งในด้านความถูกต้อง ครบถ้วนและทันเวลามาใช้เพื่อสนับสนุนการดำเนินงานของบริษัทฯ รวมทั้งให้ข้อมูลที่เหมาะสมประกอบในการตัดสินใจทางธุรกิจ ตลอดจนจัดให้มีการจัดเก็บข้อมูลที่เป็นระบบ และสะดวกต่อการค้นหาข้อมูล

บริษัทฯ มีช่องทางสื่อสารเรื่องต่างๆ จากฝ่ายจัดการไปยังพนักงานผ่านระบบจดหมายอิเล็กทรอนิกส์และกระดานประกาศส่วนกลาง เพื่อใช้แลกเปลี่ยนข้อมูลและความรู้ระหว่างพนักงาน

บริษัทฯ จัดให้มีเว็บไซต์ในส่วนงานของนักลงทุนสัมพันธ์ เพื่อใช้เป็นช่องทางในการติดต่อและชี้แจงข้อมูลข่าวสารกับนักลงทุนและมีช่องทางการติดต่อสื่อสารของผู้มีส่วนได้เสีย

ระบบการติดตาม

บริษัทฯ ได้มอบหมายให้บริษัท สอบบัญชีธรรมนิติ จำกัด เป็นผู้ตรวจสอบภายในอิสระของบริษัทฯ และรายงานตรงต่อคณะกรรมการตรวจสอบ ทำหน้าที่ตรวจสอบและประเมินประสิทธิภาพและประสิทธิผลของระบบการควบคุมภายใน รวมถึงระบบสารสนเทศ เพื่อให้มั่นใจว่า การปฏิบัติงานตามปกติธุรกิจและกิจกรรมทางการเงินที่สำคัญของบริษัทฯ ได้ดำเนินการตามแนวทางที่กำหนดและมีประสิทธิภาพเพียงพอ รวมถึงการตรวจสอบการปฏิบัติตามกฎหมายและข้อกำหนด ที่เกี่ยวข้องกับบริษัทฯ นอกจากนี้แผนการตรวจสอบภายในประจำปีต้องนำเสนอและผ่านการอนุมัติจากคณะกรรมการตรวจสอบ โดยใช้หลักเกณฑ์การตรวจสอบตามผลการประเมินความเสี่ยง (Risk Based Audit Approach) และยึดแนวการตรวจสอบตามแนวปฏิบัติด้านการควบคุมภายในของ The Committee of Sponsoring Organization of the Treadway Commission (COSO) โดยมีการรายงานข้อบกพร่องที่ตรวจพบ พร้อมความคืบหน้าในการแก้ไขของธุรกิจต่อคณะกรรมการตรวจสอบเป็นรายไตรมาส

บริษัทฯ มีฝ่ายกฎหมายเพื่อควบคุมดูแลและสอบทานการดำเนินงานให้เป็นไปตามกฎหมาย กฎระเบียบข้อบังคับของหน่วยงานที่เกี่ยวข้อง ตลอดจนให้มีการดำเนินงานเป็นไปตามคู่มือการปฏิบัติงานของฝ่ายต่างๆ โดยให้รายงานต่อกรรมการผู้จัดการ และคณะกรรมการตรวจสอบ

ทั้งนี้ ในการประชุมคณะกรรมการบริษัท ในปี 2561 คณะกรรมการบริษัท ได้ประเมินระบบการควบคุมภายในตามแนวทางของสำนักงานคณะกรรมการกำกับหลักทรัพย์และตลาดหลักทรัพย์สรุปได้ว่า บริษัทมีระบบการควบคุมภายในที่มีประสิทธิภาพที่เพียงพอและเหมาะสม



นโยบายรายการที่เกี่ยวข้องกัน

บริษัทฯ ชี้ดือนนโยบายที่จะดำเนินการในรายการระหว่างกัน เป็นไปตามลักษณะธุรกิจการค้าปกติทั่วไป และเป็นประโยชน์สูงสุดต่อบริษัทฯ

- คณะกรรมการตรวจสอบหรือผู้สอบบัญชีของบริษัทฯ จะเป็นผู้พิจารณาตรวจสอบและให้ความเห็นถึงความเหมาะสมของราคา และความสมเหตุสมผลของการทำรายการ

- คณะกรรมการบริษัท จะต้องปฏิบัติให้เป็นไปตามกฎหมายว่าด้วยหลักทรัพย์และตลาดหลักทรัพย์แห่งประเทศไทย และข้อบังคับ ประกาศ คำสั่ง หรือข้อกำหนดของตลาดหลักทรัพย์แห่งประเทศไทย รวมถึงการปฏิบัติตามข้อกำหนดเกี่ยวกับการเปิดเผยข้อมูล การทำรายการเกี่ยวโยง และการได้มาหรือจำหน่ายทรัพย์สินที่สำคัญของบริษัทฯ ตามมาตรฐานการบัญชีกำหนดโดยสภาวิชาชีพบัญชี



การควบคุมภายในและรายการระหว่างกัน

รายการระหว่างกัน

บริษัทฯ มีรายการระหว่างกันกับบุคคลและกิจการที่เกี่ยวข้องกัน โดยรายการดังกล่าวเป็นการดำเนินการธุรกิจปกติของบริษัทฯ สำหรับขั้นตอนการอนุมัติรายการระหว่างกัน บริษัทฯ มีนโยบายที่จะดำเนินการให้เป็นไปตามลักษณะธุรกิจการค้าทั่วไป อ้างอิงกับราคาตลาดและเงื่อนไขการตลาดที่เหมาะสม โดยหากเป็นรายการที่มีใช้การค้าตามปกติธุรกิจหรือมิได้เป็นไปตามเงื่อนไขการค้าทั่วไปจะต้องเสนอต่อที่ประชุมคณะกรรมการบริษัท เพื่อพิจารณาอนุมัติทุกครั้ง กรรมการที่มีส่วนได้เสีย บุคคลและกิจการที่เกี่ยวข้องที่อาจมีความขัดแย้งหรือมีส่วนได้เสียในการทำรายการดังกล่าว จะไม่มีสิทธิออกเสียงในเรื่องนั้นๆ และให้รายงานต่อคณะกรรมการบริษัท เพื่อทราบต่อไป โดยการทำธุรกรรมนั้นต้องก่อให้เกิดประโยชน์สูงสุดต่อบริษัท

ทั้งนี้ในการพิจารณารายการระหว่างกันต้องมีกรรมการตรวจสอบเข้าร่วมประชุมเพื่อสอบทาน ให้ความเห็นถึงความจำเป็น ความเหมาะสมโดยพิจารณาถึงราคา อัตราค่าตอบแทนของรายการนั้นๆ เว้นแต่กรณีที่เป็นการทำรายการระหว่างกันที่เป็นการดำเนินการค้าตามปกติธุรกิจหรือเป็นไปตามเงื่อนไขการค้าทั่วไป คณะกรรมการบริหาร หรือประธานเจ้าหน้าที่บริหาร หรือผู้บริหารระดับสูงสามารถอนุมัติรายการได้ในขอบเขตการอนุมัติที่กำหนดไว้ และในกรณีที่คณะกรรมการตรวจสอบไม่มีความชำนาญในการพิจารณา รายการระหว่างกันที่เกิดขึ้น บริษัทฯ จะจัดให้มีบุคคลที่มีความรู้ความชำนาญพิเศษ เช่น ผู้สอบบัญชีของบริษัทฯ หรือผู้เชี่ยวชาญอิสระ เป็นผู้ให้ความเห็นเกี่ยวกับรายการระหว่างกันดังกล่าว ความเห็นของคณะกรรมการตรวจสอบหรือบุคคลที่มีความรู้ความชำนาญพิเศษจะถูกนำไปใช้ประกอบการตัดสินใจของคณะกรรมการบริษัทฯ หรือผู้ถือหุ้นแล้วแต่กรณี

นอกจากนี้บริษัทฯ จะทำการเปิดเผยรายการระหว่างกันดังกล่าวไว้ในหมายเหตุประกอบงบการเงินที่ได้รับการตรวจสอบจากผู้สอบบัญชีของบริษัทฯ ทั้งนี้การทำรายการระหว่างกันดังกล่าวต้องปฏิบัติตามกฎหมายว่าด้วยหลักทรัพย์และตลาดหลักทรัพย์ ข้อบังคับ ประกาศ คำสั่ง หรือข้อกำหนดของสำนักงานคณะกรรมการกำกับหลักทรัพย์และตลาดหลักทรัพย์ และ/หรือ ตลาดหลักทรัพย์แห่งประเทศไทย เกี่ยวกับเรื่องการเข้าทำรายการที่เกี่ยวข้องกัน หรือการได้มาและจำหน่ายไปซึ่งทรัพย์สินของบริษัทอย่างเคร่งครัด รวมถึงการปฏิบัติตามข้อกำหนดเกี่ยวกับการเปิดเผยข้อมูลการทำรายการเกี่ยวข้องและการได้มาหรือจำหน่ายไปซึ่งทรัพย์สินที่สำคัญของบริษัทฯ

สำหรับการเข้าทำรายการระหว่างกันที่อาจเกิดขึ้นในอนาคต บริษัทฯ มีขั้นตอนในการอนุมัติการทำธุรกรรมเป็นไปตามมาตรการที่กล่าวมาแล้วข้างต้น โดยบริษัทฯ มีนโยบายที่จะดำเนินการให้เป็นไปตามลักษณะธุรกิจการค้าทั่วไป อ้างอิงกับราคาตลาดและเงื่อนไขการตลาดที่เหมาะสมเพื่อให้เกิดประโยชน์สูงสุดแก่บริษัท

รายละเอียดของรายการระหว่างกัน

โดยมติคณะกรรมการบริษัท ครั้งที่ 2/2564 เมื่อวันที่ 25 กุมภาพันธ์ 2564 มีคณะกรรมการตรวจสอบซึ่งเป็นกรรมการอิสระเข้าร่วมประชุมเพื่อสอบทานรายการระหว่างกันสำหรับงวดสิ้นสุด ณ วันที่ 31 ธันวาคม 2562 และ ณ วันที่ 31 ธันวาคม 2563 ได้ให้ความเห็นว่าในการทำรายการระหว่างกันเป็นความจำเป็นในการประกอบธุรกิจทั่วไป เงื่อนไขต่างๆ ของรายการระหว่างกันกับบุคคลที่เกี่ยวข้องกันในช่วงระยะเวลาดังกล่าวเป็นไปตามราคาตลาด ราคาตามสัญญาและราคาที่ตกลงกัน ซึ่งมีความสมเหตุสมผลและเป็นไปตามการประกอบธุรกิจทั่วไป



ความสมเหตุสมผลของการทำรายการระหว่างกัน

โดยมติคณะกรรมการบริษัท ครั้งที่ 2/2564 เมื่อวันที่ 25 กุมภาพันธ์ 2563 ซึ่งมีคณะกรรมการตรวจสอบ เข้าร่วมประชุมได้ให้ความเห็นว่า การทำรายการระหว่างกันเป็นความจำเป็นในการประกอบธุรกิจทั่วไป เงื่อนไขต่างๆ ของรายการระหว่างกันเป็นไปตามราคาตลาด ราคาตามสัญญาและราคาที่ตกลงกัน ซึ่งมีความสมเหตุสมผลและเป็นไปตามการประกอบธุรกิจทั่วไป

มาตรการหรือขั้นตอนการอนุมัติการทำรายการระหว่างกัน

เพื่อเป็นการป้องกันปัญหาจากรายการที่อาจมีความขัดแย้งทางผลประโยชน์ ขั้นตอนการทำรายการระหว่างกันของบริษัทกับบุคคลและกิจการที่อาจมีความขัดแย้งทางผลประโยชน์ที่มีใช้การค้าตามปกติธุรกิจหรือเป็นไปตามเงื่อนไขการค้าทั่วไปจะต้องมีการเสนอต่อที่ประชุมคณะกรรมการบริษัท เพื่อพิจารณาอนุมัติทุกครั้ง โดยกรรมการบุคคลและกิจการที่เกี่ยวข้องที่อาจมีความขัดแย้งหรือมีส่วนได้เสียในการทำรายการดังกล่าว จะไม่มีสิทธิออกเสียงในเรื่องนั้นๆ โดยการทำธุรกรรมนั้นต้องก่อให้เกิดประโยชน์สูงสุดต่อบริษัทฯ ทั้งนี้ในการพิจารณาต้องมีกรรมการตรวจสอบเข้าร่วมประชุมเพื่อออกความเห็นเกี่ยวกับการทำรายการระหว่างกันดังกล่าวด้วย เว้นแต่กรณีที่เป็นการทำรายการระหว่างกันของบริษัท หรือบริษัทที่เกี่ยวข้องกันซึ่งเป็นรายการที่เป็นการดำเนินการค้าตามปกติธุรกิจหรือเป็นไปตามเงื่อนไขการค้าทั่วไป ผู้บริหารระดับสูงสามารถอนุมัติรายการได้ในขอบเขตการอนุมัติที่กำหนดไว้ ทั้งนี้การทำรายการระหว่างกันดังกล่าวต้องปฏิบัติให้เป็นไปตามกฎ ระเบียบ ข้อบังคับ และกฎหมายว่าด้วยหลักทรัพย์และตลาดหลักทรัพย์ของสำนักงานคณะกรรมการกำกับหลักทรัพย์และตลาดหลักทรัพย์และ/หรือ ตลาดหลักทรัพย์แห่งประเทศไทย เกี่ยวกับเรื่องการทำรายการที่เกี่ยวข้องกัน หรือการได้มาและจำหน่ายไปซึ่งทรัพย์สินของบริษัทอย่างเคร่งครัด

นโยบายหรือแนวโน้มนในการทำรายการระหว่างกัน

การเข้าทำรายการระหว่างกันที่อาจเกิดขึ้นในอนาคต บริษัทฯ มีขั้นตอนในการอนุมัติการทำธุรกรรมเป็นไปตามมาตรการที่กล่าวมาแล้วข้างต้น เพื่อก่อให้เกิดประโยชน์สูงสุดแก่บริษัทฯ โดยบริษัทฯ มีนโยบายที่จะดำเนินการให้เป็นไปตามลักษณะธุรกิจการค้าทั่วไป อ้างอิงกับราคาตลาดและเงื่อนไขการตลาดที่เหมาะสม ทั้งนี้ บริษัทฯ จะกำหนดให้คณะกรรมการตรวจสอบ และ/หรือ กรรมการอิสระ ทำหน้าที่ตรวจสอบและให้ความเห็นถึงความจำเป็น ความเหมาะสม โดยพิจารณาถึงราคา อัตราค่าตอบแทนของรายการนั้นๆ ด้วย รายการระหว่างกันที่อาจเกิดขึ้นในอนาคตนั้น คณะกรรมการบริษัท จะต้องปฏิบัติให้เป็นไปตามต้องปฏิบัติให้เป็นไปตามกฎ ระเบียบ ข้อบังคับ และกฎหมายว่าด้วยหลักทรัพย์และตลาดหลักทรัพย์ของสำนักงานคณะกรรมการกำกับหลักทรัพย์และตลาดหลักทรัพย์และ/หรือ ตลาดหลักทรัพย์แห่งประเทศไทย รวมถึงการปฏิบัติตามข้อกำหนดเกี่ยวกับการเปิดเผยข้อมูลการทำรายการเกี่ยวโยง และการได้มาหรือจำหน่ายทรัพย์สินที่สำคัญของบริษัทฯ

ทั้งนี้ หากคณะกรรมการตรวจสอบไม่มีความชำนาญในการพิจารณารายการระหว่างกันที่เกิดขึ้น บริษัทฯ จะจัดให้มีบุคคลที่มีความรู้ความชำนาญพิเศษ เช่น ผู้สอบบัญชีของบริษัท หรือผู้เชี่ยวชาญอิสระ เป็นผู้ให้ความเห็นเกี่ยวกับรายการระหว่างกันดังกล่าว ความเห็นของคณะกรรมการตรวจสอบหรือบุคคลที่มีความรู้ความชำนาญพิเศษจะถูกนำไปใช้ประกอบการตัดสินใจของคณะกรรมการบริษัทฯ หรือผู้ถือหุ้นแล้วแต่กรณี นอกจากนี้บริษัทฯ จะทำการเปิดเผยรายการระหว่างกันดังกล่าวไว้ในหมายเหตุประกอบงบการเงินที่ได้รับการตรวจสอบจากผู้สอบบัญชีของบริษัทฯ



สรุปผลการประเมินความเพียงพอของระบบควบคุมภายใน ประจำปี 2563

แนวคิดและวัตถุประสงค์

แบบประเมินความเพียงพอของระบบการควบคุมภายใน เป็นเครื่องมือสำหรับการบริหารการควบคุมภายในและการประเมินผลการควบคุมภายใน เพื่อช่วยให้คณะกรรมการบริษัทพิจารณาตัดสินได้ว่า ระบบการควบคุมภายในได้รับการออกแบบอย่างเหมาะสมและเพียงพอหรือไม่ ควรปรับปรุงแก้ไขในจุดใดอย่างไร

การมีระบบการควบคุมภายในที่ดีมีความสำคัญอย่างยิ่งสำหรับบริษัทจดทะเบียนหรือบริษัทที่มีประชาชนเป็นผู้ถือหุ้น โดยระบบที่ดีจะสามารถช่วยป้องกัน บริหาร จัดการความเสี่ยงหรือความเสียหายต่าง ๆ ที่อาจเกิดขึ้นกับบริษัทและผู้ที่มีส่วนได้เสียได้เป็นอย่างดี ดังนั้น จึงเป็นหน้าที่ของคณะกรรมการบริษัทที่จะต้องดำเนินการให้มั่นใจว่า บริษัทมีระบบควบคุมภายในที่เหมาะสม และเพียงพอในการดูแลการดำเนินงานให้เป็นไปตามเป้าหมาย วัตถุประสงค์ กฎหมาย ข้อกำหนดที่เกี่ยวข้องได้อย่างมีประสิทธิภาพ สามารถป้องกันทรัพย์สิน จากการทุจริต เสียหาย รวมทั้งมีการจัดทำบัญชี รายงานที่ถูกต้องน่าเชื่อถือ

การนำไปใช้

บริษัทควรใช้แบบประเมินนี้เป็นแนวทางในการประเมินหรือทบทวนความเพียงพอของระบบควบคุมภายใน อย่างน้อยทุกปี และอาจมีการทบทวนเพิ่มเติมหากเกิดเหตุการณ์ที่อาจส่งผลกระทบต่อการทำงานของบริษัทอย่างมี นัยสำคัญ การประเมินดังกล่าวควรผ่านการพิจารณาของคณะกรรมการตรวจสอบและคณะกรรมการบริษัทด้วย เพื่อให้ เกิดการแลกเปลี่ยนความเห็น มีความเข้าใจตรงกัน และสามารถกำหนดแนวทางปฏิบัติที่เหมาะสมกับบริษัทได้

องค์ประกอบระบบการควบคุมภายใน ประกอบด้วย 5 หัวข้อ ได้แก่

การควบคุมภายในบริษัท (Control Environment)

การประเมินความเสี่ยง (Risk Assessment)

การควบคุมการปฏิบัติงาน (Control Activities)

ระบบสารสนเทศและการสื่อสารข้อมูล (Information & Communication)

ระบบการติดตาม (Monitoring Activities)

สรุปผล บริษัทมีระบบการควบคุมภายในที่เหมาะสม และเพียงพอในการดูแลการดำเนินงานให้เป็นไปตามเป้าหมาย วัตถุประสงค์ กฎหมาย ข้อกำหนดที่เกี่ยวข้องอย่างมีประสิทธิภาพ



รายการระหว่างกันที่เกิดขึ้นในปี 2563 สิ้นสุดวันที่ 31 ธันวาคม 2563 มีรายละเอียดดังนี้

1. รายชื่อบริษัทที่เกี่ยวข้องและลักษณะความสัมพันธ์

บริษัทที่มีรายการระหว่างกัน	ลักษณะการประกอบธุรกิจ	ลักษณะความสัมพันธ์
บริษัท ไทยชูการ์ เทอร์มินัล จำกัด (มหาชน) ("TSTE")	ประกอบธุรกิจให้ชน ถ่ายสินค้า ให้เช่า คลังสินค้า และบริการ ท่าเทียบเรือ	- TSTE เป็นบริษัทใหญ่ของบริษัทฯ โดยถือหุ้นบริษัทฯ ทางตรง 98.82% ก่อนการกระจายหุ้น จากนั้นได้ลดสัดส่วนการถือหุ้นลงเหลือ 69.34% หลังการกระจายหุ้นเมื่อ 19 พฤศจิกายน 2555 และลดสัดส่วนเหลือ 68.857% หลังการเพิ่มทุนชำระแล้วจากการใช้สิทธิซื้อหุ้นสามัญเพิ่มทุนของใบสำคัญแสดงสิทธิที่จะซื้อหุ้นสามัญของบริษัทฯ ในปี 2559-2561 - TSTE และ TMILL มีกรรมการร่วมกัน 8 ท่าน โดยกรรมการทุกท่านของบริษัทฯ ยกเว้นกรรมการตรวจสอบ 3 ท่าน และ ดร.สุภสร ชัยวรรณ ต่างเป็นกรรมการของ TSTE ด้วย
บริษัท ที เอส จี แอสเซ็ท จำกัด ("TSA")	ประกอบธุรกิจให้เช่า อสังหาริมทรัพย์	เป็นบริษัทที่เกี่ยวข้องกันโดยมีบริษัทใหญ่ร่วมกันคือ TSTE และมีกรรมการร่วมกัน โดยกรรมการทุกท่านของบริษัทฯ ยกเว้นกรรมการตรวจสอบต่างเป็นกรรมการของ TSA ด้วย
บริษัท ที เอส อุตสาหกรรมน้ำมัน จำกัด ("TSO")	ประกอบธุรกิจโรงงาน กลั่นน้ำมันปาล์ม	เป็นบริษัทที่เกี่ยวข้องกันโดยมีบริษัทใหญ่ร่วมกันคือ TSTE และมีกรรมการร่วมกัน โดยกรรมการทุกท่านของบริษัทฯ ยกเว้นกรรมการตรวจสอบต่างเป็นกรรมการของ TSO ด้วย
บริษัท ที เอส ขนส่งและโลจิสติกส์ จำกัด ("TSTL")	ประกอบธุรกิจโรงงาน ทดสอบ ขนส่ง สินค้า และบริการ รักษาความปลอดภัย	เป็นบริษัทที่เกี่ยวข้องกันโดยมีบริษัทใหญ่ร่วมกันคือ TSTE และมีกรรมการร่วมกัน โดยกรรมการทุกท่านของบริษัทฯ ยกเว้นกรรมการตรวจสอบต่างเป็นกรรมการของ TSTL ด้วย
บริษัท ที เอส คลังสินค้า จำกัด ("TS")	ประกอบธุรกิจ คลังสินค้า	เป็นบริษัทที่เกี่ยวข้องกันโดยมีบริษัทใหญ่ร่วมกันคือ TSTE และมีกรรมการร่วมกัน โดยกรรมการทุกท่านของบริษัทฯ ยกเว้นกรรมการตรวจสอบต่างเป็นกรรมการของ TS ด้วย



1.2 รายการค่าเช่าโคดัง/ไซโล และที่ดิน

(หน่วย : ล้านบาท)

ผู้ให้เช่า	ผู้เช่า	ลักษณะรายการ/เงื่อนไขที่สำคัญ	มูลค่าของรายการ		ความจำเป็นและความสมเหตุสมผลของรายการ
			ม.ค.- ธ.ค. ปี 2562	ม.ค.- ธ.ค. ปี 2563	
TSTE	บริษัทฯ	<p>-ค่าเสื่อมสินทรัพย์สิทธิการใช้ที่ดิน</p> <p>-ดอกเบี้ยจ่ายตามสัญญาเช่าที่ดิน</p> <p>บริษัทฯเช่าที่ดินเนื้อที่ 7,013 ตารางเมตรจาก TSTE เพื่อใช้เป็นที่ตั้งของโรงงานและอาคารสำนักงานของบริษัทฯ โดยมีอัตราค่าเช่าคิดเป็น 50 บาท/ตารางเมตร หรือ 350,650 บาท ต่อเดือน ทำสัญญาเช่า มีอายุสัญญา 30 ปี เริ่มจาก 1 สิงหาคม 2553 ถึงวันที่ 31 กรกฎาคม 2583 โดยมีการปรับอัตราค่าเช่าขึ้น 10% ของอัตราเช่าเดิมทุกๆ 5 ปี ค่าเช่าตลอดสัญญา 162,328,740 บาท คิดเป็นค่าเช่าแบบเส้นตรงปีละ 5,410, 958 บาท เมื่อสัญญาเช่าถูกยกเลิก บริษัทฯ มีหน้าที่ส่งมอบที่ดินพร้อมสิ่งปลูกสร้างตามสภาพที่เป็นอยู่ในวันที่ครบกำหนดสัญญาเช่าที่ดิน เว้นแต่คู่สัญญาจะได้อำนาจตกลงเกี่ยวกับสิ่งปลูกสร้างในที่ดินที่เช่าเป็นประการอื่น หากบริษัทฯ มีความประสงค์ที่จะขอต่อสัญญาเช่า จะต้องมิหนังสือแจ้งให้ TSTE ทราบล่วงหน้าก่อนครบกำหนดไม่น้อยกว่า 2 ปี และทาง TSTE ยินยอมให้สิทธิแก่บริษัทฯ เช่าที่ดินดังกล่าวต่อไปอีกไม่เกิน 30 ปี โดยทั้งสองฝ่ายร่วมกันกำหนดอัตราค่าเช่า โดยให้คำนึงถึงสถานะเศรษฐกิจ ณ วันที่ตกลง</p>	-	3.8	<p><u>ความจำเป็นของการทำรายการ</u></p> <p>บริษัทฯ ทำการเช่าที่ดินดังกล่าว เพื่อใช้เป็นที่ตั้งของโรงงานและอาคารสำนักงานของบริษัทฯ</p> <p><u>ความสมเหตุสมผลของราคา</u></p> <p>สำหรับราคาค่าเช่าเป็นไปตามราคาประเมินของ บริษัท ยูเค แวลูเอชัน แอนด์ เอเจนซี่ จำกัด เลขที่ UK 2010/724 ซึ่งประเมินเมื่อวันที่ 11 กันยายน 2553</p> <p><u>ความเห็นของคณะกรรมการตรวจสอบ</u></p>



ผู้ให้เช่า	ผู้เช่า	ลักษณะรายการ/เงื่อนไขที่สำคัญ	มูลค่าของรายการ		ความจำเป็นและความสมเหตุสมผลของรายการ
			ม.ค.- ธ.ค. ปี 2562	ม.ค.- ธ.ค. ปี 2563	
		กัน			
TSTE	บริษัทฯ	<p>- ค่าเสื่อมสินทรัพย์สิทธิการใช้โกดัง</p> <p>- ดอกเบี้ยจ่ายตามสัญญาเช่าโกดัง</p> <p>บริษัทฯ เช่าโกดังเก็บสินค้าจาก TSTE 2 โกดัง คือ</p> <p>1. โกดัง 8 เนื้อที่ 1,650 ตารางเมตร</p> <p>2. โกดัง 9 เนื้อที่ 1,650 ตารางเมตร</p> <p>โดยทั้งสองโกดัง ได้รับการอนุมัติให้ทำสัญญาเช่า 30 ปีเริ่มจาก 1 เมษายน 2557 ถึง 31 มีนาคม 2587 ในอัตราค่าเช่าตารางเมตรละ 85 บาท หรือ 280,500 บาทต่อเดือน ปรับค่าเช่าขึ้น 15% ของค่าเช่าเดิมทุก 5 ปี ค่าเช่าตลอดสัญญา 147,325,320 บาท คิดเป็นค่าเช่าแบบเส้นตรงปีละ 4,910,844 บาท</p>	-	3.2	<p><u>ความจำเป็นของการทำรายการ</u></p> <p>บริษัทฯ ทำการเช่าโกดัง 9 เพื่อใช้เก็บสินค้าสำเร็จรูป และเช่าโกดัง 8 เพื่อใช้เก็บผลิตภัณฑ์พลอยได้หรือรำ โดยโกดังดังกล่าวตั้งอยู่ในบริเวณใกล้เคียงกับโรงงานของบริษัทฯ สะดวกต่อการขนส่ง</p> <p><u>ความสมเหตุสมผลของราคา</u></p> <p>สำหรับราคาค่าเช่าเป็นไปตามราคาตลาด ซึ่งอาจมีความแตกต่างกันบ้างขึ้นอยู่กับทำเลที่ตั้งและสภาพของโกดัง</p> <p><u>ความเห็นของคณะกรรมการตรวจสอบ</u></p>
TSTE	บริษัทฯ	<p>- ค่าเสื่อมสินทรัพย์สิทธิการใช้โกดัง</p> <p>- ดอกเบี้ยจ่ายตามสัญญาเช่าโกดัง</p> <p>บริษัทฯ เช่าโกดังเพื่อเป็นที่ตั้งถังไซโลเก็บวัตถุดิบขนาดความจุ 40,000 ตัน 1 โกดัง คือ</p>	-	2.7	<p><u>ความจำเป็นของการทำรายการ</u></p>
			-	2.1	<p>บริษัทฯ ทำการเช่าโกดังดังกล่าว เพื่อใช้เป็นที่ตั้งถังไซโลเก็บวัตถุดิบขนาดความจุ 40,000 ตัน โดยโกดังดังกล่าวมี</p>



ผู้ให้เช่า	ผู้เช่า	ลักษณะรายการ/เงื่อนไขที่สำคัญ	มูลค่าของรายการ		ความจำเป็นและความสมเหตุสมผลของรายการ
			ม.ค.- ธ.ค. ปี 2562	ม.ค.- ธ.ค. ปี 2563	
		โกดัง 30 เนื้อที่ 2,800 ตารางเมตร โดยได้รับการอนุมัติให้ทำสัญญาเช่า 30 ปีเริ่มจาก 1 เมษายน 2557 ถึง 31 มีนาคม 2587 ในอัตราค่าเช่าตารางเมตรละ 85 บาท หรือ 238,000 บาท ต่อเดือน ปรับค่าเช่าขึ้น 15% ของค่าเช่าเดิมทุก 5 ปี ค่าเช่าตลอดสัญญา 125,003,640 บาท คิดเป็นค่าเช่าแบบเส้นตรงปีละ 4,166,788 บาท			พื้นที่เพียงพอต่อความต้องการและตั้งอยู่ในบริเวณใกล้เคียงกับโรงงานมากที่สุด <u>ความสมเหตุสมผลของราคา</u> สำหรับราคาค่าเช่าเป็นราคาเดียวกันกับที่บริษัทในกลุ่มให้เช่ากันเอง และเมื่อเปรียบเทียบกับราคาค่าเช่าโกดังของบุคคลภายนอกในแถบเดียวกันแล้วพบว่าต่ำกว่าราคาค่าเช่าโกดังของบุคคลภายนอก <u>ความเห็นของคณะกรรมการตรวจสอบ</u>



1.3 รายการซื้อขายสินค้าและบริการ

ผู้ขาย/ ผู้ให้บริการ	ผู้ซื้อ/ ผู้รับ บริการ	ลักษณะรายการ / เงื่อนไขที่สำคัญ	มูลค่าของรายการ		ความจำเป็นและความสมเหตุ สมผลของรายการ
			ม.ค.- ธ.ค. ปี 2562	ม.ค.- ธ.ค. ปี 2563	
TSTL	บริษัทฯ	บริษัทฯ ได้ทำการซื้อถุงบรรจุภัณฑ์จาก TSTL เพื่อใช้บรรจุแป้งชนิดต่างๆ และรำข้าวสาลี ซึ่งเป็นผลผลิตของบริษัทฯ	0.1	-	<u>ความจำเป็นของการทำรายการ</u> บริษัทฯ ได้ทำการซื้อถุงบรรจุ ภัณฑ์จาก TSTL เพื่อใช้บรรจุ แป้งชนิดต่างๆ ซึ่งเป็นผลผลิต ของบริษัทฯ <u>ความสมเหตุสมผลของราคา</u> บริษัทฯ ได้จัดประกวดราคา กระสอบสานทุก 6 เดือน และ ทำการจัดซื้อกระสอบสานจาก ผู้ชนะการประกวดราคาเป็น หลัก ซึ่งปี 2562 นี้ TSTL มิได้ เป็นผู้ที่ได้รับการคัดเลือก เนื่องจากมีผู้ผลิตรายอื่นเสนอ ราคาถูกกว่า จึงใช้เพียงเล็กน้อย เท่านั้น ไม่ได้ใช้ของ TSTL เป็นหลัก <u>ความเห็นของคณะกรรมการ</u> <u>ตรวจสอบ</u>
TSTE	บริษัทฯ	บริษัทฯ ได้จ่ายค่าใช้จ่ายในการขนถ่ายข้าว สาลี เช่น ค่าบริการรถดั๊ก ค่าบริการขนถ่าย	1.7	2.3	<u>ความจำเป็นของการทำรายการ</u>



ผู้ขาย/ ผู้ให้บริการ	ผู้ซื้อ/ ผู้รับ บริการ	ลักษณะรายการ / เงื่อนไขที่สำคัญ	มูลค่าของรายการ		ความจำเป็นและความสมเหตุ สมผลของรายการ
			ม.ค.- ธ.ค. ปี 2562	ม.ค.- ธ.ค. ปี 2563	
		ค่าบริการชั่งน้ำหนัก ค่าเทียบท่า ค่าผ่านท่า รวมถึงค่าไฟฟ้า ค่าน้ำประปา ในโกดังที่บริษัท ฯ เช่าสำหรับเก็บข้าวสาลี และค่าใช้จ่ายในการ ใช้ถนนส่วนกลาง			บริษัทฯ ใช้บริการไฟฟ้า และ น้ำประปาในโกดังที่บริษัทฯ เช่าเพื่อเก็บข้าวสาลี และใช้ บริการต่างๆ ในการขนย้ายข้าว สาลีเข้าไซโล รวมถึงถนน ส่วนกลาง <u>ความสมเหตุสมผลของราคา</u> เป็นไปตามเงื่อนไขเดียวกันกับ ที่ TSTE ทำกับบุคคลที่ไม่ เกี่ยวข้อง <u>ความเห็นของคณะกรรมการ</u> <u>ตรวจสอบ</u>



1.4 รายการจ่ายเงินปันผล

ผู้จ่าย	ผู้รับ	ลักษณะรายการ / เงื่อนไขที่สำคัญ	มูลค่าของรายการ		ความจำเป็นและความสมเหตุสมผลของรายการ
			ม.ค.- ธ.ค. ปี 2562	ม.ค.- ธ.ค. ปี 2563	
บริษัทฯ	TSFE	<p>บริษัทฯ ได้ทำการจ่ายเงินปันผลจากกำไรของปี 2562 ตามมติที่ประชุมผู้ถือหุ้นประจำปี เมื่อวันที่ 30 เมษายน 2563 จำนวนหุ้นละ 0.11 บาท โดย TSFE ถือหุ้นบริษัทฯ ทั้งสิ้น 274,508,840 หุ้น ได้รับเงินปันผลเป็นจำนวนเงิน 30,195,972.40 บาท</p> <p>บริษัทฯ ได้ทำการจ่ายเงินปันผลระหว่างกาลจากกำไรเดือน 1-6/2563 ตามมติที่ประชุมคณะกรรมการบริษัท ครั้งที่ 9/2563 เมื่อวันที่ 29 ตุลาคม 2563 จำนวนหุ้นละ 0.08 บาท โดย TSFE ถือหุ้นบริษัทฯ ทั้งสิ้น 274,508,840 หุ้น ได้รับเงินปันผลเป็นจำนวนเงิน 21,960,707.20 บาท</p>	63.1	52.2	<p><u>ความจำเป็นของการทำรายการ</u></p> <p>บริษัทฯ มีนโยบายจ่ายเงินปันผลไม่ต่ำกว่า 50% ของกำไรสุทธิหลังหักสำรองตามกฎหมาย ยกเว้นมีความจำเป็นที่จะต้องใช้เงินเพื่อหมุนเวียนหรือการลงทุน</p> <p><u>ความเห็นของคณะกรรมการ</u></p> <p><u>ตรวจสอบ</u></p>



1.5 รายการยอดคงค้างระหว่างบริษัทฯ และบริษัทที่เกี่ยวข้อง

นิติบุคคล ที่มีรายการคงค้างกับบริษัท	ประเภทรายการ	มูลค่าของรายการ (พันบาท) ณ วันที่ 31 ธันวาคม ปี 2563
TSTE	สินทรัพย์สิทธิการใช้-สุทธิ	215,076
	หนี้สินตามสัญญาเช่า	243,557
	ค่าใช้จ่ายอื่นค้างจ่าย	1
	เงินปันผลค้างจ่าย	-
TSTL	เจ้าหนี้การค้า	-
TS	ค่าใช้จ่ายอื่นค้างจ่าย	-
TSO	เงินมัดจำจ่ายค่าเช่าโกดัง	-



รายงานของผู้สอบบัญชีรับอนุญาต

เสนอ ผู้ถือหุ้นของบริษัท ที เอส ฟลาวมิลล์ จำกัด (มหาชน)

ความเห็น

ข้าพเจ้าได้ตรวจสอบงบการเงินของบริษัท ที เอส ฟลาวมิลล์ จำกัด (มหาชน) ซึ่งประกอบด้วยงบแสดงฐานะการเงิน ณ วันที่ 31 ธันวาคม 2563 งบกำไรขาดทุนเบ็ดเสร็จ งบแสดงการเปลี่ยนแปลงส่วนของผู้ถือหุ้นและงบกระแสเงินสด สำหรับปีสิ้นสุดวันเดียวกัน และหมายเหตุประกอบงบการเงินรวมถึงสรุปนโยบายการบัญชีที่สำคัญ

ข้าพเจ้าเห็นว่า งบการเงินข้างต้นนี้แสดงฐานะการเงินของบริษัท ที เอส ฟลาวมิลล์ จำกัด (มหาชน) ณ วันที่ 31 ธันวาคม 2563 ผลการดำเนินงาน และกระแสเงินสด สำหรับปีสิ้นสุดวันเดียวกัน โดยถูกต้องตามที่ควรในสาระสำคัญตามมาตรฐานการรายงานทางการเงิน

เกณฑ์ในการแสดงความเห็น

ข้าพเจ้าได้ปฏิบัติงานตรวจสอบตามมาตรฐานการสอบบัญชี ความรับผิดชอบของข้าพเจ้าได้กล่าวไว้ในวรรคความรับผิดชอบของผู้สอบบัญชีต่อการตรวจสอบงบการเงินในรายงานของข้าพเจ้า ข้าพเจ้ามีความเป็นอิสระจากบริษัทตามข้อกำหนดจรรยาบรรณของผู้ประกอบวิชาชีพบัญชีที่กำหนดโดยสภาวิชาชีพบัญชีในส่วนที่เกี่ยวข้องกับการตรวจสอบงบการเงิน และข้าพเจ้าได้ปฏิบัติตามความรับผิดชอบด้านจรรยาบรรณอื่นๆ ซึ่งเป็นไปตามข้อกำหนดเหล่านี้ ข้าพเจ้าเชื่อว่าหลักฐานการสอบบัญชีที่ข้าพเจ้าได้รับเพียงพอและเหมาะสมเพื่อใช้เป็นเกณฑ์ในการแสดงความเห็นของข้าพเจ้า

เรื่องสำคัญในการตรวจสอบ

เรื่องสำคัญในการตรวจสอบคือเรื่องต่างๆ ที่มีนัยสำคัญที่สุดตามดุลยพินิจของผู้ประกอบวิชาชีพของข้าพเจ้าในการตรวจสอบงบการเงินสำหรับงวดปัจจุบัน ข้าพเจ้าได้นำเรื่องเหล่านี้มาพิจารณาในบริบทของการตรวจสอบงบการเงินโดยรวมและการแสดงความเห็นของข้าพเจ้า ทั้งนี้ข้าพเจ้าไม่ได้แสดงความเห็นแยกต่างหากสำหรับเรื่องเหล่านี้

1. ค่าเผื่อผลขาดทุนด้านเครดิตที่คาดว่าจะเกิดขึ้น

ค่าเผื่อผลขาดทุนด้านเครดิตที่คาดว่าจะเกิดขึ้นเป็นเรื่องสำคัญที่ผู้บริหารจำเป็นต้องใช้ดุลยพินิจในการประมาณการค่าเผื่อผลขาดทุน อัตราความเสียหายที่คาดว่าจะเกิดขึ้นและการคาดการณ์เกี่ยวกับความสามารถในการชำระหนี้ในอนาคตของลูกค้านี้ รายการดังกล่าวมีสาระสำคัญต่องบการเงินและประกอบด้วยการใช้ดุลยพินิจและสมมติฐานโดยผู้บริหาร ดังนั้นข้าพเจ้าเห็นว่าเรื่องดังกล่าวเป็นเรื่องสำคัญในการตรวจสอบ ทั้งนี้นโยบายการบัญชีสำหรับค่าเผื่อผลขาดทุนด้านเครดิตที่คาดว่าจะเกิดขึ้นและรายละเอียดของค่าเผื่อผลขาดทุนด้านเครดิตที่คาดว่าจะเกิดขึ้นได้เปิดเผยไว้ในหมายเหตุประกอบงบการเงินข้อที่ 3.2 และ 8

การตอบสนองความเสี่ยงโดยผู้สอบบัญชี

ข้าพเจ้าได้ประเมินวิธีการและสมมติฐาน ที่ฝ่ายบริหารใช้ในการพิจารณาค่าเผื่อผลขาดทุน ด้านเครดิตที่คาดว่าจะเกิดขึ้น โดยทำความเข้าใจเกณฑ์ที่ใช้ในการพิจารณา สอบทานความสมเหตุสมผลของสมมติฐานและสุ่มทดสอบข้อมูลที่นำมาใช้



ประกอบการพิจารณา ตรวจสอบสถานะคงค้างของลูกหนี้ทดสอบการจัดกลุ่มลูกหนี้ตามวันที่ครบกำหนดชำระ พิจารณาการรับชำระหนี้ภายหลังรอบระยะเวลารายงาน และลูกหนี้ที่มีการดำเนินคดีทางกฎหมาย เพื่อพิจารณาถึงข้อบ่งชี้ของการด้อยค่าเฉพาะรายและทดสอบการคำนวณค่าเผื่อผลขาดทุนด้านเครดิตที่คาดว่าจะเกิดขึ้น รวมถึงตรวจสอบความเพียงพอและเหมาะสมของการเปิดเผยข้อมูลในงบการเงินตามมาตรฐานการรายงานทางการเงิน

2. การรับรู้รายได้

รายได้จากการขายสินค้า ถือเป็นรายการบัญชีที่มีนัยสำคัญของบริษัท เนื่องจากจำนวนรายได้ที่บันทึกในบัญชีจะส่งผลกระทบต่อโดยตรงต่อผลกำไรขาดทุนประจำปีของบริษัท ดังนั้น จึงมีความเสี่ยงเกี่ยวกับมูลค่าและระยะเวลาในการรับรู้รายได้ ด้วยเหตุนี้ ข้าพเจ้าจึงให้ความสำคัญเป็นพิเศษกับการรับรู้รายได้ของบริษัท ทั้งนี้เพื่อให้แน่ใจว่ารายได้จากการขายสินค้า ถูกรับรู้ในบัญชีโดยถูกต้องตามที่ควรตามมาตรฐานการรายงานทางการเงินที่เกี่ยวข้อง

การตอบสนองความเสี่ยงโดยผู้สอบบัญชี

ข้าพเจ้าได้ตรวจสอบการรับรู้รายได้ของบริษัท โดยการประเมินประสิทธิภาพของระบบการควบคุมภายในที่เกี่ยวข้องกับวงจรรายได้ โดยการสอบถามผู้รับผิดชอบ ทำความเข้าใจและเลือกตัวอย่างมาสุ่มทดสอบการปฏิบัติตามการควบคุมที่บริษัทออกแบบไว้ สุ่มตรวจสอบเอกสารประกอบรายการขายที่เกิดขึ้นในระหว่างปีและช่วงใกล้สิ้นรอบระยะเวลาบัญชี สอบทานใบลดหนี้ที่บริษัทออกให้แก่ลูกค้าภายหลังวันสิ้นรอบระยะเวลาบัญชี และทำการวิเคราะห์เปรียบเทียบข้อมูลบัญชีรายได้จากการขายเพื่อพิจารณาความผิดปกติที่อาจเกิดขึ้นของรายการขายตลอดรอบระยะเวลาบัญชี

ข้อมูลอื่น

ผู้บริหารเป็นผู้รับผิดชอบต่อข้อมูลอื่น ข้อมูลอื่นประกอบด้วย ข้อมูลซึ่งรวมอยู่ในรายงานประจำปี แต่ไม่รวมถึงงบการเงินและรายงานของผู้สอบบัญชีที่อยู่ในรายงานประจำปีนั้น ข้าพเจ้าคาดว่าข้าพเจ้าจะได้รับรายงานประจำปีภายหลังวันที่ในรายงานของผู้สอบบัญชีนี้

ความเห็นของข้าพเจ้าต่องบการเงินไม่ครอบคลุมถึงข้อมูลอื่นและข้าพเจ้าไม่ได้ให้ความเชื่อมั่นต่อข้อมูลอื่น

ความรับผิดชอบของข้าพเจ้าที่เกี่ยวข้องกับการตรวจสอบงบการเงินคือ การอ่านและพิจารณาว่าข้อมูลอื่นมีความขัดแย้งที่มีสาระสำคัญกับงบการเงินหรือกับความรู้ที่ได้รับจากการตรวจสอบของข้าพเจ้า หรือปรากฏว่าข้อมูลอื่นมีการแสดงข้อมูลที่ขัดต่อข้อเท็จจริงอันเป็นสาระสำคัญหรือไม่

เมื่อข้าพเจ้าได้อ่านรายงานประจำปี หากข้าพเจ้าสรุปได้ว่าการแสดงข้อมูลที่ขัดต่อข้อเท็จจริงอันเป็นสาระสำคัญ ข้าพเจ้าต้องสื่อสารเรื่องดังกล่าวกับผู้มีส่วนที่ในการกำกับดูแลเพื่อให้ผู้มีส่วนที่ในการกำกับดูแลดำเนินการแก้ไขข้อมูลที่แสดงขัดต่อข้อเท็จจริง

ความรับผิดชอบของผู้บริหารและผู้มีหน้าที่ในการกำกับดูแลต่องบการเงิน

ผู้บริหารมีหน้าที่รับผิดชอบในการจัดทำและนำเสนองบการเงินเหล่านี้ โดยถูกต้องตามที่ควรตามมาตรฐานการรายงานทางการเงิน และรับผิดชอบเกี่ยวกับการควบคุมภายในที่ผู้บริหารพิจารณาจำเป็นเพื่อให้สามารถจัดทำงบการเงินที่ปราศจากการแสดงข้อมูลที่ขัดต่อข้อเท็จจริงอันเป็นสาระสำคัญไม่ว่าจะเกิดจากการทุจริตหรือข้อผิดพลาด



ในการจัดทำงบการเงิน ผู้บริหารรับผิดชอบในการประเมินความสามารถของบริษัทในการดำเนินงานต่อเนื่อง เปิดเผยเรื่องที่เกี่ยวข้องกับการดำเนินงานต่อเนื่อง (ตามความเหมาะสม) และการใช้เกณฑ์การบัญชีสำหรับการดำเนินงานต่อเนื่องเว้นแต่ผู้บริหารมีความตั้งใจที่จะเลิกบริษัทหรือหยุดดำเนินงานหรือไม่สามารถดำเนินงานต่อเนื่องต่อไปได้

ผู้มีหน้าที่ในการกำกับดูแลมีหน้าที่ในการสอดส่องดูแลกระบวนการในการจัดทำรายงานทางการเงินของบริษัท

ความรับผิดชอบของผู้สอบบัญชีต่อการตรวจสอบงบการเงิน

การตรวจสอบของข้าพเจ้ามีวัตถุประสงค์เพื่อให้ได้ความเชื่อมั่นอย่างสมเหตุสมผลว่า งบการเงินโดยรวมปราศจากการแสดงข้อมูลที่ขัดต่อข้อเท็จจริง อันเป็นสาระสำคัญหรือไม่ ไม่ว่าจะเกิดจากการทุจริตหรือข้อผิดพลาด และเสนอรายงานของผู้สอบบัญชี ซึ่งรวมความเห็นของข้าพเจ้าอยู่ด้วยความเชื่อมั่นอย่างสมเหตุสมผลคือความเชื่อมั่นในระดับสูงแต่ไม่ได้เป็นการรับประกันว่าการปฏิบัติงานตรวจสอบตามมาตรฐานการสอบบัญชีจะสามารถตรวจพบข้อมูลที่ขัดต่อข้อเท็จจริงอันเป็นสาระสำคัญที่มีอยู่ได้เสมอไป

ข้อมูลที่ขัดต่อข้อเท็จจริงอาจเกิดจากการทุจริตหรือข้อผิดพลาดและถือว่ามีสาระสำคัญเมื่อการคำนวณอย่างสมเหตุสมผลได้ว่ารายการที่ขัดต่อข้อเท็จจริงแต่ละรายการหรือทุกรายการรวมกันจะมีผลต่อการตัดสินใจทางเศรษฐกิจของผู้ใช้งบการเงินจากการใช้งบการเงินเหล่านี้

ในการตรวจสอบของข้าพเจ้าตามมาตรฐานการสอบบัญชี ข้าพเจ้าใช้ดุลยพินิจและการสังเกตและสงสัยเยี่ยงผู้ประกอบวิชาชีพตลอดการตรวจสอบ การปฏิบัติงานของข้าพเจ้ารวมถึง

- ระบุและประเมินความเสี่ยงจากการแสดงข้อมูลที่ขัดต่อข้อเท็จจริงอันเป็นสาระสำคัญในงบการเงิน ไม่ว่าจะเกิดจากการทุจริตหรือข้อผิดพลาด ออกแบบและปฏิบัติตามวิธีการตรวจสอบเพื่อตอบสนองต่อความเสี่ยงเหล่านั้น และได้หลักฐานการสอบบัญชีที่เพียงพอและเหมาะสม เพื่อเป็นเกณฑ์ในการแสดงความเห็นของข้าพเจ้า ความเสี่ยงที่ไม่พบข้อมูลที่ขัดต่อข้อเท็จจริงอันเป็นสาระสำคัญซึ่งเป็นผลมาจากการทุจริตจะสูงกว่าความเสี่ยงที่เกิดจากข้อผิดพลาด เนื่องจากการทุจริตอาจเกี่ยวกับการสมรู้ร่วมคิด การปลอมแปลงเอกสารหลักฐาน การตั้งใจละเว้นการแสดงผลข้อมูล การแสดงผลข้อมูลที่ไม่ตรงตามข้อเท็จจริงหรือการแทรกแซงการควบคุมภายใน
- ทำความเข้าใจในระบบการควบคุมภายในที่เกี่ยวข้องกับการตรวจสอบ เพื่อออกแบบวิธีการตรวจสอบที่เหมาะสมกับสถานการณ์ แต่ไม่ใช่เพื่อวัตถุประสงค์ในการแสดงความเห็นต่อความมีประสิทธิภาพของการควบคุมภายในของบริษัท
- ประเมินความเหมาะสมของนโยบายการบัญชีที่ผู้บริหารใช้และความสมเหตุสมผลของประมาณการทางบัญชีและการเปิดเผยข้อมูลที่เกี่ยวข้องซึ่งจัดทำขึ้นโดยผู้บริหาร
- สรุปเกี่ยวกับความเหมาะสมของการใช้เกณฑ์การบัญชีสำหรับการดำเนินงานต่อเนื่องของผู้บริหารและจากหลักฐานการสอบบัญชีที่ได้รับ สรุปว่ามีความไม่แน่นอนที่มีสาระสำคัญเกี่ยวกับเหตุการณ์หรือสถานการณ์ที่อาจเป็นเหตุให้เกิดข้อสงสัยอย่างมีนัยสำคัญต่อความสามารถของบริษัทในการดำเนินงานต่อเนื่องหรือไม่ ถ้าข้าพเจ้าได้ข้อสรุปว่ามีความไม่แน่นอนที่มีสาระสำคัญ ข้าพเจ้าต้องกล่าวไว้ในรายงานของผู้สอบบัญชีของข้าพเจ้าโดยให้ข้อสังเกตถึงการเปิดเผยข้อมูลในงบการเงินที่เกี่ยวข้อง หรือถ้าการเปิดเผยดังกล่าวไม่เพียงพอ ความเห็นของข้าพเจ้าจะเปลี่ยนแปลงไป ข้อสรุปของข้าพเจ้าขึ้นอยู่กับหลักฐานการสอบบัญชีที่ได้รับจนถึงวันที่ในรายงานของผู้สอบบัญชีของข้าพเจ้า อย่างไรก็ตาม เหตุการณ์หรือสถานการณ์ในอนาคตอาจเป็นเหตุให้บริษัทต้องหยุดการดำเนินงานต่อเนื่อง



- ประเมินการนำเสนอ โครงสร้างและเนื้อหาของงบการเงินโดยรวม รวมถึงการเปิดเผยข้อมูลว่างการเงินแสดงรายการและเหตุการณ์ที่ทำให้มีการนำเสนอข้อมูลโดยถูกต้องตามที่ควรหรือไม่

ข้าพเจ้าได้สื่อสารกับผู้มีหน้าที่ในการกำกับดูแลในเรื่องต่างๆ ที่สำคัญ ซึ่งรวมถึงขอบเขตและช่วงเวลาของการตรวจสอบตามที่ได้วางแผนไว้ ประเด็นที่มีนัยสำคัญที่พบจากการตรวจสอบรวมถึงข้อบกพร่องที่มีนัยสำคัญในระบบการควบคุมภายใน หากข้าพเจ้าได้พบในระหว่างการตรวจสอบของข้าพเจ้า

ข้าพเจ้าได้ให้คำรับรองแก่ผู้มีหน้าที่ในการกำกับดูแลว่าข้าพเจ้าได้ปฏิบัติตามข้อกำหนดจรรยาบรรณที่เกี่ยวข้องกับความเป็นอิสระและได้สื่อสารกับผู้มีหน้าที่ในการกำกับดูแลเกี่ยวกับความสัมพันธ์ทั้งหมดตลอดจนเรื่องอื่น ซึ่งข้าพเจ้าเชื่อว่ามีเหตุผลที่บุคคลภายนอกอาจพิจารณาว่ากระทบต่อความเป็นอิสระของข้าพเจ้าและมาตรการที่ข้าพเจ้าใช้เพื่อป้องกันไม่ให้ข้าพเจ้าขาดความเป็นอิสระ

จากเรื่องที่ได้สื่อสารกับผู้มีหน้าที่ในการกำกับดูแล ข้าพเจ้าได้พิจารณาเรื่องต่าง ๆ ที่มีนัยสำคัญมากที่สุดในการตรวจสอบงบการเงินในงวดปัจจุบันและกำหนดเป็นเรื่องสำคัญในการตรวจสอบ ข้าพเจ้าได้อธิบายเรื่องเหล่านี้ในรายงานของผู้สอบบัญชีไว้แล้วแต่กฎหมายหรือข้อบังคับไม่ให้เปิดเผยต่อสาธารณะเกี่ยวกับเรื่องดังกล่าว หรือในสถานการณ์ที่ยากที่จะเกิดขึ้น ข้าพเจ้าพิจารณาว่าไม่ควรสื่อสารเรื่องดังกล่าวในรายงานของข้าพเจ้าเพราะการกระทำดังกล่าวสามารถคาดการณ์ได้อย่างสมเหตุสมผลว่าจะมีผลกระทบในทางลบมากกว่าผลประโยชน์ต่อส่วนได้เสียสาธารณะจากการสื่อสารดังกล่าว

ผู้สอบบัญชีที่รับผิดชอบงานสอบบัญชีและการนำเสนอรายงานฉบับนี้คือ

บริษัท สำนักงาน เอ เอ็ม ซี จำกัด

(นายณริศ เสาวลักษณ์สกุล)

ผู้สอบบัญชีรับอนุญาต เลขที่ 5369

กรุงเทพมหานคร

วันที่ 25 กุมภาพันธ์ 2564



บริษัท ที เอส ฟลาวมิลล์ จำกัด (มหาชน)

งบแสดงฐานะการเงิน

ณ วันที่ 31 ธันวาคม 2563

(หน่วย : บาท)

	หมายเหตุ	2563	2562
<u>สินทรัพย์</u>			
สินทรัพย์หมุนเวียน			
เงินสดและรายการเทียบเท่าเงินสด	7.2	71,735,942	70,717,449
ลูกหนี้การค้าและลูกหนี้อื่น	8	191,312,603	190,370,193
สินค้าคงเหลือ	9	300,857,819	436,527,999
สินทรัพย์สัญญาอนุพันธ์	26.1	435,684	-
สินทรัพย์หมุนเวียนอื่น		643,787	646,316
รวมสินทรัพย์หมุนเวียน		564,985,835	698,261,957
สินทรัพย์ไม่หมุนเวียน			
อาคาร และอุปกรณ์	10	597,165,695	637,153,776
สินทรัพย์สิทธิการใช้	5.1 และ 11	215,076,485	-
สินทรัพย์ภาษีเงินได้รอการตัดบัญชี	12	3,094,872	1,553,591
สินทรัพย์ไม่หมุนเวียนอื่น		2,451,877	2,260,181
รวมสินทรัพย์ไม่หมุนเวียน		817,788,929	640,967,548
รวมสินทรัพย์		1,382,774,764	1,339,229,505

งบการเงินนี้ได้รับอนุมัติจากที่ประชุมสามัญผู้ถือหุ้นประจำปีครั้งที่ 1/2564 เมื่อวันที่ 29 เมษายน 2564



บริษัท ทีเอส ฟลาวมิลล์ จำกัด (มหาชน)

งบแสดงฐานะการเงิน

ณ วันที่ 31 ธันวาคม 2563

(หน่วย : บาท)

	หมายเหตุ	2563	2562
<u>หนี้สินและส่วนของผู้ถือหุ้น</u>			
<u>หนี้สินหมุนเวียน</u>			
เงินกู้ยืมระยะสั้นจากสถาบันการเงิน	14	32,000,000	251,458,278
เจ้าหนี้การค้าและเจ้าหนี้อื่น	15	53,164,816	41,954,306
ส่วนของหนี้สินตามสัญญาเช่าที่ถึงกำหนดชำระภายในหนึ่งปี	5.1 และ 11	4,795,874	-
หนี้สินสัญญาอนุพันธ์	26.1	5,239,504	-
ภาษีเงินได้ค้างจ่าย		10,549,077	13,201,063
หนี้สินหมุนเวียนอื่น		8,496,454	7,773,506
รวมหนี้สินหมุนเวียน		114,245,725	314,387,153
<u>หนี้สินไม่หมุนเวียน</u>			
หนี้สินตามสัญญาเช่า	5.1 และ 11	238,761,536	-
ภาระผูกพันผลประโยชน์พนักงาน	16	2,990,072	2,579,016
หนี้สินไม่หมุนเวียนอื่น	5.1	-	25,191,203
รวมหนี้สินไม่หมุนเวียน		241,751,608	27,770,219
รวมหนี้สิน		355,997,333	342,157,372

งบการเงินนี้ได้รับอนุมัติจากที่ประชุมสามัญผู้ถือหุ้นประจำปีครั้งที่ 1/2564 เมื่อวันที่ 29 เมษายน 2564



บริษัท ทีเอส ฟลาวมิลล์ จำกัด (มหาชน)

งบแสดงฐานะการเงิน

ณ วันที่ 31 ธันวาคม 2563

(หน่วย : บาท)

	หมายเหตุ	2563	2562
ส่วนของผู้ถือหุ้น			
ทุนเรือนหุ้น	17		
ทุนจดทะเบียน			
หุ้นสามัญ 399,000,000 หุ้น มูลค่าหุ้นละ 1.00 บาท		399,000,000	399,000,000
ทุนที่ออกและชำระแล้ว			
หุ้นสามัญ 398,664,061 หุ้น มูลค่าหุ้นละ 1.00 บาท		398,664,061	398,664,061
ส่วนเกินมูลค่าหุ้นสามัญ	17 และ 18	337,984,655	337,984,655
กำไรสะสม			
จัดสรรแล้ว			
ทุนสำรองตามกฎหมาย	18	39,900,000	39,900,000
ยังไม่ได้จัดสรร		250,228,715	220,523,417
รวมส่วนของผู้ถือหุ้น		1,026,777,431	997,072,133
รวมหนี้สินและส่วนของผู้ถือหุ้น		1,382,774,764	1,339,229,505



บริษัท ทีเอส ฟลาวมิลล์ จำกัด (มหาชน)

งบกำไรขาดทุนเบ็ดเสร็จ

สำหรับปีสิ้นสุดวันที่ 31 ธันวาคม 2563

(หน่วย : บาท)

	หมายเหตุ	2563	2562
รายได้จากการขาย		1,464,769,049	1,476,449,459
ต้นทุนขาย	9	(1,202,579,684)	(1,229,148,029)
กำไรขั้นต้น		262,189,365	247,301,430
รายได้อื่น		4,200,996	1,829,246
กำไรจากอัตราแลกเปลี่ยน		3,225,080	7,548,309
ขาดทุนจากสัญญาอนุพันธ์		(4,780,854)	-
ค่าใช้จ่ายในการขาย		(33,685,672)	(32,508,414)
ค่าใช้จ่ายในการบริหาร		(88,245,144)	(90,057,359)
กำไรจากกิจกรรมดำเนินงาน		142,903,771	134,113,212
ต้นทุนทางการเงิน		(10,074,735)	(7,141,379)
กำไรก่อนภาษีเงินได้		132,829,036	126,971,833
ค่าใช้จ่ายภาษีเงินได้	22	(27,309,515)	(25,690,965)
กำไรสำหรับปี		105,519,521	101,280,868
กำไรขาดทุนเบ็ดเสร็จอื่นสำหรับปี		-	-
กำไรขาดทุนเบ็ดเสร็จรวมสำหรับปี		105,519,521	101,280,868
กำไรต่อหุ้นขั้นพื้นฐาน (หน่วย : บาท)	23	0.26	0.25



บริษัท ที เอส ฟลาวมิลล์ จำกัด (มหาชน)

งบแสดงการเปลี่ยนแปลงส่วนของผู้ถือหุ้น

สำหรับปีสิ้นสุดวันที่ 31 ธันวาคม 2563

(หน่วย : บาท)

หมายเหตุ	ทุน ที่ออกและ ชำระแล้ว	ส่วนเกิน มูลค่า หุ้นสามัญ	กำไรสะสม		รวม ส่วนของผู้ ถือหุ้น
			จัดสรรแล้ว ทุนสำรองตามกฎหมาย	ยังไม่ได้ จัดสรร	
ยอดคงเหลือ ณ วันที่ 1 มกราคม 2562	398,664,061	337,984,655	38,400,000	212,435,253	987,483,969
กำไรสำหรับปี	-	-	-	101,280,868	101,280,868
กำไรขาดทุนเบ็ดเสร็จอื่นสำหรับปี	-	-	-	-	-
กำไรขาดทุนเบ็ดเสร็จรวมสำหรับปี	-	-	-	101,280,868	101,280,868
โอนไปทุนสำรองตามกฎหมาย	18	-	1,500,000	(1,500,000)	-
เงินปันผลจ่าย	19	-	-	(91,692,704)	(91,692,704)
ยอดคงเหลือ ณ วันที่ 31 ธันวาคม 2562 ตามที่รายงานในปีก่อน	398,664,061	337,984,655	39,900,000	220,523,417	997,072,133
ผลกระทบของการนำมาตรฐานบัญชีใหม่มาใช้เป็นครั้งแรก	4.1	-	-	(68,052)	(68,052)
ยอดคงเหลือ ณ วันที่ 1 มกราคม 2563 (ปรับปรุงใหม่)	398,664,061	337,984,655	39,900,000	220,455,365	997,004,081
กำไรสำหรับปี	-	-	-	105,519,521	105,519,521
กำไรขาดทุนเบ็ดเสร็จอื่นสำหรับปี	-	-	-	-	-
กำไรขาดทุนเบ็ดเสร็จรวมสำหรับปี	-	-	-	105,519,521	105,519,521
เงินปันผลจ่าย	19	-	-	(75,746,171)	(75,746,171)
ยอดคงเหลือ ณ วันที่ 31 ธันวาคม 2563	398,664,061	337,984,655	39,900,000	250,228,715	1,026,777,431



บริษัท ที เอส ฟลาวมิลล์ จำกัด (มหาชน)

งบกระแสเงินสด

สำหรับปีสิ้นสุดวันที่ 31 ธันวาคม 2563

(หน่วย : บาท)

	2563	2562
กระแสเงินสดจากกิจกรรมดำเนินงาน		
กำไรสำหรับปี	105,519,521	101,280,868
รายการปรับกระทบกำไรสำหรับปีเป็นเงินสดรับ(จ่าย)จากกิจกรรมดำเนินงาน :-		
โอนกลับหนี้สงสัยจะสูญ	(26,497)	(374,666)
ค่าเสื่อมราคา-อาคาร และอุปกรณ์	48,368,362	48,665,162
ค่าเสื่อมราคา-สินทรัพย์สิทธิการใช้	9,711,203	-
ขาดทุนจากการจำหน่าย/ตัดจำหน่ายทรัพย์สิน	396,535	11,187
กำไรจากอัตราแลกเปลี่ยนที่ยังไม่เกิดขึ้น	(47,678)	(11,319)
ขาดทุนจากการปรับปรุงมูลค่าชุดกรรมสัญญาอนุพันธ์	4,803,820	-
ค่าใช้จ่ายผลประโยชน์พนักงาน	411,056	711,150
ดอกเบี้ยรับ	(66,477)	(147,088)
ดอกเบี้ยจ่ายหนี้สินตามสัญญาเช่า	7,596,384	-
ดอกเบี้ยจ่าย	2,060,745	6,724,096
ค่าใช้จ่ายภาษีเงินได้	27,309,515	25,690,965
กำไรจากการดำเนินงานก่อนการเปลี่ยนแปลงในสินทรัพย์และหนี้สินดำเนินงาน	206,036,489	182,550,355
สินทรัพย์ดำเนินงาน(เพิ่มขึ้น)ลดลง		
ลูกหนี้การค้าและลูกหนี้อื่น	(979,587)	(10,850,267)
สินค้าคงเหลือ	135,670,180	208,678,020
สินทรัพย์หมุนเวียนอื่น	2,529	98,225
สินทรัพย์ไม่หมุนเวียนอื่น	51,823	(162,925)
หนี้สินดำเนินงานเพิ่มขึ้น(ลดลง)		
เจ้าหนี้การค้าและเจ้าหนี้อื่น	9,801,416	(82,163,895)
หนี้สินสัญญาอนุพันธ์	(22,966)	399,341
หนี้สินหมุนเวียนอื่น	722,948	-
หนี้สินไม่หมุนเวียนอื่น	-	2,938,035
เงินสดรับจากการดำเนินงาน	351,282,832	301,486,889
รับดอกเบี้ย	68,052	146,060
จ่ายภาษีเงินได้	(31,485,769)	(26,336,116)
เงินสดสุทธิได้มาจากการดำเนินงาน	319,865,115	275,296,833



บริษัท ที เอส ฟลาวมิลล์ จำกัด (มหาชน)

งบกระแสเงินสด

สำหรับปีสิ้นสุดวันที่ 31 ธันวาคม 2563

(หน่วย : บาท)

หมายเหตุ	2563	2562
กระแสเงินสดจากกิจกรรมลงทุน		
เงินสดจ่ายซื้อสินทรัพย์	(8,083,837)	(12,253,811)
เงินสดรับจากการจำหน่ายอาคาร และอุปกรณ์	797,167	2,804
เงินย่ำล่วงหน้าค่าทรัพย์สินเพิ่มขึ้น	(2,207,500)	-
เงินสดสุทธิใช้ไปในกิจกรรมลงทุน	(9,494,170)	(12,251,007)
กระแสเงินสดจากกิจกรรมจัดหาเงิน		
ลดลงในเงินกู้ยืมระยะสั้นจากสถาบันการเงิน	(219,458,278)	(172,231,145)
เงินสดจ่ายหนี้สินตามสัญญาเช่า	(12,053,884)	-
เงินสดจ่ายในดอกเบี้ย	(2,094,119)	(6,855,098)
จ่ายเงินปันผล	(75,746,171)	(91,692,704)
เงินสดสุทธิใช้ไปในกิจกรรมจัดหาเงิน	(309,352,452)	(270,778,947)
เงินสดและรายการเทียบเท่าเงินสดเพิ่มขึ้น(ลดลง)-สุทธิ	1,018,493	(7,733,121)
เงินสดและรายการเทียบเท่าเงินสดต้นปี	70,717,449	78,450,570
เงินสดและรายการเทียบเท่าเงินสดปลายปี	71,735,942	70,717,449



บริษัท ที เอส ฟลาวมิลล์ จำกัด (มหาชน)

หมายเหตุประกอบงบการเงิน

สำหรับปีสิ้นสุดวันที่ 31 ธันวาคม 2563

1. ข้อความทั่วไป

บริษัท ที เอส ฟลาวมิลล์ จำกัด (มหาชน) (บริษัท) จัดทะเบียนเป็นนิติบุคคลประเภทบริษัทจำกัด ตามประมวลกฎหมายแพ่งและพาณิชย์ตามทะเบียนเลขที่ 0105520001455 เมื่อวันที่ 3 กุมภาพันธ์ 2520 ต่อมาได้จดทะเบียนแปรสภาพเป็นบริษัทมหาชนจำกัด เมื่อวันที่ 29 มิถุนายน 2553 ทะเบียนนิติบุคคลเลขที่ 0107553000131 สำนักงานและโรงงานตั้งอยู่เลขที่ 90/9 หมู่ 1 ซอยสยามไฮโล ถนนปู่เจ้าสมิงพราย ตำบลสำโรงกลาง อำเภอพระประแดง จังหวัดสมุทรปราการ ประเทศไทย บริษัทประกอบกิจการในประเทศไทย ปัจจุบันดำเนินธุรกิจผลิตและจำหน่ายแป้งสาลี

บริษัทใหญ่ ได้แก่บริษัท ไทยชูการ์ เทอร์มิเนล จำกัด (มหาชน) ถือหุ้นในบริษัท ร้อยละ 68.86 ซึ่งเป็นนิติบุคคลที่จัดตั้งขึ้นในประเทศไทย

เมื่อวันที่ 23 พฤศจิกายน 2555 บริษัทได้เข้าจดทะเบียนเป็นหลักทรัพย์จดทะเบียนกับตลาดหลักทรัพย์ เอ็ม เอ ไอ แห่งประเทศไทย และเริ่มทำการซื้อขายหลักทรัพย์แก่ประชาชนทั่วไปในวันดังกล่าว

2. หลักเกณฑ์ในการจัดทำงบการเงิน

2.1 งบการเงินนี้นำเสนอเพื่อวัตถุประสงค์ของการรายงานเพื่อใช้ในประเทศไทย และจัดทำเป็นภาษาไทย งบการเงินฉบับภาษาอังกฤษได้จัดทำขึ้นเพื่อความสะดวกของผู้อ่านงบการเงินที่ไม่คุ้นเคยกับภาษาไทย

2.2 งบการเงินได้จัดทำขึ้นตามหลักการบัญชีที่รับรองทั่วไปภายใต้พระราชบัญญัติการบัญชี พ.ศ. 2543 ซึ่งหมายความว่ามาตรฐานการบัญชีและมาตรฐานการรายงานทางการเงินรวมถึงการตีความและแนวปฏิบัติทางการบัญชีที่กำหนดโดยสภาวิชาชีพบัญชี ซึ่งจัดตั้งตามพระราชบัญญัติวิชาชีพบัญชี พ.ศ. 2547 ได้มีมติให้ประกาศใช้แล้ว และตามข้อกำหนดของสำนักงานคณะกรรมการกำกับหลักทรัพย์และตลาดหลักทรัพย์ว่าด้วยการจัดทำและนำเสนอรายงานทางการเงิน

การแสดงรายการในงบการเงินเป็นไปตามข้อกำหนดในประกาศกรมพัฒนาธุรกิจการค้า ลงวันที่ 26 ธันวาคม 2562 ออกตามความในพระราชบัญญัติการบัญชี พ.ศ. 2543

งบการเงินนี้ได้จัดทำขึ้นโดยใช้เกณฑ์ราคาทุนเดิม เว้นแต่จะได้เปิดเผยเป็นอย่างอื่นในนโยบายการบัญชี



2.3 มาตรฐานการรายงานทางการเงินใหม่

2.3.1 มาตรฐานการรายงานทางการเงินที่ออกและปรับปรุงใหม่ที่มีผลบังคับใช้ในช่วงบัญชีปัจจุบัน

ในระหว่างปีบริษัทได้นำมาตรฐานการรายงานทางการเงินและตีความมาตรฐานการรายงานทางการเงินฉบับปรับปรุง (ปรับปรุง 2562) และฉบับใหม่ รวมถึงแนวปฏิบัติทางบัญชีที่ออกโดยสภาวิชาชีพบัญชี ซึ่งมีผลบังคับใช้สำหรับรอบระยะเวลาบัญชีที่เริ่มในหรือหลังวันที่ 1 มกราคม 2563 มาถือปฏิบัติ มาตรฐานการรายงานทางการเงินดังกล่าวได้รับการปรับปรุงหรือจัดให้มีขึ้นเพื่อให้มีเนื้อหาเท่าเทียมกับมาตรฐานการรายงานทางการเงินระหว่างประเทศ โดยส่วนใหญ่เป็นการปรับปรุงถ้อยคำและคำศัพท์ การตีความและการให้แนวปฏิบัติทางบัญชีกับผู้ใช้งานมาตรฐาน การนำมาตรฐานการรายงานทางการเงินดังกล่าวมาถือปฏิบัตินี้ไม่มีผลกระทบอย่างเป็นทางการเป็นสาระสำคัญต่องบการเงินของบริษัท ยกเว้นมาตรฐานการรายงานทางการเงินกลุ่มเครื่องมือทางการเงิน และสัญญาเช่า ซึ่งมีการเปลี่ยนแปลงหลักการสำคัญตามที่ได้อธิบายไว้ในหมายเหตุประกอบงบการเงินข้อ 4

2.3.2 มาตรฐานการรายงานทางการเงินที่จะมีผลบังคับใช้ในอนาคต

ในระหว่างปีปัจจุบัน สภาวิชาชีพบัญชีได้ประกาศใช้มาตรฐานการบัญชี มาตรฐานการรายงานทางการเงิน การตีความมาตรฐานบัญชีและการตีความมาตรฐานการรายงานทางการเงิน รวมถึงกรอบแนวคิดสำหรับการรายงานทางการเงิน (ใหม่) ซึ่งมีผลบังคับใช้สำหรับงบการเงินที่มีรอบระยะเวลาบัญชีที่เริ่มในหรือหลังวันที่ 1 มกราคม 2564 เป็นต้นไป มาตรฐานการรายงานทางการเงินดังกล่าวได้รับการปรับปรุงหรือจัดให้มีขึ้นเพื่อให้มีเนื้อหาเท่าเทียมกับมาตรฐานการรายงานทางการเงินระหว่างประเทศ โดยส่วนใหญ่เป็นการปรับปรุงการอ้างอิงกรอบแนวคิดในมาตรฐานการรายงานทางการเงินและปรับปรุงคำนิยามและข้อกำหนดทางบัญชี ฝ่ายบริหารของบริษัทเชื่อว่ามาตรฐานการรายงานทางการเงินฉบับปรับปรุงดังกล่าวจะไม่มีผลกระทบอย่างเป็นทางการเป็นสาระสำคัญต่องบการเงินเมื่อนำมาถือปฏิบัติ

2.4 ในการจัดทำงบการเงินให้เป็นไปตามหลักการบัญชีที่รับรองทั่วไป ผู้บริหารต้องใช้ดุลยพินิจ การประมาณการและข้อสมมติฐานหลายประการ ซึ่งมีผลกระทบต่อการกำหนดนโยบายและการรายงานจำนวนเงินที่เกี่ยวข้องกับสินทรัพย์ หนี้สิน รายได้ และค่าใช้จ่าย การประมาณและข้อสมมติฐานมาจากประสบการณ์และปัจจัยต่างๆ ที่ผู้บริหารมีความเชื่อมั่นอย่างสมเหตุสมผลภายใต้สภาวะการณ์แวดล้อมนั้น ดังนั้น ผลที่เกิดขึ้นจริงอาจแตกต่างจากที่ประมาณไว้

ประมาณการและข้อสมมติฐานที่ใช้ในการจัดทำงบการเงินจะได้รับการทบทวนอย่างสม่ำเสมอการปรับประมาณการทางบัญชีจะบันทึกในช่วงบัญชีที่ประมาณการดังกล่าวได้รับการทบทวน และในงวดอนาคตที่ได้รับผลกระทบ การใช้ดุลยพินิจและประมาณการที่สำคัญมีดังนี้



สินทรัพย์สิทธิการใช้ และหนี้สินตามสัญญาเช่า

ในการประมาณการรายการสินทรัพย์สิทธิการใช้และหนี้สินตามสัญญาเช่า ฝ่ายบริหารได้ใช้ดุลยพินิจในการประมาณการ การใช้สิทธิเลือกซื้อหรือสิทธิเลือกในการขยายอายุสัญญา รวมถึงอายุการให้ประโยชน์และมูลค่าคงเหลือเมื่อเลิกใช้ของสินทรัพย์อ้างอิง และต้องทบทวนอายุการให้ประโยชน์และมูลค่าคงเหลือใหม่หากมีการเปลี่ยนแปลงเกิดขึ้น

นอกจากนี้ ฝ่ายบริหารจำเป็นต้องสอบทานการด้อยค่าของสินทรัพย์สิทธิการใช้ ในแต่ละช่วงเวลาและบันทึกขาดทุนจากการด้อยค่าหากคาดว่ามูลค่าที่คาดว่าจะได้รับคืนต่ำกว่ามูลค่าตามบัญชีของสินทรัพย์นั้น ในการนี้ฝ่ายบริหารจำเป็นต้องใช้ดุลยพินิจที่เกี่ยวข้องกับการคาดการณ์รายได้และค่าใช้จ่ายในอนาคตซึ่งเกี่ยวข้องกับสินทรัพย์นั้น

สัญญาเช่า

ในการพิจารณาประเภทของสัญญาเช่ากรณีบริษัทเป็นผู้ให้เช่าว่าเป็นสัญญาเช่าดำเนินงานหรือสัญญาเช่าเงินทุนฝ่ายบริหารได้ใช้ดุลยพินิจในการประเมินเงื่อนไขและรายละเอียดของสัญญาเพื่อพิจารณาว่าบริษัทได้โอนหรือรับโอนความเสี่ยงและผลตอบแทนเกือบทั้งหมดในสินทรัพย์ที่ให้เช่าดังกล่าวแล้วหรือไม่

ผลขาดทุนด้านเครดิตที่คาดว่าจะเกิดขึ้น

ในการประมาณผลขาดทุนด้านเครดิตที่คาดว่าจะเกิดขึ้น ฝ่ายบริหารจำเป็นต้องใช้ดุลยพินิจในการประมาณการผลขาดทุนที่คาดว่าจะเกิดขึ้น และการคาดการณ์ไปในอนาคตเกี่ยวกับปัจจัยทางเศรษฐกิจที่มีผลต่อความเสี่ยงด้านเครดิตของสินทรัพย์ทางการเงิน

ค่าเพื่อมูลค่าราคาทุนของสินค้าสูงกว่ามูลค่าสุทธิที่จะได้รับ

มูลค่าสุทธิที่จะได้รับเป็นการประมาณราคาที่จะขายได้จากการดำเนินธุรกิจปกติหักด้วยค่าใช้จ่ายที่จำเป็นในการขาย

อาคารและอุปกรณ์ และค่าเสื่อมราคา

ฝ่ายบริหารจำเป็นต้องทำการประมาณอายุการให้ประโยชน์และมูลค่าคงเหลือเมื่อเลิกใช้งานของอาคารและอุปกรณ์ และต้องทบทวนอายุการให้ประโยชน์และมูลค่าคงเหลือใหม่ หากมีการเปลี่ยนแปลงเกิดขึ้น

นอกจากนี้ ฝ่ายบริหารจำเป็นต้องสอบทานการด้อยค่าของอาคารและอุปกรณ์ในแต่ละช่วงเวลาและบันทึกขาดทุนจากการด้อยค่าหากคาดว่ามูลค่าที่คาดว่าจะได้รับคืนต่ำกว่ามูลค่าตามบัญชีของสินทรัพย์นั้น ในการนี้ฝ่ายบริหารจำเป็นต้องใช้ดุลยพินิจที่เกี่ยวข้องกับการคาดการณ์รายได้และค่าใช้จ่ายในอนาคตซึ่งเกี่ยวข้องกับสินทรัพย์นั้น



สินทรัพย์ภายในได้รับการตัดบัญชี

บริษัทจะรับรู้สินทรัพย์ภายในที่ได้รับการตัดบัญชีสำหรับผลแตกต่างชั่วคราวที่ใช้หักภาษีและขาดทุนทางภาษีที่ไม่ได้ใช้เมื่อมีความเป็นไปได้ค่อนข้างแน่ที่บริษัทจะมีกำไรทางภาษีในอนาคตเพียงพอ ที่จะใช้ประโยชน์จากผลแตกต่างชั่วคราวและขาดทุนนั้น ในการนี้ฝ่ายบริหารจำเป็นต้องประมาณการว่าบริษัทควรรับรู้จำนวนสินทรัพย์ภายในที่ได้รับการตัดบัญชีเป็นจำนวนเท่าใด โดยพิจารณาถึงจำนวนกำไรทางภาษีที่คาดว่าจะเกิดในอนาคตในแต่ละช่วงเวลา

ประมาณการภาระผูกพันผลประโยชน์พนักงาน

ภาระผูกพันตามโครงการผลประโยชน์หลังออกจากราชการของพนักงานประมาณขึ้นตามหลักคณิตศาสตร์ประกันภัย ซึ่งต้องอาศัยข้อสมมติฐานต่าง ๆ ในการประมาณการนั้น เช่น อัตราคิดลด อัตราการขึ้นเงินเดือนในอนาคต และอัตราการเปลี่ยนแปลงในจำนวนพนักงาน เป็นต้น

คดีความ

หนี้สินที่อาจเกิดขึ้นจากการถูกฟ้องร้องเรียกค่าเสียหาย ฝ่ายบริหารได้ใช้ดุลยพินิจในการประเมินผลของคดีที่ถูกฟ้องร้อง และประมาณการความเสียหายที่คาดว่าจะเกิดขึ้น

การประมาณการในเรื่องอื่นๆ ได้ถูกเปิดเผยในแต่ละส่วนที่เกี่ยวข้องของหมายเหตุประกอบงบการเงินนี้

3. สรุปนโยบายการบัญชีที่สำคัญ

- 3.1 เงินสดและรายการเทียบเท่าเงินสด หมายถึง เงินสดและเงินฝากธนาคาร และเงินลงทุนระยะสั้นที่มีสภาพคล่องสูง ซึ่งถึงกำหนดจ่ายคืนภายในระยะเวลาไม่เกิน 3 เดือน นับจากวันที่ได้มาและไม่มีข้อจำกัดในการเบิกใช้
- 3.2 ลูกหนี้การค้าและลูกหนี้อื่น

นโยบายการบัญชีที่ถือปฏิบัติหลังวันที่ 1 มกราคม 2563

ลูกหนี้การค้าและลูกหนี้อื่นแสดงด้วยมูลค่าสุทธิที่จะได้รับชำระ โดยรับรู้เมื่อเริ่มแรกด้วยจำนวนเงินของสิ่งตอบแทนที่ปราศจากเงื่อนไขในการได้รับชำระ ในกรณีที่มีส่วนประกอบด้านการจัดหาเงินที่มีนัยสำคัญจะรับรู้ด้วยมูลค่าปัจจุบันของสิ่งตอบแทน

บริษัทใช้วิธีการอย่างง่าย (Simplified Approach) ตามมาตรฐานการรายงานทางการเงินฉบับที่ 9 ในการวัดมูลค่าผลขาดทุนด้านเครดิตที่คาดว่าจะเกิดขึ้น ซึ่งกำหนดให้พิจารณาผลขาดทุนที่คาดว่าจะเกิดขึ้นตลอดอายุหนี้และรับรู้ผลขาดทุนตั้งแต่การรับรู้รายการลูกหนี้การค้า ในการพิจารณาผลขาดทุนด้านเครดิตที่คาดว่าจะเกิดขึ้น ลูกหนี้การค้าจะถูกจัดกลุ่มตามวันที่ครบกำหนดชำระ อัตราความเสียหายที่คาดว่าจะเกิดขึ้นจะขึ้นอยู่กับประวัติการชำระเงินและข้อมูลผลขาดทุนด้าน



เครดิตในอดีตซึ่งมีการปรับเพื่อสะท้อนข้อมูลปัจจุบันและการคาดการณ์ล่วงหน้าเกี่ยวกับปัจจัยทางเศรษฐกิจมหภาคที่มีผลต่อความสามารถของลูกค้านำในการชำระหนี้ ผลขาดทุนจากการด้อยค่าบันทึกในกำไรขาดทุนภายใต้ค่าใช้จ่ายในการบริหาร

นโยบายการบัญชีที่ถือปฏิบัติก่อนวันที่ 1 มกราคม 2563

ลูกหนี้การค้าและลูกหนี้อื่นแสดงในราคาตามใบแจ้งหนี้หักค่าเผื่อนี้สงสัยจะสูญ ค่าเผื่อนี้สงสัยจะสูญประเมินโดยการวิเคราะห์ประวัติการชำระหนี้ และคาดการณ์เกี่ยวกับการรับชำระหนี้ในอนาคตจากลูกหนี้แต่ละรายที่คาดว่าจะไม่ได้รับชำระ และลูกหนี้จะถูกตัดจำหน่ายออกจากบัญชีเมื่อทราบว่าเป็นหนี้สูญ

3.3 สินทรัพย์และหนี้สินทางการเงิน

นโยบายการบัญชีที่ถือปฏิบัติตั้งแต่วันที่ 1 มกราคม 2563

การจัดประเภทรายการและการวัดมูลค่าของสินทรัพย์ทางการเงิน

บริษัทจัดประเภทสินทรัพย์ทางการเงิน โดยแบ่งเป็นแต่ละประเภท ดังนี้

- สินทรัพย์ทางการเงินที่วัดมูลค่าภายหลังด้วยมูลค่ายุติธรรมผ่านกำไรขาดทุนเบ็ดเสร็จอื่น (FVOCI) หรือผ่านกำไรขาดทุน (FVPL) และ
- สินทรัพย์ทางการเงินที่วัดมูลค่าด้วยราคาทุนตัดจำหน่าย

ในการรับรู้รายการเมื่อเริ่มแรก บริษัทต้องวัดมูลค่าของสินทรัพย์ทางการเงินที่ไม่ได้วัดมูลค่าด้วยมูลค่ายุติธรรมผ่านกำไรขาดทุนด้วยมูลค่ายุติธรรม บวกหรือหักด้วยต้นทุนการทำรายการซึ่งเกี่ยวข้องโดยตรงกับการได้มาหรือการออกสินทรัพย์ทางการเงินนั้น ต้นทุนการทำรายการของสินทรัพย์ทางการเงินที่วัดมูลค่าด้วยมูลค่ายุติธรรมผ่านกำไรขาดทุนนั้นรับรู้เป็นค่าใช้จ่ายในกำไรขาดทุน

การวัดมูลค่าในภายหลังของตราสารหนี้ขึ้นอยู่กับโมเดลทางธุรกิจ (Business Model) ของบริษัทในการจัดการสินทรัพย์ทางการเงินและลักษณะของกระแสเงินสดตามสัญญาของสินทรัพย์ทางการเงิน การวัดมูลค่าตราสารหนี้สามารถทำได้ 3 วิธี โดยขึ้นอยู่กับการจัดประเภทตราสารหนี้ของบริษัท

- ราคาทุนตัดจำหน่าย - สินทรัพย์ทางการเงินต้องวัดมูลค่าด้วยราคาทุนตัดจำหน่ายเมื่อบริษัทถือครองสินทรัพย์ทางการเงินนั้นตามโมเดลธุรกิจที่มีวัตถุประสงค์การถือครองสินทรัพย์ทางการเงินเพื่อรับกระแสเงินสดตามสัญญา และข้อกำหนดตามสัญญาของสินทรัพย์ทางการเงินซึ่งทำให้เกิดกระแสเงินสดซึ่งเป็นการจ่ายเพียงเงินต้นและดอกเบี้ยจากยอดคงเหลือของเงินต้นในวันที่กำหนดไว้ รายได้ดอกเบี้ยจากสินทรัพย์ทางการเงินดังกล่าวต้องคำนวณโดยใช้วิธีอัตราดอกเบี้ยที่แท้จริง กำไรหรือขาดทุนที่เกิดขึ้นจากการตัดรายการจะรับรู้โดยตรงในกำไรขาดทุน รายการขาดทุนจากการด้อยค่าแสดงในกำไรขาดทุน



- มูลค่ายุติธรรมผ่านกำไรขาดทุนเบ็ดเสร็จอื่น (FVOCI) – สินทรัพย์ทางการเงินต้องวัดมูลค่าด้วยมูลค่ายุติธรรมผ่านกำไรขาดทุนเบ็ดเสร็จอื่นเมื่อบริษัทถือครองสินทรัพย์ทางการเงินตามโมเดลธุรกิจที่มีวัตถุประสงค์เพื่อรับกระแสเงินสดตามสัญญาและเพื่อขายสินทรัพย์ทางการเงิน และข้อกำหนดตามสัญญาของสินทรัพย์ทางการเงินซึ่งทำให้เกิดกระแสเงินสด ซึ่งเป็นการจ่ายเพียงเงินต้นและดอกเบี้ยจากยอดคงเหลือของเงินต้นในวันที่กำหนดไว้ การเปลี่ยนแปลงของมูลค่าของสินทรัพย์ทางการเงินรับรู้ผ่านกำไรขาดทุนเบ็ดเสร็จอื่น ยกเว้น รายการขาดทุนจากการด้อยค่า รายได้ดอกเบี้ยที่เกี่ยวข้องจะรับรู้ในกำไรขาดทุน เมื่อมีการตัดรายการสินทรัพย์ทางการเงิน กำไรหรือขาดทุนสะสมที่เคยรับรู้รายการในกำไรขาดทุนเบ็ดเสร็จอื่นจะต้องจัดประเภทรายการใหม่เข้ากำไรขาดทุน รายได้ดอกเบี้ยจากสินทรัพย์ทางการเงินดังกล่าวต้องคำนวณโดยใช้วิธีอัตราดอกเบี้ยที่แท้จริง รายการขาดทุนจากการด้อยค่าแสดงในกำไรขาดทุน
- มูลค่ายุติธรรมผ่านกำไรขาดทุน (FVPL) – สินทรัพย์ทางการเงินที่ไม่เข้าเงื่อนไขการวัดมูลค่าด้วยราคาทุนตัดจำหน่ายหรือ FVOCI ต้องวัดมูลค่าด้วยมูลค่ายุติธรรมผ่านกำไรขาดทุน กำไรหรือขาดทุนที่เกิดจากตราสารหนี้ที่วัดมูลค่า FVPL จะรับรู้ในกำไรขาดทุน ในรอบระยะเวลาที่เกิดรายการ

บริษัทต้องจัดประเภทรายการใหม่สำหรับเงินลงทุนในตราสารหนี้เฉพาะเมื่อบริษัทเปลี่ยนแปลงโมเดลธุรกิจในการบริหารสินทรัพย์เหล่านั้น

การวัดมูลค่าของตราสารทุนสามารถจำแนกและไม่สามารถเปลี่ยนแปลงได้ตามประเภทของการวัดมูลค่าได้สองประเภท ได้แก่ การวัดมูลค่ายุติธรรมผ่านกำไรขาดทุน (FVPL) หรือการวัดมูลค่ายุติธรรมผ่านกำไรขาดทุนเบ็ดเสร็จอื่น (FVOCI) ซึ่งไม่สามารถจัดประเภทรายการใหม่เข้าไปไว้ในกำไรขาดทุนในภายหลัง เงินปันผลที่ได้รับจากเงินลงทุนจะรับรู้ในกำไรขาดทุน โดยแสดงรายการเป็นรายได้อื่นเมื่อบริษัทมีสิทธิที่จะได้รับเงินปันผล

การเปลี่ยนแปลงในมูลค่ายุติธรรมของสินทรัพย์ทางการเงินที่วัดมูลค่าด้วย FVPL จะรับรู้เป็นกำไร(ขาดทุน)อื่นในกำไรขาดทุน รายการขาดทุนจากการด้อยค่า (และการกลับรายการขาดทุนจากการด้อยค่า) ของตราสารหนี้ที่วัดมูลค่าด้วย FVOCI จะไม่แยกแสดงรายการต่างหากจากรายการเปลี่ยนแปลงอื่น ๆ ในมูลค่ายุติธรรม

การจัดประเภทรายการและการวัดมูลค่าของหนี้สินทางการเงินและส่วนของผู้ถือหุ้น

เครื่องมือทางการเงินที่บริษัทเป็นผู้ออกต้องจัดประเภทเป็นหนี้สินทางการเงินหรือตราสารทุนโดยพิจารณาภาระผูกพันตามสัญญา

- หากบริษัทมีภาระผูกพันตามสัญญาที่จะต้องส่งมอบเงินสดหรือสินทรัพย์ทางการเงินอื่นให้กับกิจการอื่น โดยไม่สามารถปฏิเสธการชำระหรือเลื่อนการชำระออกไปอย่างไม่มีกำหนดได้นั้น เครื่องมือทางการเงินนั้นจะจัดประเภทเป็นหนี้สินทางการเงิน เว้นแต่การชำระนั้นสามารถชำระโดยการออกตราสารทุนของบริษัทเองด้วยจำนวนตราสารทุนที่คงที่ และเปลี่ยนกับจำนวนเงินที่คงที่



- หากบริษัท ไม่มีภาระผูกพันตามสัญญาหรือสามารถเลื่อนการชำระภาระผูกพันตามสัญญาไปได้ เครื่องมือทางการเงินดังกล่าวจะจัดประเภทเป็นตราสารทุน

ในการรับรู้รายการเมื่อเริ่มแรก บริษัทต้องวัดมูลค่าของหนี้สินทางการเงินด้วยมูลค่ายุติธรรม บริษัทจัดประเภทรายการหนี้สินทางการเงินทั้งหมดที่วัดมูลค่าในภายหลังด้วยราคาทุนตัดจำหน่าย

ตราสารอนุพันธ์

ตราสารอนุพันธ์จัดประเภทรายการและวัดมูลค่าด้วยมูลค่ายุติธรรมผ่านกำไรขาดทุน ยกเว้นสัญญาอนุพันธ์ที่ใช้สำหรับการบัญชีป้องกันความเสี่ยง

การรับรู้รายการและการตัดรายการ

บริษัทต้องรับรู้สินทรัพย์ทางการเงินหรือหนี้สินทางการเงินในงบแสดงฐานะการเงินเฉพาะเมื่อบริษัทเป็นคู่สัญญาตามข้อกำหนดของสัญญาของเครื่องมือทางการเงินนั้น การซื้อหรือขายสินทรัพย์ทางการเงินตามวิธีปกติต้องรับรู้รายการในวันซื้อขาย ซึ่งเป็นวันที่บริษัทตกลงที่จะซื้อหรือขายสินทรัพย์ สินทรัพย์ทางการเงินจะถูกตัดรายการเฉพาะเมื่อสิทธิตามสัญญาที่จะได้รับกระแสเงินสดจากสินทรัพย์ทางการเงินหมดอายุ หรือเมื่อบริษัทโอนสินทรัพย์ทางการเงิน และเป็นการโอนความเสี่ยงและผลตอบแทนของความเป็นเจ้าของเกือบทั้งหมดของสินทรัพย์ทางการเงิน หนี้สินทางการเงินจะถูกตัดรายการเฉพาะเมื่อหนี้สินทางการเงินนั้นสิ้นสุดลง

การด้อยค่าของสินทรัพย์ทางการเงิน

บริษัทประเมินข้อมูลคาดการณ์อนาคตประกอบการพิจารณาผลขาดทุนด้านเครดิตที่คาดว่าจะเกิดขึ้นที่เกี่ยวข้องกับสินทรัพย์ทางการเงินที่วัดมูลค่าด้วยราคาทุนตัดจำหน่ายและ FVOCI วิธีการประเมินการด้อยค่าที่เลือกใช้ขึ้นอยู่กับความเป็นสาระสำคัญของความเสี่ยงด้านเครดิต บริษัทใช้วิธีทั่วไป (General approach) ในการพิจารณาค่าเพื่อผลขาดทุนจากการด้อยค่า

นโยบายการบัญชีที่ถือปฏิบัติก่อนวันที่ 1 มกราคม 2563

สัญญาซื้อขายเงินตราต่างประเทศล่วงหน้า

สัญญาซื้อขายเงินตราต่างประเทศล่วงหน้าเป็นสัญญาอนุพันธ์ที่มีไว้เพื่อป้องกันความเสี่ยงที่เกิดจากความผันผวนของอัตราแลกเปลี่ยนโดยกำหนดอัตราแลกเปลี่ยนในอนาคตที่สินทรัพย์และหนี้สินที่เป็นเงินตราต่างประเทศจะได้รับหรือต้องจ่ายชำระ กำไรหรือขาดทุนจากสัญญาซื้อขายเงินตราต่างประเทศล่วงหน้าจะบันทึกในกำไรขาดทุนเมื่อมีการปิดสถานะของสัญญาหรือเมื่อสัญญาสิ้นสุดลงตามอายุ



- 3.4 สินค้าคงเหลือแสดงในราคาทุนหรือมูลค่าสุทธิที่จะได้รับแล้วแต่ราคาใดจะต่ำกว่า ราคาทุนของสินค้าคำนวณโดยวิธีเข้าก่อน-ออกก่อน

ต้นทุนสินค้าประกอบด้วยต้นทุนที่ซื้อ ต้นทุนในการคัดแปลงหรือต้นทุนอื่นเพื่อให้สินค้าอยู่ในสถานที่และสภาพปัจจุบัน ในกรณีของสินค้าสำเร็จรูปและสินค้าระหว่างผลิตที่ผลิตเอง ต้นทุนสินค้านรวมการปันส่วนของค่าโซลูการการผลิตที่เหมาะสมโดยคำนึงถึงระดับกำลังการผลิตตามปกติ

มูลค่าสุทธิที่จะได้รับเป็นการประมาณราคาที่จะขายได้จากการคำนวณธุรกิจปกติหักด้วยค่าใช้จ่ายที่จำเป็นในการขาย

- 3.5 อาคารและอุปกรณ์ แสดงด้วยราคาทุนหักค่าเสื่อมราคาสะสมและค่าเผื่อการด้อยค่า (ถ้ามี)

ราคาทุนรวมถึงต้นทุนทางตรง ที่เกี่ยวข้องกับการได้มาของสินทรัพย์ ต้นทุนของการก่อสร้างสินทรัพย์ที่กิจการก่อสร้างเอง รวมถึงต้นทุนของวัสดุ แรงงานทางตรง และต้นทุนทางตรงอื่นๆ ที่เกี่ยวข้องกับการจัดหาสินทรัพย์เพื่อให้สินทรัพย์นั้นอยู่ในสภาพที่พร้อมจะใช้งานได้ตามความประสงค์ ต้นทุนในการรื้อถอน การขนย้าย การบูรณะสถานที่ตั้งของสินทรัพย์และต้นทุนการกู้ยืม

ส่วนประกอบของรายการอาคาร และอุปกรณ์แต่ละรายการที่มีอายุการให้ประโยชน์ไม่เท่ากันต้องบันทึกแต่ละส่วนประกอบที่มีนัยสำคัญแยกต่างหากจากกัน

กำไรหรือขาดทุนจากการจำหน่ายอาคาร และอุปกรณ์ คือผลต่างระหว่างสิ่งตอบแทนสุทธิที่ได้รับจากการจำหน่ายกับมูลค่าตามบัญชีของอาคาร และอุปกรณ์ โดยรับรู้สุทธิเป็นรายได้อื่นหรือค่าใช้จ่ายอื่นในกำไรขาดทุน

ต้นทุนที่เกิดขึ้นในภายหลัง ต้นทุนในการเปลี่ยนแปลงส่วนประกอบจะรับรู้เป็นส่วนหนึ่งของมูลค่าตามบัญชีของรายการอาคารและอุปกรณ์ ถ้ามีความเป็นไปได้ค่อนข้างแน่ที่บริษัทจะได้รับประโยชน์เชิงเศรษฐกิจในอนาคตจากรายการนั้น และสามารถวัดมูลค่าต้นทุนของรายการนั้นได้อย่างน่าเชื่อถือ ชิ้นส่วนที่ถูกเปลี่ยนแปลงจะถูกตัดจำหน่ายตามมูลค่าตามบัญชี ต้นทุนที่เกิดขึ้นในการซ่อมบำรุงอาคารและอุปกรณ์ที่เกิดขึ้นเป็นประจำจะรับรู้ในกำไรขาดทุนเมื่อเกิดขึ้น

ค่าเสื่อมราคาคำนวณจากมูลค่าเสื่อมสภาพของรายการอาคาร และอุปกรณ์ ซึ่งประกอบด้วยราคาทุนของสินทรัพย์หรือต้นทุนในการเปลี่ยนแปลงอื่น หักด้วยมูลค่าคงเหลือของสินทรัพย์



ค่าเสื่อมราคาคำนวณเป็นค่าใช้จ่ายในกำไรขาดทุน จำนวนโดยวิธีเส้นตรงตามเกณฑ์อายุการให้ประโยชน์โดยประมาณของส่วนประกอบของสินทรัพย์แต่ละรายการ ประมาณการอายุการให้ประโยชน์ของสินทรัพย์แสดงได้ดังนี้

- อาคารและส่วนปรับปรุงอาคาร	5-30	ปี
- เครื่องจักรและอุปกรณ์	5-30	ปี
- ระบบสาธารณูปโภค	5-20	ปี
- เครื่องตกแต่งและอุปกรณ์สำนักงาน	3-10	ปี
- ยานพาหนะ	7-12	ปี

บริษัทไม่มีการคิดค่าเสื่อมราคาสำหรับงานระหว่างก่อสร้าง และเครื่องจักรระหว่างติดตั้ง

3.6 สินทรัพย์ไม่มีตัวตน แสดงมูลค่าตามราคาทุนหักค่าตัดจำหน่ายสะสมและค่าเผื่อการด้อยค่า (ถ้ามี) ค่าตัดจำหน่ายคำนวณโดยนำราคาทุนของสินทรัพย์หักด้วยมูลค่าคงเหลือ ค่าตัดจำหน่ายรับรู้ในกำไรขาดทุนโดยวิธีเส้นตรงซึ่งโดยส่วนใหญ่จะสะท้อนรูปแบบที่คาดว่าจะได้รับประโยชน์ในอนาคตจากสินทรัพย์นั้นตามระยะเวลาที่คาดว่าจะได้รับประโยชน์จากสินทรัพย์ไม่มีตัวตน โดยเริ่มตัดจำหน่ายสินทรัพย์ไม่มีตัวตนเมื่อสินทรัพย์นั้นพร้อมที่จะให้ประโยชน์ในอนาคต ระยะเวลาที่คาดว่าจะได้รับประโยชน์แสดงได้ดังนี้

- โปรแกรมบัญชี	10	ปี
----------------	----	----

3.7 สัญญาเช่า

นโยบายการบัญชีที่ถือปฏิบัติหลังวันที่ 1 มกราคม 2563

สัญญาเช่า - กรณีบริษัทเป็นผู้เช่า

ณ วันเริ่มต้นของสัญญา บริษัทประเมินว่าสัญญาเป็นสัญญาเช่าหรือประกอบด้วยสัญญาเช่าหรือไม่ โดยสัญญาจะเป็นสัญญาเช่าหรือประกอบด้วยสัญญาเช่า ถ้าสัญญาเช่านั้นเป็นการให้สิทธิในการควบคุมการใช้สินทรัพย์ที่ระบุสำหรับช่วงเวลานึงเพื่อการแลกเปลี่ยนกับสิ่งตอบแทน

บริษัทรับรู้สินทรัพย์สิทธิการใช้และหนี้สินตามสัญญาเช่า ณ วันที่สัญญาเช่าเริ่มมีผล สินทรัพย์สิทธิการใช้วัดมูลค่าโดยใช้ราคาทุน ซึ่งประกอบด้วยจำนวนเงินของหนี้สินตามสัญญาเช่าจากการวัดมูลค่าเริ่มแรก ปรับปรุงด้วยการจ่ายชำระใด ๆ ตามสัญญาเช่า ณ วันที่สัญญาเริ่มมีผลหรือก่อนวันที่สัญญาเริ่มมีผล ต้นทุนทางตรงเริ่มแรกใด ๆ ที่เกิดขึ้น และประมาณการต้นทุนที่จะเกิดขึ้นสำหรับผู้เช่าในการรื้อและการขนย้ายสินทรัพย์อ้างอิง การบูรณะสถานที่ตั้งของสินทรัพย์อ้างอิง หรือการบูรณะสินทรัพย์อ้างอิงให้อยู่ในสภาพตามที่กำหนดไว้ หักด้วยสิ่งจูงใจตามสัญญาเช่าที่ได้รับใด ๆ



หนี้สินตามสัญญาเช่าวัตถุดิบค่าด้วยมูลค่าปัจจุบันของการจ่ายชำระตามสัญญาเช่าที่ยังไม่ได้จ่ายชำระ ณ วันที่สัญญาเช่าเริ่มมีผล ซึ่งคิดลดด้วยอัตราดอกเบี้ยตาม نرخของสัญญาเช่าหากอัตรานั้นสามารถกำหนดได้ทุกเมื่อ แต่หากอัตรานั้น ไม่สามารถกำหนดได้ทุกเมื่อ บริษัทต้องใช้อัตราดอกเบี้ยการกู้ยืมส่วนเพิ่มของบริษัท

การจ่ายชำระตามสัญญาเช่าที่รวมอยู่ในการวัดมูลค่าของหนี้สินตามสัญญาเช่า ประกอบด้วย

- การจ่ายชำระคงที่ รวมถึงการจ่ายชำระคงที่โดยเนื้อหา
- การจ่ายชำระค่าเช่าผันแปรที่ขึ้นอยู่กับดัชนีหรืออัตรา ซึ่งการวัดมูลค่าเริ่มแรกใช้ดัชนีหรืออัตรา ณ วันที่สัญญาเช่าเริ่มมีผล
- จำนวนเงินที่คาดว่าจะต้องจ่ายชำระภายใต้การรับประกันมูลค่าคงเหลือ
- ราคาใช้สิทธิเลือกซื้อ หากมีความแน่นอนอย่างสมเหตุสมผลที่บริษัทจะใช้สิทธิเลือกซื้อหรือสิทธิเลือกในการขยายอายุสัญญาเช่านั้น โดยราคาคงกล่าวเป็นค่าเช่าที่คาดว่าจะต้องจ่ายชำระในระยะเวลาต่อสัญญาตามสิทธิเลือกซื้อ และ
- การจ่ายชำระค่าปรับเพื่อการยกเลิกสัญญาเช่า หากมีความแน่นอนอย่างสมเหตุสมผลว่าบริษัทจะยกเลิกสัญญาเช่า

บริษัทวัดมูลค่าสินทรัพย์สิทธิการใช้ด้วยราคาทุนหักค่าเสื่อมราคาสะสมและผลขาดทุนจากการด้อยค่าสะสม และปรับปรุงด้วยการวัดมูลค่าของหนี้สินตามสัญญาเช่าใหม่ บริษัทจะคิดค่าเสื่อมราคาสินทรัพย์สิทธิการใช้โดยใช้วิธีเส้นตรงนับจากวันที่สัญญาเช่าเริ่มมีผลจนถึงวันสิ้นสุดอายุการใช้ประโยชน์ของสินทรัพย์สิทธิการใช้หรือวันสิ้นสุดอายุสัญญาเช่าแล้วแต่วันใดจะเกิดขึ้นก่อน อย่างไรก็ตาม หากสัญญาเช่าโอนความเป็นเจ้าของในสินทรัพย์อ้างอิงให้แก่บริษัทเมื่อสิ้นสุดอายุสัญญาเช่า หรือหากราคาทุนของสินทรัพย์สิทธิการใช้สะท้อนว่าบริษัทจะใช้สิทธิเลือกซื้อ บริษัทต้องคิดค่าเสื่อมราคาสินทรัพย์สิทธิการใช้จากวันที่สัญญาเช่าเริ่มมีผลจนถึงวันสิ้นสุดอายุการใช้ประโยชน์ของสินทรัพย์อ้างอิง อายุการใช้ประโยชน์ของสินทรัพย์สิทธิการใช้พิจารณาโดยใช้หลักการเดียวกันกับการพิจารณาอายุการใช้ประโยชน์ของที่ดิน อาคาร และอุปกรณ์

ค่าเสื่อมราคาของสินทรัพย์สิทธิการใช้คำนวณจากราคาทุนของสินทรัพย์โดยใช้วิธีเส้นตรงตามอายุของสัญญาเช่า หรืออายุการใช้ประโยชน์โดยประมาณของสินทรัพย์สิทธิการใช้แต่ละประเภท แล้วแต่ระยะเวลาใดจะต่ำกว่า ดังต่อไปนี้

ที่ดิน	30 ปี
ที่ดินพร้อมสิ่งปลูกสร้าง	30 ปี

หนี้สินตามสัญญาเช่าต้องมีการวัดมูลค่าใหม่เมื่อมีการเปลี่ยนแปลงจำนวนเงินที่คาดว่าจะต้องจ่ายชำระในอนาคต ซึ่งอาจเกิดจากการเปลี่ยนแปลงดังต่อไปนี้

- การเปลี่ยนแปลงดัชนีหรืออัตราที่ใช้ในการกำหนดการจ่ายชำระเหล่านั้น
- การเปลี่ยนแปลงจำนวนเงินที่คาดว่าจะต้องจ่ายชำระภายใต้การรับประกันมูลค่าคงเหลือ
- บริษัทเปลี่ยนแปลงการประเมินการใช้สิทธิเลือกซื้อ สิทธิการต่อสัญญา และสิทธิเลือกในการยกเลิกสัญญาเช่า



เมื่อหนี้สินตามสัญญาเช่าถูกวัดมูลค่าใหม่เพื่อสะท้อนการเปลี่ยนแปลงของการจ่ายชำระตามสัญญาเช่า บริษัทต้องรับรู้จำนวนเงินของการวัดมูลค่าของหนี้สินตามสัญญาเช่าใหม่ โดยการปรับปรุงสินทรัพย์สิทธิการใช้ อย่างไรก็ตาม ถ้ามูลค่าตามบัญชีของสินทรัพย์สิทธิการใช้มีมูลค่าลดลงจนเป็นศูนย์แล้ว และมีการลดลงเพิ่มเติมจากการวัดมูลค่าของหนี้สินตามสัญญาเช่า บริษัทต้องรับรู้จำนวนคงเหลือของการวัดมูลค่าใหม่ในกำไรขาดทุน

สัญญาเช่าระยะสั้น และสัญญาเช่าซึ่งสินทรัพย์มีมูลค่าต่ำ

บริษัทอาจเลือกที่จะไม่รับรู้สินทรัพย์สิทธิการใช้และหนี้สินตามสัญญาเช่าสำหรับสัญญาเช่าระยะสั้น ซึ่งเป็นสัญญาเช่าที่มีอายุสัญญาเช่า 12 เดือนหรือน้อยกว่า หรือสัญญาเช่าซึ่งสินทรัพย์อ้างอิงมีมูลค่าต่ำ บริษัทรับรู้การจ่ายชำระตามสัญญาเช่าที่เกี่ยวข้องกับสัญญาเช่าดังกล่าวเป็นค่าใช้จ่ายตามวิธีเส้นตรงตลอดอายุสัญญาเช่า

สัญญาเช่า - กรณีบริษัทเป็นผู้ให้เช่า

บริษัทพิจารณาเมื่อเริ่มแรกว่าแต่ละสัญญาเช่าเป็นสัญญาเช่าเงินทุนหรือสัญญาเช่าดำเนินงาน ในการจำแนกประเภทสัญญาเช่าแต่ละครั้ง บริษัทต้องประเมินว่าสัญญานั้นโอนความเสี่ยงและผลตอบแทนเกือบทั้งหมดของสินทรัพย์อ้างอิงที่ผู้เป็นเจ้าของพึงได้รับหรือไม่ หากเป็นไปตามนั้น สัญญาเช่าดังกล่าวจัดประเภทเป็นสัญญาเช่าเงินทุน หรือหากไม่เป็นไปตามนั้น สัญญาเช่าดังกล่าวจะจัดประเภทเป็นสัญญาเช่าดำเนินงาน

สินทรัพย์ที่ให้เช่าตามสัญญาเช่าเงินทุนบันทึกเป็นลูกหนี้สัญญาเช่าเงินทุนด้วยมูลค่าปัจจุบันของจำนวนเงินที่จ่ายตามสัญญาเช่า ผลต่างระหว่างยอดรวมของลูกหนี้เบื้องต้นกับมูลค่าปัจจุบันของลูกหนี้บันทึกเป็นรายได้ทางการเงินค้างรับ รายได้จากสัญญาเช่าระยะยาวรับรู้ตลอดอายุของสัญญาเช่าโดยใช้วิธีเงินลงทุนสุทธิซึ่งสะท้อนอัตราผลตอบแทนคงที่ทุกงวด ต้นทุนทางตรงเริ่มแรกโดยรวมอยู่ในการวัดมูลค่าลูกหนี้สัญญาเช่าเงินทุนเริ่มแรกและจะทยอยรับรู้โดยลดจากรายได้ตลอดอายุของสัญญาเช่า

สินทรัพย์ที่ให้เช่าตามสัญญาเช่าดำเนินงานรวมแสดงอยู่ในงบแสดงฐานะการเงินในส่วนอสังหาริมทรัพย์เพื่อการลงทุนและที่ดิน อาคาร และอุปกรณ์ และตัดค่าเสื่อมราคาตลอดอายุการให้ประโยชน์ของสินทรัพย์ด้วยเกณฑ์เดียวกันกับรายการอสังหาริมทรัพย์เพื่อการลงทุนและ ที่ดิน อาคารและอุปกรณ์ของกิจการซึ่งมีลักษณะคล้ายคลึงกัน รายได้ค่าเช่า (สุทธิจากสิ่งตอบแทนจูงใจที่ได้จ่ายให้แก่ผู้เช่า) รับรู้ด้วยวิธีเส้นตรงตลอดช่วงเวลาการให้เช่า

นโยบายการบัญชีที่ถือปฏิบัติก่อนวันที่ 1 มกราคม 2563

สัญญาเช่าที่ดิน อาคาร และอุปกรณ์ที่ความเสี่ยงและผลตอบแทนของความเป็นเจ้าของส่วนใหญ่ได้โอนไปให้กับผู้เช่าถือเป็นสัญญาเช่าการเงิน สัญญาเช่าการเงินจะบันทึกเป็นรายจ่ายฝ่ายทุนตามมูลค่ายุติธรรมของสินทรัพย์ที่เช่าหรือมูลค่าปัจจุบันสุทธิของจำนวนเงินที่ต้องจ่ายตามสัญญาเช่าแล้วแต่มูลค่าใดจะต่ำกว่า โดยจำนวนเงินที่ต้องจ่ายจะแยกเป็นส่วนที่เป็นค่าใช้จ่ายทางการเงิน และส่วนที่จะหักจากหนี้ตามสัญญา เพื่อทำให้อัตราดอกเบี้ยแต่ละงวดเป็นอัตราคงที่สำหรับยอดคงเหลือของหนี้สิน ค่าใช้จ่ายทางการเงินจะบันทึกโดยตรงในกำไรขาดทุน เมื่อมีการขายและเช่ากลับคืนตามสัญญาเช่า



การเงิน กำไรจากการขายจะถูกทยอยรับรู้ตามระยะเวลาของสัญญาเช่า สิทธิประโยชน์ที่เกิดจากสัญญาเช่าการเงินจะคิดค่าเสื่อมราคาตลอดอายุการให้ประโยชน์ของสินทรัพย์นั้น

สัญญาเช่าสินทรัพย์โดยที่ความเสี่ยงและผลตอบแทนของความเป็นเจ้าของส่วนใหญ่ตกอยู่กับผู้ให้เช่าจะจัดเป็นสัญญาเช่าดำเนินงาน เงินทั้งหมดที่ต้องจ่ายภายใต้สัญญาเช่าดำเนินงานจะบันทึกในกำไรขาดทุน โดยใช้วิธีเส้นตรงตลอดอายุของสัญญาเช่า

ค่าใช้จ่ายที่เกิดขึ้นจากการยกเลิกสัญญาเช่าดำเนินงานก่อนหมดอายุการเช่า เช่น เบี้ยปรับที่ต้องจ่ายให้แก่ผู้ให้เช่า จะบันทึกเป็นค่าใช้จ่ายในรอบระยะเวลาบัญชีที่การยกเลิกนั้นเกิดขึ้น

- 3.8 การด้อยค่าของสินทรัพย์ที่ไม่ใช่สินทรัพย์ทางการเงิน ยอดสินทรัพย์คงเหลือตามบัญชีของบริษัทได้รับการทบทวน ณ ทุกวันสิ้นรอบระยะเวลารายงานว่ามีข้อบ่งชี้เรื่องการด้อยค่าหรือไม่ ในกรณีที่มีข้อบ่งชี้จะทำการประมาณมูลค่าสินทรัพย์ที่คาดว่าจะได้รับคืน การรับรู้ขาดทุนจากการด้อยค่า จะรับรู้เมื่อมูลค่าตามบัญชีของสินทรัพย์หรือมูลค่าตามบัญชีของหน่วยสินทรัพย์ที่ก่อให้เกิดเงินสดสูงกว่ามูลค่าที่คาดว่าจะได้รับคืน ขาดทุนจากการด้อยค่าบันทึกในกำไรขาดทุน

มูลค่าที่คาดว่าจะได้รับคืนของสินทรัพย์ หมายถึงราคาขายสุทธิของสินทรัพย์ หรือมูลค่าจากการใช้ของสินทรัพย์แล้วแต่มูลค่าจะสูงกว่า ในการประเมินมูลค่าจากการใช้ของสินทรัพย์ ประมาณการกระแสเงินสดที่จะได้รับในอนาคตจะคิดลดเป็นมูลค่าปัจจุบันโดยใช้อัตราคิดลดก่อนคำนึงภาษีเงินได้เพื่อให้สะท้อนมูลค่าที่อาจประเมินได้ในตลาดปัจจุบันซึ่งแปรไปตามเวลาและความเสี่ยงที่มีต่อสินทรัพย์ สำหรับสินทรัพย์ที่ไม่ก่อให้เกิดกระแสเงินสดรับโดยอิสระจากสินทรัพย์อื่นให้พิจารณามูลค่าที่คาดว่าจะได้รับคืนให้สอดคล้องกับหน่วยสินทรัพย์ที่ก่อให้เกิดเงินสดที่สินทรัพย์นั้นมีความเกี่ยวข้องด้วย

บริษัทจะกลับรายการบัญชีขาดทุนจากการด้อยค่าเพียงเพื่อให้มูลค่าตามบัญชีของสินทรัพย์ไม่เกินกว่ามูลค่าตามบัญชีภายหลังหักค่าเสื่อมราคาหรือค่าตัดจำหน่าย เสมือนหนึ่งไม่เคยมีการบันทึกขาดทุนจากการด้อยค่ามาก่อน การกลับรายการขาดทุนจากการด้อยค่าบันทึกในกำไรขาดทุน

- 3.9 ผลประโยชน์ของพนักงาน

ผลประโยชน์ระยะสั้นของพนักงาน

บริษัทรับรู้ เงินเดือน ค่าจ้าง โบนัสและเงินสมทบกองทุนประกันสังคมเป็นค่าใช้จ่ายเมื่อเกิดรายการ



ผลประโยชน์หลังออกจากงานของพนักงาน (โครงการสมทบเงิน)

บริษัทและพนักงานได้ร่วมกันจัดตั้งกองทุนสำรองเลี้ยงชีพ ซึ่งประกอบด้วยเงินที่พนักงานจ่ายสะสมและเงินที่บริษัทสมทบให้เป็นรายเดือน สิทธิประโยชน์ของกองทุนสำรองเลี้ยงชีพได้แยกออกจากสินทรัพย์ของบริษัทเงินที่บริษัทจ่ายสมทบกองทุนสำรองเลี้ยงชีพบันทึกเป็นค่าใช้จ่ายในปีที่เกิดรายการ

ผลประโยชน์หลังออกจากงานของพนักงาน (โครงการผลประโยชน์หลังออกจากงาน)

บริษัทมีภาระสำหรับเงินชดเชยที่ต้องจ่ายให้แก่พนักงานเมื่อออกจากงานตามกฎหมายแรงงาน ซึ่งบริษัทถือว่าเงินชดเชยดังกล่าวเป็นโครงการผลประโยชน์หลังออกจากงานสำหรับพนักงาน

บริษัทคำนวณหนี้สินโครงการผลประโยชน์หลังออกจากงานโดยใช้วิธีคิดลดแต่ละหน่วยที่ประมาณการไว้ (Projected Unit Credit Method) โดยนักคณิตศาสตร์ประกันภัยที่ได้รับอนุญาต วิธีคิดลดแต่ละหน่วยที่ประมาณการไว้พิจารณาว่าการบริการในแต่ละงวดก่อให้เกิดสิทธิในการได้รับผลประโยชน์เพิ่มขึ้น และวัดมูลค่าแต่ละหน่วยแยกจากกันเพื่อรวมเป็นภาระผูกพันงวดสุดท้าย ต้นทุนบริการในอดีตรับรู้ตามวิธีเส้นตรงตลอดช่วงอายุงานเฉลี่ยจนกว่าผลประโยชน์ที่ปรับเปลี่ยนนั้นจะตกเป็นสิทธิขาดของพนักงาน

ผลกำไรหรือขาดทุนจากการประมาณตามหลักคณิตศาสตร์ประกันภัย (Actuarial gains and losses) รับรู้เป็นรายการในกำไรขาดทุนเบ็ดเสร็จอื่น ในรอบระยะเวลาบัญชีที่เกิดขึ้น

ต้นทุนบริการในอดีตจะถูกรับรู้ทั้งจำนวนในกำไรขาดทุนทันทีที่มีการแก้ไขโครงการหรือลดขนาดโครงการ

- 3.10 ประมาณการหนี้สินจะรับรู้ในงบแสดงฐานะการเงินก็ต่อเมื่อบริษัทมีภาระหนี้สินเกิดขึ้นจากข้อพิพาททางกฎหมายหรือภาระผูกพันซึ่งเป็นผลมาจากเหตุการณ์จากอดีต และมีความเป็นไปได้ค่อนข้างแน่นอนว่าประโยชน์เชิงเศรษฐกิจจะต้องถูกจ่ายไปเพื่อชำระภาระหนี้สินดังกล่าว โดยภาระหนี้สินดังกล่าวสามารถประมาณจำนวนเงินได้อย่างน่าเชื่อถือ ถ้าผลกระทบดังกล่าวเป็นนัยสำคัญ ประมาณการกระแสเงินสดที่จะจ่ายในอนาคตจะคิดลดเป็นมูลค่าปัจจุบันโดยใช้อัตราคิดลดในตลาดปัจจุบันก่อนคำนึงภาษีเงินได้ เพื่อให้สะท้อนมูลค่าที่อาจประเมินได้ในตลาดปัจจุบันซึ่งแปรไปตามเวลาและความเสี่ยงที่มีต่อหนี้สิน
- 3.11 รายได้รับรู้เมื่อลูกค้ามีอำนาจควบคุมในสินค้าหรือบริการด้วยจำนวนเงินที่สะท้อนถึงสิ่งตอบแทนที่คาดว่าจะมีสิทธิได้รับโดยไม่รวมภาษีมูลค่าเพิ่ม และแสดงสุทธิจากส่วนลดการค้า
- 3.11.1 รายได้จากการขายสินค้ารับรู้เมื่อบริษัทได้โอนอำนาจควบคุมในสินค้าให้แก่ลูกค้าแล้ว ซึ่งโดยทั่วไปเกิดขึ้นเมื่อมีการส่งมอบสินค้าให้กับลูกค้า



- 3.11.2 รายได้ดอกเบี้ยรับรู้ตามเกณฑ์คงค้าง โดยคำนึงถึงผลตอบแทนที่แท้จริง
- 3.11.3 รายได้อื่นรับรู้ตามเกณฑ์คงค้าง
- 3.12 การรับรู้ค่าใช้จ่าย
 - 3.12.1 ต้นทุนทางการเงิน เกิดจากดอกเบี้ยจ่ายและค่าใช้จ่ายในทำนองเดียวกันบันทึกในกำไรขาดทุนในงวดที่ค่าใช้จ่ายดังกล่าวเกิดขึ้น ยกเว้นในกรณีที่มีการบันทึกเป็นส่วนหนึ่งของต้นทุนของสินทรัพย์ อันเป็นผลมาจากการใช้เวลานานในการจัดหา ก่อสร้าง หรือการผลิตสินทรัพย์ดังกล่าวก่อนที่จะนำมาใช้เองหรือเพื่อขาย
 - 3.12.2 ค่าใช้จ่ายอื่นรับรู้ตามเกณฑ์คงค้าง
- 3.13 ภาษีเงินได้ ประกอบด้วยภาษีเงินได้ปัจจุบันและภาษีเงินได้รอการตัดบัญชี ภาษีเงินได้รับรู้ในกำไรขาดทุน เว้นแต่ภาษีเงินได้ที่เกี่ยวข้องกับรายการที่รับรู้ในกำไรขาดทุนเบ็ดเสร็จอื่นหรือรับรู้โดยตรงในส่วนของผู้ถือหุ้นซึ่งจะรับรู้ในกำไรขาดทุนเบ็ดเสร็จอื่นหรือรับรู้โดยตรงในส่วนของผู้ถือหุ้นเช่นเดียวกัน

ภาษีเงินได้ปัจจุบัน

บริษัทบันทึกภาษีเงินได้ปัจจุบันตามจำนวนที่คาดว่าจะจ่ายให้กับหน่วยงานจัดเก็บภาษีของรัฐ โดยคำนวณจากกำไรทางภาษีตามหลักเกณฑ์ที่กำหนดในกฎหมายภาษีอากร

ภาษีเงินได้รอการตัดบัญชี

บริษัทบันทึกภาษีเงินได้รอการตัดบัญชีของผลแตกต่างชั่วคราวระหว่างราคาตามบัญชีของสินทรัพย์และหนี้สิน ณ วันสิ้นรอบระยะเวลารายงานกับฐานภาษีของสินทรัพย์และหนี้สินที่เกี่ยวข้องนั้น โดยใช้อัตราภาษีที่มีผลบังคับใช้อยู่ หรือที่คาดได้ค่อนข้างแน่ว่าจะมีผลบังคับใช้ภายในสิ้นรอบระยะเวลาที่รายงาน และคาดว่าอัตราภาษีดังกล่าวจะนำไปใช้เมื่อสินทรัพย์ภาษีเงินได้รอการตัดบัญชีที่เกี่ยวข้องได้รับประโยชน์ หรือหนี้สินภาษีเงินได้รอการตัดบัญชีได้มีการจ่ายชำระ

บริษัทรับรู้หนี้สินภาษีเงินได้รอการตัดบัญชีของผลแตกต่างชั่วคราวที่ต้องเสียภาษีทุกรายการ แต่รับรู้สินทรัพย์ภาษีเงินได้รอการตัดบัญชีสำหรับผลแตกต่างชั่วคราวที่ใช้หักภาษี รวมทั้งผลขาดทุนทางภาษีที่ยังไม่ได้ใช้ในจำนวนเท่าที่มีความเป็นไปได้ค่อนข้างแน่ที่บริษัทจะมีกำไรทางภาษีในอนาคตเพียงพอที่จะใช้ประโยชน์จากผลแตกต่างชั่วคราวที่ใช้หักภาษีและผลขาดทุนทางภาษีที่ยังไม่ได้ใช้นั้น



บริษัทจะทบทวนมูลค่าตามบัญชีของสินทรัพย์ภาษีเงินได้รอการตัดบัญชีทุกสิ้นรอบระยะเวลารายงานและจะทำการปรับลดมูลค่าตามบัญชีดังกล่าว หากมีความเป็นไปได้ค่อนข้างแน่ว่าบริษัทจะไม่มีกำไรทางภาษีเพียงพอต่อการนำสินทรัพย์ภาษีเงินได้รอการตัดบัญชีทั้งหมดหรือบางส่วนมาใช้ประโยชน์

สินทรัพย์ภาษีเงินได้รอการตัดบัญชีและหนี้สินภาษีเงินได้รอการตัดบัญชี จะแสดงหักกลบกันก็ต่อเมื่อบริษัทมีสิทธิตามกฎหมายที่จะนำสินทรัพย์ภาษีเงินได้ของงวดปัจจุบันมาหักกลบกับหนี้สินภาษีเงินได้ของงวดปัจจุบัน และทั้งสินทรัพย์ภาษีเงินได้รอการตัดบัญชีและหนี้สินภาษีเงินได้รอการตัดบัญชีเกี่ยวข้องกับภาษีเงินได้ที่ประเมินโดยหน่วยงานจัดเก็บภาษีหน่วยงานเดียวกัน โดยการเรียกเก็บเป็นหน่วยภาษีเดียวกัน หรือหน่วยภาษีต่างกันซึ่งตั้งใจจะจ่ายหนี้สินและสินทรัพย์ภาษีเงินได้ของงวดปัจจุบันด้วยยอดสุทธิ

3.14 กำไรต่อหุ้น

3.14.1 กำไรต่อหุ้นขั้นพื้นฐานคำนวณโดยการหารกำไรสำหรับปีที่เป็นของผู้ถือหุ้นสามัญ (ไม่รวมกำไรขาดทุนเบ็ดเสร็จอื่น) ด้วยจำนวนหุ้นสามัญเฉลี่ยถ่วงน้ำหนักที่ออกและเรียกชำระระหว่างปี

3.14.2 กำไรต่อหุ้นปรับลดคำนวณโดยหารกำไรสำหรับงวดที่เป็นของผู้ถือหุ้นของบริษัท (ไม่รวมกำไรขาดทุนเบ็ดเสร็จอื่น) ด้วยผลรวมของจำนวนหุ้นสามัญเฉลี่ยถ่วงน้ำหนักที่ออกอยู่ในระหว่างงวดกับจำนวนเฉลี่ยถ่วงน้ำหนักของหุ้นสามัญที่บริษัทอาจต้องออกเพื่อแปลงหุ้นสามัญเทียบเท่าปรับลดทั้งสิ้นให้เป็นหุ้นสามัญ โดยสมมติว่าได้มีการแปลงเป็นหุ้นสามัญ ณ วันต้นปีหรือ ณ วันออกหุ้นสามัญเทียบเท่า

3.15 รายการที่มีมูลค่าเป็นเงินตราต่างประเทศ บันทึกโดยแปลงค่าเป็นเงินบาทตามอัตราแลกเปลี่ยน ณ วันที่เกิดรายการ ยอดคงเหลือของสินทรัพย์และหนี้สินที่เป็นเงินตราต่างประเทศ ณ วันสิ้นรอบระยะเวลารายงาน แปลงค่าเป็นเงินบาทตามอัตราแลกเปลี่ยน ณ วันนั้น ผลกำไรหรือขาดทุนจากการแปลงค่าดังกล่าวแสดงรวมไว้เป็นรายได้หรือค่าใช้จ่ายในกำไรขาดทุน

3.16 บุคคลหรือกิจการที่เกี่ยวข้องกันกับบริษัท หมายถึง บุคคลหรือกิจการที่มีอำนาจควบคุมบริษัทหรือถูกควบคุมโดยบริษัทไม่ว่าจะเป็นโดยตรงหรือทางอ้อม หรืออยู่ภายใต้การควบคุมเดียวกันกับบริษัท นอกจากนี้ บุคคลหรือกิจการที่เกี่ยวข้องกันยังหมายถึงรวมถึงบริษัทร่วมและบุคคลซึ่งถือหุ้นที่มีสิทธิออกเสียงไม่ว่าทางตรงหรือทางอ้อม และมีอิทธิพลอย่างเป็นสาระสำคัญกับบริษัทผู้บริหารที่สำคัญ กรรมการหรือพนักงานของบริษัทที่มีอำนาจในการวางแผนและควบคุมการดำเนินงานของบริษัทตลอดทั้งสมาชิกในครอบครัวที่ใกล้ชิดกับบุคคลดังกล่าวซึ่งมีอำนาจชักจูงหรืออาจชักจูงให้ปฏิบัติตามบุคคลดังกล่าว และกิจการที่บุคคลดังกล่าวมีอำนาจควบคุมหรือมีอิทธิพลอย่างเป็นสาระสำคัญไม่ว่าโดยตรงหรือทางอ้อม



3.17 ข้อมูลจำแนกตามส่วนงาน เปิดเผยตามส่วนงานทางธุรกิจของบริษัท โดยส่วนงานธุรกิจเป็นส่วนธุรกิจที่จัดหาผลิตภัณฑ์หรือให้บริการที่มีความเสี่ยงและผลตอบแทน ซึ่งแตกต่างไปจากความเสี่ยงและผลตอบแทนของผลิตภัณฑ์หรือบริการที่ให้ของส่วนธุรกิจอื่น

3.18 การวัดมูลค่ายุติธรรม

มูลค่ายุติธรรม หมายถึง ราคาที่คาดว่าจะได้รับจากการขายสินทรัพย์หรือเป็นราคาที่จะต้องจ่ายเพื่อโอนหนี้สินให้ผู้อื่น โดยรายการดังกล่าวเป็นรายการที่เกิดขึ้นในสภาพปกติระหว่างผู้ซื้อและผู้ขาย (ผู้ร่วมในตลาด) ณ วันที่วัดมูลค่า บริษัทใช้ราคาเสนอซื้อขายในตลาดที่มีสภาพคล่องในการวัดมูลค่ายุติธรรมของสินทรัพย์และหนี้สินซึ่งมาตรฐานการรายงานทางการเงินที่เกี่ยวข้องกำหนดให้ต้องวัดมูลค่าด้วยมูลค่ายุติธรรม ยกเว้นในกรณีที่ไม่มีตลาดที่มีสภาพคล่องสำหรับสินทรัพย์หรือหนี้สินที่มีลักษณะเดียวกันหรือไม่สามารถหาราคาเสนอซื้อขายในตลาดที่มีสภาพคล่องได้ บริษัทจะประมาณมูลค่ายุติธรรมโดยใช้เทคนิคการประเมินมูลค่าที่เหมาะสมกับแต่ละสถานการณ์ และพยายามใช้ข้อมูลที่สามารถสังเกตได้ที่เกี่ยวข้องกับสินทรัพย์หรือหนี้สินที่จะวัดมูลค่ายุติธรรมนั้นให้มากที่สุด

ลำดับชั้นของมูลค่ายุติธรรมที่ใช้วัดมูลค่าและเปิดเผยมูลค่ายุติธรรมของสินทรัพย์และหนี้สินในงบการเงินแบ่งออกเป็นสามระดับตามประเภทของข้อมูลที่นำมาใช้ในการวัดมูลค่ายุติธรรม ดังนี้

ระดับ 1 ใช้ข้อมูลราคาเสนอซื้อขายของสินทรัพย์หรือหนี้สินอย่างเดียวกันในตลาดที่มีสภาพคล่อง

ระดับ 2 ใช้ข้อมูลอื่นที่สามารถสังเกตได้ของสินทรัพย์หรือหนี้สิน ไม่ว่าจะเป็นข้อมูลทางตรงหรือทางอ้อม

ระดับ 3 ใช้ข้อมูลที่ไม่สามารถสังเกตได้ เช่น ข้อมูลเกี่ยวกับกระแสเงินในอนาคตที่กิจการประมาณขึ้น

ทุกวันสิ้นรอบระยะเวลารายงาน บริษัทจะประเมินความจำเป็นในการโอนรายการระหว่างลำดับชั้นของมูลค่ายุติธรรมสำหรับสินทรัพย์และหนี้สินที่ถืออยู่ ณ วันสิ้นรอบระยะเวลารายงานที่มีการวัดมูลค่ายุติธรรมแบบเกิดขึ้นประจำ

4. ผลกระทบของการนำมาตราฐานการรายงานทางการเงินใหม่มาใช้เป็นครั้งแรก

บริษัทได้นำมาตรฐานการบัญชีฉบับที่ 32 เรื่อง การแสดงรายการเครื่องมือทางการเงิน มาตรฐานการรายงานทางการเงินฉบับที่ 7 เรื่อง การเปิดเผยข้อมูลเครื่องมือทางการเงิน มาตรฐานการรายงานทางการเงินฉบับที่ 9 เรื่อง เครื่องมือทางการเงิน และมาตรฐานการรายงานทางการเงินฉบับที่ 16 เรื่อง สัญญาเช่า มาถือปฏิบัติเป็นครั้งแรก ตั้งแต่วันที่ 1 มกราคม 2563 โดยใช้วิธีรับรู้ผลกระทบสะสมจากการปรับใช้มาตรฐานการรายงานทางการเงินดังกล่าวเป็นรายการปรับปรุงกับกำไรสะสมต้นงวด (Modified retrospective) และไม่ปรับปรุงข้อมูลเปรียบเทียบ ดังนั้น การจัดประเภทรายการใหม่และรายการปรับปรุงที่เกิดจากการเปลี่ยนแปลงนโยบายการบัญชีจะรับรู้ในงบแสดงฐานะการเงิน ณ วันที่ 1 มกราคม 2563



ผลกระทบของการนำมาตรฐานบัญชีใหม่มาใช้เป็นครั้งแรกที่มีต้องบแสดงฐานะการเงิน เป็นดังนี้

(หน่วย : บาท)

	<u>มาตรฐาน</u>		<u>มาตรฐาน</u>	
	<u>การรายงาน</u>		<u>การรายงาน</u>	
	<u>ทางการเงิน</u>		<u>ทางการเงิน</u>	
	<u>31 ธันวาคม 2562</u>	<u>ฉบับที่ 9</u>	<u>ฉบับที่ 16</u>	<u>1 มกราคม 2563</u>
<u>งบแสดงฐานะการเงิน</u>				
สินทรัพย์หมุนเวียน				
ลูกหนี้การค้าและลูกหนี้อื่น	190,370,193	(62,099)	-	190,308,094
สินทรัพย์ไม่หมุนเวียน				
สินทรัพย์สิทธิการใช้	-	-	224,787,688	224,787,688
สินทรัพย์ภายในที่ได้รับการตัดบัญชี	1,553,591	17,013	-	1,570,604
สินทรัพย์ไม่หมุนเวียน	2,260,181	-	(1,963,980)	296,201
รวมสินทรัพย์	194,183,965	(45,086)	222,823,708	416,962,587
หนี้สินหมุนเวียน				
ส่วนของหนี้สินตามสัญญาเช่าที่ถึงกำหนดชำระภายในหนึ่งปี	-	-	4,457,506	4,457,506
หนี้สินสัญญาอนุพันธ์	-	22,966	-	22,966
หนี้สินไม่หมุนเวียน				
หนี้สินตามสัญญาเช่า	-	-	243,557,404	243,557,404



(หน่วย : บาท)

	มาตรฐาน	มาตรฐาน	มาตรฐาน	มาตรฐาน
	การรายงาน	การรายงาน	การรายงาน	การรายงาน
	ทางการเงิน	ทางการเงิน	ทางการเงิน	ทางการเงิน
	31 ธันวาคม 2562	ฉบับที่ 9	ฉบับที่ 16	1 มกราคม 2563
หนี้สินไม่หมุนเวียนอื่น	25,191,203	-	(25,191,203)	-
รวมหนี้สิน	25,191,203	22,966	222,823,707	248,037,876
ส่วนของผู้อถือหุ้น				
กำไรสะสม - ยังไม่ได้จัดสรร	220,523,417	(68,052)	-	220,455,365
รวมส่วนของเจ้าของ	220,523,417	(68,052)	-	220,455,365

4.1 ข้อมูลเพิ่มเติมจากการใช้มาตรฐานการรายงานทางการเงินกลุ่มเครื่องมือทางการเงิน

ผลกระทบที่มีต่อกำไรสะสม ณ วันที่ 1 มกราคม 2563 มีดังต่อไปนี้

(หน่วย : บาท)

กำไรสะสมยังไม่ได้จัดสรร ณ วันที่ 31 ธันวาคม 2562	220,523,417
การปรับปรุงกำไรสะสมยังไม่ได้จัดสรรจากการนำมาตรฐานการรายงาน	
ทางการเงินฉบับที่ 9 มาถือปฏิบัติ ณ วันที่ 1 มกราคม 2563	
สัญญาอนุพันธ์	(18,373)
การเพิ่มขึ้นจากค่าเผื่อผลขาดทุนลูกหนี้การค้าและลูกหนี้อื่น	(49,679)
กำไรสะสมยังไม่ได้จัดสรร ณ วันที่ 1 มกราคม 2563	220,455,365



การจัดประเภทและการวัดมูลค่า

ณ วันที่ 1 มกราคม 2563 (วันที่ถือปฏิบัติครั้งแรก) ผู้บริหารของบริษัทได้ประเมินโมเดลธุรกิจที่ใช้จัดการสินทรัพย์และหนี้สินทางการเงินของบริษัท และจัดประเภทรายการสินทรัพย์และหนี้สินทางการเงินดังนี้

(หน่วย : บาท)

	มูลค่ายุติธรรม	ราคาทุนตัดจำหน่าย	รวม
<u>สินทรัพย์ทางการเงิน</u>			
ณ วันที่ 1 มกราคม 2563			
เงินสดและรายการเทียบเท่าเงินสด	-	70,717,449	70,717,449
ลูกหนี้การค้าและลูกหนี้อื่น	-	190,308,094	190,308,094
สินทรัพย์หมุนเวียนอื่น	-	646,316	646,316
สินทรัพย์ไม่หมุนเวียนอื่น	-	296,201	296,201
รวม	-	261,968,060	261,968,060



หนี้สินทางการเงิน

ณ วันที่ 1 มกราคม 2563

เงินกู้ยืมระยะสั้นจากสถาบันการเงิน	-	251,458,278	251,458,278
เจ้าหนี้การค้าและเจ้าหนี้อื่น	-	41,954,306	41,954,306
หนี้สินสัญญาอนุพันธ์	22,966	-	22,966
ภาษีเงินได้ค้างจ่าย	-	13,201,063	13,201,063
หนี้สินหมุนเวียนอื่น	-	7,773,506	7,773,506
หนี้สินตามสัญญาเช่า	-	248,014,910	248,014,910
รวม	22,966	562,402,063	562,425,029

สัญญาอนุพันธ์

บริษัทมีรายการสัญญาอนุพันธ์ ณ วันที่ 1 มกราคม 2563 ดังต่อไปนี้

(หน่วย : บาท)

หนี้สินหมุนเวียน

สัญญาซื้อขายเงินตราต่างประเทศล่วงหน้า - เพื่อการค้า 22,966

การด้อยค่าของสินทรัพย์ทางการเงิน

ลูกหนี้การค้า

บริษัทได้ปฏิบัติตามวิธีอย่างง่าย (Simplified approach) ในการวัดมูลค่าของผลขาดทุนด้านเครดิตที่คาดว่าจะเกิดขึ้นตลอดอายุสำหรับลูกหนี้การค้าทั้งหมด ด้วยวิธีการดังกล่าว ค่าเผื่อผลขาดทุนสำหรับลูกหนี้การค้ามีรายละเอียด ดังนี้



(หน่วย : บาท)

ค่าเพื่อผลขาดทุนลูกหนี้การค้า ณ วันที่ 31 ธันวาคม 2562	2,981,041
ผลกระทบจากการปรับปรุงยอดยกมาที่มีต่อกำไรสะสมยังไม่ได้จัดสรร	62,099
ค่าเพื่อผลขาดทุน ณ วันที่ 1 มกราคม 2563	3,043,140

4.2 ข้อมูลเพิ่มเติมจากการใช้มาตรฐานการรายงานทางการเงินเรื่องสัญญาเช่า

ในการนำมาตราฐานการรายงานทางการเงินฉบับที่ 16 มาใช้เป็นครั้งแรก บริษัทรับรู้หนี้สินตามสัญญาเช่าสำหรับสัญญาเช่าที่เคยจัดประเภทเป็นสัญญาเช่าดำเนินงานภายใต้มาตรฐานการบัญชีฉบับที่ 17 เรื่อง สัญญาเช่า เป็นสินทรัพย์สิทธิการใช้ โดยมีมูลค่าเท่ากับหนี้สินตามสัญญาเช่า ปรับปรุงด้วยจำนวนเงินที่ต้องจ่ายชำระตามสัญญาเช่าที่จ่ายล่วงหน้าหรือค้างจ่ายซึ่งเกี่ยวข้องกับสัญญาเช่าที่รับรู้ในงบแสดงฐานะทางการเงินก่อนวันที่นำมาปฏิบัติใช้ครั้งแรก หนี้สินตามสัญญาเช่าดังกล่าววัดมูลค่าด้วยมูลค่าปัจจุบันของจำนวนเงินที่ต้องจ่ายชำระตามสัญญาเช่าที่ยังไม่ได้จ่ายชำระ คิดลดด้วยอัตราดอกเบี้ยเงินกู้ยืมส่วนเพิ่มของบริษัท อัตราดอกเบี้ยเงินกู้ยืมส่วนเพิ่มของบริษัทที่นำมาคำนวณหนี้สินตามสัญญาเช่า ณ วันที่ 1 มกราคม 2563 เท่ากับอัตราร้อยละ 3.10 ต่อปี

(หน่วย : บาท)

ภาระผูกพันตามสัญญาเช่าดำเนินงาน ณ วันที่ 31 ธันวาคม 2562	356,699,330
<u>บวก</u> เงินประกันสำหรับการเช่าที่ยังไม่ได้ชำระ	1,251,268
	357,950,598
<u>หัก</u> ดอกเบี้ยจ่ายรอตัดบัญชี	(109,935,688)
หนี้สินตามสัญญาเช่า ณ วันที่ 1 มกราคม 2563	248,014,910

ประกอบด้วย



หนี้สินตามสัญญาเช่าหมุนเวียน	4,457,506
หนี้สินตามสัญญาเช่าไม่หมุนเวียน	243,557,404
รวม	248,014,910

สินทรัพย์สิทธิการใช้แบ่งตามประเภทสินทรัพย์ได้ดังนี้

(หน่วย : บาท)

ณ วันที่ 1 มกราคม 2563

ที่ดิน	79,295,015
ที่ดินพร้อมสิ่งปลูกสร้าง	145,492,673
รวมสินทรัพย์สิทธิการใช้	224,787,688

5. รายการกับบุคคลหรือกิจการที่เกี่ยวข้องกัน

บริษัทมีรายการบัญชีที่เกิดขึ้นกับกิจการและบุคคลที่เกี่ยวข้องกันโดยมีผู้ถือหุ้นกลุ่มเดียวกันหรือมีกรรมกรร่วมกัน รายการธุรกิจดังกล่าวเป็นไปตามเงื่อนไขทางการค้า และเกณฑ์ตามที่ตกลงร่วมกันระหว่างบริษัทและบริษัทเหล่านั้น ซึ่งเป็นไปตามปกติธุรกิจโดยสามารถสรุปได้ดังนี้

5.1 สินทรัพย์และหนี้สินระหว่างกัน

(หน่วย : บาท)

<u>ประเภทรายการ/ชื่อบริษัท</u>	<u>2563</u>	<u>2562</u>
- สินทรัพย์สิทธิการใช้ – สุทธิ		
บริษัทใหญ่	215,076,485	-



(หน่วย : บาท)

ประเภทรายการ/ชื่อบริษัท	2563	2562
- เงินประกันการเช่า-แสดงรวมในสินทรัพย์ไม่หมุนเวียนอื่น		
บริษัทใหญ่	-	1,963,980
- ค่าใช้จ่ายอื่นค้างจ่าย		
บริษัทใหญ่	905	12,973
- หนี้สินตามสัญญาเช่า		
บริษัทใหญ่		
หนี้สินตามสัญญาเช่าหมุนเวียน	4,795,874	-
หนี้สินตามสัญญาเช่าไม่หมุนเวียน	238,761,536	-
รวม	243,557,410	-
- ค่าเช่าค้างจ่าย-แสดงรวมในหนี้สินไม่หมุนเวียนอื่น		
บริษัทใหญ่	-	25,191,203

ณ วันที่ 1 มกราคม 2563 บริษัทรับรู้เงินประกันการเช่าและค่าเช่าค้างจ่าย เป็นส่วนหนึ่งของสินทรัพย์สิทธิการใช้ และหนี้สินตามสัญญาเช่า ตามที่กล่าวในหมายเหตุประกอบงบการเงินข้อที่ 4.2



5.2 รายได้และค่าใช้จ่ายระหว่างกัน

- รายได้และค่าใช้จ่ายสำหรับปีสิ้นสุดวันที่ 31 ธันวาคม 2563 และ 2562

(หน่วย : บาท)

<u>ประเภทรายการ/ชื่อบริษัท</u>	<u>2563</u>	<u>2562</u>
- ค่าเช่าที่ดิน		
บริษัทใหญ่	-	5,410,958
- ค่าเช่าโกดัง		
บริษัทใหญ่	-	9,077,632
- ค่าถูบบรรจุภัณฑ์		
บริษัทที่เกี่ยวข้องกัน	-	110,700
- ค่าใช้จ่ายอื่น		
บริษัทใหญ่	2,267,447	1,657,075
- ค่าเสื่อมสินทรัพย์สิทธิการใช้		
บริษัทใหญ่	9,711,203	-
- ดอกเบี้ยจ่ายตามสัญญาเช่า		
บริษัทใหญ่	7,596,384	-



(หน่วย : บาท)

ประเภทรายการ/ข้อบริษัท	2563	2562
- เงินปันผลจ่าย		
บริษัทใหญ่	52,156,680	63,137,033
- ค่าตอบแทนกรรมการและผู้บริหารสำคัญ		
ผลประโยชน์ระยะสั้น	36,541,736	36,079,371
ผลประโยชน์หลังออกจากงาน	55,863	535,480
รวม	36,597,599	36,614,851

นโยบายการกำหนดราคา

- สิทธิประโยชน์การใช้ที่ดิน และที่ดินพร้อมสิ่งปลูกสร้าง บริษัทได้ทำสัญญากับบริษัทใหญ่และบริษัทที่เกี่ยวข้องกัน ซึ่งมีเงื่อนไข ดังนี้
 - 1) สัญญาเช่าที่ดินเพื่อก่อสร้างอาคารสำนักงานและโรงงานผลิตสินค้า กำหนดอายุการเช่า 30 ปี เริ่มจากวันที่ 1 สิงหาคม 2553 ถึงวันที่ 31 กรกฎาคม 2583 อัตราค่าเช่าปีที่ 1-5 อัตราเดือนละ 350,650 บาท และปรับอัตราค่าเช่าขึ้น ร้อยละ 10 ของอัตราค่าเช่าเดิมทุกๆ 5 ปี โดยบริษัทตกลงชำระเงินประกันการเช่าเป็นจำนวนเงิน 2 เท่าของอัตราค่าเช่าทุกระยะเวลาการเช่า 5 ปี โดยชำระครั้งแรกเป็นเงิน 701,300 บาท และเมื่อครบกำหนดการเช่า หากบริษัทต้องการต่อสัญญาเช่าต้องแจ้งให้ผู้ให้เช่าทราบก่อนครบกำหนดไม่น้อยกว่า 2 ปี โดยผู้ให้เช่ายินยอมให้สิทธิ์แก่ผู้เช่าสามารถเช่าที่ดินดังกล่าวต่อไปอีกไม่เกิน 30 ปี เมื่อสัญญาเช่านี้ถูกยกเลิกไป บริษัทมีหน้าที่ส่งมอบที่ดินพร้อมสิ่งปลูกสร้าง (ถ้ามี) ตามสภาพที่เป็นอยู่ในวันที่ครบกำหนดสัญญาเช่าที่ดิน เว้นแต่จะได้นำความตกลงเกี่ยวกับสิ่งปลูกสร้างในที่ดินที่เช่าเป็นประการอื่น
 - 2) สัญญาเช่าพื้นที่โกดังเพื่อก่อสร้างอาคารไซโลและสัญญาเช่าโกดังเพื่อเก็บสินค้า กำหนดอายุการเช่า 30 ปี เริ่มจากวันที่ 1 เมษายน 2557 ถึงวันที่ 31 มีนาคม 2587 อัตราค่าเช่าปีที่ 1-5 อัตราเดือนละ 518,500 บาท และปรับอัตราค่าเช่าขึ้นร้อยละ 15 ของอัตราค่าเช่าเดิมทุกๆ 5 ปี โดยบริษัทตกลงชำระเงินประกันการเช่าเป็นจำนวนเงิน 2 เท่าของ



อัตราค่าเช่าทุกระยะเวลาการเช่า 5 ปี โดยชำระครั้งแรกเป็นเงิน 1,037,000 บาท และเมื่อครบกำหนดการเช่า หากบริษัท ต้องการต่อสัญญาเช่าต้องแจ้งให้ผู้ให้เช่าทราบก่อนครบกำหนดไม่น้อยกว่า 2 ปี

- สัญญาเช่าไซโลและโกดังเพื่อเก็บวัตถุดิบเป็นไปตามเงื่อนไขของสัญญาเช่าทั่วไปซึ่งมีอายุไม่เกิน 12 เดือน
- รายได้อื่นและค่าใช้จ่ายอื่นระหว่างกัน เป็นราคาและเงื่อนไขทางการค้าเทียบกับบุคคลภายนอก ซึ่งเป็นไปตามธุรกิจและเงื่อนไขการค้าในตลาดโดยทั่วไป
- ดอกเบี้ยจ่ายตามสัญญาเช่าอัตราร้อยละ 3.10 ต่อปี

5.3 ลักษณะความสัมพันธ์ของบริษัทที่เกี่ยวข้องกัน

ประกอบด้วย

<u>รายชื่อบริษัท</u>	<u>ลักษณะความสัมพันธ์</u>	<u>เกี่ยวข้องโดย</u>
บริษัท ไทยซูการ์ เทอร์มิเนล จำกัด (มหาชน)	บริษัทใหญ่	ถือหุ้นบริษัททางตรง 68.86%
บริษัท ที เอส จี เทคคิง จำกัด	บริษัทที่เกี่ยวข้องกัน	บริษัทใหญ่และผู้บริหารร่วมกัน
บริษัท ที เอส อุตสาหกรรมน้ำมัน จำกัด	บริษัทที่เกี่ยวข้องกัน	บริษัทใหญ่และผู้บริหารร่วมกัน
บริษัท ที เอส ขนส่งและโลจิสติกส์ จำกัด	บริษัทที่เกี่ยวข้องกัน	บริษัทใหญ่และผู้บริหารร่วมกัน
บริษัท ที เอส คลังสินค้า จำกัด	บริษัทที่เกี่ยวข้องกัน	บริษัทใหญ่และผู้บริหารร่วมกัน

6. สินทรัพย์และหนี้สินทางการเงิน

ณ วันที่ 31 ธันวาคม 2563 ผู้บริหารของบริษัทได้ประเมินโมเดลธุรกิจที่ใช้จัดการสินทรัพย์และหนี้สินทางการเงินของบริษัท และจัดประเภทรายการสินทรัพย์และหนี้สินทางการเงิน ดังนี้ (ยอดคงเหลือ ณ วันที่ 1 มกราคม 2563 ได้เปิดเผยไว้ในหมายเหตุประกอบงบการเงินข้อ 4.1)



(หน่วย : บาท)

31 ธันวาคม 2563

	มูลค่ายุติธรรม	ราคาทุนตัดจำหน่าย	รวม
<u>สินทรัพย์ทางการเงิน</u>			
เงินสดและรายการเทียบเท่าเงินสด	-	71,735,942	71,735,942
ลูกหนี้การค้าและลูกหนี้อื่น	-	191,312,603	191,312,603
สินทรัพย์สัญญาอนุพันธ์	435,684	-	435,684
สินทรัพย์หมุนเวียนอื่น	-	643,787	643,787
สินทรัพย์ไม่หมุนเวียนอื่น	-	2,451,877	2,451,877
รวม	435,684	266,144,209	266,579,893
<u>หนี้สินทางการเงิน</u>			
เงินกู้ยืมระยะสั้นจากสถาบันการเงิน	-	32,000,000	32,000,000
เจ้าหนี้การค้าและเจ้าหนี้อื่น	-	53,164,816	53,164,816
หนี้สินสัญญาอนุพันธ์	5,239,504	-	5,239,504
ภาษีเงินได้ค้างจ่าย	-	10,549,077	10,549,077
หนี้สินตามสัญญาเช่า	-	243,557,410	243,557,410
หนี้สินหมุนเวียนอื่น	-	8,496,454	8,496,454
รวม	5,239,504	347,767,757	353,007,261



7. ข้อมูลเพิ่มเติมเกี่ยวกับกระแสเงินสดและรายการเทียบเท่าเงินสด

7.1 รายการที่ไม่เป็นตัวเงินที่มีสาระสำคัญในงบการเงิน มีดังนี้

(หน่วย : บาท)

	2563	2562
ซื้ออาคารและอุปกรณ์ซึ่งยังไม่ได้จ่ายชำระ	1,490,146	740,200

7.2 เงินสดและรายการเทียบเท่าเงินสด

ประกอบด้วย

(หน่วย : บาท)

	2563	2562
เงินสด	30,000	30,000
เงินฝากธนาคารประเภทออมทรัพย์	15,044,449	46,039,838
เงินฝากธนาคารประเภทกระแสรายวัน	51,081,621	24,570,611
เช็คในมือ	5,579,872	77,000
	<u>71,735,942</u>	<u>70,717,449</u>



8. ลูกหนี้การค้าและลูกหนี้อื่น

ประกอบด้วย

(หน่วย : บาท)

	2563	2562
ลูกหนี้การค้า	192,730,082	192,309,666
หัก ค่าเพื่อผลขาดทุนด้านเครดิตที่คาดว่าจะเกิดขึ้น	(2,417,864)	(2,981,041)
รวมลูกหนี้การค้า	190,312,218	189,328,625
ค่าใช้จ่ายจ่ายล่วงหน้า	519,885	962,878
รายได้ค้างรับ-กิจการอื่น	402,390	-
อื่นๆ	78,110	78,690
รวมลูกหนี้อื่น	1,000,385	1,041,568
รวมลูกหนี้การค้าและลูกหนี้อื่น	191,312,603	190,370,193



ลูกหนี้การค้าแยกตามอายุหนี้ที่ค้างชำระ ได้ดังนี้

(หน่วย : บาท)

	2563	2562
ลูกหนี้การค้าในประเทศ		
ยังไม่ถึงกำหนดชำระ	124,611,106	119,833,298
เกินกำหนดชำระ		
ไม่เกิน 3 เดือน	65,710,634	66,787,162
มากกว่า 3 เดือนถึง 6 เดือน	-	785,170
มากกว่า 6 เดือนถึง 12 เดือน	-	1,922,995
มากกว่า 12 เดือน	2,408,342	2,981,041
รวม	192,730,082	192,309,666
หัก ค่าเผื่อผลขาดทุนด้านเครดิตที่คาดว่าจะเกิดขึ้น	(2,417,864)	(2,981,041)
สุทธิ	190,312,218	189,328,625

โดยปกติระยะเวลาการให้สินเชื่อแก่ลูกค้าของบริษัทมีระยะเวลาดังแต่ 15 ถึง 60 วัน



บริษัทมีรายการเคลื่อนไหวของค่าเพื่อผลขาดทุนด้านเครดิตที่คาดว่าจะเกิดขึ้นของลูกหนี้การค้าสำหรับปีสิ้นสุดวันที่ 31 ธันวาคม 2563 และ 2562 มีดังนี้

(หน่วย : บาท)

	2563	2562
ค่าเพื่อผลขาดทุนด้านเครดิตที่คาดว่าจะเกิดขึ้น-ต้นปี	2,981,041	6,129,843
ผลกระทบจากการใช้มาตรฐานการรายงานทางการเงิน		
ฉบับที่ 9 เป็นครั้งแรก (หมายเหตุ 4.1)	62,099	-
บวก เพิ่มขึ้นระหว่างปี	333,503	-
หัก ได้รับชำระคืนในระหว่างปี	(360,000)	(374,666)
ตัดจำหน่ายในระหว่างปี	(598,779)	(2,774,136)
ค่าเพื่อผลขาดทุนด้านเครดิตที่คาดว่าจะเกิดขึ้น-ปลายปี	2,417,864	2,981,041

9. สินค้าคงเหลือ

ประกอบด้วย

(หน่วย : บาท)

	2563	2562
วัตถุดิบ	260,517,233	262,971,404
งานระหว่างทำ	16,785,023	10,149,309
สินค้าสำเร็จรูป	8,192,461	11,229,677
วัสดุสิ้นเปลือง	1,699,536	1,317,041
วัตถุดิบระหว่างทาง	11,340,502	148,431,798
อะไหล่และวัสดุโรงงาน	2,323,064	2,428,770
รวม	300,857,819	436,527,999



ต้นทุนของสินค้าที่บันทึกเป็นค่าใช้จ่ายและได้รวมในบัญชีต้นทุนขายสำหรับปีสิ้นสุดวันที่ 31 ธันวาคม 2563 และ 2562 มีรายละเอียดดังนี้

(หน่วย : บาท)

	2563	2562
ต้นทุนขาย	1,202,579,684	1,229,148,029
รายการขาดทุนจากการปรับลดมูลค่าสินค้าคงเหลือ	-	-
รวม	1,202,579,684	1,229,148,029

10. อาคาร และอุปกรณ์

ประกอบด้วย

(หน่วย : บาท)

	อาคารและ ส่วนปรับปรุง อาคาร	เครื่องจักร และ อุปกรณ์	ระบบ สาธารณูป โภค	เครื่องตกแต่ง และ อุปกรณ์ สำนักงาน	ยานพาหน ะ	สินทรัพย์ ระหว่าง ก่อสร้าง	รวม
ราคาทุน :-							
ณ วันที่ 1 มกราคม 2562	199,764,315	720,830,938	53,451,603	16,757,098	33,972,110	-	1,024,776,064
ซื้อเพิ่ม	120,000	8,048,182	7,290	210,739	495,000	3,372,600	12,253,811
โอนเข้า	80,000	2,555,000	-	-	-	-	2,635,000
จำหน่าย/ตัดจำหน่าย	-	(443,694)	(3,400)	(147,966)	(465,000)	-	(1,060,060)
โอนออก	-	(740,200)	-	-	-	(2,635,000)	(3,375,200)



ณ วันที่ 31 ธันวาคม 2562	199,964,315	730,250,2	53,455,49	16,819,871	34,002,11	737,600	1,035,229,
		26	3		0		615
ซื้อเพิ่ม	125,710	3,983,189	160,700	316,796	3,366,608	1,620,980	9,573,983
โอนเข้า	-	1,584,580	-	-	774,000	-	2,358,580
จำหน่าย/ตัดจำหน่าย	-	(3,886,636)	-	(383,537)	(1,046,75	-	(5,316,924)
					1)		
โอนออก	-	-	-	-	-	(2,358,580)	(2,358,580)
ณ วันที่ 31 ธันวาคม 2563	200,090,025	731,931,3	53,616,19	16,753,130	37,095,96	-	1,039,486,
		59	3		7		674

ค่าเสื่อมราคาสะสม :-

ณ วันที่ 1 มกราคม 2562	(56,222,688)	(243,439,1	(22,707,31	(13,773,516	(14,314,1	-	(350,456,74
		11)	5))	16)		6)
ค่าเสื่อมราคาสำหรับปี	(7,072,167)	(35,647,11	(2,824,687	(1,130,784)	(1,990,41	-	(48,665,16
		4))		0)		2)
จำหน่าย/ตัดจำหน่าย	-	441,616	2,636	147,950	453,867	-	1,046,069
ณ วันที่ 31 ธันวาคม 2562	(63,294,855)	(278,644,6	(25,529,36	(14,756,350	(15,850,6	-	(398,075,83
		09)	6))	59)		9)
ค่าเสื่อมราคาสำหรับปี	(6,949,464)	(35,797,24	(2,797,365	(784,897)	(2,039,38	-	(48,368,36
		7))		9)		2)
จำหน่าย/ตัดจำหน่าย	-	3,283,976	-	378,651	460,595	-	4,123,222
ณ วันที่ 31 ธันวาคม 2563	(70,244,319)	(311,157,8	(28,326,73	(15,162,596	(17,429,4		(442,320,97
		80)	1))	53)		9)



มูลค่าสุทธิตามบัญชี :-

ณ วันที่ 31 ธันวาคม 2562	136,669,460	451,605,6	27,926,12	2,063,521	18,151,45	737,600	637,153,77
		17	7		1		6
ณ วันที่ 31 ธันวาคม 2563	129,845,706	420,773,4	25,289,46	1,590,534	19,666,51	-	597,165,69
		79	2		4		5

ค่าเสื่อมราคาที่อยู่ในกำไรขาดทุนสำหรับปี

สิ้นสุดวันที่ 31 ธันวาคม 2562	48,665,162
สิ้นสุดวันที่ 31 ธันวาคม 2563	48,368,362

ณ วันที่ 31 ธันวาคม 2563 และ 2562 อาคารโรงงานแป้งสาธิต และเครื่องจักรทั้งหมดราคาตามบัญชีจำนวน 524.37 ล้านบาท และ 558.97 ล้านบาท ตามลำดับ มีข้อผูกพันตามหนังสือยืนยัน (Negative pledge) ที่ออกให้กับสถาบันการเงิน โดยเฉพาะการไม่ก่อภาระผูกพันในอาคารโรงงาน เครื่องจักรและอุปกรณ์ที่มีอยู่ในปัจจุบันและที่จะเกิดขึ้นในอนาคต ตามหมายเหตุประกอบงบการเงินข้อที่ 13

ณ วันที่ 31 ธันวาคม 2563 และ 2562 บริษัทมีสินทรัพย์ที่คำนวณค่าเสื่อมราคาหมดแล้วแต่ยังใช้งานอยู่ โดยมีราคาทุนจำนวน 47.14 ล้านบาท มูลค่าตามบัญชี 1.35 ล้านบาท และราคาทุนจำนวน 36.20 ล้านบาท มูลค่าตามบัญชี 1.35 ล้านบาท ตามลำดับ

ณ วันที่ 31 ธันวาคม 2563 และ 2562 อาคาร ส่วนปรับปรุงอาคาร และส่วนควบของอาคารราคาตามบัญชีจำนวน 208.09 ล้านบาท และ 220.94 ล้านบาท ตามลำดับ ก่อสร้างบนที่ดินซึ่งเช่าจากบริษัทใหญ่ ตามหมายเหตุประกอบงบการเงินข้อที่ 5.2



11. สินทรัพย์สิทธิการใช้และหนี้สินตามสัญญาเช่า

สำหรับปีสิ้นสุดวันที่ 31 ธันวาคม 2563 มีรายการเคลื่อนไหว ดังนี้

(หน่วย : บาท)

	ที่ดิน	ที่ดินพร้อม สิ่งปลูกสร้าง	รวม
<u>สินทรัพย์สิทธิการใช้</u>			
ราคาตามบัญชีต้นปี	-	-	-
รายการปรับปรุงจากการนำมาตรฐานการรายงานฉบับที่ 16 มาใช้ ณ วันที่ 1 มกราคม 2563 (หมายเหตุ 4.2)	79,295,015	145,492,673	224,787,688
ค่าเสื่อมราคาสำหรับส่วนที่เข้าทำไรชาดทุน	(3,797,517)	(5,913,686)	(9,711,203)
ราคาตามบัญชีปลายปี	75,497,498	139,578,987	215,076,485

งบกำไรขาดทุนเบ็ดเสร็จ สำหรับปีสิ้นสุดวันที่ 31 ธันวาคม 2563 มีรายการที่เกี่ยวข้องกับสัญญาเช่าดังต่อไปนี้

(หน่วย : บาท)

ค่าเสื่อมราคาสำหรับสินทรัพย์สิทธิการใช้	9,711,203
ต้นทุนทางการเงินที่เกี่ยวข้องกับสัญญาเช่า	7,596,384
กระแสเงินสดจ่ายตามสัญญาเช่า	12,053,884



หนี้สินตามสัญญาเช่า ณ วันที่ 31 ธันวาคม 2563 มีรายละเอียด ดังนี้

(หน่วย : บาท)

หนี้สินตามสัญญาเช่า

ครบกำหนดภายในไม่เกิน 1 ปี 12,246,756

ครบกำหนดเกิน 1 ปีแต่ไม่เกิน 5 ปี 51,341,211

ครบกำหนดหลังจาก 5 ปี 282,310,169

345,898,136

หักค่าใช้จ่ายทางการเงินในอนาคตของสัญญาเช่า (102,340,726)

มูลค่าปัจจุบันของหนี้สินตามสัญญาเช่า 243,557,410

มูลค่าปัจจุบันของหนี้สินตามสัญญาเช่า ณ วันที่ 31 ธันวาคม 2563 มีรายละเอียดดังนี้

(หน่วย : บาท)

ครบกำหนดภายในไม่เกิน 1 ปี 4,795,874

ครบกำหนดเกิน 1 ปี แต่ไม่เกิน 5 ปี 23,160,898

ครบกำหนดหลังจาก 5 ปี 215,600,638

243,557,410



12. สินทรัพย์ภาษีเงินได้รอการตัดบัญชี

สินทรัพย์และหนี้สินภาษีเงินได้รอการตัดบัญชี ณ วันที่ 31 ธันวาคม 2563 และ 2562 มีดังนี้

(หน่วย : บาท)

	2563	2562
สินทรัพย์ภาษีเงินได้รอการตัดบัญชี	50,840,970	6,150,251
หนี้สินภาษีเงินได้รอการตัดบัญชี	(47,746,098)	(4,596,660)
สุทธิ	3,094,872	1,553,591

รายการเคลื่อนไหวของสินทรัพย์ภาษีเงินได้รอการตัดบัญชี-สุทธิ ที่เกิดขึ้นในระหว่างปีสิ้นสุดวันที่ 31 ธันวาคม 2563 และ 2562 มีดังนี้

	ณ วันที่ 31 ธันวาคม 2562	รายการปรับปรุง จากการนำ มาตรฐานใหม่มา ใช้ครั้งแรก (หมายเหตุ 4)	ณ วันที่ 1 มกราคม 2563	บันทึกเป็น รายได้หรือ ค่าใช้จ่าย ในกำไรขาดทุน (หมายเหตุ 22)	ณ วันที่ 31 ธันวาคม 2563
สินทรัพย์ภาษีเงินได้รอการตัด บัญชี					
ลูกหนี้การค้า	596,208	12,420	608,628	(125,055)	483,573
หนี้สินสัญญาอนุพันธ์	-	4,593	4,593	1,043,308	1,047,901
หนี้สินตามสัญญาเช่า	-	49,602,982	49,602,982	(891,500)	48,711,482
ภาระผูกพันผลประโยชน์ พนักงาน	515,803	-	515,803	82,211	598,014
หนี้สินไม่หมุนเวียน	5,038,240	(5,038,240)	-	-	-
รวม	6,150,251	44,581,755	50,732,006	108,964	50,840,970



หนี้สินภายใต้เงินได้รอการตัด
บัญชี

สินทรัพย์สัญญาอนุพันธ์	-	-	-	(87,137)	(87,137)
อาคาร และอุปกรณ์	(4,596,660)	-	(4,596,660)	(455,228)	(5,051,888)
สินทรัพย์สิทธิการใช้	-	(44,564,742)	(44,564,742)	1,957,669	(42,607,073)
รวม	(4,596,660)	(44,564,742)	(49,161,402)	1,415,304	(47,746,098)
สุทธิ	1,553,591	17,013	1,570,604	1,524,268	3,094,872

สินทรัพย์ภายใต้เงินได้รอการตัด
บัญชี

	ณ วันที่ 1 มกราคม 2562	บันทึกเป็นรายได้ หรือค่าใช้จ่าย ในกำไรขาดทุน (หมายเหตุ 22)	ณ วันที่ 31 ธันวาคม 2562
ลูกหนี้การค้า	1,225,969	(629,761)	596,208
ภาระผูกพันผลประโยชน์ พนักงาน	373,573	142,230	515,803
หนี้สินไม่หมุนเวียน	4,450,633	587,607	5,038,240
รวม	6,050,175	100,076	6,150,251

หนี้สินภายใต้เงินได้รอการตัด
บัญชี

อาคาร อุปกรณ์	(4,191,616)	(405,044)	(4,596,660)
สุทธิ	1,858,559	(304,968)	1,553,591



13. สินเชื่อและการค้ำประกัน

ณ วันที่ 31 ธันวาคม 2563 และ 2562 บริษัทได้รับวงเงินสินเชื่อต่างๆ จากสถาบันการเงินดังนี้ วงเงินเบิกเกินบัญชี วงเงินกู้ยืมระยะสั้น วงเงินเจ้าหนี้ทรัสต์รีซีท เลตเตอร์ออฟเครดิต และสัญญาซื้อขายเงินตราต่างประเทศล่วงหน้า ตามหมายเหตุประกอบงบการเงินข้อที่ 14 และ 25.1 โดยบริษัทต้องปลดภาระจำนองหลักทรัพย์รวมทั้งทรัพย์สินใดๆ ที่ได้ให้ไว้เป็นหลักประกันแก่ผู้ให้กู้รายอื่นและปรับเงื่อนไขการกู้ยืมเป็น Negative Pledge

14. เงินกู้ยืมระยะสั้นจากสถาบันการเงิน

ประกอบด้วย

(หน่วย : บาท)

	2563	2562
ตัวสัญญาใช้เงิน	-	30,000,000
เจ้าหนี้ทรัสต์รีซีท	32,000,000	221,458,278
รวม	32,000,000	251,458,278

ณ วันที่ 31 ธันวาคม 2562 เงินกู้ยืมในรูปตัวสัญญาใช้เงินแบบชำระเมื่อทวงถาม อัตราดอกเบี้ยร้อยละ 2.00 ต่อปี

ณ วันที่ 31 ธันวาคม 2563 และ 2562 เจ้าหนี้ทรัสต์รีซีทเป็นการกู้ยืมในสกุลเงินบาท อัตราดอกเบี้ย Fixed Rate ตามภาวะตลาด

เงินกู้ยืมระยะสั้นจากสถาบันการเงินมีเงื่อนไขการใช้สินเชื่อและการค้ำประกันตามหมายเหตุประกอบงบการเงินข้อที่



15. เจ้าหนี้การค้าและเจ้าหนี้อื่น

ประกอบด้วย

(หน่วย: บาท)

	2563	2562
เจ้าหนี้การค้า	13,075,688	9,003,277
เจ้าหนี้อื่น	10,226,125	6,004,119
ค่าใช้จ่ายค้างจ่ายกิจการที่เกี่ยวข้องกัน	905	12,973
ค่าใช้จ่ายค้างจ่ายบุคคลหรือกิจการอื่น	29,266,037	26,759,730
เงินรับล่วงหน้า	550,212	128,357
อื่นๆ	45,849	45,850
รวม	53,164,816	41,954,306

16. ภาระผูกพันผลประโยชน์พนักงาน

การเปลี่ยนแปลงในภาระผูกพันผลประโยชน์พนักงาน มีดังนี้

(หน่วย : บาท)

	2563	2562
ภาระผูกพันผลประโยชน์พนักงาน ณ วันที่ 1 มกราคม	2,579,016	1,867,866
ต้นทุนบริการปัจจุบัน	329,331	320,329
ต้นทุนการให้บริการในอดีต	-	320,331
ต้นทุนดอกเบี้ย	81,725	70,490
ภาระผูกพันผลประโยชน์พนักงาน ณ วันที่ 31 ธันวาคม	2,990,072	2,579,016



ค่าใช้จ่ายที่รับรู้ในงบกำไรขาดทุนเบ็ดเสร็จสำหรับปีสิ้นสุดวันที่ 31 ธันวาคม 2563 และ 2562 มีดังนี้

(หน่วย : บาท)

	2563	2562
รับรู้ในกำไรขาดทุน		
ต้นทุนขาย	80,610	124,080
ค่าใช้จ่ายในการบริหาร	330,446	587,070
รวม	411,056	711,150

ข้อสมมติฐานหลักที่สำคัญในการประมาณการตามหลักการคณิตศาสตร์ประกันภัย ณ วันที่ 31 ธันวาคม 2563 และ 2562 มีดังนี้

อัตราคิดลด	ร้อยละ 2.81
อัตราการขึ้นเงินเดือนเฉลี่ย	ร้อยละ 5.00
อัตราการหมุนเวียนพนักงาน	ตามช่วงอายุพนักงาน
อายุเกษียณ	55 ปี



การวิเคราะห์ความอ่อนไหว

การเปลี่ยนแปลงในแต่ละข้อสมมติฐานที่เกี่ยวข้องในการประมาณการตามหลักคณิตศาสตร์ประกันภัยที่อาจเป็นไปได้ อย่างสมเหตุสมผล ณ วันที่รายงาน โดยถือว่าข้อสมมติฐานอื่น ๆ คงที่ จะมีผลกระทบต่อภาระผูกพันผลประโยชน์ที่กำหนดไว้เป็นจำนวนเงินดังต่อไปนี้

(หน่วย : บาท)

	2563	2562
อัตราคิดลด เพิ่มขึ้นร้อยละ 0.5	(116,694)	(112,704)
อัตราคิดลด ลดลงร้อยละ 0.5	123,060	119,315
อัตราการขึ้นเงินเดือน เพิ่มขึ้นร้อยละ 0.5	159,815	140,388
อัตราการขึ้นเงินเดือน ลดลงร้อยละ 0.5	(151,203)	(132,942)
อัตราการหมุนเวียนพนักงาน เพิ่มขึ้นร้อยละ 1.0	(357,847)	(314,633)
อัตราการหมุนเวียนพนักงาน ลดลงร้อยละ 1.0	409,830	359,542

17. ทุนเรือนหุ้น

ทุนจดทะเบียนและทุนที่ออกและเรียกชำระหุ้นสามัญ มีการเคลื่อนไหว ดังนี้

	ราคาตาม	2563		2562	
		จำนวนหุ้น	มูลค่า	จำนวนหุ้น	มูลค่า
	(บาท)				
ทุนจดทะเบียน					
หุ้นสามัญต้นปี	1.00	399,000,000	399,000,000	399,000,000	399,000,000
<u>บวก</u> เพิ่มทุน	1.00	-	-	-	-



	ราคาตาม	2563		2562	
		มูลค่าหุ้น	จำนวนหุ้น	มูลค่า	จำนวนหุ้น
(บาท)					
หุ้นสามัญต้นปี	1.00	399,000,000	399,000,000	399,000,000	399,000,000
ทุนที่ออกและเรียกชำระ					
หุ้นสามัญต้นปี	1.00	398,664,061	398,664,061	398,664,061	398,664,061
บวก หุ้นสามัญเพิ่มขึ้น	1.00	-	-	-	-
หุ้นสามัญสิ้นปี	1.00	398,664,061	398,664,061	398,664,061	398,664,061

18. ส่วนเกินทุนและสำรองตามกฎหมาย

ส่วนเกินมูลค่าหุ้น

ตามบทบัญญัติแห่งพระราชบัญญัติบริษัทมหาชนจำกัด พ.ศ. 2535 มาตรา 51 ในกรณีที่บริษัทเสนอขายหุ้นสูงกว่ามูลค่าหุ้นที่จดทะเบียนไว้ บริษัทต้องนำค่าหุ้นส่วนเกินนี้ตั้งเป็นทุนสำรอง ("ส่วนเกินมูลค่าหุ้น") ส่วนเกินมูลค่าหุ้นนี้จะนำไปจ่ายเป็นเงินปันผลไม่ได้

ทุนสำรองตามกฎหมาย

ภายใต้พระราชบัญญัติบริษัทมหาชนจำกัด พ.ศ. 2535 มาตรา 116 บริษัทต้องจัดสรรทุนสำรองตามกฎหมายไม่น้อยกว่าร้อยละ 5 ของกำไรสุทธิประจำปีหลังหักขาดทุนสะสมยกมา (ถ้ามี) จนกว่าสำรองจะมีจำนวนไม่น้อยกว่าร้อยละ 10 ของทุนจดทะเบียนของบริษัท สำรองตามกฎหมายไม่สามารถนำมาจ่าย เงินปันผลได้ ในปี 2562 บริษัทจัดสรรกำไรสำหรับปีเป็นทุนสำรองตามกฎหมายเพิ่มเติมจำนวน 1.50 ล้านบาททำให้บริษัทมีทุนสำรองตามกฎหมายครบแล้ว



19. เงินปันผลจ่าย

อนุมัติโดย		เงินปันผลจ่าย (พันบาท)	เงินปันผลจ่ายต่อ หุ้น (บาท)	วันที่จ่าย เงินปันผล
ประกาศจ่ายเงินปันผลระหว่าง ที่ประชุมคณะกรรมการบริษัท ครั้งที่				
กาล	9/2563	31,893	0.08	26 พ.ย.
จากกำไรของ 1 ม.ค. - 30 มิ.ย. เมื่อวันที่ 29 ตุลาคม 2563				63
63				
ประกาศจ่ายเงินปันผลจาก		ที่ประชุมสามัญผู้ถือหุ้นประจำปี 2563		
กำไรของปี 2562	เมื่อวันที่ 30 เมษายน 2563	43,853	0.11	28 พ.ค.
				63
รวม		75,746	0.19	
ประกาศจ่ายเงินปันผลระหว่าง ที่ประชุมคณะกรรมการบริษัท ครั้งที่				
กาล	10/2562	31,893	0.08	29 พ.ย.
จากกำไรของ 1 ม.ค. - 30 มิ.ย. เมื่อวันที่ 31 ตุลาคม 2562				62
62				
ประกาศจ่ายเงินปันผลจาก		ที่ประชุมสามัญผู้ถือหุ้นประจำปี 2562		
กำไรของปี 2561	เมื่อวันที่ 25 เมษายน 2562	59,800	0.15	24 พ.ค.
				62
รวม		91,693	0.23	



20. การบริหารจัดการทุน

วัตถุประสงค์ของบริษัทในการบริหารทางการเงินคือ การดำรงไว้ซึ่งความสามารถในการดำเนินงานอย่างต่อเนื่อง การดำรงไว้ซึ่งโครงสร้างของทุนที่เหมาะสม และการรักษาอัตราส่วนทางการเงินไม่ให้เกินข้อกำหนดของสัญญาเงินกู้ยืม

ณ วันที่ 31 ธันวาคม 2563 และ 2562 งบการเงินแสดงอัตราส่วนหนี้สินต่อทุนเป็น 0.35 : 1.00 และ 0.34 : 1.00 ตามลำดับ

21. ค่าใช้จ่ายตามลักษณะ

	(หน่วย : บาท)	
	2563	2562
วัตถุดิบและวัสดุสิ้นเปลืองใช้ไป	1,059,505,970	1,082,063,414
การเปลี่ยนแปลงในสินค้าสำเร็จรูปและงานระหว่างทำ	(3,598,498)	1,946,360
เงินเดือน ค่าแรง และผลประโยชน์อื่นของพนักงาน	89,384,795	87,712,642
ค่าเสื่อมราคา	58,079,565	48,665,162
ค่าเช่า	184,800	22,417,205
ค่าสาธารณูปโภค	32,647,095	32,308,857
ค่าใช้จ่ายในการขนส่ง	39,597,997	40,673,156
ค่าใช้จ่ายดำเนินงานอื่น	49,126,382	36,344,290
ขาดทุนจากสัญญาอนุพันธ์	4,780,854	-
ดอกเบี้ยจ่าย	9,657,129	6,724,095
รวม	1,339,366,089	1,358,855,181



22. ค่าใช้จ่ายภาษีเงินได้

ภาษีเงินได้ที่รับรู้ในกำไรขาดทุนสำหรับปีสิ้นสุดวันที่ 31 ธันวาคม 2563 และ 2562 มีรายละเอียดดังนี้

(หน่วย : บาท)

	2563	2562
ค่าใช้จ่ายภาษีเงินได้ของงวดปัจจุบัน	28,833,783	25,385,997
ภาษีเงินได้รอการตัดบัญชี (หมายเหตุ 12)		
การเปลี่ยนแปลงของผลต่างชั่วคราว	(1,524,268)	304,968
ค่าใช้จ่ายภาษีเงินได้	27,309,515	25,690,965

รายการกระทบยอดจำนวนเงินระหว่างค่าใช้จ่ายภาษีเงินได้กับผลคูณของกำไรทางบัญชีกับอัตราภาษีที่ใช้สำหรับปีสิ้นสุดวันที่ 31 ธันวาคม 2563 และ 2562 สามารถแสดงได้ดังนี้

(หน่วย : บาท)

	2563	2562
กำไรทางบัญชีก่อนภาษีเงินได้นิติบุคคล	132,829,036	126,971,833
อัตราภาษีเงินได้นิติบุคคล	ร้อยละ 20	ร้อยละ 20
กำไรทางบัญชีก่อนภาษีเงินได้นิติบุคคลคูณอัตราภาษี	26,565,807	25,394,366

ผลกระทบทางภาษีของรายได้และค่าใช้จ่ายที่ไม่ถือเป็นรายได้

หรือค่าใช้จ่ายทางภาษี ดังนี้

ค่าเช่าที่ดินและโกดังจ้างตามสัญญาเช่า	-	587,607
หนี้สินตามสัญญาเช่า	(2,395,348)	-
ค่าเสื่อมราคาสินทรัพย์สิทธิการใช้	1,942,241	-
ดอกเบี้ยจ่ายตามสัญญาเช่า	1,519,277	-



ขาดทุนจากสัญญาอนุพันธ์	956,171	-
เบี้ยปรับเงินเพิ่ม	1,086	23
เงินบริจาค	515,480	245,000
อื่นๆ	(270,931)	(840,999)
รวม	28,833,783	25,385,997
การเปลี่ยนแปลงของผลแตกต่างชั่วคราว	(1,524,268)	304,968
ค่าใช้จ่ายภาษีเงินได้ที่แสดงอยู่ในกำไรขาดทุน	27,309,515	25,690,965

23. กำไรต่อหุ้น

กำไรต่อหุ้นขั้นพื้นฐานคำนวณโดยหารกำไรสำหรับปี (ไม่รวมกำไรขาดทุนเบ็ดเสร็จอื่น) ด้วยจำนวนถัวเฉลี่ยถ่วงน้ำหนักของหุ้นสามัญที่ออกอยู่ในระหว่างปี

	สำหรับปีสิ้นสุดวันที่ 31 ธันวาคม	
	2563	2562
กำไรสำหรับปี (หน่วย : บาท)	105,519,521	101,280,868
จำนวนหุ้นสามัญ (หน่วย : หุ้น)	398,664,061	398,664,061
กำไรต่อหุ้น (บาท/หุ้น)	0.26	0.25

24. การเสนอข้อมูลทางการเงินจำแนกตามส่วนงาน

ข้อมูลทางการเงินสำหรับปีสิ้นสุดวันที่ 31 ธันวาคม 2563 และ 2562 ที่แสดงอยู่เป็นข้อมูลของธุรกิจผลิตและจำหน่ายแป้งสาลี ซึ่งเป็นธุรกิจหลักของบริษัทเพียงธุรกิจเดียว นอกจากนี้บริษัทยังดำเนินธุรกิจในประเทศไทยเท่านั้น ดังนั้นรายได้ ผลการดำเนินงาน และสินทรัพย์ทั้งหมดที่แสดงในงบการเงินของส่วนที่ดำเนินงานอยู่จึงเกี่ยวข้องกับส่วนงานธุรกิจและส่วนงานทางภูมิศาสตร์เดียวตามที่กล่าวไว้ข้างต้น



สำหรับปีสิ้นสุดวันที่ 31 ธันวาคม 2563 และ 2562 บริษัทมีลูกค้ารายใหญ่ที่มีมูลค่าการขายสูงกว่าร้อยละ 10 ของรายได้จากการขาย จำนวน 2 ราย มูลค่าการขายรวม 330.78 ล้านบาท และ 2 ราย มูลค่าการขายรวม 375.29 ล้านบาทตามลำดับ

25. ภาระผูกพันและหนี้สินที่อาจเกิดขึ้น

25.1 บริษัทมีภาระผูกพันและหนี้สินที่อาจจะเกิดขึ้นกับธนาคารจากการทำสัญญาขอใช้วงเงินต่างๆ ดังนี้

	สกุลเงิน	31 ธันวาคม 2563			31 ธันวาคม 2562		
		วงเงิน	วงเงินใช้	คงเหลือ	วงเงิน	วงเงินใช้	คงเหลือ
		(หน่วย) ทั้งสิ้น	ไป		ทั้งสิ้น	ไป	
หนังสือค้ำประกัน	พันบาท	25,000	4,024	20,976	25,000	4,024	20,976
เลตเตอร์ออฟเครดิต ทรัสต์รีซีท เงินกู้ยืมระยะสั้น	พันบาท	4,445,00			4,625,00		
และสัญญาซื้อขายเงินตราต่างประเทศ		0		3,883,49	0		4,343,08
ล่วงหน้า			561,506	4		281,913	7
เลตเตอร์ออฟเครดิต ทรัสต์รีซีท เงินกู้ยืมระยะสั้น	พันดอลลาร์	10,000			10,000		
และสัญญาซื้อขายเงินตราต่างประเทศ							
ล่วงหน้า	สหรัฐ		-	10,000		-	10,000
เงินเบิกเกินบัญชี	พันบาท	65,000	-	65,000	70,000	-	70,000

วงเงินตามภาระผูกพันข้างต้นใช้เงื่อนไขและการค้ำประกันตามหมายเหตุประกอบงบการเงินข้อที่ 13

25.2 ณ วันที่ 31 ธันวาคม 2563 และ 2562 บริษัทมีภาระผูกพันเกี่ยวกับการทำสัญญาซื้อขายวัตถุดิบจากต่างประเทศที่ยังค้างส่งเป็นจำนวน 20.53 ล้านดอลลาร์สหรัฐ และ 5.32 ล้านดอลลาร์สหรัฐ ตามลำดับ



- 25.3 ณ วันที่ 31 ธันวาคม 2563 และ 2562 บริษัทได้ทำสัญญาก่อสร้างและออกแบบตกแต่งภายในโรงงานและติดตั้งเครื่องจักรสำหรับทุกโครงการดังนี้

(หน่วย : พันบาท)

	<u>2563</u>	<u>2562</u>
มูลค่างานตามสัญญา	9,437	1,950
ภาระผูกพันคงเหลือตามสัญญา	6,774	1,212

- 25.4 ณ วันที่ 31 ธันวาคม 2563 และ 2562 บริษัทมีภาระผูกพันเกี่ยวกับสัญญาเช่าดำเนินงานด้านผู้เช่า ซึ่งจะก่อให้เกิดค่าเช่าในอนาคตสำหรับระยะเวลาแต่ละช่วง ดังนี้

(หน่วย : พันบาท)

	<u>2563</u>	<u>2562</u>
ภายในหนึ่งปี	-	11,977
1-5 ปี	-	49,791
5 ปี ขึ้นไป	-	294,931
รวม	<u>-</u>	<u>356,699</u>

ณ วันที่ 31 ธันวาคม 2563 บริษัทไม่มีภาระผูกพันตามสัญญาเช่าดังกล่าว จากการนำมาตรฐานการรายงานทางการเงินฉบับที่ 16 มาถือปฏิบัติ ณ วันที่ 1 มกราคม 2563 ตามที่กล่าวในหมายเหตุประกอบงบการเงินข้อ 4.2



26. เครื่องมือทางการเงิน

26.1 สัญญาอนุพันธ์

บริษัทมีรายการสัญญาอนุพันธ์ทางการเงินดังต่อไปนี้

(หน่วย : บาท)

ณ วันที่ 31 ธันวาคม 2563

สินทรัพย์หมุนเวียน

สัญญาซื้อขายเงินตราต่างประเทศล่วงหน้า - เพื่อค้า	435,684
--	---------

หนี้สินหมุนเวียน

สัญญาซื้อขายเงินตราต่างประเทศล่วงหน้า - เพื่อค้า	5,239,504
--	-----------

มูลค่ายุติธรรมของสัญญาซื้อขายเงินตราต่างประเทศล่วงหน้าคำนวณโดยใช้อัตราที่กำหนดโดยธนาคารคู่สัญญา
เหล่านั้น ณ วันที่ในงบแสดงฐานะการเงิน มูลค่ายุติธรรมดังกล่าวเป็นข้อมูลระดับ 2 ในลำดับชั้นของมูลค่ายุติธรรม

26.2 ความเสี่ยงจากอัตราแลกเปลี่ยน

ความเสี่ยงด้านอัตราแลกเปลี่ยนของบริษัทส่วนใหญ่เกี่ยวข้องกับการซื้อวัตถุดิบเป็นเงินตราต่างประเทศ ซึ่งบริษัท
ได้ทำสัญญาซื้อเงินตราต่างประเทศล่วงหน้ากับธนาคารพาณิชย์เพื่อป้องกันความเสี่ยงจากอัตราแลกเปลี่ยนในการจ่ายชำระหนี้สิน
ในรูปเงินตราต่างประเทศ ทั้งนี้วันครบกำหนดชำระหนี้ของสัญญาซื้อขายเงินตราต่างประเทศล่วงหน้าที่เปิดสถานะไว้มีอายุไม่เกิน 12
เดือน โดยมีรายละเอียดดังนี้

	หน่วย	31 ธันวาคม	
	และสกุลเงิน	2563	2562
จำนวนเงินที่ทำสัญญา	ดอลลาร์สหรัฐฯ	-	254,239
มูลค่าตามสัญญาซื้อเงินตราต่างประเทศล่วงหน้า	บาท	-	7,660,134
มูลค่ายุติธรรมตามสัญญาซื้อเงินตราต่างประเทศล่วงหน้า	บาท	-	7,637,169



มูลค่ายุติธรรมของสัญญาซื้อขายเงินตราต่างประเทศล่วงหน้าคำนวณโดยใช้อัตราที่กำหนดโดยธนาคารคู่สัญญา
เหล่านั้น ณ วันที่ในงบแสดงฐานะการเงิน มูลค่ายุติธรรมดังกล่าวเป็นข้อมูลระดับ 2 ในลำดับชั้นของมูลค่ายุติธรรม และตั้งแต่วันที่
1 มกราคม 2563 บริษัทรับรู้สัญญาซื้อขายเงินตราต่างประเทศล่วงหน้า เป็นสินทรัพย์และหนี้สินทางการเงินตามที่เปิดเผยไว้ใน
หมายเหตุประกอบงบการเงินข้อที่ 4.1 และข้อที่ 26.1

26.3 ความเสี่ยงจากอัตราดอกเบี้ย

บริษัทมีความเสี่ยงจากอัตราดอกเบี้ยที่เกิดขึ้นจากความผันผวนของอัตราดอกเบี้ยในตลาดในอนาคต ซึ่งจะส่งผล
กระทบต่อผลการดำเนินงานและกระแสเงินสดของบริษัท อย่างไรก็ตาม บริษัทบริหารความเสี่ยงจากอัตราดอกเบี้ยโดยใช้วิธีการต่างๆ
รวมถึงการจัดสรรเงินกู้ยืมที่เป็นอัตราดอกเบี้ยคงที่ และลอยตัวให้เหมาะสม และสอดคล้องกับกิจกรรมต่างๆ ของบริษัท ทั้งนี้ทรัพย์สิน
และหนี้สินทางการเงินที่สำคัญสามารถจัดประเภทตามอัตราดอกเบี้ย ดังนี้

(หน่วย : บาท)

31 ธันวาคม 2563

	อัตราดอกเบี้ยคงที่			อัตรา ดอกเบี้ย	ไม่มี		อัตรา
	ภายใน	มากกว่า	มากกว่า	ปรับขึ้นลง	อัตรา		ดอกเบี้ย
	1 ปี	1 ถึง 5 ปี	5 ปี	ตามราคา	ดอกเบี้ย	รวม	(ร้อยละต่อ ปี)
				ตลาด			
สินทรัพย์ทางการเงิน							
เงินสดและรายการเทียบเท่าเงิน	-	-	-	29,716,05	42,019,892	71,735,942	0.125-0.75
สด				0			
ลูกหนี้การค้าและลูกหนี้อื่น	-	-	-	-	191,312,60	191,312,60	-
					3	3	
	-	-	-	29,716,05	233,332,49	263,048,54	
				0	5	5	



(หน่วย : บาท)

31 ธันวาคม 2563

	อัตราดอกเบี้ยคงที่			อัตราดอกเบี้ย	ไม่มี		อัตราดอกเบี้ย
	ภายใน 1 ปี	มากกว่า 1 ถึง 5 ปี	มากกว่า 5 ปี	ปรับขึ้นลงตามราคาตลาด	อัตราดอกเบี้ยรวม		ดอกเบี้ย (ร้อยละต่อปี)
หนี้สินทางการเงิน							
เงินกู้ยืมระยะสั้นจากสถาบันการเงิน	32,000,000	-	-	-	-	32,000,000	1.06
เจ้าหนี้การค้าและเจ้าหนี้อื่น	-	-	-	-	53,164,816	53,164,816	-
หนี้สินตามสัญญาเช่า	4,795,874	23,160,892	15,600,608	-	-	243,557,410	3.10
	36,795,874	23,160,892	15,600,608	-	53,164,816	328,722,222	
	4	8	38			6	



(หน่วย : บาท)

31 ธันวาคม 2563

อัตราดอกเบี้ยคงที่			อัตราดอกเบี้ย	ไม่มีดอกเบี้ย	อัตราดอกเบี้ย
ภายใน 1 ปี	มากกว่า 1 ถึง 5 ปี	มากกว่า 5 ปี	ปรับขึ้นลงตามราคาตลาด	อัตราดอกเบี้ยรวม	ดอกเบี้ย (ร้อยละต่อปี)

(หน่วย : บาท)

31 ธันวาคม 2562

อัตราดอกเบี้ยคงที่			อัตราดอกเบี้ย	ไม่มีดอกเบี้ย	อัตราดอกเบี้ย
ภายใน 1 ปี	มากกว่า 1 ถึง 5 ปี	มากกว่า 5 ปี	ปรับขึ้นลงตามราคาตลาด	อัตราดอกเบี้ยรวม	ดอกเบี้ย (ร้อยละต่อปี)

สินทรัพย์ทางการเงิน

เงินสดและรายการเทียบเท่าเงินสด	-	-	-	59,470,335	11,247,114	70,717,449	0.10-0.75
ลูกหนี้การค้าและลูกหนี้อื่น	-	-	-	-	190,370,193	190,370,193	-
	-	-	-	59,470,335	201,617,307	261,087,642	



(หน่วย : บาท)

31 ธันวาคม 2563

อัตราดอกเบี้ยคงที่			อัตราดอกเบี้ย	ไม่มี	อัตรา	อัตรา
ภายใน	มากกว่า	มากกว่า	ปรับขึ้นลง	อัตรา		ดอกเบี้ย
1 ปี	1 ถึง 5 ปี	5 ปี	ตามราคาตลาด	ดอกเบี้ย	รวม	(ร้อยละต่อปี)

หนี้สินทางการเงิน

เงินกู้ยืมระยะสั้นจากสถาบันการเงิน	251,458,278	-	-	-	-	251,458,278	1.60-2.00
เจ้าหนี้การค้าและเจ้าหนี้อื่น	-	-	-	-	41,954,306	41,954,306	-
	251,458,278	-	-	-	41,954,306	293,412,584	

26.4 ความเสี่ยงด้านเครดิต

บริษัทมีความเสี่ยงด้านเครดิตจากการไม่ได้รับชำระหนี้จากลูกหนี้การค้าทั่วไป บริษัทมีการพิจารณาความสามารถในการจ่ายชำระหนี้ของลูกหนี้การค้าทั่วไปแต่ละรายในการพิจารณาให้สินเชื่อ สำหรับลูกหนี้การค้าที่คาดว่าจะมีความเสี่ยงด้านเครดิต บริษัทได้พิจารณารับรู้ค่าเผื่อผลขาดทุนด้านเครดิตไว้เพียงพอแล้ว ส่วนลูกหนี้การค้ากิจการที่เกี่ยวข้องกัน บริษัทเชื่อว่าไม่มีความเสี่ยงจากการที่ลูกหนี้การค้ากิจการที่เกี่ยวข้องกันจะไม่ชำระหนี้ เนื่องจากลูกหนี้มีสภาพคล่องทางการเงินดี และมีความสามารถในการจ่ายชำระหนี้ได้



26.5 มูลค่ายุติธรรม

เนื่องจากสินทรัพย์และหนี้สินทางการเงินส่วนใหญ่จัดอยู่ในประเภทระยะสั้นและเงินกู้ยืม มีอัตราดอกเบี้ยใกล้เคียงกับอัตราในตลาด ฝ่ายบริหารของบริษัทจึงเชื่อว่ามูลค่าตามบัญชีของสินทรัพย์และหนี้สินทางการเงินดังกล่าวแสดงมูลค่าไม่แตกต่างจากมูลค่ายุติธรรมอย่างมีสาระสำคัญ

27. กองทุนสำรองเลี้ยงชีพ

บริษัทและพนักงานได้ร่วมกันจัดตั้งกองทุนสำรองเลี้ยงชีพขึ้นตามพระราชบัญญัติกองทุนสำรองเลี้ยงชีพ พ.ศ. 2530 โดยบริษัทและพนักงานจะจ่ายสมทบเข้ากองทุนเป็นรายเดือนในอัตราที่ขึ้นอยู่กับอายุงานของพนักงาน กองทุนสำรองเลี้ยงชีพนี้มีสถาบันการเงินในประเทศแห่งหนึ่งเป็นผู้บริหารจัดการกองทุน และจะจ่ายให้แก่พนักงานเมื่อพนักงานนั้นออกจากงานตามระเบียบว่าด้วยกองทุนของบริษัทสำหรับปีสิ้นสุดวันที่ 31 ธันวาคม 2563 และ 2562 บริษัทได้จ่ายเงินสมทบเข้ากองทุนเป็นจำนวน 0.36 ล้านบาท และ 0.49 ล้านบาท ตามลำดับ

28. เหตุการณ์ภายหลังวันที่ในงบการเงิน

ตามมติที่ประชุมคณะกรรมการบริษัท ครั้งที่ 2/2564 เมื่อวันที่ 25 กุมภาพันธ์ 2564 มีมติเห็นชอบให้เสนอต่อที่ประชุมสามัญประจำปีผู้ถือหุ้น ซึ่งจะจัดขึ้นในวันที่ 29 เมษายน 2564 เพื่อขออนุมัติให้จ่ายเงินปันผลจากกำไรของปี 2563 ในอัตราหุ้นละ 0.12 บาท จำนวนเงิน 47.84 ล้านบาท ซึ่งเมื่อรวมกับเงินปันผลระหว่างกาลหุ้นละ 0.08 บาท จำนวนเงิน 31.89 ล้านบาท รวมเป็นเงินปันผลทั้งสิ้นอัตราหุ้นละ 0.20 บาท จำนวนเงินรวมทั้งสิ้น 79.73 ล้านบาท

29. การอนุมัติงบการเงิน

คณะกรรมการบริษัทได้อนุมัติให้ออกงบการเงินแล้ว เมื่อวันที่ 25 กุมภาพันธ์ 2564