

### ส่วนที่ 3

### ฐานะการเงินและผลการดำเนินงาน

13. ข้อมูลทางการเงินที่สำคัญ

13.1 งบการเงิน

13.1.1 สรุปรายงานของผู้สอบบัญชี

สรุปรายงานการตรวจสอบบัญชี

งบการเงิน สำหรับ	ผู้สอบบัญชี	สำนักงาน
ปี 2559	นางกิงกาญจน์ อัครรังสฤษฎ์ (ผู้สอบบัญชีรับอนุญาต ทะเบียนเลขที่ 4496)	บริษัท สำนักงาน อีวาย จำกัด
ปี 2558	นางกิงกาญจน์ อัครรังสฤษฎ์ (ผู้สอบบัญชีรับอนุญาต ทะเบียนเลขที่ 4496)	บริษัท สำนักงาน อีวาย จำกัด
ปี 2557	นางกิงกาญจน์ อัครรังสฤษฎ์ (ผู้สอบบัญชีรับอนุญาต ทะเบียนเลขที่ 4496)	บริษัท สำนักงาน อีวาย จำกัด

ผู้สอบบัญชีรับอนุญาตจากบริษัท สำนักงาน อีวาย จำกัด ได้ตรวจสอบงบการเงินของบริษัท สุธากัญจน์ จำกัด (มหาชน) ซึ่งประกอบด้วย งบแสดงฐานะการเงิน ณ วันที่ 31 ธันวาคม 2559 งบกำไรขาดทุนเบ็ดเสร็จ งบแสดงการเปลี่ยนแปลงส่วนของผู้ถือหุ้น และงบกระแสเงินสด สำหรับปีสิ้นสุดวันเดียวกัน รวมถึงหมายเหตุสรุปนโยบายการบัญชีที่สำคัญและหมายเหตุเรื่องอื่น ๆ

ผู้สอบบัญชีเห็นว่างบการเงินข้างต้นนี้แสดงฐานะการเงิน ณ วันที่ 31 ธันวาคม 2559 ผลการดำเนินงานและกระแสเงินสด สำหรับปีสิ้นสุดวันเดียวกันของบริษัท สุธากัญจน์ จำกัด (มหาชน) โดยถูกต้องตามที่ควรในสาระสำคัญตามมาตรฐานการรายงานทางการเงิน

ความรับผิดชอบของผู้บริหารและผู้มีหน้าที่ในการกำกับดูแลต้องการเงิน

ผู้บริหารมีหน้าที่รับผิดชอบในการจัดทำและนำเสนองบการเงินเหล่านี้โดยถูกต้องตามที่ควรตามมาตรฐานการรายงานทางการเงิน และรับผิดชอบเกี่ยวกับการควบคุมภายในที่ผู้บริหารพิจารณาว่าจำเป็นเพื่อให้สามารถจัดทำงบการเงินที่ปราศจากการแสดงข้อมูลที่ขัดต่อข้อเท็จจริงอันเป็นสาระสำคัญไม่ว่าจะเกิดจากการทุจริตหรือข้อผิดพลาด

ในการจัดทำงบการเงิน ผู้บริหารรับผิดชอบในการประเมินความสามารถของบริษัทในการดำเนินงานต่อเนื่อง การเปิดเผยเรื่องที่เกี่ยวข้องกับการดำเนินงานต่อเนื่องในกรณีที่มีเรื่องดังกล่าว และการใช้เกณฑ์การบัญชีสำหรับกิจการที่ดำเนินงานต่อเนื่องเว้นแต่ผู้บริหารมีความตั้งใจที่จะเลิกบริษัทหรือหยุดดำเนินงานหรือไม่สามารถดำเนินงานต่อเนื่องอีกต่อไปได้

ผู้มีหน้าที่ในการกำกับดูแลมีหน้าที่ในการสอดส่องดูแลกระบวนการในการจัดทำรายงานทางการเงินของบริษัทฯ

**ความรับผิดชอบของผู้สอบบัญชีต่อการตรวจสอบงบการเงิน**

การตรวจสอบของผู้สอบบัญชีมีวัตถุประสงค์เพื่อให้ได้ความเชื่อมั่นอย่างสมเหตุสมผลว่างบการเงินโดยรวมปราศจากการแสดงข้อมูลที่ขัดต่อข้อเท็จจริงอันเป็นสาระสำคัญหรือไม่ ไม่ว่าจะเกิดจากการทุจริตหรือข้อผิดพลาด และเสนอรายงานของผู้สอบบัญชีซึ่งรวมความเห็นของผู้สอบบัญชีอยู่ด้วย ความเชื่อมั่นอย่างสมเหตุสมผลคือความเชื่อมั่นในระดับสูงแต่ไม่ได้เป็นการรับประกันว่าการปฏิบัติงานตรวจสอบตามมาตรฐานการสอบบัญชีจะสามารถตรวจพบข้อมูลที่ขัดต่อข้อเท็จจริงอันเป็นสาระสำคัญที่มีอยู่ได้เสมอไป ข้อมูลที่ขัดต่อข้อเท็จจริงอาจเกิดจากการทุจริตหรือข้อผิดพลาดและถือว่ามีสาระสำคัญเมื่อคาดการณ์อย่างสมเหตุสมผลได้ว่ารายการที่ขัดต่อข้อเท็จจริงแต่ละรายการหรือทุกรายการรวมกันจะมีผลต่อการตัดสินใจทางเศรษฐกิจของผู้ใช้งบการเงินจากการใช้งบการเงินเหล่านี้

ในการตรวจสอบของผู้สอบบัญชีตามมาตรฐานการสอบบัญชี ผู้สอบบัญชีใช้ดุลยพินิจและการสังเกตและสงสัยเยี่ยงผู้ประกอบวิชาชีพตลอดการตรวจสอบ และผู้สอบบัญชีได้ปฏิบัติงานดังต่อไปนี้ด้วย

- ระบุและประเมินความเสี่ยงที่อาจมีการแสดงข้อมูลที่ขัดต่อข้อเท็จจริงอันเป็นสาระสำคัญในงบการเงิน ไม่ว่าจะเกิดจากการทุจริตหรือข้อผิดพลาด ออกแบบและปฏิบัติงานตามวิธีการตรวจสอบเพื่อตอบสนองต่อความเสี่ยงเหล่านั้น และได้หลักฐานการสอบบัญชีที่เพียงพอและเหมาะสมเพื่อเป็นเกณฑ์ในการแสดงความเห็นของผู้สอบบัญชี ความเสี่ยงที่ไม่พบข้อมูลที่ขัดต่อข้อเท็จจริงอันเป็นสาระสำคัญซึ่งเป็นผลมาจากการทุจริตจะสูงกว่าความเสี่ยงที่เกิดจากข้อผิดพลาด เนื่องจากการทุจริตอาจเกี่ยวกับการสมรู้ร่วมคิด การปลอมแปลงเอกสารหลักฐาน การตั้งใจละเว้นการแสดงข้อมูล การแสดงข้อมูลที่ไม่ตรงตามข้อเท็จจริงหรือการแทรกแซงการควบคุมภายใน
- ทำความเข้าใจเกี่ยวกับระบบการควบคุมภายในที่เกี่ยวข้องกับการตรวจสอบ เพื่อออกแบบวิธีการตรวจสอบให้เหมาะสมกับสถานการณ์ แต่ไม่ใช่เพื่อวัตถุประสงค์ในการแสดงความเห็นต่อความมีประสิทธิภาพของการควบคุมภายในของบริษัทฯ
- ประเมินความเหมาะสมของนโยบายการบัญชีที่ผู้บริหารใช้และความสมเหตุสมผลของประมาณการทางบัญชีและการเปิดเผยข้อมูลที่เกี่ยวข้องที่ผู้บริหารจัดทำ
- สรุปร่วมกับความเหมาะสมของการใช้เกณฑ์การบัญชีสำหรับกิจการที่ดำเนินงานต่อเนื่องของผู้บริหาร และสรุปจากหลักฐานการสอบบัญชีที่ได้รับว่ามีความไม่แน่นอนที่มีสาระสำคัญเกี่ยวกับเหตุการณ์หรือสถานการณ์ที่อาจเป็นเหตุให้เกิดข้อสงสัยอย่างมีนัยสำคัญต่อความสามารถของบริษัทฯ ในการดำเนินงานต่อเนื่องหรือไม่ หากผู้สอบบัญชีได้ข้อสรุปว่ามีความไม่แน่นอนที่มีสาระสำคัญ ผู้สอบบัญชีจะต้องให้ข้อสังเกตไว้ในรายงานของผู้สอบบัญชีของผู้สอบบัญชีถึงการเปิดเผยข้อมูลที่เกี่ยวข้องในงบการเงิน หรือหากเห็นว่าการเปิดเผยดังกล่าวไม่เพียงพอ ผู้สอบบัญชีจะแสดงความเห็นที่เปลี่ยนแปลงไปข้อสรุปของผู้สอบบัญชีขึ้นอยู่กับหลักฐานการสอบบัญชีที่ได้รับจนถึงวันที่ในรายงานของผู้สอบบัญชีของ

ส่วนที่ 3 ฐานะการเงินและผลการดำเนินงาน

ข้อมูลทางการเงินที่สำคัญ

ผู้สอบบัญชี อย่างไรก็ตาม เหตุการณ์หรือสถานการณ์ในอนาคตอาจเป็นเหตุให้บริษัทฯ ต้องหยุดการดำเนินงานต่อเนื่องได้

- ประเมินการนำเสนอ โครงสร้างและเนื้อหาของงบการเงินโดยรวม รวมถึงการเปิดเผยข้อมูลที่เกี่ยวข้องตลอดจนประเมินว่างบการเงินแสดงรายการและเหตุการณ์ที่เกิดขึ้นโดยถูกต้องตามที่ควรหรือไม่

ผู้สอบบัญชีได้สื่อสารกับผู้มีส่วนที่ในการกำกับดูแลเกี่ยวกับขอบเขตและช่วงเวลาของการตรวจสอบตามที่ได้วางแผนไว้ ประเด็นที่มีนัยสำคัญที่พบจากการตรวจสอบรวมถึงข้อบกพร่องที่มีนัยสำคัญในระบบการควบคุมภายในซึ่งผู้สอบบัญชีได้พบในระหว่างการตรวจสอบของผู้สอบบัญชี

ผู้สอบบัญชีได้ให้คำรับรองแก่ผู้มีส่วนที่ในการกำกับดูแลว่าผู้สอบบัญชีได้ปฏิบัติตามข้อกำหนดจรรยาบรรณที่เกี่ยวข้องกับความเป็นอิสระและได้สื่อสารกับผู้มีส่วนที่ในการกำกับดูแลเกี่ยวกับความสัมพันธ์ทั้งหมดตลอดจนเรื่องอื่นซึ่งผู้สอบบัญชีเชื่อว่ามีเหตุผลที่บุคคลภายนอกอาจพิจารณาว่ากระทบต่อความเป็นอิสระของผู้สอบบัญชีและมาตรการที่ผู้สอบบัญชีใช้เพื่อป้องกันไม่ให้ผู้สอบบัญชีขาดความเป็นอิสระ

จากเรื่องทั้งหลายที่สื่อสารกับผู้มีส่วนที่ในการกำกับดูแล ผู้สอบบัญชีได้พิจารณาเรื่องต่าง ๆ ที่มีนัยสำคัญที่สุดในการตรวจสอบงบการเงินในงวดปัจจุบันและกำหนดเป็นเรื่องสำคัญในการตรวจสอบ ผู้สอบบัญชีได้อธิบายเรื่องเหล่านี้ไว้ในรายงานของผู้สอบบัญชี เว้นแต่กฎหมายหรือข้อบังคับห้ามไม่ให้เปิดเผยเรื่องดังกล่าวต่อสาธารณะ หรือในสถานการณ์ที่ยากที่จะเกิดขึ้น ผู้สอบบัญชีพิจารณาว่าไม่ควรสื่อสารเรื่องดังกล่าวในรายงานของผู้สอบบัญชีเพราะการกระทำดังกล่าวสามารถคาดการณ์ได้อย่างสมเหตุสมผลว่าจะมีผลกระทบในทางลบมากกว่าผลประโยชน์ที่ผู้มีส่วนได้เสียสาธารณะจะได้จากการสื่อสารดังกล่าว

ผู้สอบบัญชีที่รับผิดชอบงานสอบบัญชีและการนำเสนอรายงานฉบับนี้คือ นางกิงกาญจน์ อัครวิมลฤกษ์

### 13.1.2 ตารางสรุปงบการเงิน

ตารางแสดงรายการงบแสดงฐานะการเงิน งบกำไรขาดทุนเบ็ดเสร็จ และงบกระแสเงินสด ในระยะ 3 ปีที่ผ่านมา สำหรับปีสิ้นสุดวันที่ 31 ธันวาคม 2559 ถึง 2557

ส่วนที่ 3 ฐานะการเงินและผลการดำเนินงาน

ข้อมูลทางการเงินที่สำคัญ

บริษัท สุธากัญจน์ จำกัด (มหาชน)

งบแสดงฐานะการเงิน

ณ วันที่ 31 ธันวาคม 2559

(หน่วย: บาท)

	2559	%	2558	%	2557	%
สินทรัพย์						
สินทรัพย์หมุนเวียน						
เงินสดและรายการเทียบเท่าเงินสด	96,780,614	10.31	46,304,934	4.57	55,875,434	6.12
เงินลงทุนชั่วคราว	2,954,320	0.31	52,712,481	5.21	101,204,712	11.08
ลูกหนี้การค้าและลูกหนี้อื่น	120,309,649	12.82	155,749,325	15.38	135,330,682	14.81
สินค้าคงเหลือ	150,332,384	16.02	190,996,437	18.86	178,434,339	19.53
สินทรัพย์หมุนเวียนอื่น	8,232,959	0.88	20,279,382	2.00	5,600,377	0.61
รวมสินทรัพย์หมุนเวียน	378,609,926	40.34	466,042,559	46.02	476,445,544	52.15
สินทรัพย์ไม่หมุนเวียน	-	-	-	-	-	-
เงินฝากธนาคารที่มีภาระค้ำประกัน	12,000,000	1.28	12,000,000	1.19	-	-
เงินลงทุนทั่วไป	3,544,018	0.38	3,341,738	0.33	5,418,381	0.59
อสังหาริมทรัพย์เพื่อการลงทุน	8,084,001	0.86	8,084,001	0.80	8,084,001	0.88
ที่ดิน อาคารและอุปกรณ์	523,983,284	55.83	513,207,994	50.68	413,836,202	45.30
สินทรัพย์ไม่มีตัวตน	9,000,000	0.96	-	-	-	-
สินทรัพย์ภาษีเงินได้รอการตัดบัญชี	1,675,142	0.18	1,154,366	0.11	1,143,150	0.13
สินทรัพย์ไม่หมุนเวียนอื่น	1,622,006	0.17	8,768,479	0.87	8,613,286	0.94
รวมสินทรัพย์ไม่หมุนเวียน	559,908,451	59.66	546,556,578	53.98	437,095,020	47.85
รวมสินทรัพย์	938,518,377	100.00	1,012,599,137	100.00	913,540,564	100.00

ส่วนที่ 3 ฐานะการเงินและผลการดำเนินงาน

ข้อมูลทางการเงินที่สำคัญ

บริษัท สุธากัญจน์ จำกัด (มหาชน)

งบแสดงฐานะการเงิน (ต่อ)

ณ วันที่ 31 ธันวาคม 2559

(หน่วย: บาท)

	2559	%	2558	%	2557	%
หนี้สินและส่วนของผู้ถือหุ้น						
หนี้สินหมุนเวียน						
เงินเบิกเกินบัญชีและเงินกู้ยืมระยะสั้นจากสถาบันการเงิน	80,000,000	8.52	88,106,187	8.70	87,455,913	9.57
เจ้าหนี้การค้าและเจ้าหนี้อื่น	70,800,237	7.54	122,397,105	12.09	81,431,664	8.91
เงินรับล่วงหน้าจากลูกค้า	67,319,085	7.17	18,891,458	1.87	12,800,448	1.40
เงินกู้ยืมระยะยาวที่ถึงกำหนดชำระภายในหนึ่งปี	30,960,000	3.30	57,500,000	5.68	30,000,000	3.28
หนี้สินตามสัญญาเช่าการเงินที่ถึงกำหนดชำระภายในหนึ่งปี	2,941,466	0.31	9,736,831	0.96	16,020,816	1.75
ภาษีเงินได้ค้างจ่าย	2,236,272	0.24	3,941,662	0.39	7,300,199	0.80
หนี้สินหมุนเวียนอื่น	3,708,466	0.40	3,313,780	0.33	3,040,024	0.33
รวมหนี้สินหมุนเวียน	257,965,526	27.49	303,887,023	30.01	238,049,064	26.06
หนี้สินไม่หมุนเวียน						
เงินกู้ยืมระยะยาว - สุทธิจากส่วนที่ถึงกำหนดชำระ						
ภายในหนึ่งปี	88,291,400	9.41	71,971,400	7.11	37,500,000	4.10
หนี้สินตามสัญญาเช่าการเงิน - สุทธิจากส่วนที่ถึง						
กำหนดชำระภายในหนึ่งปี	1,707,140	0.18	2,457,768	0.24	12,194,599	1.33
สำรองผลประโยชน์ระยะยาวของพนักงาน	11,982,183	1.28	8,608,819	0.85	8,234,858	0.90
รวมหนี้สินไม่หมุนเวียน	101,980,723	10.87	83,037,987	8.20	57,929,457	6.34
รวมหนี้สิน	359,946,249	38.35	386,925,010	38.21	295,978,521	32.40

ส่วนที่ 3 ฐานะการเงินและผลการดำเนินงาน

ข้อมูลทางการเงินที่สำคัญ

บริษัท สุธากัญจน์ จำกัด (มหาชน)  
งบแสดงฐานะการเงิน (ต่อ)  
ณ วันที่ 31 ธันวาคม 2559

(หน่วย: บาท)

	2559	%	2558	%	2557	%
ส่วนของผู้ถือหุ้น						
ทุนเรือนหุ้น						
ทุนจดทะเบียน						
หุ้นสามัญ 300,000,000 หุ้น มูลค่าหุ้นละ 1 บาท	300,000,000	31.97	300,000,000	29.63	300,000,000	32.84
ทุนที่ออกและชำระแล้ว						
หุ้นสามัญ 300,000,000 หุ้น มูลค่าหุ้นละ 1 บาท	300,000,000	31.97	300,000,000	29.63	300,000,000	32.84
ส่วนเกินมูลค่าหุ้นสามัญ	194,175,000	20.69	194,175,000	19.18	194,175,000	21.26
กำไรสะสม						
จัดสรรแล้ว - สรรองตามกฎหมาย	30,000,000	3.20	30,000,000	2.96	25,445,439	2.79
ยังไม่ได้จัดสรร	54,301,425	5.79	100,299,816	9.91	96,977,834	10.62
องค์ประกอบอื่นของส่วนของผู้ถือหุ้น	95,703	0.01	1,199,311	0.12	963,770	0.11
รวมส่วนของผู้ถือหุ้น	578,572,128	61.65	625,674,127	61.79	617,562,043	67.60
รวมหนี้สินและส่วนของผู้ถือหุ้น	938,518,377	100.00	1,012,599,137	100.00	913,540,564	100.00

บริษัท สุธากัญจน์ จำกัด (มหาชน)  
งบแสดงการเปลี่ยนแปลงส่วนของผู้ถือหุ้น  
สำหรับปีสิ้นสุดวันที่ 31 ธันวาคม 2559

(หน่วย: บาท)

หมายเหตุ	ทุนเรือนหุ้นที่ออก และชำระแล้ว	ส่วนเกินมูลค่า หุ้นสามัญ	กำไรสะสม		องค์ประกอบอื่นของ ส่วนของผู้ถือหุ้น กำไรขาดทุน ส่วนเกินทุนจากการ วัดมูลค่าเงินลงทุน ในหลักทรัพย์เพื่อขาย	รวมส่วนของ ผู้ถือหุ้น
			จัดสรรแล้ว สรรองตามกฎหมาย	ยังไม่ได้จัดสรร		
ยอดคงเหลือ ณ วันที่ 1 มกราคม 2558	300,000,000	194,175,000	25,445,439	96,977,834	963,770	617,562,043
กำไรสำหรับปี	-	-	-	96,727,032	-	96,727,032
กำไรขาดทุนเบ็ดเสร็จอื่นสำหรับปี	-	-	-	1,149,511	235,541	1,385,052
กำไรขาดทุนเบ็ดเสร็จรวมสำหรับปี	-	-	-	97,876,543	235,541	98,112,084
เงินปันผลจ่าย 28	-	-	-	(90,000,000)	-	(90,000,000)
โอนกำไรสะสมที่ยังไม่ได้จัดสรรเป็น สรรองตามกฎหมาย 21	-	-	4,554,561	(4,554,561)	-	-
ยอดคงเหลือ ณ วันที่ 31 ธันวาคม 2558	300,000,000	194,175,000	30,000,000	100,299,816	1,199,311	625,674,127
ยอดคงเหลือ ณ วันที่ 1 มกราคม 2559	300,000,000	194,175,000	30,000,000	100,299,816	1,199,311	625,674,127
กำไรสำหรับปี	-	-	-	68,001,609	-	68,001,609
กำไรขาดทุนเบ็ดเสร็จอื่นสำหรับปี	-	-	-	-	(1,103,608)	(1,103,608)
กำไรขาดทุนเบ็ดเสร็จรวมสำหรับปี	-	-	-	68,001,609	(1,103,608)	66,898,001
เงินปันผลจ่าย 28	-	-	-	(114,000,000)	-	(114,000,000)
ยอดคงเหลือ ณ วันที่ 31 ธันวาคม 2559	300,000,000	194,175,000	30,000,000	54,301,425	95,703	578,572,128

ส่วนที่ 3 ฐานะการเงินและผลการดำเนินงาน

ข้อมูลทางการเงินที่สำคัญ

บริษัท สุธากัญจน์ จำกัด (มหาชน)

งบกำไรขาดทุนเบ็ดเสร็จ

สำหรับปีสิ้นสุดวันที่ 31 ธันวาคม 2559

(หน่วย: บาท)

	2559	%	2558	%	2557	%
กำไรขาดทุน:						
รายได้						
รายได้จากการขายและบริการ	791,197,646	98.37	927,177,521	98.44	1,070,757,472	98.95
กำไรจากอัตราแลกเปลี่ยน	566,908	0.07	4,741,365	0.50	1,514,650	0.14
รายได้อื่น	12,580,601	1.56	9,987,799	1.06	9,870,393	0.91
รวมรายได้	804,345,155	100	941,906,685	100	1,082,142,515	100
ค่าใช้จ่าย						
ต้นทุนขายและบริการ	552,566,155	68.70	631,994,067	67.10	707,515,155	65.38
ค่าใช้จ่ายในการขาย	85,507,943	10.63	97,960,780	10.40	121,543,000	11.23
ค่าใช้จ่ายในการบริหาร	86,080,160	10.70	93,981,964	9.98	96,306,169	8.90
รวมค่าใช้จ่าย	724,154,258	90.03	823,936,811	87.48	925,364,324	85.51
กำไรก่อนค่าใช้จ่ายทางการเงินและค่าใช้จ่ายภาษีเงินได้	80,190,897	9.97	117,969,874	12.52	156,778,191	14.49
ค่าใช้จ่ายทางการเงิน	(4,509,588)	(0.56)	(8,407,320)	(0.89)	(17,825,982)	(1.65)
กำไรก่อนค่าใช้จ่ายภาษีเงินได้	75,681,309	9.41	109,562,554	11.63	138,952,209	12.84
ค่าใช้จ่ายภาษีเงินได้	(7,679,700)	(0.95)	(12,835,522)	(1.36)	(11,156,662)	(1.03)
กำไรสำหรับปี	68,001,609	8.45	96,727,032	10.27	127,795,547	11.81
กำไรขาดทุนเบ็ดเสร็จอื่น:						
รายการที่จะถูกบันทึกในส่วนของกำไรหรือขาดทุนในภายหลัง						
กำไร (ขาดทุน) จากการวัดมูลค่าเงินลงทุนในหลักทรัพย์เพื่อขาย	(1,379,509)		294,426		1,204,712	
หัก: ผลกระทบของภาษีเงินได้	275,901		(58,885)		(240,942)	
รายการที่จะถูกบันทึกในส่วนของกำไรหรือขาดทุนในภายหลัง						
- สุทธิจากภาษีเงินได้	(1,103,608)		235,541		963,770	
รายการที่จะไม่ถูกบันทึกในส่วนของกำไรหรือขาดทุนในภายหลัง						
ผลกำไรจากการประมาณการตามหลักคณิตศาสตร์ประกันภัย	-		1,294,495		-	
หัก: ผลกระทบของภาษีเงินได้	-		(144,984)		-	
รายการที่จะไม่ถูกบันทึกในส่วนของกำไรหรือขาดทุนในภายหลัง						
- สุทธิจากภาษีเงินได้	-		1,149,511		-	
กำไรขาดทุนเบ็ดเสร็จอื่นสำหรับปี	(1,103,608)		1,385,052		963,770	
กำไรขาดทุนเบ็ดเสร็จรวมสำหรับปี	66,898,001		98,112,084		128,759,317	
จำนวนหุ้น (ล้านหุ้น)	300		300		300	
กำไรต่อหุ้น						
มูลค่าหุ้นที่ตราไว้	1		1		1	
กำไรต่อหุ้นขั้นพื้นฐาน	0.23		0.32		0.45	





SUTHA

แบบ 56-1 ประจำปี 2559

บริษัท สุธากัญจน์ จำกัด (มหาชน)

## ส่วนที่ 3 ฐานะการเงินและผลการดำเนินงาน

## ข้อมูลทางการเงินที่สำคัญ

บริษัท สุธากัญจน์ จำกัด (มหาชน)

งบกระแสเงินสด

สำหรับปีสิ้นสุดวันที่ 31 ธันวาคม 2559

(หน่วย: บาท)

	2559	2558	2557
กระแสเงินสดจากกิจกรรมดำเนินงาน			
กำไรก่อนค่าใช้จ่ายภาษีเงินได้	75,681,309	109,562,554	138,952,209
รายการปรับกระทบกำไรก่อนภาษีเป็นเงินสดรับ (จ่าย)			
จากกิจกรรมดำเนินงาน			
ค่าเผื่อนี้สงสัยจะสูญ			
ค่าเสื่อมราคาและค่าตัดจำหน่าย	98,949,129	90,017,092	89,612,809
(โอนกลับ)การปรับลดสินค้าคงเหลือเป็นมูลค่าสุทธิที่ได้รับ	-	(262,885)	1,786,484
โอนกลับค่าเผื่อนี้สงสัยจะสูญ	(3,297)	-	
ค่าเผื่อการด้อยค่าของเงินลงทุน (โอนกลับ)	(202,280)	2,076,643	
กำไรจากการจำหน่ายอุปกรณ์และยานพาหนะ	(3,023,989)	-	(1,734,984)
ค่าเผื่อการด้อยค่าของเงินลงทุน			-
กำไรจากการขายเงินลงทุนชั่วคราว	(1,621,349)	(1,213,343)	-
ขาดทุน (กำไร) จากอัตราแลกเปลี่ยนที่ยังไม่เกิดขึ้นจริง	(135,125)	(24,023)	37,985
การเปลี่ยนแปลงในสำรองผลประโยชน์ระยะยาวของพนักงาน	3,373,364	1,668,456	1,624,929
ดอกเบี้ยรับ			(881,685)
ค่าใช้จ่ายดอกเบี้ย	4,509,588	8,407,320	17,123,596
กำไรจากการดำเนินงานก่อนการเปลี่ยนแปลงในสินทรัพย์			
และหนี้สินดำเนินงาน	177,527,350	210,231,814	246,521,343
สินทรัพย์ดำเนินงาน (เพิ่มขึ้น) ลดลง			
ลูกหนี้การค้าและลูกหนี้อื่น	35,612,729	(20,004,318)	7,486,688
สินค้าคงเหลือ	40,664,053	(12,299,213)	(99,575,004)
สินทรัพย์หมุนเวียนอื่น	12,046,423	(14,679,005)	(346,159)
สินทรัพย์ไม่หมุนเวียนอื่น	1,373,579	76,816	(264,394)
หนี้สินดำเนินงานเพิ่มขึ้น (ลดลง)			
เจ้าหนี้การค้าและเจ้าหนี้อื่น	(43,268,642)	36,165,252	19,084,669
เงินรับล่วงหน้าจากลูกค้า	48,427,627	6,091,010	(10,049,210)
หนี้สินหมุนเวียนอื่น	394,686	273,756	(6,109,242)
เงินสดจากกิจกรรมดำเนินงาน	272,777,805	205,856,112	156,748,691
เงินสดจ่ายภาษีเงินได้	(9,629,964)	(16,409,144)	(7,368,692)
เงินสดสุทธิจากกิจกรรมดำเนินงาน	263,147,841	189,446,968	149,379,999

ส่วนที่ 3 ฐานะการเงินและผลการดำเนินงาน

ข้อมูลทางการเงินที่สำคัญ

บริษัท สุธากัญจน์ จำกัด (มหาชน)

งบกระแสเงินสด (ต่อ)

สำหรับปีสิ้นสุดวันที่ 31 ธันวาคม 2559

(หน่วย: บาท)

	2559	2558	2557
กระแสเงินสดจากกิจกรรมลงทุน			
เงินฝากธนาคารที่มีการค้าประกันเพิ่มขึ้น	-	(12,000,000)	-
เงินสดจ่ายลงทุนในเงินลงทุนชั่วคราว			(100,000,000)
เงินสดรับจากการขายเงินลงทุนชั่วคราว	50,000,000	50,000,000	-
เงินสดจ่ายซื้อที่ดิน อาคารและอุปกรณ์	(111,205,552)	(181,002,085)	(60,685,766)
เงินสดจ่ายซื้อคอมพิวเตอร์ซอฟต์แวร์	(9,000,000)	-	-
เงินให้กู้ยืมระยะสั้นแก่กิจการที่ไม่เกี่ยวข้องกัน			881,685
เงินสดจ่ายลงทุนในเงินลงทุนทั่วไป			(5,418,381)
เงินมัดจำซื้อเครื่องจักร (เพิ่มขึ้น) ลดลง	5,772,894	(232,009)	(3,812,988)
เงินสดรับจากการจำหน่ายอุปกรณ์และยานพาหนะ	4,193,958	-	3,245,327
เงินสดสุทธิใช้ไปในกิจกรรมลงทุน	(60,238,700)	(143,234,094)	(165,790,123)
กระแสเงินสดจากกิจกรรมจัดหาเงิน			
เงินเบิกเกินบัญชีและเงินกู้ยืมระยะสั้นจากสถาบันการเงินเพิ่มขึ้น (ลดลง)	(8,106,187)	650,274	(156,805,555)
เงินสดรับจากเงินกู้ยืมระยะยาว	48,000,000	101,971,400	-
ชำระคืนเงินกู้ยืมระยะยาว	(58,220,000)	(40,000,000)	(49,353,426)
ชำระคืนหนี้สินตามสัญญาเช่าการเงิน	(10,649,213)	(17,266,553)	(22,855,004)
เงินสดรับจากการเพิ่มทุน			269,175,000
เงินปันผลจ่าย	(114,000,467)	(90,000,000)	(67,500,000)
เงินสดจ่ายดอกเบี้ย	(9,457,594)	(11,138,495)	(10,711,294)
เงินสดสุทธิใช้ไปในกิจกรรมจัดหาเงิน	(152,433,461)	(55,783,374)	(38,050,279)
เงินสดและรายการเทียบเท่าเงินสดเพิ่มขึ้น (ลดลง) สุทธิ	50,475,680	(9,570,500)	(54,460,403)
เงินสดและรายการเทียบเท่าเงินสด ณ วันต้นปี	46,304,934	55,875,434	110,335,837
เงินสดและรายการเทียบเท่าเงินสด ณ วันปลายปี	96,780,614	46,304,934	55,875,434
	-	-	-
ข้อมูลกระแสเงินสดเปิดเผยเพิ่มเติม			
รายการที่มีใช้เงินสด			
เจ้าหน้าที่ค่าซื้อสินทรัพย์	(8,432,748)	4,405,724	3,970,855
ซื้อยานพาหนะตามสัญญาเช่าการเงิน	2,644,860	-	-
ผลกำไรจากการประมาณการตามหลักคณิตศาสตร์ประกันภัย	-	1,294,495	-

ส่วนที่ 3 ฐานะการเงินและผลการดำเนินงาน

ข้อมูลทางการเงินที่สำคัญ

อัตราส่วน	งบตรวจสอบ สำหรับปีสิ้นสุดวันที่ 31 ธันวาคม		
	2559	2558	2557
<b>1. อัตราส่วนสภาพคล่อง (Liquidity ratio)</b>			
อัตราส่วนสภาพคล่อง (เท่า)	1.47	1.53	2.00
อัตราส่วนสภาพคล่องหมุนเร็ว (เท่า)	0.85	0.84	1.23
อัตราส่วนสภาพคล่องกระแสเงินสด (เท่า)	0.94	0.70	0.48
อัตราส่วนหมุนเวียนลูกหนี้การค้า (เท่า)	7.64	6.37	7.70
ระยะเวลาเก็บหนี้เฉลี่ย (วัน) <sup>3/</sup>	48	57	47
อัตราส่วนหมุนเวียนสินค้า (สำเร็จรูป) คงเหลือ (เท่า)	40.40	58.88	101.14
ระยะเวลาขายสินค้าเฉลี่ย (วัน) <sup>1/ 3/</sup>	9	6	4
อัตราส่วนหมุนเวียนเจ้าหนี้ (เท่า)	7.63	6.20	10.09
ระยะเวลาชำระหนี้ (วัน) <sup>3/</sup>	48	59	36
Cash Cycle (วัน) <sup>3/</sup>	105	122	87
<b>2. อัตราส่วนแสดงความสามารถในการทำกำไร (Profitability ratio)</b>			
อัตรากำไรขั้นต้น (%)	30.16%	31.84%	33.92%
อัตรากำไรจากการดำเนินงาน (%)	8.59%	10.43%	11.94%
อัตราส่วนเงินสดต่อการทำกำไร (%)	386.97%	195.86%	116.89%
อัตรากำไรสุทธิ (%)	8.45%	10.27%	11.81%
อัตราผลตอบแทนผู้ถือหุ้น (%) - ROE	15.06%	15.56%	28.25%
<b>3. อัตราส่วนแสดงประสิทธิภาพในการดำเนินงาน (Efficiency ratio)</b>			
อัตราผลตอบแทนจากสินทรัพย์ (%) - ROA	9.29%	10.04%	14.98%
อัตราผลตอบแทนจากสินทรัพย์ถาวร (%) - ROFA	41.91%	39.60%	49.96%
อัตราการใช้หนี้ของสินทรัพย์ (เท่า)	0.79	1.03	1.37
<b>4. อัตราส่วนวิเคราะห์นโยบายทางการเงิน (Financial policy ratio)</b>			
อัตราส่วนหนี้สินต่อส่วนของผู้ถือหุ้น (เท่า)	0.62	0.62	0.48
อัตราส่วนหนี้สินที่มีภาระดอกเบี้ยต่อส่วนของผู้ถือหุ้นสุทธิ	0.35	0.37	0.30
อัตราส่วนความสามารถชำระดอกเบี้ย (เท่า)	60.07	24.06	9.01
อัตราส่วนความสามารถชำระภาระผูกพัน (เท่า)	9.13	2.50	2.34
อัตราการใช้เงินปันผล (%) <sup>2/</sup>	167.64%	93.05%	52.82%

หมายเหตุ: 1/ คิดอัตราส่วนจากสินค้าสำเร็จรูปเท่านั้น  
2/ คิดอัตราการใช้เงินปันผลจากเงินปันผลจ่ายหารด้วยกำไรสุทธิของปีนั้นๆ ตามที่มีการจ่ายในรอบระยะเวลาตามบัญชี  
3/ ในปี 2558 บริษัทมีการเปลี่ยนแปลงระยะเวลาในการคำนวณอัตราส่วนสำหรับการคำนวณอัตราส่วนที่มีหน่วยเป็นวัน โดยใช้ระยะจำนวนวันต่อปีจาก 360 วัน เป็น 365 วัน

14. การวิเคราะห์และคำอธิบายของฝ่ายจัดการ (Management Discussion and Analysis : MD&A)

14.1 สรุปภาพรวมผลประกอบการ

รายงานผลประกอบการสำหรับงวดสามเดือนและงวดปี สิ้นสุดวันที่ 31 ธันวาคม 2559 เมื่อเปรียบเทียบกับงวดเดียวกันของปีก่อนเป็นดังนี้

สำหรับงวดสามเดือน สิ้นสุดวันที่ 31 ธันวาคม 2559 บริษัทฯ มีรายได้รวมทั้งสิ้น 184.87 ล้านบาท โดยมีกำไรสุทธิสำหรับงวดจำนวน 3.80 ล้านบาท กำไรสุทธิลดลงจำนวน 8.66 ล้านบาท หรือคิดเป็น 69.5 % เมื่อเทียบกับงวดเดียวกันของปีก่อน

สำหรับงวดปี สิ้นสุดวันที่ 31 ธันวาคม 2559 บริษัทฯ มีรายได้รวมทั้งสิ้น 804.34 ล้านบาท โดยมีกำไรสุทธิสำหรับงวดจำนวน 68.00 ล้านบาท กำไรสุทธิลดลงจำนวน 28.73 ล้านบาท หรือคิดเป็น 29.7% เมื่อเทียบกับงวดเดียวกันของปีก่อน

(1) สรุปภาพรวมการดำเนินงานและปัจจัยสำคัญที่ทำให้มีการเปลี่ยนแปลง

หน่วย:ล้านบาท	4Q/2559	4Q/2558	YoY Dif. +/-	YoY % +/-	ปี 2559	ปี2558	YoY Dif. +/-	YoY % +/-
รายได้จากการขายและบริการ	181.21	233.28	(52.07)	-22.3%	791.20	927.18	(135.98)	-14.7%
กำไรจากอัตราแลกเปลี่ยน	0.57	(0.21)	0.78	-368.6%	0.57	4.74	(4.17)	-88.0%
รายได้อื่น	3.09	2.51	0.59	23.4%	12.57	9.99	2.58	25.8%
รวมรายได้	184.87	235.58	(50.71)	-21.5%	804.34	941.91	(137.56)	-14.6%
ต้นทุนขายและบริการ	136.23	177.11	(40.88)	-23.1%	552.57	632.00	(79.44)	-12.6%
กำไรขั้นต้น	44.98	56.18	(11.20)	-19.9%	238.63	295.17	(56.54)	-19.2%
ค่าใช้จ่ายในการขายและบริหาร	44.50	43.66	0.84	1.9%	171.58	191.94	(20.36)	-10.6%
ค่าใช้จ่ายในการขาย	20.43	21.61	(1.18)	-5.4%	85.51	97.96	(12.46)	-12.7%
ค่าใช้จ่ายในการบริหาร	24.07	22.06	2.01	9.1%	86.07	93.98	(7.91)	-8.4%
EBITDA	29.55	37.98	(8.43)	-22.2%	179.14	207.99	(28.85)	-13.9%
ค่าใช้จ่ายทางการเงิน	0.68	1.51	(0.83)	-55.0%	4.51	8.41	(3.90)	-46.4%
ค่าใช้จ่ายภาษีเงินได้	(0.33)	0.84	(1.17)	-139.1%	7.68	12.83	(5.15)	-40.1%
กำไรสำหรับงวด	3.80	12.46	(8.66)	-69.5%	68.00	96.73	(28.73)	-29.7%

ปัจจัยประการแรก ที่ส่งผลให้กำไรสำหรับงวดลดลง เนื่องจากราคาขายสุทธิปรับลดลงจากสภาพแวดล้อมทางการตลาดซึ่งมีการแข่งขันสูงขึ้น ส่งผลให้ราคาขายสินค้าต่อหน่วยในตลาดลดลง เมื่อเปรียบเทียบกับผลประกอบการงวดเดียวกันของปีก่อน

ประการที่สอง ได้แก่ การเพิ่มขึ้นของต้นทุนต่อหน่วยการผลิตจากผลิตภัณฑ์ปูนขาวซึ่งมีปริมาณผลผลิตจากเตาเผาปูนขาวมีผลผลิตลดลง และบริษัทต้องมีการจัดซื้อวัตถุดิบปูนก่อนที่ใช้ในการผลิตปูนไฮดรอลิกและปูนบดจากภายนอกเพื่อใช้ในการผลิตสำหรับส่งมอบให้กับลูกค้าที่มีสัญญาการจัดส่ง จึงส่งผลกระทบต่อต้นทุนการผลิตสินค้าในผลิตภัณฑ์ที่ใช้วัตถุดิบจากภายนอกมีต้นทุนการผลิตต่อหน่วยสูงขึ้น จึงส่งผลกระทบต่อกำไรสำหรับงวด

ประการที่สาม ได้แก่ ค่าใช้จ่ายในการซ่อมบำรุงซึ่งไม่ได้อยู่ในแผนและทำให้เกิดค่าใช้จ่ายในการซ่อมบำรุงเพิ่มขึ้น เนื่องจากการหยุดเตาเผาในช่วงไตรมาสที่ 2 และไตรมาสที่ 3 โดยการหยุดการผลิตจากจำนวน 3 เตา ใน 6 เตา โดยหยุดซ่อมบำรุงเนื่องจากสภาพผนังอิฐทนไฟที่ชำรุดเสื่อมสภาพซึ่งไม่สามารถคาดการณ์ได้

## ส่วนที่ 3 ฐานะการเงินและผลการดำเนินงาน

## การวิเคราะห์และคำอธิบายของฝ่ายจัดการ

จนกว่าจะหยุดเดินเตาเพื่อตรวจสอบสภาพ โดยพบว่าผนังอิฐมีการชำรุดจนส่งผลให้ต้องหยุดเดินการผลิตและซ่อมบำรุงเป็นระยะเวลา 2 ถึง 3 เดือน จึงส่งผลให้กำลังการผลิตในช่วงที่เตาเผาหยุดการผลิตมีผลผลิตโดยรวมจำนวนไม่มาก ในขณะที่ค่าใช้จ่ายเพื่อซ่อมบำรุงเพิ่มขึ้นและส่งผลกระทบต่อต้นทุนการผลิตต่อหน่วยที่สูงขึ้น แต่อย่างไรก็ตามการหยุดเพื่อบำรุงรักษาดังกล่าวก็เป็นสิ่งสำคัญ ทั้งนี้เพื่อให้เตาสามารถกลับมาพร้อมที่จะทำการผลิตและเพิ่มผลผลิตสำหรับปีถัดไป

## (2) ภาวะของเศรษฐกิจและอุตสาหกรรมที่มีผลต่อการดำเนินงาน

จากข้อมูลของสำนักงานเศรษฐกิจอุตสาหกรรมซึ่งได้มีการสรุปภาวะเศรษฐกิจอุตสาหกรรม ปี 2559 จากข้อมูลในช่วง 10 เดือนแรก โดยประเมินภาพรวมซึ่งได้สรุปแต่ละอุตสาหกรรมซึ่งมีความเชื่อมโยงกับธุรกิจของบริษัท มีดังนี้

**อุตสาหกรรมกรรมเหล็กและเหล็กกล้า** โดยภาพโดยสรุปสำหรับปี 2559 อุตสาหกรรมเหล็กโดยเฉพาะเหล็กทรงยาวและ เหล็กทรงแบน มีแนวโน้มการเติบโตเพิ่มขึ้น สำหรับการจำหน่ายในประเทศและมูลค่าการส่งออกเพิ่มขึ้นแต่มูลค่าการนำเข้าลดลง

**อุตสาหกรรมเคมี** โดยภาพรวมมีการปรับตัวลดลงของการส่งออกและการนำเข้า เมื่อเทียบกับปี 2558 เนื่องจากเศรษฐกิจประเทศคู่ค้าที่ยังคงฟื้นตัวในอัตราขยายตัวต่ำ ทั้งในตลาดญี่ปุ่น สหภาพยุโรปและสหรัฐอเมริกา ประกอบกับนโยบายเศรษฐกิจของจีนที่เน้นการพึ่งพาสินค้าในประเทศและลดการนำเข้า

**อุตสาหกรรมปิโตรเคมี** จากภาวะความผันผวนของระดับราคาน้ำมันดิบที่อยู่ในช่วงขาลง รวมถึงการฟื้นตัวของเศรษฐกิจโลกที่ยังคงมีความเปราะบาง โดยเฉพาะภาวะเศรษฐกิจของประเทศที่เป็นตลาดส่งออกของไทย ได้แก่ ประเทศจีน สหรัฐอเมริกา กลุ่มสหภาพยุโรป และประเทศญี่ปุ่น ซึ่งส่งผลโดยภาพรวมให้อัตราการเปลี่ยนแปลงของอุตสาหกรรมปิโตรเคมีลดลง

**อุตสาหกรรมเยื่อกระดาษ กระดาษ และสิ่งพิมพ์** โดยภาพรวมของอุตสาหกรรมการผลิตเยื่อกระดาษและกระดาษปี 2559 มีการขยายตัวเมื่อเทียบกับปีก่อน ซึ่งเป็นผลรวมมาจากความต้องการบรรจุภัณฑ์สำหรับอุตสาหกรรมอาหารและเครื่องดื่ม เครื่องสำอาง ปูนซีเมนต์ ที่เพิ่มขึ้นตามการบริโภคภายในที่ขยายตัวจากมาตรการกระตุ้นเศรษฐกิจและการเร่งลงทุนจากภาครัฐ

**อุตสาหกรรมปูนซีเมนต์** ซึ่งเชื่อมโยงกับอุตสาหกรรมก่อสร้างซึ่งมีความเกี่ยวข้องกับธุรกิจของบริษัท โดยภาพรวมของภาวะเศรษฐกิจของอุตสาหกรรมปูนซีเมนต์สำหรับปี 2559 มีภาพรวมการขยายตัวจากปีก่อน จากมาตรการกระตุ้นเศรษฐกิจต่าง ๆ และโครงการลงทุนในโครงสร้างพื้นฐานของใหญ่ของภาครัฐ

**อุตสาหกรรมอาหาร** ซึ่งเชื่อมโยงกับอุตสาหกรรมการผลิตน้ำตาลซึ่งมีความเกี่ยวข้องกับธุรกิจของบริษัท โดยภาพรวมของอุตสาหกรรมอาหาร โดยเฉพาะน้ำตาล มีภาวะการชะลอตัวอันเนื่องจากความผันผวนของภาวะเศรษฐกิจ และมีการส่งออกลดลงจากปีก่อนจากคำสั่งซื้อของประเทศผู้นำลดลง

จากภาพรวมโดยสรุปของแต่ละอุตสาหกรรมซึ่งสำนักงานเศรษฐกิจอุตสาหกรรมได้มีการประเมินไว้เมื่อเทียบกับผลประกอบการในการจำหน่ายผลิตภัณฑ์ของบริษัทฯ ในแต่ละอุตสาหกรรมซึ่งสามารถสรุปโดยภาพรวม จากการขายสินค้าและบริการให้แก่แต่ละอุตสาหกรรม มีภาพรวมโดยสรุป เป็นดังนี้

ภาพรวมของรายได้จากการขายและบริการในแต่ละอุตสาหกรรม ได้แก่ อุตสาหกรรมเหล็กปรับลดลงร้อยละ 8.3 , อุตสาหกรรมกรรมเคมีปรับลดลงร้อยละ 12.4, อุตสาหกรรมน้ำตาลปรับลดลงร้อยละ 21.6 ,

### ส่วนที่ 3 ฐานะการเงินและผลการดำเนินงาน

### การวิเคราะห์และคำอธิบายของฝ่ายจัดการ

อุตสาหกรรมกระดาษและเยื่อกระดาษปรับตัวลดลงร้อยละ 21.6 , อุตสาหกรรมก่อสร้าง ปรับตัวลดลงร้อยละ 25 เป็นต้น ซึ่งโดยภาพรวมจากผลประกอบการของบริษัทมีความเชื่อมโยงและสอดคล้องกับภาวะโดยภาพรวมของแต่ละอุตสาหกรรม และจากการปรับตัวของกำลังการผลิตอันเนื่องจากการหยุดเดินการผลิตเพื่อซ่อมบำรุงเตาเผา จำนวน 3 เตา ของบริษัทฯ ในปี 2559 และส่งผลให้ต้องหยุดการผลิตหลายครั้ง จากกำลังการผลิตซึ่งปรับตัวลดลง จากการหยุดเดินเตาเพื่อเปลี่ยนอิฐกระทบบต่อปริมาณผลผลิตทำให้ผลผลิตลดลง และถือเป็นปัจจัยหลักซึ่งกระทบต่อผลประกอบการด้านขายของบริษัท

#### (3) ผลกระทบจากการดำเนินงานซึ่งคาดเคลื่อนจากที่ได้มีการคาดการณ์

จากปัจจัยและผลกระทบซึ่งได้ชี้แจงไว้ข้างต้น ส่งผลให้รายรับและผลประกอบการโดยรวมของบริษัทฯ มีความคลาดเคลื่อนจากที่ได้คาดการณ์ไว้ โดยผลประกอบการกำไรสุทธิของบริษัทลดลงเมื่อเทียบกับงวดเดียวกันของปีก่อน

#### (4) ผลการดำเนินงานตามโครงสร้างรายรับของบริษัท

บริษัทฯ มีโครงสร้างรายรับประกอบด้วย

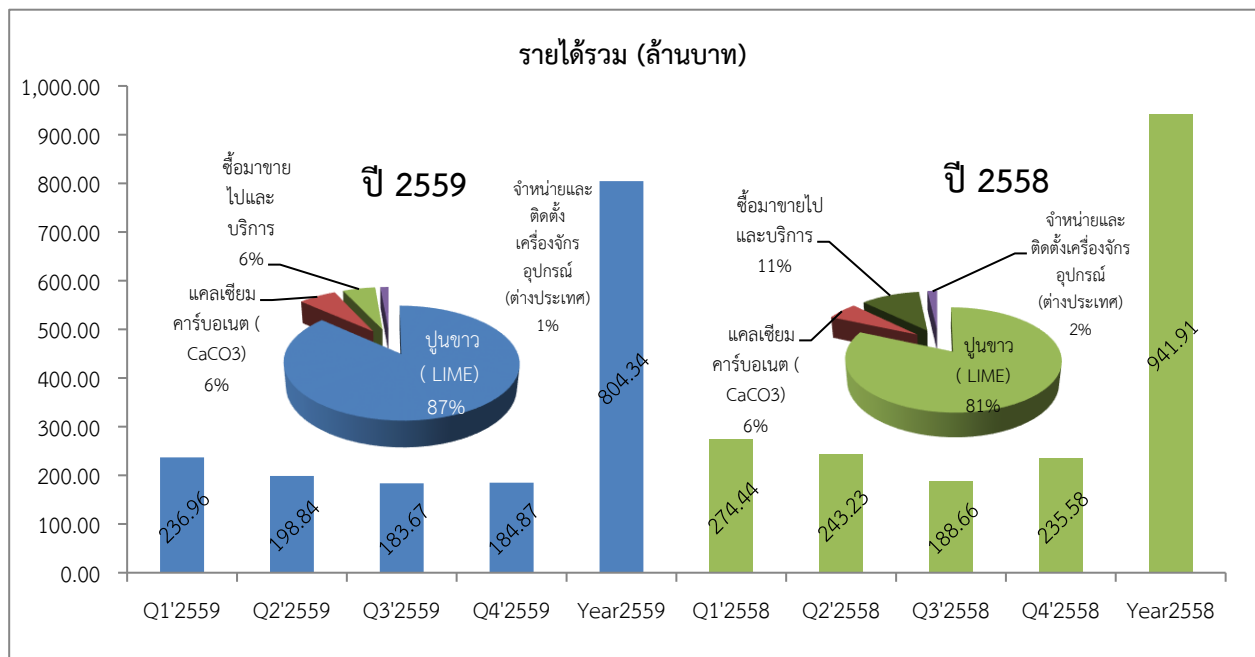

หน่วย: ล้านบาท	สำหรับงวดปี สิ้นสุดวันที่ 31 ธันวาคม 2559					
	ปี 2559		ปี 2558		เปลี่ยนแปลง	
	จำนวนเงิน	ร้อยละ	จำนวนเงิน	ร้อยละ	จำนวนเงิน	ร้อยละ
รายได้จากการขายและบริการ	791.20	98.4%	927.18	98.4%	(135.98)	-14.7%
กำไรจากอัตราแลกเปลี่ยน	0.57	0.1%	4.74	0.5%	(4.17)	-88.0%
รายได้อื่น	12.57	1.6%	9.99	1.1%	2.58	25.8%
รายได้รวม (ล้านบาท)	804.34	100.0%	941.91	100.0%	(137.56)	-14.6%

## 14.2 วิเคราะห์ผลการดำเนินงาน

### 1) รายได้

รายได้รวมของบริษัทฯ

สำหรับงวดสามเดือน และงวดปี สิ้นสุดวันที่ 31 ธันวาคม 2559 มีการเปลี่ยนแปลงเมื่อเทียบกับงวดเดียวกันของปีก่อน มีดังนี้

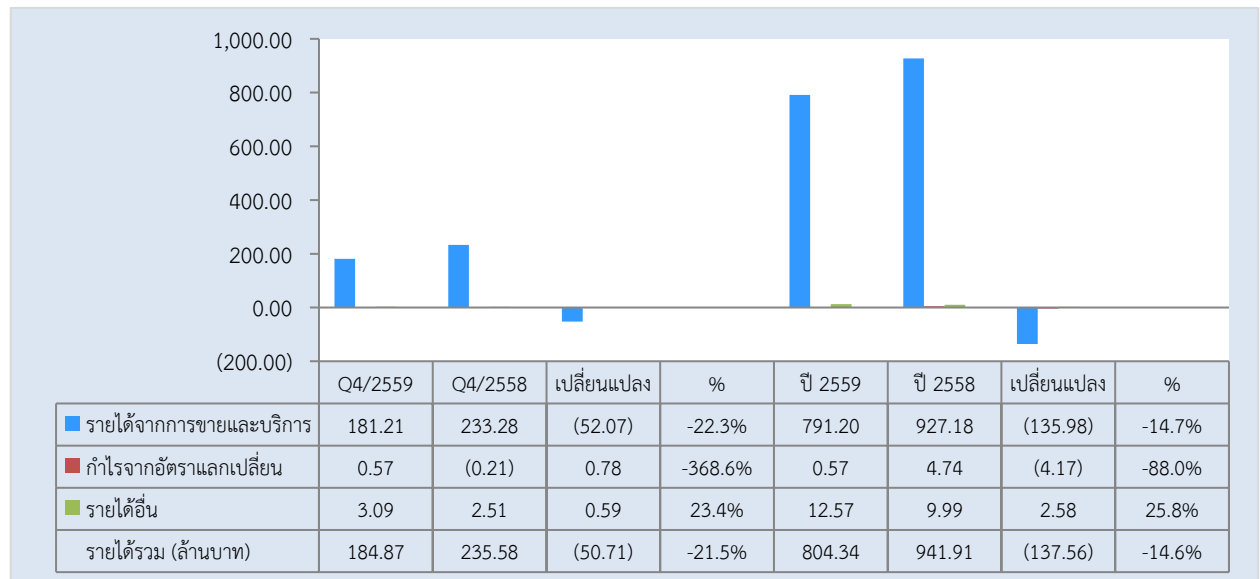

ผลประกอบการสำหรับงวดสามเดือนสิ้นสุดวันที่ 31 ธันวาคม 2559 บริษัทฯ มีรายได้จากการขายสินค้าและบริการลดลงเมื่อเปรียบเทียบกับผลประกอบการในปีที่ผ่านมา

ปัจจัยประการแรก จากการลดลงของรายได้จากการขายสินค้าและบริการ เนื่องจากราคาขายสุทธิปรับลดลงจากสภาพแวดล้อมทางการตลาดซึ่งมีการแข่งขันสูงขึ้น ส่งผลให้ราคาขายสินค้าต่อหน่วยในตลาดลดลง เมื่อเปรียบเทียบกับผลประกอบการงวดเดียวกันของปีก่อน และปัจจัยอื่น ๆ ได้แก่ ยอดขายและปริมาณการขายที่ลดลงจากยอดขายสินค้าในกลุ่มปูนก้อน และผลิตภัณฑ์ปูนขาวซึ่งลดลงจากผลกระทบในการหยุดซ่อมบำรุงที่กระทบต่อปริมาณกำลังการผลิตซึ่งเป็นช่วงฤดูการหีบอ้อยสำหรับปี 2559/2560 ถึงแม้ฤดูการหีบอ้อยในปี 2559/2560 จะล่าช้าออกไปถึง 3 สัปดาห์เมื่อเทียบกับปีก่อนโดยกำลังผลิตที่ลดลงยังคงกระทบต่อกลุ่มลูกค้าหลักซึ่งมีความต้องการใช้ผลิตภัณฑ์ในช่วงระหว่างเดือนพฤศจิกายนถึงธันวาคม 2559

สำหรับกลุ่มลูกค้าหลัก ๆ เช่น อุตสาหกรรมเคมี , กระจกและเยื่อกระดาษ, ก่อสร้าง, น้ำประปา รวมถึงกลุ่มลูกค้าที่ซื้อเพื่อการขายและกลุ่มลูกค้าเกษตร ลดปริมาณความต้องการจากผลผลิตที่มีการปรับลดลง และปัจจัยอื่นๆ ที่ส่งผลกระทบต่อรายได้จากการขายเครื่องจักรและอุปกรณ์และบริการด้านวิศวกรรมซึ่งลดลงเนื่องจากโครงการของลูกค้าได้ขอเลื่อนระยะเวลาการส่งมอบสินค้าจากเดิมกำหนดส่งมอบในไตรมาส 4/2559 เลื่อนไปเป็นไตรมาส 1/2560

### 2) ต้นทุนขายและบริการและค่าใช้จ่าย

#### 2.1) ต้นทุนขายและบริการ และอัตรากำไรขั้นต้น



ส่วนที่ 3 ฐานะการเงินและผลการดำเนินงาน

การวิเคราะห์และคำอธิบายของฝ่ายจัดการ

ต้นทุนขายรวมของบริษัทฯ

ต้นทุนขายและบริการหลักประกอบด้วยต้นทุนการผลิตปูนขาว แคลเซียมคาร์บอเนต สินค้าซื้อมาขายไป ถ่านหิน (Petrock) และเครื่องจักรและอุปกรณ์(สำหรับโครงการของลูกค้า) โดยต้นทุนขายและบริการโดยภาพรวมปรับลดลงจากปริมาณการขายที่ลดลง ขณะที่ต้นทุนต่อหน่วยการผลิตเพิ่มขึ้นจากต้นทุนการจัดซื้อปูนก่อนจากภายนอกเพื่อใช้ในการผลิตไฮเดรตและปูนบด ซึ่งการจัดซื้อวัตถุดิบจากภายนอกส่งผลกระทบต่อต้นทุนต่อหน่วยการผลิตดังที่กล่าวให้เพิ่มขึ้น

Quarter 1 Quarter 2 Quarter 3 Quarter 4

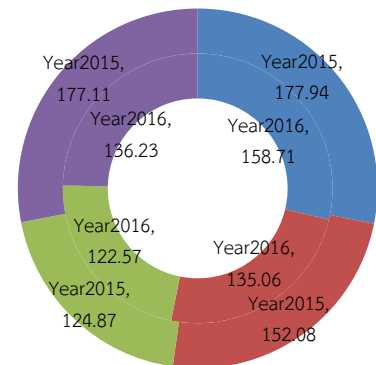

อัตรากำไรขั้นต้นของบริษัท

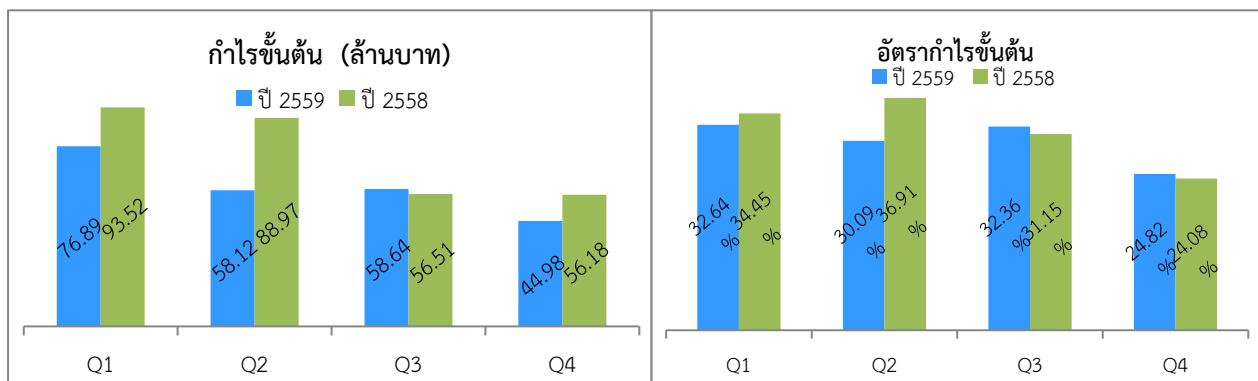

สำหรับปี 2559 บริษัทมีกำไรขั้นต้นจำนวน 238.63 ล้านบาท ประกอบด้วยกำไรขั้นต้นจากไตรมาส 1 จำนวน 76.89 ล้านบาท, ไตรมาส 2 จำนวน 58.12 ล้านบาท, ไตรมาส 3 จำนวน 58.64 ล้านบาท และไตรมาส 4 จำนวน 44.98 ล้านบาท ตามลำดับ โดยรวมกำไรขั้นต้นลดลงเมื่อเทียบกับปีก่อน

2.2) ค่าใช้จ่ายในการขายและบริหาร ค่าใช้จ่ายทางการเงินและภาษีเงินได้

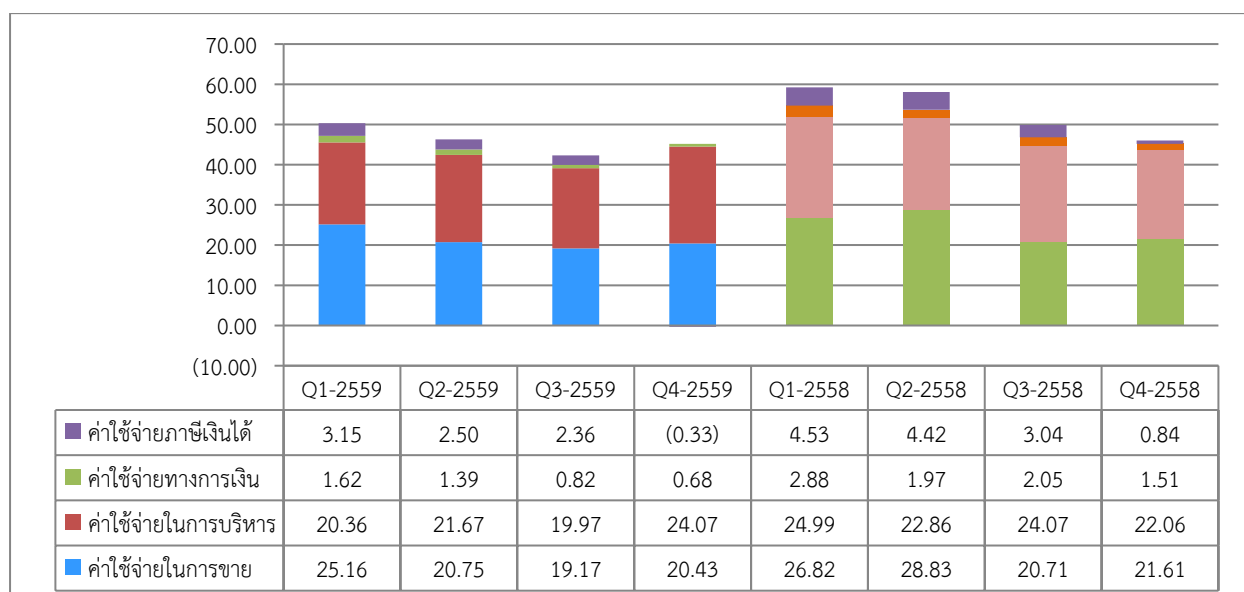



### ค่าใช้จ่ายในการขายและบริหาร และ ค่าใช้จ่ายทางการเงินและภาษีเงินได้

โดยภาพรวมค่าใช้จ่ายในการขายและบริหารของบริษัทลดลงเมื่อเปรียบเทียบกับงวดเดียวกันของปีที่ผ่านมา โดยค่าใช้จ่ายหลักที่ลดลงจากค่าใช้จ่ายในการขายในประเทศและต่างประเทศลดลงจากปริมาณการขายที่ลดลง และค่าใช้จ่ายในการบริหารโดยทั่วไปในรายไตรมาส 1 ถึงไตรมาส 3 ปรับลดลง สำหรับไตรมาส 4 มีค่าใช้จ่ายสำหรับค่าที่ปรึกษาทางการเงินรวมถึงค่าตอบแทนผู้บริหารเพิ่มขึ้น

ค่าใช้จ่ายทางการเงินลดลงเมื่อเปรียบเทียบกับงวดเดียวกันของปีที่ผ่านมาโดยค่าใช้จ่ายทางการเงินลดจากอัตราดอกเบี้ยเงินกู้ยืมที่ต่ำ และเงินต้นที่ลดลง ส่วนภาษีเงินได้ลดลงจากกำไรสุทธิลดลง

### 3) การวิเคราะห์ฐานะทางการเงิน

ฐานะทางการเงินของบริษัท ณ วันที่ 31 ธันวาคม 2559 เปลี่ยนแปลงจากงวดปี สิ้นสุดวันที่ 31 ธันวาคม 2558 มีดังนี้

#### สรุปฐานะการเงิน

#### 3.1) สินทรัพย์

ณ วันที่ 31 ธันวาคม 2559 บริษัทฯ มีสินทรัพย์รวมจำนวน 938.52 ล้านบาท ลดลงจาก 31 ธันวาคม 2558 จำนวน 74.08 ล้านบาท คิดเป็น 7 % จาก ณ สิ้นปี 2558 โดยรายการเปลี่ยนแปลง ดังนี้

- สินทรัพย์หมุนเวียนลดลงจำนวน 87.43 ล้านบาท หรือคิดเป็น 19 %
- สินทรัพย์ไม่หมุนเวียนเพิ่มขึ้นจำนวน 13.35 ล้านบาท หรือคิดเป็น 2 %

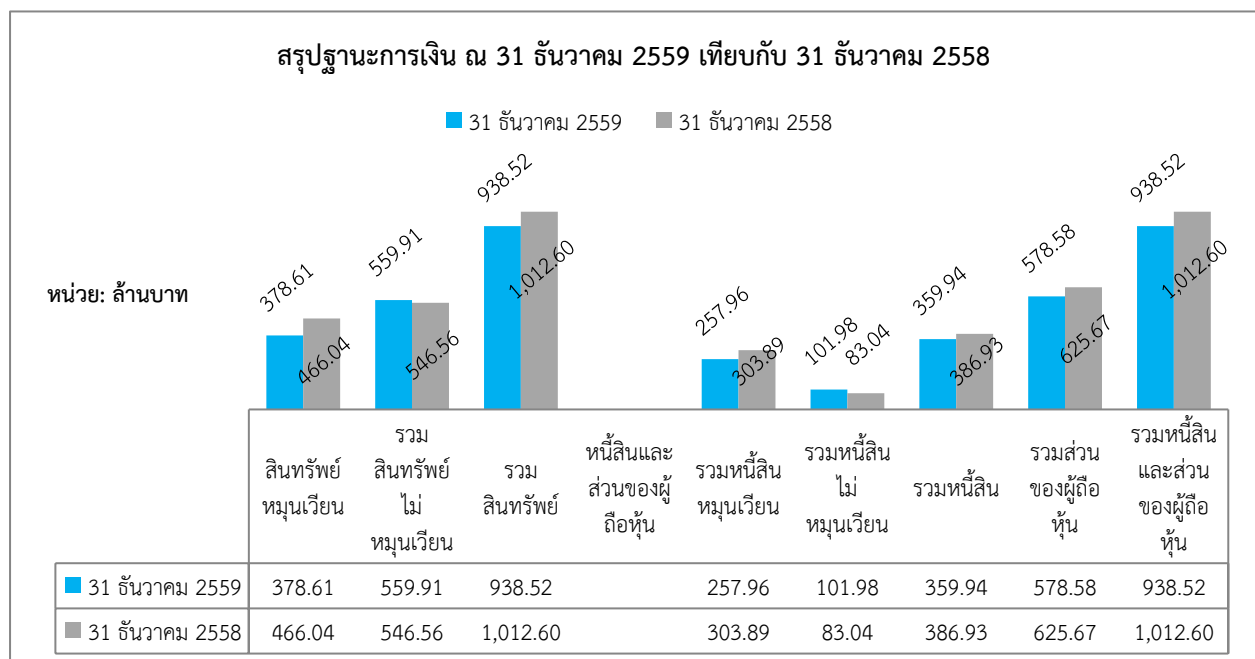

รายการที่เปลี่ยนแปลงประกอบด้วย



## ส่วนที่ 3 ฐานะการเงินและผลการดำเนินงาน

## การวิเคราะห์และคำอธิบายของฝ่ายจัดการ

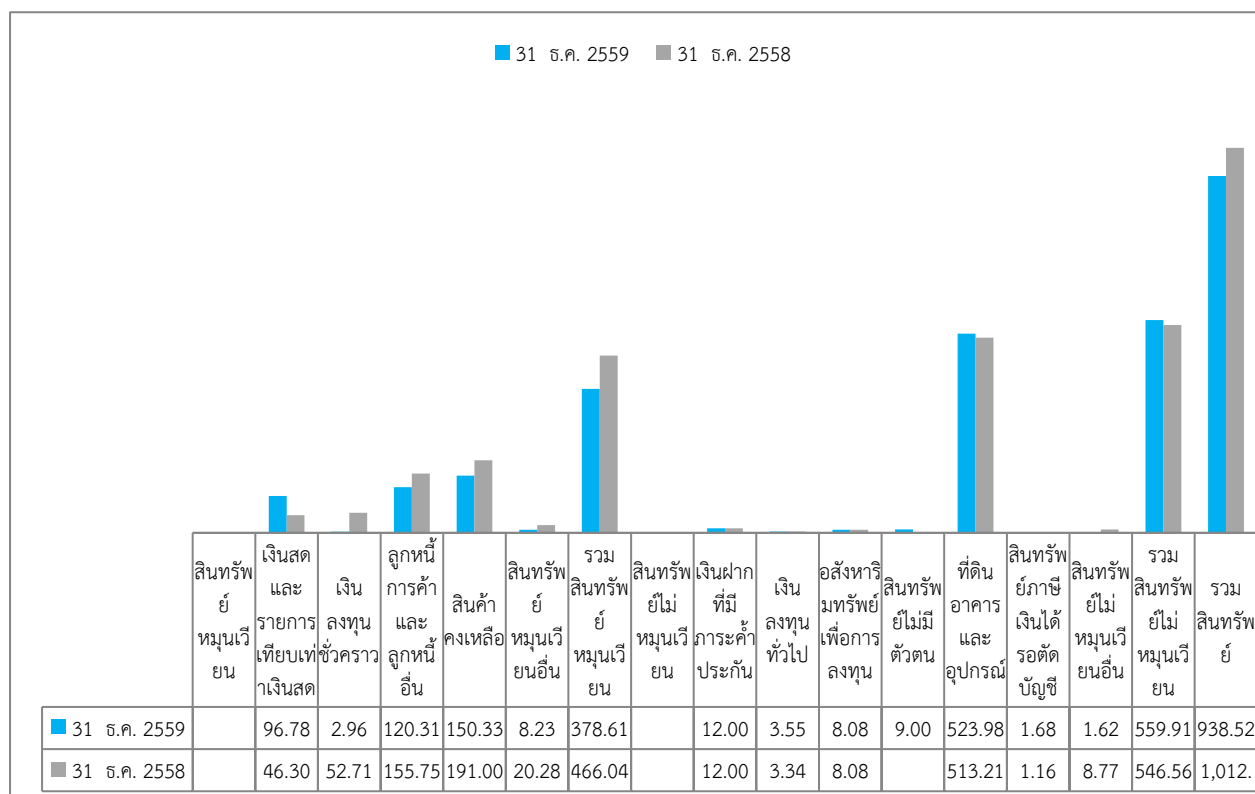

## 3.2) หนี้สิน

ณ วันที่ 31 ธันวาคม 2559 บริษัทฯ มีหนี้สินรวม 359.94 ล้านบาท ลดลง 26.99 ล้านบาท หรือคิดเป็น 7 %

มีรายการที่เปลี่ยนแปลง ดังนี้

- หนี้สินหมุนเวียน ลดลงจำนวน 45.93 ล้านบาท หรือคิดเป็น 15 %
- หนี้สินไม่หมุนเวียน เพิ่มขึ้นจำนวน 18.94 ล้านบาท หรือคิดเป็น 23 %

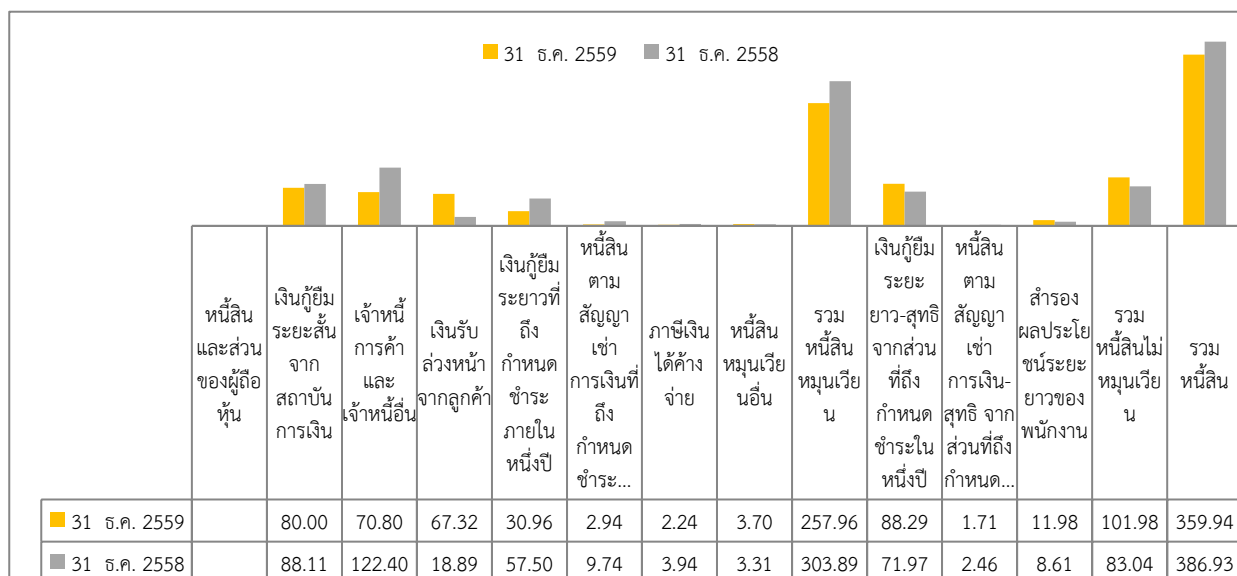

### 3.3) ส่วนของผู้ถือหุ้น

ณ วันที่ 31 ธันวาคม 2559 บริษัทฯ มีส่วนของผู้ถือหุ้น จำนวน 578.58 ล้านบาท ลดลงจำนวน 47.10 ล้านบาท หรือคิดเป็น 8 % โดยเปลี่ยนแปลงลดลงหลัก ๆ จากการจ่ายเงินปันผลให้กับผู้ถือหุ้นของบริษัท

รายการหลักที่เปลี่ยนแปลงดังนี้

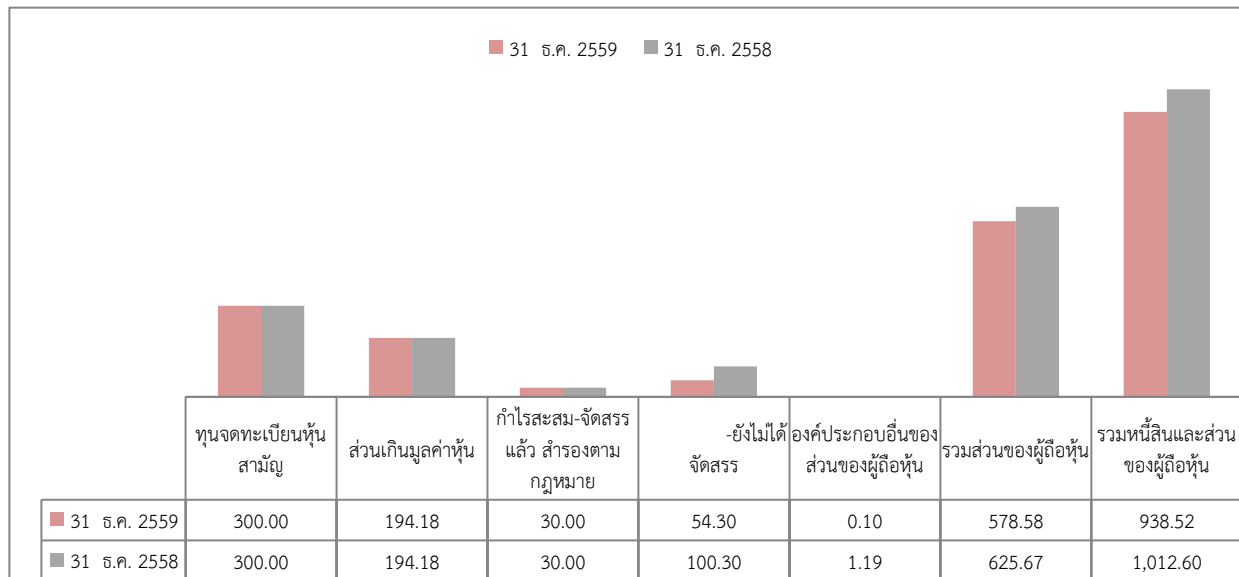

### 4) การวิเคราะห์กระแสเงินสด

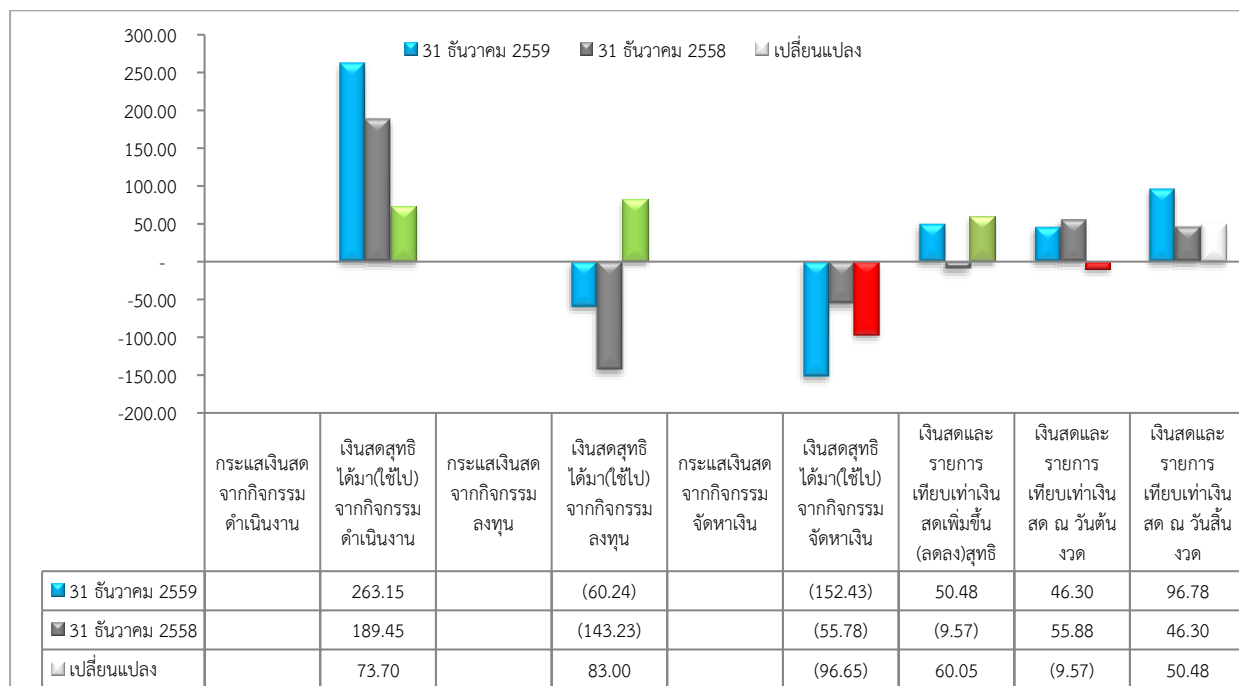

เงินสดและรายการเทียบเท่าเงินสด เพิ่มขึ้น 50.48 ล้านบาทประกอบด้วย

- เงินสดและรายการเทียบเท่าเงินสดต้นงวดจำนวน 46.30 ล้านบาท

- เงินสดรับจากกิจกรรมดำเนินงานเพิ่มขึ้น 263.15 ล้านบาท
- เงินสดใช้ไปในกิจกรรมลงทุน 60.24 ล้านบาท
- เงินสดใช้ไปจากกิจกรรมจัดหาเงิน 152.43 ล้านบาท
- เงินสดและรายการเทียบเท่าเงินสดคงเหลือปลายงวดจำนวน 96.78 ล้านบาท

### 5) การวิเคราะห์อัตราส่วนทางการเงินที่สำคัญ

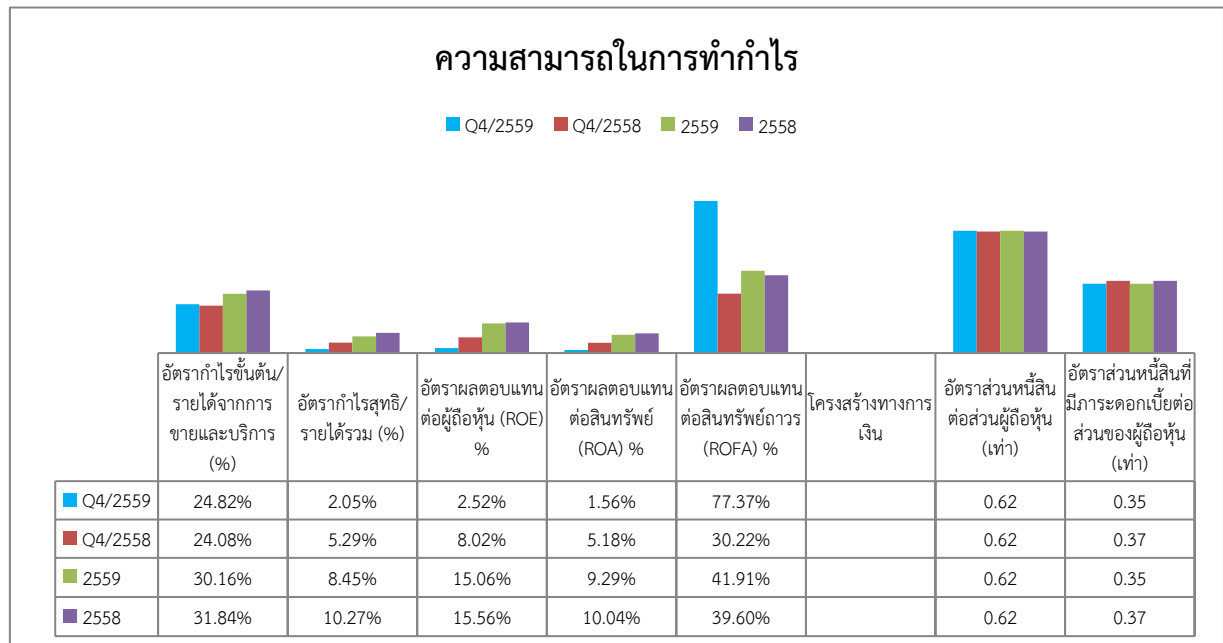

โดยสรุปของผลประกอบการ ณ วันที่ 31 ธันวาคม 2559 เมื่อเทียบกับงวดเดียวกันของปีที่ผ่านมา มีผลประกอบการกำไรสุทธิสำหรับงวดสามเดือนของบริษัทลดลงจำนวน 3.80 ล้านบาท ตัวแปรหลักจากปริมาณผลผลิตที่ลดลงจากการหยุดเตาเผาปูนขาวจำนวน 3 เตา เพื่อเปลี่ยนอิฐ และต้นทุนการผลิตที่เพิ่มจากผลผลิตหลักลดลง และการจัดซื้อวัตถุดิบหลักจากภายนอกทดแทนผลผลิตที่ลดลง และผลประกอบการสำหรับปี ณ วันที่ 31 ธันวาคม 2559 มีผลประกอบการกำไรสุทธิของบริษัทลดลงจำนวน 28.73 ล้านบาทเมื่อเทียบกับผลประกอบการของงวดเดียวกันในปีที่ผ่านมาผลจากยอดขายสินค้าและบริการที่ลดลงจากปริมาณการขายและราคาขายสินค้าที่ลดลง

### 14.3 ปัจจัยและอิทธิพลที่อาจมีผลกระทบต่อผลการดำเนินงานในอนาคต

#### 1) แนวโน้มที่คาดการณ์

จากแนวโน้มที่คาดการณ์โดยภาพรวมในระยะสั้นและระยะกลางในด้านการจัดการบริหารจากแผนการปรับปรุงประสิทธิภาพในการดำเนินธุรกิจจากผลกระทบที่เกิดจากสภาพแวดล้อมทั้งที่เป็นปัจจัยภายในและจากปัจจัยภายนอก ทั้งสภาพแวดล้อมทางการตลาดซึ่งภาวะการแข่งขันทวีความรุนแรงและส่งผลต่อราคาขายสินค้าซึ่งยากที่จะมีการปรับเพิ่มราคา ซึ่งสวนทางกับต้นทุนการผลิตที่มีแนวโน้มการปรับตัวเพิ่มขึ้น จึงถือเป็นแรงกดดันทั้งกับบริษัทและผู้ผลิตรายอื่นในตลาด ประกอบกับแนวโน้มจากการที่กำลังการผลิตซึ่งปรับลดลง (จากผลกระทบเนื่องจากการหยุดซ่อมบำรุงซึ่งไม่ได้คาดการณ์ไว้) ถือเป็นปัจจัยหลักที่ส่งผลกระทบต่อ

ส่วนที่ 3 ฐานะการเงินและผลการดำเนินงาน

การวิเคราะห์และคำอธิบายของฝ่ายจัดการ

กับผลประกอบการในปี 2559 และจากที่ได้มีการหยุดซ่อมบำรุงดังกล่าว ผลผลิตจะกลับมาฟื้นตัวและค่อยปรับเพิ่มปริมาณการผลิตมากขึ้นในปีถัดไป ด้านการจัดซื้อวัตถุดิบก่อนจากภายนอกในช่วงที่ตลาดมีแนวโน้มความต้องการสูงในปลายของไตรมาส 4/2559 รวมถึงการปรับปรุงเพื่อเพิ่มผลผลิตเพื่อตอบสนองต่อความต้องการของตลาด และการลดต้นทุนการผลิตต่อหน่วยเพื่อผลกำไรสูงสุด

หลังจากมีการเปลี่ยนแปลงโครงสร้างบริษัทในเดือนกันยายน 2559 โดยบริษัทได้เริ่มมีปรับปรุงและพัฒนาผลผลิตในช่วงไตรมาสที่ 4/2559 (ทั้งด้านเทคโนโลยี, ต้นทุนการผลิต การขายและการตลาด) ซึ่งคาดว่าจะบริษัทจะสามารถทำผลประกอบการกำไรได้ดีขึ้นในช่วงปี 2560 และ 2561 จากปัจจัยเบื้องต้นดังกล่าวควบคู่ไปกับการปรับปรุงด้านคุณภาพและประสิทธิภาพในการทำงานให้ดียิ่งขึ้นด้วย

2) เหตุการณ์สำคัญภายหลังรอบระยะเวลารายงานซึ่งอาจส่งผลกระทบต่อเปลี่ยนแปลงรายงานทางบัญชี

2.1) เมื่อวันที่ 9 มกราคม 2560 บริษัทฯได้เข้าทำสัญญาเกี่ยวกับการจัดซื้อวัสดุสิ้นเปลืองเพื่อใช้ในการผลิตกับบริษัทในต่างประเทศแห่งหนึ่งตามปริมาณและราคาที่ระบุในสัญญา โดยที่ประชุมคณะกรรมการบริษัทฯ ให้สัตยาบันในวันที่ 22 กุมภาพันธ์ 2560 ทั้งนี้เนื่องจากแนวโน้มราคาของวัสดุสิ้นเปลืองดังกล่าวมีราคาสูงตามแนวโน้มราคาตลาดที่ปรับเพิ่มขึ้น ดังนั้นจะส่งผลให้ราคาต้นทุนการผลิตของบริษัทหลังจากใช้ราคาต้นทุนวัสดุสิ้นเปลืองราคาใหม่ปรับเพิ่มขึ้นด้วย

2.2) เมื่อวันที่ 22 กุมภาพันธ์ 2560 ที่ประชุมคณะกรรมการบริษัทฯ มีมติดังนี้

2.2.1) อนุมัติเห็นชอบให้นำเสนอต่อที่ประชุมสามัญผู้ถือหุ้นประจำปี 2560 เพื่อพิจารณาอนุมัติการจ่ายเงินปันผลให้แก่ผู้ถือหุ้นในอัตราหุ้นละ 0.17 บาท สำหรับหุ้นจำนวน 300 ล้านหุ้น รวมเป็นเงิน 51 ล้านบาท ทั้งนี้ บริษัทฯได้จ่ายเงินปันผลระหว่างกาลไปแล้วในอัตราหุ้นละ 0.08 บาท ซึ่งได้รับอนุมัติจากที่ประชุมคณะกรรมการบริษัทฯ เมื่อวันที่ 11 สิงหาคม 2559 คงเหลือที่ต้องจ่ายเพิ่มในอัตราหุ้นละ 0.09 บาท รวมเป็นเงิน 27 ล้านบาท กำหนดจ่ายในวันที่ 3 พฤษภาคม 2560 ภายหลังจากจ่ายเงินปันผลส่วนของผู้ถือหุ้นจะมีการเปลี่ยนแปลงดังนี้

	ณ วันที่ 31 ธันวาคม 2559	ภายหลังการจ่ายเงินปันผล 3 พฤษภาคม 2560
ทุนที่ออกและชำระแล้ว	300	300
ส่วนเกินมูลค่าหุ้น	194.18	194.18
กำไรสะสม		
จัดสรรแล้ว	30.00	30.00
ยังไม่ได้จัดสรร	54.30	54.30
องค์ประกอบอื่นของส่วนของผู้ถือหุ้น	0.95	0.95
<b>ปันผลจ่าย</b>	<b>-</b>	<b>27.0</b>
<b>ส่วนของผู้ถือหุ้น</b>	<b>578.57</b>	<b>551.57</b>

2.2.2) อนุมัติให้จัดตั้ง บริษัท โกลเด็น โลว์ เอ็นจิเนียริง จำกัด ซึ่งจะจดทะเบียนจัดตั้งในประเทศไทย ดำเนินธุรกิจจำหน่าย ประกอบและติดตั้งเครื่องจักรอุปกรณ์ โดยมีทุนจดทะเบียนจำนวน 20 ล้านบาท บริษัทฯ จะถือหุ้นในบริษัทดังกล่าวในสัดส่วนร้อยละ 100 โดยที่ประชุมคณะกรรมการ ครั้งที่ 1/2560 ซึ่งประชุมเมื่อวันที่ 22 กุมภาพันธ์ 2560 ได้อนุมัติวงเงินสำหรับการชำระทุนจดทะเบียนจำนวน 7.5 ล้านบาท ซึ่งเมื่อการจัดตั้งบริษัทดังกล่าวแล้วเสร็จ จะส่งผลให้มีการเปลี่ยนแปลงการจัดทำรายงานทางบัญชี ซึ่งต้องจัดทำรูปแบบรายงานทางบัญชีของงบการเงินเฉพาะกิจการ และงบการเงินรวมซึ่งจะรวมรายงานผลประกอบการของบริษัทย่อยด้วย