

ส่วนที่ 1
การประกอบธุรกิจ

1. นโยบายและภาพรวมการประกอบธุรกิจ**1.1 ภาพรวมการประกอบธุรกิจของบริษัท**

บริษัท สุราษฎร์ธานี จำกัด (มหาชน) (“บริษัท”) จัดทะเบียนจัดตั้งเมื่อวันที่ 2 ตุลาคม 2546 โดยมีทุนจดทะเบียนเริ่มแรก 1 ล้านบาท และในปี 2548 กิจการเพิ่มทุนจดทะเบียนและทุนชำระแล้วเป็น 90 ล้านบาท และเมื่อวันที่ 3 เมษายน 2557 กิจการได้เข้าเป็นบริษัทจดทะเบียนในตลาดหลักทรัพย์แห่งประเทศไทย (“ตลท.”) โดยปัจจุบันมีทุนจดทะเบียนและทุนชำระแล้ว จำนวน 300 ล้านบาท ประกอบธุรกิจผลิตและจำหน่ายสินค้าเคมีภัณฑ์ประเภทปูนขาว แคลเซียมคาร์บอเนต และจำหน่ายสินค้า/บริการอื่น รวมทั้งให้บริการจำหน่าย และติดตั้งเครื่องจักรอุปกรณ์การผลิตปูนขาว โดยธุรกิจหลัก คือ การผลิตและจำหน่ายเคมีภัณฑ์ประเภท 1) ปูนขาว คือ แคลเซียมออกไซด์ และแคลเซียมไฮดรอกไซด์ และ 2) แคลเซียมคาร์บอเนต โดยปูนขาวสามารถนำไปใช้ในกระบวนการผลิตได้ในหลากหลายอุตสาหกรรม เช่น อุตสาหกรรมเหล็ก อุตสาหกรรมเยื่อและกระดาษ อุตสาหกรรมเหมืองแร่ อุตสาหกรรมน้ำตาล อุตสาหกรรมก่อสร้าง อุตสาหกรรมเคมี เป็นต้น สำหรับแคลเซียมคาร์บอเนตมีการนำไปใช้เป็นตัวเติมเต็ม (Filler) และเป็นตัวเพิ่มปริมาณ (Extender) เช่น อุตสาหกรรมการผลิตพลาสติก พีวีซี ยาง ฉนวนหุ้มสายไฟ เป็นต้น ซึ่งบริษัทมีการจำหน่ายปูนขาวและแคลเซียมคาร์บอเนตให้กับลูกค้าทั้งภายในประเทศและต่างประเทศ

1.1.1 วิสัยทัศน์

เป็นผู้ผลิตปูนขาวและแปรรูปแร่ชั้นนำ โดยพัฒนาเทคโนโลยีและนวัตกรรมการผลิตของตนเองเพื่อสร้างคุณค่าสู่ลูกค้าหลากหลายอุตสาหกรรม โดยพัฒนากระบวนการจัดการที่เป็นเลิศเพื่อสร้างคุณค่า และวิถีการธรรมาภิบาลโดยก่อประโยชน์ร่วมกันกับผู้ถือหุ้น ผู้มีส่วนได้เสีย ในการเติบโตไปพร้อมกันอย่างยั่งยืน

1.1.2 พันธกิจ**ด้านเศรษฐกิจ – การเติบโต****การตลาด**

- มุ่งเน้นสร้างคุณค่าสู่ลูกค้าทั้งภายในและต่างประเทศ

ผลิตภัณฑ์และบริการ

- มุ่งพัฒนาผลิตภัณฑ์และบริการโดยมีทีมผู้เชี่ยวชาญระดับโลกที่ให้การสนับสนุน
- มุ่งสร้างการความเจริญเติบโตในด้านอินทรีย์

เทคโนโลยีและนวัตกรรม

- เป็นผู้นำด้านเทคโนโลยีและนวัตกรรมเพื่อเสริมสร้างกระบวนการผลิตที่ช่วยลดสูญเสียและพลังงาน และเพิ่มทุนประสิทธิภาพ

การแข่งขัน

- การสร้างขีดความสามารถในการทำผลกำไร
- การควบคุมต้นทุน
- การสร้างเครือข่ายการผลิตที่ค่าใช้จ่ายในการบริหารต่ำลง

สังคม-ประชากร

- การพัฒนาในเรื่องสุขภาพและความปลอดภัย
- การป้องกันการสูญเสีย
- การฝึกอบรมอย่างต่อเนื่อง
- การสร้างโอกาสที่เท่าเทียม
- การร่วมพัฒนาชุมชน

ส่วนที่ 1 การประกอบธุรกิจ

นโยบายและภาพรวมการประกอบธุรกิจ

สิ่งแวดล้อม-โลก

- การส่งเสริมด้านการนำผลิตภัณฑ์ไปใช้เพื่อลดผลกระทบและลดมลพิษด้านสิ่งแวดล้อม
- การป้องกันการสูญเสียและมุ่งเน้นการนำกลับมาใช้ใหม่
- ลดปริมาณฝุ่นควันในอากาศ
- อนุรักษ์พลังงานหรือลดการใช้พลังงาน

1.1.3 เป้าหมายการประกอบธุรกิจ

วัตถุประสงค์และเป้าหมายในการดำเนินธุรกิจ

กลยุทธ์การดำเนินธุรกิจ

3 กลยุทธ์สำคัญ	7 กลยุทธ์หลัก
1. หดผลการลดลง (ปี 2560-2561)	1. ส่งเสริมให้ผลิตภัณฑ์มีคุณภาพตามมาตรฐานอุตสาหกรรมและสามารถปิดช่องว่างกับคู่แข่งได้
2. แก้ปัญหาเบื้องต้น (ปี 2561-2562)	2. พัฒนาการทำรายได้ของสินค้าปูนขาว และการต่อสู้ในเรื่องราคาสินค้าที่ลดลง
3. เร่งการเติบโตของผลกำไร (ปี 2562 และปีต่อ ๆ ไป)	3. สร้างและพัฒนาองค์กรที่ยั่งยืนเพื่อขับเคลื่อนการเติบโตในอนาคต
	4. ดำเนินงานด้วยความเป็นเลิศด้านการปฏิบัติงาน โดยมุ่งเน้นด้านสุขอนามัยและความปลอดภัย ควบคุมคุณภาพให้สม่ำเสมอ การเพิ่มผลผลิต ลดการใช้พลังงาน และกำจัดของเสีย
	5. สามารถจัดซื้อจัดหาหินปูนที่มีแคลเซียมคาร์บอเนตสูงได้ในระยะยาว
	6. สร้างฐานที่ตั้งธุรกิจที่มั่นคงแข็งแกร่งของภูมิภาคขึ้นในประเทศไทย โดยการดำเนินการผ่านกลยุทธ์การควบรวมกิจการ
	7. ขยายธุรกิจในภูมิภาคเอเชียตะวันออกเฉียงใต้ โดยการส่งออกผลิตภัณฑ์ปูนขาวและสร้างเครือข่ายที่มีต้นทุนต่ำและโรงงานปูนขาวขนาดเล็ก

1.2 การเปลี่ยนแปลงและพัฒนาการที่สำคัญ

เมื่อวันที่ 26-28 มีนาคม 2557 บริษัทได้เสนอขายหุ้นสามัญเพิ่มทุนในส่วนที่เสนอขายแก่ประชาชนทั่วไปจำนวน 75 ล้านหุ้น และได้จดทะเบียนเปลี่ยนแปลงทุนชำระแล้วจากเดิม 225 ล้านบาทเป็น 300 ล้านบาท ในวันที่ 31 มีนาคม 2557 โดยหลักทรัพย์ของบริษัท ในชื่อย่อ “SUTHA” ได้เข้าทำการซื้อขายในตลาดหลักทรัพย์แห่งประเทศไทยเป็นวันแรกในวันที่ 3 เมษายน 2557

การเปลี่ยนแปลงโครงสร้างการถือหุ้นและเงินลงทุน

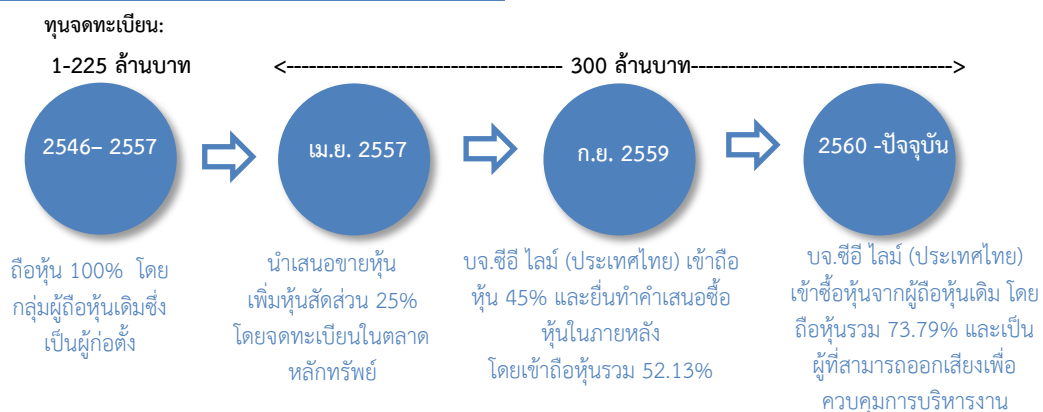

ส่วนที่ 1 การประกอบธุรกิจ

นโยบายและภาพรวมการประกอบธุรกิจ

การเปลี่ยนแปลงขนาดของกิจการ

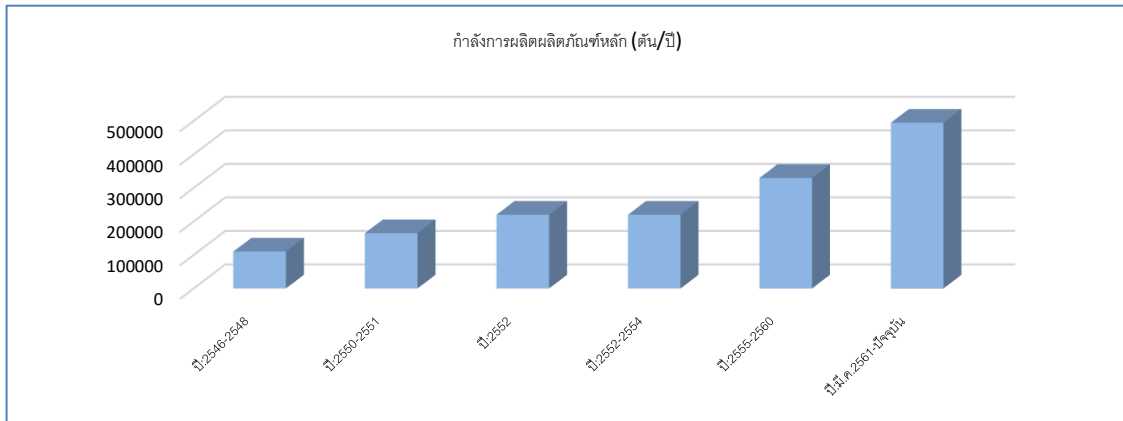
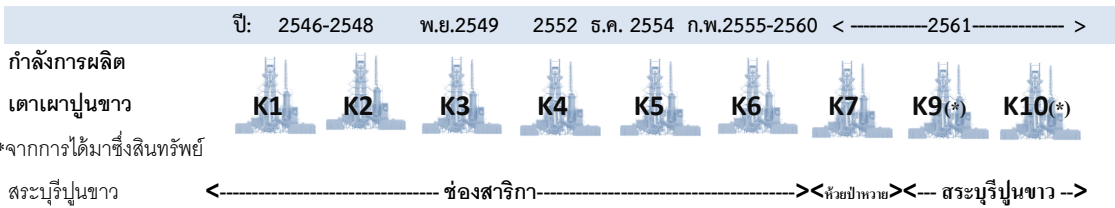

การเปลี่ยนแปลงและพัฒนาการที่สำคัญ

ประจำปี 2561

- เมื่อวันที่ 19 มีนาคม 2561 บริษัทได้เข้าทำรายการการได้มาซึ่งสินทรัพย์สำคัญในหุ้นของบริษัท สระบุรีปูนขาว จำกัด ซึ่งประกอบธุรกิจผลิตและจำหน่ายปูนขาวในประเทศ โดยมีหุ้นสามัญซึ่งได้ชำระเต็มมูลค่าแล้วจำนวน 48,500 หุ้น ได้ชำระค่าตอบแทนให้แก่ผู้ขายซึ่งเป็นผู้ถือหุ้นเดิมซึ่งมิได้เป็นบุคคลที่เกี่ยวข้องกันกับบริษัทจำนวนทั้งสิ้น 320 ล้านบาท
- เมื่อวันที่ 20 เมษายน 2561 กรมโรงงานอุตสาหกรรมได้อนุมัติใบอนุญาตประกอบกิจการโรงงานสาขาห้วยป่าหวาย ให้มีผลเริ่มประกอบกิจการโรงงาน ได้เสร็จสิ้นการทดสอบและเดินการผลิตเตาที่ 7
- วันที่ 15 พฤษภาคม 2561 คณะกรรมการได้อนุมัติการการรวมผังองค์กรระหว่างบริษัท สุธากัญจน์ จำกัด (มหาชน) และบริษัทย่อย ได้แก่ บริษัท สระบุรีปูนขาว จำกัด โดยแต่งตั้งผู้บริหารเพื่อบริหารงานตามแผนการควบรวมกิจการ
- เมื่อวันที่ 5 ตุลาคม 2561 บริษัทได้รับการรับรองความสามารถทางนวัตกรรมและองค์กรนวัตกรรม (Innovation Organization) จากสำนักงานนวัตกรรมแห่งชาติ (องค์การมหาชน) และตลาดหลักทรัพย์แห่งประเทศไทย ตามโครงการส่งเสริมความสามารถทางนวัตกรรมกรรมสำหรับผู้ประกอบการในตลาดหลักทรัพย์แห่งประเทศไทย





การเปลี่ยนแปลงและพัฒนาการที่สำคัญ

ประจำปี 2560

- จัดตั้งบริษัท โกลเด็น โลว์ เอ็นจิเนียริง จำกัด บริษัทย่อย ซึ่งบริษัทถือหุ้นในสัดส่วน 99.99 โดยจดทะเบียนจัดตั้งเมื่อวันที่ 15 มีนาคม 2560 เพื่อประกอบธุรกิจด้านวิศวกรรมและการออกแบบรวมถึงผลิตและจำหน่ายเครื่องจักร อุปกรณ์ อะไหล่เครื่องจักรรวมถึงบริการให้คำปรึกษาและติดตั้งเตาเผาปูนขาวประเภท EOD Lime Kiln.
- ได้รับการรับรองในการจดทะเบียนเครื่องหมายการค้าและบริการสำหรับเครื่องหมายการค้า ตรา  ประเภทเครื่องจักรเตาเผาปูนขาวที่ใช้ในอุตสาหกรรมเคมีทั่วไป โดยออกให้กับ บริษัท โกลเด็น โลว์ เอ็นจิเนียริง จำกัด บริษัทย่อย ตามทะเบียนเลขที่ 171102641 ลงวันที่ 2 ตุลาคม 2560

ส่วนที่ 1 การประกอบธุรกิจ

นโยบายและภาพรวมการประกอบธุรกิจ

การเปลี่ยนแปลงและพัฒนาการที่สำคัญ	ประจำปี 2560
<ul style="list-style-type: none"> ได้รับการรับรองในการจดทะเบียนเครื่องหมายการค้าและบริการสำหรับเครื่องหมายการค้า ตราประเภทยานอกแบบและพัฒนาโปรแกรมคอมพิวเตอร์เพื่อควบคุมเตาเผาปูนขาวเพื่อใช้กับอุตสาหกรรมเคมีทั่วไป โดยออกให้กับ บริษัท โกลเด้น โลม เอ็นจิเนียริง จำกัด บริษัทย่อย ตามทะเบียนเลขที่ บ71433 ลงวันที่ 26 กรกฎาคม 2560 คณะกรรมการบริษัทแต่งตั้ง นายกษิชา เอมีล เพอรากี ดำรงตำแหน่งกรรมการผู้จัดการ ย้ายที่ตั้งสำนักงานใหญ่ไปที่ทำการแห่งใหม่ เลขที่ 89 อาคารคอสโม ออฟฟิศ พาร์ค ชั้น 6 ยูนิตเอช ถนนป๊อปปูล่า ตำบลบ้านใหม่ อำเภอปากเกร็ด จังหวัดนนทบุรี 11120 ซึ่งมีผลตามระบบทะเบียนภาษีมูลค่าเพิ่ม ในวันที่ 1 ธันวาคม 2560 	
การเปลี่ยนแปลงและพัฒนาการที่สำคัญ	ประจำปี 2559
<ul style="list-style-type: none"> ได้รับอนุมัติให้การส่งเสริมการลงทุนสำหรับผลิตภัณฑ์แคลเซียมไฮดรอกไซด์ ตามบัตรส่งเสริมเลขที่ 59-0430-100-1-0 กำลังการผลิต 116,800 ตัน (มกราคม 2562 บริษัท ยื่นขอยกเลิกบัตรส่งเสริมฉบับนี้เนื่องจากยังไม่มีกรเพิ่มกำลังการผลิตสำหรับผลิตภัณฑ์นี้ที่สาขาห้วยป่าหวาย) ได้รับใบอนุญาตในการแสดงเครื่องหมายมาตรฐานผลิตภัณฑ์อุตสาหกรรมประเภทปูนซีเมนต์อุตสาหกรรม ใบอนุญาตที่ 1240-7/319 ลงวันที่ 4 กรกฎาคม 2559 ภายใต้เครื่องหมายการค้าตราแรด และตราภูเขา ได้รับการรับรองในการจดทะเบียนเครื่องหมายการค้าและบริการสำหรับเครื่องหมายการค้า ตามทะเบียนเลขที่ 161104081 ลงวันที่ 13 กันยายน 2559 เมื่อวันที่ 29 กันยายน 2559 มีการเปลี่ยนแปลงโครงสร้างผู้ถือหุ้นใหญ่ โดยบริษัท ซีอี โลม (ประเทศไทย) จำกัด เข้าถือหุ้นในสัดส่วนร้อยละ 45 ของจำนวนหุ้นที่จำหน่ายได้แล้วทั้งหมดของกิจการ การเปลี่ยนแปลงโครงสร้างคณะกรรมการบริษัท และการเปลี่ยนแปลงโครงสร้างผู้บริหาร ระหว่างวันที่ 10 ตุลาคม 2559 – 15 พฤศจิกายน 2559 บริษัท ซีอี โลม (ประเทศไทย) ได้ยื่นคำเสนอซื้อหลักทรัพย์ทั้งหมดของกิจการ โดยรายงานผลการเสนอซื้อ เมื่อวันที่ 16 พฤศจิกายน 2559 ซึ่งมีจำนวนหุ้นที่รับซื้อในช่วงเวลาทำคำเสนอซื้อรวม 7.13 ของจำนวนหุ้นที่จำหน่ายได้แล้วทั้งหมดของกิจการ โดยบริษัท ซีอี โลม (ประเทศไทย) มีสัดส่วนการถือหุ้นหลังจากการทำคำเสนอซื้อ คิดเป็นร้อยละ 52.13 ของจำนวนหุ้นที่จำหน่ายได้แล้วทั้งหมดของกิจการ ได้รับการรับรองฮาลาล สำหรับผลิตภัณฑ์ปูนขาวและแคลเซียมคาร์บอเนต สำหรับผลิตภัณฑ์ตามเครื่องหมายการค้าตราแรด (RHINOCEROS) ตามหนังสือเลขที่ ฮล.ลบ.70/2559 ลงวันที่ 31 ตุลาคม 2559 โครงการซึ่งบริษัทมีการจำหน่ายเครื่องจักรและอุปกรณ์เป็นโครงการแรก ในประเทศอินโดนีเซียเริ่มดำเนินการผลิตเป็นครั้งแรกในเดือนพฤศจิกายน 2559 	  



SUTHA

แบบ 56-1 ประจำปี 2561

บริษัท สุธากัญจน์ จำกัด (มหาชน)

ส่วนที่ 1 การประกอบธุรกิจ

นโยบายและภาพรวมการประกอบธุรกิจ

1.3 โครงสร้างการถือหุ้นของกลุ่มบริษัท

โครงสร้างการถือหุ้นของบริษัทและบริษัทย่อย

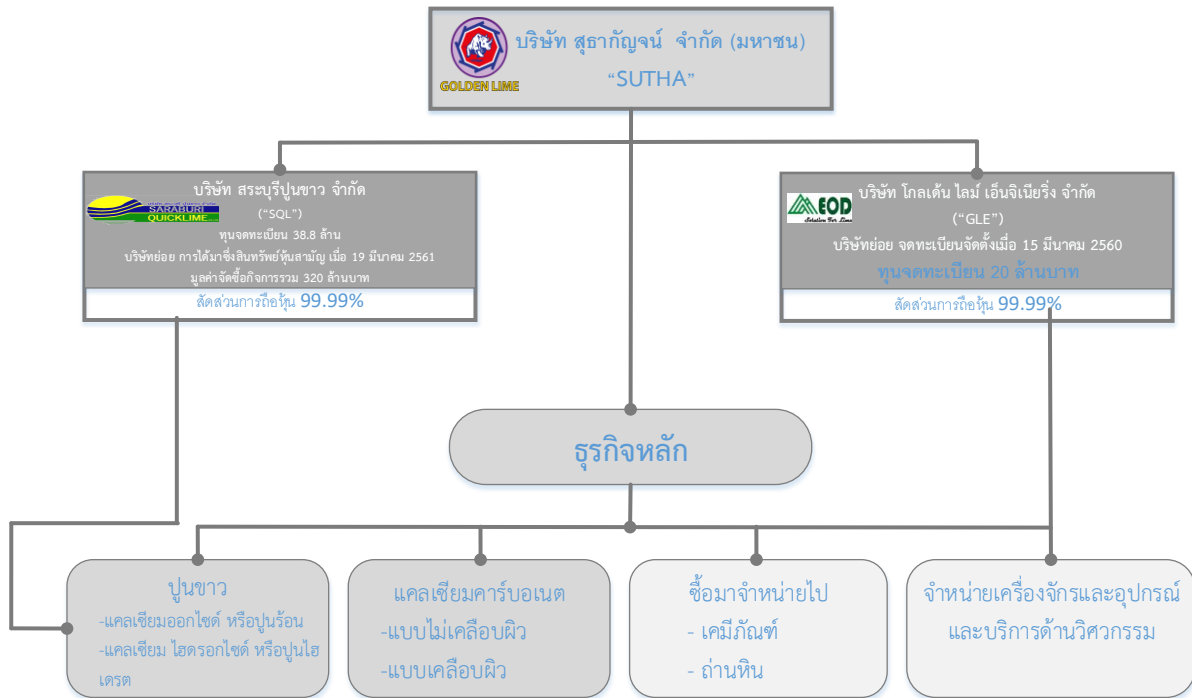

บริษัท โกลเด้น โลว์ เอ็นจิเนียริง จำกัด ("GLE")

ที่ประชุมคณะกรรมการบริษัท ครั้งที่ 1/2560 ของบริษัท สุธากัญจน์ จำกัด (มหาชน) ("บริษัท") ซึ่งประชุมเมื่อวันที่ 22 กุมภาพันธ์ 2560 ได้มีมติอนุมัติให้ดำเนินการจัดตั้งบริษัทย่อยเพื่อขยายการลงทุนในธุรกิจด้านวิศวกรรมและการจำหน่ายเครื่องจักรอุปกรณ์ โดยบริษัทได้มีการจดทะเบียนจัดตั้งบริษัทย่อย ชื่อบริษัท โกลเด้น โลว์ เอ็นจิเนียริง จำกัด โดยมีสัดส่วนการถือหุ้น 100% รายละเอียด ดังนี้

ชื่อบริษัทย่อย	บริษัท โกลเด้น โลว์ เอ็นจิเนียริง จำกัด ("GLE")
วันที่จดทะเบียนจัดตั้ง	วันที่ 15 มีนาคม 2560
ลักษณะการดำเนินธุรกิจ	ให้คำปรึกษาด้านวิศวกรรมและบริการออกแบบ ผลิตและจำหน่ายเครื่องจักรอุปกรณ์ อะไหล่เครื่องจักรรวมถึงบริการให้คำปรึกษาและติดตั้ง
สถานที่ตั้ง	89 อาคารคอสโม ออฟฟิศ พาร์ค ชั้น 6 ยูนิทเอช ถนนปิ่นเกล้า ตำบลบ้านใหม่ อำเภอปากเกร็ด จังหวัดนนทบุรี 11120
ทุนจดทะเบียน	20,000,000 บาท แบ่งเป็นหุ้นสามัญ 2,000,000 หุ้น มูลค่าที่ตราไว้หุ้นละ 10 บาท
ทุนที่เรียกชำระแล้ว	20,000,000 บาท
ณ วันที่ 31 ธันวาคม 2561 กรรมการบริษัทประกอบด้วย	1. นายเบอรราร์ด จูล เอ มายเทออร์ 2. นายกริสันน์ สุปรามาเนียน อายลู่ 3. นายก๊อ เอมีล เพอราคี 4. นายอิษฏ์ชาญ ชาห์
อำนาจลงนามผูกพันบริษัท	กรรมการสองคนลงลายมือชื่อร่วมกันและประทับตราสำคัญของบริษัท

ส่วนที่ 1 การประกอบธุรกิจ

นโยบายและภาพรวมการประกอบธุรกิจ

บริษัท สระบุรีปูนขาว จำกัด (“SQL”)

ที่ประชุมคณะกรรมการบริษัท ครั้งที่ 1/2561 ของบริษัท สุราษฎร์ จำกัด (มหาชน) (“บริษัท”) ซึ่งประชุมเมื่อวันที่ 23 กุมภาพันธ์ 2561 ได้พิจารณาและอนุมัติแผนการเบื้องต้นในการเข้าซื้อหุ้นทั้งหมดในบริษัท สระบุรีปูนขาว จำกัด (“SQL”) โดยบริษัทได้เข้าลงนามในสัญญาซื้อขายหุ้นกับผู้ขาย ลงวันที่ 19 มีนาคม 2561 โดยได้เข้าซื้อหุ้นทั้งหมดใน SQL อันประกอบด้วย หุ้นสามัญที่ได้ชำระเต็มมูลค่าแล้วจำนวน 48,500 หุ้น และได้ชำระราคาค่าหุ้นสามัญดังกล่าวแก่ผู้ขายเป็นจำนวนรวมทั้งสิ้น 320 ล้านบาท พร้อมทั้งดำเนินการจดทะเบียนต่อกระทรวงพาณิชย์เพื่อเปลี่ยนแปลงกรรมการและอำนาจลงนามของกรรมการบริษัท SQL รวมทั้งเปลี่ยนแปลงผู้มีอำนาจลงลายมือชื่อในบัญชีธนาคารทั้งหมดของ SQL เป็นบุคคลที่บริษัทกำหนดเสร็จเรียบร้อยแล้ว โดยมีรายละเอียดดังนี้

ชื่อบริษัทย่อย	บริษัท สระบุรีปูนขาว จำกัด (“SQL”)
วันที่ได้มาซึ่งหุ้นของ SQL	วันที่ 19 มีนาคม 2561
บริษัทจ่ายเงินเพื่อซื้อธุรกิจเป็นจำนวนเงิน	320,000,000 บาท (ดูรายละเอียดเพิ่มเติม จากหมายเหตุงบการเงิน ข้อ 1.3)
สถานที่ตั้ง	เลขที่ 39/2 หมู่ 9 ตำบลพุกวาง อำเภอพระพุทธรบาท จังหวัดสระบุรี 18270
ลักษณะการดำเนินธุรกิจ	ประกอบธุรกิจผลิตและจำหน่ายสินค้าเคมีภัณฑ์ประเภทปูนขาว
ทุนจดทะเบียน	38,800,000 บาท แบ่งเป็นหุ้นสามัญ 48,500 หุ้น มูลค่าที่ตราไว้หุ้นละ 800 บาท
ทุนที่เรียกชำระแล้ว	38,800,000 บาท
ณ วันที่ 31 ธันวาคม 2561 กรรมการบริษัทประกอบด้วย	1. นางสาวคริสเทล เวลเลน 2. นายกริสันน์ สุบรมาเนียน อายุอยู่ 3. นายกีซ่า เอมีล เพอราคี
อำนาจลงนามผูกพันบริษัท	กรรมการสองคนลงลายมือชื่อร่วมกันและประทับตราสำคัญของบริษัท



โครงสร้างผู้ถือหุ้น

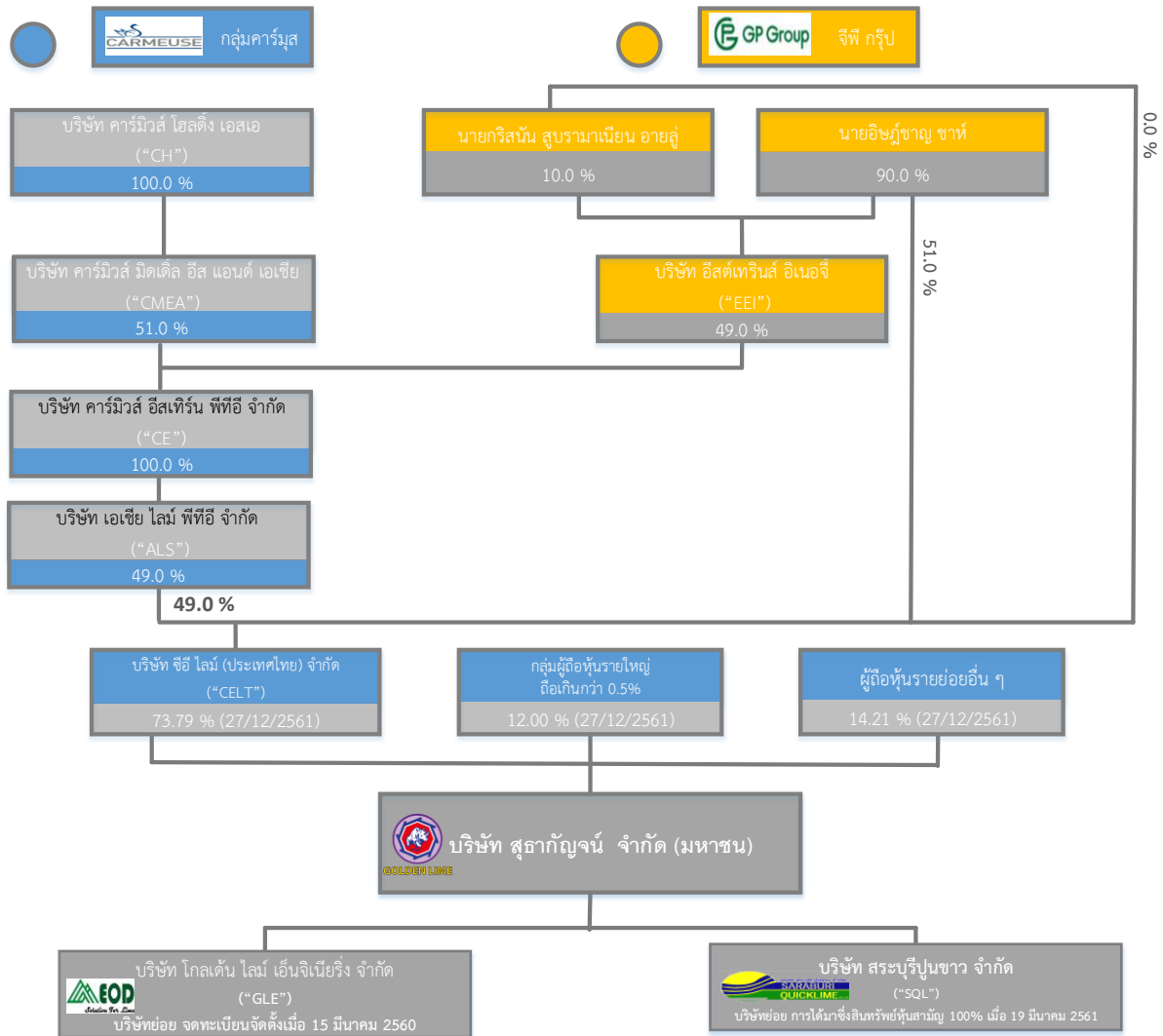

ที่มา: โครงสร้างกลุ่มผู้ถือหุ้นของบริษัท ซีอี โลม (ประเทศไทย) จำกัด จากเอกสารคำเสนอซื้อ (แบบ 247-4) ลงวันที่ 10 ตุลาคม 2559 และจากข้อมูลการปิดสมุดทะเบียนเมื่อวันที่ 27 ธันวาคม 2561

หมายเหตุ: โครงสร้างผู้ถือหุ้นข้างต้นจัดแสดงโครงสร้างสำหรับปี 2561 และสามารถอ่านรายละเอียดโครงสร้างผู้ถือหุ้นของบริษัทได้จากเว็บไซต์บริษัท: www.goldenlime.co.th > เกี่ยวกับเรา > โครงสร้างผู้ถือหุ้น

โครงสร้างผู้ถือหุ้นซึ่งบริษัทได้ทำการปิดสมุดรวบรวมรายชื่อผู้ถือหุ้น ณ วันที่ 27 ธันวาคม 2561 บริษัทมีผู้ถือหุ้นจำนวน 1,424 ราย แบ่งเป็นผู้ถือหุ้นเกินกว่า 0.5% จำนวน 10 ราย และผู้ถือหุ้นต่ำกว่า 0.5% รวม 1,414 ราย โดยมีผู้ถือหุ้นซึ่งเป็นคนต่างด้าวจำนวนเพียง 4 ราย โดยบริษัทมีข้อจำกัดเกี่ยวกับการถือหุ้นของผู้ถือหุ้นต่างด้าวตามข้อบังคับของบริษัทหมวดที่ 3 ข้อ 11 ว่า “หุ้นของบริษัทย่อมโอนกันได้อย่างเสรีโดยไม่มีข้อจำกัด และหุ้นที่ถือโดยคนต่างด้าวในขณะใดขณะหนึ่งต้องมีจำนวนรวมกันไม่เกินกว่าร้อยละ 49 ของจำนวนหุ้นที่จำหน่ายได้แล้วทั้งหมดของบริษัท” โดยรายชื่อผู้ถือหุ้นรายใหญ่สรุปได้ดังนี้

ส่วนที่ 1 การประกอบธุรกิจ

นโยบายและภาพรวมการประกอบธุรกิจ

รายชื่อผู้ถือหุ้นหลักของบริษัท สุธากัญจน์ จำกัด (มหาชน)

ณ วันที่ 27 ธันวาคม 2561 มีดังนี้

	ชื่อ	จำนวนหุ้น	ร้อยละ
1	บริษัท ซีอี โลม (ประเทศไทย) จำกัด	221,380,460	73.79
2	บริษัท ไทยเอ็นวีดีอาร์ จำกัด	8,068,900	2.69
3	นายสมโภชน์ ปลื้มพรพรหม	6,873,300	2.29
4	น.ส.ต้องรัก กิจวัฒน์ชัย	4,256,000	1.42
5	น.ส.สาริณี เนื่องจำนงค์	4,254,000	1.42
6	นายขันธเพชร สารสาส	3,900,000	1.30
7	นายปิ่น สารสาส	3,019,000	1.01
8	นายกิตติศักดิ์ ปิยะพัฒนา	2,120,000	0.71
9	นายณัฐพันธุ์ ธนังตานุรักษ์	2,000,000	0.67
10	นายมนชอล พาสมดี	1,509,700	0.50
11	ผู้ถือหุ้นอื่น ๆ	42,618,640	14.21
รวมจำนวนหุ้นที่จำหน่ายแล้ว		300,000,000.00	100.00

กลุ่มผู้ถือหุ้นใหญ่และความสัมพันธ์

บริษัท ซีอี โลม (ประเทศไทย) จำกัด (“CELT”) เป็นผู้ถือหุ้นรายใหญ่ ถือหุ้นในบริษัทจำนวน 221,380,460 หุ้น คิดเป็นร้อยละ 73.79 ของจำนวนหุ้นที่จำหน่ายได้แล้วทั้งหมด โดย CELT เป็นนิติบุคคลซึ่งจดทะเบียนในประเทศไทย ก่อตั้งขึ้นโดย นายอิษฏ์ชาญ ชาร์ หรือกลุ่มบริษัท จี.พี. กรุ๊ป หรือ G.P. เว็บไซต์ : <http://premjee.com>, G.P. เป็นผู้ลงทุนในธุรกิจที่หลากหลายโดยมีความเชี่ยวชาญและประสบการณ์ด้านธุรกิจมานานกว่า 150 ปี และกลุ่มคาร์เมูส (“Carmeuse Group”) เว็บไซต์ <http://www.carmeuse.com> กลุ่มคาร์เมูสเป็นผู้เชี่ยวชาญระดับโลกในธุรกิจปูนขาวซึ่งมีประสบการณ์ในธุรกิจปูนขาวมานานกว่า 150 ปี โดย CELT จัดตั้งมีจุดประสงค์ในการลงทุนหรือถือครองหุ้นบริษัทอื่น ในธุรกิจสินค้าเคมีภัณฑ์ประเภทปูนขาวและธุรกิจอื่น ๆ ที่เกี่ยวข้องกับสินค้าเคมีภัณฑ์ประเภทปูนขาว

ทุนจดทะเบียนและทุนชำระแล้ว

CELT มีทุนจดทะเบียนที่ชำระแล้วเป็นจำนวนเงินทั้งสิ้น 175,000,000 บาท โดยมีมูลค่าที่ตราไว้ (Par value) เท่ากับ 100 บาทต่อหุ้น ซึ่งเป็นจำนวนหุ้น 1,750,000 หุ้น โดยสามารถจำแนกได้เป็นหุ้นสามัญจำนวน 857,500 หุ้น และหุ้นบุริมสิทธิจำนวน 892,500 หุ้น

ผู้ถือหุ้นของบริษัท

รายชื่อผู้ถือหุ้นของ CELT ข้อมูล ณ วันที่ 31 ธันวาคม 2561

ลำดับ	ชื่อ	จำนวนหุ้น	ร้อยละเมื่อเทียบกับจำนวนหุ้นที่จำหน่ายแล้วทั้งหมด	ร้อยละเมื่อเทียบกับสิทธิออกเสียงทั้งหมด
1.	นายอิษฏ์ชาญ ชาร์	892,499	51.00	34.23
2.	บริษัท เอเชีย โลม พิทีอี จำกัด	857,500	49.00	65.77
3.	นายกริสัน สุปรามาเนียน อายุลู่	1	0.00	0.00
รวม		1,750,000	100.00	100.00

หมายเหตุ: 1. หุ้นของ นายอิษฏ์ชาญ ชาร์ จำนวนทั้งสิ้น 892,499 หุ้น และ หุ้นของ นายกริสัน สุปรามาเนียน อายุลู่ จำนวนทั้งสิ้น 1 หุ้น เป็นหุ้นประเภทหุ้นบุริมสิทธิซึ่งสัดส่วนการมีสิทธิออกเสียงเท่ากับ 2 หุ้นบุริมสิทธิต่อ 1 สิทธิออกเสียง

ส่วนที่ 1 การประกอบธุรกิจ

นโยบายและภาพรวมการประกอบธุรกิจ

2. หุ้นของบริษัท เอเชีย ไลน์ พีทีอี จำกัด จำนวนทั้งสิ้น 857,500 หุ้น เป็นหุ้นประเภทหุ้นสามัญ ซึ่งสัดส่วนการมีสิทธิออกเสียงเท่ากับ 1 หุ้นสามัญต่อ 1 สิทธิออกเสียง

คณะกรรมการบริษัท

รายชื่อคณะกรรมการ CELT ณ วันที่ 31 ธันวาคม 2561 ประกอบด้วย

ลำดับ	ชื่อ	ตำแหน่ง
1.	นายอิทธิชัย ช่าง	กรรมการ
2.	นายกริสัน สุบรรณานิเยน อายุอยู่	กรรมการ
3.	นายชีราส อีรัช ปุณวลา	กรรมการ
4.	นายทีโมธี อาเธอร์ มาเรีย แวน เดน บอสช์	กรรมการ

รายละเอียดความสัมพันธ์ตามโครงสร้างผู้ถือหุ้น สามารถอ่านรายละเอียดโครงสร้างผู้ถือหุ้นของบริษัทได้จากเว็บไซต์บริษัท: www.goldenlime.co.th > เกี่ยวกับเรา > โครงสร้างผู้ถือหุ้น หรือข้อมูลเพิ่มเติมบริษัท จี.พี. กรุ๊ป (เว็บไซต์: <http://www.premjee.com>) หรือข้อมูลกลุ่มบริษัทคาร์มิวส์กรุ๊ป (เว็บไซต์: <http://www.carmeuse.com>)

CELT ได้สรรหาและเสนอชื่อบุคคล และได้รับอนุมัติแต่งตั้งจากที่ประชุมคณะกรรมการบริษัทและที่ประชุมผู้ถือหุ้นของบริษัท โดยแต่งตั้งเป็นกรรมการของบริษัท ดังนี้

ลำดับ	ชื่อ-สกุล	วันที่ได้รับการแต่งตั้ง	ตำแหน่ง
1.	นายกริสัน สุบรรณานิเยน อายุอยู่	29 กันยายน 2559	กรรมการบริหาร
2.	นางสาวนิชิตา ช่าง	29 กันยายน 2559	กรรมการบริหาร
3.	นางสาวคริสเทล เวอเลเยน	11 พฤศจิกายน 2559	กรรมการ
4.	นายกีซ่า เอมีล เพอรากี	5 เมษายน 2560	กรรมการผู้จัดการ และประธานกรรมการบริหาร
5.	นายโรดอฟ มารี อาร์ คอลลิเน็ต (บาร์อน)	23 กุมภาพันธ์ 2561	กรรมการบริหาร

1.4 ความสัมพันธ์กับกลุ่มธุรกิจของผู้ถือหุ้นใหญ่

บริษัทมีบริษัท ซีอี ไลน์ (ประเทศไทย) จำกัด (“CE Lime”) เป็นผู้ถือหุ้นรายใหญ่ ถือหุ้นในบริษัทจำนวน 221,380,460 หุ้น คิดเป็นร้อยละ 73.79 ของจำนวนหุ้นที่จำหน่ายได้แล้วทั้งหมดของบริษัท โดย CE Lime ได้เสนอชื่อบุคคล และได้รับอนุมัติแต่งตั้งเป็นคณะกรรมการของบริษัท โดยมีรายละเอียดดังนี้

	ชื่อ-สกุล	ได้รับอนุมัติจาก	วันที่ได้รับการแต่งตั้ง
1.	นายกริสัน สุบรรณานิเยน อายุอยู่ ^{/1}	ที่ประชุมคณะกรรมการ ครั้งที่ 4/2559	29 กันยายน 2559
2.	นางสาวนิชิตา ช่าง ^{/1}	ที่ประชุมคณะกรรมการ ครั้งที่ 4/2559	29 กันยายน 2559
3.	นางสาวคริสเทล เวอเลเยน ^{/2}	ที่ประชุมวิสามัญผู้ถือหุ้น ครั้งที่ 1/2559	11 พฤศจิกายน 2559
4.	นายกีซ่า เอมีล เพอรากี ^{/1}	ที่ประชุมคณะกรรมการ ครั้งที่ 2/2560	5 เมษายน 2560
5.	นายโรดอฟ มารี อาร์ คอลลิเน็ต (บาร์อน) ^{/1}	ที่ประชุมคณะกรรมการ ครั้งที่ 1/2561	23 กุมภาพันธ์ 2561

หมายเหตุ : 1. ได้รับการแต่งตั้งแทนตำแหน่งกรรมการที่ว่างลง โดยมีวาระการดำรงตำแหน่งเท่ากับวาระที่เหลืออยู่ของกรรมการที่ลาออก
2. ที่ประชุมวิสามัญผู้ถือหุ้น ครั้งที่ 1/2559 มีมติอนุมัติให้เพิ่มจำนวนกรรมการ ซึ่งนางสาวคริสเทล เวอเลเยน ได้รับการเลือกตั้งเป็นกรรมการใหม่

ส่วนที่ 1 การประกอบธุรกิจ**นโยบายและภาพรวมการประกอบธุรกิจ**

สำหรับการทำรายการหรือความสัมพันธ์กับกลุ่มธุรกิจของผู้ถือหุ้นใหญ่ บริษัทมีการกำหนดนโยบายการเข้าทำรายการระหว่างกันอย่างชัดเจน โดยเป็นราคาและเงื่อนไขการค้าตามปกติของธุรกิจเช่นเดียวกับที่กำหนดให้กับบุคคล และ/หรือ บริษัทที่ไม่เกี่ยวข้องกัน หากมีการเข้าทำรายการระหว่างกัน โดยบริษัทจัดให้คณะกรรมการตรวจสอบให้ความเห็นเกี่ยวกับความเหมาะสมของรายการดังกล่าวและมีการเปิดเผยตามหลักเกณฑ์การทำรายการเกี่ยวโยง โดยมีรายละเอียดเปิดเผยไว้ในเนื้อหาการทำรายการระหว่างกัน

ส่วนที่ 1 การประกอบธุรกิจ

2. ลักษณะการประกอบธุรกิจ

บริษัทประกอบธุรกิจผลิตและจำหน่ายสินค้าหลัก คือ ปูนขาว หรือ แคลเซียมออกไซด์ (Calcium Oxide) และ แคลเซียมไฮดรอกไซด์ (Calcium Hydroxide บริษัทมีโรงงานผลิต จำนวน 4 โรงงาน ตั้งอยู่ที่จังหวัดลพบุรี และสระบุรี

<p>โรงไม้ บด ย่อย</p>  <p>สาขา 1 : ตำบลหน้าพระลาน อ.เฉลิมพระเกียรติ จ.สระบุรี ปูนบด กำลังการผลิต : 48,000 ตัน/ปี ปูนไฮเดรต กำลังการผลิต : 78,000 ตัน/ปี</p>	<p>โรงงานปูนขาว (6 เตา : K1-K6) กำลังการผลิตปูนขาว : 328,500 ตัน / ปี</p>  <p>สาขา 2 : ตำบลช่องสาริกา อ.พัฒนานิคม จ. ลพบุรี ปูนบด กำลังการผลิต : 48,000 ตัน/ปี ปูนไฮเดรต กำลังการผลิต : 78,000 ตัน/ปี แคลเซียมคาร์บอเนต กำลังการผลิต : 15,000 ตัน/ปี</p>
<p>โรงงานปูนขาว (1 เตา : K7) + (1 เตา แผนในอนาคต K8)</p>  <p>สาขา 3 : ตำบลห้วยป่าหวาย อ.พระพุทธบาท จ.สระบุรี Capacity : 54,000 tons per annum</p>	<p>โรงงานปูนขาว (2 เตา : K9-K10)</p>  <p>บริษัทย่อย (สระบุรีปูนขาว) ต.พุทรา อ.พระพุทธบาท จ.สระบุรี กำลังการผลิต : 110,000 ตัน/ปี</p>

บริษัทมีเตาเผาปูน รวมจำนวน 9 เตา เดินเครื่องจักรตลอด 24 ชั่วโมง รวมมีกำลังการผลิตแคลเซียมออกไซด์ ทั้งสิ้น 492,500 ตันต่อปี ซึ่งมีการควบคุมกระบวนการผลิตด้วยระบบคอมพิวเตอร์ที่ทันสมัย ตลอดจนมีบุคลากรคอยควบคุมและดูแลการผลิตอย่างใกล้ชิด นอกจากนี้ บริษัทยังมีโรงงานที่ ตำบลหน้าพระลาน จังหวัดสระบุรี ซึ่งเป็นโรงงานซึ่งมีเครื่องบดและเครื่องจักรสำหรับการแปรรูปผลิตภัณฑ์ปูนขาวและแร่ และบริษัทยังมีผลิตภัณฑ์ที่มีการซื้อเข้ามาเพื่อจำหน่ายทั้งภายในและต่างประเทศ และธุรกิจด้านวิศวกรรมซึ่งมีการจำหน่ายเครื่องจักรและอุปกรณ์ รวมถึงให้คำปรึกษาด้านวิศวกรรม โดยมีรายละเอียดดังนี้

1) ปูนขาว

o แคลเซียมออกไซด์ (Calcium Oxide) หรือปูนขาวสุก

เป็นผลิตภัณฑ์ที่ได้จากการเผาหินปูนที่มีส่วนประกอบส่วนใหญ่เป็นแคลเซียมคาร์บอเนต ที่อุณหภูมิประมาณ 900 องศาเซลเซียส เพื่อให้แปรสภาพเป็นแคลเซียมออกไซด์ โดยผลิตภัณฑ์ที่ได้จากกระบวนการผลิตจะมีลักษณะเป็นก้อนสีขาว ขนาดประมาณ 1.5-4.0 นิ้ว และสามารถนำมาบดให้เป็นผงหรือเกล็ดได้ ซึ่งกิจการจะจัดจำหน่ายผลิตภัณฑ์ในรูปของปูนก้อน ปูนเกล็ด และปูนบด ขึ้นอยู่กับความต้องการของลูกค้าในแต่ละอุตสาหกรรม

o แคลเซียมไฮดรอกไซด์ (Calcium Hydroxide) หรือปูนไฮเดรต

เป็นผลิตภัณฑ์ต่อเนื่องจากแคลเซียมออกไซด์โดยการนำแคลเซียมออกไซด์ (ปูนขาวสุก) ที่ได้จากกระบวนการเผามา ผ่านการย่อยขนาดเป็นเกล็ดจากนั้นนำมาทำปฏิกิริยากับน้ำเพื่อให้เกิดแคลเซียมไฮดรอกไซด์ มีลักษณะเป็นผง โดยบรรจุขายในรูปของบรรจุภัณฑ์ และรถบัลค์ (Bulk truck)

ส่วนที่ 1 การประกอบธุรกิจ

ลักษณะการประกอบธุรกิจ

2) แคลเซียมคาร์บอเนต (Calcium Carbonate)

เป็นผลิตภัณฑ์ที่ได้จากการนำหินแคลไซต์ (Calcite) มาบด จนได้เป็นผง ซึ่งจะมีลักษณะเป็นผงสีขาว โดยกิจการจะจำหน่ายผลิตภัณฑ์ใน 2 รูปแบบ คือ แคลเซียมคาร์บอเนตแบบชนิดไม่เคลือบผิว (Uncoated Calcium Carbonate) และแคลเซียมคาร์บอเนตแบบชนิดแบบเคลือบผิว (Coated Calcium Carbonate) โดยในส่วนของแคลเซียมคาร์บอเนตแบบชนิดเคลือบผิว จะเป็นการนำหินแคลไซต์ที่บดได้เป็นผงมาผสมกับกรดไขมัน (stearic acid) และบรรจุจำหน่ายในรูปของบรรจุภัณฑ์ขนาดต่าง ๆ ตามที่ลูกค้าต้องการ

3) ผลิตภัณฑ์ซื้อมาขายไป และสินค้าและบริการอื่น

ผลิตภัณฑ์ที่มีการซื้อมาเพื่อจำหน่ายต่อทั้งภายในประเทศและต่างประเทศ มีทั้งผลิตภัณฑ์ประเภทปูนขาวและแคลเซียมคาร์บอเนต เคมีภัณฑ์อื่นซึ่งใช้ในอุตสาหกรรมอาหารและพลาสติก และการจำหน่ายเชื้อเพลิงถ่านหิน (ชนิดที่กิจการใช้อยู่ในปัจจุบัน)

4) บริการจำหน่าย และติดตั้งเครื่องจักรอุปกรณ์

การให้บริการจำหน่าย ประกอบ และติดตั้งเครื่องจักรอุปกรณ์ที่เกี่ยวข้องกับการผลิตปูนขาว ได้แก่ เตาเผาปูนขาว ชุดลำเลียงหินปูน ชุดลำเลียงปูนขาวสูง ส่วนการเผาไหม้เชื้อเพลิง เป็นต้น รวมถึงการเป็นที่ปรึกษาและให้คำแนะนำให้กับลูกค้าในการจัดหา ติดตั้ง กระบวนการผลิต และการบำรุงรักษาเครื่องจักรที่ในการผลิตปูนขาว

โครงสร้างรายได้

โครงสร้างรายได้ของบริษัท สำหรับปีสิ้นสุด ณ วันที่ 31 ธันวาคม สามารถสรุปได้ดังนี้

หน่วย : ล้านบาท	สำหรับปีสิ้นสุด ณ วันที่ 31 ธันวาคม		
	2561	2560	2559
โครงสร้างรายได้			
ปูนขาว (แคลเซียมออกไซด์และแคลเซียมไฮดรอกไซด์)	880.13	747.68	685.74
จำหน่ายในประเทศ	762.99	648.01	571.50
จำหน่ายในต่างประเทศ	117.14	99.67	114.24
แคลเซียมคาร์บอเนต	33.38	41.95	50.60
จำหน่ายในประเทศ	33.38	41.95	50.18
จำหน่ายในต่างประเทศ	-	-	0.42
ซื้อมาขายไปและรายได้จากการขายและบริการอื่น	24.25	34.66	43.94
จำหน่ายในประเทศ	24.25	23.59	32.72
จำหน่ายในต่างประเทศ	-	11.07	11.22
จำหน่าย ประกอบ และติดตั้งเครื่องจักรอุปกรณ์	5.51	87.90	10.92
กำไรจากอัตราแลกเปลี่ยน	1.06	0.44	0.57
รายได้อื่น ๆ ^{1/}	7.91	7.13	12.58
รวม	952.24	919.76	804.35

หมายเหตุ: ^{1/} รายได้อื่น ๆ ประกอบด้วย รายได้ค่าเช่ารับ รายได้ดอกเบี้ยรับ กำไรจากการขายสินทรัพย์ รวมถึงรายการขายเศษซากจากกระบวนการผลิต เป็นต้น

ส่วนที่ 1 การประกอบธุรกิจ

ลักษณะของผลิตภัณฑ์และ/หรือบริการ

บริษัทมีการผลิตและจำหน่ายผลิตภัณฑ์หลัก ได้แก่ ปูนขาวและแคลเซียมคาร์บอเนต ซึ่งจำหน่ายทั้งในและต่างประเทศรวมถึงมีธุรกิจการจำหน่ายผลิตภัณฑ์อื่น ๆ และธุรกิจด้านการออกแบบวิศวกรรมและจำหน่ายชิ้นส่วนเครื่องจักรและอุปกรณ์ ดังนี้

1) ปูนขาว

แคลเซียมออกไซด์ (Calcium Oxide, CaO) หรือปูนขาวสุก

แคลเซียมออกไซด์ เป็นผลิตภัณฑ์ที่ได้จากการเผาหินปูน (Limestone) ซึ่งเป็นหินตะกอนประกอบด้วยแคลเซียมคาร์บอเนต (CaCO_3) เป็นส่วนใหญ่ เพื่อให้หินปูนมีอุณหภูมิสูงจนถึงจุดที่คาร์บอเนตหลอมละลาย จนกระทั่งเกิดก๊าซคาร์บอนไดออกไซด์ (CO_2) ซึ่งเรียกว่า กระบวนการแคลซิเนชัน (calcination) โดยบริษัทใช้ความร้อนสูงในการเผาที่อุณหภูมิประมาณ 900 องศาเซลเซียสในระบบปิด ใช้เวลาประมาณ 18 ชั่วโมง ซึ่งผลิตภัณฑ์ที่ได้มีลักษณะเป็นก้อนสีขาว ขนาด 1.5-4 นิ้ว ประกอบด้วยแคลเซียมออกไซด์ประมาณร้อยละ 85 ขึ้นไป และสารเคมีอื่นๆ เช่น แมกนีเซียมออกไซด์ (MgO) และเฟอร์ริกออกไซด์ (Fe_2O_3) โดยปูนขาวมีคุณสมบัติความเป็นด่างสูง มีค่า pH ประมาณ 12.2 ซึ่งเมื่อทำปฏิกิริยากับน้ำแล้วจะเกิดความร้อนสูงแล้วละลายจนเหลือแกนเพียงเล็กน้อย

ผลิตภัณฑ์ที่ได้จะมีคุณสมบัติแตกต่างกัน เช่น ปริมาณแคลเซียมออกไซด์ที่มี (Available CaO), ปริมาณสารเคมีอื่นที่เจือปน (อาทิเช่น แมกนีเซียมออกไซด์ (MgO), เฟอร์ริกออกไซด์ (Fe_2O_3), ซิลิกอนไดออกไซด์ (SiO_2)), ค่าความชื้น, ปริมาณแกนที่เหลือเมื่อละลายน้ำ, ความสัมพันธ์ระหว่างความร้อนและเวลาเมื่อทำปฏิกิริยากับน้ำ (Reactivity), ขนาดผลิตภัณฑ์ เป็นต้น ทั้งนี้ปัจจัยที่แตกต่างดังกล่าวขึ้นอยู่กับชนิดของหินปูน เชื้อเพลิงที่ใช้เผา และกระบวนการ/เทคนิคในการเผา

บริษัทมีการจัดจำหน่ายปูนขาวในรูปของปูนก้อน (ขนาดประมาณ 1.5-4 นิ้ว) ปูนเกล็ด (ขนาดประมาณ 0.1-10.0 มิลลิเมตร) และปูนบด (ขนาดประมาณ 100-200 เมช (mesh)^{1/}) โดยในกรณีของปูนเกล็ดและปูนบด จะต้องนำปูนก้อนที่ผ่านกระบวนการเผาแล้ว ไปบดต่อในเครื่องบดเพื่อให้ได้ตามขนาดที่ต้องการ จากนั้นจะบรรจุใส่บรรจุภัณฑ์ หรือใส่รถเพื่อจำหน่ายให้แก่ลูกค้า ภายใต้เครื่องหมายการค้าตราแรด

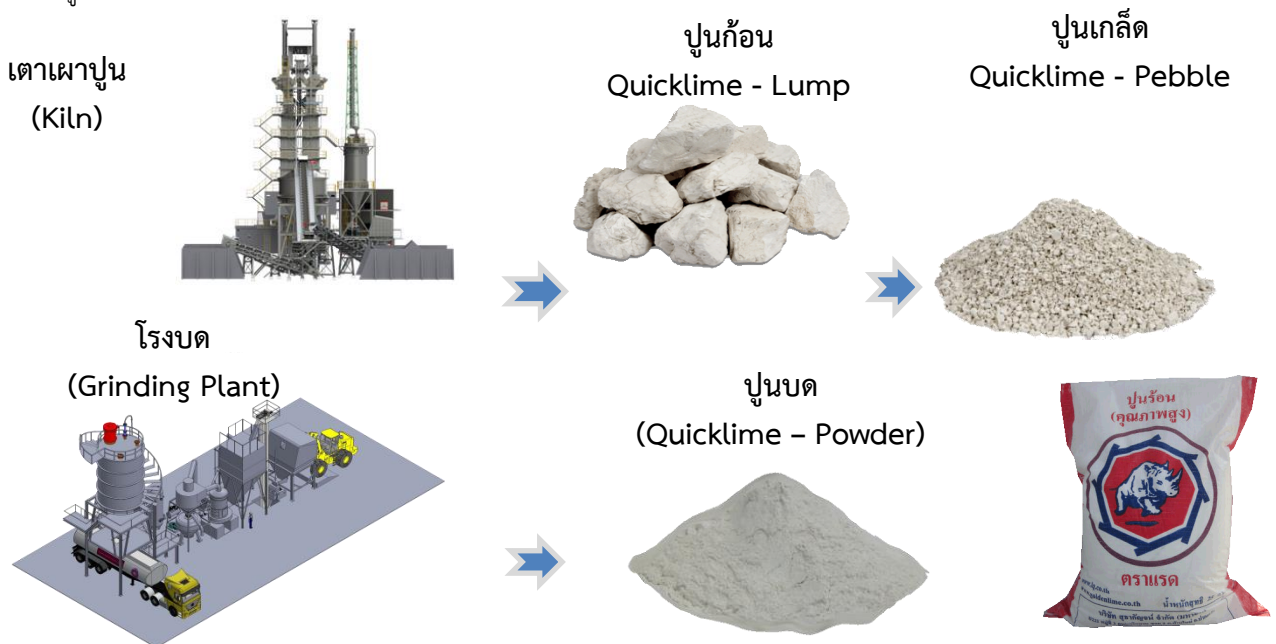

แคลเซียมไฮดรอกไซด์ (Calcium Hydroxide, Ca(OH)_2) หรือปูนไฮเดรต

แคลเซียมไฮดรอกไซด์ หรือ ปูนไฮเดรต เป็นผลิตภัณฑ์ที่ได้มาจากการนำแคลเซียมออกไซด์ที่ผ่านกระบวนการเผาและย่อยขนาดเป็นเกล็ดแล้วไปทำปฏิกิริยากับน้ำในเครื่องผสม และทำการตีเพื่อย่อยผลิตภัณฑ์หลังจากที่ทำปฏิกิริยากับน้ำให้แตกเป็นผงนำไปผ่านเครื่องคัดขนาดจนได้เป็นแคลเซียมไฮดรอกไซด์ในรูปผง ขนาดประมาณ 170-230 เมช (mesh) เพื่อจำหน่าย

ส่วนที่ 1 การประกอบธุรกิจ

ลักษณะการประกอบธุรกิจ



หรือนำผลิตภัณฑ์ที่ไม่ได้ขนาดเข้าเครื่องบดและคัดขนาดตามชนิดของผลิตภัณฑ์ที่ต้องการบรรจุใส่ในบรรจุภัณฑ์ หรือใส่รถบรรทุก (Bulk truck) เพื่อจัดจำหน่ายแก่ลูกค้า ภายใต้เครื่องหมายการค้าตราแรด

โดยผลิตภัณฑ์ที่ได้จะมีคุณสมบัติแตกต่างกัน เช่น ปริมาณแคลเซียมไฮดรอกไซด์ที่มี (Available $\text{Ca}(\text{OH})_2$), ปริมาณสารเคมีอื่นที่เจือปน (อาทิเช่น แมกนีเซียมออกไซด์ (MgO), เฟอริกออกไซด์ (Fe_2O_3), ซิลิกอนไดออกไซด์ (SiO_2)), ค่าความชื้น, ขนาดผลิตภัณฑ์ เป็นต้น ทั้งนี้ ขึ้นอยู่กับวัตถุดิบปูนขาวสูง การทำปฏิกิริยากับน้ำ และกระบวนการผลิต

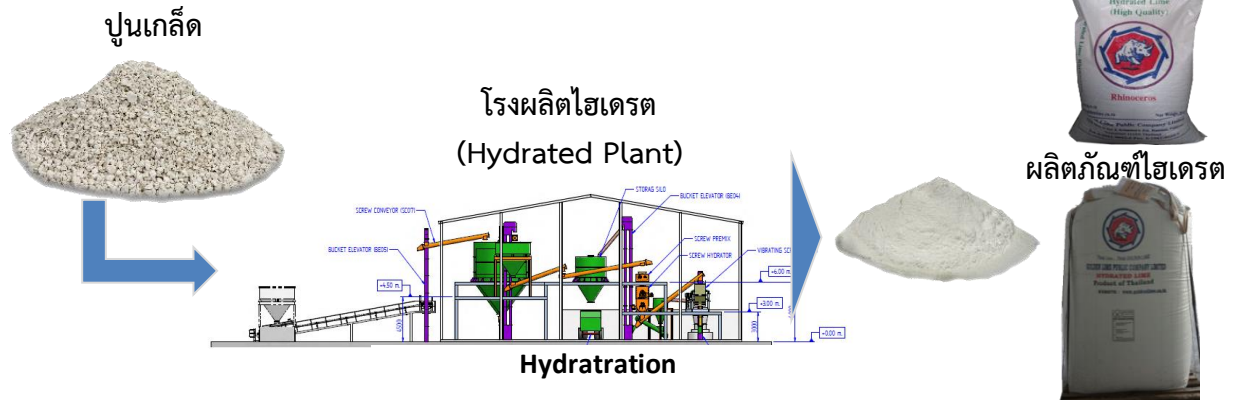
โดยบรรจุขายในรูปของบรรจุภัณฑ์ชนิดต่าง ๆ และรถบรรทุก (Bulk truck)



โดยผลิตภัณฑ์ปูนขาวของบริษัทได้ผ่านการรับรองมาตรฐานผลิตภัณฑ์ต่าง ๆ ดังนี้

	<p>มาตรฐานอุตสาหกรรมจากกระทรวงอุตสาหกรรมซึ่งให้การรับรองตามมาตรฐานผลิตภัณฑ์ปูนไฮดรอกไซด์ เล่ม ๒ ปูนขาวมาตรฐานเลขที่มอก.๓๑๙ เล่ม ๒-๒๕๕๑</p>
	<p>มาตรฐานการรับรองมาตรฐานผลิตภัณฑ์ที่ทำการผลิตและบรรจุเพื่อจัดจำหน่ายแก่ผู้บริโภคครบถ้วนตามเงื่อนไขการขอการรับฮาลาล</p>

ลูกค้าในอุตสาหกรรมต่าง ๆ ที่นำผลิตภัณฑ์ปูนขาวไปใช้ดังนี้

อุตสาหกรรม	งานที่ใช้ผลิตภัณฑ์ของบริษัท
อุตสาหกรรมเหล็ก	- ดึงสารเจือปนต่าง ๆ ในกระบวนการผลิตเหล็ก
อุตสาหกรรมเคมี	<p>- ปรับสภาพความเป็นกรดของสารจากการผลิตกรด</p> <p>- ดึงสารเจือปนในกระบวนการผลิต</p> <p>- สารที่ใช้ในระบบบำบัดน้ำเสีย</p>
อุตสาหกรรมน้ำตาล	<p>- ดึงสารเจือปนต่าง ๆ ออกจากน้ำอ้อย</p> <p>- ใช้เป็นสารฟอกขาวในการผลิตน้ำตาลทรายขาว</p>
อุตสาหกรรมเยื่อและกระดาษ	<p>- ใช้ในกระบวนการ Re-Causticize ในกระบวนการผลิตเยื่อ</p> <p>- ใช้ในการผลิต Precipitated Calcium Carbonate (PCC) ที่ใช้ในการเคลือบกระดาษ</p> <p>- ใช้ในระบบบำบัดน้ำเสีย</p>
อุตสาหกรรมเหมืองแร่	<p>- ดึงสารเจือปนในกระบวนการผลิต</p> <p>- สารช่วยกรองในกระบวนการผลิต</p> <p>- สารยับยั้งการลอยตัวของแร่บางชนิด (Depressant in ore floatation)</p> <p>- สารปรับสภาพความเป็นกรด</p> <p>- สารที่ใช้ในระบบบำบัดน้ำเสีย</p> <p>- การสกัดแร่ (Cyanidation of ores)</p>

ส่วนที่ 1 การประกอบธุรกิจ

อุตสาหกรรม	งานที่ใช้ผลิตภัณฑ์ของบริษัท
อุตสาหกรรมเกษตร	<ul style="list-style-type: none"> - ปรับค่า pH ในดินและน้ำ - บำบัดน้ำเสีย และปรับปรุงสภาพดิน
อุตสาหกรรมก่อสร้าง	<ul style="list-style-type: none"> - ใช้เป็นส่วนประกอบทำยางมะตอย หรือสารเติมแต่ง - ใช้เป็นส่วนประกอบในการผลิตอิฐมวลเบา - ใช้เป็นส่วนผสมในการปรับปรุงดิน - ใช้เป็นส่วนผสมทำซีเมนต์ฉาบ / อิฐ - ใช้เป็นส่วนผสมอุตสาหกรรมแก้ว
อุตสาหกรรมการผลิตน้ำประปา	<ul style="list-style-type: none"> - กำจัดความกระด้างของน้ำ (water softening) - สารปรับสภาพความเป็นกรด - ดึงสารเจือปนต่าง ๆ หรือช่วยตกตะกอนสิ่งเจือปน - ปรับสภาพตะกอน (sludge conditioning)
การบำบัดน้ำเสีย	<ul style="list-style-type: none"> - สารที่ใช้ในระบบบำบัดน้ำเสีย - สารที่ใช้สำหรับการตกตะกอน - สารปรับสภาพความเป็นกรด

2) แคลเซียมคาร์บอเนต (Calcium Carbonate, CaCO_3)

แคลเซียมคาร์บอเนต เป็นผลิตภัณฑ์ที่ได้จากการบดหินแคลไซต์ (Calcite) จนได้เป็นผง โดยหินแคลไซต์เป็นแร่คาร์บอเนตที่เสถียรที่สุดในกลุ่มแร่ที่มีสูตรโครงสร้างเป็นแคลเซียมคาร์บอเนต (CaCO_3) มีความวาวคล้ายแก้ว โปร่งใสถึงโปร่งแสง โดยปกติมีสีขาวหรือไม่มีสี

บริษัทผลิตแคลเซียมคาร์บอเนตใน 2 รูปแบบ คือ แบบไม่เคลือบผิว (Uncoated) และแบบเคลือบผิว (Coated) มีขนาดประมาณ 1.5-4.0 ไมครอน โดยแคลเซียมคาร์บอเนตแบบไม่เคลือบผิว มีกระบวนการผลิตโดยการนำหินแคลไซต์มาผ่านกระบวนการบดให้ได้ขนาดตามที่ต้องการแล้วบรรจุขาย ในส่วนของแคลเซียมคาร์บอเนตแบบเคลือบผิว จะเป็นการนำหินแคลไซต์ที่ผ่านกระบวนการบดแล้วนำมาผสมกับกรดไขมัน (stearic acid) เพื่อเป็นสารเคลือบแล้วบรรจุขาย ทั้งนี้ แคลเซียมคาร์บอเนต สามารถนำไปใช้ประโยชน์ในอุตสาหกรรมที่ต่างกัน เช่น เป็นตัวเติมเต็ม (Filler) และเป็นตัวเพิ่มปริมาณ (Extender) ในอุตสาหกรรมต่าง ๆ ได้แก่ สี ยาง พลาสติก ท่อพีวีซี กระดาษ หรืออาจใช้เป็นส่วนผสมในยาสีฟัน ผงซักฟอก ยา สายหุ้มโทรศัพท์ ฉนวนหุ้มสายไฟ ปากกา ยางลบ ถุงมือ และแว่นตา เป็นต้น โดยบริษัทจัดจำหน่ายภายใต้เครื่องหมายการค้าตราแรด และมีการจำหน่ายทั้งภายในประเทศและต่างประเทศ

แคลเซียมคาร์บอเนต (แบบเคลือบผิว) Calcium Carbonate (COATED)	แคลเซียมคาร์บอเนต (ไม่เคลือบผิว) Calcium Carbonate (UN COATED)
 	 

โดยผลิตภัณฑ์แคลเซียมคาร์บอเนตของบริษัทได้ผ่านการรับรองมาตรฐานผลิตภัณฑ์ต่าง ๆ ดังนี้

 <p>THE ISLAMIC COMMITTEE OFFICE OF THAILAND</p>	<p>มาตรฐานการรับรองมาตรฐานผลิตภัณฑ์ที่ทำการผลิตและบรรจุเพื่อจัดจำหน่ายแก่ผู้บริโภค ครบถ้วนตามเงื่อนไขการขอการรับฮาลาล</p>
---	---

ส่วนที่ 1 การประกอบธุรกิจ

ลักษณะการประกอบธุรกิจ

ลูกค้าในอุตสาหกรรมต่าง ๆ ที่นำผลิตภัณฑ์แคลเซียมคาร์บอเนตไปใช้ดังนี้

อุตสาหกรรม	งานที่ใช้ผลิตภัณฑ์ของบริษัท
อุตสาหกรรมท่อและพีวีซี	<p>ใช้แคลเซียมคาร์บอเนตเป็นตัวเติม (filler) เพื่อปรับปรุงผิวของพลาสติกโดยทำให้พลาสติกมีคุณสมบัติ</p> <ul style="list-style-type: none"> - มีความเงาหรือความมันเพิ่มขึ้น - มีคุณสมบัติต้านทานไฟฟ้าดีขึ้น - ทนทานต่อแรงบีบอัด - ควบคุมการหดตัวของพลาสติก - ทำให้ผลิตภัณฑ์จากพลาสติกทนทานต่อสภาพภูมิอากาศมากขึ้น
อุตสาหกรรมเยื่อและกระดาษ	<ul style="list-style-type: none"> - เพิ่มความทึบแสงให้กับเนื้อเยื่อกระดาษ - ปรับปรุงคุณภาพเนื้อเยื่อกระดาษ ทำให้ผิวเนื้อเยื่อสม่ำเสมอและมีส่วนผสมเป็นเนื้อเดียวกัน - ปรับปรุงคุณสมบัติด้านการพิมพ์ การดูดซับน้ำหมึก - ทำให้การวางตัวของโครงสร้างเนื้อเยื่อกระดาษดีขึ้น ช่วยเติมเต็มช่องว่างของเนื้อเยื่อ - ปรับปรุงคุณสมบัติด้านการระบายน้ำของเนื้อเยื่อกระดาษให้ดีขึ้นในระหว่างกระบวนการผลิต - ลดการใช้พลังงานในกระบวนการทำกระดาษให้แห้งเนื่องจากแคลเซียมคาร์บอเนตจะไปอุดตามช่องว่างของเนื้อเยื่อกระดาษทำให้กระดาษดูดซับน้ำได้น้อยลง
อุตสาหกรรมยาง	<ul style="list-style-type: none"> - มีคุณสมบัติต้านทานไฟฟ้าดีขึ้น - ทนทานต่อแรงบีบอัด - ทำให้ผลิตภัณฑ์จากพลาสติกทนทานต่อสภาพภูมิอากาศมากขึ้น
อุตสาหกรรมหมึกและสี	<ul style="list-style-type: none"> - ทำให้สีมีความต่อเนื่องและเป็นเนื้อเดียวกัน
อุตสาหกรรมอาหารสัตว์	<ul style="list-style-type: none"> - วัตถุดิบในอาหารเสริมอัดเม็ดเพื่อสัตว์

โดยผลิตภัณฑ์แคลเซียมออกไซด์ (ปูนก้อน, ปูนเกล็ด, ปูนบด), แคลเซียมไฮดรอกไซด์ (ปูนไฮดรต) และแคลเซียมคาร์บอเนตของบริษัท สุราษฎร์ จำกัด (มหาชน) ได้รับการรับรองมาตรฐานการจัดการระบบคุณภาพตามมาตรฐาน ISO9001



ส่วนที่ 1 การประกอบธุรกิจ

ลักษณะการประกอบธุรกิจ

3) ผลิตภัณฑ์ที่เข้ามาขายไป และสินค้าและบริการอื่น

ผลิตภัณฑ์ที่มีการนำเข้าหรือซื้อเข้ามาเพื่อจำหน่ายต่อทั้งภายในประเทศและต่างประเทศ มีทั้งผลิตภัณฑ์หลักประเภทปูนขาวและแคลเซียมคาร์บอเนต ผลิตภัณฑ์อื่น ๆ และการจำหน่ายเชื้อเพลิงถ่านหิน (ชนิดที่บริษัทใช้อยู่ในปัจจุบัน) ให้กับลูกค้าภายในประเทศ รวมถึงการจำหน่ายให้กับบริษัทย่อยเพื่อจำหน่ายให้กับลูกค้าในกรณีที่มีการผลิตไม่เพียงพอจัดส่งให้กับลูกค้า

4) บริการจำหน่าย และติดตั้งเครื่องจักรอุปกรณ์

การให้บริการจำหน่าย ประกอบ และติดตั้งเครื่องจักรอุปกรณ์ที่เกี่ยวข้องกับการผลิตปูนขาว ได้แก่ เตาเผาปูนขาว ชุดลำเลียงหินปูน ชุดลำเลียงปูนขาวสูง ส่วนการเผาไหม้เชื้อเพลิง เป็นต้น รวมถึงการเป็นที่ปรึกษาและให้คำแนะนำให้กับลูกค้าในการจัดหา ติดตั้ง กระบวนการผลิต และการบำรุงรักษาเครื่องจักรที่ใช้ในการผลิตปูนขาว โดยบริษัทได้จดทะเบียนจัดตั้งบริษัทย่อยชื่อ บริษัท โกลเด้น ไลม์ เอ็นจิเนียริง จำกัด โดยมีทุนจดทะเบียนจำนวน 20,000,000 บาท โดยบริษัทถือหุ้นในสัดส่วนร้อยละ 99.99 เพื่อประกอบธุรกิจด้านวิศวกรรมและบริการออกแบบผลิตและจำหน่ายเครื่องจักรอุปกรณ์ อะไหล่เครื่องจักร รวมถึงบริการให้คำปรึกษาและติดตั้ง โดยบริษัทย่อยดังกล่าวจัดตั้งขึ้นเพื่อรองรับการดำเนินธุรกิจการให้บริการและจัดจำหน่าย รวมถึงธุรกิจด้านการติดตั้งเครื่องจักรและอุปกรณ์สำหรับโครงการใหม่ในอนาคต

การตลาดและการแข่งขัน

1) กลยุทธ์ในการแข่งขัน

บริษัทมีประสบการณ์และความเชี่ยวชาญในการผลิตและจัดจำหน่ายผลิตภัณฑ์ประเภทปูนขาว (แคลเซียมออกไซด์และแคลเซียมไฮดรอกไซด์) และแคลเซียมคาร์บอเนต ที่ใช้ในอุตสาหกรรมต่าง ๆ ซึ่งส่วนใหญ่เป็นอุตสาหกรรมขนาดใหญ่ของประเทศ ตลอดระยะเวลาของการดำเนินธุรกิจมาเป็นเวลากว่า 10 ปี บริษัทได้มีการพัฒนากระบวนการผลิตและเพิ่มความสามารถหลายของผลิตภัณฑ์อย่างต่อเนื่อง เพื่อตอบสนองความต้องการที่เพิ่มขึ้นรวมถึงความหลากหลายของลูกค้า โดยมุ่งพัฒนาประสิทธิภาพ สร้างและรักษาความสัมพันธ์ที่ดีกับลูกค้ามาโดยตลอด บริษัทจึงได้วางกลยุทธ์ในการแข่งขันโดยมุ่งกระจายฐานการจำหน่ายไปยังกลุ่มลูกค้าทุกกลุ่ม โดยวางเป้าหมาย ในการรักษาและขยายเพื่อเพิ่มฐานลูกค้า ดังนี้

○ มุ่งเน้นลูกค้า สร้างสรรค์คุณค่าสู่ลูกค้าทั้งภายในและต่างประเทศ

บริษัทให้ความสำคัญกับลูกค้าในแต่ละกลุ่มและแต่ละราย โดยมุ่งสร้างคุณค่าให้กับผลิตภัณฑ์และบริการเพื่อตอบสนองความพึงพอใจและความต้องการของลูกค้าแต่ละราย ทั้งด้านปริมาณและคุณภาพสินค้า และคุณลักษณะการนำไปใช้งานของลูกค้าในแต่ละอุตสาหกรรม บริษัทมีสัดส่วนการขายหลักในประเทศร้อยละ 90 และที่เหลือจำหน่ายให้กับลูกค้าในต่างประเทศ โดยกลยุทธ์ในการขายมุ่งเน้นลูกค้า และเพิ่มสัดส่วนการขายให้ลูกค้าใหม่ในอุตสาหกรรมเดิม และเพิ่มลูกค้าในกลุ่มอุตสาหกรรมใหม่ รวมถึงการเพิ่มปริมาณการขายสินค้าไปยังต่างประเทศในกลุ่มประเทศเป้าหมายใหม่เพิ่มขึ้น และด้วยความรู้และประสบการณ์ตลอดจนความเชี่ยวชาญจากทีมงานซึ่งสนับสนุนโดยกลุ่มผู้ถือหุ้นหลักซึ่งเป็นผู้ผลิตปูนขาวชั้นนำระดับโลก บริษัทเชื่อมั่นว่าส่งต่อคุณค่าให้กับลูกค้า

○ การผลิตและจำหน่ายสินค้าที่มีคุณภาพได้มาตรฐานอุตสาหกรรม

ด้วยการมุ่งพัฒนาคุณภาพอย่างต่อเนื่องกับประสบการณ์อันยาวนานของบริษัท ร่วมกับประสบการณ์กว่าร้อยหกสิบปีของทีมงานในกลุ่มบริษัทคามิวิสได้มุ่งมั่นเพื่อทำการปรับปรุงคุณภาพของสินค้า โดยปัจจุบันอยู่ในเกณฑ์คุณภาพตามมาตรฐานอุตสาหกรรม และด้วยการลงทุนอย่างต่อเนื่องเพื่อให้ได้มาซึ่งคุณภาพที่ดีที่สุดในปัจจุบันและอนาคต ทั้งทีมงานสำรวจเหมืองหินปูนซึ่งได้เข้าสำรวจและรวบรวมตัวอย่างวัตถุดิบหินปูน ทีมงานฝ่ายควบคุมคุณภาพที่ทำการทดสอบคุณภาพก่อนส่งออก รวมถึงทีมงานรับประกันคุณภาพที่ทำการสำรวจและสุ่มตรวจวิเคราะห์คุณภาพอย่างสม่ำเสมอ เพื่อให้งานในกระบวนการควบคุมคุณภาพของวัตถุดิบและสินค้าให้ได้คุณภาพ

ส่วนที่ 1 การประกอบธุรกิจ

○ การส่งมอบสินค้าตรงต่อเวลา

บริษัทมุ่งตอบสนองความต้องการของลูกค้า โดยการให้บริการการจัดส่งสินค้าจนถึงลูกค้าอย่างปลอดภัย ตรงเวลา และมีประสิทธิภาพ โดยมีกระบวนการควบคุมการขนส่งทั้งโดยรถขนส่งของบริษัทและรถขนส่งจากคู่ค้าที่เชื่อถือได้ โดยรถขนส่งของบริษัทมีการติดตั้งระบบ GPS เพื่อใช้ในการตรวจสอบเส้นทางและติดตามสถานะของรถขนส่งได้ตลอดเวลา

○ ความยืดหยุ่นและประสิทธิภาพในการผลิต

บริษัทมีเตาเผารวมทั้งสิ้น 9 เตา ซึ่งทำการผลิตตลอด 24 ชั่วโมง โดยมีกำลังการผลิตรวม 1,050 ตันต่อวัน เนื่องจากเตาเผาเป็นเตาขนาดย่อมรวมถึงมีกระบวนการทำงานและควบคุมด้วยระบบอัตโนมัติซึ่งทำให้มีความยืดหยุ่นหากเกิดปัญหาการหยุดเตาก็มีกระบวนการที่สามารถตรวจสอบเพื่อให้มั่นใจได้ว่าปัญหาต่าง ๆ จะได้รับการแก้ไขเพื่อให้กระบวนการทำงานของเตากลับมาพร้อมทำการผลิตเพื่อให้ได้ประสิทธิภาพและกำลังการผลิตสูงสุด

○ บริษัท โกลเด้น โลม เอ็นจิเนียริ่ง จำกัด (GLE) กับการพัฒนาธุรกิจจากความเชี่ยวชาญในธุรกิจปูนขาว

บริษัท GLE ซึ่งเป็นบริษัทย่อย ได้มีการดำเนินการติดตั้งเตาเผาปูนขาวและทำการทดสอบการทำงานของเครื่องจักรที่เกี่ยวข้องเพื่อขยายกำลังการผลิต โดยในปี 2556 ได้มีการพัฒนาธุรกิจด้านวิศวกรรมเพื่อเพิ่มศักยภาพและโอกาสในการแข่งขัน และเสริมสร้างโอกาสในธุรกิจการให้คำปรึกษาด้านวิศวกรรมการผลิตปูนขาว โดยในปี 2559 บริษัทได้มีการจดทะเบียนเครื่องหมายการค้าสำหรับเตาเผา EOD™ ซึ่งเป็นเครื่องหมายการค้าสำหรับเครื่องจักรเตาเผาปูนขาวของบริษัท โดยเตาเผา EOD™ จะเริ่มการทดลองเดินการผลิตในปลายปี 2560 และถือเป็นการสร้างโอกาสในการเติบโต โดยเฉพาะในแถบภูมิภาคเอเชียซึ่งมีแนวโน้มในการพัฒนาด้านอุตสาหกรรมการผลิตปูนขาว โดยในปี 2561 บริษัท สุราษฎร์ธานี จำกัด (มหาชน) ได้เข้าร่วมโครงการผ่านโครงการซึ่งจัดโดยสำนักงานนวัตกรรมแห่งชาติ (องค์การมหาชน) ร่วมกับตลาดหลักทรัพย์แห่งประเทศไทย โดยจัดส่งผลงานด้านการพัฒนาเตาเผาปูนขาวใน Brand EOD เข้าร่วมโครงการดังกล่าว ซึ่งได้รับเกียรติในการพิจารณาได้รับรางวัล โดยได้รับเกียรติบัตรรับรองความสามารถทางนวัตกรรมและองค์กรนวัตกรรมจากโครงการดังกล่าว โดยผลงานที่จัดส่งเข้ารับการพิจารณาได้แก่ การพัฒนาเตาเผาปูนขาวใน Brand EOD ซึ่งบริษัทได้พัฒนาการออกแบบรวมถึงการผลิตชิ้นส่วนเตาเผาดังกล่าวเพื่อจำหน่ายในนามบริษัท สุราษฎร์ธานี จำกัด (มหาชน) และมีการจำหน่ายไปแล้วจำนวน 2 เตา รวมถึงการพัฒนาแบบการผลิตชิ้นส่วน และการติดตั้งเตา EOD (K7) ใช้เองจำนวน 1 เตา ซึ่งผลงานดังกล่าวได้รับการพิจารณาให้ได้รับรางวัลการพัฒนาความสามารถในเชิงนวัตกรรมและองค์กรแห่งนวัตกรรม บริษัทมีเป้าหมายที่จะพัฒนาออกแบบเตาเผาปูนขาวขนาด 300 ตันต่อวัน ซึ่งจะเป็นนวัตกรรมใหม่ของบริษัท และเป็นการเพิ่มจำนวนผลิตภัณฑ์ที่นำไปจำหน่ายให้ลูกค้าได้อีกในอนาคต จากเดิมที่บริษัทมีเพียงเตาเผาขนาด 150 ตันต่อวันที่เคยจำหน่ายไป โดยนวัตกรรมใหม่นี้นอกจากจะเป็นเตาเผาขนาดใหญ่ขึ้น ยังมีการปรับปรุงในส่วนของระบบควบคุมการผลิต โดยเตาเผาที่มีขนาดใหญ่ขึ้นสามารถทำให้ลูกค้าได้รับการประหยัดต่อขนาด (Economies of Scale) กล่าวคือความได้เปรียบที่เกิดขึ้นจากการที่ลูกค้าสามารถผลิตผลผลิตได้ในจำนวนมากขึ้นจนทำให้ต้นทุนในการผลิตเฉลี่ยต่อหน่วยต่ำลงได้ อนึ่งนวัตกรรมนี้จะมีการเพิ่มการควบคุมระยะไกล ซึ่งสามารถลดค่าใช้จ่ายในการผลิตของโรงงานได้เป็นอย่างมาก และในเวลาเดียวกันทำให้คุณภาพปูนขาวดีขึ้นเทียบกับการควบคุมการผลิตแบบเดิม



ส่วนที่ 1 การประกอบธุรกิจ

ในปี 2561 บริษัทได้มีการให้บริการงานวิศวกรรมให้กับบริษัทต่าง ๆ กล่าวคือ

1) งานเตาเผาปูนขาวที่บริษัท สุราษฎร์ธานี จำกัด (มหาชน) จำหน่ายให้กับลูกค้าที่ประเทศอินโดนีเซีย (โครงการที่สอง) โดยบริษัทได้ส่งทีมเทคนิคเข้าทำการให้คำปรึกษาการติดตั้ง ทดสอบการเดินเครื่องจักร และส่งมอบโรงงานให้ลูกค้า แล้วเสร็จเมื่อเดือนสิงหาคม 2561

2) ระบบบำบัดน้ำทิ้งที่โรงงานห้วยป่าหวาย โดยบริษัทได้ทำการออกแบบระบบการดูดฝุ่นที่เหมาะสม การทดสอบการเดินเครื่องจักรระบบบำบัดน้ำทิ้ง แล้วเสร็จเมื่อเดือนสิงหาคม 2561

3) ระบบการป้อน LKD กลับสู่เตาเผาโดยอัตโนมัติที่โรงงานห้วยป่าหวาย โดยบริษัทได้ทำการออกแบบ และส่งทีมให้คำปรึกษาในการติดตั้ง การทดสอบการเดินเครื่องจักร แล้วเสร็จเมื่อเดือนสิงหาคม 2561



4) พัฒนาระบบควบคุมการผลิต เพื่อเพิ่มกำลังการผลิตของแต่ละเตาเผาของโรงงานห้วยป่าหวาย โรงงานช่องสาริกา และบริษัท สระบุรีปูนขาว จำกัด

5) งานปรับปรุงระบบงานไฟฟ้าให้กับบริษัท เปรมไทย เอ็นเนอร์ยี่ จำกัด

ในปี 2562 บริษัทจะขยายการให้บริการงานวิศวกรรมแก่บริษัทอื่น ๆ เช่น การดูแลระบบ PLC และ Automation โดยเป็นสัญญาให้บริการรายปี เพื่ออำนวยความสะดวกในการใช้งานระบบ Automation และเพิ่มประสิทธิภาพแก่กระบวนการผลิตของลูกค้า

การพัฒนาการตลาดเตาเผาปูนขาว บริษัทได้หารือกับกลุ่มบริษัทซึ่งเป็นพันธมิตรเพื่อขยายตลาดเตาเผาปูนขาวไปยังประเทศอื่น ๆ นอกจากอินโดนีเซียที่บริษัทมีฐานลูกค้าอยู่แล้ว โดยมีการเจรจาเพื่อจำหน่ายเตาเผาปูนขาวพร้อมถ่ายทอดเทคโนโลยีการผลิตปูนขาวให้แก่ลูกค้าในเอเชียตะวันออกเฉียงใต้ การศึกษาตลาดฯ ในประเทศจีน โดยตลาดที่มีขนาดใหญ่ในประเทศจีน คือการปรับปรุงเตาเผาปูนขาวซึ่งมีเทคโนโลยีที่ยังไม่ทันสมัยลดการเกิดมลภาวะทางอากาศ รวมถึงการเพิ่มช่องทางการหาลูกค้าในประเทศอินเดีย



การจำหน่ายและช่องทางการจัดจำหน่าย

บริษัทมีการจำหน่ายผลิตภัณฑ์ของบริษัทผ่าน 2 ช่องทาง ดังนี้

1) การจำหน่ายผ่านลูกค้าโดยตรงในสัดส่วน 90%

เจ้าหน้าที่ฝ่ายการตลาดจะเป็นผู้ติดต่อกับลูกค้าโดยตรง กอปรกับอาศัยความสัมพันธ์อันดีของผู้บริหารกับลูกค้า ซึ่งมีทั้งที่เป็นผู้ผลิตในแต่ละอุตสาหกรรม ผู้จัดจำหน่าย ผู้ค้าส่ง ผู้ค้าปลีก และลูกค้ารายย่อย รวมถึงลูกค้าใหม่ที่ติดต่อมาโดยตรง หรือได้รับการแนะนำจากลูกค้าเดิมของบริษัท โดยเจ้าหน้าที่ฝ่ายการตลาด จะทำความเข้าใจต่อความต้องการของลูกค้า เพื่อให้เสนอแนะข้อมูลผลิตภัณฑ์ที่เหมาะสมกับการใช้งานของลูกค้าได้ตรงความต้องการ

2) การจำหน่ายผ่านตัวแทนจำหน่ายในสัดส่วน 10%

บริษัทมีการจำหน่ายผลิตภัณฑ์ผ่านตัวแทนจำหน่าย โดยเฉพาะหากเป็นลูกค้าในกลุ่มรัฐวิสาหกิจหรือหน่วยงานของภาครัฐ หรือลูกค้าในกลุ่มภาคเกษตรกรรม และลูกค้าบางกลุ่มอุตสาหกรรมซึ่งมีที่ตั้งอยู่ในห่างไกลจากจากสถานที่ตั้งโรงงาน เพื่อความคล่องตัวในการกระจายสินค้า และเพิ่มช่องทางในจำหน่าย ทั้งนี้ บริษัทมีการจำหน่ายผลิตภัณฑ์ผ่านลูกค้าโดยตรงมากกว่าการขายผ่านตัวแทนจำหน่าย โดยคิดเป็นสัดส่วนประมาณมากกว่าร้อยละ 90 ของรายได้จากการขายและบริการทั้งหมด

ส่วนที่ 1 การประกอบธุรกิจ

ภาวะอุตสาหกรรมและการแข่งขัน

ผลิตภัณฑ์	จำหน่ายให้กับอุตสาหกรรม	ภาวะการแข่งขัน
ปูนขาว	อุตสาหกรรมเหล็ก	สูง
	อุตสาหกรรมเคมี	สูง
	อุตสาหกรรมน้ำตาล	สูง
	อุตสาหกรรมเยื่อและกระดาษ	ปานกลาง
	อุตสาหกรรมเหมืองแร่	สูง
	อุตสาหกรรมการเกษตร	ปานกลาง
	อุตสาหกรรมก่อสร้าง	ปานกลาง
	อุตสาหกรรมการผลิตประปา	ปานกลาง
	อุตสาหกรรมที่มีการบำบัดน้ำเสียและบำบัดของเสีย	ปานกลาง
	อุตสาหกรรมการผลิตหนังและฟอกหนัง	ปานกลาง
	อุตสาหกรรมขุดเจาะน้ำมัน	ปานกลาง
แคลเซียมคาร์บอเนต	อุตสาหกรรมท่อและพีวีซีและสายไฟ	สูง
	อุตสาหกรรมเยื่อและกระดาษ	สูง
	อุตสาหกรรมยาง	สูง
	อุตสาหกรรมหมึกและสี	สูง
	อุตสาหกรรมอาหารสัตว์	สูง

ภาวะการแข่งขัน - อุตสาหกรรมปูนขาว

ปัจจุบันมีผู้ประกอบการผลิตและจำหน่ายปูนขาว และแคลเซียมคาร์บอเนตหลายราย โดยในอุตสาหกรรมการผลิตปูนขาว (แคลเซียมออกไซด์และแคลเซียมไฮดรอกไซด์) มีผู้ผลิตในประเทศจำนวนมากซึ่งส่วนมากจะมีสถานที่ตั้งอยู่ใกล้กับแหล่งเหมืองหินปูน อาทิเช่น จังหวัดสระบุรี ลพบุรี นครราชสีมา ราชบุรี และกระจายในแต่ละภูมิภาคซึ่งมีแหล่งหินปูน เพื่อให้มีการขนส่งหินปูนไปยังโรงงานเผาหินปูนได้สะดวก โดยในจำนวนผู้ผลิตในประเทศทั้งหมด มีเพียง 9 บริษัท ที่มีเงินลงทุนมากกว่า 20 ล้านบาท หรือมีกำลังการผลิตมากกว่า 1,000 แรงม้า ซึ่งเป็นปัจจัยที่จำเป็นในการเป็นผู้ผลิตปูนขาวรายใหญ่ ดังนี้

ลำดับ	ชื่อโรงงาน / ทะเบียนโรงงาน ^{1/}	จำนวนโรงงาน ^{1/}	ที่ตั้งโรงงาน ^{1/}	ทุนจดทะเบียน ^{2/}	รายได้จากการขาย ^{2/}	กำไรสุทธิ ^{2/}	อัตรากำไร/รายได้หลัก	จำนวนแรงม้า ^{1/}
1	บริษัท เคมีแมน จำกัด (มหาชน) ^{4/}	3	สระบุรี,ระยอง	720	2,198.12	105.5	4.80	96,376.06 HP
2	บริษัท สุราษฎร์ธานี จำกัด (มหาชน)	3	ลพบุรี และสระบุรี	300	912.19	79.73	8.74	37,609.33 HP
3	บริษัท โลมาสเตอร์ จำกัด	1	สระบุรี	140	303.51	3.18	1.05	3,238.80 HP
4	บริษัท กรุงเทพ ซีโอโอ จำกัด	2	สระบุรี	100	248.04	13.78	5.56	1,964.75 HP
5	บริษัท ยูไนเต็ด ปูนขาว จำกัด	1	นครราชสีมา	100	206.1	27.59	13.39	2,934.30 HP
6	บริษัท สระบุรีปูนขาว จำกัด (บริษัทย่อย ^{5/})	1	สระบุรี	38	259.21	17.28	6.67	4,488.75 HP
7	สยามผลิตภัณฑ์ปูนขาว	1	สระบุรี	27.88	105.43	6.47	6.14	982.65 HP

หมายเหตุ: ^{1/} กรมโรงงานอุตสาหกรรม ข้อมูล ณ วันที่ 9 มกราคม 2561

^{2/} ข้อมูลการเงินของปี 2559 จากการสำรวจข้อมูลงบการเงินจากกรมพัฒนาธุรกิจ กระทรวงพาณิชย์ ณ วันที่ 25 ธันวาคม 2561

^{3/} ข้อมูล/เว็บไซต์ของบริษัท

^{4/} บริษัท เคมีแมน จำกัด จดทะเบียนแปรสภาพเป็นบริษัทมหาชน เมื่อวันที่ 10 สิงหาคม 2560 และจำหน่ายหุ้นแก่ประชาชน (IPO) เมื่อ 21 มีนาคม 2561/ข้อมูลจากรายงานประจำปี

^{5/} เป็นบริษัทย่อยของบริษัท สุราษฎร์ธานี จำกัด (มหาชน) ตามรายการได้มาจำหน่ายไปเมื่อวันที่ 19 มีนาคม 2561

ส่วนที่ 1 การประกอบธุรกิจ

3. ปัจจัยความเสี่ยง

ในปัจจุบันบริษัทได้วิเคราะห์ปัจจัยความเสี่ยงต่าง ๆ ที่อาจส่งผลกระทบกับการดำเนินธุรกิจของบริษัทโดยความเสี่ยงดังกล่าวยังไม่ส่งผลกระทบในสาระสำคัญต่อการดำเนินธุรกิจในปัจจุบันของบริษัท แต่เพื่อให้เกิดความรอบคอบระมัดระวังในเรื่องดังกล่าวจึงเสนอข้อมูลต่อผู้ถือหุ้นเพื่อทราบ นอกจากนี้ข้อมูลที่น่าสนใจมีลักษณะข้อความที่เป็นลักษณะการคาดการณ์ในอนาคต (Forward Looking Statement) ที่จะปรากฏในเอกสารฉบับนี้เช่นการใช้ถ้อยคำว่า “เชื่อว่า” “คาดการณ์ว่า” “คาดว่าจะ” “มีแผนจะ” “ตั้งใจ” หรือ “ประมาณ” เป็นต้นหรือการคาดการณ์เกี่ยวกับธุรกิจ อุตสาหกรรม ผลประกอบการแผนการดำเนินงานในการประกอบธุรกิจของบริษัท และอื่น ๆ ซึ่งเป็นการคาดการณ์ถึงเหตุการณ์ในอนาคต ดังนั้นผลที่เกิดขึ้นจริงอาจมีความแตกต่างอย่างมีนัยสำคัญจากการคาดการณ์หรือคาดคะเนก็ได้

1. ความเสี่ยงที่เกี่ยวข้องกับการประกอบธุรกิจ (Business Risks)

1.1 ความเสี่ยงด้านวัตถุดิบ (Risk Relating to raw materials)

วัตถุดิบหลักในการผลิตปูนขาว คือ หินปูน ในปัจจุบันบริษัทจัดหาหินปูนจากผู้จัดหาที่มีประจักษ์การดำเนินการเหมืองหินปูนในบริเวณใกล้เคียง ได้แก่ แหล่งหินปูนในจังหวัดสระบุรี และลพบุรี ที่ได้คุณภาพตรงตามที่ต้องการ บริษัทมีการซื้อวัตถุดิบหินปูนจากผู้จัดหาจำนวนประมาณ 6-10 ราย และบางรายได้มีการซื้อขายหินปูนกันมาอย่างต่อเนื่องมากกว่า 5 - 10 ปี แม้ว่าจะมิได้มีการทำสัญญาซื้อขายกัน

อย่างไรก็ตาม บริษัทไม่สามารถรับประกันหรือคาดการณ์ได้ว่า บริษัทจะสามารถซื้อหินปูนได้ในปริมาณและคุณภาพจากผู้ขายหรือแหล่งที่มีอยู่ในปัจจุบัน และการเปลี่ยนแปลงผู้จัดหาหินปูนอาจส่งผลกระทบต่อต้นทุนของบริษัทในรูปแบบที่ไม่สามารถคาดการณ์ได้ ในทางตรงกันข้ามบริษัทยังไม่เคยประสบกับสถานการณ์ที่ขาดแคลนแหล่งแร่หินปูน แต่ก็มีความเป็นไปได้ว่าจะมีผู้จัดหาแร่หินปูนขนาดใหญ่อาจต้องเผชิญกับปัญหาเกี่ยวกับการอนุญาตดำเนินการสำหรับแหล่งหินปูน ซึ่งอาจส่งผลให้เกิดการหยุดชะงักของอุปทาน แต่อย่างไรก็ดีบริษัทได้มีบริหารวัตถุดิบคงคลัง โดยมีการจัดเก็บหินปูนประมาณ 1.5 - 3 เดือน เพื่อให้เพียงพอต่อความต้องการและต้นทุนเป็นไปตามงบประมาณที่ตั้งไว้

บริษัทมีการจัดส่งทีมงานนักธรณีวิทยาควบคุมไปกับฝ่ายควบคุมและประกันคุณภาพเพื่อสำรวจคุณภาพหินปูนและเก็บตัวอย่างมาทดสอบทั้งจากแหล่งที่ซื้ออยู่ในปัจจุบันและแหล่งใหม่อย่างต่อเนื่อง อย่างไรก็ตาม บริษัทไม่สามารถรับประกันในความสม่ำเสมอของคุณภาพหินปูนให้เป็นไปตามต้องการของบริษัทได้ แต่เนื่องจากบริษัทมีการพัฒนาระบบเตาเผาหินปูนและมีประสบการณ์การเผาหินปูนมากกว่า 10 ปี ทำให้บริษัทสามารถนำหินปูนจากแต่ละแหล่งมาผลิตเพื่อให้ได้ผลิตภัณฑ์ที่มีคุณภาพตรงตามความต้องการของลูกค้า



1.2 ความเสี่ยงด้านการจัดหาเชื้อเพลิงและความผันผวนของราคาเชื้อเพลิง (Risk relating to fuel price and supply)

บริษัทมีการจัดซื้อเชื้อเพลิงถ่านหินเพื่อใช้ในการผลิตจากผู้ผลิตในต่างประเทศ 2-3 ราย เป็นประจำ รวมถึงการจัดหาจากแหล่งอื่น ๆ โดยจะมีกระบวนการเพื่อทำการรวบรวมราคาที่มีการเสนอขายในแต่ละคราว 3 - 5 ราย ก่อนที่จะทำการเลือกผู้ขาย สำหรับจัดส่งในครั้งถัดไป นอกจากนี้เพื่อมิให้เกิดการจัดส่งเชื้อเพลิงซึ่งนำเข้าจากต่างประเทศล่าช้า บริษัทได้มีการเตรียมการเพื่อสำรองเชื้อเพลิงโดยดำเนินการด้านการบริหารสินค้าคงคลังตามปริมาณความต้องการของบริษัทเป็นระยะเวลาประมาณไม่น้อยกว่า 3 - 8 เดือน ซึ่งขึ้นอยู่กับการบริหารจัดการด้านเงินทุนหมุนเวียนของบริษัท เนื่องจากเชื้อเพลิงถือเป็นต้นทุนหลักรองจากหินปูน หากราคาค่าจัดซื้อ



ส่วนที่ 1 การประกอบธุรกิจ

ปัจจัยความเสี่ยง

เชื้อเพลิงมีการปรับตัวเพิ่มสูงขึ้นย่อมส่งผลกระทบต่อโดยตรงต่อการลดลงของการทำกำไรของบริษัท และอาจมีผลกระทบในทางลบต่อการประกอบธุรกิจ สถานะทางการเงินและผลประกอบการของบริษัท อย่างไรก็ตาม ที่ผ่านมาราคาเชื้อเพลิงยังไม่ได้มีการเปลี่ยนแปลงผันผวนอย่างมีนัยสำคัญที่ก่อให้เกิดผลกระทบต่อบริษัท

1.3 ความเสี่ยงด้านสิ่งแวดล้อมและความปลอดภัยต่อพนักงาน (Risk relating to environment and personnel safety) และความเสี่ยงต่อแนวโน้มการเปลี่ยนแปลงของกฎหมายด้านสิ่งแวดล้อม (Risk relating to changing environmental laws)

เนื่องด้วยลักษณะการดำเนินการของบริษัทเกี่ยวข้องกับการเผาหินปูน การบดปูน และมีกระบวนการผลิตจากปฏิกิริยาทางเคมี จึงอาจส่งผลกระทบต่อสิ่งแวดล้อมต่อชุมชนใกล้เคียงและความปลอดภัยต่อพนักงาน บริษัทประกอบกิจการผลิตและจำหน่ายปูนขาวและแคลเซียมคาร์บอเนต ซึ่งอยู่ภายใต้การกำกับดูแลของกรมโรงงานอุตสาหกรรม กระทรวงอุตสาหกรรม โดยบริษัทปฏิบัติตามกฎหมาย และระเบียบข้อบังคับทางด้านสิ่งแวดล้อมครอบคลุมถึงเรื่องการกำจัดสิ่งปฏิกูลหรือวัสดุที่ไม่ใช้แล้ว การควบคุมอากาศที่ระบายออกจากโรงงานให้เป็นไปตามประกาศกระทรวงอุตสาหกรรม การจัดทำรายงานชนิดและปริมาณสารมลพิษที่ระบายออกจากโรงงาน เป็นต้น ซึ่งข้อกำหนดดังกล่าวอาจมีการเปลี่ยนแปลง และมีการเพิ่มเติมกฎระเบียบข้อบังคับต่าง ๆ ได้

อย่างไรก็ดี บริษัทได้ให้ความสำคัญต่อการจัดการด้านสิ่งแวดล้อม เพื่อให้สามารถปฏิบัติตามกฎหมายและควบคุมกระบวนการผลิตให้เป็นไปตามมาตรฐานด้านความปลอดภัยและอาชีวอนามัย ตลอดจนมาตรฐานด้านสิ่งแวดล้อมตามมาตรฐานที่ได้รับการรับรองสำหรับด้านความปลอดภัยและอาชีวอนามัยให้เป็นไปตามมาตรฐาน OHSAS18000 และด้านการจัดการสิ่งแวดล้อมให้เป็นไปตามมาตรฐาน ISO14001 นอกจากนี้ บริษัทมีการบริหารจัดการในเชิงรุกโดยมีการใช้มาตรการต่าง ๆ ดังนี้

1. การกำหนดให้มีตัวชี้วัดประสิทธิภาพด้านความปลอดภัย อาชีวอนามัย และสิ่งแวดล้อม เพื่อให้มีการดำเนินการและติดตามในเรื่องดังกล่าวมีการพัฒนาและปลูกเป็นจิตสำนึกแห่งความปลอดภัย
2. การพัฒนากระบวนการทำงานที่เน้นการลดผลกระทบต่อสิ่งแวดล้อม และการคัดเลือก และจัดหาอุปกรณ์โดยคำนึงถึงความปลอดภัยและการป้องกันอันตราย
3. การวิเคราะห์จุดเสี่ยง การตรวจสอบสภาพแวดล้อมในการทำงานเพื่อเป็นข้อมูลในการกำหนดมาตรการป้องกันหรือแก้ไขปัญหาอย่างถูกต้องและเหมาะสม
4. การพัฒนาฝีมือความปลอดภัยในการทำงาน การส่งเสริมความรู้และความเข้าใจที่ถูกต้องในเรื่องคุณภาพ ความมั่นคงและความปลอดภัย อาชีวอนามัย และสิ่งแวดล้อมให้แก่พนักงาน คู่ค้าทางธุรกิจ และผู้มีส่วนได้เสียกับองค์กร ตลอดจนการให้ความสำคัญในการดำเนินกิจกรรมด้านมวลชนสัมพันธ์เพื่อการสานสัมพันธ์กับชุมชนใกล้เคียงในการแลกเปลี่ยนและรับฟังเพื่อหาแนวทางบริหารจัดการมิให้การดำเนินกิจการของบริษัทส่งผลกระทบต่อชุมชนใกล้เคียง ตลอดจนการเข้าไปมีส่วนร่วมเพื่อร่วมกันพัฒนาชุมชนและให้ความร่วมมือกับกิจกรรมต่าง ๆ ในชุมชนและสังคม



ส่วนที่ 1 การประกอบธุรกิจ

ปัจจัยความเสี่ยง

2. ความเสี่ยงด้านการเงิน (Financial Risks)

2.1 ความเสี่ยงจากอัตราแลกเปลี่ยน (Risk relating to exchange rates)

เนื่องจากในปัจจุบัน บริษัทได้มีการซื้อเชื่อเพลิงซึ่งต้องนำเข้าจากต่างประเทศและมีการจำหน่ายสินค้าส่งออกโดยใช้สกุลเงินเหรียญสหรัฐเป็นหลัก ดังนั้นบริษัทมีความเสี่ยงหากเกิดความผันผวนของอัตราแลกเปลี่ยนเป็นระยะเวลา 30 วัน ซึ่งเป็นระยะเวลาตั้งแต่การบันทึกบัญชี จนถึงเมื่อสถาบันการเงินชำระหนี้ให้กับผู้จำหน่ายในนามบริษัทผ่านระบบทรีสตีรีซีท อย่างไรก็ตามบริษัทมีการประเมินสถานการณ์ในการป้องกันความเสี่ยงจากอัตราแลกเปลี่ยน และติดตามความเคลื่อนไหวของสกุลเงินเหรียญสหรัฐต่อสกุลเงินบาทอย่างใกล้ชิด และศึกษาแนวทางการป้องกันความเสี่ยงดังกล่าวอย่างต่อเนื่อง โดยขอคำปรึกษาจากธนาคารคู่ค้าประกอบการตัดสินใจ

ทั้งนี้ที่ผ่านมามีบริษัทยังไม่ได้รับผลกระทบจากความผันผวนของอัตราแลกเปลี่ยนอย่างมีนัยสำคัญ

2.2 ความเสี่ยงด้านอัตราดอกเบี้ย (Risks relating to interest rates)

บริษัทมีอัตราส่วนหนี้สินที่มีภาระดอกเบี้ยต่อส่วนของผู้ถือหุ้นสุทธิ ณ สิ้นปี 2561-2559 เท่ากับ 2.99, 0.53 และ 0.35 เท่า ตามลำดับ ทั้งนี้ในส่วนของเงินกู้ระยะยาวและเงินกู้ระยะสั้นจากสถาบันการเงิน อัตราดอกเบี้ยที่คิดอ้างอิงเป็นแบบลอยตัวซึ่งหากสถาบันการเงินมีการปรับอัตราดอกเบี้ยเงินกู้ยืมขึ้นย่อมส่งผลกระทบต่อบริษัท ทำให้มีภาระดอกเบี้ยเพิ่มขึ้น ส่งผลให้กำไรของบริษัทลดลงและรวมถึงอาจทำให้ผลตอบแทนต่อผู้ถือหุ้นลดลงด้วย แต่อย่างไรก็ตามบริษัทได้มีการบริหารความเสี่ยงจากอัตราดอกเบี้ย โดยการจัดหาสินเชื่อโดยคัดเลือกสถาบันการเงินที่มีดอกเบี้ยต่ำเพื่อจัดสรรเงินกู้ยืมที่เป็นอัตราดอกเบี้ยคงที่หรืออัตราลอยตัวให้เหมาะสมและติดตามแนวโน้มของอัตราดอกเบี้ยอย่างสม่ำเสมอ

2.3 ความเสี่ยงในด้านสภาพคล่อง ความสามารถในการชำระหนี้ และความสามารถในการจ่ายเงินปันผล หากผลประกอบการบริษัทและบริษัทย่อยไม่เป็นไปตามคาดการณ์ หรือหากบริษัทต้องประสบกับวิกฤตการณ์ทางด้านเศรษฐกิจ (Risks in liquidity, debt repayment ability, and dividends payment ability if the results of the Company and its subsidiaries are not as expected or if the Company is faced with an economic crisis)

เนื่องจากการลงทุนและการขยายกิจการของบริษัทซึ่งมีการลงทุนซื้อหุ้นสามัญของบริษัท สรรบุรีปูนขาว จำกัด (บริษัทย่อย) จากผู้ถือหุ้นเดิมเมื่อวันที่ 19 มีนาคม 2561 ตลอดจนการจัดซื้อจัดหาเชื่อเพลิงสำหรับใช้เป็นวัตถุดิบในการผลิต มีการใช้เงินลงทุนเป็นจำนวนมาก ซึ่งในปัจจุบันแหล่งเงินลงทุนส่วนใหญ่มาจากการใช้เงินลงทุนหมุนเวียนบางส่วนและเงินกู้ยืมเป็นหลัก ดังนั้นปัจจุบันบริษัทจึงมีภาระที่ต้องชำระดอกเบี้ยและคืนเงินกู้ยืมให้แก่สถาบันการเงินตามกำหนดระยะเวลา ตลอดจนต้องปฏิบัติตามเงื่อนไขทางการเงินตามที่ได้ระบุในสัญญากู้ยืมเงิน ดังนั้นหากบริษัทและบริษัทย่อยมีผลประกอบการไม่เป็นไปตามที่คาดการณ์ และไม่สามารถชำระหนี้คืนเงินกู้ตามจำนวนและตามกำหนดเวลา หรือหากบริษัทต้องเผชิญผลกระทบในด้านวิกฤตเศรษฐกิจ อาจส่งผลกระทบในการบริหารเงินทุนหมุนเวียนในกิจการและกระทบกับการบริหารสภาพคล่องทางการเงิน เนื่องจากบริษัทต้องจัดสรรกระแสเงินสดจากการดำเนินงานเพื่อนำไปชำระคืนเงินกู้ยืมดังกล่าว ซึ่งจะทำให้กระทบกับความสามารถในการจ่ายเงินปันผลให้กับผู้ถือหุ้นด้วย แต่อย่างไรก็ดีเพื่อให้บริษัทต้องเผชิญกับความเสี่ยงหรือผลกระทบในเรื่องดังกล่าว บริษัทจึงเข้มงวดในการจัดทำงบประมาณ และการบริหารจัดการเพื่อหามาตรการในการเพิ่มยอดขาย รับ การหาแนวทางในการลดต้นทุนและรายจ่าย และการเร่งติดตามหนี้ เพื่อให้บริษัทและบริษัทย่อยให้คงความสามารถในการรักษาสภาพคล่อง ความสามารถในการชำระดอกเบี้ยและชำระคืนเงินกู้ยืม ตลอดจนคงความสามารถในการจ่ายเงินปันผลให้กับผู้ถือหุ้นอย่างสม่ำเสมอ

3 ความเสี่ยงด้านการบริหารจัดการ (Management Risks)

3.1 ความเสี่ยงจากการที่บริษัทมีผู้ถือหุ้นใหญ่มีอิทธิพลต่อการกำหนดนโยบายการบริหารงาน

ณ วันที่ 31 ธันวาคม 2561 บริษัทมีโครงสร้างการถือหุ้นโดยมีบริษัท ซีอี โล่ม (ประเทศไทย) จำกัด ซึ่งเป็นผู้ถือหุ้นใหญ่ของบริษัทคิดเป็นร้อยละ 73.79 ของทุนจดทะเบียนที่ออกและชำระแล้ว ดังนั้น บริษัท ซีอี โล่ม (ประเทศไทย) จำกัด จึงมีอิทธิพลต่อการเลือกบุคคลเพื่อเข้าดำรงตำแหน่งเป็นกรรมการ โดยมีจำนวนกรรมการซึ่งมีจำนวนเสียงที่สามารถควบคุม

ส่วนที่ 1 การประกอบธุรกิจ

ปัจจัยความเสี่ยง

กำหนดนโยบายการบริหาร รวมถึงการแต่งตั้งผู้บริหาร และเนื่องจากสัดส่วนในการถือหุ้นในอัตราใกล้เคียงจำนวนสามในสี่ของจำนวนหุ้นที่จำหน่ายได้แล้วทั้งหมดจึงสามารถควบคุมมติที่ประชุมผู้ถือหุ้นได้เกือบทั้งหมดและสามารถควบคุมนโยบาย รวมถึงการกำหนดแนวทางการบริหารงานของบริษัทได้ ดังนั้นผู้ถือหุ้นรายอื่นอาจไม่สามารถรวบรวมคะแนนเสียงเพื่อตรวจสอบและถ่วงดุลเรื่องที่ได้รับการเสนอโดยกลุ่มกรรมการหรือผู้บริหารจากผู้ถือหุ้นรายใหญ่ซึ่งมีอำนาจควบคุมได้

อย่างไรก็ตามคณะกรรมการบริษัทให้ความสำคัญต่อการดำเนินการเพื่อให้มีความโปร่งใส และได้กำหนดนโยบายการกำกับดูแลกิจการที่ดี คณะกรรมการมีแต่งตั้งคณะกรรมการตรวจสอบที่มีความสามารถและมีความเป็นอิสระเพื่อทำหน้าที่ตรวจสอบถ่วงดุลการตัดสินใจและพิจารณาอนุมัติรายการต่าง ๆ ก่อนนำเสนอต่อที่ประชุมผู้ถือหุ้นเพื่อมิให้เกิดรายการที่ก่อให้เกิดความขัดแย้งและคณะกรรมการตรวจสอบได้แต่งตั้งผู้ตรวจสอบควบคุมภายในและผู้ตรวจสอบบัญชีที่เป็นองค์กรอิสระเพื่อทำหน้าที่ตรวจสอบระบบควบคุมภายในและประเมินความเสี่ยงรวมถึงการตรวจสอบความถูกต้องของรายการทางบัญชีเพื่อให้เป็นไปตามมาตรฐาน บนพื้นฐานการทวนสอบและการตรวจสอบเพื่อให้ถูกต้อง และยังให้ความสำคัญในการพัฒนาแนวทางการกำกับดูแลกิจการที่ดีตามมาตรฐานและเป็นไปตามหลักเกณฑ์และวิธีการตลอดจนมาตรฐานซึ่งเป็นที่ยอมรับได้ เพื่อให้ผู้ถือหุ้นมีความมั่นใจและมีความโปร่งใสในการดำเนินงานและการบริหารงานของบริษัท

4. ความเสี่ยงจากการเปิดเสรีการค้าประชาคมเศรษฐกิจอาเซียนซึ่งส่งผลกระทบต่อธุรกิจของบริษัท**(ASEAN Economic Community-AEC Impact of Business Risks)**

บริษัทได้ศึกษาและวิเคราะห์ผลกระทบจากนโยบายการเปิดเสรีทางการค้าของ AEC ซึ่งอาจส่งผลกระทบต่อการดำเนินธุรกิจของบริษัท ได้แก่ ผลกระทบในด้านการส่งออกสินค้าของบริษัท เนื่องจากมีโอกาสความเป็นไปได้ หากเกิดการเคลื่อนย้ายแหล่งเงินทุน และฐานการผลิตของอุตสาหกรรมที่เกี่ยวข้อง รวมไปถึงอุตสาหกรรมการผลิตปูนขาว และแคลเซียมคาร์บอเนตไปยังฐานการผลิตในกลุ่มประเทศ CLMV ได้แก่ ประเทศ กัมพูชา ลาว พม่า เวียดนาม ซึ่งเป็นประเทศในกลุ่ม ASEAN ที่มีแหล่งวัตถุดิบและแร่ธาตุที่อุดมสมบูรณ์ รวมถึงมีค่าจ้างแรงงานไม่สูงนัก ดังนั้นปัจจัยเสี่ยงที่มีโอกาสเกิดขึ้นคือในเรื่องของการแข่งขันเพื่อชิงตลาดซึ่งเป็นฐานการส่งออกของบริษัทในปัจจุบัน หรือช่วงชิงยอดส่งออกสินค้าที่บริษัทมีการจำหน่ายในประเทศคู่ค้าเหล่านั้น เช่น อินโดนีเซีย ลาว และฟิลิปปินส์ รวมถึงประเทศที่ใกล้เคียง ก็อาจเกิดผลกระทบแต่ทั้งนี้บริษัทได้วางแนวทางป้องกันความเสี่ยงสำหรับปัจจัยความเสี่ยงดังกล่าวโดยมีการพัฒนาผลิตภัณฑ์อย่างต่อเนื่องไม่หยุดนิ่ง เพื่อให้ผลิตภัณฑ์ของบริษัทมีความหลากหลายและเป็นที่ต้องการโดยสามารถรองรับต่อการใช้งานในอุตสาหกรรมต่าง ๆ ซึ่งเป็นอุตสาหกรรมพื้นฐานภายในประเทศมากยิ่งขึ้น ซึ่งถือเป็นอีกแนวทางหนึ่งซึ่งช่วยลดปัจจัยความเสี่ยงต่อการพึ่งพิงการส่งออกสินค้าไปยังต่างประเทศได้อีกทางหนึ่ง



SUTHA

แบบ 56-1 ประจำปี 2561

บริษัท สุธากัญจน์ จำกัด (มหาชน)

ส่วนที่ 1 การประกอบธุรกิจ

ทรัพย์สินที่ใช้ในการประกอบธุรกิจ

4. ทรัพย์สินที่ใช้ในการประกอบธุรกิจ**4.1 สินทรัพย์หลักในการประกอบธุรกิจ****4.1.1 สินทรัพย์ถาวรหลักที่ใช้ในการประกอบธุรกิจ**

ณ 31 ธันวาคม 2561 บริษัท สุธากัญจน์ จำกัด (มหาชน) และบริษัทย่อย “กลุ่มบริษัท” มีสินทรัพย์ถาวรรวมถึงเครื่องจักรและอุปกรณ์ที่ใช้ในการประกอบธุรกิจ (มูลค่าตามงบการเงินเฉพาะกิจการ) สรุปได้ดังนี้

ทรัพย์สิน บริษัท สุธากัญจน์ จำกัด (มหาชน)	วัตถุประสงค์ การถือครอง	กรรมสิทธิ์	มูลค่าสุทธิ ตามบัญชี (ล้านบาท)	ภาระผูกพัน
ที่ดินในจังหวัดลพบุรี ประกอบด้วย ที่ดินเนื้อที่ 127-2-106 ไร่ ต.ช่องสาริกา อ.พัฒนานิคม จ.ลพบุรี ที่ดินเนื้อที่ 5-0-0 ไร่ ต.ช่องสาริกา อ.พัฒนานิคม จ.ลพบุรี ที่ดินเนื้อที่ 75-8-135 ไร่ ต.ช่องสาริกา อ.พัฒนานิคม จ.ลพบุรี	ที่ตั้งของ โรงงานช่องสาธิต ซึ่งเป็นที่ตั้งเตาเผา 6 เตา เครื่องผลิตแคลเซียม ไฮดรอกไซด์ เครื่องผลิตแคลเซียม คาร์บอนเนต อุปกรณ์ที่เกี่ยวข้อง และที่เก็บสินค้าคงคลัง	เป็นเจ้าของ	36.62	ปัจจุบันจดจำนองที่ดินเป็นประกัน ไว้กับธนาคารพาณิชย์ วงเงิน จำนอง 520.00 ล้านบาท
ที่ดินเนื้อที่ 24 ไร่ ต.ช่องสาริกา อ.พัฒนานิคม จ.ลพบุรี	ที่ดินบริเวณรอบโรงงาน ช่องสาริกาและที่เก็บ วัตถุดิบ			ปัจจุบันจดจำนองที่ดินเป็น ประกันไว้กับธนาคารพาณิชย์ วงเงินจำนอง 330.00 ล้านบาท
ที่ดินเนื้อที่ 31-2-120 ไร่ ต.โคกตูม จ.ลพบุรี	ที่ดินซึ่งเป็นพื้นที่ที่มี วัตถุดิบหินปูน และหินแคลไซต์			
ที่ดินที่จังหวัดสระบุรี ประกอบด้วย ที่ดินเนื้อที่ 29-1-42 ไร่ ต.หน้าพระลาน อ.เมือง จ.สระบุรี ที่ดินเนื้อที่ 18-1-170 ไร่ ต.ขุนไชลอน อ.พระพุทธบาท จ.สระบุรี	ที่ตั้งของ โรงงานหน้าพระลาน เครื่องบดปูนขาว และที่เก็บสินค้าคงคลัง ที่ตั้งของบ้านพักพนักงาน	เป็นเจ้าของ	20.48	ปัจจุบันจดจำนองที่ดินเป็นประกัน ไว้กับธนาคารพาณิชย์ วงเงิน จำนอง 385.00 ล้านบาท
ที่ดินที่จังหวัดสระบุรี ตำบลห้วยป่าหวาย ที่ดินเนื้อที่ 67-2-71 ไร่ ต.ห้วยป่าหวาย อ.พระพุทธบาท จ.สระบุรี	โรงงานแห่งที่ 3 ต.ห้วยป่าหวาย อ.พระพุทธบาท จ.สระบุรี	เป็นเจ้าของ	27.81	ปัจจุบันจดจำนองที่ดินเป็น ประกันไว้กับธนาคารพาณิชย์ วงเงินจำนอง 330.00 ล้านบาท



SUTHA

แบบ 56-1 ประจำปี 2561

บริษัท สุธากัญจน์ จำกัด (มหาชน)

ส่วนที่ 1 การประกอบธุรกิจ

ทรัพย์สินที่ใช้ในการประกอบธุรกิจ

ทรัพย์สิน บริษัท สุธากัญจน์ จำกัด (มหาชน)	วัตถุประสงค์ การถือครอง	กรรมสิทธิ์	มูลค่าสุทธิ ตามบัญชี (ล้านบาท)	ภาระผูกพัน
ที่ดินเนื้อที่ 36-1-71 ไร่ ต.ห้วยป่าหวาย อ.พระพุทธบาท จ.สระบุรี	โรงงานแห่งที่ 3 ต.ห้วยป่าหวาย อ.พระพุทธบาท จ.สระบุรี			
อาคารและส่วนปรับปรุง อาคาร	ใช้ในการประกอบธุรกิจ	เป็นเจ้าของ	67.34	อาคารบางส่วนใช้เป็นประกันไว้ กับธนาคารพาณิชย์พร้อมที่ดิน
เครื่องจักรและอุปกรณ์	ใช้ในการประกอบธุรกิจ	เป็นเจ้าของ	375.63	เครื่องจักรบางส่วนจดจำนองเป็น ประกันไว้กับธนาคารพาณิชย์ โดย มีวงเงินจำนอง 330.00 ล้านบาท
เครื่องใช้สำนักงาน	ใช้ในการประกอบธุรกิจ	เป็นเจ้าของ	2.51	ไม่มีภาระผูกพัน
ยานพาหนะ	ใช้ในการประกอบธุรกิจ	เป็นเจ้าของ/ เช่าซื้อ	7.42	ยานพาหนะบางส่วนติดภาระค้ำ ประกัน สัญญาเช่าซื้อ/ลีสซิ่ง ที่ทำไว้กับสถาบันการเงิน
อาคารระหว่างก่อสร้าง และเครื่องจักรระหว่าง ติดตั้ง	ใช้ในการประกอบธุรกิจ	เป็นเจ้าของ	39.14	ไม่มีภาระผูกพัน
สินทรัพย์ใช้ในการ ประกอบธุรกิจรวม			576.95	

ทรัพย์สิน บริษัท สระบุรีปูนขาว จำกัด (บริษัทย่อย)	วัตถุประสงค์ ในการถือครอง	กรรมสิทธิ์	มูลค่าสุทธิ ตามบัญชี (ล้านบาท)	ภาระผูกพัน
ที่ดินที่จังหวัดสระบุรี ตำบลพุทรา ที่ดินเนื้อที่ 55-0-120 ไร่ อ.พระพุทธบาท จ.สระบุรี	โรงงานสระบุรีปูนขาว ต.พุทรา อ.พระพุทธบาท จ.สระบุรี ใช้ในการประกอบธุรกิจ	เป็นเจ้าของ	20.07	ปัจจุบันจดจำนองที่ดินเป็น ประกันไว้กับธนาคารพาณิชย์ วงเงินจำนอง 24.00 ล้านบาท
ที่ดินที่จังหวัดสระบุรี ตำบลพุทรา ที่ดินเนื้อที่ 28-2-84 ไร่ อ.พระพุทธบาท จ.สระบุรี	โรงงานสระบุรีปูนขาว ต.พุทรา อ.พระพุทธบาท จ.สระบุรี ใช้ในการประกอบธุรกิจ	เป็นเจ้าของ		ปัจจุบันจดจำนองที่ดินเป็น ประกันไว้กับธนาคารพาณิชย์ วงเงินจำนอง 30.00 ล้านบาท
อาคารและส่วนปรับปรุง อาคาร	ใช้ในการประกอบธุรกิจ	เป็นเจ้าของ	5.81	
เครื่องจักรและอุปกรณ์	ใช้ในการประกอบธุรกิจ	เป็นเจ้าของ	77.69	เครื่องจักรบางส่วนจดจำนองเป็น ประกันไว้กับธนาคารพาณิชย์ โดย มีวงเงินจำนอง 97.50 ล้านบาท
เครื่องใช้สำนักงาน	ใช้ในการประกอบธุรกิจ	เป็นเจ้าของ	0.27	ไม่มีภาระผูกพัน
ยานพาหนะ	ใช้ในการประกอบธุรกิจ	เป็นเจ้าของ/ เช่าซื้อ	0.87	
สินทรัพย์ใช้ในการ ประกอบธุรกิจรวม			104.71	

หมายเหตุ : ณ วันที่ 31 ธันวาคม 2561 บริษัท มีสินทรัพย์ซึ่งเป็นเงินลงทุนในบริษัทย่อย จำนวน 340 ล้านบาท ประกอบด้วยเงินลงทุนในบริษัท
โกลเด้น โลม เอ็นจิเนียริ่ง จำกัด จำนวน 20 ล้านบาท และเงินลงทุนในบริษัท สระบุรีปูนขาว จำกัด จำนวน 320 ล้านบาท

ส่วนที่ 1 การประกอบธุรกิจ

อสังหาริมทรัพย์เพื่อการลงทุน

ณ 31 ธันวาคม 2561 บริษัทมีอสังหาริมทรัพย์เพื่อการลงทุน (ตามงบการเงินเฉพาะกิจการ) สรุปได้ดังนี้

ทรัพย์สิน	กรรมสิทธิ์	มูลค่าสุทธิ ตามบัญชี (ล้านบาท)	วัตถุประสงค์การถือ ครอง	ภาระผูกพัน
ที่ดินเนื้อที่ 3-0-0 ไร่ ต.คลองหนึ่ง อ.คลองหลวง จ.ปทุมธานี และสิ่งปลูกสร้าง	เป็นเจ้าของ	6.08	ให้บริษัทอื่นเช่า โดยสัญญาเช่าสิ้นสุด วันที่ 30 พฤศจิกายน 2561 และเตรียมการ จำหน่าย	จดจำนองที่ดินเป็นประกันไว้ กับธนาคารพาณิชย์ โดยมี วงเงินจำนอง 10.00 ล้านบาท ยกเลิกวงเงินเครดิตกับ ธนาคารพาณิชย์ดังกล่าว และ ดำเนินการปลดภาระจำนอง ในเดือนมกราคม 2562
ที่ดิน น.ส. 3 ก. เนื้อที่ 56-2-12 ไร่ ต.ทับใต้ อ.หัวหิน จ.ประจวบคีรีขันธ์	เป็นเจ้าของ	2.00	ยังไม่ได้มีแผนการ ดำเนินการ	จดจำนองที่ดินเป็นประกันไว้ กับธนาคารพาณิชย์ โดยมี วงเงินจำนอง 11.96 ล้านบาท
รวม		8.08		

สัญญาที่สำคัญของบริษัท

สัญญาเช่าและสัญญาบริการ

คู่สัญญา

บริษัท บางกอกแอร์พอร์ทอินดัสทรี จำกัด

วันที่ทำสัญญา

12 ตุลาคม 2560

ระยะเวลาของสัญญา

เริ่ม 1 พฤศจิกายน 2560 – 31 ตุลาคม 2563

ค่าเช่า

ชำระค่าเช่าเป็นอัตราคงที่รายเดือน ภายในวันที่ 5 ของทุกเดือน

สรุปสาระสำคัญของสัญญา

บริษัทเช่าอาคารสำนักงาน ตั้งอยู่เลขที่ 89 อาคารคอสโม ออฟฟิศ พาร์ค ชั้น 6 ยูนิตเอช ถนนปิ่นเกล้า ตำบลบ้านใหม่ อำเภอปากเกร็ด จังหวัดนนทบุรี 11120 รวมเป็นพื้นที่ใช้สอย 298.93 ตารางเมตร พร้อมทั้งจอดรถจำนวนหนึ่ง

สัญญาการซื้อขายสินค้ากับลูกค้า

ลักษณะของสัญญา

ผู้ซื้อตกลงที่จะซื้อสินค้ากลุ่มขุนขาวตามปริมาณสินค้าและระยะเวลาที่ระบุไว้ในสัญญา โดยส่วนใหญ่เป็นการกำหนดประมาณการปริมาณการสั่งซื้อเฉลี่ยต่อเดือนหรือต่อปี (indicative quantity)

การกำหนดราคา

ราคาสินค้าที่ซื้อขายแบ่งเป็น 2 ลักษณะ คือ

- ผันแปรตามราคาค่าซื้อเพลิงที่ได้มีการตกลงกับลูกค้าซึ่งราคามีการปรับเป็นไปตามแนวโน้มราคาตลาดราคาค่าซื้อเพลิงที่ได้มีการตกลงไว้กับลูกค้าแต่ละรายและกรณีราคาขายรวมค่าขนส่งซึ่งราคาค่าขนส่งปรับโดยผันแปรอ้างอิงราคาน้ำมันดีเซลและระยะทางการขนส่งตามที่ได้มีการตกลงไว้กับลูกค้าในแต่ละราย
- ราคาคงที่ตลอดอายุสัญญา

ส่วนที่ 1 การประกอบธุรกิจ

คุณภาพและลักษณะของสินค้า (Specification)

มีการกำหนดคุณลักษณะของสินค้า อาทิเช่น ปริมาณแคลเซียมออกไซด์หรือแคลเซียมไฮดรอกไซด์ที่มี (Available CaO, Available Ca(OH)₂) ค่าความชื้น, ค่าสารประกอบอื่นที่เจือปน, ความร้อนและเวลาในการทำปฏิกิริยา (Reactivity), ขนาดของแกนที่เหลือ (สำหรับปูนขาวก้อน), ขนาดของผลิตภัณฑ์ (สำหรับผลิตภัณฑ์ชนิดผง) เป็นต้น

เงื่อนไขการชำระเงิน

ผู้ซื้อตกลงจะจ่ายเงินค่าสินค้าให้กับผู้ขายตามกำหนดระยะเวลาในสัญญา (ส่วนใหญ่ 30-60 วัน) นับตั้งแต่ได้รับสินค้าครบถ้วนและถูกต้องตามสัญญา

เงื่อนไขสำคัญ

ในกรณีที่ผู้ขายไม่สามารถส่งมอบสินค้า หรือส่งมอบสินค้าให้แก่ผู้ซื้อไม่ครบจำนวน หรือล่วงเลยกำหนดเวลา หรือมีคุณภาพไม่ถูกต้องตามที่กำหนด ผู้ขายยินยอมให้ผู้ซื้อมีสิทธิดำเนินการได้ ดังนี้

- ปริมาณและการส่งมอบ: ปรับผู้ขายเป็นรายวันในอัตราร้อยละ ตามข้อตกลงระหว่างกัน ของราคาสินค้าที่ไม่สามารถส่งมอบได้ หรือส่งไม่ทันตามกำหนด
- เลิกสัญญาทั้งหมดหรือบางส่วน: ปรับผู้ขายเป็นจำนวนไม่เกินร้อยละ ตามข้อตกลงระหว่างกันของราคาสินค้าที่ซื้อขายในส่วนที่บอกเลิกสัญญา และให้ผู้ขายชดเชยราคาสินค้าที่เพิ่มขึ้นทั้งหมดแก่ผู้ซื้อ หากผู้ซื้อได้ซื้อสินค้าประเภท ชนิด ขนาด คุณภาพ และจำนวนเดียวกันจากบุคคลอื่น

สัญญาสั่งซื้อเชื้อเพลิงจากต่างประเทศ

ลักษณะของสัญญา

เป็นสัญญาซื้อขายเชื้อเพลิงที่จะทำสัญญาในแต่ละครั้งที่จะมีการส่งสินค้าเป็นรายครั้ง

การกำหนดราคา

เป็นการตกลงราคาซื้อขาย โดยราคาซื้อขายจะขึ้นอยู่กับแนวโน้มของราคาเชื้อเพลิงดังกล่าวในตลาดโลก โดยเงื่อนไขราคาแบบ FOB หรือ ราคารวมการจัดส่งแบบ CFR ภายในระยะเวลาที่กำหนด หรือ ราคารวมการจัดส่งและการประกันภัยแบบ CIF ซึ่งขึ้นอยู่กับข้อตกลงกับผู้ขายแต่ละราย

เงื่อนไขการชำระเงิน

ชำระค่าเชื้อเพลิงผ่านทางธนาคารโดยใช้บริการเปิดตราสารเครดิตแบบทรัสต์รีซีพ (Trust Receipt: T/R) เพื่อการนำเข้าเชื้อเพลิง หรือการชำระเงินล่วงหน้า ขึ้นอยู่กับข้อตกลงกับผู้ขายแต่ละราย

สัญญาการร่วมทุน (Joint Venture Agreement - JVA)

คู่สัญญา

PT Krakatau Industrial Estate Cilegon (“KIEC”) และบริษัท สุธากัญจน์ จำกัด (มหาชน)

วันที่ทำสัญญา

26 พฤศจิกายน 2556

สรุปสาระสำคัญของสัญญาวัตถุประสงค์ของบริษัทร่วมทุน:

การพัฒนา วิศวกรรม ก่อสร้าง ถือหั่น ผลิตและบำรุงรักษาโครงการโรงงานผลิตปูนขาวและเครื่องจักรที่เกี่ยวข้อง ซึ่งจะตั้งอยู่ในประเทศอินโดนีเซีย ด้วยกำลังการผลิตประมาณ 450 ตัน/วัน(เตาเผาหินปูนขนาด 150 ตัน/วัน จำนวน 3 เตา)

ธุรกิจหลักของบริษัทร่วมทุน:

ผลิตและจำหน่ายปูนขาว

โครงสร้างเงินทุน:

คู่สัญญาจะร่วมกันลงทุน โดยจะมีทุนจดทะเบียน 70.81 พันล้านรูเปียอินโดนีเซีย (“IDR”) ซึ่งบริษัท จะลงทุนร้อยละ 10 และ KIEC จะลงทุนร้อยละ 90 ของทุน

ส่วนที่ 1 การประกอบธุรกิจ

- จดทะเบียนดังกล่าว จัดตั้งบริษัทร่วมทุน (Joint Venture Company, “JVC”) ชื่อบริษัท PT’KRAKATAU GOLDEN LIME
- ระยะเวลาการพัฒนาโครงการ: ประมาณ 18 เดือน หลังจากกว่าจ้างผู้รับเหมาการก่อสร้างและการจัดหาเครื่องจักรอุปกรณ์
- หน้าที่ของคู่สัญญา: บริษัท สุธากัญจน์ จำกัด (มหาชน) จะเป็นที่ปรึกษาและสนับสนุนการบริการด้านวิศวกรรม รวมทั้งการจัดหาเครื่องจักรอุปกรณ์ที่เกี่ยวข้องกับโครงการ และ KIEC จะให้การช่วยเหลือในการขอใบอนุญาต หรือเอกสารการอนุญาตที่เกี่ยวข้องต่างๆ ที่เกี่ยวข้อง
- การเข้าทำสัญญาที่เกี่ยวข้อง: ด้วยเงื่อนไขที่เป็นไปตามข้อบังคับและกฎหมาย ทางแต่ละฝ่ายของคู่สัญญาจะให้ JVC จะเข้าทำสัญญาที่เกี่ยวข้องกับฝ่ายใดฝ่ายหนึ่งหรือบริษัทในเครือ ได้แก่
- สัญญาการบริหารการก่อสร้างกับบริษัทในเครือ PT Krakatau
 - สัญญาซื้อขายเครื่องจักรอุปกรณ์โรงงานและเทคโนโลยีกับ บริษัท สุธากัญจน์ จำกัด (มหาชน)
 - สัญญาการจัดหาวัตถุดิบกับบริษัทในเครือ PT Krakatau
- ทั้งนี้ บริษัทร่วมทุน PT. Krakatau Golden Lime (“KGL”) ได้จดทะเบียนจัดตั้งบริษัทในประเทศอินโดนีเซีย

หมายเหตุ: 1. ที่ประชุมคณะกรรมการ ครั้งที่ 1/2558 ซึ่งประชุมเมื่อวันที่ 25 กุมภาพันธ์ 2558 ได้มีมติอนุมัติให้บริษัท ดำเนินการลงนามเปลี่ยนแปลงการทำข้อตกลง Memorandum of Agreement กับ PT Krakatau Industrial Estate Cilegon โดยเข้าทำรายการเพื่อลงนามใน First Amendment to the Joint Venture Agreement จากข้อตกลงเดิมที่ได้ลงนามข้อตกลงในการร่วมทุนกับ PT Krakatau Industrial Estate Cilegon (“KIEC”) เมื่อวันที่ 26 พฤศจิกายน 2556 และปัจจุบันจัดตั้งบริษัทร่วมทุนชื่อว่า PT KRAKATAUGOLDEN LIME (“KGL”) โดยมีทุนจดทะเบียนเดิมทั้งสิ้น 70.81 หมื่นล้านรูเปียอินโดนีเซีย และบริษัท มีส่วนในการลงทุนร้อยละ 10 ของทุนจดทะเบียนโดยมูลค่าการลงทุนของบริษัท คิดเป็นเงิน 7.081 พันล้านรูเปียอินโดนีเซีย โดยเปลี่ยนข้อตกลงสำหรับการเรียกเพิ่มทุน โดยทุนจดทะเบียนใหม่คิดเป็นมูลค่า 156,590 ล้านรูเปียอินโดนีเซีย โดยบริษัทมีส่วนถือหุ้นจำนวนร้อยละ 5 ของทุนจดทะเบียน คิดเป็นมูลค่า 7.829 พันล้านรูเปียอินโดนีเซีย ซึ่งบริษัท มีการจ่ายชำระหนี้ที่เรียกชำระแล้วจำนวน 1,770 ล้านรูเปียอินโดนีเซีย คณะกรรมการจึงมีมติอนุมัติเงินลงทุนที่ต้องชำระเงินลงทุนดังกล่าวเพิ่มเป็นจำนวน 6.059 พันล้านอินโดนีเซียรูเปีย (อัตราแลกเปลี่ยนประมาณ 2.7 บาท ต่อ 1000 อินโดนีเซียรูเปีย คิดเป็นเงินประมาณ 16.4 ล้านบาท)

โดยสาระสำคัญของสัญญาที่จะเปลี่ยนแปลงในวัตถุประสงค์การร่วมทุน ได้แก่ กำลังการผลิตมีการเปลี่ยนแปลงจากเดิม จำนวน 3 เตา 450 ตัน/วัน เหลือจำนวน 2 เตา 300 ตัน/วัน โดยปัจจุบันโครงการดังกล่าวยังไม่มีควมคืบหน้า เนื่องจากคู่สัญญาประสบปัญหาด้านการขอสินเชื่อโดยที่ประชุมผู้ถือหุ้นของบริษัทร่วมทุนซึ่งได้ก่อตั้งได้แก่ PT. Krakatau Golden Lime (“KGL”) ได้มีมติระงับการดำเนินการของ PT. Krakatau Golden Lime (“KGL”) มีผลตั้งแต่วันที่ 1 พฤษภาคม 2558 และปัจจุบันยังอยู่ระหว่างการพิจารณาจัดทำแผนธุรกิจใหม่ โดยเงินลงทุนที่บริษัทได้มีการชำระตามข้อตกลงดังกล่าวปรากฏในหัวข้อการลงทุนในบริษัทร่วม

ส่วนที่ 1 การประกอบธุรกิจ

2. ที่ประชุมผู้ถือหุ้นของบริษัท PT. Krakatua Golden Lime (“KGL”) มีมติรับการดำเนินการ มีผลตั้งแต่เดือน พฤษภาคม 2558 และปัจจุบันยังอยู่ระหว่างการพิจารณาจัดทำแผนธุรกิจใหม่

สัญญาบริการด้านเทคนิค (Service Agreement)

- บริษัทที่มีความเกี่ยวข้อง

ที่ประชุมคณะกรรมการบริษัท ครั้งที่ 6/2559 ซึ่งประชุมเมื่อวันที่ 11 พฤศจิกายน 2559 มีมติอนุมัติให้บริษัทเข้าทำสัญญาการให้บริการกับ บริษัท CARMEUSE RESEARCH AND TECHNOLOGY S.A. (“CRT”) ซึ่งภายหลังได้มีหนังสือบอกกล่าวแจ้งขอเปลี่ยนแปลงชื่อตามสัญญาดังกล่าวเป็น บริษัท TECforLime SA (“TFL”) ซึ่งเป็นกลุ่มบริษัท Carmeuse Group ซึ่งจัดตั้งขึ้นตามกฎหมายของประเทศเบลเยียมซึ่งเป็นผู้ควบคุมกิจการทางอ้อมในการถือหุ้นใหญ่ของบริษัท และคู่สัญญาโดยสัญญาดังกล่าวถือเป็นรายการซึ่งมีความเกี่ยวข้องซึ่งบริษัท ได้มีการเปิดเผยการทำรายการเกี่ยวข้องตามหนังสือที่ (SUTHA-SET) 036/2559 ลงวันที่ 14 พฤศจิกายน 2559 ต่อตลาดหลักทรัพย์แห่งประเทศไทยแล้ว โดยรายละเอียดสาระสำคัญของการทำสัญญาดังกล่าวมีดังนี้

วัน เดือน ปี ที่มีการตกลงเข้าทำรายการ

เมื่อวันที่ 11 พฤศจิกายน 2559 ที่ประชุมคณะกรรมการบริษัท ครั้งที่ 6/2559 ได้มีมติอนุมัติให้เข้าทำสัญญาบริการซึ่งสัญญาบริการดังกล่าวมีกำหนดลงนามให้แล้วเสร็จภายในวันที่ 30 พฤศจิกายน 2559

ขอบเขตระยะเวลา

สัญญาบริการฉบับนี้จะมีผลเริ่มในวันที่ 1 มกราคม 2560 โดยไม่มีกำหนดระยะเวลาสิ้นสุดแห่งสัญญา อย่างไรก็ตามเงื่อนไขระหว่างที่สัญญามีผล คู่สัญญาอาจบอกยกเลิกสัญญาดังกล่าวได้ตลอดเวลาโดยไม่มีเงื่อนไขโดยทำหนังสือเป็นลายลักษณ์อักษรแจ้งบอกกล่าวถึงคู่สัญญาทราบล่วงหน้า 3 เดือน

คู่สัญญาที่เกี่ยวข้อง

ผู้ให้บริการ : CARMEUSE RESEARCH AND TECHNOLOGY S.A. (“CRT”) หรือ TECforLime SA (“TFL”)
ผู้รับบริการ : บริษัท สุธากัญจน์ จำกัด (มหาชน)

ลักษณะโดยทั่วไปของรายการ

รายการเกี่ยวโยงนี้เป็นทำรายการกับบริษัทซึ่งมี CRT หรือ TFL เป็นผู้ให้บริการ โดย CRT หรือ TFL เป็นผู้ที่มีความเชี่ยวชาญซึ่งจะให้บริการและสนับสนุนในด้านเทคนิคและความรู้ซึ่งครอบคลุมหลากหลาย เช่น ธรณีวิทยา เหมืองแร่ วิศวกรรม การผลิต การจัดการกระบวนการขนส่ง ระบบควบคุมอัตโนมัติ และอื่น ๆ ให้กับบริษัทต่าง ๆ ที่อยู่ภายในเครือข่ายของกลุ่มบริษัท Carmeuse ในการเข้าทำสัญญาการให้บริการดังกล่าว CRT จะเป็นผู้ให้บริการและสนับสนุนในกระบวนการเพื่อพัฒนาให้ธุรกิจของบริษัทมีความคล่องตัวซึ่งถือเป็นประโยชน์กับบริษัท

รายละเอียดของบุคคลที่เกี่ยวข้องกัน

บริษัท และคู่สัญญา ถือว่าเป็นบริษัทในเครือของกลุ่มบริษัท Carmeuse ซึ่งเป็นผู้ถือหุ้นรายใหญ่โดยคู่สัญญาทั้งสองไม่มีบุคคลที่เป็นกรรมการผู้มีอำนาจควบคุมร่วมกัน

- บริษัทย่อย

ที่ประชุมคณะกรรมการบริษัท ครั้งที่ 5/2560 ซึ่งประชุมเมื่อวันที่ 9 พฤศจิกายน 2560 มีมติอนุมัติการทำรายการระหว่างกันกับบริษัทย่อย ซึ่งบริษัทถือหุ้นสัดส่วน 99.99

วัน เดือน ปี ที่มีการตกลงเข้าทำรายการ

เมื่อวันที่ 9 พฤศจิกายน 2560 ที่ประชุมคณะกรรมการบริษัท ครั้งที่ 5/2560 ได้มีมติอนุมัติการเข้าทำรายการระหว่างบริษัทและบริษัทย่อย สำหรับการให้บริการทางเทคนิค

ส่วนที่ 1 การประกอบธุรกิจ

ขอบเขตระยะเวลา

สัญญาบริการฉบับนี้จะมีผลเริ่มในวันที่ 1 กันยายน 2560 โดยไม่มีกำหนดระยะเวลาสิ้นสุดแห่งสัญญา อย่างไรก็ตามเงื่อนไขระหว่างที่สัญญามีผล คู่สัญญาอาจบอกยกเลิกสัญญาดังกล่าวได้ตลอดเวลาโดยไม่มีเงื่อนไขโดยทำหนังสือเป็นลายลักษณ์อักษรแจ้งบอกกล่าวถึงคู่สัญญาทราบล่วงหน้า 3 เดือน

คู่สัญญาที่เกี่ยวข้อง

ผู้ให้บริการ : บริษัท โกลเด็นโลม เอ็นจิเนียริง จำกัด (“GLE”)
ผู้รับบริการ : บริษัท สุธากัญจน์ จำกัด (มหาชน)

ลักษณะโดยทั่วไปของรายการ

รายการเกี่ยวโยงนี้เป็นทำรายการกับบริษัทซึ่งมี GLE เป็นผู้ให้บริการ โดย GLE เป็นผู้ที่มีความเชี่ยวชาญซึ่งจะให้บริการและสนับสนุนในด้านวิศวกรรม การออกแบบ (Engineering Design) และการให้บริการและคำปรึกษาเกี่ยวกับระบบเครื่องจักร การติดตั้งเครื่องจักร ระบบไฟฟ้า และที่เกี่ยวข้องกับกระบวนการผลิตและพัฒนากระบวนการผลิต การทดสอบการเดินเครื่องจักร (Commissioning)

รายละเอียดของบุคคลที่เกี่ยวข้องกัน

บริษัทคู่สัญญาถือเป็นบริษัทย่อย คู่สัญญาทั้งสองมีบุคคลที่เป็นกรรมการและผู้บริหารที่ผู้เป็นผู้อำนวยการควบคุมร่วมกัน

เครื่องหมายการค้าที่ใช้ในการประกอบธุรกิจ

บริษัทได้ดำเนินการจดทะเบียนเครื่องหมายการค้า โดยมีรายละเอียดดังต่อไปนี้

เครื่องหมายการค้า	
เจ้าของเครื่องหมาย	บริษัท สุธากัญจน์ จำกัด (มหาชน)
ประเภทสินค้า	จำพวกที่ 1 ¹
อายุเครื่องหมายการค้า	10 ปี ตั้งแต่วันที่ 3 มิถุนายน 2537 ใบอนุญาต ที่ 161104081 ลงวันที่ 19 มิถุนายน 2556 (สิ้นสุดวันที่ 18 มิถุนายน 2566) ใบอนุญาตลงวันที่ 13 กันยายน 2559
การต่ออายุการจดทะเบียน	ครั้งต่อไปต่ออายุล่วงหน้า 90 วัน ก่อนหมดอายุ ในวันที่ 18 มิถุนายน 2566

หมายเหตุ: ¹สินค้าจำพวกที่ 1 หมายถึง สารเคมีใช้ปรับค่าความเป็นกรดและด่างของน้ำในบ่อเลี้ยงกุ้ง สารเคมีใช้เติมเพื่อเพิ่มปริมาณเนื้อสีใช้ในอุตสาหกรรมสี ยกเว้น สารสี สารเคมีใช้เติมเพื่อเพิ่มปริมาณเนื้อยางใช้ในอุตสาหกรรมยาง สารเคมีใช้เติมเพื่อเพิ่มปริมาณดินน้ำมันใช้ในอุตสาหกรรมดินน้ำมัน สารเคมีใช้เติมเพื่อเพิ่มปริมาณเนื้อขี้เลื่อยใช้ในอุตสาหกรรมกรอรูป สารเคมีใช้จับสิ่งสกปรกในเตาหลอมในอุตสาหกรรมหลอมเหล็กเส้น สารเคมีใช้แยกสิ่งสกปรกและบำบัดน้ำในอุตสาหกรรมถลุงสังกะสี สารเคมีใช้แยกสิ่งสกปรกและบำบัดน้ำในอุตสาหกรรมถลุงทองแดง สารเคมีใช้แยกสิ่งสกปรกและบำบัดน้ำในอุตสาหกรรมถลุงทองคำ สารเคมีใช้ปรับค่าความเป็นกรดและด่างของน้ำในอุตสาหกรรมบำบัดน้ำเสีย สารเคมีใช้ทำความสะอาดและทำให้หนังนุ่มในอุตสาหกรรมฟอกหนัง สารเคมีใช้ปรับค่าความเป็นกรดและด่างของน้ำประปา

ส่วนที่ 1 การประกอบธุรกิจ

ทรัพย์สินที่ใช้ในการประกอบธุรกิจ

เครื่องหมายการค้า	
เจ้าของเครื่องหมาย	บริษัท สุธากัญจน์ จำกัด (มหาชน)
ประเภทสินค้า	จำพวกที่ 1 ¹
อายุเครื่องหมายการค้า	10 ปี ตั้งแต่วันที่ 3 มิถุนายน 2537 ใบอนุญาต ที่ ค34590 ลงวันที่ 9 มีนาคม 2558 (สิ้นสุดวันที่ 2 มิถุนายน 2567)
การต่ออายุการจดทะเบียน	ครั้งต่อไปต่ออายุล่วงหน้า 90 วัน ก่อนหมดอายุ ในวันที่ 2 มิถุนายน 2567

หมายเหตุ: ¹สินค้าจำพวกที่ 1 ตามประกาศกระทรวงพาณิชย์เรื่องการกำหนดจำพวกสินค้าและบริการ ณ วันที่ 21 มีนาคม 2546 หมายถึง ผลิตภัณฑ์เคมีที่ใช้ในอุตสาหกรรมวิทยาศาสตร์และการถ่ายภาพ รวมถึงการเกษตรกรรม การทำสวนและการป่าไม้ เรซินเทียมที่ยังไม่ผ่านกระบวนการผลิต พลาสติกที่ยังไม่ผ่านกระบวนการผลิต ปุ๋ยธรรมชาติ สารประกอบใช้ในการดับเพลิง สิ่งเตรียมขึ้นเพื่อใช้ในการเปลี่ยนแปลงคุณสมบัติของวัตถุหรือในการบัดกรี สารเคมีใช้ในการเก็บรักษาผลิตภัณฑ์อาหาร สารใช้ในการฟอกหนัง สารยึดติดใช้ในอุตสาหกรรม

เครื่องหมายการค้า	
เจ้าของเครื่องหมาย	บริษัท สุธากัญจน์ จำกัด (มหาชน)
ประเภทสินค้า	จำพวกที่ 1 ¹
อายุเครื่องหมายการค้า	10 ปี ตั้งแต่วันที่ 5 กรกฎาคม 2556 ใบอนุญาต ที่ ค405488 ลงวันที่ 9 ธันวาคม 2558 (สิ้นสุดวันที่ 4 กรกฎาคม 2566)
การต่ออายุการจดทะเบียน	ครั้งต่อไปต่ออายุล่วงหน้า 90 วัน ก่อนหมดอายุ ในวันที่ 4 กรกฎาคม 2566

หมายเหตุ: ¹สินค้าจำพวกที่ 1 ตามประกาศกระทรวงพาณิชย์เรื่อง การกำหนดจำพวกสินค้าและบริการ ณ วันที่ 21 มีนาคม 2546 หมายถึง สารเคมีที่ใช้ในอุตสาหกรรมเกษตร ด้านฟาร์มกึ่งเพื่อปรับสภาพน้ำในบ่อกึ่ง ดินเพื่อปรับสภาพดินเปรี้ยว สารเคมีที่ใช้ในอุตสาหกรรมสี เพิ่มปริมาณเนื้อสี สารเคมีที่ใช้ในอุตสาหกรรมยาง เพิ่มปริมาณเนื้อยาง สารเคมีที่ใช้ในอุตสาหกรรมพลาสติก เพิ่มเนื้อพลาสติก สารเคมีที่ใช้ในอุตสาหกรรมแก้ว ใช้ผงขัด สารเคมีที่ใช้ในอุตสาหกรรมดินน้ำมัน เพิ่มเนื้อในดินน้ำมัน สารเคมีที่ใช้ในอุตสาหกรรมกรอบรูป นำไปผสมกับซีเมนต์เพื่อเพิ่มปริมาณสารเคมีที่ใช้ในอุตสาหกรรมอาหารสัตว์ ใช้ผสมกับอาหารสัตว์ช่วยในการย่อย สารเคมีที่ใช้ในอุตสาหกรรมหลอมเหล็กเส้น ใช้ในการจับสิ่งสกปรกในเตาหลอม สารเคมีที่ใช้ในอุตสาหกรรมถลุงสังกะสี ใช้ในการแยกสิ่งสกปรก บำบัดน้ำ สารเคมีที่ใช้ในอุตสาหกรรมถลุงทองแดง ใช้ในการแยกสิ่งสกปรก บำบัดน้ำ สารเคมีที่ใช้ในอุตสาหกรรมถลุงทองคำใช้ในการแยกสิ่งสกปรก บำบัดน้ำ สารเคมีที่ใช้ในอุตสาหกรรมกำจัดน้ำเสีย ปรับค่า pH สารเคมีที่ใช้ในอุตสาหกรรมฟอกหนัง ทำความสะอาดกัณฑ์หนังให้นิ่ม สารเคมีที่ใช้ในอุตสาหกรรมประปา ปรับค่า pH

ส่วนที่ 1 การประกอบธุรกิจ

ทรัพย์สินที่ใช้ในการประกอบธุรกิจ

บริษัท โกลเด้นท์ โลว์ เอ็นจิเนียริง จำกัด (บริษัทย่อย) ได้ดำเนินการจดทะเบียนเครื่องหมายการค้า โดยมีรายละเอียดดังต่อไปนี้

เครื่องหมายการค้า	
เจ้าของเครื่องหมาย	บริษัท โกลเด้นท์ โลว์ เอ็นจิเนียริง จำกัด (บริษัทย่อย)
ประเภทสินค้า	จำพวกที่ 7 ¹
อายุเครื่องหมายการค้า	10 ปี ตั้งแต่วันที่ 7 พฤษภาคม 2557 ใบอนุญาต ที่ 171102641 ลงวันที่ 2 ตุลาคม 2560 (สิ้นสุดวันที่ 6 พฤษภาคม 2567)
การต่ออายุการจดทะเบียน	ครั้งต่อไปต่ออายุล่วงหน้า 90 วัน ก่อนหมดอายุ ในวันที่ 6 พฤษภาคม 2567

หมายเหตุ: ¹สินค้าจำพวกที่ 7 ตามประกาศกระทรวงพาณิชย์เรื่อง การกำหนดจำพวกสินค้าและบริการ ณ วันที่ 21 มีนาคม 2546 หมายถึง เครื่องจักรเตาเผาปูนขาวเพื่อใช้ในอุตสาหกรรมเคมีทั่วไป

บริษัท โกลเด้นท์ โลว์ เอ็นจิเนียริง จำกัด (บริษัทย่อย) ได้ดำเนินการจดทะเบียนเครื่องหมายการค้า โดยมีรายละเอียดดังต่อไปนี้

เครื่องหมายการค้า	
เจ้าของเครื่องหมาย	บริษัท โกลเด้นท์ โลว์ เอ็นจิเนียริง จำกัด (บริษัทย่อย)
ประเภทสินค้า	จำพวกที่ 42 ¹
อายุเครื่องหมายการค้า	10 ปี ตั้งแต่วันที่ 7 พฤษภาคม 2557 ใบอนุญาต ที่ บ71433 ลงวันที่ 26 พฤษภาคม 2560 (สิ้นสุดวันที่ 6 พฤษภาคม 2567)
การต่ออายุการจดทะเบียน	ครั้งต่อไปต่ออายุล่วงหน้า 90 วัน ก่อนหมดอายุ ในวันที่ 6 พฤษภาคม 2567

หมายเหตุ: ¹สินค้าจำพวกที่ 42 ตามประกาศกระทรวงพาณิชย์เรื่อง การกำหนดจำพวกสินค้าและบริการ ณ วันที่ 21 มีนาคม 2546 หมายถึง งานออกแบบพัฒนาโปรแกรมคอมพิวเตอร์เพื่อควบคุมเตาเผาปูนขาวเพื่อใช้ในอุตสาหกรรมเคมีทั่วไป

นโยบายการลงทุนในบริษัทย่อยและบริษัทร่วม

นโยบายการลงทุนและการบริหารงาน

บริษัทมีนโยบายการลงทุนหลักในการลงทุนเชิงกลยุทธ์เพื่อขยายพัฒนาธุรกิจด้านวิศวกรรมเพื่อสร้างเทคโนโลยีและนวัตกรรมการผลิตที่เป็นของตนเองและการลงทุนเพื่อสร้างผลตอบแทนในกิจการที่มีแนวโน้มเติบโต โดยบริษัทย่อยที่อยู่ภายใต้การลงทุนของบริษัทจะต้องปฏิบัติตามนโยบายการกำกับกิจการที่ดีของบริษัทอย่างเคร่งครัด โดยนโยบายดังกล่าวครอบคลุมถึงโครงสร้างการกำกับดูแลกิจการ กลยุทธ์ธุรกิจและการบริหารจัดการ การบริหารความเสี่ยงและการควบคุมภายใน ตลอดจนการสนับสนุนงานอื่นที่กำหนดโดยบริษัท

ส่วนที่ 1 การประกอบธุรกิจ

การลงทุนในบริษัทร่วม

บริษัทมีการชำระเงินลงทุนสำหรับโครงการร่วมทุน ในบริษัท PT. Krakatua Golden Lime (“KGL”) จำนวน 5.418 ล้านบาท โดยมีมูลค่าเงินลงทุนหลังจากคำนวณมูลค่าตามหลักเกณฑ์เกณฑ์การคิดมูลค่าหลักทรัพย์ที่ด้อยค่า และคงมูลค่าเงินลงทุนตามบัญชี ณ วันที่ 31 ธันวาคม 2558 จำนวน 3,342,000 บาท โดยเงินลงทุนดังกล่าวเป็นการจ่ายชำระหนี้บางส่วนตามสัญญาร่วมทุนที่ลงนามไว้ (Joint Venture Agreement - JVA)

โดยบริษัทจะพิจารณาลงทุนในธุรกิจที่เกื้อหนุนและเอื้อประโยชน์ต่อการทำธุรกิจของบริษัท หรือเป็นธุรกิจซึ่งทางบริษัทพิจารณาแล้วเห็นว่ามีความคุ้มค่าในการเติบโต โดยจะคำนึงถึงอัตราผลตอบแทนที่ได้รับจากการลงทุนเป็นสำคัญ ทั้งนี้ บริษัทจะดำเนินการต่าง ๆ ให้เป็นไปตามข้อกำหนดและประกาศของคณะกรรมการกำกับตลาดทุน และตลาดหลักทรัพย์แห่งประเทศไทย รวมทั้งกฎหมายที่เกี่ยวข้อง

การลงทุนในบริษัทย่อย

1. อนุมัติการดำเนินการเพื่อจัดตั้งบริษัทย่อยของบริษัท

ประชุมคณะกรรมการบริษัท ครั้งที่ 1/2560 ซึ่งประชุมเมื่อวันที่ 22 กุมภาพันธ์ 2560 ได้มีมติอนุมัติให้จัดตั้งบริษัทย่อย คือ บริษัท โกลเด้นโลม์ เอ็นจิเนียริง จำกัด โดยมีทุนจดทะเบียน จำนวน 20 ล้านบาท (บริษัทถือหุ้นในสัดส่วน 99.99% ของทุนชำระแล้ว) เพื่อขยายการลงทุนในธุรกิจด้านวิศวกรรมและการจำหน่ายเครื่องจักรอุปกรณ์ โดยมีรายละเอียดดังนี้

ชื่อบริษัท	บริษัท โกลเด้นโลม์ เอ็นจิเนียริง จำกัด
ลักษณะการดำเนินธุรกิจ	ให้คำปรึกษาด้านวิศวกรรมและบริการออกแบบ ผลิตและจำหน่ายเครื่องจักรอุปกรณ์ อะไหล่เครื่องจักรรวมถึงบริการให้ คำปรึกษาและติดตั้ง
วัน เดือน ปี ที่เกิดรายการ	หลังจากที่คณะกรรมการบริษัทมีมติ
ทุนจดทะเบียน	20,000,000 บาท แบ่งเป็นหุ้นสามัญ 2,000,000 หุ้น มูลค่าที่ตราไว้หุ้นละ 10 บาท
ทุนที่เรียกชำระแล้ว	20,000,000 บาท คิดเป็นสัดส่วนทุนที่ชำระแล้ว 10 บาทต่อหุ้น
โครงสร้างผู้ถือหุ้น	บริษัท สุราษฎร์จน์ จำกัด (มหาชน) 99.99% ผู้ถือหุ้นรายย่อยอื่น 0.01%
กรรมการปัจจุบัน	นายเบอ์นาร์ดู จูล เอ มายเทอ์ นายกริสันน์ สุบรมานีเยน อายลู่ นายกิซ่า เอมีล เพอราคี นายอิษฏ์ชาญ ซาห์ ตามมติที่ประชุมคณะกรรมการ ครั้งที่ 1/2561 เมื่อวันที่ 23 กุมภาพันธ์ 2561
กรรมการผู้มีอำนาจลงนามผูกพันบริษัท	“กรรมการสองในสี่คนนี้ลงลายมือชื่อร่วมกัน และประทับตราสำคัญของบริษัท” ตามมติที่ประชุมคณะกรรมการ ครั้งที่ 1/2561 เมื่อวันที่ 23 กุมภาพันธ์ 2561
แหล่งเงินทุน	เงินลงทุนหมุนเวียนของบริษัท สุราษฎร์จน์ จำกัด (มหาชน)

2. การได้มาซึ่งหุ้นในบริษัท สระบุรีปูนขาว จำกัด (บริษัทย่อย)

ที่ประชุมคณะกรรมการบริษัท ครั้งที่ 1/2561 ซึ่งประชุมเมื่อวันที่ 23 กุมภาพันธ์ 2561 ได้พิจารณาและอนุมัติแผนการเบื้องต้นในการเข้าซื้อหุ้นทั้งหมดในบริษัท สระบุรีปูนขาว จำกัด (“SQL”) ซึ่งประกอบด้วยหุ้นสามัญซึ่งได้ชำระเต็มมูลค่าแล้วจำนวน 48,500 หุ้น จากผู้ถือหุ้นเดิมทุกรายซึ่งมิได้เป็นบุคคลที่เกี่ยวข้องกับบริษัท (“ผู้ขาย”) โดยการเข้าทำธุรกรรมการได้มาครั้งนี้ บริษัทได้ชำระค่าตอบแทนให้แก่ผู้ขายเป็นจำนวนทั้งสิ้น 320 ล้านบาท และได้มอบอำนาจให้กรรมการบริษัท ได้แก่ นายกิซ่า เอมีล เพอราคี และนายกริสันน์ สุบรมานีเยน อายลู่ เป็นผู้มีอำนาจพิจารณาและดำเนินการต่าง ๆ ที่เกี่ยวข้องอันจำเป็นและสมควรเกี่ยวกับการเข้าซื้อหุ้นทั้งหมดใน SQL ภายใต้กรอบที่ได้รับอนุมัติต่อไป ซึ่งรวมถึงแต่ไม่จำกัด

ส่วนที่ 1 การประกอบธุรกิจ

เพียงการเจรจาต่อรองเพิ่มเติมกับผู้ขาย รวมทั้งพิจารณากำหนดรายละเอียด แก๊ซ เปลี่ยนแปลง และลงนามในสัญญาซื้อขาย หุ่นและเอกสารที่เกี่ยวข้อง ตลอดจนติดต่อกับหน่วยงานใด ๆ และผู้ที่เกี่ยวข้อง รวมถึงการดำเนินการใด ๆ ที่จำเป็นและเกี่ยวข้องเพื่อให้การเข้าทำธุรกรรมดังกล่าวสำเร็จลุล่วง

โดยเมื่อวันที่ 19 มีนาคม 2561 บริษัทได้เข้าทำรายการการเข้าซื้อหุ้นดังกล่าวและได้ชำระค่าตอบแทนให้แก่ผู้ขายเป็นจำนวนทั้งสิ้น 320 ล้านบาท โดยการเข้าทำรายการในครั้งนี้เข้าข่ายเป็นรายการได้มาซึ่งทรัพย์สินที่มีนัยสำคัญตามประกาศคณะกรรมการกำกับตลาดทุนที่ ทจ. 20/2551 เรื่อง หลักเกณฑ์ในการทำรายการที่มีนัยสำคัญที่เข้าข่ายเป็นการได้มาหรือจำหน่ายไปซึ่งทรัพย์สิน และประกาศคณะกรรมการตลาดหลักทรัพย์แห่งประเทศไทย เรื่อง การเปิดเผยข้อมูลและการปฏิบัติการของบริษัทจดทะเบียนในการได้มาหรือจำหน่ายไปซึ่งสินทรัพย์ พ.ศ. 2547 (“ประกาศเรื่องรายการที่มีนัยสำคัญ”) ซึ่งเมื่อพิจารณาขนาดของรายการดังกล่าวด้วยวิธีการคำนวณตามเกณฑ์ต่าง ๆ ภายใต้ประกาศเรื่องรายการที่มีนัยสำคัญ โดยคำนวณจากงบการเงินรวมของบริษัทที่ได้รับการตรวจสอบแล้ว สำหรับรอบปีบัญชีสิ้นสุด ณ วันที่ 31 ธันวาคม 2560 แล้ว พบว่าการเข้าทำรายการดังกล่าวมีขนาดของรายการสูงสุดเมื่อคำนวณรายการตามเกณฑ์มูลค่ารวมของสิ่งตอบแทน คิดเป็นร้อยละ 32.57 ของมูลค่าสินทรัพย์รวมของบริษัทและบริษัทย่อย โดยบริษัทไม่ได้เข้าทำรายการได้มาซึ่งทรัพย์สินภายในระหว่างระยะเวลา 6 เดือนที่ผ่านมา รายการดังกล่าวเข้าข่ายเป็นรายการประเภทที่ 2 ตามประกาศเรื่องรายการที่มีนัยสำคัญ กล่าวคือ รายการที่มีมูลค่าเท่ากับหรือสูงกว่าร้อยละ 15 แต่ต่ำกว่าร้อยละ 50 ซึ่งบริษัทได้จัดทำรายละเอียดเปิดเผยกับตลาดหลักทรัพย์แห่งประเทศไทย และนำส่งหนังสือเวียนแจ้งแก่ผู้ถือหุ้นตามหนังสือเลขที่ (SUTHA-SET) 005/2561/TH แล้ว



SUTHA

แบบ 56-1 ประจำปี 2561
บริษัท สุธากัญจน์ จำกัด (มหาชน)

ส่วนที่ 1 การประกอบธุรกิจ

ข้อพิพาททางกฎหมาย

5. ข้อพิพาททางกฎหมาย

บริษัทและบริษัทย่อย ไม่มีข้อพิพาททางกฎหมายที่อาจมีผลกระทบด้านลบต่อสินทรัพย์ของบริษัทหรือบริษัทย่อยที่มีจำนวนสูงกว่าร้อยละ 5 ของส่วนของผู้ถือหุ้น ตามงบการเงินสำหรับรอบระยะเวลาบัญชีสิ้นสุด ณ วันที่ 31 ธันวาคม 2561 และไม่มีข้อพิพาททางกฎหมายที่มีผลกระทบต่อการดำเนินธุรกิจของบริษัทหรือบริษัทย่อยอย่างมีนัยสำคัญ ณ วันที่ 31 ธันวาคม 2561

ส่วนที่ 1 การประกอบธุรกิจ

6. ข้อมูลทั่วไปและข้อมูลสำคัญอื่น

6.1 ข้อมูลทั่วไป

6.1.1 ข้อมูลบริษัท

ข้อมูลบริษัท

ชื่อบริษัท : บริษัท สุราษฎร์จน์ จำกัด (มหาชน)

การประกอบธุรกิจ : ประกอบธุรกิจผลิตและจำหน่าย

สินค้าเคมีภัณฑ์ประเภท

- 1) ปูนขาว
- 2) แคลเซียมคาร์บอเนต
- 3) จำหน่ายสินค้า/บริการอื่น
- 4) ติดตั้งเครื่องจักรอุปกรณ์

เลขทะเบียนบริษัท : 0107556000248

ที่ตั้งทำการ

สำนักงานใหญ่ 89 อาคารคอสโม ออฟฟิศ พาร์ค
ชั้น 6 ยูนิตเอช ถนนปิ่นเกล้า
ตำบลบ้านใหม่ อำเภอปากเกร็ด
จังหวัดนนทบุรี 11120

โทรศัพท์ +66(0) 2017 7461 - 3

โทรสาร +66(0) 2017 7460

เว็บไซต์ <http://www.goldenlime.co.th>

อีเมล sales@goldenlime.co.th

glmis@goldenlime.co.th

ที่ตั้งโรงงาน

สาขา 1 : เลขที่ 61 หมู่ 1 ถ.พหลโยธิน ต.หน้าพระลาน
(NPL) อ.เฉลิมพระเกียรติ จ.สระบุรี 18240

สาขา 2 : เลขที่ 7 ซ.11 สาย 3 หมู่ 12 ถ.สระบุรี-หล่มสัก
(CS) สายใหม่ ต.ช่องสาริกา อ.พัฒนานิคม
จ.ลพบุรี 15220

สาขา 3 : เลขที่ 111 หมู่ 11 ต.ห้วยป่าหวาย
(HPW) อ.พระพุทธบาท จ.สระบุรี 18270

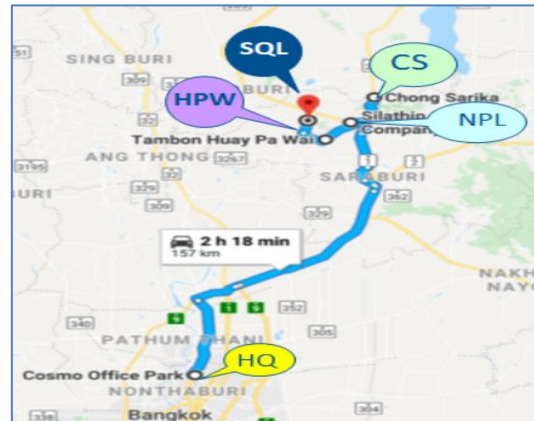

ส่วนที่ 1 การประกอบธุรกิจ

บริษัทย่อย : บริษัท สุราษฎร์ธานี จำกัด
(SQL) เลขที่ 39/2 หมู่ 9 ต.พุกวาง
อ.พระพุทธรูป จ.สุราษฎร์ธานี 82720



บริษัทย่อย : บริษัท โกlden ไล์ม เอ็นจิเนียริง จำกัด
(GLE) 89 อาคารคอสโม ออฟฟิศ พาร์ค ชั้น 6 ยูนิคเฮส
ถนนปิ่นเกล้า ตำบลบ้านใหม่ อำเภอปากเกร็ด
จังหวัดนนทบุรี 11120



ข้อมูลทั่วไป

หลักทรัพย์จดทะเบียน : เมื่อวันที่ 3 เมษายน 2557
ชื่อย่อหลักทรัพย์ "SUTHA"
จำนวนหุ้นที่ออกแล้ว : หุ้นสามัญ 300,000,000 หุ้น มูลค่าที่ตราไว้หุ้นละ 1 บาท รวม 300 ล้านบาท
ทุนของบริษัท : ณ วันที่ 31 ธันวาคม 2561
ทุนจดทะเบียน : หุ้นสามัญ 300 ล้านบาท (300 ล้านหุ้น)
ทุนชำระแล้ว : หุ้นสามัญ 300 ล้านบาท (300 ล้านหุ้น)

6.1.2 บุคคลอ้างอิง

นายทะเบียนหุ้นบริษัท

ชื่อบริษัท : บริษัท ศูนย์รับฝากหลักทรัพย์ (ประเทศไทย) จำกัด
ที่ตั้งสำนักงาน : อาคารตลาดหลักทรัพย์แห่งประเทศไทย
เลขที่ 93 ถนนรัชดาภิเษก
แขวงดินแดง เขตดินแดง กรุงเทพมหานคร 10400
โทรศัพท์ 0-2009 9385 โทรสาร 0-2009 9476

ผู้สอบบัญชี

ชื่อบริษัท : บริษัท สำนักงาน อีวาย จำกัด
ผู้สอบบัญชี : นายชยพล ศุภเศรษฐนันท์ ผู้สอบบัญชีรับอนุญาตเลขที่ 3972 หรือ
นางกัญญาณี อัครวิมลสุข ผู้สอบบัญชีรับอนุญาตเลขที่ 4496 หรือ
นางสาวพิมพ์ใจ มานิตขจรกิจ ผู้สอบบัญชีรับอนุญาตเลขที่ 4521 หรือ
นางสาวอรรณพ เตชะวัฒนศิริกุล ผู้สอบบัญชีรับอนุญาตเลขที่ 4807 หรือ
นางสาววรสรพร เดชอาคม ผู้สอบบัญชีรับอนุญาตเลขที่ 5659 -
ที่ตั้งสำนักงาน : ชั้น 33 อาคารเลอริชดา 193/136-137 ถนนรัชดาภิเษก
แขวงคลองเตย เขตคลองเตย กรุงเทพมหานคร 10110
โทรศัพท์ 0 2264 9090 โทรสาร 02 264 0789

ส่วนที่ 1 การประกอบธุรกิจ

6.2 ข้อมูลสำคัญอื่น

ที่ประชุมคณะกรรมการบริษัท สุธากัญจน์ จำกัด (มหาชน) (“บริษัท”) ครั้งที่ 1/2561 ซึ่งประชุมเมื่อวันที่ 23 กุมภาพันธ์ 2561 ได้พิจารณาและอนุมัติแผนการเบื้องต้นในการเข้าซื้อหุ้นทั้งหมดในบริษัท สระบุรีปูนขาว จำกัด (“SQL”) ซึ่งประกอบด้วยหุ้นสามัญซึ่งได้ชำระเต็มมูลค่าแล้วจำนวน 48,500 หุ้น จากผู้ถือหุ้นเดิมทุกรายซึ่งมิได้เป็นบุคคลที่เกี่ยวข้องกันกับบริษัท (“ผู้ขาย”) โดยการเข้าทำธุรกรรมการได้มาครั้งนี้ บริษัทได้ชำระค่าตอบแทนให้แก่ผู้ขายเป็นจำนวนทั้งสิ้น 320 ล้านบาท และได้มอบอำนาจให้กรรมการบริษัท ได้แก่ นายกฤษา เอมีล เพอรากี และนายกริสันน์ สุบรมานีเยน อายู่ เป็นผู้มีอำนาจพิจารณาและดำเนินการต่าง ๆ ที่เกี่ยวข้องอันจำเป็นและสมควรเกี่ยวกับการเข้าซื้อหุ้นทั้งหมดใน SQL ภายใต้กรอบที่ได้รับอนุมัติต่อไป ซึ่งรวมถึงแต่ไม่จำกัดเพียงการเจรจาต่อรองเพิ่มเติมกับผู้ขาย รวมทั้งพิจารณากำหนดรายละเอียด แกไขเปลี่ยนแปลง และลงนามในสัญญาซื้อขายหุ้นและเอกสารที่เกี่ยวข้อง ตลอดจนติดต่อกับหน่วยงานใด ๆ และผู้ที่เกี่ยวข้อง รวมถึงการดำเนินการใด ๆ ที่จำเป็นและเกี่ยวข้องเพื่อให้การเข้าทำธุรกรรมดังกล่าวสำเร็จลุล่วง

ในการนี้ SQL เป็นบริษัทจำกัด ที่ตั้งอยู่ในจังหวัดสระบุรี มีประสบการณ์ในการประกอบธุรกิจผลิตและจำหน่ายปูนขาวในประเทศไทยมาเป็นระยะเวลานาน บริษัท จึงเล็งเห็นถึงแนวโน้มการเติบโตที่ดีของกิจการของ SQL อันจะช่วยสนับสนุนขีดความสามารถในการแสวงหารายได้ของบริษัท ได้ต่อไปในอนาคต

การเข้าทำรายการในครั้งนี้เข้าข่ายเป็นรายการได้มาซึ่งทรัพย์สินที่มีนัยสำคัญตามประกาศคณะกรรมการกำกับตลาดทุนที่ ทจ. 20/2551 เรื่อง หลักเกณฑ์ในการทำรายการที่มีนัยสำคัญที่เข้าข่ายเป็นการได้มาหรือจำหน่ายไปซึ่งทรัพย์สินและประกาศคณะกรรมการตลาดหลักทรัพย์แห่งประเทศไทย เรื่อง การเปิดเผยข้อมูลและการปฏิบัติการของบริษัทจดทะเบียนในการได้มาหรือจำหน่ายไปซึ่งสินทรัพย์ พ.ศ. 2547 (“ประกาศเรื่องรายการที่มีนัยสำคัญ”) ซึ่งเมื่อพิจารณาขนาดของรายการดังกล่าวด้วยวิธีการคำนวณตามเกณฑ์ต่าง ๆ ภายใต้ประกาศเรื่องรายการที่มีนัยสำคัญ โดยคำนวณจากงบการเงินรวมของบริษัท ที่ได้รับการตรวจสอบแล้ว สำหรับรอบปีบัญชีสิ้นสุด ณ วันที่ 31 ธันวาคม 2560 แล้ว พบว่าการเข้าทำรายการดังกล่าวมีขนาดของรายการสูงสุดเมื่อคำนวณรายการตามเกณฑ์มูลค่ารวมของสิ่งตอบแทน คิดเป็นร้อยละ 32.57 ของมูลค่าสินทรัพย์รวมของบริษัท และบริษัทย่อยของบริษัท โดยบริษัทไม่ได้เข้าทำรายการได้มาซึ่งทรัพย์สินภายในระหว่างระยะเวลา 6 เดือนที่ผ่านมา รายการดังกล่าวเข้าข่ายเป็นรายการประเภทที่ 2 ตามประกาศเรื่องรายการที่มีนัยสำคัญ กล่าวคือ รายการที่มีมูลค่าเท่ากับหรือสูงกว่าร้อยละ 15 แต่ต่ำกว่าร้อยละ 50

เนื่องด้วยเหตุที่กล่าวมาข้างต้น บริษัทจึงมีการจัดทำและเผยแพร่สารสนเทศเวียนให้แก่ผู้ถือหุ้นของบริษัททราบภายใน 21 วันนับแต่วันที่เปิดเผยรายการข้างต้นต่อตลาดหลักทรัพย์แห่งประเทศไทย