



บริษัท สมาร์ทคอนกรีต จำกัด (มหาชน) แบบ 56-1 ประจำปี 2560

ส่วน (ข) – การจัดการและการกำกับดูแล

7. ข้อมูลหลักทรัพย์และผู้ถือหุ้น

1. จำนวนทุนจดทะเบียนและทุนชำระแล้ว

บริษัทมีทุนจดทะเบียนและทุนชำระแล้ว ดังนี้

	ณ วันที่ 31 ธันวาคม 2559	ณ วันที่ 31 ธันวาคม 2560
ทุนจดทะเบียน	644,000,000 บาท	644,000,000 บาท
ทุนจดทะเบียนเรียกชำระแล้ว	460,000,000 บาท	460,000,000 บาท
มูลค่าที่ตราไว้ต่อหุ้น	1 บาท	1 บาท

หมายเหตุ : บริษัท สมาร์ทคอนกรีต จำกัด (มหาชน) ออกใบสำคัญแสดงสิทธิที่จะซื้อหุ้นสามัญเพิ่มทุนของบริษัท (SMART –W1) จำนวน 184 ล้านหน่วย ให้แก่ผู้ถือหุ้นโดยไม่คิดมูลค่า โดยใบสำคัญแสดงสิทธินี้มีอายุ 3 ปี นับจาก 21 เมษายน 2558 - 20 เมษายน 2561 ราคาใช้สิทธิ 1.25 บาทต่อหน่วย อัตราการใช้สิทธิ

1 หน่วยใบสำคัญแสดงสิทธิ : 1 หุ้น วัตถุประสงค์ เพื่อใช้เป็นเงินทุนขยายกำลังการผลิต และพัฒนาผลิตภัณฑ์ใหม่ และใช้เป็นเงินทุนหมุนเวียนในกิจการ เริ่มใช้สิทธิ เมื่อครบอายุ 1 ปี นับจากวันที่ออก โดยใช้สิทธิทุก ๆ 6 เดือน ใช้สิทธิครั้งแรก 30 มิถุนายน 2559 ครั้งสุดท้ายวันที่ 20 เมษายน 2561

2. ผู้ถือหุ้น

กลุ่มผู้ถือหุ้นที่ถือหุ้นสูงสุด 8 รายแรก (ข้อมูล ณ วันที่ 31 ธันวาคม 2560)

ลำดับที่	รายชื่อ	จำนวนหุ้น	สัดส่วนการถือหุ้น (%)
1	บริษัท ชลประทีปสินทรัพย์ จำกัด	199,837,471	43.44
2	บริษัท ผลิตภัณฑ์คอนกรีตชลบุรี จำกัด (มหาชน)	132,300,008	28.76
3	บริษัท ทีปกรโฮลดิ้ง จำกัด	15,898,953	3.46
4	บริษัท ชลบุรีกันยง จำกัด	12,862,500	2.80
5	นาย สุวรรณ พรมีไชย	4,950,000	1.08
6	นาย วีระ นภาพฤกษ์ชาติ	4,580,000	1.00
7	นาง สุภา ยั่งยืนสุนทร	3,886,500	0.85
8	นาย ประทีป ทีปกรสุขเกษม	3,743,155	0.81

3. นโยบายการจ่ายปันผล

บริษัทมีนโยบายการจ่ายเงินปันผลให้แก่ผู้ถือหุ้นในแต่ละปี ไม่น้อยกว่าร้อยละ 40 ของกำไรสุทธิที่เหลือหลังจากหักภาษีและสำรองต่างๆ ทุกประเภทตามที่กฎหมายกำหนด โดยพิจารณาจากงบการเงินของบริษัท อย่างไรก็ตามการจ่ายเงินปันผลดังกล่าวจะขึ้นกับกระแสเงินสด แผนการลงทุน เงื่อนไขทางกฎหมาย โดยทางบริษัทคำนึงถึงความจำเป็นและเหมาะสมของปัจจัยอื่นๆ ในอนาคต และการจ่ายเงินปันผลนั้นจะไม่มีผลกระทบต่อการดำเนินงานปกติของบริษัทอย่างมีนัยสำคัญ ทั้งนี้ มติคณะกรรมการของบริษัทที่อนุมัติให้จ่ายเงินปันผลจะต้องนำเสนอต่อที่ประชุมผู้ถือหุ้นเพื่อขออนุมัติ อนึ่ง คณะกรรมการบริษัทมีอำนาจในการพิจารณาจ่ายเงินปันผลระหว่างกาลได้ หากเห็นควรมีความเหมาะสมและไม่กระทบต่อการดำเนินงานของบริษัททั้งนี้จะต้องรายงานให้ที่ประชุมผู้ถือหุ้นทราบในการประชุมคราวถัดไป

8. โครงสร้างการจัดการ

1. คณะกรรมการ

1.1 คณะกรรมการบริษัท (Board of Directors)

รายชื่อคณะกรรมการบริษัท ณ วันที่ 31 ธันวาคม 2560 มีจำนวน 7 ท่าน ดังนี้

ลำดับ	รายชื่อ		ตำแหน่ง
1	นายประทีป	ทีปกรสุขเกษม	ประธานกรรมการบริษัท
2	นายรังสี	ทีปกรสุขเกษม	กรรมการบริษัท
3	นายอาทิตย์	ทีปกรสุขเกษม	กรรมการบริษัท
4	นายสุพล	เดิมนิธิบุตร	กรรมการบริษัท
5	นางธิดา	ธรรมสาโรช	กรรมการอิสระ / ประธานกรรมการตรวจสอบ
6	ร้อยตรีสมควร	สุธรรมโน	กรรมการอิสระ / กรรมการตรวจสอบ
7	นายสมชาย	เลิศศักดิ์วิมาน	กรรมการอิสระ / กรรมการตรวจสอบ

โดยมี นายชวินโรจน์ ธีรพัชรพร ทำหน้าที่เป็นเลขานุการคณะกรรมการบริษัท

กรรมการผู้มีอำนาจลงนามผูกพันบริษัท : ก) การลงลายมือชื่อผูกพันบริษัท นายประทีป ทีปกรสุขเกษม

นายอาทิตย์ ทีปกรสุขเกษม นายรังสี ทีปกรสุขเกษม ลงลายมือชื่อร่วมกันสองคน และประทับตราสำคัญของบริษัทจึงจะผูกพันบริษัท ข) การลงลายมือชื่อรับรองสำเนาถูกต้องบนเอกสารของบริษัท และผูกพันบริษัท นายประทีป ทีปกรสุขเกษม หรือ นายอาทิตย์ ทีปกรสุขเกษม หรือ นายรังสี ทีปกรสุขเกษม คนใดคนหนึ่งลงลายมือชื่อ และประทับตราสำคัญของบริษัทจึงจะผูกพันบริษัท

ข้อจำกัดอำนาจของกรรมการ : -ไม่มี-

1.2 คณะกรรมการตรวจสอบ (Audit Committee)

รายชื่อคณะกรรมการตรวจสอบ ณ วันที่ 31 ธันวาคม 2560 มีจำนวน 3 ท่าน ดังนี้

ลำดับ	รายชื่อ		ตำแหน่ง
1	นางธิดา	ธรรมสาโรช	กรรมการอิสระ / ประธานกรรมการตรวจสอบ
2	ร้อยตรีสมควร	สุธรรมโน	กรรมการอิสระ / กรรมการตรวจสอบ
3	นายสมชาย	เลิศศักดิ์วิมาน	กรรมการอิสระ / กรรมการตรวจสอบ

โดยมี นายชวินโรจน์ ธีรพัชรพร ทำหน้าที่เป็นเลขานุการคณะกรรมการตรวจสอบ

หมายเหตุ : กรรมการตรวจสอบที่มีความรู้และประสบการณ์ในการสอบทานความน่าเชื่อถือของงบการเงิน

คือ นายสมชาย เลิศศักดิ์วิมาน

สถิติการเข้าประชุมคณะกรรมการ ในปี 2558-2560

รายชื่อคณะกรรมการ	ปี 2558		ปี 2559		ปี 2560	
	กรรมการ บริษัท	กรรมการ ตรวจสอบ	กรรมการ บริษัท	กรรมการ ตรวจสอบ	กรรมการ บริษัท	กรรมการ ตรวจสอบ
1. นายประทีป ทีปกรสุขเกษม	5/5	-	4/4	-	5/5	-
2. นายรังสี ทีปกรสุขเกษม	4/5	-	4/4	-	5/5	-
3. นายอาทิตย์ ทีปกรสุขเกษม	-	-	-	-	3/5	-
4. นายสุรพล เต็มอริยบุตร	4/5	-	4/4	-	4/5	-
5. นางธิดา ธรรมสาโรช	4/5	3/4	4/4	4/4	5/5	4/4
6. ร้อยตรีสมควร สุธรรมโน	5/5	4/4	4/4	4/4	4/5	3/4
7. นายสมชาย เลิศศักดิ์วิมาน	5/5	4/4	4/4	4/4	5/5	4/4

หมายเหตุ: 1) ตัวเลขแสดงจำนวนครั้งที่กรรมการเข้าร่วมการประชุม ต่อจำนวนครั้งการประชุม

2) นายประทีป ทีปกรสุขเกษม

นายรังสี ทีปกรสุขเกษม

นายอาทิตย์ ทีปกรสุขเกษม

นายสุรพล เต็มอริยบุตร

นางธิดา ธรรมสาโรช

ร้อยตรีสมควร สุธรรมโน

ได้รับแต่งตั้งจากมติที่ประชุมวิสามัญผู้ถือหุ้นครั้งที่ 1/2555 เมื่อวันที่ 17 ตุลาคม 2555

ที่ประชุมวิสามัญผู้ถือหุ้นครั้งที่ 1/2556 เมื่อวันที่ 15 มีนาคม 2556 มีมติอนุมัติการแปรสภาพเป็นบริษัทมหาชน

โดยบริษัทได้มี การจัดประชุมคณะกรรมการบริษัทครั้งที่ 1/2556 และการประชุมคณะกรรมการตรวจสอบ

(ครั้งแรกหลังแปรสภาพ) เมื่อวันที่ 18 เมษายน 2556

3) นายอาทิตย์ ทีปกรสุขเกษม ได้รับแต่งตั้งจากมติที่ประชุม คณะกรรมการบริษัท ครั้งที่ 3 /2560

เมื่อวันที่ 10 พฤษภาคม 2560

1.3 คณะกรรมการบริหาร (Executive Committee)

รายชื่อคณะกรรมการบริหาร ณ วันที่ 31 ธันวาคม 2560 มีดังนี้

ลำดับ	รายชื่อ		ตำแหน่ง
1.	นายประทีป	ทีปกรสุขเกษม	ประธานกรรมการบริหาร
2.	นายรังสี	ทีปกรสุขเกษม	กรรมการบริหาร
3.	นางสาวสมนึก	ชัยธนะกุลมงคล	กรรมการบริหาร
4.	นายชิตณเดช	ศิโรเวฐนกุล	กรรมการบริหาร
5.	นางสาวพรรณกมล	เผ่าไทย	กรรมการบริหาร
6.	นายฉันทวุฒิ	ยินดีสุข	กรรมการบริหาร

2. ผู้บริหาร

2.1 คณะผู้บริหาร (Management Team)

รายชื่อคณะผู้บริหาร ณ วันที่ 31 ธันวาคม 2560 มีดังนี้

ลำดับ	รายชื่อ		ตำแหน่ง
1.	นายประทีป	ทีปกรสุขเกษม	ประธานกรรมการบริหาร
2.	นายรังสี	ทีปกรสุขเกษม	กรรมการผู้จัดการ
3.	นางสาวสมนึก	ชัยธนะกุลมงคล	ผู้จัดการฝ่ายโรงงาน
4.	นายชิตณเดช	ศิโรเวฐนกุล	ผู้จัดการฝ่ายการตลาดและการขาย
5.	นางสาวพรรณกมล	เผ่าไทย	ผู้จัดการฝ่ายบัญชีและควบคุมธุรกิจ
6.	นายฉันทวุฒิ	ยินดีสุข	ผู้จัดการฝ่ายบริหารการเงิน
7.	นางสาวเกตุมณี	ชลธารวงศ์	ผู้จัดการฝ่ายบริหารงานบุคคล

2.2 โครงสร้างผังองค์กร

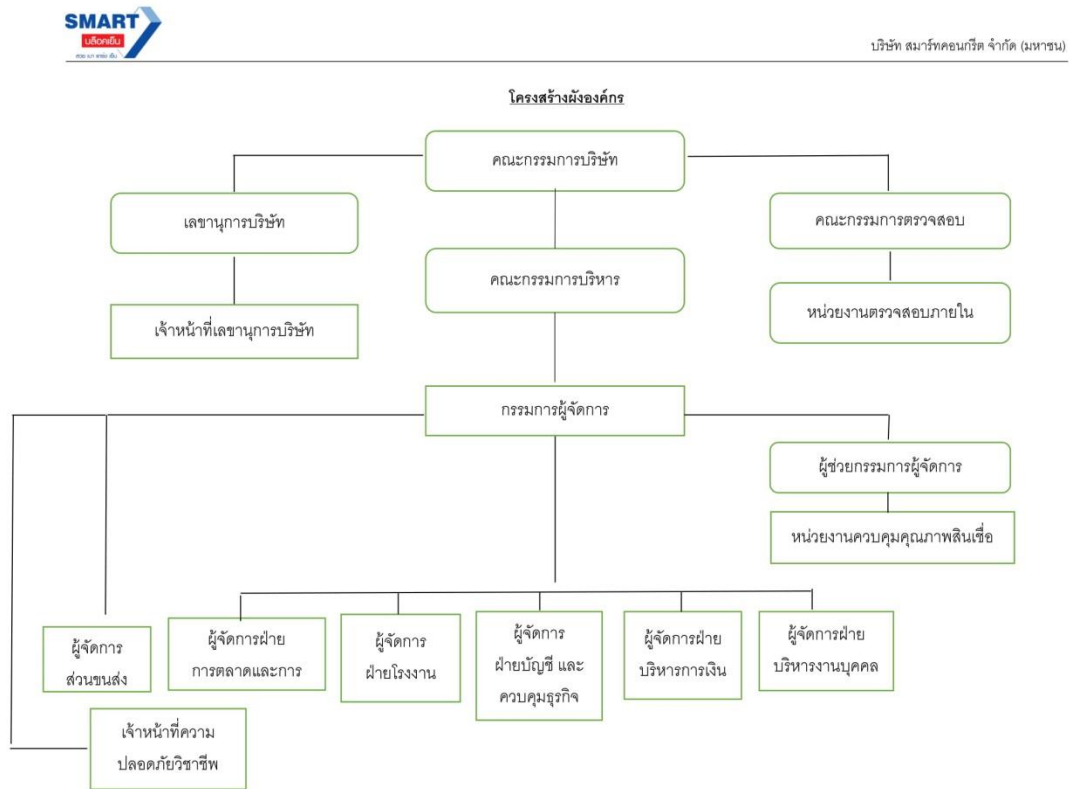

3. เลขานุการบริษัท

ตามข้อกำหนดในมาตรา 89/15 แห่งพระราชบัญญัติบริษัทมหาชน พ.ศ.2535 กำหนดให้คณะกรรมการต้องจัดให้มีเลขานุการบริษัทรับผิดชอบในนามของบริษัทหรือคณะกรรมการบริษัท โดยที่ประชุมคณะกรรมการบริษัท ครั้งที่ 1/2556 (หลังแปรสภาพ) เมื่อวันที่ 18 เมษายน 2556 มีมติแต่งตั้งให้ นายชวินโรจน์ อีรพัชรพร ดำรงตำแหน่งเป็นเลขานุการบริษัท โดยมีหน้าที่และความรับผิดชอบ ดังนี้

3.1 จัดทำและเก็บรักษาเอกสารดังต่อไปนี้

(ก) ทะเบียนกรรมการ

(ข) หนังสือนัดประชุมคณะกรรมการ รายงานการประชุมคณะกรรมการ และรายงานประจำปีของบริษัท

(ค) หนังสือนัดประชุมผู้ถือหุ้นและรายงานการประชุมผู้ถือหุ้น

3.2 เก็บรักษารายงานการมีส่วนได้เสียที่รายงานโดยกรรมการหรือผู้บริหาร และส่งสำเนารายงานดังกล่าวให้ประธานกรรมการและประธานกรรมการตรวจสอบทราบภายในเจ็ดวันทำการนับแต่วันที่บริษัทได้รับรายงาน

3.3 จัดทำระบบการเก็บรักษาเอกสารและหลักฐานที่เกี่ยวข้องกับการแสดงข้อมูลดังต่อไปนี้ รวมทั้งดูแลให้มีการเก็บรักษาเอกสารหรือหลักฐานดังกล่าวให้ถูกต้องครบถ้วนและสามารถตรวจสอบได้ในระยะเวลาไม่น้อยกว่าห้าปีนับแต่วันที่มีการจัดทำเอกสารหรือข้อมูลดังกล่าว การเก็บรักษาเอกสารและหลักฐานข้างต้น ให้หมายความว่ารวมถึงการเก็บรักษา ด้วยระบบคอมพิวเตอร์หรือระบบอื่นใดที่สามารถเรียกดูได้โดยไม่มีการเปลี่ยนแปลงข้อความ

(1) การให้ข้อมูลประกอบการขอมติที่ประชุมผู้ถือหุ้น

(2) งบการเงินและรายงานเกี่ยวกับฐานะการเงินและผลการดำเนินงานของบริษัท หรือรายงานอื่นใดที่ต้องเปิดเผยตามมาตรา 56 มาตรา 57 มาตรา 58 หรือ มาตรา 199 แห่งพระราชบัญญัติหลักทรัพย์และตลาดหลักทรัพย์

(3) ความเห็นของบริษัทเมื่อมีผู้ทำคำเสนอซื้อหุ้นของบริษัทจากผู้ถือหุ้นเป็นการทั่วไป

(4) การให้ข้อมูลหรือรายงานอื่นใดเกี่ยวกับกิจการที่บริษัทจัดทำขึ้นเพื่อเผยแพร่ต่อผู้ถือหุ้นหรือประชาชนทั่วไปตามที่คณะกรรมการกำกับตลาดทุนกำหนด

3.4 ดำเนินการอื่นๆ ตามที่คณะกรรมการกำกับตลาดทุนประกาศกำหนดต่อไป

3.5 ต้องปฏิบัติหน้าที่ด้วยความรับผิดชอบ ความระมัดระวัง และความซื่อสัตย์สุจริต รวมทั้งต้องปฏิบัติให้เป็นไปตามกฎหมาย วัตถุประสงค์ ข้อบังคับของบริษัท มติคณะกรรมการ ตลอดจนมติที่ประชุมผู้ถือหุ้น และไม่กระทำการใดอันเป็นการขัดหรือแย้งกับประโยชน์ของบริษัทอย่างมีนัยสำคัญ

3.6 ต้องปฏิบัติหน้าที่ด้วยความรับผิดชอบและความระมัดระวังเยี่ยงวิญญูชนผู้ประกอบธุรกิจเช่นนั้นจะพึงกระทำภายใต้สถานการณ์อย่างเดียวกัน โดย

(1) การตัดสินใจได้กระทำไปด้วยความเชื่อโดยสุจริตและสมเหตุสมผลว่าเป็นไปเพื่อประโยชน์สูงสุดของบริษัทเป็นสำคัญ

(2) การตัดสินใจได้กระทำบนพื้นฐานข้อมูลที่เชื่อโดยสุจริตว่าเพียงพอ

(3) การตัดสินใจได้กระทำไปโดยตนไม่มีส่วนได้เสีย ไม่ว่าโดยตรงหรือโดยอ้อมในเรื่องที่ตัดสินใจนั้น

ทั้งนี้ ในกรณีที่เลขานุการบริษัทพ้นจากตำแหน่งไม่อาจปฏิบัติหน้าที่ได้ ให้คณะกรรมการแต่งตั้งเลขานุการบริษัทคนใหม่ ภายในเก้าสิบวันนับแต่วันที่เลขานุการบริษัทคนเดิมพ้นจากตำแหน่งหรือไม่อาจปฏิบัติหน้าที่ได้

4. คำตอบแทนกรรมการและผู้บริหาร

4.1 คำตอบแทนที่เป็นตัวเงิน

ก. คณะกรรมการบริษัท

➤ เบี้ยประชุม

ที่ประชุมสามัญผู้ถือหุ้นประจำปี 2560 กำหนดค่าตอบแทนให้แก่ คณะกรรมการบริษัทในวงเงินไม่เกิน 1,200,000 บาท ต่อปี โดยมีรายละเอียดดังนี้

ตำแหน่ง	ค่าเบี้ยประชุมต่อครั้ง
ประธานกรรมการบริษัท	20,000 บาท
กรรมการบริษัท	10,000 บาท
ประธานกรรมการตรวจสอบ	20,000 บาท
กรรมการตรวจสอบ	10,000 บาท

➤ บำเหน็จกรรมการ

กำหนดเงินบำเหน็จสำหรับคณะกรรมการขึ้นอยู่กับผลการดำเนินงานของบริษัทในแต่ละปี แต่ทั้งนี้สูงสุดไม่เกิน 2,000,000 บาท (สองล้านบาทถ้วน) และให้คณะกรรมการมีอำนาจจัดสรรเงินจำนวนนี้แก่กรรมการแต่ละท่าน ในปี พ.ศ. 2558 -2559 ไม่มีการจ่ายบำเหน็จกรรมการ ในปี พ.ศ. 2560 มีการจ่ายบำเหน็จกรรมการจากผลการดำเนินงาน ปี 2559 เป็นจำนวน 400,000 บาท

สรุปค่าเบี้ยประชุมกรรมการ ในปี 2558-2560

(หน่วย: บาท)

รายชื่อ คณะกรรมการ	ปี 2558			ปี 2559			ปี 2560		
	กรรมการ บริษัท	กรรมการ ตรวจสอบ	รวม	กรรมการ บริษัท	กรรมการ ตรวจสอบ	รวม	กรรมการ บริษัท	กรรมการ ตรวจสอบ	รวม
1.นายประทีป ทีปกรสุขเกษม	90,000	-	90,000	80,000	-	80,000	80,000	-	80,000
2.นายรังสี ทีปกรสุขเกษม	40,000	-	40,000	40,000	-	40,000	40,000	-	40,000
3.**นายอาทิตย์ ทีปกรสุขเกษม	-	-	-	-	-	-	20,000	-	20,000
4.นายสุรพล เดิมนริยบุตร	40,000	-	40,000	40,000	-	40,000	30,000	-	30,000
5.นางธิดา ธรรมสาโรช	40,000	60,000	100,000	40,000	80,000	120,000	40,000	80,000	120,000
6.ร้อยตรี สมควร สุวรรณโน	50,000	50,000	100,000	40,000	40,000	80,000	30,000	30,000	60,000
7.นายสมชาย เลิศศักดิ์วิมาน	50,000	40,000	90,000	40,000	40,000	80,000	40,000	40,000	80,000

** นายอาทิตย์ ทีปกรสุขเกษม ได้รับการแต่งตั้งจาก มติที่ประชุม คณะกรรมการบริษัท ครั้งที่ 3 /2560

เมื่อวันที่ 10 พฤษภาคม 2560

ข. ค่าตอบแทนผู้บริหาร

ค่าตอบแทนผู้บริหาร	ปี 2558		ปี 2559		ปี 2560	
	จำนวน (คน)	จำนวนเงิน (บาท)	จำนวน (คน)	จำนวนเงิน (บาท)	จำนวน (คน)	จำนวนเงิน (บาท)
เงินเดือน+โบนัส+เงิน ประกันสังคม	7	8,504,400	8	8,358,272	7	7,987,440
รวม	7	8,504,400	8	8,358,272	7	7,987,440

4.2 ค่าตอบแทนอื่น

- ไม่มี -

5. บุคลากร

5.1 จำนวนพนักงานทั้งหมด

ณ วันที่ 31 ธันวาคม 2560 บริษัทมีจำนวนพนักงาน ดังนี้

ประเภท/ฝ่าย/แผนก	จำนวน (คน)		
	ปี 2558	ปี 2559	ปี 2560
1.พนักงานประจำ	104	100	100
ฝ่ายบริหาร	7	8	7
ฝ่ายโรงงาน	57	58	59
แผนกผลิตและผลิตภัณฑ์	37	38	38
แผนกซ่อมบำรุงเครื่องจักร	11	10	11
แผนกซ่อมบำรุงไฟฟ้า	5	5	5
แผนกคุณภาพและผลิตผล	4	5	5
ฝ่ายขายและกระจายสินค้า	29	20	22
ฝ่ายบัญชีและควบคุมธุรกิจ	5	4	6
ฝ่ายการเงินและจัดซื้อ	4	5	3
ฝ่ายบริหารงานบุคคล	2	5	3
2.พนักงานรายวัน	33	55	57
ฝ่ายโรงงาน	33	55	55
ฝ่ายบริหารงานบุคคล	0	0	2
รวม	137	155	157

หมายเหตุ : พนักงานรายวันประมาณร้อยละ 97 เป็นพนักงานฝ่ายโรงงาน

ผลตอบแทนรวมของพนักงาน ลูกจ้างบริษัท และลักษณะผลตอบแทน

รูปแบบผลตอบแทน	ปี 2558	ปี 2559	ปี 2560
ค่าตอบแทนของพนักงานประจำในรูปของเงินเดือน	27,816,473.41	30,217,059.98	29,757,322.74
ค่าตอบแทนของพนักงานชั่วคราวในรูปของเงินเดือน	5,594,302.00	7,075,948.00	8,417,723.00
ค่าตอบแทนของพนักงานประจำในรูปของโบนัส	3,425,900.00	1,198,568.49	1,091,130.00
ค่าตอบแทนของพนักงานประจำในรูปแบบของกองทุนสำรองเลี้ยงชีพ	226,628.00	244,726.00	251,933.00
รวม	38,231,987.07	38,736,302.47	39,518,108.74

5.2 ข้อพิพาทด้านแรงงานที่สำคัญในระยะ 3 ปีที่ผ่านมา

-ไม่มี-

5.3 นโยบายในการพัฒนาพนักงาน

บริษัทมีนโยบายในการเสริมสร้างความรู้ และพัฒนาศักยภาพในการทำงานของพนักงานโดยการจัดอบรมภายในบริษัทโดยการเชิญวิทยากรภายนอกมาให้ความรู้ และจัดส่งเข้าอบรมภายนอกบริษัทกับหน่วยงานต่างๆ ที่คาดว่าจะมีประโยชน์ต่อการทำงานของพนักงานในอนาคต นอกจากนี้บริษัทยังมีการจัดส่งพนักงานบางส่วนดูงานในต่างประเทศเพื่อนำความรู้ หรือประสบการณ์ที่ได้รับกลับมาเผยแพร่กับพนักงานหรือผู้ร่วมงานต่อไป นอกจากนี้เพื่อเป็นขวัญและกำลังใจกับบุคลากรภายในบริษัท บริษัทมีนโยบายในการพิจารณาปรับปรุงสวัสดิการให้กับพนักงานตามความเหมาะสม

9. นโยบายการกำกับดูแลกิจการที่ดี

1. นโยบายการกำกับดูแลกิจการที่ดี

คณะกรรมการบริษัทมีนโยบายการปฏิบัติตามข้อพึงปฏิบัติที่ดีสำหรับกรรมการบริษัทจดทะเบียน (Code of Best Practices) รวมทั้งได้กำหนดนโยบายการกำกับดูแลกิจการและปฏิบัติตามหลักการและแนวปฏิบัติที่ดีเกี่ยวกับการกำกับดูแลกิจการ เพื่อให้เกิดประสิทธิภาพและประสิทธิผลในการบริหารงาน และก่อให้เกิดความเป็นธรรมกับทุกฝ่ายที่เกี่ยวข้องกับบริษัท ซึ่งสามารถอธิบายได้ ดังนี้

หมวดที่ 1 : สิทธิของผู้ถือหุ้น (Rights of Shareholders)

คณะกรรมการบริษัทให้ความสำคัญกับสิทธิของผู้ถือหุ้นโดยไม่กระทำการใดๆ อันเป็นการละเมิดหรือการรอนสิทธิของผู้ถือหุ้น รวมถึงได้อำนวยความสะดวกแก่ผู้ถือหุ้นในการใช้สิทธิต่างๆ และได้กำหนดแนวทางปฏิบัติเพื่อสร้างความมั่นใจว่าผู้ถือหุ้นจะได้รับการคุ้มครองสิทธิขั้นพื้นฐาน ดังนี้

- 1) บริษัทจะแจ้งให้ผู้ถือหุ้นทุกท่านทราบถึงความคืบหน้าการดำเนินงานของกิจการอย่างสม่ำเสมอ โดยการแจ้งให้ผู้ถือหุ้นทราบโดยตรงหรือผ่านทางตลาดหลักทรัพย์ฯ
- 2) การจัดประชุมผู้ถือหุ้นบริษัทจะเลือกใช้สถานที่ที่สามารถเดินทางไปได้สะดวกรวมถึงเลือกวันและเวลาที่เหมาะสม
- 3) บริษัทจะจัดส่งหนังสือเชิญประชุมผู้ถือหุ้นพร้อมทั้งข้อมูลประกอบการประชุมตามวาระต่างๆ อย่างเพียงพอสำหรับการพิจารณา ให้ล่วงหน้าก่อนวันประชุมไม่น้อยกว่า 7 วัน ซึ่งเป็นไปตามข้อบังคับของบริษัท และ/หรือตามที่กฎหมายกำหนดและกำหนดให้มีความเห็นของคณะกรรมการประกอบในการพิจารณาลงมติของผู้ถือหุ้นในทุกวาระ รวมถึงกำหนดให้มีความเห็นของคณะกรรมการตรวจสอบประกอบในวาระสำคัญๆ หรือตามที่กฎหมายกำหนด
- 4) ก่อนเริ่มการประชุมผู้ถือหุ้นบริษัทได้ถือปฏิบัติให้มีการแถลงแก่ผู้ถือหุ้นให้ทราบถึงสิทธิตามข้อบังคับของบริษัทการดำเนินการประชุมวิธีการใช้สิทธิลงคะแนนและสิทธิในการแสดงความคิดเห็นรวมทั้งการตั้งคำถามใดๆ ต่อที่ประชุมตามระเบียบวาระการประชุมโดยประธานที่ประชุมกรรมการและกรรมการที่ดำรงตำแหน่งเฉพาะเรื่องต่างๆ ได้เข้าร่วมประชุมเพื่อให้ข้อมูลและตอบข้อซักถามต่างๆ ทั้งนี้ ประธานกรรมการหรือประธานที่ประชุมจะจัดสรรเวลาให้เหมาะสม โดยจะกำหนดเวลาในการประชุมให้ผู้ถือหุ้นได้มีโอกาสสอบถามหรือแสดงความคิดเห็นและข้อเสนอแนะต่างๆ ได้อย่างเต็มที่
- 5) หลังเสร็จสิ้นการประชุมผู้ถือหุ้นบริษัทจะแจ้งมติที่ประชุมผู้ถือหุ้นต่อตลาดหลักทรัพย์ฯ ทันทีก่อนตลาดหลักทรัพย์ฯ เปิดทำการซื้อขายหลักทรัพย์รอบถัดไป และบริษัทจะมีการบันทึกการประชุมผู้ถือหุ้นทุกครั้ง โดยมีเนื้อหาที่ประชุมถูกต้อง ครบถ้วน รวมถึงรายละเอียดกรรมการที่เข้าร่วมประชุม การแจกคะแนนนับทุกวาระ และข้อซักถามหรือข้อคิดเห็นที่สำคัญ เพื่อให้ผู้ถือหุ้นสามารถตรวจสอบได้ โดยแจ้งรายงานการประชุมไปยังตลาดหลักทรัพย์ฯ ภายใน 1 วันนับจากวันที่ประชุมผู้ถือหุ้น

หมวดที่ 2 : การปฏิบัติต่อผู้ถือหุ้นอย่างเท่าเทียม (Equitable Treatment of Shareholders)

บริษัทให้ความสำคัญกับสิทธิของผู้ถือหุ้นทุกท่านอย่างเท่าเทียม โดยมีการกำหนดแนวทางปฏิบัติ ดังนี้

- 1) บริษัทจะจัดส่งหนังสือมอบอำนาจโดยเสนอรายชื่อกรรมการอิสระอย่างน้อย 1 ท่าน ให้ผู้ถือหุ้นได้พิจารณาคัดเลือกเป็นผู้รับมอบอำนาจในการประชุมผู้ถือหุ้นและลงมติในวาระต่างๆแทนในกรณีที่ผู้ถือหุ้นไม่สามารถเข้าร่วมประชุมผู้ถือหุ้นด้วยตนเองได้ เพื่อสนับสนุนให้ผู้ถือหุ้นสามารถกำหนดทิศทางการลงมติในแต่ละวาระได้เอง
- 2) กรณีที่ผู้ถือหุ้นรายใดแจ้งความประสงค์มายังบริษัทเพื่อขอเสนอให้เพิ่มวาระการประชุมผู้ถือหุ้นในเรื่องใดเรื่องหนึ่งไม่น้อยกว่า 3 วันทำการก่อนวันประชุมผู้ถือหุ้น และทางคณะกรรมการบริษัทได้พิจารณาแล้วและมีความเห็นว่าวาระดังกล่าวเป็นประโยชน์ต่อบริษัทและผู้ถือหุ้นทางบริษัทมีนโยบายที่จะอำนวยความสะดวกในการนำเสนอวาระดังกล่าวเข้าที่ประชุมผู้ถือหุ้น โดยจะดำเนินการแจ้งเพิ่มวาระการประชุมให้ผู้ถือหุ้นทราบผ่านทางตลาดหลักทรัพย์ฯ
- 3) กรณีที่ผู้ถือหุ้นรายใดแจ้งความประสงค์มายังบริษัท เพื่อขอเสนอชื่อบุคคลเข้าดำรงตำแหน่งกรรมการบริษัท โดยได้แจ้งความประสงค์ผ่านมายังบริษัท พร้อมจัดส่งข้อมูลประกอบการพิจารณาด้านคุณสมบัติและหนังสือแสดงความยินยอมของบุคคลที่ได้รับการเสนอชื่อมาอย่างครบถ้วนล่วงหน้าไม่น้อยกว่า 3 เดือนก่อนวันประชุมผู้ถือหุ้น บริษัทมีนโยบายที่จะเสนอบุคคลดังกล่าวเข้าดำรงตำแหน่งแทนกรรมการที่ครบกำหนดออกตามวาระในแต่ละปี เพื่อให้ผู้ถือหุ้นพิจารณาลงมติต่อไป
- 4) บริษัทมีแนวทางในการป้องกันการให้ข้อมูลภายในของบริษัท โดยกำหนดในคู่มือการปฏิบัติงานของพนักงานในหัวข้อจริยธรรมและบทลงโทษทางวินัย ซึ่งได้มีการเผยแพร่ให้พนักงานทุกคนทราบ
- 5) บริษัทมีนโยบายและวิธีการป้องกันมิให้กรรมการ ผู้บริหาร ใช้ประโยชน์จากข้อมูลสำคัญอันมีผลต่อการลงทุน โดยบริษัทจะแจ้งมติที่ประชุมคณะกรรมการบริษัททุกครั้งไปยังตลาดหลักทรัพย์ฯ ทันทีก่อนตลาดหลักทรัพย์ฯ เปิดทำการซื้อขายหลักทรัพย์รอบถัดไป โดยกรรมการและผู้บริหารบริษัทจะต้องรายงานการถือครองหลักทรัพย์ ทุกครั้งที่มีการซื้อหรือขายหลักทรัพย์ภายใน 3 วันทำการต่อสำนักงาน ก.ล.ต.

หมวดที่ 3 : บทบาทของผู้มีส่วนได้เสีย (Roles of Stakeholders)

บริษัทเคารพในสิทธิของผู้มีส่วนได้เสีย และได้กำหนดเป็นแนวปฏิบัติไว้ในจรรยาบรรณของบริษัท เพื่อให้เกิดความมั่นใจว่าสิทธิตามกฎหมายใดๆ ที่เกี่ยวข้องกับผู้มีส่วนได้เสีย ไม่ว่าจะเป็น ผู้ถือหุ้น พนักงาน ผู้บริหาร ลูกค้า กิจการคู่ค้า ตลอดจนสังคมจะได้รับการดูแล นอกจากนี้บริษัทยังได้เสริมสร้างความร่วมมือกับผู้มีส่วนได้เสียในกลุ่มต่างๆ เพื่อให้สามารถดำเนินกิจการต่อไป มีความมั่นคง และตอบสนองผลประโยชน์ที่เป็นธรรมแก่ทุกฝ่าย เพื่อสร้างความสำเร็จในระยะยาว โดยบริษัทมีแนวทางการปฏิบัติในเรื่องดังกล่าว ดังนี้

- 1) ปฏิบัติกับพนักงานอย่างเท่าเทียมเป็นธรรม และให้ผลตอบแทนที่เหมาะสม
- 2) การซื้อสินค้าและบริการจากคู่ค้าเป็นไปตามเงื่อนไขทางการค้า รวมถึงปฏิบัติตามคู่ค้าตามสัญญาที่ตกลงกัน
- 3) เอาใจใส่และรับผิดชอบต่อลูกค้า มีความรับผิดชอบต่อลูกค้าในการให้บริการ
- 4) ปฏิบัติตามเงื่อนไขการกู้ยืมเงินตามข้อตกลงกับเจ้าหนี้ที่ให้การสนับสนุนเงินกู้แก่บริษัท
- 5) ประพฤติตามกรอบกติกาการแข่งขันที่ดี หลีกเลี่ยงวิธีการที่ไม่สุจริต เพื่อทำลายคู่แข่งทางการค้า
- 6) มีความรับผิดชอบต่อสภาพแวดล้อมของชุมชนและสังคม รวมทั้งให้การสนับสนุนกิจกรรมในชุมชน เพื่อเกื้อกูลสังคมในวาระและโอกาสที่เหมาะสม

หมวดที่ 4 : การเปิดเผยข้อมูลและความโปร่งใส (Disclosure and Transparency)

บริษัทมีช่องทางติดต่อเพื่อเผยแพร่ข้อมูลและข่าวสารผ่านเว็บไซต์ของบริษัท www.smartblock.in.th โดยบริษัทมีนโยบายที่จะให้ความสำคัญต่อการเปิดเผยข้อมูลที่ถูกต้อง ครบถ้วน โปร่งใส ทันเวลาและเท่าเทียมกันแก่นักลงทุนและผู้ที่เกี่ยวข้องทราบ ทั้งในส่วนของการข่าวสาร ข้อมูลบริษัท รายงานทางการเงิน ข้อมูลที่นำเสนอแก่นักวิเคราะห์และนักลงทุน และข้อมูลสำคัญอื่นที่มีผลกระทบต่อมูลค่าหลักทรัพย์ของบริษัท โดยภายหลังจากที่บริษัทได้รับอนุญาตให้นำหุ้นสามัญเข้าเป็นหลักทรัพย์จดทะเบียนในตลาดหลักทรัพย์แล้ว บริษัทจะมีช่องทางในการติดต่อกับนักลงทุนและช่องทางในการเปิดเผยข้อมูลผ่านช่องทางต่างๆ ดังนี้

- 1) ข้อมูลเผยแพร่และข่าวสารผ่านเว็บไซต์ของตลาดหลักทรัพย์ฯ และเว็บไซต์ของบริษัท
- 2) ข้อมูลทางการเงินผ่านเว็บไซต์ www.set.or.th ซึ่งบริษัทจะนำส่งข้อมูลงบการเงินทุกครั้งพร้อมกับข้อมูลที่จัดส่งไปยังตลาดหลักทรัพย์ฯ และสำนักงาน ก.ล.ต.
- 3) แบบแสดงรายการข้อมูลประจำปี (แบบ 56-1) และรายงานประจำปี (Annual Report)

หมวดที่ 5 : ความรับผิดชอบของคณะกรรมการ (Board Responsibilities)

คณะกรรมการบริษัทมีส่วนร่วมในการกำหนดนโยบาย เป้าหมาย แผนธุรกิจ และงบประมาณของบริษัท ตลอดจนกำกับดูแลให้ฝ่ายบริหารดำเนินการให้เป็นไปตามแผน และงบประมาณที่กำหนดไว้อย่างมีประสิทธิภาพและประสิทธิผล โดยมีรายละเอียดคณะกรรมการและความรับผิดชอบ ดังนี้

1) โครงสร้างคณะกรรมการบริษัท

คณะกรรมการบริษัทมีจำนวน 7 ท่าน ประกอบด้วยกรรมการที่เป็น ผู้บริหารจำนวน 2 ท่าน

(นายประทีป ทีปกรสุขเกษม และ นายรังสี ทีปกรสุขเกษม) กรรมการที่ไม่ได้เป็นผู้บริหาร 2 ท่าน

(นายอาทิตย์ ทีปกรสุขเกษม และ นายสุรพล เต็มอริยบุตร) และกรรมการตรวจสอบซึ่งเป็นกรรมการอิสระและไม่ใช่ผู้บริหารจำนวน 3 ท่าน (นางธิดา ธรรมสาโรช ร้อยตรีสมควร สุธรรมโน และ นายสมชาย เลิศศักดิ์วิมาน) ซึ่งเกินกว่า 1 ใน 3 ของจำนวนกรรมการจึงทำให้เกิดการถ่วงดุลอำนาจในการของกรรมการที่เป็นผู้บริหาร

บริษัทมีการกำหนดขอบเขตอำนาจหน้าที่ของคณะกรรมการแต่ละคณะไว้อย่างชัดเจน โดยเฉพาะคณะกรรมการบริหารและกรรมการผู้จัดการ ส่งผลให้คณะกรรมการบริหารและกรรมการผู้จัดการไม่มีอำนาจเบ็ดเสร็จ และมีการถ่วงดุลในมิติที่สำคัญ ซึ่งจะต้องได้รับการอนุมัติจากคณะกรรมการบริษัทหรือที่ประชุมผู้ถือหุ้น (แล้วแต่กรณี) รวมทั้งกรรมการบริษัทจะไม่สามารถอนุมัติรายการใดๆ ที่ตนเอง หรือบุคคลที่มีความขัดแย้งทางผลประโยชน์ของตนเองมีส่วนได้เสียในการทำรายการนั้น

ทั้งนี้ บริษัทได้แต่งตั้งให้มีคณะกรรมการตรวจสอบ เป็นผู้ดูแลรับผิดชอบเกี่ยวกับคุณภาพของรายงานทางการเงินและระบบควบคุมภายใน โดยปัจจุบันบริษัทได้แต่งตั้ง ผู้ตรวจสอบภายใน ซึ่งเป็นผู้เชี่ยวชาญจากภายนอกเป็นผู้ประเมินระบบควบคุมภายในของบริษัท รวมถึงทำหน้าที่ให้คำปรึกษา ตรวจสอบ ประเมิน และติดตามผลของระบบควบคุมภายในระบบบริหารความเสี่ยง การกำกับดูแลกิจการ และต้องรายงานตรงต่อคณะกรรมการตรวจสอบอย่างน้อยไตรมาสละ 1 ครั้ง

2) การประชุมคณะกรรมการ

บริษัทจะจัดให้มีการประชุมคณะกรรมการและดำเนินการประชุมให้เป็นไปตามข้อบังคับของบริษัท กฎหมายที่เกี่ยวข้องกับบริษัทมหาชนจำกัด และกฎระเบียบของตลาดหลักทรัพย์ฯ และจะจัดการประชุมพิเศษเพิ่มตามความจำเป็นโดยประธานกรรมการในฐานะประธานในที่ประชุมจะส่งเสริมให้มีการใช้ดุลยพินิจที่รอบคอบและจัดสรรเวลาให้เพียงพอในการประชุม เพื่อที่จะให้ฝ่ายจัดการเสนอเรื่องและสามารถอภิปรายปัญหาสำคัญได้อย่างครบถ้วนโดยทั่วกัน โดยบริษัทจะนำส่งหนังสือนัดประชุมพร้อมระเบียบวาระการประชุมและเอกสารการประชุมให้แก่คณะกรรมการล่วงหน้าไม่น้อยกว่า 7 วันก่อนวันประชุม พร้อมทั้งกำหนดให้กรรมการมีหน้าที่ต้องเข้าประชุมคณะกรรมการทุกครั้ง เว้นแต่กรณีที่มีเหตุจำเป็น นอกจากนี้ บริษัทจะมีการบันทึกการประชุมอย่างถูกต้องและครบถ้วน เพื่อให้ผู้ถือหุ้นสามารถตรวจสอบได้ .

3) รายงานของคณะกรรมการ

คณะกรรมการเป็นผู้รับผิดชอบในการจัดการให้มีการจัดทำรายงานทางการเงิน ซึ่งรวมถึงงบการเงินของบริษัท และบริษัทย่อย และสารสนเทศทางการเงินที่ปรากฏในรายงานประจำปี ทั้งนี้ รายงานทางการเงินดังกล่าวจัดทำขึ้นตามมาตรฐานการบัญชีที่รับรองทั่วไปในประเทศไทย โดยเลือกใช้นโยบายบัญชีที่เหมาะสมและเป็นที่ยอมรับ และถือปฏิบัติอย่างสม่ำเสมอ รวมทั้งได้ใช้ดุลยพินิจอย่างระมัดระวังในการจัดทำและดูแลให้มีการเปิดเผยข้อมูลสำคัญอย่างเพียงพอในหมายเหตุประกอบงบการเงิน

4) การพัฒนากรรมการและผู้บริหารระดับสูง

บริษัทจะสนับสนุนให้คณะกรรมการบริษัทและผู้บริหารระดับสูงเข้าร่วมสัมมนาหลักสูตรที่เป็นประโยชน์ ต่อการปฏิบัติหน้าที่ รวมทั้งพบปะแลกเปลี่ยนความคิดเห็นกับคณะกรรมการบริษัท และผู้บริหารระดับสูงขององค์กรต่างๆ อยู่เสมอ โดยหลักสูตรที่กรรมการบริษัทควรเข้าร่วมสัมมนาน้อยๆ จะเป็นหลักสูตรของสมาคมส่งเสริมสถาบันกรรมการบริษัทไทย (IOD) ซึ่งได้แก่ หลักสูตร Directors Certification Program (DCP) หลักสูตร Directors Accreditation Program (DAP) หลักสูตร Audit Committee Program (ACP) หลักสูตร Executive Development Program (EDP) ทั้งนี้ เพื่อนำความรู้และประสบการณ์มาประยุกต์ใช้ในการพัฒนาบริษัทต่อไป

5) ความสัมพันธ์กับนักลงทุน

คณะกรรมการให้ความสำคัญต่อการเปิดเผยข้อมูลที่เพียงพอต่อผู้ถือหุ้น นักลงทุนและผู้ที่เกี่ยวข้องทุกฝ่าย โดยข้อมูลที่เปิดเผยจะต้องมีความถูกต้อง ครบถ้วน โปร่งใส ทัวถึง และทันเวลา ซึ่งรวมถึงรายงานทางการเงิน ผลการดำเนินงาน ข้อมูลอื่นๆ ที่เกี่ยวข้อง ตลอดจนข้อมูลที่มีผลกระทบต่อราคาหลักทรัพย์ของบริษัทตามหลักการกำกับดูแลกิจการที่ดี โดยจะเผยแพร่ข้อมูลและข่าวสารต่างๆ เพื่อให้ผู้ถือหุ้น นักลงทุน และผู้ที่เกี่ยวข้องได้ใช้ประกอบการตัดสินใจลงทุน โดยผ่านช่องทางต่างๆ ทั้งจากการจัดส่งเอกสารทางไปรษณีย์ สื่อการเผยแพร่ข้อมูลของตลาดหลักทรัพย์และสำนักงาน ก.ล.ต. รวมถึงเว็บไซต์ของบริษัท

ในส่วนของงานนักลงทุนสัมพันธ์ (Investor Relation) บริษัทยังไม่ได้จัดตั้งหน่วยงานขึ้นมาเฉพาะ แต่ได้มอบหมายนายรังสี ธิปกรสุขเกษม กรรมการผู้จัดการ เป็นผู้ดูแลการติดต่อสื่อสารกับนักลงทุน ผู้ถือหุ้น นักวิเคราะห์ และผู้ที่เกี่ยวข้อง ซึ่งสามารถติดต่อได้ที่หมายเลขโทรศัพท์ 038-442500 ทั้งนี้ บริษัทมีแผนงานที่จะจัดตั้งหน่วยงานด้านนักลงทุนสัมพันธ์ขึ้นมาเป็นหน่วยงานเฉพาะด้านเพื่อดูแลรับผิดชอบส่วนงานนักลงทุนสัมพันธ์ในอนาคต

2. คณะกรรมการชุดย่อย

2.1 โครงสร้างคณะกรรมการของบริษัท ประกอบด้วย คณะกรรมการบริษัท (Board of Director) คณะกรรมการตรวจสอบ (Audit Committee) คณะกรรมการบริหาร (Executive Committee) และคณะผู้บริหาร (Management Team) ทั้งนี้ ที่ประชุมคณะกรรมการบริษัท ครั้งที่ 1/2556 (หลังแปรสภาพ) เมื่อวันที่ 18 เมษายน 2556 ที่ประชุมสามัญผู้ถือหุ้น ครั้งที่ 1/2556 (ก่อนแปรสภาพ) เมื่อวันที่ 15 มีนาคม 2556 และที่ประชุมคณะกรรมการบริษัท ครั้งที่ 1/2557 เมื่อวันที่ 20 กุมภาพันธ์ 2557 ได้มีมติอนุมัติกำหนดขอบเขตอำนาจหน้าที่ของคณะกรรมการบริษัท (Board of Director) คณะกรรมการตรวจสอบ (Audit Committee) คณะกรรมการบริหาร (Executive Committee) และคณะผู้บริหาร (Management Team) ดังนี้

ก. ขอบเขตอำนาจหน้าที่และความรับผิดชอบของคณะกรรมการบริษัท (Board of Director)

ปฏิบัติหน้าที่ให้เป็นไปตามกฎหมาย วัตถุประสงค์ และข้อบังคับของบริษัท ตลอดจนมติที่ประชุมผู้ถือหุ้นด้วยความซื่อสัตย์สุจริต และระมัดระวังผลประโยชน์ของบริษัท

- 1) มีความรับผิดชอบต่อผู้ถือหุ้นโดยสม่ำเสมอ ดำเนินงานโดยรักษามูลประโยชน์ของผู้ถือหุ้น มีการเปิดเผยข้อมูลต่อผู้ลงทุนอย่างถูกต้อง ครบถ้วน ได้มาตรฐาน
- 2) กำหนดนโยบายและทิศทางการดำเนินงานของบริษัท
- 3) พิจารณานุมัติผังอำนาจอนุมัติ
- 4) กำกับ ควบคุม ดูแล ให้ฝ่ายจัดการดำเนินการให้เป็นไปตามนโยบายที่กำหนดไว้อย่างมีประสิทธิภาพ เพื่อเพิ่มมูลค่าทางเศรษฐกิจสูงสุดให้แก่กิจการ
- 5) พิจารณานุมัติการลงทุนในการขยายธุรกิจ ตลอดจนการเข้าร่วมทุนกับผู้ประกอบการรายอื่น
- 6) รับผิดชอบในการจัดทำรายงานทางการเงิน ให้ผู้สอบบัญชีตรวจสอบ และ/หรือสอบทาน และเสนอต่อคณะกรรมการตรวจสอบ
- 7) แต่งตั้งคณะกรรมการบริหาร และกำหนดขอบเขตอำนาจหน้าที่ และความรับผิดชอบ

ของคณะกรรมการบริหารดังนี้

กำหนดให้กรรมการหรือบุคคลอื่นใดซึ่งมีหรืออาจมีความขัดแย้งในส่วนตัวได้เสีย หรือความขัดแย้งทางผลประโยชน์อื่นใดกับบริษัท ไม่มีสิทธิออกเสียงลงคะแนนในเรื่องนั้น

นอกจากนั้นในกรณีต่อไปนี้จะต้องได้รับความเห็นชอบจากที่ประชุมคณะกรรมการและที่ประชุมผู้ถือหุ้น

3 ใน 4 ของจำนวนเสียงทั้งหมดของผู้ถือหุ้นที่เข้าประชุมและมีสิทธิออกเสียงลงคะแนน

- การขายหรือโอนกิจการของบริษัททั้งหมดหรือบางส่วนที่สำคัญ
- การซื้อหรือรับโอนกิจการของบริษัทอื่น หรือบริษัทเอกชนมาเป็นของบริษัท
- การทำ แก๊ซ หรือเลิกสัญญาที่เกี่ยวข้องกับการให้เข้ากิจการของบริษัททั้งหมดหรือบางส่วนที่สำคัญ การมอบหมายให้บุคคลอื่นเข้าจัดการธุรกิจของบริษัท หรือการรวมกิจการกับบุคคลอื่นโดยมีวัตถุประสงค์จะแบ่งกำไรขาดทุนกัน
- การแก้ไขเพิ่มเติมหนังสือบริคณห์สนธิหรือข้อบังคับ
- การเพิ่มทุน การลดทุน การออกหุ้นกู้ การควบหรือเลิกบริษัท

ข. ขอบเขตอำนาจหน้าที่และความรับผิดชอบของคณะกรรมการตรวจสอบ (Audit Committee)

- 1) สอบทานให้บริษัท มีการรายงานทางการเงินอย่างถูกต้อง และเปิดเผยอย่างเพียงพอ
- 2) สอบทานให้บริษัทมีระบบการควบคุมภายใน (Internal Control และ Management Control) และการตรวจสอบภายใน (Internal Audit) ที่เหมาะสมและมีประสิทธิผล
- 3) สอบทานให้บริษัทปฏิบัติตามกฎหมายว่าด้วยหลักทรัพย์และตลาดหลักทรัพย์ ข้อกำหนดของตลาดหลักทรัพย์แห่งประเทศไทย หรือกฎหมายที่เกี่ยวข้องกับธุรกิจของบริษัท
- 4) พิจารณาคัดเลือก เสนอแต่งตั้ง และเสนอค่าตอบแทนผู้สอบบัญชีของบริษัทต่อคณะกรรมการบริษัท
- 5) พิจารณาการเปิดเผยข้อมูลของบริษัท ในกรณีที่เกิดรายการที่เกี่ยวข้องกันหรือรายการที่อาจมีความขัดแย้งทางผลประโยชน์ ให้มีความถูกต้องและครบถ้วน
- 6) พิจารณาให้ความเห็นชอบระเบียบของบริษัท ว่าด้วยการตรวจสอบภายในก่อนนำเสนอ คณะกรรมการบริษัทพิจารณาอนุมัติ
- 7) อนุมัติแผนการตรวจสอบภายใน งบประมาณ และบุคลากรของฝ่ายตรวจสอบภายใน
- 8) พิจารณาและสอบทานความเป็นอิสระและการรายงานผลการปฏิบัติงานของฝ่ายตรวจสอบภายใน
- 9) พิจารณาให้ความเห็นชอบในการแต่งตั้ง โยกย้าย หรือเลิกจ้างรวมทั้งการประเมินผลงานของผู้จัดการฝ่ายตรวจสอบภายใน
- 10) สอบทาน หรือพิจารณาปรับปรุงบทบัญญัติเกี่ยวกับจรรยาบรรณทางธุรกิจก่อนนำเสนอ คณะกรรมการบริษัทเพื่อพิจารณา
- 11) สอบทานกับฝ่ายบริหารเพื่อให้พนักงานปฏิบัติตามจรรยาบรรณทางธุรกิจของบริษัท
- 12) สอบทานกับฝ่ายบริหารเกี่ยวกับการจัดทำรายงานและการวิเคราะห์ของฝ่ายบริหาร (Management's Discussion and Analysis หรือ MD&A) ซึ่งเปิดเผยในรายงานประจำปี
- 13) ทบทวนกับฝ่ายบริหารในเรื่องนโยบายการบริหารความเสี่ยง (Risk Management Policy) การปฏิบัติตามนโยบาย และแนวทางการบริหารความเสี่ยงของบริษัท
- 14) จัดทำรายงานการกำกับดูแลกิจการของคณะกรรมการตรวจสอบโดยเปิดเผยไว้ในรายงานประจำปี ของบริษัท ซึ่งรายงานดังกล่าวลงนามโดยประธานคณะกรรมการตรวจสอบ
- 15) ควบคุม ดูแลให้มีการตรวจสอบ/สอบสวน เรื่องที่จำเป็นต่อการปฏิบัติตามหน้าที่และความรับผิดชอบของ คณะกรรมการตรวจสอบให้ลุล่วง
- 16) ทบทวนกฎบัตรคณะกรรมการตรวจสอบอย่างน้อยปีละหนึ่งครั้ง
- 17) ปฏิบัติการอื่นใดตามที่คณะกรรมการบริษัทมอบหมาย ด้วยความเห็นชอบจากคณะกรรมการตรวจสอบ

ในการปฏิบัติหน้าที่ดังกล่าวข้างต้น คณะกรรมการตรวจสอบมีความรับผิดชอบต่อคณะกรรมการ โดยตรงและคณะกรรมการยังคงมีความรับผิดชอบในการดำเนินงานของบริษัทต่อบุคคลภายนอก ทั้งนี้ กรรมการตรวจสอบทั้ง 3 ท่านของบริษัทมาจากกรรมการอิสระที่คุณสมบัติตามข้อ 16 ของประกาศคณะกรรมการกำกับตลาดทุน ที่ ทจ. 28/2551 โดยมีวาระการดำรงตำแหน่งคราวละ 3 ปี

ค. ขอบเขตอำนาจหน้าที่และความรับผิดชอบของคณะกรรมการบริหาร (Executive Committee)

- 1) มีอำนาจสั่งการ วางแผน และกำหนดนโยบาย กลยุทธ์ดำเนินกิจการของบริษัทให้สอดคล้องกับสภาพเศรษฐกิจและสภาวะการแข่งขัน เพื่อเสนอต่อคณะกรรมการบริษัทเพื่อพิจารณาอนุมัติ
- 2) ควบคุม ดูแลการดำเนินธุรกิจของบริษัทให้เป็นไปตามนโยบายหรือแผนธุรกิจ รวมถึงกลยุทธ์ทางธุรกิจที่คณะกรรมการบริษัทได้อนุมัติหรือกำหนดไว้แล้ว
- 3) เสนอแผนการลงทุน และ/หรือการระดมทุนของบริษัท เพื่อให้คณะกรรมการบริษัท และ/หรือที่ประชุมผู้ถือหุ้นพิจารณาอนุมัติ แล้วแต่กรณี
- 4) กำหนดนโยบาย แผนธุรกิจ และกลยุทธ์การดำเนินธุรกิจของบริษัท ภายใต้ขอบเขตวัตถุประสงค์
- 5) อนุมัติการใช้จ่ายเงินลงทุนที่ได้กำหนดไว้ในงบประมาณรายจ่ายประจำปีที่ได้รับอนุมัติจากคณะกรรมการบริษัทแล้ว หรือเป็นไปตามที่คณะกรรมการบริษัทได้มีมติอนุมัติในหลักการแล้ว
- 6) มีอำนาจดำเนินการซื้อ ขาย จัดหา รับ เช่า เช่าซื้อ ถูกรวมสิทธิ์ ครอบครอง ปรับปรุง ใช้ หรือจัดการโดยประการอื่นซึ่งทรัพย์สินใดๆ รวมถึงการลงทุน ตามแผนงานที่คณะกรรมการบริษัท ได้มีมติอนุมัติแล้ว
- 7) มีอำนาจในการอนุมัติการซื้อทรัพย์สิน หรือการชำระราคาใดๆ อันสืบเนื่องมาจากการดำเนินงานของบริษัทตามสัญญา และ/หรือ ตกลงกับคู่ค้า โดยมีรายละเอียดตามผังอำนาจอนุมัติที่คณะกรรมการบริษัทกำหนด
- 8) ภายในวงเงินที่คณะกรรมการได้มอบอำนาจไว้ คณะกรรมการบริหารมีอำนาจอนุมัติการซื้อ การจัดจ้าง การเช่า การเช่าซื้อ ทรัพย์สินใดๆ ตลอดจนมีอำนาจลงทุน และดำเนินการชำระค่าใช้จ่ายใดๆ ที่จำเป็นต่อการดำเนินงานของบริษัท โดยมีรายละเอียดตามผังอำนาจอนุมัติที่คณะกรรมการบริษัทกำหนด
- 9) ภายในวงเงินที่คณะกรรมการได้มอบอำนาจไว้ คณะกรรมการบริหารมีอำนาจอนุมัติการกู้ยืมเงิน เบิกเงินเกินบัญชีจากธนาคาร นิติบุคคลหรือสถาบันการเงินอื่นใด เพื่อประโยชน์ในการดำเนินธุรกิจของบริษัท โดยมีรายละเอียดตามผังอำนาจอนุมัติที่คณะกรรมการบริษัทกำหนด
- 10) มีอำนาจพิจารณากำหนดสวัสดิการพนักงานให้สอดคล้องกับสภาพการณ์และสถานะทางเศรษฐกิจ
- 11) ดำเนินการเรื่องอื่นๆ เพื่อเป็นการสนับสนุนการดำเนินการข้างต้น หรือตามที่ได้รับมอบหมายจากคณะกรรมการบริษัทในแต่ละคราวไป

ทั้งนี้การมอบหมายอำนาจหน้าที่และความรับผิดชอบของคณะกรรมการบริหารดังกล่าวข้างต้นนั้น

จะไม่รวมถึงอำนาจ และ/หรือ การมอบอำนาจช่วงในการอนุมัติรายการใดที่ตน หรือผู้รับมอบอำนาจช่วง หรือบุคคลที่อาจมีความขัดแย้ง (ตามที่นิยามไว้ในประกาศคณะกรรมการกำกับตลาดทุน) มีส่วนได้เสียหรือผลประโยชน์ในลักษณะอื่นใดขัดแย้งกับบริษัท ซึ่งการอนุมัติรายการในลักษณะดังกล่าวจะต้องเสนอต่อที่ประชุมคณะกรรมการ และ/หรือที่ประชุมผู้ถือหุ้น(แล้วแต่กรณี)เพื่อพิจารณาอนุมัติรายการดังกล่าวตามที่ข้อบังคับของบริษัทหรือกฎหมายที่เกี่ยวข้องกำหนดกรรมการบริหารมีวาระการดำรงตำแหน่งตามวาระที่ดำรงตำแหน่งในบริษัทยกเว้นบุคคลที่คณะกรรมการบริษัทแต่งตั้งให้เป็กรรมการบริหารซึ่งไม่ได้ดำรงตำแหน่งในบริษัท ให้มีวาระดำรงตำแหน่งตามที่คณะกรรมการบริษัทกำหนด

ง. ขอบเขตอำนาจหน้าที่และความรับผิดชอบของกรรมการผู้จัดการ (Management Team)

- 1) เป็นผู้บริหารจัดการ และควบคุมดูแลการดำเนินธุรกิจตามปกติของบริษัท รวมถึงอาจ

- มอบอำนาจให้ผู้บริหารหรือบุคคลอื่นใด ดำเนินการเกี่ยวกับการดำเนินงานตามปกติประจำวันของบริษัท
- 2) เป็นผู้กำหนดและกำกับดูแลการดำเนินการโดยรวมในทางปฏิบัติ เพื่อให้เป็นไปตามนโยบายที่คณะกรรมการบริษัท และ/หรือ คณะกรรมการบริหารกำหนด
 - 3) ดำเนินการตามที่คณะกรรมการบริษัท และ/หรือ คณะกรรมการบริหารได้มอบหมาย
 - 4) มีอำนาจในการอนุมัติการซื้อ เช่า หรือลงทุนตามแผนงานที่ได้มีมติอนุมัติไว้แล้ว หรือมีอำนาจในการอนุมัติหรือยกเลิกการซื้อ การจ้าง การเช่า การเช่าซื้อ การขายทรัพย์สิน การลงทุน และการชำระราคา หรือค่าใช้จ่ายต่างๆ ที่จำเป็นต่อการดำเนินงานของบริษัท โดยมีรายละเอียดตามผังอำนาจอนุมัติที่คณะกรรมการบริษัทกำหนด
 - 5) มีอำนาจในการอนุมัติการซื้อทรัพย์สิน หรือการชำระราคาหรือค่าใช้จ่ายต่างๆ อันสืบเนื่องมาจากการดำเนินงานของบริษัทตามสัญญา และ/หรือ ข้อตกลงกับคู่ค้า โดยมีรายละเอียดตามผังอำนาจอนุมัติที่คณะกรรมการบริษัทกำหนด
 - 6) เป็นผู้พิจารณาเรื่อง กลยุทธ์ทางธุรกิจ และการระดมทุนของบริษัทเพื่อนำเสนอต่อคณะกรรมการบริษัท และ/หรือ คณะกรรมการบริหารตามลำดับของความสำคัญ
 - 7) มีอำนาจจ้าง แต่งตั้ง โยกย้าย ปลดออก ให้ออก เลิกจ้าง กำหนดอัตราค่าจ้าง ให้เงินรางวัล ปรับขึ้นเงินเดือน และค่าตอบแทนอื่นๆ ของพนักงานทั้งหมดของบริษัท ในตำแหน่งต่ำกว่าผู้จัดการฝ่ายลงไป
 - 8) มีอำนาจดำเนินการเปิดและปิดบัญชีเงินฝากประเภทต่างๆ กับธนาคารและสถาบันการเงินเพื่อความสะดวกในการดำเนินงานตามปกติธุรกิจของบริษัท โดยต้องคำนึงถึงประโยชน์ของบริษัท เป็นสำคัญ
 - 9) ขออนุมัติการแต่งตั้งที่ปรึกษาด้านต่างๆ ที่จำเป็นต่อการดำเนินงานของบริษัท โดยผ่านคณะกรรมการบริหารของบริษัท
 - 10) มีอำนาจออกคำสั่ง ระเบียบ ประกาศ บันทึกลง เพื่อให้การปฏิบัติงานเป็นไปตามนโยบายและผลประโยชน์ของบริษัท และเพื่อรักษาไว้ซึ่งระเบียบวินัยภายในองค์กร
 - 11) นำเสนอแนวทางการบริหารให้แก่คณะกรรมการบริษัท และคณะกรรมการบริหารได้พิจารณา
 - 12) สรุปผลการดำเนินงานเพื่อนำเสนอคณะกรรมการบริษัท และคณะกรรมการบริหาร
 - 13) กำกับดูแลและบริหารงานในส่วนงานการบริหารการขายและการตลาดทั้งภายในประเทศและต่างประเทศ

ทั้งนี้ การมอบหมายอำนาจหน้าที่และความรับผิดชอบของกรรมการผู้จัดการดังกล่าวข้างต้นนั้น กรรมการผู้จัดการจะต้องปฏิบัติตามข้อกำหนดและระเบียบวาระต่างๆ ที่ได้รับอนุมัติจากคณะกรรมการบริษัท และจะไม่นับรวมถึงอำนาจ และหรือ การมอบอำนาจช่วงในการอนุมัติรายการใดที่ตน หรือผู้รับมอบอำนาจช่วง หรือบุคคลที่อาจมีความขัดแย้งมีส่วนได้เสียหรือผลประโยชน์ในลักษณะ (ตามที่นิยามไว้ในประกาศคณะกรรมการกำกับตลาดทุน) อื่นใดขัดแย้งกับบริษัท ซึ่งการอนุมัติรายการในลักษณะดังกล่าวจะต้องเสนอต่อที่ประชุมคณะกรรมการ และหรือ/ (แล้วแต่กรณี) ที่ประชุมผู้ถือหุ้น เพื่อพิจารณาอนุมัติรายการดังกล่าว ตามที่ข้อบังคับของบริษัท หรือกฎหมายที่เกี่ยวข้อง การอื่นใดนอกเหนือจากที่กล่าวข้างต้น กรรมการผู้จัดการไม่สามารถกระทำได้ เว้นแต่จะได้รับมอบหมายจากที่ประชุมคณะกรรมการบริษัทเป็นคราว ๆ ไป

สรุปตารางอำนาจอนุมัติทั่วไป

ตำแหน่ง รายละเอียดการปฏิบัติงาน	คณะกรรมการ บริษัท	คณะกรรมการ บริหาร	กรรมการ ผู้จัดการ	ผู้ช่วย กรรมการ ผู้จัดการ	ผู้จัดการ ฝ่าย
1. การอนุมัติเพิ่มเติมงบประมาณ รายจ่ายการลงทุนประจำปีที่อยู่ นอกเหนืองบประมาณ	10,000,000 บาท ขึ้นไป	ไม่เกิน 10,000,000 บาท	ไม่เกิน 1,000,000 บาท /รายการ /โครงการ	ไม่เกิน 200,000 บาท	-
2. การขอซื้อ/ส่งจ้างทำทรัพย์สิน ในการปฏิบัติงานตามปกติ ตาม งบประมาณที่ได้รับอนุมัติจาก คณะผู้บริหาร	2,000,000 บาท ขึ้นไป	ไม่เกิน 2,000,000 บาท	ไม่เกิน 1,000,000 บาท	ไม่เกิน 200,000 บาท	ไม่เกิน 50,000 บาท
3. การอนุมัติการขอรับการ สนับสนุนวงเงินสินเชื่อ	100,000,000 บาท ขึ้นไป	ไม่เกิน 100,000,000 บาท	ไม่เกิน 10,000,000 บาท	-	-

2.2 การสรรหาคณะกรรมการและผู้บริหาร

2.2.1 องค์ประกอบและการสรรหากรรมการบริษัท

- 1) ให้บริษัทมีคณะกรรมการของบริษัทไม่น้อยกว่า 5 คน และกรรมการไม่น้อยกว่ากึ่งหนึ่งของจำนวนกรรมการทั้งหมด ต้องมีถิ่นที่อยู่ในราชอาณาจักร และต้องมีคุณสมบัติตามกฎหมายกำหนด
- 2) ให้ที่ประชุมผู้ถือหุ้นเลือกตั้งกรรมการตามหลักเกณฑ์และวิธีการดังต่อไปนี้
 - (1) ผู้ถือหุ้นคนหนึ่งมีคะแนนเสียงเท่าหนึ่งหุ้นต่อหนึ่งเสียง
 - (2) ผู้ถือหุ้นแต่ละคนจะต้องใช้คะแนนเสียงที่มีอยู่ทั้งหมดตามจำนวนที่ถือครองทั้งหมด เลือกตั้งบุคคลคนเดียว หรือหลายคนเป็นกรรมการก็ได้ แต่จะแบ่งคะแนนเสียงให้แก่ผู้ใดมากน้อยเพียงใดไม่ได้
 - (3) บุคคลซึ่งได้รับคะแนนเสียงสูงสุดตามลำดับลงมา เป็นผู้ได้รับการเลือกตั้งเป็นกรรมการทำจำนวนกรรมการ ที่จะพึงมีหรือจะพึงเลือกตั้งในครั้งนั้น ในกรณีที่บุคคลซึ่งได้รับการเลือกตั้งในลำดับถัดลงมา มีคะแนนเสียงเท่ากันเกินจำนวนกรรมการที่จะพึงมีหรือจะพึงเลือกตั้งในครั้งนั้น ให้ผู้เป็นประธานเป็นผู้ออกเสียงชี้ขาดเพิ่มขึ้นอีกหนึ่งเสียง
- 3) ในการประชุมผู้ถือหุ้นสามัญประจำปี ให้กรรมการออกจากตำแหน่งอย่างน้อยหนึ่งในสาม (1/3) เป็นอัตรา ถ้าจำนวนกรรมการที่จะออกแบ่งออกให้ตรงเป็นสามส่วนไม่ได้ ก็ให้ออกโดยจำนวนใกล้เคียงกับหนึ่งในสาม (1/3) ซึ่งกรรมการ ที่ออกไปนั้น ชอบที่จะได้รับการแต่งตั้งเข้าดำรงตำแหน่งกรรมการได้อีก หากที่ประชุมได้เลือกเข้า

ดำรงตำแหน่งใหม่อีกครั้ง กรรมการที่จะออกจากตำแหน่งในปีแรกและปีที่สองภายหลังจดทะเบียนบริษัทนั้นให้ จับฉลากกันว่าผู้ใดจะออก ส่วนที่เหลือๆ ต่อไปให้กรรมการคนที่อยู่ในตำแหน่งนานที่สุดนั้นเป็นผู้ออกจาก ตำแหน่ง

- 4) กรรมการคนใดจะลาออกจากตำแหน่งให้ยื่นใบลาออกต่อบริษัท การลาออกมีผลนับตั้งแต่วันที่ใบลาออกไปถึง บริษัท
- 5) ในกรณีที่ตำแหน่งกรรมการว่างลงเพราะเหตุอื่นนอกจากถึงคราวออกตามวาระ ให้คณะกรรมการเลือกบุคคล ซึ่งมีคุณสมบัติและไม่มีลักษณะต้องห้ามตามกฎหมาย เข้าเป็นกรรมการแทนในการประชุมคณะกรรมการคราว ถัดไป เว้นแต่วาระของกรรมการจะเหลือน้อยกว่าสองเดือน บุคคลซึ่งเข้าเป็นกรรมการแทนดังกล่าวจะอยู่ใน ตำแหน่งได้เพียงเท่าวาระที่ยังเหลืออยู่ของกรรมการที่ตนแทน มติของคณะกรรมการในการแต่งตั้งบุคคลเข้า เป็นกรรมการแทน ต้องประกอบด้วยคะแนนเสียงไม่น้อยกว่าสามในสี่ (3/4) ของจำนวนกรรมการที่ยังเหลืออยู่
- 6) ที่ประชุมผู้ถือหุ้นอาจลงมติให้กรรมการคนใดออกจากตำแหน่งก่อนถึงคราวออกตามวาระได้ด้วยคะแนนเสียงไม่ น้อยกว่าสามในสี่ (3/4) ของจำนวนผู้ถือหุ้นซึ่งมาประชุมและมีสิทธิออกเสียงและมีหุ้นนับรวมกันได้ไม่น้อยกว่า กึ่งหนึ่ง ของจำนวนหุ้นที่ถือโดยผู้ถือหุ้นที่มาประชุมและมีสิทธิออกเสียง
- 7) กรรมการจะเป็นผู้ถือหุ้นของบริษัทหรือไม่ก็ได้
- 8) ให้คณะกรรมการเลือกกรรมการคนหนึ่งเป็นประธานกรรมการ ในกรณีที่คณะกรรมการพิจารณาเห็นสมควร จะ เลือกกรรมการคนหนึ่งหรือหลายคนเป็นรองประธานกรรมการและกรรมการผู้จัดการก็ได้ รองประธานกรรมการ มีหน้าที่ตามข้อบังคับในกิจการซึ่งประธานกรรมการมอบหมาย

2.2.2 องค์ประกอบและการสรรหากรรมการตรวจสอบ

คณะกรรมการตรวจสอบของบริษัท จะต้องเป็นกรรมการบริษัทซึ่งได้รับการแต่งตั้งจากคณะกรรมการบริษัท และเห็นชอบโดยผู้ถือหุ้นของบริษัท และมีคุณสมบัติตามที่กฎหมายหลักทรัพย์และตลาดหลักทรัพย์ รวมถึงประกาศ ข้อบังคับ และ/หรือระเบียบของตลาดหลักทรัพย์กำหนด โดยมีจำนวนไม่น้อยกว่า 3 คน ทั้งนี้ กรรมการตรวจสอบอย่างน้อย 1 คน ต้อง เป็นผู้มีความรู้ด้านการบัญชีและการเงิน

กรรมการตรวจสอบมีวาระการดำรงตำแหน่งคราวละ 3 ปี โดย 1 ปี ในที่นี้หมายถึง ช่วงเวลาระหว่างการประชุม สามัญผู้ถือหุ้นของปีที่ได้รับการแต่งตั้ง และการประชุมสามัญผู้ถือหุ้นในปีถัดไป และเมื่อครบวาระแล้ว หาก คณะกรรมการบริษัทหรือที่ประชุมผู้ถือหุ้นยังไม่ได้มีมติแต่งตั้งคณะกรรมการตรวจสอบชุดใหม่ ก็ให้คณะกรรมการตรวจสอบ ชุดเดิมปฏิบัติหน้าที่ต่อไป จนกว่าคณะกรรมการบริษัทหรือที่ประชุมผู้ถือหุ้นจะได้แต่งตั้งคณะกรรมการตรวจสอบชุดใหม่แทน คณะกรรมการตรวจสอบชุดเดิมที่หมดวาระลง และ/หรือเป็นไปตามวาระการดำรงตำแหน่งกรรมการบริษัท โดยกรรมการ ตรวจสอบที่สรรหามาได้จะต้องเป็นกรรมการอิสระและมีคุณสมบัติเป็นคณะกรรมการตรวจสอบ ดังนี้

คุณสมบัติคณะกรรมการอิสระ

- ถือหุ้นไม่เกินร้อยละ 1 ของจำนวนหุ้นที่มีสิทธิออกเสียงทั้งหมดของบริษัท บริษัทใหญ่ บริษัทย่อย บริษัทร่วม ผู้ถือหุ้นรายใหญ่ หรือผู้มีอำนาจควบคุมของบริษัท ทั้งนี้ นับรวมการถือหุ้นของผู้ที่เกี่ยวข้องของกรรมการอิสระรายนั้นๆ ด้วย
- ไม่เป็นหรือเคยเป็นกรรมการที่มีส่วนร่วมบริหารงาน ลูกจ้าง พนักงาน ที่ปรึกษาที่ได้เงินเดือนประจำ หรือผู้มีอำนาจควบคุมของบริษัท บริษัทใหญ่ บริษัทย่อย บริษัทร่วม บริษัทย่อยลำดับเดียวกัน ผู้ถือหุ้นรายใหญ่ หรือของผู้มีอำนาจควบคุมของบริษัท เว้นแต่จะได้พ้นจากการมีลักษณะดังกล่าวมาแล้วไม่น้อยกว่า 2 ปี ก่อนวันที่ยื่นคำขออนุญาตต่อสำนักงาน ทั้งนี้ ลักษณะต้องห้ามดังกล่าว ไม่รวมถึงกรณีที่กรรมการอิสระเคยเป็นข้าราชการ หรือที่ปรึกษาของส่วนราชการซึ่งเป็นผู้ถือหุ้นรายใหญ่ หรือผู้มีอำนาจควบคุมของบริษัท
- ไม่เป็นบุคคลที่มีความสัมพันธ์ทางสายโลหิต หรือโดยการจดทะเบียนตามกฎหมายในลักษณะที่เป็น บิดามารดา คู่สมรส พี่น้อง และบุตร รวมทั้งคู่สมรสของบุตร ของผู้บริหาร ผู้ถือหุ้นรายใหญ่ ผู้มีอำนาจควบคุม หรือบุคคลที่จะได้รับการเสนอให้เป็นผู้บริหารหรือผู้มีอำนาจควบคุมของบริษัท หรือบริษัทย่อย
- ไม่มีหรือเคยมีความสัมพันธ์ทางธุรกิจกับบริษัท บริษัทใหญ่ บริษัทย่อย บริษัทร่วม ผู้ถือหุ้นรายใหญ่ หรือผู้มีอำนาจควบคุมของบริษัท ในลักษณะที่อาจเป็นการขัดขวางการใช้อำนาจอย่างอิสระของตน รวมทั้งไม่เป็นหรือเคยเป็นผู้ถือหุ้นที่มีนัย หรือผู้มีอำนาจควบคุมของผู้ที่มีความสัมพันธ์ทางธุรกิจกับบริษัท บริษัทใหญ่ บริษัทย่อย บริษัทร่วม ผู้ถือหุ้นรายใหญ่ หรือผู้มีอำนาจควบคุมของบริษัท เว้นแต่จะได้พ้นจากการมีลักษณะดังกล่าวมาแล้ว ไม่น้อยกว่า 2 ปี ก่อนวันที่ยื่นคำขออนุญาตต่อสำนักงาน
- ไม่เป็นหรือเคยเป็นผู้สอบบัญชีของบริษัท บริษัทใหญ่ บริษัทย่อย บริษัทร่วม ผู้ถือหุ้นรายใหญ่ หรือผู้มีอำนาจควบคุมของบริษัท และไม่เป็นผู้ถือหุ้นที่มีนัย ผู้มีอำนาจควบคุม หรือหุ้นส่วนของสำนักงานสอบบัญชี ซึ่งมีผู้สอบบัญชีของบริษัท บริษัทใหญ่ บริษัทย่อย บริษัทร่วม ผู้ถือหุ้นรายใหญ่ หรือผู้มีอำนาจควบคุมของบริษัทสังกัดอยู่ เว้นแต่จะได้พ้นจากการมีลักษณะดังกล่าวมาแล้วไม่น้อยกว่า 2 ปี ก่อนวันที่ยื่นคำขออนุญาตต่อสำนักงาน
- ไม่เป็นหรือเคยเป็นผู้ให้บริการทางวิชาชีพใดๆ ซึ่งรวมถึงการให้บริการเป็นที่ปรึกษากฎหมายหรือที่ปรึกษาทางการเงิน ซึ่งได้รับค่าบริการเกินกว่า 2 ล้านบาทต่อปีจากบริษัท บริษัทใหญ่ บริษัทย่อย บริษัทร่วม ผู้ถือหุ้นรายใหญ่ หรือผู้มีอำนาจควบคุมของบริษัท และไม่เป็นผู้ถือหุ้นที่มีนัย ผู้มีอำนาจควบคุม หรือหุ้นส่วนของผู้ให้บริการทางวิชาชีพนั้น เว้นแต่จะได้พ้นจากการมีลักษณะดังกล่าวมาแล้วไม่น้อยกว่า 2 ปี ก่อนวันที่ยื่นคำขออนุญาตต่อสำนักงาน
- ไม่เป็นกรรมการที่ได้รับการแต่งตั้งขึ้นเพื่อเป็นตัวแทนของกรรมการของบริษัท ผู้ถือหุ้นรายใหญ่ หรือผู้ถือหุ้นซึ่งเป็นผู้ที่เกี่ยวข้องกับผู้ถือหุ้นรายใหญ่
- ไม่ประกอบกิจการที่มีสภาพอย่างเดียวกันและเป็นการแข่งขันที่มีนัยกับกิจการของบริษัท หรือบริษัทย่อย หรือไม่เป็นหุ้นส่วนที่มีนัยในห้างหุ้นส่วน หรือเป็นกรรมการที่มีส่วนร่วมบริหารงาน ลูกจ้าง พนักงาน ที่ปรึกษาที่รับเงินเดือนประจำ หรือถือหุ้นเกินร้อยละ 1 ของจำนวนหุ้นที่มีสิทธิออกเสียงทั้งหมดของบริษัทอื่น ซึ่งประกอบกิจการที่มีสภาพอย่างเดียวกันและเป็นการแข่งขันที่มีนัยกับกิจการของบริษัท หรือบริษัทย่อย
- ไม่มีลักษณะอื่นใดที่ทำให้ไม่สามารถให้ความเห็นอย่างเป็นอิสระเกี่ยวกับการดำเนินงานของบริษัท

- กรรมการอิสระตามคุณสมบัติข้างต้น อาจได้รับมอบหมายจากคณะกรรมการบริษัท ให้ตัดสินใจในการดำเนินการของบริษัท บริษัทใหญ่ บริษัทย่อย บริษัทร่วม บริษัทย่อยลำดับเดียวกัน ผู้ถือหุ้นรายใหญ่ หรือ ผู้มีอำนาจควบคุม โดยมี การตัดสินใจในรูปแบบองค์คณะ (Collective Decision) ได้

คุณสมบัติคณะกรรมการตรวจสอบ

กรรมการตรวจสอบต้องมีคุณสมบัติเหมือนกันกับคุณสมบัติของคณะกรรมการอิสระตามที่กล่าวข้างต้น และมี คุณสมบัติเพิ่มเติม ดังนี้

- ไม่เป็นกรรมการที่ได้รับมอบหมายจากคณะกรรมการ ให้ตัดสินใจในการดำเนินการของบริษัท บริษัทใหญ่ บริษัทย่อย บริษัทร่วม บริษัทย่อยลำดับเดียวกัน ผู้ถือหุ้นรายใหญ่ หรือผู้มีอำนาจควบคุมของบริษัท และ
- ไม่เป็นกรรมการของบริษัทใหญ่ บริษัทย่อย หรือบริษัทย่อยลำดับเดียวกัน เฉพาะที่เป็นบริษัทจดทะเบียน
- มีความรู้และประสบการณ์เพียงพอที่จะสามารถทำหน้าที่ในฐานะกรรมการตรวจสอบ ทั้งนี้ ต้องมีกรรมการ ตรวจสอบอย่างน้อยหนึ่งคนที่มีความรู้และประสบการณ์เพียงพอที่จะสามารถทำหน้าที่ในการสอบทานความ น่าเชื่อถือของงบการเงินได้
- มีหน้าที่ในลักษณะเดียวกับที่กำหนดไว้ในประกาศตลาดหลักทรัพย์แห่งประเทศไทยว่าด้วยคุณสมบัติและขอบเขต การดำเนินงานของคณะกรรมการตรวจสอบ

องค์ประกอบและการสรรหากรรมการบริหาร

คณะกรรมการบริษัทเป็นผู้พิจารณาแต่งตั้งคณะกรรมการบริหาร ซึ่งประกอบด้วยผู้บริหารตามตำแหน่ง ได้แก่ กรรมการผู้จัดการ รองกรรมการผู้จัดการ (ถ้ามี) ผู้ช่วยกรรมการผู้จัดการ (ถ้ามี) และผู้จัดการฝ่ายทุกฝ่าย รวมทั้งบุคคลที่ คณะกรรมการบริษัทแต่งตั้งให้เป็นกรรมการบริหาร ทั้งนี้ กรรมการผู้จัดการ ทำหน้าที่เป็นประธานคณะกรรมการบริหาร หรือ คณะกรรมการบริษัทสามารถแต่งตั้งกรรมการบริหารคนใดคนหนึ่ง เพื่อทำหน้าที่เป็นประธานกรรมการบริหารก็ได้

กรรมการบริหารมีวาระการดำรงตำแหน่งตามวาระที่ดำรงตำแหน่งในบริษัท ยกเว้นบุคคลที่คณะกรรมการบริษัทแต่งตั้ง ให้เป็นกรรมการบริหารซึ่งไม่ได้ดำรงตำแหน่งในบริษัท ให้มีวาระดำรงตำแหน่งตามที่คณะกรรมการบริษัทกำหนด

2.3 การดูแลเรื่องการใช้ข้อมูลภายใน

ตามการประชุมคณะกรรมการบริษัท (ครั้งแรกหลังแปรรูป) ครั้งที่ 1/2556 เมื่อวันที่ 18 เมษายน 2556 มีมติ กำหนด ระเบียบข้อบังคับในการนำข้อมูลภายในของบริษัทไปใช้ เพื่อให้เป็นไปตามหลักการกำกับดูแลกิจการที่ดีของบริษัท ดังนี้

กรรมการ ผู้บริหาร พนักงาน และลูกจ้างของบริษัท ต้องปฏิบัติดังนี้

- (1) ต้องรักษาความลับ และ/หรือ ข้อมูลภายในของบริษัท
- (2) ต้องไม่นำความลับและ/หรือข้อมูลภายในของบริษัทไปเปิดเผย หรือแสวงหาผลประโยชน์แก่ ตนเองหรือ เพื่อประโยชน์แก่บุคคลอื่นใดไม่ว่าจะโดยทางตรงหรือทางอ้อม และไม่ว่าจะได้รับผลตอบแทนหรือไม่ก็ตาม
- (3) ต้องไม่ทำการซื้อขาย โอน หรือรับโอน หลักทรัพย์ของบริษัท โดยใช้ความลับ และ/หรือข้อมูลภายในบริษัท และ/หรือเข้าทำนิติกรรมอื่นใดโดยใช้ความลับ และ/หรือข้อมูลภายในของบริษัทอันอาจก่อให้เกิดความเสียหายต่อบริษัท ไม่ว่าโดยทางตรงหรือทางอ้อม

ทั้งนี้ กรรมการ ผู้บริหาร พนักงาน และลูกจ้างของบริษัท ซึ่งอยู่ในหน่วยงานที่ได้รับทราบข้อมูลภายในของบริษัทควรหลีกเลี่ยงหรืองดการซื้อขายหลักทรัพย์ของบริษัทในช่วงระยะเวลา 1 เดือนก่อนการเปิดเผยงบการเงินต่อสาธารณชน และ 24 ชั่วโมงหลังจากเปิดเผยงบการเงินหรือข้อมูลสารสนเทศที่สำคัญต่อสาธารณชน โดยข้อกำหนดดังกล่าวให้รวมความถึงคู่สมรสและบุตรที่ยังไม่บรรลุนิติภาวะของกรรมการ ผู้บริหาร และลูกจ้างของบริษัทด้วย หากผู้ใดฝ่าฝืนระเบียบข้อบังคับดังกล่าวจะถือว่าได้กระทำความผิดร้ายแรง ทั้งนี้ การกำหนดบทลงโทษทางวินัยสำหรับผู้ฝ่าฝืน ตั้งแต่ การตักเตือนด้วยวาจา การตักเตือนเป็นหนังสือ การทำทัณฑ์บน การภาคทัณฑ์ ตลอดจนการเลิกจ้าง พันสภาพการเป็นพนักงานด้วยเหตุไล่ออกปลดออก หรือให้ออก แล้วแต่กรณี เป็นต้น ฝ่ายบริหารจะนำเสนอบทลงโทษดังกล่าวให้ที่ประชุมคณะกรรมการบริษัทครั้งถัดไปพิจารณาอนุมัติ และเป็นแนวทางปฏิบัติตามอย่างเคร่งครัด

- (4) กรรมการและผู้บริหารของบริษัท รวมถึงผู้สอบบัญชีของบริษัทฯ ต้องรายงานการเปลี่ยนแปลงการถือครองหลักทรัพย์ในบริษัทของตนเอง ตลอดจนคู่สมรส และบุตรที่ยังไม่บรรลุนิติภาวะ ต่อสำนักงานคณะกรรมการกำกับหลักทรัพย์และตลาดหลักทรัพย์ ตามมาตรา 59
- (5) บริษัทได้มีการประกาศ “ระเบียบข้อบังคับในการนำข้อมูลภายในของบริษัทไปใช้” ให้ผู้บริหาร และพนักงานรับทราบโดยทั่วกัน

2.4 ค่าตอบแทนผู้สอบบัญชี

1) ค่าตอบแทนการสอบทานและการตรวจสอบงบการเงิน (Audit Fee)

บริษัทจ่ายค่าตอบแทนการตรวจสอบงบการเงินสำหรับงวดบัญชีปี 2558-2560 ให้แก่บริษัทผู้สอบบัญชี ดังนี้

	ปี 2558	ปี 2559	ปี 2560
1. ค่าสอบบัญชีประจำปี	600,000	650,000	650,000
2. ค่าสอบทานงบการเงินระหว่างกาล	300,000	360,000	360,000
รวมทั้งสิ้น	900,000	1,010,000	1,010,000

2) ค่าตอบแทนอื่น (Non Audit Fee)

- ไม่มี -

10. ความรับผิดชอบต่อสังคม

บริษัทดำเนินธุรกิจด้วยความรับผิดชอบต่อสังคม และสิ่งแวดล้อม เพื่อสร้างความยั่งยืนของกิจการ และสังคมโดยรวม ภายใต้กรอบคู่มือจริยธรรมธุรกิจ (Code of Business Conduct) และนโยบายต่อต้านการทุจริต ซึ่งระบุแนวทางการปฏิบัติต่างๆ ที่ได้พัฒนาให้เหมาะสมกับการเปลี่ยนแปลง ทางเศรษฐกิจและสังคม รวมถึงการติดตามผล และปรับปรุงแก้ไขอย่างต่อเนื่อง เพื่อให้ทันต่อสถานการณ์ทางเศรษฐกิจและสังคมในปัจจุบัน และเพื่อให้เป็นไปตามแนวทางความรับผิดชอบต่อสังคมของกิจการที่จัดทำโดยตลาดหลักทรัพย์แห่งประเทศไทย ซึ่งกำหนดหลักการ 7 ข้อ ได้แก่ 1.การประกอบกิจการด้วยความเป็นธรรม และการต่อต้านการทุจริตคอร์รัปชัน 2.การเคารพสิทธิมนุษยชน 3.การปฏิบัติต่อแรงงานอย่างเป็นธรรม 4.ความรับผิดชอบต่อผู้บริโภค 5.การดูแลรักษาสิ่งแวดล้อม 6.การร่วมพัฒนาชุมชนหรือสังคม 7.การมีนวัตกรรมและเผยแพร่วัตกรรม ซึ่งได้จากการดำเนินงานที่มีความรับผิดชอบต่อสังคม สิ่งแวดล้อม และผู้มีส่วนได้เสีย

1. นโยบายภาพรวม

ที่ประชุมคณะกรรมการบริษัท ครั้งที่ 1/2556 (หลังแปรสภาพ) เมื่อวันที่ 18 เมษายน 2556 ได้มีมติอนุมัติคู่มือจริยธรรมทางธุรกิจ และนโยบายต่อต้านการทุจริต โดยให้มีผลบังคับใช้ทันทีในทุกส่วนงานในการดำเนินธุรกิจ ตั้งแต่การดำเนินงานด้วยความโปร่งใส ตรวจสอบได้ กระบวนการผลิตตั้งแต่การออกแบบผลิตภัณฑ์ การจัดหาวัตถุดิบที่มีคุณภาพ และกระบวนการผลิตที่เป็นมิตรต่อสิ่งแวดล้อม ซึ่งรวมถึงดูแลสวัสดิการของพนักงานตั้งแต่ การปฏิบัติงาน โดยกำหนดระเบียบการปฏิบัติงานส่วนต่างๆ ที่ชัดเจน และบังคับใช้อย่างเคร่งครัดเพื่อความปลอดภัยและความเท่าเทียมในการทำงาน ตลอดจนการมอบสินค้าที่มีคุณภาพภายใต้ตราสินค้า “SMART บล็อกเย็น” ในราคาเป็นธรรมให้กับลูกค้าและผู้บริโภค เป็นต้นตามอุดมการณ์ของบริษัทที่ยึดมั่น จริงใจ และซื่อตรงในการดำเนินธุรกิจมากกว่า 10 ปี

นอกจากนี้ บริษัทยังมีการกำกับดูแลระบบการบริหารจัดการให้มีประสิทธิภาพ และป้องกันการความขัดแย้งทางผลประโยชน์ รวมถึงการทุจริตคอร์รัปชัน โดยผู้สอบบัญชี และผู้ตรวจสอบระบบควบคุมภายในที่ได้รับอนุญาต จากสำนักงานคณะกรรมการกำกับหลักทรัพย์และตลาดหลักทรัพย์ (สำนักงาน ก.ล.ต.) เพื่อให้มั่นใจได้ว่า บริษัทรับรู้สิทธิของผู้มีส่วนได้เสียต่างๆ ที่กำหนดไว้ในกฎหมาย และที่บริษัทกำหนดนโยบายขึ้น ไม่ว่าจะเป็นการปฏิบัติต่อผู้ถือหุ้น พนักงาน ลูกค้า คู่ค้า เป็นต้น

2. การดำเนินงานและการจัดทำรายงาน

ผู้บริโภคสามารถมั่นใจในผลิตภัณฑ์ของบริษัทภายใต้ตราสินค้า “SMART บล็อกเย็น” ทุกก้อนของบริษัท ด้วยมาตรฐานการผลิตโดยเทคโนโลยีเครื่องจักรของ WEHRHAHN GmbH ซึ่งเป็นผู้ผลิตอุปกรณ์ เครื่องจักรสำหรับผลิตวัสดุก่อสร้างชั้นนำที่มีอายุกว่า 120 ปี จากประเทศเยอรมนี ผสานกับเทคโนโลยีการผลิตระบบไอน้ำภายใต้ความดันสูงที่ทันสมัย และได้รับการยอมรับอย่างแพร่หลายในประเทศในโซนยุโรป ตะวันออกกลาง และเอเชียใต้ รวมถึงการได้รับการรับรองมาตรฐานผลิตภัณฑ์อุตสาหกรรม มอก.1505-2541 จากกรมโรงงาน กระทรวงอุตสาหกรรม ทั้งนี้บริษัทมีการกำหนดความรับผิดชอบต่อสังคม ภายใต้คู่มือจริยธรรมทางธุรกิจ “Code of Business Conduct” ดังนี้

1) การประกอบกิจการด้วยความเป็นธรรม และการต่อต้านการทุจริตคอร์รัปชัน

บริษัทส่งเสริมการแข่งขันทางการค้าอย่างเสรี หลีกเลี่ยงการดำเนินการที่อาจก่อให้เกิดความขัดแย้ง ทางผลประโยชน์ ต่อต้านการทุจริตทุกรูปแบบ ให้ความสำคัญกับความโปร่งใส สามารถตรวจสอบได้ และคำนึงถึงความซื่อสัตย์สุจริตในการดำเนินงาน ทั้งนี้ บริษัทเชื่อมั่นว่าการประกอบกิจการ ด้วยความเป็นธรรม

จะช่วยสร้างความเชื่อมั่นกับผู้ที่เกี่ยวข้องซึ่งเป็นผลดีต่อบริษัทในระยะยาว ดังนั้น บริษัทจะไม่เห็นแก่ประโยชน์อื่นที่ไม่ได้มาจากการดำเนินงานที่ไม่ถูกต้อง

2) การเคารพสิทธิมนุษยชน และการปฏิบัติต่อแรงงานอย่างเป็นธรรม

บริษัทให้ความสำคัญกับสิทธิและเสรีภาพของบุคคล โดยการดำเนินทุกส่วนของบริษัทต้องไม่ละเมิดต่อสิทธิมนุษยชน รวมถึงปฏิบัติต่อพนักงานทุกคนด้วยความเท่าเทียมกัน โดยเปิดโอกาสให้พนักงานสามารถเสนอความคิดเห็น เรียกร้อง ร้องเรียน เป็นลายลักษณ์อักษรยื่นใส่กล่องแสดงความเห็นเพื่อเสนอต่อผู้บริหารพิจารณาในลำดับต่อไป นอกจากนี้บริษัทยังมีการจัดตั้งคณะกรรมการสวัสดิการในสถานประกอบกิจการ โดยมีพนักงานร่วมเป็นส่วนหนึ่งของคณะกรรมการของหน่วยงานที่จัดตั้งขึ้นดังกล่าว เพื่อร่วมหารือ ให้คำปรึกษา เสนอแนะ และดูแลกับนายจ้างในการหาแนวทางในการจัดสวัสดิการที่เป็นประโยชน์สำหรับลูกจ้าง

3) ความรับผิดชอบต่อผู้บริโภค

ทางบริษัทมีนโยบายที่จะจัดหาสินค้า หรือส่งมอบสินค้าที่มีคุณภาพได้ตามมาตรฐานที่กำหนดให้กับผู้บริโภค โดยทางบริษัทมีการตรวจสอบกระบวนการผลิตตั้งแต่ การจัดหาวัตถุดิบที่มีคุณภาพตามที่กำหนด กระบวนการผลิตที่ถูกควบคุมด้วยระบบคอมพิวเตอร์ที่มีความแม่นยำสูง จนกระทั่ง ส่งมอบสินค้าถึงมือลูกค้า ซึ่งหากลูกค้ายังไม่มั่นใจในคุณภาพสินค้าของบริษัท บริษัทยินดีส่งหน่วยงานตรวจสอบคุณภาพ เข้าตรวจสอบสินค้าว่าเป็นไปตามมาตรฐานที่กำหนดหรือไม่ หากผิดเพี้ยนไปบริษัทยินดีเปลี่ยนสินค้า lot ดังกล่าว ลูกค้าจึงสามารถให้มั่นใจกับสินค้าของบริษัทภายใต้ตราสินค้า “SMART บล็อกเย็น” ทุกก้อน ที่ออกจากโรงงาน

4) การดูแลรักษาสิ่งแวดล้อม

บริษัทให้ความสำคัญในทุกขั้นตอนการผลิตเพื่อให้ได้สินค้าคุณภาพเป็นไปตามมาตรฐานผลิตภัณฑ์อุตสาหกรรม มอก.1505-2541 จากกรมโรงงาน กระทรวงอุตสาหกรรม ซึ่งคุณสมบัติบางประการของสินค้าคุณภาพภายใต้ตราสินค้า “SMART บล็อกเย็น” จะช่วยลดทอนปริมาณความร้อนที่ส่งผ่านจากภายนอกเข้าสู่ภายในได้เป็นอย่างดี จึงมีคุณสมบัติเป็นฉนวนกันความร้อนที่ดี และยังไม่สะสมความร้อนเอาไว้ในตัวเอง จึงช่วยประหยัดค่าใช้จ่ายในการติดตั้งฉนวนกันความร้อนชนิดอื่นเพิ่มเติม และประหยัดค่าไฟภายในอาคารที่ติดตั้งสินค้าของบริษัท ซึ่งเป็นการช่วยรักษาสิ่งแวดล้อมในระยะยาว

นอกจากนี้ “SMART บล็อกเย็น” มีสภาพเป็นต่างอ่อนๆ ไม่เป็นพิษต่อผู้ใช้ หรือผู้สัมผัส ไม่มีส่วนผสมของสารพิษใดๆ ไม่มีกลิ่นรบกวน และทนต่อสภาวะต่างๆ ทางเคมี วัสดุระหว่างการผลิตสามารถนำกลับมาใช้ใหม่ได้ ไม่สร้างมลภาวะ

5) การร่วมพัฒนาชุมชนหรือสังคม

บริษัทมีนโยบายในการว่าจ้างพนักงาน โดยพิจารณาพนักงานที่มีภูมิลำเนาใกล้บริเวณโรงงานเป็นอันดับแรก เพื่อเป็นการช่วยสนับสนุนการสร้างงาน สร้างอาชีพ และสร้างรายได้ ให้กับประชากรในชุมชนบริเวณโรงงาน นอกจากนี้ บริษัทยังมีนโยบายในการสร้างความสัมพันธ์อันดีกับชุมชนบริเวณโรงงาน อาทิ การมีส่วนร่วมในการมอบของขวัญปีใหม่กับสถานพินิจในจังหวัดชลบุรี เพื่อเสริมสร้างกำลังใจ และมอบความสุขให้แก่เด็กๆ เป็นต้น

6) การมีนวัตกรรมและเผยแพร่วัตกรรมซึ่งได้จากการดำเนินงานที่มีความรับผิดชอบต่อสังคม สิ่งแวดล้อม และผู้มีส่วนได้เสีย

บริษัทมีการจัดตั้งหน่วยงานเพื่อออกให้ข้อมูลเกี่ยวกับอิฐมวลเบา อาทิ ประโยชน์ ข้อดี วิธีการใช้งาน อิฐมวลเบาแก่หน่วยงานที่เกี่ยวข้อง อาทิ เจ้าของโครงการ ผู้รับเหมา สถาบันอาชีวะ เป็นต้น ซึ่งที่ผ่านบริษัทได้รับการตอบรับที่ดี ผู้บริโภคมีความรู้ ความเข้าใจในอิฐมวลเบามากขึ้นและเริ่มมีการเปลี่ยนพฤติกรรม ในการใช้อิฐมวลเบาใช้อิฐมวลเบาบางส่วน ซึ่งคุณสมบัติอิฐมวลเบาเป็นผลดีกับสิ่งแวดล้อมในระยะยาว

3. การดำเนินธุรกิจที่มีผลกระทบต่อความรับผิดชอบต่อสังคม

บริษัทมีการส่งเสริม และมีส่วนร่วมในกิจกรรมชุมชนสัมพันธ์ต่างๆ กับหน่วยงานราชการในพื้นที่และบริเวณใกล้เคียงอยู่เสมอ อาทิ อบต.หนองอิรุณ ,ร่วมกับผู้ใหญ่บ้าน หมู่ 9 ตำบลหนองอิรุณ ,อำเภอบ้านบึง, สถานีพินิจและคุ้มครองเด็กและเยาวชน จ.ชลบุรี ,ศูนย์ฝึกและอบรมเด็กและเยาวชน อ.บ้านบึง จ.ชลบุรี, โรงเรียนหนองปรือ, อุทยานธรรม จังหวัดชลบุรี ฯลฯ

4. กิจกรรมเพื่อประโยชน์ต่อสังคมและสิ่งแวดล้อม (after process)

บริษัทให้ความสำคัญกับผลกระทบต่อสิ่งแวดล้อมอย่างต่อเนื่อง โดยปัจจุบันการการผลิตอิฐมวลเบาของบริษัทไม่มีผลกระทบต่อสิ่งแวดล้อมแต่อย่างใด ทั้งมลภาวะทางกลิ่น เสียง และอากาศ โดยบริษัทได้ติดตั้งมาสเตอร์สเปรย์น้ำกับเครื่องอบไอน้ำเพื่อให้สเปรย์น้ำปล่อยน้ำสวนทางกับไอน้ำที่ปล่อยผ่านทางท่อเฉลี่ย 7 ครั้งต่อวัน ซึ่งวิธีการดังกล่าวยังช่วยลดการก่อมลพิษ ลดฝุ่นละออง และลดเสียงดังที่เกิดจากกระบวนการผลิตได้เป็นอย่างดี

11. การควบคุมภายในและการบริหารจัดการความเสี่ยง

ที่ประชุมคณะกรรมการบริษัท ครั้งที่ 1 / 2561 โดยมีคณะกรรมการตรวจสอบเข้าร่วมประชุมครบทั้ง 3 ท่าน ซึ่งคณะกรรมการบริษัทได้ประเมินและพิจารณาความเพียงพอของระบบควบคุมภายในของบริษัท ตามแบบประเมินความเพียงพอของระบบควบคุมภายในของสำนักงานคณะกรรมการกำกับหลักทรัพย์และตลาดหลักทรัพย์ โดยการสอบถามข้อมูลจากฝ่ายบริหาร 5 ด้าน ประกอบไปด้วย

1. ด้านองค์กรและสภาพแวดล้อม
2. ด้านการบริหารความเสี่ยง
3. ด้านการควบคุมปฏิบัติงานของฝ่ายบริหาร
4. ด้านระบบสารสนเทศและการสื่อสาร
5. ด้านระบบการติดตาม

คณะกรรมการบริษัทมีความเห็นว่า บริษัทมีระบบควบคุมภายในที่เพียงพอและเหมาะสมสำหรับการดำเนินธุรกิจของบริษัทแล้ว ซึ่งกรรมการอิสระและกรรมการตรวจสอบไม่มีความเห็นแตกต่างจากความเห็นของคณะกรรมการ โดยบริษัทได้ปฏิบัติตามมาตรฐานทางบัญชีที่ยอมรับโดยทั่วไปของสำนักงานคณะกรรมการกำกับหลักทรัพย์และตลาดหลักทรัพย์ และข้อบังคับของตลาดหลักทรัพย์แห่งประเทศไทย รวมถึงการมีระบบควบคุมภายในเรื่องการทำธุรกรรมกับผู้ถือหุ้นรายใหญ่ กรรมการ ผู้บริหาร หรือบุคคลที่เกี่ยวข้องกับบุคคลดังกล่าวอย่างเหมาะสมและเพียงพอ ทั้งนี้ ที่ผ่านมา การพิจารณาอนุมัติธุรกรรมที่เกี่ยวข้องดังกล่าว จะอยู่ภายใต้การพิจารณาถึงผลประโยชน์สูงสุดของบริษัทเป็นหลัก นอกจากนี้ บริษัทยังกำหนดนโยบายเพื่อเพิ่มความระมัดระวังในการทำธุรกรรมดังกล่าว โดยการพิจารณาอนุมัติการทำธุรกรรมในอนาคต จะถูกพิจารณาจากผู้ที่ไม่มีส่วนได้เสียในธุรกรรมดังกล่าวเท่านั้น ทั้งนี้ คณะกรรมการบริษัทได้ให้ความสำคัญเรื่องการทำกับให้องค์กร เป็นบริษัทจดทะเบียนที่มีกระบวนการกำกับดูแลกิจการที่ดี (Good Corporate Governance) อย่างแท้จริงให้มากขึ้นด้วย

สรุปผลการตรวจสอบระบบการควบคุมภายในตามความเห็นของผู้ตรวจสอบภายใน

บริษัทฯ ได้ตระหนักถึงความสำคัญของระบบการควบคุมภายในซึ่งจะช่วยให้การดำเนินงานของบริษัทมีประสิทธิภาพมากขึ้น ที่ประชุมคณะกรรมการตรวจสอบของบริษัท จึงได้มีมติอนุมัติแต่งตั้ง บริษัท ออนเนอร์ ออดิท แอนด์ แอดไวซอรี จำกัด โดยมี คุณปิยมาศ เรืองแสงรอบ เป็นผู้รับผิดชอบหลักในการปฏิบัติหน้าที่ผู้ตรวจสอบภายในของบริษัท โดยคณะกรรมการตรวจสอบได้พิจารณาคุณสมบัติของผู้ตรวจสอบภายในดังกล่าวแล้ว เห็นว่ามีความรู้ ความสามารถ ในการตรวจสอบงานต่างๆ และมีความเข้าใจในธุรกิจเป็นอย่างดี จึงเห็นว่ามีเหมาะสมในการปฏิบัติหน้าที่ดังกล่าว โดยผู้ตรวจสอบภายในได้รายงานผลการตรวจสอบภายในโดยตรงต่อคณะกรรมการตรวจสอบ โดยได้ยึดแนวทางปฏิบัติหน้าที่ตามมาตรฐานการปฏิบัติงานวิชาชีพการตรวจสอบภายใน ซึ่งจัดทำโดยสมาคมผู้ตรวจสอบภายในแห่งประเทศไทย

การตรวจสอบระบบการควบคุมภายในของบริษัท ได้รวมถึงการประเมินและติดตามการปฏิบัติตามคำแนะนำของผู้ตรวจสอบภายใน โดยมีการกำหนดการประเมินผลและสอบทานผลการประเมินเป็นประจำทุกไตรมาสอย่างสม่ำเสมอ ทั้งนี้ผู้ตรวจสอบภายในได้ตรวจสอบระบบการควบคุมภายในครบถ้วนทุกระบบงานตามแผนงานที่กำหนดไว้ และมีความเห็นว่า

บริษัทมีสภาพแวดล้อมในการควบคุมภายในที่ดีเป็นส่วนใหญ่ เนื่องจากได้ปรับปรุงแก้ไขตามข้อสังเกตและข้อเสนอแนะ ในรายงานการตรวจสอบครั้งก่อน

การดำเนินการเกี่ยวกับการควบคุมภายในของบริษัท สามารถสร้างความเชื่อมั่นได้ว่า บริษัทสามารถดำเนินงานให้เป็นไปตามเป้าหมายที่กำหนดไว้ได้อย่างมีประสิทธิภาพและเติบโตอย่างยั่งยืนได้ ผู้ตรวจสอบภายในได้นำเสนอรายงานสรุปผลการตรวจสอบต่อที่ประชุมคณะกรรมการตรวจสอบ คณะกรรมการตรวจสอบได้รับทราบผลการตรวจสอบ และพิจารณาแล้วเห็นว่า ไม่มีประเด็นข้อบกพร่องในระบบการควบคุมภายในอย่างมีสาระสำคัญ ทั้งนี้ สามารถสรุปข้อเสนอแนะจากผลการตรวจสอบภายในของผู้ตรวจสอบภายในตามรายงานฉบับล่าสุด ดังนี้

วันที่ 16 มกราคม 2561

เรื่อง รายงานสรุปผลการตรวจสอบภายในปี 2560

เรียน คณะกรรมการตรวจสอบ

บริษัท สมาร์ทคอนกรีต จำกัด (มหาชน)

ตามที่ได้ตรวจสอบภายในได้ตรวจสอบระบบการควบคุมภายในของบริษัท สมาร์ทคอนกรีต จำกัด (มหาชน) ตามแผนงานการตรวจสอบภายในประจำปี 2560 โดยมีวัตถุประสงค์ดังนี้

1. เพื่อประเมินว่าบริษัทได้จัดให้มีการควบคุมภายในและได้ออกแบบไว้อย่างสมเหตุสมผลและเพียงพอที่จะป้องกันความเสี่ยงที่อาจเกิดขึ้น และเป็นไปตามแนวทางของ COSO (The Committee of Sponsoring Organization of the Treadway Commission) และสมาคมผู้ตรวจสอบภายในแห่งประเทศไทย รวมถึงแนวทางของตลาดหลักทรัพย์แห่งประเทศไทย
2. เพื่อให้มั่นใจว่า รายการที่เกี่ยวข้องกับระบบที่สำคัญ ได้ถือปฏิบัติตามระเบียบปฏิบัติและวิธีการที่บริษัทกำหนดไว้
3. เพื่อให้มั่นใจว่า บริษัทได้ถือปฏิบัติตามข้อกำหนดและข้อกำหนดที่เกี่ยวข้องจากหน่วยงานภายนอก
4. เพื่อให้มั่นใจว่า ข้อมูลสารสนเทศที่เกี่ยวข้องกับระบบงานที่สำคัญของบริษัทถูกต้องและน่าเชื่อถือ
5. เพื่อเสนอแนะ แนวทางแก้ไขปรับปรุง เกี่ยวกับกระบวนการการควบคุมภายในของแต่ละระบบงาน กรณีที่พบว่ามีความจุดอ่อนของระบบการควบคุม

ผู้ตรวจสอบภายในได้ศึกษาระบบการปฏิบัติงาน โดยวิธีการสัมภาษณ์ สอดถาม กับผู้บริหารระดับสูงและฝ่ายบริหารที่รับผิดชอบในแต่ละระบบงาน พร้อมทดสอบและสังเกตการณ์การปฏิบัติงานภายในองค์กรโดยพิจารณาองค์ประกอบสำคัญ 5 ประการ คือ สภาพแวดล้อมของการควบคุม (Control Environment) การประเมินความเสี่ยง (Risk Assessment) กิจกรรมเพื่อการควบคุม (Control Activities) ข้อมูลสารสนเทศและการติดต่อสื่อสาร (Information & Communication) และการติดตามและประเมินผล (Monitoring) ทั้งนี้เป็นการตรวจสอบอย่างต่อเนื่องเป็นประจำทุกไตรมาส และกำหนดให้มีการรายงานผลการตรวจสอบโดยตรงต่อคณะกรรมการตรวจสอบเพื่อให้ผู้ตรวจสอบภายในสามารถปฏิบัติงานได้อย่างอิสระ และนำเสนอรายงานผลการตรวจสอบอย่างตรงไปตรงมา โดยครอบคลุมระบบการปฏิบัติงานที่สำคัญดังนี้

ไตรมาส 1 ปี 2560

- ระบบการจัดซื้อที่เกี่ยวข้องกับการผลิต
- ระบบควบคุมการผลิต
- ระบบควบคุมและการจัดเก็บสินค้า
- ตรวจสอบติดตามการแก้ไขระบบการควบคุมภายในที่พบจากครั้งก่อน

ไตรมาส 2 ปี 2560

- ระบบการบริหารทรัพยากรบุคคลรวมถึงระบบการจ่ายเงินเดือนและค่าแรง
- ระบบขนส่งสินค้า
- ระบบการจัดซื้อทั่วไป
- ตรวจสอบติดตามการแก้ไขระบบการควบคุมภายในที่พบจากครั้งก่อน

ไตรมาส 3 ปี 2560

- ระบบการขาย การขนส่ง รวมถึงการรับเงิน
- ระบบการควบคุมเทคโนโลยีสารสนเทศ
- ตรวจสอบติดตามการแก้ไขระบบการควบคุมภายในที่พบจากครั้งก่อน

ไตรมาส 4 ปี 2560

- ระบบการขาย
- ระบบการขนส่งสินค้า
- ระบบรักษาความปลอดภัย
- ตรวจสอบติดตามการแก้ไขระบบการควบคุมภายในที่พบจากครั้งก่อน

โดยผลการตรวจสอบระบบการควบคุมภายในปี 2560 สามารถสรุปผลได้ดังนี้

1. เรื่องการควบคุมภายในและการบริหารจัดการ

ผู้ตรวจสอบภายในมีความเห็นว่า ในระยะเวลาที่ทำการตรวจสอบ บริษัทมีระบบการควบคุมภายในและการบริหารจัดการอยู่ในระดับที่น่าพอใจ โดยมีสภาพแวดล้อมที่ช่วยส่งเสริมระบบการควบคุมภายในของบริษัท บริษัทมีการบริหารความเสี่ยงอย่างเป็นรูปธรรม มีการควบคุมการปฏิบัติงานทั้งของฝ่ายบริหารและฝ่ายปฏิบัติการ รวมถึงเริ่มมีการติดตามผลการปฏิบัติงานอย่างสม่ำเสมอ อย่างไรก็ตาม พบว่ามีข้อสังเกตที่ได้นำหารือกับผู้บริหารของบริษัทฯ เพื่อดำเนินการปรับปรุงแก้ไขตามข้อเสนอแนะบางประเด็นเพื่อเพิ่มประสิทธิภาพของการควบคุมภายใน และปัจจุบันยังคงมีประเด็นที่อยู่ในระหว่างดำเนินการปรับปรุงระเบียบและคู่มือการปฏิบัติงานบางเรื่องเกี่ยวกับ ระบบงานขาย และระบบควบคุมเทคโนโลยีสารสนเทศ ซึ่งฝ่ายบริหารมีการกำหนดแนวทางการปรับปรุงแก้ไขและกำหนดผู้รับผิดชอบและระยะเวลาการแก้ไขอย่างชัดเจนแล้ว

2. เรื่องการปฏิบัติตามระเบียบของบริษัท

ผู้ตรวจสอบภายในมีความเห็นว่า จากรายการที่เลือกตรวจสอบ โดยส่วนใหญ่หน่วยงานได้ถือปฏิบัติตามระเบียบและวิธีการที่กำหนดไว้แล้ว ส่วนข้อบกพร่องที่ตรวจพบได้นำหารือกับผู้บริหารของหน่วยงานเพื่อแก้ไขปรับปรุงให้เป็นไปตามวิธีการปฏิบัติงานที่กำหนดไว้แล้ว ซึ่งปัจจุบันยังคงมีประเด็นที่ยังอยู่ในระหว่างการปรับปรุงแก้ไขบางเรื่องเกี่ยวกับระบบงานจัดซื้อ ระบบบริหารทรัพยากรบุคคล ระบบการขายและการขนส่ง ระบบสินทรัพย์ถาวร ระบบการผลิต ซึ่งฝ่ายบริหารได้มีการกำหนดแนวทางการปรับปรุงแก้ไขและกำหนดผู้รับผิดชอบและระยะเวลาการแก้ไขอย่างชัดเจนแล้ว

3. เรื่องรายการทางบัญชีการเงินและการปฏิบัติตามข้อกำหนด

ผู้ตรวจสอบภายในมีความเห็นว่า ในระยะเวลาที่ทำการตรวจสอบ รายการทางบัญชีการเงิน มีความเชื่อถือได้ว่าถูกต้องตามที่ควร มีข้อมูลทางการเงินและข้อมูลที่เป็นต้องใช้ในการบริหารอย่างครบถ้วนถูกต้องและเป็นปัจจุบัน รวมทั้งมีการจัดเก็บเอกสารไว้ให้ตรวจสอบได้โดยง่าย และได้มีการถือปฏิบัติตามข้อกำหนดที่เกี่ยวข้องกับบริษัทแล้ว

4. เรื่องระบบเทคโนโลยีสารสนเทศ

ผู้ตรวจสอบภายในมีความเห็นว่า บริษัทมีการควบคุมระบบงานเทคโนโลยีสารสนเทศในระดับที่น่าพอใจ อย่างไรก็ตาม พบว่ามีข้อสังเกตที่ได้นำหารือกับผู้บริหารของบริษัทฯ เพื่อดำเนินการปรับปรุงแก้ไขตามข้อเสนอแนะบางประเด็นเพื่อเพิ่มประสิทธิภาพของการควบคุมภายในให้ดีขึ้น

ในการปฏิบัติงานครั้งนี้ ผู้ตรวจสอบภายในได้รับความร่วมมือจากเจ้าหน้าที่ผู้ที่เกี่ยวข้องทุกท่านเป็นอย่างดี จนสามารถปฏิบัติงานให้สำเร็จลุล่วงตามวัตถุประสงค์ ผู้ตรวจสอบภายในจึงขอขอบคุณมา ณ โอกาสนี้

(นางสาวปิยมาศ เรืองแสงรอบ)

ผู้ตรวจสอบภายใน

บริษัท ออนเนอร์ ออดิท แอนด์ แอดไวซอรี จำกัด

12. รายการระหว่างกัน

-ไม่มี-

รายละเอียดรายการระหว่างกัน ของบริษัท กับบุคคลที่มีความเกี่ยวข้อง รอบบัญชี ปี 2559 และ ปี 2560 มีดังนี้

บุคคลที่ อาจมี ความ ขัดแย้ง	ลักษณะความสัมพันธ์	ลักษณะรายการ	มูลค่าของรายการระหว่างกัน (ล้านบาท)		ความจำเป็นและความสมเหตุสมผล	ความเห็นของ คณะกรรมการ ตรวจสอบ
			ปี 2559	ปี 2560		
1.บมจ. ผลิตภัณฑ์ คอนกรีต ชลบุรี (CCP)	บริษัทใหญ่ ผู้มีอำนาจควบคุม บริษัท และเป็นผู้ถือหุ้นรายใหญ่ ของบริษัท โดย CCP ถือหุ้นใน CPP ร้อยละ 95.71 ของทุนจด ทะเบียน CPP ,ผู้ถือหุ้นร่วมกัน คือ นายประทีป ทีปกรสุขเกษม และ นายรังสี ทีปกรสุขเกษม โดย ณ วันที่ 2 ต.ค. 2555 ถือหุ้นคิดเป็น สัดส่วนร้อยละ 2.32 และร้อยละ 0.83 ของทุนจดทะเบียน CCP ตามลำดับ,มีกรรมการร่วมกันคือ นายประทีป ทีปกรสุขเกษม และ นายอาทิตย์ ทีปกรสุขเกษม	<u>รายได้จากการขายสินค้า</u> ; CCP ซื้อสินค้าจากบริษัท เพื่อ จำหน่ายต่อให้กับลูกค้าของ CCP	0.00	0.06	CCP ซื้อสินค้าจากบริษัทเพื่อนำไปจำหน่าย ต่อให้กับลูกค้าของ CCP เพื่ออำนวยความสะดวก โดยเป็นไปตามราคาและเงื่อนไข ทางการค้าทั่วไป	มีความเหมาะสมและ เป็นไปตามธุรกิจการค้า ปกติ โดยราคาขาย ใกล้เคียงกับราคาที่ขาย ให้บุคคลทั่วไป
		<u>ลูกหนี้การค้า/อื่นๆ</u> ; บริษัทมี ยอดลูกหนี้การค้า CCP ณ วัน สิ้นงวดบัญชี ซึ่งเกิดจากรายได้ จากการขายสินค้าช่วงต้น	0.01	0.06		เงื่อนไขการชำระหนี้ เหมือนกับการขายให้ ลูกค้าทั่วไป
		<u>รายได้อื่น</u> ; บริษัทมีรายได้อื่น จาก CCP	0.07	0.19	บริษัทให้บริการขนส่ง โดยเป็นเหตุการณ์ ปกติของธุรกิจ	มีความเหมาะสมและ เป็นไปตามธุรกิจการค้า โดยใช้วิธีเทียบกับราคา ขายและซื้อทั่วไป

รายละเอียดรายการระหว่างกัน ของบริษัท กับบุคคลที่มีความเกี่ยวข้อง รอบบัญชี ปี 2559 และ ปี 2560 มีดังนี้

บุคคลที่ อาจมี ความ ขัดแย้ง	ลักษณะความสัมพันธ์	ลักษณะรายการ	มูลค่าของรายการระหว่างกัน (ล้านบาท)		ความจำเป็นและความสมเหตุสมผล	ความเห็นของ คณะกรรมการ ตรวจสอบ
			ปี 2559	ปี 2560		
		<u>ค่าใช้จ่ายซื้อสินค้า</u> ; บริษัท ซื้อสินค้าจาก CCP	3.72	0.28	ในปี 2559 บริษัทซื้อปูนนครหลวงผ่าน CCP เนื่องจากได้ราคาเดียวกับ CCP และบริษัทไม่ ต้องมีวงเงินในการเปิดหน้าบัญชีซื้อขายตาม เงื่อนไขของเจ้าหนี้ และเป็นการซื้อระยะเวลา สั้นเท่านั้น สำหรับปี 2560 บริษัทซื้ออะไหล่รถ Forklift, บล็อกช่องลม และมีติบลิค	ความเหมาะสมและ เป็นไปตามธุรกิจการค้า ปกติ โดยราคาซื้อเป็น ราคาเทียบเคียงกับราคา ตลาดของบุคคลทั่วไป
		<u>ค่าใช้จ่ายซื้อทรัพย์สิน</u> ; บริษัทซื้อทรัพย์สินจาก CCP	1.38	0.52	ในปี 2559 บริษัทมีค่าเช่าเพิ่ม ค่าออกแบบ งานตอกเสาฐานไคโลเก็บอุรูปด งานไคโล สายพาน สะพานคอน สำหรับปี 2560 ซื้อท่อ เหลี่ยมเพื่องานบ่อมรปภ.,งานวางระบายน้ำ ข้างโรงงานและงานSand mill no.3	ความเหมาะสมและ เป็นไปตามธุรกิจการค้า ปกติ โดยราคาซื้อเป็น ราคาเทียบเคียงกับราคา ตลาดของบุคคลทั่วไป
		<u>เจ้าหนี้การค้า</u> ; บริษัทมียอด เจ้าหนี้การค้า CCP ณ วันสิ้น งวดบัญชี จากรายการ ค่าใช้จ่ายซื้อสินค้า/ทรัพย์สิน	0.16	0.44		เงื่อนไขการชำระหนี้ เหมือนกับเจ้าหนี้การค้า ทั่วไป

รายละเอียดรายการระหว่างกัน ของบริษัท กับบุคคลที่มีความเกี่ยวข้อง รอบบัญชี ปี 2559 และ ปี 2560 มีดังนี้

บุคคลที่ อาจมี ความ ขัดแย้ง	ลักษณะความสัมพันธ์	ลักษณะรายการ	มูลค่าของรายการระหว่างกัน (ล้านบาท)		ความจำเป็นและความสมเหตุสมผล	ความเห็นของ คณะกรรมการ ตรวจสอบ
			ปี 2559	ปี 2560		
		<u>ค่าเช่า</u> ; บริษัทฯ เช่าพื้นที่ อาคารสำนักงานบางส่วนจาก CCP เพื่อใช้เป็นสำนักงาน	1.44	1.44	บริษัททำสัญญาเช่าพื้นที่อาคารสำนักงาน เลขที่ 947/144 หมู่ที่ 12 ถนนบางนา-ตราด แขวงบางนา เขตบางนา กรุงเทพฯ ใน กรรมสิทธิ์ของ CCP โดยเช่าพื้นที่ชั้นใต้ดิน, ชั้นที่ 1-3 ของอาคารดังกล่าว ทั้งนี้ อัตราค่าเช่า เป็นไปตามอัตราที่ทั้งสองฝ่ายตกลงกัน โดยมี อัตราค่าเช่าที่ใกล้เคียงกับอัตราค่าเช่าในพื้นที่ ข้างเคียง ,บริษัทรับภาระค่าใช้จ่ายต่างๆ ที่ เกี่ยวกับอาคารเองทั้งหมด (ไม่มีการทำ สัญญาบริการกับ CCP) อาทิ ค่าน้ำประปา ค่า ไฟฟ้า ค่าโทรศัพท์ ค่าแม่บ้าน และค่ารักษา ความปลอดภัย เป็นต้น ซึ่งรายการค่าใช้จ่ายที่ เกิดขึ้น บริษัทจ่ายชำระตามจำนวนที่เกิดขึ้น	อัตราค่าเช่าเป็นอัตรา ตามที่ตกลงกันและ ใกล้เคียงกับอัตราค่าเช่า ในพื้นที่ข้างเคียง

รายละเอียดรายการระหว่างกัน ของบริษัท กับบุคคลที่มีความเกี่ยวข้อง รอบบัญชี ปี 2559 และ ปี 2560 มีดังนี้

บุคคลที่ อาจมี ความ ขัดแย้ง	ลักษณะความสัมพันธ์	ลักษณะรายการ	มูลค่าของรายการระหว่างกัน (ล้านบาท)		ความจำเป็นและความสมเหตุสมผล	ความเห็นของ คณะกรรมการ ตรวจสอบ
			ปี 2559	ปี 2560		
		<u>ค่าใช้จ่ายอื่น</u> ; CCPเรียกเก็บ ค่าน้ำประปา ค่าไฟฟ้า ค่าเช่า server ค่าขนส่ง ค่าครอง น้ำมันเครื่องรถโฟล์คคลิฟ และ ค่าขนส่งเศษหน้าลาน	1.10	2.73	CCP เรียกเก็บค่าสาธารณูปโภคที่เกิดขึ้นจาก บริษัทได้แก่ ค่าน้ำประปา ค่าไฟฟ้า เป็นต้น โดย CCP เรียกเก็บตามยอดการแจ้งหนี้ในใบ แจ้งหนี้ของหน่วยงานที่เกี่ยวข้อง ซึ่งเรียกเก็บ ตามจริงผ่าน CCP ในฐานะผู้มีกรรมสิทธิ์ใน อาคารสำนักงานที่บริษัทเช่าดังกล่าว บริษัทมี รายการค่าเช่า server ทั้งนี้ บริษัทได้มีการทำ สัญญาค่าเช่า server ตั้งแต่เดือน พค.56 มี อายุสัญญา 1 ปี โดยสัญญาต่ออัตโนมัติหาก ไม่มีคู่สัญญาฝ่ายหนึ่งฝ่ายใดบอกเลิกโดยการ แจ้งล่วงหน้าก่อนครบกำหนดไม่น้อยกว่า 30 วัน โดยเงื่อนไขการชำระเงิน เป็นไปตาม เงื่อนไขทางการค้าปกติทั่วไป	มีการคิดค่าบริการเท่ากับ ที่ทางผู้ให้เช่าจ่ายชำระจริง

รายละเอียดรายการระหว่างกัน ของบริษัท กับบุคคลที่มีความเกี่ยวข้อง รอบบัญชี ปี 2559 และ ปี 2560 มีดังนี้

บุคคลที่ อาจมี ความ ขัดแย้ง	ลักษณะความสัมพันธ์	ลักษณะรายการ	มูลค่าของรายการระหว่างกัน (ล้านบาท)		ความจำเป็นและความสมเหตุสมผล	ความเห็นของ คณะกรรมการ ตรวจสอบ
			ปี 2559	ปี 2560		
		<u>เจ้าหนี้อื่น</u> ; บริษัทมียอด เจ้าหนี้อื่น CCP ณ วันสิ้นงวด บัญชี ซึ่งเกิดจากรายการค่าเช่า และค่าใช้จ่ายอื่นๆ	1.77	1.36		เงื่อนไขการชำระหนี้ เหมือนกับเจ้าหนี้การค้า ทั่วไป
		<u>เงินกู้ยืมระยะสั้น</u> ; -	ยอดต้นงวด - เพิ่มขึ้นระหว่างงวด 70. ลดลงระหว่างงวด 60.5 ยอดปลายงวด 10	ยอดต้นงวด 10 เพิ่มขึ้นระหว่างงวด - ลดลงระหว่างงวด 10 ยอดปลายงวด -	CCP ให้บริษัทฯ กู้ยืมเงินเพื่อใช้หมุนเวียนใน กิจการ โดยบริษัทฯ คิดดอกเบี้ยในอัตรา อ้างอิงตามต้นทุนทางการเงินของบริษัทฯ ที่มี ต่อเจ้าหนี้สถาบันการเงิน	เป็นการกู้ยืมเพื่อความ จำเป็นในการประกอบ ธุรกิจ
		<u>ดอกเบี้ยจ่าย</u> ; -บริษัทมี ดอกเบี้ยจ่ายจากการกู้ยืมเงิน CCP ณ วันสิ้นงวดบัญชี	0.41	0.42		อัตราดอกเบี้ยเป็นไปตาม อัตราที่ผู้ให้กู้มีภาระต่อ สถาบันการเงิน ณ ขณะนั้น

รายละเอียดรายการระหว่างกัน ของบริษัท กับบุคคลที่มีความเกี่ยวข้อง รอบบัญชี ปี 2559 และ ปี 2560 มีดังนี้

บุคคลที่ อาจมี ความ ขัดแย้ง	ลักษณะความสัมพันธ์	ลักษณะรายการ	มูลค่าของรายการระหว่างกัน (ล้านบาท)		ความจำเป็นและความสมเหตุสมผล	ความเห็นของ คณะกรรมการ ตรวจสอบ
			ปี 2559	ปี 2560		
		<u>ดอกเบี้ยค้างจ่าย</u> ; -บริษัทมี ดอกเบี้ยค้างจ่ายจากการกู้ยืม เงิน CCP ณ วันสิ้นงวดบัญชี	0.17	-		อัตราดอกเบี้ยเป็นไปตาม อัตราที่ผู้ให้กู้มีภาระต่อ สถาบันการเงิน ณ ขณะนั้น
2.บจก. ชลบุรีกันยง (CKY)	บริษัทย่อยของ CCP โดย CCP ถือหุ้นใน CKY ผ่านการถือหุ้นในบ จก.ตะวันออกการขนส่งเท่ากับ ร้อยละ 99.99 ของทุนจดทะเบียน CKY, มีกรรมการร่วมกันคือ นาย ประทีป ทีปกรสุขเกษม และ นาย อาทิตย์ ทีปกรสุขเกษม	<u>รายได้จากการขายสินค้า</u> ; CKY ซื้อสินค้ากับบริษัท เพื่อ จำหน่ายต่อให้กับลูกค้าของ CKY	32.46	36.50	CKY ดำเนินธุรกิจจำหน่ายวัสดุก่อสร้าง รูปแบบร้านค้าปลีกขนาดใหญ่ โดยได้สั่งซื้อ ผลิตภัณฑ์ของบริษัทไปวางจำหน่ายในร้านค้า ทั้งนี้ การจำหน่ายดังกล่าว เป็นไปตามราคา และเงื่อนไขทางการค้าทั่วไป	มีความเหมาะสมและ เป็นไปตามธุรกิจการค้า ปกติ โดยราคาขาย ใกล้เคียงกับราคาที่ขาย ให้บุคคลทั่วไป
		<u>ลูกหนี้การค้า</u> ; บริษัทมียอด ลูกหนี้ CKY ณ วันสิ้นงวดบัญชี จากการขายสินค้าให้กับ CKY	6.54	7.68		เงื่อนไขการชำระหนี้ เหมือนกับการขายให้ ลูกค้าทั่วไป

รายละเอียดรายการระหว่างกัน ของบริษัท กับบุคคลที่มีความเกี่ยวข้อง รอบบัญชี ปี 2559 และ ปี 2560 มีดังนี้

บุคคลที่ อาจมี ความ ขัดแย้ง	ลักษณะความสัมพันธ์	ลักษณะรายการ	มูลค่าของรายการระหว่างกัน (ล้านบาท)		ความจำเป็นและความสมเหตุสมผล	ความเห็นของ คณะกรรมการ ตรวจสอบ
			ปี 2559	ปี 2560		
		<u>ค่าใช้จ่ายซื้อสินค้า</u> ; บริษัท ซื้อสินค้ากับ CKY เพื่อนำไปใช้ ในกิจการและปรับปรุงอาคาร	0.11	0.40	บริษัทซื้อสินค้าจาก CKY เพื่อนำไปใช้ใน กิจการและปรับปรุงอาคารสำนักงาน ทั้งนี้ การสั่งซื้อดังกล่าวมีราคาและเงื่อนไขทางการ ค้าที่เป็นไปตามเงื่อนไขปกติทั่วไป	มีความเหมาะสมและ เป็นไปตามธุรกิจการค้า ปกติ โดยราคาซื้อเป็น ราคาเทียบเคียงกับราคา ตลาดของบุคคลทั่วไป
		<u>ค่าใช้จ่ายซื้อทรัพย์สิน</u> ; บริษัทฯ ซื้อเฟอร์นิเจอร์เพื่อใช้ สำหรับสำนักงานใหม่ และ ทรัพย์สินอื่นใช้ในกิจการ	0.38	0.06	ปี 2559 บริษัทฯ ซื้อเฟอร์นิเจอร์เพื่อใช้สำหรับ สำนักงานใหม่ ทรัพย์สินอื่นเพื่อใช้ในกิจการ และอุปกรณ์เพื่อใช้ก่อสร้างรางLintel	
		<u>เจ้าหนี้การค้า</u> ; บริษัทมียอด เจ้าหนี้การค้า CKY ณ วันสิ้น งวดบัญชี จากรายการซื้อสินค้า ข้างต้น	0.08	0.15		เงื่อนไขการชำระหนี้ เหมือนกับเจ้าหนี้การค้า ทั่วไป

รายละเอียดรายการระหว่างกัน ของบริษัท กับบุคคลที่มีความเกี่ยวข้อง รอบบัญชี ปี 2559 และ ปี 2560 มีดังนี้

บุคคลที่ อาจมี ความ ขัดแย้ง	ลักษณะความสัมพันธ์	ลักษณะรายการ	มูลค่าของรายการระหว่างกัน (ล้านบาท)		ความจำเป็นและความสมเหตุสมผล	ความเห็นของ คณะกรรมการ ตรวจสอบ
			ปี 2559	ปี 2560		
		<u>ค่าใช้จ่ายอื่น</u> ; CKY เรียกเก็บ ค่าขนส่งกับบริษัทฯ	0.04	-		มีการคิดค่าบริการเท่ากับ ที่ทางผู้ให้เช่าจ่ายชำระจริง
		<u>เจ้าหนี้อื่น</u> ; บริษัทมียอด เจ้าหนี้อื่น CKY ณ วันสิ้นงวด บัญชี ซึ่งเกิดจากค่าใช้จ่ายอื่นๆ	-	-		
		<u>เงินกู้ยืมระยะสั้น</u> ; -	ยอดต้นงวด - เพิ่มขึ้นระหว่างงวด 18 ลดลงระหว่างงวด ยอดปลายงวด 18	ยอดต้นงวด 18 เพิ่มขึ้นระหว่างงวด 31 ลดลงระหว่างงวด - ยอดปลายงวด 49	CKY ให้บริษัทฯ กู้ยืมเงินเพื่อค่าใช้จ่ายตาม คำพิพากษาศาลฎีกาและใช้หมุนเวียนใน กิจการ โดยบริษัทฯ คิดดอกเบี้ยในอัตรา อ้างอิงตามต้นทุนทางการเงินของบริษัทฯ ที่มี	เป็นการกู้ยืมเพื่อความ จำเป็นในการประกอบ ธุรกิจ
		<u>ดอกเบี้ยจ่าย</u> ; -บริษัทมี ดอกเบี้ยจ่ายจากการกู้ยืมเงิน CKY ณ วันสิ้นงวดบัญชี	0.32	1.93		อัตราดอกเบี้ยเป็นไปตาม อัตราที่ผู้ให้กู้มีภาระต่อ สถาบันการเงิน ณ ขณะนั้น

รายละเอียดรายการระหว่างกัน ของบริษัท กับบุคคลที่มีความเกี่ยวข้อง รอบบัญชี ปี 2559 และ ปี 2560 มีดังนี้

บุคคลที่ อาจมี ความ ขัดแย้ง	ลักษณะความสัมพันธ์	ลักษณะรายการ	มูลค่าของรายการระหว่างกัน (ล้านบาท)		ความจำเป็นและความสมเหตุสมผล	ความเห็นของ คณะกรรมการ ตรวจสอบ
			ปี 2559	ปี 2560		
		<u>ดอกเบี้ยค้างจ่าย</u> ; -บริษัทมี ดอกเบี้ยค้างจ่ายจากการกู้ยืม เงิน CKY ณ วันสิ้นงวดบัญชี	0.19	0.52		อัตราดอกเบี้ยเป็นไปตาม อัตราที่ผู้ให้กู้มีภาระต่อ สถาบันการเงิน ณ ขณะนั้น
3.บจก. ชลบุรี อินเตอร์ (CI)	เป็นบริษัทที่ CPP ซึ่งเป็นผู้ถือหุ้นใหญ่ ในบริษัท เข้าถือหุ้นในสัดส่วนร้อยละ 45.50 ของทุนจดทะเบียน CI ,นาย ประทีป ทีปกรสุขเกษม กรรมการและ กรรมการผู้มีอำนาจลงนามถือหุ้นคิด เป็นร้อยละ 1.45 ของทุนจดทะเบียน CI และนายประเสริฐ ภัทรประสิทธิ์ เป็น กรรมการและถือหุ้นใน CI รวมคู่สมรส โดยถือหุ้นคิดเป็นร้อยละ 2.31 ของ ทุนจดทะเบียน CI, มีกรรมการ และ กรรมการผู้มีอำนาจลงนามร่วมกันคือ นายประทีป ทีปกรสุขเกษม	<u>ค่าใช้จ่ายอื่น</u> ; บริษัทจ่ายค่า รับรองในการให้บริการห้องพัก และบริการอื่นๆ ของโรงแรม ให้กับ CI	0.13	0.08	CI ดำเนินธุรกิจโรงแรมที่พักในจังหวัดชลบุรี โดยบริษัทมีรายการค่ารับรองจากการใช้ บริการห้องพักและบริการอื่นๆของ CI เพื่อ รับรองลูกค้าหรือคู่ค้า ทั้งนี้ ราคาและเงื่อนไข ในการใช้บริการห้องพักเป็นไปตามราคาและ เงื่อนไขปกติทั่วไป	มีความเหมาะสมและ เป็นไปตามธุรกิจการค้า ปกติของราคาห้องพัก และบริการอื่นๆสำหรับ ลูกค้าทั่วไป
		<u>เจ้าหนี้อื่น</u> ; บริษัทมียอด เจ้าหนี้อื่น ณ วันสิ้นงวดบัญชี ซึ่งเกิดจากค่าห้องพักและ บริการอื่นๆ ของโรงแรมให้กับ CI	0.01	0.004		เงื่อนไขการชำระหนี้ เหมือนกับเจ้าหนี้การค้า ทั่วไป

รายละเอียดรายการระหว่างกัน ของบริษัท กับบุคคลที่มีความเกี่ยวข้อง รอบบัญชี ปี 2559 และ ปี 2560 มีดังนี้

บุคคลที่ อาจมี ความ ขัดแย้ง	ลักษณะความสัมพันธ์	ลักษณะรายการ	มูลค่าของรายการระหว่างกัน (ล้านบาท)		ความจำเป็นและความสมเหตุสมผล	ความเห็นของ คณะกรรมการ ตรวจสอบ
			ปี 2559	ปี 2560		
4. บจก. ซีซี พี เพ็ริง สโตนส์ (CPS)	บริษัทย่อยของ CCP	<u>รายได้จากการขายสินค้า :</u> CPS ซื้อสินค้ากับบริษัท เพื่อ จำหน่ายต่อไปให้กับลูกค้าของ CPS	-	0.80	CPS ซื้อสินค้าจากบริษัทเพื่อนำไปจำหน่าย ต่อไปให้กับลูกค้าของ CPS เพื่ออำนวยความสะดวก สะดวก โดยเป็นไปตามราคาและเงื่อนไข ทางการค้าทั่วไป	มีความเหมาะสมและ เป็นไปตามธุรกิจการค้า ปกติ โดยราคาขาย ใกล้เคียงกับราคาที่ขาย ให้บุคคลทั่วไป
		<u>รายได้อื่น ;</u> บริษัทมีรายได้อื่น จาก CPS	0.14	0.19	บริษัทให้บริการขนส่ง โดยเป็นเหตุการณ์ ปกติของธุรกิจ	มีความเหมาะสมและ เป็นไปตามธุรกิจการค้า โดยใช้วิธีเทียบกับราคา ขายและซื้อทั่วไป
		<u>ลูกหนี้การค้า/อื่นๆ ;</u> บริษัทมี ยอดลูกหนี้การค้า CPS ณ วัน สิ้นงวดบัญชี ซึ่งเกิดจากรายได้ จากการขายสินค้าข้างต้น	0.00	0.83		เงื่อนไขการชำระหนี้ เหมือนกับการขายให้ ลูกค้าทั่วไป

รายละเอียดรายการระหว่างกัน ของบริษัท กับบุคคลที่มีความเกี่ยวข้อง รอบบัญชี ปี 2559 และ ปี 2560 มีดังนี้

บุคคลที่ อาจมี ความ ขัดแย้ง	ลักษณะความสัมพันธ์	ลักษณะรายการ	มูลค่าของรายการระหว่างกัน (ล้านบาท)		ความจำเป็นและความสมเหตุสมผล	ความเห็นของ คณะกรรมการ ตรวจสอบ
			ปี 2559	ปี 2560		
		<u>ค่าใช้จ่ายซื้อสินค้า</u> ; บริษัท ซื้อสินค้าจาก CPS	-	0.08	บริษัทซื้อสินค้าจาก CPS เพื่อขายต่อให้ลูกค้า ทั้งนี้การซื้อดังกล่าวมีราคาและเงื่อนไข ทางการค้าปกติทั่วไป	ความเหมาะสมและ เป็นไปตามธุรกิจการค้า ปกติ โดยราคาซื้อเป็น ราคาเทียบเคียงกับราคา ตลาดของบุคคลทั่วไป
		<u>ค่าใช้จ่ายอื่น</u> ; CPS เรียกเก็บ ค่าบริการจัดบูธกับบริษัทฯ	0.23	0.08		มีการคิดค่าบริการเท่ากับ ที่ทางผู้ให้เช่าจ่ายชำระจริง
		<u>เจ้าหน้าที่การค้า</u> ; บริษัทมียอด เจ้าหน้าที่การค้า CPS ณ วันสิ้น งวดบัญชี ซึ่งเกิดจากการซื้อ สินค้าเพื่อขาย	-	0.06		
		<u>เงินให้กู้ยืม</u> ; บริษัทให้ CPS กู้ยืมเงินระยะสั้น	ยอดต้นงวด - เพิ่มขึ้นระหว่างงวด -	ยอดต้นงวด - เพิ่มขึ้นระหว่างงวด -		เป็นการให้กู้ยืมเพื่อความ จำเป็นในการประกอบ



บุคคลที่ อาจมี ความ ขัดแย้ง	ลักษณะความสัมพันธ์	ลักษณะรายการ	มูลค่าของรายการระหว่างกัน (ล้านบาท)		ความจำเป็นและความสมเหตุสมผล	ความเห็นของ คณะกรรมการ ตรวจสอบ
			ปี 2559	ปี 2560		
			ลดลงระหว่างงวด - ยอดปลายงวด -	ลดลงระหว่างงวด - ยอดปลายงวด -		
		<u>ดอกเบียรับ</u> ; บริษัทมีดอกเบีย รับจากการให้เงินกู้ยืม	-	-		อัตราดอกเบียเป็นไปตาม อัตราที่ผู้ให้กู้มีภาระต่อ สถาบันการเงิน ณ ขณะนั้น
		<u>ดอกเบียค้างรับ</u> ; บริษัทมี ดอกเบียค้างรับจากการให้เงิน กู้ยืม ณ สิ้นงวด	-	-		
5.นายรังสี ทีปกรสุข เกษม	ถือหุ้นบริษัท โดยถือหุ้นคิดเป็น สัดส่วนร้อยละ 3.30 ของทุนจด ทะเบียนบริษัท, กรรมการ, กรรมการผู้มีอำนาจลงนาม, คณะ กรรมการบริหาร, กรรมการผู้จัดการ	<u>เจ้าหนี้อื่น</u> ; บริษัทมียอด เจ้าหนี้อื่นกับนายรังสี ทีปกรสุข เกษม จากการที่นายรังสีฯ สำรองจ่ายค่าเดินทาง ค่าเลี้ยง รับรอง และค่าซ่อมบำรุงรักษาร ถยนต์	0.02 12	0.02	นายรังสี ทีปกรสุขเกษม เรียกเก็บค่าใช้จ่ายที่ ได้สำรองให้กับบริษัทไปก่อน อาทิ ค่าซ่อม บำรุงรักษารถยนต์ ค่าเลี้ยงรับรอง และ ค่าใช้จ่ายอื่น ทั้งนี้จำนวนเงินที่เรียกเก็บ เป็นไปตามบิลที่ได้ระบุไว้	เป็นรายการปกติของ ค่าใช้จ่ายประจำเดือนที่ เกิดขึ้นจริง