



บริษัท ไทยฟู้ดส์ กรุ๊ป จำกัด (มหาชน)
Thaifoods Group Public Company Limited

ส่วนที่ 1
การประกอบธุรกิจ

1. นโยบายและภาพรวมการประกอบธุรกิจ

บริษัท ไทยฟู้ดส์ กรุ๊ป จำกัด (มหาชน) หรือ (“บริษัท” หรือ “ไทยฟู้ดส์”) เป็นผู้ผลิตอาหารแบบครบวงจรที่มีความเชี่ยวชาญในการผลิตไก่และสุกร โดยมีการดำเนินธุรกิจทั้งในประเทศไทยและประเทศเวียดนาม

การดำเนินธุรกิจของบริษัทให้ความสำคัญในการผลิตไก่ (ไก่ทั้งตัว ชิ้นส่วนไก่ และผลิตภัณฑ์แปรรูปจากเนื้อไก่) และจำหน่ายสุกรมีชีวิตเป็นหลัก เพื่อจำหน่ายให้แก่รายหน้าซื้อขาย ผู้ค้าปลีก โรงผลิตชิ้นส่วนสัตว์ บริษัทค้าปลีกแบบสมัยใหม่ (Modern Trade Companies) บริษัทอุตสาหกรรมค้าปลีก ตัวแทนส่งออก ตัวแทนรับซื้อเพื่อส่งออก และลูกค้าส่งออก บริษัทยังดำเนินธุรกิจอาหารสัตว์ที่ผลิตอาหารสัตว์หลายแห่ง เพื่อใช้ในการเลี้ยงไก่และสุกรของบริษัทเป็นหลัก และจำหน่ายให้แก่ลูกค้าภายนอก ทั้งนี้ ธุรกิจของบริษัทสามารถแบ่งตามสายผลิตภัณฑ์ดังนี้

- **ธุรกิจไก่** ได้แก่ การเพาะพันธุ์ไก่ การผลิตและจำหน่ายเนื้อไก่ ลูกไก่ ไก่พันธุ์เนื้อ ไก่พันธุ์ไข่ รวมถึงผลิตภัณฑ์แปรรูปจากเนื้อไก่
- **ธุรกิจสุกร** ได้แก่ การเพาะพันธุ์สุกร การจำหน่ายสุกรมีชีวิตและชิ้นส่วนสุกร
- **ธุรกิจอาหารสัตว์** ได้แก่ การผลิตและการจำหน่ายอาหารสัตว์ โดยมุ่งเน้นที่อาหารสำหรับไก่และสุกร และ
- **ธุรกิจอื่น ๆ** ซึ่งโดยหลัก ได้แก่ ให้บริการศูนย์วิจัยและพัฒนาวัคซีนและเวชภัณฑ์ และจำหน่ายเวชภัณฑ์ซึ่งวิจัยและพัฒนาโดยศูนย์วิจัยและพัฒนาของบริษัท และในปี 2558 ธุรกิจอื่นๆ ของบริษัทได้เพิ่มขึ้นซึ่งรวมไปถึงการผลิตและจำหน่ายบรรจุภัณฑ์สำหรับอาหารสัตว์และอุปกรณ์การเกษตรที่ทำจากพลาสติก

ธุรกิจของบริษัทได้เติบโตขึ้นอย่างมาก จากปี 2556 ถึงวันที่ 31 ธันวาคม 2558 โดยตั้งแต่ปี 2556 บริษัทได้ขยายการดำเนินงานของบริษัท โดยเพิ่มโรงผลิตชิ้นส่วนไก่จาก 2 โรงเป็น 3 โรง เพิ่มฟาร์มไก่พ่อแม่พันธุ์จาก 14 ฟาร์ม เป็น 16 ฟาร์ม และเพิ่มโรงฟักไข่จาก 2 โรงเป็น 6 โรง ในช่วงระยะเวลาดังกล่าว บริษัทยังได้ขยายธุรกิจฟาร์มไก่พันธุ์ไข่จาก 1 ฟาร์ม เป็น 2 ฟาร์ม และได้ขยายธุรกิจสุกรในประเทศไทยโดยเริ่มดำเนินธุรกิจฟาร์มสุกรพ่อแม่พันธุ์ 6 ฟาร์ม และเพิ่มฟาร์มสุกรขุนฆ่าพันธุ์จาก 3 ฟาร์ม เป็น 6 ฟาร์ม และเริ่มดำเนินธุรกิจการเลี้ยงสุกรในประเทศเวียดนาม นอกจากนี้ บริษัทได้ขยายโรงผลิตอาหารสัตว์จากเดิม 2 โรงเป็น 3 โรง

รายได้จากการขายและการให้บริการของบริษัทเพิ่มขึ้นจาก 15,770 ล้านบาทในปี 2556 เป็น 17,067 ล้านบาทในปี 2557 และ 17,365 ล้านบาทในปี 2558 นอกจากนี้ในระหว่างปี 2556 ถึง 2558 บริษัทยังได้เพิ่มปริมาณการผลิตในการเลี้ยงไก่และสุกรโดยในปี 2556 บริษัทมีปริมาณการขายไก่จำนวน 271,885 ตัน เมื่อเปรียบเทียบกับปริมาณการขายไก่จำนวน 281,908 ตัน และ 283,367 ตัน ในปี 2557 และในปี 2558 ตามลำดับ และในปี 2556 บริษัทมีปริมาณการขายสุกรจำนวน 44,874 ตันเมื่อเปรียบเทียบกับปริมาณการขายสุกรจำนวน 50,769 ตัน และ 64,909 ตัน ในปี 2557 และในปี 2558 ตามลำดับ (รวมปริมาณการขายสุกรที่เวียดนามจำนวน 2,861 ตัน ในปี 2557 และจำนวน 6,665 ตัน ในปี 2558)

เพื่อให้ได้ประโยชน์สูงสุดจากการดำเนินธุรกิจแบบครบวงจรในธุรกิจไก่และธุรกิจสุกรของบริษัท สำหรับธุรกิจไก่ บริษัทได้ดำเนินการ โดยการเลี้ยงไก่พ่อแม่พันธุ์ในฟาร์มเพาะพันธุ์ไก่ ฟักไข่ในโรงฟักไข่ จัดให้เกษตรกรในระบบเกษตรแบบพันธะสัญญา หรือ (“เกษตรกรฯ”) เป็นผู้เลี้ยงลูกไก่ของบริษัทและจะนำไก่กลับมาเพื่อส่งไปที่โรงผลิตชิ้นส่วนสัตว์ของบริษัท ด้วยวิธีการนี้ทำให้บริษัทสามารถสร้างผลตอบแทนจากการลงทุนได้สูงสุด

บริษัทจำหน่ายไก่ทั้งตัวและชิ้นส่วนไก่ให้แก่ลูกค้าที่อยู่ในประเทศไทยเป็นหลัก และในไตรมาสที่ 1 ของปี 2558 บริษัทได้เริ่มส่งออกเนื้อไก่ของบริษัทไปยังลูกค้าในประเทศญี่ปุ่น และกลุ่มสหภาพยุโรป ทั้งนี้ รายได้จากการขายและการให้บริการของธุรกิจไก่ของบริษัท คิดเป็นสัดส่วนร้อยละ 64 ของรายได้จากการขายและการให้บริการรวม สำหรับปี 2558

สำหรับธุรกิจสุกร บริษัทจำหน่ายสุกรมีชีวิตผ่านการดำเนินงานของบริษัททั้งในประเทศไทยและประเทศเวียดนาม บริษัทซื้อสุกรมา 3 สายพันธุ์แล้วทำการผสมข้ามพันธุ์สุกร 3 สายพันธุ์ดังกล่าว หลังจากนั้นจึงจัดให้เกษตรกรเลี้ยงสุกรที่เกิดจากการผสมพันธุ์ดังกล่าวของบริษัท แล้วจึงขายสุกรมีชีวิตให้แก่ลูกค้าของบริษัท ทั้งนี้ รายได้จากการขายและการให้บริการของธุรกิจสุกรของบริษัท คิดเป็นสัดส่วนร้อยละ 26 ของรายได้จากการขายและการให้บริการรวมของบริษัท สำหรับปี 2558

นอกจากนี้ บริษัทยังดำเนินธุรกิจการผลิตอาหารสัตว์ โดยในปี 2557 และในปี 2558 ปริมาณอาหารสัตว์ร้อยละ 90 และ ร้อยละ 88 ของอาหารสัตว์ที่บริษัทผลิตได้ถูกนำไปใช้เพื่อเลี้ยงไก่และสุกรของบริษัทตามลำดับ และบริษัทจำหน่ายอาหารสัตว์ส่วนที่เหลือให้แก่ลูกค้าภายนอก ทั้งนี้ รายได้จากการขายและการให้บริการของธุรกิจอาหารสัตว์ของบริษัท คิดเป็นสัดส่วนร้อยละ 10 ของรายได้จากการขายและการให้บริการรวมในปี 2558

1.1. วิสัยทัศน์ พันธกิจ และกลยุทธ์ในการดำเนินงานของบริษัท

วิสัยทัศน์

ไทยฟู้ดส์ เป็นผู้ผลิตอาหารที่มีคุณภาพและปลอดภัยตามมาตรฐานสากลโลก

พันธกิจ

- บริหารงานอย่างโปร่งใส สามารถตรวจสอบได้
- มีความรับผิดชอบต่อสังคม คู่ค้า พนักงาน และผู้ถือหุ้น
- ผลิตสินค้าที่มีความปลอดภัยและมีคุณภาพ
- สร้างสรรค์นวัตกรรมและเทคโนโลยีใหม่ๆ
- พัฒนาผลิตภัณฑ์และช่องทางการจัดจำหน่าย
- พัฒนาศักยภาพอย่างต่อเนื่องให้มีความเป็นมืออาชีพ
- พัฒนาระบบบริหารจัดการภายในให้เป็นไปตามมาตรฐานสากล
- พัฒนาระบบข้อมูลสารสนเทศเพื่อบริหารงานกลยุทธ์

1.2. การเปลี่ยนแปลงและแผนการที่สำคัญ

บริษัทได้แปรสภาพเป็นบริษัทมหาชนจำกัด และเปลี่ยนชื่อเป็น บริษัท ไทยฟู้ดส์ กรุ๊ป จำกัด (มหาชน) หรือ (“บมจ. ไทยฟู้ดส์ กรุ๊ป”) เมื่อวันที่ 18 สิงหาคม 2557 บริษัทประกอบธุรกิจโรงผลิตชิ้นส่วนสัตว์ และบริษัทย่อยที่บริษัทถือหุ้นทั้งหมดเป็นผู้ประกอบธุรกิจไก่ ธุรกิจสุกร ธุรกิจผลิตอาหารสัตว์ รวมถึงธุรกิจอื่นๆ ทั้งนี้ บริษัทได้ดำเนินการจัดโครงสร้างองค์กรของบริษัทในระหว่างปี 2554 ถึงปี 2557 จากเดิมที่นายวินัย เดียวสมบุญกิจ และผู้ที่เกี่ยวข้อง เป็นผู้ควบคุมการประกอบธุรกิจของบริษัท ได้ปรับโครงสร้างมารวมอยู่ที่บริษัท ทั้งนี้ จากการจัดโครงสร้างองค์กรดังกล่าวส่งผลให้การประกอบธุรกิจทุกประเภทของบริษัท อยู่ภายใต้การควบคุมของบริษัทโดยตรง

ในปี 2530 นายวินัย เดียวสมบุญกิจ ผู้ก่อตั้งบริษัท ซึ่งปัจจุบันดำรงตำแหน่งประธานเจ้าหน้าที่บริหารและประธานกรรมการบริหาร เริ่มประกอบธุรกิจฟาร์มเลี้ยงไก่ฟาร์มแรกในจังหวัดลพบุรี โดยมีกำลังการผลิต 20,000 ตัว บมจ. ไทยฟู้ดส์ กรุ๊ป ได้จดทะเบียนจัดตั้งในประเทศไทยเมื่อวันที่ 4 กรกฎาคม 2544 ภายใต้ชื่อ บริษัท ไทยฟู้ด (2001) จำกัด ต่อมาเมื่อวันที่ 2 กรกฎาคม 2545 บมจ. ไทยฟู้ดส์ กรุ๊ป ได้จดทะเบียนเปลี่ยนชื่อบริษัทเป็น บริษัท ไทย ฟู้ดส์ โพลทรีรี่ อินเตอร์เนชั่นแนล จำกัด และในวันที่ 17 กุมภาพันธ์ 2555 บมจ. ไทยฟู้ดส์ กรุ๊ป ได้จดทะเบียนเปลี่ยนชื่อบริษัทเป็น บริษัท ไทยฟู้ดส์กรุ๊ป จำกัด

และได้แปรสภาพบริษัทเป็นบริษัทมหาชนจำกัด และได้เปลี่ยนชื่อเป็น บริษัท ไทยฟู้ดส์ กรุ๊ป จำกัด (มหาชน) เมื่อวันที่ 18 สิงหาคม 2557

สรุปลำดับเหตุการณ์สำคัญของบริษัท

ปี	เหตุการณ์สำคัญ
2544	ก่อตั้งบริษัท ไทยฟู้ด (2001) จำกัด
2545	เปลี่ยนชื่อบริษัท เป็น บริษัท ไทยฟู้ดส์ โพลทรี อินเตอร์เนชั่นแนล จำกัด
2546	เริ่มดำเนินธุรกิจโรงผลิตชิ้นส่วนไก่โรงแรกในจังหวัดกาญจนบุรี มีกำลังการผลิตไก่ 139,000 ตัวต่อวัน
2547	เริ่มดำเนินธุรกิจฟาร์มไก่พ่อแม่พันธุ์ โดยการซื้อฟาร์มไก่พ่อแม่พันธุ์จำนวน 3 ฟาร์มและโรงฟักไข่จำนวน 1 โรงในจังหวัดชลบุรี ทำให้กำลังการผลิตไก่พ่อแม่พันธุ์ของบริษัทเพิ่มขึ้นเป็น 312,000 ตัว และเพิ่มกำลังการผลิตของโรงฟักไข่ของบริษัทเป็น 699,840 ฟองต่อสัปดาห์
2550	เริ่มดำเนินธุรกิจฟาร์มสุกรขุนพันธุ์โรงแรกในจังหวัดกาญจนบุรี โดยมีกำลังการผลิต 1,900 ตัว เริ่มดำเนินธุรกิจโรงผลิตอาหารสัตว์โรงแรกในจังหวัดสุพรรณบุรี โดยมีกำลังการผลิตอาหารสัตว์ 30,000 ตันต่อเดือน
2553	เริ่มดำเนินธุรกิจฟาร์มสุกรทอตัวพันธุ์ฟาร์มแรกในจังหวัดกาญจนบุรี โดยมีกำลังการผลิต 450 ตัว
2554	เริ่มดำเนินธุรกิจฟาร์มไก่พันธุ์ไข่ฟาร์มแรกในจังหวัดกาญจนบุรี โดยมีกำลังการผลิต 38,400 ตัว
2555	เปลี่ยนชื่อบริษัท เป็นบริษัท ไทยฟู้ดส์ กรุ๊ป จำกัด เริ่มดำเนินธุรกิจฟาร์มสุกรพ่อแม่พันธุ์ฟาร์มแรก ในจังหวัดนครสวรรค์ โดยมีกำลังการผลิตสุกรพ่อแม่พันธุ์ 1,800 ตัว เข้าซื้อกิจการของ บริษัท ไทย ฟู้ดส์ รีเสิร์ช เซ็นเตอร์ จำกัด และบริษัท ไทย ฟู้ดส์ เลเยอร์ ฟาร์ม จำกัด ซึ่งเดิมขายวินัย เดียวสมบูรณ์กิจและผู้ที่เกี่ยวข้อง ถือหุ้นโดยตรง และ/หรือมีอำนาจควบคุมในบริษัทดังกล่าว
2556	เริ่มดำเนินธุรกิจเลี้ยงสุกรในประเทศเวียดนามและเริ่มดำเนินธุรกิจฟาร์มสุกรขุนพันธุ์ฟาร์มแรกในประเทศเวียดนาม โดยใช้ระบบเกษตรแบบพันธะสัญญา โดยมีกำลังการผลิตสุกรขุนพันธุ์ 700 ตัว และเริ่มดำเนินธุรกิจฟาร์มสุกรพ่อแม่พันธุ์ฟาร์มแรกในประเทศเวียดนาม โดยมีกำลังการผลิต 1,400 ตัว เริ่มดำเนินธุรกิจโรงผลิตอาหารสัตว์โรงใหม่ในจังหวัดปราจีนบุรี โดยมีกำลังการผลิต

ปี	เหตุการณ์สำคัญ
2556	<p>อาหารสัตว์ 50,000 ตันต่อเดือน ซึ่งทำให้กำลังการผลิตอาหารสัตว์ของบริษัท เพิ่มขึ้นเป็น 120,000 ตันต่อเดือน</p> <p>เข้าซื้อกิจการของ บริษัท ไทย ฟู้ดส์ สโวน ฟาร์ม จำกัด ซึ่งเดิมขายวินัย เดียวสมบุญกิจ และผู้ที่เกี่ยวข้องถือหุ้นโดยตรง และ/หรือมีอำนาจควบคุมในบริษัทดังกล่าว</p>
2557	<p>เริ่มดำเนินการกิจการ โรงผลิตชิ้นส่วนสัตว์โรงใหม่ในจังหวัดปราจีนบุรี โดยมีกำลังการผลิตรวม 150,000 ตัวต่อวัน ซึ่งทำให้กำลังการผลิตไก่ของบริษัท เพิ่มขึ้นเป็น 440,000 ตัวต่อวัน</p> <p>เริ่มดำเนินการกิจการ โรงฟักไข่โรงใหม่ในจังหวัดกาญจนบุรีทำให้กำลังการผลิตโรงฟักไข่ของบริษัทเพิ่มขึ้นเป็น 4,878,720 ฟองต่อสัปดาห์</p> <p>เปลี่ยนฟาร์มไก่พ่อแม่พันธุ์จำนวน 1 ฟาร์ม เพื่อนำไปใช้เลี้ยงลูกไก่พันธุ์ไข่ ซึ่งเดิมบริษัท ให้เกษตรกรฯ เป็นผู้เลี้ยงลูกไก่พันธุ์ไข่ทั้งหมด และในช่วงเวลาเดียวกัน การก่อสร้างฟาร์มไก่พ่อแม่พันธุ์ฟาร์มใหม่ในจังหวัดสระแก้วของบริษัทแล้วเสร็จพร้อมดำเนินการ เพื่อเป็นการทดแทนฟาร์มไก่พ่อแม่พันธุ์เดิมจึงทำให้กำลังการผลิตไก่พ่อแม่พันธุ์ของบริษัทเพิ่มขึ้นเป็น 1,716,900 ตัว เนื่องจากฟาร์มไก่พ่อแม่พันธุ์ฟาร์มใหม่มีกำลังการผลิตที่สูงกว่าฟาร์มเดิม</p> <p>เริ่มดำเนินธุรกิจฟาร์มสุกรพ่อแม่พันธุ์แห่งใหม่จำนวน 2 ฟาร์ม ในจังหวัดกาญจนบุรี และจังหวัดนครราชสีมา ซึ่งทำให้กำลังการผลิตของฟาร์มสุกรพ่อแม่พันธุ์ของบริษัท เพิ่มขึ้นจาก 8,950 ตัว เป็น 12,000 ตัว (รวมฟาร์มสุกรพ่อแม่พันธุ์ในประเทศเวียดนาม ซึ่งมีกำลังการผลิตสุกรพ่อแม่พันธุ์จำนวน 1,400 ตัว)</p> <p>เริ่มเช่าและดำเนินธุรกิจสุกรขุนพันธุ์แห่งใหม่จำนวน 1 ฟาร์ม ในจังหวัดปราจีนบุรี ซึ่งทำให้กำลังการผลิตของฟาร์มสุกรขุนพันธุ์ของบริษัทเพิ่มขึ้นจาก 5,300 ตัว เป็น 8,000 ตัว</p> <p>เข้าซื้อกิจการของบริษัท โอโยธยา อกริ เทค จำกัด บริษัท ไทย ฟู้ดส์ สโวน อินเตอร์เนชั่นแนล จำกัด และบริษัท ที พาราก่อน โฮลดิ้ง จำกัด ซึ่งเดิมขายวินัย เดียวสมบุญกิจ และผู้ที่เกี่ยวข้องถือหุ้นโดยตรง และ/หรือมีอำนาจควบคุมในบริษัทดังกล่าว</p> <p>ที่ประชุมวิสามัญผู้ถือหุ้นของ บมจ. ไทยฟู้ดส์ กรุ๊ป ครั้งที่ 4/2557 เมื่อวันที่ 5 สิงหาคม 2557 มีมติอนุมัติ</p> <ul style="list-style-type: none"> - การจดทะเบียนเปลี่ยนแปลงมูลค่าที่ตราไว้จากหุ้นละ 100 บาท เป็นหุ้นละ 1 บาท โดยเป็นผลให้จำนวนหุ้นที่ออกแล้วเพิ่มจาก 37,500,000 หุ้น เป็น 3,750,000,000 หุ้น - การเพิ่มทุนจดทะเบียนจาก 3,750,000,000 เป็น 5,400,000,000 บาท โดยจัดสรรให้ผู้ถือหุ้นเดิมจำนวนไม่เกิน 250,000,000 หุ้น และ จัดสรรหุ้นเพิ่มทุนเสนอขายแก่ประชาชนทั่วไป (IPO) จำนวนไม่เกิน 1,400,000,000 หุ้น

ปี	เหตุการณ์สำคัญ
2557	<p>ณ วันที่ 18 สิงหาคม 2557 บมจ. ไทยฟู้ดส์ กรุ๊ป ได้แปรสภาพบริษัทเป็นบริษัทมหาชน จำกัด และได้เปลี่ยนชื่อเป็น บริษัท ไทยฟู้ดส์ กรุ๊ป จำกัด (มหาชน)</p> <p>ณ วันที่ 14 พฤศจิกายน 2557 บมจ. ไทยฟู้ดส์ กรุ๊ป ได้จดทะเบียนเพิ่มทุนชำระแล้วจาก 3,750,000,000 บาท เป็น 4,000,000,000 บาท ซึ่งเป็นผลจากการจัดสรรหุ้น จำนวน 250,000,000 หุ้น ให้แก่ผู้ถือหุ้นเดิม</p>
2558	<p>ในไตรมาสที่ 1 ของปี 2558 บมจ. ไทยฟู้ดส์ กรุ๊ป ได้เริ่มส่งออกเนื้อไก่ให้แก่ลูกค้าในประเทศญี่ปุ่น จำนวนประมาณ 504 ตัน และลูกค้าในกลุ่มสหภาพยุโรป จำนวนประมาณ 120 ตัน</p> <p>นอกจากนี้ บริษัทได้เริ่มจำหน่ายผลิตภัณฑ์แปรรูปประเภทไส้กรอก โดยเข้าทำความตกลงกับผู้ผลิตอาหารแปรรูป เพื่อผลิตไส้กรอกไก่จากเนื้อไก่ของบริษัทภายใต้ตราสินค้าของบริษัท (OEM)</p> <p>เนื่องจากระยะเวลาที่ บมจ. ไทยฟู้ดส์ กรุ๊ป จะขายหุ้นสามัญเพิ่มทุนให้แล้วเสร็จอาจเกินกำหนดระยะเวลา 1 ปี นับแต่วันที่ 5 สิงหาคม 2557 ซึ่งที่ประชุมวิสามัญผู้ถือหุ้น ครั้งที่ 4/2557 ของบริษัทมีมติอนุมัติการเพิ่มทุนและการจัดสรรหุ้นเพิ่มทุนเพื่อเสนอขายแก่ประชาชนทั่วไป (IPO) ดังนั้น ที่ประชุมวิสามัญผู้ถือหุ้นของ บมจ. ไทยฟู้ดส์ กรุ๊ป ครั้งที่ 2/2558 เมื่อวันที่ 19 มิถุนายน 2558 จึงได้มีมติอนุมัติเรื่องที่เกี่ยวข้องดังต่อไปนี้</p> <ul style="list-style-type: none"> - การลดทุนจดทะเบียนจาก 5,400,000,000 บาท เป็น 4,000,000,000 บาท โดยการตัดหุ้นของบริษัทที่ยังไม่ได้ออกจำหน่ายจำนวน 1,400,000,000 หุ้น - การเพิ่มทุนจดทะเบียนจาก 4,000,000,000 บาท เป็น 5,400,000,000 บาท โดยจัดสรรหุ้นเพิ่มทุนเสนอขายแก่ประชาชนทั่วไป (IPO) จำนวนไม่เกิน 1,400,000,000 หุ้น <p>บมจ. ไทยฟู้ดส์ กรุ๊ป ได้จดทะเบียนมติลดทุน และมติเพิ่มทุน ต่อกรมพัฒนาธุรกิจการค้า กระทรวงพาณิชย์ ณ วันที่ 11 สิงหาคม 2558 และ วันที่ 13 สิงหาคม 2558 ตามลำดับ</p> <p>บริษัทเริ่มซื้อขายในตลาดหลักทรัพย์แห่งประเทศไทย เมื่อวันที่ 8 ตุลาคม 2558</p> <p>ในเดือนธันวาคม 2558 บริษัท ทีพาราก่อน โฮลดิ้ง จำกัด ได้ชำระเงินค่าหุ้นเพิ่มทุนของ SEVEN FOODS Company Limited (“SEVEN FOODS”) ด้วยเงินลงทุน 32 ล้านบาท หรือคิดเป็น 9.6 ล้านบาท เพื่อร่วมลงทุนใน SEVEN FOODS ในสัดส่วนร้อยละ 45.71</p>

1.3. โครงสร้างการถือหุ้นของกลุ่มบริษัท

แผนภาพแสดงโครงสร้างการถือหุ้นของบริษัทและสัดส่วนการถือหุ้น ณ วันที่ 31 ธันวาคม 2558

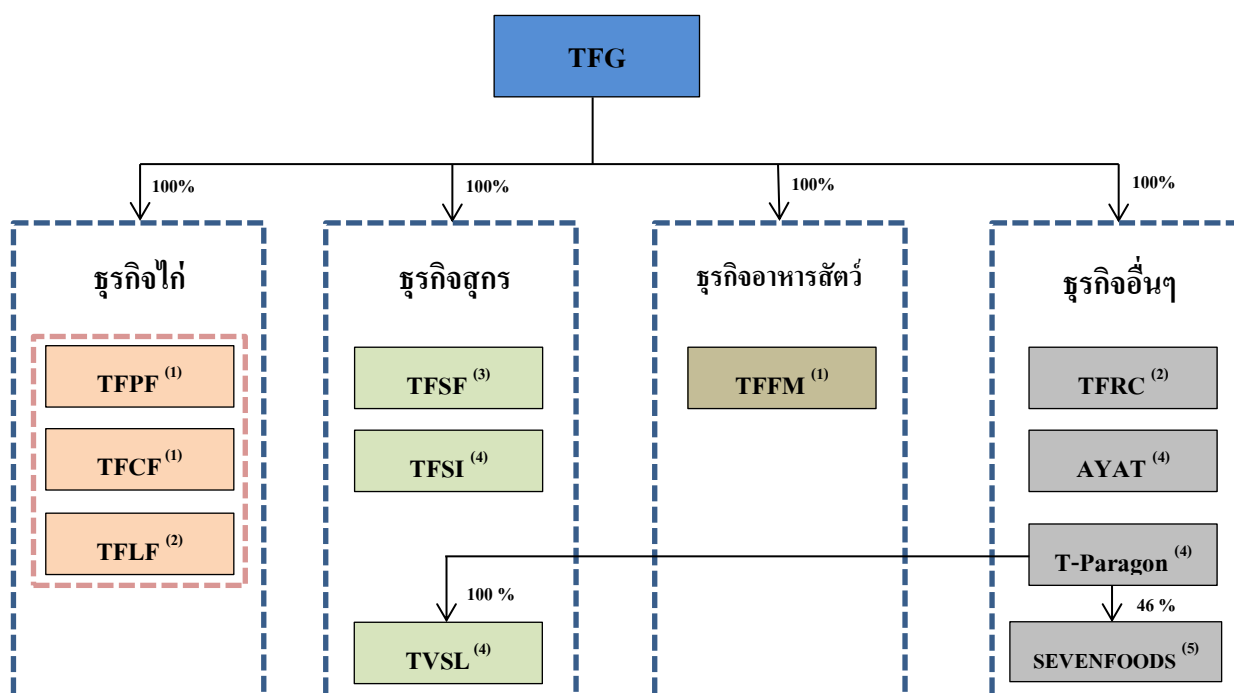

หมายเหตุ :

- (1) บมจ. ไทยฟู้ดส์ กรุ๊ป ซื้อกิจการของ บริษัท ไทย ฟู้ดส์ โพลทรี ฟาร์ม จำกัด หรือ ("TFPP") บริษัท ไทย ฟู้ดส์ คอนแทรค ฟาร์มมิ่ง จำกัด หรือ ("TFCF") และบริษัท ไทย ฟู้ดส์ อาหารสัตว์ จำกัด หรือ ("TFFM") ในปี 2554
- (2) บมจ. ไทยฟู้ดส์ กรุ๊ป ซื้อกิจการของ บริษัท ไทย ฟู้ดส์ รีเสิร์ช เซ็นเตอร์ จำกัด หรือ ("TFRC") และบริษัท ไทย ฟู้ดส์ เลเซอร์ ฟาร์ม จำกัด หรือ ("TFLF") ในปี 2555
- (3) บมจ. ไทยฟู้ดส์ กรุ๊ป ซื้อกิจการของ บริษัท ไทย ฟู้ดส์ สโวน ฟาร์ม จำกัด หรือ ("TFSF") ในปี 2556 โดย TFSF เกิดจากการควบรวมกิจการระหว่างบริษัท ไทย ฟู้ดส์ สโวน ไลน์ จำกัด กับ บริษัท ไทย ฟู้ดส์ ไฮบริด อินเตอร์เนชั่นแนล จำกัด เมื่อวันที่ 26 ธันวาคม 2555 ซึ่งเดิมนายวินัย เดียวสมบุญกิจ และผู้ที่เกี่ยวข้อง เป็นผู้ถือหุ้นโดยตรง และ/หรือมีอำนาจควบคุมในบริษัททั้งสองดังกล่าว
- (4) บมจ. ไทยฟู้ดส์ กรุ๊ป ซื้อกิจการของ บริษัท ที พาราگون โฮลดิ้ง จำกัด หรือ ("T-Paragon") (ซึ่งถือหุ้นใน บริษัท ไทย เวียดนาม สโวน ไลน์ จำกัด หรือ ("TVSL")) บริษัท อโยธยา อกริ เทค จำกัด หรือ ("AYAT") และบริษัท ไทย ฟู้ดส์ สโวน อินเตอร์เนชั่นแนล จำกัด หรือ ("TFSI") ในปี 2557 โดย TFSI เริ่มดำเนินธุรกิจสุกรในประเทศไทยในปี 2558
- (5) T-Paragon ได้ร่วมลงทุนในบริษัท SEVEN FOODS Company Limited หรือ ("SEVEN FOODS") ในสัดส่วนร้อยละ 45.71 ของจำนวนหุ้นที่จำหน่ายได้แล้วทั้งหมด ในปี 2558

* แต่เดิมนายวินัย เดียวสมบุญกิจ และผู้ที่เกี่ยวข้อง เป็นผู้ถือหุ้นโดยตรง และ/หรือมีอำนาจควบคุมในบริษัทย่อยทุกบริษัทของ บมจ. ไทยฟู้ดส์ กรุ๊ป

บริษัทย่อยของบมจ. ไทยฟู้ดส์ กรุ๊ป

บมจ. ไทยฟู้ดส์ กรุ๊ป มีการถือหุ้นในบริษัทย่อยโดยมีรายละเอียดสรุปได้ดังนี้

ชื่อบริษัท	ทุนจดทะเบียน (บาท)	สัดส่วน การถือหุ้น (ร้อยละ)	ธุรกิจหลัก
ธุรกิจไก่			
1. บริษัท ไทย ฟู้ดส์ โพลทรีรี่ ฟาร์ม จำกัด	1,200,000,000	100	การผลิตและจำหน่ายลูกไก่พันธุ์เนื้อ
2. บริษัท ไทย ฟู้ดส์ คอนแทรค ฟาร์มมิ่ง จำกัด	125,000,000	100	การผลิตและจำหน่ายลูกไก่พันธุ์เนื้อ
3. บริษัท ไทย ฟู้ดส์ เลเซอร์ ฟาร์ม จำกัด	50,000,000	100	การผลิตและจำหน่ายลูกไก่ไข่และไก่ไข่
ธุรกิจสุกร			
4. บริษัท ไทย ฟู้ดส์ สโวน ฟาร์ม จำกัด	1,000,000,000	100	การผลิตและจำหน่ายสุกร
5. บริษัท ไทย ฟู้ดส์ สโวน อินเตอร์เนชั่นแนล จำกัด	100,000,000	100	การผลิตและจำหน่ายสุกร
6. บริษัท ไทย เวียด สโวน์ โกลด์ จำกัด ⁽¹⁾	8,700,000 ⁽²⁾	100	ผลิตและจำหน่ายสุกร
ธุรกิจอาหารสัตว์			
7. บริษัท ไทย ฟู้ดส์ อาหารสัตว์ จำกัด	2,000,000,000	100	การผลิตและจำหน่ายอาหารสัตว์
ธุรกิจอื่นๆ			
8. บริษัท ไทย ฟู้ดส์ รีเสิร์ช เซ็นเตอร์ จำกัด	50,000,000	100	การวิจัยโรคและผลิตวัคซีนรักษาสัตว์
9. บริษัท อโยธยา อกรี เทค จำกัด	80,000,000	100	การผลิตชิ้นส่วนจากพลาสติกและกระสอบสานพลาสติก
10. บริษัท ที พาราเกี้ยน โฮลดิ้ง จำกัด	276,300,000	100	การลงทุนในหุ้นของบริษัทอื่น

หมายเหตุ:

- (1) บมจ. ไทยฟู้ดส์ กรุ๊ป เป็นเจ้าของโดยอ้อมโดยถือหุ้นร้อยละ 100 ใน บริษัท ไทย เวียด สโวน์ โกลด์ จำกัด ผ่านทางบริษัทที พาราเกี้ยน โฮลดิ้ง จำกัด ซึ่งเป็นผู้ถือหุ้นทั้งหมดในบริษัท ไทย เวียด สโวน์ โกลด์ จำกัด ซึ่งเป็นบริษัทที่จัดตั้งในประเทศเวียดนาม
- (2) ทุนจดทะเบียนแสดงในสกุลเงินดอลลาร์สหรัฐ

2. ลักษณะการประกอบธุรกิจ

โครงสร้างรายได้

ประเภทธุรกิจ	สำหรับปีสิ้นสุดวันที่ 31 ธันวาคม					
	2556 ⁽¹⁾		2557		2558	
	ล้านบาท	ร้อยละ	ล้านบาท	ร้อยละ	ล้านบาท	ร้อยละ
ไก่	11,602	74	12,365	72	11,038 ⁽³⁾	64
สุกร ⁽⁴⁾	2,751	17	3,568	21	4,581	26
อาหารสัตว์	1,381	9	1,105	6	1,735	10
อื่นๆ ⁽²⁾	36	0	29	0	10	0
รวมรายได้จากการขาย และบริหาร	15,770	100	17,067	100	17,365	100

หมายเหตุ:

- (1) ข้อมูลงบการเงินรวมสำหรับปีสิ้นสุดวันที่ 31 ธันวาคม พ.ศ. 2556 ที่ยังไม่ได้ตรวจสอบของบริษัทและบริษัทย่อย จัดทำขึ้นเพื่อการเปรียบเทียบเท่านั้น โดยข้อมูลทางการเงินดังกล่าวจัดทำขึ้นเสมือนว่าได้รวมบริษัทย่อยที่บริษัทได้มาในปี 2557 เป็นบริษัทในกลุ่มบริษัทมาตั้งแต่ก่อนวันที่ 1 มกราคม 2556 หรือตั้งแต่วันจดทะเบียนจัดตั้งบริษัทแล้วแต่วันใดจะเกิดขึ้นหลัง เนื่องจากบริษัทย่อยที่ได้มาในปี 2557 นั้นอยู่ภายใต้การควบคุมเดียวกันกับกลุ่มบริษัท
- (2) รายได้จากธุรกิจอื่นๆ สำหรับปีสิ้นสุดวันที่ 31 ธันวาคม 2557 และสำหรับปีสิ้นสุดวันที่ 31 ธันวาคม 2558 โดยหลักรวมถึงการให้บริการศูนย์วิจัยและพัฒนาวัคซีนและเวชภัณฑ์ และจำหน่ายเวชภัณฑ์ซึ่งวิจัยและพัฒนาโดยศูนย์วิจัยและพัฒนาของบริษัทแก่บุคคลภายนอกโดย TFRC และการผลิตและจำหน่ายบรรจุภัณฑ์สำหรับอาหารสัตว์และอุปกรณ์การเกษตรที่ทำจากพลาสติกของ AYAT ซึ่งบริษัทได้มาในปี 2557 และ 2558 ทั้งนี้ รายได้จากธุรกิจอื่นๆ สำหรับปีสิ้นสุดวันที่ 31 ธันวาคม 2556 โดยหลักคือการให้บริการศูนย์วิจัยและพัฒนาวัคซีนและการจำหน่ายเวชภัณฑ์ โดย TFRC
- (3) รายได้จากธุรกิจไก่ รวมถึงผลิตภัณฑ์แปรรูปจากเนื้อไก่ ซึ่งเริ่มจำหน่ายในเดือนมีนาคมของปี 2558
- (4) รายได้จากธุรกิจสุกร รวมถึงผลิตภัณฑ์ชิ้นส่วนสุกร ซึ่งเริ่มจำหน่ายในเดือนมิถุนายนของปี 2558

2.1. ลักษณะของผลิตภัณฑ์หรือบริการ

บริษัทเป็นผู้ผลิตอาหารแบบครบวงจรของ (ก) ผลิตภัณฑ์ไก่ ทั้งในลักษณะไก่ทั้งตัว ชิ้นส่วนไก่ และผลิตภัณฑ์แปรรูปจากเนื้อไก่ โดยบริษัทมีการดำเนินธุรกิจในด้านต่างๆ ประกอบด้วย การเพาะพันธุ์ไก่ การเลี้ยงไก่ การออกไข่ การฟักไข่ การผลิตเนื้อไก่ รวมถึงผลิตภัณฑ์แปรรูปจากเนื้อไก่ (ข) สุกรมีชีวิต โดยบริษัทมีการดำเนินธุรกิจในด้านต่างๆ ประกอบด้วย การเพาะพันธุ์สุกร การเลี้ยงสุกร การจำหน่ายสุกรมีชีวิตและชิ้นส่วนสุกร (ค) อาหารสัตว์ (โดยมุ่งเน้นไปที่อาหารสัตว์สำหรับไก่และสุกรเป็นหลัก) โดยมีการดำเนินธุรกิจในด้านต่างๆ ของบริษัทประกอบด้วย การผลิตและการจัดจำหน่ายอาหารสัตว์เพื่อใช้ในธุรกิจของบริษัท และจำหน่ายให้แก่ลูกค้าอื่นและ (ง) ธุรกิจอื่นๆ ได้แก่ ให้บริการศูนย์วิจัยและพัฒนาวัคซีนและเวชภัณฑ์ และจำหน่ายเวชภัณฑ์ ซึ่งวิจัยและพัฒนาโดยศูนย์วิจัยและพัฒนาของบริษัทรวมถึงการผลิตและจำหน่ายบรรจุภัณฑ์สำหรับอาหารสัตว์และอุปกรณ์การเกษตรที่ทำจากพลาสติก

2.1.1. ผลิตภัณฑ์ของบริษัท

1) ธุรกิจไก่

บริษัทเพาะพันธุ์ไก่ผลิตและจำหน่ายไก่หลายชนิด ได้แก่ ไก่ทั้งตัวและชิ้นส่วนไก่ เช่น ปีกไก่ ออกไก่ น่องไก่ ตีนไก่ และเครื่องในไก่ รวมถึงผลิตภัณฑ์แปรรูปจากเนื้อไก่โดยรายได้หลักของบริษัทมาจากการขายผลิตภัณฑ์ไก่ โดยคิดเป็นร้อยละ 74 ร้อยละ 72 และ ร้อยละ 64 ของรายได้รวมของบริษัทในปี 2556 ปี 2557 และปี 2558 ตามลำดับ

นอกจากนี้ บริษัทจำหน่ายไก่มีชีวิตให้โรงผลิตชิ้นส่วนสัตว์ ทั้งนี้ ขึ้นอยู่กับสถานการณ์ของตลาด และบริษัทยังจำหน่ายลูกไก่ ไก่แม่พันธุ์ที่ไม่สามารถออกไข่ได้ และไก่พันธุ์ไข่อีกด้วย

การเลี้ยงไก่ในฟาร์มภายใต้ระบบเกษตรแบบพันธะสัญญา (Contract Farms)

ณ วันที่ 31 ธันวาคม 2558 บริษัทมีเครือข่ายซึ่งประกอบด้วยเกษตรกรฯ มากกว่า 445 ราย (ซึ่งมีฟาร์มรวมกันมากกว่า 1,244 ฟาร์ม) ในการเลี้ยงลูกไก่ของบริษัทสัญญาที่บริษัททำกับเกษตรกรฯ โดยทั่วไปมีระยะเวลาตั้งแต่ 5 ปีขึ้นไป และมีข้อตกลงต่ออายุสัญญาโดยอัตโนมัติ หากไม่มีคู่สัญญาฝ่ายใดบอกเลิกสัญญา

ณ วันที่ 31 ธันวาคม 2558 บริษัทสามารถเลี้ยงไก่โดยอาศัยเครือข่ายเกษตรกรฯ ได้ถึง 2.4 ล้าน ตัว ณ ช่วงเวลาใดๆ ซึ่งการเข้าทำสัญญากับเกษตรกรฯ ในระบบเกษตรแบบพันธะสัญญา ซึ่งสามารถเพิ่มผลตอบแทนจากการลงทุนให้แก่บริษัทได้สูงสุด

การจัดหาวัตถุดิบ: การซื้อไก่พ่อแม่พันธุ์

ณ วันที่ 31 ธันวาคม 2558 บริษัทเลี้ยงไก่พ่อแม่พันธุ์ในฟาร์มเพาะพันธุ์ของบริษัททั้งหมด 16 ฟาร์ม ซึ่งประกอบด้วยโรงเลี้ยงไก่จำนวน 200 โรงเรือน โดยบริษัทซื้อไก่พ่อแม่พันธุ์จาก บริษัท อาร์เบอร์เอเคอร์ส (ประเทศไทย) จำกัด หรือ (“อาร์เบอร์เอเคอร์ส”) ซึ่งเป็นบริษัทที่มีความเชี่ยวชาญในการผลิตไก่พ่อแม่พันธุ์ โดยบริษัทเริ่มซื้อไก่พ่อแม่พันธุ์จากอาร์เบอร์เอเคอร์สในปี 2547 เมื่อบริษัทเริ่มดำเนินธุรกิจฟาร์มไก่พ่อแม่พันธุ์ 3 ฟาร์มแรกและโรงฟักไข่โรงแรก ทั้งนี้ บริษัทไม่ได้ทำสัญญาระยะยาวกับอาร์เบอร์เอเคอร์ส แต่ทำสัญญากับอาร์เบอร์เอเคอร์สเป็นรายปี ซึ่งทำให้บริษัทมีความยืดหยุ่นในการประมาณการจำนวนการสั่งซื้อไก่พ่อแม่พันธุ์ และการกำหนดราคาผลิตภัณฑ์ของบริษัท

การตลาด

โดยทั่วไปแล้วการประกอบธุรกิจของบริษัทไม่ประสบปัญหาการหยุดชะงักหรือขาดแคลนสินค้าตามฤดูกาล อย่างไรก็ตาม ยอดขายผลิตภัณฑ์ของบริษัทอาจเพิ่มขึ้นหรือลดลงในบางช่วงเวลา เช่น ยอดขายสินค้าของบริษัทจะสูงกว่าปกติก่อนช่วงเทศกาลสำคัญอย่างเทศกาลตรุษจีนและเทศกาลคริสต์มาส และจะชะลอตัวลงเป็นระยะเวลาสั้นๆ ภายหลังจากเทศกาลดังกล่าว นอกจากนี้ ช่วงเทศกาลกินเจระหว่างเดือนกันยายนหรือตุลาคม ยอดขายของบริษัทจะลดลงเช่นกัน ดังนั้น ยอดขายของบริษัทในช่วงไตรมาสที่ 1 และไตรมาสที่ 4 ของปีจะสูงกว่า ยอดขายในช่วงไตรมาสที่ 2 และไตรมาสที่ 3 เล็กน้อย

ณ วันที่ 31 ธันวาคม 2558 ทีมงานฝ่ายขายและการตลาดของบริษัทที่รับผิดชอบการจำหน่ายผลิตภัณฑ์ไก่ของบริษัทประกอบด้วยพนักงานประมาณ 141 คนโดยทำหน้าที่หลักในการจำหน่ายผลิตภัณฑ์ไก่ให้แก่รายหน้าซื้อขาย บริษัทค้าปลีกแบบสมัยใหม่ บริษัทอุตสาหกรรมค้าปลีก ตัวแทนการส่งออก ตัวแทนรับซื้อเพื่อส่งออก ลูกค้าส่งออก และผู้ค้าปลีก

ในขณะเดียวกันบริษัทได้เริ่มส่งออกเนื้อไก่ไปสู่ต่างประเทศในไตรมาสที่ 1 ปี 2558 บริษัทจึงได้ว่าจ้างทีมงานฝ่ายขายและการตลาดเพิ่มเติมเพื่อรับผิดชอบด้านการส่งออกผลิตภัณฑ์ไปจำหน่ายในต่างประเทศ เช่น ประเทศญี่ปุ่น และกลุ่ม

สหภาพยุโรป เป็นต้น ณ วันที่ 31 ธันวาคม 2558 บริษัทมอบหมายให้พนักงานในทีมงานฝ่ายขายและการตลาดของบริษัท จำนวน 12 คน ทำหน้าที่ดูแลธุรกิจการส่งออกเป็นการเฉพาะ

2) ธุรกิจสุกร

บริษัทดำเนินธุรกิจเพาะพันธุ์สุกรและฟาร์มสุกรในประเทศไทยและประเทศเวียดนาม โดยบริษัทจำหน่ายสุกรมีชีวิตให้แก่รายค้าราย โรงผลิตชิ้นส่วนสัตว์ และผู้ค้าปลีก รายได้จากการจำหน่ายสุกรเป็นแหล่งรายได้ที่มีความสำคัญมากขึ้นเรื่อยๆ โดยเพิ่มจาก 2,751 ล้านบาทในปี 2556 เป็น 3,568 ล้านบาท และ 4,581 ในปี 2557 และปี 2558 ตามลำดับ ธุรกิจสุกรของบริษัทในประเทศไทยและประเทศเวียดนามนั้นมีลักษณะเหมือนกันเกือบทั้งหมด โดยแตกต่างกันเพียงบางประการเท่านั้น

บริษัทดำเนินธุรกิจเพาะพันธุ์สุกร เลี้ยงสุกร และขายสุกรมีชีวิตให้แก่ลูกค้า ซึ่งบริษัทได้นำเทคนิคการผสมพันธุ์ข้ามสายพันธุ์ “คูร์ร็อก x แลนด์เรซ x ยอร์คเชียร์” มาใช้ โดยนำสุกรเพศเมียข้ามสายพันธุ์ “แลนด์เรซ x ยอร์คเชียร์” มาผสมพันธุ์กับสุกรเพศผู้สายพันธุ์คูร์ร็อก ซึ่งให้กำเนิดลูกสุกรข้ามสายพันธุ์ “คูร์ร็อก x แลนด์เรซ x ยอร์คเชียร์” บริษัทจะเลี้ยงลูกสุกรที่ฟาร์มสุกรขุนของเกษตรกรฯ และจำหน่ายลูกสุกรขุนพันธุ์ผสมดังกล่าวให้แก่ลูกค้า

สุกรขุนในฟาร์มภายใต้ระบบเกษตรแบบพันธะสัญญา (Contract Farms)

ณ วันที่ 31 ธันวาคม 2558 บริษัทมีเครือข่ายเกษตรกรฯ รวม 262 ราย (242 รายในประเทศไทย และ 20 รายในประเทศเวียดนาม) สำหรับเลี้ยงสุกรขุนในฟาร์มสุกรขุนก่อนการขายสุกรมีชีวิตให้แก่ลูกค้า โดยทั่วไปสัญญาที่บริษัทเข้าทำกับเกษตรกรฯ มีกำหนดระยะเวลาอย่างน้อย 5 ปี และมีข้อตกลงต่ออายุสัญญาโดยอัตโนมัติ หากไม่มีคู่สัญญาฝ่ายใดบอกเลิกสัญญา

ณ วันที่ 31 ธันวาคม 2558 บริษัทมีกำลังการผลิตในการเลี้ยงสุกรขุนมากกว่า 334,020 ตัว ณ ช่วงเวลาใดๆ โดยใช้เครือข่ายเกษตรกรฯ ซึ่งในจำนวนดังกล่าวบริษัทสามารถจำหน่ายสุกรขุนเฉลี่ยได้ประมาณ 48,453 ตัวต่อเดือนในปี 2558 ซึ่งเพิ่มขึ้นจากจำนวนเฉลี่ย 34,346 ตัวต่อเดือน และ 39,589 ตัวต่อเดือนในปี 2556 และปี 2557

การจัดหาวัตถุดิบ: การซื้อสุกรทวดพันธุ์

นับตั้งแต่ปี 2555 บริษัทซื้อสุกรทวดพันธุ์เป็นราคาในสกุลเงินดอลลาร์สหรัฐจากผู้แทนจำหน่ายซึ่งจะจัดหาลูกสุกรทวดพันธุ์อายุ 10 สัปดาห์จาก เดนเบรด อินเตอร์เนชันแนล (DanBred International) ซึ่งเป็นบริษัทในประเทศเดนมาร์กที่มีความเชี่ยวชาญในด้านการผลิตพ่อแม่พันธุ์สุกร โดยก่อนหน้าปี 2555 บริษัท ได้ซื้อสุกรทวดพันธุ์จากบริษัท Pig Improvement ในประเทศสหรัฐอเมริกา บริษัทซื้อสุกรรวม 3 สายพันธุ์ คือ สายพันธุ์แลนด์เรซ สายพันธุ์ยอร์คเชียร์ (เรียกอีกชื่อหนึ่งว่า ลาร์จไวท์) และสายพันธุ์คูร์ร็อก ทั้งนี้ ร้อยละ 75.0 ของจำนวนสุกรที่บริษัทซื้อทั้งหมด เป็นสุกรสายพันธุ์ยอร์คเชียร์ ร้อยละ 10.0 เป็นสุกรสายพันธุ์แลนด์เรซ และร้อยละ 15.0 เป็นสุกรสายพันธุ์คูร์ร็อก และโดยปกติบริษัทจะซื้อสุกรเพศผู้จำนวนร้อยละ 30.0 และสุกรเพศเมียร้อยละ 70.0

การตลาด

ณ วันที่ 31 ธันวาคม 2558 ทีมงานฝ่ายขายและการตลาดของบริษัทที่รับผิดชอบการจำหน่ายสุกรของบริษัทประกอบด้วยพนักงานจำนวน 19 คนทั้งนี้ บริษัทดำเนินธุรกิจสุกรทั้งในประเทศไทยและประเทศเวียดนาม บริษัทจึงได้จัดให้มีทีมงานฝ่ายขายประจำอยู่ทั้งสองประเทศ แบ่งเป็นทีมงานฝ่ายขายที่ประจำอยู่ในประเทศไทยจำนวน 14 คน และในประเทศเวียดนามจำนวน 5 คน

ทีมงานฝ่ายขายและการตลาดจะไม่วางแผนการตลาดในเชิงรุก เนื่องจากลูกค้าส่วนใหญ่ของบริษัท จะเป็นฝ่ายติดต่อสั่งซื้อผลิตภัณฑ์จากทางบริษัทโดยตรงผ่านการแนะนำจากลูกค้าเดิมของบริษัท แต่ทีมงานฝ่ายขายและการตลาดของบริษัท เน้นให้ความสำคัญกับการจัดเตรียมสินค้าให้เพียงพอตามรายการสั่งซื้อของลูกค้าใหม่หรือลูกค้าเดิมได้ส่งเข้ามามากกว่า เน้นทำการตลาดกับกลุ่มลูกค้ารายใหม่

ทั้งนี้ บริษัทมีแผนการที่จะขยายธุรกิจสุกรและเพิ่มความหลากหลายของผลิตภัณฑ์ในธุรกิจสุกรรวมถึงวางแผนที่จะขยายทีมงานฝ่ายขายและการตลาดของบริษัท เพื่อให้สอดคล้องกับการขยายตัวของธุรกิจต่อไปในอนาคต

3) ธุรกิจอาหารสัตว์

บริษัทดำเนินธุรกิจผลิตอาหารสัตว์สำหรับไก่และสุกรเป็นหลัก และมีการผลิตอาหารสัตว์บางส่วนสำหรับเป็ดด้วย อาหารสัตว์ของบริษัทส่วนใหญ่จะนำไปใช้เป็นอาหารสำหรับไก่และสุกรในฟาร์มที่บริษัทเป็นเจ้าของและเป็นผู้ดำเนินกิจการเองหรือในฟาร์มของเกษตรกรฯ นอกจากนี้ บริษัทยังจำหน่ายอาหารสัตว์ให้แก่บุคคลอื่นด้วย ซึ่งถือเป็นแหล่งรายได้ของบริษัทอีกช่องทางหนึ่ง ในปี 2558 บริษัทผลิตอาหารสัตว์รวม 802,269 ตัน โดยร้อยละ 88 ของอาหารสัตว์ที่บริษัทผลิต ได้ดังกล่าวเป็นอาหารสัตว์สำหรับไก่และสุกรของบริษัท ส่วนอาหารสัตว์ที่เหลือจากการใช้ในฟาร์มของบริษัทหรือฟาร์มของเกษตรกรฯ บริษัทจำหน่ายให้แก่เกษตรกรตามใบสั่งซื้อซึ่งจะขายให้แก่เกษตรกรอีกทอดหนึ่ง ทั้งนี้รายได้รวมจากการขายอาหารสัตว์ให้แก่บุคคลภายนอกเท่ากับ 1,735 ล้านบาท หรือคิดเป็นร้อยละ 10 ของรายได้รวมของบริษัทสำหรับปีสิ้นสุดวันที่ 31 ธันวาคม 2558

การจัดหาวัตถุดิบ: การซื้อวัตถุดิบอาหารสัตว์

ขั้นตอนแรกของกระบวนการผลิตอาหารสัตว์คือการจัดซื้อวัตถุดิบต่างๆ ของอาหารสัตว์ เช่น ข้าวโพด กากถั่วเหลือง รำข้าวสาลี รำสาลี และสารเสริมอื่นๆ โดยข้าวโพดเป็นวัตถุดิบหลัก หรือคิดเป็นประมาณร้อยละ 31.9 ของวัตถุดิบทั้งหมดที่ใช้ในการผลิตอาหารสัตว์ของบริษัทในปี 2558 ทั้งนี้ วัตถุดิบที่ใช้ในกระบวนการผลิตซื้อมาจากผู้ผลิตในประเทศไทย และนำเข้าวัตถุดิบที่เหลือจากต่างประเทศซึ่งส่วนมากคือกากถั่วเหลืองและสารเสริมอื่นๆ โดยบริษัทนำเข้ากากถั่วเหลืองจากประเทศสหรัฐอเมริกา ประเทศบราซิล ประเทศอาร์เจนตินา และประเทศปารากวัย และนำเข้าสารเสริมอื่นๆ ที่ใช้ผสมอาหารสัตว์บางส่วนจากประเทศสหรัฐอเมริกา โดยบริษัทจะชำระเงินค่าวัตถุดิบให้แก่ผู้จำหน่ายในต่างประเทศเป็นเงินสกุลดอลลาร์สหรัฐ ทั้งนี้ บริษัทสามารถหาวัตถุดิบอาหารสัตว์ของบริษัทได้จากหลายแห่งในราคาที่ไม่แตกต่างกันและโดยทั่วไปบริษัทจะซื้อวัตถุดิบอาหารสัตว์เป็นครั้งคราวตามความจำเป็นโดยมิได้มีการทำสัญญาระยะยาว เนื่องจากบริษัทเห็นว่าไม่มีความจำเป็นในการทำสัญญาซื้อขายล่วงหน้า โดยปกติ บริษัทจะเก็บวัตถุดิบที่จำเป็นต้องใช้ในปริมาณที่เพียงพอสำหรับการผลิตเป็นระยะเวลาอย่างน้อย 1 เดือน และจะตรวจสอบคุณภาพและปริมาณของวัตถุดิบที่อยู่ในคลังสินค้าเป็นประจำ

แม้ว่าในอดีต ราคาวัตถุดิบอาหารสัตว์จะประสบภาวะผันผวน อันเนื่องมาจากปัจจัยต่างๆ เช่น อุปสงค์ของการบริโภค นโยบายของรัฐ และสภาพอากาศในเขตการเกษตรกรรมหลัก ซึ่งในกรณีที่ราคาวัตถุดิบอาหารสัตว์สูงขึ้น บริษัทสามารถซื้อวัตถุดิบอื่นๆ เพื่อนำมาทดแทนวัตถุดิบเดิม เช่น น้ำมันรำข้าวและน้ำมันปาล์ม ซึ่งเป็นวัตถุดิบที่สามารถนำมาใช้แทนกากถั่วเหลืองได้เป็นบางส่วน

ณ 31 ธันวาคม 2558 ผู้จำหน่ายวัตถุดิบหลักของบริษัท ได้แก่ Marubeni Grain & Oilseeds และ Bunge Agribusiness Singapore Pte. Ltd. ซึ่งเป็นผู้จำหน่ายกากถั่วเหลืองหลักให้แก่บริษัท โดยมีสัดส่วนเท่ากับร้อยละ 5 และ 4 ของต้นทุนขาย และการให้บริการของบริษัทสำหรับปีสิ้นสุดวันที่ 31 ธันวาคม 2558 ตามลำดับ นอกเหนือจากผู้จำหน่ายวัตถุดิบรายดังกล่าว

บริษัทมิได้ซื้อวัตถุดิบจากผู้จำหน่ายวัตถุดิบรายใดเป็นสัดส่วนมากกว่าร้อยละ 10.0 ของต้นทุนขายและการให้บริการของบริษัทในช่วงระยะเวลาที่ผ่านมา

การตลาด

บริษัทมีทีมงานฝ่ายขายและการตลาดที่ทำหน้าที่รับผิดชอบการจำหน่ายผลิตภัณฑ์อาหารสัตว์ให้แก่ลูกค้าของบริษัทโดยตรง โดย ณ วันที่ 31 ธันวาคม 2558 ทีมงานฝ่ายขายและการตลาดของธุรกิจอาหารสัตว์นี้ประกอบด้วยพนักงานจำนวน 11 คน

4) ธุรกิจอื่นๆ

การจำหน่ายบรรจุภัณฑ์สำหรับอาหารสัตว์และอุปกรณ์การเกษตรที่ทำจากพลาสติก

AYAT ได้ก่อตั้งขึ้นในปี 2554 ต่อมาในปี 2557 บมจ. ไทยฟู้ดส์ กรุ๊ป ได้ซื้อหุ้นของ AYAT และให้ AYAT รับผิดชอบหลักในการผลิตบรรจุภัณฑ์สำหรับอาหารสัตว์เพื่อใช้ภายในบริษัท นอกจากนั้น AYAT ยังผลิตอุปกรณ์การเกษตรต่างๆ ที่ทำจากพลาสติกสำหรับใช้ในธุรกิจไก่ ได้แก่ ถังพลาสติก ภาชนะใส่อาหารสัตว์ และถาดไข่ไก่ เป็นต้น ในช่วงระยะเวลาสามปีที่ผ่านมา (ปี 2556 – 2558) ยอดขายของ AYAT โดยเฉลี่ยกว่าร้อยละ 87.3 มาจากการผลิตบรรจุภัณฑ์ให้กับบริษัทและบริษัทย่อยซึ่ง ทั้งนี้ รายได้ของ AYAT ไม่ถือเป็นรายได้ที่มีนัยสำคัญของบริษัท

ให้บริการศูนย์วิจัยและพัฒนาวัคซีนและเวชภัณฑ์ และจำหน่ายเวชภัณฑ์แก่บุคคลภายนอก

บริษัทมีการให้บริการศูนย์วิจัยแก่บุคคลภายนอก และพัฒนาวัคซีน และเวชภัณฑ์ที่ศูนย์วิจัยและพัฒนาของบริษัทเพื่อใช้ในการเลี้ยงไก่และสุกรของบริษัท รวมทั้งยังจำหน่ายเวชภัณฑ์ส่วนหนึ่งที่บริษัท วิจัยและพัฒนาขึ้นให้แก่บุคคลภายนอกผ่าน TFRC ทั้งนี้ รายได้จากการให้บริการศูนย์วิจัยและการจำหน่ายเวชภัณฑ์แก่บุคคลภายนอกไม่ถือเป็นรายได้ที่มีนัยสำคัญของบริษัท

2.1.2. สิทธิประโยชน์ทางภาษีอากร

ปัจจุบันนิติบุคคลสัญชาติไทยจะต้องชำระภาษีเงินได้นิติบุคคลในอัตราร้อยละ 20.0 ของกำไรสุทธิ ภายใต้พระราชบัญญัติส่งเสริมการลงทุน พ.ศ. 2520 คณะกรรมการส่งเสริมการลงทุนได้ให้สิทธิประโยชน์ยกเว้นภาษีบางประเภทแก่บมจ. ไทยฟู้ดส์ กรุ๊ป และบริษัทย่อยบางบริษัท สำหรับการดำเนินงานกิจการของบริษัทนั้นๆ ทั้งนี้ คณะกรรมการส่งเสริมการลงทุน ยกเว้นภาษีเงินได้นิติบุคคลให้แก่บริษัทสำหรับผลกำไรสุทธิที่ได้จากการดำเนินธุรกิจบางประเภทของบริษัท ซึ่งสิทธิประโยชน์จากการยกเว้นภาษียังมีกำหนดเวลา 8 ปี นับแต่วันที่เริ่มมีรายได้จากการประกอบกิจการตามบัตรส่งเสริมการลงทุน

สิทธิประโยชน์การยกเว้นภาษีเงินได้นิติบุคคลสำหรับบมจ. ไทยฟู้ดส์ กรุ๊ป และบริษัทย่อยบางบริษัทที่เกี่ยวข้องมีรายละเอียด ดังต่อไปนี้

บริษัท	เลขที่ บัตรส่งเสริม	สถานที่ ประกอบการ	วันที่เริ่มมีรายได้จากการ ประกอบกิจการ ตามบัตรส่งเสริมการ ลงทุน	วันสิ้นสุด การยกเว้นภาษีเงินได้ นิติบุคคล	ผลิตภัณฑ์ตาม โครงการที่ได้รับการ ส่งเสริม การลงทุน
TFFM	2111(2)/2549	สุพรรณบุรี	26 ตุลาคม 2550	25 ตุลาคม 2558	อาหารสัตว์
	1278(2)/2553	สุพรรณบุรี	1 พฤศจิกายน 2555	31 ตุลาคม 2563	อาหารสัตว์
	2017(2)/2556	ปราจีนบุรี	16 กันยายน 2556	15 กันยายน 2564	อาหารสัตว์
TFG	2099(2)/2555	กาญจนบุรี	29 พฤษภาคม 2555	28 พฤษภาคม 2563	ไก่ชำแหละ
	2100(2)/2555	ปราจีนบุรี	25 เมษายน 2557	24 เมษายน 2565	ไก่ชำแหละ
TFPF	2945(2)/2555	ชลบุรี	18 ตุลาคม 2555	17 ตุลาคม 2563	ลูกไก่
	1257(2)/2556	กาญจนบุรี	27 ธันวาคม 2555	26 ธันวาคม 2563	ลูกไก่
	2763(2)/2556	สระแก้ว	3 มกราคม 2557	2 มกราคม 2565	ลูกไก่
TFSF	1180(2)/อ./2556 (เดิม 1795(5)/2554)	กาญจนบุรี	17 กุมภาพันธ์ 2554	16 กุมภาพันธ์ 2562	สุกรพันธุ์และสุกรขุน
	1196(2)/2556	ปราจีนบุรี	11 กุมภาพันธ์ 2556	10 กุมภาพันธ์ 2564	ลูกสุกร
AYAT	1209(5)/2555	สุพรรณบุรี	30 ธันวาคม 2554	29 ธันวาคม 2562	ผลิตภัณฑ์และชิ้นส่วน จากพลาสติกและ กระสอบสารพลาสติก

นอกจากนี้ บริษัทยังได้รับยกเว้นภาษีอากรขาเข้าสำหรับเครื่องจักรที่ได้นำเข้ามาภายในวันที่คณะกรรมการส่งเสริมการลงทุนกำหนด และในกรณีที่บริษัทมีผลประกอบการขาดทุนในระหว่างที่ได้ยกเว้นภาษีเงินได้นิติบุคคล บริษัทสามารถนำผลขาดทุนประจำปีที่เกิดขึ้นในระหว่างเวลานั้นไปหักออกจากกำไรสุทธิที่เกิดขึ้นภายหลังระยะเวลาได้รับยกเว้นภาษีเงินได้นิติบุคคล โดยจะเลือกหักจากกำไรสุทธิของปีใดปีหนึ่งหรือหลายปีก็ได้ภายในกำหนดเวลาไม่เกิน 5 ปีนับแต่วันพ้นกำหนดเวลา รวมถึงผู้ถือหุ้นของบริษัทยังได้รับยกเว้นไม่ต้องนำเงินปันผลจากกิจการที่ได้รับยกเว้นภาษีเงินได้นิติบุคคลไปคำนวณรวมเพื่อเสียภาษีเงินได้ตลอดระยะเวลาที่บริษัทได้รับยกเว้นภาษีเงินได้นิติบุคคล อย่างไรก็ตาม สิทธิประโยชน์ข้างต้นอยู่ภายใต้เงื่อนไขว่าบริษัทและบริษัทย่อยที่ได้รับสิทธิประโยชน์จะต้องมีบุคลากรที่มีสัญชาติไทยถือหุ้นรวมกันทั้งสิ้นไม่น้อยกว่าร้อยละ 51.0 ของทุนจดทะเบียนของแต่ละบริษัทนั้นๆ

นอกจากนี้ TVSL ยังได้รับสิทธิประโยชน์ทางภาษีตาม Investment License เลขที่ 331023000026 ลงวันที่ 22 เมษายน 2556 และที่แก้ไขเพิ่มเติม ซึ่งออกโดย People's Committee Quang Nam Province สำหรับกิจการฟาร์มเลี้ยงเลี้ยงลูกสุกรนางจำนวน 1,400 ตัวโดยมีรายละเอียดดังต่อไปนี้

1. ภาษีเงินได้

ปีดำเนินการ	อัตราภาษี
ปีที่ 1 – 4	0%
ปีที่ 5 – 15	10%
ปีที่ 16 – 24	50% ของภาษีที่บังคับใช้

2. การยกเว้นภาษีนำเข้า

TVSL ได้รับการยกเว้นภาษีนำเข้าสำหรับสินค้าซึ่งใช้ในการผลิตสินทรัพย์ถาวร เป็นระยะเวลา 50 ปี สิ้นสุดวันที่ 23 มิถุนายน 2607 ตามมาตรา 12 ของข้อบังคับเลขที่ 87/2010/ND-CP ฉบับลงวันที่ 13 สิงหาคม 2553 ของรัฐบาลประเทศเวียดนามว่าด้วยระเบียบในการบังคับใช้กฎหมายเกี่ยวกับภาษีส่งออกและภาษีนำเข้า

3. การยกเว้นค่าเช่าที่ดิน

TVSL มีสิทธิได้รับยกเว้นค่าเช่าที่ดินสำหรับโครงการที่ได้รับการส่งเสริม เป็นระยะเวลา 50 ปี ภายหลังจากโครงการเสร็จสมบูรณ์และเริ่มเปิดดำเนินการ (ตามมาตรา 14 ของข้อบังคับเลขที่ 142/2005/ND-CP)

2.1.3. ใบอนุญาตที่สำคัญในการประกอบธุรกิจ

สถานประกอบการและการดำเนินธุรกิจของบริษัททั้งในประเทศไทยและประเทศเวียดนามต้องเป็นไปตามกฎระเบียบของหน่วยงานของรัฐที่เกี่ยวข้อง การดำเนินธุรกิจในประเทศไทยมีหน่วยงานที่ทำหน้าที่กำกับดูแลหลายหน่วยงานตั้งแต่กรมปศุสัตว์สำนักงานมาตรฐานสินค้าเกษตรและอาหารแห่งชาติกระทรวงอุตสาหกรรม รวมถึงองค์การบริหารส่วนตำบล และหน่วยงานอื่นๆ ของรัฐอีกหลายหน่วยงาน

ส่วนการดำเนินธุรกิจในประเทศเวียดนาม บริษัทได้รับ Investment License เลขที่ 331023000026 ลงวันที่ 22 เมษายน 2556 เพื่อลงทุนในโครงการระบบการเลี้ยงลูกสุกรนางจำนวน 1,400 ตัว ในเมืองกว๋างนาม ประเทศเวียดนามและมีหน่วยงานที่ทำหน้าที่กำกับดูแล ได้แก่ Ministry of Agriculture and Rural Development, Animal Husbandry and Veterinary Department, Department of Planning and Investment, Department of Building and Construction, Ministry of Natural Resources and Environment และ Provincial People's Committee เป็นต้น

สถานประกอบการของบริษัทที่ตั้งอยู่ในประเทศไทยจะได้รับการตรวจสอบโดยหน่วยงานต่าง ๆ ของรัฐอยู่เสมอ ทั้งนี้ เจ้าหน้าที่จากกรมปศุสัตว์จะเข้าตรวจเยี่ยมฟาร์มอย่างน้อยปีละหนึ่งครั้ง และจะมีพนักงานตรวจโรคสัตว์จากกรมปศุสัตว์และตัวแทนจากสำนักงานคณะกรรมการกลางอิสลามแห่งประเทศไทยประจำอยู่ที่โรงผลิตชิ้นส่วนสัตว์ของบริษัททุกวันเพื่อควบคุมดูแลความสะอาดของพื้นที่ภายในโรงผลิตชิ้นส่วนสัตว์ และผลิตภัณฑ์ให้เป็นไปตามมาตรฐานที่กำหนด นอกจากนี้ ในการขนส่งไก่และสุกรให้แก่เกษตรกรฯ หรือรับจากเกษตรกรฯ ในแต่ละครั้ง บริษัทจะต้องได้รับอนุญาตจากสัตวแพทย์ประจำกรมปศุสัตว์เป็นรายครั้ง ซึ่งถือเป็นมาตรการเพื่อรักษามาตรฐานสุขอนามัยของผลิตภัณฑ์ของบริษัท

บริษัทได้รับใบอนุญาตที่สำคัญในการประกอบกิจการ ดังต่อไปนี้

บริษัท	ใบอนุญาต	หน่วยงานผู้ออกใบอนุญาต	วันที่ออกใบอนุญาต	วันหมดอายุ
TFG	ใบอนุญาตประกอบกิจการ โรงงาน สำหรับโรงฆ่าสัตว์ จังหวัด กาญจนบุรี	กระทรวงอุตสาหกรรม	18 เมษายน 2546	1 มกราคม 2562
	ใบอนุญาตประกอบกิจการ โรงงาน สำหรับโรงฆ่าสัตว์ (ไก่เนื้อ) จังหวัด ปราจีนบุรี	กระทรวงอุตสาหกรรม	22 มีนาคม 2556	1 มกราคม 2562
	ใบอนุญาตให้ทำการค้าสัตว์หรือซาก สัตว์ จังหวัดกาญจนบุรี	กรมปศุสัตว์	1 มกราคม 2559	31 ธันวาคม 2559
	ใบอนุญาตให้ทำการค้าสัตว์หรือซาก สัตว์ จังหวัดปราจีนบุรี	กรมปศุสัตว์	1 มกราคม 2559	31 ธันวาคม 2559
	ใบอนุญาตตั้งโรงฆ่าสัตว์ โรงพัก สัตว์ และการฆ่าสัตว์ จังหวัด กาญจนบุรี	สำนักงานจังหวัดกาญจนบุรี	7 มกราคม 2552	ไม่มีวันหมดอายุ
	ใบอนุญาตตั้งโรงฆ่าสัตว์ โรงพัก สัตว์ และการฆ่าสัตว์ (ไก่เนื้อ) จังหวัดกาญจนบุรี	สำนักงานจังหวัดกาญจนบุรี	4 พฤศจิกายน 2556	ไม่มีวันหมดอายุ
	ใบอนุญาตตั้งโรงฆ่าสัตว์ โรงพัก สัตว์ และการฆ่าสัตว์ (ไก่) จังหวัด ปราจีนบุรี	สำนักงานจังหวัดปราจีนบุรี	30 กันยายน 2557	ไม่มีวันหมดอายุ
	ใบอนุญาตประกอบกิจการที่เป็น อันตรายต่อสุขภาพ (การฆ่าไก่) จังหวัดกาญจนบุรี	องค์การบริหารส่วนตำบล อุโลกสีห์หมื่น	3 เมษายน 2558	3 เมษายน 2559
	ใบอนุญาตประกอบกิจการที่เป็น อันตรายต่อสุขภาพ (กิจการเกี่ยวกับการ เลี้ยงสัตว์) จังหวัดชลบุรี	องค์การบริหารส่วนตำบล หนองช้างซาก	1 มกราคม 2559	31 ธันวาคม 2559

บริษัท	ใบอนุญาต	หน่วยงานผู้ออกใบอนุญาต	วันที่ออกใบอนุญาต	วันหมดอายุ
TFG	ใบอนุญาตผลิตอาหาร จังหวัด ปราจีนบุรี	สำนักงานสาธารณสุข จังหวัดปราจีนบุรี	10 เมษายน 2557	31 ธันวาคม 2559
	ใบอนุญาตผลิตอาหาร จังหวัด กาญจนบุรี	สำนักงานสาธารณสุข จังหวัดกาญจนบุรี	30 กันยายน 2547	31 ธันวาคม 2561
TFCF	ใบอนุญาตประกอบกิจการที่เป็น อันตรายต่อสุขภาพ (ฟาร์มไก่) จังหวัดชลบุรี	องค์การบริหารส่วน ตำบลหนองบอนแดง	10 มิถุนายน 2558	9 มิถุนายน 2559
	ใบอนุญาตประกอบกิจการเลี้ยงไก่ (ใบอนุญาตประกอบกิจการที่เป็น อันตรายต่อสุขภาพ) จังหวัดชลบุรี	องค์การบริหารส่วนตำบล หนองเสือช้าง	16 กุมภาพันธ์ 2558	16 กุมภาพันธ์ 2559
	หนังสืออนุญาตให้จัดตั้งโรงพักไข่ จังหวัดกาญจนบุรี	องค์การบริหารส่วนตำบล เลาขวัญ	20 ธันวาคม 2550	ไม่ระบุ
	ใบอนุญาตประกอบกิจการที่เป็น อันตรายต่อสุขภาพ (ฟาร์มไก่) จังหวัดกาญจนบุรี	องค์การบริหารส่วนตำบล เลาขวัญ	26 มีนาคม 2558	25 มีนาคม 2559
TFPF	ใบอนุญาตประกอบกิจการที่เป็น อันตรายต่อสุขภาพสำหรับฟาร์ม หนองประจักษ์ (ฟาร์มไก่) จังหวัด กาญจนบุรี	องค์การบริหารส่วนตำบล หนองประจักษ์	6 พฤศจิกายน 2558	30 ธันวาคม 2559
	ใบอนุญาตประกอบกิจการที่เป็น อันตรายต่อสุขภาพสำหรับฟาร์มไก่ พันธุ์หนองตาเกิดจังหวัดกาญจนบุรี	องค์การบริหารส่วนตำบล หนองประจักษ์	6 พฤศจิกายน 2558	30 ธันวาคม 2559
	ใบอนุญาตประกอบกิจการที่เป็น อันตรายต่อสุขภาพสำหรับโรงพัก เนินโมก จังหวัดชลบุรี	องค์การบริหารส่วนตำบล หนองอิรุณ	23 ธันวาคม 2557	31 ธันวาคม 2558
	ใบอนุญาตประกอบกิจการที่เป็น อันตรายต่อสุขภาพสำหรับฟาร์มสระ ขวัญ จังหวัดสระแก้ว	องค์การบริหารส่วนตำบล สระขวัญ	26 ตุลาคม 2558	25 ตุลาคม 2559

บริษัท	ใบอนุญาต	หน่วยงานผู้ออกใบอนุญาต	วันที่ออกใบอนุญาต	วันหมดอายุ
TFPF	ใบอนุญาตประกอบกิจการที่เป็นอันตรายต่อสุขภาพสำหรับฟาร์มสระกระโจม จังหวัดสุพรรณบุรี	องค์การบริหารส่วนตำบลสระกระโจม	28 กรกฎาคม 2558	27 กรกฎาคม 2559
	ใบอนุญาตประกอบกิจการที่เป็นอันตรายต่อสุขภาพสำหรับฟาร์มตาลคำ จังหวัดชลบุรี	องค์การบริหารส่วนตำบลหนองอิรุณ	24 พฤศจิกายน 2558	31 ธันวาคม 2559
	ใบอนุญาตประกอบกิจการที่เป็นอันตรายต่อสุขภาพสำหรับฟาร์มเขาแหลมจังหวัดกาญจนบุรี	องค์การบริหารส่วนตำบลหนองกุ่ม	6 สิงหาคม 2558	6 สิงหาคม 2559
	ใบอนุญาตประกอบกิจการที่เป็นอันตรายต่อสุขภาพสำหรับฟาร์มคอนตาเพชร จังหวัดกาญจนบุรี	องค์การบริหารส่วนตำบลคอนตาเพชร	30 ตุลาคม 2558	6 พฤศจิกายน 2559
	ใบอนุญาตประกอบกิจการที่เป็นอันตรายต่อสุขภาพสำหรับฟาร์มไก่วังด้ จังหวัดกาญจนบุรี	องค์การบริหารส่วนตำบลหนองกุ่ม	6 สิงหาคม 2558	6 สิงหาคม 2559
	ใบอนุญาตประกอบกิจการที่เป็นอันตรายต่อสุขภาพสำหรับฟาร์มไทรโยค จังหวัดกาญจนบุรี	องค์การบริหารส่วนตำบลสิงห์	25 มีนาคม 2558	25 มีนาคม 2559
	ใบอนุญาตประกอบกิจการที่เป็นอันตรายต่อสุขภาพสำหรับฟาร์มโป่งไหม จังหวัดกาญจนบุรี	องค์การบริหารส่วนตำบลหนองประดู่	6 พฤศจิกายน 2558	30 ธันวาคม 2559
	ใบอนุญาตประกอบกิจการที่เป็นอันตรายต่อสุขภาพสำหรับฟาร์มสระลงเรือ จังหวัดกาญจนบุรี	องค์การบริหารส่วนตำบลสระลงเรือ	2 ธันวาคม 2558	31 ธันวาคม 2559
	ใบอนุญาตประกอบกิจการที่เป็นอันตรายต่อสุขภาพสำหรับโรงฟักบ่อพลอย จังหวัดกาญจนบุรี	องค์การบริหารส่วนตำบลบ่อพลอย	14 ธันวาคม 2558	31 ธันวาคม 2559

บริษัท	ใบอนุญาต	หน่วยงานผู้ออกใบอนุญาต	วันที่ออกใบอนุญาต	วันหมดอายุ
TFFP	ใบอนุญาตประกอบกิจการที่เป็นอันตรายต่อสุขภาพสำหรับ โรงพัก หนองประจักษ์ จังหวัดกาญจนบุรี	องค์การบริหารส่วนตำบล หนองประจักษ์	6 พฤศจิกายน 2558	30 ธันวาคม 2559
	ใบอนุญาตประกอบกิจการที่เป็นอันตรายต่อสุขภาพสำหรับฟาร์มเขา เขียว จังหวัดกาญจนบุรี	องค์การบริหารส่วนตำบล บ่อพลอย	14 ธันวาคม 2558	31 ธันวาคม 2559
TFFM (สาขา สุพรรณบุรี)	ใบอนุญาตประกอบกิจการโรงงาน (การทำอาหารผสมหรืออาหารสำเร็จรูปสำหรับเลี้ยงสัตว์)	กระทรวงอุตสาหกรรม	4 ตุลาคม 2549	31 ธันวาคม 2559
	ใบอนุญาตประกอบกิจการที่เป็นอันตรายต่อสุขภาพประเภทการผลิต การบด การบรรจุอาหารสัตว์	องค์การบริหารส่วนตำบล สระพังลาน	1 ตุลาคม 2558	30 กันยายน 2559
	ใบอนุญาตผลิตอาหารสัตว์	กรมปศุสัตว์	ธันวาคม 2556	5 พฤศจิกายน 2559
	ใบอนุญาตขายอาหารสัตว์	กรมปศุสัตว์	11 ธันวาคม 2558	31 ธันวาคม 2559
TFFM (สาขา ปราจีนบุรี)	ใบอนุญาตประกอบกิจการโรงงาน (การทำอาหารผสมหรืออาหารสำเร็จรูปสำหรับเลี้ยงสัตว์)	กระทรวงอุตสาหกรรม	13 ธันวาคม 2556	1 มกราคม 2562
	ใบอนุญาตประกอบกิจการที่เป็นอันตรายต่อสุขภาพประเภทการผลิต อาหารสัตว์	องค์การบริหารส่วนตำบล บ้านนา	21 ธันวาคม 2558	31 ธันวาคม 2559
	ใบอนุญาตผลิตอาหารสัตว์ประเภท อาหารผสมหรืออาหารสำเร็จรูป)	กรมปศุสัตว์	6 พฤษภาคม 2557	5 พฤษภาคม 2560
	ใบอนุญาตขายอาหารสัตว์	กรมปศุสัตว์	29 ธันวาคม 2558	31 ธันวาคม 2559
TFSF	ใบอนุญาตประกอบกิจการที่เป็นอันตรายต่อสุขภาพสำหรับฟาร์มเขา ไม้แก้ว 1 (ฟาร์มสุกร) จังหวัด ปราจีนบุรี	องค์การบริหารส่วนตำบล เขาไม้แก้ว	9 มิถุนายน 2558	8 มิถุนายน 2559

บริษัท	ใบอนุญาต	หน่วยงานผู้ออกใบอนุญาต	วันที่ออกใบอนุญาต	วันหมดอายุ
TFSF	ใบอนุญาตประกอบกิจการที่เป็นอันตรายต่อสุขภาพสำหรับฟาร์มเขาไม้แก้ว 2 (ฟาร์มสุกร) จังหวัดปราจีนบุรี	องค์การบริหารส่วนตำบลเขาไม้แก้ว	17 ธันวาคม 2558	31 ธันวาคม 2559
	ใบอนุญาตประกอบกิจการที่เป็นอันตรายต่อสุขภาพสำหรับฟาร์มหนองม่วง 1 (ฟาร์มสุกร) จังหวัดลพบุรี	องค์การบริหารส่วนตำบลชอนสมบูรณ์	1 ตุลาคม 2558	30 กันยายน 2559
	ใบอนุญาตประกอบกิจการที่เป็นอันตรายต่อสุขภาพสำหรับฟาร์มหนองม่วง 2 (ฟาร์มสุกร) จังหวัดลพบุรี	องค์การบริหารส่วนตำบลชอนสมบูรณ์	17 เมษายน 2558	16 เมษายน 2559
	ใบอนุญาตประกอบกิจการที่เป็นอันตรายต่อสุขภาพสำหรับฟาร์มหนองปรือ (ฟาร์มสุกรไฮบริด)	องค์การบริหารส่วนตำบลหนองปรือ	30 ธันวาคม 2557	30 ธันวาคม 2558 (อยู่ระหว่างดำเนินการยื่นต่ออายุ)
	ใบอนุญาตประกอบกิจการที่เป็นอันตรายต่อสุขภาพสำหรับฟาร์ม AI (ฟาร์มสุกร) จังหวัดกาญจนบุรี	องค์การบริหารส่วนตำบลเลาขวัญ	5 สิงหาคม 2558	4 สิงหาคม 2559
AYAT	ใบอนุญาตประกอบกิจการโรงงาน (การทำภาชนะบรรจุ)	กระทรวงอุตสาหกรรม	28 มกราคม 2556	1 มกราคม 2561
TVSL (ประเทศเวียดนาม)	Investment License ⁽¹⁾	People Committee's Office of Quang Nam Province	23 มิถุนายน 2557	22 เมษายน 2606
	Details Planning Permission 1:500	People's Committee Office of Quang Nam Province	13 กุมภาพันธ์ 2557	ไม่ระบุ
	Farm Permission on Land	People's Committee Office of Quang Nam Province	12 พฤษภาคม 2557	12 พฤษภาคม 2607

บริษัท	ใบอนุญาต	หน่วยงานผู้ออกใบอนุญาต	วันที่ออกใบอนุญาต	วันหมดอายุ
TVSL (ประเทศ เวียดนาม)	Farm Construction Permission	People's Committee Office of Quang Nam Province (the Department of Building and Construction)	8 ตุลาคม 2558	8 ตุลาคม 2559
	The Certificate of land use right of Nui Thanh Farm	People's Committee Office of Quang Nam Province	28 ธันวาคม 2558	12 พฤษภาคม 2607
	Animal Transportation Permission ⁽²⁾	Veterinary Dispensary	-	-

หมายเหตุ:

- (1) บริษัทได้รับ Investment License เพื่อลงทุนในโครงการระบบการเลี้ยงลูกสุกรนางจำนวน 1,400 ตัว ในเมืองกว่างนาม ประเทศเวียดนาม
- (2) ต้องได้รับในแต่ละครั้งที่มีการเคลื่อนย้ายสุกร

2.1.4. ใบรับรองเกี่ยวกับการประกอบกิจการของบริษัท

ในช่วงระยะเวลาสี่ปีที่ผ่านมาจนถึงสิ้นสุดวันที่ 31 ธันวาคม 2558 บริษัทได้รับใบรับรองจำนวนมากเกี่ยวกับการจัดการกิจการอย่างมีประสิทธิภาพและการบริหารจัดการที่ดีจากหน่วยงานของรัฐและองค์กรต่าง ๆ ได้แก่ (1) ใบรับรองการปฏิบัติทางการเกษตรที่ดี (GAP) สำหรับฟาร์มไก่ ฟาร์มสุกร และโรงฟักไข่ของบริษัทซึ่งออกโดยกรมปศุสัตว์ (2) ใบรับรองหลักเกณฑ์และวิธีผลิตที่ดี (GMP) สำหรับการผลิตอาหารสัตว์ จังหวัดสุพรรณบุรีและจังหวัดปราจีนบุรีซึ่งออกโดยกรมปศุสัตว์ (3) ใบรับรองโรงงานผลิตเนื้อสัตว์อ่อนนุ่มสำหรับผลิตภัณฑ์ไก่ของบริษัทซึ่งออกโดยกรมปศุสัตว์ (4) ใบรับรองฟาร์มสุกรปลอดสารเร่งเนื้อแดง ซึ่งออกโดยกรมปศุสัตว์ (5) ใบรับรองมาตรฐานระบบบริหารงานคุณภาพ (ISO9001) ซึ่งออกโดยสถาบันรับรองมาตรฐานไอเอสโอประเทศไทย (6) ใบรับรองระบบวิเคราะห์อันตรายและจุดวิกฤตที่ต้องควบคุมในการผลิตอาหาร (HACCP) สำหรับโรงฆ่าสัตว์ ซึ่งออกโดยกรมปศุสัตว์ (7) ใบรับรองมาตรฐานระบบการจัดการสิ่งแวดล้อม (ISO14001) ซึ่งออกโดยสถาบันรับรองมาตรฐานไอเอสโอประเทศไทย และ (8) หนังสือรับรองที่פקษากสัตว์เพื่อการนำออกนอกราชอาณาจักร ซึ่งออกโดยกรมปศุสัตว์ (9) ใบรับรองระบบ Universal Feed Assurance Scheme (UFAS) (10) ใบรับรองระบบ Genesis GAP (11) ใบรับรองระบบตรวจวิเคราะห์ ISO 17025 ของห้องปฏิบัติการ (12) ใบรับรองระบบมาตรฐานความปลอดภัยอาหารสากล (BRC) (13) ใบรับรองสถานที่จัดเก็บและจำหน่ายเวชภัณฑ์สำหรับสัตว์ เป็นต้น

2.2. ภาวะอุตสาหกรรมและการแข่งขัน

2.2.1. ภาวะอุตสาหกรรม

ภาวะเศรษฐกิจการเกษตรของผลิตภัณฑ์หลักปี 2558 และแนวโน้มปี 2559

ไก่เนื้อ

ในปี 2558 การผลิตเนื้อไก่ของโลกมีปริมาณ 87.9 ล้านตัน เพิ่มขึ้นจากปี 2557 ร้อยละ 1.6 โดยประเทศสหรัฐอเมริกา ยังคงเป็นผู้ผลิตรายใหญ่ที่สุด ด้วยปริมาณการผลิต 18.0 ล้านตัน รองลงมาได้แก่บราซิล 13.1 ล้านตัน จีน 13.0 ล้านตัน และสหภาพยุโรป 10.8 ล้านตัน

ประเทศไทยมีปริมาณการผลิต 1.8 ล้านตัน ในปี 2558 เพิ่มขึ้นจากปี 2557 ร้อยละ 8.4 โดยแบ่งเป็นการบริโภคภายในประเทศ 1.2 ล้านตัน และส่งออก 0.6 ล้านตัน ซึ่งการผลิตไก่เนื้อของไทยมีการจัดการฟาร์มที่ได้มาตรฐาน และมีระบบการผลิตที่ปลอดภัย จึงทำให้ปริมาณการผลิตขยายตัวเพิ่มขึ้นเพื่อตอบสนองต่อความต้องการบริโภคและการส่งออกที่เพิ่มขึ้น โดยตลาดส่งออกที่สำคัญได้แก่ ญี่ปุ่น สัดส่วนร้อยละ 50.7 สหภาพยุโรป สัดส่วนร้อยละ 34.9 กลุ่มประเทศในอาเซียน สัดส่วนร้อยละ 7.4 และอื่นๆ สัดส่วนร้อยละ 7.0

ในปี 2559 สำนักวิจัยเศรษฐกิจการเกษตรคาดการณ์ว่าการผลิตเนื้อไก่ของโลกจะมีปริมาณเพิ่มขึ้นเป็น 89.3 ล้านตัน ขยายตัวประมาณร้อยละ 1.6 เมื่อเทียบกับปี 2558 โดยการขยายตัวของการผลิตเนื้อไก่ของโลกเป็นไปตามความต้องการบริโภคที่เพิ่มขึ้นอย่างต่อเนื่อง

สำหรับประเทศไทยในปี 2559 สำนักวิจัยเศรษฐกิจการเกษตรคาดการณ์ว่าการผลิตไก่เนื้อของไทยยังคงขยายตัวเพิ่มขึ้นตามจำนวนประชากรและความต้องการบริโภคที่ขยายตัวเพิ่มขึ้นทั้งตลาดภายในประเทศและตลาดต่างประเทศ โดยคาดว่าไทยจะมีปริมาณผลิตเนื้อไก่ได้ประมาณ 1.4 ล้านตัว หรือเพิ่มขึ้นร้อยละ 4.8 จากปี 2558

การส่งออกเนื้อไก่ของไทยในปี 2559 คาดว่าจะขยายตัวเพิ่มขึ้นตามปริมาณความต้องการบริโภคที่สูงขึ้นของทั้งตลาดญี่ปุ่นและสหภาพยุโรป ซึ่งถือเป็นตลาดส่งออกหลักของไทย รวมถึงตลาดอื่นที่มีแนวโน้มนำเข้าเนื้อไก่จากไทยเพิ่มขึ้น นอกจากนี้ การดำเนินการเรื่องการตรวจสอบย้อนกลับและระบบคอมพิวเตอร์ยังสร้างความมั่นใจในคุณภาพการผลิตเนื้อไก่ของไทยให้ประเทศคู่ค้ายอมรับ ซึ่งจะทำให้ไทยมีโอกาสขยายการส่งออกเนื้อไก่เพิ่มขึ้นอีก

สุกร

ในปี 2558 ปริมาณการผลิตสุกรของโลกยังคงเพิ่มขึ้น โดยมีปริมาณผลิตเนื้อสุกรรวม 111.5 ล้านตัน ขยายตัวร้อยละ 0.8 เมื่อเทียบกับปี 2557 โดยการขยายตัวเกิดจากประเทศผู้ผลิตที่สำคัญ ได้แก่ สหภาพยุโรป สหรัฐอเมริกา บราซิล รัสเซีย เวียดนาม และแคนาดา โดยผลิตเพิ่มขึ้นร้อยละ ร้อยละ 2.1 ร้อยละ 7.6 ร้อยละ 1.5 ร้อยละ 4.8 ร้อยละ 1.0 และร้อยละ 1.9 ตามลำดับ ส่วนจีนผลิตลดลงร้อยละ 0.6 โดยปริมาณความต้องการบริโภคในจีน สหภาพยุโรป สหรัฐอเมริกา บราซิล ญี่ปุ่น และเวียดนาม มีการบริโภคเพิ่มขึ้นร้อยละ 0.1 ร้อยละ 1.4 ร้อยละ 7.9 ร้อยละ 1.4 ร้อยละ 0.1 และร้อยละ 1.0 ตามลำดับ ส่วนรัสเซียมีการบริโภคลดลงร้อยละ 0.03 เนื่องจากมีการนำเข้าลดลงจากผลของการห้ามนำเข้าสินค้าอาหารจากสหภาพยุโรป สหรัฐอเมริกา และประเทศอื่นๆ ที่ดำเนินมาตรการคว่ำบาตรต่อรัสเซีย

ประเทศไทยมีปริมาณการผลิตสุกร 13.3 ล้านตัวในปี 2558 เพิ่มขึ้นจากปี 2557 ร้อยละ 3.7 เนื่องจากราคาสุกรที่เกษตรกรขายได้ในปี 2557 ปรับตัวสูงขึ้น ทำให้ผู้เลี้ยงรายใหญ่และรายกลางขยายการผลิตเพิ่มขึ้น ถึงแม้จะมีปัญหาเรื่องโรคในสุกรเพิ่มขึ้น แต่เกษตรกรส่วนใหญ่สามารถปรับปรุงด้านการจัดการฟาร์มและควบคุมโรคได้ดีขึ้น ส่งผลให้ผู้เลี้ยงสุกรมีศักยภาพขยายการผลิตเพิ่มขึ้น

ในปี 2559 สำนักวิจัยเศรษฐกิจการเกษตรคาดการณ์ว่าการผลิตเนื้อสุกรของโลกจะมีปริมาณเพิ่มขึ้นเป็น 112.0 ล้านตัน ขยายตัวประมาณร้อยละ 0.5 เมื่อเทียบกับปี 2558 โดยคาดว่าประเทศผู้ผลิตที่สำคัญหลายประเทศ ได้แก่ จีน สหรัฐอเมริกา บราซิล รัสเซีย และเวียดนาม จะผลิตเพิ่มขึ้นร้อยละ 0.22 ร้อยละ 1.40 ร้อยละ 1.71 ร้อยละ 5.70 และร้อยละ 1.20 ตามลำดับ สหรัฐอเมริกามีการผลิตเพิ่มขึ้น เนื่องจากฟื้นตัวจากปัญหาโรคท้องร่วงติดต่อ (PED) ส่วนการผลิตสุกรในรัสเซียยังคงเพิ่มขึ้น เนื่องจากมีความต้องการบริโภคภายในประเทศสูง และราคาอาหารสัตว์มีเสถียรภาพ จึงมีการลงทุนขยายกำลังการผลิตเพิ่มขึ้น

สำหรับประเทศไทย สำนักงานเศรษฐกิจการเกษตร คาดการณ์ว่าปี 2559 จะมีปริมาณการผลิตสุกรรวม 13.7 ล้านตัว เพิ่มขึ้นร้อยละ 2.7 จากปี 2558 เนื่องจากตลาดภายในประเทศยังคงมีความต้องการบริโภคอย่างต่อเนื่อง และยังมีปัจจัยบวกจากความต้องการที่เพิ่มขึ้นจากประเทศเพื่อนบ้าน เช่น กัมพูชา สปป. ลาว เป็นต้น และคาดว่าสามารถส่งออกเนื้อสุกรไปรัสเซียได้อย่างต่อเนื่องสอดคล้องกับเศรษฐกิจของรัสเซียที่คาดว่าจะเติบโตขึ้นในปี 2559

ที่มา: สำนักวิจัยเศรษฐกิจการเกษตร สำนักงานเศรษฐกิจการเกษตร
กรมการค้าต่างประเทศ กระทรวงพาณิชย์

2.2.2. การแข่งขัน

ผลิตภัณฑ์ของบริษัทมีปัจจัยการแข่งขันหลัก ได้แก่ ราคา ความปลอดภัย และคุณภาพของผลิตภัณฑ์ ปริมาณสินค้าและบริการที่เพียงพอต่อความต้องการของลูกค้า ทั้งนี้ หากพิจารณาจากสภาพตลาดในปัจจุบันจะพบว่า บริษัทจะต้องแข่งขันกับเกษตรกรท้องถิ่น ในการขายผลิตภัณฑ์ให้กับนายหน้าซื้อขาย นอกจากนี้ อุตสาหกรรมเนื้อไก่และเนื้อสุกรมีผู้ประกอบการอยู่หลายราย รวมถึงผู้ประกอบการรายใหญ่ซึ่งอาจเป็นผู้ประกอบการรายที่ใหญ่กว่าบริษัท โดยทั่วไปแล้วผู้ประกอบการรายใหญ่เหล่านี้มักเน้นการจำหน่ายในตลาดส่งออกและอุตสาหกรรมแปรรูปอาหาร อย่างไรก็ดี บริษัทในฐานะที่จะขยายธุรกิจผลิตภัณฑ์ไก่และสุกรจึงต้องแข่งขันกับผู้ประกอบการเหล่านี้ในอนาคต

2.3. การจัดหาผลิตภัณฑ์หรือบริการ

2.3.1. การผลิตและกำลังการผลิต

1) สุกรไก่

สถานประกอบการ

ณ วันที่ 31 ธันวาคม 2558 บริษัทเลี้ยงไก่พ่อแม่พันธุ์ที่ฟาร์มเพาะพันธุ์ของบริษัท จำนวน 16 ฟาร์ม ซึ่งประกอบด้วยโรงเลี้ยงไก่ 200 โรงเรือน ทั้งนี้ บริษัทวางแผนให้ฟาร์มไก่พ่อแม่พันธุ์ของบริษัท ตั้งอยู่ในพื้นที่ที่มีความเหมาะสม ไม่มีประวัติของการเกิดโรค และอยู่ในเขตที่มีความเสี่ยงน้อยที่จะเกิดน้ำท่วม

ณ วันที่ 31 ธันวาคม 2558 บริษัทดำเนินธุรกิจโรงฟักไข่จำนวน 6 โรง เพื่อการกกไข่และฟักไข่ โดย 4 โรง ตั้งอยู่ในจังหวัดกาญจนบุรี และอีก 2 โรง ตั้งอยู่ในจังหวัดชลบุรี บริษัทมีเครื่องฟักไข่อัตโนมัติจำนวน 142 เครื่อง ซึ่งช่วยในกระบวนการฟักไข่ในโรงฟักไข่ทั้ง 6 โรง ณ วันที่ 31 ธันวาคม 2558 โรงฟักไข่ของบริษัทมีการผลิตคิดเป็นประมาณร้อยละ 73.4 ของกำลังการผลิต

ณ วันที่ 31 ธันวาคม 2558 บริษัทเป็นเจ้าของและดำเนินธุรกิจโรงผลิตชิ้นส่วนสัตว์ 3 โรงในประเทศไทย โดย 2 โรงตั้งอยู่ในจังหวัดกาญจนบุรี และอีก 1 โรงตั้งอยู่ในจังหวัดปราจีนบุรี

นอกจากนี้ บริษัทเช่าและดำเนินการศูนย์กระจายสินค้าจำนวน 3 แห่ง ในกรุงเทพมหานครและปริมณฑล และอีก 10 แห่งในภาคกลาง ภาคตะวันออกเฉียงเหนือ และภาคเหนือของประเทศไทย เพื่อเก็บรักษาและจัดส่งเนื้อไก่ส่วนหนึ่งตามคำสั่งของลูกค้า โดยบริษัทยังวางแผนที่จะขยายศูนย์กระจายสินค้าเหล่านี้ไปทั่วทุกภาคของประเทศและใช้ศูนย์กระจายสินค้าเหล่านี้ในการเก็บรักษาและจัดส่งเนื้อสุกร ไส้กรอกไก่ และผลิตภัณฑ์อื่นๆ ให้แก่ลูกค้าของบริษัทด้วย

อัตราค่ากำลังการผลิตของธุรกิจไก่ตามรายละเอียดดังนี้

กำลังการผลิตในธุรกิจไก่ของบริษัท ณ วันที่ 31 ธันวาคมของปี 2556 ปี 2557 และปี 2558 มีรายละเอียดดังต่อไปนี้

		ณ วันที่ 31 ธันวาคม		
		2556	2557	2558
ไก่	ไก่พ่อแม่พันธุ์ ⁽¹⁾	1,644,000	1,716,900 ⁽²⁾	1,716,900
	ไข่ ⁽³⁾	3,957,120	4,878,720	4,878,720
	โรงผลิตชิ้นส่วนสัตว์ ⁽⁴⁾	290,000	440,000	440,000

หมายเหตุ:

- (1) จำนวนไก่พ่อแม่พันธุ์ที่สามารถเลี้ยงได้ในฟาร์มเพาะพันธุ์ของบริษัท
- (2) ในปี 2557 บริษัทได้เปลี่ยนฟาร์มไก่พ่อแม่พันธุ์จำนวน 1 ฟาร์ม เพื่อนำไปเลี้ยงลูกไก่พันธุ์ไปยังบางส่วนของบริษัทและในช่วงเวลาเดียวกัน การก่อสร้างฟาร์มไก่พ่อแม่พันธุ์ฟาร์มใหม่ในจังหวัดสระแก้วของบริษัทแล้วเสร็จพร้อมดำเนินการเพื่อเป็นการทดแทนฟาร์มเดิมจึงทำให้กำลังการผลิตไก่พ่อแม่พันธุ์ของบริษัทเพิ่มขึ้นเป็น 1,716,900 ตัว เนื่องจากฟาร์มไก่พ่อแม่พันธุ์ฟาร์มใหม่มีกำลังการผลิตที่สูงกว่าฟาร์มเดิม
- (3) จำนวนไข่ที่สามารถฟักได้ต่อสัปดาห์ที่โรงฟักไข่ของบริษัท
- (4) จำนวนไก่ที่สามารถเชือดได้ต่อวันที่โรงผลิตชิ้นส่วนสัตว์ของบริษัท (กำลังการผลิตคำนวณจากเวลาการทำงานกะเดียวเป็นจำนวน 10 ถึง 12 ชั่วโมงต่อวัน 6 วันต่อสัปดาห์)

ณ วันที่ 31 ธันวาคม 2558 บริษัทดำเนินการธุรกิจโรงผลิตชิ้นส่วนสัตว์ 3 โรง โดยมี 2 โรงตั้งอยู่ในจังหวัดกาญจนบุรี ซึ่งมีกำลังการผลิตไก่ 139,000 ตัวต่อวัน และ 151,000 ตัวต่อวัน ตามลำดับ โดยในปี 2558 โรงผลิตชิ้นส่วนไก่แต่ละโรงดำเนินการผลิตคิดเป็นร้อยละ 94.7 ของกำลังการผลิต และอีก 1 โรง ตั้งอยู่ในจังหวัดปราจีนบุรี ซึ่ง ณ วันที่ 31 ธันวาคม 2558 มีกำลังการผลิตไก่เท่ากับ 150,000 ตัวต่อวัน และดำเนินการผลิตคิดเป็นร้อยละ 61.8 ของกำลังการผลิตเนื่องจากแผนการขยายกิจการของบริษัท

บริษัทคาดว่าจะเพิ่มอัตราการใช้กำลังการผลิตของโรงผลิตชิ้นส่วนสัตว์ขึ้นจากกำลังการผลิตในปัจจุบัน โดยเพิ่มจำนวนชั่วโมงในการทำงาน จำนวนวันทำงานต่อสัปดาห์และ/หรือ จำนวนกะของการทำงานของโรงผลิตชิ้นส่วนสัตว์ของบริษัทได้เพื่อให้เหมาะสมกับการขยายธุรกิจไก่ของบริษัทซึ่งวางแผนไว้ ณ วันที่ 31 ธันวาคม 2558 กำลังการผลิตไก่ที่โรงผลิตชิ้นส่วนสัตว์ของบริษัท เพิ่มขึ้นคิดเป็นร้อยละ 51.7 จากปี 2555 เนื่องจากกำลังการผลิตของบริษัท เพิ่มขึ้นจาก 290,000 ตัวต่อวันในปี 2555 เป็น 440,000 ตัวต่อวัน ณ วันที่ 31 ธันวาคม 2558

2) ธุรกิจสุกร

สถานประกอบการ

ณ วันที่ 31 ธันวาคม 2558 บริษัทมีฟาร์มสุกรทวดพันธุ์ซึ่งบริษัทเป็นเจ้าของและดำเนินธุรกิจฟาร์มดังกล่าวเอง ตั้งอยู่ที่จังหวัดกาญจนบุรี ซึ่งมีอัตราการผลิต 450 ตัว ซึ่งเป็นกำลังการผลิตสูงสุดของฟาร์ม และบริษัทก่อสร้างฟาร์มสุกรทวดพันธุ์ฟาร์มที่สองในปี 2558 ที่จังหวัดสระแก้ว นอกจากนี้ บริษัทเป็นเจ้าของและดำเนินธุรกิจฟาร์มสุกรปุ๋ยพันธุ์ 3 ฟาร์ม อีกทั้งยังเช่าและดำเนินธุรกิจฟาร์มสุกรปุ๋ยพันธุ์อีก 3 ฟาร์มในประเทศไทย รวมทั้งมีฟาร์มสุกรปุ๋ยพันธุ์ 1 ฟาร์มในประเทศเวียดนามที่มีเกษตรกรฯ เป็นเจ้าของและผู้ดำเนินการ

ณ วันที่ 31 ธันวาคม 2558 บริษัทมีฟาร์มสุกรพ่อแม่พันธุ์ 6 ฟาร์ม ในประเทศไทย โดยบริษัทเป็นเจ้าของฟาร์มสุกรพ่อแม่พันธุ์ 1 ฟาร์มในประเทศไทย และเช่าฟาร์มสุกรพ่อแม่พันธุ์อีก 5 ฟาร์มจากผู้อื่นเพื่อดำเนินการเอง อย่างไรก็ตาม บริษัทยังมีฟาร์มสุกรภายใต้ระบบเกษตรแบบพันธะสัญญา (Contract Farms) เพื่อเลี้ยงสุกรพ่อแม่พันธุ์ส่วนหนึ่งของบริษัท บริษัทวางแผนที่จะก่อสร้างฟาร์มสุกรพ่อแม่พันธุ์เพิ่มอีก 11 ฟาร์ม โดยจะเป็นรูปแบบฟาร์มเช่าทั้งหมด และคาดว่าจะเริ่มดำเนินงานฟาร์มสุกรพ่อแม่พันธุ์จำนวน 4 ฟาร์มภายในสิ้นปี 2559 และที่เหลืออีก 7 ฟาร์ม ภายในสิ้นปี 2560

นอกจากนี้ บริษัทยังเช่าจากผู้อื่นเพื่อดำเนินธุรกิจฟาร์มสุกรพ่อแม่พันธุ์อีก 1 ฟาร์ม และมีฟาร์มสุกรภายใต้ระบบเกษตรแบบพันธะสัญญา (Contract Farms) อีก 2 ฟาร์ม ในประเทศเวียดนาม เพื่อใช้เลี้ยงสุกรพ่อแม่พันธุ์ในประเทศเวียดนาม

ณ วันที่ 31 ธันวาคม 2558 บริษัทมิได้เป็นเจ้าของหรือดำเนินธุรกิจฟาร์มสุกรขุน โดยบริษัท เข้าทำสัญญากับเกษตรกรฯ เพื่อเลี้ยงสุกรขุนทั้งหมดของบริษัท

อัตราค่าเลี้ยงดูการผลิตของธุรกิจสุกรตามรายละเอียดดังนี้

ค่าเลี้ยงดูการผลิตในธุรกิจสุกรของบริษัท ณ วันที่ 31 ธันวาคมของปี 2556 ปี 2557 และ ปี 2558 มีรายละเอียดดังต่อไปนี้

สุกร	ณ วันที่ 31 ธันวาคม		
	2556	2557	2558
สุกรทวดพันธุ์ ⁽¹⁾	450	450	450
สุกรปู่ย่าพันธุ์ ⁽¹⁾	5,300	8,000	8,000
สุกรพ่อแม่พันธุ์ ⁽¹⁾	7,550	12,000 ⁽²⁾	12,000 ⁽²⁾

หมายเหตุ:

- (1) จำนวนสุกรที่สามารถเลี้ยงได้ในฟาร์มสุกรทวดพันธุ์ ฟาร์มสุกรปู่ย่าพันธุ์ (ไม่รวมฟาร์มแบบพันธะสัญญาในประเทศเวียดนาม และสุกรนางเพื่อการทดแทน) และฟาร์มสุกรพ่อแม่พันธุ์ (ไม่รวมฟาร์มภายใต้ระบบเกษตรแบบพันธะสัญญา) ตามลำดับ
- (2) ค่าเลี้ยงดูการผลิตรวมจำนวนสุกรในฟาร์มสุกรพ่อแม่พันธุ์ที่บริษัทเป็นเจ้าของในประเทศเวียดนาม

บริษัทมีกำลังการผลิตสุกรในฟาร์มสุกรทวดพันธุ์อยู่ที่จำนวน 450 ตัว นับตั้งแต่บริษัทเริ่มดำเนินธุรกิจฟาร์มสุกรทวดพันธุ์ฟาร์มแรกและฟาร์มเดียวของบริษัทเมื่อปี 2553 จนถึงปัจจุบัน อย่างไรก็ตาม เมื่อการก่อสร้างฟาร์มสุกรทวดพันธุ์ฟาร์มที่ 2 แล้วเสร็จ บริษัทวางแผนที่จะเพิ่มกำลังการผลิตสุกรทวดพันธุ์อีก 1 เท่าตัว ในระหว่างวันที่ 31 ธันวาคม 2556 ถึงวันที่ 31 ธันวาคม 2557 กำลังการผลิตของฟาร์มสุกรปู่ย่าพันธุ์เพิ่มขึ้นจาก 5,300 ตัวในปี 2556 เป็น 8,000 ตัวในปี 2557 เนื่องจากในปี 2557 บริษัทได้เริ่มเช่าฟาร์มสุกรปู่ย่าพันธุ์ในประเทศไทยเพื่อดำเนินการเองเพิ่มอีก 1 ฟาร์ม บริษัทเริ่มดำเนินธุรกิจฟาร์มสุกรพ่อแม่พันธุ์แห่งแรกในปี 2555 ซึ่งมีกำลังการผลิต 1,800 ตัว และมีกำลังการผลิตสุกรพ่อแม่พันธุ์เพิ่มเป็น 12,000 ตัว ในปี 2557 ณ วันที่ 31 ธันวาคม 2558 บริษัทมีฟาร์มสุกรพ่อแม่พันธุ์ในประเทศไทยจำนวนทั้งสิ้น 6 ฟาร์ม โดยบริษัท เป็นเจ้าของและดำเนินการเอง 1 ฟาร์ม และเช่าเพื่อดำเนินการอีก 5 ฟาร์ม นอกจากนี้ บริษัทยังเช่าจากผู้อื่นเพื่อดำเนินธุรกิจฟาร์มสุกรพ่อแม่พันธุ์อีก 1 ฟาร์ม ในประเทศเวียดนาม ซึ่งมีกำลังการผลิตสุกรพ่อแม่พันธุ์จำนวน 1,400 ตัว

ตัวเลขกำลังการผลิตของบริษัทไม่รวมกำลังการผลิตในฟาร์มสุกรภายใต้ระบบเกษตรแบบพันธะสัญญา (Contract Farms) ของบริษัท

3) ธุรกิจอาหารสัตว์

สถานประกอบการ

ณ วันที่ 31 ธันวาคม 2558 บริษัทเป็นเจ้าของและดำเนินธุรกิจโรงผลิตอาหารสัตว์รวม 3 โรงตั้งอยู่ที่จังหวัดสุพรรณบุรี 2 โรงซึ่งมีกำลังการผลิตรวม 70,000 ตันต่อเดือน และ ณ วันที่ 31 ธันวาคม 2558 โรงผลิตอาหารสัตว์ทั้ง 2 โรงผลิตอาหารสัตว์ที่อัตราร้อยละ 72.7 ของกำลังการผลิตรวม ส่วนโรงผลิตอาหารสัตว์โรงที่ 3 นั้นตั้งอยู่ที่จังหวัดปราจีนบุรี โดยมีกำลังการผลิต 50,000 ตันต่อเดือน ทำให้มีกำลังการผลิตรวม 120,000 ตันต่อเดือน ณ วันที่ 31 ธันวาคม 2558 ทั้งนี้ โรงผลิตอาหารสัตว์โรงที่ 3 ผลิตอาหารที่อัตราร้อยละ 31.9 ของกำลังการผลิตรวม

ในอนาคต บริษัทวางแผนที่จะเพิ่มกำลังการผลิต โดยมีแผนลงทุนซื้อ และ/หรือปรับปรุงเครื่องจักรในโรงผลิตอาหารสัตว์ที่จังหวัดสุพรรณบุรี และเพิ่มอัตราการใช้ประโยชน์ของโรงผลิตอาหารสัตว์ที่จังหวัดสุพรรณบุรี และจังหวัดปราจีนบุรี รวมถึงเพิ่มจำนวนไซโลสำหรับเก็บวัตถุดิบอาหารสัตว์ เพื่อสนับสนุนการขยายธุรกิจไก่และธุรกิจสุกร อีกทั้งยังช่วยเพิ่มขีดความสามารถในการแข่งขันของบริษัทในธุรกิจอาหารสัตว์อีกด้วย นอกจากนี้ ในอนาคตบริษัทมีแผนจะลงทุนในโรงผลิตอาหารสัตว์เพิ่มเติมอีก 1 โรง เพื่อเพิ่มส่วนแบ่งทางการตลาดในธุรกิจอาหารสัตว์ของบริษัท

อัตรากำลังการผลิตของธุรกิจอาหารสัตว์ตามรายละเอียดดังนี้

กำลังการผลิตในธุรกิจอาหารสัตว์ของบริษัท ณ วันที่ 31 ธันวาคมของปี 2556 ปี 2557 และ ปี 2558 มีรายละเอียดดังต่อไปนี้

อาหารสัตว์ (ตันต่อเดือน)	ณ วันที่ 31 ธันวาคม		
	2556	2557	2558
	120,000	120,000	120,000

2.3.2. ผลกระทบต่อสิ่งแวดล้อม

สถานประกอบการสำหรับการฟักไข่ การฆ่าสัตว์ การผลิตเนื้อสัตว์ การชำแหละเนื้อสัตว์ และการผลิตอาหารสัตว์ต้องปฏิบัติตามให้เป็นไปตามข้อกำหนดและกฎหมายด้านสิ่งแวดล้อมภายใต้การควบคุมของสำนักงานเทคโนโลยีและสิ่งแวดล้อมโรงงาน ในสังกัดกรมโรงงานอุตสาหกรรม ทั้งนี้ กฎหมายดังกล่าวข้างต้นกำหนดมาตรฐานเกี่ยวกับสถานะแวดล้อมทั้งภายในและบริเวณโดยรอบสถานประกอบการ อันได้แก่ น้ำ เสียง อากาศ รวมถึงการปล่อยสารใด ๆ ออกจากสถานประกอบการซึ่งถือว่าเป็นของเสีย มลพิษ หรือสิ่งใด ๆ ที่มีผลกระทบต่อสิ่งแวดล้อม

แม้ว่าตามกฎหมายสถานประกอบการของบริษัทไม่อยู่ในข่ายที่จะต้องมีการจัดทำรายงานสิ่งแวดล้อม ต้องจัดให้มีบุคลากรด้านสิ่งแวดล้อมประจำอยู่ ณ สถานประกอบการ หรือต้องติดตั้งอุปกรณ์เพื่อวัดค่าหรือบำบัดสถานะแวดล้อมของโรงงานก็ตาม แต่บริษัทอาจมีหน้าที่ต้องจัดทำรายงานสิ่งแวดล้อม เพื่อปฏิบัติตามเงื่อนไขเฉพาะที่ระบุอยู่ในใบอนุญาตฉบับ โดยในปี 2557 บริษัทได้จัดจ้างให้บริษัทเอกชนภายนอกทำรายงานตรวจวัดสถานะแวดล้อมของสถานประกอบการผลิตอาหารสัตว์ของบริษัท เพื่อตรวจสอบสถานะแวดล้อมภายในและบริเวณโดยรอบสถานประกอบการของบริษัททั้งในเรื่องระดับความดังของเสียงและคุณภาพอากาศภายในสถานประกอบการ คุณภาพอากาศในบรรยากาศโดยทั่วไปภายนอกสถานประกอบการ รวมถึงปริมาณของสารเจือปนในอากาศที่ระบายออกจากปล่องสถานประกอบการตามผลของรายการดังกล่าวสถานประกอบการผลิตอาหารสัตว์ของบริษัท ผ่านมาตรฐานตาม (1) ประกาศกระทรวง

อุตสาหกรรม เรื่อง มาตรการคุ้มครองความปลอดภัยในการประกอบกิจการโรงงานเกี่ยวกับสภาวะแวดล้อมในการทำงาน (2) กฎกระทรวง กำหนดมาตรฐานในการบริหารและการจัดการด้านความปลอดภัย อาชีวอนามัย และสภาพแวดล้อมในการทำงานเกี่ยวกับความร้อน แสงสว่าง และเสียง พ.ศ. 2549 และ (3) ประกาศกระทรวงอุตสาหกรรม เรื่อง กำหนดค่าระดับเสียงการรบกวนและระดับเสียงที่เกิดจากการประกอบกิจการโรงงาน พ.ศ. 2548

ในปี 2558 บริษัทยังได้จ้างให้บริษัทเอกชนจัดทำรายงานภายในเกี่ยวกับสภาพสิ่งแวดล้อมภายในและภายนอก โรงผลิตชิ้นส่วนสัตว์ของบริษัท โดยรายงานดังกล่าวมุ่งเน้นเกี่ยวกับเรื่องความร้อน แสงสว่าง เสียง สารเคมี ละอองฝุ่นในอากาศ และผลจากรายงานดังกล่าวแสดงว่าโรงผลิตชิ้นส่วนสัตว์ของบริษัท ผ่านมาตรฐานตาม (1) ประกาศกระทรวงมหาดไทย เรื่อง ความปลอดภัยในการทำงานเกี่ยวกับภาวะแวดล้อม พ.ศ. 2520 (2) กฎกระทรวง กำหนดมาตรฐานในการบริหารและการจัดการด้านความปลอดภัย อาชีวอนามัย และสภาพแวดล้อมในการทำงานเกี่ยวกับความร้อน แสงสว่าง และเสียง พ.ศ. 2549 (3) ประกาศกระทรวงอุตสาหกรรม ฉบับที่ 2 เรื่อง กำหนดคุณลักษณะของน้ำทิ้งที่ระบายออกจากโรงงาน พ.ศ. 2539 และ (4) ประกาศกระทรวงอุตสาหกรรม เรื่อง กำหนดค่าปริมาณเขม่าควันที่เจือปนในอากาศที่ระบายออกจากปล่องของหม้อน้ำของโรงงาน พ.ศ. 2549

บริษัทให้ความสำคัญกับการลดผลกระทบทางสิ่งแวดล้อมที่อาจเกิดขึ้นจากกระบวนการผลิต โดยบริษัทพยายามลดปริมาณการใช้พลังงานและทรัพยากรลง และนำวัสดุต่างๆ กลับมาใช้ใหม่เท่าที่สามารถทำได้ นอกจากนี้ บริษัทยังได้ดำเนินการตามนโยบายของกระทรวงทรัพยากรและสิ่งแวดล้อม โดยการตรวจสอบและควบคุมการกำจัดของเสียในฟาร์มของบริษัทอยู่เสมอที่ผ่านมา บริษัทไม่เคยถูกร้องเรียนด้านสิ่งแวดล้อมจากหน่วยงานราชการที่เกี่ยวข้อง

3. ปัจจัยความเสี่ยง

3.1. ความเสี่ยงเกี่ยวกับการประกอบธุรกิจของบริษัทและภาวะอุตสาหกรรม

3.1.1. ผลประกอบการของบริษัทได้รับผลกระทบอย่างมีนัยสำคัญและ/หรือ ประสบภาวะขาดทุนจากอุปสงค์และอุปทานของผลิตภัณฑ์ของบริษัทและผลิตภัณฑ์ที่ให้โปรตีนประเภทอื่น

ในปี 2555 เกิดสภาวะผลิตภัณฑ์ไก่ล้มตลาดจากผู้ประกอบการรายใหญ่รายหนึ่งในอุตสาหกรรมสัตว์ปีกก่อให้เกิดภาวะเนื้อไก่ล้มตลาดในประเทศไทย เป็นผลให้ในปีดังกล่าว บริษัทมีผลขาดทุนสุทธิจำนวน 1,388 ล้านบาท เนื่องจากราคาตลาดของเนื้อไก่โดยเฉลี่ยลดลงต่ำกว่าต้นทุนในการผลิต และผู้ผลิตต่างประสบปัญหาในการปรับราคาจำหน่ายให้สอดคล้องกับต้นทุนที่เกิดขึ้น อย่างไรก็ตาม ภาวะเนื้อไก่ล้มตลาดและความผันผวนของราคาเนื้อไก่ได้ปรับตัวลงที่ในปี 2556 และสถานการณ์ได้ปรับตัวดีขึ้นตั้งแต่นั้น อย่างไรก็ตาม นับตั้งแต่ไตรมาสที่ 4 ของปี 2557 จนถึงปี 2558 ผู้ประกอบการรายดังกล่าวได้เพิ่มปริมาณการผลิตซึ่งส่งผลให้ปริมาณไก่ในประเทศไทยมีจำนวนเพิ่มขึ้น จึงส่งผลให้ราคาไก่ในประเทศไทยลดลง ซึ่งเป็นสาเหตุหลักที่ทำให้รายได้จากธุรกิจไก่ซึ่งเป็นธุรกิจหลักของบริษัทลดลง และส่งผลให้บริษัทมีผลขาดทุนสุทธิในปี 2558 จำนวน 1,574 ล้านบาท ดังนั้น ความผันผวนของปริมาณและราคาของสัตว์มีชีวิตและเนื้อสัตว์ในตลาดที่บริษัทดำเนินกิจการอาจส่งผลกระทบในทางลบอย่างมีนัยสำคัญต่อกิจการ สถานะทางการเงิน ผลประกอบการ และโอกาสทางธุรกิจของบริษัทได้

นอกจากนี้ บริษัทมีนโยบายเพิ่มเติม เพื่อลดความเสี่ยงจากการประสบภาวะขาดทุน อันเกิดจากสภาวะผลิตภัณฑ์ไก่ล้มตลาด โดยการขยายแผนการส่งออกผลิตภัณฑ์เนื้อไก่ของบริษัท และมีการพัฒนาผลิตภัณฑ์ใหม่ โดยเริ่มผลิตไส้กรอกไก่จากเนื้อไก่ของบริษัท เป็นต้น

กิจการของบริษัทประกอบด้วย การจำหน่าย ไก่ทั้งตัวและชิ้นส่วนไก่ ไก่มีชีวิต ผลิตภัณฑ์แปรรูปจากเนื้อไก่ สุกรมีชีวิต และอาหารสัตว์ โดยราคาที่บริษัทสามารถจำหน่ายผลิตภัณฑ์เหล่านี้ได้ขึ้นอยู่กับอุปสงค์และอุปทานต่อผลิตภัณฑ์ในเวลานั้นๆ ราคาที่กำหนดโดยหน่วยงานราชการที่เกี่ยวข้อง รวมทั้งอุปสงค์และอุปทานของผลิตภัณฑ์ที่ให้โปรตีนประเภทอื่น โดยกลไกตลาดดังกล่าวสัมพันธ์กับอุปสงค์ในการบริโภคของผู้บริโภคและอำนาจซื้อของผู้บริโภคกับปริมาณของสินค้าในตลาด ทั้งนี้ ราคาจำหน่ายสุกรมีชีวิตหน้าฟาร์มในประเทศไทยจะถูกกำกับโดยกรมการค้าภายใน กระทรวงพาณิชย์ โดยจะประกาศเป็นรายสัปดาห์ ส่วนราคาไก่มีชีวิต หรือเนื้อไก่ดิบนั้น หน่วยงานราชการที่เกี่ยวข้องไม่ได้ควบคุม

เนื่องจากผลิตภัณฑ์หลักของบริษัทเป็นสินค้าอุปโภคบริโภค โดยปกติ บริษัทจึงได้รับผลกระทบจากพฤติกรรม และการใช้จ่ายของผู้บริโภค ซึ่งผู้บริโภคมักแสดงพฤติกรรมที่ไม่อาจคาดการณ์ได้ในการเลือกซื้อสินค้าและบริการต่างๆ และตัดสินใจโดยใช้ปัจจัยต่างๆ หลายประการ

3.1.2. ผลประกอบการของบริษัทได้รับผลกระทบอย่างมีนัยสำคัญจากความผันผวนของราคาวัตถุดิบ

ความสามารถในการทำกำไรจากธุรกิจไก่ ธุรกิจสุกร และธุรกิจอาหารสัตว์ จะได้รับผลกระทบอย่างมีนัยสำคัญจากราคาของวัตถุดิบซึ่งประกอบด้วยวัตถุดิบอาหารสัตว์และสัตว์มีชีวิตเป็นหลัก นอกเหนือจากกลไกตลาดในด้านอุปสงค์และอุปทานของทั้งในและนอกประเทศแล้ว ราคาของวัตถุดิบอาหารสัตว์และสัตว์มีชีวิตอาจได้รับผลกระทบจากปัจจัยอื่นซึ่งบริษัทอาจควบคุมได้เพียงบางส่วนหรือไม่สามารถควบคุมได้ ปัจจัยดังกล่าวรวมถึง

- กฎระเบียบเกี่ยวกับสิ่งแวดล้อมและการอนุรักษ์สิ่งแวดล้อม
- ข้อจำกัดในการส่งออกและนำเข้า เช่น ข้อกีดกันทางการค้า
- ความปลอดภัยเกี่ยวกับอาหารและการพัฒนาความสัมพันธ์ระหว่างประเทศ

- นโยบายทางการเกษตรในประเทศต่างๆ โดยเฉพาะประเทศไทย
- การดำเนินการของภาครัฐ
- สภาพเศรษฐกิจ
- สภาพอากาศ ผลกระทบจากสภาพอากาศที่มีต่อปริมาณน้ำ จำนวนและราคาของธัญพืช
- ราคาพลังงาน และผลกระทบจากการเปลี่ยนแปลงราคาพลังงานต่อต้นทุนการขนส่ง และต้นทุนอาหารสัตว์
- อุปสงค์ที่เพิ่มขึ้นจากการใช้ข้าวโพดเพื่อผลิตเอทานอลหรือเชื้อเพลิงทางเลือกอื่น ๆ
- ภาวะสินค้าขาดตลาด และ
- การเก็งกำไรจากตลาดซื้อขายสินค้าเกษตรล่วงหน้า

บริษัทอาจเผชิญกับความเสี่ยงหรือการแข่งขันจากการเปิดประชาคมเศรษฐกิจอาเซียน โดยบริษัท อาจประสบปัญหาในการจัดซื้อวัตถุดิบซึ่งโดยปกติมีการจัดหาจากแหล่งวัตถุดิบภายในประเทศ เช่น ข้าวโพด หรือปัญหาด้านราคาของวัตถุดิบที่อาจเพิ่มสูงขึ้น อันเนื่องมาจากการขยายตัวไปยังตลาดต่างประเทศสำหรับวัตถุดิบดังกล่าว

บริษัทได้ใช้ความพยายามในการบริหารจัดการผลกระทบที่เกิดจากความผันผวนของราคาโดยการใช้การบริหารจัดการสินค้าคงเหลือเชิงกลยุทธ์ (Strategic Inventory Management) เช่น การก่อสร้างไซโลเก็บวัตถุดิบเพื่อเพิ่มปริมาณการเก็บวัตถุดิบของบริษัท การปรับราคาสุกรมมีชีวิต และผลิตภัณฑ์ไก่ให้สอดคล้องกับการเปลี่ยนแปลงราคาวัตถุดิบ

3.1.3. กิจกรรมของบริษัทอาจได้รับผลกระทบเนื่องจากการถูกเพิกถอน หรือการไม่ต่ออายุใบอนุญาต หนังสือรับรอง หรือหนังสืออนุญาต

สถานประกอบการที่ใช้ในการผลิตของบริษัทรวมถึงสถานที่ที่ใช้ในการจัดเตรียม จัดเก็บ จัดจำหน่าย และติดฉลากของผลิตภัณฑ์ของบริษัทจะต้องดำเนินการภายใต้ข้อกำหนดที่เข้มงวดของกฎหมายและกฎระเบียบต่างๆ เกี่ยวกับความปลอดภัยในอาหาร โดยจะมีการตรวจสอบและการควบคุมโดยหน่วยงานของรัฐอย่างสม่ำเสมอ

ตัวอย่างเช่น ในปัจจุบัน บริษัทได้รับใบอนุญาตจากกรมปศุสัตว์ กระทรวงเกษตรและสหกรณ์สำหรับการประกอบกิจการผลิตอาหารสัตว์ กิจการฟาร์มปศุสัตว์และ โรงผลิตชิ้นส่วนสัตว์ รวมทั้งใบอนุญาตและหนังสือรับรองเกี่ยวกับอาคาร การก่อสร้าง และการประกอบกิจการโรงงานจากกรมโรงงานอุตสาหกรรม กระทรวงอุตสาหกรรม และหน่วยงานราชการอื่นที่เกี่ยวข้องในประเทศไทย นอกจากนี้ บริษัทยังได้รับการรับรองมาตรฐานฮาลาล (Halal Certification Scheme) จากสำนักงานคณะกรรมการกลางอิสลามแห่งประเทศไทยอีกด้วย

หากบริษัทถูกเพิกถอน ใบอนุญาต หนังสือรับรอง หรือหนังสืออนุญาตที่จำเป็นในการดำเนินกิจการ หรือบริษัทไม่ได้รับใบอนุญาต หนังสือรับรอง หรือหนังสืออนุญาตดังกล่าว อาจทำให้เกิดความล่าช้าหรือทำให้บริษัทไม่สามารถผลิตผลิตภัณฑ์ได้ตามความต้องการของลูกค้า หรือไม่สามารถออกผลิตภัณฑ์ใหม่ๆ หรือไม่สามารถก่อสร้างสถานประกอบการใหม่หรือประกอบกิจการประเภทใหม่ได้ ซึ่งอาจส่งผลกระทบต่อผลประกอบการของบริษัท ในกรณีที่พบว่าบริษัทมิได้ปฏิบัติตามกฎหมายและกฎระเบียบที่บังคับ โดยเฉพาะอย่างยิ่งในกรณีที่เกี่ยวข้องกับการมิได้ปฏิบัติตาม หรือการขอย่อนการปฏิบัติตามกฎระเบียบเกี่ยวกับความปลอดภัยด้านอาหาร อาจทำให้บริษัทต้องดำเนินการเยียวยาทางแพ่ง ต้องจ่ายค่าปรับ ตกอยู่ภายใต้คำสั่งคุ้มครองชั่วคราว หรือต้องเรียกคืนสินค้า หรือถูกยึดทรัพย์สิน หรืออาจถูกลงโทษทางอาญา ซึ่งอาจก่อให้เกิดผลกระทบในทางลบอย่างมีนัยสำคัญต่อกิจการ สถานะทางการเงิน ผลประกอบการ และโอกาสทางธุรกิจของบริษัทได้

3.1.4. บริษัทซื้อไก่พ่อแม่พันธุ์จากผู้จำหน่ายเพียงรายเดียว และซื้อสุกรทอดพันธุ์จากผู้จำหน่ายเพียงรายเดียว ดังนั้น กิจกรรมของบริษัทอาจได้รับผลกระทบ หากผู้จำหน่ายเพียงรายเดียวดังกล่าวไม่อาจจัดส่งหรือปฏิเสธที่จะจัดส่งไก่หรือสุกรให้แก่บริษัท

ในกระบวนการผลิตของบริษัท บริษัทซื้อไก่พ่อแม่พันธุ์ (ไม่รวมกรณีไก่พันธุ์ไข่) มาจาก อาร์เบอร์เอเคอร์ส ซึ่งเป็นบริษัทที่มีความเชี่ยวชาญในด้านการผลิตไก่พ่อแม่พันธุ์ โดยบริษัทได้ทำสัญญาเป็นรายปีสำหรับการสั่งซื้อแต่ละครั้ง

ในกรณีที่อาร์เบอร์เอเคอร์สเลิกส่งไก่พ่อแม่พันธุ์ให้แก่บริษัท บริษัทอาจมีความจำเป็นต้องใช้เวลาในการคัดเลือกผู้จำหน่ายรายอื่นที่มีคุณภาพและบริการใกล้เคียงกับผู้จำหน่ายรายเดิม ซึ่งอาจส่งผลกระทบต่อกิจการของบริษัทได้

ธุรกิจสุกรของบริษัทก็เช่นกัน บริษัทซื้อสุกรทอดพันธุ์ทั้งหมดจากผู้แทนจำหน่ายของแคนเบรด อินเตอร์เนชันแนล โดยทำสัญญาเป็นครั้งคราวเท่านั้น ในกรณีที่แคนเบรด อินเตอร์เนชันแนล หยุดส่งสุกรทอดพันธุ์ให้แก่ผู้แทนจำหน่ายดังกล่าวซึ่งจำหน่ายสุกรทอดพันธุ์ให้บริษัท บริษัทอาจมีความจำเป็นต้องใช้เวลาในการคัดเลือกผู้จำหน่ายรายอื่น หรือบริษัทอาจต้องทำการวิจัยและพัฒนาพันธุ์สุกรของบริษัทเพื่อให้ได้คุณภาพและบริการใกล้เคียงกับผู้จำหน่ายรายเดิม

นอกจากนี้ ผลกระทบในทางลบต่อชื่อเสียงของอาร์เบอร์เอเคอร์ส หรือแคนเบรด อินเตอร์เนชันแนล อาจส่งผลกระทบต่อในทางลบอย่างมีนัยสำคัญต่อธุรกิจของบริษัทได้เช่นกัน

3.1.5. บริษัทต้องพึ่งพาเกษตรกรในการเลี้ยงไก่และสุกรของบริษัทซึ่งกิจการของบริษัทอาจได้รับผลกระทบจากการดำเนินการที่ไม่ได้มาตรฐานหรือมีพฤติกรรมที่ไม่ชอบด้วยกฎหมายของเกษตรกร

การดำเนินการของบริษัทต้องพึ่งพิงการเลี้ยงสัตว์มีชีวิตที่มีประสิทธิภาพและมีความสม่ำเสมอ ในปัจจุบันบริษัทดำเนินธุรกิจโดยให้เกษตรกรเป็นผู้เลี้ยงสัตว์มีชีวิตของบริษัท โดย ณ วันที่ 31 ธันวาคม 2558 บริษัทมีการทำสัญญากับเกษตรกรมากกว่า 687 ราย ซึ่งส่วนใหญ่มีระยะเวลาของสัญญาไม่น้อยกว่า 5 ปี เกษตรกรจะเลี้ยงไก่และสุกรจนกระทั่งถึงระยะเวลาที่กำหนดที่บริษัทจะรับไก่และสุกรมาจากเกษตรกรเหล่านั้น โดยไก่จะถูกขนส่งไปยังโรงผลิตชิ้นส่วนสัตว์ก่อนที่จะจำหน่ายเนื้อไก่ให้แก่ลูกค้า และสำหรับสุกร บริษัทจะจำหน่ายสุกรมีชีวิตให้แก่ลูกค้า

บริษัทอาจจะไม่สามารถจัดหาเกษตรกรได้เพียงพอสำหรับแผนการเลี้ยงไก่และสุกรของบริษัทในอนาคต ในกรณีที่มีการทำเกษตรกรรมแบบอื่นที่เกษตรกรสามารถทำได้มากกว่า หรือในกรณีที่คู่แข่งให้ข้อเสนอที่ดีกว่า เกษตรกรอาจปฏิเสธที่จะให้บริการแก่บริษัทหรืออาจร้องขอเงื่อนไขที่ดีกว่าเดิม สถานการณ์ดังกล่าวอาจส่งผลกระทบต่อในทางลบอย่างมีนัยสำคัญต่อกิจการ สถานะทางการเงิน ผลประกอบการ และโอกาสทางธุรกิจของบริษัทได้

บริษัท จะควบคุมดูแลเกษตรกรอย่างเต็มที่ ซึ่งรวมถึงการตรวจสอบตามกำหนดระยะเวลาและการควบคุมดูแลการให้วัคซีนต่างๆ แก่สัตว์มีชีวิตของบริษัท แต่บริษัทไม่อาจรับรองได้ว่าเกษตรกรจะปฏิบัติตามเงื่อนไขของสัญญาหรือใส่ใจในคุณภาพของสัตว์มีชีวิต รวมถึงอาจมีปัจจัยอื่นบางประการที่ขัดขวางการควบคุมดูแลเกษตรกร

3.1.6. บันทึกข้อตกลงระหว่างบริษัทและธนาคารพาณิชย์ที่ให้การสนับสนุนทางการเงินโดยให้กู้ยืมเงินแก่เกษตรกร อาจทำให้บริษัทมีภาระหนี้สินหากเกษตรกรเหล่านั้นผิดนัดสัญญากู้ยืมเงิน

ในการดำเนินการระหว่างบริษัทและเกษตรกร บริษัทจะทรงเงินสำหรับค่าใช้จ่ายทั้งหมดในการเริ่มต้นทำฟาร์มหรือค่าใช้จ่ายทั่วไปในการดำเนินธุรกิจ (Day-to-Day Operational Cost) ให้แก่เกษตรกร ที่ต้องการความช่วยเหลือ และบริษัทจะช่วยประสานงานให้เกษตรกรแต่ละรายได้รับเงินกู้ยืมจากธนาคารพาณิชย์และนำเงินกู้ยืมที่รับจากธนาคารมาใช้คืนให้แก่บริษัท ทั้งนี้ บริษัทได้เข้าทำบันทึกข้อตกลงในการให้กู้ยืมเงินแก่เกษตรกรกับธนาคารพาณิชย์ทั้งหมด 2 แห่ง

โดยบันทึกข้อตกลงกับธนาคารแรกสิ้นสุดแล้ว แต่ยังคงให้กู้ยืมแก่เกษตรกรฯ จนถึงปัจจุบันสำหรับเกษตรกรฯ รายเดิมที่ธนาคารเคยให้กู้ยืม และหลังจากนั้น ในปี 2557 บริษัทได้เข้าทำข้อตกลงกับธนาคารแห่งที่สองเพื่อเป็นผู้ให้กู้ยืมเงินแก่เกษตรกรฯ และระยะเวลาตามบันทึกข้อตกลงดังกล่าวได้ขยายออกไป โดยจะสิ้นสุดในเดือนธันวาคม 2558 โดย ณ วันที่ 31 ธันวาคม 2558 กลุ่มบริษัทมีภาระผูกพันภายใต้บันทึกข้อตกลง โดยเป็นผู้ค้ำประกันเงินกู้ยืมที่เกษตรกรกู้ยืมมาจากธนาคารสำหรับสร้างฟาร์มเลี้ยงไก่และสุกรเพื่อรับจ้างเลี้ยงไก่และสุกรให้แก่กลุ่มบริษัท เป็นจำนวนเงิน 1,081 ล้านบาท

บันทึกข้อตกลงที่บริษัท เข้าทำกับธนาคารแต่ละแห่งมีข้อกำหนดและเงื่อนไขที่แตกต่างกัน อย่างไรก็ตาม แม้ว่าบริษัทจะไม่ใช่อำนาจของสัญญาที่กู้ยืมเงินระหว่างธนาคารและเกษตรกรฯ แต่ละราย แต่ในบันทึกข้อตกลงได้มีข้อกำหนดว่าบริษัทต้องรับผิดชอบธนาคารหากเกษตรกรฯ ผิดสัญญาเงินกู้ยืมซึ่งจะทำให้บริษัทมีภาระหนี้สินภายใต้บันทึกข้อตกลงดังกล่าว นอกจากนี้ ในสัญญาที่กู้ยืมเงินระหว่างเกษตรกรฯ กับธนาคาร เกษตรกรฯ จะต้องจำนองที่ดินหรือต้องจัดให้มีหลักประกันอย่างอื่นไว้กับธนาคารที่ตนกู้ยืมเงิน ซึ่งบริษัทไม่มีสิทธิในการกระทำการใดๆ เกี่ยวกับเอกสารสิทธิในที่ดินที่เกษตรกรฯ ได้ให้ไว้เป็นหลักประกันกับธนาคาร รวมทั้งบริษัทไม่มีสิทธิบังคับให้เกษตรกรฯ นำที่ดินออกขายเพื่อชำระหนี้ให้กับทางธนาคาร และแม้ว่าบริษัทจะได้ชำระหนี้ในส่วนที่ค้างชำระให้แก่ธนาคารจนครบถ้วน ก็ไม่มีข้อตกลงใดๆ ตามสัญญาที่ทำกับธนาคาร หรือที่ทำกับเกษตรกรฯ ในการให้สิทธิบริษัทเข้ารับช่วงสิทธิในการบังคับจำนองที่ดิน

บริษัทมีหน้าที่ต้องชำระหนี้กู้ยืมของเกษตรกรฯ โดยเงินจากส่วนหนึ่งของค่าตอบแทนเพื่อการเลี้ยงสัตว์ภายใต้ระบบเกษตรแบบพันธะสัญญาที่เกษตรกรฯ มีสิทธิได้รับเพื่อนำส่งให้แก่ธนาคารพาณิชย์ผู้ให้กู้ จำนวนค่าตอบแทนดังกล่าวอาจผันผวนไปตามความสำเร็จในการเลี้ยงสัตว์ของเกษตรกรฯ แต่ละรายและในกรณีที่เกิดโรคในสัตว์ หรือสัตว์ตายหรือสัตว์ที่เลี้ยงไม่ได้มาตรฐานที่ทางบริษัทกำหนด ค่าตอบแทนที่เกษตรกรฯ มีสิทธิได้รับอาจไม่เพียงพอกับจำนวนเงินที่ต้องชำระคืนการกู้ยืมแต่ละงวด หรือในบางกรณีเกษตรกรฯ อาจไม่ได้รับค่าตอบแทนเลย ในกรณีข้างต้นหรือกรณีอื่นใด บริษัทอาจจะต้องมีภาระหนี้สินจากการผิดสัญญาของเกษตรกรฯ ทั้งนี้ แม้ยังไม่ปรากฏว่ามีเกษตรกรฯ รายใด ได้เคยผิดสัญญาที่กู้ยืมเงินกับทางธนาคาร แต่บริษัทไม่อาจรับรองได้ว่าในอนาคตเกษตรกรฯ จะไม่ผิดสัญญา หรือบริษัทจะไม่มีความรับผิดชอบภายใต้บันทึกข้อตกลงดังกล่าว หากมีเกษตรกรหลายรายผิดสัญญาที่กู้ยืมเงินกับทางธนาคาร การที่บริษัทต้องรับภาระการคืนเงินกู้ยืมย่อมส่งผลกระทบต่อสภาพทางการเงินของบริษัท

นอกจากนี้ในบางกรณี บริษัทให้กู้ยืมเงินโดยมีหลักประกันแก่เกษตรกรฯ ที่ไม่สามารถกู้ยืมเงินจากธนาคารพาณิชย์ได้ แม้ว่าไม่เคยมีกรณีที่เกษตรกรฯ ผิดนัด แต่บริษัทไม่อาจรับรองได้ว่าในอนาคตเกษตรกรฯ จะไม่ผิดนัดในสัญญาที่กู้ยืมดังกล่าว ทั้งนี้ หากเกษตรกรฯ ผิดนัด ย่อมส่งผลกระทบต่อสถานะทางการเงินของบริษัท

3.1.7. การดำเนินการของบริษัทอาจได้รับผลกระทบจากการหยุดชะงักของสถานประกอบการที่ใช้ในการผลิต

บริษัทประกอบกิจการในลักษณะครบวงจร (vertically-integrated) และการหยุดชะงักของขั้นตอนการผลิตไม่ว่าในขั้นตอนใดอาจส่งผลกระทบต่อปริมาณการขายและรายรับของบริษัท นอกจากนี้ บริษัทยังมีความต้องการพื้นที่ขนาดใหญ่เพื่อรองรับฟาร์มไก่พ่อแม่พันธุ์ โรงฟักไข่ โรงผลิตอาหารสัตว์และโรงผลิตชิ้นส่วนสัตว์ สถานประกอบการเหล่านี้ อาจไม่สามารถย้ายที่ตั้งได้เลย หรือไม่สามารถย้ายที่ตั้งได้โดยง่ายในระยะเวลาอันสั้นหรือด้วยค่าใช้จ่ายเพียงเล็กน้อย ดังนั้น การดำเนินการกิจการของบริษัท อาจได้รับผลกระทบในทางลบจากการหยุดชะงักของสถานประกอบการที่ใช้ในการผลิต ตลอดจนการหยุดชะงักของระบบสาธารณูปโภคเครื่องจักรขาดข้องไฟฟ้าดับ ไฟตกผิดปกติ ภัยแล้งน้ำท่วมภัยธรรมชาติการเกิดโรคระบาด หรือภัยพิบัติอื่นเป็นต้น ซึ่งเหตุดังกล่าวอาจเป็นผลให้เกิดความเสียหายอย่างมีนัยสำคัญต่อฟาร์ม เครื่องจักรและอุปกรณ์ของบริษัท และ/หรือเกิดความล่าช้าและการหยุดชะงักในการดำเนินการของบริษัท

3.1.8. ภาระหนี้สินและเงื่อนไขทางการเงินของบริษัทอาจส่งผลกระทบต่อกิจการและสภาพคล่องของบริษัท

ณ วันที่ 31 ธันวาคม 2558 บริษัทมีภาระหนี้สินค้างชำระจำนวน 5,905 ล้านบาท หรือคิดเป็นร้อยละ 46.5 ของสินทรัพย์ทั้งหมดของบริษัท ภาระหนี้สินค้างชำระนี้ส่วนใหญ่ประกอบด้วยเงินเบิกเกินบัญชี และเงินกู้ยืมระยะสั้นจากสถาบันการเงิน ซึ่งบริษัทใช้เป็นเงินทุนหมุนเวียนของบริษัท รวมทั้งเกิดจากเงินกู้ยืมระยะยาว ถึงแม้ว่าบริษัทชำระภาระหนี้สินค้างชำระบางส่วนจากเงินได้สุทธิจากการเสนอขายหุ้นสามัญเพิ่มทุน แต่บริษัทจะยังคงมีภาระหนี้สินที่มีนัยสำคัญต่อไป ซึ่งภาระหนี้สินจำนวนดังกล่าว อาจมีผลสืบเนื่องที่สำคัญต่อกิจการและการดำเนินการของบริษัทได้ ซึ่งรวมถึงแต่ไม่จำกัดเฉพาะ

- จำกัดหรือลดทอนความสามารถในการจัดหาเงินทุน การกู้เงินเพื่อชำระภาระหนี้สิน การจัดหาเงินทุนโดยการออกหุ้นหรือการก่อหนี้ภายใต้ข้อกำหนดทางการค้าที่เป็นที่ยอมรับหรืออาจไม่สามารถจัดหาเงินทุนด้วยวิธีดังกล่าวได้เลย ซึ่งอาจเป็นผลให้บริษัทต้องผิคนัด และบั่นทอนสภาพคล่องของบริษัทอย่างร้ายแรง
- จำกัดหรือขัดขวางความสามารถของบริษัทในการเข้าถึงแหล่งเงินทุนในตลาดทุน ภายใต้เงื่อนไขที่ดีและเพิ่มต้นทุนในการกู้ยืมเงินของบริษัทในอนาคต
- จำกัดหรือลดความยืดหยุ่นของบริษัทในการตอบสนองต่อสภาวะทางธุรกิจและเศรษฐกิจที่เปลี่ยนแปลง หรือความสามารถในการหาประโยชน์จากโอกาสทางธุรกิจที่อาจเกิดขึ้น
- ทำให้บริษัทต้องจัดสรรกระแสเงินสดบางส่วนจากกระแสเงินสดจากกิจกรรมดำเนินงานเพื่อไปใช้ชำระเงินต้นและดอกเบี้ยที่เกิดจากภาระหนี้สิน ซึ่งจะเป็นการลดปริมาณกระแสเงินสดที่สามารถใช้ได้สำหรับวัตถุประสงค์อื่น
- ทำให้บริษัทตกอยู่ในภาวะเสียเปรียบในการแข่งขันเมื่อเปรียบเทียบกับคู่แข่งของบริษัทที่มีภาระหนี้สินต่ำกว่า หรือสามารถเข้าถึงแหล่งเงินทุนได้ดีกว่าบริษัท
- จำกัดความสามารถของบริษัทในการจำหน่ายจ่ายโอนทรัพย์สินที่ใช้เป็นประกันภาระหนี้สิน หรือความสามารถในการใช้ประโยชน์จากผลกำไรของการจำหน่ายจ่ายโอนสินทรัพย์ดังกล่าว และหากเกิดเหตุผิคนัดภายใต้หนี้สินที่มีประกัน ทำให้ผู้ให้กู้สามารถบังคับทรัพย์สินที่ให้ไว้เป็นหลักประกันได้ และ
- เพิ่มภาวะความเปราะบางในช่วงที่เศรษฐกิจ หรืออุตสาหกรรมหรือกิจการของบริษัทตกต่ำ

นอกจากนี้ สัญญาเกี่ยวกับภาระหนี้สินของบริษัทยังมีข้อกำหนดให้บริษัทกระทำการหรือห้ามกระทำการต่างๆ อาทิ เข้าซื้อกิจการ ก่อให้เกิดสิทธิยึดเหนี่ยวและภาระผูกพัน ก่อหนี้เพิ่มเติม เปลี่ยนแปลงผู้บริหาร ลดทุน ควบกิจการ เลิกกิจการ ชำระบัญชี หรือรวมกิจการ หรือจำหน่ายหรือโอนซึ่งสินทรัพย์ เข้าทำธุรกรรมบางประการกับบริษัทในเครือ และเข้าทำธุรกรรมเกี่ยวกับการขายและเช่าคืน หรือการประกันความเสี่ยง ซึ่งในแต่ละกรณีขึ้นอยู่กับข้อกำหนดและข้อยกเว้นบางประการ รวมทั้งกำหนดให้บริษัทรักษาระดับอัตราหนี้สินต่อทุน อัตราส่วนการรักษาความสามารถในการชำระหนี้ และอัตราส่วนหนี้สินต่อกำไรก่อนดอกเบี้ย ภาษีเงินได้ ค่าเสื่อมและค่าตัดจำหน่ายตามที่กำหนด ทั้งนี้ สัญญาทางการเงินของบริษัทกับสถาบันการเงินแห่งหนึ่ง ซึ่งกำหนดให้นายวินัย เดียวสมบุญมณีกิจ ต้องดำรงสัดส่วนการถือหุ้นทั้งทางตรงและทางอ้อมใน บมจ. ไทยฟู้ดส์ กรุ๊ป TFPF TFFM และ TFCF ไม่ต่ำกว่าร้อยละ 60

นอกจากนี้ บริษัทยังถูกกำหนดให้ปฏิบัติตามเงื่อนไขทางการเงินหลายประการ ในกรณีที่สภาพตลาดถดถอยหรือผลการดำเนินงานของบริษัทลดลง ณ วันที่ 31 ธันวาคม 2558 บริษัทมีอัตราส่วนหนี้สินต่อส่วนผู้ถือหุ้น 1.7 เท่า ซึ่งต่ำกว่าอัตราที่ธนาคารกำหนด อย่างไรก็ตาม หากบริษัทมีอัตราส่วนหนี้สินต่อส่วนผู้ถือหุ้นสูงกว่าที่ทางธนาคารกำหนดบริษัทอาจมีความจำเป็นต้องร้องขอให้มีการแก้ไขหรือสละสิทธิในข้อสัญญาและข้อกำหนดภายใต้สัญญาก่อนหน้านี้ และบริษัทไม่อาจ

รับรองได้ว่าจะสามารถดำเนินการชดเชยข้อสัญญาและข้อจำกัดดังกล่าวได้ในกรณีที่จำเป็นหรือจะสามารถดำเนินการชดเชยได้ในเวลาที่เหมาะสม การกระทำผิดข้อสัญญาหรือข้อจำกัดเหล่านี้อาจเป็นผลให้เกิดเหตุการณ์ และทำให้ผู้ถือหุ้นของบริษัทประกาศให้จำนวนเงินทั้งหมดที่ค้างชำระถึงกำหนดชำระและพึงชำระ ตลอดจนดอกเบี้ยที่เกิดขึ้นและค้างชำระ หรือเป็นผลให้บริษัทต้องเกิดเหตุการณ์กับสัญญาที่อื่นด้วย (cross-default) และเป็นการยกเลิกข้อผูกพันของผู้ถือหุ้นในที่จะเพิ่มจำนวนหุ้นเพื่อชำระหนี้สัญญาทางการเงินหรือวงเงินสินเชื่อที่เกี่ยวข้อง บริษัทเคยผิดเงื่อนไขทางการเงินต่างๆ ภายใต้สัญญากู้ยืมบางฉบับของกลุ่มบริษัท เช่น เงื่อนไขเกี่ยวกับการรักษาสัดส่วนหนี้สินต่อทุน และเงื่อนไขเกี่ยวกับการรักษาอัตราส่วนหนี้สินต่อกำไรก่อนดอกเบี้ย ภาษีเงินได้ ค่าเสื่อมและค่าตัดจำหน่าย (Debt to EBITDA) แม้ว่าบริษัทได้รับการผ่อนผันจากการผิดเงื่อนไขดังกล่าวและบริษัทสามารถชำระคืนเงินกู้ยืมได้ตามที่กำหนด บริษัทไม่อาจรับประกันได้ว่าบริษัทจะได้รับการผ่อนผันหากผิดเงื่อนไขในสัญญาอื่นๆ

ในกรณีที่บริษัทไม่สามารถชำระคืนภาระหนี้สินให้แก่ผู้ถือหุ้นในเหตุการณ์ดังกล่าวได้ ผู้ถือหุ้นสามารถดำเนินการกับหลักประกัน ซึ่งอาจรวมถึงสินทรัพย์เกือบทั้งหมดของบริษัท ความสามารถของบริษัทในการปฏิบัติตามข้อสัญญาทางการเงินและเงื่อนไขอื่น การชำระเงินต้นและดอกเบี้ยตามกำหนดเวลา หรือการกู้เงินเพื่อชำระคืนเงินกู้ที่มีอยู่ จะขึ้นอยู่กับผลการดำเนินงานของบริษัท ซึ่งเป็นไปตามสภาพเศรษฐกิจ การเงิน สภาพการแข่งขัน และปัจจัยอื่นๆ รวมถึงความเสี่ยงอื่นๆ ที่ระบุไว้ การที่บริษัทไม่สามารถปฏิบัติตามข้อกำหนดในสัญญาทางการเงินหรือไม่สามารถจัดหาเงินทุนสำหรับกิจการของบริษัท อาจส่งผลกระทบต่อในทางลบอย่างมีนัยสำคัญต่อกิจการ สถานะทางการเงิน ผลประกอบการ และโอกาสทางธุรกิจของบริษัทได้

3.1.9. ความเสี่ยงจากปัญหาผลิตภัณฑ์ของบริษัทปนเปื้อนหรือปัญหาการปนเปื้อนในอุตสาหกรรมอาหารโดยทั่วไป อาจส่งผลกระทบต่อชื่อเสียง ความสามารถในการจำหน่ายผลิตภัณฑ์ และผลการดำเนินงานของบริษัท

บริษัทอาจต้องเผชิญกับความเสี่ยงที่ส่งผลกระทบต่ออุตสาหกรรมอาหารโดยทั่วไป รวมถึงความเสี่ยงที่เกิดจากปัจจัยต่างๆ ดังต่อไปนี้

- อาหารเน่าเสีย
- อาหารปนเปื้อน
- วัตถุดิบปนเปื้อน
- การเรียกร้องของผู้บริโภคเกี่ยวกับความรับผิดชอบของผลิตภัณฑ์
- ผลิตภัณฑ์ถูกคัดแปลง
- ค่าใช้จ่ายที่สูงสำหรับการทำประกันภัยเกี่ยวกับความรับผิดชอบของผลิตภัณฑ์ และการที่บริษัทไม่สามารถทำการประกันภัยเกี่ยวกับความรับผิดชอบของผลิตภัณฑ์ได้
- ค่าใช้จ่ายและการหยุดชะงักอันเป็นผลมาจากการเรียกคืนสินค้า (Product Recall) ที่อาจเกิดขึ้น

การที่พบว่าวัตถุดิบหรือผลิตภัณฑ์ของบริษัทเน่าเสีย มีการปนเปื้อน ถูกคัดแปลง หรือมีการรายงานว่ามีความเกี่ยวข้องกับเหตุดังกล่าว อาจส่งผลกระทบต่อชื่อเสียง กิจการ สถานะทางการเงิน ผลประกอบการ และโอกาสทางธุรกิจของบริษัทอย่างมีนัยสำคัญ ถึงแม้ว่าบริษัทจะได้วางมาตรการต่างๆ เพื่อควบคุมคุณภาพของวัตถุดิบและผลิตภัณฑ์แล้วตั้งแต่นั้นขั้นตอนการขนส่ง การผลิต การจัดจำหน่าย และการจำหน่าย ซึ่งไม่อาจทราบสาเหตุหรือด้วยเหตุที่อยู่นอกเหนือการควบคุมของบริษัท

เพื่อลดความเสี่ยงในการปนเปื้อน บริษัทจึงได้วางมาตรการต่างๆ ในการตรวจสอบคุณภาพด้านสุขอนามัยและความปลอดภัย และบริษัทได้ดำเนินมาตรการควบคุมคุณภาพอย่างเข้มงวดและพัฒนามาตรการดังกล่าวอย่างต่อเนื่อง

ยิ่งไปกว่านั้น ผลิตภัณฑ์ของบริษัทเป็นผลิตภัณฑ์ที่อาจมีการปนเปื้อนจากสิ่งมีชีวิตที่ก่อให้เกิดโรค (Disease-producing Organisms) หรือเชื้อโรคต่างๆ ได้ง่าย อาทิ *Listeria monocytogenes*, *Salmonella*, *Campylobacter* และ generic *E. Coli* เนื่องจากสิ่งมีชีวิตและเชื้อโรสดังกล่าวสามารถพบได้ง่ายในสภาพแวดล้อมทั่วไป จึงมีความเสี่ยงที่จะปนเปื้อนลงในผลิตภัณฑ์จากกระบวนการฆ่าและไถ่ของบริษัท โดยบริษัทได้วางระบบที่ออกแบบมาเพื่อตรวจสอบความเสี่ยงด้านความปลอดภัยของอาหารในระหว่างกระบวนการต่างๆ ทุกขั้นตอน

บริษัทอาจมีความเสี่ยงในลักษณะเดียวกัน ถ้าบุคคลภายนอกเข้ามาแลกเปลี่ยนผลิตภัณฑ์ของบริษัทนอกจากนี้บริษัทอาจจำเป็นต้องเรียกคืนผลิตภัณฑ์ของบริษัทในกรณีที่มีการปนเปื้อนหรือการตรวจสอบผลิตภัณฑ์ที่มีผลในทางลบ และผลิตภัณฑ์ที่มีการปนเปื้อนอาจทำให้มีการเรียกร้องเกี่ยวกับความรับผิดชอบของผลิตภัณฑ์ หรือทำให้บริษัทเสื่อมเสียชื่อเสียง หรือถูกหน่วยงานของรัฐตรวจสอบ สอบสวน หรือแทรกแซง อันจะเป็นผลให้ต้นทุนสูงขึ้น และเหตุการณ์ดังกล่าวอาจส่งผลกระทบต่อทางลบอย่างมีนัยสำคัญต่อชื่อเสียง กิจกรรม สถานะทางการเงิน ผลประกอบการ และโอกาสทางธุรกิจของบริษัทได้

3.1.10. กิจกรรมของบริษัทอาจได้รับผลกระทบจากการเกิดโรคระบาดในสัตว์หรือโรคที่เกิดจากสัตว์

ในช่วงเวลาหลายปีที่ผ่านมา ประเทศต่างๆ ทั่วโลก ได้รายงานการระบาดของโรคไข้หวัดนกชนิดก่อโรครุนแรงในเอเชีย (หรือ H5N1) โดยมีหน่วยงานที่มีอำนาจกำกับดูแลในทวีปเอเชียกำหนดให้ผู้ผลิตทำลายสัตว์ปีกและห้ามมิให้มีการขนส่งหรือขายผลผลิตใดๆ นอกจากนี้ ยังมีเหตุการณ์การระบาดของเชื้อไวรัสไข้หวัดหมูในปี 2552 ซึ่งเป็นที่ทราบกันดีว่าเหตุการณ์ดังกล่าวส่งผลในทางลบต่อผู้เลี้ยงสุกรในเอเชียและมีผลกระทบไปทั่วโลก ต่อมาในปี 2554 มีการรายงานเกี่ยวกับการระบาดของโรคปากเท้าเปื่อย (Foot-and-Mouth Disease) ซึ่งเป็นสายพันธุ์ที่มีความรุนแรงในสัตว์ฟาร์มกบในในประเทศไทย และเมื่อไม่นานมานี้ ยังมีการรายงานการเกิดโรคท้องร่วงติดต่อในสุกร (Porcine Epidemic Diarrhoea) ที่แพร่ระบาดในภาคตะวันตกและภาคกลางของประเทศไทย เป็นที่ทราบกันว่าการระบาดของโรคดังกล่าวส่งผลกระทบต่อระบบเศรษฐกิจ ทำให้สัตว์มีชีวิตจำนวนมากต้องถูกกำจัดและยอดขายของสัตว์มีชีวิตและผลิตภัณฑ์เนื้อสัตว์ลดลงเป็นอย่างมากเนื่องจากความกังวลเกี่ยวกับการแพร่ระบาดของเชื้อโรสดังกล่าวสู่มนุษย์

บริษัทมีมาตรการเพื่อดำเนินการให้สัตว์มีชีวิตของบริษัทมีสุขภาพที่ดีและดำเนินการให้สถานประกอบการของบริษัทและของเกษตรกรฯ มีการดำเนินงานที่ถูกสุขอนามัยและมีสภาพแวดล้อมที่ดี อย่างไรก็ตาม เหตุการณ์ที่อยู่นอกเหนือการควบคุมของบริษัท เช่น การระบาดของโรคไม่ว่าจะเกิดกับสัตว์มีชีวิตของบริษัทหรือไม่ อาจส่งผลกระทบต่อความต้องการผลิตภัณฑ์ของบริษัทอย่างมีนัยสำคัญ หรือกระทบต่อความสามารถของบริษัทในการประกอบกิจการ นอกจากนี้ การเกิดโรคระบาดอาจเป็นผลให้รัฐบาลจำกัดการนำเข้าหรือส่งออกสุกรมีชีวิต ผลิตภัณฑ์ไก่ หรือผลิตภัณฑ์อื่นๆ ให้แก่หรือจากผู้จำหน่าย สถานประกอบการ หรือลูกค้าของบริษัท หรือรัฐบาลอาจกำหนดให้บริษัททำลายสัตว์มีชีวิต ซึ่งเหตุการณ์ดังกล่าวอาจส่งผลให้ลูกค้าของบริษัทยกเลิกคำสั่งซื้อและกระทบต่อชื่อเสียงของบริษัท รวมทั้งส่งผลกระทบต่อความสามารถในการจำหน่ายผลิตภัณฑ์ของบริษัทและส่งผลกระทบต่อทางลบอย่างมีนัยสำคัญต่อกิจกรรม สถานะทางการเงิน ผลประกอบการ และโอกาสทางธุรกิจของบริษัทได้

3.1.11. บริษัทอาจประสบกับปัญหาอัตราการเสียชีวิตของไก่และสุกรเพิ่มขึ้นเมื่ออุณหภูมิมีการเปลี่ยนแปลงอย่างเฉียบพลัน

โดยปกติแล้ว สัตว์จะปรับพฤติกรรมเมื่ออุณหภูมิแวดล้อมเปลี่ยนแปลง ทั้งนี้ ต้องอยู่ในช่วงอุณหภูมิที่เหมาะสม (Thermoneutral Zone) อย่างไรก็ดี เมื่ออุณหภูมิแวดล้อมเกิดความผันผวนเกินกว่าระดับอุณหภูมิสูงสุดและต่ำสุดของช่วงอุณหภูมิที่เหมาะสม (Thermoneutral Zone) สัตว์ต่างๆ อาจเริ่มเกิดความเครียดเนื่องจากความร้อนหรือความเย็น ทำให้สัตว์กินอาหารน้อยลงและมีการเจริญเติบโตที่ไม่ดี ในกรณีที่ร้ายแรง ความเครียดเนื่องจากอุณหภูมิที่ไม่เหมาะสมอาจเป็นผลให้อัตราการขยายพันธุ์ลดลงหรือแม้กระทั่งทำให้สัตว์ตายได้ ผู้ประกอบการในอุตสาหกรรมสัตว์ปีกและอุตสาหกรรมการผลิตสุกรต่างได้รับผลกระทบจากการเปลี่ยนแปลงอุณหภูมิดังกล่าว ซึ่งจะส่งผลกระทบต่อผลประกอบการบริษัทได้

อย่างไรก็ดี บริษัทมีการวางระบบปรับอากาศในสถานประกอบการของเกษตรกรฯ เพื่อช่วยลดอุณหภูมิแวดล้อมสำหรับสัตว์มีชีวิตและติดตั้งเครื่องทำความร้อนสำหรับฟาร์มสุกร เพื่อลดผลกระทบในกรณีที่อุณหภูมิแวดล้อมลดลง ในอนาคต บริษัทมีแผนที่จะติดตั้งเครื่องทำความร้อนในฟาร์มไก่พ่อแม่พันธุ์ และมาตรการที่เกี่ยวข้องอื่นๆ เพื่อจัดการกับกรณีที่อุณหภูมิลดลงอย่างมาก

3.1.12. บริษัทอาจต้องรับผิดชอบต่อข้อเรียกร้องและความรับผิดที่อาจมีนัยสำคัญ ภายใต้กฎหมายว่าด้วยสิ่งแวดล้อม สุขอนามัยและความปลอดภัย รวมทั้งกฎระเบียบต่างๆ

การประกอบกิจการของบริษัทต้องปฏิบัติตามกฎหมายว่าด้วยสิ่งแวดล้อม สุขอนามัย และความปลอดภัย และกฎระเบียบต่างๆ ทั้งภายในและต่างประเทศ รวมถึง กฎหมายและกฎระเบียบว่าด้วยการระบายอากาศ การปล่อยน้ำเสีย และการใช้ การจัดเก็บ การบำบัด และการปล่อยวัตถุอันตราย นอกจากนี้ ธุรกิจไก่ สุกร และธุรกิจอาหารสัตว์ของบริษัท ยังต้องดำเนินการภายใต้กฎระเบียบต่างๆ ของรัฐเกี่ยวกับการแปรรูป การบรรจุหีบห่อ การเก็บ การจัดจำหน่าย การโฆษณา การติดฉลากผลิตภัณฑ์ คุณภาพ และความปลอดภัยของผลิตภัณฑ์อาหาร และข้อกำหนดที่ใช้บังคับภายใต้กฎหมายดังกล่าวนี้ อาจมีการแก้ไขเปลี่ยนแปลงหรือการตีความที่แตกต่างกันโดยหน่วยงานของรัฐหรือศาล นอกจากนี้ บริษัทคาดการณ์ว่าหน่วยงานของรัฐอาจจะออกกฎระเบียบเพิ่มเติมเกี่ยวกับความปลอดภัยทางอาหาร การใส่ยาในสูตรอาหารสัตว์ การกำจัดของเสียจากสัตว์ และการปล่อยน้ำเสีย ในกรณีที่มีการแก้ไขกฎหมายและกฎระเบียบว่าด้วยสิ่งแวดล้อม สุขอนามัยและความปลอดภัย และกฎระเบียบต่างๆ เป็นผลให้มีการบังคับใช้ข้อกำหนดต่างๆ ที่เข้มงวดมากยิ่งขึ้น บริษัทอาจมีต้นทุนและค่าใช้จ่ายเพิ่มขึ้นเพื่อปฏิบัติตามข้อกำหนดดังกล่าว ซึ่งอาจส่งผลกระทบในทางลบต่อกิจการและผลประกอบการของบริษัท

ในกรณีที่บริษัทไม่สามารถปฏิบัติตามข้อกำหนดว่าด้วยสิ่งแวดล้อม การสาธารณสุข และความปลอดภัยต่างๆ ได้ บริษัทอาจมีความรับผิดทางปกครอง ทางแพ่ง และทางอาญา และบริษัทอาจมีค่าใช้จ่ายหรือความรับผิดที่เกี่ยวข้องกับข้อเรียกร้องเกี่ยวกับกรณีดังกล่าว นอกจากนี้ การรับรู้ถึงสภาวะสิ่งแวดล้อมที่ขัดต่อข้อกำหนดว่าด้วยสิ่งแวดล้อม การสาธารณสุข และความปลอดภัยต่างๆ ในภายหลัง การเปลี่ยนแปลงกฎหมายและกฎระเบียบว่าด้วยสิ่งแวดล้อม สุขอนามัยและความปลอดภัยต่างๆ และกฎหมายและกฎระเบียบอื่น การบังคับใช้กฎหมายและกฎระเบียบที่มีอยู่แล้วและที่จะออกใหม่ และเหตุการณ์อื่นที่ไม่สามารถคาดการณ์ได้ อาจทำให้เกิดรายจ่ายและความรับผิดขึ้น รวมทั้งค่าธรรมเนียมหรือค่าปรับ ตลอดจน ค่าสิ่งศาลที่อาจจำกัด ระวัง หรือเพิกถอนใบอนุญาตและหนังสืออนุญาตสำหรับการประกอบกิจการของบริษัทซึ่งอาจส่งผลกระทบในทางลบอย่างมีนัยสำคัญต่อกิจการ ชื่อเสียง ผลการดำเนินงาน และ สถานะทางการเงินของบริษัทได้

3.1.13. บริษัทอาจประสบความไม่แน่นอนในการขยายกิจการหรือการเติบโตของกิจการ

บริษัทมีความมุ่งมั่นจะเป็นผู้ผลิตอาหารแบบครบวงจรของธุรกิจไก่ และธุรกิจสุกร โดยการขยายธุรกิจตั้งแต่ต้นน้ำจนถึงปลายน้ำ และเพื่อการพัฒนาและขยายกิจการของบริษัททั้งในปัจจุบันและอนาคต บริษัทจึงมีแผนงานเกี่ยวกับโครงการในอนาคต ซึ่งรวมถึงแต่ไม่จำกัดเฉพาะการก่อสร้างโรงผลิตชิ้นส่วนสุกร การสร้างฟาร์มสุกรทวดพันธุ์ฟาร์มที่สอง

การปรับปรุงโรงผลิตชิ้นส่วนไก่และการปรับปรุงฟาร์มไก่พ่อแม่พันธุ์บางแห่ง รวมถึงการลงทุนเพื่อก่อสร้างและดำเนินการโรงงานผลิตไส้กรอกไก่ การลงทุนซื้อและ/หรือปรับปรุงเครื่องจักรและอาคาร โรงผลิตอาหารสัตว์ปัจจุบันที่ตั้งอยู่ที่จังหวัดสุพรรณบุรี และจะลงทุนในโรงผลิตอาหารสัตว์เพิ่มเติมอีก 1 โรงที่จังหวัดปราจีนบุรี ทั้งนี้เพื่อขยายกิจการของบริษัท บริษัทอาจต้องแสวงหาผู้ร่วมลงทุน พันธมิตร โอกาสในการเข้าซื้อกิจการหรือลงทุนในกิจการที่เป็นประโยชน์ต่อกิจการของบริษัทเพื่อสนับสนุนให้บริษัทสามารถเข้าถึงตลาดในต่างประเทศได้ เช่น บริษัทมีความประสงค์ที่จะเพิ่มส่วนแบ่งทางการตลาดในอุตสาหกรรมสุกรในประเทศไทย และประเทศเวียดนามใน 2 – 3 ปีข้างหน้า ทั้งนี้ บริษัทได้ส่งออกเนื้อไก่ของบริษัทไปยังประเทศญี่ปุ่น และกลุ่มสหภาพยุโรปภายในไตรมาสที่ 1 ของปี 2558 โดยความสำเร็จของธุรกิจส่งออกของบริษัท ขึ้นอยู่กับความเสี่ยงหลายประการ ซึ่งรวมถึงอุปสงค์และอุปทานในประเทศต่างๆ ที่บริษัทวางแผนจะส่งออกผลิตภัณฑ์ การดำเนินการเพื่อเพิ่มกำลังการผลิตให้สำเร็จ และการดำเนินการที่จำเป็นอื่นๆ เพื่อการส่งออก บริษัทจึงไม่อาจรับรองได้ว่าธุรกิจของบริษัทจะเป็นไปตามระยะเวลาที่วางแผนไว้

การขยายธุรกิจไปยังต่างประเทศทำให้บริษัทเกิดความเสี่ยงหลายประการ ซึ่งรวมถึงแต่ไม่จำกัดเฉพาะต้นทุนทางการเงินในการจัดตั้งกิจการในประเทศ นโยบายของรัฐ สภาพแวดล้อมในต่างประเทศ และข้อกำหนดเกี่ยวกับเงินทุนในการดำเนินงาน และบริษัทไม่อาจรับรองได้ว่าการประกอบกิจการในประเทศจะสามารถสร้างรายได้ในระดับที่สามารถครอบคลุมต้นทุนในการดำเนินงานได้ และในกรณีที่บริษัทไม่สามารถบริหารจัดการต้นทุนดังกล่าวได้ อาจส่งผลกระทบในทางลบต่อความสามารถในการทำกำไรและสถานะทางการเงินของบริษัท

โดยปกติแล้ว แผนการขยายกิจการของบริษัทต้องอาศัยความใส่ใจของฝ่ายบริหาร และอาศัยทรัพยากรของบริษัทอย่างมีนัยสำคัญ ซึ่งอาจทำให้บริษัทต้องการบุคลากร ฝ่ายบริหารจัดการและทรัพยากรอื่นๆ เพิ่มขึ้น ความสำเร็จในการเข้าซื้อกิจการและลงทุนในอนาคตของบริษัท ขึ้นอยู่กับปัจจัยหลายประการ ซึ่งรวมถึงแต่ไม่จำกัดเฉพาะ

- ความสามารถในการหาโอกาสในการลงทุนหรือเข้าซื้อกิจการที่เหมาะสม
- บริษัทจะสามารถเข้าทำสัญญาเพื่อเข้าซื้อกิจการหรือลงทุนโดยมีเงื่อนไขที่บริษัทพอใจได้หรือไม่
- บริษัทจะสามารถใช้อำนาจควบคุมเหนือกิจการหรือทรัพย์สินที่เข้าซื้อได้มากน้อยเพียงใด
- สถานะเศรษฐกิจ ธุรกิจ หรือวัตถุประสงค์เชิงกลยุทธ์ และเป้าหมายของกิจการหรือสินทรัพย์ที่เข้าซื้อ เมื่อเปรียบเทียบกับกิจการหรือสินทรัพย์ที่มีอยู่แล้วของบริษัท
- ความสามารถของบริษัทในการเชื่อมโยงกิจการหรือสินทรัพย์ที่เข้าซื้อกับการประกอบกิจการที่มีอยู่

การเข้าร่วมกับพันธมิตร การเข้าซื้อกิจการ หรือการลงทุน มีความเสี่ยงหลายประการ ซึ่งรวมถึงแต่ไม่จำกัดเฉพาะปัญหาเกี่ยวกับการประสานงานในการบริหาร การดำเนินการ การบริการ และบุคลากร และการที่ฝ่ายบริหารอาจให้ความสำคัญกับธุรกิจอื่นมากกว่าการดำเนินกลยุทธ์ในการขยายกิจการให้สำเร็จจะขึ้นอยู่กับความสามารถของบริษัทในการหาหุ้นส่วนที่เหมาะสมและการเชื่อมโยงการประกอบกิจการให้มีความต่อเนื่องกันสำเร็จ บริษัทไม่อาจรับรองได้ว่าบริษัทจะสามารถดำเนินกลยุทธ์ในการขยายกิจการได้สำเร็จ ดังนั้น การเข้าร่วมกับพันธมิตร การเข้าซื้อกิจการหรือการลงทุนอาจไม่ประสบผลสำเร็จตามที่คาดการณ์ไว้

3.1.14. บริษัทอาจไม่สามารถเพิ่มกำลังการผลิตของสถานประกอบการเดิมหรือเพิ่มขนาดการประกอบกิจการได้ในเวลาที่เหมาะสม หรืออาจไม่สามารถเพิ่มกำลังการผลิตได้เลย

ตามแผนการของบริษัทภายในสิ้นปี 2558 บริษัทประสงค์จะก่อสร้างฟาร์มสุกรทวดพันธุ์เพิ่ม 1 ฟาร์ม เข้าลงทุนในโรงผลิตชิ้นส่วนสุกร ซื้อที่ดินและก่อสร้างฟาร์มสุกรพ่อแม่พันธุ์เพิ่ม 1 ฟาร์ม ภายในไตรมาสที่ 3 ของปี 2559 บริษัท

วางแผนที่จะเริ่มดำเนินธุรกิจในโรงงานผลิตไส้กรอกไก่ และภายในไตรมาสที่ 2 ของปี 2559 บริษัทจะลงทุนซื้อและ/หรือปรับปรุงเครื่องจักรและอาคารในโรงผลิตอาหารสัตว์ที่จังหวัดสุพรรณบุรี นอกจากนี้ภายในสิ้นปี 2560 บริษัทจะลงทุนในฟาร์มสุกรพ่อแม่พันธุ์เพิ่ม 5 ฟาร์ม อย่างไรก็ตาม การก่อสร้างดังกล่าวอาจเกิดความล่าช้าหรือไม่สามารถก่อสร้างให้แล้วเสร็จหรือบริษัทอาจไม่สามารถขยายการประกอบกิจการ โรงผลิตชิ้นส่วนสุกร การลงทุนซื้อและ/หรือปรับปรุงเครื่องจักรและอาคารในโรงผลิตอาหารสัตว์ และการผลิตไส้กรอกไก่ได้เนื่องจากสภาพสิ่งแวดล้อม ความล่าช้าจากผู้รับเหมา ความล่าช้าในการขออนุญาตก่อสร้างหรือใบอนุญาตในการประกอบกิจการฟาร์มและสถานประกอบการ รวมทั้งเหตุการณ์อื่นใดที่อยู่นอกเหนือการควบคุมของบริษัท ดังนั้น บริษัทจึงไม่อาจรับรองได้ว่าฟาร์มหรือสถานประกอบการจะแล้วเสร็จหรือใช้งานได้ทันภายในเวลาที่เหมาะสมหรือไม่ ในกรณีที่การก่อสร้างดังกล่าวเกิดความล่าช้าหรือไม่สามารถก่อสร้างให้แล้วเสร็จได้ อาจส่งผลกระทบต่อในทางลบอย่างมีนัยสำคัญต่อกิจการ สถานะทางการเงินผลประโยชน์ และโอกาสทางธุรกิจของบริษัทได้

3.1.15. บริษัทเป็นเจ้าของหรือเช่าที่ดินซึ่งมีหรืออาจมีข้อจำกัดในการถือกรรมสิทธิ์ และ/หรือการใช้ประโยชน์

ที่ดินซึ่งบริษัทเป็นเจ้าของหรือเช่าสำหรับการดำเนินกิจการนั้นมีหรืออาจมีข้อจำกัดในการถือกรรมสิทธิ์ และ/หรือการใช้ประโยชน์ ในปัจจุบันที่ดิน จำนวน 15 ไร่ 70 ตารางวา ที่บริษัทเช่าเพื่อใช้สำหรับระบบการจัดหาและจัดส่งน้ำของโรงผลิตชิ้นส่วนสัตว์เป็นที่ดินซึ่งสงวนไว้สำหรับการใช้เพื่อการเกษตรกรรมซึ่งรวมถึงโรงงานหรือสถานที่สำหรับแปรรูปหรือเตรียมการอื่นๆ เพื่อจำหน่ายเท่านั้น หากในอนาคตหน่วยงานที่เกี่ยวข้องเห็นว่าการใช้ประโยชน์ในที่ดินดังกล่าวอยู่นอกเหนือขอบเขตที่ได้รับอนุญาต อาจจะต้องหาสาเหตุจากการที่ผู้ให้เช่าไม่ได้ใช้ที่ดินด้วยตัวเอง โดยอาจมองว่าเป็นตัวแทนการใช้ที่ดินของบริษัทหรือด้วยเหตุผลอื่นใด แล้วถูกพิจารณาว่าการใช้ที่ดินดังกล่าวไม่เป็นไปตามที่กฎหมายกำหนด หน่วยงานดังกล่าวอาจมีคำสั่งห้ามมิให้บริษัทใช้ประโยชน์ในที่ดินดังกล่าว โดยหากเกิดกรณีข้างต้นขึ้น บริษัทสามารถยื่นขออนุญาตประกอบธุรกิจอื่นบนที่ดินนั้นกับอธิบดีกรมส่งเสริมสหกรณ์ และ/หรือ บริษัทอาจจัดหาที่ดินแปลงอื่นเพื่อใช้สำหรับระบบการจัดหาและจัดส่งน้ำ ทั้งนี้ ในการที่บริษัทจะจัดหาซื้อที่ดินเพิ่มเติมเพื่อขยายธุรกิจของบริษัทในอนาคตนั้น บริษัทต้องปฏิบัติตามข้อจำกัดดังกล่าวด้วย (หากมี) อย่างไรก็ตาม บริษัทไม่อาจรับรองได้ว่าบริษัทจะได้รับอนุญาตดังกล่าวหรือบริษัทจะสามารถจัดหาที่ดินแปลงอื่นได้ หรือจะสามารถดำเนินการดังกล่าวภายในระยะเวลาที่เหมาะสม ทั้งนี้ การร้องเรียนเกี่ยวกับกรรมสิทธิ์ และ/หรือการใช้ประโยชน์ในที่ดินนั้น เกิดขึ้นเป็นครั้งคราวในประเทศไทย โดยเฉพาะอย่างยิ่งที่ดินเพื่อการทำเกษตรกรรมซึ่งมีข้อจำกัดข้างต้น ดังนั้น บริษัทจึงไม่อาจรับรองได้ว่าบริษัทจะสามารถต่อสู้ข้อเรียกร้องเกี่ยวกับที่ดินได้สำเร็จ และหากบริษัทไม่สามารถดำเนินการดังกล่าวได้ บริษัทจะจำเป็นต้องซื้อหรือเช่าที่ดินเพิ่มเติมเพื่อการดำเนินกิจการของบริษัท นอกจากนี้การเช่าซื้อที่ดินของบริษัทอาจประสบกับความเสี่ยงเกี่ยวกับข้อจำกัดด้านกฎระเบียบและการเปลี่ยนแปลงต่างๆ เกี่ยวกับการบังคับใช้หรือการตีความกฎหมาย

ทั้งนี้ บริษัทได้ทำสัญญาเช่าที่ดินดังกล่าวจากสมาชิกนิคมสหกรณ์ซึ่งเป็นเจ้าของโฉนดที่ดินข้างต้น และใช้ที่ดินสำหรับระบบการจัดหาและจัดส่งน้ำของโรงงานฆ่าและแปรรูปของ บริษัท โดยได้ปรึกษาการดำเนินการดังกล่าวกับเจ้าหน้าที่ของนิคมสหกรณ์แล้ว

นอกจากนี้ บริษัทได้ขอให้บริษัท วีระวงศ์, ชินวัฒน์ และเพียงพนอ จำกัด (“ที่ปรึกษากฎหมาย”) ให้ความเห็นทางกฎหมายเกี่ยวกับการใช้ประโยชน์ในที่ดินข้างต้นซึ่งเป็นที่ดินภายในนิคมสหกรณ์ ซึ่งบริษัทเช่าเพื่อใช้สำหรับระบบการจัดหาและจัดส่งน้ำของโรงผลิตชิ้นส่วนสัตว์ ว่าเป็นไปตามที่กฎหมายที่เกี่ยวข้องกำหนดหรือไม่ ทั้งนี้ ในการให้ความเห็นดังกล่าว ที่ปรึกษากฎหมายได้พิจารณาจากบทกฎหมายที่เกี่ยวข้อง เนื่องจากไม่ปรากฏแนวทางการตีความจากคำพิพากษาไว้เป็นบรรทัดฐานหรือจากหน่วยงานที่เกี่ยวข้องที่เป็นลายลักษณ์อักษรแต่อย่างใด รวมทั้ง จากข้อมูลที่ที่ปรึกษากฎหมายได้

สอบถามจากบริษัทได้ทราบว่า มีข้อเท็จจริงในลักษณะเดียวกัน กล่าวคือ มีสมาชิกนิคมสหกรณ์รายอื่นซึ่งเป็นเจ้าของโฉนดที่ดินที่มีการให้บุคคลอื่นเช่าหรือใช้ที่ดินเช่นกัน ที่ปรึกษากฎหมายได้ให้ความเห็นในประเด็นดังกล่าวข้างต้น โดยสรุปมีดังนี้

ที่ปรึกษากฎหมายมีความเห็นว่า การใช้ที่ดินของบริษัทเพื่อใช้เป็นระบบการจัดการและจัดส่งน้ำของโรงงานชำแหละไก่สดของบริษัท โดยมีการตั้งเครื่องสูบน้ำและการวางท่อส่งน้ำถือว่าเป็นไปตามที่กฎหมายที่เกี่ยวข้องกำหนดแล้ว เนื่องจากตามที่ระเบียบกรมสหกรณ์ที่ดินว่าด้วยการใช้ที่ดินเพื่อทำการเกษตรของสมาชิกนิคมสหกรณ์ พ.ศ. 2513 (“ระเบียบกรมสหกรณ์ที่ดิน”) ซึ่งออกโดยอาศัยอำนาจตามพระราชบัญญัติจัดที่ดินเพื่อการครองชีพ พ.ศ. 2511 (“พรบ. จัดที่ดินเพื่อการครองชีพ”) นั้น กำหนดว่าการทำการเกษตร หมายความว่ารวมถึงการกระทำอย่างอื่นอันเกี่ยวเนื่องหรือเป็นปกติธรรมดาในการทำการเกษตรโดยทั่วไป เช่น การแปรรูป หรือการประกอบการต่างๆ ที่เกี่ยวกับผลิตผลอันเกิดจากเกษตรกรรม และได้กำหนดให้สมาชิกนิคมสหกรณ์สามารถใช้ประโยชน์ที่ดินในเขตนิคมสหกรณ์สำหรับเป็นบริเวณเก็บกักน้ำหรือบ่อน้ำ หรือเป็นโรงงานหรือสถานที่สำหรับแปรรูป บรรจุ หรือเตรียมการอื่นๆ เพื่อจำหน่ายด้วย ดังนั้น ที่ปรึกษากฎหมายเห็นว่าการใช้ที่ดินของบริษัทเพื่อใช้เป็นระบบการจัดการและจัดส่งน้ำของโรงงานชำแหละไก่สดของบริษัทถือเป็นการใช้ที่ดินตามที่ พรบ. จัดที่ดินเพื่อการครองชีพกำหนดแล้ว นอกจากนี้ การที่ผู้ให้เช่านำที่ดินที่ตนเป็นเจ้าของโฉนดให้บริษัทเช่าที่ดินเพื่อการดังกล่าวและจดทะเบียนการเช่าแล้วนั้น ไม่ได้เป็นการต้องห้ามตาม พรบ. จัดที่ดินเพื่อการครองชีพ เพราะผู้ให้เช่าที่ดินยังคงความเป็นเจ้าของที่ดินอยู่ ไม่ได้โอนที่ดินให้บุคคลอื่น

3.2. ความเสี่ยงเกี่ยวกับประเทศเวียดนาม

3.2.1. การประกอบกิจการในประเทศเวียดนามนั้นมีความเสี่ยงบางประการ เช่น ผลกระทบจากความไม่มั่นคงทางการเมือง สังคม และเศรษฐกิจของประเทศเวียดนาม และกฎหมายว่าด้วยการแข่งขันทางการค้าของประเทศเวียดนาม

กิจการและการดำเนินงานของบริษัทขึ้นอยู่กับ การเปลี่ยนแปลงทางเศรษฐกิจและการเมืองของประเทศเวียดนามที่เกิดขึ้นเป็นครั้งคราว รัฐบาลเวียดนามได้เข้าแทรกแซงระบบเศรษฐกิจของประเทศบ่อยครั้ง และบางครั้งได้เปลี่ยนแปลงนโยบายที่สำคัญต่างๆ รวมถึงนโยบายเกี่ยวกับค่าจ้างแรงงานและการควบคุมราคา การควบคุมเงินลงทุน และการจำกัดปริมาณการนำเข้า นโยบายดังกล่าวอาจทำให้เกิดผลกระทบในทางลบต่อกิจการ สถานะทางการเงิน ผลประกอบการ และโอกาสทางธุรกิจของบริษัทได้ ทั้งนี้ บริษัทไม่อาจรับรองได้ว่าเศรษฐกิจของประเทศเวียดนามจะเป็นไปตามการประมาณการที่หน่วยงานต่างๆ ได้คาดการณ์หรือจะปรับตัวดีขึ้นในอนาคตหรือไม่ และการที่เศรษฐกิจของประเทศเวียดนามปรับตัวลดลงอาจส่งผลกระทบอย่างมีนัยสำคัญต่อกิจการ สถานะทางการเงิน ผลประกอบการ และโอกาสทางธุรกิจของบริษัทได้

กฎหมายว่าด้วยการแข่งขันทางการค้าของประเทศเวียดนามห้ามการกระทำอันเป็นการต่อต้านการแข่งขันและให้อำนาจแก่ Vietnam Competition Administration Department (“VCAD”) ในการดำเนินการต่างๆ อาทิ ขอมรับและทำการสอบสวนข้อร้องเรียนเกี่ยวกับพฤติกรรมของบริษัทอันมีลักษณะเป็นการต่อต้านการแข่งขันที่ได้รับการร้องเรียน VCAD อาจสั่งให้ชำระค่าปรับหรือลงโทษเพิ่มเติม รวมถึงการเปลี่ยนแปลงแก้ไขสัญญา การปรับโครงสร้างกิจการ หรือการถอนทุนของบริษัทหรืออาจมีคำสั่งระงับ ยุติ แก้ไข หรือเปลี่ยนแปลงข้อบังคับในการดำเนินธุรกิจของผู้กระทำความผิด เมื่อเกิดการกระทำผิดกฎหมายว่าด้วยการแข่งขันทางการค้าของประเทศเวียดนาม ในฐานะที่บริษัทเป็นผู้ผลิตสุกรมีชีวิตในประเทศเวียดนาม และบริษัทมีความประสงค์ที่จะเพิ่มส่วนแบ่งทางการตลาดในประเทศเวียดนาม บริษัทอาจถูกดำเนินคดีโดยคู่แข่งและบุคคลอื่นที่กล่าวหาว่าบริษัทฝ่าฝืนข้อกำหนดภายใต้กฎหมายว่าด้วยการแข่งขันทางการค้าเป็นครั้งคราว ดังนั้นกฎหมาย

ว่าด้วยการแข่งขันทางการค้า และกฎระเบียบและแนวทางปฏิบัติอื่นที่ประกาศใช้อาจส่งผลกระทบต่อในทางลบอย่างมีนัยสำคัญต่อกิจการ สถานะทางการเงิน ผลประกอบการ และโอกาสทางธุรกิจของบริษัทได้

3.3. ความเสี่ยงเกี่ยวกับการถือครองหุ้นสามัญของบริษัท

3.3.1. ความสามารถในการจ่ายเงินปันผลของ บมจ. ไทยฟู้ดส์ กรุ๊ป ขึ้นอยู่กับผลกำไร สถานะทางการเงิน กระแสเงินสด ข้อกำหนดเกี่ยวกับเงินทุนหมุนเวียน รายจ่ายฝ่ายทุน และข้อจำกัดของเงื่อนไขที่เกิดจากการจัดหาแหล่งเงินทุนในอนาคต

ณ วันที่ 31 ธันวาคม 2558 บมจ. ไทยฟู้ดส์ กรุ๊ปมีผลขาดทุนสะสมเป็นจำนวน 1,444 ล้านบาท และขาดทุนสุทธิเป็นจำนวน 1,574 ล้านบาท จึงทำให้ไม่สามารถจ่ายเงินปันผลให้แก่ผู้ถือหุ้นได้ จนกว่าผลขาดทุนสะสมของบริษัทจะหมดไป ความสามารถในการจ่ายเงินปันผลในอนาคตของ บมจ. ไทยฟู้ดส์ กรุ๊ป จะขึ้นอยู่กับกำไร สถานะทางการเงิน กระแสเงินสด ความต้องการเงินทุนหมุนเวียน รายจ่ายฝ่ายทุน และข้อจำกัดของเงื่อนไขทางการเงิน รวมทั้งเงินปันผลที่บริษัทขอย่อยจ่ายให้แก่บมจ. ไทยฟู้ดส์ กรุ๊ป อย่างไรก็ดี ความสามารถในการจ่ายเงินปันผลของ บมจ. ไทยฟู้ดส์ กรุ๊ป และบริษัทย่อยของ บมจ. ไทยฟู้ดส์ กรุ๊ป ต้องอยู่ภายใต้บังคับของกฎหมายที่เกี่ยวข้องรวมถึงกฎหมายบริษัทมหาชนจำกัดโดยหากบริษัทมีการขาดทุนสะสม บริษัทจะไม่สามารถจ่ายเงินปันผลได้ แม้ว่าจะมีผลกำไรสุทธิในปีเดียวกันก็ตาม อีกทั้ง ในปีที่บริษัทมีผลกำไรสุทธิกฎหมายบริษัทมหาชนจำกัด และข้อบังคับของ บมจ. ไทยฟู้ดส์ กรุ๊ป กำหนดให้ บมจ. ไทยฟู้ดส์ กรุ๊ป ต้องจัดสรรทุนสำรองในจำนวนไม่น้อยกว่าร้อยละ 5 ของกำไรสุทธิประจำปีลบด้วยจำนวนขาดทุนสะสมที่ยกยอดมาจากเงินสำรองนั้นจะมีจำนวนไม่น้อยกว่าร้อยละ 10 ของทุนจดทะเบียน

การที่บมจ. ไทยฟู้ดส์ กรุ๊ป จ่ายเงินปันผลจะก่อให้เกิดภาษีเงินปันผล (Dividend Distribution Tax) โดยทั่วไปเงินปันผลจากหุ้นของ บมจ. ไทยฟู้ดส์ กรุ๊ป จะต้องถูกหักภาษี ณ ที่จ่ายของประเทศไทยในอัตราร้อยละ 10 เมื่อมีการจ่ายให้แก่นักลงทุนต่างประเทศทั้งนิติบุคคลและนักลงทุนรายย่อย และบริษัทไม่อาจรับรองได้ว่าจะสามารถทำรายได้ให้ครอบคลุมรายจ่ายในการดำเนินงานและเพียงพอสำหรับการจ่ายเงินปันผลให้แก่ผู้ถือหุ้นได้

นอกจากนี้ ความสามารถในการจ่ายเงินปันผลของบริษัทอาจถูกจำกัดด้วยข้อตกลงทางการเงินบางประการที่บริษัทอาจมีการเข้าทำในอนาคต และบริษัทอาจไม่สามารถจ่ายเงินปันผลได้ในระยะสั้นหรือระยะกลาง และนโยบายการจ่ายเงินปันผลในอนาคตของบริษัทจะขึ้นอยู่กับข้อกำหนดเกี่ยวกับเงินทุนและข้อตกลงทางการเงินสำหรับโครงการของบริษัท สถานะทางการเงิน และผลประกอบการของบริษัท

4. ทรัพย์สินที่ใช้ในการประกอบธุรกิจ

4.1. สินทรัพย์ถาวรหลักของบริษัทและบริษัทย่อย

4.1.1. สินทรัพย์ถาวรหลักของบริษัท

ลักษณะสำคัญของทรัพย์สินถาวรหลักที่บริษัทเป็นเจ้าของและใช้ในการประกอบธุรกิจ ณ วันที่ 31 ธันวาคม 2558 สรุปได้ดังนี้

ทรัพย์สิน	มูลค่าสุทธิ (ล้านบาท)	ลักษณะกรรมสิทธิ์	ภาระผูกพัน
ก. ที่ดิน	774.5 ⁽¹⁾	ส่วนใหญ่มีกรรมสิทธิ์และ/หรือสิทธิครอบครอง และส่วนหนึ่งเป็นสิทธิการเช่า	เป็นหลักประกันการกู้ยืมโดยจำนองไว้กับสถาบันการเงินสำหรับวงเงิน 14,168.39 ล้านบาท
ข. อาคารสิ่งปลูกสร้างและระบบสาธารณูปโภคของบริษัท	2,661.9 ⁽²⁾	เจ้าของ	
ค. เครื่องจักร	1,782.5 ⁽³⁾	เจ้าของ	
ง. เครื่องตกแต่ง และอุปกรณ์สำนักงาน ยานพาหนะ และสินทรัพย์ระหว่างก่อสร้าง	396.1	เจ้าของ	
รวม	5,615.0		

หมายเหตุ:

- (1) มูลค่าส่วนที่ไม่มีภาระผูกพันจำนวน 395.5 ล้านบาท
- (2) มูลค่าส่วนที่ไม่มีภาระผูกพันจำนวน 1,203.4 ล้านบาท
- (3) มูลค่าส่วนที่ไม่มีภาระผูกพันจำนวน 1,034.1 ล้านบาท

4.1.2. ที่ดินที่บริษัทใช้ในการประกอบธุรกิจในประเทศไทย

ที่ดินที่บริษัทใช้ในการประกอบธุรกิจในประเทศไทย ณ วันที่ 31 ธันวาคม 2558 สรุปได้ดังนี้

1) ที่ดินสำหรับโรงผลิตชิ้นส่วนไก่ ซึ่งเป็นของ บมจ. ไทยฟู้ดส์ กรุ๊ป

ที่ตั้งทรัพย์สิน	พื้นที่	ลักษณะกรรมสิทธิ์ / สิทธิครอบครอง	ภาระผูกพัน
ตำบลโลกสี่หมื่น อำเภอกำแพงแสน จังหวัดกาญจนบุรี	262 ไร่ 2 งาน 58.1 ตารางวา	มีกรรมสิทธิ์	บางส่วนเป็นหลักประกันการกู้ยืมเงินโดยบางส่วนจำนองไว้กับสถาบันการเงิน
ตำบลบ้านนา อำเภอกบินทร์บุรี จังหวัดปราจีนบุรี	170 ไร่ 45 ตารางวา	ที่ดินมีเนื้อที่ประมาณ 15 ไร่ 70 ตารางวาเป็นสิทธิการเช่า และส่วนที่เหลือมีสิทธิครอบครองตามเอกสารแสดงสิทธิในรูปแบบหนังสือรับรองการทำประโยชน์	เป็นหลักประกันการกู้ยืมเงินโดยบางส่วนจำนองไว้กับสถาบันการเงิน และบางส่วนจำนองกับ TFG

ที่ตั้งทรัพย์สิน	พื้นที่	ลักษณะกรรมสิทธิ์ / สิทธิ ครอบครอง	ภาระผูกพัน
รวม	432 ไร่ 3 งาน 3.1 ตารางวา		

2) ที่ดินสำหรับโรงงานผลิตอาหารสัตว์ ซึ่งเป็นของ TFFM

ที่ตั้งทรัพย์สิน	พื้นที่	ลักษณะกรรมสิทธิ์ / สิทธิ ครอบครอง	ภาระผูกพัน
ตำบลบ้านนา อำเภอบึงนาราง จังหวัด พิจิตร	154 ไร่ 12 ตารางวา	มีกรรมสิทธิ์	เป็นหลักประกันการกู้ยืมเงินโดยการ จำนองไว้กับสถาบันการเงิน
ตำบลสระพังลาน อำเภอกู่ทอง จังหวัด สุพรรณบุรี	151 ไร่ 54 ตารางวา	มีกรรมสิทธิ์	บางส่วนเป็นหลักประกันการกู้ยืม เงินโดยการจำนองไว้กับสถาบัน การเงิน
รวม	305 ไร่ 66 ตารางวา		

3) ที่ดินเปล่า ซึ่งเป็นของ TFFM

ที่ตั้งทรัพย์สิน	พื้นที่	ลักษณะกรรมสิทธิ์ / สิทธิ ครอบครอง	ภาระผูกพัน
ตำบลบ่อโคตร อำเภอมะนัง นครปฐม จังหวัดนครปฐม	96 ตารางวา	มีกรรมสิทธิ์	ไม่เป็นหลักประกัน
รวม	96 ตารางวา		

4) ที่ดินสำหรับฟาร์มไก่ ซึ่งเป็นของ TFPF

ที่ตั้งทรัพย์สิน	พื้นที่	ลักษณะกรรมสิทธิ์ / สิทธิครอบครอง	ภาระผูกพัน
ตำบลดอนคาเพชร อำเภอนมทวน จังหวัดกาญจนบุรี	107 ไร่ 3 งาน 93 ตารางวา	มีกรรมสิทธิ์	เป็นหลักประกันการกู้ยืมเงินโดยการ จำนองไว้กับสถาบันการเงิน
ตำบลหนองประจักษ์ อำเภอเลาขวัญ จังหวัดกาญจนบุรี	345 ไร่ 1 งาน 60 ตารางวา ⁽¹⁾	มีกรรมสิทธิ์	เป็นหลักประกันการกู้ยืมเงินโดยการ จำนองไว้กับสถาบันการเงิน
ตำบลสิงห์ อำเภอไทรโยค จังหวัดกาญจนบุรี	128 ไร่ 3 งาน 70 ตารางวา	มีกรรมสิทธิ์	เป็นหลักประกันการกู้ยืมเงินโดยการ จำนองไว้กับสถาบันการเงิน
ตำบลบ่อพลอย อำเภอบ่อพลอย จังหวัดกาญจนบุรี	91 ไร่ 3 งาน 57 ตารางวา	มีกรรมสิทธิ์	เป็นหลักประกันการกู้ยืมเงินโดยการ จำนองไว้กับสถาบันการเงิน
ตำบลหนองกุ่ม อำเภอบ่อพลอย จังหวัดกาญจนบุรี	241 ไร่ 1 งาน 38 ตารางวา	มีกรรมสิทธิ์	เป็นหลักประกันการกู้ยืมเงินโดยการ จำนองไว้กับสถาบันการเงิน

ที่ตั้งทรัพย์สิน	พื้นที่	ลักษณะกรรมสิทธิ์ / สิทธิครอบครอง	ภาระผูกพัน
ตำบลสระลงเรือ อำเภอยะหา จังหวัดกาญจนบุรี	92 ไร่ 3 งาน 94 ตารางวา	มีกรรมสิทธิ์	เป็นหลักประกันการกู้ยืมเงินโดยการจำนองไว้กับสถาบันการเงิน
ตำบลสระขวัญ อำเภอเมือง จังหวัดสระแก้ว	94 ไร่ 83 ตารางวา	มีกรรมสิทธิ์	เป็นหลักประกันการกู้ยืมเงินโดยการจำนองไว้กับสถาบันการเงิน
ตำบลหนองอิฐ อำเภอบ้านบึง จังหวัดชลบุรี	61 ไร่ 91 ตารางวา	มีกรรมสิทธิ์	เป็นหลักประกันการกู้ยืมเงินโดยการจำนองไว้กับสถาบันการเงิน
ตำบลสระกระโจม อำเภอดอนเจดีย์ จังหวัดสุพรรณบุรี	88 ไร่ 4 ตารางวา	มีกรรมสิทธิ์	เป็นหลักประกันการกู้ยืมเงินโดยการจำนองไว้กับสถาบันการเงิน
ตำบลหนองตะเคียนบอน อำเภอวัฒนานคร จังหวัดสระแก้ว	98 ไร่ 1 งาน 6 ตารางวา	มีสิทธิครอบครองตามเอกสารแสดงสิทธิในรูปแบบหนังสือรับรองการทำประโยชน์	เป็นหลักประกันการกู้ยืมเงินโดยการจำนองไว้กับสถาบันการเงิน
รวม	1,350 ไร่ 96 ตารางวา		

¹ ที่ดินบางส่วนเป็นโรงพักไข่

5) ที่ดินสำหรับโรงพักไข่ ซึ่งเป็นของ TFPP

ที่ตั้งทรัพย์สิน	พื้นที่	ลักษณะกรรมสิทธิ์ / สิทธิครอบครอง	ภาระผูกพัน
ตำบลบ่อพลอย อำเภอบ่อพลอย จังหวัดกาญจนบุรี	39 ไร่ 47 ตารางวา	มีสิทธิครอบครองตามเอกสารแสดงสิทธิในรูปแบบหนังสือรับรองการทำประโยชน์	เป็นหลักประกันการกู้ยืมเงินโดยการจำนองไว้กับสถาบันการเงิน
ตำบลหนองอิฐ อำเภอบ้านบึง จังหวัดชลบุรี	40 ไร่ 1 งาน 83 ตารางวา	มีกรรมสิทธิ์	เป็นหลักประกันการกู้ยืมเงินโดยการจำนองไว้กับสถาบันการเงิน
ตำบลศาลาลำดวน อำเภอเมือง จังหวัดสระแก้ว	35 ไร่ 1 งาน 25 ตารางวา	มีกรรมสิทธิ์	ไม่เป็นหลักประกัน
ตำบลทุ่งกระป้า อำเภอเลาขวัญ จังหวัดกาญจนบุรี	94 ไร่ 1 งาน 52 ตารางวา	มีกรรมสิทธิ์	เป็นหลักประกันการกู้ยืมเงินโดยการจำนองไว้กับสถาบันการเงิน
รวม	209 ไร่ 1 งาน 7 ตารางวา		

6) ที่ดินสำหรับโรงพักไข่ ซึ่งเป็นของ TFCF

ที่ตั้งทรัพย์สิน	พื้นที่	ลักษณะกรรมสิทธิ์ / สิทธิ ครอบครอง	ภาระผูกพัน
ตำบลเลขขวัญ อำเภอเลขขวัญ จังหวัดกาญจนบุรี	25 ไร่ 3 งาน 38 ตารางวา	มีกรรมสิทธิ์	เป็นหลักประกันการกู้ยืมเงินโดยการจำนองไว้กับสถาบันการเงิน
ตำบลหนองช้างซาก อำเภอบ้านบึง จังหวัดชลบุรี	30 ไร่ 44 ตารางวา	มีกรรมสิทธิ์	เป็นหลักประกันการกู้ยืมเงินโดยการจำนองไว้กับสถาบันการเงิน
รวม	55 ไร่ 3 งาน 82 ตารางวา		

7) ที่ดินสำหรับฟาร์มไก่ ซึ่งเป็นของ TFCF

ที่ตั้งทรัพย์สิน	พื้นที่	ลักษณะกรรมสิทธิ์ / สิทธิ ครอบครอง	ภาระผูกพัน
ตำบลหนองบอนแดง อำเภอบ้านบึง จังหวัดชลบุรี	218 ไร่ 57 ตารางวา	มีกรรมสิทธิ์	เป็นหลักประกันการกู้ยืมเงินโดยการจำนองไว้กับสถาบันการเงิน
ตำบลหนองเสือช้าง อำเภอหนองใหญ่ จังหวัดชลบุรี	188 ไร่ 1 งาน 64 ตารางวา	มีกรรมสิทธิ์	เป็นหลักประกันการกู้ยืมเงินโดยการจำนองไว้กับสถาบันการเงิน
รวม	406 ไร่ 2 งาน 21 ตารางวา		

8) ที่ดินเปล่าของ TFCF

ที่ตั้งทรัพย์สิน	พื้นที่	ลักษณะกรรมสิทธิ์ / สิทธิ ครอบครอง	ภาระผูกพัน
ตำบลเลขขวัญ อำเภอเลขขวัญ จังหวัดกาญจนบุรี	67 ไร่ 2 งาน 14 ตารางวา	มีกรรมสิทธิ์	ไม่เป็นหลักประกัน
รวม	67 ไร่ 2 งาน 14 ตารางวา		

9) ที่ดินสำหรับฟาร์มไก่ซึ่งเป็นของ TFLF

ที่ตั้งทรัพย์สิน	พื้นที่	ลักษณะกรรมสิทธิ์ / สิทธิครอบครอง	ภาระผูกพัน
ตำบลหนองประดู่ อำเภอเลขขวัญ จังหวัดกาญจนบุรี	97 ไร่ 1 งาน 42 ตารางวา	มีกรรมสิทธิ์	เป็นหลักประกันการกู้ยืมเงินโดยการจำนองไว้กับสถาบันการเงิน
รวม	97 ไร่ 1 งาน 42 ตารางวา		

10) ที่ดินสำหรับโครงการศูนย์ชีวภัณฑ์ซึ่งเป็นของ TFSF

ที่ตั้งทรัพย์สิน	พื้นที่	ลักษณะกรรมสิทธิ์ / สิทธิ ครอบครอง	ภาระผูกพัน
ตำบลบ้านใหม่ อำเภอม่วงสามสิบ จังหวัด กาฬสินธุ์	34 ไร่ 3 งาน 58 ตารางวา	มีกรรมสิทธิ์	เป็นหลักประกันการกู้ยืมเงิน โดยการ จำนองไว้กับสถาบันการเงิน
รวม	34 ไร่ 3 งาน 58 ตารางวา		

11) ที่ดินสำหรับฟาร์มสุกรพันธุ์ ซึ่งเป็นของ TFSF

ที่ตั้งทรัพย์สิน	พื้นที่	ลักษณะกรรมสิทธิ์ / สิทธิครอบครอง	ภาระผูกพัน
ตำบลเขากะลา อำเภอพยุหะคีรี จังหวัด นครสวรรค์	28 ไร่ 3 งาน 52 ตารางวา	มีกรรมสิทธิ์	ไม่เป็นหลักประกัน
ตำบลหนองปรือ อำเภอกาฬสินธุ์ จังหวัดกาฬสินธุ์	209 ไร่	มีสิทธิครอบครองตาม เอกสารแสดงสิทธิใน รูปแบบหนังสือรับรอง การทำประโยชน์	เป็นหลักประกันการกู้ยืมเงิน โดยการ จำนองไว้กับสถาบันการเงิน
ตำบลเขาไม้แก้ว อำเภอกบินทร์บุรี จังหวัดปราจีนบุรี	131 ไร่ 1 งาน 26 ตารางวา	มีกรรมสิทธิ์	เป็นหลักประกันการกู้ยืมเงิน โดยการ จำนองไว้กับสถาบันการเงิน
ตำบลหาดนางแก้ว อำเภอกบินทร์บุรี จังหวัดปราจีนบุรี	48 ไร่ 2 งาน 86 ตารางวา	มีกรรมสิทธิ์	เป็นหลักประกันการกู้ยืมเงิน โดยการ จำนองไว้กับสถาบันการเงิน
ตำบลหนองรี อำเภอบ่อพลอย จังหวัด กาฬสินธุ์	138 ไร่ 59 ตารางวา	มีกรรมสิทธิ์	เป็นหลักประกันการกู้ยืมเงิน โดยการ จำนองไว้กับสถาบันการเงิน
รวม	556 ไร่ 23 ตารางวา		

12) ที่ดินเปล่า ซึ่งเป็นของ TFSF

ที่ตั้งทรัพย์สิน	พื้นที่	ลักษณะกรรมสิทธิ์ / สิทธิ ครอบครอง	ภาระผูกพัน
ตำบลเลาขวัญ อำเภอลำทะเมนชัย จังหวัด กาฬสินธุ์	7 ไร่ 2 งาน 47 ตารางวา	มีกรรมสิทธิ์	ไม่เป็นหลักประกัน
ตำบลย่านรี อำเภอกบินทร์บุรี จังหวัด ปราจีนบุรี	77 ไร่ 2 งาน 9 ตารางวา	มีกรรมสิทธิ์	ไม่เป็นหลักประกัน
ตำบลเขาไม้แก้ว อำเภอกบินทร์บุรี จังหวัดปราจีนบุรี	112 ไร่ 3 งาน 24 ตารางวา	มีกรรมสิทธิ์	ไม่เป็นหลักประกัน
ตำบลวังจันทร์ อำเภอ	3 ไร่ 3 งาน	มีกรรมสิทธิ์	ไม่เป็นหลักประกัน

ที่ตั้งทรัพย์สิน	พื้นที่	ลักษณะกรรมสิทธิ์ / สิทธิ ครอบครอง	ภาระผูกพัน
แก่งกระจาน จังหวัดเพชรบุรี	31 ตารางวา ⁽¹⁾		
รวม	201 ไร่ 3 งาน 11 ตารางวา		

ที่ดินดังกล่าวมีโรงเลื่อยสุกรตั้งอยู่ แต่ TFSF มิได้ประกอบกิจการใดๆ บนที่ดินนี้

13) ที่ดินเปล่า ซึ่งเป็นของ TFRC

ที่ตั้งทรัพย์สิน	พื้นที่	ลักษณะกรรมสิทธิ์ / สิทธิ ครอบครอง	ภาระผูกพัน
ตำบลสิงห์ อำเภอไทรโยค จังหวัดกาญจนบุรี	152 ไร่ 3 งาน 14 ตารางวา	มีสิทธิครอบครองตาม เอกสารแสดงสิทธิใน รูปแบบหนังสือรับรอง การทำประโยชน์	บางส่วนเป็นหลักประกันการกู้ยืม เงินโดยการจำนองไว้กับสถาบัน การเงิน
รวม	152 ไร่ 3 งาน 14 ตารางวา		

14) ที่ดินสำหรับโรงงานวินิจฉัยโรคสัตว์ ซึ่งเป็นของ TFRC

ที่ตั้งทรัพย์สิน	พื้นที่	ลักษณะกรรมสิทธิ์ / สิทธิ ครอบครอง	ภาระผูกพัน
ตำบลเลาขวัญ อำเภอเลาขวัญ จังหวัด กาญจนบุรี	12 ไร่ 1 งาน 80 ตารางวา	มีกรรมสิทธิ์	เป็นหลักประกันการกู้ยืมเงินโดยการ จำนองไว้กับสถาบันการเงิน
รวม	12 ไร่ 1 งาน 80 ตารางวา		

4.1.3. รายละเอียดสัญญาเช่า

ณ วันที่ 31 ธันวาคม 2558 บริษัทมีสัญญาเช่าที่เกี่ยวข้องกับการดำเนินกิจการ บริษัทดังต่อไปนี้

1) สัญญาเช่าที่ดินและสิ่งปลูกสร้างสำหรับทำฟาร์มเลี้ยงสุกร

TFSF ทำสัญญาเช่าที่ดินและ สิ่งปลูกสร้างสำหรับทำฟาร์มเลี้ยงสุกรพร้อมระบบสาธารณูปโภค โดยส่วนใหญ่มีอายุสัญญาคราวละ 3 ปี และสัญญาเช่าบางฉบับ มีอายุคราวละ 3 ปี พร้อมมีค้ำประกันจะให้เช่าอีก 3 ครั้ง ครั้งละ 3 ปี เป็นระยะเวลาเช่ารวมทั้งสิ้น 12 ปี ซึ่งได้แก่ สัญญาเช่าโรงเรือนเลี้ยงสุกร สัญญาเช่าโรงเรือนเลี้ยงสุกรพ่อแม่พันธุ์ สัญญาเช่าโรงเรือนเลี้ยงสุกรสาว สัญญาเช่าโรงเรือนเลี้ยงสุกรขุน และสัญญาเช่าโรงเรือนขายสุกรคัดทิ้ง ครอบคลุมพื้นที่จังหวัดลพบุรี ปราจีนบุรี กาญจนบุรี จันทบุรี สระแก้ว สุพรรณบุรี และนครราชสีมา ทั้งนี้ผู้ให้เช่าในแต่ละสัญญาจะเป็นผู้ทำประกันภัยทรัพย์สินที่เช่า และชำระค่าเบี้ยประกันโดยกำหนดให้ผู้ให้เช่าหรือธนาคารแล้วแต่กรณีเป็นผู้รับประโยชน์ และผู้เช่าจะเป็นผู้รับผิดชอบค่าสาธารณูปโภคทั้งหมด เว้นแต่ในกรณีสัญญาเช่าโรงเรือนเลี้ยงสุกรสาว ซึ่งภาระค่าสาธารณูปโภคจะตกเป็นของฝ่ายผู้ให้เช่า

2) สัญญาเช่าที่ดิน และสิ่งปลูกสร้างสำหรับโรงพักไข่

TFCF ทำสัญญาเช่าที่ดิน และสิ่งปลูกสร้างสำหรับโรงพักไข่ พร้อมระบบสาธารณูปโภคในจังหวัดชลบุรี โดยมีระยะเวลาในการเช่า 2 ปี ซึ่งสัญญาทั้งหมดจะครบกำหนดระยะเวลาการเช่า วันที่ 8 กุมภาพันธ์ 2559 ทั้งนี้ ในส่วนของ การทำประกันภัยในทรัพย์สินที่เช่า ผู้เช่าจะเป็นผู้ชำระเบี้ยประกันภัย และเป็นผู้รับประโยชน์รวมถึงเป็นผู้รับผิดชอบค่า สาธารณูปโภคทั้งหมด

3) สัญญาเช่าที่ดิน และอาคารพาณิชย์สำหรับใช้เป็นสำนักงาน

ณ วันที่ 31 ธันวาคม 2558 บมจ. ไทยฟู้ดส์ กรุ๊ป เป็นผู้เช่าอสังหาริมทรัพย์ต่างๆ เพื่อใช้ในการดำเนินกิจการ โดยแบ่งสัญญาเช่าอสังหาริมทรัพย์หลักๆ ได้ดังนี้

- (1) บมจ. ไทยฟู้ดส์ กรุ๊ป ทำสัญญาเช่าพื้นที่สำนักงานใหญ่ของบริษัทในกรุงเทพมหานคร โดยมี กำหนดระยะเวลา 3 ปี ซึ่งสัญญาจะครบกำหนดระยะเวลาการเช่าในปี 2559 หากประสงค์จะต่อ สัญญา บมจ. ไทยฟู้ดส์ กรุ๊ป จะต้องแจ้งให้ผู้ให้เช่าทราบล่วงหน้าไม่น้อยกว่า 90 วัน ทั้งนี้ ผู้ให้ เช่าสงวนสิทธิในการปรับอัตราค่าเช่าได้ตามสภาพเศรษฐกิจในขณะนั้น แต่ไม่เกินร้อยละ 15.0 ของค่าเช่าเดิม
- (2) บมจ. ไทยฟู้ดส์ กรุ๊ป ทำสัญญาเช่าที่ดิน และอาคารพาณิชย์เพื่อใช้เป็นสำนักงานและสถานที่ จำหน่ายสินค้าในพื้นที่กรุงเทพมหานครและปริมณฑล รวมถึงในจังหวัดอุบลราชธานี ขอนแก่น หนองคายอุดรธานี นครราชสีมา บุรีรัมย์ กาฬสินธุ์ และมหาสารคาม
- (3) TFCF ทำสัญญาเช่าที่ดิน และอาคารพาณิชย์ เพื่อใช้เป็นสำนักงานในจังหวัดกาญจนบุรี โดยมี กำหนดเวลา 3 ปี ซึ่งสัญญาทั้งหมดจะครบกำหนดระยะเวลาการเช่าในเดือนเมษายน 2561 หาก ครบกำหนดระยะเวลาตามสัญญาและไม่มีคู่สัญญาฝ่ายใดบอกเลิกสัญญาให้ถือว่าคู่สัญญาทั้งสอง ฝ่ายประสงค์จะต่ออายุการเช่า
- (4) TFRC ทำสัญญาเช่าที่ดิน และอาคารพาณิชย์ เพื่อใช้เป็นสำนักงานในจังหวัดสุพรรณบุรี และ ปราจีนบุรี โดยมีกำหนดเวลา 2 ปี และ 3 ปี โดยจะครบกำหนดระยะเวลาการเช่าในวันที่ 31 สิงหาคม 2559 และ 31 มกราคม 2560
- (5) TFSF ทำสัญญาเช่าที่ดิน และอาคารพาณิชย์ เพื่อใช้เป็นสำนักงานในจังหวัดปราจีนบุรี และ สุพรรณบุรี โดยมีกำหนดเวลา 1 ปี และ 3 ปี โดยจะครบกำหนดระยะเวลาการเช่าในวันที่ 31 กรกฎาคม 2558 และวันที่ 31 พฤษภาคม 2559 ตามลำดับ

4) สัญญาเช่าที่ดินสำหรับระบบการจัดหาและจัดส่งน้ำของโรงผลิตชิ้นส่วนไก่

บมจ. ไทยฟู้ดส์ กรุ๊ป ทำสัญญาเช่าที่ดินสำหรับระบบการจัดหาและจัดส่งน้ำของโรงผลิตชิ้นส่วนไก่ ใน จังหวัดปราจีนบุรี พื้นที่ประมาณ 15 ไร่ 70 ตารางวา โดยมีระยะเวลาในการเช่า 5 ปี 71 วัน ซึ่งจะครบกำหนดระยะเวลาการ เช่าในปี 2560 และกรณีที่ผู้ให้เช่าประสงค์จะขายทรัพย์สินที่เช่า ผู้ให้เช่าจะต้องให้สิทธิแก่บมจ. ไทยฟู้ดส์ กรุ๊ป ที่จะซื้อเป็นราย แรกในราคาที่เสนอขายนั้น

5) สัญญาเช่าที่ดินในประเทศเวียดนาม

TVSL ทำสัญญาเช่าที่ดินบริเวณเมืองกว๋างนาม (Quang Nam) ประเทศเวียดนาม โดยมีกำหนดระยะเวลา 50 ปี ซึ่งสัญญาจะครบกำหนดระยะเวลาการเช่าในเดือนพฤษภาคม พ.ศ. 2607

4.2. สินทรัพย์ที่ไม่มีตัวตน

ณ วันที่ 31 ธันวาคม 2557 และ ณ วันที่ 31 ธันวาคม 2558 บริษัทมีสินทรัพย์ที่ไม่มีตัวตนประเภทคอมพิวเตอร์ซอฟต์แวร์ ซึ่งมีมูลค่าสุทธิตามบัญชีเท่ากับ 38.8 ล้านบาท และ 132.3 ล้านบาท ตามลำดับ

4.3. ทรัพย์สินทางปัญญา

ในปัจจุบัน บริษัทเป็นเจ้าของและใช้เครื่องหมายการค้าสำหรับอาหารสัตว์ ซึ่งจำหน่ายให้แก่บุคคลภายนอก โดยรายละเอียดของเครื่องหมายการค้า มีดังนี้

เครื่องหมาย	ชื่อเจ้าของ	ประเภทสินค้า	เลขทะเบียน	ระยะเวลาคุ้มครอง
	บมจ. ไทยฟู้ดส์ กรุ๊ป	ผลิตภัณฑ์และผลิตผลทางเกษตร สัตว์ที่มีชีวิต พืชและผักสด เมล็ดพืช สัตว์น้ำ สัตว์ปีก และสัตว์บก	ค288151	10 ปี นับแต่วันที่ 9 มกราคม 2550

ทั้งนี้ เมื่อวันที่ 19 พฤศจิกายน 2557 บมจ.ไทยฟู้ดส์ กรุ๊ป ได้ยื่นคำขอจดทะเบียนเพิ่มเติมประเภทสินค้าสำหรับเครื่องหมายการค้าดังกล่าว โดยเพิ่มประเภทสินค้าชนิดผลิตภัณฑ์แปรรูป และขณะนี้อยู่ระหว่างรอการได้รับอนุญาต

4.4. นโยบายการลงทุนในบริษัทย่อยและบริษัทร่วม

บริษัทมุ่งเน้นการลงทุนในบริษัทย่อย และบริษัทร่วมที่มีศักยภาพในการเติบโต และสร้างผลตอบแทนที่ดีจากการลงทุน ทั้งนี้ การขออนุมัติเกี่ยวกับการลงทุนจะต้องสอดคล้องเป็นไปตามประกาศคณะกรรมการกำกับตลาดทุน เรื่อง หลักเกณฑ์ในการทำการค้าที่มีนัยสำคัญที่เข้าข่ายเป็นการได้มาหรือจำหน่ายไปซึ่งทรัพย์สิน และประกาศคณะกรรมการตลาดหลักทรัพย์แห่งประเทศไทย เรื่อง การเปิดเผยข้อมูลและการปฏิบัติการของบริษัทจดทะเบียนในการได้มาหรือจำหน่ายไปซึ่งสินทรัพย์ พ.ศ. 2547

การลงทุนในกิจการดังกล่าวข้างต้น บริษัทจะเน้นการลงทุนระยะยาว โดยพิจารณาจากปัจจัยพื้นฐานของธุรกิจที่จะเข้าไปลงทุน รวมถึงแนวโน้มของธุรกิจนั้นๆ เป็นสำคัญ นอกจากนี้ บริษัทมีนโยบายการลงทุนในสัดส่วนที่มากพอเพื่อให้สามารถมีส่วนร่วมในการบริหารจัดการ และกำหนดแนวทางการดำเนินธุรกิจของบริษัทย่อย บริษัทร่วม และกิจการที่ควบคุมร่วมกันนั้นๆ รวมทั้งการส่งเสริมกิจการที่เข้าลงทุนให้มีการเจริญเติบโตอย่างยั่งยืน

บริษัทอาจมีการลงทุนในธุรกิจอื่นที่เกี่ยวข้องในอนาคต ทั้งนี้ การลงทุนจะต้องมีความสอดคล้องเหมาะสมกับสภาพธุรกิจและแผนยุทธศาสตร์ของบริษัท

ในการตัดสินใจลงทุนใดๆ บริษัทจะทำการวิเคราะห์ความเป็นไปได้ของโครงการและพิจารณาถึงศักยภาพ รวมทั้งความเสี่ยงจากการลงทุน และนำเสนอแผนการลงทุนต่อคณะกรรมการบริษัท เพื่อพิจารณา รวมถึงให้คำแนะนำ เพื่อลดความเสี่ยงทางการลงทุนที่อาจเกิดขึ้น

5. ข้อพิพาททางกฎหมาย

ณ วันที่ 31 ธันวาคม 2558 บมจ. ไทยฟู้ดส์ กรุ๊ป มิได้เป็นคู่ความในกระบวนการทางกฎหมายหรืออนุญาโตตุลาการ อันอาจมีผลกระทบอย่างมีนัยสำคัญต่อฐานะทางการเงินหรือผลกำไรของบริษัทภายใน 12 เดือนที่ผ่านมา และเท่าที่บริษัท ไม่มีข้อพิพาทใดๆ ที่มีนัยสำคัญกับหน่วยงานของรัฐที่เกี่ยวข้อง

แนวโน้มของข้อพิพาททางกฎหมายที่จะเกิดขึ้นนั้นเป็นไปได้ว่าบริษัทอาจมีข้อพิพาทกับเกษตรกรฯ ผู้บริโภค ผู้ถือหุ้น พนักงาน หรือผู้ที่ได้รับความเสียหายจากการกระทำของบริษัทและมีการร้องเรียนข้อพิพาทต่อหน่วยงานราชการ เช่น ศูนย์ดำรงธรรม หรือคดีฟ้องร้องในประเด็นเกี่ยวข้องกับธุรกิจ แรงงาน หลักทรัพย์ หรือสิ่งแวดล้อม และแม้ว่าบริษัทจะเป็นฝ่ายชนะคดี บริษัท อาจมีค่าใช้จ่ายเป็นจำนวนมาก ซึ่งอาจมีจำนวนสูงเกือบเท่ากับค่าเสียหายที่ได้รับจากการชนะคดี นอกจากนั้น ข้อพิพาทที่เกิดขึ้นยังอาจเกิดผลกระทบต่อภาพลักษณ์ของบริษัท โดยมีผลเสียหายนต่อชื่อเสียง มุมมองและการเลือกใช้บริการของลูกค้า และฝ่ายบริหารอาจต้องให้ความสำคัญกับข้อพิพาทที่เกิดขึ้นมากกว่าการดำเนินงานสำคัญอื่นๆ อย่างไรก็ตาม ประเด็นเกี่ยวกับแนวโน้มการเกิดข้อพิพาท ค่าใช้จ่าย และผลของการระงับข้อพิพาทนั้น เป็นสิ่งที่ไม่สามารถคาดหมายล่วงหน้าได้อย่างแน่นอน โดยค่าใช้จ่ายที่เกี่ยวกับการระงับข้อพิพาท รวมถึงผลของการระงับข้อพิพาท อาจมีผลกระทบอย่างมีนัยสำคัญต่อการประกอบธุรกิจ สถานะทางการเงิน รวมทั้งผลประกอบการและการคาดการณ์ในอนาคตของบริษัท

6. ข้อมูลทั่วไปและข้อมูลสำคัญอื่น**6.1. ข้อมูลบริษัท**

ชื่อบริษัทภาษาไทย	บริษัท ไทยฟู้ดส์ กรุ๊ป จำกัด (มหาชน)
ชื่อบริษัท ภาษาอังกฤษ	THAIFOODS GROUP PUBLIC COMPANY LIMITED
ชื่อย่อหลักทรัพย์	TFG
ประเภทธุรกิจ	บริษัทประกอบธุรกิจหลักเกี่ยวกับการผลิตไก่และจำหน่ายไก่สดแช่เย็นและแช่แข็ง ผลิตและจำหน่ายสุกร และผลิตและจำหน่ายอาหารสัตว์
ที่ตั้งสำนักงานใหญ่	1010 อาคารชินวัตรทาวเวอร์ 3 ชั้น 11-12 ถนนวิภาวดีรังสิต แขวงจตุจักร เขตจตุจักร กรุงเทพมหานคร 10900
เลขทะเบียนบริษัท	0107557000292
โฮมเพจ	www.tfg.co.th
โทรศัพท์	(66) 2 513 8989
โทรสาร	(66) 2 513 9060
ทุนจดทะเบียน	5,400,000,000 หุ้น
ทุนชำระแล้ว	5,100,000,000 หุ้น
ชนิดของหุ้นที่จำหน่ายแล้ว	หุ้นสามัญ
ผู้สอบบัญชี	บริษัท ไพร์ซอเดออร์เฮาส์คูเปอร์ส เอบีเอส จำกัด อาคารบางกอกซิตีทาวเวอร์ ชั้น 15 179/74-80 ถนนสาทรใต้ กรุงเทพมหานคร 10120 โทรศัพท์ (66) 2 286 9999 โทรสาร (66) 2 286 5050
นายทะเบียนหุ้นสามัญบริษัท	ศูนย์รับฝากหลักทรัพย์ (ประเทศไทย) จำกัด เลขที่ 93 ชั้น 14 ถนนรัชดาภิเษก แขวงดินแดง เขตดินแดง กรุงเทพมหานคร 10400 โทรศัพท์ (66) 2 009 9000 โทรสาร (66) 2 009 9991

6.2. ข้อมูลสำคัญอื่น

6.2.1. บันทึกข้อตกลงความร่วมมือระหว่างบริษัทกับธนาคารกรุงไทย จำกัด (มหาชน)

โดยทั่วไป หากเกษตรกรฯ มีความจำเป็น บริษัทจะให้เงินยืมล่วงหน้าแก่เกษตรกรฯ เพื่อเป็นเงินลงทุนเริ่มต้นหรือเพื่อเป็นเงินทุนในการดำเนินงานประจำวัน โดยบริษัทจะดำเนินการช่วยเหลือเกษตรกรฯ ในการขอรับเงินกู้จากธนาคารพาณิชย์เพื่อให้เกษตรกรฯ นำเงินกู้ยืมมาชำระคืนเงินยืมล่วงหน้าดังกล่าวแก่บริษัท ทั้งนี้ บริษัทได้เข้าทำบันทึกข้อตกลงความร่วมมือกับธนาคารพาณิชย์จำนวน 2 แห่ง เพื่อให้ธนาคารสนับสนุนเงินกู้ยืมแก่เกษตรกรฯ โดยบันทึกข้อตกลงความร่วมมือฉบับแรกได้สิ้นสุดระยะเวลาแล้ว แต่ยังคงมียอดเงินกู้ที่เกษตรกรฯ ได้รับอนุมัติภายใต้บันทึกข้อตกลงอยู่ในปัจจุบันต่อมา บมจ. ไทยฟู้ดส์ กรุ๊ป TFCF และ TFSF ได้เข้าทำบันทึกข้อตกลงความร่วมมือฉบับที่ 2 กับธนาคารกรุงไทย จำกัด (มหาชน) (“ธนาคารฯ”) ลงวันที่ 6 มกราคม 2557 และบันทึกเพิ่มเติมต่อท้าย ลงวันที่ 16 ธันวาคม 2557 (“บันทึกข้อตกลงความร่วมมือกับธนาคารกรุงไทยฯ”)

ตามบันทึกข้อตกลงความร่วมมือกับธนาคารกรุงไทยฯ ธนาคารฯ ตกลงที่จะให้เงินกู้ยืมระยะยาวแก่เกษตรกรฯ เพื่อเป็นเงินลงทุนในการก่อสร้างโรงเรือนสำหรับเลี้ยงสัตว์ และเพื่อให้เกษตรกรฯ ชำระหนี้เดิมที่มีอยู่กับการเงินอื่น เกษตรกรฯ ที่ประสงค์จะขอเงินจะต้องยื่นขอรับเงินกู้ในระหว่างวันที่ 6 มกราคม 2557 ถึงวันที่ 15 ธันวาคม 2558 ข้อตกลงที่สำคัญของบันทึกข้อตกลงความร่วมมือกับธนาคารกรุงไทยฯ มีดังต่อไปนี้

ก. วงเงินสนับสนุน

วงเงินกู้ยืมเงินภายใต้บันทึกข้อตกลงความร่วมมือกับธนาคารกรุงไทยฯ มีจำนวนรวมทั้งสิ้นไม่เกิน 1,000,000,000 บาท อย่างไรก็ตาม วงเงินดังกล่าวอาจเพิ่มหรือลดได้ตามที่ธนาคารฯ เห็นสมควร

ข. ข้อกำหนดและเงื่อนไขที่สำคัญ

ข้อกำหนดและเงื่อนไขที่สำคัญของบันทึกข้อตกลงความร่วมมือกับธนาคารกรุงไทยฯ มีดังต่อไปนี้

- 1) บริษัทจะพิจารณาในเบื้องต้นถึงวัตถุประสงค์ในการกู้เงิน วงเงินที่ขอกู้ ตลอดจนคุณสมบัติของเกษตรกรฯ แต่ละรายที่ขอรับเงินกู้จากธนาคารฯ
- 2) บริษัทจะดำเนินการให้เกษตรกรฯ จัดทำคำขอกู้เงิน รวมทั้งจัดส่งเอกสารที่เกี่ยวข้องตามที่ธนาคารฯ กำหนด
- 3) การพิจารณาอนุมัติเงินกู้ยืมแต่ละรายการขึ้นอยู่กับดุลยพินิจของธนาคารฯ แต่เพียงฝ่ายเดียว
- 4) สัญญาการเกษตรแบบพันธะสัญญาระหว่างบริษัทกับเกษตรกรฯ แต่ละฉบับจะต้องมีระยะเวลาไม่น้อยกว่าระยะเวลาของสัญญาเงินกู้ยืมระหว่างเกษตรกรฯ กับธนาคารฯ
- 5) บริษัทจะดำเนินการให้เกษตรกรฯ เปิดบัญชีกับธนาคารฯ จำนวน 2 บัญชี ได้แก่ (1) บัญชีที่ 1 สำหรับรับโอนเงินค่าตอบแทนที่เกษตรกรฯ จะได้รับตามสัญญาการเกษตรแบบพันธะสัญญา ทั้งนี้ ธนาคารฯ จะสามารถทำการเบิกถอนจากบัญชีที่ 1 ได้เพียงผู้เดียว โดยธนาคารฯ จะทำการหักเงินเพื่อชำระหนี้เงินกู้ที่ต้องชำระให้แก่ธนาคารฯ และ (2) บัญชีที่ 2 สำหรับรับโอนเงินส่วนที่เหลือหลังจากธนาคารฯ ได้หักชำระหนี้จากบัญชีที่ 1 และ/หรือค่าใช้จ่ายอื่นครบถ้วนแล้ว

- 6) ในกรณีที่เงินค่าตอบแทนที่เกษตรกรฯ ได้รับจากสัญญาการเกษตรแบบพันธะสัญญาไม่เพียงพอชำระหนี้ให้แก่ธนาคารฯ ตามสัญญากู้เงินไม่ว่าด้วยเหตุใดก็ตาม บริษัทตกลงที่จะให้เงินสนับสนุนเพิ่มเติมแก่เกษตรกรฯ รายนั้น เพื่อให้นำไปชำระหนี้ที่ต้องชำระให้ธนาคารและ/หรือนำเงินเข้าฝากในบัญชีที่ 1
- 7) ในกรณีที่เกษตรกรฯ รายใดไม่สามารถชำระหนี้ตามสัญญากู้เงินคืนให้แก่ธนาคารฯ บริษัท จะให้ความร่วมมือกับธนาคารฯ ในการติดตามหนี้ค้างชำระจากเกษตรกรฯ
- 8) หากมีการแก้ไขข้อสัญญาการเกษตรระบบพันธะสัญญาระหว่างบริษัทกับเกษตรกรฯ อันอาจก่อให้เกิดผลกระทบต่อความสามารถของเกษตรกรฯ ในการชำระหนี้คืนให้แก่ธนาคารฯ ตามสัญญากู้เงิน บริษัท จะต้องแจ้งให้ธนาคารทราบล่วงหน้าเป็นเวลา 30 วันก่อนการแก้ไขข้อสัญญาดังกล่าว
- 9) ในกรณีที่มีการเลิกสัญญาการเกษตรแบบพันธะสัญญา หรือมีการแก้ไขเปลี่ยนแปลงข้อตกลงในสัญญาการเกษตรแบบพันธะสัญญา ธนาคารฯ มีสิทธิ (ก) ปรับอัตราดอกเบี้ยตามสัญญากู้เงินเป็นอัตราดอกเบี้ยเงินกู้สูงสุด (ข) แก้ไขเงื่อนไขการชำระหนี้ตามที่เห็นสมควร (ค) ให้ถือว่าหนี้เงินกู้ขึ้นถึงกำหนดชำระทันที และ/หรือ (ง) ให้เกษตรกรฯ จัดหาหลักประกันเพิ่มเติมให้กับธนาคารฯ
- 10) ในกรณีที่บริษัทไม่ชำระหนี้ใดๆ ที่จะต้องชำระให้แก่ธนาคารฯ ตามบันทึกข้อตกลงความร่วมมือกับธนาคารกรุงไทยฯ หรือตามสัญญาอื่นใดที่เกี่ยวข้องกับบันทึกข้อตกลงดังกล่าว ธนาคารฯ มีสิทธิที่จะหักเงินจากบัญชีเงินฝากที่ บมจ. ไทยฟู้ดส์ กรุ๊ป TFCF และ TFSF มีอยู่กับธนาคารฯ โดยไม่ต้องบอกกล่าวล่วงหน้า
- 11) หนี้ใดๆ ที่เกษตรกรฯ มีอยู่กับ บมจ. ไทยฟู้ดส์ กรุ๊ป TFCF และ TFSF จะถือว่าเป็นหนี้เงินกู้โดยสิทธิ และบริษัทมีสิทธิได้รับชำระหนี้ดังกล่าวภายหลังจากที่ธนาคารฯ ได้รับชำระหนี้จากเกษตรกรฯ ครบถ้วนแล้ว

ก. เงื่อนไขการสิ้นสุดของบันทึกข้อตกลงความร่วมมือกับธนาคารกรุงไทยฯ

ธนาคารฯ มีสิทธิที่จะยกเลิกการสนับสนุนทางการเงินตามบันทึกข้อตกลงความร่วมมือกับธนาคารกรุงไทยฯ และ/หรือเรียกให้บริษัท และ/หรือเกษตรกรฯ ชำระหนี้ตามบันทึกข้อตกลงความร่วมมือกับธนาคารกรุงไทยฯ คืนทันที โดยไม่จำเป็นต้องบอกกล่าวล่วงหน้า หากมีเหตุการณ์อย่างใดอย่างหนึ่งดังต่อไปนี้เกิดขึ้น

- 1) บริษัทผิดนัดไม่ชำระเงินให้แก่เกษตรกรฯ และ/หรือแก่ธนาคารฯ ตามบันทึกข้อตกลงความร่วมมือกับธนาคารกรุงไทยฯ หรือสัญญาอื่นใดที่เกี่ยวข้องกับบันทึกข้อตกลงดังกล่าว
- 2) บริษัทกระทำการผิดข้อตกลงข้อใดข้อหนึ่งที่ระบุในบันทึกข้อตกลงความร่วมมือกับธนาคารกรุงไทยฯ
- 3) เมื่อปรากฏว่าคำรับรองหรือคำยืนยันที่ บมจ. ไทยฟู้ดส์ กรุ๊ป TFCF และ TFSF ให้ไว้แก่ธนาคารฯ ตามบันทึกข้อตกลงความร่วมมือกับธนาคารกรุงไทยฯ เป็นข้อความเท็จหรือไม่มีผลบังคับตามกฎหมาย
- 4) เมื่อมีการยกเลิกสัญญาการเกษตรแบบพันธะสัญญากับเกษตรกรฯ รายใดก่อนกำหนดของสัญญาดังกล่าว หรือการยกเลิกสัญญาอื่นที่ได้ทำขึ้นตามบันทึกข้อตกลงความร่วมมือกับธนาคารกรุงไทยฯ หรือได้ทำขึ้นตามสัญญาอื่นที่เกี่ยวข้องก่อนกำหนด
- 5) ในกรณีที่หนี้อื่นนอกเหนือจากที่ระบุไว้ในบันทึกข้อตกลงความร่วมมือกับธนาคารกรุงไทยฯ ซึ่งบริษัทมีต่อธนาคารฯ หรือบุคคลใดๆ ไม่ได้ชำระเมื่อหนี้ขึ้นถึงกำหนดชำระ หรือเป็นอันต้องชำระก่อนหน้านั้นกำหนด

- 6) บมจ. ไทยฟู้ดส์ กรุ๊ป TFCF และ TFSF ตกเป็นผู้มีหนี้สินล้นพ้นตัว ถูกพิทักษ์ทรัพย์ ตกเป็นบุคคลล้มละลาย หรือเกิดเหตุการณ์อย่างใดอย่างหนึ่งอันอาจเป็นเหตุให้ถูกฟ้องล้มละลาย ฟ้องกิจการ หรือประนอมหนี้
- 7) บมจ. ไทยฟู้ดส์ กรุ๊ป TFCF และ TFSF ถูกฟ้องร้องดำเนินคดี หรือเกิดเหตุการณ์ที่ธนาคารฯ เห็นว่าอาจก่อให้เกิดความเสียหายต่อการดำเนินงาน สถานะทางการเงิน หรือความสามารถในการชำระหนี้ของบริษัท
- 8) เกษตรกรฯ รายใดรายหนึ่งผิดนัดชำระหนี้ตามสัญญาเงินกู้ที่มีอยู่กับธนาคารฯ

เมื่อธนาคารฯ ใช้สิทธิขอลiquidation สนับสนุนทางการเงินหรือในการเรียกให้ชำระหนี้คืนโดยทันที บมจ. ไทยฟู้ดส์ กรุ๊ป TFCF และ TFSF จะต้องชำระจำนวนเงินที่ค้างชำระอยู่กับธนาคารฯ ตามบันทึกข้อตกลงความร่วมมือกับธนาคารกรุงไทยฯ และ/หรือตามสัญญาอื่นที่เกี่ยวข้อง รวมถึงดอกเบี้ยของเงินค้างชำระในอัตราดอกเบี้ยสูงสุดสำหรับกรณีผิดนัดชำระหนี้หรือผิดเงื่อนไขบันทึกข้อตกลงความร่วมมือกับธนาคารกรุงไทยฯ

6.2.2. สัญญาระหว่างบริษัทกับเกษตรกรฯ

ณ วันที่ 31 ธันวาคม 2558 บริษัทมีสัญญาเพื่อเลี้ยงไก่และสุกรกับเกษตรกรฯ (“สัญญาการเกษตรแบบพันธะสัญญา”) จำนวนมากกว่า 687 รายและเนื่องมาจากการที่บริษัทเข้าทำสัญญากับเกษตรกรฯ เป็นจำนวนมาก สัญญาแต่ละฉบับจึงอาจมีรายละเอียดแตกต่างกันเล็กน้อยอย่างไรก็ตาม สัญญาการเกษตรแบบพันธะสัญญาของบริษัทแต่ละฉบับมีข้อกำหนดและหลักการที่สำคัญในลักษณะเดียวกัน ข้อตกลงและเงื่อนไขที่สำคัญของสัญญาการเกษตรแบบพันธะสัญญา มีดังต่อไปนี้

ก. การเข้าทำสัญญาโดยบริษัทย่อย

ณ วันที่ 31 ธันวาคม 2558 บริษัทเลี้ยงสุกรขุน ไก่พันธุ์เนื้อทั้งหมดผ่านระบบเกษตรแบบพันธะสัญญา และบริษัทเลี้ยงสุกรพ่อแม่พันธุ์ และไก่พันธุ์ไข่ส่วนหนึ่งในประเทศไทยโดยผ่านระบบเกษตรแบบพันธะสัญญา อีกด้วย ทั้งนี้ สำหรับธุรกิจสุกร TFSF ซึ่งเป็นบริษัทย่อยของบริษัทเป็นผู้เข้าทำสัญญาการเกษตรแบบพันธะสัญญาและสำหรับธุรกิจไก่ TFLF และ TFCF ซึ่งเป็นบริษัทย่อยของบริษัทเป็นผู้เข้าทำสัญญาการเกษตรแบบพันธะสัญญา

ข. การจัดส่งไก่และสุกร

เกษตรกรฯ ตกลงรับไก่พันธุ์ไข่และไก่พันธุ์เนื้อจากบริษัทในขณะที่ยังเป็นลูกไก่ และบริษัทจะจัดเตรียมอาหารไก่และเวชภัณฑ์ที่จำเป็นให้แก่เกษตรกรฯ

สำหรับสุกรขุนและสุกรพ่อแม่พันธุ์ เกษตรกรฯ ตกลงรับลูกสุกรหลังจากที่สุกรหย่านมแล้ว ซึ่งโดยปกติแล้วจะเป็นช่วงที่ลูกสุกรมีอายุ 24 วัน และบริษัทจะจัดเตรียมอาหารสุกรและเวชภัณฑ์ที่จำเป็นเพื่อส่งมอบให้แก่เกษตรกรฯ

โดยทั่วไป บริษัทจะเก็บเงินมัดจำจากเกษตรกรฯ จำนวน 10 ถึง 16 บาท ต่อลูกไก่ 1 ตัว โดยจะเก็บก่อนที่จะส่งมอบลูกไก่ให้แก่เกษตรกรฯ จำนวน 2 บาท และ จะทยอยเก็บเงินมัดจำในแต่ละรุ่นจำนวน 1 บาทต่อลูกไก่ 1 ตัว จนครบ 16 บาท และจำนวน 600 บาท สำหรับสุกรขุน 1 ตัว และจะทยอยเก็บเงินมัดจำในแต่ละรุ่นจำนวน 50 บาทต่อลูกสุกร 1 ตัว จนครบ 600 บาท โดยการหักออกจากค่าตอบแทนที่บริษัท จะต้องชำระให้แก่เกษตรกรฯ ตามที่ตกลงกันในสัญญาการเกษตรแบบพันธะสัญญา ซึ่งจะคำนวณเงินมัดจำตามจำนวนสุกรหรือไก่ที่เลี้ยง สำหรับเกษตรกรฯ ที่เลี้ยงสุกรพ่อแม่พันธุ์ บริษัทจะเรียกเก็บเงินมัดจำจากเกษตรกรฯ ตามขนาดของฟาร์มที่ใช้เลี้ยงสุกร ตั้งแต่ 350,000 ถึง 3,000,000 บาท ซึ่ง

บริษัทจะทยอยเก็บเงินมัดจำโดยการหักออกจากค่าตอบแทนที่บริษัทจะต้องชำระให้แก่เกษตรกรฯ ตามที่ตกลงกันในสัญญาการเกษตรแบบพันธะสัญญาตามจำนวนสุกรที่รับเลี้ยง

ค. เงื่อนไขในการรับซื้อคินไก่และสุกร

สัญญาการเกษตรแบบพันธะสัญญาของบริษัทมีข้อกำหนดเกี่ยวกับเงื่อนไขในการรับซื้อคินไก่หรือสุกร ซึ่งเกษตรกรฯ จะต้องปฏิบัติตามข้อกำหนดดังกล่าว ไม่เช่นนั้นเกษตรกรฯ จะต้องชำระค่าปรับตามที่กำหนดในข้อสัญญา

ในการรับซื้อคินไก่พันธุ์เนื่องจากเกษตรกรฯ บริษัทจะทำการรับซื้อคินเมื่อไก่พันธุ์นี้มีอายุระหว่าง 37 ถึง 45 วัน และมีน้ำหนัก ณ วันที่รับซื้อ ตามที่กำหนด (ซึ่งแตกต่างกันไปตามเงื่อนไขของแต่ละสัญญา) ซึ่งจะมีน้ำหนักขาดหรือเกินได้ไม่เกินร้อยละ 10.0 หากปรากฏว่าไถ่มีน้ำหนักขาดหรือเกินจากที่กำหนดเกินกว่าร้อยละ 10.0 เกษตรกรฯ จะต้องชำระค่าปรับ ค่าเสียหาย และค่าใช้จ่ายอื่น โดยหักจากเงินที่บริษัทจะชำระเพื่อตอบแทนในการเลี้ยงไก่ หรือบริษัทอาจพิจารณาไม่รับซื้อไถ่คิน

ในกรณีการซื้อคินไก่พันธุ์ไปจากเกษตรกรฯ บริษัทจะทำการรับซื้อคินเมื่อไก่พันธุ์นี้มีอายุระหว่าง 17 ถึง 18 สัปดาห์ โดยมีเงื่อนไขตามสัญญาว่าไก่พันธุ์นี้จะต้องมีน้ำหนักระหว่าง 1.35 ถึง 1.40 กิโลกรัม ณ วันที่รับซื้อ และอาจมีน้ำหนักขาดหรือเกินได้ไม่เกินร้อยละ 1.0 หากปรากฏว่าไถ่มีน้ำหนักขาดหรือเกินจากที่กำหนดเกินกว่าร้อยละ 1.0 เกษตรกรฯ จะต้องชำระค่าปรับ ค่าเสียหาย และค่าใช้จ่ายอื่น โดยหักจากเงินที่บริษัทจะชำระเพื่อตอบแทนในการเลี้ยงไก่ หรือบริษัทอาจพิจารณาไม่รับซื้อไถ่คิน

ในกรณีการซื้อคินสุกรขุนจากเกษตรกรฯ บริษัทจะทำการรับซื้อคินเมื่อสุกรขุนมีอายุระหว่าง 135 ถึง 155 วัน โดยตามสัญญาการเกษตรแบบพันธะสัญญาที่บริษัทได้เข้าทำก่อนปี 2555 มีเงื่อนไขตามสัญญาว่าสุกรขุนจะต้องมีน้ำหนักระหว่าง 90 ถึง 115 กิโลกรัม ณ วันที่รับซื้อ และสำหรับสัญญาการเกษตรแบบพันธะสัญญาที่บริษัทได้เข้าทำตั้งแต่ปี 2555 เป็นต้นมา สุกรต้องมีน้ำหนักระหว่าง 85 ถึง 115 กิโลกรัม ซึ่งทั้งสองกรณีสุกรจะมีน้ำหนักขาดหรือเกินได้ไม่เกินร้อยละ 4.0 หากปรากฏว่าไถ่มีน้ำหนักขาดหรือเกินจากที่กำหนดเกินกว่าร้อยละ 4.0 เกษตรกรฯ จะต้องชำระค่าปรับ ค่าเสียหาย และค่าใช้จ่ายอื่น โดยหักจากเงินที่บริษัทจะชำระเพื่อตอบแทนในการเลี้ยงสุกร หรือบริษัทอาจพิจารณาไม่รับซื้อสุกรคินเลยก็ได้

ในกรณีการซื้อคินสุกรพ่อแม่พันธุ์จากเกษตรกรฯ บริษัทจะทำการรับซื้อคินเมื่อสุกรพ่อแม่พันธุ์มีน้ำหนักและอายุที่กำหนดในราคาตามที่กำหนดในสัญญา สำหรับกรณีที่น้ำหนักของสุกรพ่อแม่พันธุ์น้อยกว่าที่กำหนดในสัญญา ข้อสัญญากำหนดอัตราค่าปรับไว้ที่กิโลกรัมละ 35 บาท โดยหักจากเงินที่บริษัท จะชำระให้แก่เกษตรกรฯ เพื่อตอบแทนในการเลี้ยงสุกร หรือบริษัทอาจไม่รับซื้อสุกรคิน

นอกจากนี้ เกษตรกรฯ จะต้องชำระค่าปรับหากไถ่หรือสุกรตายระหว่างการเลี้ยง เช่น กรณีที่สุกรพ่อแม่พันธุ์ตายเป็นจำนวนมากกว่าร้อยละ 6 หรือเทียบเท่ากับ 21 ตัวต่อปี เกษตรกรฯ จะต้องชำระเงิน 2,000 บาท ต่อสุกรพ่อแม่พันธุ์ที่ตาย 1 ตัว

ง. เงื่อนไขการชำระเงิน

เกษตรกรฯ จะได้รับค่าตอบแทนในการเลี้ยงไก่และสุกรของบริษัทตามที่ตกลงกันในสัญญาการเกษตรแบบพันธะสัญญา ทั้งนี้ ไถ่และสุกรยังคงถือเป็นทรัพย์สินของบริษัทตลอดระยะเวลาการเลี้ยง เช่นเดียวกับอาหารสัตว์และอุปกรณ์เวชภัณฑ์ที่ยังคงเป็นทรัพย์สินของบริษัทจนกว่าเกษตรกรฯ ได้ปฏิบัติตามหน้าที่ในการเลี้ยงไก่หรือสุกรอย่างครบถ้วนตามสัญญาการเกษตรแบบพันธะสัญญา เกษตรกรฯ ไม่อาจขายหรือโอนทรัพย์สินข้างต้นให้แก่บุคคลภายนอกโดย

ไม่ได้รับความยินยอมจากบริษัทก่อน หากเกษตรกรฯ ฝ่าฝืนข้อห้ามในการโอนและขายทรัพย์สิน เกษตรกรฯ จะต้องชำระค่าปรับ ทั้งนี้ ในกรณีที่มีความเสียหายเกิดขึ้น บริษัทอาจหักค่าเสียหายจากเงินมัดจำ

โดยทั่วไป ในกรณีไก่พันธุ์ไข่และสุกรพ่อแม่พันธุ์เกษตรกรฯ จะได้รับค่าตอบแทนตามจำนวนตัวที่เลี้ยง ในกรณีไก่พันธุ์เนื้อและสุกรขุน เกษตรกรฯ จะได้รับค่าตอบแทนตามน้ำหนักของไก่หรือสุกรโดยคิดหน่วยเป็นกิโลกรัม ทั้งนี้ ค่าตอบแทนที่จ่ายให้แก่เกษตรกรฯ จะเป็นค่าตอบแทนหลังการหักค่าใช้จ่ายในการเลี้ยงแล้ว

จ. ระยะเวลาของสัญญาการเกษตรแบบพันธะสัญญา

โดยทั่วไปสัญญาการเกษตรแบบพันธะสัญญาระหว่างบริษัทและเกษตรกรฯ ผู้รับเลี้ยงไก่ที่เข้าทำก่อนปี 2555 จะมีระยะเวลา 5 ปี และ สัญญาที่เข้าทำนับแต่ปี 2555 เป็นต้นมา มีระยะเวลา 8 ปี หรือไม่มีกำหนดเวลา

โดยทั่วไป สัญญาการเกษตรแบบพันธะสัญญาระหว่างบริษัทและเกษตรกรฯ ผู้รับเลี้ยงสุกรที่เข้าทำก่อนปี 2555 จะมีระยะเวลาไม่น้อยกว่า 5 ปี และ สัญญาที่เข้าทำนับแต่ปี 2555 เป็นต้นมา จะมีระยะเวลา 7 ถึง 8 ปี และมีข้อกำหนดให้ถือว่ามี การต่ออายุสัญญาออกไปโดยปริยายหากไม่มีคู่สัญญาฝ่ายใดฝ่ายหนึ่งบอกเลิกสัญญา

เกษตรกรฯ อาจบอกเลิกสัญญาก่อนกำหนดเวลา โดยจะต้องแจ้งบริษัทให้ทราบล่วงหน้าเป็นเวลา 180 วัน อย่างไรก็ตาม ในกรณีที่เกษตรกรฯ กู้ยืมเงินจากบริษัทโดยตรงหรือได้รับเงินกู้ยืมจากสถาบันการเงินภายใต้บันทึกข้อตกลงความร่วมมือที่บริษัททำกับสถาบันการเงิน สัญญาการเกษตรแบบพันธะสัญญาจะไม่สิ้นสุด และเกษตรกรฯ จะไม่สามารถบอกเลิกสัญญาได้จนกว่าบริษัทหรือสถาบันการเงินที่ให้กู้ยืมเงินดังกล่าวจะได้รับชำระคืนเงินกู้ยืมเต็มจำนวน

ฉ. ข้อกำหนดอื่นๆ

เกษตรกรฯ ไม่ได้รับอนุญาตให้เลี้ยงไก่หรือสุกรของบุคคลภายนอกในฟาร์มแห่งเดียวกับที่ใช้เลี้ยงไก่และสุกรของบริษัท นอกจากนั้น เกษตรกรฯ ยังไม่ได้รับอนุญาตให้ใช้อาหารสัตว์หรืออุปกรณ์เวชภัณฑ์ของบุคคลภายนอกกับไก่และสุกรของบริษัทอีกด้วย

เกษตรกรฯ ยินยอมให้เจ้าหน้าที่จากบริษัทเข้าตรวจสอบสถานที่เลี้ยงสัตว์เป็นประจำ โดยเจ้าหน้าที่จะทำการประเมินสภาพแวดล้อม การดูแลไก่และสุกรของบริษัท หากบริษัท พบว่าสถานที่เลี้ยงหรือสุขอนามัยของไก่และสุกรไม่อยู่ในสภาพที่ดี บริษัทอาจเรียกให้เกษตรกรฯ ชำระค่าปรับหรือยกเลิกสัญญาการเกษตรแบบพันธะสัญญาตามที่บริษัทเห็นสมควร

ในกรณีที่เกษตรกรฯ บอกเลิกสัญญาการเกษตรแบบพันธะสัญญา หรือในกรณีที่พบว่าเกษตรกรฯ กระทำการใดๆ อันเป็นการผิดข้อตกลงตามสัญญา เกษตรกรฯ จะต้องชำระดอกเบี้ยของจำนวนเงินที่ค้างชำระกับบริษัท (ไม่รวมเงินกู้ยืมของบริษัท) ในอัตราร้อยละ 9.5 ถึงร้อยละ 15 ต่อปี