

ส่วนที่ 1  
การประกอบธุรกิจ

## 1. นโยบายและภาพรวมการประกอบธุรกิจ

### 1.1 วิสัยทัศน์ พันธกิจ และเป้าหมาย

กลุ่มบริษัทมีเป้าหมายในการดำเนินธุรกิจระยะยาว คือ เป็นผู้นำในการผลิตและจัดจำหน่ายเครื่องใช้บนโต๊ะอาหารประเภทไฟน์ไชน่าโดยเน้นกลุ่มลูกค้าโรงแรม และร้านอาหารระดับ 3-5 ดาว รวมถึงการเป็นผู้นำในการจัดจำหน่ายเครื่องใช้และอุปกรณ์สำหรับธุรกิจบริการด้านอาหารแบบครบวงจร

ทั้งนี้ คณะกรรมการและผู้บริหารของบริษัท ได้กำหนดวิสัยทัศน์ พันธกิจ และนโยบายคุณภาพสินค้า ดังนี้

วิสัยทัศน์ “เป็นผู้นำในการขายและให้บริการสินค้าสำหรับโรงแรม ร้านอาหารแบบครบวงจร”

พันธกิจ

1. มุ่งเน้นที่จะสรรหาพันธมิตรทางการค้า (Business Partners)
2. มุ่งมั่นพัฒนาสินค้าให้มีคุณภาพ และการบริการที่เป็นเลิศ
3. ให้ความสำคัญในการพัฒนาองค์กรให้มั่นคง และยั่งยืน

นโยบายคุณภาพสินค้า “ออกแบบดี มีมาตรฐาน งานเรียบร้อย ได้ของไว ร่วมใจพัฒนาคุณภาพ”

### 1.2 การเปลี่ยนแปลงและพัฒนาการที่สำคัญ

นับตั้งแต่ก่อตั้งบริษัท ในปี 2544 เป็นต้นมา บริษัทมีความเป็นมาและพัฒนาการที่สำคัญ ดังรายละเอียดต่อไปนี้

ปี	เหตุการณ์ที่สำคัญ
ปี 2544	<ul style="list-style-type: none"><li>• วันที่ 28 มีนาคม 2544 ก่อตั้ง บริษัท โฮม พอตเทอรี จำกัด ด้วยทุนจดทะเบียนเริ่มแรก 1,000,000 บาท (หนึ่งล้านบาทถ้วน) แบ่งเป็นหุ้นสามัญจำนวน 1,000 หุ้น มูลค่าที่ตราไว้หุ้นละ 1,000 บาท เรียกชำระเต็มมูลค่า และได้จัดตั้งสำนักงานของบริษัทซึ่งตั้งอยู่เลขที่ 66 ถนนมนตรี ตำบลสบตุ๋ย อำเภอเมือง จังหวัดลำปาง</li></ul>
ปี 2545	<ul style="list-style-type: none"><li>• วันที่ 3 กรกฎาคม 2545 มีการเพิ่มทุนจดทะเบียนครั้งแรก โดยการออกและเสนอขายหุ้นสามัญเพิ่มทุนแก่ผู้ถือหุ้นเดิมตามสัดส่วน (Rights Offering) จากทุนจดทะเบียนเดิม 1,000,000 บาท (หนึ่งล้านบาทถ้วน) เป็น 15,000,000 บาท (สิบห้าล้านบาทถ้วน) แบ่งเป็นหุ้นสามัญจำนวน 15,000 หุ้น มูลค่าที่ตราไว้หุ้นละ 1,000 บาท เรียกชำระเต็มมูลค่า เพื่อใช้เป็นเงินลงทุนสร้างอาคารโรงงานและซื้อเครื่องจักร</li><li>• วันที่ 30 กรกฎาคม 2545 บริษัทได้รับบัตรส่งเสริมการลงทุนจากสำนักงานคณะกรรมการส่งเสริมการลงทุน (BOI) ภายใต้กระทรวงอุตสาหกรรม สำหรับการผลิตเครื่องใช้บนโต๊ะอาหาร เครื่องใช้ในครัว ของข้าวสวย เครื่องประดับ ประเภทสโตนแวร์และปอร์ซเลน (ประเภท 2.4 กิจการผลิตเครื่องดินเผา)</li></ul>
ปี 2547	<ul style="list-style-type: none"><li>• วันที่ 12 เมษายน 2547 ได้มีการจัดเพิ่มทุนจดทะเบียนครั้งที่สอง โดยการออกและเสนอขายหุ้นสามัญเพิ่มทุนแก่ผู้ถือหุ้นเดิมตามสัดส่วน (Rights Offering) จากทุนจดทะเบียนเดิม 15,000,000 บาท (สิบห้าล้านบาทถ้วน) เป็น 37,000,000 บาท (สามสิบล้านบาทถ้วน) แบ่งเป็นหุ้นสามัญจำนวน 37,000</li></ul>



ปี	เหตุการณ์ที่สำคัญ
	หุ้น มูลค่าที่ตราไว้หุ้นละ 1,000 บาท เรียกชำระเต็มมูลค่า เพื่อใช้เป็นเงินลงทุนในเครื่องจักร ขยายอาคารโรงงาน และเพิ่มเงินทุนหมุนเวียนในการดำเนินธุรกิจ
ปี 2549	<ul style="list-style-type: none"> <li>วันที่ 3 พฤศจิกายน 2549 บริษัทได้ผ่านการรับรองระบบการจัดการคุณภาพมาตรฐาน ISO9001:2000 จากบริษัท วิท แอสเซสเมนต์ จำกัด (WIT ASSESSMENT Co.,Ltd.) สำหรับการเป็นผู้ผลิตเครื่องเคลือบดินเผาสำหรับใช้บนโต๊ะอาหาร (หมดอายุวันที่ 2 พฤศจิกายน 2552)</li> </ul>
ปี 2551	<ul style="list-style-type: none"> <li>วันที่ 6 มีนาคม 2551 บริษัทได้รับพิจารณาให้จัดระดับเป็นผู้ส่งออกที่ดี โดยสำนักงานสรรพากรพื้นที่ลำปาง ภายใต้กรมสรรพากร กระทรวงการคลัง</li> <li>วันที่ 9 กันยายน 2551 มีการเพิ่มทุนจดทะเบียนครั้งที่สาม โดยการออกและเสนอขายหุ้นสามัญเพิ่มทุนแก่ผู้ถือหุ้นเดิมตามสัดส่วน (Rights Offering) จากทุนจดทะเบียนเดิม 37,000,000 บาท (สามสิบเจ็ดล้านบาทถ้วน) เป็น 100,000,000 บาท (หนึ่งร้อยล้านบาทถ้วน) แบ่งเป็นหุ้นสามัญจำนวน 100,000 หุ้น มูลค่าที่ตราไว้หุ้นละ 1,000 บาท เรียกชำระเต็มมูลค่า เพื่อใช้เป็นเงินลงทุนในที่ดินและเครื่องจักรที่มีความทันสมัยมากขึ้นเพื่อขยายกำลังการผลิตตามความต้องการผลิตภณฑ์ในตลาดที่เพิ่มมากขึ้น อีกทั้งยังใช้เงินทุนบางส่วนเพื่อเป็นเพิ่มเงินทุนหมุนเวียนในการดำเนินธุรกิจ</li> </ul>
ปี 2552	<ul style="list-style-type: none"> <li>วันที่ 3 กรกฎาคม 2552 บริษัทได้รับบัตรส่งเสริมการลงทุนจากสำนักงานคณะกรรมการส่งเสริมการลงทุน (BOI) ภายใต้กระทรวงอุตสาหกรรม สำหรับการผลิตเครื่องใช้บนโต๊ะอาหาร เครื่องใช้ในครัว ของข้าวสวย เครื่องประดับ ประเภทสโตนแวร์และปอร์ซเลน (ประเภท 2.4 กิจการผลิตเครื่องดินเผา)</li> </ul>
ปี 2554	<ul style="list-style-type: none"> <li>บริษัทได้รับรางวัล “2010 Outstanding Supplier Award” จากลูกค้ารายใหญ่ของบริษัท</li> </ul>
ปี 2556	<ul style="list-style-type: none"> <li>วันที่ 1 กุมภาพันธ์ 2556 บริษัทได้รับตราสัญลักษณ์รับประกันคุณภาพสินค้าคุณภาพไทยแลนด์ (Thailand Trust Mark: TTM) ที่ออกให้โดยกรมส่งเสริมการค้าระหว่างประเทศ กระทรวงพาณิชย์ เพื่อเป็นการรับรองคุณภาพของสินค้าซึ่งได้รับการเลือกสรรว่าเป็นสินค้าชั้นเยี่ยม เพราะสินค้าที่ได้รับการติดสัญลักษณ์นี้จะต้องมีมาตรฐานการผลิตที่น่าเชื่อถือและได้คุณภาพตามมาตรฐานสากล</li> </ul>
ปี 2557	<ul style="list-style-type: none"> <li>วันที่ 17 มิถุนายน 2557 บริษัทได้เปลี่ยนแปลงที่ตั้งสำนักงานใหญ่เป็น เลขที่ 119 ถนนลำปาง-ตาก ตำบลสบปราบ อำเภอสบปราบ จังหวัดลำปาง 52170 ซึ่งเป็นที่ตั้งเดียวกันกับโรงงาน เพื่อความสะดวกและคล่องตัวในการติดต่อประสานงานระหว่างสำนักงานและโรงงาน</li> <li>วันที่ 13 ธันวาคม 2557 ที่ประชุมวิสามัญผู้ถือหุ้นครั้งที่ 3/2557 มีมติอนุมัติเรื่องต่างๆที่มีนัยสำคัญ ดังรายละเอียดต่อไปนี้ <ul style="list-style-type: none"> <li>อนุมัติการแปรสภาพเป็นบริษัทมหาชนจำกัดและเปลี่ยนชื่อเป็น “บริษัท โฮม พอตเทอรี จำกัด (มหาชน)”</li> <li>อนุมัติเปลี่ยนแปลงมูลค่าหุ้นที่ตราไว้จากหุ้นละ 1,000 บาท เป็นหุ้นละ 0.25 บาท ส่งผลให้บริษัทมีจำนวนหุ้นสามัญเป็น 400,000,000 หุ้น</li> <li>อนุมัติการเพิ่มทุนจดทะเบียนจาก 100,000,000 บาท เป็น 130,000,000 บาท โดยการออกหุ้นสามัญเพิ่มทุนจำนวน 120,000,000 หุ้น มูลค่าที่ตราไว้หุ้นละ 0.25 บาท ทำให้บริษัทมีทุนจดทะเบียนเพิ่มขึ้นเป็น 130,000,000 บาท แบ่งเป็นหุ้นสามัญจำนวน 520,000,000 หุ้น มูลค่าที่ตราไว้หุ้นละ 0.25 บาท เพื่อเสนอขายให้แก่ประชาชน (Initial Public Offering : IPO)</li> </ul> </li> <li>วันที่ 30 ธันวาคม 2557 บริษัทได้ดำเนินการจดทะเบียนเพื่อแปรสภาพจากบริษัทเป็นบริษัทมหาชนจำกัด และเปลี่ยนแปลงชื่อเป็น บริษัท โฮม พอตเทอรี จำกัด (มหาชน)</li> </ul>

ปี	เหตุการณ์ที่สำคัญ
ปี 2558	<ul style="list-style-type: none"> <li>• วันที่ 12 มิถุนายน 2558 บริษัทได้รับหนังสือจากสำนักงานคณะกรรมการกำกับหลักทรัพย์และตลาดหลักทรัพย์แจ้งอนุญาตให้เสนอขายหุ้นที่ออกใหม่ต่อประชาชนเป็นครั้งแรก (Initial Public Offering)</li> <li>• วันที่ 18 19 และ 22 มิถุนายน 2558 บริษัทได้เสนอขายหุ้นสามัญแก่ประชาชนจำนวน 120 ล้านหุ้นในราคา 1.00 บาทต่อหุ้น ซึ่งในระหว่างระยะเวลาเสนอขายดังกล่าว มีนักลงทุนสนใจจองซื้อหุ้นสามัญของบริษัทครบตามจำนวนที่เสนอขาย ทำให้บริษัทได้รับเงินเพิ่มทุนทั้งสิ้นจำนวน 120.00 ล้านบาท</li> <li>• วันที่ 29 มิถุนายน 2558 บริษัทได้นำหุ้นสามัญของบริษัทเข้าจดทะเบียนในตลาดหลักทรัพย์ mai เป็นวันแรก (First Trading Day)</li> <li>• กันยายน 2558 เริ่มดำเนินการทดสอบเตาเผาเคลือบเตาใหม่ ตามโครงการขยายกำลังการผลิต โดยมีการทดสอบระบบการเผา และการขับเคลื่อนรอบตัวเตา</li> <li>• ไตรมาส 4 ปี 2558 ปรับปรุงเตาเผาเคลือบเตาใหม่ให้ได้ตามมาตรฐานที่ต้องการ หลังจากการทดสอบระบบในรอบแรก นอกจากการเพิ่มกำลังผลิตในส่วนของเตาเผาแล้ว บริษัทยังได้นำเครื่องจักรที่มีอยู่เดิมมาปรับปรุงให้สามารถผลิตสินค้าได้อย่างมีประสิทธิภาพเพิ่มมากขึ้น โดยเริ่มจากส่วนของแผนกขึ้นรูปผลิตภัณฑ์</li> </ul>
ปี 2559	<ul style="list-style-type: none"> <li>• วันที่ 12 พฤษภาคม 2559 ที่ประชุมคณะกรรมการครั้งที่ 2/2559 มีมติอนุมัติการลงทุนในกิจการร่วมค้า (Joint Venture) และจัดตั้งบริษัท เซ็นทรัล ฮอสพิเทลลิตี้ จำกัด ด้วยเงินลงทุนจำนวน 40 ล้านบาท</li> <li>• วันที่ 15 กรกฎาคม 2559 ได้จัดตั้งจดทะเบียน บริษัท เซ็นทรัล ฮอสพิเทลลิตี้ จำกัด ซึ่งตั้งอยู่ที่ 417 ถนนบางนา-ตราด แขวงบางนา เขตบางนา จังหวัดกรุงเทพมหานคร</li> <li>• วันที่ 8 ธันวาคม 2559 บริษัทได้เริ่มเปิดดำเนินการธุรกิจบริษัท เซ็นทรัล ฮอสพิเทลลิตี้ อย่างเป็นทางการ</li> </ul>
ปี 2560	<ul style="list-style-type: none"> <li>• ไตรมาส 4 ปี 2560 เพิ่มเติมอาคารสำหรับเก็บวัตถุดิบ, สินค้าคงเหลือ เพื่อรองรับการขยายกำลังการผลิต ลงทุนเพิ่มและปรับปรุงเครื่องจักรในกระบวนการผลิตแผนกขึ้นรูปผลิตภัณฑ์</li> <li>• ในไตรมาส 3 - 4 ปี 2560 บริษัท เซ็นทรัล ฮอสพิเทลลิตี้ จำกัด ปรับเปลี่ยนกลยุทธ์ทางการตลาดทำให้เข้าถึงกลุ่มลูกค้าเป้าหมายได้มากขึ้น และมีกำไรจากการดำเนินงาน</li> </ul>

### 1.3 ความสัมพันธ์กับกลุ่มธุรกิจของผู้ถือหุ้นใหญ่

ไม่มีการดำเนินธุรกิจที่มีนัยสำคัญกับบริษัท หรือกลุ่มของผู้ถือหุ้นใหญ่



## 2. ลักษณะการประกอบธุรกิจ

บริษัท โฮม พอตเทอรี่ จำกัด (มหาชน) ดำเนินธุรกิจเป็นผู้ผลิตและจัดจำหน่ายผลิตภัณฑ์เครื่องเคลือบดินเผาประเภทไฟน์ไชน่า (Fine china) เพื่อใช้บนโต๊ะอาหารและเป็นเครื่องใช้ในครัว สำหรับการใช้งานในโรงแรม ภัตตาคาร ร้านอาหารหรือบ้านที่อยู่อาศัย อาทิ จาน ชาม ชุดน้ำชา ชุดกาแฟ และ แก้ว เป็นต้น โดยจัดจำหน่ายผลิตภัณฑ์ให้แก่ลูกค้าทั้งต่างประเทศและในประเทศ ที่ผ่านมามีบริษัทได้มุ่งเน้นลูกค้าต่างประเทศเป็นสำคัญอีกทั้งยังได้รับการตอบรับจากลูกค้าต่างประเทศเป็นอย่างดีและกลายเป็นที่รู้จักแพร่หลายสำหรับลูกค้ากลุ่มต่างประเทศดังกล่าว ปัจจุบันบริษัทส่งออกสินค้าไปจำหน่ายยังประเทศสหรัฐอเมริกา ประเทศในกลุ่มทวีปยุโรป ทวีปออสเตรเลีย ทวีปเอเชีย และทวีปอเมริกาใต้ ซึ่งสามารถบ่งบอกได้จากยอดขายต่างประเทศของบริษัท ในช่วงปี 2555 จนถึงปัจจุบัน โดยบริษัทมีรายได้จากการจำหน่ายสินค้าไปยังลูกค้าต่างประเทศในปี 2558 – 2560 เท่ากับ 112.72 ล้านบาท 127.56 ล้านบาท และ 157.76 ล้านบาท หรือคิดเป็นร้อยละ 98.87 ร้อยละ 97.91 และร้อยละ 94.22 ของรายได้จากการขายของบริษัท ตามลำดับ นอกจากนี้บริษัทจะสามารถผลิตและจัดจำหน่ายผลิตภัณฑ์ภายใต้ตราสินค้าของผู้ผลิตแล้ว บริษัทยังมีการทำการตลาดภายใต้ตราสินค้าของบริษัทเอง อาทิ ฮาร์ทแอทโฮม (Heart @ Home), วันโฮเทล แอนด์ เรสเทอรองส์ (One hotel & restaurant), โฮเทลแอนด์ฮาร์ท (Hotel&Heart) และเพทาย (PE'TYE) สำหรับการจำหน่ายสินค้าภายใต้ตราของบริษัทเองบริษัทได้เริ่มดำเนินการประชาสัมพันธ์สร้างตราสินค้าเพทาย(PE'TYE) ให้เป็นที่รู้จักตั้งแต่กลางปี 2556 เป็นต้นมา ซึ่งบริษัทมีเป้าหมายที่จะสร้างตราสินค้านี้ให้เป็นจุดแข็งสำหรับตัวผลิตภัณฑ์ เพื่อเป็นการสร้างมูลค่าเพิ่มให้สินค้าของบริษัทในอนาคต รวมถึงการเพิ่มช่องทางการกระจายสินค้าศูนย์บริการและจัดจำหน่ายเครื่องใช้ และอุปกรณ์สำหรับธุรกิจบริการด้านอาหาร เครื่องดื่มแบบครบวงจร ภายใต้ชื่อ บริษัท เซ็นทรัล ฮอสพิเทลลิตี้ จำกัด

บริษัทมีนโยบายในการพัฒนาผลิตภัณฑ์อย่างสม่ำเสมอ ทั้งทางด้านคุณภาพและรูปลักษณ์ให้มีความทันสมัย เพื่อตอบสนองความต้องการของลูกค้าตามมาตรฐานที่บริษัทกำหนดไว้ โดยคำนึงถึงความปลอดภัยของผู้บริโภคเป็นสำคัญ เพื่อให้ผู้บริโภคได้รับความพึงพอใจและมีความปลอดภัยมากที่สุดจากการเลือกใช้ผลิตภัณฑ์ตามนโยบายคุณภาพสินค้าของบริษัทที่ว่า **"ออกแบบดี มีมาตรฐาน งานเรียบง่าย ได้ของไว ร่วมใจพัฒนาคุณภาพ"** ในการผลิตสินค้าให้ได้คุณภาพสูงที่มียุติและพัฒนาของบริษัทได้มีการเก็บข้อมูลและพัฒนาารูปแบบของสินค้าอย่างสม่ำเสมอ ในทุกๆ ขั้นตอนของกระบวนการผลิตผลิตภัณฑ์และจะมีการตรวจสอบเพื่อควบคุมคุณภาพของสินค้าโดยทีมงานที่มีความเชี่ยวชาญของบริษัท นอกจากนี้บริษัทยังได้มีการส่งผลิตภัณฑ์บางประเภทของบริษัทไปทำการทดสอบคุณภาพกับศูนย์เทคโนโลยีโลหะและวัสดุแห่งชาติ (National Metal and Materials Technology Center: MTEC) ภายใต้สำนักงานพัฒนาวิทยาศาสตร์และเทคโนโลยีแห่งชาติ กระทรวงวิทยาศาสตร์และเทคโนโลยีแห่งประเทศไทย เพื่อทำการทดสอบคุณภาพสินค้าในด้านต่างๆ อาทิ การทดสอบความสามารถในการทนทานต่อการใช้งานในเครื่องล้างจาน (Dishwasher Safe) ความทนทานต่อการแตกร้าวของเครื่องเคลือบผลิตภัณฑ์ (Crazing Resistance) และความทนทานต่อรอยขีดข่วนด้วยโลหะ (Metal Marking) เป็นต้น



## โครงสร้างรายได้ของกลุ่มบริษัท

สำหรับโครงสร้างรายได้ของบริษัทโดยแยกตามลักษณะการสั่งซื้อสินค้าจากลูกค้า ปี 2558 – 2560 มีรายละเอียด ดังนี้

	ปี 2558		ปี 2559		ปี 2560	
	ล้านบาท	ร้อยละ	ล้านบาท	ร้อยละ	ล้านบาท	ร้อยละ
รายได้จากการขายสินค้า						
รายได้จากการขายสินค้าภายใต้ตราสินค้าของบริษัท/1 (OBM)	17.95	15.75	14.28	10.96	25.91	15.48
รายได้จากการขายสินค้าที่มีรูปแบบผลิตภัณฑ์เป็นของบริษัท/2 (ODM)	53.04	46.52	73.81	56.65	94.26	56.30
รายได้จากการขายสินค้าที่ผลิตตามคำสั่งของลูกค้า (OEM)	43.02	37.73	42.19	32.39	47.25	28.22
รวมรายได้จากการขายสุทธิ	114.01	100.00	130.28	100.00	167.42	100.00

หมายเหตุ : /1 รายได้จากการขายสินค้าซึ่งเป็นผลิตภัณฑ์ที่บริษัทเป็นผู้ออกแบบภายใต้ตราสินค้าของบริษัทเอง

/2 รายได้จากการขายสินค้าซึ่งเป็นผลิตภัณฑ์ที่บริษัทเป็นผู้ออกแบบภายใต้ตราสินค้าของลูกค้า

สำหรับโครงสร้างรายได้ของบริษัทโดยแยกตามช่องทางการจัดจำหน่าย ปี 2558 – 2560 มีรายละเอียด ดังนี้

	ปี 2558		ปี 2559		ปี 2560	
	ล้านบาท	ร้อยละ	ล้านบาท	ร้อยละ	ล้านบาท	ร้อยละ
1) รายได้จากการจัดจำหน่ายผ่านผู้แทนจำหน่าย						
1.1 ต่างประเทศ	50.40	44.21	43.61	33.47	53.56	31.99
1.2 ในประเทศ	0.00	0.00	0.00	0.00	0.00	0.00
2) รายได้จากการจัดจำหน่ายไปยังลูกค้าโดยตรง						
2.1 ต่างประเทศ	62.32	54.66	83.95	64.44	104.19	62.23
2.2 ในประเทศ	1.29	1.13	2.72	2.09	9.67	5.78
รวมรายได้จากการขายสุทธิ	114.01	100.00	130.28	100.00	167.42	100.00

สำหรับโครงสร้างรายได้ของบริษัทโดยแยกตามพื้นที่การจัดจำหน่าย ปี 2558 – 2560 มีรายละเอียด ดังนี้

	ปี 2558		ปี 2559		ปี 2560	
	ล้านบาท	ร้อยละ	ล้านบาท	ร้อยละ	ล้านบาท	ร้อยละ
1) รายได้จากการขายต่างประเทศ	112.72	98.87	127.56	97.91	157.75	94.22
1.1 ทวีปอเมริกา	49.91	43.78	52.92	40.62	68.28	40.78
1.2 ทวีปยุโรป	49.89	43.76	42.45	32.58	53.54	31.98
1.3 ทวีปออสเตรเลีย	12.35	10.83	27.55	21.15	29.55	17.65
1.4 ทวีปเอเชีย	0.57	0.50	4.64	3.56	6.38	3.81
2) รายได้จากการขายในประเทศ	1.29	1.13	2.72	2.09	9.67	5.78
รวมรายได้จากการขายสุทธิ	114.01	100.00	130.28	100.00	167.42	100.00



**2.1 ลักษณะผลิตภัณฑ์และบริการ**

โดยทั่วไปผลิตภัณฑ์เซรามิกสำหรับใช้บนโต๊ะอาหารและเป็นเครื่องใช้ในครัว ประกอบด้วย 4 ประเภท คือ เอิร์ทเทนแวร์ (Earthenware) สโตนแวร์ (Stoneware) พอร์ซเลน (Porcelain) และโบนไชน่า (Bone china) ซึ่งเซรามิกทั้ง 4 ประเภทนี้ มีความแตกต่างกัน ดังต่อไปนี้

เอิร์ทเทนแวร์ (Earthenware) ทำจากดินเหนียวที่หาได้ในท้องถิ่น ผลิตภัณฑ์ที่ได้จะมีสีน้ำตาลแดง เนื้อหยาบ มีรูพรุนมาก ไม่สามารถป้องกันการดูดซึมของน้ำได้ มีความแข็งแรงต่ำเนื่องจากยังเผาไม่ถึงจุดสูงสุด จึงแตกหักง่าย ทำให้ผลิตภัณฑ์ประเภทนี้มีราคาถูก ปัจจุบันสามารถพบเซรามิกประเภทนี้ในรูปหม้อดิน กระถางต้นไม้ รูปปั้นต่างๆ เป็นต้น ส่วนสโตนแวร์ (Stoneware) จะมีลักษณะเนื้อดินที่หลอมกันแน่นกว่าเอิร์ทเทนแวร์เนื่องจากเผาที่อุณหภูมิสูงกว่าเนื้อเอิร์ทเทนแวร์ ผลิตภัณฑ์ส่วนใหญ่จะมีสีขาวออกเทา เนื้อหยาบ ผิวขรุขระ มีรูพรุนน้อย ดูดซึมน้ำ ไม่เปราะและแตกง่ายเมื่อกระทบกัน ผลิตภัณฑ์ประเภทนี้จะเหมาะสำหรับการใช้สอยในบ้านหรือร้านอาหารทั่วไป ทั้งนี้เมื่อพิจารณาจากคุณสมบัติไปรษังแล้ว เอิร์ทเทนแวร์และสโตนแวร์จะมีลักษณะทึบแสง

สำหรับพอร์ซเลน (Porcelain) เป็นผลิตภัณฑ์เซรามิกที่บาง เบา มีความหยาบและทันสมัย เนื้อดินมีความแข็งแกร่งมากเนื่องจากเผาที่อุณหภูมิสูง สีขาว ผิวเนียนเป็นมันวาว สวยงาม เหมาะแก่การใช้ตกแต่งเป็นเครื่องประดับ เครื่องใช้บนโต๊ะอาหารสำหรับภัตตาคารหรือโรงแรม ไม่บิ่นและแตกง่ายเมื่อกระทบกัน แสงสามารถผ่านได้เมื่อส่องไฟ ซึ่งโดยทั่วไปเซรามิกประเภทพอร์ซเลน ประกอบด้วย เซรามิกประเภทรีดักชั่นพอร์ซเลน (Reduction Porcelain) เซรามิกประเภทวิทรีสไชน่า (Vitreous china) และเซรามิกประเภทไฟน์ไชน่า (Fine china) โดยเซรามิกประเภทไฟน์ไชน่า (Fine china) จะเป็นพอร์ซเลนระดับสูงกว่าวิทรีสไชน่า (Vitreous china) เนื่องจากไฟน์ไชน่า (Fine china) จะมีความขาววาว แวววาวกว่าวิทรีสไชน่า (Vitreous china) ซึ่งทำให้ไฟน์ไชน่า (Fine china) มีความสวยงาม และเป็นที่นิยมในกลุ่มโรงแรมหรือร้านอาหารระดับ 3-5 ดาว มากกว่า

ส่วนโบนไชน่า (Bone china) เป็นเซรามิกที่มีความหยาบเช่นเดียวกันแต่มีส่วนผสมของเถ้ากระดูกซึ่งจะทำให้เนื้อผลิตภัณฑ์มีความขาวมากขึ้น และมีความโปร่งใส (Translucent) มากกว่า

บริษัทดำเนินธุรกิจเป็นผู้ผลิตและจัดจำหน่ายผลิตภัณฑ์เครื่องเคลือบดินเผาประเภทไฟน์ไชน่า (Fine china) เพื่อใช้บนโต๊ะอาหารและเป็นเครื่องใช้ในครัว โดยจะเน้นสีของผลิตภัณฑ์เครื่องเคลือบดินเผาเป็นสีขาวซึ่งเหมาะสำหรับการใช้งานในโรงแรมและร้านอาหาร ซึ่งการผลิตเครื่องเคลือบดินเผาประเภทไฟน์ไชน่าจะมีลักษณะพิเศษที่แตกต่างไปจากการผลิตเซรามิกประเภทอื่นๆในประเทศไทยที่มีอยู่ในปัจจุบัน ส่วนขั้นตอนการผลิตเครื่องเคลือบดินเผาประเภทไฟน์ไชน่าจะมีลักษณะคล้ายกับการผลิตเครื่องเคลือบดินเผาประเภทโบนไชน่า (Bone china) ที่จัดว่าเป็นเครื่องปั้นดินเผาชั้นดีที่สุด เนื่องจากมีส่วนผสมของเถ้ากระดูก (Bone ash) ถึงร้อยละ 50 จึงทำให้ผลิตภัณฑ์มีความแวววาวสวยงามและแข็งแกร่ง นอกจากนี้เครื่องเคลือบดินเผาประเภทไฟน์ไชน่ายังมีลักษณะการใช้งานเหมือนเซรามิกประเภทพอร์ซเลน (Porcelain) ที่มีลักษณะโปร่งใสและไม่ดูดซึมน้ำ ดังนั้นการผสมผสานกันระหว่างข้อดีของเซรามิกทั้งสองประเภทนี้ทำให้เซรามิกประเภทไฟน์ไชน่า (Fine china) มีจุดเด่น คือ เนื้อดินมีความแกร่ง แข็งแรงทนทาน ไม่บิ่นง่าย เนื้อเคลือบโปร่งใส มันแวววาว ไม่ร้าว ไม่ดูดซึมน้ำ ตกแต่งลวดลายได้เคลือบได้ โดยที่ยังสามารถคงความสดใสของสีได้เป็นอย่างดี ในขณะที่ต้นทุนการผลิตของเซรามิกประเภทไฟน์ไชน่าจะมีต้นทุนต่ำกว่าเซรามิกประเภทโบนไชน่า มีคุณสมบัติของผลิตภัณฑ์ของบริษัทที่โดดเด่น ดังต่อไปนี้

- ผลิตภัณฑ์สามารถทนทานต่อการใช้งานในไมโครเวฟได้ (Microwave Safe)
- ผลิตภัณฑ์สามารถทนทานต่อการใช้งานในเครื่องล้างจานได้ (Dishwasher Safe)
- ผลิตภัณฑ์สามารถทนทานต่อการใช้งานระหว่างเตาอบและตู้แช่แข็ง (Oven & Freezer Safe)

- ผลิตภัณฑ์สามารถทนต่อการเปลี่ยนแปลงของอุณหภูมิได้ระหว่าง 0°C - 220°C (Thermal Shock Resistance)
- ผลิตภัณฑ์สามารถทนต่อรอยขีดข่วนและคราบเปื้อน (Stain Resistance)

จากลักษณะผลิตภัณฑ์ตามที่กล่าวมา บริษัทได้จำแนกกลุ่มผลิตภัณฑ์ที่บริษัทเป็นผู้ผลิตและจัดจำหน่าย ออกได้เป็น 4 กลุ่ม ตามลักษณะของผลิตภัณฑ์และความสามารถในการใช้งาน ซึ่งทำให้ง่ายต่อการนำเสนอผลิตภัณฑ์ของบริษัทและการเลือกใช้งานของลูกค้า โดยมีรายละเอียดดังต่อไปนี้

#### (1) Gracious

ลักษณะของผลิตภัณฑ์ในกลุ่มนี้จะมีความเบาบาง น้ำหนักเบา สามารถเพิ่มความสวยงามด้วยการเติมแต่ง ลวดลายหรือติดรูปลอก(Sticker) เหมาะสำหรับลูกค้าที่ต้องการใช้ผลิตภัณฑ์ในบ้าน ร้านอาหาร ร้านจำหน่าย เครื่องดื่มหรือขนม และโรงแรม



Valentina



## (2) Efficient

ลักษณะของผลิตภัณฑ์ในกลุ่มนี้ออกแบบมาสำหรับการใช้งานหนัก มีความคงทน โดยรูปแบบของตัวผลิตภัณฑ์จะมีความเรียบง่าย ทนทาน เน้นประโยชน์ใช้สอย ผลิตภัณฑ์ในกลุ่มนี้จึงเหมาะสำหรับร้านอาหารหรือโรงอาหารที่มีอัตราการหมุนเวียนของลูกค้า (Turnover) สูง อีกทั้งผลิตภัณฑ์บางชิ้นในกลุ่มนี้ยังถูกออกแบบให้ประหยัดพื้นที่จัดเก็บในการเรียงซ้อนกันได้ถึงร้อยละ 30 ของพื้นที่จัดเก็บเดิม



Mabel

## (3) Inspired

ลักษณะของผลิตภัณฑ์ในกลุ่มนี้ได้ถูกออกแบบให้มีรูปทรงพิเศษ มีความเป็นเอกลักษณ์เฉพาะตัว แต่จะไม่เน้นลวดลายของผลิตภัณฑ์ เหมาะสำหรับร้านอาหาร ภัตตาคาร โรงแรมระดับ 3 - 5 ดาว ที่ต้องการความแปลกใหม่ในการนำเสนออาหารให้กับลูกค้าและต้องการสร้างบรรยากาศที่ดีให้กับการรับประทานอาหาร



Accessories

## (4) Expose

เพื่อตอบรับเทรนด์ตลาดที่นิยมสินค้าที่มีสีสัน บริษัทจึงได้พัฒนาการตกแต่งลวดลายด้วยสีสันท่าง ๆ บนไฟน์ไชน่าเป็นครั้งแรก สินค้าในกลุ่ม Expose จะมีสีสันหลากหลาย สวยงาม แต่ยังคงฟังก์ชันการใช้งานสำหรับโรงแรมร้านอาหารได้เหมือนเดิม

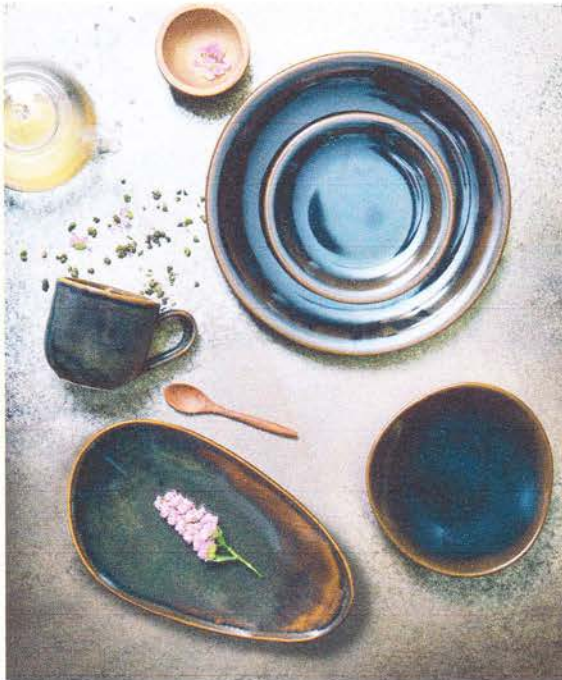

Tiger Eyes



Rustic New Colors

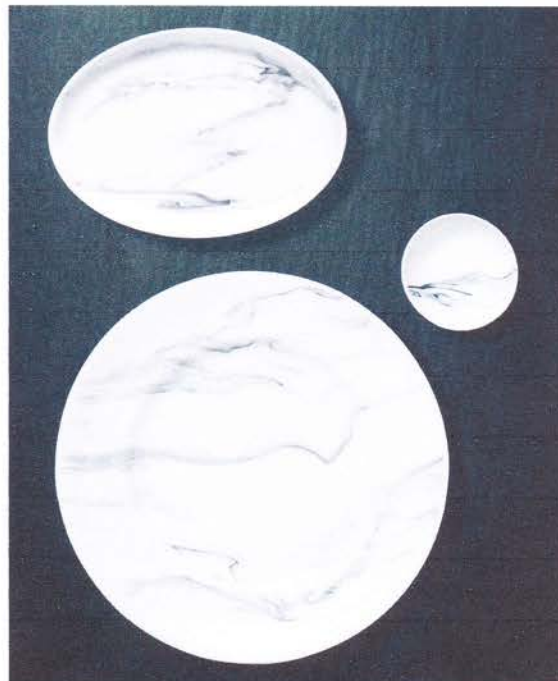

Carrara



**ปัจจัยที่มีผลกระทบต่อโอกาสและข้อจำกัดในการประกอบธุรกิจ**

บริษัทได้รับบัตรส่งเสริมการลงทุน เลขที่ 1512(2)/2552 ลงวันที่ 3 กรกฎาคม 2552 จากสำนักงานคณะกรรมการส่งเสริมการลงทุน (BOI) ภายใต้กระทรวงอุตสาหกรรม สำหรับการผลิตเครื่องใช้บนโต๊ะอาหาร เครื่องใช้ในครัว ของชำร่วย เครื่องประดับ ประเภทสโตนแวร์และปอร์ซเลน (ประเภท 2.4 กิจการผลิตเครื่องดินเผา) โดยบริษัทได้รับสิทธิและประโยชน์ที่สำคัญ ดังนี้

- 1) ได้รับอนุญาตนำคนต่างด้าวซึ่งเป็นช่างฝีมือหรือผู้ชำนาญการคู่สมรสและบุคคลซึ่งอยู่ในอุปการะของบุคคลทั้งสองประเภทนี้เข้ามาในราชอาณาจักรได้ตามจำนวนและกำหนดระยะเวลาให้อยู่ในราชอาณาจักรได้ตามจำนวนและกำหนดระยะเวลาให้อยู่ในราชอาณาจักรเท่าที่คณะกรรมการพิจารณาเห็นสมควร
- 2) ให้คนต่างด้าวซึ่งเป็นช่างฝีมือหรือผู้ชำนาญการที่ได้รับอนุญาตให้อยู่ในราชอาณาจักรตามข้อด้านบน ได้รับอนุญาตให้ทำงานเฉพาะตำแหน่งหน้าที่การทำงานที่คณะกรรมการให้ความเห็นชอบตลอดระยะเวลาที่อยู่ในราชอาณาจักร
- 3) ได้รับยกเว้นอากรขาเข้าสำหรับเครื่องจักรตามที่คณะกรรมการพิจารณาอนุมัติสำหรับเครื่องจักรที่ผลิตตั้งแต่ปี พ.ศ. 2542
- 4) ได้รับการยกเว้นภาษีเงินได้นิติบุคคลสำหรับกำไรสุทธิที่ได้จากการประกอบกิจการที่ได้รับการส่งเสริมรวมกันไม่เกินร้อยละ 100 ของเงินลงทุนไม่รวมค่าที่ดินและทุนหมุนเวียนมีกำหนดเวลา 8 ปี นับตั้งแต่วันที่เริ่มมีรายได้จากการประกอบกิจการ
- 5) ได้รับการยกเว้นไม่ต้องนำเงินปันผลจากกิจการที่ได้รับการส่งเสริม ซึ่งได้รับยกเว้นภาษีเงินได้นิติบุคคลตามข้อ 4) ไปรวมคำนวณเพื่อเสียภาษีเงินได้ ตลอดระยะเวลาที่ได้รับการส่งเสริม
- 6) ได้รับอนุญาตให้หักเงินลงทุนในการติดตั้งหรือก่อสร้างสิ่งอำนวยความสะดวกร้อยละ 25 ของเงินลงทุน นอกเหนือไปจากการหักค่าเสื่อมราคาตามปกติ
- 7) ได้รับยกเว้นอากรขาเข้าสำหรับวัตถุดิบและวัสดุจำเป็นที่ต้องนำเข้ามาจากต่างประเทศเพื่อใช้ในการผลิตเพื่อการส่งออกเป็นระยะเวลา 5 ปี นับแต่วันนำเข้าครั้งแรก
- 8) ได้รับยกเว้นอากรขาเข้าสำหรับของที่ผู้ได้รับการส่งเสริมนำเข้ามาเพื่อส่งกลับออกไปเป็นระยะเวลา 5 ปี นับแต่วันนำเข้าครั้งแรก

**หมายเหตุ:**

- บริษัทได้ยื่นขอใช้สิทธิครั้งแรกในรอบระยะเวลาบัญชี ตั้งแต่ 1 มกราคม 2556 ถึง 31 ธันวาคม 2556
- บริษัทได้รับการอนุมัติให้ได้รับการขยายเวลาการนำเข้าเครื่องจักรออกไปอีกจนถึงวันที่ 3 มกราคม 2558
- บริษัทได้รับการอนุมัติให้เปิดดำเนินการตามบัตรส่งเสริมเมื่อวันที่ 7 ธันวาคม 2559

**2.2 การตลาดและภาวะการแข่งขัน****2.2.1 กลยุทธ์การตลาด**

บริษัทมีความเชี่ยวชาญในการผลิตผลิตภัณฑ์เซรามิคสำหรับใช้บนโต๊ะอาหาร ประเภทโพนีโซนาที่มีคุณภาพ ได้มาตรฐานและเป็นที่ยอมรับจากกลุ่มลูกค้าต่างๆ โดยเฉพาะกลุ่มลูกค้าที่เป็นบริษัทจัดหาและกระจายสินค้าที่เกี่ยวข้องกับอุตสาหกรรมอาหารและบริการ (Food service) ให้กับลูกค้าในธุรกิจโรงแรมและร้านอาหาร โดยมีกลยุทธ์ทางการตลาด ดังนี้



## 1) กลยุทธ์ด้านผลิตภัณฑ์ (Product)

บริษัทให้ความสำคัญกับคุณภาพของผลิตภัณฑ์เป็นหลัก โดยเน้นการควบคุมคุณภาพของผลิตภัณฑ์ให้ได้มาตรฐานตามกำหนด นอกจากนี้ยังให้ความสำคัญในทุกขั้นตอนการผลิตตั้งแต่การเลือกใช้วัตถุดิบที่มีคุณภาพ การควบคุมส่วนผสมวัตถุดิบในการผลิตแต่ละครั้งโดยทีมงานที่มีความเชี่ยวชาญ การเลือกใช้เครื่องจักรและเตาเผาที่มีคุณภาพสูงและมีระบบเทคโนโลยีที่ทันสมัยจากต่างประเทศเพื่อเพิ่มประสิทธิภาพในการผลิต รวมถึงการตรวจสอบคุณภาพในทุกขั้นตอนของกระบวนการผลิตเพื่อควบคุมคุณภาพของผลิตภัณฑ์เพื่อให้มั่นใจว่าผลิตภัณฑ์ที่ส่งไปยังลูกค้าเป็นผลิตภัณฑ์ที่มีคุณภาพและได้มาตรฐานตามกำหนด

จุดเด่นด้านผลิตภัณฑ์ของบริษัทคือเป็นผลิตภัณฑ์เครื่องใช้บนโต๊ะอาหารประเภทไฟน์ไชน่า ซึ่งมีคุณสมบัติเหมาะสมสำหรับการนำไปใช้งานในโรงแรมและร้านอาหาร ที่ต้องอาศัยความแข็งแรงของผลิตภัณฑ์ มีรอบการใช้งานที่นาน อีกทั้งยังออกแบบให้มีรูปแบบที่ทันสมัยและหลากหลายครอบคลุมทุกลักษณะการใช้งาน ตั้งแต่ผลิตภัณฑ์รูปแบบทั่วไปที่เรียบง่ายทนทาน เหมาะสำหรับการใช้สอยในร้านอาหารทั่วไป จนถึงผลิตภัณฑ์ที่มีรูปทรงพิเศษและมีเอกลักษณ์เฉพาะตัวสำหรับใช้ในภัตตาคารหรูหราก็ต้องการความแปลกใหม่ในการนำเสนออาหารและสร้างบรรยากาศในการรับประทานอาหารให้แก่ลูกค้า โดยบริษัทมีรูปแบบการเสนอขายผลิตภัณฑ์ 3 รูปแบบ รูปแบบแรกคือการผลิตผลิตภัณฑ์ตามคำสั่งผลิตตามแบบที่ลูกค้ากำหนด (OEM) คือการที่บริษัทนำสินค้าตัวอย่างหรือรูปแบบดรออิง (Drawing) จากลูกค้ามาพัฒนาเป็นสินค้าตัวอย่างเพื่อให้ลูกค้าอนุมัติรูปแบบก่อนและเมื่อลูกค้าอนุมัติแล้ว บริษัทก็จะพิจารณาขั้นตอนและเวลาโดยประมาณในการผลิต และเจรจาเกี่ยวกับราคาและกำหนดวันส่งมอบสินค้าให้กับลูกค้าต่อไป ส่วนรูปแบบที่สองคือการผลิตผลิตภัณฑ์ที่บริษัทเป็นผู้ออกแบบภายใต้ตราสินค้าของลูกค้า (ODM) และรูปแบบที่สามคือการผลิตผลิตภัณฑ์ที่บริษัทเป็นผู้ออกแบบเสนอขายภายใต้ตราสินค้าของบริษัท โดยฝ่ายพัฒนาผลิตภัณฑ์ของบริษัทจะมีหน้าที่ในการออกแบบและพัฒนาผลิตภัณฑ์ให้รูปแบบสินค้ามีความหลากหลายยิ่งขึ้น อย่างไรก็ตาม บริษัทมีเป้าหมายที่จะขยายสัดส่วนการจำหน่ายผลิตภัณฑ์ที่ทางบริษัทเป็นผู้ออกแบบ และขายภายใต้ตราสินค้าของบริษัทเองมากขึ้นเพื่อเป็นการสร้างมูลค่าเพิ่มให้กับผลิตภัณฑ์ที่บริษัทเป็นผู้ออกแบบให้เพิ่มขึ้นจากเดิม นอกจากนี้ ด้วยขั้นตอนการผลิตของบริษัทที่ไม่ส่งผลกระทบต่อสิ่งแวดล้อมและไม่ใช้สารตะกั่วและแคดเมียมซึ่งเป็นโลหะหนักเป็นส่วนผสมในขั้นตอนการผลิตสินค้า ลูกค้าจึงสามารถมั่นใจได้ว่าผลิตภัณฑ์ของบริษัทไม่เป็นอันตรายต่อสุขภาพของผู้บริโภค ดังนั้นผลิตภัณฑ์ของบริษัทจึงเป็นที่ต้องการของลูกค้าที่ให้ความสำคัญต่อสิ่งแวดล้อม โดยเฉพาะประเทศในทวีปยุโรปและประเทศสหรัฐอเมริกา ซึ่งเป็นกลุ่มประเทศที่มีข้อกำหนดและกฎระเบียบมาตรฐานสูงไม่ว่าจะเป็นทั้งทางด้านความปลอดภัยของวัสดุที่ใช้สัมผัสอาหาร ด้านสารพิษและด้านสิ่งแวดล้อม

ฉะนั้นด้วยคุณภาพ มาตรฐานและควมมีเอกลักษณ์เฉพาะของผลิตภัณฑ์ ประกอบกับการที่ทางบริษัทได้รับตราสัญลักษณ์รับประกันคุณภาพสินค้า "Thailand Trust Mark" หรือสัญลักษณ์ TTM ซึ่งออกโดยกรมส่งเสริมการค้าระหว่างประเทศ ภายใต้กระทรวงพาณิชย์ เมื่อปี 2556 ที่ผ่านมา จึงนับเป็นการการันตีคุณภาพและรับรองความเป็นมาตรฐานสากลของผลิตภัณฑ์ของบริษัทได้เป็นอย่างดี ส่งผลทำให้ผลิตภัณฑ์ของบริษัทเป็นที่รู้จักและได้รับการยอมรับจากลูกค้ามาจวบจนปัจจุบัน

## 2) กลยุทธ์ด้านการกำหนดราคาขาย (Price)

บริษัทมีนโยบายกำหนดราคาผลิตภัณฑ์โดยใช้การกำหนดราคาขายตามใบเสนอราคา (Pricelist) ซึ่งแสดงให้เห็นส่วนประกอบราคาคำนวณราคา ได้แก่ "ต้นทุนวัตถุดิบ (Materials Cost) บวกค่าใช้จ่ายในการผลิต (Overhead Cost) บวกค่าใช้จ่ายในการขายและการบริหาร (General and Administrative Expenses) และบวกกำไรส่วนเพิ่ม (Margin)" ซึ่งบริษัทมีนโยบายพิจารณาปรับราคาตามใบเสนอราคาให้สอดคล้องกับต้นทุนการผลิตเป็นประจำปีหรือกรณีที่ภาวะตลาดมีการเปลี่ยนแปลงอย่างมีนัยสำคัญ ทั้งนี้ปัจจัยอื่นที่บริษัทจะนำมาพิจารณาการให้ส่วนลดหรือเงื่อนไขการค้าพิเศษแก่ลูกค้าประกอบด้วยปริมาณในการสั่งซื้อและพฤติกรรมกรรมการสั่งซื้อของลูกค้า นอกจากนี้บริษัทมีนโยบายลดราคาขายร้อยละ 5 - 10



สำหรับลูกค้ารายใหม่ในประเทศที่ไม่เคยมีการซื้อขายกับบริษัทหรือลูกค้าในประเทศที่เคยซื้อขายแต่ต่างภูมิภาคกัน เพื่อเพิ่มแรงจูงใจให้กับลูกค้าในการสั่งซื้อในปีแรก ซึ่งเงื่อนไขนี้จะเป็นไปตามประกาศของฝ่ายการตลาด ในกรณีที่มีการขอส่วนลดหรือเงื่อนไขทางการค้าเพิ่มเติมจากที่กล่าว พนักงานขายก็ต้องทำตามขั้นตอนการปฏิบัติในการให้ผู้บริหารพิจารณาอนุมัติตามนโยบายและอำนาจการอนุมัติตามที่กำหนดไว้ สำหรับการสั่งซื้อผลิตภัณฑ์ประเภทผลิตตามรูปแบบที่ลูกค้ากำหนด (OEM) ทางบริษัทจะเรียกเก็บค่าพัฒนาผลิตภัณฑ์จากลูกค้าโดยอ้างอิงจากขนาดและรูปทรงของผลิตภัณฑ์รวมทั้งการเจรจาต่อรองกับลูกค้า อย่างไรก็ตามบริษัทจะคืนค่าพัฒนาผลิตภัณฑ์ให้กับลูกค้าหากลูกค้าสั่งซื้อผลิตภัณฑ์ครบตามปริมาณที่ตกลงกันแล้ว

รูปแบบการชำระเงินทางการค้าระหว่างประเทศ มี 2 รูปแบบคือ การชำระเงินโดยการเปิดเลตเตอร์ออฟเครดิต (Letter of Credit : L/C) และการชำระเงินโดยการโอนเงินผ่านธนาคาร (Telegraphic Transfer: TT) สำหรับลูกค้าใหม่บริษัทมีนโยบายให้ลูกค้าเปิดเลตเตอร์ออฟเครดิต (L/C) กับธนาคารในต่างประเทศที่มีความน่าเชื่อถือเพื่อป้องกันความเสี่ยงทางการค้าที่อาจเกิดขึ้น

ในส่วนของลูกค้าในประเทศนั้นบริษัทมีการกำหนดราคาในการขายปลีก ราคาที่ใช้ในการจำหน่ายในงานแสดงสินค้า ราคาที่ใช้กับพนักงาน ราคาที่ใช้กับผู้ประกอบการและราคาขายส่งที่ใช้กับลูกค้าประจำ ซึ่งอ้างอิงจากใบเสนอราคา (Pricelist) ที่ใช้ในแต่ละปี โดยมีเงื่อนไขการชำระเงินตามนโยบายทางการตลาด ทั้งนี้บริษัทไม่มีนโยบายการแข่งขันด้านราคาหรือตัดราคาขายเพื่อแข่งขันกับคู่แข่งแต่จะมุ่งเน้นในเรื่องคุณภาพของผลิตภัณฑ์ให้ลูกค้าเห็นถึงความคุ้มค่าในการเลือกใช้ผลิตภัณฑ์ของบริษัท

### 3) กลยุทธ์ด้านช่องทางการจัดจำหน่าย (Place)

เนื่องด้วยรายได้จากการจำหน่ายสินค้าของบริษัทส่วนใหญ่มาจากการจำหน่ายให้กับลูกค้าต่างประเทศ ในปี 2558 - 2560 บริษัทมีรายได้จากการขายต่างประเทศเท่ากับ เท่ากับ 112.72 ล้านบาท 127.56 ล้านบาท และ 157.75 ล้านบาท หรือคิดเป็นร้อยละ 98.87 ร้อยละ 97.91 และร้อยละ 94.22 ของรายได้จากการขายสุทธิตามลำดับ และมีการจำหน่ายภายในประเทศเพียงส่วนน้อยเท่านั้น ดังนั้น บริษัทจึงจำหน่ายผลิตภัณฑ์ไปยังลูกค้าต่างประเทศผ่านช่องทางการจัดจำหน่าย 2 ช่องทางหลักดังนี้

#### 1. การจัดจำหน่ายไปยังลูกค้าต่างประเทศโดยตรง

เป็นช่องทางที่บริษัทจัดจำหน่ายผลิตภัณฑ์ให้กับลูกค้าโดยตรง ไม่ผ่านผู้แทนจำหน่ายของบริษัทซึ่งลูกค้าส่วนใหญ่จะรู้จักผลิตภัณฑ์ของบริษัทจากการที่บริษัทได้ไปร่วมออกบูธในงานแสดงสินค้าในประเทศต่างๆ ลูกค้ากลุ่มนี้ส่วนใหญ่เป็นผู้นำเข้า ผู้ค้าส่ง ผู้จัดหาและจัดจำหน่ายผลิตภัณฑ์สำหรับใช้บนโต๊ะอาหารที่มีลักษณะการดำเนินธุรกิจเสมือนตัวกลางในการกระจายผลิตภัณฑ์ไปยังผู้บริโภคอีกทอดหนึ่ง ในปี 2558-2560 บริษัทมีมูลค่าการจำหน่ายผลิตภัณฑ์ไปยังลูกค้าต่างประเทศโดยตรงเท่ากับ 62.32 ล้านบาท 83.95 ล้านบาทและ 104.19 ล้านบาท หรือคิดเป็นสัดส่วน ร้อยละ 54.66 ร้อยละ 64.44 และร้อยละ 62.23 ของรายได้จากการขายสุทธิในปี 2558 - 2560 ตามลำดับ

#### 2. การจัดจำหน่ายผ่านผู้แทนจำหน่ายในต่างประเทศ (Agent)

ถือเป็นช่องทางการจัดจำหน่ายผลิตภัณฑ์ที่สำคัญอีกช่องทางหนึ่ง เนื่องด้วยบริษัทมีการจำหน่ายสินค้าไปยังต่างประเทศเกือบทั้งหมด และบริษัทไม่ได้มีการตั้งสำนักงานสาขาในต่างประเทศ บริษัทจึงมีการแต่งตั้งบริษัทผู้แทนจำหน่ายในต่างประเทศ เพื่อทำหน้าที่ในการประสานงานการติดต่อซื้อขายระหว่างลูกค้ากับบริษัท รวมถึงการหาลูกค้ารายใหม่ให้กับบริษัท ซึ่งลูกค้าในกลุ่มนี้อาจเป็นร้านค้าปลีกหรือผู้จัดจำหน่ายและกระจายสินค้า ในการนี้บริษัทมีการจ่ายค่าตอบแทนให้กับผู้แทนจำหน่ายในต่างประเทศในลักษณะของค่านายหน้า ในปี 2558 - 2560 บริษัทมีมูลค่าการจำหน่ายผลิตภัณฑ์ไปยังลูกค้าต่างประเทศผ่านผู้แทนจำหน่ายเท่ากับ 50.40



ล้านบาท 43.61 ล้านบาท และ 53.56 ล้านบาท หรือ คิดเป็นสัดส่วน ร้อยละ 44.21 ร้อยละ 33.47 และร้อยละ 31.99 ของรายได้จากการขายสุทธิในปี 2558 - 2560 ตามลำดับ ปัจจุบันบริษัทมีผู้แทนจำหน่ายผลิตภัณฑ์ของบริษัทในต่างประเทศ 2 ราย โดยรายแรกเป็นผู้ประกอบการในประเทศสเปนที่ประสานงานระหว่างบริษัทกับลูกค้าในทวีปยุโรปเป็นหลัก ส่วนผู้แทนจำหน่ายอีกรายเป็นผู้ประกอบการในประเทศนอร์เวย์ที่ประสานงานระหว่างบริษัทกับลูกค้าในแถบสแกนดิเนเวียเป็นหลัก และเพื่อให้สอดคล้องกับเป้าหมายในการขายที่เพิ่มขึ้นทุกๆ ปี บริษัทจึงมีนโยบายเพิ่มผู้แทนจำหน่ายในต่างประเทศที่เป็นกลุ่มเป้าหมายของบริษัทเพิ่มเติม เช่น ประเทศในกลุ่มประชาคมเศรษฐกิจอาเซียน ประเทศในทวีปแอฟริกาใต้ เป็นต้น

สำหรับการจำหน่ายในประเทศยังมีน้อย เนื่องจากบริษัทเน้นส่งออกผลิตภัณฑ์ไปจำหน่ายยังต่างประเทศเป็นหลัก ดังนั้น บริษัทจึงยังไม่มีกมิการโฆษณาประชาสัมพันธ์และจัดจำหน่ายผลิตภัณฑ์ในประเทศมากนัก อย่างไรก็ตาม บริษัทได้มีการร่วมออกบูธจำหน่ายผลิตภัณฑ์ในงานแสดงสินค้าในประเทศและมีการจำหน่ายให้กับลูกค้ารายย่อยบ้าง ในปี 2558-2560 บริษัทมีมูลค่าการจำหน่ายสินค้าให้กับลูกค้าในประเทศเท่ากับ 1.29 ล้านบาท 2.72 ล้านบาท และ 9.67 ล้านบาท หรือคิดเป็นสัดส่วน ร้อยละ 1.13 ร้อยละ 2.09 และร้อยละ 5.78 ของรายได้จากการขายสุทธิในปี 2558 - 2560 ตามลำดับ

#### 4) กลยุทธ์ด้านการตลาดและการประชาสัมพันธ์ (Promotion)

บริษัทให้ความสำคัญต่อการส่งเสริมการขายและประชาสัมพันธ์ผลิตภัณฑ์ของบริษัทมาตลอดระยะเวลาที่ผ่านมา โดยมีกิจกรรมหรือการดำเนินการตลาดอย่างสม่ำเสมอเพื่อประชาสัมพันธ์ผลิตภัณฑ์ของบริษัทให้เป็นที่รู้จักโดยผ่านช่องทางหลัก ได้แก่ การร่วมจัดแสดงสินค้าในงานแสดงสินค้าทั้งในและต่างประเทศ ซึ่งงานแสดงสินค้านั้นส่วนใหญ่จะเป็นงานที่จัดขึ้นสำหรับผู้ประกอบการเกี่ยวกับอาหาร โรงแรม ภัตตาคาร (Food, Hotel and Restaurant, and Food Service) เนื่องจากผู้ร่วมงานส่วนใหญ่จะเป็นกลุ่มผู้บริหาร เจ้าของกิจการ พ่อครัวระดับ Chef Executive รวมถึงผู้จัดซื้อและผู้ที่มีอำนาจหรืออิทธิพลในการสั่งซื้อสินค้า นอกจากนั้นยังมีผู้นำเข้าและผู้ค้าส่งสินค้าในประเทศนั้นๆ ทั้งที่เป็นผู้แสดงสินค้า (Exhibitor) และผู้เข้าชม (Visitors) จึงเป็นการช่วยเสริมสร้างโอกาสให้บริษัทได้รู้จักกับผู้นำเข้า ผู้ค้าส่งและตัวแทนจำหน่ายในประเทศต่างๆ เหล่านั้นโดยตรงด้วย ซึ่งเป็นที่น่ายินดีว่าในการร่วมออกแสดงสินค้าของบริษัทในปีที่ผ่านมา บริษัทได้รับความสนใจจากลูกค้าอย่างมากมาย อีกทั้งการร่วมออกบูธแสดงสินค้ายังเป็นช่องทางที่บริษัทสามารถจะสำรวจความคิดเห็นของลูกค้าที่นำมาประกอบกลยุทธ์ด้านการตลาดได้ โดยเฉพาะลูกค้าที่เป็นผู้ใช้ผลิตภัณฑ์จริง (End User) ซึ่งได้แก่ พ่อครัวและผู้ให้บริการในร้านอาหาร ที่มักจะมาเยี่ยมชมสินค้าในงานแสดงสินค้านี้ดังกล่าวด้วย บริษัทจึงให้ความสำคัญอย่างมากต่อการเข้าร่วมงานแสดงสินค้า เพราะนอกจากจะเป็นการติดตามความเคลื่อนไหวของของอุตสาหกรรมเครื่องใช้บนโต๊ะอาหารแล้วยังทำให้ได้รับข้อมูลที่เป็นประโยชน์ในการพัฒนาหรือปรับเปลี่ยนผลิตภัณฑ์ให้ตรงกับความต้องการของผู้ใช้งานอยู่เสมอ ที่ผ่านมามีงานแสดงสินค้าที่บริษัทเคยเข้าร่วมจัดแสดง ได้แก่

- 1) งาน Ambiente Fair : จัดขึ้นในเดือนกุมภาพันธ์ของทุกปี ที่เมืองแฟรงก์เฟิร์ต (Frankfurt) ประเทศเยอรมนี
- 2) งาน THAIFEX World of Food Asia : จัดขึ้นในเดือนพฤษภาคมของทุกปีที่กรุงเทพมหานคร ประเทศไทย
- 3) งาน Fine Food Australia : จัดขึ้นในเดือนกันยายนของทุกปีที่เมืองเมลเบิร์น (Melbourne) และเมืองซิดนีย์ (Sydney) ประเทศออสเตรเลีย
- 4) งาน Seoul Food & Hotel จัดขึ้นในเดือนพฤษภาคมของทุกปีที่กรุงโซล ประเทศเกาหลีใต้
- 5) งาน Myan Food & Myan Hotel จัดขึ้นในเดือนพฤศจิกายนของทุกปีที่กรุงย่างกุ้ง ประเทศพม่า
- 6) งาน Food & Hotel 2016 (FHA 2016): จัดขึ้นในเดือนเมษายน ที่ประเทศสิงคโปร์ โดยจัดร่วมกับลูกค้ารายหนึ่งในประเทศสิงคโปร์



นอกจากนี้ ยังมีช่องทางการติดตามข้อมูล ข่าวสารต่างๆ ของบริษัท ผ่านทางเว็บไซต์ [www.homepottery.com](http://www.homepottery.com), ข้อมูลเกี่ยวกับผลิตภัณฑ์ของบริษัท และแคตตาล็อกออนไลน์ [www.petyethailand.com](http://www.petyethailand.com) หรือ [www.facebook.com/petyethailand](http://www.facebook.com/petyethailand) รวมถึงข้อมูล ข่าวสารต่างๆ ของกิจการร่วมค้า บริษัท เซ็นทรัล ฮอสพิเทลลิที จำกัด [www.chl.co.th](http://www.chl.co.th) หรือ [www.facebook.com/chl.th](http://www.facebook.com/chl.th)

## 2.2.2 ลักษณะลูกค้าและกลุ่มลูกค้าเป้าหมาย

กลุ่มลูกค้าของบริษัทเป็นตลาดเฉพาะกลุ่มที่เฉพาะเจาะจง (Niche Market) แบ่งออกเป็นทั้งกลุ่มลูกค้าทางตรงและกลุ่มลูกค้าทางอ้อม โดยกลุ่มลูกค้าทางตรงจะมีลักษณะเป็นผู้นำเข้า ผู้ค้าส่ง ผู้จัดหา ผู้จัดจำหน่ายและกระจายผลิตภัณฑ์ที่เกี่ยวข้องกับอุตสาหกรรม Hospitality and Food Service ซึ่งจะนำผลิตภัณฑ์ของบริษัทไปจำหน่ายให้แก่กลุ่มลูกค้าทางตรงของบริษัทที่เป็นผู้ใช้งานจริง (End user) อีกทีหนึ่ง เช่น โรงแรม ภัตตาคาร ร้านอาหารและหน่วยบริการอาหารต่างๆ เช่น สถานจัดเลี้ยง สถานจัดประชุมโรงพยาบาล รวมถึงลูกค้ากลุ่มผู้นำเข้าที่เป็นผู้ค้าส่งและค้าปลีกของใช้ในบ้านกลุ่มระดับกลางถึงระดับสูงที่ต้องการสินค้าที่คุณภาพสูงและมีรูปแบบที่ทันสมัยสวยงาม โดยที่ลูกค้ากลุ่มเป้าหมายของบริษัทจะเป็นกลุ่มลูกค้าที่เน้นให้ความสำคัญต่อคุณภาพและความหลากหลายของผลิตภัณฑ์เป็นสำคัญ บริษัทจึงมุ่งเน้นการจำหน่ายสินค้าให้แก่ลูกค้าในประเทศสหรัฐอเมริกาและประเทศในทวีปยุโรปเป็นหลัก

ปัจจุบันบริษัทมีลูกค้ารายสำคัญประมาณ 2-3 ราย สำหรับลูกค้าที่บริษัทมีสัดส่วนการจำหน่ายเกินกว่าร้อยละ 30 ของรายได้จากการขายสุทธิมีจำนวน 1 ราย ที่มีการติดต่อซื้อขายกับบริษัทต่อเนื่องมาเป็นระยะเวลานานกว่า 7 ปี ซึ่งลูกค้ารายดังกล่าวเป็นบริษัทผู้ผลิตแก้วชั้นนำของโลกและเป็นผู้ผลิตและจัดจำหน่ายผลิตภัณฑ์เครื่องใช้บนโต๊ะอาหารให้กับกลุ่มอุตสาหกรรมอาหารและบริการรายใหญ่ในประเทศสหรัฐอเมริกา ที่มีเครือข่ายการจัดจำหน่ายกว่า 100 ประเทศทั่วโลก โดยบริษัทจำหน่ายสินค้าให้กับลูกค้ารายดังกล่าวทั้งในรูปแบบของการผลิตสินค้าตามคำสั่งซื้อ (OEM) และสินค้าซึ่งออกแบบโดยบริษัทภายใต้ตราสินค้าของลูกค้า (ODM) สำหรับผลิตภัณฑ์เครื่องใช้บนโต๊ะอาหารทำด้วยเซรามิคประเภทไฟน์ไชน่าให้แก่ลูกค้ารายดังกล่าว

นอกเหนือจากการรักษาลูกค้ารายเดิมแล้ว บริษัทยังมีการเจรจาติดต่อกับลูกค้ารายใหม่ๆหรือลูกค้าในประเทศใหม่ๆ เพื่อขยายฐานลูกค้าของบริษัทให้กว้างขึ้นซึ่งจะช่วยเพิ่มยอดขายให้กับบริษัท โดยปัจจุบันกลุ่มลูกค้าเป้าหมายของบริษัทได้แก่ลูกค้าในประเทศในกลุ่มประชาคมเศรษฐกิจอาเซียน เช่น ประเทศเมียนมาร์ ประเทศกัมพูชา ซึ่งเป็นประเทศกำลังพัฒนาที่นักลงทุนโดยเฉพาะโรงแรมเครือข่าย (Chain Hotel) ชื่นนำจากต่างประเทศ มีแนวโน้มขยายการลงทุนในธุรกิจโรงแรม อีกทั้งบริษัทยังมีเป้าหมายขยายตลาดไปยังลูกค้าในกลุ่มประเทศอาหรับ เช่น สหรัฐอาหรับเอมิเรตส์ ประเทศซาอุดีอาระเบีย และประเทศในทวีปอเมริกาใต้ เช่น ประเทศบราซิล ประเทศชิลี และประเทศอาร์เจนตินา เป็นต้น ซึ่งลูกค้าในประเทศดังกล่าวจะกลายเป็นกลุ่มลูกค้าที่มีนัยสำคัญของบริษัทในอนาคต เนื่องจากประเทศเหล่านี้เป็นประเทศขนาดใหญ่ มีกำลังซื้อมากและมีศักยภาพในการเติบโตของอุตสาหกรรมโรงแรมและร้านอาหารในระดับสูง

## 2.2.3 ภาวะอุตสาหกรรม

### ภาพรวมอุตสาหกรรมโรงแรมและการลงทุนด้านโรงแรม

ผลิตภัณฑ์ของบริษัทเป็นผลิตภัณฑ์ที่เหมาะสมสำหรับการใช้งานในโรงแรมและร้านอาหารเป็นหลัก ด้วยเหตุนี้ภาวะอุตสาหกรรมการลงทุนด้านโรงแรมจึงเป็นตัวบ่งชี้ที่สามารถสะท้อนถึงแนวโน้มการส่งออกของอุตสาหกรรมเซรามิคประเภทเครื่องใช้บนโต๊ะอาหารสำหรับโรงแรมที่คาดว่าจะเกิดขึ้นในอนาคต

ในปี 2560 อุตสาหกรรมที่พักโรงแรมในสหรัฐอเมริกามีอัตราการเข้าพักเพิ่มขึ้นจากปี 2559 เท่ากับ 0.9 % โดยเพิ่มขึ้นเป็น 65.9% ส่งผลให้มีอัตราการเติบโตรายได้ต่อห้องพักที่มีให้บริการ (Revenue per available room: RevPAR) เพิ่มขึ้นเป็นสัดส่วนร้อยละ 3 เพิ่มขึ้นเป็น 83.57 ดอลลาร์สหรัฐ



ในขณะที่ทวีปยุโรปมีการขยายตัวของอัตราการเข้าพักเพิ่มขึ้น 2.4 % เพิ่มขึ้นจากปีก่อนเป็น 71.9% ส่งผลให้อัตราการเติบโตรายได้ต่อห้องพักรที่มีให้บริการ (Revenue per available room: RevPAR) เพิ่มขึ้นเป็น 5.6% คิดเป็น 79.46 ยูโร

ส่วนกลุ่มประเทศตะวันออกกลางการขยายตัวของอัตราการเข้าพักลดลง 1.1 % ลดลงจากปีก่อนเป็น 65.0% ส่งผลให้อัตราการหดตัวของรายได้ต่อห้องพักรที่มีให้บริการ (Revenue per available room: RevPAR) 5.6 % คิดเป็น 106.89 ดอลลาร์สหรัฐ แต่ในทวีปแอฟริกาการเติบโตที่เพิ่มขึ้นเมื่อเทียบกับปีก่อนทำให้อัตราการเข้าพักเพิ่มขึ้น 5.6 % เพิ่มขึ้นจากปีก่อนเป็น 58.0% ส่งผลให้อัตราการเติบโตรายได้ต่อห้องพักรที่มีให้บริการ (Revenue per available room: RevPAR) เพิ่มขึ้นเป็น 13.4% คิดเป็น 60.43 ดอลลาร์สหรัฐ และภูมิภาคเอเชียแปซิฟิกมีอัตราการเข้าพักเพิ่มขึ้น 2.6 % เพิ่มขึ้นจากปีก่อนเป็น 70.9% ส่งผลให้อัตราการเติบโตรายได้ต่อห้องพักรที่มีให้บริการ (Revenue per available room: RevPAR) เพิ่มขึ้น 3.6% คิดเป็น 71.31 ดอลลาร์สหรัฐ (ที่มา: Smith Travel Research (STR,Inc))

แนวโน้มการลงทุนในอุตสาหกรรมโรงแรมในปี 2561 ในประเทศสหรัฐอเมริกาคาดการณ์การเติบโตของอุปทานในอุตสาหกรรมโรงแรม 2.0% รวมถึงอุปสงค์ในอุตสาหกรรมคาดการณ์การเติบโตไว้ที่ 1.9% ซึ่งมีโครงการการก่อสร้างโรงแรมที่อยู่ระหว่างการดำเนินการก่อสร้างและขั้นตอนการวางแผน จำนวน 5,013 โครงการ หรือคิดเป็น 596,340 ห้อง ซึ่งจำนวนห้องโรงแรมเทียบกับปีก่อนในช่วงเดือนมกราคม ลดลง 1.6% ในส่วนของทวีปยุโรป มีโครงการการก่อสร้างโรงแรมที่อยู่ระหว่างการดำเนินการก่อสร้างและขั้นตอนการวางแผน จำนวน 3,472 โครงการ หรือคิดเป็น 308,489 ห้อง ในขณะที่กลุ่มประเทศตะวันออกกลางมีการเติบโตในสัดส่วนของจำนวนห้องที่อยู่ระหว่างการดำเนินการก่อสร้าง เพิ่มขึ้นถึง 22.4% เมื่อเทียบกับปีก่อนในช่วงเดือนมกราคม ซึ่งมีโครงการการก่อสร้างโรงแรมที่อยู่ระหว่างการดำเนินการก่อสร้างและขั้นตอนการวางแผนทั้งสิ้น 616 โครงการ หรือคิดเป็น 176,945 ห้อง รวมถึงทวีปแอฟริกา มีการเติบโตในสัดส่วนของจำนวนห้องที่อยู่ระหว่างการดำเนินการก่อสร้าง ลดลง 13.8% เมื่อเทียบกับปีก่อนในช่วงเดือนมกราคม ซึ่งมีโครงการการก่อสร้างโรงแรมที่อยู่ระหว่างการดำเนินการก่อสร้างและขั้นตอนการวางแผนทั้งสิ้น 307 โครงการหรือคิดเป็น 56,143 ห้อง (ที่มา: STR hotel pipeline for January 2018 ฉบับวันที่ 14 และ 15 กุมภาพันธ์ 2561)

จากข้อมูลเบื้องต้นจะเห็นได้ว่าอุตสาหกรรมโรงแรมยังคงมีแนวโน้มในการเติบโตที่สม่ำเสมอและมีการลงทุนในอุตสาหกรรมโรงแรมอย่างต่อเนื่อง ถือเป็นปัจจัยสนับสนุนต่อการเติบโตของอุตสาหกรรมเครื่องเคลือบดินเผาสำหรับใช้บนโต๊ะอาหารที่ต้องพึ่งพิงกับการเติบโตของอุตสาหกรรมโรงแรม

#### ภาพรวมอุตสาหกรรมการผลิตเครื่องเคลือบดินเผาสำหรับใช้บนโต๊ะอาหารของประเทศไทย

อุตสาหกรรมเซรามิกนับเป็นอุตสาหกรรมที่มีความสำคัญต่อเศรษฐกิจไทย เนื่องจากเป็นแหล่งสร้างอาชีพของคนในท้องถิ่น เป็นแหล่งจ้างงานสร้างรายได้ให้กับเศรษฐกิจไทยและยังนำเงินตราเข้าประเทศจากการส่งออกอีกด้วย สำหรับสถานที่ตั้งของโรงงานผลิตส่วนใหญ่ตั้งอยู่ที่ทางภาคเหนือของประเทศไทยโดยเฉพาะในจังหวัดลำปางซึ่งมีโรงงานเซรามิกมากที่สุดในประเทศไทยเนื่องจากมีความได้เปรียบที่อยู่ใกล้แหล่งวัตถุดิบและการคมนาคมขนส่งที่สะดวก อย่างไรก็ตาม อุตสาหกรรมผลิตภัณฑ์เครื่องใช้บนโต๊ะอาหารทำด้วยเซรามิกมีตลาดภายในประเทศที่ค่อนข้างจำกัด ดังนั้นการเติบโตของอุตสาหกรรมนี้จำเป็นต้องพึ่งพาการส่งออกเป็นสำคัญ ซึ่งภาวะอุตสาหกรรมของการผลิตผลิตภัณฑ์เครื่องเคลือบดินเผาสำหรับใช้บนโต๊ะอาหารที่มีลักษณะเดียวกับของบริษัท มีรายละเอียดดังนี้



FOB Value

HS.6911.10 Tableware and Kitchenware of Porcelain or china

หน่วย: ล้านบาท

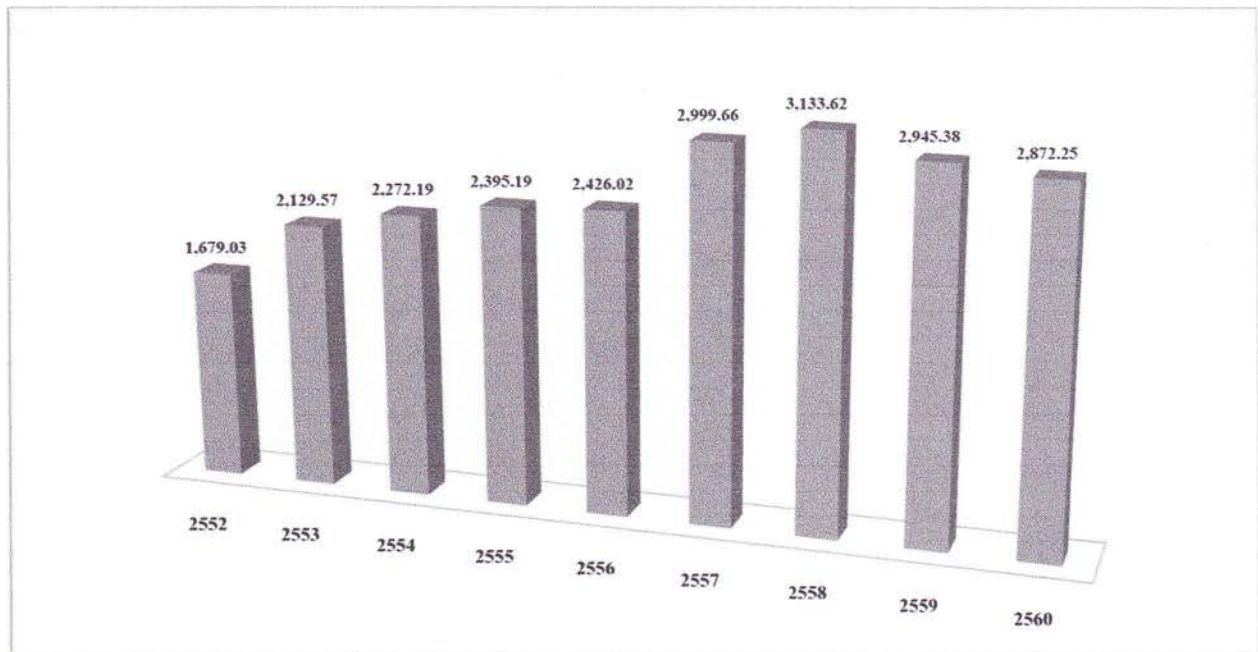

ที่มา: ศูนย์เทคโนโลยีสารสนเทศและการสื่อสาร สำนักงานปลัดกระทรวงพาณิชย์ โดยความร่วมมือจากกรมศุลกากร

จากสถิติการส่งออกผลิตภัณฑ์เครื่องใช้บนโต๊ะอาหารทำด้วยเซรามิคประเภทพอร์ซเลนและเซาณา พิกัดกรมศุลกากร 6911.10 (HS.6911.10) ของประเทศไทยตั้งแต่ปี 2552 – 2560 มีมูลค่าเพิ่มขึ้นอย่างต่อเนื่อง โดยมีอัตราเติบโตเฉลี่ยเท่ากับร้อยละ 93.39 ต่อปี และในปี 2557 ประเทศไทยมีมูลค่าการส่งออกผลิตภัณฑ์ประเภทนี้เท่ากับ 2,941.16 ล้านบาท เทียบกับปี 2558 มูลค่าการส่งออกผลิตภัณฑ์เครื่องใช้บนโต๊ะอาหารทำด้วยเซรามิคประเภทพอร์ซเลนและเซาณาของประเทศไทยเท่ากับ 3,133.62 ล้านบาท เพิ่มขึ้นประมาณร้อยละ 6.54 โดยประเทศเดนมาร์ก มีมูลค่าการส่งออกผลิตภัณฑ์ประเภทนี้จากประเทศไทยสูงที่สุดถึงร้อยละ 22.37 รองลงมาคือประเทศสหรัฐอเมริกา และประเทศเยอรมนี ตามลำดับ ในปี 2559 การส่งออกผลิตภัณฑ์เครื่องใช้บนโต๊ะอาหารทำด้วยเซรามิคประเภทพอร์ซเลนและเซาณาลดลงจากปี 2558 จาก 3,133.62 ล้านบาท ลดลงเหลือ 2,939.71 ล้านบาทหรือลดลงร้อยละ 6.19 ในปี 2560 มูลค่าการส่งออกลดลงจากปี 2559 จาก 2,945.38 ลดลงเหลือ 2,872.25 ล้านบาทหรือลดลงร้อยละ 2.48 ซึ่งการส่งออกลดลงเกือบทุกผลิตภัณฑ์ตามภาวะเศรษฐกิจโลกที่มีความผันผวนและเปราะบาง อย่างไรก็ตาม แม้ในภาพรวมการส่งออกจะลดลง แต่การส่งออกสามารถขยายตัวได้ดีในตลาดออสเตรเลีย, จีน และสหราชอาณาจักร

**10 อันดับตลาดส่งออกของประเทศไทยสำหรับผลิตภัณฑ์เครื่องใช้บนโต๊ะอาหารประเภทพอร์ซเลนและเซรามิก**  
**พิกัดกรมศุลกากร 6911.10 (H.S.6911.10) ปี 2560**

ลำดับ	ประเทศ	FOB value (ล้านบาท)	สัดส่วน (ร้อยละ)
1	DENMARK	699.52	24.35
2	UNITED STATES	558.80	19.46
3	JAPAN	194.97	6.79
4	GERMANY	186.92	6.51
5	AUSTRALIA	133.84	4.66
6	CHINA	122.50	4.27
7	UNITED KINGDOM	81.65	2.84
8	TAIWAN, PROVINCE OF CHINA	78.78	2.74
9	KOREA, REPUBLIC OF	74.13	2.58
10	TURKEY	62.36	2.17
11	OTHER	678.78	23.63

ที่มา: ศูนย์เทคโนโลยีสารสนเทศและการสื่อสาร สำนักงานปลัดกระทรวงพาณิชย์ โดยความร่วมมือจากกรมศุลกากร

หากพิจารณาสัดส่วนประเทศคู่ค้า 10 รายแรก จะเห็นได้ว่ามีกว่า 5 ประเทศ ได้แก่ ประเทศสหรัฐอเมริกาและประเทศในทวีปยุโรปที่ต่างก็เป็นศูนย์กลางของเศรษฐกิจโลกที่สำคัญ ดังนั้นหากประเทศเหล่านี้ได้รับผลกระทบจากวิกฤตเศรษฐกิจจะส่งผลกระทบต่อความต้องการผลิตภัณฑ์ประเภทนี้โดยตรง กล่าวคือทิศทางการเติบโตของอุตสาหกรรมเซรามิกสำหรับเครื่องใช้บนโต๊ะอาหารนั้นพึ่งพิงกับการเติบโตทางเศรษฐกิจของกลุ่มประเทศดังกล่าว การเติบโตทางด้านการค้าและการลงทุนในธุรกิจโรงแรม ธุรกิจร้านอาหารและธุรกิจอสังหาริมทรัพย์จะเชื่อมโยงกับความต้องการผลิตภัณฑ์เซรามิกบนโต๊ะอาหารที่ส่งผลให้ความต้องการผลิตภัณฑ์เครื่องใช้บนโต๊ะอาหารมีทิศทางการขยายตัวในเกณฑ์ที่ดีและมีแนวโน้มสูงขึ้นจากการฟื้นตัวของสถานะเศรษฐกิจโลก ประกอบกับการที่ผู้ประกอบการไทยมีความได้เปรียบด้านรูปแบบสินค้าที่โดดเด่น มีดีไซน์ที่เป็นเอกลักษณ์ ก็จะทำให้ลูกค้าหันมาซื้อผลิตภัณฑ์เซรามิกสำหรับใช้บนโต๊ะอาหารของประเทศไทยมากขึ้น

อย่างไรก็ตาม ประเด็นที่ต้องจับตามองของอุตสาหกรรมเซรามิกคือการควบคุมต้นทุนการผลิตเพื่อรักษาขีดความสามารถในการแข่งขันที่จะส่งผลกระทบอย่างชัดเจน จาก 2 ปัจจัยหลัก ได้แก่ ปัจจัยแรกคือต้นทุนเกี่ยวกับเชื้อเพลิง (ก๊าซหุงต้มแอลพีจี) รวมถึงต้นทุนพลังงานอื่นๆ เช่น ราคาน้ำมันดีเซล และก๊าซเอ็นจีวี ซึ่งเป็นต้นทุนหลักในการขนส่งสินค้า เนื่องจากผู้ประกอบการส่วนมากมีโรงงานผลิตตั้งอยู่ทางภาคเหนือของประเทศไทย อีกทั้งผลิตภัณฑ์ประเภทดังกล่าวมีน้ำหนักมาก โดยผลกระทบดังกล่าวจะส่งผลกระทบต่อขีดความสามารถในการแข่งขันของผู้ผลิตส่งออกไปยังตลาดโลก ส่วนปัจจัยที่สอง คือการปรับขึ้นค่าจ้างแรงงานขั้นต่ำ เนื่องจากผลิตภัณฑ์เครื่องใช้บนโต๊ะอาหารเป็นอุตสาหกรรมที่ใช้แรงงานเข้มข้น (Labor Intensive) ต้นทุนค่าจ้างแรงงานในอุตสาหกรรมเซรามิกคิดเป็นสัดส่วนร้อยละ 15-20 ของต้นทุนรวม ดังนั้น การปรับเพิ่มค่าจ้างแรงงานขั้นต่ำขึ้นเป็น 300 บาท จะส่งผลกระทบต่อผู้ประกอบการอย่างมากโดยเฉพาะผู้ประกอบการในเขตกรุงเทพมหานครและปริมณฑล ในขณะที่ผู้ประกอบการในต่างจังหวัด อาจประสบปัญหาขาดแคลนแรงงาน เนื่องจากแรงงานส่วนใหญ่หันกลับเข้าสู่ภาคเกษตร หรือให้ความสนใจเข้ามาทำงานในภาคอุตสาหกรรมในเขตกรุงเทพมหานครและปริมณฑลมากขึ้น เนื่องจากได้รับผลตอบแทนที่สูงไปพร้อมๆ กัน



โดยสรุป อุตสาหกรรมการผลิตเครื่องเคลือบดินเผาสำหรับใช้บนโต๊ะอาหารนั้นมีแนวโน้มขยายตัวได้ดี ปัจจัยหลักขึ้นกับสถานการณ์การฟื้นตัวทางเศรษฐกิจของประเทศสหรัฐอเมริกาและประเทศในทวีปยุโรปรวมถึงการเติบโตของอุตสาหกรรมที่เกี่ยวข้องในประเทศดังกล่าว ส่วนปัจจัยรอง ได้แก่การให้ความสำคัญต่อการปรับตัวให้เข้ากับการเปลี่ยนแปลงต้นทุนและค่าจ้างแรงงานที่มีแนวโน้มปรับตัวสูงขึ้น ซึ่งผู้ประกอบการต้องให้ความสำคัญต่อการบริหารจัดการต้นทุนการผลิต เพื่อให้เกิดการใช้พลังงานอย่างประหยัดและเกิดประสิทธิภาพสูงสุด ทั้งนี้ จะต้องให้ความสำคัญต่อการพัฒนาคุณภาพผลิตภัณฑ์ เพื่อสร้างตราสินค้าให้เป็นที่ยอมรับและยอมรับในตลาดโลกมากขึ้น

#### 2.2.4 ภาวะการแข่งขัน

แม้ว่าภาวะอุตสาหกรรมการผลิตผลิตภัณฑ์เซรามิกสำหรับใช้บนโต๊ะอาหารโดยรวมเป็นอุตสาหกรรมที่มีการแข่งขันสูง เนื่องจากเป็นอุตสาหกรรมที่ไม่ต้องอาศัยเงินลงทุนมาก จึงอาจส่งผลให้ผู้ประกอบการรายใหม่เกิดขึ้นได้ง่ายทั้งผู้ประกอบการทั้งขนาดเล็ก ขนาดกลางและขนาดใหญ่ ทั้งจากในและต่างประเทศ ปัจจุบันผลิตภัณฑ์เซรามิกสำหรับใช้บนโต๊ะอาหารในตลาดนั้นมีความหลากหลายแตกต่างกันทั้งเซรามิกประเภทเอิร์ทเทร็นแวร์ สโตนแวร์ พอร์ซเลน ไฟน์ไชน่า และโบนไชน่า ซึ่งผลิตภัณฑ์แต่ละประเภทจะมีลักษณะ คุณสมบัติและลักษณะการนำไปใช้งาน รวมถึงเทคโนโลยีที่ใช้ในการผลิตที่แตกต่างกัน สำหรับผลิตภัณฑ์เซรามิกประเภทไฟน์ไชน่านั้นมีคุณสมบัติเหมาะสมกับการนำไปใช้งานในโรงแรมและร้านอาหาร เนื่องจากต้องอาศัยความแข็งแรงของผลิตภัณฑ์เพื่อให้มีรอบการใช้งานที่มากขึ้น ดังนั้น หากพิจารณาถึงความสามารถของผู้ประกอบการในการผลิตและจำหน่ายผลิตภัณฑ์เครื่องใช้บนโต๊ะอาหารทำด้วยเซรามิกประเภทไฟน์ไชน่าที่มีคุณภาพสูง รวมถึงมีลักษณะการนำผลิตภัณฑ์ไปใช้งานสำหรับโรงแรมและร้านอาหารเช่นเดียวกับบริษัทนั้นยังมีจำนวนน้อยราย ทั้งนี้ อุตสาหกรรมการผลิตเครื่องเคลือบดินเผาสำหรับใช้บนโต๊ะอาหารยังต้องอาศัยความรู้เชิงเทคนิค และประสบการณ์ของผู้ประกอบการ ในการเรียนรู้ ปรับปรุงและพัฒนากระบวนการผลิต เพื่อให้ได้ผลิตภัณฑ์ที่มีคุณภาพและมาตรฐานตามกำหนด รวมถึงมีการรักษาอัตราสูญเสียให้อยู่ในระดับต่ำ ซึ่งจะส่งผลโดยตรงต่อต้นทุนในการผลิตและความสามารถในการแข่งขันกับคู่แข่งในตลาด

##### การแข่งขันจากผู้ประกอบการต่างประเทศ

ข้อมูลจาก International Trade Center (ITC) ของประเทศสวิตเซอร์แลนด์ พบว่าในปี 2560 ประเทศสหรัฐอเมริกามีมูลค่าการนำเข้าผลิตภัณฑ์เครื่องใช้บนโต๊ะอาหารทำด้วยเซรามิกประเภทพอร์ซเลนและไชน่าเท่ากับ 441.854 ล้านดอลลาร์สหรัฐ ซึ่งเป็นผลิตภัณฑ์จากประเทศไทยมูลค่า 20.531 ล้านดอลลาร์หรือคิดเป็นสัดส่วนร้อยละ 4.65 ของมูลค่าการนำเข้าทั้งหมดของประเทศสหรัฐอเมริกา ถือเป็นอันดับที่ 5 ของประเทศสหรัฐอเมริกา รองจากประเทศจีน ประเทศอินโดนีเซีย ประเทศเยอรมัน และประเทศสหราชอาณาจักร ที่มีสัดส่วนตลาดเท่ากับร้อยละ 60.99 ร้อยละ 9.10 ร้อยละ 4.91 และร้อยละ 4.68 ของมูลค่าการนำเข้าทั้งหมดของประเทศสหรัฐอเมริกา ในปี 2560 ตามลำดับ



## ตลาดนำเข้าผลิตภัณฑ์เครื่องใช้บนโต๊ะอาหารทำด้วยเซรามิคประเภทพอร์ซเลนและไชน่า

## พิกัด HS.6911.10 ของประเทศสหรัฐอเมริกา 10 ประเทศแรก

ลำดับ	ประเทศ	หน่วย: ล้านเหรียญดอลลาร์สหรัฐ			อัตราขยายตัว (%)			สัดส่วนตลาด (%)		
		2558	2559	2560	58/57	59/58	60/59	2558	2559	2560
1	จีน	268.192	251.128	269.466	21.83	- 6.36	7.30	56.93	57.53	60.99
2	อินโดนีเซีย	54.924	51.265	40.196	-5.40	- 6.66	- 21.59	11.66	11.75	9.10
3	เยอรมนี	23.715	20.133	21.677	8.71	- 15.10	7.67	5.03	4.61	4.91
4	สหราชอาณาจักร	21.592	21.867	20.677	-7.25	1.27	- 5.44	4.58	5.01	4.68
5	ไทย	23.088	21.270	20.531	8.22	- 7.87	- 3.47	4.90	4.87	4.65
6	ฝรั่งเศส	17.162	15.955	16.498	-9.03	- 7.03	3.40	3.64	3.66	3.73
7	ญี่ปุ่น	6.742	7.766	8.022	6.83	15.19	3.30	1.43	1.78	1.82
8	เกาหลี	4.519	5.313	6.068	8.19	17.57	14.21	0.96	1.22	1.37
9	บังกลาเทศ	6.912	5.271	5.542	-3.67	- 23.74	5.14	1.47	1.21	1.25
10	ศรีลังกา	7.584	6.745	5.452	7.18	- 11.06	- 19.17	1.61	1.55	1.23
11	อื่นๆ	36.697	29.769	27.725	23.28	- 18.88	- 6.87	7.79	6.82	6.27
รวม		471.127	436.482	441.854	12.71	- 7.35	1.23	100	100	100

ที่มา: Trademap, Market Analysis and Research, International Trade Centre (ITC)

สำหรับผู้ประกอบการจากประเทศจีน ผู้บริหารบริษัทพิจารณาว่า แนวโน้มที่ผู้ประกอบการจากจีนจะย้ายมาเจาะกลุ่มลูกค้าเดียวกับบริษัทเป็นไปได้น้อย เนื่องจากผู้ประกอบการจากจีนส่วนใหญ่เน้นการผลิตผลิตภัณฑ์เซรามิคประเภทสโตนแวร์ (Stoneware) และเน้นรูปแบบการผลิตในปริมาณมาก (Mass Production) เพื่อต้องการควบคุมต้นทุนการผลิตให้ต่ำทั้งในส่วนของการต้นทุนวัตถุดิบ ค่าจ้างแรงงาน ค่าพลังงาน ซึ่งจะสอดคล้องกับราคาจำหน่ายที่ต่ำ ดังนั้นผลิตภัณฑ์จากประเทศจีนจึงมีคุณภาพที่แตกต่างจากผลิตภัณฑ์ของบริษัท โดยเฉพาะเรื่องความแกร่งของเนื้อผลิตภัณฑ์เซรามิค ซึ่งผลิตภัณฑ์ของบริษัทมีความเหนียว เนื่องจากมีบางโรงงานในประเทศจีนที่ส่วนใหญ่ยังมิระบบจัดการผลิตที่ยังไม่รัดกุมและคุณภาพของเตาเผาที่คุณภาพไม่เทียบเท่า จึงทำให้มีปัญหาในเรื่องการควบคุมความคงที่ของอุณหภูมิในการเผา นอกจากนี้ผู้บริหารบริษัทประเมินว่า ข้อได้เปรียบในด้านต้นทุนการผลิตสินค้าของประเทศจีนนั้นเริ่มลดลง เนื่องด้วยปัจจุบันประเทศจีนมีแนวโน้มที่ต้นทุนในการผลิตสินค้าจะสูงขึ้น กล่าวโดยสรุป บริษัทยังคงได้เปรียบผลิตภัณฑ์จากประเทศจีนทั้งในด้านรูปแบบที่ทันสมัย การมีคุณภาพที่เหนือกว่าและความคงที่ของมาตรฐานในการผลิตซึ่งเป็นหัวใจหลักที่ลูกค้าของบริษัทให้ความสำคัญเป็นพิเศษในเรื่องคุณภาพและความทนทานมากกว่าผลิตภัณฑ์จากประเทศจีน ในส่วนของผู้ประกอบการจากประเทศอินโดนีเซีย ซึ่งเป็นผู้ประกอบการที่ย้ายฐานการผลิตมาจากประเทศเกาหลี ประเทศญี่ปุ่นและประเทศในทวีปยุโรป จะมีศักยภาพในการแข่งขันทางด้านคุณภาพค่อนข้างสูง อย่างไรก็ตาม บริษัทประเมินว่าประเทศอินโดนีเซียมักประสบปัญหาจากภัยธรรมชาติและปัญหาจากการขนส่งสำหรับผลิตภัณฑ์จากผู้ประกอบการในทวีปยุโรป เช่น ผู้ประกอบการรายใหญ่ในประเทศอังกฤษ ที่แม้ว่าจะผลิตผลิตภัณฑ์เซรามิคประเภทไฟน์ไชน่า และผลิตภัณฑ์ที่มีคุณภาพสูงเช่นเดียวกับผลิตภัณฑ์ของบริษัท แต่มีรูปแบบผลิตภัณฑ์ที่ไม่หลากหลาย อีกทั้งยังประสบปัญหาด้านต้นทุนการผลิตที่สูงจนโรงงานผลิตหลายโรงในทวีปยุโรปต้องปิดตัวลงและย้ายฐานการผลิตมาอยู่ที่ไต้หวันเอเชีย เนื่องจากมีต้นทุนการผลิตที่ต่ำกว่า

ดังนั้น บริษัทจึงมีความเชื่อมั่นว่าด้วยคุณภาพและมาตรฐานของผลิตภัณฑ์รวมถึงรูปแบบผลิตภัณฑ์ที่เป็นเอกลักษณ์ของบริษัท จะยังเป็นข้อได้เปรียบในการแข่งขันกับคู่แข่งจากประเทศดังกล่าว



การแข่งขันจากผู้ประกอบการในประเทศ

ข้อมูลจากศูนย์พัฒนาอุตสาหกรรมเซรามิก กรมส่งเสริมอุตสาหกรรม กระทรวงอุตสาหกรรม พบว่าผู้ผลิตเครื่องใช้บนโต๊ะอาหารประเภทเซรามิกในประเทศไทยเป็นจำนวนมากกว่า 700 รายซึ่งส่วนใหญ่จะเป็นผู้ผลิตขนาดกลางและขนาดเล็กที่มักดำเนินการผลิตในลักษณะรับจ้างผลิต สินค้าที่ผลิตได้เป็นประเภทเอร์ทเทิร์นแวร์และสโตนแวร์ซึ่งคุณภาพอยู่ในระดับปานกลางซึ่งไม่เหมาะสำหรับการนำไปใช้งานในโรงแรมและร้านอาหาร โรงงานขนาดเล็กเหล่านี้มักจะประสบปัญหาในการควบคุมมาตรฐานการผลิต ความสม่ำเสมอของวัตถุดิบให้ได้ตามมาตรฐาน คุณภาพของผลิตภัณฑ์ตลอดจนการขาดความรู้ความสามารถด้านเทคนิคของแรงงาน และเครื่องมือเครื่องจักรที่จำเป็น ในขณะที่ผู้ผลิตรายใหญ่ที่มีเงินลงทุนในการพัฒนาเทคโนโลยีสมัยใหม่ในการผลิตที่สามารถผลิตผลิตภัณฑ์ได้ครบทุกประเภทนั้นยังมีจำนวนน้อยรายเนื่องด้วยเทคโนโลยีของโรงงานขนาดใหญ่เป็นเทคโนโลยีที่มีการลงทุนสูง โดยเฉพาะเครื่องจักรอัตโนมัติสำหรับการขึ้นรูป เช่น เครื่องจิกเกอร์ เครื่องโรลเลอร์และเครื่องจักรสำหรับกระบวนการเผา อย่างไรก็ตามโรงงานขนาดใหญ่ก็มีข้อจำกัดเรื่องความยืดหยุ่นในการปรับเปลี่ยนรูปแบบผลิตภัณฑ์ให้ตรงต่อตามความต้องการของลูกค้า

บริษัทได้พิจารณาว่า ปัจจุบัน ผู้ประกอบการที่มีศักยภาพในการผลิตและจำหน่ายผลิตภัณฑ์เครื่องใช้บนโต๊ะอาหารทำด้วยเซรามิกประเภทไฟน์ไชน่าในประเทศไทยมีจำนวน 2 ราย ผู้ประกอบการรายหนึ่งเป็นผู้ผลิตและจำหน่ายผลิตภัณฑ์เครื่องใช้บนโต๊ะอาหารทำด้วยเซรามิกหลายประเภททั้งพอร์ซเลน ประเภทไฟน์ไชน่าและโบนไชน่า โดยทำการตลาดภายใต้หลายตราสินค้าจำแนกตามประเภทของผลิตภัณฑ์ โดยมุ่งเน้นจำหน่ายผลิตภัณฑ์ประเภทพอร์ซเลนเป็นหลัก คิดเป็นร้อยละ 50 ของรายได้จากการขายทั้งหมด สำหรับผลิตภัณฑ์ประเภทไฟน์ไชน่าส่วนใหญ่จะเป็นผลิตภัณฑ์สำหรับการขายปลีกซึ่งมีรูปทรงและลวดลายพิเศษที่มีลักษณะแตกต่างไปจากผลิตภัณฑ์ของบริษัทอย่างชัดเจน ส่วนผลิตภัณฑ์ไฟน์ไชน่าที่ใช้สำหรับโรงแรมและร้านอาหารมีเพียงจำนวนน้อยแบบเท่านั้น ซึ่งในปี 2556 ผู้ประกอบการรายนี้มีสัดส่วนการจำหน่ายผลิตภัณฑ์ประเภทไฟน์ไชน่าคิดเป็นสัดส่วนประมาณร้อยละ 6 ของรายได้จากการขายทั้งหมด ส่วนผู้ประกอบการอีกรายหนึ่งเป็นผู้ผลิต และจำหน่ายผลิตภัณฑ์เซรามิกประเภทไฟน์ไชน่าสำหรับใช้บนโต๊ะอาหารและทำการตลาดภายใต้ 2 ตราสินค้าจำแนกตามลักษณะการใช้งาน โดยมีตราสินค้าหนึ่งเน้นการทำตลาดสำหรับกลุ่มลูกค้าที่นำผลิตภัณฑ์ไปใช้ในโรงแรมและร้านอาหารเช่นเดียวกับบริษัท ดังนั้นจึงถือได้ว่าผู้ประกอบการทั้ง 2 รายเป็นคู่แข่งโดยตรงของบริษัท เนื่องจากเน้นการจัดจำหน่ายผลิตภัณฑ์ผ่านการส่งออกไปยังต่างประเทศและมีกลุ่มลูกค้ากลุ่มเดียวกันโดยจะเน้นจำหน่ายลูกค้าในกลุ่มโรงแรม ภัตตาคารและร้านอาหาร นอกจากนี้ผู้ประกอบการที่ดำเนินธุรกิจผลิตและจำหน่ายผลิตภัณฑ์เครื่องใช้บนโต๊ะอาหารทำด้วยเซรามิกประเภทอื่นๆ เช่น โบนไชน่า พอร์ซเลน สามารถปรับเปลี่ยนมาผลิตผลิตภัณฑ์เครื่องใช้บนโต๊ะอาหารทำด้วยเซรามิกประเภทไฟน์ไชน่าได้ จึงอาจถือว่าเป็นคู่แข่งทางอ้อมของบริษัท อย่างไรก็ตาม ผู้ประกอบการเหล่านี้ต้องอาศัยความรู้ความสามารถในการปรับปรุงกระบวนการผลิตและมีศักยภาพด้านการลงทุนในเทคโนโลยีและเครื่องจักร เนื่องจากการผลิตผลิตภัณฑ์เซรามิกแต่ละประเภทจะมีขั้นตอนและเทคโนโลยี รวมถึงวัตถุดิบที่ใช้ในการผลิตที่มีความแตกต่างกัน

บริษัทได้ตระหนักถึงความเสี่ยงจากการแข่งขันของผู้ประกอบการรายอื่น ทั้งคู่แข่งโดยตรงและโดยอ้อม บริษัทจึงได้วางกลยุทธ์เน้นการออกแบบผลิตภัณฑ์ให้มีความสวยงาม ครอบคลุมทุกๆลักษณะการใช้งานและสามารถปรับเปลี่ยนรูปแบบผลิตภัณฑ์ทั้งขนาดและรูปทรงได้ตามความต้องการของลูกค้าที่หลากหลาย รวมถึงพัฒนาผลิตภัณฑ์ให้ตรงกับความต้องการของลูกค้าอย่างสม่ำเสมอ นอกจากนี้ บริษัทยังให้ความสำคัญต่อการพัฒนากระบวนการผลิตให้ดีขึ้นอย่างต่อเนื่องเพื่อให้ได้ผลิตภัณฑ์ที่มีคุณภาพและมาตรฐานตามที่กำหนด เพื่อสร้างความพึงพอใจให้กับลูกค้า มุ่งเน้นเป้าหมายที่จะลดต้นทุนการผลิตในแต่ละขั้นตอนการผลิต รวมถึงมีการรักษาอัตราสูญเสียให้อยู่ในระดับต่ำซึ่งจะส่งผลโดยตรงต่อต้นทุนในการผลิตและความสามารถในการแข่งขันกับคู่แข่งในตลาด ดังนั้นบริษัทจึงมีความเชื่อมั่นว่าปัจจัยต่างๆที่บริษัทให้ความสำคัญตามที่กล่าวมาข้างต้นนั้นจะทำให้บริษัทยังคงรักษาระดับและเพิ่มขีดความสามารถในการแข่งขันในอุตสาหกรรมผลิตและจำหน่ายผลิตภัณฑ์เซรามิกสำหรับใช้บนโต๊ะอาหารประเภทไฟน์ไชน่าได้ในระยะยาว



## 2.3 การจัดหาผลิตภัณฑ์หรือบริการ

ในปี 2544 บริษัทเริ่มต้นธุรกิจด้วยการลงทุนก่อสร้างโรงงานผลิตผลิตภัณฑ์เซรามิกส์สำหรับใช้บนโต๊ะอาหารและเป็นเครื่องใช้ในครัวเรือนประเภทวิเทรียสไชน่า (Vitreous china) ซึ่งเป็นผลิตภัณฑ์เซรามิกส์ประเภทที่มีความใกล้เคียงกับไฟน์ไชน่า (Fine china) แต่ความขาวของตัวผลิตภัณฑ์ยังด้อยกว่า โดยบริษัทใช้ระยะเวลาในการก่อสร้างโรงงาน และพัฒนากระบวนการผลิตจนถึงกลางในปี 2547 และสามารถจำหน่ายสินค้าไปยังทวีปยุโรปได้เป็นครั้งแรกเมื่อวันที่ 24 ธันวาคม 2547 ซึ่งหลังจากนั้น บริษัทก็มียอดผลิตและจำหน่ายสินค้าอย่างต่อเนื่องทุกปี เฉลี่ยปีละประมาณ 500 ตัน หรือประมาณ 1.2 ล้านชิ้น โดยลูกค้าส่วนใหญ่เป็นลูกค้าในทวีปอเมริกาและทวีปยุโรปจนกระทั่งในปี 2552 ได้เกิดวิกฤตเศรษฐกิจขึ้นในสหรัฐอเมริกาและประเทศในโซนทวีปยุโรป ส่งผลให้ยอดจำหน่ายสินค้าของบริษัทมีการปรับตัวลดลง

อย่างไรก็ตาม ในปี 2552 ถึงแม้ว่าจะเกิดวิกฤตเศรษฐกิจขึ้น แต่บริษัทยังคงเน้นทำการตลาดและประชาสัมพันธ์สินค้าของบริษัทอย่างต่อเนื่อง ผ่านช่องทางการเข้าร่วมงานแสดงสินค้าประเภทเครื่องใช้ในครัวเรือนซึ่งจัดขึ้นในต่างประเทศ ในขณะที่บริษัทออกงานแสดงสินค้างานหนึ่งในประเทศเยอรมนี บริษัทได้พบกับผู้ผลิตและจำหน่ายผลิตภัณฑ์เซรามิกส์สำหรับใช้บนโต๊ะอาหารและเป็นเครื่องใช้ในครัวเรือนรายใหญ่อายหนึ่งจากสหรัฐอเมริกา โดยเมื่อผู้ผลิตรายดังกล่าวได้เห็นตัวอย่างสินค้าของบริษัท จึงเกิดความสนใจ เนื่องจากผลิตภัณฑ์ของบริษัทมีคุณสมบัติใกล้เคียงกับผลิตภัณฑ์เซรามิกประเภทไฟน์ไชน่า (Fine china) ที่ตนผลิตและจำหน่ายอยู่ กอปรกับผู้ผลิตรายดังกล่าวมีแผนที่จะปิดโรงงานซึ่งตั้งอยู่ในสหรัฐอเมริกาเพื่อย้ายฐานการผลิตไปสู่แหล่งต้นทุนที่ต่ำกว่า ดังนั้นผู้ผลิตรายใหญ่อายจากสหรัฐอเมริการายนี้จึงได้หารือและเสนอให้บริษัทเป็นผู้ผลิตและจำหน่ายผลิตภัณฑ์เซรามิกประเภทไฟน์ไชน่า (Fine china) ให้แก่ตน โดยตกลงที่จะจำหน่ายเครื่องจักร และร่วมกันพัฒนาปรับปรุงกระบวนการผลิตผลิตภัณฑ์เซรามิกประเภทไฟน์ไชน่า (Fine china) ให้มีคุณภาพและได้มาตรฐาน จนกระทั่งในปี 2556 บริษัทสามารถผลิตผลิตภัณฑ์เซรามิกประเภทไฟน์ไชน่า (Fine china) ได้อย่างเต็มรูปแบบ มีคุณภาพและได้มาตรฐาน จนสามารถจำหน่ายไปยังทั่วโลกได้ โดยปัจจุบันบริษัทมียอดการผลิตและจำหน่ายต่อปีประมาณ 1,300 ตัน หรือประมาณ 3.3 ล้านชิ้น ขึ้นอยู่กับรูปแบบของผลิตภัณฑ์ที่ลูกค้าสั่งซื้อ ซึ่งเป็นกำลังการผลิตเต็มที่แล้วในปัจจุบัน

## 2.3.1 การผลิต

บริษัทมีโรงงานผลิตจำนวน 1 แห่ง บนเนื้อที่ทั้งหมด 30-3-4 ไร่ ตั้งอยู่เลขที่ 119 หมู่ที่ 15 ถนนลำปาง-ตาก ตำบลสบปราบ อำเภอสบปราบ จังหวัดลำปาง 52170 นอกจากนี้พื้นที่ดังกล่าวยังถูกใช้เป็นสำนักงาน สถานที่เก็บผลิตภัณฑ์สำเร็จรูปและศูนย์กระจายสินค้า โดยมีสิ่งปลูกสร้าง คือ

- อาคารโรงผลิต	1 อาคาร	พื้นที่รวม	6,285 ตารางเมตร
- อาคารวัตถุดิบ	1 อาคาร	พื้นที่รวม	1,378 ตารางเมตร
- อาคารโรงอัดดิน	1 อาคาร	พื้นที่รวม	695 ตารางเมตร
- อาคารประปาโรงงาน	1 อาคาร	พื้นที่รวม	1,035 ตารางเมตร
- สถานีแก๊ส	1 สถานี	พื้นที่รวม	154 ตารางเมตร
- อาคารเก็บวัตถุดิบ(ปูน)	1 อาคาร	พื้นที่รวม	144 ตารางเมตร
- อาคารเก็บวัตถุดิบ, อุปกรณ์	1 อาคาร	พื้นที่รวม	633 ตารางเมตร
- อาคารคลังสินค้า	1 อาคาร	พื้นที่รวม	528 ตารางเมตร
- อาคารตลาดและออกแบบ	1 อาคาร	พื้นที่รวม	84 ตารางเมตร

ในกระบวนการผลิตของบริษัทมีรายละเอียดเกี่ยวกับการใช้เครื่องจักร แรงงาน และกำลังการผลิต ดังรายละเอียดต่อไปนี้

เครื่องจักร	จำนวน (เครื่อง)
1.เครื่องกวนดิน (Blunger)	2
2.เครื่องบดดิน (Ball Mill)	2
3.เครื่องอัดดิน (Filter Press)	2
4.เครื่องนวดดิน (Extruder)	3
5.เครื่องขึ้นรูป (Forming)	18
6.เครื่องอบแห้ง (Dryer)	8
7.เตาเผา (Roller Kiln)	3
8.เครื่องขัด (Vibro Polishing Machine)	2
9.เครื่องปั๊มโลโก้ (Back Stamp Machine)	4
10.เครื่องเจียร (Polishing (Grinding) Machine)	7
11.เครื่องพ่นเคลือบ (Glaze Spraying Machine)	2
12.เครื่องล้างจาน	1
13.เครื่องขัดขอบจาน Automatic Finishing	2
14.เครื่องขัดขอบ Fetting 6 ตำแหน่ง	5

### กำลังการผลิต

ปัจจุบัน บริษัทมีเตาเผาทั้งหมด 3 เตา โดยเป็นเตาเผาบิสกิต 1 เตา และเตาเผาเคลือบ 2 เตา ซึ่งสามารถรองรับการเผาชิ้นงานสูงสุด (Full Capacity) เฉลี่ยประมาณ 15,000 ชิ้นต่อวัน ซึ่งประกอบด้วย การเผาของดี ของซ่อม และชิ้นงานตกแต่ง ในภาวะปกติบริษัทจะผลิตได้ต่างจากค่าเฉลี่ยซึ่งอยู่ในเกณฑ์มากกว่าหรือน้อยกว่าค่าเฉลี่ยประมาณร้อยละ 20 ซึ่งขึ้นอยู่กับขนาดของชิ้นงานที่ผลิต กล่าวคือ หากชิ้นส่วนที่ต้องการผลิตมีขนาดเล็กจะทำให้ผลิตได้เร็ว จำนวนชิ้นงานที่ผลิตได้ก็จะมากกว่าค่าเฉลี่ย ในทางตรงกันข้ามหากชิ้นส่วนที่ต้องการผลิตมีขนาดใหญ่หรือมีการตกแต่งเพิ่มเติม (Decoration) เช่น การตกแต่งด้วยสี สติกเกอร์ หรือ รูปลอก เป็นต้น จะทำให้ผลิตได้ช้าลงและจำนวนที่ผลิตได้ก็จะน้อยกว่าค่าเฉลี่ย

หากพิจารณากำลังการผลิตเฉพาะของดี (ชิ้นงานที่มีคุณภาพและมาตรฐานตามที่กำหนด) ปัจจุบันบริษัทมีกำลังการผลิตสูงสุด (Full Capacity) เฉลี่ยอยู่ที่ 1,880 ตันต่อปี หรือประมาณ 5 ล้านชิ้นต่อปี ขึ้นอยู่กับขนาดและรูปทรงของชิ้นงานที่ผลิต

### อัตราสูญเสียจากการผลิต

บริษัทคำนึงถึงคุณภาพของผลิตภัณฑ์ในทุกๆ ชิ้นงาน ทั้งด้านประสิทธิภาพในการผลิตและความปลอดภัยของผู้บริโภค อาทิ รูปร่างไม่ได้ตามที่ต้องการ รอยต่างๆ ที่ทำให้ชิ้นงานมีตำหนิ (เช่น เกิดจุดดำ ผิวส้ม เป็นต้น) ฯลฯ อย่างไรก็ตาม ชิ้นงานที่ไม่ได้คุณภาพตามที่กล่าวบางส่วนสามารถจะนำไปแก้ไขในจุดที่ไม่ได้มาตรฐานตามที่บริษัทกำหนดไว้ โดยจะนำชิ้นงานดังกล่าวกลับไปเผาซ่อม (Re-fire) อีกครั้ง เพื่อทำให้ชิ้นงานที่มีตำหนิดังกล่าว (ของซ่อม) กลับมาเป็นชิ้นงานที่มีคุณภาพและพร้อมจำหน่าย (ของดี) โดยบริษัทมีอัตราการสูญเสียจากการเผาบิสกิตหรือเผาเคลือบอยู่ที่



ประมาณร้อยละ 5.57 ในขณะที่อัตราการสูญเสียจากการเผาเคลือบอยู่ที่ประมาณร้อยละ 0.77 ประกอบกับผู้บริหารได้ให้ความสำคัญกับการควบคุมประสิทธิภาพการผลิตในทุกๆ ขั้นตอน ตั้งแต่ต้นน้ำ (การคัดเลือกวัตถุดิบ การผสมวัตถุดิบ และการขึ้นรูป) กลางน้ำ (การเผาเบิสกิตและการชุบเคลือบ) และปลายน้ำ (การเผา) เพื่อเป็นการควบคุมอัตราการสูญเสียจากการผลิตให้เกิดขึ้นน้อยที่สุด

#### ตารางแสดงปริมาณอัตราการสูญเสียการผลิต ตั้งแต่ปี 2558 - 2560

- ตารางแสดงอัตราการสูญเสียในขั้นตอนการเผาเบิสกิต (การเผาดิบ)

	2558		2559		2560	
	จำนวน(ชิ้น)	ร้อยละ	จำนวน(ชิ้น)	ร้อยละ	จำนวน(ชิ้น)	ร้อยละ
ของดี	2,128,949	84.98	2,684,251	85.52	3,136,886	81.14
ของซ่อม	303,126	12.10	306,243	9.76	513,622	13.29
ของเสีย	73,034	2.92	148,413	4.73	215,217	5.57
รวม	2,505,109	100.00	3,138,907	100.00	3,865,725	100.00

- ตารางแสดงอัตราการสูญเสียในขั้นตอนการเผาเคลือบ

	2558		2559		2560	
	จำนวน(ชิ้น)	ร้อยละ	จำนวน(ชิ้น)	ร้อยละ	จำนวน(ชิ้น)	ร้อยละ
ของดี	1,078,223	55.10	2,710,176	56.50	3,240,168	53.47
ของซ่อม	862,993	44.10	2,056,203	42.87	2,772,511	45.76
ของเสีย	15,505	0.80	30,328	0.63	46,452	0.77
รวม	1,956,721	100.00	4,796,707	100.00	6,059,131	100.00

#### บุคลากรฝ่ายผลิต

ณ วันที่ 31 ธันวาคม 2560 บริษัทมีบุคลากรฝ่ายผลิตจำนวน 147 คน บุคลากรแต่ละคนทำงาน 1 กะต่อวัน ชั่วโมงแรงงาน 8 ชั่วโมง เริ่มตั้งแต่ 08.00 น. – 17.00 น. (รวมเวลาพักเที่ยง 60 นาที)

ทั้งนี้ในส่วนของฝ่ายผลิตที่ควบคุมการทำงานของเตาเผาและการขึ้นรูป(บางส่วน) จะแบ่งช่วงเวลางานออกเป็น 3 กะต่อวัน โดยบุคลากรส่วนที่ควบคุมเตาเผาและการขึ้นรูปส่วนนี้จะแบ่งช่วงเวลางานออกเป็น 3 กะ ดังนี้

- กะที่ 1 : 08.00 น. – 16.00 น.
- กะที่ 2 : 16.00 น. – 24.00 น.
- กะที่ 3 : 24.00 น. - 08.00 น.

### 2.3.2 การจัดหาวัตถุดิบ

วัตถุดิบหลักที่ใช้ในการผลิตผลิตภัณฑ์เครื่องเคลือบดินเผา ประกอบด้วย ดินขาว (Kaolinate) ดินเหนียว (Clay) หินฟันม้า (Feldspar) หินควอร์ต (Quartz) และแร่อื่นๆ ที่ใช้เป็นส่วนประกอบในการผลิตเซรามิค ซึ่งบริษัทสามารถจัดซื้อได้ภายในประเทศทั้งหมด ก่อนที่บริษัทจะสั่งซื้อวัตถุดิบแต่ละชนิดนั้นผู้จัดจำหน่ายหรือตัวแทนจำหน่ายวัตถุดิบ อาทิ ดินขาว ดินเหนียว หินฟันม้า และหินควอร์ต จะต้องส่งตัวอย่างวัตถุดิบดังกล่าวที่จะจัดส่งให้บริษัทเข้ามาตรวจสอบคุณภาพวัตถุดิบเพื่อให้มีความมั่นใจว่าวัตถุดิบดังกล่าวที่จะสั่งซื้อนั้นมีคุณภาพตรงตามมาตรฐานที่ได้กำหนดไว้ก่อนที่จะตัดสินใจสั่งซื้อวัตถุดิบจากผู้จำหน่ายทุกครั้ง บริษัทจะไม่สั่งซื้อวัตถุดิบนั้นๆ หากไม่ผ่านตามมาตรฐานที่ได้กำหนด นอกจากนี้หลังจากที่มีการตกลงสั่งซื้อแล้ว บริษัทยังคงจะทำการตรวจสอบคุณภาพของวัตถุดิบที่เข้ามาในโรงงานทุกครั้ง เพื่อให้แน่ใจว่าวัตถุดิบที่นำมาเป็นส่วนผสมในการผลิตเครื่องเคลือบดินเผาจะมีมาตรฐานตามที่บริษัทกำหนด การคัดเลือกวัตถุดิบจึงมีความสำคัญเป็นอย่างมาก และถือเป็นหัวใจสำคัญของกระบวนการผลิต เนื่องจากจะส่งผลกระทบต่อคุณภาพของสินค้าและปริมาณของเสียที่อาจจะเกิดขึ้น รวมถึงยังส่งผลกระทบต่อต้นทุนการผลิต ความเชื่อถือในบริษัทของลูกค้า ตลอดจนอาจส่งผลถึงความสามารถในการแข่งขันในอนาคตต่อไป

สำหรับการบริหารจัดการและการสั่งซื้อวัตถุดิบที่ใช้ในการผลิตทุกประเภทในแต่ละครั้งนั้นบริษัทได้พิจารณาถึงปริมาณวัตถุดิบที่เหมาะสมสอดคล้องกับปริมาณที่จะใช้ในการผลิต ช่วงเวลาในการจัดส่งวัตถุดิบของผู้จัดจำหน่ายวัตถุดิบ และระยะเวลาในการส่งมอบสินค้าให้กับลูกค้าของบริษัทที่จะเกิดขึ้น เพื่อไม่ให้เกิดปัญหาในการขาดแคลนวัตถุดิบที่จะใช้ในกระบวนการผลิตและยังอาจส่งผลถึงการส่งสินค้าให้กับลูกค้าของบริษัทที่จะต้องล่าช้าออกไปหากเกิดปัญหาวัตถุดิบไม่เพียงพอที่ผ่านมาบริษัทไม่ได้มีการจัดทำสัญญาซื้อขายกับผู้จัดจำหน่ายวัตถุดิบแต่อย่างใด เนื่องจากมีการติดต่อซื้อขายร่วมกันมานาน และทางบริษัทยังมีความสัมพันธ์ที่ดีกับผู้จัดจำหน่ายวัตถุดิบและตัวแทนจำหน่ายวัตถุดิบตลอดระยะเวลาที่มีการซื้อขายกัน บริษัทไม่เคยประสบปัญหาขาดแคลนวัตถุดิบแต่อย่างใด จึงทำให้มั่นใจได้ว่าผู้จำหน่ายวัตถุดิบจะสามารถจัดเตรียมวัตถุดิบได้เพียงพอต่อความต้องการเมื่อมีการสั่งซื้อ อย่างไรก็ตามผู้บริหารของบริษัทมีประสบการณ์และมีความคุ้นเคยในวงการเซรามิคอย่างยาวนานจึงทำให้สามารถทราบถึงแหล่งวัตถุดิบสำรอง นอกจากนี้ทีมจัดซื้อของบริษัทก็ยังเสาะหาแหล่งวัตถุดิบใหม่ๆ อยู่เสมอ เพื่อไม่ให้เกิดความเสี่ยงในกรณีผู้จัดจำหน่ายรายเดิมไม่สามารถจำหน่ายวัตถุดิบให้บริษัทหรือคุณภาพของวัตถุดิบไม่ผ่านตามเกณฑ์มาตรฐาน รวมทั้งวางข้อกำหนดเกี่ยวกับการจัดซื้อวัตถุดิบแต่ละประเภทให้มีผู้จัดจำหน่ายมากกว่า 1 ราย จึงทำให้บริษัทมีอำนาจต่อรองกับผู้จัดจำหน่ายมากขึ้น

ในปี 2559 - 2560 ผู้บริหารเล็งเห็นความสำคัญของการลดต้นทุน และจึงได้มีการพัฒนาสูตรการผลิต และสรรหาแหล่งวัตถุดิบที่ถูกกลงโดยได้นำเข้าวัตถุดิบจากต่างประเทศ นำมาผสมกับวัตถุดิบเดิม แต่ยังคงคุณภาพของสินค้าไว้ ทำให้ได้สูตรการผลิตที่สามารถลดต้นทุนลงมาได้

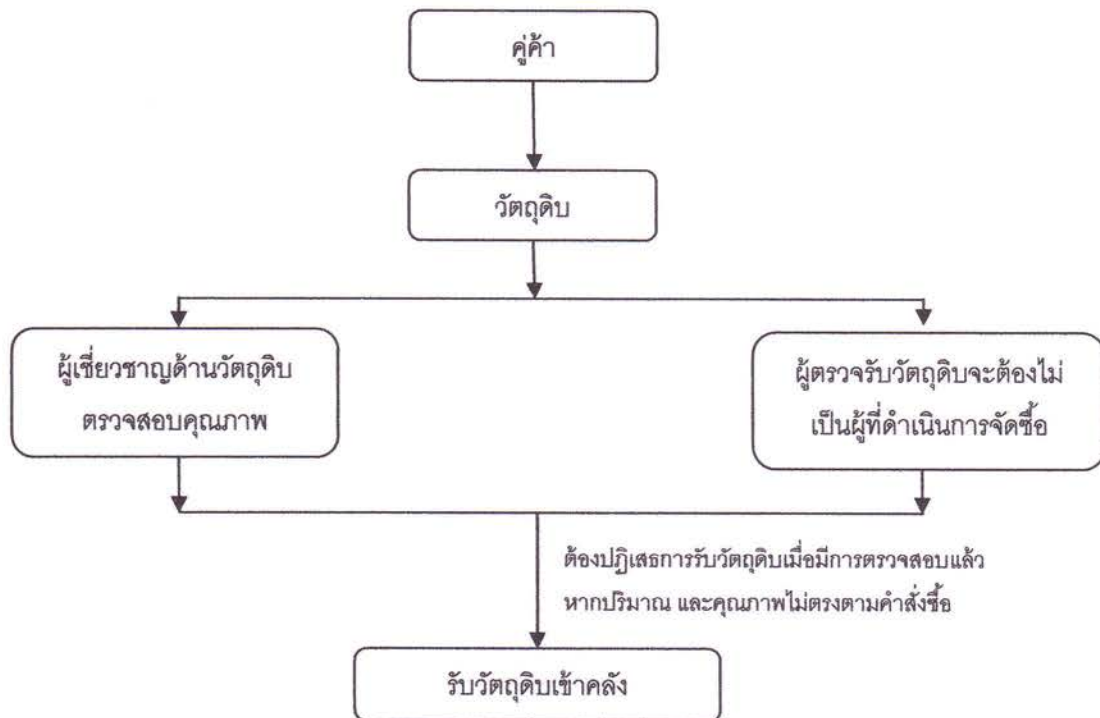

ขั้นตอนการรับวัตถุดิบตารางแสดงปริมาณการสั่งซื้อวัตถุดิบแต่ละประเภท ตั้งแต่ปี 2558 - 2560

ประเภทวัตถุดิบ	2558		2559		2560	
	ปริมาณ(kg)	ร้อยละ	ปริมาณ(kg)	ร้อยละ	ปริมาณ(kg)	ร้อยละ
ดินขาว	618,407.00	38.07	730,795.00	38.28	1,038,605.00	38.39
ดินเหนียว	35,000.00	2.15	55,500.00	2.91	66,000.00	2.44
หินฟันม้า	230,500.00	14.19	300,500.00	15.74	413,000.00	15.27
หินควอตซ์	480,000.00	29.55	420,000.00	22.00	720,000.00	26.62
อะลูมินา	140,000.00	8.62	168,250.00	8.81	252,000.00	9.31
ฟrit	102,551.00	6.31	198,000.00	10.37	174,950.00	6.47
แร่(อื่นๆ)	17,860.00	1.10	36,117.90	1.89	40,520.00	1.50
รวม	1,624,318.00	100.00	1,909,162.90	100.00	2,705,075.00	100.00

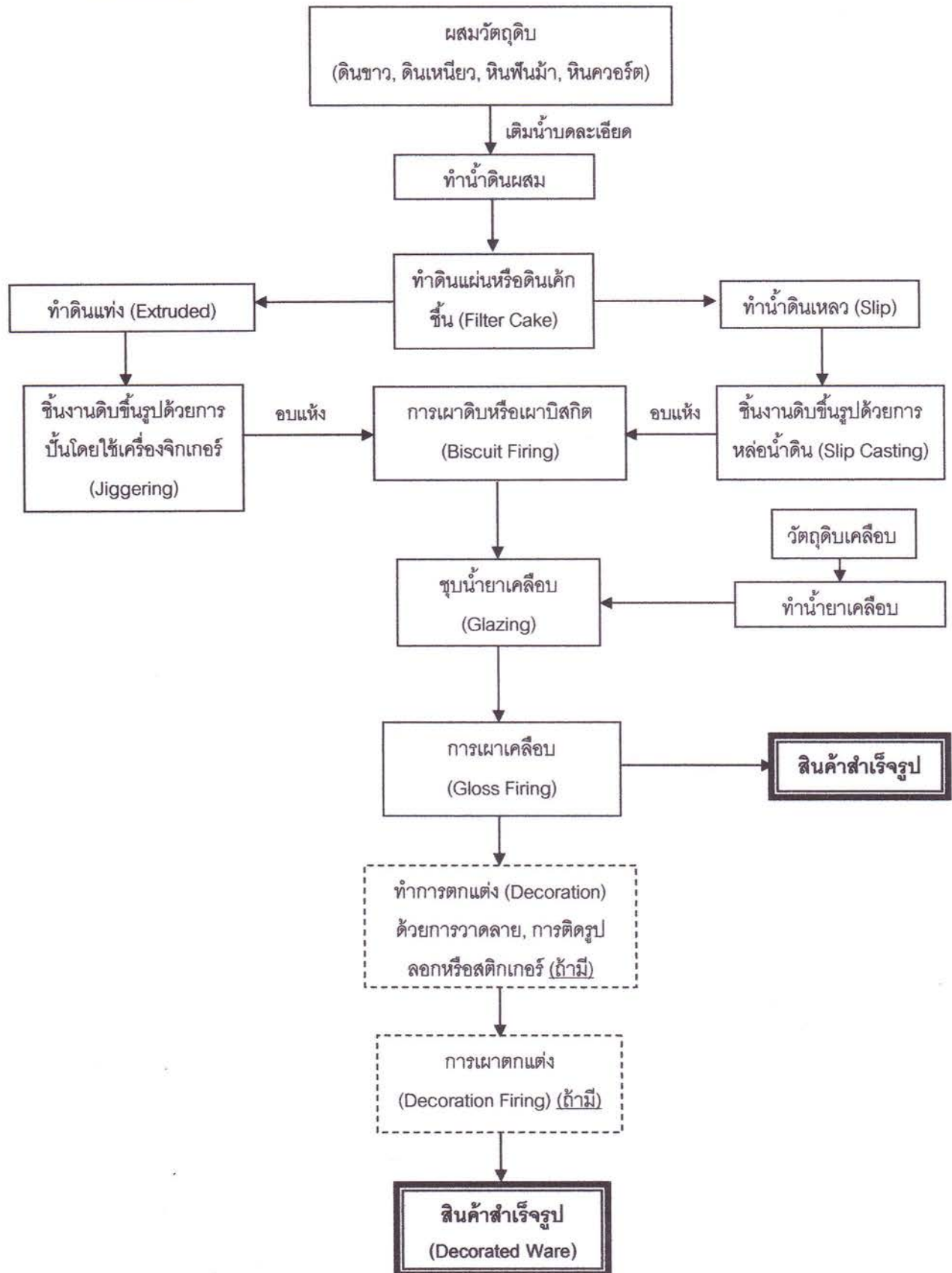

ขั้นตอนการผลิตแผนภาพขั้นตอนแสดงการผลิต



**ขั้นตอนที่ 1 การเตรียมดินปั้นและการเตรียมน้ำเคลือบ**

บริษัทจะผสมวัสดุดินตามสูตรดินและสูตรน้ำเคลือบ เติมน้ำแล้วบดในหม้อบด(Ball Mill) (น้ำดินใช้เวลาบดนาน 8 ชั่วโมง ส่วนน้ำเคลือบใช้เวลาบดนาน 18 ชั่วโมง)

**ขั้นตอนที่ 2 การนวดดิน (สำหรับงานปั้น)และการเตรียมน้ำดิน (สำหรับงานหล่อ)**

สำหรับงานปั้นต้องเอาดินแผ่นหรือดินเค้กขึ้น (Filter Cake) ที่ได้มาทำการนวดด้วย เพื่อให้ดินเป็นเนื้อเดียวกัน ส่วนกรณีงานหล่อจากการนำดินแผ่นมาผสมน้ำและสารเคมีแล้วปั่นให้เป็นน้ำดินแล้วปรับคุณสมบัติให้ได้ตามมาตรฐานสำหรับงานหล่อ

**ขั้นตอนที่ 3 การขึ้นรูปผลิตภัณฑ์ (Forming)**

ขั้นตอนการขึ้นรูปผลิตภัณฑ์แบ่งออกวิธีการได้เป็น 2 แบบคือ

1. การขึ้นรูปโดยใช้เครื่องจิกเกอร์ (Jiggering): สำหรับงานปั้นผลิตภัณฑ์ ประกอบจาน, ถ้วย, แก้ว ซึ่งขึ้นโดยมีแผ่นหมุนและมีหัวโรลเลอร์และพิมพ์ปูนพลาสเตอร์เป็นตัวกำหนดรูปร่างของผลิตภัณฑ์แต่ละรายการ
2. การขึ้นรูปด้วยวิธีการหล่อน้ำดินลงในแม่พิมพ์ (Slip Casting) สามารถแบ่งได้เป็น 3 วิธี ดังต่อไปนี้
  - 2.1 การหล่อด้วยมือ (Low Pressure Casting) โดยการเทน้ำสลิปลงในแบบปูนพลาสเตอร์ที่จะเป็นตัวกำหนดรูปร่างของผลิตภัณฑ์แต่ละรายการ
  - 2.2 การหล่อแบบแรงดันปานกลาง (Medium Pressure Casting) โดยใช้แรงดันน้ำดิน 16 บาร์อัดน้ำดินเข้าไปในพิมพ์ปูนชนิดพิเศษ ซึ่งจะมีระบบไฮดรอลิก (Hydraulic) ที่ทำหน้าที่ประกบยึดพิมพ์เอา 80 บาร์
  - 2.3 การหล่อแบบแรงดันสูง (High Pressure Casting) โดยใช้แรงดันน้ำดินถึง 40 บาร์อัดน้ำเข้าไปในพิมพ์เรซิน ซึ่งจะมีระบบไฮดรอลิก (Hydraulic) ที่ทำหน้าที่ประกบยึดพิมพ์เอา 270 บาร์

**ขั้นตอนที่ 4 การอบแห้งผลิตภัณฑ์ก่อนเผา**

บริษัทจะนำผลิตภัณฑ์ที่ได้จากการขึ้นรูปเข้าตู้อบแห้งเพื่อลดความชื้นของชิ้นงานและให้ชิ้นงานเป็นรูปทรงมีความอยู่ตัว โดยใช้อุณหภูมิในการอบแห้งประมาณ 60-70 องศาเซลเซียส และใช้เวลาไม่น้อยกว่า 6 ชั่วโมงขึ้นอยู่กับความหนากับประเภทของผลิตภัณฑ์

**ขั้นตอนที่ 5 การเผาดิบหรือเผาบิสกิต (Biscuit Firing)**

การเผาบิสกิตเป็นการเผาผลิตภัณฑ์เซรามิกหลังจากการขึ้นรูปโดยวางบนวัสดุทนไฟแล้วเผาแบบโรลเลอร์ให้มีการแข็งตัวหรือสุกตัวเพื่อไล่ความชื้นคงเหลือ, ขจัดมลทินในเนื้อดิน โดยจะใช้อุณหภูมิประมาณ 1,250 - 1,290 องศาเซลเซียส และใช้เวลาเผาประมาณ 8 - 16 ชั่วโมง

**ขั้นตอนที่ 6 การล้างขัดผิวก่อนเคลือบ**

บริษัทจะนำผลิตภัณฑ์บิสกิตที่ได้จากการเผาและผ่านการคัดเลือกคุณภาพแล้วมาล้างขัดผิวโดยเครื่องขัด(Vibro Polishing Machine) ซึ่งจะมีหินขัดทำหน้าที่ขัดเอาเศษผงหรือสิ่งสกปรกที่เกาะอยู่บนผิวผลิตภัณฑ์ออกโดยใช้น้ำเป็นตัวกลาง

**ขั้นตอนที่ 7 การเคลือบ (Glazing)**

หลังจากการปัมโลโก้ผลิตภัณฑ์เรียบร้อยแล้ว จะเข้าสู่กระบวนการเคลือบ โดยปกติจะมีรูปแบบการเคลือบอยู่ 2 แบบ คือ แบบเช็ดชา(โดยการเช็ดเอาน้ำเคลือบที่เคลือบส่วนขาออกไปก่อนนำไปเผาเคลือบ) และแบบไม่เช็ดชา ทั้งนี้มีวิธีการเคลือบอยู่ 3 วิธีคือ

1. แบบสเปรย์ (Auto-Glaze) สำหรับเคลือบจานและกลุ่มภาชนะทรงตื้น
2. แบบชุบด้วยมือ (Manual Glazing) สำหรับแก้วหรือกลุ่มภาชนะทรงลึก
3. แบบสเปรย์ด้วยมือ (Hand-Spray) สำหรับเคลือบสีและงานซ่อมผิวเคลือบ



**ขั้นตอนที่ 8 การเผาเคลือบ(Gloss Firing)**

บริษัทจะทำการเผาผลิตภัณฑ์ปัสกิตหลังการเคลือบ โดยจะวางผลิตภัณฑ์บนวัสดุทนไฟ และใช้เตาเผาแบบโรลเลอร์ โดยใช้อุณหภูมิประมาณ 1,100 องศาเซลเซียส ใช้เวลาเผา 5-9 ชั่วโมงโดยประมาณ เพื่อให้เคลือบหลอมเป็นเนื้อแก้วติดแน่นอยู่บนผิวผลิตภัณฑ์ ทำให้เกิดความมันวาวของผิวเคลือบและผลิตภัณฑ์มีความสวยงาม

**ขั้นตอนที่ 9 การตกแต่งผลิตภัณฑ์ (Decoration) (ถ้ามี)**

ในกรณีที่ลูกค้ามีการออกแบบผลิตภัณฑ์ที่มีการแต่งเติมสีสัน นอกเหนือจากเนื้อสีขาวทั่วไป บริษัทจะทำการตกแต่งด้วยการติดรูปลอกหรือสติกเกอร์ นอกจากนี้บริษัทฯ ยังได้เพิ่มมูลค่าสินค้าด้วยการนำศิลปะแบบหัตถกรรมเข้ามาผสมผสาน เช่น การวาด และเทคนิคการทำสีแบบต่างๆ

**ขั้นตอนที่ 10 การบรรจุกล่อง(ถ้ามี)**

ในกรณีที่มีการตกแต่งผลิตภัณฑ์เพิ่มเติม บริษัทจะทำการเผาผลิตภัณฑ์หลังจากติดรูปลอกหรือสติกเกอร์ โดยใช้ อุณหภูมิประมาณ 1,000 องศาเซลเซียส และใช้เวลาเผาประมาณ 5 ชั่วโมง

**ขั้นตอนที่ 11 การบรรจุกล่อง (Packing)**

ขั้นตอนสุดท้ายคือการบรรจุผลิตภัณฑ์ใส่กล่องตามประเภทของผลิตภัณฑ์และ(หรือ)ตามที่ลูกค้ากำหนด และจัดลงพาเลต(Pallet) เพื่อรอการจัดส่งตามเวลาที่ลูกค้าแต่ละรายกำหนด

ปัจจุบันบริษัทมีสายการผลิต 1 สายการผลิต โดยมีเครื่องจักรบางส่วนทำงานตลอด 24 ชั่วโมง และเพื่อเป็นการป้องกัน ปัญหาเครื่องจักรชำรุด บริษัทจึงมีการกำหนดแผนงานในการซ่อมบำรุงสายการผลิตที่ชัดเจน สำหรับการผลิตรายบริษัทมีการควบคุมกระบวนการผลิตด้วยทีมงานที่มีความเชี่ยวชาญซึ่งจะควบคุม ตรวจสอบตั้งแต่กระบวนการจัดหาวัตถุดิบจนถึงขั้นตอนการผลิต เพื่อให้เกิดความมั่นใจได้ว่าส่วนผสมต่างๆ มีความถูกต้องและได้ผลิตภัณฑ์ตามมาตรฐานที่บริษัทได้วางไว้ อันจะส่งผลให้ลูกค้าของบริษัทสามารถมั่นใจในคุณภาพของผลิตภัณฑ์เครื่องเคลือบดินเผาของบริษัททุกชิ้น

**2.4 ผลกระทบต่อสิ่งแวดล้อม**

เนื่องจากในกระบวนการผลิตของบริษัทใช้วัตถุดิบหลัก คือ ดินขาว, ดินเหนียว, หินฟันม้า, หินควอร์ต, ฟริต (สำหรับเคลือบ) และแร่ต่างๆ ซึ่งเป็นส่วนผสมที่มาจากธรรมชาติ อีกทั้งกระบวนการเผาไหม้เป็นแบบการเผาไหม้สมบูรณ์(Complete combustion) จะไม่ก่อให้เกิดก๊าซที่อันตรายเช่นเดียวกับการเผาไหม้ไม่สมบูรณ์(Incomplete combustion) สำหรับฝุ่นละอองที่อาจเกิดขึ้นจากกระบวนการผลิต บริษัทมีการติดตั้งเครื่องกรองอากาศ (Filter) จึงไม่ได้มีอันตรายหรือมีสารตกค้างใดๆที่อาจก่อให้เกิดอันตรายและส่งผลกระทบต่อทั้งสุขภาพของพนักงานและสิ่งแวดล้อม

ในการดำเนินการผลิตที่ผ่านมาจนถึงปัจจุบัน บริษัทไม่เคยถูกร้องเรียนหรือมีข้อพิพาทกับประชาชนในพื้นที่หรือหน่วยงานของรัฐที่เกี่ยวข้องเกี่ยวกับมลภาวะทางสิ่งแวดล้อมหรือผลกระทบใดๆอันเกิดจากการกระบวนการผลิตของบริษัท

**2.5 งานที่ไม่ได้ส่งมอบ**

- ไม่มี -



### 3. ปัจจัยความเสี่ยง

บริษัทมีปัจจัยความเสี่ยงที่อาจส่งผลกระทบต่ออย่างมีนัยสำคัญ ดังต่อไปนี้

#### 3.1 ความเสี่ยงในการประกอบธุรกิจ

##### 3.1.1. ความเสี่ยงจากการพึ่งพิงลูกค้ารายใหญ่รายเดียวในทวีปอเมริกา

ในช่วงปี 2558 – 2560 บริษัทมีการจำหน่ายสินค้าไปยังลูกค้าในทวีปต่างๆ ซึ่งลูกค้าส่วนใหญ่เป็นผู้กระจายสินค้ารายใหญ่ (Distributor) ดังจะเห็นได้จากโครงสร้างรายได้ของบริษัทระหว่างปี 2558 – 2560 ตามที่ปรากฏในตาราง

โครงสร้างรายได้แยกตามพื้นที่การจัดจำหน่าย ปี 2558 – 2560

	ปี 2558		ปี 2559		ปี 2560	
	ล้านบาท	ร้อยละ	ล้านบาท	ล้านบาท	ร้อยละ	ล้านบาท
1) รายได้จากการขายต่างประเทศ	112.72	98.87	127.56	97.91	157.75	94.22
1.1 ทวีปอเมริกา	49.91	43.78	52.92	40.62	68.28	40.78
1.2 ทวีปยุโรป	49.89	43.76	42.45	32.58	53.54	31.98
1.3 ทวีปออสเตรเลีย	12.35	10.83	27.55	21.15	29.55	17.65
1.4 ทวีปเอเชีย	0.57	0.50	4.64	3.56	6.38	3.81
2) รายได้จากการขายในประเทศ	1.29	1.13	2.72	2.09	9.67	5.78
รวมรายได้จากการขายสุทธิ	114.01	100.00	130.28	100.00	167.42	100.00

จากตารางโครงสร้างรายได้ของบริษัทแยกตามพื้นที่การจัดจำหน่ายตามที่กล่าวข้างต้น จะเห็นได้ว่ารายได้ในการจำหน่ายสินค้าของบริษัท เป็นการจำหน่ายไปยังลูกค้าที่ทวีปอเมริกา ซึ่งมียอดจำหน่ายตั้งแต่ปี 2558 – 2560 คิดเป็นร้อยละ 43.78 ร้อยละ 40.62 และร้อยละ 40.78 ของรายได้จากการขายสุทธิ ตามลำดับ ซึ่งถือว่าเป็นสัดส่วนการจำหน่ายสินค้าที่ค่อนข้างสูง โดยในปี 2558 ปี 2559 และปี 2560 รายได้ดังกล่าวเป็นรายได้ที่เกิดจากการจำหน่ายสินค้าไปยังบริษัทใหญ่แห่งหนึ่งในสหรัฐอเมริกา ซึ่งคิดเป็นร้อยละ 36.01 ร้อยละ 35.52 และ ร้อยละ 34.50 ของรายได้จากการขายสุทธิ ตามลำดับ ซึ่งจากการตรวจสอบข้อมูลของบริษัทรายนี้ พบว่าเป็นบริษัทที่ทำธุรกิจเกี่ยวกับการผลิตและจำหน่ายผลิตภัณฑ์เกี่ยวกับ Glass Tableware Products ซึ่งเป็นบริษัทชั้นนำ และเป็นที่รู้จักดีในประเทศสหรัฐอเมริกาและเม็กซิโก รวมทั้งมีการส่งสินค้าไปจำหน่ายยังประเทศต่างๆ อีกกว่า 100 ประเทศ

การที่บริษัทเลือกจำหน่ายสินค้าของบริษัทให้กับบริษัทใหญ่ที่สหรัฐอเมริกาดังกล่าว ก็เนื่องจากเห็นว่าลูกค้ารายนี้สามารถที่จะนำสินค้าของบริษัทไปขายในสหรัฐอเมริกาและประเทศต่างๆ ได้หลายประเทศ รวมทั้งการจำหน่ายสินค้าผ่านร้านค้าย่อย (Retail Customers) นอกจากนี้ยังเห็นว่าลูกค้ารายดังกล่าวเป็นบริษัทใหญ่ มีฐานะการเงินมั่นคง ซึ่งจะทำให้บริษัทไม่มีความเสี่ยงเกี่ยวกับการได้รับชำระราคาสินค้า

การที่บริษัทจำหน่ายผลิตภัณฑ์ของบริษัทในทวีปอเมริกา ให้กับลูกค้ารายใหญ่รายเดียวตามที่กล่าว อาจมีความเสี่ยงถ้าหากลูกค้ารายนั้น ไม่ซื้อสินค้าของบริษัท หรือซื้อสินค้าของบริษัทในปริมาณที่ลดลงอย่างมีนัยสำคัญ อย่างไรก็ตาม ตลอดระยะเวลาที่ผ่านมา ลูกค้ารายดังกล่าวมียอดสั่งซื้อสินค้าของบริษัทค่อนข้างสม่ำเสมอและมีปริมาณสูง ก็เนื่องจากสินค้าของบริษัทคือเครื่องเคลือบดินเผาประเภทไฟน์ไชน่า (Fine China) ซึ่งเป็นผลิตภัณฑ์ที่มีคุณภาพสูง แข็งแรงทนทาน และมีรูปแบบ



หลากหลายทั้งการผลิตในรูปแบบตามความต้องการของผู้สั่งซื้อ อีกทั้งลูกค้ารายดังกล่าวยังไม่เคยมีปัญหาระงับเงินให้แก่บริษัท เพราะลูกค้ารายนี้มีฐานะทางการเงินที่มั่นคง ดังจะเห็นได้จากปี 2559 ลูกค้ารายนี้มียอดจำหน่ายผลิตภัณฑ์ต่างๆ มูลค่ากว่า 793 ล้านดอลลาร์สหรัฐ หรือประมาณ 28,000 ล้านบาท ก็เนื่องจากลูกค้ารายนี้มีลูกค้าที่อยู่ตามประเทศต่างๆ อีกกว่า 100 ประเทศ

บริษัทได้ตระหนักถึงประเด็นการพึ่งพิงลูกค้ารายใหญ่และได้มีการประเมินถึงผลกระทบที่อาจจะเกิดขึ้น รวมทั้งได้หาแนวทางการจัดการเพื่อป้องกันผลกระทบที่อาจเกิดขึ้นหากลูกค้ารายใหญ่เลิกสั่งซื้อสินค้าจากบริษัทหรือสั่งซื้อในจำนวนที่ลดลงอย่างมีนัยสำคัญ บริษัทจึงได้วางแผนขยายช่องทางการจัดจำหน่ายเพิ่มขึ้นไปยังกลุ่มลูกค้ารายอื่นๆ ในสหรัฐอเมริกา และในประเทศแถบอาเซียน อาทิเช่น บรูไนดารุสซาลาม เมียนมาร์ กัมพูชา มาเลเซีย สิงคโปร์ เวียดนาม เพื่อสร้างความสามารถในการแข่งขันที่จะเกิดขึ้นจากการเปิดประชาคมเศรษฐกิจอาเซียน (Asean Economic Community) หรือ AEC ในอนาคตอันใกล้ นอกจากนี้ บริษัทยังมุ่งเน้นการจำหน่ายสินค้าผ่านตราสินค้าของบริษัทเอง ที่ผ่านมามีบริษัทได้เริ่มทำให้สินค้าภายใต้ตราสินค้าเพทาย (PE'TYE) เป็นที่รู้จักมากขึ้น ด้วยการไปร่วมออกงานแสดงสินค้าต่างๆ โดยใช้ตราสินค้าเพทายเป็นเสมือนสัญลักษณ์ของบริษัท และมีการจัดทำแคตตาล็อกภายใต้ตราสินค้าเพทาย (PE'TYE) เพื่อนำเสนอแก่ลูกค้ารายใหม่ ๆ เป็นต้น ซึ่งบริษัทเชื่อว่าสิ่งเหล่านี้จะสามารถช่วยขยายฐานลูกค้าเป้าหมายของบริษัทให้มากขึ้น เพื่อลดระดับการพึ่งพิงลูกค้ารายใหญ่ในอนาคต

### 3.1.2. ความเสี่ยงจากภาวะการแข่งขันในอุตสาหกรรม

แม้ว่าภาวะอุตสาหกรรมการผลิตผลิตภัณฑ์เซรามิกสำหรับใช้บนโต๊ะอาหารจะเป็นอุตสาหกรรมที่มีการแข่งขันสูงก็ตาม แต่สำหรับผลิตภัณฑ์เซรามิกสำหรับใช้บนโต๊ะอาหารในตลาดนั้นมีความหลากหลายแตกต่างกันทั้งเซรามิกประเภทเอิร์ทเทริน แวร์ สโตนแวร์ พอร์ซเลน ไฟน์ไชน่า และโบนไชน่า ซึ่งผลิตภัณฑ์แต่ละประเภทจะมีลักษณะ คุณสมบัติ และการนำไปใช้งาน รวมถึงเทคโนโลยีที่ใช้ในการผลิตที่แตกต่างกัน สำหรับผลิตภัณฑ์เซรามิกประเภทไฟน์ไชน่านั้นมีคุณสมบัติเหมาะสมกับการนำไปใช้งานในโรงแรมและร้านอาหาร เพราะต้องอาศัยความแข็งแรงของผลิตภัณฑ์ เพื่อให้มีรอบการใช้งานที่มากขึ้น ดังนั้น ผลิตภัณฑ์ของบริษัทซึ่งเป็นเซรามิกประเภทไฟน์ไชน่าจึงได้รับผลกระทบจากการแข่งขันน้อยกว่าผลิตภัณฑ์ประเภทอื่นๆ กอปรกับการที่ผลิตภัณฑ์ของบริษัทมีคุณภาพสูง มีการยืดหยุ่นให้ผู้สั่งซื้อสามารถขอให้บริษัทผลิตตามรูปแบบที่ผู้สั่งซื้อต้องการ รวมทั้งการที่ผลิตภัณฑ์ของบริษัทมีรูปแบบหลากหลาย

บริษัทได้ตระหนักถึงความเสี่ยงจากการแข่งขันของผู้ประกอบการรายอื่น ซึ่งมีทั้งคู่แข่งโดยตรงและโดยอ้อม บริษัท จึงวางกลยุทธ์เน้นการออกแบบผลิตภัณฑ์ที่มีความสวยงาม มีรูปแบบหลากหลาย ครอบคลุมทุกๆ ลักษณะการใช้งานและสามารถปรับเปลี่ยนรูปแบบผลิตภัณฑ์ทั้งขนาดและรูปทรงได้ตามความต้องการของลูกค้า รวมถึงพัฒนาผลิตภัณฑ์ให้ตรงกับความ ต้องการของลูกค้า นอกจากนี้ บริษัทยังให้ความสำคัญต่อการพัฒนากระบวนการผลิตให้ดีขึ้นอย่างต่อเนื่องเพื่อให้ได้ผลิตภัณฑ์ที่มีคุณภาพสูงและได้มาตรฐานตามที่กำหนด เพื่อสร้างความพึงพอใจให้กับลูกค้า ดังนั้นบริษัทจึงเชื่อว่าบริษัทจะสามารถรักษาระดับและเพิ่มขีดความสามารถในการแข่งขันในอุตสาหกรรมผลิตผลิตภัณฑ์เซรามิกสำหรับใช้บนโต๊ะอาหารประเภทไฟน์ไชน่าได้ในระยะยาว

### 3.1.3. ความเสี่ยงจากความเสียหายในวัตถุดิบอันเนื่องมาจากการขนส่ง

ผลิตภัณฑ์เซรามิกเป็นผลิตภัณฑ์ที่แตกหักได้ง่ายถ้ามีการกระแทกที่รุนแรง โดยที่ลูกค้าของบริษัทส่วนใหญ่เป็นลูกค้าต่างประเทศ ซึ่งต้องใช้ระยะทางและเวลาในการขนส่งค่อนข้างมาก ทำให้บริษัทมีความเสี่ยงในการขนส่งผลิตภัณฑ์เซรามิกของบริษัทไปยังลูกค้าต่างประเทศ ซึ่งอาจทำให้ผลิตภัณฑ์ของบริษัทได้รับความเสียหายจากการแตกหักระหว่างการขนส่งได้หากบริษัทไม่มีวิธีการบรรจุสินค้า (Packaging) ที่ดี



บริษัทตระหนักถึงความเสี่ยงในการขนส่งผลิตภัณฑ์ของบริษัทตามที่กล่าว บริษัทจึงมีมาตรการป้องกันความเสี่ยง โดยเน้นที่ภาชนะหรือกล่องที่ใช้บรรจุสินค้า (Packaging) ต้องมีความแข็งแรง มีวัสดุที่ใช้สำหรับป้องกันการกระแทก เพื่อป้องกันความเสียหายอันเนื่องจากการขนส่งในระยะทางไกล ๆ นอกจากนี้ ในการว่าจ้างบริษัทขนส่ง บริษัทจะมีการทำสัญญาว่าจ้างขนส่งอย่างเป็นลายลักษณ์อักษร โดยมีข้อกำหนดในสัญญาให้บริษัทขนส่งรับผิดชอบในการขนส่งสินค้าของบริษัท หากเกิดความเสียหายของสินค้าในระหว่างการขนส่ง บริษัทขนส่งจะต้องรับผิดชอบทั้งหมดเพื่อให้บริษัทขนส่งใช้ความระมัดระวังในการขนส่งสินค้าของบริษัท ที่ผ่านมายังไม่ปรากฏว่าสินค้าของบริษัทที่ส่งไปยังผู้ซื้อต่างประเทศเกิดความเสียหายจากการแตกหักของสินค้า จึงนับว่าบริษัทเป็นบริษัทหนึ่งที่มีระบบการบรรจุสินค้า (Packaging) ที่ดี

#### 3.1.4. ความเสี่ยงจากการอยู่ระหว่างดำเนินการเกี่ยวกับตราสินค้า

ปัจจุบัน บริษัทมีตราสินค้าที่ใช้ในการจำหน่ายสินค้ารวมทั้งสิ้น 4 ตราสินค้า แบ่งเป็น ตราสินค้าที่ได้ต่ออายุเครื่องหมายการค้าแล้ว 1 ตราสินค้า ได้แก่ “Heart@Home” ตราสินค้าที่บริษัทได้รับอนุมัติจดทะเบียนกับกรมทรัพย์สินทางปัญญา กระทรวงพาณิชย์ในปี 2559 จำนวน 1 ตราสินค้า ได้แก่ “PE'TYE” ส่วนตราสินค้าของบริษัทอีก 2 ตราสินค้า ได้แก่ “Hotel&Heart” และ “One Hotel & Restaurant” ยังไม่ได้รับการจดทะเบียน เพราะบริษัทมีแผนที่จะยกเลิกการใช้ 2 ตราสินค้านี้ โดยในปัจจุบันบริษัทให้ความสำคัญต่อการพัฒนาตราสินค้า “PE'TYE” ให้เป็นที่รู้จักมากขึ้นแทน

#### 3.1.5. ความเสี่ยงจากการที่ความคุ้มครองตามกฎหมายประกันภัยของบริษัทยังไม่ครอบคลุมสินทรัพย์ทุกรายการ

บริษัทเชื่อว่าบริษัทได้จัดทำกรรมธรรม์ประกันภัยที่มีความคุ้มครองในวงเงินเอาประกันภัยที่สอดคล้องกับธรรมเนียมปฏิบัติเช่นเดียวกับบริษัทอื่นในอุตสาหกรรมลักษณะเดียวกันในประเทศ และมีจำนวนเงินครอบคลุมความเสียหายในจำนวนที่เหมาะสมทางธุรกิจ ปรากฏตามตาราง บริษัทไม่ได้ทำประกันภัยสินทรัพย์ให้ครอบคลุมสินทรัพย์และสินค้าทุกรายการ ส่งผลให้บริษัทไม่ได้รับชดเชยหากเกิดความเสียหายต่อทรัพย์สินที่ไม่ได้ทำประกันภัย

ลำดับ	รายการทรัพย์สิน	มูลค่าตามบัญชี ณ วันที่ 31 ธันวาคม 2560 (ล้านบาท)	ทุนประกันภัย (ล้านบาท)
1.	สิ่งปลูกสร้างอาคาร	25.46	32.00
2.	เครื่องจักร	100.10	45.51
3.	เครื่องจักรระหว่างติดตั้ง	13.21	2.89
4.	สินค้าสำเร็จรูปและวัสดุบรรจุ	13.34	
5.	ชิ้นงานระหว่างทำปลายงวด	8.02	
6.	วัตถุดิบที่เตรียมไว้ใช้สำหรับการผลิต	9.08	
7.	วัสดุสิ้นเปลือง	0.89	
8.	วัสดุโรงงาน	8.21	
	รวม	178.31	80.40

สำหรับรายการทรัพย์สินตามรายการที่ 5 – 8 บริษัทมิได้ทำประกันภัย ก็เนื่องจากเห็นว่า (1) ทรัพย์สินรายการที่ 5 ซึ่งเป็นชิ้นงานระหว่างทำปลายงวด (ผลิตภัณฑ์ที่ขึ้นรูปแล้ว แต่ยังไม่เสร็จสิ้นกระบวนการ) เป็นทรัพย์สินที่ไม่มีความเสี่ยงต่อการถูกไหม้เนื่องจากทำจากวัสดุประเภทดินขาว ดินเหนียว หินฟันม้า หินควอร์ต และฟrit ซึ่งมีลักษณะเป็นวัสดุทนไฟ (2) ทรัพย์สิน



รายการที่ 6 ซึ่งเป็นวัตถุดิบที่เตรียมไว้ใช้สำหรับการผลิต ซึ่งมีความเสี่ยงน้อยมากที่จะได้รับผลกระทบจากการเกิดเพลิงไหม้ เนื่องจากเป็นวัสดุเช่นเดียวกับวัสดุตามรายการที่ 5 (3) ทรัพย์สินรายการที่ 7 ซึ่งเป็นวัสดุจำพวกเทปขาว พลาสติกที่ใช้สำหรับพันสินค้าที่อยู่ระหว่างการผลิต เป็นต้น เหตุที่ไม่ทำประกันก็เนื่องจากลักษณะการใช้งานมีระยะเวลานาน กอปรกับมีมูลค่าเล็กน้อย (4) ทรัพย์สินรายการที่ 8 ซึ่งเป็นวัสดุโรงงาน อาทิเช่น โมลด์แม่พิมพ์สำหรับการขึ้นรูปชิ้นงานซึ่งทำจากวัสดุประเภทปูนปลาสเตอร์ ซึ่งมีความเสี่ยงน้อยมากที่จะได้รับผลกระทบจากการเกิดเพลิงไหม้

สำหรับสินทรัพย์ลำดับที่ 1 แม้จะมูลค่าทางบัญชีต่ำกว่าทุนประกันก็ตาม แต่เนื่องจากมูลค่าของทรัพย์สิน ณ ปัจจุบันมีราคาสูงกว่ามูลค่าทางบัญชีมาก (ประเมินราคาโดยบริษัทประเมินราคาอิสระ) ทำให้บริษัทประกันภัยยอมรับการทำประกันในวงเงินที่สูงกว่าได้ ส่วนทรัพย์สินรายการที่ 2 และ 3 ซึ่งมีการทำประกันภัยไว้ต่ำกว่ามูลค่าทางบัญชีมาก ก็เนื่องจากบริษัทไม่ได้ทำประกันภัยทรัพย์สินกับเตาเผาและเครื่องจักรบางรายการ ก็เนื่องจากบริษัทเห็นว่าทรัพย์สินดังกล่าวไม่มีความเสี่ยงจากอัคคีภัย ส่วนทรัพย์สินรายการที่ 4 สินค้าสำเร็จรูปและวัสดุบรรจุบริษัทได้ทำประกันกับบริษัทที่รับประกันภัยรายเดิมด้วยมูลค่าทุนประกัน 8.00 ล้านบาท ระยะเวลาคุ้มครองจนถึงวันที่ 11 กันยายน 2560 และได้มีการหาบริษัทที่รับประกันภัยรายใหม่ที่มีอัตราค่าเบี้ยประกันที่ถูกลง โดยเริ่มทำประกันสินทรัพย์เพิ่มเติมสำหรับอาคารใหม่, เครื่องจักร และสินค้าคงเหลือ ในปี 2561 เพื่อให้ครอบคลุมมูลค่าสินทรัพย์ ตามความเหมาะสมของสินทรัพย์แต่ละประเภท

### 3.1.6. ความเสี่ยงจากการพึ่งพิงผู้แทนจำหน่ายในต่างประเทศจำนวนน้อยราย

ปัจจุบันในการขายสินค้าและผลิตภัณฑ์ของบริษัทไปยังต่างประเทศ บริษัทได้มีการแต่งตั้งตัวแทนสำหรับการจำหน่ายสินค้า (Sale Agent) 2 ราย เพื่อเป็นตัวแทนจำหน่าย และมีหน้าที่ในการติดต่อประสานงานกับลูกค้าและช่วยส่งเสริมการขาย และให้บริการต่างๆ แก่ลูกค้ารายเดิม รวมทั้งจัดหาลูกค้ารายใหม่ (Prospects) ให้กับบริษัท การที่บริษัทมีตัวแทนจำหน่ายสินค้า (Sale Agent) ในทวีปยุโรป และประเทศในแถบสแกนดิเนเวียเพียง 2 ราย บริษัทจึงอาจมีความเสี่ยงถ้าผู้แทนจำหน่ายในต่างประเทศ (Sale Agent) ขอยกเลิกการเป็นตัวแทนในการจำหน่ายสินค้าให้กับบริษัท ซึ่งจะส่งผลกระทบต่อยอดขายของบริษัท รวมทั้งการติดตามประสานงานกับลูกค้าหรือการช่วยส่งเสริมการขายสินค้าของบริษัท

### โครงสร้างรายได้ของบริษัทโดยแยกตามช่องทางการจัดจำหน่าย ปี 2558 – 2560

	ปี 2558		ปี 2559		ปี 2560	
	ล้านบาท	ร้อยละ	ล้านบาท	ร้อยละ	ล้านบาท	ร้อยละ
1) รายได้จากการจัดจำหน่ายผ่านผู้แทนจำหน่าย						
1.1 ต่างประเทศ	50.40	44.21	43.61	33.47	53.56	31.99
1.2 ในประเทศ	0.00	0.00	0.00	0.00	0.00	0.00
2) รายได้จากการจัดจำหน่ายไปยังลูกค้าโดยตรง						
2.1 ต่างประเทศ	62.32	54.66	83.95	64.44	104.19	62.23
2.2 ในประเทศ	1.29	1.13	2.72	2.09	9.67	5.78
รวมรายได้จากการขายสุทธิ	114.01	100.00	130.28	100.00	167.42	100.00

อย่างไรก็ตาม บริษัทดำเนินธุรกิจกับผู้แทนจำหน่ายในต่างประเทศทั้ง 2 รายนี้มาเป็นระยะเวลานานกว่า 10 ปี โดยไม่มีปัญหาต่อกัน ถึงแม้ว่าก่อนหน้านี้จะไม่ได้มีการจัดทำสัญญาเป็นหนังสือ นอกจากนี้ ตลอดระยะเวลาที่ผ่านมาผู้แทนจำหน่าย



สามารถปฏิบัติงานได้อย่างดีและมีส่วนสำคัญในการจัดจำหน่ายผลิตภัณฑ์ให้กับลูกค้าในกลุ่มทวีปยุโรปและแถบสแกนดิเนเวียมาโดยตลอด ซึ่งสัดส่วนการจำหน่ายผลิตภัณฑ์ไปยังลูกค้าต่างประเทศผ่านผู้แทนจำหน่ายในปี 2558 - 2560 มีมูลค่าเท่ากับ 50.40 ล้านบาท 43.61 ล้านบาท และ 53.56 ล้านบาท หรือคิดเป็นสัดส่วนร้อยละ 44.21 ร้อยละ 33.47 และร้อยละ 31.99 ของรายได้จากการขายสุทธิในปี 2558 - 2560 ตามลำดับ บริษัทเชื่อว่าการที่มีผู้แทนจำหน่ายในต่างประเทศ (Sale Agent) ทั้ง 2 รายมียอดขายสินค้าได้จำนวนมาก ทำให้ผู้แทนจำหน่ายสินค้าได้รับค่านายหน้า (Commission) เป็นจำนวนมากตามยอดที่สามารถจำหน่ายสินค้าได้ ดังนั้นบริษัทจึงเชื่อว่าตราใบที่ผลิตภัณฑ์ของบริษัทยังเป็นที่นิยมหรือยอมรับของผู้ใช้ ก็ไม่น่าจะมีเหตุผลใดที่จะทำให้ผู้แทนจำหน่ายสินค้าในต่างประเทศของบริษัท ยกเลิกการเป็นตัวแทนจำหน่ายสินค้า สำหรับการทำการข้อตกลงกับผู้แทนจำหน่ายสินค้า (Sale Agent) ปัจจุบันบริษัทได้มีการทำสัญญากับตัวแทนเป็นหนังสือเรียบร้อยแล้ว

### 3.2 ความเสี่ยงเกี่ยวกับการผลิต

#### 3.2.1 ความเสี่ยงจากการเพิ่มขึ้นของราคาเชื้อเพลิงที่ใช้ในการผลิต

ในปี 2558 2559 และ 2560 บริษัทใช้แก๊สปิโตรเลียมเหลว หรือ แอลพีจี (Liquefied Petroleum Gas: LPG และในปี 2558 บริษัทเปลี่ยนมาใช้ก๊าซธรรมชาติเหลว หรือแอลเอ็นจี (Liquefied Natural Gas: LNG) โดยบริษัทมีต้นทุนเชื้อเพลิงในปี 2558 - ปี 2560 เท่ากับ 10.63 ล้านบาท 13.34 ล้านบาท และ 16.86 ซึ่งคิดเป็นสัดส่วนร้อยละ 13.33 ร้อยละ 13.70 และร้อยละ 13.93 ของต้นทุนขายทั้งหมด ตามลำดับ ซึ่งความผันผวนของสัดส่วนต้นทุนเชื้อเพลิง LPG เป็นผลจากการเปลี่ยนแปลงของปริมาณการใช้และราคา LPG โดยในช่วงที่ผ่านมา ราคาขายปลีก LPG หน้าโรงกลั่นมีการปรับราคาสูงขึ้นอย่างต่อเนื่อง ซึ่งเป็นผลมาจากการลอยตัวราคาขาย LPG ตามนโยบายของภาครัฐ สำหรับราคาขายปลีก LPG เฉลี่ยจากทุกภาค ในช่วงปี 2554 ถึงปี 2557 แสดงได้ดังภาพ



ที่มา : สำนักงานนโยบายและแผนพลังงาน กระทรวงพลังงาน ( [www.eppo.go.th](http://www.eppo.go.th) )

จากการที่รัฐบาลเริ่มมีนโยบายที่จะลอยตัวราคา LPG โดยกระทรวงพลังงานมีเป้าหมายที่จะให้กองทุนน้ำมันฯ มีฐานะทางการเงินเป็นบวกภายในปี 2556 (ที่มา: ศูนย์วิจัยเศรษฐกิจและธุรกิจ ธนาคารไทยพาณิชย์ วันที่ 3 กันยายน 2556) ส่งผลให้ในวันที่ 1 ตุลาคม 2557 ที่ผ่านมามีคณะกรรมการบริหารนโยบายพลังงาน (กบง.) มีมติให้ปรับขึ้นราคาแอลพีจี ภาคขนส่งในอัตรา 0.62 บาทต่อกิโลกรัม จาก 21.38 บาทต่อกิโลกรัมเป็น 22 บาทต่อกิโลกรัมเพื่อให้สะท้อนต้นทุนที่แท้จริง และภาครัฐยังคงมีการพิจารณาปรับเพิ่มราคา LPG อีกในอนาคต โดยคาดว่าจะทยอยปรับขึ้นราคาในภาคขนส่งและภาคครัวเรือนให้เท่ากับราคาหน้า



โรงแยกก๊าซที่ 24.82 บาทต่อกิโลกรัม (ที่มา: ศูนย์วิจัยเศรษฐกิจและธุรกิจ ธนาคารไทยพาณิชย์ วันที่ 29 สิงหาคม 2557) เพื่อลดการอุดหนุนราคาพลังงานและเพื่อปรับโครงสร้างราคาพลังงานเพื่อให้ประเทศมีการใช้พลังงานอย่างมีประสิทธิภาพมากขึ้น นอกจากนี้ เมื่อวันที่ 7 มกราคม 2558 คณะกรรมการบริหารนโยบายพลังงาน (กบง.) ได้มีมติยกเลิกการกำหนดราคารับหน้าโรงกลั่นของโรงแยกก๊าซที่ระดับ 333 เหรียญสหรัฐ/ตัน พร้อมกับกำหนดราคาซื้อตั้งต้นของก๊าซ LPG สำหรับการบริโภคประเภทต่าง ๆ ให้อยู่ในระดับเดียวกัน โดยใช้วิธีเฉลี่ยแบบถ่วงน้ำหนัก (LPG Pool) เพื่อสะท้อนต้นทุนการจัดหาและผลิตก๊าซ LPG ซึ่งส่งผลให้ราคาแก๊ส LPG มีความผันผวนตามราคาตลาดโลก

ด้วยเหตุปัจจัยดังกล่าวข้างต้น จะเห็นได้ว่าโครงสร้างราคาแก๊ส LPG, มีแนวโน้มที่จะมีความผันผวนไปตามนโยบายภาครัฐ กอปรกับราคาตลาดโลก ดังนั้นบริษัทจึงอาจได้รับความเสี่ยงจากความผันผวนของต้นทุนการผลิต ผ่านการเพิ่มขึ้นของราคา LPG ซึ่งอาจส่งผลกระทบต่อต้นทุนในการผลิตของบริษัท

อย่างไรก็ตาม บริษัทได้ตระหนักถึงปัญหาดังกล่าวเป็นอย่างดี บริษัทจึงเริ่มมีการใช้เชื้อเพลิงชนิดอื่นซึ่งได้แก่ก๊าซธรรมชาติเหลว หรือแอลเอ็นจี (Liquefied Natural Gas: LNG) เพื่อทดแทนการใช้ก๊าซ LPG ตั้งแต่ไตรมาสที่ 4 ของปี 2557 ซึ่งในส่วนของราคา LNG ในตลาดโลกนั้น ได้รับผลกระทบจากการเปลี่ยนแปลงของอุปสงค์ โดยความต้องการ LNG ของเกาหลีใต้ลดลง เนื่องจากการชะลอตัวของอุปสงค์ในช่วงหลายเดือนที่ผ่านมาทำให้ยังมี LNG คงเหลืออยู่จำนวนมากไม่มีความจำเป็นต้องนำเข้าเพิ่ม เช่นเดียวกับจีนที่มีอุปสงค์ของ LNG ลดลงจากการปฏิรูปราคาซึ่งทำให้ราคาของ LNG สูงขึ้น ความต้องการใช้ LNG ของผู้บริโภคจึงลดลง ในทวีปยุโรป การนำเข้าก๊าซธรรมชาติจากรัสเซีย ทำให้มีความจำเป็นที่จะต้องนำเข้า LNG น้อยลง ประกอบกับสภาพอากาศที่ไม่หนาวเย็นเกินไปส่งผลให้มีการใช้ก๊าซธรรมชาติน้อยและมีปริมาณก๊าซสำรองสำรองอยู่จำนวนมาก ต่างจากสภาพอากาศที่หนาวเย็นของสหรัฐอเมริกาที่ทำให้มีการใช้ก๊าซธรรมชาติมากขึ้น (ที่มา: High natural gas storage levels help keep European prices low, U.S. Energy Information Administration, 5 มิถุนายน 2557) ส่วนญี่ปุ่นซึ่งเป็นผู้นำเข้า LNG รายใหญ่ของโลก มีความต้องการใช้ LNG สูง เนื่องจากมีความจำเป็นที่ต้องใช้ LNG เป็นเชื้อเพลิงแทนที่พลังงานนิวเคลียร์ ขณะที่มีการชะลอตัวของความต้องการใช้ LNG ในหลายประเทศ แต่ปริมาณการผลิต LNG กลับสูงขึ้น โดยมีสาเหตุจากการสร้างโรงงานในปาปัวนิวกินี เป็นผลให้ราคาของ LNG ลดลง และทิศทางของราคายังมีแนวโน้มลดลงอีกจากปริมาณการผลิตที่เพิ่มขึ้นจากแหล่ง Shale gas และก๊าซธรรมชาติประเภทอื่นอีกด้วย (ที่มา: ศูนย์วิจัยเศรษฐกิจและธุรกิจ ธนาคารไทยพาณิชย์ 10 มกราคม 2556) พร้อมทั้ง ในอนาคต มีแผนการสร้างโรงงาน LNG ในออสเตรเลียและสหรัฐอเมริกา โดย FGE คาดการณ์ว่าราคา LNG จะอยู่ที่ 8 ดอลลาร์ต่อ MMBtu ในปี 2560 (ที่มา: Asian prices flat as market looks set for longer-term slide, Facts Global Energy, 24 ตุลาคม 2557)

ด้วยปัจจัยราคาที่มีแนวโน้มปรับตัวลดลงของก๊าซ LNG ตามที่กล่าวข้างต้น บริษัทจึงเชื่อว่าจะสามารถบริหารจัดการต้นทุนการผลิต หากเกิดผลกระทบจากการปรับขึ้นของราคาก๊าซ LPG ในอนาคตได้

## ราคาขายปลีกพลังงาน

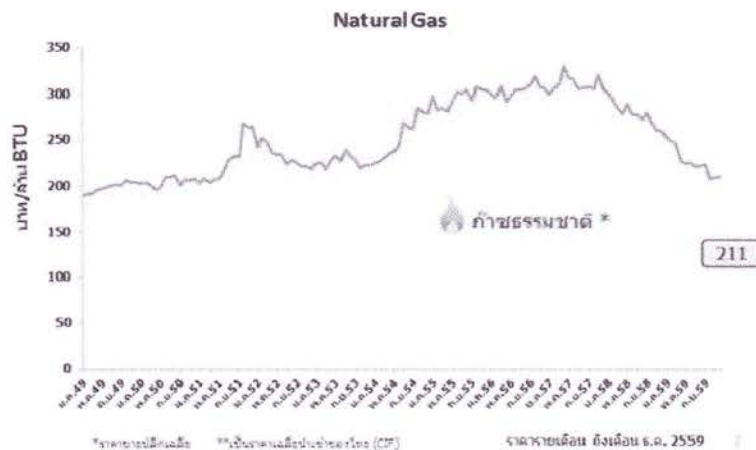

## ราคา NGV

## ● ราคาก๊าซ NGV จาก ปตท.ล่าสุด อัปเดตข่าวสาร-การเปลี่ยนแปลงก๊าซ NGV

วันที่	บาท/กก	เปลี่ยนแปลง
16 Mar 2016	13.47	-0.03
21 Jan 2016 (กบง.มีมติลดอัตราค่า NGV แบบมีเงื่อนไข โดยให้ปตท.ปรับราคาใหม่ให้เกิน 13.50 บ./กก. เป็นเวลา 6 เดือน)	13.50	-0.00
8 Sep 2015	13.50	+0.50
31 Jan 2015	13.00	+0.50
3 Dec 2014	12.50	+1.00
1 Oct 2014	11.50	+1.00

หมายเหตุ : ราคา NGV ดังกล่าว เป็นราคาตามประกาศล่าสุดซึ่งยังมีผลใช้อยู่ในปัจจุบัน

## 3.3 ความเสี่ยงด้านการบริหาร การจัดการ

## 3.3.1. ความเสี่ยงจากการที่ผู้ถือหุ้นใหญ่มีอิทธิพลต่อการกำหนดนโยบายการบริหารงาน

บริษัทมีกลุ่มครอบครัวชาวกิตติโสภณ เป็นกลุ่มผู้ถือหุ้นใหญ่ โดยถือหุ้นรวมกันคิดเป็นสัดส่วนร้อยละ 70.71 ของทุนชำระแล้ว (หลังการเสนอขายหุ้นสามัญเพิ่มทุนต่อประชาชน) ซึ่งสัดส่วนการถือหุ้นดังกล่าว จะทำให้ผู้ถือหุ้นรายใหญ่โดยกลุ่มครอบครัวชาวกิตติโสภณมีอำนาจในการควบคุมมติที่ประชุมผู้ถือหุ้นได้เกือบทั้งหมด ดังนั้น บริษัท และ/หรือผู้ถือหุ้นรายย่อยจึงอาจมีความเสี่ยงจากการที่กลุ่มผู้ถือหุ้นใหญ่มีอิทธิพลต่อการกำหนดนโยบายการบริหารงานไปในทิศทางใดทิศทางหนึ่ง เนื่องจากผู้ถือหุ้นรวมกันเกินกว่ากึ่งหนึ่งและเป็นกรรมการบริษัทร่วมอยู่ในคณะกรรมการบริษัทด้วย ทำให้บริษัทสามารถตัดสินใจดำเนินการใดๆ โดยไม่คำนึงถึงผู้ถือหุ้นกลุ่มอื่นๆ ซึ่งบางครั้งอาจทำให้เกิดผลกระทบหรือความเสียหายกับผู้ถือหุ้นกลุ่มอื่นๆ ได้

อย่างไรก็ตาม บริษัทมีคณะกรรมการตรวจสอบซึ่งเป็นกรรมการอิสระจำนวน 3 ท่าน จากจำนวนคณะกรรมการบริษัททั้งหมด 7 ท่าน ซึ่งกรรมการตรวจสอบของบริษัททุกท่านล้วนแต่เป็นผู้ทรงคุณวุฒิ เป็นที่รู้จักและยอมรับในสังคม ซึ่งถือเป็นการช่วย



เพิ่มประสิทธิภาพและความโปร่งใสในการบริหารจัดการ ผ่านกลไกของระบบควบคุมภายในและการถ่วงดุลอำนาจของ คณะกรรมการบริษัท นอกจากนี้บริษัทยังได้ว่าจ้าง บริษัท เอสเอส ออดิท แอนด์ แอดไวเซอร์ จำกัด เข้าทำหน้าที่เป็นหน่วยงาน ตรวจสอบภายในที่มีความเป็นอิสระจากฝ่ายจัดการและขึ้นตรงต่อคณะกรรมการตรวจสอบ รวมทั้ง คณะกรรมการบริษัทยัง คำนึงถึงความสำคัญของนโยบายเกี่ยวกับการกำกับดูแลกิจการที่ดี (Principles of Good Corporate Governance) หลักจริยธรรม และจรรยาบรรณทางธุรกิจ โดยจะปฏิบัติตามแนวทางการกำกับดูแลกิจการที่ดีอย่างเคร่งครัด อีกทั้งบริษัทมีการกำหนดของเขต อำนาจหน้าที่และกำหนดตารางอำนาจอนุมัติรายการสำหรับแต่ละขอบเขตหรือวงเงินที่เหมาะสม ดังนั้นด้วยโครงสร้างที่มีการ ตรวจสอบและถ่วงดุลดังกล่าว บริษัทจึงมั่นใจว่าผู้ถือหุ้นทุกท่าน รวมถึงผู้มีส่วนได้ส่วนเสียกับบริษัท จะได้รับการปฏิบัติอย่างเป็น ธรรมและเท่าเทียมกัน

### 3.3.2 ความเสี่ยงจากการพึ่งพิงบุคลากรหลักในการบริหารงาน

เนื่องจากนายนิรันดร์ เชาว์กิตติโสภณ ซึ่งเป็นผู้ก่อตั้งบริษัทและดำรงตำแหน่งเป็นกรรมการ กรรมการผู้มีอำนาจลงนาม ประธานกรรมการบริหารความเสี่ยง ประธานกรรมการบริหาร กรรมการผู้จัดการ และเป็นผู้ถือหุ้นใหญ่ของบริษัทในสัดส่วนร้อยละ 33.45 ของทุนชำระแล้วของบริษัทหลัง IPO โดยนายนิรันดร์ฯ เป็นผู้มีความรู้และประสบการณ์ในธุรกิจมาเป็นเวลานาน เป็นผู้มี วิสัยทัศน์และมีหน้าที่โดยตรงในการกำหนดนโยบาย ทิศทางและการดำเนินธุรกิจหลักของบริษัท ดังนั้น หากมีการเปลี่ยนแปลง กรรมการและผู้บริหารรายดังกล่าว อาจทำให้บริษัทประสบปัญหาในการดำเนินธุรกิจในอนาคตได้

อย่างไรก็ตาม เพื่อเป็นการกระจายอำนาจการจัดการและลดความเสี่ยงในการพึ่งพิงนายนิรันดร์ฯ บริษัทจึงจัดโครงสร้าง องค์กรให้มีการแต่งตั้งบุคลากรของบริษัทที่มีความรู้ ความสามารถ และประสบการณ์ในการทำงาน ทำหน้าที่เป็นผู้บริหารหลักใน สายงานด้านต่างๆ ตามความรู้ความสามารถของแต่ละท่าน นอกจากนี้บริษัทได้กำหนดให้ผู้บริหารในระดับต่างๆ ได้มีส่วนร่วมใน การตัดสินใจและกำหนดทิศทางของบริษัทมากขึ้น มีการกระจายอำนาจการบริหาร มีการกำหนดหน้าที่ความรับผิดชอบในงาน ด้านต่างๆ อย่างชัดเจน ดังนั้นแม้ว่านายนิรันดร์ฯ ยังคงเป็นผู้กำหนดนโยบายหลักของบริษัท แต่ผู้บริหารหลักในแต่ละฝ่ายเป็นผู้มี อำนาจตัดสินใจดำเนินการด้านต่างๆ ในรายละเอียด ซึ่งสามารถลดความเสี่ยงจากการพึ่งพิงกรรมการและผู้บริหารหลักได้

## 3.4 ความเสี่ยงด้านการเงิน

### 3.4.1 ความเสี่ยงจากความผันผวนของอัตราแลกเปลี่ยนเงินตราต่างประเทศ

บริษัทเน้นการจัดจำหน่ายสินค้าไปยังต่างประเทศ ทั้งทวีปอเมริกา ทวีปยุโรป ทวีปเอเชีย และทวีปออสเตรเลีย โดย กำหนดเงื่อนไขการชำระเป็นเงินสกุลต่างประเทศ ไม่ว่าจะเป็น สกุลดอลลาร์สหรัฐ ยูโร ดอลลาร์ออสเตรเลีย โดยในงวดบัญชีปี 2558 - 2560 บริษัทมีสัดส่วนการจำหน่ายสินค้าไปยังต่างประเทศคิดเป็นร้อยละ 98.87 ร้อยละ 97.91 และร้อยละ 94.22 ของ รายได้จากการขายสุทธิ ดังนั้นบริษัทจึงอาจได้รับความเสี่ยงจากความผันผวนของอัตราแลกเปลี่ยน ซึ่งอาจส่งผลกระทบต่อผลประกอบการของบริษัท ที่ผ่านมามีบริษัทมีขาดทุนจากอัตราแลกเปลี่ยนในปี 2558 เท่ากับ 1.44 ล้านบาท ปี 2559 บริษัทมี รายการกำไรจากอัตราแลกเปลี่ยน เท่ากับ 1.06 ล้านบาท และปี 2560 บริษัทมีรายการกำไรจากอัตราแลกเปลี่ยน เท่ากับ 0.93 ล้านบาท

อย่างไรก็ตาม บริษัทมีนโยบายการบริหารจัดการความเสี่ยงจากความผันผวนของอัตราแลกเปลี่ยน ด้วยการทำสัญญา ซื้อขายเงินตราต่างประเทศล่วงหน้า (Forward Contract) จากเงินสกุลต่างประเทศที่มีค่าเงินผันผวนในทางที่ค่าเงินอ่อน นอกจากนี้ บริษัทยังมีการติดตามอย่างใกล้ชิดเกี่ยวกับแนวโน้มทิศทางการเคลื่อนไหวของอัตราแลกเปลี่ยนของเงินสกุลต่างๆ จากการวิเคราะห์ข้อมูลข่าวสาร หากพิจารณาแล้วแนวโน้มของค่าเงินบาทมีทิศทางที่น่าจะปรับตัวแข็งค่าขึ้นเมื่อเทียบกับสกุล ของเงินที่บริษัทจะได้รับการชำระค่าสินค้า บริษัทก็จะดำเนินการทำสัญญาซื้อขายเงินตราต่างประเทศล่วงหน้า (Forward

Contract) ทั้งจำนวนของมูลค่าที่จะถึงกำหนดชำระในงวดนั้นทันที ซึ่งจะช่วยบริหารจัดการความเสี่ยงจากความผันผวนของอัตราแลกเปลี่ยนที่อาจเกิดขึ้นได้ ณ วันที่ 31 ธันวาคม 2560 บริษัทมีวงเงินสัญญาซื้อขายเงินตราต่างประเทศล่วงหน้า (Forward Contract) กับธนาคาร เท่ากับ 100 ล้านบาท





## 4. ทรัพย์สินที่ใช้ในการประกอบธุรกิจ

## 4.1 ตารางแสดงทรัพย์สินของบริษัทที่ใช้ในการประกอบธุรกิจ ณ 31 ธันวาคม 2560

ประเภททรัพย์สิน	ลักษณะทรัพย์สิน	ลักษณะกรรมสิทธิ์	ภาระผูกพัน	มูลค่าสุทธิ ณ 31 ธ.ค. 2560	การใช้ประโยชน์ในทรัพย์สิน
1. ที่ดิน	ที่ดิน 22 แปลง โฉนดเลขที่ 4737, 4991-4993, 5051-5054, 5058, 5110-5119, 6792, 7059, 7417 เนื้อที่รวม 30 ไร่ 3 งาน 4 ตารางวา ซึ่งเป็นที่ตั้งอาคารโรงงาน ตำบลสบปราบ อำเภอสบปราบ จังหวัดลำปาง	เป็นเจ้าของ	ใช้เป็นส่วนหนึ่งของหลักประกันวงเงินสินเชื่อกับผู้นำเงินสินเชื่อที่นำเงินสินเชื่อที่นำเงินสินเชื่อที่นำเงินสินเชื่อที่มีต่อสถาบันการเงินดังกล่าวรวมประมาณ 175.80 ล้านบาท โดยทรัพย์สินที่เป็นกรรมสิทธิ์ของบริษัทมีวงเงินสินเชื่อจำนวน 133.45 ล้านบาท	6.82 ล้านบาท	- ที่ตั้งของสำนักงานใหญ่ - ที่ตั้งของอาคารโรงงาน
2. อาคารและสิ่งปลูกสร้าง	อาคารโรงงาน ตั้งอยู่เลขที่ 119 หมู่ที่ 15 ตำบลสบปราบ อำเภอสบปราบ จังหวัดลำปาง ซึ่งตั้งอยู่บนที่ดินตามข้อ 1	เป็นเจ้าของ		23.80 ล้านบาท	- เพื่อใช้ในกระบวนการผลิต
3. เครื่องจักรและอุปกรณ์โรงงาน		เป็นเจ้าของ		113.84 ล้านบาท	- เพื่อใช้ในกระบวนการผลิต
4. เครื่องตกแต่งและเครื่องใช้สำนักงาน		เป็นเจ้าของ	- ไม่มี -	0.87 ล้านบาท	- เพื่อใช้ในสำนักงาน
5. ยานพาหนะ		ทรัพย์สินภายใต้สัญญาเช่าซื้อ	- ไม่มี -	2.45 ล้านบาท	- เพื่อใช้ในการติดต่อและขนส่งสินค้าตัวอย่าง
6. อาคารระหว่างก่อสร้างและเครื่องจักรระหว่างติดตั้ง	อาคารระหว่างก่อสร้าง ตั้งอยู่เลขที่ 119 หมู่ที่ 15 ตำบลสบปราบ อำเภอสบปราบ จังหวัดลำปาง	เป็นเจ้าของ	- ไม่มี -	14.88 ล้านบาท	- อยู่ระหว่างทำการก่อสร้างอาคารและอยู่ระหว่างการติดตั้งเครื่องจักร
รวม				162.66 ล้านบาท	

**4.2 สิทธิทรัพย์สินที่ไม่มีตัวตนที่ใช้ในการประกอบธุรกิจ**

ณ วันที่ 31 ธันวาคม 2560 บริษัทมีรายการสิทธิทรัพย์สินที่ไม่มีตัวตนสุทธิ คือโปรแกรมบัญชี โดยมีมูลค่าสุทธิ เท่ากับ 101,673 บาท

**4.3 สัญญาสำคัญที่เกี่ยวข้องในการดำเนินธุรกิจ****4.3.1 สัญญาแต่งตั้งผู้แทนจำหน่ายในต่างประเทศ**

ปัจจุบันบริษัทมีการทำสัญญาแต่งตั้งผู้แทนจำหน่าย (Sale Agent) อย่างเป็นลายลักษณ์อักษร จำนวน 2 ราย ซึ่งมีสาระสำคัญของสัญญา ดังนี้

รายละเอียดสำคัญของสัญญาแต่งตั้งผู้แทนจำหน่าย (Sale Agent)		
คู่สัญญา	:	ผู้แทนจำหน่ายรายที่ 1
ลักษณะสัญญา	:	สัญญาแต่งตั้งผู้แทนจำหน่ายในฐานะเป็น Exclusive Agent เพื่อจำหน่ายผลิตภัณฑ์ของบริษัทภายใต้ข้อกำหนดและเงื่อนไขตามที่ตกลงกัน
ระยะเวลาของสัญญา	:	1 มกราคม 2559 - 31 ธันวาคม 2561 โดยสัญญาจะต่ออายุออกไปโดยอัตโนมัติเมื่อครบกำหนดสัญญา จนกว่าจะมีการแจ้งยกเลิกสัญญาจากฝ่ายใดฝ่ายหนึ่ง
หน้าที่ของบริษัท	:	บริษัทจะไม่เจรจาหรือตกลงราคาสำหรับผลิตภัณฑ์ของบริษัทให้กับผู้นำเข้าภายในประเทศหรือผู้แทนรายอื่นๆทั้งภาคเอกชนและราชการ หรือลูกค้ารายอื่นภายใต้ขอบเขตของผู้แทนจำหน่าย
ขอบเขต	:	เป็น Exclusive Agent ในประเทศสเปน ประเทศอิตาลี ประเทศเบลเยียม ประเทศตุรกี ประเทศบราซิล ประเทศลิทัวเนีย ประเทศอินเดียและสหรัฐอเมริกาหรับเอมิเรตส์ หรือตามแต่ตกลงกันในแต่ละคราว
หน้าที่และขอบเขตของผู้แทนจำหน่าย	:	1) ผู้แทนจำหน่ายต้องใช้ความพยายามอย่างสุดความสามารถในการจำหน่ายและเสนอขายผลิตภัณฑ์ของบริษัทในขอบเขตของผู้แทนจำหน่าย และปฏิบัติตามนโยบายและข้อตกลงของบริษัท 2) ผู้แทนจำหน่ายต้องดำเนินธุรกิจภายใต้ชื่อของตนเอง มีสำนักงานขายรับผิดชอบค่าใช้จ่ายเอง และติดตามข้อมูลเกี่ยวกับแนวโน้มของตลาดและการเกิดขึ้นของคู่แข่งโดยตรงของบริษัท 3) ผู้แทนจำหน่ายจะต้องไม่นำรูปแบบผลิตภัณฑ์ของบริษัทไปผลิตซ้ำหรือลอกเลียนแบบ
ค่าตอบแทน	:	บริษัทจ่ายค่าตอบแทนในลักษณะของค่านายหน้าเท่ากับร้อยละ 10 ของมูลค่าส่งออกผลิตภัณฑ์ไปยังขอบเขตของผู้แทนจำหน่าย
การยกเลิกสัญญา	:	คู่สัญญาฝ่ายใดฝ่ายหนึ่งจะต้องทำจดหมายแสดงเจตจำนงในการขอยกเลิกสัญญาเป็นลายลักษณ์อักษรแจ้งมายังคู่สัญญาอีกฝ่ายล่วงหน้าไม่น้อยกว่า 3 เดือน



รายละเอียดสำคัญของสัญญาแต่งตั้งผู้แทนจำหน่าย (Sale Agent)		
คู่สัญญา	:	ผู้แทนจำหน่ายรายที่ 2
ลักษณะสัญญา	:	สัญญาแต่งตั้งผู้แทนจำหน่ายในฐานะเป็น Exclusive Agent เพื่อจำหน่ายผลิตภัณฑ์ของบริษัทภายใต้ข้อกำหนดและเงื่อนไขตามที่ตกลงกัน
ระยะเวลาของสัญญา	:	ตั้งแต่ 1 มกราคม 2559 โดยสัญญาจะต่ออายุออกไปโดยอัตโนมัติจนกว่าจะมีการแจ้งยกเลิกสัญญาจากฝ่ายใดฝ่ายหนึ่ง
หน้าที่ของบริษัท	:	บริษัทจะไม่เจรจาหรือตกลงราคาสำหรับผลิตภัณฑ์ของบริษัทให้กับผู้นำเข้าภายในประเทศหรือผู้แทนรายอื่นๆทั้งภาคเอกชนและราชการ หรือลูกค้ารายอื่นภายใต้ขอบเขตของผู้แทนจำหน่าย
ขอบเขต	:	เป็น Exclusive Agent ในแถบสแกนดิเนเวีย ได้แก่ ประเทศนอร์เวย์ ประเทศสวีเดน ประเทศเดนมาร์กและประเทศฟินแลนด์ หรือตามแต่ตกลงกันในแต่ละคราว
หน้าที่และขอบเขตของผู้แทนจำหน่าย	:	<ol style="list-style-type: none"><li>1) ผู้แทนจำหน่ายต้องใช้ความพยายามอย่างสุดความสามารถในการจำหน่ายและเสนอขายผลิตภัณฑ์ของบริษัทในขอบเขตของผู้แทนจำหน่าย และปฏิบัติตามนโยบายและข้อตกลงของบริษัท</li><li>2) ผู้แทนจำหน่ายต้องดำเนินธุรกิจภายใต้ชื่อของตนเอง มีสำนักงานขายรับผิดชอบค่าใช้จ่ายเอง และติดตามข้อมูลเกี่ยวกับแนวโน้มของตลาดและการเกิดขึ้นของคู่แข่งโดยตรงของบริษัท</li><li>3) ผู้แทนจำหน่ายจะต้องไม่นำรูปแบบผลิตภัณฑ์ของบริษัทไปผลิตซ้ำหรือลอกเลียนแบบ</li></ol>
ค่าตอบแทน	:	บริษัทจ่ายค่าตอบแทนในลักษณะของค่านายหน้าเท่ากับร้อยละ 10 ของมูลค่าส่งออกผลิตภัณฑ์ไปยังขอบเขตของผู้แทนจำหน่าย โดยจะทำการจ่ายค่าตอบแทนภายใน 60 วันหลังจากวันส่งสินค้า (Shipment Date) และเมื่อทางบริษัทได้รับเงินค่าสินค้าเต็มจำนวนจากลูกค้าแล้ว
การยกเลิกสัญญา	:	คู่สัญญาฝ่ายใดฝ่ายหนึ่งจะต้องทำจดหมายแสดงเจตจำนงในการขอยกเลิกสัญญาเป็นลายลักษณ์อักษรแจ้งมายังคู่สัญญาอีกฝ่ายล่วงหน้าไม่น้อยกว่า 3 เดือน

## 4.3.2 สัญญากรรมกรรม

รายละเอียดสำคัญของสัญญา- กรรมกรรมประกันภัย		
คู่สัญญา	:	บริษัท กรุงไทยพานิชประกันภัย จำกัด
เลขที่กรรมกรรม	:	50-17-00005008
วันที่ทำสัญญา	:	11 กันยายน 2560
ประเภทประกันภัย	:	การประกันความเสี่ยงภัยทรัพย์สินของสำนักงานบริษัท บนที่ตั้งเลขที่ 119 หมู่ที่ 15 ตำบลสบปราบ อำเภอสบปราบ จังหวัดลำปาง
ระยะเวลาประกันภัย	:	1 ปี เริ่มตั้งแต่วันที่ 11 กันยายน 2560 ถึง 11 กันยายน 2561
วงเงินเอาประกันภัย	:	80,400,000 บาท ประกอบด้วย <ul style="list-style-type: none"> <li>- สิ่งปลูกสร้างตัวอาคาร (ไม่รวมฐานราก) ทุนประกัน 32,000,000 บาท</li> <li>- เครื่องจักรและอุปกรณ์ส่วนควบ ทุนประกัน 48,400,000 บาท</li> </ul>
ผู้รับผลประโยชน์	:	ธนาคารกรุงไทย จำกัด (มหาชน) ตามภาระผูกพัน

## 4.4 เครื่องหมายการค้า

ปัจจุบันบริษัทมีเครื่องหมายการค้าสำหรับผลิตภัณฑ์ของบริษัท (Brand Logo) ทั้งหมด 4 เครื่องหมายการค้า ได้แก่ เพทาย (PE'TYE) ฮาร์ทแอทโฮม (Heart@Home) โฮเทลแอนด์ฮาร์ท (Hotel&Heart) และวัน โฮเทลแอนด์เรทเทอเรอ (One Hotel&restaurant) อย่างไรก็ตามบริษัทมีนโยบายจะยกเลิกการจำหน่ายผลิตภัณฑ์ภายใต้ตราสินค้า โฮเทลแอนด์ฮาร์ท (Hotel&Heart) และวัน โฮเทลแอนด์เรทเทอเรอ (One Hotel&restaurant) ซึ่งในอนาคตบริษัทจะยกเลิกจำหน่ายผลิตภัณฑ์ภายใต้ตราสินค้านี้ดังกล่าว โดยจะเปลี่ยนเป็นการจัดจำหน่ายภายใต้ตราสินค้าเพทาย ทั้งนี้ บริษัทได้เริ่มทำการตลาดภายใต้ตราสินค้าเพทายให้เป็นที่รู้จักตั้งแต่มกราคมปี 2556 และในอนาคตบริษัทจะใช้ตราสินค้าเพทายเป็นตราสินค้าหลักของบริษัทสำหรับผลิตภัณฑ์ที่บริษัทพัฒนาและออกแบบเองเพื่อเป็นการสร้างจุดแข็งและมูลค่าเพิ่มให้กับผลิตภัณฑ์ของบริษัท โดยมีรายละเอียดของเครื่องหมายการค้า ดังต่อไปนี้

เครื่องหมายการค้า	ภาพเครื่องหมายการค้า	ผู้ถือกรรมสิทธิ์ปัจจุบัน	ระยะเวลา
PE'TYE		บมจ.โฮม พอตเทอรี่	อายุความคุ้มครอง 10 ปี ตั้งแต่ 8 เมษายน 2557 – 7 เมษายน 2567
Heart@Home <sup>1</sup>		บมจ.โฮม พอตเทอรี่	อายุความคุ้มครอง 10 ปี ตั้งแต่ 14 กันยายน 2557 - 14 กันยายน 2567
Hotel&Heart <sup>2</sup>		ไม่ได้จดทะเบียนตราสินค้า	-



เครื่องหมายการค้า	ภาพเครื่องหมายการค้า	ผู้ถือกรรมสิทธิ์ปัจจุบัน	ระยะเวลา
One Hotel & Restaurant <sup>12</sup>		ไม่ได้จดทะเบียนตราสินค้า	

หมายเหตุ: <sup>1</sup> อายุความคุ้มครอง 10 ปี ตั้งแต่วันที่ 15 กันยายน 2547 - 14 กันยายน 2557 และได้ดำเนินการต่ออายุเครื่องหมายการค้าเมื่อวันที่ 1 กันยายน 2557

<sup>2</sup> เนื่องจากในปัจจุบันบริษัทใช้ตราสินค้าเพทายเป็นสินค้าหลักของบริษัทและจะเลิกใช้ตราสินค้านี้ จึงไม่ได้ดำเนินการจดทะเบียนตราสินค้านี้

#### 4.5 เงินลงทุนในบริษัทย่อยและบริษัทที่เกี่ยวข้อง

เมื่อวันที่ 23 พฤษภาคม 2559 บริษัทได้เข้าทำสัญญาร่วมลงทุนกับนายโรเจอร์ ฟิลเทรลและนางเดอริล ลินดา ฟิลเทรล ซึ่งเป็นบุคคลธรรมดา เพื่อร่วมลงทุนในบริษัท เซ็นทรัล ฮอสพิเทลลิตี้ จำกัด ซึ่งเป็นการร่วมค้าที่จัดตั้งขึ้นใหม่ในประเทศไทยและมีวัตถุประสงค์เพื่อจัดจำหน่ายสินค้ากลุ่มผลิตภัณฑ์เครื่องใช้และอุปกรณ์สำหรับโรงแรมและร้านอาหาร โดยบริษัทได้ลงทุนในบริษัท เซ็นทรัล ฮอสพิเทลลิตี้ จำกัด คิดเป็นสัดส่วนการลงทุนร้อยละ 75 ซึ่งคิดเป็นมูลค่าเงินลงทุนจำนวนรวม 30 ล้านบาท บริษัทได้จ่ายชำระเงินทุนจัดตั้งบริษัทแล้วในอัตราร้อยละ 70 ของทุนที่เรียกชำระแล้วเป็นจำนวนเงิน 21 ล้านบาทและในวันที่ 7 มีนาคม 2560 บริษัทได้จ่ายเงินค่าหุ้นเพิ่มในอัตราร้อยละ 30 ของทุนที่เรียกชำระแล้วเป็นจำนวน 9 ล้านบาท การร่วมค้าดังกล่าวจัดตั้งเสร็จเมื่อวันที่ 15 กรกฎาคม 2559

อย่างไรก็ตาม ในการพิจารณาลงทุนในบริษัทย่อยหรือบริษัทร่วม รวมทั้งโครงการลงทุนแต่ละโครงการนั้น บริษัทจะให้ความสำคัญกับการพิจารณาลงทุนในธุรกิจที่เกื้อหนุนและเอื้อประโยชน์ต่อการดำเนินธุรกิจของบริษัทเป็นสำคัญ โดยคำนึงถึงผลตอบแทนจากการลงทุน ความเสี่ยงและสภาพคล่องทางการเงินของบริษัทอย่างรอบคอบซึ่งการลงทุนดังกล่าวจะต้องผ่านการพิจารณาจากคณะกรรมการบริษัทและที่ประชุมผู้ถือหุ้นตามขอบเขตอำนาจอนุมัติที่กำหนดไว้ และต้องดำเนินการให้เป็นไปตามข้อกำหนดและประกาศของคณะกรรมการกำกับตลาดทุนและตลาดหลักทรัพย์แห่งประเทศไทย รวมถึงกฎหมายกฎระเบียบ หรือประกาศคำสั่งต่างๆที่เกี่ยวข้อง โดยบริษัทจะควบคุมผ่านการส่งกรรมการและ/หรือผู้บริหารของบริษัทเข้าไปเป็นกรรมการเพื่อควบคุมทิศทางและนโยบายการบริหารงานให้สอดคล้องกับการดำเนินธุรกิจของบริษัท

### 5. ข้อพิพาททางกฎหมาย

ณ 31 ธันวาคม 2560 ทางบริษัทไม่มีข้อพิพาททางกฎหมาย ดังต่อไปนี้

- (1) คดีที่อาจมีผลด้านลบต่อสินทรัพย์ของบริษัทที่มีจำนวนสูงกว่าร้อยละ 5 ของส่วนของผู้ถือหุ้น
- (2) คดีที่กระทบต่อการดำเนินธุรกิจของบริษัทอย่างมีนัยสำคัญแต่ไม่สามารถประเมินเป็นตัวเลขได้
- (3) คดีที่มีได้เกิดจากการประกอบธุรกิจโดยปกติของบริษัท

## 6. ข้อมูลทั่วไปและข้อมูลสำคัญอื่น

บริษัทที่ออกหลักทรัพย์	:	บริษัท โฮม พอตเทอรี่ จำกัด (มหาชน)
เลขทะเบียนบริษัท	:	0107557000497
ชื่อย่อหลักทรัพย์	:	HPT
ลักษณะการประกอบธุรกิจ	:	ผู้ผลิตและจัดจำหน่ายผลิตภัณฑ์เครื่องเคลือบดินเผาประเภทไฟน์ไชน่า (Fine China) เพื่อใช้บนโต๊ะอาหารและเป็นเครื่องใช้ในครัว
ที่ตั้งสำนักงานใหญ่และโรงงาน	:	เลขที่ 119 หมู่ที่ 15 ถนนลำปาง-ตาก ตำบลสบปราบ อำเภอสบปราบ จังหวัดลำปาง 52170
โทรศัพท์	:	(66) 5432 5180
โทรสาร	:	(66) 5432 5181
เว็บไซต์ (URL)	:	www.homepottery.com
ทุนจดทะเบียน	:	130 ล้านบาท (หนึ่งร้อยสามสิบล้านบาทถ้วน)
ทุนที่ออกและเรียกชำระแล้ว (หลังเสนอขายIPO)	:	130 ล้านบาท (หนึ่งร้อยสามสิบล้านบาทถ้วน)
มูลค่าหุ้นที่ตราไว้ต่อหุ้น	:	0.25 บาท (ยี่สิบห้าสตางค์)
นายทะเบียนหลักทรัพย์หุ้นสามัญ	:	บริษัท ศูนย์รับฝากหลักทรัพย์ (ประเทศไทย) จำกัด (TSD) อาคารตลาดหลักทรัพย์แห่งประเทศไทย ชั้น 1 Tower B (ข้างสถานีทูตจีน) เลขที่ 93 ถนนรัชดาภิเษก แขวงดินแดง เขตดินแดงกรุงเทพมหานคร 10400 โทรศัพท์ : (66) 2009 9000 โทรสาร : (66) 2009 9991 TSD Call center : (66) 2009 9999
ผู้สอบบัญชี	:	บริษัท เอเอสที มาสเตอร์ จำกัด ผู้สอบบัญชีรับอนุญาตเลขที่ 4334 790/12 อาคารทองหล่อทาวเวอร์ ซอยทองหล่อ 18 ถนนสุขุมวิท 55 แขวงคลองตันเหนือ เขตวัฒนา กรุงเทพมหานคร 10110 โทรศัพท์ : (66) 2714 8842 - 3 และ (66) 2185 0342 โทรสาร : (66) 2185 0225
ที่ปรึกษาทางการเงิน	:	บริษัท แอสเซท โปร แมเนจเม้นท์ จำกัด เลขที่ 999/9 ดิ ออฟฟิศเคส แอท เซ็นทรัล เวิลด์ ชั้น 10 ห้อง 1011-1012 ถนนพระราม 1 แขวงปทุมวัน เขตปทุมวัน กรุงเทพมหานคร 10330 โทรศัพท์ : (66) 2 264 5678 โทรสาร : (66) 2 264 5679



ชื่อกิจการร่วมค้า	:	บริษัท เซ็นทรัล ฮอสพิเทลลิที จำกัด
เลขทะเบียนบริษัท	:	0525559000677
ชื่อย่อหลักทรัพย์	:	CHL
ลักษณะการประกอบธุรกิจ	:	ศูนย์บริการและจัดจำหน่ายเครื่องใช้ และอุปกรณ์สำหรับธุรกิจบริการด้านอาหาร และเครื่องดื่ม เช่น โรงแรม ร้านอาหาร
ที่ตั้งสำนักงานใหญ่และสาขา	:	สำนักงานใหญ่ : เลขที่ 119 หมู่ที่ 15 ถนนลำปาง-ตาก ตำบล สบปราบ อำเภอสบปราบ จังหวัดลำปาง 52170 สาขาที่ 0001 : เลขที่ 417 ถนนบางนา-ตราด ซอย 19 แยก 1 แขวงบางนา เขตบางนา กทม. 10260
โทรศัพท์	:	(66) 2399 2599
โทรสาร	:	(66) 2399 2588
เว็บไซต์ (URL)	:	www.chl.co.th
ทุนที่ออกจำหน่ายและชำระแล้ว	:	40 ล้านบาท (สี่สิบล้านบาทถ้วน)
มูลค่าหุ้นที่ตราไว้ต่อหุ้น	:	100 บาท (หนึ่งร้อยบาทถ้วน)
ผู้สอบบัญชี	:	บริษัท เอเอสที มาสเตอร์ จำกัด ผู้สอบบัญชีรับอนุญาตเลขที่ 4334 790/12 อาคารทองหล่อทาวเวอร์ ซอยทองหล่อ 18 ถนนสุขุมวิท 55 แขวงคลองตันเหนือ เขตวัฒนา กรุงเทพมหานคร 10110 โทรศัพท์ : (66) 2714 8842 - 3 และ (66) 2185 0342 โทรสาร : (66) 2185 0225