

### ส่วนที่ 3 ฐานะการเงินและผลการดำเนินงาน

#### 13. ฐานะการเงินและผลการดำเนินงาน

รอบบัญชีของบริษัทฯ เริ่มวันที่ 1 มกราคม และสิ้นสุดวันที่ 31 ธันวาคม ของทุกปี

##### 13.1 ผู้สอบบัญชีและสรุปรายงานการสอบบัญชี

###### งบการเงินสำหรับปีสิ้นสุดวันที่ 31 ธันวาคม 2560

ตรวจสอบโดยบริษัท สำนักงาน อีวาย จำกัด ซึ่งมีนางสาวพิมพ์ใจ มานิตขจรกิจ ผู้สอบบัญชีรับอนุญาตเลขทะเบียน 4521 เป็นผู้สอบบัญชีที่ได้รับอนุญาตจากสำนักงานคณะกรรมการกำกับหลักทรัพย์และตลาดหลักทรัพย์ ได้ปฏิบัติงานตรวจสอบตามมาตรฐานการสอบบัญชีที่รับรองทั่วไป ซึ่งได้แสดงความเห็นว่า งบการเงินของบริษัทฯ แสดงฐานะการเงิน ณ วันที่ 31 ธันวาคม 2560 ผลการดำเนินงานและกระแสเงินสดสำหรับปีสิ้นสุดวันเดียวกัน โดยถูกต้องตามที่ควรในสาระสำคัญตามมาตรฐานการรายงานทางการเงิน

###### งบการเงินสำหรับปีสิ้นสุดวันที่ 31 ธันวาคม 2561

ตรวจสอบโดยบริษัท สำนักงาน อีวาย จำกัด ซึ่งมีนางสาว อรพรรณ เทชวัฒนศิริกุล ผู้สอบบัญชีรับอนุญาตเลขทะเบียน 4807 เป็นผู้สอบบัญชีที่ได้รับอนุญาตจากสำนักงานคณะกรรมการกำกับหลักทรัพย์และตลาดหลักทรัพย์ ได้ปฏิบัติงานตรวจสอบตามมาตรฐานการสอบบัญชีที่รับรองทั่วไป ซึ่งได้แสดงความเห็นว่า งบการเงินของบริษัทฯ แสดงฐานะการเงิน ณ วันที่ 31 ธันวาคม 2561 ผลการดำเนินงานและกระแสเงินสดสำหรับปีสิ้นสุดวันเดียวกัน โดยถูกต้องตามที่ควรในสาระสำคัญตามมาตรฐานการรายงานทางการเงิน

###### งบการเงินสำหรับปีสิ้นสุดวันที่ 31 ธันวาคม 2562

ตรวจสอบโดยบริษัท สำนักงาน อีวาย จำกัด ซึ่งมีนายชยพล ศุภเศรษฐนันท์ ผู้สอบบัญชีรับอนุญาตเลขทะเบียน 3972 เป็นผู้สอบบัญชีที่ได้รับอนุญาตจากสำนักงานคณะกรรมการกำกับหลักทรัพย์และตลาดหลักทรัพย์ ได้ปฏิบัติงานตรวจสอบตามมาตรฐานการสอบบัญชีที่รับรองทั่วไป ซึ่งได้แสดงความเห็นว่า งบการเงินของบริษัทฯ แสดงฐานะการเงิน ณ วันที่ 31 ธันวาคม 2562 ผลการดำเนินงานและกระแสเงินสดสำหรับปีสิ้นสุดวันเดียวกัน โดยถูกต้องตามที่ควรในสาระสำคัญตามมาตรฐานการรายงานทางการเงิน

สรุปรายงานการตรวจสอบบัญชีของผู้สอบบัญชีในระยะ 3 ปีที่ผ่านมา

ปี 2562 ผู้สอบบัญชีได้ตรวจสอบงบการเงินโดยแสดงความเห็นอย่างไม่มีเงื่อนไข

ปี 2561 ผู้สอบบัญชีได้ตรวจสอบงบการเงินโดยแสดงความเห็นอย่างไม่มีเงื่อนไข

ปี 2560 ผู้สอบบัญชีได้ตรวจสอบงบการเงินโดยแสดงความเห็นอย่างไม่มีเงื่อนไข

## 13.2 งบกำไรขาดทุน

หน่วย : ล้านบาท

งบกำไรขาดทุนเบ็ดเสร็จ	งบการเงินรวม		งบการเงินรวม		งบการเงินรวม		เปลี่ยนแปลง ร้อยละ
	2560		2561		2562		
	จำนวนเงิน	ร้อยละ	จำนวนเงิน	ร้อยละ	จำนวนเงิน	ร้อยละ	
รายได้หลักจากการให้บริการ	1,396.37	99.57	1,832.11	99.03	2,220.88	99.55	21.22
ต้นทุนการให้บริการ	1,054.29	75.18	1,454.71	78.63	1,868.61	83.76	28.45
กำไรขั้นต้น	342.08	24.39	377.41	20.40	352.27	15.79	-6.66
รายได้อื่น	5.96	0.43	18.00	0.97	10.00	0.45	-44.43
รายได้รวม	1,402.33	100.00	1,850.12	100.00	2,230.88	100.00	20.58
กำไรก่อนค่าใช้จ่าย	348.04	24.82	395.41	21.37	362.27	16.24	-8.38
ค่าใช้จ่ายในการขาย	46.13	3.29	41.96	2.27	34.14	1.53	-18.63
ค่าใช้จ่ายในการบริหาร	170.92	12.19	208.62	11.28	256.41	11.49	22.91
รวมค่าใช้จ่าย	217.05	15.48	250.57	13.54	290.55	13.02	15.95
กำไรจากการดำเนินงาน	130.99	9.34	144.84	7.83	71.73	3.22	-50.48
ส่วนแบ่งขาดทุนจากเงินลงทุนในบริษัทร่วม	0.00	0.00	0.00	0.00	0.27	0.01	100.00
ค่าใช้จ่ายทางการเงิน	0.18	0.01	4.88	0.26	6.73	0.30	37.95
กำไร (ขาดทุน) ก่อนภาษีเงินได้นิติบุคคล	130.81	9.33	139.96	7.56	64.72	2.90	-53.76
ภาษีเงินได้นิติบุคคล	23.25	1.66	26.23	1.42	20.77	0.93	-20.83
กำไรสุทธิสำหรับปี	107.55	7.67	113.73	6.15	43.95	1.97	-61.35
การแบ่งปันผลกำไร							
ส่วนที่เป็นของผู้ถือหุ้นของบริษัทฯ	89.70	6.40	96.19	5.20	61.97	2.78	-35.57
ส่วนที่เป็นของผู้มีส่วนได้เสียที่ไม่มีอำนาจควบคุมของบริษัทย่อย	17.85	1.27	17.53	0.95	-18.02	-0.81	-202.78

## งบกำไรขาดทุน (ต่อ)

หน่วย : ล้านบาท

งบกำไรขาดทุนเบ็ดเสร็จ	งบการเงินรวม		งบการเงินรวม		งบการเงินรวม		เปลี่ยนแปลง ร้อยละ
	2560		2561		2562		
	จำนวนเงิน	ร้อยละ	จำนวนเงิน	ร้อยละ	จำนวนเงิน	ร้อยละ	
กำไรขาดทุนเบ็ดเสร็จอื่น:							
รายการที่ถูkBັນทีกในส่วนของกำไรหรือขาดทุนในภายหลัง							
ผลต่างของอัตราแลกเปลี่ยนจากการแปลงค่างบการเงินที่เป็นเงินตราต่างประเทศ	-1.04	-0.07	-4.42	-0.24	-18.16	-0.81	311.15
ผลกำไรจากการวัดมูลค่าเงินลงทุนในหลักทรัพย์เพื่อขาย	1.20	0.09	-0.92	-0.05	0.95	0.04	-204.36
หัก: ผลกระทบของภาษีเงินได้ รายการที่ถูkBັນทีกในส่วนของกำไรหรือขาดทุนในภายหลัง	-0.24	-0.02	0.18	0.01	-0.19	-0.01	-204.41
- สุทธิจากภาษีเงินได้	-0.08	-0.01	-5.15	-0.28	-17.39	-0.78	237.84
รายการที่ไม่ถูkBັນทีกในส่วนของกำไรหรือขาดทุนในภายหลัง							
ผลขาดทุนจากการประมาณการตามหลักคณิตศาสตร์ประกันภัย	0.00	0.00	-4.65	-0.25	2.55	0.11	-154.85
หัก: ผลกระทบของภาษีเงินได้	0.00	0.00	0.93	0.05	-0.51	-0.02	-154.85
รายการที่ไม่ถูkBັນทีกในส่วนของกำไรหรือขาดทุนในภายหลัง							
- สุทธิจากภาษีเงินได้	0.00	0.00	-3.72	-0.20	2.04	0.09	-154.85
กำไรขาดทุนเบ็ดเสร็จอื่นสำหรับปี	-0.08	-0.01	-8.87	-0.48	-15.35	-0.69	73.03
กำไรขาดทุนเบ็ดเสร็จรวมสำหรับปี	107.47	7.66	104.85	5.67	28.60	1.28	-72.72
การแบ่งปันกำไรขาดทุนเบ็ดเสร็จรวม							
ส่วนที่เป็นของผู้ถือหุ้นของบริษัทฯ	89.62	6.39	87.32	4.72	46.62	2.09	-46.61
ส่วนที่เป็นของผู้มีส่วนได้เสียที่ไม่มีอำนาจควบคุมของบริษัทย่อย	17.85	1.27	17.53	0.95	-18.02	-0.81	-202.78
กำไรต่อหุ้น							
กำไรต่อหุ้นขั้นพื้นฐาน							
กำไรส่วนที่เป็นของผู้ถือหุ้นของบริษัท บาท: หุ้น	0.14		0.15		0.10		-33.33
จำนวนหุ้นสามัญถ่วงน้ำหนัก (ล้านหุ้น)	651.90		651.90		651.90		0.00

## 13.3 งบแสดงฐานะการเงิน

หน่วย : ล้านบาท

งบแสดงฐานะการเงิน	งบการเงินรวม		งบการเงินรวม		งบการเงินรวม		เปลี่ยนแปลง ร้อยละ
	2560		2561		2562		
	จำนวนเงิน	ร้อยละ	จำนวนเงิน	ร้อยละ	จำนวนเงิน	ร้อยละ	
สินทรัพย์							
สินทรัพย์หมุนเวียน							
เงินสดและรายการเทียบเท่าเงินสด	203.67	18.45	208.23	14.67	149.33	9.49	-28.28
เงินลงทุนชั่วคราว	97.73	8.85	101.01	7.11	152.69	9.70	51.16
ลูกหนี้การค้าและลูกหนี้อื่น	300.00	27.18	442.46	31.16	596.09	37.88	34.72
เงินให้กู้ยืมระยะสั้น	0.00	0.00	9.39	0.66	2.97	0.19	-68.34
สินทรัพย์หมุนเวียนอื่น	6.52	0.59	34.72	2.45	32.79	2.08	-5.56
รวมสินทรัพย์หมุนเวียน	607.93	55.07	795.81	56.05	933.87	59.35	17.35
สินทรัพย์ไม่หมุนเวียน							
เงินฝากธนาคารที่ติดภาระค้ำประกัน	2.10	0.19	2.10	0.15	2.84	0.18	35.24
ที่ดิน อาคาร และอุปกรณ์ - สุทธิ	143.33	12.98	223.53	15.74	229.64	14.59	2.73
ค่าความนิยม	99.40	9.01	139.84	9.85	139.84	8.89	0.00
สินทรัพย์ไม่มีตัวตน - สุทธิ	248.66	22.53	256.17	18.04	266.98	16.97	4.22
สินทรัพย์ภาษีเงินได้รอการตัดบัญชี	0.00	0.00	0.00	0.00	0.06	0.00	100.00
สินทรัพย์ไม่หมุนเวียนอื่น	2.40	0.22	2.35	0.17	0.34	0.02	-85.69
รวมสินทรัพย์ไม่หมุนเวียน	495.89	44.93	623.99	43.95	639.70	40.65	2.52
รวมสินทรัพย์	1,103.82	100.00	1,419.80	100.00	1,573.57	100.00	10.83

## งบแสดงฐานะการเงิน (ต่อ)

หน่วย : ล้านบาท

บาท

งบแสดงฐานะการเงิน	งบการเงินรวม		งบการเงินรวม		งบการเงินรวม		เปลี่ยนแปลงร้อยละ
	2560		2561		2562		
	จำนวนเงิน	ร้อยละ	จำนวนเงิน	ร้อยละ	จำนวนเงิน	ร้อยละ	
หนี้สิน							
หนี้สินหมุนเวียน							
เงินกู้ระยะสั้นจากธนาคาร	0.00	0.00	0.00	0.00	6.59	0.42	-
เจ้าหนี้การค้าและเจ้าหนี้อื่น	129.58	11.74	326.62	23.00	463.87	29.48	42.02
เงินกู้ระยะสั้นจากบุคคลที่เกี่ยวข้องกัน	0.00	0.00	0.00	0.00	5.49	0.35	-
เงินกู้ระยะยาวจากสถาบันการเงินที่ถึงกำหนดชำระภายในหนึ่งปี	0.00	0.00	0.02	0.00	14.35	0.91	69,286.16
หนี้สินตามสัญญาเช่าการเงินที่ถึงกำหนดชำระภายในหนึ่งปี	0.77	0.07	4.00	0.28	4.09	0.26	2.22
ภาษีเงินได้ค้างจ่าย	10.93	0.99	15.55	1.10	18.99	1.21	22.11
หนี้สินหมุนเวียนอื่น	11.22	1.02	9.58	0.67	14.64	0.93	52.75
รวมหนี้สินหมุนเวียน	152.49	13.81	355.78	25.06	528.02	33.56	48.41
หนี้สินไม่หมุนเวียน							
เงินกู้ระยะยาวจากสถาบันการเงิน - สุทธิจากส่วนที่ถึงกำหนดชำระภายในหนึ่งปี	0.00	0.00	0.23	0.02	45.13	2.87	19,955.59
เงินกู้ระยะยาวจากบุคคลที่เกี่ยวข้องกัน	0.00	0.00	0.00	0.00	3.00	0.19	-
หนี้สินตามสัญญาเช่าการเงิน – สุทธิจากส่วนที่ถึงกำหนดชำระภายในหนึ่งปี	0.01	0.00	7.21	0.51	3.37	0.21	-53.25
ดอกเบี้ยค้างจ่ายจากการซื้อเงินลงทุนในบริษัทย่อย	0.00	0.00	43.07	3.03	45.74	2.91	6.20
สำรองผลประโยชน์ระยะยาวของพนักงาน	16.83	1.52	18.15	1.28	19.95	1.27	9.93
หนี้สินภาษีเงินได้รอตัดบัญชี	33.43	1.52	36.58	2.58	34.47	2.19	-5.77
หนี้สินไม่หมุนเวียนอื่น	1.29	0.12	1.59	0.11	7.28	0.46	358.17
รวมหนี้สินไม่หมุนเวียน	51.56	4.67	106.83	7.52	158.95	10.10	48.79
รวมหนี้สิน	204.06	18.49	462.61	32.58	686.97	43.66	48.50

## งบแสดงฐานะการเงิน (ต่อ)

หน่วย : ล้านบาท

งบแสดงฐานะการเงิน	งบการเงินรวม		งบการเงินรวม		งบการเงินรวม		เปลี่ยนแปลง ร้อยละ
	2560		2561		2562		
	จำนวนเงิน	ร้อยละ	จำนวนเงิน	ร้อยละ	จำนวนเงิน	ร้อยละ	
ส่วนของผู้ถือหุ้น							
ทุนจดทะเบียน	325.95	29.53	325.95	22.96	325.95	20.71	0.00
ทุนที่ออกและชำระเต็มมูลค่าแล้ว	325.95	29.53	325.95	22.96	325.95	20.71	0.00
ส่วนเกินมูลค่าหุ้นสามัญ	347.78	31.51	347.78	24.49	347.78	22.10	0.00
กำไรสะสม - จัดสรรเพื่อทุนสำรองตามกฎหมาย	17.14	1.55	22.25	1.57	27.74	1.76	24.66
กำไรสะสม - ยังไม่ได้จัดสรร	117.31	10.63	126.44	8.91	108.18	6.87	-14.44
องค์ประกอบอื่นของส่วนของผู้ถือหุ้น	6.52	0.59	1.37	0.10	-16.02	-1.02	-1,270.03
ส่วนได้ส่วนเสียที่ไม่มีอำนาจควบคุมของบริษัทย่อย	85.08	7.71	133.41	9.40	92.98	5.91	-30.31
รวมส่วนของผู้ถือหุ้น	899.77	81.51	957.20	67.42	886.60	56.34	-7.38
รวมหนี้สินและส่วนของผู้ถือหุ้น	1,103.82	100.00	1,419.80	100.00	1,573.57	100	10.83

## 13.4 งบกระแสเงินสด

หน่วย : ล้านบาท

งบกระแสเงินสด	งบการเงินรวม		
	2560	2561	2562
<b>กระแสเงินสดจากกิจกรรมดำเนินงาน</b>			
กำไรก่อนภาษีเงินได้นิติบุคคล	130.81	139.96	64.72
<b>รายการปรับกระทบยอดกำไรก่อนภาษีเงินได้นิติบุคคลเป็นเงินสดรับ(จ่าย)จากกิจกรรมดำเนินงาน:</b>			
ค่าเสื่อมราคาและค่าตัดจำหน่าย	27.95	31.72	42.13
ค่าเผื่อหนี้สงสัยจะสูญ	-0.72	0.07	-0.09
ขาดทุนจากการด้อยค่าของสินทรัพย์	0.00	0.00	0.00
(กำไร) ขาดทุนจากการจำหน่ายอุปกรณ์	0.31	-1.31	0.17
กำไรจากการขายเงินลงทุนชั่วคราว	-0.13	-2.57	-1.63
ค่าใช้จ่ายผลประโยชน์ระยะยาวของพนักงาน	3.16	-2.96	4.57
ขาดทุน(กำไร)จากอัตราแลกเปลี่ยนที่ยังไม่เกิดขึ้นจริง	0.43	-0.09	0.32
ดอกเบี้ยรับ	-0.61	-1.83	-0.50
ค่าใช้จ่ายดอกเบี้ย	0.18	2.98	6.92
กำไรจากการดำเนินงานก่อนการเปลี่ยนแปลงในสินทรัพย์และหนี้สินดำเนินงาน	161.38	165.96	116.61
<b>สินทรัพย์ดำเนินงาน (เพิ่มขึ้น) ลดลง</b>			
ลูกหนี้การค้าและลูกหนี้อื่น	-21.63	-57.90	-154.44
สินทรัพย์หมุนเวียนอื่น	-2.40	-20.55	1.93
สินทรัพย์ไม่หมุนเวียนอื่น	-0.48	0.05	2.01
สินทรัพย์จากการดำเนินงาน(เพิ่มขึ้น)ลดลง	-24.51	-78.40	-150.50
<b>หนี้สินดำเนินงานเพิ่มขึ้น (ลดลง)</b>			
เจ้าหนี้การค้าและเจ้าหนี้อื่น	10.42	104.94	137.09
หนี้สินหมุนเวียนอื่น	-1.25	-1.64	5.05
สำรองผลประโยชน์ระยะยาวของพนักงาน	0.00	-1.37	0.00
หนี้สินไม่หมุนเวียนอื่น	0.30	0.30	5.69
หนี้สินจากการดำเนินงานเพิ่มขึ้น (ลดลง)	9.48	102.24	147.84
เงินสดรับ(จ่าย)จากกิจกรรมดำเนินงาน	146.34	189.80	113.95
จ่ายภาษีเงินได้	-29.95	-22.24	-20.26
เงินสดสุทธิจาก(ใช้ไปใน)กิจกรรมดำเนินงาน	116.40	167.56	93.69

**งบกระแสเงินสด (ต่อ)**

หน่วย : ล้านบาท

บาท

งบกระแสเงินสด	งบการเงินรวม	งบการเงินรวม	งบการเงินรวม
	2560	2561	2562
<b>กระแสเงินสดจากกิจกรรมลงทุน</b>			
เงินลงทุนชั่วคราวเพิ่มขึ้น	31.03	0.24	0.42
เงินให้กู้ยืมระยะสั้นลดลง	-	-	-
เงินฝากประจำที่ติดภาระค่าประกันเพิ่มขึ้น (ลดลง)	8.71	-	-0.74
เงินให้กู้ยืมระยะสั้นแก่กิจการที่เกี่ยวข้องกันเพิ่มขึ้น	-	-9.39	6.42
ซื้อที่ดิน อาคารและอุปกรณ์	-9.13	-82.36	-38.11
ซื้อสินทรัพย์ไม่มีตัวตน	-1.94	-2.27	-26.94
เงินสตรับจากการจำหน่ายอุปกรณ์และสินทรัพย์ไม่มีตัวตน	0.37	1.31	0.84
ดอกเบี้ยรับ	0.57	1.81	1.23
เงินสตรับจากการขายเงินลงทุนชั่วคราว	10.49	429.52	274.49
เงินสตรับเพื่อซื้อเงินลงทุนชั่วคราว	-48.00	-431.38	-324.00
เงินสตรับเพื่อซื้อเงินลงทุนในบริษัทย่อย	0.00	-3.28	0.00
<b>เงินสดสุทธิ ใช้ไปในกิจกรรมการลงทุน</b>	<b>-7.89</b>	<b>-95.80</b>	<b>-106.39</b>
<b>กระแสเงินสดจากกิจกรรมจัดหาเงิน</b>			
เงินสตรับจากเงินกู้ยืมจากบุคคลที่เกี่ยวข้องกัน	0.00	0.00	8.49
เงินสตรับจากเงินกู้ยืมระยะสั้นจากธนาคาร	0.00	0.00	6.59
เงินสตรับจากเงินกู้ระยะยาวจากสถาบันการเงิน	-	0.25	59.24
เงินสตรับจากการเพิ่มทุน	-	42.00	0.00
เงินสตรับเพื่อชำระหนี้สินตามสัญญาเช่าการเงิน	-7.14	-6.79	-4.04
ซื้อส่วนของผู้มีส่วนได้เสียที่ไม่มีอำนาจควบคุม	-	-1.94	0.00
ดอกเบี้ยจ่าย	-0.18	-0.39	-4.24
เงินปันผลจ่าย	-69.98	-97.89	-99.21
<b>เงินสดสุทธิจากกิจกรรมจัดหาเงิน</b>	<b>-77.31</b>	<b>-64.77</b>	<b>-33.18</b>
<b>ผลต่างจากการแปลงค่าทางการเงินลดลง</b>	<b>-1.04</b>	<b>-2.44</b>	<b>-13.01</b>
<b>เงินสดและรายการเทียบเท่าเงินสดเพิ่มขึ้น (ลดลง) - สุทธิ</b>	<b>30.16</b>	<b>4.55</b>	<b>-58.90</b>
<b>เงินสดและรายการเทียบเท่าเงินสด ณ วันต้นงวด</b>	<b>173.52</b>	<b>203.67</b>	<b>208.23</b>
<b>เงินสดและรายการเทียบเท่าเงินสด ณ วันสิ้นงวด</b>	<b>203.67</b>	<b>208.23</b>	<b>149.33</b>



## 13.5 อัตราส่วนทางการเงิน

อัตราส่วนทางการเงิน		งบการเงินรวม	งบการเงินรวม	งบการเงินรวม
		2560	2561	2562
<b>อัตราส่วนสภาพคล่อง</b>				
อัตราส่วนสภาพคล่อง	(เท่า)	3.99	2.24	1.77
อัตราส่วนสภาพคล่องหมุนเร็ว	(เท่า)	3.94	2.11	1.70
อัตราส่วนสภาพคล่องกระแสเงินสด	(เท่า)	1.34	0.59	0.28
อัตราส่วนหมุนเวียนลูกหนี้การค้า	(เท่า)	4.65	4.94	4.28
ระยะเวลาเก็บหนี้เฉลี่ย	(วัน)	67	68	84.00
อัตราส่วนหมุนเวียนเจ้าหนี้	(เท่า)	8.14	6.38	4.73
ระยะเวลาชำระหนี้	(วัน)	43	57	76.00
วงจรเงินสด	(วัน)	24	11	8.00
<b>อัตราส่วนแสดงความสามารถในการทำกำไร</b>				
อัตรากำไรขั้นต้น	(%)	24.50%	20.60%	15.86%
อัตรากำไรจากการดำเนินงาน	(%)	9.34%	7.83%	3.22%
อัตราส่วนเงินสดต่อการทำกำไร	(%)	88.86%	147.34%	151.19%
อัตราส่วนกำไรสุทธิ	(%)	7.67%	6.15%	2.78%
อัตราผลตอบแทนผู้ถือหุ้น	(%)	9.97%	10.36%	6.72%
<b>อัตราส่วนแสดงประสิทธิภาพในการดำเนินงาน</b>				
อัตราผลตอบแทนจากสินทรัพย์	(%)	8.13%	7.62%	4.14%
อัตราผลตอบแทนจากสินทรัพย์ถาวร	(%)	62.58%	52.58%	27.35%
อัตราหมุนของสินทรัพย์	(เท่า)	1.27	1.47	1.49
<b>อัตราส่วนวิเคราะห์นโยบายการเงิน</b>				
อัตราส่วนหนี้สินต่อส่วนของผู้ถือหุ้น	(เท่า)	0.23	0.48	0.77
อัตราการจ่ายเงินปันผล	(%)	78.02%	77.22%	70.57%
อัตรากำไรสุทธิต่อหุ้น (Fully Dilute)	(บาท)	0.14	0.15	0.10

14. การวิเคราะห์และคำอธิบายของฝ่ายจัดการ

14.1 เหตุการณ์สำคัญในระหว่างปี

ช่วงเวลา เหตุการณ์สำคัญ

ไตรมาสที่ 1

**เงินลงทุนในบริษัทย่อย**

- บริษัท ยูโรเอเชีย โทเทิล โลจิสติกส์ จำกัด ซึ่งเป็นบริษัทย่อยแห่งหนึ่งในประเทศไทยได้ลงทุนใน Euroasia Total Logistics (China) co., ltd เป็นบริษัทจัดตั้งใหม่ที่จดทะเบียนในประเทศไทยสาธารณรัฐประชาชนจีน เมื่อวันที่ 15 มกราคม 2562 โดยมีทุนจดทะเบียนจำนวนร้อยละ 100 ของทุนจดทะเบียนทั้งหมดบริษัทนี้ได้เรียกชำระค่าหุ้นในส่วนแรก จำนวน 2.9 ล้านหยวนจีน คิดเป็นจำนวน 13.8 ล้านบาท และบริษัท ยูโรเอเชีย โทเทิล โลจิสติกส์ จำกัด ได้ชำระค่าหุ้นแล้ว

**การลดทุนจดทะเบียนและเปลี่ยนแปลงชื่อบริษัท**

- บริษัท ชันเอ็กซ์เพรส (ประเทศไทย) จำกัด ได้จดทะเบียนลดทุนจดทะเบียน จากเดิม 54 ล้านบาท (หุ้นสามัญ 54,000 หุ้น มูลค่าหุ้นละ 1,000 บาท) เป็นทุนจดทะเบียน 13.5 ล้านบาท (หุ้นสามัญ 13,500 หุ้น มูลค่าหุ้นละ 1,000 บาท) และได้จดทะเบียนลดทุนกับกระทรวงพาณิชย์ เมื่อวันที่ 29 มีนาคม 2562 และได้เปลี่ยนชื่อเป็น บริษัท ไวส์ ซัพพลายเชน โซลูชันส์ จำกัด

**เงินปันผลรับ**

- จาก บริษัท ไวส์ ซัพพลายเชน โซลูชันส์ จำกัด (เดิมชื่อ บริษัท ชันเอ็กซ์เพรส (ประเทศไทย) จำกัด) รวมเป็นเงินทั้งสิ้น 8.7 ล้านบาท ประกาศจ่ายปันผลในวันที่ 29 มีนาคม 2562
- จาก WICE Logistics (Singapore) Pte.Ltd (เดิมชื่อ Sun Express Logistics, Pte Ltd.) รวมเป็นเงินทั้งสิ้น 47.5 ล้านบาท ประกาศจ่ายปันผลในวันที่ 23 มีนาคม 2562

ไตรมาสที่ 2

**เงินลงทุนในบริษัทย่อย**

- บริษัท ยูโรเอเชีย โทเทิล โลจิสติกส์ จำกัด ได้เข้าลงทุนใน Euroasia Total Logistics (Vietnam) Company Limited ซึ่งมีทุนจดทะเบียน 500 ล้านดอลลาร์ โดยบริษัทย่อยมีสัดส่วนการลงทุนในบริษัทนี้ร้อยละ 40 คิดเป็นจำนวน 200 ล้านดอลลาร์ คิดเป็นเงินจำนวน 274,500 บาท บริษัทแห่งนี้ได้จดทะเบียนจัดตั้งเมื่อวันที่ 2 พฤษภาคม 2562 และ ณ วันสิ้นปี 2562 บริษัทย่อยยังไม่ได้จ่ายชำระค่าหุ้น
- WICE Logistics (Hong Kong) Limited ซึ่งเป็นบริษัทย่อยได้เข้าลงทุนในบริษัทย่อยที่ตั้งขึ้นใหม่ WICE Logistics (Shenzhen) co., Ltd ซึ่งได้จดทะเบียนจัดตั้งเมื่อวันที่ 18 มิถุนายน 2562 โดยมีทุนจดทะเบียน 2 ล้านหยวนจีน โดยบริษัทย่อยมีสัดส่วนการลงทุน ร้อยละ 70 คิดเป็นจำนวน 1.4 ล้านหยวนจีน หรือ จำนวน 10.4 ล้านบาท

**เงินปันผลรับ**

- จาก WICE Logistics (Hong Kong) Limited รวมเป็นเงินทั้งสิ้น 8.2 ล้านบาท ประกาศจ่ายปันผลในวันที่ 26 เมษายน 2562

**เงินปันผลจ่าย**

- บริษัทฯ จ่ายเงินปันผลจากผลการดำเนินงานประจำปี 2561 ให้แก่ผู้ถือหุ้นในอัตราหุ้นละ 0.13 บาท เป็นจำนวนเงิน 84.75 ล้านบาท

## การวิเคราะห์ผลการดำเนินงานของบริษัทในปี 2562

### สามารถสรุปได้ดังนี้

รายได้จากการให้บริการของบริษัทสำหรับปี สิ้นสุดวันที่ 31 ธันวาคม 2562 และวันที่ 31 ธันวาคม 2561 เท่ากับ 2,220.88 ล้านบาท และ 1,832.11 ล้านบาท ตามลำดับ ปรับเพิ่มขึ้น 388.77 ล้านบาทคิดเป็น ร้อยละ 21.22 จากการรับรู้รายได้ที่บริษัทลงทุนในบริษัท ยูโรเอเชีย โทเทิลโลจิสติกส์ จำกัด ในสัดส่วน ร้อยละ 40 ของจำนวนหุ้นสามัญทั้งหมด อีกทั้ง WICE Logistics (Hong Kong) Limited ก็ได้มีการลงทุนใน WICE Logistics (Shenzhen) Company Limited ในสัดส่วน ร้อยละ 70 ของจำนวนหุ้นสามัญทั้งหมด บริษัทฯ จึงต้องมีการรับรู้รายได้ เข้ามาในงบการเงิน ทำให้รายได้จากการบริการเพิ่มขึ้นอย่างมีสาระสำคัญ ซึ่งสามารถจำแนกประเภท รายได้ดังนี้

### จากงบการเงินรวม การดำเนินธุรกิจสามารถแบ่งประเภทธุรกิจ ดังนี้

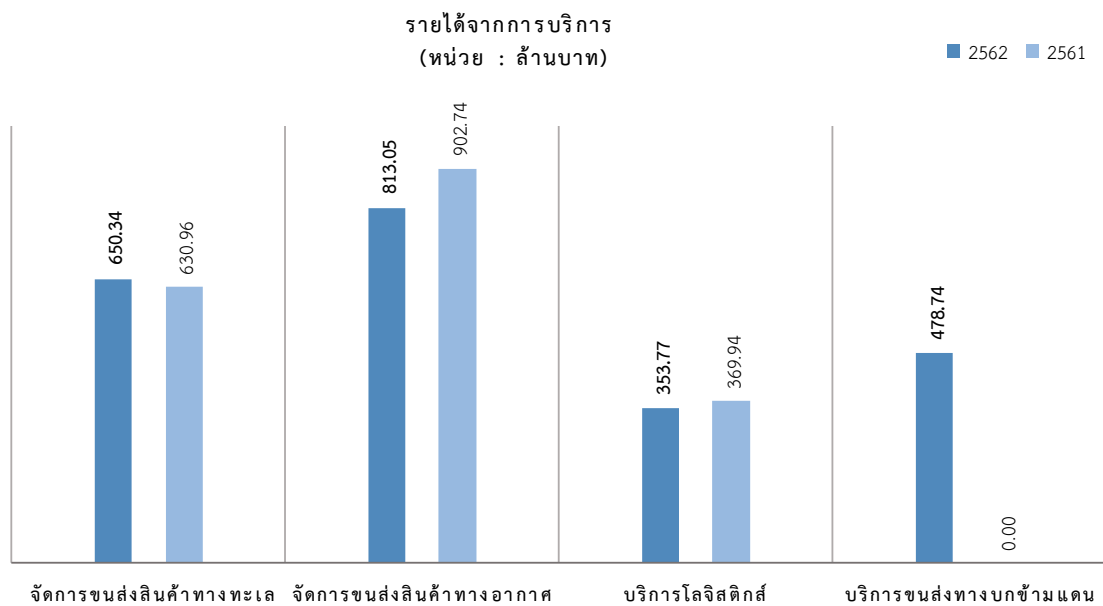

### จากงบการเงินรวม การดำเนินธุรกิจสามารถแบ่งประเภทธุรกิจ ดังนี้

หน่วย : ล้านบาท

รายได้บริการ	2562	2561	เพิ่มขึ้น(ลดลง)	ร้อยละ
จัดการขนส่งสินค้าทางทะเล	650.34	630.96	19.38	3.07
จัดการขนส่งสินค้าทางอากาศ	813.05	902.74	-89.69	-9.94
จัดการโลจิสติกส์	353.77	369.94	-16.17	-4.37
จัดการขนส่งทางบกข้ามแดน	478.74	0.00	478.74	100
ตัดรายการระหว่างกัน	-75.02	-71.53	-3.49	4.88
รวม รายได้จากการบริการ	2,220.88	1,832.11	388.77	21.22

1. รายได้จากการจัดการขนส่งสินค้าทางทะเล สำหรับปี สิ้นสุดวันที่ 31 ธันวาคม 2562 และวันที่ 31 ธันวาคม 2561 เท่ากับ 650.34 ล้านบาท และ 630.96 ล้านบาท ตามลำดับ เพิ่มขึ้น 19.38 ล้านบาท คิดเป็นร้อยละ 3.07 ตามลำดับ เนื่องจากการรับรู้รายได้จาก WICE Logistics (Shenzhen) Company Limited ซึ่งรายได้หลักเป็นรายได้จากการบริการขนส่งสินค้าทางทะเลโดยมีผลทำให้รายได้ในส่วนงานนี้เพิ่มขึ้นมา
2. รายได้จากการจัดการขนส่งสินค้าทางอากาศ สำหรับปี สิ้นสุดวันที่ 31 ธันวาคม 2562 และวันที่ 31 ธันวาคม 2561 เท่ากับ 813.05 ล้านบาท และ 902.74 ล้านบาท ลดลง 89.69 ล้านบาท คิดเป็น ร้อยละ 9.94 ตามลำดับ จากสถานการณ์ Trade war มีผลกระทบกับลูกค้าในกลุ่มอิเล็กทรอนิกส์ ซึ่งเป็นลูกค้าในกลุ่มเป้าหมายหลักของบริษัท โดยลูกค้าลดกำลังการผลิตทำให้บริษัทมีรายได้จากการบริการลดลงตามไปด้วย

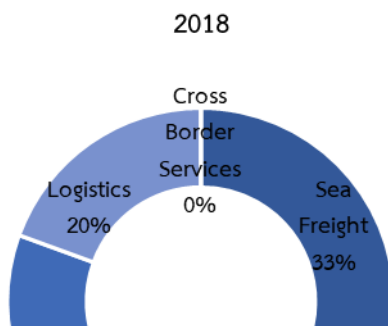

31 ธันวาคม 2562 และวันที่ 31 ธันวาคม 2561 เท่ากับ 353.77 ล้านบาท และ .17 ล้านบาท คิดเป็นร้อยละ 4.37 ซึ่งเกิดจากงานบริการคลังสินค้ากับลูกค้ากลุ่ม

สิ้นสุดวันที่ 31 ธันวาคม 2562 เท่ากับ 478.74 ล้านบาท เป็นผลมาจากการรับรู้รายได้จากการขนส่งทางบกข้ามแดน เป็นรายได้หลัก

ได้จากบริษัท ยูโรเอเชีย โทเทิล โลจิสติกส์ จำกัด สัดส่วนรายได้เปลี่ยนไปโดยจะมี ญ่ สรุปการเปลี่ยนแปลงสัดส่วนดังนี้

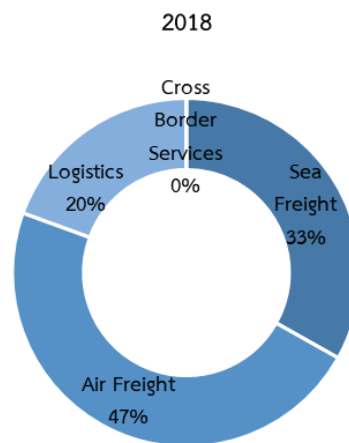
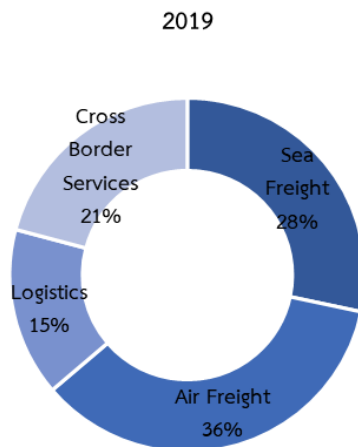

รายได้อื่น  
(หน่วย: ล้านบาท)

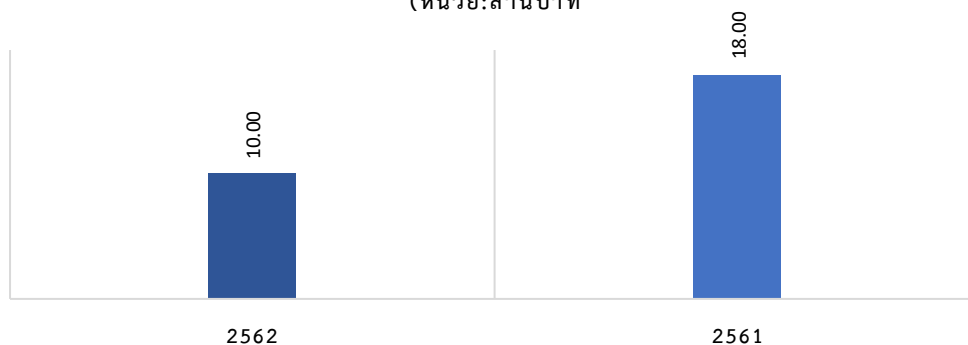

รายได้อื่นของบริษัทสำหรับงวดปีสิ้นสุด วันที่ 31 ธันวาคม 2562 เท่ากับ 10.00 ล้านบาทเมื่อเปรียบเทียบกับงวดเดียวกันของปีก่อนเท่ากับ 18.00 ล้านบาทลดลง 8.00 ล้านบาท คิดเป็น ร้อยละ 44.45 ในปีนี้บริษัทเลือกที่จะลงทุนในเงินลงทุนที่มีความเสี่ยงต่ำจึงมีผลทำให้ผลตอบแทนไม่สูงเท่ากับปีก่อน

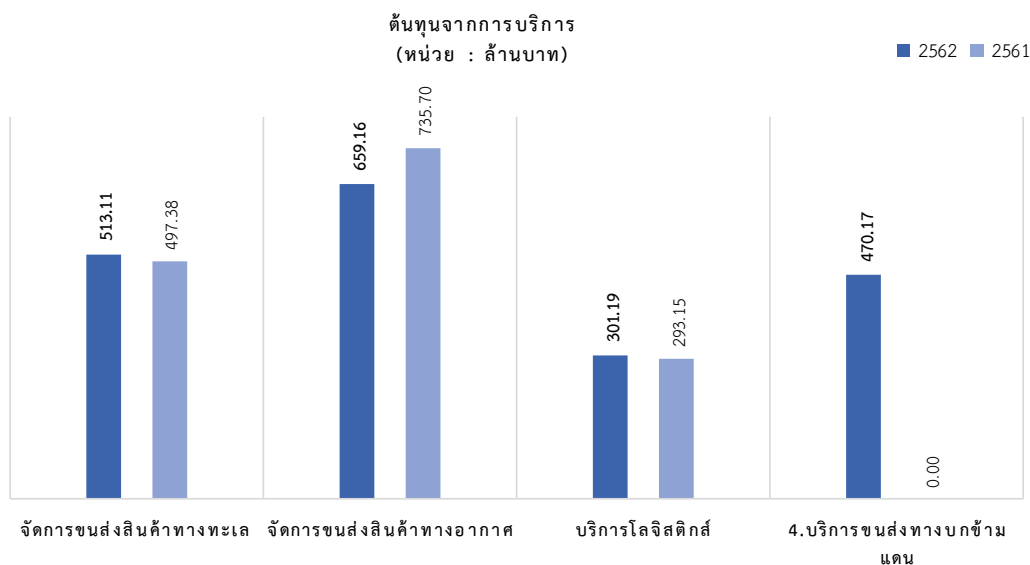

ต้นทุนการให้บริการ ทั้งหมดของบริษัทสำหรับงวดปีสิ้นสุดวันที่ 31 ธันวาคม 2562 และวันที่ 31 ธันวาคม 2561 เท่ากับ 1,868.61 ล้านบาท และ 1,454.71 ล้านบาท ตามลำดับ เพิ่มขึ้น 413.91 ล้านบาท เพิ่มขึ้นร้อยละ 28.45 สาเหตุจากการรับรู้ต้นทุนการให้บริการตามสัดส่วนของบริษัท ยูโรเอเชีย โทเทิล โลจิสติกส์ จำกัด และจากต้นทุนการให้บริการที่ก่อให้เกิดรายได้ที่เพิ่มขึ้น เมื่อเปรียบเทียบกับปีก่อน จึงทำให้ต้นทุนจากการบริการเพิ่มขึ้นตามสัดส่วน ดังนี้

ต้นทุนการให้บริการ สามารถจำแนกตามประเภทกิจกรรมที่ก่อให้เกิดรายได้ ดังต่อไปนี้ :

1. ต้นทุนการให้บริการจัดการขนส่งสินค้าทางทะเล สำหรับงวดปีสิ้นสุดวันที่ 31 ธันวาคม 2562 และวันที่ 31 ธันวาคม 2561 จำนวน 513.11 ล้านบาท และ 497.38 ล้านบาท ตามลำดับ เพิ่มขึ้น 15.73 ล้านบาท เพิ่มขึ้นร้อยละ 3.16
2. ต้นทุนการให้บริการจัดการขนส่งสินค้าทางอากาศ สำหรับงวดปีสิ้นสุดวันที่ 31 ธันวาคม 2562 และวันที่ 31 ธันวาคม 2561 จำนวน 659.16 ล้านบาท และ 735.70 ล้านบาท ตามลำดับ ลดลง 76.54 ล้านบาท ลดลงร้อยละ 10.40
3. ต้นทุนการให้บริการจัดการโลจิสติกส์ สำหรับงวดปีสิ้นสุดวันที่ 31 ธันวาคม 2562 และวันที่ 31 ธันวาคม 2561 จำนวน 301.19 ล้านบาท และ 293.15 ล้านบาท ตามลำดับ เพิ่มขึ้น 8.04 ล้านบาท เพิ่มขึ้นร้อยละ 2.74
4. ต้นทุนการให้บริการจัดการขนส่งทางบกข้ามแดน สำหรับงวดปีสิ้นสุดวันที่ 31 ธันวาคม 2562 จำนวน 470.63 ล้านบาท ซึ่งในปี 2561 ไม่มี ยอด เพิ่มขึ้น 470.63 ล้านบาท เพิ่มขึ้นร้อยละ 100

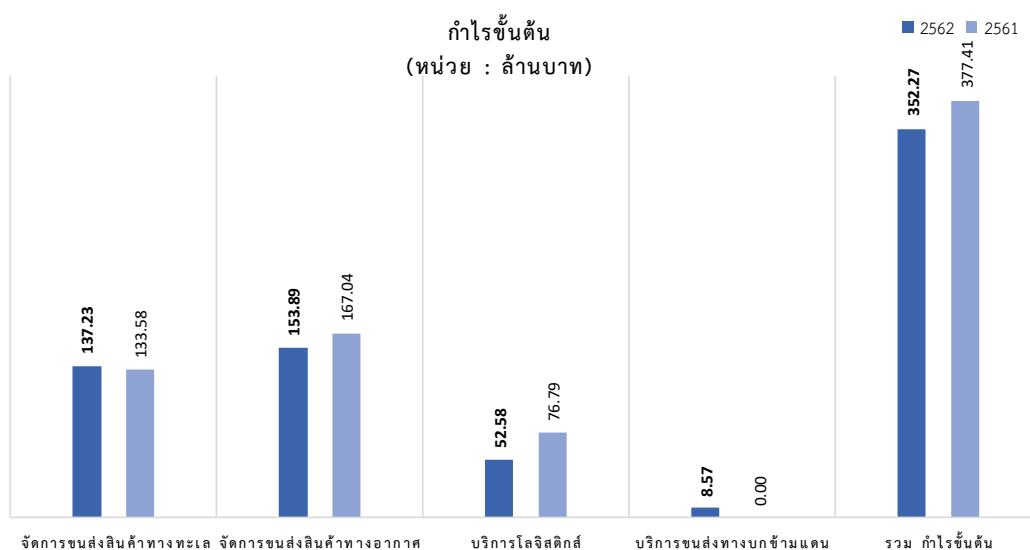

หน่วย : ล้านบาท				
กำไรขั้นต้น	2562	2561	เพิ่มขึ้น(ลดลง)	ร้อยละ
จัดการขนส่งสินค้าทางทะเล	137.23	133.58	3.65	2.73
จัดการขนส่งสินค้าทางอากาศ	153.89	167.04	-13.15	-7.87
บริการโลจิสติกส์	52.58	76.79	-24.21	-31.53
บริการขนส่งทางบกข้ามแดน	8.57	0.00	8.57	100.00
รวม กำไรขั้นต้น	352.27	377.41	-25.14	-6.66
อัตราส่วนกำไรขั้นต้น	2562	2561	เพิ่มขึ้น(ลดลง) %	
จัดการขนส่งสินค้าทางทะเล	21.10%	21.17%	-0.07%	
จัดการขนส่งสินค้าทางอากาศ	18.93%	18.50%	0.42%	
บริการโลจิสติกส์	14.86%	20.76%	-5.89%	
บริการขนส่งทางบกข้ามแดน	1.79%	0.00%	1.79%	
รวม อัตราส่วนกำไรขั้นต้น	15.86%	20.60%	-4.74%	

กำไรขั้นต้นของบริษัท สำหรับงวดปีสิ้นสุดวันที่ 31 ธันวาคม 2562 และวันที่ 31 ธันวาคม 2561 จำนวน 352.27 ล้านบาท และ 377.41 ล้านบาท ตามลำดับ ลดลง 25.14 ล้านบาท ลดลงร้อยละ 6.66 ประกอบด้วย อัตรากำไรขั้นต้นสำหรับปี สิ้นสุดวันที่ 31 ธันวาคม 2562 เท่ากับ 15.86% และสำหรับปี สิ้นสุดวันที่ 31 ธันวาคม 2561 เท่ากับ 20.60% ลดลงจากงวดปีก่อน เนื่องจาก บริษัท ยูโรเอเชีย โทเทิล โลจิสติกส์ จำกัด เป็นบริษัทที่ประกอบธุรกิจด้านการขนส่งข้ามแดน จึงมีต้นทุนเกี่ยวกับการลงทุนในรถหัวลากค่อนข้างสูง ทำให้มีต้นทุนในการจัดการเพิ่มขึ้น มีผลทำให้สัดส่วนต้นทุนเมื่อเปรียบเทียบกับรายได้สูงอัตราการทำการจึงลดลงไปด้วย

กำไรขั้นต้นของการให้บริการขนส่งสินค้าทางทะเล สำหรับงวดปีสิ้นสุดวันที่ 31 ธันวาคม 2562 และวันที่ 31 ธันวาคม 2561 จำนวน 137.23 ล้านบาท และ 133.58 ล้านบาท ตามลำดับ เพิ่มขึ้น 3.65 ล้านบาท เพิ่มขึ้นร้อยละ 2.73 โดยอัตรากำไรขั้นต้นสำหรับงวดปีสิ้นสุดวันที่ 31 ธันวาคม 2562 และวันที่ 31 ธันวาคม 2561 เท่ากับ 21.10% และ 21.17 % ตามลำดับ อัตรากำไรขั้นต้นลดลง 0.07% กำไรขั้นต้นของการให้บริการขนส่งสินค้าทางทะเล เพิ่มขึ้นเนื่องจากในปีนี้มีบริษัทมีการรับรู้กำไรจาก WICE Logistics (Shenzhen) co., Ltd ซึ่งมีรายได้หลัก คือรายได้จากการบริการขนส่งสินค้าทางทะเล

กำไรขั้นต้นของการบริการขนส่งสินค้าทางอากาศ สำหรับงวดปีสิ้นสุดวันที่ 31 ธันวาคม 2562 และวันที่ 31 ธันวาคม 2561 จำนวน 153.89 ล้านบาท และ 167.04 ล้านบาท ลดลง 13.15 ล้านบาท ลดลงร้อยละ 7.87 โดยมีอัตรากำไรขั้นต้น สำหรับงวดปีสิ้นสุดวันที่ 31 ธันวาคม 2562 และวันที่ 31 ธันวาคม 2561 เท่ากับ 18.93% และ 18.50 % อัตรากำไรขั้นต้นเพิ่มขึ้น 0.42 % กำไรขั้นต้นของการบริการขนส่งสินค้าทางอากาศลดลงเนื่องจากในปีก่อนบริษัทมีงานโครงการจากกลุ่มลูกค้าเครื่องใช้ไฟฟ้า ซึ่งจบโครงการดังกล่าวตั้งแต่ปลายปีที่แล้ว

กำไรขั้นต้นของการให้บริการโลจิสติกส์ สำหรับงวดปีสิ้นสุดวันที่ 31 ธันวาคม 2562 และวันที่ 31 ธันวาคม 2561 จำนวน 52.58 ล้านบาท และ 76.79 ล้านบาท ตามลำดับ ลดลง 24.21 ล้านบาท ลดร้อยละ 31.53 โดยอัตรากำไรขั้นต้นสำหรับงวดปีสิ้นสุดวันที่ 31 ธันวาคม 2562 และวันที่ 31 ธันวาคม 2561 เท่ากับ 14.86 % และ 20.76% ตามลำดับ อัตรากำไรขั้นต้นลดลง 5.89 % กำไรขั้นต้นของการให้บริการโลจิสติกส์ลดลงเนื่องจาก ในปีนี้งานบริการคลังสัญญาบริการกับลูกค้ากลุ่มหนึ่งสิ้นสุด และในปีนี้มีบริษัทมีการลงทุนซื้อรถหัวลากหางพวงเพิ่มขึ้นทำให้ต้นทุนในการจัดการเพิ่มขึ้นอัตราการทำกำไรจึงลดลง

กำไรขั้นต้นของการให้บริการจัดการขนส่งทางบกข้ามแดน สำหรับงวดปีสิ้นสุดวันที่ 31 ธันวาคม 2562 เท่ากับ 8.57 ล้านบาทโดยอัตรากำไรขั้นต้นสำหรับงวดปีสิ้นสุดวันที่ 31 ธันวาคม 2562 เท่ากับ 1.79 % เป็นกำไรขั้นต้นที่เกิดจาก บริษัทยูโรเอเชีย โทเทิลโลจิสติกส์ จำกัด เป็นบริษัทที่ประกอบธุรกิจด้านการขนส่งข้ามแดน ต้นทุนเกี่ยวกับการลงทุนในรถหัวลากค่อนข้างสูง ในปีแรก ประกอบกับการกำหนดราคาขายที่ต่ำ เพื่อทำการตลาดในระยะแรก จึงทำให้กำไรขั้นต้นในปีนี้ค่อนข้างต่ำ

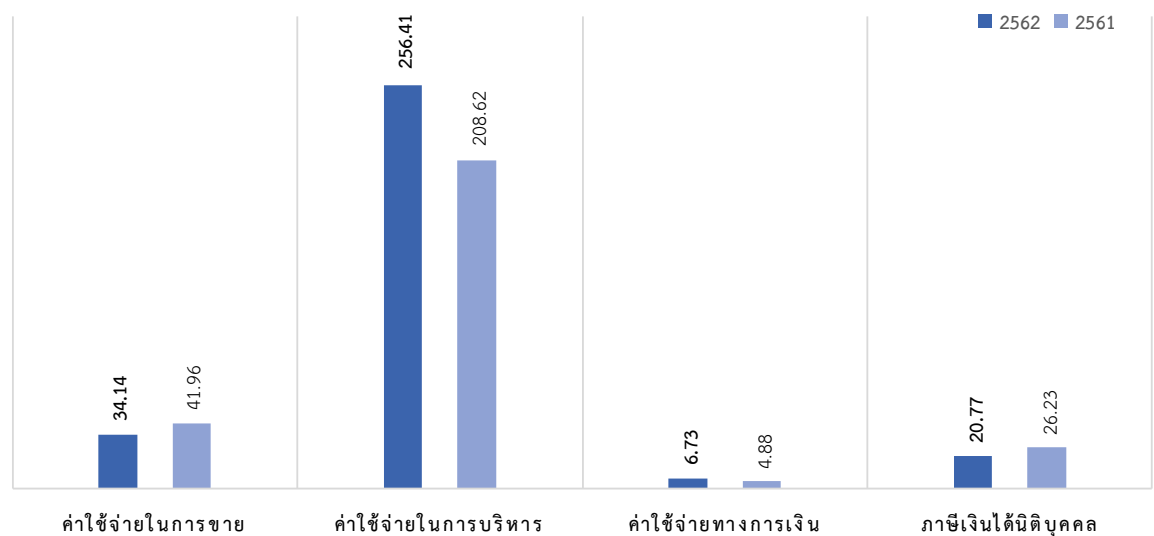

งบกำไรขาดทุนเบ็ดเสร็จ	งบการเงินรวม		เปลี่ยนแปลง	
	2562	2561	จำนวนเงิน	ร้อยละ
ค่าใช้จ่ายในการขาย	34.14	41.96	-7.82	-18.63
ค่าใช้จ่ายในการบริหาร	256.41	208.62	47.79	22.91
ค่าใช้จ่ายทางการเงิน	6.73	4.88	1.85	37.95
ภาษีเงินได้นิติบุคคล	20.77	26.23	-5.46	-20.83

**ค่าใช้จ่ายในการขายของบริษัท** สำหรับงวดปีสิ้นสุดวันที่ 31 ธันวาคม 2562 และวันที่ 31 ธันวาคม 2561 จำนวน 34.14 ล้านบาท และ 41.96 ล้านบาท ตามลำดับ ลดลง 7.82 ล้านบาท ลดลงร้อยละ 18.63 เกิดจากการที่บริษัทฯ มีกำไรขั้นต้นลดลงทำให้การจ่ายค่าคอมมิชชั่นลดลงแปรผันตามกำไรที่ลดลง

**ค่าใช้จ่ายในการบริหารของบริษัท** สำหรับงวดปีสิ้นสุดวันที่ 31 ธันวาคม 2562 และวันที่ 31 ธันวาคม 2561 จำนวน 256.41 ล้านบาท และ 208.62 ล้านบาท ตามลำดับ เพิ่มขึ้น 47.79 ล้านบาท เพิ่มขึ้นร้อยละ 22.91 เป็นผลมาจากการรับรู้ค่าใช้จ่ายในการบริหารงานของ WICE Logistics (Shenzhen) Company Limited และบริษัท ยูโรเอเชีย โทเทิลโลจิสติกส์ จำกัด ทำให้ค่าใช้จ่ายในการบริหารงานเพิ่มขึ้นในปีนี้ ประกอบกับในปีนี้มีบริษัทที่ได้รับผลกระทบจาก พระราชบัญญัติคุ้มครองแรงงาน ฉบับที่ 7 พ.ศ.2562 ซึ่งได้กำหนดอัตราค่าชดเชยเพิ่มเติมกรณีนายจ้างเลิกจ้างสำหรับลูกจ้างที่ทำงานครบ 20 ปี ให้มีสิทธิได้รับเงินชดเชยไม่น้อยกว่าค่าจ้างอัตราสุดท้าย 400 วัน ทำให้บริษัทได้รับผลกระทบต้องตั้งสำรองผลประโยชน์ระยะยาวของพนักงานเพิ่มขึ้น 2.3 ล้านบาท

**ค่าใช้จ่ายในทางการเงินของบริษัท** สำหรับปี สิ้นสุดวันที่ 31 ธันวาคม 2562 และวันที่ 31 ธันวาคม 2561 เท่ากับ 6.73 ล้านบาท และ 4.88 ล้านบาท ตามลำดับ ปรับเพิ่มขึ้น 1.85 ล้านบาท คิดเป็น ร้อยละ 37.95 บริษัทมีดอกเบี้ยจ่ายจากสัญญาเช่าทางการเงินในการซื้อหัวลากเพื่อการลงทุนในบริษัท ยูโรเอเชีย โทเทิลโลจิสติกส์ จำกัดได้รับดอกเบี้ยจ่าย เพิ่มขึ้นในปีนี้ ประกอบกับในปีนี้มีบริษัทไวส์โลจิสติกส์ เองก็มีการลงทุนในหัวลาก หางพ่วงเพิ่มเติม ทำให้มีสัญญาเช่าทางการเงินเพิ่มขึ้น

**ค่าใช้จ่ายภาษีเงินได้ของบริษัท** สำหรับงวดปีสิ้นสุดวันที่ 31 ธันวาคม 2562 และวันที่ 31 ธันวาคม 2561 จำนวน 20.77 ล้านบาทและ 26.23 ล้านบาท ตามลำดับ ลดลง 5.46 ล้านบาท ลดลงร้อยละ 20.83 จากผลกำไรที่ลดลง

กำไรสุทธิ  
(หน่วย : ล้านบาท)

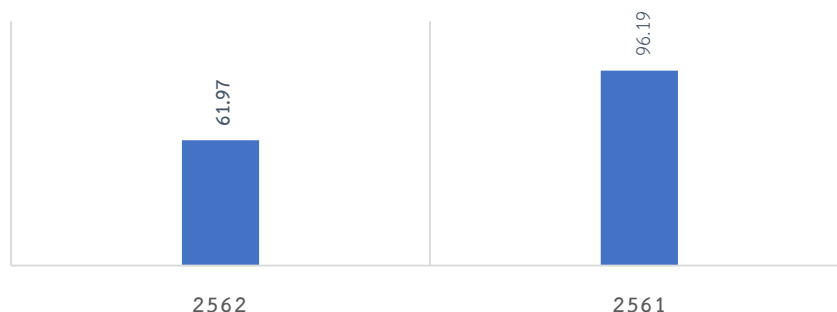

**กำไรสุทธิของบริษัท** สำหรับปี สิ้นสุดวันที่ 31 ธันวาคม 2562 และ 31 ธันวาคม 2561 เท่ากับ 61.97 ล้านบาท และ 96.19 ล้านบาท ตามลำดับ เมื่อเปรียบเทียบกับปีก่อน ลดลง 34.22 ล้านบาท คิดเป็น ร้อยละ 35.57 สาเหตุหลักเนื่องจาก บริษัท ยูโรเอเชีย โทเทิล โลจิสติกส์ จำกัด มีผลขาดทุนจากการดำเนินงาน เนื่องจากอยู่ในช่วงเริ่มต้นของการดำเนินงาน จึงมีค่าใช้จ่ายในการลงทุนและค่าใช้จ่ายในการบริหารจัดการค่อนข้างสูง จึงมีผลทำให้กำไรสุทธิของบริษัทลดลง เนื่องจากต้องรับรู้ผลขาดทุนดังกล่าว



งบแสดงฐานะการเงิน	งบการเงินรวม	งบการเงินรวม
	31 ธ.ค. 2562	31 ธ.ค. 2561
	จำนวนเงิน	จำนวนเงิน
<b>สินทรัพย์</b>		
<b>สินทรัพย์หมุนเวียน</b>		
เงินสดและรายการเทียบเท่าเงินสด	149.33	208.23
เงินลงทุนชั่วคราว	152.69	101.01
ลูกหนี้การค้าและลูกหนี้อื่น	596.09	442.46
เงินให้กู้ยืมระยะสั้น	2.97	9.39
สินทรัพย์หมุนเวียนอื่น	32.79	34.72
เงินฝากธนาคารที่ติดภาระค้ำประกัน	2.84	2.10
ที่ดิน อาคาร และอุปกรณ์ - สุทธิ	229.64	223.53
ค่าความนิยม	139.84	139.84
สินทรัพย์ไม่มีตัวตน - สุทธิ	266.98	256.17
สินทรัพย์ภาษีเงินได้รอการตัดบัญชี	0.06	0.00
สินทรัพย์ไม่หมุนเวียนอื่น	0.34	2.35
<b>รวมสินทรัพย์</b>	<b>1,573.57</b>	<b>1,419.80</b>

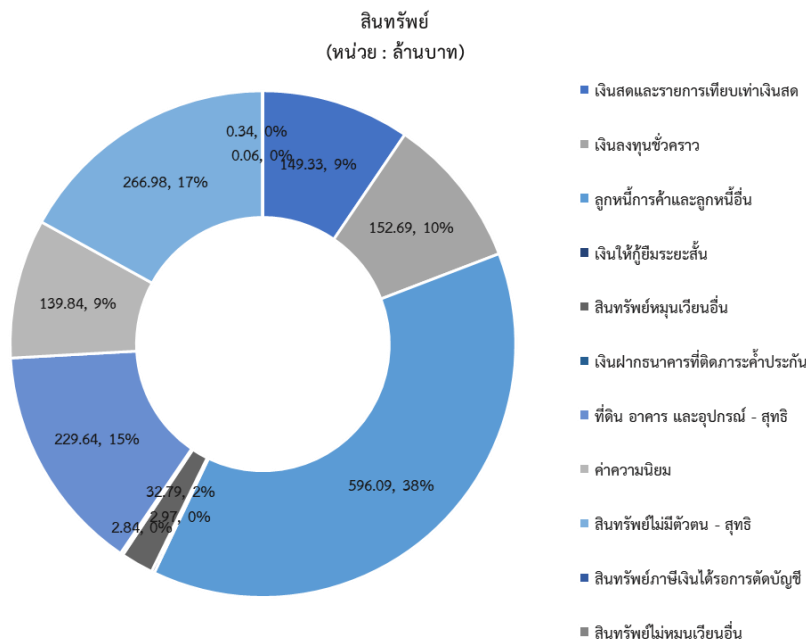

#### สินทรัพย์

บริษัทมีทรัพย์สินรวม ณ วันที่ 31 ธันวาคม 2562 และวันที่ 31 ธันวาคม 2561 เท่ากับ 1,573.57 ล้านบาท และ 1,419.80 ล้านบาท ตามลำดับ ปรับเพิ่มขึ้น 153.77 ล้านบาทหรือร้อยละ 10.83 ซึ่งมีจำนวนเพิ่มขึ้น โดยมีข้อสังเกต ดังนี้

- 1.1 เงินลงทุนชั่วคราว ณ วันที่ 31 ธันวาคม 2562 และ 31 ธันวาคม 2561 เท่ากับ 152.69 ล้านบาท และ 101.01 ล้านบาท ตามลำดับ ปรับเพิ่มขึ้น 51.68 ล้านบาท หรือร้อยละ 51.16 เกิดจากบริษัทมีการนำเงินที่ได้จากการลดทุนใน บริษัทไวส์ ซัพพลายเชน โซลูชันส์ จำกัด และได้จากเงินปันผลจากบริษัทย่อยไปลงทุนในเงินลงทุนชั่วคราว โดยเน้นลงทุนในตราสารหนี้ระยะสั้นซึ่งมีความเสี่ยงต่ำ
- 1.2 ลูกหนี้การค้า ณ วันที่ 31 ธันวาคม 2562 และวันที่ 31 ธันวาคม 2561 เท่ากับ 596.09 ล้านบาท และ 442.46 ล้านบาท ตามลำดับ ปรับเพิ่มขึ้น 153.63 ล้านบาท หรือร้อยละ 34.72 จากรายได้เพิ่มขึ้น จึงส่งผลให้ ลูกหนี้เพิ่มขึ้น อย่างไรก็ตามลูกหนี้ดังกล่าวเป็นลูกหนี้ที่มีความสามารถชำระหนี้ปกติ
- 1.3 ที่ดิน อาคารและอุปกรณ์ ณ วันที่ 31 ธันวาคม 2562 และวันที่ 31 ธันวาคม 2561 เท่ากับ 229.64 ล้านบาท และ 223.53 ล้านบาท ตามลำดับ ปรับเพิ่มขึ้น 6.11 ล้านบาท หรือร้อยละ 2.73 เกิดจากบริษัทมีการซื้อยานพาหนะประเภทหัวลากทางฟ่วงเพื่อใช้ในส่วนงานขนส่งทางบกที่มีการขยายงานเพิ่มขึ้น
- 1.4 สินทรัพย์ไม่มีตัวตน ณ วันที่ 31 ธันวาคม 2562 และวันที่ 31 ธันวาคม 2561 เท่ากับ 266.98 ล้านบาท และ 256.17 ล้านบาท ตามลำดับ ปรับเพิ่มขึ้น 10.81 ล้านบาทหรือร้อยละ 4.22 เกิดจากบริษัทมีการวัดมูลค่ายุติธรรม PPA ( Per-chase Price Allocation ) ของ WICE Logistics (Shenzhen) Company Limited ซึ่งมีสินทรัพย์ไม่มีตัวตน เพิ่มขึ้นมาในปี

งบแสดงฐานะการเงิน	งบการเงินรวม	งบการเงินรวม
	31 ธ.ค. 2562	31 ธ.ค. 2561
	จำนวนเงิน	จำนวนเงิน
<b>หนี้สิน</b>		
<b>หนี้สินหมุนเวียน</b>		
เงินกู้ระยะสั้นจากธนาคาร	6.59	0.00
เจ้าหนี้การค้าและเจ้าหนี้อื่น	463.87	326.62
เงินกู้ระยะสั้นจากบุคคลที่เกี่ยวข้องกัน	5.49	0.00
เงินกู้ระยะยาวจากสถาบันการเงินที่ถึงกำหนดชำระภายในหนึ่งปี	14.35	0.02
หนี้สินตามสัญญาเช่าการเงินที่ถึงกำหนดชำระภายในหนึ่งปี	4.09	4.00
ภาษีเงินได้ค้างจ่าย	18.99	15.55
หนี้สินหมุนเวียนอื่น	14.64	9.58
เงินกู้ระยะยาวจากสถาบันการเงิน – สรุติจากส่วนที่ถึงกำหนดชำระภายในหนึ่งปี	45.13	0.23
เงินกู้ระยะยาวจากบุคคลที่เกี่ยวข้องกัน	3.00	0.00
หนี้สินตามสัญญาเช่าการเงิน – สรุติจากส่วนที่ถึงกำหนดชำระภายในหนึ่งปี	3.37	7.21
เจ้าหนี้ค่าซื้อเงินลงทุนในบริษัทย่อย	45.74	43.07
สำรองผลประโยชน์ระยะยาวของพนักงาน	19.95	18.15
หนี้สินภาษีเงินได้รอตัดบัญชี	34.47	36.58
หนี้สินไม่หมุนเวียนอื่น	7.28	1.59
<b>รวมหนี้สิน</b>	<b>686.97</b>	<b>462.61</b>

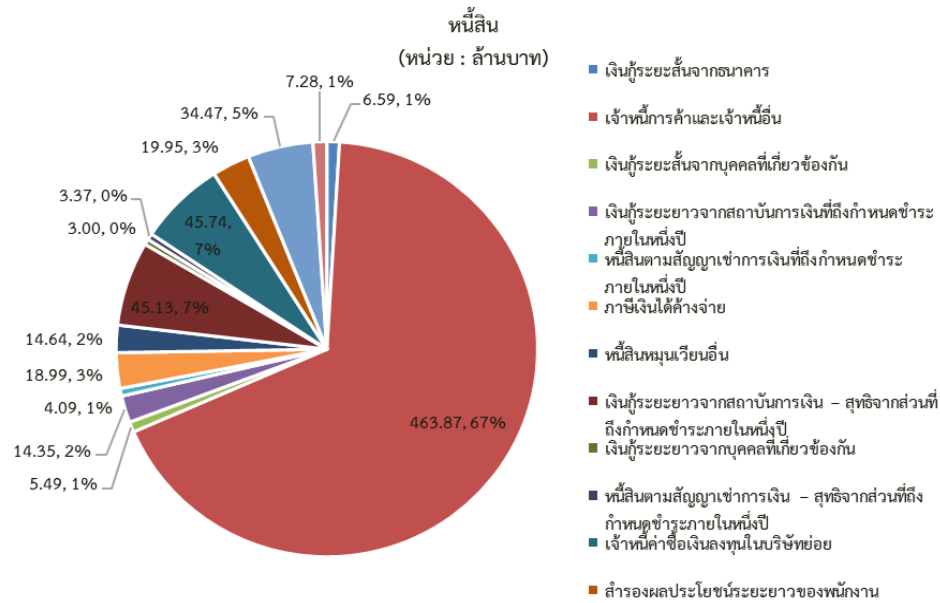

บริษัทมีหนี้สินรวม ณ วันที่ 31 ธันวาคม พ.ศ. 2562 และวันที่ 31 ธันวาคม พ.ศ. 2561 เท่ากับ 686.97 ล้านบาท และ 462.61 ล้านบาท ตามลำดับ เพิ่มขึ้น 224.37 ล้านบาทหรือร้อยละ 48.50 เกิดจากต้นทุนบริการที่เพิ่มขึ้นทำให้เจ้าหนี้การค้าเพิ่มขึ้น ประกอบกับบริษัท ยูโรเอเชีย โทเทิล โลจิสติกส์ จำกัด มีการลงทุนซื้อรถหัวลาก และหางพ่วง ทำให้บริษัทต้องใช้เงินในการดำเนินงานอย่างต่อเนื่องในระยะแรกจึงต้องมีการกู้ยืมเงินจากสถาบันการเงิน ทำให้หนี้สินเพิ่มขึ้น

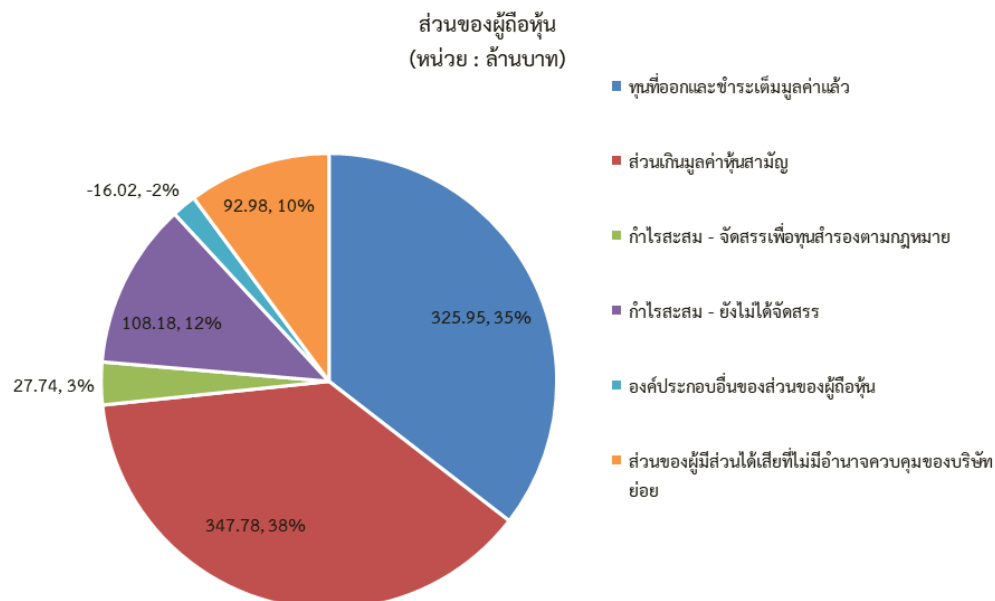

บริษัทมีส่วนของผู้ถือหุ้น ณ วันที่ 31 ธันวาคม 2562 และ 31 ธันวาคม 2561 เท่ากับ 886.60 ล้านบาท และ 957.20 ล้านบาท ลดลง 70.60 ล้านบาทหรือร้อยละ 7.38 เกิดจากกำไรจากการดำเนินงานที่ลดลง ประกอบกับการจ่ายเงินปันผลจึงทำให้ส่วนของผู้ถือหุ้นลดลง

**Cash Flow Statement 2019**  
(Unit : MB)

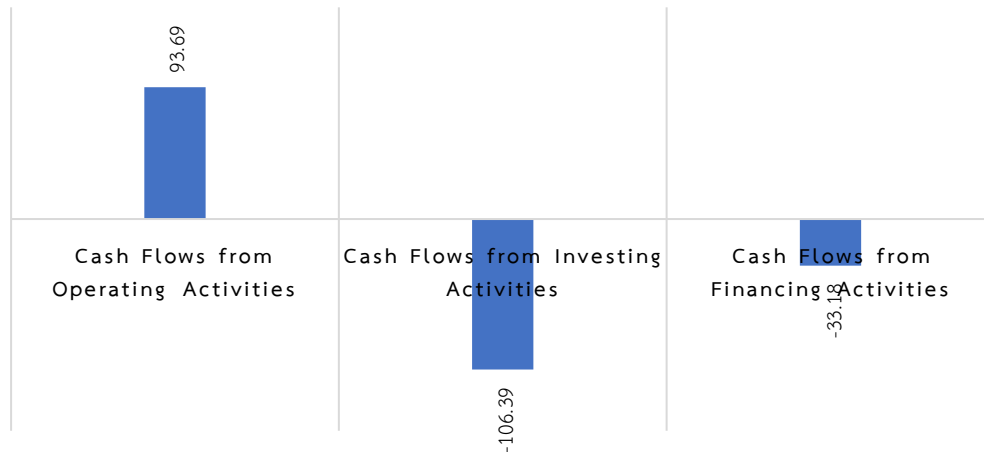

**ความเหมาะสมของโครงสร้างเงินทุน**

อัตราส่วนหนี้สินต่อส่วนของผู้ถือหุ้น ณ วันที่ 31 ธันวาคม 2562 และ วันที่ 31 ธันวาคม 2561 เท่ากับ 0.77 เท่า และ 0.48 เท่า หนี้สินต่อส่วนของผู้ถือหุ้นเพิ่มขึ้นโดยหนี้สินที่เพิ่มขึ้นเป็นหนี้สินหมุนเวียนคือเจ้าหนี้การค้าที่เพิ่มขึ้นในการเงิน ซึ่งปัจจุบันอัตราส่วนหนี้สินต่อส่วนของผู้ถือหุ้นก็ยังอยู่ในระดับที่ค่อนข้างต่ำเนื่องจากบริษัทมีนโยบายใช้เงินทุนในการดำเนินธุรกิจส่วนใหญ่จากส่วนของผู้ถือหุ้น ทำให้มีความเสี่ยงด้านการเงินต่ำ โดยไม่มีต้นทุนทางการเงิน และมีความคล่องตัวในการดำเนินธุรกิจ

**สภาพคล่อง**

**สภาพคล่องกระแสเงินสด**

กระแสเงินสดสุทธิจากกิจกรรมการดำเนินงาน สำหรับปี 2562 เพิ่มขึ้น 93.63 ล้านบาท โดยมีสาเหตุหลักจากกำไรก่อนภาษีเงินได้ จำนวน 64.72 ล้านบาท และค่าเสื่อมราคาและค่าตัดจำหน่าย 42.13 ล้านบาท

กระแสเงินสดสุทธิจากกิจกรรมลงทุน สำหรับปี 2562 ลดลง 106.39 ล้านบาท โดยมีสาเหตุจาก บริษัทมีเงินสดจ่ายเพื่อซื้อทรัพย์สินถาวร โดยส่วนใหญ่ได้แก่ การซื้อยานพาหนะประเภทหัวลากทางพ่วง อุปกรณ์คอมพิวเตอร์และโปรแกรมคอมพิวเตอร์ จำนวน 65.05 ล้านบาทและซื้อ-ขายเงินลงทุนชั่วคราว จำนวน 49.51 ล้านบาท

กระแสเงินสดสุทธิจากกิจกรรมจัดหาเงิน สำหรับปี พ.ศ.2562 ลดลง 33.18 ล้านบาท บริษัทมีการจ่ายเงินปันผลจำนวน 99.21 ล้านบาท และมีการจ่ายเพื่อชำระหนี้สินตามสัญญาเช่าทางการเงินจำนวน 8.28 ล้านบาท และมีเงินสดรับจากการกู้ยืม 74.32 ล้านบาท

อัตราส่วนทางการเงิน

