

ส่วนที่ 3 ฐานะการเงินและผลการดำเนินงาน

13. ฐานะการเงินและผลการดำเนินงาน

รอบบัญชีของบริษัทฯ เริ่มวันที่ 1 มกราคม และสิ้นสุดวันที่ 31 ธันวาคม ของทุกปี

13.1 ผู้สอบบัญชีและสรุปรายงานการสอบบัญชี

งบการเงินสำหรับปีสิ้นสุดวันที่ 31 ธันวาคม 2561

ตรวจสอบโดยบริษัท สำนักงาน อีวาย จำกัด ซึ่งมีนางสาว อรรพรรณ เทชวัฒนศิริกุล ผู้สอบบัญชีรับอนุญาตเลขทะเบียน 4807 เป็นผู้สอบบัญชีที่ได้รับอนุญาตจากสำนักงานคณะกรรมการกำกับหลักทรัพย์และตลาดหลักทรัพย์ ได้ปฏิบัติงานตรวจสอบตามมาตรฐานการสอบบัญชีที่รับรองทั่วไป ซึ่งได้แสดงความเห็นว่า งบการเงินของบริษัทแสดงฐานะการเงิน ณ วันที่ 31 ธันวาคม 2561 ผลการดำเนินงานและกระแสเงินสดสำหรับปีสิ้นสุดวันเดียวกัน โดยถูกต้องตามที่ควรในสาระสำคัญตามมาตรฐานการรายงานทางการเงิน

งบการเงินสำหรับปีสิ้นสุดวันที่ 31 ธันวาคม 2562

ตรวจสอบโดยบริษัท สำนักงาน อีวาย จำกัด ซึ่งมีนายชยพล ศุภเศรษฐนนท์ ผู้สอบบัญชีรับอนุญาตเลขทะเบียน 3972 เป็นผู้สอบบัญชีที่ได้รับอนุญาตจากสำนักงานคณะกรรมการกำกับหลักทรัพย์และตลาดหลักทรัพย์ ได้ปฏิบัติงานตรวจสอบตามมาตรฐานการสอบบัญชีที่รับรองทั่วไป ซึ่งได้แสดงความเห็นว่า งบการเงินของบริษัทแสดงฐานะการเงิน ณ วันที่ 31 ธันวาคม 2562 ผลการดำเนินงานและกระแสเงินสดสำหรับปีสิ้นสุดวันเดียวกัน โดยถูกต้องตามที่ควรในสาระสำคัญตามมาตรฐานการรายงานทางการเงิน

งบการเงินสำหรับปีสิ้นสุดวันที่ 31 ธันวาคม 2563

ตรวจสอบโดยบริษัท สำนักงาน อีวาย จำกัด ซึ่งมีนายชยพล ศุภเศรษฐนนท์ ผู้สอบบัญชีรับอนุญาตเลขทะเบียน 3972 เป็นผู้สอบบัญชีที่ได้รับอนุญาตจากสำนักงานคณะกรรมการกำกับหลักทรัพย์และตลาดหลักทรัพย์ ได้ปฏิบัติงานตรวจสอบตามมาตรฐานการสอบบัญชีที่รับรองทั่วไป ซึ่งได้แสดงความเห็นว่า งบการเงินของบริษัทแสดงฐานะการเงิน ณ วันที่ 31 ธันวาคม 2563 ผลการดำเนินงานและกระแสเงินสดสำหรับปีสิ้นสุดวันเดียวกัน โดยถูกต้องตามที่ควรในสาระสำคัญตามมาตรฐานการรายงานทางการเงิน

สรุปรายงานการตรวจสอบบัญชีของผู้สอบบัญชีในระยะ 3 ปีที่ผ่านมา

ปี 2561 ผู้สอบบัญชีได้ตรวจสอบงบการเงินโดยแสดงความเห็นอย่างไม่มีเงื่อนไข

ปี 2562 ผู้สอบบัญชีได้ตรวจสอบงบการเงินโดยแสดงความเห็นอย่างไม่มีเงื่อนไข

ปี 2563 ผู้สอบบัญชีได้ตรวจสอบงบการเงินโดยแสดงความเห็นอย่างไม่มีเงื่อนไข

13.2 งบกำไรขาดทุน

หน่วย : ล้านบาท

งบกำไรขาดทุนเบ็ดเสร็จ	งบการเงินรวม		งบการเงินรวม		งบการเงินรวม		เปลี่ยนแปลงร้อยละ
	2561		2562		2563		
	จำนวนเงิน	ร้อยละ	จำนวนเงิน	ร้อยละ	จำนวนเงิน	ร้อยละ	
รายได้หลักจากการให้บริการ	1,832.11	99.03	2,220.88	99.55	3,995.53	99.75	79.91
ต้นทุนการให้บริการ	1,454.71	78.63	1,868.61	83.76	3,378.04	84.33	80.78
กำไรขั้นต้น	377.41	20.40	352.27	15.79	617.50	15.42	75.29
รายได้อื่น	18.00	0.97	10.00	0.45	10.04	0.25	0.33
รายได้รวม	1,850.12	100.00	2,230.88	100.00	4,005.57	100.00	79.55
กำไรก่อนค่าใช้จ่าย	395.41	21.37	362.27	16.24	627.53	15.67	73.22
ค่าใช้จ่ายในการขาย	41.96	2.27	34.14	1.53	32.55	0.81	-4.65
ค่าใช้จ่ายในการบริหาร	208.62	11.28	256.41	11.49	260.15	6.49	1.46
ขาดทุนจากการด้อยค่าของสินทรัพย์ทางการเงิน	0.00	0.00	0.00	0.00	0.06	0.00	100.00
ขาดทุนจากการขายและลดมูลค่างบการเงินลงทุนในตราหนี้	0.00	0.00	0.00	0.00	0.95	0.02	100.00
รวมค่าใช้จ่าย	250.57	13.54	290.55	13.02	293.71	7.33	1.09
กำไรจากการดำเนินงาน	144.84	7.83	71.73	3.22	333.83	8.33	365.42
ส่วนแบ่งขาดทุนจากเงินลงทุนในบริษัทร่วม	0.00	0.00	-0.27	-0.01	-0.75	-0.02	174.35
รายได้ทางการเงิน	0.00	0.00	0.00	0.00	0.39	0.01	100.00
ต้นทุนทางการเงิน	4.88	0.26	-6.73	-0.30	-9.80	-0.24	45.68
กำไร (ขาดทุน) ก่อนภาษีเงินได้นิติบุคคล	139.96	7.56	64.72	2.90	323.66	8.08	400.08
ภาษีเงินได้นิติบุคคล	26.23	1.42	20.77	0.93	48.42	1.21	133.15
กำไรสุทธิสำหรับปี	113.73	6.15	43.95	1.97	275.24	6.87	526.21
การแบ่งปันผลกำไร							
ส่วนที่เป็นของผู้ถือหุ้นของบริษัทฯ	96.19	5.20	61.97	2.78	201.08	5.02	224.47
ส่วนที่เป็นของผู้มีส่วนได้เสียที่ไม่มีอำนาจควบคุมของบริษัทย่อย	17.53	0.95	-18.02	-0.81	74.15	1.85	511.50

งบกำไรขาดทุน (ต่อ)

หน่วย : ล้านบาท

งบกำไรขาดทุนเบ็ดเสร็จ	งบการเงินรวม		งบการเงินรวม		งบการเงินรวม		เปลี่ยนแปลง ร้อยละ
	2561		2562		2563		
	จำนวนเงิน	ร้อยละ	จำนวนเงิน	ร้อยละ	จำนวนเงิน	ร้อยละ	
กำไรสำหรับปี	113.73	6.15	43.95	1.97	275.24	6.87	526.21
กำไรขาดทุนเบ็ดเสร็จอื่น:							
รายการที่ถูกบันทึกในส่วนของกำไรหรือขาดทุนในภายหลัง							
ผลต่างของอัตราแลกเปลี่ยนจากการแปลงค่า งบการเงินที่เป็นเงินตราต่างประเทศ	-4.42	-0.24	-10.20	-0.46	-3.97	-0.10	-61.11
ส่วนแบ่งกำไรขาดทุนเบ็ดเสร็จอื่นจากเงิน ลงทุนในบริษัทร่วม สุทธิจากภาษีเงินได้		0.00		0.00	-0.01	0.00	100.00
กำไรจากการวัดมูลค่าเงินลงทุนในหลักทรัพย์ เพื่อขาย	-0.92	-0.05	0.95	0.04	0.00	0.00	-100.00
หัก: ผลกระทบของภาษีเงินได้	0.18	0.01	-0.19	-0.01	0.00	0.00	-100.00
รายการที่ถูกบันทึกในส่วนของกำไรหรือ ขาดทุนในภายหลัง- สุทธิจากภาษีเงินได้	-5.15	-0.28	-9.44	-0.42	-3.98	-0.10	-57.84
รายการที่ไม่ถูกบันทึกในส่วนของกำไรหรือ ขาดทุนในภายหลังกำไรจากการประมาณการ ตามหลักคณิตศาสตร์ประกันภัย	-4.65	-0.25	2.55	0.11	0.00	0.00	-100.00
หัก: ผลกระทบของภาษีเงินได้	0.93	0.05	-0.51	-0.02	0.00	0.00	-100.00
รายการที่ไม่ถูกบันทึกในส่วนของกำไรหรือ ขาดทุนในภายหลัง- สุทธิจากภาษีเงินได้	-3.72	-0.20	2.04	0.09	0.00	0.00	-100.00
กำไรขาดทุนเบ็ดเสร็จอื่นสำหรับปี	-8.87	-0.48	-7.39	-0.33	-3.98	-0.10	-46.20
กำไรขาดทุนเบ็ดเสร็จรวมสำหรับปี	104.85	5.67	36.56	1.64	271.26	6.77	641.96
การแบ่งปันกำไรขาดทุนเบ็ดเสร็จรวม							
ส่วนที่เป็นของผู้ถือหุ้นของบริษัทฯ	87.32	4.72	54.58	2.45	197.22	4.92	261.33
ส่วนที่เป็นของผู้มีส่วนได้เสียที่ไม่มีอำนาจ ควบคุมของบริษัทย่อย	17.53	0.95	-18.02	-0.81	74.04	1.85	510.89
กำไรต่อหุ้น							
กำไรต่อหุ้นขั้นพื้นฐาน							
กำไรส่วนที่เป็นของผู้ถือหุ้นของบริษัท บาท: หุ้น	0.15		0.10		0.31		210.0
จำนวนหุ้นสามัญถัวเฉลี่ยถ่วงน้ำหนัก (ล้านหุ้น)	651.90		651.90		651.90		651.90

13.3 งบแสดงฐานะการเงิน

หน่วย : ล้านบาท

งบกำไรขาดทุนเบ็ดเสร็จ	งบการเงินรวม		งบการเงินรวม		งบการเงินรวม		เปลี่ยนแปลง ร้อยละ
	2561		2562		2563		
	จำนวนเงิน	ร้อยละ	จำนวนเงิน	ร้อยละ	จำนวนเงิน	ร้อยละ	
สินทรัพย์							
สินทรัพย์หมุนเวียน							
เงินสดและรายการเทียบเท่าเงินสด	208.23	14.67	149.33	9.49	263.33	12.87	76.34
เงินลงทุนชั่วคราว	101.01	7.11	152.69	9.70	0.00	0.00	-100.00
ลูกหนี้การค้าและลูกหนี้อื่น	442.46	31.16	596.09	37.88	953.06	46.59	59.89
เงินให้กู้ยืมระยะสั้น	9.39	0.66	2.97	0.19	0.00	0.00	-100.00
สินทรัพย์ทางการเงินหมุนเวียน	0.00	0.00	0.00	0.00	144.71	7.07	100.00
สินทรัพย์หมุนเวียนอื่น	34.72	2.45	32.79	2.08	40.71	1.99	24.17
รวมสินทรัพย์หมุนเวียน	795.81	56.05	933.87	59.35	1,401.82	68.53	50.11
สินทรัพย์ไม่หมุนเวียน							
เงินฝากธนาคารที่ติดภาระค้ำประกัน	2.10	0.15	2.84	0.18	2.98	0.15	4.88
เงินให้กู้ยืมระยะยาวแก่บุคคลที่เกี่ยวข้อง	0.00	0.00	0.00	0.00	2.20	0.11	100.00
เงินลงทุนในบริษัทร่วม	0.00	0.00	0.00	0.00	0.10	0.00	100.00
ที่ดิน อาคาร และอุปกรณ์ - สุทธิ	223.53	15.74	229.64	14.59	207.68	10.15	-9.56
สินทรัพย์สิทธิการใช้					39.53	1.93	100.00
ค่าความนิยม	139.84	9.85	139.84	8.89	139.84	6.84	0.00
สินทรัพย์ไม่มีตัวตน - สุทธิ	256.17	18.04	266.98	16.97	249.81	12.21	-6.43
สินทรัพย์ภาษีเงินได้รอการตัดบัญชี	0.00	0.00	0.06	0.00	0.14	0.01	119.69
สินทรัพย์ไม่หมุนเวียนอื่น	2.35	0.17	0.34	0.02	1.39	0.07	315.38
รวมสินทรัพย์ไม่หมุนเวียน	623.99	43.95	639.70	40.65	643.68	31.47	0.62
รวมสินทรัพย์	1,419.80	100.00	1,573.57	100.00	2,045.50	100.00	29.99

งบแสดงฐานะการเงิน (ต่อ)

หน่วย : ล้านบาท

งบกำไรขาดทุนเบ็ดเสร็จ	งบการเงินรวม		งบการเงินรวม		งบการเงินรวม		เปลี่ยนแปลง ร้อยละ
	2561		2562		2563		
	จำนวนเงิน	ร้อยละ	จำนวนเงิน	ร้อยละ	จำนวนเงิน	ร้อยละ	
หนี้สิน							
หนี้สินหมุนเวียน							
เงินกู้ระยะสั้นจากธนาคาร	0.00	0.00	6.59	0.42	11.68	0.57	77.09
เจ้าหนี้การค้าและเจ้าหนี้อื่น	326.62	23.00	463.87	29.48	726.99	35.54	56.72
เงินกู้ระยะสั้น/เงินกู้ยืมระยะยาวส่วนที่ครบกำหนดชำระภายในหนึ่งปีจากบุคคลที่เกี่ยวข้องกัน	0.00	0.00	5.49	0.35	1.86	0.09	-66.15
เงินกู้ระยะยาวจากสถาบันการเงินที่ถึงกำหนดชำระภายในหนึ่งปี	0.02	0.00	14.35	0.91	32.25	1.58	124.81
หนี้สินตามสัญญาเช่าการเงินที่ถึงกำหนดชำระภายในหนึ่งปี	4.00	0.28	4.09	0.26	7.79	0.38	90.30
ภาษีเงินได้ค้างจ่าย	15.55	1.10	18.99	1.21	47.39	2.32	149.56
หนี้สินทางการเงินหมุนเวียนอื่น	0.00	0.00	0.00	0.00	0.04	0.00	100.00
หนี้สินหมุนเวียนอื่น	9.58	0.67	14.64	0.93	17.13	0.84	17.04
รวมหนี้สินหมุนเวียน	355.78	25.06	528.02	33.56	845.12	41.32	60.05
หนี้สินไม่หมุนเวียน							
เงินกู้ระยะยาวจากสถาบันการเงิน - สุทธิจากส่วนที่ถึงกำหนดชำระภายในหนึ่งปี	0.23	0.02	45.13	2.87	99.93	4.89	121.40
เงินกู้ระยะยาวจากบุคคลที่เกี่ยวข้องกัน - สุทธิจากส่วนที่ถึงกำหนดชำระภายในหนึ่งปี	0.00	0.00	3.00	0.19	2.01	0.10	-32.86
เจ้าหนี้ค่าซื้อเงินลงทุนในบริษัทย่อย	43.07	3.03	45.74	2.91	48.58	2.37	6.20
หนี้สินตามสัญญาเช่าการเงิน – สุทธิจากส่วนที่ถึงกำหนดชำระภายในหนึ่งปี	7.21	0.51	3.37	0.21	21.64	1.06	541.71
สำรองผลประโยชน์ระยะยาวของพนักงาน	18.15	1.28	19.95	1.27	20.33	0.99	1.86
หนี้สินภาษีเงินได้รอตัดบัญชี	36.58	2.58	34.47	2.19	32.20	1.57	-6.58
หนี้สินไม่หมุนเวียนอื่น	1.59	0.11	7.28	0.46	0.08	0.00	-98.84
รวมหนี้สินไม่หมุนเวียน	106.83	7.52	158.95	10.10	224.77	10.99	41.41
รวมหนี้สิน	462.61	32.58	686.97	43.66	1,069.90	52.30	55.74

งบแสดงฐานะการเงิน (ต่อ)

หน่วย : ล้านบาท

งบกำไรขาดทุนเบ็ดเสร็จ	งบการเงินรวม		งบการเงินรวม		งบการเงินรวม		เปลี่ยนแปลง ร้อยละ
	2561		2562		2563		
	จำนวนเงิน	ร้อยละ	จำนวนเงิน	ร้อยละ	จำนวนเงิน	ร้อยละ	
ส่วนของผู้ถือหุ้น							
ทุนจดทะเบียน	325.95	22.96	325.95	20.71	325.95	15.93	0.00
ทุนที่ออกและชำระเต็มมูลค่าแล้ว	325.95	22.96	325.95	20.71	325.95	15.93	0.00
ส่วนเกินมูลค่าหุ้นสามัญ	347.78	24.49	347.78	22.10	347.78	17.00	0.00
ส่วนเกินทุนจากการรวมธุรกิจภายใต้การควบคุมเดียวกัน	0.00	0.00	5.60	0.36	5.60	0.27	0.00
ส่วนเกิน (ต่ำกว่า) ทุนจากการเปลี่ยนแปลงสัดส่วนการถือหุ้นในบริษัทย่อย	0.00	0.00	3.73	0.24	-51.42	-2.51	-1,447.76
กำไรสะสม - จัดสรรเพื่อทุนสำรองตามกฎหมาย	22.25	1.57	27.74	1.76	32.59	1.59	17.51
กำไรสะสม - ยังไม่ได้จัดสรร	126.44	8.91	108.18	6.87	238.84	11.68	138.31
องค์ประกอบอื่นของส่วนของผู้ถือหุ้น	1.37	0.10	-16.02	-1.02	-22.30	-1.09	-28.20
ส่วนได้ส่วนเสียที่ไม่มีอำนาจควบคุมของบริษัทย่อย	133.41	9.40	92.98	5.91	98.56	4.82	6.00
รวมส่วนของผู้ถือหุ้น	957.20	67.42	886.60	56.34	975.60	47.70	10.24
รวมหนี้สินและส่วนของผู้ถือหุ้น	1,419.80	100.00	1,573.57	100	2,045.50	100.00	29.99

13.4 งบกระแสเงินสด

หน่วย : ล้านบาท

งบกระแสเงินสด	งบการเงินรวม		
	2561	2562	2563
กระแสเงินสดจากกิจกรรมดำเนินงาน			
กำไรก่อนภาษีเงินได้นิติบุคคล	139.96	64.72	323.66
รายการปรับกระทบยอดกำไรก่อนภาษีเงินได้นิติบุคคลเป็นเงินสดรับ(จ่าย)จากกิจกรรมดำเนินงาน:			
ค่าเสื่อมราคาและค่าตัดจำหน่าย	31.72	42.13	61.33
โอนกลับรายการหนี้สงสัยจะสูญ	0.07	-0.09	0.00
ขาดทุนจากการด้อยค่าของสินทรัพย์ทางการเงิน (โอนกลับ)	0.00	0.00	5.90
(กำไร) ขาดทุนจากการจำหน่ายและตัดจำหน่ายอุปกรณ์	-1.31	0.17	0.00
กำไรจากการขายเงินลงทุนชั่วคราว	-2.57	-1.63	0.00
ขาดทุนจากการขายตราสารหนี้	0.00	0.00	1.40
กำไรจากการปรับมูลค่ายุติธรรมของตราสารหนี้	0.00	0.00	-0.46
ขาดทุนจากการตัดจำหน่ายสิทธิของการซื้อหุ้นเพิ่ม	0.00	0.00	0.18
ส่วนแบ่งขาดทุนจากเงินลงทุนในบริษัทร่วม	0.00	0.00	0.75
ค่าใช้จ่ายผลประโยชน์ระยะยาวของพนักงาน (โอนกลับ)	-2.96	4.57	1.15
(กำไร)ขาดทุนจากอัตราแลกเปลี่ยนที่ยังไม่เกิดขึ้นจริง	-0.09	0.32	-0.45
ขาดทุนจากการวัดมูลค่าตราสารอนุพันธ์	0.00	0.00	0.06
รายได้ทางการเงิน	-1.83	-0.50	-0.39
ต้นทุนทางการเงิน	2.98	6.92	9.80
กำไรจากการดำเนินงานก่อนการเปลี่ยนแปลงในสินทรัพย์และหนี้สินดำเนินงาน	165.96	116.61	402.94
สินทรัพย์ดำเนินงาน (เพิ่มขึ้น) ลดลง			
ลูกหนี้การค้าและลูกหนี้อื่น	-57.90	-154.44	-351.64
สินทรัพย์ทางการเงินหมุนเวียนอื่น	0.00	0.00	-1.14
สินทรัพย์หมุนเวียนอื่น	-20.55	1.93	-7.93
สินทรัพย์ไม่หมุนเวียนอื่น	0.05	2.01	-1.06
หนี้สินดำเนินงานเพิ่มขึ้น (ลดลง)			
เจ้าหนี้การค้าและเจ้าหนี้อื่น	104.94	137.09	261.25
หนี้สินหมุนเวียนอื่น	-1.64	5.05	2.49
หนี้สินไม่หมุนเวียนอื่น	0.30	5.69	-7.20
เงินสดรับจากกิจกรรมดำเนินงาน	191.17	113.95	297.71
จ่ายภาษีเงินได้	-22.24	-20.26	-22.35
สำรองผลประโยชน์ระยะยาวของพนักงาน	-1.37	0.00	-0.74
เงินสดสุทธิจาก(ใช้ไปใน)กิจกรรมดำเนินงาน	167.56	93.69	274.62

งบกระแสเงินสด (ต่อ)

หน่วย : ล้านบาท

งบกระแสเงินสด	งบการเงินรวม	งบการเงินรวม	งบการเงินรวม
	2561	2562	2563
กระแสเงินสดจากกิจกรรมลงทุน			
เงินลงทุนชั่วคราว (เพิ่มขึ้น) ลดลง	0.24	0.42	0.60
เงินฝากประจำที่ติดภาระค่าประกันเพิ่มขึ้น	-	-0.74	-0.14
เงินให้กู้ยืมแก่บุคคลที่เกี่ยวข้อง (เพิ่มขึ้น) ลดลง	-9.39	6.42	0.77
ซื้ออุปกรณ์	-82.36	-38.11	-19.35
ซื้อสินทรัพย์ไม่มีตัวตน	-2.27	-26.94	-0.24
ซื้อสินทรัพย์สิทธิการใช้	0.00	0.00	-4.10
เงินสตรับจากการจำหน่ายอุปกรณ์	1.31	0.84	0.00
ลงทุนเพิ่มในบริษัทย่อย	0.00	0.00	-122.83
ลงทุนเพิ่มในบริษัทรวม	0.00	0.00	-0.87
เงินสดจ่ายเพื่อซื้อตราสารหนี้	-431.38	-324.00	-567.14
เงินสตรับจากการขายตราสารหนี้	429.52	274.49	575.39
เงินสตรับจากดอกเบี้ย	1.81	1.23	0.39
เงินสดสุทธิ ใช้ไปในกิจกรรมการลงทุน	-92.53	-106.39	-137.52
กระแสเงินสดจากกิจกรรมจัดหาเงิน			
เงินสตรับจากเงินกู้ยืมจากบุคคลที่เกี่ยวข้องกัน	0.00	8.49	0.00
เงินสตรับจากเงินกู้ยืมระยะสั้นจากธนาคาร	0.00	6.59	5.08
เงินสตรับจากเงินกู้ยืมระยะยาวจากธนาคาร	0.25	59.24	90.00
ชำระคืนเงินกู้ยืมระยะยาวจากธนาคาร	0.00	0.00	-17.30
ชำระคืนเงินกู้ยืมระยะยาวจากกิจการที่เกี่ยวข้องกัน	0.00	0.00	-4.62
ชำระคืนเงินต้นของหนี้สินตามสัญญาเช่า	-6.79	-4.04	-19.68
เงินสตรับค่าหุ้นจากผู้มีส่วนได้เสียที่ไม่มีอำนาจควบคุม	0.00	0.00	18.00
จ่ายดอกเบี้ย	-0.39	-4.24	-6.97
เงินสตรับจากการเพิ่มทุน	42.00	0.00	0.00
ซื้อส่วนของผู้มีส่วนได้เสียที่ไม่มีอำนาจควบคุม	-1.94	0.00	0.00
เงินปันผลจ่าย	-97.89	-99.21	-77.45
เงินสดสุทธิจากกิจกรรมจัดหาเงิน	-64.77	-33.18	-12.93
ผลต่างจากการแปลงค่างบการเงินเพิ่มขึ้น (ลดลง)	-2.44	-13.01	-10.17
เงินสดและรายการเทียบเท่าเงินสดเพิ่มขึ้น (ลดลง) - สุทธิ	7.83	-58.90	114.00
เงินสดและรายการเทียบเท่าเงินสด ณ วันต้นปี	203.67	208.23	149.33
เงินสดและรายการเทียบเท่าเงินสดปลายปี	211.50	149.33	263.33

13.5 อัตราส่วนทางการเงิน

อัตราส่วนทางการเงิน		งบการเงินรวม	งบการเงินรวม	งบการเงินรวม
		2561	2562	2563
อัตราส่วนสภาพคล่อง				
อัตราส่วนสภาพคล่อง	(เท่า)	2.24	1.77	1.66
อัตราส่วนสภาพคล่องหมุนเร็ว	(เท่า)	2.11	1.70	1.61
อัตราส่วนสภาพคล่องกระแสเงินสด	(เท่า)	0.59	0.18	0.32
อัตราส่วนหมุนเวียนลูกหนี้การค้า	(เท่า)	4.94	4.59	5.50
ระยะเวลาเก็บหนี้เฉลี่ย	(วัน)	68	80	67
อัตราส่วนหมุนเวียนเจ้าหนี้	(เท่า)	6.38	4.73	5.67
ระยะเวลาชำระหนี้	(วัน)	57	77	65
วงจรเงินสด	(วัน)	11	3	2
อัตราส่วนแสดงความสามารถในการหาทำไร				
อัตรากำไรขั้นต้น	(%)	20.60%	15.86%	15.45%
อัตรากำไรจากการดำเนินงาน	(%)	7.83%	3.22%	8.36%
อัตราส่วนเงินสดต่อการหาทำไร	(%)	147.34%	151.19%	136.57%
อัตราส่วนกำไรสุทธิ	(%)	6.15%	2.78%	5.02%
อัตราผลตอบแทนผู้ถือหุ้น	(%)	10.36%	6.72%	21.60%
อัตราส่วนแสดงประสิทธิภาพในการดำเนินงาน				
อัตราผลตอบแทนจากสินทรัพย์	(%)	7.62%	4.14%	11.11%
อัตราผลตอบแทนจากสินทรัพย์ถาวร	(%)	52.58%	27.35%	91.96%
อัตราหมุนของสินทรัพย์	(เท่า)	1.47	1.49	2.21
อัตราส่วนวิเคราะห์นโยบายการเงิน				
อัตราส่วนหนี้สินต่อส่วนของผู้ถือหุ้น	(เท่า)	0.48	0.77	1.10
อัตราการจ่ายเงินปันผล	(%)	77.22%	70.57%	94.36%
อัตรากำไรสุทธิต่อหุ้น (Fully Dilute)	(บาท)	0.15	0.10	0.31

14. การวิเคราะห์และคำอธิบายของฝ่ายจัดการ

14.1 เหตุการณ์สำคัญในระหว่างปี

การเข้าซื้อหุ้นสามัญของ WICE Logistics (Singapore) Pte. Ltd.

เมื่อวันที่ 5 พฤษภาคม 2563 บริษัทฯ ได้ซื้อหุ้นสามัญของ WICE Logistics (Singapore) Pte. Ltd. จำนวน 210,000 หุ้น หรือร้อยละ 30 ของหุ้นที่ออกจำหน่ายจากผู้มีส่วนได้เสียที่ไม่มีอำนาจควบคุมในราคา 5.4 ล้านดอลลาร์สิงคโปร์ หรือ 123 ล้านบาท การซื้อหุ้นนี้ทำให้บริษัทฯ ถือหุ้นในบริษัทย่อยทั้งจำนวน

โดยมีรายละเอียดดังนี้

	งบการเงินรวม (หน่วย: พันบาท)
ราคาซื้อเงินลงทุนเพิ่มในบริษัทย่อย	122,827
หัก: ส่วนของผู้มีส่วนได้เสียที่ไม่มีอำนาจควบคุมของบริษัทย่อย	(67,678)
ส่วนต่ำกว่าทุนจากการเปลี่ยนแปลงสัดส่วนการถือหุ้นในบริษัทย่อย	<u>55,149</u>

การเพิ่มทุนหุ้นสามัญในบริษัท ยูโรเอเชีย โทเทิล โลจิสติกส์ จำกัด

เมื่อวันที่ 23 มิถุนายน 2563 ที่ประชุมวิสามัญผู้ถือหุ้นของบริษัท ยูโรเอเชีย โทเทิล โลจิสติกส์ จำกัด มีมติอนุมัติเพิ่มทุนจำนวน 30 ล้านบาท (หุ้นสามัญจำนวน 3 ล้านหุ้น มูลค่าหุ้นละ 10 บาท) หลังการเพิ่มทุนทุนจดทะเบียนใหม่คิดเป็นจำนวน 100 ล้านบาท (หุ้นสามัญจำนวน 10 ล้านหุ้น มูลค่าหุ้นละ 10 บาท) บริษัทฯ ได้ลงทุนในหุ้นสามัญเพิ่มทุนดังกล่าวจำนวน 12 ล้านบาท และผู้มีส่วนได้เสียที่ไม่มีอำนาจควบคุมของบริษัทย่อยได้ลงทุนในหุ้นสามัญเพิ่มทุนจำนวน 18 ล้านบาท ตามสัดส่วนการถือหุ้น บริษัทย่อยได้จดทะเบียนเพิ่มทุนกับกระทรวงพาณิชย์เมื่อวันที่ 29 มิถุนายน 2563

การลงทุนใน Guangxi Euroasia Total Logistics Company Limited เพื่อปรับโครงสร้างในการถือหุ้นของบริษัท ยูโรเอเชีย โทเทิล โลจิสติกส์ จำกัด

เมื่อวันที่ 15 กรกฎาคม 2563 ที่ประชุมคณะกรรมการบริษัท ยูโรเอเชีย โทเทิล โลจิสติกส์ จำกัด มีมติอนุมัติลงทุนในบริษัทแห่งใหม่ "Guangxi Euroasia Total Logistics Company Limited" เป็นบริษัทที่จัดตั้งขึ้นในประเทศจีน โดยมีทุนจดทะเบียนจำนวน 5 ล้านหยวนจีน (23 ล้านบาท) ทั้งนี้ บริษัท ยูโรเอเชีย โทเทิล โลจิสติกส์ จำกัด ดำเนินการโอนหุ้นของ Euroasia Total Logistics (China) Co., Ltd. ซึ่งเป็นบริษัทย่อยแห่งหนึ่งในประเทศจีน ได้แก่ Guangxi Euroasia Total Logistics Company Limited จำนวน 5 ล้านหยวนจีน เพื่อชำระค่าซื้อเงินลงทุนดังกล่าวในวันที่ 16 ธันวาคม 2563

การจัดตั้งบริษัทย่อยของบริษัทยูโรเอเชีย โทเทิลโลจิสติกส์ จำกัด

เมื่อวันที่ 15 ตุลาคม 2563 ที่ประชุมคณะกรรมการบริษัท ยูโรเอเชีย โทเทิล โลจิสติกส์ จำกัด มีมติอนุมัติลงทุนในบริษัทแห่งใหม่ "บริษัท ยูโรเอเชีย ทรานสปอร์ต จำกัด" เป็นบริษัทที่จัดตั้งขึ้นในประเทศไทย ซึ่งมีวัตถุประสงค์เพื่อให้บริการ บริหารจัดการโลจิสติกส์ในการเคลื่อนย้าย จัดเก็บ รวบรวมและกระจายสินค้า วัตถุดิบ และชิ้นส่วนประกอบให้แก่ผู้นำเข้าและผู้ส่งออกทั้งในประเทศและต่างประเทศ โดยมีทุนจดทะเบียนจำนวน 5 ล้านบาท (หุ้นสามัญจำนวน 500,000 หุ้น มูลค่าหุ้นละ 10 บาท) ทั้งนี้ บริษัทดังกล่าวได้เรียกชำระค่าหุ้นในอัตราร้อยละ 25 ของทุนที่เพิ่ม ซึ่งบริษัท ยูโรเอเชีย โทเทิล โลจิสติกส์ จำกัด อยู่ระหว่างการดำเนินการจ่ายชำระค่าหุ้น

บริษัท ไวส์ โลจิสติกส์ จำกัด (มหาชน) และบริษัทในกลุ่ม ดังต่อไปนี้

ชื่อบริษัทในกลุ่ม	ลักษณะธุรกิจ	จัดตั้งขึ้นในประเทศ	สัดส่วนการถือหุ้น (ร้อยละ)
บริษัทไวส์ ซัพพลายเชน โซลูชั่น จำกัด (เดิมชื่อ “บริษัท ชันเอ็กซ์เพรส (ประเทศไทย) จำกัด”)	รับจัดการขนส่งและจัดหาระวางการขนส่งทุกชนิดทั้งภายในประเทศและระหว่างประเทศ	ไทย	99.99
บริษัท ยูโรเอเชีย โทเทิล โลจิสติกส์ จำกัด	ให้บริการโลจิสติกส์ขนส่งข้ามพรมแดน (Cross- Border Transport Services)	ไทย	40
WICE Logistics (Singapore) Pte.Ltd	รับจัดการขนส่งและจัดหาระวางการขนส่งทุกชนิดทั้งภายในประเทศและระหว่างประเทศ	สิงคโปร์	70
WICE Logistics (Hong Kong) Limited	รับจัดการขนส่งและจัดหาระวางการขนส่งทุกชนิดทั้งภายในประเทศและระหว่างประเทศ	เขตบริหารพิเศษฮ่องกงแห่งสาธารณรัฐประชาชนจีน	80
บริษัทย่อยฯ ของ WICE Logistics (Hong Kong) Limited			
- Guangzhou WICE Logistics Limited	รับจัดการขนส่งและจัดหาระวางการขนส่งทุกชนิดทั้งภายในประเทศและระหว่างประเทศ	สาธารณรัฐประชาชนจีน	100
- WICE Logistics (Shenzhen) Limited			70
บริษัทย่อยฯ ของ บริษัท ยูโรเอเชีย โทเทิล โลจิสติกส์ จำกัด			
- Euroasia Total Logistics (M) Sdn Bhd	ให้บริการโลจิสติกส์ขนส่งข้ามพรมแดน (Cross- Border Transport Services)	มาเลเซีย	40
- Guangxi Euroasia Total Logistics		สาธารณรัฐประชาชนจีน	100
- Euroasia Total Logistics (China) Co., Ltd.			100

การวิเคราะห์ผลการดำเนินงานของบริษัทในปี 2563

สามารถสรุปได้ดังนี้

จากสรุปผลประกอบการดำเนินงานของบริษัทฯ สำหรับ ปี 2563 มีรายได้เท่ากับ 3,995.53 ล้านบาท ซึ่งเติบโตเพิ่มขึ้นเป็นจำนวน 1,774.65 ล้านบาท ซึ่งคิดเป็นอัตราการเติบโตที่สูงขึ้นอย่างก้าวกระโดดถึง 79.91% เมื่อเปรียบเทียบกับรายได้ในปีก่อน จากรายได้ที่เพิ่มขึ้นมีผลทำให้มีกำไรสุทธิปี 2563 เท่ากับ 201.08 ล้านบาท ซึ่งเติบโตเพิ่มขึ้น 139.11 ล้านบาท หรือคิดเป็น 224.48% ของกำไรสุทธิในปีก่อน ทั้งนี้วิเคราะห์สาเหตุการเติบโตดังกล่าว ได้จากปัจจัยหลักคือผลสำเร็จตามเป้าหมายและกลยุทธ์เชิงนโยบายที่ได้กำหนดไว้โดยทีมผู้บริหารเป็นสำคัญและจากปัจจัยสนับสนุนจากผลประกอบการของบริษัทย่อยในเครือธุรกิจที่มีแนวโน้มดีขึ้นและมีประสิทธิภาพในการดำเนินธุรกิจอย่างต่อเนื่อง

โดยรายได้ที่เพิ่มขึ้นส่วนใหญ่เกิดจากรายได้จากบริษัทย่อย ได้แก่ WICE Logistics (Singapore) Pte.Ltd. WICE Logistics (Hong Kong) Limited และ Euroasia Total Logistics(M) Sdn Bhd ซึ่งรายได้เพิ่มขึ้นจากลูกค้าในกลุ่มอิเล็กทรอนิกส์ที่มีปริมาณการขนส่งที่เพิ่มขึ้นประกอบกับการปรับตัวของราคาค่าระวางทางอากาศที่เพิ่มขึ้นอย่างต่อเนื่อง

จากงบการเงินรวม การดำเนินธุรกิจสามารถแบ่งประเภทการบริการ ดังนี้

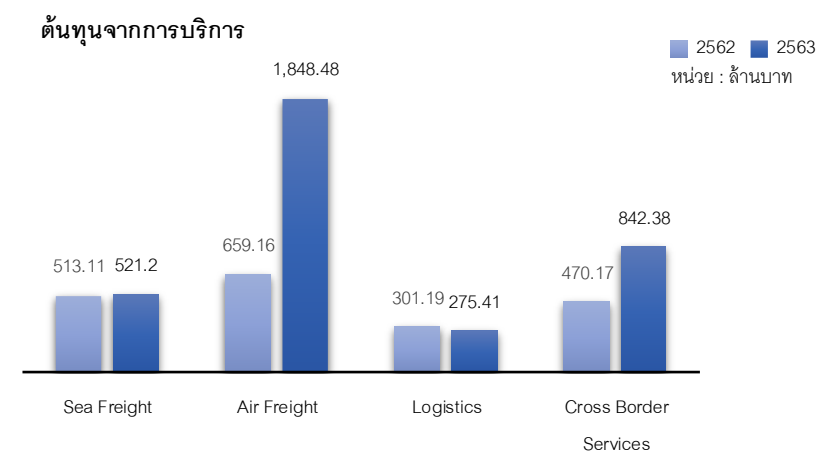
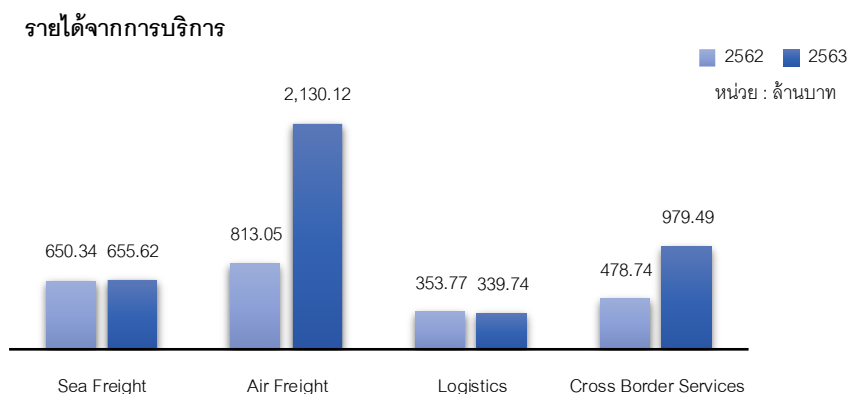

กำไรขั้นต้น

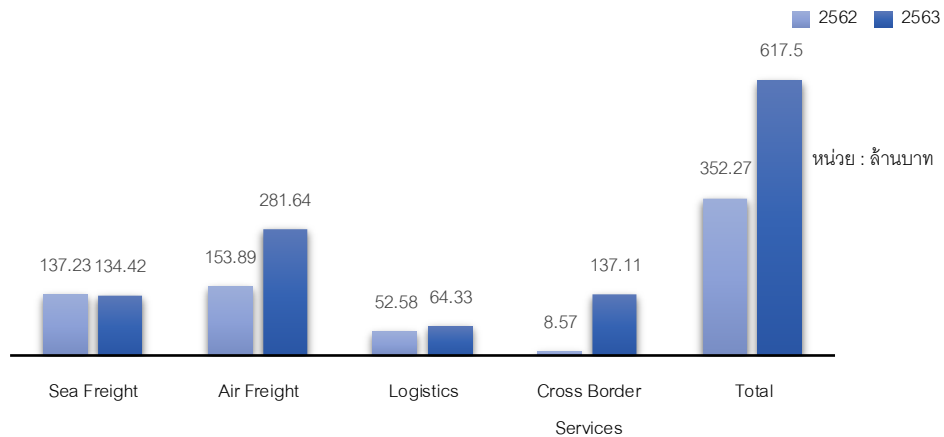

หน่วย : ล้านบาท

รายการ	2562	2563	เพิ่มขึ้น (ลดลง)	ร้อยละ
รายได้จากการให้บริการ				
1. การขนส่งทางทะเล (Sea Freight)	650.34	655.62	5.28	0.81
2. การขนส่งทางอากาศ (Air Freight)	813.05	2,130.12	1,317.07	161.99
3. บริการโลจิสติกส์ (Logistics)	353.77	339.74	(14.03)	(-3.97)
4. บริการขนส่งทางบกข้ามพรมแดน (Cross Border Services)	487.74	979.49	500.75	104.60
ตัด รายการระหว่างกัน	(75.02)	(109.44)	(34.42)	45.88
รวม	2,220.88	3,995.53	1,774.65	79.91
ต้นทุนจากการให้บริการ				
1. การขนส่งทางทะเล (Sea Freight)	513.11	521.20	8.09	1.58
2. การขนส่งทางอากาศ (Air Freight)	659.16	1,848.48	1,189.32	180.43
3. บริการโลจิสติกส์ (Logistics)	301.19	275.41	(25.78)	-8.56
4. บริการขนส่งทางบกข้ามพรมแดน (Cross Border Services)	470.17	842.38	372.21	79.16
ตัด รายการระหว่างกัน	(75.02)	(109.44)	(34.42)	45.88
รวม	1,868.61	3,378.03	1,509.42	80.78
กำไรขั้นต้น				
1. การขนส่งทางทะเล (Sea Freight)	137.23	134.42	(2.81)	(2.05)
2. การขนส่งทางอากาศ (Air Freight)	153.89	281.64	127.75	83.01
3. บริการโลจิสติกส์ (Logistics)	52.58	64.33	11.75	22.35
4. บริการขนส่งทางบกข้ามพรมแดน (Cross Border Services)	8.57	137.11	128.54	1,499.88
รวม	352.27	617.50	265.23	75.29
อัตราส่วนกำไรขั้นต้น				
1. การขนส่งทางทะเล (Sea Freight)	21.10%	20.50%	(0.60%)	
2. การขนส่งทางอากาศ (Air Freight)	18.93%	13.22%	(5.71%)	
3. บริการโลจิสติกส์ (Logistics)	14.86%	18.94%	4.07%	
4. บริการขนส่งทางบกข้ามพรมแดน (Cross Border Services)	1.79%	14.00%	12.21%	
รวม	15.86%	15.45%	(0.41%)	

ผลการดำเนินงานตามส่วนงาน

● รายได้จากการขนส่งทางทะเล (Sea Freight)

สำหรับปี 2563 เท่ากับ 655.62 ล้านบาทเพิ่มขึ้น 5.50 ล้านบาท คิดเป็น 0.85% ของรายได้ในปีก่อน และใน Q4/2563 มีรายได้เท่ากับ 219.75 ล้านบาท เพิ่มขึ้น 48.79% ของรายได้สำหรับงวดเดียวกันในปีก่อน สาเหตุที่รายได้จากการขนส่งสินค้าทางทะเลทั้งปีเติบโตเพียง 0.85% เนื่องจากลูกค้าในกลุ่มชิ้นส่วนยานยนต์และกลุ่มลูกค้า Solar Panel มีปริมาณการขนส่งที่ลดลง ในช่วงต้นปี 2563 แต่ช่วงปลายไตรมาส 3 เป็นต้นไป ลูกค้าเริ่มกลับมาใช้บริการ จะเห็นว่ารายได้จากการขนส่งทางทะเลในไตรมาส 4/2563 มียอดโตขึ้นถึง 48.79% กำไรขั้นต้นจากการขนส่งสินค้าทางทะเล สำหรับปี 2563 เท่ากับ 134.42 ล้านบาทเพิ่มขึ้น 5.09 ล้านบาท คิดเป็น 3.94% ของกำไรขั้นต้นในปีก่อน และใน Q4/2563 มีกำไรขั้นต้นจากการขนส่งสินค้าทางทะเลเท่ากับ 34.30 ล้านบาท เพิ่มขึ้น 10.93% ของกำไรขั้นต้นสำหรับงวดเดียวกันในปีก่อน เกิดจาก ภาวะขาดแคลนตู้คอนเทนเนอร์ทำให้ การปรับตัวของราคาค่าระวาง Sea Freight เพิ่มขึ้นตามอุปสงค์ที่สูงขึ้นทำให้บริษัทสามารถบริหารให้เกิดรายได้และกำไรที่เพิ่มขึ้นตามกลไกของตลาด

● รายได้จากการขนส่งทางอากาศ (Air Freight)

สำหรับปี 2563 เท่ากับ 2,127.33 ล้านบาทเพิ่มขึ้น 1,314.12 ล้านบาท คิดเป็น 161.60% ของรายได้สำหรับปีก่อน และใน Q4/2563 มีรายได้เท่ากับ 766.09 ล้านบาท เพิ่มขึ้น 230.27% ของรายได้สำหรับงวดเดียวกันในปีก่อน เนื่องจากการปรับตัวที่เพิ่มขึ้นของอุตสาหกรรมอิเล็กทรอนิกส์ทำให้ลูกค้าของบริษัทซึ่งส่วนใหญ่เป็นลูกค้าในกลุ่มอิเล็กทรอนิกส์ มีปริมาณการใช้บริการขนส่งสินค้าทางอากาศเพิ่มขึ้น ประกอบกับการปรับตัวของราคาค่าระวาง Air Freight เพิ่มขึ้นตามอุปสงค์ที่สูงขึ้นอย่างต่อเนื่อง ถึงแม้ในช่วงไตรมาส 3 ค่าระวางจะเริ่มปรับตัวลดลงแต่ก็ยังไม่กลับสู่สภาพปกติ ทำให้รายได้จากการขนส่งสินค้าทางอากาศของบริษัทเพิ่มขึ้น กำไรขั้นต้นจากการขนส่งสินค้าทางอากาศ สำหรับปี 2563 เท่ากับ 281.64 ล้านบาทเพิ่มขึ้น 118.04 ล้านบาท คิดเป็น 72.15% ของกำไรขั้นต้นสำหรับปีก่อน และใน Q4/2563 มีกำไรขั้นต้นจากการขนส่งสินค้าทางอากาศเท่ากับ 90.39 ล้านบาท เพิ่มขึ้น 73.26% โดยกำไรขั้นต้นที่เพิ่มขึ้นเกิดจากรายได้ที่เพิ่มขึ้น

● รายได้จากการบริการขนส่งทางบกข้ามพรมแดน (Cross Border Services)

สำหรับปี 2563 เท่ากับ 979.49 ล้านบาทเพิ่มขึ้น 500.38 ล้านบาท คิดเป็น 104.44% ของรายได้ในปีก่อน และใน Q4/2563 มีรายได้เท่ากับ 372.07 ล้านบาท เพิ่มขึ้น 124.37% ของรายได้สำหรับงวดเดียวกันในปีก่อน เกิดจากรายได้ภายใต้การบริหารงานของ บริษัท ยูโรเอเชีย โทเทิลโลจิสติกส์ จำกัด โดยฐานลูกค้าที่มีอยู่ ซึ่งส่วนใหญ่เป็นกลุ่มลูกค้าอิเล็กทรอนิกส์ ในปี 2563 ลูกค้ามี Demand ในการขนส่งเพิ่มขึ้น ทำให้ยอดขายของบริษัทเพิ่มขึ้นจนทำให้ การจัดการบริการเต็ม Capacity ทำให้บริษัทต้องพิจารณาเพิ่ม Capacity เพื่อตอบสนอง Demand ของลูกค้าที่เพิ่มขึ้น ประกอบกับการขนส่งทางเรือ มีปัญหาตู้คอนเทนเนอร์ขาดแคลน เช่นเดียวกับการขนส่งทางอากาศค่าระวางก็ปรับตัวสูงขึ้น ทำให้ลูกค้าหลายรายเลือกที่จะเปลี่ยนมาใช้บริการ ขนส่งทางบกข้ามแดน (CBS) จึงมีผลทำให้รายได้จากการขนส่งทางบกข้ามแดนเติบโตถึง 104.44% กำไรขั้นต้นจากการขนส่งทางบกข้ามแดน สำหรับปี 2563 เท่ากับ 137.11 ล้านบาทเพิ่มขึ้น 130.34 ล้านบาท คิดเป็น 1,925.26% ของกำไรขั้นต้นในปีก่อน และใน Q4/2563 มีกำไรขั้นต้นจากการขนส่งทางบกข้ามแดน เท่ากับ 41.98 ล้านบาท เพิ่มขึ้น 439.59% โดยกำไรขั้นต้นที่เพิ่มขึ้นค่อนข้างสูงเกิดจากการบริหารต้นทุนเที่ยวขากลับได้อย่างมีประสิทธิภาพ ทำให้บริษัทมีกำไรโดยอัตรากำไรขั้นต้นในปี 2563 เท่ากับ 14% เพิ่มขึ้นจากงวดเดียวกันในปีก่อน

● รายได้จากการให้บริการโลจิสติกส์ (Logistics)

สำหรับปี 2563 เท่ากับ 341.62 ล้านบาทลดลง 12.08 ล้านบาท คิดเป็น 3.42% ของรายได้ในปีก่อน และใน Q4/2563 มีรายได้เท่ากับ 88.32 ล้านบาท เพิ่มขึ้น 10.45% ของรายได้สำหรับงวดเดียวกันในปีก่อน เนื่องจากลูกค้าในกลุ่มชิ้นส่วนยานยนต์ลดกำลังการผลิตทำให้งานลดลง ในช่วงต้นปี 2563 จะเห็นว่าช่วงไตรมาส 4/2563 รายได้จากการบริการโลจิสติกส์ ปรับตัวสูงขึ้นเกิดจากลูกค้าในกลุ่มชิ้นส่วนยานยนต์เริ่มกลับมาใช้บริการ กำไรขั้นต้นจากการให้บริการโลจิสติกส์ สำหรับปี 2563 เท่ากับ 64.33 ล้านบาทเพิ่มขึ้น 11.76 ล้านบาท คิดเป็น 22.37% ของกำไรขั้นต้นในปีก่อน และใน Q4/2563 มีกำไรขั้นต้นจากการให้บริการโลจิสติกส์ เท่ากับ 17.23 ล้านบาท เพิ่มขึ้น 91.83% เปรียบเทียบสัดส่วนรายได้จากการบริการในสถานการณ์การปรับตัวของค่าระวางทางอากาศอย่างก้าวกระโดด ทำให้สัดส่วนรายได้จากการบริการทางอากาศมีสัดส่วนที่เพิ่มขึ้นจากปีที่ผ่านมาอย่างมีนัยสำคัญ

สรุปการเปลี่ยนแปลงเป็นสัดส่วนรายได้จากการบริการได้ดังนี้

ปี 2562

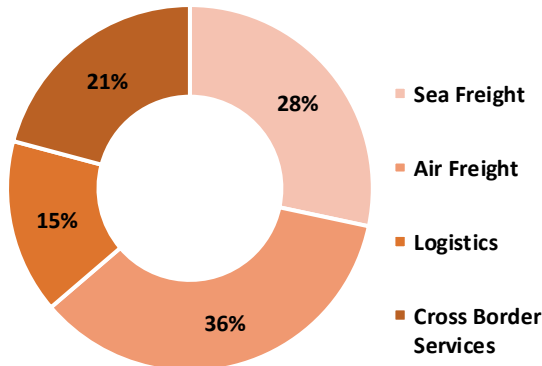

ปี 2563

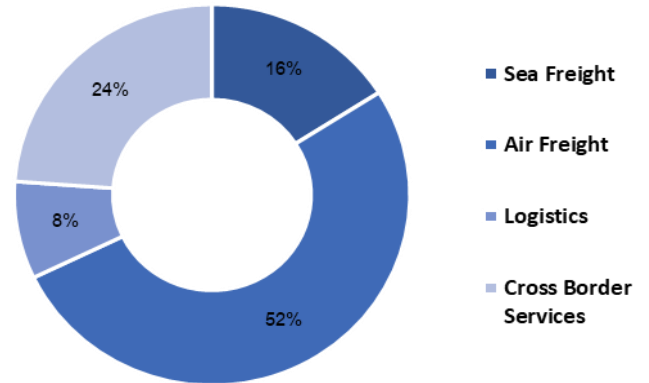

รายได้อื่น

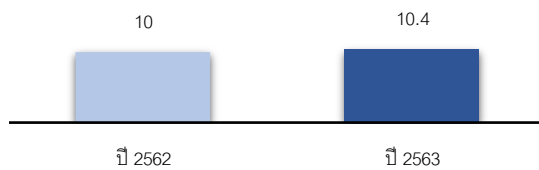

รายได้อื่นๆ ของบริษัทสำหรับงวดปีสิ้นสุด ณ วันที่ 31 ธันวาคม 2563 เท่ากับ 10.04 ล้านบาทเมื่อเปรียบเทียบกับงวดเดียวกันของปีก่อนเท่ากับ 10.00 ล้านบาทเพิ่มขึ้น 0.04 ล้านบาท คิดเป็น ร้อยละ 0.40 ในปีนี้ บริษัทยังคงมีนโยบายในการลงทุนในเงินลงทุนที่มีความเสี่ยงต่ำจึงมีผลทำให้ผลตอบแทนใกล้เคียงกับปีก่อน

■ 2562 ■ 2563
หน่วย : ล้านบาท

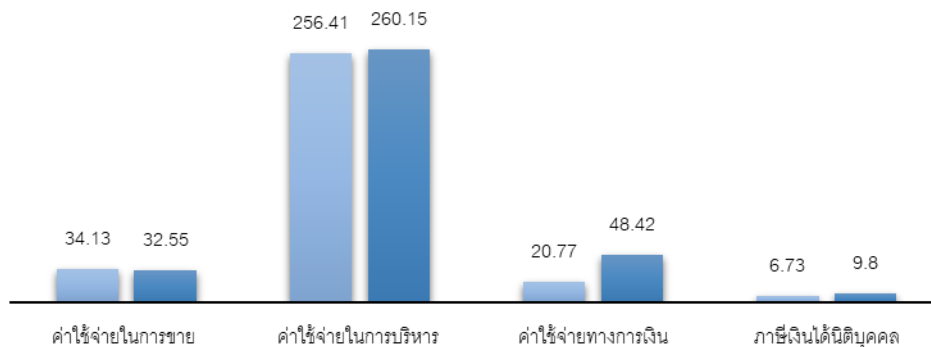

หน่วย : ล้านบาท

งบกำไรขาดทุนเบ็ดเสร็จ	งบการเงินรวม ปี 2562	งบการเงินรวม ปี 2563	เปลี่ยนแปลง	
			เพิ่ม (ลด)	ร้อยละ
ค่าใช้จ่ายในการขาย	34.14.	32.55	(1.59)	(4.65)
ค่าใช้จ่ายในการบริหาร	256.41	260.15	3.74	1.46
ขาดทุนจากการด้อยค่าของสินทรัพย์ทางการเงิน	0.00	0.06	0.06	100.00
ค่าใช้จ่ายทางการเงิน	6.73	9.80	3.07	45.68
ภาษีเงินได้นิติบุคคล	20.77	48.42	27.65	133.15

ค่าใช้จ่ายในการขายของบริษัท สำหรับงวดปีสิ้นสุด ณ วันที่ 31 ธันวาคม 2563 และ ณ วันที่ 31 ธันวาคม 2562 จำนวน 32.55 ล้านบาท และ 34.14 ล้านบาท ตามลำดับ ซึ่งลดลง 1.59 ล้านบาท คิดเป็นร้อยละ 4.65 สาเหตุเนื่องมาจากปัจจัยด้านสถานการณ์โรคระบาด Covid-19 ตั้งแต่ต้นปี 2563 มีการควบคุมพื้นที่เพื่อป้องกันการระบาดระหว่างพื้นที่ควบคุมต่างๆ การเดินทางถูกจำกัด จึงมีผลทำให้ค่าใช้จ่ายในการเดินทางของบริษัทลดลงจากปีก่อน

ค่าใช้จ่ายในการบริหารของบริษัท สำหรับงวดปีสิ้นสุด ณ วันที่ 31 ธันวาคม 2563 และ ณ วันที่ 31 ธันวาคม 2562 จำนวน 260.15 ล้านบาท และ 256.41 ล้านบาท ตามลำดับ เพิ่มขึ้น 3.74 ล้านบาท คิดเป็นร้อยละ 1.46 เป็นผลมาจากการรับรู้ค่าใช้จ่ายในการบริหารงานของบริษัท Guangxi Euroasia Total Logistics Company Limited ซึ่งเป็นบริษัทย่อยในเครือของบริษัท ยูโรเอเชีย โทเทิลโลจิสติกส์ จำกัด ที่มีกิจกรรมการลงทุนเพิ่มในปี 2563 จึงส่งผลให้ค่าใช้จ่ายในการบริหารงานเพิ่มขึ้น

ค่าใช้จ่ายในทางการเงินของบริษัท สำหรับปี สิ้นสุด ณ วันที่ 31 ธันวาคม 2563 และ ณ วันที่ 31 ธันวาคม 2562 เท่ากับ 9.80 ล้านบาท และ 6.73 ล้านบาท ตามลำดับ เพิ่มขึ้น 3.07 ล้านบาท คิดเป็นร้อยละ 45.68 เป็นผลมาจากบริษัทไวส์โลจิสติกส์ มีกิจกรรมการกู้เงินจำนวน 80 ล้านบาท เพื่อลงทุนในการซื้อหุ้นสามัญของ WICE Logistics (Singapore) Pte. Ltd. จำนวนทั้งสิ้น 210,000 หุ้น หรือร้อยละ 30 ทำให้ในปีนี้มีดอกเบี้ยจ่ายเพิ่มขึ้น

ค่าใช้จ่ายภาษีเงินได้ของบริษัท สำหรับงวดปีสิ้นสุด ณ วันที่ 31 ธันวาคม 2563 และ ณ วันที่ 31 ธันวาคม 2562 จำนวน 48.42 ล้านบาท และ 20.77 ล้านบาท ตามลำดับ เพิ่มขึ้น 27.65 ล้านบาท คิดเป็นร้อยละ 133.15 ภาษีนิติบุคคลที่เพิ่มขึ้นจากผลกำไรที่เพิ่มขึ้นจากปีก่อน

กำไรสุทธิ

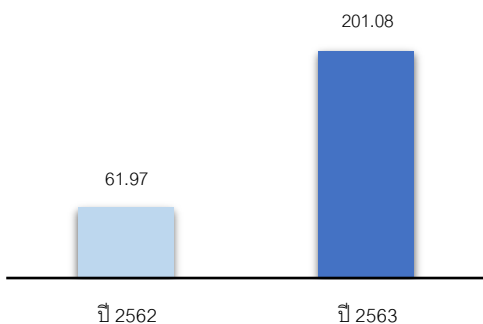

กำไรสุทธิของบริษัท สำหรับปี สิ้นสุด ณ วันที่ 31 ธันวาคม 2563 และ ณ วันที่ 31 ธันวาคม 2562 เท่ากับ 201.08 ล้านบาท และ 61.97 ล้านบาท ตามลำดับ เมื่อเปรียบเทียบกับปีก่อน เพิ่มขึ้น 139.11 ล้านบาท คิดเป็นร้อยละ 224.47 เกิดจากการผลดำเนินงานที่บรรลุเป้าหมายตามกลยุทธ์ของบริษัทที่กำหนดไว้ ประกอบกับผลประกอบการบริษัทย่อยที่ดีขึ้นอย่างต่อเนื่อง

สรุปผลการดำเนินงานของบริษัทในปี 2563 บริษัทมีผลประกอบการในระดับที่ดีเยี่ยม โดยรายได้ปี 2563 เติบโตถึง 79.91% ประกอบกับกำไรสุทธิของบริษัท เติบโตอย่างก้าวกระโดด เติบโตขึ้นจากปีก่อน 224.48% ซึ่งเป็น New High ของบริษัททั้งรายได้และกำไรสุทธิ

สินทรัพย์

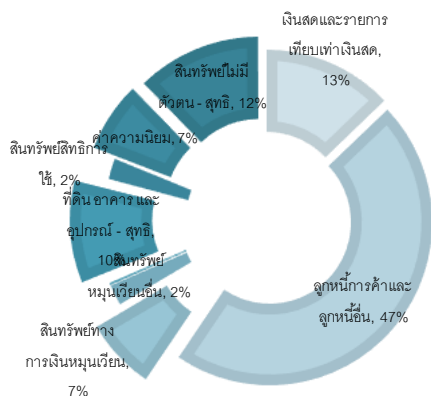

สินทรัพย์

บริษัทมีทรัพย์สินรวม ณ วันที่ 31 ธันวาคม 2563 และ ณ วันที่ 31 ธันวาคม 2562 เท่ากับ 2,045.50 ล้านบาท และ 1,573.57 ล้านบาท ตามลำดับ ซึ่งเพิ่มขึ้นเป็นจำนวน 471.93 ล้านบาทหรือเพิ่มขึ้นร้อยละ 29.99 ซึ่งจำนวนเพิ่มขึ้นมีข้อสังเกต ดังนี้

1. เงินสดและรายการเทียบเท่าเงินสด ณ วันที่ 31 ธันวาคม 2563 และ ณ วันที่ 31 ธันวาคม 2562 เท่ากับ

263.33 ล้านบาท และ 149.33 ล้านบาท ตามลำดับ ซึ่งปรับเพิ่มขึ้นเป็นจำนวน 114.00 ล้านบาท หรือเพิ่มขึ้นร้อยละ 76.34 เนื่องจากบริษัทมีกระแสเงินสดด้านรับที่เกิดจากการดำเนินงาน โดยได้จากการรับชำระหนี้จากลูกหนี้การค้า ซึ่งส่วนใหญ่จำนวนเงินที่เกิดขึ้นจากการดำเนินงานในปี 2563

2. เงินลงทุนชั่วคราว ณ วันที่ 31 ธันวาคม 2563 ไม่มียอดแสดง และ ณ วันที่ 31 ธันวาคม 2562 มีจำนวนเท่ากับ 152.69 ล้านบาท เนื่องจากในปีนี้มีการจัดประเภทรายการใหม่ โดยได้นำไปบันทึกอยู่ในประเภทสินทรัพย์ทางการเงินหมุนเวียน โดยมียอด ณ วันที่ 31 ธันวาคม 2563 เท่ากับ 144.71 โดยเปรียบเทียบกับปีที่ผ่านมาได้ปรับลดลงเป็นจำนวน 7.98 ล้านบาท หรือร้อยละ 5.23 เนื่องจากบริษัทได้มีการขายเงินลงทุนส่วนหนึ่งเพื่อนำไปลงทุนเพื่อซื้อหุ้นสามัญในบริษัทย่อย
3. ลูกหนี้การค้า ณ วันที่ 31 ธันวาคม 2563 และ ณ วันที่ 31 ธันวาคม 2562 เท่ากับ 953.06 ล้านบาท และ 596.09 ล้านบาท ตามลำดับ ปรับเพิ่มขึ้น 356.97 ล้านบาท หรือคิดเป็นร้อยละ 59.89 สาเหตุเนื่องมาจากรายได้จากการบริการที่เพิ่มขึ้นเป็นผลให้มีลูกหนี้เพิ่มขึ้น อย่างไรก็ตามลูกหนี้ที่เพิ่มขึ้นดังกล่าวจัดเป็นลูกหนี้ที่มีความสามารถในการชำระหนี้ตามปกติ
4. สินทรัพย์สิทธิการใช้ ณ วันที่ 31 ธันวาคม 2563 และ ณ วันที่ 31 ธันวาคม 2562 เท่ากับ 39.53 ล้านบาท และ ไม่มียอดเกิดขึ้นตามลำดับ แสดงถึงการปรับเพิ่มขึ้นเป็นจำนวน 39.53 ล้านบาท หรือคิดเป็นร้อยละ 100.00 เป็นผลจากบริษัทได้มีการบันทึกการเช่าทรัพย์สินที่ใช้ในการดำเนินงานเป็นสินทรัพย์สิทธิการใช้ ให้เป็นไปตามมาตรฐานการรายงานทางการเงินฉบับที่ 16 ว่าด้วยเรื่องสัญญาเช่า

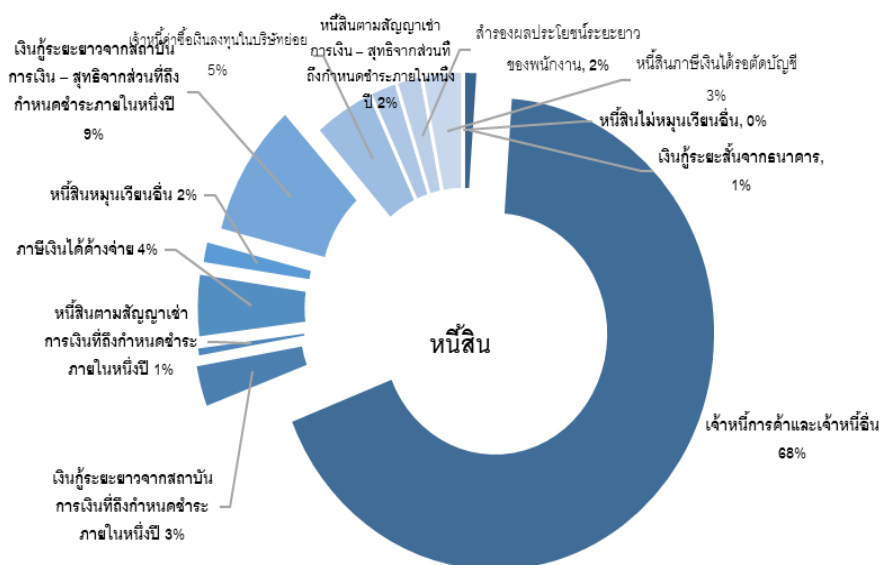

บริษัท มีหนี้สินรวม ณ วันที่ 31 ธันวาคม 2563 และ ณ วันที่ 31 ธันวาคม 2562 เท่ากับ 1,069.90 ล้านบาท และ 686.97 ล้านบาท ตามลำดับ เพิ่มขึ้น 382.92 ล้านบาทหรือคิดเป็นร้อยละ 55.74 โดยมีข้อสังเกต ดังนี้

1. เงินกู้ระยะสั้นจากธนาคาร ณ วันที่ 31 ธันวาคม 2563 และ ณ วันที่ 31 ธันวาคม 2562 เท่ากับ 11.68 ล้านบาท และ 6.59 ล้านบาท ตามลำดับ ปรับเพิ่มขึ้น 5.08 ล้านบาท หรือคิดเป็นร้อยละ 77.09 สืบเนื่องมาจากบริษัท ยูโรเอเชีย โทเทิลโลจิสติกส์ จำกัด ได้มีกิจกรรมการขยายงานค่อนข้างสูง ส่งผลให้มีปริมาณการใช้เงินหมุนเวียนในระบบเพิ่มขึ้น บริษัทจึงต้องดำเนินการกู้เงินระยะสั้นจากธนาคารเพื่อชดเชยสมดุลเงินหมุนเวียนในระบบจากกิจกรรมดังกล่าว
2. เจ้าหนี้การค้าและเจ้าหนี้อื่น ณ วันที่ 31 ธันวาคม 2563 และ ณ วันที่ 31 ธันวาคม 2562 เท่ากับ 726.99 ล้านบาท และ 463.87 ล้านบาท ตามลำดับ ปรับเพิ่มขึ้น 263.12 ล้านบาท หรือคิดเป็นร้อยละ 56.72 เกิดจากรายได้จากการบริการที่เพิ่มขึ้น ส่งผลให้ต้นทุนจากการบริการเพิ่มขึ้นตามปัจจัยที่แปรผันตามกัน ทำให้เจ้าหนี้การค้าเพิ่มขึ้นจากปีที่ผ่านมา

3. เงินกู้ระยะยาวจากสถาบันการเงินที่ถึงกำหนดชำระภายในหนึ่งปี ณ วันที่ 31 ธันวาคม 2563 และ ณ วันที่ 31 ธันวาคม 2562 เท่ากับ 32.25 ล้านบาท และ 14.35 ล้านบาท ตามลำดับ ปรับเพิ่มขึ้น 17.91 ล้านบาท หรือคิดเป็นร้อยละ 124.81 และ เงินกู้ระยะยาวจากสถาบันการเงินสุทธิจากส่วนที่ถึงกำหนดชำระภายในหนึ่งปี ณ วันที่ 31 ธันวาคม 2563 และ ณ วันที่ 31 ธันวาคม 2562 เท่ากับ 99.93 ล้านบาท และ 45.13 ล้านบาท ตามลำดับ ปรับเพิ่มขึ้น 54.79 ล้านบาท หรือคิดเป็นร้อยละ 121.40 เกิดจากกิจกรรมการกู้เงินจากธนาคารเพื่อลงทุนซื้อหุ้นสามัญของบริษัท WICE Logistics (Singapore) Pte. Ltd. จำนวน 210,000 หุ้น หรือคิดเป็นร้อยละ 30 ซึ่งเกิดขึ้นในช่วงเดือน พ.ค.ของปีนี้
4. หนี้สินตามสัญญาเช่าทางการเงินที่ถึงกำหนดชำระภายในหนึ่งปี ณ วันที่ 31 ธันวาคม 2563 และ ณ วันที่ 31 ธันวาคม 2562 เท่ากับ 7.79 ล้านบาท และ 4.09 ล้านบาท ตามลำดับ ปรับเพิ่มขึ้น 3.70 ล้านบาท หรือคิดเป็นร้อยละ 90.30 และ หนี้สินตามสัญญาเช่าทางการเงินสุทธิจากส่วนที่ถึงกำหนดชำระภายในหนึ่งปี ณ วันที่ 31 ธันวาคม 2563 และ ณ วันที่ 31 ธันวาคม 2562 เท่ากับ 21.64 ล้านบาท และ 3.37 ล้านบาท ตามลำดับ ปรับเพิ่มขึ้น 18.27 ล้านบาท หรือคิดเป็นร้อยละ 541.71 สาเหตุเนื่องมาจากการกู้เงินจากธนาคารเพื่อลงทุนซื้อรถตู้คอนเทนเนอร์ของบริษัท Euroasia Total Logistics (M) Sdn Bhd และของบริษัท ไวส์โลจิสติกส์ จำกัด (มหาชน) จำกัด รวมทั้งสองส่วนเป็นผลให้หนี้สินตามสัญญาเช่าทางการเงินเพิ่มขึ้นในงบการเงิน
5. ภาษีเงินได้ค้างจ่าย ณ วันที่ 31 ธันวาคม 2563 และ ณ วันที่ 31 ธันวาคม 2562 เท่ากับ 47.39 ล้านบาท และ 18.99 ล้านบาท ตามลำดับ ปรับเพิ่มขึ้น 28.40 ล้านบาท หรือคิดเป็นร้อยละ 149.56 เนื่องจากในปีนี้มีบริษัทที่กำไรเพิ่มขึ้น ประกอบกับบริษัทย่อยทั้งหมดมีกำไรเพิ่มขึ้นเช่นเดียวกัน ส่งผลให้มีภาษีนิติบุคคลที่ต้องจ่ายเพิ่มขึ้นในปี

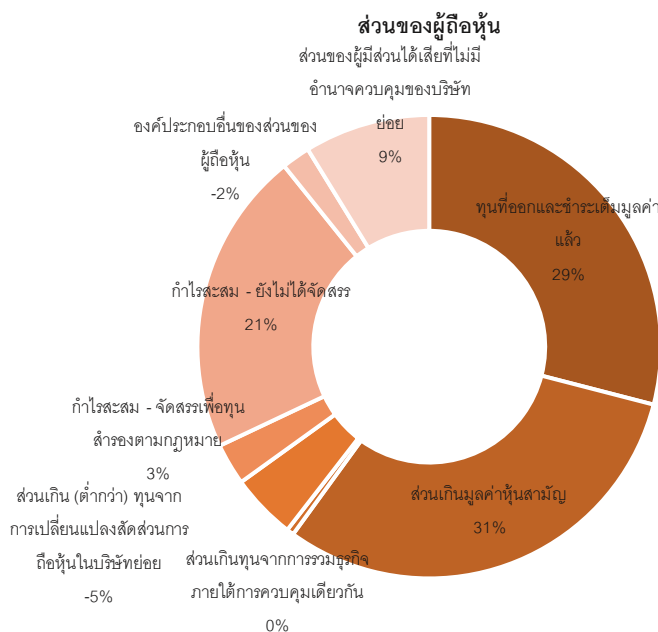

บริษัทฯ มีส่วนของผู้ถือหุ้น ณ วันที่ 31 ธันวาคม 2563 และ ณ วันที่ 31 ธันวาคม 2562 เท่ากับ 975.60 ล้านบาท และ 886.60 ล้านบาท เพิ่มขึ้น 89 ล้านบาทหรือคิดเป็นร้อยละ 10.04 สืบเนื่องมาจากกำไรจากการดำเนินงานที่เพิ่มขึ้น จึงทำให้มีส่วนของผู้ถือหุ้นเพิ่มขึ้นในปี

ความเหมาะสมของโครงสร้างเงินทุน

อัตราส่วนหนี้สินต่อส่วนของผู้ถือหุ้น ณ วันที่ 31 ธันวาคม 2563 และ ณ วันที่ 31 ธันวาคม 2562 เท่ากับ 1.10 เท่า และ 0.77 เท่า หนี้สินต่อส่วนของผู้ถือหุ้นเพิ่มขึ้นโดยหนี้สินที่เพิ่มขึ้นเป็นหนี้สินหมุนเวียนซึ่งคือเจ้าหนี้การค้าที่เพิ่มขึ้นในงบการเงิน ซึ่งในปัจจุบันอัตราส่วนหนี้สิน

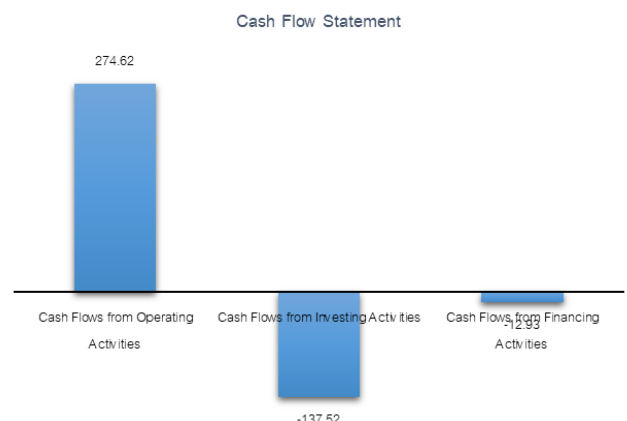

ต่อส่วนของผู้ถือหุ้นยังอยู่ในเกณฑ์ที่เหมาะสม ทั้งนี้เนื่องจากบริษัทมีนโยบายลงทุนและใช้เงินทุนการดำเนินธุรกิจส่วนใหญ่มาจากส่วนของ
ผู้ถือหุ้น ด้วยเหตุดังกล่าวจึงเป็นผลให้มีความเสี่ยงทางการเงินต่ำ โดยวิเคราะห์ได้จากอัตราส่วนสภาพคล่อง ณ วันที่ 31 ธันวาคม
2563 และ ณ วันที่ 31 ธันวาคม 2562 เท่ากับ 1.66 เท่า และ 1.77 เท่า แสดงให้เห็นว่าบริษัทยังคงมีสภาพคล่องที่อยู่ในเกณฑ์ค่อนข้างสูง

สภาพคล่อง

สภาพคล่องกระแสเงินสด

กระแสเงินสดสุทธิจากกิจกรรมการดำเนินงาน สำหรับปี 2563 เท่ากับ 274.62 ล้านบาท ซึ่งเป็นบวก จึงแสดงให้เห็นว่าบริษัทมีกระแส
เงินสดจากการดำเนินงานที่ดี และมีจำนวนใกล้เคียงกับกำไรสุทธิตามเกณฑ์คงค้างของงบการเงิน ซึ่งแสดงให้เห็นถึงการดำเนินงานใน
ปัจจุบันที่มีกระแสเงินสดเข้ามาสูง

กระแสเงินสดสุทธิจากกิจกรรมลงทุน สำหรับปี 2563 เท่ากับ -137.52 ล้านบาท โดยมีสาเหตุเนื่องมาจาก บริษัทมีเงินสดจ่ายออกเพื่อ
ลงทุนในหุ้นสามัญในบริษัทย่อยจำนวน 122.83 ล้านบาท และเพื่อซื้อทรัพย์สินถาวร โดยส่วนใหญ่ได้แก่การซื้อยานพาหนะประเภทหัว
ลากตู้คอนเทนเนอร์และหางพ่วง เพื่อรองรับการเติบโตของบริษัท

กระแสเงินสดสุทธิจากกิจกรรมจัดหาเงิน สำหรับปี 2563 เท่ากับ -12.93 ล้านบาท โดยมีสาเหตุมาจาก บริษัทได้มีการจ่ายเงินปันผล
จำนวน 77 ล้านบาท และมีการจ่ายเพื่อชำระคืนเงินกู้เป็นจำนวน 42 ล้านบาท และมีเงินสัรับจากการกู้ยืม 90 ล้านบาท

อัตราส่วนทางการเงิน

