

56-1 ONE REPORT

DECEMBER 2022



Ladprao General Hospital

Public Company Limited



สารบัญ

	หน้า
สารจากประธานกรรมการ	1
ประวัติกรรมการและผู้บริหารระดับสูง	2
ส่วนที่ 1 การประกอบธุรกิจและผลการดำเนินงาน	
1. โครงสร้างและการดำเนินงานของกลุ่มบริษัท	10
2. การบริหารจัดการความเสี่ยง	32
3. การขับเคลื่อนธุรกิจเพื่อความยั่งยืน	41
4. การวิเคราะห์และคำอธิบายของฝ่ายจัดการ (Management Discussion and Analysis: MD&A)	52
5. ข้อมูลทั่วไปและข้อมูลสำคัญอื่น	72
ส่วนที่ 2 การกำกับดูแลกิจการ	
6. นโยบายการกำกับดูแลกิจการ	74
7. โครงสร้างการกำกับดูแลกิจการ และข้อมูลสำคัญเกี่ยวกับคณะกรรมการ คณะกรรมการชุดย่อย ผู้บริหาร พนักงานและอื่น ๆ	82
8. รายงานผลการดำเนินงานสำคัญด้านการกำกับดูแลกิจการ	92
9. การควบคุมภายในและรายการระหว่างกัน	96
ส่วนที่ 3 งบการเงิน	106
การรับรองความถูกต้องของข้อมูล	
เอกสารแนบ	
เอกสารแนบ 1	รายละเอียดเกี่ยวกับกรรมการ ผู้บริหาร ผู้มีอำนาจควบคุม ผู้ที่ได้รับมอบหมาย ให้รับผิดชอบสูงสุดในสายงานบัญชีและการเงิน ผู้ที่ได้รับมอบหมายให้รับผิดชอบ โดยตรงในการควบคุมดูแลการทำบัญชี เลขานุการบริษัทและตัวแทนติดต่อ ประสานงานกรณีเป็นบริษัทต่างประเทศ
เอกสารแนบ 2	รายละเอียดเกี่ยวกับกรรมการของบริษัทย่อย
เอกสารแนบ 3	รายละเอียดเกี่ยวกับหัวหน้างานตรวจสอบภายใน และหัวหน้างานกำกับดูแล การปฏิบัติงานของบริษัท (compliance)
เอกสารแนบ 4	ทรัพย์สินที่ใช้ในการประกอบธุรกิจและรายละเอียดเกี่ยวกับรายการประเมินราคาทรัพย์สิน
เอกสารแนบ 5	นโยบายและแนวปฏิบัติกำกับการกำกับดูแลกิจการ ฉบับเต็ม และจรรยาบรรณธุรกิจ ฉบับเต็มที่บริษัทได้จัดทำ
เอกสารแนบ 6	รายงานคณะกรรมการตรวจสอบ

สารจาก

ประธานกรรมการ



ในปี 2565 ที่ผ่านมา สถานการณ์การแพร่ระบาดของโรคโควิด 19 มีแนวโน้มรุนแรงลดลงเมื่อเปรียบเทียบกับปีที่ผ่านมา ภาครัฐผ่อนคลายมาตรการควบคุมการแพร่ระบาดเชื้อไวรัสโควิด 19 และเริ่มเปิดประเทศ เพื่อกระตุ้นเศรษฐกิจ อุตสาหกรรมการค้าระหว่างประเทศ และการท่องเที่ยวภายในประเทศ โดยทางโรงพยาบาลลาดพร้าวได้มีการปรับยุทธศาสตร์และการดำเนินงานให้รองรับต่อการฟื้นฟูเศรษฐกิจของประเทศ พร้อมทั้งยกระดับการบริการ เพื่อสร้างความพึงพอใจที่มากยิ่งขึ้นแก่ลูกค้าและผู้ให้บริการ

ทั้งนี้ ตลอดสถานการณ์การแพร่ระบาดของโรคโควิด 19 ที่ผ่านมา โรงพยาบาลลาดพร้าว ได้ดำเนินการอย่างเต็มกำลังความสามารถ ในการช่วยเหลือประชาชนให้มีสุขภาพที่ดีขึ้นจากการเข้าถึงบริการทางการแพทย์ด้วยมาตรฐานที่ปลอดภัยและทันสมัย รวมไปถึงการนำเทคโนโลยีและนวัตกรรมทางด้านการแพทย์มาใช้เพิ่มประสิทธิภาพในการให้บริการ อาทิเช่น การพัฒนาระบบการบริหารจัดการโรงพยาบาล Smart-Hospital ในการจองคิวพบแพทย์ออนไลน์ และ Telemedicine ที่ช่วยให้บุคลากรทางการแพทย์และผู้รับบริการสื่อสารกันอย่างชัดเจน เพื่อเป็นประโยชน์ต่อการตรวจรักษา

จากการให้บริการครบรอบปีที่ 30 ในปี 2566 นี้ บริษัทฯ มุ่งมั่นที่จะดำเนินงานตามเป้าหมายเพื่อยกระดับคุณภาพการบริการตามมาตรฐานสากล และสร้างการเติบโตอย่างยั่งยืนในอนาคต ด้วยแผนธุรกิจที่หลากหลาย ยืดหยุ่น พร้อมรับการเปลี่ยนแปลงตามยุคสมัยและสถานการณ์ ด้วยกลยุทธ์การดำเนินธุรกิจขององค์กรเพื่อก้าวเข้าสู่การเป็น LADPRAO MEDICAL CITY

ในนามของคณะกรรมการบริษัทและคณะกรรมการบริหาร บริษัทโรงพยาบาลลาดพร้าว จำกัด (มหาชน) ขอขอบคุณคณะผู้บริหารและพนักงานทุกท่าน สำหรับความมุ่งมั่นทุ่มเทเป็นอันหนึ่งอันเดียวกัน ที่ช่วยกันดูแลผู้ป่วยอย่างเต็มกำลัง และร่วมกันผลักดันองค์กรให้ก้าวไปข้างหน้าอย่างมั่นคง ที่สำคัญต้องขอขอบคุณลูกค้าผู้ให้บริการ ผู้ถือหุ้น พันธมิตรทางธุรกิจ และผู้มีอุปการคุณทุกท่าน ที่ให้ความเชื่อมั่นและสนับสนุนกิจการของบริษัทด้วยดีเสมอมา บริษัทฯขอให้คำมั่นว่าจะมุ่งมั่นพัฒนาศักยภาพความเชี่ยวชาญและบริการที่ติดต่อเนื่องต่อไป

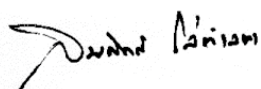

ศ.ดร.นพ.สมศักดิ์ โล่ห์เลขา

ประธานกรรมการบริษัทฯ

ประวัติกรรมการและผู้บริหารระดับสูง



ศาสตราจารย์ ดอกเตอร์
นายแพทย์ สมศักดิ์ โล่ห์เลขา

ประธานกรรมการบริษัท
/กรรมการผู้มีอำนาจลงนาม

อายุ 81 ปี



นายพิพัฒน์ เศวตวิลาส

รองประธานกรรมการ
/กรรมการผู้มีอำนาจลงนาม

อายุ 74 ปี

วุฒิการศึกษา

- ปริญญาเอก สาขาจุลชีววิทยา University Of Illinois ประเทศสหรัฐอเมริกา
- ปริญญาตรี แพทยศาสตรบัณฑิต คณะแพทยศาสตร์ศิริราชพยาบาล มหาวิทยาลัยมหิดล
- ประกาศนียบัตรวิชาชีพ มหาวิทยาลัทยูเลน นิวออร์ลีนส์แอลเอ ,สหรัฐอเมริกา

ประวัติการฝึกอบรม

- Director Accreditation Program (DAP) รุ่นที่ 67 สมาคมส่งเสริมสถาบันกรรมการบริษัทไทย (IOD)

การดำรงตำแหน่งในบริษัทจดทะเบียนอื่น

- ไม่มี

การดำรงตำแหน่งในบริษัทอื่น

- ประธานกรรมการ บจก.แอล พี โฮลดิ้ง
- ประธานกรรมการ บจก.ลาดพร้าวการศึกษา
- ประธาน ราชวิทยาลัยกุมารแพทย์แห่งประเทศไทย
- นายก สมาคมกุมารแพทย์แห่งประเทศไทย
- ศาสตราจารย์เกียรติคุณ คณะแพทยศาสตร์โรงพยาบาล รามาธิบดี
- ประธานกรรมการ บจก.ลาดพร้าวผลิตภัณฑ์ทางการแพทย์และสุขภาพ จำกัด (เดิม บจ. รพ.ลาดพร้าว 2)

ระยะเวลาการดำรงตำแหน่ง

- 30 ปี
- 8 ปี (นับจาก บมจ.จดทะเบียน ปี 2558)

จำนวนครั้งที่เข้าประชุมคณะกรรมการบริษัท

- 6/6 ครั้ง

จำนวนหุ้นบริษัทที่ถือ

- 7,765,360 หุ้น (ณ วันที่ 24 พฤศจิกายน 2565)

ความสัมพันธ์ระหว่างผู้บริหาร

- ไม่มี

มีคุณสมบัติกรรมการตามกฎหมาย และไม่มีลักษณะต้องห้ามตามประกาศของคณะกรรมการกำกับตลาดทุน

- ใช่

ประวัติการกระทำผิดกฎหมายในระยะ 10 ปีย้อนหลัง

- ไม่มี

หมายเหตุ : ข้อมูลประวัติกรรมการและผู้บริหาร ณ วันที่ 31 ธันวาคม 2565

วุฒิการศึกษา

- ปริญญาวิศวกรรมศาสตรมหาบัณฑิตกิตติมศักดิ์ (วิศวกรรมอุตสาหการ) มหาวิทยาลัยเทคโนโลยีราชมงคลธัญบุรี
- มศ.5 โรงเรียนวัดสุทธิวราราม

ประวัติการฝึกอบรม

- Director Accreditation Program (DAP) รุ่นที่ 67 สมาคมส่งเสริมสถาบันกรรมการบริษัทไทย (IOD)
- วิทยาการการจัดการสำหรับนักบริหารระดับสูง (วบส.) สถาบันบัณฑิตพัฒนบริหารศาสตร์ (NIDA)

การดำรงตำแหน่งในบริษัทจดทะเบียนอื่น

- ไม่มี

การดำรงตำแหน่งในบริษัทอื่น

- กรรมการ บจก.แอล พี โฮลดิ้ง
- ประธานกรรมการ บจก.สยามพลาตินิกผลิตภัณฑ์
- ประธานกรรมการ บจก.โอเรกอน อลูมิเนียม
- ประธานกรรมการ บจก.พีจีดีพี โฮลดิ้ง
- กรรมการผู้จัดการ บจก.พาสันต์ เอสเตท
- กรรมการผู้ทรงคุณวุฒิ คณะวิศวกรรมศาสตร์ มหาวิทยาลัยเทคโนโลยีราชมงคลธัญบุรี
- กรรมการ บจก.ลาดพร้าวผลิตภัณฑ์ทางการแพทย์และสุขภาพ (เดิม บจ. รพ.ลาดพร้าว 2)

ระยะเวลาการดำรงตำแหน่ง

- 32 ปี
- 8 ปี (นับจาก บมจ.จดทะเบียน ปี 2558)

จำนวนครั้งที่เข้าประชุมคณะกรรมการบริษัท

- 6/6 ครั้ง

จำนวนหุ้นบริษัทที่ถือ

- 37,543,684 หุ้น (ณ วันที่ 24 พฤศจิกายน 2565)

ความสัมพันธ์ระหว่างผู้บริหาร

- พี่ชาย ประธานเจ้าหน้าที่บริหาร

มีคุณสมบัติกรรมการตามกฎหมาย และไม่มีลักษณะต้องห้ามตามประกาศของคณะกรรมการกำกับตลาดทุน

- ใช่

ประวัติการกระทำผิดกฎหมายในระยะ 10 ปีย้อนหลัง

- ไม่มี

ประวัติกรรมการและผู้บริหารระดับสูง (ต่อ)



รองศาสตราจารย์
นายแพทย์ วิรัตน์ วงศ์แสงนาค
กรรมการ
/ประธานกรรมการบริหาร
/กรรมการสรรหาและพิจารณา
คำตอบแทน
/กรรมการผู้มีอำนาจลงนาม
อายุ 71 ปี

วุฒิการศึกษา

- ปริญญาเอก วุฒิบัณฑิตผู้เชี่ยวชาญศิลปศาสตร์ ราชวิทยาลัยสัตวแพทย์แห่งกลาสโกว ประเทศสหราชอาณาจักร
- วุฒิบัณฑิตผู้เชี่ยวชาญด้านสัตวศาสตร์ระบบทางเดินอาหาร แพทยสภา
- ปริญญาโท วิทยาศาสตร์มหาบัณฑิต มหาวิทยาลัยมหิดล
- ปริญญาตรี แพทยศาสตรบัณฑิต จุฬาลงกรณ์มหาวิทยาลัย
- ปริญญาตรี วิทยาศาสตร์บัณฑิต จุฬาลงกรณ์มหาวิทยาลัย

ประวัติการฝึกอบรม

- Director Accreditation Program (DAP) รุ่นที่ 14 สมาคมส่งเสริมสถาบันกรรมการบริษัทไทย (IOD)
- Director Certification Program (DCP) รุ่นที่ 201 สมาคมส่งเสริมสถาบันกรรมการบริษัทไทย (IOD)
- Role of the Nomination and Governance Committee (RNG) รุ่นที่ 7 สมาคมส่งเสริมสถาบันกรรมการบริษัทไทย (IOD)

การดำรงตำแหน่งในบริษัทจดทะเบียนอื่น

- ประธานกรรมการ บมจ.ศูนย์ห้องปฏิบัติการและวิจัยทางการแพทย์และการเกษตรแห่งเอเชีย

การดำรงตำแหน่งในบริษัทอื่น

- ประธานกรรมการ บจก.ศูนย์ห้องปฏิบัติการและวิจัยทางการแพทย์แห่งเอเชีย
- รองประธานกรรมการ บจก.ลาดพร้าวการศึกษา
- กรรมการ บจก.แอล พี โฮลดิ้ง
- กรรมการ บจก. ลาดพร้าวผลิตภัณฑ์ทางการแพทย์และสุขภาพ (เดิม บจ. รพ.ลาดพร้าว 2)

ระยะเวลาการดำรงตำแหน่ง

- 30 ปี
- 8 ปี (นับจาก บมจ.จดทะเบียน ปี 2558)

จำนวนครั้งที่เข้าประชุมคณะกรรมการบริษัท

- 6/6 ครั้ง

จำนวนหุ้นบริษัทที่ถือ

- 3,921,320 หุ้น (ณ วันที่ 24 พฤศจิกายน 2565)

ความสัมพันธ์ระหว่างผู้บริหาร

- ไม่มี

มีคุณสมบัติกรรมการตามกฎหมาย และไม่มีลักษณะต้องห้ามตามประกาศของคณะกรรมการกำกับตลาดทุน

- ใช่

ประวัติการกระทำผิดกฎหมายในระยะ 10 ปีย้อนหลัง

- ไม่มี



ดอกเตอร์ อังกูร จันทวานิช
กรรมการ
/ประธานเจ้าหน้าที่บริหาร
/รองประธานกรรมการบริหาร
/กรรมการสรรหาและพิจารณา
คำตอบแทน
/กรรมการผู้มีอำนาจลงนาม
อายุ 65 ปี

วุฒิการศึกษา

- ปริญญาเอก บริหารธุรกิจ SOUTH AUSTRALIA UNIVERSITY ประเทศออสเตรเลีย
- ปริญญาโท บริหารธุรกิจ มหาวิทยาลัยธรรมศาสตร์
- ปริญญาตรี นิติศาสตร์ มหาวิทยาลัยรามคำแหง

ประวัติการฝึกอบรม

- Director Accreditation Program (DAP) รุ่นที่ 67 สมาคมส่งเสริมสถาบันกรรมการบริษัทไทย (IOD)

การดำรงตำแหน่งในบริษัทจดทะเบียนอื่น

- กรรมการ บมจ.ศูนย์ห้องปฏิบัติการและวิจัยทางการแพทย์และการเกษตรแห่งเอเชีย

การดำรงตำแหน่งในบริษัทอื่น

- ประธานกรรมการ บจก.ศูนย์บริหารจัดการธุรกิจแห่งเอเชีย
- กรรมการ บจก.ลาดพร้าวผลิตภัณฑ์ทางการแพทย์และสุขภาพ (เดิม บจ. รพ.ลาดพร้าว 2)
- กรรมการผู้จัดการ บจก.ลาดพร้าวการศึกษา
- กรรมการผู้จัดการ บจก.แอล พี โฮลดิ้ง
- กรรมการ บจก.แอลพี เมดิคอล เซ็นเตอร์

ระยะเวลาการดำรงตำแหน่ง

- 32 ปี
- 8 ปี (นับจาก บมจ.จดทะเบียน ปี 2558)

จำนวนครั้งที่เข้าประชุมคณะกรรมการบริษัท

- 6/6 ครั้ง

จำนวนหุ้นบริษัทที่ถือ

- 27,146,600 หุ้น (ณ วันที่ 24 พฤศจิกายน 2565)

ความสัมพันธ์ระหว่างผู้บริหาร

- ไม่มี

มีคุณสมบัติกรรมการตามกฎหมาย และไม่มีลักษณะต้องห้ามตามประกาศของคณะกรรมการกำกับตลาดทุน

- ใช่

ประวัติการกระทำผิดกฎหมายในระยะ 10 ปีย้อนหลัง

- ไม่มี

หมายเหตุ : ข้อมูลประวัติกรรมการและผู้บริหาร ณ วันที่ 31 ธันวาคม 2565

ประวัติกรรมการและผู้บริหารระดับสูง (ต่อ)



นางวิชุดา อัมพรผล

กรรมการ

อายุ 72 ปี

วุฒิการศึกษา

- ปริญญาตรี วิทยาศาสตรบัณฑิต มหาวิทยาลัยธรรมศาสตร์

ประวัติการฝึกอบรม

- Director Accreditation Program (DAP) รุ่นที่ 67 สมาคมส่งเสริมสถาบันกรรมการบริษัทไทย (IOD)

การดำรงตำแหน่งในบริษัทจดทะเบียนอื่น

- กรรมการ บมจ.ศูนย์ห้องปฏิบัติการและวิจัยทางการแพทย์และการเกษตรแห่งเอเชีย

การดำรงตำแหน่งในบริษัทอื่น

- ไม่มี

ระยะเวลาการดำรงตำแหน่ง

- 31 ปี
- 8 ปี (นับจาก บมจ.จดทะเบียน ปี 2558)

จำนวนครั้งที่เข้าประชุมคณะกรรมการบริษัท

- 6/6 ครั้ง

จำนวนหุ้นบริษัทที่ถือ

- 1,141,160 หุ้น (ณ วันที่ 24 พฤศจิกายน 2565)

ความสัมพันธ์ระหว่างผู้บริหาร

- ไม่มี

มีคุณสมบัติกรรมการตามกฎหมาย และไม่มีลักษณะต้องห้ามตามประกาศของคณะกรรมการกำกับตลาดทุน

- ใช่

ประวัติการกระทำผิดกฎหมายในระยะ 10 ปีย้อนหลัง

- ไม่มี

ประวัติกรรมการและผู้บริหารระดับสูง (ต่อ)



นายแพทย์สมเชาว์ ดันตเทอดธรรม

กรรมการ

อายุ 70 ปี

วุฒิการศึกษา

- ปริญญาโท บริหารธุรกิจ มหาวิทยาลัยธรรมศาสตร์
- ปริญญาโท บริหารธุรกิจ กฎหมายธุรกิจ มหาวิทยาลัยรามคำแหง
- ปริญญาตรี แพทย์ศาสตร์ จุฬาลงกรณ์มหาวิทยาลัย
- ปริญญาตรี วิทยาศาสตร์บัณฑิต จุฬาลงกรณ์มหาวิทยาลัย
- หลักสูตรการป้องกันราชอาณาจักรรัฐร่วมเอกชน
วปรอ.รุ่น 9 (วปรอ.399) วิทยาลัยป้องกันราชอาณาจักร

ประวัติการฝึกอบรม

- Director Accreditation Program (DAP) รุ่นที่ 8 สมาคมส่งเสริมสถาบัน
กรรมการบริษัทไทย (IOD)
- Director Certification Program (DCP) รุ่นที่ 128 สมาคมส่งเสริมสถาบัน
กรรมการบริษัทไทย (IOD)
- CEO Performance Evaluation ปี 2547 สมาคมส่งเสริมสถาบัน
กรรมการบริษัทไทย (IOD)
- การบริหารเศรษฐกิจสาธารณะ สำหรับนักบริหารระดับสูง รุ่นที่ 7
สถาบันพระปกเกล้า
- การบริหารงานภาครัฐและกฎหมายเอกชน รุ่นที่ 6 สถาบัน
พระปกเกล้า

การดำรงตำแหน่งในบริษัทจดทะเบียนอื่น

- กรรมการ/กรรมการสรรหาพิจารณาตอบแทนและกำกับดูแล
กิจการ/ประธานกรรมการบริหาร/ประธานเจ้าหน้าที่บริหาร บมจ.เอ็น.
ซี.เอ็น.ซี.

การดำรงตำแหน่งในบริษัทอื่น

- กรรมการ บจก.แอล พี โฮลดิ้ง
- กรรมการ บจก.เอ็น.ซี.ฟร็อพเพอร์ตี้ แมเนจเม้นท์
- กรรมการ บจก.นำชัย กอล์ฟ แมเนจเม้นท์
- กรรมการ บจก.อัญญา คาร์ท แมเนจเม้นท์
- กรรมการ บจก.ควอลิตี้ ลิฟวิ่ง แมเนจเม้นท์
- กรรมการ บจก.เอส.ซี. คอนสตรัคชั่น แอนด์ เดเวลอปเม้นท์
- กรรมการ บจก.นำชัยพัฒนาอสังหาริมทรัพย์

- กรรมการ บจก.เอ็นซีเอส 2555 โฮลดิ้ง
- กรรมการ บจก.ลิฟวิ่ง ออน กรีน
- กรรมการ บจก.กรีนอีโวลูชั่น
- กรรมการ บจก.ศิริธร เวลเนส.

ระยะเวลาการดำรงตำแหน่ง

- 15 ปี
- 8 ปี (นับจาก บมจ.จดทะเบียน ปี 2558)

จำนวนครั้งที่เข้าประชุมคณะกรรมการบริษัท

- 6/6 ครั้ง

จำนวนหุ้นบริษัทที่ถือ

- 1,987,840 หุ้น (ณ วันที่ 24 พฤศจิกายน 2565)

ความสัมพันธ์ระหว่างผู้บริหาร

- ไม่มี

มีคุณสมบัติกรรมการตามกฎหมาย และไม่มีลักษณะต้องห้ามตาม
ประกาศของคณะกรรมการกำกับตลาดทุน

- ใช่

ประวัติการกระทำผิดกฎหมายในระยะ 10 ปีย้อนหลัง

- ไม่มี

ประวัติกรรมการและผู้บริหารระดับสูง (ต่อ)



ผู้ช่วยศาสตราจารย์ ดอกเตอร์
พิบูลย์ ลิ้มประภัทร

กรรมการอิสระ
/ประธานกรรมการตรวจสอบ
/ประธานกรรมการสรรหาและ
พิจารณาคำตอบแทน
อายุ 83 ปี



นายกุลทล นาคพรหม

กรรมการอิสระ
/กรรมการตรวจสอบ
/กรรมการสรรหาและพิจารณา
คำตอบแทน
อายุ 79 ปี

วุฒิการศึกษา

- ปริญญาเอก เศรษฐศาสตร์ University Of Illinois ประเทศสหรัฐอเมริกา
- ปริญญาโท เศรษฐศาสตร์ มหาวิทยาลัยฟิลิปปินส์ ประเทศฟิลิปปินส์
- ปริญญาตรี เศรษฐศาสตร์ มหาวิทยาลัยธรรมศาสตร์

ประวัติการฝึกอบรม

- Role of the Chairman Program (RCP) รุ่นที่ 3 สมาคมส่งเสริมสถาบันกรรมการบริษัทไทย (IOD)
- Director Certification Program (DCP) รุ่นที่ 19 สมาคมส่งเสริมสถาบันกรรมการบริษัทไทย (IOD)
- Audit Committee Program (ACP) รุ่นที่ 1 สมาคมส่งเสริมสถาบันกรรมการบริษัทไทย (IOD)
- Role of the Compensation Committee (RCC) รุ่นที่ 8 สมาคมส่งเสริมสถาบันกรรมการบริษัทไทย (IOD)

การดำรงตำแหน่งในบริษัทจดทะเบียนอื่น

- กรรมการอิสระ / ประธานกรรมการตรวจสอบ / ประธานกรรมการสรรหาและพิจารณาคำตอบแทน บมจ.เอ็น.ซี.เอ็น.ซี.

การดำรงตำแหน่งในบริษัทอื่น

- ไม่มี

ระยะเวลาการดำรงตำแหน่ง

- 18 ปี
- 8 ปี (นับจาก บมจ.จดทะเบียน ปี 2558)

จำนวนครั้งที่เข้าประชุมคณะกรรมการบริษัท

- 6/6 ครั้ง

จำนวนหุ้นบริษัทที่ถือ

- 1,030,000 หุ้น (ณ วันที่ 24 พฤศจิกายน 2565)

ความสัมพันธ์ระหว่างผู้บริหาร

- ไม่มี

มีคุณสมบัติกรรมการตามกฎหมาย และไม่มีลักษณะต้องห้ามตามประกาศของคณะกรรมการกำกับตลาดทุน

- ใช่

ประวัติการกระทำผิดกฎหมายในระยะ 10 ปีย้อนหลัง

- ไม่มี

วุฒิการศึกษา

- ปริญญาโท บริหารธุรกิจ Northwestern University ประเทศสหรัฐอเมริกา
- ปริญญาตรี เศรษฐศาสตร์ มหาวิทยาลัยธรรมศาสตร์

ประวัติการฝึกอบรม

- Director Accreditation Program (DAP) รุ่นที่ 25 สมาคมส่งเสริมสถาบันกรรมการบริษัทไทย (IOD)
- Audit Committee Program (ACP) รุ่นที่ 42 สมาคมส่งเสริมสถาบันกรรมการบริษัทไทย (IOD)

การดำรงตำแหน่งในบริษัทจดทะเบียนอื่น

- ไม่มี

การดำรงตำแหน่งในบริษัทอื่น

- ประธานกรรมการ บจก.ปริมเปรมปราง

ระยะเวลาการดำรงตำแหน่ง

- 18 ปี
- 8 ปี (นับจาก บมจ.จดทะเบียน ปี 2558)

จำนวนครั้งที่เข้าประชุมคณะกรรมการบริษัท

- 6/6 ครั้ง

จำนวนหุ้นบริษัทที่ถือ

- 1,780,005 หุ้น (ณ วันที่ 24 พฤศจิกายน 2565)

ความสัมพันธ์ระหว่างผู้บริหาร

- ไม่มี

มีคุณสมบัติกรรมการตามกฎหมาย และไม่มีลักษณะต้องห้ามตามประกาศของคณะกรรมการกำกับตลาดทุน

- ใช่

ประวัติการกระทำผิดกฎหมายในระยะ 10 ปีย้อนหลัง

- ไม่มี

หมายเหตุ : ข้อมูลประวัติกรรมการและผู้บริหาร ณ วันที่ 31 ธันวาคม 2565

ประวัติกรรมการและผู้บริหารระดับสูง (ต่อ)



นางเบญจวรรณ ธนไพศาลพิพัฒน์

กรรมการอิสระ
/กรรมการตรวจสอบ

อายุ 67 ปี

วุฒิการศึกษา

- ปริญญาโท บริหารธุรกิจ มหาวิทยาลัยธรรมศาสตร์
- ปริญญาตรี บัญชี จุฬาลงกรณ์มหาวิทยาลัย

ประวัติการฝึกอบรม

- Director Accreditation Program (DAP) รุ่นที่ 13 สมาคมส่งเสริมสถาบันกรรมการบริษัทไทย (IOD)
- Audit Committee Program (ACP) รุ่นที่ 29 สมาคมส่งเสริมสถาบันกรรมการบริษัทไทย (IOD)

การดำรงตำแหน่งในบริษัทจดทะเบียนอื่น

- ไม่มี

การดำรงตำแหน่งในบริษัทอื่น

- ไม่มี

ระยะเวลาการดำรงตำแหน่ง

- 18 ปี
- 8 ปี (นับจาก บมจ.จตท.เบี่ยน ปี 2558)

จำนวนครั้งที่เข้าประชุมคณะกรรมการบริษัท

- 6/6 ครั้ง

จำนวนหุ้นบริษัทที่ถือ

- 1,096,600 หุ้น (ณ วันที่ 24 พฤศจิกายน 2565)

ความสัมพันธ์ระหว่างผู้บริหาร

- ไม่มี

มีคุณสมบัติกรรมการตามกฎหมาย และไม่มีลักษณะต้องห้ามตามประกาศของคณะกรรมการกำกับตลาดทุน

- ใช่

ประวัติการกระทำผิดกฎหมายในระยะ 10 ปีย้อนหลัง

- ไม่มี

หมายเหตุ : ข้อมูลประวัติกรรมการและผู้บริหาร ณ วันที่ 31 ธันวาคม 2565



นางสาวทวิพรรณ อุทัยสา

กรรมการอิสระ
/กรรมการตรวจสอบ

อายุ 65 ปี

วุฒิการศึกษา

- ปริญญาโท บริหารธุรกิจ มหาวิทยาลัยธรรมศาสตร์
- ปริญญาตรี บัญชี มหาวิทยาลัยธรรมศาสตร์
- ปริญญาตรี นิติศาสตร์ มหาวิทยาลัยสุโขทัยธรรมาธิราช

ประวัติการฝึกอบรม

- Directors Certification Program (DCP) รุ่นที่ 29 สมาคมส่งเสริมสถาบันกรรมการบริษัทไทย (IOD)
- Role of the Compensation Committee (RCC) รุ่นที่ 17 สมาคมส่งเสริมสถาบันกรรมการบริษัทไทย (IOD)
- Audit Committee Program (ACP) รุ่นที่ 23 สมาคมส่งเสริมสถาบันกรรมการบริษัทไทย (IOD)
- Advanced Audit Committee Program (ACPP) รุ่นที่ 26 สมาคมส่งเสริมสถาบันกรรมการบริษัทไทย (IOD)
- Boards that Make a Difference (BMD) รุ่นที่ 9 สมาคมส่งเสริมสถาบันกรรมการบริษัทไทย (IOD)
- การเมืองการปกครองในระบอบประชาธิปไตยสำหรับนักบริหารระดับสูง รุ่นที่ 9 (ปปร.9) สถาบันพระปกเกล้า
- หลักสูตรผู้บริหารระดับสูง รุ่นที่ 8 สถาบันวิทยาสถา
- วิทยาลัยป้องกันราชอาณาจักร (วปอ) รุ่นปี 2553

การดำรงตำแหน่งในบริษัทจดทะเบียนอื่น

- กรรมการอิสระ/ กรรมการตรวจสอบ/ ประธานกรรมการสรรหาและค่าตอบแทน บมจ.วินเนอรี่กรุ๊ป เอ็นเตอร์ไพรส์ จำกัด (มหาชน)
- กรรมการอิสระ/ ประธานกรรมการตรวจสอบ บมจ.พรอดดิษฐ์ จำกัด
- กรรมการอิสระ/ กรรมการตรวจสอบ บมจ.อีซีเอ็น แอนด์ โค

การดำรงตำแหน่งในบริษัทอื่น

- กรรมการบริหาร/กรรมการผู้จัดการ บจก.เปเปอร์โมท (ประเทศไทย)
- กรรมการอิสระ/ประธานกรรมการตรวจสอบ บมจ.ไอรา แอนด์ โอเพิล

ระยะเวลาการดำรงตำแหน่ง

- 13 ปี
- 8 ปี (นับจาก บมจ.จตท.เบี่ยน ปี 2558)

จำนวนครั้งที่เข้าประชุมคณะกรรมการบริษัท

- 6/6 ครั้ง

จำนวนหุ้นบริษัทที่ถือ

- 1,472,900 หุ้น (ณ วันที่ 24 พฤศจิกายน 2565)

ความสัมพันธ์ระหว่างผู้บริหาร • ไม่มี

มีคุณสมบัติกรรมการตามกฎหมาย และไม่มีลักษณะต้องห้ามตามประกาศของคณะกรรมการกำกับตลาดทุน

- ใช่

ประวัติการกระทำผิดกฎหมายในระยะ 10 ปีย้อนหลัง • ไม่มี

ประวัติเลขานุการบริษัท



นายวิทวัส เพิ่มผล

เลขานุการ

อายุ 66 ปี

วุฒิการศึกษา

- ปริญญาโท รัฐประศาสนศาสตร์
สถาบันบัณฑิตพัฒนบริหารศาสตร์
- ปริญญาตรี นิติศาสตร์ มหาวิทยาลัยรามคำแหง

ประวัติการฝึกอบรม

- หลักสูตร Effective Minute Taking (EMT) สมาคมส่งเสริมสถาบัน
กรรมการบริษัทไทย (IOD)
- หลักสูตร Company Secretary Program (CSP) สมาคมส่งเสริมสถาบัน
กรรมการบริษัทไทย (IOD)

การดำรงตำแหน่งในบริษัทอื่น

- กรรมการ บจก.ศูนย์บริหารจัดการธุรกิจแห่งเอเชีย
- กรรมการ บจก.แอลพี เมดดิคอล เซ็นเตอร์

ระยะเวลาการดำรงตำแหน่ง

- 15 ปี
- 8 ปี(นับจาก บมจ.จดทะเบียน ปี 2558)

จำนวนหุ้นบริษัทที่ถือ

- 200,000 หุ้น (ณ วันที่ 24 พฤศจิกายน 2565)

ส่วนที่ 1

การประกอบธุรกิจและผลการดำเนินงาน

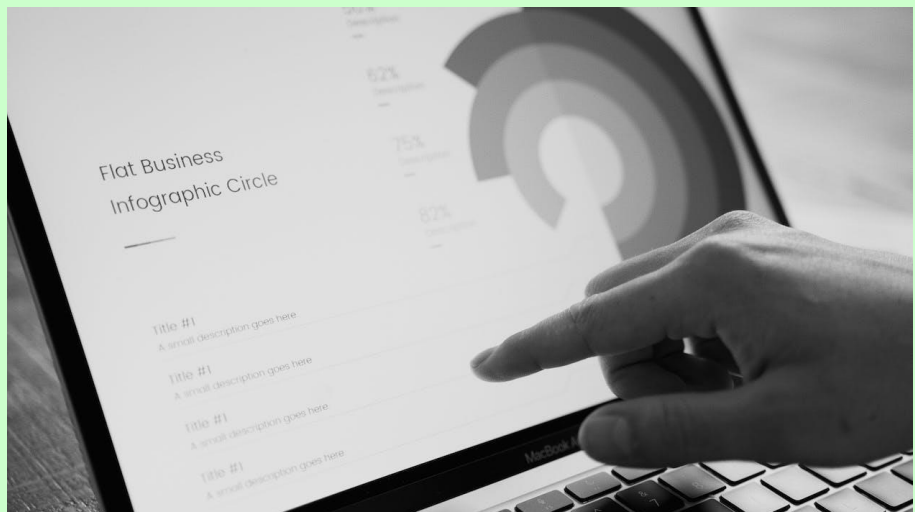

1. โครงสร้างและการดำเนินงานของกลุ่มบริษัท

บริษัท โรงพยาบาล ลาดพร้าว จำกัด (มหาชน) (“บริษัท”, “โรงพยาบาล”, “โรงพยาบาลลาดพร้าว”) ประกอบกิจการ โรงพยาบาลเอกชนในกรุงเทพมหานคร ย่านถนนลาดพร้าว ภายใต้ชื่อ “โรงพยาบาลลาดพร้าว” ซึ่งให้บริการรักษาพยาบาลโรคทั่วไป (GENERAL HOSPITAL) ตั้งแต่ ปี 2535 โดยมีทุนจดทะเบียนล่าสุด 360,000,000 บาท แบ่งเป็นหุ้นสามัญจำนวน 720,000,000 หุ้น มูลค่า ที่ตราไว้หุ้นละ 0.50 บาท โรงพยาบาลตั้งอยู่ในย่านที่อยู่อาศัยที่มีอัตราการเติบโตรองรับการขยายตัวของเมืองทางทิศตะวันออก (ตอนเหนือ) มีความผสมผสานระหว่าง ‘การอยู่อาศัย’ และ ‘ชีวิตการทำงาน’ ได้อย่างดียิ่งขึ้นจากระบบขนส่งมวลชนสาธารณะ และการเชื่อมต่อระบบทางด่วนและถนนหลักหลายสาย ปัจจุบันโรงพยาบาลลาดพร้าวมีจำนวนเตียงจดทะเบียน รวมจำนวน 206 เตียง และสามารถรองรับผู้ป่วยนอกได้ไม่น้อยกว่าประมาณ 6,000 คนต่อวัน



โรงพยาบาล มีการให้บริการอย่างครบวงจรทั้งการบริการผู้ป่วยนอกและผู้ป่วยในตลอดเวลาที่ผ่านมา บริษัทฯ ได้ให้ความสำคัญกับการรักษาพยาบาลอย่างมีคุณภาพ ด้วยคณะแพทย์ผู้เชี่ยวชาญ ผู้บริหาร และพนักงานที่มีความใส่ใจในคุณภาพการบริการ ดังคำขวัญของบริษัทฯ ว่า “เพราะการดูแลและห่วงใยสุขภาพของคุณ คือหน้าที่หลักของเรา” โดยทางโรงพยาบาลได้รับการยอมรับในระดับมาตรฐานสากล ได้รับการรับรองมาตรฐานสถานพยาบาล (Hospital Accreditation: HA) ขั้นที่ 3 ซึ่งเป็นขั้นสูงสุดของมาตรฐานดังกล่าว จากสถาบันพัฒนาและรับรองคุณภาพสถานพยาบาล (องค์การมหาชน) และได้รับการรับรองคุณภาพระดับสากล (JCI Accreditation) ตามมาตรฐานการรับรองของสหรัฐอเมริกา

บริษัทฯ ดำเนินกิจการมุ่งเน้นการขยายธุรกิจที่เกี่ยวข้องกับสุขภาพอย่างต่อเนื่อง ปัจจุบันมีธุรกิจ 4 กลุ่มสายงาน ประกอบด้วย (1) กลุ่มธุรกิจบริการด้านการแพทย์ ธุรกิจให้บริการรักษาพยาบาลโรคทั่วไปและศูนย์การแพทย์และความเป็นเลิศเฉพาะทาง การให้บริการตรวจสุขภาพ (Mobile Checkup) ทั้งในและนอกสถานที่ และพยาบาลปฏิบัติงานในโรงงานและหน่วยงานต่างๆ ดำเนินการโดย บมจ. โรงพยาบาลลาดพร้าว (LPH), และ บริษัท แอลพีเมดิคอล เซ็นเตอร์ จำกัด (LPM) (2) ธุรกิจสนับสนุนการให้บริการห้องปฏิบัติการทางการแพทย์ ดำเนินการโดย บริษัท ย่อยคือ บริษัท ศูนย์ห้องปฏิบัติการและวิจัยทางการแพทย์แห่งเอเชีย จำกัด (“AMLC”) (3) ธุรกิจสนับสนุนการให้บริการทางการแพทย์ การขยายฐานลูกค้ากลุ่มภูมิภาค ลูกค้าต่างประเทศ การให้บริการและบริหารสถานพยาบาลเฉพาะกิจนอกสถานที่ การให้บริการออกหน่วยบริการตรวจสุขภาพเคลื่อนที่ (นอกสถานที่) ตลอดจนการขับเคลื่อนนโยบายขยายธุรกิจที่เกี่ยวข้องกับ

สถานพยาบาล ศูนย์สุขภาพ ประกอบด้วย โครงการพัฒนาศูนย์ขยาย Ladprao Medical City, โครงการโรงพยาบาลเอกชน และศูนย์สุขภาพส่วนภูมิภาค โครงการเพาะปลูกพืชสมุนไพรทางการแพทย์ รวมถึงการพัฒนาและจำหน่ายผลิตภัณฑ์ทางการแพทย์ ซึ่งดำเนินการโดย บริษัทย่อยคือ บริษัท ศูนย์บริหารจัดการธุรกิจแห่งเอเชีย จำกัด (“ABMC”) บริษัท กัญชา จำกัด และ บริษัท ลาดพร้าวผลิตภัณฑ์ทางการแพทย์และสุขภาพ จำกัด (LPP) (4) ธุรกิจให้บริการตรวจวิเคราะห์ และวินิจฉัยทางวิทยาศาสตร์ด้านเกษตร อาหาร ยา ปัจจัยการผลิตทางการเกษตร และสิ่งแวดล้อมอย่างครบวงจร ครอบคลุมทั้งการตรวจวิเคราะห์ผลิตภัณฑ์ การสอบเทียบเครื่องมือ การตรวจสอบและรับรองฟาร์มและโรงงาน ตามระบบ คุณภาพและมาตรฐานสากล ดำเนินการโดยบริษัทย่อยคือ บริษัท ศูนย์ห้องปฏิบัติการและวิจัยทางการแพทย์และการเกษตรแห่งเอเชีย จำกัด (มหาชน) (“AMARC”)

ผังโครงสร้างองค์กร ณ วันที่ 31 ธันวาคม 2565



วิสัยทัศน์ :

เป็นผู้นำโรงพยาบาลเอกชนในย่านลาดพร้าว

พันธกิจ :

ให้การดูแลรักษาสุขภาพแก่ผู้มารับบริการด้วยเทคโนโลยีที่ทันสมัย การบริการที่ประทับใจ รับผิดชอบต่อสังคมและมีการพัฒนาคุณภาพอย่างต่อเนื่อง

เป้าหมาย :

บริษัทฯ ยังคงมีแนวทางในการที่จะพัฒนาศักยภาพในการให้บริการรักษาพยาบาลของโรงพยาบาลฯ และการเติบโตทางธุรกิจ ตามเป้าหมายดังนี้

- ให้บริการทางการแพทย์ที่มีคุณภาพด้วยอัตราค่าบริการที่คุ้มค่าเงินและสมเหตุสมผล ด้วยความมุ่งมั่นที่จะพัฒนาการให้บริการทีมแพทย์และบุคลากรทางการแพทย์ที่มีความรู้ความชำนาญ เครื่องมืออุปกรณ์ ทางกายภาพที่มีความพร้อมและทันสมัย ตลอดจนการพัฒนาปรับปรุงกระบวนการทำงานและการให้บริการอย่างมีประสิทธิภาพอย่างต่อเนื่อง
- พัฒนาศูนย์การแพทย์เฉพาะทางก้าวสู่ความเป็นเลิศทางการแพทย์ รองรับกลุ่มประชากรผู้สูงอายุ ซึ่งมีแนวโน้มเข้ารับการรักษาศูนย์การแพทย์ดังกล่าวเพิ่มมากขึ้น ได้แก่ ศูนย์โรคตาและเลนส์ ศูนย์ระบบทางเดินอาหารและโรคตับ ศูนย์รักษาแผลเบาหวานและแผลเรื้อรัง ศูนย์หัวใจและความดันโลหิตสูง ศูนย์กระดูกและข้อ และ ศูนย์ประสาทวิทยา
- ขยายธุรกิจให้บริการรักษาพยาบาลโรคเฉพาะทาง ตรวจสุขภาพ (Mobile Checkup) ทั้งในและนอกสถานที่ และพยาบาลปฏิบัติงานในโรงงานและหน่วยงานต่างๆ

บริษัทฯ มีกลุ่มผู้มาใช้บริการ 2 ประเภท ได้แก่ ประเภทข้าราชการ/ครู/พนักงาน และประเภทประกันสังคม โดยบริการด้านการรักษาพยาบาลโรคทั่วไปและเป็นศูนย์รวมแพทย์เฉพาะทางสาขาต่างๆ แบ่งได้ดังนี้

1. บริการผู้ป่วยนอก มีศูนย์การแพทย์และคลินิกบริการจำนวน 26 ศูนย์บริการ ห้องตรวจกว่า 160 ห้อง สามารถรองรับผู้ป่วยนอกได้กว่า 6,000 คนต่อวัน โดยมีศูนย์ดังต่อไปนี้

- | | |
|--------------------------------|---|
| 1. ศูนย์โรคตาและเลนส์ | 14. ศูนย์ทันตกรรม |
| 2. ศูนย์ความงามและเลเซอร์ | 15. ศูนย์หัวใจและความดันโลหิตสูง |
| 3. ศูนย์ระบบทางเดินอาหารและตับ | 16. ศูนย์อายุรกรรม |
| 4. ศูนย์ศัลยกรรมกระดูกและข้อ | 17. ศูนย์ศัลยกรรม |
| 5. ศูนย์ประสาทวิทยา | 18. ศูนย์โรคผิวหนัง |
| 6. ศูนย์สุขภาพสตรี | 19. ศูนย์ผิวหนัง |
| 7. ศูนย์กุมารเวช | 20. ศูนย์ไตเทียม |
| 8. ศูนย์พัฒนาการเด็ก | 21. ศูนย์ฉุกเฉิน |
| 9. ศูนย์ตรวจสุขภาพ | 22. ศูนย์เวชศาสตร์ฟื้นฟู |
| 10. ศูนย์โรคไตและโรคหัวใจ | 23. ศูนย์เวชศาสตร์การกีฬา |
| 11. ศูนย์ผู้ป่วยวิกฤต | 24. ศูนย์รังสีวิทยา |
| 12. ศูนย์คลอดและเด็กแรกเกิด | 25. ศูนย์เอกซเรย์คอมพิวเตอร์และตรวจคลื่นแม่เหล็กไฟฟ้า |
| 13. ศูนย์ประกันสังคม | 26. ศูนย์รักษาแผลเบาหวานและแผลเรื้อรัง |

2. บริการผู้ป่วยใน อาคาร 1 มีจำนวนเตียงจดทะเบียน 180 เตียง โดยมีห้องพักผู้ป่วยให้บริการทั้งสิ้นจำนวน 109 ห้อง อาคารศูนย์ความเป็นเลิศทางการแพทย์ มีจำนวนเตียงจดทะเบียน 26 เตียง มีห้องพักผู้ป่วยให้บริการทั้งสิ้นจำนวน 26 ห้อง โดยภายในห้องพัก โรงพยาบาลฯ เน้นในด้านความสะดวก สุขอนามัย และความปลอดภัยของผู้ป่วยเป็นสำคัญ ภายใต้บรรยากาศที่มีความอบอุ่นเสมือนพักอยู่ที่บ้าน ซึ่งเป็นปัจจัยหนึ่งที่มีผลต่อสุขภาพจิตที่ดีต่อผู้ป่วย โดยมีห้องพักจัดเตรียมไว้ให้บริการหลายประเภทตามความต้องการของผู้ใช้บริการ ประกอบด้วย ห้องรวม 8 เตียง ห้องรวม 4 เตียง ห้องพิเศษเตียงคู่ ห้องพิเศษเตียงเดี่ยว ห้อง VIP ห้อง Suit ห้อง ICU และห้องแยกโรคผู้ป่วยติดเชื้อ

ในปีที่ผ่านมา มีผู้เข้ารับบริการทั้งผู้ป่วยปกติและผู้ป่วยที่มีอาการร่วมกับโรคโควิด-19 โดยหลังจากไตรมาสที่ 2 ในปี 2565 ที่ผ่านมา จำนวนผู้ป่วยติดเชื้อโควิด-19 มีแนวโน้มลดลง เนื่องจากความรุนแรงของการแพร่ระบาดโควิด-19 ลดลง ประชาชนมีภูมิคุ้มกันหมู่จากการฉีดวัคซีนครบโดส (Fully vaccinated status) มาตรการควบคุมการแพร่ระบาดของประเทศที่ผ่อนคลายมากขึ้น



นอกจากนี้การประกาศจากกรมสาธารณสุขที่ปลดโรคติดเชื้อไวรัสโคโรนา 2019 หรือ Coronavirus Disease 2019 (COVID – 19) เป็นโรคติดต่อที่ต้องเฝ้าระวัง จากโรคติดต่ออันตราย ส่งผลให้สถานการณ์เศรษฐกิจและสังคมจะฟื้นตัวกลับเข้าสู่สภาวะปกติ ด้วยเหตุนี้บริษัทจึงมีนโยบายขยายการให้บริการในกลุ่ม ผู้ป่วยทั่วไป ผู้ป่วยประกันสังคม และผู้ป่วยต่างชาติ เพื่อให้รองรับกับจำนวนผู้เข้ารับบริการที่เพิ่มขึ้นในอนาคต

บริษัทย่อยมีบริการด้านต่างๆ ประกอบด้วย

การให้บริการตรวจวิเคราะห์ ทดสอบ และวิจัยด้านเกษตร อาหาร ยา ปัจจัยการผลิตทางการเกษตร และสิ่งแวดล้อมอย่างครบวงจร ครอบคลุมทั้งการตรวจวิเคราะห์ผลิตภัณฑ์ การสอบเทียบเครื่องมือ การตรวจสอบและรับรองฟาร์มและโรงงาน ตามระบบคุณภาพและมาตรฐานสากลด้วยห้องปฏิบัติการที่ประกอบไปด้วยเครื่องมือทางวิทยาศาสตร์ที่ทันสมัย และมีนักวิทยาศาสตร์ผู้เชี่ยวชาญเฉพาะทางหลายแขนงโดยมีวัตถุประสงค์ที่จะช่วยทำให้สินค้าเกษตรและอาหารของประเทศไทยได้รับการควบคุมคุณภาพ ตั้งแต่ต้นน้ำ กลางน้ำ จนถึงผู้บริโภค ผ่านการตรวจวิเคราะห์และการตรวจรับรองระบบคุณภาพที่สอดคล้องกับมาตรฐานสากล เพื่อร่วมสร้างความเชื่อมั่นด้านความปลอดภัย คุณภาพชีวิตของผู้บริโภค สร้างโอกาสให้กับภาคธุรกิจและ ผู้ประกอบการ ผ่านการสร้างเชื่อมั่นในผลิตภัณฑ์และระบบจัดการการผลิตที่ได้มาตรฐานและเป็นที่ยอมรับในระดับสากล โดยการประกอบธุรกิจแบ่งเป็น 3 กลุ่ม ได้แก่

1. ธุรกิจบริการตรวจวิเคราะห์ บริษัทฯ ให้บริการตรวจวิเคราะห์โดยห้องปฏิบัติการ โดยสามารถแบ่งการให้บริการตรวจวิเคราะห์ตามประเภทของผลิตภัณฑ์ 3 ประเภท ดังนี้

- 1.1 ผลิตภัณฑ์เกษตรและอาหาร
- 1.2 ปัจจัยการผลิตทางการเกษตรและสิ่งแวดล้อม
- 1.3 ผลิตภัณฑ์ยา สมุนไพร ผลิตภัณฑ์เสริมอาหาร และเครื่องสำอาง

2. ธุรกิจบริการสอบเทียบเครื่องมือ และอุปกรณ์

3. ธุรกิจบริการตรวจสอบและรับรองระบบ

การให้บริการสนับสนุนการให้บริการทางการแพทย์และการพัฒนาธุรกิจ การขยายฐานลูกค้ากลุ่มภูมิภาค ลูกค้าต่างประเทศ การให้บริการและบริหารสถานพยาบาลเฉพาะกิจนอกสถานที่ การให้บริการออกหน่วยบริการตรวจสุขภาพเคลื่อนที่ (นอกสถานที่) ตลอดจนการขับเคลื่อนนโยบายขยายธุรกิจที่เกี่ยวข้องกับสถานพยาบาล ศูนย์สุขภาพ ประกอบด้วย โครงการพัฒนาส่วนขยาย Ladprao Medical City, โครงการโรงพยาบาลเอกชน และศูนย์สุขภาพส่วนภูมิภาค โครงการเพาะปลูกพืชสมุนไพรทางการแพทย์ รวมถึงการพัฒนาและจำหน่ายผลิตภัณฑ์ทางการแพทย์

ด้านกลุ่มธุรกิจให้บริการห้องปฏิบัติการ การตรวจวิเคราะห์และวิจัยทางการแพทย์ เป็นธุรกิจสนับสนุนทางด้านห้องปฏิบัติการ ตรวจวิเคราะห์และวิจัยทางการแพทย์ของโรงพยาบาล ซึ่งมีการขยายตัวของธุรกิจอย่างต่อเนื่อง จากความต้องการใช้บริการตรวจวิเคราะห์ทางการแพทย์ที่เพิ่มมากขึ้น ทั้งของทั้งคนไข้ทั่วไปและศูนย์ความเป็นเลิศทางการแพทย์ที่ได้ขยาย จากการให้บริการทางการแพทย์ On-Site รวมถึงการตรวจสุขภาพเคลื่อนที่ และโครงการขยายที่กำลังจะเกิดขึ้น โดยเพิ่มศักยภาพการให้บริการและรองรับจำนวนผู้มาใช้บริการที่เพิ่มสูงขึ้น

รายงานการใช้เงินที่ได้จากการขายหุ้นสามัญเพิ่มทุนต่อประชาชน (IPO)

ตามที่ บริษัท โรงพยาบาล ลาดพร้าว จำกัด (มหาชน) (“บริษัทฯ”) ได้เสนอขายหุ้นสามัญเพิ่มทุนต่อประชาชน (IPO) เมื่อวันที่ 16, 19-21 ตุลาคม 2558 จำนวน 200.00 ล้านหุ้น ในราคาเสนอขายหุ้นละ 5.00 บาท ได้รับเงินจากการเพิ่มทุนสุทธิประมาณ 971.98 ล้านบาทหลังหักค่าธรรมเนียมการจัดจำหน่ายและรับประกันการจัดจำหน่าย และค่าใช้จ่ายอื่นๆ ที่เกี่ยวข้องในการเสนอขายหุ้น และมีมติการเปลี่ยนแปลงแผนการใช้เงินเพิ่มทุนตามที่ได้อ้างถึงดังกล่าว

วัตถุประสงค์ของการใช้เงิน	แผนการใช้ (โดยประมาณ)	จำนวนเงินใช้ ไป จนถึงวันที่ 31 ธ.ค. 65	คงเหลือ
1. ลงทุนโครงการอาคารศูนย์ความเป็นเลิศทางการแพทย์ ลาดพร้าว	300.00	300.00	-
2. ลงทุนโครงการสถานพักฟื้นและดูแลผู้สูงอายุ และโครงการ โรงพยาบาลแห่งใหม่ และ/หรือลงทุนในหุ้นสามัญของ โรงพยาบาลอื่น *	307.00	-	307.00
3. ชำระคืนเงินกู้ยืม	360.00	360	-
4. เงินทุนหมุนเวียน	4.98	4.98	-
รวม	971.98	664.98	307.00

ลักษณะการประกอบธุรกิจ

กลุ่มบริษัท และบริษัทย่อย มีลักษณะการประกอบธุรกิจ แบ่งเป็น 4 กลุ่มธุรกิจ โดยมีลักษณะการให้บริการได้ดังนี้

ประเภทธุรกิจ	ดำเนินการโดย	ลักษณะการให้บริการ
(1) ธุรกิจให้บริการทางการแพทย์ (Hospital Service)	บริษัท โรงพยาบาล ลาดพร้าว จำกัด (มหาชน) (LPH)	<p>ดำเนินธุรกิจโรงพยาบาลเอกชน โดยให้บริการในการให้การรักษาโรคทั่วไป และการให้บริการศูนย์การแพทย์ มีการให้บริการทั้งในส่วนของผู้ป่วยนอก ผู้ป่วยใน ผู้ป่วยฉุกเฉิน และธุรกิจตรวจสุขภาพ ทั้งในและนอกสถานที่ โดยมีกลุ่มผู้ใช้บริการหลัก ดังนี้</p> <ul style="list-style-type: none"> • กลุ่มผู้ใช้บริการทั่วไป (ลูกค้าบุคคล นิติบุคคล และสถานประกอบการ) • กลุ่มผู้ใช้บริการตามสิทธิโครงการประกันสังคม
	บริษัทย่อย (LPP)	<p>ปัจจุบัน ลาดพร้าวผลิตภัณฑ์ทางการแพทย์และสุขภาพ จำกัด LPP (เดิม LP2) ยังไม่มีการประกอบธุรกิจใดๆ อย่างไรก็ตามบริษัทฯ นโยบายที่จะขายหุ้นสามัญทั้งหมดให้กับบริษัทย่อย (ABMC) ในปี 2566 เพื่อจำหน่ายผลิตภัณฑ์ทางการแพทย์(สมุนไพรทางการแพทย์, ผลิตภัณฑ์ทางการแพทย์เกี่ยวกับผู้สูงอายุ เป็นต้น)</p>

ประเภทธุรกิจ	ดำเนินการโดย	ลักษณะการให้บริการ
(2) ธุรกิจให้บริการตรวจวิเคราะห์และวินิจฉัยทางวิทยาศาสตร์ด้านเกษตร อาหาร ยา ปัจจัยการผลิตทางการเกษตร และสิ่งแวดล้อมอย่างครบวงจร ครอบคลุมทั้งการตรวจวิเคราะห์ผลิตภัณฑ์ การสอบเทียบเครื่องมือ การตรวจสอบและรับรองฟาร์มและโรงงาน ตามระบบคุณภาพและมาตรฐานสากล	บริษัทย่อย (AMARC) <ul style="list-style-type: none"> ถือหุ้นโดยบริษัทฯ ร้อยละ 69.39 ทุนจดทะเบียน 210.00 ล้านบาท ทุนชำระแล้ว 210.00 ล้านบาท มูลค่าที่ตราไว้ 0.50 บาท 	1. ธุรกิจบริการตรวจวิเคราะห์ สำหรับผลิตภัณฑ์ 3 ประเภท ดังนี้ <ol style="list-style-type: none"> 1.1 ผลิตภัณฑ์เกษตรและอาหาร 1.2 ปัจจัยการผลิตทางการเกษตรและสิ่งแวดล้อม 1.3 ผลิตภัณฑ์ยา สมุนไพร ผลิตภัณฑ์เสริมอาหาร และเครื่องสำอาง 2. ธุรกิจบริการสอบเทียบเครื่องมือและอุปกรณ์ 3. ธุรกิจบริการตรวจสอบและรับรองระบบ
(3) ธุรกิจสนับสนุนการให้บริการทางการแพทย์ การขยายฐานลูกค้ากลุ่มภูมิภาค ลูกค้าต่างประเทศ การให้บริการนอกสถานที่	บริษัทย่อย (ABMC) <ul style="list-style-type: none"> ถือหุ้นโดยบริษัทฯ ร้อยละ 99.99 ทุนจดทะเบียน 100.00 ล้านบาท ทุนชำระแล้ว 100.00 ล้านบาท มูลค่าที่ตราไว้ 10.00 บาท 	ให้บริการสนับสนุนการให้บริการทางการแพทย์และการพัฒนาธุรกิจ ดังนี้ <ul style="list-style-type: none"> • สนับสนุนงานการขาย การโฆษณาประชาสัมพันธ์ และการตลาดสำหรับลูกค้าโครงการต่างประเทศของบริษัท • ขับเคลื่อนนโยบายขยายธุรกิจที่เกี่ยวข้องกับสถานพยาบาล ศูนย์สุขภาพประกอบด้วย <ul style="list-style-type: none"> • โครงการพัฒนาส่วนขยาย Lat Phrao Medical City • โครงการโรงพยาบาลเอกชน และศูนย์สุขภาพส่วนภูมิภาค • โครงการเพาะปลูกพืชสมุนไพรทางการแพทย์ • การพัฒนาและจำหน่ายผลิตภัณฑ์ทางการแพทย์ • ให้บริการออกหน่วยบริการตรวจสุขภาพเคลื่อนที่ (นอกสถานที่) • การบริการพยาบาลและการแพทย์นอกสถานที่

ประเภทธุรกิจ	ดำเนินการโดย	ลักษณะการให้บริการ
(3) ธุรกิจสนับสนุนการให้บริการทางการแพทย์ การขยายฐานลูกค้ากลุ่มภูมิภาค ลูกค้าต่างประเทศ การให้บริการนอกสถานที่ -ต่อ	บริษัทย่อย (LPM)	
	<ul style="list-style-type: none"> ถือหุ้นโดยบริษัทย่อย (ABMC) ร้อยละ 99.99 ทุนจดทะเบียน 30.00 ล้านบาท ทุนชำระแล้ว 30.00 ล้านบาท มูลค่าที่ตราไว้ 10.00 บาท 	ดำเนินธุรกิจโรงพยาบาลเอกชนขนาดเล็ก ให้บริการรักษาพยาบาลโรคทั่วไป ตรวจสุขภาพ (Mobile Checkup) ทั้งในและนอกสถานที่ และบริการห้องพยาบาล ตามสถานประกอบการ
	บริษัทย่อย (บจ.กัญราชา)	
	<ul style="list-style-type: none"> ถือหุ้นโดยบริษัทย่อย (ABMC) ร้อยละ 99.94 ทุนจดทะเบียน 1.00 ล้านบาท ทุนชำระแล้ว 1.00 ล้านบาท มูลค่าที่ตราไว้ 10.00 บาท 	ดำเนินธุรกิจในการพัฒนา เพาะปลูก และจำหน่ายผลผลิตจากพืชสมุนไพรเพื่อประโยชน์ทางการแพทย์
(4) ธุรกิจให้บริการห้องปฏิบัติการการวิจัยและตรวจวิเคราะห์และวินิจฉัยทางการแพทย์	บริษัทย่อย (AMLC)	
	<ul style="list-style-type: none"> ถือหุ้นโดยบริษัทฯ ร้อยละ 99.99 ทุนจดทะเบียน 5.00 ล้านบาท ทุนชำระแล้ว 5.00 ล้านบาท มูลค่าที่ตราไว้ 10.00 บาท 	ให้บริการสนับสนุนการให้บริการห้องปฏิบัติการ การวิจัยและตรวจวิเคราะห์และวินิจฉัยทางการแพทย์

(1) กลุ่มธุรกิจให้บริการทางการแพทย์

ปัจจุบันดำเนินการโดยบริษัทฯ โดยดำเนินการสถานพยาบาลเอกชนประเภทรับผู้ป่วยไว้ค้างคืน (โรงพยาบาลเอกชน) และใช้ชื่อว่า โรงพยาบาลลาดพร้าว (“โรงพยาบาลฯ”) ขนาด 206 เตียง ซึ่งเปิดให้บริการด้านสาธารณสุขและได้มีการพัฒนาการให้บริการอย่างต่อเนื่อง โดยมุ่งเน้นคุณภาพและประสิทธิภาพด้านการรักษาพยาบาล ผสมผสานคู่ไปกับการส่งเสริมสุขภาพ การป้องกันโรค และการฟื้นฟูสุขภาพของผู้ป่วย ซึ่งจะทำให้ประชาชนมีสุขภาพและคุณภาพชีวิตที่ดีขึ้น โดยโรงพยาบาลฯ ให้บริการด้านการรักษาที่ได้มาตรฐานพร้อมสรรพ ในทุกสาขาการแพทย์ โดยมีเป้าหมายที่จะมุ่งสู่ความเป็นเลิศทางการแพทย์ โดยพัฒนาศักยภาพในด้านการรักษาในกลุ่มโรคต่างๆ เพื่อรองรับการเปลี่ยนแปลงโครงสร้างประชากรที่จะมีกลุ่มผู้สูงอายุเพิ่มขึ้น เพื่อเป็นโรงพยาบาลชุมชนที่ครอบคลุมกลุ่มผู้ใช้บริการทุกช่วงอายุที่อาศัยอยู่ในย่านลาดพร้าวและบริเวณใกล้เคียง พร้อมทั้งห้องพักรักษาพยาบาลที่หลากหลายรูปแบบ ตามความต้องการของผู้ใช้บริการ ด้วยทีมแพทย์และพยาบาลพร้อมดูแลผู้ป่วยตลอด 24 ชั่วโมง รวมถึงธุรกิจการให้บริการตรวจสุขภาพ (Mobile Checkup) ทั้งในและนอกสถานที่ และพยาบาลปฏิบัติงานในโรงงานและหน่วยงานต่างๆ

ลักษณะการให้บริการแบ่งตามการให้บริการผู้ป่วย

1. การให้บริการผู้ป่วยนอก

โรงพยาบาลฯ สามารถให้บริการในทุกสาขาการแพทย์ โดยปัจจุบันเมื่อรวมอาคารศูนย์ความเป็นเลิศทางการแพทย์ มีห้องให้บริการตรวจรักษาและห้องหัตถการทั้งสิ้น 160 ห้อง สามารถให้บริการลูกค้าได้ประมาณ 6,000 คนต่อวัน

2. การให้บริการผู้ป่วยใน

โรงพยาบาลฯ มีห้องพักรักษาผู้ป่วยให้บริการรวมห้องพักรักษาผู้ป่วยในของอาคารศูนย์ความเป็นเลิศฯ รวมทั้งสิ้นจำนวน 135 ห้อง รวม 206 เตียง

ลักษณะการให้บริการแบ่งตามกลุ่มผู้ใช้บริการ

1. กลุ่มผู้ใช้บริการทั่วไป ซึ่งประกอบด้วย

1.1 **กลุ่มผู้ชำระเงินเอง** คือ ผู้ใช้บริการมีการจ่ายค่ารักษาพยาบาลตามการรักษาจริง ไม่ได้ใช้สิทธิประกันใดๆ รวมถึงกลุ่มสมาชิก ที่ได้รับสิทธิส่วนลดพิเศษตามเงื่อนไขของโรงพยาบาลฯ

1.2 **กลุ่มคู่สัญญา** เป็นกลุ่มผู้ใช้บริการที่ทางบริษัทต้นสังกัดมีการทำสัญญาการให้บริการรักษาพยาบาลกับทางโรงพยาบาลฯ ซึ่งประกอบไปด้วยกลุ่มผู้ใช้บริการที่มีกรรมธรรม์ประกันกับบริษัทประกันกลุ่มผู้ใช้บริการสังกัดองค์กรที่เป็นคู่สัญญากับโรงพยาบาลฯ เช่น สถาบันการศึกษาและบริษัทคู่สัญญา เป็นต้น และกลุ่มผู้ใช้บริการตามสิทธิพระราชบัญญัติคุ้มครองผู้ประสบภัยจากรถ ซึ่งทางบริษัทฯ จะมีการเรียกเก็บค่ารักษาพยาบาลกับบริษัทประกันคู่สัญญาหรือองค์กรคู่สัญญาโดยตรง

1.3 **กลุ่มอื่นๆ** ได้แก่ กลุ่มข้าราชการและรัฐวิสาหกิจ กลุ่มคนใช้ต่างประเทศ รวมถึงผู้ใช้บริการที่มีสิทธิอื่นๆ ได้แก่ กองทุนเงินทดแทน ผู้ประสบอันตรายจากการทำงาน และ 3 กองทุนฉุกเฉินของสำนักงานหลักประกันสุขภาพแห่งชาติ เป็นต้น

2. **กลุ่มประกันสังคม** โดยโรงพยาบาลฯ ให้บริการผู้ใช้บริการตามสิทธิประกันสังคม ซึ่งโรงพยาบาลฯ จะได้รับค่ารักษาพยาบาลจากสำนักงานประกันสังคม ตามเงื่อนไขที่สำนักงานประกันสังคมกำหนด

(2) กลุ่มธุรกิจให้บริการตรวจวิเคราะห์ ทดสอบวิจัยด้านอาหาร ผลิตผลการเกษตร ยา และระบบคุณภาพ

สำหรับธุรกิจฯ ดำเนินการโดยบริษัทย่อย คือ AMARC มีลักษณะการให้บริการประกอบด้วย การให้บริการตรวจวิเคราะห์ ทดสอบ และวิจัยด้านเกษตร อาหาร ยา บัณฑิตการผลิทางการเกษตร และสิ่งแวดล้อมอย่างครบวงจร ครอบคลุมทั้งการตรวจวิเคราะห์ผลิตภัณฑ์ การสอบเทียบเครื่องมือ การตรวจสอบและรับรองฟาร์มและโรงงานตามระบบคุณภาพและมาตรฐานสากลด้วยห้องปฏิบัติการที่ประกอบไปด้วยเครื่องมือทางวิทยาศาสตร์ที่ทันสมัย และมีนักวิทยาศาสตร์ผู้เชี่ยวชาญเฉพาะทางหลายแขนงโดยมีวัตถุประสงค์ที่จะช่วยทำให้สินค้าเกษตรและอาหารของประเทศไทยได้รับการควบคุมคุณภาพ ตั้งแต่ต้นน้ำ กลางน้ำ จนถึงผู้บริโภค ผ่านการตรวจวิเคราะห์และการตรวจรับรองระบบคุณภาพที่สอดคล้องกับมาตรฐานสากล เพื่อร่วมสร้างความเชื่อมั่นด้านความปลอดภัยและคุณภาพชีวิตของผู้บริโภค และสร้างโอกาสให้กับภาคธุรกิจและผู้ประกอบการ ผ่านการสร้างเชื่อมั่นในผลิตภัณฑ์และระบบจัดการการผลิตที่ได้มาตรฐานและเป็นที่ยอมรับในระดับสากล

การประกอบธุรกิจแบ่งเป็น 3 กลุ่ม ได้แก่

1. **ธุรกิจบริการตรวจวิเคราะห์** บริษัท ให้บริการตรวจวิเคราะห์โดยห้องปฏิบัติการ โดยสามารถแบ่งการให้บริการตรวจวิเคราะห์ตามประเภทของผลิตภัณฑ์ 3 ประเภท ดังนี้

- 1.1 ผลิตภัณฑ์เกษตรและอาหาร
- 1.2 ปัจจัยการผลิตทางการเกษตรและสิ่งแวดล้อม
- 1.3 ผลิตภัณฑ์ยา สมุนไพร ผลิตภัณฑ์เสริมอาหาร และเครื่องสำอาง

2. **ธุรกิจบริการสอบเทียบเครื่องมือ และอุปกรณ์**

3. **ธุรกิจบริการตรวจสอบและรับรองระบบ**

ปัจจุบันได้รับสิทธิและประโยชน์จากการส่งเสริมการลงทุนตามบัตรส่งเสริม เพื่อกิจการบริการทดสอบทางวิทยาศาสตร์ ที่มีผลบังคับใช้อยู่จำนวน 3 ใบ และบริการสอบเทียบมาตรฐานจำนวน 1 ใบ โดยสิทธิประโยชน์สำคัญที่บริษัทได้รับ

- 1 ได้รับยกเว้นภาษีเงินได้นิติบุคคลสำหรับกำไรสุทธิที่ได้จากการ ประกอบกิจการที่ได้รับการส่งเสริม นับแต่วันที่มีรายได้จากการประกอบกิจการ **
- 2 ได้รับยกเว้นไม่ต้องนำเงินปันผลจากกิจการที่ได้รับการส่งเสริม ซึ่งได้รับยกเว้นภาษีเงินได้นิติบุคคลตามข้อ.1 ไปรวมคำนวณเพื่อเสียภาษีเงินได้

(**) ในกรณีที่ประกอบกิจการขาดทุนในระหว่างเวลาได้รับยกเว้นภาษีเงินได้นิติบุคคล ผู้ได้รับการส่งเสริมจะได้รับอนุญาตให้นำผลขาดทุนประจำปีที่เกิดขึ้นในระหว่างเวลานั้นไปหักออกจากกำไรที่เกิดขึ้นภายหลังระยะเวลาได้รับยกเว้นภาษีเงินได้นิติบุคคลมีกำหนดเวลาไม่เกินห้าปีนับแต่วันพ้นกำหนดเวลานั้น

(3) ธุรกิจสนับสนุนการให้บริการทางการแพทย์ การตลาด การขาย และการพัฒนาธุรกิจ

สำหรับธุรกิจฯ ดำเนินการโดยบริษัทย่อย คือ ABMC และบริษัทในเครือ เป็นธุรกิจสนับสนุนงานของโรงพยาบาลและการพัฒนาธุรกิจด้านสุขภาพให้กับบริษัทฯ และบริษัทย่อย โดยมีวัตถุประสงค์การดำเนินการเพื่อให้บริการการสนับสนุนงานด้านบริหารจัดการ การตลาดและการขายสำหรับลูกค้าโครงการและลูกค้าต่างประเทศ การขยายฐานลูกค้ากลุ่มภูมิภาค ลูกค้าต่างประเทศ ให้บริการออกหน่วยบริการตรวจสุขภาพเคลื่อนที่ (นอกสถานที่) การบริหารสถานพยาบาลเฉพาะกิจนอกสถานที่ การให้บริการและบริหารสถานพยาบาลนอกสถานที่ ตลอดจนการพัฒนาธุรกิจ โดยมีนโยบายขยายธุรกิจที่เกี่ยวข้องกับสถานพยาบาล ศูนย์สุขภาพ ประกอบด้วย โครงการพัฒนาส่วนขยาย Ladprao Medical City โครงการโรงพยาบาลเอกชน และศูนย์สุขภาพส่วนภูมิภาค รวมถึงโครงการเพาะปลูกพืชสมุนไพรทางการแพทย์ รวมถึงการพัฒนาและจำหน่ายผลิตภัณฑ์ทางการแพทย์ เป็นต้น โดย ABMC ว่าจ้างบุคลากรที่มีคุณสมบัติที่เหมาะสม เพื่อทำหน้าที่ให้คำปรึกษาและร่วมบริหารจัดการและพัฒนาธุรกิจ วางแผนงาน กำหนดนโยบายธุรกิจ ให้แก่บริษัทฯ และบริษัทย่อยของบริษัทฯ

(4) ธุรกิจสนับสนุนการให้บริการปฏิบัติการ การวิเคราะห์ และวิจัยทางการแพทย์

สำหรับธุรกิจฯ ดำเนินการโดยบริษัทย่อย คือ AMLC เป็นธุรกิจสนับสนุนงานห้องปฏิบัติการ การวิจัย และตรวจวิเคราะห์และวินิจฉัยทางการแพทย์ให้กับทางโรงพยาบาล ประกอบด้วย การให้บริการตรวจวิเคราะห์ทางวิทยาศาสตร์ เช่น ด้านเคมี ด้านภูมิคุ้มกันวิทยา ด้านโลหิตวิทยา และด้านจุลชีววิทยา เป็นต้น บริษัทได้รับอนุมัติการ

ส่งเสริมการลงทุนในกิจการทั้งหมดของบริษัท เมื่อวันที่ 30 พฤศจิกายน 2561 และได้รับบัตรส่งเสริม เมื่อวันที่ 16 มกราคม 2562 และเริ่มใช้สิทธิยกเว้นภาษีเงินได้นิติบุคคลสำหรับกำไรสุทธิที่ได้จากการประกอบกิจการ เมื่อวันที่ 1 ตุลาคม 2562

โดยสิทธิประโยชน์สำคัญที่บริษัทจะได้รับ

1 ได้รับยกเว้นภาษีเงินได้นิติบุคคลสำหรับกำไรสุทธิที่ได้จากการ ประกอบกิจการที่ได้รับการส่งเสริมนับแต่วันที่มียรายได้จากการประกอบกิจการ **

2 ได้รับยกเว้นไม่ต้องนำเงินปันผลจากกิจการที่ได้รับการส่งเสริม ซึ่งได้รับยกเว้นภาษีเงินได้นิติบุคคล ตามข้อ.1 ไปรวมคำนวณเพื่อเสียภาษีเงินได้

(**) ในกรณีที่ประกอบกิจการขาดทุนในระหว่างเวลาได้รับยกเว้นภาษีเงินได้นิติบุคคล ผู้ได้รับการส่งเสริมจะได้รับอนุญาตให้นำผลขาดทุนประจำปีที่เกิดขึ้นในระหว่างเวลานั้นไปหักออกจากกำไรที่เกิดขึ้นภายหลังระยะเวลาได้รับยกเว้นภาษีเงินได้นิติบุคคลมีกำหนดเวลาไม่เกินห้าปีนับแต่วันพ้นกำหนดเวลานั้น

โครงสร้างรายได้

รายได้	ดำเนินการ โดย	2565		2564		2563	
		ล้านบาท	ร้อยละ	ล้านบาท	ร้อยละ	ล้านบาท	ร้อยละ
(1) รายได้จากกิจการ รักษาพยาบาล		2,152.99	88.34	2,243.99	89.16	1,581.51	87.15
- รายได้จากผู้ใช้บริการ ทั่วไป		1,107.48	45.44	1,139.31	45.27	869.35	47.91
- รายได้จากโครงการ ประกันสังคม	LPH	830.52	34.08	930.05	36.95	601.69	33.16
- รายได้ค่าบริการ วัคซีน และการตรวจ สุขภาพ		214.99	8.82	174.64	6.94	110.47	6.09
(2) รายได้ค่าบริการ		263.79	10.82	245.80	9.77	219.75	12.11
- รายได้จากการตรวจ วิเคราะห์	AMARC	263.79	10.82	245.80	9.77	219.75	12.11
(3) รายได้อื่น		20.25	0.83	27.11	1.08	13.36	0.74
- ค่าเช่ารับ		3.61	0.15	3.71	0.15	3.33	0.19
- อื่นๆ*		16.64	0.68	23.41	0.93	10.03	0.55
รวม		2,437.03	100.00	2,516.91	100.00	1,814.63	100.00

ทรัพย์สินที่ใช้ในการประกอบธุรกิจ

ณ วันที่ 31 ธันวาคม 2565 บริษัทฯ และบริษัทย่อย มีทรัพย์สินหลักที่ใช้ในการประกอบธุรกิจ ดังนี้

สินทรัพย์	มูลค่าทาง บัญชีสุทธิ (ล้านบาท)	ลักษณะกรรมสิทธิ์	ภาระผูกพัน
ที่ดิน อาคารและอุปกรณ์	1,690.19	บริษัทฯ (LPH) และบริษัทย่อย เป็นเจ้าของ	ไม่มีภาระผูกพัน
ที่ดิน	147.33	บริษัทฯ (LPH) และบริษัทย่อย เป็นเจ้าของ	ไม่มีภาระผูกพัน
อาคารและส่วนปรับปรุง	940.11	บริษัทฯ (LPH) และบริษัทย่อย เป็นเจ้าของ	ไม่มีภาระผูกพัน
อุปกรณ์-เครื่องมือแพทย์ และ เครื่องมือเครื่องใช้ในห้องปฏิบัติการ	381.89	บริษัทฯ (LPH) และบริษัทย่อย เป็นเจ้าของ	ไม่มีภาระผูกพัน
อุปกรณ์และเครื่องใช้สำนักงาน	26.51	บริษัทฯ (LPH) และบริษัทย่อย เป็นเจ้าของ	ไม่มีภาระผูกพัน
ยานพาหนะ	28.50	บริษัทฯ (LPH) และบริษัทย่อย เป็นเจ้าของ	ไม่มีภาระผูกพัน
งานระหว่างก่อสร้าง	165.84	บริษัทฯ (LPH) และบริษัทย่อยเป็นเจ้าของ	ไม่มีภาระผูกพัน

รายละเอียดที่ดินและอาคาร ที่ใช้ในการประกอบธุรกิจ

รายละเอียดทรัพย์สิน	ลักษณะการใช้งาน	ลักษณะกรรมสิทธิ์	ภาระผูกพัน
1. ที่ดิน			
1.1 โฉนดเลขที่ 28794 28795, 28803, 28804, 28805, 28806 ตั้งอยู่ที่ แขวงวังทองหลาง เขตบางกะปิ กรุงเทพมหานคร เนื้อที่ 1-2-5 ไร่	ที่ตั้งอาคารโรงพยาบาลลาดพร้าว (อาคาร 1)	บริษัท (LPH) เป็นเจ้าของ	ไม่มีภาระผูกพัน
1.2 โฉนดเลขที่ 28790, 28791, 28802, 134716, 148730 ตั้งอยู่ที่ แขวงวังทองหลาง เขตบางกะปิ กรุงเทพมหานคร เนื้อที่ 1-1-14 ไร่	ที่ตั้งอาคารศูนย์การแพทย์เฉพาะทาง (อาคาร 2)	บริษัท (LPH) เป็นเจ้าของ	ไม่มีภาระผูกพัน
1.3 โฉนดเลขที่ 8178 - 8180 และ 39324 ตั้งอยู่ที่ แขวงวังทองหลาง เขตบางกะปิ กรุงเทพมหานคร เนื้อที่ 1-3-13 ไร่	ที่ตั้งอาคาร หอพัก โรงพยาบาลลาดพร้าว	บริษัท (LPH) เป็นเจ้าของ	ไม่มีภาระผูกพัน
1.4 โฉนดเลขที่ 7022, 239799-239802 ตั้งอยู่ที่ แขวงวังทองหลาง เขตบางกะปิ กรุงเทพมหานคร เนื้อที่ 0-3-45 ไร่	ที่ตั้งอาคารสำนักงานใหญ่ และห้องปฏิบัติการ AMARC (บริษัทย่อย)	บริษัทย่อย AMARC เป็นเจ้าของ	ไม่มีภาระผูกพัน
2. อาคารและส่วนปรับปรุง			
2.1 อาคารและส่วนปรับปรุง โรงพยาบาลลาดพร้าว (อาคาร 1) อาคารสูง 15 ชั้น พื้นที่ 19,412 ตร.ม.	สำหรับเป็นสถานที่ประกอบธุรกิจ	บริษัท (LPH) เป็นเจ้าของ	ไม่มีภาระผูกพัน
2.2 ศูนย์การแพทย์เฉพาะทาง – อาคาร 2 อาคารสูง 6 ชั้น พื้นที่ 5,176 ตร.ม.	สำหรับเป็นสถานที่ประกอบธุรกิจ	บริษัท (LPH) เป็นเจ้าของ	ไม่มีภาระผูกพัน
2.3 อาคารโรงพยาบาลลาดพร้าวเวชกรรม อาคารสูง 6 ชั้น พื้นที่ 6,270 ตร.ม.	สำหรับเป็นสถานที่ประกอบธุรกิจ	บริษัท (LPH) เป็นเจ้าของ	ไม่มีภาระผูกพัน
2.4 ส่วนปรับปรุงอาคารเลขที่ 2687 ถ.ลาดพร้าว (“อาคาร 4”)	สำหรับเป็นสถานที่ประกอบธุรกิจและเป็นพื้นที่ให้ ABMC (บริษัทย่อย) เช่าบางส่วน	ส่วนปรับปรุงพื้นที่เช่า	ไม่มีภาระผูกพัน

รายละเอียดทรัพย์สิน	ลักษณะการใช้งาน	ลักษณะกรรมสิทธิ์	ภาระผูกพัน
2.5 อาคารหอพักและส่วนปรับปรุงอาคารพักอาศัยสูง 7 ชั้น พื้นที่ 5,015 ตร.ม.	สำหรับเป็นสถานที่ประกอบธุรกิจ	บริษัทฯ (LPH) เป็นเจ้าของ	ไม่มีภาระผูกพัน
2.6 อาคาร-ศูนย์ห้องปฏิบัติการและวิจัยทางการแพทย์และการเกษตรแห่งเอเชีย-อาคารสูง 5 ชั้น พื้นที่ 4,140 ตร.ม. (รวมและงานระบบอาคารและสาธารณูปโภค)	สำหรับเป็นสำนักงานใหญ่และ สถานที่ประกอบธุรกิจห้องปฏิบัติการของ AMARC(บริษัทย่อย)	บริษัทย่อย AMARC เป็นเจ้าของ	ไม่มีภาระผูกพัน
2.7 อาคารสำนักงาน 1 ชั้น พื้นที่ 126.82 ตรม.	สำหรับเป็นสถานที่ประกอบธุรกิจของ AMARC(บริษัทย่อย)	บริษัทย่อย AMARC เข้าดำเนินงาน	ไม่มีภาระผูกพัน
2.8 อาคารสำนักงาน 1 ชั้น พื้นที่ 117 ตรม. (ในมหาวิทยาลัยเกษตร)	สำหรับเป็นสถานที่ประกอบธุรกิจห้องปฏิบัติการของ AMARC(บริษัทย่อย)	บริษัทย่อย AMARC เข้าดำเนินงาน	ไม่มีภาระผูกพัน
2.9 อาคารสำนักงาน 1 ชั้น พื้นที่ 2 ห้อง (ในมหาวิทยาลัยบูรพา)	สำหรับเป็นสถานที่ประกอบธุรกิจห้องปฏิบัติการของ AMARC(บริษัทย่อย)	บริษัทย่อย AMARC เข้าดำเนินงาน	ไม่มีภาระผูกพัน
2.10 อาคารสำนักงาน 1 ชั้น พื้นที่ 96 ตรม.	สำหรับเป็นสถานที่ประกอบธุรกิจของ AMARC(บริษัทย่อย)	บริษัทย่อย AMARC เข้าดำเนินงาน	ไม่มีภาระผูกพัน
2.11 พื้นที่ลานจอดรถ พื้นที่ 347 ตรว.	เป็นสถานที่จอดรถสำหรับใช้ในกิจการของบริษัท	บริษัทย่อย AMARC เข้าดำเนินงาน	ไม่มีภาระผูกพัน
2.12 อาคารโรงพยาบาล เลขที่ 13/7 จ.พระนครศรีอยุธยา	สำหรับเป็นสถานที่ประกอบธุรกิจของ บริษัทย่อย(LPM)	บริษัทย่อย LPM เข้าดำเนินงาน	ไม่มีภาระผูกพัน

สิทธิการเช่าระยะยาวที่ดิน

ประเภทของทรัพย์สินที่ได้รับสิทธิการเช่า	วัตถุประสงค์ในการใช้งาน	คู่สัญญา	สาระสำคัญของสัญญา
1. ที่ดิน โฉนดเลขที่ 24210-24211 ตั้งอยู่ที่ แขวงวังทองหลาง เขตบางกะปิ กรุงเทพมหานคร เนื้อที่ 1-1-18 ไร่ (เดิมใช้เป็นส่วนบริการจอดรถ)	เป็นสถานที่ตั้งอาคารศูนย์ความเป็นเลิศทางการแพทย์	1. นายชวลิต เชนเสถียร 2. นายประเสริฐ เชนเสถียร 3. นางละเอียด เชนเสถียร 4. นางละอวบ มะแก้ว	เริ่มต้นสัญญา 1 เมษายน 2556 ระยะเวลาการเช่า 20 ปี สิ้นสุด 31 มีนาคม 2576 โดยมีกำหนดชำระค่าเช่าที่ดินดังนี้ 1. ค่าเช่าที่ดินตั้งแต่วันที่ 1 เมษายน 2556 ถึง 31 มีนาคม 2566 ปีละ 447,368.42 บาท 2. ค่าเช่าที่ดินตั้งแต่วันที่ 1 เมษายน 2566 ถึง 31 มีนาคม 2576 ปีละ 492,105.26 บาท *หมายเหตุ ปัจจุบันบริษัทฯ ได้ทำสัญญาในการขยายระยะเวลาในการเช่าที่ดินดังกล่าวเพิ่มเติมอีก 10 ปี รวมเป็น 30 ปี (สิ้นสุดวันที่ 31 มีนาคม 2586) ตามสัญญาลงวันที่ 31 สิงหาคม 2558
2. ที่ดิน 2.1 โฉนดเลขที่ 24214-24215 ตั้งอยู่ที่ แขวงวังทองหลาง เขตบางกะปิ กรุงเทพมหานคร เนื้อที่ 1-1-98 ไร่	ปัจจุบันใช้เป็นสถานที่จอดรถสำหรับผู้มาใช้บริการสถานพยาบาล อยู่ระหว่างเตรียมจัดระเบียบสิทธิการเช่าต่ออีก 30 ปี (รายการที่ 2.3)	นายศักดิ์ชาย เชนเสถียร	- เริ่มต้นสัญญา 1 มกราคม 2557 ระยะเวลาการเช่า 10 ปี สิ้นสุด 31 ธันวาคม 2566 โดยมีกำหนดชำระค่าเช่าที่ดินปีละ 490,989.47 บาท
2.2 โฉนดเลขที่ 24213 ตั้งอยู่ที่ แขวงวังทองหลาง เขตบางกะปิ กรุงเทพมหานคร เนื้อที่ 1-0-56 ไร่	ปัจจุบันใช้เป็นสถานที่จอดรถสำหรับผู้มาใช้บริการสถานพยาบาล	นางสุนีย์ เชนเสถียร	- เริ่มต้นสัญญา 1 มกราคม 2557 ระยะเวลาการเช่า 10 ปี สิ้นสุด 31 ธันวาคม 2566 โดยมีกำหนดชำระค่าเช่าที่ดินปีละ 374,400 บาท

ประเภทของทรัพย์สินที่ได้รับสิทธิการเช่า	วัตถุประสงค์ในการใช้งาน	คู่สัญญา	สาระสำคัญของสัญญา
	อยู่ระหว่างเตรียมจัดทำเป็นสถิติการเช่าต่ออีก 30 ปี (รายการที่ 2.3)		
2.3 โฉนดเลขที่ 24213-24215 ตั้งอยู่ที่ แขวงวังทองหลาง เขตบางกะปิ กรุงเทพมหานคร เนื้อที่ 2-2-54 ไร่	เพื่อเป็นสถานที่ก่อสร้างโรงพยาบาลศูนย์การแพทย์ เฉพาะทางอีก 2 อาคาร	นางสุนีย์ เซ็นเสถียร นายศักดิ์ชาย เซ็นเสถียร	อยู่ระหว่างเตรียมจัดทำเป็นสถิติการเช่าระยะเวลาการเช่า 30 ปี เริ่มตั้งแต่วันที่ 1 มกราคม 2567 ถึงวันที่ 31 ธันวาคม 2596 โดยมีอัตราค่าเช่าที่ดินรายปีที่ตกลงกัน ดังนี้ ปีที่ 1-5 1,473,684.21 บาท ปีที่ 6-10 1,621,052.63 บาท ปีที่ 11-15 1,864,210.53 บาท ปีที่ 16-20 2,237,052.63 บาท ปีที่ 21-25 2,796,315.79 บาท ปีที่ 26-30 3,663,157.89 บาท
3. ที่ดิน โฉนดเลขที่ 210279 และ 24212 ตั้งอยู่ที่ แขวงวังทองหลาง เขตบางกะปิ กรุงเทพมหานคร เนื้อที่ 1-0-33 ไร่	เป็นที่ตั้งของอาคารจอดรถ อัจฉริยะ ก่อนหน้าการก่อสร้างอาคาร ใช้เป็นสถานที่จอดรถสำหรับผู้มาใช้บริการสถานพยาบาล	1. นายอุส่าห์ เซ็นเสถียร 2. นางละออ ฮานาฟี 3. นางสุภาภรณ์ อ่อนหวาน 4. นางสาววลีพร เซ็นเสถียร ปัจจุบันมีการแบ่งแยกออกเป็น 4 โฉนดและต่ออายุสัญญาเช่าจากสัญญาเดิมอีก 30 ปี	เริ่มต้นสัญญา 1 มกราคม 2557 ระยะเวลาการเช่า 10 ปี สิ้นสุด 31 ธันวาคม 2566 โดยมีกำหนดชำระค่าเช่าที่ดินปีละ 355,515.79 บาท ในปี 2563 มีการต่อสัญญาเช่าอีก 30 ปี (สัญญาเช่าสิ้นสุดวันที่ 31 ธันวาคม 2596) ตามสัญญาเช่าวันที่ 23 พฤศจิกายน 2563) โดยมีรายละเอียด 3.1 – 3.4
3.1 โฉนดเลขที่ 9486 ตั้งอยู่ที่ แขวงคลองเจ้าคุณสิงห์ เขตวังทองหลาง กรุงเทพมหานคร เนื้อที่ 0-1-43 ไร่	เป็นที่ตั้งของอาคารจอดรถ อัจฉริยะ	นายอุส่าห์ เซ็นเสถียร	เริ่มต้นสัญญา 1 มกราคม 2567 ระยะเวลาการเช่า 30 ปี สิ้นสุด 31 ธันวาคม 2596 โดยมีอัตราค่าเช่าที่ดินรายปี ดังนี้ ปีที่ 1-5 189,473.68 บาท ปีที่ 6-10 208,421.05 บาท

ประเภทของ ทรัพย์สินที่ได้รับสิทธิ การเช่า	วัตถุประสงค์ในการใช้ งาน	คู่สัญญา	สาระสำคัญของสัญญา
			ปีที่ 11-15 239,684.21 บาท ปีที่ 16-20 287,621.05 บาท ปีที่ 21-25 359,526.32 บาท ปีที่ 26-30 469,659.65 บาท
3.2 โฉนดเลขที่ 8562 ตั้งอยู่ที่ แขวงคลองเจ้าคุณ สิงห์ เขตวังทองหลาง กรุงเทพมหานคร เนื้อที่ 0- 1-43 ไร่	เป็นที่ตั้งของอาคารจอดรถ อัครวิริยะ	นางละออ ฮานาฟี	เริ่มต้นสัญญา 1 มกราคม 2567 ระยะเวลาการเช่า 30 ปี สิ้นสุด 31 ธันวาคม 2596 โดยมีอัตรา ค่าเช่าที่ดินรายปี ดังนี้ ปีที่ 1-5 189,473.68 บาท ปีที่ 6-10 208,421.05 บาท ปีที่ 11-15 239,684.21 บาท ปีที่ 16-20 287,621.05 บาท ปีที่ 21-25 359,526.32 บาท ปีที่ 26-30 469,659.65 บาท
3.3 โฉนดเลขที่ 9487 ตั้งอยู่ที่ แขวงคลองเจ้าคุณ สิงห์ เขตวังทองหลาง กรุงเทพมหานคร เนื้อที่ 0- 0-71 ไร่	เป็นที่ตั้งของอาคารจอดรถ อัครวิริยะ	นางสุภาภรณ์ อ่อนหวาน	เริ่มต้นสัญญา 1 มกราคม 2567 ระยะเวลาการเช่า 30 ปี สิ้นสุด 31 ธันวาคม 2596 โดยมีอัตรา ค่าเช่าที่ดินรายปี ดังนี้ ปีที่ 1-5 94,736.84 บาท ปีที่ 6-10 104,210.53 บาท ปีที่ 11-15 119,842.11 บาท ปีที่ 16-20 143,810.53 บาท ปีที่ 21-25 179,763.16 บาท ปีที่ 26-30 234,829.82 บาท
3.4 โฉนดเลขที่ 9488 ตั้งอยู่ที่ แขวงคลองเจ้าคุณ สิงห์ เขตวังทองหลาง กรุงเทพมหานคร เนื้อที่ 0- 0-71 ไร่	เป็นที่ตั้งของอาคารจอดรถ อัครวิริยะ	นางสาววลีพร เซ็นเสถียร	เริ่มต้นสัญญา 1 มกราคม 2567 ระยะเวลาการเช่า 30 ปี สิ้นสุด 31 ธันวาคม 2596 โดยมีอัตรา ค่าเช่าที่ดินรายปี ดังนี้ ปีที่ 1-5 94,736.84 บาท ปีที่ 6-10 104,210.53 บาท ปีที่ 11-15 119,842.11 บาท ปีที่ 16-20 143,810.53 บาท ปีที่ 21-25 179,763.16 บาท

ประเภทของทรัพย์สินที่ได้รับสิทธิการเช่า	วัตถุประสงค์ในการใช้งาน	คู่สัญญา	สาระสำคัญของสัญญา
			ปีที่ 26-30 234,829.82 บาท
4. ที่ดิน โฉนดเลขที่ 210280 ตั้งอยู่ที่ แขวงวังทองหลาง เขตบางกะปิ กรุงเทพมหานคร เนื้อที่ 0-0-65 ไร่	เพื่อใช้เป็นทางสัญจรและเป็นทางผ่าน	นางศิริมา กิจคณากร	เริ่มต้นสัญญา 1 มกราคม 2560 ระยะเวลาการเช่า 30 ปี สิ้นสุด 31 ธันวาคม 2589 โดยมีกำหนดชำระค่าใช้ทางที่ดินปีละ 17,052.63 บาท
5. ที่ดิน โฉนดเลขที่ 6212 ตั้งอยู่ที่ แขวงคลองจั่น เขตบางกะปิ กรุงเทพมหานคร เนื้อที่ 2-0-2 ไร่	เป็นพื้นที่ร้านค้าให้เช่า, ส่วนบริการ, และสถานที่จอดรถสำหรับผู้มาใช้บริการสถานพยาบาล	บริษัท ทองถม เอสเตท จำกัด	เริ่มต้นสัญญา 1 พฤษภาคม 2564 ระยะเวลาการเช่า 3 ปี สิ้นสุด 30 เมษายน 2567 โดยมีอัตราค่าเช่าที่ดินเดือนละ 363,825 บาท
6. ที่ดิน โฉนดเลขที่ 43835 ตั้งอยู่ที่ แขวงวังทองหลาง เขตบางกะปิ กรุงเทพมหานคร เนื้อที่ 1-0-0 ไร่	เป็นสถานที่จอดรถสำหรับผู้มาใช้บริการสถานพยาบาล	นางจำลอง แซ่เตีย	เริ่มต้นสัญญา 1 สิงหาคม 2565 ระยะเวลาการเช่า 11 เดือน สิ้นสุด 31 กรกฎาคม 2566 โดยมีอัตราค่าเช่าที่ดินเดือนละ 80,000 บาท
7. ที่ดิน โฉนดเลขที่ 56161 ตั้งอยู่ที่ แขวงวังทองหลาง เขตบางกะปิ กรุงเทพมหานคร เนื้อที่ 0-2-0 ไร่	เป็นสถานที่จอดรถสำหรับผู้มาใช้บริการสถานพยาบาล	นายเนาวเทจชิงห์ กุกเรยา	เริ่มต้นสัญญา 1 มีนาคม 2564 ระยะเวลาการเช่า 3 ปี สิ้นสุด 29 กุมภาพันธ์ 2567 โดยมีอัตราค่าเช่าที่ดินเดือนละ 36,842.11 บาท
8. ที่ดิน โฉนดเลขที่ 56126 ตั้งอยู่ที่ แขวงวังทองหลาง เขตบางกะปิ กรุงเทพมหานคร เนื้อที่ 0-2-0 ไร่	เพื่อเป็นสถานที่จอดรถสำหรับผู้มาใช้บริการสถานพยาบาล	นางสุวรรณี จิตอนันตพร	เริ่มต้นสัญญา 1 ธันวาคม 2563 ระยะเวลาการเช่า 3 ปี สิ้นสุด 30 พฤศจิกายน 2566 โดยมีอัตราค่าเช่าที่ดินเดือนละ 38,500.00 บาท
9 โฉนดเลขที่ 29286, 29289-29295, 10319 และ 10321 ตั้งอยู่ที่ แขวงพลับพลา เขตวังทองหลาง	ปัจจุบันใช้เป็นอาคารศูนย์การแพทย์ประกันสังคม ศูนย์ Fitness และพื้นที่ร้านค้าให้เช่า	1.ห้างหุ้นส่วนสามัญ กรีนฟิลด์ 2.ห้างหุ้นส่วนสามัญ ก.ไก่อ 3.ห้างหุ้นส่วนสามัญ เคจีเค	เริ่มต้นสัญญา 1 มีนาคม 2565 โดยมีอัตราค่าเช่าที่ดินรายปีทุกรายเท่าๆ กัน ชำระต่อรายในปี

ประเภทของ ทรัพย์สินที่ได้รับสิทธิ การเช่า	วัตถุประสงค์ในการใช้ งาน	คู่สัญญา	สาระสำคัญของสัญญา
กรุงเทพมหานคร เนื้อที่ 2-3-91.8 ไร่		4. ห้างหุ้นส่วนสามัญ ชนนท์	2565 500,000.00 บาท
		5. ห้างหุ้นส่วนสามัญ สบายใจ 360	2566 1,143,000.00 บาท
		6. ห้างหุ้นส่วนสามัญ อากาศเย็น	อยู่ระหว่างเตรียมการจด
		7. นายณัฏฐพงษ์ จีระเลิศ พงษ์	ทะเบียนสิทธิการเช่าระยะยาว เริ่มปี 2567

สินทรัพย์สิทธิการใช้ ณ วันที่ 31 ธันวาคม 2565

รายละเอียด ทรัพย์สิน	มูลค่าทางบัญชีสุทธิ (ล้านบาท)	ลักษณะกรรมสิทธิ์	ภาระผูกพัน
ที่ดิน	99.21	บริษัทฯ (LPH) และ บริษัทย่อย เช่าดำเนินงาน	เช่าสินทรัพย์ดำเนินงาน
อาคาร	7.85	บริษัทฯ (LPH) และ บริษัทย่อย เช่าดำเนินงาน	หลายประเภท
อุปกรณ์	20.20	บริษัทฯ (LPH) และ บริษัทย่อย เช่าดำเนินงาน	ประกอบด้วย ที่ดิน อาคารสำนักงาน
ยานพาหนะ	2.91	บริษัทฯ (LPH) และ บริษัทย่อย (AMARC) เช่าดำเนินงาน	อุปกรณ์และรถยนต์ อายุสัญญาเช่าเฉลี่ย เท่ากับ 1 - 30 ปี

สินทรัพย์ไม่มีตัวตน ณ วันที่ 31 ธันวาคม 2565

รายละเอียดทรัพย์สิน	ลักษณะการใช้งาน	ลักษณะกรรมสิทธิ์	ภาระผูกพัน	มูลค่าทางบัญชีสุทธิ(ล้านบาท)
1. โปรแกรมคอมพิวเตอร์	สำหรับประกอบธุรกิจ	บริษัทฯ (LPH) และ บริษัทย่อย เป็นเจ้าของ	ไม่มีภาระผูกพัน	8.56
2. ระบบงานเครือข่ายคอมพิวเตอร์	สำหรับประกอบธุรกิจ	บริษัทฯ (LPH) และ บริษัทย่อย เป็นเจ้าของ	ไม่มีภาระผูกพัน	5.27
3. โปรแกรมคอมพิวเตอร์ระหว่างติดตั้ง	สำหรับประกอบธุรกิจ	บริษัทฯ (LPH) และ บริษัทย่อย เป็นเจ้าของ	ไม่มีภาระผูกพัน	0.62
4. เครื่องหมายมาตรฐานรับรองการทดสอบ	สำหรับประกอบธุรกิจ	บริษัทย่อย (AMARC) เป็นเจ้าของ	ไม่มีภาระผูกพัน	14.90
5. เครื่องหมายมาตรฐานการทดสอบระหว่างพิจารณา	สำหรับประกอบธุรกิจ	บริษัทย่อย (AMARC) เป็นเจ้าของ	ไม่มีภาระผูกพัน	4.20

อสังหาริมทรัพย์เพื่อการลงทุน ณ วันที่ 31 ธันวาคม 2565

รายละเอียดทรัพย์สิน	มูลค่าทางบัญชีสุทธิ (ล้านบาท)	ลักษณะกรรมสิทธิ์	ภาระผูกพัน
ที่ดินและส่วนปรับปรุง	20.91	สินทรัพย์สิทธิการใช้ของบริษัทย่อย (ABMC)	ไม่มีภาระผูกพัน
งานระหว่างก่อสร้าง	78.48	บริษัทย่อย(ABMC) เป็นเจ้าของ	ไม่มีภาระผูกพัน

ข้อมูลหลักทรัพย์และผู้ถือหุ้น

จำนวนทุนจดทะเบียนและทุนชำระแล้ว

ณ วันที่ 31 ธันวาคม 2565 บริษัทฯ มีทุนจดทะเบียนที่ออกและเรียกชำระแล้ว 360,000,000 บาท แบ่งเป็นหุ้นสามัญ 720,000,000 หุ้น มูลค่าที่ตราไว้หุ้นละ 0.50 บาท

ผู้ถือหุ้น

ในปีดำเนินงาน 2565 รายชื่อผู้ถือหุ้นรายใหญ่ 10 รายของบริษัทฯ ปรากฏ ณ วันกำหนดรายชื่อล่าสุด สำหรับสิทธิในการรับเงินปันผล วันที่ 24 พฤศจิกายน 2565 มีดังต่อไปนี้

กลุ่มผู้ถือหุ้น	จำนวนหุ้นที่ถือ (หุ้น)	สัดส่วนการถือหุ้น (ร้อยละ)
1. บริษัท แอล.พี.โฮลดิ้ง จำกัด	222,193,500	30.86
2. บริษัท แอล.พี โฮลดิ้ง จำกัด (สำนักงานใหญ่)	39,958,400	5.55
3. นาย พิพัฒน์ เศรษฐวิลาส	37,543,684	5.21
4. บริษัท เอ็นซีเอส 2555 โฮลดิ้ง จำกัด	34,749,880	4.83
5. นาย อังกูร ชันทนาวานิช	27,146,600	3.77
6. นาง วิมลทิพย์ พงศธร	22,900,000	3.18
7. ธนาคาร กสิกรไทย จำกัด (มหาชน)	16,800,000	2.33
8. รศ.นพ. ประกิต พงษ์ประเสริฐ	10,026,000	1.39
9. นาย อานนท์ ขวาลา	9,999,999	1.39
10. นาย สมศักดิ์ โล่ห์เลขา	7,765,360	1.08
รวม	429,083,423	59.59

นโยบายการจ่ายปันผล

บริษัทฯ มีเจตนารมณ์ที่จะดำเนินธุรกิจบนพื้นฐานของหลักการค้ากับกิจการที่ดี มีความโปร่งใส และสามารถตรวจสอบได้ โดยคำนึงถึงผลประโยชน์ของผู้มีส่วนได้เสียทุกกลุ่มเป็นสำคัญ และบริษัทฯ ยังตระหนักถึงสิทธิของผู้ถือหุ้นทั้งในฐานะนักลงทุน และเจ้าของบริษัทฯ ดังนั้น เพื่อเป็นการเพิ่มมูลค่าให้แก่ผู้ถือหุ้นในระยะยาว บริษัทฯ จึงกำหนดนโยบายการจ่ายเงินปันผลของบริษัทฯ และบริษัทย่อย ดังนี้

1) นโยบายการจ่ายเงินปันผลของบริษัทฯ

บริษัทฯ มีนโยบายจ่ายเงินปันผลให้แก่ผู้ถือหุ้นในอัตราไม่น้อยกว่าร้อยละ 50 ของกำไรสุทธิจากงบเฉพาะกิจการภายหลังหักภาษีเงินได้นิติบุคคล และเงินสำรองต่างๆ ทุกประเภทตามที่กำหนดไว้ในกฎหมายและข้อบังคับของบริษัทฯ อย่างไรก็ตาม การจ่ายเงินปันผลดังกล่าวอาจมีการเปลี่ยนแปลงได้ขึ้นอยู่กับความจำเป็น และความเหมาะสมอื่นๆ ตามที่คณะกรรมการบริษัทฯ เห็นสมควร ทั้งนี้ การจ่ายเงินปันผลประจำปีจะต้องได้รับอนุมัติจากที่ประชุมผู้ถือหุ้น เว้นแต่เป็นการจ่ายเงินปันผลระหว่างกาล ซึ่งคณะกรรมการบริษัทฯ อาจอนุมัติให้จ่ายเงินปันผลระหว่างกาลได้เป็นครั้งคราวเมื่อเห็นว่าบริษัทฯ มีกำไรพอที่จะทำเช่นนั้นได้ และให้รายงานการจ่ายเงินปันผลระหว่างกาลดังกล่าวให้ที่ประชุมผู้ถือหุ้นทราบในคราวถัดไป

2) นโยบายการจ่ายเงินปันผลของบริษัทย่อย

ในการพิจารณาจ่ายเงินปันผลของบริษัทย่อยนั้นจะอยู่ภายใต้อำนาจการพิจารณาอนุมัติของคณะกรรมการบริษัทและที่ประชุมผู้ถือหุ้นของบริษัทย่อยแต่ละบริษัท โดยบริษัทย่อยของบริษัทมีนโยบายจ่ายเงินปันผลให้แก่ผู้ถือหุ้นจากกำไรสุทธิภายหลังหักภาษีเงินได้นิติบุคคล และเงินสำรองต่างๆ ทุกประเภทตามที่กำหนดไว้ในกฎหมายและข้อบังคับของบริษัท อย่างไรก็ตาม การจ่ายเงินปันผลดังกล่าวอาจมีการเปลี่ยนแปลงได้ขึ้นอยู่กับความจำเป็น และความเหมาะสมอื่นๆ ตามที่คณะกรรมการบริษัทและที่ประชุมผู้ถือหุ้นของบริษัทเห็นสมควร ทั้งนี้ การจ่ายเงินปันผลประจำปีจะต้องได้รับอนุมัติจากที่ประชุมผู้ถือหุ้นของบริษัทย่อยแต่ละบริษัท เว้นแต่เป็นการจ่ายเงินปันผลระหว่างกาล ซึ่งคณะกรรมการบริษัทของบริษัทย่อยแต่ละบริษัทอาจอนุมัติให้จ่ายเงินปันผลระหว่างการได้เป็นครั้งคราวเมื่อเห็นว่าบริษัทมีกำไรพอที่จะทำเช่นนั้นได้ และให้รายงานการจ่ายเงินปันผลระหว่างกาลดังกล่าวให้ที่ประชุมผู้ถือหุ้นของบริษัทย่อยแต่ละบริษัททราบในคราวถัดไป และเพื่อให้การจ่ายเงินปันผลของบริษัทย่อยเป็นไปตามหลักบรรษัทภิบาล มีความโปร่งใส และตรวจสอบได้ เมื่อบริษัทย่อยมีการจ่ายเงินปันผล คณะกรรมการบริษัทย่อยแต่ละบริษัทจะทำการรายงานให้ที่ประชุมคณะกรรมการบริษัท/คณะกรรมการตรวจสอบทราบในการประชุมคราวถัดไป

2. การบริหารจัดการความเสี่ยง

2.1 นโยบายและการบริหารความเสี่ยง



การบริหารความเสี่ยงเป็นส่วนหนึ่งของการกำกับดูแลกิจการที่ดีและเป็นพื้นฐานสำคัญที่ช่วยให้บริษัทสามารถบรรลุวัตถุประสงค์ทางธุรกิจที่กำหนดไว้ได้อย่างยั่งยืน บริษัท จึงตระหนักถึงความสำคัญของการบริหารความเสี่ยงภายใต้การเปลี่ยนแปลงจากปัจจัยภายในและภายนอกที่อาจส่งผลกระทบต่อธุรกิจ ซึ่ง สร้างความมั่นใจให้กับผู้ลงทุนและผู้มีส่วนได้ส่วนเสีย ทำให้ผู้บริหารมีการตัดสินใจที่ดีขึ้น ซึ่งสามารถช่วยลดความผันผวนของผลการดำเนินงานและเพิ่มประสิทธิภาพของการใช้ทรัพยากรที่สำคัญ และมีการเตรียมความพร้อมในการรับมือความเสี่ยงใหม่ที่จะเกิดขึ้นในอนาคต

คณะกรรมการบริษัทได้อนุมัติและประกาศใช้ นโยบายการบริหารจัดการความปลอดภัยด้านสารสนเทศเพื่อให้การใช้งานระบบเทคโนโลยีสารสนเทศและระบบเครือข่ายคอมพิวเตอร์เป็นไปอย่างเหมาะสมและมีประสิทธิภาพ รวมทั้งเพื่อป้องกันปัญหาที่อาจเกิดขึ้นจากการใช้งานในลักษณะที่มีความเสี่ยงที่ทำให้เกิดความเสียหาย ตลอดจนกำกับดูแลด้านเทคโนโลยีสารสนเทศและรักษาความมั่นคงปลอดภัยของข้อมูลและระบบเครือข่ายสื่อสาร เพื่อให้การดำเนินการด้านการคุ้มครองข้อมูลส่วนบุคคลมีความปลอดภัยและสอดคล้องกับมาตรฐานสากลที่เป็นที่ยอมรับ

2.2 ปัจจัยความเสี่ยงต่อการดำเนินธุรกิจของบริษัท

2.2.1 ความเสี่ยงจากการลงทุน

ความเสี่ยงจากโครงการขยายการลงทุน

บริษัทฯ ได้วางแผนการขยายการลงทุนในธุรกิจรักษาพยาบาลรวมทั้งธุรกิจที่มีความเกี่ยวเนื่องกับธุรกิจสุขภาพ ซึ่งโครงการขยายการลงทุนใหม่มีย่อมมีความต้องการกระแสเงินสดในการลงทุน และโครงสร้างรายได้รวมทั้งผลการดำเนินงานของบริษัท อาจได้รับผลกระทบจากปัจจัยที่ไม่สามารถควบคุมได้ อาทิเช่น ภาวะเศรษฐกิจของประเทศไทย การเปลี่ยนแปลงทางการเมือง นโยบายเกี่ยวกับการให้บริการรักษาพยาบาลของภาครัฐ ภาวะการแข่งขันของธุรกิจ การให้บริการรักษาพยาบาลในประเทศ และสถานการณ์การแพร่ระบาดของโรคอุบัติใหม่ เป็นต้น ซึ่งปัจจัยต่าง ๆ เหล่านี้ อาจก่อให้เกิดผลกระทบต่อการดำเนินตามแผนงานการขยายการลงทุนของโครงการลงทุนดังกล่าวข้างต้น เพื่อเป็นการลดความเสี่ยง บริษัทฯ ได้มีการวิเคราะห์ความเป็นไปได้ของแต่ละ โครงการอย่างถี่ถ้วน เป็นโครงการที่ทางโรงพยาบาลมีประสบการณ์ หรือสามารถนำประสบการณ์ที่มี

อยู่เป็นระยะเวลาเกือบ 30 ปี ไปต่อยอดได้ ดังนั้นปัจจัยต่าง ๆ เหล่านี้ จะช่วยลดความเสี่ยงในโครงการขยายการลงทุนให้กับบริษัทฯ

เพื่อขยายศักยภาพของโรงพยาบาลและสร้างการเติบโตที่ยั่งยืน บริษัทมีแผนในการขยายขอบเขตการให้บริการ รวมทั้งการสร้างภาพลักษณ์การเป็นโรงพยาบาลศูนย์รวมเฉพาะทาง (Ladprao Medical City) ตามกลยุทธ์ของบริษัทในอีก 2 ปี ข้างหน้า ดังนี้

แผนการลงทุนโครงการศูนย์การแพทย์ประกันสังคมลาดพร้าว ทำให้โรงพยาบาลมีพื้นที่รองรับผู้ป่วยกันตน์ได้เพิ่มขึ้นอีก 30,000 ราย ในปี 2566 ซึ่งจะทำให้รายได้ของโรงพยาบาลเพิ่มขึ้นประมาณไม่น้อยกว่า 100 ล้านบาทต่อปี (ศูนย์การแพทย์ประกันสังคมลาดพร้าว เปิดให้บริการทางการแพทย์ในเดือน ก.พ. 2566)

โครงการอาคารจอดรถอัจฉริยะ เพื่อให้เพียงพอในการรองรับจำนวนผู้รับบริการที่เพิ่มขึ้นจากการขยายตัวของโรงพยาบาล และบริษัทจะนำพื้นที่ลานจอดรถแนวราบไปใช้ในการก่อสร้างอาคารโรงพยาบาลเฉพาะทางอีก 2 อาคารได้ตามแผนปี 2566 ที่กำหนดไว้ ที่จะเริ่มก่อสร้างในปี 2566 ซึ่งการดำเนินการอาคารจอดรถอัจฉริยะ จะแล้วเสร็จเปิดให้บริการในเดือน กุมภาพันธ์ 2566

แผนการลงทุนสร้างโรงพยาบาลเฉพาะทางอีก 2 แห่ง เพื่อมุ่งสู่การเป็น Ladprao Medical City (LMC) ได้แก่

- โครงการโรงพยาบาลจักษุอินเตอร์ลาดพร้าว (Ladprao Eye International Hospital) กำหนดการเริ่มก่อสร้างในปี 2566 และคาดว่าจะเริ่มเปิดให้บริการได้ในปี 2568
- โครงการ โรงพยาบาลศูนย์การแพทย์โรคหัวใจและศัลยกรรมระดับสูงผู้สูงอายุ (Aging Specialty) จะเริ่มก่อสร้างได้ในปี 2566 คาดการณ์ว่าจะแล้วเสร็จเปิดให้บริการได้ ปี 2568

ทั้งนี้ ทั้ง 2 โรงพยาบาล บริษัทได้ทำการวิเคราะห์ความเป็นไปได้ทางการเงิน(Financial Feasibility) มีความคุ้มค่าในการลงทุน มีแพทย์ที่เชี่ยวชาญ มีชื่อเสียงร่วมลงทุน และร่วมดำเนินการบริหารโรงพยาบาล

ความเสี่ยงจากการลงทุนบริษัทในเครือและบริษัทที่เกี่ยวข้องกัน

แผนการลงทุนใน บจ.ศูนย์บริหารจัดการธุรกิจแห่งเอเชีย (ABMC) เป็นบริษัทในเครือของโรงพยาบาลที่ดำเนินธุรกิจธุรกิจสนับสนุนการให้บริการทางการแพทย์ การขยายฐานลูกค้ากลุ่มภูมิภาค ลูกค้าต่างประเทศ และการให้บริการและบริหารสถานพยาบาลเฉพาะกิจนอกสถานที่ การให้บริการออกหน่วยบริการตรวจสุขภาพเคลื่อนที่ (นอกสถานที่) ตลอดจนการขับเคลื่อนนโยบายขยายธุรกิจที่เกี่ยวข้องกับสถานพยาบาล ศูนย์สุขภาพ ประกอบด้วย โครงการพัฒนาส่วนขยาย Ladprao Medical City, โครงการโรงพยาบาลเอกชนและศูนย์สุขภาพส่วนภูมิภาค โครงการเพาะปลูกพืชสมุนไพรทางการแพทย์ รวมถึงการพัฒนาและจำหน่ายผลิตภัณฑ์ทางการแพทย์ ในโครงการต่าง ๆ ดังนี้

- การลงทุนในบริษัทลาดพร้าวเมดิคอลเซ็นเตอร์ จำกัด (Ladprao Medical Center LPM) เพื่อบริหารโรงพยาบาลเอกชนและศูนย์สุขภาพส่วนภูมิภาค ประกอบด้วย การลงทุนในโครงการดังนี้

- โรงพยาบาลแอลพี – อยุธยา ให้บริการตรวจสุขภาพนอกสถานที่ ในกลุ่มโรงงานอุตสาหกรรมขนาดใหญ่ โดยเฉพาะลูกค้ากลุ่มโรงงานในเขตนิคมอุตสาหกรรมในจังหวัดพระนครศรีอยุธยา ที่โรงพยาบาลตั้งอยู่ ซึ่งมีจำนวน 5 นิคมอุตสาหกรรม ครอบคลุมจำนวน 2,766 โรงงาน
- โรงพยาบาลแอลพี - โคราช จ.นครราชสีมา อยู่ในระหว่างขั้นตอนการขออนุญาตเปิดสถานพยาบาล เพื่อเตรียมเปิดให้บริการ ในปลายปี 2566
- โรงพยาบาลแอลพีอีสเทอร์น จ.ฉะเชิงเทรา อยู่ในระหว่างปรับปรุง ตกแต่งอาคาร เพื่อเตรียมเปิดให้บริการได้ในปลายปี 2566
- โครงการพัฒนาส่วนขยาย Ladprao Medical City (ลาดพร้าว120) เป็นธุรกิจการบริหารจัดการ การให้เข้าพื้นที่เพื่อให้บริการที่เกี่ยวข้องกับการดูแลสุขภาพ ศูนย์อาหารและเครื่องดื่ม , และ ร้านค้าสินค้าเพื่อสุขภาพ

ซึ่งบริษัทคาดว่าจะมีความเสี่ยงในด้านการลงทุนน้อยเนื่องจากมีกลุ่มลูกค้าเป้าหมายที่ชัดเจน และโครงการขยายดังกล่าวตั้งอยู่ในเขตที่โรงพยาบาลไปลงทุน สำหรับโครงการขยายในส่วนภูมิภาค ยังไม่มีโรงพยาบาลอื่นที่ดำเนินการดำเนินโดยตรง อีกทั้งสามารถเป็นเครือข่ายให้งานตรวจสุขภาพนอกสถานที่ของโรงพยาบาลลาดพร้าว ในการตรวจสุขภาพในเขตดังกล่าว

โครงการลงทุนใน บริษัท กัญชา จำกัด เป็นธุรกิจในการพัฒนาพืชกัญชาัญชง เพื่อประโยชน์ทางการแพทย์ ภายใต้ความร่วมมือและกำกับดูแลของ มหาวิทยาลัยเทคโนโลยีสุรนารี ซึ่งการลงทุนของบจ. ศูนย์บริหารจัดการธุรกิจแห่งเอเชีย (ABMC) คาดว่าจะมีความเสี่ยงในด้านการลงทุนแต่ละธุรกิจน้อยเนื่องจากมีตลาดเฉพาะและอยู่ภายใต้การกำกับดูแลของภาคกำกับที่มีความเชี่ยวชาญ

2.2.2 ความเสี่ยงด้านการดำเนินงาน

จากผลกระทบของการระบาดของโรค COVID-19 มีผลทำให้ โรงพยาบาลเอกชนมีการแข่งขันที่รุนแรงขึ้น ทุกโรงพยาบาลโดยเฉพาะกลุ่มโรงพยาบาลที่พึ่งพากลุ่มลูกค้าต่างชาติ หันมาทำการตลาดกับกลุ่มคนไทยในประเทศ ซึ่งจะทำให้การแข่งขันเรื่องราคารุนแรงขึ้นในหลากหลายรูปแบบ เพื่อจูงใจทั้งในแง่ของการรักษาราคาเดิมและดึงดูดลูกค้าใหม่ ๆ เข้ามาเสริม อย่างไรก็ตามโรงพยาบาลลาดพร้าวไม่ได้พึ่งพารายได้จากกลุ่มลูกค้าต่างชาติมากนัก ลูกค้าส่วนใหญ่พำนักในประเทศไทยและเป็นกลุ่มวัยทำงานจึงได้รับผลกระทบไม่มากนัก

ความเสี่ยงจากการแข่งขันทางด้านการบริการและนโยบายการกำหนดราคา

ปัจจุบันกลุ่มธุรกิจบริการทางการแพทย์มีการแข่งขันที่เข้มข้น อันเนื่องมาจากผู้ประกอบการรายใหญ่ในตลาดได้มีการควบรวมกิจการบริการทางการแพทย์อย่างต่อเนื่อง ซึ่งทำให้สร้างข้อได้เปรียบในด้านช่องทางการบริการที่หลากหลาย สามารถเข้าถึงกลุ่มลูกค้าได้อย่างทั่วถึง รวมไปถึงการบริหารต้นทุนได้อย่างมีประสิทธิภาพ และในส่วนผู้ประกอบการรายใหม่ที่ทยอยเข้าสู่กลุ่มธุรกิจบริการทางการแพทย์ ด้วยการตั้งราคาที่ต่ำกว่าตลาดเพื่อดึงดูดลูกค้าทำให้เกิดการแย่งส่วนแบ่งทางการตลาดจากผู้ประกอบการรายเดิม ด้วยเหตุนี้การแข่งขันในกลุ่มธุรกิจบริการทางการแพทย์ จึงเกิดการตื่นตัวในการแข่งขันทั้งด้านการให้บริการและการขึ้นนโยบายราคาเพื่อดึงดูดลูกค้า

นอกจากนี้บริษัท ยังต้องแข่งขันกับโรงพยาบาลเอกชนอื่นๆที่ตั้งอยู่เดิม ในรัศมี 10 กิโลเมตรจากโรงพยาบาล จำนวน 3 แห่งซึ่งเป็นผลให้มีการแข่งขันค่อนข้างสูง อีกทั้งปีที่ผ่านมา ด้วยปัญหาการแพร่ระบาดของเชื้อไวรัสโควิด-19 การขยายตัวของเศรษฐกิจเกิดขึ้นเป็นเฉพาะกลุ่ม ทำให้การกระจายรายได้ไปสู่กลุ่มผู้ที่มีรายได้ระดับปานกลางและต่ำต้องระมัดระวังในการใช้จ่ายมากขึ้น โดยกลุ่มรายได้ปานกลางซึ่งเป็นฐานลูกค้าหลักของบริษัท มีการปรับเปลี่ยนพฤติกรรมการใช้จ่ายและควบคุมค่าใช้จ่ายด้านสุขภาพอย่างระมัดระวังมากขึ้น แต่ด้วย ประสบการณ์ ภาพลักษณ์ ชื่อเสียง และความน่าเชื่อถือของโรงพยาบาลสั่งสมมา นานเกือบ 30 ปี รวมทั้งการพัฒนามาตรฐานการให้บริการอย่างต่อเนื่อง มีการกำหนดราคาที่เหมาะสมและสมเหตุสมผลตามมาตรฐานในธุรกิจ ที่ตอบโจทย์ความต้องการของลูกค้า ด้วยเหตุนี้ทำให้บริษัทมีศักยภาพมากพอในการแข่งขัน และสามารถดำเนินธุรกิจได้อย่างมีประสิทธิภาพ ทำให้ผ่านพ้นความเสี่ยงจากปัจจัยดังกล่าวไปได้ด้วยดี

ด้านทำเลที่ตั้ง

โรงพยาบาลจัดตั้งอยู่ในทำเลที่ตั้งในเขตชุมชนที่มีผู้อยู่อาศัยอยู่อย่างหนาแน่น ซึ่งมีความได้เปรียบในด้านประชากรศาสตร์ แต่ด้วยสภาพการจราจรที่ติดขัด อันเนื่องมาจากการลดช่องทางจราจรและซ่อมแซมถนน รวมถึงการก่อสร้างรถไฟฟ้าตลอดถนนลาดพร้าว ทำให้อาจเป็นปัญหาต่อการเดินทางมายังโรงพยาบาลที่ให้ผู้ให้บริการเกิดความกังวลเมื่อเกิดเหตุวิกฤตฉุกเฉิน อย่างไรก็ตามในอนาคต ส่วนต่อขยายของรถไฟฟ้าพหลโยธินสายสีเหลืองสามารถช่วยอำนวยความสะดวกด้านการคมนาคมในเขตลาดพร้าวให้สะดวกมากยิ่งขึ้น และจะช่วยลดปัญหาด้านจราจร ที่คาดว่าจะเปิดให้บริการในกลางปี 2566 จะช่วยดึงดูดกลุ่มลูกค้าใหม่ และสร้างสะดวกในการเดินทางให้แก่กลุ่มลูกค้าเดิม ได้อย่างมาก

การแข่งขันเพื่อเพิ่มศักยภาพและคุณภาพในการรักษา

จากปัจจัยโครงสร้างพื้นฐาน การเปลี่ยนแปลงด้านประชากรศาสตร์ที่เข้าสู่สังคมผู้สูงอายุ และการเพิ่มขึ้นของกลุ่มผู้ที่มีรายได้ปานกลาง รวมถึงการเข้าถึงข่าวสารด้านสุขภาพหรือสาธารณสุขที่รวดเร็วจากสื่อทางโซเชียลทั้งหมดล้วน ส่งผลต่อการเปลี่ยนแปลงของพฤติกรรมผู้บริโภคที่มีต่อการใช้บริการเกี่ยวกับสุขภาพที่หลากหลายเพิ่มมากขึ้น ทำให้ระดับการแข่งขันของโรงพยาบาลเอกชนนั้นจะแบ่งตามความสามารถในการรักษาตามระดับความยากง่ายหรือความซับซ้อนของโรค

บริษัทตระหนักถึงความเสี่ยงด้านการแข่งขันดังกล่าว จึงมีนโยบายที่จะดำเนินการพัฒนาศักยภาพศูนย์ความเป็นเลิศทางการแพทย์ เพื่อให้รองรับโรคของผู้สูงวัย รวมไปถึงการเสริมสร้างคุณภาพการให้บริการที่ได้มาตรฐานคุณภาพโรงพยาบาล Hospital Accreditation (HA) และยังสามารถเตรียมการเพื่อขอการรับรองคุณภาพมาตรฐานสากล Joint Commission International (JCI) เพื่อเตรียมความพร้อมในการให้บริการตรวจรักษา ให้บริการผู้ป่วยทั้งชาวไทยและต่างประเทศ ด้วยความพร้อมด้านบุคลากรทางการแพทย์ อีกทั้งได้ลงทุนในอุปกรณ์ทางการแพทย์ และการพัฒนาเทคโนโลยีอย่างต่อเนื่อง ทั้งนี้ บริษัท ยังดำเนินการตามยุทธศาสตร์ ที่จะขยายขอบเขตและศักยภาพการให้บริการเพื่อมุ่งสู่การเป็นโรงพยาบาลศูนย์รวมเฉพาะทาง (Ladprao Medical City) โดยได้เตรียมจัดตั้งโรงพยาบาลเฉพาะทางอีก 2 แห่ง ได้แก่ โรงพยาบาลจักษุ อินเตอร์ ลาดพร้าว และ โรงพยาบาลศัลยกรรมเฉพาะทางลาดพร้าว โรงพยาบาลศูนย์การแพทย์โรคหัวใจและศัลยกรรมระดับสูงสำหรับผู้สูงวัย

ความเสี่ยงจากต้นทุนบุคลากรทางการแพทย์เชี่ยวชาญเฉพาะทางสูงขึ้น

บุคลากรทางการแพทย์ถือเป็นทรัพยากรสำคัญของความสำเร็จในการดำเนินธุรกิจโรงพยาบาลเอกชน โดยเฉพาะบุคลากรที่เชี่ยวชาญเฉพาะทาง ที่มีการแข่งขันด้านอัตราค่าจ้างสูง เพื่อดึงตัวบุคลากรที่เชี่ยวชาญ ซึ่งโรงพยาบาลลาดพร้าวมีการขยายตัวของศูนย์การรักษายาบาลที่เน้นความเชี่ยวชาญเฉพาะทางมากขึ้น อาจประสบกับปัญหาการขาดแคลนบุคลากรเชี่ยวชาญเฉพาะทางสำหรับปฏิบัติงานในการดูแลผู้ป่วยเฉพาะทาง และต้นทุนค่าจ้างที่สูงขึ้น ซึ่งอาจกระทบต่อการเปิดให้บริการศูนย์เฉพาะทางได้

อย่างไรก็ตาม บุคลากรทางการแพทย์ของโรงพยาบาลฯ เพิ่มขึ้นมาโดยตลอดตามการเติบโตของโรงพยาบาลฯ นอกจากนี้ แพทย์เฉพาะทางซึ่งเป็นกลุ่มแพทย์ที่มีชื่อเสียง มีความรู้ความเชี่ยวชาญ และเป็นแพทย์ประจำของโรงพยาบาลฯ ส่วนใหญ่ร่วมงานกับโรงพยาบาลฯ มามากกว่า 10 ปี โดยโรงพยาบาลฯ ได้มีการกำหนดค่าตอบแทนและสวัสดิการที่เหมาะสม รวมถึงได้มีการตกลงช่วงเวลารอกตรวจตามความต้องการของแพทย์ นอกจากนี้ โรงพยาบาลฯ ยังมีการว่าจ้างแพทย์นอกเวลาอัตราค่าตอบแทนบุคลากรเชี่ยวชาญเฉพาะทางที่แข่งขันได้เพื่อจูงใจให้มาทำงานกับโรงพยาบาลฯ เพื่อที่จะสามารถรองรับความต้องการของผู้ใช้บริการได้เพิ่มขึ้น อีกทั้งยังได้มีการสรรหาแพทย์เพิ่มเติม และส่งเสริมแพทย์ที่มีอยู่ในด้านการศึกษาหาความรู้เพิ่มเติมในสาขาวิชาเฉพาะทางอยู่ ตลอดเวลา เพื่อให้ทันต่อวิทยาการและความก้าวหน้าของวงการแพทย์

ความเสี่ยงจากการเปลี่ยนแปลงนโยบาย กฎระเบียบ มาตรฐาน ด้านสุขภาพของภาครัฐ

จากการที่ บริษัทฯ มีรายได้จากกลุ่มผู้ป่วยทั่วไป (คนไข้เป็นผู้ชำระเงิน) ประมาณ 2 ใน 3 ของรายได้จากการรักษายาบาลรวมในภาวะปกติ ซึ่งหากภาครัฐมีการส่งเสริมนโยบายการรักษายาบาลอื่นเพิ่มขึ้น เช่น การขยายขอบเขตสิทธิของโครงการประกันสังคม อาจส่งผลให้มีจำนวนผู้ใช้บริการที่เป็นกลุ่มผู้ป่วยทั่วไปพิจารณาเลือกใช้สิทธิในการเข้ารับบริการ บริษัทฯ ตระหนักถึงความเสี่ยงดังกล่าว จึงได้มีการติดตามการกำหนดนโยบายของภาครัฐอย่างสม่ำเสมอ ซึ่งก่อนที่ภาครัฐจะมีการประกาศใช้หรือประกาศเปลี่ยนแปลง นโยบายต่างๆ จะมีการขอความคิดเห็นและข้อเสนอแนะมายังผู้ประกอบการโรงพยาบาลต่าง ๆ ผ่านสมาคมโรงพยาบาลเอกชน และชมรมโรงพยาบาลเอกชน คู่สัญญาประกันสังคม เพื่อลดความเสี่ยงจากการเปลี่ยนแปลงนโยบายภาครัฐที่อาจส่งผลกระทบต่อผลการดำเนินงานของโรงพยาบาล นอกจากนี้ โรงพยาบาลมีการร่วมโครงการภาครัฐในการรับผู้ป่วยในกลุ่มข้าราชการที่มีการเฝ้าติดตามนโยบายการเบิกจ่ายของกรมบัญชีกลาง และบริษัท ยังมีแผนเพิ่มรายได้จากกลุ่มผู้ใช้บริการทั่วไป ได้แก่ กลุ่มผู้ชำระเงินเอง และกลุ่มคู่สัญญา โดยมุ่งเน้นในการพัฒนาศูนย์การแพทย์เฉพาะทางเพื่อก้าวสู่ความเป็นเลิศทางการแพทย์ พัฒนาขีดความสามารถในการรักษาโรคที่มีความซับซ้อนสูง ซึ่งเป็นโรคที่ประชาชนมีแนวโน้มเป็นมากขึ้น ได้แก่ ศูนย์โรคตาและเลนส์ ศูนย์ระบบทางเดินอาหารและโรคตับ ศูนย์รักษาแผลเบาหวานและแผลเรื้อรัง ศูนย์หัวใจและความดันโลหิตสูง ศูนย์กระดูกและข้อ และ ศูนย์สมองและประสาทวิทยา และผู้ป่วยกลุ่มที่ต้องการการรักษาระดับวิกฤตพยาบาล ซึ่งบริษัทมีบุคลากรทางการแพทย์ที่มีความชำนาญในการรักษาผู้ป่วยกลุ่มนี้จำนวนมาก และมีการปรับปรุงคุณภาพของการรักษายาบาล และบุคลากรอยู่ตลอดเวลา เพื่อเป็นการเพิ่มประสิทธิภาพในการให้บริการ และสร้างมูลค่าเพิ่มให้กับธุรกิจอีกทางหนึ่ง

ความเสี่ยงจากการเปลี่ยนแปลงของเทคโนโลยีสำหรับ เครื่องมือและอุปกรณ์ทางการแพทย์

การให้บริการทางการแพทย์ของบริษัทได้มุ่งเน้นการให้บริการตรวจรักษาโรคที่มีความซับซ้อนเพิ่มมากขึ้นผ่านทางศูนย์การแพทย์เฉพาะทางซึ่งต้องพึ่งพาเครื่องมือทางการแพทย์ที่ทันสมัยเพิ่มมากขึ้น อย่างไรก็ตาม เทคโนโลยีทางการแพทย์ในปัจจุบันมีการเปลี่ยนแปลงอย่างรวดเร็วซึ่งอาจทำให้เครื่องมือและอุปกรณ์ทางการแพทย์บางชนิดมีการเปลี่ยนเทคโนโลยีได้ง่าย รวมทั้งอาจมีค่าใช้จ่ายในการบำรุงรักษาสูง ซึ่งบริษัทได้ตระหนักถึงความสำคัญในเรื่องนี้และได้มีนโยบายในการพิจารณาและวิเคราะห์คุณสมบัติประโยชน์จากการใช้งาน และความคุ้มค่าของเครื่องมือและอุปกรณ์การแพทย์ในระยะยาวก่อนการลงทุน

บริษัท มีขั้นตอนการอนุมัติการลงทุนต่างๆ โดยเริ่มจากศึกษาความคุ้มค่าของการลงทุน โดยคณะกรรมการจัดซื้อเครื่องมือและอุปกรณ์การแพทย์ ซึ่งเป็นคณะทำงานที่ประกอบด้วยผู้มีความรู้ ความเชี่ยวชาญในหลากหลายสาขาดำเนินงานร่วมกันในการกำหนดนโยบายการจัดซื้อเครื่องมือแพทย์ และจัดทำงบประมาณการจัดซื้อเครื่องมือแพทย์ประจำปีรวมถึงแนวทางในการคัดเลือก และประเมินความคุ้มค่า ความคุ้มค่าในการจัดซื้อ เพื่อพิจารณา ก่อนให้คณะกรรมการบริหารและคณะกรรมการบริษัทพิจารณาอนุมัติการลงทุนตามขั้นตอนต่อไป

ความเสี่ยงจากการถูกฟ้องร้อง

ผู้ให้บริการทางการแพทย์หรือผู้ที่เกี่ยวข้องสามารถฟ้องร้องบุคลากรทางการแพทย์ที่ให้การรักษายาบาล ตลอดจนโรงพยาบาลได้ หากเกิดความผิดพลาดหรือเกิดความไม่พอใจในการรักษา ทำให้โรงพยาบาลมีความเสี่ยงจากการถูกฟ้องร้อง และอาจส่งผลกระทบต่อผลการดำเนินงานของโรงพยาบาล ได้

บริษัทตระหนักถึงปัจจัยความเสี่ยงดังกล่าว จึงได้มีมาตรการในการบริหารความเสี่ยงโดยมีกระบวนการในการดูแล ตรวจสอบ และ ควบคุมคุณภาพการรักษายาบาล การคัดกรองแพทย์ การคำนึงถึงสิทธิของผู้ป่วยในการอธิบายให้ข้อมูลแก่ผู้ป่วย การบริหารความคาดหวังของผู้ใช้บริการ การประเมินความพึงพอใจในการให้บริการ การเสริมสร้างมาตรฐานการให้บริการตามมาตรฐานสากลอย่างต่อเนื่อง เพื่อให้การรักษายาบาลมีคุณภาพ มีความปลอดภัย รวมถึงการฝึกอบรมให้ความรู้ทางกฎหมายที่เกี่ยวข้องกับบุคลากรของบริษัท การกำหนดนโยบายและ มาตรการในการรักษาความมั่นคงปลอดภัยข้อมูลส่วนบุคคลให้สอดคล้องกับกฎหมายที่เกี่ยวข้อง นอกจากนี้ บริษัท ยังให้ความสำคัญกับระบบการรายงานและการเจรจาแก้ไขปัญหาเมื่อมีคำร้องเรียนจากผู้ให้บริการ อันเป็นการป้องกัน หรือช่วยลดการเกิดข้อพิพาทในทางกฎหมาย

ณ วันที่ 31 ธันวาคม 2565 บริษัทฯ และบริษัทย่อย ไม่มีข้อพิพาททางกฎหมายซึ่งบริษัทเป็นคู่ความ หรือคู่กรณีที่น่าจะก่อให้เกิดผลเสียหายต่อบริษัทสูงกว่าร้อยละ 5 ของส่วนของผู้ถือหุ้น และไม่มีข้อพิพาททางกฎหมายอื่นใดที่อาจก่อให้เกิดผลกระทบต่อการดำเนินธุรกิจอย่างมีนัยสำคัญ

2.2.3. ความเสี่ยงทางการเงิน

ความเสี่ยงด้านการรับชำระค่ารักษายาบาล

การให้บริการแก่ผู้ป่วยทั่วไปที่เข้ามาใช้บริการนอกเหนือจากกลุ่มผู้ป่วยที่ใช้สิทธิประกันสังคม บริษัทฯ จะดำเนินการแจ้งสิทธิและค่าใช้จ่ายโดยประมาณของการรักษายาบาลแก่ผู้ป่วยตัดสินใจก่อนการเข้ารับรักษาและการเรียกเก็บค่ารักษายาบาลตามจรรยาบรรณในการให้บริการทางการแพทย์ ซึ่งส่งผลให้บริษัทฯ ลดความเสี่ยงมีความเสี่ยงที่อาจจะไม่สามารถเรียกเก็บค่ารักษายาบาลภายหลังการให้บริการได้ครบถ้วน กรณีการรักษายาบาลที่มี

ค่าใช้จ่ายสูงและใช้ระยะเวลาในการรักษา บริษัทจะมีการแจ้งประมาณการค่ารักษาพยาบาลให้แก่ผู้รับผิดชอบค่าใช้จ่ายล่วงหน้า แจ้งแผนการรักษาและรายงานค่าใช้จ่ายที่เกิดพร้อมประเมินค่าใช้จ่ายล่วงหน้าเป็นระยะ พร้อมเสนอให้ผู้รับผิดชอบค่ารักษาทยอยชำระเป็นงวดเพื่อลดความเสี่ยงและแบ่งเบาภาระการชำระค่ารักษาทั้งจำนวน สำหรับการเก็บค่ารักษาจากบริษัทคู่สัญญา จะมีการประเมินและทบทวนสถานะทางการเงินของบริษัทคู่สัญญา อีกทั้งบริษัทฯ มีหน่วยงานบริหารลูกหนี้ ซึ่งจะพิจารณาถึงความเสี่ยงและหาแนวทางป้องกัน รวมทั้งหาทางออกที่เหมาะสมให้กับบริษัท และผู้ป่วยในกรณีที่เกิดปัญหาการชำระค่ารักษาพยาบาล

ความเสี่ยงจากสภาพคล่องบริษัท และบริษัทย่อย

บริษัทและบริษัทย่อย มีการดำเนินงานและขยายงานโดยมีนโยบายการบริหารเงินที่รัดกุม ไม่มุ่งเน้นการลงทุนโดยการก่อภาระหนี้จากการกู้ยืมภายนอก การกู้ยืมหากจำเป็นจะเป็นการกู้ยืมระยะยาวเพื่อสนับสนุนโครงการลงทุน บริษัทมีสถาบันการเงินที่ให้การสนับสนุนในด้านการเงินหลายแห่ง และมีประวัติเป็นลูกค้าชั้นดีของทุกสถาบันการเงิน มีการชำระหนี้ตรงเวลาและได้รับอัตราดอกเบี้ยสำหรับลูกค้าชั้นดีมาโดยตลอด บริษัทรับการสนับสนุนทางการเงินเป็นสกุลเงินบาทเท่านั้น จึงไม่มีความเสี่ยงจากความผันผวนของอัตราแลกเปลี่ยน ซึ่งบริษัทนำเงินดังกล่าวมาใช้ในโครงการลงทุนระยะยาวเป็นหลัก รวมทั้งในการลงทุนต่างๆ ของบริษัทย่อย ซึ่งจำนวนเงินดังกล่าวเพียงพอในการใช้เงินตามแผนขยายการลงทุนของบริษัทฯ โดยแหล่งที่มาประกอบด้วย วงเงินเบิกเกินบัญชี(OD) วงเงินหมุนเวียนระยะสั้นประเภทตั๋วสัญญาใช้เงิน(PN) และ เงินกู้ระยะยาว(LT) บริษัทและบริษัทย่อยวางแผนการควบคุมความเสี่ยงจากการขาดสภาพคล่องโดยการรักษาระดับของเงินสดและรายการเทียบเท่าเงินสดให้เพียงพอต่อการดำเนินงานของบริษัทและการลงทุนประจำงวดของบริษัท โดยมุ่งเน้นการควบคุมดูแลการใช้จ่ายให้เป็นไปตามงบประมาณ และบริหารสภาพคล่องเพื่อป้องกันความเสี่ยงดังกล่าว โดยได้มีการดำเนินนโยบายทางการเงินอย่างระมัดระวังในการลงทุนผ่านการวิเคราะห์การลงทุนโดยละเอียดรอบด้านในทุก ๆ โครงการ เพื่อคัดเลือกและนำเสนอโครงการที่มีศักยภาพเข้าสู่การพิจารณาของคณะกรรมการบริหารความเสี่ยง คณะกรรมการบริหาร และคณะกรรมการบริษัท โดยมีการทบทวนและประเมินผลตอบแทนของแต่ละโครงการอย่างสม่ำเสมอเพื่อปรับกลยุทธ์ให้เหมาะสมตามสถานการณ์ เพื่อที่จะบรรลุผลตอบแทนตามเป้าหมาย ซึ่งจะเป็นปัจจัยที่ช่วยลดความเสี่ยงทางด้านสภาพคล่องและยังคงสถานะทางการเงินที่แข็งแกร่ง อันจะช่วยเพิ่มความยืดหยุ่นให้กับการจัดหาเงินทุนเพื่อขยายธุรกิจในอนาคตได้อย่างเพียงพอด้วยต้นทุนทางการเงินและผลตอบแทนการลงทุนที่เหมาะสม นอกจากนี้บริษัทฯ ได้มีการจัดทำประมาณการกระแสเงินสด สำหรับใช้ภายในองค์กร เพื่อใช้เป็นเครื่องมือของฝ่ายบริหารในการประมาณสภาพคล่องของบริษัท และบริษัทย่อย เพื่อเสนอต่อคณะกรรมการบริหาร ในแต่ละเดือน เพื่อพิจารณาวางแผนในการประมาณการสภาพคล่องของบริษัท และบริษัทย่อย และเนื่องจากบริษัทฯ มีการขยายธุรกิจในธุรกิจอื่นอย่างต่อเนื่อง ผลการดำเนินงานของบริษัทย่อยอาจส่งผลกระทบต่อผลประกอบการของบริษัททั้งในเชิงบวกและลบ ดังนั้นเพื่อให้เกิดความมั่นใจในการลงทุนของบริษัท จึงมอบหมายให้ตัวแทนของบริษัทเข้าดำรงตำแหน่งกรรมการในบริษัทร่วม เพื่อให้มีส่วนร่วมในการพิจารณาให้ความเห็นชอบในการดำเนินกิจการในบริษัท เพื่อให้มั่นใจว่าบริษัทร่วมมีระบบบริหารงานที่มีประสิทธิภาพ.

สรุปผลการดำเนินงานในปี 2565 บริษัทและบริษัทย่อย จึงไม่มีความเสี่ยงจากการขาดสภาพคล่องแต่ประการใด

ความเสี่ยงจากความผันผวนของอัตราดอกเบี้ย

บริษัทฯ มีเงินกู้ยืมระยะยาวจากสถาบันการเงิน โดยวงเงินกู้ยืมดังกล่าวจะมีเงื่อนไข อัตราดอกเบี้ยแบบลอยตัว ซึ่งอ้างอิงกับอัตราดอกเบี้ยลูกค้าชั้นดีประเภทมีระยะเวลา (Minimum Loan Rate : MLR) เป็นหลัก ดังนั้น หากอัตราดอกเบี้ยอ้างอิงของสถาบันการเงินดังกล่าวมีการเปลี่ยนแปลงไปอย่างมีนัยสำคัญก็อาจจะส่งผลกระทบต่อต้นทุนทางการเงิน และกำไรสุทธิของบริษัทฯได้

อย่างไรก็ตามบริษัทสามารถปฏิบัติตามเงื่อนไขสัญญาเงินกู้ได้ทุกวงเงิน และยังสามารถดำรงเงื่อนไขทางการเงินได้ในระดับที่ดีกว่าข้อกำหนดของสัญญา บริษัทและบริษัทย่อยมีกระแสเงินสดเพียงพอหากต้องชำระหนี้ก่อนกำหนด จึงไม่มีความเสี่ยงด้านการเปลี่ยนแปลงของอัตราดอกเบี้ยที่จะส่งผลกระทบต่อการดำเนินงาน

2.2.4 ความเสี่ยงด้านกฎหมายและระเบียบข้อบังคับต่างๆ

ความเสี่ยงจากการเปลี่ยนแปลงมาตรฐานหรือกฎระเบียบต่าง ๆ ที่ใช้กับบริษัทฯ ในอนาคต

บริษัทฯ และบริษัทย่อย ดำเนินธุรกิจภายใต้การกำกับควบคุมดูแลโดยกระทรวงสาธารณสุข และหน่วยงานราชการอื่นๆ ที่เกี่ยวข้อง รวมถึงต้องได้รับใบอนุญาตให้ประกอบกิจการสถานพยาบาล และใบอนุญาตให้ดำเนินการสถานพยาบาล และต้องปฏิบัติตามกฎหมายเกี่ยวกับสถานพยาบาล กฎหมายเกี่ยวกับบริษัท และกฎหมายอื่นๆ ที่เกี่ยวข้อง การเปลี่ยนแปลงใดๆ ในการตีความกฎระเบียบในปัจจุบันหรือการประกาศใช้กฎหมาย หรือกฎระเบียบใหม่ หรือการกำหนดนโยบายใหม่ที่มีแนวโน้มว่าจะมีความเข้มงวดมากขึ้น อาจมีผลกระทบต่อการดำเนินงานของบริษัทฯ และบริษัทย่อย อย่างไรก็ตาม บริษัทฯ ได้ดำเนินการ และปฏิบัติตามมาตรฐานของระบบคุณภาพต่างๆ ที่สำคัญ อาทิ มาตรฐานโรงพยาบาลและ บริการสุขภาพ HA (Hospital Accreditation) ของกระทรวงสาธารณสุข และ ISO9001:2015 ซึ่งกำหนดให้บริษัทฯ ดำเนินการและปฏิบัติตามมาตรฐาน เพื่อควบคุมคุณภาพการรักษาผู้ป่วย และกำกับดูแลความปลอดภัยและสิ่งแวดล้อมรวมถึงความเสี่ยงในด้านต่าง ๆ ที่อาจช่วยลดผลกระทบที่อาจเกิดจากการเปลี่ยนแปลงกฎระเบียบหรือกฎหมายที่เกี่ยวข้องได้

ความเสี่ยงจากพระราชบัญญัติคุ้มครองข้อมูลส่วนบุคคล พ.ศ. 2562

ผลจากการประกาศใช้พระราชบัญญัติคุ้มครองพระราชบัญญัติคุ้มครองข้อมูลส่วนบุคคล พ.ศ. 2562 เป็นกฎหมายที่ออกมาเพื่อคุ้มครองการเก็บ รวบรวม ข้อมูล ใช้และเปิดเผยข้อมูลส่วนบุคคลของบุคคลต่างๆ ซึ่งบริษัทมีส่วนเกี่ยวข้องกับข้อมูลส่วนบุคคลของผู้มีส่วนได้เสีย อาทิ ลูกค้า/ผู้รับบริการ คู่ค้า พนักงาน บริษัทคู่สัญญา การละเมิดความปลอดภัยทางไซเบอร์ที่อาจเกิดขึ้นในอนาคต เหตุการณ์ความปลอดภัยของข้อมูลทั่วไป การเพิ่มขึ้นของ ค่าใช้จ่ายในการปกป้องข้อมูลหรือแม้แต่ความล้มเหลวในการปฏิบัติตามข้อผูกพันทางกฎหมายที่เกี่ยวข้องกับการปกป้องข้อมูล อาจมีผลกระทบต่อผลการดำเนินงาน ฐานะการเงิน และกระแสเงินสดของบริษัทและบริษัทย่อย

บริษัทและบริษัทย่อยทุกภาคส่วนตระหนักถึงความสำคัญของการคุ้มครองข้อมูลส่วนบุคคลและดำรงไว้ซึ่งมาตรการในการรักษาความมั่นคงปลอดภัยในข้อมูลส่วนบุคคลตามมาตรฐานที่เหมาะสมและเป็นไปตามมาตรฐานสากล จึงได้จัดทำและเผยแพร่นโยบายคุ้มครองข้อมูลส่วนบุคคลให้กับบุคคลทั่วไปที่เกี่ยวข้องได้รับทราบและให้มีผลบังคับใช้กับผู้บริหาร พนักงาน และบุคคลภายนอกผู้ปฏิบัติงานให้บริษัททุกคน ถือปฏิบัติและให้ผู้บริหารทุกหน่วยงาน มีหน้าที่รับผิดชอบในการสนับสนุน ผลักดัน และตรวจสอบการดำเนินงานให้เป็นไปตามนโยบายอย่าง

เคร่งครัด ไม่เพียงแต่ให้สอดคล้องกับกฎหมาย ยังรวมถึงให้มั่นใจว่าสิทธิของลูกค้าที่เกี่ยวข้องกับการปกป้องข้อมูลนั้นได้รับการปฏิบัติตามหลักการของกฎหมายการป้องกันข้อมูลความเป็นส่วนตัวอย่างเคร่งครัด

3. การขับเคลื่อนธุรกิจเพื่อความยั่งยืน

บริษัท โรงพยาบาล ลาดพร้าว จำกัด (มหาชน) ตระหนักถึงความสำคัญของการดำเนินธุรกิจให้เติบโตอย่างยั่งยืนภายใต้ความรับผิดชอบต่อสังคม (Corporate Social Responsibility) โดยมุ่งเน้นการประกอบกิจการด้วยความดูแลเอาใจใส่ต่อผู้มีส่วนได้เสีย เศรษฐกิจ สังคมและสิ่งแวดล้อมอย่างมีคุณธรรม จริยธรรม และจรรยาบรรณ บริษัทได้มีการกำหนดนโยบายด้านความรับผิดชอบต่อสังคม (Corporate Social Responsibilities: CSR) เพื่อเป็นแนวทางในการดำเนินการขององค์กร ในการดำเนินงานที่ผ่านมา บริษัทได้ดำเนินการในแต่ละด้านดังนี้

3.1 นโยบายและเป้าหมายการจัดการด้านความยั่งยืน

มีนโยบายให้ดำเนินธุรกิจของบริษัทเป็นไปด้วยความรับผิดชอบต่อสังคม สิ่งแวดล้อมและกลุ่มผู้มีส่วนได้เสียทุกฝ่ายและถือเป็นหนึ่งในกลยุทธ์หลักขององค์กร เป็นแนวทางปฏิบัติของกรรมการผู้บริหารและพนักงานของบริษัทเพื่อยึดถือเป็นแนวทางปฏิบัติอย่างเคร่งครัดเพื่อนำไปสู่ความยั่งยืนของบริษัท

บริษัทได้กำหนดแนวทางปฏิบัติในด้านจริยธรรมครอบคลุมทั้งองค์กร ลูกค้า และพนักงาน ดังนี้

1. จรรยาบรรณต่อองค์กร

ให้คงการยึดมั่นอุดมการณ์ในการดำเนินธุรกิจ มุ่งเน้นให้ความสำคัญกับปัจจัยที่มีผลต่อการดำรงอยู่ในการดำเนินธุรกิจอย่างยั่งยืน อาทิ มาตรฐานการรักษาพยาบาล ราคาสมเหตุผลและยุติธรรม รวมถึงดำเนินงานอย่างโปร่งใสเป็นธรรม

2. จรรยาบรรณต่อตนเอง

ให้มุ่งปลูกฝังให้พนักงานทุกคนมีความภาคภูมิใจในการเจริญเติบโตของบริษัทฯ ส่งเสริมการ สร้างวินัยในการอยู่ร่วมกันอย่างมีความสุข รวมถึงการให้ความเคารพในสิทธิของตนเองและผู้อื่น อันจะส่งผลต่อความมีสำนึกในหน้าที่การให้บริการต่อลูกค้าและบุคคลที่เกี่ยวข้องได้อย่างมีประสิทธิภาพ

3. จรรยาบรรณต่อเพื่อนร่วมงาน

ส่งเสริมและสนับสนุนให้มีกิจกรรมเสริมสร้างความสัมพันธ์ที่ดีต่อกันในพนักงานทุกระดับโดยมุ่งหวังให้เกิดเป็นประเพณีอันต่อเนื่องและดีงามของบริษัทฯ สืบไป

4. จรรยาบรรณต่อลูกค้า

ให้ความสำคัญสำหรับลูกค้าซึ่งเป็นปัจจัยสำคัญยิ่งต่อการดำรงอยู่อย่างยั่งยืน ดังนั้นทุกขั้นตอนของการปฏิบัติการ จะต้องสมบูรณ์ด้วยความรับผิดชอบต่อ ยึดหลักสิทธิผู้ป่วย การรักษาพยาบาลตามมาตรฐานของสหสาขาวิชาชีพ และการให้บริการโดยยึดผู้รับบริการเป็นศูนย์กลาง

3.2 การจัดการผลกระทบต่อผู้มีส่วนได้เสียในห่วงโซ่คุณค่าของธุรกิจ

บริษัทฯ ให้ความสำคัญต่อการมีส่วนร่วมของผู้มีส่วนได้เสียทั้งทางตรงและทางอ้อมตลอดห่วงโซ่คุณค่าของธุรกิจ โดยพิจารณาจากผู้มีส่วนได้เสียตลอดห่วงโซ่คุณค่า เป็น 7 กลุ่ม คือ พนักงาน, ลูกค้า, คู่ค้า, สังคม, คู่แข่ง, เจ้าหนี้, ผู้ถือหุ้นและนักลงทุน โดยมีรูปแบบในการสื่อสารและสร้างการมีส่วนร่วมที่แตกต่างกันในแต่ละกลุ่ม เพื่อ

เสริมสร้างความสัมพันธ์อันดี และตอบสนองต่อความคาดหวังได้อย่างเหมาะสม และสอดคล้อง กับหลักการกำกับดูแลที่ดี

พนักงาน (Employee)

ช่องทางการมีส่วนร่วม

1. การสำรวจความพึงพอใจและความผูกพันของพนักงาน
2. การจัดทำแผนพัฒนาบุคลากรแผนฝึกอบรมอย่างสม่ำเสมอ
3. การประชุมคณะกรรมการบริษัท (4-6 ครั้งต่อปี)
4. การประชุมคณะกรรมการความปลอดภัย อาชีวอนามัยและสิ่งแวดล้อม
5. การจัดโครงการประกาศเกียรติคุณ พนักงานดีเด่น
6. การจัดอบรมพนักงานใหม่
7. การสื่อสารข้อมูลต่าง ๆ ให้พนักงานได้รับทราบผ่านช่องทางต่าง ๆ เช่น การประชุม, อีเมล, สื่ออินเทอร์เน็ตขององค์กร, LINE กลุ่ม, LINE Official (ตลอดทั้งปี)
8. การประเมินผลการปฏิบัติงาน โดยใช้หลัก KPI
9. การจัดกิจกรรมภายในองค์กรร่วมใส่บาตรทำบุญ กิจกรรมในวันเทศกาลสำคัญต่าง ๆ ปีใหม่ สงกรานต์ วันสำคัญทางศาสนา (ตลอดทั้งปี)
10. การให้ทุนการศึกษาและสนับสนุนการอบรมเพื่อพัฒนาและเสริมศักยภาพพนักงานทุกระดับทั้งรายกลุ่มและรายบุคคล

ความคาดหวังและประเด็นสำคัญ

1. การเติบโตในสายงาน โอกาสและค่าตอบแทนที่เหมาะสม
2. การปรับปรุงรูปแบบสวัสดิการให้เหมาะสมกับความต้องการ
3. ความปลอดภัยในการทำงาน
4. การพัฒนาความสามารถผ่านการฝึกอบรม

การตอบสนอง

1. จัดช่องทางการสื่อสารที่หลากหลายให้กับพนักงาน
2. สื่อสารแนวนโยบายตามหลักการเคารพสิทธิมนุษยชน และแนวทางในการบริหารความหลากหลาย ไม่กีดกันทางเพศ ศาสนา เชื้อชาติ และเป็นไปตามหลักกฎหมายแรงงาน
3. สำรวจความผูกพันของพนักงานและจัดกิจกรรมสร้างความผูกพันและกำลังใจให้แก่พนักงาน
4. จัดประเมินผลการปฏิบัติงาน (Performance Appraisal) และมีการสื่อสารแบบ 2 ทาง (Two-way Communication)
5. พัฒนาความรู้ความสามารถของพนักงานผ่านการฝึกอบรมจากหน่วยงานภายในและภายนอกองค์กรทั้งรูปแบบออนไลน์และรูปแบบทั่วไป รวมทั้งเปิดโอกาสให้พนักงานเสนอแนะหรือเลือกวิธีการเรียนรู้และหลักสูตรอบรมที่เหมาะสมกับตนเองเพื่อการพัฒนาศักยภาพในสายงาน
6. จัดประชุมร่วมกับพนักงานเพื่อนำเสนอและทำกิจกรรมเพื่อสังคมร่วมกัน

7. ทบทวนรูปแบบผลตอบแทนและสวัสดิการให้เป็นที่ยอมรับของพนักงานและสามารถแข่งขันได้ในระดับอุตสาหกรรมเดียวกัน
8. พัฒนากองทุนโดยใช้เทคโนโลยีสารสนเทศในรูปแบบใหม่ที่สอดคล้องกับแนวโน้มการพัฒนาบุคลากรในอนาคต
9. ส่งเสริมการรับรองคุณวุฒิของพนักงานสายวิชาชีพ
10. สร้าง LINE กลุ่ม หรือ Application เพื่อเป็นช่องทางในการสื่อสารข้อมูล หรือ สร้างกำลังใจพนักงานจากแผนกทรัพยากรบุคคล

ลูกค้า (Customer)

ช่องทางการมีส่วนร่วม

1. การสำรวจความพึงพอใจของลูกค้าในการรับบริการ ผ่านทางโทรศัพท์, แบบสอบถาม, และช่องทางอิเล็กทรอนิกส์ต่าง ๆ
2. กำหนดฝ่ายลูกค้าสัมพันธ์ และการติดต่อเร่งด่วน
3. พัฒนาศักยภาพของพนักงานในด้านการบริการ (ตลอดทั้งปี)
4. จัดกิจกรรมอบรมความรู้ด้านสุขภาพในโรงพยาบาล (ตลอดทั้งปี)
5. มีช่องทางที่หลากหลายในการติดต่อสื่อสาร, แสดงความเห็น, ข้อเสนอแนะ, ร้องเรียน, ปัญหา เช่น ศูนย์บริการลูกค้า, โทรศัพท์, อีเมล, จดหมาย, เว็บไซต์บริษัท, LINE Official, Whistleblower (ตลอดทั้งปี)
6. มีระบบการจัดการความปลอดภัยของข้อมูล Cyber Security System (ตลอดทั้งปี)

ความคาดหวังและประเด็นสำคัญ

1. ได้รับการบริการที่มีคุณภาพ, มีมาตรฐาน,ปลอดภัย และเป็นที่น่าพอใจ
2. บริการมีความหลากหลาย ตรงกับความต้องการ รวมทั้งมีแผนพัฒนาคุณภาพการให้บริการอย่างต่อเนื่อง
3. มีจริยธรรม มีความรับผิดชอบ มีระบบการรักษาข้อมูลความลับของลูกค้าที่ดี

การตอบสนอง

1. จัดกิจกรรมพบปะลูกค้าเพื่อเสริมสร้างความสัมพันธ์ตามโอกาสสำคัญ
2. จัดกิจกรรมเพื่อให้ข้อมูลเกี่ยวกับผลิตภัณฑ์และบริการขององค์กร
3. จัดกิจกรรมอบรมให้ความรู้ทางด้านการรักษาพยาบาลและการดูแลสุขภาพ โดยไม่มีค่าใช้จ่าย ผ่านสื่อออนไลน์ เครือข่าย บัญชีประชาคม เว็บไซต์และช่องทางอิเล็กทรอนิกส์ต่างๆ
4. การสำรวจความพึงพอใจในการรับบริการของลูกค้าผ่าน LINE, แบบสอบถาม และช่องทางอิเล็กทรอนิกส์ต่างๆ
5. มีช่องทางสื่อสารที่หลากหลาย ทั้งทางตรงและทางอ้อม สำหรับการติดต่อ แสดงความคิดเห็น แนะนำ แจ้งข้อร้องเรียน เช่น ศูนย์บริการลูกค้า, โทรศัพท์, LINE Official, แอปพลิเคชันของทางองค์กร, เว็บไซต์บริษัท, ระบบ whistleblower เป็นต้น

6. พัฒนาลิขสิทธิ์และบริการ เพื่อตอบสนองความต้องการรักษาพยาบาลและสุขภาพของลูกค้าแต่ละกลุ่ม
7. มีนโยบายรับฟังปัญหาและดำเนินการแก้ไขปัญหาอย่างรวดเร็ว
8. เข้าพบปะเยี่ยมเยียนลูกค้ากลุ่มบริษัทเป็นประจำเพื่อพัฒนาความสัมพันธ์ที่ดี และสื่อสารผลิตภัณฑ์และบริการที่ตรงตามความต้องการ
9. นำเสนอบริการและเทคโนโลยีที่ทันสมัยเพื่อตอบสนองลูกค้าได้ครบวงจร
10. มีระบบการจัดการข้อมูลลูกค้าที่ดีและมีความปลอดภัยสูงสุด
11. พัฒนาศักยภาพของพนักงาน ในด้านการบริการและด้านภาษาเพื่อการให้บริการที่น่าประทับใจ

ลูกค้าที่ส่งมอบยา เวชภัณฑ์ และเครื่องมือแพทย์

ช่องทางการมีส่วนร่วม

1. การเชิญประชุมกับลูกค้าเพื่อชี้แจงขอบเขตงานสำหรับการประกวดราคาผ่านช่องทางที่กำหนด
2. การสำรวจความพึงพอใจของลูกค้า

ความคาดหวังและประเด็นสำคัญ

1. การจัดซื้อจัดจ้างที่เป็นธรรม เสมอภาคและโปร่งใส
2. การปฏิบัติตามเงื่อนไขที่ตกลงไว้อย่างเคร่งครัด ถูกต้องและตรงเวลา

การตอบสนอง

1. ทบทวนการปฏิบัติตามเงื่อนไขและข้อสัญญาที่ตกลงไว้กับลูกค้าอย่างเคร่งครัด และตรงเวลา
2. ปฏิบัติต่อลูกค้าอย่างเสมอภาค โปร่งใส เป็นธรรม ตรวจสอบได้ โดยไม่เรียกรับหรือยอมรับทรัพย์สินหรือประโยชน์อื่นใดตามแนวนโยบายการต่อต้านคอร์รัปชัน
3. สื่อสารให้ลูกค้าได้รับทราบนโยบายจรรยาบรรณคู่ธุรกิจเพื่อเป็นแนวทางในการทำธุรกิจร่วมกัน
4. สำรวจความพึงพอใจของลูกค้า

สังคม (Society)

ช่องทางการมีส่วนร่วม

1. การดำเนินกิจกรรมชุมชนสัมพันธ์เพื่อพัฒนาคุณภาพชีวิตและสิ่งแวดล้อมในชุมชนใกล้เคียงอย่างต่อเนื่อง (ตลอดทั้งปี)
2. การจัดโครงการให้ความรู้ด้านสุขภาพและให้ความช่วยเหลือด้านต่าง ๆ กับชุมชนและสังคม (ตลอดทั้งปี)
3. การให้ความช่วยเหลือกับชุมชนและสังคมเมื่อเกิดสถานการณ์ฉุกเฉิน (ตลอดทั้งปี)
4. การออกหน่วยเคลื่อนที่ สอนการดูแลตัวเองในภาวะโรคระบาด เปิดจุดฉีดวัคซีนไข้หวัดใหญ่โควิด ในชุมชนเพื่อสร้างภูมิคุ้มกัน
5. รับส่งต่อผู้ป่วยโควิดที่ต้องการโรงพยาบาล

ความคาดหวังและประเด็นสำคัญ

1. ได้รับการปฏิบัติที่มีธรรมาภิบาล มีประสิทธิภาพและมีความรับผิดชอบต่อสังคม

- มีหน่วยงานกำกับดูแล กำหนดแนวทางโครงการบริหารจัดการด้านพลังงาน สิ่งแวดล้อมและความปลอดภัยอย่างเป็นระบบ

การตอบสนอง

- ทำกิจกรรมร่วมกับชุมชน เพื่อสร้างความสัมพันธ์ที่ดี รับฟังความคิดเห็น และข้อเสนอแนะ รวมทั้งสำรวจความต้องการและ ความพึงพอใจของชุมชนที่เกี่ยวข้อง
- ตรวจสอบและติดตาม การจัดการด้านสิ่งแวดล้อมอย่างเป็นระบบ ประเมินผลกระทบทางลบด้านสิ่งแวดล้อมต่อชุมชนอันเนื่องมาจากการประกอบกิจการโรงพยาบาลเป็นประจำ
- ให้ความช่วยเหลือ สนับสนุน แบ่งปัน ส่งเสริมชุมชนผ่านกิจกรรมต่างๆ เช่น กิจกรรมจิตอาสาใช้หัวใจใหญ่, กิจกรรมแข่งขันกีฬา กิจกรรมร่วมถวายภัตตาหารและปัจจัยให้พระสงฆ์ในพื้นที่, กิจกรรมถวายเทียนเข้าพรรษาและทอดกฐิน เป็นต้น
- ดำเนินธุรกิจอย่างมีความรับผิดชอบต่อหลักการกำกับดูแลกิจการที่ดีและแนวทางการพัฒนาเพื่อความยั่งยืน
- มีการปรับปรุงพัฒนาศักยภาพของทีมงานเป็นประจำ

คู่แข่ง (Competitor)

ช่องทางการมีส่วนร่วม

- การเข้าร่วมประชุม พบปะ พูดคุย แลกเปลี่ยนความคิดเห็นและความร่วมมือกันตามวาระต่าง ๆ ผ่านชมรม และสมาคมโรงพยาบาลเอกชน (ตลอดทั้งปี)

ความคาดหวังและประเด็นสำคัญ

- ดำเนินธุรกิจและแข่งขันด้วยความโปร่งใส เป็นธรรม ไม่บิดเบือนข้อเท็จจริง ไม่กลั่นแกล้งหรือใส่ร้าย
- ปฏิบัติตามกรอบกติกาการแข่งขันที่ดีและสุจริต ภายใต้กรอบของกฎหมาย

การตอบสนอง

- เข้าร่วมประชุมกับสมาคม และชมรมต่าง ๆ อย่างสม่ำเสมอ เพื่อแลกเปลี่ยนความคิดเห็นหรือข้อเสนอแนะเพื่อนำไปสู่การพัฒนาคุณภาพในการให้บริการทางการแพทย์ที่ดียิ่งขึ้น หรืออัปเดตเทคโนโลยีทางการแพทย์ใหม่ๆ
- ประพฤติปฏิบัติต่อคู่แข่งทางการค้าอย่างสุจริตและเป็นธรรม ตามกรอบกติกาการแข่งขันที่ดีภายใต้กรอบของกฎหมาย

เจ้าหนี้ (Creditor)

ช่องทางการมีส่วนร่วม

- การให้ข้อมูล ตอบข้อซักถาม รับฟังความคิดเห็นและข้อเสนอแนะ ผ่านช่องทางต่างๆ เช่น การประชุม, อีเมล, โทรศัพท์ (ตลอดทั้งปี)
- การเปิดเผยข้อมูลทางการเงินผ่านงบการเงิน, MD&A, อัตราส่วนทางการเงินที่สำคัญผ่านทางหน้าสื่อออนไลน์ ของตลาดหลักทรัพย์ฯและเว็บไซต์บริษัท (4 ครั้งต่อปี)

ความคาดหวังและประเด็นสำคัญ

1. การปฏิบัติตามเงื่อนไขด้วยความซื่อสัตย์ ถูกต้อง ตรงเวลา
2. มีการดำเนินธุรกิจที่โปร่งใส ตรวจสอบได้

การตอบสนอง

1. จัดประชุมกับเจ้าหนี้อย่างสม่ำเสมอ เพื่อสร้างความสัมพันธ์ที่ดี และเปิดโอกาสให้เจ้าหนี้แสดงข้อคิดเห็นหรือข้อเสนอแนะต่าง ๆ ที่นำไปสู่การพัฒนาและการเติบโตทางธุรกิจร่วมกัน
2. ปฏิบัติตามเงื่อนไขด้วยความซื่อสัตย์สุจริตเคร่งครัดและตรงเวลา เพื่อสร้างความเชื่อมั่นและความไว้วางใจต่อองค์กร
3. มีการทบทวนการปฏิบัติตามเงื่อนไขอย่างมีธรรมาภิบาลเป็นประจำ
4. มีการสื่อสารกับเจ้าหนี้อย่างต่อเนื่อง เพื่อให้ข้อมูล ข่าวสาร ความรู้ที่ถูกต้อง ครบถ้วน
5. เปิดเผยผลการดำเนินงานและรายงานข้อมูลทางการเงิน ผ่านช่องทางต่างๆ อย่างสม่ำเสมอ เช่น หน้าเว็บไซต์บริษัท

ผู้ถือหุ้นและนักลงทุน (Shareholder and Investor)

ช่องทางการมีส่วนร่วม

1. การจัดประชุมผู้ถือหุ้นประจำปี AGM
2. การจัดกิจกรรมเพื่อสื่อสารผลการดำเนินงานของบริษัท ทั้งในรูปแบบ Online และ Offline เช่น Roadshow, Company Visit, (ตลอดทั้งปี)
3. การนำเสนอข้อมูลผลการดำเนินงานที่ถูกต้อง ครบถ้วน ทันเวลา และการแจ้งข่าวสารสำคัญของบริษัทผ่านทางเว็บไซต์ของบริษัท (ตลอดทั้งปี)
4. การตอบประเด็นข้อซักถามนักลงทุน/ผู้ถือหุ้นผ่านช่องทางสื่อสารต่างๆ เช่น โทรศัพท์, อีเมล, LINE (ตลอดทั้งปี)
5. การแถลงผลประกอบการ MD&A (4 ครั้งต่อปี)
6. การจัดทำรายงานประจำปี (56-1 One Report) (1 ครั้งต่อปี)
7. ช่องทางที่หลากหลายในการติดต่อบริษัท เพื่อให้คำแนะนำหรือความคิดเห็น เช่น โทรศัพท์, จดหมาย, อีเมล, หน้าเว็บไซต์บริษัท, ช่องทาง Whistleblower เป็นต้น (ตลอดทั้งปี)
8. ช่องทางที่หลากหลายในการติดต่อนักลงทุนสัมพันธ์ เช่น หน้าเว็บไซต์บริษัท, อีเมล, โทรศัพท์ (ตลอดทั้งปี)
9. การให้สัมภาษณ์ของผู้บริหาร (ตลอดทั้งปี)

ความคาดหวังและประเด็นสำคัญ

1. มีผลการดำเนินงานที่ดีและสม่ำเสมอได้รับผลตอบแทนที่สม่ำเสมอ
2. บริษัทมีธรรมาภิบาล มีการดำเนินธุรกิจอย่างยั่งยืน มีการบริหารความเสี่ยงอย่างรอบด้าน มีความรับผิดชอบต่อสังคมและสิ่งแวดล้อม
3. ได้รับการปฏิบัติอย่างเป็นธรรมและเท่าเทียม
4. การได้รับข้อมูลที่ถูกต้อง ครบถ้วน ทันเวลา

การตอบสนอง



1. มีการทบทวนกิจกรรมนักลงทุนสัมพันธ์ประจำปีและ วางแผนทิศทางในการทำกิจกรรมในปีถัดไป
2. ทบทวนประสิทธิภาพของช่องทางต่างๆ ในการสื่อสารกับผู้ถือหุ้นและนักลงทุน เช่น เว็บไซต์บริษัท ภายใต้อีเมล นักลงทุนสัมพันธ์ (IR), อีเมล, จดหมาย, โทรศัพท์, LINE เป็นต้น
3. เปิดโอกาสให้ผู้ถือหุ้นและนักลงทุนได้แสดงความคิดเห็น ข้อเสนอแนะ เพื่อนำมาพิจารณากำหนดกลยุทธ์ และแนวทางการดำเนินงานของบริษัท
4. มีการกำหนดนโยบายเพื่อป้องกันธุรกรรมที่อาจก่อให้เกิดความขัดแย้งทางผลประโยชน์ (Conflict of Interest) และ นโยบายการบริหารความเสี่ยงเพื่อการเติบโตอย่างยั่งยืน
5. มีการกำหนดนโยบาย Whistleblower และมาตรการในการปกป้องผู้แจ้งเบาะแสหรือร้องเรียน
6. มีการรายงานสารสนเทศต่อตลาดหลักทรัพย์แห่งประเทศไทยอย่างถูกต้อง ครบถ้วน สม่าเสมอ ทันเหตุการณ์ และเป็นไปตามเวลาที่กำหนด
7. มีการสื่อสารแผนพัฒนาและขยายฐานธุรกิจให้เติบโตอย่างต่อเนื่องและสม่ำเสมอผ่านช่องทางการสื่อสารที่หลากหลาย
8. มีการเปิดเผยและสื่อสารข้อมูลอย่างถูกต้อง ครบถ้วน ทันการณ์ ทันต่อการตัดสินใจและเท่าเทียม

3.3 การจัดการด้านความยั่งยืนในมิติสิ่งแวดล้อม

บริษัทดำเนินธุรกิจบนพื้นฐานของความรับผิดชอบต่อสิ่งแวดล้อม และมุ่งมั่นที่บรรเทาหรือลดผลกระทบทางสิ่งแวดล้อมที่เกิด จากการกระทำของมนุษย์ทั้งทางตรงและทางอ้อม เพื่อให้เกิดประโยชน์ร่วมกันของพนักงานทุกระดับในองค์กร และเพื่อแสดงถึง ความรับผิดชอบต่อสังคม ชุมชน และผู้มีส่วนได้เสีย โดยมีแนวทางปฏิบัติ ดังนี้

- สร้างจิตสำนึกในเรื่องความรับผิดชอบต่อสิ่งแวดล้อมให้เกิดขึ้นในหมู่พนักงานทุกระดับอย่างต่อเนื่อง
- ดำเนินธุรกิจโดยให้มีผลกระทบต่อความเสียหายของสังคม สิ่งแวดล้อม และคุณภาพชีวิตของประชาชนน้อยที่สุด
- ปฏิบัติและให้ความร่วมมือหรือควบคุมให้มีการปฏิบัติตามเคร่งครัดตามเจตนารมณ์ของกฎหมายและกฎระเบียบที่ออกโดยหน่วยงานกำกับดูแล

การดำเนินการเพื่อรักษาสิ่งแวดล้อม

บริษัทฯตระหนักถึงผลกระทบต่อสิ่งแวดล้อมที่อาจเกิดจากกระบวนการรักษาและการดำเนินกิจกรรมต่างๆ ของ โรงพยาบาล จึงกำหนดแนวปฏิบัติในการดูแลสิ่งแวดล้อม โดยมีการดำเนินการ ดังนี้

การจัดการน้ำเสีย บริษัทมีการบริหารจัดการน้ำใช้ในโรงพยาบาลและการปล่อยน้ำเสียที่บำบัดแล้ว โดยกำหนดให้มีการตรวจ ติดตามปริมาณน้ำใช้ และระบุมมาตรการเพื่อให้แน่ใจว่าน้ำที่ปล่อยจากระบบบำบัดน้ำเสียขององค์กรได้คุณภาพตามข้อกำหนด รวมทั้งการใช้น้ำให้ได้ประสิทธิภาพสูงสุด โดยจากผลการตรวจสอบคุณภาพน้ำเสียของโรงพยาบาลอยู่ในเกณฑ์มาตรฐานที่กำหนด

การจัดการวัสดุและของเสียอันตราย วัสดุและของเสียอันตรายที่สำคัญของโรงพยาบาล ได้แก่ เชื้อฉีดยา และ ของมีคม ขยะสารเคมี และของเสียทางการแพทย์ที่ติดเชื้อ โดยบริษัทฯได้กำหนดการปฏิบัติตามมาตรฐานเกี่ยวกับการคัด แยกขยะ การสวมใส่อุปกรณ์ป้องกัน แนวทางปฏิบัติกรณีขยะเปื้อน รวมถึงกำหนดเส้นทางและเวลาการขนย้ายขยะ ติดเชื้อ โดยบริษัทฯ ได้ว่าจ้างบริษัทภายนอกที่ได้มาตรฐานเพื่อนำวัสดุและของเสียอันตรายดังกล่าวไปทำลาย อีกทั้งยังมีการฝึกอบรมบุคลากรที่เกี่ยวข้องภายใน เพื่อลดความเสี่ยงอื่นๆ ที่อาจเกิดขึ้นได้

นโยบายด้านการจัดการพลังงานและ การอนุรักษ์การใช้พลังงาน : สื่อสารให้พนักงานทุกระดับทราบ และปฏิบัติตามมาตรการอนุรักษ์พลังงานที่โรงพยาบาลกำหนด นอกจากนี้ยังได้เข้าร่วมโครงการประหยัดพลังงาน ภายใต้มาตรฐานการจัดการพลังงาน จากความร่วมมือของสถาบันเทคโนโลยีพระจอมเกล้าธนบุรี ให้คำปรึกษาและ ตรวจประเมิน วางแผน การปรับปรุงประสิทธิภาพอุปกรณ์ระบบไฟฟ้า สามารถลดปริมาณการใช้ไฟฟ้าได้ตามเป้าหมาย จากการดำเนินการในการด้านการประหยัดพลังงานอย่างต่อเนื่อง ทำให้อาคารของโรงพยาบาลได้รับการ คัดเลือกให้เป็นอาคารอนุรักษ์พลังงาน โดยการไฟฟ้านครหลวง (MEA Energy Saving Building) อย่างต่อเนื่องจนถึง ปัจจุบัน ตามนโยบายประหยัดพลังงาน และส่งเสริมภาพลักษณ์ Green Hospital

3.4 การจัดการด้านความยั่งยืนในมิติสังคม

บริษัท มีนโยบายในการดำเนินงานที่เกี่ยวกับความรับผิดชอบต่อสังคมและสิ่งแวดล้อมซึ่งเป็นส่วนหนึ่งในการดำเนินธุรกิจ (CSR in-process) โดยมีรายละเอียดดังนี้

1) การประกอบธุรกิจด้วยความเป็นธรรม

มุ่งเน้นที่จะประกอบธุรกิจด้วยความซื่อสัตย์สุจริต เป็นธรรม มีจรรยาบรรณ และตั้งมั่นที่จะแข่งขันทางการค้า ตามหลักจริยธรรมในการประกอบการค้า กฎหมาย และหลักการแข่งขันทางการค้าอย่างเสมอภาคกัน รวมถึงปฏิเสธ พฤติกรรมใดๆ ก็ตามที่ขัดขวางการแข่งขันอย่างเป็นธรรม เช่น การแสวงหาข้อมูลที่เป็นความลับของคู่แข่งทางการค้า การเรียก รับ และไม่ให้ผลประโยชน์ใดๆ ที่ไม่สุจริตทางการค้าในการจัดซื้อเวชภัณฑ์ อุปกรณ์และเครื่องมือทางการแพทย์ ด้วยนโยบายการประเมินผลและกำหนดมาตรฐานผลิตภัณฑ์ เพื่อใช้เป็นแนวทางในการประเมิน คุณภาพและความพึงพอใจสำหรับผลิตภัณฑ์ทั่วไปและผลิตภัณฑ์ทางการแพทย์โดยคำนึงถึงผลประโยชน์สูงสุดของ ผู้รับบริการ เป็นต้น นอกจากนี้ บริษัทฯ ยังได้เคารพต่อสิทธิในทรัพย์สินทางปัญญาของผู้อื่น โดยบริษัทฯ มีนโยบายให้ บุคลากรปฏิบัติตามกฎหมายหรือข้อกำหนดเกี่ยวกับสิทธิในทรัพย์สินทางปัญญา อาทิ การใช้โปรแกรมคอมพิวเตอร์ที่มีลิขสิทธิ์ถูกต้องตามกฎหมาย เป็นต้น อีกทั้ง บริษัทฯ มีโครงการรณรงค์การส่งเสริมและปลูกจิตสำนึกให้แก่ บุคลากรของบริษัทฯ ในทุกระดับชั้นให้เกิดความรับผิดชอบต่อสังคมด้วย

2) การต่อต้านการทุจริตคอร์รัปชัน

มีการบริหารกิจการบนพื้นฐานความโปร่งใส มีจริยธรรม ยึดมั่นในหลักการการกำกับดูแลกิจการ และปฏิบัติตามกฎหมายที่เกี่ยวข้องกับการป้องกันและต่อต้านการทุจริตคอร์รัปชัน การให้หรือรับสินบนกับเจ้าหน้าที่ของรัฐหรือ ภาครัฐเอกชน โดยบริษัทฯ ได้กำหนดโครงสร้างองค์กรให้มีการแบ่งหน้าที่ความรับผิดชอบ กระบวนการทำงาน และสาย การบังคับบัญชาในแต่ละหน่วยงานให้มีความชัดเจน เพื่อให้มีการถ่วงดุลอำนาจและมีความรัดกุมในการตรวจสอบ ระหว่างกันอย่างเหมาะสม ห้ามพนักงานทุกระดับในหน่วยงานของบริษัทฯ ดำเนินการหรือยอมรับการทุจริตคอร์รัปชัน ในทุกรูปแบบทั้งทางตรงหรือทางอ้อม และให้มีการสอบทานการปฏิบัติตามนโยบายต่อต้านการทุจริตคอร์รัปชันนี้ อย่างสม่ำเสมอ ต้องมีการรายงานให้บริษัทฯ ทราบถึงการกระทำที่เข้าข่ายการทุจริตคอร์รัปชันที่เกี่ยวข้องกับบริษัทฯ โดยแจ้งต่อผู้บังคับบัญชา หรือบุคคลที่รับผิดชอบ และให้ความร่วมมือในการตรวจสอบข้อเท็จจริงต่างๆ หากพบว่า เป็นการกระทำทุจริตคอร์รัปชันจะต้องได้รับการพิจารณาโทษทางวินัยตามระเบียบที่บริษัทฯ กำหนดไว้ และอาจได้รับ โทษตามกฎหมาย หากการกระทำนั้นผิดกฎหมาย นอกจากนั้น บริษัทฯ มีนโยบายในการสรรหาหรือการคัดเลือก

บุคลากร การเลื่อนตำแหน่ง การฝึกอบรม การประเมินผลการปฏิบัติงาน และการกำหนดค่าตอบแทนของพนักงาน และลูกจ้างของบริษัทฯ อย่างเป็นธรรมและเพียงพอ เพื่อป้องกันการทุจริตคอร์รัปชันภายในองค์กร และเป็นการสร้างหลักประกันให้แก่พนักงานและลูกจ้างของบริษัทฯ และบริษัทฯ สนับสนุนให้ผู้สัญญา คู่ค้า หรือบุคคลอื่นที่ต้องปฏิบัติหน้าที่ที่เกี่ยวข้องกับบริษัทฯ รายงานการละเมิดนโยบายต่อต้านการทุจริตคอร์รัปชันของบริษัทฯ

3) การเคารพสิทธิมนุษยชน

มีนโยบายสนับสนุนและเคารพการปกป้องสิทธิมนุษยชน โดยกำหนดให้แพทย์ พยาบาล และพนักงานของบริษัทฯ ต้องปฏิบัติตามต่อผู้ป่วยและผู้มาใช้บริการด้วยความเสมอภาค เคารพในคุณค่าของความเป็นมนุษย์ ไม่เลือกปฏิบัติโดยไม่เป็นธรรมต่อผู้ป่วยและผู้มาใช้บริการเพราะเหตุแห่งความแตกต่าง สถานภาพสถานะทางร่างกาย หรือสถานะทางสังคม รวมถึงจัดให้มีการดูแลไม่ให้อารมณ์ของธุรกิจของบริษัทฯ เข้าไปมีส่วนเกี่ยวข้องกับการละเมิดสิทธิมนุษยชน เช่น การใช้แรงงานเด็ก และการคุกคามทางเพศ เป็นต้น นอกจากนี้ บริษัทฯ จัดให้มีการประกาศสิทธิของผู้ป่วย และให้ผู้ป่วย ผู้มาใช้บริการ และผู้มีส่วนได้เสียมีส่วนร่วมในการแสดงความคิดเห็น และช่องทางในการร้องเรียนสำหรับผู้ได้รับความเสียหายจากการถูกละเมิดสิทธิอันเกิดจากการดำเนินธุรกิจของบริษัทฯ และดำเนินการเยียวยาตามสมควร

4) การปฏิบัติต่อแรงงานอย่างเป็นธรรม

ตระหนักถึงความสำคัญของการพัฒนาทรัพยากรมนุษย์และปฏิบัติต่อแรงงานอย่างเป็นธรรม อันเป็นปัจจัยที่จะช่วยเพิ่มมูลค่าของกิจการและเสริมสร้างความสามารถในการแข่งขันและการเจริญเติบโตอย่างยั่งยืนของบริษัทฯ ในอนาคต โดยได้กำหนดนโยบายการบริหารงานโรงพยาบาล ในหมวดที่ 7 ว่าด้วยเรื่องทรัพยากรบุคคล และฝึกอบรมแก่พนักงานให้เป็นไปในมาตรฐานเดียวกัน อาทิ การสรรหาและคัดเลือกพนักงาน, การดูแลในด้านสวัสดิการและค่าตอบแทน, การประเมินผลการปฏิบัติงานของพนักงานประจำปี และการพัฒนาการจ้าง การจัดให้มีการบริการตรวจสุขภาพประจำปีแก่บุคลากรทุกระดับชั้นของบริษัทฯ และดำเนินการให้พนักงานปฏิบัติงานได้อย่างปลอดภัยและมีสุขอนามัยในสถานที่ทำงานที่ดี

5) ความรับผิดชอบต่อลูกค้า

มุ่งมั่นที่จะพัฒนาคุณภาพการให้บริการของบริษัทฯ เพื่อความพึงพอใจของลูกค้า และยึดมั่นในการปฏิบัติตามลูกค้าด้วยความรับผิดชอบต่อ ความซื่อสัตย์ และเอาใจใส่ลูกค้าเสมือนเป็นบุคคลในครอบครัวของบริษัทฯ บริษัทฯ ได้จัดให้มีแพทย์ และบุคลากรทางการแพทย์ที่มีความชำนาญด้านต่างๆ เพื่อให้บริการแก่ลูกค้าอย่างมีคุณภาพ เหมาะสม และได้มาตรฐานสากลและให้แน่ใจว่าลูกค้าได้รับการรักษาที่ดีที่สุด บริษัทฯ จัดให้มีระบบลูกค้าสัมพันธ์เพื่อใช้ในการสื่อสารติดต่อกับลูกค้า รวมถึงการรับฟังความคิดเห็น และรับเรื่องร้องเรียนเกี่ยวกับการบริการอย่างมีประสิทธิภาพ บริษัทฯ จะรักษาข้อมูลของลูกค้าไว้เป็นความลับ และจะไม่ใช้ข้อมูลดังกล่าวไปใช้ในทางที่มิชอบ นอกจากนี้ บริษัทฯ จัดให้มีกิจกรรมต่างๆ เพื่อเสริมสร้างความสัมพันธ์ระหว่างลูกค้า และระหว่างลูกค้ากับบริษัทฯ ให้ยั่งยืน

6) การร่วมพัฒนาชุมชนหรือสังคม

ตระหนักถึงความรับผิดชอบต่อชุมชนและสังคม จึงมีนโยบายในการให้ความช่วยเหลือและพัฒนาสังคมโดยมุ่งเน้นการให้บริการทางสุขภาพแก่สังคม อาทิ โครงการส่งเสริมความรู้ด้านสุขภาพ และโครงการหน่วยแพทย์เคลื่อนที่ในเขตกรุงเทพมหานคร รวมถึงเข้าดำเนินการสนับสนุนการรณรงค์ด้านสุขภาพที่สำคัญ เช่น การอบรมให้ความรู้ทางด้านสุขภาพกับชุมชน นอกจากนี้ บริษัทฯ ได้จัดให้มีการเผยแพร่ความรู้เพื่อสุขภาพให้แก่สังคมผ่านทางเว็บไซต์

ของบริษัทฯ และมีนโยบายที่จะให้การสนับสนุนทางด้านการศึกษาแก่เยาวชน โดยการบริจาคและสนับสนุนทุนการศึกษา

กิจกรรมเพื่อประโยชน์ต่อสังคมนอกเหนือจากการดำเนินธุรกิจปกติ (CSR-after-process)

ในปี 2565 บริษัทฯ ได้ดำเนินการกิจกรรมเพื่อสังคมและสิ่งแวดล้อมที่นอกเหนือจากการดำเนินธุรกิจปกติใน 5 ด้าน ได้แก่

1. ด้านสังคมและศาสนา

บริษัทฯ ตระหนักดีว่าศาสนาเป็นจุดรวมและเป็นหลักยึดแห่งจิตใจที่จะทำให้คนเป็นคนดี มีศีลธรรม อีกทั้งเพื่อเป็นการส่งเสริมวัฒนธรรม ประเพณีทางสังคมที่ดีงาม จึงได้จัดกิจกรรมด้านการทำบุญบำรุงศาสนา อาทิเช่น

- โรงพยาบาลลาดพร้าวร่วมกับมูลนิธิโรงพยาบาลลาดพร้าว ร่วมสมทบทุนบูรณะปฏิสังขรณ์พระธาตุเจดีย์ (บรรจุอัฐิธาตุหลวงปู่โสม) และบูรณะพระอุโบสถ ณ วัดสุวรรณชัยศรี ตำบลนาเชือก อำเภอยางตลาด จังหวัดกาฬสินธุ์ ในวันเสาร์ที่ 5 พฤศจิกายน 2565
- โครงการทอดกฐิน ร่วมกันเป็นเจ้าภาพทอดกฐินสามัคคี ณ วัดสุวรรณชัยศรี ตำบลนาเชือก อำเภอยางตลาด จังหวัดกาฬสินธุ์ ในวันเสาร์ที่ 5 พฤศจิกายน 2565 มีวัตถุประสงค์เพื่อร่วมสมทบทุนบูรณะปฏิสังขรณ์พระธาตุเจดีย์(บรรจุอัฐิธาตุหลวงปู่โสม) และบูรณะพระอุโบสถให้ดำรงไว้ซึ่งศาสนสถาน โดยมูลนิธิโรงพยาบาลลาดพร้าว
- โครงการ (ชวนกันเข้าวัดพัฒนาชีวิตให้พระเจ้า 9 วัด ณ จังหวัดสุพรรณบุรี) โดยให้พนักงานได้มีส่วนร่วมในกิจกรรมกับทางโรงพยาบาล เป็นการส่งเสริม และรักษาไว้ซึ่งวัฒนธรรมอันดีงามสืบต่อไป นอกจากกิจกรรมด้านศาสนาแล้ว เรายังให้ความสำคัญในช่วยเหลือและพัฒนาสังคมเพื่อให้มีชีวิตความเป็นอยู่ที่ดีขึ้นผ่านกิจกรรมต่างๆ ต่อไปนี้ อาทิเช่น
 - ร่วมบริจาคเงิน และสิ่งของเครื่องใช้ในการดำรงชีวิตประจำวัน เพื่อช่วยเหลือผู้ป่วย HIVs และผู้ยากไร้ในสังคม, คนชราที่ถูกทอดทิ้ง, เด็กกำพร้า ที่อยู่ภายใต้การดูแลของวัดพระบาทน้ำพุจังหวัดลพบุรี
 - สนับสนุนรพพยาบาลเคลื่อนที่ พร้อมด้วยบุคลากรทางการแพทย์ การดูแลปฐมพยาบาลผู้ที่ได้รับบาดเจ็บจากการแข่งขันกีฬา ณ โรงเรียนบดินทรเดชา สิงห์ สิงหเสนี
 - สนับสนุนงบในการดำเนินกิจกรรมโครงการจัดแสดงแฟชั่นโชว์ในปีการศึกษา 2565 ของกลุ่มสาระการเรียนรู้ศิลปะโรงเรียนบดินทรเดชา(สิงห์ สิงหเสนี) กรุงเทพมหานคร เป็นกิจกรรมสร้างสรรค์ส่งเสริมและพัฒนาความสามารถของนักเรียนในด้านการออกแบบลักษณะต่างๆ
 - สนับสนุนของขวัญวันเด็กแห่งชาติให้กับสำนักงานเขตวังทองหลาง สน.โชคชัย และสถานีนัดบเพลิงลาดพร้าว เพื่อใช้ในการจัดกิจกรรมวันเด็กแห่งชาติ ประจำปี 2565

2. ด้านการศึกษาและเยาวชน

บริษัทฯ ตระหนักถึงการให้ความสำคัญแก่การศึกษาและเยาวชนซึ่งเป็นอนาคตสำคัญในการขับเคลื่อนประเทศ ผ่านกิจกรรมเพื่อสังคมสนับสนุนด้านการศึกษาและเยาวชน อาทิเช่น

- โครงการมอบทุนการศึกษาให้นักเรียนโรงเรียนบ้านนาเชือกวิทยาสรรพ์ จังหวัดกาฬสินธุ์ สำหรับนักเรียนที่มีความประพฤติดี เรียนดี แต่ยังขาดแคลนทุนทรัพย์ โดยมีวัตถุประสงค์เพื่อนำไปใช้ให้เกิดประโยชน์ในการศึกษา และเพื่อเป็นกำลังสำคัญในการพัฒนาชุมชนของตนเองต่อไป

- โครงการจัดซื้อคอมพิวเตอร์ สื่อ อุปกรณ์การเรียนการสอน เพื่อเป็นประโยชน์ทางการศึกษา และบริจาคงบประมาณเพื่อก่อสร้างห้องน้ำนักเรียนที่ถูกสุขลักษณะ ให้แก่นักเรียน โรงเรียนนาเชือกวิทยาสรรพ์ ตำบลนาเชือก อำเภอยางตลาด จังหวัดกาฬสินธุ์
- โครงการมอบทุนการศึกษาให้นักเรียนโรงเรียนวัดบึงทองหลาง กรุงเทพมหานคร สำหรับนักเรียนที่มีความประพฤติดี เรียนดี แต่ยังขาดแคลนทุนทรัพย์ โดยมีวัตถุประสงค์เพื่อนำไปใช้ให้เกิดประโยชน์ในด้านการศึกษาและเพื่อเป็นกำลังสำคัญในการพัฒนาชุมชนของตนเองต่อไป

3.ด้านการส่งเสริมสุขภาพ

บริษัทฯ มีเจตนารมณ์ที่จะปลูกฝังจิตสำนึกของผู้คนในสังคมให้เห็นความสำคัญของการดูแลสุขภาพพลานามัย เพื่อให้มีสุขภาพกายและใจที่สมบูรณ์ แข็งแรง รวมถึงปลูกฝังให้ตระหนักถึงการใช้ชีวิตด้วยความไม่ประมาท คำนึงถึงการใส่ใจดูแลสุขภาพของ สนับสนุนให้ออกกำลังกายผ่าน กิจกรรมส่งเสริมสุขภาพ อาทิเช่น

- สมทบทุนนำไปสร้างทางเดินเท้า ซึ่งเป็นถนนทางเข้า-ออกเพื่ออำนวยความสะดวกให้กับผู้ป่วยที่มีความจำเป็นเข้ามารับการรักษาที่โรงพยาบาลเขาค้อ จังหวัดเพชรบูรณ์
- โครงการชุมชนร่วมใจ ทำลายแหล่งเพาะพันธุ์ยุงลาย เพื่อรณรงค์ป้องกันโรคไข้เลือดออก โดยมีการให้ความรู้และข้อแนะนำในการดูแลและป้องกันตนเองให้ห่างไกลจากโรค รวมถึงแจกทรายอะเบทกำจัดลูกยุงลาย ในเขตพื้นที่ชุมชนรอบข้าง
- สนับสนุนจัดซื้ออุปกรณ์กีฬา และอุปกรณ์เครื่องเขียน ให้กับน้องๆนักเรียน โดยมอบผ่านทางมูลนิธิร่วมกตัญญู
- แพทย์ประจำโรงพยาบาล ออกหน่วยบรรยายให้ความรู้เรื่อง การดูแลสุขภาพให้ห่างไกลจากโรคโควิด-19 และโรคไข้หวัดใหญ่ ณ ห้องประชุมโรงเรียนบดินทร์เดชา สิงห์ สิงหเสนีย์ และโรงเรียนพระมารดานิจจานุเคราะห์
- โครงการคลินิกเยี่ยมโรงเรียนโดยกุมารแพทย์และพยาบาลออกตรวจสุขภาพให้กับน้องๆ นักเรียน โดยในปี 2565 มีโรงเรียนที่ได้รับการตรวจดังนี้ 1.โรงเรียนสองภาษาลาดพร้าว 2.โรงเรียนอุดมศึกษา 3.โรงเรียนเศรษฐบุตรอุปถัมภ์ 4.โรงเรียนโชคชัย(ครูเกีย)ลาดพร้าว 5.โรงเรียนอนุบาลบ้านครู กรุงเทพมหานคร
- บริการรถพยาบาลเคลื่อนที่และบุคลากรทางการแพทย์ ในกิจกรรมของชุมชนและหน่วยงานที่อยู่ในย่านใกล้โรงพยาบาล

4.ด้านสิ่งแวดล้อม

บริษัทฯ ตระหนักถึงความสำคัญในการรักษาและอนุรักษ์สิ่งแวดล้อม สร้างทัศนคติและความรู้ความเข้าใจให้กับเจ้าหน้าที่และชุมชนรอบข้าง ผ่านกิจกรรมด้านสิ่งแวดล้อม โรงพยาบาลลาดพร้าว เข้าร่วมโครงการส่งเสริมการปรับปรุงประสิทธิภาพการใช้พลังงานในอาคารในโครงการประกวดอาคารประหยัดพลังงาน ครั้งที่ 2 และได้รับรางวัลและตราสัญลักษณ์อาคารประหยัดพลังงาน ในงาน "MEA Energy Saving Building " จากการไฟฟ้านครหลวง และการณรงค์พกถุงผ้าใส่ยากลับบ้าน เพื่อเป็นการลดจำนวนขยะ

5.ด้านองค์กรสัมพันธ์

บริษัทฯ ได้จัดกิจกรรมเพื่อสร้างความสัมพันธ์ในองค์กร ได้แก่ งานครบรอบเปิดดำเนินการโรงพยาบาล 29 ปี (ทำบุญตักบาตร) งานแข่งขันฟุตบอลภายในองค์กรงานสังสรรค์ปีใหม่ เป็นต้น

4. การวิเคราะห์และอธิบายของฝ่ายจัดการ (MD&A)

การวิเคราะห์ผลการดำเนินงาน

รายได้

บริษัทฯ ดำเนินกิจการมุ่งเน้นการขยายธุรกิจที่เกี่ยวข้องกับสุขภาพอย่างต่อเนื่อง ปรากฏรายละเอียดชี้แจงไว้ในส่วนที่ 1.1 ปัจจุบันมีธุรกิจ 4 กลุ่มสายงาน ประกอบด้วย

(1) ธุรกิจบริการด้านการแพทย์

ดำเนินการโดย: บริษัท โรงพยาบาลลาดพร้าว จำกัด (มหาชน) (LPH)

และบริษัทย่อย บริษัทลาดพร้าวเมดิคอลเซ็นเตอร์ (LPM)

ลักษณะธุรกิจ: ธุรกิจโรงพยาบาลเอกชนและศูนย์ส่งเสริมสุขภาพ ใน กทม และภูมิภาค ให้บริการรักษาพยาบาลโรคทั่วไป ศูนย์การแพทย์และความเป็นเลิศเฉพาะทาง การให้บริการส่งเสริมและตรวจสุขภาพ ทั้งในและนอกสถานที่ รวมถึงพยาบาลปฏิบัติงานในโรงงานและหน่วยงานต่างๆ ให้บริการผู้มาใช้บริการทั่วไปและให้บริการรักษาพยาบาลผู้ประกันตนในโครงการประกันสังคม

(2) ธุรกิจการให้บริการห้องปฏิบัติการทางการแพทย์

ดำเนินการโดย บริษัทย่อย บริษัท ศูนย์ห้องปฏิบัติการและวิจัยทางการแพทย์แห่งเอเชีย จำกัด AMLC

ลักษณะธุรกิจ: ธุรกิจให้บริการห้องปฏิบัติการ การตรวจวิเคราะห์และวิจัยทางการแพทย์ เป็นธุรกิจสนับสนุนทางด้านห้องปฏิบัติการ ตรวจวิเคราะห์และวิจัยทางการแพทย์ของโรงพยาบาล ทั้งด้านเคมี ด้านภูมิคุ้มกันวิทยา ด้านโลหิตวิทยา และด้านจุลชีววิทยา เป็นต้น

สิทธิประโยชน์: บริษัทได้รับอนุมัติการส่งเสริมการลงทุน มีสิทธิประโยชน์หลักคือได้รับยกเว้นภาษีเงินได้นิติบุคคลเป็นระยะเวลา 8 ปี สำหรับกำไรสุทธิที่ได้จากการประกอบกิจการที่ได้รับการส่งเสริม และได้รับยกเว้นไม่ต้องนำเงินปันผลจากกิจการที่ได้รับการส่งเสริม ซึ่งได้รับยกเว้นภาษีเงินได้นิติบุคคลไปรวมคำนวณเพื่อเสียภาษีเงินได้

(3) ธุรกิจสนับสนุนการให้บริการทางการแพทย์และธุรกิจส่งเสริมสุขภาพ

ดำเนินการโดย: บริษัทย่อย บริษัท ศูนย์บริหารจัดการธุรกิจแห่งเอเชีย จำกัด ABMC บริษัท กัญชาฯ จำกัด และ บริษัท ลาดพร้าวผลิตภัณฑ์ทางการแพทย์และสุขภาพ จำกัด (LPP)

ลักษณะธุรกิจ: ธุรกิจสนับสนุนการขยายการให้บริการทางการแพทย์และธุรกิจส่งเสริมสุขภาพ ประกอบด้วย

- การขยายฐานลูกค้ากลุ่มภูมิภาค ลูกค้าต่างประเทศ การให้บริการและบริหารสถานพยาบาลเฉพาะกิจนอกสถานที่ การให้บริการออกหน่วยบริการตรวจสุขภาพเคลื่อนที่

การขับเคลื่อนนโยบายขยายธุรกิจที่เกี่ยวข้องกับสถานพยาบาล ศูนย์สุขภาพ ประกอบด้วย

- โครงการพัฒนาส่วนขยาย Ladprao Medical City

- ศูนย์ออกกำลังเพื่อส่งเสริมสุขภาพ
- โครงการศูนย์สุขภาพส่วนกลางและภูมิภาค
- โครงการเพาะปลูกพืชสมุนไพรทางการแพทย์
- การพัฒนาและจำหน่ายผลิตภัณฑ์ทางการแพทย์

(4) ธุรกิจให้บริการตรวจวิเคราะห์ วินิจฉัย วิจัย การสอบเทียบเครื่องมือ การตรวจสอบและรับรองคุณภาพทางวิทยาศาสตร์

ดำเนินการโดย: บริษัทย่อย บริษัท ศูนย์ห้องปฏิบัติการและวิจัยทางการแพทย์และการเกษตรแห่งเอเชีย จำกัด (มหาชน) AMARC

ลักษณะธุรกิจ: การให้บริการตรวจวิเคราะห์ ทดสอบ และวิจัยด้านเกษตร อาหาร ยา ปัจจัยการผลิตทางการเกษตรและสิ่งแวดล้อมอย่างครบวงจร ครอบคลุมทั้งการตรวจวิเคราะห์ผลิตภัณฑ์ การสอบเทียบเครื่องมือ การตรวจสอบและรับรองฟาร์มและโรงงาน ตามระบบคุณภาพและมาตรฐานสากลด้วยห้องปฏิบัติการที่ประกอบไปด้วยเครื่องมือทางวิทยาศาสตร์ที่ทันสมัย และมีนักวิทยาศาสตร์ผู้เชี่ยวชาญเฉพาะทางหลายแขนง โดยการประกอบธุรกิจแบ่งเป็น 3 กลุ่ม ได้แก่

1. ธุรกิจบริการตรวจวิเคราะห์ บริษัทฯ ให้บริการตรวจวิเคราะห์โดยห้องปฏิบัติการ โดยสามารถแบ่ง การให้บริการตรวจวิเคราะห์ตามประเภทของผลิตภัณฑ์ 3 ประเภท ดังนี้

- 1.1 ผลิตภัณฑ์เกษตรและอาหาร
- 1.2 ปัจจัยการผลิตทางการเกษตรและสิ่งแวดล้อม
- 1.3 ผลิตภัณฑ์ยา สมุนไพร ผลิตภัณฑ์เสริมอาหาร และเครื่องสำอาง

2. ธุรกิจบริการสอบเทียบเครื่องมือ และอุปกรณ์

3. ธุรกิจบริการตรวจสอบและรับรองระบบ

สิทธิประโยชน์: บริษัทได้รับอนุมัติการส่งเสริมการลงทุน มีสิทธิประโยชน์หลักคือได้รับยกเว้นภาษีเงินได้นิติบุคคลเป็นระยะเวลา 8 ปี สำหรับกำไรสุทธิที่ได้จากการประกอบกิจการที่ได้รับการส่งเสริม และได้รับยกเว้นไม่ต้องนำเงินปันผลจากกิจการที่ได้รับการส่งเสริม ซึ่งได้รับยกเว้นภาษีเงินได้นิติบุคคลไปรวมคำนวณเพื่อเสียภาษีเงินได้

โครงสร้างรายได้ของบริษัทฯ ในปี 2565 สามารถจำแนกเป็น 2 กลุ่มคือ รายได้จากกิจการโรงพยาบาล และ รายได้ค่าบริการ โดยสามารถสรุปได้ดังตารางต่อไปนี้

รายได้	2565		2564		2563	
	ล้านบาท	ร้อยละ	ล้านบาท	ร้อยละ	ล้านบาท	ร้อยละ
1. รายได้จากกิจการโรงพยาบาล	2,152.99	88.35	2,243.99	89.16	1,581.51	87.16
- รายได้จากผู้ให้บริการทั่วไป	1,224.40	50.24	1,026.06	40.77	979.37	53.98
- รายได้โครงการประกันสังคม	604.02	24.79	601.38	23.89	599.21	33.02
- รายได้การรักษาผู้ติดเชื้อโควิด-19	324.57	13.32	616.55	24.50	2.93	0.16
2. รายได้ค่าบริการ	263.79	10.82	245.80	9.77	219.75	12.10
- รายได้จากการตรวจวิเคราะห์ สอปปย เทียบ ตรวจสอบและรับรอง คุณภาพทางวิทยาศาสตร์	263.79	10.82	245.80	9.77	219.75	12.10
3. รายได้อื่น	20.25	0.83	27.11	1.08	13.36	0.74
- ค่าเช่ารับ	3.61	0.15	3.70	0.15	3.33	0.19
- อื่นๆ*	16.64	0.68	23.41	0.93	10.03	0.55
รวม	2,437.03	100.00	2,516.90	100.00	1,814.62	100.00

บริษัทฯ และบริษัทย่อย มีรายได้รวมในปี 2565 จำนวน 2,437.03 ล้านบาท โดยรายได้หลักมาจากการให้บริการรักษาพยาบาลจำนวน 2,152.99 ล้านบาท ซึ่งคิดเป็นสัดส่วนเฉลี่ยร้อยละ 88.35 ของรายได้รวม ในส่วนของรายได้จากการให้บริการตรวจวิเคราะห์ซึ่งดำเนินงานโดย AMARC (บริษัทย่อย) มีรายได้เท่ากับ 263.79 ล้านบาท คิดเป็นสัดส่วนเฉลี่ยร้อยละ 10.82 ของรายได้รวม

ผลประกอบการของบริษัทและบริษัทย่อยลดลงกว่าปีที่ผ่านมา 3.17% มีสาระสำคัญและปัจจัยที่ส่งผลกระทบต่อประกอบด้วย

รายได้	หน่วย : ล้านบาท			
	ปี 2565	ปี 2564	เพิ่ม (ลด) %	จำนวนเงิน
รายได้จากกิจการโรงพยาบาล	2,152.99	2,243.99	(4.06%)	(91.00)
- รายได้กิจการโรงพยาบาลตามปกติธุรกิจ	1,828.42	1,627.44	12.35%	200.98
- รายได้จากการรักษาผู้ป่วยติดเชื้อโควิด-19	324.57	616.55	(47.36%)	(291.98)
รายได้จากการบริการ	263.79	245.80	7.32%	17.99
รายได้อื่น	20.25	27.11	(25.33%)	(6.87)
รวมรายได้	2,437.03	2,516.90	(3.17%)	(79.88)

รายได้จากกิจการโรงพยาบาล จำนวนรวม 2,152.99 ล้านบาท น้อยกว่าปีที่ผ่านมา 4.06% ทั้งที่ธุรกิจโรงพยาบาลตามปกติธุรกิจยังคงเติบโตต่อเนื่อง 12.35% YoY มีสาเหตุหลักจาก

- รายได้จากการรักษาพยาบาลตามปกติธุรกิจ เติบโตขึ้น YoY 11.06%

- รายได้รักษาพยาบาลทั่วไป เพิ่มขึ้น 158.00 ล้านบาท เติบโต 18.56%
- รายได้โครงการประกันสังคม เพิ่มขึ้น 2.64 ล้านบาท เติบโต 0.44%
- รายได้จากธุรกิจส่งเสริมสุขภาพ มีการขยายตัวต่อเนื่อง YoY เติบโต 23.10%
- รายได้จากการรักษาผู้ป่วยติดเชื้อโควิด-19 ลดลงอย่างมีสาระสำคัญจำนวน 291.98 ล้านบาท หรือคิดเป็นลดลง กว่าปีที่ผ่านมา 47.36% จากการสิ้นสุดภาวะการระบาดของโรคโควิด-19

รายได้จากการดำเนินงาน

รายได้จากการกิจการโรงพยาบาล

บริษัทฯ มีรายได้จากการกิจการโรงพยาบาล โดยมีรายละเอียดดังนี้

รายได้จากการกิจการโรงพยาบาล	2565		2564		2563	
	ล้านบาท	ร้อยละ	ล้านบาท	ร้อยละ	ล้านบาท	ร้อยละ
รายได้จากการกิจการโรงพยาบาล-ภาวะปกติ	1,828.42	84.92	1,627.43	72.52	1,578.58	99.81
- รายได้จากผู้ให้บริการทั่วไป	1,224.40	56.87	1,026.06	45.72	979.37	61.93
รายได้จากผู้ให้บริการทั่วไป-ในการรักษาพยาบาล	1,009.41	46.88	851.42	37.94	868.91	54.94
ผู้ป่วยนอก (OPD)	698.68	32.45	582.30	25.95	564.07	35.67
ผู้ป่วยใน (IPD)	310.73	14.43	269.12	11.99	304.84	19.28
- รายได้โครงการประกันสังคม	604.01	28.05	601.38	26.80	599.21	37.89
รายได้จากการรักษาพยาบาลที่เกี่ยวข้องกับการระบาดของ Covid-19	324.57	15.08	616.55	27.48	2.93	0.19
รวมรายได้กิจการโรงพยาบาล	2,152.99	100.00	2,243.98	100.00	1,581.51	100.00

บริษัทฯ มีรายได้จากการกิจการโรงพยาบาล ในปี 2565 รวมทั้งสิ้น 2,152.99 ล้านบาท ประกอบด้วย รายได้จากผู้ให้บริการทั่วไป จำนวน 1,224.40 ล้านบาท คิดเป็นร้อยละ 88.35 และอีกร้อยละ 15.08 เป็นรายได้จากการรักษาพยาบาลที่เกี่ยวข้องกับการระบาดของ Covid-19 ธุรกิจโรงพยาบาลตามปกติยังคงเติบโตต่อเนื่องเพิ่มขึ้นจากปีที่ผ่านมา 12.35% โดยมีการเติบโตทั้งในส่วนการรักษาพยาบาลทั่วไป และโครงการประกันสังคม ตลอดจนธุรกิจส่งเสริมสุขภาพซึ่งยังมีแนวโน้มที่มีการขยายตัวเติบโตอย่างต่อเนื่อง อย่างไรก็ตาม รายได้จากการรักษาผู้ป่วยติดเชื้อโควิด-19 ลดลงอย่างมีสาระสำคัญจำนวน 291.98 ล้านบาท หรือคิดเป็นลดลง กว่าปีที่ผ่านมา 47.36% จากการสิ้นสุดภาวะการระบาดของโรคโควิด 19

รายได้จากโครงการประกันสังคม

บริษัทฯ มีรายได้จากกลุ่มผู้ให้บริการประกันสังคมในปี 2565 เท่ากับ 604.02 ล้านบาท คิดเป็นสัดส่วนร้อยละ 28.05% รายได้จากการรักษาพยาบาลโครงการประกันสังคมใกล้เคียงกับปี 2564 โดยเพิ่มขึ้นร้อยละ 0.44 หากเป็นไปตามเป้าหมายการขยายงาน บริษัทคาดว่า จากจำนวนโควตาใหม่ที่คาดว่าจะรับได้เพิ่มขึ้นอีก 20,000-30,000 โควตาใน 1-2 ปีข้างหน้า จะสามารถเพิ่มรายได้จากประกันสังคมเพิ่มขึ้นอีกประมาณร้อยละ 10-15% จากรายได้ปัจจุบัน

รายได้จากกิจการโรงพยาบาล-ภาวะปกติ

รายได้จากกิจการโรงพยาบาล	2565		2564		เพิ่ม/(ลด)	
	ล้านบาท	ร้อยละ	ล้านบาท	ร้อยละ	จำนวนเงิน	ร้อยละ
รายได้จากกิจการโรงพยาบาล-ภาวะปกติ	1,828.42	100.00	1,627.43	100.00	200.99	12.35
- รายได้จากผู้ให้บริการทั่วไป	1,224.40	66.97	1,026.06	63.05	198.35	19.33
รายได้จากผู้ให้บริการทั่วไป-ในการรักษาพยาบาล	1,009.41	55.21	851.42	52.32	158.00	18.56
ผู้ป่วยนอก (OPD)	698.68	38.21	582.30	35.78	116.39	19.99
ผู้ป่วยใน (IPD)	310.73	16.99	269.12	16.54	41.61	15.46
การส่งเสริมสุขภาพ	214.99	11.76	174.64	10.73	40.35	23.10
- รายได้โครงการประกันสังคม	604.01	33.03	601.38	36.95	2.64	0.44

รายได้จากกิจการโรงพยาบาล-ภาวะปกติของบริษัทฯและบริษัทย่อย ประกอบด้วยรายได้จากผู้ให้บริการทั่วไป (ผู้ให้บริการชำระเงินเอง) จำนวน 1,224.40 ล้านบาท คิดเป็นสัดส่วนร้อยละ 66.97 และส่วนที่เหลืออีกร้อยละ 33.03 จำนวน 604.01 ล้านบาท มาจากรายได้โครงการประกันสังคม

บริษัทฯ มีรายได้จากกลุ่มผู้ให้บริการทั่วไปสำหรับการรักษาพยาบาลในภาวะปกติในปี 2565 เท่ากับ 1,009.41 ล้านบาท คิดเป็นสัดส่วนร้อยละ 46.88 ของรายได้จากกิจการโรงพยาบาล โดยรายได้จากกลุ่มผู้ให้บริการทั่วไปเพิ่มขึ้นจากปี 2564 คิดเป็นร้อยละ 18.56

รายได้จากกิจการโรงพยาบาล	2565		2564		เพิ่ม/(ลด)	
	ล้านบาท	ร้อยละ	ล้านบาท	ร้อยละ	จำนวนเงิน	ร้อยละ
- รายได้จากผู้ให้บริการทั่วไป	1,224.40	100.00	1,026.06	100.00	198.35	19.33
รายได้จากผู้ให้บริการทั่วไป-ในการรักษาพยาบาล	1,009.41	82.44	851.42	82.98	158.00	18.56
ผู้ป่วยนอก (OPD)	698.68	69.22	582.30	68.39	116.39	19.99
ผู้ป่วยใน (IPD)	310.73	30.78	269.12	31.61	41.61	15.46
การส่งเสริมสุขภาพ	214.99	17.56	174.64	17.02	40.35	23.10

หากพิจารณาเฉพาะรายได้จากการรักษาพยาบาลกลุ่มผู้ให้บริการทั่วไป (ชำระเงินเอง) ในปี 2565

- เป็นการรักษาพยาบาลในกลุ่มผู้ป่วยนอก (OPD) เท่ากับ 698.68 ล้านบาท คิดเป็นสัดส่วนร้อยละ 69.22 ของรายได้จากกลุ่มผู้ให้บริการทั่วไป โดยรายได้จากกลุ่มผู้ป่วยนอกเพิ่มขึ้นจากปี 2564 คิดเป็นร้อยละ 19.99% เมื่อเทียบกับปีที่ผ่านมา ปัจจัยเสริมหลักจากนโยบายการเพิ่มศักยภาพในการบริการรักษาพยาบาล โดยการขยายขอบเขตการให้บริการของศูนย์เฉพาะทาง เพื่อเตรียมการยกระดับให้เป็นศูนย์ความเป็นเลิศทางการแพทย์ การรักษาโรคที่มีความซับซ้อนสูง และการดูแลสุขภาพเฉพาะทางที่เป็นที่ต้องการของผู้มาใช้บริการ อาทิ ศูนย์โรคตาและเลนส์ ศูนย์สมองและระบบประสาท และศูนย์กระดูกและข้อ เป็นผลให้สามารถดึงดูดผู้ป่วยประเภทผู้ป่วยทั่วไปให้เข้ารับการรักษาที่บริษัทเพิ่มสูงขึ้น และส่งผลให้รายได้เฉลี่ยต่อครั้งของการให้บริการเพิ่มสูงขึ้นด้วย
- รายได้จากกลุ่มผู้ป่วยใน (IPD) เท่ากับ 310.73 ล้านบาท คิดเป็นสัดส่วนเฉลี่ยร้อยละ 30.78 ของรายได้จากกลุ่มผู้ให้บริการทั่วไป โดยรายได้ของกลุ่มผู้ป่วยใน เพิ่มขึ้นจากปี 2564 คิดเป็นร้อยละ 15.46 อันเนื่องมาจากสถานการณ์โรคโควิด - 19 ที่คลี่คลายลง ทำให้สามารถรองรับผู้ป่วยได้เพิ่มขึ้น
- รายได้รวมจากธุรกิจส่งเสริมสุขภาพ ประกอบด้วย การให้บริการตรวจสุขภาพทั้งในและนอกสถานที่ (Mobile Checkup) การบริการพยาบาลในกิจการและหน่วยงานต่างๆ รวมถึงวัคซีน ในปี 2565 มีการขยายตัวต่อเนื่อง YoY เติบโต 23.10%

โรงพยาบาลมีเป้าหมายต่อไปคือการพัฒนาการให้บริการของศูนย์เฉพาะทางให้มีมาตรฐานสากล เป็นที่ยอมรับของผู้รับบริการ พร้อมทั้งการสรรหาแพทย์ผู้เชี่ยวชาญด้านต่างๆ มาให้บริการได้อย่างครบวงจร และที่ผ่านมาโรงพยาบาลได้ขยายศูนย์การแพทย์เฉพาะทางอื่นๆเพิ่มขึ้น ที่สามารถรองรับกลุ่มผู้ป่วยที่มีความต้องการในการรักษาทั้งกลุ่มคนไทยและต่างชาติ โรงพยาบาลจัดตั้ง “ศูนย์รักษาแผลเบาหวานและแผลเรื้อรัง” และเปิดให้บริการเมื่อวันที่ 29 มีนาคม 2565 เพื่อขยายศักยภาพการรักษา โดยมีจุดแข็งที่เป็นศูนย์รวมของแพทย์ที่ประสบการณ์และชื่อเสียงในด้านการรักษาแผลเบาหวานและแผลเรื้อรัง โดยใช้แนวทางการรักษารูปแบบใหม่ที่ได้ผลลัพธ์การรักษาที่ดี ซึ่งคาดการณ์ว่าจะทำให้มีผู้ป่วยมารับการรักษาที่ศูนย์นี้มากขึ้น และมีรายได้เป็นไปตามเป้าหมายของโรงพยาบาล

รายได้จากการให้บริการ

ในปี 2565 บริษัทฯ มีรายได้รวมจากการให้บริการทางการแพทย์วิเคราะห์ทางห้องปฏิบัติการของบริษัทย่อย (บริษัท ศูนย์ห้องปฏิบัติการและวิจัยทางการแพทย์และการเกษตรแห่งเอเชีย จำกัด(มหาชน) “AMARC”) เท่ากับ 263.79 ล้านบาท ซึ่งคิดเป็นสัดส่วนร้อยละ 10.82 ของรายได้รวมของบริษัทและบริษัทย่อย โดยรายได้จากการให้บริการทางการแพทย์วิเคราะห์ทางห้องปฏิบัติการเพิ่มขึ้นจากปี 2564 คิดเป็นร้อยละ 7.32

โดยมีโครงสร้างรายได้ในการให้บริการตรวจวิเคราะห์ ซึ่งสามารถแบ่งออกเป็น 3 ประเภทบริการตรวจดังต่อไปนี้

รายได้จากการให้บริการ	2565		2564		2563	
	ล้านบาท	ร้อยละ	ล้านบาท	ร้อยละ	ล้านบาท	ร้อยละ
รายได้จากการให้บริการตรวจวิเคราะห์	260.49	98.75	244.06	99.29	216.89	98.70
บริการตรวจวิเคราะห์ (Testing)	238.60	90.45	214.95	87.45	203.92	92.80
บริการสอบเทียบ (Calibration)	11.30	4.29	8.32	3.38	7.72	3.51
บริการตรวจสอบและรับรองระบบ (IC)	10.59	4.01	20.79	8.46	5.25	2.39
รายได้การให้บริการอื่น*	3.30	1.25	1.74	0.71	2.85	1.30
รวมรายได้จากการให้บริการ	263.79	100.00	245.80	100.00	219.74	100.00

หมายเหตุ : รายได้การให้บริการอื่น* เป็นรายได้ส่วนเพิ่มที่เรียกเก็บจากลูกค้านอกเหนือจากรายได้ตรวจวิเคราะห์ทางวิทยาศาสตร์ อาทิ การออกรายงานเพิ่มเติมให้ผู้ให้บริการ

รายได้จากการให้บริการตรวจวิเคราะห์รวม 260.49 ล้านบาท เพิ่มขึ้น 6.73% เมื่อเทียบกับช่วงเดียวกันของปีก่อนหน้า

สำหรับปี 2565 บริษัท มีรายได้จากบริการตรวจวิเคราะห์ 241.33 ล้านบาท เพิ่มขึ้น 11.3% เมื่อเทียบกับปีก่อนหน้า โดยมีปัจจัยหลัก ดังนี้

- การให้บริการที่เพิ่มขึ้นของกลุ่มค้าปลีกขนาดใหญ่ ซึ่งเป็นโครงการต่อเนื่องมาจากปีก่อนหน้า
- การให้บริการที่เพิ่มขึ้นจากงานโครงการกลุ่มบริษัทผู้ผลิตอาหารรายใหญ่
- การให้บริการที่เพิ่มขึ้นจากกลุ่มลูกค้าเดิม และการเพิ่มขึ้นของลูกค้าใหม่ จากการขยายขอบข่ายให้บริการ

รายได้จากบริการสอบเทียบ 11.30 ล้านบาท เพิ่มขึ้น 36.1% เมื่อเทียบกับปีก่อนหน้า โดยมีสาเหตุหลักจาก

- การผ่อนคลายของสถานการณ์ COVID-19 ทำให้สามารถให้บริการ ณ สถานประกอบการ 19onsite calibration service) ได้มากขึ้น รวมถึงลูกค้ามีความต้องการใช้บริการสอบเทียบเพิ่มสูงขึ้น เมื่อเทียบกับช่วงเดียวกันของปีก่อนหน้า
- บริษัทฯ เพิ่มทีมปฏิบัติงานทำให้สามารถรองรับงานได้มากขึ้น
- งานโครงการสอบเทียบของโรงพยาบาลขนาดใหญ่ของรัฐ

จากการเติบโตของรายได้จากบริการสอบเทียบ 36.1% การเพิ่มขึ้นของรายได้จากบริการตรวจวิเคราะห์ 11.3% ของกลุ่มบริษัทผู้ผลิตอาหาร กลุ่มค้าปลีกรายใหญ่และการขยายขอบข่ายให้บริการ อย่างไรก็ตาม รายได้จากบริการตรวจสอบและรับรองระบบน้อยกว่าปีที่ผ่านมา 49.1% สาเหตุหลักจากการเปิดประมูลงานโครงการของรัฐที่ล่าช้าและลดลงจากปีก่อนหน้า โดยภาพรวมรายได้ปี 2565 ยังคงได้รับผลกระทบจากสถานการณ์ COVID-19 ,

เศรษฐกิจภายในประเทศชะลอตัว , งบประมาณจากภาครัฐลดลง ซึ่งส่งผลกระทบต่ออัตราการเติบโตของรายได้ของบริษัทฯ

ต้นทุนและค่าใช้จ่าย

ต้นทุนและค่าใช้จ่าย	2565		2564		2563	
	ล้านบาท	ร้อยละ	ล้านบาท	ร้อยละ	ล้านบาท	ร้อยละ
ต้นทุนในการรักษาพยาบาล	1,548.35	75.30	1,468.36	76.02	1,240.59	75.53
ต้นทุนในการบริการ	158.81	7.72	146.25	7.57	125.51	7.64
ค่าใช้จ่ายในการบริหาร	349.23	16.98	317.05	16.41	279.46	17.01
รวมค่าใช้จ่าย	2,056.39	100.00	1,931.66	100.00	1,642.56	100.00
ต้นทุนทางการเงิน	13.05	-	15.37	-	13.10	-

ต้นทุนและค่าใช้จ่ายในการบริหารรวมสำหรับบริษัทและบริษัทย่อย (รวมค่าเสื่อมราคาและตัดจำหน่าย) สำหรับปี 2565 จำนวน 2,056.39 ล้านบาท เพิ่มขึ้นจากปีที่ผ่านมาในอัตรา 6.46% มีปัจจัยหลักของการเปลี่ยนแปลงประกอบด้วย

ต้นทุนและค่าใช้จ่าย	2565	2564	เพิ่ม/(ลด)	
	ล้านบาท	ล้านบาท	ล้านบาท	ร้อยละ
ต้นทุนในการรักษาพยาบาล	1,548.35	1,468.36	80.00	5.45
ต้นทุนในการบริการ	158.81	146.25	12.55	8.58
ค่าใช้จ่ายในการบริหาร	349.23	317.05	32.18	10.15
รวมต้นทุนและค่าใช้จ่าย	2,056.39	1,931.66	124.73	6.46
ต้นทุนทางการเงิน	13.05	15.37	(2.32)	(15.10)

- ต้นทุนในการรักษาพยาบาลเพิ่มขึ้น ร้อยละ จากการเติบโตของรายได้ อย่างไรก็ตามยังมีส่วนที่เพิ่มขึ้น 5.45 จากค่าใช้จ่ายการตรวจวิเคราะห์ทางการแพทย์ ยาและเวชภัณฑ์ถูกปรับราคาเพิ่มสูงขึ้น หลังจากวงจรธุรกิจที่เริ่มเดินใหม่หลังผ่านพ้นเหตุการณ์การระบาดของโควิด-19 อีกทั้งยังมีภาระค่าเสื่อมราคาตัดจ่ายสินทรัพย์สิทธิการใช้เพื่อการประกอบธุรกิจจากสัญญาเช่าระยะยาวหลายฉบับที่เริ่มใหม่ด้วย
- ต้นทุนบริการของบริษัทย่อย (AMARC) เพิ่มขึ้น 8.58% จากการปรับขึ้นราคาสารเคมี วัสดุสิ้นเปลืองและการเพิ่มจำนวนนักวิทยาศาสตร์ รวมถึงการเพิ่มขึ้นของค่าเสื่อมราคาจากทรัพย์สินประกอบการที่ลงทุนมากขึ้น เพื่อเตรียมพร้อมรองรับการขยายงานตามแผนดำเนินการ
- ค่าใช้จ่ายในการบริหารรวมที่เพิ่มสูงขึ้น 32.18 ล้านบาท หรือเพิ่มสูงขึ้น 10.15% มีปัจจัยหลักจากการเพิ่มบุคลากรรองรับการขยายศักยภาพการให้บริการ การเพิ่มรายจ่ายสาธารณูปโภคของโครงการขยาย และสวัสดิการค่ารักษาพยาบาลจากสถานการณ์การแพร่ระบาดของ COVID-19 อย่างไรก็ตาม ค่าใช้จ่ายพิเศษบางส่วนเพิ่มขึ้นเป็นรายการเฉพาะเหตุการณ์(one time) จากการเข้าจดทะเบียนในตลาดหลักทรัพย์ฯ MAI ของบริษัทย่อย (AMARC)
- ต้นทุนและค่าใช้จ่ายในส่วนค่าเสื่อมราคาและค่าตัดจำหน่ายจากทรัพย์สินประกอบการ รวมถึงสินทรัพย์

สิทธิการใช้ที่ลงทุนประกอบการและเพื่อขยายธุรกิจโครงการใหม่เพิ่มขึ้น 9.39% รวม ล้านบาท 13.84

- ต้นทุนทางการเงินลดลง 15.1% เมื่อเทียบกับปีที่ผ่านมา จากการใช้จ่ายเงินกู้ยืมสุทธิทั้งในส่วนเงินกู้ยืมหมุนเวียนระยะสั้นและระยะยาวจากสถาบันการเงินลดน้อยลงกว่าปีที่ผ่านมา รวมถึงการชำระหนี้เสร็จสิ้นทั้งหมดภายหลังการ IPO ของบริษัทย่อย (AMARC)

กำไร

ความสามารถในการทำกำไร	2565		2564		2563	
	ล้านบาท	ร้อยละ	ล้านบาท	ร้อยละ	ล้านบาท	ร้อยละ
กำไรขั้นต้นจากการดำเนินงาน	709.62	29.36	875.18	35.15	435.16	24.16
กำไรสุทธิสำหรับปี	314.66	12.91	472.55	18.78	141.46	7.80
กำไรสุทธิส่วนที่เป็นของผู้ถือหุ้นบริษัทใหญ่	322.91	13.25	464.52	18.46	142.89	7.87

ความสามารถในการทำกำไร

บริษัท และบริษัทย่อย มีอัตราการทำกำไรขั้นต้นรวม ในธุรกิจโรงพยาบาล ธุรกิจที่เกี่ยวข้องกับสุขภาพ และธุรกิจบริการ 29.36% แต่ด้วยภาระการเพิ่มขึ้นของต้นทุนและค่าใช้จ่ายในการดำเนินธุรกิจและการลงทุนเพื่อขยายศักยภาพการให้บริการ ในขณะที่รายได้ของโครงการลงทุนขยายตัวของบริษัทใหญ่และบริษัทย่อยจะยังไม่เติบโตมากในช่วงต้น รวมถึงปี 2565 ยังคงเป็นปีที่ได้รับผลกระทบจากภาวะเศรษฐกิจที่ชะลอตัว Economy of Scale จึงลดลงส่งผลให้บริษัท และบริษัทย่อย มีกำไรสุทธิจำนวน 322.91 ล้านบาท โดยมีอัตราการทำกำไรสุทธิ 13.25% สำหรับกำไรสุทธิรวม(ส่วนที่เป็นของบริษัทใหญ่)

การวิเคราะห์รายการแสดงฐานะทางการเงิน

ณ วันที่ 31 ธันวาคม 2565 บริษัท และบริษัทย่อย มีรายละเอียดการเปลี่ยนแปลงในแต่ละรายการที่สำคัญดังต่อไปนี้

หน่วย : ล้านบาท	2565	2564	2563
สินทรัพย์รวม	3,018.38	2,596.82	2,226.83
หนี้สินรวม	841.93	889.33	871.44
ส่วนของผู้ถือหุ้นรวม	2,176.45	1,707.49	1,445.39

สินทรัพย์รวม

ณ วันที่ 31 ธันวาคม 2565 จำนวน 3,018.38 ล้านบาท เพิ่มขึ้น 421.56 ล้านบาท หรือเติบโตขึ้นร้อยละ 16.23 เมื่อเทียบกับสินทรัพย์ ณ วันที่ 31 ธันวาคม 2564 โดยมีสาระสำคัญของการเปลี่ยนแปลงเพิ่มขึ้นสุทธิในรายการสินทรัพย์ที่ก่อให้เกิดรายได้ ดังต่อไปนี้

- เงินสดและสินทรัพย์ทางการเงินหมุนเวียนอื่นที่วัดมูลค่าด้วยราคาทุนตัดจำหน่าย เพิ่มขึ้น 200.55 ล้านบาท ส่วนใหญ่เป็นเงินที่ได้รับจากการ IPO ของบริษัทย่อย(AMARC) ปัจจุบันเป็นเงินที่นำฝากสถาบันการเงินเพื่อหาประโยชน์ระหว่างรอจัดสรรลงทุนขยายธุรกิจตามแผนงาน

- ที่ดิน อาคารและอุปกรณ์เพิ่มขึ้น 196.02 ล้านบาทหรือเติบโตขึ้นร้อยละ 13.1 ปัจจัยหลักเป็นการเพิ่มขึ้นของสินทรัพย์ถาวรที่ก่อให้เกิดรายได้ ได้แก่ การปรับปรุงอาคารและงานระบบโรงพยาบาลและศูนย์การแพทย์เฉพาะทาง อาคารศูนย์การแพทย์ประกันสังคม และอาคารลานจอดรถอัจฉริยะ การจัดหาเครื่องมือและอุปกรณ์ที่ทันสมัย ตามแผนการลงทุนขยายและเพิ่มศักยภาพการให้บริการทั้งของบริษัทฯ และบริษัทย่อย
- อสังหาริมทรัพย์เพื่อการลงทุน เพิ่มขึ้น 99.39 ล้านบาท เป็นสินทรัพย์สิทธิการใช้ที่ดินและอาคารที่มีไว้ให้เช่าของบริษัทย่อย(ABMC) เป็นที่ตั้งของอาคารศูนย์การแพทย์ประกันสังคม ศูนย์ Fitness และพื้นที่ร้านค้าให้เช่า
- สินทรัพย์สิทธิการใช้ เพิ่มขึ้น 18.28 ล้านบาท หรือเติบโตขึ้นร้อยละ 16.3 จากการทำสัญญาเช่าทรัพย์สินประกอบการทั้งของบริษัทฯ และบริษัทย่อย
- ลูกหนี้การค้าและลูกหนี้อื่นเท่ากับ 252.42 ล้านบาท คิดเป็นสัดส่วนร้อยละ 8.36 ของสินทรัพย์รวม ลดลงจากปี 2564 จำนวน 38.55 ล้านบาท คิดเป็น ร้อยละ 13.2 จากระยะเวลาเก็บหนี้เฉลี่ยลดลงเป็น 22.4 วัน เป็นผลจากบริษัทใหญ่และบริษัทย่อยมีนโยบายการให้สินเชื่อที่รัดกุม และมีการกำหนดระยะเวลาการให้สินเชื่อการค้ากับคู่สัญญาและติดตามประเมินผลอย่างใกล้ชิดในการบริหารความเสี่ยงในการรับชำระหนี้
- อัตราส่วนสภาพคล่อง และอัตราส่วนสภาพคล่องหมุนเร็ว ดีขึ้นจาก 1.6 และ 1.5 ในปี 2564 เป็น 2.1 และ 2.0 ในปี 2565 แสดงให้เห็นถึงสภาพคล่องที่ดีของบริษัทฯและบริษัทย่อย ศักยภาพในการชำระหนี้และภาระผูกพันและสามารถรับมือต่อสถานการณ์หากเปลี่ยนแปลงไปได้จากนโยบายควบคุมโครงสร้างทางการเงินที่รัดกุม
- รายได้ค่าบริการทางการแพทย์ค้างรับเท่ากับ 324.18 ล้านบาท คิดเป็นสัดส่วนร้อยละ 10.74 ของสินทรัพย์รวม ลดลงจากปี 2564 จำนวน 57.65 ล้านบาท จากรายได้ค่าบริการทางการแพทย์กลุ่มโรค COVID-19 ที่ลดลง

หนี้สินรวม

ณ วันที่ 31 ธันวาคม 2565 บริษัทฯ และบริษัทย่อย มีหนี้สินรวมทั้งสิ้น 841.93 ล้านบาท ลดลง 47.40 ล้านบาท เมื่อเทียบกับหนี้สินรวม ณ วันที่ 31 ธันวาคม 2564 หรือคิดเป็นลดลงร้อยละ 5.33 โดยมีสาระสำคัญของการเปลี่ยนแปลง ดังต่อไปนี้

รายการแสดงฐานะการเงิน ณ วันที่ 31 ธันวาคม	2565 ล้านบาท	2564 ล้านบาท	เพิ่ม/(ลด) ล้านบาท	%
หนี้สินหมุนเวียน	460.62	542.17	(81.55)	(15.0)%
หนี้สินไม่หมุนเวียน	381.31	347.16	34.15	9.8%
รวมหนี้สิน	841.93	889.33	(47.40)	(5.3)%

- การลดลงของหนี้สินหมุนเวียน สาเหตุหลักมาจากการชำระหนี้เงินกู้ยืมจากสถาบันการเงินทั้งระยะสั้นและระยะยาวเสร็จสิ้น ของบริษัทย่อย(AMARC) ที่ได้จากเงิน IPO และภาษีเงินได้ค้างจ่ายจากการชำระภาษีนิติบุคคลของปีก่อน
- การบริหารระยะเวลาชำระหนี้เฉลี่ยมีประสิทธิภาพจาก 57.1 วัน เป็น 59.9 วัน
- การเพิ่มขึ้นของหนี้สินไม่หมุนเวียน สาเหตุหลักมาจากการหนี้สินตามสัญญาเช่า ซึ่งเป็นการเช่าสินทรัพย์ดำเนินงานหลายประเภท ประกอบด้วย ที่ดิน อาคารสำนักงาน อุปกรณ์เครื่องมือและยานพาหนะ เพื่อใช้ประกอบธุรกิจเติบโตขึ้น ตามแผนการลงทุนขยายและเพิ่มศักยภาพการให้บริการทั้งของบริษัทฯ และบริษัทย่อย
- อัตราส่วนหนี้สินต่อส่วนของผู้ถือหุ้น (Debt to equity ratio)
D/E ดีขึ้น โดยอัตราส่วนลดลงจากปี 2564 จากปีที่ผ่านมา จาก 0.52 เป็น 0.39 เป็นผลจากการชำระหนี้เงินกู้ระยะสั้นและระยะยาวกับสถาบันการเงินได้ก่อนครบกำหนดชำระคืน ส่งผลให้บริษัทฯ มีศักยภาพในการกู้ยืมเงินจากสถาบันการเงินเพิ่มเติมเพื่อลงทุนขยายกิจการในอนาคต และอยู่ในเกณฑ์เงื่อนไขการดำรงสัดส่วนของธนาคาร
- อัตราส่วนหนี้สินที่มีภาระดอกเบี้ยต่อ EBITDA (Interest Bearing Debt to EBITDA)
IBD/EBITDA เพิ่มขึ้น จาก 0.50 เป็น 0.57 แสดงให้เห็นว่าบริษัทมีสภาพคล่องเพียงพอในการชำระหนี้ที่มีภาระดอกเบี้ยได้อย่างมีประสิทธิภาพ
- อัตราส่วนหนี้สินที่มีภาระดอกเบี้ยต่อส่วนของผู้ถือหุ้น (Interest Bearing Debt to equity)
IBD/Equity ดีขึ้น โดยอัตราส่วนลดลงจาก 0.22 เป็น 0.15 ซึ่งบริษัทสามารถปฏิบัติได้ดีเสมอมาภายใต้ข้อกำหนดในสัญญาเงินกู้ที่บริษัทต้องดำรงสัดส่วน IBDE (Interest Bearing Debt to total Equity) ไว้ ณ ทุกสิ้นงวดบัญชีไม่เกิน 1.00 เท่า และส่งผลให้บริษัทฯ และบริษัทย่อย มีศักยภาพในการขอสนับสนุนจากสถาบันการเงินเพิ่มเติมได้หากต้องการลงทุนขยายกิจการในอนาคต
- บริษัทและบริษัทย่อยมีความมั่นใจว่า บริษัทมีสภาพคล่องที่เพียงพอ มีความสามารถและประสิทธิภาพในการชำระหนี้ และสามารถรับมือต่อสถานการณ์ที่เปลี่ยนแปลงไปได้จากนโยบายการจัดการและควบคุมโครงสร้างทางการเงินที่รัดกุม

ส่วนของผู้ถือหุ้น

ณ วันที่ 31 ธันวาคม 2565 ส่วนของผู้ถือหุ้นของบริษัทฯและบริษัทย่อย มีจำนวน 2,176.45 ล้านบาท เพิ่มขึ้น 468.96 ล้านบาท เมื่อเทียบกับส่วนของผู้ถือหุ้น ณ วันที่ 31 ธันวาคม 2564 สาเหตุหลักเป็นผลมาจาก

- การเพิ่มขึ้นของผลประกอบการกำไรของบริษัทฯและบริษัทย่อยอย่างต่อเนื่อง
- บริษัทบันทึกผลต่างจากการเปลี่ยนสัดส่วนเป็นรายการปรับเพิ่มจำนวน 173.59 ล้านบาท โดยบันทึกรายการในผลต่างจากการเปลี่ยนสัดส่วนในบริษัทย่อย(AMARC)ในงบการเงินรวม จากการ IPO ขายหุ้นสามัญที่ออกใหม่ จำนวน 120 ล้านหุ้น ของบริษัทย่อย AMARC ทั้งนี้ หุ้นของ AMARC ได้มีการซื้อขายในตลาดหลักทรัพย์แห่งประเทศไทยตั้งแต่วันที่ 19 ตุลาคม 2565 เป็นต้นไป

- ในปี 2565 บริษัทย่อยที่มีส่วนได้เสียที่ไม่มีอำนาจควบคุม เปลี่ยนแปลงจากส่วนของผู้ถือหุ้นจากการเพิ่มทุน IPO และเข้าจดทะเบียนในตลาดหลักทรัพย์ฯ ของบริษัทย่อย AMARC ทำให้อัตราส่วนของความเป็นเจ้าของและสิทธิในการออกเสียงที่ถือโดยส่วนได้เสียที่ไม่มีอำนาจควบคุมเพิ่มขึ้นจากร้อยละ 2.86 เป็น ร้อยละ 30.61 (ร้อยละของจำนวนหุ้นจดทะเบียน)
- บริษัทฯ และบริษัทย่อย มีนโยบายการจ่ายเงินปันผลและ บริษัทฯ มีการจ่ายเงินปันผลให้กับผู้ถือหุ้นอย่างต่อเนื่อง
- ทั้งนี้ บริษัทฯ มีเงินสำรองตามกฎหมายครบเต็มตามจำนวนตามข้อบังคับบริษัทฯ บริษัทฯ จึงมีต้องจัดสรรเงินกำไรเป็นเงินสำรองตามกฎหมายอีก

งบแสดงฐานะทางการเงินของบริษัท ณ 31 ธันวาคม 2565

สินทรัพย์

รายการ	2565		2554		2563	
	ล้านบาท	ร้อยละ	ล้านบาท	ร้อยละ	ล้านบาท	ร้อยละ
สินทรัพย์หมุนเวียน						
เงินสดและรายการเทียบเท่าเงินสด	167.20	5.54	146.65	5.65	159.68	7.17
ลูกหนี้การค้าและลูกหนี้หมุนเวียนอื่น	252.42	8.36	290.97	11.20	185.93	8.35
รายได้ค่าบริการทางการแพทย์ค้างรับ	324.18	10.74	381.84	14.70	141.01	6.33
สินค้าคงเหลือ	36.62	1.21	44.96	1.73	29.77	1.34
สินทรัพย์ทางการเงินหมุนเวียนอื่น	180.00	5.96	-	-	-	-
สินทรัพย์หมุนเวียนอื่น	7.05	0.23	2.92	0.11	1.92	0.09
รวมสินทรัพย์หมุนเวียน	967.48	32.05	867.34	33.40	518.31	23.28
สินทรัพย์ไม่หมุนเวียน						
เงินฝากธนาคารที่ติดภาระค้ำประกัน	50.10	1.66	50.06	1.93	51.82	2.33
อสังหาริมทรัพย์เพื่อการลงทุน	99.39	3.29	-	-	-	-
ที่ดิน อาคารและอุปกรณ์	1,690.19	56.00	1,494.18	57.54	1,450.83	65.15
สินทรัพย์สิทธิการใช้	130.18	4.31	111.90	4.31	108.07	4.85
สินทรัพย์ไม่มีตัวตน	33.56	1.11	34.85	1.34	43.12	1.93
สินทรัพย์ภาษีเงินได้รอการตัดบัญชี	25.77	0.85	24.31	0.94	27.10	1.22
สินทรัพย์ไม่หมุนเวียนอื่น	21.72	0.72	14.18	0.55	27.58	1.24
รวมสินทรัพย์ไม่หมุนเวียน	2,050.91	67.95	1,729.48	66.60	1,708.52	76.72
รวมสินทรัพย์	3,018.38	100.00	2,596.82	100.00	2,226.83	100.00

งบแสดงฐานะทางการเงินของบริษัท ณ 31 ธันวาคม 2565

หนี้สิน

รายการ	2565		2564		2563	
	ล้านบาท	ร้อยละ	ล้านบาท	ร้อยละ	ล้านบาท	ร้อยละ
หนี้สินหมุนเวียน						
เงินเบิกเกินบัญชีและเงินกู้ยืมระยะสั้น	47.71	1.58	78.59	3.03	17.61	0.79
จากสถาบันการเงิน						
เจ้าหนี้การค้าและเจ้าหนี้หมุนเวียนอื่น	285.40	9.46	274.88	10.58	230.65	10.36
ส่วนของเงินกู้ยืมระยะยาวจากสถาบัน	38.45	1.27	52.52	2.02	52.08	2.34
การเงินที่ถึงกำหนดชำระภายในหนึ่งปี						
ส่วนของหนี้สินตามสัญญาเช่าที่ถึง	66.06	2.19	56.82	2.19	51.40	2.31
กำหนดชำระภายในหนึ่งปี						
ภาษีเงินได้ค้างจ่าย	5.70	0.19	60.25	2.32	3.00	0.13
เงินรับล่วงหน้าจากสำนักงาน	-	-	-	-	14.22	0.64
ประกันสังคม						
หนี้สินหมุนเวียนอื่น	17.30	0.57	19.12	0.74	11.34	0.51
รวมหนี้สินหมุนเวียน	460.62	15.26	542.17	20.88	380.30	17.08
หนี้สินไม่หมุนเวียน						
เงินกู้ยืมระยะยาวจากสถาบันการเงิน	78.20	2.59	103.76	4.00	156.22	7.02
หนี้สินตามสัญญาเช่าการเงิน	193.63	6.41	152.49	5.87	154.73	6.95
ประมาณการหนี้สินผลประโยชน์	78.90	2.61	71.65	2.76	70.92	3.18
พนักงาน						
หนี้สินภาษีเงินได้รอการตัดบัญชี	12.97	0.43	9.54	0.37	6.93	0.31
หนี้สินไม่หมุนเวียนอื่น	17.60	0.58	9.72	0.37	12.33	0.55
รวมหนี้สินไม่หมุนเวียน	381.31	12.63	347.16	13.47	401.13	18.01
รวมหนี้สิน	841.93	27.89	889.33	34.25	781.43	35.09

งบแสดงฐานะทางการเงินของบริษัท ณ 31 ธันวาคม 2565

ส่วนของผู้ถือหุ้น

รายการ	2565		2564		2563	
	ล้านบาท	ร้อยละ	ล้านบาท	ร้อยละ	ล้านบาท	ร้อยละ
ส่วนของผู้ถือหุ้น						
ทุนเรือนหุ้น						
ทุนจดทะเบียน						
หุ้นสามัญ 720,000,000 หุ้น มูลค่าหุ้นละ 0.50 บาท	360.00	11.93	360.00	13.86	-	-
หุ้นสามัญ 750,000,000 หุ้น มูลค่าหุ้นละ 0.50 บาท	-	-	-	-	375.00	19.51
ทุนที่ออกจำหน่ายและชำระเต็มมูลค่าแล้ว	-	-	-	-	-	-
หุ้นสามัญ 720,000,000 หุ้น มูลค่าหุ้นละ 0.50 บาท	360.00	11.93	360.00	13.86	-	-
หุ้นสามัญ 750,000,000 หุ้น มูลค่าหุ้นละ 0.50 บาท	-	-	-	-	375.00	19.51
ส่วนเกินมูลค่าหุ้นสามัญ	922.83	30.57	922.83	35.54	922.83	41.44
ส่วนเกิน(ต่ำกว่า) ทุนจากการเปลี่ยนสัดส่วนการถือหุ้นในบริษัทย่อย	176.43	5.85	5.63	0.22-	5.63 -	0.25-
กำไรสะสม	-	-	-	-	-	-
จัดสรรแล้ว	-	-	-	-	-	-
สำรองตามกฎหมาย	37.50	1.24	37.50	1.44	37.50	1.68
สำรองหุ้นทุนซื้อคืน	-	-	-	-	197.24	8.86
ยังไม่ได้จัดสรร	514.11	17.03	372.03	14.33	102.78	4.62
รวมส่วนของผู้ถือหุ้นของบริษัท	2,010.87	66.62	1,697.99	65.39	1,640.98	73.69
หัก หุ้นทุนซื้อคืน	-	-	-	-	(197.24)	(8.86)
รวมส่วนของผู้ถือหุ้นบริษัทใหญ่ - สุทธิ	2,010.87	66.62	1,697.99	65.39	1,443.74	64.83
ส่วนของผู้มีส่วนได้เสียที่ไม่มีอำนาจควบคุมของบริษัทย่อย	165.58	5.49	9.50	0.36	1.66	0.07
รวมส่วนของผู้ถือหุ้น	2,176.45	72.11	1,707.49	65.75	1,445.40	64.91
รวมหนี้สินและส่วนของผู้ถือหุ้น	3,018.38	100.00	2,596.82	100.00	2,226.83	100.00

งบกำไรขาดทุนแบบเบ็ดเสร็จ สำหรับปีสิ้นสุด วันที่ 31 ธันวาคม 2565

รายการ	2565		2564		2563	
	ล้านบาท	ร้อยละ	ล้านบาท	ร้อยละ	ล้านบาท	ร้อยละ
รายได้						
รายได้จากการรักษาพยาบาล	2,152.99	88.34	2,243.99	89.15	1,581.51	87.15
รายได้จากการบริการ	263.79	10.82	245.80	9.77	219.75	12.11
รายได้อื่น	-	-				
ค่าเช่ารับ	3.61	0.15	3.71	0.15	3.33	0.19
อื่นๆ	16.64	0.68	23.41	0.93	10.03	0.55
รวมรายได้	2,437.03	100.00	2,516.91	100.00	1,814.62	100.00
ค่าใช้จ่าย						
ต้นทุนในการรักษาพยาบาล	1,548.35	63.53	1,468.36	58.34	1,240.59	68.36
ต้นทุนบริการ	158.81	6.52	146.25	5.81	125.51	6.92
ค่าใช้จ่ายในการบริหาร	349.23	14.33	317.05	12.59	276.46	15.24
รวมค่าใช้จ่าย	2,056.39	84.38	1,931.66	76.74	1,642.56	90.51
กำไรจากกิจกรรมดำเนินงาน	380.64	15.62	585.25	23.25	172.04	9.48
ต้นทุนทางการเงิน	13.05	0.54	15.37	0.61	13.10	0.72
กำไรก่อนค่าใช้จ่ายภาษีเงินได้	367.59	15.08	569.88	22.64	158.94	8.76
ค่าใช้จ่ายภาษีเงินได้	52.93	2.17	97.33	3.87	17.50	0.96
กำไรสำหรับปี	314.66	12.91	472.55	18.77	141.44	7.80
กำไรขาดทุนเบ็ดเสร็จอื่น :	-	-	-	-	-	-
ผลกำไร(ขาดทุน)จากการประมาณ การตามหลักคณิตศาสตร์ประกันภัยสุทธิ	-(0.62)-	(0.03)-	5.75	0.23	1.09	0.06
จากภาษีเงินได้						
กำไร (ขาดทุน) เบ็ดเสร็จอื่นสำหรับปี	(0.62)	(0.03)	5.75	0.23	1.09	0.06
กำไรเบ็ดเสร็จรวมสำหรับปี	314.04	12.89	478.30	19.00	142.55	7.86
การแบ่งปันส่วนกำไร						
ส่วนที่เป็นของผู้ถือหุ้นบริษัทใหญ่	322.91	13.25	464.52	19.00	142.89	7.88
ส่วนที่เป็นของส่วนได้เสียที่ไม่มีอำนาจควบคุมของบริษัทย่อย	-8.25	-0.34	8.03	0.32	(1.43)	(0.08)
การแบ่งปันส่วนกำไรเบ็ดเสร็จรวม			472.55	18.77	141.46	7.80
ส่วนที่เป็นของผู้ถือหุ้นบริษัทใหญ่	322.08		470.25	18.68	144.01	7.94
ส่วนที่เป็นของส่วนได้เสียที่ไม่มีอำนาจควบคุมของบริษัทย่อย	(8.04)	(0.33)	8.06	0.32	(1.46)	(0.08)
การแบ่งปันส่วนกำไรเบ็ดเสร็จรวม	314.04	12.89	478.31	19.00	142.55	7.86
กำไรต่อหุ้นขั้นพื้นฐาน ส่วนที่เป็นของผู้ถือหุ้นของบริษัท	0.45		0.65		0.20	

งบกระแสเงินสด สำหรับปีสิ้นสุด วันที่ 31 ธันวาคม 2565

รายการ	2565 ล้านบาท	2564 ล้านบาท	2563 ล้านบาท
กระแสเงินสดจากกิจกรรมดำเนินงาน			
กำไรสำหรับปี	314.66	472.55	141.46
รายการปรับปรุงกระทบกำไรสุทธิเป็นเงินสดรับ (จ่าย)			
จากกิจกรรมดำเนินงาน :			
ผลขาดทุนด้านเครดิตที่คาดว่าจะเกิดขึ้น (โอนกลับ)	4.12	(6.43)	1.52
ขาดทุนจากการปรับมูลค่าสินค้า	0.01	-	-
ตัดสินทรัพย์เป็นค่าใช้จ่าย	0.05	-	-
ขาดทุนจากการด้อยค่าสินทรัพย์ไม่มีตัวตน	0.24	1.13	-
ขาดทุนจากการจำหน่ายและเลิกใช้ทรัพย์สิน	0.50	7.70	1.58
หนี้สูญ	-	-	0.04
ภาษีเงินได้ ถูกหัก ณ ที่จ่ายตัดจ่าย	0.74	1.31	1.37
ค่าเสื่อมราคาและค่าตัดจำหน่าย	161.30	147.46	135.32
ค่าใช้จ่ายผลประโยชน์พนักงาน	9.25	9.46	8.26
ดอกเบี้ยรับ	(0.60)	(0.53)	(0.85)
ดอกเบี้ยจ่าย	13.05	15.37	13.10
ค่าใช้จ่ายภาษีเงินได้	52.93	97.33	17.50
กำไรดำเนินงานก่อนการเปลี่ยนแปลงในสินทรัพย์และหนี้สินดำเนินงาน	556.24	745.35	319.26
การเปลี่ยนแปลงในสินทรัพย์ดำเนินงาน (เพิ่มขึ้น) ลดลง			
ลูกหนี้การค้าและลูกหนี้หมุนเวียนอื่น	38.37	(106.64)	(37.40)
รายได้ค่าบริการทางการแพทย์ค้างรับ	53.78	(232.79)	(32.15)
สินค้าคงเหลือ	8.33	(15.19)	(5.20)
สินทรัพย์หมุนเวียนอื่น	(4.13)	(1.00)	9.89
สินทรัพย์ไม่หมุนเวียนอื่น	(4.40)	0.23	1.60
การเปลี่ยนแปลงในหนี้สินดำเนินงานเพิ่มขึ้น (ลดลง)			
เจ้าหนี้การค้าและเจ้าหนี้หมุนเวียนอื่น	(18.35)	37.33	46.62
เงินรับล่วงหน้าจากสำนักงานประกันสังคม	-	(14.22)	4.82
หนี้สินหมุนเวียนอื่น	(1.82)	7.78	(1.80)
หนี้สินไม่หมุนเวียนอื่น	7.88	(2.61)	0.74
เงินสดได้มาจากกิจกรรมดำเนินงาน	635.91	418.24	306.38
เงินสดรับดอกเบี้ย	0.26	0.45	0.62
เงินสดจ่ายภาระผูกพันผลประโยชน์พนักงาน	(3.15)	(1.74)	(1.55)
เงินสดจ่ายภาษีเงินได้	(108.85)	(25.54)	(15.54)

รายการ	2565 ล้านบาท	2564 ล้านบาท	2563 ล้านบาท
เงินสดสุทธิได้มาจากกิจกรรมดำเนินงาน	524.17	391.40	289.92

งบกระแสเงินสด สำหรับปีสิ้นสุด วันที่ 31 ธันวาคม 2565 (ต่อ)

รายการ	2565 ล้านบาท	2564 ล้านบาท	2563 ล้านบาท
กระแสเงินสดจากกิจกรรมลงทุน			
เงินฝากธนาคารติดภาระค้ำประกัน (เพิ่มขึ้น) ลดลง	(0.04)	1.76	(10.21)
สินทรัพย์ทางการเงินหมุนเวียนอื่นเพิ่มขึ้น	(180.00)	-	-
เงินสดจ่ายซื้ออสังหาริมทรัพย์เพื่อการลงทุน	(65.07)	-	-
เงินสดจ่ายซื้อที่ดินอาคารและอุปกรณ์	(257.19)	(123.82)	(121.43)
เงินสดจ่ายซื้อสินทรัพย์สิทธิการใช้	-	-	(12.63)
เงินสดรับจากการจำหน่ายที่ดิน อาคาร และอุปกรณ์	0.44	0.02	0.22
เงินสดจ่ายซื้อสินทรัพย์ไม่มีตัวตน	(2.07)	(1.51)	(2.62)
เงินสดจ่ายเงินมัดจำสินทรัพย์สิทธิการใช้	(0.07)	-	-
เงินสดรับดอกเบี้ยรับ	0.27	0.08	0.24
เงินสดสุทธิใช้ไปในกิจกรรมลงทุน	(503.73)	(123.47)	(146.43)
กระแสเงินสดจากกิจกรรมจัดหาเงิน			
เงินเบิกเกินบัญชีจากสถาบันการเงินเพิ่มขึ้น(ลดลง)	(0.88)	(4.02)	2.51
เงินสดรับจากการกู้ยืมระยะสั้นจากสถาบันการเงิน	210.00	272.08	20.00
เงินสดจ่ายชำระหนี้ระยะสั้นจากสถาบันการเงิน	(240.00)	(207.08)	(20.00)
เงินสดรับเงินกู้ยืมระยะยาวจากสถาบันการเงิน	94.96	-	99.75
เงินสดจ่ายชำระคืนเงินกู้ยืมระยะยาวจากสถาบันการเงิน	(134.74)	(52.08)	(24.04)
เงินสดจ่ายชำระหนี้ตามสัญญาเช่าการเงิน	(71.16)	(58.33)	(45.05)
เงินปันผลจ่าย	(180.00)	(216.00)	(72.00)
เงินสดจ่ายซื้อเงินลงทุนในบริษัทย่อยจากผู้มีส่วนได้เสียที่ไม่มีอำนาจควบคุม	335.84	-	-
เงินสดรับจากการเพิ่มทุนในบริษัทย่อยจากผู้มีส่วนได้เสียที่ไม่มีอำนาจควบคุม	(0.49)	-	0.37
เงินปันผลที่บริษัทย่อยจ่ายให้ผู้มีส่วนได้เสียที่ไม่มีอำนาจควบคุม	(0.43)	(0.21)	(0.17)
เงินสดจ่ายดอกเบี้ยจ่าย	(12.99)	(15.32)	(13.08)
เงินสดสุทธิได้มาจาก(ใช้ไปใน)กิจกรรมจัดหาเงิน	0.11	(280.96)	(51.71)
เงินสดและรายการเทียบเท่าเงินสดเพิ่มขึ้น(ลดลง) - สุทธิ	20.55	(13.03)	91.78
เงินสดและรายการเทียบเท่าเงินสด ณ วันต้นปี	146.65	159.68	67.90
เงินสดและรายการเทียบเท่าเงินสด ณ วันสิ้นปี	167.20	146.65	159.68

อัตราส่วนทางการเงินรายการ	หน่วย	2565	2564	2563
อัตราส่วนแสดงสภาพคล่อง (Liquidity Ratios)				
อัตราส่วนสภาพคล่อง	เท่า	2.10	1.60	1.36
อัตราส่วนสภาพคล่องหมุนเร็ว	เท่า	2.01	1.51	1.28
อัตราส่วนแสดงประสิทธิภาพในการใช้ทรัพย์สิน (Activity Ratios)				
อัตราส่วนหมุนเวียนลูกหนี้การค้า(**)	เท่า	16.33	14.60	10.46
ระยะเวลาเก็บหนี้เฉลี่ย (**)	วัน	22.35	25.00	34.90
อัตราหมุนของสินทรัพย์ถาวร	เท่า	1.53	1.71	1.27
อัตราส่วนหมุนเวียนเจ้าหนี้	เท่า	6.09	6.39	6.66
ระยะเวลาชำระหนี้	วัน	59.90	57.14	54.82
Cash Cycle	วัน	(28.82)	(23.69)	(12.66)
อัตราส่วนหมุนเวียนสินค้าคงเหลือ	เท่า	41.85	43.21	50.28
ระยะเวลาขายสินค้าเฉลี่ย	วัน	8.72	8.45	7.26
อัตราหมุนของสินทรัพย์	เท่า	0.87	1.04	0.87
อัตราส่วนที่แสดงถึงความเสี่ยงจากการกู้ยืม (Leverage Ratios)				
อัตราส่วนหนี้สินต่อส่วนของผู้ถือหุ้น	เท่า	0.39	0.52	0.54
อัตราส่วนความสามารถชำระดอกเบี้ย	เท่า	42.83	48.64	24.41
อัตราส่วนแสดงความสามารถในการทำกำไร (Profitability Ratio)				
อัตรากำไรขั้นต้น	%	29.36	35.15	24.16
อัตราส่วนกำไรสุทธิ	%	13.25	18.46	7.87
อัตราผลตอบแทนจากสินทรัพย์ (ROA)	%	13.56	24.27	8.29
อัตราผลตอบแทนผู้ถือหุ้น (ROE)	%	17.41	29.57	10.15
อัตราส่วนวิเคราะห์นโยบายทางการเงิน (Financial Ratio)				
อัตราการจ่ายเงินปันผลต่อกำไรสุทธิถึงเฉพาะกิจการ (นโยบาย)				
อัตราการจ่ายจากกำไรสุทธิ	%	52.15	51.03	78.91

(*) การจ่ายเงินปันผลสำหรับผลประกอบการปี 2565 บริษัทฯ จะดำเนินการภายหลังจากที่ได้รับอนุมัติจากที่ประชุมผู้ถือหุ้น ครั้งที่ 34/2566

(**) ไม่รวมรายการที่เกี่ยวข้องกับวัคซีน

5. ข้อมูลทั่วไปและข้อมูลสำคัญอื่น

ชื่อบริษัท	บริษัท โรงพยาบาล ลาดพร้าว จำกัด (มหาชน) (“บริษัท”)
ชื่อบริษัท (ภาษาอังกฤษ)	Ladprao General Hospital Public Company Limited (LPH)
ประเภทธุรกิจ	ดำเนินธุรกิจสถานพยาบาลเอกชนประเภทรับผู้ป่วยไว้ค้างคืน โดยใช้ชื่อว่า “โรงพยาบาลลาดพร้าว” รวมถึงกิจการที่เกี่ยวข้องกับการดูแลสุขภาพ
เลขทะเบียนบริษัท	0107536000161
สถานที่ตั้งสำนักงานใหญ่	2699 ถนนลาดพร้าว แขวงคลองเจ้าคุณสิงห์ เขตวังทองหลาง กรุงเทพฯ 10310
โทรศัพท์	0-2530-2244, 0-2530-2556-69
โทรสาร	02-539-8490
Home page	http:// www.ladpraohospital.com
E-mail address	ladprao@ladpraohospital.com
ทุนจดทะเบียน	360,000,000 บาท (สามร้อยหกสิบล้านบาท)
ทุนชำระแล้ว	360,000,000 บาท (สามร้อยหกสิบล้านบาท)
จำนวนหุ้นสามัญ	720,000,000 หุ้น (เจ็ดร้อยยี่สิบล้านหุ้น)
มูลค่าหุ้นที่ตราไว้	หุ้นละ 0.50 บาท
นายทะเบียนหลักทรัพย์	บริษัท ศูนย์รับฝากหลักทรัพย์ (ประเทศไทย) จำกัด เลขที่ 93 อาคารตลาดหลักทรัพย์แห่งประเทศไทย ถนนรัชดาภิเษก แขวงดินแดง เขตดินแดง กรุงเทพฯ 10400 โทรศัพท์ : 0-2009-9000 โทรสาร : 0-2009-9991
ผู้สอบบัญชี	นางสาวโสธยา ตินตะสุวรรณ ผู้สอบบัญชีรับอนุญาต ทะเบียนเลขที่ 8658 หรือนางสาวนันท์นภัส วรณสมบุญ ผู้สอบบัญชีรับอนุญาต ทะเบียนเลขที่ 7793 หรือนายธนวุฒิ พิบูลย์สวัสดิ์ ผู้สอบบัญชีรับอนุญาต ทะเบียนเลขที่ 6699 บริษัท สอบบัญชีธรรมนิติ จำกัด 178 ซอยเพิ่มทรัพย์ (ประชาชื่น 20) ถนนประชาชื่น แขวงบางซื่อ เขตบางซื่อ กรุงเทพฯ 10800 โทรศัพท์ : 02-596-0500 โทรสาร : 02-596-0539

ข้อพิพาททางกฎหมาย

ณ วันที่ 31 ธันวาคม 2565 บริษัทฯ และบริษัทย่อย ไม่มีข้อพิพาททางกฎหมายซึ่งบริษัทเป็นคู่ความหรือคู่กรณีที่น่าจะก่อให้เกิดผลเสียหายต่อบริษัทสูงกว่าร้อยละ 5 ของส่วนของผู้ถือหุ้น และไม่มีข้อพิพาททางกฎหมายอื่นใดที่น่าจะก่อให้เกิดผลกระทบต่อการดำเนินธุรกิจอย่างมีนัยสำคัญ

ส่วนที่ 2

การกำกับดูแลกิจการ

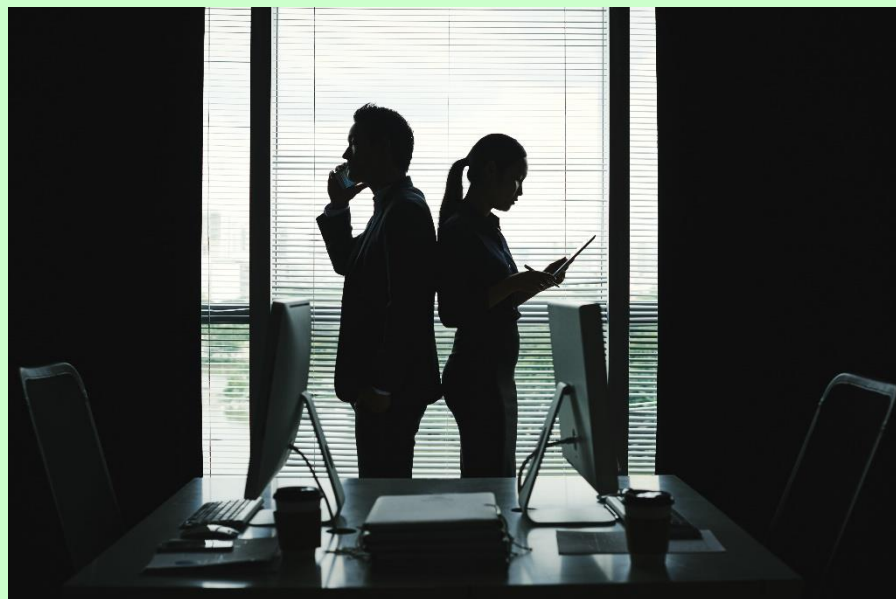

6. นโยบายการกำกับดูแลกิจการ

นโยบายเกี่ยวกับการกำกับดูแลกิจการที่ดี

ในการดำเนินงานที่ผ่านมา คณะกรรมการบริษัท โรงพยาบาล ลาดพร้าว จำกัด (มหาชน) ได้ปฏิบัติตามกฎหมาย วัตถุประสงค์ ข้อบังคับ และมติที่ประชุมผู้ถือหุ้นของบริษัท รวมทั้งได้ยึดถือและปฏิบัติตามหลักการกำกับดูแลกิจการที่ดีของบริษัทจดทะเบียน (The Principles of Good Corporate Governance of Listed Companies) ตามแนวทางที่ตลาดหลักทรัพย์แห่งประเทศไทยกำหนด เพื่อเป็นแนวทางในการดำเนินงานของบริษัทเพื่อให้เกิดประสิทธิภาพในการดำเนินงาน และยังทำให้เกิดความโปร่งใสต่อนักลงทุนอันจะทำให้เกิดความเชื่อมั่นในการดำเนินธุรกิจของบริษัทต่อบุคคลภายนอก โดยนโยบายการกำกับดูแลกิจการที่ดีของบริษัทครอบคลุมหลักการ 5 หมวด ดังนี้

หมวดที่ 1 สิทธิของผู้ถือหุ้น (The Rights of Shareholders)

บริษัทตระหนักและให้ความสำคัญในสิทธิขั้นพื้นฐานต่าง ๆ ของผู้ถือหุ้น ทั้งในฐานะของนักลงทุนในหลักทรัพย์และเจ้าของบริษัท เช่น สิทธิในการซื้อ ขาย โอน หลักทรัพย์ที่ตนถืออยู่ สิทธิในการที่จะได้รับส่วนแบ่งผลกำไรจากบริษัท สิทธิในการได้รับข้อมูลอย่างเพียงพอ สิทธิต่าง ๆ ในการประชุมผู้ถือหุ้น สิทธิในการแสดงความคิดเห็น สิทธิในการร่วมตัดสินใจในเรื่องสำคัญของบริษัท เช่น การจัดสรรเงินปันผล การแต่งตั้งหรือถอดถอนกรรมการ การแต่งตั้งผู้สอบบัญชี การอนุมัติธุรกรรมที่สำคัญและมีผลต่อทิศทางในการดำเนินธุรกิจของบริษัท รวมถึงการแก้ไขหนังสือบริคณห์สนธิและข้อบังคับของบริษัท เป็นต้น

ทั้งนี้ บริษัทมีพันธกิจในการส่งเสริมและอำนวยความสะดวกในการใช้สิทธิของผู้ถือหุ้น ดังนี้

1. บริษัทจะจัดส่งหนังสือเชิญประชุมพร้อมทั้งข้อมูลประกอบการประชุมตามวาระต่าง ๆ ให้ผู้ถือหุ้นรับทราบล่วงหน้าก่อนวันประชุมไม่น้อยกว่า 7 วัน หรือระยะเวลาอื่นใดตามที่กฎหมายหรือกฎระเบียบที่เกี่ยวข้องประกาศกำหนด โดยในแต่ละวาระการประชุมจะมีความเห็นของคณะกรรมการบริษัทประกอบ รวมทั้งข้อมูลประกอบการประชุมที่เพียงพอเพื่อให้ผู้ถือหุ้นได้มีเวลาในการศึกษาข้อมูลล่วงหน้าก่อนวันประชุม นอกจากนี้ บริษัทจะนำข้อมูลดังกล่าวเผยแพร่ลงในเว็บไซต์ของบริษัทก่อนวันประชุมผู้ถือหุ้นด้วย
2. ในกรณีที่ผู้ถือหุ้นไม่สามารถเข้าร่วมประชุมด้วยตัวเอง บริษัทจะเปิดโอกาสให้ผู้ถือหุ้นสามารถมอบฉันทะให้กรรมการอิสระหรือบุคคลอื่นใดเข้าร่วมประชุมแทนได้ โดยใช้หนังสือมอบฉันทะแบบหนึ่งแบบใดตามที่บริษัทได้จัดส่งไปพร้อมกับหนังสือนัดประชุม
3. ในการจัดประชุมผู้ถือหุ้น บริษัทจะใช้สถานที่ซึ่งสะดวกแก่การเดินทาง โดยจะแนบแผนที่ซึ่งแสดงสถานที่จัดการประชุมผู้ถือหุ้นไว้ในหนังสือเชิญประชุม รวมถึงเลือกวันเวลาที่เหมาะสม และจัดสรรเวลาในการประชุมอย่างเพียงพอ ทั้งนี้ เพื่อให้เป็นไปตามนโยบายที่จะอำนวยความสะดวกให้แก่ผู้ถือหุ้นของบริษัท
4. ก่อนวันประชุมผู้ถือหุ้น บริษัทจะเปิดโอกาสให้ผู้ถือหุ้นสามารถส่งความเห็น ข้อเสนอแนะ หรือข้อซักถามได้ล่วงหน้าก่อนวันประชุมตามหลักเกณฑ์ที่บริษัทกำหนด โดยบริษัทจะเผยแพร่หลักเกณฑ์ดังกล่าวผ่านทางเว็บไซต์ของบริษัท
5. ในการประชุมผู้ถือหุ้น บริษัทจะเปิดโอกาสให้ผู้ถือหุ้นทุกรายมีสิทธิอย่างเท่าเทียมกันในการแสดงความคิดเห็น ข้อเสนอแนะหรือตั้งคำถามในวาระต่าง ๆ ที่เกี่ยวข้องได้อย่างอิสระก่อนการลงมติในวาระใด ๆ และจะมีกรรมการและผู้บริหารของบริษัทที่เกี่ยวข้องเข้าร่วมในการประชุมผู้ถือหุ้นเพื่อตอบคำถามในที่ประชุม

6. บริษัทจะสนับสนุนให้มีการใช้บัตรลงคะแนนเสียงในทุกวาระ เพื่อความโปร่งใสและตรวจสอบได้ในการนับผลการลงคะแนน

7. บริษัทจะจัดให้มีบุคลากรที่เป็นอิสระทำหน้าที่ช่วยในการตรวจนับคะแนนเสียงในแต่ละวาระ

8. ภายหลังการประชุมผู้ถือหุ้นแล้วเสร็จ บริษัทจะจัดทำรายงานการประชุมที่บันทึกข้อมูลอย่างถูกต้องและครบถ้วนในสาระสำคัญ รวมทั้งจะมีการบันทึกประเด็นข้อซักถาม ความคิดเห็น และข้อเสนอแนะที่สำคัญไว้ในรายงานการประชุม เพื่อให้ผู้ถือหุ้นสามารถตรวจสอบได้ และบริษัทจะจัดให้มีการบันทึกทัศนภาพการประชุมเพื่อเก็บรักษาไว้และใช้อ้างอิง นอกจากนี้ บริษัทจะนำผลการลงคะแนนในแต่ละวาระ รวมทั้งรายงานการประชุมเผยแพร่บนเว็บไซต์ของบริษัทเพื่อให้ผู้ถือหุ้นได้พิจารณา

9. บริษัทจะอำนวยความสะดวกให้แก่ผู้ถือหุ้นในการได้รับเงินปันผล โดยบริษัทจะจ่ายเงินปันผลด้วยวิธีการโอนเงินเข้าบัญชีธนาคาร ทั้งนี้ เพื่อให้ผู้ถือหุ้นได้รับเงินปันผลตรงเวลา และป้องกันปัญหาเรื่องเช็คชำรุด สูญหาย หรือส่งถึงผู้ถือหุ้นล่าช้า

หมวดที่ 2 การปฏิบัติต่อผู้ถือหุ้นอย่างเท่าเทียมกัน (The Equitable Treatment of Shareholders)

บริษัทได้กำหนดให้มีการปฏิบัติต่อผู้ถือหุ้นทุกรายอย่างเท่าเทียมกัน ไม่ว่าจะเป็นผู้ถือหุ้นรายใหญ่หรือผู้ถือหุ้นรายย่อย ผู้ถือหุ้นที่เป็นผู้บริหารหรือผู้ถือหุ้นที่มีได้เป็นผู้บริหาร ผู้ถือหุ้นสัญชาติไทยหรือต่างด้าว โดยมีรายละเอียดดังนี้

1. บริษัทจะแจ้งกำหนดการประชุมผู้ถือหุ้น รวมทั้งวาระการประชุมที่เกี่ยวข้องต่อตลาดหลักทรัพย์แห่งประเทศไทย และเผยแพร่กำหนดการประชุมดังกล่าวผ่านทางเว็บไซต์ของบริษัท รวมทั้งจะจัดทำและเผยแพร่หนังสือเชิญประชุมทั้งฉบับภาษาไทยและภาษาอังกฤษบนเว็บไซต์ของบริษัทเช่นกัน

2. บริษัทจะอำนวยความสะดวกให้ผู้ถือหุ้นรายย่อยสามารถเสนอชื่อกรรมการหรือเสนอวาระเพิ่มเติมได้ก่อนวันประชุมผู้ถือหุ้น โดยบริษัทจะกำหนดหลักเกณฑ์ที่ชัดเจนเป็นการล่วงหน้าเกี่ยวกับวิธีการที่ให้ผู้ถือหุ้นรายย่อยจะเสนอชื่อบุคคลเพื่อเข้าดำรงตำแหน่งกรรมการ รวมทั้งหลักเกณฑ์เพื่อพิจารณาว่าบริษัทจะเพิ่มวาระการประชุมที่ผู้ถือหุ้นรายย่อยเสนอหรือไม่

3. ในการดำเนินการประชุมผู้ถือหุ้นแต่ละครั้ง บริษัทจะให้โอกาสแก่ผู้ถือหุ้นทุกรายอย่างเท่าเทียมกัน โดยก่อนเริ่มการประชุม ประธานในที่ประชุมจะชี้แจงวิธีการใช้สิทธิออกเสียง และวิธีนับคะแนนเสียงของผู้ถือหุ้นที่ต้องลงมติในแต่ละวาระ และยังเปิดโอกาสให้ผู้ถือหุ้นและผู้รับมอบฉันทะที่เข้าร่วมประชุมทุกรายสามารถแสดงความคิดเห็น ข้อเสนอแนะ รวมทั้งซักถามในแต่ละวาระโดยใช้เวลาอย่างเหมาะสม และเพียงพอ โดยประธานในที่ประชุมจะดำเนินการประชุมตามระเบียบวาระที่กำหนดไว้ รวมทั้งจะมีให้ผู้บริหารเพิ่มวาระการประชุมที่ไม่แจ้งให้ผู้ถือหุ้นทราบล่วงหน้าโดยไม่จำเป็น โดยเฉพาะวาระที่มีความสำคัญซึ่งผู้ถือหุ้นต้องใช้เวลาในการศึกษาข้อมูลก่อนการตัดสินใจ

4. ในวาระเลือกตั้งกรรมการ บริษัทจะสนับสนุนให้มีการเลือกตั้งเป็นรายคน

5. บริษัทได้กำหนดให้กรรมการรายงานการมีส่วนได้เสียในวาระการประชุมใด ๆ อย่างน้อยก่อนการพิจารณาในวาระที่เกี่ยวข้องในการประชุมคณะกรรมการบริษัทและบันทึกส่วนได้เสียดังกล่าวในรายงานการประชุม

คณะกรรมการบริษัท รวมทั้งห้ามมิให้กรรมการที่มีส่วนได้เสียอย่างมีนัยสำคัญในลักษณะที่จะไม่สามารถให้ความเห็นได้อย่างอิสระในวาระที่เกี่ยวข้องมีส่วนร่วมในการประชุมในวาระนั้น ๆ

6. บริษัทได้กำหนดแนวทางในการเก็บรักษาและป้องกันการนำข้อมูลภายในของบริษัทไปใช้ โดยห้ามบุคคลหรือหน่วยงานที่ทราบข้อมูลภายในนำข้อมูลดังกล่าวไปเปิดเผยต่อหน่วยงานหรือบุคคลอื่นที่ไม่เกี่ยวข้อง ในกรณีที่บุคคลใดเปิดเผยข้อมูลดังกล่าวหรือนำข้อมูลนั้นไปใช้ไม่ว่าเพื่อประโยชน์ของตนเองหรือผู้อื่น หรือกระทำการที่อาจเกิดความขัดแย้งทางผลประโยชน์ ถือเป็นการฝ่าฝืนอย่างร้ายแรงและจะถูกลงโทษทางวินัย นอกจากนี้ บริษัทยังได้กำหนดให้กรรมการทุกคนและผู้บริหารที่มีหน้าที่รายงานการถือครองหลักทรัพย์ตามกฎหมายมีหน้าที่จัดส่งรายงานดังกล่าวให้แก่เลขานุการบริษัทเป็นประจำและเปิดเผยในรายงานประจำปีของบริษัท

หมวดที่ 3 บทบาทของผู้มีส่วนได้เสีย (The Role of Interested Persons)

บริษัทได้ให้ความสำคัญต่อสิทธิของผู้มีส่วนได้เสียทุกกลุ่ม ไม่ว่าจะเป็นผู้มีส่วนได้เสียภายใน ได้แก่ ผู้ถือหุ้นและพนักงานของบริษัท หรือผู้มีส่วนได้เสียภายนอก เช่น คู่ค้า ลูกค้า เป็นต้น โดยบริษัทตระหนักดีว่าการสนับสนุนและข้อคิดเห็นจากผู้มีส่วนได้เสียทุกกลุ่มจะเป็นประโยชน์ในการดำเนินการและการพัฒนาธุรกิจของบริษัท ดังนั้น บริษัทจะปฏิบัติตามกฎหมายและข้อกำหนดที่เกี่ยวข้องเพื่อให้สิทธิของผู้มีส่วนได้เสียดังกล่าวได้รับการดูแลอย่างดี นอกจากนี้ในการดำเนินธุรกิจของบริษัท บริษัทได้คำนึงถึงสิทธิของผู้มีส่วนได้เสียทุกฝ่าย ตามแนวทางดังต่อไปนี้

- | | |
|-------------------|---|
| ผู้ถือหุ้น | บริษัทจะดำเนินธุรกิจด้วยความโปร่งใสและมีประสิทธิภาพ โดยมุ่งมั่นที่จะสร้างผลการดำเนินงานที่ดี และการเจริญเติบโตที่มั่นคง เพื่อให้เกิดประโยชน์สูงสุดแก่ผู้ถือหุ้นในระยะยาว รวมทั้งดำเนินการเปิดเผยข้อมูลด้วยความโปร่งใสและเชื่อถือได้ต่อผู้ถือหุ้น |
| พนักงาน | บริษัทจะปฏิบัติต่อพนักงานทุกรายอย่างเท่าเทียม เป็นธรรม และให้ผลตอบแทนที่เหมาะสม นอกจากนี้ บริษัทยังให้ความสำคัญต่อการพัฒนาทักษะ ความรู้ความสามารถและศักยภาพของพนักงานอย่างสม่ำเสมอ เช่น การจัดอบรม การสัมมนา และการฝึกอบรม โดยให้โอกาสอย่างทั่วถึงกับพนักงานทุกคน และพยายามสร้างแรงจูงใจให้พนักงานที่มีความรู้ความสามารถสูงให้คงอยู่กับบริษัทเพื่อพัฒนาองค์กรต่อไป อีกทั้งยังได้กำหนดแนวทางในการต่อต้านการทุจริตคอร์รัปชัน รวมทั้งปลูกฝังให้พนักงานทุกคนปฏิบัติตามกฎหมายและระเบียบข้อบังคับที่เกี่ยวข้อง เช่น การห้ามใช้ข้อมูลภายในอย่างเคร่งครัด เป็นต้น |
| คู่ค้า | บริษัทมีกระบวนการในการคัดเลือกคู่ค้าโดยการให้คู่ค้าแข่งขันบนข้อมูลที่เท่าเทียมกัน และคัดเลือกคู่ค้าด้วยความยุติธรรมภายใต้หลักเกณฑ์ในการประเมินและคัดเลือกคู่ค้าของบริษัท นอกจากนี้ บริษัทยังได้จัดทำรูปแบบสัญญาที่เหมาะสมและเป็นธรรมแก่คู่สัญญาทุกฝ่าย และจัดให้มีระบบติดตามเพื่อให้มั่นใจว่าได้มีการปฏิบัติตามเงื่อนไขของสัญญาอย่างครบถ้วน และป้องกันการทุจริตและประพฤติมิชอบในทุกขั้นตอนของกระบวนการจัดหา โดยบริษัทซื้อสินค้าจากคู่ค้าตามเงื่อนไขทางการค้า ตลอดจนปฏิบัติตามสัญญาต่อคู่ค้าอย่างเคร่งครัด |
| ลูกค้า | บริษัทรับผิดชอบต่อลูกค้าโดยการให้บริการที่มีคุณภาพทั้งในด้านการรักษาและด้านอื่น ๆ ที่เกี่ยวข้อง เพื่อให้การบริการมีคุณภาพตามมาตรฐานสากล นอกจากนี้ บริษัทยังจัดให้มีช่องทางให้ลูกค้าของ |

	บริษัทสามารถแสดงความคิดเห็น และแจ้งปัญหาหรือการให้บริการที่ไม่เหมาะสมเพื่อที่บริษัทจะสามารถตอบสนองความต้องการและพัฒนาการให้บริการแก่ลูกค้า
เจ้าหนี้	บริษัทจะปฏิบัติตามเงื่อนไขต่าง ๆ ตามสัญญาที่มีต่อเจ้าหนี้เป็นสำคัญ รวมทั้ง การชำระคืนเงินต้น ดอกเบี้ยและการดูแลหลักประกันต่าง ๆ ภายใต้สัญญาที่เกี่ยวข้อง
คู่แข่ง	บริษัทประพฤติดำเนินการการแข่งขันที่ดี มีจรรยาบรรณและอยู่ในกรอบของกฎหมาย รวมทั้งสนับสนุนและส่งเสริมนโยบายการแข่งขันอย่างเสรีและเป็นธรรม

สังคมและส่วนรวม บริษัทตระหนักถึงความรับผิดชอบต่อชุมชน สังคม สิ่งแวดล้อม คุณภาพชีวิตของผู้คนที่มีส่วนเกี่ยวข้องกับการดำเนินงานของบริษัท โดยมีนโยบายในการให้ความช่วยเหลือและพัฒนาสังคมโดยมุ่งเน้นการให้บริการทางสุขภาพแก่สังคม และสนับสนุนกิจกรรมต่าง ๆ อันเป็นประโยชน์ต่อชุมชน และสังคมโดยรวมในทุกโอกาสที่เหมาะสม รวมถึงจัดให้มีการปฏิบัติตามกฎหมายและระเบียบข้อบังคับต่าง ๆ ที่เกี่ยวข้องอย่างเคร่งครัด และกำหนดมาตรฐานเกี่ยวกับการดูแลรักษาสิ่งแวดล้อมตามมาตรฐานสากล

นอกจากนี้ ผู้มีส่วนได้เสียสามารถสอบถามรายละเอียด แจ้งข้อร้องเรียน หรือเบาะแสการกระทำผิดทางกฎหมาย ความไม่ถูกต้องของรายงานทางการเงิน ระบบควบคุมภายในที่บกพร่อง หรือการผิดจรรยาบรรณธุรกิจของบริษัท ผ่านกรรมการอิสระ หรือกรรมการตรวจสอบของบริษัทได้ ทั้งนี้ ข้อมูลร้องเรียนและเบาะแสดังกล่าวมายังบริษัทจะถูกเก็บไว้เป็นความลับ โดยกรรมการอิสระหรือกรรมการตรวจสอบจะดำเนินการสั่งการตรวจสอบข้อมูลและหาแนวทางแก้ไข (หากมี) และจะรายงานต่อคณะกรรมการบริษัทต่อไป

หมวดที่ 4 การเปิดเผยข้อมูลและความโปร่งใส (Disclosure and Transparency)

1. คณะกรรมการบริษัทให้ความสำคัญต่อการเปิดเผยข้อมูลที่มีความถูกต้อง ครบถ้วน เพียงพอ โปร่งใส และทันเวลา ทั้งข้อมูลทางการเงินและข้อมูลทั่วไป ตลอดจนข้อมูลอื่นที่มีผลหรืออาจมีผลกระทบต่อราคาหลักทรัพย์ของบริษัทซึ่งล้วนมีผลต่อการตัดสินใจของผู้ลงทุนและผู้มีส่วนได้เสียของบริษัท โดยบริษัทจะเปิดเผยข้อมูลดังกล่าวตามหลักเกณฑ์ของสำนักงานคณะกรรมการกำกับตลาดหลักทรัพย์และตลาดหลักทรัพย์ คณะกรรมการกำกับหลักทรัพย์และตลาดหลักทรัพย์ คณะกรรมการกำกับตลาดทุน และตลาดหลักทรัพย์แห่งประเทศไทย

2. บริษัทจะจัดให้มีเจ้าหน้าที่ฝ่ายนักลงทุนสัมพันธ์ (Investor Relations) เพื่อทำหน้าที่ติดต่อสื่อสารกับนักลงทุนหรือผู้ถือหุ้น โดยบริษัทจะจัดให้มีการประชุมเพื่อวิเคราะห์ผลการดำเนินงานเป็นประจำ รวมทั้งจะเผยแพร่ข้อมูลของบริษัท ข้อมูลทางการเงินและข้อมูลทั่วไปของบริษัทให้แก่ผู้ถือหุ้น นักวิเคราะห์หลักทรัพย์ บริษัทจัดอันดับความน่าเชื่อถือ และหน่วยงานรัฐที่เกี่ยวข้องรับทราบผ่านช่องทางต่าง ๆ กล่าวคือ การรายงานต่อสำนักงานคณะกรรมการกำกับตลาดหลักทรัพย์และตลาดหลักทรัพย์ ตลาดหลักทรัพย์แห่งประเทศไทย และเว็บไซต์ของบริษัท นอกจากนี้ บริษัทยังให้ความสำคัญในการเปิดเผยข้อมูลอย่างสม่ำเสมอทั้งภาษาไทยและภาษาอังกฤษ เพื่อให้ผู้ถือหุ้นได้รับข่าวสารเป็นประจำผ่านทางเว็บไซต์ของบริษัท โดยข้อมูลที่อยู่บนเว็บไซต์ของบริษัทจะมีการปรับปรุงให้ทันสมัยอยู่เสมอ ซึ่งข้อมูลดังกล่าวรวมถึงวิสัยทัศน์ พันธกิจ งบการเงิน ข่าวประชาสัมพันธ์ รายงานประจำปี โครงสร้างบริษัทและผู้บริหาร ตลอดจนโครงสร้างการถือหุ้นและผู้ถือหุ้นรายใหญ่ หนังสือเชิญประชุม เอกสารทางทะเบียนของบริษัท กฎบัตรต่าง ๆ เป็นต้น

3. บริษัทให้ความสำคัญต่อการเงินของบริษัท และสารสนเทศทางการเงินที่ปรากฏในรายงานประจำปี โดยคณะกรรมการตรวจสอบจะเป็นผู้สอบทานคุณภาพของรายงานทางการเงินและระบบควบคุมภายใน รวมถึงการเปิดเผยข้อมูลสำคัญอย่างเพียงพอในหมายเหตุประกอบงบการเงินและรายงานให้คณะกรรมการบริษัททราบ และจะจัดให้มีรายงานความรับผิดชอบของคณะกรรมการต่อรายงานทางการเงินแสดงควบคู่กับรายงานของผู้สอบบัญชี ในรายงานประจำปี นอกจากนี้ คณะกรรมการยังสนับสนุนให้มีการจัดทำคำอธิบายและการวิเคราะห์ของฝ่ายจัดการ (Management Discussion and Analysis) เพื่อประกอบการเปิดเผยงบการเงินในทุกไตรมาส

4. บริษัทจะเปิดเผยข้อมูลเกี่ยวกับกรรมการแต่ละท่าน บทบาทและหน้าที่ของคณะกรรมการบริษัท และคณะกรรมการชุดย่อยของบริษัท จำนวนครั้งของการประชุมและการเข้าประชุมในปีที่ผ่านมา และความเห็นจากการทำหน้าที่ รวมทั้งการฝึกอบรมและพัฒนาความรู้ด้านวิชาชีพอย่างต่อเนื่องในรายงานประจำปี และแบบแสดงรายการข้อมูลประจำปีของบริษัท รวมถึงการเปิดเผยนโยบายการจ่ายค่าตอบแทน ลักษณะและรายละเอียดของค่าตอบแทนของ กรรมการและผู้บริหารระดับสูงในบริษัทและบริษัทย่อย) หากมี

5. บริษัทจะเปิดเผยค่าสอบบัญชีและค่าบริการอื่นที่ผู้สอบบัญชีให้บริการ

6. บริษัทจะจัดให้มีรายงานนโยบายการกำกับดูแลกิจการ จรรยาบรรณธุรกิจ นโยบายด้านการบริหาร ความเสี่ยง และนโยบายเกี่ยวกับความรับผิดชอบต่อสังคม และสิ่งแวดล้อมที่ได้ให้ความเห็นชอบไว้โดยสรุป และผลการ ปฏิบัติตามนโยบายดังกล่าวรวมทั้งกรณีที่ไม่สามารถปฏิบัติตามนโยบายดังกล่าวได้พร้อมด้วยเหตุผล โดยรายงานผ่าน ช่องทางต่าง ๆ เช่น รายงานประจำปี และเว็บไซต์ของบริษัท เป็นต้น

หมวดที่ 5 ความรับผิดชอบของคณะกรรมการ (Responsibilities of the Board of Directors)

1. โครงสร้างคณะกรรมการและคณะกรรมการชุดย่อย

คณะกรรมการบริษัทประกอบด้วยบุคคลซึ่งเป็นผู้มีความรู้ความสามารถและประสบการณ์ที่สามารถ เชื่อประโยชน์ให้กับบริษัทโดยเป็นผู้มีบทบาทสำคัญในการกำหนดนโยบายและภาพรวมขององค์กร ตลอดจนมีบทบาท สำคัญในการกำกับดูแล ตรวจสอบ และประเมินผลการดำเนินงานของบริษัทให้เป็นไปตามแผนที่วางไว้

ปัจจุบันคณะกรรมการบริษัทมีจำนวน 10 ท่าน ประกอบด้วยกรรมการบริษัทที่เป็นผู้บริหารจำนวน 1 ท่าน (Executive Directors) และกรรมการบริษัทที่ไม่เป็นผู้บริหารจำนวน 9 ท่าน (Non-executive Directors) โดยมี กรรมการที่มีคุณสมบัติเป็นอิสระ 4 ท่าน ซึ่งคิดเป็นจำนวน 1 ใน 3 ของจำนวนกรรมการบริษัททั้งหมดจะทำให้เกิดการ ถ่วงดุลในการพิจารณาและออกเสียงในเรื่องต่าง ๆ อย่างเหมาะสม ทั้งนี้ คณะกรรมการบริษัทมีวาระการดำรงตำแหน่ง คราวละไม่เกิน 3 ปีตามกฎหมายที่เกี่ยวข้องกำหนด นอกจากนี้ กรรมการและผู้บริหารของบริษัทสามารถเข้าดำรง ตำแหน่งกรรมการหรือผู้บริหารของบริษัทในเครือหรือบริษัทอื่นได้ แต่ต้องเป็นไปตามข้อกำหนดของสำนักงาน คณะกรรมการกำกับตลาดหลักทรัพย์และตลาดหลักทรัพย์ คณะกรรมการกำกับหลักทรัพย์และตลาดหลักทรัพย์ คณะกรรมการกำกับตลาดทุน และตลาดหลักทรัพย์แห่งประเทศไทย และหน่วยงานที่เกี่ยวข้อง โดยจะต้องแจ้ง ต่อที่ ประชุมคณะกรรมการบริษัทให้รับทราบด้วย

นอกจากนี้ คณะกรรมการบริษัทยังได้แต่งตั้งคณะอนุกรรมการเพื่อช่วยในการกำกับดูแลกิจการของบริษัท ดังนี้

1. คณะกรรมการบริหาร ประกอบด้วยกรรมการบริหารจำนวนอย่างน้อย 3 ท่าน เพื่อทำหน้าที่ช่วยสนับสนุนคณะกรรมการบริษัทในการบริหารจัดการกิจการของบริษัทให้เป็นไปตามนโยบาย แผนงาน ข้อบังคับ และคำสั่งใด ๆ รวมทั้งเป้าหมายที่กำหนดไว้ภายใต้กรอบที่ได้รับมอบหมายจากคณะกรรมการบริษัท

2. คณะกรรมการตรวจสอบ ประกอบด้วยกรรมการตรวจสอบจำนวนอย่างน้อย 3 ท่าน เพื่อทำหน้าที่ช่วยสนับสนุนคณะกรรมการบริษัทในการกำกับดูแลและตรวจสอบการบริหารงาน การควบคุมภายใน การบริหารความเสี่ยง และธรรมาภิบาล รวมทั้งการจัดทำรายงานทางการเงิน เพื่อให้การปฏิบัติงานและการเปิดเผยข้อมูลของบริษัทเป็นไปอย่างโปร่งใสและน่าเชื่อถือ

3. คณะกรรมการสรรหาและพิจารณาค่าตอบแทน ประกอบด้วยกรรมการสรรหาและพิจารณาค่าตอบแทนจำนวนอย่างน้อย 3 ท่าน เพื่อทำหน้าที่สรรหาบุคคลที่มีคุณสมบัติเหมาะสมเพื่อดำรงตำแหน่งกรรมการและผู้บริหารระดับสูง รวมถึงพิจารณารูปแบบ และหลักเกณฑ์การจ่ายค่าตอบแทนของกรรมการและผู้บริหารระดับสูง และการพัฒนาผู้บริหารระดับสูงของบริษัท

4. คณะกรรมการบริหารความเสี่ยง ประกอบด้วยสมาชิกอย่างน้อย 5 คน โดยสมาชิกคณะกรรมการบริหารความเสี่ยงไม่จำเป็นต้องดำรงตำแหน่งเป็นกรรมการบริษัทฯ เพื่อทำหน้าที่ช่วยสนับสนุนคณะกรรมการบริษัทฯ ในการกำหนดนโยบายด้านการบริหารความเสี่ยงให้ครอบคลุมทั้งองค์กร รวมทั้งกำกับดูแลให้มีระบบหรือกระบวนการบริหารจัดการความเสี่ยงเพื่อลดผลกระทบต่อธุรกิจของบริษัทอย่างเหมาะสม

นอกจากนี้ บริษัทได้จัดให้มีเลขานุการบริษัท เพื่อทำหน้าที่ในการดำเนินการที่เกี่ยวข้องกับการประชุมคณะกรรมการบริษัท และการประชุมผู้ถือหุ้น รวมทั้งสนับสนุนงานของคณะกรรมการบริษัทโดยการให้คำแนะนำในเรื่องข้อกำหนดตามกฎหมายและกฎระเบียบต่าง ๆ ที่เกี่ยวข้องกับการปฏิบัติหน้าที่ของคณะกรรมการ รวมทั้งประสานงานให้มีการปฏิบัติตามมติของคณะกรรมการบริษัท

บทบาท หน้าที่ และความรับผิดชอบของคณะกรรมการ

คณะกรรมการบริษัทมีความรับผิดชอบต่อผู้ถือหุ้นเกี่ยวกับการดำเนินธุรกิจของบริษัท และมีหน้าที่กำหนดนโยบายและทิศทางการดำเนินงานของบริษัท รวมทั้งกำกับดูแลให้การบริหารจัดการเป็นไปตามเป้าหมายและแนวทางเพื่อประโยชน์ระยะยาวแก่ผู้ถือหุ้นภายใต้กรอบข้อกำหนดของกฎหมายและหลักจรรยาบรรณในการดำเนินธุรกิจ ขณะเดียวกันก็คำนึงถึงผลประโยชน์ของผู้มีส่วนได้ส่วนเสียทุกฝ่าย ทั้งนี้ โดยมีรายละเอียดตามที่กำหนดไว้ในกฎบัตรของคณะกรรมการบริษัท

1. นโยบายการกำกับดูแลกิจการ

บริษัทได้จัดให้มีนโยบายการกำกับดูแลกิจการของบริษัทเป็นลายลักษณ์อักษร เพื่อนำเสนอที่ประชุมคณะกรรมการได้ให้ความเห็นชอบนโยบายดังกล่าว ทั้งนี้ การจัดทำคู่มือการกำกับดูแลกิจการมีวัตถุประสงค์เพื่อเป็นแนวทางแก่กรรมการ ผู้บริหาร และพนักงาน ในการปฏิบัติตามนโยบายดังกล่าว โดยบริษัทจะจัดให้มีการทบทวนนโยบายดังกล่าวเป็นประจำทุกปี

2. หลักจรรยาบรรณในการดำเนินธุรกิจ

บริษัทมีเจตนารมณ์ในการดำเนินธุรกิจของบริษัทอย่างโปร่งใส มีคุณธรรม มีความรับผิดชอบต่อผู้มีส่วนได้ส่วนเสีย ตลอดจนสังคมและสิ่งแวดล้อม โดยบริษัทได้กำหนดข้อพึงปฏิบัติเป็นลายลักษณ์อักษรเพื่อให้คณะกรรมการบริษัท ผู้บริหาร และพนักงานยึดถือเป็นหลักในการปฏิบัติ ดังนี้

- (ก) จรรยาบรรณว่าด้วยความรับผิดชอบต่อผู้ถือหุ้น
 - (ข) จรรยาบรรณว่าด้วยความสัมพันธ์ต่อลูกค้า
 - (ค) จรรยาบรรณว่าด้วยความสัมพันธ์ต่อคู่ค้า คู่แข่งทางการค้า และเจ้าหน้าที่
 - (ง) จรรยาบรรณว่าด้วยความรับผิดชอบต่อพนักงาน
 - (จ) จรรยาบรรณว่าด้วยความรับผิดชอบต่อสังคมและสิ่งแวดล้อม
- ทั้งนี้ บริษัทจะประกาศและแจ้งให้พนักงานทุกคนรับทราบและปฏิบัติตามอย่างเคร่งครัด

3. ความขัดแย้งทางผลประโยชน์

บริษัทมีนโยบายบริหารจัดการปัญหาความขัดแย้งทางผลประโยชน์อย่างรอบคอบ ด้วยความซื่อสัตย์สุจริต มีเหตุผลและเป็นอิสระภายใต้กรอบจริยธรรมที่ดี เพื่อผลประโยชน์ของบริษัทเป็นสำคัญ โดยกำหนดให้ผู้ที่มีส่วนเกี่ยวข้องหรือเกี่ยวข้องกับรายการที่พิจารณาเปิดเผยข้อมูลเกี่ยวกับส่วนได้เสียของตนและผู้ที่เกี่ยวข้องให้บริษัททราบ และต้องไม่เข้าร่วมการพิจารณา รวมถึงไม่มีอำนาจอนุมัติในรายการดังกล่าว

บริษัทมีนโยบายในการทำรายการเกี่ยวโยงกัน และรายการที่มีความขัดแย้งทางผลประโยชน์ที่สอดคล้องกับกฎหมาย ตลอดจนข้อบังคับของสำนักงานคณะกรรมการกำกับหลักทรัพย์และตลาดหลักทรัพย์ คณะกรรมการกำกับตลาดทุน และตลาดหลักทรัพย์แห่งประเทศไทย รวมทั้งจะเปิดเผยรายการดังกล่าวไว้ในรายงานแบบ 56-1 One Report

4. การควบคุมภายใน

บริษัทได้จัดให้มีระบบการควบคุมภายในเพื่อการกำกับดูแลและการควบคุมภายใน ทั้งในระดับบริหาร และระดับปฏิบัติงานที่มีประสิทธิภาพ โดยบริษัทมีการจัดตั้งฝ่ายตรวจสอบภายในของบริษัทเพื่อทำหน้าที่ประเมินความเพียงพอของระบบควบคุมภายในและรายงานผลต่อคณะกรรมการตรวจสอบตามแผนการตรวจสอบที่วางไว้

5. รายงานของคณะกรรมการ

คณะกรรมการตรวจสอบมีหน้าที่สอบทานรายงานทางการเงิน โดยมีฝ่ายบัญชีและผู้สอบบัญชีมาประชุมร่วมกัน และนำเสนอรายงานทางการเงินต่อคณะกรรมการบริษัททุกไตรมาส โดยคณะกรรมการบริษัทเป็นผู้รับผิดชอบต่องบการเงินรวมของบริษัทและบริษัทย่อย รวมทั้งสารสนเทศทางการเงินที่ปรากฏในรายงานประจำปี

การประชุมคณะกรรมการและการประเมินตนเอง

บริษัทจัดให้มีการประชุมคณะกรรมการอย่างน้อยทุกไตรมาส และมีการประชุมพิเศษเพิ่มเติมตามความจำเป็น โดยมีการกำหนดวาระประชุมชัดเจนล่วงหน้า และมีวาระพิจารณาติดตามผลการดำเนินงานเป็นประจำ บริษัทจะจัดส่งหนังสือเชิญประชุมพร้อมระเบียบวาระการประชุมและเอกสารประกอบการประชุมให้กรรมการทุกท่านล่วงหน้าไม่น้อยกว่า 7 วันก่อนวันประชุม เพื่อให้คณะกรรมการได้มีเวลาศึกษาข้อมูลอย่างเพียงพอก่อนเข้าร่วมประชุม เว้นแต่กรณีมีเหตุจำเป็นเร่งด่วนและจัดให้มีการบันทึกวาระการประชุมและจัดเก็บรวบรวมเอกสารที่รับรองแล้วเพื่อใช้ในการอ้างอิง

และสามารถตรวจสอบได้ โดยในการประชุมทุกครั้ง ควรจัดให้มีผู้บริหารและผู้ที่เกี่ยวข้องเข้าร่วมประชุมเพื่อให้ข้อมูลและรายละเอียดประกอบการตัดสินใจที่ถูกต้องและทันเวลา

ในการลงมติในที่ประชุมคณะกรรมการบริษัทให้ถ้อยคำของเสียงข้างมาก โดยให้กรรมการหนึ่งคนมีหนึ่งเสียง โดยกรรมการที่มีส่วนได้เสียในวาระใดจะไม่เข้าร่วมประชุมและใช้สิทธิออกเสียงลงคะแนนในวาระนั้น ทั้งนี้ ในกรณีที่จะเสนอเสียงเท่ากัน ให้ประธานในที่ประชุมจะออกเสียงเพิ่มขึ้นอีกหนึ่งเสียงเป็นเสียงชี้ขาด

นอกจากนี้ คณะกรรมการบริษัทสนับสนุนให้มีการประเมินผลการปฏิบัติงานอย่างน้อยปีละ 1 ครั้ง เพื่อปรับปรุงและแก้ไขการดำเนินงาน โดยมีการกำหนดหัวข้อที่จะประชุมชัดเจนก่อนที่จะวัดผลการประเมินดังกล่าว เพื่อรวบรวมความเห็นและนำเสนอต่อที่ประชุม รวมทั้งเปิดเผยหลักเกณฑ์ ขั้นตอน และผลการประเมินในภาพรวมในรายงานประจำปี

คำตอบแทน

คำตอบแทนของกรรมการ คือ ค่าเบี้ยประชุม ซึ่งจะต้องอยู่ในเกณฑ์เฉลี่ยเมื่อเทียบกับอุตสาหกรรมเดียวกันโดยจะคำนึงถึงความเพียงพอต่อการปฏิบัติหน้าที่และความรับผิดชอบของคณะกรรมการบริษัท ส่วนผู้บริหารจะได้รับผลตอบแทนที่เป็นเงินเดือนและโบนัสประจำปี โดยพิจารณาจากผลการดำเนินงานของบริษัทเป็นสำคัญ ทั้งนี้ ค่าตอบแทนรายปีของคณะกรรมการและผู้บริหารรวมกันจะต้องไม่เป็นจำนวนที่สูงผิดปกติเมื่อเทียบกับผลตอบแทนของกรรมการและผู้บริหารโดยเฉลี่ยของบริษัทที่จดทะเบียนในตลาดหลักทรัพย์แห่งประเทศไทย โดยจะคำนึงถึงประโยชน์สูงสุดของผู้ถือหุ้นเป็นหลัก

ทั้งนี้ บริษัทได้จัดให้มีคณะกรรมการสรรหาและพิจารณาค่าตอบแทนเพื่อพิจารณารูปแบบ และหลักเกณฑ์การจ่ายค่าตอบแทนกรรมการเพื่อนำเสนอให้ที่ประชุมผู้ถือหุ้นพิจารณาอนุมัติ

การพัฒนากรรมการและผู้บริหาร

คณะกรรมการบริษัทมีนโยบายส่งเสริมและอำนวยความสะดวกให้มีการฝึกอบรมและให้ความรู้แก่ผู้เกี่ยวข้องในระบบการกำกับดูแลกิจการของบริษัท เช่น กรรมการ กรรมการตรวจสอบ ผู้บริหาร และเลขานุการบริษัท เป็นต้น เพื่อให้มีการปรับปรุงการปฏิบัติงานอย่างต่อเนื่อง การฝึกอบรมและให้ความรู้จะกระทำเป็นการภายในบริษัทหรือใช้บริการของสถาบันภายนอกก็ได้

ในกรณีที่มีการเปลี่ยนแปลงกรรมการหรือมีกรรมการเข้าใหม่ ฝ่ายจัดการจะจัดให้มีเอกสารและข้อมูลที่เป็นประโยชน์ต่อการปฏิบัติหน้าที่ของกรรมการเข้าใหม่ รวมถึงจัดให้มีการแนะนำลักษณะธุรกิจ และแนวทางการดำเนินธุรกิจของบริษัทให้แก่กรรมการใหม่

คณะกรรมการบริษัทจะจัดให้มีการหมุนเวียนงานที่ได้รับมอบหมายตามความถนัดของผู้บริหารและพนักงาน โดยพิจารณาตามความเหมาะสมของงานและเวลาเป็นหลัก โดยประธานเจ้าหน้าที่บริหารจะกำหนดช่วงเวลาและพิจารณาผลการปฏิบัติงานดังกล่าวเพื่อเป็นแผนพัฒนาและสืบทอดงานของบริษัท ทั้งนี้ เพื่อพัฒนาผู้บริหารและพนักงานให้มีความรู้ความสามารถในการทำงานมากขึ้นและให้สามารถทำงานแทนกันได้

นโยบายเกี่ยวกับการกำกับดูแลกิจการที่ดี นี้ ให้มีผลใช้บังคับตั้งแต่วันที่ 23 กรกฎาคม 2564 เป็นต้นไป โดยการอนุมัติของคณะกรรมการบริษัท ในการประชุมครั้งที่ 4/2564 เมื่อวันที่ 23 กรกฎาคม 2564

7. โครงสร้างการกำกับดูแลกิจการ และข้อมูลสำคัญเกี่ยวกับคณะกรรมการ คณะกรรมการชุดย่อย ผู้บริหาร พนักงาน และอื่นๆ

โครงสร้างการบริหารจัดการของบริษัทฯ ณ วันที่ 31 ธันวาคม 2565



คณะกรรมการบริษัทฯ และบริษัทย่อย

คณะกรรมการของบริษัทฯ ในรอบปีดำเนินงานสิ้นสุด วันที่ 31 ธันวาคม 2565 จำนวน 10 ท่าน และคณะกรรมการของบริษัทย่อย มีรายละเอียดดังต่อไปนี้

รายชื่อ	บริษัท	บริษัทย่อย				
		AMARC	ABMC	AMLC	LPP	LPM
ศ.ดร.นพ.สมศักดิ์ โล่ห์ เลขา	ประธาน กรรมการ	-	-	-	ประธาน กรรมการ	-
คุณพิพัฒน์ เศวตวิลาส	รองประธาน กรรมการ	-	-	-	กรรมการ	-
รศ.นพ.วิรัตน์ วงศ์แสง นาค	กรรมการ / ประธาน กรรมการบริหาร / กรรมการ สรรหาและ พิจารณา ค่าตอบแทน	ประธาน กรรมการ	-	ประธาน กรรมการ	กรรมการ	-

รายชื่อ	บริษัท	บริษัทย่อย				
		AMARC	ABMC	AMLC	LPP	LPM
ดร.อังกูร ฉันทนาวานิช	กรรมการ / รองประธาน กรรมการบริหาร / กรรมการสรร หาและ พิจารณา คำตอบแทน / ประธาน กรรมการบริหาร ความเสี่ยง / ประธาน เจ้าหน้าที่ บริหาร	กรรมการ	ประธาน กรรมการ	-	กรรมการ	ประธาน กรรมการ
นพ.สมเชาว์ ตันตพเทอด ธรรม	กรรมการ	-	-	-	-	-
คุณวิษชุดา อำพรผล	กรรมการ	กรรมการ	-	-	-	-
ผศ.ดร.พิบูลย์ ภูมิประภัทร	กรรมการ อิสระ / ประธาน กรรมการ ตรวจสอบ / ประธาน กรรมการสรร หาและ พิจารณา คำตอบแทน	-	-	-	-	-
คุณกฤษณาล นาคพรหม	กรรมการ อิสระ / กรรมการ ตรวจสอบ / กรรมการสรร	-	-	-	-	-

รายชื่อ	บริษัท	บริษัทย่อย				
		AMARC	ABMC	AMLC	LPP	LPM
	หาและ พิจารณา คำตอบแทน					
คุณเบญจวรรณ ธน ไพศาลพัฒน์	กรรมการ อิสระ / กรรมการ ตรวจสอบ	-	-	-	-	-
คุณทิพวรรณ อุทัยสง	กรรมการ อิสระ / กรรมการ ตรวจสอบ	-	-	-	-	-

*โดย นายวิฑูรย์ เพิ่มผล เป็นเลขานุการบริษัท

กรรมการผู้มีอำนาจลงลายมือชื่อแทนบริษัทฯ

ชื่อและจำนวนกรรมการ ซึ่งมีอำนาจลงลายมือชื่อแทนบริษัทฯ คือ ศ.ดร.นพ.สมศักดิ์ โล่ห์เลขา, นายไพพัฒน์ เศรษฐวิลาศ, รศ.นพ.วิรัตน์ วงศ์แสงนาค, นายอังกูร ฉันทนาพานิช กรรมการสองในสี่คนนี้ลงลายมือชื่อร่วมกัน และประทับตราสำคัญของบริษัทฯ

อำนาจหน้าที่และความรับผิดชอบของคณะกรรมการบริษัทฯ

คณะกรรมการบริษัทฯ ในฐานะตัวแทนผู้ถือหุ้น มีบทบาทสำคัญต่อการกำกับดูแลการจัดการงานของบริษัทให้เป็นไปตามกฎหมายวัตถุประสงค์ข้อบังคับของบริษัท และมติของที่ประชุมผู้ถือหุ้น รวมถึงการกำหนดวิสัยทัศน์ พันธกิจกลยุทธ์และนโยบายของบริษัทที่เป็นประโยชน์สูงสุดของผู้ถือหุ้น และการติดตามการดำเนินงานของฝ่ายจัดการ นอกจากนี้ คณะกรรมการบริษัทยังมีอำนาจและความรับผิดชอบตามที่กำหนดไว้ในกฎหมาย ข้อบังคับ วัตถุประสงค์ และมติที่ประชุมผู้ถือหุ้นของบริษัท ซึ่งรวมถึงการดำเนินการดังต่อไปนี้

- ปฏิบัติหน้าที่ และกำกับดูแลกิจการของบริษัทให้เป็นไปตามกฎหมาย วัตถุประสงค์ ข้อบังคับ มติที่ประชุมคณะกรรมการบริษัท ตลอดจนมติที่ประชุมผู้ถือหุ้น ด้วยความรับผิดชอบ ความระมัดระวัง ความซื่อสัตย์ สุจริตและระมัดระวังรักษาผลประโยชน์ของบริษัท
- กำหนดวิสัยทัศน์ กลยุทธ์ ทิศทางของธุรกิจ นโยบาย เป้าหมาย แผนธุรกิจ งบประมาณ โครงสร้างการบริหารจัดการ และอำนาจหน้าที่ของบริหารและบริษัทย่อยตามที่ฝ่ายจัดการนำเสนอ และกำกับดูแลการบริหารงานและผลการปฏิบัติงานของฝ่ายจัดการหรือบุคคลใดๆ ซึ่งได้รับมอบหมายให้ทำหน้าที่ดังกล่าว เพื่อให้เป็นไปตามนโยบายที่กำหนดไว้อย่างมีประสิทธิภาพและประสิทธิผลเพื่อเพิ่มมูลค่าสูงสุดให้แก่บริษัทและผู้ถือหุ้น

- ติดตามและประเมินผลการปฏิบัติงานที่ของฝ่ายจัดการอย่างต่อเนื่องและสม่ำเสมอเพื่อให้บรรลุกลยุทธ์และเป็นไปตามแผนงานและงบประมาณ รวมถึงดูแลระบบกลไกการจ่ายค่าตอบแทนผู้บริหารที่เหมาะสม
 - ดำเนินการให้บริษัทและบริษัทย่อยมีระบบงานบัญชีที่เหมาะสมและมีประสิทธิภาพ และจัดให้มีการรายงานทางการเงินและการสอบบัญชีที่เชื่อถือได้ รวมทั้งจัดให้มีระบบควบคุมภายใน และระบบตรวจสอบภายในที่เพียงพอและเหมาะสม
 - พิจารณานุมัติการได้มาหรือจำหน่ายไปซึ่งทรัพย์สิน (ในกรณีที่ขนาดของรายการไม่จำเป็นต้องพิจารณาโดยที่ประชุมผู้ถือหุ้น) การลงทุนในธุรกิจใหม่ และการดำเนินงานใดๆ ให้เป็นไปตามกฎหมาย ประกาศและระเบียบข้อบังคับที่เกี่ยวข้อง
 - พิจารณานุมัติรายการที่เกี่ยวข้องกัน (ในกรณีที่ขนาดของรายการไม่จำเป็นต้องพิจารณาโดยที่ประชุมผู้ถือหุ้น) ของบริษัทและบริษัทย่อยให้เป็นไปตามกฎหมาย ประกาศ และระเบียบข้อบังคับที่เกี่ยวข้อง
 - พิจารณานุมัติการจ่ายเงินปันผลระหว่างกาลให้แก่ผู้ถือหุ้นของบริษัท
 - สอบทานกระบวนการและนโยบายในการบริหารความเสี่ยงและติดตามผลการปฏิบัติงาน
 - ดูแลไม่ให้เกิดปัญหาความขัดแย้งทางผลประโยชน์ระหว่างผู้มีส่วนได้เสียของบริษัทและบริษัทย่อย ทั้งนี้ ในกรณีที่กรรมการรายใดมีส่วนได้เสียในธุรกรรมใดที่ทำกับบริษัท หรือมีส่วนได้เสียในการถือหุ้นในบริษัทและ/หรือบริษัทย่อยเพิ่มขึ้นหรือลดลง ให้กรรมการรายดังกล่าวแจ้งให้บริษัททราบโดยไม่ชักช้า
 - จัดให้มีนโยบายเกี่ยวกับการกำกับดูแลกิจการตามหลักธรรมาภิบาล นโยบายความรับผิดชอบต่อสังคม รวมถึงการต่อต้านการทุจริตคอร์รัปชัน และปรับใช้นโยบายดังกล่าวอย่างมีประสิทธิภาพ
 - แต่งตั้งคณะกรรมการชุดย่อย เช่น คณะกรรมการตรวจสอบ คณะกรรมการบริหาร คณะกรรมการสรรหาและพิจารณาค่าตอบแทน และ/หรือคณะกรรมการชุดย่อยอื่นใด เพื่อช่วยเหลือและสนับสนุนการปฏิบัติหน้าที่ของคณะกรรมการบริษัทตามความเหมาะสม
 - แต่งตั้งเลขานุการบริษัท เพื่อช่วยเหลือคณะกรรมการบริษัทในการปฏิบัติงานต่างๆ เพื่อให้การดำเนินธุรกิจของบริษัทเป็นไปตามกฎหมายและระเบียบที่เกี่ยวข้อง
 - ขอความเห็นทางวิชาชีพจากองค์กรภายนอกหากมีความจำเป็นเพื่อประกอบการตัดสินใจที่เหมาะสม
 - จัดทำรายงานประจำปี และรับผิดชอบต่อการจัดทำและเปิดเผยงบการเงินเพื่อแสดงถึงฐานะทางการเงินและผลการดำเนินงานของบริษัทในรอบปีที่ผ่านมาเพื่อเสนอต่อที่ประชุมผู้ถือหุ้น
 - จัดให้มีการประชุมผู้ถือหุ้นเป็นการประชุมสามัญประจำปีภายใน 4 เดือนนับแต่วันสิ้นสุดของรอบปีบัญชีของบริษัท
 - พิจารณานุมัติเรื่องต่างๆ โดยคำนึงถึงผลประโยชน์ของผู้ถือหุ้นและผู้มีส่วนได้เสียทุกกลุ่มของบริษัทอย่างเป็นธรรม
 - มอบหมายให้กรรมการคนหนึ่งหรือหลายคนหรือบุคคลอื่นใดปฏิบัติกรอย่างหนึ่งอย่างใดแทนคณะกรรมการบริษัทได้
- ทั้งนี้ การมอบหมายอำนาจหน้าที่และความรับผิดชอบของคณะกรรมการบริษัทนั้น จะไม่มีลักษณะเป็นการมอบอำนาจ หรือมอบอำนาจช่วงที่ทำให้คณะกรรมการบริษัท หรือผู้รับมอบอำนาจจากคณะกรรมการ

บริษัทสามารถอนุมัติรายการที่ตนหรือบุคคลที่อาจมีความขัดแย้ง (ตามที่นิยามไว้ในประกาศคณะกรรมการกำกับหลักทรัพย์และตลาดหลักทรัพย์ หรือประกาศ

คณะกรรมการกำกับตลาดทุน) อาจมีส่วนได้เสีย หรืออาจได้รับประโยชน์ในลักษณะใดๆ หรืออาจมีความขัดแย้งทางผลประโยชน์อื่นใดกับบริษัท หรือบริษัทย่อยของบริษัท ยกเว้นเป็นการอนุมัติรายการที่เป็นไปตามนโยบาย และหลักเกณฑ์ ที่ประชุมผู้ถือหุ้นหรือคณะกรรมการบริษัทพิจารณาอนุมัติไว้

วาระการดำรงตำแหน่งกรรมการบริษัท

กรรมการบริษัทมีวาระการดำรงตำแหน่งคราวละ 3 ปี โดยในการประชุมผู้ถือหุ้นสามัญประจำปีทุกครั้ง ให้กรรมการบริษัทออกจากตำแหน่งจำนวนหนึ่งในสามของจำนวนกรรมการทั้งหมด ถ้าจำนวนกรรมการจะแบ่งออกให้ตรงเป็นสามส่วนไม่ได้ ก็ให้ออกโดยจำนวนใกล้เคียงที่สุดกับส่วนหนึ่งในสาม โดยกรรมการซึ่งพ้นจากตำแหน่งอาจได้รับเลือกให้กลับเข้ามารับตำแหน่งได้ ทั้งนี้ กรรมการที่จะต้องออกจากตำแหน่งในปีแรกและปีที่สอง ภายหลังจดทะเบียนบริษัทนั้นให้จับสลากกัน ส่วนปีหลังๆ ต่อไปให้กรรมการคนที่อยู่ในตำแหน่งนานที่สุดนั้นเป็นผู้ออกจากตำแหน่ง

ผู้บริหาร

รายชื่อผู้บริหาร ณ วันที่ 31 ธันวาคม 2565 มีจำนวน 7 ท่าน ดังนี้

รายชื่อ	ตำแหน่ง
ดร.อังกูร ชันทนาพานิช	ประธานเจ้าหน้าที่บริหาร
นพ.ปราโมทย์ ภูณานนท์	ผู้อำนวยการโรงพยาบาล
นพ.เรืองฤทธิ์ ธรรมกุล	ผู้อำนวยการ ฝ่ายบริหารการแพทย์
พญ.สวนันท์ วัชรวานิช	ผู้อำนวยการ ฝ่ายบริหารการแพทย์(ร่วม)
นางสาวจิราวรรณ เม่งห้อง	ผู้อำนวยการฝ่ายบริหาร
นายวิทวัส เพิ่มผล	รองผู้อำนวยการฝ่ายบริหาร / เลขานุการบริษัท
นางสาวโสมศรี ชัยวัชรศักดิ์	รองผู้อำนวยการฝ่ายบริหาร ด้านบัญชีการเงิน

ขอบเขตอำนาจหน้าที่ของประธานเจ้าหน้าที่บริหาร

ตามการอนุมัติของที่ประชุมคณะกรรมการบริษัท ครั้งที่ 12/2557 เมื่อวันที่ 12 ธันวาคม 2557 มีดังนี้

- เป็นผู้ตัดสินใจในเรื่องที่สำคัญของบริษัทฯ กำหนดภารกิจ วัตถุประสงค์ แนวทาง นโยบายของบริษัท รวมถึงการกำกับดูแลการดำเนินงานโดยรวม ผลผลิต ความสัมพันธ์กับลูกค้า และต้องรับผิดชอบต่อคณะกรรมการบริษัท
- มีอำนาจอนุมัติค่าใช้จ่าย หรือการจ่ายเงินตามโครงการ หรือการลงทุน หรือการซื้อขายทรัพย์สินถาวรของบริษัทฯ ตามที่ได้รับอนุมัติจากคณะกรรมการบริหาร และ/หรือ ได้รับอนุมัติจากคณะกรรมการบริษัทแล้ว ภายใต้อำนาจเงินตามขอบเขตอำนาจอนุมัติ
- พิจารณาเรื่องการลงทุนของบริษัทฯ เพื่อนำเสนอต่อคณะกรรมการบริหาร

- มีอำนาจจ้าง แต่งตั้ง ปลดออก ให้ออก ไล่ออก กำหนดอัตราค่าจ้าง ให้บำเหน็จรางวัล ปรับขึ้นเงินเดือน ค่าตอบแทน เงินโบนัส สำหรับพนักงานตั้งแต่ระดับผู้ช่วยกรรมการผู้จัดการลงมา
- มีอำนาจกระทำการ และแสดงตนเป็นตัวแทนบริษัทฯ ต่อบุคคลภายนอกในกิจการที่เกี่ยวข้อง และเป็นประโยชน์ต่อบริษัทฯ
- ดำเนินกิจการที่เกี่ยวข้องกับการบริหารงานทั่วไปของบริษัทฯ
- ปฏิบัติหน้าที่อื่นใดตามที่ได้รับมอบหมายจากคณะกรรมการตรวจสอบ คณะกรรมการสรรหาและพิจารณา ค่าตอบแทน คณะกรรมการบริหารความเสี่ยง คณะกรรมการบริหาร และ/หรือ คณะกรรมการบริษัท
- ให้มีอำนาจในการมอบอำนาจช่วง และ/หรือ มอบหมายให้บุคคลอื่นปฏิบัติงานเฉพาะอย่างแทนได้ โดยการมอบอำนาจช่วง และ/หรือ การมอบหมายดังกล่าวให้อยู่ภายในขอบเขตแห่งการมอบอำนาจตามหนังสือมอบอำนาจที่ให้ไว้ และ/หรือ ให้เป็นไปตามระเบียบ ข้อกำหนด หรือคำสั่งที่คณะกรรมการของบริษัทได้กำหนดไว้

ทั้งนี้ การมอบอำนาจหน้าที่และความรับผิดชอบของประธานเจ้าหน้าที่บริหารนั้น จะต้องไม่มีลักษณะเป็นการมอบอำนาจช่วงที่ทำให้ประธานเจ้าหน้าที่บริหาร หรือผู้รับมอบอำนาจจากประธานเจ้าหน้าที่บริหารสามารถอนุมัติรายการที่ตนหรือบุคคลที่อาจมีความขัดแย้ง (ตามที่นิยามไว้ในประกาศคณะกรรมการกำกับหลักทรัพย์และตลาดหลักทรัพย์ หรือประกาศคณะกรรมการกำกับตลาดทุน) อาจมีส่วนได้เสียหรืออาจได้รับประโยชน์ในลักษณะใดๆ หรืออาจมีความขัดแย้งทางผลประโยชน์อื่นใดกับบริษัทหรือบริษัทย่อยของบริษัท ยกเว้นเป็นการอนุมัติรายการที่เป็นไปตามนโยบายและหลักเกณฑ์ที่ที่ประชุมผู้ถือหุ้นหรือคณะกรรมการบริษัทได้พิจารณาอนุมัติไว้

ค่าตอบแทนกรรมการและผู้บริหาร

ค่าตอบแทนที่เป็นตัวเงิน

ค่าตอบแทนกรรมการ ประกอบด้วยค่าเบี้ยประชุม ซึ่งจ่ายตามจำนวนครั้งที่เข้าประชุมดังนี้

รายชื่อ	คณะกรรมการบริษัท		คณะกรรมการตรวจสอบ		คณะกรรมการสรรหาและพิจารณา ค่าตอบแทน		คณะกรรมการบริหาร	
	จำนวนครั้งที่เข้าประชุม	ค่าเบี้ยประชุม	จำนวนครั้งที่เข้าประชุม	ค่าเบี้ยประชุม	จำนวนครั้งที่เข้าประชุม	ค่าเบี้ยประชุม	จำนวนครั้งที่เข้าประชุม	ค่าเบี้ยประชุม
ศ.นพ.สมศักดิ์ โล่ห์เลขา	6/6	180,000	-	-	-	-	-	-
นายพิพัฒน์ เศวตวิลาส	6/6	150,000	-	-	-	-	-	-
รศ.นพ.วิรัตน์ วงศ์แสงนาค	6/6	120,000	-	-	2/2	40,000	12/12	120,000
ดร.อังกูร ฉันทนวนานิช	6/6	120,000	-	-	2/2	40,000	12/12	108,000
นพ.สมเชาว์ ตันหะทอดธรรม	6/6	120,000	-	-	-	-	-	-
นางวิชุดา อำพรผล	6/6	120,000	-	-	-	-	-	-

รายชื่อ	คณะกรรมการบริษัท		คณะกรรมการตรวจสอบ		คณะกรรมการสรรหาและพิจารณา ค่าตอบแทน		คณะกรรมการบริหาร	
	จำนวนครั้งที่เข้าประชุม	ค่าเบี้ยประชุม	จำนวนครั้งที่เข้าประชุม	ค่าเบี้ยประชุม	จำนวนครั้งที่เข้าประชุม	ค่าเบี้ยประชุม	จำนวนครั้งที่เข้าประชุม	ค่าเบี้ยประชุม
ผศ.ดร.พิบูลย์ ลิมปประภัทร	6/6	120,000	4/4	120,000	2/2	60,000	-	-
นายกุลทล นาครพรม	6/6	120,000	4/4	80,000	2/2	40,000	-	-
นางเบญจวรรณ ธนไพศาลพิพัฒน์	6/6	120,000	4/4	80,000	-	-	-	-
นางสาวทิพวรรณ อุทัยสง	6/6	120,000	4/4	80,000	-	-	-	-

บริษัทมีการจ่ายค่าตอบแทนกรรมการเป็น ค่าเบี้ยประชุมสำหรับรอบปีดำเนินงาน สิ้นสุด 31 ธันวาคม 2565 และค่าบำเหน็จคณะกรรมการบริษัทสำหรับผลประกอบการปีที่ผ่านมา รวมทั้งสิ้น 7.29

ค่าตอบแทนที่ปรึกษา

ในปี 2565 บริษัทย่อยของบริษัทฯ คือ บริษัท ศูนย์บริหารจัดการธุรกิจแห่งเอเชีย จำกัด (ABMC) ดำเนินงานด้านการสนับสนุนธุรกิจให้แก่บริษัทฯ โดยมีวัตถุประสงค์เพื่อที่จะรองรับการขยายตัวทางธุรกิจของบริษัทฯ และบริษัทย่อย ทั้งด้านงานการตลาดและการขายทั้งลูกค้าโครงการและลูกค้าต่างประเทศ และการพัฒนาธุรกิจในกลุ่ม ได้มีการว่าจ้างกรรมการบริษัทฯ เพื่อเป็นที่ปรึกษาให้กับกลุ่มบริษัทของบริษัทฯ จำนวน 1 ท่าน มีค่าตอบแทนรวมทั้งสิ้น 2.52 ล้านบาท

ค่าตอบแทนผู้บริหาร

ในปี 2565 บริษัทฯ มีการจ่ายค่าตอบแทนให้ผู้บริหาร (นอกเหนือจากค่าตอบแทนในฐานะกรรมการ) จำนวน 7 ท่าน ในรูปแบบของเงินเดือน โบนัส และผลตอบแทนอื่นของบริษัทฯ จำนวน 32.48 ล้านบาท

ค่าตอบแทนที่ไม่ใช่ตัวเงิน

บริษัทฯ มีนโยบายให้ค่าตอบแทนอื่นแก่กรรมการและผู้บริหารซึ่งได้แก่ รถประจำตำแหน่ง โทรศัพท์มือถือ ค่ารักษาพยาบาล รวมทั้งค่าใช้จ่าย เกี่ยวกับรถประจำตำแหน่งเพื่อใช้ในการปฏิบัติงานและโทรศัพท์มือถือ เช่น ค่าน้ำมัน ค่าบริการโทรศัพท์ เป็นต้น

บุคลากร

จำนวนบุคลากร

จำนวนบุคลากร ณ วันที่ 31 ธันวาคม 2565 บริษัทฯ มีบุคลากรทั้งสิ้น (ไม่รวมกรรมการและผู้บริหารของบริษัทฯ) โดยมีรายละเอียดดังนี้

จำนวนบุคลากร	ณ 31 ธันวาคม 2565	
แพทย์ประจำ/แพทย์ที่ปรึกษา	รวมจำนวน 326 คน	
	พนักงานประจำ (คน)	พนักงานชั่วคราว/นอกเวลา (คน)
ฝ่ายการพยาบาล	387	30
ฝ่ายเทคนิคการแพทย์	94	13
ฝ่ายบริหารและการจัดการ	233	0
รวม	714	43

ค่าตอบแทน ค่าธรรมเนียมแพทย์และพนักงาน

ค่าตอบแทน	ปีการดำเนินงาน 2565 (ล้านบาท)
ค่าธรรมเนียมแพทย์	356.94
เงินเดือน	275.37
โบนัส	49.08
ค่าล่วงเวลา	83.82
เงินสมทบประกันสังคม	5.06
เงินสมทบกองทุนสำรองเลี้ยงชีพ	3.97
รวม	774.24

กองทุนสำรองเลี้ยงชีพ

บริษัทฯ ได้มีการจัดตั้งกองทุนสำรองเลี้ยงชีพโดยการเข้าร่วมกับ “กองทุนสำรองเลี้ยงชีพ เกษียณก้าวหน้า ซึ่งจดทะเบียนแล้ว” ซึ่งอยู่ภายใต้การจัดการของ บริษัทหลักทรัพย์จัดการกองทุนกสิกรไทย โดยมีวัตถุประสงค์เพื่อสร้างขวัญและกำลังใจให้แก่พนักงาน และเพื่อจูงใจให้พนักงานทำงานกับบริษัทฯ ในระยะยาว

นโยบายการพัฒนาบุคลากร

บริษัทฯ มีนโยบายการพัฒนาบุคลากร โดยมีวัตถุประสงค์เพื่อพัฒนาบุคลากรในด้านความรู้ความสามารถในการปฏิบัติงาน และรักษามูลค่าที่มีความรู้ความสามารถทำงานกับบริษัทในระยะยาว โดยมีความก้าวหน้าในอาชีพ บริษัทฯ ได้จัดให้มีการจัดอบรมทั้งในและนอกสถานที่อย่างสม่ำเสมอ โดยได้มีการจัดทำแผนการฝึกอบรมขึ้นทุกปีโดยจะสำรวจความต้องการในการฝึกอบรมของบุคลากรทุกระดับในแต่ละฝ่าย และจะคำนึงถึงการจัดการฝึกอบรมให้เหมาะสมกับงานในแต่ละสายงาน

เลขานุการบริษัท

นายวิฑูรย์ เพิ่มผล ทำหน้าที่เป็นเลขานุการบริษัทฯ ทั้งนี้เพื่อให้เป็นไปตามข้อกำหนดของพระราชบัญญัติหลักทรัพย์และตลาดหลักทรัพย์ พ.ศ. 2535 (รวมทั้งที่ได้มีการแก้ไขเพิ่มเติม) โดยเลขานุการบริษัทฯ มีหน้าที่หลักได้แก่ การทำหน้าที่ในนามบริษัทฯ และ/หรือคณะกรรมการบริษัทฯ ในการจัดทำและเก็บรักษาทะเบียนกรรมการ หนังสือนัดประชุมคณะกรรมการบริษัทฯ รายงานการประชุมคณะกรรมการบริษัทฯ รายงานประจำปีของบริษัท

ฯ หนังสือนัดประชุมผู้ถือหุ้น รายงานการประชุมผู้ถือหุ้น รวมทั้งเก็บรักษารายงานการมีส่วนได้เสียที่รายงานโดยกรรมการหรือผู้บริหาร รวมทั้งดำเนินการอื่นใดตามที่คณะกรรมการกำกับตลาดทุนประกาศกำหนด และจัดส่งสำเนารายงานการมีส่วนได้เสียตามมาตรา 89/14 ซึ่งจัดทำโดยกรรมการให้ประธานกรรมการและประธานกรรมการตรวจสอบทราบภายใน 7 วันทำการ นับแต่วันที่บริษัทฯ ได้รับรายงานนั้น นอกจากนี้ เลขาธิการบริษัท ยังมีหน้าที่ดังต่อไปนี้

- ให้คำแนะนำเบื้องต้นเกี่ยวกับข้อกฎหมาย และระเบียบข้อบังคับต่างๆ ของบริษัทฯ ที่คณะกรรมการบริษัทฯ ต้องการทราบและติดตามให้มีการปฏิบัติตามอย่างถูกต้องสม่ำเสมอ รวมถึงรายงานการเปลี่ยนแปลงข้อกำหนด และ/หรือกฎหมายที่มีนัยสำคัญต่อการดำเนินธุรกิจของบริษัทให้คณะกรรมการบริษัทรับทราบ
- จัดการประชุมผู้ถือหุ้นและการประชุมคณะกรรมการบริษัทฯ ให้เป็นไปตามกฎหมาย ข้อบังคับของ บริษัทฯ และข้อพึงปฏิบัติที่เกี่ยวข้อง
- บันทึกรายงานการประชุมผู้ถือหุ้น และการประชุมของคณะกรรมการบริษัทฯ รวมทั้งติดตามให้มีการปฏิบัติตามมติที่ประชุมผู้ถือหุ้น และที่ประชุมคณะกรรมการบริษัทฯ
- ดูแลให้มีการเปิดเผยข้อมูลและรายงานสารสนเทศในส่วนที่รับผิดชอบต่อหน่วยงานที่เกี่ยวข้อง ตาม ระเบียบและข้อกำหนดของหน่วยงานดังกล่าว
- ดูแลกิจกรรมของคณะกรรมการบริษัทฯ และการดำเนินการอื่นใดให้เป็นไปตามกฎหมาย และ/หรือ ตามที่คณะกรรมการกำกับตลาดทุนประกาศกำหนด และ/หรือตามที่ได้รับมอบหมายจากคณะกรรมการบริษัท

ผู้ตรวจสอบภายในของบริษัท

บริษัทแต่งตั้งให้ บริษัท สู่ความสำเร็จ จำกัด ปฏิบัติหน้าที่เป็นผู้ตรวจสอบภายในของบริษัท ซึ่งเป็น บริษัทให้บริการตรวจสอบภายใน (Outsource) โดยมี นายไพศาล ภูรัตนเจริญชัย เป็นผู้รับผิดชอบหลักในการปฏิบัติหน้าที่ผู้ตรวจสอบภายในของบริษัท ซึ่งคณะกรรมการตรวจสอบได้พิจารณาคุณสมบัติของบริษัท สู่ความสำเร็จ จำกัด และทีมผู้ตรวจสอบภายในแล้ว เห็นสมควรให้ปฏิบัติหน้าที่ดังกล่าว เนื่องจากเป็นผู้ที่มีความอิสระ มีความรู้ความชำนาญ มีความสามารถ และมีความระมัดระวังเยี่ยงวิชาชีพ ในการตรวจสอบส่วนงานต่างๆ และมีความเข้าใจในธุรกิจเป็นอย่างดี ปรากฏใน เอกสารแนบ 3

นักลงทุนสัมพันธ์

นายเอกชัย ศิริชุติมากร ทำหน้าที่รับผิดชอบหน่วยงานนักลงทุนสัมพันธ์ ติดต่อ 0-2530-2556-69 Ext 3704

ค่าตอบแทนผู้สอบบัญชี (Audit Fee)

ที่ประชุมสามัญผู้ถือหุ้นประจำปี 2565 เห็นสมควรให้พิจารณาอนุมัติแต่งตั้ง บริษัท สอบบัญชีธรรมนิติ จำกัด โดย นางสาวโสธยา ดินตะสุวรรณ ผู้สอบบัญชีรับอนุญาตทะเบียนเลขที่ 8658 หรือ นางสาวนันท์นภัส วรรณสมบุญรณ์ ผู้สอบบัญชีรับอนุญาตทะเบียนเลขที่ 7793 หรือ นายธนวุฒิ พิบูลย์สวัสดิ์ ผู้สอบบัญชีรับอนุญาต ทะเบียนเลขที่ 6699 คนใดคนหนึ่งเป็นผู้สอบบัญชีของบริษัทฯ และบริษัทย่อย ประจำปี 2565 และกำหนดค่าตอบแทน โดยการเสนอแนะของคณะกรรมการตรวจสอบ ที่ได้พิจารณากลั่นกรองอย่างเหมาะสมแล้ว และคณะกรรมการบริษัทฯ ได้เห็นชอบด้วยแล้ว ในปี 2565 บริษัทจ่ายค่าสอบบัญชี จำนวนเงิน 1,570,000 บาท โดยไม่มีค่าตอบแทนอื่นๆ (Non Audit

Fee) ทั้งนี้ บริษัทที่เป็นสำนักงานสอบบัญชี และผู้สอบบัญชีไม่มีความสัมพันธ์หรือส่วนได้เสียใดๆ กับบริษัท ผู้บริหาร ผู้ถือหุ้นรายใหม่ หรือผู้ที่เกี่ยวข้องกับบุคคลดังกล่าว

ค่าสอบบัญชีของบริษัท

ปี 2565	บริษัท
ค่าสอบบัญชีประจำปี	-955,000 บาท
ค่าสอบทานงบการเงินระหว่างกาล	615,000 บาท
รวม	1,570,000 บาท

8. รายงานผลการดำเนินงานสำคัญด้านการกำกับดูแลกิจการ

ในปี 2565 มีการปฏิบัติหน้าที่ของคณะกรรมการดังนี้

รายชื่อ	คณะกรรมการ บริษัท	คณะกรรมการ ตรวจสอบ	คณะกรรมการ สรรหาและ พิจารณา ค่าตอบแทน	คณะกรรมการ บริหาร
1. ศ.นพ.สมศักดิ์ ไล่หิเลขา	6/6	-	-	-
2. นายพิพัฒน์ เสวตวิลาส	6/6	-	-	-
3. รศ.นพ.วิรัตน์ วงศ์แสงนาค	6/6	-	2/2	12/12
4. ดร.อังกูร ฉันทนาพานิช	6/6	-	2/2	12/12
5. นพ.สมเชาว์ ดันตเทอดธรรม	6/6	-	-	-
6. นางวิษชุดา อ่ำพรผล	6/6	-	-	-
7. ผศ.ดร.พิบูลย์ ลิ้มประภัทร	6/6	4/4	2/2	-
8. นายกุลพล นาคพรหม	6/6	4/4	2/2	-
9. นางเบญจวรรณ ธนไพศาล พิพัฒน์	6/6	4/4	-	-
10. นางสาวทิพวรรณ อุทัยสา	6/6	4/4	-	-

การประเมินตนเองของคณะกรรมการ

บริษัทฯ จัดให้มีการประเมินตนเองของคณะกรรมการบริษัท และคณะกรรมการชุดย่อย (คณะกรรมการบริหาร คณะกรรมการสรรหาและพิจารณาค่าตอบแทน และคณะกรรมการตรวจสอบ) เป็นประจำทุกปี เป็นการประเมินกรรมการทั้งคณะ และรายบุคคลโดยใช้หลักเกณฑ์แบบประเมินของคณะกรรมการตามตัวอย่างของ ตลาดหลักทรัพย์แห่งประเทศไทย อีกทั้ง เพื่อให้เป็นไปตามนโยบายการกำกับดูแลกิจการที่ดีของบริษัทฯ

ทั้งนี้ เพื่อช่วยให้คณะกรรมการได้พิจารณาทบทวนผลงาน ปัญหาและอุปสรรคของการทำงานในปีที่ผ่านมา โดยจะมีการจัดทำสรุปผลการประเมิน และข้อเสนอแนะต่างๆ มาใช้ในการปรับปรุงและพัฒนาการดำเนินงานต่อไป และสรุปผลการประเมินคณะกรรมการบริษัท และคณะกรรมการชุดย่อย ประจำปี 2565 ในรายงานการประชุม คณะกรรมการบริษัท ครั้งที่ 6/2565 เมื่อวันที่ 19 ธันวาคม 2565 มีดังต่อไปนี้

การประเมินตนเองของคณะกรรมการบริษัท

หลักเกณฑ์ แบบการประเมินตนเองของคณะกรรมการบริษัท เป็นแบบประเมินการปฏิบัติหน้าที่ของ คณะกรรมการทั้งคณะและรายบุคคล โดยได้นำแนวทางการประเมินของตลาดหลักทรัพย์แห่งประเทศไทย มาปรับใช้ให้ เหมาะสมกับโครงสร้างของคณะกรรมการของบริษัท ซึ่งผลการประเมินจะเป็นส่วนสำคัญในการพัฒนาการปฏิบัติหน้าที่ และการดำเนินงานเกี่ยวกับกรรมการให้มีประสิทธิภาพและประสิทธิผลยิ่งขึ้นต่อไป โดยมีหัวข้อการประเมิน 6 หัวข้อ ดังนี้

1. โครงสร้างและคุณสมบัติของคณะกรรมการ
2. บทบาท หน้าที่ และความรับผิดชอบของคณะกรรมการ
3. การประชุมคณะกรรมการ

4. การทำหน้าที่ของกรรมการ
5. ความสัมพันธ์กับฝ่ายจัดการ
6. การพัฒนาตนเองของกรรมการและพัฒนาผู้บริหาร

ปี 2565 สรุปผลการประเมินคณะกรรมการทั้งคณะ และรายบุคคล ในภาพรวม 6 หัวข้อ เห็นว่าการดำเนินการส่วนใหญ่ มีการดำเนินการในเรื่องนั้นดี /เหมาะสม โดยมีคะแนนเฉลี่ยอยู่ในเกณฑ์ดีเท่ากับ ร้อยละ 87.23%

การประเมินตนเองของคณะกรรมการบริหาร

หลักเกณฑ์ แบบการประเมินตนเองของคณะกรรมการบริหาร เป็นแบบประเมินการปฏิบัติหน้าที่ของคณะกรรมการทั้งคณะและรายบุคคล โดยมีวัตถุประสงค์ของการประเมินผลการปฏิบัติงานของคณะกรรมการบริหาร ดังนี้

1. เพื่อช่วยให้มีการพิจารณาทบทวนผลงาน ปัญหาและอุปสรรคต่างๆ ในปีที่ผ่านมา
2. เพื่อให้การทำงานของคณะกรรมการบริหาร มีประสิทธิภาพมากยิ่งขึ้น

โดยมีการประเมิน 3 หัวข้อ ดังนี้

1. โครงสร้างและคุณสมบัติของคณะกรรมการชุดย่อย
2. การประชุมคณะกรรมการชุดย่อย
3. การปฏิบัติหน้าที่ของคณะกรรมการบริหาร

ปี 2565 สรุปผลการประเมินคณะกรรมการบริหารทั้งคณะและรายบุคคล ในภาพรวม 3 หัวข้อ เห็นว่าการดำเนินการส่วนใหญ่ จัดทำได้ดีมาก / เหมาะสมที่สุด โดยมีคะแนนเฉลี่ยอยู่ในเกณฑ์ดีมาก เท่ากับร้อยละ 91.90%

การประเมินตนเองของคณะกรรมการสรรหาและพิจารณาคำตอบแทน

หลักเกณฑ์ แบบการประเมินตนเองของคณะกรรมการสรรหาและพิจารณาคำตอบแทน เป็นแบบประเมินการปฏิบัติหน้าที่ของคณะกรรมการทั้งคณะและรายบุคคล โดยมีวัตถุประสงค์ของการประเมินผลการปฏิบัติงานของคณะกรรมการสรรหาฯ ดังนี้

1. เพื่อช่วยให้มีการพิจารณาทบทวนผลงาน ปัญหาและอุปสรรคต่างๆ ในปีที่ผ่านมา
2. เพื่อให้การทำงานของคณะกรรมการสรรหาฯ มีประสิทธิภาพมากยิ่งขึ้น

โดยมีการประเมิน 3 หัวข้อ ดังนี้

1. โครงสร้างและคุณสมบัติของคณะกรรมการชุดย่อย
2. การประชุมคณะกรรมการชุดย่อย
3. การปฏิบัติหน้าที่ของคณะกรรมการสรรหาและพิจารณาคำตอบแทน

ปี 2565 สรุปผลการประเมินคณะกรรมการสรรหาและพิจารณาคำตอบแทนทั้งคณะและรายบุคคล ในภาพรวม 3 หัวข้อ เห็นว่าการดำเนินการส่วนใหญ่ จัดทำได้ดีมาก / เหมาะสมที่สุด โดยมีคะแนนเฉลี่ยอยู่ในเกณฑ์ดีมาก เท่ากับร้อยละ 98.51%

การประเมินตนเองของคณะกรรมการตรวจสอบ

หลักเกณฑ์ แบบการประเมินตนเองของคณะกรรมการตรวจสอบ เป็นแบบประเมินการปฏิบัติหน้าที่ของคณะกรรมการทั้งคณะและรายบุคคล โดยมีวัตถุประสงค์ของการประเมินผลการปฏิบัติงานของคณะกรรมการตรวจสอบ ดังนี้

1. เพื่อช่วยให้มีการพิจารณาทบทวนผลงาน ปัญหาและอุปสรรคต่างๆ ในปีที่ผ่านมา
 2. เพื่อให้การทำงานของคณะกรรมการตรวจสอบมีประสิทธิภาพมากยิ่งขึ้น
- โดยมีการประเมิน 3 หัวข้อ ดังนี้

1. โครงสร้างและคุณสมบัติคณะกรรมการชุดย่อย
2. การประชุมคณะกรรมการชุดย่อย
3. การปฏิบัติหน้าที่ของคณะกรรมการตรวจสอบ

ปี 2565 สรุปผลการประเมินคณะกรรมการตรวจสอบทั้งคณะและรายบุคคล ในภาพรวม 3 หัวข้อ เห็นว่าการดำเนินการส่วนใหญ่ จัดทำได้ดีมาก / เหมาะสมที่สุด โดยมีคะแนนเฉลี่ยอยู่ในเกณฑ์ดีมาก เท่ากับร้อยละ 97.32%

รายงานคณะกรรมการตรวจสอบ

คณะกรรมการตรวจสอบของบริษัท โรงพยาบาลลาดพร้าว จำกัด (มหาชน) ได้รับการแต่งตั้งจากคณะกรรมการบริษัท ประกอบด้วยกรรมการซึ่งเป็นผู้ทรงคุณวุฒิ มีความรู้และประสบการณ์ ด้านการเงิน บัญชี เศรษฐศาสตร์และการบริหารธุรกิจ โดยในปี 2565 คณะกรรมการตรวจสอบของบริษัทซึ่งเป็นกรรมการอิสระ จำนวน 4 ท่านมีวาระการดำรงตำแหน่งดังนี้

1. ผศ.ดร.พิบูลย์ ลิมปประภัทร	ประธานคณะกรรมการ
2. นายกุลทล นาคพรหม	กรรมการ
3. นางเบญจวรรณ ธนไพศาลพิพัฒน์	กรรมการ
4. นางสาวทิพวรรณ อุทัยสง	กรรมการ

คณะกรรมการตรวจสอบทุกท่านมีคุณสมบัติครบถ้วนตรงตามที่กำหนดไว้ในกฎบัตรคณะกรรมการตรวจสอบ พร้อมทั้งได้มีการปฏิบัติหน้าที่และความรับผิดชอบให้เป็นไปตามกฎบัตรที่กำหนดไว้อย่างเคร่งครัด สำหรับในปี 2565 คณะกรรมการตรวจสอบมีการประชุมเป็นรายไตรมาสรวม 4 ครั้ง โดยมีกรรมการตรวจสอบเข้าร่วมประชุมครบองค์ประชุมพร้อมทั้งผู้สอบบัญชีผู้รับอนุญาตทุกครั้ง ซึ่งคณะกรรมการตรวจสอบได้ดำเนินงานตามหน้าที่ความรับผิดชอบดังต่อไปนี้

1. การสอบทานการปฏิบัติงานของบริษัทให้เป็นไปตามกฎหมายว่าด้วยหลักทรัพย์และตลาดหลักทรัพย์ ข้อกำหนดของตลาดหลักทรัพย์หรือกฎหมายที่เกี่ยวข้องกับธุรกิจของบริษัท
2. สอบทานรายการที่เกี่ยวข้องกันเพื่อให้มั่นใจว่าเป็นการดำเนินธุรกิจของบริษัทเป็นไปอย่างโปร่งใส ตรวจสอบได้ ไม่มีการเอื้อประโยชน์แก่ผู้เกี่ยวข้อง

3. สอบทานงบการเงินรายไตรมาสและประจำปี ก่อนเสนอให้คณะกรรมการบริษัทพิจารณา โดยให้ความสำคัญในการปฏิบัติตามมาตรฐานการบัญชี รายการระหว่างกัน รายการที่เกี่ยวข้องกัน รวมทั้งให้ความเห็นต่อฝ่ายบริหารของบริษัทฯ ในเรื่องการบริหารสินทรัพย์ให้เกิดประโยชน์อย่างเต็มที่

4. พิจารณาคัดเลือก เสนอแต่งตั้ง และเสนอค่าตอบแทนผู้สอบบัญชี เพื่อทำหน้าที่เป็นผู้สอบบัญชีของบริษัทฯ รวมทั้งได้เข้าร่วมประชุมกับผู้สอบบัญชีโดยไม่มีฝ่ายจัดการเข้าร่วมประชุม

5. พิจารณาแผนการตรวจสอบประจำปี และผลการตรวจสอบรายไตรมาส เพื่อประเมินระบบงานและระบบการควบคุมภายในของบริษัทฯ รวมทั้งให้คำแนะนำ เสนอแนวทางการปรับปรุงแก้ไขให้แก่ฝ่ายตรวจสอบภายใน โดยให้ดูแลการปฏิบัติงานให้มีระบบการตรวจสอบและการควบคุมภายในที่ดี

คณะกรรมการตรวจสอบพิจารณาแล้วเห็นว่าในปี 2565 บริษัทฯมีระบบการควบคุมภายใน การกำกับดูแลกิจการพร้อมทั้งการบริหารความเสี่ยงที่มีประสิทธิผลและมีการจัดทำรายงานทางการเงินได้อย่างถูกต้องครบถ้วนและเชื่อถือได้ ซึ่งเป็นไปตามมาตรฐานการรายงานทางการเงินและมีการเปิดเผยข้อมูลอย่างเพียงพอ ครบถ้วน ซึ่งทำให้การดำเนินงานของบริษัทเป็นไปตามเป้าหมายที่กำหนดไว้

9. การควบคุมภายในและรายการระหว่างกัน

ในการประชุมคณะกรรมการตรวจสอบครั้งที่ 4/2565 เมื่อวันที่ 8 พฤศจิกายน 2565 ซึ่งมีกรรมการตรวจสอบทั้ง 4 ท่านเข้าร่วมประชุมด้วย ที่ประชุมคณะกรรมการให้ความเห็นเกี่ยวกับความเพียงพอของระบบการควบคุมภายในของบริษัทและแบบประเมินความเพียงพอของระบบการควบคุมภายใน โดยได้ซักถามข้อมูลจากฝ่ายบริหารและผู้ตรวจสอบภายใน ในด้านต่างๆ ได้แก่ องค์กรและสภาพแวดล้อม การบริหารความเสี่ยง การควบคุมการปฏิบัติงานของฝ่ายบริหาร ระบบสารสนเทศและการสื่อสารข้อมูล และระบบการติดตาม ที่ประชุมคณะกรรมการมีความเห็นว่า ปัจจุบันบริษัท มีระบบควบคุมภายในที่มีความเหมาะสมและเพียงพอสำหรับการดำเนินธุรกิจของบริษัทฯ และบริษัทย่อยที่จะสามารถป้องกันทรัพย์สินของบริษัทจากการที่ผู้บริหารจะนำไปใช้โดยมิชอบหรือโดยไม่มีอำนาจได้ เพื่อให้มั่นใจได้และมีระบบการควบคุมภายในที่เพียงพอในเรื่องการทำธุรกรรมกับผู้ถือหุ้นใหญ่ของบริษัท กรรมการ ผู้บริหาร และผู้ที่เกี่ยวข้องกับบุคคลดังกล่าว รวมถึงการมีระบบการควบคุมภายในในการกำกับดูแลการดำเนินงานที่เกี่ยวข้องกับบุคคลที่อาจมีความขัดแย้งทางผลประโยชน์

การดำเนินงานเกี่ยวกับระบบการควบคุมภายในของบริษัทฯ

บริษัท ผู้สำเร็จ จำกัด เป็นผู้ตรวจสอบภายในที่เป็นองค์กรอิสระจากภายนอก ได้ตรวจสอบและประเมินความเพียงพอของระบบควบคุมภายในของบริษัทฯ หมุนเวียนไปตามฝ่ายงานและ/หรือระบบงานต่างๆ ในปี 2564 ซึ่งผลจากการสอบครั้งดังกล่าว สรุปได้ว่าบริษัทฯ มีระบบการควบคุมภายใน และได้มีกิจกรรมควบคุมความเสี่ยงหลักแล้ว ในด้านการบริหารองค์กรและสภาพแวดล้อม ด้านบัญชี ด้านการเงิน ด้านโภชนาการ ด้านงานกิจกรรมเพื่อสังคมและองค์กรสัมพันธ์ ด้านงานลงทะเบียนและโอเปอเรเตอร์ ด้านงานสารสื่อสารการตลาดและประชาสัมพันธ์ ด้านงานห้องผ่าตัด ด้านงานการพยาบาล และด้านงานบริการทางการแพทย์ โดยผลการตรวจสอบของผู้สอบภายในพบว่า ความเสี่ยงหลักที่บริษัทฯ มีการควบคุมแล้วในระบบงานหลักที่สำคัญ เช่น การบริหารองค์กรและสภาพแวดล้อม ระบบงานบัญชี ระบบงานการเงิน ระบบงานบุคลากร ระบบงานจัดซื้อ และระบบงานสารสนเทศ

บริษัท โรงพยาบาลลาดพร้าว จำกัด (มหาชน)

รายการระหว่างบริษัทกับบริษัทย่อย

บุคคล/นิติบุคคลที่อาจมีความขัดแย้ง	ลักษณะของความสัมพันธ์	ลักษณะของรายการระหว่างกัน	ณ 31 ธันวาคม 2565		ความจำเป็นและความสมเหตุสมผล
			มูลค่ารายการ	ยอดคงค้าง	
บริษัท ศูนย์ห้องปฏิบัติการและวิจัยทางการแพทย์แห่งเอเชีย จำกัด (AMLC)	บริษัทย่อยของบริษัทฯ โดยบริษัทฯ ถือหุ้นอยู่ร้อยละ 99.99	มัดจำค่าบริการตรวจวิเคราะห์	0.00	2,000,000.00	- บริษัทฯ ทำสัญญาว่าจ้างให้ AMLC ดำเนินการงานด้านตรวจวิเคราะห์ "สิ่งส่งตรวจ"(Specimen)ตามหลักวิชาการและมาตรฐานของผู้ประกอบวิชาชีพ ตลอดจนปฏิบัติตามข้อกำหนดของกฎหมายและระบบรับรองคุณภาพ โดยสัญญามีระยะเวลา 2 ปี 8 เดือน สิ้นสุดวันที่ 30 กันยายน 2565 สัญญาเลขที่ 1/2563 และต่อสัญญาเพิ่มระยะเวลา 1 ปี 3 เดือน นับตั้งแต่วันที่ 1 ตุลาคม 2565 ถึงวันที่ 31 ธันวาคม 2566 สัญญาเลขที่ 003/2566 โดยในวันทำสัญญากับบริษัทฯ ได้ชำระเงินมัดจำ จำนวน 2,000,000 บาทเพื่อเป็นประกัน
		ค่าบริการการให้บริการตรวจวิเคราะห์สิ่งส่งตรวจทางห้องปฏิบัติการทางการแพทย์ (รวม VAT)	219,066,197.00	24,527,776.00	- บริษัทฯ ทำสัญญาว่าจ้างให้ AMLC ดำเนินการงานด้านตรวจวิเคราะห์ "สิ่งส่งตรวจ"(Specimen)ตามหลักวิชาการและมาตรฐานของผู้ประกอบวิชาชีพ ตลอดจนปฏิบัติตามข้อกำหนดของกฎหมายและระบบรับรองคุณภาพ โดยสัญญามีระยะเวลา 2 ปี 8 เดือน สิ้นสุดวันที่ 30 กันยายน 2565 สัญญาเลขที่ 1/2563 และต่อสัญญาเพิ่มระยะเวลา 1 ปี 3 เดือน นับตั้งแต่วันที่ 1 ตุลาคม 2565 ถึงวันที่ 31 ธันวาคม 2566 สัญญาเลขที่ 003/2566 โดยตกลงจ่ายค่าบริการตรวจวิเคราะห์ตามรายการและอัตราค่าตรวจตามที่ตกลงในสัญญา

บุคคล/นิติบุคคลที่อาจมีความขัดแย้ง	ลักษณะของความสัมพันธ์	ลักษณะของรายการระหว่างกัน	ณ 31 ธันวาคม 2565		ความจำเป็นและความสมเหตุสมผล
			มูลค่ารายการ	ยอดคงค้าง	
บริษัท ศูนย์ห้องปฏิบัติการและวิจัยทางการแพทย์แห่งเอเชีย จำกัด (AMLC) ต่อ	บริษัทย่อยของบริษัทฯ โดยบริษัทฯ ถือหุ้นอยู่ร้อยละ 99.99	รายได้ค่าบริการบุคคลากร (รวม VAT)	600,000.00	50,000.00	วันที่ 25 กุมภาพันธ์ 2563 บริษัทฯ และ AMLC ตกลงทำสัญญาให้ AMLC ใช้บริการด้านการบริหารจัดการงานทรัพยากรบุคคล , งานด้านจัดซื้อจัดจ้าง , งานด้านการเงิน , งานด้านบัญชี , งานธุรการ และงานบริการอื่นๆ โดยตกลงค่าบริการในอัตราเดือนละ 50,000 บาท โดยสัญญามีระยะเวลา 3 ปี สิ้นสุดวันที่ 31 มกราคม 2566 สัญญาเลขที่ 008/2563
		รายได้ค่าเช่าพื้นที่ (รวม VAT)	3,180,000.00	265,000.00	วันที่ 25 กุมภาพันธ์ 2563 บริษัทฯ ทำสัญญาให้ AMLC เช่าพื้นที่ของอาคารโรงพยาบาลฯ จำนวน 265 ตารางเมตร อัตราตารางเมตรละ 1,000 บาท รวมจำนวน 265,000 บาทต่อเดือน (ค่าเช่ารวมค่ากระแสไฟฟ้า ค่าน้ำประปา ค่าโทรศัพท์ภายในอาคาร ค่าบริการสาธารณูปโภคอื่นๆ) โดยสัญญามีระยะเวลา 3 ปี สิ้นสุดวันที่ 31 มกราคม 2566 สัญญาเลขที่ 007/2563
		ให้บริการรักษาพยาบาล	98,915.95	21,227.50	ในกรณีบุคลากรของ AMLC เข้ามาให้บริการรักษาพยาบาลของบริษัทฯ มีเงื่อนไขเหมือนกับลูกจ้างบริษัทคู่สัญญาทั่วไป
		ค่าวัสดุสิ้นเปลืองสนง.และเวชภัณฑ์	2,355,734.91	261,108.39	เบิกใช้วัสดุสิ้นเปลืองในสำนักงาน จาก รพ.
		ค่าบริการระบบสารสนเทศ (รวม VAT)	240,000.00	0.00	บริษัทฯ และ AMLC ตกลงทำสัญญาเช่าระบบสารสนเทศห้องปฏิบัติการเมื่อวันที่ 1 มกราคม 2565 สัญญามีกำหนดระยะเวลา 2 ปี เริ่มวันที่ 1 มกราคม 2565 ถึงวันที่ 31 ธันวาคม 2566 เพื่อเชื่อมต่อวงจรสัญญาณกับระบบ LIS และ HIS สัญญาเลขที่ LPH.005/2565 โดยคิดอัตราค่าเช่าระบบเดือนละ 20,000 บาท

บุคคล/นิติบุคคลที่อาจมีความขัดแย้ง	ลักษณะของความสัมพันธ์	ลักษณะของรายการระหว่างกัน	ณ 31 ธันวาคม 2565		ความจำเป็นและความสมเหตุสมผล
			มูลค่ารายการ	ยอดคงค้าง	
บริษัท ศูนย์ห้องปฏิบัติการและวิจัยทางการแพทย์แห่งเอเชีย จำกัด (AMLC) - ต่อ	บริษัทย่อยของบริษัทฯ โดยบริษัทฯ ถือหุ้นอยู่ร้อยละ 99.99	เงินปันผลรับ	114,995,400.00	0.00	- ตามมติที่ประชุมสามัญผู้ถือหุ้นของ AMLC ครั้งที่ 16/2565 เมื่อวันที่ 21 เมษายน 2565 ได้มีการอนุมัติให้จ่ายเงินปันผลจากผลประกอบการกำไรสุทธิสำหรับปี 2564 เป็นจำนวนเงินรวม 70 ล้านบาท ให้กับหุ้นสามัญจำนวน 500,000 หุ้น ในอัตราหุ้นละ 140 บาท ซึ่งบริษัทได้จ่ายเงินปันผลระหว่างกาลแล้วรวมจำนวนเงิน 40 ล้านบาท (สำหรับหุ้นสามัญจำนวน 500,000 หุ้น ในอัตราหุ้นละ 80 บาท) โดยจ่ายเงินปันผลระหว่างกาลครั้งที่ 1 เมื่อวันที่ 16 กันยายน 2564 จำนวนเงิน 20 ล้านบาท และจ่ายเงินปันผลระหว่างกาลครั้งที่ 2 เมื่อวันที่ 9 ธันวาคม 2564 จำนวนเงิน 20 ล้านบาท คงเหลือเงินปันผลจ่ายเป็นจำนวนเงิน 30 ล้านบาท (สำหรับหุ้นสามัญจำนวน 500,000 หุ้น ในอัตราหุ้นละ 60 บาท) โดยจ่ายเงินปันผลในวันที่ 20 พฤษภาคม 2565
					<ul style="list-style-type: none"> - ตามมติที่ประชุมคณะกรรมการของ AMLC ครั้งที่ 8/2565 เมื่อวันที่ 24 สิงหาคม 2565 ได้มีการอนุมัติให้จ่ายเงินปันผลระหว่างกาลจากผลการดำเนินงานงวดหกเดือนสิ้นสุดวันที่ 30 มิถุนายน 2565 สำหรับหุ้นสามัญจำนวน 500,000 หุ้น ในอัตราหุ้นละ 120 บาท เป็นจำนวนเงิน 60 ล้านบาท โดยจ่ายเงินปันผลในวันที่ 16 กันยายน 2565 - และตามมติที่ประชุมคณะกรรมการของ AMLC ครั้งที่ 11/2565 เมื่อวันที่ 23 พฤศจิกายน 2565 ได้มีการอนุมัติให้จ่ายเงินปันผลระหว่างกาลครั้งที่ 2 จากผลการดำเนินงานงวดเก้าเดือนสิ้นสุดวันที่ 30 กันยายน 2565 สำหรับหุ้นสามัญ จำนวน 500,000 หุ้น ในอัตราหุ้นละ 50 บาท เป็นจำนวนเงิน 25 ล้านบาท โดยจ่ายเงินปันผลในวันที่ 9 ธันวาคม 2565

บุคคล/นิติบุคคลที่อาจมีความขัดแย้ง	ลักษณะของความสัมพันธ์	ลักษณะของรายการระหว่างกัน	ณ 31 ธันวาคม 2565		ความจำเป็นและความสมเหตุสมผล
			มูลค่ารายการ	ยอดคงค้าง	
บริษัท ศูนย์บริหารจัดการธุรกิจแห่งเอเชีย จำกัด ("ABMC")	บริษัทย่อยของบริษัทฯ โดยบริษัทฯ ถือหุ้นอยู่ร้อยละ 99.99	ให้บริการรักษาพยาบาล	232,527.07	39,424.25	กรณีบุคลากรของ ABMC เข้ามาให้บริการรักษาพยาบาลของบริษัทฯ ซึ่งทาง ABMC จะสำรองจ่ายค่ารักษาพยาบาลส่วนหนึ่งให้กับบริษัทฯ โดยตรง สำหรับส่วนที่เหลือจะเรียกชำระโดยผู้เข้ามาใช้บริการ โดยมีเงื่อนไขในการคิดค่ารักษาเหมือนบุคคลทั่วไป
		รายได้ค่าเช่าอาคาร	198,000.00	18,150.00	วันที่ 1 มกราคม 2565 บริษัทฯ ทำสัญญาให้เช่าอาคารเพื่อเป็นอาคารสำนักงาน กับ ABMC ระยะเวลา 1 ปี ตั้งแต่วันที่ 1 ม.ค.65 ถึงวันที่ 31 ธ.ค. 65 ในอัตราเดือนละ 18,150 บาท สัญญาเลขที่ LPH 001/2565
		เงินปันผลรับ	9,999,300.00	0.00	ตามมติที่ประชุมสามัญผู้ถือหุ้นของ ABMC ครั้งที่ 15/2565 เมื่อวันที่ 21 เมษายน 2565 ได้มีการอนุมัติให้จ่ายเงินปันผลจากกำไรสุทธิประจำปี 2564 สำหรับหุ้นสามัญจำนวน 1,000,000 หุ้น ในอัตราหุ้นละ 10 บาท เป็นจำนวนเงิน 10 ล้านบาท โดยจ่ายเงินปันผลในวันที่ 20 พฤษภาคม 2565
		ค่าวัสดุสิ้นเปลืองสนง.	121,913.00	15,449.42	เบิกใช้วัสดุสิ้นเปลืองในสำนักงาน จาก รพ.
-		ค่าไฟฟ้า	59,043.96	4,826.67	ค่าบริการใช้ไฟฟ้า โดยเรียกเก็บจากใบแจ้งหนี้จากการไฟฟ้า
		ค่าบริการจัดการการตลาดลูกค้าต่างประเทศและโครงการพิเศษ	8,400,000.00	700,000.00	- บริษัทฯว่าจ้าง ABMC ในการดำเนินการงานด้านบริการจัดการด้านการตลาดลูกค้าต่างประเทศและโครงการพิเศษ อายุสัญญาสิ้นสุดวันที่ 31 ธันวาคม 2565 ในอัตราเดือนละ 0.70 ล้านบาท บริษัทฯอยู่ในระหว่างปรับโครงสร้างการบริหารจัดการเพื่อเพิ่มประสิทธิภาพรองรับการขยายงาน จึงมีข้อตกลงร่วมกันให้ต่ออายุสัญญาออกไปเป็นระยะเวลา 3 เดือน สิ้นสุดวันที่ 31 มีนาคม 2566 ในอัตราค่าบริการเดือนละ 1.50 ล้านบาท

บุคคล/นิติบุคคลที่อาจมีความขัดแย้ง	ลักษณะของความสัมพันธ์	ลักษณะของรายการระหว่างกัน	ณ 31 ธันวาคม 2565		ความจำเป็นและความสมเหตุสมผล
			มูลค่ารายการ	ยอดคงค้าง	
บริษัท ศูนย์บริหารจัดการธุรกิจแห่งเอเชีย จำกัด (“ABMC”) ต่อ-	บริษัทย่อยของบริษัทฯ โดยบริษัทฯ ถือหุ้นอยู่ร้อยละ 99.99	จ้างบริหารจัดการบริการตรวจสุขภาพเคลื่อนที่	9,600,000.00	800,000.00	- บริษัทฯ จ้าง ABMC ในการบริหารจัดการธุรกิจออกหน่วยบริการตรวจสุขภาพเคลื่อนที่ทั้งในกรุงเทพมหานคร และต่างจังหวัด आयुสัณญาลันสุดวันที่ 31 ธันวาคม 2565 ในอัตราเดือนละ 0.80 ล้านบาท บริษัทฯ อยู่ระหว่างปรับโครงสร้างการบริหารจัดการเพื่อเพิ่มประสิทธิภาพรองรับการขยายงาน จึงมีข้อตกลงร่วมกันให้ต่ออายุสัญญาออกไปเป็นระยะเวลา 3 เดือน สิ้นสุดวันที่ 31 มีนาคม 2566 ในอัตราค่าบริการเดือนละ 1.50 ล้านบาท
		จ้างบริหารจัดการ (โครงการพิเศษ)	25,188,540.74	12,847,832.44	- เอกสารแนบท้ายสัญญาว่าจ้างบริการตรวจสุขภาพเคลื่อนที่ (ฉบับที่ 2) เลขที่ LPH 032/2565 ลงวันที่ 20 เมษายน 2565 บริษัทฯ ได้ตกลงชำระค่าตอบแทนนอกเหนือจากค่าจ้าง ให้แก่ ABMC ตามความสำเร็จของงานในการบริหารจัดการโครงการพิเศษ การจัดการหอผู้ป่วยติดเชื้อโควิด-19 (IPD Hospitel) ประจำปี 2565 โดยตกลงจ่ายส่วนแบ่งในอัตราส่วนแบ่ง 6% ตามรายได้ที่เกิดขึ้นในปี 2565 - เอกสารแนบท้ายสัญญาว่าจ้างบริหารจัดการ บริการตรวจสุขภาพเคลื่อนที่ (ฉบับที่ 3) เลขที่ LPH 022/2566 ลงวันที่ 24 มกราคม 2566 บริษัทฯ ได้ตกลงชำระค่าตอบแทนนอกเหนือจากค่าจ้าง ให้แก่ ABMC ตามความสำเร็จของงานในการบริหารจัดการตรวจสุขภาพเคลื่อนที่ประจำปี 2565 โดยตกลงจ่าย ส่วนแบ่งในอัตราส่วนแบ่ง 6% ตามรายได้ที่เกิดขึ้นในปี 2565 - เอกสารแนบท้ายสัญญาว่าจ้างบริหารจัดการ การตลาดลูกค้าต่างประเทศ (ฉบับที่ 1) เลขที่ LPH 023/2566 ลงวันที่ 24 มกราคม 2566 บริษัทฯ ได้ตก

บุคคล/นิติบุคคลที่อาจมีความขัดแย้ง	ลักษณะของความสัมพันธ์	ลักษณะของรายการระหว่างกัน	ณ 31 ธันวาคม 2565		ความจำเป็นและความสมเหตุสมผล
			มูลค่ารายการ	ยอดคงค้าง	
					ลงชำระค่าตอบแทนนอกเหนือจากค่าจ้าง ให้แก่ ABMC ตามความสำเร็จของงานในการบริหารจัดการ การตลาดลูกค้า ประจำปี 2565 โดยตกลงจ่ายส่วนแบ่งในอัตราส่วนแบ่ง 6% ตามรายได้ที่เกิดขึ้นในปี 2565

บุคคล/นิติบุคคลที่อาจมีความขัดแย้ง	ลักษณะของความสัมพันธ์	ลักษณะของรายการระหว่างกัน	ณ 31 ธันวาคม 2565		ความจำเป็นและความสมเหตุสมผล
			มูลค่ารายการ	ยอดคงค้าง	
บริษัท ศูนย์ห้องปฏิบัติการและวิจัยทางการแพทย์และการเกษตรแห่งเอเชีย จำกัด (มหาชน) (AMARC)	บริษัทย่อยของบริษัทฯ โดยบริษัทฯ ถือหุ้นอยู่ ร้อยละ 69.39	รายได้บริการห้องประชุม	47,360.00	4,330.00	บริษัทฯ ให้ AMARC มาใช้ห้องประชุม ของบริษัทฯ โดยบริษัทฯ คิดอัตราค่าบริการห้องประชุม ตามอัตราที่ให้บริการโดยทั่วไป ในอัตราครั้งวัน 2,000 บาท ราคาไม่รวมค่าอาหารว่างและเครื่องดื่ม
	(ก่อนการเพิ่มทุน IPO เมื่อวันที่ 10 ตุลาคม 2565 บริษัทถือหุ้นใน AMARC 97.14%)	ให้บริการรักษาพยาบาล	2,770,956.28	422,750.48	กรณีบุคลากรของ AMARC เข้ามาใช้บริการรักษาพยาบาลของบริษัทฯ ซึ่งทาง AMARC จะสำรองจ่ายค่ารักษาพยาบาลส่วนหนึ่งให้กับบริษัทฯ โดยตรง สำหรับส่วนที่เหลือจะเรียกชำระโดยผู้เข้ามาใช้บริการ โดยมีเงื่อนไขในการคิดค่ารักษาเหมือนบุคคลทั่วไป
		ค่าบริการทางการแพทย์	160,000.00	20,000.00	บริษัทฯ และ AMARC ทำสัญญาบริการรักษาพยาบาลและส่งตัวผู้ป่วย เมื่อวันที่ 1 พฤษภาคม 2565 สัญญาเลขที่ LPH 055/2565 กำหนดเวลา 8 เดือน เริ่มวันที่ 1 พฤษภาคม ถึงวันที่ 31 ธันวาคม 2565 โดยโรงพยาบาลจะจัดส่งพยาบาลตั้งแต่ระดับพยาบาลเทคนิคขึ้นไป เพื่อให้การพยาบาลผู้ป่วยภายในสถานประกอบการ ในอัตราเดือนละ 20,000 บาท

บุคคล/นิติบุคคลที่อาจมีความขัดแย้ง	ลักษณะของความสัมพันธ์	ลักษณะของรายการระหว่างกัน	ณ 31 ธันวาคม 2565		ความจำเป็นและความสมเหตุสมผล
			มูลค่ารายการ	ยอดคงค้าง	
บริษัท ศูนย์ห้องปฏิบัติการและวิจัยทางการแพทย์และการเกษตรแห่งเอเชีย จำกัด (มหาชน) (AMARC) ต่อ	บริษัทย่อยของบริษัทฯ โดยบริษัทฯ ถือหุ้นอยู่ร้อยละ 69.39 (ก่อนการเพิ่มทุน IPO เมื่อวันที่ 10 ตุลาคม 2565 บริษัทถือหุ้นใน AMARC 97.14%)	เงินปันผลรับ	14,570,925.00	0.00	ตามมติที่ประชุมสามัญผู้ถือหุ้นของ AMARC ครั้งที่ 18/2565 เมื่อวันที่ 25 เมษายน 2565 ได้มีการอนุมัติให้จ่ายเงินปันผลจากกำไรสุทธิประจำปี 2564 สำหรับหุ้นสามัญจำนวน 300,000,000 หุ้น ในอัตราหุ้นละ 0.05 บาท บาทเป็นจำนวนเงิน 15 ล้านบาท โดยจ่ายเงินปันผลในวันที่ 20 พฤษภาคม 2565

บุคคล/นิติบุคคลที่อาจมีความขัดแย้ง	ลักษณะของความสัมพันธ์	ลักษณะของรายการระหว่างกัน	ณ 31 ธันวาคม 2565		ความจำเป็นและความสมเหตุสมผล
			มูลค่ารายการ	ยอดคงค้าง	
บริษัท แอลพี เมดดิคอล เซ็นเตอร์ จำกัด (LPM)	ถือหุ้นโดยบริษัทย่อย ABMC ร้อยละ 99.99 (เดิมถือหุ้นโดยบริษัทฯ ร้อยละ 50.80)	เงินให้กู้ยืมแก่บริษัทย่อย	ยกมา 5,000,000.00 ในงวด 0.00 จ่ายชำระ (5,000,000.00)	0.00	- บริษัทฯ ให้ LPM กู้ยืมเงิน เพื่อเป็นเงินหมุนเวียนภายในบริษัทฯ ณ วันที่ 1 มกราคม 2565 มียอดเงินต้นคงค้างจำนวน 5,000,000 บาท โดยคิดอัตราดอกเบี้ยร้อยละ 4.00% ต่อปี โดยอ้างอิงจากอัตราดอกเบี้ย MLR ของธนาคารกรุงศรี มีเงื่อนไขในการชำระคืนเมื่อทวงถาม ทั้งนี้บริษัทฯ ได้รับผลประโยชน์เนื่องจากอัตราดอกเบี้ยที่ได้รับสูงกว่าอัตราดอกเบี้ยเงินฝาก - วันที่ 20 กันยายน 2565 บริษัทฯ ได้รับเงินกู้ยืมคืนจาก LPM เต็มจำนวน 5 ลบ.

บุคคล/นิติบุคคลที่อาจมีความขัดแย้ง	ลักษณะของความสัมพันธ์	ลักษณะของรายการระหว่างกัน	ณ 31 ธันวาคม 2565		ความจำเป็นและความสมเหตุสมผล
			มูลค่ารายการ	ยอดคงค้าง	
บริษัท แอลพี เมดดิคอล เซ็นเตอร์ จำกัด (LPM) ต่อ	ถือหุ้นโดยบริษัทย่อย ABMC ร้อยละ 99.99 (เดิมถือหุ้นโดยบริษัทฯ ร้อยละ 50.80)	ดอกเบี้ยรับจากการให้กู้ยืม	144,109.49	0.00	บริษัทฯ คิดอัตราดอกเบี้ยเงินกู้ร้อยละ 4.00% ต่อปี โดยอ้างอิงจากอัตราดอกเบี้ย MLR ของธนาคารกรุงไทย มีเงื่อนไขในการชำระคืนเมื่อทวงถาม
		ค่าบริการออกหน่วยตรวจสุขภาพเคลื่อนที่	8,778,498.00	7,372,388.00	บริษัทฯ และ LPM ตกลงทำสัญญาว่าจ้างให้บริการออกหน่วยตรวจสุขภาพเคลื่อนที่ สัญญาเลขที่ LPH 020/2565 ลงวันที่ 1 มกราคม 2565 โดยสัญญามีระยะเวลา 1 ปี เริ่มวันที่ 1 มกราคม 2565 สิ้นสุดวันที่ 31 ธันวาคม 2565
		ค่าวัสดุสิ้นเปลือง สنج.และเวชภัณฑ์	115,628.55	0.00	เบิกใช้วัสดุสิ้นเปลืองในสำนักงาน จาก รพ.

บริษัท โรงพยาบาลลาดพร้าว จำกัด (มหาชน)

รายการระหว่างบริษัทกับกิจการที่เกี่ยวข้องกัน

บุคคล/นิติบุคคลที่อาจมีความขัดแย้ง	ลักษณะของความสัมพันธ์	ลักษณะของรายการระหว่างกัน	ณ 31 ธันวาคม 2565		ความจำเป็นและความสมเหตุสมผล
			มูลค่ารายการ	ยอดคงค้าง	
บริษัท ลาดพร้าวการศึกษ จำกัด (LBS)	เป็นบริษัทที่เกี่ยวข้องกันโดยมีกรรมกรร่วมกัน	รายได้บริการห้องประชุม	1,965.00	150.00	- LBS มาใช้บริการห้องประชุม ของบริษัทฯ โดยบริษัทฯ คิดอัตราค่าบริการห้องประชุม ตามอัตราที่ให้บริการโดยทั่วไป ในอัตราครั้งวัน 2,000 บาท ราคาไม่รวมค่าอาหารว่างและเครื่องดื่ม
		ค่าเช่าป้ายบอกทาง	87,600.00	7,398.00	- ค่าบริการเพื่อติดตั้งป้ายแนะนำสถานที่ ส่วนของ LBS โดยบริษัทฯ ได้ทำสัญญากับทางพิเศษแห่งประเทศไทย
		ให้บริการรักษาพยาบาล	618,598.75	151,897.55	- LBS ทำสัญญาการใช้บริการรักษาพยาบาลสำหรับนักเรียนและบุคลากรของโรงเรียนเพื่อเข้ารับบริการรักษาพยาบาลกับบริษัทฯ ซึ่งมีเงื่อนไขเหมือนกับลูกค้าบริษัทคู่สัญญาทั่วไป

บริษัท โรงพยาบาลลาดพร้าว จำกัด (มหาชน)

รายการระหว่างบริษัทกับบุคคลที่เกี่ยวข้องกัน

บุคคล/นิติบุคคลที่อาจมีความขัดแย้ง	ลักษณะของความสัมพันธ์	ลักษณะของรายการระหว่างกัน	ณ 31 ธันวาคม 2565		ความจำเป็นและความสมเหตุสมผล
			มูลค่ารายการ	ยอดคงค้าง	
บริษัท แอ็คเท็ค จำกัด	เป็นนิติบุคคลที่มีคุณยงยุทธ วิทยุ ประดิษฐ์ ซึ่งเป็นกรรมการและผู้จัดการในบริษัทดังกล่าวเป็นสามีของพี่สาวนายอังกูร์ ฉันทนาพานิช และนางสุภาพร ศันธานนท์ กรรมการของบริษัทฯ ทั้งนี้กลุ่มวิทยุประดิษฐ์และบริษัทดังกล่าวเป็นผู้ถือหุ้นของบริษัทฯทั้งทางตรงและทางอ้อมรวมร้อยละ 2.48	ค่าใช้จ่ายในการเป็นที่ปรึกษาก่อสร้าง	4,880,794.00	0.00	- บริษัทฯได้ว่าจ้างแอ็คเท็คเป็นที่ปรึกษาในการก่อสร้างสำหรับการก่อสร้างอาคารโรงพยาบาล โดยคิดอัตราค่าที่ปรึกษาเป็นไป ความเห็นของคณะกรรมการตรวจสอบตามสัญญา ด้านก่อสร้างและเป็นประโยชน์กับบริษัทฯ และอัตราค่าที่ปรึกษาในการก่อสร้างเพิ่มเติมอาคารโรงพยาบาลลาดพร้าว นั้นเป็นไปตามราคาที่เหมาะสมจากการเปรียบเทียบมาตรฐานการปฏิบัติวิชาชีพวิศวกรรม จึงเป็นรายการที่สมเหตุสมผล

ส่วนที่ 3

งบการเงิน



บริษัท โรงพยาบาลลาดพร้าว จำกัด (มหาชน) และบริษัทย่อย

งบการเงินรวมและงบการเงินเฉพาะกิจการ
สำหรับปีสิ้นสุดวันที่ 31 ธันวาคม 2565

รายงานของผู้สอบบัญชีรับอนุญาต

เสนอ ผู้ถือหุ้นและคณะกรรมการ
บริษัท โรงพยาบาลลาดพร้าว จำกัด (มหาชน)

ความเห็น

ข้าพเจ้าได้ตรวจสอบงบการเงินรวมของบริษัท โรงพยาบาลลาดพร้าว จำกัด (มหาชน) และบริษัทย่อย (กลุ่มบริษัท) ซึ่งประกอบด้วยงบแสดงฐานะการเงินรวม ณ วันที่ 31 ธันวาคม 2565 งบกำไรขาดทุนเบ็ดเสร็จรวม งบแสดงการเปลี่ยนแปลงส่วนของผู้ถือหุ้นรวมและงบกระแสเงินสดรวมสำหรับปีสิ้นสุดวันเดียวกันและหมายเหตุประกอบงบการเงินรวม รวมถึงสรุปนโยบายการบัญชีที่สำคัญ และข้าพเจ้าได้ตรวจสอบงบการเงินเฉพาะกิจการของบริษัท โรงพยาบาลลาดพร้าว จำกัด (มหาชน) (บริษัท) ซึ่งประกอบด้วยงบแสดงฐานะการเงิน ณ วันที่ 31 ธันวาคม 2565 งบกำไรขาดทุนเบ็ดเสร็จ งบแสดงการเปลี่ยนแปลงส่วนของผู้ถือหุ้นและงบกระแสเงินสดสำหรับปีสิ้นสุดวันเดียวกันและหมายเหตุประกอบงบการเงิน รวมถึงสรุปนโยบายการบัญชีที่สำคัญ

ข้าพเจ้าเห็นว่า งบการเงินข้างต้นนี้แสดงฐานะการเงินรวมของบริษัท โรงพยาบาลลาดพร้าว จำกัด (มหาชน) และบริษัทย่อย ณ วันที่ 31 ธันวาคม 2565 ผลการดำเนินงานรวมและกระแสเงินสดรวมสำหรับปีสิ้นสุดวันเดียวกันและแสดงฐานะการเงินเฉพาะกิจการของบริษัท โรงพยาบาลลาดพร้าว จำกัด (มหาชน) ณ วันที่ 31 ธันวาคม 2565 ผลการดำเนินงานและกระแสเงินสดสำหรับปีสิ้นสุดวันเดียวกัน โดยถูกต้องตามที่ควรในสาระสำคัญตามมาตรฐานการรายงานทางการเงิน

เกณฑ์ในการแสดงความเห็น

ข้าพเจ้าได้ปฏิบัติตามตรวจสอบตามมาตรฐานการสอบบัญชี ความรับผิดชอบของข้าพเจ้าได้กล่าวไว้ในวรรคความรับผิดชอบของผู้สอบบัญชีต่อการตรวจสอบงบการเงินในรายงานของข้าพเจ้า ข้าพเจ้ามีความเป็นอิสระจากกลุ่มบริษัทและบริษัทตามประมวลจรรยาบรรณของผู้ประกอบวิชาชีพบัญชี รวมถึงมาตรฐานเรื่องความเป็นอิสระที่กำหนดโดยสภาวิชาชีพบัญชี (ประมวลจรรยาบรรณของผู้ประกอบวิชาชีพบัญชี) ในส่วนที่เกี่ยวข้องกับการตรวจสอบงบการเงิน และข้าพเจ้าได้ปฏิบัติตามความรับผิดชอบด้านจรรยาบรรณอื่นๆ ตามประมวลจรรยาบรรณของผู้ประกอบวิชาชีพบัญชี ข้าพเจ้าเชื่อว่าหลักฐานการสอบบัญชีที่ข้าพเจ้าได้รับเพียงพอและเหมาะสมเพื่อใช้เป็นเกณฑ์ในการแสดงความเห็นของข้าพเจ้า

เรื่องสำคัญในการตรวจสอบ

เรื่องสำคัญในการตรวจสอบคือเรื่องต่างๆ ที่มีนัยสำคัญที่สุดตามดุลยพินิจของผู้ประกอบวิชาชีพของข้าพเจ้าในการตรวจสอบงบการเงินรวมและงบการเงินเฉพาะกิจการสำหรับงวดปัจจุบัน ข้าพเจ้าได้นำเรื่องเหล่านี้มาพิจารณาในบริบทของการตรวจสอบงบการเงินรวมและงบการเงินเฉพาะกิจการโดยรวมและในการแสดงความเห็นของข้าพเจ้า ทั้งนี้ข้าพเจ้าไม่ได้แสดงความเห็นแยกต่างหากสำหรับเรื่องเหล่านี้

การรับรู้รายได้จากการรักษาพยาบาลทั่วไป

เนื่องจากรายได้จากการรักษาพยาบาลเป็นรายการที่มีมูลค่าที่เป็นสาระสำคัญในงบการเงินรวมและงบการเงินเฉพาะกิจการคิดเป็นร้อยละ 54 และร้อยละ 57 ของรายได้รวม ตามลำดับ นอกจากนี้รายได้จากการกิจการโรงพยาบาลมีหลายองค์ประกอบ ได้แก่ รายได้จากการขายยาและเวชภัณฑ์ รายได้ค่าบริการทางการแพทย์ รายได้ค่าห้องผู้ป่วย เป็นต้น รวมถึงมีส่วนลดที่ทำกับคู่สัญญาต่างๆ โดยเงื่อนไขของคู่สัญญาก็มีความหลากหลาย ดังนั้นข้าพเจ้าจึงให้ความสำคัญเป็นพิเศษเกี่ยวกับ จำนวน มูลค่าและระยะเวลาในการรับรู้รายได้ของบริษัท

ข้าพเจ้าได้ตรวจสอบการรับรู้รายได้จากการรักษาพยาบาล โดยการประเมินและทดสอบประสิทธิภาพของระบบการควบคุมภายในของบริษัทที่เกี่ยวข้องกับวงจรรายได้ โดยการสอบถามผู้รับผิดชอบทำความเข้าใจและเลือกตัวอย่างเพื่อทดสอบการปฏิบัติตามการควบคุมที่บริษัทออกแบบไว้ นอกจากนี้ ข้าพเจ้าได้สุ่มตัวอย่างตรวจสอบเอกสารประกอบรายการค่ารักษาพยาบาลที่เกิดขึ้นในระหว่างปี ตรวจสอบในช่วงใกล้สิ้นรอบระยะเวลาบัญชีและตรวจสอบใบลดหนี้ที่บริษัทออกหลังวันสิ้นรอบระยะเวลาบัญชี วิเคราะห์เปรียบเทียบข้อมูลบัญชีรายได้แบบแยกย่อย เพื่อตรวจสอบความผิดปกติที่อาจเกิดขึ้นของรายการค่ารักษาพยาบาลตลอดรอบระยะเวลาบัญชี โดยเฉพาะรายการบัญชีที่ทำผ่านใบสำคัญทั่วไป

การรับรู้รายได้จากประกันสังคม

บริษัทมีรายได้จากประกันสังคมจากการเข้าร่วมทำสัญญาจ้างให้บริการทางการแพทย์ตามพระราชบัญญัติประกันสังคม พ.ศ. 2533 โดยมีรายได้จากประกันสังคมในงบการเงินรวมและงบการเงินเฉพาะกิจการคิดเป็นร้อยละ 34 และร้อยละ 36 ของรายได้รวม ตามลำดับ ซึ่งบริษัทจะได้รับเงินจากสำนักงานประกันสังคมในส่วนของผู้ประกันตนที่เลือกใช้สิทธิรักษาพยาบาลกับโรงพยาบาล นอกจากนี้ บริษัทยังได้รับรายได้ค่าบริการทางการแพทย์จากกรณีโรคที่มีภาระเสี่ยงและโรคที่มีค่าใช้จ่ายสูงส่วนเพิ่มอีก แต่รายได้ส่วนเพิ่มดังกล่าวการได้รับเงินในแต่ละครั้งต้องผ่านการพิจารณาจากสำนักงานประกันสังคมและการพิจารณาของสำนักงานประกันสังคมต้องใช้ระยะเวลานาน ในกรณีที่บริษัทได้ให้บริการทางการแพทย์แก่ผู้ประกันตนแล้วและทางบริษัทมีสิทธิที่จะได้รับเงินค่ารักษาพยาบาลตามสัญญาจ้างให้บริการทางการแพทย์ ฝ่ายบริหารจึงได้ทำการพิจารณาจัดทำการประมาณการรายได้ค่าบริการทางการแพทย์กรณีโรคที่มีภาระเสี่ยงและโรคที่มีค่าใช้จ่ายสูง ซึ่งเป็นการประมาณการทางบัญชีที่สำคัญที่ฝ่ายบริหารต้องใช้ดุลยพินิจอย่างสูง รวมทั้งต้องใช้ผู้เชี่ยวชาญในการพิจารณาอัตราความรุนแรงของโรคเพื่อใช้ในการประมาณการรายได้ ข้าพเจ้าจึงให้ความสำคัญในการรับรู้รายได้จากประกันสังคม เนื่องจากเป็นรายการที่มีความเสี่ยงต่องบการเงิน

ข้าพเจ้าได้ทำความเข้าใจในกระบวนการประมาณการรายได้ค่าบริการทางการแพทย์กรณีโรคที่มีภาระเสี่ยงและโรคที่มีค่าใช้จ่ายสูง โดยตรวจสอบแหล่งที่มาและความน่าเชื่อถือของข้อมูลของผู้ประกันตนที่ใช้ในการคำนวณประมาณการรายได้ ประเมินความเหมาะสมของอัตราความรุนแรงของโรคโดยเปรียบเทียบกับหลักเกณฑ์ วิธีการและเงื่อนไขตามประกาศของสำนักงานประกันสังคม ทดสอบการคำนวณประมาณการรายได้ค่าบริการทางการแพทย์กรณีโรคที่มีภาระเสี่ยงและโรคที่มีค่าใช้จ่ายสูง รวมถึงเปรียบเทียบข้อมูลการรับเงินในระหว่างงวดและวิเคราะห์หาสาเหตุของผลต่างเทียบกับที่ประมาณการรายได้ค่าบริการทางการแพทย์ไว้ รวมถึงการตรวจสอบการรับเงินค่าบริการทางการแพทย์กรณีโรคที่มีภาระเสี่ยงและโรคที่มีค่าใช้จ่ายสูงภายหลังสิ้นรอบระยะเวลาบัญชี

ข้อมูลอื่น

ผู้บริหารเป็นผู้รับผิดชอบต่อข้อมูลอื่น ข้อมูลอื่นประกอบด้วยข้อมูลซึ่งรวมอยู่ในรายงานประจำปีแต่ไม่รวมถึงงบการเงินและรายงานของผู้สอบบัญชีที่อยู่ในรายงานนั้น ซึ่งคาดว่ารายงานประจำปีจะถูกจัดเตรียมให้ข้าพเจ้าภายหลังวันที่ในรายงานของผู้สอบบัญชีนี้

ความเห็นของข้าพเจ้าต้องงบการเงินไม่ครอบคลุมถึงข้อมูลอื่นและข้าพเจ้าไม่ได้ให้ความเชื่อมั่นต่อข้อมูลอื่น

ความรับผิดชอบของข้าพเจ้าที่เกี่ยวข้องเนื่องกับการตรวจสอบงบการเงิน คือ การอ่านและพิจารณาว่าข้อมูลอื่นมีความขัดแย้งที่มีสาระสำคัญกับงบการเงินหรือกับความรู้ที่ได้รับจากการตรวจสอบของข้าพเจ้า หรือปรากฏว่า ข้อมูลอื่นมีการแสดงข้อมูลที่ขัดต่อข้อเท็จจริงอันเป็นสาระสำคัญหรือไม่

เมื่อข้าพเจ้าได้อ่านรายงานประจำปี หากข้าพเจ้าสรุปได้ว่าการแสดงข้อมูลที่ขัดต่อข้อเท็จจริงอันเป็นสาระสำคัญ ข้าพเจ้าต้องสื่อสารเรื่องดังกล่าวกับผู้มีหน้าที่ในการกำกับดูแล เพื่อให้ผู้มีหน้าที่ในการกำกับดูแลดำเนินการแก้ไขข้อมูลที่แสดงขัดต่อข้อเท็จจริง

ความรับผิดชอบของผู้บริหารและผู้มีหน้าที่ในการกำกับดูแลต้องงบการเงิน

ผู้บริหารมีหน้าที่รับผิดชอบในการจัดทำและนำเสนองบการเงินรวมและงบการเงินเฉพาะกิจการเหล่านี้โดยถูกต้องตามที่ควรตามมาตรฐานการรายงานทางการเงิน และรับผิดชอบเกี่ยวกับการควบคุมภายในที่ผู้บริหารพิจารณาว่าจำเป็นเพื่อให้สามารถจัดทำงบการเงินที่ปราศจากการแสดงข้อมูลที่ขัดต่อข้อเท็จจริงอันเป็นสาระสำคัญไม่ว่าจะเกิดจากการทุจริตหรือข้อผิดพลาด

ในการจัดทำงบการเงินรวมและงบการเงินเฉพาะกิจการ ผู้บริหารรับผิดชอบในการประเมินความสามารถของกลุ่มบริษัทและบริษัทในการดำเนินงานต่อเนื่อง เปิดเผยเรื่องที่เกี่ยวข้องกับการดำเนินงานต่อเนื่อง และการใช้เกณฑ์การบัญชีสำหรับการดำเนินงานต่อเนื่องเว้นแต่ผู้บริหารมีความตั้งใจที่จะเลิกกลุ่มบริษัทและบริษัทหรือหยุดดำเนินงานหรือไม่สามารถดำเนินงานต่อเนื่องต่อไปได้

ผู้มีหน้าที่ในการกำกับดูแลมีหน้าที่ในการสอดส่องดูแลกระบวนการในการจัดทำรายงานทางการเงินของกลุ่มบริษัทและบริษัท

ความรับผิดชอบของผู้สอบบัญชีต่อการตรวจสอบงบการเงิน

การตรวจสอบของข้าพเจ้ามีวัตถุประสงค์เพื่อให้ได้ความเชื่อมั่นอย่างสมเหตุสมผลว่า งบการเงินรวมและงบการเงินเฉพาะกิจการโดยรวมปราศจากการแสดงข้อมูลที่ขัดต่อข้อเท็จจริงอันเป็นสาระสำคัญหรือไม่ ไม่ว่าจะเกิดจากการทุจริตหรือข้อผิดพลาด และเสนอรายงานของผู้สอบบัญชีซึ่งรวมความเห็นของข้าพเจ้าอยู่ด้วย ความเชื่อมั่นอย่างสมเหตุสมผลคือความเชื่อมั่นในระดับสูงแต่ไม่ได้เป็นการรับประกันว่าการปฏิบัติงานตรวจสอบตาม มาตรฐานการสอบบัญชีจะสามารถตรวจพบข้อมูลที่ขัดต่อข้อเท็จจริงอันเป็นสาระสำคัญที่มีอยู่ได้เสมอไป ข้อมูลที่ขัดต่อข้อเท็จจริงอาจเกิดจากการทุจริตหรือข้อผิดพลาด และถือว่ามีสาระสำคัญเมื่อคาดการณ์ได้อย่างสมเหตุสมผลว่ารายการที่ขัดต่อข้อเท็จจริงแต่ละรายการหรือทุกรายการรวมกันจะมีผลต่อการตัดสินใจทางเศรษฐกิจของผู้ใช้งบการเงินจากการใช้งบการเงินรวมและงบการเงินเฉพาะกิจการเหล่านี้

ในการตรวจสอบของข้าพเจ้าตามมาตรฐานการสอบบัญชี ข้าพเจ้าได้ใช้ดุลยพินิจและการสังเกตและสงสัยเกี่ยวกับผู้ประกอบวิชาชีพตลอดการตรวจสอบ การปฏิบัติงานของข้าพเจ้ารวมถึง

- ระบุและประเมินความเสี่ยงจากการแสดงข้อมูลที่ขัดต่อข้อเท็จจริงอันเป็นสาระสำคัญในงบการเงินรวมและงบการเงินเฉพาะกิจการ ไม่ว่าจะเกิดจากการทุจริตหรือข้อผิดพลาด ออกแบบและปฏิบัติงานตามวิธีการตรวจสอบเพื่อตอบสนองต่อความเสี่ยงเหล่านั้น และได้หลักฐานการสอบบัญชีที่เพียงพอและเหมาะสมเพื่อเป็น เกณฑ์ในการแสดงความเห็นของข้าพเจ้า ความเสี่ยงที่ไม่พบข้อมูลที่ขัดต่อข้อเท็จจริงอันเป็นสาระสำคัญซึ่งเป็นผลมาจากการทุจริตจะสูงกว่าความเสี่ยงที่เกิดจากข้อผิดพลาด เนื่องจากการทุจริตอาจเกี่ยวกับการสมรู้ร่วมคิด การปลอมแปลงเอกสารหลักฐาน การตั้งใจละเว้นการแสดงผลข้อมูล การแสดงผลข้อมูลที่ไม่ตรงตามข้อเท็จจริงหรือการแทรกแซงการควบคุมภายใน

- ทำความเข้าใจในระบบการควบคุมภายในที่เกี่ยวข้องกับการตรวจสอบ เพื่อออกแบบวิธีการตรวจสอบที่เหมาะสมกับสถานการณ์ แต่ไม่ใช่เพื่อวัตถุประสงค์ในการแสดงความเห็นต่อความมีประสิทธิภาพของการควบคุมภายในของกลุ่มบริษัทและบริษัท

- ประเมินความเหมาะสมของนโยบายการบัญชีที่ผู้บริหารใช้และความสมเหตุสมผลของประมาณการทางบัญชีและการเปิดเผยข้อมูลที่เกี่ยวข้องซึ่งจัดทำขึ้นโดยผู้บริหาร

- สรุปเกี่ยวกับความเหมาะสมของการใช้เกณฑ์การบัญชีสำหรับการดำเนินงานต่อเนื่องของ ผู้บริหารและจากหลักฐานการสอบบัญชีที่ได้รับ สรุปว่ามีความไม่แน่นอนที่มีสาระสำคัญเกี่ยวกับเหตุการณ์ หรือสถานการณ์ที่อาจเป็นเหตุให้เกิดข้อสงสัยอย่างมีนัยสำคัญต่อความสามารถของกลุ่มบริษัทและบริษัทใน การดำเนินงานต่อเนื่องหรือไม่ ถ้าข้าพเจ้าได้ข้อสรุปว่ามีความไม่แน่นอนที่มีสาระสำคัญ ข้าพเจ้าต้องกล่าวไว้ใน รายงานของผู้สอบบัญชีของข้าพเจ้าโดยให้ข้อสังเกตถึงการเปิดเผยข้อมูลในงบการเงินรวม และงบการเงิน เฉพาะกิจการที่เกี่ยวข้อง หรือถ้าการเปิดเผยข้อมูลดังกล่าวไม่เพียงพอ ความเห็นของข้าพเจ้าจะเปลี่ยนแปลงไป ข้อสรุปของข้าพเจ้าขึ้นอยู่กับหลักฐานการสอบบัญชีที่ได้รับจนถึงวันที่ในรายงานของผู้สอบบัญชีของข้าพเจ้า อย่างไรก็ตาม เหตุการณ์หรือสถานการณ์ในอนาคตอาจเป็นเหตุให้กลุ่มบริษัทและบริษัทต้องหยุดการ ดำเนินงานต่อเนื่อง

- ประเมินการนำเสนอ โครงสร้างและเนื้อหาของงบการเงินรวมและงบการเงินเฉพาะกิจการโดยรวม รวมถึงการเปิดเผยข้อมูลว่างบการเงินรวมและงบการเงินเฉพาะกิจการแสดงรายการและเหตุการณ์ในรูปแบบที่ทำให้มีการนำเสนอข้อมูลโดยถูกต้องตามที่ควรหรือไม่

- ได้รับหลักฐานการสอบบัญชีที่เหมาะสมอย่างเพียงพอเกี่ยวกับข้อมูลทางการเงินของกิจการภายในกลุ่มหรือกิจกรรมทางธุรกิจภายในกลุ่มบริษัทเพื่อแสดงความเห็นต่อการเงินรวม ข้าพเจ้ารับผิดชอบต่อการกำหนดแนวทาง การควบคุมดูแล และการปฏิบัติงานตรวจสอบกลุ่มบริษัท ข้าพเจ้าเป็นผู้รับผิดชอบแต่เพียงผู้เดียวต่อความเห็นของข้าพเจ้า

ข้าพเจ้าได้สื่อสารกับผู้มีส่วนที่ในการกำกับดูแลในเรื่องต่างๆ ที่สำคัญซึ่งรวมถึง ขอบเขตและช่วงเวลาของการตรวจสอบตามที่ได้วางแผนไว้ ประเด็นที่มีนัยสำคัญที่พบจากการตรวจสอบรวมถึงข้อบกพร่องที่มีนัยสำคัญในระบบการควบคุมภายในหากข้าพเจ้าได้พบในระหว่างการตรวจสอบของข้าพเจ้า

ข้าพเจ้าได้ให้คำรับรองแก่ผู้มีหน้าที่ในการกำกับดูแลว่าข้าพเจ้าได้ปฏิบัติตามข้อกำหนดจรรยาบรรณที่เกี่ยวข้องกับความเป็นอิสระและได้สื่อสารกับผู้มีหน้าที่ในการกำกับดูแลเกี่ยวกับความสัมพันธ์ทั้งหมดตลอดจนเรื่องอื่นซึ่งข้าพเจ้าเชื่อว่ามีเหตุผลที่บุคคลภายนอกอาจพิจารณาว่ากระทบต่อความเป็นอิสระของข้าพเจ้าและมาตรการที่ข้าพเจ้าใช้เพื่อป้องกันไม่ให้ข้าพเจ้าขาดความเป็นอิสระ

จากเรื่อง que สื่อสารกับผู้มีหน้าที่ในการกำกับดูแล ข้าพเจ้าได้พิจารณาเรื่องต่าง ๆ ที่มีนัยสำคัญมากที่สุดในการตรวจสอบงบการเงินรวมและงบการเงินเฉพาะกิจการในงวดปัจจุบันและกำหนดเป็นเรื่องสำคัญในการตรวจสอบ ข้าพเจ้าได้อธิบายเรื่องเหล่านี้ในรายงานของผู้สอบบัญชีเว้นแต่กฎหมายหรือข้อบังคับไม่ให้เปิดเผยต่อสาธารณะเกี่ยวกับ เรื่องดังกล่าว หรือในสถานการณ์ที่ยากที่จะเกิดขึ้น ข้าพเจ้าพิจารณาว่าไม่ควรสื่อสารเรื่องดังกล่าวในรายงานของข้าพเจ้าเพราะการกระทำดังกล่าวสามารถคาดการณ์ได้อย่างสมเหตุสมผลว่าจะมีผลกระทบในทางลบมากกว่าผลประโยชน์ต่อส่วนได้เสียสาธารณะจากการสื่อสารดังกล่าว

ผู้สอบบัญชีที่รับผิดชอบงานสอบบัญชีและการนำเสนอรายงานฉบับนี้คือ นางสาวโสธยา ดินตะสุวรรณ

(นางสาวโสธยา ดินตะสุวรรณ)
ผู้สอบบัญชีรับอนุญาต ทะเบียนเลขที่ 8658

บริษัท สอบบัญชีธรรมนิติ จำกัด
กรุงเทพมหานคร
วันที่ 20 กุมภาพันธ์ 2566

บริษัท โรงพยาบาลลาดพร้าว จำกัด (มหาชน) และบริษัทย่อย

งบแสดงฐานะการเงิน

ณ วันที่ 31 ธันวาคม 2565

สินทรัพย์

		บาท			
		งบการเงินรวม		งบการเงินเฉพาะกิจการ	
หมายเหตุ		2565	2564	2565	2564
สินทรัพย์หมุนเวียน					
เงินสดและรายการเทียบเท่าเงินสด	5	167,196,006.80	146,649,481.95	40,780,934.96	74,844,359.57
ลูกหนี้การค้าและลูกหนี้หมุนเวียนอื่น	4, 6	252,421,796.02	290,974,209.84	194,193,730.10	245,667,318.10
รายได้ค่าบริการทางการแพทย์ค้างรับ	7	324,184,794.33	381,836,764.66	319,645,692.23	373,812,884.66
เงินให้กู้ยืมระยะสั้นแก่บริษัทย่อย	4	-	-	-	5,000,000.00
สินค้าคงเหลือ	8	36,618,750.85	44,957,755.36	20,799,062.62	31,977,718.43
สินทรัพย์ทางการเงินหมุนเวียนอื่น	9	180,000,000.00	-	-	-
สินทรัพย์หมุนเวียนอื่น	4	7,054,653.26	2,922,491.71	2,114,469.27	1,321,413.35
รวมสินทรัพย์หมุนเวียน		967,476,001.26	867,340,703.52	577,533,889.18	732,623,694.11
สินทรัพย์ไม่หมุนเวียน					
เงินฝากธนาคารที่ติดภาระค้ำประกัน	10	50,098,430.49	50,061,301.00	35,022,219.45	35,007,486.02
เงินลงทุนในบริษัทย่อย	11	-	-	262,188,200.00	172,696,200.00
อสังหาริมทรัพย์เพื่อการลงทุน	12	99,391,384.58	-	-	-
ที่ดิน อาคารและอุปกรณ์	13	1,690,192,484.76	1,494,175,248.47	1,357,617,926.70	1,204,273,613.40
สินทรัพย์สิทธิการใช้	14	130,178,407.32	111,898,351.72	129,714,203.01	80,530,483.11
สินทรัพย์ไม่มีตัวตน	15	33,559,637.79	34,853,363.56	12,153,544.99	13,484,705.53
สินทรัพย์ภาษีเงินได้รอการตัดบัญชี	16	25,767,985.23	24,313,170.04	25,345,713.57	23,859,099.20
สินทรัพย์ไม่หมุนเวียนอื่น	4	21,720,245.54	14,181,346.39	9,060,277.36	5,681,487.96
รวมสินทรัพย์ไม่หมุนเวียน		2,050,908,575.71	1,729,482,781.18	1,831,102,085.08	1,535,533,075.22
รวมสินทรัพย์		3,018,384,576.97	2,596,823,484.70	2,408,635,974.26	2,268,156,769.33

หมายเหตุประกอบงบการเงินเป็นส่วนหนึ่งของงบการเงินนี้

บริษัท โรงพยาบาลลาดพร้าว จำกัด (มหาชน) และบริษัทย่อย

งบแสดงฐานะการเงิน (ต่อ)

ณ วันที่ 31 ธันวาคม 2565

หนี้สินและส่วนของผู้ถือหุ้น

		บาท				
		งบการเงินรวม		งบการเงินเฉพาะกิจการ		
หมายเหตุ		2565	2564	2565	2564	
หนี้สินหมุนเวียน						
เงินเบิกเกินบัญชีและเงินกู้ยืมระยะสั้น						
	จากสถาบันการเงิน	17	47,711,508.46	78,590,463.17	37,902,333.24	70,583,473.46
	เจ้าหนี้การค้าและเจ้าหนี้หมุนเวียนอื่น	4, 18	285,404,837.03	274,879,289.70	265,247,317.69	257,876,416.67
ส่วนของเงินกู้ยืมระยะยาวจากสถาบันการเงินที่ถึงกำหนดชำระภายในหนึ่งปี						
		19	38,453,333.33	52,517,500.00	30,120,000.00	40,080,000.00
ส่วนของหนี้สินตามสัญญาเช่าที่ถึงกำหนดชำระภายในหนึ่งปี						
		20	66,061,144.41	56,822,577.63	35,740,004.26	22,563,137.41
ภาษีเงินได้ค้างจ่าย						
			5,695,439.99	60,245,453.93	5,695,439.99	56,813,036.13
หนี้สินหมุนเวียนอื่น						
			17,296,761.74	19,117,988.14	5,703,637.56	7,888,852.30
รวมหนี้สินหมุนเวียน						
			460,623,024.96	542,173,272.57	380,408,732.74	455,804,915.97
หนี้สินไม่หมุนเวียน						
เงินกู้ยืมระยะยาวจากสถาบันการเงิน						
		19	78,204,188.01	103,755,974.13	36,537,521.34	32,360,000.00
หนี้สินตามสัญญาเช่า						
		20	193,626,764.02	152,486,822.92	113,297,534.67	76,065,359.41
หนี้สินภาษีเงินได้รอการตัดบัญชี						
		16	12,974,487.64	9,545,957.06	-	-
ประมาณการหนี้สินผลประโยชน์พนักงาน						
		21	78,901,453.56	71,649,460.42	63,457,453.41	55,817,548.76
หนี้สินไม่หมุนเวียนอื่น						
		4	17,604,442.48	9,722,917.95	13,457,475.84	9,386,037.48
รวมหนี้สินไม่หมุนเวียน						
			381,311,335.71	347,161,132.48	226,749,985.26	173,628,945.65
รวมหนี้สิน						
			841,934,360.67	889,334,405.05	607,158,718.00	629,433,861.62

หมายเหตุประกอบงบการเงินเป็นส่วนหนึ่งของงบการเงินนี้

บริษัท โรงพยาบาลลาดพร้าว จำกัด (มหาชน) และบริษัทย่อย

งบแสดงฐานะการเงิน (ต่อ)

ณ วันที่ 31 ธันวาคม 2565

หนี้สินและส่วนของผู้ถือหุ้น (ต่อ)

ส่วนของผู้ถือหุ้น	หมายเหตุ	บาท			
		งบการเงินรวม		งบการเงินเฉพาะกิจการ	
		2565	2564	2565	2564
ทุนเรือนหุ้น	22				
ทุนจดทะเบียน					
หุ้นสามัญ 720,000,000 หุ้น มูลค่าหุ้นละ 0.50 บาท		360,000,000.00	360,000,000.00	360,000,000.00	360,000,000.00
หุ้นสามัญ 750,000,000 หุ้น มูลค่าหุ้นละ 0.50 บาท					
ทุนที่ออกจำหน่ายและชำระแล้ว					
หุ้นสามัญ 720,000,000 หุ้น มูลค่าหุ้นละ 0.50 บาท		360,000,000.00	360,000,000.00	360,000,000.00	360,000,000.00
ส่วนเกินมูลค่าหุ้นสามัญ		922,834,728.00	922,834,728.00	922,834,728.00	922,834,728.00
ส่วนเกิน(ต่ำกว่า) ทุนจากการเปลี่ยนแปลงสัดส่วน					
การถือหุ้นในบริษัทย่อย	11	176,430,422.69	5,627,738.31	-	-
กำไรสะสม					
จัดสรรแล้ว					
สำรองตามกฎหมาย	25	37,500,000.00	37,500,000.00	37,500,000.00	37,500,000.00
ยังไม่ได้จัดสรร		514,109,259.84	372,029,897.77	481,142,528.26	318,388,179.71
รวมส่วนของผู้ถือหุ้นบริษัทใหญ่		2,010,874,410.53	1,697,992,364.08	1,801,477,256.26	1,638,722,907.71
ส่วนของผู้มีส่วนได้เสียที่ไม่มีอำนาจควบคุมของบริษัท	11	165,575,805.77	9,496,715.57	-	-
รวมส่วนของผู้ถือหุ้น		2,176,450,216.30	1,707,489,079.65	1,801,477,256.26	1,638,722,907.71
รวมหนี้สินและส่วนของผู้ถือหุ้น		3,018,384,576.97	2,596,823,484.70	2,408,635,974.26	2,268,156,769.33

หมายเหตุประกอบงบการเงินเป็นส่วนหนึ่งของงบการเงินนี้

บริษัท โรงพยาบาลลาดพร้าว จำกัด (มหาชน) และบริษัทย่อย

งบกำไรขาดทุนเบ็ดเสร็จ

สำหรับปีสิ้นสุดวันที่ 31 ธันวาคม 2565

รายละเอียด	หมายเหตุ	บาท			
		งบการเงินรวม		งบการเงินเฉพาะกิจการ	
		2565	2564	2565	2564
รายได้					
รายได้จากการรักษาพยาบาล	4	2,152,990,465.36	2,243,992,155.62	2,129,734,094.66	2,155,571,749.14
รายได้จากการบริการ		263,792,372.51	245,801,215.61	-	-
รายได้อื่น					
เงินปันผลรับ	4, 11	-	-	139,565,625.00	67,283,062.50
ค่าเช่ารับ	4	3,608,676.43	3,706,006.70	7,532,685.75	7,565,016.02
อื่นๆ	4	16,637,382.38	23,406,437.69	17,978,206.00	23,355,337.67
รวมรายได้		2,437,028,896.68	2,516,905,815.62	2,294,810,611.41	2,253,775,165.33
ค่าใช้จ่าย					
ต้นทุนในการรักษาพยาบาล	4	1,548,353,168.75	1,468,357,505.42	1,637,054,856.71	1,495,767,957.50
ต้นทุนในการบริการ		158,805,894.98	146,252,226.39	-	-
ค่าใช้จ่ายในการบริหาร	4	349,233,860.43	317,049,798.41	259,332,945.86	238,640,183.91
รวมค่าใช้จ่าย		2,056,392,924.16	1,931,659,530.22	1,896,387,802.57	1,734,408,141.41
กำไรจากกิจกรรมดำเนินงาน		380,635,972.52	585,246,285.40	398,422,808.84	519,367,023.92
ต้นทุนทางการเงิน	4	13,045,421.81	15,365,948.99	4,369,732.33	7,516,045.24
กำไรก่อนค่าใช้จ่ายภาษีเงินได้		367,590,550.71	569,880,336.41	394,053,076.51	511,850,978.68
ค่าใช้จ่ายภาษีเงินได้	28	52,929,006.20	97,326,209.73	48,876,983.22	88,596,616.79
กำไรสำหรับปี		314,661,544.51	472,554,126.68	345,176,093.29	423,254,361.89
กำไรขาดทุนเบ็ดเสร็จอื่น :					
รายการที่จะไม่ถูกจัดประเภทใหม่ไว้ในกำไรหรือขาดทุนในภายหลัง					
ผลกำไร (ขาดทุน) จากการประมาณการตามหลักคณิตศาสตร์					
ประกันภัย-สุทธิจากภาษีเงินได้	21	(618,832.57)	5,754,189.09	(2,421,744.74)	3,957,931.12
กำไร (ขาดทุน) เบ็ดเสร็จอื่นสำหรับปี		(618,832.57)	5,754,189.09	(2,421,744.74)	3,957,931.12
กำไรเบ็ดเสร็จรวมสำหรับปี		314,042,711.94	478,308,315.77	342,754,348.55	427,212,293.01

หมายเหตุประกอบงบการเงินเป็นส่วนหนึ่งของงบการเงินนี้

บริษัท โรงพยาบาลลาดพร้าว จำกัด (มหาชน) และบริษัทย่อย

งบกำไรขาดทุนเบ็ดเสร็จ (ต่อ)

สำหรับปีสิ้นสุดวันที่ 31 ธันวาคม 2565

หมายเหตุ	บาท			
	งบการเงินรวม		งบการเงินเฉพาะกิจการ	
	2565	2564	2565	2564
การแบ่งปันส่วนกำไร (ขาดทุน)				
ส่วนที่เป็นของผู้ถือหุ้นบริษัทใหญ่	322,912,225.34	464,522,021.17	345,176,093.29	423,254,361.89
ส่วนที่เป็นของส่วนได้เสียที่ไม่มีอำนาจควบคุมของบริษัทย่อย	(8,250,680.83)	8,032,105.51	-	-
	<u>314,661,544.51</u>	<u>472,554,126.68</u>	<u>345,176,093.29</u>	<u>423,254,361.89</u>
การแบ่งปันส่วนกำไร (ขาดทุน) เบ็ดเสร็จรวม				
ส่วนที่เป็นของผู้ถือหุ้นบริษัทใหญ่	322,079,362.07	470,253,049.50	342,754,348.55	427,212,293.01
ส่วนที่เป็นของส่วนได้เสียที่ไม่มีอำนาจควบคุมของบริษัทย่อย	(8,036,650.13)	8,055,266.27	-	-
	<u>314,042,711.94</u>	<u>478,308,315.77</u>	<u>342,754,348.55</u>	<u>427,212,293.01</u>
กำไรต่อหุ้นขั้นพื้นฐาน				
ส่วนที่เป็นของผู้ถือหุ้นของบริษัทใหญ่	29 0.45	0.65	0.48	0.59

หมายเหตุประกอบงบการเงินเป็นส่วนหนึ่งของงบการเงินนี้

สำหรับปีสิ้นสุดวันที่ 31 ธันวาคม 2565

		บาท									
		งบการเงินรวม									
หมายเหตุ		ทุนเรือนหุ้น	ส่วนเกิน	ส่วนเกิน (ต่ำกว่า) ทุน	กำไรสะสม		รวมส่วน ของผู้ถือหุ้น บริษัทใหญ่	หุ้นทุนซื้อคืน	ส่วนของผู้มีส่วนได้เสีย ที่ไม่มีอำนาจควบคุม ของบริษัทย่อย	รวมส่วน ของผู้ถือหุ้น	
		ที่ออกและ	มูลค่าหุ้นสามัญ	จากการเปลี่ยนแปลง	จัดสรรแล้ว	ยังไม่ได้จัดสรร					
		ชำระแล้ว		สัดส่วนการถือหุ้นใน	สำรอง	สำรอง					
			บริษัทย่อย	ตามกฎหมาย	หุ้นทุนซื้อคืน						
	ยอดคงเหลือ ณ วันที่ 1 มกราคม 2564	375,000,000.00	922,834,728.00	5,627,738.31	37,500,000.00	197,240,598.36	102,776,848.27	1,640,979,912.94	(197,240,598.36)	1,655,986.80	1,445,395,301.38
	ลดทุนจดทะเบียน	(15,000,000.00)	-	-	-	(197,240,598.36)	15,000,000.00	(197,240,598.36)	197,240,598.36	-	-
	เงินปันผลจ่าย	-	-	-	-	-	(216,000,000.00)	(216,000,000.00)	-	-	(216,000,000.00)
	การจ่ายเงินปันผลของบริษัทย่อยให้แก่ส่วนที่เป็นของ										
	ส่วนได้เสียที่ไม่มีอำนาจควบคุม	-	-	-	-	-	-	-	-	(214,537.50)	(214,537.50)
	กำไรเบ็ดเสร็จรวมสำหรับปี	-	-	-	-	-	470,253,049.50	470,253,049.50	-	8,055,266.27	478,308,315.77
	ยอดคงเหลือ ณ วันที่ 31 ธันวาคม 2564	360,000,000.00	922,834,728.00	5,627,738.31	37,500,000.00	-	372,029,897.77	1,697,992,364.08	-	9,496,715.57	1,707,489,079.65
	บริษัทย่อยเพิ่มทุนหุ้นสามัญ	-	-	-	-	-	-	-	-	335,347,499.71	335,347,499.71
	เงินปันผลจ่าย	-	-	-	-	-	(180,000,000.00)	(180,000,000.00)	-	-	(180,000,000.00)
	การจ่ายเงินปันผลของบริษัทย่อยให้แก่ส่วนที่เป็นของ										
	ส่วนได้เสียที่ไม่มีอำนาจควบคุม	-	-	-	-	-	-	-	-	(429,075.00)	(429,075.00)
	กำไรเบ็ดเสร็จรวมสำหรับปี	-	-	-	-	-	322,079,362.07	322,079,362.07	-	(8,036,650.13)	314,042,711.94
	ผลต่างจากการเปลี่ยนสัดส่วนจากการซื้อหุ้นในบริษัทย่อย	-	-	(2,789,407.73)	-	-	-	(2,789,407.73)	-	2,789,407.73	-
	ผลต่างจากการเปลี่ยนสัดส่วนจากการซื้อหุ้นในบริษัทย่อย										
	ของส่วนได้เสียที่ไม่มีอำนาจควบคุม	-	-	173,592,092.11	-	-	-	173,592,092.11	-	(173,592,092.11)	-
	ยอดคงเหลือ ณ วันที่ 31 ธันวาคม 2565	360,000,000.00	922,834,728.00	176,430,422.69	37,500,000.00	-	514,109,259.84	2,010,874,410.53	-	165,575,805.77	2,176,450,216.30

หมายเหตุประกอบงบการเงินเป็นส่วนหนึ่งของงบการเงินนี้

หมายเหตุประกอบงบการเงินเป็นส่วนหนึ่งของงบการเงินนี้

บริษัท โรงพยาบาลลาดพร้าว จำกัด (มหาชน) และบริษัทย่อย

งบกระแสเงินสด

สำหรับปีสิ้นสุดวันที่ 31 ธันวาคม 2565

	บาท			
	งบการเงินรวม		งบการเงินเฉพาะกิจการ	
	2565	2564	2565	2564
<u>กระแสเงินสดจากกิจกรรมดำเนินงาน</u>				
กำไรสำหรับปี	314,661,544.51	472,554,126.68	345,176,093.29	423,254,361.89
รายการปรับปรุงกระทบกำไรสำหรับปีเป็นเงินสดรับ (จ่าย)				
จากกิจกรรมดำเนินงาน :				
ผลขาดทุนด้านเครดิตที่คาดว่าจะเกิดขึ้น (โอนกลับ)	4,119,070.76	(6,434,675.99)	2,376,038.73	(6,441,385.83)
ผลขาดทุนจากการปรับมูลค่าสินค้า	5,373.96	-	-	-
ค่าเสื่อมราคาและค่าตัดจำหน่าย	161,302,814.90	147,460,260.64	109,182,726.30	107,035,100.10
ตัดสินทรัพย์เป็นค่าใช้จ่าย	46,047.27	-	-	-
ผลขาดทุนจากการด้อยค่าสินทรัพย์ไม่มีตัวตน	243,865.35	1,133,875.02	-	-
ผลขาดทุนจากการจำหน่ายและเลิกใช้ทรัพย์สิน	499,557.46	7,701,372.56	350,676.58	2,494,105.56
ภาษีเงินได้ถูกหัก ณ ที่จ่ายตัดจ่าย	744,326.51	1,310,633.24	-	-
ค่าใช้จ่ายผลประโยชน์พนักงาน	9,245,140.75	9,462,181.41	6,384,185.73	6,314,920.44
รายได้เงินปันผล	-	-	(139,565,625.00)	(67,283,062.50)
ดอกเบี้ยรับ	(597,405.06)	(527,411.23)	(232,178.10)	(801,746.73)
ดอกเบี้ยจ่าย	13,045,421.81	15,365,948.99	4,369,732.33	7,516,045.24
ค่าใช้จ่ายภาษีเงินได้	52,929,006.20	97,326,209.73	48,876,983.22	88,596,616.79
กำไรจากการดำเนินงานก่อนการเปลี่ยนแปลงในสินทรัพย์และหนี้สินดำเนินงาน	556,244,764.42	745,352,521.05	376,918,633.08	560,684,954.96
การเปลี่ยนแปลงในสินทรัพย์ดำเนินงาน (เพิ่มขึ้น) ลดลง				
ลูกหนี้การค้าและลูกหนี้หมุนเวียนอื่น	38,373,430.88	(106,637,885.65)	52,970,215.73	(108,339,116.78)
รายได้ค่าบริการทางการแพทย์ล้างรับ	53,779,303.87	(232,798,872.57)	50,294,525.97	(232,798,872.57)
สินค้าคงเหลือ	8,333,630.55	(15,190,773.66)	11,178,655.81	(15,410,712.13)
สินทรัพย์หมุนเวียนอื่น	(4,132,161.55)	(1,001,475.12)	(793,055.92)	(164,414.52)
สินทรัพย์ไม่หมุนเวียนอื่น	(4,402,484.74)	226,539.46	(3,378,789.40)	(365,152.21)
การเปลี่ยนแปลงในหนี้สินดำเนินงานเพิ่มขึ้น (ลดลง)				
เจ้าหนี้การค้าและเจ้าหนี้หมุนเวียนอื่น	(18,351,732.83)	37,329,331.43	(18,730,145.58)	63,923,101.57
เงินรับล่วงหน้าจากสำนักงานประกันสังคม	-	(14,220,664.22)	-	(14,220,664.22)
หนี้สินหมุนเวียนอื่น	(1,821,226.40)	7,784,248.01	(2,185,214.74)	5,901,789.49
หนี้สินไม่หมุนเวียนอื่น	7,881,524.53	(2,607,408.90)	4,071,438.36	(6,607,408.90)

หมายเหตุประกอบงบการเงินเป็นส่วนหนึ่งของงบการเงินนี้

บริษัท โรงพยาบาลลาดพร้าว จำกัด (มหาชน) และบริษัทย่อย

งบกระแสเงินสด (ต่อ)

สำหรับปีสิ้นสุดวันที่ 31 ธันวาคม 2565

	บาท			
	งบการเงินรวม		งบการเงินเฉพาะกิจการ	
	2565	2564	2565	2564
เงินสดรับจากกิจกรรมดำเนินงาน	635,905,048.73	418,235,559.83	470,346,263.31	252,603,504.69
เงินสดรับดอกเบี้ย	261,846.41	448,105.62	73,186.26	205,413.54
เงินสดจ่ายภาระผูกพันผลประโยชน์พนักงาน	(3,152,393.94)	(1,744,982.00)	(1,771,462.00)	(1,744,982.00)
เงินสดจ่ายภาษีเงินได้	(108,845,631.91)	(25,535,364.93)	(100,875,757.55)	(20,743,294.13)
เงินสดสุทธิได้มาจากกิจกรรมดำเนินงาน	524,168,869.29	391,403,318.52	367,772,230.02	230,320,642.10
กระแสเงินสดจากกิจกรรมลงทุน				
เงินฝากธนาคารคิดภาระค้ำประกัน (เพิ่มขึ้น) ลดลง	(37,129.49)	1,763,817.66	(14,733.43)	1,334,063.91
สินทรัพย์ทางการเงินหมุนเวียนอื่นเพิ่มขึ้น	(180,000,000.00)	-	-	-
เงินสดจ่ายจากการให้กู้ยืมระยะสั้นแก่บริษัทย่อย	-	-	-	(20,000,000.00)
เงินสดรับจากการให้กู้ยืมระยะสั้นแก่บริษัทย่อย	-	-	5,000,000.00	15,000,000.00
เงินสดจ่ายซื้ออสังหาริมทรัพย์เพื่อการลงทุน	(65,067,545.55)	-	-	-
เงินสดจ่ายซื้อที่ดิน อาคารและอุปกรณ์	(257,193,079.38)	(123,825,054.97)	(208,145,053.10)	(104,362,328.12)
เงินสดรับจากการจำหน่ายที่ดิน อาคารและอุปกรณ์	439,734.19	21,685.25	411,940.19	21,685.25
เงินสดจ่ายซื้อสินทรัพย์ไม่มีตัวตน	(2,065,976.07)	(1,507,931.42)	(1,218,190.00)	(749,518.60)
เงินสดจ่ายเงินมัดจำสินทรัพย์สิทธิการใช้	(72,900.00)	-	-	-
เงินสดรับจากการจำหน่ายเงินลงทุนในบริษัทย่อย	-	-	508,000.00	-
เงินสดจ่ายซื้อเงินลงทุนในบริษัทย่อย	-	-	(90,000,000.00)	-
เงินปันผลรับจากเงินลงทุนในบริษัทย่อย	-	-	139,565,625.00	67,283,062.50
เงินสดรับดอกเบี้ย	268,137.29	81,052.22	158,991.84	596,333.19
เงินสดสุทธิใช้ไปในกิจกรรมลงทุน	(503,728,759.01)	(123,466,431.26)	(153,733,419.50)	(40,876,701.87)
กระแสเงินสดจากกิจกรรมจัดหาเงิน				
เงินเบิกเกินบัญชีจากสถาบันการเงินเพิ่มขึ้น (ลดลง)	(878,954.71)	(4,019,556.20)	2,318,859.78	842,609.68
เงินสดรับเงินกู้ยืมระยะสั้นจากสถาบันการเงิน	210,000,000.00	272,075,000.00	205,000,000.00	272,075,000.00
เงินสดจ่ายชำระหนี้เงินกู้ยืมระยะสั้นจากสถาบันการเงิน	(240,000,000.00)	(207,075,000.00)	(240,000,000.00)	(207,075,000.00)
เงินสดรับเงินกู้ยืมระยะยาวจากสถาบันการเงิน	94,957,521.34	-	44,957,521.34	-
เงินสดจ่ายเงินกู้ยืมระยะยาวจากสถาบันการเงิน	(134,740,000.00)	(52,080,000.00)	(50,740,000.00)	(40,080,000.00)
เงินสดจ่ายชำระหนี้สินตามสัญญาเช่า	(71,162,590.27)	(58,330,436.75)	(25,148,944.05)	(27,031,514.61)
เงินสดจ่ายปันผล	(180,000,000.00)	(216,000,000.00)	(180,000,000.00)	(216,000,000.00)

หมายเหตุประกอบงบการเงินเป็นส่วนหนึ่งของงบการเงินนี้

บริษัท โรงพยาบาลลาดพร้าว จำกัด (มหาชน) และบริษัทย่อย

งบกระแสเงินสด (ต่อ)

สำหรับปีสิ้นสุดวันที่ 31 ธันวาคม 2565

	บาท			
	งบการเงินรวม		งบการเงินเฉพาะกิจการ	
	2565	2564	2565	2564
เงินสดจ่ายซื้อเงินลงทุนในบริษัทย่อยจากผู้มีส่วนได้เสีย ที่ไม่มีอำนาจควบคุม	335,836,899.71	-	-	-
เงินสดรับจากการเพิ่มทุนในบริษัทย่อยจากส่วนได้เสีย ที่ไม่มีอำนาจควบคุม	(489,400.00)	-	-	-
เงินปันผลที่บริษัทย่อยจ่ายให้ส่วนได้เสียที่ไม่มีอำนาจควบคุม	(429,075.00)	(214,537.50)	-	-
เงินสดจ่ายดอกเบี้ยจ่าย	(12,987,986.50)	(15,322,529.40)	(4,489,672.20)	(7,524,006.33)
เงินสดสุทธิ ได้มาจาก (ใช้ไปใน) กิจกรรมจัดหาเงิน	106,414.57	(280,967,059.85)	(248,102,235.13)	(224,792,911.26)
เงินสดและรายการเทียบเท่าเงินสดเพิ่มขึ้น (ลดลง) - สุทธิ	20,546,524.85	(13,030,172.59)	(34,063,424.61)	(35,348,971.03)
เงินสดและรายการเทียบเท่าเงินสด ณ วันต้นปี	146,649,481.95	159,679,654.54	74,844,359.57	110,193,330.60
เงินสดและรายการเทียบเท่าเงินสด ณ วันสิ้นปี	167,196,006.80	146,649,481.95	40,780,934.96	74,844,359.57
<u>ข้อมูลงบกระแสเงินสดเปิดเผยเพิ่มเติม</u>				
เจ้าหนี้ค่าซื้ออสังหาริมทรัพย์เพื่อการลงทุนเพิ่มขึ้น	13,417,692.30	-	-	-
เจ้าหนี้ค่าซื้อสินทรัพย์เพิ่มขึ้น (ลดลง)	15,454,744.98	6,909,337.68	26,107,053.03	(5,260,365.82)

หมายเหตุประกอบงบการเงินเป็นส่วนหนึ่งของงบการเงินนี้

บริษัท โรงพยาบาลลาดพร้าว จำกัด (มหาชน) และบริษัทย่อย

หมายเหตุประกอบงบการเงิน

วันที่ 31 ธันวาคม 2565

1. ข้อมูลทั่วไป

บริษัท โรงพยาบาลลาดพร้าว จำกัด (มหาชน) (“บริษัท”) เป็นนิติบุคคลจัดตั้งขึ้นตามกฎหมายไทย จดทะเบียนเป็นบริษัทมหาชนและเข้าจดทะเบียนเป็นหลักทรัพย์จดทะเบียนกับตลาดหลักทรัพย์แห่งประเทศไทย เมื่อวันที่ 28 ตุลาคม 2558 ธุรกิจหลักคือ ประกอบธุรกิจโรงพยาบาล

บริษัทตั้งอยู่ที่ เลขที่ 2699 ถนนลาดพร้าว แขวงคลองเจ้าคุณสิงห์ เขตวังทองหลาง กรุงเทพมหานคร

2. เกณฑ์ในการจัดทำงบการเงิน

2.1 เกณฑ์ในการจัดทำงบการเงิน

งบการเงินนี้จัดทำขึ้นตามมาตรฐานการบัญชีที่กฎหมายกำหนดตามพระราชบัญญัติวิชาชีพบัญชี พ.ศ. 2547 โดยได้ถือปฏิบัติตามมาตรฐานการรายงานทางการเงินและการแสดงรายการได้ทำขึ้นตามแบบกำหนดรายการข้อที่ต้องมีในงบการเงินสำหรับบริษัทมหาชนจำกัด ที่กำหนดโดยประกาศกรมพัฒนาธุรกิจการค้า กระทรวงพาณิชย์ ออกตามความในพระราชบัญญัติการบัญชี พ.ศ. 2543

งบการเงินนี้ได้จัดทำขึ้นโดยใช้เกณฑ์ราคาทุนเดิมเว้นแต่จะได้เปิดเผยเป็นอย่างอื่นในนโยบายการบัญชี

งบการเงินฉบับภาษาไทยเป็นงบการเงินฉบับที่บริษัทใช้เป็นทางการตามกฎหมายของงบการเงินฉบับภาษาอังกฤษแปลมาจากงบการเงินฉบับภาษาไทยดังกล่าว

2.2 เกณฑ์การจัดทำงบการเงินรวม

ก) งบการเงินรวมนี้ได้รวมงบการเงินของบริษัท โรงพยาบาลลาดพร้าว จำกัด (มหาชน) และบริษัทย่อย ดังนี้

ชื่อบริษัทย่อย	ประเภทกิจการ	ที่ตั้ง สำนักงานใหญ่	อัตราส่วนของการถือหุ้น (ร้อยละของจำนวนหุ้นจดทะเบียน)	
			2565	2564
ถือหุ้นโดยบริษัท				
1. บริษัท ลาดพร้าวผลิตภัณฑ์ทางการแพทย์และสุขภาพ จำกัด (เดิมชื่อ บริษัท โรงพยาบาลลาดพร้าว 2 จำกัด)	โรงพยาบาล (ยังไม่ได้ดำเนินงาน) และให้คำปรึกษาทางด้านการธุรกิจโรงพยาบาล	กรุงเทพมหานคร	99.99	99.99
2. บริษัท ศูนย์ห้องปฏิบัติการและวิจัยทางการแพทย์และการเกษตรแห่งเอเชีย จำกัด (มหาชน)	ให้บริการทางวิทยาศาสตร์ ด้านเกษตร อาหาร ยา และสิ่งแวดล้อม ครอบคลุมทั้งการตรวจวิเคราะห์ผลิตภัณฑ์ การสอบเทียบเครื่องมือ การตรวจสอบ รับรองตามระบบคุณภาพและมาตรฐานสากล	กรุงเทพมหานคร	69.39	97.14
3. บริษัท ศูนย์บริหารจัดการธุรกิจแห่งเอเชีย จำกัด	ให้คำปรึกษาทางด้านธุรกิจ โรงพยาบาล	กรุงเทพมหานคร	99.99	99.99
4. บริษัท ศูนย์ห้องปฏิบัติการและวิจัยทางการแพทย์แห่งเอเชีย จำกัด	ให้บริการวิจัย และตรวจวิเคราะห์และวินิจฉัยทางด้านการแพทย์	กรุงเทพมหานคร	99.99	99.99

ชื่อบริษัทย่อย	ประเภทกิจการ	ที่ตั้ง สำนักงานใหญ่	อัตราส่วนของการถือหุ้น (ร้อยละของจำนวนหุ้นจดทะเบียน)	
			2565	2564
*5. บริษัท แอลพี เมดิคอล เซ็นเตอร์ จำกัด (เดิมชื่อ บริษัท โรงพยาบาลเอเชีย จำกัด)	ให้บริการรักษาพยาบาล ตรวจสอบสุขภาพ (Mobile Checkup) และพยาบาลปฏิบัติงาน ในโรงงานและหน่วยงานต่างๆ	พระนครศรีอยุธยา	-	50.80
ถือหุ้นโดยบริษัทย่อย				
*1. บริษัท แอลพี เมดิคอล เซ็นเตอร์ จำกัด (เดิมชื่อ บริษัท โรงพยาบาลเอเชีย จำกัด)	ให้บริการรักษาพยาบาล ตรวจสอบสุขภาพ (Mobile Checkup) และพยาบาลปฏิบัติงาน ในโรงงานและหน่วยงานต่างๆ	พระนครศรีอยุธยา	99.99	-
2. บริษัท กัญราชา จำกัด	ให้บริการวิจัย พัฒนา เพาะปลูกและจำหน่าย ผลผลิตจากพืชสมุนไพรเพื่อประโยชน์ทาง การแพทย์	นครราชสีมา	99.99	-

*ในระหว่างปี 2565 บริษัทมีการปรับโครงสร้างการถือหุ้นของบริษัท จากเดิมที่บริษัท โรงพยาบาลลาดพร้าว จำกัด (มหาชน) มีสัดส่วนการถือหุ้นในบริษัท แอลพี เมดิคอล เซ็นเตอร์ จำกัด จำนวนร้อยละ 50.80 โดยบริษัทได้ขายหุ้นของบริษัทดังกล่าวให้แก่บริษัท ศูนย์บริหารจัดการธุรกิจแห่งเอเชีย จำกัด ทั้งจำนวน ภายหลังจากการปรับโครงสร้างทำให้บริษัท แอลพี เมดิคอล เซ็นเตอร์ จำกัด ถือเป็นบริษัทย่อยของบริษัท ศูนย์บริหารจัดการธุรกิจแห่งเอเชีย จำกัด ตั้งแต่ไตรมาส 2 ปี 2565 เป็นต้นไป

ตามมติที่ประชุมคณะกรรมการของบริษัท ศูนย์บริหารจัดการธุรกิจแห่งเอเชีย จำกัด (ABMC) ครั้งที่ 1/2565 เมื่อวันที่ 22 กุมภาพันธ์ 2565 ให้บริษัทลงทุนในหุ้นออกใหม่จำนวนร้อยละ 99.50 ของบริษัทย่อยใหม่ 2 แห่ง คือ บริษัท แอลพี โคราช เมดิคอล เซ็นเตอร์ จำกัด และบริษัท แอลพี อีสเทิร์น เมดิคอล เซ็นเตอร์ จำกัด เมื่อวันที่ 2 มีนาคม 2565 และวันที่ 3 มีนาคม 2565 ตามลำดับ โดยบริษัทได้นำงบการเงินของบริษัทย่อยดังกล่าวมาจัดทำงบการเงินรวม ตั้งแต่ไตรมาส 1 ปี 2565 เป็นต้นไป เพื่อดำเนินธุรกิจโรงพยาบาลและศูนย์การแพทย์ส่วนขยายแยกเป็นรายภูมิภาค ต่อมาที่ประชุมคณะกรรมการของ ABMC ครั้งที่ 3/2565 เมื่อวันที่ 11 พฤศจิกายน 2565 ได้พิจารณาการลงทุนเพิ่มในบริษัท ลาดพร้าวเมดิคอล เซ็นเตอร์ จำกัด เพื่อเพิ่มประสิทธิภาพในการบริหารจัดการ โรงพยาบาลและศูนย์การแพทย์ในส่วนขยายภูมิภาคเป็นการจัดการสาขาแทนการแยกส่วนกิจการ

ตามมติที่ประชุมวิสามัญผู้ถือหุ้นของบริษัท แอลพี โคราช เมดิคอล เซ็นเตอร์ จำกัด และบริษัท แอลพี อีสเทิร์น เมดิคอล เซ็นเตอร์ จำกัด ครั้งที่ 1/2565 เมื่อวันที่ 2 ธันวาคม 2565 จึงมีมติให้จดทะเบียนเลิกบริษัท และได้ชำระบัญชีเสร็จสิ้นกับกระทรวงพาณิชย์แล้วเมื่อวันที่ 7 ธันวาคม 2565 และวันที่ 29 ธันวาคม 2565 ตามลำดับ

และตามมติที่ประชุมคณะกรรมการของบริษัท ศูนย์บริหารจัดการธุรกิจแห่งเอเชีย จำกัด ครั้งที่ 1/2565 เมื่อวันที่ 22 กุมภาพันธ์ 2565 ให้บริษัทลงทุนในหุ้นออกใหม่ จำนวนร้อยละ 99.99 ของบริษัทย่อยใหม่ อีก 1 แห่งคือ บริษัท กัญราชา จำกัด เมื่อวันที่ 15 มิถุนายน 2565 โดยบริษัทได้นำงบการเงินของบริษัทย่อยดังกล่าวมาจัดทำงบการเงินรวมตั้งแต่ไตรมาส 4 ปี 2565 เป็นต้นไป

- ข) บริษัทจะถือว่ามีการควบคุมกิจการที่เข้าไปลงทุนหรือบริษัทย่อยได้ หากบริษัทมีสิทธิได้รับ หรือมีส่วนได้เสียในผลตอบแทนของกิจการที่เข้าไปลงทุน และสามารถใช้อำนาจในการสั่งการกิจกรรมที่ส่งผลกระทบอย่างมีนัยสำคัญต่อจำนวนเงินผลตอบแทนนั้นได้

- ค) บริษัทนำงบการเงินของบริษัทย่อยมารวมในการจัดทำงบการเงินรวมตั้งแต่วันที่บริษัทมีอำนาจในการควบคุมบริษัทย่อยจนถึงวันที่บริษัทสิ้นสุดการควบคุมบริษัทย่อยนั้น
- ง) งบการเงินรวมจัดทำขึ้นโดยใช้นโยบายการบัญชีเดียวกันสำหรับรายการบัญชีที่เหมือนกันหรือเหตุการณ์ทางบัญชีที่คล้ายคลึงกัน
- จ) ยอดคงค้างระหว่างบริษัทและบริษัทย่อย รายการค้าระหว่างกันที่มีสาระสำคัญได้ถูกตัดออกจากงบการเงินรวมนี้แล้ว
- ฉ) ส่วนได้เสียที่ไม่มีอำนาจควบคุม คือ จำนวนกำไรหรือขาดทุนและสินทรัพย์สุทธิของบริษัทย่อยส่วนที่ไม่ได้เป็นของบริษัท และแสดงเป็นรายการแยกต่างหากในส่วนของกำไรหรือขาดทุนรวมและส่วนของผู้ถือหุ้นในงบแสดงฐานะการเงินรวม

2.3 มาตรฐานการรายงานทางการเงินใหม่ที่เริ่มมีผลบังคับใช้ในปัจจุบัน

ในระหว่างปี บริษัทและบริษัทย่อยได้นำมาตรฐานการรายงานทางการเงินฉบับปรับปรุงจำนวนหลายฉบับ ซึ่งมีผลบังคับใช้สำหรับงบการเงินที่มีรอบระยะเวลาบัญชีที่เริ่มในหรือหลังวันที่ 1 มกราคม 2565 มาถือปฏิบัติ มาตรฐานการรายงานทางการเงินดังกล่าวได้รับการปรับปรุงหรือจัดให้มีขึ้นเพื่อให้มีเนื้อหาเท่าเทียมกับมาตรฐานการรายงานทางการเงินระหว่างประเทศ โดยส่วนใหญ่เป็นการอธิบายให้ชัดเจนเกี่ยวกับวิธีปฏิบัติทางการบัญชีและการให้แนวปฏิบัติทางการบัญชี การเปิดเผยข้อมูลในหมายเหตุประกอบงบการเงินและมาตรฐานการรายงานทางการเงินบางฉบับมีการให้ข้อผ่อนปรนในทางปฏิบัติหรือข้อยกเว้นชั่วคราวกับผู้ใช้มาตรฐาน

การนำมาตรฐานการรายงานทางการเงินดังกล่าวมาถือปฏิบัติไม่มีผลกระทบอย่างเป็นสาระสำคัญต่องบการเงิน

2.4 มาตรฐานการรายงานทางการเงินฉบับปรับปรุงที่จะมีผลบังคับใช้สำหรับงบการเงินที่มีรอบระยะเวลาบัญชีที่เริ่มในหรือหลังวันที่ 1 มกราคม 2566

สภาวิชาชีพบัญชีได้ประกาศใช้มาตรฐานการรายงานทางการเงินฉบับปรับปรุงหลายฉบับ และได้ลงประกาศราชกิจจานุเบกษาแล้ว โดยจะมีผลบังคับใช้สำหรับงบการเงินที่มีรอบระยะเวลาบัญชีที่เริ่มในหรือหลังวันที่ 1 มกราคม 2566 ซึ่งการปรับปรุงนี้เป็นการปรับปรุงเพื่อให้มาตรฐานการรายงานทางการเงินมีความชัดเจนและมีความเหมาะสมมากยิ่งขึ้น และเพื่อให้สอดคล้องกับมาตรฐานการรายงานทางการเงินระหว่างประเทศ โดยการแก้ไขดังกล่าวไม่กระทบกับหลักการในมาตรฐานและไม่กระทบกับผู้ที่ได้นำมาตรฐานการรายงานทางการเงินฉบับดังกล่าวมาถือปฏิบัติแล้วก่อนรอบปี 2566

ฝ่ายบริหารของบริษัทและบริษัทย่อยเชื่อว่า การปรับปรุงมาตรฐานนี้จะไม่ผลกระทบอย่างเป็นสาระสำคัญต่องบการเงิน

2.5 มาตรฐานการรายงานทางการเงินฉบับใหม่

สภาวิชาชีพบัญชีได้ประกาศใช้มาตรฐานการรายงานทางการเงิน ฉบับที่ 17 เรื่อง สัญญาประกันภัย และได้ลงประกาศราชกิจจานุเบกษาแล้ว มาตรฐานนี้กำหนดให้เป็นไปตามเกณฑ์ที่กำหนดขึ้นโดยมาตรฐานการรายงานทางการเงินระหว่างประเทศ รวมถึงการปรับปรุงต่าง ๆ ที่เกี่ยวข้อง โดยมีผลบังคับใช้สำหรับงบการเงินรอบระยะเวลาบัญชีที่เริ่มในหรือหลังวันที่ 1 มกราคม 2568

3. นโยบายการบัญชีที่สำคัญ

3.1 การรับรู้รายได้และค่าใช้จ่าย

รายได้จากการประกอบกิจการโรงพยาบาล

รายได้จากการประกอบกิจการโรงพยาบาลโดยส่วนใหญ่ประกอบด้วยรายได้ค่ารักษาพยาบาล ค่าห้องพัก ค่ายา โดยจะบันทึกเป็นรายได้เมื่อได้ให้บริการหรือส่งมอบยาแล้ว และแสดงตามมูลค่าที่ได้รับหรือคาดว่าจะได้รับสำหรับบริการและยาที่ได้ส่งมอบหลังจากหักส่วนลด

รายได้จากสำนักงานประกันสังคมจากการรักษาและให้บริการแก่ผู้ป่วยภายใต้โครงการประกันสังคมจะรับรู้เป็นรายได้เมื่อเป็นไปตามเงื่อนไขที่กำหนดโดยสำนักงานประกันสังคม

รายได้ค่าบริการ

รายได้จากการให้บริการรับรู้เป็นรายได้ ณ ช่วงเวลาที่ให้บริการแล้วเสร็จหรือรับรู้ตลอดช่วงเวลาให้บริการโดยพิจารณาถึงขั้นความสำเร็จของงาน ซึ่งคำนวณโดยการเปรียบเทียบต้นทุนที่เกิดขึ้นแล้วจนถึงวันสิ้นสุดงวดกับต้นทุนทั้งหมดที่คาดว่าจะใช้ในการปฏิบัติตามสัญญา รายได้ค่าบริการตามสัญญาที่แล้วเสร็จแต่ยังไม่ได้เรียกชำระแสดงไว้เป็น “สินทรัพย์ที่เกิดจากสัญญา” ในงบแสดงฐานะการเงิน ในกรณีที่มิมีผลขาดทุนที่คาดว่าจะเกิดขึ้นจะบันทึกเป็นค่าใช้จ่ายทันที เมื่อมีความเป็นไปได้ค่อนข้างแน่ที่ต้นทุนการบริการทั้งสิ้นจะสูงกว่ารายได้ค่าบริการทั้งสิ้น

เงินปันผลรับถือเป็นรายได้ เมื่อมีสิทธิในการรับเงินปันผล

ดอกเบี้ยรับรู้ตามเกณฑ์คงค้าง โดยคำนึงถึงอัตราผลตอบแทนที่แท้จริง

รายได้อื่นและค่าใช้จ่าย รับรู้ตามเกณฑ์คงค้าง

3.2 เงินสดและรายการเทียบเท่าเงินสด

เงินสดและรายการเทียบเท่าเงินสด หมายถึง เงินสดและเงินฝากธนาคารและเงินลงทุนระยะสั้นที่มีสภาพคล่องตัว ซึ่งถึงกำหนดจ่ายคืนภายในระยะเวลาไม่เกิน 3 เดือน นับจากวันที่ได้มาและไม่มีข้อจำกัดในการเบิกใช้

3.3 สินทรัพย์ที่เกิดจากสัญญา

สินทรัพย์ที่เกิดจากสัญญา หมายถึง สิทธิที่บริษัทจะได้รับค่าตอบแทนเป็นการแลกเปลี่ยนกับบริการซึ่งบริษัทได้โอนให้กับลูกค้าแล้ว โดยสินทรัพย์ดังกล่าวจะเกิดขึ้นตามเงื่อนไขบางประการที่ไม่ใช่เรื่องของระยะเวลาผ่านไป

3.4 สินค้ำคงเหลือ

สินค้ำคงเหลือ แสดงในราคาทุนหรือมูลค่าสุทธิที่จะได้รับแล้วแต่ราคาใดจะต่ำกว่า ราคาทุนคำนวณโดยวิธีถัวเฉลี่ยถ่วงน้ำหนัก

ต้นทุนสินค้ำคงเหลือ ประกอบด้วย ต้นทุนทั้งหมดในการซื้อและต้นทุนอื่นๆ ที่เกิดขึ้นเพื่อให้สินค้ำคงเหลือนั้นอยู่ในสถานที่และอยู่ในสภาพที่เป็นอยู่ในปัจจุบัน

ต้นทุนในการซื้อ ประกอบด้วย ราคาซื้อและค่าใช้จ่ายที่เกี่ยวข้องกับการซื้อสินค้ำนั้น เช่น อกรขาเข้า ค่าขนส่ง และต้นทุนอื่นๆ ซึ่งเกี่ยวข้องโดยตรงกับการได้มาซึ่งสินค้ำ และหักด้วยส่วนลดการค้าและเงินที่ได้รับคืนจากการซื้อสินค้ำ

มูลค่าสุทธิที่จะได้รับเป็นการประมาณราคาที่จะขายได้จากการดำเนินธุรกิจปกติหักด้วยค่าใช้จ่ายที่จำเป็นในการขาย

3.5 เงินลงทุนในบริษัทย่อย

บริษัทย่อย หมายถึง กิจการที่บริษัทมีอำนาจในการควบคุมนโยบายการเงินและการดำเนินงาน ซึ่งโดยทั่วไปแล้วบริษัทจะถือหุ้นที่มีสิทธิออกเสียงมากกว่ากึ่งหนึ่ง บริษัทได้รวมงบการเงินของบริษัทย่อยไว้ในงบการเงินรวมตั้งแต่วันที่บริษัทควบคุมบริษัทย่อยจนกระทั่งอำนาจควบคุมหมดไป

เงินลงทุนในบริษัทย่อยในงบการเงินเฉพาะกิจการบันทึกโดยวิธีราคาทุนสุทธิจากการด้อยค่าเงินลงทุน

3.6 อสังหาริมทรัพย์เพื่อการลงทุน

อสังหาริมทรัพย์เพื่อการลงทุน ได้แก่ อสังหาริมทรัพย์ที่ถือครองเพื่อหาประโยชน์จากรายได้ค่าเช่าหรือจากมูลค่าที่เพิ่มขึ้นหรือทั้งสองอย่าง ทั้งนี้ไม่ได้มีไว้เพื่อขายตามปกติธุรกิจหรือใช้ในการผลิตหรือจัดหาสินค้าหรือให้บริการหรือใช้ในการบริหารงาน

อสังหาริมทรัพย์เพื่อการลงทุนแสดงในราคาทุนหักค่าเสื่อมราคาสะสมและค่าเผื่อการด้อยค่า (ถ้ามี)

ค่าเสื่อมราคาจะบันทึกในกำไรหรือขาดทุน ซึ่งคำนวณโดยวิธีเส้นตรงตามอายุการใช้ประโยชน์ โดยประมาณของสินทรัพย์แต่ละรายการ ประมาณการอายุการใช้ประโยชน์ของสินทรัพย์ประมาณ 6 ปี

3.7 ที่ดิน อาคารและอุปกรณ์และค่าเสื่อมราคา

ที่ดินแสดงมูลค่าตามราคาทุน อาคารและอุปกรณ์แสดงตามราคาทุนหักด้วยค่าเสื่อมราคาสะสม และค่าเผื่อการด้อยค่า (ถ้ามี)

ราคาทุนรับรู้เมื่อเริ่มแรกที่ได้สินทรัพย์มารวมถึงต้นทุนทางตรงอื่นๆ ที่เกี่ยวกับการจัดหาสินทรัพย์เพื่อให้สินทรัพย์อยู่ในสภาพพร้อมที่จะใช้ได้ตามวัตถุประสงค์ รวมทั้งต้นทุนในการรื้อถอนขนย้าย และการบูรณะสถานที่ตั้งของสินทรัพย์ซึ่งเป็นภาระผูกพันของกิจการ (ถ้ามี)

รายจ่ายที่เกี่ยวข้องกับการต่อเติม การต่ออายุ หรือการปรับปรุงสินทรัพย์ให้ดีขึ้น ซึ่งทำให้ราคาเปลี่ยนแปลงในปัจจุบันของสินทรัพย์เพิ่มขึ้นอย่างเป็นสาระสำคัญจะรวมเป็นราคาทุนของสินทรัพย์สำหรับค่าซ่อมแซม และบำรุงรักษารับรู้เป็นค่าใช้จ่ายในรอบระยะเวลาบัญชีที่เกิดขึ้น

ค่าเสื่อมราคาของอาคารและอุปกรณ์คำนวณจากราคาทุนหักมูลค่าคงเหลือของสินทรัพย์โดยวิธีเส้นตรงและอายุการใช้ประโยชน์ ดังนี้

	จำนวนปี
อาคาร	20 - 30
ส่วนปรับปรุงอาคาร	5 - 20
ระบบสาธารณูปโภค	15 - 30
เครื่องมือเครื่องใช้ห้องปฏิบัติการ	10 - 15
อุปกรณ์และเครื่องมือแพทย์	15
อื่นๆ	5

บริษัทและบริษัทย่อยไม่คิดค่าเสื่อมราคา สำหรับที่ดินและสินทรัพย์ที่อยู่ระหว่างก่อสร้าง

บริษัทและบริษัทย่อยมีการทบทวนมูลค่าคงเหลือและอายุการใช้ประโยชน์ทุกปี

บริษัทและบริษัทย่อยคิดค่าเสื่อมราคาสำหรับส่วนประกอบของรายการสินทรัพย์แต่ละส่วนแยกต่างหากจากกันเมื่อส่วนประกอบแต่ละส่วนนั้นมีต้นทุนที่มีนัยสำคัญเมื่อเทียบกับต้นทุนทั้งหมดของสินทรัพย์นั้น

ค่าเสื่อมราคารวมอยู่ในการคำนวณผลการดำเนินงาน

กำไรหรือขาดทุนจากการจำหน่ายที่ดิน อาคารและอุปกรณ์ คำนวณจากผลต่างระหว่างเงินสดรับสุทธิกับราคาตามบัญชีและรับรู้เป็นรายได้อื่น หรือค่าใช้จ่ายอื่นในงบกำไรขาดทุนเบ็ดเสร็จ

3.8 ต้นทุนการกู้ยืม

ต้นทุนการกู้ยืมของเงินกู้ที่ใช้ในการจัดหาหรือก่อสร้างสินทรัพย์ที่ต้องใช้ระยะเวลานานในการทำให้อยู่ในสภาพพร้อมใช้หรือขาย ได้ถูกนำไปรวมเป็นราคาทุนของสินทรัพย์จนกว่าสินทรัพย์นั้นจะอยู่ในสภาพพร้อมที่จะใช้ได้ตามประสงค์ ส่วนต้นทุนการกู้ยืมอื่นถือเป็นค่าใช้จ่ายในงวดที่เกิดรายการ ต้นทุนการกู้ยืม ประกอบด้วย ดอกเบี้ยและต้นทุนอื่นที่เกิดขึ้นจากการกู้ยืมนั้น

3.9 สินทรัพย์ไม่มีตัวตน

สินทรัพย์ไม่มีตัวตนแสดงในราคาทุนหักค่าตัดจำหน่ายสะสม และค่าเผื่อการด้อยค่า (ถ้ามี) ซึ่งสินทรัพย์ไม่มีตัวตน ประกอบด้วย

3.9.1 โปรแกรมคอมพิวเตอร์และระบบงานเครือข่ายคอมพิวเตอร์

โปรแกรมคอมพิวเตอร์และระบบงานเครือข่ายคอมพิวเตอร์แสดงในราคาทุนหักด้วยค่าตัดจำหน่ายสะสม และตัดจำหน่ายเป็นค่าใช้จ่ายตามวิธีเส้นตรงตามอายุการใช้ประโยชน์เป็นเวลา 5 - 10 ปี

3.9.2 วิธีทดสอบ

บริษัทย่อยบันทึกวิธีทดสอบ (Test Method: TM) วิธีปฏิบัติงาน (Work Instruction: WI) ตามเงื่อนไข ข้อกำหนดของส่วนราชการ โดยเรียกรวมว่า วิธีทดสอบเป็นสินทรัพย์ไม่มีตัวตน

เมื่อบริษัทย่อยมีการพัฒนาวิธีทดสอบ วิธีปฏิบัติงานขึ้นมา ภายใต้หลักการทางหลักวิทยาศาสตร์ ข้อกำหนดของมาตรฐาน เงื่อนไขขององค์กรระหว่างประเทศและส่วนราชการที่เกี่ยวข้อง จนสามารถให้บริการทดสอบ สอบเทียบ โดยจะถูกกำหนดไว้ในบัญชี “วิธีทดสอบที่รับรองทั่วไป”

ทั้งนี้ถ้าหน่วยตรวจรับรอง (Accreditation Body: AB) ตามมาตรฐานสากลและ/หรือส่วนราชการ (Regulator) ให้การรับรองและ/หรือยอมรับวิธีทดสอบ รวมถึงความสามารถในการให้บริการของห้องปฏิบัติการ โดยจะถูกกำหนดไว้ในบัญชี “วิธีทดสอบที่ได้รับมาตรฐานสากล” ซึ่งการให้บริการดังกล่าวอย่างต่อเนื่อง บริษัทย่อยจะต้องผ่านการตรวจประเมินซ้ำ (Reassessment) เฝ้าระวัง (Surveillance) และต่ออายุใบรับรองและ/หรือใบอนุญาตตามเงื่อนไขที่หน่วยรับรองและ/หรือส่วนราชการนั้นกำหนด

วิธีทดสอบแสดงในราคาทุนหลังหักค่าเผื่อการด้อยค่า (ถ้ามี) ราคาทุนดังกล่าวประกอบด้วย ค่าใช้จ่ายที่เกิดขึ้นจากการพัฒนาวิธีทดสอบโดยตรง บริษัทไม่มีการตัดจำหน่ายสินทรัพย์ที่ไม่มีตัวตนที่มีการใช้ประโยชน์ไม่ทราบแน่นอน แต่จะใช้วิธีการทดสอบการด้อยค่าทุกปี และจะทบทวนทุกปีว่าสินทรัพย์ไม่มีตัวตนดังกล่าวยังคงมีอายุการใช้ประโยชน์ไม่ทราบแน่นอน บริษัทย่อยจะพิจารณาตัดวิธีทดสอบเป็นค่าใช้จ่ายเมื่อมีการระงับหรือถูกยกเลิกโดยหน่วยรับรองและ/หรือส่วนราชการ หรือบริษัทย่อยเห็นว่าไม่ได้รับประโยชน์เชิงธุรกิจในอนาคตแล้ว

3.10 การด้อยค่าของสินทรัพย์ที่ไม่ใช่สินทรัพย์ทางการเงิน

ทุกวันสิ้นรอบระยะเวลารายงานบริษัทและบริษัทย่อยจะทำการประเมินการด้อยค่าของที่ดิน อาคารและอุปกรณ์ สินทรัพย์สิทธิการใช้ และสินทรัพย์ไม่มีตัวตนของบริษัทและบริษัทย่อยหากมีข้อบ่งชี้ว่าสินทรัพย์ดังกล่าวอาจด้อยค่า และจะทำการประเมินการด้อยค่าของสินทรัพย์ไม่มีตัวตนที่มีอายุการใช้ประโยชน์ไม่ทราบแน่นอนเป็นรายปี

การรับรู้ขาดทุนจากการด้อยค่า จะกระทำทุกครั้งที่มูลค่าสินทรัพย์ตามบัญชี หรือมูลค่าตามบัญชีของหน่วยสินทรัพย์ที่ก่อให้เกิดเงินสด สูงกว่ามูลค่าที่จะได้รับคืน ขาดทุนจากการด้อยค่าบันทึกในงบกำไรขาดทุนเบ็ดเสร็จ

การคำนวณมูลค่าที่คาดว่าจะได้รับคืน

มูลค่าที่คาดว่าจะได้รับคืนหมายถึงราคาขายของสินทรัพย์ หรือมูลค่าจากการใช้ของสินทรัพย์แล้วแต่มูลค่าใดจะสูงกว่าในการประเมินมูลค่าจากการใช้ของสินทรัพย์ ประมาณการกระแสเงินสดที่จะได้รับในอนาคตจะคิดลดเป็นมูลค่าปัจจุบันโดยใช้อัตราคิดลดก่อนภาษีเงินได้ เพื่อให้สะท้อนมูลค่าที่อาจประเมินได้ในตลาดปัจจุบันซึ่งแปรไปตามเวลาและความเสี่ยงที่มีต่อสินทรัพย์ สำหรับสินทรัพย์ที่ไม่ก่อให้เกิดเงินสดซึ่งส่วนใหญ่เป็นหน่วยแยกอิสระจากสินทรัพย์อื่นๆ ให้พิจารณามูลค่าที่คาดว่าจะได้รับคืนให้สอดคล้องกับหน่วยสินทรัพย์ที่ก่อให้เกิดเงินสดที่สินทรัพย์นั้นมีความเกี่ยวข้องด้วย

การกลับรายการค้อยค่า

บริษัทจะกลับรายการบัญชีขาดทุนจากการค้อยค่า หากมีการเปลี่ยนแปลงประมาณการที่ใช้ในการคำนวณมูลค่าที่คาดว่าจะได้รับคืน

บริษัทจะกลับรายการบัญชีขาดทุนจากการค้อยค่าเพียงเพื่อให้มูลค่าตามบัญชีของสินทรัพย์ไม่เกินกว่ามูลค่าตามบัญชีภายหลังหักค่าเสื่อมราคาหรือค่าตัดจำหน่าย เช่นเดียวกับในกรณีที่ไม่เคยมีการบันทึกขาดทุนจากการค้อยค่ามาก่อน รายการกลับรายการขาดทุนจากการค้อยค่าจะบันทึกเป็นรายได้ในงบกำไรขาดทุนเบ็ดเสร็จ

3.11 สัญญาเช่า

ณ วันเริ่มต้นสัญญา บริษัทและบริษัทย่อยจะประเมินว่าสัญญาเป็นสัญญาเช่าหรือประกอบด้วยสัญญาเช่าหรือไม่ โดยสัญญาจะเป็นสัญญาเช่าหรือประกอบด้วยสัญญาเช่า ถ้าสัญญานั้นเป็นการให้สิทธิในการควบคุมการใช้สินทรัพย์ที่ระบุได้สำหรับช่วงเวลาหนึ่งเพื่อการแลกเปลี่ยนกับสิ่งตอบแทน

บริษัทและบริษัทย่อยประเมินอายุสัญญาเช่าตามระยะเวลาที่บอกเลิกไม่ได้ที่ระบุในสัญญาเช่าหรือตามระยะเวลาที่เหลืออยู่ของสัญญาเช่าที่มีผลอยู่ โดยรวมระยะเวลาตามสิทธิเลือกในการขยายอายุสัญญาเช่าหากมีความแน่นอนอย่างสมเหตุสมผลที่จะใช้สิทธิเลือกนั้นและระยะเวลาตามสิทธิเลือกในการยกเลิกสัญญาเช่า หากมีความแน่นอนอย่างสมเหตุสมผลที่จะไม่ใช้สิทธิเลือกนั้น ทั้งนี้พิจารณาถึงผลกระทบของการเปลี่ยนแปลงในเทคโนโลยี และ/หรือ การเปลี่ยนแปลงของสภาพแวดล้อมต่าง ๆ ที่เกี่ยวข้องกับการต่ออายุของสัญญาเช่าดังกล่าว เป็นต้น

สินทรัพย์สิทธิการใช้ - ผู้เช่า

สินทรัพย์สิทธิการใช้รับรู้ ณ วันที่สัญญาเช่าเริ่มมีผล โดยแสดงมูลค่าตามราคาทุนหลังหักค่าเสื่อมราคาสะสมและค่าเผื่อการค้อยค่า (ถ้ามี) และปรับปรุงด้วยการวัดมูลค่าของหนี้สินตามสัญญาเช่าใหม่ (ถ้ามี) ราคาทุนดังกล่าวประกอบด้วย จำนวนเงินของหนี้สินตามสัญญาเช่าจากการวัดมูลค่าเริ่มแรก ต้นทุนทางตรงที่เกิดขึ้น และการจ่ายชำระตามสัญญาเช่าใดๆที่จ่ายชำระ ณ วันที่สัญญาเช่าเริ่มมีผลหรือก่อนวันที่สัญญาเริ่มมีผลหักสิ่งสูงใจตามสัญญาเช่าที่ได้รับ

ราคาทุนของสินทรัพย์สิทธิการใช้รวมถึงประมาณการต้นทุนที่จะเกิดขึ้นสำหรับผู้เช่าในการรื้อและขนย้ายสินทรัพย์อ้างอิง การบูรณะสถานที่ตั้งของสินทรัพย์อ้างอิงหรือการบูรณะสินทรัพย์อ้างอิงให้อยู่ในสภาพตามที่กำหนดไว้ในข้อตกลงและเงื่อนไขของสัญญาเช่า

ค่าเสื่อมราคาของสินทรัพย์สิทธิการใช้คำนวณจากราคาทุนของสินทรัพย์โดยวิธีเส้นตรงตามอายุของสัญญาเช่า หรืออายุการใช้ประโยชน์โดยประมาณของสินทรัพย์สิทธิการใช้แต่ละประเภท

หนี้สินตามสัญญาเช่า

หนี้สินตามสัญญาเช่าแสดงมูลค่าตามมูลค่าปัจจุบันของการจ่ายชำระตามสัญญาเช่าที่ยังไม่ได้จ่ายชำระ ณ วันที่สัญญาเช่าเริ่มมีผล การจ่ายชำระตามสัญญาเช่าดังกล่าวประกอบด้วย การจ่ายชำระคงที่ (รวมถึงการจ่ายชำระคงที่โดยเนื้อหา) หักลูกหนี้สิ่งจูงใจตามสัญญาเช่า (ถ้ามี) และจำนวนเงินที่คาดว่าผู้เช่าจะจ่ายชำระภายใต้การรับประกันมูลค่าคงเหลือ นอกจากนี้ การจ่ายชำระตามสัญญาเช่ายังรวมถึงราคาใช้สิทธิของสิทธิการเลือกซื้อ หากมีความแน่นอนอย่างสมเหตุสมผลที่บริษัทและบริษัทย่อยจะใช้สิทธิเลือกนั้น และการจ่ายชำระค่าปรับเพื่อการยกเลิกสัญญาเช่า หากข้อกำหนดสัญญาเช่าแสดงให้เห็นว่าบริษัทและบริษัทย่อยจะใช้สิทธิเลือกในการยกเลิกสัญญาเช่า

บริษัทและบริษัทย่อยคำนวณมูลค่าปัจจุบันของการจ่ายชำระตามสัญญาเช่าโดยใช้อัตราดอกเบี้ยการกู้ยืมส่วนเพิ่ม ณ วันที่สัญญาเช่าเริ่มมีผล หากอัตราดอกเบี้ยตาม نرخของหนี้สินสัญญาเช่านั้นไม่สามารถกำหนดได้ ทั้งนี้อัตราดอกเบี้ยการกู้ยืมส่วนเพิ่มอ้างอิงจากอัตราผลตอบแทนของพันธบัตรรัฐบาลปรับด้วยค่าความเสี่ยงที่เหมาะสมตามระยะเวลาของสัญญาเช่านั้น หลังจากวันที่สัญญาเช่าเริ่มมีผลบริษัทและบริษัทย่อยจะวัดมูลค่าของหนี้สินตามสัญญาเช่าเพิ่มขึ้นเพื่อสะท้อนดอกเบี้ยจากหนี้สินตามสัญญาเช่า และลดลงเพื่อสะท้อนการจ่ายชำระตามสัญญาเช่าที่จ่ายชำระแล้ว นอกจากนี้บริษัทและบริษัทย่อยจะวัดมูลค่าหนี้สินตามสัญญาเช่าใหม่ เมื่อมีการเปลี่ยนแปลงอายุสัญญาเช่า จำนวนเงินที่ต้องจ่ายชำระ หรือการประเมินสิทธิการเลือกในการซื้อสินทรัพย์อ้างอิง

สัญญาเช่าระยะสั้นและสัญญาเช่าซึ่งสินทรัพย์อ้างอิงมีมูลค่าต่ำ

บริษัทและบริษัทย่อยเลือกใช้ข้อยกเว้นในการรับรู้รายการสำหรับสัญญาเช่าระยะสั้น (สัญญาเช่าที่มีอายุสัญญาเช่า 12 เดือน หรือน้อยกว่านับจากวันที่สัญญาเช่าเริ่มมีผล และไม่มีสิทธิการเลือกซื้อ) และสัญญาเช่าซึ่งสินทรัพย์อ้างอิงมีมูลค่าต่ำ จำนวนเงินที่จ่ายชำระตามสัญญาเช่าดังกล่าวจะรับรู้เป็นค่าใช้จ่ายในส่วนของการกำไรหรือขาดทุนตามวิธีเส้นตรงตลอดอายุสัญญาเช่า

3.12 ประเมินการหนี้สิน

การประมาณการหนี้สินจะรับรู้ในงบแสดงฐานะการเงินก็ต่อเมื่อบริษัทและบริษัทย่อยมีภาระหนี้สินเกิดขึ้นจากข้อพิพาททางกฎหมาย หรือภาระผูกพันซึ่งเป็นผลมาจากเหตุการณ์จากอดีต และมีความเป็นไปได้ค่อนข้างแน่นอนว่าประโยชน์เชิงเศรษฐกิจจะต้องถูกจ่ายไปเพื่อชำระภาระหนี้สินดังกล่าว โดยจำนวนภาระหนี้สินดังกล่าวสามารถประมาณจำนวนเงินได้อย่างน่าเชื่อถือถ้าผลกระทบดังกล่าวเป็นนัยสำคัญ

3.13 ผลประโยชน์พนักงาน

ผลประโยชน์ระยะสั้น

บริษัทและบริษัทย่อยรับรู้เงินเดือน ค่าจ้าง โบนัส เงินสมทบกองทุนสำรองเลี้ยงชีพและเงินสมทบกองทุนประกันสังคมเป็นค่าใช้จ่ายตามเกณฑ์ดังกล่าว

ผลประโยชน์หลังออกจากงานของพนักงาน (โครงการสมทบเงิน)

บริษัทและบริษัทย่อยและพนักงานได้ร่วมกันจัดตั้งกองทุนสำรองเลี้ยงชีพ ซึ่งประกอบด้วยเงินที่พนักงานจ่ายสะสมและเงินที่บริษัทและบริษัทย่อยจ่ายสมทบให้เป็นรายเดือน สิทธิประโยชน์ของกองทุนสำรองเลี้ยงชีพได้แยกออกจากสิทธิประโยชน์ของบริษัทและบริษัทย่อย เงินที่บริษัทจ่ายสมทบกองทุนสำรองเลี้ยงชีพบันทึกเป็นค่าใช้จ่ายในปีที่เกิดรายการ

ผลประโยชน์หลังออกจากงานของพนักงาน (โครงการผลประโยชน์)

บริษัทและบริษัทย่อยมีภาระสำหรับเงินชดเชยที่ต้องจ่ายให้แก่พนักงานเมื่อออกจากงานตามกฎหมายแรงงาน ซึ่งบริษัทถือว่าเงินชดเชยดังกล่าวเป็นโครงการผลประโยชน์หลังออกจากงานสำหรับพนักงาน

บริษัทและบริษัทย่อยคำนวณหนี้สินตามโครงการผลประโยชน์หลังออกจากงานของพนักงานโดยใช้วิธีคิดลดแต่ละหน่วยที่ประมาณการไว้ (Projected Unit Credit Method) โดยผู้เชี่ยวชาญอิสระได้ทำการประเมินภาระผูกพันดังกล่าวตามหลักคณิตศาสตร์ประกันภัย ซึ่งหลักการประมาณการดังกล่าวต้องใช้ข้อสมมติที่หลากหลาย รวมถึงข้อสมมติเกี่ยวกับอัตราคิดลด อัตราการขึ้นเงินเดือนในอนาคต อัตราการเปลี่ยนแปลงในจำนวนพนักงาน อัตราการมรณะและอัตราเงินเฟ้อ

ผลกำไรหรือขาดทุนจากการประมาณการตามหลักคณิตศาสตร์ประกันภัย (Actuarial gains and losses) สำหรับโครงการผลประโยชน์หลังออกจากงานของพนักงานจะรับรู้ทันทีในกำไรหรือขาดทุนเบ็ดเสร็จอื่น

3.14 บุคคลหรือกิจการที่เกี่ยวข้องกัน

บุคคลหรือกิจการที่เกี่ยวข้องกันหมายถึง บุคคลหรือกิจการที่มีอำนาจควบคุมบริษัทถูกควบคุมโดยบริษัทไม่ว่าจะเป็นทางตรงหรือทางอ้อม หรืออยู่ภายใต้การควบคุมเดียวกันกับบริษัท รวมถึงบริษัทที่ทำหน้าที่ถือหุ้น บริษัทย่อย และกิจการที่เป็นบริษัทย่อยในเครือเดียวกัน นอกจากนี้ บุคคลหรือกิจการที่เกี่ยวข้องกันยังหมายรวมถึงบริษัทร่วมและบุคคลซึ่งถือหุ้นที่มีสิทธิออกเสียงไม่ว่าทางตรงหรือทางอ้อมและมีอิทธิพลอย่างมีนัยสำคัญกับบริษัท ผู้บริหารสำคัญ กรรมการหรือพนักงานของบริษัทตลอดทั้งสมาชิกในครอบครัวที่ใกล้ชิดกับบุคคลดังกล่าว และกิจการที่เกี่ยวข้องกับบุคคลเหล่านั้น

ในการพิจารณาความสัมพันธ์ระหว่างบุคคลหรือกิจการที่เกี่ยวข้องกันกับบริษัทแต่ละรายการบริษัทคำนึงถึงเนื้อหาของความสัมพันธ์มากกว่ารูปแบบทางกฎหมาย

3.15 การแปลงค่าเงินตราต่างประเทศ

บริษัทย่อยแปลงค่ารายการบัญชีที่เกิดขึ้นซึ่งเป็นสกุลเงินตราต่างประเทศให้เป็นเงินบาทตามอัตราแลกเปลี่ยน ณ วันที่เกิดรายการนั้น สิทธิประโยชน์และหนี้สินในสกุลเงินตราต่างประเทศ ซึ่งยังคงเหลืออยู่ ณ วันที่ในงบแสดงฐานะการเงิน ได้แปลงค่าเป็นเงินบาทตามอัตราแลกเปลี่ยน ณ วันที่ในงบแสดงฐานะการเงินนั้น ผลต่างจากการแปลงค่าถือเป็นผลกำไรขาดทุนแสดงในงบกำไรขาดทุน

3.16 ภาษีเงินได้

ภาษีเงินได้ ประกอบด้วยภาษีเงินได้ปัจจุบันและภาษีเงินได้รอการตัดบัญชี

ภาษีเงินได้ปัจจุบัน

บริษัทและบริษัทย่อยบันทึกภาษีเงินได้ (ถ้ามี) ตามจำนวนที่จะต้องจ่าย คำนวณตามหลักเกณฑ์แห่งประมวลรัษฎากรในอัตราภาษีเงินได้ร้อยละ 20 ของกำไรก่อนภาษีเงินได้หลังจากปรับปรุงบวกกลับด้วยค่าใช้จ่ายต่างๆ ซึ่งไม่สามารถถือเป็นรายจ่ายในการคำนวณภาษีและหักออกด้วยรายการที่ได้รับยกเว้นหรือไม่ถือเป็นรายได้ในการคำนวณภาษี

ภาษีเงินได้รอการตัดบัญชี

สินทรัพย์และหนี้สินภาษีเงินได้รอการตัดบัญชีจะคำนวณขึ้นจากผลแตกต่างชั่วคราวระหว่างมูลค่าตามบัญชีกับฐานภาษีของสินทรัพย์หรือหนี้สินนั้น ณ วันสิ้นรอบระยะเวลารายงาน รายการเปลี่ยนแปลงของสินทรัพย์และหนี้สินภาษีเงินได้รอการตัดบัญชีจะถูกรับรู้เป็นรายได้ภาษีเงินได้รอการตัดบัญชีหรือค่าใช้จ่ายภาษีเงินได้รอการตัดบัญชีโดยจะรับรู้ในกำไรขาดทุน เว้นแต่ในส่วนที่เกี่ยวข้องกับรายการที่รับรู้โดยตรงในส่วนของผู้ถือหุ้นหรือกำไรขาดทุนเบ็ดเสร็จอื่น

ผลแตกต่างชั่วคราวที่ใช้หักภาษีจะถูกรับรู้เป็นสินทรัพย์ภาษีเงินได้รอการตัดบัญชีเมื่อมีความเป็นไปได้ค่อนข้างแน่นอนว่าบริษัทจะมีกำไรทางภาษีจากการดำเนินงานในอนาคตเพียงพอที่จะนำสินทรัพย์ภาษีเงินได้รอการตัดบัญชีมาใช้ประโยชน์ได้ และผลแตกต่างชั่วคราวที่ต้องเสียภาษีทุกรายการจะถูกรับรู้เป็นหนี้สินภาษีเงินได้รอการตัดบัญชี

สินทรัพย์และหนี้สินภาษีเงินได้รอการตัดบัญชีถูกวัดมูลค่าโดยใช้อัตราภาษีเงินได้สำหรับงวดที่บริษัทและบริษัทย่อยคาดว่าจะได้รับประโยชน์จากสินทรัพย์ภาษีเงินได้รอการตัดบัญชีหรือจะจ่ายชำระหนี้สินภาษีเงินได้ โดยใช้ใช้อัตราภาษีและกฎหมายภาษีอากรที่มีผลบังคับใช้อยู่หรือที่คาดได้ค่อนข้างแน่นอนว่าจะมีผลบังคับใช้ภายในสิ้นรอบระยะเวลาที่รายงาน

ณ วันสิ้นรอบระยะเวลารายงาน มูลค่าตามบัญชีของสินทรัพย์ภาษีเงินได้รอการตัดบัญชีจะถูกทบทวนและปรับลดมูลค่า เมื่อมีความเป็นไปได้ค่อนข้างแน่นอนว่าบริษัทและบริษัทย่อยจะไม่มีกำไรทางภาษีในอนาคตเพียงพอต่อการนำสินทรัพย์ภาษีเงินได้รอการตัดบัญชีทั้งหมดหรือบางส่วนมาใช้ประโยชน์ได้

สินทรัพย์ภาษีเงินได้รอการตัดบัญชีและหนี้สินภาษีเงินได้รอการตัดบัญชีจะหักกลบกันได้ก็ต่อเมื่อกิจการมีสิทธิตามกฎหมายและภาษีเงินได้นี้ประเมินโดยหน่วยงานจัดเก็บภาษีหน่วยงานเดียวกัน

3.17 การวัดมูลค่ายุติธรรมของเครื่องมือทางการเงิน

บริษัทและบริษัทย่อยใช้วิธีราคาตลาดในการวัดมูลค่ายุติธรรมของสินทรัพย์และหนี้สินซึ่งมาตรฐานการรายงานทางการเงินที่เกี่ยวข้องกำหนดให้ต้องวัดมูลค่าด้วยมูลค่ายุติธรรม ยกเว้นในกรณีที่ไม่มีตลาดที่มีสภาพคล่อง หรือไม่สามารถหาราคาเสนอซื้อขายในตลาดที่มีสภาพคล่องได้ บริษัทและบริษัทย่อยจะใช้วิธีราคาทุนหรือวิธีรายได้ในการวัดมูลค่ายุติธรรมของสินทรัพย์และหนี้สินดังกล่าวแทน

ลำดับชั้นของมูลค่ายุติธรรม

- ระดับที่ 1 ใช้ข้อมูลราคาเสนอซื้อขาย (ไม่ต้องปรับปรุง) ในตลาดที่มีสภาพคล่องสำหรับสินทรัพย์หรือหนี้สินอย่างเดียวกัน
- ระดับที่ 2 ใช้ข้อมูลอื่นนอกเหนือจากราคาเสนอซื้อขายซึ่งรวมอยู่ในระดับ 1 ที่สามารถสังเกตได้โดยตรง (ได้แก่ ข้อมูลราคาตลาด) หรือโดยอ้อม (ได้แก่ ข้อมูลที่คำนวณมาจากราคาตลาด) สำหรับสินทรัพย์หรือหนี้สินนั้น
- ระดับที่ 3 ใช้ข้อมูลที่ไม่สามารถสังเกตได้ เช่น ข้อมูลเกี่ยวกับกระแสเงินในอนาคตที่กิจการประมาณขึ้น

3.18 เครื่องมือทางการเงิน

การจัดประเภทรายการและการวัดมูลค่าของสินทรัพย์ทางการเงิน

บริษัทและบริษัทย่อยจัดประเภทสินทรัพย์ทางการเงิน ณ วันที่รับรู้รายการเริ่มแรก เป็นสินทรัพย์ทางการเงินที่วัดมูลค่าด้วยราคาทุนตัดจำหน่าย สินทรัพย์ทางการเงินที่วัดมูลค่าด้วยมูลค่ายุติธรรมผ่านกำไรขาดทุนเบ็ดเสร็จอื่น และสินทรัพย์ทางการเงินที่วัดมูลค่าด้วยมูลค่ายุติธรรมผ่านกำไรหรือขาดทุน โดยพิจารณาจากแผนธุรกิจของกิจการในการจัดการสินทรัพย์ทางการเงิน และลักษณะของกระแสเงินสดตามสัญญาของสินทรัพย์ทางการเงินนั้น

ตราสารทุนสามารถจำแนกและไม่สามารถเปลี่ยนแปลงได้ตามประเภทของการวัดมูลค่าได้สองประเภท ได้แก่ การวัดมูลค่ายุติธรรมผ่านกำไรหรือขาดทุน หรือการวัดมูลค่ายุติธรรมผ่านกำไรขาดทุนเบ็ดเสร็จอื่น ซึ่งไม่สามารถจัดประเภทรายการใหม่เข้าไปไว้ในกำไรหรือขาดทุนในภายหลัง

การรับรู้รายการเมื่อเริ่มแรกของสินทรัพย์ทางการเงินที่ไม่ได้วัดมูลค่าด้วยมูลค่ายุติธรรมผ่านกำไรหรือขาดทุนด้วยมูลค่ายุติธรรม บวกหรือหักด้วยต้นทุนการทำรายการซึ่งเกี่ยวข้องกับ โดยตรงกับการได้มาหรือการออกสินทรัพย์ทางการเงินนั้น ต้นทุนการทำรายการของสินทรัพย์ทางการเงินที่วัดมูลค่าด้วยมูลค่ายุติธรรมผ่านกำไรหรือขาดทุนนั้นรับรู้เป็นค่าใช้จ่ายในกำไรหรือขาดทุน อย่างไรก็ตามสำหรับลูกหนี้การค้าและลูกหนี้อื่นที่ไม่มีองค์ประกอบเกี่ยวกับการจัดหาเงินที่มีนัยสำคัญ บริษัทและบริษัทย่อยจะรับรู้สินทรัพย์ทางการเงินดังกล่าวด้วยราคาของรายการ

การวัดมูลค่าในภายหลังของตราสารหนี้ทำได้ 3 วิธีโดยขึ้นอยู่กับการจัดประเภทตราสารหนี้

- สินทรัพย์ทางการเงินที่วัดมูลค่าด้วยราคาทุนตัดจำหน่าย เมื่อถือครองสินทรัพย์ทางการเงินนั้นเพื่อรับกระแสเงินสดตามสัญญา และเงื่อนไขตามสัญญาของสินทรัพย์ทางการเงินที่ก่อให้เกิดกระแสเงินสดซึ่งเป็นการรับชำระเพียงเงินต้นและดอกเบี้ยจากยอดคงเหลือของเงินต้นในวันที่ระบุไว้เท่านั้น สินทรัพย์ทางการเงินดังกล่าวต้องคำนวณโดยใช้วิธีอัตราดอกเบี้ยที่แท้จริงและต้องมีการประเมินการด้อยค่า กำไรหรือขาดทุนที่เกิดขึ้นจากการตัดรายการ การเปลี่ยนแปลงหรือการด้อยค่าดังกล่าวจะรับรู้ในส่วนของกำไรหรือขาดทุน

- สิทธิประโยชน์ทางการเงินที่วัดมูลค่าด้วยมูลค่ายุติธรรมผ่านกำไรขาดทุนเบ็ดเสร็จอื่น เมื่อถือครอง สิทธิประโยชน์ทางการเงิน เพื่อรับกระแสเงินสดตามสัญญาและเพื่อขายสิทธิประโยชน์ทางการเงิน และ เจือปนตามสัญญาของสิทธิประโยชน์ทางการเงินที่ก่อให้เกิดกระแสเงินสด ซึ่งเป็นการรับชำระ เพียงเงินสดและดอกเบี้ยจากยอดคงเหลือของเงินสดในวันที่ระบุไว้เท่านั้น การเปลี่ยนแปลง ของมูลค่าของสิทธิประโยชน์ทางการเงินรับรู้ผ่านกำไรขาดทุนเบ็ดเสร็จอื่น ยกเว้น รายการขาดทุน จากการด้อยค่า รายได้ดอกเบี้ย และกำไรขาดทุนจากอัตราแลกเปลี่ยนที่เกี่ยวข้องจะรับรู้เป็น กำไรหรือขาดทุน เมื่อมีการตัดรายการสิทธิประโยชน์ทางการเงิน กำไรหรือขาดทุนสะสมที่เคยรับรู้ รายการในกำไรขาดทุนเบ็ดเสร็จอื่นจะต้องจัดประเภทรายการใหม่เข้ากำไรหรือขาดทุน สิทธิประโยชน์ทางการเงินดังกล่าวต้องคำนวณโดยใช้วิธีอัตราดอกเบี้ยที่แท้จริงเช่นเดียวกับ สิทธิประโยชน์ทางการเงินที่วัดมูลค่าด้วยราคาทุนตัดจำหน่าย
- สิทธิประโยชน์ทางการเงินที่วัดมูลค่าภายหลังด้วยมูลค่ายุติธรรมผ่านกำไรหรือขาดทุน เมื่อ สิทธิประโยชน์ทางการเงินนั้นไม่เข้าเงื่อนไขการวัดมูลค่าด้วยมูลค่าด้วยราคาทุนตัดจำหน่ายหรือวัด มูลค่าด้วยมูลค่ายุติธรรมผ่านกำไรขาดทุนเบ็ดเสร็จอื่น และแสดงในงบแสดงฐานะการเงินด้วย มูลค่ายุติธรรม โดยรับรู้การเปลี่ยนแปลงสุทธิของมูลค่ายุติธรรมในส่วนของกำไรหรือขาดทุน การวัดมูลค่าในภายหลังของตราสารทุนต้องแสดงตราสารทุนโดยใช้มูลค่ายุติธรรม และ บันทึกกำไรหรือขาดทุนจากการเปลี่ยนแปลงของมูลค่ายุติธรรมเข้ากำไรหรือขาดทุน หรือกำไร ขาดทุนเบ็ดเสร็จอื่น ขึ้นอยู่กับการจัดประเภทรายการของตราสารทุนนั้น

การจัดประเภทรายการและการวัดมูลค่าของหนี้สินทางการเงิน

บริษัทและบริษัทย่อยรับรู้รายการเมื่อเริ่มแรกของหนี้สินทางการเงินด้วยมูลค่ายุติธรรมหัก ต้นทุนการทำรายการ และจัดประเภทหนี้สินทางการเงินเป็นหนี้สินทางการเงินที่วัดมูลค่าในภายหลัง ด้วยราคาทุนตัดจำหน่าย โดยใช้วิธีดอกเบี้ยที่แท้จริง ในการคำนวณมูลค่าราคาทุนตัดจำหน่าย คำนึงถึงค่าธรรมเนียมหรือต้นทุนที่ถือเป็นส่วนหนึ่งของอัตราดอกเบี้ยที่แท้จริงนั้นด้วย ทั้งนี้ ค่าตัด จำหน่ายตามวิธีดอกเบี้ยที่แท้จริงแสดงเป็นส่วนหนึ่งของต้นทุนทางการเงินในส่วนของกำไรหรือขาดทุน

การตัดรายการของเครื่องมือทางการเงิน

สิทธิประโยชน์ทางการเงินจะถูกตัดรายการออกจากบัญชี เมื่อสิทธิที่จะได้รับกระแสเงินสดของ สิทธิประโยชน์นั้นได้สิ้นสุดลง หรือได้มีการโอนสิทธิที่จะได้รับกระแสเงินสดของสิทธิประโยชน์นั้น รวมถึง ได้มีการโอนความเสี่ยงและผลตอบแทนเกือบทั้งหมดของสิทธิประโยชน์นั้น หรือมีการโอนการควบคุม ในสิทธิประโยชน์นั้น แม้ว่าจะไม่มีการโอนหรือไม่ได้คงไว้ซึ่งความเสี่ยงและผลตอบแทนเกือบทั้งหมด ของสิทธิประโยชน์นั้น

หนี้สินทางการเงินจะถูกตัดรายการออกจากบัญชีก็ต่อเมื่อได้มีการปฏิบัติตามภาระผูกพันของ หนี้สินนั้นแล้ว มีการยกเลิกภาระผูกพันนั้น หรือมีการสิ้นสุดลงของภาระผูกพันนั้น ในกรณีที่มีการ เปลี่ยนหนี้สินทางการเงินที่มีอยู่ให้เป็นหนี้สินใหม่จากผู้ให้กู้รายเดียวกันซึ่งมีข้อกำหนดที่แตกต่าง กันอย่างมาก หรือมีการแก้ไขข้อกำหนดของหนี้สินที่มีอยู่อย่างเป็นสาระสำคัญ จะถือว่าเป็นการตัด รายการหนี้สินเดิมและรับรู้หนี้สินใหม่ โดยรับรู้ผลแตกต่างของมูลค่าตามบัญชีดังกล่าวในส่วนของ กำไรหรือขาดทุน

การด้อยค่าของสินทรัพย์ทางการเงิน

ผลขาดทุนด้านเครดิตที่คาดว่าจะเกิดขึ้นสำหรับสินทรัพย์ทางการเงินที่วัดมูลค่าด้วยวิธีราคาทุนตัดจำหน่าย หรือสินทรัพย์ทางการเงินประเภทตราสารหนี้ที่วัดมูลค่าด้วยวิธีมูลค่ายุติธรรมผ่านกำไรขาดทุนเบ็ดเสร็จอื่น และสินทรัพย์ที่เกิดจากภาระผูกพันวงเงินสินเชื่อและสัญญาค้าประกันทางการเงิน ประเมินโดยไม่จำเป็นต้องรอให้เกิดเหตุการณ์ด้านเครดิตเกิดขึ้นก่อน บริษัทและบริษัทย่อยใช้วิธีทั่วไป (General approach) ในการพิจารณาค่าเพื่อผลขาดทุนจากการด้อยค่า สำหรับลูกหนี้การค้า บริษัทและบริษัทย่อยใช้วิธีการอย่างง่าย (Simplified approach) ในการคำนวณค่าเพื่อผลขาดทุนด้านเครดิตที่คาดว่าจะเกิดขึ้น บริษัทและบริษัทย่อยรับรู้ค่าเพื่อผลขาดทุนด้านเครดิตที่คาดว่าจะเกิดขึ้นตลอดอายุของลูกหนี้การค้า โดยอ้างอิงจากประสบการณ์ในอดีต ปรับปรุงด้วยข้อมูลการคาดการณ์ไปในอนาคตเกี่ยวกับลูกหนี้การค้าและสภาพแวดล้อมทางด้านเศรษฐกิจ

การหักกลบของเครื่องมือทางการเงิน

สินทรัพย์ทางการเงินและหนี้สินทางการเงินจะนำมาหักกลบกัน และแสดงด้วยยอดสุทธิในงบแสดงฐานะการเงิน ก็ต่อเมื่อกิจการมีสิทธิบังคับใช้ได้ตามกฎหมายอยู่แล้วในการหักกลบจำนวนเงินที่รับรู้ และกิจการมีความตั้งใจที่จะชำระด้วยยอดสุทธิ หรือตั้งใจที่จะรับสินทรัพย์และชำระหนี้สินพร้อมกัน

3.19 การใช้ดุลยพินิจและประมาณการทางบัญชีที่สำคัญ

ในการจัดทำงบการเงินตามมาตรฐานการรายงานทางการเงิน ฝ่ายบริหารจำเป็นต้องใช้ดุลยพินิจและการประมาณการในเรื่องที่มีความไม่แน่นอนเสมอ การใช้ดุลยพินิจและการประมาณการดังกล่าวนี้ส่งผลกระทบต่อจำนวนเงินที่แสดงในงบการเงินและต่อข้อมูลที่แสดงในหมายเหตุประกอบงบการเงิน ผลที่เกิดขึ้นจริงอาจแตกต่างไปจากจำนวนที่ประมาณการไว้ การใช้ดุลยพินิจและการประมาณการที่สำคัญมีดังนี้

ค่าเพื่อผลขาดทุนด้านเครดิตที่คาดว่าจะเกิดขึ้นของลูกหนี้การค้าและสินทรัพย์ที่เกิดจากสัญญา

ในการประมาณค่าเพื่อผลขาดทุนด้านเครดิตที่คาดว่าจะเกิดขึ้น ฝ่ายบริหารจำเป็นต้องใช้ดุลยพินิจในการประมาณการผลขาดทุนที่คาดว่าจะเกิดขึ้นจากลูกหนี้แต่ละราย โดยคำนึงถึงประสบการณ์การเก็บเงินในอดีต อายุของหนี้ที่ค้างและสถานะเศรษฐกิจที่เป็นอยู่ในขณะนั้น เป็นต้น

รายได้ค่าบริการทางการแพทย์ค้างรับ

รายได้ค่าบริการทางการแพทย์ค้างรับเป็นรายได้ค่าบริการทางการแพทย์ที่ยังไม่ได้รับจากสำนักงานประกันสังคม ซึ่งบริษัทไม่สามารถทราบจำนวนเงินที่จะได้รับแน่นอน ผู้บริหารของบริษัทจึงได้ประมาณการรายได้ค้างรับดังกล่าวตามหลักเกณฑ์ วิธีการและเงื่อนไขตามที่กำหนดโดยหน่วยงานดังกล่าวและจากจำนวนเงินที่ได้รับจริงครั้งล่าสุดควบคู่ไปกับภาวะการณ์ในปัจจุบัน

ค่าเพื่อการค้ำค่าของเงินลงทุนในบริษัทย่อย

ในการพิจารณาค่าเพื่อการค้ำค่าของเงินลงทุนในบริษัทย่อย ฝ่ายบริหารจำเป็นต้องประมาณการกระแสเงินสดที่คาดว่าจะได้รับในอนาคตจากเงินลงทุนนั้น รวมทั้งการเลือกอัตราคิดลดที่เหมาะสมในการคำนวณหามูลค่าปัจจุบันของกระแสเงินสดนั้นๆ

การกำหนดอายุสัญญาเช่าที่มีสิทธิการเลือกในการขยายอายุสัญญาเช่าหรือยกเลิกสัญญาเช่า

บริษัทและบริษัทย่อยกำหนดอายุสัญญาเช่าตามระยะเวลาที่บอกเลิกไม่ได้ของสัญญาเช่า โดยรวมระยะเวลาตามสิทธิเลือกในการขยายอายุสัญญาเช่า หากมีความแน่นอนอย่างสมเหตุสมผลที่จะใช้สิทธิเลือกนั้น ฝ่ายบริหารจำเป็นต้องใช้ดุลยพินิจในการประเมินว่าบริษัทและบริษัทย่อยมีความแน่นอนอย่างสมเหตุสมผลหรือไม่ที่จะใช้สิทธิเลือกในการขยายอายุสัญญาเช่าหรือไม่ที่จะไม่ใช้สิทธิเลือกในการยกเลิกสัญญาเช่า โดยพิจารณาข้อเท็จจริงและสภาพแวดล้อมที่เกี่ยวข้องทั้งหมดที่ทำให้เกิดสิ่งงูใจในทางเศรษฐกิจสำหรับบริษัทและบริษัทย่อยในการใช้สิทธิเลือกนั้น ภายหลังจากวันที่สัญญาเช่ามีผล บริษัทและบริษัทย่อยจะประเมินอายุสัญญาเช่าใหม่หากมีเหตุการณ์หรือสถานการณ์ที่มีนัยสำคัญซึ่งอยู่ภายใต้การควบคุมและส่งผลต่อความแน่นอนอย่างสมเหตุสมผลที่จะใช้สิทธิเลือก

อัตราคอกเบี้ยเงินกู้ยืมส่วนเพิ่ม

บริษัทและบริษัทย่อยไม่สามารถกำหนดอัตราคอกเบี้ยตาม نرخของสัญญาเช่า ดังนั้นจึงใช้อัตราคอกเบี้ยเงินกู้ยืมส่วนเพิ่มของบริษัทและบริษัทย่อยในการคิดลดหนี้สินตามสัญญาเช่า โดยอัตรากู้ยืมส่วนเพิ่มเป็นอัตราคอกเบี้ยที่บริษัทและบริษัทย่อยจะต้องจ่ายในการกู้ยืมเงินที่จำเป็นเพื่อให้ได้มาซึ่งสินทรัพย์ที่มีมูลค่าใกล้เคียงกับสินทรัพย์สิทธิการใช้ในสภาพแวดล้อมทางเศรษฐกิจที่คล้ายคลึง โดยมีระยะเวลาการกู้ยืมและหลักประกันที่คล้ายคลึง

อสังหาริมทรัพย์เพื่อการลงทุนและค่าเสื่อมราคา

ในการคำนวณค่าเสื่อมราคาของอสังหาริมทรัพย์เพื่อการลงทุน ฝ่ายบริหารจำเป็นต้องทำการประมาณอายุการใช้ประโยชน์และมูลค่าคงเหลือเมื่อเลิกใช้งานของอสังหาริมทรัพย์เพื่อการลงทุน และต้องทบทวนอายุการใช้ประโยชน์และมูลค่าคงเหลือใหม่หากมีการเปลี่ยนแปลงเกิดขึ้น

นอกจากนี้ฝ่ายบริหารจำเป็นต้องสอบทานการค้ำค่าของอสังหาริมทรัพย์เพื่อการลงทุนในแต่ละช่วงเวลาและบันทึกขาดทุนจากการค้ำค่าหากคาดว่ามูลค่าที่คาดว่าจะได้รับคืนต่ำกว่ามูลค่าตามบัญชีของสินทรัพย์นั้น ในการนี้ฝ่ายบริหารจำเป็นต้องใช้ดุลยพินิจที่เกี่ยวข้องกับการคาดการณ์รายได้และค่าใช้จ่ายในอนาคตซึ่งเกี่ยวเนื่องกับสินทรัพย์นั้น

ที่ดิน อาคารและอุปกรณ์และสินทรัพย์สิทธิการใช้ และค่าเสื่อมราคา

ในการคำนวณค่าเสื่อมราคาของอาคารและอุปกรณ์ตลอดจนสินทรัพย์สิทธิการใช้ ฝ่ายบริหารจำเป็นต้องทำการประมาณอายุการใช้ประโยชน์และมูลค่าคงเหลือเมื่อเลิกใช้งานของอาคาร อุปกรณ์ และสินทรัพย์สิทธิการใช้ต้องทบทวนอายุการใช้ประโยชน์และมูลค่าคงเหลือใหม่หากมีการเปลี่ยนแปลงเกิดขึ้น

นอกจากนี้ฝ่ายบริหารจำเป็นต้องสอบทานการค้อยค่าของที่ดิน อาคารและอุปกรณ์และสินทรัพย์สิทธิการใช้ในแต่ละช่วงเวลาและบันทึกขาดทุนจากการค้อยค่าหากคาดว่ามูลค่าที่คาดว่าจะได้รับคืนต่ำกว่ามูลค่าตามบัญชีของสินทรัพย์นั้น ในการนี้ฝ่ายบริหารจำเป็นต้องใช้ดุลยพินิจที่เกี่ยวข้องกับการคาดการณ์รายได้และค่าใช้จ่ายในอนาคตซึ่งเกี่ยวเนื่องกับสินทรัพย์นั้น

สินทรัพย์ไม่มีตัวตนและค่าตัดจำหน่าย

ในการคำนวณค่าตัดจำหน่ายของสินทรัพย์ไม่มีตัวตน ฝ่ายบริหารจำเป็นต้องทำการประมาณอายุการใช้ประโยชน์และมูลค่าคงเหลือเมื่อเลิกใช้งาน (ถ้ามี) และต้องทบทวนอายุการใช้ประโยชน์และมูลค่าคงเหลือใหม่หากมีการเปลี่ยนแปลงเกิดขึ้น

ในการบันทึกและวัดมูลค่าของสินทรัพย์ไม่มีตัวตน ณ วันที่ได้มา ตลอดจนการทดสอบการค้อยค่าในภายหลัง ฝ่ายบริหารจำเป็นต้องประมาณการกระแสเงินสดที่คาดว่าจะได้รับในอนาคตจากสินทรัพย์ หรือ หน่วยของสินทรัพย์ที่ก่อให้เกิดเงินสด รวมทั้งการเลือกอัตราคิดลดที่เหมาะสมในการคำนวณหามูลค่าปัจจุบันของกระแสเงินสดนั้น ๆ

สินทรัพย์ภาษีเงินได้รอการตัดบัญชี

สินทรัพย์ภาษีเงินได้รอการตัดบัญชีรับรู้สำหรับผลแตกต่างชั่วคราวที่ใช้หักภาษีและขาดทุนทางภาษีที่ไม่ได้ใช้เมื่อมีความเป็นไปได้ค่อนข้างแน่ว่าจะมีกำไรทางภาษีในอนาคตเพียงพอที่จะใช้ประโยชน์จากผลแตกต่างชั่วคราวและขาดทุนนั้น ในการนี้ฝ่ายบริหารจำเป็นต้องประมาณการว่าควรรับรู้จำนวนสินทรัพย์ภาษีเงินได้รอการตัดบัญชีเป็นจำนวนเท่าใด โดยพิจารณาถึงจำนวนกำไรทางภาษีที่คาดว่าจะเกิดในอนาคตในแต่ละช่วงเวลา

ผลประโยชน์หลังออกจากงานของพนักงานตามโครงการผลประโยชน์

หนี้สินตามโครงการผลประโยชน์หลังออกจากงานของพนักงานประมาณขึ้นตามหลักคณิตศาสตร์ประกันภัย ซึ่งต้องอาศัยข้อสมมติฐานต่าง ๆ ในการประมาณการนั้น เช่น อัตราคิดลด อัตราการขึ้นเงินเดือนในอนาคต อัตราการเปลี่ยนแปลงในจำนวนพนักงาน เป็นต้น

4. รายการบัญชีกับบุคคลและกิจการที่เกี่ยวข้องกัน

บุคคลหรือกิจการที่เกี่ยวข้องกันได้แก่บุคคลหรือกิจการต่างๆ ที่มีความเกี่ยวข้องกับบริษัทและบริษัทย่อย โดยการเป็นผู้ถือหุ้นหรือมีผู้ถือหุ้นร่วมกันหรือมีกรรมกรร่วมกัน บริษัทและบริษัทย่อยมีรายการกับบุคคลหรือกิจการที่เกี่ยวข้องกัน งบการเงินนี้รวมผลของรายการดังกล่าวซึ่งเป็นไปตามเงื่อนไขที่ระบุไว้ในสัญญาที่ตกลงร่วมกัน

รายละเอียดความสัมพันธ์ที่บริษัทและบริษัทย่อยมีกับบุคคลหรือกิจการที่เกี่ยวข้องกันซึ่งมีการควบคุมหรือเป็นกิจการที่บริษัทควบคุม หรือเป็นบุคคลหรือกิจการที่มีรายการบัญชีกับบริษัทและบริษัทย่อย มีดังนี้

บุคคลหรือกิจการที่เกี่ยวข้องกัน	ลักษณะความสัมพันธ์
1. บริษัทย่อย	
1.1 บริษัท ตลาดพร้าวผลิตภัณฑ์ทางการแพทย์และสุขภาพ จำกัด (เดิมชื่อ บริษัท โรงพยาบาลตลาดพร้าว 2 จำกัด)	ถือหุ้นร้อยละ 99.99
1.2 บริษัท ศูนย์ห้องปฏิบัติการและวิจัยทางการแพทย์และการเกษตร แห่งเอเชีย จำกัด (มหาชน)	ถือหุ้นร้อยละ 69.39 (ปี 2564 ถือหุ้นร้อยละ 97.14)
1.3 บริษัท ศูนย์บริหารจัดการธุรกิจแห่งเอเชีย จำกัด	ถือหุ้นร้อยละ 99.99
1.4 บริษัท ศูนย์ห้องปฏิบัติการและวิจัยทางการแพทย์แห่งเอเชีย จำกัด	ถือหุ้นร้อยละ 99.99
1.5 บริษัท แอลพี เมดคัลคอล เซ็นเตอร์ จำกัด (เดิมชื่อ บริษัท โรงพยาบาลเอเชีย จำกัด)	ถือหุ้นร้อยละ 99.99
1.6 บริษัท กัญจราชา จำกัด	ถือหุ้นร้อยละ 99.99 (ตั้งแต่วันที่ 15 มิถุนายน 2565)
2. บริษัทที่เกี่ยวข้องกัน	
2.1 บริษัท แอล.พี.โฮลดิ้ง จำกัด	เป็นบริษัทซึ่งถือหุ้นในบริษัท ร้อยละ 36.43
2.2 บริษัท ตลาดพร้าวการศึกษา จำกัด	มีกรรมกรรร่วมกัน
2.3 มูลนิธิโรงพยาบาลตลาดพร้าว	มีกรรมกรรร่วมกัน
3. บุคคลที่เกี่ยวข้องกัน	เป็นกรรมกรรของบริษัท

รายการบัญชีกับบุคคลหรือกิจการที่เกี่ยวข้องกันที่สำคัญบนงบแสดงฐานะการเงิน ณ วันสิ้นปีมีดังนี้

	บาท			
	งบการเงินรวม		งบการเงินเฉพาะกิจการ	
	2565	2564	2565	2564
ลูกหนี้การค้าและลูกหนี้หมุนเวียนอื่น				
บริษัทย่อย				
- บริษัท ศูนย์บริหารจัดการธุรกิจแห่งเอเชีย จำกัด	-	-	77,850.34	22,053.47
- บริษัท ศูนย์ห้องปฏิบัติการและวิจัยทางการแพทย์ และการเกษตรแห่งเอเชีย จำกัด (มหาชน)	-	-	447,080.48	283,794.60
- บริษัท ศูนย์ห้องปฏิบัติการและวิจัยทางการแพทย์ แห่งเอเชีย จำกัด	-	-	597,335.89	568,334.20
- บริษัท แอลพี เมดคัลคอล เซ็นเตอร์ จำกัด	-	-	-	12,495.90
บริษัทที่เกี่ยวข้องกัน				
- บริษัท ตลาดพร้าวการศึกษา จำกัด	151,897.55	9,758.40	159,445.55	9,758.40
รวม	151,897.55	9,758.40	1,281,712.26	896,436.57
เงินให้กู้ยืมระยะสั้น				
บริษัทย่อย				
- บริษัท แอลพี เมดคัลคอล เซ็นเตอร์ จำกัด				
ยอดคงเหลือยกมา	-	-	5,000,000.00	-
เงินให้กู้ยืมเพิ่ม	-	-	-	20,000,000.00
เงินให้กู้ยืมรับคืน	-	-	(5,000,000.00)	(15,000,000.00)
ยอดคงเหลือยกไป	-	-	-	5,000,000.00

	บาท			
	งบการเงินรวม		งบการเงินเฉพาะกิจการ	
	2565	2564	2565	2564
สินทรัพย์ไม่หมุนเวียนอื่น - เงินมัดจำจ่าย				
บริษัทย่อย				
- บริษัท ศูนย์ห้องปฏิบัติการและวิจัยทางการแพทย์ แห่งเอเชีย จำกัด	-	-	2,000,000.00	2,000,000.00
เจ้าหนี้การค้าและเจ้าหนี้หมุนเวียนอื่น				
บริษัทย่อย				
- บริษัท ศูนย์บริหารจัดการธุรกิจแห่งเอเชีย จำกัด	-	-	14,347,823.44	22,657,580.04
- บริษัท ศูนย์ห้องปฏิบัติการและวิจัยทางการแพทย์ แห่งเอเชีย จำกัด	-	-	24,527,776.00	23,633,723.00
- บริษัท แอลพี เมคคิลคอล เซ็นเตอร์ จำกัด	-	-	7,372,388.00	929,400.00
รวม	-	-	46,247,987.44	47,220,703.04

รายการบัญชีกับบุคคลหรือกิจการที่เกี่ยวข้องกันที่สำคัญที่เกี่ยวข้องกันในงบกำไรขาดทุนเบ็ดเสร็จ มีดังนี้

	บาท			
	งบการเงินรวม		งบการเงินเฉพาะกิจการ	
	2565	2564	2565	2564
รายได้จากการรักษาพยาบาล				
บริษัทย่อย				
- บริษัท ศูนย์ห้องปฏิบัติการและวิจัยทางการแพทย์และการเกษตรแห่งเอเชีย จำกัด (มหาชน)	-	-	2,770,956.28	1,660,285.29
- บริษัท ศูนย์ห้องปฏิบัติการและวิจัยทางการแพทย์แห่งเอเชีย จำกัด	-	-	98,915.95	38,237.30
- บริษัท ศูนย์บริหารจัดการธุรกิจแห่งเอเชีย จำกัด	-	-	232,527.07	13,128.50
บริษัทที่เกี่ยวข้องกัน				
- บริษัท ตลาดพร้าวการศึกษา จำกัด	618,598.75	147,416.60	618,598.75	147,416.60
รวม	618,598.75	147,416.60	3,720,998.05	1,859,067.69
รายได้ค่าเช่า				
บริษัทย่อย				
- บริษัท ศูนย์ห้องปฏิบัติการและวิจัยทางการแพทย์แห่งเอเชีย จำกัด	-	-	3,757,009.32	3,757,009.32
- บริษัท ศูนย์บริหารจัดการธุรกิจแห่งเอเชีย จำกัด	-	-	198,000.00	198,000.00
รวม	-	-	3,955,009.32	3,955,009.32
รายได้เงินปันผล				
บริษัทย่อย				
- บริษัท ศูนย์ห้องปฏิบัติการและวิจัยทางการแพทย์และการเกษตรแห่งเอเชีย จำกัด (มหาชน)	-	-	14,570,925.00	7,285,462.50
- บริษัท ศูนย์ห้องปฏิบัติการและวิจัยทางการแพทย์แห่งเอเชีย จำกัด	-	-	114,995,400.00	59,997,600.00
- บริษัท ศูนย์บริหารจัดการธุรกิจแห่งเอเชีย จำกัด	-	-	9,999,300.00	-
รวม	-	-	139,565,625.00	67,283,062.50

	บาท			
	งบการเงินรวม		งบการเงินเฉพาะกิจการ	
	2565	2564	2565	2564
รายได้อื่น				
บริษัทย่อย				
- บริษัท ศูนย์ห้องปฏิบัติการและวิจัยทางการแพทย์และการเกษตรแห่งเอเชีย จำกัด (มหาชน)	-	-	207,360.00	107,280.00
- บริษัท ศูนย์ห้องปฏิบัติการและวิจัยทางการแพทย์แห่งเอเชีย จำกัด	-	-	2,355,734.91	2,459,805.82
- บริษัท ศูนย์บริหารจัดการธุรกิจแห่งเอเชีย จำกัด	-	-	180,956.96	272,416.70
- บริษัท แอลพี เมดคัลคอล เซ็นเตอร์ จำกัด	-	-	115,628.55	145,766.00
บริษัทที่เกี่ยวข้องกัน				
- บริษัท ลาตฟร้าวการศึกษา จำกัด	89,565.00	85,848.00	89,565.00	85,848.00
รวม	89,565.00	85,848.00	2,949,245.42	3,071,116.52
ดอกเบี้ยรับ				
บริษัทย่อย				
- บริษัท แอลพี เมดคัลคอล เซ็นเตอร์ จำกัด	-	-	144,109.49	572,712.34
รวม	-	-	144,109.49	572,712.34
ต้นทุนในการรักษาพยาบาล				
บริษัทย่อย				
- บริษัท ศูนย์ห้องปฏิบัติการและวิจัยทางการแพทย์แห่งเอเชีย จำกัด	-	-	219,066,197.00	170,290,751.00
- บริษัท แอลพี เมดคัลคอล เซ็นเตอร์ จำกัด	-	-	8,778,498.00	4,887,182.80
รวม	-	-	227,844,695.00	175,177,933.80
ค่าบริหารจัดการ				
บริษัทย่อย				
- บริษัท ศูนย์บริหารจัดการธุรกิจแห่งเอเชีย จำกัด	-	-	43,188,540.74	39,157,580.04

ค่าตอบแทนผู้บริหาร

ค่าตอบแทนผู้บริหารนี้เป็นผลประโยชน์ที่จ่ายให้แก่กรรมการและผู้บริหารของบริษัทและบริษัทย่อย ประกอบด้วย ค่าตอบแทนที่เป็นตัวเงินได้แก่ เงินเดือนและผลประโยชน์ที่เกี่ยวข้อง รวมไปถึงผลประโยชน์ตอบแทนในรูปอื่น ทั้งนี้ผู้บริหารของบริษัทหมายถึงบุคคลที่กำหนดตามกฎหมายว่าด้วยหลักทรัพย์และตลาดหลักทรัพย์

ค่าตอบแทนผู้บริหารสำหรับปีสิ้นสุดวันที่ 31 ธันวาคม 2565 และ 2564 มีดังนี้

	บาท			
	งบการเงินรวม		งบการเงินเฉพาะกิจการ	
	2565	2564	2565	2564
ผลประโยชน์ระยะสั้น	54,733,074.97	51,872,571.02	39,604,625.00	36,771,950.00
ผลประโยชน์หลังออกจากงาน	365,957.83	353,582.27	206,312.25	199,175.20
รวม	55,099,032.80	52,226,153.29	39,810,937.25	36,971,125.20

5. เงินสดและรายการเทียบเท่าเงินสด

เงินสดและรายการเทียบเท่าเงินสด ประกอบด้วย

	บาท			
	งบการเงินรวม		งบการเงินเฉพาะกิจการ	
	2565	2564	2565	2564
เงินสดในมือ	2,058,700.97	3,056,040.00	1,870,074.00	2,935,637.00
เงินฝากธนาคาร - กระแสรายวัน	4,911,560.09	2,371,805.21	3,010,271.98	1,597,446.22
- ออมทรัพย์	159,749,570.43	140,483,363.38	35,424,413.67	69,573,002.99
- ออมทรัพย์พิเศษ	476,175.31	738,273.36	476,175.31	738,273.36
รวมเงินสดและรายการเทียบเท่าเงินสด	167,196,006.80	146,649,481.95	40,780,934.96	74,844,359.57

ณ วันที่ 31 ธันวาคม 2565 และ 2564 บริษัทและบริษัทย่อยมีเงินฝากออมทรัพย์และเงินฝากออมทรัพย์พิเศษกับธนาคารในประเทศ อัตราผลตอบแทนร้อยละ 0.05 - 0.40 ต่อปี และร้อยละ 0.125 - 1.30 ต่อปี ตามลำดับ

เงินฝากธนาคาร - ประเภทกระแสรายวันมียอดเครดิต ซึ่งบริษัทได้ทำสัญญาโอนเงินอัตโนมัติจากบัญชีออมทรัพย์เข้าบัญชีกระแสรายวันในกรณีเบิกเงินเกินบัญชี (มีเช็คขึ้นเงิน)

6. ลูกหนี้การค้าและลูกหนี้หมุนเวียนอื่น

ลูกหนี้การค้าและลูกหนี้หมุนเวียนอื่น ประกอบด้วย

	บาท			
	งบการเงินรวม		งบการเงินเฉพาะกิจการ	
	2565	2564	2565	2564
ลูกหนี้การค้า				
แยกตามอายุหนี้ที่ค้างชำระ				
ยังไม่ถึงกำหนดชำระ	59,759,285.39	63,514,116.42	40,728,702.58	40,885,299.41
เกินกำหนดชำระไม่เกิน 3 เดือน	44,019,380.33	45,841,060.77	26,649,247.76	30,841,268.00
มากกว่า 3 เดือน ถึง 6 เดือน	12,949,282.69	16,084,173.35	7,051,524.55	11,030,801.24
มากกว่า 6 เดือน ถึง 12 เดือน	4,399,733.68	5,182,582.70	2,819,639.65	4,388,612.88
มากกว่า 12 เดือนขึ้นไป	5,526,449.55	5,449,481.40	3,317,706.88	5,160,634.90
รวมลูกหนี้การค้า	126,654,131.64	136,071,414.64	80,566,821.42	92,306,616.43
หัก ค่าเผื่อผลขาดทุนด้านเครดิตที่คาดว่าจะเกิดขึ้น	(4,839,538.93)	(5,239,067.72)	(2,524,289.05)	(4,020,916.78)
รวมลูกหนี้การค้า-สุทธิ	121,814,592.71	130,832,346.92	78,042,532.37	88,285,699.65
สินทรัพย์ที่เกิดจากสัญญา-หมุนเวียน	9,606,704.17	14,925,008.43	-	-
หัก ค่าเผื่อผลขาดทุนด้านเครดิตที่คาดว่าจะเกิดขึ้น	(761,806.95)	(115,873.86)	-	-
รวมสินทรัพย์ที่เกิดจากสัญญา-หมุนเวียน-สุทธิ	8,844,897.22	14,809,134.57	-	-
ลูกหนี้หมุนเวียนอื่น				
ค่าใช้จ่ายล่วงหน้า	7,244,901.33	2,638,358.99	1,611,905.17	1,232,560.06
เงินทดรองจ่าย	1,970,823.83	1,402,086.23	1,858,774.56	1,180,308.15
เงินจ่ายล่วงหน้าค่าหุ้น (หมายเหตุ 11)	-	-	-	14,790,000.00
เงินจ่ายล่วงหน้าค่าวัคซีนโมเดอร์น่า	111,603,600.00	135,787,100.00	111,603,600.00	135,787,100.00
อื่นๆ	942,980.93	5,505,183.13	1,076,918.00	4,391,650.24
รวมลูกหนี้หมุนเวียนอื่น	121,762,306.09	145,332,728.35	116,151,197.73	157,381,618.45
รวมลูกหนี้การค้าและลูกหนี้หมุนเวียนอื่น-สุทธิ	252,421,796.02	290,974,209.84	194,193,730.10	245,667,318.10

ณ วันที่ 31 ธันวาคม 2565 และ 2564 บริษัทย่อยมีสินทรัพย์ที่เกิดจากสัญญา-หมุนเวียน โดยส่วนใหญ่ไม่เกินกว่า 12 เดือน

ณ วันที่ 31 ธันวาคม 2565 และ 2564 บริษัทมีเงินจ่ายล่วงหน้าค่าวัคซีนโมเดอร์น่า จำนวนเงิน 111.60 ล้านบาท และ 135.79 ล้านบาท ตามลำดับ บริษัทได้รับวัคซีนเพื่อให้บริการบางส่วนแล้ว และสำหรับเงินจ่ายล่วงหน้าค่าวัคซีนคงเหลือ ฝ่ายบริหารเชื่อมั่นว่ากระบวนการที่ทำร่วมกับหน่วยงานที่เกี่ยวข้องเป็นไปตามขั้นตอนและมาตรฐานในการจัดจำหน่ายและการส่งมอบผลิตภัณฑ์ยา

รายการเคลื่อนไหวของค่าเผื่อผลขาดทุนด้านเครดิตที่คาดว่าจะเกิดขึ้น มีดังนี้

	บาท			
	งบการเงินรวม		งบการเงินเฉพาะกิจการ	
	2565	2564	2565	2564
ขอยกมาต้นปี	5,354,941.58	11,789,617.57	4,020,916.78	10,462,302.61
ยอดที่ตั้งเพิ่มขึ้น (ลดลง) ระหว่างปี	6,413,111.95	(2,944,242.22)	4,670,079.92	(3,170,879.86)
ตัดหนี้สูญระหว่างปี	(6,166,707.65)	(3,490,433.77)	(6,166,707.65)	(3,270,505.97)
ยอดคงเหลือปลายปี	5,601,345.88	5,354,941.58	2,524,289.05	4,020,916.78

7. รายได้ค่าบริการทางการแพทย์ค้างรับ

รายได้ค่าบริการทางการแพทย์ค้างรับ ประกอบด้วย

	บาท			
	งบการเงินรวม		งบการเงินเฉพาะกิจการ	
	2565	2564	2565	2564
รายได้ค่าบริการทางการแพทย์ภาระเสี่ยงค้างรับ	126,275,267.80	59,845,398.68	126,275,267.80	59,845,398.68
รายได้ค่าบริการทางการแพทย์สำหรับผู้ป่วย				
ด้วยโรคที่มีค่าใช้จ่ายสูงค้างรับ	83,436,387.60	57,308,038.80	83,436,387.60	57,308,038.80
รายได้ค่าบริการทางการแพทย์สำหรับผู้ป่วย				
ด้วยโรคติดเชื้อไวรัสโคโรนา 2019 ค้างรับ	42,041,335.12	230,740,929.49	42,041,335.12	230,740,929.49
รายได้ค่าบริการทางการแพทย์ค้างรับอื่น	76,304,470.27	33,942,397.69	71,765,368.17	25,918,517.69
รวมรายได้ค่าบริการทางการแพทย์ค้างรับ	328,057,460.79	381,836,764.66	323,518,358.69	373,812,884.66
หัก ค่าเผื่อผลขาดทุนด้านเครดิตที่คาดว่าจะเกิดขึ้น	(3,872,666.46)	-	(3,872,666.46)	-
รายได้ค่าบริการทางการแพทย์ค้างรับ - สุทธิ	324,184,794.33	381,836,764.66	319,645,692.23	373,812,884.66

ณ วันที่ 31 ธันวาคม 2565 และ 2564 บริษัทและบริษัทย่อยมีรายได้ค่าบริการทางการแพทย์ค้างรับโดยส่วนใหญ่ไม่เกินกว่า 12 เดือน ผู้บริหารของบริษัทและบริษัทย่อยได้ประมาณรายได้ค้างรับดังกล่าวจากจำนวนเงินที่ได้รับจริงครั้งล่าสุดควบคู่ไปกับสภาพการณ์ในปัจจุบัน ซึ่งเป็นไปตามหลักเกณฑ์ วิธีการและเงื่อนไขในการเบิกจ่ายตามที่กำหนดโดยสำนักงานประกันสังคมและสำนักงานหลักประกันสุขภาพแห่งชาติ

8. สินค้ำคงเหลือ

สินค้ำคงเหลือ ประกอบด้วย

	บาท			
	งบการเงินรวม		งบการเงินเฉพาะกิจการ	
	2565	2564	2565	2564
ยาและเวชภัณฑ์	16,808,770.80	27,024,049.49	16,720,560.20	26,935,490.49
วัสดุทางการแพทย์	4,707,611.92	6,038,594.45	4,035,119.48	4,993,020.13
วัสดุทั่วไป	4,177,495.08	3,608,957.70	43,382.94	49,207.81
น้ำยาห้องปฏิบัติการ	8,131,660.08	8,286,153.72	-	-
สินค้าที่มีเพื่อขาย	2,798,586.93	-	-	-
รวมสินค้ำคงเหลือ	36,624,124.81	44,957,755.36	20,799,062.62	31,977,718.43
หัก ค่าเผื่อการลดลงของมูลค่าสินค้า	(5,373.96)	-	-	-
สินค้ำคงเหลือ-สุทธิ	36,618,750.85	44,957,755.36	20,799,062.62	31,977,718.43

9. สินทรัพย์ทางการเงินหมุนเวียนอื่น

ณ วันที่ 31 ธันวาคม 2565 บริษัทย่อยมีสินทรัพย์ทางการเงินอื่นที่วัดมูลค่าด้วยราคาทุนตัดจำหน่ายเป็นเงินฝากประจำธนาคาร ประเภท 3 เดือน จำนวนเงิน 180 ล้านบาท มีอัตราดอกเบี้ยร้อยละ 1.50 ต่อปี

10. เงินฝากธนาคารที่ติดภาระค้ำประกัน

ณ วันที่ 31 ธันวาคม 2565 และ 2564 บริษัทและบริษัทย่อยมีเงินฝากธนาคาร ประเภทเงินฝากประจำ และเงินฝากออมทรัพย์ จำนวนเงินรวม 50.10 ล้านบาท และ 50.06 ล้านบาท ตามลำดับ และในงบการเงินเฉพาะกิจการจำนวนเงินรวม 35.02 ล้านบาท และ 35.00 ล้านบาท ตามลำดับ ค้ำประกันการชำระหนี้ตามสัญญาเบิกเกินบัญชีของธนาคารพาณิชย์ในประเทศ 3 แห่ง มีอัตราดอกเบี้ยร้อยละ 0.10 - 0.25 ต่อปี โดยสามารถเบิกถอนดอกเบี้ยเงินฝากได้

11. เงินลงทุนในบริษัทย่อย

เงินลงทุนในบริษัทย่อยตามที่แสดงในงบการเงินเฉพาะกิจการมีรายละเอียดดังนี้

ชื่อบริษัทย่อย	ทุนชำระแล้ว (ล้านบาท)		สัดส่วนเงินลงทุน (ร้อยละ)		วิธีราคาทุน (บาท)		เงินปันผล (บาท)	
	2565	2564	2565	2564	2565	2564	2565	2564
1. บริษัท ลาดพร้าวผลิตภัณฑ์ทางการแพทย์และสุขภาพ จำกัด (เดิมชื่อ บริษัท โรงพยาบาลลาดพร้าว 2 จำกัด)	12.50	12.50	99.99	99.99	12,499,850.00	12,499,850.00	-	-
2. บริษัท ศูนย์ห้องปฏิบัติการและวิจัยทางการแพทย์และการเกษตรแห่งเอเชีย จำกัด (มหาชน)	210.00	150.00	69.39	97.14	145,709,250.00	145,709,250.00	14,570,925.00	7,285,462.50
3. บริษัท ศูนย์บริหารจัดการธุรกิจแห่งเอเชีย จำกัด	100.00	10.00	99.99	99.99	99,999,300.00	9,999,300.00	9,999,300.00	-
4. บริษัท ศูนย์ห้องปฏิบัติการและวิจัยทางการแพทย์แห่งเอเชีย จำกัด	5.00	5.00	99.99	99.99	4,999,800.00	4,999,800.00	114,995,400.00	59,997,600.00
5. บริษัท แอลพี เมดดิคอล เซ็นเตอร์ จำกัด (เดิมชื่อ บริษัท โรงพยาบาลเอเชีย จำกัด)	-	1.00	-	50.80	-	508,000.00	-	-
รวมเงินลงทุนในบริษัทย่อย					263,208,200.00	173,716,200.00	139,565,625.00	67,283,062.50
หัก ค่าเผื่อการด้อยค่าของเงินลงทุนในบริษัทย่อย								
- บริษัท ลาดพร้าวผลิตภัณฑ์ทางการแพทย์และสุขภาพ จำกัด					(1,020,000.00)	(1,020,000.00)		
รวมเงินลงทุนในบริษัทย่อย - สุทธิ					262,188,200.00	172,696,200.00		

บริษัท ศูนย์บริหารจัดการธุรกิจแห่งเอเชีย จำกัด

ตามมติที่ประชุมสามัญผู้ถือหุ้นครั้งที่ 15/2565 เมื่อวันที่ 21 เมษายน 2565 ของบริษัทย่อยได้มีมติอนุมัติให้เพิ่มทุนจดทะเบียนจาก 10 ล้านบาท (แบ่งเป็น 1,000,000 หุ้น มูลค่าหุ้นละ 10 บาท) เป็น 60 ล้านบาท (แบ่งเป็น 6,000,000 หุ้น มูลค่าหุ้นละ 10 บาท) โดยออกหุ้นสามัญใหม่เมื่อวันที่ 14 กันยายน 2565 จำนวน 5,000,000 หุ้น มูลค่าหุ้นละ 10 บาท เป็นจำนวนเงิน 50 ล้านบาท และบริษัทได้ชำระค่าหุ้นเพิ่มทุนแล้วทั้งจำนวน โดยได้ลงทุนตามสัดส่วนเดิม บริษัทย่อยได้จดทะเบียนเพิ่มทุนกับกระทรวงพาณิชย์แล้ว เมื่อวันที่ 26 กันยายน 2565

และตามมติที่ประชุมวิสามัญผู้ถือหุ้นครั้งที่ 1/2565 เมื่อวันที่ 28 พฤศจิกายน 2565 ของบริษัทย่อยได้มีมติอนุมัติให้เพิ่มทุนจดทะเบียนจาก 60 ล้านบาท (แบ่งเป็น 6,000,000 หุ้น มูลค่าหุ้นละ 10 บาท) เป็น 100 ล้านบาท (แบ่งเป็น 10,000,000 หุ้น มูลค่าหุ้นละ 10 บาท) โดยออกหุ้นสามัญใหม่เมื่อวันที่ 6 ธันวาคม 2565 จำนวน 4,000,000 หุ้น มูลค่าหุ้นละ 10 บาท เป็นจำนวนเงิน 40 ล้านบาท และบริษัทได้ชำระค่าหุ้นเพิ่มทุนแล้วทั้งจำนวน โดยได้ลงทุนตามสัดส่วนเดิม บริษัทย่อยได้จดทะเบียนเพิ่มทุนกับกระทรวงพาณิชย์แล้วเมื่อวันที่ 16 ธันวาคม 2565

บริษัท แอลพี เมดคิคอล เซ็นเตอร์ จำกัด (เดิมชื่อ บริษัท โรงพยาบาลเอเชีย จำกัด)

ตามมติที่ประชุมคณะกรรมการครั้งที่ 6/2562 เมื่อวันที่ 16 ธันวาคม 2562 ให้บริษัทลงทุนเพิ่มในบริษัท โรงพยาบาลเอเชีย จำกัด ที่มีการเพิ่มทุน 29 ล้านบาท จาก 1 ล้านบาท (แบ่งเป็น 100,000 หุ้น มูลค่าหุ้นละ 10 บาท) เป็น 30 ล้านบาท (แบ่งเป็น 3,000,000 หุ้น มูลค่าหุ้นละ 10 บาท) โดยเสนอขายให้ผู้ถือหุ้นเดิมตามสัดส่วนการถือหุ้น โดยบริษัทลงทุนเพิ่มเป็นจำนวน 1,479,000 หุ้น มูลค่าหุ้นละ 10 บาท เป็นจำนวนเงิน 14.79 ล้านบาท และเมื่อวันที่ 30 เมษายน 2563 บริษัทได้ชำระค่าหุ้นแล้วทั้งจำนวน ทั้งนี้บริษัท โรงพยาบาลเอเชีย จำกัด ยังอยู่ระหว่างการดำเนินการจดทะเบียนเพิ่มทุนดังกล่าว ณ วันที่ 31 ธันวาคม 2564 บริษัทได้แสดงเป็นเงินจ่ายล่วงหน้าค่าหุ้นไว้ในงบแสดงฐานะการเงิน

ตามมติที่ประชุมคณะกรรมการครั้งที่ 2/2565 เมื่อวันที่ 11 พฤษภาคม 2565 ที่ประชุมมีมติให้ขายหุ้นสามัญทั้งหมดจำนวน 50,800 หุ้น มูลค่าที่ตราไว้หุ้นละ 10 บาท ที่บริษัทถืออยู่ในบริษัท แอลพี เมดคิคอล เซ็นเตอร์ จำกัด ให้กับบริษัท ศูนย์บริหารจัดการธุรกิจแห่งเอเชีย จำกัด โดยขายในราคาหุ้นเป็นจำนวนเงิน 0.51 ล้านบาท และได้รับชำระเงินแล้วในวันที่ 13 มิถุนายน 2565

สำหรับเงินจ่ายล่วงหน้าค่าหุ้น จำนวนเงิน 14.79 ล้านบาท บริษัท แอลพี เมดคิคอล เซ็นเตอร์ จำกัด ได้ชำระเงินคืนแก่บริษัทแล้วเมื่อวันที่ 20 กันยายน 2565

และเมื่อวันที่ 1 ธันวาคม 2565 บริษัทย่อย-บริษัท ศูนย์บริหารจัดการธุรกิจแห่งเอเชีย จำกัด ได้มีข้อตกลงให้รับโอนหุ้นจากผู้ถือหุ้นเดิมของบริษัท แอลพี เมดคิคอล เซ็นเตอร์ จำกัด โดยจ่ายชำระค่าหุ้นเป็นจำนวนเงิน 0.49 ล้านบาท ทำให้สัดส่วนของเงินลงทุนของบริษัทย่อยเปลี่ยนจากร้อยละ 50.80 เป็นร้อยละ 99.99 ซึ่งมีผลทำให้มีผลต่างจากการเปลี่ยนสัดส่วนเป็นรายการปรับลดจำนวน 2.78 ล้านบาท

บริษัท แอลพี โคราช เมดคัลคอล เซ็นเตอร์ จำกัด

ในระหว่างปี 2565 บริษัทย่อยได้ลงทุนและอยู่ระหว่างการชำระค่าหุ้น ในหุ้นสามัญคิดเป็นร้อยละ 99.50 ของทุนจดทะเบียนจำนวน 1 ล้านบาท ในบริษัทย่อยที่จัดตั้งเป็นบริษัทจำกัดใหม่และจดทะเบียนกระทรวงพาณิชย์ในชื่อ บริษัท แอลพี โคราช เมดคัลคอล เซ็นเตอร์ จำกัด เมื่อวันที่ 2 มีนาคม 2565 ต่อมาบริษัทใหญ่ได้มีนโยบายเพิ่มประสิทธิภาพในการบริหารจัดการโรงพยาบาลและศูนย์การแพทย์ในส่วนขยายภูมิภาคเป็นการจัดการสาขาแทนการแยกส่วนกิจการบริษัท แอลพี โคราช เมดคัลคอล เซ็นเตอร์ จำกัดจึงได้จดทะเบียนเลิกบริษัทและดำเนินการชำระบัญชีเสร็จสิ้นกับกระทรวงพาณิชย์แล้วเมื่อวันที่ 7 ธันวาคม 2565 และวันที่ 29 ธันวาคม 2565 ตามลำดับ

บริษัท แอลพี อีสเทิร์น เมดคัลคอล เซ็นเตอร์ จำกัด

ในระหว่างปี 2565 บริษัทย่อยได้ลงทุนและอยู่ระหว่างการชำระค่าหุ้น ในหุ้นสามัญคิดเป็นร้อยละ 99.50 ของทุนจดทะเบียนจำนวน 1 ล้านบาท ในบริษัทย่อยที่จัดตั้งเป็นบริษัทจำกัดใหม่และจดทะเบียนกระทรวงพาณิชย์ ในชื่อ บริษัท แอลพี อีสเทิร์น เมดคัลคอล เซ็นเตอร์ จำกัด เมื่อวันที่ 3 มีนาคม 2565 ต่อมาบริษัทใหญ่ได้มีนโยบายเพิ่มประสิทธิภาพในการบริหารจัดการโรงพยาบาลและศูนย์การแพทย์ในส่วนขยายภูมิภาคเป็นการจัดการสาขาแทนการแยกส่วนกิจการบริษัท แอลพี อีสเทิร์น เมดคัลคอล เซ็นเตอร์ จำกัดจึงได้จดทะเบียนเลิกบริษัทและดำเนินการชำระบัญชีเสร็จสิ้นกับกระทรวงพาณิชย์แล้วเมื่อวันที่ 7 ธันวาคม 2565 และวันที่ 29 ธันวาคม 2565 ตามลำดับ

บริษัท ศูนย์ห้องปฏิบัติการและวิจัยทางการแพทย์และการเกษตรแห่งเอเชีย จำกัด (มหาชน)

ในระหว่างวันที่ 5 ตุลาคม 2565 ถึงวันที่ 7 ตุลาคม 2565 บริษัท ศูนย์ห้องปฏิบัติการและวิจัยทางการแพทย์และการเกษตรแห่งเอเชีย จำกัด (มหาชน) (AMARC) ได้เสนอขายหุ้นสามัญต่อประชาชนทั่วไปเป็นครั้งแรก (IPO) รวมจำนวนทั้งสิ้น 120 ล้านหุ้น โดยแบ่งออกเป็น 1) เสนอขายต่อบุคคลตามดุลยพินิจของผู้จัดจำหน่ายหลักทรัพย์ 90 ล้านหุ้น 2) เสนอขายต่อผู้มีอุปการคุณของบริษัท 18 ล้านหุ้น 3) เสนอขายต่อกรรมการผู้บริหาร และ/หรือพนักงานของบริษัท 12 ล้านหุ้น

เมื่อวันที่ 10 ตุลาคม 2565 AMARC ได้รับเงินจากการขายหุ้นสามัญที่ออกใหม่ จำนวน 120 ล้านหุ้น ในราคาหุ้นละ 2.90 บาท รวมเป็นเงินก่อนหักค่าใช้จ่ายที่เกี่ยวข้องจำนวน 348 ล้านบาท AMARC ได้จดทะเบียนเปลี่ยนแปลงทุนที่ออกจำหน่ายและชำระแล้วกับกระทรวงพาณิชย์ในวันเดียวกัน ผลจากการออกหุ้นสามัญ AMARC ดังกล่าวทำให้บริษัทมีสัดส่วนการถือหุ้นลดลงจากร้อยละ 97.14 เป็นร้อยละ 69.39 ของทุนจดทะเบียน และทำให้มีผลต่างจากการเปลี่ยนสัดส่วนเป็นรายการปรับเพิ่มจำนวน 173.59 ล้านบาท โดยบันทึกรายการในผลต่างจากการเปลี่ยนสัดส่วนในบริษัทย่อยในงบการเงินรวม

ทั้งนี้ หุ้นของ AMARC ได้มีการซื้อขายในตลาดหลักทรัพย์แห่งประเทศไทยตั้งแต่วันที่ 19 ตุลาคม 2565 เป็นต้นไป

บริษัทย่อยที่มีส่วนได้เสียที่ไม่มีอำนาจควบคุมที่มีสาระสำคัญ

งบการเงินรวมได้รวมบริษัทย่อยหนึ่งแห่งคือ บริษัท ศูนย์ห้องปฏิบัติการและวิจัยทางการแพทย์และการเกษตรแห่งเอเชีย จำกัด (มหาชน) และบริษัท แอลพี เมดคัลคอล เซ็นเตอร์ จำกัด ซึ่งมีส่วนได้เสียที่ไม่มีอำนาจควบคุมที่มีสาระสำคัญ ดังนี้

ชื่อบริษัทย่อย	อัตราส่วนของความเป็นเจ้าของ และสิทธิในการออกเสียงที่ถือโดย ส่วนได้เสียที่ไม่มีอำนาจควบคุม (ร้อยละของจำนวนหุ้นจดทะเบียน)		บาท			
	2565	2564	กำไร (ขาดทุน) เบ็ดเสร็จ จัดสรรสำหรับส่วนได้เสีย ที่ไม่มีอำนาจควบคุม		ส่วนได้เสีย ที่ไม่มีอำนาจควบคุมสะสม	
			2565	2564	2565	2564
บริษัท ศูนย์ห้องปฏิบัติการและวิจัยทางการแพทย์ และการเกษตรแห่งเอเชีย จำกัด (มหาชน)	30.61	2.86	(164,902.80)	601,650.28	165,624,903.46	3,974,073.66
บริษัท แอลพี เมดคัลคอล เซ็นเตอร์ จำกัด	-	49.20	(7,871,747.33)	7,453,615.99	(9,385.33)	5,562,954.27
อื่นๆ	-	-	-	-	(39,712.36)	(40,312.36)
รวม			(8,036,650.13)	8,055,266.27	165,575,805.77	9,496,715.57

ข้อมูลทางการเงินของบริษัท ศูนย์ห้องปฏิบัติการและวิจัยทางการแพทย์และการเกษตรแห่งเอเชีย จำกัด (มหาชน) และบริษัท แอลพี เมดคัลคอล เซ็นเตอร์ จำกัด ก่อนตัดรายการระหว่างกัน มีดังนี้

	บาท			
	บริษัท ศูนย์ห้องปฏิบัติการและ วิจัยทางการแพทย์และการเกษตร แห่งเอเชีย จำกัด (มหาชน)		บริษัท แอลพี เมดคัลคอล เซ็นเตอร์ จำกัด	
	2565	2564	2565	2564
สินทรัพย์หมุนเวียน	290,517,748.17	62,722,258.59	21,173,181.40	25,406,716.62
สินทรัพย์ไม่หมุนเวียน	408,828,516.73	385,410,730.41	23,959,766.83	16,055,630.23
หนี้สินหมุนเวียน	66,394,286.03	91,546,366.13	15,554,827.19	25,885,238.24
หนี้สินไม่หมุนเวียน	85,056,896.18	144,743,653.90	2,458,255.57	4,270,290.99
รายได้	264,260,575.24	248,554,093.28	35,404,907.60	95,475,197.54
กำไร (ขาดทุน) สำหรับปี	14,515,995.78	24,864,821.34	(13,803,162.79)	18,545,683.35
กำไรเบ็ดเสร็จรวมสำหรับปี	15,215,214.01	25,674,638.29	(13,186,952.15)	15,149,626.00
เงินสดสุทธิได้มาจาก (ใช้ไปใน) กิจกรรมดำเนินงาน	53,519,532.27	73,603,983.99	(28,145,968.80)	8,818,977.05
เงินสดสุทธิใช้ไปในกิจกรรมลงทุน	(201,588,975.61)	(19,444,145.33)	(16,180,668.51)	(6,077,040.65)
เงินสดสุทธิได้มาจาก (ใช้ไปใน) กิจกรรมจัดหาเงิน	192,376,620.24	(52,636,846.53)	37,656,666.93	3,913,326.11
เงินสดเพิ่มขึ้น (ลดลง) สุทธิ	44,307,176.90	1,522,992.13	(6,669,970.38)	6,655,262.51

12. อสังหาริมทรัพย์เพื่อการลงทุน

อสังหาริมทรัพย์เพื่อการลงทุน ประกอบด้วย

	บาท			
	งบการเงินรวม			
	ณ วันที่ 31 ธันวาคม 2564	รายการในระหว่างปี เพิ่มขึ้น	ลดลง	ณ วันที่ 31 ธันวาคม 2565
ราคาทุน				
ที่ดินและส่วนปรับปรุง	-	23,824,614.28	-	23,824,614.28
งานระหว่างก่อสร้าง	-	78,485,237.85	-	78,485,237.85
รวม	-	102,309,852.13	-	102,309,852.13
หัก ค่าเสื่อมราคาสะสม	-	(2,918,467.55)	-	(2,918,467.55)
อสังหาริมทรัพย์เพื่อการลงทุน - สุทธิ	-			99,391,384.58

อสังหาริมทรัพย์เพื่อการลงทุนของบริษัทย่อยเป็นที่ดินและอาคารที่มีไว้ให้เช่า

13. ที่ดิน อาคารและอุปกรณ์

ที่ดิน อาคารและอุปกรณ์ ประกอบด้วย

	บาท				
	งบการเงินรวม				
	ณ วันที่ 31	รายการในระหว่างปี			ณ วันที่ 31
	ธันวาคม 2564	เพิ่มขึ้น	ลดลง	รับโอน (โอนออก)	ธันวาคม 2565
ราคาทุน					
ที่ดิน	147,331,003.27	-	-	-	147,331,003.27
อาคาร โรงพยาบาลและส่วนปรับปรุง	995,790,277.59	6,788,332.78	-	45,538,149.78	1,048,116,760.15
อาคารศูนย์ห้องปฏิบัติการและวิจัยฯ					
และส่วนปรับปรุง	89,507,506.60	1,027,700.00	-	417,300.00	90,952,506.60
อาคารหอพักและส่วนปรับปรุง	35,973,184.35	-	-	-	35,973,184.35
งานระบบอาคารและสาธารณูปโภค	397,384,461.40	4,740,740.54	-	21,003,539.60	423,128,741.54
อุปกรณ์และเครื่องมือแพทย์	391,825,289.49	42,008,350.74	(3,069,910.53)	-	430,763,729.70
เครื่องมือเครื่องใช้ในห้องปฏิบัติการ	290,702,038.78	46,056,553.88	(264,103.15)	-	336,494,489.51
อุปกรณ์ห้องพักคนไข้	2,653,206.89	10,700.00	(118,425.50)	-	2,545,481.39
อุปกรณ์และเครื่องใช้สำนักงาน	75,412,657.59	10,964,043.34	(1,528,076.65)	31,580.00	84,880,204.28
เครื่องตกแต่งและติดตั้ง	29,092,413.50	2,310,641.40	(1,003,621.25)	185,313.30	30,584,746.95
ยานพาหนะ	68,056,915.05	7,109,600.00	(4,890,200.00)	-	70,276,315.05
งานระหว่างก่อสร้าง	25,240,391.25	207,745,095.12	-	(67,144,302.68)	165,841,183.69
รวม	2,548,969,345.76	328,761,757.80	(10,874,337.08)	31,580.00	2,866,888,346.48
หัก ค่าเสื่อมราคาสะสม					
อาคาร โรงพยาบาลและส่วนปรับปรุง	(436,372,021.61)	(33,365,030.81)	-	-	(469,737,052.42)
อาคารศูนย์ห้องปฏิบัติการและวิจัยฯ					
และส่วนปรับปรุง	(39,064,989.72)	(3,245,120.05)	-	-	(42,310,109.77)
อาคารหอพักและส่วนปรับปรุง	(28,553,986.59)	(622,174.75)	-	-	(29,176,161.34)
งานระบบอาคารและสาธารณูปโภค	(97,812,857.00)	(19,023,207.88)	-	-	(116,836,064.88)
อุปกรณ์และเครื่องมือแพทย์	(217,986,745.16)	(35,329,031.70)	2,340,548.39	-	(250,975,228.47)
เครื่องมือเครื่องใช้ในห้องปฏิบัติการ	(114,262,980.38)	(20,454,528.79)	191,168.74	-	(134,526,340.43)
อุปกรณ์ห้องพักคนไข้	(2,461,149.05)	(66,603.09)	118,416.50	-	(2,409,335.64)
อุปกรณ์และเครื่องใช้สำนักงาน	(60,653,030.80)	(9,083,954.14)	1,494,836.02	-	(68,242,148.92)
เครื่องตกแต่งและติดตั้ง	(18,668,464.60)	(2,942,068.86)	899,877.78	-	(20,710,655.68)
ยานพาหนะ	(38,957,872.38)	(7,705,089.79)	4,890,198.00	-	(41,772,764.17)
รวม	(1,054,794,097.29)	(131,836,809.86)	9,935,045.43	-	(1,176,695,861.72)
ที่ดิน อาคารและอุปกรณ์ - สุทธิ	1,494,175,248.47				1,690,192,484.76

	บาท				
	งบการเงินรวม				
	ณ วันที่ 31 ธันวาคม 2563	รายการในระหว่างปี			ณ วันที่ 31 ธันวาคม 2564
		เพิ่มขึ้น	ลดลง	รับโอน (โอนออก)	
ราคาทุน					
ที่ดิน	147,331,003.27	-	-	-	147,331,003.27
อาคาร โรงพยาบาลและส่วนปรับปรุง	959,094,834.91	1,842,489.15	(50,290.00)	34,903,243.53	995,790,277.59
อาคารศูนย์ห้องปฏิบัติการและวิจัยฯ					
และส่วนปรับปรุง	86,693,633.24	1,339,237.50	-	1,474,635.86	89,507,506.60
อาคารหอพักและส่วนปรับปรุง	35,973,184.35	-	-	-	35,973,184.35
งานระบบอาคารและสาธารณูปโภค	372,616,624.21	7,467,035.23	-	17,300,801.96	397,384,461.40
อุปกรณ์และเครื่องมือแพทย์	391,273,213.18	26,591,706.16	(26,039,629.85)	-	391,825,289.49
เครื่องมือเครื่องใช้ในห้องปฏิบัติการ	239,651,567.47	51,987,787.94	(937,316.63)	-	290,702,038.78
อุปกรณ์ห้องพักคนไข้	3,590,861.93	-	(937,655.04)	-	2,653,206.89
อุปกรณ์และเครื่องใช้สำนักงาน	72,320,028.98	5,055,233.63	(2,025,155.02)	62,550.00	75,412,657.59
เครื่องตกแต่งและติดตั้ง	29,893,410.13	1,625,812.26	(2,426,808.89)	-	29,092,413.50
ยานพาหนะ	66,186,146.36	1,870,768.69	-	-	68,056,915.05
งานระหว่างก่อสร้าง	5,344,754.83	73,636,867.77	-	(53,741,231.35)	25,240,391.25
รวม	2,409,969,262.86	171,416,938.33	(32,416,855.43)	-	2,548,969,345.76
หัก ค่าเสื่อมราคาสะสม					
อาคาร โรงพยาบาลและส่วนปรับปรุง	(404,751,979.63)	(31,670,330.98)	50,289.00	-	(436,372,021.61)
อาคารศูนย์ห้องปฏิบัติการและวิจัยฯ					
และส่วนปรับปรุง	(36,117,618.50)	(2,947,371.22)	-	-	(39,064,989.72)
อาคารหอพักและส่วนปรับปรุง	(27,931,811.84)	(622,174.75)	-	-	(28,553,986.59)
งานระบบอาคารและสาธารณูปโภค	(79,963,710.41)	(17,849,146.59)	-	-	(97,812,857.00)
อุปกรณ์และเครื่องมือแพทย์	(205,572,462.19)	(36,142,145.26)	23,727,862.29	-	(217,986,745.16)
เครื่องมือเครื่องใช้ในห้องปฏิบัติการ	(99,018,315.89)	(16,096,107.22)	851,442.73	-	(114,262,980.38)
อุปกรณ์ห้องพักคนไข้	(3,294,955.93)	(82,129.96)	915,936.84	-	(2,461,149.05)
อุปกรณ์และเครื่องใช้สำนักงาน	(52,733,555.56)	(9,827,597.22)	1,908,121.98	-	(60,653,030.80)
เครื่องตกแต่งและติดตั้ง	(17,997,755.74)	(3,010,353.98)	2,339,645.12	-	(18,668,464.60)
ยานพาหนะ	(31,759,103.49)	(7,198,768.89)	-	-	(38,957,872.38)
รวม	(959,141,269.18)	(125,446,126.07)	29,793,297.96	-	(1,054,794,097.29)
ที่ดิน อาคารและอุปกรณ์ - สุทธิ	1,450,827,993.68				1,494,175,248.47

	บาท				
	งบการเงินเฉพาะกิจการ				
	ณ วันที่ 31	รายการในระหว่างปี			ณ วันที่ 31
	ธันวาคม 2564	เพิ่มขึ้น	ลดลง	รับ โอน (โอนออก)	ธันวาคม 2565
ราคาทุน					
ที่ดิน	115,331,003.27	-	-	-	115,331,003.27
อาคาร โรงพยาบาลและส่วนปรับปรุง	995,725,277.59	793,332.78	-	45,538,149.78	1,042,056,760.15
อาคารหอพักและส่วนปรับปรุง	35,973,184.35	-	-	-	35,973,184.35
งานระบบอาคารและสาธารณูปโภค	356,298,057.34	2,592,556.50	-	21,003,539.60	379,894,153.44
อุปกรณ์และเครื่องมือแพทย์	374,478,377.60	37,081,902.14	(3,069,910.53)	-	408,490,369.21
อุปกรณ์ห้องพักคนไข้	2,653,206.89	10,700.00	(118,425.50)	-	2,545,481.39
อุปกรณ์และเครื่องใช้สำนักงาน	56,918,115.52	8,959,432.63	(1,250,900.92)	-	64,626,647.23
เครื่องตกแต่งและติดตั้ง	24,507,727.66	1,954,540.40	(803,750.28)	185,313.30	25,843,831.08
ยานพาหนะ	57,484,803.00	6,249,600.00	(4,890,200.00)	-	58,844,203.00
งานระหว่างก่อสร้าง	24,823,091.25	192,723,975.12	-	(66,727,002.68)	150,820,063.69
รวม	2,044,192,844.47	250,366,039.57	(10,133,187.23)	-	2,284,425,696.81
หัก ค่าเสื่อมราคาสะสม					
อาคาร โรงพยาบาลและส่วนปรับปรุง	(432,431,128.71)	(30,724,033.94)	-	-	(463,155,162.65)
อาคารหอพักและส่วนปรับปรุง	(28,563,337.65)	(622,174.75)	-	-	(29,185,512.40)
งานระบบอาคารและสาธารณูปโภค	(67,404,717.02)	(18,590,235.95)	-	-	(85,994,952.97)
อุปกรณ์และเครื่องมือแพทย์	(211,357,804.41)	(32,784,868.46)	2,340,548.39	-	(241,802,124.48)
อุปกรณ์ห้องพักคนไข้	(2,461,149.05)	(66,603.09)	118,416.50	-	(2,409,335.64)
อุปกรณ์และเครื่องใช้สำนักงาน	(45,508,648.85)	(4,877,994.81)	1,217,723.29	-	(49,168,920.37)
เครื่องตกแต่งและติดตั้ง	(17,438,069.81)	(2,825,802.26)	803,684.28	-	(19,460,187.79)
ยานพาหนะ	(34,754,375.57)	(5,767,396.24)	4,890,198.00	-	(35,631,573.81)
รวม	(839,919,231.07)	(96,259,109.50)	9,370,570.46	-	(926,807,770.11)
ที่ดิน อาคารและอุปกรณ์ - สุทธิ	1,204,273,613.40				1,357,617,926.70

	บาท				
	งบการเงินเฉพาะกิจการ				
	ณ วันที่ 31 ธันวาคม 2563	รายการในระหว่างปี			ณ วันที่ 31 ธันวาคม 2564
		เพิ่มขึ้น	ลดลง	รับ โอน (โอนออก)	
ราคาทุน					
ที่ดิน	115,331,003.27	-	-	-	115,331,003.27
อาคาร โรงพยาบาลและส่วนปรับปรุง	959,094,834.91	1,777,489.15	(50,290.00)	34,903,243.53	995,725,277.59
อาคารหอพักและส่วนปรับปรุง	35,973,184.35	-	-	-	35,973,184.35
งานระบบอาคารและสาธารณูปโภค	331,530,220.15	7,467,035.23	-	17,300,801.96	356,298,057.34
อุปกรณ์และเครื่องมือแพทย์	374,849,546.76	25,668,460.69	(26,039,629.85)	-	374,478,377.60
อุปกรณ์ห้องพักคนไข้	3,590,861.93	-	(937,655.04)	-	2,653,206.89
อุปกรณ์และเครื่องใช้สำนักงาน	54,825,640.49	3,219,276.46	(1,126,801.43)	-	56,918,115.52
เครื่องตกแต่งและติดตั้ง	25,409,767.69	1,524,768.86	(2,426,808.89)	-	24,507,727.66
ยานพาหนะ	56,119,803.00	1,365,000.00	-	-	57,484,803.00
งานระหว่างก่อสร้าง	5,282,204.83	71,744,931.91	-	(52,204,045.49)	24,823,091.25
รวม	1,962,007,067.38	112,766,962.30	(30,581,185.21)	-	2,044,192,844.47
หัก ค่าเสื่อมราคาสะสม					
อาคาร โรงพยาบาลและส่วนปรับปรุง	(403,388,198.95)	(29,093,218.76)	50,289.00	-	(432,431,128.71)
อาคารหอพักและส่วนปรับปรุง	(27,941,162.90)	(622,174.75)	-	-	(28,563,337.65)
งานระบบอาคารและสาธารณูปโภค	(50,095,520.08)	(17,309,196.94)	-	-	(67,404,717.02)
อุปกรณ์และเครื่องมือแพทย์	(201,690,336.48)	(33,395,330.22)	23,727,862.29	-	(211,357,804.41)
อุปกรณ์ห้องพักคนไข้	(3,294,955.93)	(82,129.96)	915,936.84	-	(2,461,149.05)
อุปกรณ์และเครื่องใช้สำนักงาน	(40,944,545.89)	(5,595,764.11)	1,031,661.15	-	(45,508,648.85)
เครื่องตกแต่งและติดตั้ง	(16,862,942.49)	(2,914,772.44)	2,339,645.12	-	(17,438,069.81)
ยานพาหนะ	(29,456,852.62)	(5,297,522.95)	-	-	(34,754,375.57)
รวม	(773,674,515.34)	(94,310,110.13)	28,065,394.40	-	(839,919,231.07)
ที่ดิน อาคารและอุปกรณ์ - สุทธิ	1,188,332,552.04				1,204,273,613.40

มูลค่าต้นทุนของสินทรัพย์ที่ยังใช้งานบางรายการ ซึ่งตัดค่าเสื่อมราคาเต็มจำนวนแล้ว แต่บริษัทและบริษัทย่อยยังสามารถใช้ประโยชน์ในสินทรัพย์เหล่านั้นได้ ณ วันที่ 31 ธันวาคม 2565 และ 2564 ในงบการเงินรวมมีจำนวนเงินรวม 181.17 ล้านบาท และ 161.37 ล้านบาท ตามลำดับ และในงบการเงินเฉพาะกิจการมีจำนวนเงินรวม 120.51 ล้านบาท และ 113.58 ล้านบาท ตามลำดับ

ณ วันที่ 31 ธันวาคม 2565 และ 2564 บริษัทและบริษัทย่อยมีเครื่องมือแพทย์ เครื่องมือห้องปฏิบัติการ วิทยาศาสตร์และยานพาหนะอยู่ภายใต้สัญญาเช่าการเงิน โดยมีราคาตามบัญชีในงบการเงินรวมจำนวนเงิน 210.30 ล้านบาท และ 203.08 ล้านบาท ตามลำดับ และในงบการเงินเฉพาะกิจการจำนวนเงิน 85.97 ล้านบาท และ 89.12 ล้านบาท ตามลำดับ

ณ วันที่ 31 ธันวาคม 2565 และ 2564 บริษัทและบริษัทย่อยมีอาคารและส่วนปรับปรุงอาคาร เครื่องมือแพทย์ เครื่องมือห้องปฏิบัติการ วิทยาศาสตร์และยานพาหนะอยู่ภายใต้สัญญาเช่าดำเนินงาน โดยมีราคาตามบัญชีในงบการเงินรวมจำนวนเงิน 713.66 ล้านบาท และ 101.24 ล้านบาท ตามลำดับ และในงบการเงินเฉพาะกิจการจำนวนเงิน 633.01 ล้านบาท และ 66.52 ล้านบาท ตามลำดับ

ณ วันที่ 31 ธันวาคม 2564 ที่ดินพร้อมสิ่งปลูกสร้างของบริษัทย่อยได้จดทะเบียนเป็นหลักประกันวงเงินสินเชื่อกับธนาคารพาณิชย์ในประเทศแห่งหนึ่ง (หมายเหตุ 17 และ 19) และเมื่อวันที่ 26 ตุลาคม 2565 บริษัทย่อยได้ชำระหนี้ปีดวงเงินตามสัญญาจ้างและได้ถอนหลักประกันดังกล่าวทั้งหมดเสร็จสิ้นสมบูรณ์แล้ว

14. สินทรัพย์สิทธิการใช้

14.1 สินทรัพย์สิทธิการใช้ ประกอบด้วย

	บาท			
	งบการเงินรวม			
	ณ วันที่ 31	รายการในระหว่างปี		ณ วันที่ 31
	ธันวาคม 2564	เพิ่มขึ้น	เปลี่ยนแปลง เงินไข/ตัดจำหน่าย	ธันวาคม 2565
ราคาทุน				
ที่ดิน	102,330,772.10	35,736,921.43	-	138,067,693.53
อาคาร	10,388,407.49	4,460,925.28	(950,726.00)	13,898,606.77
อุปกรณ์	33,651,956.27	163,826.16	-	33,815,782.43
ยานพาหนะ	9,698,154.38	1,427,711.00	(2,414,167.53)	8,711,697.85
รวม	156,069,290.24	41,789,383.87	(3,364,893.53)	194,493,780.58
หัก ค่าเสื่อมราคาสะสม				
ที่ดิน	(25,680,988.97)	(13,172,608.20)	-	(38,853,597.17)
อาคาร	(3,992,693.88)	(3,002,323.33)	950,726.00	(6,044,291.21)
อุปกรณ์	(9,055,785.73)	(4,559,194.96)	-	(13,614,980.69)
ยานพาหนะ	(5,441,469.94)	(2,775,201.78)	2,414,167.53	(5,802,504.19)
รวม	(44,170,938.52)	(23,509,328.27)	3,364,893.53	(64,315,373.26)
สินทรัพย์สิทธิการใช้ - สุทธิ	111,898,351.72			130,178,407.32

	บาท			
	งบการเงินรวม			
	ณ วันที่ 31	รายการในระหว่างปี		ณ วันที่ 31
	ธันวาคม 2563	เพิ่มขึ้น	เปลี่ยนแปลงเงินไข/ ตัดจำหน่าย	ธันวาคม 2564
ราคาทุน				
ที่ดิน	86,699,372.64	15,631,399.46	-	102,330,772.10
อาคาร	6,078,297.40	4,310,110.09	-	10,388,407.49
อุปกรณ์	33,596,276.78	55,679.49	-	33,651,956.27
ยานพาหนะ	7,396,823.11	2,301,331.27	-	9,698,154.38
รวม	133,770,769.93	22,298,520.31	-	156,069,290.24
หัก ค่าเสื่อมราคาสะสม				
ที่ดิน	(17,009,598.45)	(8,671,390.52)	-	(25,680,988.97)
อาคาร	(1,514,811.02)	(2,477,882.86)	-	(3,992,693.88)
อุปกรณ์	(4,549,663.91)	(4,506,121.82)	-	(9,055,785.73)
ยานพาหนะ	(2,627,820.35)	(2,813,649.59)	-	(5,441,469.94)
รวม	(25,701,893.73)	(18,469,044.79)	-	(44,170,938.52)
สินทรัพย์สิทธิการใช้ - สุทธิ	108,068,876.20			111,898,351.72

	บาท			
	งบการเงินเฉพาะกิจการ			
	ณ วันที่ 31	รายการในระหว่างปี		ณ วันที่ 31
	ธันวาคม 2564	เพิ่มขึ้น	เปลี่ยนแปลงเงิน/	ธันวาคม 2565
			ตัดจำหน่าย	
ราคาทุน				
ที่ดิน	102,330,772.10	58,130,275.16	-	160,461,047.26
อาคาร	2,221,365.41	-	-	2,221,365.41
อุปกรณ์	2,055,373.39	-	-	2,055,373.39
ยานพาหนะ	2,702,423.66	1,427,711.00	(1,100,960.82)	3,029,173.84
รวม	109,309,934.56	59,557,986.16	(1,100,960.82)	167,766,959.90
หัก ค่าเสื่อมราคาสะสม				
ที่ดิน	(25,680,988.97)	(8,794,906.87)	-	(34,475,895.84)
อาคาร	(761,611.00)	(380,805.49)	-	(1,142,416.49)
อุปกรณ์	(723,550.10)	(395,759.99)	-	(1,119,310.09)
ยานพาหนะ	(1,613,301.38)	(802,793.91)	1,100,960.82	(1,315,134.47)
รวม	(28,779,451.45)	(10,374,266.26)	1,100,960.82	(38,052,756.89)
สินทรัพย์สิทธิการใช้ - สุทธิ	80,530,483.11			129,714,203.01

	บาท			
	งบการเงินเฉพาะกิจการ			
	ณ วันที่ 31	รายการในระหว่างปี		ณ วันที่ 31
	ธันวาคม 2563	เพิ่มขึ้น	เปลี่ยนแปลงเงิน/	ธันวาคม 2564
			ตัดจำหน่าย	
ราคาทุน				
ที่ดิน	86,699,372.64	15,631,399.46	-	102,330,772.10
อาคาร	2,221,365.41	-	-	2,221,365.41
อุปกรณ์	1,999,693.90	55,679.49	-	2,055,373.39
ยานพาหนะ	2,702,423.66	-	-	2,702,423.66
รวม	93,622,855.61	15,687,078.95	-	109,309,934.56
หัก ค่าเสื่อมราคาสะสม				
ที่ดิน	(17,009,598.45)	(8,671,390.52)	-	(25,680,988.97)
อาคาร	(380,805.50)	(380,805.50)	-	(761,611.00)
อุปกรณ์	(383,546.03)	(340,004.07)	-	(723,550.10)
ยานพาหนะ	(774,437.35)	(838,864.03)	-	(1,613,301.38)
รวม	(18,548,387.33)	(10,231,064.12)	-	(28,779,451.45)
สินทรัพย์สิทธิการใช้ - สุทธิ	75,074,468.28			80,530,483.11

บริษัทและบริษัทย่อยเช่าสินทรัพย์หลายประเภท ประกอบด้วย ที่ดิน อาคารสำนักงาน อุปกรณ์และรถยนต์ อายุสัญญาเช่าเฉลี่ยเท่ากับ 1 - 30 ปี

14.2 จำนวนที่รับรู้ในงบกำไรขาดทุนเบ็ดเสร็จสำหรับปีสิ้นสุดวันที่ 31 ธันวาคม 2565 และ 2564 มีดังนี้

	บาท			
	งบการเงินรวม		งบการเงินเฉพาะกิจการ	
	2565	2564	2565	2564
ค่าเสื่อมราคา - สิทธิประโยชน์การใช้	23,509,328.27	18,469,044.79	10,374,266.26	10,231,064.12
ดอกเบี้ยจ่าย	5,532,019.34	4,796,958.96	2,845,147.15	2,977,112.44
ค่าใช้จ่ายที่เกี่ยวข้องกับสัญญาเช่าระยะสั้น	653,206.00	323,150.00	-	-
ค่าใช้จ่ายที่เกี่ยวข้องกับสัญญาเช่าซึ่งสินทรัพย์ มีมูลค่าต่ำ	1,769,201.52	1,923,469.52	1,641,411.52	1,655,887.52
	<u>31,463,755.13</u>	<u>25,512,623.27</u>	<u>14,860,824.93</u>	<u>14,864,064.08</u>

สำหรับปีสิ้นสุดวันที่ 31 ธันวาคม 2565 และ 2564 กระแสเงินสดจ่ายทั้งหมดสำหรับสัญญาเช่าในงบการเงินรวมมีจำนวนเงิน 72.92 ล้านบาท และ 60.25 ล้านบาท ตามลำดับ และงบเฉพาะกิจการมีจำนวนเงิน 26.79 ล้านบาท และ 28.69 ล้านบาท ตามลำดับ

15. สิทธิประโยชน์ไม่มีตัวตน

สิทธิประโยชน์ไม่มีตัวตน ประกอบด้วย

	บาท				
	งบการเงินรวม				
	ณ วันที่ 31	รายการในระหว่างปี			ณ วันที่ 31
	ธันวาคม 2564	เพิ่มขึ้น	ลดลง	รับโอน (โอนออก)	ธันวาคม 2565
ราคาทุน					
โปรแกรมคอมพิวเตอร์	31,036,712.53	617,456.00	-	125,000.00	31,779,168.53
ระบบงานเครือข่ายคอมพิวเตอร์	11,414,441.40	-	-	-	11,414,441.40
เครื่องหมายมาตรฐานรับรองการทดสอบ	16,090,677.08	-	-	190,278.15	16,280,955.23
เครื่องหมายมาตรฐานการทดสอบ					
ระหว่างการพัฒนา	3,642,211.90	791,490.07	-	(236,325.42)	4,197,376.55
ระบบงานเครือข่ายและโปรแกรม					
คอมพิวเตอร์ระหว่างติดตั้ง	119,080.00	657,030.00	-	(156,580.00)	619,530.00
รวม	62,303,122.91	2,065,976.07	-	(77,627.27)	64,291,471.71
หัก ค่าตัดจำหน่ายสะสม					
โปรแกรมคอมพิวเตอร์	(21,318,067.92)	(1,897,415.69)	-	-	(23,215,483.61)
ระบบงานเครือข่ายคอมพิวเตอร์	(4,997,816.41)	(1,140,793.53)	-	-	(6,138,609.94)
รวม	(26,315,884.33)	(3,038,209.22)	-	-	(29,354,093.55)
หัก ค่าเผื่อการด้อยค่า	(1,133,875.02)	(243,865.35)	-	-	(1,377,740.37)
สินทรัพย์ไม่มีตัวตน - สุทธิ	34,853,363.56				33,559,637.79

	บาท				
	งบการเงินรวม				
	ณ วันที่ 31 ธันวาคม 2563	รายการในระหว่างปี			ณ วันที่ 31 ธันวาคม 2564
		เพิ่มขึ้น	ลดลง	รับโอน (โอนออก)	
ราคาทุน					
โปรแกรมคอมพิวเตอร์	30,431,275.03	1,076,437.50	(471,000.00)	-	31,036,712.53
ระบบงานเครือข่ายคอมพิวเตอร์	11,330,441.40	84,000.00	-	-	11,414,441.40
เครื่องขยายมาตรฐานรับรองการทดสอบ	19,784,214.28	-	(4,460,311.20)	766,774.00	16,090,677.08
เครื่องขยายมาตรฐานการทดสอบ					
ระหว่างการพิจารณา	4,358,175.96	228,413.92	(177,603.98)	(766,774.00)	3,642,211.90
โปรแกรมคอมพิวเตอร์ระหว่างติดตั้ง	-	119,080.00	-	-	119,080.00
รวม	65,904,106.67	1,507,931.42	(5,108,915.18)	-	62,303,122.91
หัก ค่าตัดจำหน่ายสะสม					
โปรแกรมคอมพิวเตอร์	(18,921,438.42)	(2,406,044.34)	9,414.84	-	(21,318,067.92)
ระบบงานเครือข่ายคอมพิวเตอร์	(3,858,770.96)	(1,139,045.45)	-	-	(4,997,816.41)
รวม	(22,780,209.38)	(3,545,089.79)	9,414.84	-	(26,315,884.33)
หัก ค่าเพื่อการด้อยค่า	-	(1,133,875.02)	-	-	(1,133,875.02)
สินทรัพย์ที่ไม่มีตัวตน - สุทธิ	43,123,897.29				34,853,363.56

	บาท			
	งบการเงินเฉพาะกิจการ			
	ณ วันที่ 31 ธันวาคม 2564	รายการในระหว่างปี		ณ วันที่ 31 ธันวาคม 2565
		เพิ่มขึ้น	ลดลง	
ราคาทุน				
โปรแกรมคอมพิวเตอร์	19,912,245.13	598,660.00	-	20,510,905.13
ระบบงานเครือข่ายคอมพิวเตอร์	11,414,441.40	-	-	11,414,441.40
ระบบงานเครือข่ายคอมพิวเตอร์ระหว่างติดตั้ง	-	619,530.00	-	619,530.00
รวม	31,326,686.53	1,218,190.00	-	32,544,876.53
หัก ค่าตัดจำหน่ายสะสม				
โปรแกรมคอมพิวเตอร์	(12,844,164.59)	(1,408,557.01)	-	(14,252,721.60)
ระบบงานเครือข่ายคอมพิวเตอร์	(4,997,816.41)	(1,140,793.53)	-	(6,138,609.94)
รวม	(17,841,981.00)	(2,549,350.54)	-	(20,391,331.54)
สินทรัพย์ที่ไม่มีตัวตน - สุทธิ	13,484,705.53			12,153,544.99

	บาท			
	งบการเงินเฉพาะกิจการ			
	ณ วันที่ 31	รายการในระหว่างปี		ณ วันที่ 31
	ธันวาคม 2563	เพิ่มขึ้น	ลดลง	ธันวาคม 2564
ราคาทุน				
โปรแกรมคอมพิวเตอร์	19,246,726.53	665,518.60	-	19,912,245.13
ระบบงานเครือข่ายคอมพิวเตอร์	11,330,441.40	84,000.00	-	11,414,441.40
รวม	30,577,167.93	749,518.60	-	31,326,686.53
หัก ค่าตัดจำหน่ายสะสม				
โปรแกรมคอมพิวเตอร์	(11,489,284.18)	(1,354,880.41)	-	(12,844,164.59)
ระบบงานเครือข่ายคอมพิวเตอร์	(3,858,770.96)	(1,139,045.45)	-	(4,997,816.41)
รวม	(15,348,055.14)	(2,493,925.86)	-	(17,841,981.00)
สินทรัพย์ไม่มีตัวตน - สุทธิ	15,229,112.79			13,484,705.53

มูลค่าต้นทุนของสินทรัพย์ไม่มีตัวตนบางรายการ ซึ่งตัดจำหน่ายเต็มจำนวนแล้ว แต่บริษัทและบริษัทย่อยยังสามารถใช้ประโยชน์ในสินทรัพย์เหล่านั้นได้ ณ วันที่ 31 ธันวาคม 2565 และ 2564 ในงบการเงินรวมมีจำนวนเงิน 12.30 ล้านบาท และในงบการเงินเฉพาะกิจการมีจำนวนเงินรวม 6.11 ล้านบาท

16. สินทรัพย์และหนี้สินภายใต้การตัดบัญชี

สินทรัพย์และหนี้สินภายใต้การตัดบัญชี มีดังนี้

	บาท			
	งบการเงินรวม		งบการเงินเฉพาะกิจการ	
	2565	2564	2565	2564
สินทรัพย์ภายใต้การตัดบัญชี	25,767,985.23	24,313,170.04	30,759,083.01	29,847,109.67
หนี้สินภายใต้การตัดบัญชี	(12,974,487.64)	(9,545,957.06)	(5,413,369.44)	(5,988,010.47)
	12,793,497.59	14,767,212.98	25,345,713.57	23,859,099.20

การเปลี่ยนแปลงสำหรับปีสิ้นสุดวันที่ 31 ธันวาคม 2565 และ 2564 สรุปได้ดังนี้

	บาท			
	งบการเงินรวม			
	ณ วันที่ 31	รายได้ (ค่าใช้จ่าย) ในระหว่างปี		ณ วันที่ 31
	ธันวาคม 2564	ในกำไรขาดทุน	ในกำไรขาดทุน เบ็ดเสร็จอื่น	ธันวาคม 2565
สินทรัพย์ภายใต้การตัดบัญชี :				
ลูกหนี้การค้า	804,183.36	(299,325.55)	-	504,857.81
รายได้ค่าบริการทางการแพทย์ค้างรับ	-	774,533.29	-	774,533.29
ที่ดิน อาคารและอุปกรณ์	17,879,416.56	(1,091,215.33)	-	16,788,201.23
ประมาณการหนี้สินผลประโยชน์พนักงาน	11,600,929.66	792,878.49	540,413.76	12,934,221.91
รวม	30,284,529.58	176,870.90	540,413.76	31,001,814.24
หนี้สินภายใต้การตัดบัญชี :				
ค่าเสื่อมราคาสะสมของอุปกรณ์	2,125,705.07	(3,269,934.57)	-	5,395,639.64
สินทรัพย์ไม่มีตัวตน (วิธีทดสอบ)	75,439.84	10,897.92	-	64,541.92
หนี้สินตามสัญญาเช่า	13,316,171.69	568,036.60	-	12,748,135.09
รวม	15,517,316.60	(2,691,000.05)	-	18,208,316.65

	บาท			
	งบการเงินรวม			
	ณ วันที่ 31	รายได้ (ค่าใช้จ่าย) ในระหว่างปี		ณ วันที่ 31
	ธันวาคม 2563	ในกำไรขาดทุน	ในกำไรขาดทุน เบ็ดเสร็จอื่น	ธันวาคม 2564
สินทรัพย์ถาวรที่ได้รับการตัดบัญชี :				
ลูกหนี้การค้า	2,092,460.52	(1,288,277.16)	-	804,183.36
ที่ดิน อาคารและอุปกรณ์	18,983,061.94	(1,103,645.38)	-	17,879,416.56
ประมาณการหนี้สินผลประโยชน์พนักงาน	11,731,987.73	1,105,034.97	(1,236,093.04)	11,600,929.66
ขาดทุนทางภาษียกไป	44,534.25	(44,534.25)	-	-
รวม	32,852,044.44	(1,331,421.82)	(1,236,093.04)	30,284,529.58
หนี้สินถาวรที่ได้รับการตัดบัญชี :				
สินทรัพย์ไม่มีตัวตน (วิธีทดสอบ)	-	(75,439.84)	-	75,439.84
หนี้สินตามสัญญาเช่า	12,684,908.06	(2,756,968.70)	-	15,441,876.76
รวม	12,684,908.06	(2,832,408.54)	-	15,517,316.60
	บาท			
	งบการเงินเฉพาะกิจการ			
	ณ วันที่ 31	รายได้ (ค่าใช้จ่าย) ในระหว่างปี		ณ วันที่ 31
	ธันวาคม 2564	ในกำไรขาดทุน	ในกำไรขาดทุน เบ็ดเสร็จอื่น	ธันวาคม 2565
สินทรัพย์ถาวรที่ได้รับการตัดบัญชี :				
ลูกหนี้การค้า	804,183.36	(299,325.55)	-	504,857.81
รายได้ค่าบริการทางการแพทย์ข้างรับ	-	774,533.29	-	774,533.29
ที่ดิน อาคารและอุปกรณ์	17,879,416.55	(1,091,215.33)	-	16,788,201.22
ประมาณการหนี้สินผลประโยชน์พนักงาน	11,163,509.76	922,544.75	605,436.18	12,691,490.69
รวม	29,847,109.67	306,537.16	605,436.18	30,759,083.01
หนี้สินถาวรที่ได้รับการตัดบัญชี :				
หนี้สินตามสัญญาเช่า	5,988,010.47	574,641.03	-	5,413,369.44
รวม	5,988,010.47	574,641.03	-	5,413,369.44
	บาท			
	งบการเงินเฉพาะกิจการ			
	ณ วันที่ 31	รายได้ (ค่าใช้จ่าย) ในระหว่างปี		ณ วันที่ 31
	ธันวาคม 2563	ในกำไรขาดทุน	ในกำไรขาดทุน เบ็ดเสร็จอื่น	ธันวาคม 2564
สินทรัพย์ถาวรที่ได้รับการตัดบัญชี :				
ลูกหนี้การค้า	2,092,460.52	(1,288,277.16)	-	804,183.36
ที่ดิน อาคารและอุปกรณ์	18,983,061.95	(1,103,645.40)	-	17,879,416.55
ประมาณการหนี้สินผลประโยชน์พนักงาน	11,239,004.85	913,987.68	(989,482.77)	11,163,509.76
รวม	32,314,527.32	(1,477,934.88)	(989,482.77)	29,847,109.67
หนี้สินถาวรที่ได้รับการตัดบัญชี :				
หนี้สินตามสัญญาเช่า	5,754,321.63	(233,688.84)	-	5,988,010.47
รวม	5,754,321.63	(233,688.84)	-	5,988,010.47

17. เงินเบิกเกินบัญชีและเงินกู้ยืมระยะสั้นจากสถาบันการเงิน

เงินเบิกเกินบัญชีและเงินกู้ยืมระยะสั้นจากสถาบันการเงิน ประกอบด้วย

	บาท			
	งบการเงินรวม		งบการเงินเฉพาะกิจการ	
	2565	2564	2565	2564
เงินเบิกเกินบัญชีจากสถาบันการเงิน				
ส่วนที่ไม่มีหลักประกัน	12,706,784.10	5,582,350.29	7,897,608.88	5,582,350.29
ส่วนที่มีหลักประกัน (*)	4,724.36	8,008,112.88	4,724.36	1,123.17
ตัวสัญญาใช้เงิน	35,000,000.00	65,000,000.00	30,000,000.00	65,000,000.00
รวม	47,711,508.46	78,590,463.17	37,902,333.24	70,583,473.46
วงเงิน (ล้านบาท)				
เงินเบิกเกินบัญชีจากสถาบันการเงิน				
ส่วนที่ไม่มีหลักประกัน	76	71	60	60
ส่วนที่มีหลักประกัน (*)	49.8	55	30	30
ตัวสัญญาใช้เงิน (ไม่มีหลักประกัน)	405	370	350	350

ณ วันที่ 31 ธันวาคม 2565 และ 2564 บริษัทและบริษัทย่อยมีวงเงินเบิกเกินบัญชีกับธนาคารพาณิชย์ในประเทศ 3 แห่ง 10 วงเงิน จำนวนเงินรวม 125.8 ล้านบาท วงเงินส่วนที่ไม่มีหลักประกัน 6 วงเงิน จำนวนเงินรวม 76 ล้านบาท ประกอบด้วย วงเงินของบริษัท จำนวนเงิน 60 ล้านบาท และวงเงินของบริษัทย่อย จำนวนเงิน 16 ล้านบาท อัตราดอกเบี้ยร้อยละ MOR ต่อปี

(*) ส่วนที่มีหลักประกัน 4 วงเงิน จำนวนเงินรวม 49.80 ล้านบาท เป็นวงเงินที่ค้ำประกันโดยเงินฝากธนาคารประเภทประจำของบริษัทและบริษัทย่อย (หมายเหตุ 9) จำนวน 3 วงเงิน รวม 44.80 ล้านบาท ประกอบด้วย วงเงินของบริษัท จำนวนเงิน 30 ล้านบาท วงเงินของบริษัทย่อย จำนวนเงิน 10 ล้านบาท อัตราดอกเบี้ยร้อยละ MOR-5.30 ต่อปี วงเงินของบริษัทย่อย จำนวนเงิน 4.80 ล้านบาท อัตราดอกเบี้ยเท่ากับอัตราดอกเบี้ยเงินฝากที่ใช้ค้ำประกันบวกด้วยอัตราร้อยละ 0.75 ต่อปี และวงเงินของบริษัทย่อยอีก 1 วงเงิน จำนวนเงิน 5 ล้านบาท ค้ำประกันโดยเงินฝากธนาคารประเภทฝากออมทรัพย์ของบริษัทย่อย (หมายเหตุ 9) อัตราดอกเบี้ยเท่ากับอัตราดอกเบี้ยเงินฝากที่ใช้ค้ำประกันบวกด้วยอัตราร้อยละ 1.75 ต่อปี สำหรับวงเงินจำนวนเงิน 5 ล้านบาท ของบริษัทย่อยที่มีต่อเนื่องจากปี 2564 และค้ำประกันโดยที่ดินพร้อมสิ่งปลูกสร้างของบริษัทย่อย (หมายเหตุ 13) บริษัทย่อยได้ชำระคืนนี้ทั้งจำนวน ใกล้เคียงหลักประกันและปีดวงเงินสินเชื่อกู้เบิกเงินเกินบัญชี (O/D) แล้วเมื่อวันที่ 26 ตุลาคม 2565

ณ วันที่ 31 ธันวาคม 2565 และ 2564 บริษัทและบริษัทย่อยมีวงเงินตัวสัญญาใช้เงิน (ไม่มีหลักประกัน) กับธนาคารพาณิชย์ในประเทศ 3 แห่ง 7 วงเงินรวม 405 ล้านบาท และ 4 วงเงินรวม 370 ล้านบาท ประกอบด้วย วงเงินของบริษัท 3 วงเงิน จำนวนเงินรวม 350 ล้านบาท และวงเงินของบริษัทย่อย 2 แห่งรวมจำนวนเงิน 55 ล้านบาท และ 20 ล้านบาท ตามลำดับ อัตราดอกเบี้ยอ้างอิงร้อยละ MMR ต่อปี

ณ วันที่ 31 ธันวาคม 2565 และ 2564 บริษัทมีเงินกู้ยืมระยะสั้นในรูปตัวสัญญาใช้เงินกับธนาคารพาณิชย์ในประเทศแห่งหนึ่ง จำนวนเงิน 30 ล้านบาท และ 65 ล้านบาท อัตราดอกเบี้ยร้อยละ 2.00 ต่อปี และร้อยละ 2.40 ต่อปี โดยเมื่อวันที่ 19 มกราคม 2566 และวันที่ 4 มกราคม 2565 บริษัทได้ชำระคืนเงินกู้ยืมดังกล่าวครบแล้วทั้งจำนวนก่อนถึงวันครบกำหนดชำระ

ณ วันที่ 31 ธันวาคม 2565 บริษัทย่อยมีเงินกู้ยืมระยะสั้นในรูปตั๋วสัญญาใช้เงินกับธนาคารพาณิชย์ในประเทศแห่งหนึ่ง จำนวนเงิน 5 ล้านบาท อัตราดอกเบี้ยร้อยละ 2.10 ต่อปี โดยเมื่อวันที่ 6 มกราคม 2566 บริษัทย่อยได้ชำระคืนเงินกู้ยืมดังกล่าวครบแล้วทั้งจำนวนก่อนถึงวันครบกำหนดชำระ

18. เจ้าหนี้การค้าและเจ้าหนี้หมุนเวียนอื่น

เจ้าหนี้การค้าและเจ้าหนี้หมุนเวียนอื่น ประกอบด้วย

	บาท			
	งบการเงินรวม		งบการเงินเฉพาะกิจการ	
	2565	2564	2565	2564
เจ้าหนี้การค้า	100,923,601.62	88,046,558.89	70,677,630.26	58,629,856.97
เจ้าหนี้หมุนเวียนอื่น				
รายได้รับล่วงหน้าค่าวัคซีน โมเดอร์น่า	-	46,729,050.00	-	46,729,050.00
รายได้รับล่วงหน้าค่ารักษาพยาบาล	3,377,400.00	4,226,915.00	3,377,400.00	4,226,915.00
ค่าธรรมเนียมแพทย์ค้างจ่าย	31,626,033.82	31,976,840.10	31,626,033.82	31,976,840.10
ค่ารักษาพยาบาลส่งต่อค้างจ่าย	45,437,563.79	27,105,295.38	45,437,563.79	33,120,361.85
ค่าใช้จ่ายค้างจ่าย	57,072,292.23	58,500,980.46	86,008,555.73	81,131,460.21
เจ้าหนี้ค่าซื้อทรัพย์สิน	42,850,560.52	13,978,123.24	27,351,869.37	1,244,816.34
อื่นๆ	4,117,385.05	4,315,526.63	768,264.72	817,116.20
รวมเจ้าหนี้หมุนเวียนอื่น	184,481,235.41	186,832,730.81	194,569,687.43	199,246,559.70
รวมเจ้าหนี้การค้าและเจ้าหนี้หมุนเวียนอื่น	285,404,837.03	274,879,289.70	265,247,317.69	257,876,416.67

19. เงินกู้ยืมระยะยาวจากสถาบันการเงิน

เงินกู้ยืมระยะยาวจากสถาบันการเงิน ประกอบด้วย

	บาท			
	งบการเงินรวม		งบการเงินเฉพาะกิจการ	
	2565	2564	2565	2564
ยอดคงเหลือต้นปี	156,273,474.13	208,302,093.45	72,440,000.00	112,520,000.00
กู้ยืมเงินเพิ่มระหว่างปี	94,957,521.34	-	44,957,521.34	-
จ่ายชำระคืนระหว่างปี	(134,740,000.00)	(52,080,000.00)	(50,740,000.00)	(40,080,000.00)
ปรับปรุงดอกเบี้ยตามวิธีอัตราดอกเบี้ยที่แท้จริง	166,525.87	51,380.68	-	-
ยอดคงเหลือปลายปี	116,657,521.34	156,273,474.13	66,657,521.34	72,440,000.00
หัก ส่วนที่ถึงกำหนดชำระภายในหนึ่งปี	(38,453,333.33)	(52,517,500.00)	(30,120,000.00)	(40,080,000.00)
เงินกู้ยืมระยะยาวจากสถาบันการเงิน - สุทธิ	78,204,188.01	103,755,974.13	36,537,521.34	32,360,000.00

บริษัท

ณ วันที่ 31 ธันวาคม 2565 บริษัทมีเงินกู้ยืมระยะยาวกับสถาบันการเงินในประเทศสองแห่ง 2 วงเงิน จำนวนเงินรวม 66.66 ล้านบาท วงเงินกู้ที่ 1 คิดดอกเบี้ยในอัตราร้อยละ MLR - 2.5 ต่อปี และวงเงินกู้ที่ 2 คิดอัตราดอกเบี้ยร้อยละ MLR - 2.25 ต่อปี สำหรับเดือนที่ 1 - 12 และ MLR - 2 ต่อปี สำหรับเดือนที่ 13 - 36 และสำหรับระยะเวลาที่เหลือ คิดอัตราดอกเบี้ยร้อยละ MLR - 1.5 ต่อปี โดยกำหนดวงชำระคืนเงินต้นเป็นงวดรายเดือน แบ่งเป็น

วงเงินกู้ที่ 1 จำนวน 32 งวด	งวดที่ 1 - 31 ชำระหนี้เงินต้นเดือนละ 1.67 ล้านบาท งวดสุดท้าย ชำระหนี้ส่วนที่เหลือทั้งหมด
วงเงินกู้ที่ 2 จำนวน 60 งวด	งวดที่ 1 - 59 ชำระหนี้เงินต้นเดือนละ 0.84 ล้านบาท งวดสุดท้าย ชำระหนี้ส่วนที่เหลือทั้งหมด

บริษัทต้องดำรงสัดส่วน IBDE (Interest Bearing Debt to total Equity) ไว้ ณ ทุกสิ้นงวดบัญชีไม่เกิน 1.00 เท่า

ณ วันที่ 31 ธันวาคม 2564 บริษัทมีเงินกู้ยืมระยะยาวกับสถาบันการเงินในประเทศแห่งหนึ่ง 2 วงเงิน จำนวนเงินรวม 72.44 ล้านบาท คิดดอกเบี้ยในอัตราร้อยละ MLR - 2.5 ต่อปี โดยกำหนดงวดชำระคืนเงินต้น เป็นงวดรายเดือน แบ่งเป็น

วงเงินกู้ที่ 1 จำนวน 26 งวด	งวดที่ 1 - 25 ชำระหนี้เงินต้นเดือนละ 1.67 ล้านบาท งวดสุดท้าย ชำระหนี้ส่วนที่เหลือทั้งหมด
วงเงินกู้ที่ 2 จำนวน 32 งวด	งวดที่ 1 - 31 ชำระหนี้เงินต้นเดือนละ 1.67 ล้านบาท งวดสุดท้าย ชำระหนี้ส่วนที่เหลือทั้งหมด

บริษัทต้องดำรงสัดส่วน IBDE (Interest Bearing Debt to total Equity) ไว้ ณ ทุกสิ้นงวดบัญชีไม่เกิน 1.00 เท่า

และเมื่อวันที่ 25 มกราคม 2565 บริษัทได้ชำระคืนเงินกู้ยืมระยะยาวสำหรับวงเงินกู้ที่ 1 ก่อนครบกำหนดระยะเวลาชำระหนี้ตามสัญญาเป็นจำนวนเงิน 29.86 ล้านบาท ครบแล้วทั้งจำนวน

บริษัทย่อย - บริษัท ศูนย์ห้องปฏิบัติการและวิจัยทางการแพทย์และการเกษตรแห่งเอเชีย จำกัด (มหาชน)

ณ วันที่ 31 ธันวาคม 2564 บริษัทย่อยมีเงินกู้ยืมระยะยาวจากสถาบันการเงินในประเทศหนึ่งแห่ง วงเงิน 100 ล้านบาท จำนวนเงิน 84 ล้านบาท คิดดอกเบี้ยในอัตราร้อยละ MLR-2 ต่อปีสำหรับเดือนที่ 1 - 36 และสำหรับระยะเวลาที่เหลือ (เดือนที่ 37 - 96) คิดดอกเบี้ยในอัตราร้อยละ MLR-1.75 ต่อปี สัญญาเงินกู้มีระยะเวลา 8 ปี กำหนดชำระคืนเงินต้นเป็นไปตามสัญญา

เงินกู้ดังกล่าวค้ำประกันโดยที่ดินพร้อมสิ่งปลูกสร้างของบริษัท

โดยเมื่อวันที่ 26 ตุลาคม 2565 บริษัทย่อยได้ชำระคืนหนี้ปีดวงเงินต้นเชื่อเงินกู้ยืมระยะยาวครบแล้วทั้งจำนวน และได้ไถ่ถอนหลักประกันดังกล่าวทั้งหมดเสร็จสิ้นสมบูรณ์

ณ วันที่ 31 ธันวาคม 2565 บริษัทย่อยไม่มีเงินกู้ยืมระยะยาวจากสถาบันการเงิน

บริษัท ศูนย์บริหารจัดการธุรกิจแห่งเอเชีย จำกัด

ณ วันที่ 31 ธันวาคม 2565 บริษัทย่อยมีเงินกู้ยืมระยะยาวกับสถาบันการเงินในประเทศแห่งหนึ่ง วงเงิน 50 ล้านบาท จำนวนเงิน 50 ล้านบาท อายุสัญญา 6 ปี คิดดอกเบี้ยในอัตราร้อยละ MLR - 2.0 ต่อปี โดยกำหนดงวดชำระคืนเงินต้นเป็นงวดรายเดือน ทุกละเท่าๆ กัน

บริษัทย่อยต้องดำรงสัดส่วนความสามารถในการชำระหนี้ (Debt Service Coverage Ratio (DSCR)) ไม่น้อยกว่า 1.20 เท่า และดำรงสัดส่วน IBDE (Interest Bearing Debt to total Equity) ไว้ ณ ทุกสิ้นงวดบัญชีไม่เกิน 1.00 เท่า

20. หนี้สินตามสัญญาเช่า

มูลค่าตามบัญชีของหนี้สินตามสัญญาเช่าและการเคลื่อนไหวสำหรับปีสิ้นสุดวันที่ 31 ธันวาคม 2565 และ 2564 แสดงได้ดังนี้

	บาท			
	งบการเงินรวม		งบการเงินเฉพาะกิจการ	
	2565	2564	2565	2564
ณ วันที่ 1 มกราคม	209,309,400.55	206,133,127.32	98,628,496.82	97,376,988.49
เพิ่มขึ้นระหว่างปี	121,541,098.15	61,506,709.98	75,557,986.16	28,283,022.94
เพิ่มขึ้นจากดอกเบี้ย	10,950,093.97	7,389,079.69	2,845,147.19	2,976,822.34
เงินจ่ายชำระระหว่างปี	(82,112,684.24)	(65,719,516.44)	(27,994,091.24)	(30,008,336.95)
ณ วันที่ 31 ธันวาคม	259,687,908.43	209,309,400.55	149,037,538.93	98,628,496.82
หักส่วนที่ถึงกำหนดชำระในหนึ่งปี	(66,061,144.43)	(56,822,577.63)	(35,740,004.28)	(22,563,137.41)
หนี้สินตามสัญญาเช่า - สุทธิ	193,626,764.00	152,486,822.92	113,297,534.65	76,065,359.41

บริษัทและบริษัทย่อยมีหนี้สินตามสัญญาเช่าที่จะต้องจ่ายชำระ ดังนี้

	บาท			
	งบการเงินรวม		งบการเงินเฉพาะกิจการ	
	2565	2564	2565	2564
ไม่เกิน 1 ปี				
จำนวนเงินขั้นต่ำที่จะต้องจ่าย	73,516,816.55	61,789,849.13	40,530,634.59	25,060,145.33
ต้นทุนทางการเงิน	(7,455,672.12)	(4,967,271.50)	(4,790,630.31)	(2,497,007.92)
มูลค่าปัจจุบันของจำนวนเงินขั้นต่ำที่จะต้องจ่าย	66,061,144.43	56,822,577.63	35,740,004.28	22,563,137.41
เกินกว่า 1 ปี แต่ไม่เกิน 5 ปี				
จำนวนเงินขั้นต่ำที่จะต้องจ่าย	220,706,120.46	173,230,622.39	137,669,909.08	94,308,225.76
ต้นทุนทางการเงิน	(27,079,356.46)	(20,743,799.47)	(24,372,374.43)	(18,242,866.35)
มูลค่าปัจจุบันของจำนวนเงินขั้นต่ำที่จะต้องจ่าย	193,626,764.00	152,486,822.92	113,297,534.65	76,065,359.41

21. ประมาณการหนี้สินผลประโยชน์พนักงาน

การเปลี่ยนแปลงของประมาณการหนี้สินผลประโยชน์พนักงานสำหรับปีสิ้นสุดวันที่ 31 ธันวาคม 2565 และ 2564 มีดังนี้

	บาท			
	งบการเงินรวม		งบการเงินเฉพาะกิจการ	
	2565	2564	2565	2564
มูลค่าปัจจุบันของประมาณการหนี้สินผลประโยชน์พนักงานต้นปี	71,649,460.42	70,922,543.13	55,817,548.76	56,195,024.22
(ถ้าไร) ขาดทุนจากการประมาณการตามหลักคณิตศาสตร์ประกันภัย				
จากการเปลี่ยนแปลงสมมติฐานทางการเงิน	(15,306,018.37)	(6,943,049.91)	(10,834,226.83)	(4,947,413.90)
จากการปรับปรุงค่าประสบการณ์	16,465,264.70	(47,232.21)	13,861,407.75	-
	1,159,246.33	(6,990,282.12)	3,027,180.92	(4,947,413.90)
ผลประโยชน์พนักงานจ่ายโดยโครงการ	(3,152,393.94)	(1,744,982.00)	(1,771,462.00)	(1,744,982.00)
ต้นทุนการบริการและดอกเบี้ยในปัจจุบัน	9,245,140.75	9,462,181.41	6,384,185.73	6,314,920.44
มูลค่าปัจจุบันของประมาณการหนี้สินผลประโยชน์พนักงานปลายปี	78,901,453.56	71,649,460.42	63,457,453.41	55,817,548.76

ค่าใช้จ่ายที่รับรู้ในงบกำไรขาดทุน

	บาท			
	งบการเงินรวม		งบการเงินเฉพาะกิจการ	
	2565	2564	2565	2564
ต้นทุนบริการและดอกเบี้ยในปัจจุบัน				
ต้นทุนขายและบริการ	6,145,461.44	6,185,648.48	4,200,592.10	4,200,664.49
ค่าใช้จ่ายในการบริหาร	2,733,721.48	2,922,950.66	1,977,281.38	1,915,080.75
ค่าตอบแทนผู้บริหาร	365,957.83	353,582.27	206,312.25	199,175.20
รวม	9,245,140.75	9,462,181.41	6,384,185.73	6,314,920.44

ค่าใช้จ่ายที่รับรู้ในกำไรหรือขาดทุนเบ็ดเสร็จอื่น

	บาท			
	งบการเงินรวม		งบการเงินเฉพาะกิจการ	
	2565	2564	2565	2564
ผลกำไร (ขาดทุน) จากการประมาณการตามหลัก				
คณิตศาสตร์ประกันภัย - สุทธิภาษีเงินได้	(618,832.57)	5,754,189.09	(2,421,744.74)	3,957,931.12

ข้อสมมติหลักในการประมาณการตามหลักการคณิตศาสตร์ประกันภัย

	ร้อยละ			
	งบการเงินรวม		งบการเงินเฉพาะกิจการ	
	2565	2564	2565	2564
อัตราคิดลด	3.33 - 3.94	1.82 - 2.22	3.33	1.91
อัตราการเพิ่มขึ้นของเงินเดือน	5.00	5.00	5.00	5.00
อัตราการหมุนเวียนพนักงาน				
อายุน้อยกว่า 30 ปี	17.19 - 22.92	17.19 - 22.92	17.19 - 22.92	17.19 - 22.92
อายุ 30 - 39 ปี	7.64 - 11.46	7.64 - 11.46	7.64 - 11.46	7.64 - 11.46
อายุ 40 - 49 ปี	3.82 - 5.73	3.82 - 5.73	3.82 - 5.73	3.82 - 5.73
อายุ 50 - 60 ปี	0.00 - 1.91	0.00 - 1.91	0.00 - 1.91	0.00 - 1.91
อัตราการทบทวนสภาพ	รวมไว้ในอัตราภาระ	รวมไว้ในอัตราภาระ	รวมไว้ในอัตราภาระ	รวมไว้ในอัตราภาระ
อัตราภาระ	105.00 ของอัตรา ภาระไทยปี 2560	105.00 ของอัตรา ภาระไทยปี 2560	105.00 ของอัตรา ภาระไทยปี 2560	105.00 ของอัตรา ภาระไทยปี 2560

การวิเคราะห์ความอ่อนไหว

ผลกระทบของการเปลี่ยนแปลงสมมติฐานที่สำคัญต่อมูลค่าปัจจุบันของภาระผูกพันผลประโยชน์ระยะยาวของพนักงาน ณ วันที่ 31 ธันวาคม 2565 และ 2564 สรุปได้ดังนี้

	บาท			
	งบการเงินรวม		งบการเงินเฉพาะกิจการ	
	2565	2564	2565	2564
อัตราคิดลด				
เพิ่มขึ้นร้อยละ 0.5	(4,216,694.90)	(4,843,223.84)	(3,120,349.46)	(3,420,464.10)
ลดลงร้อยละ 0.5	4,604,469.55	5,309,604.10	3,397,838.52	3,737,901.56
อัตราการเพิ่มขึ้นของเงินเดือน				
เพิ่มขึ้นร้อยละ 1	9,380,629.98	12,287,358.77	6,910,454.93	8,837,319.66
ลดลงร้อยละ 1	(8,039,919.35)	(10,366,571.51)	(5,955,916.24)	(7,494,600.75)
อัตราการเปลี่ยนแปลงในจำนวนพนักงาน				
เพิ่มขึ้นร้อยละ 20	(5,576,214.26)	(7,794,766.71)	(4,035,071.59)	(5,517,705.89)
ลดลงร้อยละ 20	6,625,260.08	9,619,897.61	4,782,156.18	6,827,646.49

22. ทุนจดทะเบียน

	มูลค่าหุ้น ต่อหุ้น บาท	งบการเงินรวม/งบการเงินเฉพาะกิจการ			
		2565		2564	
		จำนวนหุ้น หุ้น	จำนวนเงิน บาท	จำนวนหุ้น หุ้น	จำนวนเงิน บาท
ทุนจดทะเบียน					
- หุ้นสามัญ					
ณ วันที่ 1 มกราคม	0.50	720,000,000	360,000,000.00	750,000,000	375,000,000.00
ลดทุนจดทะเบียน	0.50	-	-	(30,000,000)	(15,000,000.00)
ณ วันที่ 31 ธันวาคม	0.50	720,000,000	360,000,000.00	720,000,000	360,000,000.00
ทุนที่ออกชำระแล้ว					
- หุ้นสามัญ					
ณ วันที่ 1 มกราคม	0.50	720,000,000	360,000,000.00	750,000,000	375,000,000.00
ลดทุนจดทะเบียน	0.50	-	-	(30,000,000)	(15,000,000.00)
ณ วันที่ 31 ธันวาคม	0.50	720,000,000	360,000,000.00	720,000,000	360,000,000.00

บริษัทย่อย - บริษัท ศูนย์ห้องปฏิบัติการและวิจัยทางการแพทย์และการเกษตรแห่งเอเชีย จำกัด (มหาชน)

ตามมติที่ประชุมวิสามัญผู้ถือหุ้นครั้งที่ 2/2564 เมื่อวันที่ 25 สิงหาคม 2564 ของบริษัทได้มีมติอนุมัติการเปลี่ยนแปลงมูลค่าหุ้นสามัญที่ตราไว้ของหุ้น จากเดิมหุ้นละ 10 บาท เป็นหุ้นละ 0.50 บาท ทำให้จำนวนหุ้นจดทะเบียนและจำนวนหุ้นที่ออกและชำระแล้วของบริษัทเพิ่มขึ้นจำนวน 285,000,000 หุ้น โดยเพิ่มขึ้นจาก 15,000,000 หุ้น เป็น 300,000,000 หุ้น ทั้งนี้ จำนวนทุนจดทะเบียนและทุนที่ออกและเรียกชำระแล้วของบริษัท ยังคงเท่าเดิม และได้อนุมัติการเพิ่มทุนจดทะเบียนของบริษัทจากเดิม 150,000,000 บาท เป็น 210,000,000 บาท โดยออกหุ้นสามัญเพิ่มทุน จำนวน 120,000,000 หุ้น มูลค่าที่ตราไว้หุ้นละ 0.50 บาท เพื่อเสนอขายให้แก่ประชาชนทั่วไปเป็นครั้งแรก

23. หุ้นทุนซื้อคืน/กำไรสะสมจัดสรรสำหรับหุ้นซื้อคืน

ตามรายงานการประชุมคณะกรรมการบริษัทครั้งที่ 2/2561 เมื่อวันที่ 12 มีนาคม 2561 ที่ประชุมคณะกรรมการบริษัทได้มีมติอนุมัติโครงการการซื้อหุ้นคืน เพื่อบริหารการเงินสำหรับในวงเงินสูงสุดไม่เกิน 200 ล้านบาท โดยจะดำเนินการซื้อหุ้นในตลาดหลักทรัพย์แห่งประเทศไทยตั้งแต่วันที่ 26 มีนาคม 2561 ถึงวันที่ 25 กันยายน 2561 และมีกำหนดระยะเวลาจำหน่ายหุ้นซื้อคืนได้ภายหลัง 6 เดือน นับแต่การซื้อหุ้นคืนแล้วเสร็จแต่ต้องไม่เกิน 3 ปี บริษัทมีหุ้นสามัญที่ซื้อคืนโดยบริษัทเป็นจำนวน 30,000,000 หุ้น (มูลค่าตราไว้หุ้นละ 0.50 บาท) คิดเป็นอัตราร้อยละ 4 ของหุ้นที่จำหน่ายทั้งหมด มูลค่ารวมของหุ้นทุนซื้อคืนเป็นจำนวนเงิน 197.24 ล้านบาท

ตามจดหมายของสำนักงานคณะกรรมการกำกับหลักทรัพย์และตลาดหลักทรัพย์ที่ กสท.ชส. (ว) 2/2548 ลงวันที่ 14 กุมภาพันธ์ 2548 เกี่ยวกับการซื้อหุ้นคืนว่าบริษัทมหาชนจำกัดจะซื้อหุ้นคืนได้ไม่เกินวงเงินกำไรสะสม และให้บริษัทต้องกันกำไรสะสมไว้เป็นเงินสำรองเท่ากับจำนวนเงินที่ได้จ่ายซื้อหุ้นคืนจนกว่าจะมีการจำหน่ายหุ้นซื้อคืนไว้หมด หรือลดทุนที่ชำระแล้วโดยวิธีตัดหุ้นทุนซื้อคืนที่จำหน่ายไม่หมดแล้วแต่กรณี บริษัทได้จัดสรรกำไรสะสมเป็นสำรองสำหรับหุ้นซื้อคืนเต็มจำนวนแล้ว

ตามรายงานการประชุมคณะกรรมการบริษัทครั้งที่ 3/2564 เมื่อวันที่ 23 กรกฎาคม 2564 ที่ประชุมคณะกรรมการบริษัทได้มีมติกำหนดระยะเวลาจำหน่ายหุ้นที่ซื้อคืนภายใต้โครงการซื้อหุ้นคืนเพื่อบริหารการเงินโดยมีกำหนดระยะเวลาจำหน่ายตั้งแต่วันที่ 9 สิงหาคม 2564 ถึงวันที่ 17 กันยายน 2564 โดยวิธีการจำหน่ายในตลาดหลักทรัพย์แห่งประเทศไทย เมื่อครบกำหนดระยะเวลาจำหน่ายหุ้นที่ซื้อคืนข้างต้นมีหุ้นทุนที่ซื้อคืนและจำหน่ายไม่หมดจำนวน 30,000,000 หุ้น บริษัทจึงได้ดำเนินการลดทุน จำนวน 30,000,000 หุ้น มูลค่าที่ตราไว้หุ้นละ 0.50 บาท (หมายเหตุ 22) โดยการตัดหุ้นทุนที่ซื้อคืนที่จำหน่ายไม่ได้และสำรองหุ้นทุนซื้อคืนที่แสดงไว้ในส่วนของผู้ถือหุ้นออกทั้งจำนวน และบริษัทได้ดำเนินการจดทะเบียนลดทุนกับกระทรวงพาณิชย์แล้วเมื่อวันที่ 22 กันยายน 2564

24. การบริหารจัดการทุน

วัตถุประสงค์ในการบริหารจัดการทุนที่สำคัญของบริษัทและบริษัทย่อย คือการจัดให้มีซึ่งโครงสร้างทางการเงินที่เหมาะสมและการดำรงไว้ซึ่งความสามารถในการดำเนินธุรกิจอย่างต่อเนื่องตามงบแสดงฐานะการเงิน ณ วันที่ 31 ธันวาคม 2565 และ 2564 มีดังนี้

	งบการเงินรวม		งบการเงินเฉพาะกิจการ	
	2565	2564	2565	2564
อัตราส่วนหนี้สินต่อทุน	0.39 : 1	0.53 : 1	0.34 : 1	0.39 : 1

25. สำรองตามกฎหมาย

สำรองตามกฎหมายของบริษัท ตั้งขึ้นตามบทบัญญัติของพระราชบัญญัติบริษัทมหาชนจำกัด (พ.ศ. 2535) ซึ่งกำหนดให้จัดสรรกำไรสุทธิประจำปีส่วนหนึ่งเป็นทุนสำรองตามกฎหมาย ในอัตราไม่น้อยกว่าร้อยละ 5 ของกำไรสุทธิประจำปีหักด้วยยอดขาดทุนสะสมยกมา (ถ้ามี) จนกว่าทุนสำรองนี้จะมีจำนวนไม่น้อยกว่าร้อยละ 10 ของทุนจดทะเบียนของบริษัท เงินสำรองดังกล่าวจะนำไปจ่ายเป็นเงินปันผลไม่ได้

26. เงินปันผล

บริษัท

ปี 2565

ตามมติที่ประชุมสามัญผู้ถือหุ้นของบริษัท ครั้งที่ 33/2565 เมื่อวันที่ 25 เมษายน 2565 ได้มีการอนุมัติให้จ่ายเงินปันผลจากกำไรสุทธิประจำปี 2564 เป็นจำนวนเงินรวม 216 ล้านบาท ให้กับหุ้นสามัญจำนวน 720,000,000 หุ้น ในอัตราหุ้นละ 0.30 บาท ซึ่งบริษัทได้จ่ายเงินปันผลระหว่างกาลแล้วรวมจำนวนเงิน 144 ล้านบาท (สำหรับหุ้นสามัญจำนวน 720,000,000 หุ้น ในอัตราหุ้นละ 0.20 บาท) โดยจ่ายเงินปันผลระหว่างกาลครั้งที่ 1 เมื่อวันที่ 9 กันยายน 2564 จำนวนเงิน 72 ล้านบาท และจ่ายเงินปันผลระหว่างกาลครั้งที่ 2 เมื่อวันที่ 9 ธันวาคม 2564 จำนวนเงิน 72 ล้านบาท คงเหลือเงินปันผลจ่ายงวดนี้เป็นจำนวนเงิน 72 ล้านบาท (สำหรับหุ้นสามัญจำนวน 720,000,000 หุ้น ในอัตราหุ้นละ 0.10 บาท) โดยจ่ายเงินปันผลในวันที่ 20 พฤษภาคม 2565

ตามมติที่ประชุมคณะกรรมการบริษัท ครั้งที่ 4/2565 เมื่อวันที่ 9 สิงหาคม 2565 ได้มีการอนุมัติให้จ่ายเงินปันผลระหว่างกาลครั้งที่ 1 จากการดำเนินงานสำหรับงวดหกเดือนสิ้นสุดวันที่ 30 มิถุนายน 2565 ให้กับหุ้นสามัญของบริษัทจำนวน 720,000,000 หุ้น ในอัตราหุ้นละ 0.10 บาท เป็นจำนวนเงิน 72 ล้านบาท โดยจ่ายเงินปันผลในวันที่ 9 กันยายน 2565

และตามมติที่ประชุมคณะกรรมการบริษัท ครั้งที่ 5/2565 เมื่อวันที่ 9 พฤศจิกายน 2565 ได้มีการอนุมัติให้จ่ายเงินปันผลระหว่างกาลครั้งที่ 2 จากผลการดำเนินงานสำหรับงวดเก้าเดือนสิ้นสุดวันที่ 30 กันยายน 2565 ให้กับผู้ถือหุ้นสามัญจำนวน 720,000,000 หุ้น ในอัตราหุ้นละ 0.15 บาท โดยได้จ่ายเงินปันผลระหว่างกาลครั้งที่ 1 สำหรับงวดหกเดือนสิ้นสุดวันที่ 30 มิถุนายน 2565 แล้วเป็นจำนวนเงิน 72 ล้านบาท (คิดเป็นอัตราหุ้นละ 0.10 บาท จำนวน 720,000,000 หุ้น) เมื่อวันที่ 9 กันยายน 2565 คงเหลือเงินปันผลจ่ายระหว่างกาลครั้งที่ 2 เป็นจำนวนเงิน 36 ล้านบาท (คิดเป็นอัตราหุ้นละ 0.05 บาท จำนวน 720,000,000 หุ้น) โดยจ่ายเงินปันผลในวันที่ 9 ธันวาคม 2565

ปี 2564

ตามมติที่ประชุมสามัญผู้ถือหุ้นของบริษัท ครั้งที่ 32/2564 เมื่อวันที่ 26 เมษายน 2564 ได้มีการอนุมัติให้จ่ายเงินปันผลจากกำไรสุทธิประจำปี 2563 เป็นจำนวนเงินรวม 108 ล้านบาท ให้กับหุ้นสามัญจำนวน 720,000,000 หุ้น (หรือเท่ากับจำนวนหุ้นสามัญของบริษัทที่ออกและเรียกชำระแล้ว 750,000,000 หุ้น หักด้วยจำนวนหุ้นซื้อคืนทั้งหมด 30,000,000 หุ้น) ในอัตราหุ้นละ 0.15 บาท โดยจ่ายเงินปันผลระหว่างกาลจำนวนเงิน 36 ล้านบาท (คิดเป็นอัตราหุ้นละ 0.05 บาทจำนวน 720,000,000 หุ้น) เมื่อวันที่ 9 กันยายน 2563 คงเหลือเงินปันผลจ่ายเป็นจำนวนเงิน 72 ล้านบาท (คิดเป็นอัตราหุ้นละ 0.10 บาท จำนวน 720,000,000 หุ้น) โดยจ่ายเงินปันผลในวันที่ 21 พฤษภาคม 2564

ตามมติที่ประชุมคณะกรรมการบริษัท ครั้งที่ 4/2564 เมื่อวันที่ 9 สิงหาคม 2564 ได้มีการอนุมัติให้จ่ายเงินปันผลระหว่างกาลจากผลการดำเนินงานงวดหกเดือนสิ้นสุดวันที่ 30 มิถุนายน 2564 โดยจ่ายในอัตราหุ้นละ 0.10 บาท เป็นจำนวนเงิน 72 ล้านบาท ให้กับหุ้นสามัญของบริษัทจำนวน 720,000,000 หุ้น (หรือเท่ากับจำนวนหุ้นสามัญของบริษัทที่ออกและเรียกชำระแล้ว 750,000,000 หุ้น หักด้วยจำนวนหุ้นซื้อคืนทั้งหมด 30,000,000 หุ้น) โดยจ่ายเงินปันผลในวันที่ 9 กันยายน 2564

และตามมติที่ประชุมคณะกรรมการบริษัท ครั้งที่ 5/2564 เมื่อวันที่ 10 พฤศจิกายน 2564 ได้มีการอนุมัติให้จ่ายเงินปันผลระหว่างกาลจากผลการดำเนินงานงวดเก้าเดือนสิ้นสุดวันที่ 30 กันยายน 2564 โดยจ่ายให้กับผู้ถือหุ้นสามัญจำนวน 720,000,000 หุ้น ในอัตราหุ้นละ 0.20 บาท โดยได้จ่ายเงินปันผลระหว่างกาลครั้งที่ 1 สำหรับงวดหกเดือนสิ้นสุดวันที่ 30 มิถุนายน 2564 แล้วเป็นจำนวนเงิน 72 ล้านบาท (คิดเป็นอัตราหุ้นละ 0.10 บาท จำนวน 720,000,000 หุ้น) เมื่อวันที่ 9 กันยายน 2564 คงเหลือเงินปันผลจ่ายระหว่างกาลครั้งที่ 2 เป็นจำนวนเงิน 72 ล้านบาท (คิดเป็นอัตราหุ้นละ 0.10 บาท จำนวน 720,000,000 หุ้น) โดยจ่ายเงินปันผลในวันที่ 9 ธันวาคม 2564

บริษัทย่อย - บริษัท ศูนย์ห้องปฏิบัติการและวิจัยทางการแพทย์และการเกษตรแห่งเอเชีย จำกัด (มหาชน)
ปี 2565

ตามมติที่ประชุมสามัญผู้ถือหุ้นของบริษัทย่อย ครั้งที่ 18/2565 เมื่อวันที่ 25 เมษายน 2565 ได้มีการอนุมัติให้จ่ายเงินปันผลจากกำไรสุทธิประจำปี 2564 สำหรับหุ้นสามัญจำนวน 300,000,000 หุ้น ในอัตราหุ้นละ 0.05 บาท บาท เป็นจำนวนเงิน 15 ล้านบาท และได้มีการจัดสรรสำรองตามกฎหมายเป็นจำนวนเงิน 1.24 ล้านบาท โดยจ่ายเงินปันผลในวันที่ 20 พฤษภาคม 2565

ปี 2564

ตามมติที่ประชุมสามัญผู้ถือหุ้นของบริษัทย่อย ครั้งที่ 17/2564 เมื่อวันที่ 26 เมษายน 2564 ได้มีการอนุมัติให้จ่ายเงินปันผลจากกำไรสุทธิประจำปี 2563 สำหรับหุ้นสามัญจำนวน 15,000,000 หุ้น ในอัตราหุ้นละ 0.50 บาท เป็นจำนวนเงิน 7.50 ล้านบาท และได้มีการจัดสรรสำรองตามกฎหมายเป็นจำนวนเงิน 1.42 ล้านบาท โดยจ่ายเงินปันผลในวันที่ 14 พฤษภาคม 2564

บริษัทย่อย - บริษัท ศูนย์ห้องปฏิบัติการและวิจัยทางการแพทย์แห่งเอเชีย จำกัด
ปี 2565

ตามมติที่ประชุมสามัญผู้ถือหุ้นของบริษัทย่อย ครั้งที่ 16/2565 เมื่อวันที่ 21 เมษายน 2565 ได้มีการอนุมัติให้จ่ายเงินปันผลจากผลประกอบการกำไรสุทธิสำหรับปี 2564 เป็นจำนวนเงินรวม 70 ล้านบาท ให้กับหุ้นสามัญจำนวน 500,000 หุ้น ในอัตราหุ้นละ 140 บาท ซึ่งบริษัทได้จ่ายเงินปันผลระหว่างกาลแล้วรวมจำนวนเงิน 40 ล้านบาท (สำหรับหุ้นสามัญจำนวน 500,000 หุ้น ในอัตราหุ้นละ 80 บาท) โดยจ่ายเงินปันผลระหว่างกาลครั้งที่ 1 เมื่อวันที่ 16 กันยายน 2564 จำนวนเงิน 20 ล้านบาท และจ่ายเงินปันผลระหว่างกาลครั้งที่ 2 เมื่อวันที่ 9 ธันวาคม 2564 จำนวนเงิน 20 ล้านบาท คงเหลือเงินปันผลจ่ายเป็นจำนวนเงิน 30 ล้านบาท (สำหรับหุ้นสามัญจำนวน 500,000 หุ้น ในอัตราหุ้นละ 60 บาท) โดยจ่ายเงินปันผลในวันที่ 20 พฤษภาคม 2565

ตามมติที่ประชุมคณะกรรมการบริษัทย่อย ครั้งที่ 8/2565 เมื่อวันที่ 24 สิงหาคม 2565 ได้มีการอนุมัติให้จ่ายเงินปันผลระหว่างกาลจากผลการดำเนินงานงวดหกเดือนสิ้นสุดวันที่ 30 มิถุนายน 2565 สำหรับหุ้นสามัญ จำนวน 500,000 หุ้น ในอัตราหุ้นละ 120 บาท เป็นจำนวนเงิน 60 ล้านบาท โดยจ่ายเงินปันผลในวันที่ 16 กันยายน 2565

และตามมติที่ประชุมคณะกรรมการบริษัทย่อย ครั้งที่ 11/2565 เมื่อวันที่ 23 พฤศจิกายน 2565 ได้มีการอนุมัติให้จ่ายเงินปันผลระหว่างกาล ครั้งที่ 2 จากผลการดำเนินงานงวดเก้าเดือนสิ้นสุดวันที่ 30 กันยายน 2565 สำหรับหุ้นสามัญ จำนวน 500,000 หุ้น ในอัตราหุ้นละ 50 บาท เป็นจำนวนเงิน 25 ล้านบาท โดยจ่ายเงินปันผลในวันที่ 9 ธันวาคม 2565

ปี 2564

ตามรายงานการประชุมสามัญผู้ถือหุ้นของบริษัทย่อย ครั้งที่ 15/2564 เมื่อวันที่ 20 เมษายน 2564 ที่ประชุมผู้ถือหุ้นมีมติอนุมัติให้จ่ายเงินปันผลจากกำไรสุทธิประจำปี 2563 สำหรับหุ้นสามัญ จำนวน 500,000 หุ้น ในอัตราหุ้นละ 40 บาท เป็นจำนวนเงิน 20 ล้านบาท โดยจ่ายเงินปันผลในวันที่ 20 พฤษภาคม 2564

ตามรายงานการประชุมคณะกรรมการบริษัทย่อย ครั้งที่ 8/2564 เมื่อวันที่ 26 สิงหาคม 2564 ได้มีการอนุมัติให้จ่ายเงินปันผลระหว่างกาลจากผลการดำเนินงานงวดหกเดือนสิ้นสุดวันที่ 30 มิถุนายน 2564 สำหรับหุ้นสามัญ จำนวน 500,000 หุ้น ในอัตราหุ้นละ 40 บาท เป็นจำนวนเงิน 20 ล้านบาท โดยจ่ายเงินปันผลในวันที่ 16 กันยายน 2564

และตามมติที่ประชุมคณะกรรมการบริษัท ครั้งที่ 11/2564 เมื่อวันที่ 24 พฤศจิกายน 2564 ได้มีการอนุมัติให้จ่ายเงินปันผลระหว่างกาล ครั้งที่ 2 จากผลการดำเนินงานงวดเก้าเดือน สิ้นสุดวันที่ 30 กันยายน 2564 สำหรับหุ้นสามัญจำนวน 500,000 หุ้น ในอัตราหุ้นละ 40 บาท เป็นจำนวนเงิน 20 ล้านบาท โดยจ่ายเงินปันผลในวันที่ 9 ธันวาคม 2564

บริษัทย่อย - บริษัท ศูนย์บริหารจัดการธุรกิจแห่งเอเชีย จำกัด

ปี 2565

ตามมติที่ประชุมสามัญผู้ถือหุ้นของบริษัทย่อย ครั้งที่ 15/2565 เมื่อวันที่ 21 เมษายน 2565 ได้มีการอนุมัติให้จ่ายเงินปันผลจากกำไรสุทธิประจำปี 2564 สำหรับหุ้นสามัญจำนวน 1,000,000 หุ้น ในอัตราหุ้นละ 10 บาท เป็นจำนวนเงิน 10 ล้านบาท โดยจ่ายเงินปันผลในวันที่ 20 พฤษภาคม 2565

27. ค่าใช้จ่ายตามลักษณะ

รายจ่ายค่าใช้จ่ายตามลักษณะประกอบด้วยรายการค่าใช้จ่ายที่สำคัญดังต่อไปนี้

	บาท			
	งบการเงินรวม		งบการเงินเฉพาะกิจการ	
	2565	2564	2565	2564
ต้นทุนค่ายา วัสดุทางการแพทย์ และวัสดุสิ้นเปลืองใช้ไป	370,111,046.37	333,182,612.19	262,742,491.34	256,773,182.14
ค่าธรรมเนียมแพทย์	263,539,045.58	236,965,727.22	263,539,045.58	236,965,727.22
ค่าใช้จ่ายผลประโยชน์ของพนักงาน	615,751,257.81	600,112,841.95	453,557,546.98	437,843,834.03
ค่าชดเชยผู้ป่วยประกันสังคม	127,801,784.42	138,551,356.48	127,801,784.42	138,551,356.48
ค่าเสื่อมราคาและค่าตัดจำหน่าย	161,302,814.90	147,460,260.64	109,182,726.10	107,035,100.10
ค่าสาธารณูปโภค	37,145,588.80	28,608,469.55	25,132,960.92	21,332,982.96
ค่าซ่อมแซมและบำรุงรักษา	26,505,252.26	30,389,276.39	17,555,614.15	17,854,186.17

28. ค่าใช้จ่ายภาษีเงินได้

28.1 ส่วนประกอบหลักของค่าใช้จ่ายภาษีเงินได้สำหรับปีสิ้นสุดวันที่ 31 ธันวาคม 2565 และ 2564 ประกอบด้วย

	บาท			
	งบการเงินรวม		งบการเงินเฉพาะกิจการ	
	2565	2564	2565	2564
ค่าใช้จ่ายภาษีเงินได้ที่แสดงอยู่ในกำไรขาดทุน :				
ภาษีเงินได้ของปีปัจจุบัน :				
ภาษีเงินได้นิติบุคคลสำหรับปี	50,414,877.05	93,162,379.36	49,758,161.41	86,884,993.08
ภาษีเงินได้รอการตัดบัญชี :				
การเปลี่ยนแปลงของผลต่างชั่วคราวที่รับรู้เมื่อเริ่มแรกและที่กลับรายการ	2,514,129.15	4,163,830.37	(881,178.19)	1,711,623.71
รวม	52,929,006.20	97,326,209.73	48,876,983.22	88,596,616.79
ภาษีเงินได้เกี่ยวข้องกับส่วนประกอบของกำไรขาดทุนเบ็ดเสร็จอื่น :				
ภาษีเงินได้รอการตัดบัญชีที่เกี่ยวข้องกับ				
ผลกำไร (ขาดทุน) จากการประมาณการตามหลักคณิตศาสตร์ประกันภัย	(540,413.76)	1,236,093.03	(605,436.18)	989,482.77
รวม	(540,413.76)	1,236,093.03	(605,436.18)	989,482.77

28.2 การกระทบยอดระหว่างจำนวนค่าใช้จ่ายและผลคูณของกำไรทางภาษีกับอัตราภาษีที่ใช้สำหรับปีสิ้นสุดวันที่ 31 ธันวาคม 2565 และ 2564 สรุปได้ดังนี้

	บาท			
	งบการเงินรวม		งบการเงินเฉพาะกิจการ	
	2565	2564	2565	2564
กำไรทางบัญชีสำหรับปี	367,590,550.71	569,880,336.41	394,053,076.51	511,850,978.68
อัตราภาษีที่ใช้ (ร้อยละ)	20	20	20	20
ค่าใช้จ่ายภาษีเงินได้คำนวณตามอัตราภาษีที่ใช้	73,518,110.14	113,976,067.28	78,810,615.30	102,370,195.74
รายการกระทบยอด				
ผลกระทบทางภาษีของค่าใช้จ่ายที่ไม่สามารถนำมาหักในการคำนวณกำไรทางภาษี				
- ค่าใช้จ่ายที่ไม่อนุญาตให้อถือเป็นรายจ่ายในการคำนวณกำไรทางภาษี	3,052,798.98	6,067,980.22	1,150,975.07	3,179,455.92
ผลกระทบทางภาษีของรายได้หรือกำไรที่ไม่ต้องนำมาคำนวณกำไรทางภาษี				
- รายได้เงินปันผลที่ได้รับยกเว้น	-	-	(27,913,125.00)	(13,456,612.50)
- กำไรของกิจการที่ได้รับการส่งเสริมการลงทุนที่ได้รับยกเว้น	(17,769,506.53)	(18,349,171.21)	-	-
- ค่าใช้จ่ายที่หักเป็นรายจ่ายได้เพิ่มทางภาษี	(7,804,634.70)	(3,792,189.51)	(2,835,601.24)	(3,634,125.62)
ขาดทุนทางภาษีที่ยังไม่ได้บันทึกสินทรัพย์ได้ภาษีเงิน				
รอการตัดบัญชี	2,006,907.58	14,629.75	-	-
ขาดทุนทางภาษีที่ยังไม่ได้บันทึกในงวดก่อนแต่นำมาใช้ลดค่าใช้จ่ายภาษีในงวดปัจจุบัน	-	(965,716.50)	-	-
อื่นๆ	(74,669.27)	374,609.70	(335,880.91)	137,703.25
รวมรายการกระทบยอด	(20,589,103.94)	(16,649,857.55)	(29,933,632.08)	(13,773,578.95)
รวมค่าใช้จ่ายภาษีเงินได้	52,929,006.20	97,326,209.73	48,876,983.22	88,596,616.79

ณ วันที่ 31 ธันวาคม 2565 และ 2564 บริษัทย่อย 4 แห่ง และ 2 แห่ง มีผลขาดทุนทางภาษีสะสมที่ยังไม่ได้ใช้เป็นจำนวนเงิน 53.52 ล้านบาท และ 29.74 ล้านบาท ตามลำดับ ซึ่งบริษัทย่อยไม่ได้บันทึกสินทรัพย์ภาษีเงินได้รอการตัดบัญชีจากผลขาดทุนทางภาษีดังกล่าว เนื่องจากยังอยู่ระหว่างการพิจารณาการใช้ประโยชน์สินทรัพย์ภาษีเงินได้เมื่อเทียบกับประมาณการของบริษัท

28.3 การกระทบยอดระหว่างอัตราภาษีที่แท้จริงถัวเฉลี่ยและอัตราภาษีที่ใช้สำหรับปีสิ้นสุดวันที่ 31 ธันวาคม 2565 และ 2564 สรุปได้ดังนี้

	งบการเงินรวม			
	2565		2564	
	จำนวนภาษี (บาท)	อัตราภาษี (ร้อยละ)	จำนวนภาษี (บาท)	อัตราภาษี (ร้อยละ)
กำไรทางบัญชีก่อนค่าใช้จ่ายภาษีเงินได้สำหรับปี	367,590,550.71		569,880,336.41	
ค่าใช้จ่ายภาษีเงินได้ตามอัตราภาษีที่ใช้	73,518,110.14	20.00	113,976,067.28	20.00
รายการกระทบยอด	(20,589,103.94)	(5.60)	(16,649,857.55)	(2.92)
ค่าใช้จ่ายภาษีเงินได้ตามอัตราภาษีที่แท้จริงถัวเฉลี่ย	52,929,006.20	14.40	97,326,209.73	17.08

	งบการเงินเฉพาะกิจการ			
	2565		2564	
	จำนวนภาษี (บาท)	อัตราภาษี (ร้อยละ)	จำนวนภาษี (บาท)	อัตราภาษี (ร้อยละ)
กำไรทางบัญชีก่อนค่าใช้จ่ายภาษีเงินได้สำหรับปี	394,053,076.51		511,850,978.68	
ค่าใช้จ่ายภาษีเงินได้ตามอัตราภาษีที่ใช้	78,810,615.30	20.00	102,370,195.74	20.00
รายการกระทบยอด	(29,933,632.08)	(7.60)	(13,773,578.95)	(2.69)
ค่าใช้จ่ายภาษีเงินได้ตามอัตราภาษีที่แท้จริงถัวเฉลี่ย	48,876,983.22	12.40	88,596,616.79	17.31

29. กำไรต่อหุ้นขั้นพื้นฐาน

กำไรต่อหุ้นขั้นพื้นฐานคำนวณโดยการหารกำไรสำหรับปีที่เป็นของผู้ถือหุ้นของบริษัท (ไม่รวมกำไรเบ็ดเสร็จอื่น) ด้วยจำนวนหุ้นสามัญถัวเฉลี่ยถ่วงน้ำหนักที่ออกและเรียกชำระแล้วในระหว่างปี

	งบการเงินรวม		งบการเงินเฉพาะกิจการ	
	2565	2564	2565	2564
กำไรสำหรับปีที่เป็นของผู้ถือหุ้นบริษัทใหญ่ (บาท)	322,912,225.34	464,522,021.17	345,176,093.29	423,254,361.89
จำนวนหุ้นสามัญถัวเฉลี่ยถ่วงน้ำหนัก (หุ้น)	720,000,000	720,000,000	720,000,000	720,000,000
กำไรต่อหุ้นขั้นพื้นฐาน (บาทต่อหุ้น)	0.45	0.65	0.48	0.59

30. เงินสมทบกองทุนสำรองเลี้ยงชีพ

บริษัทและบริษัทย่อย ได้จัดตั้งกองทุนสำรองเลี้ยงชีพ ตามพระราชบัญญัติกองทุนสำรองเลี้ยงชีพ พ.ศ. 2530 เพื่อเป็นสวัสดิการตลอดจนเป็นหลักประกันแก่พนักงาน เมื่อลาออกจากงานหรือครบอายุการทำงาน (เกษียณ) ตามระเบียบของบริษัทและบริษัทย่อย โดยพนักงานจ่ายสะสมส่วนหนึ่ง และบริษัทย่อยจ่ายสมทบอีกส่วนหนึ่งในอัตราร้อยละ 2 ของเงินเดือน ทั้งนี้บริษัทและบริษัทย่อยได้แต่งตั้งบริษัทหลักทรัพย์จัดการกองทุนกสิกรไทย จำกัด เป็นผู้จัดการกองทุนเพื่อบริหารกองทุนดังกล่าว

เงินสมทบกองทุนสำรองเลี้ยงชีพในส่วนของบริษัทและบริษัทย่อย ที่จ่ายสำหรับพนักงานและได้บันทึกเป็นค่าใช้จ่ายในงบกำไรขาดทุนเบ็ดเสร็จสำหรับปีสิ้นสุดวันที่ 31 ธันวาคม 2565 และ 2564 เป็นจำนวนเงิน 6.13 ล้านบาท และ 4.84 ล้านบาท ตามลำดับในงบการเงินรวม และเป็นจำนวนเงิน 3.97 ล้านบาท และ 3.82 ล้านบาท ตามลำดับ ในงบการเงินเฉพาะกิจการ

31. สิทธิและประโยชน์จากการส่งเสริมการลงทุน

บริษัทย่อยสองแห่งได้รับบัตรส่งเสริมการลงทุน ดังรายละเอียดปรากฏตามตารางดังนี้

1. บัตรส่งเสริมเลขที่	1506(4)/2547*(1)	1935(4)/2552*(2)	1825(4)/2554	59-1557-1-00-2-0	62-0042-1-00-2-0
2. วันที่ได้รับบัตรส่งเสริม	23 มิถุนายน 2547	4 ธันวาคม 2552	21 กรกฎาคม 2554	28 พฤศจิกายน 2559	16 มกราคม 2562
3. วันที่เริ่มใช้สิทธิ	12 พฤษภาคม 2551	19 กรกฎาคม 2556	1 กรกฎาคม 2558	5 มกราคม 2561	1 ตุลาคม 2562
4. เพื่อส่งเสริมการลงทุนในกิจการ	บริการทดสอบทางวิทยาศาสตร์	บริการสอบเทียบมาตรฐาน	บริการทดสอบทางวิทยาศาสตร์	บริการทดสอบทางวิทยาศาสตร์	บริการทดสอบทางวิทยาศาสตร์
5. สิทธิประโยชน์สำคัญที่บริษัทได้รับ					
5.1 ได้รับยกเว้นภาษีเงินได้นิติบุคคลสำหรับกำไรสุทธิที่ได้จากการประกอบกิจการที่ได้รับการส่งเสริมนับแต่วันที่มียารายได้จากการประกอบกิจการ**	8 ปี	8 ปี	8 ปี	8 ปี	8 ปี
5.2 ได้รับยกเว้นไม่ต้องนำเงินปันผลจากกิจการที่ได้รับการส่งเสริม ซึ่งได้รับยกเว้นภาษีเงินได้นิติบุคคล ตามข้อ 5.1 ไปรวมคำนวณเพื่อเสียภาษีเงินได้	8 ปี	8 ปี	8 ปี	8 ปี	8 ปี
** ในกรณีที่ประกอบกิจการขาดทุนในระหว่างเวลาได้รับยกเว้นภาษีเงินได้นิติบุคคล ผู้ได้รับการส่งเสริมจะได้รับอนุญาตให้นำผลขาดทุนประจำปีที่เกิดขึ้นในระหว่างเวลานั้นไปหักออกจากกำไรที่เกิดขึ้นภายหลังระยะเวลาได้รับยกเว้นภาษีเงินได้นิติบุคคลมีกำหนดเวลาไม่เกินห้าปีนับแต่วันพ้นกำหนดเวลานั้น					

* (1) สิทธิประโยชน์ตามบัตรส่งเสริมเลขที่ 1506(4)/2547 (ข้อ 5) ครอบคลุม เมื่อวันที่ 12 พฤษภาคม 2559 และครอบคลุมใช้สิทธิประโยชน์สำหรับกำไรที่เกิดขึ้นภายหลังระยะเวลาได้รับยกเว้นภาษีเงินได้นิติบุคคลในปี 2564 (มีกำหนดเวลาไม่เกินห้าปี)

* (2) สิทธิประโยชน์ตามบัตรส่งเสริมเลขที่ 1935(4)/2552 (ข้อ 5) ครอบคลุม เมื่อวันที่ 19 กรกฎาคม 2564 และครอบคลุมใช้สิทธิประโยชน์สำหรับกำไรที่เกิดขึ้นภายหลังระยะเวลาได้รับยกเว้นภาษีเงินได้นิติบุคคลในปี 2569 (มีกำหนดเวลาไม่เกินห้าปี)

ในฐานะที่เป็นกิจการที่ได้รับการส่งเสริมการลงทุน บริษัทจะต้องปฏิบัติตามเงื่อนไขและข้อกำหนดต่างๆ เกี่ยวกับการส่งเสริมโดยเคร่งครัด

32. การเสนอข้อมูลทางการเงินจำแนกตามส่วนงาน

บริษัทและบริษัทย่อยดำเนินธุรกิจหลักใน 2 ส่วนงานดำเนินงานที่รายงานตามชนิดของบริการในเขตภูมิศาสตร์เดียว คือ ในประเทศไทย ดังต่อไปนี้

ประเภทส่วนงาน	ลักษณะของบริการตามส่วนงาน
ส่วนงานโรงพยาบาล	- โรงพยาบาลทั่วไป โรงพยาบาลในเครือประกันสังคม
ส่วนงานบริการตรวจวิเคราะห์ในห้องปฏิบัติการและงานวิจัย	- ให้บริการทางวิทยาศาสตร์ด้านเกษตร อาหาร ยา และสิ่งแวดล้อม ครอบคลุมทั้งการตรวจวิเคราะห์ผลิตภัณฑ์ การสอบเทียบเครื่องมือ การตรวจสอบ รับรองตามระบบคุณภาพและมาตรฐานสากล

ผลการดำเนินงานได้รับการสอบทานอย่างสม่ำเสมอโดยผู้ที่มีอำนาจตัดสินใจสูงสุดด้านการดำเนินงาน ซึ่งก็คือกรรมการผู้จัดการ เพื่อใช้ในการตัดสินใจในการจัดสรรทรัพยากรให้กับส่วนงานและประเมินผลการปฏิบัติงาน บริษัทและบริษัทย่อยประเมินผลการปฏิบัติงานของส่วนงานดำเนินงานซึ่งวัดมูลค่าโดยใช้เกณฑ์ผลกำไรหรือขาดทุนของส่วนงานดำเนินงานซึ่งเป็นเกณฑ์เดียวกับที่ใช้ในการวัดกำไรหรือขาดทุนจากการดำเนินงานในงบการเงิน

รายละเอียดข้อมูลทางการเงินจำแนกตามส่วนงานดำเนินงานสำหรับปีสิ้นสุดวันที่ 31 ธันวาคม 2565 และ 2564 มีดังนี้

	งบการเงินรวม (บาท)					
	ส่วนงานโรงพยาบาล		ส่วนงานบริการวิจัย		รวม	
	2565	2564	2565	2564	2565	2564
รายได้	2,152,990,465.36	2,243,992,155.62	263,792,372.51	245,801,215.61	2,416,782,837.87	2,489,793,371.23
ต้นทุน	1,548,353,168.75	1,468,357,505.42	158,805,894.98	146,252,226.39	1,707,159,063.73	1,614,609,731.81
กำไรขั้นต้น	604,637,296.61	775,634,650.20	104,986,477.53	99,548,989.22	709,623,774.14	875,183,639.42
รายได้อื่น					20,246,058.81	27,112,444.39
ค่าใช้จ่ายในการบริหาร					349,233,860.43	317,049,798.41
ต้นทุนทางการเงิน					13,045,421.81	15,365,948.99
ค่าใช้จ่ายภาษีเงินได้					52,929,006.20	97,326,209.73
กำไรสำหรับปี					314,661,544.51	472,554,126.68
<u>จังหวัดเวลาของการรับรู้รายได้</u>						
รับรู้รายได้ ณ เวลาใดเวลาหนึ่ง	2,152,990,465.36	2,243,992,155.62	246,011,527.73	226,401,302.29	2,399,001,993.09	2,470,393,457.91
รับรู้รายได้ตลอดช่วงเวลาหนึ่ง	-	-	17,780,844.78	19,399,913.32	17,780,844.78	19,399,913.32
รวม	<u>2,152,990,465.36</u>	<u>2,243,992,155.62</u>	<u>263,792,372.51</u>	<u>245,801,215.61</u>	<u>2,416,782,837.87</u>	<u>2,489,793,371.23</u>
<u>สินทรัพย์ถาวร ณ วันที่ 31 ธันวาคม</u>						
อสังหาริมทรัพย์เพื่อการลงทุน	99,391,384.58	-	-	-	99,391,384.58	-
ที่ดิน อาคารและอุปกรณ์	1,166,723,139.92	1,136,347,241.59	292,864,920.24	269,559,839.38	1,459,588,060.16	1,405,907,080.97
สินทรัพย์ส่วนกลาง					230,604,424.60	88,268,167.50
รวมที่ดิน อาคารและอุปกรณ์					<u>1,690,192,484.76</u>	<u>1,494,175,248.47</u>
สินทรัพย์สิทธิการใช้	124,770,920.45	107,078,752.43	5,407,486.87	4,819,599.29	130,178,407.32	111,898,351.72
สินทรัพย์ไม่มีตัวตน	6,102,621.31	7,419,828.26	19,100,591.41	21,285,943.88	25,203,212.72	28,705,772.14
สินทรัพย์ไม่มีตัวตนส่วนกลาง					8,356,425.07	6,147,591.42
รวมสินทรัพย์ไม่มีตัวตน					<u>33,559,637.79</u>	<u>34,853,363.56</u>

33. การเปลี่ยนแปลงในหนี้สินที่เกิดจากกิจกรรมจัดหาเงิน

การเปลี่ยนแปลงในหนี้สินที่เกิดจากกิจกรรมจัดหาเงินสำหรับปีสิ้นสุดวันที่ 31 ธันวาคม 2565 และ 2564 มีดังนี้

	บาท			
	งบการเงินรวม			
	ณ วันที่ 1 มกราคม 2565	กระแสเงินสด เพิ่ม (ลด)	รายการที่ไม่ใช่ เงินสดเพิ่ม	ณ วันที่ 31 ธันวาคม 2565
เงินเบิกเกินบัญชีจากสถาบันการเงิน	13,590,463.17	(878,954.71)	-	12,711,508.46
เงินกู้ยืมระยะสั้นจากสถาบันการเงิน	65,000,000.00	(30,000,000.00)	-	35,000,000.00
เงินกู้ยืมระยะยาวจากสถาบันการเงิน	156,273,474.13	(39,782,478.66)	166,525.87	116,657,521.34
หนี้สินตามสัญญาเช่า	209,309,400.55	(71,162,590.27)	121,541,098.15	259,687,908.43
รวม	444,173,337.85	(141,824,023.64)	121,707,624.02	424,056,938.23

	บาท			
	งบการเงินรวม			
	ณ วันที่ 1 มกราคม 2564	กระแสเงินสด เพิ่ม (ลด)	รายการที่ไม่ใช่ เงินสดเพิ่ม	ณ วันที่ 31 ธันวาคม 2564
เงินเบิกเกินบัญชีจากสถาบันการเงิน	17,610,019.37	(4,019,556.20)	-	13,590,463.17
เงินกู้ยืมระยะสั้นจากสถาบันการเงิน	-	65,000,000.00	-	65,000,000.00
เงินกู้ยืมระยะยาวจากสถาบันการเงิน	208,302,093.45	(52,080,000.00)	51,380.68	156,273,474.13
หนี้สินตามสัญญาเช่า	206,133,127.32	(58,330,436.75)	61,506,709.98	209,309,400.55
รวม	432,045,240.14	(49,429,992.95)	61,558,090.66	444,173,337.85

	บาท			
	งบการเงินเฉพาะกิจการ			
	ณ วันที่ 1 มกราคม 2565	กระแสเงินสด เพิ่ม (ลด)	รายการที่ไม่ใช่ เงินสดเพิ่ม	ณ วันที่ 31 ธันวาคม 2565
เงินเบิกเกินบัญชีจากสถาบันการเงิน	5,583,473.46	2,318,859.78	-	7,902,333.24
เงินกู้ยืมระยะสั้นจากสถาบันการเงิน	65,000,000.00	(35,000,000.00)	-	30,000,000.00
เงินกู้ยืมระยะยาวจากสถาบันการเงิน	72,440,000.00	(5,782,478.66)	-	66,657,521.34
หนี้สินตามสัญญาเช่า	98,628,496.82	(25,148,944.05)	75,557,986.16	149,037,538.93
รวม	241,651,970.28	(63,612,562.93)	75,557,986.16	253,597,393.51

	บาท			
	งบการเงินเฉพาะกิจการ			
	ณ วันที่ 1 มกราคม 2564	กระแสเงินสด เพิ่ม (ลด)	รายการที่ไม่ใช่ เงินสดเพิ่ม	ณ วันที่ 31 ธันวาคม 2564
เงินเบิกเกินบัญชีจากสถาบันการเงิน	4,740,863.78	842,609.68	-	5,583,473.46
เงินกู้ยืมระยะสั้นจากสถาบันการเงิน	-	65,000,000.00	-	65,000,000.00
เงินกู้ยืมระยะยาวจากสถาบันการเงิน	112,520,000.00	(40,080,000.00)	-	72,440,000.00
หนี้สินตามสัญญาเช่า	97,376,988.49	(27,031,514.61)	28,283,022.94	98,628,496.82
รวม	214,637,852.27	(1,268,904.93)	28,283,022.94	241,651,970.28

34. เครื่องมือทางการเงิน

34.1 การบริหารความเสี่ยง

บริษัทและบริษัทย่อยบริหารความเสี่ยงทางการเงินที่อาจเกิดขึ้นในสินทรัพย์ทางการเงินและหนี้สินทางการเงินตามปกติธุรกิจ โดยใช้ระบบการจัดการและการควบคุมภายในองค์กรโดยทั่วไป และไม่ได้ถือหรือออกอนุพันธ์ทางการเงินใด ๆ

34.2 ความเสี่ยงจากอัตราดอกเบี้ย

บริษัทและบริษัทย่อยมีความเสี่ยงจากอัตราดอกเบี้ยเนื่องจากมีเงินฝากสถาบันการเงิน เงินเบิกเกินบัญชี ทั้งนี้สินทรัพย์และหนี้สินทางการเงินส่วนใหญ่มีอัตราดอกเบี้ยที่ปรับขึ้นลงตามอัตราตลาดหรือมีอัตราดอกเบี้ยคงที่ซึ่งใกล้เคียงกับอัตราตลาดในปัจจุบัน อย่างไรก็ตามกลุ่มบริษัทเชื่อว่าความผันผวนของอัตราดอกเบี้ยในตลาดในอนาคตจะไม่ส่งผลกระทบต่อผลการดำเนินงานและกระแสเงินสดของกิจการ บริษัทและบริษัทย่อยมิได้ใช้ตราสารอนุพันธ์ทางการเงินอื่นเพื่อป้องกันความเสี่ยงดังกล่าว

ณ วันที่ 31 ธันวาคม 2565 และ 2564 สินทรัพย์และหนี้สินทางการเงินที่สำคัญสามารถจัดตามประเภทอัตราดอกเบี้ยได้ ดังนี้

	บาท				อัตราดอกเบี้ย ที่แท้จริง (ร้อยละต่อปี)
	งบการเงินรวม ณ วันที่ 31 ธันวาคม 2565				
	อัตราดอกเบี้ย ปรับขึ้นลง	อัตราดอกเบี้ย คงที่	ไม่มี อัตราดอกเบี้ย	รวม	
	ตามอัตราตลาด				
สินทรัพย์ทางการเงิน					
เงินสดและรายการเทียบเท่าเงินสด	159,749,570.43	476,175.31	6,970,261.06	167,196,006.80	0.05 - 0.40
ลูกหนี้การค้าและลูกหนี้หมุนเวียนอื่น	-	-	252,421,796.02	252,421,796.02	-
สินทรัพย์ทางการเงินหมุนเวียนอื่น	-	180,000,000.00	-	180,000,000.00	1.50
เงินฝากธนาคารที่คิดภาระค้ำประกัน	-	50,098,430.49	-	50,098,430.49	0.10 - 0.25
หนี้สินทางการเงิน					
เงินเบิกเกินบัญชีและเงินกู้ยืมระยะสั้น					MOR-5.3,
จากสถาบันการเงิน	12,711,508.46	35,000,000.00	-	47,711,508.46	MOR, 2.40, 2.10
เจ้าหนี้การค้าและเจ้าหนี้หมุนเวียนอื่น	-	-	285,404,837.03	285,404,837.03	4.50
เงินกู้ยืมระยะยาวจากสถาบันการเงิน	116,657,521.34	-	-	116,657,521.34	MLR-2.5, MLR-2,
					MLR-2.25
หนี้สินตามสัญญาเช่า	-	259,687,908.43	-	259,687,908.43	1.14 - 4.11

	บาท				อัตราดอกเบี้ย ที่แท้จริง (ร้อยละต่อปี)
	งบการเงินรวม ณ วันที่ 31 ธันวาคม 2564				
	อัตราดอกเบี้ย ปรับขึ้นลง	อัตราดอกเบี้ย คงที่	ไม่มี อัตราดอกเบี้ย	รวม	
	ตามอัตราตลาด				
<u>สินทรัพย์ทางการเงิน</u>					
เงินสดและรายการเทียบเท่าเงินสด	140,483,363.38	738,273.36	5,427,845.21	146,649,481.95	0.05 - 0.40
ลูกหนี้การค้าและลูกหนี้หมุนเวียนอื่น	-	-	290,974,209.84	290,974,209.84	-
เงินฝากธนาคารที่คิดภาระค่าประกัน	-	50,061,301.00	-	50,061,301.00	0.10 - 0.25
<u>หนี้สินทางการเงิน</u>					
เงินเบิกเกินบัญชีและเงินกู้ยืมระยะสั้น					MOR-5.3, MOR,
จากสถาบันการเงิน	13,590,463.17	65,000,000.00	-	78,590,463.17	2.40, Fixed+0.75
เจ้าหนี้การค้าและเจ้าหนี้หมุนเวียนอื่น	-	10,995,311.90	263,883,977.80	274,879,289.70	4.50
เงินกู้ยืมระยะยาวจากสถาบันการเงิน	156,273,474.13	-	-	156,273,474.13	MLR-2.5, MLR-2
หนี้สินตามสัญญาเช่า	-	209,309,400.55	-	209,309,400.55	1.14 - 4.11

	บาท				อัตราดอกเบี้ย ที่แท้จริง (ร้อยละต่อปี)
	งบการเงินเฉพาะกิจการ ณ วันที่ 31 ธันวาคม 2565				
	อัตราดอกเบี้ย ปรับขึ้นลง	อัตราดอกเบี้ย คงที่	ไม่มี อัตราดอกเบี้ย	รวม	
	ตามอัตราตลาด				
<u>สินทรัพย์ทางการเงิน</u>					
เงินสดและรายการเทียบเท่าเงินสด	35,424,413.67	476,175.31	4,880,345.98	40,780,934.96	0.05 - 0.40
ลูกหนี้การค้าและลูกหนี้หมุนเวียนอื่น	-	-	194,193,730.10	194,193,730.10	-
เงินฝากธนาคารที่คิดภาระค่าประกัน	-	35,022,219.45	-	35,022,219.45	0.10
<u>หนี้สินทางการเงิน</u>					
เงินเบิกเกินบัญชีและเงินกู้ยืมระยะสั้น					MOR-5.3,
จากสถาบันการเงิน	7,902,333.24	30,000,000.00	-	37,902,333.24	MOR, 2.40
เจ้าหนี้การค้าและเจ้าหนี้หมุนเวียนอื่น	-	-	265,247,317.69	265,247,317.69	-
เงินกู้ยืมระยะยาวจากสถาบันการเงิน	66,657,521.34	-	-	66,657,521.34	MLR-2.5,
					MLR-2.25
หนี้สินตามสัญญาเช่า	-	149,037,538.93	-	149,037,538.93	2.68 - 3.88

	บาท				อัตราดอกเบี้ย ที่แท้จริง (ร้อยละต่อปี)
	งบการเงินเฉพาะกิจการ ณ วันที่ 31 ธันวาคม 2564				
	อัตราดอกเบี้ย ปรับขึ้นลง	อัตราดอกเบี้ย คงที่	ไม่มี อัตราดอกเบี้ย	รวม	
	ตามอัตราตลาด				
<u>สินทรัพย์ทางการเงิน</u>					
เงินสดและรายการเทียบเท่าเงินสด	69,573,002.99	738,273.36	4,533,083.22	74,844,359.57	0.05 - 0.40
ลูกหนี้การค้าและลูกหนี้หมุนเวียนอื่น	-	-	245,667,318.10	245,667,318.10	-
เงินฝากธนาคารที่คิดภาระค่าประกัน	-	35,007,486.02	-	35,007,486.02	0.10
<u>หนี้สินทางการเงิน</u>					
เงินเบิกเกินบัญชีและเงินกู้ยืมระยะสั้น					MOR-5.3,
จากสถาบันการเงิน	5,583,473.46	65,000,000.00	-	70,583,473.46	MOR, 2.40
เจ้าหนี้การค้าและเจ้าหนี้หมุนเวียนอื่น	-	-	257,876,416.67	257,876,416.67	-
เงินกู้ยืมระยะยาวจากสถาบันการเงิน	72,440,000.00	-	-	72,440,000.00	MLR-2.5
หนี้สินตามสัญญาเช่า	-	98,628,496.82	-	98,628,496.82	2.68 - 3.88

34.3 ความเสี่ยงด้านเครดิต

บริษัทและบริษัทย่อยมีความเสี่ยงด้านเครดิตที่เกี่ยวข้องกับลูกหนี้การค้า ฝ่ายบริหารควบคุมความเสี่ยงนี้โดยการกำหนดให้มั่นนโยบายและวิธีการในการควบคุมสินเชื่อที่เหมาะสม ดังนั้น บริษัทและบริษัทย่อยไม่คาดว่าจะได้รับความเสียหายที่เป็นสาระสำคัญจากการเก็บเงินจากลูกหนี้ดังกล่าว นอกเหนือไปจากที่ได้ตั้งค่าเผื่อผลขาดทุนด้านเครดิตที่คาดว่าจะเกิดขึ้นไว้แล้ว

34.4 ความเสี่ยงจากอัตราแลกเปลี่ยน

บริษัทและบริษัทย่อยไม่มีความเสี่ยงจากความผันผวนของอัตราแลกเปลี่ยนในสกุลเงินตราต่างประเทศ เนื่องจากธุรกรรมทางการค้าของบริษัทและบริษัทย่อยทำธุรกิจภายในประเทศ

34.5 ความเสี่ยงด้านสภาพคล่อง

บริษัทและบริษัทย่อยมีการควบคุมความเสี่ยงจากการขาดสภาพคล่อง โดยการรักษาระดับของเงินสดและรายการเทียบเท่าเงินสดให้เพียงพอต่อการดำเนินงานของบริษัทรวมทั้งจัดหาเงินทุนระยะสั้นจากสถาบันการเงินต่างๆ เพื่อสำรองในกรณีที่มีความจำเป็นและเพื่อลดผลกระทบจากความผันผวนของกระแสเงินสด

34.6 มูลค่ายุติธรรมของเครื่องมือทางการเงิน

เนื่องจากสินทรัพย์และหนี้สินทางการเงินส่วนใหญ่ของบริษัทและบริษัทย่อยจัดอยู่ในประเภทระยะสั้นหรือมีอัตราดอกเบี้ยใกล้เคียงกับอัตราดอกเบี้ยในตลาด บริษัทและบริษัทย่อยจึงประมาณมูลค่ายุติธรรมของสินทรัพย์และหนี้สินทางการเงินใกล้เคียงกับมูลค่าตามบัญชีที่แสดงในงบแสดงฐานะการเงิน

มูลค่าตามบัญชีและมูลค่ายุติธรรมของสินทรัพย์ทางการเงินและหนี้สินทางการเงิน ณ วันที่ 31 ธันวาคม 2565 และ 2564 มีดังต่อไปนี้

	บาท			
	งบการเงินรวม			
	2565		2564	
	มูลค่าตามบัญชี ราคาทุนตัดจำหน่าย	มูลค่ายุติธรรม	มูลค่าตามบัญชี ราคาทุนตัดจำหน่าย	มูลค่ายุติธรรม
สินทรัพย์ทางการเงิน				
เงินสดและรายการเทียบเท่าเงินสด	167,196,006.80	167,196,006.80	146,649,481.95	146,649,481.95
ลูกหนี้การค้าและลูกหนี้หมุนเวียนอื่น	252,421,796.02	252,421,796.02	290,974,209.84	290,974,209.84
สินทรัพย์ทางการเงินหมุนเวียนอื่น	180,000,000.00	180,000,000.00	-	-
เงินฝากธนาคารที่คิดภาระค่าประกัน	50,098,430.49	50,098,430.49	50,061,301.00	50,061,301.00
	<u>649,716,233.31</u>	<u>649,716,233.31</u>	<u>487,684,992.79</u>	<u>487,684,992.79</u>
หนี้สินทางการเงิน				
เงินเบิกเกินบัญชีและเงินกู้ยืมระยะสั้น				
จากสถาบันการเงิน	47,711,508.46	47,711,508.46	78,590,463.17	78,590,463.17
เจ้าหนี้การค้าและเจ้าหนี้หมุนเวียนอื่น	285,404,837.03	285,404,837.03	274,879,289.70	274,879,289.70
เงินกู้ยืมระยะยาวจากสถาบันการเงิน	116,657,521.34	116,657,521.34	156,273,474.13	156,273,474.13
หนี้สินตามสัญญาเช่า	259,687,908.43	259,687,908.43	209,309,400.55	209,309,400.55
	<u>709,461,775.26</u>	<u>709,461,775.26</u>	<u>719,052,627.55</u>	<u>719,052,627.55</u>

	บาท			
	งบการเงินเฉพาะกิจการ			
	2565		2564	
	มูลค่าตามบัญชี ราคาทุนตัดจำหน่าย	มูลค่ายุติธรรม	มูลค่าตามบัญชี ราคาทุนตัดจำหน่าย	มูลค่ายุติธรรม
<u>สินทรัพย์ทางการเงิน</u>				
เงินสดและรายการเทียบเท่าเงินสด	40,780,934.96	40,780,934.96	74,844,359.57	74,844,359.57
ลูกหนี้การค้าและลูกหนี้หมุนเวียนอื่น	194,193,730.10	194,193,730.10	245,667,318.10	245,667,318.10
เงินฝากธนาคารที่คิดการค่าประกัน	35,022,219.45	35,022,219.45	35,007,486.02	35,007,486.02
	<u>269,996,884.51</u>	<u>269,996,884.51</u>	<u>355,519,163.69</u>	<u>355,519,163.69</u>
<u>หนี้สินทางการเงิน</u>				
เงินเบิกเกินบัญชีและเงินกู้ยืมระยะสั้น				
จากสถาบันการเงิน	37,902,333.24	37,902,333.24	70,583,473.46	70,583,473.46
เจ้าหนี้การค้าและเจ้าหนี้หมุนเวียนอื่น	265,247,317.69	265,247,317.69	257,876,416.67	257,876,416.67
เงินกู้ยืมระยะยาวจากสถาบันการเงิน	66,657,521.34	66,657,521.34	72,440,000.00	72,440,000.00
หนี้สินตามสัญญาเช่า	149,037,538.93	149,037,538.93	98,628,496.82	98,628,496.82
	<u>518,844,711.20</u>	<u>518,844,711.20</u>	<u>499,528,386.95</u>	<u>499,528,386.95</u>

35. ภาระผูกพันและหนี้สินที่อาจจะเกิดขึ้น

ณ วันที่ 31 ธันวาคม 2565 บริษัทและบริษัทย่อย มีภาระผูกพันและหนี้สินที่อาจจะเกิดขึ้น ดังนี้

35.1 บริษัทและบริษัทย่อย มีหนี้สินที่อาจจะเกิดขึ้นจากหนังสือค้ำประกันที่ออกโดยธนาคารพาณิชย์สามแห่งในวงเงิน 37.00 ล้านบาท ซึ่งเกี่ยวเนื่องกับภาระผูกพันทางปฏิบัติบางประการตามปกติธุรกิจของบริษัทจำนวนเงิน 34.95 ล้านบาท และของบริษัทย่อยจำนวนเงิน 2.05 ล้านบาท

35.2 บริษัทมีภาระผูกพันเกี่ยวกับการจ่ายค่าบริหารจัดการให้แก่บริษัทย่อย 3 แห่ง

บริษัท ศูนย์บริหารจัดการธุรกิจแห่งเอเชีย จำกัด

35.2.1 สัญญาจ้างบริหารจัดการธุรกิจบริการตรวจสุขภาพเคลื่อนที่อายุสัญญาสิ้นสุดวันที่ 31 ธันวาคม 2565 ในอัตราเดือนละ 0.80 ล้านบาท บริษัทอยู่ในระหว่างปรับโครงสร้างการบริหารจัดการเพื่อเพิ่มประสิทธิภาพรองรับการขยายงาน จึงมีข้อตกลงร่วมกันให้ต่ออายุสัญญาออกไปเป็นระยะเวลา 3 เดือน สิ้นสุดวันที่ 31 มีนาคม 2566 ในอัตราค่าบริการเดือนละ 1.50 ล้านบาท

35.2.2 สัญญาจ้างบริหารจัดการด้านการตลาดลูกค้าต่างประเทศและโครงการพิเศษ อายุสัญญาสิ้นสุดวันที่ 31 ธันวาคม 2565 ในอัตราเดือนละ 0.70 ล้านบาท บริษัทอยู่ในระหว่างปรับโครงสร้างการบริหารจัดการเพื่อเพิ่มประสิทธิภาพรองรับการขยายงาน จึงมีข้อตกลงร่วมกันให้ต่ออายุสัญญาออกไปเป็นระยะเวลา 3 เดือน สิ้นสุดวันที่ 31 มีนาคม 2566 ในอัตราค่าบริการเดือนละ 1.50 ล้านบาท

บริษัท ศูนย์ห้องปฏิบัติการและวิจัยทางการแพทย์แห่งเอเชีย จำกัด

35.2.3 สัญญาจ้างบริการตรวจวิเคราะห์ “สิ่งส่งตรวจ” (Specimen) เพื่อตรวจวิเคราะห์ทางห้องปฏิบัติการและวิจัยทางการแพทย์ ต่ออายุสัญญาคราวละ 3 ปี นับตั้งแต่วันที่ 1 ตุลาคม 2562 ในอัตราค่าบริการที่ตกลงร่วมกัน

บริษัท แอลพี เมคคิคอล เซ็นเตอร์ จำกัด

35.2.4 สัญญาจ้างบริการออกหน่วยตรวจสุขภาพเคลื่อนที่ เพื่อตรวจสุขภาพบุคลากรทั้งการตรวจสุขภาพก่อนเข้างานและตรวจสุขภาพประจำปีแบบกลุ่ม อายุสัญญา 1 ปี นับตั้งแต่วันที่ 1 มกราคม 2565 ถึงวันที่ 31 ธันวาคม 2565 ในอัตราค่าบริการที่ตกลงร่วมกัน และมีการต่ออายุสัญญาออกไปอีก 3 เดือนจนถึงวันที่ 31 มีนาคม 2566 ในอัตราค่าบริการที่ตกลงร่วมกัน

35.3 บริษัทย่อยมีภาระผูกพันเกี่ยวกับสัญญาจ้างบริหารจัดการกับผู้บริหาร 4 ท่าน มีระยะเวลา 1 - 3 ปี ในอัตราผลตอบแทน 0.41 ล้านบาทต่อเดือน

35.4 บริษัทย่อยมีภาระผูกพันเกี่ยวกับสัญญาบริการบำรุงรักษาเครื่องจักรกับบริษัทในประเทศแห่งหนึ่ง ระยะเวลา 12 เดือน โดยชำระค่าบริการในอัตราเดือนละ 0.62 ล้านบาท

35.5 บริษัทและบริษัทย่อยมีภาระผูกพันรายจ่ายฝ่ายทุนเกี่ยวกับสัญญาก่อสร้างและปรับปรุงอาคารโรงพยาบาล สัญญาติดตั้งระบบภายในอาคาร สัญญาปรับปรุงอาคารสำนักงาน สัญญาก่อสร้างอาคารและระบบจอตลอดยนต์ โดยบริษัทมีภาระผูกพันคงเหลือที่จะต้องจ่ายตามสัญญาในงบการเงินรวมจำนวนเงิน 82.80 ล้านบาท (รวมภาษีมูลค่าเพิ่ม) และงบการเงินเฉพาะกิจการ จำนวนเงิน 52.96 ล้านบาท (รวมภาษีมูลค่าเพิ่ม)

35.6 คดีฟ้องร้อง

35.6.1 คดีฟ้องร้องเกี่ยวกับการรักษาพยาบาล จำนวน 2 คดี ทุนทรัพย์ 5.25 ล้านบาทและ 13.04 ล้านบาท อยู่ในระหว่างนัดกำหนดประเด็นข้อพิพาท วันที่ 20 กุมภาพันธ์ 2566 และนัดสืบพยานวันที่ 7 กรกฎาคม 2566 ตามลำดับ

35.6.2 สำหรับคดีที่เกี่ยวกับงานรับเหมาก่อสร้าง 1 คดี ทุนทรัพย์ 2.07 ล้านบาท โจทก์ได้ออนฟ้องแล้วเมื่อวันที่ 23 มกราคม 2566 ภายหลังไกล่เกลี่ยและได้รับเงินชดเชย จากบริษัทจำนวน 0.40 ล้านบาท

36. การจัดประเภทรายการใหม่

รายการในงบการเงินของปี 2564 บางรายการได้จัดประเภทรายการใหม่ให้สอดคล้องกับการจัดประเภทรายการบัญชีในปัจจุบันโดยไม่มีผลกระทบต่อกำไร (ขาดทุน) หรือส่วนของผู้ถือหุ้นตามที่ได้รายงานไว้ การจัดประเภทรายการใหม่มีดังต่อไปนี้

	บาท		
	งบการเงินรวม		
	ก่อนจัด ประเภทใหม่	จัดประเภทใหม่ เพิ่มขึ้น (ลดลง)	หลังจัด ประเภทใหม่
<u>งบแสดงฐานะการเงิน</u>			
ลูกหนี้การค้าและลูกหนี้หมุนเวียนอื่น	304,465,284.03	(13,491,074.19)	290,974,209.84
รายได้ค่าบริการทางการแพทย์ค้างรับ	368,345,690.47	13,491,074.19	381,836,764.66
สินทรัพย์สิทธิการใช้	110,423,995.72	1,474,356.00	111,898,351.72
สินทรัพย์ไม่หมุนเวียนอื่น	15,655,702.39	(1,474,356.00)	14,181,346.39
<u>งบกำไรขาดทุนเบ็ดเสร็จ</u>			
รายได้จากการรักษาพยาบาล	2,255,005,628.11	(11,013,472.49)	2,243,992,155.62
ต้นทุนในการรักษาพยาบาล	1,464,790,746.99	3,566,758.43	1,468,357,505.42
ต้นทุนในการบริการ	144,273,805.43	1,978,420.96	146,252,226.39
ค่าใช้จ่ายในการบริหาร	281,382,297.00	35,667,501.41	317,049,798.41
ค่าตอบแทนผู้บริหาร	52,226,153.29	(52,226,153.29)	-
	บาท		
	งบการเงินเฉพาะกิจการ		
	ก่อนจัด ประเภทใหม่	จัดประเภทใหม่ เพิ่มขึ้น (ลดลง)	หลังจัด ประเภทใหม่
<u>งบแสดงฐานะการเงิน</u>			
ลูกหนี้การค้าและลูกหนี้หมุนเวียนอื่น	251,134,512.29	(5,467,194.19)	245,667,318.10
รายได้ค่าบริการทางการแพทย์ค้างรับ	368,345,690.47	5,467,194.19	373,812,884.66
สินทรัพย์สิทธิการใช้	79,461,427.11	1,069,056.00	80,530,483.11
สินทรัพย์ไม่หมุนเวียน	6,750,543.96	(1,069,056.00)	5,681,487.96
<u>งบกำไรขาดทุนเบ็ดเสร็จ</u>			
รายได้จากการรักษาพยาบาล	2,166,585,221.63	(11,013,472.49)	2,155,571,749.14
ต้นทุนในการรักษาพยาบาล	1,498,045,834.03	(2,277,876.53)	1,495,767,957.50
ค่าใช้จ่ายในการบริหาร	210,404,654.67	28,235,529.24	238,640,183.91
ค่าตอบแทนผู้บริหาร	36,971,125.20	(36,971,125.20)	-

37. เหตุการณ์ภายหลังรอบระยะเวลารายงาน บริษัท

ในการประชุมคณะกรรมการบริษัท ครั้งที่ 1/2566 เมื่อวันที่ 20 กุมภาพันธ์ 2566 คณะกรรมการได้มีมติอนุมัติ ดังนี้

1. อนุมัติการจ่ายเงินปันผลจากผลประกอบการกำไรสุทธิสำหรับปี 2565 เป็นจำนวนเงินรวม 180 ล้านบาท ให้กับผู้ถือหุ้นสามัญจำนวน 720,000,000 หุ้น ในอัตราหุ้นละ 0.25 บาท ซึ่งบริษัทได้จ่ายเงินปันผลระหว่างกาลแล้วรวมจำนวนเงิน 108 ล้านบาท (สำหรับหุ้นสามัญจำนวน 720,000,000 หุ้น ในอัตราหุ้นละ 0.15 บาท) โดยจ่ายเงินปันผลระหว่างกาลครั้งที่ 1 เมื่อวันที่ 9 กันยายน 2565 จำนวนเงิน 72 ล้านบาท และจ่ายเงินปันผลระหว่างกาลครั้งที่ 2 เมื่อวันที่ 9 ธันวาคม 2565 จำนวนเงิน 36 ล้านบาท คงเหลือเงินปันผลจ่ายงวดนี้ เป็นจำนวนเงิน 72 ล้านบาท (สำหรับหุ้นสามัญจำนวน 720,000,000 หุ้น ในอัตราหุ้นละ 0.10 บาท) การจ่ายเงินปันผลดังกล่าวจะจ่ายให้แก่ผู้ถือหุ้นที่มีสิทธิได้รับเงินปันผลตามที่ปรากฏรายชื่อ ณ วันกำหนดสิทธิผู้ถือหุ้น (Record Date) เพื่อสิทธิในการรับเงินปันผลวันที่ 3 พฤษภาคม 2566 โดยกำหนดจ่ายเงินปันผลในวันที่ 19 พฤษภาคม 2566

2. อนุมัติให้ขายหุ้นสามัญทั้งหมดในบริษัทย่อย ได้แก่ บริษัท ลาดพร้าวผลิตภัณฑ์ทางการแพทย์และสุขภาพ จำกัด (เดิมชื่อ บริษัท โรงพยาบาลลาดพร้าว 2 จำกัด) ซึ่งถือหุ้นโดยบริษัทจำนวน 1,250,000 หุ้น มูลค่าที่ตราไว้ 10 บาท เป็นจำนวนเงิน 12.50 ล้านบาท สัดส่วนถือหุ้นร้อยละ 99.99 ให้กับบริษัท ศูนย์บริหารจัดการธุรกิจแห่งเอเชีย จำกัด

บริษัทย่อย - บริษัท ศูนย์ห้องปฏิบัติการและวิจัยทางการแพทย์และการเกษตรแห่งเอเชีย จำกัด (มหาชน)

ตามมติที่ประชุมคณะกรรมการบริษัท ครั้งที่ 1/2566 เมื่อวันที่ 15 กุมภาพันธ์ 2566 ได้มีมติอนุมัติให้จ่ายเงินปันผลจากผลประกอบการกำไรสุทธิสำหรับปี 2565 เป็นจำนวนเงินรวม 8.40 ล้านบาท ให้กับหุ้นสามัญจำนวน 420,000,000 หุ้น ในอัตราหุ้นละ 0.02 บาท และมีมติอนุมัติให้จัดสรรเงินกำไรสะสมที่ยังไม่ได้จัดสรร ณ วันที่ 31 ธันวาคม 2565 เพื่อจ่ายเงินปันผลให้กับหุ้นสามัญจำนวน 420,000,000 หุ้น ในอัตราหุ้นละ 0.08 บาท เป็นจำนวนเงินรวม 33.60 ล้านบาท การจ่ายเงินปันผลดังกล่าวจะจ่ายให้แก่ผู้ถือหุ้นที่มีสิทธิได้รับเงินปันผลตามที่ปรากฏรายชื่อ ณ วันกำหนดสิทธิผู้ถือหุ้น (Record Date) เพื่อสิทธิในการรับเงินปันผลวันที่ 3 พฤษภาคม 2566 โดยกำหนดจ่ายเงินปันผลในวันที่ 19 พฤษภาคม 2566

บริษัทย่อย - บริษัท ศูนย์ห้องปฏิบัติการและวิจัยทางการแพทย์แห่งเอเชีย จำกัด

ตามมติที่ประชุมคณะกรรมการบริษัท ครั้งที่ 1/2566 เมื่อวันที่ 22 กุมภาพันธ์ 2565 ได้มีมติอนุมัติให้จ่ายเงินปันผลจากผลประกอบการกำไรสุทธิสำหรับปี 2565 เป็นจำนวนเงินรวม 100 ล้านบาท ให้กับหุ้นสามัญจำนวน 500,000 หุ้น ในอัตราหุ้นละ 200 บาท ซึ่งบริษัทได้จ่ายเงินปันผลระหว่างกาลแล้วรวมจำนวนเงิน 85 ล้านบาท (สำหรับหุ้นสามัญจำนวน 500,000 หุ้น ในอัตราหุ้นละ 170 บาท) โดยจ่ายเงินปันผลระหว่างกาลครั้งที่ 1 เมื่อวันที่ 16 กันยายน 2565 จำนวนเงิน 60 ล้านบาท และจ่ายเงินปันผลระหว่างกาลครั้งที่ 2 เมื่อวันที่ 9 ธันวาคม 2565 จำนวนเงิน 25 ล้านบาท คงเหลือเงินปันผลจ่ายเป็นจำนวนเงิน 15 ล้านบาท (สำหรับหุ้นสามัญจำนวน 500,000 หุ้น ในอัตราหุ้นละ 30 บาท) โดยกำหนดจ่ายเงินปันผลในวันที่ 19 พฤษภาคม 2566

38. การอนุมัติงบการเงิน

งบการเงินนี้ได้รับอนุมัติให้ออกโดยกรรมการผู้มีอำนาจของบริษัทเมื่อวันที่ 20 กุมภาพันธ์ 2566

รายละเอียดเกี่ยวกับผู้บริหารและผู้มีอำนาจควบคุมของบริษัทฯ ณ วันที่ 31 ธันวาคม 2565

ชื่อ-นามสกุล /ตำแหน่ง	อายุ (ปี)	คุณวุฒิทางการศึกษา	สัดส่วน การถือหุ้น (%)	ความสัมพันธ์ ทางครอบครัว ระหว่างผู้บริหาร	ประวัติการทำงาน 5 ปีย้อนหลัง		
					ช่วงเวลา	ตำแหน่ง	ชื่อหน่วยงาน/ประเภทธุรกิจ
1. ศ.ดร.นพ.สมศักดิ์ โล่ห์เลขา ประธานกรรมการบริษัท (มีอำนาจลงนามผูกพัน)	81	- ปริญญาเอก สาขาจุลชีววิทยา มหาวิทยาลัยฮิลลินอยส์ ประเทศสหรัฐอเมริกา - ปริญญาตรี แพทยศาสตร์ ศิริราชพยาบาล - ประกาศนียบัตร ชีวเคมี มหาวิทยาลัยทูเลน ประเทศสหรัฐอเมริกา การอบรมกับสมาคมส่งเสริมสถาบัน กรรมการบริษัทไทย (IOD) - Director Accreditation Program (DAP) รุ่นที่ 67/2550	ทางตรง = 1.08 ทางอ้อม = 3.12	ไม่มี	28 ต.ค.58- ปัจจุบัน	ประธานกรรมการ	บมจ. โรงพยาบาล ลาดพร้าว
					2538-ปัจจุบัน	ประธานกรรมการ	บจก. แอล พี โฮลดิ้ง
					2539-ปัจจุบัน	ประธานกรรมการ	บจก.ลาดพร้าวผลิตภัณฑ์ทางการแพทย์ และสุขภาพ จำกัด (เดิม รพ.ลาดพร้าว 2)
					2562-ปัจจุบัน	ประธาน	ราชวิทยาลัยกุมารแพทย์แห่งประเทศไทย
					2544-ปัจจุบัน	ประธานกรรมการ	บจก. ลาดพร้าวการศึกษา
					2562-ปัจจุบัน	นายก	สมาคมกุมารแพทย์แห่งประเทศไทย
					2545-ปัจจุบัน	ศาสตราจารย์เกียรติคุณ	คณะแพทยศาสตร์โรงพยาบาล รามาธิบดี
2. นายพิพัฒน์ เศวติวิลาส รองประธานกรรมการ (มีอำนาจลงนามผูกพัน)	74	ปริญญาวิศวกรรมศาสตรมหาบัณฑิต กิตติมศักดิ์ (วิศวกรรมอุตสาหการ) มหาวิทยาลัยเทคโนโลยีราชมงคลธัญบุรี - มศ. 5 โรงเรียนวัดสุทธิวราราม การอบรมกับสมาคมส่งเสริมสถาบัน กรรมการบริษัทไทย (IOD) - Director Accreditation Program (DAP) รุ่นที่ 67/2550	ทางตรง = 4.57 ทางอ้อม = 9.53	คู่สมรสของ พี่สาวของ นายอังกูร ฉันทนวนานิช	2536-ปัจจุบัน	ประธานกรรมการ	บจก. โอเรกอน อลูมิเนียม
					2533-ปัจจุบัน	รองประธานกรรมการ	บมจ. โรงพยาบาล ลาดพร้าว
					2538-ปัจจุบัน	กรรมการ	บจก. แอล พี โฮลดิ้ง
					2539-ปัจจุบัน	กรรมการ	บจก.ลาดพร้าวผลิตภัณฑ์ทางการแพทย์ และสุขภาพ (เดิม บจ. รพ.ลาดพร้าว 2)

ชื่อ-นามสกุล /ตำแหน่ง	อายุ (ปี)	คุณวุฒิทางการศึกษา	สัดส่วน การถือหุ้น (%)	ความสัมพันธ์ ทางครอบครัว ระหว่างผู้บริหาร	ประวัติการทำงาน 5 ปีย้อนหลัง		
					ช่วงเวลา	ตำแหน่ง	ชื่อหน่วยงาน/ประเภทธุรกิจ
		- วิทยาการการจัดการสำหรับนักบริหาร ระดับสูง (วบส.) สถาบันบัณฑิตพัฒนบริหาร ศาสตร์ (NIDA) รุ่นที่ 3/2562			2544-ปัจจุบัน	ประธานกรรมการ	บจก. สยามพลาสติกผลิตภัณฑ์
					2557-ปัจจุบัน	ประธานกรรมการ	บจก. พิจิตต์พร โฮลดิ้ง
					2564-ปัจจุบัน	กรรมการผู้ทรงคุณวุฒิ คณะวิศวกรรมศาสตร์	มหาวิทยาลัยเทคโนโลยีราชมงคลธัญบุรี
					2563 - ปัจจุบัน	กรรมการผู้จัดการ	บจก. พาสันต์ เอสเตต
3. นพ.สมเชาว์ ตันฑะเทอดธรรม กรรมการ	70	- ปริญญาโท บริหารธุรกิจ มหาวิทยาลัยธรรมศาสตร์ - ปริญญาโท บริหารธุรกิจ กฎหมาย ธุรกิจ มหาวิทยาลัยรามคำแหง - ปริญญาตรี แพทย์ศาสตร์ จุฬาลงกรณ์ มหาวิทยาลัย - ปริญญาตรี วิทยาศาสตร์บัณฑิต จุฬาลงกรณ์มหาวิทยาลัย - หลักสูตรการป้องกันราชอาณาจักร ภาครัฐร่วมเอกชน ปรัช. รุ่น 9 (จปรอ 399) วิทยาลัยป้องกันราชอาณาจักร - วุฒิปริญญาตรี สาขาอายุรศาสตร์ การอบรมกับสมาคมส่งเสริมสถาบัน กรรมการบริษัทไทย (IOD)	ทางตรง = 0.28 ทางอ้อม = 1.51	ไม่มี	2546-ปัจจุบัน	กรรมการ / กรรมการสร หาพิจารณาค่าตอบแทน และกำกับดูแลกิจการ / ประธานกรรมการบริหาร /ประธานเจ้าหน้าที่ บริหาร	บมจ. เอ็น.ซี.เอ็น.ซี.เอ็น.ซี.
					2541-ปัจจุบัน	กรรมการ	บจก. ควอลิตี้ ลิฟวิ่ง แมเนจเม้นท์
					2541-ปัจจุบัน	กรรมการ	บจก. เอ็น.ซี.เอ็น.ซี.เอ็น.ซี.เอ็น.ซี.
					2541-ปัจจุบัน	กรรมการ	บจก. เอส.ซี. คอนสตรัคชั่น แอนด์ เดคคอร์ต เรชั่น
					28 ตค.58- ปัจจุบัน	กรรมการ	บมจ. โรงพยาบาล ลาดพร้าว
					เม.ย. 2552- ปัจจุบัน	กรรมการ	บจก. แอล พี โฮลดิ้ง
					2552-ปัจจุบัน	กรรมการ	บจก. นำชัย กอล์ฟ แมเนจเม้นท์

ชื่อ-นามสกุล /ตำแหน่ง	อายุ (ปี)	คุณวุฒิทางการศึกษา	สัดส่วน การถือหุ้น (%)	ความสัมพันธ์ ทางครอบครัว ระหว่างผู้บริหาร	ประวัติการทำงาน 5 ปีย้อนหลัง		
					ช่วงเวลา	ตำแหน่ง	ชื่อหน่วยงาน/ประเภทธุรกิจ
		- Director Certification Program (DCP) รุ่นที่ 128/2553 - Director Accreditation Program (DAP) รุ่นที่ 8/2547 - CEO Performance Evaluation ปี 2547			2553-ปัจจุบัน 2555-ปัจจุบัน 2556-ปัจจุบัน ส.ค. 2559 – ปัจจุบัน มี.ค.62 -ปัจจุบัน ส.ค.62 -ปัจจุบัน	กรรมการ กรรมการผู้จัดการ กรรมการ กรรมการ กรรมการ กรรมการ	บจก. นำชัยพัฒนาอสังหาริมทรัพย์ บจก. เอ็นซีเอส 2555 โฮลดิ้ง บจก. ธีญะ คาร์ท แมเนจเม้นท์ บจก. ลิฟวิ่ง ออน กรีน บจก. กรีนอีโวลูชั่น บจก. ศิริอรุณ เวลเนส
4. รศ.นพ.วิรัตน์ วงศ์แสงนาค กรรมการ/ประธาน กรรมการบริหาร (มีอำนาจลงนามผูกพัน)	71	ปริญญาเอก วุฒิบัตรผู้เชี่ยวชาญ ศัลยศาสตร์ ราชวิทยาลัยศัลยแพทย์แห่ง กลาสโกว ประเทศสหราชอาณาจักร - ปริญญาโท วิทยาศาสตรมหาบัณฑิต วิทยาศาสตรการแพทย์ (ศัลยศาสตร์) มหาวิทยาลัยมหิดล -ปริญญาตรี แพทยศาสตรบัณฑิต จุฬาลงกรณ์มหาวิทยาลัย - วุฒิบัตรผู้เชี่ยวชาญด้านศัลยศาสตร์ ระบบทางเดินอาหาร แพทยสภา การอบรมกับสมาคมส่งเสริมสถาบัน กรรมการบริษัทไทย (IOD) - Director Accreditation Program (DAP) รุ่นที่ 14/2547 - Director - Certification Program (DCP) รุ่นที่ 201/2558	ทางตรง = 0.46 ทางอ้อม = 1.34	ไม่มี	2538-ปัจจุบัน 2539-ปัจจุบัน 2547-ปัจจุบัน 19 ตค.58-ปัจจุบัน 28 ตค.58-ปัจจุบัน 2551-2560	กรรมการ กรรมการ รองประธานกรรมการ ประธานกรรมการ ประธานกรรมการบริหาร/ กรรมการสรรหาและ พิจารณาฯ/ กรรมการ กรรมการ	บจก. แอล พี โฮลดิ้ง บจก. ลาดพร้าวผลิตภัณฑ์ทางการแพทย์ และสุขภาพ (เดิม รพ.ลาดพร้าว 2) บจก. ลาดพร้าวการศึกษา บจก. ศูนย์ห้องปฏิบัติการและวิจัยทางการแพทย์และการเกษตรแห่งเอเชีย บมจ. โรงพยาบาล ลาดพร้าว บจก.ศูนย์บริหารจัดการธุรกิจแห่งเอเชีย

ชื่อ-นามสกุล /ตำแหน่ง	อายุ (ปี)	คุณวุฒิทางการศึกษา	สัดส่วน การถือหุ้น (%)	ความสัมพันธ์ ทางครอบครัว ระหว่างผู้บริหาร	ประวัติการทำงาน 5 ปีย้อนหลัง		
					ช่วงเวลา	ตำแหน่ง	ชื่อหน่วยงาน/ประเภทธุรกิจ
5. นางวิชุดา อัมพรผล กรรมการ	72	- ปริญญาตรี บริหารธุรกิจ สาขาการเงินและการธนาคาร มหาวิทยาลัยธรรมศาสตร์ การอบรมกับสมาคมส่งเสริมสถาบัน กรรมการบริษัทไทย (IOD) - Director Accreditation Program (DAP) รุ่นที่ 67/2550	ทางตรง = 0.16 ทางอ้อม = 0.20	ไม่มี	2547- มี.ค. 2565 ต.ค 2565- ปัจจุบัน ต.ค. 2558- ปัจจุบัน	กรรมการผู้จัดการ กรรมการ กรรมการ	บจก. ตริฎา บจก. ศูนย์ห้องปฏิบัติการและวิจัยทางการแพทย์และการเกษตรแห่งเอเชีย บมจ. โรงพยาบาล ลาดพร้าว
6. ดร.อังกูร ฉันทวานิช กรรมการ/รองประธาน กรรมการบริหาร/ ประธานเจ้าหน้าที่ บริหาร (มีอำนาจลงนามผูกพัน)	65	- ปริญญาเอก บริหารธุรกิจมหาวิทยาลัย เซนต์ออกัสเตเรียน ประเทศออสเตรเลีย - ปริญญาโท บริหารธุรกิจ มหาวิทยาลัยธรรมศาสตร์ - ปริญญาตรี นิติศาสตร์ มหาวิทยาลัยรามคำแหง การอบรมกับสมาคมส่งเสริมสถาบัน กรรมการบริษัทไทย (IOD) - Director Accreditation Program (DAP) รุ่นที่ 67/2550	ทางตรง = 3.60 ทางอ้อม = 14.47	ไม่มี	2538-ปัจจุบัน 2539-ปัจจุบัน 2544-ปัจจุบัน 28 ตค.58- ปัจจุบัน 19 ตค. 65- ปัจจุบัน 2551-ปัจจุบัน 2563 -ปัจจุบัน	กรรมการผู้จัดการ กรรมการ กรรมการผู้จัดการ ประธานเจ้าหน้าที่บริหาร / กรรมการบริหาร/ รอง ประธานกรรมการบริหาร/ กรรมการสรรหาและ พิจารณาฯ/ ประธาน กรรมการบริหารความ เสี่ยง กรรมการ กรรมการ กรรมการ	บจก. แอล พี โฮลดิ้ง บจก.ลาดพร้าวผลิตภัณฑ์ทางการแพทย์ และสุขภาพ (เดิม บจ. รพ.ลาดพร้าว 2) บจก. ลาดพร้าวการศึกษา บมจ. โรงพยาบาล ลาดพร้าว บจก. ศูนย์ห้องปฏิบัติการและวิจัยทางการแพทย์และการเกษตรแห่งเอเชีย บจก. ศูนย์บริหารจัดการธุรกิจแห่งเอเชีย บจก.แอลพี เมดิคอล เซ็นเตอร์

ชื่อ-นามสกุล /ตำแหน่ง	อายุ (ปี)	คุณวุฒิทางการศึกษา	สัดส่วน การถือหุ้น (%)	ความสัมพันธ์ ทางครอบครัว ระหว่างผู้บริหาร	ประวัติการทำงาน 5 ปีย้อนหลัง		
					ช่วงเวลา	ตำแหน่ง	ชื่อหน่วยงาน/ประเภทธุรกิจ
7. ผศ.ดร.พิบูลย์ ลิ้มประภากร กรรมการอิสระ / ประธานกรรมการ ตรวจสอบ	83	- ปริญญาเอก เศรษฐศาสตร์ มหาวิทยาลัยอิลลินอยส์ ประเทศสหรัฐอเมริกา - ปริญญาโท เศรษฐศาสตร์ มหาวิทยาลัยฟิลิปปินส์ ประเทศฟิลิปปินส์ - ปริญญาตรี เศรษฐศาสตร์ มหาวิทยาลัยธรรมศาสตร์ การอบรมกับสมาคมส่งเสริมสถาบัน กรรมการบริษัทไทย (IOD) - Audit Committee Program (ACP) รุ่นที่ 1/2547 -Board & CEO Assessment รุ่นที่ 2/2546 -Director Certification Program (DCP) รุ่นที่ 19/2545 -The Role of the Chairman Program (RCP) รุ่นที่ 3/2544 - The Role of Compensation Committee Program (RCC) รุ่นที่ 8/2552	ทางตรง = 0.14 ทางอ้อม = ไม่มี	ไม่มี	28 ต.ค.58- ปัจจุบัน	ประธานกรรมการ ตรวจสอบ/ ประธาน กรรมการสรรหาและ พิจารณาค่าตอบแทน/ กรรมการอิสระ	บมจ. โรงพยาบาล ลาดพร้าว
					2550-ปัจจุบัน	กรรมการอิสระ /ประธาน กรรมการตรวจสอบ / ประธานกรรมการสรรหา และพิจารณา ค่าตอบแทน	บมจ. เอ็น.ซี.เอสซิ่ง

ชื่อ-นามสกุล /ตำแหน่ง	อายุ (ปี)	คุณวุฒิทางการศึกษา	สัดส่วน การถือหุ้น (%)	ความสัมพันธ์ ทางครอบครัว ระหว่างผู้บริหาร	ประวัติการทำงาน 5 ปีย้อนหลัง		
					ช่วงเวลา	ตำแหน่ง	ชื่อหน่วยงาน/ประเภทธุรกิจ
8. นางเบญจวรรณ ธนไพศาลพิพัฒน์ กรรมการอิสระ/ กรรมการตรวจสอบ	67	- ปริญญาโท บริหารธุรกิจ มหาวิทยาลัยธรรมศาสตร์ - ปริญญาตรี บัญชี จุฬาลงกรณ์มหาวิทยาลัย การอบรมกับสมาคมส่งเสริมสถาบัน กรรมการบริษัทไทย (IOD) - Audit Committee Program (ACP) รุ่นที่ 29/2552 -Director Accreditation Program (DAP) รุ่นที่ 13/2547	ทางตรง = 0.15 ทางอ้อม = ไม่มี	ไม่มี	28 ต.ค.58 - ปัจจุบัน	กรรมการอิสระ/ กรรมการตรวจสอบ	บมจ. โรงพยาบาล ลาดพร้าว
9. นางสาวทิพวรรณ อุทัยสง กรรมการอิสระ/กรรมการ ตรวจสอบ	65	- ปริญญาโท บริหารธุรกิจสำหรับ ผู้บริหาร มหาวิทยาลัยธรรมศาสตร์ - ปริญญาตรี พาณิชยศาสตร์และการ บัญชี มหาวิทยาลัยธรรมศาสตร์ - ปริญญาตรี นิติศาสตร์บัณฑิต มหาวิทยาลัยสุโขทัยธรรมมาธิราช การอบรมกับสมาคมส่งเสริมสถาบัน กรรมการบริษัทไทย (IOD) -Director Certification Program (DCP) รุ่นที่ 29/2546 - Audit Committee Program (ACP) รุ่นที่ 23 /2551	ทางตรง = 0.20 ทางอ้อม = ไม่มี	ไม่มี	2550-ปัจจุบัน 28 ต.ค.2558- ปัจจุบัน 2556-ปัจจุบัน 2556-ปัจจุบัน ม.ค. 2558- ปัจจุบัน	กรรมการบริหาร / กรรมการผู้จัดการ กรรมการตรวจสอบ/ กรรมการอิสระ ประธานกรรมการ ตรวจสอบ/กรรมการ อิสระ ประธานกรรมการ สรรหาและค่าตอบแทน/ กรรมการตรวจสอบ/ กรรมการอิสระ กรรมการอิสระ / ประธาน กรรมการตรวจสอบ	บจก. เปเปอร์เมท (ประเทศไทย) บมจ. โรงพยาบาล ลาดพร้าว บมจ. พรอดดิจี บมจ. วินเนอร์กรุ๊ป เอ็นเตอร์ไพรส์ บมจ. ไอรา แอนด์โฮฟูล

ชื่อ-นามสกุล /ตำแหน่ง	อายุ (ปี)	คุณวุฒิทางการศึกษา	สัดส่วน การถือหุ้น (%)	ความสัมพันธ์ ทางครอบครัว ระหว่างผู้บริหาร	ประวัติการทำงาน 5 ปีย้อนหลัง		
					ช่วงเวลา	ตำแหน่ง	ชื่อหน่วยงาน/ประเภทธุรกิจ
					2548-ปัจจุบัน	กรรมการอิสระ/กรรมการ ตรวจสอบ/ประธาน กรรมการสรรหาและ พิจารณาค่าตอบแทน	บมจ.อีซีเอ็น แอนด์ โค
10. นายกุลฑล นาคพรหม กรรมการอิสระ/ กรรมการตรวจสอบ	79	ปริญญาโท บริหารธุรกิจ มหาวิทยาลัย นอร์ทเวสเทิร์น สหรัฐอเมริกา - ปริญญาตรี เศรษฐศาสตร์ มหาวิทยาลัยธรรมศาสตร์ การอบรมกับสมาคมส่งเสริมสถาบัน กรรมการบริษัทไทย (IOD) -Director Accreditation Program (DAP) รุ่นที่ 25/2547 - Audit Committee Program (ACP) รุ่นที่ 42 /2556	ทางตรง = 0.23 ทางอ้อม = ไม่มี	ไม่มี	28 ต.ค. 58 - ปัจจุบัน 2557-ปัจจุบัน	กรรมการตรวจสอบ/ กรรมการสรรหา/ กรรมการอิสระ ประธานกรรมการ	บมจ.โรงพยาบาลลาดพร้าว บจก.ปริมเปรมปราวณ
11. นพ.ปราโมทย์ ภู่านานนท์	59	- Radiology - Mahidol University, Bangkok,Thailand - Doctor of Medicine Remedios T. Romualdez Medical Foundation(RTRMF) College of Medicine ,Philippine - Fellowship in Facial Plastic and Reconstructive Surgery at New York Eyes and Ears infirmay Hospital, Manhattan, New York ,USA	ทางตรง = ไม่มี ทางอ้อม = ไม่มี	ไม่มี	2563 – ปัจจุบัน 2559 – 2562 2557 - 2559	Hospital Director Hospital Director Medical Director	บมจ. โรงพยาบาล ลาดพร้าว Phyathai Nawamin international Phyathai Nawamin international

ชื่อ-นามสกุล /ตำแหน่ง	อายุ (ปี)	คุณวุฒิทางการศึกษา	สัดส่วน การถือหุ้น (%)	ความสัมพันธ์ ทางครอบครัว ระหว่างผู้บริหาร	ประวัติการทำงาน 5 ปีย้อนหลัง		
					ช่วงเวลา	ตำแหน่ง	ชื่อหน่วยงาน/ประเภทธุรกิจ
12. นพ.เรืองฤทธิ์ हरชนันท์ ผู้อำนวยการฝ่าย การแพทย์	49	- Prince of Songkla University , M.D. - Surgical department ,Phramongkutklao Hospital Thai Board of Surgery - International Program ,Bankok University Master of Business Administration	ทางตรง = ไม่มี ทางอ้อม = ไม่มี	ไม่มี	เม.ย.2560 – ปัจจุบัน 2557 – 2559 2550 – 2555 2545-2550	ผู้อำนวยการฝ่าย การแพทย์ Medical director, Surgeon Surgeon Surgeon	บมจ. โรงพยาบาล ลาดพร้าว Hua Chica & Kluahnamthai Hospital B-Care Hospital Thonburi 2 hospital
13. พญ.สวรินทร์ วัชรวานิช	58	- Doctor of Medicine Faculty of medicine Ramathibodi Hospital Mahidol University - Certificate of Achievement in HA 601 Risk management in Hospital During 28-30 Nov 2018 -Certificate of Achivement Internal Surveyor of Phayathai- Paolo Group during 21-22 May 2018	ทางตรง = ไม่มี ทางอ้อม = ไม่มี	ไม่มี	2563 – ปัจจุบัน 2562 – 2563 2557 - 2562	ผู้อำนวยการฝ่าย การแพทย์ร่วม สายงาน คุณภาพ กุมารแพทย์ประจำ /งาน พัฒนาคุณภาพ โรงพยาบาลส่วนประฐาน PCT/ร่วมปฏิบัติงาน คณะกรรมการความเสี่ยง ผู้อำนวยการแพทย์และ ฝ่ายพารามิต/ประฐาน กรรมการความเสี่ยง โรงพยาบาล	บมจ. โรงพยาบาล ลาดพร้าว โรงพยาบาลบางปะกอก 3 สมุทรปราการ โรงพยาบาลพญาไท นวมินทร์
14. นส.จิราวรรณ เม่งห้อง ผู้อำนวยการฝ่ายบริหาร	58	-ปริญญาตรี สาขาบริหารธุรกิจ มหาวิทยาลัยรามคำแหง	ทางตรง = 0.01 ทางอ้อม = ไม่มี	ไม่มี	2561 – ปัจจุบัน 2560 – 2561 2558 – 2560	ผู้อำนวยการฝ่ายบริหาร รองกรรมการผู้จัดการ ผู้ช่วยกรรมการ	บมจ. โรงพยาบาล ลาดพร้าว บมจ. โรงพยาบาล ลาดพร้าว บมจ. โรงพยาบาล ลาดพร้าว

ชื่อ-นามสกุล /ตำแหน่ง	อายุ (ปี)	คุณวุฒิทางการศึกษา	สัดส่วน การถือหุ้น (%)	ความสัมพันธ์ ทางครอบครัว ระหว่างผู้บริหาร	ประวัติการทำงาน 5 ปีย้อนหลัง		
					ช่วงเวลา	ตำแหน่ง	ชื่อหน่วยงาน/ประเภทธุรกิจ
15. นายวิวัฒน์ เพิ่มผล รองผู้อำนวยการฝ่าย บริหาร/ เลขานุการบริษัท	66	- ปริญญาโท รัฐประศาสนศาสตร์ สถาบันบัณฑิตพัฒนบริหารศาสตร์ - ปริญญาตรี นิติศาสตร์ มหาวิทยาลัยรามคำแหง การอบรมกับสมาคมส่งเสริมสถาบัน กรรมการบริษัทไทย (IOD) - Company Secretary Program (CSP) รุ่นที่ 32/2552 - Effective Minute Taking (EMT) รุ่นที่ 32 /2552 - Anti-Corruption: The Practical Guide (ACPG) รุ่นที่ 18/2558	ทางตรง = 0.03 ทางอ้อม = ไม่มี	ไม่มี	2550-ปัจจุบัน 2558-ปัจจุบัน	เลขานุการบริษัท รองผู้อำนวยการฝ่าย บริหาร	บมจ. โรงพยาบาล ลาดพร้าว บมจ. โรงพยาบาล ลาดพร้าว
16. นางสาวโสมศรี ชัยวิระศักดิ์ รองผู้อำนวยการฝ่าย บริหารด้านการเงินและ บัญชี	53	- ปริญญาโท บริหารธุรกิจ มหาวิทยาลัย รามคำแหง - ปริญญาตรี การบัญชี มหาวิทยาลัย รามคำแหง	ทางตรง = 0.03 ทางอ้อม = ไม่มี	ไม่มี	2558 -ปัจจุบัน	รองผู้อำนวยการฝ่าย บริหารด้านการเงินและ บัญชี	บมจ. โรงพยาบาล ลาดพร้าว
17. นางสุชาดา ลักษณะผล ผู้จัดการฝ่ายบัญชี	52	-ปริญญาตรี สาขาบริหารธุรกิจ-บัญชี มหาวิทยาลัยรามคำแหง และ มหาวิทยาลัยหอการค้า	ทางตรง = 0.01 ทางอ้อม = ไม่มี	ไม่มี	2558-ปัจจุบัน 2555 - 2558	ผู้จัดการฝ่ายบัญชี ผู้ช่วยผู้จัดการฝ่าย	บมจ. โรงพยาบาล ลาดพร้าว บมจ. โรงพยาบาล ลาดพร้าว

รายละเอียดเกี่ยวกับการดำรงตำแหน่งของผู้บริหารและผู้มีอำนาจควบคุมของบริษัทฯ ณ วันที่ 31 ธันวาคม 2565

รายชื่อ	บริษัท	บริษัทย่อย					บริษัทอื่น/บริษัทที่เกี่ยวข้องกัน					
	LPH	AMARC	ABMC	LPP	AMLC	LPM	LBS	LPHD	PCP	SPP	PES	ORA
1. ศ.นพ.สมศักดิ์ ไล่หิไลขา	X, S			X, S			X, D	X, S				
2. นายพิพัฒน์ เสวตวิลาส	D, S			D, S				D, S	X, S	X, S	D, S, MD	X, S, MD
3. นพ.สมเชาว์ ดันตเทอดธรรม	D							D, S				
4. นางวิษชุดา อำพรผล	D	D										
5. ดร.อังกูร ฉันทนพานิช	D, ED, CEO, ND, RD, S	D, S, MD	D, S	D, S		D, S	D, S	D, S				
6. รศ.นพ.วิรัตน์ วงศ์แสงนาค	D, ED, ND, S	X, S		D, S	D, S		D, S	D, S				
7. ผศ.ดร.พิบูลย์ ลิ้มประภัทร	ID, AC, ND											
8. นางเบญจวรรณ ธนไพศาลพิพัฒน์	ID, AC											
9. นายกฤษณ นาคพรหม	ID, ND, AC											
10. นางสาวทิพวรรณ อุทัยสง	ID, AC											
11. นพ.ปราโมทย์ ภูณานนท์	M, ED, RD											
12. นพ.เรืองฤทธิ์ หอชนันท์	M, ED, RD				D, S							
13. พญ.สวรินทร์ วัชรวานิช	M, ED, RD				D							
14. นางสาว จิราวรรณ เม่งห้อง	M, ED RD		D, S		D, S	D, S						
15. นายวิวัฒน์ เพิ่มผล	M, ED, RD		D, S									
16. นางสาวโสมศรี ชัยวัชรศักดิ์	M, ED, RD				D, S							

D = กรรมการ, X = ประธานกรรมการ, CEO = ประธานเจ้าหน้าที่บริหาร, MD = กรรมการผู้จัดการ, ED = กรรมการบริหาร, ID = กรรมการอิสระ, AC = กรรมการตรวจสอบ, ND = คณะกรรมการสรรหาและพิจารณาแต่งตั้ง, RD = คณะกรรมการบริหารความเสี่ยง, S = กรรมการผู้มีอำนาจลงนาม, M = ผู้บริหาร

LPH บริษัท โรงพยาบาลลาดพร้าว จำกัด (มหาชน)

AMARC บริษัท ศูนย์ห้องปฏิบัติการและวิจัยทางการแพทย์และการเกษตรแห่งเอเชีย จำกัด (มหาชน)

ABMC บริษัท ศูนย์บริหารจัดการธุรกิจแห่งเอเชีย จำกัด

LPP บริษัท ลาดพร้าวผลิตภัณฑ์ทางการแพทย์และสุขภาพ จำกัด

AMLC บริษัท ศูนย์ห้องปฏิบัติการและวิจัยทางการแพทย์แห่งเอเชีย จำกัด

LPM บริษัท แอลพี เมดิคอล เซ็นเตอร์ จำกัด

LBS บริษัท ลาดพร้าวการศึกษา จำกัด

LPHD บริษัท แอล.พี.โฮลดิ้ง จำกัด

PCP บริษัท พิจิตร์พร โฮลดิ้ง จำกัด

SPP บริษัท สยามพลาสติกผลิตภัณฑ์ จำกัด

PES บริษัท พาสันต์ เอสเตส จำกัด

ORA บริษัท โอเรกอน อลูมิเนียม จำกัด



รายละเอียดเกี่ยวกับการดำรงตำแหน่งของผู้บริหารและผู้มีอำนาจควบคุมของบริษัทฯ ณ วันที่ 31 ธันวาคม 2565 (ต่อ)

รายชื่อ	บริษัทอื่น/บริษัทที่เกี่ยวข้องกัน												
	SCCD	NCH	QLM	NCS	THANYA	NCLD	ND	SWB	NPM	NCHH	LOG	GEV	SRW
1. ศ.นพ.สมศักดิ์ โล่ห์เลขา													
2. นายพิพัฒน์ เศวตวิลาส													
3. นพ.สมเชาว์ ดันตเทอดธรรม	D, S	D, S, ED, MD	D, S	D, S	D, S	D, S	D, S	D, S	D, S	D, S	D	D	D
4. นางวิษชุดา อัมพรผล													
5. ดร.อังกูร ฉันทนาวานิช													
6. รศ.นพ.วิรัตน์ วงศ์แสงนาค													
7. ผศ.ดร.พิบูลย์ ภูมิประภัทร		ID, AC											
8. นางเบญจวรรณ ธนไพศาลพิพัฒน์													
9. นายกฤษณ ทนาคพรหม													
10. นางสาวทิพวรรณ อุทัยสง													
11. นพ.ปราโมทย์ ภูณานนท์													
12. นพ.เรืองฤทธิ์ หรรษนันท์													
13. พญ.สวนันท์ วัชรวานิช													
14. นางสาว จิราวรรณ เม่งห้อง													
15. นายวิฑูรย์ เพิ่มผล													
16. นางสาวโสมศรี ชัยวัชรศักดิ์													

หมายเหตุ : D = กรรมการ, X = ประธานกรรมการ, CEO = ประธานเจ้าหน้าที่บริหาร, MD = กรรมการผู้จัดการ, ED = กรรมการบริหาร, ID = กรรมการอิสระ, AC = กรรมการตรวจสอบ, S = กรรมการผู้มีอำนาจลงนาม, M = ผู้บริหาร

SCCD บริษัท เอส.ซี.คอนสตรัคชั่น แอนด์ เดคคอร์เรชั่น จำกัด

NCH บริษัท เอ็น.ซี.เอ็น.ซี. จำกัด (มหาชน)

QLM บริษัท ควอลิตี้ ลิฟวิ่ง แมเนจเม้นท์ จำกัด

NCS บริษัท ทรีฟ้านำชัยพัฒนา จำกัด

THANYA บริษัท ธัญญา คาร์ท แมเนจเม้นท์ จำกัด

NCLD บริษัท นำชัย กอล์ฟ แมเนจเม้นท์ จำกัด

ND บริษัท นำชัยพัฒนาอสังหาริมทรัพย์ จำกัด

SWB บริษัท สถาพรพัฒนา คำวิสตักก่อสร้าง จำกัด

NPM บริษัท เอ็น.ซี.พี.เพอร์ฟอร์ม แมเนจเม้นท์ จำกัด

NCHH บริษัท เอ็นซีเอช 2555 โฮลดิ้ง จำกัด

LOG บริษัท ลิฟวิ่ง ออน กรีน จำกัด

GEV บริษัท กรีน อีโวลูชั่น จำกัด

SRW บริษัท ศรีอรุณ เวลเนส จำกัด



รายละเอียดเกี่ยวกับการดำรงตำแหน่งของผู้บริหารและผู้มีอำนาจควบคุมของบริษัทฯ ณ วันที่ 31 ธันวาคม 2565 (ต่อ)

รายชื่อ	บริษัทอื่น/บริษัทที่เกี่ยวข้องกัน						
	TY	PRIM	PAPER	PDG	WINNER	EASON	AIRA
1. ศ.นพ.สมศักดิ์ โล่ห์เลขา							
2. นายพิพัฒน์ เศวตวิลาส							
3. นพ.สมเชาว์ ดันตเทอดธรรม							
4. นางวิษชุดา อัมพรผล	D, S						
5. ดร.อังกูร ฉันทนาวานิช							
6. รศ.นพ.วิรัตน์ วงศ์แสงนาค							
7. ผศ.ดร.พิบูลย์ ภูมิประภัทร							
8. นางเบญจวรรณ ธนไพศาลพัฒน์							
9. นายกุลฑล นาคพรหม		X, S					
10. นางสาวทิพวรรณ อุตัยสง			D, S, MD	AC	ID, AC	ID, AC	D
11. นพ.ปวิธ ภูมิกานนท์							
12. นพ.เรืองฤทธิ์ ธรรมนันท์							
13. พญ.สวรินทร์ วัชรวานิช							
14. นางสาว จิราวรรณ เม่งห้อง							
15. นายวิวัฒน์ เพิ่มผล							
16. นางสาวโสมศรี ชัยวัชรศักดิ์							

หมายเหตุ : D = กรรมการ, X = ประธานกรรมการ, CEO = ประธานเจ้าหน้าที่บริหาร, MD = กรรมการผู้จัดการ, ED = กรรมการบริหาร, ID = กรรมการอิสระ, AC = กรรมการตรวจสอบ, S = กรรมการผู้มีอำนาจลงนาม, M = ผู้บริหาร

TY บริษัท ตรีญา จำกัด

PRIM บริษัท ปริมเปรมปราน จำกัด

PAPER บริษัท เปเปอร์เมท (ประเทศไทย) จำกัด

PDG บริษัท พรอดดิจี จำกัด (มหาชน)

WINNER บริษัท วินเนอร์กรุ๊ป เอ็นเตอร์ไพรส์ จำกัด (มหาชน)

EASON บริษัท อีซัน เพันธ์ จำกัด (มหาชน)

AIRA บริษัท ไอรา แอนด์ ไลฟ์ จำกัด (มหาชน)

เอกสารแนบ 2

รายละเอียดเกี่ยวกับกรรมการของบริษัทย่อย

รายชื่อ	บริษัท	บริษัทย่อย				
		AMARC	ABMC	LPP	AMLC	LPM
1. ศ.นพ.สมศักดิ์ โล่ห์เลขา	ประธานกรรมการ	-	-	D	-	-
2. นายพัฒน ศเวตวิลาส	รองประธานกรรมการ	-	-	D	-	-
3. นพ.สมเชาว์ ตันทเทอดธรรม	กรรมการ	-	-	-	-	-
4. นางวิชุดา อำพรผล	กรรมการ	D	-	-	-	-
5. ดร.อังกูร ฉันทนวนานิช	กรรมการ	D	D	D	-	D
6. รศ.นพ.วิรัตน์ วงศ์แสงนาค	กรรมการ	D	-	D	D	-
7. ผศ.ดร.พิบูลย์ ลิ้มประภัทร	กรรมการอิสระ/ประธาน กรรมการตรวจสอบ	-	-	-	-	-
8. นางเบญจวรรณ ธนไพศาล พัฒน์	กรรมการอิสระ/ประธาน กรรมการตรวจสอบ	-	-	-	-	-
9. นายกุลชล นาคพรหม	กรรมการอิสระ/ประธาน กรรมการตรวจสอบ	-	-	-	-	-
10. นางสาวทิพวรรณ อุตัยสง	กรรมการอิสระ/ประธาน กรรมการตรวจสอบ	-	-	-	-	-
11. นพ.ปราโมทย์ ภู่นานนท์	กรรมการบริหาร	-	-	-	-	-
12. นพ.เรืองฤทธิ์ หรุษนันท์	กรรมการบริหาร	-	-	-	D	-
13. พญ.สวนันท์ วัชรวานิช	กรรมการบริหาร	-	-	-	D	-
14. นางสาว จิราวรรณ เม่งห้อง	กรรมการบริหาร	-	D	-	D	D
15. นายวิทวัส เพิ่มผล	กรรมการบริหาร	-	D	-	-	-
16. นางสาวโสมศรี ชัยวชิระศักดิ์	กรรมการบริหาร	-	-	-	D	-
17. นางสาวสุรจิตร จันทวงศ์	กรรมการบริหาร	-	D	-	D	-
18. นางสุจินต์ ศรีคงศรี	-	D	-	-	-	-
19. นายชินดนัย ไชยยอง	-	D	-	-	-	-

หมายเหตุ D = กรรมการ

เอกสารแนบ 3

รายละเอียดเกี่ยวกับหัวหน้างานตรวจสอบภายใน และหัวหน้างานกำกับดูแลการปฏิบัติงานของบริษัท

หัวหน้างานตรวจสอบภายใน

บริษัท ผู้ความสำเร็จ จำกัด (Outsource)

นาย ไพศาล ภูรัตนเจริญชัย

การศึกษา

- ปริญญาตรี มหาวิทยาลัยธรรมศาสตร์ บัญชีบัณฑิต
- ปริญญาโท จุฬาลงกรณ์มหาวิทยาลัย บัญชีมหาบัณฑิต

คุณวุฒิพิเศษ

- ผู้ตรวจสอบภายในรับอนุญาตสากล (CIA) เลขที่ 30807 สถาบัน IIA,USA ปี 2000
- ผู้ตรวจสอบภายในรับอนุญาต (CPIA) เลขที่ 5026 สตท. ปี 1999
- วุฒิปัตถ์ด้านบริหารความเสี่ยง (CRMA) เลขที่ 2284 สถาบัน IIA,USA ปี 2012
- ผู้ตรวจสอบระบบคุณภาพ ISO เลขที่ 2002/1036 NIGEL BAUAR

ประสบการณ์ทำงาน

- ตลาดหลักทรัพย์แห่งประเทศไทย ผู้อำนวยการฝ่ายบริหารงานกลาง
- บริษัท ศูนย์รับฝากหลักทรัพย์ (ประเทศไทย) จำกัด TQM Manager
- บมจ. ทีพีไอ โพลีน ผู้อำนวยการฝ่ายตรวจสอบภายใน
- มหาวิทยาลัยอีสเทิร์นเอเซีย อาจารย์พิเศษ
- มหาวิทยาลัยราชภัฏสวนสุนันทา อาจารย์พิเศษ
- บงล.กรุงเทพธนกิจ ผู้จัดการสำนักตรวจสอบภายใน
- บงล.เกียรตินาคนิ ผู้จัดการฝ่ายตรวจสอบภายใน
- ธนาคารแห่งประเทศไทย ผู้ตรวจสอบ ฝ่ายกำกับและตรวจสอบ
- ธนาคารไทยพาณิชย์ พนักงานฝ่ายตรวจสอบ

ผู้ประสานงานภายใน

นางสาว จินตนา ทองประยูร

การศึกษา

- ปริญญาตรี มหาวิทยาลัยรามคำแหง บริหารธุรกิจบัณฑิต
- ปริญญาโท สถาบันบัณฑิตพัฒนบริหารศาสตร์ รัฐประศาสนศาสตร์

ประสบการณ์ทำงาน

- บมจ. รพ.ลาดพร้าว ผู้จัดการฝ่ายตรวจสอบภายใน
- บมจ. รพ.ลาดพร้าว ผู้จัดการฝ่ายการเงิน

หัวหน้างานกำกับดูแลการปฏิบัติงาน

- ไม่มี



เอกสารแนบ 4

สินทรัพย์ที่ใช้ในการประกอบธุรกิจ

สินทรัพย์	มูลค่าทางบัญชีสุทธิ (ล้านบาท)	ลักษณะกรรมสิทธิ์	ภาระผูกพัน
● ที่ดิน อาคารและอุปกรณ์	1,690.19	บริษัทฯ (LPH) และบริษัท ย่อย เป็นเจ้าของ	ไม่มีภาระผูกพัน
ที่ดิน	147.33	บริษัทฯ (LPH) และบริษัท ย่อย เป็นเจ้าของ	ไม่มีภาระผูกพัน
อาคารและส่วนปรับปรุง	940.11	บริษัทฯ (LPH) และบริษัท ย่อย เป็นเจ้าของ	ไม่มีภาระผูกพัน
อุปกรณ์เครื่องมือแพทย์ และเครื่องมือเครื่องใช้ใน ห้องปฏิบัติการ	381.89	บริษัทฯ (LPH) และบริษัท ย่อย เป็นเจ้าของ	ไม่มีภาระผูกพัน
อุปกรณ์และเครื่องใช้ สำนักงาน	26.51	บริษัทฯ (LPH) และบริษัท ย่อย เป็นเจ้าของ	ไม่มีภาระผูกพัน
ยานพาหนะ	28.50	บริษัทฯ (LPH) และบริษัท ย่อย เป็นเจ้าของ	ไม่มีภาระผูกพัน
งานระหว่างก่อสร้าง	165.84	บริษัทฯ (LPH) และบริษัท ย่อยเป็นเจ้าของ	ไม่มีภาระผูกพัน
● สินทรัพย์สิทธิการใช้	130.18	บริษัทฯ (LPH) และบริษัท ย่อยเช่าสินทรัพย์ดำเนินงาน	เช่าสินทรัพย์ดำเนินงาน หลายประเภท ประกอบด้วย ที่ดิน อาคารสำนักงาน อุปกรณ์และรถยนต์ อายุสัญญาเช่าเฉลี่ย เท่ากับ 1 - 30 ปี
●สินทรัพย์ไม่มีตัวตน	33.56	บริษัทฯ และบริษัทย่อย เป็น เจ้าของ	ไม่มีภาระผูกพัน

รายละเอียดทรัพย์สินที่ใช้ในการประกอบธุรกิจ ปรากฏอยู่ในส่วนที่ 1 หน้าที่ 9

รายละเอียดเกี่ยวกับรายการประเมินราคาทรัพย์สิน

- ไม่มี -

นอกเหนือจากทรัพย์สินที่ใช้ในการประกอบธุรกิจ บริษัทย่อยมีอสังหาริมทรัพย์เพื่อการลงทุนสินทรัพย์
สิทธิการใช้ที่ดินและอาคาร(ระหว่างก่อสร้าง)ที่มีไว้ให้เช่า มูลค่าสุทธิ ณ 31 ธันวาคม 2565 เป็น จำนวน 99.39 ล้านบาท

เอกสารแนบ 5

นโยบายและแนวปฏิบัติการกำกับดูแลกิจการ และจรรยาบรรณธุรกิจ

ประกอบด้วย

- หลักจรรยาบรรณในการดำเนินธุรกิจ
- นโยบายเกี่ยวกับการกำกับดูแลกิจการที่ดี
- นโยบายความรับผิดชอบต่อสังคม
- กฎบัตรคณะกรรมการบริษัท
- กฎบัตรคณะกรรมการตรวจสอบ
- กฎบัตรคณะกรรมการสรรหาและพิจารณาค่าตอบแทน

หลักจรรยาบรรณในการดำเนินธุรกิจ

บริษัท โรงพยาบาล ตลาดพร้าว จำกัด (มหาชน)

หลักจรรยาบรรณในการดำเนินธุรกิจ

บริษัท โรงพยาบาล ลาดพร้าว จำกัด (มหาชน) มีหลักจรรยาบรรณในการดำเนินธุรกิจซึ่งผู้บริหารและพนักงานของบริษัทจะต้องยึดถือเป็นแนวทางในการปฏิบัติงานในฐานะตัวแทนของบริษัท ดังนี้

- 1. ผู้ถือหุ้น**

บริษัทจะดำเนินธุรกิจด้วยความโปร่งใสและมีประสิทธิภาพ โดยมุ่งมั่นที่จะสร้างผลการดำเนินงานที่ดี และการเจริญเติบโตที่มั่นคง เพื่อให้เกิดประโยชน์สูงสุดแก่ผู้ถือหุ้นในระยะยาว รวมทั้งดำเนินการเปิดเผยข้อมูลด้วยความโปร่งใสและเชื่อถือได้ต่อผู้ถือหุ้น
- 2. พนักงาน**

บริษัทจะปฏิบัติต่อพนักงานทุกรายอย่างเท่าเทียม เป็นธรรม และให้ผลตอบแทนที่เหมาะสม นอกจากนี้ บริษัทยังให้ความสำคัญต่อการพัฒนาทักษะ ความรู้ความสามารถและศักยภาพของพนักงานอย่างสม่ำเสมอ เช่น การจัดอบรม การสัมมนา และการฝึกอบรม โดยให้ออกาสอย่างทั่วถึงกับพนักงานทุกคน และพยายามสร้างแรงจูงใจให้พนักงานที่มีความรู้ความสามารถสูงให้คงอยู่กับบริษัทเพื่อพัฒนาองค์กรต่อไป อีกทั้งยังได้กำหนดแนวทางในการต่อต้านการทุจริตคอร์รัปชัน รวมทั้งปลูกฝังให้พนักงานทุกคนปฏิบัติตามกฎหมายและระเบียบข้อบังคับที่เกี่ยวข้อง เช่น การห้ามใช้ข้อมูลภายในอย่างเคร่งครัด เป็นต้น
- 3. คู่ค้า**

บริษัทมีกระบวนการในการคัดเลือกคู่ค้าโดยการให้คู่ค้าแข่งขันบนข้อมูลที่เท่าเทียมกัน และคัดเลือกคู่ค้าด้วยความยุติธรรมภายใต้หลักเกณฑ์ในการประเมินและคัดเลือกคู่ค้าของบริษัท นอกจากนี้ บริษัทยังได้จัดทำรูปแบบสัญญาที่เหมาะสมและเป็นธรรมแก่คู่สัญญาทุกฝ่าย และจัดให้มีระบบติดตามเพื่อให้มั่นใจว่าได้มีการปฏิบัติตามเงื่อนไขของสัญญาอย่างครบถ้วน และป้องกันการทุจริตและประพฤติมิชอบในทุกขั้นตอนของกระบวนการจัดหา โดยบริษัทซื้อสินค้าจากคู่ค้าตามเงื่อนไขทางการค้า ตลอดจนปฏิบัติตามสัญญาต่อคู่ค้าอย่างเคร่งครัด
- 4. ลูกค้า**

บริษัทรับผิดชอบต่อลูกค้าโดยการให้บริการที่มีคุณภาพทั้งในด้านการรักษาและด้านอื่น ๆ ที่เกี่ยวข้อง เพื่อให้การบริการมีคุณภาพตามมาตรฐานสากล นอกจากนี้ บริษัทยังจัดให้มีช่องทางให้ลูกค้าของบริษัทสามารถแสดงความคิดเห็น และแจ้งปัญหาหรือการให้บริการที่ไม่เหมาะสมเพื่อที่บริษัทจะสามารถตอบสนองความต้องการและพัฒนาการให้บริการแก่ลูกค้า
- 5. เจ้าหนี้**

บริษัทจะปฏิบัติตามเงื่อนไขต่าง ๆ ตามสัญญาที่มีต่อเจ้าหนี้เป็นสำคัญ รวมทั้ง การชำระคืนเงินต้น ดอกเบี้ยและการดูแลหลักประกันต่าง ๆ ภายใต้สัญญาที่เกี่ยวข้อง

6. คู่แข่ง บริษัทประพฤติกอบการแข่งขันที่ดี มีจรรยาบรรณและอยู่ในกรอบของกฎหมาย รวมทั้งสนับสนุนและส่งเสริมนโยบายการแข่งขันอย่างเสรีและเป็นธรรม
7. สังคมและส่วนรวม บริษัทตระหนักถึงความรับผิดชอบต่อชุมชน สังคม สิ่งแวดล้อม คุณภาพชีวิตของผู้คนที่มีส่วนเกี่ยวข้องกับการดำเนินงานของบริษัท โดยมีนโยบายในการให้ความช่วยเหลือและพัฒนาสังคมโดยมุ่งเน้นการให้บริการทางสุขภาพแก่สังคม และสนับสนุนกิจกรรมต่าง ๆ อันเป็นประโยชน์ต่อชุมชน และสังคมโดยรวมในทุกโอกาสที่เหมาะสม รวมถึงจัดให้มีการปฏิบัติตามกฎหมายและระเบียบข้อบังคับต่าง ๆ ที่เกี่ยวข้องอย่างเคร่งครัด และกำหนดมาตรฐานเกี่ยวกับการดูแลรักษาสิ่งแวดล้อมตามมาตรฐานสากล

หลักจรรยาบรรณในการดำเนินธุรกิจนี้ให้มีผลใช้บังคับตั้งแต่วันที่ 22 ธันวาคม 2557 เป็นต้นไป โดยการอนุมัติของคณะกรรมการบริษัท ในการประชุมครั้งที่ 12/2557 เมื่อวันที่ 21 ธันวาคม 2557

(ศ.ดร.นพ.สมศักดิ์ โล่ห์เลขา)

ประธานกรรมการบริษัท

บริษัท โรงพยาบาล ลาดพร้าว จำกัด (มหาชน)

นโยบายเกี่ยวกับการกำกับดูแลกิจการที่ดี

บริษัท โรงพยาบาล ลาดพร้าว จำกัด (มหาชน)

ทบทวนครั้งที่ 2

วันที่ 22 กรกฎาคม 2565

รายละเอียดการทบทวนนโยบายเกี่ยวกับการกำกับดูแลกิจการที่ดี

บริษัท โรงพยาบาล ลาดพร้าว จำกัด (มหาชน)

- วันที่เริ่มประกาศใช้นโยบาย

วันที่ 22 ธันวาคม 2557

- ทบทวนครั้งที่ 1

วันที่ 12 พฤษภาคม 2560

- ทบทวนครั้งที่ 2

วันที่ 22 กรกฎาคม 2565

นโยบายเกี่ยวกับการกำกับดูแลกิจการที่ดี

ในการดำเนินงานที่ผ่านมา คณะกรรมการบริษัท โรงพยาบาล ลาดพร้าว จำกัด (มหาชน) ได้ปฏิบัติตามกฎหมาย วัตถุประสงค์ ข้อบังคับ และมติที่ประชุมผู้ถือหุ้นของบริษัท รวมทั้งได้ยึดถือและปฏิบัติตามหลักการกำกับดูแลกิจการที่ดีของบริษัทจดทะเบียน (The Principles of Good Corporate Governance of Listed Companies) ตามแนวทางที่ตลาดหลักทรัพย์แห่งประเทศไทยกำหนด เพื่อเป็นแนวทางในการดำเนินงานของบริษัทเพื่อให้เกิดประสิทธิภาพในการดำเนินงาน และยังทำให้เกิดความโปร่งใสต่อนักลงทุนอันจะทำให้เกิดความเชื่อมั่นในการดำเนินธุรกิจของบริษัทต่อบุคคลภายนอก โดยนโยบายการกำกับดูแลกิจการที่ดีของบริษัทครอบคลุมหลักการ 5 หมวด ดังนี้

หมวดที่ 1 สิทธิของผู้ถือหุ้น (The Rights of Shareholders)

บริษัทตระหนักและให้ความสำคัญในสิทธิขั้นพื้นฐานต่าง ๆ ของผู้ถือหุ้น ทั้งในฐานะของนักลงทุนในหลักทรัพย์และเจ้าของบริษัท เช่น สิทธิในการซื้อ ขาย โอน หลักทรัพย์ที่ตนถืออยู่ สิทธิในการที่จะได้รับส่วนแบ่งผลกำไรจากบริษัท สิทธิในการได้รับข้อมูลอย่างเพียงพอ สิทธิต่าง ๆ ในการประชุมผู้ถือหุ้น สิทธิในการแสดงความคิดเห็น สิทธิในการร่วมตัดสินใจในเรื่องสำคัญของบริษัท เช่น การจัดสรรเงินปันผล การแต่งตั้งหรือถอดถอนกรรมการ การแต่งตั้งผู้สอบบัญชี การอนุมัติธุรกรรมที่สำคัญและมีผลต่อทิศทางการดำเนินธุรกิจของบริษัท รวมถึงการแก้ไขหนังสือบริคณห์สนธิ และข้อบังคับของบริษัท เป็นต้น

ทั้งนี้ บริษัทมีพันธกิจในการส่งเสริมและอำนวยความสะดวกในการใช้สิทธิของผู้ถือหุ้น ดังนี้

(1) บริษัทจะจัดส่งหนังสือเชิญประชุมพร้อมทั้งข้อมูลประกอบการประชุมตามวาระต่าง ๆ ให้ผู้ถือหุ้นรับทราบล่วงหน้าก่อนวันประชุมไม่น้อยกว่า 7 วัน หรือระยะเวลาอื่นใดตามที่กฎหมายหรือกฎระเบียบที่เกี่ยวข้องประกาศกำหนด โดยในแต่ละวาระการประชุมจะมีความเห็นของคณะกรรมการบริษัทประกอบ รวมทั้งข้อมูลประกอบการประชุมที่เพียงพอเพื่อให้ผู้ถือหุ้นได้มีเวลาในการศึกษาข้อมูลล่วงหน้าก่อนวันประชุม นอกจากนี้ บริษัทจะนำข้อมูลดังกล่าวเผยแพร่ลงในเว็บไซต์ของบริษัทก่อนวันประชุมผู้ถือหุ้นด้วย

(2) ในกรณีที่ผู้ถือหุ้นไม่สามารถเข้าร่วมประชุมด้วยตัวเอง บริษัทจะเปิดโอกาสให้ผู้ถือหุ้นสามารถมอบฉันทะให้กรรมการอิสระหรือบุคคลอื่นใดเข้าร่วมประชุมแทนได้ โดยใช้หนังสือมอบฉันทะแบบหนึ่งแบบใดตามที่บริษัทได้จัดส่งไปพร้อมกับหนังสือนัดประชุม

(3) ในการจัดประชุมผู้ถือหุ้น บริษัทจะใช้สถานที่ซึ่งสะดวกแก่การเดินทาง โดยจะแนบแผนที่ซึ่งแสดงสถานที่จัดการประชุมผู้ถือหุ้นไว้ในหนังสือเชิญประชุม รวมถึงเลือกวันเวลาที่เหมาะสม และจัดสรรเวลาในการประชุมอย่างเพียงพอ ทั้งนี้ เพื่อให้เป็นไปตามนโยบายที่จะอำนวยความสะดวกให้แก่ผู้ถือหุ้นของบริษัท

(4) ก่อนวันประชุมผู้ถือหุ้น บริษัทจะเปิดโอกาสให้ผู้ถือหุ้นสามารถส่งความเห็น ข้อเสนอแนะ หรือข้อซักถามได้ล่วงหน้าก่อนวันประชุมตามหลักเกณฑ์ที่บริษัทกำหนด โดยบริษัทจะเผยแพร่หลักเกณฑ์ดังกล่าวผ่านทางเว็บไซต์ของบริษัท

(5) ในการประชุมผู้ถือหุ้น บริษัทจะเปิดโอกาสให้ผู้ถือหุ้นทุกรายมีสิทธิอย่างเท่าเทียมกันในการแสดงความคิดเห็น ข้อเสนอแนะหรือตั้งคำถามในวาระต่าง ๆ ที่เกี่ยวข้องได้อย่างอิสระก่อนการลงมติในวาระใด ๆ และจะมีการกรรมการและผู้บริหารของบริษัทที่เกี่ยวข้องเข้าร่วมในการประชุมผู้ถือหุ้นเพื่อตอบคำถามในที่ประชุม

(6) บริษัทจะสนับสนุนให้มีการใช้บัตรลงคะแนนเสียงในทุกวาระ เพื่อความโปร่งใสและตรวจสอบได้ในการนับผลการลงคะแนน

(7) บริษัทจะจัดให้มีบุคลากรที่เป็นอิสระทำหน้าที่ช่วยในการตรวจนับคะแนนเสียงในแต่ละวาระ

(8) ภายหลังการประชุมผู้ถือหุ้นแล้วเสร็จ บริษัทจะจัดทำรายงานการประชุมที่บันทึกข้อมูลอย่างถูกต้องและครบถ้วนในสาระสำคัญ รวมทั้งจะมีการบันทึกประเด็นข้อซักถาม ความคิดเห็น และข้อเสนอแนะที่สำคัญไว้ในรายงานการประชุม เพื่อให้ผู้ถือหุ้นสามารถตรวจสอบได้ และบริษัทจะจัดให้มีการบันทึกทัศนภาพการประชุมเพื่อเก็บรักษาไว้และใช้อ้างอิง นอกจากนี้ บริษัทจะนำผลการลงคะแนนในแต่ละวาระ รวมทั้งรายงานการประชุมเผยแพร่บนเว็บไซต์ของบริษัทเพื่อให้ผู้ถือหุ้นได้พิจารณา

(9) บริษัทจะอำนวยความสะดวกให้ผู้ถือหุ้นในการได้รับเงินปันผล โดยบริษัทจะจ่ายเงินปันผลด้วยวิธีการโอนเงินเข้าบัญชีธนาคาร ทั้งนี้ เพื่อให้ผู้ถือหุ้นได้รับเงินปันผลตรงเวลา และป้องกันปัญหาเรื่องเช็คชำรุด สูญหาย หรือส่งถึงผู้ถือหุ้นล่าช้า

หมวดที่ 2 การปฏิบัติต่อผู้ถือหุ้นอย่างเท่าเทียมกัน (The Equitable Treatment of Shareholders)

บริษัทได้กำหนดให้มีการปฏิบัติต่อผู้ถือหุ้นทุกรายอย่างเท่าเทียมกัน ไม่ว่าจะเป็นผู้ถือหุ้นรายใหญ่หรือผู้ถือหุ้นรายย่อย ผู้ถือหุ้นที่เป็นผู้บริหารหรือผู้ถือหุ้นที่มีได้เป็นผู้บริหาร ผู้ถือหุ้นสัญชาติไทยหรือต่างด้าว โดยมีรายละเอียดดังนี้

(1) บริษัทจะแจ้งกำหนดการประชุมผู้ถือหุ้น รวมทั้งวาระการประชุมที่เกี่ยวข้องต่อตลาดหลักทรัพย์แห่งประเทศไทย และเผยแพร่กำหนดการประชุมดังกล่าวผ่านทางเว็บไซต์ของบริษัท รวมทั้งจะจัดทำและเผยแพร่หนังสือเชิญประชุมทั้งฉบับภาษาไทยและภาษาอังกฤษบนเว็บไซต์ของบริษัทเช่นกัน

(2) บริษัทจะอำนวยความสะดวกให้ผู้ถือหุ้นรายย่อยสามารถเสนอชื่อกรรมการหรือเสนอวาระเพิ่มเติมได้ก่อนวันประชุมผู้ถือหุ้น โดยบริษัทจะกำหนดหลักเกณฑ์ที่ชัดเจนเป็นการล่วงหน้าเกี่ยวกับวิธีการที่ให้ผู้ถือหุ้นรายย่อยจะเสนอชื่อบุคคลเพื่อเข้าดำรงตำแหน่งกรรมการ รวมทั้งหลักเกณฑ์เพื่อพิจารณาว่าบริษัทจะเพิ่มวาระการประชุมที่ผู้ถือหุ้นรายย่อยเสนอหรือไม่

(3) ในการดำเนินการประชุมผู้ถือหุ้นแต่ละครั้ง บริษัทจะให้โอกาสแก่ผู้ถือหุ้นทุกรายอย่างเท่าเทียมกัน โดยก่อนเริ่มการประชุม ประธานในที่ประชุมจะชี้แจงวิธีการใช้สิทธิออกเสียง และวิธีนับคะแนนเสียงของผู้ถือหุ้นที่ต้องลงมติในแต่ละวาระ และยังเปิดโอกาสให้ผู้ถือหุ้นและผู้รับมอบฉันทะที่เข้าร่วมประชุมทุกรายสามารถแสดงความคิดเห็น ข้อเสนอแนะ รวมทั้งซักถามในแต่ละวาระโดยใช้เวลาอย่างเหมาะสม และเพียงพอ โดยประธานในที่ประชุมจะดำเนินการประชุมตามระเบียบวาระที่กำหนดไว้ รวมทั้งจะมีให้ผู้บริหารเพิ่มวาระการประชุมที่ไม่แจ้งให้ผู้ถือหุ้นทราบล่วงหน้าโดยไม่จำเป็น โดยเฉพาะวาระที่มีความสำคัญซึ่งผู้ถือหุ้นต้องใช้เวลาในการศึกษาข้อมูลก่อนการตัดสินใจ

(4) ในวาระเลือกตั้งกรรมการ บริษัทจะสนับสนุนให้มีการเลือกตั้งเป็นรายคน

(5) บริษัทได้กำหนดให้กรรมการรายงานการมีส่วนได้เสียในวาระการประชุมใด ๆ อย่างน้อยก่อนการพิจารณาในวาระที่เกี่ยวข้องในการประชุมคณะกรรมการบริษัทและบันทึกส่วนได้เสียดังกล่าวในรายงานการประชุมคณะกรรมการบริษัท รวมทั้งห้ามมิให้กรรมการที่มีส่วนได้เสียอย่างมีนัยสำคัญในลักษณะที่จะไม่สามารถให้ความเห็นได้อย่างอิสระในวาระที่เกี่ยวข้องมีส่วนร่วมในการประชุมในวาระนั้น ๆ

(6) บริษัทได้กำหนดแนวทางในการเก็บรักษาและป้องกันการนำข้อมูลภายในของบริษัทไปใช้ โดยห้ามบุคคลหรือหน่วยงานที่ทราบข้อมูลภายในนำข้อมูลดังกล่าวไปเปิดเผยต่อหน่วยงานหรือบุคคลอื่นที่ไม่เกี่ยวข้อง ในกรณีที่บุคคลใดเปิดเผยข้อมูลดังกล่าวหรือนำข้อมูลนั้นไปใช้ไม่ว่าเพื่อประโยชน์ของตนเองหรือผู้อื่น หรือกระทำการที่อาจเกิดความขัดแย้งทางผลประโยชน์ ถือเป็นการผิดอย่างร้ายแรงและจะถูกลงโทษทางวินัย นอกจากนี้ บริษัทยังได้กำหนดให้กรรมการทุกคนและผู้บริหารที่มีหน้าที่รายงานการถือครองหลักทรัพย์ตามกฎหมายมีหน้าที่จัดส่งรายงานดังกล่าวให้แก่เลขานุการบริษัทเป็นประจำและเปิดเผยในรายงานประจำปีของบริษัท

หมวดที่ 3 บทบาทของผู้มีส่วนได้เสีย (The Role of Interested Persons)

บริษัทได้ให้ความสำคัญต่อสิทธิของผู้มีส่วนได้เสียทุกกลุ่ม ไม่ว่าจะเป็นผู้มีส่วนได้เสียภายใน ได้แก่ ผู้ถือหุ้น และพนักงานของบริษัท หรือผู้มีส่วนได้เสียภายนอก เช่น คู่ค้า ลูกค้า เป็นต้น โดยบริษัทตระหนักดีว่าการสนับสนุนและข้อคิดเห็นจากผู้มีส่วนได้เสียทุกกลุ่มจะเป็นประโยชน์ในการดำเนินการและการพัฒนาธุรกิจของบริษัท ดังนั้น บริษัทจะปฏิบัติตามกฎหมายและข้อกำหนดที่เกี่ยวข้องเพื่อให้สิทธิของผู้มีส่วนได้เสียดังกล่าวได้รับการดูแลอย่างดี นอกจากนี้ ในการดำเนินธุรกิจของบริษัท บริษัทได้คำนึงถึงสิทธิของผู้มีส่วนได้เสียทุกฝ่าย ตามแนวทางดังต่อไปนี้

- ผู้ถือหุ้น** : บริษัทจะดำเนินธุรกิจด้วยความโปร่งใสและมีประสิทธิภาพ โดยมุ่งมั่นที่จะสร้างผลการดำเนินงานที่ดีและการเจริญเติบโตที่มั่นคง เพื่อให้เกิดประโยชน์สูงสุดแก่ผู้ถือหุ้นในระยะยาว รวมทั้งดำเนินการเปิดเผยข้อมูลด้วยความโปร่งใสและเชื่อถือได้ต่อผู้ถือหุ้น
- พนักงาน** : บริษัทจะปฏิบัติต่อพนักงานทุกรายอย่างเท่าเทียม เป็นธรรม และให้ผลตอบแทนที่เหมาะสม นอกจากนี้ บริษัทยังให้ความสำคัญต่อการพัฒนาทักษะ ความรู้ความสามารถและศักยภาพของพนักงานอย่างสม่ำเสมอ เช่น การจัดอบรม การสัมมนา และการฝึกอบรม โดยให้โอกาสอย่างทั่วถึงกับพนักงานทุกคน และพยายามสร้างแรงจูงใจให้พนักงานที่มีความรู้ความสามารถสูงให้คงอยู่กับบริษัทเพื่อพัฒนาองค์กรต่อไป อีกทั้งยังได้กำหนดแนวทางในการต่อต้านการทุจริตคอร์รัปชัน รวมทั้งปลูกฝังให้พนักงานทุกคนปฏิบัติตามกฎหมายและระเบียบข้อบังคับที่เกี่ยวข้อง เช่น การห้ามใช้ข้อมูลภายในอย่างเคร่งครัด เป็นต้น
- คู่ค้า** : บริษัทมีกระบวนการในการคัดเลือกคู่ค้าโดยการให้คู่ค้าแข่งขันบนข้อมูลที่เท่าเทียมกัน และคัดเลือกคู่ค้าด้วยความยุติธรรมภายใต้หลักเกณฑ์ในการประเมินและคัดเลือกคู่ค้าของบริษัท นอกจากนี้ บริษัทยังได้จัดทำรูปแบบสัญญาที่เหมาะสมและเป็นธรรมแก่คู่สัญญาทุกฝ่าย และจัดให้มีระบบติดตามเพื่อให้มั่นใจว่าได้มีการปฏิบัติตามเงื่อนไขของสัญญาอย่างครบถ้วน และป้องกันการทุจริตและประพฤติมิชอบในทุกขั้นตอนของกระบวนการจัดหา โดยบริษัทซื้อสินค้าจากคู่ค้าตามเงื่อนไขทางการค้า ตลอดจนปฏิบัติตามสัญญาต่อคู่ค้าอย่างเคร่งครัด

- ลูกค้า** : บริษัทรับผิดชอบต่อกู้ค่าโดยการให้บริการที่มีคุณภาพทั้งในด้านการรักษาและด้านอื่น ๆ ที่เกี่ยวข้อง เพื่อให้การบริการมีคุณภาพตามมาตรฐานสากล นอกจากนี้ บริษัทยังจัดให้มีช่องทางให้ลูกค้าของบริษัทสามารถแสดงความคิดเห็น และแจ้งปัญหาหรือการให้บริการที่ไม่เหมาะสมเพื่อให้บริษัทจะสามารถตอบสนองความต้องการและพัฒนาการให้บริการแก่ลูกค้า
- เจ้าหน้าที่** : บริษัทจะปฏิบัติตามเงื่อนไขต่าง ๆ ตามสัญญาที่มีต่อเจ้าหน้าที่เป็นสำคัญ รวมทั้ง การชำระคืนเงินต้น ดอกเบี้ยและการดูแลหลักประกันต่าง ๆ ภายใต้อาณัติที่เกี่ยวข้อง
- คู่แข่ง** : บริษัทประพฤติตามกรอบการแข่งขันที่ดี มีจรรยาบรรณและอยู่ในกรอบของกฎหมาย รวมทั้ง สนับสนุนและส่งเสริมนโยบายการแข่งขันอย่างเสรีและเป็นธรรม
- สังคมและส่วนรวม** : บริษัทตระหนักถึงความรับผิดชอบต่อชุมชน สังคม สิ่งแวดล้อม คุณภาพชีวิตของผู้คนที่มีส่วนเกี่ยวข้องกับการดำเนินงานของบริษัท โดยมีนโยบายในการให้ความช่วยเหลือและพัฒนาสังคมโดย มุ่งเน้นการให้บริการทางสุขภาพแก่สังคม และสนับสนุนกิจกรรมต่าง ๆ อันเป็นประโยชน์ต่อ ชุมชน และสังคมโดยรวมในทุกโอกาสที่เหมาะสม รวมถึงจัดให้มีการปฏิบัติตามกฎหมายและ ระเบียบข้อบังคับต่าง ๆ ที่เกี่ยวข้องอย่างเคร่งครัด และกำหนดมาตรฐานเกี่ยวกับการดูแลรักษา สิ่งแวดล้อมตามมาตรฐานสากล

นอกจากนี้ ผู้มีส่วนได้เสียสามารถสอบถามรายละเอียด แจ้งข้อร้องเรียน หรือเบาะแสการกระทำผิดทางกฎหมาย ความไม่ถูกต้องของรายงานทางการเงิน ระบบควบคุมภายในที่บกพร่อง หรือการผิดจรรยาบรรณธุรกิจของบริษัท ผ่านกรรมการอิสระ หรือกรรมการตรวจสอบของบริษัทได้ ทั้งนี้ ข้อมูลร้องเรียนและเบาะแสที่แจ้งมายังบริษัทจะถูกเก็บไว้ เป็นความลับ โดยกรรมการอิสระหรือกรรมการตรวจสอบจะดำเนินการสั่งการตรวจสอบข้อมูลและหาแนวทางแก้ไข (หาก มี) และจะรายงานต่อคณะกรรมการบริษัทต่อไป

หมวดที่ 4 การเปิดเผยข้อมูลและความโปร่งใส (Disclosure and Transparency)

(1) คณะกรรมการบริษัทให้ความสำคัญต่อการเปิดเผยข้อมูลที่มีความถูกต้อง ครบถ้วน เพียงพอ โปร่งใส และทันเวลา ทั้งข้อมูลทางการเงินและข้อมูลทั่วไป ตลอดจนข้อมูลอื่นที่มีผลหรืออาจมีผลกระทบต่อราคา หลักทรัพย์ของบริษัทซึ่งล้วนมีผลต่อกระบวนการตัดสินใจของผู้ลงทุนและผู้มีส่วนได้เสียของบริษัท โดยบริษัทจะเปิดเผย ข้อมูลดังกล่าวตามหลักเกณฑ์ของสำนักงานคณะกรรมการกำกับตลาดหลักทรัพย์และตลาดหลักทรัพย์ คณะกรรมการกำกับ หลักทรัพย์และตลาดหลักทรัพย์ คณะกรรมการกำกับตลาดทุน และตลาดหลักทรัพย์แห่งประเทศไทย

(2) บริษัทจะจัดให้มีเจ้าหน้าที่ฝ่ายนักลงทุนสัมพันธ์ (Investor Relations) เพื่อทำหน้าที่ติดต่อสื่อสาร กับนักลงทุนหรือผู้ถือหุ้น โดยบริษัทจะจัดให้มีการประชุมเพื่อวิเคราะห์ผลการดำเนินงานเป็นประจำ รวมทั้งจะเผยแพร่ ข้อมูลของบริษัท ข้อมูลทางการเงินและข้อมูลทั่วไปของบริษัทให้แก่ผู้ถือหุ้น นักวิเคราะห์หลักทรัพย์ บริษัทจัดอันดับความ น่าเชื่อถือ และหน่วยงานรัฐที่เกี่ยวข้องรับทราบผ่านช่องทางต่าง ๆ กล่าวคือ การรายงานต่อสำนักงานคณะกรรมการกำกับ ตลาดหลักทรัพย์และตลาดหลักทรัพย์ ตลาดหลักทรัพย์แห่งประเทศไทย และเว็บไซต์ของบริษัท นอกจากนี้ บริษัทยังให้

ความสำคัญในการเปิดเผยข้อมูลอย่างสม่ำเสมอทั้งภาษาไทยและภาษาอังกฤษ เพื่อให้ผู้ถือหุ้นได้รับข่าวสารเป็นประจำผ่านทางเว็บไซต์ของบริษัท โดยข้อมูลที่อยู่บนเว็บไซต์ของบริษัทจะมีการปรับปรุงให้ทันสมัยอยู่เสมอ ซึ่งข้อมูลดังกล่าวรวมถึง วิสัยทัศน์ พันธกิจ งบการเงิน ข่าวประชาสัมพันธ์ รายงานประจำปี โครงสร้างบริษัทและผู้บริหาร ตลอดจนโครงสร้างการถือหุ้นและผู้ถือหุ้นรายใหญ่ หนังสือเชิญประชุม เอกสารทางทะเบียนของบริษัท กฎบัตรต่าง ๆ เป็นต้น

(3) บริษัทให้ความสำคัญต่อการเงินของบริษัท และสารสนเทศทางการเงินที่ปรากฏในรายงานประจำปี โดยคณะกรรมการตรวจสอบจะเป็นผู้สอบทานคุณภาพของรายงานทางการเงินและระบบควบคุมภายใน รวมถึงการเปิดเผยข้อมูลสำคัญอย่างเพียงพอในหมายเหตุประกอบงบการเงินและรายงานให้คณะกรรมการบริษัททราบ และจะจัดให้มีรายงานความรับผิดชอบของคณะกรรมการต่อรายงานทางการเงินแสดงควบคู่กับรายงานของผู้สอบบัญชีในรายงานประจำปี นอกจากนี้ คณะกรรมการยังสนับสนุนให้มีการจัดทำคำอธิบายและการวิเคราะห์ของฝ่ายจัดการ (Management Discussion and Analysis) เพื่อประกอบการเปิดเผยงบการเงินในทุกไตรมาส

(4) บริษัทจะเปิดเผยข้อมูลเกี่ยวกับกรรมการแต่ละท่าน บทบาทและหน้าที่ของคณะกรรมการบริษัท และคณะกรรมการชุดย่อยของบริษัท จำนวนครั้งของการประชุมและการเข้าประชุมในปีที่ผ่านมา และความเห็นจากการทำหน้าที่ รวมทั้งการฝึกอบรมและพัฒนาความรู้ด้านวิชาชีพอย่างต่อเนื่องในรายงานประจำปี และแบบแสดงรายการข้อมูลประจำปีของบริษัท รวมถึงการเปิดเผยนโยบายการจ่ายค่าตอบแทน ลักษณะและรายละเอียดของค่าตอบแทนของกรรมการและผู้บริหารระดับสูงในบริษัทและบริษัทย่อย (หากมี) ด้วย

(5) บริษัทจะเปิดเผยค่าสอบบัญชีและค่าบริการอื่นที่ผู้สอบบัญชีให้บริการ

(6) บริษัทจะจัดให้มีรายงานนโยบายการกำกับดูแลกิจการ จรรยาบรรณธุรกิจ นโยบายด้านการบริหารความเสี่ยง และนโยบายเกี่ยวกับความรับผิดชอบต่อสังคม และสิ่งแวดล้อมที่ได้ให้ความเห็นชอบไว้โดยสรุป และผลการปฏิบัติตามนโยบายดังกล่าวรวมทั้งกรณีที่ไม่สามารถปฏิบัติตามนโยบายดังกล่าวได้พร้อมด้วยเหตุผล โดยรายงานผ่านช่องทางต่าง ๆ เช่น รายงานประจำปี และเว็บไซต์ของบริษัท เป็นต้น

หมวดที่ 5 ความรับผิดชอบของคณะกรรมการ (Responsibilities of the Board of Directors)

1. โครงสร้างคณะกรรมการและคณะกรรมการชุดย่อย

คณะกรรมการบริษัทประกอบด้วยบุคคลซึ่งเป็นผู้มีความรู้ความสามารถและประสบการณ์ที่สามารถเอื้อประโยชน์ให้กับบริษัทโดยเป็นผู้มีบทบาทสำคัญในการกำหนดนโยบายและภาพรวมขององค์กร ตลอดจนมีบทบาทสำคัญในการกำกับดูแล ตรวจสอบ และประเมินผลการดำเนินงานของบริษัทให้เป็นไปตามแผนที่วางไว้

ปัจจุบันคณะกรรมการบริษัทมีจำนวน 10 ท่าน ประกอบด้วยกรรมการบริษัทที่เป็นผู้บริหารจำนวน 1 ท่าน (Executive Directors) และกรรมการบริษัทที่ไม่เป็นผู้บริหารจำนวน 9 ท่าน (Non-executive Directors) โดยมีกรรมการที่มีคุณสมบัติเป็นอิสระ 4 ท่าน ซึ่งคิดเป็นจำนวน 1 ใน 3 ของจำนวนกรรมการบริษัททั้งคณะอันจะทำให้เกิดการถ่วงดุลในการพิจารณาและออกเสียงในเรื่องต่าง ๆ อย่างเหมาะสม ทั้งนี้ คณะกรรมการบริษัทมีวาระการดำรงตำแหน่งคราวละไม่เกิน 3 ปีตามกฎหมายที่เกี่ยวข้องกำหนด นอกจากนี้ กรรมการและผู้บริหารของบริษัทสามารถเข้าดำรงตำแหน่งกรรมการหรือผู้บริหารของบริษัทในเครือหรือบริษัทอื่นได้ แต่ต้องเป็นไปตามข้อกำหนดของสำนักงานคณะกรรมการกำกับตลาดหลักทรัพย์และตลาดหลักทรัพย์ คณะกรรมการกำกับหลักทรัพย์และตลาดหลักทรัพย์ คณะกรรมการกำกับตลาดทุน และ

ตลาดหลักทรัพย์แห่งประเทศไทย และหน่วยงานที่เกี่ยวข้อง โดยจะต้องแจ้งต่อที่ประชุมคณะกรรมการบริษัทให้ทราบด้วย

นอกจากนี้ คณะกรรมการบริษัทยังได้แต่งตั้งคณะกรรมการเพื่อช่วยในการกำกับดูแลกิจการของบริษัท ดังนี้

(1) คณะกรรมการบริหาร ประกอบด้วยกรรมการบริหารจำนวนอย่างน้อย 3 ท่าน เพื่อทำหน้าที่ช่วยสนับสนุนคณะกรรมการบริษัทในการบริหารจัดการกิจการของบริษัทให้เป็นไปตามนโยบาย แผนงาน ข้อบังคับ และคำสั่งใด ๆ รวมทั้งเป้าหมายที่กำหนดไว้ภายใต้กรอบที่ได้รับมอบหมายจากคณะกรรมการบริษัท

(2) คณะกรรมการตรวจสอบ ประกอบด้วยกรรมการตรวจสอบจำนวนอย่างน้อย 3 ท่าน เพื่อทำหน้าที่ช่วยสนับสนุนคณะกรรมการบริษัทในการกำกับดูแลและตรวจสอบการบริหารงาน การควบคุมภายใน การบริหารความเสี่ยง และธรรมาภิบาล รวมทั้งการจัดทำรายงานทางการเงิน เพื่อให้การปฏิบัติงานและการเปิดเผยข้อมูลของบริษัทเป็นไปอย่างโปร่งใสและน่าเชื่อถือ

(3) คณะกรรมการสรรหาและพิจารณาค่าตอบแทน ประกอบด้วยกรรมการสรรหาและพิจารณาค่าตอบแทนจำนวนอย่างน้อย 3 ท่าน เพื่อทำหน้าที่สรรหาบุคคลที่มีคุณสมบัติเหมาะสมเพื่อดำรงตำแหน่งกรรมการและผู้บริหารระดับสูง รวมถึงพิจารณารูปแบบ และหลักเกณฑ์การจ่ายค่าตอบแทนของกรรมการและผู้บริหารระดับสูง และการพัฒนาผู้บริหารระดับสูงของบริษัท

(4) คณะกรรมการบริหารความเสี่ยง ประกอบด้วยสมาชิกอย่างน้อย 5 คน โดยสมาชิกคณะกรรมการบริหารความเสี่ยงไม่จำเป็นต้องดำรงตำแหน่งเป็นกรรมการบริษัทฯ เพื่อทำหน้าที่ช่วยสนับสนุนคณะกรรมการบริษัทฯ ในการกำหนดนโยบายด้านการบริหารความเสี่ยงให้ครอบคลุมทั้งองค์กร รวมทั้งกำกับดูแลให้มีระบบหรือกระบวนการบริหารจัดการความเสี่ยงเพื่อลดผลกระทบต่อธุรกิจของบริษัทฯอย่างเหมาะสม

นอกจากนี้ บริษัทได้จัดให้มีเลขานุการบริษัท เพื่อทำหน้าที่ในการดำเนินการที่เกี่ยวข้องกับการประชุมคณะกรรมการบริษัท และการประชุมผู้ถือหุ้น รวมทั้งสนับสนุนงานของคณะกรรมการบริษัทโดยการให้คำแนะนำในเรื่องข้อกำหนดตามกฎหมายและกฎระเบียบต่าง ๆ ที่เกี่ยวข้องกับการปฏิบัติหน้าที่ของคณะกรรมการ รวมทั้งประสานงานให้มีการปฏิบัติตามมติของคณะกรรมการบริษัท

2. บทบาท หน้าที่ และความรับผิดชอบของคณะกรรมการ

คณะกรรมการบริษัทมีความรับผิดชอบต่อผู้ถือหุ้นเกี่ยวกับการดำเนินธุรกิจของบริษัท และมีหน้าที่กำหนดนโยบายและทิศทางการดำเนินงานของบริษัท รวมทั้งกำกับดูแลให้การบริหารจัดการเป็นไปตามเป้าหมายและแนวทางเพื่อประโยชน์ระยะยาวแก่ผู้ถือหุ้นภายใต้กรอบข้อกำหนดของกฎหมายและหลักจรรยาบรรณในการดำเนินธุรกิจ ขณะเดียวกันก็คำนึงถึงผลประโยชน์ของผู้มีส่วนได้ส่วนเสียทุกฝ่าย ทั้งนี้ โดยมีรายละเอียดตามที่กำหนดไว้ในกฎบัตรของคณะกรรมการบริษัท

(1) นโยบายการกำกับดูแลกิจการ

บริษัทได้จัดให้มีนโยบายการกำกับดูแลกิจการของบริษัทเป็นลายลักษณ์อักษร เพื่อนำเสนอที่ประชุมคณะกรรมการได้ให้ความเห็นชอบนโยบายดังกล่าว ทั้งนี้ การจัดทำคู่มือการกำกับดูแลกิจการมีวัตถุประสงค์เพื่อเป็น

แนวทางแก่กรรมการ ผู้บริหาร และพนักงาน ในการปฏิบัติตามนโยบายดังกล่าว โดยบริษัทจะจัดให้มีการทบทวนนโยบายดังกล่าวเป็นประจำทุกปี

(2) หลักจรรยาบรรณในการดำเนินธุรกิจ

บริษัทมีเจตนารมณ์ในการดำเนินธุรกิจของบริษัทอย่างโปร่งใส มีคุณธรรม มีความรับผิดชอบต่อผู้มีส่วนได้ส่วนเสีย ตลอดจนสังคมและสิ่งแวดล้อม โดยบริษัทได้กำหนดข้อพึงปฏิบัติเป็นลายลักษณ์อักษรเพื่อให้คณะกรรมการบริษัท ผู้บริหาร และพนักงานยึดถือเป็นหลักในการปฏิบัติ ดังนี้

- (ก) จรรยาบรรณว่าด้วยความรับผิดชอบต่อผู้ถือหุ้น
- (ข) จรรยาบรรณว่าด้วยความสัมพันธ์ต่อลูกค้า
- (ค) จรรยาบรรณว่าด้วยความสัมพันธ์ต่อคู่ค้า คู่แข่งทางการค้า และเจ้าหนี้
- (ง) จรรยาบรรณว่าด้วยความรับผิดชอบต่อพนักงาน
- (จ) จรรยาบรรณว่าด้วยความรับผิดชอบต่อสังคมและสิ่งแวดล้อม

ทั้งนี้ บริษัทจะประกาศและแจ้งให้พนักงานทุกคนรับทราบและปฏิบัติอย่างเคร่งครัด

(3) ความขัดแย้งทางผลประโยชน์

บริษัทมีนโยบายขจัดปัญหาความขัดแย้งทางผลประโยชน์อย่างรอบคอบ ด้วยความซื่อสัตย์สุจริต มีเหตุผลและเป็นอิสระภายใต้กรอบจริยธรรมที่ดี เพื่อผลประโยชน์ของบริษัทเป็นสำคัญ โดยกำหนดให้ผู้ที่มีส่วนเกี่ยวข้องหรือเกี่ยวข้องกับรายการที่พิจารณาเปิดเผยข้อมูลเกี่ยวกับส่วนได้เสียของตนและผู้ที่เกี่ยวข้องให้บริษัททราบ และต้องไม่เข้าร่วมการพิจารณา รวมถึงไม่มีอำนาจอนุมัติในรายการดังกล่าว

บริษัทมีนโยบายในการทำรายการเกี่ยวโยงกัน และรายการที่มีความขัดแย้งทางผลประโยชน์ที่สอดคล้องกับกฎหมาย ตลอดจนข้อบังคับของสำนักงานคณะกรรมการกำกับหลักทรัพย์และตลาดหลักทรัพย์ คณะกรรมการกำกับตลาดทุน และตลาดหลักทรัพย์แห่งประเทศไทย รวมทั้งจะเปิดเผยรายการดังกล่าวไว้ในรายงานประจำปี และแบบแสดงรายการข้อมูลประจำปี (แบบ 56-1)

(4) การควบคุมภายใน

บริษัทได้จัดให้มีระบบการควบคุมภายในเพื่อการกำกับดูแลและการควบคุมภายใน ทั้งในระดับบริหารและระดับปฏิบัติงานที่มีประสิทธิภาพ โดยบริษัทมีการจัดตั้งฝ่ายตรวจสอบภายในของบริษัทเพื่อทำหน้าที่ประเมินความเพียงพอของระบบควบคุมภายในและรายงานผลต่อคณะกรรมการตรวจสอบตามแผนการตรวจสอบที่วางไว้

(5) รายงานของคณะกรรมการ

คณะกรรมการตรวจสอบมีหน้าที่สอบทานรายงานทางการเงิน โดยมีฝ่ายบัญชีและผู้สอบบัญชีมาประชุมร่วมกัน และนำเสนอรายงานทางการเงินต่อคณะกรรมการบริษัททุกไตรมาส โดยคณะกรรมการบริษัทเป็นผู้รับผิดชอบต่อการเงินรวมของบริษัทและบริษัทย่อย รวมทั้งสารสนเทศทางการเงินที่ปรากฏในรายงานประจำปี

3. การประชุมคณะกรรมการและการประเมินตนเอง

บริษัทจัดให้มีการประชุมคณะกรรมการอย่างน้อยทุกไตรมาส และมีการประชุมพิเศษเพิ่มตามความจำเป็น โดยมีการกำหนดวาระประชุมชัดเจนล่วงหน้า และมีวาระพิจารณาติดตามผลการดำเนินงานเป็นประจำ บริษัทจะจัดส่งหนังสือเชิญประชุมพร้อมระเบียบวาระการประชุมและเอกสารประกอบการประชุมให้กรรมการทุกท่านล่วงหน้าไม่น้อยกว่า 7 วันก่อนวันประชุม เพื่อให้คณะกรรมการได้มีเวลาศึกษาข้อมูลอย่างเพียงพอก่อนเข้าร่วมประชุม เว้นแต่กรณีมีเหตุจำเป็นเร่งด่วนและจัดให้มีการบันทึกรายงานการประชุมและจัดเก็บรวบรวมเอกสารที่รับรองแล้วเพื่อใช้ในการอ้างอิงและสามารถตรวจสอบได้ โดยในการประชุมทุกครั้ง ควรจัดให้มีผู้บริหารและผู้ที่เกี่ยวข้องเข้าร่วมประชุมเพื่อให้ข้อมูลและรายละเอียดประกอบการตัดสินใจที่ถูกต้องและทันเวลา

ในการลงมติในที่ประชุมคณะกรรมการบริษัทให้ถ้อยคำของเสียงข้างมาก โดยให้กรรมการ หนึ่งคนมีหนึ่งเสียง โดยกรรมการที่มีส่วนได้เสียในวาระใดจะไม่เข้าร่วมประชุมและใช้สิทธิออกเสียงลงคะแนนในวาระนั้น ทั้งนี้ ในกรณีที่จะเสนอเสียงเท่ากัน ให้ประธานในที่ประชุมจะออกเสียงเพิ่มขึ้นอีกหนึ่งเสียงเป็นเสียงชี้ขาด

นอกจากนี้ คณะกรรมการบริษัทสนับสนุนให้มีการประเมินผลการปฏิบัติงานอย่างน้อยปีละ 1 ครั้ง เพื่อปรับปรุงและแก้ไขการดำเนินงาน โดยมีการกำหนดหัวข้อที่จะประชุมชัดเจนก่อนที่จะวัดผลการประเมินดังกล่าว เพื่อรวบรวมความเห็นและนำเสนอต่อที่ประชุม รวมทั้งเปิดเผยหลักเกณฑ์ ขั้นตอน และผลการประเมินในภาพรวมในรายงานประจำปี

4. ค่าตอบแทน

ค่าตอบแทนของกรรมการ คือ ค่าเบี้ยประชุม ซึ่งจะต้องอยู่ในเกณฑ์เฉลี่ยเมื่อเทียบกับอุตสาหกรรมเดียวกัน โดยจะคำนึงถึงความเพียงพอต่อการปฏิบัติหน้าที่และความรับผิดชอบของคณะกรรมการบริษัท ส่วนผู้บริหารจะได้รับผลตอบแทนที่เป็นเงินเดือนและโบนัสประจำปี โดยพิจารณาจากผลการดำเนินงานของบริษัทเป็นสำคัญ ทั้งนี้ ค่าตอบแทนรายปีของคณะกรรมการและผู้บริหารรวมกันจะต้องไม่เป็นจำนวนที่สูงผิดปกติเมื่อเทียบกับผลตอบแทนของกรรมการและผู้บริหารโดยเฉลี่ยของบริษัทที่จดทะเบียนในตลาดหลักทรัพย์แห่งประเทศไทย โดยจะคำนึงถึงประโยชน์สูงสุดของผู้ถือหุ้นเป็นหลัก

ทั้งนี้ บริษัทได้จัดให้มีคณะกรรมการสรรหาและพิจารณาค่าตอบแทนเพื่อพิจารณารูปแบบ และหลักเกณฑ์การจ่ายค่าตอบแทนกรรมการเพื่อนำเสนอให้ที่ประชุมผู้ถือหุ้นพิจารณาอนุมัติ

5. การพัฒนากรรมการและผู้บริหาร

คณะกรรมการบริษัทมีนโยบายส่งเสริมและอำนวยความสะดวกให้มีการฝึกอบรมและให้ความรู้แก่ผู้เกี่ยวข้องในระบบการกำกับดูแลกิจการของบริษัท เช่น กรรมการ กรรมการตรวจสอบ ผู้บริหาร และเลขานุการบริษัท เป็นต้น เพื่อให้มีการปรับปรุงการปฏิบัติงานอย่างต่อเนื่อง การฝึกอบรมและให้ความรู้จะกระทำเป็นการภายในบริษัท หรือใช้บริการของสถาบันภายนอกก็ได้

ในกรณีที่มีการเปลี่ยนแปลงกรรมการหรือมีกรรมการเข้าใหม่ ฝ่ายจัดการจะจัดให้มีเอกสารและข้อมูลที่เป็นประโยชน์ต่อการปฏิบัติหน้าที่ของกรรมการเข้าใหม่ รวมถึงจัดให้มีการแนะนำลักษณะธุรกิจ และแนวทางการดำเนินธุรกิจของบริษัทให้แก่กรรมการใหม่

คณะกรรมการบริษัทจะจัดให้มีการหมุนเปลี่ยนงานที่ได้รับมอบหมายตามความถนัดของผู้บริหารและพนักงาน โดยพิจารณาตามความเหมาะสมของงานและเวลาเป็นหลัก โดยประธานเจ้าหน้าที่บริหารจะกำหนดช่วงเวลาและพิจารณาผลการปฏิบัติงานดังกล่าวเพื่อเป็นแผนพัฒนาและสืบทอดงานของบริษัท ทั้งนี้ เพื่อพัฒนาผู้บริหารและพนักงานให้มีความรู้ความสามารถในการทำงานมากขึ้นและให้สามารถทำงานแทนกันได้

นโยบายเกี่ยวกับการกำกับดูแลกิจการที่ดี นี้ ให้มีผลใช้บังคับตั้งแต่วันที่ 22 กรกฎาคม 2565 เป็นต้นไป โดยการอนุมัติของคณะกรรมการบริษัท ในการประชุมครั้งที่ 3/2565 เมื่อวันที่ 22 กรกฎาคม 2565

(ศ.ดร.นพ.สมศักดิ์ โล่ห์เลขา)

ประธานกรรมการบริษัท

บริษัท โรงพยาบาล ลาดพร้าว จำกัด (มหาชน)

นโยบายความรับผิดชอบต่อสังคม

บริษัท โรงพยาบาล ลาดพร้าว จำกัด (มหาชน)

นโยบายความรับผิดชอบต่อสังคม

(Corporate Social Responsibilities: CSR)

บริษัท โรงพยาบาล ลาดพร้าว จำกัด (มหาชน) ตระหนักถึงความสำคัญของการดำเนินธุรกิจให้เติบโตอย่างยั่งยืน ภายใต้ความรับผิดชอบต่อสังคม (Corporate Social Responsibilities) โดยมุ่งเน้นการประกอบกิจการด้วยความดูแลเอาใจใส่ ต่อผู้มีส่วนได้เสีย เศรษฐกิจ สังคมและสิ่งแวดล้อมอย่างมีคุณธรรม จริยธรรม และจรรยาบรรณ ซึ่งบริษัทหวังว่าการดำเนิน ธุรกิจภายใต้ความรับผิดชอบต่อสังคมจะก่อให้เกิดประโยชน์ต่อส่วนรวมพร้อมกับการเจริญเติบโตของบริษัทควบคู่กันไป ด้วย ทั้งนี้ บริษัทได้จัดทำนโยบายความรับผิดชอบต่อสังคมโดยแบ่งเป็น 8 หมวด ดังนี้

1. การประกอบกิจการด้วยความเป็นธรรม

บริษัทมุ่งเน้นที่จะประกอบธุรกิจด้วยความซื่อสัตย์สุจริต เป็นธรรม มีจรรยาบรรณ และตั้งมั่นที่จะแข่งขันทางการค้าตามหลักจริยธรรมในการประกอบการค้า กฎหมาย และหลักการแข่งขันทางการค้าอย่างเสมอภาคกัน รวมถึงปฏิเสธ พฤติกรรมใด ๆ ก็ตามที่ขัดขวางการแข่งขันอย่างเป็นธรรม เช่น การแสวงหาข้อมูลที่เป็นความลับของกลุ่มคู่แข่งทางการค้า การเรียกรับ และไม่ให้ผลประโยชน์ใด ๆ ที่ไม่สุจริตทางการค้าในการจัดซื้อเวชภัณฑ์ อุปกรณ์และเครื่องมือทางการแพทย์ เป็นต้น นอกจากนี้ บริษัทยังได้เคารพต่อสิทธิในทรัพย์สินทางปัญญาของผู้อื่น โดยบริษัทมีนโยบายให้บุคลากรปฏิบัติตาม กฎหมายหรือข้อกำหนดเกี่ยวกับสิทธิในทรัพย์สินทางปัญญา อาทิ การใช้โปรแกรมคอมพิวเตอร์ที่มีลิขสิทธิ์ถูกต้องตามกฎหมาย เป็นต้น อีกทั้ง บริษัทมีโครงการรณรงค์การส่งเสริมและปลูกจิตสำนึกให้แก่บุคลากรของบริษัทในทุกระดับชั้น ให้เกิดความรับผิดชอบต่อสังคมด้วย

2. การต่อต้านการทุจริตคอร์รัปชัน

บริษัทมีการบริหารกิจการบนพื้นฐานความโปร่งใส มีจริยธรรม ยึดมั่นในหลักการการค้ากับดูแลกิจการ และ ปฏิบัติตามกฎหมายที่เกี่ยวข้องกับการป้องกันและต่อต้านการทุจริตคอร์รัปชัน การให้หรือรับสินบนกับเจ้าหน้าที่ของรัฐ หรือภาคเอกชน โดยบริษัทได้กำหนดโครงสร้างองค์กรให้มีการแบ่งหน้าที่ความรับผิดชอบ กระบวนการทำงาน และสาย การบังคับบัญชาในแต่ละหน่วยงานให้มีความชัดเจน เพื่อให้มีการถ่วงดุลอำนาจและมีความรัดกุมในการตรวจสอบระหว่าง กันอย่างเหมาะสม นอกจากนี้ บริษัทยังได้กำหนดแนวทางการปฏิบัติให้แก่กรรมการ ผู้บริหาร และพนักงานของบริษัทและ บริษัทย่อย ดังนี้

1. ห้ามมิให้กรรมการ ผู้บริหารและพนักงานของบริษัทดำเนินการหรือยอมรับการทุจริตคอร์รัปชันในทุก รูปแบบทั้งทางตรงหรือทางอ้อม โดยครอบคลุมถึงทุกหน่วยงานที่เกี่ยวข้อง และให้มีการสอบทานการ ปฏิบัติตามนโยบายต่อต้านการทุจริตคอร์รัปชันนี้อย่างสม่ำเสมอ
2. กรรมการ ผู้บริหารและพนักงานของบริษัท มีหน้าที่ต้องรายงานให้บริษัททราบถึงการกระทำที่เข้าข่าย การทุจริตคอร์รัปชันที่เกี่ยวข้องกับบริษัท โดยแจ้งต่อผู้บังคับบัญชา หรือบุคคลที่รับผิดชอบ และให้ ความร่วมมือในการตรวจสอบข้อเท็จจริงต่าง ๆ
3. บริษัทจะให้ความสำคัญและคุ้มครองผู้ร้องเรียนที่แจ้งเรื่องการทุจริตคอร์รัปชัน รวมทั้งบุคคลที่ให้ ความร่วมมือในการรายงานและในกระบวนการสอบสวนการทุจริตคอร์รัปชัน
4. คณะกรรมการบริษัท คณะกรรมการบริหาร และฝ่ายจัดการต้องปฏิบัติตนเป็นแบบอย่างในการต่อต้าน การทุจริตคอร์รัปชัน และมีหน้าที่ในการให้การส่งเสริมและสนับสนุน นโยบายต่อต้านการทุจริต คอร์รัปชัน เพื่อสื่อสารไปยังพนักงานและผู้ที่เกี่ยวข้องทุกฝ่าย รวมทั้งทบทวนความเหมาะสมของ นโยบายและมาตรการต่าง ๆ เพื่อให้เหมาะสมกับการเปลี่ยนแปลงของสภาพธุรกิจ ระเบียบ ข้อบังคับ และข้อกำหนดของกฎหมาย
5. ผู้ที่กระทำการทุจริตคอร์รัปชันจะต้องได้รับการพิจารณาโทษทางวินัยตามระเบียบที่บริษัทกำหนดไว้ และอาจได้รับโทษตามกฎหมาย หากการกระทำนั้นผิดกฎหมาย
6. บริษัทจัดให้มีการฝึกอบรมและการเผยแพร่ความรู้ให้แก่กรรมการ ผู้บริหารและพนักงานของบริษัทให้มีความ เข้าใจในการปฏิบัติตามนโยบายการต่อต้านการทุจริตคอร์รัปชัน และส่งเสริมด้านคุณธรรม ความ ซื่อสัตย์ความรับผิดชอบ และภาระหน้าที่ของตน
7. บริษัทสนับสนุนให้คู่สัญญา คู่ค้า หรือบุคคลอื่นที่ต้องปฏิบัติหน้าที่ที่เกี่ยวข้องกับบริษัทรายงานการ ละเมิดนโยบายต่อต้านการทุจริตคอร์รัปชันของบริษัท
8. บริษัทมีนโยบายในการสรรหาหรือการคัดเลือกบุคลากร การเลื่อนตำแหน่ง การฝึกอบรม การประเมินผลการปฏิบัติงาน และการกำหนดค่าตอบแทนของพนักงานและลูกจ้างของบริษัทอย่างเป็น ธรรมและเพียงพอ เพื่อป้องกันการทุจริตคอร์รัปชันภายในองค์กร และเป็นการสร้างหลักประกันให้แก่ พนักงานและลูกจ้างของบริษัท
9. เพื่อความชัดเจนในการดำเนินการในเรื่องที่มีความเสี่ยงสูงกับการเกิดการทุจริตคอร์รัปชันในเรื่อง ดังต่อไปนี้ ให้กรรมการ ผู้บริหารและพนักงานของบริษัทต้องปฏิบัติด้วยความระมัดระวัง และ ตรวจสอบให้แน่ชัด
 - 9.1. การให้ มอบหรือรับของกำนัล และการเลียงรับรองจะต้องเป็นไปอย่างโปร่งใส ถูกต้องตาม กฎหมาย เป็นตามธรรมเนียมทางการค้าปกติหรือประเพณีนิยมในมูลค่าที่เหมาะสม
 - 9.2. การให้หรือรับเงินบริจาค หรือเงินสนับสนุนต้องเป็นไปอย่างโปร่งใส และถูกต้องตาม กฎหมาย โดยต้องมั่นใจว่าการให้หรือรับเงินบริจาค หรือเงินสนับสนุนดังกล่าวไม่ได้เป็นการ อำพรางการคิดสินบน

- 9.3. ในการดำเนินงาน การติดต่อ การเจรจา การประมูล และการดำเนินการอื่น ๆ กับหน่วยงานภาครัฐหรือเอกชนจะต้องเป็นไปอย่างโปร่งใส และถูกต้องตามกฎหมาย นอกจากนี้ กรรมการบริษัท ผู้บริหาร พนักงาน และลูกจ้างของบริษัทจะต้องไม่ให้หรือรับสินบนในทุกขั้นตอนของการดำเนินงาน

3. การเคารพสิทธิมนุษยชน

บริษัทมีนโยบายสนับสนุนและเคารพการปกป้องสิทธิมนุษยชน โดยกำหนดให้แพทย์ พยาบาล และพนักงานของบริษัทต้องปฏิบัติต่อผู้ป่วยและผู้มาใช้บริการด้วยความเสมอภาค เคารพในคุณค่าของความเป็นมนุษย์ ไม่เลือกปฏิบัติโดยไม่เป็นธรรมต่อผู้ป่วยและผู้มาใช้บริการเพราะเหตุแห่งความแตกต่างในเรื่องเชื้อชาติ สัญชาติ ศาสนา ภาษา สีผิว เพศ อายุ การศึกษา ลักษณะของโรคที่เป็น สภาพทางร่างกาย หรือสถานะทางสังคม รวมถึงจัดให้มีการดูแลไม่ให้ธุรกิจของบริษัทเข้าไปมีส่วนเกี่ยวข้องกับการละเมิดสิทธิมนุษยชน เช่น การใช้แรงงานเด็ก และการคุกคามทางเพศ เป็นต้น นอกจากนี้ บริษัทได้ส่งเสริมให้มีการเฝ้าระวังการปฏิบัติตามข้อกำหนดด้านสิทธิมนุษยชน โดยจัดให้มีการประกาศสิทธิของผู้ป่วยและให้ผู้ป่วย ผู้มาใช้บริการ และผู้มีส่วนได้เสียมีส่วนร่วมในการแสดงความคิดเห็น และช่องทางในการร้องเรียนสำหรับผู้ได้รับความเสียหายจากการถูกละเมิดสิทธิอันเกิดจากการดำเนินธุรกิจของบริษัท และดำเนินการเยียวยาตามสมควร

ทั้งนี้ เพื่อให้การเคารพสิทธิมนุษยชนเป็นไปอย่างมีประสิทธิภาพ บริษัทได้ดำเนินการสร้างองค์ความรู้ด้านสิทธิมนุษยชนและปลูกจิตสำนึกให้บุคลากรของบริษัทปฏิบัติตามหลักสิทธิมนุษยชน

4. การปฏิบัติต่อแรงงานอย่างเป็นธรรม

บริษัทตระหนักถึงความสำคัญของการพัฒนาทรัพยากรมนุษย์และปฏิบัติต่อแรงงานอย่างเป็นธรรม อันเป็นปัจจัยที่จะช่วยเพิ่มมูลค่าของกิจการและเสริมสร้างความสามารถในการแข่งขันและการเจริญเติบโตอย่างยั่งยืนของบริษัทในอนาคต ทั้งนี้ บริษัทได้กำหนดนโยบายและแนวปฏิบัติ ดังนี้

1. เคารพสิทธิของพนักงานตามหลักสิทธิมนุษยชน และปฏิบัติตามกฎหมายแรงงาน
2. จัดให้มีกระบวนการจ้างงาน และเงื่อนไขการจ้างงานเป็นธรรม รวมถึงการกำหนดค่าตอบแทน และการพิจารณาผลงานความดีความชอบภายใต้กระบวนการประเมินผลการทำงานที่เป็นธรรม
3. ส่งเสริมการพัฒนาบุคลากร โดยจัดให้มีการจัดอบรม สัมมนา ฝึกอบรม รวมถึงส่งบุคลากรเข้าร่วมสัมมนา และฝึกอบรมวิชาการด้านต่าง ๆ ที่เกี่ยวข้องเพื่อพัฒนาความรู้ ความสามารถศักยภาพของบุคลากร รวมถึงปลูกฝังทัศนคติที่ดี มีคุณธรรม จริยธรรม และการทำงานเป็นทีมแก่บุคลากร
4. จัดให้มีสวัสดิการด้านต่าง ๆ สำหรับพนักงานตามที่กฎหมายกำหนด เช่น ประกันสังคม เป็นต้น และนอกเหนือจากที่กฎหมายกำหนด เช่น ประกันสุขภาพ และประกันอุบัติเหตุ เป็นต้น รวมถึงการให้เงินช่วยเหลือประเภทต่าง ๆ แก่พนักงาน เช่น ทุนการศึกษาแก่นุตร และเงินช่วยเหลือเป็นต้น

5. จัดให้มีบริการตรวจสุขภาพประจำปีแก่บุคลากรทุกระดับชั้นของบริษัท โดยพิจารณาจากปัจจัยความเสี่ยงตามระดับ อายุ เพศ และสภาพแวดล้อมในการทำงานของแต่ละบุคคล
6. ดำเนินการให้พนักงานปฏิบัติงานได้อย่างปลอดภัย และมีสุขอนามัยในสถานที่ทำงานที่ดี โดยจัดให้มีมาตรการป้องกันการเกิดอุบัติเหตุ และเสริมสร้างให้พนักงานมีจิตสำนึกด้านความปลอดภัย รวมถึงจัดการฝึกอบรม และส่งเสริมให้พนักงานมีสุขอนามัยที่ดี และดูแลสถานที่ทำงานให้ถูกสุขลักษณะ มีความปลอดภัยอยู่เสมอ
7. เปิดโอกาสให้พนักงานสามารถแสดงความคิดเห็น หรือร้องเรียนเกี่ยวกับปฏิบัติงานอย่างไม่เป็นธรรมหรือการกระทำที่ไม่ถูกต้องในบริษัท รวมถึงให้การคุ้มครองพนักงานที่รายงานเรื่องดังกล่าว

5. ความรับผิดชอบต่อลูกค้า

บริษัทมุ่งมั่นที่จะพัฒนาการให้บริการของบริษัทเพื่อความพึงพอใจของลูกค้า และยึดมั่นในการปฏิบัติต่อลูกค้าด้วยความรับผิดชอบ ความซื่อสัตย์ และเอาใจใส่ลูกค้าเสมือนเป็นบุคคลในครอบครัวของบริษัท ดังนี้

1. บริษัทได้จัดให้มีแพทย์ และบุคลากรทางการแพทย์ที่มีความชำนาญด้านต่าง ๆ เพื่อให้บริการแก่ลูกค้าอย่างมีคุณภาพ และให้แน่ใจว่าลูกค้าได้รับการรักษาอย่างดีที่สุด
2. บริษัทมุ่งเน้นที่จะให้ผู้ป่วยได้รับการบริการที่มีคุณภาพอย่างเหมาะสมและได้มาตรฐานสากล โดยได้นำมาตรฐานและเกณฑ์เกี่ยวกับโรงพยาบาลต่างๆ มาใช้ในกระบวนการบริการผู้ป่วยอย่างต่อเนื่อง อาทิ การรับรองกระบวนการคุณภาพ (Hospital Accreditation: HA)
3. บริษัทจัดให้มีระบบลูกค้าสัมพันธ์เพื่อใช้ในการสื่อสารติดต่อกับลูกค้า รวมถึงการรับฟังความคิดเห็น และรับเรื่องร้องเรียนเกี่ยวกับการบริการอย่างมีประสิทธิภาพ ผ่านทางเว็บไซต์ของบริษัท หรือหมายเลขโทรศัพท์ 02-530-2244 เพื่อให้สามารถตอบสนองความต้องการ และพัฒนาการให้บริการแก่ลูกค้า
4. บริษัทจะรักษาข้อมูลของลูกค้าไว้เป็นความลับ และจะไม่ใช้ข้อมูลดังกล่าวไปใช้ในทางที่มีขอบ
5. บริษัทจัดให้มีกิจกรรมต่าง ๆ เพื่อเสริมสร้างความสัมพันธ์ระหว่างลูกค้า และระหว่างลูกค้ากับบริษัทให้ยั่งยืน

6. การดูแลรักษาสิ่งแวดล้อม

บริษัทให้ความสำคัญต่อความรับผิดชอบต่อสังคมในการดูแลรักษาสิ่งแวดล้อม โดยบริษัทได้ดำเนินกิจการของบริษัทภายใต้มาตรฐานการจัดการสิ่งแวดล้อม รวมถึงได้ดำเนินการและควบคุมให้มีการปฏิบัติตามกฎหมายที่เกี่ยวข้องกับการดูแลรักษาสิ่งแวดล้อม อาทิ พระราชบัญญัติส่งเสริมและรักษาคุณภาพสิ่งแวดล้อม พ.ศ. 2535 กฎกระทรวงสาธารณสุขว่าด้วยการกำจัดมูลฝอยติดเชื้อ พ.ศ. 2545 ข้อบัญญัติกรุงเทพมหานครเรื่องการเก็บ ขน และกำจัดสิ่งปฏิกูลหรือมูลฝอย พ.ศ. 2544 และประกาศกระทรวงทรัพยากรธรรมชาติและสิ่งแวดล้อม เรื่องกำหนดประเภทอาคารและแหล่งมลพิษที่จะต้องถูกควบคุมการปล่อยน้ำเสียลงสู่แหล่งน้ำสาธารณะหรือออกสู่สิ่งแวดล้อม รวมถึงกฎหมายอื่น ๆ ที่เกี่ยวข้อง/กฎหมายที่

เกี่ยวข้องอย่างเคร่งครัด นอกจากนี้ บริษัทยังได้ให้ความใส่ใจในรายละเอียดต่างๆ ที่เกี่ยวข้อง เช่น การใช้ถุงใส่ยาที่ทำจากกระดาษรีไซเคิล เป็นต้น

7. การร่วมพัฒนาชุมชนหรือสังคม

บริษัทตระหนักถึงความรับผิดชอบต่อชุมชนและสังคม จึงมีนโยบายในการให้ความช่วยเหลือและพัฒนาสังคม โดยมุ่งเน้นการให้บริการทางสุขภาพแก่สังคม อาทิ โครงการส่งเสริมความรู้ด้านสุขภาพ และโครงการหน่วยแพทย์เคลื่อนที่ ในเขตกรุงเทพมหานคร รวมถึงเข้าดำเนินการสนับสนุนการรณรงค์ด้านสุขภาพที่สำคัญ เช่น การอบรมให้ความรู้ทางด้านสุขภาพกับชุมชน นอกจากนี้ บริษัทได้จัดให้มีการเผยแพร่ความรู้เพื่อสุขภาพให้แก่สังคมผ่านทางเว็บไซต์ของบริษัท และมีนโยบายที่จะให้การสนับสนุนทางด้านการศึกษาแก่เยาวชน โดยการบริจาคและสนับสนุนทุนการศึกษา

8. การมีนวัตกรรมและเผยแพร่นวัตกรรมซึ่งได้จากการดำเนินงานที่มีความรับผิดชอบต่อสังคม สังเกตและมีส่วนได้เสีย

นโยบายความรับผิดชอบต่อสังคมนี้มีผลบังคับใช้ตั้งแต่วันที่ 22 ธันวาคม 2557 เป็นต้นไป โดยการอนุมัติของคณะกรรมการบริษัท ในการประชุมครั้งที่ 12/2557 เมื่อวันที่ 21 ธันวาคม 2557

(ศ.ดร.นพ.สมศักดิ์ โล่ห์เลขา)

ประธานกรรมการบริษัท
บริษัท โรงพยาบาล ลาดพร้าว จำกัด (มหาชน)



กฎบัตรคณะกรรมการบริษัท

1. วัตถุประสงค์

คณะกรรมการบริษัทในฐานะตัวแทนผู้ถือหุ้น มีบทบาทสำคัญต่อการกำกับดูแลการจัดการงานของบริษัทให้เป็นไปตามกฎหมาย วัตถุประสงค์ ข้อบังคับของบริษัท และมติของที่ประชุมผู้ถือหุ้น รวมถึงการกำหนดวิสัยทัศน์ พันธกิจ กลยุทธ์ และนโยบายของบริษัทที่เป็นประโยชน์สูงสุดของผู้ถือหุ้น และการติดตามการดำเนินงานของฝ่ายจัดการ นอกจากนี้ คณะกรรมการบริษัทยังมีอำนาจและความรับผิดชอบตามที่กำหนดไว้ในกฎหมาย ข้อบังคับ วัตถุประสงค์ และมติที่ประชุมผู้ถือหุ้นของบริษัท

2. องค์ประกอบ

องค์ประกอบของคณะกรรมการบริษัทมีดังต่อไปนี้

- (1) คณะกรรมการบริษัทไม่จำเป็นต้องเป็นผู้ถือหุ้นของบริษัท
- (2) คณะกรรมการบริษัทให้มีจำนวนตามที่ประชุมผู้ถือหุ้นกำหนด แต่ต้องประกอบด้วยกรรมการจำนวนอย่างน้อย 5 คน และกรรมการไม่น้อยกว่ากึ่งหนึ่งของจำนวนกรรมการทั้งหมดนั้นต้องมีถิ่นที่อยู่ในราชอาณาจักร
- (3) คณะกรรมการบริษัทประกอบด้วยกรรมการอิสระอย่างน้อย 1 ใน 3 ของกรรมการทั้งหมด แต่ต้องไม่น้อยกว่า 3 คน

ทั้งนี้ ให้คณะกรรมการบริษัทเลือกกรรมการบริษัท 1 คนดำรงตำแหน่งเป็นประธานกรรมการบริษัท และในกรณีที่คณะกรรมการบริษัทเห็นสมควร อาจพิจารณาจะเลือกกรรมการบริษัทอีกคนหนึ่งหรือหลายคนเป็นรองประธานกรรมการบริษัทก็ได้

3. คุณสมบัติของกรรมการบริษัท

กรรมการบริษัทต้องเป็นบุคคลที่มีคุณสมบัติ ดังนี้

- (1) เป็นผู้มีความรู้ความสามารถ มีความซื่อสัตย์สุจริต มีจริยธรรมในการดำเนินธุรกิจ และมีเวลาเพียงพอที่จะอุทิศความรู้ความสามารถและปฏิบัติหน้าที่แก่บริษัทได้
- (2) มีคุณสมบัติครบถ้วนและไม่มีลักษณะต้องห้ามตามกฎหมายว่าด้วยบริษัทมหาชนจำกัดและกฎหมายอื่นที่เกี่ยวข้อง รวมถึงต้องไม่มีลักษณะที่แสดงถึงการขาดความเหมาะสมที่จะได้รับความไว้วางใจให้บริหารจัดการกิจการที่มีมหาชนเป็นผู้ถือหุ้นตามที่คณะกรรมการกำกับหลักทรัพย์และตลาดหลักทรัพย์ประกาศกำหนด
- (3) ไม่เป็นบุคคลซึ่งประกอบกิจการอันมีสภาพอย่างเดียวกันและเป็นการแข่งขันกับกิจการของบริษัทหรือเข้าเป็นหุ้นส่วน หรือกรรมการในนิติบุคคลอื่นซึ่งประกอบกิจการอันมีสภาพอย่างเดียวกัน



และเป็นการแข่งขันกับกิจการของบริษัทไม่ว่าจะทำเพื่อประโยชน์ของคนหรือผู้อื่น เว้นแต่จะแจ้งให้ที่ประชุมผู้ถือหุ้นทราบก่อนที่จะมีมติแต่งตั้ง

- (4) กรรมการอิสระต้องมีคุณสมบัติเกี่ยวกับความเป็นอิสระตามที่บริษัทกำหนด และเป็นไปตามแนวทางเดียวกันกับประกาศคณะกรรมการกำกับตลาดทุนที่กำหนดคุณสมบัติของกรรมการอิสระ และต้องสามารถดูแลผลประโยชน์ของผู้ถือหุ้นทุกรายได้เท่าเทียมกันและไม่ให้เกิดความขัดแย้งทางผลประโยชน์ นอกจากนี้ ยังต้องสามารถเข้าร่วมประชุมคณะกรรมการบริษัทโดยให้ความเห็นอย่างเป็นอิสระได้

ทั้งนี้ บริษัทกำหนดให้กรรมการที่ไม่ทำหน้าที่เป็นผู้บริหารเป็นกรรมการที่เป็นอิสระจากฝ่ายจัดการและผู้ถือหุ้นที่มีอำนาจควบคุม และเป็นผู้ซึ่งไม่มีความสัมพันธ์ทางธุรกิจกับบริษัทในลักษณะที่จะให้มีข้อจำกัดในการแสดงความเห็นเป็นอิสระ และจะต้องมีคุณสมบัติเพิ่มเติมดังต่อไปนี้

- (ก) ถือหุ้นไม่เกินร้อยละหนึ่งของจำนวนหุ้นที่มีสิทธิออกเสียงทั้งหมดของบริษัท บริษัทใหญ่ บริษัทย่อย บริษัทร่วม ผู้ถือหุ้นรายใหญ่ หรือผู้มีอำนาจควบคุมของบริษัท ทั้งนี้ ให้นับรวมการถือหุ้นของผู้ที่เกี่ยวข้องของกรรมการอิสระรายนั้น ๆ เข้าไปด้วย
- (ข) ไม่เป็นหรือเคยเป็นกรรมการที่มีส่วนร่วมบริหารงาน ลูกจ้าง พนักงาน ที่ปรึกษาที่ได้เงินเดือนประจำ หรือผู้มีอำนาจควบคุมของบริษัท บริษัทใหญ่ บริษัทย่อย บริษัทร่วม บริษัทย่อยลำดับเดียวกัน ผู้ถือหุ้นรายใหญ่ หรือของผู้มีอำนาจควบคุมของบริษัท เว้นแต่จะได้พ้นจากการมีลักษณะดังกล่าวมาแล้วไม่น้อยกว่าสองปีก่อนวันที่ยื่นคำขออนุญาตต่อสำนักงานคณะกรรมการกำกับหลักทรัพย์และตลาดหลักทรัพย์ ทั้งนี้ ลักษณะต้องห้ามดังกล่าวไม่รวมถึงกรณีที่กรรมการอิสระเคยเป็นข้าราชการ หรือที่ปรึกษาของส่วนราชการซึ่งเป็นผู้ถือหุ้นรายใหญ่ หรือผู้มีอำนาจควบคุมของบริษัท
- (ค) ไม่เป็นบุคคลที่มีความสัมพันธ์ทางสายโลหิต หรือโดยการจดทะเบียนตามกฎหมาย ในลักษณะที่เป็น บิดามารดา คู่สมรส พี่น้อง และบุตร รวมทั้งคู่สมรสของบุตร ของกรรมการรายอื่น ผู้บริหาร ผู้ถือหุ้นรายใหญ่ ผู้มีอำนาจควบคุม หรือบุคคลที่จะได้รับการเสนอให้เป็นกรรมการ ผู้บริหาร หรือผู้มีอำนาจควบคุมของบริษัทหรือบริษัทย่อย
- (ง) ไม่มีหรือเคยมีความสัมพันธ์ทางธุรกิจกับบริษัท บริษัทใหญ่ บริษัทย่อย บริษัทร่วม ผู้ถือหุ้นรายใหญ่ หรือผู้มีอำนาจควบคุมของบริษัท ในลักษณะที่อาจเป็นการขัดขวางการใช้วิจารณญาณอย่างอิสระของคน รวมทั้งไม่เป็นหรือเคยเป็นผู้ถือหุ้นที่มีนัย หรือผู้มีอำนาจควบคุมของผู้ที่มีความสัมพันธ์ทางธุรกิจกับบริษัท บริษัทใหญ่ บริษัทย่อย บริษัทร่วม ผู้ถือหุ้นรายใหญ่ หรือผู้มีอำนาจควบคุมของบริษัท เว้นแต่จะได้พ้นจากการมีลักษณะดังกล่าวมาแล้วไม่น้อยกว่าสองปีก่อนวันที่ยื่นคำขออนุญาตต่อสำนักงานกำกับหลักทรัพย์และตลาดหลักทรัพย์



ความสัมพันธ์ทางธุรกิจดังกล่าว หมายความว่ารวมถึงการทำรายการทางการเงินการค้าที่กระทำ เป็นปกติเพื่อประกอบกิจการ การเช่าหรือให้เช่าอสังหาริมทรัพย์ รายการเกี่ยวกับ สิทธิหรือบริการ หรือการให้หรือรับความช่วยเหลือทางการเงินด้วยการรับหรือให้ กู้ยืม ค้ำประกัน การให้สินทรัพย์เป็นหลักประกันหนี้สิน รวมถึงพฤติกรรมอื่นทำนอง เดียวกัน ซึ่งเป็นผลให้บริษัทหรือคู่สัญญามีภาระหนี้ที่ต้องชำระต่ออีกฝ่ายหนึ่ง ตั้งแต่ ร้อยละสามของสินทรัพย์ที่มีตัวตนสุทธิของบริษัทหรือตั้งแต่ยี่สิบล้านบาทขึ้นไป แล้วแต่จำนวนใดจะต่ำกว่า ทั้งนี้ การคำนวณภาระหนี้ดังกล่าวให้เป็นไปตามวิธีการ คำนวณมูลค่าของรายการที่เกี่ยวข้องกันตามประกาศคณะกรรมการกำกับตลาดทุนว่า ด้วยหลักเกณฑ์ในการทำรายการที่เกี่ยวข้องกัน โดยอนุโลม แต่ในการพิจารณาภาระหนี้ ดังกล่าว ให้นับรวมภาระหนี้ที่เกิดขึ้นในระหว่างหนึ่งปีก่อนวันที่มีความสัมพันธ์ทาง ธุรกิจกับบุคคลเดียวกัน

- (จ) ไม่เป็นหรือเคยเป็นผู้สอบบัญชีของบริษัท บริษัทใหญ่ บริษัทย่อย บริษัทร่วม ผู้ถือหุ้น รายใหญ่ หรือผู้มีอำนาจควบคุมของบริษัท และไม่เป็นผู้ถือหุ้นที่มีนัย ผู้มีอำนาจควบคุม หรือหุ้นส่วนของสำนักงานสอบบัญชี ซึ่งมีผู้สอบบัญชีของบริษัท บริษัทใหญ่ บริษัท ย่อย บริษัทร่วม ผู้ถือหุ้นรายใหญ่ หรือผู้มีอำนาจควบคุมของบริษัทสังกัดอยู่ เว้นแต่จะ ได้พ้นจากการมีลักษณะดังกล่าวมาแล้วไม่น้อยกว่าสองปีก่อนวันที่ยื่นคำขออนุญาตต่อ สำนักงานกำกับหลักทรัพย์และตลาดหลักทรัพย์
- (ฉ) ไม่เป็นหรือเคยเป็นผู้ให้บริการทางวิชาชีพใดๆ ซึ่งรวมถึงการให้บริการเป็นที่ปรึกษา กฎหมายหรือที่ปรึกษาทางการเงิน ซึ่งได้รับค่าบริการเกินกว่าสองล้านบาทต่อปีจาก บริษัท บริษัทใหญ่ บริษัทย่อย บริษัทร่วม ผู้ถือหุ้นรายใหญ่ หรือผู้มีอำนาจควบคุมของ บริษัท และไม่เป็นผู้ถือหุ้นที่มีนัย ผู้มีอำนาจควบคุม หรือหุ้นส่วนของผู้ให้บริการทาง วิชาชีพนั้นด้วย เว้นแต่จะ ได้พ้นจากการมีลักษณะดังกล่าวมาแล้วไม่น้อยกว่าสองปีก่อน วันที่ยื่นคำขออนุญาตต่อสำนักงานกำกับหลักทรัพย์และตลาดหลักทรัพย์
- (ช) ไม่เป็นกรรมการที่ได้รับการแต่งตั้งขึ้นเพื่อเป็นตัวแทนของกรรมการของบริษัท ผู้ถือหุ้น รายใหญ่ หรือผู้ถือหุ้นซึ่งเป็นผู้ที่เกี่ยวข้องกับผู้ถือหุ้นรายใหญ่
- (ซ) ไม่ประกอบกิจการที่มีสภาพอย่างเดียวกันและเป็นการแข่งขันที่มีนัยกับกิจการของ บริษัทหรือบริษัทย่อย หรือไม่เป็นหุ้นส่วนที่มีนัยในห้างหุ้นส่วน หรือเป็นกรรมการที่มี ส่วนร่วมบริหารงาน ลูกจ้าง พนักงาน ที่ปรึกษาที่รับเงินเดือนประจำ หรือถือหุ้นเกินร้อย ละหนึ่งของจำนวนหุ้นที่มีสิทธิออกเสียงทั้งหมดของบริษัทอื่น ซึ่งประกอบกิจการที่มี สภาพอย่างเดียวกันและเป็นการแข่งขันที่มีนัยกับกิจการของบริษัทหรือบริษัทย่อย
- (ฌ) ไม่มีลักษณะอื่นใดที่ทำให้ไม่สามารถให้ความเห็นอย่างเป็นอิสระเกี่ยวกับการ ดำเนินงานของบริษัท



4. การแต่งตั้งและวาระการดำรงตำแหน่ง

- (1) คณะกรรมการสรรหาและพิจารณาคำตอบแทนจะร่วมกันคัดเลือกและเสนอชื่อบุคคลซึ่งมีคุณสมบัติตามที่ระบุไว้ในข้อ 3. ข้างต้นเพื่อดำรงตำแหน่งกรรมการบริษัท และนำเสนอชื่อบุคคลดังกล่าวต่อที่ประชุมผู้ถือหุ้นเพื่อพิจารณาอนุมัติเลือกตั้งต่อไป
- (2) ให้ที่ประชุมผู้ถือหุ้นเป็นผู้เลือกตั้งกรรมการบริษัท แต่ในกรณีที่เป็นการเลือกตั้งกรรมการแทนตำแหน่งที่ว่างลงเพราะเหตุอื่นนอกเหนือจากถึงคราวออกตามวาระ ให้คณะกรรมการสรรหาและพิจารณาคำตอบแทนเป็นผู้พิจารณาคัดเลือกผู้ที่มีคุณสมบัติ และไม่มีลักษณะต้องห้ามเข้าเป็นกรรมการ และนำเสนอคณะกรรมการบริษัทเพื่อพิจารณาอนุมัติเลือกตั้งต่อไปทั้งนี้บุคคลซึ่งเข้ารับตำแหน่งเป็นกรรมการแทนในกรณีดังกล่าว ให้อยู่ในตำแหน่งกรรมการได้เพียงเท่าวาระที่ยังเหลืออยู่ของกรรมการซึ่งตนแทน
- (3) กรรมการบริษัทมีวาระการดำรงตำแหน่งคราวละ 3 ปี โดยในการประชุมผู้ถือหุ้นสามัญประจำปีทุกครั้ง ให้กรรมการบริษัทออกจากตำแหน่งจำนวนหนึ่งในสามของจำนวนกรรมการทั้งหมด ถ้าจำนวนกรรมการจะแบ่งออกให้ตรงเป็นสามส่วนไม่ได้ ก็ให้ออกโดยจำนวนใกล้เคียงที่สุดกับส่วนหนึ่งในสาม โดยกรรมการซึ่งพ้นจากตำแหน่งอาจได้รับเลือกให้กลับเข้ามารับตำแหน่งได้ ทั้งนี้ กรรมการที่จะต้องออกจากตำแหน่งในปีแรกและปีที่สอง ภายหลังจดทะเบียนบริษัทนั้นให้จับสลากกัน ส่วนปีหลัง ๆ ต่อไปให้กรรมการคนที่อยู่ในตำแหน่งนานที่สุดนั้นเป็นผู้ออกจากตำแหน่ง

นอกจากการพ้นจากตำแหน่งตามวาระดังกล่าวแล้ว กรรมการบริษัทอาจพ้นจากตำแหน่งเมื่อ

- (ก) ตาย
- (ข) ลาออก
- (ค) ขาดคุณสมบัติการเป็นกรรมการบริษัท หรือมีลักษณะต้องห้ามตามกฎหมายว่าด้วยบริษัทมหาชน จำกัด หรือมีลักษณะที่แสดงถึงการขาดความเหมาะสมที่จะได้รับความไว้วางใจให้บริหารจัดการกิจการที่มีมหาชนเป็นผู้ถือหุ้นตามกฎหมายว่าด้วยหลักทรัพย์และตลาดหลักทรัพย์
- (ง) ที่ประชุมผู้ถือหุ้นมีมติให้พ้นจากตำแหน่ง
- (จ) ศาลมีคำสั่งให้ออก

กรรมการบริษัทคนใดประสงค์จะลาออกจากตำแหน่ง ให้ยื่นใบลาออกต่อบริษัท

5. อำนาจหน้าที่ และความรับผิดชอบ

นอกจากหน้าที่หลักในฐานะผู้แทนของผู้ถือหุ้นตามที่ได้กล่าวมาแล้ว อำนาจหน้าที่ความรับผิดชอบของกรรมการบริษัทยังจะเป็นไปตามที่ได้กำหนดไว้ในกฎหมาย ข้อบังคับ และวัตถุประสงค์ของบริษัท ตลอดจนมติของที่ประชุมผู้ถือหุ้น ซึ่งรวมถึงการดำเนินการดังต่อไปนี้



- (1) ปฏิบัติหน้าที่ และกำกับดูแลกิจการของบริษัทให้เป็นไปตามกฎหมาย วัตถุประสงค์ ข้อบังคับ มติ ที่ประชุมคณะกรรมการบริษัท ตลอดจนมติที่ประชุมผู้ถือหุ้น ด้วยความรับผิดชอบ ความระมัดระวัง ความซื่อสัตย์สุจริตและระมัดระวังรักษาผลประโยชน์ของบริษัท
- (2) กำหนดวิสัยทัศน์ กลยุทธ์ ทิศทางของธุรกิจ นโยบาย เป้าหมาย แผนธุรกิจ งบประมาณ โครงสร้างการบริหารจัดการ และอำนาจอนุมัติของบริษัทและบริษัทย่อยตามที่ฝ่ายจัดการนำเสนอ และกำกับดูแลการบริหารงานและผลการปฏิบัติงานของฝ่ายจัดการหรือนุคคลใด ๆ ซึ่งได้รับมอบหมายให้ทำหน้าที่ดังกล่าว เพื่อให้เป็นไปตามนโยบายที่กำหนดไว้อย่างมีประสิทธิภาพและประสิทธิผลเพื่อเพิ่มมูลค่าสูงสุดให้แก่บริษัทและผู้ถือหุ้น
- (3) ติดตามและประเมินผลการปฏิบัติหน้าที่ของฝ่ายจัดการอย่างต่อเนื่องและสม่ำเสมอเพื่อให้บรรลุกลยุทธ์และเป็นไปตามแผนงานและงบประมาณ รวมถึงดูแลระบบกลไกการจ่ายค่าตอบแทนผู้บริหารที่เหมาะสม
- (4) ดำเนินการให้บริษัทและบริษัทย่อยมีระบบงานบัญชีที่เหมาะสมและมีประสิทธิภาพ และจัดให้มีการรายงานทางการเงินและการสอบบัญชีที่เชื่อถือได้ รวมทั้งจัดให้มีระบบควบคุมภายใน และระบบตรวจสอบภายในที่เพียงพอและเหมาะสม
- (5) พิจารณานุมัติการได้มาหรือจำหน่ายไปซึ่งทรัพย์สิน (ในกรณีที่ขนาดของรายการไม่จำเป็นต้องพิจารณาโดยที่ประชุมผู้ถือหุ้น) การลงทุนในธุรกิจใหม่ และการดำเนินงานใด ๆ ให้เป็นไปตามกฎหมาย ประกาศ และระเบียบข้อบังคับที่เกี่ยวข้อง
- (6) พิจารณานุมัติรายการที่เกี่ยวข้องกัน (ในกรณีที่ขนาดของรายการไม่จำเป็นต้องพิจารณาโดยที่ประชุมผู้ถือหุ้น) ของบริษัทและบริษัทย่อยให้เป็นไปตามกฎหมาย ประกาศ และระเบียบข้อบังคับที่เกี่ยวข้อง
- (7) พิจารณานุมัติการจ่ายเงินปันผลระหว่างกาลให้แก่ผู้ถือหุ้นของบริษัท
- (8) สอบทานกระบวนการและนโยบายในการบริหารความเสี่ยงและติดตามผลการปฏิบัติงาน
- (9) ดูแลไม่ให้เกิดปัญหาความขัดแย้งทางผลประโยชน์ระหว่างผู้มีส่วนได้เสียของบริษัทและบริษัทย่อย ทั้งนี้ ในกรณีที่กรรมการรายใดมีส่วนได้เสียในธุรกรรมใดที่ทำกับบริษัท หรือมีส่วนได้เสียในบริษัทและ/หรือบริษัทย่อยเพิ่มขึ้นหรือลดลง ให้กรรมการรายดังกล่าวแจ้งให้บริษัททราบโดยไม่ชักช้า
- (10) จัดให้มีนโยบายเกี่ยวกับการกำกับดูแลกิจการตามหลักธรรมาภิบาล นโยบายความรับผิดชอบต่อสังคม รวมถึงการต่อต้านการทุจริตคอร์รัปชัน และปรับขึ้นนโยบายดังกล่าวอย่างมีประสิทธิภาพ
- (11) แต่งตั้งคณะกรรมการชุดย่อย เช่น คณะกรรมการตรวจสอบ คณะกรรมการบริหาร คณะกรรมการสรรหาและพิจารณาค่าตอบแทน และ/หรือคณะกรรมการชุดย่อยอื่นใด เพื่อช่วยเหลือและสนับสนุนการปฏิบัติหน้าที่ของคณะกรรมการบริษัทตามความเหมาะสม



- (12) แต่งตั้งเลขานุการบริษัท เพื่อช่วยเหลือคณะกรรมการบริษัทในการปฏิบัติงานต่าง ๆ เพื่อให้การดำเนินธุรกิจของบริษัทเป็นไปตามกฎหมายและระเบียบที่เกี่ยวข้อง
- (13) ขอความเห็นทางวิชาชีพจากองค์กรภายนอกหากมีความจำเป็นเพื่อประกอบการตัดสินใจที่เหมาะสม
- (14) จัดทำรายงานประจำปี และรับผิดชอบต่อการจัดทำและเปิดเผยงบการเงินเพื่อแสดงถึงฐานะทางการเงินและผลการดำเนินงานของบริษัทในรอบปีที่ผ่านมาเพื่อเสนอต่อที่ประชุมผู้ถือหุ้น
- (15) จัดให้มีการประชุมผู้ถือหุ้นเป็นการประชุมสามัญประจำปีภายใน 4 เดือนนับแต่วันสิ้นสุดของรอบปีบัญชีของบริษัท
- (16) พิจารณานุมัติเรื่องต่าง ๆ โดยคำนึงถึงผลประโยชน์ของผู้ถือหุ้นและผู้มีส่วนได้เสียทุกกลุ่มของบริษัทอย่างเป็นธรรม
- (17) มอบหมายให้กรรมการคนหนึ่งหรือหลายคนหรือบุคคลอื่นใดปฏิบัติกรอย่างหนึ่งอย่างใดแทนคณะกรรมการบริษัทได้

ทั้งนี้ การมอบหมายอำนาจหน้าที่และความรับผิดชอบของคณะกรรมการบริษัทนั้น จะไม่มีลักษณะเป็นการมอบอำนาจ หรือมอบอำนาจช่วงที่ทำให้คณะกรรมการบริษัท หรือผู้รับมอบอำนาจจากคณะกรรมการบริษัทสามารถอนุมัติรายการที่ตนหรือบุคคลที่อาจมีความขัดแย้ง (ตามที่นิยามไว้ในประกาศคณะกรรมการกำกับหลักทรัพย์และตลาดหลักทรัพย์ หรือประกาศคณะกรรมการกำกับตลาดทุน) อาจมีส่วนได้เสีย หรืออาจได้รับประโยชน์ในลักษณะใด ๆ หรืออาจมีความขัดแย้งทางผลประโยชน์อื่นใดกับบริษัท หรือบริษัทย่อยของบริษัท ยกเว้นเป็นการอนุมัติรายการที่เป็นไปตามนโยบาย และหลักเกณฑ์ที่ประชุมผู้ถือหุ้นหรือคณะกรรมการบริษัทพิจารณาอนุมัติไว้

6. การประชุม

- (1) ให้มีการประชุมคณะกรรมการบริษัทอย่างน้อย 1 ครั้งทุก ๆ ระยะเวลา 3 เดือน โดยกำหนดวันประชุมไว้ล่วงหน้าตลอดทั้งปีและอาจมีการประชุมวาระพิเศษเพิ่มตามความจำเป็น
- (2) ในการประชุมคณะกรรมการบริษัท ให้ประธานกรรมการหรือบุคคลซึ่งได้รับมอบหมายส่งหนังสือนัดประชุม พร้อมระเบียบวาระและเอกสารประกอบการประชุมให้กรรมการทุกท่านล่วงหน้าไม่น้อยกว่า 7 วันก่อนวันประชุม เพื่อให้กรรมการบริษัทได้มีเวลาศึกษาข้อมูลอย่างเพียงพอ เว้นแต่เป็นกรณีจำเป็นเร่งด่วนเพื่อรักษาสิทธิหรือประโยชน์ของบริษัท ให้สามารถแจ้งนัดการประชุมโดยวิธีอื่นหรือกำหนดวันประชุมให้เร็วกว่านั้นก็ได้



- (3) กรรมการซึ่งมีส่วนได้เสียเรื่องใดไม่มีสิทธิออกเสียงลงคะแนนในเรื่องนั้น และให้กรรมการที่มีส่วนได้เสียออกจากที่ประชุมระหว่างพิจารณาเรื่องนั้น ๆ เพื่อเปิดโอกาสให้ที่ประชุมได้อภิปรายแสดงความคิดเห็นอย่างเป็นอิสระ

7. องค์ประชุมและการลงคะแนนเสียง

- (1) ในการประชุมคณะกรรมการบริษัท ต้องมีกรรมการบริษัทเข้าร่วมประชุมจำนวนไม่น้อยกว่ากึ่งหนึ่งของจำนวนกรรมการบริษัททั้งหมดจึงจะครบเป็นองค์ประชุม ในกรณีที่ประธานคณะกรรมการบริษัทไม่อยู่ในที่ประชุมหรือไม่สามารถปฏิบัติหน้าที่ได้ ถ้ามีรองประธานกรรมการบริษัทอยู่ให้รองประธานกรรมการบริษัทเป็นประธานที่ประชุม แต่ถ้าไม่มีรองประธานกรรมการบริษัท ให้กรรมการบริษัทซึ่งมาประชุมเลือกกรรมการบริษัทคนหนึ่งทำหน้าที่เป็นประธานในที่ประชุม
- (2) การวินิจฉัยชี้ขาดที่ประชุมให้ถือเสียงข้างมาก
- (3) ในการออกเสียงลงคะแนน กรรมการบริษัทคนหนึ่งมีสิทธิออกเสียงหนึ่งเสียง เว้นแต่กรรมการบริษัทซึ่งมีส่วนได้เสียในเรื่องใด จะไม่มีสิทธิออกเสียงลงคะแนนในเรื่องนั้น ทั้งนี้ ในกรณีที่คะแนนเสียงเท่ากัน ให้ประธานในที่ประชุมออกเสียงเพิ่มขึ้นอีกหนึ่งเสียงเพื่อเป็นเสียงชี้ขาด

กฎบัตรคณะกรรมการบริษัทนี้ให้มีผลบังคับใช้ตั้งแต่วันที่ 22 ตุลาคม 2557 เป็นต้นไป โดยการอนุมัติของคณะกรรมการบริษัท ในการประชุมครั้งที่ 10/2557 เมื่อวันที่ 21 ตุลาคม 2557

(ศ.ดร.นพ.สมศักดิ์ โล่ห์เลขา)

ประธานกรรมการบริษัท

บริษัท โรงพยาบาล ลาดพร้าว จำกัด (มหาชน)



กฎบัตรคณะกรรมการตรวจสอบ

1. วัตถุประสงค์

คณะกรรมการตรวจสอบ (Audit Committee) เป็นคณะกรรมการอิสระที่จัดตั้งขึ้นเพื่อช่วยสนับสนุนคณะกรรมการบริษัทในการกำกับดูแลและตรวจสอบการบริหารงาน การควบคุมภายใน การบริหารความเสี่ยง และธรรมาภิบาล รวมทั้งการจัดทำรายงานทางการเงิน เพื่อให้การปฏิบัติงานและการเปิดเผยข้อมูลของบริษัทเป็นไปอย่างโปร่งใสและน่าเชื่อถือ และมีส่วนช่วยให้คณะกรรมการบริษัทมีความระมัดระวังในการปฏิบัติหน้าที่มากขึ้น

2. องค์ประกอบ

คณะกรรมการตรวจสอบประกอบด้วยกรรมการอิสระอย่างน้อย 3 คน โดยกรรมการตรวจสอบอย่างน้อย 1 คน ต้องเป็นผู้มีความรู้และประสบการณ์ด้านบัญชีหรือการเงินอย่างเพียงพอในการทำหน้าที่สอบทานงบการเงินได้

ทั้งนี้ ให้คณะกรรมการตรวจสอบเลือกกรรมการตรวจสอบ 1 คน ดำรงตำแหน่งเป็นประธานกรรมการตรวจสอบ และแต่งตั้งเลขานุการคณะกรรมการตรวจสอบเพื่อช่วยเหลือการดำเนินงานของคณะกรรมการตรวจสอบเกี่ยวกับการนัดหมายการประชุม จัดเตรียมวาระการประชุม นำส่งเอกสารประกอบการประชุม และบันทึกรายงานการประชุม

3. คุณสมบัติของกรรมการตรวจสอบ

กรรมการตรวจสอบต้องเป็นกรรมการที่มีคุณสมบัติ ดังนี้

- (1) เป็นผู้ที่มีคุณสมบัติครบถ้วนในการเป็นกรรมการอิสระตามหลักเกณฑ์และเงื่อนไขที่คณะกรรมการกำกับหลักทรัพย์และตลาดหลักทรัพย์ คณะกรรมการกำกับตลาดทุน และ/หรือ ตลาดหลักทรัพย์แห่งประเทศไทยประกาศกำหนด
- (2) ไม่เป็นกรรมการที่ได้รับมอบหมายจากคณะกรรมการ ให้ตัดสินใจในการดำเนินกิจการของบริษัท บริษัทใหญ่ บริษัทย่อย บริษัทร่วม บริษัทย่อยลำดับเดียวกัน ผู้ถือหุ้นรายใหญ่ หรือผู้มีอำนาจควบคุมของบริษัท
- (3) ไม่เป็นกรรมการของบริษัทใหญ่ บริษัทย่อย หรือบริษัทย่อยลำดับเดียวกันเฉพาะที่เป็นบริษัทจดทะเบียน
- (4) มีความรู้และประสบการณ์เพียงพอที่จะสามารถทำหน้าที่ในฐานะกรรมการตรวจสอบ ทั้งนี้ ต้องมีกรรมการตรวจสอบอย่างน้อย 1 คนที่มีความรู้และประสบการณ์เพียงพอที่จะสามารถทำหน้าที่ในการสอบทานความน่าเชื่อถือของงบการเงินได้



4. การแต่งตั้งและวาระการดำรงตำแหน่ง

ให้คณะกรรมการบริษัทหรือที่ประชุมผู้ถือหุ้นเป็นผู้แต่งตั้งกรรมการอิสระของบริษัทเป็นกรรมการตรวจสอบ โดยวาระการดำรงตำแหน่งของกรรมการตรวจสอบให้เป็นไปตามวาระการดำรงตำแหน่งกรรมการบริษัท ทั้งนี้ กรรมการตรวจสอบซึ่งพ้นตำแหน่งตามวาระอาจได้รับแต่งตั้งเป็นกรรมการตรวจสอบได้อีก

ในกรณีที่กรรมการตรวจสอบครบวาระการดำรงตำแหน่งหรือไม่อาจดำรงตำแหน่งจนครบกำหนดวาระได้ ซึ่งส่งผลให้มีจำนวนกรรมการตรวจสอบต่ำกว่า 3 คน ให้คณะกรรมการบริษัทหรือที่ประชุมผู้ถือหุ้นแต่งตั้งกรรมการตรวจสอบรายใหม่ให้มีจำนวนครบถ้วนในทันทีหรืออย่างช้าภายใน 3 เดือนนับจากวันที่จำนวนสมาชิกไม่ครบถ้วน เพื่อให้เกิดความต่อเนื่องในการปฏิบัติหน้าที่ของคณะกรรมการตรวจสอบ

5. อำนาจ หน้าที่ และความรับผิดชอบ

- (1) สอบทานให้บริษัทมีการรายงานทางการเงินอย่างถูกต้องและเปิดเผยข้อมูลเพียงพอ
- (2) สอบทานให้บริษัทมีระบบการควบคุมภายใน (internal control) และระบบการตรวจสอบภายใน (internal audit) ที่มีความเหมาะสมและมีประสิทธิภาพ และพิจารณาความเป็นอิสระของหน่วยงานตรวจสอบภายใน ตลอดจนให้ความเห็นชอบในการพิจารณาแต่งตั้ง โยกย้าย เลิกจ้างหัวหน้าหน่วยงานตรวจสอบภายใน หรือหน่วยงานอื่นใดที่รับผิดชอบเกี่ยวกับการตรวจสอบภายใน
- (3) สอบทานให้บริษัทปฏิบัติตามกฎหมายว่าด้วยหลักทรัพย์และตลาดหลักทรัพย์ ข้อกำหนดของตลาดหลักทรัพย์แห่งประเทศไทยและกฎหมายที่เกี่ยวข้องกับธุรกิจของบริษัท
- (4) พิจารณา คัดเลือก เสนอแต่งตั้งบุคคลซึ่งมีความเป็นอิสระเพื่อทำหน้าที่เป็นผู้สอบบัญชีของบริษัท และเสนอคำตอบแทนของบุคคลดังกล่าว รวมทั้งเข้าร่วมประชุมกับผู้สอบบัญชีโดยไม่มีฝ่ายจัดการเข้าร่วมประชุมด้วยอย่างน้อยปีละ 1 ครั้ง
- (5) พิจารณารายการที่เกี่ยวข้องกันหรือรายการที่อาจมีความขัดแย้งทางผลประโยชน์ให้เป็นไปตามกฎหมายว่าด้วยหลักทรัพย์และตลาดหลักทรัพย์ รวมทั้งประกาศและข้อกำหนดของตลาดหลักทรัพย์แห่งประเทศไทย หรือกฎหมายอื่นใดที่เกี่ยวข้อง ทั้งนี้ เพื่อให้มั่นใจว่ารายการดังกล่าวสมเหตุสมผลและเป็นประโยชน์สูงสุดต่อบริษัท
- (6) จัดทำรายงานของคณะกรรมการตรวจสอบโดยเปิดเผยไว้ในรายงานประจำปีของบริษัท ซึ่งรายงานดังกล่าวต้องลงนามโดยประธานคณะกรรมการตรวจสอบ และต้องประกอบด้วยข้อมูลอย่างน้อยดังต่อไปนี้
 - (ก) ความเห็นเกี่ยวกับความถูกต้อง ครบถ้วน เป็นที่เชื่อถือได้ของรายงานทางการเงินของบริษัท
 - (ข) ความเห็นเกี่ยวกับความเพียงพอของระบบควบคุมภายในของบริษัท
 - (ค) ความเห็นเกี่ยวกับการปฏิบัติตามกฎหมายว่าด้วยหลักทรัพย์และตลาดหลักทรัพย์ ข้อกำหนดของตลาดหลักทรัพย์แห่งประเทศไทย หรือกฎหมายที่เกี่ยวข้องกับธุรกิจของบริษัท



- (ง) ความเห็นเกี่ยวกับความเหมาะสมของผู้สอบบัญชี
 - (จ) ความเห็นเกี่ยวกับรายการที่อาจมีความขัดแย้งทางผลประโยชน์
 - (ฉ) จำนวนการประชุมคณะกรรมการตรวจสอบ และการเข้าร่วมประชุมของกรรมการตรวจสอบแต่ละท่าน
 - (ช) ความเห็นหรือข้อสังเกตโดยรวมที่คณะกรรมการตรวจสอบได้รับจากการปฏิบัติหน้าที่ตามกฎหมาย บัญชี (charter)
 - (ซ) รายการอื่นที่เห็นว่าผู้ถือหุ้นและผู้ลงทุนทั่วไปควรทราบ ภายใต้ขอบเขตหน้าที่และความรับผิดชอบที่ได้รับมอบหมายจากคณะกรรมการบริษัท
- (7) สอบทานถึงความเป็นอิสระและความเหมาะสมของการบริหารความเสี่ยงของบริษัท
- (8) ทบทวนและเสนอแก้ไขขอบเขตอำนาจ หน้าที่และความรับผิดชอบของคณะกรรมการตรวจสอบให้สอดคล้องกับสภาพการณ์
- (9) ตรวจสอบและสอบสวนผู้ที่เกี่ยวข้องภายใต้อำนาจหน้าที่ของคณะกรรมการตรวจสอบ และมีอำนาจในการว่าจ้างหรือนำผู้เชี่ยวชาญเฉพาะด้านมาช่วยงานตรวจสอบและสอบสวน
- (10) หากพบหรือมีข้อสงสัยว่ามีรายการหรือการกระทำดังต่อไปนี้ ซึ่งอาจมีผลกระทบอย่างมีนัยสำคัญต่อฐานะทางการเงินและผลการดำเนินงานของบริษัท ให้คณะกรรมการตรวจสอบรายงานต่อคณะกรรมการบริษัท เพื่อดำเนินการปรับปรุงแก้ไขภายในเวลาที่คณะกรรมการตรวจสอบเห็นสมควร
- (ก) รายการที่เกิดความขัดแย้งทางผลประโยชน์
 - (ข) การทุจริตหรือมีสิ่งผิดปกติหรือมีความบกพร่องที่สำคัญในระบบควบคุมภายใน
 - (ค) การฝ่าฝืนกฎหมายว่าด้วยหลักทรัพย์และตลาดหลักทรัพย์ ข้อกำหนดของตลาดหลักทรัพย์แห่งประเทศไทย หรือกฎหมายที่เกี่ยวข้องกับธุรกิจของบริษัท
- หากคณะกรรมการบริษัทหรือผู้บริหารไม่ดำเนินการให้มีการปรับปรุงแก้ไขภายในเวลาข้างต้น กรรมการตรวจสอบรายใดรายหนึ่งอาจรายงานว่ามีรายการหรือการกระทำตามข้างต้นต่อสำนักงานคณะกรรมการกำกับหลักทรัพย์และตลาดหลักทรัพย์ หรือตลาดหลักทรัพย์แห่งประเทศไทย
- (11) ให้ความเห็นต่อฝ่ายจัดการเกี่ยวกับการแต่งตั้ง เลิกจ้าง ผลการดำเนินงาน งบประมาณ และอัตราของฝ่ายตรวจสอบภายใน
- (12) จัดทำรายงานการดำเนินงานของคณะกรรมการตรวจสอบต่อคณะกรรมการบริษัทอย่างน้อยปีละ 1 ครั้ง
- (13) สอบทานและทบทวนนโยบายและกระบวนการกำกับดูแลกิจการและความรับผิดชอบต่อสังคม รวมถึงการต่อต้านการทุจริตคอร์รัปชัน
- (14) ปฏิบัติการอื่นใดตามที่คณะกรรมการบริษัทมอบหมายด้วยความเห็นชอบของคณะกรรมการตรวจสอบ



6. การประชุม

- (1) ให้มีการประชุมคณะกรรมการตรวจสอบอย่างน้อย 1 ครั้งทุก ๆ ระยะเวลา 3 เดือน ตามรอบระยะเวลาการจัดทำรายงานทางการเงิน ทั้งนี้ ประธานกรรมการตรวจสอบอาจเรียกประชุมคณะกรรมการตรวจสอบเป็นพิเศษได้หากมีการร้องขอจากกรรมการตรวจสอบ ผู้ตรวจสอบภายใน ผู้สอบบัญชี หรือประธานกรรมการบริษัทให้พิจารณาประเด็นปัญหาที่จำเป็นต้องหารือร่วมกัน
- (2) คณะกรรมการตรวจสอบควรมีการประชุมเฉพาะกับผู้สอบบัญชีของบริษัทโดยไม่มีฝ่ายจัดการเข้าร่วมประชุมด้วยอย่างน้อยปีละ 1 ครั้ง โดยอาจจัดเป็นการประชุมพิเศษเพิ่มจากการประชุมปกติ หรือจัดการประชุมกับผู้สอบบัญชีโดยไม่มีฝ่ายจัดการเข้าร่วมเป็นวาระหนึ่งของการประชุมปกติของคณะกรรมการตรวจสอบซึ่งมีวาระอื่น ๆ อยู่ด้วยก็ได้
- (3) ในการประชุมคณะกรรมการตรวจสอบ ให้ประธานกรรมการตรวจสอบหรือนุคนุคซึ่งได้รับมอบหมายส่งหนังสือนัดประชุม พร้อมระเบียบวาระและเอกสารประกอบการประชุมให้กรรมการตรวจสอบทุกท่านล่วงหน้าไม่น้อยกว่า 7 วันก่อนวันประชุม เพื่อให้กรรมการตรวจสอบได้มีเวลาศึกษาข้อมูลอย่างเพียงพอ เว้นแต่เป็นกรณีจำเป็นเร่งด่วน เพื่อรักษาสีทธิหรือประโยชน์ของบริษัท ให้สามารถแจ้งนัดการประชุมโดยวิธีอื่นหรือกำหนดวันประชุมให้เร็วกว่านั้นก็ได้อ

7. องค์ประชุมและการลงคะแนนเสียง

- (1) ในการประชุมคณะกรรมการตรวจสอบ ต้องมีกรรมการตรวจสอบเข้าร่วมประชุมจำนวนไม่น้อยกว่ากึ่งหนึ่งของจำนวนกรรมการตรวจสอบทั้งหมดจึงจะครบเป็นองค์ประชุม ในกรณีที่ประธานคณะกรรมการตรวจสอบไม่อยู่ในที่ประชุมหรือไม่สามารถปฏิบัติหน้าที่ได้ ให้กรรมการตรวจสอบซึ่งมาประชุมเลือกกรรมการตรวจสอบคนใดคนหนึ่งทำหน้าที่เป็นประธานในที่ประชุม
- (2) การวินิจฉัยชี้ขาดที่ประชุมให้อิทธิพลอย่างมาก
- (3) ในการออกเสียงลงคะแนน กรรมการตรวจสอบคนหนึ่งมีสิทธิออกเสียงหนึ่งเสียง เว้นแต่กรรมการตรวจสอบซึ่งมีส่วนได้เสียในเรื่องใด จะไม่มีสิทธิออกเสียงลงคะแนนในเรื่องนั้น ทั้งนี้ ในกรณีที่คะแนนเสียงเท่ากัน ให้ประธานในที่ประชุมออกเสียงเพิ่มขึ้นอีกหนึ่งเสียงเป็นเสียงชี้ขาด



โรงพยาบาลลาดพร้าว
LADPRAO GENERAL HOSPITAL

เลขที่ทะเบียนบริษัท 0107536000161

2699 ถ.ลาดพร้าว แขวงคลองเจ้าคุณสิงห์ เขตวังทองหลาง กรุงเทพฯ 10310
LADPRAO Rd. WANGTHONGLANG BANGKOK 10310

TEL : 0-2530-2244 ,0-2932-2929 FAX : 0-2539-8490

e-mail ladprao@ladpraohospital.com www.ladpraohospital.com

- (4) ให้ประธานคณะกรรมการตรวจสอบเป็นผู้รายงานผลการประชุมต่อที่ประชุมคณะกรรมการบริษัทในคราวถัดไปเพื่อทราบทุกครั้ง

กฏบัตรคณะกรรมการตรวจสอบนี้ให้มีผลบังคับใช้ตั้งแต่วันที่ 22 ตุลาคม 2557 เป็นต้นไป โดยการอนุมัติของคณะกรรมการบริษัท ในการประชุมครั้งที่ 10/2557 เมื่อวันที่ 21 ตุลาคม 2557

(ศ.ดร.นพ.สมศักดิ์ โล่ห์เลขา)

ประธานกรรมการบริษัท

บริษัท โรงพยาบาล ลาดพร้าว จำกัด (มหาชน)



กฎบัตรคณะกรรมการสรรหาและพิจารณาค่าตอบแทน

1. วัตถุประสงค์

คณะกรรมการสรรหาและพิจารณาค่าตอบแทน (Nomination and Remuneration Committee) จัดตั้งขึ้นเพื่อทำหน้าที่สรรหาบุคคลที่มีความเหมาะสมในการดำรงตำแหน่งกรรมการและผู้บริหารระดับสูง พิจารณารูปแบบและหลักเกณฑ์การจ่ายค่าตอบแทนให้แก่กรรมการและผู้บริหารระดับสูง และเสนอความเห็นต่อคณะกรรมการบริษัทเพื่อพิจารณาอนุมัติและ/หรือนำเสนอต่อที่ประชุมผู้ถือหุ้นเพื่อพิจารณาอนุมัติต่อไป (แล้วแต่กรณี) ให้สอดคล้องกับนโยบายการกำกับดูแลกิจการที่ดีของบริษัทและตามหลักการกำกับดูแลกิจการที่ดีของตลาดหลักทรัพย์แห่งประเทศไทย เพื่อให้เป็นไปอย่างโปร่งใส มีความเป็นธรรมกับผู้มีส่วนได้เสียทุกกลุ่ม ตลอดจนมีประสิทธิภาพต่อองค์กร

2. องค์ประกอบ

คณะกรรมการสรรหาและพิจารณาค่าตอบแทนประกอบด้วยสมาชิกซึ่งเป็นกรรมการบริษัทอย่างน้อย 3 คน โดยให้คณะกรรมการสรรหาและพิจารณาค่าตอบแทนเลือกกรรมการสรรหาและพิจารณาค่าตอบแทนซึ่งเป็นกรรมการอิสระ 1 คน ดำรงตำแหน่งเป็นประธานคณะกรรมการสรรหาและพิจารณาค่าตอบแทน

ทั้งนี้ ให้คณะกรรมการสรรหาและพิจารณาค่าตอบแทนแต่งตั้งเลขานุการคณะกรรมการสรรหาและพิจารณาค่าตอบแทนเพื่อช่วยเหลือการดำเนินงานเกี่ยวกับการนัดหมายการประชุม จัดเตรียมวาระการประชุม นำส่งเอกสารประกอบการประชุม และบันทึกรายงานการประชุม

3. คุณสมบัติของกรรมการสรรหาและพิจารณาค่าตอบแทน

กรรมการสรรหาและพิจารณาค่าตอบแทนต้องเป็นบุคคลที่มีคุณสมบัติ ดังนี้

- (1) เป็นผู้มีความรู้ความสามารถ มีความซื่อสัตย์สุจริต มีจริยธรรมในการดำเนินธุรกิจ และมีเวลาเพียงพอที่จะอุทิศความรู้ความสามารถและปฏิบัติหน้าที่แก่บริษัทได้
- (2) มีคุณสมบัติครบถ้วนและไม่มีลักษณะต้องห้ามตามกฎหมายว่าด้วยบริษัทมหาชน จำกัดและกฎหมายอื่นที่เกี่ยวข้อง
- (3) ไม่เป็นบุคคลซึ่งประกอบกิจการอันมีสภาพอย่างเดียวกันและเป็นการแข่งขันกับกิจการของบริษัท หรือเข้าเป็นหุ้นส่วน หรือกรรมการในนิติบุคคลอื่นซึ่งประกอบกิจการอันมีสภาพอย่างเดียวกันและเป็นการแข่งขันกับกิจการของบริษัทไม่ว่าจะทำเพื่อประโยชน์ของตนหรือผู้อื่น เว้นแต่จะได้แจ้งให้ที่ประชุมคณะกรรมการบริษัททราบก่อนที่จะมีมติแต่งตั้ง



- (4) ประธานกรรมการสรรหาและพิจารณาคำตอบแทนต้องเป็นกรรมการอิสระ เพื่อช่วยเป็นแกนหลักในการผลักดันให้การปฏิบัติหน้าที่ของคณะกรรมการสรรหาและพิจารณาคำตอบแทนเป็นไปอย่างอิสระ

4. การแต่งตั้งและวาระการดำรงตำแหน่ง

ให้คณะกรรมการบริษัทเป็นผู้แต่งตั้งบุคคลที่มีคุณสมบัติตามที่ระบุไว้ในข้อ 3 ข้างต้น ดำรงตำแหน่งกรรมการสรรหาและพิจารณาคำตอบแทน โดยกรรมการสรรหาและพิจารณาคำตอบแทนมีวาระการดำรงตำแหน่งคราวละ 3 ปี และให้เป็นไปตามวาระการดำรงตำแหน่งกรรมการบริษัท ทั้งนี้ กรรมการสรรหาและพิจารณาคำตอบแทนซึ่งพ้นตำแหน่งตามวาระอาจได้รับแต่งตั้งเป็นกรรมการสรรหาและพิจารณาคำตอบแทนได้อีก

ในกรณีที่กรรมการสรรหาและพิจารณาคำตอบแทนครบวาระการดำรงตำแหน่งหรือไม่อาจดำรงตำแหน่งจนครบกำหนดวาระได้ ซึ่งส่งผลให้มีจำนวนกรรมการสรรหาและพิจารณาคำตอบแทนต่ำกว่า 3 คน ให้คณะกรรมการบริษัทแต่งตั้งกรรมการสรรหาและพิจารณาคำตอบแทนรายใหม่ให้มีจำนวนครบถ้วนในทันทีหรืออย่างช้าภายใน 3 เดือนนับจากวันที่จำนวนสมาชิกไม่ครบถ้วน เพื่อให้เกิดความต่อเนื่องในการปฏิบัติหน้าที่ของคณะกรรมการสรรหาและพิจารณาคำตอบแทน

5. อำนาจหน้าที่ และความรับผิดชอบ

ด้านการสรรหา

- (1) กำหนดนโยบาย คุณสมบัติ หลักเกณฑ์ และวิธีการในการสรรหากรรมการ (รวมถึงกรรมการชุดย่อยของบริษัท) และผู้บริหารระดับสูง เพื่อเสนอให้คณะกรรมการบริษัทพิจารณาอนุมัติ
- (2) กัดเลือกและเสนอชื่อบุคคลที่มีคุณสมบัติเหมาะสม และเป็นไปตามระเบียบและกฎหมายที่เกี่ยวข้องกำหนดเพื่อดำรงตำแหน่งกรรมการบริษัท กรรมการชุดย่อยและผู้บริหารระดับสูง (ผู้บริหารระดับสูงหมายถึง ผู้ที่ดำรงตำแหน่งตั้งแต่ ผู้อำนวยการฝ่ายบริหาร / ผู้อำนวยการฝ่ายบริหารการแพทย์ ขึ้นไป) เพื่อให้คณะกรรมการบริษัทพิจารณา และ/หรือ นำเสนอต่อที่ประชุมผู้ถือหุ้นพิจารณาอนุมัติต่อไป (แล้วแต่กรณี)

ทั้งนี้ ในการเสนอชื่อกรรมการบริษัท คณะกรรมการสรรหาและพิจารณาคำตอบแทนจะพิจารณาถึงประสิทธิภาพอย่างน้อยด้านหนึ่งด้านใดที่สำคัญสำหรับการดำรงตำแหน่ง (เช่นการแพทย์ การเงิน บริหารธุรกิจ การตลาด การบริหารทรัพยากรบุคคล กฎหมาย การจัดการ เป็นต้น) ตลอดจนพิจารณาถึงความสามารถที่จะช่วยให้การดำเนินการของคณะกรรมการบริษัทเป็นไปอย่างรอบคอบยิ่งขึ้น ความสามารถในการดำเนินการตัดสินใจทางธุรกิจอย่างมีประสิทธิภาพ รวมถึงความสามารถในการคิดอย่างมีกลยุทธ์ และแสดงให้เห็นถึงประสิทธิภาพในการเป็นผู้นำ รวมทั้งความชำนาญในวิชาชีพในระดับสูงและความซื่อสัตย์ ตลอดจนมีคุณสมบัติส่วนบุคคลอื่นที่เหมาะสม



(3) ดูแลให้คณะกรรมการและคณะกรรมการชุดย่อยมีขนาดและองค์ประกอบที่เหมาะสมกับองค์กร รวมถึงมีการปรับเปลี่ยนให้สอดคล้องกับสภาพแวดล้อม โดยคณะกรรมการบริษัท และคณะกรรมการชุดย่อย จะต้องประกอบด้วยบุคคลที่มีความรู้ ความความสามารถ ทักษะ และประสบการณ์ในด้านต่าง ๆ ที่จำเป็นต่อการดำเนินธุรกิจ

(4) เปิดเผยนโยบายและรายละเอียดของกระบวนการสรรหาในรายงานประจำปีของบริษัท

(5) ทบทวนและสรุปผลการจัดทำแผนการสืบทอดตำแหน่งและความต่อเนื่องในการบริหารที่เหมาะสม สำหรับตำแหน่งผู้บริหารระดับสูง เป็นประจำทุกปีและรายงานให้คณะกรรมการบริษัทรับทราบ

(6) ดำเนินการอื่นใดตามที่ได้รับมอบหมายจากคณะกรรมการบริษัทหรือตามนโยบายที่คณะกรรมการบริษัทกำหนด

ด้านการพิจารณาตอบแทน

(1) กำหนดนโยบาย หลักเกณฑ์ หรือวิธีการพิจารณาค่าตอบแทนและผลประโยชน์อื่น รวมถึงเสนอค่าตอบแทนสำหรับกรรมการและผู้บริหารระดับสูง (ผู้บริหารระดับสูง หมายถึง ผู้ที่ดำรงตำแหน่งตั้งแต่รองผู้อำนวยการฝ่ายบริหาร / รองผู้อำนวยการฝ่ายบริหารการแพทย์ ขึ้นไป) ต่อที่ประชุมคณะกรรมการบริษัทอนุมัติ และ/หรือนำเสนอต่อที่ประชุมผู้ถือหุ้นเพื่อพิจารณาอนุมัติต่อไป (แล้วแต่กรณี) โดยมีหลักเกณฑ์ที่ชัดเจน โปร่งใส และเหมาะสม เป็นไปตามแนวปฏิบัติที่ดี ซึ่งจะพิจารณาโดยเปรียบเทียบกับอุตสาหกรรมประเภทเดียวกัน ระดับเดียวกัน พิจารณาตามประสบการณ์ ภาระขอบเขตหน้าที่ความรับผิดชอบ

(2) ดูแลให้กรรมการบริษัท และผู้บริหารระดับสูง ได้รับผลตอบแทนที่เหมาะสมกับหน้าที่และความรับผิดชอบ

(3) ดำเนินการอื่นใดตามที่ได้รับมอบหมายจากคณะกรรมการบริษัทหรือตามนโยบายที่คณะกรรมการบริษัทกำหนด

6. การประชุม

(1) ให้มีการประชุมคณะกรรมการสรรหาและพิจารณาค่าตอบแทนตามที่ประธานกรรมการสรรหาและพิจารณาค่าตอบแทนเห็นสมควร แต่ให้มีการประชุมอย่างน้อยปีละ 1 ครั้ง

(2) ในการประชุมคณะกรรมการสรรหาและพิจารณาค่าตอบแทน ให้ประธานกรรมการสรรหาและพิจารณาค่าตอบแทน หรือบุคคลซึ่งได้รับมอบหมายส่งหนังสือนัดประชุม พร้อมระเบียบวาระและเอกสารประกอบการประชุมให้กรรมการสรรหาและพิจารณาค่าตอบแทนทุกท่านล่วงหน้าไม่น้อยกว่า 3 วันก่อนวันประชุม เพื่อให้กรรมการสรรหาได้มีเวลาศึกษาข้อมูลอย่างเพียงพอ เว้นแต่เป็นกรณีจำเป็นเร่งด่วนเพื่อรักษาสิทธิหรือประโยชน์ของบริษัท ให้สามารถแจ้งนัดการประชุมโดยวิธีอื่นหรือกำหนดวันประชุมให้เร็วกว่านั้นก็ได้



7. องค์ประชุมและการลงคะแนนเสียง

(1) ในการประชุมคณะกรรมการสรรหาและพิจารณาคำตอบแทน ต้องมีกรรมการสรรหาและพิจารณาคำตอบแทนเข้าร่วมประชุมจำนวนไม่น้อยกว่ากึ่งหนึ่งของจำนวนกรรมการสรรหาและพิจารณาคำตอบแทนทั้งหมดจึงจะครบเป็นองค์ประชุม ในกรณีที่ประธานคณะกรรมการสรรหาและพิจารณาคำตอบแทนไม่อยู่ในที่ประชุมหรือไม่สามารถปฏิบัติหน้าที่ได้ ให้กรรมการสรรหาและพิจารณาคำตอบแทนซึ่งมาประชุมเลือกกรรมการสรรหาและพิจารณาคำตอบแทนคนใดคนหนึ่งทำหน้าที่เป็นประธานในที่ประชุม

(2) การวินิจฉัยชี้ขาดที่ประชุมให้ถือเสียงข้างมาก

(3) ในการออกเสียงลงคะแนน กรรมการสรรหาและพิจารณาคำตอบแทนคนหนึ่งมีสิทธิออกเสียงหนึ่งเสียง เว้นแต่กรรมการสรรหาและพิจารณาคำตอบแทนซึ่งมีส่วนได้เสียในเรื่องใด จะไม่มีสิทธิออกเสียงลงคะแนนในเรื่องนั้น ทั้งนี้ ในกรณีที่คะแนนเสียงเท่ากัน ให้ประธานในที่ประชุมออกเสียงเพิ่มขึ้นอีกหนึ่งเสียงเป็นเสียงชี้ขาด

(4) ให้ประธานคณะกรรมการสรรหาและพิจารณาคำตอบแทนเป็นผู้รายงานผลการประชุมต่อที่ประชุมคณะกรรมการบริษัทในคราวถัดไปเพื่อทราบทุกครั้ง

กฎบัตรคณะกรรมการสรรหาและพิจารณาคำตอบแทนนี้ให้มีผลบังคับใช้ตั้งแต่วันที่ 22 ตุลาคม 2557 เป็นต้นไป โดยการอนุมัติของคณะกรรมการบริษัท ในการประชุมครั้งที่ 10/2557 เมื่อวันที่ 21 ตุลาคม 2557

(ศ.ดร.นพ.สมศักดิ์ โล่ห์เลขา)

ประธานกรรมการบริษัท

บริษัท โรงพยาบาล ลาดพร้าว จำกัด (มหาชน)

เอกสารแนบ 6

รายงานคณะกรรมการตรวจสอบ

เรียน ท่านผู้ถือหุ้น บริษัท โรงพยาบาลลาดพร้าว จำกัด (มหาชน)

คณะกรรมการตรวจสอบของบริษัท โรงพยาบาลลาดพร้าว จำกัด (มหาชน) ได้รับการแต่งตั้งจากคณะกรรมการบริษัท ประกอบด้วยกรรมการซึ่งเป็นผู้ทรงคุณวุฒิ มีความรู้และประสบการณ์ ด้านการเงิน บัญชี เศรษฐศาสตร์และการบริหารธุรกิจ โดยในปี 2566 คณะกรรมการตรวจสอบของบริษัทซึ่งเป็นกรรมการอิสระ จำนวน 4 ท่านมีวาระการดำรงตำแหน่งดังนี้

1. ผศ.ดร.พิบูลย์ ลิมปประภัทร	ประธานคณะกรรมการ
2. นายกุลพล นาคพรหม	กรรมการ
3. นางเบญจวรรณ ธนไพศาลพิพัฒน์	กรรมการ
4. นางสาวทิพวรรณ อุทัยสง	กรรมการ

คณะกรรมการตรวจสอบทุกท่านมีคุณสมบัติครบถ้วนตรงตามที่กำหนดไว้ในกฎบัตรคณะกรรมการตรวจสอบ พร้อมทั้งได้มีการปฏิบัติหน้าที่และความรับผิดชอบให้เป็นไปตามกฎบัตรที่กำหนดไว้อย่างเคร่งครัด สำหรับในปี 2565 คณะกรรมการตรวจสอบมีการประชุมเป็นรายไตรมาสรวม 4 ครั้ง โดยมีกรรมการตรวจสอบเข้าร่วมประชุมครบองค์ประชุมพร้อมทั้งผู้สอบบัญชีผู้รับอนุญาตทุกครั้ง ซึ่งคณะกรรมการตรวจสอบได้ดำเนินงานตามหน้าที่ความรับผิดชอบดังต่อไปนี้

1. การสอบทานการปฏิบัติงานของบริษัทให้เป็นไปตามกฎหมายว่าด้วยหลักทรัพย์และตลาดหลักทรัพย์ ข้อกำหนดของตลาดหลักทรัพย์หรือกฎหมายที่เกี่ยวข้องกับธุรกิจของบริษัทฯ
2. สอบทานรายการที่เกี่ยวข้องกันเพื่อให้มั่นใจว่าเป็นการดำเนินธุรกิจของบริษัทฯเป็นไปอย่างโปร่งใส ตรวจสอบได้ ไม่มีการเอื้อประโยชน์แก่ผู้เกี่ยวข้อง
3. สอบทานงบการเงินรายไตรมาสและประจำปี ก่อนเสนอให้คณะกรรมการบริษัทพิจารณา โดยให้ความสำคัญในการปฏิบัติตามมาตรฐานการบัญชี รายการระหว่างกัน รายการที่เกี่ยวข้องกัน รวมทั้งให้ความเห็นต่อฝ่ายบริหารของบริษัทฯ ในเรื่องการบริหารสินทรัพย์ ให้เกิดประโยชน์อย่างเต็มที่
4. พิจารณาคัดเลือก เสนอแต่งตั้ง และเสนอค่าตอบแทนผู้สอบบัญชี เพื่อทำหน้าที่เป็นผู้สอบบัญชีของบริษัทฯ รวมทั้งได้เข้าร่วมประชุมกับผู้สอบบัญชีโดยไม่มีฝ่ายจัดการเข้าร่วมประชุม
5. พิจารณาแผนการตรวจสอบประจำปี และผลการตรวจสอบรายไตรมาส เพื่อประเมินระบบงานและระบบการควบคุมภายในของบริษัทฯ รวมทั้งให้คำแนะนำ เสนอแนวทางการปรับปรุงแก้ไขให้แก่ฝ่ายตรวจสอบภายใน โดยให้ดูแลการปฏิบัติงานให้มีระบบการตรวจสอบและการควบคุมภายในที่ดี

คณะกรรมการตรวจสอบพิจารณาแล้วเห็นว่าในปี 2565 บริษัทมีระบบการควบคุมภายใน การกำกับดูแลกิจการ พร้อมทั้งการบริหารความเสี่ยงที่มีประสิทธิผลและมีการจัดทำรายงานทางการเงินได้อย่างถูกต้องครบถ้วนและเชื่อถือได้ ซึ่งเป็นไปตามมาตรฐานการรายงานทางการเงินและการเปิดเผยข้อมูลอย่างเพียงพอ ครบถ้วน ซึ่งทำให้การดำเนินงานของบริษัทเป็นไปตามเป้าหมายที่กำหนดไว้



ผศ.ดร.พิบูลย์ ลิมปประภัทร

ประธานคณะกรรมการตรวจสอบ

วันที่ 17 กุมภาพันธ์ 2566