

ส่วนที่ 1

สรุปข้อมูลสำคัญของกองทรัสต์

สรุปข้อมูลสำคัญนี้เป็นส่วนหนึ่งของแบบแสดงรายการข้อมูลประจำปีการเสนอขายหน่วยทรัสต์หรือหนังสือชี้ชวน ซึ่งเป็นเพียงข้อมูลสรุปเกี่ยวกับการเสนอขาย ลักษณะและความเสี่ยงของกองทรัสต์ ดังนั้นผู้ลงทุนต้องศึกษาข้อมูลในรายละเอียดจากหนังสือชี้ชวนฉบับเต็มซึ่งสามารถขอได้จากผู้จัดจำหน่ายหน่วยทรัสต์และผู้ก่อตั้งกองทรัสต์/ผู้จัดการกองทรัสต์ หรืออาจศึกษาข้อมูลได้จากแบบแสดงรายการข้อมูลและหนังสือชี้ชวนยื่นต่อสำนักงาน ก.ล.ต. ได้ที่ website ของสำนักงานคณะกรรมการกำกับหลักทรัพย์และตลาดหลักทรัพย์ (ก.ล.ต.)

ข้อมูล ณ วันที่ 31 ธันวาคม 2564

ชื่อกองทรัสต์ (ไทย)	ทรัสต์เพื่อการลงทุนในสิทธิการเช่าอสังหาริมทรัพย์ แอล เอช โฮเทล
ชื่อกองทรัสต์ (อังกฤษ)	LH HOTEL LEASEHOLD REAL ESTATE INVESTMENT TRUST
ชื่อย่อหลักทรัพย์	LHHOTEL
ชื่อผู้จัดการกองทรัสต์	บริษัท หลักทรัพย์จัดการกองทุน แลนด์ แอนด์ เฮาส์ จำกัด
ชื่อผู้สอบบัญชี	บริษัท สำนักงาน อีวาย จำกัด
วันที่จัดตั้งกองทรัสต์	11 ธันวาคม 2558

มูลค่าหลักทรัพย์ตามราคาตลาด (Market Cap)	4,410,943,180 บาท
ราคาปิด ณ วันทำการสุดท้ายของปี	8.20 บาท
จำนวนหน่วย	537,919,900 หน่วย
มูลค่าทรัพย์สินสุทธิ (NAV)	5,730,241,462 บาท
NAV ต่อหน่วย	10.6526 บาท
ทุนจดทะเบียน	6,051,964,000 บาท
Par ต่อหน่วย	10.00 บาท
วันที่ได้รับอนุมัติให้จัดตั้งและจัดการกองทรัสต์	11 ธันวาคม 2558
P/NAV	0.77 เท่า
อายุเฉลี่ยคงเหลือถ่วงน้ำหนัก	20.1 ปี

สัดส่วนการลงทุน

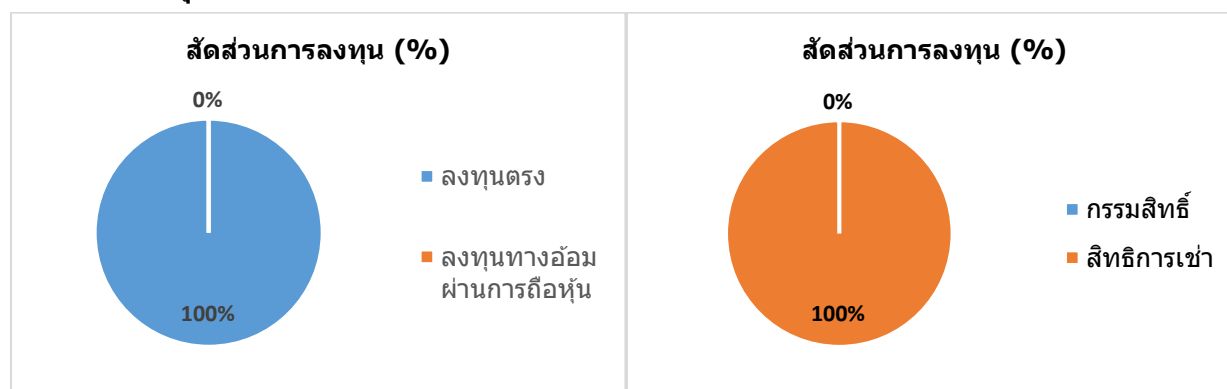

ปัจจุบันกองทรัสต์ลงทุนทางตรงในสิทธิการเข้าดังต่อไปนี้

1. โครงการโรงแรม แกรนด์ เซนเตอร์ พอยต์ เทอร์มินอล 21 โดยสิทธิการเข้าสิ้นสุด ณ วันที่ 31 สิงหาคม 2583 (ปัจจุบันอายุสัญญาเช่าคงเหลือ 18.7 ปี ณ วันที่ 31 ธันวาคม 2564)
2. โครงการโรงแรม แกรนด์ เซนเตอร์ พอยต์ ราชดำริ โดยสิทธิการเข้าสิ้นสุด ณ วันที่ 31 พฤษภาคม 2581 (ปัจจุบันอายุสัญญาเช่าคงเหลือ 16.4 ปี ณ วันที่ 31 ธันวาคม 2564)
3. โครงการโรงแรม แกรนด์ เซนเตอร์ พอยต์ สุขุมวิท 55 โดยสิทธิการเข้าสิ้นสุด ณ วันที่ 31 มีนาคม 2590 (ปัจจุบันอายุสัญญาเช่าคงเหลือ 25.3 ปี ณ วันที่ 31 ธันวาคม 2564)

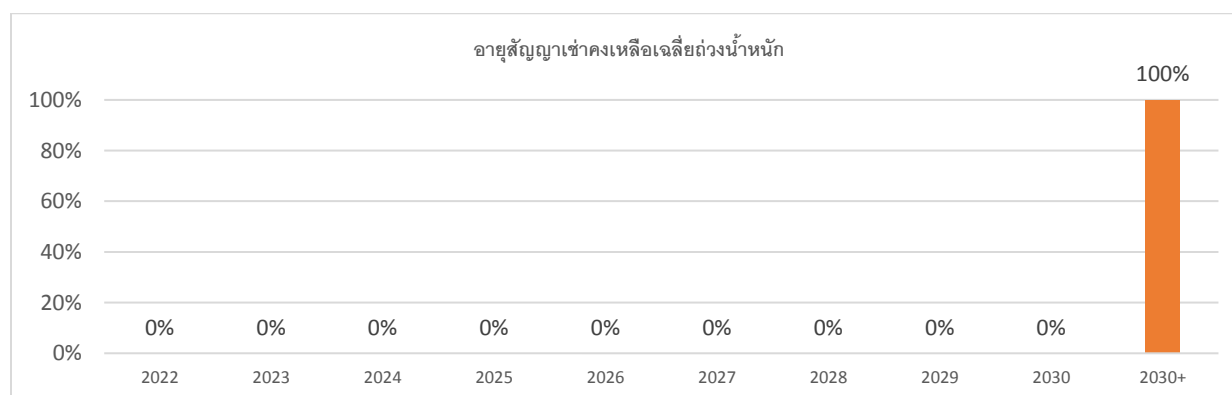

ณ วันที่ 31 ธันวาคม 2564 กองทรัสต์มีอายุสิทธิการเช่าเฉลี่ยถ่วงน้ำหนักทั้ง 3 โครงการโรงแรม คงเหลือประมาณ 20.1 ปี

โครงสร้างเงินทุนของกองทรัสต์

สินทรัพย์รวม	11,672,406,491 บาท	กำไร/ขาดทุนสะสม	321,722,538 บาท
หนี้สินรวม	5,942,165,029 บาท	สัดส่วนการกู้ยืม	50% ของสินทรัพย์รวม
ส่วนทุน	5,730,241,462 บาท	Credit rating	BBB+ (Negative Outlook)

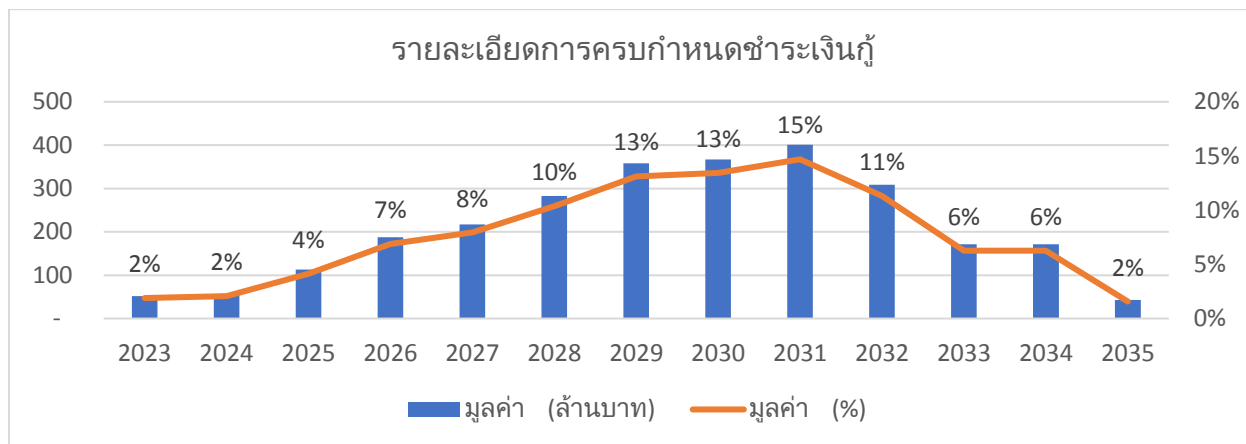

หมายเหตุ: แผนภูมิรายละเอียดการครบกำหนดชำระเงินกู้ แสดงเฉพาะวงเงินกู้ระยะยาว เพื่อสะท้อนภาระผูกพันทางการเงินที่คาดการณ์ได้แล้วตามรายละเอียดสัญญาเงินกู้

ประเภททรัพย์สิน (ตามมูลค่าประเมิน)

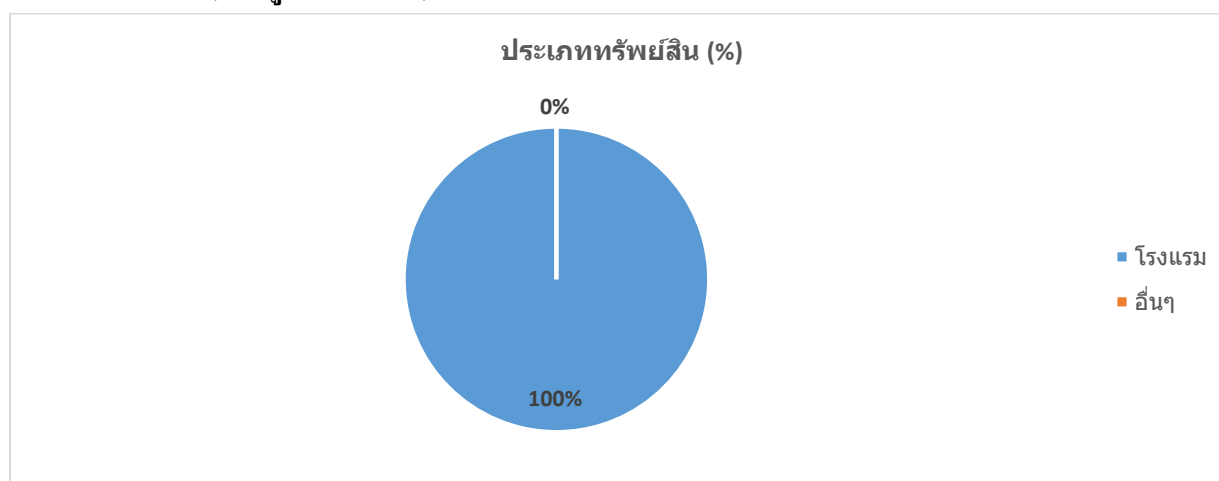

โครงสร้างรายได้

ปัจจุบันกองทรัสต์ลงทุนในสิทธิการเช่าในโครงการโรงแรม แกรนด์ เซนเตอร์ พอยต์ เทอร์มินอล 21, โครงการโรงแรม แกรนด์ เซนเตอร์ พอยต์ ราชดำริ และ โครงการโรงแรม แกรนด์ เซนเตอร์ พอยต์ สุขุมวิท 55 ซึ่งเปิดให้ผู้เข้าพักสามารถใช้บริการผ่านการให้บริการของผู้เช่าช่วงภายใต้แบรนด์ “แกรนด์ เซนเตอร์ พอยต์” โดยในช่วงปี 2563 - 2564 มีสัดส่วนผู้พักอาศัยจากประเทศต่างๆดังนี้

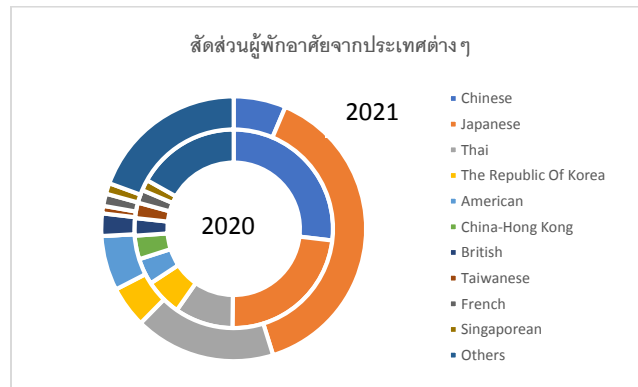

รายละเอียดทรัพย์สินหลักที่ลงทุน

ทรัพย์สินหลักที่ลงทุน	ราคาประเมินตามวิธีหลัก (ล้านบาท)	ผู้ประเมิน
โครงการโรงแรมแกรนด์ เซนเตอร์ พอยต์ เทอมินอล 21	4,029 ล้านบาท	บริษัท เอียร์ แอปไพร์ซัล จำกัด
โครงการโรงแรมแกรนด์ เซนเตอร์ พอยต์ ราชดำริ	3,714 ล้านบาท	บริษัท เอียร์ แอปไพร์ซัล จำกัด
โครงการโรงแรมแกรนด์ เซนเตอร์ พอยต์ สุขุมวิท 55	3,763 ล้านบาท	บริษัท เอียร์ แอปไพร์ซัล จำกัด

ผู้ถือหุ้นรายใหญ่ 10 อันดับแรก ณ วันที่ 30 ธันวาคม 2564

ลำดับ ที่	ชื่อ-สกุล	จำนวนหน่วย	คิดเป็น
1.	บริษัท แอล เอช มอลส์ แอนด์ โฮเทล จำกัด	79,228,210	14.73%
2.	บริษัท แอล เอช ไฟแนนซ์เชียล กรุ๊ป จำกัด (มหาชน)	25,930,900	4.82%
3.	บริษัท กรุงเทพประกันชีวิต จำกัด (มหาชน)	15,918,400	2.96%
4.	ธนาคาร แลนด์ แอนด์ เฮาส์ จำกัด (มหาชน)	14,539,900	2.70%
5.	กองทุนเปิดทีเอ็มบี อีสท์สปริง พร็อพเพอร์ตี้ แอนด์ อินฟรา สตรัคเจอร์ อินคัม พลัส เฟลิกซ์เบิ้ล	14,273,000	2.65%
6.	บริษัทหลักทรัพย์ แลนด์ แอนด์ เฮาส์ จำกัด (มหาชน)	12,915,100	2.40%
7.	กองทุนเปิด เอ็มเอฟซี พร็อพเพอร์ตี้ ดิวิเดนด ฟันด์	12,293,940	2.29%
8.	นายพีระ ปัทมวรกุลชัย	11,307,350	2.10%
9.	กองทุน ผสมบิชีเนียร์สำหรับวัยเกษียณ	9,546,900	1.77%
10.	บริษัท เมืองไทยประกันชีวิต จำกัด (มหาชน)	8,414,500	1.56%

นโยบายและวิธีการจ่ายประโยชน์ตอบแทนแก่ผู้ถือหุ้นรายไตรมาส

ผู้จัดการกองทรัสต์จะจ่ายประโยชน์ตอบแทนให้แก่ผู้ถือหุ้นรายไตรมาสไม่น้อยกว่าร้อยละ 90 (เก้าสิบ) ของกำไรสุทธิที่ปรับปรุงแล้วของรอบปีบัญชี โดยจะจ่ายไม่น้อยกว่าปีละสองครั้ง และจะจ่ายภายในเก้าสิบวัน นับแต่วันสิ้นรอบปีบัญชีหรือรอบระยะเวลาบัญชีที่มีการจ่ายประโยชน์ตอบแทนนั้น แล้วแต่กรณี

ประวัติการจ่ายผลตอบแทน

รอบผลประกอบการ	เงินประโยชน์ตอบแทน (ต่อหุ้น)	หน่วย	วันจ่ายเงินประโยชน์ตอบแทน (วัน/เดือน/ปี)
11 ธ.ค. 2558 – 31 ธ.ค. 2558	0.0530	บาท	27 พ.ค. 2559
1 ม.ค. 2559 – 31 มี.ค. 2559	0.2000	บาท	27 พ.ค. 2559
1 เม.ย. 2559 - 30 มิ.ย. 2559	0.2650	บาท	31 ส.ค. 2559
1 ก.ค. 2559 - 30 ก.ย. 2559	0.2375	บาท	30 พ.ย. 2559
1 ต.ค. 2559 - 31 ธ.ค. 2559	0.2300	บาท	23 มี.ค. 2560
1 ม.ค. 2560 – 31 มี.ค. 2560	0.2300	บาท	28 พ.ค. 2560
1 เม.ย. 2560 - 30 มิ.ย. 2560	0.2000	บาท	30 ส.ค. 2560
1 ก.ค. 2560 - 30 ก.ย. 2560	0.2850	บาท	29 พ.ย. 2560
1 ต.ค. 2560 - 31 ธ.ค. 2560	0.2530	บาท	13 มี.ค. 2561
1 ม.ค. 2561 – 31 มี.ค. 2561	0.2400	บาท	14 มิ.ย. 2561
1 เม.ย. 2561 - 30 มิ.ย. 2561	0.2800	บาท	31 ส.ค. 2561
1 ก.ค. 2561 - 30 ก.ย. 2561	0.3000	บาท	28 พ.ย. 2561
1 ต.ค. 2561 - 31 ธ.ค. 2561	0.2800	บาท	14 มี.ค. 2562
1 ม.ค. 2562 – 31 มี.ค. 2562	0.2400	บาท	18 มิ.ย. 2562
1 เม.ย. 2562 - 30 มิ.ย. 2562	0.2800	บาท	19 ส.ค. 2562
1 ก.ค. 2562 - 30 ก.ย. 2562	0.3000	บาท	27 พ.ย. 2562
1 ต.ค. 2562 - 31 ธ.ค. 2562	0.2900	บาท	12 มี.ค. 2563
1 ม.ค. 2563 – 31 มี.ค. 2563	0.1000	บาท	18 มิ.ย. 2563
1 เม.ย. 2563 - 30 มิ.ย. 2563	การงดจ่ายเงินปันผลเนื่องจากสถานการณ์ COVID-19 ซึ่งพิจารณาจากกำไรสุทธิที่ปรับปรุงตามประกาศ ทน/จ. 36/2563 เรื่องการผ่อนผันการดำเนินการของทรัสต์เพื่อการลงทุนในอสังหาริมทรัพย์ เนื่องจากสถานการณ์การระบาดของโรคติดเชื้อไวรัสโคโรนา 2019 หรือโรคโควิด 19 และประกาศที่ สร.26/2564 เรื่องข้อกำหนดเกี่ยวกับรายการและข้อความใน		
1 ก.ค. 2563 - 30 ก.ย. 2563			
1 ต.ค. 2563 - 31 ธ.ค. 2563			
1 ม.ค. 2564 – 31 มี.ค. 2564			
1 เม.ย. 2564 - 30 มิ.ย. 2564			

รอบผลประกอบการ	เงินประโยชน์ตอบแทน (ต่อหุ้น)	หน่วย	วันจ่ายเงินประโยชน์ตอบแทน (วัน/เดือน/ปี)
1 ก.ค. 2564 - 30 ก.ย. 2564	สัญญาก่อตั้งทรัสต์ของทรัสต์เพื่อการลงทุนในอสังหาริมทรัพย์ โดยผู้จัดการ กองทรัสต์ต้องจ่ายเงินปันผลไม่น้อยกว่าร้อยละ 90 ของกำไรสุทธิที่ปรับปรุงแล้วใน แต่ละรอบบัญชี อย่างไรก็ตามในช่วงระหว่าง 1 เม.ย. 2563 – 31 ธ.ค. 2564 กองทุนรวม มีกำไรสุทธิติดลบจึงไม่สามารถจ่ายเงินปันผลได้		
1 ต.ค. 2564 - 31 ธ.ค. 2564			

ประมาณการผลตอบแทนระยะสั้นของกองทรัสต์ (ซึ่งผ่านการสอบทานโดยผู้สอบบัญชี)

เนื่องจากกองทรัสต์ไม่ได้เสนอขายหน่วยทรัสต์เพิ่มทุนในรอบปีที่ผ่านมา จึงไม่มีข้อมูลแสดงในส่วนนี้

ประมาณการผลตอบแทนระยะยาวของกองทรัสต์

ผู้จัดการกองทรัสต์ได้ประมาณการผลตอบแทนระยะยาวของกองทรัสต์ โดยอ้างอิงประมาณการจากรายงานประเมินของผู้ประเมินอิสระ ทั้งนี้ นักลงทุนสามารถสอบถามข้อมูลการประมาณการผลตอบแทนระยะยาวของกองทรัสต์ดังกล่าวจากผู้จัดการกองทรัสต์ภายในวันและเวลาทำการ หรือทางอีเมลที่ property@lhfund.co.th

รายละเอียดของคู่สัญญาที่ทำสัญญาเช่า

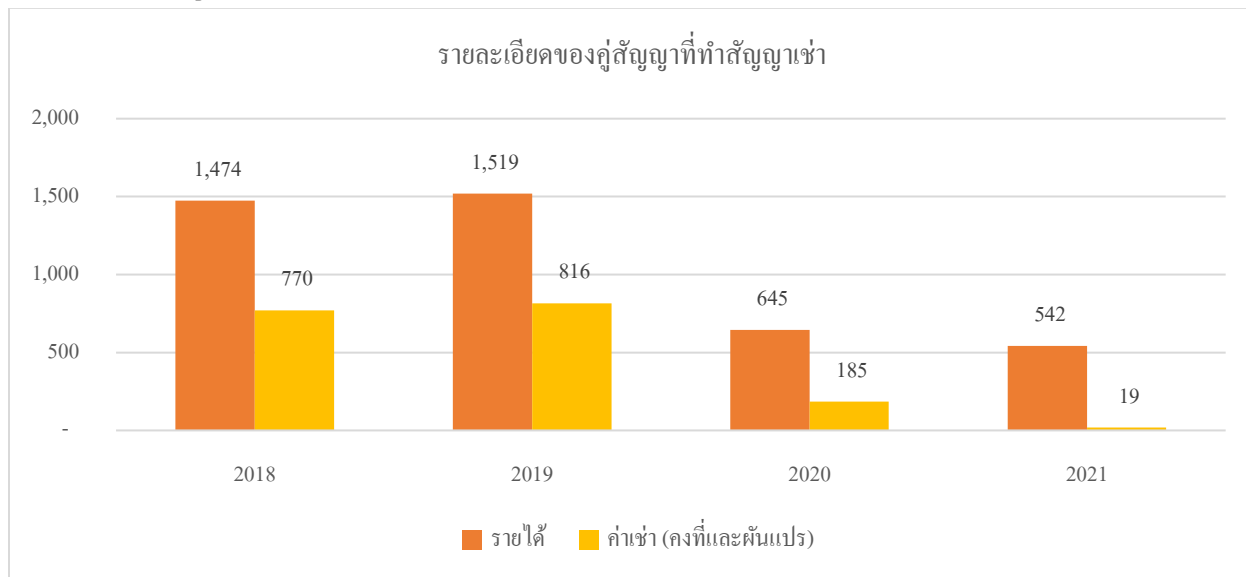

ผลการดำเนินงานย้อนหลัง

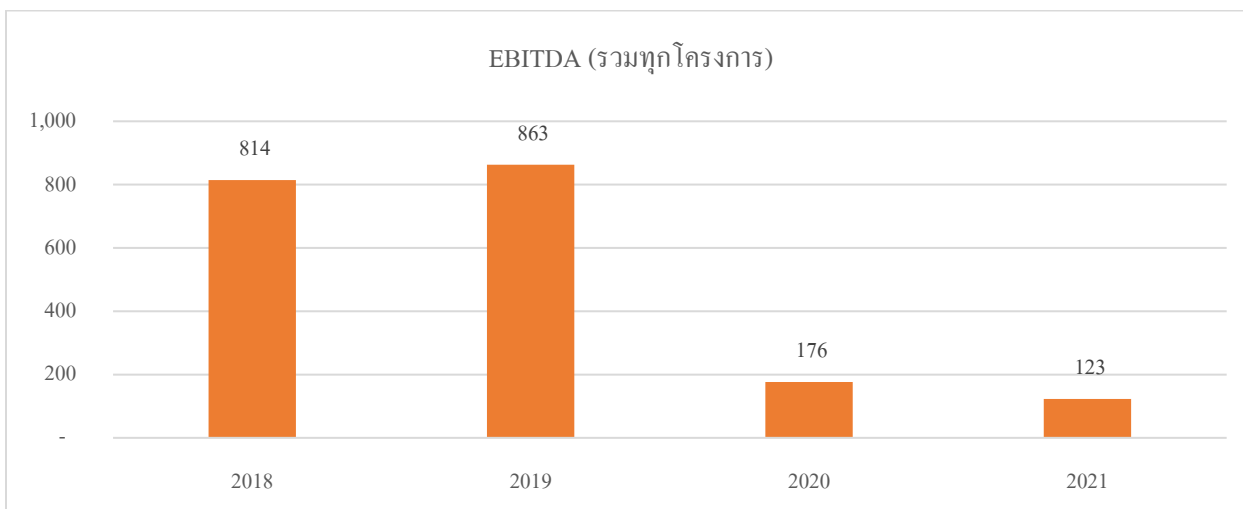
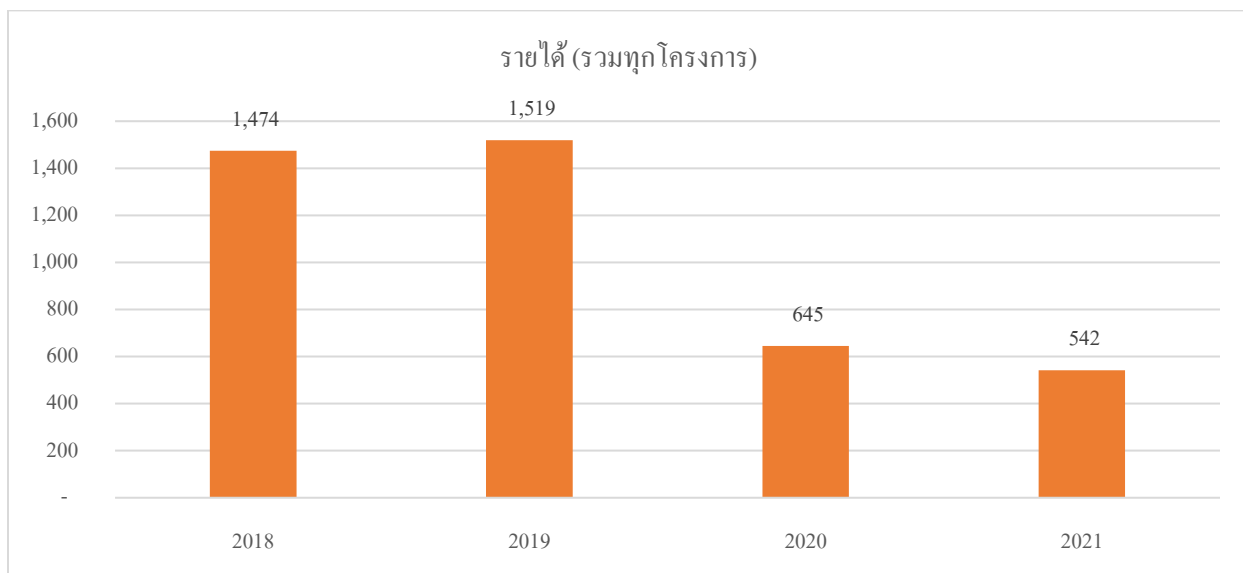
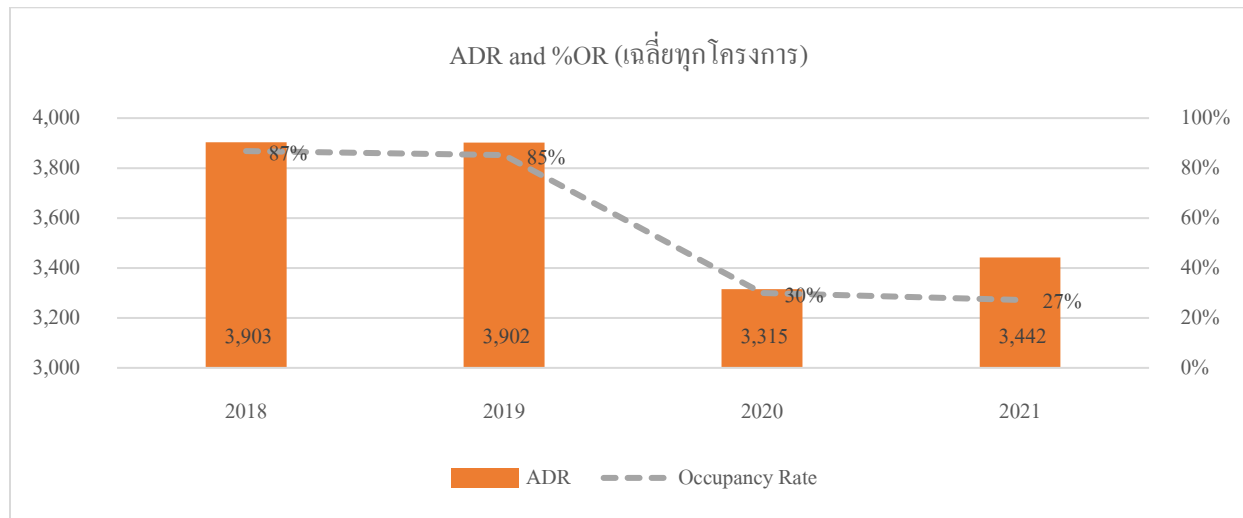

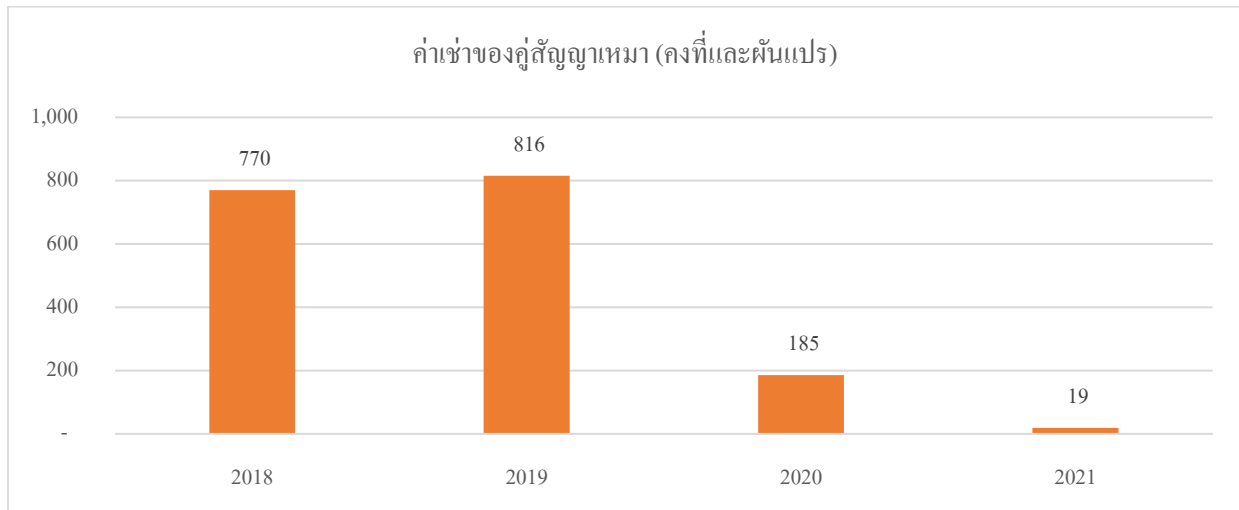

หมายเหตุ ในปี 2563 และ 2564 ผลประกอบการได้รับผลกระทบจากสถานการณ์โรคระบาด COVID-19 ซึ่งกองทรัสต์และผู้เช่าช่วงมีการจัดการบริหารทรัพย์สินซึ่งแสดงในข้อ 2.2 การเปลี่ยนแปลงและพัฒนาการที่สำคัญ

ตัวเลขทางการเงินที่สำคัญ 3 ปีย้อนหลัง

ตัวเลขทางการเงินที่สำคัญ	2562	2563	2564
Revenue (THB)	812,573,017	185,218,610	18,666,667
Other Income (THB)	4,139,835	2,155,514	970,110
Net investment income (THB)	646,508,959	(28,906,409)	(188,497,063)
Net increase in net assets resulting from operations (THB)	685,595,873	(484,970,189)	(437,023,750)
EPU (THB)	1.27	(0.90)	(0.81)
DPU (THB)	1.11	0.10	0.00
Capital Reduction	-	-	-
Debt/Total Asset Value Ratio (%)	45.68%	48.35%	49.59%
Interest Cost (%)	1.34%	3.16%	3.17%
Operating Cash Flow (THB)	(3,521,775,054)	405,014,873	89,771,822
Investing Cash Flow (THB)	-	-	-
Financing Cash Flow (THB)	3,522,433,202	(405,094,870)	(45,785,636)
Net Cash Flow (THB)	658,148	(79,997)	43,986,186

NAV (THB)	6,862,024,162	6,167,265,212	5,730,241,462
P/NAV (Times)	1.53	0.87	0.77
Dividend Yield (%)	5.69%	1.00%	0.00%
Market Cap (THB)	10,489,438,050	5,379,199,000	4,410,943,180
Closing Price (THB)	19.50	10.00	8.20

การวิเคราะห์และคำอธิบายของผู้จัดการกองทรัสต์ถึงการดำเนินงานและฐานะทางการเงินของกองทรัสต์

สำหรับผลการดำเนินงานของกองทรัสต์ปี 2564 ระหว่างรอบผลประกอบการ 1 มกราคม 2564 ถึง 31 ธันวาคม 2564 กองทรัสต์มีรายได้รวมทั้งสิ้น 19.6 ล้านบาท ลดลงจากรอบผลประกอบการเดียวกันของปี 2563 ประมาณร้อยละ 89.5 หรือประมาณ 167.7 ล้านบาท โดยสาเหตุหลักของการลดลงดังกล่าวมาจากการลดลงของรายได้จากค่าเช่าปี 2564 ซึ่งลดลงเป็น 18.7 ล้านบาท ลดลงจากรอบผลประกอบการเดียวกันของปี 2563 ประมาณร้อยละ 89.9 หรือ 166.6 ล้านบาท เนื่องจากกองทรัสต์มีรายได้ค่าเช่าจาก โครงการ โรงแรม แกรนด์ เซนเตอร์ พอยท์ สุขุมวิท 55 เฉพาะเดือนกันยายน 2564 เท่านั้น เนื่องจากโครงการโรงแรมที่กองทรัสต์ลงทุนได้รับผลกระทบของสถานการณ์การแพร่ระบาดของโรคติดเชื้อไวรัสโคโรนา 2019 (COVID-19) ซึ่งเป็นเหตุสุดวิสัยที่เกิดขึ้นหรือก่อให้เกิดผลพิบัติซึ่งไม่อาจป้องกันและควบคุมได้ โดยส่งผลกระทบต่อจำนวนนักท่องเที่ยวต่างชาติและภาคธุรกิจการท่องเที่ยวของประเทศไทย ตลอดจนการดำเนินกิจการโครงการโรงแรมของกองทรัสต์อย่างมีนัยสำคัญ จึงเป็นเหตุให้ผู้เช่าช่วงขอใช้สิทธิยกเว้นค่าเช่าในช่วงเวลาที่กองทรัสต์ไม่ได้รับค่าเช่าดังกล่าว โดยการขอใช้สิทธิดังกล่าวเป็นไปตามเงื่อนไขในการยกเว้นค่าเช่าอันเนื่องมาจากเหตุสุดวิสัยตามที่ระบุในสัญญาเช่าช่วงอสังหาริมทรัพย์และสัญญาเช่าสังหาริมทรัพย์ เรื่อง “การยกเว้นค่าเช่าอันเนื่องมาจากเหตุสุดวิสัย” ซึ่งได้เปิดเผยไว้ในหนังสือชี้ชวน (Prospectus) และรายงานประจำปี 2563 แล้ว

สำหรับด้านค่าใช้จ่ายของกองทรัสต์ปี 2564 ระหว่างรอบผลประกอบการ 1 มกราคม 2564 ถึง 31 ธันวาคม 2564 กองทรัสต์มีค่าใช้จ่ายรวมทั้งสิ้น 208.1 ล้านบาท ลดลงจาก 216.3 ล้านบาทในปี 2563 คิดเป็นการลดลงร้อยละ 3.8 หรือประมาณ 8.1 ล้านบาท โดยการลดลงของค่าใช้จ่ายของกองทรัสต์ข้างต้น มีสาเหตุหลักมาจากการลดลงของค่าธรรมเนียมผู้จัดการกองทรัสต์และทรัสต์

ว่าด้วยเหตุผลต่าง ๆ ที่กล่าวมาข้างต้นทำให้ปี 2564 ระหว่างรอบผลประกอบการ 1 มกราคม 2564 ถึง 31 ธันวาคม 2564 กองทรัสต์มีรายได้จากการลงทุนสุทธิคิดเป็นจำนวน -188.5 ล้านบาท ลดลงจาก -28.9 ล้านบาท ประมาณ ร้อยละ 552.1 หรือประมาณ -159.6 ล้านบาท ประกอบกับกองทรัสต์มีรายการขาดทุนสุทธิที่เกิดขึ้นและยังไม่เกิดขึ้นทั้งสิ้นจากเงินลงทุน 248.5 ล้านบาท สำหรับปี 2564 ทำให้โดยรวมปี 2564 ระหว่างรอบผลประกอบการ 1 มกราคม 2564 ถึง 31 ธันวาคม 2564 กองทรัสต์มีการเพิ่มขึ้นในสินทรัพย์สุทธิจากการดำเนินงานจำนวน -437.0 ล้านบาท ลดลงจาก -485.0 ล้านบาท คิดเป็นการลดลงประมาณร้อยละ 9.9 หรือประมาณ 47.9

ล้านบาท ทั้งนี้ ณ วันที่ 31 ธันวาคม 2564 กองทรัสต์มีมูลค่าทรัพย์สินสุทธิทั้งสิ้น 5,730.2 ล้านบาท หรือเท่ากับ 10.6526 บาทต่อหน่วย ลดลงจาก 6,167.3 ล้านบาท หรือเท่ากับ 11.4650 บาทต่อหน่วย

ประเภทรายงานของผู้สอบบัญชีล่าสุด

☒ ไม่มีเงื่อนไขและมีข้อสังเกต/เรื่องอื่น

สรุปข้อมูลสำคัญเกี่ยวกับการกู้ยืมเงิน

รายละเอียดตามส่วนที่ 2 ข้อ 2.6 การกู้ยืมเงิน

ตารางแสดงค่าใช้จ่ายทั้งหมดที่เรียกเก็บจากกองทรัสต์

สำหรับระยะเวลา ตั้งแต่วันที่ 1 มกราคม 2564 – 31 ธันวาคม 2564

ค่าใช้จ่ายที่เรียกเก็บจากกองทรัสต์	จำนวนเงิน หน่วย : พันบาท ¹	ร้อยละของกำไรสุทธิ	ร้อยละของมูลค่าทรัพย์สินสุทธิ	
			เรียกเก็บจริง	ตามโครงการ
ค่าธรรมเนียมการจัดการ	7,918.00	NA	0.13%	ไม่เกิน 2.0%
ค่าธรรมเนียมนายทะเบียน	1,819.38	NA	0.03%	ไม่เกิน 1.0%
ค่าธรรมเนียมทราสต์	7,682.47	NA	0.13%	ไม่เกิน 1.0%
ค่าธรรมเนียมการบริหารอาคาร	ไม่ได้เรียกเก็บ	ไม่ได้เรียกเก็บ	ไม่ได้เรียกเก็บ	ตามที่จ่ายจริง
ค่าธรรมเนียมวิชาชีพ	1,572.29	NA	0.03%	ตามที่จ่ายจริง
ค่าธรรมเนียมที่ปรึกษาทางการเงิน	ไม่ได้เรียกเก็บ	ไม่ได้เรียกเก็บ	ไม่ได้เรียกเก็บ	ไม่มี
ค่าใช้จ่ายดอกเบี้ย	183,645.69	NA	3.05%	ตามที่จ่ายจริง
ต้นทุนการเช่า	3,355.21	NA	0.06%	ตามที่จ่ายจริง
ค่าใช้จ่ายในการบริหาร	2,140.80	NA	0.04%	ตามที่จ่ายจริง
รวมค่าใช้จ่ายทั้งหมด	208,133.84	NA	3.46%	

หมายเหตุ

- ค่าธรรมเนียมและค่าใช้จ่ายต่าง ๆ ที่เรียกเก็บจากกองทรัสต์เป็นอัตราที่รวมภาษีมูลค่าเพิ่ม ภาษีธุรกิจเฉพาะ หรือภาษีอื่นใดในทำนองเดียวกัน (ถ้ามี) แต่ค่าธรรมเนียมหรือค่าใช้จ่ายตามโครงการเป็นอัตราที่ยังไม่รวมภาษีมูลค่าเพิ่ม
- มูลค่าทรัพย์สินสุทธิถัวเฉลี่ยรายเดือนโดยคำนวณจากวันที่ 1 มกราคม 2564 ถึงวันที่ 31 ธันวาคม 2564 เท่ากับ 6,016,499,715 บาท

สรุปปัจจัยความเสี่ยงที่สำคัญ

1. ความเสี่ยงที่เกี่ยวกับกองทรัสต์หรือการดำเนินงานของกองทรัสต์
<ul style="list-style-type: none"> - ความสำเร็จของกองทรัสต์ขึ้นอยู่กับความสามารถของผู้จัดการกองทรัสต์ ผู้เช่าช่วง และผู้บริหารโรงแรม ในการจัดการและจัดหาผลประโยชน์จากทรัพย์สินหลัก - รายได้ของกองทรัสต์ขึ้นอยู่กับฐานะทางการเงินของผู้เช่าช่วง และการตัดสินใจต่ออายุสัญญาเช่าช่วงเมื่อสัญญาเช่าช่วงของผู้เช่าช่วงสิ้นสุดลง - รายได้ของกองทรัสต์ขึ้นอยู่กับความสามารถในการจัดหาผลประโยชน์ของผู้เช่าช่วง และเงื่อนไขสัญญาเช่าช่วงในการจัดหาผลประโยชน์ - ความเสี่ยงที่เกิดขึ้นเมื่อต้องมีการปรับปรุงอสังหาริมทรัพย์ของกองทรัสต์ - ความเสี่ยงที่อาจเกิดขึ้นอันเป็นผลจากการที่กองทรัสต์กู้ยืมเงิน - การเปลี่ยนแปลงนโยบายทางภาษีที่เกี่ยวข้องกับการลงทุนในหน่วยทรัสต์ของกองทรัสต์ - กองทรัสต์ไม่ได้เป็นคู่สัญญาโดยตรงในสัญญาเช่าที่ดินสำหรับโครงการโรงแรมแกรนด์ เซนเตอร์ พอยต์ เทอร์มินอล 21 - ความเสี่ยงจากการถูกยกเลิกสัญญาเช่าที่ดินและอาคารสิ่งปลูกสร้างสำหรับโครงการโรงแรมแกรนด์ เซนเตอร์ พอยต์ ราชดำริ - ความเสี่ยงที่กองทรัสต์อาจจะไม่สามารถใช้ประโยชน์ในทรัพย์สินที่เช่าหรือเช่าช่วงได้หากผู้ให้เช่าหรือผู้ให้เช่าช่วงทรัพย์สินแก่กองทรัสต์ผิดนัดในสัญญาเช่าหรือเช่าช่วงอสังหาริมทรัพย์ - ความเสี่ยงจากการไม่สามารถหาผู้เช่าช่วงได้ในอนาคต
2. ความเสี่ยงที่เกี่ยวกับทรัพย์สินหลัก
<ul style="list-style-type: none"> - กองทรัสต์มีความเสี่ยงจากความผันผวนทางเศรษฐกิจและภาวะธุรกิจท่องเที่ยวในประเทศ - ทรัพย์สินหลักอาจต้องเผชิญกับความเสี่ยงจากการแข่งขันในอุตสาหกรรมโรงแรมและการท่องเที่ยวที่สูงขึ้น - ความเสียหายหรือความสูญเสียที่อาจเกิดขึ้นหากทรัพย์สินที่ลงทุนครั้งแรกไม่ได้รับความคุ้มครองตามกฎหมายประกันภัยเนื่องจากสัญญาเช่าที่ดินซึ่งเป็นที่ตั้งของทรัพย์สินที่ลงทุนครั้งแรกมีข้อกำหนดและเงื่อนไขที่อาจจะส่งผลกระทบในทางลบต่อความสามารถของกองทรัสต์ในการได้รับเงินค่าสินไหมทดแทนในกรณีที่เกิดความเสียหายต่อทรัพย์สิน - ความเสียหายหรือความสูญเสียที่อาจเกิดขึ้นกับทรัพย์สินหลัก - การก่อสร้างระบบสาธารณูปโภคพื้นฐานด้านคมนาคมที่มีแผนจะดำเนินการ และโครงการปรับปรุงต่างๆ ที่อยู่ใกล้กับทรัพย์สินหลักอาจเป็นอุปสรรคต่อการเดินทางมายังทรัพย์สินหลัก - การใช้ส่วนต่อเชื่อมเพื่อเชื่อมพื้นที่บางส่วนของทรัพย์สินหลักเข้ากับรถไฟฟ้า BTS สถานีโศก

<ul style="list-style-type: none"> - ภัยธรรมชาติและเหตุสุดวิสัยอื่น ๆ เช่นการก่อการร้าย, สงคราม และโรคระบาดอาจมีผลกระทบในทางลบต่อรายได้ของกองทรัสต์ - มูลค่าของทรัพย์สินหลักตามการประเมินค่าโดยบริษัทประเมินค่าทรัพย์สิน ไม่ได้เป็นเครื่องแสดงมูลค่าที่แท้จริงของทรัพย์สินหลักเสมอและไม่สามารถรับประกันได้ว่าราคาขายของทรัพย์สินหลักดังกล่าวนั้นจะเป็นไปตามที่ประเมินไม่ว่าในปัจจุบันหรือในอนาคต - การลดลงของมูลค่ายุติธรรมของทรัพย์สินหลักและการลงทุนในสิทธิการเช่าอสังหาริมทรัพย์จะมีผลกระทบในทางลบต่อบัญชีกำไรขาดทุนมูลค่าทรัพย์สินสุทธิและความสามารถในการจ่ายประโยชน์ตอบแทนของกองทรัสต์ - ความเสี่ยงที่กองทรัสต์อาจไม่สามารถใช้ทางเข้า-ออกโครงการโรงแรมแกรนด์ เซนเตอร์ พอยต์ ราชดำริ เนื่องจากทรัพย์สินที่จะลงทุนเพิ่มเติมในครั้งนี้อยู่ในขอยมหาดเล็กหลวง 1 - ความเสี่ยงในการลงทุนในสิทธิการเช่าอสังหาริมทรัพย์ซึ่งมูลค่าจะลดลงตามระยะเวลาการเช่าที่เหลืออยู่ 	3. ความเสี่ยงที่เกี่ยวกับการลงทุนในอสังหาริมทรัพย์
<ul style="list-style-type: none"> - ความเสี่ยงโดยทั่วไปในการลงทุนในอสังหาริมทรัพย์ - กองทรัสต์อาจได้รับผลกระทบในทางลบจากการขาดสภาพคล่องจากการลงทุนในอสังหาริมทรัพย์และการขาดทางเลือกอื่นในการใช้ประโยชน์จากทรัพย์สินหลัก - ทรัพย์สินหลักอาจถูกเวนคืน - ความเสี่ยงทางการเมือง - การเปลี่ยนแปลงในมาตรฐานการบัญชีหรือกฎหมายที่เกี่ยวข้อง - ความขัดแย้งทางผลประโยชน์ระหว่างผู้จัดการกองทรัสต์กับผู้เช่าช่วงซึ่งประกอบธุรกิจโรงแรม และผู้บริหารโรงแรม 	4. ความเสี่ยงที่เกี่ยวกับการลงทุนในหน่วยทรัสต์ของกองทรัสต์
<ul style="list-style-type: none"> - ราคาซื้อขายหน่วยทรัสต์ในตลาดรองอาจลดลงต่ำกว่าราคาเข้าซื้อ - ผู้ถือหน่วยทรัสต์ไม่สามารถขายคืนหน่วยทรัสต์ได้ - มูลค่าหน่วยทรัสต์อาจลดลงหากราคาเสนอขายของหน่วยทรัสต์ที่ออกใหม่ต่ำกว่ามูลค่าหน่วยทรัสต์ก่อนการเสนอขายหน่วยทรัสต์เพิ่มเติม - การขายหน่วยทรัสต์ในอนาคตของผู้ถือหุ้น และ/หรือ บริษัทในเครือเดียวกันกับผู้ถือหุ้นของผู้จำหน่ายทรัพย์สินแก่กองทรัสต์ อย่างมีนัยสำคัญอาจส่งผลกระทบในทางลบต่อราคาตลาดของหน่วยทรัสต์ 	

- เงินคืนทุนจากการเลิกกองทรัสต์อาจจะน้อยกว่าจำนวนเงินที่ผู้ถือหน่วยทรัสต์ได้ลงทุนจากการเสนอขายหน่วยทรัสต์ในตลาดแรก (Primary Market)
- มูลค่าสินทรัพย์สุทธิ (NAV) ของกองทรัสต์อาจไม่เท่ากับราคาที่จะซื้อขายได้จริงในตลาดหลักทรัพย์
- มูลค่าสินทรัพย์สุทธิของกองทรัสต์มิได้เป็นมูลค่าที่แท้จริงของทรัพย์สินซึ่งกองทรัสต์จะได้รับหากมีการจำหน่ายทรัพย์สินออกไปทั้งหมด หรือมีการเลิกกองทรัสต์

ข้อมูลเบื้องต้น	
ผู้จัดการกองทรัสต์	บริษัทหลักทรัพย์จัดการกองทุน แลนด์ แอนด์ เฮาส์ จำกัด
ที่อยู่	เลขที่ 11 อาคารคิวิ.เฮาส์ สาทร ชั้น 14 ถนนสาทรใต้ แขวงทุ่งมหาเมฆ เขตสาทร กรุงเทพมหานคร 10120
โทรศัพท์	0-2286-3484, 0-2679-2155
URL	www.lhfund.co.th

ทรัสต์	บริษัทหลักทรัพย์จัดการกองทุน ไทยพาณิชย์ จำกัด
ที่อยู่	เลขที่ 18 อาคาร 1 ไทยพาณิชย์ ปาร์ค พลาซ่า ชั้น 7-8 ถนนรัชดาภิเษก แขวงจตุจักร เขตจตุจักร กรุงเทพมหานคร 10900
โทรศัพท์	02-949-1500
URL	http://www.scbam.com/

ส่วนที่ 2

การดำเนินงานกิจการของกองทรัสต์

1. ข้อมูลทั่วไป

ชื่อกองทรัสต์ (ไทย)	ทรัสต์เพื่อการลงทุนในสิทธิการเช่าอสังหาริมทรัพย์ แอล เอช โฮเทล
ชื่อกองทรัสต์ (อังกฤษ)	LH HOTEL LEASEHOLD REAL ESTATE INVESTMENT TRUST
ชื่อย่อ	LHHOTEL
ประเภทหลักทรัพย์ที่เสนอขาย	ใบทรัสต์ที่แสดงสิทธิของผู้ถือในฐานะผู้รับประโยชน์ในทรัสต์ (หน่วยทรัสต์)
ผู้จัดการกองทรัสต์ (REIT Manager)	บริษัทหลักทรัพย์จัดการกองทุน แลนด์ แอนด์ เฮาส์ จำกัด
ที่ปรึกษาทางการเงิน	ธนาคารไทยพาณิชย์ จำกัด (มหาชน)
โครงการที่เข้าลงทุน	<ol style="list-style-type: none"> โครงการ โรงแรมแกรนด์ เซนเตอร์ พอยต์ เทอร์มินอล 21 ณ วันที่ 16 ธันวาคม 2558 โครงการ โรงแรมแกรนด์ เซนเตอร์ พอยต์ ราชดำริ ณ วันที่ 15 มิถุนายน 2560 โครงการ โรงแรมแกรนด์ เซนเตอร์ พอยต์ สุขุมวิท 55 ณ วันที่ 22 พฤศจิกายน 2562
รูปแบบการเข้าลงทุน	<ol style="list-style-type: none"> เข้าลงทุนในสิทธิการเช่าอาคารเป็นระยะเวลาประมาณ 25 ปี สำหรับโครงการ โรงแรมแกรนด์ เซนเตอร์ พอยต์ เทอร์มินอล 21 (ปัจจุบันคงเหลือประมาณ 18.7 ปี) เข้าลงทุนในสิทธิการเช่าช่วงอาคารเป็นระยะเวลาประมาณ 21 ปี สำหรับโครงการ โรงแรมแกรนด์ เซนเตอร์ พอยต์ ราชดำริ (ปัจจุบันคงเหลือประมาณ 16.4 ปี) เข้าลงทุนในสิทธิการเช่าอาคารเป็นระยะเวลาประมาณ 27 ปี สำหรับโครงการ โรงแรมแกรนด์ เซนเตอร์ พอยต์ สุขุมวิท 55 (ปัจจุบันคงเหลือประมาณ 25.3 ปี)
ทุนชำระแล้ว	6,051,964,000 บาท
อายุของกองทรัสต์	ไม่กำหนดอายุกองทรัสต์

2. นโยบาย ภาพรวมการประกอบธุรกิจ และการจัดประโยชน์ของกองทรัสต์

2.1 วัตถุประสงค์การลงทุน

กองทรัสต์จัดตั้งขึ้นตาม พ.ร.บ. ทรัสต์ฯ โดยมีวัตถุประสงค์ในการออกหน่วยทรัสต์ของกองทรัสต์เพื่อเสนอขายต่อประชาชนและนำหน่วยทรัสต์ดังกล่าวเข้าจดทะเบียนเป็นหลักทรัพย์จดทะเบียนในตลาดหลักทรัพย์ โดยผู้ก่อตั้งทรัสต์โอนเงินที่ได้จากการจำหน่ายหน่วยทรัสต์ให้แก่ทรัสต์ด้วยความไว้วางใจให้ทรัสต์เพื่อเก็บรักษาในนามทรัสต์และจัดการทรัพย์สินโดยนำไปลงทุนในทรัพย์สินหลัก โดยการซื้อ และ/หรือ เช่า และ/หรือ เช่าช่วง และ/หรือ รับโอนสิทธิการเช่า และ/หรือ สิทธิการเช่าช่วงทรัพย์สินหลัก ตลอดจนทำการปรับปรุง เปลี่ยนแปลง พัฒนาสภาพ และ/หรือ จำหน่ายทรัพย์สินต่างๆ เพื่อมุ่งก่อให้เกิดรายได้และผลตอบแทนแก่กองทรัสต์เพื่อประโยชน์สูงสุดของผู้ถือหน่วยทรัสต์ รวมถึงการลงทุนในทรัพย์สินอื่น และ/หรือ หลักทรัพย์อื่น และ/หรือ การหาผลประโยชน์โดยวิธีอื่นใด ตามที่กฎหมายหลักทรัพย์ และ/หรือ กฎหมายอื่นใดที่เกี่ยวข้องกำหนด

2.2 การเปลี่ยนแปลงและการพัฒนาที่สำคัญ

ในรอบระยะเวลาดำเนินงานระหว่างวันที่ 1 มกราคม 2564 ถึง 31 ธันวาคม 2564 ผู้จัดการกองทรัสต์, ทรัสต์ และ ผู้บริหารอสังหาริมทรัพย์ ไม่มีการเปลี่ยนแปลงอำนาจใดๆ ในการบริหารจัดการกองทรัสต์ รวมถึงไม่มีการเปลี่ยนแปลงโครงสร้างการถือหุ้นการจัดการ หรือการประกอบธุรกิจที่เป็นอยู่อย่างมีนัยสำคัญ และกองทรัสต์ไม่ได้ลงทุนในอสังหาริมทรัพย์อื่นใดเพิ่มเติม

ภายใต้สถานการณ์การแพร่ระบาดของโรคติดเชื้อไวรัสโคโรนา 2019 ดังตารางสรุปเหตุการณ์สำคัญข้างต้น ผู้จัดการกองทรัสต์มีแนวทางการบริหารให้สอดคล้องกับสถานการณ์ดังกล่าวในแง่ของรายได้ โดยปรับรูปแบบในการให้บริการให้มีความสอดคล้องกับนโยบายของภาครัฐ โดยให้บริการในการกักตัวของนักท่องเที่ยวหรือผู้ที่เดินทางมาจากต่างประเทศ ปรับให้เป็นสถานที่กักกันทางเลือก (Alternative State Quarantine: ASQ) ขณะที่มีการชะลอค่าใช้จ่ายในการปรับปรุงทรัพย์สินเพื่อประเมินสถานการณ์ทางธุรกิจโรงแรมและลดต้นทุนการบริหารอื่นๆ เพื่อให้สอดคล้องกับการเข้าพักที่ลดลงอย่างรวดเร็ว นอกจากนี้กองทรัสต์มีการปรับลดค่าธรรมเนียมผู้จัดการกองทรัสต์ประมาณร้อยละ 21 จากอัตราปกติ ตั้งแต่เดือนมกราคมถึงเดือนธันวาคม 2564 รวมถึงค่าธรรมเนียมทรัสต์ ประมาณร้อยละ 15 จากอัตราปกติ ตั้งแต่เดือนมกราคมถึงเดือนธันวาคม 2564 ในแง่ของสภาพคล่อง ผู้จัดการกองทรัสต์มีการดำเนินการแก้ไขสัญญาเงินกู้เพื่อพักการชำระคืนเงินต้นทั้งหมดในปี 2564 (รายละเอียดตามข้อ 2.6 การกู้ยืมเงิน) เพื่อเป็นการบริหารกระแสเงินสดภายใต้สถานการณ์ที่ไม่ปกติและเป็นประโยชน์แก่ผู้ถือหุ้น

สถานการณ์การแพร่ระบาดของโรคติดเชื้อไวรัสโคโรนา 2019

เดือน	วันที่	เหตุการณ์ในประเทศไทย
ม.ค. 64	04-01-64	ราชกิจจานุเบกษาเผยแพร่ประกาศข้อกำหนดการห้ามจัดกิจกรรมที่มีความเสี่ยงต่อการแพร่โรค สืบเนื่องจากการขยายระยะเวลาการประกาศสถานการณ์ฉุกเฉินในทุกเขตท้องที่ทั่วราชอาณาจักรขยายระยะเวลาประกาศสถานการณ์ฉุกเฉิน โดยให้มีผลตั้งแต่วันที่ 1 ธ.ค. 63 – 15 ม.ค. 64
	05-01-64	ราชกิจจานุเบกษาเผยแพร่ ประกาศ เรื่อง การขยายระยะเวลาการประกาศสถานการณ์ฉุกเฉินในทุกเขตท้องที่ทั่วราชอาณาจักรขยายระยะเวลาประกาศสถานการณ์ฉุกเฉิน โดยให้มีผลตั้งแต่วันที่ 16 ม.ค. 64 – 28 ก.พ. 64

เดือน	วันที่	เหตุการณ์ในประเทศไทย
ก.พ. 64	25-02-64	ราชกิจจานุเบกษาเผยแพร่ ประกาศ เรื่อง การขยายระยะเวลาการประกาศสถานการณ์ฉุกเฉินในทุกเขตท้องที่ทั่วราชอาณาจักรขยายระยะเวลาประกาศสถานการณ์ฉุกเฉิน โดยให้มีผลตั้งแต่วันที่ 1 มี.ค. 64 – 31 มี.ค. 64
มี.ค. 64	30-03-64	ราชกิจจานุเบกษาเผยแพร่ ประกาศ เรื่อง การขยายระยะเวลาการประกาศสถานการณ์ฉุกเฉินในทุกเขตท้องที่ทั่วราชอาณาจักรขยายระยะเวลาประกาศสถานการณ์ฉุกเฉิน โดยให้มีผลตั้งแต่วันที่ 1 เม.ย. 64 – 31 พ.ค. 64
พ.ค. 64	25-05-64	ราชกิจจานุเบกษาเผยแพร่ ประกาศ เรื่อง การขยายระยะเวลาการประกาศสถานการณ์ฉุกเฉินในทุกเขตท้องที่ทั่วราชอาณาจักรขยายระยะเวลาประกาศสถานการณ์ฉุกเฉิน โดยให้มีผลตั้งแต่วันที่ 1 มิ.ย. 64 – 31 ก.ค. 64
ก.ค. 64	01-07-64	รัฐบาลประกาศนำร่องเปิดประเทศโครงการภูเก็ต แซนด์บ็อกซ์ เพื่อให้นักท่องเที่ยวที่ได้รับวัคซีนครบแล้วสามารถท่องเที่ยวภายในพื้นที่ภูเก็ตแบบไม่ต้องกักตัวอย่างน้อย 14 วันก่อนเดินทางออกไปเที่ยวพื้นที่อื่นในไทย
	15-07-64	รัฐบาลขยายการเปิดประเทศโดยประกาศพื้นที่เปิดรับนักท่องเที่ยวตามเงื่อนไข ในพื้นที่เพิ่มเติมในโครงการสมุย พลัส โมเดล
	22-07-64	ราชกิจจานุเบกษาเผยแพร่ ประกาศ เรื่อง การขยายระยะเวลาการประกาศสถานการณ์ฉุกเฉินในทุกเขตท้องที่ทั่วราชอาณาจักรขยายระยะเวลาประกาศสถานการณ์ฉุกเฉิน โดยให้มีผลตั้งแต่วันที่ 1 ส.ค. 64 – 30 ก.ย. 64
ก.ย. 64	28-09-64	ราชกิจจานุเบกษาเผยแพร่ ประกาศ เรื่อง การขยายระยะเวลาการประกาศสถานการณ์ฉุกเฉินในทุกเขตท้องที่ทั่วราชอาณาจักรขยายระยะเวลาประกาศสถานการณ์ฉุกเฉิน โดยให้มีผลตั้งแต่วันที่ 1 ต.ค. 64 – 30 พ.ย. 64
ต.ค. 64	11-10-64	รัฐบาลประกาศเปิดประเทศเพิ่มเติมสำหรับนักท่องเที่ยวที่มาจากประเทศความเสี่ยงต่ำ เริ่มตั้งแต่วันที่ 1 พ.ย. 64
พ.ย. 64	30-11-64	ราชกิจจานุเบกษาเผยแพร่ ประกาศ เรื่อง การขยายระยะเวลาการประกาศสถานการณ์ฉุกเฉินในทุกเขตท้องที่ทั่วราชอาณาจักรขยายระยะเวลาประกาศสถานการณ์ฉุกเฉิน โดยให้มีผลตั้งแต่วันที่ 1 ธ.ค. 64 – 31 ม.ค. 65

ทั้งนี้การที่ผู้เช่าช่วงอสังหาริมทรัพย์และผู้บริหารโรงแรม ภายใต้แบรนด์ “แกรนด์ เซนเตอร์ พอยต์” ของโครงการลงทุนของกองทรัสต์เป็นบริษัทที่มีผู้ถือหุ้นใหญ่รายเดียวกัน คือ บริษัท แลนด์ แอนด์ เฮาส์ จำกัด (มหาชน) ทำให้มีความคล่องตัวในการตัดสินใจภายใต้สถานการณ์การแพร่ระบาดของโรคติดเชื้อไวรัสโคโรนา 2019 และสามารถบริหารจัดการต้นทุนและปรับตัวได้ดีทำให้สามารถเปิดบริการให้กับลูกค้าได้อย่างต่อเนื่องในสถานการณ์การแพร่ระบาดที่มีความไม่แน่นอนสูง

อ้างอิงหนังสือเชิญประชุม วิสามัญผู้ถือหุ้นหน่วยทรัสต์ ครั้งที่ 1/2562 ฉบับลงวันที่ 15 ตุลาคม 2562 วาระการพิจารณาอนุมัติการลงทุนในทรัพย์สินที่จะลงทุนเพิ่มเติม การกู้ยืมเงิน การเพิ่มทุน และการจัดสรรหน่วยทรัสต์เพิ่มเติม ซึ่งระบุงการคาดการณ์เบื้องต้นของการเพิ่มทุนภายหลังการเข้าลงทุนในสิทธิการเช่าอาคาร โครงการ โรงแรมแกรนด์ เซนเตอร์ พอยต์ สุขุมวิท 55 ว่าจะแล้วเสร็จภายในไตรมาสที่ 2 ของปี 2563 และรายงานประจำปี 2562 ซึ่งผู้จัดการกองทรัสต์คาดการณ์เบื้องต้นว่าการเพิ่มทุนจะแล้วเสร็จภายในไตรมาสที่ 2 ของปี 2564 นั้น ด้วยสถานการณ์การแพร่ระบาดของโควิด-19 ในปัจจุบัน ทำให้การเพิ่มทุนและการบริหารต้นทุนของโครงสร้างทางการเงินของกองทรัสต์ยังมีข้อจำกัด โดยผู้จัดการกองทรัสต์จักประเมินสถานการณ์และช่วงเวลาที่เหมาะสม ในการดำเนินการตามแผนงานที่ได้รับอนุมัติตามมติที่ประชุมวิสามัญผู้ถือหุ้นหน่วยทรัสต์ ครั้งที่ 1/2562 เพื่อประโยชน์สูงสุดต่อผู้ถือหุ้นของกองทรัสต์

ประกาศจากสำนักงานคณะกรรมการกำกับหลักทรัพย์และตลาดหลักทรัพย์ที่ลำคณระหว่างปี 2564

ตามที่ สำนักงานคณะกรรมการกำกับหลักทรัพย์และตลาดหลักทรัพย์ได้มีประกาศแนวทางการจ่ายประโยชน์ตอบแทนของ กองทรัสต์เพื่อการลงทุนในอสังหาริมทรัพย์ ที่ สร.26/2564 โดยมีวัตถุประสงค์เพื่อให้กองทรัสต์สามารถจ่ายปันผลให้ สอดคล้องกับสถานะเงินสด โดยให้บริหารจัดการจ่ายเงินปันผลไม่น้อยกว่าร้อยละ 90 ของกำไรสุทธิที่ปรับปรุงแล้วของ รอบปีบัญชีนั้น และพิจารณาปรับปรุงเพิ่มเติมรายการ ดังนี้

1. กำไรที่ยังไม่เกิดขึ้น (unrealized gain) จากการประเมินค่าหรือ สอบทานการประเมินค่าอสังหาริมทรัพย์/กิจการ โครงสร้างพื้นฐาน
2. ผลต่างของรายได้ค่าเช่าที่รับรู้ในงบกำไรขาดทุนและรายได้ค่าเช่า ที่ได้รับจริงตามสัญญาเช่า
3. ผลต่างของค่าใช้จ่าย/ค่าธรรมเนียมจ่ายที่รับรู้ในงบกำไรขาดทุน และค่าใช้จ่าย/ค่าธรรมเนียมจ่ายที่ได้จ่ายจริงตาม สัญญา

2.3 โครงสร้างของการบริหารจัดการกองทรัสต์

โครงสร้างของกองทรัสต์หลังจากการก่อตั้งกองทรัสต์ เป็นไปตามแผนภาพ ดังนี้

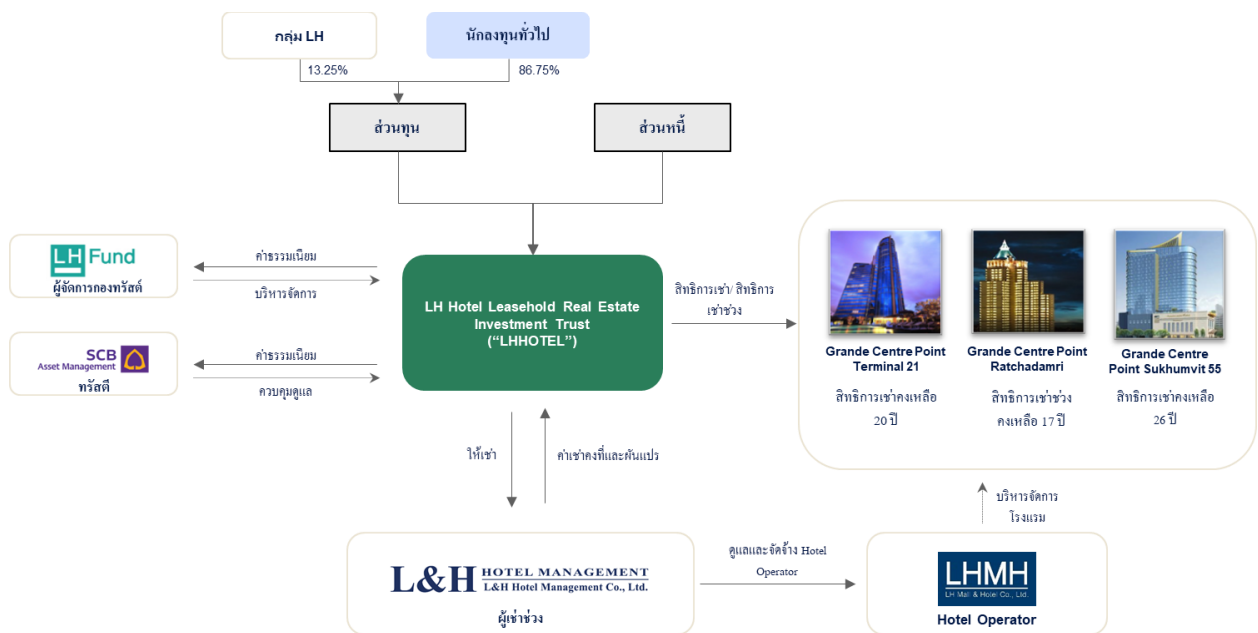

ทั้งนี้การบริหารจัดการกองทรัสต์จะอยู่ภายใต้ข้อกำหนดในสัญญาก่อตั้งทรัสต์ โดยมีสาระสำคัญตามเอกสารแนบ 2 ซึ่งผู้ถือ หน่วยทรัสต์สามารถขอดูสำเนาสัญญาก่อตั้งทรัสต์ฉบับเต็มได้ที่ที่ทำงานของผู้จัดการกองทรัสต์ในวันและเวลาทำการ

2.4 ข้อมูลทรัพย์สินของกองทรัสต์

รายละเอียดเกี่ยวกับทรัพย์สินที่กองทรัสต์ลงทุน ณ วันที่ 31 ธันวาคม 2564

รายละเอียด	โครงการโรงแรมแกรนด์ เซนเตอร์ พอยต์ เทอร์มินอล 21
ลักษณะของทรัพย์สิน	
ที่ตั้ง	โรงแรมแกรนด์ เซนเตอร์ พอยต์ เทอร์มินอล 21 ตั้งอยู่ที่เลขที่ 2 ซอยสุขุมวิท 19 (วัฒนา) แขวงคลองเตยเหนือ เขตวัฒนา กรุงเทพมหานคร
การเข้าถึง	รถไฟฟ้า BTS สถานีโศก รถไฟฟ้า MRT สถานีสุขุมวิท และถนนสุขุมวิท
ประเภทการลงทุน	สิทธิการเช่าประมาณ 25 ปี คงเหลือประมาณ 18.7 ปี
จำนวนชั้น	28 ชั้น และชั้นใต้ดิน 2 ชั้น
เดือนที่เปิดทำการ	กุมภาพันธ์ 2555
พื้นที่ที่กองทรัสต์ลงทุน (ตารางเมตร)	
พื้นที่ให้เช่า	21,090
พื้นที่ส่วนกลาง	21,914
พื้นที่จอดรถ	4,294
พื้นที่ทั้งหมด	47,298
มูลค่าประเมินจากบริษัทประเมินค่าทรัพย์สิน : บริษัท เยียร์ แอปไพร์ชาล จำกัด	
มูลค่าประเมิน	4,052 ล้านบาท (ณ วันที่ 12 พ.ค. 2564)
ราคาทุน (ราคาที่ได้มาซึ่งสิทธิการเช่าอสังหาริมทรัพย์ และสิทธิอื่น ๆ ที่เกี่ยวข้อง)	ราคาที่กองทรัสต์ลงทุนครั้งแรก 3,757.01 ล้านบาท
วันที่กองทรัสต์เข้าลงทุน	16 ธันวาคม 2558
เจ้าของสิทธิการเช่าอสังหาริมทรัพย์	ทรัสต์เพื่อการลงทุนในสิทธิการเช่าอสังหาริมทรัพย์ แอล เอช โฮเทล
เจ้าของอสังหาริมทรัพย์	ทรัสต์เพื่อการลงทุนในสิทธิการเช่าอสังหาริมทรัพย์ แอล เอช โฮเทล
ปีที่เปิดใช้อาคาร	เริ่มเปิดดำเนินงานเมื่อเดือนกุมภาพันธ์ 2555
ผู้เช่าช่วงอสังหาริมทรัพย์	บริษัท แอล เอช โฮเทล แมนเนจเม้นท์ จำกัด
ลักษณะทั่วไปของโครงการ	โครงการโรงแรมแกรนด์ เซนเตอร์ พอยต์ เทอร์มินอล 21 ตั้งอยู่บริเวณเดียวกันกับโครงการศูนย์การค้าเทอร์มินอล 21 ตั้งอยู่ที่เลขที่ 2 ซอยสุขุมวิท 19 (วัฒนา) แขวงคลองเตยเหนือ เขตวัฒนา กรุงเทพมหานคร มีการเดินทางที่สะดวก เนื่องจากตั้งอยู่บนถนนสุขุมวิท และตั้งอยู่ใกล้กับสี่แยกโศกซึ่งเป็นจุดเชื่อมต่อกับรถไฟฟ้า BTS สถานีโศก และรถไฟฟ้า MRT สถานีสุขุมวิท ซึ่งเป็นถนนสำคัญในกรุงเทพมหานคร ที่มีทั้ง

รายละเอียด	โครงการโรงแรมแกรนด์ เซนเตอร์ พอยต์ เทอร์มินอล 21
	<p>อาคารสำนักงาน ห้างสรรพสินค้า โรงแรมระดับ 4-5 ดาว คอนโดมิเนียม อาคารที่พักอาศัย รวมถึงไม่ไกลจากสวนสาธารณะและศูนย์ประชุมใจกลางเมือง</p> <p>โครงการโรงแรมแกรนด์ เซนเตอร์ พอยต์ เทอร์มินอล 21 ประกอบด้วย อาคารพักอาศัยสูง 28 ชั้น และชั้นใต้ดิน 2 ชั้น รวมถึงพื้นที่จอดรถยนต์ภายในอาคาร โดยดำเนินการด้านโรงแรมจำนวน 462 ห้อง พื้นที่ใช้สอยทั้งสิ้นประมาณ 21,090 ตารางเมตร ตั้งอยู่บนที่ดินประมาณ 9 ไร่ 1 งาน 44 ตารางวา ซึ่งสร้างแล้วเสร็จและเริ่มเปิดดำเนินงานเมื่อเดือนกุมภาพันธ์ 2555 โดยมีพื้นที่รวมประมาณ 47,298 ตารางเมตร</p>
ประกันภัย	
ประกันภัยความเสี่ยงในทรัพย์สิน (Property All Risk Insurance)	<p>วงเงิน: 1,708,690,000บาท</p> <p>วันครบกำหนด: 31 ธันวาคม 2565</p>
ประกันภัยธุรกิจหยุดชะงัก (Business Interruption Insurance)	<p>วงเงิน: 720,000,000 บาท</p> <p>วันครบกำหนด: 31 ธันวาคม 2565</p>
ประกันภัยความเสี่ยงกับบุคคลที่สาม (Public Liabilities Insurance)	<p>วงเงิน: 100,000,000.00 บาท</p> <p>วันครบกำหนด: 31 ธันวาคม 2565</p>
ประกันภัยสิทธิการเช่า (Leasehold Insurance)	<p>วงเงิน: 2,907,138,092 บาท</p> <p>วันครบกำหนด: 31 ธันวาคม 2565</p>

รายละเอียด	โครงการโรงแรมแกรนด์ เซนเตอร์ พอยต์ ราชดำริ
ลักษณะของทรัพย์สิน	
ที่ตั้ง	โครงการโรงแรมแกรนด์ เซนเตอร์ พอยต์ ราชดำริ ตั้งอยู่เลขที่ 153/2 ซอยมหาดเล็กหลวง 1 ถนนราชดำริ แขวงลุมพินี เขตปทุมวัน กรุงเทพมหานคร
การเข้าถึง	สถานีรถไฟฟ้า BTS สถานีราชดำริ และถนนราชดำริ
ประเภทการลงทุน	สิทธิการเช่าประมาณ 21 ปี คงเหลือประมาณ 16.4 ปี
จำนวนชั้น	49 ชั้น และชั้นใต้ดิน 1 ชั้น
เดือนที่เปิดทำการ	พฤศจิกายน 2551
พื้นที่ที่กองทรัสต์ลงทุน (ตารางเมตร)	
พื้นที่ให้เช่า	35,120
พื้นที่ส่วนกลาง	16,526
พื้นที่จอดรถ	14,982
พื้นที่ทั้งหมด	66,628

รายละเอียด	โครงการโรงแรมแกรนด์ เซนเตอร์ พอยต์ ราชดำริ
มูลค่าประเมินจากบริษัทประเมินค่าทรัพย์สิน : บริษัท เยียร์ แอปไพร์ซัล จำกัด	
มูลค่าประเมิน	3,732 ล้านบาท (ณ วันที่ 20 กรกฎาคม 2564)
ราคาทุน (ราคาที่ได้มาซึ่งสิทธิการเช่าอสังหาริมทรัพย์ และสิทธิอื่น ๆ ที่เกี่ยวข้อง)	ราคาที่กองทรัสต์ลงทุนครั้งแรก 3,789.88 ล้านบาท
วันที่กองทรัสต์เข้าลงทุน	15 มิถุนายน 2560
เจ้าของสิทธิการเช่าอสังหาริมทรัพย์	ทรัสต์เพื่อการลงทุนในสิทธิการเช่าอสังหาริมทรัพย์ แอล เอช โฮเทล
เจ้าของอสังหาริมทรัพย์	ทรัสต์เพื่อการลงทุนในสิทธิการเช่าอสังหาริมทรัพย์ แอล เอช โฮเทล
ปีที่เปิดใช้อาคาร	เริ่มเปิดดำเนินงานเมื่อเดือนพฤศจิกายน 2551
ผู้เช่าช่วงอสังหาริมทรัพย์	บริษัท แอล เอช โฮเทล แมเนจเม้นท์ จำกัด
ลักษณะทั่วไปของโครงการ	<p>โครงการโรงแรมแกรนด์ เซนเตอร์ พอยต์ ราชดำริ ตั้งอยู่เลขที่ 153/2 ซอยมหาดเล็กหลวง 1 ถนนราชดำริ แขวงลุมพินี เขตปทุมวัน กรุงเทพมหานคร มีการเดินทางที่สะดวก เนื่องจากตั้งอยู่บนถนนราชดำริ และตั้งอยู่ใกล้กับสถานีรถไฟฟ้า BTS สถานีราชดำริ ซึ่งเป็นถนนสำคัญในกรุงเทพมหานคร ที่มีทั้งอาคารสำนักงาน ห้างสรรพสินค้า โรงแรมระดับ 4 - 5 ดาว คอนโดมิเนียม อาคารที่พักอาศัย สวนสาธารณะและศูนย์ประชุมใจกลางเมือง</p> <p>โครงการโรงแรมแกรนด์ เซนเตอร์ พอยต์ ราชดำริ ประกอบด้วยอาคารพักอาศัยสูง 49 ชั้น และชั้นใต้ดิน 1 ชั้น รวมถึงพื้นที่จอดรถยนต์ภายในอาคาร ประกอบด้วยห้องพักจำนวน 497 ห้อง พื้นที่ห้องพักประมาณ 35,120 ตารางเมตร โดยมีพื้นที่ทั้งหมดรวมประมาณ 66,628 ตารางเมตร ตั้งอยู่บนที่ดินประมาณ 2 ไร่ 3 งาน 11 ตารางวา ซึ่งสร้างแล้วเสร็จและเปิดดำเนินงานเมื่อเดือนพฤศจิกายน 2551</p>
ประกันภัย	
ประกันภัยความเสี่ยงในทรัพย์สิน (Property All Risk Insurance)	วงเงิน: 3,000,000,000 บาท วันครบกำหนด: 31 ธันวาคม 2565
ประกันภัยธุรกิจหยุดชะงัก (Business Interruption Insurance)	วงเงิน: 680,000,000 บาท วันครบกำหนด: 31 ธันวาคม 2565
ประกันภัยความเสี่ยงกับบุคคลที่สาม (Public Liabilities Insurance)	วงเงิน: 50,000,000 บาท วันครบกำหนด: 31 ธันวาคม 2565

รายละเอียด	โครงการโรงแรมแกรนด์ เซนเตอร์ พอยต์ สุขุมวิท 55
ลักษณะของทรัพย์สิน	
ที่ตั้ง	เลขที่ 300 ซอยสุขุมวิท 55 (ทองหล่อ) แขวงคลองตันเหนือ เขตวัฒนา กรุงเทพมหานคร
การเข้าถึง	รถไฟฟ้า BTS สถานีทองหล่อ และ ถนนสุขุมวิท
ประเภทการลงทุน	สิทธิการเช่าประมาณ 27 ปี คงเหลือประมาณ 25.3 ปี
จำนวนชั้น	24 ชั้น
เดือนที่เปิดทำการ	พฤศจิกายน 2559
พื้นที่ที่กองทรัสต์ลงทุน (ตารางเมตร)	
พื้นที่ให้เช่า	18,139
พื้นที่ส่วนกลาง	16,461
พื้นที่จอดรถ	8,320
พื้นที่ทั้งหมด	42,920
มูลค่าประเมินจากบริษัทประเมินค่าทรัพย์สิน: บริษัท เยียร์ แอปไพร์ซ จำกัด	
มูลค่าประเมิน	3,778 ล้านบาท (ณ วันที่ 20 กรกฎาคม 2564)
ราคาทุน (ราคาที่ได้มาซึ่งสิทธิการเช่าอสังหาริมทรัพย์และสิทธิอื่น ๆ ที่เกี่ยวข้อง)	ราคาที่กองทรัสต์ลงทุนครั้งแรก 4,199.50 ล้านบาท
วันที่กองทรัสต์เข้าลงทุน	22 พฤศจิกายน 2562
เจ้าของสิทธิการเช่าอสังหาริมทรัพย์	ทรัสต์เพื่อการลงทุนในสิทธิการเช่าอสังหาริมทรัพย์ แอล เอช โฮเทล
เจ้าของอสังหาริมทรัพย์	ทรัสต์เพื่อการลงทุนในสิทธิการเช่าอสังหาริมทรัพย์ แอล เอช โฮเทล
ผู้เช่าช่วงอสังหาริมทรัพย์	บริษัท แอล เอช โฮเทล แมเนจเม้นท์ จำกัด
ลักษณะทั่วไปของโครงการ	<p>โครงการ โรงแรมแกรนด์ เซนเตอร์ พอยต์ สุขุมวิท 55 ตั้งอยู่เลขที่ 300 ซอยสุขุมวิท 55 (ทองหล่อ) แขวงคลองตันเหนือ เขตวัฒนา กรุงเทพมหานคร มีการเดินทางที่สะดวก เนื่องจากตั้งอยู่บนถนนสุขุมวิท ใกล้กับสถานีรถไฟฟ้า BTS สถานีทองหล่อ ซึ่งเป็นถนนสำคัญในกรุงเทพมหานคร ที่มีทั้งอาคารสำนักงาน ห้างสรรพสินค้า โรงแรมระดับ 4-5 ดาว คอนโดมิเนียม อาคารที่พักอาศัย รวมถึงไม่ไกลจากสวนสาธารณะและศูนย์ประชุมใจกลางเมือง</p> <p>โครงการ โรงแรมแกรนด์ เซนเตอร์ พอยต์ สุขุมวิท 55 ประกอบไปด้วย อาคารที่พักอาศัย สูง 24 ชั้น รวมถึงพื้นที่จอดรถยนต์ภายในอาคาร ประกอบด้วยห้องพักจำนวน 442 ห้อง มีพื้นที่ทั้งหมดประมาณ 18,139 ตารางเมตร พื้นที่ส่วนกลางประมาณ 16,461 ตารางเมตร และพื้นที่จอดรถ</p>

รายละเอียด	โครงการโรงแรมแกรนด์ เซนเตอร์ พอยต์ สุมวิท 55
	ประมาณ 8,320 ตารางเมตร รวมพื้นที่ทั้งหมดประมาณ 42,920 ตารางเมตร ทั้งนี้ อาคารโรงแรมตั้งอยู่บนที่ดินซึ่งมีเนื้อที่ประมาณ 3 ไร่ 2 งาน 40 ตารางวา และได้เปิดดำเนินงานแล้ว ตั้งแต่เดือนพฤศจิกายน 2559
ประกันภัย	
ประกันภัยความเสี่ยงในทรัพย์สิน (Property All Risk Insurance)	วงเงิน: 1,742,000,000 บาท วันครบกำหนด: 31 ธันวาคม 2565
ประกันภัยธุรกิจหยุดชะงัก (Business Interruption Insurance)	วงเงิน: 910,000,000 บาท วันครบกำหนด: 31 ธันวาคม 2565
ประกันภัยความเสี่ยงภัยบุคคลที่สาม (Public Liabilities Insurance)	วงเงิน: 100,000,000 บาท วันครบกำหนด: 31 ธันวาคม 2565

2.4.1 รายละเอียดเกี่ยวกับการลงทุนในอสังหาริมทรัพย์แต่ละรายการ สำหรับรอบระยะเวลาตั้งแต่วันที่ 1 มกราคม 2564 ถึง 31 ธันวาคม 2564

ในรอบปีบัญชีที่ผ่านมากองทรัสต์ไม่มีการลงทุนในอสังหาริมทรัพย์เพิ่มเติม

2.4.2 รายละเอียดเกี่ยวกับการจำหน่ายหรือการโอนอสังหาริมทรัพย์แต่ละรายการสำหรับรอบระยะเวลาตั้งแต่วันที่ 1 มกราคม 2564 ถึง 31 ธันวาคม 2564

ในรอบปีบัญชีที่ผ่านมาไม่มีการจำหน่ายหรือการโอนอสังหาริมทรัพย์

2.5 การจัดหาผลประโยชน์จากอสังหาริมทรัพย์

โครงการโรงแรม แกรนด์ เซนเตอร์ พอยต์ เทอร์มินอล 21

กองทรัสต์ดำเนินการลงทุนในสิทธิการเช่าอสังหาริมทรัพย์และกรรมสิทธิ์ในอสังหาริมทรัพย์ของโครงการโรงแรม แกรนด์ เซนเตอร์ พอยต์ เทอร์มินอล 21 จากบริษัท แอล แอนด์ เอช พร็อพเพอร์ตี้ จำกัด เป็นระยะเวลาประมาณ 25 ปี (ณ วันที่ 31 ธันวาคม 2564 คงเหลือประมาณ 18.7 ปี) โดยสิทธิการเช่าดังกล่าวจะหมดอายุลงในวันที่ 31 สิงหาคม 2583 โดยมีพื้นที่รวมประมาณ 47,298 ตารางเมตร ประกอบด้วยสิทธิการเช่าอาคารสิ่งปลูกสร้าง พื้นที่จอดรถและส่วนควบของอาคารสิ่งปลูกสร้างที่เป็นงานระบบสาธารณูปโภคส่วนกลางที่เกี่ยวข้องกับธุรกิจโรงแรม รวมถึงสิ่งอำนวยความสะดวกต่างๆ ที่เกี่ยวเนื่องกับอาคารโรงแรม รวมทั้งสิทธิใดๆ ที่เกี่ยวกับหรือเกี่ยวเนื่องกับทรัพย์สินดังกล่าว และกรรมสิทธิ์ในเฟอร์นิเจอร์ เครื่องมือ เครื่องใช้ อุปกรณ์ตกแต่งที่ติดตั้งตรงตาและไม่ติดตั้งตรงตา รวมทั้งอุปกรณ์อื่นใดที่ใช้เพื่อวัตถุประสงค์ในการประดับตกแต่งหรืออำนวยความสะดวกให้กับผู้พักอาศัยและผู้ให้บริการในโครงการโรงแรมแกรนด์ เซนเตอร์ พอยต์ เทอร์มินอล 21 ซึ่งตั้ง และ/หรือ ติดตั้งตรงตาอยู่บริเวณภายนอกหรือภายในพื้นที่อาคารโรงแรมหรือพื้นที่ผิวของตัวอาคารโรงแรม รวมถึงสิทธิใดๆ ที่เกี่ยวกับหรือเกี่ยวเนื่องกับทรัพย์สินดังกล่าว และกองทรัสต์จะได้รับสิทธิในการใช้พื้นที่ส่วนเชื่อมต่อระบบขนส่งมวลชนกรุงเทพมหานคร บริเวณรถไฟฟ้า BTS สถานีโศกและรวมถึงพื้นที่ใช้ร่วมกันกับศูนย์การค้าเทอร์มินอล 21

ทั้งนี้ กองทรัสต์เข้าเป็นคู่สัญญากับผู้เช่าช่วงเพื่อให้ผู้เช่าช่วงนำทรัพย์สินที่เข้าไปบริหารและนำผลประโยชน์ที่ได้มาชำระค่าเช่าสิทธิการเช่าอสังหาริมทรัพย์และค่าเช่าอสังหาริมทรัพย์ เป็นค่าเช่าคงที่ส่วนหนึ่งและค่าเช่าแปรผันอีกส่วนหนึ่ง

โครงการโรงแรม แกรนด์ เซนเตอร์ พอยต์ ราชดำริ

กองทรัสต์ดำเนินการลงทุนในลงทุนในสิทธิการเช่าอสังหาริมทรัพย์ ซึ่งได้แก่ อาคารโรงแรมแกรนด์ เซนเตอร์ พอยต์ ราชดำริ สิ่งปลูกสร้างและส่วนควบของอาคารสิ่งปลูกสร้างที่เป็นงานระบบสาธารณูปโภคที่เกี่ยวข้องกับธุรกิจโรงแรม รวมถึงสิ่งอำนวยความสะดวกต่าง ๆ ที่เกี่ยวเนื่องกับอาคารโรงแรม รวมทั้งสิทธิใดๆ ที่เกี่ยวกับหรือเกี่ยวเนื่องกับทรัพย์สินดังกล่าว โดยการเช่าช่วงจากบริษัท แอล แอนด์ เอช พร็อพเพอร์ตี้ จำกัด เป็นระยะเวลาประมาณ 21 ปี (ณ วันที่ 31 ธันวาคม 2564 คงเหลือประมาณ 16.4 ปี) ซึ่งจะสิ้นสุด ณ วันที่ 31 พฤษภาคม 2581 นอกจากนี้ กองทรัสต์จะลงทุนในกรรมสิทธิ์ในอสังหาริมทรัพย์ ซึ่งได้แก่ เฟอร์นิเจอร์ เครื่องมือ เครื่องใช้ อุปกรณ์ตกแต่งที่ติดตั้งตรงตาและไม่ติดตั้งตรงตา รวมทั้งอุปกรณ์อื่นใดที่ใช้เพื่อวัตถุประสงค์ในการประดับตกแต่งหรืออำนวยความสะดวกให้กับผู้พักอาศัยและผู้ให้บริการในโครงการโรงแรมแกรนด์ เซนเตอร์ พอยต์ ราชดำริ ซึ่งตั้ง และ/หรือ ติดตั้งตรงตาอยู่บริเวณภายนอกหรือภายในพื้นที่อาคารโรงแรมหรือพื้นที่ผิวของตัวอาคารโรงแรม รวมทั้งสิทธิใดๆ ที่เกี่ยวกับหรือเกี่ยวเนื่องกับทรัพย์สินดังกล่าว

ทั้งนี้ กองทรัสต์เข้าเป็นคู่สัญญากับผู้เช่าช่วงเพื่อให้ผู้เช่าช่วงนำทรัพย์สินที่เข้าไปบริหารและนำผลประโยชน์ที่ได้มาชำระค่าเช่าสิทธิการเช่าอสังหาริมทรัพย์และค่าเช่าอสังหาริมทรัพย์ เป็นค่าเช่าคงที่ส่วนหนึ่งและค่าเช่าแปรผันอีกส่วนหนึ่ง

โครงการโรงแรม แกรนด์ เซนเตอร์ พอยต์ สุขุมวิท 55

กองทรัสต์ดำเนินการลงทุนในลงทุนในสิทธิการเช่าอสังหาริมทรัพย์ ซึ่งได้แก่ อาคารโรงแรมแกรนด์ เซนเตอร์ พอยต์ สุขุมวิท 55 สิ่งปลูกสร้างและส่วนควบของอาคารสิ่งปลูกสร้างที่เป็นงานระบบสาธารณูปโภคทั้งหมดที่ตั้งอยู่ในโรงแรมแกรนด์ เซนเตอร์ พอยต์ สุขุมวิท 55 รวมถึงสิ่งอำนวยความสะดวกต่างๆ รวมทั้งสิทธิใดๆ ที่เกี่ยวกับหรือเกี่ยวเนื่องกับ

ทรัพย์สินดังกล่าว เฉพาะที่เป็นกรรมสิทธิ์ของผู้ให้เช่า โดยมีกำหนดระยะเวลาการเช่าประมาณ 27 ปี (ณ วันที่ 31 ธันวาคม 2564 คงเหลือประมาณ 25.3 ปี) ซึ่งจะสิ้นสุดในวันที่ 31 มีนาคม 2590 นอกจากนี้ กองทรัสต์จะลงทุนในกรรมสิทธิ์ในสังหาริมทรัพย์ ซึ่งได้แก่ เฟอร์นิเจอร์ เครื่องมือ เครื่องใช้ รถบริการรับ-ส่งลูกค้า (Shuttle Bus) อุปกรณ์ตกแต่งที่ติดตั้งตรงตาและไม่ติดตั้งตรงตา รวมทั้งอุปกรณ์อื่นใดที่ใช้เพื่อวัตถุประสงค์ในการประดับตกแต่งหรืออำนวยความสะดวกให้กับผู้เข้าพัก และ/หรือ ผู้ใช้บริการในโครงการ โรงแรมแกรนด์ เซนเตอร์ พอยต์ สุขุมวิท 55 ซึ่งตั้ง และ/หรือ ติดตั้งตรงตาอยู่บริเวณภายนอกหรือภายในพื้นที่อาคาร โรงแรม หรือพื้นที่ของตัวอาคาร โรงแรม รวมถึงสิทธิใดๆ ที่เกี่ยวกับหรือเกี่ยวเนื่องกับทรัพย์สินดังกล่าวซึ่งตั้งอยู่ในโครงการ โรงแรมแกรนด์ เซนเตอร์ พอยต์ สุขุมวิท 55

ทั้งนี้ กองทรัสต์เข้าเป็นคู่สัญญากับผู้เช่าช่วงเพื่อให้ผู้เช่าช่วงนำทรัพย์สินที่เช่าไปบริหารและนำผลประโยชน์ที่ได้มาชำระค่าเช่าสิทธิการเช่าอสังหาริมทรัพย์และค่าเช่าสังหาริมทรัพย์ เป็นค่าเช่าคงที่ที่ส่วนหนึ่งและค่าเช่าแปรผันอีกส่วนหนึ่ง

โครงสร้างการจัดหาผลประโยชน์ของทรัพย์สินที่กองทรัสต์ลงทุน

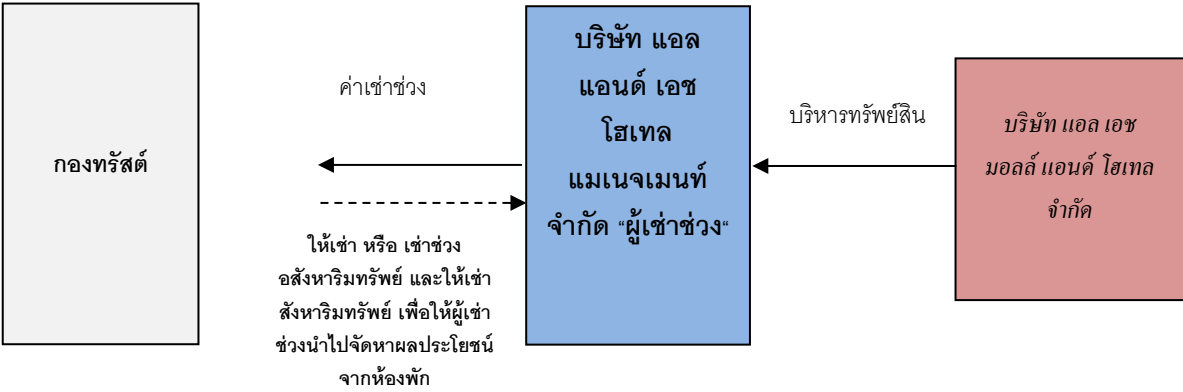

ผู้จัดการกองทรัสต์มีนโยบายที่จะดำเนินการจัดหาผลประโยชน์จากทรัพย์สินหลัก โดยนำพื้นที่เช่าของโครงการ โรงแรมแกรนด์ เซนเตอร์ พอยต์ เทอร์มินอล 21, โครงการโรงแรม แกรนด์ เซนเตอร์ พอยต์ ราชดำริ และ โครงการโรงแรม แกรนด์ เซนเตอร์ พอยต์ สุขุมวิท 55 ออกให้เช่าช่วงแก่บริษัท แอล แอนด์ เอช โฮเทล แมนเนจเม้นท์ จำกัด “บริษัท” โดยบริษัทได้แต่งตั้งบริษัท แอล เอช มอลล์ แอนด์ โฮเทล จำกัด เป็นผู้บริหารโรงแรมเพื่อให้เป็นผู้ดำเนินการบริหารทรัพย์สินที่กองทรัสต์ลงทุน ซึ่งผู้บริหารโรงแรมเป็นผู้ดำเนินการบริหารห้องพักของโครงการโรงแรม แกรนด์ เซนเตอร์ พอยต์ เทอร์มินอล 21, โครงการโรงแรม แกรนด์ เซนเตอร์ พอยต์ ราชดำริ และ โครงการโรงแรม แกรนด์ เซนเตอร์ พอยต์ สุขุมวิท 55 เพื่อให้กองทรัสต์มีรายได้สม่ำเสมอ

สรุปสาระสำคัญของสัญญาเช่าช่วงอสังหาริมทรัพย์ โครงการโรงแรมแกรนด์ เซนเตอร์ พอยต์ เทอร์มินอล 21

ผู้เช่าช่วง	บริษัท แอล แอนด์ เอช โฮเทล แมนเนจเม้นท์ จำกัด (“ผู้เช่าช่วง”)
ผู้ให้เช่าช่วง	บริษัทหลักทรัพย์จัดการกองทุน ไทยพาณิชย์ จำกัด ในฐานะทรัสต์ดีของทรัสต์เพื่อการลงทุนในสิทธิการเช่าอสังหาริมทรัพย์ แอล เอช โฮเทล (“กองทรัสต์”)
ทรัพย์สินที่เช่าช่วง	(ก) อาคารรวมทั้งสิ่งปลูกสร้างใดๆ ซึ่งตั้งอยู่ในโรงแรมแกรนด์ เซนเตอร์ พอยต์ เทอร์มินอล 21

	<p>(ข) ส่วนควบของอาคาร โรงแรมที่เป็นงานระบบสาธารณูปโภคส่วนกลาง รวมถึงสิ่งอำนวยความสะดวกต่างๆ ที่เกี่ยวเนื่องกับอาคาร โรงแรม รวมทั้งสิทธิใดๆ ที่เกี่ยวกับหรือเกี่ยวเนื่องกับทรัพย์สินดังกล่าว</p> <p>ทั้งนี้ ทรัพย์สินตาม (ก) และ (ข) ดังกล่าวรวม เรียกว่า “โรงแรม” หรือ “ทรัพย์สินที่เช่าช่วง”</p>
ระยะเวลาการเช่า	คราวละ 3 ปี
เงื่อนไขในการต่ออายุสัญญาเช่าช่วงเมื่อสัญญาเช่าช่วงครบกำหนด	<p>ผู้เช่าช่วงตกลงให้ค้ำประกันแก่กองทรัสต์ว่าเมื่อสัญญาเช่าช่วงครบกำหนด และกองทรัสต์ได้ใช้สิทธิเรียกให้ผู้เช่าช่วงต่ออายุสัญญาเช่าช่วงผู้เช่าช่วงจะเช่าช่วงทรัพย์สินที่เช่าช่วงจากกองทรัสต์ต่อไปอีก 2 คราวๆ ละไม่เกิน 3 ปี ทั้งนี้ ภายใต้อำนาจที่ระบุในข้อ 2 โดยในกรณีที่กองทรัสต์ได้ใช้สิทธิเรียกให้ผู้เช่าช่วงต่ออายุสัญญาเช่าช่วง</p> <ol style="list-style-type: none"> 1. คู่สัญญาตกลงให้เงื่อนไขเกี่ยวกับการเช่า และค่าเช่า ทั้งค่าเช่าคงที่และค่าเช่าแปรผัน รวมทั้งเงื่อนไขในการต่ออายุของสัญญาเช่าช่วงฉบับต่ออายุเหมือนกันกับที่กำหนดไว้ในสัญญาเช่าช่วงฉบับแรก ทั้งนี้ ในการใช้สิทธิในข้อ 1 นี้ กองทรัสต์จะต้องแจ้งให้ผู้เช่าช่วงทราบล่วงหน้าเป็นลายลักษณ์อักษรเป็นระยะเวลาไม่น้อยกว่า 6 เดือนก่อนวันครบกำหนดระยะเวลาการเช่าตามสัญญาเช่าช่วงหรือระยะเวลาการเช่าที่ได้ต่อออกไป 2. คู่สัญญาตกลงว่าเงื่อนไขในการต่ออายุของสัญญาเช่าช่วงตามข้อ 1 จะใช้ได้ไม่เกิน 2 คราว นับจากวันที่สัญญาฉบับนี้มีผลใช้บังคับ โดยการต่ออายุครั้งสุดท้ายจะครบกำหนดภายในวันที่ครบกำหนดปีที่ 6 นับจากวันที่สัญญาฉบับนี้มีผลใช้บังคับ และสัญญาเช่าช่วงฉบับต่ออายุฉบับสุดท้ายจะสิ้นสุดภายในวันที่ครบกำหนดปีที่ 9 นับจากวันที่สัญญาฉบับนี้มีผลใช้บังคับ 3. นอกจากกรณีที่ระบุไว้ในข้อ 1 และ ข้อ 2 ข้างต้น หากคู่สัญญาทั้งสองฝ่ายยังคงประสงค์ที่จะให้การเช่าช่วงดำเนินต่อไป คู่สัญญาตกลงที่จะร่วมกันพิจารณาข้อกำหนดและเงื่อนไขต่างๆ ของสัญญาเช่าช่วงใหม่ โดยคู่สัญญาฝ่ายที่ประสงค์จะให้การเช่าช่วงดำเนินต่อไปจะต้องแจ้งให้คู่สัญญาอีกฝ่ายหนึ่งทราบล่วงหน้าเป็นลายลักษณ์อักษรเป็นระยะเวลาไม่น้อยกว่า 6 เดือนก่อนวันครบกำหนดระยะเวลาการเช่าตามสัญญาเช่าช่วงหรือระยะเวลาการเช่าที่ได้ต่อออกไป 4. (1) ในกรณีที่กองทรัสต์ได้ใช้สิทธิในการต่ออายุสัญญาตามทีระบุไว้ในข้อ 1 แต่ผู้เช่าช่วงมีข้อจำกัดทางกฎหมายหรือพันธียด้วยเหตุขาดคุณสมบัติตามที่กำหนดไว้ซึ่งเป็นเหตุในการเลิกสัญญาของสัญญาฉบับนี้ และ/หรือ เหตุอื่นใดที่มีได้เกิดจากความจงใจหรือประมาทเลินเล่ออย่างร้ายแรงของผู้เช่าช่วง อันทำให้ผู้เช่าช่วงไม่สามารถเช่าช่วงทรัพย์สินที่เช่าช่วงเพื่อประกอบธุรกิจโรงแรม ได้ ให้ถือว่าผู้เช่าช่วงไม่มีหน้าที่ที่จะเช่าช่วงทรัพย์สินที่เช่าช่วงต่อไป (2) อย่างไรก็ดี ในกรณีที่กองทรัสต์ได้ใช้สิทธิในการต่ออายุสัญญาตามทีระบุไว้ในข้อ 1 แต่ผู้เช่าช่วงมีข้อจำกัดทางกฎหมายหรือพันธีย แต่ผู้เช่าช่วงยังคงสามารถเช่าช่วงทรัพย์สินที่เช่าช่วงเพื่อประกอบธุรกิจโรงแรม ได้ชั่วคราว ผู้เช่าช่วงและกองทรัสต์จะร่วมกันหาผู้เช่าช่วง

	<p>รายอื่นมาเช่าช่วงทรัพย์สินที่เช่าช่วงเพื่อประกอบธุรกิจโรงแรม ต่อไปแทนผู้เช่าช่วง ทั้งนี้ ผู้เช่าช่วงตกลงที่จะเช่าช่วงทรัพย์สินที่เช่าช่วงเพื่อประกอบธุรกิจ ต่อไปจนกว่าจะสามารถหาผู้เช่าช่วงรายอื่นมาเช่าช่วงทรัพย์สินที่เช่าช่วงต่อไปได้ โดยที่กองทรัสต์และผู้เช่าช่วงจะร่วมกันกำหนดเงื่อนไขของการเช่าช่วงที่ต่อออกไป แต่ทั้งนี้ ระยะเวลาเช่าช่วงที่ต่อออกไปดังกล่าวจะไม่เกิน 180 วันนับจากวันที่ครบกำหนดระยะเวลาการเช่า โดยให้ถือว่าผู้เช่าช่วงไม่มีหน้าที่ที่จะเช่าช่วงทรัพย์สินที่เช่าช่วงต่อไปในระหว่างระยะเวลาดังกล่าว</p> <p>(3) นอกจากกรณีที่เราได้ไว้ใน (1) และ (2) ข้างต้น หากผู้เช่าช่วงไม่ประสงค์ที่จะต่ออายุสัญญาเช่าช่วง หรือการต่ออายุสัญญาเช่าช่วงโดยผู้เช่าช่วงมีข้อจำกัดทางกฎหมายหรือพันวิสัย แต่ผู้เช่าช่วงยังคงสามารถเช่าช่วงทรัพย์สินที่เช่าช่วงเพื่อประกอบธุรกิจโรงแรม ได้ชั่วคราว หากกองทรัสต์ร้องขอ ผู้เช่าช่วงและกองทรัสต์จะร่วมกันหาผู้เช่าช่วงรายอื่นมาเช่าช่วงทรัพย์สินที่เช่าช่วงเพื่อประกอบธุรกิจโรงแรม ต่อไปแทนผู้เช่าช่วง ทั้งนี้ ผู้เช่าช่วงตกลงที่จะเช่าช่วงทรัพย์สินที่เช่าช่วงเพื่อประกอบธุรกิจโรงแรม ต่อไปจนกว่าจะสามารถหาผู้เช่าช่วงรายอื่นมาเช่าช่วงทรัพย์สินที่เช่าช่วงต่อไปได้ โดยที่กองทรัสต์และผู้เช่าช่วงจะร่วมกันกำหนดเงื่อนไขของการเช่าช่วงที่ต่อออกไป แต่ทั้งนี้ ระยะเวลาเช่าช่วงที่ต่อออกไปดังกล่าวจะไม่เกิน 180 วันนับจากวันที่ครบกำหนดระยะเวลาการเช่า โดยให้ถือว่าผู้เช่าช่วงไม่มีหน้าที่ที่จะเช่าช่วงทรัพย์สินที่เช่าช่วงต่อไปในระหว่างระยะเวลาดังกล่าว</p> <p>(4) อนึ่ง ไม่ว่าในกรณีใดๆ หากผู้เช่าช่วงมีข้อจำกัดทางกฎหมายหรือพันวิสัยโดยไม่สามารถเช่าช่วงทรัพย์สินที่เช่าช่วงเพื่อประกอบธุรกิจ โรงแรม ต่อไปได้เลย คู่สัญญาตกลงว่าผู้เช่าช่วงจะไม่เช่าช่วงทรัพย์สินที่เช่าช่วงต่อไปในระหว่างระยะเวลาที่กองทรัสต์หาผู้เช่าช่วงรายอื่นมาเช่าช่วงทรัพย์สินที่เช่าช่วงโดยไม่ถือเป็นเหตุผิดนัดผิดสัญญาของผู้เช่าช่วง</p>
การชำระค่าเช่า	<p>เว้นแต่กรณีที่มีการเลื่อนการชำระค่าเช่าและการยกเว้นค่าเช่าอันเนื่องมาจากเหตุสุดวิสัยตามที่กำหนดไว้ในสัญญาฉบับนี้ ตามลำดับ ผู้เช่าช่วงตกลงชำระค่าเช่าให้แก่กองทรัสต์สำหรับระยะเวลาการเช่าช่วงตั้งแต่วันที่สัญญาฉบับนี้มีผลใช้บังคับจนครบกำหนดอายุสัญญา และสำหรับกรณีที่มีการต่ออายุสัญญาเช่าช่วงตามข้อกำหนดและเงื่อนไขของสัญญาฉบับนี้ โดยค่าเช่าภายใต้สัญญาฉบับนี้ประกอบด้วยค่าเช่า 2 ส่วน ได้แก่ (1) ค่าเช่าคงที่ และ (2) ค่าเช่าแปรผัน โดยการคำนวณค่าเช่า ให้ใช้หลักเกณฑ์การคำนวณตามระยะเวลาการเช่าช่วงจริง และใช้ข้อมูลทางการเงินเฉพาะจากการประกอบกิจการ โรงแรมต่างๆ ของผู้เช่าช่วงตามที่ปรากฏในข้อมูลทางการเงินที่จัดทำโดยผู้เช่าช่วงหรือที่รับรองโดยผู้สอบบัญชีของผู้เช่าช่วง ทั้งนี้ ตามรายละเอียดวิธีการคำนวณดังต่อไปนี้</p> <p>1. การคำนวณค่าเช่าในแต่ละปี</p> <p>1.1 ค่าเช่าคงที่ (Fixed Rental)</p> <p>1.1.1 ค่าเช่าคงที่ที่ตั้งต้น</p> <p>ผู้เช่าช่วงตกลงที่จะชำระค่าเช่าคงที่ที่ตั้งต้น ภายใน 60 วันนับจากวันสิ้นไตรมาสของแต่ละไตรมาส</p>

	<p>1.1.2 ค่าเช่าคงที่ส่วนเพิ่ม</p> <p>เมื่อสิ้นรอบปีบัญชี หากสัดส่วนค่าเช่าระหว่าง (ก) ผลรวมของค่าเช่าแปรผันที่คำนวณได้ ต่อ (ข) ค่าเช่าคงที่ที่ตั้งต้นรวม บวกด้วย ค่าเช่าสังหาริมทรัพย์ตามสัญญาเช่าสังหาริมทรัพย์นั้น ไม่เป็นไปตามกฎหมายหลักทรัพย์ที่เกี่ยวข้อง คู่สัญญาตกลงกำหนดให้แบ่งค่าเช่าแปรผันที่คำนวณได้เฉพาะส่วนที่ไม่เป็นไปตามกฎหมายหลักทรัพย์นั้น เป็นค่าเช่าคงที่ส่วนเพิ่ม (“ค่าเช่าคงที่ส่วนเพิ่ม”) เพื่อให้ค่าเช่าแปรผันคิดเป็นสัดส่วนสูงสุดภายใต้กฎหมายหลักทรัพย์ที่เกี่ยวข้อง โดยการชำระค่าเช่าคงที่ส่วนเพิ่มนี้จะไม่ทำให้ผลรวมของค่าเช่า และค่าเช่าตามสัญญาเช่าสังหาริมทรัพย์ มีการเปลี่ยนแปลง ทั้งนี้ ผู้เช่าช่วงตกลงจะชำระค่าเช่าคงที่ส่วนเพิ่มให้แก่กองทรัสต์ ภายใน 60 วัน นับจากวันสิ้นรอบปีบัญชี</p> <p>1.2 ค่าเช่าแปรผัน (Variable Rental)</p> <p>ผู้เช่าช่วงตกลงจะชำระค่าเช่าแปรผัน ภายใน 60 วัน นับจากวันสิ้นไตรมาสของแต่ละไตรมาส โดยมีวิธีการคำนวณค่าเช่าแปรผันในแต่ละไตรมาสดังนี้</p> <p>ค่าเช่าแปรผันที่คำนวณได้ = ก x (ข – ค – ง – จ – ฉ)</p> <p>โดยที่</p> <p>ก = อัตราร้อยละของค่าเช่าแปรผัน ในอัตราร้อยละ 85</p> <p>ข = รายได้รวมจากการประกอบธุรกิจโรงแรม ในรอบไตรมาสนั้น (เช่น รายได้ค่าเช่าห้องพัก และรายได้จากการดำเนินงานอื่นๆ)</p> <p>ค = ต้นทุนรวมจากการประกอบธุรกิจโรงแรม ในรอบไตรมาสนั้น (เช่น ต้นทุนค่าห้องพัก ค่ารักษาความปลอดภัย ค่าทำความสะอาด และต้นทุนจากการดำเนินงานอื่นๆ)</p> <p>ง = ค่าใช้จ่ายรวมในการขายและบริหารจากการประกอบธุรกิจโรงแรม ในรอบไตรมาสนั้น ซึ่งรวมถึง</p> <ul style="list-style-type: none"> - ค่าใช้จ่ายทางการขายและการตลาด - ค่าใช้จ่ายในการบริหารค่าตอบแทนการจัดหารายได้ ซึ่ง ณ วันเริ่มต้นการเช่าช่วง อัตราค่าตอบแทนอยู่ที่ไม่เกินร้อยละ 5 ของรายได้รวม - ค่าตอบแทนการดำเนินงานซึ่ง ณ วันเริ่มต้นการเช่าช่วง อัตราค่าตอบแทนอยู่ที่ไม่เกินร้อยละ 10 ของรายได้สุทธิที่ไม่รวมภาษีที่ดินและสิ่งปลูกสร้าง (หรือภาษีอื่นใดอันมีลักษณะเดียวกัน) ค่าเสื่อมราคา ค่าธรรมเนียมประกันภัย และค่าตอบแทนการจัดหารายได้ ตามลำดับ <p>จ = ค่าใช้จ่ายรวมการดำเนินงานอื่นจากการประกอบธุรกิจโรงแรม ในรอบไตรมาสนั้น (เช่น ภาษีที่ดินและสิ่งปลูกสร้าง ภาษีป้าย (หรือภาษีอื่นใดอันมี</p>
--	--

	<p>ลักษณะเดียวกัน) ค่าธรรมเนียมประกันภัย ค่าใช้จ่ายในการบำรุงรักษา และ ค่าใช้จ่ายในการดำเนินการอื่นๆ)</p> <p>ณ = ค่าเช่าคงที่ที่ต้นต้น ตามที่กำหนดไว้ ในรอบไตรมาส นั้น และค่าเช่า สหกรณ์ทรัพย์ตามสัญญาเช่าสหกรณ์ทรัพย์ในรอบไตรมาสเดียวกัน</p> <p>ทั้งนี้ ในกรณีที่มีการแบ่งค่าเช่าแปรผันที่คำนวณได้ในข้อนี้เป็นค่าเช่าคงที่ส่วนเพิ่ม เพื่อให้สัดส่วนค่าเช่าคงที่และค่าเช่าแปรผันภายใต้สัญญาฉบับนี้เป็นไปตามกฎหมาย หลักทรัพย์ที่เกี่ยวข้อง คู่สัญญาตกลงให้ถือว่ากรณีที่ผู้เช่าช่วงได้ชำระค่าเช่าแปรผันใน ส่วนที่มีการแบ่งให้เป็นค่าเช่าคงที่ส่วนเพิ่มเพื่อให้เป็นไปตามกฎหมายหลักทรัพย์ เป็น การชำระค่าเช่าคงที่ส่วนเพิ่มให้แก่กองทรัสต์แล้ว</p> <p>2. การคำนวณค่าเช่าในกรณีที่มีการต่ออายุสัญญาเช่าช่วงคราวต่อไปภายหลังจากวันครบกำหนด อายุสัญญา</p> <p>คู่สัญญาตกลงให้ค่าเช่าคงที่ที่ต้นต้นรวมสำหรับสัญญาเช่าช่วงฉบับต่ออายุคราวต่อไป นั้น มี จำนวนเท่ากับ “ค่าเฉลี่ยของค่าเช่าคงที่” ตลอดระยะเวลาสัญญาเช่าช่วง 3 ปีก่อนหน้า</p> <p>โดยที่ ค่าเฉลี่ยของค่าเช่าคงที่ ในข้อนี้ หมายถึง ค่าเฉลี่ยของผลลัพธ์ของ (ก) ค่าเช่าคงที่ทั้งหมด ในแต่ละปี (ทั้งส่วนที่เป็นค่าเช่าคงที่ทั้งหมดภายใต้สัญญาฉบับนี้ (ไม่รวมค่าเช่าแปรผัน) และ ค่าเช่าสหกรณ์ทรัพย์ตามสัญญาเช่าสหกรณ์ทรัพย์) ซึ่งคิดตามผลประกอบการที่เกิดขึ้นจริงที่ ได้มีการปรับปรุงเพื่อให้ค่าเช่าแปรผันคิดเป็นสัดส่วนสูงสุดภายใต้กฎหมายหลักทรัพย์ที่ เกี่ยวข้องแล้ว ในช่วงระยะเวลาสัญญาเช่าช่วง 3 ปีก่อนหน้าที่จะมีการต่ออายุ หักด้วย (ข) ค่าเช่าสหกรณ์ทรัพย์ในแต่ละปีตามสัญญาเช่าสหกรณ์ทรัพย์ สำหรับช่วงระยะเวลาเดียวกัน</p> <p>ทั้งนี้ หากในปีใด ผลลัพธ์ของ (ก) หักด้วย (ข) มีจำนวนน้อยกว่า “ค่าเช่าคงที่พื้นฐาน” คู่สัญญา ตกลงให้นำค่าเช่าคงที่พื้นฐานมาใช้ในการคำนวณหาค่าเฉลี่ยของค่าเช่าคงที่สำหรับปีนั้นๆ แทน</p> <p>โดยที่ ค่าเช่าคงที่พื้นฐาน ในข้อนี้ หมายถึง อัตราค่าเช่าอสังหาริมทรัพย์ของโรงแรม</p> <p>3. ข้อกำหนดที่บังคับใช้กับอัตราค่าเช่าและวันครบกำหนดชำระค่าเช่า (สำหรับกรณีที่มีการต่อ อายุสัญญาเช่าช่วง) ทุกกรณี</p> <p>ในกรณีที่กฎหมายหลักทรัพย์ที่เกี่ยวข้องกับการชำระค่าเช่าคงที่ และ/หรือ ค่าเช่าแปรผันมีการ แก้ไขหรือเปลี่ยนแปลงไป คู่สัญญาตกลงจะร่วมกันแก้ไขเปลี่ยนแปลงข้อกำหนดและเงื่อนไข เกี่ยวกับการชำระค่าเช่าคงที่ และ/หรือ ค่าเช่าแปรผัน เพื่อให้สอดคล้องกับกฎหมายหลักทรัพย์ ที่ได้มีการแก้ไขหรือเปลี่ยนแปลงที่เกี่ยวข้องดังกล่าวต่อไป</p> <p>ในกรณีที่ผู้เช่าช่วงไม่มีความสามารถในการชำระค่าเช่าดังกล่าวได้เต็มจำนวน ให้ถือว่าค่าเช่า ในจำนวนที่กองทรัสต์ไม่ได้รับชำระ เป็นค่าเช่าค้างชำระ (Accrued Rental Revenue) และให้ผู้ เช่าช่วงชำระค่าเช่าค้างชำระให้แก่กองทรัสต์ ภายใน 30 วัน นับจากวันที่ถึงกำหนดชำระ ทั้งนี้ เว้นแต่เป็นกรณีการเลื่อนการชำระค่าเช่าหรือการยกเว้นค่าเช่าอันเนื่องมาจากเหตุสุดวิสัย</p>
--	--

	<p>อนึ่ง การค้างชำระค่าเช่าดังกล่าว ผู้เช่าช่วงจะค้างชำระได้เพียงปีละ 1 ครั้งเท่านั้น หากมากกว่า 1 ครั้ง ผู้เช่าช่วงจะต้องชำระดอกเบี้ยจากการผิดนัดเป็นจำนวนเงินเท่ากับอัตราร้อยละ 15 ต่อปี โดยคำนวณตามจำนวนเงินที่ค้างชำระและจำนวนวันนับตั้งแต่วันที่ถึงกำหนดชำระจนถึงวันที่ชำระเสร็จสิ้น</p>
<p>การเลื่อนการชำระค่าเช่าอันเนื่องมาจากเหตุสุดวิสัย</p>	<p>ในกรณีที่เกิดเหตุสุดวิสัยใดๆ ในระหว่างไตรมาสใด ที่มีผลกระทบต่อทรัพย์สินที่เช่าซึ่งส่งผลกระทบต่อ การดำเนินกิจการ โครงการที่เช่าลงทุนอย่างมีนัยสำคัญ ตามหลักเกณฑ์และเงื่อนไขที่กำหนดไว้ในสัญญาเช่าช่วงอสังหาริมทรัพย์ระหว่างกองทรัสต์และผู้เช่าช่วง กองทรัสต์ยินยอมให้ผู้เช่าเลื่อนชำระค่าเช่าตามสัญญาเช่าช่วงอสังหาริมทรัพย์ระหว่างกองทรัสต์และผู้เช่าช่วง โดยในเดือนที่เกิดเหตุการณ์หรือได้รับผลกระทบจากเหตุการณ์ดังกล่าวในระหว่างไตรมาสนั้นให้แก่ผู้เช่า โดยไม่ถือเป็นเหตุผิดนัดผิดสัญญาโดยฝ่ายผู้เช่า และการชำระค่าเช่านั้นจะไม่สร้างปัญหาสภาพคล่องแก่ผู้เช่าและไม่ส่งผลกระทบต่อหน้าที่ในการดูแลรักษาทรัพย์สินที่เช่า ทั้งนี้ เมื่อเหตุสุดวิสัย ใกล้เคียงที่สุดลง กองทรัสต์และผู้เช่าตกลงที่จะร่วมกันกำหนดระยะเวลาที่เกิดผลกระทบจาก เหตุการณ์ดังกล่าวเป็นลายลักษณ์อักษรก่อนที่ผู้เช่าจะใช้สิทธิเลื่อนชำระค่าเช่า รวมถึงการกำหนด วิธีการชำระค่าเช่าที่มีการเลื่อนชำระออกไปเนื่องจากเหตุสุดวิสัยตามสัญญาฉบับนี้ เพื่อให้ สอดคล้องกับการชำระค่าเช่าที่มีการเลื่อนชำระออกไปเนื่องจากเหตุสุดวิสัยตามสัญญาเช่าช่วง อสังหาริมทรัพย์ระหว่างกองทรัสต์และผู้เช่าช่วง</p> <ol style="list-style-type: none"> 1. กรณีเกิดเหตุสุดวิสัยที่มีผลกระทบต่อทรัพย์สินที่เช่าช่วงโดยตรงหรือบริเวณใกล้เคียงกับ สถานที่ตั้งของทรัพย์สินที่เช่าช่วง เช่น อัคคีภัย น้ำท่วม แผ่นดินไหว ซึ่งส่งผลกระทบต่อ การดำเนิน กิจการโรงแรม อย่างมีนัยสำคัญ และทำให้รายได้ค่าห้องพักเฉลี่ยต่อเดือนของโรงแรม ในช่วงระยะเวลาดังกล่าว ต่ำกว่ารายได้ค่าห้องพักเฉลี่ยต่อเดือนสำหรับช่วงระยะเวลา เดียวกันในปีก่อนหน้าเท่ากับหรือมากกว่าร้อยละ 20 แต่ไม่ถึงร้อยละ 50 2. กรณีเกิดเหตุสุดวิสัยซึ่งส่งผลกระทบต่อ การดำเนินกิจการ โรงแรม อย่างมีนัยสำคัญ และทำให้ <ol style="list-style-type: none"> (ก) รายได้ค่าห้องพักเฉลี่ยต่อเดือนในช่วงระยะเวลาดังกล่าวของโรงแรม ลดลงต่ำกว่า รายได้ค่าห้องพักเฉลี่ยต่อเดือนสำหรับช่วงระยะเวลาเดียวกันในปีก่อนหน้า เท่ากับหรือ มากกว่าร้อยละ 20 แต่ไม่ถึงร้อยละ 50 และ (ข) รายได้เฉลี่ยต่อห้องของโรงแรมและรีสอร์ทกลุ่มการแข่งขันที่มีมาตรฐานเดียวกันใน กรุงเทพมหานคร ลดลงต่ำกว่ารายได้เฉลี่ยต่อห้องสำหรับช่วงระยะเวลาเดียวกันของ โรงแรมและรีสอร์ทกลุ่มดังกล่าวในปีก่อนหน้า เท่ากับหรือมากกว่าร้อยละ 15 (ถ้ามี) 3. กรณีเกิดเหตุสุดวิสัยซึ่งส่งผลกระทบต่อ การดำเนินกิจการ โรงแรม อย่างมีนัยสำคัญ และทำให้ <ol style="list-style-type: none"> (ก) รายได้ค่าห้องพักเฉลี่ยต่อเดือนในช่วงระยะเวลาดังกล่าวของโรงแรม ลดลงต่ำกว่า รายได้ค่าห้องพักเฉลี่ยต่อเดือนสำหรับช่วงระยะเวลาเดียวกันในปีก่อนหน้า เท่ากับหรือ มากกว่าร้อยละ 50 และ (ข) รายได้เฉลี่ยต่อห้องของโรงแรมและรีสอร์ทกลุ่มการแข่งขันที่มีมาตรฐานเดียวกันใน กรุงเทพมหานคร ลดลงต่ำกว่ารายได้เฉลี่ยต่อห้องสำหรับช่วงระยะเวลาเดียวกันของ

	<p>โรงแรมและรีสอร์ทกลุ่มดังกล่าวในปีก่อนหน้านี้ เท่ากับหรือมากกว่าร้อยละ 15 แต่ไม่ถึงร้อยละ 30 (ถ้ามี)</p> <p>ทั้งนี้ ในกรณีที่ทรัพย์สินที่เช่าช่วงได้รับผลกระทบจากเหตุสุดวิสัยในช่วงระยะเวลาเดียวกันในปีก่อนหน้านี้ด้วยเช่นกัน ให้นำรายได้ค่าห้องพักเฉลี่ยต่อเดือนของโรงแรม หรือ รายได้เฉลี่ยต่อห้องของโรงแรมและรีสอร์ทกลุ่มการแข่งขันที่มีมาตรฐานเดียวกันในกรุงเทพมหานคร (แล้วแต่กรณี) ในช่วงระยะเวลาดังกล่าวของปีปัจจุบัน เทียบกับค่าเฉลี่ยในช่วงระยะเวลาเดียวกันของปีล่าสุดก่อนหน้าปีดังกล่าว ซึ่งเป็นปีที่ทรัพย์สินที่เช่าช่วงไม่ได้รับผลกระทบจากเหตุสุดวิสัย หรือการปิดปรับปรุงหรือซ่อมแซมใหญ่ (Renovation) ใดๆ เพื่อประโยชน์ในการพิจารณาตามกรณีต่างๆ ข้างต้นแทน</p> <p>นอกจากนี้ ผู้เช่าช่วงจะต้องใช้ความพยายามโดยสุจริตในการหารายได้เฉลี่ยต่อห้องของโรงแรมและรีสอร์ทที่อยู่ในกลุ่มการแข่งขันที่มีมาตรฐานเดียวกันในกรุงเทพมหานคร เพื่อประโยชน์ในการพิจารณาว่าได้มีเหตุสุดวิสัยเกิดขึ้นหรือไม่ โดยในกรณีที่ไม่สามารถหารายได้เฉลี่ยต่อห้องของโรงแรมและรีสอร์ทที่อยู่ในกลุ่มการแข่งขันที่มีมาตรฐานเดียวกันในกรุงเทพมหานครได้ หรือไม่สมารถหารายได้ค่าห้องพักเฉลี่ยต่อเดือนที่นำมาใช้ในการอ้างอิงได้ กองทรัสต์และผู้เช่าช่วงจะตกลงร่วมกันในการใช้ข้อมูลที่เป็นมาตรฐานหลักเกณฑ์ หรืออัตราส่วนอื่นใดที่สามารถหาได้จากธุรกิจโรงแรมทั่วไปมาเป็นหลักเกณฑ์ในการพิจารณาแทน อนึ่ง หากคู่สัญญาไม่สามารถตกลงกันได้ ให้พิจารณาจากรายได้ค่าห้องพักเฉลี่ยต่อเดือนของโรงแรม เป็นหลัก และในกรณีที่กองทรัสต์และผู้เช่าช่วงกำหนดโรงแรมในกลุ่มการแข่งขันที่มีมาตรฐานเดียวกันในกรุงเทพมหานครมากกว่าหนึ่งแห่ง ให้คำนวณรายได้เฉลี่ยต่อห้องของกลุ่มการแข่งขัน โดยอาศัยค่าเฉลี่ย (Simple Average) ของรายได้เฉลี่ยต่อห้องของแต่ละโรงแรมและรีสอร์ทในกลุ่มดังกล่าว</p>
<p>การชำระค่าเช่าที่มีการเลื่อนชำระออกไปเนื่องจากเหตุสุดวิสัย</p>	<p>ในกรณีที่มีการเลื่อนการชำระค่าเช่าออกไปอันเนื่องมาจากเหตุสุดวิสัย ซึ่งเกิดขึ้นในระหว่างไตรมาสใด ให้ผู้เช่าช่วงชำระเงินให้แก่กองทรัสต์ตามลำดับการชำระหนี้ดังต่อไปนี้</p> <ol style="list-style-type: none"> 1. ค่าเช่าคงที่ในเดือนที่ไม่ได้เกิดเหตุสุดวิสัยในรอบไตรมาสนั้นๆ 2. ค่าเช่าแปรผันในเดือนที่ไม่ได้เกิดเหตุสุดวิสัยในรอบไตรมาสนั้นๆ (ถ้ามี) 3. ค่าเช่าคงที่ที่ได้มีการเลื่อนชำระออกไป 4. ค่าเช่าแปรผันที่ได้มีการเลื่อนชำระออกไป (ถ้ามี) <p>ในการชำระหนี้ตามข้อ 3 และข้อ 4 ข้างต้น ผู้เช่าช่วงตกลงที่จะชำระค่าเช่าที่ค้างชำระโดยแบ่งชำระเป็นรายไตรมาสๆ ละเท่ากัน ตามระยะเวลาการเช่าจริงจนถึงวันที่สิ้นสุดระยะเวลาการเช่าตามสัญญาฉบับนี้ (รวมถึงระยะเวลาเช่าที่ได้ต่อออกไปด้วย) หรือระยะเวลาใดๆ ที่คู่สัญญาจะตกลงร่วมกัน อนึ่ง กองทรัสต์ตกลงให้ผู้เช่าช่วงไม่ต้องชำระดอกเบี้ยจากการผิดนัดชำระค่าเช่าในงวดใดๆ หรือค่าเสียหายใดๆ อันเกิดจากการค้างชำระค่าเช่าหรือการชำระค่าเช่าล่าช้าใดๆ อันเกิดขึ้นหรือเป็นผลเกี่ยวเนื่องมาจากการเลื่อนการชำระค่าเช่าอันเนื่องมาจากเหตุสุดวิสัยดังกล่าว</p>

<p>การยกเว้นค่าเช่าอันเนื่องมาจากเหตุสุดวิสัย</p>	<p>ในกรณีที่เกิดเหตุการณ์ใดเหตุการณ์หนึ่งดังต่อไปนี้ในระหว่างไตรมาสใด กองทรัสต์ยินยอมยกเว้นค่าเช่าในเดือนที่เกิดเหตุการณ์หรือได้รับผลกระทบจากเหตุการณ์ดังกล่าวในระหว่างไตรมาสนั้นให้แก่ผู้เช่าช่วง โดยผู้เช่าช่วงไม่จำเป็นต้องชำระค่าเช่าของช่วงเวลานั้น <u>ทั้งนี้ เมื่อเหตุสุดวิสัยใกล้สิ้นสุดลง กองทรัสต์และผู้เช่าช่วงตกลงที่จะร่วมกันกำหนดระยะเวลาที่เกิดผลกระทบจากเหตุการณ์ดังกล่าวเป็นลายลักษณ์อักษร และการคำนวณค่าเช่าในเดือนที่ไม่ได้เกิดเหตุการณ์ตามข้อนี้ให้เป็นไปตามหลักเกณฑ์การคำนวณค่าเช่าตามที่ระบุไว้ในสัญญาฉบับนี้</u></p> <ol style="list-style-type: none"> 1. กรณีเกิดเหตุสุดวิสัยที่มีผลกระทบต่อทรัพย์สินที่เช่าช่วงโดยตรงหรือบริเวณใกล้เคียงกับสถานที่ตั้งของทรัพย์สินที่เช่าช่วง เช่น อัคคีภัย น้ำท่วม แผ่นดินไหว ซึ่งส่งผลต่อการดำเนินกิจการโรงแรม อย่างมีนัยสำคัญ และทำให้รายได้ค่าห้องพักเฉลี่ยต่อเดือนของโรงแรมในช่วงระยะเวลาดังกล่าว ต่ำกว่ารายได้ค่าห้องพักเฉลี่ยต่อเดือนสำหรับช่วงระยะเวลาเดียวกันในปีก่อนหน้าเท่ากับหรือมากกว่าร้อยละ 50 2. กรณีเกิดเหตุสุดวิสัยซึ่งส่งผลต่อการดำเนินกิจการโรงแรม อย่างมีนัยสำคัญ และทำให้ <ol style="list-style-type: none"> (ก) รายได้ค่าห้องพักเฉลี่ยต่อเดือนในช่วงระยะเวลาดังกล่าวของโรงแรม ลดลงต่ำกว่ารายได้ค่าห้องพักเฉลี่ยต่อเดือนสำหรับช่วงระยะเวลาเดียวกันในปีก่อนหน้า เท่ากับหรือมากกว่าร้อยละ 50 และ (ข) รายได้เฉลี่ยต่อห้องของโรงแรมและรีสอร์ทกลุ่มการแข่งขันที่มีมาตรฐานเดียวกันในกรุงเทพมหานคร ลดลงต่ำกว่ารายได้เฉลี่ยต่อห้องสำหรับช่วงระยะเวลาเดียวกันของโรงแรมและรีสอร์ทกลุ่มดังกล่าวในปีก่อนหน้า เท่ากับหรือมากกว่าร้อยละ 30 (ถ้ามี) <p>ทั้งนี้ ในกรณีที่ทรัพย์สินที่เช่าช่วงได้รับผลกระทบจากเหตุสุดวิสัยในช่วงระยะเวลาเดียวกันในปีก่อนหน้าด้วยเช่นกัน ให้หารายได้ค่าห้องพักเฉลี่ยต่อเดือนของโรงแรม หรือ รายได้เฉลี่ยต่อห้องของโรงแรมและรีสอร์ทกลุ่มการแข่งขันที่มีมาตรฐานเดียวกันในกรุงเทพมหานคร (แล้วแต่กรณี) ในช่วงระยะเวลาดังกล่าวของปีปัจจุบัน เทียบกับค่าเฉลี่ยในช่วงระยะเวลาเดียวกันของปีล่าสุดก่อนหน้าปีดังกล่าว ซึ่งเป็นปีที่ทรัพย์สินที่เช่าช่วงไม่ได้รับผลกระทบจากเหตุสุดวิสัย หรือการปิดปรับปรุงหรือซ่อมแซมใหญ่ (Renovation) ใดๆ เพื่อประโยชน์ในการพิจารณาตามกรณีต่างๆ ข้างต้นแทน</p> <p>นอกจากนี้ ผู้เช่าช่วงจะต้องใช้ความพยายามโดยสุจริตในการหารายได้เฉลี่ยต่อห้องของโรงแรมและรีสอร์ทที่อยู่ในกลุ่มการแข่งขันที่มีมาตรฐานเดียวกันในกรุงเทพมหานคร เพื่อประโยชน์ในการพิจารณาว่าได้มีเหตุสุดวิสัยเกิดขึ้นหรือไม่ โดยในกรณีที่ไม่สามารถหารายได้เฉลี่ยต่อห้องของโรงแรมและรีสอร์ทที่อยู่ในกลุ่มการแข่งขันที่มีมาตรฐานเดียวกันในกรุงเทพมหานครได้ หรือไม่สามารถหารายได้ค่าห้องพักเฉลี่ยต่อเดือนที่นำมาใช้ในการอ้างอิงได้ กองทรัสต์และผู้เช่าช่วงจะตกลงร่วมกันในการใช้ข้อมูลที่เป็นมาตรฐาน หลักเกณฑ์ หรืออัตราส่วนอื่นใดที่สามารถหาได้จากธุรกิจโรงแรมทั่วไปมาเป็นหลักเกณฑ์ในการพิจารณาแทน อนึ่ง หากคู่สัญญาไม่สามารถตกลงกันได้ ให้พิจารณาจากรายได้ค่าห้องพักเฉลี่ยต่อเดือนของโรงแรมเป็นหลักและในกรณีที่กองทรัสต์และผู้เช่าช่วงกำหนดโรงแรมในกลุ่มการแข่งขันที่มีมาตรฐานเดียวกันใน</p>
--	--

	กรุงเทพมหานครมากกว่าหนึ่งแห่ง ให้คำนวณรายได้เฉลี่ยต่อห้องของกลุ่มการแข่งขัน โดยอาศัยค่าเฉลี่ย (Simple Average) ของรายได้เฉลี่ยต่อห้องของแต่ละ โรงแรมและรีสอร์ทในกลุ่มดังกล่าว
โรงแรมและรีสอร์ทที่อยู่ในกลุ่มการแข่งขันที่มีมาตรฐานเดียวกันในกรุงเทพมหานคร	ให้หมายถึง โรงแรมและรีสอร์ทที่อยู่ในกลุ่มการแข่งขันที่มีมาตรฐานเดียวกันกับโรงแรม ในกรุงเทพมหานครตามที่กองทรัสต์และผู้เช่าช่วงอาจกำหนดหรือตกลงกันขึ้นในแต่ละปีภายหลังจากวันที่สัญญาฉบับนี้มีผลใช้บังคับ โดยอาจพิจารณาจากสถานที่และระยะห่างจากโครงการรายละเอียดลักษณะของทรัพย์สินโดยละเอียด หรือหลักเกณฑ์อื่นๆ ที่กองทรัสต์จะสามารถนำมาใช้ในการเทียบเคียงได้ในกรณีที่เกิดเหตุการณ์ดังกล่าวขึ้น
หน้าที่ของกองทรัสต์	<p>1. กองทรัสต์จะดำเนินการให้ผู้ให้เช่าภายใต้สัญญาเช่าอสังหาริมทรัพย์ส่งมอบทรัพย์สินที่เช่าช่วงในสภาพที่เป็นอยู่ ณ วันเริ่มระยะเวลาการเช่า โดยกองทรัสต์จะเป็นผู้รับผิดชอบค่าใช้จ่ายประเภทต่างๆ ที่เกิดขึ้นจากทรัพย์สินที่เช่าช่วงดังต่อไปนี้</p> <p>(ก) ค่าใช้จ่ายที่เกี่ยวข้องกับการดำเนินการปรับปรุงหรือซ่อมแซมใหญ่ (Renovation) ในส่วนที่เกี่ยวกับโครงสร้าง หรือส่วนประกอบที่สำคัญของอาคาร (Structural Repairs)</p> <p>(ข) เมื่อจะต้องมีการเปลี่ยนแปลงหรือเพิ่มเติมสังหาริมทรัพย์ที่เช่า ผู้เช่าช่วงจะดำเนินการเปลี่ยนแปลงหรือเพิ่มเติมสังหาริมทรัพย์ที่เช่าโดยถือเป็นค่าใช้จ่ายของกองทรัสต์ และให้ถือว่าสังหาริมทรัพย์ที่ได้เปลี่ยนใหม่นั้นเป็นทรัพย์สินของกองทรัสต์</p> <p>ในการเบิกค่าใช้จ่ายดังกล่าวข้างต้นจากกองทรัสต์ ผู้เช่าช่วงจะต้องแจ้งให้กองทรัสต์ทราบเป็นลายลักษณ์อักษรถึงรายละเอียดที่เกี่ยวข้องล่วงหน้าตามสมควรเพื่อให้กองทรัสต์พิจารณาและอนุมัติการเบิกจ่ายค่าใช้จ่ายได้ทันกำหนดชำระ โดยการอนุมัติค่าใช้จ่ายดังกล่าวเป็นดุลพินิจของกองทรัสต์แต่เพียงผู้เดียว ทั้งนี้ กองทรัสต์จะไม่ปฏิเสธการอนุมัติค่าใช้จ่ายดังกล่าวโดยไม่มีเหตุผลสมควร</p> <p>อนึ่ง ในการพิจารณาการจ่ายประโยชน์ตอบแทนให้แก่ผู้ถือหน่วยทรัสต์ของกองทรัสต์ กองทรัสต์ตกลงที่จะคำนึงถึงค่าใช้จ่ายตามที่ได้ระบุไว้ข้างต้น และสำรองเงินไว้เป็นส่วนหนึ่งของค่าใช้จ่ายที่กองทรัสต์จะต้องรับผิดชอบตามที่ได้ระบุไว้ในข้อ 1 นี้</p> <p>2. กองทรัสต์จะดำเนินการร่วมกับผู้ให้เช่าภายใต้สัญญาเช่าอสังหาริมทรัพย์ดังต่อไปนี้โดยจะให้ความพยายามดำเนินการให้แล้วเสร็จภายใน 6 เดือนนับจากวันที่สัญญาฉบับนี้มีผลใช้บังคับ หรือระยะเวลาใดที่คู่สัญญาจะได้ตกลงร่วมกัน ทั้งนี้ หากมีเหตุขัดข้องประการใด กองทรัสต์จะแจ้งให้ผู้เช่าช่วงทราบโดยพลัน</p> <p>(ก) ดำเนินการให้มีการแปลงหนี้ใหม่ภายใต้สัญญาเช่าห้องพัก สัญญาเช่าพื้นที่ สัญญาจัดซื้อจัดจ้าง และสัญญาบริการต่างๆ เพื่อให้ผู้เช่าช่วงเข้าเป็นคู่สัญญาภายใต้สัญญาดังกล่าว โดยให้มีผลตั้งแต่วันที่สัญญาฉบับนี้มีผลใช้บังคับ</p> <p>(ข) ดำเนินการอื่นใดที่จำเป็นตามสมควรเพื่อให้ผู้เช่าช่วงสามารถประกอบธุรกิจโรงแรมและได้รับผลประโยชน์จากธุรกิจดังกล่าวบนทรัพย์สินที่เช่าช่วงได้อย่างต่อเนื่องนับจากวันที่สัญญาฉบับนี้มีผลใช้บังคับ</p>

	<p>3. กองทรัสต์จะไม่กระทำการใดๆ ให้เกิดการรอนสิทธิหรือกระทำการใดๆ ที่มีผลหรือจะส่งผลทำให้ผู้เช่าช่วงไม่สามารถใช้ประโยชน์ในทรัพย์สินที่เช่าช่วงได้ ไม่ว่าทั้งหมดหรือบางส่วน</p> <p>หากมีผลประโยชน์ใดๆ ได้แก่ ค่าเช่ารับล่วงหน้า และรายได้รับล่วงหน้าอื่นใด (ถ้ามี) ซึ่งรวมถึงเงินประกันที่เกิดขึ้นจากทรัพย์สินที่เช่าช่วง ซึ่งเป็นผลประโยชน์ที่ผู้เช่าช่วงควรจะได้รับจากผู้พักอาศัย ผู้เช่าพื้นที่ และผู้ให้บริการ และผู้ให้เช่าภายใต้สัญญาเช่าอสังหาริมทรัพย์ได้รับไว้ล่วงหน้า ทั้งก่อนและในวันที่สัญญาฉบับนี้มีผลใช้บังคับ กองทรัสต์จะดำเนินการให้ผู้ให้เช่าภายใต้สัญญาเช่าอสังหาริมทรัพย์แจ้งให้ผู้เช่าช่วงทราบและส่งมอบผลประโยชน์ดังกล่าวให้แก่ผู้เช่าช่วงภายใน 30 วันนับจากวันที่สัญญาฉบับนี้มีผลใช้บังคับ หรือในกรณีที่ผู้ให้เช่าภายใต้สัญญาเช่าอสังหาริมทรัพย์ได้รับผลประโยชน์ดังกล่าวภายหลังจากวันที่สัญญาฉบับนี้มีผลใช้บังคับ กองทรัสต์จะดำเนินการให้ผู้ให้เช่าภายใต้สัญญาเช่าอสังหาริมทรัพย์ส่งมอบผลประโยชน์ดังกล่าวให้แก่ผู้เช่าช่วงภายใน 30 วันนับจากวันที่ได้รับผลประโยชน์ดังกล่าว</p>
หน้าที่ของผู้เช่าช่วง	<ol style="list-style-type: none"> 1. ผู้เช่าช่วงจะต้องใช้ความพยายามอย่างสูงสุดของผู้ประกอบกิจการโรงแรมโดยทั่วไปใช้ในการดูแลทรัพย์สินที่เช่าช่วงให้อยู่ในสภาพที่ดีตลอดระยะเวลาการเช่า 2. เพื่อให้ทรัพย์สินที่เช่าช่วงอยู่ในสภาพที่ดีและเหมาะสมแก่การใช้งานตามวัตถุประสงค์ดังที่ระบุไว้ในสัญญาฉบับนี้ ผู้เช่าช่วงจะรับผิดชอบในการดูแล (Maintenance) ซ่อมแซม (Repairs) หรือการกระทำใดๆ ทั้งปวงบนทรัพย์สินที่เช่าช่วงในกรณีที่จำเป็น เพื่อให้ทรัพย์สินที่เช่าช่วงมีลักษณะเป็นโรงแรม โดยให้ค่าใช้จ่ายดังกล่าวถือเป็นส่วนหนึ่งของค่าใช้จ่ายจากการดำเนินงานตามงบประมาณที่กองทรัสต์อนุมัติตามข้อกำหนดในสัญญาฉบับนี้ 3. ผู้เช่าช่วงต้องไม่กระทำการหรือยินยอมให้บุคคลใดบุคคลหนึ่งกระทำการใดๆ บนทรัพย์สินที่เช่าช่วง ซึ่งเป็นการกระทำที่ผิดกฎหมาย หรือการกระทำดังกล่าวอาจเป็นอันตรายต่อสุขภาพ โดยไม่ได้รับใบอนุญาตตามกฎหมายที่เกี่ยวข้อง หรือมีลักษณะเป็นที่น่ารังเกียจหรือก่อให้เกิดอันตราย ความเสียหาย หรือความเดือดร้อนรำคาญแก่บุคคลภายนอกและกองทรัสต์ และกรณีที่เกิดปัญหาหรือความเสียหายดังกล่าว ผู้เช่าช่วงมีหน้าที่ที่จะต้องใช้ความพยายามอย่างเต็มที่ในการแก้ไขปัญหาหรือความเสียหายดังกล่าว รวมถึงการ ทำความตกลงและเยียวยาความเสียหายที่เกิดขึ้นจากการกระทำของบุคคลดังกล่าวข้างต้น 4. ผู้เช่าช่วงตกลงจะไม่ก่อหนี้หรือภาระผูกพันใดๆ เว้นแต่การก่อหนี้หรือภาระผูกพันอันเกิดขึ้นในทางการค้าปกติของผู้เช่าช่วง หรือเนื่องจากหรือเพื่อวัตถุประสงค์ของการเช่าช่วงที่ระบุไว้ในสัญญาฉบับนี้และธุรกิจที่เกี่ยวข้อง เช่น ค่าใช้จ่ายที่เกิดขึ้นจากการดำเนินการของกิจการโรงแรม หรือการปฏิบัติตามสัญญาฉบับนี้หรือสัญญาที่เกี่ยวข้อง ทั้งนี้ ผู้เช่าช่วงตกลงจะดำรงสัดส่วนของหนี้สินต่อทุน (Debt to Equity Ratio) ของผู้เช่าช่วงไว้ในอัตราไม่เกิน 2 ต่อ 1 โดยคำนวณเฉพาะการก่อหนี้ซึ่งเป็นการกู้ยืมเงินจากสถาบันการเงินหรือการออกตราสารหนี้โดยไม่รวมถึงการกู้ยืมเงินจากผู้ถือหุ้น

	<p>5. ผู้เช่าช่วงตกลงจะจัดให้มีและจะดำรงไว้ซึ่งใบอนุญาตต่างๆ ที่สำคัญต่อการประกอบกิจการโรงแรมตลอดระยะเวลาตามสัญญาฉบับนี้</p> <p>6. ผู้เช่าช่วงจะไม่ก่อให้เกิดการผูกพันใดๆ เหนือทรัพย์สินที่เช่าช่วง</p> <p>7. ผู้เช่าช่วงจะต้องรับผิดชอบใช้ และกระทำการใดๆ อันเป็นการป้องกันให้กองทรัสต์ปลอดจากการเรียกร้องใดๆ ที่เกิดขึ้นจากการใช้ทรัพย์สินที่เช่าช่วงเพื่อการประกอบธุรกิจของผู้เช่าช่วง และ/หรือ การละเลยไม่ปฏิบัติตามหน้าที่หรือภาระผูกพันในส่วนของผู้เช่าช่วงตามที่ระบุในสัญญานี้ รวมถึงการกระทำของตัวแทน และ/หรือ บริวารของผู้เช่าช่วง ในกรณีที่กองทรัสต์ถูกฟ้องร้อง ถูกเรียกร้องให้รับผิดชอบ หรือถูกดำเนินคดีเนื่องจากเหตุดังกล่าว ผู้เช่าช่วงจะปลดเปลื้องความรับผิดชอบให้แก่กองทรัสต์โดยทันที โดยค่าใช้จ่ายของผู้เช่าช่วงแต่เพียงฝ่ายเดียว</p> <p>8. การกระทำที่สำคัญบางประการ เช่น การขายหรือโอนกิจการของผู้เช่าช่วงทั้งหมดหรือบางส่วนที่สำคัญให้แก่บุคคลอื่น, การก่อหลักประกันในทรัพย์สินของผู้เช่าช่วง ซึ่งรวมถึงทรัพย์สินที่ใช้ในการประกอบธุรกิจโรงแรม การให้เช่าช่วงทรัพย์สินที่เช่าช่วงซึ่งคิดเป็นพื้นที่เกินกว่าร้อยละ 50 ของพื้นที่เช่าทั้งหมดของทรัพย์สินที่เช่าช่วงแก่บุคคลใดบุคคลหนึ่งเพียงคนเดียว เป็นต้น ผู้เช่าช่วงจะทำได้ก็ต่อเมื่อ (ก) ได้รับความยินยอมเป็นลายลักษณ์อักษรจากกองทรัสต์ หรือ (ข) เป็นกรณีที่ไ้ระบุไว้ในงบประมาณการดำเนินการ (Operating Budget) และงบประมาณค่าใช้จ่ายที่เป็นทุน (Capital Expenditure Budget) ประจำปีของโรงแรม ที่ได้รับอนุมัติจากกองทรัสต์แล้ว</p> <p>9. หน้าที่อื่นๆ ที่ระบุภายใต้สัญญาเช่าช่วง เช่น การจัดทำและนำเสนอรายงานทางการเงิน งบประมาณการดำเนินการและงบประมาณค่าใช้จ่ายฝ่ายทุนให้แก่กองทรัสต์ การชำระค่าภาษีที่ดินและสิ่งปลูกสร้าง เป็นต้น</p>
<p>การโอนสิทธิการเช่าช่วงและการให้เช่าช่วง</p>	<p>1. ตลอดอายุของสัญญาฉบับนี้ ผู้เช่าช่วงไม่สามารถโอนสิทธิ และ/หรือ หน้าที่ภายใต้สัญญาฉบับนี้ ไม่ว่าทั้งหมดหรือบางส่วน ให้แก่บุคคลอื่นใด โดยไม่ได้รับความยินยอมล่วงหน้าจากกองทรัสต์เป็นลายลักษณ์อักษร เว้นแต่เป็นการโอนสิทธิ และ/หรือ หน้าที่ดังกล่าวให้แก่บริษัทในเครือของผู้เช่าช่วงซึ่งมีคุณสมบัติและมีความสามารถที่จะปฏิบัติหน้าที่ตามสัญญาฉบับนี้ได้ ในกรณีที่กองทรัสต์ยินยอมให้ผู้เช่าช่วงโอนสิทธิ และ/หรือ หน้าที่ภายใต้สัญญาฉบับนี้ ผู้เช่าช่วงจะต้องดำเนินการให้ผู้รับโอนยินยอมเข้าผูกพันตามเงื่อนไขต่างๆ ที่กำหนดในสัญญาฉบับนี้ โดยระยะเวลาการเช่าที่โอนไปยังผู้รับโอนจะต้องมีกำหนดระยะเวลาการเช่าไม่เกินกว่าระยะเวลาการเช่าของผู้เช่าช่วงที่เหลืออยู่ตามสัญญาฉบับนี้</p> <p>ทั้งนี้ “บริษัทในเครือ” หมายถึง บุคคลหรือนิติบุคคลใดๆ ซึ่ง (ก) ควบคุมบุคคลหรือนิติบุคคลนั้น ไม่ว่าโดยตรงหรือโดยอ้อม หรือ (ข) ถูกควบคุมโดยบุคคลหรือนิติบุคคลนั้น ไม่ว่าโดยตรงหรือโดยอ้อม หรือ (ค) อยู่ภายใต้การควบคุมเดียวกันกับบุคคลหรือนิติบุคคลนั้น ไม่ว่าโดยตรงหรือโดยอ้อม และ “ควบคุม” หมายถึง การมีอำนาจในการควบคุม กำหนด หรือชี้นำการบริหารจัดการและนโยบายของบุคคลหรือนิติบุคคลใดๆ ไม่ว่าโดยทางตรงหรือทางอ้อม ไม่ว่าจะกระทำโดยผ่านความเป็นเจ้าของหุ้นที่มีสิทธิออกเสียงลงคะแนนเกินกว่า</p>

	<p>ร้อยละ 50 ของหุ้นที่ออกและจำหน่ายแล้วทั้งหมดของบุคคลหรือนิติบุคคลนั้นๆ โดยสัญญาหรือโดยวิธีการอื่นใด</p> <p>2. กองทรัสต์ยินยอมให้ผู้เช่าช่วงสามารถให้เช่าช่วงพื้นที่ในทรัพย์สินที่เช่าช่วงตามวัตถุประสงค์ของการเช่าช่วงตามที่ระบุไว้ในสัญญาฉบับนี้</p> <p>3. ตลอดอายุของสัญญาฉบับนี้ กองทรัสต์ไม่สามารถโอนสิทธิ และ/หรือ หน้าที่ภายใต้สัญญาฉบับนี้ ไม่ว่าบางส่วนหรือทั้งหมด ให้แก่บุคคลใดๆ โดยไม่ได้รับความยินยอมล่วงหน้าจากผู้เช่าช่วงเป็นลายลักษณ์อักษร</p>
ภา ย อ า กร แ ลະ คำธรรมเนียม	<p>1. ผู้เช่าช่วงตกลงจะรับผิดชอบค่าธรรมเนียม อกรแสตมป์ และค่าใช้จ่ายอื่นใดอันเกี่ยวกับการเช่าช่วงทรัพย์สินที่เช่าช่วงที่เกิดขึ้นตามสัญญาฉบับนี้ (ถ้ามี) สำหรับระยะเวลาการเช่าตามสัญญานี้และระยะเวลาการเช่าที่ขยายออกไป</p> <p>2. ผู้เช่าช่วงตกลงจะรับผิดชอบค่าภาษีที่ดินและสิ่งปลูกสร้างที่เกี่ยวข้องกับทรัพย์สินที่เช่าช่วงตามกฎหมายซึ่งใช้บังคับอยู่ในเวลานี้ และภาษีทรัพย์สินใดๆ อันอาจเกิดขึ้นกับทรัพย์สินที่เช่าช่วง ตลอดระยะเวลาการเช่า</p>
เหตุในการสิ้นสุด สัญญา	<p>สัญญาฉบับนี้อาจถูกบอกเลิกได้โดยคู่สัญญาฝ่ายใดฝ่ายหนึ่งหากเกิดเหตุการณ์อย่างใดอย่างหนึ่งดังต่อไปนี้</p> <p>1. เหตุผิคนัดผิดสัญญาโดยฝ่ายผู้เช่าช่วง</p> <p>(ก) ในกรณีที่ผู้เช่าช่วงฝ่าฝืนหรือไม่ปฏิบัติตามข้อตกลงซึ่งเป็นสาระสำคัญใดๆ ตามที่ระบุไว้ในสัญญาฉบับนี้ หรือผิดคำรับรองซึ่งเป็นสาระสำคัญที่ทำให้ไว้ในสัญญาฉบับนี้ และผู้เช่าช่วงไม่สามารถดำเนินการแก้ไข และปฏิบัติให้ถูกต้องตามสัญญาภายใน 60 วันนับจากวันที่ได้รับแจ้งหรือทราบถึงเหตุแห่งการผิดสัญญานั้น หรือภายในระยะเวลาใดๆ ที่คู่สัญญาได้ตกลงกัน เว้นแต่เป็นเหตุสุดวิสัย หรือเหตุการณ์ใดๆ ที่อยู่นอกเหนือความควบคุมของผู้เช่าช่วง อนึ่ง ในกรณีที่ผู้เช่าช่วงผิคนัดชำระค่าเช่าคงที่ และ/หรือ ค่าเช่าแปรผันจะถือว่าเป็นเหตุผิคนัดผิดสัญญาต่อเมื่อผู้เช่าช่วงค้างชำระค่าเช่าเป็นระยะเวลาเกินกว่า 30 วันนับจากวันครบกำหนดชำระค่าเช่า เว้นแต่การผิคนัดชำระค่าเช่าดังกล่าวจะเกิดจากเหตุการณ์ซึ่งไม่ถือเป็นความผิดของผู้เช่าช่วง ซึ่งกองทรัสต์และผู้เช่าช่วงตกลงขยายระยะเวลาชำระค่าเช่าออกไป</p> <p>(ข) เมื่อผู้เช่าช่วงถูกฟ้องร้องดำเนินคดี หรือมีเหตุการณ์อื่นใด ที่จะก่อให้เกิดความเสียหายในทางลบอย่างมีนัยสำคัญต่อการดำเนินการหรือสถานะทางการเงินของผู้เช่าช่วงและส่งผลกระทบต่อปฏิบัติตามสัญญานี้ของผู้เช่าช่วงในทางลบอย่างมีนัยสำคัญ (เช่น ในกรณีที่ผู้เช่าช่วงผิคนัดชำระหนี้เงินตามเงื่อนไขของสัญญากู้ยืมเงิน หนี้ค้ำประกัน และ/หรือ ตราสารหนี้ และ/หรือ ตราสารทางการเงินใดๆ หรือหนี้ใดๆ ก็ตามซึ่งหนี้เงินที่ผิคนัดมีมูลค่ารวมกันเกินกว่า 50,000,000 บาท) โดยที่ไม่รวมเงินกู้ยืมจากผู้ถือหุ้นและผู้เช่าช่วงไม่สามารถแก้ไขเหตุผิคนัดดังกล่าวได้ภายใน 60 วัน หรือภายในระยะเวลาใดๆ ตามที่คู่สัญญาได้ตกลงกันโดยผู้เช่าช่วงไม่อาจแสดงให้กองทรัสต์เห็นว่าผู้เช่าช่วง</p>

	<p>มีข้อต่อสู้ที่อาจชนะคดีได้ หรือหากมีการตัดสินคดีให้ผู้เข้าช่วงต้องชำระเงินในคดีดังกล่าว จะไม่มีผลกระทบในทางลบอย่างมีนัยสำคัญต่อความสามารถของผู้เข้าช่วงในการปฏิบัติตามสัญญา</p> <p>(ค) เมื่อมีการแก้ไขเปลี่ยนแปลง การรื้อถอน หรือยกเลิกใบอนุญาต หนังสือรับรอง หนังสือยินยอม สิทธิประโยชน์ใดๆ ที่ผู้เข้าช่วงได้รับจากหน่วยงานของรัฐ เจ้าหน้าที่ บุคคล หรือนิติบุคคลใดๆ ซึ่งผู้เข้าช่วงจำเป็นต้องมีไว้ หรือใช้ในการประกอบธุรกิจหลักของผู้เข้าช่วงและเหตุดังกล่าวเป็นเหตุที่ไม่สามารถดำเนินการแก้ไขได้ภายในระยะเวลาที่กองทรัสต์และผู้เข้าช่วงจะได้ตกลงร่วมกัน ซึ่งส่งผลกระทบในทางลบอย่างมีนัยสำคัญต่อการดำเนินการโครงการ</p> <p>(ง) เมื่อผู้เข้าช่วงถูกดำเนินการโดยทางกฎหมาย หรือคำสั่งของรัฐ หรือเพราะกรณีอื่นใดอันมีผลกระทบในทางลบอย่างมีนัยสำคัญต่อความสามารถในการปฏิบัติตามสัญญาฉบับนี้ของผู้เข้าช่วง หรืออำนาจในการดำเนินการหรือประกอบธุรกิจของผู้เข้าช่วงต้องเปลี่ยนแปลงหรือลดลง หรือทรัพย์สินหรือรายได้ของผู้เข้าช่วง ไม่ว่าทั้งหมดหรือบางส่วน ต้องถูกยึดอายัด เว้นคืน หรือตกเป็นของรัฐ ซึ่งกองทรัสต์เห็นว่าผลกระทบในทางลบอย่างมีนัยสำคัญต่อความสามารถของผู้เข้าช่วงในการปฏิบัติตามสัญญา</p> <p>(จ) ในกรณีที่ผู้เข้าช่วงถูกศาลสั่งพิทักษ์ทรัพย์ หรือถูกศาลสั่งให้ล้มละลาย หรืออยู่ในขั้นตอนการเลิกบริษัท การชำระบัญชี หรือมีการร้องขอให้ฟื้นฟูกิจการของผู้เข้าช่วงต่อศาลหรือหน่วยงานราชการที่เกี่ยวข้อง หรือกระบวนการอื่นใดในทำนองเดียวกัน ซึ่งมีผลกระทบในทางลบอย่างมีนัยสำคัญต่อความสามารถของผู้เข้าช่วงในการชำระหนี้หรือปฏิบัติตามสัญญาฉบับนี้</p> <p>(ฉ) ในกรณีที่ผู้เข้าช่วงได้หยุดประกอบกิจการทั้งหมด หรือบางส่วนที่สำคัญซึ่งทำให้กองทรัสต์ไม่สามารถหาประโยชน์จากทรัพย์สินที่เข้าช่วงได้ซึ่งส่งผลกระทบในทางลบอย่างมีนัยสำคัญต่อการดำเนินการโครงการ</p> <p>(ช) ในกรณีที่ที่ประชุมคณะกรรมการ และ/หรือ ที่ประชุมผู้ถือหุ้นของผู้เข้าช่วง มีมติให้ขายหรือโอนกิจการทั้งหมดหรือบางส่วนที่สำคัญให้แก่บุคคลอื่น หรือควบบริษัทกับบุคคลอื่น ซึ่งกองทรัสต์เห็นว่าผลกระทบในทางลบอย่างมีนัยสำคัญต่อการชำระค่าเช่าหรือการปฏิบัติตามสัญญาฉบับนี้ เว้นแต่จะได้รับความยินยอมเป็นลายลักษณ์อักษรจากกองทรัสต์</p> <p>2. เหตุผิคนัดผิดสัญญาโดยฝ่ายกองทรัสต์</p> <p>ในกรณีที่กองทรัสต์ฝ่าฝืนหรือไม่ปฏิบัติตามข้อตกลงที่เป็นสาระสำคัญใดๆ ตามที่ระบุไว้ในสัญญาฉบับนี้ หรือผิดคำรับรองที่เป็นสาระสำคัญใดๆ ที่ให้ไว้ในสัญญาฉบับนี้ และกองทรัสต์ไม่สามารถดำเนินการแก้ไข และปฏิบัติให้ถูกต้องตามสัญญาภายใน 60 วันนับจากวันที่ได้รับแจ้งหรือทราบถึงเหตุแห่งการผิดสัญญานั้น หรือภายในระยะเวลาใดๆ ที่คู่สัญญาได้ตกลงกัน เว้นแต่เป็นเหตุสุดวิสัย หรือเหตุการณ์ใดๆ ที่อยู่นอกเหนือความควบคุม</p>
--	---

	<p>ของกองทรัสต์หรือการที่บริษัท แอล แอนด์ เอช พร็อพเพอร์ตี้ จำกัด ในฐานะผู้ให้เช่าในสัญญาเช่าอสังหาริมทรัพย์ไม่ปฏิบัติตามหน้าที่หรือผิดคำรับรองที่กำหนดไว้ในสัญญาดังกล่าว</p> <p>3. เมื่อกองทรัสต์ไม่สามารถเข้าเป็นผู้ทรงสิทธิการเช่าในทรัพย์สินที่เช่าช่วงภายใต้สัญญาเช่าอสังหาริมทรัพย์ได้ หรือกองทรัสต์ไม่มีสิทธิในการใช้ทรัพย์สินที่เช่าช่วงเนื่องจากการเลิกสัญญาเช่าอสังหาริมทรัพย์</p> <p>4. เมื่อครบกำหนดระยะเวลาการเช่าทรัพย์สินที่เช่าช่วงตามที่กำหนดไว้ในสัญญานี้ และกองทรัสต์หรือผู้เช่าช่วงมิได้ตกลงในการต่ออายุสัญญานี้ออกไปตามข้อกำหนดและเงื่อนไขเกี่ยวกับการต่ออายุสัญญาตามที่ระบุไว้ในสัญญานี้</p> <p>5. เมื่อคู่สัญญาดตกลงร่วมกันโดยสมัครใจในการเลิกสัญญานี้</p> <p>เมื่อทรัพย์สินที่เช่าช่วงเสียหายหรือถูกเวนคืน ไม่ว่าทั้งหมดหรือบางส่วนที่สำคัญ ทำให้ผู้เช่าช่วงไม่อาจใช้ทรัพย์สินที่เช่าช่วงเพื่อประโยชน์ในการดำเนินธุรกิจโรงแรม และกิจการอื่นใดที่เกี่ยวข้องเนื่องกับกิจการดังกล่าวต่อไปได้</p>
<p>ผลอันเกิดจากเหตุในการสิ้นสุดสัญญา</p>	<p>1. สัญญานี้สิ้นสุดลงโดยไม่มี การต่ออายุสัญญา ผู้เช่าช่วงตกลงจะดำเนินการต่อไปนี้</p> <p>1.1 ส่งมอบทรัพย์สินที่เช่าช่วงคืนให้แก่กองทรัสต์ หรือบุคคลที่กองทรัสต์กำหนดในสภาพที่เหมาะสมและใช้งานได้ตามวัตถุประสงค์ดังที่ระบุไว้ในสัญญานี้</p> <p>1.2 ชำระค่าเช่าคงที่และค่าเช่าแปรผันตามหลักเกณฑ์ที่กำหนดในสัญญานี้ โดยคำนวณตามสัดส่วนจากระยะเวลาการเช่าจริงให้แก่กองทรัสต์ภายใน 60 วันนับจากวันที่มีผลเป็นการเลิกสัญญานี้</p> <p>1.3 ส่งมอบผลประโยชน์ใดๆ ซึ่งเป็นผลประโยชน์ที่ผู้เช่าช่วงได้รับไว้ล่วงหน้า อาทิเช่น ค่าเช่ารับล่วงหน้า และรายได้รับล่วงหน้าอื่นๆ (ถ้ามี) รวมทั้งเงินประกันให้แก่ กองทรัสต์ หรือบุคคลที่กองทรัสต์กำหนด</p> <p>อนึ่ง (ก) ในกรณีที่ผู้เช่าช่วงได้รับผลประโยชน์ดังกล่าวภายหลังจากวันที่สัญญานี้สิ้นสุดลง ผู้เช่าช่วงตกลงที่จะส่งมอบผลประโยชน์ดังกล่าว ให้แก่ กองทรัสต์ หรือบุคคลที่กองทรัสต์กำหนดตามข้อกำหนดในข้อนี้ และ (ข) ในกรณีที่กองทรัสต์ หรือบุคคลอื่นใดได้รับผลประโยชน์ใดๆ ซึ่งเป็นผลประโยชน์ที่ผู้เช่าช่วงควรจะได้รับก่อนวันที่สัญญานี้จะสิ้นสุดลง กองทรัสต์ตกลงที่จะดำเนินการให้มีการส่งมอบผลประโยชน์ดังกล่าวคืนให้แก่ผู้เช่าช่วง โดยทั้งสองกรณีดังกล่าว คู่สัญญาดตกลงจะส่งมอบผลประโยชน์ดังกล่าวให้แก่คู่สัญญาอีกฝ่ายหนึ่งภายใน 30 วันนับจากวันที่ได้รับผลประโยชน์นั้น</p> <p>1.4 ให้ความร่วมมือตามจำเป็นและสมควรเพื่อให้บุคคลที่กองทรัสต์กำหนด สามารถดำเนินกิจการโรงแรมได้อย่างต่อเนื่องตามกฎหมาย และ/หรือ ตามที่หน่วยงานอื่นๆ ที่เกี่ยวข้องกำหนด ภายในเวลาอันสมควรหลังได้รับคำร้องขอจากกองทรัสต์เป็นลายลักษณ์อักษร ทั้งนี้ โดยไม่เรียกร้องค่าตอบแทนใดๆ จากกองทรัสต์ รวมทั้งให้ความ</p>

	<p>ช่วยเหลือกองทรัสต์หรือบุคคลที่กองทรัสต์กำหนดในการโอนหรือการให้ได้รับใบอนุญาตประกอบธุรกิจโรงแรม หรือการโอนสิทธิและหน้าที่ตามสัญญาต่างๆ ทั้งนี้ ในกรณีที่กองทรัสต์ไม่สามารถหาผู้เช่าช่วงรายใหม่มาเช่าช่วงทรัพย์สินที่เช่าช่วงแทนได้ ผู้เช่าช่วงตกลงที่จะเช่าช่วงทรัพย์สินที่เช่าช่วงเพื่อประกอบธุรกิจโรงแรม ต่อไปจนกว่ากองทรัสต์จะสามารถหาผู้เช่าช่วงรายอื่นมาเช่าช่วงทรัพย์สินที่เช่าช่วงต่อไปได้ โดยที่ระยะเวลาเช่าช่วงที่ต่อออกไปดังกล่าวจะไม่เกิน 180 วันนับจากวันที่ครบกำหนดระยะเวลาการเช่าอย่างใดก็ได้ ให้ถือว่าผู้เช่าช่วงไม่มีหน้าที่ที่จะเช่าช่วงทรัพย์สินที่เช่าช่วงต่อไปในระหว่างระยะเวลาดังกล่าวหากการต่ออายุสัญญาเช่าช่วงโดยผู้เช่าช่วงมีข้อจำกัดหรือพันวิสัย</p> <p>2. ในกรณีที่สัญญานี้เล็กน้อย คู่สัญญาขอมไม่สืบทอดสิทธิในการเรียกค่าใช้จ่าและค่าเสียหายใดๆ ที่ได้มีอยู่ก่อนมีการเลิกสัญญา ค่าใช้จ่าและค่าเสียหายที่เกิดขึ้นอันเนื่องจากการเลิกสัญญาและ/หรือ ค่าเสียหายใดๆ ตามที่กฎหมายกำหนด</p> <p>อนึ่ง ในระหว่างระยะเวลาเช่าตามสัญญานี้และระยะเวลาใดๆ ที่ได้ขยายออกไป กองทรัสต์ไม่มีสิทธิบอกเลิกสัญญาเช่าช่วงกับผู้เช่าช่วง หากไม่มีเหตุผิดนัดผิดสัญญาใดๆ ที่เกิดโดยฝ่ายผู้เช่าช่วง</p>
ทรัพย์สินเสียหายและการถูกเวนคืน	<p>1. ในกรณีที่ทรัพย์สินที่เช่าช่วงถูกเวนคืนหรือเสียหายไม่ว่าทั้งหมดหรือบางส่วนที่สำคัญโดยไม่ใช้ความผิดของคู่สัญญาฝ่ายใด ทำให้ผู้เช่าช่วงไม่อาจใช้ทรัพย์สินที่เช่าช่วงเพื่อประโยชน์ในการดำเนินธุรกิจโรงแรมต่อไปได้ ให้ถือว่าสัญญานี้สิ้นสุดลงในวันที่โครงการได้รับความเสียหายหรือถูกเวนคืน โดยที่คู่สัญญาแต่ละฝ่ายไม่มีสิทธิเรียกค่าเสียหาย ค่าใช้จ่า เงินหรือประโยชน์ตอบแทนอื่นใดจากคู่สัญญาอีกฝ่ายหนึ่งได้ เว้นแต่ค่าเสียหายที่เกิดขึ้นเนื่องจากการปฏิบัติผิดสัญญาก่อนวันที่สัญญานี้สิ้นสุดลง</p> <p>2. ในกรณีที่ทรัพย์สินที่เช่าช่วงเสียหายหรือถูกเวนคืนบางส่วน และกองทรัสต์และผู้เช่าช่วงมีความเห็นร่วมกันว่าทรัพย์สินที่เช่าช่วงซึ่งเสียหายหรือถูกเวนคืนบางส่วนยังสามารถใช้เพื่อประโยชน์ในการดำเนินธุรกิจโรงแรมต่อไปได้ ให้ถือว่าสัญญานี้ยังมีผลใช้บังคับต่อไปเฉพาะในส่วน of ทรัพย์สินที่เช่าช่วงในส่วนที่ไม่เสียหายและยังอยู่ในสภาพที่สามารถใช้ประโยชน์ได้ โดยให้ถือว่าทรัพย์สินดังกล่าวยังคงเป็นทรัพย์สินที่เช่าช่วงกันตามสัญญานี้ต่อไปโดยคู่สัญญาจะร่วมกันพิจารณาถึงความเหมาะสมในการปรับอัตราค่าเช่าให้สอดคล้องกับสภาพของทรัพย์สินที่เช่าช่วงที่เสียหายหรือถูกเวนคืนบางส่วนตามสมควร</p>
เหตุสุดวิสัย	<p>ในกรณีที่เกิดเหตุสุดวิสัย คู่สัญญาฝ่ายนั้นจะต้องส่งหนังสือแจ้งให้คู่สัญญาอีกฝ่ายหนึ่งทราบถึงเหตุดังกล่าว และตกลงที่จะดำเนินการดังนี้</p> <p>1 คู่สัญญาทั้งสองฝ่ายมีสิทธิเลื่อนการปฏิบัติตามสัญญานี้ไปได้เท่ากับระยะเวลาที่เกิดผลกระทบจากเหตุสุดวิสัย โดยกองทรัสต์และผู้เช่าช่วงจะตกลงร่วมกันกำหนดระยะเวลาดังกล่าว โดยไม่ถือว่าเป็นความผิดของคู่สัญญาฝ่ายใด อย่างไรก็ตาม คู่สัญญาฝ่ายหนึ่งฝ่ายใดตกลงว่าจะไม่ยกเอาเหตุสุดวิสัยนั้นเป็นข้ออ้างในการไม่ชำระหนี้เงินใดๆ ในจำนวนที่ต้องชำระ</p>

	<p>ตามสัญญาฉบับนี้ เว้นแต่ (ก) ในกรณีที่เกิดเหตุสุดวิสัยอันเป็นผลให้ทรัพย์สินที่เช่าช่วงเสียหายอย่างมีนัยสำคัญจนถึงขนาดที่ผู้เช่าช่วงไม่อาจใช้ประโยชน์จากทรัพย์สินที่เช่าช่วงตามวัตถุประสงค์แห่งการเช่าช่วงได้ในช่วงระยะเวลาใด ผู้เช่าช่วงไม่มีหน้าที่ในการชำระค่าเช่าสำหรับช่วงระยะเวลาที่ไม่อาจใช้ประโยชน์จากทรัพย์สินที่เช่าช่วงได้ดังกล่าว และ/หรือ (ข) ในกรณีที่เกิดเหตุสุดวิสัยที่ผู้เช่าช่วงสามารถขอเลื่อนการชำระค่าเช่าและการยกเว้นค่าเช่าอันเนื่องมาจากเหตุสุดวิสัยตามที่กำหนดไว้ในสัญญาฉบับนี้ ตามลำดับ</p> <p>2 คู่สัญญาทั้งสองฝ่ายตกลงที่จะทบทวนข้อกำหนดของสัญญาฉบับนี้โดยสุจริตเพื่อให้คู่สัญญาทั้งสองฝ่ายสามารถดำเนินการใดๆ เพื่อประโยชน์ร่วมกันของคู่สัญญาทั้งสองฝ่าย และ/หรือกลับคืนสู่สถานะเดิม</p> <p>ในกรณีที่คู่สัญญาไม่สามารถตกลงกันในการดำเนินการใดๆ เพื่อประโยชน์ของคู่สัญญาตามที่กำหนดในวรรคแรกได้ คู่สัญญาตกลงให้สัญญาฉบับนี้สิ้นสุดใช้บังคับลง และให้นำผลอันเกิดจากเหตุในการสิ้นสุดสัญญามาใช้บังคับโดยอนุโลม</p>
กฎหมายและการ ระงับข้อพิพาท	<p>สัญญาฉบับนี้ให้ใช้บังคับและตีความตามกฎหมายไทย</p> <p>ข้อพิพาท ข้อโต้แย้ง หรือสิทธิเรียกร้องใดๆ ที่เกิดจากหรือที่เกี่ยวกับสัญญาฉบับนี้ซึ่งไม่สามารถตกลงกันได้ระหว่างคู่สัญญาให้นำเสนอต่อศาลที่มีเขตอำนาจ</p>
หมายเหตุ	<p>เหตุสุดวิสัย หมายถึง</p> <p>(1) เหตุใดๆ ที่เกิดขึ้นหรือก่อให้เกิดผลพิบัติซึ่งไม่อาจป้องกันได้ ถึงแม้ว่าบุคคลที่ประสบหรือใกล้จะประสบเหตุนั้นจะได้ใช้ความระมัดระวังตามสมควรดังเช่นบุคคลทั่วไปจะทำได้ในฐานะและภาวะเช่นนั้น เช่น ภัยธรรมชาติ อัคคีภัย น้ำท่วม แผ่นดินไหว อุบัติเหตุที่ไม่สามารถหลีกเลี่ยงได้ สงคราม จลาจล การก่อการร้าย การนัดหยุดงาน การปิดสถานที่ทำงาน โรคระบาด เป็นต้น และ/หรือ</p> <p>(2) การบัญญัติกฎหมาย กฎเกณฑ์ ระเบียบ หรือข้อบังคับ หรือการดำเนินการอื่นใดของรัฐ หรือหน่วยงานราชการที่เกี่ยวข้อง หรือข้อจำกัดทางกฎหมายหรือกฎเกณฑ์ ซึ่งมีผลกระทบต่ออย่างมีนัยสำคัญต่อการปฏิบัติตามสัญญาฉบับนี้ของคู่สัญญาฝ่ายใดฝ่ายหนึ่ง และนอกเหนือการควบคุมของคู่สัญญาฝ่ายนั้น</p> <p>ทั้งนี้ ในกรณีที่เกี่ยวข้องกับการชำระเงินหรือธุรกรรมใดในการปฏิบัติตามสัญญาฉบับนี้อันจะต้องดำเนินการกับธนาคารพาณิชย์ เหตุสุดวิสัยให้หมายความรวมถึงการที่ธนาคารพาณิชย์ในประเทศไทยทุกธนาคารหยุดทำการด้วย</p>

สรุปสาระสำคัญของสัญญาเช่าช่วงอสังหาริมทรัพย์ โครงการโรงแรมแกรนด์ เซนเตอร์ พอยต์ ราชดำริ

ผู้เช่าช่วง	บริษัท แอล แอนด์ เอช โฮเทล แมนเนจเม้นท์ จำกัด (“ผู้เช่าช่วง”)
ผู้ให้เช่าช่วง	บริษัทหลักทรัพย์จัดการกองทุน ไทยพาณิชย์ จำกัด ในฐานะทรัสต์ของทรัสต์เพื่อการลงทุนในสิทธิการเช่าอสังหาริมทรัพย์ แอล เอช โฮเทล (“กองทรัสต์”)
ทรัพย์สินที่เช่าช่วง	<p>(ก) อาคารรวมทั้งสิ่งปลูกสร้างใดๆ ซึ่งตั้งอยู่ใน โรงแรมแกรนด์ เซนเตอร์ พอยต์ ราชดำริ</p> <p>(ข) ส่วนควบของอาคาร โรงแรมที่เป็นงานระบบสาธารณูปโภคส่วนกลาง รวมถึงสิ่งอำนวยความสะดวกต่างๆ ที่เกี่ยวเนื่องกับอาคาร โรงแรม รวมทั้งสิทธิใดๆ ที่เกี่ยวกับหรือเกี่ยวเนื่องกับทรัพย์สินดังกล่าว</p> <p>ทั้งนี้ ทรัพย์สินตาม (ก) และ (ข) ดังกล่าวรวม เรียกว่า “โรงแรม” หรือ “ทรัพย์สินที่เช่าช่วง”</p>
ระยะเวลาการเช่า	คราวละ 3 ปี
เงื่อนไขในการต่ออายุสัญญาเช่าช่วงเมื่อสัญญาเช่าช่วงครบกำหนด	<p>ผู้เช่าช่วงตกลงให้คำมั่นแก่กองทรัสต์ว่าเมื่อสัญญาเช่าช่วงครบกำหนด และกองทรัสต์ได้ใช้สิทธิเรียกให้ผู้เช่าช่วงต่ออายุสัญญาเช่าช่วงผู้เช่าช่วงจะเช่าช่วงทรัพย์สินที่เช่าช่วงจากกองทรัสต์ต่อไปอีก 2 คราวๆ ละไม่เกิน 3 ปี ทั้งนี้ ภายใต้เงื่อนไขเวลาที่ระบุในข้อ 2 โดยในกรณีที่กองทรัสต์ได้ใช้สิทธิเรียกให้ผู้เช่าช่วงต่ออายุสัญญาเช่าช่วง</p> <ol style="list-style-type: none"> 1. คู่สัญญาดตกลงให้เงื่อนไขเกี่ยวกับการเช่า และค่าเช่า ทั้งค่าเช่าคงที่และค่าเช่าแปรผัน รวมทั้งเงื่อนไขในการต่ออายุของสัญญาเช่าช่วงฉบับต่ออายุเหมือนกันกับที่กำหนดไว้ในสัญญาเช่าช่วงฉบับแรก ทั้งนี้ ในการใช้สิทธิในข้อ 1 นี้ กองทรัสต์จะต้องแจ้งให้ผู้เช่าช่วงทราบล่วงหน้าเป็นลายลักษณ์อักษรเป็นระยะเวลาไม่น้อยกว่า 6 เดือนก่อนวันครบกำหนดระยะเวลาการเช่าตามสัญญาเช่าช่วงหรือระยะเวลาการเช่าที่ได้ต่อออกไป 2. คู่สัญญาดตกลงว่าเงื่อนไขในการต่ออายุของสัญญาเช่าช่วงตามข้อ 1 จะใช้ได้ไม่เกิน 2 คราว นับจากวันที่สัญญาฉบับนี้มีผลใช้บังคับ โดยการต่ออายุครั้งสุดท้ายจะครบกำหนดภายในวันที่ครบกำหนดปีที่ 6 นับจากวันที่สัญญาฉบับนี้มีผลใช้บังคับ และสัญญาเช่าช่วงฉบับต่ออายุฉบับสุดท้ายจะสิ้นสุดภายในวันที่ครบกำหนดปีที่ 9 นับจากวันที่สัญญาฉบับนี้มีผลใช้บังคับ 3. นอกจากกรณีที่ระบุไว้ในข้อ 1 และ ข้อ 2 ข้างต้น หากคู่สัญญาทั้งสองฝ่ายยังคงประสงค์ที่จะให้การเช่าช่วงดำเนินต่อไป คู่สัญญาดตกลงที่จะร่วมกันพิจารณาข้อกำหนดและเงื่อนไขต่างๆ ของสัญญาเช่าช่วงใหม่ โดยคู่สัญญาฝ่ายที่ประสงค์จะให้การเช่าช่วงดำเนินต่อไปจะต้องแจ้งให้คู่สัญญาอีกฝ่ายหนึ่งทราบล่วงหน้าเป็นลายลักษณ์อักษรเป็นระยะเวลาไม่น้อยกว่า 6 เดือนก่อนวันครบกำหนดระยะเวลาการเช่าตามสัญญาเช่าช่วงหรือระยะเวลาการเช่าที่ได้ต่อออกไป 4. (1) ในกรณีที่กองทรัสต์ได้ใช้สิทธิในการต่ออายุสัญญาตามทีระบุไว้ในข้อ 1 แต่ผู้เช่าช่วงมีข้อจำกัดทางกฎหมายหรือพันธสัญญาด้วยเหตุขาดคุณสมบัติตามที่กำหนดไว้ซึ่งเป็นเหตุในการเลิกสัญญาของสัญญาฉบับนี้ และ/หรือ เหตุอื่นใดที่มีได้เกิดจากความจงใจหรือประมาท

	<p>เงินเลื่อยอย่างร้ายแรงของผู้เช่าช่วง อันทำให้ผู้เช่าช่วงไม่สามารถเช่าช่วงทรัพย์สินที่เช่าช่วงเพื่อประกอบธุรกิจโรงแรม ได้ ให้ถือว่าผู้เช่าช่วงไม่มีหน้าที่ที่จะเช่าช่วงทรัพย์สินที่เช่าช่วงต่อไป</p> <p>(2) อย่างไรก็ดี ในกรณีที่กองทรัสต์ได้ใช้สิทธิในการต่ออายุสัญญาตามที่ระบุไว้ในข้อ 1 แต่ผู้เช่าช่วงมีข้อจำกัดทางกฎหมายหรือพันวิสัย แต่ผู้เช่าช่วงยังคงสามารถเช่าช่วงทรัพย์สินที่เช่าช่วงเพื่อประกอบธุรกิจโรงแรม ได้ชั่วคราว ผู้เช่าช่วงและกองทรัสต์จะร่วมกันหาผู้เช่าช่วงรายอื่นมาเช่าช่วงทรัพย์สินที่เช่าช่วงเพื่อประกอบธุรกิจโรงแรม ต่อไปแทนผู้เช่าช่วง ทั้งนี้ ผู้เช่าช่วงตกลงที่จะเช่าช่วงทรัพย์สินที่เช่าช่วงเพื่อประกอบธุรกิจ ต่อไปจนกว่าจะสามารถหาผู้เช่าช่วงรายอื่นมาเช่าช่วงทรัพย์สินที่เช่าช่วงต่อไปได้ โดยที่กองทรัสต์และผู้เช่าช่วงจะร่วมกันกำหนดเงื่อนไขของการเช่าช่วงที่ต่อออกไป แต่ทั้งนี้ ระยะเวลาเช่าช่วงที่ต่อออกไปดังกล่าวจะไม่เกิน 180 วันนับจากวันที่ครบกำหนดระยะเวลาการเช่า โดยให้ถือว่าผู้เช่าช่วงไม่มีหน้าที่ที่จะเช่าช่วงทรัพย์สินที่เช่าช่วงต่อไปในระหว่างระยะเวลาดังกล่าว</p> <p>(3) นอกจากกรณีที่ระบุไว้ใน (1) และ (2) ข้างต้น หากผู้เช่าช่วงไม่ประสงค์ที่จะต่ออายุสัญญาเช่าช่วง หรือการต่ออายุสัญญาเช่าช่วงโดยผู้เช่าช่วงมีข้อจำกัดทางกฎหมายหรือพันวิสัย แต่ผู้เช่าช่วงยังคงสามารถเช่าช่วงทรัพย์สินที่เช่าช่วงเพื่อประกอบธุรกิจโรงแรม ได้ชั่วคราว หากกองทรัสต์ร้องขอ ผู้เช่าช่วงและกองทรัสต์จะร่วมกันหาผู้เช่าช่วงรายอื่นมาเช่าช่วงทรัพย์สินที่เช่าช่วงเพื่อประกอบธุรกิจโรงแรม ต่อไปแทนผู้เช่าช่วง ทั้งนี้ ผู้เช่าช่วงตกลงที่จะเช่าช่วงทรัพย์สินที่เช่าช่วงเพื่อประกอบธุรกิจโรงแรม ต่อไปจนกว่าจะสามารถหาผู้เช่าช่วงรายอื่นมาเช่าช่วงทรัพย์สินที่เช่าช่วงต่อไปได้ โดยที่กองทรัสต์และผู้เช่าช่วงจะร่วมกันกำหนดเงื่อนไขของการเช่าช่วงที่ต่อออกไป แต่ทั้งนี้ ระยะเวลาเช่าช่วงที่ต่อออกไปดังกล่าวจะไม่เกิน 180 วันนับจากวันที่ครบกำหนดระยะเวลาการเช่า โดยให้ถือว่าผู้เช่าช่วงไม่มีหน้าที่ที่จะเช่าช่วงทรัพย์สินที่เช่าช่วงต่อไปในระหว่างระยะเวลาดังกล่าว</p> <p>(4) อนึ่ง ไม่ว่าในกรณีใดๆ หากผู้เช่าช่วงมีข้อจำกัดทางกฎหมายหรือพันวิสัยโดยไม่สามารถเช่าช่วงทรัพย์สินที่เช่าช่วงเพื่อประกอบธุรกิจโรงแรม ต่อไปได้เลย คู่สัญญาตกลงว่าผู้เช่าช่วงจะไม่เช่าช่วงทรัพย์สินที่เช่าช่วงต่อไปในระหว่างระยะเวลาที่กองทรัสต์หาผู้เช่าช่วงรายอื่นมาเช่าช่วงทรัพย์สินที่เช่าช่วงโดยไม่ถือเป็นเหตุผิดนัดผิดสัญญาของผู้เช่าช่วง</p>
การชำระค่าเช่า	<p>เว้นแต่กรณีที่มีการเลื่อนการชำระค่าเช่าและการยกเว้นค่าเช่าอันเนื่องมาจากเหตุสุดวิสัยตามที่กำหนดไว้ในสัญญาฉบับนี้ ตามลำดับ ผู้เช่าช่วงตกลงชำระค่าเช่าให้แก่กองทรัสต์สำหรับระยะเวลาการเช่าช่วงตั้งแต่วันที่สัญญาฉบับนี้มีผลใช้บังคับจนครบกำหนดอายุสัญญา และสำหรับกรณีที่มีการต่ออายุสัญญาเช่าช่วงตามข้อกำหนดและเงื่อนไขของสัญญาฉบับนี้ โดยค่าเช่าภายใต้สัญญาฉบับนี้ประกอบด้วยค่าเช่า 2 ส่วน ได้แก่ (1) ค่าเช่าคงที่ และ (2) ค่าเช่าแปรผัน โดยการคำนวณค่าเช่า ให้ใช้หลักเกณฑ์การคำนวณตามระยะเวลาการเช่าช่วงจริง และใช้ข้อมูลทางการเงินเฉพาะจากการประกอบกิจการ โรงแรมต่างๆ ของผู้เช่าช่วงตามที่ปรากฏในข้อมูลทางการเงินที่จัดทำโดยผู้เช่าช่วงหรือที่รับรองโดยผู้สอบบัญชีของผู้เช่าช่วง ทั้งนี้ ตามรายละเอียดวิธีการคำนวณดังต่อไปนี้</p>

	<p>1. การคำนวณค่าเช่าในแต่ละปี</p> <p>1.1 ค่าเช่าคงที่ (Fixed Rental)</p> <p>1.1.1 ค่าเช่าคงที่ดั้งเดิม</p> <p>ผู้เช่าช่วงตกลงที่จะชำระค่าเช่าคงที่ดั้งเดิม ภายใน 60 วันนับจากวันสิ้นไตรมาสของแต่ละไตรมาส</p> <p>1.1.2 ค่าเช่าคงที่ส่วนเพิ่ม</p> <p>เมื่อสิ้นรอบปีบัญชี หากสัดส่วนค่าเช่าระหว่าง (ก) ผลรวมของค่าเช่าแปรผันที่คำนวณได้ ต่อ (ข) ค่าเช่าคงที่ดั้งเดิมรวม บวกด้วย ค่าเช่าสังหาริมทรัพย์ตามสัญญาเช่าสังหาริมทรัพย์นั้น ไม่เป็นไปตามกฎหมายหลักทรัพย์ที่เกี่ยวข้อง คู่สัญญาตกลงกำหนดให้แบ่งค่าเช่าแปรผันที่คำนวณได้เฉพาะส่วนที่ไม่เป็นไปตามกฎหมายหลักทรัพย์นั้น เป็นค่าเช่าคงที่ส่วนเพิ่ม (“ค่าเช่าคงที่ส่วนเพิ่ม”) เพื่อให้ค่าเช่าแปรผันคิดเป็นสัดส่วนสูงสุดภายใต้กฎหมายหลักทรัพย์ที่เกี่ยวข้อง โดยการชำระค่าเช่าคงที่ส่วนเพิ่มนี้จะไม่ทำให้ผลรวมของค่าเช่า และค่าเช่าตามสัญญาเช่าสังหาริมทรัพย์ มีการเปลี่ยนแปลง ทั้งนี้ ผู้เช่าช่วงตกลงจะชำระค่าเช่าคงที่ส่วนเพิ่มให้แก่กองทรัสต์ ภายใน 60 วัน นับจากวันสิ้นรอบปีบัญชี</p> <p>1.2 ค่าเช่าแปรผัน (Variable Rental)</p> <p>ผู้เช่าช่วงตกลงจะชำระค่าเช่าแปรผัน ภายใน 60 วัน นับจากวันสิ้นไตรมาสของแต่ละไตรมาส โดยมีวิธีการคำนวณค่าเช่าแปรผันในแต่ละไตรมาสดังนี้</p> <p>ค่าเช่าแปรผันที่คำนวณได้ = ก x (ข – ค – ง – จ – ฉ)</p> <p>โดยที่</p> <p>ก = อัตราร้อยละของค่าเช่าแปรผัน ในอัตราร้อยละ 85</p> <p>ข = รายได้รวมจากการประกอบธุรกิจโรงแรม ในรอบไตรมาสนั้น (เช่น รายได้ค่าเช่าห้องพัก และรายได้จากการดำเนินงานอื่นๆ)</p> <p>ค = ต้นทุนรวมจากการประกอบธุรกิจโรงแรม ในรอบไตรมาสนั้น (เช่น ต้นทุนค่าห้องพัก ค่ารักษาความปลอดภัย ค่าทำความสะอาด และต้นทุนจากการดำเนินงานอื่นๆ)</p> <p>ง = ค่าใช้จ่ายรวมในการขายและบริหารจากการประกอบธุรกิจโรงแรม ในรอบไตรมาสนั้น ซึ่งรวมถึง</p> <ul style="list-style-type: none"> - ค่าใช้จ่ายทางการขายและการตลาด - ค่าใช้จ่ายในการบริหารค่าตอบแทนการจัดหารายได้ ซึ่ง ณ วันเริ่มต้นการเช่าช่วง อัตราค่าตอบแทนอยู่ที่ไม่เกินร้อยละ 5 ของรายได้รวม
--	---

	<p>- ค่าตอบแทนการดำเนินงานซึ่ง ณ วันเริ่มต้นการเช่าช่วง อัตราค่าตอบแทน อยู่ที่ไม่เกินร้อยละ 10 ของรายได้สุทธิที่ไม่รวมภาษีที่ดินและสิ่งปลูก สร้าง (หรือภาษีอื่นใดอันมีลักษณะเดียวกัน) ค่าเสื่อมราคา ค่าธรรมเนียม ประกันภัย และค่าตอบแทนการจัดหารายได้ ตามลำดับ</p> <p>จ = ค่าใช้จ่ายรวมการดำเนินงานอื่นจากการประกอบธุรกิจโรงแรม ในรอบไตร มาสนั้น (เช่น ภาษีที่ดินและสิ่งปลูกสร้าง ภาษีป้าย (หรือภาษีอื่นใดอันมี ลักษณะเดียวกัน) ค่าธรรมเนียมประกันภัย ค่าใช้จ่ายในการบำรุงรักษา และ ค่าใช้จ่ายในการดำเนินการอื่นๆ)</p> <p>ฉ = ค่าเช่าคงที่ที่ค้ำประกัน ตามที่กำหนดไว้ ในรอบไตรมาสหนึ่ง และค่าเช่า สังหาริมทรัพย์ตามสัญญาเช่าสังหาริมทรัพย์ในรอบไตรมาสเดียวกัน</p> <p>ทั้งนี้ ในกรณีที่มีการแบ่งค่าเช่าแปรผันที่คำนวณได้ในข้อนี้เป็นค่าเช่าคงที่ส่วนเพิ่ม เพื่อให้สัดส่วนค่าเช่าคงที่และค่าเช่าแปรผันภายใต้สัญญาฉบับนี้เป็นไปตามกฎหมาย หลักทรัพย์ที่เกี่ยวข้อง คู่สัญญาตกลงให้ถือว่ากรณีที่ผู้เช่าช่วงได้ชำระค่าเช่าแปรผันใน ส่วนที่มีการแบ่งให้เป็นค่าเช่าคงที่ส่วนเพิ่มเพื่อให้เป็นไปตามกฎหมายหลักทรัพย์ เป็น การชำระค่าเช่าคงที่ส่วนเพิ่มให้แก่กองทรัสต์แล้ว</p> <p>2. การคำนวณค่าเช่าในกรณีที่มีการต่ออายุสัญญาเช่าช่วงคราวต่อไปภายหลังจากวันครบกำหนด อายุสัญญา</p> <p>คู่สัญญาตกลงให้ค่าเช่าคงที่ที่ค้ำประกันรวมสำหรับสัญญาเช่าช่วงฉบับต่ออายุคราวต่อไปนั้น มี จำนวนเท่ากับ “ค่าเฉลี่ยของค่าเช่าคงที่” ตลอดระยะเวลาสัญญาเช่าช่วง 3 ปีก่อนหน้า</p> <p>โดยที่ ค่าเฉลี่ยของค่าเช่าคงที่ ในข้อนี้ หมายถึง ค่าเฉลี่ยของผลลัพธ์ของ (ก) ค่าเช่าคงที่ทั้งหมด ในแต่ละปี (ทั้งส่วนที่เป็นค่าเช่าคงที่ทั้งหมดภายใต้สัญญาฉบับนี้ (ไม่รวมค่าเช่าแปรผัน) และ ค่าเช่าสังหาริมทรัพย์ตามสัญญาเช่าสังหาริมทรัพย์) ซึ่งคิดตามผลประกอบการที่เกิดขึ้นจริงที่ ได้มีการปรับปรุงเพื่อให้ค่าเช่าแปรผันคิดเป็นสัดส่วนสูงสุดภายใต้กฎหมายหลักทรัพย์ที่ เกี่ยวข้องแล้ว ในช่วงระยะเวลาสัญญาเช่าช่วง 3 ปีก่อนหน้าที่จะมีการต่ออายุ หักด้วย (ข) ค่า เช่าสังหาริมทรัพย์ในแต่ละปีตามสัญญาเช่าสังหาริมทรัพย์ สำหรับช่วงระยะเวลาเดียวกัน</p> <p>ทั้งนี้ หากในปีใด ผลลัพธ์ของ (ก) หักด้วย (ข) มีจำนวนน้อยกว่า “ค่าเช่าคงที่พื้นฐาน” คู่สัญญา ตกลงให้นำค่าเช่าคงที่พื้นฐานมาใช้ในการคำนวณหาค่าเฉลี่ยของค่าเช่าคงที่สำหรับปีนั้นๆ แทน</p> <p>โดยที่ ค่าเช่าคงที่พื้นฐาน ในข้อนี้ หมายถึง อัตราค่าเช่าอสังหาริมทรัพย์ของโรงแรม</p> <p>3. ข้อกำหนดที่บังคับใช้กับอัตราค่าเช่าและวันครบกำหนดชำระค่าเช่า (สำหรับกรณีที่มีการต่อ อายุสัญญาเช่าช่วง) ทุกกรณี</p> <p>ในกรณีที่กฎหมายหลักทรัพย์ที่เกี่ยวข้องกับการชำระค่าเช่าคงที่ และ/หรือ ค่าเช่าแปรผันมีการ แก้ไขหรือเปลี่ยนแปลงไป คู่สัญญาตกลงจะร่วมกันแก้ไขเปลี่ยนแปลงข้อกำหนดและเงื่อนไข</p>
--	---

	<p>เกี่ยวกับการชำระค่าเช่าคงที่ และ/หรือ ค่าเช่าแปรผัน เพื่อให้สอดคล้องกับกฎหมายหลักทรัพย์ที่ได้มีการแก้ไขหรือเปลี่ยนแปลงที่เกี่ยวข้องดังกล่าวต่อไป</p> <p>ในกรณีที่ผู้เช่าช่วงไม่มีความสามารถในการชำระค่าเช่าดังกล่าวได้เต็มจำนวน ให้ถือว่าค่าเช่าในจำนวนที่กองทรัสต์ไม่ได้รับชำระ เป็นค่าเช่าค้างชำระ (Accrued Rental Revenue) และให้ผู้เช่าช่วงชำระค่าเช่าค้างชำระให้แก่กองทรัสต์ ภายใน 30 วัน นับจากวันที่ถึงกำหนดชำระ ทั้งนี้ เว้นแต่เป็นกรณีการเลื่อนการชำระค่าเช่าหรือการยกเว้นค่าเช่าอันเนื่องมาจากเหตุสุดวิสัย</p> <p>อนึ่ง การค้างชำระค่าเช่าดังกล่าว ผู้เช่าช่วงจะค้างชำระได้เพียงปีละ 1 ครั้งเท่านั้น หากมากกว่า 1 ครั้ง ผู้เช่าช่วงจะต้องชำระดอกเบี้ยจากการผิดนัดเป็นจำนวนเงินเท่ากับอัตราร้อยละ 15 ต่อปี โดยคำนวณตามจำนวนเงินที่ค้างชำระและจำนวนวันนับตั้งแต่วันที่ถึงกำหนดชำระจนถึงวันที่ชำระเสร็จสิ้น</p>
การเลื่อนการชำระค่าเช่าอันเนื่องมาจากเหตุสุดวิสัย	<p>ในกรณีที่เกิดเหตุสุดวิสัยใดๆ ในระหว่างไตรมาสใด ที่มีผลกระทบต่อทรัพย์สินที่เช่าซึ่งส่งผลกระทบต่อดำเนินกิจการโครงการที่เข้าลงทุนอย่างมีนัยสำคัญ ตามหลักเกณฑ์และเงื่อนไขที่กำหนดไว้ในสัญญาเช่าช่วงอสังหาริมทรัพย์ระหว่างกองทรัสต์และผู้เช่าช่วง กองทรัสต์ยินยอมให้ผู้เช่าเลื่อนชำระค่าเช่าตามสัญญาเช่าช่วงอสังหาริมทรัพย์ระหว่างกองทรัสต์และผู้เช่าช่วง โดยในเดือนที่เกิดเหตุการณ์หรือได้รับผลกระทบจากเหตุการณ์ดังกล่าว ในระหว่างไตรมาสนั้นให้แก่ผู้เช่าโดยไม่ถือเป็นเหตุผิดนัดผิดสัญญาโดยฝ่ายผู้เช่า และการชำระค่าเช่านั้นจะไม่สร้างปัญหาสภาพคล่องแก่ผู้เช่าและไม่ส่งผลกระทบต่อหน้าที่ในการดูแลรักษาทรัพย์สินที่เช่า ทั้งนี้ <u>เมื่อเหตุสุดวิสัยใกล้สิ้นสุดลง</u> กองทรัสต์และผู้เช่าตกลงที่จะร่วมกันกำหนดระยะเวลาที่เกิดผลกระทบจากเหตุการณ์ดังกล่าวเป็นลายลักษณ์อักษรก่อนที่ผู้เช่าจะใช้สิทธิเลื่อนชำระค่าเช่า รวมถึงการกำหนดวิธีการชำระค่าเช่าที่มีการเลื่อนชำระออกไปเนื่องจากเหตุสุดวิสัยตามสัญญาฉบับนี้ เพื่อให้สอดคล้องกับการชำระค่าเช่าที่มีการเลื่อนชำระออกไปเนื่องจากเหตุสุดวิสัยตามสัญญาเช่าช่วงอสังหาริมทรัพย์ระหว่างกองทรัสต์และผู้เช่าช่วง</p> <ol style="list-style-type: none"> 1. กรณีเกิดเหตุสุดวิสัยที่มีผลกระทบต่อทรัพย์สินที่เช่าช่วงโดยตรงหรือบริเวณใกล้เคียงกับสถานที่ตั้งของทรัพย์สินที่เช่าช่วง เช่น อัคคีภัย น้ำท่วม แผ่นดินไหว ซึ่งส่งผลกระทบต่อดำเนินกิจการโรงแรม อย่างมีนัยสำคัญ และทำให้รายได้ค่าห้องพักเฉลี่ยต่อเดือนของโรงแรม ในช่วงระยะเวลาดังกล่าว ต่ำกว่ารายได้ค่าห้องพักเฉลี่ยต่อเดือนสำหรับช่วงระยะเวลาเดียวกันในปีก่อนหน้าเท่ากับหรือมากกว่าร้อยละ 20 แต่ไม่ถึงร้อยละ 50 2. กรณีเกิดเหตุสุดวิสัยซึ่งส่งผลกระทบต่อดำเนินกิจการโรงแรม อย่างมีนัยสำคัญ และทำให้ <ol style="list-style-type: none"> (ก) รายได้ค่าห้องพักเฉลี่ยต่อเดือนในช่วงระยะเวลาดังกล่าวของโรงแรม ลดลงต่ำกว่ารายได้ค่าห้องพักเฉลี่ยต่อเดือนสำหรับช่วงระยะเวลาเดียวกันในปีก่อนหน้า เท่ากับหรือมากกว่าร้อยละ 20 แต่ไม่ถึงร้อยละ 50 และ (ข) รายได้เฉลี่ยต่อห้องของโรงแรมและรีสอร์ทกลุ่มการแข่งขันที่มีมาตรฐานเดียวกันในกรุงเทพมหานคร ลดลงต่ำกว่ารายได้เฉลี่ยต่อห้องสำหรับช่วงระยะเวลาเดียวกันของโรงแรมและรีสอร์ทกลุ่มดังกล่าวในปีก่อนหน้า เท่ากับหรือมากกว่าร้อยละ 15 (ถ้ามี) 3. กรณีเกิดเหตุสุดวิสัยซึ่งส่งผลกระทบต่อดำเนินกิจการโรงแรม อย่างมีนัยสำคัญ และทำให้

	<p>(ก) รายได้ค่าห้องพักเฉลี่ยต่อเดือนในช่วงระยะเวลาดังกล่าวของโรงแรม ลดลงต่ำกว่ารายได้ค่าห้องพักเฉลี่ยต่อเดือนสำหรับช่วงระยะเวลาเดียวกันในปีก่อนหน้า เท่ากับหรือมากกว่าร้อยละ 50 และ</p> <p>(ข) รายได้เฉลี่ยต่อห้องของโรงแรมและรีสอร์ทกลุ่มการแข่งขันที่มีมาตรฐานเดียวกันในกรุงเทพมหานครลดลงต่ำกว่ารายได้เฉลี่ยต่อห้องสำหรับช่วงระยะเวลาเดียวกันของโรงแรมและรีสอร์ทกลุ่มดังกล่าวในปีก่อนหน้า เท่ากับหรือมากกว่าร้อยละ 15 แต่ไม่ถึงร้อยละ 30 (ถ้ามี)</p> <p>ทั้งนี้ ในกรณีที่ทรัพย์สินที่เช่าช่วงได้รับผลกระทบจากเหตุสุดวิสัยในช่วงระยะเวลาเดียวกันในปีก่อนหน้าด้วยเช่นกัน ให้นับรายได้ค่าห้องพักเฉลี่ยต่อเดือนของโรงแรม หรือ รายได้เฉลี่ยต่อห้องของโรงแรมและรีสอร์ทกลุ่มการแข่งขันที่มีมาตรฐานเดียวกันในกรุงเทพมหานคร (แล้วแต่กรณี) ในช่วงระยะเวลาดังกล่าวของปีปัจจุบัน เทียบกับค่าเฉลี่ยในช่วงระยะเวลาเดียวกันของปีล่าสุดก่อนหน้าปีดังกล่าว ซึ่งเป็นปีที่ทรัพย์สินที่เช่าช่วงไม่ได้รับผลกระทบจากเหตุสุดวิสัย หรือการปิดปรับปรุงหรือซ่อมแซมใหญ่ (Renovation) ใดๆ เพื่อประโยชน์ในการพิจารณาตามกรณีต่างๆ ข้างต้นแทน</p> <p>นอกจากนี้ ผู้เช่าช่วงจะต้องใช้ความพยายามโดยสุจริตในการหารายได้เฉลี่ยต่อห้องของโรงแรมและรีสอร์ทที่อยู่ในกลุ่มการแข่งขันที่มีมาตรฐานเดียวกันในกรุงเทพมหานคร เพื่อประโยชน์ในการพิจารณาว่าได้มีเหตุสุดวิสัยเกิดขึ้นหรือไม่ โดยในกรณีที่ไม่สามารถหารายได้เฉลี่ยต่อห้องของโรงแรมและรีสอร์ทที่อยู่ในกลุ่มการแข่งขันที่มีมาตรฐานเดียวกันในกรุงเทพมหานครได้ หรือ ไม่สามารถหารายได้ค่าห้องพักเฉลี่ยต่อเดือนที่นำมาใช้ในการอ้างอิงได้ กองทรัสต์และผู้เช่าช่วงจะตกลงร่วมกันในการใช้ข้อมูลที่เป็นมาตรฐานหลักเกณฑ์ หรืออัตราส่วนอื่นใดที่สามารถหาได้จากธุรกิจโรงแรมทั่วไปมาเป็นหลักเกณฑ์ในการพิจารณาแทน อนึ่ง หากคู่สัญญาไม่สามารถตกลงกันได้ ให้พิจารณาจากรายได้ค่าห้องพักเฉลี่ยต่อเดือนของโรงแรม เป็นหลัก และในกรณีที่กองทรัสต์และผู้เช่าช่วงกำหนดโรงแรมในกลุ่มการแข่งขันที่มีมาตรฐานเดียวกันในกรุงเทพมหานครมากกว่าหนึ่งแห่ง ให้คำนวณรายได้เฉลี่ยต่อห้องของกลุ่มการแข่งขัน โดยอาศัยค่าเฉลี่ย (Simple Average) ของรายได้เฉลี่ยต่อห้องของแต่ละโรงแรมและรีสอร์ทในกลุ่มดังกล่าว</p>
<p>การชำระค่าเช่าที่มีการเลื่อนชำระออกไปเนื่องจากเหตุสุดวิสัย</p>	<p>ในกรณีที่มีการเลื่อนการชำระค่าเช่าออกไปอันเนื่องมาจากเหตุสุดวิสัย ซึ่งเกิดขึ้นในระหว่างไตรมาสใด ให้ผู้เช่าช่วงชำระเงินให้แก่กองทรัสต์ตามลำดับการชำระหนี้ดังต่อไปนี้</p> <ol style="list-style-type: none"> 1. ค่าเช่าคงที่ในเดือนที่ไม่ได้เกิดเหตุสุดวิสัยในรอบไตรมาสนั้นๆ 2. ค่าเช่าแปรผันในเดือนที่ไม่ได้เกิดเหตุสุดวิสัยในรอบไตรมาสนั้นๆ (ถ้ามี) 3. ค่าเช่าคงที่ที่ได้มีการเลื่อนชำระออกไป 4. ค่าเช่าแปรผันที่ได้มีการเลื่อนชำระออกไป (ถ้ามี) <p>ในการชำระหนี้ตามข้อ 3 และข้อ 4 ข้างต้น ผู้เช่าช่วงตกลงที่จะชำระค่าเช่าที่ค้างชำระโดยแบ่งชำระเป็นรายไตรมาสๆ ละเท่ากัน ตามระยะเวลาการเช่าจริงจนถึงวันที่สิ้นสุดระยะเวลาการเช่า</p>

	<p>ตามสัญญาฉบับนี้ (รวมถึงระยะเวลาเช่าที่ได้ตัดออกไปด้วย) หรือระยะเวลาใดๆ ที่คู่สัญญาจะได้ตกลงร่วมกัน อนึ่ง กองทรัสต์ตกลงให้ผู้เช่าช่วงไม่ต้องชำระดอกเบี้ยจากการผิดนัดชำระค่าเช่าในงวดใดๆ หรือค่าเสียหายใดๆ อันเกิดจากการค้างชำระค่าเช่าหรือการชำระค่าเช่าล่าช้าใดๆ อันเกิดขึ้นหรือเป็นผลเกี่ยวเนื่องมาจากการเลื่อนการชำระค่าเช่าอันเนื่องมาจากเหตุสุดวิสัยดังกล่าว</p>
<p>การยกเว้นค่าเช่าอันเนื่องมาจากเหตุสุดวิสัย</p>	<p>ในกรณีที่เกิดเหตุการณ์ใดเหตุการณ์หนึ่งดังต่อไปนี้ในระหว่างไตรมาสใด กองทรัสต์ยินยอมยกเว้นค่าเช่าในเดือนที่เกิดเหตุการณ์หรือได้รับผลกระทบจากเหตุการณ์ดังกล่าวในระหว่างไตรมาสนั้นให้แก่ผู้เช่าช่วง โดยผู้เช่าช่วงไม่จำเป็นต้องชำระค่าเช่าของช่วงระยะเวลานั้น ทั้งนี้ เมื่อเหตุสุดวิสัยใกล้สิ้นสุดลง กองทรัสต์และผู้เช่าช่วงตกลงที่จะร่วมกันกำหนดระยะเวลาที่เกิดผลกระทบจากเหตุการณ์ดังกล่าวเป็นลายลักษณ์อักษร และการคำนวณค่าเช่าในเดือนที่ไม่ได้เกิดเหตุการณ์ตามข้อนี้ให้เป็นไปตามหลักเกณฑ์การคำนวณค่าเช่าตามที่ระบุไว้ในสัญญาฉบับนี้</p> <ol style="list-style-type: none"> 1. กรณีเกิดเหตุสุดวิสัยที่มีผลกระทบต่อทรัพย์สินที่เช่าช่วงโดยตรงหรือบริเวณใกล้เคียงกับสถานที่ตั้งของทรัพย์สินที่เช่าช่วง เช่น อัคคีภัย น้ำท่วม แผ่นดินไหว ซึ่งส่งผลกระทบต่อภารกิจโรงแรม อย่างมีนัยสำคัญ และทำให้รายได้ค่าห้องพักเฉลี่ยต่อเดือนของโรงแรมในช่วงระยะเวลาดังกล่าว ต่ำกว่ารายได้ค่าห้องพักเฉลี่ยต่อเดือนสำหรับช่วงระยะเวลาเดียวกันในปีก่อนหน้าเท่ากับหรือมากกว่าร้อยละ 50 2. กรณีเกิดเหตุสุดวิสัยซึ่งส่งผลกระทบต่อภารกิจโรงแรม อย่างมีนัยสำคัญ และทำให้ <ol style="list-style-type: none"> (ก) รายได้ค่าห้องพักเฉลี่ยต่อเดือนในช่วงระยะเวลาดังกล่าวของโรงแรม ลดลงต่ำกว่ารายได้ค่าห้องพักเฉลี่ยต่อเดือนสำหรับช่วงระยะเวลาเดียวกันในปีก่อนหน้า เท่ากับหรือมากกว่าร้อยละ 50 และ (ข) รายได้เฉลี่ยต่อห้องของโรงแรมและรีสอร์ทกลุ่มการแข่งขันที่มีมาตรฐานเดียวกันในกรุงเทพมหานคร ลดลงต่ำกว่ารายได้เฉลี่ยต่อห้องสำหรับช่วงระยะเวลาเดียวกันของโรงแรมและรีสอร์ทกลุ่มดังกล่าวในปีก่อนหน้า เท่ากับหรือมากกว่าร้อยละ 30 (ถ้ามี) <p>ทั้งนี้ ในกรณีที่ทรัพย์สินที่เช่าช่วงได้รับผลกระทบจากเหตุสุดวิสัยในช่วงระยะเวลาเดียวกันในปีก่อนหน้าด้วยเช่นกัน ให้นำรายได้ค่าห้องพักเฉลี่ยต่อเดือนของโรงแรม หรือ รายได้เฉลี่ยต่อห้องของโรงแรมและรีสอร์ทกลุ่มการแข่งขันที่มีมาตรฐานเดียวกันในกรุงเทพมหานคร (แล้วแต่กรณี) ในช่วงระยะเวลาดังกล่าวของปีปัจจุบัน เทียบกับค่าเฉลี่ยในช่วงระยะเวลาเดียวกันของปีล่าสุดก่อนหน้าปีดังกล่าว ซึ่งเป็นปีที่ทรัพย์สินที่เช่าช่วงไม่ได้รับผลกระทบจากเหตุสุดวิสัย หรือการปิดปรับปรุงหรือซ่อมแซมใหญ่ (Renovation) ใดๆ เพื่อประโยชน์ในการพิจารณาตามกรณีต่างๆ ข้างต้นแทน</p> <p>นอกจากนี้ ผู้เช่าช่วงจะต้องใช้ความพยายามโดยสุจริตในการหารายได้เฉลี่ยต่อห้องของโรงแรมและรีสอร์ทที่อยู่ในกลุ่มการแข่งขันที่มีมาตรฐานเดียวกันในกรุงเทพมหานคร เพื่อประโยชน์ในการพิจารณาว่าได้มีเหตุสุดวิสัยเกิดขึ้นหรือไม่ โดยในกรณีที่ไม่สามารถหารายได้เฉลี่ยต่อห้องของโรงแรมและรีสอร์ทที่อยู่ในกลุ่มการแข่งขันที่มีมาตรฐานเดียวกันในกรุงเทพมหานครได้หรือไม่สามารถหารายได้ค่าห้องพักเฉลี่ยต่อเดือนที่นำมาใช้ในการอ้างอิงได้ กองทรัสต์และผู้เช่า</p>

	<p>ช่วงจะตกลงร่วมกันในการใช้ข้อมูลที่เป็นมาตรฐาน หลักเกณฑ์ หรืออัตราส่วนใดที่สามารถหาได้จากธุรกิจโรงแรมทั่วไปมาเป็นหลักเกณฑ์ในการพิจารณาแทน อนึ่ง หากคู่สัญญาไม่สามารถตกลงกันได้ ให้พิจารณาจากรายได้ค่าห้องพักเฉลี่ยต่อเดือนของโรงแรมเป็นหลักและในกรณีที่กองทรัสต์และผู้เช่าช่วงกำหนดโรงแรมในกลุ่มการแข่งขันที่มีมาตรฐานเดียวกันในกรุงเทพมหานครมากกว่าหนึ่งแห่ง ให้คำนวณรายได้เฉลี่ยต่อห้องของกลุ่มการแข่งขัน โดยอาศัยค่าเฉลี่ย (Simple Average) ของรายได้เฉลี่ยต่อห้องของแต่ละโรงแรมและรีสอร์ทในกลุ่มดังกล่าว</p>
<p>โรงแรมและรีสอร์ทที่อยู่ในกลุ่มการแข่งขันที่มีมาตรฐานเดียวกันในกรุงเทพมหานคร</p>	<p>ให้หมายถึง โรงแรมและรีสอร์ทที่อยู่ในกลุ่มการแข่งขันที่มีมาตรฐานเดียวกันกับโรงแรม ในกรุงเทพมหานครตามที่กองทรัสต์และผู้เช่าช่วงอาจกำหนดหรือตกลงกันขึ้นในแต่ละปีภายหลังจากวันที่สัญญาฉบับนี้มีผลใช้บังคับ โดยอาจพิจารณาจากสถานที่และระยะห่างจากโครงการรายละเอียดลักษณะของทรัพย์สิน โดยละเอียด หรือหลักเกณฑ์อื่นๆ ที่กองทรัสต์จะสามารถนำมาใช้ในการเทียบเคียงได้ในกรณีที่เกิดเหตุการณ์ดังกล่าวขึ้น</p>
<p>หน้าที่ของกองทรัสต์</p>	<p>1. กองทรัสต์จะดำเนินการให้ผู้ให้เช่าภายใต้สัญญาเช่าอสังหาริมทรัพย์ส่งมอบทรัพย์สินที่เช่าช่วงในสภาพที่เป็นอยู่ ณ วันเริ่มระยะเวลาการเช่า โดยกองทรัสต์จะเป็นผู้รับผิดชอบค่าใช้จ่ายประเภทต่างๆ ที่เกิดขึ้นจากทรัพย์สินที่เช่าช่วงดังต่อไปนี้</p> <p>(ก) ค่าใช้จ่ายที่เกี่ยวข้องกับการดำเนินการปรับปรุงหรือซ่อมแซมใหญ่ (Renovation) ในส่วนที่เกี่ยวกับโครงสร้าง หรือส่วนประกอบที่สำคัญของอาคาร (Structural Repairs)</p> <p>(ข) เมื่อจะต้องมีการเปลี่ยนแปลงหรือเพิ่มเติมสังหาริมทรัพย์ที่เช่า ผู้เช่าช่วงจะดำเนินการเปลี่ยนแปลงหรือเพิ่มเติมสังหาริมทรัพย์ที่เช่าโดยถือเป็นค่าใช้จ่ายของกองทรัสต์ และให้ถือว่าสังหาริมทรัพย์ที่ได้เปลี่ยนใหม่นั้นเป็นทรัพย์สินของกองทรัสต์</p> <p>ในการเบิกค่าใช้จ่ายดังกล่าวข้างต้นจากกองทรัสต์ ผู้เช่าช่วงต้องแจ้งให้กองทรัสต์ทราบเป็นลายลักษณ์อักษรถึงรายละเอียดที่เกี่ยวข้องล่วงหน้าตามสมควรเพื่อให้กองทรัสต์พิจารณาและอนุมัติการเบิกจ่ายค่าใช้จ่ายได้ทันกำหนดชำระ โดยการอนุมัติค่าใช้จ่ายดังกล่าวเป็นดุลพินิจของกองทรัสต์แต่เพียงผู้เดียว ทั้งนี้ กองทรัสต์จะไม่ปฏิเสธการอนุมัติค่าใช้จ่ายดังกล่าวโดยไม่มีเหตุผลสมควร</p> <p>อนึ่ง ในการพิจารณาการจ่ายประโยชน์ตอบแทนให้แก่ผู้ถือหุ้นรายย่อยของกองทรัสต์ กองทรัสต์ตกลงที่จะคำนึงถึงค่าใช้จ่ายตามที่ได้ระบุไว้ข้างต้น และสำรองเงินไว้เป็นส่วนหนึ่งของค่าใช้จ่ายที่กองทรัสต์จะต้องรับผิดชอบตามที่ได้ระบุไว้ในข้อ 1 นี้</p> <p>2. กองทรัสต์จะดำเนินการร่วมกับผู้ให้เช่าภายใต้สัญญาเช่าอสังหาริมทรัพย์ดังต่อไปนี้โดยจะให้ความพยายามดำเนินการให้แล้วเสร็จภายใน 6 เดือนนับจากวันที่สัญญาฉบับนี้มีผลใช้บังคับ หรือระยะเวลาใดที่คู่สัญญาจะได้ตกลงร่วมกัน ทั้งนี้ หากมีเหตุขัดข้องประการใด กองทรัสต์จะแจ้งให้ผู้เช่าช่วงทราบโดยพลัน</p>

	<p>(ก) ดำเนินการให้มีการแปลงหนี้ใหม่ภายใต้สัญญาเช่าห้องพัก สัญญาเช่าพื้นที่ สัญญาจัดซื้อจัดจ้าง และสัญญาบริการต่างๆ เพื่อให้ผู้เช่าช่วงเข้าเป็นคู่สัญญาภายใต้สัญญาดังกล่าว โดยให้มีผลตั้งแต่วันที่สัญญาฉบับนี้มีผลใช้บังคับ</p> <p>(ข) ดำเนินการอื่นใดที่จำเป็นตามสมควรเพื่อให้ผู้เช่าช่วงสามารถประกอบธุรกิจโรงแรมและได้รับผลประโยชน์จากธุรกิจดังกล่าวบนทรัพย์สินที่เช่าช่วงได้อย่างต่อเนื่องนับจากวันที่สัญญาฉบับนี้มีผลใช้บังคับ</p> <p>3. กองทรัสต์จะไม่กระทำการใดๆ ให้เกิดการรอนสิทธิหรือกระทำการใดๆ ที่มีผลหรือจะส่งผลทำให้ผู้เช่าช่วงไม่สามารถใช้ประโยชน์ในทรัพย์สินที่เช่าช่วงได้ ไม่ว่าทั้งหมดหรือบางส่วน</p> <p>หากมีผลประโยชน์ใดๆ ได้แก่ ค่าเช่ารับล่วงหน้า และรายได้รับล่วงหน้าอื่นใด (ถ้ามี) ซึ่งรวมถึงเงินประกันที่เกิดขึ้นจากทรัพย์สินที่เช่าช่วง ซึ่งเป็นผลประโยชน์ที่ผู้เช่าช่วงควรจะได้รับจากผู้พักอาศัย ผู้เช่าพื้นที่ และผู้ให้บริการ และผู้ให้เช่าภายใต้สัญญาเช่าอสังหาริมทรัพย์ได้รับไว้ล่วงหน้า ทั้งก่อนและในวันที่สัญญาฉบับนี้มีผลใช้บังคับ กองทรัสต์จะดำเนินการให้ผู้ให้เช่าภายใต้สัญญาเช่าอสังหาริมทรัพย์แจ้งให้ผู้เช่าช่วงทราบและส่งมอบผลประโยชน์ดังกล่าวให้แก่ผู้เช่าช่วงภายใน 30 วันนับจากวันที่สัญญาฉบับนี้มีผลใช้บังคับ หรือในกรณีที่ผู้ให้เช่าภายใต้สัญญาเช่าอสังหาริมทรัพย์ได้รับผลประโยชน์ดังกล่าวภายหลังจากวันที่สัญญาฉบับนี้มีผลใช้บังคับ กองทรัสต์จะดำเนินการให้ผู้ให้เช่าภายใต้สัญญาเช่าอสังหาริมทรัพย์ส่งมอบผลประโยชน์ดังกล่าวให้แก่ผู้เช่าช่วงภายใน 30 วันนับจากวันที่ได้รับผลประโยชน์ดังกล่าว</p>
หน้าที่ของผู้เช่าช่วง	<p>1. ผู้เช่าช่วงจะต้องใช้ความพยายามอย่างสูงสุดซึ่งผู้ประกอบกิจการโรงแรมโดยทั่วไปใช้ในการดูแลทรัพย์สินที่เช่าช่วงให้อยู่ในสภาพที่ดีตลอดระยะเวลาการเช่า</p> <p>2. เพื่อให้ทรัพย์สินที่เช่าช่วงอยู่ในสภาพที่ดีและเหมาะสมแก่การใช้งานตามวัตถุประสงค์ดังที่ระบุไว้ในสัญญาฉบับนี้ ผู้เช่าช่วงจะรับผิดชอบในการดูแล (Maintenance) ซ่อมแซม (Repairs) หรือการกระทำใดๆ ทั้งปวงบนทรัพย์สินที่เช่าช่วงในกรณีที่จำเป็น เพื่อให้ทรัพย์สินที่เช่าช่วงมีลักษณะเป็นโรงแรม โดยให้ค่าใช้จ่ายดังกล่าวถือเป็นส่วนหนึ่งของค่าใช้จ่ายจากการดำเนินงานตามงบประมาณที่กองทรัสต์อนุมัติตามข้อกำหนดในสัญญาฉบับนี้</p> <p>3. ผู้เช่าช่วงต้องไม่กระทำการหรือยินยอมให้บุคคลใดบุคคลหนึ่งกระทำการใดๆ บนทรัพย์สินที่เช่าช่วง ซึ่งเป็นการกระทำที่ผิดกฎหมาย หรือการกระทำดังกล่าวอาจเป็นอันตรายต่อสุขภาพ โดยไม่ได้รับใบอนุญาตตามกฎหมายที่เกี่ยวข้อง หรือมีลักษณะเป็นที่น่ารังเกียจหรือก่อให้เกิดอันตราย ความเสียหาย หรือความเดือดร้อนรำคาญแก่บุคคลภายนอกและกองทรัสต์ และกรณีที่เกิดปัญหาหรือความเสียหายดังกล่าว ผู้เช่าช่วงมีหน้าที่ที่จะต้องใช้ความพยายามอย่างเต็มที่ในการแก้ไขปัญหาหรือความเสียหายดังกล่าว รวมถึงการ ทำความตกลงและเยียวยาความเสียหายที่เกิดขึ้นจากการกระทำของบุคคลดังกล่าวข้างต้น</p>

	<ol style="list-style-type: none"> 4. ผู้เช่าช่วงตกลงจะไม่ก่อหนี้หรือภาระผูกพันใดๆ เว้นแต่การก่อหนี้หรือภาระผูกพันอันเกิดขึ้นในทางการค้าปกติของผู้เช่าช่วง หรือเนื่องจากหรือเพื่อวัตถุประสงค์ของการเช่าช่วงที่ระบุไว้ในสัญญาฉบับนี้และธุรกิจที่เกี่ยวข้อง เช่น ค่าใช้จ่ายที่เกิดขึ้นจากการดำเนินการของกิจการ โรงแรม หรือการปฏิบัติตามสัญญาฉบับนี้หรือสัญญาที่เกี่ยวข้อง ทั้งนี้ ผู้เช่าช่วงตกลงจะดำรงสัดส่วนของหนี้สินต่อทุน (Debt to Equity Ratio) ของผู้เช่าช่วงไว้ในอัตราไม่เกิน 2 ต่อ 1 โดยคำนวณเฉพาะการก่อหนี้ซึ่งเป็นการกู้ยืมเงินจากสถาบันการเงินหรือการออกตราสารหนี้โดยไม่รวมถึงการกู้ยืมเงินจากผู้ถือหุ้น 5. ผู้เช่าช่วงตกลงจะจัดให้มีและจะดำรงไว้ซึ่งใบอนุญาตต่างๆ ที่สำคัญต่อการประกอบกิจการโรงแรมตลอดระยะเวลาตามสัญญาฉบับนี้ 6. ผู้เช่าช่วงจะไม่ก่อให้เกิดภาระผูกพันใดๆ เหนือทรัพย์สินที่เช่าช่วง 7. ผู้เช่าช่วงจะต้องรับผิดชอบใช้ และกระทำการใดๆ อันเป็นการป้องกันให้กองทรัสต์ปลอดจากการเรียกร้องใดๆ ที่เกิดขึ้นจากการใช้ทรัพย์สินที่เช่าช่วงเพื่อการประกอบธุรกิจของผู้เช่าช่วง และ/หรือ การละเลยไม่ปฏิบัติตามหน้าที่หรือภาระผูกพันในส่วนของผู้เช่าช่วงตามที่ระบุในสัญญานี้ รวมถึงการกระทำของตัวแทน และ/หรือ บริวารของผู้เช่าช่วง ในกรณีที่กองทรัสต์ถูกฟ้องร้อง ถูกเรียกร้องให้รับผิดชอบ หรือถูกดำเนินคดีเนื่องจากเหตุดังกล่าว ผู้เช่าช่วงจะปลดเปลื้องความรับผิดชอบให้แก่กองทรัสต์โดยทันที โดยค่าใช้จ่ายของผู้เช่าช่วงแต่เพียงฝ่ายเดียว 8. การกระทำที่สำคัญบางประการ เช่น การขายหรือโอนกิจการของผู้เช่าช่วงทั้งหมดหรือบางส่วนที่สำคัญให้แก่บุคคลอื่น, การก่อหลักประกันในทรัพย์สินของผู้เช่าช่วง ซึ่งรวมถึงทรัพย์สินที่ใช้ในการประกอบธุรกิจโรงแรม การให้ผู้เช่าช่วงทรัพย์สินที่เช่าช่วงซึ่งคิดเป็นพื้นที่เกินกว่าร้อยละ 50 ของพื้นที่เช่าทั้งหมดของทรัพย์สินที่เช่าช่วงแก่บุคคลใดบุคคลหนึ่งเพียงคนเดียว เป็นต้น ผู้เช่าช่วงจะทำได้ก็ต่อเมื่อ (ก) ได้รับความยินยอมเป็นลายลักษณ์อักษรจากกองทรัสต์ หรือ (ข) เป็นกรณีที่ได้ระบุไว้ในงบประมาณการดำเนินการ (Operating Budget) และงบประมาณค่าใช้จ่ายที่เป็นทุน (Capital Expenditure Budget) ประจำปีของโรงแรม ที่ได้รับอนุมัติจากกองทรัสต์แล้ว 9. หน้าที่อื่นๆ ที่ระบุภายใต้สัญญาเช่าช่วง เช่น การจัดทำและนำเสนอรายงานทางการเงิน งบประมาณการดำเนินการและงบประมาณค่าใช้จ่ายฝ่ายทุนให้แก่กองทรัสต์ การชำระค่าภาษีที่ดินและสิ่งปลูกสร้าง เป็นต้น
การโอนสิทธิการเช่าช่วงและการให้เช่าช่วง	<ol style="list-style-type: none"> 1. ตลอดอายุของสัญญาฉบับนี้ ผู้เช่าช่วงไม่สามารถโอนสิทธิ และ/หรือ หน้าที่ภายใต้สัญญาฉบับนี้ ไม่ว่าทั้งหมดหรือบางส่วน ให้แก่บุคคลอื่นใด โดยไม่ได้รับความยินยอมล่วงหน้าจากกองทรัสต์เป็นลายลักษณ์อักษร เว้นแต่เป็นการโอนสิทธิ และ/หรือ หน้าที่ดังกล่าวให้แก่บริษัทในเครือของผู้เช่าช่วงซึ่งมีคุณสมบัติและมีความสามารถที่จะปฏิบัติหน้าที่ตามสัญญาฉบับนี้ได้ ในกรณีที่กองทรัสต์ยินยอมให้ผู้เช่าช่วงโอนสิทธิ และ/หรือ หน้าที่ภายใต้สัญญาฉบับนี้ ผู้เช่าช่วงจะต้องดำเนินการให้ผู้รับโอนยินยอมเข้าผูกพันตามเงื่อนไขต่างๆ ที่กำหนด

	<p>ในสัญญาฉบับนี้ โดยระยะเวลาการเช่าที่โอนไปยังผู้รับโอนจะต้องมีกำหนดระยะเวลาการเช่าไม่เกินกว่าระยะเวลาการเช่าของผู้เช่าช่วงที่เหลือน้อยตามสัญญาฉบับนี้</p> <p>ทั้งนี้ “บริษัทในเครือ” หมายถึง บุคคลหรือนิติบุคคลใดๆ ซึ่ง (ก) ควบคุมบุคคลหรือนิติบุคคลนั้น ไม่ว่าโดยตรงหรือโดยอ้อม หรือ (ข) ถูกควบคุมโดยบุคคลหรือนิติบุคคลนั้น ไม่ว่าโดยตรงหรือโดยอ้อม หรือ (ค) อยู่ภายใต้การควบคุมเดียวกันกับบุคคลหรือนิติบุคคลนั้น ไม่ว่าโดยตรงหรือโดยอ้อม และ “ควบคุม” หมายถึง การมีอำนาจในการควบคุม กำหนด หรือขึ้นาการบริหารจัดการและนโยบายของบุคคลหรือนิติบุคคลใดๆ ไม่ว่าโดยทางตรงหรือทางอ้อม ไม่ว่าจะกระทำโดยผ่านความเป็นเจ้าของหุ้นที่มีสิทธิออกเสียงลงคะแนนเกินกว่าร้อยละ 50 ของหุ้นที่ออกและจำหน่ายแล้วทั้งหมดของบุคคลหรือนิติบุคคลนั้นๆ โดยสัญญาหรือโดยวิธีการอื่นใด</p> <p>2. กองทรัสต์ยินยอมให้ผู้เช่าช่วงสามารถให้เช่าช่วงพื้นที่ในทรัพย์สินที่เช่าช่วงตามวัตถุประสงค์ของการเช่าช่วงตามที่ระบุไว้ในสัญญาฉบับนี้</p> <p>3. ตลอดอายุของสัญญาฉบับนี้ กองทรัสต์ไม่สามารถโอนสิทธิ และ/หรือ หน้าที่ภายใต้สัญญาฉบับนี้ ไม่ว่าบางส่วนหรือทั้งหมด ให้แก่บุคคลใดๆ โดยไม่ได้รับความยินยอมล่วงหน้าจากผู้เช่าช่วงเป็นลายลักษณ์อักษร</p>
ภา ย อ ก ร และ คำธรรมเนียม	<p>1. ผู้เช่าช่วงตกลงจะรับผิดชอบค่าธรรมเนียม อากรแสตมป์ และค่าใช้จ่ายอื่นใดอันเกี่ยวกับการเช่าช่วงทรัพย์สินที่เช่าช่วงที่เกิดขึ้นตามสัญญาฉบับนี้ (ถ้ามี) สำหรับระยะเวลาการเช่าตามสัญญานี้และระยะเวลาการเช่าที่ขยายออกไป</p> <p>2. ผู้เช่าช่วงตกลงจะรับผิดชอบค่าภาษีที่ดินและสิ่งปลูกสร้างที่เกี่ยวข้องกับทรัพย์สินที่เช่าช่วงตามกฎหมายซึ่งใช้บังคับอยู่ในเวลานี้ และภาษีทรัพย์สินใดๆ อันอาจเกิดขึ้นกับทรัพย์สินที่เช่าช่วง ตลอดระยะเวลาการเช่า</p>
เหตุในการสิ้นสุด สัญญา	<p>สัญญาฉบับนี้อาจถูกบอกเลิกได้โดยคู่สัญญาฝ่ายใดฝ่ายหนึ่งหากเกิดเหตุการณ์อย่างใดอย่างหนึ่งดังต่อไปนี้</p> <p>1. เหตุผิคนัดผิดสัญญาโดยฝ่ายผู้เช่าช่วง</p> <p>(ก) ในกรณีที่ผู้เช่าช่วงฝ่าฝืนหรือไม่ปฏิบัติตามข้อตกลงซึ่งเป็นสาระสำคัญใดๆ ตามที่ระบุไว้ในสัญญาฉบับนี้ หรือผิดคำรับรองซึ่งเป็นสาระสำคัญที่ให้ไว้ในสัญญาฉบับนี้ และผู้เช่าช่วงไม่สามารถดำเนินการแก้ไข และปฏิบัติให้ถูกต้องตามสัญญาภายใน 60 วันนับจากวันที่ได้รับแจ้งหรือทราบถึงเหตุแห่งการผิดสัญญานั้น หรือภายในระยะเวลาใดๆ ที่คู่สัญญาได้ตกลงกัน เว้นแต่เป็นเหตุสุดวิสัย หรือเหตุการณ์ใดๆ ที่อยู่นอกเหนือความควบคุมของผู้เช่าช่วง อนึ่ง ในกรณีที่ผู้เช่าช่วงผิคนัดชำระค่าเช่าคงที่ และ/หรือ ค่าเช่าแปรผันจะถือว่าเป็นเหตุผิคนัดผิดสัญญาต่อเมื่อผู้เช่าช่วงค้างชำระค่าเช่าเป็นระยะเวลาเกินกว่า 30 วันนับจากวันครบกำหนดชำระค่าเช่า เว้นแต่การผิคนัดชำระค่าเช่าดังกล่าว</p>

	<p>จะเกิดจากเหตุการณ์ซึ่งไม่ถือเป็นความผิดของผู้เช่าช่วง ซึ่งกองทรัสต์และผู้เช่าช่วงตกลงขายระยะเวลาชำระค่าเช่าออกไป</p> <p>(ข) เมื่อผู้เช่าช่วงถูกฟ้องร้องดำเนินคดี หรือมีเหตุการณ์อื่นใด ที่จะก่อให้เกิดความเสียหายในทางลบอย่างมีนัยสำคัญต่อการดำเนินการหรือสถานะทางการเงินของผู้เช่าช่วงและส่งผลกระทบต่อการปฏิบัติตามสัญญาของผู้เช่าช่วงในทางลบอย่างมีนัยสำคัญ (เช่น ในกรณีที่ผู้เช่าช่วงผิดนัดชำระหนี้เงินตามเงื่อนไขของสัญญากู้ยืมเงิน หนี้ค้ำประกัน และ/หรือ ตราสารหนี้ และ/หรือ ตราสารทางการเงินใดๆ หรือหนี้ใดๆ ก็ตามซึ่งหนี้เงินที่ผิดนัดมีมูลค่ารวมกันเกินกว่า 50,000,000 บาท) โดยที่ไม่รวมเงินกู้ยืมจากผู้ถือหุ้นและผู้เช่าช่วงไม่สามารถแก้ไขเหตุผิดนัดดังกล่าวได้ภายใน 60 วัน หรือภายในระยะเวลาใดๆ ตามที่คู่สัญญาได้ตกลงกัน โดยผู้เช่าช่วงไม่อาจแสดงให้กองทรัสต์เห็นว่าผู้เช่าช่วงมีข้อต่อสู้ที่อาจชนะคดีได้ หรือหากมีการตัดสินคดีให้ผู้เช่าช่วงต้องชำระเงินในคดีดังกล่าว จะไม่มีผลกระทบในทางลบอย่างมีนัยสำคัญต่อความสามารถของผู้เช่าช่วงในการปฏิบัติตามสัญญา</p> <p>(ค) เมื่อมีการแก้ไขเปลี่ยนแปลง การงดเว้น หรือยกเลิกใบอนุญาต หนังสือรับรอง หนังสือยินยอม สิทธิประโยชน์ใดๆ ที่ผู้เช่าช่วงได้รับจากหน่วยงานของรัฐ เจ้าหน้าที่ บุคคล หรือนิติบุคคลใดๆ ซึ่งผู้เช่าช่วงจำเป็นต้องมีไว้ หรือใช้ในการประกอบธุรกิจหลักของผู้เช่าช่วงและเหตุดังกล่าวเป็นเหตุที่ไม่สามารถดำเนินการแก้ไขได้ภายในระยะเวลาที่กองทรัสต์และผู้เช่าช่วงจะได้ตกลงร่วมกัน ซึ่งส่งผลกระทบในทางลบอย่างมีนัยสำคัญต่อการดำเนินการกิจการโรงแรม</p> <p>(ง) เมื่อผู้เช่าช่วงถูกดำเนินการโดยทางกฎหมาย หรือคำสั่งของรัฐ หรือเพราะกรณีอื่นใด อันมีผลกระทบในทางลบอย่างมีนัยสำคัญต่อความสามารถในการปฏิบัติตามสัญญาฉบับนี้ของผู้เช่าช่วง หรืออำนาจในการดำเนินการหรือประกอบธุรกิจของผู้เช่าช่วงต้องเปลี่ยนแปลงหรือลดลง หรือทรัพย์สินหรือรายได้ของผู้เช่าช่วง ไม่ว่าทั้งหมดหรือบางส่วน ต้องถูกยึดอายัด เว้นคืน หรือตกเป็นของรัฐ ซึ่งกองทรัสต์เห็นว่าผลกระทบในทางลบอย่างมีนัยสำคัญต่อความสามารถของผู้เช่าช่วงในการปฏิบัติตามสัญญา</p> <p>(จ) ในกรณีที่ผู้เช่าช่วงถูกศาลสั่งพิทักษ์ทรัพย์ หรือถูกศาลสั่งให้ล้มละลาย หรืออยู่ในขั้นตอนการเลิกบริษัท การชำระบัญชี หรือมีการร้องขอให้ฟื้นฟูกิจการของผู้เช่าช่วงต่อศาลหรือหน่วยงานราชการที่เกี่ยวข้อง หรือกระบวนการอื่นใดในทำนองเดียวกัน ซึ่งมีผลกระทบในทางลบอย่างมีนัยสำคัญต่อความสามารถของผู้เช่าช่วงในการชำระหนี้หรือปฏิบัติตามสัญญาฉบับนี้</p> <p>(ฉ) ในกรณีที่ผู้เช่าช่วงได้หยุดประกอบกิจการทั้งหมด หรือบางส่วนที่สำคัญซึ่งทำให้กองทรัสต์ไม่สามารถหาประโยชน์จากทรัพย์สินที่เช่าช่วงได้ซึ่งส่งผลกระทบในทางลบอย่างมีนัยสำคัญต่อการดำเนินการกิจการ โรงแรม</p>
--	--

	<p>(ข) ในกรณีที่ที่ประชุมคณะกรรมการ และ/หรือ ที่ประชุมผู้ถือหุ้นของผู้เช่าช่วง มีมติให้ขาย หรือโอนกิจการทั้งหมดหรือบางส่วนที่สำคัญให้แก่บุคคลอื่น หรือความบริษัทกับบุคคลอื่น ซึ่งกองทรัสต์เห็นว่ามีผลกระทบในทางลบอย่างมีนัยสำคัญต่อการชำระค่าเช่าหรือการปฏิบัติตามสัญญาฉบับนี้ เว้นแต่จะได้รับความยินยอมเป็นลายลักษณ์อักษรจากกองทรัสต์</p> <p>2. เหตุผิन्दผิดสัญญาโดยฝ่ายกองทรัสต์</p> <p>ในกรณีที่กองทรัสต์ฝ่าฝืนหรือไม่ปฏิบัติตามข้อตกลงที่เป็นสาระสำคัญใดๆ ตามที่ระบุไว้ในสัญญาฉบับนี้ หรือผิดคำรับรองที่เป็นสาระสำคัญใดๆ ที่ให้ไว้ในสัญญาฉบับนี้ และกองทรัสต์ไม่สามารถดำเนินการแก้ไข และปฏิบัติให้ถูกต้องตามสัญญาภายใน 60 วันนับจากวันที่ได้รับแจ้งหรือทราบถึงเหตุแห่งการผิดสัญญานั้น หรือภายในระยะเวลาใดๆ ที่คู่สัญญาได้ตกลงกัน เว้นแต่เป็นเหตุสุดวิสัย หรือเหตุการณ์ใดๆ ที่อยู่นอกเหนือความควบคุมของกองทรัสต์หรือการที่บริษัท แอล แอนด์ เอช พร็อพเพอร์ตี้ จำกัด ในฐานะผู้ให้เช่าในสัญญาเช่าอสังหาริมทรัพย์ไม่ปฏิบัติตามหน้าที่หรือผิดคำรับรองที่กำหนดไว้ในสัญญาดังกล่าว</p> <p>3. เมื่อกองทรัสต์ไม่สามารถเข้าเป็นผู้ทรงสิทธิการเช่าในทรัพย์สินที่เช่าช่วงภายใต้สัญญาเช่าอสังหาริมทรัพย์ได้ หรือกองทรัสต์ไม่มีสิทธิในการใช้ทรัพย์สินที่เช่าช่วงเนื่องจากการเลิกสัญญาเช่าอสังหาริมทรัพย์</p> <p>4. เมื่อครบกำหนดระยะเวลาการเช่าทรัพย์สินที่เช่าช่วงตามที่กำหนดไว้ในสัญญาฉบับนี้ และกองทรัสต์หรือผู้เช่าช่วงมิได้ตกลงในการต่ออายุสัญญาฉบับนี้ออกไปตามข้อกำหนดและเงื่อนไขเกี่ยวกับการต่ออายุสัญญาตามที่ระบุไว้ในสัญญาฉบับนี้</p> <p>5. เมื่อคู่สัญญาดตกลงร่วมกันโดยสมัครใจในการเลิกสัญญาฉบับนี้</p> <p>เมื่อทรัพย์สินที่เช่าช่วงเสียหายหรือถูกเวนคืน ไม่ว่าทั้งหมดหรือบางส่วนที่สำคัญ ทำให้ผู้เช่าช่วงไม่อาจใช้ทรัพย์สินที่เช่าช่วงเพื่อประโยชน์ในการดำเนินธุรกิจโรงแรม และกิจการอื่นใดที่เกี่ยวข้องเนื่องกับกิจการดังกล่าวต่อไปได้</p>
<p>ผลอันเกิดจากเหตุในการสิ้นสุดสัญญา</p>	<p>1. สัญญาฉบับนี้สิ้นสุดลงโดยไม่มี การต่ออายุสัญญา ผู้เช่าช่วงตกลงจะดำเนินการต่อไปนี้</p> <p>1.1 ส่งมอบทรัพย์สินที่เช่าช่วงคืนให้แก่กองทรัสต์ หรือบุคคลที่กองทรัสต์กำหนดในสภาพที่เหมาะสมและใช้งานได้ตามวัตถุประสงค์ดังที่ระบุไว้ในสัญญาฉบับนี้</p> <p>1.2 ชำระค่าเช่าคงที่และค่าเช่าแปรผันตามหลักเกณฑ์ที่กำหนดในสัญญาฉบับนี้ โดยคำนวณตามสัดส่วนจากระยะเวลาการเช่าจริงให้แก่กองทรัสต์ภายใน 60 วันนับจากวันที่มีผลเป็นการเลิกสัญญาฉบับนี้</p> <p>1.3 ส่งมอบผลประโยชน์ใดๆ ซึ่งเป็นผลประโยชน์ที่ผู้เช่าช่วงได้รับไว้ล่วงหน้า อาทิเช่น ค่าเช่ารับล่วงหน้า และรายได้รับล่วงหน้าอื่นๆ (ถ้ามี) รวมทั้งเงินประกันให้แก่ กองทรัสต์ หรือบุคคลที่กองทรัสต์กำหนด</p>

	<p>อนึ่ง (ก) ในกรณีที่ผู้เช่าช่วงได้รับผลประโยชน์ดังกล่าวภายหลังจากวันที่สัญญาฉบับนี้สิ้นสุดลง ผู้เช่าช่วงตกลงที่จะส่งมอบผลประโยชน์ดังกล่าว ให้แก่ กองทรัสต์ หรือ บุคคลที่กองทรัสต์กำหนดตามข้อกำหนดในข้อนี้ และ (ข) ในกรณีที่กองทรัสต์ หรือ บุคคลอื่นใดได้รับผลประโยชน์ใดๆ ซึ่งเป็นผลประโยชน์ที่ผู้เช่าช่วงควรจะได้รับก่อนวันที่สัญญาฉบับนี้จะสิ้นสุดลง กองทรัสต์ตกลงที่จะดำเนินการให้มีการส่งมอบผลประโยชน์ดังกล่าวคืนให้แก่ผู้เช่าช่วง โดยทั้งสองกรณีดังกล่าว คู่สัญญาตกลงจะส่งมอบผลประโยชน์ดังกล่าวให้แก่คู่สัญญาอีกฝ่ายหนึ่งภายใน 30 วันนับจากวันที่ได้รับผลประโยชน์นั้น</p> <p>1.4 ให้ความร่วมมือตามจำเป็นและสมควรเพื่อให้บุคคลที่กองทรัสต์กำหนด สามารถ ดำเนินกิจการโรงแรมได้อย่างต่อเนื่องตามกฎหมาย และ/หรือ ตามที่หน่วยงานอื่นๆ ที่เกี่ยวข้องกำหนด ภายในเวลาอันสมควรหลังได้รับคำร้องขอจากกองทรัสต์เป็นลายลักษณ์อักษร ทั้งนี้ โดยไม่เรียกร้องค่าตอบแทนใดๆ จากกองทรัสต์ รวมทั้งให้ความช่วยเหลือกองทรัสต์หรือบุคคลที่กองทรัสต์กำหนดในการ โอนหรือการให้ได้รับใบอนุญาตประกอบธุรกิจโรงแรม หรือการโอนสิทธิและหน้าที่ตามสัญญาต่างๆ ทั้งนี้ ในกรณีที่กองทรัสต์ไม่สามารถหาผู้เช่าช่วงรายใหม่มาเช่าช่วงทรัพย์สินที่เช่าช่วงแทนได้ ผู้เช่าช่วงตกลงที่จะเช่าช่วงทรัพย์สินที่เช่าช่วงเพื่อประกอบธุรกิจโรงแรม ต่อไป จนกว่ากองทรัสต์จะสามารถหาผู้เช่าช่วงรายอื่นมาเช่าช่วงทรัพย์สินที่เช่าช่วงต่อไปได้ โดยที่ระยะเวลาเช่าช่วงที่ต่อออกไปดังกล่าวจะไม่เกิน 180 วันนับจากวันที่ครบกำหนดระยะเวลาเช่าช่วงใดก็ได้ ให้ถือว่าผู้เช่าช่วงไม่มีหน้าที่ที่จะเช่าช่วงทรัพย์สินที่เช่าช่วงต่อไปในระหว่างระยะเวลาดังกล่าวหากการต่ออายุสัญญาเช่าช่วงโดยผู้เช่าช่วงมีข้อจำกัดหรือพันวิสัย</p> <p>2. ในกรณีที่สัญญานี้เลิกกัน คู่สัญญาขอมไม่สืบทอดสิทธิในการเรียกค่าใช้จ่ายและค่าเสียหายใดๆ ที่ได้มีอยู่ก่อนมีการเลิกสัญญา ค่าใช้จ่ายและค่าเสียหายที่เกิดขึ้นอันเนื่องจากการเลิกสัญญา และ/หรือ ค่าเสียหายใดๆ ตามที่กฎหมายกำหนด</p> <p>อนึ่ง ในระหว่างระยะเวลาเช่าตามสัญญานี้และระยะเวลาใดๆ ที่ได้ขยายออกไป กองทรัสต์ไม่มีสิทธิบอกเลิกสัญญาเช่าช่วงกับผู้เช่าช่วง หากไม่มีเหตุผิดนัดผิดสัญญาใดๆ ที่เกิดโดยฝ่ายผู้เช่าช่วง</p>
ทรัพย์สินเสียหายและการถูกเวนคืน	<p>1. ในกรณีที่ทรัพย์สินที่เช่าช่วงถูกเวนคืนหรือเสียหายไม่ว่าทั้งหมดหรือบางส่วนที่สำคัญ โดยไม่ใช่ความผิดของคู่สัญญาฝ่ายใด ทำให้ผู้เช่าช่วงไม่อาจใช้ทรัพย์สินที่เช่าช่วงเพื่อประโยชน์ในการดำเนินธุรกิจโรงแรมต่อไปได้ ให้ถือว่าสัญญาฉบับนี้สิ้นสุดลงในวันที่โครงการได้รับความเสียหายหรือถูกเวนคืน โดยที่คู่สัญญาแต่ละฝ่ายไม่มีสิทธิเรียกค่าเสียหาย ค่าใช้จ่าย เงิน หรือประโยชน์ตอบแทนอื่นใดจากคู่สัญญาอีกฝ่ายหนึ่งได้ เว้นแต่ค่าเสียหายที่เกิดขึ้นเนื่องจากการปฏิบัติผิดสัญญา ก่อนวันที่สัญญาฉบับนี้สิ้นสุดลง</p> <p>2. ในกรณีที่ทรัพย์สินที่เช่าช่วงเสียหายหรือถูกเวนคืนบางส่วน และกองทรัสต์และผู้เช่าช่วงมีความเห็นร่วมกันว่าทรัพย์สินที่เช่าช่วงซึ่งเสียหายหรือถูกเวนคืนบางส่วนยังสามารถใช้เพื่อ</p>

	<p>ประโยชน์ในการดำเนินธุรกิจโรงแรมต่อไปได้ ให้ถือว่าสัญญานี้ยังมีผลใช้บังคับต่อไป เฉพาะในส่วนของบริษัทสินที่เช่าช่วงในส่วนที่ไม่เสียหายและยังอยู่ในสภาพที่สามารถใช้ประโยชน์ได้ โดยให้ถือว่าทรัพย์สินดังกล่าวยังคงเป็นทรัพย์สินที่เช่าช่วงกันตามสัญญาฉบับนี้ต่อไปโดยคู่สัญญาจะร่วมกันพิจารณาถึงความเหมาะสมในการปรับอัตราค่าเช่าให้สอดคล้องกับสภาพของทรัพย์สินที่เช่าช่วงที่เสียหายหรือถูกเวนคืนบางส่วนตามสมควร</p>
เหตุสุดวิสัย	<p>ในกรณีที่เกิดเหตุสุดวิสัย คู่สัญญาฝ่ายนั้นจะต้องส่งหนังสือแจ้งให้คู่สัญญาอีกฝ่ายหนึ่งทราบถึงเหตุดังกล่าว และตกลงที่จะดำเนินการดังนี้</p> <ol style="list-style-type: none"> 1 คู่สัญญาทั้งสองฝ่ายมีสิทธิเลื่อนการปฏิบัติตามสัญญาฉบับนี้ไปได้เท่ากับระยะเวลาที่เกิดผลกระทบจากเหตุสุดวิสัย โดยกองทรัสต์และผู้เช่าช่วงจะตกลงร่วมกันกำหนดระยะเวลาดังกล่าว โดยไม่ถือว่าเป็นความผิดของคู่สัญญาฝ่ายใด อย่างไรก็ตาม คู่สัญญาฝ่ายหนึ่งฝ่ายใดตกลงว่าจะไม่ยกเอาเหตุสุดวิสัยนั้นเป็นข้ออ้างในการไม่ชำระหนี้เงินใดๆ ในจำนวนที่ต้องชำระตามสัญญาฉบับนี้ เว้นแต่ (ก) ในกรณีที่เกิดเหตุสุดวิสัยอันเป็นผลให้ทรัพย์สินที่เช่าช่วงเสียหายอย่างมีนัยสำคัญจนถึงขนาดที่ผู้เช่าช่วงไม่อาจใช้ประโยชน์จากทรัพย์สินที่เช่าช่วงตามวัตถุประสงค์แห่งการเช่าช่วงได้ในช่วงระยะเวลาใด ผู้เช่าช่วงไม่มีหน้าที่ในการชำระค่าเช่าสำหรับช่วงระยะเวลาที่ไม่อาจใช้ประโยชน์จากทรัพย์สินที่เช่าช่วงได้ดังกล่าว และ/หรือ (ข) ในกรณีที่เกิดเหตุสุดวิสัยที่ผู้เช่าช่วงสามารถขอเลื่อนการชำระค่าเช่าและการยกเว้นค่าเช่าอันเนื่องมาจากเหตุสุดวิสัยตามที่กำหนดไว้ในสัญญาฉบับนี้ ตามลำดับ 2 คู่สัญญาทั้งสองฝ่ายตกลงที่จะทบทวนข้อกำหนดของสัญญาฉบับนี้โดยสุจริตเพื่อให้คู่สัญญาทั้งสองฝ่ายสามารถดำเนินการใดๆ เพื่อประโยชน์ร่วมกันของคู่สัญญาทั้งสองฝ่าย และ/หรือกลับคืนสู่สถานะเดิม <p>ในกรณีที่คู่สัญญาไม่สามารถตกลงกันในการดำเนินการใดๆ เพื่อประโยชน์ของคู่สัญญาตามที่กำหนดในวรรคแรกได้ คู่สัญญาตกลงให้สัญญาฉบับนี้สิ้นสุดผลใช้บังคับลง และให้นำผลอันเกิดจากเหตุในการสิ้นสุดสัญญามาใช้บังคับ โดยอนุโลม</p>
กฎหมายและการ ระงับข้อพิพาท	<p>สัญญาฉบับนี้ให้ใช้บังคับและตีความตามกฎหมายไทย</p> <p>ข้อพิพาท ข้อโต้แย้ง หรือสิทธิเรียกร้องใดๆ ที่เกิดจากหรือที่เกี่ยวกับสัญญาฉบับนี้ซึ่งไม่สามารถตกลงกันได้ระหว่างคู่สัญญาให้นำเสนอต่อศาลที่มีเขตอำนาจ</p>
หมายเหตุ	<p>เหตุสุดวิสัย หมายถึง</p> <p>(1) เหตุใดๆ ที่เกิดขึ้นหรือก่อให้เกิดผลพิบัติซึ่งไม่อาจป้องกันได้ ถึงแม้ว่าบุคคลที่ประสบหรือใกล้จะประสบเหตุนั้นจะได้อาศัยความระมัดระวังตามสมควรดังเช่นบุคคลทั่วไปจะทำได้ในฐานะและภาวะเช่นนั้น เช่น ภัยธรรมชาติ อัคคีภัย น้ำท่วม แผ่นดินไหว อุบัติเหตุที่ไม่สามารถหลีกเลี่ยงได้ สงคราม จลาจล การก่อการร้าย การนัดหยุดงาน การปิดสถานที่ทำงาน โรคระบาด เป็นต้น และ/หรือ</p>

	<p>(2) การบัญญัติกฎหมาย กฎเกณฑ์ ระเบียบ หรือข้อบังคับ หรือการดำเนินการอื่นใดของรัฐ หรือหน่วยงานราชการที่เกี่ยวข้อง หรือข้อจำกัดทางกฎหมายหรือกฎเกณฑ์ ซึ่งมีผลกระทบอย่างมีนัยสำคัญต่อการปฏิบัติตามสัญญาฉบับนี้ของคู่สัญญาฝ่ายใดฝ่ายหนึ่ง และนอกเหนือการควบคุมของคู่สัญญาฝ่ายนั้น</p> <p>ทั้งนี้ ในกรณีที่เกี่ยวข้องกับการชำระเงินหรือธุรกรรมใดในการปฏิบัติตามสัญญาฉบับนี้อันจะต้องดำเนินการกับธนาคารพาณิชย์ เหตุสุดวิสัยให้หมายความรวมถึงการที่ธนาคารพาณิชย์ในประเทศไทยทุกธนาคารหยุดทำการด้วย</p>
--	---

สรุปสาระสำคัญของสัญญาเช่าช่วงอสังหาริมทรัพย์ โครงการโรงแรมแกรนด์ เซนเตอร์ พอยต์ สุขุมวิท 55

ผู้เช่าช่วง	บริษัท แอล แอนด์ เอช โฮเทล แมนเนจเม้นท์ จำกัด (“ผู้เช่าช่วง”)
ผู้ให้เช่าช่วง	บริษัทหลักทรัพย์จัดการกองทุน ไทยพาณิชย์ จำกัด ในฐานะทรัสต์ของทรัสต์เพื่อการลงทุนในสิทธิการเช่าอสังหาริมทรัพย์ แอล เอช โฮเทล (“กองทรัสต์”)
ทรัพย์สินที่เช่าช่วง	<p>(ก) อาคารรวมทั้งสิ่งปลูกสร้างใดๆ ซึ่งตั้งอยู่ในโรงแรมแกรนด์ เซนเตอร์ พอยต์ สุขุมวิท 55</p> <p>(ข) ส่วนควบของอาคารโรงแรมที่เป็นงานระบบสาธารณูปโภคส่วนกลาง รวมถึงสิ่งอำนวยความสะดวกต่างๆ ที่เกี่ยวเนื่องกับอาคารโรงแรม รวมทั้งสิทธิใดๆ ที่เกี่ยวกับหรือเกี่ยวเนื่องกับทรัพย์สินดังกล่าว</p> <p>ทั้งนี้ ทรัพย์สินตาม (ก) และ (ข) ดังกล่าวรวม เรียกว่า “โรงแรม” หรือ “ทรัพย์สินที่เช่าช่วง”</p>
ระยะเวลาการเช่า	คราวละ 3 ปี
เงื่อนไขในการต่ออายุสัญญาเช่าช่วงเมื่อสัญญาเช่าช่วงครบกำหนด	<p>ผู้เช่าช่วงตกลงให้คำมั่นแก่กองทรัสต์ว่าเมื่อสัญญาเช่าช่วงครบกำหนด และกองทรัสต์ได้ใช้สิทธิเรียกให้ผู้เช่าช่วงต่ออายุสัญญาเช่าช่วงผู้เช่าช่วงจะเช่าช่วงทรัพย์สินที่เช่าช่วงจากกองทรัสต์ต่อไปอีก 2 คราวๆ ละไม่เกิน 3 ปี ทั้งนี้ ภายใต้ง่อนเวลาที่ระบุในข้อ 2 โดยในกรณีที่กองทรัสต์ได้ใช้สิทธิเรียกให้ผู้เช่าช่วงต่ออายุสัญญาเช่าช่วง</p> <ol style="list-style-type: none"> คู่สัญญาดตกลงให้เงื่อนไขเกี่ยวกับการเช่า และค่าเช่า ทั้งค่าเช่าคงที่และค่าเช่าแปรผัน รวมทั้งเงื่อนไขในการต่ออายุของสัญญาเช่าช่วงฉบับต่ออายุเหมือนกันกับที่กำหนดไว้ในสัญญาเช่าช่วงฉบับแรก ทั้งนี้ ในการใช้สิทธิในข้อ 1 นี้ กองทรัสต์จะต้องแจ้งให้ผู้เช่าช่วงทราบล่วงหน้าเป็นลายลักษณ์อักษรเป็นระยะเวลาไม่น้อยกว่า 6 เดือนก่อนวันครบกำหนดระยะเวลาการเช่าตามสัญญาเช่าช่วงหรือระยะเวลาการเช่าที่ได้ต่อออกไป คู่สัญญาดตกลงว่าเงื่อนไขในการต่ออายุของสัญญาเช่าช่วงตามข้อ 1 จะใช้ได้ไม่เกิน 2 คราวนับจากวันที่สัญญาฉบับนี้มีผลใช้บังคับ โดยการต่ออายุครั้งสุดท้ายจะครบกำหนดภายในวันที่ครบกำหนดปีที่ 6 นับจากวันที่สัญญาฉบับนี้มีผลใช้บังคับ และสัญญาเช่าช่วงฉบับต่ออายุฉบับสุดท้ายจะสิ้นสุดภายในวันที่ครบกำหนดปีที่ 9 นับจากวันที่สัญญาฉบับนี้มีผลใช้บังคับ

	<p>3. นอกจากกรณีทีระบุไว้ในข้อ 1 และ ข้อ 2 ข้างต้น หากคู่สัญญาทั้งสองฝ่ายยังคงประสงค์ที่จะให้การเช่าช่วงดำเนินต่อไป คู่สัญญาตกลงที่จะร่วมกันพิจารณาข้อกำหนดและเงื่อนไขต่างๆ ของสัญญาเช่าช่วงใหม่ โดยคู่สัญญาฝ่ายที่ประสงค์จะให้การเช่าช่วงดำเนินต่อไปจะต้องแจ้งให้คู่สัญญาอีกฝ่ายหนึ่งทราบล่วงหน้าเป็นลายลักษณ์อักษรเป็นระยะเวลาไม่น้อยกว่า 6 เดือน ก่อนวันครบกำหนดระยะเวลาการเช่าตามสัญญาเช่าช่วงหรือระยะเวลาการเช่าที่ได้ต่อออกไป</p> <p>4. (1) ในกรณีที่กองทรัสต์ได้ใช้สิทธิในการต่ออายุสัญญาตามที่ระบุไว้ในข้อ 1 แต่ผู้เช่าช่วงมีข้อจำกัดทางกฎหมายหรือพันวิสัยด้วยเหตุขาดคุณสมบัติตามที่กำหนดไว้ซึ่งเป็นเหตุในการเลิกสัญญาของสัญญาลงฉบับนี้ และ/หรือ เหตุอื่นใดที่มีได้เกิดจากความจงใจหรือประมาทเลินเล่ออย่างร้ายแรงของผู้เช่าช่วง อันทำให้ผู้เช่าช่วงไม่สามารถเช่าช่วงทรัพย์สินที่เช่าช่วงเพื่อประกอบธุรกิจโรงแรม ได้ ให้ถือว่าผู้เช่าช่วงไม่มีหน้าที่ที่จะเช่าช่วงทรัพย์สินที่เช่าช่วงต่อไป</p> <p>(2) อย่างไรก็ตาม ในกรณีที่กองทรัสต์ได้ใช้สิทธิในการต่ออายุสัญญาตามที่ระบุไว้ในข้อ 1 แต่ผู้เช่าช่วงมีข้อจำกัดทางกฎหมายหรือพันวิสัย แต่ผู้เช่าช่วงยังคงสามารถเช่าช่วงทรัพย์สินที่เช่าช่วงเพื่อประกอบธุรกิจโรงแรม ได้ชั่วคราว ผู้เช่าช่วงและกองทรัสต์จะร่วมกันหาผู้เช่าช่วงรายอื่นมาเช่าช่วงทรัพย์สินที่เช่าช่วงเพื่อประกอบธุรกิจโรงแรม ต่อไปแทนผู้เช่าช่วง ทั้งนี้ ผู้เช่าช่วงตกลงที่จะเช่าช่วงทรัพย์สินที่เช่าช่วงเพื่อประกอบธุรกิจ ต่อไปจนกว่าจะสามารถหาผู้เช่าช่วงรายอื่นมาเช่าช่วงทรัพย์สินที่เช่าช่วงต่อไปได้ โดยที่กองทรัสต์และผู้เช่าช่วงจะร่วมกันกำหนดเงื่อนไขของการเช่าช่วงที่ต่อออกไป แต่ทั้งนี้ ระยะเวลาเช่าช่วงที่ต่อออกไปดังกล่าวจะไม่เกิน 180 วันนับจากวันที่ครบกำหนดระยะเวลาการเช่า โดยให้ถือว่าผู้เช่าช่วงไม่มีหน้าที่ที่จะเช่าช่วงทรัพย์สินที่เช่าช่วงต่อไปในระหว่างระยะเวลาดังกล่าว</p> <p>(3) นอกจากกรณีทีระบุไว้ใน (1) และ (2) ข้างต้น หากผู้เช่าช่วงไม่ประสงค์ที่จะต่ออายุสัญญาเช่าช่วง หรือการต่ออายุสัญญาเช่าช่วงโดยผู้เช่าช่วงมีข้อจำกัดทางกฎหมายหรือพันวิสัย แต่ผู้เช่าช่วงยังคงสามารถเช่าช่วงทรัพย์สินที่เช่าช่วงเพื่อประกอบธุรกิจโรงแรม ได้ชั่วคราว หากกองทรัสต์ร้องขอ ผู้เช่าช่วงและกองทรัสต์จะร่วมกันหาผู้เช่าช่วงรายอื่นมาเช่าช่วงทรัพย์สินที่เช่าช่วงเพื่อประกอบธุรกิจโรงแรม ต่อไปแทนผู้เช่าช่วง ทั้งนี้ ผู้เช่าช่วงตกลงที่จะเช่าช่วงทรัพย์สินที่เช่าช่วงเพื่อประกอบธุรกิจโรงแรม ต่อไปจนกว่าจะสามารถหาผู้เช่าช่วงรายอื่นมาเช่าช่วงทรัพย์สินที่เช่าช่วงต่อไปได้ โดยที่กองทรัสต์และผู้เช่าช่วงจะร่วมกันกำหนดเงื่อนไขของการเช่าช่วงที่ต่อออกไป แต่ทั้งนี้ ระยะเวลาเช่าช่วงที่ต่อออกไปดังกล่าวจะไม่เกิน 180 วันนับจากวันที่ครบกำหนดระยะเวลาการเช่า โดยให้ถือว่าผู้เช่าช่วงไม่มีหน้าที่ที่จะเช่าช่วงทรัพย์สินที่เช่าช่วงต่อไปในระหว่างระยะเวลาดังกล่าว</p> <p>(4) อนึ่ง ไม่ว่าในกรณีใดๆ หากผู้เช่าช่วงมีข้อจำกัดทางกฎหมายหรือพันวิสัยโดยไม่สามารถเช่าช่วงทรัพย์สินที่เช่าช่วงเพื่อประกอบธุรกิจ โรงแรม ต่อไปได้เลย คู่สัญญาตกลงว่าผู้เช่าช่วงจะไม่เช่าช่วงทรัพย์สินที่เช่าช่วงต่อไปในระหว่างระยะเวลาที่กองทรัสต์หาผู้เช่าช่วงรายอื่นมาเช่าช่วงทรัพย์สินที่เช่าช่วงโดยไม่ถือเป็นเหตุผิดนัดผิดสัญญาของผู้เช่าช่วง</p>
--	---

<p>การชำระค่าเช่า</p>	<p>เว้นแต่กรณีที่มีการเลื่อนการชำระค่าเช่าและการยกเว้นค่าเช่าอันเนื่องมาจากเหตุสุดวิสัยตามที่กำหนดไว้ในสัญญาฉบับนี้ ตามลำดับ ผู้เช่าช่วงตกลงชำระค่าเช่าให้แก่กองทรัสต์สำหรับระยะเวลาการเช่าช่วงตั้งแต่วันที่สัญญาฉบับนี้มีผลใช้บังคับจนครบกำหนดอายุสัญญา และสำหรับกรณีที่มีการต่ออายุสัญญาเช่าช่วงตามข้อกำหนดและเงื่อนไขของสัญญาฉบับนี้ โดยค่าเช่าภายใต้สัญญาฉบับนี้ประกอบด้วยค่าเช่า 2 ส่วน ได้แก่ (1) ค่าเช่าคงที่ และ (2) ค่าเช่าแปรผัน โดยการคำนวณค่าเช่า ให้ใช้หลักเกณฑ์การคำนวณตามระยะเวลาการเช่าช่วงจริง และใช้ข้อมูลทางการเงินเฉพาะจากการประกอบกิจการ โรงแรมต่างๆ ของผู้เช่าช่วงตามที่ปรากฏในข้อมูลทางการเงินที่จัดทำโดยผู้เช่าช่วงหรือที่รับรองโดยผู้สอบบัญชีของผู้เช่าช่วง ทั้งนี้ ตามรายละเอียดวิธีการคำนวณดังต่อไปนี้</p> <p>1. การคำนวณค่าเช่าในแต่ละปี</p> <p>1.1 ค่าเช่าคงที่ (Fixed Rental)</p> <p>1.1.1 ค่าเช่าคงที่ดั้งเดิม</p> <p>ผู้เช่าช่วงตกลงที่จะชำระค่าเช่าคงที่ดั้งเดิม ภายใน 60 วันนับจากวันสิ้นไตรมาสของแต่ละไตรมาส</p> <p>1.1.2 ค่าเช่าคงที่ส่วนเพิ่ม</p> <p>เมื่อสิ้นรอบปีบัญชี หากสัดส่วนค่าเช่าระหว่าง (ก) ผลรวมของค่าเช่าแปรผันที่คำนวณได้ ต่อ (ข) ค่าเช่าคงที่ดั้งเดิมรวม บวกด้วย ค่าเช่าสังหาริมทรัพย์ตามสัญญาเช่าสังหาริมทรัพย์นั้น ไม่เป็นไปตามกฎหมายหลักทรัพย์ที่เกี่ยวข้อง คู่สัญญาตกลงกำหนดให้แบ่งค่าเช่าแปรผันที่คำนวณได้เฉพาะส่วนที่ไม่เป็นไปตามกฎหมายหลักทรัพย์นั้น เป็นค่าเช่าคงที่ส่วนเพิ่ม (“ค่าเช่าคงที่ส่วนเพิ่ม”) เพื่อให้ค่าเช่าแปรผันคิดเป็นสัดส่วนสูงสุดภายใต้กฎหมายหลักทรัพย์ที่เกี่ยวข้อง โดยการชำระค่าเช่าคงที่ส่วนเพิ่มนี้จะไม่ทำให้ผลรวมของค่าเช่า และค่าเช่าตามสัญญาเช่าสังหาริมทรัพย์ มีการเปลี่ยนแปลง ทั้งนี้ ผู้เช่าช่วงตกลงจะชำระค่าเช่าคงที่ส่วนเพิ่มให้แก่กองทรัสต์ ภายใน 60 วัน นับจากวันสิ้นรอบปีบัญชี</p> <p>1.2 ค่าเช่าแปรผัน (Variable Rental)</p> <p>ผู้เช่าช่วงตกลงจะชำระค่าเช่าแปรผัน ภายใน 60 วัน นับจากวันสิ้นไตรมาสของแต่ละไตรมาส โดยมีวิธีการคำนวณค่าเช่าแปรผันในแต่ละไตรมาสดังนี้</p> <p>ค่าเช่าแปรผันที่คำนวณได้ = ก x (ข – ค – ง – จ – ฉ)</p> <p>โดยที่</p> <p>ก = อัตราร้อยละของค่าเช่าแปรผัน ในอัตราร้อยละ 85</p> <p>ข = รายได้รวมจากการประกอบธุรกิจโรงแรม ในรอบไตรมาสนั้น (เช่น รายได้ค่าเช่าห้องพัก และรายได้จากการดำเนินงานอื่นๆ)</p>
------------------------------	--

	<p>ค = ต้นทุนรวมจากการประกอบธุรกิจโรงแรม ในรอบไตรมาส้น (เช่น ต้นทุนค่าห้องพัก ค่ารักษาความปลอดภัย ค่าทำความสะอาด และต้นทุนจากการดำเนินงานอื่นๆ)</p> <p>ง = ค่าใช้จ่ายรวมในการขายและบริหารจากการประกอบธุรกิจโรงแรม ในรอบไตรมาส้น ซึ่งรวมถึง</p> <ul style="list-style-type: none"> - ค่าใช้จ่ายทางการขายและการตลาด - ค่าใช้จ่ายในการบริหารค่าตอบแทนการจัดหารายได้ ซึ่ง ณ วันเริ่มต้นการเข้าช่วง อัตราค่าตอบแทนอยู่ที่ไม่เกินร้อยละ 5 ของรายได้รวม - ค่าตอบแทนการดำเนินงานซึ่ง ณ วันเริ่มต้นการเข้าช่วง อัตราค่าตอบแทนอยู่ที่ไม่เกินร้อยละ 10 ของรายได้สุทธิที่ไม่รวมภาษีที่ดินและสิ่งปลูกสร้าง (หรือภาษีอื่นใดอันมีลักษณะเดียวกัน) ค่าเสื่อมราคา ค่าธรรมเนียมประกันภัย และค่าตอบแทนการจัดหารายได้ ตามลำดับ <p>จ = ค่าใช้จ่ายรวมการดำเนินงานอื่นจากการประกอบธุรกิจโรงแรม ในรอบไตรมาส้น (เช่น ภาษีที่ดินและสิ่งปลูกสร้าง ภาษีป้าย (หรือภาษีอื่นใดอันมีลักษณะเดียวกัน) ค่าธรรมเนียมประกันภัย ค่าใช้จ่ายในการบำรุงรักษา และค่าใช้จ่ายในการดำเนินการอื่นๆ)</p> <p>ฉ = ค่าเช่าคงที่ที่ตั้นตั้น ตามที่กำหนดไว้ ในรอบไตรมาส้น และค่าเช่าสังหาริมทรัพย์ตามสัญญาเช่าสังหาริมทรัพย์ในรอบไตรมาสเดียวกัน</p> <p>ทั้งนี้ ในกรณีที่มีการแบ่งค่าเช่าแปรผันที่คำนวณได้ในข้อนี้เป็นค่าเช่าคงที่ส่วนเพิ่มเพื่อให้สัดส่วนค่าเช่าคงที่และค่าเช่าแปรผันภายใต้สัญญาฉบับนี้เป็นไปตามกฎหมายหลักทรัพย์ที่เกี่ยวข้อง คู่สัญญาตกลงให้ถือว่ากรณีที่ผู้เช่าช่วงได้ชำระค่าเช่าแปรผันในส่วนที่มีการแบ่งให้เป็นค่าเช่าคงที่ส่วนเพิ่มเพื่อให้เป็นไปตามกฎหมายหลักทรัพย์ เป็นการชำระค่าเช่าคงที่ส่วนเพิ่มให้แก่กองทรัสต์แล้ว</p> <p>2. การคำนวณค่าเช่าในกรณีที่มีการต่ออายุสัญญาเช่าช่วงคราวต่อๆ ไปภายหลังวันครบกำหนดอายุสัญญา</p> <p>คู่สัญญาตกลงให้ค่าเช่าคงที่ที่ตั้นตั้นรวมสำหรับสัญญาเช่าช่วงฉบับต่ออายุคราวต่อๆ ไปนั้น มีจำนวนเท่ากับ “ค่าเฉลี่ยของค่าเช่าคงที่” ตลอดระยะเวลาสัญญาเช่าช่วง 3 ปีก่อนหน้า</p> <p>โดยที่ ค่าเฉลี่ยของค่าเช่าคงที่ ในข้อนี้ หมายถึง ค่าเฉลี่ยของผลลัพธ์ของ (ก) ค่าเช่าคงที่ทั้งหมดในแต่ละปี (ทั้งส่วนที่เป็นค่าเช่าคงที่ทั้งหมดภายใต้สัญญาฉบับนี้ (ไม่รวมค่าเช่าแปรผัน) และค่าเช่าสังหาริมทรัพย์ตามสัญญาเช่าสังหาริมทรัพย์) ซึ่งคิดตามผลประกอบการที่เกิดขึ้นจริงที่ได้มีการปรับปรุงเพื่อให้ค่าเช่าแปรผันคิดเป็นสัดส่วนสูงสุดภายใต้กฎหมายหลักทรัพย์ที่เกี่ยวข้องแล้ว ในช่วงระยะเวลาสัญญาเช่าช่วง 3 ปีก่อนหน้าที่จะมีการต่ออายุ หักด้วย (ข) ค่าเช่าสังหาริมทรัพย์ในแต่ละปีตามสัญญาเช่าสังหาริมทรัพย์ สำหรับช่วงระยะเวลาเดียวกัน</p>
--	--

	<p>ทั้งนี้ หากในปีใด ผลลัพธ์ของ (ก) หักด้วย (ข) มีจำนวนน้อยกว่า “ค่าเช่าคงที่พื้นฐาน” คู่สัญญาตกลงให้นำค่าเช่าคงที่พื้นฐานมาใช้ในการคำนวณหาค่าเฉลี่ยของค่าเช่าคงที่สำหรับปีนั้นๆ แทน</p> <p>โดยที่ ค่าเช่าคงที่พื้นฐาน ในข้อนี้ หมายถึง อัตราค่าเช่าอสังหาริมทรัพย์ของโรงแรม</p> <p>3. ข้อกำหนดที่บังคับใช้กับอัตราค่าเช่าและวันครบกำหนดชำระค่าเช่า (สำหรับกรณีที่มีการต่ออายุสัญญาเช่าช่วง) ทุกกรณี</p> <p>ในกรณีที่กฎหมายหลักทรัพย์ที่เกี่ยวข้องกับการชำระค่าเช่าคงที่ และ/หรือ ค่าเช่าแปรผันมีการแก้ไขหรือเปลี่ยนแปลงไป คู่สัญญาตกลงจะร่วมกันแก้ไขเปลี่ยนแปลงข้อกำหนดและเงื่อนไขเกี่ยวกับการชำระค่าเช่าคงที่ และ/หรือ ค่าเช่าแปรผัน เพื่อให้สอดคล้องกับกฎหมายหลักทรัพย์ที่ได้มีการแก้ไขหรือเปลี่ยนแปลงที่เกี่ยวข้องดังกล่าวต่อไป</p> <p>ในกรณีที่ผู้เช่าช่วงไม่มีความสามารถในการชำระค่าเช่าดังกล่าวได้เต็มจำนวน ให้ถือว่าค่าเช่าในจำนวนที่กองทรัสต์ไม่ได้รับชำระ เป็นค่าเช่าค้างชำระ (Accrued Rental Revenue) และให้ผู้เช่าช่วงชำระค่าเช่าค้างชำระให้แก่กองทรัสต์ ภายใน 30 วัน นับจากวันที่ถึงกำหนดชำระ ทั้งนี้ เว้นแต่เป็นกรณีการเลื่อนการชำระค่าเช่าหรือการยกเว้นค่าเช่าอันเนื่องมาจากเหตุสุดวิสัย</p> <p>อนึ่ง การค้างชำระค่าเช่าดังกล่าว ผู้เช่าช่วงจะค้างชำระได้เพียงปีละ 1 ครั้งเท่านั้น หากมากกว่า 1 ครั้ง ผู้เช่าช่วงจะต้องชำระดอกเบี้ยจากการผิดนัดเป็นจำนวนเงินเท่ากับอัตราร้อยละ 15 ต่อปี โดยคำนวณตามจำนวนเงินที่ค้างชำระและจำนวนวันนับตั้งแต่วันที่ถึงกำหนดชำระจนถึงวันที่ชำระเสร็จสิ้น</p>
<p>การเลื่อนการชำระค่าเช่าอันเนื่องมาจากเหตุสุดวิสัย</p>	<p>ในกรณีที่เกิดเหตุสุดวิสัยใดๆ ในระหว่างไตรมาสใด ที่มีผลกระทบต่อทรัพย์สินที่เช่าซึ่งส่งผลกระทบต่อ การดำเนินกิจการ โครงการที่เข้าลงทุนอย่างมีนัยสำคัญ ตามหลักเกณฑ์และเงื่อนไขที่กำหนดไว้ในสัญญาเช่าช่วงอสังหาริมทรัพย์ระหว่างกองทรัสต์และผู้เช่าช่วง กองทรัสต์ยินยอมให้ผู้เช่าเลื่อนชำระค่าเช่าตามสัญญาเช่าช่วงอสังหาริมทรัพย์ระหว่างกองทรัสต์และผู้เช่าช่วง โดยในเดือนที่เกิดเหตุการณ์หรือได้รับผลกระทบจากเหตุการณ์ดังกล่าวในระหว่างไตรมาสนั้นให้ผู้เช่า โดยไม่ถือเป็นเหตุผิดนัดผิดสัญญาโดยฝ่ายผู้เช่า และการชำระค่าเช่านั้นจะไม่สร้างปัญหาสภาพคล่องแก่ผู้เช่าและไม่ส่งผลกระทบต่อหน้าที่ในการดูแลรักษาทรัพย์สินที่เช่า ทั้งนี้ <u>เมื่อเหตุสุดวิสัยใกล้สิ้นสุดลง</u> กองทรัสต์และผู้เช่าตกลงที่จะร่วมกันกำหนดระยะเวลาที่เกิดผลกระทบจากเหตุการณ์ดังกล่าวเป็นลายลักษณ์อักษรก่อนที่ผู้เช่าจะใช้สิทธิเลื่อนชำระค่าเช่า รวมถึงการกำหนดวิธีการชำระค่าเช่าที่มีการเลื่อนชำระออกไปเนื่องจากเหตุสุดวิสัยตามสัญญาฉบับนี้ เพื่อให้สอดคล้องกับการชำระค่าเช่าที่มีการเลื่อนชำระออกไปเนื่องจากเหตุสุดวิสัยตามสัญญาเช่าช่วงอสังหาริมทรัพย์ระหว่างกองทรัสต์และผู้เช่าช่วง</p> <p>1. กรณีเกิดเหตุสุดวิสัยที่มีผลกระทบต่อทรัพย์สินที่เช่าช่วงโดยตรงหรือบริเวณใกล้เคียงกับสถานที่ตั้งของทรัพย์สินที่เช่าช่วง เช่น อัคคีภัย น้ำท่วม แผ่นดินไหว ซึ่งส่งผลกระทบต่อ การดำเนินกิจการโรงแรม อย่างมีนัยสำคัญ และทำให้รายได้ค่าห้องพักเฉลี่ยต่อเดือนของโรงแรม</p>

	<p>ในช่วงระยะเวลาดังกล่าว ต่ำกว่ารายได้ค่าห้องพักเฉลี่ยต่อเดือนสำหรับช่วงระยะเวลาเดียวกันในปีก่อนหน้าเท่ากับหรือมากกว่าร้อยละ 20 แต่ไม่ถึงร้อยละ 50</p> <p>2. กรณีเกิดเหตุสุดวิสัยซึ่งส่งผลต่อการดำเนินการกิจการ โรงแรม อย่างมีนัยสำคัญ และทำให้</p> <p>(ก) รายได้ค่าห้องพักเฉลี่ยต่อเดือนในช่วงระยะเวลาดังกล่าวของ โรงแรม ลดลงต่ำกว่ารายได้ค่าห้องพักเฉลี่ยต่อเดือนสำหรับช่วงระยะเวลาเดียวกันในปีก่อนหน้า เท่ากับหรือมากกว่าร้อยละ 20 แต่ไม่ถึงร้อยละ 50 และ</p> <p>(ข) รายได้เฉลี่ยต่อห้องของ โรงแรมและรีสอร์ทกลุ่มการแข่งขันที่มีมาตรฐานเดียวกันใน กรุงเทพมหานคร ลดลงต่ำกว่ารายได้เฉลี่ยต่อห้องสำหรับช่วงระยะเวลาเดียวกันของ โรงแรมและรีสอร์ทกลุ่มดังกล่าวในปีก่อนหน้า เท่ากับหรือมากกว่าร้อยละ 15 (ถ้ามี)</p> <p>3. กรณีเกิดเหตุสุดวิสัยซึ่งส่งผลต่อการดำเนินการกิจการ โรงแรม อย่างมีนัยสำคัญ และทำให้</p> <p>(ก) รายได้ค่าห้องพักเฉลี่ยต่อเดือนในช่วงระยะเวลาดังกล่าวของ โรงแรม ลดลงต่ำกว่ารายได้ค่าห้องพักเฉลี่ยต่อเดือนสำหรับช่วงระยะเวลาเดียวกันในปีก่อนหน้า เท่ากับหรือมากกว่าร้อยละ 50 และ</p> <p>(ข) รายได้เฉลี่ยต่อห้องของ โรงแรมและรีสอร์ทกลุ่มการแข่งขันที่มีมาตรฐานเดียวกันใน กรุงเทพมหานคร ลดลงต่ำกว่ารายได้เฉลี่ยต่อห้องสำหรับช่วงระยะเวลาเดียวกันของ โรงแรมและรีสอร์ทกลุ่มดังกล่าวในปีก่อนหน้า เท่ากับหรือมากกว่าร้อยละ 15 แต่ไม่ถึงร้อยละ 30 (ถ้ามี)</p> <p>ทั้งนี้ ในกรณีที่ทรัพย์สินที่เช่าช่วงได้รับผลกระทบจากเหตุสุดวิสัยในช่วงระยะเวลาเดียวกันในปีก่อนหน้าด้วยเช่นกัน ให้นำรายได้ค่าห้องพักเฉลี่ยต่อเดือนของ โรงแรม หรือ รายได้เฉลี่ยต่อห้องของ โรงแรมและรีสอร์ทกลุ่มการแข่งขันที่มีมาตรฐานเดียวกันใน กรุงเทพมหานคร (แล้วแต่กรณี) ในช่วงระยะเวลาดังกล่าวของปีปัจจุบัน เทียบกับค่าเฉลี่ยในช่วงระยะเวลาเดียวกันของปีล่าสุดก่อนหน้าปีดังกล่าว ซึ่งเป็นปีที่ทรัพย์สินที่เช่าช่วงไม่ได้รับผลกระทบจากเหตุสุดวิสัย หรือการปิดปรับปรุงหรือซ่อมแซมใหญ่ (Renovation) ใดๆ เพื่อประโยชน์ในการพิจารณาตามกรณีต่างๆ ข้างต้นแทน</p> <p>นอกจากนี้ ผู้เช่าช่วงจะต้องใช้ความพยายามโดยสุจริตในการหารายได้เฉลี่ยต่อห้องของ โรงแรมและรีสอร์ทที่อยู่ในกลุ่มการแข่งขันที่มีมาตรฐานเดียวกันใน กรุงเทพมหานคร เพื่อประโยชน์ในการพิจารณาว่า ได้มีเหตุสุดวิสัยเกิดขึ้นหรือไม่ โดยในกรณีที่ไม่สามารถหารายได้เฉลี่ยต่อห้องของ โรงแรมและรีสอร์ทที่อยู่ในกลุ่มการแข่งขันที่มีมาตรฐานเดียวกันใน กรุงเทพมหานคร ได้ หรือไม่สามารถหารายได้ค่าห้องพักเฉลี่ยต่อเดือนที่นำมาใช้ในการอ้างอิงได้ กองทรัสต์และผู้เช่าช่วงจะตกลงร่วมกันในการใช้ข้อมูลที่เป็นมาตรฐานหลักเกณฑ์ หรืออัตราส่วนอื่นใดที่สามารถหาได้จากธุรกิจโรงแรมทั่วไปมาเป็นหลักเกณฑ์ในการพิจารณาแทน อนึ่ง หากคู่สัญญาไม่สามารถตกลงกันได้ ให้พิจารณาจากรายได้ค่าห้องพักเฉลี่ยต่อเดือนของ โรงแรม เป็นหลัก และในกรณีที่กองทรัสต์และผู้เช่าช่วงกำหนด โรงแรมในกลุ่มการแข่งขันที่มีมาตรฐานเดียวกันใน กรุงเทพมหานคร มากกว่าหนึ่งแห่ง ให้</p>
--	---

	คำนวณรายได้เฉลี่ยต่อห้องของกลุ่มการแข่งขัน โดยอาศัยค่าเฉลี่ย (Simple Average) ของรายได้เฉลี่ยต่อห้องของแต่ละโรงแรมและรีสอร์ทในกลุ่มดังกล่าว
การชำระค่าเช่าที่มีการเลื่อนชำระออกไปเนื่องจากเหตุสุดวิสัย	<p>ในกรณีที่มีการเลื่อนการชำระค่าเช่าออกไปอันเนื่องมาจากเหตุสุดวิสัย ซึ่งเกิดขึ้นในระหว่างไตรมาสใด ให้ผู้เช่าช่วงชำระเงินให้แก่กองทรัสต์ตามลำดับการชำระหนี้ดังต่อไปนี้</p> <ol style="list-style-type: none"> 1. ค่าเช่าคงที่ในเดือนที่ไม่ได้เกิดเหตุสุดวิสัยในรอบไตรมาสนั้นๆ 2. ค่าเช่าแปรผันในเดือนที่ไม่ได้เกิดเหตุสุดวิสัยในรอบไตรมาสนั้นๆ (ถ้ามี) 3. ค่าเช่าคงที่ที่ได้มีการเลื่อนชำระออกไป 4. ค่าเช่าแปรผันที่ได้มีการเลื่อนชำระออกไป (ถ้ามี) <p>ในการชำระหนี้ตามข้อ 3 และข้อ 4 ข้างต้น ผู้เช่าช่วงตกลงที่จะชำระค่าเช่าที่ค้างชำระโดยแบ่งชำระเป็นรายไตรมาสๆ ละเท่ากัน ตามระยะเวลาการเช่าจริงจนถึงวันที่สิ้นสุดระยะเวลาการเช่าตามสัญญาฉบับนี้ (รวมถึงระยะเวลาเช่าที่ได้ต่อออกไปด้วย) หรือระยะเวลาใดๆ ที่คู่สัญญาจะได้ตกลงร่วมกัน อนึ่ง กองทรัสต์ตกลงให้ผู้เช่าช่วงไม่ต้องชำระดอกเบี้ยจากการผิดนัดชำระค่าเช่าในงวดใดๆ หรือค่าเสียหายใดๆ อันเกิดจากการค้างชำระค่าเช่าหรือการชำระค่าเช่าล่าช้าใดๆ อันเกิดขึ้นหรือเป็นผลเกี่ยวเนื่องมาจากการเลื่อนการชำระค่าเช่าอันเนื่องมาจากเหตุสุดวิสัยดังกล่าว</p>
การยกเว้นค่าเช่าอันเนื่องมาจากเหตุสุดวิสัย	<p>ในกรณีที่เกิดเหตุการณ์ใดเหตุการณ์หนึ่งดังต่อไปนี้ในระหว่างไตรมาสใด กองทรัสต์ยินยอมยกเว้นค่าเช่าในเดือนที่เกิดเหตุการณ์หรือได้รับผลกระทบจากเหตุการณ์ดังกล่าวในระหว่างไตรมาสนั้นให้แก่ผู้เช่าช่วง โดยผู้เช่าช่วงไม่จำเป็นต้องชำระค่าเช่าของช่วงระยะเวลานั้น ทั้งนี้ เมื่อเหตุสุดวิสัยใกล้สิ้นสุดลง กองทรัสต์และผู้เช่าช่วงตกลงที่จะร่วมกันกำหนดระยะเวลาที่เกิดผลกระทบจากเหตุการณ์ดังกล่าวเป็นลายลักษณ์อักษร และการคำนวณค่าเช่าในเดือนที่ไม่ได้เกิดเหตุการณ์ตามข้อนี้ให้เป็นไปตามหลักเกณฑ์การคำนวณค่าเช่าตามที่ระบุไว้ในสัญญาฉบับนี้</p> <ol style="list-style-type: none"> 1. กรณีเกิดเหตุสุดวิสัยที่มีผลกระทบต่อทรัพย์สินที่เช่าช่วงโดยตรงหรือบริเวณใกล้เคียงกับสถานที่ตั้งของทรัพย์สินที่เช่าช่วง เช่น อัคคีภัย น้ำท่วม แผ่นดินไหว ซึ่งส่งผลกระทบต่อดำเนินการโรงแรม อย่างมีนัยสำคัญ และทำให้รายได้ค่าห้องพักเฉลี่ยต่อเดือนของโรงแรมในช่วงระยะเวลาดังกล่าว ต่ำกว่ารายได้ค่าห้องพักเฉลี่ยต่อเดือนสำหรับช่วงระยะเวลาเดียวกันในปีก่อนหน้าเท่ากับหรือมากกว่าร้อยละ 50 2. กรณีเกิดเหตุสุดวิสัยซึ่งส่งผลกระทบต่อดำเนินการโรงแรม อย่างมีนัยสำคัญ และทำให้ <ol style="list-style-type: none"> (ก) รายได้ค่าห้องพักเฉลี่ยต่อเดือนในช่วงระยะเวลาดังกล่าวของโรงแรม ลดลงต่ำกว่ารายได้ค่าห้องพักเฉลี่ยต่อเดือนสำหรับช่วงระยะเวลาเดียวกันในปีก่อนหน้า เท่ากับหรือมากกว่าร้อยละ 50 และ (ข) รายได้เฉลี่ยต่อห้องของโรงแรมและรีสอร์ทกลุ่มการแข่งขันที่มีมาตรฐานเดียวกันในกรุงเทพมหานคร ลดลงต่ำกว่ารายได้เฉลี่ยต่อห้องสำหรับช่วงระยะเวลาเดียวกันของโรงแรมและรีสอร์ทกลุ่มดังกล่าวในปีก่อนหน้า เท่ากับหรือมากกว่าร้อยละ 30 (ถ้ามี)

	<p>ทั้งนี้ ในกรณีที่ทรัพย์สินที่เช่าช่วงได้รับผลกระทบจากเหตุสุดวิสัยในช่วงระยะเวลาเดียวกันในปีก่อนหน้าด้วยเช่นกัน ให้นายรายได้ค่าห้องพักเฉลี่ยต่อเดือนของโรงแรม หรือ รายได้เฉลี่ยต่อห้องของโรงแรมและรีสอร์ทกลุ่มการแข่งขันที่มีมาตรฐานเดียวกันในกรุงเทพมหานคร (แล้วแต่กรณี) ในช่วงระยะเวลาดังกล่าวของปีปัจจุบัน เทียบกับค่าเฉลี่ยในช่วงระยะเวลาเดียวกันของปีล่าสุดก่อนหน้าปีดังกล่าว ซึ่งเป็นปีที่ทรัพย์สินที่เช่าช่วงไม่ได้รับผลกระทบจากเหตุสุดวิสัย หรือการปิดปรับปรุงหรือซ่อมแซมใหญ่ (Renovation) ใดๆ เพื่อประโยชน์ในการพิจารณาตามกรณีต่างๆ ข้างต้นแทน</p> <p>นอกจากนี้ ผู้เช่าช่วงจะต้องใช้ความพยายามโดยสุจริตในการหารายได้เฉลี่ยต่อห้องของโรงแรมและรีสอร์ทที่อยู่ในกลุ่มการแข่งขันที่มีมาตรฐานเดียวกันในกรุงเทพมหานคร เพื่อประโยชน์ในการพิจารณาว่าได้มีเหตุสุดวิสัยเกิดขึ้นหรือไม่ โดยในกรณีที่ไม่สามารถหารายได้เฉลี่ยต่อห้องของโรงแรมและรีสอร์ทที่อยู่ในกลุ่มการแข่งขันที่มีมาตรฐานเดียวกันในกรุงเทพมหานครได้ หรือไม่สามารถหารายได้ค่าห้องพักเฉลี่ยต่อเดือนที่นำมาใช้ในการอ้างอิงได้ กองทรัสต์และผู้เช่าช่วงจะตกลงร่วมกันในการใช้ข้อมูลที่เป็นมาตรฐาน หลักเกณฑ์ หรืออัตราส่วนอื่นใดที่สามารถหาได้จากธุรกิจ โรงแรมทั่วไปมาเป็นหลักเกณฑ์ในการพิจารณาแทน อนึ่ง หากคู่สัญญาไม่สามารถตกลงกันได้ ให้พิจารณาจากรายได้ค่าห้องพักเฉลี่ยต่อเดือนของโรงแรมเป็นหลักและในกรณีที่กองทรัสต์และผู้เช่าช่วงกำหนดโรงแรมในกลุ่มการแข่งขันที่มีมาตรฐานเดียวกันในกรุงเทพมหานครมากกว่าหนึ่งแห่ง ให้คำนวณรายได้เฉลี่ยต่อห้องของกลุ่มการแข่งขัน โดยอาศัยค่าเฉลี่ย (Simple Average) ของรายได้เฉลี่ยต่อห้องของแต่ละ โรงแรมและรีสอร์ทในกลุ่มดังกล่าว</p>
โรงแรมและรีสอร์ทที่อยู่ในกลุ่มการแข่งขันที่มีมาตรฐานเดียวกันในกรุงเทพมหานคร	<p>ให้หมายถึง โรงแรมและรีสอร์ทที่อยู่ในกลุ่มการแข่งขันที่มีมาตรฐานเดียวกันกับโรงแรม ในกรุงเทพมหานครตามที่กองทรัสต์และผู้เช่าช่วงอาจกำหนดหรือตกลงกันขึ้นในแต่ละปีภายหลังจากวันที่สัญญาฉบับนี้มีผลใช้บังคับ โดยอาจพิจารณาจากสถานที่และระยะห่างจากโครงการ รายละเอียดลักษณะของทรัพย์สิน โดยละเอียด หรือหลักเกณฑ์อื่นๆ ที่กองทรัสต์จะสามารถนำมาใช้ในการเทียบเคียงได้ในกรณีที่เกิดเหตุการณ์ดังกล่าวขึ้น</p>
หน้าที่ของกองทรัสต์	<p>1. กองทรัสต์จะดำเนินการให้ผู้ให้เช่าภายใต้สัญญาเช่าอสังหาริมทรัพย์ส่งมอบทรัพย์สินที่เช่าช่วงในสภาพที่เป็นอยู่ ณ วันเริ่มระยะเวลาการเช่า โดยกองทรัสต์จะเป็นผู้รับผิดชอบค่าใช้จ่ายประเภทต่างๆ ที่เกิดขึ้นจากทรัพย์สินที่เช่าช่วงดังต่อไปนี้</p> <p>(ก) ค่าใช้จ่ายที่เกี่ยวข้องกับการดำเนินการปรับปรุงหรือซ่อมแซมใหญ่ (Renovation) ในส่วนที่เกี่ยวกับโครงสร้าง หรือส่วนประกอบที่สำคัญของอาคาร (Structural Repairs)</p> <p>(ข) เมื่อจะต้องมีการเปลี่ยนแปลงหรือเพิ่มเติมสังหาริมทรัพย์ที่เช่า ผู้เช่าช่วงจะดำเนินการเปลี่ยนแปลงหรือเพิ่มเติมสังหาริมทรัพย์ที่เช่าโดยถือเป็นค่าใช้จ่ายของกองทรัสต์ และให้ถือว่าสังหาริมทรัพย์ที่ได้เปลี่ยนใหม่นั้นเป็นทรัพย์สินของกองทรัสต์</p> <p>ในการเบิกค่าใช้จ่ายดังกล่าวข้างต้นจากกองทรัสต์ ผู้เช่าช่วงจะต้องแจ้งให้กองทรัสต์ทราบเป็นลายลักษณ์อักษรถึงรายละเอียดที่เกี่ยวข้องล่วงหน้าตามสมควรเพื่อให้กองทรัสต์พิจารณาและอนุมัติการเบิกจ่ายค่าใช้จ่ายได้ทันกำหนดชำระ โดยการอนุมัติค่าใช้จ่ายดังกล่าว</p>

	<p>เป็นดุลพินิจของกองทรัสต์แต่เพียงผู้เดียว ทั้งนี้ กองทรัสต์จะไม่ปฏิเสธการอนุมัติค่าใช้จ่ายดังกล่าวโดยไม่มีเหตุผลสมควร</p> <p>อนึ่ง ในการพิจารณาการจ่ายประโยชน์ตอบแทนให้แก่ผู้ถือหุ้นรายบุคคลของกองทรัสต์ กองทรัสต์ตกลงที่จะคำนึงถึงค่าใช้จ่ายตามที่ได้ระบุไว้ข้างต้น และสำรองเงินไว้เป็นส่วนหนึ่งของค่าใช้จ่ายที่กองทรัสต์จะต้องรับผิดชอบตามที่ได้ระบุไว้ในข้อ 1 นี้</p> <p>2. กองทรัสต์จะดำเนินการร่วมกับผู้ให้เช่าภายใต้สัญญาเช่าอสังหาริมทรัพย์ดังต่อไปนี้โดยจะใช้ความพยายามดำเนินการให้แล้วเสร็จภายใน 6 เดือนนับจากวันที่สัญญาฉบับนี้มีผลใช้บังคับ หรือระยะเวลาใดที่คู่สัญญาจะได้ตกลงร่วมกัน ทั้งนี้ หากมีเหตุขัดข้องประการใด กองทรัสต์จะแจ้งให้ผู้เช่าช่วงทราบโดยพลัน</p> <p>(ก) ดำเนินการให้มีการแปลงหนี้ใหม่ภายใต้สัญญาเช่าห้องพัก สัญญาเช่าพื้นที่ สัญญาจัดซื้อจัดจ้าง และสัญญาบริการต่างๆ เพื่อให้ผู้เช่าช่วงเข้าเป็นคู่สัญญาภายใต้สัญญาดังกล่าว โดยให้มีผลตั้งแต่วันที่สัญญาฉบับนี้มีผลใช้บังคับ</p> <p>(ข) ดำเนินการอื่นใดที่จำเป็นตามสมควรเพื่อให้ผู้เช่าช่วงสามารถประกอบธุรกิจโรงแรม และได้รับผลประโยชน์จากธุรกิจดังกล่าวบนทรัพย์สินที่เช่าช่วงได้อย่างต่อเนื่องนับจากวันที่สัญญาฉบับนี้มีผลใช้บังคับ</p> <p>3. กองทรัสต์จะไม่กระทำการใดๆ ให้เกิดการรอนสิทธิหรือกระทำการใดๆ ที่มีผลหรือจะส่งผลทำให้ผู้เช่าช่วงไม่สามารถใช้ประโยชน์ในทรัพย์สินที่เช่าช่วงได้ ไม่ว่าทั้งหมดหรือบางส่วน</p> <p>หากมีผลประโยชน์ใดๆ ได้แก่ ค่าเช่ารับล่วงหน้า และรายได้รับล่วงหน้าอื่นใด (ถ้ามี) ซึ่งรวมถึงเงินประกันที่เกิดขึ้นจากทรัพย์สินที่เช่าช่วง ซึ่งเป็นผลประโยชน์ที่ผู้เช่าช่วงควรจะได้รับจากผู้พักอาศัย ผู้เช่าพื้นที่ และผู้ให้บริการ และผู้ให้เช่าภายใต้สัญญาเช่าอสังหาริมทรัพย์ที่ได้รับไว้ล่วงหน้า ทั้งก่อนและในวันที่สัญญาฉบับนี้มีผลใช้บังคับ กองทรัสต์จะดำเนินการให้ผู้ให้เช่าภายใต้สัญญาเช่าอสังหาริมทรัพย์แจ้งให้ผู้เช่าช่วงทราบและส่งมอบผลประโยชน์ดังกล่าวให้แก่ผู้เช่าช่วงภายใน 30 วันนับจากวันที่สัญญาฉบับนี้มีผลใช้บังคับ หรือในกรณีที่ผู้ให้เช่าภายใต้สัญญาเช่าอสังหาริมทรัพย์ได้รับผลประโยชน์ดังกล่าวภายหลังจากวันที่สัญญาฉบับนี้มีผลใช้บังคับ กองทรัสต์จะดำเนินการให้ผู้ให้เช่าภายใต้สัญญาเช่าอสังหาริมทรัพย์ส่งมอบผลประโยชน์ดังกล่าวให้แก่ผู้เช่าช่วงภายใน 30 วันนับจากวันที่ได้รับผลประโยชน์ดังกล่าว</p>
หน้าที่ของผู้เช่าช่วง	<p>1. ผู้เช่าช่วงจะต้องใช้ความพยายามอย่างสูงสุดเยี่ยงผู้ประกอบการกิจการโรงแรมโดยทั่วไปใช้ในการดูแลทรัพย์สินที่เช่าช่วงให้อยู่ในสภาพที่ดีตลอดระยะเวลาการเช่า</p> <p>2. เพื่อให้ทรัพย์สินที่เช่าช่วงอยู่ในสภาพที่ดีและเหมาะสมแก่การใช้งานตามวัตถุประสงค์ดังที่ระบุไว้ในสัญญาฉบับนี้ ผู้เช่าช่วงจะรับผิดชอบในการดูแล (Maintenance) ซ่อมแซม (Repairs) หรือการกระทำใดๆ ทั้งปวงบนทรัพย์สินที่เช่าช่วงในกรณีที่จำเป็น เพื่อให้ทรัพย์สินที่เช่าช่วงมีลักษณะเป็นโรงแรม โดยให้ค่าใช้จ่ายดังกล่าวถือเป็นส่วนหนึ่งของ</p>

	<p>ค่าใช้จ่ายจากการดำเนินงานตามงบประมาณที่กองทรัสต์อนุมัติตามข้อกำหนดในสัญญาฉบับนี้</p> <ol style="list-style-type: none"> 3. ผู้เช่าช่วงต้องไม่กระทำการหรือยินยอมให้บุคคลใดบุคคลหนึ่งกระทำการใดๆ บนทรัพย์สินที่เช่าช่วง ซึ่งเป็นการกระทำที่ผิดกฎหมาย หรือการกระทำดังกล่าวอาจเป็นอันตรายต่อสุขภาพ โดยไม่ได้รับใบอนุญาตตามกฎหมายที่เกี่ยวข้อง หรือมีลักษณะเป็นที่น่ารังเกียจหรือก่อให้เกิดอันตราย ความเสียหาย หรือความเดือดร้อนรำคาญแก่บุคคลภายนอกและกองทรัสต์ และกรณีที่เกิดปัญหาหรือความเสียหายดังกล่าว ผู้เช่าช่วงมีหน้าที่ที่จะต้องให้ความพยายามอย่างเต็มที่ในการแก้ไขปัญหาคือความเสียหายดังกล่าว รวมถึงการทำความสะอาดและเยียวยาความเสียหายที่เกิดขึ้นจากการกระทำของบุคคลดังกล่าวข้างต้น 4. ผู้เช่าช่วงตกลงจะไม่ก่อหนี้หรือภาระผูกพันใดๆ เว้นแต่การก่อหนี้หรือภาระผูกพันอันเกิดขึ้นในทางการค้าปกติของผู้เช่าช่วง หรือเนื่องจากหรือเพื่อวัตถุประสงค์ของการเช่าช่วงที่ระบุไว้ในสัญญาฉบับนี้และธุรกิจที่เกี่ยวข้อง เช่น ค่าใช้จ่ายที่เกิดขึ้นจากการดำเนินการของกิจการโรงแรม หรือการปฏิบัติตามสัญญาฉบับนี้หรือสัญญาที่เกี่ยวข้อง ทั้งนี้ ผู้เช่าช่วงตกลงจะดำรงสัดส่วนของหนี้สินต่อทุน (Debt to Equity Ratio) ของผู้เช่าช่วงไว้ในอัตราไม่เกิน 2 ต่อ 1 โดยคำนวณเฉพาะการก่อหนี้ซึ่งเป็นการกู้ยืมเงินจากสถาบันการเงินหรือการออกตราสารหนี้โดยไม่รวมถึงการกู้ยืมเงินจากผู้ถือหุ้น 5. ผู้เช่าช่วงตกลงจะจัดให้มีและจะดำรงไว้ซึ่งใบอนุญาตต่างๆ ที่สำคัญต่อการประกอบกิจการโรงแรมตลอดระยะเวลาตามสัญญาฉบับนี้ 6. ผู้เช่าช่วงจะไม่ก่อให้เกิดภาระผูกพันใดๆ เหนือทรัพย์สินที่เช่าช่วง 7. ผู้เช่าช่วงจะต้องรับผิดชอบใช้ และกระทำการใดๆ อันเป็นการป้องกันให้กองทรัสต์ปลอดจากการเรียกร้องใดๆ ที่เกิดขึ้นจากการใช้ทรัพย์สินที่เช่าช่วงเพื่อการประกอบธุรกิจของผู้เช่าช่วง และ/หรือ การละเลยไม่ปฏิบัติตามหน้าที่หรือภาระผูกพันในส่วนของผู้เช่าช่วงตามที่ระบุในสัญญานี้ รวมถึงการกระทำของตัวแทน และ/หรือ บริวารของผู้เช่าช่วง ในกรณีที่กองทรัสต์ถูกฟ้องร้อง ถูกเรียกร้องให้รับผิดชอบ หรือถูกดำเนินคดีเนื่องจากเหตุดังกล่าว ผู้เช่าช่วงจะปลดปล่อยความรับผิดให้แก่กองทรัสต์โดยทันที โดยค่าใช้จ่ายของผู้เช่าช่วงแต่เพียงฝ่ายเดียว 8. การกระทำที่สำคัญบางประการ เช่น การขายหรือโอนกิจการของผู้เช่าช่วงทั้งหมดหรือบางส่วนที่สำคัญให้แก่บุคคลอื่น, การก่อหลักประกันในทรัพย์สินของผู้เช่าช่วง ซึ่งรวมถึงทรัพย์สินที่ใช้ในการประกอบธุรกิจโรงแรม การให้เช่าช่วงทรัพย์สินที่เช่าช่วงซึ่งคิดเป็นพื้นที่เกินกว่าร้อยละ 50 ของพื้นที่เช่าทั้งหมดของทรัพย์สินที่เช่าช่วงแก่บุคคลใดบุคคลหนึ่งเพียงคนเดียว เป็นต้น ผู้เช่าช่วงจะทำได้ก็ต่อเมื่อ (ก) ได้รับความยินยอมเป็นลายลักษณ์อักษรจากกองทรัสต์ หรือ (ข) เป็นกรณีที่ได้รับอนุญาตไว้ในงบประมาณการดำเนินการ (Operating Budget) และงบประมาณค่าใช้จ่ายที่เป็นทุน (Capital Expenditure Budget) ประจำปีของโรงแรม ที่ได้รับอนุมัติจากกองทรัสต์แล้ว
--	---

	<p>9. หน้าที่อื่นๆ ที่ระบุนายได้สัญญาเช่าช่วง เช่น การจัดทำและนำเสนอรายงานทางการเงินงบประมาณการดำเนินการและงบประมาณค่าใช้จ่ายฝ่ายทุนให้แก่กองทรัสต์ การชำระค่าภาษีที่ดินและสิ่งปลูกสร้าง เป็นต้น</p>
การโอนสิทธิการเช่าช่วงและการให้เช่าช่วง	<p>1. ตลอดอายุของสัญญาฉบับนี้ ผู้เช่าช่วงไม่สามารถโอนสิทธิ และ/หรือ หน้าที่ภายใต้สัญญาฉบับนี้ ไม่ว่าทั้งหมดหรือบางส่วน ให้แก่บุคคลอื่นใด โดยไม่ได้รับความยินยอมล่วงหน้าจากกองทรัสต์เป็นลายลักษณ์อักษร เว้นแต่เป็นการโอนสิทธิ และ/หรือ หน้าที่ดังกล่าวให้แก่บริษัทในเครือของผู้เช่าช่วงซึ่งมีคุณสมบัติและมีความสามารถที่จะปฏิบัติหน้าที่ตามสัญญาฉบับนี้ได้ ในกรณีที่กองทรัสต์ยินยอมให้ผู้เช่าช่วงโอนสิทธิ และ/หรือ หน้าที่ภายใต้สัญญาฉบับนี้ ผู้เช่าช่วงจะต้องดำเนินการให้ผู้รับโอนยินยอมเข้าผูกพันตามเงื่อนไขต่างๆ ที่กำหนดในสัญญาฉบับนี้ โดยระยะเวลาการเช่าที่โอนไปยังผู้รับโอนจะต้องมีกำหนดระยะเวลาการเช่าไม่เกินกว่าระยะเวลาการเช่าของผู้เช่าช่วงที่เหลืออยู่ตามสัญญาฉบับนี้</p> <p>ทั้งนี้ “บริษัทในเครือ” หมายถึง บุคคลหรือนิติบุคคลใดๆ ซึ่ง (ก) ควบคุมบุคคลหรือนิติบุคคลนั้น ไม่ว่าโดยตรงหรือโดยอ้อม หรือ (ข) ถูกควบคุมโดยบุคคลหรือนิติบุคคลนั้น ไม่ว่าโดยตรงหรือโดยอ้อม หรือ (ค) อยู่ภายใต้การควบคุมเดียวกันกับบุคคลหรือนิติบุคคลนั้น ไม่ว่าโดยตรงหรือโดยอ้อม และ “ควบคุม” หมายถึง การมีอำนาจในการควบคุม กำหนด หรือชี้นำการบริหารจัดการและนโยบายของบุคคลหรือนิติบุคคลใดๆ ไม่ว่าโดยทางตรงหรือทางอ้อม ไม่ว่าจะกระทำโดยผ่านความเป็นเจ้าของหุ้นที่มีสิทธิออกเสียงลงคะแนนเกินกว่าร้อยละ 50 ของหุ้นที่ออกและจำหน่ายแล้วทั้งหมดของบุคคลหรือนิติบุคคลนั้นๆ โดยสัญญา หรือโดยวิธีการอื่นใด</p> <p>2. กองทรัสต์ยินยอมให้ผู้เช่าช่วงสามารถให้เช่าช่วงพื้นที่ในทรัพย์สินที่เช่าช่วงตามวัตถุประสงค์ของการเช่าช่วงตามที่ระบุไว้ในสัญญาฉบับนี้</p> <p>3. ตลอดอายุของสัญญาฉบับนี้ กองทรัสต์ไม่สามารถโอนสิทธิ และ/หรือ หน้าที่ภายใต้สัญญาฉบับนี้ ไม่ว่าบางส่วนหรือทั้งหมด ให้แก่บุคคลใดๆ โดยไม่ได้รับความยินยอมล่วงหน้าจากผู้เช่าช่วงเป็นลายลักษณ์อักษร</p>
ภาษีอากรและค่าธรรมเนียม	<p>1. ผู้เช่าช่วงตกลงจะรับผิดชอบค่าธรรมเนียม อากรแสตมป์ และค่าใช้จ่ายอื่นใดอันเกี่ยวกับการเช่าช่วงทรัพย์สินที่เช่าช่วงที่เกิดขึ้นตามสัญญาฉบับนี้ (ถ้ามี) สำหรับระยะเวลาการเช่าตามสัญญานี้และระยะเวลาการเช่าที่ขยายออกไป</p> <p>2. ผู้เช่าช่วงตกลงจะรับผิดชอบค่าภาษีที่ดินและสิ่งปลูกสร้างที่เกี่ยวข้องกับทรัพย์สินที่เช่าช่วงตามกฎหมายซึ่งใช้บังคับอยู่ในเวลานี้ และภาษีทรัพย์สินใดๆ อันอาจเกิดขึ้นกับทรัพย์สินที่เช่าช่วง ตลอดระยะเวลาการเช่า</p>
เหตุในการสิ้นสุดสัญญา	<p>สัญญาฉบับนี้อาจถูกบอกเลิกได้โดยคู่สัญญาฝ่ายใดฝ่ายหนึ่งหากเกิดเหตุการณ์อย่างใดอย่างหนึ่งดังต่อไปนี้</p> <p>1. เหตุผิคนัดผิดสัญญาโดยฝ่ายผู้เช่าช่วง</p>

	<p>(ก) ในกรณีที่ผู้เช่าช่วงฝ่าฝืนหรือไม่ปฏิบัติตามข้อตกลงซึ่งเป็นสาระสำคัญใดๆ ตามที่ระบุไว้ในสัญญาฉบับนี้ หรือผิดคำรับรองซึ่งเป็นสาระสำคัญที่ให้ไว้ในสัญญาฉบับนี้ และผู้เช่าช่วงไม่สามารถดำเนินการแก้ไข และปฏิบัติให้ถูกต้องตามสัญญาภายใน 60 วันนับจากวันที่ได้รับแจ้งหรือทราบถึงเหตุแห่งการผิดสัญญานั้น หรือภายในระยะเวลาใดๆ ที่คู่สัญญาได้ตกลงกัน เว้นแต่เป็นเหตุสุดวิสัย หรือเหตุการณ์ใดๆ ที่อยู่นอกเหนือความควบคุมของผู้เช่าช่วง อนึ่ง ในกรณีที่ผู้เช่าช่วงผิดนัดชำระค่าเช่าคงที่ และ/หรือ ค่าเช่าแปรผันจะถือว่าเป็นเหตุผิดนัดผิดสัญญาต่อเมื่อผู้เช่าช่วงค้างชำระค่าเช่าเป็นระยะเวลาเกินกว่า 30 วันนับจากวันครบกำหนดชำระค่าเช่า เว้นแต่การผิดนัดชำระค่าเช่าดังกล่าวจะเกิดจากเหตุการณ์ซึ่งไม่ถือเป็นความผิดของผู้เช่าช่วง ซึ่งกองทรัสต์และผู้เช่าช่วงตกลงขยายระยะเวลาชำระค่าเช่าออกไป</p> <p>(ข) เมื่อผู้เช่าช่วงถูกฟ้องร้องดำเนินคดี หรือมีเหตุการณ์อื่นใด ที่จะก่อให้เกิดความเสียหายในทางลบอย่างมีนัยสำคัญต่อการดำเนินการหรือสถานะทางการเงินของผู้เช่าช่วงและส่งผลกระทบต่อการปฏิบัติตามสัญญานี้ของผู้เช่าช่วงในทางลบอย่างมีนัยสำคัญ (เช่น ในกรณีที่ผู้เช่าช่วงผิดนัดชำระหนี้เงินตามเงื่อนไขของสัญญากู้ยืมเงิน หนี้ค้ำประกัน และ/หรือ ตราสารหนี้ และ/หรือ ตราสารทางการเงินใดๆ หรือหนี้ใดๆ ก็ตามซึ่งหนี้เงินที่ผิดนัดมีมูลค่ารวมกันเกินกว่า 50,000,000 บาท) โดยที่ไม่รวมเงินกู้ยืมจากผู้ถือหุ้นและผู้เช่าช่วงไม่สามารถแก้ไขเหตุผิดนัดดังกล่าวได้ภายใน 60 วัน หรือภายในระยะเวลาใดๆ ตามที่คู่สัญญาได้ตกลงกัน โดยผู้เช่าช่วงไม่อาจแสดงให้กองทรัสต์เห็นว่าผู้เช่าช่วงมีข้อต่อสู้ที่อาจชนะคดีได้ หรือหากมีการตัดสินคดีให้ผู้เช่าช่วงต้องชำระเงินในคดีดังกล่าว จะไม่มีผลกระทบในทางลบอย่างมีนัยสำคัญต่อความสามารถของผู้เช่าช่วงในการปฏิบัติตามสัญญานี้</p> <p>(ค) เมื่อมีการแก้ไขเปลี่ยนแปลง การควั่น หรือยกเลิกใบอนุญาต หนังสือรับรอง หนังสือยินยอม สิทธิประโยชน์ใดๆ ที่ผู้เช่าช่วงได้รับจากหน่วยงานของรัฐ เจ้าหน้าที่ บุคคล หรือนิติบุคคลใดๆ ซึ่งผู้เช่าช่วงจำเป็นต้องมีไว้ หรือใช้ในการประกอบธุรกิจหลักของผู้เช่าช่วงและเหตุดังกล่าวเป็นเหตุที่ไม่สามารถดำเนินการแก้ไขได้ภายในระยะเวลาที่กองทรัสต์และผู้เช่าช่วงจะได้ตกลงร่วมกัน ซึ่งส่งผลกระทบในทางลบอย่างมีนัยสำคัญต่อการดำเนินกิจการโรงแรม</p> <p>(ง) เมื่อผู้เช่าช่วงถูกดำเนินการโดยทางกฎหมาย หรือคำสั่งของรัฐ หรือเพราะกรณีอื่นใด อันมีผลกระทบในทางลบอย่างมีนัยสำคัญต่อความสามารถในการปฏิบัติตามสัญญาฉบับนี้ของผู้เช่าช่วง หรืออำนาจในการดำเนินการหรือประกอบธุรกิจของผู้เช่าช่วงต้องเปลี่ยนแปลงหรือสะดุดลง หรือทรัพย์สินหรือรายได้ของผู้เช่าช่วง ไม่ว่าทั้งหมดหรือบางส่วน ต้องถูกยึดอายัด เว้นคืน หรือตกเป็นของรัฐ ซึ่งกองทรัสต์เห็นว่ามีผลกระทบในทางลบอย่างมีนัยสำคัญต่อความสามารถของผู้เช่าช่วงในการปฏิบัติตามสัญญานี้</p> <p>(จ) ในกรณีที่ผู้เช่าช่วงถูกศาลสั่งพิทักษ์ทรัพย์ หรือถูกศาลสั่งให้ล้มละลาย หรืออยู่ในขั้นตอนการเลิกบริษัท การชำระบัญชี หรือมีการร้องขอให้ฟื้นฟูกิจการของผู้เช่าช่วงต่อ</p>
--	---

	<p>ศาลหรือหน่วยงานราชการที่เกี่ยวข้อง หรือกระบวนการอื่นใดในทำนองเดียวกัน ซึ่งมีผลกระทบในทางลบอย่างมีนัยสำคัญต่อความสามารถของผู้เข้าร่วมในการชำระหนี้ หรือปฏิบัติตามสัญญาฉบับนี้</p> <p>(ฉ) ในกรณีที่ผู้เข้าร่วมได้หยุดประกอบกิจการทั้งหมด หรือบางส่วนที่สำคัญซึ่งทำให้องค์กรธุรกิจไม่สามารถหาประโยชน์จากทรัพย์สินที่เข้าร่วมได้ซึ่งส่งผลกระทบในทางลบอย่างมีนัยสำคัญต่อการดำเนินกิจการ โรงแรม</p> <p>(ช) ในกรณีที่ที่ประชุมคณะกรรมการ และ/หรือ ที่ประชุมผู้ถือหุ้นของผู้เข้าร่วม มีมติให้ขาย หรือโอนกิจการทั้งหมดหรือบางส่วนที่สำคัญให้แก่บุคคลอื่น หรือควบบริษัทกับบุคคลอื่น ซึ่งองค์กรธุรกิจเห็นว่าผลกระทบในทางลบอย่างมีนัยสำคัญต่อการชำระค่าเช่าหรือการปฏิบัติตามสัญญาฉบับนี้ เว้นแต่จะได้รับความยินยอมเป็นลายลักษณ์อักษรจากองค์กรธุรกิจ</p> <p>2. เหตุผิพนัดผิดสัญญาโดยฝ่ายองค์กรธุรกิจ</p> <p>ในกรณีที่องค์กรธุรกิจฝ่าฝืนหรือไม่ปฏิบัติตามข้อตกลงที่เป็นสาระสำคัญใดๆ ตามที่ระบุไว้ในสัญญาฉบับนี้ หรือผิดคำรับรองที่เป็นสาระสำคัญใดๆ ที่ให้ไว้ในสัญญาฉบับนี้ และองค์กรธุรกิจไม่สามารถดำเนินการแก้ไข และปฏิบัติให้ถูกต้องตามสัญญาภายใน 60 วันนับจากวันที่ได้รับแจ้งหรือทราบถึงเหตุแห่งการผิดสัญญานั้น หรือภายในระยะเวลาใดๆ ที่คู่สัญญาได้ตกลงกัน เว้นแต่เป็นเหตุสุดวิสัย หรือเหตุการณ์ใดๆ ที่อยู่นอกเหนือความควบคุมขององค์กรธุรกิจหรือการที่บริษัท แอล แอนด์ เอช พร็อพเพอร์ตี้ จำกัด ในฐานะผู้ให้เช่าในสัญญาเช่าอสังหาริมทรัพย์ไม่ปฏิบัติหน้าที่หรือผิดคำรับรองที่กำหนดไว้ในสัญญาดังกล่าว</p> <p>3. เมื่อองค์กรธุรกิจไม่สามารถเข้าเป็นผู้ทรงสิทธิการเช่าในทรัพย์สินที่เข้าร่วมภายใต้สัญญาเช่าอสังหาริมทรัพย์ได้ หรือองค์กรธุรกิจไม่มีสิทธิในการใช้ทรัพย์สินที่เข้าร่วมเนื่องจากการเลิกสัญญาเช่าอสังหาริมทรัพย์</p> <p>4. เมื่อครบกำหนดระยะเวลาการเช่าทรัพย์สินที่เข้าร่วมตามที่กำหนดไว้ในสัญญาฉบับนี้ และองค์กรธุรกิจหรือผู้เข้าร่วมมิได้ตกลงในการต่ออายุสัญญาฉบับนี้ออกไปตามข้อกำหนดและเงื่อนไขเกี่ยวกับการต่ออายุสัญญาตามที่ระบุไว้ในสัญญาฉบับนี้</p> <p>5. เมื่อคู่สัญญาดตกลงร่วมกันโดยสมัครใจในการเลิกสัญญาฉบับนี้</p> <p>เมื่อทรัพย์สินที่เข้าร่วมเสียหายหรือถูกเวนคืน ไม่ว่าทั้งหมดหรือบางส่วนที่สำคัญ ทำให้ผู้เข้าร่วมไม่อาจใช้ทรัพย์สินที่เข้าร่วมเพื่อประโยชน์ในการดำเนินธุรกิจโรงแรม และกิจการอื่นใดที่เกี่ยวข้องเนื่องกับกิจการดังกล่าวต่อไปได้</p>
ผลอันเกิดจากเหตุในการสิ้นสุดสัญญา	<p>1. สัญญาฉบับนี้สิ้นสุดลง โดยไม่มีการต่ออายุสัญญา ผู้เข้าร่วมตกลงจะดำเนินการต่อไปนี้</p> <p>1.1 ส่งมอบทรัพย์สินที่เข้าร่วมคืนให้แก่องค์กรธุรกิจ หรือบุคคลที่องค์กรธุรกิจกำหนดในสภาพที่เหมาะสมและใช้งานได้ตามวัตถุประสงค์ดังที่ระบุไว้ในสัญญาฉบับนี้</p>

	<p>1.2 ชำระค่าเช่าคงที่และค่าเช่าแปรผันตามหลักเกณฑ์ที่กำหนดในสัญญาฉบับนี้ โดยคำนวณตามสัดส่วนจากระยะเวลาการเช่าจริงให้แก่กองทรัสต์ภายใน 60 วันนับจากวันที่มีผลเป็นการเลิกสัญญาฉบับนี้</p> <p>1.3 ส่งมอบผลประโยชน์ใดๆ ซึ่งเป็นผลประโยชน์ที่ผู้เช่าช่วงได้รับไว้ล่วงหน้า อาทิเช่น ค่าเช่ารับล่วงหน้า และรายได้รับล่วงหน้าอื่นๆ (ถ้ามี) รวมทั้งเงินประกันให้แก่ กองทรัสต์ หรือบุคคลที่กองทรัสต์กำหนด</p> <p>อนึ่ง (ก) ในกรณีที่ผู้เช่าช่วงได้รับผลประโยชน์ดังกล่าวภายหลังจากวันที่สัญญาฉบับนี้สิ้นสุดลง ผู้เช่าช่วงตกลงที่จะส่งมอบผลประโยชน์ดังกล่าว ให้แก่ กองทรัสต์ หรือบุคคลที่กองทรัสต์กำหนดตามข้อกำหนดในข้อนี้ และ (ข) ในกรณีที่กองทรัสต์ หรือบุคคลอื่นใดได้รับผลประโยชน์ใดๆ ซึ่งเป็นผลประโยชน์ที่ผู้เช่าช่วงควรจะได้รับก่อนวันที่สัญญาฉบับนี้จะสิ้นสุดลง กองทรัสต์ตกลงที่จะดำเนินการให้มีการส่งมอบผลประโยชน์ดังกล่าวคืนให้แก่ผู้เช่าช่วง โดยทั้งสองกรณีดังกล่าว คู่สัญญาตกลงจะส่งมอบผลประโยชน์ดังกล่าวให้แก่คู่สัญญาอีกฝ่ายหนึ่งภายใน 30 วันนับจากวันที่ได้รับผลประโยชน์นั้น</p> <p>1.4 ให้ความร่วมมือตามจำเป็นและสมควรเพื่อให้บุคคลที่กองทรัสต์กำหนด สามารถดำเนินกิจการโรงแรมได้อย่างต่อเนื่องตามกฎหมาย และ/หรือ ตามที่หน่วยงานอื่นๆ ที่เกี่ยวข้องกำหนด ภายในเวลาอันสมควรหลังได้รับคำร้องขอจากกองทรัสต์เป็นลายลักษณ์อักษร ทั้งนี้ โดยไม่เรียกร้องค่าตอบแทนใดๆ จากกองทรัสต์ รวมทั้งให้ความช่วยเหลือกองทรัสต์หรือบุคคลที่กองทรัสต์กำหนดในการโอนหรือการให้ได้รับใบอนุญาตประกอบธุรกิจโรงแรม หรือการโอนสิทธิและหน้าที่ตามสัญญาต่างๆ ทั้งนี้ ในกรณีที่กองทรัสต์ไม่สามารถหาผู้เช่าช่วงรายใหม่มาเช่าช่วงทรัพย์สินที่เช่าช่วงแทนได้ ผู้เช่าช่วงตกลงที่จะเช่าช่วงทรัพย์สินที่เช่าช่วงเพื่อประกอบธุรกิจโรงแรม ต่อไป จนกว่ากองทรัสต์จะสามารถหาผู้เช่าช่วงรายอื่นมาเช่าช่วงทรัพย์สินที่เช่าช่วงต่อไปได้ โดยที่ระยะเวลาเช่าช่วงที่ต่อออกไปดังกล่าวจะไม่เกิน 180 วันนับจากวันที่ครบกำหนดระยะเวลาการเช่าอย่างใดก็ได้ ให้ถือว่าผู้เช่าช่วงไม่มีหน้าที่ที่จะเช่าช่วงทรัพย์สินที่เช่าช่วงต่อไปในระหว่างระยะเวลาดังกล่าวหากการต่ออายุสัญญาเช่าช่วงโดยผู้เช่าช่วงมีข้อจำกัดหรือพันวิสัย</p> <p>2. ในกรณีที่สัญญานี้เลิกกัน คู่สัญญาขอมิสละสิทธิในการเรียกค่าใช้จ่ายและค่าเสียหายใดๆ ที่ได้มีอยู่ก่อนมีการเลิกสัญญา ค่าใช้จ่ายและค่าเสียหายที่เกิดขึ้นอันเนื่องจากการเลิกสัญญา และ/หรือ ค่าเสียหายใดๆ ตามที่กฎหมายกำหนด</p> <p>อนึ่ง ในระหว่างระยะเวลาเช่าตามสัญญานี้และระยะเวลาใดๆ ที่ได้ขยายออกไป กองทรัสต์ไม่มีสิทธิบอกเลิกสัญญาเช่าช่วงกับผู้เช่าช่วง หากไม่มีเหตุผิดนัดผิดสัญญาใดๆ ที่เกิดโดยฝ่ายผู้เช่าช่วง</p>
--	--

<p>ทรัพย์สินเสียหายและการถูกเวนคืน</p>	<ol style="list-style-type: none"> 1. ในกรณีที่ทรัพย์สินที่เช่าช่วงถูกเวนคืนหรือเสียหายไม่ว่าทั้งหมดหรือบางส่วนที่สำคัญโดยไม่ใช้ความผิดของคู่สัญญาฝ่ายใด ทำให้ผู้เช่าช่วงไม่อาจใช้ทรัพย์สินที่เช่าช่วงเพื่อประโยชน์ในการดำเนินธุรกิจโรงแรมต่อไปได้ ให้ถือว่าสัญญาฉบับนี้สิ้นสุดลงในวันที่โครงการได้รับความเสียหายหรือถูกเวนคืน โดยที่คู่สัญญาแต่ละฝ่ายไม่มีสิทธิเรียกค่าเสียหาย ค่าใช้จ่ายเงินหรือประโยชน์ตอบแทนอื่นใดจากคู่สัญญาอีกฝ่ายหนึ่งได้ เว้นแต่ค่าเสียหายที่เกิดขึ้นเนื่องจากการปฏิบัติผิดสัญญาก่อนวันที่สัญญาฉบับนี้สิ้นสุดลง 2. ในกรณีที่ทรัพย์สินที่เช่าช่วงเสียหายหรือถูกเวนคืนบางส่วน และกองทรัสต์และผู้เช่าช่วงมีความเห็นร่วมกันว่าทรัพย์สินที่เช่าช่วงซึ่งเสียหายหรือถูกเวนคืนบางส่วนยังสามารถใช้เพื่อประโยชน์ในการดำเนินธุรกิจโรงแรมต่อไปได้ ให้ถือว่าสัญญานี้ยังมีผลใช้บังคับต่อไป เฉพาะในส่วน of ทรัพย์สินที่เช่าช่วงในส่วนที่ไม่เสียหายและยังอยู่ในสภาพที่สามารถใช้ประโยชน์ได้ โดยให้ถือว่าทรัพย์สินดังกล่าวยังคงเป็นทรัพย์สินที่เช่าช่วงกันตามสัญญาฉบับนี้ต่อไป โดยคู่สัญญาจะร่วมกันพิจารณาถึงความเหมาะสมในการปรับอัตราค่าเช่าให้สอดคล้องกับสภาพของทรัพย์สินที่เช่าช่วงที่เสียหายหรือถูกเวนคืนบางส่วนตามสมควร
<p>เหตุสุดวิสัย</p>	<p>ในกรณีที่เกิดเหตุสุดวิสัย คู่สัญญาฝ่ายนั้นจะต้องส่งหนังสือแจ้งให้คู่สัญญาอีกฝ่ายหนึ่งทราบถึงเหตุดังกล่าว และตกลงที่จะดำเนินการดังนี้</p> <ol style="list-style-type: none"> 1 คู่สัญญาทั้งสองฝ่ายมีสิทธิเลื่อนการปฏิบัติตามสัญญาฉบับนี้ไปได้เท่ากับระยะเวลาที่เกิดผลกระทบจากเหตุสุดวิสัย โดยกองทรัสต์และผู้เช่าช่วงจะตกลงร่วมกันกำหนดระยะเวลาดังกล่าว โดยไม่ถือว่าเป็นความผิดของคู่สัญญาฝ่ายใด อย่างไรก็ดี คู่สัญญาฝ่ายหนึ่งฝ่ายใดตกลงว่าจะไม่ยกเอาเหตุสุดวิสัยนั้นเป็นข้ออ้างในการไม่ชำระหนี้เงินใดๆ ในจำนวนที่ต้องชำระตามสัญญาฉบับนี้ เว้นแต่ (ก) ในกรณีที่เกิดเหตุสุดวิสัยอันเป็นผลให้ทรัพย์สินที่เช่าช่วงเสียหายอย่างมีนัยสำคัญจนถึงขนาดที่ผู้เช่าช่วงไม่อาจใช้ประโยชน์จากทรัพย์สินที่เช่าช่วงตามวัตถุประสงค์แห่งการเช่าช่วงได้ในช่วงระยะเวลาใด ผู้เช่าช่วงไม่มีหน้าที่ในการชำระค่าเช่าสำหรับช่วงระยะเวลาที่ไม่อาจใช้ประโยชน์จากทรัพย์สินที่เช่าช่วงได้ดังกล่าว และ/หรือ (ข) ในกรณีที่เกิดเหตุสุดวิสัยที่ผู้เช่าช่วงสามารถขอเลื่อนการชำระค่าเช่าและการยกเว้นค่าเช่าอันเนื่องมาจากเหตุสุดวิสัยตามที่กำหนดไว้ในสัญญาฉบับนี้ ตามลำดับ 2 คู่สัญญาทั้งสองฝ่ายตกลงที่จะทบทวนข้อกำหนดของสัญญาฉบับนี้โดยสุจริตเพื่อให้คู่สัญญาทั้งสองฝ่ายสามารถดำเนินการใดๆ เพื่อประโยชน์ร่วมกันของคู่สัญญาทั้งสองฝ่าย และ/หรือกลับคืนสู่สถานะเดิม <p>ในกรณีที่คู่สัญญาไม่สามารถตกลงกันในการดำเนินการใดๆ เพื่อประโยชน์ของคู่สัญญาตามที่กำหนดในวรรคแรกได้ คู่สัญญาตกลงให้สัญญาฉบับนี้สิ้นสุดลงโดยอัตโนมัติ และให้นำผลอันเกิดจากเหตุในการสิ้นสุดสัญญามาใช้บังคับโดยอนุโลม</p>
<p>กฎหมายและการระงับข้อพิพาท</p>	<p>สัญญาฉบับนี้ให้ใช้บังคับและตีความตามกฎหมายไทย</p> <p>ข้อพิพาท ข้อโต้แย้ง หรือสิทธิเรียกร้องใดๆ ที่เกิดจากหรือที่เกี่ยวกับสัญญาฉบับนี้ซึ่งไม่สามารถตกลงกันได้ระหว่างคู่สัญญาให้นำมาเสนอต่อศาลที่มีเขตอำนาจ</p>

<p>หมายเหตุ</p>	<p>เหตุสุดวิสัย หมายถึง</p> <p>(1) เหตุใดๆ ที่เกิดขึ้นหรือก่อให้เกิดผลพิบัติซึ่งไม่อาจป้องกันได้ ถึงแม้ว่าบุคคลที่ประสบหรือใกล้จะประสบเหตุนั้นจะได้ใช้ความระมัดระวังตามสมควรดังเช่นบุคคลทั่วไปจะทำได้ในฐานะและภาวะเช่นนั้น เช่น ภัยธรรมชาติ อัคคีภัย น้ำท่วม แผ่นดินไหว อุบัติเหตุที่ไม่สามารถหลีกเลี่ยงได้ สงคราม จลาจล การก่อการร้าย การนัดหยุดงาน การปิดสถานที่ทำงาน โรคระบาด เป็นต้น และ/หรือ</p> <p>(2) การบัญญัติกฎหมาย กฎเกณฑ์ ระเบียบ หรือข้อบังคับ หรือการดำเนินการอื่นใดของรัฐ หรือหน่วยงานราชการที่เกี่ยวข้อง หรือข้อจำกัดทางกฎหมายหรือกฎเกณฑ์ ซึ่งมีผลกระทบอย่างมีนัยสำคัญต่อการปฏิบัติตามสัญญาฉบับนี้ของคู่สัญญาฝ่ายใดฝ่ายหนึ่ง และนอกเหนือการควบคุมของคู่สัญญาฝ่ายนั้น และ/หรือ</p> <p>(3) การเกิดวิกฤตทางเศรษฐกิจ สภาวะเศรษฐกิจตกต่ำ หรือการเปลี่ยนแปลงพฤติกรรมหรือความต้องการของผู้บริโภคหรือกลุ่มลูกค้าอันส่งผลกระทบต่อภาคอุตสาหกรรมการท่องเที่ยวในกรุงเทพมหานคร และส่งผลกระทบในทางลบอย่างมีนัยสำคัญอย่างต่อเนื่องต่อการปฏิบัติตามสัญญา หรือทำให้คู่สัญญาฝ่ายใดฝ่ายหนึ่งไม่ได้รับประโยชน์ตามสัญญาฉบับนี้อย่างมีนัยสำคัญ หรือส่งผลกระทบต่อปฏิบัติตามสัญญาของผู้เช่าช่วง หรือผลประกอบการหรือฐานะทางการเงินของผู้เช่าช่วงในส่วนของทรัพย์สินที่เช่าช่วง</p> <p>(4) สาเหตุใดๆ ที่มีผลทำนองเดียวกันกับสาเหตุข้างต้น ซึ่งคู่สัญญาได้พิจารณาและมีความเห็นร่วมกันว่าเป็นเหตุสุดวิสัย</p> <p>ทั้งนี้ ในกรณีที่เกี่ยวข้องกับการชำระเงินหรือธุรกรรมใดในการปฏิบัติตามสัญญาฉบับนี้อันจะต้องดำเนินการกับธนาคารพาณิชย์ เหตุสุดวิสัยให้หมายความรวมถึงการที่ธนาคารพาณิชย์ในประเทศไทยทุกธนาคารหยุดทำการด้วย</p>
-----------------	---

ข้อมูลเกี่ยวกับผู้เช่าช่วง

ข้อมูลทั่วไป

ชื่อผู้เช่าช่วงทรัพย์สินของกองทรัสต์	บริษัท แอล แอนด์ เอช โฮเทล แมเนจเม้นท์ จำกัด
ที่ตั้ง	เลขที่ 1 อาคารคิว.เฮาส์ ลุมพินี ชั้น 15 ถนนสาทรใต้ แขวงทุ่งมหาเมฆ เขตสาทร กรุงเทพมหานคร 10120
เลขทะเบียนบริษัท	0105555019474
โทรศัพท์	02 343 8899
โทรสาร	02 343 8890
ทุนจดทะเบียน	10,000,000 บาท
ทุนชำระแล้ว	10,000,000 บาท
กรรมการของบริษัท	1. นางสาวรณมา พุทธประสาท 2. นายวิทย์ ดันดีรวงศ์ 3. นายกิตติ วรรณบรรพต 4. นายประเสริฐ ศรีอุฬารพงศ์

คุณสมบัติและประสบการณ์ผู้เช่าช่วงทรัพย์สินของกองทรัสต์

บริษัท แอล แอนด์ เอช โฮเทล แมเนจเม้นท์ จำกัด เป็นบริษัทย่อยของบริษัท แอล เอช มอลล์ แอนด์ โฮเทล จำกัด ซึ่งเป็นบริษัทย่อยของบริษัท แอล แอนด์ เอช จำกัด (มหาชน) จัดทะเบียนจัดตั้งเมื่อวันที่ 7 กุมภาพันธ์ 2555 ปัจจุบันมีโครงการภายใต้การเช่าช่วงของบริษัท แอล แอนด์ เอช โฮเทล แมเนจเม้นท์ จำกัด จำนวน 3 โครงการ ได้แก่ โรงแรมแกรนด์ เซนเตอร์ พอยต์ เทอร์มินอล 21 โรงแรมแกรนด์ เซนเตอร์ พอยต์ ราชดำริ และ โรงแรมแกรนด์ เซนเตอร์ พอยต์ สุขุมวิท 55

เงื่อนไขและค่าตอบแทนที่กองทรัสต์ได้รับจากการให้เช่าช่วง

ผู้เช่าช่วงตกลงชำระค่าเช่าให้แก่กองทรัสต์ โดยค่าเช่าประกอบด้วยค่าเช่า 2 ส่วน ได้แก่ ค่าเช่าคงที่ และ ค่าเช่าแปรผัน (ถ้ามี) โดยใช้หลักเกณฑ์คำนวณตามระยะเวลาการเช่าช่วงจริง และใช้ข้อมูลทางการเงินเฉพาะจากการประกอบกิจการโรงแรมแต่ละโรงแรมของผู้เช่าช่วงตามที่ปรากฏในข้อมูลทางการเงินที่จัดทำโดยผู้เช่าช่วงหรือที่รับรองโดยผู้สอบบัญชีของผู้เช่าช่วง โดยชำระเป็นรายไตรมาส โดยรายละเอียดค่าเช่าคงที่ที่เริ่มต้นสำหรับปี 2564 มีรายละเอียดดังตารางต่อไปนี้

หน่วย: ล้านบาท

โรงแรม แกรนด์ เซนเตอร์ พอยต์ เทอร์มินอล 21	โรงแรม แกรนด์ เซนเตอร์ พอยต์ ราชดำริ	โรงแรม แกรนด์ เซนเตอร์ พอยต์ สุขุมวิท 55	รวม 3 โครงการ
277.79	233.72	224.00	735.51

ความเห็นของผู้จัดการกองทรัสต์เกี่ยวกับความสามารถในการปฏิบัติตามสัญญาเช่าในระยะเวลาที่ผ่านมา

บริษัท แอล แอนด์ เอช โฮเทล แมเนจเม้นท์ จำกัด ในฐานะผู้เช่าช่วงทรัพย์สินหลักของกองทรัสต์ ปฏิบัติตามสัญญาเช่าได้เป็นอย่างดีตลอดระยะเวลาการเช่าตั้งแต่จัดตั้งกองทรัสต์เมื่อปลายปี 2558 อย่างไรก็ตามก็ได้สถานการณ์การแพร่ระบาดของโรคติดเชื้อไวรัสโคโรนา 2019 ซึ่งเป็นเหตุสุดวิสัยที่เกิดขึ้นหรือก่อให้เกิดผลพิบัติซึ่งไม่อาจป้องกันและควบคุมได้ โดยส่งผลกระทบต่อจำนวนนักท่องเที่ยวต่างชาติ และภาคธุรกิจการท่องเที่ยวของประเทศไทย ตลอดจนการดำเนินกิจการโครงการโรงแรมของกองทรัสต์อย่างมีนัยสำคัญ จึงเป็นเหตุให้ผู้เช่าช่วงขอใช้สิทธิยกเว้นค่าเช่าในช่วงเวลาเป็นไปตามเงื่อนไขในการยกเว้นค่าเช่าอันเนื่องมาจากเหตุสุดวิสัยตามที่ระบุในสัญญาเช่าช่วงอสังหาริมทรัพย์และสัญญาเช่าอสังหาริมทรัพย์ เรื่อง “การยกเว้นค่าเช่าอันเนื่องมาจากเหตุสุดวิสัย” ซึ่งได้เปิดเผยไว้ในหนังสือชี้ชวน (Prospectus) และรายงานประจำปี 2563 แล้ว

สรุปรายได้ค่าเช่าของกองทรัสต์ประจำปี 2564

ปี 2564	โรงแรม แกรนด์ เซนเตอร์ พอยต์ เทอร์มินอล 21		โรงแรม แกรนด์ เซนเตอร์ พอยต์ ราชดำริ		โรงแรม แกรนด์ เซนเตอร์ พอยต์ สุขุมวิท 55	
	ค่าเช่าคงที่	ค่าเช่าผันแปร	ค่าเช่าคงที่	ค่าเช่าผันแปร	ค่าเช่าคงที่	ค่าเช่าผันแปร
ไตรมาส 1	-	-	-	-	-	-
ไตรมาส 2	-	-	-	-	-	-
ไตรมาส 3*	-	-	-	-	18.67	-
ไตรมาส 4	-	-	-	-	-	-
รวมทั้งปี	-	-	-	-	18.67	-

* ค่าเช่าคงที่ในไตรมาส 3/2564 เป็นค่าเช่าของเดือนกันยายน 2564

2.6 การกู้ยืมเงิน

สรุปสาระสำคัญของสัญญากู้ยืมเงินฉบับที่ 1 และสัญญาแก้ไขเพิ่มเติมที่เกี่ยวข้อง

วงเงินกู้	ไม่เกิน 800,000,000 บาท
วงเงินที่เบิกจริง	688,532,700 บาท
อัตราดอกเบี้ย	อัตราคงที่ และ/หรือ อัตราอ้างอิง MLR โดยในปีที่ 1 ถึงปีที่ 3 อัตราดอกเบี้ยคงที่ไม่เกิน ร้อยละ 5 และหลังปีที่ 3 จนครบอายุสัญญา อัตราดอกเบี้ยไม่เกิน MLR – ร้อยละ 1 (MLR: Minimum Loan Rate หมายถึง อัตราดอกเบี้ยที่ธนาคารไทยพาณิชย์ จำกัด (มหาชน) เรียกเก็บจากลูกค้ารายใหญ่ชั้นดี)
อายุสัญญาเงินกู้	ระยะเวลาการชำระคืนเงินต้น 14 ปี โดยมีระยะเวลาปลอดเงินต้น 4 ปี
การชำระคืนเงินต้น	ชำระคืนเงินต้นเป็นรายไตรมาส ภายหลังระยะเวลาปลอดชำระคืน โดยทยอยผ่อนชำระคืนเงินต้นเป็นสัดส่วนที่เพิ่มขึ้นจนครบทั้งจำนวนภายในระยะเวลาตามสัญญาเงินกู้ รายละเอียดการชำระคืน ดังนี้ งวดที่ 1 จนถึง งวดที่ 4 งวดละ 5,164,000 บาท งวดที่ 5 จนถึง งวดที่ 12 งวดละ 6,025,000 บาท งวดที่ 13 จนถึง งวดที่ 16 งวดละ 13,771,000 บาท งวดที่ 17 จนถึง งวดที่ 24 งวดละ 18,935,000 บาท งวดที่ 25 จนถึง งวดที่ 39 งวดละ 25,820,000 บาท งวดที่ 40 ชำระคืนเงินกู้ในส่วนที่เหลือทั้งหมดให้เสร็จสิ้น ทั้งนี้ตามสัญญาแก้ไขเพิ่มเติมได้แก้ไขการชำระคืนเงินต้นตั้งแต่งวดที่ 5 ถูกเลื่อนการชำระจากเดือนมีนาคม 2563 เป็นเดือนมีนาคม 2566 ขณะที่จำนวนเงินที่ต้องชำระคืนและจำนวนงวดที่ชำระมีเงื่อนไขตามสัญญาเงินกู้ฉบับที่ 1
การชำระดอกเบี้ย	ชำระรายไตรมาส
เงื่อนไขของสัญญาเงินกู้	<ul style="list-style-type: none"> บริษัทแลนด์แอนด์เฮาส์จำกัด (มหาชน) (“LH”) หรือ บริษัทในเครือของ LH และ GIC Pte Ltd (“GIC”) (ซึ่งเป็นบริษัทในเครือเดียวกันกับ Reco Resorts Pte Ltd) ตกลงที่จะจองซื้อหน่วยทรัสต์เป็นจำนวนตั้งแต่ร้อยละ 9 และร้อยละ 6 ของจำนวนหน่วยทรัสต์ที่เสนอขายทั้งหมดในครั้งนี้อย่างน้อยตามลำดับ และตกลงว่าตลอดระยะเวลา 12 เดือน นับแต่วันก่อตั้งกองทรัสต์ LH หรือบริษัทในเครือของ LH และ GIC (แล้วแต่กรณี) จะไม่จำหน่าย จ่าย โอนหน่วยทรัสต์ ในจำนวนร้อยละ 9 และร้อยละ 6 ของจำนวนหน่วยทรัสต์ที่เสนอขายทั้งหมดในครั้งนี้อย่างน้อยตามลำดับ (ไม่ว่าทั้งหมดหรือบางส่วน) ให้แก่บุคคลอื่นที่ไม่ได้มีความเกี่ยวข้องกับ LH หรือบริษัทในเครือของ LH หรือ GIC (แล้วแต่กรณี) รวมทั้งจะไม่นำหน่วยทรัสต์ที่จำนวนร้อยละ 9 และร้อยละ 6 ของจำนวนหน่วยทรัสต์ที่เสนอขายทั้งหมดในครั้งนี้อย่างน้อยตามลำดับ ไปจำหน่ายหรือก่อการระดมทุนใดๆ เว้นแต่จะได้รับความยินยอมเป็นลายลักษณ์อักษรจากทรัสต์ซึ่งกระทำการในนามของกองทรัสต์

	<ul style="list-style-type: none"> LH จะดำเนินการให้บริษัทในกลุ่มที่ LH ถือหุ้นทางตรงและ/หรือทางอ้อม ไม่ต่ำกว่าร้อยละ 50 เข้าเป็นผู้เช่าช่วงโครงการโรงแรม แกรนด์ เซนเตอร์ พอยต์ เทอร์มินอล 21 เป็นระยะเวลาไม่น้อยกว่า 9 ปี นับจากวันก่อตั้งกองทรัสต์ โดยการเปลี่ยนตัวผู้เช่าช่วงจะต้องได้รับความยินยอมจากผู้ให้กู้ก่อน เว้นแต่กรณีกองทรัสต์ไม่ใช้สิทธิเรียกให้ผู้เช่าช่วงต่ออายุสัญญาเช่าช่วง แต่ทั้งนี้ ระยะเวลาการเช่าช่วงดังกล่าวจะต้องไม่น้อยกว่า 3 ปี
หลักประกันเงินกู้	<ul style="list-style-type: none"> ไม่มี

ในการเข้าลงทุนในโครงการโรงแรม แกรนด์ เซนเตอร์ พอยต์ ราชดำริ กองทรัสต์ได้เบิกเงินกู้จำนวนรวมทั้งสิ้น 920.00 ล้านบาท โดยแบ่งเป็นเงินกู้จำนวน 2 ฉบับ ฉบับละ 460.00 ล้านบาท โดยมีรายละเอียดของแต่ละสัญญาดังต่อไปนี้

สรุปสาระสำคัญของสัญญากู้ยืมเงินฉบับที่ 2 และ 3 และสัญญาแก้ไขเพิ่มเติมที่เกี่ยวข้อง

วงเงินกู้	ไม่เกิน 486,040,000 บาท
วงเงินที่เบิกจริง	460,000,000 บาท
อัตราดอกเบี้ย	อัตราคงที่ และ/หรือ อัตราอ้างอิง MLR โดยในปีที่ 1 ถึงปีที่ 3 อัตราดอกเบี้ยคงที่ไม่เกินร้อยละ 5 และหลังปีที่ 3 จนครบอายุสัญญา อัตราดอกเบี้ยไม่เกิน MLR – ร้อยละ 2.25 (MLR: Minimum Loan Rate หมายถึง อัตราดอกเบี้ยที่ธนาคารไทยพาณิชย์ จำกัด (มหาชน) เรียกเก็บจากลูกค้ารายใหญ่ชั้นดี)
อายุสัญญาเงินกู้	ระยะเวลาการชำระคืนเงินต้น 13 ปี 6 เดือน โดยมีระยะเวลาปลอดชำระเงินต้น 3 ปี 6 เดือน
การชำระคืนเงินต้น	ชำระคืนเงินต้นเป็นรายไตรมาส ภายหลังระยะเวลาปลอดชำระเงินต้น โดยทยอยผ่อนชำระคืนเงินต้นเป็นสัดส่วนที่เพิ่มขึ้นจนครบทั้งจำนวนภายในระยะเวลาตามสัญญาเงินกู้ รายละเอียดการชำระคืน ดังนี้ งวดที่ 1 จนถึง งวดที่ 4 งวดละ 3,450,000 บาท งวดที่ 5 จนถึง งวดที่ 12 งวดละ 4,025,000 บาท งวดที่ 13 จนถึง งวดที่ 16 งวดละ 9,200,000 บาท งวดที่ 17 จนถึง งวดที่ 24 งวดละ 12,650,000 บาท งวดที่ 25 จนถึง งวดที่ 39 งวดละ 17,250,000 บาท งวดที่ 40 ชำระคืนเงินกู้ในส่วนที่เหลือทั้งหมดให้เสร็จสิ้น ทั้งนี้ตามสัญญาแก้ไขเพิ่มเติมได้แก้ไขการชำระคืนเงินต้นตั้งแต่วงวดที่ 1 ถูกเลื่อนการชำระจากเดือนมิถุนายน 2563 เป็นเดือนมีนาคม 2566 ขณะที่จำนวนเงินที่ต้องชำระคืนและจำนวนงวดที่ชำระมีเงื่อนไขตามสัญญาเงินกู้ฉบับที่ 2 และ 3
การชำระดอกเบี้ย	ชำระดอกเบี้ยทุกไตรมาส
เงื่อนไขของสัญญาเงินกู้	<ul style="list-style-type: none"> บริษัทแลนด์แอนด์เอนต์เข้าสังกัด (มหาชน) (“LH”) หรือบริษัทในเครือของ LH และ GIC Pte Ltd (“GIC”) (ซึ่งเป็นบริษัทในเครือเดียวกันกับ Reco Resorts Pte Ltd) ตก

	<p>ลงที่จะถือครองสัดส่วนการถือหุ้นบริษัทเป็นจำนวนตั้งแต่ร้อยละ 9 และร้อยละ 6 ของจำนวนหน่วยทรัสต์ในการเพิ่มทุนครั้งนี้ ตามลำดับ และตลอดระยะเวลา 12 เดือน นับแต่วันที่เพิ่มทุนครั้งนี้แล้วเสร็จ</p> <ul style="list-style-type: none"> ● LH จะดำเนินการให้บริษัทในกลุ่มที่LH ถือหุ้นทางตรงและ/หรือทางอ้อม ไม่ต่ำกว่า ร้อยละ 50 เข้าเป็นผู้เช่าช่วงโครงการโรงแรม แกรนด์ เซนเตอร์ พอยต์ ราชดำริ เป็นระยะเวลาไม่น้อยกว่า 9 ปี นับจากวันที่สัญญาเช่าช่วงที่เกี่ยวข้องมีผลใช้บังคับ โดยการเปลี่ยนตัวผู้เช่าช่วงจะต้องได้รับความยินยอมจากผู้ให้กู้ก่อน เว้นแต่กรณี กองทรัสต์ไม่ใช่สิทธิเรียกให้ผู้เช่าช่วงต่ออายุสัญญาเช่าช่วง แต่ทั้งนี้ ระยะเวลาการเช่าช่วงดังกล่าวจะต้องไม่น้อยกว่า 3 ปี
หลักประกันเงินกู้	ไม่มี

ในการเข้าลงทุนในโครงการโรงแรม แกรนด์ เซนเตอร์ พอยต์ สุขุมวิท 55 กองทรัสต์ได้เบิกเงินกู้จำนวนรวมทั้งสิ้น 4,200.00 ล้านบาท โดยแบ่งเป็นเงินกู้จำนวน 2 ฉบับ โดยมีรายละเอียดของแต่ละสัญญาดังต่อไปนี้

สรุปสาระสำคัญของสัญญากู้ยืมเงินฉบับที่ 4 และสัญญาแก้ไขเพิ่มเติมที่เกี่ยวข้อง

วงเงินกู้	ไม่เกิน 1,300,000,000 บาท
วงเงินที่เบิกจริง	1,140,000,000 บาท
อัตราดอกเบี้ย	<p>อัตรากำหนด และ/หรือ อัตราอ้างอิง MLR โดยในเดือนที่ 1 ถึงเดือนที่ 42 อัตราดอกเบี้ยคงที่ไม่เกินร้อยละ 5 และเดือนที่ 43 จนครบอายุสัญญา อัตราดอกเบี้ยไม่เกิน MLR – ร้อยละ 1.775</p> <p>(MLR: Minimum Loan Rate หมายถึง อัตราดอกเบี้ยที่ธนาคารไทยพาณิชย์ จำกัด (มหาชน) เรียกเก็บจากลูกค้ารายใหญ่ชั้นดี)</p>
อายุสัญญาเงินกู้	ระยะเวลาการชำระคืนเงินต้น 13 ปี 6 เดือน โดยมีระยะเวลาปลอดชำระเงินต้น 3 ปี 6 เดือน
การชำระคืนเงินต้น	<p>ชำระคืนเงินต้นเป็นรายไตรมาส ภายหลังระยะเวลาปลอดชำระเงินต้น โดยทยอยผ่อนชำระคืนเงินต้นเป็นสัดส่วนที่เพิ่มขึ้นจนกระทั่งครบทั้งจำนวนภายในระยะเวลาตามสัญญาเงินกู้ รายละเอียดการชำระคืน ดังนี้</p> <p>งวดที่ 1 จนถึง งวดที่ 4 งวดละ 0.75% ของเงินกู้ที่เบิก</p> <p>งวดที่ 5 จนถึง งวดที่ 12 งวดละ 0.875% ของเงินกู้ที่เบิก</p> <p>งวดที่ 13 จนถึง งวดที่ 16 งวดละ 2.00% ของเงินกู้ที่เบิก</p> <p>งวดที่ 17 จนถึง งวดที่ 24 งวดละ 2.75% ของเงินกู้ที่เบิก</p> <p>งวดที่ 25 จนถึง งวดที่ 39 งวดละ 3.75% ของเงินกู้ที่เบิก</p> <p>งวดที่ 40 ชำระคืนเงินกู้ในส่วนที่เหลือทั้งหมดให้เสร็จสิ้น</p>
การชำระดอกเบี้ย	ชำระดอกเบี้ยทุกไตรมาส
เงื่อนไขของสัญญาเงินกู้*	เป็นไปตามเงื่อนไขปัจจุบันที่กองทรัสต์ได้รับ
หลักประกันเงินกู้	ไม่มี

สรุปสาระสำคัญของสัญญากู้ยืมเงินฉบับที่ 5 และสัญญาแก้ไขเพิ่มเติมที่เกี่ยวข้อง

วงเงินกู้	ไม่เกิน 3,060,000,000 บาท* (ปรับลดวงเงินจากเดิมไม่เกิน 4,300,000,000 บาท ภายในปี 2564)
วงเงินที่เบิกจริง	3,060,000,000 บาท
อัตราดอกเบี้ย	อัตราดอกเบี้ยคงที่ไม่เกินร้อยละ 5
อายุสัญญาเงินกู้	5 ปี 9 เดือน
การชำระคืนเงินต้น	ชำระเมื่อเงินกู้ครบกำหนด
การชำระดอกเบี้ย	ชำระดอกเบี้ยทุกไตรมาส
เงื่อนไขของสัญญาเงินกู้*	เป็นไปตามเงื่อนไขปัจจุบันที่กองทรัสต์ได้รับ
หลักประกันเงินกู้	ไม่มี

นอกจากนี้กองทรัสต์ได้ทำสัญญาเงินกู้ระยะยาวอีกฉบับเพิ่มเติมเพื่อเป็นการรองรับการชำระคืนเงินต้นสัญญาเงินกู้ระยะสั้นฉบับที่ 5

สรุปสาระสำคัญของสัญญากู้ยืมเงินฉบับที่ 6 และสัญญาแก้ไขเพิ่มเติมที่เกี่ยวข้อง

วงเงินกู้	ไม่เกิน 4,300,000,000 บาท
วงเงินที่เบิกจริง	ยังไม่มีเบิกใช้ ณ วันที่ 31 ธันวาคม 2564
อัตราดอกเบี้ย	อัตรากำหนด และ/หรือ อัตราอ้างอิง MLR โดยในปีที่ 1 ถึงปีที่ 3 อัตราดอกเบี้ยคงที่ไม่เกินร้อยละ 5 และปีที่ 4 จนครบอายุสัญญา อัตราดอกเบี้ยไม่เกิน MLR – ร้อยละ 1 (MLR: Minimum Loan Rate หมายถึง อัตราดอกเบี้ยที่ธนาคารไทยพาณิชย์ จำกัด (มหาชน) เรียกเก็บจากลูกค้ารายใหญ่ชั้นดี)
อายุสัญญาเงินกู้	ระยะเวลาการชำระคืนเงินต้น 13 ปี โดยมีระยะเวลาปลอดชำระเงินต้น 3 ปี
การชำระคืนเงินต้น	ชำระคืนเงินต้นเป็นรายไตรมาส ภายหลังระยะเวลาปลอดชำระเงินต้น โดยทยอยผ่อนชำระคืนเงินต้นเป็นสัดส่วนที่เพิ่มขึ้นจนครบทั้งจำนวนภายในระยะเวลาตามสัญญาเงินกู้ รายละเอียดการชำระคืน ดังนี้ งวดที่ 1 จนถึง งวดที่ 4 งวดละ 0.75% ของเงินกู้ที่เบิก งวดที่ 5 จนถึง งวดที่ 12 งวดละ 0.875% ของเงินกู้ที่เบิก งวดที่ 13 จนถึง งวดที่ 16 งวดละ 2.00% ของเงินกู้ที่เบิก งวดที่ 17 จนถึง งวดที่ 24 งวดละ 2.75% ของเงินกู้ที่เบิก งวดที่ 25 จนถึง งวดที่ 39 งวดละ 3.75% ของเงินกู้ที่เบิก งวดที่ 40 ชำระคืนเงินกู้ในส่วนที่เหลือทั้งหมดให้เสร็จสิ้น
การชำระดอกเบี้ย	ชำระดอกเบี้ยทุกไตรมาส
เงื่อนไขของสัญญาเงินกู้*	เป็นไปตามเงื่อนไขปัจจุบันที่กองทรัสต์ได้รับ

หลักประกันเงินกู้	ไม่มี
วัตถุประสงค์	เพื่อรองรับการครบอายุของวงเงิน ฉบับที่ 5

*อย่างไรก็ตามมติที่ประชุมวิสามัญผู้ถือหุ้นหน่วยทรัสต์ ครั้งที่ 1/2562 ของกองทรัสต์ ซึ่งประชุมเมื่อวันที่ 5 พฤศจิกายน 2562 ซึ่งมอบหมายให้ผู้จัดการกองทรัสต์สามารถพิจารณาโครงสร้างเงินทุนของกองทรัสต์ เพื่อให้เงื่อนไขโดยรวมของสัญญาเงินกู้มีความเหมาะสมและเป็นประโยชน์แก่กองทรัสต์ โดยรายละเอียดเงื่อนไขของสัญญาเงินกู้อาจเปลี่ยนแปลงซึ่งผู้จัดการกองทรัสต์จะนำเสนอให้ทราบหากมีการเปลี่ยนแปลงอีกครั้งหนึ่ง

ตารางสรุปการจ่ายเงินต้นของกองทรัสต์ปี 2564 – 2565

การชำระคืนเงินต้น (บาท)							
ปี	สัญญาเงินกู้ ฉบับที่ 1	สัญญาเงินกู้ ฉบับที่ 2	สัญญาเงินกู้ ฉบับที่ 3	สัญญาเงินกู้ ฉบับที่ 4	สัญญาเงินกู้ ฉบับที่ 5	รวม (ฉบับที่ 1-4)	รวม (ฉบับที่ 1-5)
2564	-	-	-	-	-	-	-
2565	-	-	-	-	-	-	-

อย่างไรก็ดีเนื่องจากสถานการณ์การแพร่ระบาดของโรคติดเชื้อไวรัสโคโรนา 2019 ซึ่งส่งผลกระทบต่อภาคธุรกิจการท่องเที่ยวและโรงแรม ตลอดจนผลการดำเนินงานของกองทรัสต์อย่างมีนัยยะสำคัญ จำนวนเงินเพื่อชำระคืนเงินต้นในปี 2565 อาจแตกต่างจากจำนวนซึ่งแสดงตามสัญญาเงินกู้ตามที่แสดงด้านบนนี้ได้ โดยผู้จัดการกองทรัสต์จะเจรจากับธนาคารเจ้าหนี้เงินกู้เพื่อพักการชำระหนี้เงินต้น และ/หรือดอกเบี้ยจ่าย เพื่อเป็นการบริหารสภาพคล่องและประโยชน์แก่ผู้ถือหุ้นหน่วยทรัสต์

3. ภาพรวมของภาวะอุตสาหกรรมของธุรกิจการจัดหาผลประโยชน์จากอสังหาริมทรัพย์

3.1 เศรษฐกิจไทยปี 2564 และแนวโน้มปี 2565

ข้อมูลจากสำนักงานคณะกรรมการพัฒนาการเศรษฐกิจและสังคมแห่งชาติ ณ เดือนกุมภาพันธ์ 2565 แสดงให้เห็นว่าเศรษฐกิจไทยขยายตัวร้อยละ 1.6 ในปี 2564 เทียบกับการหดตัวร้อยละ 6.2 ในปี 2563 โดยมูลค่าการส่งออกสินค้า, การบริโภคภาคเอกชน, การบริโภคภาครัฐ และการลงทุนรวม เพิ่มขึ้นร้อยละ 18.8, ร้อยละ 0.3, ร้อยละ 3.2 และร้อยละ 3.4 ตามลำดับ อัตราเงินเฟ้อทั่วไปเฉลี่ยร้อยละ 1.2 และบัญชีเดินสะพัดขาดดุลร้อยละ 2.2 ของ GDP

แนวโน้มเศรษฐกิจไทยปี 2565 คาดว่าจะขยายตัวร้อยละ 3.5 – 4.5 ปรับตัวขึ้นจากปี 2564 โดยมีปัจจัยสนับสนุนสำคัญจาก (1) การปรับตัวดีขึ้นของอุปสงค์ภายในประเทศ (2) การฟื้นตัวของภาคการท่องเที่ยว (3) การขยายตัวอย่างต่อเนื่องของการส่งออก และ (4) แรงขับเคลื่อนจากการลงทุนภาครัฐ ทั้งนี้ คาดว่ามูลค่าการส่งออกสินค้าจะขยายตัวร้อยละ 4.9 ในขณะที่การอุปโภคบริโภคภาคเอกชน และการลงทุนรวมขยายตัวร้อยละ 4.5 และร้อยละ 4.0 ตามลำดับ อัตราเงินเฟ้อทั่วไปที่สูงขึ้นเฉลี่ยอยู่ในช่วงร้อยละ 1.5 – 2.5 และบัญชีเดินสะพัดเกินดุลร้อยละ 1.5 ของ GDP อย่างไรก็ตาม ยังมีข้อจำกัดและความเสี่ยงที่อาจส่งผลต่อการขยายตัวของเศรษฐกิจในปี 2565 ได้แก่ (1) ความไม่แน่นอนของสถานการณ์การแพร่ระบาดของโรคติดเชื้อไวรัสโคโรนา 2019 ทั้งภายในประเทศและต่างประเทศ (2) แรงกดดันด้านเงินเฟ้อที่สูงขึ้นตามการ

เพิ่มขึ้นของราคาพลังงานและราคาสินค้าโภคภัณฑ์ในตลาดโลก (3) เงื่อนไขด้านฐานะการเงินของภาคครัวเรือนและภาคธุรกิจจากการเพิ่มขึ้นของภาระหนี้สิน (4) ความเสี่ยงในการขยายตัวของภาคการส่งออกและการผลิตภาคอุตสาหกรรมจากข้อจำกัดในห่วงโซ่การผลิตและโลจิสติกส์ระหว่างประเทศที่ยังมีแนวโน้มยืดเยื้อและ (5) ความผันผวนของเศรษฐกิจและการเงินโลก

3.2 ภาพรวมตลาดโรงแรม และตลาดการท่องเที่ยวประเทศไทย

3.2.1 ตลาดการท่องเที่ยวประเทศไทย

ประเทศไทยเป็นหนึ่งในประเทศที่มีชื่อเสียงด้านการท่องเที่ยวของภูมิภาค โดยมีชายหาดและสถานที่ทางประวัติศาสตร์ที่ขึ้นชื่อติดอันดับโลกหลายแห่งรวมถึงสภาวะอากาศที่เอื้ออำนวยและความพร้อมด้านการเดินทาง ซึ่งประกอบด้วย สนามบินหลัก ได้แก่ สนามบินนานาชาติสุวรรณภูมิ (สมุทรปราการ) สนามบินนานาชาติดอนเมือง (กรุงเทพ), สนามบินนานาชาติเชียงใหม่ และสนามบินนานาชาติภูเก็ต โดยมีสนามบินเล็กๆ อีกหลายแห่งที่สามารถรองรับนักท่องเที่ยวทั้งในและต่างประเทศ ได้แก่ สนามบินนานาชาติเกาะสมุย และสนามบินนานาชาติอุตุตะเกา เป็นต้น จุดเด่นของการท่องเที่ยวไทยกลายมาเป็นส่วนสำคัญที่ดึงดูดการเติบโตทางเศรษฐกิจของประเทศ

สถิตินักท่องเที่ยวต่างชาติที่เดินทางเข้าประเทศไทย

แผนภูมิ 1

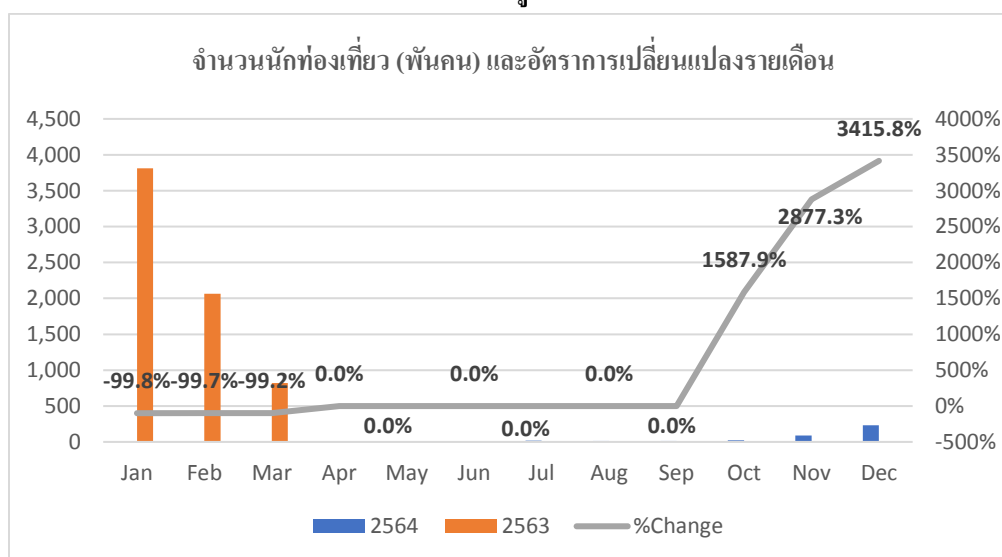

ที่มา: กระทรวงท่องเที่ยวและกีฬา
หมายเหตุ: เป็นข้อมูลเบื้องต้นเท่านั้น

แผนภูมิ 2

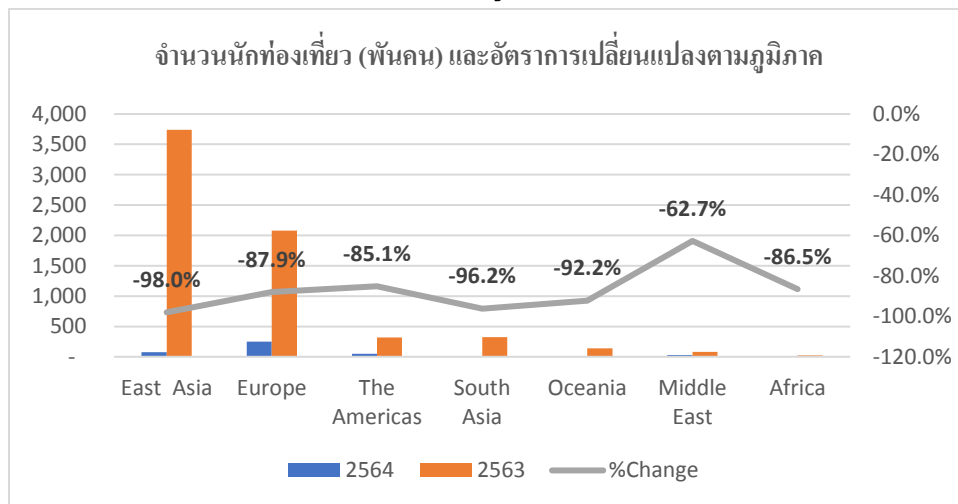

ที่มา: กระทรวงท่องเที่ยวและกีฬา
หมายเหตุ: เป็นข้อมูลเบื้องต้นเท่านั้น

แผนภูมิ 3

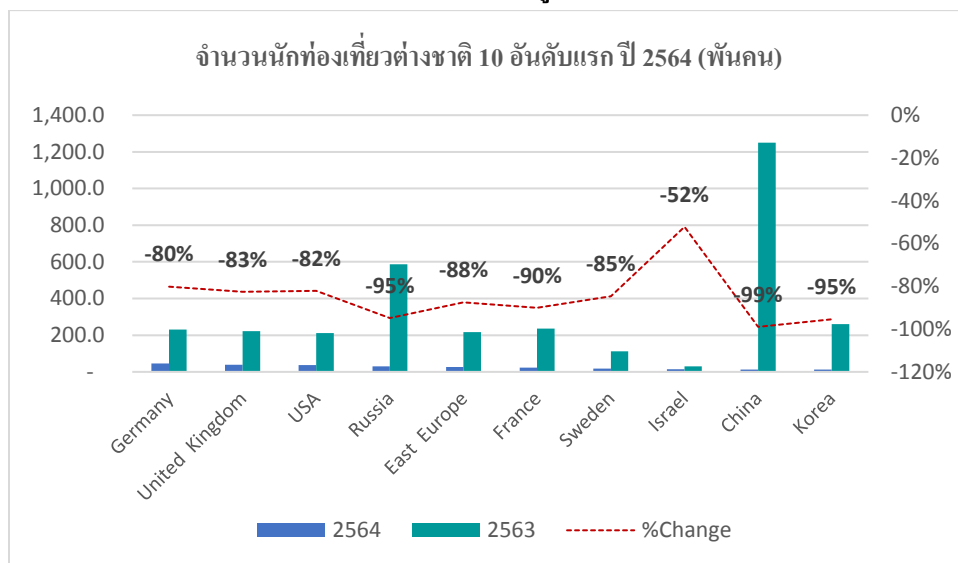

ที่มา: กระทรวงท่องเที่ยวและกีฬา
หมายเหตุ: เป็นข้อมูลเบื้องต้นเท่านั้น

สืบเนื่องจากสถานการณ์การแพร่ระบาดของโรคติดเชื้อไวรัสโคโรนา 2019 (COVID 19) จำนวนนักท่องเที่ยวชาวต่างชาติที่เดินทางเข้าประเทศไทยตั้งแต่เดือนมกราคมถึงธันวาคม พ.ศ. 2564 มีจำนวนทั้งสิ้น 0.43 ล้านคน ลดลงกว่า 6.27 ล้านคนจากจำนวนนักท่องเที่ยวปี 2563 หรือคิดเป็นการลดลงประมาณร้อยละ 93.6 โดยนักท่องเที่ยวเดินทางเข้าประเทศไทยมากที่สุดในช่วงเดือนพฤศจิกายนถึงธันวาคม คิดเป็นประมาณร้อยละ 75.2 ของนักท่องเที่ยวทั้งปี 2564 อันเป็นผลมาจากการที่ภาครัฐมีนโยบายเปิดประเทศ ตั้งแต่วันที่ 1 พฤศจิกายน 2565 โดยที่ชาวต่างชาติสามารถเดินทางเข้ามาท่องเที่ยวในพื้นที่ที่กำหนด ซึ่งรวมถึงพื้นที่กรุงเทพฯ และไม่ต้องมีการกักตัว ในขณะที่จำนวนนักท่องเที่ยวเดินทางเข้าประเทศไทยระหว่างเดือนมกราคมถึงตุลาคมรวมประมาณ 0.11 ล้านคน หรือเฉลี่ยเพียงเดือนละหมื่นกว่าคนเท่านั้น จากสถานการณ์การแพร่ระบาดของโควิด-19 ทั่วโลก และข้อจำกัดในการเดินทางเข้ามาในประเทศไทยในช่วงดังกล่าว

สำหรับภูมิภาคที่เดินทางเข้ามาประเทศไทยมากที่สุดได้แก่ภูมิภาคยุโรปประมาณร้อยละ 58.7 ของนักท่องเที่ยวทั้งหมดในปี 2564 และน้อยที่สุด คือ ภูมิภาคแอฟริกาประมาณร้อยละ 0.8 ของนักท่องเที่ยวทั้งหมดในปี 2564 โดยภูมิภาคที่มีอัตราการ เดินทางเข้ามาในประเทศไทยลดลงมากที่สุด คือ ภูมิภาคเอเชีย โดยลดลงประมาณร้อยละ 98.0 เมื่อเทียบกับในปี 2563 ทั้งนี้ ประเทศที่เข้ามาท่องเที่ยวประเทศไทยปี 2564 สูงสุด 5 อันดับแรกได้แก่ นักท่องเที่ยวชาวเยอรมัน สหราชอาณาจักร สหรัฐอเมริกา รัสเซีย และ ยุโรปตะวันออก โดย 10 ประเทศที่มาท่องเที่ยวในประเทศไทยสูงสุดคิดเป็นจำนวนนักท่องเที่ยว ทั้งหมด 0.26 ล้านคน หรือกว่าร้อยละ 60.8 ของนักท่องเที่ยวทั้งหมดที่เข้ามาท่องเที่ยวในปี 2564

แผนภูมิ 4: ดัชนีความเชื่อมั่นธุรกิจโรงแรมรวมทุกภูมิภาค

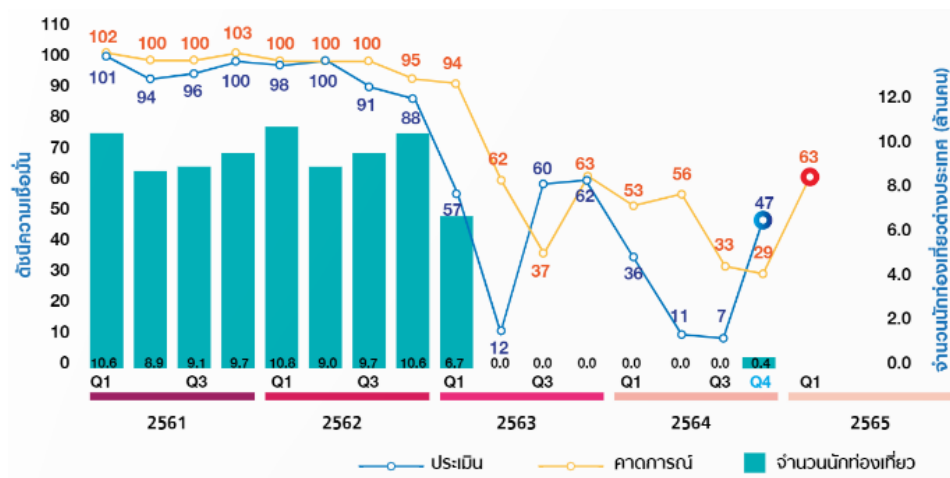

ที่มา: สภาอุตสาหกรรมท่องเที่ยวแห่งประเทศไทย (สทท.)

อ้างอิงข้อมูลจากสภาอุตสาหกรรมท่องเที่ยวแห่งประเทศไทย (สทท.) จากการสำรวจความคิดเห็นของผู้ประกอบการธุรกิจท่องเที่ยวในไตรมาส 4/2564 จำนวน 740 ราย พบว่า ดัชนีความเชื่อมั่น ผู้ประกอบการธุรกิจท่องเที่ยวในไตรมาส 4/2564 อยู่ที่ 47 สะท้อนสถานการณ์การท่องเที่ยวที่ยังอยู่ในระดับต่ำกว่าปกติอยู่มาก แต่ดีขึ้นกว่าไตรมาสก่อนหน้ามาก (ค่าดัชนีอยู่ที่ 7 ในไตรมาสที่ 3/2564) ซึ่งเป็นผลมาจากการผ่อนคลายมาตรการล็อกดาวน์และการยกเลิกเคอร์ฟิว ทำให้แนวโน้มภาคการท่องเที่ยวดีขึ้น

การคาดการณ์สถานการณ์ท่องเที่ยวในไตรมาส 1/2565 จากการสำรวจพบว่าดัชนีความเชื่อมั่นภาคการในไตรมาส 1/2565 อยู่ที่ 63 สะท้อนให้เห็นว่าผู้ประกอบการคาดว่าสถานการณ์ท่องเที่ยวในไตรมาสหน้าจะดีขึ้นกว่าไตรมาสนี้ แม้ว่าจะยังอยู่ในระดับที่ต่ำเมื่อเทียบกับดัชนีก่อนเกิดการแพร่ระบาดของ COVID 19 ในช่วงก่อนปี 2563 อย่างไรก็ดีแนวโน้มที่ดีขึ้นมาจากการที่ในช่วงไตรมาสที่ 1 ยังเป็นฤดูกาลท่องเที่ยวและรัฐบาลมีแนวโน้มที่จะเปิดรับนักท่องเที่ยวต่างชาติมากขึ้น

แผนภูมิ 5: ดัชนีความเชื่อมั่นธุรกิจท่องเที่ยวแบ่งตามภูมิภาค

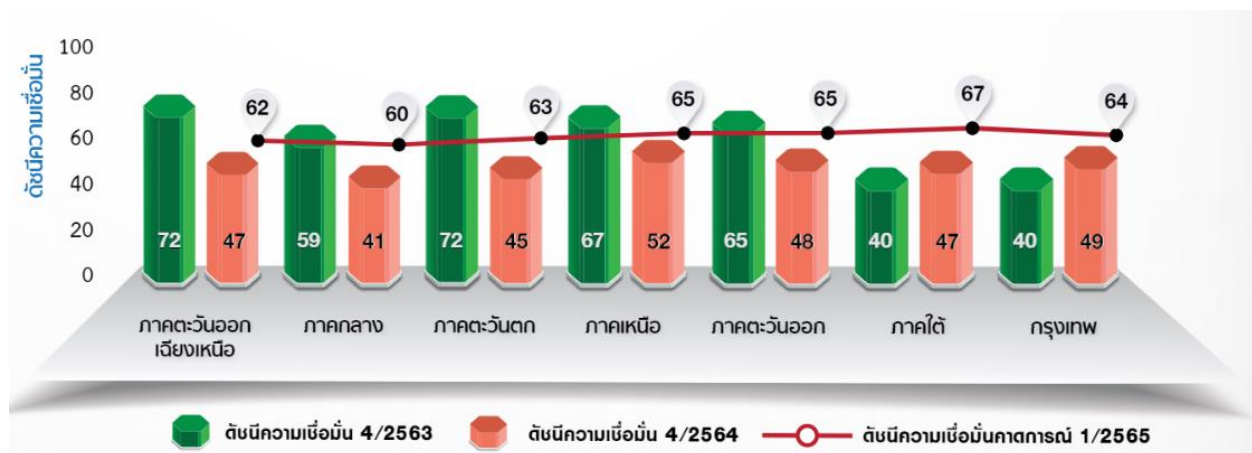

ที่มา: สภาอุตสาหกรรมท่องเที่ยวแห่งประเทศไทย (สทท.)

สถานการณ์ท่องเที่ยวไตรมาส 4/2564 จำแนกตามภูมิภาค พบว่าผู้ประกอบการในภาคใต้และกรุงเทพมหานคร มีความเชื่อมั่นมากขึ้นเพิ่มขึ้นเป็น 47 และ 49 ตามลำดับ เมื่อเทียบกับไตรมาสเดียวกันในปีก่อนหน้าที่ 40 ทั้งคู่ เนื่องจากเริ่มมีนักท่องเที่ยวต่างชาติเข้ามาในประเทศไทยมากขึ้นซึ่งเป็นผลจากนโยบายในการปิดประเทศ

การคาดการณ์สถานการณ์ท่องเที่ยว ไตรมาส 1/2565 จำแนกตามภูมิภาค ผู้ประกอบการคาดว่าสถานการณ์ท่องเที่ยวในทุกภูมิภาคจะมีแนวโน้มดีขึ้นกว่าไตรมาส 4/2564 จากสถานการณ์การแพร่ระบาดของ COVID 19 ในช่วงสำรวจที่มีผู้ติดเชื้อในประเทศน้อยกว่า 3,000 คน/วัน และมีจำนวนประชาชนที่ได้รับวัคซีนครบโดสมากกว่าร้อยละ 63 ของประชากรทั้งประเทศ อีกทั้งรัฐบาลมีแผนเปิดประเทศมากขึ้นและอนุญาตให้เปิดสถานบันเทิง สวนน้ำ สวนสนุก และแหล่งท่องเที่ยวต่างๆ ในอนาคต

3.2.2 ตลาดโรงแรมกรุงเทพ

อุปทานปัจจุบันและอนาคต

อ้างอิงข้อมูลจาก CBRE Research จำนวนห้องพักโรงแรมในใจกลางกรุงเทพมหานครมีประมาณ 77,210 ห้อง ในปี 2564 โดยมีอุปทานใหม่ที่เพิ่มขึ้นในปีนี้มีประมาณ 835 ห้อง คิดเป็น 1.1% ของอุปทานโรงแรมทั้งหมด โดยอุปทานโรงแรมส่วนมากเป็นระดับ Mid-range ประมาณ 48% ขณะที่ระดับ First Class และ Luxury ประมาณ 22% และ 17% ตามลำดับ โดยโรงแรมที่ตั้งอยู่บริเวณเพลินจิต/สุขุมวิท และลุมพินี/สยาม ประมาณ 38% และ 13% ของโรงแรมในใจกลางกรุงเทพมหานครทั้งหมดตามลำดับ

CBRE คาดว่าภายในสิ้นปี 2567 จะมีจำนวนห้องพักโรงแรมเปิดใหม่ในใจกลางกรุงเทพมหานครอีกประมาณ 11,110 ห้อง ทำให้อุปทานในใจกลางกรุงเทพมหานครเพิ่มขึ้นอีก 14.4% เป็น 88,320 ห้อง โดยห้องพักที่จะเปิดใหม่ส่วนมากจะเป็นระดับ First Class ประมาณ 40% และ Mid-range ประมาณ 36%

3.2.3 แนวโน้มตลาดโรงแรมกรุงเทพ

แม้ว่าประเทศไทยยังคงเป็นจุดหมายปลายทางยอดนิยมแห่งหนึ่งของนักท่องเที่ยวต่างชาติ จากการมีแหล่งท่องเที่ยวที่ดึงดูดความสนใจติดอันดับโลกกระจายอยู่ตามภาคต่างๆ ทั่วประเทศ และมีความได้เปรียบด้านค่าครองชีพและราคาห้องพักที่ถูก

กว่า (Value for money) ภายใต้สถานการณ์ระบาดของโรคติดเชื้อไวรัสโคโรนา 2019 การท่องเที่ยวแห่งประเทศไทย (TAT) คาดว่าปี 2565 จะมีจำนวนนักท่องเที่ยวต่างชาติเดินทางเข้าประเทศไทยประมาณ 5 – 15 ล้านคน โดยมีแนวโน้มปรับตัวดีขึ้นจากปี 2564 แต่จะยังไม่ฟื้นตัวกลับมาในระดับเดียวกับปี 2562 (ก่อนเกิดวิกฤตการแพร่ระบาดของไวรัส COVID-19) เนื่องจากต้องเผชิญกับความไม่แน่นอนของปัจจัยต่าง ๆ เช่น การแพร่ระบาดของไวรัส COVID-19 ระลอกใหม่ การกระจายวัคซีนให้เพียงพอทั่วโลก ผลกระทบจากสงครามรัสเซียกับยูเครน นโยบายในการเปิดประเทศของกลุ่มนักท่องเที่ยวหลัก อาทิ ประเทศจีน, อินเดีย และประเทศในเอเชียตะวันออกเฉียงใต้ การฟื้นตัวทางเศรษฐกิจและกำลังซื้อของแต่ละประเทศ การกลับมาบินระหว่างประเทศของสายการบินต่าง ๆ เป็นต้น

4. ปัจจัยความเสี่ยง

4.1 ความเสี่ยงที่เกี่ยวกับกองทรัสต์หรือการดำเนินงานของกองทรัสต์

- 1) **ความสำเร็จของกองทรัสต์ขึ้นอยู่กับความสามารถของผู้จัดการกองทรัสต์ ผู้เช่าช่วง และผู้บริหารโรงแรม ในการจัดการและจัดหาผลประโยชน์จากทรัพย์สินหลักซึ่งหากไม่สามารถดำเนินการหรือจัดการได้อย่างมีประสิทธิภาพ และประสิทธิภาพอาจก่อให้เกิดผลกระทบในทางลบอย่างมีนัยสำคัญต่อมูลค่าของทรัพย์สินหลัก ผลการดำเนินงาน และความสามารถในการจ่ายประโยชน์ตอบแทนของกองทรัสต์**

ผู้จัดการกองทรัสต์จะบริหารจัดการกองทรัสต์ให้เป็นไปตามที่ระบุไว้ในสัญญาก่อตั้งทรัสต์ โดยผู้เช่าช่วงจะมอบหมายนโยบายในการดำเนินธุรกิจโรงแรมให้แก่ผู้บริหารโรงแรมในการบริหารจัดการทรัพย์สินหลักตามสัญญาแต่งตั้งผู้บริหารโรงแรมที่ผู้เช่าช่วงทำกับผู้บริหารโรงแรม เพื่อให้ทำหน้าที่บริหารจัดการทรัพย์สินหลัก ดังนั้น ตามสัญญาแต่งตั้งผู้บริหารโรงแรม ผู้บริหารโรงแรมจะมีความรับผิดชอบด้านต่างๆ ภายใต้การควบคุมดูแลของผู้เช่าช่วงซึ่งรวมถึงส่วนที่เกี่ยวกับทรัพย์สินหลัก ได้แก่ การบริหารจัดการ การทำการตลาด การบำรุงรักษา ความมั่นคงและความปลอดภัยของอาคาร และการบริหารจัดการทางการเงินเพื่อหาประโยชน์จากการดำเนินธุรกิจโรงแรมบนทรัพย์สินที่ลงทุน

ทั้งนี้ หากผู้เช่าช่วง และ/หรือ ผู้บริหารโรงแรม ไม่สามารถดำเนินงานตามกลยุทธ์ให้ประสบความสำเร็จ หรือ ผู้เช่าช่วง และ/หรือ ผู้บริหารโรงแรม ไม่อาจจัดการทรัพย์สินหลักได้อย่างเหมาะสม อาจส่งผลกระทบต่อมูลค่าของทรัพย์สินหลัก และ/หรือ รายได้ค่าเช่าแปรผันที่กองทรัสต์ควรจะได้รับ ซึ่งจะส่งผลกระทบต่อผลการดำเนินงาน และความสามารถในการจ่ายประโยชน์ตอบแทนให้กับผู้ถือหน่วยทรัสต์ ตลอดจนการชำระคืนหนี้ที่ถึงกำหนดชำระ

นอกจากนี้กรณีเกิดเหตุสุดวิสัยซึ่งส่งผลกระทบต่อผลการดำเนินงาน โรงแรม อย่างมีนัยสำคัญ และทำให้รายได้ค่าห้องพักเฉลี่ยต่อเดือนในช่วงระยะเวลาดังกล่าวของโรงแรมภายใต้การบริหารของกองทรัสต์ และ รายได้เฉลี่ยต่อห้องของโรงแรมและรีสอร์ทกลุ่มการแข่งขันที่มีมาตรฐานเดียวกันในกรุงเทพมหานคร ลดลงต่ำกว่ารายได้ค่าห้องพักเฉลี่ยต่อเดือนสำหรับช่วงระยะเวลาเดียวกันในปีก่อนหน้า เท่ากับหรือมากกว่าจำนวนร้อยละตามที่ระบุในสัญญาเช่าช่วงอสังหาริมทรัพย์ของโครงการโรงแรมต่างๆ สามารถเป็นเหตุให้เลื่อน หรือ ยกเว้นการชำระค่าเช่าอันเนื่องมาจากเหตุสุดวิสัยได้

มากกว่านั้น การเปลี่ยนแปลงในทางลบใดๆ ที่มีผลกระทบต่อความสัมพันธ์ของผู้เช่าช่วง และผู้บริหารโรงแรม อาจส่งผลกระทบต่อความสามารถของผู้เช่าช่วง และผู้บริหารโรงแรมในการบริหารจัดการทรัพย์สินหลักได้ นอกจากนี้หากผู้เช่าช่วงไม่สามารถปฏิบัติหน้าที่ในฐานะผู้เช่าช่วงภายใต้สัญญาเช่าช่วง ได้อย่างมีประสิทธิภาพ และ/หรือ ผู้บริหารโรงแรมซึ่งแต่งตั้งโดยผู้เช่าช่วงไม่สามารถปฏิบัติหน้าที่ในฐานะผู้บริหารโรงแรมได้อย่างมีประสิทธิภาพ อาจก่อให้เกิดผลกระทบในทางลบต่อการดำเนินงาน และฐานะการเงินของกองทรัสต์

2) รายได้ของกองทรัสต์ขึ้นอยู่กับฐานะทางการเงินของผู้เช่าช่วง และการตัดสินใจต่ออายุสัญญาเช่าช่วงเมื่อสัญญาเช่าช่วงของผู้เช่าช่วงสิ้นสุดลง

ฐานะการเงินของกองทรัสต์ขึ้นอยู่กับค่าเช่าทรัพย์สินหลัก ซึ่งกองทรัสต์ให้เช่าช่วงและให้เช่าทรัพย์สินหลักแก่ผู้เช่าช่วงรายเดียว เนื่องจากทรัพย์สินหลักที่เข้าลงทุนในครั้งนี้เป็นทรัพย์สินประเภทสิทธิการเช่าอสังหาริมทรัพย์ประเภทโรงแรม โดยรายได้หลักของกองทรัสต์จะประกอบด้วยรายได้ค่าเช่าคงที่และรายได้ค่าเช่าแปรผันตามวิธีการคำนวณในสัญญาเช่าช่วง ที่ได้จากผู้เช่าช่วงรายเดียวเป็นหลัก จึงทำให้กองทรัสต์ตกอยู่ภายใต้ปัจจัยความเสี่ยงจากการลงทุนในสิทธิการเช่าอสังหาริมทรัพย์ประเภทโรงแรมจากการให้เช่าแก่ผู้เช่าช่วงรายเดียว ดังนั้นในขณะใดขณะหนึ่งหากผู้เช่าช่วงมีฐานะการเงินที่ด้อยลง อาจทำให้ผู้เช่าช่วงชำระเงินค่าเช่าหรือเกิดการผิดนัดชำระเงินค่าเช่าของผู้เช่าช่วงและทำให้ผู้เช่าช่วงไม่สามารถชำระหนี้ได้และ/หรือ กองทรัสต์อาจไม่ได้รับค่าเช่าแปรผันตามที่ประมาณการไว้ รวมทั้งผู้เช่าช่วงอาจไม่ต่ออายุสัญญาเช่าช่วง หรืออาจขอต่ออายุสัญญาเช่าช่วงด้วยเงื่อนไขที่เป็นประโยชน์แก่กองทรัสต์น้อยกว่าเงื่อนไขในสัญญาเช่าช่วงครั้งแรก ซึ่งอาจส่งผลกระทบในทางลบอย่างมีนัยสำคัญต่อฐานะการเงิน ผลการดำเนินงาน และความสามารถในการจ่ายประโยชน์ตอบแทนของกองทรัสต์

อย่างไรก็ตาม จากประวัติการดำเนินงานภายหลังจากการลงทุนในทรัพย์สินหลักพบว่ากำไรก่อนหักดอกเบี้ยเงินกู้ ภาษีเงินได้ และค่าเสื่อมราคา มีจำนวนที่เพียงพอต่อการชำระค่าเช่าคงที่แต่ละปีให้แก่กองทรัสต์ อย่างไรก็ตามหากผู้เช่าช่วงยังคงดำเนินการได้ตามปกติ และไม่มีเหตุการณ์ความผันผวนทางเศรษฐกิจหรือการแข่งขันที่สูงขึ้น รวมทั้งความจำเป็นที่ต้องปิดโครงการโรงแรมแกรนด์ เซนเตอร์ พอยต์ เทอร์มินอล 21 เพื่อปรับปรุงทรัพย์สิน จนกระทบกับการดำเนินการตามปกติของผู้เช่าช่วงอย่างมีนัยสำคัญ รวมทั้งผู้เช่าช่วงไม่มีเจตนาที่ผิดนัดการชำระค่าเช่าคงที่ และ/หรือ ค่าเช่าแปรผัน (ถ้ามี) กองทรัสต์จะยังคงมีความเป็นไปได้ที่จะได้รับค่าเช่าคงที่ตามที่ระบุไว้ในสัญญาเช่าช่วงและสัญญาเช่าตามปกติ

ทั้งนี้ เพื่อให้สอดคล้องกับเงื่อนไขในการกำหนดค่าเช่าของทรัสต์เพื่อการลงทุนในอสังหาริมทรัพย์ตามประกาศคณะกรรมการกำกับตลาดทุน ที่ ทจ. 49/2555 เรื่อง การออกและเสนอขายหน่วยทรัสต์ของทรัสต์เพื่อการลงทุนในอสังหาริมทรัพย์ กองทรัสต์ได้นำเสนอต่อที่ประชุมผู้ถือหุ้นทรัสต์เพื่อพิจารณาอนุมัติการแก้ไขเพิ่มเติมสัญญาเช่าช่วงอสังหาริมทรัพย์ของโรงแรมแกรนด์ เซนเตอร์ พอยต์ เทอร์มินอล 21 ระหว่างผู้เช่าช่วง (บริษัท แอล แอนด์ เอช โฮเทล แมเนจเม้นท์ จำกัด) และผู้ให้เช่าช่วง (บริษัทหลักทรัพย์จัดการกองทุน ไทยพาณิชย์ จำกัด ในฐานะทรัสต์ดีของกองทรัสต์) เกี่ยวกับการคำนวณค่าเช่าคงที่ และได้รับมติให้แก้ไขสัญญาดังกล่าวในวันที่ 24 เม.ย. 2560 ซึ่งการแก้ไขสัญญาดังกล่าวส่งผลให้ค่าเช่าคงที่ที่อสังหาริมทรัพย์ที่ผู้เช่าจะต้องชำระแก่กองทรัสต์ถูกปรับขึ้นเมื่อผลประกอบของโครงการทำให้สัดส่วนค่าเช่าแปรผันต่อค่าเช่าคงที่เกินกว่ากึ่งหนึ่ง ซึ่งการปรับขึ้นของค่าเช่าคงที่ดังกล่าวจะไม่สามารถปรับลดได้เมื่อผลประกอบการของโครงการต่ำลงจนถึงการต่ออายุสัญญาเช่าครั้งต่อไป

การปรับขึ้นของค่าเช่าคงที่ดังกล่าวนี้อาจส่งผลต่อการตัดสินใจต่ออายุสัญญาเช่าช่วงเมื่อสัญญาเช่าช่วงของผู้เช่าช่วงสิ้นสุดลงเนื่องจากเป็นต้นทุนการเช่าที่สูงขึ้นสำหรับผู้เช่า ทั้งนี้รูปแบบสัญญาเช่าที่แก้ไขเพิ่มเติมตามมติที่ประชุมผู้ถือหุ้นหน่วยนี้ เป็นสัญญาเช่ารูปแบบเดียวกันที่นำมาใช้กับการให้เช่าโครงการโรงแรมแกรนด์ เซนเตอร์ พอยท์ ราชดำริ

3) ความเสี่ยงที่เกิดขึ้นเมื่อต้องมีการปรับปรุงอสังหาริมทรัพย์ของกองทรัสต์

อสังหาริมทรัพย์ของกองทรัสต์แต่ละแห่งจะต้องซ่อมแซมและปรับปรุงให้ดูใหม่ทันสมัยและสอดคล้องกับความต้องการของลูกค้าอยู่เสมอเพื่อดึงดูดให้ลูกค้าเข้ามาใช้บริการอย่างต่อเนื่องโดยปกติการปรับปรุงหรือการซ่อมแซมบำรุงรักษาประจำปีจะไม่ก่อให้เกิดผลกระทบต่อภาระดำเนินงานมากนักยกเว้นในกรณีที่เป็นการปรับปรุงซ่อมแซมใหญ่ซึ่งเป็นการปรับปรุงเพื่อเปลี่ยนแปลงสภาพลักษณะภายนอกและภายในอสังหาริมทรัพย์หรือเป็นการเปลี่ยนงานระบบที่สำคัญได้แก่ระบบไฟฟ้า ระบบประปา ลิฟต์ เป็นต้นซึ่งจะดำเนินการตามระยะเวลาที่ผู้เช่าช่วงและ/หรือผู้บริหาร โรงแรมและกองทรัสต์เห็นว่าเหมาะสมและกองทรัสต์ยอมรับได้ซึ่งโดยปกติการปรับปรุงอสังหาริมทรัพย์จะดำเนินการเฉพาะส่วนพื้นที่ที่ต้องการปรับปรุงโดยพื้นที่ส่วนอื่นยังคงเปิดให้ดำเนินการปกติเว้นแต่หากจำเป็นที่จะต้องซ่อมแซมหรือปรับปรุงใหญ่ซึ่งหากเปิดดำเนินการแล้วลูกค้าที่เข้าพักอาจไม่ได้รับความสะดวกและอาจทำให้มีการร้องเรียนหรือไม่คุ้มค่าทางเศรษฐกิจในการเปิดให้บริการขณะนั้นผู้เช่าช่วงหรือผู้บริหาร โรงแรมอาจพิจารณาที่จะหยุดการให้บริการชั่วคราวเพื่อทำการปรับปรุงครั้งใหญ่ซึ่งอาจกระทบกับรายได้ของผู้เช่าช่วงในระหว่างดำเนินการปรับปรุงซึ่งอาจกระทบต่อค่าเช่าแปรผันที่กองทรัสต์จะได้รับ

4) ในอนาคต เงินเก็บสำรองเพื่อการซ่อมแซมหรือการปรับปรุงใหญ่ในทรัพย์สินหลัก อาจไม่เพียงพอ

ปัจจุบันโครงการ โรงแรมแกรนด์เซนเตอร์พอยท์เทอร์มินอล 21 และโครงการ โรงแรมแกรนด์เซนเตอร์พอยท์ ราชดำริ มีสภาพทรัพย์สินที่มีการเปิดดำเนินการประมาณ 6 ปี และ 10 ปี ตามลำดับ

ผู้จัดการกองทรัสต์มีแผนงานที่จะทยอยเก็บสำรองค่าซ่อมแซมและค่าปรับปรุงสภาพลักษณะเป็นระยะๆแต่อย่างไรก็ตามในอนาคตอาจเกิดปัญหาเงินเก็บสำรองดังกล่าวอาจไม่เพียงพอต่อการซ่อมแซมการปรับปรุงสภาพทรัพย์สินหรือการปรับปรุงสภาพลักษณะเพื่อรักษาสภาพในการแข่งขัน

หากเกิดเหตุการณ์ดังกล่าวอาจส่งผลกระทบในทางลบต่อการดำเนินงานฐานะการเงินผลการดำเนินงานและความสามารถในการจ่ายประโยชน์ตอบแทนของกองทรัสต์ให้แก่ผู้ถือหุ้นรายบุคคลซึ่งในกรณีที่เกิดเหตุการณ์ดังกล่าวกองทรัสต์อาจจะพิจารณาจัดหาแหล่งเงินทุนที่เหมาะสมเพื่อใช้ในการปรับปรุงสภาพทรัพย์สินหรือการปรับปรุงสภาพลักษณะเพื่อเป็นการลดผลกระทบที่อาจจะเกิดขึ้นแก่ผู้ถือหุ้นรายบุคคล

5) ความเสี่ยงที่อาจเกิดขึ้นอันเป็นผลจากการที่กองทรัสต์กู้ยืมเงิน

เนื่องจากกองทรัสต์มีการกู้ยืมเงินเพื่อเป็นแหล่งเงินทุนส่วนหนึ่งในการลงทุนในทรัพย์สินหลักโดย และอาจมีความเสี่ยงเกิดขึ้นจากความผันผวนของภาวะเศรษฐกิจและอัตราดอกเบี้ยอาจส่งผลกระทบต่อภาระดำเนินงานของกองทรัสต์ทำให้กองทรัสต์มีสภาพคล่องไม่เพียงพอในการชำระดอกเบี้ยและเงินต้นและกระทบต่อความสามารถของกองทรัสต์ในการจ่ายประโยชน์ตอบแทนให้ผู้ถือหุ้นรายบุคคล

นอกจากนี้ในกรณีที่มีการกู้ยืมเงินใหม่เพื่อมาชำระหนี้เงินกู้ยืมเดิม (Refinancing) กองทรัสต์อาจมีความเสี่ยงที่จะไม่ได้ข้อตกลงในสัญญากู้ยืมเงินฉบับใหม่ที่ดีเท่ากับข้อตกลงในสัญญากู้ยืมเงินฉบับเดิมหรือในกรณีที่มีการกู้ยืมเงินเพิ่มเติมอาจมีข้อสัญญาบางประการซึ่งจำกัดการดำเนินงานของกองทรัสต์

ทั้งนี้ผู้จัดการกองทรัสต์ต้องบริหารจัดการกองทรัสต์โดยคำนึงถึงความเสี่ยงดังกล่าวโดยจะมีมาตรการในการติดตามผลการดำเนินงานของกองทรัสต์และปัจจัยภายนอกต่างๆรวมถึงแนวโน้มอัตราดอกเบี้ยอย่างสม่ำเสมอ นอกจากนี้ผู้จัดการกองทรัสต์อาจพิจารณาใช้เครื่องมือทางการเงินเพื่อลดความเสี่ยงดังกล่าวเช่นบริการธุรกรรมแลกเปลี่ยนอัตราดอกเบี้ยหรือการดำเนินการใดๆกับเจ้าหนี้เช่นการขอขยายระยะเวลาการชำระหนี้การผ่อนผันเงื่อนไขที่เป็นอุปสรรคต่อการบริหารจัดการกองทรัสต์เป็นต้นโดยกองทรัสต์จะดำเนินการดังกล่าวโดยคำนึงถึงกฎหมายที่เกี่ยวข้องและประโยชน์สูงสุดของผู้ถือหน่วยทรัสต์เป็นสำคัญ

6) การเปลี่ยนแปลงนโยบายทางภาษีที่เกี่ยวข้องกับการลงทุนในหน่วยทรัสต์ของกองทรัสต์

ผู้ถือหน่วยทรัสต์อาจมีภาระภาษีเกี่ยวกับการลงทุนหรือซื้อขายหน่วยทรัสต์โดยอาจจะต้องเสียภาษีในอัตราที่สูงขึ้นหรือในกรณีประโยชน์ตอบแทนหรือผลตอบแทนที่จ่ายให้แก่ผู้ลงทุนที่ไม่ได้มีสัญชาติไทยอาจจะต้องถูกหักภาษี ณ ที่จ่ายที่แตกต่างไปจากเดิมได้หากมีการเปลี่ยนแปลงกฎหมายและระเบียบด้านภาษีหรือด้านอื่นๆที่เกี่ยวข้อง

7) กองทรัสต์ต้องพึ่งพามูลคณภายนอกสำหรับการให้บริการบางประการ

เนื่องจากผู้เช่าช่วงจะมีการว่าจ้างบุคคลภายนอกเพื่อให้บริการบางประการต่อทรัพย์สินหลักอาทิเช่น การให้บริการน้ำประปา ไฟฟ้า ก๊าซปิโตรเลียมเหลว และการบริการกำจัดขยะ ผู้จัดการกองทรัสต์จึงไม่สามารถรับประกันได้ว่าบุคคลภายนอกนั้นจะปฏิบัติตามข้อผูกพันของตนตามสัญญาในการให้บริการใดๆ ได้อย่างสมบูรณ์ถึงแม้จะมีข้อกำหนดในสัญญาในกรณีที่คู่สัญญาปฏิบัติผิดสัญญาหรือเกิดเหตุการณ์ใดๆอันเป็นเหตุแห่งการเลิกหรือผิดสัญญาได้ซึ่งให้สิทธิแก่ผู้เช่าช่วงที่จะบอกเลิกสัญญาหรือเรียกค่าเสียหายจากคู่สัญญาฝ่ายที่ปฏิบัติผิดสัญญาได้แต่เหตุการณ์ที่คู่สัญญาผิดสัญญาดังกล่าวอาจทำให้คู่สัญญาหยุดชะงักการให้บริการใดๆ ต่อทรัพย์สินหลักอาจเป็นอุปสรรคในการดำเนินธุรกิจและมีผลกระทบในทางลบอย่างมีนัยสำคัญต่อกิจการฐานะการเงินผลการดำเนินงานและโอกาสทางธุรกิจของกองทรัสต์ได้

8) ความเสี่ยงเกี่ยวกับใบอนุญาตประกอบธุรกิจโรงแรม

ในกรณีที่ผู้เช่าช่วงไม่สามารถดำเนินการเพื่อให้ได้มาซึ่งใบอนุญาตประกอบธุรกิจโรงแรม หรือใบอนุญาตประกอบธุรกิจโรงแรมของผู้เช่าช่วงถูกยกเลิกหรือไม่ได้รับการต่ออายุ ผู้เช่าช่วงจะไม่สามารถดำเนินการโรงแรมต่อไปได้ ซึ่งอาจถือเป็นเหตุให้ผู้เช่าช่วงไม่สามารถปฏิบัติตามข้อกำหนดและหน้าที่ภายใต้สัญญาเช่าช่วงได้

อนึ่ง ในกรณีที่ผู้เช่าช่วงไม่สามารถปฏิบัติตามข้อกำหนดและหน้าที่ภายใต้สัญญาเช่าช่วงที่มีนัยสำคัญอันถือเป็นเหตุเลิกสัญญาประการหนึ่งภายใต้สัญญาเช่าช่วงนั้น กองทรัสต์มีสิทธิที่จะบอกเลิกสัญญาเช่าช่วงและเรียกร้องค่าเสียหายเนื่องจากการผิดสัญญาของผู้เช่าช่วงได้ ทั้งนี้ ในกรณีที่กองทรัสต์ไม่สามารถหาผู้เช่าช่วงรายใหม่เพื่อมาเช่าช่วงและบริหารทรัพย์สินหลักที่กองทรัสต์ได้ลงทุนได้ภายในระยะเวลาอันสมควร หรือไม่สามารถบรรลุ

ข้อตกลงกับคู่สัญญารายใหม่เกี่ยวกับข้อกำหนดและเงื่อนไขภายใต้สัญญาฉบับใหม่ที่เป็นประโยชน์ต่อกองทรัสต์ได้ กระแสรายได้ของกองทรัสต์อาจชะลอ หดชะงักหรือลดลงอย่างมีนัยสำคัญ ซึ่งอาจมีผลกระทบในทางลบอย่างมีนัยสำคัญต่อผลประกอบการของกองทรัสต์ และความสามารถในการจ่ายประโยชน์ตอบแทนของกองทรัสต์

9) กองทรัสต์ไม่ได้เป็นคู่สัญญาโดยตรงในสัญญาเช่าที่ดินสำหรับโครงการโรงแรมแกรนด์ เซนเตอร์ พอยต์ เทอร์มินอล 21

โครงการโรงแรมแกรนด์ เซนเตอร์ พอยต์ เทอร์มินอล 21 ก่อสร้างขึ้นบนที่ดินที่เช่าตามสัญญาเช่าที่ดินระหว่างบริษัท แอล แอนด์ เอช พร็อพเพอร์ตี้ จำกัด (“ผู้ให้เช่า”) กับเจ้าของที่ดินอันเป็นที่ตั้งของโครงการโรงแรมแกรนด์ เซนเตอร์ พอยต์ เทอร์มินอล 21 ทั้งนี้ ภายใต้สัญญาก่อตั้งทรัสต์ กองทรัสต์จะลงทุนในสิทธิการเช่าอาคารโรงแรมในโครงการโรงแรมแกรนด์ เซนเตอร์ พอยต์ เทอร์มินอล 21 โดยที่สิทธิการเช่าที่ดินดังกล่าวจะไม่ถูกโอนให้แก่กองทรัสต์ และเนื่องจากกองทรัสต์จะมีคู่สัญญาโดยตรงในสัญญาเช่าที่ดิน และไม่มีอำนาจควบคุมการปฏิบัติตามสัญญาของผู้ให้เช่า ซึ่งเป็นคู่สัญญาตามสัญญาเช่าที่ดินดังกล่าว ดังนั้นจึงไม่สามารถรับประกันได้ว่าผู้ให้เช่าจะไม่ทำผิดหลักเกณฑ์และเงื่อนไขที่อาจทำให้มีการยกเลิกสัญญาเช่าที่ดินได้ ซึ่งแม้ว่าสัญญาเช่าอสังหาริมทรัพย์ของโครงการโรงแรมแกรนด์ เซนเตอร์ พอยต์ เทอร์มินอล 21 จะไม่ระงับไปเพราะการยกเลิกสัญญาเช่าที่ดินดังกล่าว แต่เหตุดังกล่าวอาจส่งผลกระทบต่อการจัดหาผลประโยชน์จากโครงการโรงแรมแกรนด์ เซนเตอร์ พอยต์ เทอร์มินอล 21 ตามสัญญาเช่าอสังหาริมทรัพย์ของโครงการโรงแรมแกรนด์ เซนเตอร์ พอยต์ เทอร์มินอล 21 ระหว่างกองทรัสต์กับผู้ให้เช่า ดังนั้นอาจจะมีผลกระทบในทางลบอย่างมีนัยสำคัญต่อฐานะการเงินและผลการดำเนินงานของกองทรัสต์ ตลอดจนความสามารถของกองทรัสต์ในการจ่ายประโยชน์ตอบแทนให้แก่ผู้ถือหุ้นหน่วยทรัสต์

อย่างไรก็ดีเนื่องจากสัญญาเช่าอสังหาริมทรัพย์ของโครงการโรงแรมแกรนด์ เซนเตอร์ พอยต์ เทอร์มินอล 21 จะไม่ระงับไปเพราะการยกเลิกสัญญาเช่าที่ดินดังกล่าวเนื่องจากการยกเลิกสัญญาเช่าที่ดินจะทำให้อาคารและสิ่งปลูกสร้างบนที่ดินตกเป็นกรรมสิทธิ์ของเจ้าของที่ดินโดยเจ้าของที่ดินจะมีสถานะเป็นผู้ให้เช่าอาคารแทนอีกทั้งในสัญญาเช่าอสังหาริมทรัพย์ของโครงการโรงแรมแกรนด์ เซนเตอร์ พอยต์ เทอร์มินอล 21 ระหว่างกองทรัสต์และผู้ให้เช่าได้กำหนดหน้าที่ของผู้ให้เช่าว่าจะต้องไม่กระทำการใดๆให้เกิดการรอนสิทธิของกองทรัสต์หรือกระทำการใดๆที่มีผลหรือจะส่งผลให้กองทรัสต์ไม่สามารถใช้ประโยชน์ได้จากทรัพย์สินที่เช่าซึ่งหากผู้ให้เช่าไม่สามารถปฏิบัติตามเงื่อนไขดังกล่าวอาจเป็นเหตุในการผิดสัญญาของผู้ให้เช่าได้ซึ่งผู้จัดการกองทรัสต์เห็นว่ามาตรการนี้อาจช่วยป้องกันไม่ให้ผู้ให้เช่ากระทำการใดๆอันเป็นเหตุให้มีการยกเลิกสัญญาเช่าที่ดินที่กองทรัสต์ไม่ได้เข้าเป็นคู่สัญญาได้ ทั้งนี้โปรดศึกษารายละเอียดเพิ่มเติมได้ที่สรุปสาระสำคัญของร่างสัญญาเช่าอสังหาริมทรัพย์ของโครงการโรงแรมแกรนด์ เซนเตอร์ พอยต์ เทอร์มินอล 21 ในหัวข้อหน้าที่ของผู้ให้เช่าเหตุในการสิ้นสุดสัญญาและผลอันเกิดจากเหตุในการสิ้นสุดสัญญา

10) ความเสี่ยงจากการถูกยกเลิกสัญญาเช่าที่ดินและอาคารสิ่งปลูกสร้างสำหรับโครงการโรงแรมแกรนด์ เซนเตอร์ พอยต์ ราชดำริ

โครงการโรงแรมแกรนด์ เซนเตอร์ พอยต์ ราชดำริ ก่อสร้างขึ้นบนที่ดินที่เช่าตามสัญญารับทำการปลูกสร้างและเช่าที่ดินกับอาคารที่ปลูกสร้างแล้ว (“สัญญาเช่าหลัก”) ระหว่าง บริษัท แอล แอนด์ เอช พร็อพเพอร์ตี้ จำกัด กับ

สำนักพระราชวัง (สำนักงานพระคลังข้างที่) ซึ่งเป็นผู้ให้เช่าที่ดินและอาคาร ทั้งนี้ ภายใต้สัญญาเช่าช่วงระหว่าง บริษัท แอล แอนด์ เอช พร็อพเพอร์ตี้ จำกัด และ กองทรัสต์ สิทธิการเช่าที่ดินและอาคารดังกล่าวจะไม่ผูกโอนให้แก่กองทรัสต์ ซึ่งการที่กองทรัสต์เป็นเพียงผู้เช่าช่วงซึ่งไม่ใช่คู่สัญญาโดยตรงในสัญญาเช่าหลักดังกล่าว จึงเกิดความเสียหายหากบริษัท แอล แอนด์ เอช พร็อพเพอร์ตี้ จำกัด ไม่ปฏิบัติตามสัญญาเช่าแม้เพียงข้อใดข้อหนึ่ง อาจทำให้สำนักพระราชวัง (สำนักงานพระคลังข้างที่) มีสิทธิบอกเลิกสัญญาเช่าหลัก กับ บริษัท แอล แอนด์ เอช พร็อพเพอร์ตี้ จำกัด ได้ ซึ่งโดยผลของกฎหมาย เมื่อสัญญาเช่าหลักถูกยกเลิก จะทำให้สัญญาเช่าช่วงถูกยกเลิกไปด้วยเช่นกัน

อย่างไรก็ดี เนื่องจากกองทรัสต์เป็นผู้เช่าช่วงอาคารของโครงการ โรงแรมแกรนด์ เซนเตอร์ พอยต์ ราชดำริ จาก บริษัท แอล แอนด์ เอช พร็อพเพอร์ตี้ จำกัด โดยชำระค่าเช่าทั้งจำนวนในวันที่ทำสัญญาเช่าช่วง ดังนั้น บริษัท แอล แอนด์ เอช พร็อพเพอร์ตี้ จำกัด จะต้องมีการแสดงเงินสดเพียงพอที่จะชำระค่าเช่าให้แก่สำนักพระราชวัง (สำนักงานพระคลังข้างที่) ตลอดอายุสิทธิการเช่า แต่อย่างไรก็ตาม จำนวนค่าเช่าที่ดินและอาคารตามสัญญาเช่าหลักที่บริษัท แอล แอนด์ เอช พร็อพเพอร์ตี้ จำกัด ต้องชำระให้แก่สำนักพระราชวัง (สำนักงานพระคลังข้างที่) รายเดือนนั้นมีมูลค่าไม่มาก ซึ่งคิดเป็นสัดส่วนประมาณร้อยละ 1 ต่อรายได้ของบริษัท แอล แอนด์ เอช พร็อพเพอร์ตี้ จำกัด ปี 2559 จึงทำให้ความเสี่ยงในส่วนนี้ลดลง

ผู้จัดการกองทรัสต์ ได้ป้องกันการผิดสัญญาเช่าหลักของบริษัท แอล แอนด์ เอช พร็อพเพอร์ตี้ จำกัด ดังนี้

1. ได้ดำเนินการให้บริษัท แอล แอนด์ เอช พร็อพเพอร์ตี้ จำกัด ฝากเงินเป็นจำนวนเท่ากับค่าเช่าที่ดินและอาคารหนึ่งปีที่จะต้องชำระต่อสำนักพระราชวัง (สำนักงานพระคลังข้างที่) โดยสมุดบัญชีจะจัดเก็บรักษาไว้กับทรัสต์ของกองทรัสต์เพื่อให้สามารถควบคุมดูแลได้และสร้างความมั่นใจว่าบริษัท แอล แอนด์ เอช พร็อพเพอร์ตี้ จำกัด มีความสามารถในการชำระค่าเช่าที่ดินและอาคารได้ โดยในกรณีที่บริษัท แอล แอนด์ เอช พร็อพเพอร์ตี้ จำกัด ผิดนัดชำระค่าเช่าที่ดินต่อสำนักพระราชวัง (สำนักงานพระคลังข้างที่) ผู้จัดการกองทรัสต์จะดำเนินการแจ้งไปยังทรัสต์ของกองทรัสต์เพื่อให้ดำเนินการชำระค่าเช่าต่อสำนักพระราชวัง (สำนักงานพระคลังข้างที่) จากบัญชีของบริษัท แอล แอนด์ เอช พร็อพเพอร์ตี้ จำกัด และผู้จัดการกองทรัสต์จะดำเนินการแจ้งไปยังบริษัท แอล แอนด์ เอช พร็อพเพอร์ตี้ จำกัด เพื่อให้ดำเนินการเพิ่มเงินในบัญชีดังกล่าวเพื่อรักษายอดเงินในบัญชีให้เท่ากับจำนวนค่าเช่าที่ดินและอาคารเป็นระยะเวลาหนึ่งปีที่จะต้องชำระต่อสำนักพระราชวัง (สำนักงานพระคลังข้างที่) ต่อไป

2. ทำการดูแลสถานะทางการเงินของบริษัท แอล แอนด์ เอช พร็อพเพอร์ตี้ จำกัด โดยกำหนดให้บริษัท แอล แอนด์ เอช พร็อพเพอร์ตี้ จำกัด (มหาชน) และ Reco Resorts Pte Ltd ในฐานะผู้ถือหุ้นของบริษัท แอล แอนด์ เอช พร็อพเพอร์ตี้ จำกัด ให้การรับรองต่อกองทรัสต์ว่าตลอดระยะเวลาการเช่าตามสัญญาเช่าช่วงอสังหาริมทรัพย์ของกองทรัสต์ บริษัททั้งสองต่างตกลงที่จะดำเนินการควบคุมดูแลและดำเนินการใดๆ ที่จำเป็น เพื่อตรวจสอบสถานะทางการเงินของบริษัท แอล แอนด์ เอช พร็อพเพอร์ตี้ จำกัด และจะควบคุมอัตราส่วนทางการเงินของ บริษัท แอล แอนด์ เอช พร็อพเพอร์ตี้ จำกัด ให้อยู่ในอัตราที่เหมาะสมซึ่งรายละเอียดในเรื่องดังกล่าวจะมีการตกลงร่วมกันเป็นลายลักษณ์อักษรต่อไปเพื่อให้ บริษัท แอล แอนด์ เอช พร็อพเพอร์ตี้ จำกัด คงสภาพความเป็นนิติบุคคลที่ไม่ได้มีหนี้สินล้นพ้นตัวและสามารถชำระค่าเช่าตามสัญญาเช่าหลักของโครงการได้

หาก บริษัท แอล แอนด์ เอช พร็อพเพอร์ตี้ จำกัด ไม่สามารถชำระค่าเช่าตามสัญญาเช่าหลักอันเป็นผลโดยตรงให้สัญญาเช่าหลักสิ้นสุดลงก่อนวันที่ 31 พฤษภาคม 2581 บริษัท แอล แอนด์ เอช พร็อพเพอร์ตี้ จำกัด (มหาชน) และ Reco

Resorts Pte Ltd แต่ละบริษัทต่างตกลงที่จะดำเนินการจะควบคุม ดูแล และดำเนินการใดๆ ให้ บริษัท แอล แอนด์ เอช พร็อพเพอร์ตี้ จำกัด ชำระคืนค่าเช่าทรัพย์สินที่เช่าคงเหลือตามสัดส่วนของระยะเวลาการเช่าที่เหลืออยู่ให้แก่ กองทรัสต์ภายใต้ข้อกำหนดและเงื่อนไขของสัญญาเช่าช่วง

11) ความเสี่ยงที่กองทรัสต์อาจจะไม่สามารถใช้ประโยชน์ในทรัพย์สินที่เช่าหรือเช่าช่วงได้หากผู้ให้เช่าหรือผู้ให้เช่าช่วง ทรัพย์สินแก่กองทรัสต์ผิดนัดในสัญญาเช่าหรือเช่าช่วงอสังหาริมทรัพย์

เนื่องจากกองทรัสต์ลงทุนในสิทธิการเช่าอาคาร โรงแรม ในโครงการ โรงแรมแกรนด์ เซนเตอร์ พอยด์ เทอร์มินอล 21 และจะลงทุนในสิทธิการเช่าช่วงในโครงการ โรงแรมแกรนด์ เซนเตอร์ พอยด์ รัชดารี ในกรณีที่ ผู้ให้เช่าหรือผู้ให้เช่าช่วงทรัพย์สินแก่กองทรัสต์ตามสัญญาเช่าหรือเช่าช่วงอสังหาริมทรัพย์ และ/หรือ สัญญาที่ เกี่ยวข้องกับการลงทุนและการบริหารจัดการของกองทรัสต์ ไม่ยินยอมหรือไม่อำนวยความสะดวกให้แก่ กองทรัสต์ในการใช้ทรัพย์สินที่เช่าหรือเช่าช่วงตามที่ตกลงกันในสัญญา แม้ว่าการเช่าหรือเช่าช่วงทรัพย์สิน ดังกล่าวจะ ได้มีการจดทะเบียนสิทธิการเช่าหรือเช่าช่วงต่อเจ้าพนักงานที่ดินที่เกี่ยวข้องแล้วก็ตาม อาจเป็นผลให้ กองทรัสต์ขาดรายได้และเกิดความเสียหายแก่กองทรัสต์ ซึ่งผู้จัดการกองทรัสต์ไม่สามารถรับประกันได้ว่า กองทรัสต์จะได้รับค่าสินไหมทดแทนบางส่วนหรือทั้งหมดสำหรับความสูญเสียดังกล่าวอันเนื่องมาจากการ ฟ้องร้องดำเนินคดีใดๆ ที่เกี่ยวกับการทำผิดสัญญาดังกล่าว ดังนั้น การที่ผู้ให้เช่าหรือผู้ให้เช่าช่วงทรัพย์สิน กองทรัสต์ทำผิดข้อสัญญาในสัญญาเช่าหรือเช่าช่วงอสังหาริมทรัพย์อาจจะส่งผลกระทบในทางลบอย่างมี นัยสำคัญต่อผลการดำเนินงานและฐานะการเงินของกองทรัสต์

อย่างไรก็ตาม เพื่อลดผลกระทบที่อาจจะเกิดขึ้นแก่กองทรัสต์ ผู้จัดการกองทรัสต์ได้ทำการตกลงกับผู้ให้เช่าหรือ ผู้ให้เช่าช่วงทรัพย์สินแก่กองทรัสต์ในสัญญาเช่าหรือเช่าช่วงอสังหาริมทรัพย์ไว้แล้วว่า ในกรณีที่ผู้ให้เช่าหรือผู้ให้ เช่าช่วงทรัพย์สินแก่กองทรัสต์ผิดนัดตามที่ระบุไว้ในสัญญาเช่าหรือเช่าช่วงอสังหาริมทรัพย์ ผู้ให้เช่าหรือผู้ให้เช่า ช่วงทรัพย์สินแก่กองทรัสต์จะต้องคืนเงินค่าเช่าทรัพย์สินที่เช่าคงเหลือให้แก่กองทรัสต์ตามสัดส่วนของระยะเวลา การเช่าที่เหลืออยู่ พร้อมทั้งชดเชยค่าขาดประโยชน์จากการที่กองทรัสต์ไม่สามารถใช้ประโยชน์ซึ่งทรัพย์สินที่เช่า หรือเช่าช่วงได้ตามระยะเวลาที่กำหนดไว้ในสัญญาเช่าหรือเช่าช่วงอสังหาริมทรัพย์ดังกล่าว

12) ความเสี่ยงจากการไม่สามารถหาผู้เช่าช่วงได้ในอนาคต

กรณีที่สัญญาเช่าช่วงอสังหาริมทรัพย์ของโครงการ โรงแรมแกรนด์ เซนเตอร์ พอยด์ เทอร์มินอล 21 , โครงการ โรงแรมแกรนด์ เซนเตอร์ พอยด์ รัชดารี และ โครงการโรงแรมแกรนด์ เซนเตอร์ พอยด์ สุขุมวิท 55 ระหว่าง กองทรัสต์และผู้เช่าช่วงทรัพย์สินของกองทรัสต์สิ้นสุดลง หรือมีการบอกเลิกสัญญาเช่าช่วงดังกล่าวก่อนครบ กำหนดระยะเวลาการเช่าตามสัญญา กองทรัสต์อาจใช้เวลาหาบุคคลอื่นเพื่อเข้ามาเป็นผู้เช่าช่วงทรัพย์สินหลักราย ใหม่แทนผู้เช่าช่วงทรัพย์สินของกองทรัสต์เดิม ซึ่งบุคคลดังกล่าวอาจไม่มีคุณสมบัติหรือความสามารถเหมือนกับ ผู้เช่าช่วงทรัพย์สินของกองทรัสต์เดิม รวมทั้งอาจไม่สามารถหาผู้เช่าช่วงทรัพย์สินของกองทรัสต์รายใหม่มา ทดแทนและจ่ายค่าเช่าได้เท่ากับผู้เช่าช่วงทรัพย์สินของกองทรัสต์รายเดิมได้ ซึ่งจะส่งผลกระทบโดยตรงต่อรายได้ ของกองทรัสต์และความสามารถในการจ่ายประโยชน์ตอบแทนให้กับผู้ถือหุ้นรายย่อยตามลำดับ

อย่างไรก็ตาม ภายใต้สัญญาเช่า/เช่าช่วง กองทรัสต์มีสิทธิเรียกให้ผู้เช่า/เช่าช่วงทรัพย์สินของกองทรัสต์ต่ออายุ สัญญาเช่าช่วงต่อไปอีก 2 คราวๆ ละไม่เกิน 3 ปี ตลอดจน ในกรณีที่ไม่ได้ให้ผู้เช่าช่วงทรัพย์สินของกองทรัสต์ราย

เดิมเข้าช่วงอสังหาริมทรัพย์ต่อไป ผู้จัดการกองทรัสต์จะมีกระบวนการในการพิจารณาคัดเลือกผู้เช่าช่วงทรัพย์สินของกองทรัสต์รายใหม่ โดยจะคำนึงถึงผลประโยชน์ของผู้ถือหุ้นทรัสต์เป็นสำคัญ

13) ความเสี่ยงจากการเปลี่ยนแปลงนโยบายทางภาษีที่อาจส่งผลกระทบต่อการชำระค่าเช่าของผู้เช่าช่วงแก่ผู้ให้เช่า

เนื่องจากกองทรัสต์ได้มีการจัดหาผลประโยชน์โดยการนำทรัพย์สินให้ผู้ให้เช่าผู้ให้เช่าช่วงซึ่งปัจจุบันคือบริษัท แอล แอนด์ เอช โฮเทล แมเนจเม้นท์ จำกัด เพื่อดำเนินธุรกิจ โรงแรม ซึ่งผู้เช่าช่วงจะต้องดำเนินการเสียภาษีนิติบุคคลจากการดำเนินกิจการตามที่กฎหมายกำหนด

อย่างไรก็ดี กฎหมายที่เกี่ยวข้องกับภาษีมมีการปรับปรุงตามยุคสมัยอยู่เสมออันอาจทำให้ภาระทางภาษีของผู้เช่าช่วงมีการเปลี่ยนแปลงซึ่งผู้เช่าเหมาอาจต้องรับภาระทางภาษีที่มากขึ้นและอาจเป็นเหตุให้ผู้เช่าช่วงต้องรับภาระต้นทุนการเช่าช่วงทรัพย์สินจากกองทรัสต์มากขึ้นจนอาจส่งผลกระทบทางการเงินและความสามารถในการชำระค่าเช่าแก่กองทรัสต์ อย่างไรก็ดี หากเกิดเหตุการณ์ดังกล่าวกองทรัสต์จะปรึกษาและเจรจากับผู้เช่าเหมาในการลดผลกระทบที่อาจเกิดขึ้นกับกองทรัสต์เพื่อไม่ให้ส่งผลกระทบที่อาจเกิดขึ้นกับการจ่ายประโยชน์ตอบแทนของกองทรัสต์ ทั้งนี้หากการเจรจาดังกล่าวทำให้มีการเปลี่ยนแปลงเงื่อนไขตามการจัดหาประโยชน์ของกองทรัสต์อย่างมีนัยสำคัญ ผู้จัดการกองทรัสต์จะทำการศึกษา วิเคราะห์แนวทางการดำเนินงาน พร้อมจัดให้มีที่ปรึกษาทางการเงินอิสระให้ความเห็นประกอบเพื่อนำเสนอให้ที่ประชุมผู้ถือหุ้นทรัสต์พิจารณาในลำดับต่อไป

4.2 ความเสี่ยงที่เกี่ยวกับทรัพย์สินหลัก

1) กองทรัสต์มีความเสี่ยงจากความผันผวนทางเศรษฐกิจและภาวะธุรกิจท่องเที่ยวในประเทศ

ทรัพย์สินหลักที่กองทรัสต์จะลงทุนมีความเสี่ยงจากความผันผวนของระบบเศรษฐกิจและอุตสาหกรรมท่องเที่ยว ผลกระทบจากสภาวะเศรษฐกิจโลกถดถอยหรือชะงักงันความผันผวนของอัตราแลกเปลี่ยนเงินตราซึ่งอาจส่งผลกระทบต่อรายได้และค่าใช้จ่ายของนักท่องเที่ยวในประเทศต่างๆที่เป็นกลุ่มเป้าหมาย การชะลอตัวของธุรกิจข้ามชาติในประเทศไทยรวมทั้งปริมาณการลงทุนโดยตรงจากต่างประเทศลดลงไม่ว่าด้วยสาเหตุใดๆก็ตาม ตลอดจนโรคระบาดต่างๆ เช่น ซาร์ส, เมอร์ส หรือโควิด-19 อาจทำให้จำนวนนักท่องเที่ยวที่เป็นลูกค้าของโรงแรมและนักท่องเที่ยวที่เดินทางเข้ามาในประเทศไทยมีจำนวนลดลงจากภาวะการชะลอตัวของเศรษฐกิจที่ถดถอย

เนื่องด้วยปริมาณลูกค้าส่วนใหญ่ที่เข้ามาเข้าพักเป็นนักท่องเที่ยวและ/หรือนักท่องเที่ยวชาวต่างประเทศดังนั้นการดำเนินการของเจ้าของและผู้เช่าช่วงหรือผู้บริหาร โรงแรมอาจได้รับผลกระทบจากความผันแปรของจำนวนและประเภทของผู้เข้าพักตามการเปลี่ยนของฤดูกาลท่องเที่ยวและจากสภาพพจน์ในทางลบจากเหตุการณ์ใดๆที่ลดความน่าสนใจของประเทศไทยในสถานที่ประกอบธุรกิจสถานที่ประกอบกิจการสถานที่ท่องเที่ยวสำหรับชาวต่างประเทศรวมถึงกำลังซื้อของชาวต่างชาติความนิยมและ/หรือความเชื่อมั่นในการท่องเที่ยวในประเทศไทยซึ่งจะก่อให้เกิดผลกระทบต่อผลการดำเนินงานของกองทรัสต์ด้วย

อย่างไรก็ตามความเสี่ยงดังกล่าวผู้เช่าช่วงและ/หรือผู้บริหาร โรงแรมอาจบรรเทาได้จากการกระจายกลุ่มลูกค้าโดยไม่จำกัดเพียงภูมิภาคใดภูมิภาคหนึ่งหรือสัญชาติใดสัญชาติหนึ่งสำหรับนำมาทดแทนซึ่งกันและกันในแต่ละฤดูกาลท่องเที่ยวอย่างสอดคล้องกันนอกจากนี้หากกรณีที่เกิดปัญหากับภูมิภาคหรือกลุ่มลูกค้ากลุ่มใดกลุ่มหนึ่งก็ยังมีอีกกลุ่มลูกค้าที่สามารถมาทดแทนได้

2) ทรัพย์สินหลักอาจต้องเผชิญกับความเสี่ยงจากการแข่งขันในอุตสาหกรรมโรงแรมและการท่องเที่ยวที่สูงขึ้น

การแข่งขันภายในอุตสาหกรรมโรงแรมและการท่องเที่ยวที่เพิ่มขึ้นของจำนวนผู้ประกอบการในตลาดอุปทานของห้องพักที่มีมากขึ้นทั้งในทำเลเดียวกันและ/หรือในแหล่งท่องเที่ยวอื่นๆซึ่งอาจเป็นทางเลือกทดแทนการเข้าพักในทรัพย์สินหลักที่กองทรัสต์ลงทุนได้ทั้งทางตรงและ/หรือทางอ้อมซึ่งอาจทำให้เกิดการแข่งขันมากขึ้นทั้งในด้านราคาและคุณภาพการให้บริการรูปลักษณ์และสิ่งอำนวยความสะดวกต่างๆรวมทั้งกำลังซื้อการใช้จ่ายเฉลี่ยสำหรับการเข้าพักและความผันผวนของจำนวนนักท่องเที่ยวและนักท่องเที่ยวกลุ่มเป้าหมายซึ่งจะมีผลต่อรายได้และค่าใช้จ่ายในการดำเนินการของผู้เช่าช่วงอันจะส่งผลกระทบต่อความสามารถในการชำระค่าเช่าทั้งที่เป็นค่าเช่าคงที่และ/หรือค่าเช่าแปรผันของผู้เช่าช่วงอย่างมีนัยสำคัญโดยเฉพาะอย่างยิ่งหากคู่แข่งมีการพัฒนาปรับปรุงตกแต่งโรงแรมของตนรวมทั้งคุณภาพในการให้บริการให้มีขีดความสามารถที่เหนือกว่าและสามารถดึงดูดผู้เข้าพักได้มากกว่าซึ่งมีผลต่อศักยภาพในการดึงดูดผู้เข้าพักของโรงแรม

นอกจากนี้ เซอร์วิส อพาร์ทเมนต์ ซึ่งอาจถือได้ว่าเป็นคู่แข่งทางอ้อมของทรัพย์สินที่กองทรัสต์จะลงทุนอาจส่งผลกระทบต่อรายได้จากการดำเนินงานของผู้เช่าช่วงได้เนื่องจากเป็นทางเลือกที่ราคาถูกกว่าและ/หรือมีสิ่งอำนวยความสะดวกเหมาะสมกับผู้เข้าพักที่ต้องการพักระยะยาวในราคาที่ต่ำกว่า

อย่างไรก็ตามความเสี่ยงดังกล่าวอาจบรรเทาได้เนื่องจากทรัพย์สินหลักที่กองทรัสต์ลงทุนตั้งอยู่ในทำเลที่เป็นศูนย์กลางการเดินทางของผู้เข้าพักต่างชาติที่สะดวกสบายและแวดล้อมด้วยศูนย์การค้าอาคารสำนักงานการคมนาคมรวมทั้งการออกแบบห้องพักที่ทันสมัยและมีสิ่งอำนวยความสะดวกพื้นฐานเพื่อตอบสนองความต้องการลูกค้าได้ทุกประเภทซึ่งเป็นจุดเด่นเมื่อลูกค้าเปรียบเทียบคุณภาพและขอบเขตการให้บริการตามมาตรฐานของโรงแรมชั้นดีกับเซอร์วิสอพาร์ทเมนต์ต่างๆที่อาจเป็นคู่แข่งทางอ้อม

3) ความเสียหายหรือความสูญเสียที่อาจเกิดขึ้นหากทรัพย์สินที่ลงทุนครั้งแรกไม่ได้รับความคุ้มครองตามกรรมธรรม์ประกันภัยเนื่องจากสัญญาเช่าที่ดินซึ่งเป็นที่ตั้งของทรัพย์สินที่ลงทุนครั้งแรกมีข้อกำหนดและเงื่อนไขที่อาจส่งผลกระทบต่อความสามารถของกองทรัสต์ในการได้รับเงินค่าสินไหมทดแทนในกรณีที่เกิดความเสียหายต่อทรัพย์สิน

ในสัญญาเช่าที่ดินซึ่งเป็นที่ตั้งของโครงการโรงแรมแกรนด์ เซนเตอร์ พอยต์ เทอร์มินอล 21 ได้กำหนดไว้ว่าระหว่างระยะเวลาการเช่าที่ดินสามปีสุดท้าย หากโครงการโรงแรม แกรนด์ เซนเตอร์ พอยต์ เทอร์มินอล 21 ได้รับความเสียหายโดยสิ้นเชิงหรือเสียหายจนทำให้ต้องหยุดการดำเนินธุรกิจเป็นระยะเวลาเกินกว่าหกเดือน สัญญาเช่าที่ดินจะสิ้นสุดลงทันที และเจ้าของที่ดินมีสิทธิได้รับค่าสินไหมทดแทนที่ได้รับจากบริษัทประกันภัยที่เกี่ยวข้องตามข้อกำหนดของสัญญาเช่าที่ดิน ทั้งนี้ เพื่อป้องกันความเสี่ยงภัยที่อาจเกิดขึ้นจากการที่สัญญาเช่าที่ดินอันเป็นที่ตั้งของทรัพย์สินที่ลงทุนครั้งแรกที่กองทรัสต์ลงทุนได้ระงับลงดังกล่าวข้างต้น กองทรัสต์จึงได้จัดให้มีการประกันภัยสิทธิการเช่าเพิ่มเติม อย่างไรก็ตาม จำนวนเงินที่สามารถเอาประกันภัยได้หรือจำนวนเงินที่ได้รับเป็นค่าสินไหมทดแทนตามกรรมธรรม์ประกันภัยดังกล่าว อาจไม่เพียงพอต่อความเสียหายที่กองทรัสต์ได้รับจากเหตุดังกล่าว

4) ความเสียหายหรือความสูญเสียที่อาจเกิดขึ้นกับทรัพย์สินหลัก

กองทรัสต์จะจัดให้มีกรรมธรรม์ประกันภัยที่ครอบคลุมความเสียหายต่อทรัพย์สินและความรับผิดชอบที่เกี่ยวกับทรัพย์สินหลัก โดยผู้จัดการกองทรัสต์เชื่อว่าเงื่อนไขความคุ้มครองและจำนวนเงินเอาประกันภัยของกองทรัสต์เป็นไปตามแนวปฏิบัติทั่วไปในธุรกิจอสังหาริมทรัพย์ในประเทศไทยและตามกฎหมายหลักทรัพย์ ทั้งนี้ ภายใต้กรรมธรรม์ประกันภัยที่เกี่ยวข้องอาจมีเงื่อนไขการรับประกันภัยที่อยู่นอกเหนือการควบคุมของกองทรัสต์อาจจำกัดขอบเขตของการได้รับความคุ้มครองภายใต้กรรมธรรม์ประกันภัยที่กองทรัสต์จะสามารถจัดหาหรือมีความสามารถที่จะจัดหาโดยมีเงื่อนไขเกี่ยวกับอัตราเบี้ยประกันภัยที่เหมาะสม ความชำรุดบกพร่องในการออกแบบ การก่อสร้าง หรือความชำรุดบกพร่องที่มองไม่เห็นของทรัพย์สินหรืออุปกรณ์หรือความบกพร่องในทรัพย์สินหลักอาจทำให้กองทรัสต์ต้องมีค่าใช้จ่ายในการลงทุนเพิ่มเติมมีค่าใช้จ่ายในการซ่อมแซมและบำรุงรักษาเป็นพิเศษ หรือต้องมีการชดเชยค่าเสียหายหรือภาระหน้าที่อื่นๆ ต่อบุคคลภายนอก และอาจไม่ได้รับความคุ้มครองจากกรรมธรรม์ประกันภัยที่เกี่ยวข้อง นอกจากนี้ กองทรัสต์มีความเสี่ยงในการถูกดำเนินคดีหรือถูกเรียกร้องโดยลูกค้า ผู้รับเหมา หรือผู้มาใช้บริการในทรัพย์สินหลักซึ่งอาจเกิดขึ้นจากหลายสาเหตุ เช่น การเกิดอุบัติเหตุหรือการบาดเจ็บที่อาจได้รับในขณะที่อยู่ ณ ทรัพย์สินหลัก การที่ผู้เช่าช่วงทรัพย์สินของกองทรัสต์ไม่สามารถใช้ประโยชน์จากทรัพย์สินหลักตามเงื่อนไขการเช่าช่วงได้ และการที่กองทรัสต์ไม่สามารถปฏิบัติหน้าที่ของตนตามสัญญาเช่า สัญญาก่อสร้าง หรือสัญญาอื่นๆ ที่ทำกับผู้รับเหมา ผู้เช่าช่วงทรัพย์สินของกองทรัสต์ หรือบุคคลภายนอกได้ อนึ่ง ความสูญเสียหรือความเสียหายบางอย่าง เช่น ภัยธรรมชาติ การก่อการร้าย การระบาดของโรคติดต่อ หรือความสูญเสียใดๆ ที่เป็นผลมาจากเรื่องดังกล่าว อาจไม่สามารถเอาประกันภัยได้หรือเบี้ยประกันภัยอาจสูงเกินกว่าความเหมาะสมที่จะเอาประกันภัยนั้น เป็นเหตุให้กองทรัสต์อาจต้องเอาประกันภัยโดยจ่ายค่าเบี้ยประกันภัยเพิ่มขึ้นหรือลดความคุ้มครองลง นอกจากนี้ เมื่อเกิดความเสียหายที่ร้ายแรง ความคุ้มครองตามกรรมธรรม์ประกันภัยที่กองทรัสต์มีอยู่อาจไม่เพียงพอที่จะชดเชยความเสียหายตามที่ได้มีการเรียกร้องหรือครบถ้วนตามมูลค่าตลาด หรือเต็มมูลค่าในการจัดหาของทดแทน (Replacement Cost) ให้เท่ากับเงินลงทุนของกองทรัสต์หรือของผู้เช่าช่วงทรัพย์สินของกองทรัสต์ที่เสียไป ยิ่งไปกว่านั้น การสูญเสียบางอย่างอาจไม่มีการเอาประกันภัยทั้งหมด ดังนั้น กองทรัสต์อาจสูญเสียเงินทุนบางส่วนหรือทั้งหมดที่ได้ลงทุนในทรัพย์สินหลักรวมถึงรายได้ในอนาคตที่คาดว่าจะได้รับจากทรัพย์สินหลัก แต่ทั้งนี้กองทรัสต์อาจยังมีหน้าที่ปฏิบัติตามภาระหนี้สินหรือภาระทางการเงินอื่นที่เกี่ยวข้องกับทรัพย์สินหลัก

นอกจากนี้ กรรมธรรม์ประกันภัยของกองทรัสต์และเงื่อนไขความคุ้มครองจะอยู่ภายใต้การต่ออายุและการเจรจาในอนาคต ผู้จัดการกองทรัสต์จึงไม่สามารถรับประกันได้ว่ากองทรัสต์จะได้รับความคุ้มครองภายใต้เงื่อนไขทางธุรกิจที่เหมาะสมในอนาคต ค่าเบี้ยประกันภัยที่เพิ่มขึ้นหรือความคุ้มครองที่ลดลงอย่างมีนัยสำคัญจะส่งผลกระทบต่อภาระการดำเนินงาน ฐานะการเงิน และความสามารถในการจ่ายประโยชน์ตอบแทนให้แก่ผู้ถือหุ้นวทรัสต์

5) การก่อสร้างระบบสาธารณูปโภคพื้นฐานด้านคมนาคมที่มีแผนจะดำเนินการ และโครงการปรับปรุงต่างๆ ที่อยู่ใกล้กับทรัพย์สินหลักอาจเป็นอุปสรรคต่อการเดินทางมายังทรัพย์สินหลัก

หากมีการปรับปรุงระบบสาธารณูปโภคพื้นฐานด้านคมนาคมที่อยู่ใกล้กับทรัพย์สินหลักเช่นรถไฟฟ้า BTS สถานีรถไฟ MRT สถานีสุขุมวิท จุดเปลี่ยนรถประจำทางทางพิเศษและถนนเข้า-ออกของทรัพย์สินหลัก

ดังกล่าวสร้างความสะดวกในการเข้าถึงทรัพย์สินหลักโดยโครงการ โรงแรมแกรนด์เซ็นเตอร์พอยต์เทอร์มินอล 21 ตั้งอยู่ใกล้กับจุดเชื่อมต่อรถไฟฟ้า BTS สถานีโศก และรถไฟฟ้า MRT สถานีสุขุมวิท ผู้จัดการกองทรัสต์ไม่สามารถรับประกันได้ว่าการเข้าถึงทรัพย์สินหลักจะไม่ได้รับผลกระทบจากการเปลี่ยนแปลงปิดย้ายยกเลิกก่อสร้างปรับปรุงระบบสาธารณูปโภคพื้นฐานตลอดจนความล่าช้าหรือไม่เสร็จสมบูรณ์ตามแผนหรืออาจเกิดขบวนการจราจรในบริเวณดังกล่าวทั้งนี้ผลจากการเกิดเหตุดังกล่าวอาจส่งผลกระทบต่อการเดินทางเข้าถึงหรือความสามารถในการปรับปรุงทรัพย์สินหลักซึ่งอาจมีผลกระทบในทางลบต่อการเดินทางของลูกค้าความน่าสนใจ และจุดขายของอสังหาริมทรัพย์หรือสิทธิการเช่าอสังหาริมทรัพย์ที่กองทรัสต์ลงทุนตลอดจนการเดินทางเข้าถึงโครงการ โรงแรม แกรนด์เซ็นเตอร์พอยต์เทอร์มินอล 21 และอาจส่งผลกระทบในทางลบต่อฐานะการเงินและผลการดำเนินงานของกองทรัสต์ทำให้ความสามารถของกองทรัสต์ในการจ่ายประโยชน์ตอบแทนให้แก่ผู้ถือหุ้นหน่วยทรัสต์ลดลงได้

นอกจากนี้ผู้จัดการกองทรัสต์ไม่อาจรับประกันได้ว่าอาคารที่ตั้งในบริเวณใกล้เคียงกับทรัพย์สินหลักจะไม่ถูกรื้อถอนพัฒนาใหม่หรือปรับปรุงเพื่อใช้ประโยชน์ในทางอื่นและไม่สามารถรับประกันได้ว่าจะไม่มีการก่อสร้างอาคารใหม่หรือการพัฒนาที่ดินในบริเวณที่ใกล้กับทรัพย์สินหลักซึ่งอาจส่งผลกระทบต่อทรัพย์สินหลักเป็นครั้งคราวการพัฒนาพื้นที่การปรับปรุงการก่อสร้างหรือการพัฒนาที่ดินใดๆ อาจลดจำนวนผู้ครอบครองผู้เช่าหรือผู้มาใช้บริการในทรัพย์สินหลักและทำให้รายได้ค่าเช่าจากทรัพย์สินหลักลดน้อยลงด้วยเหตุนี้การพัฒนาใหม่การปรับปรุงการก่อสร้างหรือการพัฒนาที่ดินดังกล่าวอาจส่งผลกระทบในทางลบอย่างมีนัยสำคัญต่อฐานะการเงินและผลการดำเนินงานของกองทรัสต์

6) การก่อสร้างระบบสาธารณูปโภคพื้นฐานด้านคมนาคมที่มีแผนจะดำเนินการ และโครงการปรับปรุงต่างๆ ที่อยู่ใกล้กับทรัพย์สินหลักอาจเป็นอุปสรรคต่อการเดินทางมายังทรัพย์สินหลัก

หากมีการปรับปรุงระบบสาธารณูปโภคพื้นฐานด้านคมนาคมที่อยู่ใกล้กับทรัพย์สินหลัก เช่น รถไฟฟ้า BTS สถานีโศก สถานีราชดำริและรถไฟฟ้า MRT สถานีสุขุมวิท จุดเปลี่ยนรถประจำทางทางพิเศษ หรือการสร้างทางเชื่อมระหว่างอาคารต่างๆ ในบริเวณโดยรอบและถนนเข้า-ออกของทรัพย์สินหลักดังกล่าวสร้างความสะดวกในการเข้าถึงทรัพย์สินหลัก ผู้จัดการกองทรัสต์ไม่สามารถรับประกันได้ว่าการเข้าถึงทรัพย์สินหลักจะไม่ได้รับผลกระทบจากการเปลี่ยนแปลง ปิด ย้าย ยกเลิก ก่อสร้าง ปรับปรุงระบบสาธารณูปโภคพื้นฐานตลอดจนความล่าช้า หรือไม่เสร็จสมบูรณ์ตามแผน หรืออาจเกิดขบวนการจราจรในบริเวณดังกล่าว ทั้งนี้ ผลจากการเกิดเหตุดังกล่าวอาจส่งผลกระทบต่อการเดินทางเข้าถึงหรือความสามารถในการปรับปรุงทรัพย์สินหลัก ซึ่งอาจมีผลกระทบในทางลบต่อการเดินทางของลูกค้า ความน่าสนใจ และจุดขายของอสังหาริมทรัพย์หรือสิทธิการเช่าหรือเช่าช่วงอสังหาริมทรัพย์ที่กองทรัสต์ลงทุน ตลอดจนการเดินทางเข้าถึงทรัพย์สินหลัก และอาจส่งผลกระทบในทางลบต่อฐานะการเงินและผลการดำเนินงานของกองทรัสต์ทำให้ความสามารถของกองทรัสต์ในการจ่ายประโยชน์ตอบแทนให้แก่ผู้ถือหุ้นหน่วยทรัสต์ลดลงได้

นอกจากนี้ ผู้จัดการกองทรัสต์ไม่อาจรับประกันได้ว่าอาคารที่ตั้งในบริเวณใกล้เคียงกับทรัพย์สินหลักจะไม่ถูกรื้อถอน พัฒนาใหม่ หรือปรับปรุงเพื่อใช้ประโยชน์ในทางอื่น และไม่สามารถรับประกันได้ว่า จะไม่มีการก่อสร้างอาคารใหม่ หรือการพัฒนาที่ดินในบริเวณที่ใกล้กับทรัพย์สินหลัก ซึ่งอาจส่งผลกระทบต่อทรัพย์สินหลักเป็นครั้งคราว การพัฒนาพื้นที่ การปรับปรุง การก่อสร้าง หรือการพัฒนาที่ดินใดๆ อาจลดจำนวนผู้พักอาศัย ผู้มาใช้บริการ

หรือผู้เช่าพื้นที่ในทรัพย์สินหลัก และทำให้รายได้ค่าเช่าจากทรัพย์สินหลักลดลง ด้วยเหตุนี้ การพัฒนาใหม่ การปรับปรุง การก่อสร้าง หรือการพัฒนาที่ดินดังกล่าวอาจส่งผลกระทบในทางลบอย่างมีนัยสำคัญต่อฐานะการเงินและผลการดำเนินงานของกองทรัสต์

7) การใช้ส่วนต่อเชื่อมเพื่อเชื่อมพื้นที่บางส่วนของทรัพย์สินหลักเข้ากับรถไฟฟ้า BTS สถานีโศก

เจ้าของทรัพย์สินหลักได้ทำสัญญาต่อเชื่อมพื้นที่กับระบบขนส่งมวลชนกม. (“ระบบBTS”) บริเวณรถไฟฟ้า BTS สถานีโศก ซึ่งตามสัญญาดังกล่าวเจ้าของทรัพย์สินหลักมีสิทธิใช้ทางเชื่อมต่อดังกล่าวเป็นระยะเวลาเท่ากับระยะเวลาตามสัญญาสัมปทานระบบขนส่งมวลชนกรุงเทพมหานครระหว่างบริษัทระบบขนส่งมวลชนกรุงเทพ จำกัด (มหาชน) กับกรุงเทพมหานคร (ซึ่งสัญญาสัมปทานจะสิ้นสุดลงในวันที่ 4 ธันวาคม 2572) ซึ่งระบบ BTS มีเส้นทางการเดินรถไฟฟ้าผ่านถนนสุขุมวิทบริเวณด้านหน้าของทรัพย์สินหลักซึ่งตรงกับบริเวณรถไฟฟ้า BTS สถานีโศก ดังนั้นหากระยะเวลาตามสัญญาสัมปทานสิ้นสุดลงก่อนระยะเวลาตามสัญญาเช่าทรัพย์สินหลักอาจส่งผลให้กองทรัสต์ไม่สามารถใช้ประโยชน์ในทางเชื่อมต่อดังกล่าวได้ซึ่งอาจทำให้การเข้าสู่ทรัพย์สินหลักของผู้พักอาศัยและผู้มาใช้บริการในทรัพย์สินหลักได้รับความสะดวกน้อยลงอาจส่งผลกระทบต่อผลการดำเนินงานของทรัพย์สินหลักและประโยชน์ตอบแทนต่อกองทรัสต์ที่ผู้ถือหุ้นทรัสต์คาดว่าจะได้รับ

8) ภัยธรรมชาติและเหตุสุดวิสัยอื่น ๆ เช่นการก่อการร้าย, สงคราม และโรคระบาดอาจมีผลกระทบในทางลบต่อรายได้ของกองทรัสต์

ความเสี่ยงหลายประการเช่นภัยธรรมชาติหรือเหตุสุดวิสัยอื่น ๆ ในบริเวณที่ทรัพย์สินหลักตั้งอยู่และบริเวณอื่นๆที่มีลูกค้าเป็นจำนวนมากอาจส่งผลให้การอุปโภคบริโภคและการท่องเที่ยวลดลงตัวอย่างเช่นเหตุการณ์น้ำท่วมใหญ่ในประเทศไทยที่เกิดขึ้นในช่วงปี 2554 นอกจากนี้การเกิดสงครามการก่อการร้ายความไม่สงบทางการเมืองการประท้วงและความไม่แน่นอนทางการเมืองอื่นๆที่เกิดขึ้นจริงหรือที่มีการอ้างว่าจะเกิดขึ้นอาจก่อให้เกิดผลกระทบในทำนองเดียวกันเหตุการณ์ใดเหตุการณ์หนึ่งหรือหลายเหตุการณ์เหล่านี้อาจทำให้ความต้องการเข้าพักหรือใช้บริการในทรัพย์สินหลักลดลงซึ่งจะมีผลต่อรายได้ของผู้เช่าช่วงอันจะส่งผลกระทบต่อความสามารถในการชำระค่าเช่าทั้งที่เป็นค่าเช่าคงที่และ/หรือค่าเช่าแปรผันของผู้เช่า/เช่าช่วงอย่างมีนัยสำคัญอันอาจมีผลกระทบในทางลบอย่างมีนัยสำคัญต่อผลการดำเนินงานฐานะการเงินและความสามารถในการจ่ายประโยชน์ตอบแทนหรือผลตอบแทนของกองทรัสต์และเหตุการณ์ดังกล่าวอาจเป็นเหตุให้ทรัพย์สินหลักได้รับความเสียหายซึ่งไม่ได้รับความคุ้มครองตามกรมธรรม์ประกันภัย

9) มูลค่าของทรัพย์สินหลักตามการประเมินค่าโดยบริษัทประเมินค่าทรัพย์สินไม่ได้เป็นเครื่องแสดงมูลค่าที่แท้จริงของทรัพย์สินหลักเสมอและไม่สามารถรับประกันได้ว่าราคาขายของทรัพย์สินหลักดังกล่าวนั้นจะเป็นไปตามที่ประเมินไม่ว่าในปัจจุบันหรือในอนาคต

โดยทั่วไปการประเมินค่าทรัพย์สินจะพิจารณาจากปัจจัยต่างๆรวมถึงปัจจัยบางประการที่เกี่ยวข้องกับทรัพย์สินหลักเช่นสถานะทางการตลาดความแข็งแกร่งทางการเงินความสามารถในการแข่งขันและคุณสมบัติทางกายภาพของทรัพย์สินซึ่งอาจมีการเปลี่ยนแปลงได้ในอนาคตเนื่องจากเหตุการณ์บางเหตุการณ์หรือเหตุการณ์ทั้งหมดที่เป็นข้อสมมติฐานอาจไม่เกิดขึ้นตามที่คาดการณ์ไว้หรืออาจเกิดเหตุการณ์หรือสถานการณ์ที่มีได้คาดการณ์ไว้ซึ่งข้อสมมติฐานเหล่านี้อ้างอิงตามข้อมูลที่จัดหาให้โดยหรือในนามของผู้จัดการกองทรัสต์และเจ้าของทรัพย์สินหลัก

รวมทั้งยังได้มีการหารือกับบุคคลดังกล่าวด้วยซึ่งข้อสมมติฐานเหล่านี้เป็นการคาดการณ์และเป็นความเห็นต่อเหตุการณ์ที่อาจจะเกิดขึ้นในอนาคตจึงอาจเป็นข้อมูลที่มีความเสี่ยงและอาจมีความไม่แน่นอนไม่ว่าผู้ลงทุนทราบอยู่แล้วหรือไม่ทราบมาก่อนก็ตามนอกจากนี้ข้อมูลที่เกี่ยวข้องกับการประเมินค่าทรัพย์สินและข้อมูลต่างๆของรายงานการประเมินค่าทรัพย์สินที่ปรากฏอยู่ในเอกสารฉบับนี้อาจเป็นข้อมูลที่บางส่วนอ้างอิงจากและประกอบด้วยข้อมูลที่เป็นการคาดคะเนการประมาณการและข้อความในลักษณะที่เป็นการคาดการณ์ในอนาคตอื่น ๆที่มีความเสี่ยงและมีความไม่แน่นอนได้ทำให้เหตุการณ์ในอนาคตอาจมีความเสี่ยงความไม่แน่นอนและมีปัจจัยอื่นๆที่อาจทำให้ผลหรือการดำเนินการที่เกิดขึ้นจริงแตกต่างไปอย่างมีนัยสำคัญจากผลหรือการดำเนินการในอนาคตที่กล่าวไว้

ผู้จัดการกองทรัสต์ไม่สามารถรับประกันได้ว่าการประเมินค่าทรัพย์สินที่จัดทำโดยบริษัทประเมินค่าทรัพย์สินนั้นสะท้อนมูลค่าที่แท้จริงของทรัพย์สินหลักเสมอหรือรับประกันได้ว่าบริษัทประเมินค่าทรัพย์สินรายอื่นๆจะให้ผลการประเมินค่าทรัพย์สินเช่นเดียวกันได้ดังนั้นผู้จัดการกองทรัสต์จึงไม่สามารถรับประกันได้ว่าข้อสมมติฐานที่ใช้อ้างอิงจะมีความถูกต้องแม่นยำราคาที่กองทรัสต์ขายทรัพย์สินอย่างใดอย่างหนึ่งในอนาคตอาจจะต่ำกว่ามูลค่าที่บริษัทประเมินค่าทรัพย์สินกำหนดไว้ ณ วันที่กองทรัสต์ลงทุนในทรัพย์สินหลักดังกล่าวหรืออาจจะต่ำกว่าราคาซื้อทรัพย์สินที่กองทรัสต์จัดหามาได้ยิ่งไปกว่านั้นมูลค่าทรัพย์สินสุทธิที่ได้จากการประเมินค่าทรัพย์สินในเบื้องต้นโดยบริษัทประเมินค่าทรัพย์สินอาจจะไม่สะท้อนมูลค่าที่แท้จริงของทรัพย์สินหลักได้เสมอไปหากกองทรัสต์มีการจำหน่ายทรัพย์สินนั้นหรือในกรณีที่มีการชำระบัญชีของกองทรัสต์

สำหรับบรรดารายงานการประเมินค่าทรัพย์สินของบริษัทประเมินค่าทรัพย์สินนั้นยังไม่ได้รับการปรับปรุงข้อมูลนับตั้งแต่วันที่ออกให้เป็นปัจจุบันดังนั้นผู้ลงทุนไม่ควรพิจารณาว่าเป็นคำแนะนำว่าบุคคลใดๆควรจะดำเนินการอย่างไรโดยอิงตามการประเมินค่าทรัพย์สินของบริษัทประเมินค่าทรัพย์สินที่เปิดเผยในเอกสารฉบับนี้ ดังนั้นในการตัดสินใจลงทุนซื้อหน่วยทรัสต์ในกองทรัสต์ผู้ลงทุนไม่ควรใช้ข้อมูลการประเมินค่าทรัพย์สินดังกล่าวและข้อมูลในรายงานการประเมินค่าทรัพย์สินของบริษัทประเมินค่าทรัพย์สินที่ปรากฏในเอกสารฉบับนี้แต่เพียงอย่างเดียวในการประกอบการตัดสินใจลงทุน

10) การลดลงของมูลค่ายุติธรรมของทรัพย์สินหลักและการลงทุนในสิทธิการเช่าอสังหาริมทรัพย์จะมีผลกระทบในทางลบต่อบัญชีกำไรขาดทุนมูลค่าทรัพย์สินสุทธิและความสามารถในการจ่ายประโยชน์ตอบแทนของกองทรัสต์

ในกรณีที่มูลค่ายุติธรรมของทรัพย์สินหลักและการลงทุนในสิทธิการเช่าอสังหาริมทรัพย์ลดลงอันเนื่องมาจากการขาดทุนจากการประเมินมูลค่ายุติธรรมของทรัพย์สินและการลงทุนในปีนั้นและมีผลให้มูลค่าทรัพย์สินสุทธิลดลงรวมทั้งกองทรัสต์อาจมีสภาพคล่องส่วนเกินอันเกิดจากการขาดทุนจากราคาประเมินมูลค่ายุติธรรมดังกล่าวซึ่งจะกระทบต่อความสามารถในการจ่ายประโยชน์ตอบแทนของกองทรัสต์อย่างไรก็ตามกองทรัสต์อาจดำเนินการลดทุนจดทะเบียนและคืนสภาพคล่องส่วนเกินดังกล่าวให้กับผู้ถือหน่วยทรัสต์เพื่อให้สามารถจ่ายประโยชน์ตอบแทน

11) ความเสี่ยงที่กองทรัสต์อาจไม่สามารถใช้ทางเข้า-ออกโครงการโรงแรมแกรนด์ เซนเตอร์ พอยต์ ราชดำริ เนื่องจากทรัพย์สินที่จะลงทุนเพิ่มเติมในครั้งนี้ตั้งอยู่ในซอยมหาดเล็กหลวง 1

เนื่องจากโครงการ โรงแรมแกรนด์ เซนเตอร์ พอยต์ ราชดำริ ตั้งอยู่ในซอย มหาตมเล็กหลวง 1 ซึ่งเป็นที่ดินของ สำนักพระราชวัง (สำนักงานพระคลังข้างที่) ซึ่งถูกใช้เป็นทางเข้า-ออกของโครงการ โรงแรมแกรนด์ เซนเตอร์ พอยต์ ราชดำริ โดยมีได้มีการจดทะเบียนการจำยอมให้กับผู้เช่าที่ดินของโครงการดังกล่าว กองทรัสต์จึงมีความเสี่ยงที่กองทรัสต์ไม่สามารถใช้ซอยมหาตมเล็กหลวง 1 เป็นทางเข้า-ออกของโครงการ โรงแรมแกรนด์ เซนเตอร์ พอยต์ ราชดำริ ได้ซึ่งอาจทำให้ผู้พักอาศัยและผู้มาใช้บริการทรัพย์สินได้รับความสะดวกน้อยลง และอาจส่งผลกระทบต่อผลการดำเนินงานของทรัพย์สินและประโยชน์ตอบแทนต่อกองทรัสต์ที่ผู้ถือหุ้นทรัพย์สินคาดว่าจะได้รับ อย่างไรก็ตาม สำนักพระราชวัง (สำนักงานพระคลังข้างที่) ได้มีการออกหนังสือยินยอมให้แก่บริษัท แอล แอนด์ เอช พร็อพเพอร์ตี้ จำกัด โดยระบุให้อาคาร โครงการ โรงแรมแกรนด์ เซนเตอร์ พอยต์ ราชดำริ สามารถใช้ซอยมหาตมเล็กหลวง 1 เป็นทางเข้า-ออกได้ และเมื่อกองทรัสต์เข้าลงทุนในทรัพย์สินที่จะลงทุนเพิ่มเติมในครั้งนี้นี้ กองทรัสต์จะมีสิทธิในการใช้ทางเข้า-ออก ทางซอยมหาตมเล็กหลวง 1 ตามสิทธิที่ได้รับจากหนังสือยินยอมดังกล่าวโดยมิได้เป็นการจดทะเบียนการจำยอม

12) ความเสี่ยงในการลงทุนในสิทธิการเช่าอสังหาริมทรัพย์ซึ่งมูลค่าจะลดลงตามระยะเวลาการเช่าที่เหลืออยู่

กองทรัสต์มีการลงทุนในสิทธิการเช่าอสังหาริมทรัพย์ 3 โครงการ ได้แก่ โครงการ โรงแรมแกรนด์ เซนเตอร์ พอยต์ เทอร์มินอล 21, โครงการ โรงแรมแกรนด์ เซนเตอร์ พอยต์ ราชดำริ และโครงการ โรงแรมแกรนด์ เซนเตอร์ พอยต์ สุขุมวิท 55 ซึ่งเป็นทรัพย์สินหลักที่กองทรัสต์ โดยมูลค่าสิทธิการเช่าอสังหาริมทรัพย์ของกองทรัสต์จะทยอยลดลงตามระยะเวลาการเช่าที่เหลือน้อยลง หรือเนื่องจากสาเหตุอื่นใดที่อยู่นอกเหนือการควบคุมของกองทรัสต์ และเมื่อสิ้นสุดระยะเวลาตามสิทธิการเช่าอสังหาริมทรัพย์ที่กองทรัสต์ได้ลงทุนไว้ มูลค่าหน่วยลงทุนอาจลดลงจนถึงศูนย์บาทได้ ดังนั้น การเปลี่ยนแปลงในมูลค่าสิทธิการเช่าดังกล่าวอาจส่งผลกระทบต่ออย่างมีนัยสำคัญต่อมูลค่าทรัพย์สิน และ มูลค่าทรัพย์สินสุทธิของกองทรัสต์

4.3 ความเสี่ยงที่เกี่ยวกับการลงทุนในอสังหาริมทรัพย์

1) ความเสี่ยงโดยทั่วไปในการลงทุนในอสังหาริมทรัพย์

การลงทุนในอสังหาริมทรัพย์มีความเสี่ยงหลายด้านเช่น (1) การเปลี่ยนแปลงในทางลบด้านการเมืองและภาวะเศรษฐกิจเช่นภาวะเศรษฐกิจถดถอยทั้งในประเทศและต่างประเทศและความต้องการในการบริโภคโดยรวมลดลง (2) สภาพแวดล้อมของตลาดอสังหาริมทรัพย์ในประเทศ (3) การเปลี่ยนแปลงในอัตราดอกเบี้ยอัตราเงินเฟ้ออัตราแลกเปลี่ยนเงินตราต่างประเทศ (4) การเปลี่ยนแปลงนโยบายทางการเงินหรือนโยบายทางเศรษฐกิจอื่นๆในประเทศและต่างประเทศ (5) การเพิ่มค่าใช้จ่ายในการดำเนินการเกี่ยวกับอสังหาริมทรัพย์ที่ไม่ได้คาดการณ์ไว้ (6) การเปลี่ยนแปลงกฎหมายหรือกฎระเบียบทางด้านสิ่งแวดล้อมกฎหมายผังเมืองและกฎระเบียบอื่นๆของรัฐตลอดจนนโยบายทางการคลัง (7) การเรียกร้องความรับผิดชอบด้านสิ่งแวดล้อมที่เกี่ยวกับอสังหาริมทรัพย์ (8) การเปลี่ยนแปลงของค่าเช่าคงที่และค่าเช่าแปรผันที่จะได้รับจากอสังหาริมทรัพย์ที่ลงทุน (9) การเปลี่ยนแปลงของราคาน้ำมันและเชื้อเพลิงอื่นๆ (10) การเปลี่ยนแปลงความนิยมในประเภทของอสังหาริมทรัพย์และสถานที่ตั้งซึ่งนำไปสู่การมีจำนวนห้องพักมากเกินไปความต้องการหรืออาจทำให้ความต้องการของนักท่องเที่ยวในกลุ่มตลาดเป้าหมายใด ๆ ลดลงสำหรับห้องพักบางประเภทหรืออสังหาริมทรัพย์ที่ลงทุน (11) ความสามารถของผู้บริหารโรงแรมหรือผู้เช่าช่วงที่อาจส่งผลกระทบต่อธุรกิจและชื่อเสียงของโรงแรม (12) ความไม่สามารถดำเนินการต่อ

อายุสัญญาเช่าช่วง (13) ความไม่สามารถในการเก็บค่าเช่าจากผู้เช่าช่วงภายในระยะเวลาที่กำหนดหรือไม่สามารถเรียกเก็บได้เนื่องจากผู้เช่าช่วงล้มละลายหรือมีหนี้สินล้นพ้นตัวหรือในกรณีอื่นๆ (14) ความไม่พอเพียงของความคุ้มครองตามกรรมธรรม์ประกันภัยที่มีหรือค่าเบี้ยประกันภัยที่เพิ่มสูงขึ้น (15) การที่ผู้เช่าช่วงไม่สามารถให้บริการหรือจัดการบริการเกี่ยวกับการบำรุงรักษาและการให้บริการอื่นๆ ได้อย่างพอเพียง (16) ความชำรุดบกพร่องของอสังหาริมทรัพย์ซึ่งต้องได้รับการแก้ไขหรือซ่อมแซมตลอดจนการบำรุงรักษาอสังหาริมทรัพย์ซึ่งก่อให้เกิดรายจ่ายลงทุนที่ไม่ได้คาดการณ์ไว้ล่วงหน้า (17) การขาดสภาพคล่องในการลงทุนในอสังหาริมทรัพย์ (18) การพึ่งพิงกระแสเงินสดอย่างมากในการบำรุงรักษาและปรับปรุงอสังหาริมทรัพย์ที่มีอยู่ (19) การเพิ่มขึ้นของค่าใช้จ่ายในการดำเนินงานรวมถึงภาษีอากรที่เกี่ยวข้อง (20) ส่วนได้เสียหรือภาระผูกพันต่างๆ ซึ่งไม่สามารถพบได้หรือไม่เปิดเผยจากการตรวจสอบที่ดินสำนักงานที่ดินที่เกี่ยวข้องในขณะที่ทำการตรวจสอบ (21) เหตุสุดวิสัยความเสียหายที่ไม่สามารถเอาประกันภัยได้และปัจจัยอื่นๆ และ (22) การเปลี่ยนแปลงของกฎหมายและระเบียบต่างๆ ทางด้านภาษีอากรและด้านอื่นๆ

ปัจจัยหลายอย่างตามที่กล่าวข้างต้นอาจเป็นสาเหตุของความผันผวนของอัตราค่าเช่าห้องพักอัตราค่าเช่าที่พักและค่าใช้จ่ายในการดำเนินงานของอสังหาริมทรัพย์ซึ่งอาจส่งผลกระทบในทางลบต่อมูลค่าของอสังหาริมทรัพย์และรายได้ค่าเช่าคงที่และ/หรือค่าเช่าแปรผันที่จะได้รับจากอสังหาริมทรัพย์

การประเมินค่าทรัพย์สินหลักประจำปีจะสะท้อนปัจจัยต่าง ๆ ดังกล่าวและส่งผลให้มูลค่าทรัพย์สินหลักเพิ่มสูงขึ้นหรือลดต่ำลงได้มูลค่าเงินลงทุนของทรัพย์สินหลักอาจลดลงอย่างมีนัยสำคัญหากเกิดวิกฤตในทางลบอย่างฉับพลันต่อราคาอสังหาริมทรัพย์หรือต่อเศรษฐกิจในกรุงเทพมหานครและจังหวัดต่าง ๆ ในประเทศไทยซึ่งเป็นที่ตั้งของทรัพย์สินหลักในปัจจุบันหรือทรัพย์สินที่จะมีในอนาคต

2) กองทรัสต์อาจได้รับผลกระทบในทางลบจากการขาดสภาพคล่องจากการลงทุนในอสังหาริมทรัพย์และการขาดทางเลือกอื่นในการใช้ประโยชน์จากทรัพย์สินหลัก

กองทรัสต์จะลงทุนในอสังหาริมทรัพย์และทรัพย์สินที่เกี่ยวข้องกับอสังหาริมทรัพย์เป็นหลักโดยทั่วไปการลงทุนในอสังหาริมทรัพย์โดยเฉพาะการลงทุนในทรัพย์สินที่มีมูลค่าสูงเช่นที่กองทรัสต์ประสงค์ที่จะเข้าลงทุนอาจมีสภาพคล่องต่ำการที่มีสภาพคล่องต่ำดังกล่าวอาจมีผลกระทบต่อความสามารถของกองทรัสต์ในการปรับเปลี่ยนพอร์ตการลงทุน (Investment Portfolio) หรือความสามารถในการเปลี่ยนทรัพย์สินบางส่วนเป็นเงินสดเพื่อรองรับกับการเปลี่ยนแปลงของสถานะเศรษฐกิจตลาดอสังหาริมทรัพย์และปัจจัยอื่น ๆ เช่นกองทรัสต์อาจไม่สามารถขายทรัพย์สินหลักได้ภายในระยะเวลาอันสั้นหรืออาจถูกบังคับให้ต้องลดราคาลงอย่างมากเพื่อให้สามารถขายได้ในระยะเวลาอันรวดเร็ว นอกจากนี้กองทรัสต์อาจประสบปัญหาในการหาแหล่งเงินทุนในระยะเวลาที่ทันทั่วทั้งปีและภายใต้เงื่อนไขทางการค้าที่ดีในกรณีที่เป็นการกู้ยืมเงินที่ใช้ทรัพย์สินหลักเป็นหลักประกันเนื่องจากทรัพย์สินประเภทอสังหาริมทรัพย์ไม่มีสภาพคล่อง นอกจากนี้ทรัพย์สินหลักอาจไม่สามารถเปลี่ยนแปลงลักษณะการใช้ประโยชน์ได้อย่างรวดเร็วหากทรัพย์สินหลักเหล่านั้นไม่สามารถสร้างกำไรได้อันเนื่องมาจากสถานะการแข่งขันอายุของทรัพย์สินปริมาณความต้องการที่ลดต่ำลงหรือปัจจัยอื่น ๆ การเปลี่ยนแปลงลักษณะการใช้ประโยชน์ของทรัพย์สินหลักโดยทั่วไปแล้วจะต้องมีการลงทุนใช้เงินเพิ่มเติมปัจจัยต่าง ๆ เหล่านี้อาจส่งผลกระทบต่อฐานะทางการเงินและผลการดำเนินงานของกองทรัสต์และส่งผลกระทบในทางลบต่อความสามารถของกองทรัสต์ในการจ่ายประโยชน์ตอบแทนให้แก่ผู้ถือหุ้นหน่วยทรัสต์

3) **กลยุทธ์ของกองทรัสต์ในการลงทุนในทรัพย์สินที่ใช้ในการประกอบธุรกิจโรงแรมอาจนำมาซึ่งความเสี่ยงที่สูงกว่าเมื่อเทียบกับกองทรัสต์ประเภทอื่นที่มีรูปแบบการลงทุนที่หลากหลายกว่า**

กลยุทธ์หลักในการลงทุนในทรัพย์สินที่ใช้ในการประกอบธุรกิจโรงแรมจะทำให้กองทรัสต์มีความเสี่ยงจากการมุ่งเน้นลงทุนในอสังหาริมทรัพย์ซึ่งระดับของความเสี่ยงอาจจะสูงกว่าเมื่อเทียบกับกองทรัสต์ประเภทอื่นที่มีรูปแบบการลงทุนที่หลากหลายกว่าในธุรกิจด้านอื่น

การมุ่งเน้นลงทุนในสิทธิการเช่าอสังหาริมทรัพย์ที่ใช้ในการประกอบธุรกิจโรงแรมทำให้กองทรัสต์มีความเสี่ยงในกรณีที่เกิดวิกฤตหรือเหตุการณ์ในทางลบของอุตสาหกรรมท่องเที่ยวและธุรกิจโรงแรมในประเทศไทย วิกฤตการณ์ดังกล่าวอาจนำไปสู่การลดลงของอัตราค่าห้องพักหรืออัตราค่าเช่าห้องพักของทรัพย์สินหลักซึ่งจะมีผลกระทบต่อรายได้ของกองทรัสต์ที่จะได้รับจากทรัพย์สินหลักและ/หรือมีผลทำให้มูลค่าทรัพย์สินสุทธิของกองทรัสต์ลดลงซึ่งจะมีผลกระทบในทางลบต่อจำนวนประโยชน์ตอบแทนหรือผลตอบแทนที่จะจ่ายให้แก่ผู้ถือหน่วยทรัสต์และ/หรือผลการดำเนินงานและฐานะทางการเงินของกองทรัสต์

4) **ทรัพย์สินหลักอาจถูกเวนคืน**

ทรัพย์สินหลักมีความเสี่ยงที่อาจถูกเวนคืนตามนโยบายของรัฐโดยค่าชดเชยที่อาจได้รับอันเนื่องมาจากความเสียหายจากการถูกเวนคืนทั้งหมดจะตกเป็นของเจ้าของที่ดินซึ่งอาจส่งผลให้ผลตอบแทนที่ผู้ถือหน่วยทรัสต์จะได้รับจากการลงทุนไม่เป็นไปตามที่ได้ประมาณการไว้ทั้งในส่วนของบริษัทประโยชน์ตอบแทนและการคืนเงินทุนทั้งนี้ กองทรัสต์อาจได้รับเพียงเงินค่าเช่าคงเหลือตามระยะเวลาการเช่าที่เหลืออยู่คืนจากผู้ให้เช่าโดยจำนวนเงินที่กองทรัสต์ได้รับจะขึ้นอยู่กับเงื่อนไขตามที่กำหนดในสัญญาที่เกี่ยวข้องและระยะเวลาการใช้ประโยชน์ในทรัพย์สินหลักที่เหลืออยู่ภายหลังจากการถูกเวนคืน

นอกจากนี้จากการที่ผู้จัดการกองก่อตั้งทรัสต์ได้ศึกษาข้อมูลตามพระราชกฤษฎีกากำหนดเขตที่ดินในบริเวณที่จะเวนคืนในท้องที่ที่ทรัพย์สินหลักแล้วพบว่าที่ตั้งของทรัพย์สินหลักดังกล่าวไม่ตกอยู่ภายใต้เขตเวนคืน โดยเฉพาะเจาะจงทั้งนี้ผู้จัดการกองก่อตั้งทรัสต์ไม่สามารถประเมินถึงโอกาสในการถูกเวนคืนได้เนื่องจากการเวนคืนที่ดินเป็นนโยบายและความจำเป็นในการใช้พื้นที่ของรัฐบาลในเวลานั้นการถูกเวนคืนดังกล่าวอาจส่งผลกระทบในทางลบต่อฐานะทางการเงินและผลการดำเนินงานของกองทรัสต์ซึ่งจะส่งผลกระทบในทางลบต่อความสามารถของกองทรัสต์ในการจ่ายประโยชน์ตอบแทนให้แก่ผู้ถือหน่วยทรัสต์โปรดพิจารณาเพิ่มเติมในสรุปสาระสำคัญของร่างสัญญาเช่าอสังหาริมทรัพย์ของโครงการโรงแรมแกรนด์เซ็นเตอร์พอยต์เทอร์มินอล 21 ในหัวข้อผลอันเกิดจากเหตุในการสิ้นสุดสัญญา

5) **ความเสี่ยงทางการเมือง**

การดำเนินงานฐานะการเงินผลการดำเนินงานและโอกาสทางธุรกิจของกองทรัสต์อาจได้รับอิทธิพลบางส่วนจากสถานการณ์ทางการเมืองในประเทศไทยดังจะเห็นได้ว่าสถานการณ์ทางการเมืองในประเทศไทยประสบภาวะขาดเสถียรภาพหลายครั้งเหตุการณ์ดังกล่าวส่งผลกระทบต่อภาวะเศรษฐกิจและสังคมของประเทศไทย

ผู้จัดการกองทรัสต์จึงไม่สามารถรับประกันได้ว่าจะไม่มีความเสี่ยงที่จะนำไปสู่การขาดเสถียรภาพทางการเมืองอีกซึ่งอาจมีผลในทางลบอย่างมีนัยสำคัญต่อการดำเนินงานฐานะการเงินผลการดำเนินงานและโอกาสทางธุรกิจของกองทรัสต์

6) การเปลี่ยนแปลงในมาตรฐานการบัญชีหรือกฎหมายที่เกี่ยวข้อง

กองทรัสต์อาจได้รับผลกระทบจากการมีผลบังคับใช้ของมาตรฐานการบัญชีฉบับใหม่หรือการปรับปรุงกฎหมายระเบียบข้อบังคับ หรือมาตรฐานการบัญชีมาตรฐานการรายงานทางการเงินของไทย อาจมีการเปลี่ยนแปลง เช่นเดียวกับมาตรฐานการบัญชีที่ได้รับการปรับปรุงเพิ่มเติมให้ตรงกับมาตรฐานการรายงานทางการเงินระหว่างประเทศ (International Financial Reporting Standards – IFRS) งบการเงินของกองทรัสต์อาจได้รับผลกระทบจากการบังคับใช้มาตรฐานการบัญชีที่มีการแก้ไขปรับปรุง โดยเงื่อนไขและเวลาในการเปลี่ยนแปลงมาตรฐานการบัญชีนี้ไม่สามารถทราบได้และขึ้นอยู่กับหน่วยงานที่เกี่ยวข้อง ดังนั้น ผู้จัดการกองทรัสต์จึงไม่อาจรับประกันได้ว่าการเปลี่ยนแปลงเหล่านี้จะไม่มีผลกระทบอย่างมีนัยสำคัญต่อการจัดทำงบการเงินของกองทรัสต์หรือต่อผลการดำเนินงานและฐานะการเงินของกองทรัสต์ การเปลี่ยนแปลงดังกล่าวยังอาจมีผลกระทบในทางลบต่อความสามารถของกองทรัสต์ในการจ่ายประโยชน์ตอบแทนให้แก่ผู้ถือหุ้นทรัสต์ นอกจากนี้ยังไม่อาจรับประกันได้ว่าการเปลี่ยนแปลงกฎข้อบังคับใดๆ จะไม่มีผลกระทบในทางลบต่อความสามารถของผู้จัดการกองทรัสต์ในการดำเนินการตามกลยุทธ์การลงทุนของกองทรัสต์หรือต่อการดำเนินงานและฐานะการเงินของกองทรัสต์

7) ความขัดแย้งทางผลประโยชน์ระหว่างผู้จัดการกองทรัสต์กับผู้เช่าช่วงซึ่งประกอบธุรกิจโรงแรม และผู้บริหารโรงแรม

แม้ว่าผู้จัดการกองทรัสต์จะหาประโยชน์จากการให้เช่าช่วงและให้เช่าทรัพย์สินหลักแก่ผู้ประกอบการธุรกิจโรงแรม ซึ่งได้แก่บริษัท แอล แอนด์ แอช โฮเทล แมนเนจเม้นท์ จำกัด ซึ่งบุคคลดังกล่าวจะได้กำหนดบทบาทและขอบเขตการปฏิบัติหน้าที่ของบริษัท แอล แอนด์ แอช โฮเทล แมนเนจเม้นท์ จำกัด ซึ่งเป็นผู้บริหารโรงแรมอย่างระมัดระวังแล้วก็ตามแต่ความขัดแย้งทางผลประโยชน์ระหว่างกองทรัสต์และบุคคลต่างๆดังกล่าวข้างต้นยังอาจเกิดขึ้นได้เนื่องจากบริษัท แอล แอนด์ แอช โฮเทล แมนเนจเม้นท์ จำกัด เป็นผู้บริหารโรงแรมแกรนด์ เซนเตอร์ พอยต์ เฟลินจิตและโรงแรมแกรนด์ เซนเตอร์ พอยต์ สุขุมวิท 55

อย่างไรก็ดีการบริหารงานโรงแรมแต่ละแห่งของบริษัท แอล แอนด์ แอช โฮเทล แมนเนจเม้นท์ จำกัด นั้นมีผู้ดูแลรับผิดชอบแยกจากกันโดยแบ่งเป็นทีมระดับบริหารและทีมขายประจำโครงการซึ่งการแบ่งผู้ดูแลรับผิดชอบแยกจากกันนี้จะทำให้เกิดการจัดสรรลูกค้าระหว่างโรงแรมอย่างเป็นธรรมนอกจากนี้ยังเป็นการป้องกันความขัดแย้งทางผลประโยชน์ระหว่างกองทรัสต์และผู้บริหารโรงแรม

นอกจากนี้เนื่องด้วยลูกค้าแต่ละรายมีความต้องการที่แตกต่างกันในการเลือกที่พักอาศัยเช่นสถานที่ตั้งโครงการสิ่งอำนวยความสะดวกภายในโครงการงบประมาณการพักอาศัยความสะดวกในการเดินทางสภาพแวดล้อมของแต่ละโครงการและความชอบในสไตล์การตกแต่งแต่ละโครงการที่ไม่เหมือนกันเป็นต้นดังนั้นความต้องการที่แตกต่างกันดังกล่าวจึงเป็นปัจจัยเบื้องต้นที่สำคัญประการหนึ่งในการตัดสินใจเลือกที่พักอาศัยของลูกค้า

จากปัจจัยข้างต้นที่ลูกค้าเป็นผู้กำหนดและตัดสินใจที่จะเลือกเข้าพักอาศัยในโครงการที่ตรงกับความต้องการของตนเองเป็นหลักจึงทำให้ลดโอกาสที่จะเกิดความขัดแย้งทางผลประโยชน์ในการบริหารและการขายแต่ละโครงการ

4.4 ความเสี่ยงที่เกี่ยวข้องกับการลงทุนในหน่วยทรัสต์ของกองทรัสต์

1) ราคาซื้อขายหน่วยทรัสต์ในตลาดรองอาจลดลงต่ำกว่าราคาเข้าซื้อ

ราคาซื้อขายหน่วยทรัสต์ในตลาดรองอาจมีการเพิ่มขึ้นและลดลงขึ้นอยู่กับหลายปัจจัยซึ่งรวมถึงแต่ไม่จำกัดเพียงปัจจัยดังต่อไปนี้

- มุมมองต่อศักยภาพในการดำเนินงานและการลงทุนของกองทรัสต์ รวมถึงตลาดอสังหาริมทรัพย์ในประเทศ
- ความแตกต่างระหว่างฐานะการเงินและผลการดำเนินงานของกองทรัสต์ที่เกิดขึ้นจริงกับที่มี การคาดการณ์โดยนักลงทุนและนักวิเคราะห์
- การเปลี่ยนแปลงเกี่ยวกับคำแนะนำหรือประมาณการของนักวิเคราะห์
- การเปลี่ยนแปลงสภาพเศรษฐกิจหรือสถานะตลาดโดยทั่วไป และการเปลี่ยนแปลงความต้องการในการบริโภค อัตราดอกเบี้ย อัตราแลกเปลี่ยนเงินตราต่างประเทศ และนโยบายของรัฐบาลเกี่ยวกับการนำเข้าและการส่งออก
- จำนวนนักท่องเที่ยวในประเทศ
- มูลค่าตลาดของทรัสต์สินหลัก
- ความน่าสนใจของหน่วยทรัสต์เปรียบเทียบกับหลักทรัพย์ประเภทอื่น ๆ รวมถึงหน่วยทรัสต์อื่นที่ไม่อยู่ในธุรกิจอสังหาริมทรัพย์
- ความสมดุลระหว่างอุปสงค์และอุปทานในหน่วยทรัสต์
- การขายหรือเจตนาที่จะขายหน่วยทรัสต์จำนวนมากโดยผู้ถือหน่วยทรัสต์
- ขนาดและสภาพคล่องในอนาคตของตลาดในประเทศไทยของทรัสต์เพื่อการลงทุนในอสังหาริมทรัพย์
- การเปลี่ยนแปลงในอนาคตเกี่ยวกับโครงสร้าง หลักเกณฑ์ รวมถึงการระงับ ทั้งในกรณีทั่วไป และ/หรือ ในกรณีเฉพาะที่เกี่ยวข้องกับทรัสต์เพื่อการลงทุนในอสังหาริมทรัพย์ และการลงทุนในประเทศและต่างประเทศ
- การที่กองทรัสต์ไม่สามารถดำเนินงานตามกลยุทธ์การลงทุนและการขยายธุรกิจ
- ความผันผวนของสถานะตลาดซึ่งรวมถึงความอ่อนแอของตลาดทุนและอัตราดอกเบี้ยที่เพิ่มสูงขึ้น

จากปัจจัยทั้งหลายข้างต้นอาจทำให้มีการซื้อขายหน่วยทรัสต์ในตลาดรองในราคาที่สูงกว่าหรือต่ำกว่ามูลค่าทรัพย์สินสุทธิต่อหน่วยทรัสต์ นอกจากนี้ ในกรณีที่กองทรัสต์มีการเก็บเงินกำไรบางส่วนเป็นเงินทุนเพื่อวัตถุประสงค์ในการลงทุนเพิ่มเติม เพื่อสำรองเป็นเงินทุนหมุนเวียน หรือเพื่อวัตถุประสงค์อื่น ซึ่งถึงแม้จะทำให้มูลค่าทรัพย์สินสุทธิของกองทรัสต์มากกว่ามูลค่าทรัพย์สินสุทธิของกองทรัสต์ในกรณีที่ไม่มีกำไรเงินกำไรไว้เป็นเงินทุนสำรอง ก็อาจไม่ได้ทำให้ราคาตลาดของหน่วยทรัสต์เพิ่มขึ้นตามไปด้วย การที่กองทรัสต์ไม่สามารถดำเนินการให้เป็นไปตามความคาดหวังของตลาดในด้านกำไรและประโยชน์ตอบแทนอาจก่อให้เกิดผลกระทบในทางลบต่อราคาตลาดของหน่วยทรัสต์

หน่วยทรัสต์ของกองทรัสต์ไม่ใช่ผลิตภัณฑ์ทางการเงินที่มีการคุ้มครองเงินต้น ผู้จัดการกองทรัสต์ไม่สามารถรับประกันได้ว่าผู้ถือหน่วยทรัสต์จะได้รับเงินลงทุนคืนทั้งจำนวน ในกรณีที่มีการเลิกกองทรัสต์หรือมีการชำระบัญชีของทรัสต์นั้น นักลงทุนอาจสูญเสียเงินลงทุนของตนในหน่วยทรัสต์บางส่วนหรือทั้งหมดได้ นอกจากนี้ ในปัจจุบันยังไม่มีกรณีเรียกเก็บภาษีเงินได้นิติบุคคลจากรายได้ของกองทรัสต์ แต่ถ้าหากมีการเปลี่ยนแปลง

กฎหมายและระเบียบที่เกี่ยวข้องกับภาษีอากรหรือด้านอื่นๆ กองทรัสต์ และ/หรือ ผู้ถือหุ้นทรัสต์อาจจะมีการภาษี โดยการชำระภาษีนี้อาจจะส่งผลกระทบในทางลบอย่างมีนัยสำคัญต่อกิจการฐานะการเงินผลการดำเนินงานและโอกาสของผู้ถือหุ้นทรัสต์ และอาจส่งผลให้การจ่ายผลตอบแทนแก่ผู้ถือหุ้นทรัสต์ลดลง และ/หรือ ทำให้ผู้ถือหุ้นทรัสต์มีภาระภาษีที่สูงขึ้น อันอาจก่อให้เกิดผลกระทบในทางลบต่อราคาของหน่วยทรัสต์ ดังนั้น ผู้จัดการกองทรัสต์จึงไม่สามารถรับประกันได้ว่ากองทรัสต์จะสามารถจ่ายประโยชน์ตอบแทนหรือผลตอบแทนในหน่วยทรัสต์หรือรักษาอัตราการจ่ายประโยชน์ตอบแทนให้คงที่ได้

รายได้ที่ได้รับจากการลงทุนในอสังหาริมทรัพย์ขึ้นอยู่กับหลายปัจจัย ซึ่งรวมถึงจำนวนเงินค่าเช่าที่ได้รับ จำนวนค่าใช้จ่ายในการดำเนินงานและค่าใช้จ่ายอื่นๆ ที่เกิดขึ้น ซึ่งอาจได้รับผลกระทบจากหลายปัจจัย เช่น สภาพเศรษฐกิจในประเทศไทยและต่างประเทศศักยภาพของผู้เช่าช่วงทรัพย์สินของกองทรัสต์และผู้บริหารโรงแรมในการดำรงรักษาความสามารถของตนเองในการดำเนินงาน การควบคุมค่าใช้จ่ายในการดำเนินงาน การแข่งขัน อัตราการเข้าพัก การเปลี่ยนแปลงกฎระเบียบข้อบังคับในการปฏิบัติงาน การจัดการเมื่อเกิดเหตุการณ์ที่เป็นภัยพิบัติทางธรรมชาติและเกิดสภาวะทางการเมืองที่วุ่นวาย ในกรณีที่ทรัพย์สินหลักและทรัพย์สินอื่นๆ ที่เกี่ยวข้องไม่สามารถจัดหารายได้ได้เพียงพออย่างสม่ำเสมอ อีกทั้งกองทรัสต์ไม่สามารถจัดหาแหล่งเงินทุนโดยมีต้นทุนที่เหมาะสมหรือเงื่อนไขที่ดีได้ในเวลาอันควรแล้ว อาจมีผลกระทบในทางลบต่อรายได้ กระแสเงินสด และความสามารถในการจ่ายประโยชน์ตอบแทนของกองทรัสต์ได้

ดังนั้น ผู้จัดการกองทรัสต์จึงไม่สามารถรับประกันได้ว่ากองทรัสต์จะมีความสามารถในการจ่ายประโยชน์ตอบแทน หรือสามารถรักษาอัตราการจ่ายประโยชน์ตอบแทนตามนโยบายการจ่ายประโยชน์ตอบแทนที่กำหนดไว้ได้ อีกทั้งไม่สามารถรับประกันได้ว่าอัตราประโยชน์ตอบแทนหรือผลตอบแทนจะเพิ่มขึ้นหรือยังคงรักษาให้อยู่ในระดับที่คงที่ไว้ได้ในภายหลัง หรือค่าเช่าจากการให้เช่าช่วง และ/หรือ ให้เช่าทรัพย์สินหลักแก่ผู้เช่าช่วงทรัพย์สินของกองทรัสต์ จะเพิ่มสูงขึ้น หรือรายรับจากค่าเช่าคงที่และค่าเช่าแปรผันในทรัพย์สินหลักที่กองทรัสต์ได้มีการลงทุนเพิ่มเติมในอนาคตจะเป็นการเพิ่มรายได้ของกองทรัสต์ซึ่งอาจจะนำไปจ่ายประโยชน์ตอบแทนหรือผลตอบแทนแก่ผู้ถือหุ้นทรัสต์ต่อไป

2) ผู้ถือหุ้นทรัสต์ไม่สามารถขายคืนหน่วยทรัสต์ได้

เนื่องจากกองทรัสต์เป็นกองทรัสต์ประเภทไม่รับซื้อคืนหน่วยทรัสต์ ผู้ถือหุ้นทรัสต์จึงไม่สามารถขายคืนหน่วยทรัสต์ของตนได้ ดังนั้น จึงไม่มีหลักประกันว่าผู้ถือหุ้นทรัสต์จะสามารถจำหน่ายหน่วยทรัสต์ของตนได้ เท่ากับราคาที่ซื้อหน่วยทรัสต์มา หรือจำหน่ายได้ในราคาใดๆ และไม่มีหลักประกันว่าจะสามารถจำหน่ายหน่วยทรัสต์ได้

อย่างไรก็ดี หน่วยทรัสต์ของกองทรัสต์ถูกจดทะเบียนเป็นหลักทรัพย์จดทะเบียนในตลาดหลักทรัพย์ ซึ่งสภาพคล่องในการซื้อขายจะเป็นไปตามภาวะตลาดในขณะนั้นๆ

3) มูลค่าหน่วยทรัสต์อาจลดลงหากราคาเสนอขายของหน่วยทรัสต์ที่ออกใหม่ต่ำกว่ามูลค่าหน่วยทรัสต์ก่อนการเสนอขายหน่วยทรัสต์เพิ่มเติม

ในอนาคตกองทรัสต์อาจออกหน่วยทรัสต์เพิ่มเติมเพื่อการเพิ่มเงินทุนของกองทรัสต์ โดยอาจมีราคาเสนอขายหน่วยทรัสต์ที่ออกใหม่ต่ำกว่าราคาตลาดในขณะนั้น ซึ่งอาจส่งผลให้มูลค่าหน่วยทรัสต์ลดลง

- 4) การขายหน่วยทรัสต์ในอนาคตของผู้ถือหุ้น และ/หรือ บริษัทในเครือเดียวกันกับผู้ถือหุ้นของผู้จำหน่ายทรัสต์ในหลักทรัพย์
แก่กองทรัสต์ อย่างมีนัยสำคัญอาจส่งผลกระทบในทางลบต่อราคาตลาดของหน่วยทรัสต์

ราคาตลาดของหน่วยทรัสต์อาจได้รับผลกระทบจากการขายหน่วยทรัสต์ในอนาคตของผู้ถือหุ้น และ/หรือ บริษัทในเครือเดียวกันกับผู้ถือหุ้นของเจ้าของทรัสต์ และ/หรือ ผู้ถือหุ้นของผู้ให้เช่าช่วงอสังหาริมทรัพย์ในทรัสต์หลักของกองทรัสต์ โดยผู้ลงทุนควรพิจารณาถึงปัจจัยดังกล่าวหากเกิดเหตุการณ์ดังกล่าวขึ้น อาจทำให้เกิดผลกระทบในทางลบต่อราคาตลาดของหน่วยทรัสต์อย่างมีนัยสำคัญ

- 5) เงินคืนทุนจากการเลิกกองทรัสต์อาจจะน้อยกว่าจำนวนเงินที่ผู้ถือหน่วยทรัสต์ได้ลงทุนจากการเสนอขายหน่วยทรัสต์ในตลาดแรก (Primary Market)

ในกรณีที่มีการเลิกกองทรัสต์ ผู้จัดการกองทรัสต์ไม่สามารถรับประกันได้ว่าผู้ถือหน่วยทรัสต์จะได้รับเงินลงทุนของตนคืนไม่ว่าทั้งหมดหรือบางส่วน ทั้งนี้ขึ้นอยู่กับสาเหตุ วิธีการของการเลิกกองทรัสต์ หลักเกณฑ์การจำหน่ายทรัสต์ของกองทรัสต์ และระยะเวลาคงเหลือของสิทธิการเช่า

- 6) มูลค่าสินทรัพย์สุทธิ (NAV) ของกองทรัสต์อาจไม่เท่ากับราคาที่จะซื้อขายได้จริงในตลาดหลักทรัพย์

การคำนวณมูลค่าทรัพย์สินสุทธิ (NAV) ของกองทรัสต์ที่ผู้จัดการกองทรัสต์ประกาศ เป็นการคำนวณโดยใช้รายงานการประเมินค่าหรือรายงานการสอบทานการประเมินค่าครั้งล่าสุดเป็นฐานในการกำหนดมูลค่าอสังหาริมทรัพย์ และเนื่องจากกองทรัสต์ลงทุนในสิทธิการเช่า/เช่าช่วงอสังหาริมทรัพย์มูลค่าสิทธิการเช่า/เช่าช่วงอสังหาริมทรัพย์ดังกล่าวจะลดลงตามระยะเวลาการเช่า/เช่าช่วงที่คงเหลือซึ่งจะเป็นไปตามรายงานการประเมินค่าหรือรายงานการสอบทานการประเมินค่า ดังนั้น การเปลี่ยนแปลงในมูลค่าสิทธิการเช่า/เช่าช่วงอสังหาริมทรัพย์นั้นอาจส่งผลกระทบอย่างมีนัยสำคัญต่อมูลค่าสินทรัพย์สุทธิของกองทรัสต์ อีกทั้ง มูลค่าสินทรัพย์สุทธิของกองทรัสต์ดังกล่าวอาจไม่ใช่ราคาที่จะซื้อขายได้จริงในตลาดหลักทรัพย์ เนื่องจากราคาที่ซื้อขายในตลาดหลักทรัพย์ขึ้นอยู่กับปัจจัยอื่นๆ ด้วย เช่น อุปสงค์และอุปทานของหลักทรัพย์ดังกล่าว การไหลเข้าของเงินลงทุนของนักลงทุนต่างประเทศ เป็นต้น

- 7) มูลค่าสินทรัพย์สุทธิของกองทรัสต์มิได้เป็นมูลค่าที่แท้จริงของทรัสต์ซึ่งกองทรัสต์จะได้รับหากมีการจำหน่ายทรัสต์สินออกไปทั้งหมด หรือมีการเลิกกองทรัสต์

มูลค่าทรัพย์สินสุทธิของกองทรัสต์ซึ่งได้กล่าวไว้ ณ ที่นี้ ได้คำนวณโดยใช้ข้อมูลจากรายงานการประเมินค่าทรัสต์สินที่ลงทุนเป็นข้อมูลพื้นฐาน และมูลค่าดังกล่าวอาจมิได้เป็นมูลค่าที่แท้จริงซึ่งกองทรัสต์จะได้รับหากมีการจำหน่ายทรัสต์สินออกไปทั้งหมด หรือมีการเลิกกองทรัสต์

5. ข้อพิพาทหรือข้อจำกัดสิทธิในการจัดหาผลประโยชน์จากอสังหาริมทรัพย์
- ไม่มี -

6. ข้อมูลอื่นๆ
- ไม่มี -