

## ส่วนที่ 2 การจัดการและการกำกับดูแลกิจการ

### 7. ข้อมูลหลักทรัพย์และผู้ถือหุ้น

#### 7.1 จำนวนทุนจดทะเบียนและทุนชำระแล้ว

7.1.1 บริษัทมีทุนจดทะเบียน 15,285 ล้านบาท แบ่งเป็นหุ้นสามัญ 15,285 ล้านหุ้น มูลค่าหุ้นละ 1 บาท เรียกชำระแล้ว 15,285 ล้านบาท แบ่งเป็นหุ้นสามัญ 15,285 ล้านหุ้น มูลค่าหุ้นละ 1 บาท

7.1.2 ณ วันที่ 30 ธันวาคม 2559 หุ้นสามัญของบริษัทมีการออกเป็น Non-Voting Depository Receipt หรือ NVDR จำนวน 692,743,721 หุ้น คิดเป็นร้อยละ 4.53 ของจำนวนหุ้นบริษัททั้งหมด โดยหุ้นดังกล่าวมีสิทธิในการรับเงินปันผลตอบแทนจากการลงทุนเท่ากับจำนวนเงินปันผลที่บริษัท ไทยเอ็นวีดีอาร์ จำกัด ได้รับจากบริษัท แต่ผู้ถือหุ้น NVDR ไม่สามารถใช้สิทธิออกเสียงในการประชุมผู้ถือหุ้นของบริษัทได้ นักลงทุนสามารถตรวจสอบจำนวนหุ้นที่เป็น NVDR ได้จากเว็บไซต์ของตลาดหลักทรัพย์แห่งประเทศไทย [www.set.or.th/nvdr](http://www.set.or.th/nvdr)

#### 7.2 ผู้ถือหุ้น

##### 7.2.1 รายชื่อผู้ถือหุ้นรายใหญ่

รายชื่อผู้ถือหุ้นรายใหญ่ ณ วันที่ 15 กันยายน 2559 ซึ่งเป็นวันปิดสมุดทะเบียนผู้ถือหุ้นครั้งล่าสุด มีดังนี้

ลำดับที่	ผู้ถือหุ้น	จำนวนหุ้น	%
1	บริษัท ช.การช่าง จำกัด (มหาชน)	4,544,912,129	29.73
2	การรถไฟฟ้าขนส่งมวลชนแห่งประเทศไทย	1,256,259,584	8.22
3	ธนาคารกรุงไทย จำกัด (มหาชน)	1,047,025,175	6.85
4	บริษัท ไทยเอ็นวีดีอาร์ จำกัด	790,751,929	5.17
5	ธนาคารกรุงเทพ จำกัด (มหาชน)	432,872,909	2.83
6	นายวิชัย วชิรพงศ์	348,793,348	2.28
7	UOB KAY HIAN (HONG KONG) LIMITED - Client Account	287,897,900	1.88
8	STATE STREET BANK EUROPE LIMITED	221,526,347	1.45
9	นายมิน เรียววร	201,000,000	1.32
10	นางวลัยพร สมภักดี	146,742,138	0.96
11	CHASE NOMINEES LIMITED	139,147,406	0.91
12	บริษัท ช.การช่าง-โตเกียว คอนสตรัคชั่น จำกัด	136,659,952	0.89
13	GIC PRIVATE LIMITED	118,437,964	0.78
14	กองทุนเปิด ไทยพาณิชย์หุ้นระยะยาวปันผล 70/30	102,225,923	0.67
15	HSBC (SINGAPORE) NOMINEES PTE LTD	101,247,380	0.66
ยอดรวม		9,875,500,084	64.60
อื่นๆ		5,409,499,916	35.40
รวมทั้งสิ้น		15,285,000,000	100.00

หมายเหตุ : ข้อมูลตามที่ตลาดหลักทรัพย์แห่งประเทศไทยเปิดเผยไว้ในเว็บไซต์ [www.set.or.th](http://www.set.or.th) สำหรับผู้ถือหุ้นที่มีสัดส่วนการถือหุ้นเกินกว่าร้อยละ 0.5 ขึ้นไป

- (1) กลุ่ม ข.การช่าง ถือหุ้นในบริษัทร้อยละ 30.67 ของทุนชำระแล้ว โดยมีรายละเอียดดังนี้

กลุ่ม ข.การช่าง	จำนวนหุ้น	% ของทุนชำระแล้ว
1. บริษัท ข.การช่าง จำกัด (มหาชน) <sup>(2)</sup>	4,544,912,129	29.73
2. บริษัท ข.การช่าง-โตเกียว คอนสตรัคชั่น จำกัด <sup>(3)</sup>	136,659,952	0.89
3. บริษัท มหาศิริ สยาม จำกัด <sup>(4)</sup>	4,327,949	0.03
4. บริษัท ข.การช่าง โฮลดิ้ง จำกัด <sup>(5)</sup>	2,077,291	0.01

- (2) บริษัท ข.การช่าง จำกัด (มหาชน) (“บมจ.ข.การช่าง”) ประกอบธุรกิจรับเหมาก่อสร้างทั่วไป และมีกลุ่มธุรกิจอสังหาริมทรัพย์ ถือหุ้นร้อยละ 36.88 ของทุนชำระแล้ว (ข้อมูล ณ วันที่ 9 พฤศจิกายน 2559) โดยมีรายละเอียดดังนี้

กลุ่มอสังหาริมทรัพย์	จำนวนหุ้น	% ของทุนชำระแล้ว
1. บริษัท มหาศิริ สยาม จำกัด	316,412,365	18.68
2. บริษัท ข.การช่าง โฮลดิ้ง จำกัด	175,496,530	10.36
3. บริษัท ซี.เค.ออฟฟิศ ทาวเวอร์ จำกัด <sup>(6)</sup>	93,348,212	5.51
4. นายปลิว อรรถวิเศษ	13,631,497	0.80
5. บริษัท ที่ดินบางปะอิน จำกัด <sup>(7)</sup>	8,134,812	0.48
6. นางสาวเกษม อรรถวิเศษ	4,561,142	0.27
7. นางปราณี ทองกิตติกุล	4,508,417	0.27
8. นายณัฐวุฒิ อรรถวิเศษ	2,455,785	0.14
9. นางสาวสุภามาส อรรถวิเศษ	1,700,000	0.10
10. นายสิทธิเดช อรรถวิเศษ	1,550,000	0.09
11. นายภูวนะศวร์ อรรถวิเศษ	993,255	0.06
12. นางสาวสรวรยา อรรถวิเศษ	958,025	0.06
13. นางกรรช อรรถวิเศษ	700,250	0.04
14. นายประเสริฐ อรรถวิเศษ	154,285	0.01
15. นางสาวสุนันท์ อรรถวิเศษ	90,000	0.01

ผู้ถือหุ้นสามารถดูข้อมูลรายละเอียดเพิ่มเติมของบริษัท ข.การช่าง จำกัด (มหาชน) ในแบบแสดงรายการข้อมูลประจำปี (แบบ 56-1) ได้จาก Website ของสำนักงาน ก.ล.ต. ([www.sec.or.th](http://www.sec.or.th)) หรือตลาดหลักทรัพย์แห่งประเทศไทย ([www.set.or.th](http://www.set.or.th))

- (3) บริษัท ข.การช่าง-โตเกียว คอนสตรัคชั่น จำกัด ประกอบธุรกิจรับเหมาก่อสร้างทุกชนิด มีหุ้นจำนวนทั้งสิ้น 1,000,000 หุ้น และโครงการการถือหุ้น คือ บมจ.ข.การช่างถือหุ้นจำนวน 549,996 หุ้น คิดเป็นร้อยละ 55
- (4) บริษัท มหาศิริ สยาม จำกัด ประกอบธุรกิจบริษัทลงทุน มีหุ้นจำนวนทั้งสิ้น 9,000,000 หุ้น และโครงการการถือหุ้น คือ กลุ่มตระกูลอรรถวิเศษ ถือหุ้นจำนวน 8,378,787 หุ้น คิดเป็นร้อยละ 93.10
- (5) บริษัท ข.การช่าง โฮลดิ้ง จำกัด ประกอบธุรกิจลงทุน และที่ปรึกษา มีหุ้นจำนวนทั้งสิ้น 8,400,000 หุ้น และโครงการการถือหุ้น คือ บริษัท มหาศิริ สยาม จำกัด ถือหุ้นจำนวน 2,100,000 หุ้น คิดเป็นร้อยละ 25 และกลุ่มตระกูลอรรถวิเศษ ถือหุ้นจำนวน 5,250,000 หุ้น คิดเป็นร้อยละ 62.5
- (6) บริษัท ซี.เค. ออฟฟิศ ทาวเวอร์ จำกัด ประกอบธุรกิจให้เช่าและบริการพื้นที่อาคารสำนักงาน มีหุ้นจำนวนทั้งสิ้น 3,000,000 หุ้น และโครงการการถือหุ้น คือ บริษัท มหาศิริ สยาม จำกัด ถือหุ้นจำนวน 750,000 หุ้น คิดเป็นร้อยละ 25 และกลุ่มตระกูลอรรถวิเศษ ถือหุ้นจำนวน 2,250,000 หุ้น คิดเป็นร้อยละ 75
- (7) บริษัท ที่ดินบางปะอิน จำกัด ประกอบธุรกิจนิคมอุตสาหกรรมที่บางปะอิน มีหุ้นจำนวนทั้งสิ้น 2,400,000 หุ้น และโครงการการถือหุ้น คือ กลุ่มตระกูลอรรถวิเศษ ถือหุ้นจำนวน 1,000,000 หุ้น คิดเป็นร้อยละ 41.67 บริษัท มหาศิริ สยาม จำกัด ถือหุ้นจำนวน 600,000 หุ้น คิดเป็นร้อยละ 25 และบริษัท ซี.เค.ออฟฟิศ ทาวเวอร์ จำกัด ถือหุ้นจำนวน 600,000 หุ้น คิดเป็นร้อยละ 25

## 7.2.2 สัดส่วนของหุ้น Free Float ของบริษัท

แบบแสดงรายงานการกระจายการถือหุ้นของผู้ถือหุ้นสามัญที่เข้าข่ายเป็น Strategic Shareholders ณ วันที่ 11 มีนาคม 2559 ตามที่บริษัทนำเสนอต่อตลาดหลักทรัพย์ฯ ปรากฏสัดส่วนผู้ถือหุ้นสามัญรายย่อย (Non-Strategic shareholders) ร้อยละ 55.55 ของหุ้นที่ออกและจำหน่ายแล้วทั้งหมด

## 7.3 การออกหลักทรัพย์อื่น

### 7.3.1 เงินกู้ยืมระยะยาว

ในปี 2559 บริษัทได้เข้าทำสัญญาเงินกู้ระยะยาว และเบิกใช้สินเชื่อทั้งจำนวนกับสถาบันการเงินแห่งหนึ่ง จำนวน 8,000 ล้านบาท มีอัตราดอกเบี้ยคงที่ร้อยละ 3.18 ต่อปี และเบิกใช้เงินกู้ยืมระยะยาวสำหรับโครงการทางพิเศษสายศรีรัช-วงแหวนรอบนอกกรุงเทพมหานคร จำนวน 3,850 ล้านบาท ทำให้ ณ วันที่ 31 ธันวาคม 2559 บริษัทมีเงินกู้ยืมระยะยาว จำนวน 19,084 ล้านบาท

### 7.3.2 หุ้นกู้

ในปี 2559 บริษัทได้ออกหุ้นกู้ ทั้งหมด 3 ครั้ง มูลค่ารวมสุทธิ 23,200 ล้านบาท เพื่อใช้สำหรับการลงทุนโครงการทางพิเศษสายศรีรัช-วงแหวนรอบนอกกรุงเทพมหานคร เป็นทุนหมุนเวียนของบริษัทและทดแทนเงินกู้ยืมจากสถาบันการเงินตามแผนการปรับโครงสร้างทางการเงิน โดย ณ วันที่ 31 ธันวาคม 2559 บริษัทมีหุ้นกู้ที่ยังไม่ครบกำหนดไถ่ถอน รายละเอียดดังนี้

รายละเอียดหุ้นกู้	หุ้นกู้ ครั้งที่ 1/2559 ชุดที่ 1	หุ้นกู้ ครั้งที่ 1/2559 ชุดที่ 2	หุ้นกู้ ครั้งที่ 1/2559 ชุดที่ 3
ชื่อย่อ (Debenture Symbol)	BEM196A	BEM216A	BEM236A
มูลค่ารวมของหุ้นกู้	5,000 ล้านบาท	1,615 ล้านบาท	2,000 ล้านบาท
ประเภทของหุ้นกู้	ระบุชื่อผู้ถือ ไม่ต้องยสิทธิ ไม่มีหลักประกัน ไม่มีผู้แทนผู้ถือหุ้นกู้	ระบุชื่อผู้ถือ ไม่ต้องยสิทธิ ไม่มีหลักประกัน ไม่มีผู้แทนผู้ถือหุ้นกู้	ระบุชื่อผู้ถือ ไม่ต้องยสิทธิ ไม่มีหลักประกัน ไม่มีผู้แทนผู้ถือหุ้นกู้
จำนวนหุ้นกู้	5,000,000 หน่วย	1,615,000 หน่วย	2,000,000 หน่วย
มูลค่าที่ตราไว้ต่อหน่วย	1,000 บาท	1,000 บาท	1,000 บาท
อัตราดอกเบี้ยต่อปี	2.22 %	2.52 %	3.00 %
อายุหุ้นกู้	3 ปี	5 ปี	7 ปี
วันที่ออกหุ้นกู้	24 มิถุนายน 2559	24 มิถุนายน 2559	24 มิถุนายน 2559
วันครบกำหนดไถ่ถอน	24 มิถุนายน 2562	24 มิถุนายน 2564	24 มิถุนายน 2566
นายทะเบียนหุ้นกู้	ธนาคารไทยพาณิชย์	ธนาคารไทยพาณิชย์	ธนาคารไทยพาณิชย์
สิทธิในการไถ่ถอน ก่อนครบกำหนดของหุ้นกู้	-ไม่มี-		
การชำระเงินต้น	ผู้ออกหุ้นกู้จะชำระคืนเงินต้นทั้งหมดในวันครบกำหนดไถ่ถอนหุ้นกู้		
อันดับเครดิตตราสารหนี้	A	A	A

### หุ้นกู้ (ต่อ)

รายละเอียดหุ้นกู้	หุ้นกู้ ครั้งที่ 1/2559 ชุดที่ 4	หุ้นกู้ ครั้งที่ 1/2559 ชุดที่ 5	หุ้นกู้ ครั้งที่ 2/2559
ชื่อย่อ (Debenture Symbol)	BEM266A	BEM286A	BEM286B
มูลค่ารวมของหุ้นกู้	3,335 ล้านบาท	2,750 ล้านบาท	500 ล้านบาท
ประเภทของหุ้นกู้	ระบุชื่อผู้ถือ ไม่ต้องยสิทธิ ไม่มีหลักประกัน ไม่มีผู้แทนผู้ถือหุ้นกู้	ระบุชื่อผู้ถือ ไม่ต้องยสิทธิ ไม่มีหลักประกัน ไม่มีผู้แทนผู้ถือหุ้นกู้	ระบุชื่อผู้ถือ ไม่ต้องยสิทธิ ไม่มีหลักประกัน ไม่มีผู้แทนผู้ถือหุ้นกู้
จำนวนหุ้นกู้	3,335,000 หน่วย	2,750,000 หน่วย	500,000 หน่วย
มูลค่าที่ตราไว้ต่อหน่วย	1,000 บาท	1,000 บาท	1,000 บาท
อัตราดอกเบี้ยต่อปี	3.30 %	3.61 %	3.61 %
อายุหุ้นกู้	10 ปี	12 ปี	11.9 ปี
วันที่ออกหุ้นกู้	24 มิถุนายน 2559	24 มิถุนายน 2559	11 สิงหาคม 2559
วันครบกำหนดไถ่ถอน	24 มิถุนายน 2569	24 มิถุนายน 2571	24 มิถุนายน 2571
นายทะเบียนหุ้นกู้	ธนาคารไทยพาณิชย์	ธนาคารไทยพาณิชย์	ธนาคารไทยพาณิชย์
สิทธิในการไถ่ถอน ก่อนครบกำหนดของหุ้นกู้	-ไม่มี-		
การชำระเงินต้น	ผู้ออกหุ้นกู้จะชำระคืนเงินต้นทั้งหมดในวันครบกำหนดไถ่ถอนหุ้นกู้		
อันดับเครดิตตราสารหนี้	A	A	A

### หุ้นกู้ (ต่อ)

รายละเอียดหุ้นกู้	หุ้นกู้ ครั้งที่ 3/2559 ชุดที่ 1	หุ้นกู้ ครั้งที่ 3/2559 ชุดที่ 2	หุ้นกู้ ครั้งที่ 3/2559 ชุดที่ 3
ชื่อย่อ (Debenture Symbol)	BEM200A	BEM250A	BEM270A
มูลค่ารวมของหุ้นกู้	2,500 ล้านบาท	2,500 ล้านบาท	3,000 ล้านบาท
ประเภทของหุ้นกู้	ระบุชื่อผู้ถือ ไม่ต้องยสิทธิ ไม่มีหลักประกัน ไม่มีผู้แทนผู้ถือหุ้นกู้	ระบุชื่อผู้ถือ ไม่ต้องยสิทธิ ไม่มีหลักประกัน ไม่มีผู้แทนผู้ถือหุ้นกู้	ระบุชื่อผู้ถือ ไม่ต้องยสิทธิ ไม่มีหลักประกัน ไม่มีผู้แทนผู้ถือหุ้นกู้
จำนวนหุ้นกู้	2,500,000 หน่วย	2,500,000 หน่วย	3,000,000 หน่วย
มูลค่าที่ตราไว้ต่อหน่วย	1,000 บาท	1,000 บาท	1,000 บาท
อัตราดอกเบี้ยต่อปี	2.62 %	3.78 %	3.95 %
อายุหุ้นกู้	4 ปี	9 ปี	11 ปี
วันที่ออกหุ้นกู้	21 ตุลาคม 2559	21 ตุลาคม 2559	21 ตุลาคม 2559
วันครบกำหนดไถ่ถอน	21 ตุลาคม 2563	21 ตุลาคม 2568	21 ตุลาคม 2570
นายทะเบียนหุ้นกู้	ธนาคารไทยพาณิชย์	ธนาคารไทยพาณิชย์	ธนาคารไทยพาณิชย์
สิทธิในการไถ่ถอน ก่อนครบกำหนดของหุ้นกู้	-ไม่มี-		
การชำระเงินต้น	ผู้ออกหุ้นกู้จะชำระคืนเงินต้นทั้งหมดในวันครบกำหนดไถ่ถอนหุ้นกู้		
อันดับเครดิตตราสารหนี้	A	A	A

#### 7.4 นโยบายการจ่ายเงินปันผล

บริษัทมีนโยบายการจ่ายเงินปันผลไม่ต่ำกว่าร้อยละ 40 ของกำไรสุทธิของแต่ละปี โดยคำนึงถึงผลประกอบการ โครงสร้างและภาระผูกพันทางการเงิน การลงทุน ตลอดจนความสม่ำเสมอในการจ่ายเงินปันผลให้แก่ผู้ถือหุ้น

โดยคณะกรรมการบริษัทอาจจ่ายเงินปันผลระหว่างกาลให้แก่ผู้ถือหุ้นได้เมื่อเห็นว่า บริษัทมีกำไรและกระแสเงินสดเพียงพอที่จะสามารถจ่ายเงินปันผลในเบื้องต้นได้ และเมื่อจ่ายเงินปันผลแล้วให้รายงานให้ที่ประชุมผู้ถือหุ้นทราบในการประชุมคราวต่อไป

การจ่ายเงินปันผลของบริษัทในปีที่ผ่านมา มีดังนี้

การจ่ายเงินปันผล จากการดำเนินงาน	เงินปันผลจ่าย (ล้านบาท)	จ่ายเงินปันผล หุ้นละ (บาท)	กำไรสุทธิ (ล้านบาท)		% เงินปันผลต่อกำไรสุทธิ	
			งบเฉพาะกิจการ	งบการเงินรวม	งบเฉพาะกิจการ	งบการเงินรวม
ปี 2559						
- งวดครึ่งปีแรก	764	0.05	1,218	1,206	62.50%	63.29%
- งวดครึ่งปีหลัง <sup>(1)</sup>	917	0.06	1,345	1,400	68.18%	65.22%
รวมปี 2559	1,681	0.11	2,563	2,606	65.48%	64.71%

หมายเหตุ : <sup>(1)</sup> เป็นวาระเสนอผู้ถือหุ้นพิจารณาในการประชุมสามัญผู้ถือหุ้นประจำปี 2560 ในวันที่ 11 เมษายน 2560

#### 7.5 นโยบายการจ่ายปันผลของบริษัทย่อย

NECL ไม่ได้กำหนดนโยบายการจ่ายเงินปันผล นอกเหนือจากที่กำหนดในข้อบังคับข้อ 40 ซึ่งกำหนดให้ NECL ต้องจัดสรรทุนสำรองทุกครั้งที่มีการจ่ายเงินปันผล อย่างน้อยหนึ่งในสี่ของกำไรจูงกว่าทุนสำรองจะมีจำนวนถึงหนึ่งในสี่ของทุนของ NECL โดยคณะกรรมการอาจจะจ่ายเงินปันผลระหว่างกาลให้แก่ผู้ถือหุ้นได้เป็นคราวๆ ไป เมื่อปรากฏแก่คณะกรรมการว่า NECL มีกำไรสมควรพอที่จะทำเช่นนั้น และหาก NECL ขาดทุน ห้ามมิให้มีการประกาศจ่ายเงินปันผลจนกว่า NECL จะได้แก้ไขให้หายขาดทุน

BMN มีนโยบายในการจ่ายเงินปันผลในอัตราประมาณร้อยละ 40 ของกำไรสุทธิหลังหักเงินสำรองต่างๆ ตามกฎหมาย ซึ่งพิจารณาจากผลการประกอบการในรอบปีบัญชีของงบการเงินเฉพาะกิจการ ณ วันสิ้นรอบปีบัญชี และตามเงื่อนไขสัญญาเงินกู้ ทั้งนี้ขึ้นอยู่กับแผนการลงทุน ความจำเป็นและความเหมาะสมอื่นๆ

## 8. โครงสร้างการจัดการ

โครงสร้างการจัดการของบริษัท ประกอบด้วยคณะกรรมการบริษัท และคณะกรรมการชุดย่อยอีก 4 คณะ คือ คณะกรรมการตรวจสอบ คณะกรรมการบริหาร คณะกรรมการสรรหาและกำหนดค่าตอบแทน และคณะกรรมการบรรษัทภิบาลและบริหารความเสี่ยง

โครงสร้างคณะกรรมการของบริษัทประกอบด้วยบุคคลผู้ทรงคุณวุฒิจำนวนทั้งสิ้น 17 คน โดยประกอบด้วย กรรมการที่เป็นผู้บริหาร 5 คน กรรมการที่เป็นอิสระ 6 คน และกรรมการที่ไม่เป็นผู้บริหาร 6 คน ถือว่ามีการถ่วงดุลของกรรมการที่ไม่เป็นผู้บริหาร โดยบริษัทมีกรรมการที่เป็นอิสระ 6 คน เกินกว่า 1 ใน 3 ของกรรมการทั้งคณะ

รายชื่อคณะกรรมการบริษัท คณะกรรมการชุดย่อยทั้ง 4 คณะ และผู้บริหารมีดังนี้

### 8.1 คณะกรรมการบริษัท

คณะกรรมการบริษัท ประกอบด้วยกรรมการ 17 คน โดย ณ วันที่ 31 ธันวาคม 2559 คณะกรรมการบริษัท ประกอบด้วย

ลำดับที่	ชื่อ-นามสกุล	ตำแหน่ง	ประเภทกรรมการ	การเข้าร่วมประชุม/ จำนวนครั้งที่จัดประชุม คณะกรรมการบริษัท
1	ดร.วีรพงษ์ รามางกูร	ประธานกรรมการบริษัท	กรรมการอิสระ	6/6
2	นายปลิว ตรีวิศเวทย์	รองประธานกรรมการบริษัท ประธานกรรมการบริหาร กรรมการสรรหาและ กำหนดค่าตอบแทน	กรรมการที่เป็นผู้บริหาร	6/6
3	นายวิฑูร เตชะทัศนสุนทร	ประธานกรรมการตรวจสอบ กรรมการสรรหาและ กำหนดค่าตอบแทน	กรรมการอิสระ	6/6
4	พลเอกเชษฐา ฐานะจาโร	ประธานกรรมการสรรหาและ กำหนดค่าตอบแทน กรรมการตรวจสอบ	กรรมการอิสระ	5/6
5	พลเอกสำเภา ชูศรี	ประธานกรรมการบรรษัทภิบาลและ บริหารความเสี่ยง กรรมการตรวจสอบ	กรรมการอิสระ	6/6
6	ดร.อรรถนพ ตันละมัย <sup>(1)</sup>	กรรมการตรวจสอบ	กรรมการอิสระ	4/5
7	นางวัลลภา อัสสกุล	กรรมการบรรษัทภิบาลและ บริหารความเสี่ยง	กรรมการอิสระ	6/6
8	นายสุพงศ์ ชยุตสาหกิจ	กรรมการบริหาร กรรมการสรรหาและ กำหนดค่าตอบแทน	กรรมการที่เป็นผู้บริหาร	6/6
9	ม.ล.ประสพชัย เกษมสันต์	กรรมการบริษัท	กรรมการที่ไม่เป็นผู้บริหาร	6/6
10	นายพงษ์สุภรณ์ ตันติสุขนิษฐ์กุล	กรรมการบริหาร กรรมการบรรษัทภิบาลและ บริหารความเสี่ยง	กรรมการที่เป็นผู้บริหาร	3/6
11	นายวีระพงศ์ ศุภเศรษฐ์ศักดิ์	กรรมการบริษัท	กรรมการที่ไม่เป็นผู้บริหาร	6/6
12	นายปณิต ตูลย์วัฒนจิต	กรรมการบริษัท	กรรมการที่ไม่เป็นผู้บริหาร	5/6
13	นายยุทธนา หิยมการุณ <sup>(2)</sup>	กรรมการบริษัท	กรรมการที่ไม่เป็นผู้บริหาร	N/A
14	นายธีรพันธ์ เตชะศิริกุล	กรรมการบริษัท	กรรมการที่ไม่เป็นผู้บริหาร	5/6
15	นายดำเกิง ปานข้า <sup>(3)</sup>	กรรมการบริษัท	กรรมการที่ไม่เป็นผู้บริหาร	N/A

ลำดับที่	ชื่อ-นามสกุล	ตำแหน่ง	ประเภทกรรมการ	การเข้าร่วมประชุม/ จำนวนครั้งที่จัดประชุม คณะกรรมการบริษัท
16	ดร. สมบัติ กิจจาลักษณ์	กรรมการบริหาร กรรมการบริษัทภิบาลและ บริหารความเสี่ยง	กรรมการที่เป็นผู้บริหาร	4/6
17	นางพเยาว์ มริตตะนพร	กรรมการบริหาร กรรมการบริษัทภิบาลและ บริหารความเสี่ยง	กรรมการที่เป็นผู้บริหาร	6/6

**หมายเหตุ :** รายละเอียดกรรมการบริษัท ปรากฏตามเอกสารแนบ 1 หน้า A1-1 ถึง A1-8

- (1) ดร.อรรถพล ตันละมัย ได้รับแต่งตั้งให้ดำรงตำแหน่งกรรมการเมื่อวันที่ 25 กุมภาพันธ์ 2559 แทน ศ.ศุภชัย พิศัยฐานิช ซึ่งถึงแก่กรรมเมื่อวันที่ 19 มกราคม 2559
- (2) นายยุทธนา หิมากรณ ได้รับแต่งตั้งให้ดำรงตำแหน่งกรรมการเมื่อวันที่ 30 พฤศจิกายน 2559 แทนนายธนา จานุสรณ์ ซึ่งลาออกเมื่อวันที่ 29 พฤศจิกายน 2559
- (3) นายดำเกิง ปานชา ได้รับแต่งตั้งให้ดำรงตำแหน่งกรรมการเมื่อวันที่ 30 พฤศจิกายน 2559 แทนนางอรุณี ซูศรี ซึ่งลาออกเมื่อวันที่ 4 ตุลาคม 2559 โดยนางอรุณี ซูศรี ได้รับแต่งตั้งเมื่อวันที่ 5 เมษายน 2559 แทนนายประสิทธิ์ เดชศิริ ซึ่งลาออกเมื่อวันที่ 2 กุมภาพันธ์ 2559

### กรรมการผู้มีอำนาจลงลายมือชื่อผูกพันบริษัท

บริษัทได้กำหนดกรรมการผู้มีอำนาจลงลายมือชื่อผูกพันบริษัทจำนวน 5 คน ประกอบด้วย นายปลิว ตรีวิศเวทย์ นายสุพงศ์ ชยุตสาหกิจ นายพงษ์สุภะดี ดันดีสุวณิชย์กุล ดร.สมบัติ กิจจาลักษณ์ และนางพเยาว์ มริตตะนพร โดยกรรมการสองในห้าคนนี้ลงลายมือชื่อร่วมกันและประทับตราสำคัญของบริษัท

### กรรมการอิสระ

คณะกรรมการบริษัทประกอบด้วยกรรมการอิสระ 6 คน ซึ่งเกินกว่าหนึ่งในสามของจำนวนกรรมการทั้งหมดของบริษัท โดยบริษัทได้กำหนดคุณสมบัติกรรมการอิสระให้สอดคล้องกับประกาศของสำนักงานคณะกรรมการกำกับหลักทรัพย์และตลาดหลักทรัพย์ และตลาดหลักทรัพย์แห่งประเทศไทย ทั้งนี้รายละเอียดคุณสมบัติของกรรมการอิสระมีดังนี้

### คุณสมบัติของกรรมการอิสระ

1. ถือหุ้นไม่เกินร้อยละ 0.5 ของจำนวนหุ้นที่มีสิทธิออกเสียงทั้งหมดของบริษัท บริษัทใหญ่ บริษัทย่อย บริษัทร่วม ผู้ถือหุ้นรายใหญ่ หรือผู้มีอำนาจควบคุมของบริษัท ทั้งนี้ ให้นับรวมการถือหุ้นของผู้ที่เกี่ยวข้องของกรรมการอิสระรายนั้นๆ ด้วย
2. ไม่เป็นหรือเคยเป็นกรรมการที่มีส่วนร่วมบริหารงาน ลูกจ้าง พนักงาน ที่ปรึกษาที่ได้เงินเดือนประจำ หรือผู้มีอำนาจควบคุมของบริษัท บริษัทใหญ่ บริษัทย่อย บริษัทร่วม บริษัทย่อยลำดับเดียวกัน ผู้ถือหุ้นรายใหญ่ หรือของผู้มีอำนาจควบคุมของบริษัท เว้นแต่จะได้พ้นจากการมีลักษณะดังกล่าวมาแล้วไม่น้อยกว่าสองปีก่อนวันที่ยื่นคำขออนุญาตต่อสำนักงาน ก.ล.ต. ทั้งนี้ ลักษณะต้องห้ามดังกล่าวไม่รวมถึงกรณีที่กรรมการอิสระเคยเป็นข้าราชการ หรือที่ปรึกษาของส่วนราชการ ซึ่งเป็นผู้ถือหุ้นรายใหญ่ หรือผู้มีอำนาจควบคุมของบริษัท

3. ไม่เป็นบุคคลที่มีความสัมพันธ์ทางสายโลหิต หรือโดยการจดทะเบียนตามกฎหมายในลักษณะที่เป็นบิดา มารดา คู่สมรส พี่น้อง และบุตร รวมทั้งคู่สมรสของบุตรของกรรมการรายอื่น ผู้บริหาร ผู้ถือหุ้นรายใหญ่ ผู้มีอำนาจควบคุม หรือบุคคลที่จะได้รับการเสนอให้เป็นกรรมการ ผู้บริหาร หรือผู้มีอำนาจควบคุมของบริษัท หรือบริษัทย่อย
4. ไม่มีหรือเคยมีความสัมพันธ์ทางธุรกิจกับบริษัท บริษัทใหญ่ บริษัทย่อย บริษัทร่วม ผู้ถือหุ้นรายใหญ่ หรือผู้มีอำนาจควบคุมของบริษัท ในลักษณะที่อาจเป็นการขัดขวาง การใช้วิจารณญาณอย่างอิสระของตน รวมทั้งไม่เป็นหรือเคยเป็นผู้ถือหุ้นที่มีนัย หรือผู้มีอำนาจควบคุมของผู้ที่มีความสัมพันธ์ทางธุรกิจของบริษัท บริษัทใหญ่ บริษัทย่อย บริษัทร่วม ผู้ถือหุ้นรายใหญ่ หรือผู้มีอำนาจควบคุมของบริษัท เว้นแต่จะได้พ้นจากการมีลักษณะดังกล่าวมาแล้วไม่น้อยกว่าสองปีก่อนวันที่ยื่นคำขออนุญาตต่อสำนักงาน ก.ล.ต.

ความสัมพันธ์ทางธุรกิจตามวรรคหนึ่ง รวมถึงการทำรายการทางการเงินที่กระทำเป็นประจำเพื่อประกอบกิจการ การเช่าหรือให้เช่าอสังหาริมทรัพย์ รายการเกี่ยวกับสินทรัพย์หรือบริการ หรือการให้หรือรับความช่วยเหลือทางการเงิน ด้วยการรับหรือให้กู้ยืม คำประกัน การให้สินทรัพย์เป็นหลักประกันหนี้สิน รวมถึงพฤติการณ์อื่นที่ตนเองเดียวกัน ซึ่งเป็นผลให้บริษัทหรือคู่สัญญาที่มีภาระหนี้ที่ต้องชำระต่ออีกฝ่ายหนึ่ง ตั้งแต่ร้อยละสามของสินทรัพย์ที่มีตัวตนสุทธิของบริษัทหรือตั้งแต่ยี่สิบล้านบาทขึ้นไป แล้วแต่จำนวนใดจะต่ำกว่า ทั้งนี้ การคำนวณภาระหนี้ดังกล่าว ให้เป็นไปตามวิธีการคำนวณมูลค่าของรายการที่เกี่ยวข้องกันตามประกาศคณะกรรมการกำกับตลาดทุนว่าด้วยหลักเกณฑ์ในการทำรายการที่เกี่ยวข้องกัน โดยอนุโลม แต่ในการพิจารณาภาระหนี้ดังกล่าว ให้นับรวมภาระหนี้ที่เกิดขึ้นในระหว่างหนึ่งปีก่อนวันที่ยื่นคำขออนุญาตต่อสำนักงาน ก.ล.ต.

5. ไม่เป็นหรือเคยเป็นผู้สอบบัญชีของบริษัท บริษัทใหญ่ บริษัทย่อย บริษัทร่วม ผู้ถือหุ้นรายใหญ่ หรือผู้มีอำนาจควบคุมของบริษัท และไม่เป็นผู้ถือหุ้นที่มีนัย ผู้มีอำนาจควบคุม หรือหุ้นส่วนของสำนักงานสอบบัญชี ซึ่งมีผู้สอบบัญชีของบริษัท บริษัทใหญ่ บริษัทย่อย บริษัทร่วม ผู้ถือหุ้นรายใหญ่ หรือผู้มีอำนาจควบคุมของบริษัทสังกัดอยู่ เว้นแต่จะได้พ้นจากการมีลักษณะดังกล่าวมาแล้วไม่น้อยกว่าสองปีก่อนวันที่ยื่นคำขออนุญาตต่อสำนักงาน ก.ล.ต.
6. ไม่เป็นหรือเคยเป็นผู้ให้บริการทางวิชาชีพใดๆ ซึ่งรวมถึงการให้บริการเป็นที่ปรึกษากฎหมายหรือที่ปรึกษาทางการเงิน ซึ่งได้รับค่าบริการเกินกว่าสองล้านบาทต่อปีจากบริษัท บริษัทใหญ่ บริษัทย่อย บริษัทร่วม ผู้ถือหุ้นรายใหญ่ หรือผู้มีอำนาจควบคุมของบริษัท และไม่เป็นผู้ถือหุ้นที่มีนัย ผู้มีอำนาจควบคุม หรือหุ้นส่วนของผู้ให้บริการทางวิชาชีพนั้นด้วย เว้นแต่จะได้พ้นจากการมีลักษณะดังกล่าวมาแล้วไม่น้อยกว่าสองปีก่อนวันที่ยื่นคำขออนุญาตต่อสำนักงาน ก.ล.ต.
7. ไม่เป็นกรรมการที่ได้รับการแต่งตั้งขึ้นเพื่อเป็นตัวแทนของกรรมการของบริษัท ผู้ถือหุ้นรายใหญ่ หรือผู้ถือหุ้น ซึ่งเป็นผู้ที่เกี่ยวข้องกับผู้ถือหุ้นรายใหญ่
8. ไม่ประกอบกิจการที่มีสภาพอย่างเดียวกันและเป็นการแข่งขันที่มีนัยกับกิจการของบริษัท หรือบริษัทย่อย หรือไม่เป็นหุ้นส่วนที่มีนัยในห้างหุ้นส่วน หรือเป็นกรรมการที่มีส่วนร่วมบริหารงาน ลูกจ้าง พนักงาน ที่ปรึกษาที่รับเงินเดือนประจำ หรือถือหุ้นเกินร้อยละ 1 ของจำนวนหุ้น ที่มีสิทธิออกเสียงทั้งหมดของบริษัทอื่น ซึ่งประกอบกิจการที่มีสภาพอย่างเดียวกันและเป็นการแข่งขันที่มีนัยกับกิจการของบริษัท หรือบริษัทย่อย
9. ไม่มีลักษณะอื่นใดที่ทำให้ไม่สามารถให้ความเห็นอย่างเป็นอิสระเกี่ยวกับการดำเนินงานของบริษัท

## 8.2 ผู้บริหาร

### 8.2.1 รายชื่อผู้บริหาร

ผู้บริหารตามโครงสร้าง ณ วันที่ 31 ธันวาคม 2559 มีจำนวน 8 คน (ประวัติผู้บริหารปรากฏตามเอกสารแนบ 1 หน้า A1-7 ถึง A1-10)

ลำดับ	รายชื่อ	ตำแหน่ง
1.	ดร.สมบัติ กิจจาลักษณ์	กรรมการผู้จัดการ
2.	นางเพียววี มริตตะนะพร	กรรมการผู้จัดการ
3.	นายสงวน คุณาธินันท์	รองกรรมการผู้จัดการ วิศวกรรมทางพิเศษ
4.	นางสุดฤทัย พรหมมาตร	รองกรรมการผู้จัดการ ปฏิบัติการทางพิเศษ
5.	นายภาคภูมิ ทวีวิทยรศมี	รองกรรมการผู้จัดการ บริหาร
6.	นางสาวปาหนัน โตสุวรรณถาวร	รองกรรมการผู้จัดการ การเงิน
7.	นายวิฑูรย์ หทัยรัตนา	รองกรรมการผู้จัดการ ปฏิบัติการและวิศวกรรมระบบราง
8.	นายอัครวิณ จี	รองกรรมการผู้จัดการ สนับสนุนปฏิบัติการ

## 8.2.2 โครงสร้างการบริหารจัดการของบริษัท

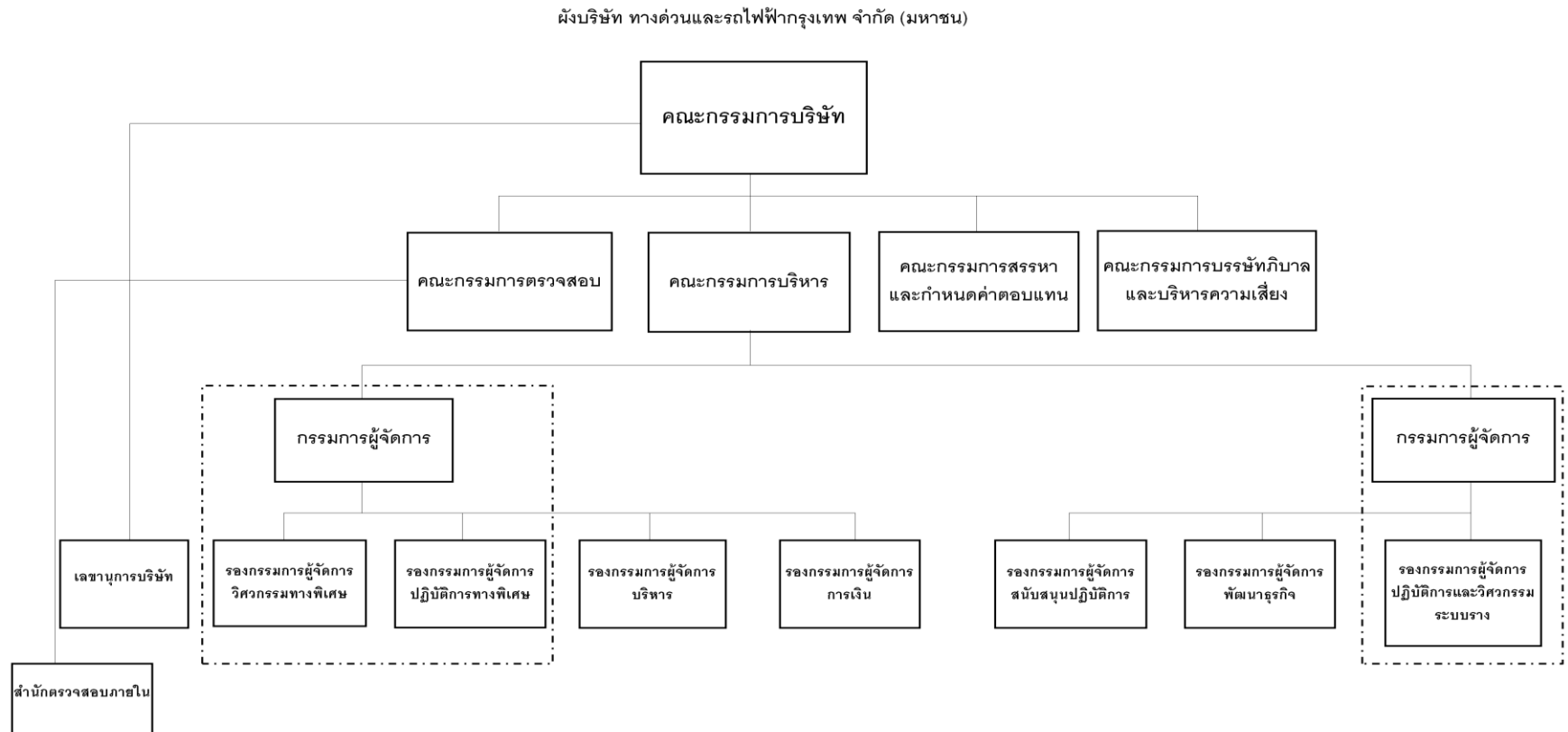

## 8.2.3 โครงสร้างกรรมการของบริษัทย่อย

### 1) บริษัท ทางด่วนกรุงเทพเหนือ จำกัด

ณ วันที่ 31 ธันวาคม 2559 คณะกรรมการของบริษัท ทางด่วนกรุงเทพเหนือ จำกัด ประกอบด้วย ผู้ทรงคุณวุฒิ จำนวน 6 คน ดังนี้

1. นายปลิว	ตรีวิศเวทย์	ประธานกรรมการบริษัท
2. นายสุพงศ์	ชยุตสาหกิจ	กรรมการบริษัท
3. นายพงษ์สวัสดิ์	ตันติสุวณิชย์กุล <sup>(1)</sup>	กรรมการบริษัท
4. ดร.สมบัติ	กิจจาลักษณ์ <sup>(2)</sup>	กรรมการบริษัท
5. นายวิชาญ	เอกรินทรากุล <sup>(3)</sup>	กรรมการบริษัท
6. นางเพียว	มริตตะพร	กรรมการบริษัท

หมายเหตุ : (1), (2) ได้รับแต่งตั้งให้ดำรงตำแหน่งเมื่อวันที่ 25 กุมภาพันธ์ 2559

(3) ได้รับแต่งตั้งให้ดำรงตำแหน่งเมื่อวันที่ 17 พฤษภาคม 2559 แทนนายณรงค์ เขียดเดช ซึ่งลาออกเมื่อวันที่ 19 มกราคม 2559

#### กรรมการผู้มีอำนาจลงลายมือชื่อผูกพัน

บริษัท ทางด่วนกรุงเทพเหนือ จำกัด ได้กำหนดกรรมการผู้มีอำนาจลงลายมือชื่อผูกพันบริษัท จำนวน 3 คน ประกอบด้วย นายปลิว ตรีวิศเวทย์ นายสุพงศ์ ชยุตสาหกิจ และนางเพียว มริตตะพร โดยกรรมการสองในสามคนลงลายมือชื่อร่วมกัน และประทับตราสำคัญของบริษัท

### 2) บริษัท แวงคอก เมโทร เนท์เวิร์คส์ จำกัด

ณ วันที่ 31 ธันวาคม 2559 คณะกรรมการของบริษัท แวงคอก เมโทร เนท์เวิร์คส์ จำกัด ประกอบด้วย ผู้ทรงคุณวุฒิ จำนวน 6 คน ดังนี้

1. นายสุพงศ์	ชยุตสาหกิจ	ประธานกรรมการบริษัท
2. ดร.สมบัติ	กิจจาลักษณ์	กรรมการบริษัท
3. นายอนุกุล	ตันติมาสน์	กรรมการบริษัท
4. นายพงษ์สวัสดิ์	ตันติสุวณิชย์กุล	กรรมการบริษัท
5. นางทิพย์สุดา	ยัมวิไล	กรรมการบริษัท
6. นายณัฐวุฒิ	ตรีวิศเวทย์	กรรมการบริษัท

#### กรรมการผู้มีอำนาจลงลายมือชื่อผูกพัน

บริษัท แวงคอก เมโทร เนท์เวิร์คส์ จำกัด ได้กำหนดกรรมการผู้มีอำนาจลงลายมือชื่อผูกพันบริษัท จำนวน 6 คน โดยนายสุพงศ์ ชยุตสาหกิจ หรือ ดร.สมบัติ กิจจาลักษณ์ หรือ นายอนุกุล ตันติมาสน์ คนใดคนหนึ่งลงลายมือชื่อร่วมกับ นางทิพย์สุดา ยัมวิไล หรือ นายพงษ์สวัสดิ์ ตันติสุวณิชย์กุล หรือ นายณัฐวุฒิ ตรีวิศเวทย์ คนใดคนหนึ่ง รวมเป็นสองคนและประทับตราสำคัญของบริษัท

### 8.3 เลขานุการบริษัท

คณะกรรมการบริษัทได้พิจารณาบุคคลที่มีคุณสมบัติเหมาะสมเพื่อแต่งตั้งเป็นเลขานุการบริษัท โดยเมื่อวันที่ 30 ธันวาคม 2558 คณะกรรมการบริษัทได้แต่งตั้งนายภาณุภูมิ ทวีวิทยรัศม์ ซึ่งมีความรู้ความสามารถด้านบัญชี กฎหมาย และงานตรวจสอบ รวมทั้งมีความเข้าใจกฎระเบียบและหลักเกณฑ์ต่างๆ ที่บังคับใช้กับบริษัท จดทะเบียนเป็นอย่างดี ให้ดำรงตำแหน่งเลขานุการบริษัท (รายละเอียดประวัติปรากฏตามเอกสารแนบ 1 ลำดับที่ 20) โดยมีหน้าที่ความรับผิดชอบดังนี้

1. ให้คำแนะนำแก่กรรมการเกี่ยวกับข้อกฎหมาย กฎเกณฑ์ และระเบียบปฏิบัติต่างๆ ที่เกี่ยวข้อง
2. จัดให้มีการประชุมพิเศษ ตลอดจนให้ข้อมูลที่จำเป็นต่อการปฏิบัติหน้าที่แก่กรรมการปัจจุบัน และกรรมการที่ได้รับการแต่งตั้งใหม่
3. ดูแลให้บริษัทมีการปฏิบัติตามกฎหมาย ข้อบังคับบริษัท ระเบียบที่เกี่ยวข้อง และหลักการค้ากับดูแลกิจการที่ดี
4. จัดการประชุมตามที่กฎหมายและข้อบังคับกำหนด จัดทำและเก็บรักษารายงานการประชุม รวมถึงประสานงานให้มีการปฏิบัติตามมติคณะกรรมการหรือมติผู้ถือหุ้นอย่างมีประสิทธิภาพ
5. จัดทำและเก็บรักษาเอกสาร ดังต่อไปนี้
  - ก) ทะเบียนกรรมการ
  - ข) หนังสือนัดประชุมคณะกรรมการ รายงานการประชุมคณะกรรมการ และรายงานประจำปีของบริษัท
  - ค) หนังสือนัดประชุมผู้ถือหุ้น และรายงานการประชุมผู้ถือหุ้น
6. เก็บรักษารายงานการมีส่วนได้ส่วนเสีย ที่รายงานโดยกรรมการหรือผู้บริหาร
7. ดูแลให้มีการเปิดเผยข้อมูลและรายงานสารสนเทศต่อหน่วยงานที่กำกับดูแลให้เป็นไปตามกฎหมาย และกฎระเบียบที่เกี่ยวข้อง
8. ติดต่อและสื่อสารกับผู้ถือหุ้น และหน่วยงานกำกับดูแลที่เกี่ยวข้อง โดยผู้ถือหุ้นสามารถสอบถามหรือขอข้อมูลต่างๆ ที่ต้องการทราบ โดยติดต่อสอบถามได้ที่เบอร์โทรศัพท์ 0 2641 4611 หรือส่งคำถามผ่านทาง email ที่ [companysecretary@bemplc.co.th](mailto:companysecretary@bemplc.co.th)
9. ส่งเสริมให้มีการฝึกอบรมหลักสูตรต่างๆ และให้ข้อมูลที่เป็นประโยชน์ต่อการปฏิบัติหน้าที่ของกรรมการใหม่
10. ดำเนินการอื่นๆ ตามที่คณะกรรมการกำกับตลาดทุนประกาศกำหนด
11. การกิจอื่นๆ ตามที่คณะกรรมการบริษัทมอบหมาย

### 8.4 คำตอบแทนกรรมการและผู้บริหาร

บริษัทมีนโยบายการจ่ายคำตอบแทนกรรมการและผู้บริหาร โดยพิจารณาให้คำตอบแทนที่เหมาะสมตามหลักเกณฑ์ในการกำหนดคำตอบแทนคือ

#### คำตอบแทนกรรมการและกรรมการผู้จัดการ

1. มีความเหมาะสมและสอดคล้องกับขอบเขตภาระหน้าที่ความรับผิดชอบของกรรมการแต่ละคน เช่น การเป็นประธานกรรมการ ประธานคณะกรรมการย่อยชุดต่างๆ และการเป็นสมาชิกของคณะกรรมการบริหาร คณะกรรมการตรวจสอบ คณะกรรมการสรรหาและกำหนดคำตอบแทน และคณะกรรมการบรรษัทภิบาลและบริหารความเสี่ยงจะได้รับคำตอบแทนเพิ่มตามตำแหน่ง
2. คำตอบแทนอยู่ในระดับที่สามารถเข้าใจ และรักษากรรมการที่มีความรู้ความสามารถ และมีคุณภาพในการปฏิบัติหน้าที่ให้กับบริษัท
3. องค์ประกอบของคำตอบแทนมีความชัดเจน โปร่งใส ง่ายต่อการเข้าใจ

4. มีคณะกรรมการสรรหาและกำหนดค่าตอบแทนเป็นผู้พิจารณากลั่นกรอง ซึ่งค่าตอบแทนอยู่ในระดับเดียวกับอุตสาหกรรมเดียวกันและสูงเพียงพอที่จะดูแลและรักษากรรมการ และกรรมการผู้จัดการที่มีคุณสมบัติที่ต้องการ

#### ค่าตอบแทนผู้บริหาร

การพิจารณาค่าตอบแทนผู้บริหารไม่รวมกรรมการผู้จัดการเป็นไปตามหลักการและนโยบายที่คณะกรรมการบริหารกำหนด ซึ่งเชื่อมโยงกับผลการดำเนินงานของบริษัท และผลการประเมินการปฏิบัติงานของผู้บริหารแต่ละคนด้วยระบบการบริหารผลการปฏิบัติงาน (Performance Management System : PMS)

ในปี 2559 บริษัทได้จ่ายค่าตอบแทนของกรรมการและผู้บริหาร ดังนี้

##### (1) ค่าตอบแทนที่เป็นตัวเงิน

- (1.1) ค่าตอบแทนของกรรมการบริษัท ประกอบด้วย ค่าตอบแทนรายปี เบี้ยประชุม และโบนัส รวมค่าตอบแทนของกรรมการบริษัทในปี 2559 เป็นเงิน 35,698,338 บาท ซึ่งสอดคล้องกับมติที่ประชุมสามัญผู้ถือหุ้นประจำปี 2559 ที่อนุมัติค่าตอบแทนกรรมการรวมเป็นเงินไม่เกิน 37,250,000 บาท เป็นโบนัสกรรมการสำหรับปี 2558 ไม่เกิน 19,250,000 บาท และค่าตอบแทนกรรมการสำหรับปี 2559 ไม่เกิน 18,000,000 บาท
- (1.2) ในปี 2559 บริษัทได้จ่ายค่าตอบแทนประกอบด้วยเงินเดือน และโบนัสให้กับผู้บริหารระดับตั้งแต่กรรมการผู้จัดการลงไปจนถึงผู้บริหารระดับรองกรรมการผู้จัดการจำนวน 9 คน รวมทั้งสิ้น 69,897,500 บาท
- (1.3) ในปี 2559 NECL ได้มีการจ่ายค่าตอบแทนให้กรรมการของ NECL ซึ่งประกอบด้วย ค่าตอบแทนรายปี เบี้ยประชุม และโบนัส รวมเป็นเงินจำนวน 3,719,483 บาท สอดคล้องกับมติที่ประชุมสามัญผู้ถือหุ้นประจำปี 2559 ที่อนุมัติค่าตอบแทนกรรมการรวมเป็นเงินไม่เกิน 4,700,000 บาท เป็นโบนัสกรรมการสำหรับปี 2558 ไม่เกิน 1,600,000 บาท และค่าตอบแทนกรรมการสำหรับปี 2559 ไม่เกิน 3,100,000 บาท
- (1.4) ในปี 2559 BMN ได้มีการจ่ายค่าตอบแทนให้กรรมการของ BMN ซึ่งประกอบด้วย ค่าตอบแทนรายปี และเบี้ยประชุม รวมเป็นเงินจำนวน 831,000 บาท สอดคล้องกับมติที่ประชุมสามัญผู้ถือหุ้นประจำปี 2559 ที่อนุมัติค่าตอบแทนกรรมการสำหรับปี 2559 ไม่เกิน 1,014,000 บาท

##### (2) ค่าตอบแทนอื่น

- (2.1) ค่าตอบแทนอื่นของกรรมการ

- ไม่มี -

- (2.2) ค่าตอบแทนอื่นของผู้บริหาร

บริษัทได้จัดให้มีกองทุนสำรองเลี้ยงชีพ ซึ่งเป็นค่าตอบแทนระยะยาว เมื่อพ้นสภาพจากการเป็นพนักงานบริษัทหรือเมื่อเกษียณอายุ โดยผู้บริหารจ่ายเงินสะสมในอัตราส่วนร้อยละ 5-10 ของเงินเดือนตามอายุงาน และบริษัทจ่ายสมทบในอัตราเดียวกันเข้าเป็นเงินกองทุน โดยในปี 2559 บริษัทได้จ่ายเงินสมทบกองทุนสำรองเลี้ยงชีพสำหรับผู้บริหาร 9 คน จำนวน 4,436,710 บาท

ทั้งนี้อัตราเงินสมทบของบริษัทเป็นไปตามมติที่ประชุมคณะกรรมการบริษัท ซึ่งพิจารณาตามความสามารถในการดำเนินงานของบริษัท และผลการดำเนินงานของบริษัทเป็นสำคัญ

## 8.5 บุคลากร

### 8.5.1 จำนวนพนักงาน

ณ วันที่ 31 ธันวาคม 2559 บริษัทมีจำนวนพนักงานทั้งหมด 3,032 คน โดยมีรายละเอียด ดังนี้

ธุรกิจทางพิเศษ มีพนักงานทั้งหมดจำนวน 962 คน ประกอบด้วยบุคลากร ใน 2 สายงานหลัก ได้แก่ สายงานปฏิบัติการ และสายงานวิศวกรรม คิดเป็นร้อยละ 83 ของพนักงานทั้งหมด บุคลากรในสายงานสนับสนุน คือ สายงานบริหาร และสายงานการเงิน คิดเป็นร้อยละ 17 ของพนักงานทั้งหมด

ธุรกิจระบบรางมีพนักงานทั้งหมดจำนวน 2,070 คน ประกอบด้วยบุคลากร ในสายงานหลัก ได้แก่ สายงานปฏิบัติการเดินรถ สายงานวิศวกรรมและซ่อมบำรุง สายงานพัฒนาโครงการ ฝ่ายความปลอดภัย และคุณภาพ ฝ่ายข้อมูล และผลปฏิบัติการ คิดเป็นร้อยละ 87 ของพนักงานทั้งหมด บุคลากรในสายงานสนับสนุน ได้แก่ สายงานบริหาร ฝ่ายบัญชีและการเงิน สำนักกรรมการผู้จัดการ สำนักตรวจสอบภายใน และสำนักทรัพยากรบุคคล คิดเป็นร้อยละ 13 ของพนักงานทั้งหมด

ทั้งนี้ ณ วันที่ 31 ธันวาคม 2559 บริษัทมีพนักงานในแต่ละสายงานหลัก (ไม่รวมผู้บริหาร) ดังนี้

สายงานหลัก	จำนวนพนักงาน (คน)
1. สายงานหลัก	2,600
2. สายงานสนับสนุน	432
รวม	3,032

NECL ไม่มีการจ้างผู้บริหารและพนักงานประจำ แต่ประกอบธุรกิจบริหารทางพิเศษอุดรรัถยาโดยจ้างให้ BEM เป็นผู้ดำเนินการ ภายใต้สัญญาบริการ

ณ วันที่ 31 ธันวาคม 2559 BMN มีพนักงานในแต่ละฝ่ายงาน (ไม่รวมผู้บริหาร) ดังนี้

ฝ่าย	จำนวนพนักงาน (คน)
ฝ่ายการตลาดและพัฒนาธุรกิจ	47
ฝ่ายบัญชีการเงินและธุรการ	24
ฝ่ายปฏิบัติการ	48
รวม	119

การเปลี่ยนแปลงจำนวนพนักงานที่สำคัญในช่วง 3 ปีที่ผ่านมา

- ไม่มี -

ข้อพิพาทด้านแรงงานที่สำคัญในช่วง 3 ปีที่ผ่านมา

- ไม่มี -

### 8.5.2 นโยบายการพัฒนาบุคลากร

- บริษัทมีนโยบายด้านการสรรหา พัฒนา และรักษาบุคลากรของบริษัท ด้วยการให้ค่าตอบแทนในรูปของเงินเดือน สวัสดิการและผลตอบแทนอื่นๆ ในเกณฑ์ที่สามารถแข่งขันได้ในธุรกิจประเภทเดียวกัน
- บริษัทถือว่าพนักงานคือทรัพยากรที่มีค่าของบริษัท โดยทรัพยากรบุคคลเป็นปัจจัยสำคัญยิ่งประการหนึ่งที่จะทำให้องค์กรสามารถพัฒนาไปได้อย่างก้าวหน้า มีศักยภาพในการแข่งขัน และทำให้บรรลุวัตถุประสงค์ของบริษัท ทั้งนี้ บริษัทได้ให้ความสำคัญกับการสร้างและพัฒนาบุคลากรจากภายใน ด้วยการจัดฝึกอบรมและทบทวนการปฏิบัติงานให้แก่บุคลากรอย่างต่อเนื่อง รวมทั้งการจัดส่งพนักงานไปดูงานและฝึกอบรมทั้งในและต่างประเทศ โดยเฉพาะอย่างยิ่ง การสร้างจิตสำนึกและการ

ฝึกอบรมในเรื่องความปลอดภัยในการให้บริการ โดยพนักงานของบริษัทจะต้องปฏิบัติตามข้อกำหนดด้านความปลอดภัยของบริษัท และตามมาตรฐานสากลโดยเคร่งครัด

3. บริษัทได้จัดให้มีระบบบริหารงานบุคคลที่มีประสิทธิภาพบนพื้นฐานของความเป็นธรรม เสมอภาค และเปิดโอกาสให้พนักงานได้พัฒนา และใช้ศักยภาพของตนเองอย่างเต็มขีดความสามารถ
4. บริษัทให้ความสำคัญกับการสร้างขวัญกำลังใจ และความภูมิใจในการปฏิบัติงานให้กับพนักงาน ด้วยการกำหนดระบบผลตอบแทนและความเจริญก้าวหน้าในอาชีพการงานบนพื้นฐานของความรู้ความสามารถ และความเป็นธรรม รวมทั้งจัดให้มีระบบสวัสดิการที่เหมาะสม ตลอดจนพัฒนาชีวิตความเป็นอยู่ของพนักงานให้ดีขึ้น เพื่อธำรงไว้ซึ่งทรัพยากรบุคคลอันมีค่าของบริษัท
5. การรักษาบุคลากรที่มีศักยภาพไว้กับบริษัท

บริษัทมีการดูแลพนักงานที่มีความสามารถและมีศักยภาพสูงในการทำงาน ให้โอกาสในการก้าวหน้าในสายอาชีพ หรือ Career Path

### 8.5.3 ผลตอบแทน

#### 1) ค่าตอบแทนพนักงาน

เพื่อให้การกำหนดค่าตอบแทนเป็นไปอย่างเหมาะสมและแข่งขันได้ในการรักษาพนักงานที่ดีมีความสามารถให้อยู่กับองค์กร บริษัทได้เข้าร่วมสำรวจค่าจ้างและค่าตอบแทนของบริษัทเพื่อเปรียบเทียบกับตลาดแรงงานและบริษัทอื่นในอุตสาหกรรมเดียวกัน รวมทั้งมีการทบทวนค่าจ้างเริ่มต้น (Starting Salary) สำหรับผู้ที่จบใหม่และเงินเดือนมูลฐาน (Base Salary) ตามค่าของงานผ่านสถาบันที่ดำเนินการสำรวจค่าจ้างเป็นประจำทำให้มั่นใจได้ว่า บริษัทมีโครงสร้างและการกำหนดค่าตอบแทนที่เป็นธรรมและเหมาะสมแก่พนักงาน

ในการพิจารณาปรับค่าจ้างประจำปี คณะกรรมการบริหารเป็นผู้พิจารณา โดยคำนึงถึงผลการดำเนินงานของบริษัทผ่านตัวชี้วัดระดับองค์กร (Competency KPIs) และความสามารถในการจ่าย

นอกจากนี้ บริษัทยังได้จัดตั้งกองทุนสำรองเลี้ยงชีพสำหรับดูแลพนักงานในระยะยาว เพื่อเป็นการสร้างแรงจูงใจให้กับพนักงานในการร่วมงานกับบริษัท อีกทั้งยังเป็นการสร้างวินัยการออมให้กับพนักงานอย่างต่อเนื่อง เพื่อที่พนักงานจะได้มีเงินออมจำนวนมากพอเมื่อถึงวันเกษียณอายุ และมีชีวิตในวัยเกษียณอย่างมีคุณภาพ ซึ่งพนักงานสามารถสมัครเป็นสมาชิกได้ โดยพนักงานจ่ายเงินสะสมในอัตราร้อยละ 5 ถึง 10 ของเงินเดือนตามความสามารถในการออม และบริษัทสมทบให้ออัตราร้อยละ 5 ถึง 10 ตามอายุงานและข้อกำหนดของกองทุน ซึ่งพนักงานที่เป็นสมาชิกของกองทุนจะเป็นผู้ได้รับผลประโยชน์ที่เกิดจากการบริหารตามสัดส่วนของเงินที่แต่ละคนมีอยู่ในกองทุน อีกทั้งยังได้จัดทำประกันกลุ่มให้กับพนักงานเพื่อเป็นหลักประกันให้กับครอบครัวของพนักงานด้วย

#### 2) สวัสดิการพนักงาน

นอกเหนือจากสวัสดิการตามที่กฎหมายกำหนดแล้ว บริษัทยังได้มีการจัดสวัสดิการที่เหมาะสมเพิ่มเติมให้กับพนักงาน และยังได้ให้การสนับสนุนบทบาทของคณะกรรมการสวัสดิการพนักงาน ตั้งแต่การจัดให้มีการเลือกตั้งอย่างถูกต้องตามที่กฎหมายกำหนด เพื่อทำหน้าที่ร่วมให้คำปรึกษาหารือและเสนอแนะความเห็นแก่บริษัท ในการจัดสวัสดิการที่เป็นประโยชน์ให้แก่พนักงานโดยส่วนรวม และร่วมกันดูแลสวัสดิการที่บริษัทจัดให้แก่พนักงานให้เป็นไปด้วยความเรียบร้อย นามาซึ่งการแก้ไขปรับปรุงสวัสดิการของบริษัทในด้านต่างๆ เพื่อให้เกิดความเหมาะสมตามสภาพการณ์ที่เปลี่ยนแปลงไปทั้งด้านเศรษฐกิจและสังคม

### 3) แรงงานสัมพันธ์

บริษัทกำหนดนโยบายในการดูแลพนักงานผ่านสายการบังคับบัญชา (Line Management) โดยหน่วยงานด้านทรัพยากรบุคคลทำหน้าที่เป็นที่ปรึกษา สนับสนุน และจัดให้มีการอบรมให้ความรู้ในเรื่องการบริหารงานบุคคลและความรู้ความเข้าใจในเรื่องข้อบังคับการทำงานของบริษัทแก่หัวหน้างานอย่างต่อเนื่อง บริษัทได้กำหนดขั้นตอนการสอบข้อเท็จจริงกรณีพนักงานกระทำผิดทางวินัยอย่างชัดเจน เพื่อให้เกิดความเป็นธรรมและการนำไปสู่การแก้ไขปรับปรุงมิให้เกิดการกระทำซ้ำเดิม รวมทั้งการกำหนดวิธีปฏิบัติในการร้องทุกข์ที่ชัดเจนและรวดเร็ว นอกจากนี้ บริษัทยังส่งเสริมและสนับสนุนงบประมาณในการทำกิจกรรมนอกงาน โดยเปิดโอกาสให้พนักงานที่มีความสนใจในการทำกิจกรรมที่เป็นประโยชน์ร่วมกันขอจัดตั้งกลุ่มกิจกรรมนอกงานในรูปของชมรมต่างๆ อาทิ ชมรมกีฬา และชมรมดนตรี โดยชมรมกีฬาได้มีการจัดกิจกรรมตลอดทั้งปี ทั้งการวิ่งออกกำลังกายเพื่อสุขภาพ รวมทั้งการเข้าร่วมกิจกรรมกับภาครัฐในรายการวิ่งการกุศลในวาระต่างๆ การจัดการแข่งขันกีฬภายใน เพื่อส่งเสริมการออกกำลังกายของพนักงานและการคัดสรรนักกีฬาของบริษัทเข้าร่วมแข่งขันกับองค์กรภายนอกเพื่อสร้างเสริมประสบการณ์ และความสัมพันธ์ที่ดีระหว่างหน่วยงานสำหรับชมรมดนตรีได้มีการจัดกิจกรรมต่อเนื่องเป็นประจำทุกปีเพื่อการสนทนากา และการส่งเสริมการแสดงออกทางด้านศิลปะและการแสดง พร้อมทั้งเปิดโอกาสให้พนักงานได้แสดงในงานพิธีต่างๆ ของบริษัทรวมทั้งแบ่งปันความสุขให้กับสังคมโดยเฉพาะสังคมด้อยโอกาส

### 4) ความปลอดภัยและสุขอนามัยในการทำงาน

บริษัทตระหนักถึงความปลอดภัยและสุขอนามัยในการทำงาน โดยกำหนดเป็นนโยบายให้ทุกหน่วยงานกำหนดมาตรการและแนวปฏิบัติในการใช้อุปกรณ์ความปลอดภัยที่เหมาะสมในแต่ละงาน พร้อมทั้งสนับสนุนงบประมาณในการปรับปรุงประสิทธิภาพของอุปกรณ์ให้พร้อมใช้งานอย่างได้ผลและเพียงพอ รวมทั้งการทบทวนการใช้อุปกรณ์อย่างสม่ำเสมอตลอดปี การซ่อมแผนฉุกเฉินในเหตุการณ์จำลองเสมือนจริง นอกจากนี้ยังจัดให้มีการอบรมพนักงานเพื่อให้ตระหนักในเรื่องความปลอดภัยในการทำงาน ในชีวิตและทรัพย์สินของลูกค้าที่ใช้บริการ

### 5) คุณภาพชีวิตของพนักงาน

บริษัทได้เล็งเห็นความสำคัญของคุณภาพชีวิตของพนักงาน ทั้งพนักงานของธุรกิจก่อสร้างและบริหารทางพิเศษและรถไฟฟ้า รวมถึงผู้ใช้บริการและสังคมบริเวณตามแนวสายทางพิเศษ จึงกำหนดเป็นนโยบายเรื่องของสุขอนามัยทั้งในสถานที่ทำงานและสายทาง

- นำระบบการจัดการด้านสิ่งแวดล้อมตามมาตรฐาน ISO 14001 โดยบริษัทได้รับการรับรองจากบริษัท เอสจีเอส (ประเทศไทย) จำกัด ตามมาตรฐานของ UKAS แห่งประเทศอังกฤษ และ NAC แห่งประเทศไทย เมื่อวันที่ 14 พฤศจิกายน 2551 และด้วยความมุ่งมั่นของฝ่ายจัดการและการมีส่วนร่วมของพนักงานที่เล็งเห็นความสำคัญและจำเป็นในฐานะประชาคมโลกที่มีหน้าที่ในการรักษาสิ่งแวดล้อม ทำให้บริษัทได้รับการต่ออายุใบรับรองระบบการจัดการสิ่งแวดล้อม ISO 14001 อย่างต่อเนื่อง
- นำระบบการจัดการความปลอดภัยตามมาตรฐานสากลมาใช้เป็นแนวทางในการดำเนินงาน ได้แก่ มาตรฐาน OHSAS/TIS 18001 พร้อมทั้งได้เข้าจ้าง Lloyd's Register Rail (LR) มาเป็นบริษัทที่ปรึกษาด้านความปลอดภัย เพื่อให้คำแนะนำในการบริหารความเสี่ยงและการนำเทคนิคในการบริหารความปลอดภัยใหม่ๆ มาใช้ในการปรับปรุงกระบวนการทำงานของบริษัทให้มีความปลอดภัยมากยิ่งขึ้น

## 6) กิจกรรมรณรงค์ต่อต้านยาเสพติดในสำนักงาน

บริษัทได้ตระหนักถึงปัญหาของประเทศในเรื่องภัยจากยาเสพติดที่ส่งผลกระทบต่อความมั่นคงทางเศรษฐกิจ สังคม ความสงบเรียบร้อยและศีลธรรมอันดีของประชาชนเป็นอย่างมาก จึงได้ร่วมกับคณะกรรมการสวัสดิการของบริษัทสมัครเข้าร่วมโครงการโรงงานสีขาวของกรมสวัสดิการและคุ้มครองแรงงาน ด้วยการเข้าร่วมกิจกรรมกับองค์กรภายนอก และการให้ความร่วมมือในการตรวจสอบสารเสพติดพนักงานทั้งบริษัท ซึ่งในการดำเนินการโครงการดังกล่าว บริษัทได้กำหนดเป็นนโยบายเพื่อแสดงถึงความมุ่งมั่น และเป็นแนวทางในการดำเนินการ ได้แก่

1. ให้ความสำคัญในการป้องกันและแก้ไขปัญหาเสพติด โดยให้ความรู้แก่พนักงานเกี่ยวกับพิษของยาเสพติด และการดูแลสุขภาพพนักงานด้วยการตรวจสุขภาพเป็นประจำทุกปี หรือเฉพาะกิจ
2. สนับสนุนส่งเสริมให้พนักงานทุกคนมีบทบาทและมีส่วนร่วมในการรณรงค์ป้องกันและแก้ไขปัญหาเสพติดและร่วมกันสอดส่องบริเวณภายในและภายนอกบริษัท เพื่อป้องกันมิให้มีการแพร่ระบาดของยาเสพติดเข้ามาภายในบริษัท
3. ให้ความร่วมมือกับทางราชการสำหรับมาตรการต่างๆ ในการรณรงค์ป้องกันและแก้ไขปัญหาเสพติด
4. แต่งตั้งคณะกรรมการสวัสดิการ เป็นคณะทำงานเพื่อรับผิดชอบดำเนินการโครงการโรงงานสีขาวให้บรรลุวัตถุประสงค์ของโครงการและสอดคล้องกับนโยบายป้องกันและแก้ไขปัญหาเสพติดในสถานประกอบกิจการ

ทั้งนี้ บริษัทมอบหมายให้คณะกรรมการสวัสดิการของบริษัทเป็นคณะกรรมการโครงการโรงงานสีขาว โดยตำแหน่งเพื่อให้โครงการโรงงานสีขาวดำเนินได้อย่างต่อเนื่อง ซึ่งคณะทำงานโครงการโรงงานสีขาว มีหน้าที่และความรับผิดชอบดังนี้

1. เสนอแนะแนวทางการดำเนินการป้องกันและแก้ไขปัญหาเสพติด
2. ปฏิบัติตามนโยบายและแผนปฏิบัติการป้องกัน และแก้ไขปัญหาเสพติด
3. ส่งเสริมและสนับสนุนกิจกรรม เพื่อเสริมสร้างจิตสำนึกและรณรงค์ต่อต้านยาเสพติดในบริษัท
4. เผยแพร่ความรู้ความเข้าใจเกี่ยวกับเรื่องยาเสพติดและวิธีการป้องกันที่ถูกต้องให้กับพนักงาน
5. ติดตามและประเมินผลการดำเนินการและรายงานต่อบริษัท

บริษัทเป็น 1 ในสถานประกอบการ 150 แห่งที่ได้รับมอบเกียรติบัตรสถานประกอบการสีขาวจากกรมสวัสดิการ และคุ้มครองแรงงานในฐานะบริษัทที่มี “ระบบการจัดการด้านยาเสพติดในสถานประกอบการระดับที่ 1” จากจำนวนผ่านเกณฑ์ทั้งหมด 258 แห่ง เพื่อเป็นแบบอย่างที่ดีแก่สถานประกอบการอื่นที่บริษัทสามารถกระตุ้นให้พนักงานได้มีส่วนร่วมด้านยาเสพติดในสถานประกอบการจนประสบความสำเร็จอย่างเป็นรูปธรรม

## 7) การต่อต้านการทุจริตคอร์รัปชันในทุกขั้นตอนการปฏิบัติงาน

ด้วยการทำงานที่ออกแบบให้มีขั้นตอนของการคานอำนาจ (Check & Balance) และการทวนสอบโดยหน่วยงานอิสระ รวมทั้งการนำระบบ SAP มาใช้ ทำให้สามารถตรวจสอบได้ทุกขั้นตอน รวมทั้งการตรวจสอบป้องกันความผิดปกติที่จะเกิดขึ้นในขั้นตอนการปฏิบัติงานได้

ระบบ SAP ที่นำมาใช้ประกอบด้วย ระบบจัดซื้อจัดจ้าง ระบบบำรุงรักษา ระบบสินค้าคงคลัง ระบบบัญชีและการเงิน ซึ่งเป็นระบบที่เชื่อมโยงกันทั้งหมด (Integrated System) ทำให้สามารถตรวจสอบการทำงานทุกขั้นตอนและข้ามระบบงาน รวมทั้งสามารถสอบย้อนหลังสำหรับรายการทางการเงินต่างๆ ที่เกิดขึ้น ทำให้สามารถป้องกันทุจริตคอร์รัปชันได้อย่างดี

## 9. การกำกับดูแลกิจการ

### 9.1 นโยบายการกำกับดูแลกิจการ

คณะกรรมการตระหนักถึงความสำคัญ และประโยชน์ของการกำกับดูแลกิจการที่ดี เพื่อให้บริษัทมีระบบการบริหารจัดการที่มีประสิทธิภาพ โปร่งใส ตรวจสอบได้ ช่วยสร้างความเชื่อมั่นและความมั่นใจต่อผู้ถือหุ้น นักลงทุน ผู้มีส่วนได้เสีย ผู้ที่เกี่ยวข้องทุกฝ่าย นำไปสู่การเติบโตอย่างยั่งยืนของบริษัท โดยบริษัทยึดถือแนวปฏิบัติตามนโยบายการกำกับดูแลกิจการของบริษัทซึ่งเป็นไปตามหลักการกำกับดูแลกิจการ 5 หมวด คือ

#### 1. สิทธิของผู้ถือหุ้น

ส่งเสริมให้ผู้ถือหุ้นได้ใช้สิทธิขั้นพื้นฐานของผู้ถือหุ้น และดูแลผู้ถือหุ้นมากกว่าสิทธิตามที่กฎหมายกำหนดโดยไม่กระทำการใดๆ อันเป็นการละเมิดหรือลดทอนสิทธิของผู้ถือหุ้น

#### 2. การปฏิบัติต่อผู้ถือหุ้นอย่างเท่าเทียมกัน

กำกับดูแลให้ผู้ถือหุ้นได้รับการปฏิบัติและปกป้องสิทธิขั้นพื้นฐานให้ผู้ถือหุ้นทุกรายได้รับการปฏิบัติอย่างเท่าเทียมกัน มีมาตรการป้องกันการใช้ข้อมูลภายในเพื่อหาประโยชน์ให้แก่ตนเองหรือผู้อื่นในทางมิชอบ ซึ่งก่อให้เกิดความเสียหายต่อผู้ถือหุ้นโดยรวม

#### 3. บทบาทของผู้มีส่วนได้เสีย

ดูแลผู้มีส่วนได้เสียทุกกลุ่มตามสิทธิที่มีตามกฎหมายที่เกี่ยวข้อง ไม่กระทำการใดๆ ที่เป็นการละเมิดสิทธิของผู้มีส่วนได้เสีย และกำหนดมาตรการชดเชยกรณีผู้มีส่วนได้เสียได้รับความเสียหายจากการละเมิดสิทธิ มีกระบวนการส่งเสริมให้เกิดความร่วมมือระหว่างบริษัทกับผู้มีส่วนได้เสียเพื่อสร้างความมั่งคั่ง ความมั่นคงทางการเงิน และความยั่งยืนของบริษัท

#### 4. การเปิดเผยข้อมูลและความโปร่งใส

การดำเนินงานเป็นไปด้วยความโปร่งใส สามารถตรวจสอบได้ เปิดเผยข้อมูลอย่างเพียงพอแก่ผู้ที่เกี่ยวข้องทุกฝ่าย พร้อมทั้งดูแลให้มีการเปิดเผยข้อมูลสำคัญที่เกี่ยวข้องกับบริษัททั้งข้อมูลทางการเงินและข้อมูลที่มีใช้ข้อมูลทางการเงินอย่างถูกต้อง ครบถ้วน ทันเวลา โปร่งใส ผ่านช่องทางที่เข้าถึงข้อมูลได้ง่าย มีความเท่าเทียมกันและน่าเชื่อถือ

#### 5. ความรับผิดชอบของคณะกรรมการ

คณะกรรมการปฏิบัติหน้าที่ด้วยความซื่อสัตย์สุจริต ระมัดระวัง รอบคอบ เพื่อประโยชน์สูงสุดของบริษัทและเป็นธรรมต่อผู้ถือหุ้นทุกคน โดยมีระบบการควบคุมภายในที่ดี และการบริหารความเสี่ยงที่เหมาะสม รวมถึงการปฏิบัติตามจรรยาบรรณบริษัท

เพื่อเพิ่มความเชื่อมั่นให้แก่ผู้ถือหุ้น ผู้ลงทุนและผู้เกี่ยวข้องทุกฝ่าย คณะกรรมการจะทำการทบทวนนโยบายการกำกับดูแลกิจการอย่างสม่ำเสมอทุกปี โดยบริษัทได้เปิดเผยนโยบายการกำกับดูแลกิจการของบริษัทบนเว็บไซต์เพื่อการสื่อสารทั้งภายในและภายนอกองค์กร นอกจากนี้ ได้เผยแพร่ผ่านอิเล็กทรอนิกส์เมลเพื่อสื่อสารให้พนักงานในบริษัททราบนโยบายการกำกับดูแลกิจการของบริษัท และส่งเสริมให้พนักงานมีส่วนร่วมในการปฏิบัติตามนโยบายดังกล่าว คณะกรรมการได้พิจารณาทบทวนแนวปฏิบัติตามหลักการกำกับดูแลกิจการที่ดีของบริษัท และได้จัดทำแนวปฏิบัติตามหลักการกำกับดูแลกิจการที่ดีเพื่อให้ถือปฏิบัติ

จากการบริหารงานโดยยึดถือแนวปฏิบัติตามหลักการกำกับดูแลกิจการที่ดี ตระหนักถึงความสำคัญและความรับผิดชอบที่มีต่อผู้ถือหุ้นและผู้มีส่วนได้เสียของบริษัทเป็นผลให้ในปี 2559 บริษัทได้รับการประเมินการกำกับดูแลกิจการอยู่ในระดับดีมาก

บริษัทได้ปฏิบัติตามหลักการกำกับดูแลกิจการที่ดีสำหรับบริษัทจดทะเบียนตามแนวปฏิบัติของตลาดหลักทรัพย์แห่งประเทศไทย ทั้ง 5 หมวด ดังนี้

### 9.1.1 สิทธิของผู้ถือหุ้น

คณะกรรมการตระหนักถึงสิทธิความเป็นเจ้าของกิจการของผู้ถือหุ้น ซึ่งมีสิทธิในการตัดสินใจเกี่ยวกับการเปลี่ยนแปลงที่สำคัญของบริษัท คณะกรรมการให้ความสำคัญถึงสิทธิของผู้ถือหุ้น ไม่กระทำการใดๆ อันเป็นการละเมิดหรือลดทอนสิทธิ พร้อมทั้งส่งเสริมให้ผู้ถือหุ้นได้ใช้สิทธิของตน โดยให้ผู้ถือหุ้นได้รับทราบกฎเกณฑ์ และวิธีการในการเข้าร่วมประชุมและข้อมูลที่เพียงพอต่อการพิจารณาในแต่ละวาระก่อนการประชุมตามเวลาอันควรตามแนวปฏิบัติของตลาดหลักทรัพย์ฯ ดังนี้

#### 1. การประชุมผู้ถือหุ้น

##### 1.1 นโยบายการส่งเสริมการเข้าร่วมประชุมผู้ถือหุ้นของผู้ถือหุ้นทุกกลุ่ม

บริษัทตระหนักถึงสิทธิของผู้ถือหุ้นในความเป็นเจ้าของด้วยการกำกับดูแลกิจการที่ดี เป็นที่ยอมรับและเชื่อถือได้ ซึ่งผู้ถือหุ้นมีการควบคุมบริษัทผ่านการแต่งตั้งคณะกรรมการให้ทำหน้าที่แทน โดยคณะกรรมการได้กำหนดนโยบายการกำกับดูแลกิจการไว้ชัดเจนว่า บริษัทส่งเสริมให้ผู้ถือหุ้นทุกกลุ่ม โดยเฉพาะอย่างยิ่งผู้ถือหุ้นส่วนน้อย ผู้ถือหุ้นที่เป็นชาวต่างชาติ และผู้ถือหุ้นประเภทสถาบัน ได้ใช้สิทธิของตนโดยไม่จำกัดเฉพาะสิทธิที่กฎหมายกำหนดเท่านั้น คณะกรรมการได้กำกับดูแลให้ผู้ถือหุ้นได้รับการคุ้มครองสิทธิขั้นพื้นฐานทางกฎหมาย โดยบริษัทไม่กระทำการใดๆ อันเป็นการละเมิดหรือลดทอนสิทธิของผู้ถือหุ้น และส่งเสริมให้ผู้ถือหุ้นมีสิทธิในการตัดสินใจเกี่ยวกับการเปลี่ยนแปลงที่สำคัญ โดยดำเนินการให้ผู้ถือหุ้นได้รับข่าวสารข้อมูลของบริษัทอย่างเพียงพอ การเข้าร่วมประชุมเพื่อใช้สิทธิออกเสียงในที่ประชุมผู้ถือหุ้นเพื่อแต่งตั้งกรรมการ กำหนดค่าตอบแทนกรรมการ แต่งตั้งผู้สอบบัญชี และกำหนดจำนวนเงินค่าสอบบัญชี รวมถึงการใช้สิทธิลงคะแนนในเรื่องสำคัญของบริษัทเป็นต้น

กรณีที่ผู้ถือหุ้นไม่สะดวกมาเข้าร่วมประชุมด้วยตนเอง บริษัทอำนวยความสะดวก โดยจัดเตรียมหนังสือมอบฉันทะในรูปแบบที่ผู้ถือหุ้นสามารถกำหนดทิศทางการลงคะแนนได้ และเสนอชื่อกรรมการอิสระจำนวน 1 คน เพื่อเป็นทางเลือกในการมอบฉันทะของผู้ถือหุ้นเพื่อใช้สิทธิในการเข้าร่วมประชุม และออกเสียงลงคะแนนแทนในแต่ละวาระ โดยจัดทำหนังสือมอบฉันทะทั้ง 3 รูปแบบตามที่กฎหมายกำหนด ดังนี้

- หนังสือมอบฉันทะแบบ ก เป็นแบบทั่วไปที่ง่าย ไม่ซับซ้อน (ใช้ได้กับผู้ถือหุ้นทุกกรณี)
- หนังสือมอบฉันทะแบบ ข เป็นแบบที่กำหนดรายการต่างๆ ที่จะมอบฉันทะที่จะเฝ้าและชัดเจน
- หนังสือมอบฉันทะแบบ ค เป็นแบบที่ใช้เฉพาะกรณีผู้ถือหุ้นเป็นผู้ลงทุนต่างประเทศและแต่งตั้งให้คัสโตเดียน (Custodian) ในประเทศไทยเป็นผู้รับฝากและดูแลหุ้น

พร้อมทั้งเปิดเผยหนังสือมอบฉันทะทั้ง 3 รูปแบบบนเว็บไซต์ของบริษัท เพื่อให้ผู้ถือหุ้นเลือกใช้ตามที่เห็นเหมาะสม นอกจากนี้ บริษัทยังได้จัดเตรียมเอกสารแนบไปให้บริการแก่ผู้ถือหุ้นที่มอบฉันทะให้บุคคลอื่นเข้าประชุมแทนโดยไม่คิดค่าใช้จ่าย

## 1.2 การเปิดโอกาสให้ผู้ถือหุ้นศึกษาสารสนเทศของบริษัท

บริษัทจัดทำหนังสือเชิญประชุม ซึ่งมีรายละเอียดคำชี้แจงและเหตุผลประกอบในแต่ละวาระ วัน เวลา สถานที่ รวมถึงรายละเอียดเกี่ยวกับเอกสารหรือหลักฐานประกอบการเข้าร่วมประชุม โดยเอกสารจะจัดทำทั้งภาษาไทย และภาษาอังกฤษ เพื่อประโยชน์ของผู้ถือหุ้นที่เป็นชาวต่างประเทศ ทั้งนี้ บริษัทได้กำหนดให้มีการเผยแพร่หนังสือเชิญประชุมบนเว็บไซต์ของบริษัทล่วงหน้า 30 วัน สำหรับการประชุมสามัญผู้ถือหุ้นประจำปี 2559 ในวันที่ 5 เมษายน 2559 บริษัทได้เผยแพร่หนังสือเชิญประชุมบนเว็บไซต์ของบริษัทตั้งแต่วันที่ 4 มีนาคม 2559 พร้อมทั้งส่งหนังสือเชิญประชุมให้บริษัท ศูนย์รับฝากหลักทรัพย์ (ประเทศไทย) จำกัด ซึ่งเป็นนายทะเบียนหุ้นของบริษัทเป็นผู้จัดส่งให้กับผู้ถือหุ้นล่วงหน้า 14 วันก่อนประชุม คือวันที่ 21 มีนาคม 2559 เพื่อให้ผู้ถือหุ้นมีเวลาพิจารณารายละเอียดของแต่ละวาระ และดำเนินการประชุมผู้ถือหุ้นตามลำดับระเบียบวาระที่ได้แจ้งไว้ในหนังสือเชิญประชุม โดยไม่มีการเพิ่มระเบียบวาระซึ่งไม่ได้แจ้งให้ผู้ถือหุ้นทราบล่วงหน้าในที่ประชุม ทั้งนี้เพื่อให้ผู้ถือหุ้นได้มีโอกาสศึกษาข้อมูลประกอบการพิจารณาระเบียบวาระต่างๆ

## 1.3 การอำนวยความสะดวกให้ผู้ถือหุ้นได้ใช้สิทธิในการเข้าร่วมประชุมและออกเสียง

บริษัทอำนวยความสะดวกให้ผู้ถือหุ้นใช้สิทธิในการเข้าร่วมประชุม และออกเสียงอย่างเต็มที่ โดยไม่มีการกำหนดเงื่อนไขพิเศษในลักษณะที่จะเป็นการจำกัดโอกาสการเข้าร่วมประชุมของผู้ถือหุ้น โดยไม่กำหนดวันประชุมผู้ถือหุ้นในช่วงวันหยุดต่อเนื่องหรือวันนักขัตฤกษ์ กำหนดเวลาประชุมไม่เช้าหรือเย็นเกินไป และสถานที่ประชุมซึ่งเป็นบริเวณที่มีการคมนาคมสะดวก เช่น ใกล้เคียงกับสถานีรถไฟฟ้าใต้ดิน หรือใกล้จุดขึ้นลงทางด่วน และมีสถานที่จอดรถเพียงพอ พร้อมแนบแผนที่สถานที่ประชุมและการเดินทาง โดยในปี 2559 บริษัทได้มีการประชุมผู้ถือหุ้นจำนวน 1 ครั้ง คือการประชุมสามัญผู้ถือหุ้นประจำปี 2559 เมื่อวันที่ 5 เมษายน 2559 เวลา 14.00 น. โรงแรมพลาซ่า แอทธินี รอยัล เมอริเดียน เลขที่ 61 ถนนวิฑู แขวงลุมพินี เขตปทุมวัน กรุงเทพมหานคร โดยผู้ถือหุ้นสามารถเดินทางโดยใช้รถไฟฟ้า

## 1.4 การเปิดโอกาสให้ผู้ถือหุ้นส่งคำถามล่วงหน้า

บริษัทเปิดโอกาสให้ผู้ถือหุ้นที่ประสงค์จะสอบถามข้อมูลที่เกี่ยวข้องกับการประชุมในแต่ละระเบียบวาระหรือส่งคำถามหรือข้อคิดเห็นล่วงหน้าก่อนวันประชุม โดยกำหนดหลักเกณฑ์ และแจ้งให้ผู้ถือหุ้นทราบพร้อมกับการนำส่งหนังสือเชิญประชุม ทั้งนี้รายละเอียดขั้นตอนการส่งคำถามล่วงหน้าเปิดเผยไว้บนเว็บไซต์ของบริษัท [www.bemplc.co.th](http://www.bemplc.co.th) โดยผู้ถือหุ้นสามารถส่งคำถามผ่านทางเว็บไซต์ของบริษัทหรือที่ E-mail address : [companysecretary@bemplc.co.th](mailto:companysecretary@bemplc.co.th) โทรศัพท์ : 0 2641 4611 โทรสาร : 0 2641 4610 และทางไปรษณีย์มายังสำนักกรรมการผู้จัดการ บริษัท ทางด่วนและรถไฟฟ้ากรุงเทพ จำกัด (มหาชน) (สาขา 1) เลขที่ 238/7 ถนนอโศก-ดินแดง แขวงบางกะปิ เขตห้วยขวาง กรุงเทพฯ 10310

บริษัทเปิดโอกาสให้ผู้ถือหุ้นสามารถส่งคำถามสำหรับการประชุมสามัญผู้ถือหุ้นของบริษัทได้ล่วงหน้า ซึ่งการตอบคำถามกรณีผู้ถือหุ้นส่งคำถามล่วงหน้า บริษัทจะพิจารณาตอบคำถามผ่านทาง E-mail โทรสาร หรือผ่านช่องทางอื่นๆ ตามความเหมาะสม หรือชี้แจงเพิ่มเติมในที่ประชุมสามัญผู้ถือหุ้น

สำหรับการประชุมสามัญผู้ถือหุ้นประจำปี 2560 บริษัทได้เปิดโอกาสให้ผู้ถือหุ้นส่งคำถามสำหรับการประชุมสามัญผู้ถือหุ้นของบริษัทได้ล่วงหน้าผ่านทางเว็บไซต์ได้ตั้งแต่วันที่ 1 ตุลาคม 2559

## 2) การดำเนินการในวันประชุมผู้ถือหุ้น

บริษัทได้อำนวยความสะดวกให้กับผู้ถือหุ้นที่เข้าร่วมประชุม โดยจัดเจ้าหน้าที่คอยดูแลต้อนรับเพื่อให้ข้อมูลแก่ผู้ถือหุ้นทั้งก่อน-หลัง และในระหว่างการประชุม พร้อมทั้งจัดให้มีของว่างสำหรับผู้ถือหุ้น นอกจากนี้บริษัทได้นำสิ่งอำนวยความสะดวกและวิธีการต่างๆ มาใช้ ดังนี้

### 2.1 การนำเทคโนโลยีมาใช้ในการประชุม

บริษัทใช้ระบบบาร์โค้ดและประมวลผลด้วยโปรแกรมคอมพิวเตอร์ในการลงทะเบียนเข้าร่วมประชุมและการนับคะแนน ทั้งนี้เพื่อความถูกต้องแม่นยำ และความสะดวกรวดเร็ว ซึ่งสามารถแสดงผลการนับคะแนนได้ทันทีแบบ Online

### 2.2 การเข้าร่วมประชุมผู้ถือหุ้นของกรรมการ

คณะกรรมการได้ให้ความสำคัญในการเข้าร่วมประชุมผู้ถือหุ้น เพื่อตอบข้อซักถามและรับฟังข้อเสนอแนะจากผู้ถือหุ้น โดยในปี 2559 มีกรรมการเข้าร่วมในการประชุมสามัญผู้ถือหุ้น ประจำปี 2559 จำนวน 15 คน จากกรรมการทั้งสิ้น 16 คน ซึ่งในการประชุมผู้ถือหุ้น ประธานกรรมการ ประธานกรรมการตรวจสอบ ประธานกรรมการชุดย่อยต่างๆ กรรมการผู้จัดการ และคณะผู้บริหารของบริษัทได้เข้าร่วมประชุมเพื่อตอบข้อซักถามในประเด็นต่างๆ ของผู้ถือหุ้น

### 2.3 หลักเกณฑ์ในการลงมติ

บริษัทกำหนดให้ผู้ถือหุ้นหนึ่งหุ้นมีเสียงหนึ่งเสียง ในกรณีปกติให้ถือคะแนนเสียงข้างมากของผู้ถือหุ้นซึ่งมาประชุม และออกเสียงลงคะแนน ในวาระการกำหนดค่าตอบแทนกรรมการผ่านด้วยคะแนนเสียงไม่น้อยกว่า 2 ใน 3 ของจำนวนเสียงทั้งหมดของผู้ถือหุ้นที่มาประชุม สำหรับกรณีอื่น คะแนนเสียงให้เป็นไปตามข้อบังคับบริษัท กฎหมาย และระเบียบที่เกี่ยวข้อง และวาระเพื่อทราบ ไม่มีการลงมติ

### 2.4 การตรวจนับหรือตรวจสอบคะแนนเสียงในการประชุมผู้ถือหุ้น

บริษัทใช้ระบบบาร์โค้ดในการบันทึกและแสดงผลการลงคะแนน โดยจัดให้มีที่ปรึกษากฎหมายและบุคคลที่เป็นอิสระซึ่งเป็นตัวแทนผู้ถือหุ้นอย่างน้อย 2 คนทำหน้าที่พยานในการนับคะแนนเพื่อความโปร่งใส ถูกต้องตามกฎหมาย และข้อบังคับ โดยประธานกรรมการบริษัทในฐานะประธานที่ประชุมได้แนะนำผู้ตรวจสอบการนับคะแนนต่อที่ประชุมและจัดให้มีการบันทึกไว้ในรายงานการประชุมผู้ถือหุ้น ในการแสดงผลมติต่อที่ประชุมจะแสดงผลทั้งหมดเห็นด้วย ไม่เห็นด้วยงดออกเสียง และบัตรเสีย สำหรับผลการตรวจนับคะแนนผู้ถือหุ้นสามารถตรวจสอบได้ โดยบริษัทเปิดเผยมติพร้อมผลคะแนนในแต่ละวาระต่อที่ประชุม และเผยแพร่มติดังกล่าวผ่านระบบของตลาดหลักทรัพย์ฯ รวมทั้งเผยแพร่มติและรายงานการประชุมบนเว็บไซต์ของบริษัท เพื่อให้ผู้ถือหุ้นทราบและสามารถตรวจสอบผลการลงมติได้อย่างรวดเร็ว

### 2.5 แนวปฏิบัติในการใช้บัตรลงคะแนนเสียง

1. จัดให้มีบัตรลงคะแนนเสียงสำหรับทุกระเบียบวาระสำหรับผู้เข้าร่วมประชุมด้วยตนเองหรือผู้รับมอบฉันทะที่มีอำนาจลงคะแนนออกเสียงในแต่ละวาระ และจัดให้มีเจ้าหน้าที่คอยอำนวยความสะดวกในการจัดเก็บบัตรลงคะแนนเสียงในห้องประชุม และเพื่อความโปร่งใส บริษัทจัดให้มีที่ปรึกษากฎหมายและบุคคลที่เป็นอิสระ ซึ่งเป็นตัวแทนผู้ถือหุ้นทำหน้าที่พยานในการนับคะแนน

2. กรณีที่ผู้ถือหุ้นที่มอบฉันทะได้ระบุการออกเสียงลงคะแนนในแต่ละวาระไว้อย่างชัดเจนแล้วว่า เห็นด้วย ไม่เห็นด้วย หรืองดออกเสียง บริษัทจะรวบรวมคะแนนเพื่อประมวลผลล่วงหน้าไว้ในคอมพิวเตอร์ โดยมีที่ปรึกษากฎหมายและตัวแทนผู้ถือหุ้นทำหน้าที่สอบถามความถูกต้องในการนับคะแนนเสียงตามหนังสือมอบฉันทะ กรณีนี้จึงไม่ได้จัดเตรียมบัตรลงคะแนนให้กับผู้รับมอบฉันทะเข้าร่วมประชุม
3. เพื่อให้การดำเนินการประชุมในแต่ละวาระมีประสิทธิภาพและเกิดประโยชน์กับผู้ถือหุ้นโดยรวม โดยคณะกรรมการมีเวลาเพียงพอที่จะชี้แจงหรือตอบข้อซักถามของผู้ถือหุ้น ดังนั้นบริษัทจึงใช้วิธีเก็บบัตรลงคะแนนเฉพาะผู้ถือหุ้นที่มาประชุมด้วยตนเอง และประสงค์จะออกเสียงลงคะแนนไม่เห็นด้วย หรืองดออกเสียง
4. สำหรับวาระแต่งตั้งกรรมการบริษัทได้เปิดโอกาสให้ผู้ถือหุ้นลงคะแนนเสียงเลือกกรรมการเป็นรายบุคคล บริษัทจะเก็บบัตรลงคะแนนเสียงจากผู้ถือหุ้นที่มาประชุมทุกรายเพื่อความโปร่งใส ในการนับคะแนน และสามารถตรวจสอบได้ภายหลัง

## 2.6 แนวปฏิบัติในการเปิดโอกาสให้ผู้ถือหุ้นแสดงความเห็นหรือสอบถามข้อมูล

ประธานกรรมการบริษัท ซึ่งทำหน้าที่ประธานในที่ประชุม ได้เปิดโอกาสและส่งเสริมให้ผู้ถือหุ้นได้แสดงความเห็นและตั้งคำถามในเรื่องที่เกี่ยวข้องต่อที่ประชุม โดยมีแนวปฏิบัติดังนี้

1. แสดงความเห็นหรือสอบถามเพิ่มเติมเกี่ยวกับวาระการประชุมในระหว่างการดำเนินการประชุมภายหลังจบการรายงานหรือนำเสนอในแต่ละวาระการประชุม
2. แสดงความเห็นหรือสอบถามเพิ่มเติมในประเด็นอื่นนอกเหนือจากวาระการประชุม ภายหลังจากที่ประชุมดำเนินการประชุมครบตามระเบียบวาระแล้ว

โดยบริษัทจัดเจ้าหน้าที่คอยดูแลอำนวยความสะดวกในกรณีที่ผู้ถือหุ้นมีข้อสงสัยต้องการเขียนคำถามส่งให้กรรมการ หรือซักถามกรรมการโดยตรงระหว่างประชุม

## 3) การจัดทำรายงานการประชุมผู้ถือหุ้น และการเปิดเผยมติการประชุม

1. บริษัททำการเผยแพร่มติการประชุมผู้ถือหุ้นในแต่ละวาระผ่านทางเว็บไซต์ของบริษัท นอกเหนือจากการเปิดเผยต่อตลาดหลักทรัพย์ฯ ผ่านระบบ SET Community Portal (SCP) ทั้งนี้ภายในวันที่มีการประชุมผู้ถือหุ้น เพื่อให้ผู้ถือหุ้นทราบและสามารถตรวจสอบผลการลงมติได้อย่างรวดเร็ว
2. บริษัทจัดทำรายงานการประชุมผู้ถือหุ้น โดยเน้นความถูกต้อง ครบถ้วน ซึ่งต้องประกอบด้วยข้อมูล ดังต่อไปนี้
  - รายชื่อกรรมการที่เข้าร่วมประชุม
  - จำนวนผู้ถือหุ้น / จำนวนหุ้นที่เข้าร่วมประชุม (ด้วยตนเอง/มอบฉันทะ)
  - คำชี้แจงโดยสรุปที่เป็นสาระสำคัญ เช่น ขั้นตอนการลงคะแนน และวิธีการแสดงผลคะแนน ให้ที่ประชุมทราบก่อนดำเนินการประชุม
  - ชื่อผู้ถาม คำถาม-ตอบ หรือข้อคิดเห็นโดยสรุป
  - มติที่ประชุม โดยแยกเป็นคะแนนที่เห็นด้วย ไม่เห็นด้วย หรืองดออกเสียง
3. เผยแพร่ร่างรายงานการประชุมให้ผู้ถือหุ้นทุกรายรับทราบผ่านทางเว็บไซต์ของบริษัท ภายหลังจากที่ได้จัดส่งรายงานต่อตลาดหลักทรัพย์ฯ แล้วภายใน 14 วันหลังการประชุมเสร็จสิ้น

4. จัดทำวิดิทัศน์บรรยายการประชุมผู้ถือหุ้นเผยแพร่บนเว็บไซต์ของบริษัท เพื่อให้ผู้ถือหุ้นที่ไม่ได้เข้าร่วมประชุมหรือผู้สนใจข้อมูลของบริษัท สามารถรับทราบรายละเอียดการประชุม นอกเหนือจากที่บันทึกในรายงานการประชุม โดยบริษัทได้เปิดเผยวิดิทัศน์ดังกล่าวไว้บนเว็บไซต์จนถึงการประชุมผู้ถือหุ้นคราวถัดไป

### 9.1.2 การปฏิบัติต่อผู้ถือหุ้นอย่างเท่าเทียมกัน

คณะกรรมการให้ความสำคัญในการกำกับดูแลให้บริษัทมีการดูแลผู้ถือหุ้นทุกราย ทั้งผู้ถือหุ้นที่เป็นผู้บริหาร และผู้ถือหุ้นที่ไม่เป็นผู้บริหาร รวมทั้งผู้ถือหุ้นต่างชาติ ให้ได้รับการปฏิบัติอย่างเท่าเทียมกัน และเป็นธรรมในการดำเนินการต่างๆ เพื่อให้ผู้ถือหุ้นได้รับการปกป้องสิทธิขั้นพื้นฐาน พร้อมทั้งได้กำหนดมาตรการป้องกันการใช้ข้อมูลภายในเพื่อป้องกันการทำประโยชน์แก่ตนเองหรือผู้อื่นในทางมิชอบ ซึ่งก่อให้เกิดความเสียหายต่อผู้ถือหุ้นโดยรวม ดังนี้

#### 1) การให้ข้อมูลก่อนการประชุมผู้ถือหุ้น

คณะกรรมการดูแลให้บริษัทแจ้งกำหนดการประชุมพร้อมระเบียบวาระ และความเห็นของคณะกรรมการในแต่ละวาระต่อตลาดหลักทรัพย์ฯ ตามเกณฑ์การเปิดเผยข้อมูล และเผยแพร่ผ่านทางเว็บไซต์ของบริษัทภายในวันทำการถัดไป พร้อมทั้งดูแลให้บริษัทจัดทำหนังสือเชิญประชุมพร้อมรายละเอียดของแต่ละวาระการประชุม ทั้งภาษาไทยและภาษาอังกฤษ เพื่อประโยชน์ของผู้ถือหุ้นที่เป็นชาวต่างประเทศ โดยบริษัทเผยแพร่หนังสือเชิญประชุมพร้อมรายละเอียดของแต่ละวาระบนเว็บไซต์ของบริษัทเป็นการล่วงหน้า 1 เดือนก่อนวันประชุม สำหรับการประชุมสามัญผู้ถือหุ้นประจำปี 2559 ในวันที่ 5 เมษายน 2559 บริษัทได้เผยแพร่หนังสือเชิญประชุมตั้งแต่วันที่ 4 มีนาคม 2559 พร้อมกันนี้ คณะกรรมการได้ดูแลให้บริษัทแจ้งกฎเกณฑ์และข้อบังคับต่างๆ ที่ใช้ในการประชุมขั้นตอนการออกเสียงลงมติ รวมทั้งสิทธิการออกเสียงลงคะแนนให้แก่ผู้ถือหุ้นทราบเป็นการล่วงหน้า

#### 2) การคุ้มครองสิทธิของผู้ถือหุ้นส่วนน้อย

บริษัทมีความมุ่งมั่นที่จะส่งเสริมให้ผู้ถือหุ้นได้ใช้สิทธิในฐานะผู้ถือหุ้นอย่างเต็มที่ในการกำกับดูแลกิจการบริษัทผ่านคณะกรรมการ เพื่อให้ผู้ถือหุ้นสามารถใช้สิทธิในการเสนอเรื่องที่เกี่ยวข้องกับการเปลี่ยนแปลงที่สำคัญของบริษัท บริษัทจึงมีนโยบายเปิดโอกาสให้ผู้ถือหุ้นทุกรายใช้สิทธิในฐานะผู้ถือหุ้นอย่างเป็นธรรมและเท่าเทียมกันที่จะเสนอระเบียบวาระการประชุมสามัญผู้ถือหุ้น และเสนอข้อบุคคลที่มีคุณสมบัติเหมาะสมเพื่อเข้ารับการพิจารณาแต่งตั้งเป็นกรรมการผ่านทางเว็บไซต์ของบริษัท โดยเปิดโอกาสให้ผู้ถือหุ้นใช้สิทธิได้ล่วงหน้า 3 เดือนก่อนสิ้นปีบัญชี สำหรับการประชุมสามัญผู้ถือหุ้นประจำปี 2560 บริษัทได้เปิดโอกาสให้ผู้ถือหุ้นเสนอระเบียบวาระการประชุมสามัญผู้ถือหุ้นประจำปี 2560 และเสนอข้อบุคคลที่มีคุณสมบัติเหมาะสมเพื่อรับการพิจารณาแต่งตั้งเป็นกรรมการบริษัทเป็นการล่วงหน้าบนเว็บไซต์ของบริษัทที่ <http://www.bemplc.co.th> ตั้งแต่วันที่ 1 ตุลาคม 2559 ถึงวันที่ 31 ธันวาคม 2559 และแจ้งให้ผู้ถือหุ้นรับทราบโดยทั่วกันผ่านทางเว็บไซต์ของตลาดหลักทรัพย์ฯ รวมทั้งได้เปิดเผยหลักเกณฑ์ที่เกี่ยวข้องบนเว็บไซต์ของบริษัทตั้งแต่วันที่ 1 ตุลาคม 2559 ทั้งนี้ คณะกรรมการจะเป็นผู้พิจารณาความเหมาะสมของการบรรจุหรือไม่บรรจุระเบียบวาระการประชุมตามที่ผู้ถือหุ้นเสนอ และสำหรับบุคคลที่ได้รับการเสนอชื่อเพื่อรับการพิจารณาแต่งตั้งเป็นกรรมการฝ่ายบริหารจะนำเสนอต่อคณะกรรมการสรรหาและกำหนดค่าตอบแทน เพื่อพิจารณานำเสนอคณะกรรมการและที่ประชุมผู้ถือหุ้นต่อไป

กำหนดให้ดำเนินการประชุมผู้ถือหุ้นตามลำดับระเบียบวาระที่ได้แจ้งไว้ในหนังสือเชิญประชุม และไม่มีการเพิ่มระเบียบวาระในที่ประชุมโดยไม่ได้แจ้งให้ผู้ถือหุ้นทราบล่วงหน้า ทั้งนี้เพื่อให้ผู้ถือหุ้นได้มีโอกาสศึกษาข้อมูลประกอบการพิจารณาระเบียบวาระต่างๆ

เปิดโอกาสให้ผู้ถือหุ้นใช้สิทธิในการแต่งตั้งกรรมการเป็นรายบุคคลสำหรับวาระแต่งตั้งกรรมการผู้ถือหุ้นสามารถลงคะแนนเสียงเลือกกรรมการเป็นรายบุคคล

### 3) การป้องกันการใช้อข้อมูลภายใน

คณะกรรมการได้กำหนดแนวทางในการเก็บรักษาและป้องกันการใช้อข้อมูลภายในอย่างเป็นลายลักษณ์อักษร และแจ้งแนวทางดังกล่าวให้ทุกคนในองค์กรถือปฏิบัติ ทั้งนี้บริษัทมีการกำหนดมาตรการป้องกันการใช้อข้อมูลภายในเพื่อหาผลประโยชน์ของกรรมการและผู้บริหาร โดยแจ้งทุกท่านให้รับทราบบทบาทภาระหน้าที่ที่ต้องรายงานการถือหลักทรัพย์ของตน คู่สมรส และบุตรที่ยังไม่บรรลุนิติภาวะ ซึ่งถือหลักทรัพย์ของบริษัท และรับทราบการจัดทำรายงานการเปลี่ยนแปลงการถือหลักทรัพย์ทุกครั้งที่มีการซื้อ ขาย โอน หรือรับโอนหลักทรัพย์ต่อสำนักงานงานคณะกรรมการกำกับหลักทรัพย์และตลาดหลักทรัพย์ ตามมาตรา 59 แห่งพระราชบัญญัติหลักทรัพย์และตลาดหลักทรัพย์ พ.ศ. 2535 ภายใน 3 วันทำการหลังจากวันที่ซื้อ ขาย โอน หรือรับโอนหลักทรัพย์ ซึ่งบริษัทมีการแจ้งเตือนคณะกรรมการอย่างสม่ำเสมอ และคณะกรรมการได้กำหนดให้กรรมการและผู้บริหารมีหน้าที่รายงานการซื้อขายหลักทรัพย์ หรือถือครองหลักทรัพย์ต่อที่ประชุมคณะกรรมการบริษัททุกไตรมาส นอกจากนี้กรรมการและผู้บริหารยังได้รับทราบหน้าที่และความรับผิดชอบตามที่กำหนดรวมถึงบทกำหนดโทษตามกฎหมาย และบริษัทได้กำหนดห้ามผู้บริหารที่ได้รับทราบข้อมูลภายในกระทำการใดๆ ซึ่งเป็นการขัดต่อกฎหมายและกฎเกณฑ์ที่เกี่ยวข้อง

### 4) การมีส่วนได้เสียของกรรมการและผู้บริหาร

#### 4.1 การรายงานการมีส่วนได้เสียของกรรมการ

คณะกรรมการกำหนดให้กรรมการและผู้บริหารมีหน้าที่จัดทำรายงานการมีส่วนได้เสีย โดยให้เปิดเผยข้อมูลการดำรงตำแหน่งกรรมการหรือผู้บริหารในนิติบุคคลอื่น และข้อมูลการถือหุ้นในนิติบุคคลอื่น กรณีที่ถือเกินกว่าร้อยละ 25 ของจำนวนหุ้นที่มีสิทธิออกเสียงทั้งหมด ทั้งของผู้รายงานและบุคคลที่เกี่ยวข้องกับผู้รายงาน ทั้งนี้ เพื่อให้คณะกรรมการมีข้อมูลในการพิจารณาอนุมัติการเข้าทำรายการต่างๆ ของบริษัท และบริษัทย่อยได้อย่างถูกต้อง โปร่งใส และเป็นไปตามกฎระเบียบที่เกี่ยวข้อง

โดยเลขานุการบริษัทเป็นผู้เก็บรักษารายงานการมีส่วนได้เสียที่รายงานโดยกรรมการและผู้บริหารพร้อมทั้งจัดส่งสำเนารายงานให้ประธานกรรมการบริษัท และประธานกรรมการตรวจสอบทราบภายใน 7 วันทำการนับจากวันที่บริษัทได้รับรายงาน

รายงานการถือหลักทรัพย์ของกรรมการและผู้บริหาร ประจำปี 2559

รายชื่อกรรมการ / ผู้บริหาร	จำนวนหุ้นสามัญ			
	ณ วันที่	การเปลี่ยนแปลง ในปี 2559	ณ วันที่ 31 ธ.ค.2559	
	31 ธ.ค.2558		จำนวน	สัดส่วน (%)
<b>กรรมการ</b>				
1. ดร. วีรพงษ์ รามางกูร	-	-	-	-
2. นายปลิว ตรีวิศวะเวทย์	21,706,878	-	21,706,878	0.1420
คู่สมรส	2,102,527	300,000	2,402,527	0.0157
3. นายวิฑูร เตชะทัศนสุนทร	2,906,393	(2,102,500)	803,893	0.0053
4. พลเอกเชษฐา ฐานะจาโร	2,102,527	-	2,102,527	0.0138
5. พลเอกสำเภา ชูศรี	-	-	-	-

รายชื่อกรรมการ / ผู้บริหาร	จำนวนหุ้นสามัญ			
	ณ วันที่ 31 ธ.ค.2558	การเปลี่ยนแปลง ในปี 2559	ณ วันที่ 31 ธ.ค.2559	
			จำนวน	สัดส่วน (%)
6. ดร.อรรถพล ตันละมัย <sup>(1)</sup>	N/A	-	-	-
7. นางวัลลภา อัสสกุล	1,496,296	(1,496,296)	-	-
8. นายสุพงศ์ ชยุตสาหกิจ	2,102,527	(2,102,527)	-	-
9. ม.ล. ประสพชัย เกษมสันต์	-	-	-	-
10. นายพงษ์สุภชาติ ตันติสุขวนิชย์กุล	-	-	-	-
11. นายวีระพงศ์ สุขเศรษฐศักดิ์	-	-	-	-
12. นายปณิต ตูลย์วัฒนจิต	-	-	-	-
13. นายยุทธนา หิมาการุณ <sup>(2)</sup>	N/A	-	-	-
14. นายธีรพันธ์ เตชะศิริกุล	-	-	-	-
15. นายคำเกิง ปานข้า <sup>(3)</sup>	N/A	-	-	-
16. ดร. สมบัติ กิจจาลักษณ์	4,699,141	(2,100,000) 1,000,000	3,599,141	0.0235
17. นางเพียววี มริตตะนพร	-	-	-	-
ผู้บริหาร				
18. นายสงวน คุณาธิพันธ์	-	-	-	-
19. นางสุดฤทัย พรหมมาตร	-	-	-	-
20. นายภาคภูมิ ทวีวิทยรัตน์	-	-	-	-
21. นางสาวปาหนัน โตสุวรรณถาวร	-	-	-	-
22. นายวิฑูรย์ หทัยธนา	2,102,527	(2,102,527)	-	-
23. นายอัลวิน จี คู่สมรส	- 447,210	- (302,938)	- 144,272	- 0.0009

หมายเหตุ : <sup>(1)</sup> ดร.อรรถพล ตันละมัย ได้รับแต่งตั้งให้ดำรงตำแหน่งกรรมการ เมื่อวันที่ 25 กุมภาพันธ์ 2559  
<sup>(2)</sup> นายยุทธนา หิมาการุณ ได้รับแต่งตั้งให้ดำรงตำแหน่งกรรมการ เมื่อวันที่ 30 พฤศจิกายน 2559  
<sup>(3)</sup> นายคำเกิง ปานข้า ได้รับแต่งตั้งให้ดำรงตำแหน่งกรรมการ เมื่อวันที่ 30 พฤศจิกายน 2559

#### 4.2 การเข้าร่วมประชุมของกรรมการที่มีส่วนได้เสีย

คณะกรรมการมีนโยบายห้ามกรรมการและผู้บริหารซึ่งเป็นบุคคลที่เกี่ยวข้องกันหรือมีส่วนได้เสียกับวาระที่จะพิจารณาเข้าร่วมประชุมหรือออกเสียงในวาระนั้น โดยฝ่ายบริหารจะแจ้งกรรมการและผู้บริหารซึ่งไม่ได้รับอนุญาตให้เข้าร่วมประชุม หรือออกเสียงในวาระนั้นๆ ทราบเป็นการล่วงหน้า ทั้งนี้การพิจารณาว่าบุคคลที่เกี่ยวข้องกันและผู้มีส่วนได้เสีย คณะกรรมการจะพิจารณาจากรายงานการมีส่วนได้เสียซึ่งกรรมการและผู้บริหารทุกคนมีหน้าที่จัดทำและเปิดเผยรายงานดังกล่าวต่อประธานกรรมการบริษัท และประธานกรรมการตรวจสอบตามที่คณะกรรมการมีนโยบายให้กรรมการและผู้บริหารจัดทำรายงานการมีส่วนได้เสีย

#### 5) การทำรายการระหว่างกัน / รายการที่เกี่ยวข้องกัน

##### 5.1 นโยบายการทำรายการระหว่างกัน / รายการที่เกี่ยวข้องกัน

ในกรณีที่บริษัทมีการทำรายการระหว่างกัน / รายการที่เกี่ยวข้องกัน ตามความหมายของตลาดหลักทรัพย์ฯ บริษัทจะปฏิบัติตามกฎระเบียบของตลาดหลักทรัพย์ฯ ดังนี้

1. บริษัทจะปฏิบัติตามข้อกำหนด กฎระเบียบของคณะกรรมการกำกับหลักทรัพย์และตลาดหลักทรัพย์ และตลาดหลักทรัพย์ฯ รวมถึงการปฏิบัติตามข้อกำหนดในการเปิดเผยข้อมูลเกี่ยวกับรายการที่เกี่ยวข้องกัน และการได้มาและจำหน่ายไปซึ่งทรัพย์สินที่สำคัญของบริษัท

หรือบริษัทย่อย และตามมาตรฐานบัญชีที่กำหนดโดยสภาวิชาชีพบัญชี ทั้งนี้ หากมีรายการที่อาจมีความขัดแย้งทางผลประโยชน์ในอนาคต อาทิ การว่าจ้างให้กลุ่มผู้ที่มีความขัดแย้งทางผลประโยชน์ทำการก่อสร้าง บริหารโครงการ บำรุงรักษา คณะกรรมการบริษัท โดยมีคณะกรรมการตรวจสอบร่วมด้วยจะเป็นผู้พิจารณาความจำเป็น และความสมเหตุสมผลของการเข้าทำรายการนั้นๆ ซึ่งรวมถึงการกำหนดราคา และเงื่อนไขการทำรายการว่าเป็นไปตามลักษณะธุรกิจปกติ และพิจารณาเปรียบเทียบการกำหนดราคากับบุคคลภายนอกหรือราคาตลาด โดยที่ผู้มีส่วนได้เสียจะไม่มีส่วนร่วมในการพิจารณาอนุมัติการทำรายการ

2. บริษัทไม่มีนโยบายในการให้กู้ยืมหรือค้ำประกันเงินกู้แก่บุคคลที่อาจมีความขัดแย้งตามนิยามของสำนักงาน ก.ล.ต.
3. หากคณะกรรมการตรวจสอบไม่มีความชำนาญในการพิจารณารายการระหว่างกันที่อาจเกิดขึ้น บริษัทจะจัดให้มีผู้เชี่ยวชาญอิสระหรือผู้สอบบัญชีของบริษัท เป็นผู้ให้ความเห็นเกี่ยวกับรายการระหว่างกันดังกล่าว เพื่อนำไปใช้ประกอบการตัดสินใจของคณะกรรมการบริษัท และ/หรือ คณะกรรมการตรวจสอบ หรือผู้ถือหุ้นตามแต่กรณี
4. บริษัทจะมีการเปิดเผยรายการระหว่างกันในหมายเหตุประกอบงบการเงินที่ตรวจสอบหรือสอบทานโดยผู้สอบบัญชีของบริษัท

## 5.2 หลักการทำรายการที่เกี่ยวข้องกันที่มีเงื่อนไขการค้าโดยทั่วไป

คณะกรรมการอนุมัติหลักการในการที่บริษัทจะเข้าทำรายการที่เกี่ยวข้องกันที่มีเงื่อนไขการค้าโดยทั่วไป ซึ่งเป็นธุรกรรมที่มีข้อตกลงทางการค้าในลักษณะเดียวกับที่วิญญูชนจะพึงกระทำกับคู่สัญญาทั่วไปในสถานการณ์เดียวกัน ด้วยอำนาจต่อรองทางการค้าที่ปราศจากอิทธิพลในการที่ตนมีสถานะเป็นกรรมการ ผู้บริหาร หรือบุคคลที่มีความเกี่ยวข้องในการทำธุรกรรมระหว่างบริษัทและบริษัทย่อยกับกรรมการ ผู้บริหาร หรือบุคคลที่มีความเกี่ยวข้องดังต่อไปนี้

1. การว่าจ้างบริษัทหรือนิติบุคคลซึ่งเป็นบุคคลที่เกี่ยวข้องกันเพื่อทำการซ่อมแซม ปรับปรุงหรือก่อสร้างเพิ่มเติมทางพิเศษและอุปกรณ์ที่เกี่ยวข้อง หากบริษัทหรือนิติบุคคล ซึ่งเป็นบุคคลที่เกี่ยวข้องกันเป็นผู้เสนอราคา และเงื่อนไขที่เป็นธรรมและเป็นประโยชน์สูงสุดต่อบริษัท
2. การว่าจ้างบริษัท หรือนิติบุคคลซึ่งเป็นบุคคลที่เกี่ยวข้องกันเพื่อดำเนินการซ่อมแซมหรือจัดซื้อวัสดุอุปกรณ์พร้อมค่าแรง เพื่อบำรุงรักษาอาคารบริหาร และศูนย์ซ่อมบำรุงในอนาคต ซึ่งธุรกรรมเหล่านั้นมีเงื่อนไขทางการค้า และข้อตกลงอื่นไม่ต่างจากคู่ค้าอื่น
3. ธุรกรรมระหว่างบริษัทและบริษัทย่อยกับ รฟม. ดังนี้
  - (1) การให้การสนับสนุนกิจกรรมด้านการโฆษณาประชาสัมพันธ์เพื่อสนับสนุนการดำเนินงานเกี่ยวกับการให้บริการระบบรถไฟฟ้าในวงเงินไม่เกิน 1 ล้านบาทต่อปี
  - (2) การสนับสนุนนโยบายของภาครัฐ เพื่ออำนวยความสะดวกแก่ประชาชนในการเดินทางโดยรถไฟฟ้าในช่วงเวลาที่กำหนดเป็นครั้งคราว โดยการให้ส่วนลดค่าโดยสาร หรือยกเว้นการจัดเก็บค่าโดยสารจากผู้ใช้บริการ ทั้งนี้ โดยมีเงื่อนไขว่า รฟม. จะชดเชยรายได้ในวันเวลาดังกล่าวตามหลักเกณฑ์ที่เหมาะสมและเป็นธรรม
4. การทำธุรกรรมในลักษณะการรับจ้างบริหาร หรือเป็นที่ปรึกษาให้กับนิติบุคคลซึ่งเป็นบุคคลที่เกี่ยวข้องกัน

5. การเช่าพื้นที่อาคารสำนักงานโดยบริษัทและบริษัทย่อยกับ บมจ.การช่าง เป็นที่ตั้งสำนักงานตามกฎหมาย
6. การทำธุรกรรมอื่นซึ่งมีลักษณะเป็นรายการที่เกี่ยวข้องกันที่มีเงื่อนไขการค้าโดยทั่วไปตามนิยามที่กำหนดโดยสำนักงาน ก.ล.ต. หรือ ตลาดหลักทรัพย์ฯ

### 5.3 การป้องกันความขัดแย้งทางผลประโยชน์

1. กรรมการบริษัทและผู้บริหารต้องแจ้งให้บริษัททราบถึงความสัมพันธ์ หรือรายการเกี่ยวข้องในกิจการที่อาจก่อให้เกิดความขัดแย้งทางผลประโยชน์
2. หลีกเลี่ยงการทำรายการที่เกี่ยวข้องกับกรรมการที่อาจก่อให้เกิดความขัดแย้งทางผลประโยชน์กับบริษัท ในกรณีที่จะต้องทำรายการนั้น ให้มีการนำเสนอรายการที่เกี่ยวข้องกันต่อคณะกรรมการตรวจสอบ เพื่อพิจารณาให้ความเห็นก่อนเสนอขออนุมัติต่อคณะกรรมการบริหาร หรือคณะกรรมการบริษัท (แล้วแต่กรณี) ตามหลักการกำกับดูแลกิจการที่ดี และดูแลให้มีการปฏิบัติตามหลักเกณฑ์ที่ตลาดหลักทรัพย์ฯ และสำนักงาน ก.ล.ต. กำหนด
3. ผู้บริหารและพนักงานต้องปฏิบัติตามข้อบังคับของบริษัท และจรรยาบรรณของบริษัท ซึ่งถือเป็นเรื่องสำคัญที่ต้องยึดถือปฏิบัติโดยเคร่งครัด เพื่อให้บริษัทเป็นที่เชื่อถือและไว้วางใจของผู้มีส่วนได้เสียทุกฝ่าย และจัดให้มีการเผยแพร่ข้อมูลความเข้าใจในการถือปฏิบัติของพนักงานทั่วทั้งบริษัท

### 9.1.3 การคำนึงถึงบทบาทของผู้มีส่วนได้เสีย

บริษัทมีนโยบายที่ชัดเจนในการให้ความสำคัญต่อสิทธิของผู้มีส่วนได้เสียทุกกลุ่มไม่ว่าจะเป็นผู้มีส่วนได้เสียภายใน ได้แก่ พนักงาน และผู้บริหารของบริษัทและบริษัทย่อย หรือผู้มีส่วนได้เสียภายนอก ได้แก่ ลูกค้า ผู้มีความสัมพันธ์ทางธุรกิจ ผู้ให้กู้ คู่ค้า สังคม และชุมชนที่บริษัทตั้งอยู่ โรงเรียนที่อยู่บริเวณใกล้เคียง ภาครัฐ รวมถึงคู่แข่ง และหน่วยงานอื่นๆ ที่เกี่ยวข้องในกรณีที่ผู้มีส่วนได้เสียประสงค์ที่จะติดต่อหรือร้องเรียนสามารถติดต่อกรรมการโดยตรง หรือแจ้งข้อมูลผ่านเลขานุการบริษัท นอกจากนี้ คณะกรรมการได้กำหนดไว้ในนโยบายการกำกับดูแลกิจการว่า บริษัทจะดูแลผู้มีส่วนได้เสียตามสิทธิที่มีตามกฎหมายที่เกี่ยวข้อง ไม่กระทำการใดๆ ที่เป็นการละเมิดสิทธิของผู้มีส่วนได้เสีย และกำหนดมาตรการชดเชยกรณีผู้มีส่วนได้เสียได้รับความเสียหายจากการละเมิดสิทธิ และมุ่งเน้นการดำเนินงานโดยเคารพสิทธิมนุษยชน โดยบริษัทดูแลผู้มีส่วนได้เสียอย่างต่อเนื่องตามนโยบาย ดังนี้

#### 1) นโยบายการปฏิบัติต่อผู้มีส่วนได้เสียแต่ละกลุ่ม

**1.1 กลุ่มลูกค้า :** บริษัทมีความมุ่งมั่นในการให้บริการที่มีคุณภาพและเชื่อถือได้ โดยมุ่งมั่นที่จะตอบสนองความต้องการของลูกค้าเพื่อลดระยะเวลาในการเดินทางในเขตกรุงเทพฯ และปริมณฑลตลอดจนให้ความสำคัญในการบริการลูกค้าทุกรายอย่างเท่าเทียมกัน และมีโครงการ/แผนงานอย่างต่อเนื่องในการปรับปรุงบริการทางพิเศษและบริการการเดินทางรถไฟฟ้าขนส่งมวลชนให้ผู้ใช้บริการได้รับความสะดวกรวดเร็วและมีความปลอดภัยได้มาตรฐาน ซึ่งกฎเกณฑ์ต่างๆ ที่นำมาใช้เป็นหลักเกณฑ์ในการให้บริการมีดังนี้

1. ให้บริการที่มีคุณภาพสอดคล้องกับความคาดหวังของผู้ใช้บริการ
2. ตอบสนองความต้องการของผู้ใช้บริการด้วยความรวดเร็ว และจัดให้มีช่องทางเพื่ออำนวยความสะดวกสำหรับผู้ใช้บริการ กรณีมีข้อร้องเรียนหรือข้อเสนอแนะเพื่อการปรับปรุงบริการ

3. ให้ข้อมูลเกี่ยวกับการบริการที่ถูกต้อง และรวดเร็ว
4. เปิดโอกาสโดยการจัดกิจกรรมพิเศษ เพื่อให้ผู้ใช้บริการเข้าเยี่ยมชมการดำเนินงาน และการบริหารจัดการทางพิเศษและรถไฟฟ้าที่บริษัทได้รับสัมปทาน รวมถึงมีการส่งเสริมการใช้บริการและกิจกรรมทางการตลาดกับลูกค้าอย่างต่อเนื่อง

**1.2 กลุ่มผู้มีความสัมพันธ์ทางธุรกิจ :** บริษัทได้ปฏิบัติหน้าที่ตามสัญญา กับ กทพ. และ รฟม. ในฐานะคู่สัญญาอย่างเคร่งครัด และเป็นธรรมต่อผู้ที่เกี่ยวข้องทางธุรกิจกับบริษัทด้วยหลักความเสมอภาค ไม่กีดกัน ไม่ให้สิทธิพิเศษไม่เลือกปฏิบัติ ปฏิบัติตามเงื่อนไข กรอบกติกา ธรรมเนียมปฏิบัติต่างๆ ระหว่างกัน และส่งเสริมความสัมพันธ์อันดีด้วยไมตรีจิต ซึ่งได้กำหนดเป็นลายลักษณ์อักษรชัดเจนไว้ในจรรยาบรรณของบริษัท ตลอดจนวิธีปฏิบัติงานตามระบบบริหารคุณภาพตามมาตรฐาน ISO 9001 เพื่อดำเนินการร่วมกับ กทพ. และ รฟม. ในการให้บริการได้อย่างมีประสิทธิภาพและสม่ำเสมอ โดยบริษัทจัดให้มีการประเมินความพึงพอใจในการปฏิบัติงาน โดย กทพ. เป็นผู้ประเมินทุกเดือน เพื่อเป็นการพัฒนาและปรับปรุงประสิทธิภาพการทำงาน ซึ่งผลการประเมินนั้น พบว่า กทพ. มีความพอใจในการปฏิบัติงานร่วมกับบริษัทในระดับดีเยี่ยม

บริษัทได้จัดให้มีการประชุมร่วมกันระหว่างเจ้าหน้าที่ผู้ปฏิบัติงานของบริษัท และของ กทพ. ทุกไตรมาส และประชุมร่วมกับ รฟม. ทุกเดือน ซึ่งนอกจากจะเพิ่มประสิทธิภาพ และสร้างความพึงพอใจให้กับผู้ใช้บริการแล้วยังลดข้อขัดแย้งหรือลดผลกระทบที่ก่อให้เกิดข้อพิพาทต่างๆ จากการปฏิบัติงานร่วมกันระหว่างสองหน่วยงาน

**1.3 กลุ่มลูกค้า / ผู้รับเหมา :** บริษัทมีความประสงค์ให้การได้มาซึ่งสินค้าและบริการเป็นไปอย่างมีมาตรฐาน โดยยึดมั่นที่จะพัฒนาและรักษาสมพันธภาพที่ยั่งยืนกับลูกค้า โดยมีวัตถุประสงค์ชัดเจนในเรื่องของคุณภาพของสินค้าและบริการที่คู่ควรกับมูลค่าเงิน คุณภาพทางเทคนิค และมีความเชื่อถือซึ่งกันและกัน บริษัทจึงได้จัดให้มีกระบวนการจัดซื้อจัดจ้างที่เสมอภาคและมีความเป็นธรรมแก่ลูกค้าทุกระบบ และเป็นไปตามขั้นตอนการปฏิบัติงานว่าด้วยการจัดซื้อจัดจ้างตามข้อกำหนดตามระบบบริหารคุณภาพ ISO 9001 ซึ่งมีข้อปฏิบัติดังนี้

1. กำหนดให้มีหลักเกณฑ์ในการพิจารณาคัดเลือกลูกค้า โดยมีการคัดกรองลูกค้าอย่างเคร่งครัด เพื่อให้มีการดำเนินกิจการอย่างเป็นธรรมและไม่มีการละเมิดสิทธิมนุษยชน
2. มีการแข่งขันบนข้อมูลที่ได้อย่างเท่าเทียมกัน ไม่มีการกีดกันไม่ให้ลูกค้ารายหนึ่งรายใดเข้าร่วมแข่งขันทางธุรกิจ
3. จัดทำรูปแบบสัญญาที่เหมาะสมและเป็นมาตรฐานเดียวกัน
4. จัดให้มีระบบการจัดการและติดตามเพื่อให้มั่นใจว่ามีการปฏิบัติตามสัญญาครบถ้วน มีระบบการควบคุมภายในที่ป้องกันการทุจริตและประพฤติมิชอบในทุกขั้นตอนของกระบวนการจัดซื้อจัดจ้าง
5. จ่ายเงินให้ลูกค้าตรงเวลา ตามเงื่อนไขการชำระเงินที่ตกลงกัน
6. ไม่มีนโยบายให้กรรมการ และ/หรือพนักงานรับผลประโยชน์ใดๆ เป็นส่วนตัวจากลูกค้า
7. จัดให้มีการประเมินลูกค้าเป็นประจำทุกปี และแจ้งผลการประเมินพร้อมข้อเสนอแนะ เพื่อให้ลูกค้าได้ปรับปรุงคุณภาพสินค้าและงานบริการอย่างต่อเนื่อง ในขณะเดียวกันก็เปิดโอกาสให้ลูกค้าสามารถติดต่อผู้บริหารเพื่อแจ้งข้อร้องเรียนได้กรณีที่พบว่าได้รับการปฏิบัติอย่างไม่เป็นธรรม

8. ไม่แสวงหาข้อมูลที่เป็นความลับของลูกค้าด้วยวิธีการที่ไม่สุจริตหรือไม่เหมาะสม เช่น การจ่ายสินจ้างให้แก่กรรมการและพนักงานของคู่แข่ง
9. ไม่กล่าวหาในทางร้ายแก่คู่ค้าโดยปราศจากข้อมูลแห่งความจริง

**1.4 กลุ่มผู้ให้กู้ / ผู้ถือหุ้นกู้ :** บริษัทปฏิบัติตามเงื่อนไขสัญญาสินเชื่ออย่างเคร่งครัด ทั้งนี้เพื่อสร้างความมั่นใจแก่สถาบันการเงิน ผู้สนับสนุนเงินทุนตามโครงการของบริษัท และไม่ปฏิบัติฝ่าฝืนเงื่อนไขที่ตกลงกัน โดยปฏิบัติและยึดถือกฎเกณฑ์ดังนี้

1. ปฏิบัติตามสัญญาสินเชื่อเงื่อนไขต่าง ๆ ที่ตกลงกันไว้อย่างเคร่งครัด กรณีไม่สามารถปฏิบัติตามเงื่อนไขข้อใดข้อหนึ่งต้องรีบแจ้งให้ผู้ให้กู้ทราบล่วงหน้าเพื่อร่วมกันพิจารณาหาแนวทางการแก้ไข
2. ปฏิบัติต่อผู้ให้กู้ทุกรายอย่างเสมอภาคและเป็นธรรม และตั้งอยู่บนพื้นฐานของการได้รับผลตอบแทนที่เป็นธรรมทั้งสองฝ่าย
3. รายงานข้อมูลทางการเงินให้กับผู้ให้กู้อย่างถูกต้อง ครบถ้วน ตรงเวลา และสม่ำเสมอ
4. ละเว้นการเรียก รับ หรือรับจ้างผลประโยชน์ใดๆ ที่ไม่สุจริตในการค้า
5. หากมีข้อมูลว่ามีการเรียก รับ หรือรับจ้างผลประโยชน์ใดๆ ไม่สุจริตเกิดขึ้นจะเปิดเผยรายละเอียดต่อผู้ให้กู้ และร่วมกันแก้ไขปัญหาโดยยุติธรรมและรวดเร็ว

สำหรับกลุ่มผู้ถือหุ้นกู้ : บริษัทดำเนินการออกหุ้นกู้ตามข้อกำหนด กฎหมาย และประกาศต่างๆ ของ ก.ล.ต. และปฏิบัติตามนโยบาย วัตถุประสงค์ และมติของที่ประชุมผู้ถือหุ้นอย่างเคร่งครัด และให้ความสำคัญกับการรับผิดชอบในการปฏิบัติตามข้อผูกพันตามข้อกำหนดด้วยสิทธิและหน้าที่ของผู้ถือหุ้นกู้ และเงื่อนไขตามสัญญาที่เกี่ยวข้องอย่างครบถ้วน

**1.5 กลุ่มพนักงาน :** บริษัทตระหนักดีว่าพนักงานเป็นทรัพยากรหลักในการขับเคลื่อนธุรกิจและเป็นปัจจัยสำคัญต่อความสำเร็จของบริษัท จึงได้กำหนดแนวปฏิบัติต่อพนักงาน และได้กำหนดข้อพึงประพฤติปฏิบัติต่อพนักงานไว้ในจรรยาบรรณของบริษัทอย่างชัดเจน โดยคณะกรรมการมีการประเมินผลการปฏิบัติทุกปี นอกจากนี้บริษัทมีการกำหนดนโยบายและแนวปฏิบัติเกี่ยวกับความปลอดภัยและสุขอนามัยในการทำงาน ดังนี้

1. แนวปฏิบัติต่อพนักงาน
  - 1) การให้ผลตอบแทนที่เป็นธรรมและเหมาะสมแก่พนักงานตามศักยภาพการทำงาน ด้วยการนำระบบประเมินผลการปฏิบัติงานของพนักงานในการวัดความสามารถเพื่อเป็นหลักในการพัฒนาสมรรถนะ (Competency) และมีการวัดผลการปฏิบัติงานที่ชัดเจน กำหนดเป็นดัชนีชี้วัดผล (KPI) ในทุกกิจกรรมที่สำคัญประกอบการพิจารณาความดีความชอบของพนักงาน และเพื่อเป็นแรงจูงใจในการพัฒนางาน และผลตอบแทนที่เชื่อมโยงกับการสร้างมูลค่าเพิ่มให้กับกิจการในระยะยาว
  - 2) การสร้างบรรยากาศการทำงานแบบมีส่วนร่วม และการทำงานเป็นทีมโดยเปิดโอกาสให้พนักงานได้ร่วมแสดงความคิดเห็นเกี่ยวกับงานที่ปฏิบัติอย่างทั่วถึง
  - 3) การมุ่งมั่นที่จะให้พนักงานมีความภาคภูมิใจและรู้สึกผูกพันต่อองค์กร โดยการเปิดโอกาสให้พนักงานมีความก้าวหน้าในอาชีพ
  - 4) การให้ความเสมอภาค สุจริตใจ เทียบธรรมในการลงโทษ แต่งตั้ง โยกย้าย รวมถึงการให้รางวัลบนพื้นฐานของความรู้ความสามารถและความเหมาะสมของพนักงานนั้นๆ

- 5) การให้ความสำคัญ และส่งเสริมให้พนักงานได้พัฒนาความรู้ความสามารถ โดยบริษัทได้เปิดโอกาสในการพัฒนาความรู้ด้วยการส่งเสริมให้พนักงานมีการอบรมหรือศึกษาเพิ่มเติม เพื่อเพิ่มพูนทักษะและศักยภาพในการทำงาน อีกทั้งสนับสนุนการจัดกิจกรรมส่งเสริมสุขภาพพนักงาน เพื่อให้มีความสมดุลระหว่างประสิทธิภาพการทำงานและสุขภาพพลามัยที่ดีของพนักงาน ตลอดจนปลูกฝังแนวคิดและค่านิยมในเรื่องของระบบงานคุณภาพและจิตสำนึกในการอนุรักษ์พลังงานและสิ่งแวดล้อมอย่างทั่วถึงและสม่ำเสมอ โดยในปี 2559 บริษัทได้จัดให้พนักงานได้รับการอบรมเฉลี่ย 42.27 ชั่วโมงอบรม / คน
- 6) การให้ความสำคัญต่อการเคารพสิทธิมนุษยชนในการไม่เลือกปฏิบัติ การให้โอกาสที่เท่าเทียมกันในการจ้างงานของสตรี ผู้พิการ กลุ่มผู้ด้อยโอกาส เยาวชน และผู้สูงอายุ
- 7) การกำกับดูแลให้พนักงานปฏิบัติตามกฎหมายและข้อบังคับต่างๆ ที่เกี่ยวข้องกับพนักงานอย่างเคร่งครัด รวมถึงการให้คำแนะนำและดูแลพนักงานอย่างใกล้ชิดเพื่อไม่ให้เกิดการกระทำผิดกฎหมายโดยพลการ โดยบริษัทกำกับดูแลให้พนักงานมีการใช้สินค้าถูกกฎหมาย และป้องกันการละเมิดลิขสิทธิ์หรือทรัพย์สินทางปัญญา ตลอดจนส่งเสริมให้ใช้แนวทางการดำเนินงานและปฏิบัติหน้าที่โดยสุจริตไม่เกี่ยวข้องกับการทุจริตคอร์รัปชันเพื่อผลประโยชน์และความสำเร็จของบริษัท

## 2. นโยบายความปลอดภัยและสุขอนามัย

บริษัทตระหนักและให้ความสำคัญด้านความปลอดภัยและสุขอนามัยของสถานที่ประกอบการ ดูแลให้พนักงานมีคุณภาพงานและคุณภาพชีวิตจากการทำงาน โดยได้กำหนดเป็นนโยบายความปลอดภัยและสุขอนามัยดังนี้

- 1) บริษัทจะพยายามป้องกันอุบัติเหตุ การบาดเจ็บ และความเจ็บป่วยเนื่องจากงานอาชีพ ด้วยความร่วมมืออย่างจริงจังของพนักงานทุกคน รวมทั้งจะจำกัด และจัดการความเสี่ยงต่อความปลอดภัย อันเกิดจากการทำงานตามขั้นตอนการปฏิบัติงานปกติ
- 2) บริษัทจะจัดให้มีการออกแบบเครื่องมือ อุปกรณ์การจัดท่าระเบียบปฏิบัติการอบรมและการควบคุมการปฏิบัติงาน โดยคำนึงถึงความปลอดภัยของชีวิต และทรัพย์สินของพนักงาน รวมถึงส่วนรวมที่บริษัทดำเนินธุรกิจอยู่

การจัดให้มีสภาพแวดล้อม และสุขอนามัยในสถานที่ทำงาน ให้มีความปลอดภัยต่อชีวิต ตลอดจนทรัพย์สินของพนักงานและของบริษัท บริษัทยังได้คำนึงถึงความปลอดภัยทั้งต่อการปฏิบัติงานของพนักงาน และต่อผู้ใช้บริการด้วยการจัดให้มีการอบรมให้กับทีมช่างเทคนิคและวิศวกรตลอดจนพนักงานที่ปฏิบัติงานกู้ภัยและจัดการจราจรบนทางพิเศษอย่างสม่ำเสมอเพื่อให้สามารถปฏิบัติหน้าที่ได้อย่างมีประสิทธิภาพและปลอดภัย สำหรับธุรกิจรถไฟฟ้าได้มีการอบรมหลักสูตรความปลอดภัยในการทำงานให้กับพนักงานทุกคน มีการดำเนินงานด้านความปลอดภัย สอดคล้องกับกฎหมายและมาตรฐานความปลอดภัยในระดับประเทศและระดับสากล ได้แก่ TIS 18001 : 2001 และ OHSAS 18001 : 2007 ซึ่งมีวัตถุประสงค์หลักเพื่อดูแลสวัสดิภาพในการปฏิบัติงานในด้านความปลอดภัย อาชีวอนามัย และสภาพแวดล้อมในการทำงานของพนักงานที่เกี่ยวข้องกับการปฏิบัติงานในระบบรถไฟฟ้า

โดยในปี 2559 บริษัทมีสถิติการเกิดอุบัติเหตุจากการทำงานบนทางพิเศษจำนวน 5 ครั้ง และมีสถิติการเกิดอุบัติเหตุจากการทำงานเกี่ยวกับการให้บริการเดินรถไฟฟ้าจำนวน 2 ครั้ง โดยไม่มีพนักงานที่เสียชีวิตแต่อย่างใด

**1.6 กลุ่มห่วงโซ่อุปทาน :** บริษัทดำเนินธุรกิจต่อห่วงโซ่อุปทานตามมาตรฐานสากล ระบบบริหารงานคุณภาพ ISO 9001 และระบบการจัดการสิ่งแวดล้อม ISO 14001 อย่างเคร่งครัด ด้วยการให้ความรู้ความเข้าใจและมีการควบคุมตรวจสอบอย่างใกล้ชิดทำให้มั่นใจได้ว่าห่วงโซ่อุปทานของลูกค้าที่ดำเนินธุรกิจกับบริษัทดำเนินงานด้วยการคำนึงถึงผลกระทบต่อสิ่งแวดล้อมเพื่อความยั่งยืนในการทำธุรกิจร่วมกัน

**1.7 กลุ่มชุมชนที่สถานประกอบการของบริษัทตั้งอยู่ :** บริษัทตระหนักถึงผลกระทบต่อการดำเนินธุรกิจของบริษัทที่มีต่อสังคมและสิ่งแวดล้อม โดยเฉพาะชุมชนที่อยู่ใกล้เคียงพิเศษ ใกล้รถไฟฟ้า หรือใกล้สำนักงานที่บริษัทตั้งอยู่ โดยการจัดกิจกรรมพิเศษ และให้ความดูแลสนับสนุนกิจกรรมของชุมชนอย่างต่อเนื่อง

## 2) นโยบายในการต่อต้านการทุจริตและการคอร์รัปชัน

บริษัทตระหนักและให้ความสำคัญในการต่อต้านทุจริตคอร์รัปชัน และการป้องกันการทุจริตทั้งภายในและภายนอกขององค์กร โดยบริษัทได้กำหนดแนวทางในการประพฤติปฏิบัติที่เหมาะสมของกรรมการ ผู้บริหาร และพนักงาน ผ่านทางจรรยาบรรณบริษัท และบริษัทได้คำนึงถึงความเสียหายที่จะเกิดจากการทุจริตคอร์รัปชัน จึงได้กำหนดนโยบายต่อต้านการทุจริตคอร์รัปชัน โดยมีแนวทางปฏิบัติที่สำคัญ ดังนี้

1. พนักงานทุกระดับของบริษัทควรปฏิบัติงานด้วยความเป็นธรรม ซื่อสัตย์สุจริต และโปร่งใสในการดำเนินธุรกิจร่วมกับหน่วยงานต่างๆ และการปฏิบัติงานนั้นต้องถูกต้องตามกฎหมาย โดยมีหน้าที่ต้องปฏิบัติตามนโยบายต่อต้านคอร์รัปชัน ซึ่งอยู่ในจรรยาบรรณบริษัท
2. สนับสนุนให้ปฏิบัติต่อคู่ค้าอย่างเป็นธรรมด้วยความซื่อสัตย์สุจริต และปฏิบัติตามพันธสัญญาต่อผู้มีส่วนได้ส่วนเสียของบริษัท
3. สนับสนุนให้มีการปลูกจิตสำนึกของผู้บริหารและพนักงานให้ละเว้นการทุจริตและตระหนักถึงโทษภัยของการทุจริต
4. สนับสนุนให้กรรมการ ผู้บริหาร และพนักงานไม่พึงรับหรือให้การเลี้ยงรับรอง ของขวัญ และค่าใช้จ่ายอื่นใดที่เกินความจำเป็นและไม่เหมาะสมกับบุคคลที่ทำธุรกิจกับบริษัท
5. บริษัทจะจัดให้มีการฝึกอบรมแก่พนักงานเพื่อให้ความรู้เกี่ยวกับนโยบายและแนวปฏิบัติในการต่อต้านการทุจริต

ทั้งนี้บริษัทได้มีการกำกับดูแลและควบคุมดูแลเพื่อป้องกันการทุจริตคอร์รัปชันโดยกำหนดขั้นตอนการปฏิบัติงานที่ชัดเจนรัดกุม และหน่วยงานตรวจสอบภายในมีหน้าที่ตรวจสอบการปฏิบัติงานจริงเพื่อเป็นการป้องกัน/ป้องปรามไม่ให้เกิดการทุจริตคอร์รัปชัน

## 3) นโยบายและแนวปฏิบัติเกี่ยวกับการไม่ละเมิดทรัพย์สินทางปัญญา

บริษัทเคารพและปฏิบัติตามกฎหมายเกี่ยวกับทรัพย์สินทางปัญญา และมีนโยบายห้ามการดำเนินการที่มีลักษณะเป็นการละเมิดทรัพย์สินทางปัญญาทุกประเภท โดยมีแนวปฏิบัติดังนี้

1. พนักงานทุกคน มีหน้าที่ปกป้องและรักษาความลับอันเกี่ยวกับทรัพย์สินทางปัญญาของบริษัท เพื่อมิให้ข้อมูลเหล่านั้นรั่วไหล และต้องไม่นำทรัพย์สินทางปัญญาประเภทต่างๆ ของบริษัทไปใช้เพื่อประโยชน์ส่วนตัวหรือเพื่อบุคคลอื่นโดยมิได้รับอนุญาต
2. พนักงานทุกคนต้องเคารพและให้เกียรติต่อทรัพย์สินทางปัญญาของผู้อื่น และไม่นำผลงานอันมีทรัพย์สินทางปัญญาของผู้อื่นไม่ว่าทั้งหมด หรือบางส่วนของผลงานไปใช้โดยไม่ได้รับอนุญาตจากเจ้าของผลงาน

#### 4) นโยบายการเคารพกฎหมายและหลักสิทธิมนุษยชน

บริษัทกำหนดให้กรรมการ ผู้บริหาร และพนักงาน มีหน้าที่ต้องปฏิบัติตามกฎหมายและหลักสิทธิมนุษยชน หรือศักดิ์ศรีความเป็นมนุษย์ โดยไม่แบ่งแยกเชื้อชาติ สีผิว เพศ ภาษา ศาสนา สังคม ทรัพย์สิน ถิ่นกำเนิด ความคิดเห็นทางการเมือง หรือสถานะอื่นๆ รวมถึงตระหนักในสิทธิหน้าที่และความรับผิดชอบของตนที่มีต่อสังคมและบุคคลอื่น โดยมีแนวทางในการปฏิบัติดังนี้

1. บริษัทปฏิบัติตามกฎหมายและหลักสิทธิมนุษยชนอย่างเคร่งครัด และไม่สนับสนุนกิจการที่ละเมิดหลักสิทธิมนุษยชน
2. บริษัทปฏิบัติต่อพนักงานทุกระดับอย่างเท่าเทียม โดยไม่เลือกปฏิบัติในการจ้างงาน การจ่ายค่าตอบแทน การเข้ารับการอบรม การเลื่อนตำแหน่ง การเลิกจ้างหรือการให้ออกจากงาน อันเนื่องมาจากการแบ่งแยกเพศ เชื้อชาติ สีผิว ศาสนา อายุ สถานภาพการสมรส ผู้มีครรภ์ ความคิดเห็นทางการเมือง หรือผู้พิการ เป็นต้น
3. บริษัทเปิดโอกาสให้พนักงานทุกคนมีสิทธิเท่าเทียมกันในการทำงาน ภายใต้กฎระเบียบ ข้อบังคับ ประกาศ และคำสั่งต่างๆ ของบริษัท

#### 5) นโยบายด้านความรับผิดชอบต่อสังคม และการพัฒนาอย่างยั่งยืน

บริษัทมีความมุ่งมั่นในการดำเนินธุรกิจ โดยคำนึงถึงสังคมและสิ่งแวดล้อมเป็นสำคัญ เพื่อการเจริญเติบโตทางธุรกิจอย่างยั่งยืนของบริษัท โดยเน้นการปฏิบัติงานที่มีความโปร่งใส เป็นธรรม พร้อมมุ่งให้เกิดประโยชน์และการเติบโตไปพร้อมกันของผู้มีส่วนได้ส่วนเสียทุกกลุ่มอย่างเหมาะสม ดังนั้น บริษัทจึงได้กำหนดนโยบายในการปฏิบัติงานเพื่อการพัฒนาอย่างยั่งยืน ดังนี้

1. การนำองค์กรด้วยแนวคิดด้านการพัฒนาอย่างยั่งยืน ผ่านการสื่อสารและการแลกเปลี่ยนวิธีปฏิบัติที่เป็นเลิศ (Best Practice) ร่วมกับผู้มีส่วนได้ส่วนเสียทั้งหมดของบริษัท
2. ดำเนินการให้แนวคิดด้านการพัฒนาอย่างยั่งยืน เป็นหนึ่งเดียวกับทุกกระบวนการทำงาน และกระบวนการตัดสินใจของบริษัท
3. ส่งเสริมการฝึกอบรม การให้ความรู้ และการให้คำแนะนำที่มุ่งเน้นวิธีปฏิบัติตามแนวทางด้านการพัฒนาอย่างยั่งยืน
4. สนับสนุนการดำเนินงาน และสร้างความร่วมมือในระดับภูมิภาค เพื่อให้เกิดการพัฒนาที่ยั่งยืน

นโยบายฉบับนี้ ถือเป็นความรับผิดชอบต่อพนักงานทุกคนที่จะนำไปปฏิบัติอย่างจริงจัง และเป็นส่วนหนึ่งในทุกกระบวนการทำงาน เพื่อการเติบโตอย่างยั่งยืนของบริษัท และผู้มีส่วนได้ส่วนเสียทุกภาคส่วนอย่างแท้จริง

ทั้งนี้ รายละเอียดการดำเนินงานด้านความรับผิดชอบต่อสังคมและการพัฒนาอย่างยั่งยืนของบริษัท ในปี 2559 ปรากฏในส่วนที่ 2 ข้อ 10. ความรับผิดชอบต่อสังคม

#### 6) นโยบายสิ่งแวดล้อม

บริษัทดำเนินธุรกิจให้บริการ โดยยึดมั่นในความรับผิดชอบต่อสิ่งแวดล้อม ดังนั้น บริษัทจึงมีความมุ่งมั่นในการบริหารจัดการสิ่งแวดล้อม ด้วยแนวทางการดำเนินการดังต่อไปนี้

1. ให้ความสำคัญในการป้องกันและควบคุมมลพิษ ให้เป็นไปตามมาตรฐานสากล และคำนึงถึงผลกระทบต่อสิ่งแวดล้อมของผู้ใช้บริการ พนักงาน และชุมชน
2. สร้างจิตสำนึกแก่พนักงานและส่งเสริมการใช้พลังงานทรัพยากรธรรมชาติอย่างมีประสิทธิภาพ
3. ปฏิบัติหน้าที่ให้สอดคล้องกับกฎหมาย และข้อกำหนดอื่นๆ ด้านสิ่งแวดล้อมที่เกี่ยวข้อง

4. ทบทวนวัตถุประสงค์และเป้าหมาย เพื่อปรับปรุงระบบการจัดการสิ่งแวดล้อมอย่างต่อเนื่อง
5. เผยแพร่นโยบายสิ่งแวดล้อมต่อสาธารณชน และผู้ที่เกี่ยวข้อง

นโยบายฉบับนี้ ถือเป็นความรับผิดชอบของพนักงานและผู้รับเหมาทุกคนที่จะนำไปปฏิบัติอย่างจริงจังและสม่ำเสมอ เพื่อให้มีคุณภาพสิ่งแวดล้อมที่ดีต่อผู้ใช้บริการ พนักงาน ผู้รับเหมาและชุมชนรอบข้าง

## 7) กระบวนการและช่องทางการรับข้อร้องเรียน

### 7.1 การแจ้งข้อร้องเรียน

บริษัทจัดให้มีช่องทางที่ผู้มีส่วนได้เสียทุกกลุ่มสามารถติดต่อร้องเรียนในเรื่องที่อาจทำให้เกิดความเสียหายต่อบริษัท หรือพบพฤติกรรมหรือเหตุการณ์ใดๆ ที่อาจเป็นการฝ่าฝืนหรือการไม่ปฏิบัติตามจรรยาบรรณ นโยบายต่างๆ โดยสามารถรายงาน หรือร้องเรียนโดยตรงต่อประธานกรรมการตรวจสอบ หรือกรรมการอิสระ หรือติดต่อผ่านเลขานุการบริษัท

ประธานกรรมการตรวจสอบ : บริษัท ทางด่วนและรถไฟฟ้ากรุงเทพ จำกัด (มหาชน)  
กรรมการอิสระ : เลขที่ 238/7 ถ.โอศิก-ดินแดง แขวงบางกะปิ เขตห้วยขวาง  
เลขานุการบริษัท : กรุงเทพฯ 10310  
โทรศัพท์ : 0 2641 4611  
อีเมล : companysecretary@bemplc.co.th

### 7.2 การดำเนินการเมื่อได้รับข้อร้องเรียน

1. การรวบรวมข้อเท็จจริง  
กรรมการอิสระจะแต่งตั้งมอบหมายคณะทำงานให้ดำเนินการรวบรวมเรื่องร้องเรียน
2. การประมวลผล และกลั่นกรองข้อมูล  
คณะทำงานที่ได้รับมอบหมายประมวลผล และกลั่นกรองข้อมูล เพื่อพิจารณาขั้นตอน และเสนอวิธีการจัดการที่เหมาะสมในแต่ละเรื่อง
3. มาตรการดำเนินการ  
คณะทำงานที่ได้รับมอบหมายนำเสนอมาตรการดำเนินการระงับการฝ่าฝืน หรือไม่ปฏิบัติตามจรรยาบรรณ นโยบายต่างๆ ให้คณะกรรมการบริษัทพิจารณาเพื่อบรรเทาความเสียหายให้กับผู้ที่ได้รับผลกระทบ โดยคำนึงถึงความเดือดร้อนเสียหายโดยรวมทั้งหมด
4. การรายงานผล  
ประธานกรรมการตรวจสอบ หรือกรรมการอิสระ หรือเลขานุการบริษัทรายงานต่อคณะกรรมการเพื่อทราบและรายงานผลให้ผู้มีส่วนได้เสียซึ่งเป็นผู้ร้องเรียนทราบ หากผู้ร้องเรียนเปิดเผยตนเอง

### 7.3 มาตรการคุ้มครองผู้ร้องเรียนหรือผู้ที่ให้ความร่วมมือในการตรวจสอบ

ผู้ร้องเรียนหรือผู้ที่ให้ความร่วมมือในการตรวจสอบจะได้รับความคุ้มครองตามหลักเกณฑ์ ดังนี้

1. ผู้ร้องเรียนหรือผู้ที่ให้ความร่วมมือในการตรวจสอบข้อเท็จจริง สามารถเลือกที่จะไม่เปิดเผยตนเองได้หากเห็นว่าการเปิดเผยนั้น จะทำให้เกิดความไม่ปลอดภัย หรือเกิดความเสียหายใดๆ
2. กรณีเปิดเผยตนเองบริษัทจะรายงานความคืบหน้าชี้แจงข้อเท็จจริง

3. ผู้ร้องเรียนหรือผู้ที่ให้ความร่วมมือในการตรวจสอบข้อเท็จจริง บริษัทจะไม่เปิดเผยชื่อ-สกุล ที่อยู่ ภาพ หรือข้อมูลอื่นใดที่สามารถระบุตัวผู้แจ้งได้
4. ผู้รับข้อร้องเรียนต้องเก็บข้อมูลที่เกี่ยวข้องเป็นความลับ และจะเปิดเผยเท่าที่จำเป็น โดยคำนึงถึงความปลอดภัย และความเสียหายของผู้ร้องเรียนหรือผู้ที่ให้ความร่วมมือในการตรวจสอบข้อเท็จจริง แหล่งที่มาของข้อมูล หรือบุคคลที่เกี่ยวข้อง ทั้งนี้หากเห็นว่าเป็นสิ่งที่มีแนวโน้มที่จะเกิดความเดือดร้อนเสียหายหรือความไม่ปลอดภัย ให้กำหนดมาตรการคุ้มครองที่เหมาะสม
5. ผู้ที่ได้รับความเดือดร้อนเสียหายจะได้รับการบรรเทาความเสียหายด้วยกระบวนการที่มีความเหมาะสม และเป็นธรรม

#### 9.1.4 การเปิดเผยข้อมูลและความโปร่งใส

- 1) คณะกรรมการได้กำหนดนโยบายการเปิดเผยข้อมูลสู่สาธารณะ โดยให้บริษัทมีการดำเนินการด้วยความโปร่งใส ตรวจสอบได้ มีการเปิดเผยข้อมูลอย่างเพียงพอและเท่าเทียมกันแก่ผู้ที่เกี่ยวข้องทุกฝ่าย โดยกรรมการผู้จัดการเป็นผู้มีอำนาจในการเปิดเผยข้อมูล พร้อมทั้งดูแลให้มีการเปิดเผยข้อมูลสำคัญที่เกี่ยวข้องกับบริษัททั้งข้อมูลทางการเงินและข้อมูลที่ใช้ข้อมูลทางการเงินอย่างถูกต้อง ครบถ้วน ทันเวลา โปร่งใส ตามกำหนดของสำนักงาน ก.ล.ต. และตลาดหลักทรัพย์ฯ ผ่านช่องทางที่เข้าถึงข้อมูลได้เท่าเทียมกัน

สำหรับการปฏิบัติตามหลักการกำกับดูแลกิจการที่ดี คณะกรรมการได้กำหนดแนวทางในการเปิดเผยข้อมูลพร้อมทั้งดูแลให้บริษัทมีการรายงานผลการปฏิบัติตามแนวปฏิบัติที่ดี และนโยบายต่างๆ รวมถึงเรื่องที่บริษัทมิได้ปฏิบัติ พร้อมเหตุผล

- 2) บริษัทได้จัดให้มีหน่วยงานนักลงทุนสัมพันธ์ (Investor Relations) เพื่อเป็นตัวแทนบริษัทในการสื่อสารข้อมูลที่เป็นประโยชน์ต่อผู้ถือหุ้น ผู้ถือหุ้นกู้ ผู้ลงทุน นักวิเคราะห์หลักทรัพย์ สื่อมวลชน ตลอดจนผู้ที่เกี่ยวข้อง โดยบริษัทเป็นสมาชิกชมรมนักลงทุนสัมพันธ์แห่งประเทศไทย (Thai IR Club) และมีแผนกนักลงทุนสัมพันธ์ทำหน้าที่ติดต่อสื่อสาร มีทีมงานเฉพาะพร้อมให้บริการข้อมูลข่าวสารแก่ผู้ลงทุน นักวิเคราะห์หลักทรัพย์ และสื่อมวลชน ติดต่อนัดหมาย ตลอดจนการประสานงานกับผู้ถือหุ้น ผู้ถือหุ้นกู้ และผู้ลงทุน เพื่อให้ได้รับข้อมูลตามความเหมาะสมอย่างทั่วถึงและเท่าเทียมกันโดยไม่เลือกปฏิบัติเฉพาะกลุ่มหนึ่งกลุ่มใดเป็นพิเศษ ทั้งนี้ผู้สนใจลงทุนสามารถติดต่อสอบถามข้อมูลได้ที่แผนกนักลงทุนสัมพันธ์ หมายเลขโทรศัพท์ 0 2641 4611 หากผู้ลงทุนที่ไม่สะดวกเดินทางมายังที่ทำการบริษัท เลขที่ 238/7 ถนนอโศก-ดินแดง แขวงบางกะปิ เขตห้วยขวาง กรุงเทพฯ 10310 ก็สามารถติดต่อนัดหมายเพื่อทำการประชุมผ่านทางโทรศัพท์ (Conference Call) หรือสมัครสมาชิกเพื่อรับข่าวสารเป็น Mailing list ผ่านทางเว็บไซต์ หรือฝากคำถาม หรือ email ที่ [ir@bemplc.co.th](mailto:ir@bemplc.co.th) ได้เช่นกัน

นอกเหนือจากการเปิดเผยข้อมูลตามหน้าที่ภายใต้แนวปฏิบัติและข้อบังคับของกฎหมายแล้ว บริษัทยังมีนโยบายหมุนเวียนผู้บริหารระดับสูงในการมีส่วนร่วมให้ข้อมูลและตอบข้อซักถามต่อผู้ลงทุน เพื่อให้ผู้บริหารได้รับทราบความคิดเห็นและตระหนักถึงความต้องการของผู้ลงทุนทั้งในประเทศ และต่างประเทศด้วยตนเอง ทั้งในระดับกรรมการผู้จัดการ รองกรรมการผู้จัดการ ผู้ช่วยกรรมการผู้จัดการ ผู้อำนวยการฝ่ายการเงิน และเลขานุการบริษัท ทุกคนได้ร่วมกิจกรรมนักลงทุนสัมพันธ์มาโดยตลอด

- 3) บริษัทได้กำหนดระดับการรับรู้ข้อมูลของผู้บริหารในแต่ละระดับชั้นอย่างชัดเจน ตลอดจนความสามารถในการเข้าถึงข้อมูลสำหรับเปิดเผยต่อสาธารณชน โดยสื่อสาร และสร้างความเข้าใจที่ถูกต้องของข้อมูลสำหรับผู้ลงทุน หน่วยงานภายในและหน่วยงานภายนอกบริษัท พร้อมทั้งติดต่อประสานงานกับผู้ลงทุน รวบรวมข้อคิดเห็นของผู้ลงทุนต่างๆ และสื่อสารต่อผู้บริหารระดับสูงจนถึงระดับพนักงานทุกคนดังนี้

### 3.1 การสื่อสารภายในองค์กร

แม้คณะกรรมการและผู้บริหารระดับสูงเป็นผู้ที่รับรู้ข้อมูลของบริษัททั้งหมด แต่ได้กำหนดให้กรรมการผู้จัดการเป็นผู้มีอำนาจในการเปิดเผยสารสนเทศต่างๆ รายงานต่อตลาดหลักทรัพย์ฯ และเป็นผู้ให้ข้อมูลต่อข้อซักถามต่างๆ ผ่านสื่อสาธารณะเพื่อให้สอดคล้องกับนโยบายการเปิดเผยข้อมูลของบริษัท

การเก็บรักษาข้อมูลที่ยังไม่ได้เปิดเผยถือเป็นหน้าที่สำคัญของคณะกรรมการ ผู้บริหาร ที่ปรึกษาบริษัท และพนักงานที่ต้องรักษาข้อมูลเป็นความลับ โดยข้อบังคับเกี่ยวกับการทำงานของบริษัทได้กำหนดห้ามพนักงานบริษัทเปิดเผยความลับของบริษัทแก่บุคคลภายนอกหรือใช้ตำแหน่งหน้าที่ในบริษัทแสวงหาผลประโยชน์แก่ตนเองหรือแก่บุคคลอื่นโดยมิชอบ หากฝ่าฝืนถือว่ามีความผิดทางวินัยซึ่งมีโทษคือ การเลิกจ้าง ซึ่งที่ผ่านมายังไม่เคยมีเหตุการณ์เกี่ยวกับการนำเสนอข้อมูลไปใช้เพื่อประโยชน์แก่ตนเองและผู้อื่น

นอกจากนี้บริษัทยังได้มีการพัฒนาระบบการควบคุมการใช้ข้อมูลของบริษัท โดยนำระบบความปลอดภัยของข้อมูลสารสนเทศมาใช้ควบคุม เช่น ระบบการป้องกันการเข้าถึงข้อมูลของบริษัท โดยกำหนดระดับการเข้าถึงข้อมูลของบริษัทให้กับพนักงานระดับต่างๆ ให้เหมาะสมกับความรับผิดชอบเพื่อเป็นการป้องกันไม่ให้เกิดการใช้ข้อมูลภายในของบริษัทในการซื้อขายหลักทรัพย์ของผู้บริหาร บริษัทมีนโยบายและวิธีการดูแลเรื่องการใช้ข้อมูลภายในของกรรมการ ผู้บริหาร และพนักงาน เพื่อป้องกันมิให้เกิดกรณีที่กรรมการ ผู้บริหาร และพนักงานนำข้อมูลภายในไปใช้เพื่อประโยชน์ส่วนตนหรือผู้อื่น

สำหรับการเปิดเผยข้อมูลต่อพนักงาน บริษัทได้เปิดเผยข้อมูลต่อพนักงานเทียบเท่าการเปิดเผยข้อมูลต่อสาธารณชน โดยยึดหลักความถูกต้อง สม่าเสมอและเวลาในการเปิดเผยข้อมูล แผนกนักลงทุนสัมพันธ์ได้มีการจัดทำรายงานนักลงทุนสัมพันธ์ (IR Report) รวบรวมสรุปประเด็นคำถามและความเห็นของผู้ลงทุนที่มีต่อการดำเนินธุรกิจของบริษัทเพื่อรายงานสรุปเสนอต่อผู้บริหารเป็นประจำทุกเดือน เพื่อเป็นช่องทางในการนำเสนอข้อแนะนำที่ดีหรือผลตอบรับจากผู้ลงทุนต่อผู้บริหารเพื่อมาปรับปรุงการดำเนินงานต่อไป

### 3.2 การสื่อสารภายนอก

คณะกรรมการมีนโยบายให้บริษัทมีการเปิดเผยข้อมูลสำคัญตามนโยบายและเกณฑ์ที่กำหนด โดยเปิดเผยข้อมูลทั้งภาษาไทยและภาษาอังกฤษผ่านช่องทางของตลาดหลักทรัพย์ฯ และเผยแพร่บนเว็บไซต์ของบริษัท [www.bemplc.co.th](http://www.bemplc.co.th) โดยปรับปรุงข้อมูลให้เป็นปัจจุบันอย่างสม่ำเสมอ อาทิเช่น รายงานประจำปี แบบแสดงรายการข้อมูลประจำปี (แบบ 56-1) แนวทางการกำกับดูแลกิจการที่ดี ข้อมูลบริษัท นโยบายบริษัทในด้านต่างๆ สถานะเงินกู้ ผลการดำเนินงาน อัตราส่วนทางการเงิน ราคาหลักทรัพย์ ประวัติการจ่ายเงินปันผลตลอดจนข้อมูลอื่นๆ เช่น การดำเนินกิจกรรมรับผิดชอบต่อสังคม และข่าวประชาสัมพันธ์ โดยเผยแพร่ข้อมูลข่าวสารต่างๆ ดังกล่าว สำหรับผู้ลงทุน และผู้ที่เกี่ยวข้องได้ใช้ประกอบการตัดสินใจลงทุน รวมถึงข้อมูลการนำเสนอต่อผู้ลงทุน (Presentation) เป็นรายเดือนและมีการปรับปรุงข้อมูลเป็นประจำทุกวันที่ 10 ของเดือนถัดไปเพื่อให้ผู้ลงทุนทุกท่านสามารถรับทราบข้อมูลใหม่อย่างทันเวลาและสม่ำเสมอ

ผ่านทางเว็บไซต์ ผู้ใช้ข้อมูลสามารถรับข้อมูลข่าวสารได้ทันต่อเหตุการณ์ เข้าถึงได้โดยสะดวก และได้รับประโยชน์มากที่สุด อีกทั้งได้มีการเชื่อมโยงข้อมูลความเห็นและประเด็นการวิเคราะห์ ข้อมูลการลงทุนของบริษัทซึ่งจัดทำโดยนักวิเคราะห์หลักทรัพย์จากบริษัทหลักทรัพย์ต่างๆ จากเว็บไซต์ [www.settrade.com](http://www.settrade.com) ซึ่งรวบรวมไว้เป็นบทวิเคราะห์ของบริษัท Analyst Consensus เพื่อประกอบการพิจารณาของผู้ลงทุน

ในการเปิดเผยรายงานทางการเงินนั้น คณะกรรมการจัดให้มีรายงานความรับผิดชอบของคณะกรรมการต่อรายงานทางการเงิน แสดงความคู่กับรายงานของผู้สอบบัญชี รายละเอียดปรากฏในหน้า 13-11

การให้ข้อมูลที่เกี่ยวข้องกับบริษัทต่อนักวิเคราะห์หลักทรัพย์เป็นอีกหน้าที่สำคัญของแผนก นักลงทุนสัมพันธ์ เนื่องจากเป็นการให้ข้อมูลของบริษัทเผยแพร่ไปสู่ผู้ลงทุนในรูปแบบบทวิเคราะห์ เพื่อเป็นข้อมูลประกอบการตัดสินใจของผู้ลงทุน เจ้าหน้าที่นักลงทุนสัมพันธ์ จึงเป็นผู้ให้ข้อมูล และสร้างความเข้าใจที่ถูกต้อง ตลอดจนความสัมพันธ์อันดีต่อนักวิเคราะห์ หลักทรัพย์ โดยอาจทำการตรวจทานแก้ไขบทวิเคราะห์ให้ถูกต้องได้โดยไม่ก่อให้เกิดการชี้นำ หรือบิดเบือนบทวิเคราะห์ของนักวิเคราะห์หลักทรัพย์ได้ หรือแก้ไขเฉพาะข้อมูลที่เป็นข้อเท็จจริง ในอดีต หรือที่ได้เผยแพร่สู่สาธารณชนแล้ว จึงไม่จัดเป็นการชี้นำการลงทุน

นอกเหนือจากการเปิดเผยข้อมูลผ่านสื่อสาธารณะ บริษัทจะเข้าร่วมกิจกรรมรูปแบบต่างๆ เพื่อเป็นช่องทางในการเปิดเผยข้อมูล ทำให้สามารถพบปะและรับฟังความคิดเห็นของผู้ลงทุนได้ โดยตรงตลอดจนสร้างความสัมพันธ์ที่ดีต่อผู้ลงทุนผ่านกิจกรรมต่างๆ เช่น Roadshow, Opportunity Day, Company Visit, Analyst meeting การร่วมออกบูธในงานต่างๆ เป็นต้น โดยมีนโยบายในการหมุนเวียนเจ้าหน้าที่ระดับผู้บริหารพร้อมเจ้าหน้าที่นักลงทุนสัมพันธ์เพื่อสื่อสาร ชี้แจงข้อมูลเพื่อประกอบการตัดสินใจลงทุนได้ดียิ่งขึ้น

สำหรับปี 2559 บริษัทมีกิจกรรม Company Visit Conference Call แถลงข่าว และการให้ สื่อสัมภาษณ์ (Press Interview) ในส่วนของการให้ข้อมูลต่อผู้ลงทุนต่างประเทศ บริษัทเข้าร่วม กิจกรรม Roadshow ที่จัดโดยสถาบันต่างๆ ทั้งในประเทศและต่างประเทศ ดังนี้

- งาน Non deal Roadshow ร่วมกับ บมจ.ช.การช่าง และ บล.ซีแอลเอสเอ (ประเทศไทย) จำกัด ณ ประเทศอังกฤษ ประเทศเดนมาร์ก ประเทศเนเธอร์แลนด์ ประเทศเยอรมนี และ ประเทศฝรั่งเศส
- งาน "Thailand Corporate Day" ร่วมกับ dbTISCO Thailand Corporate Day ณ อาคาร TISCO
- งาน Roadshow "SET Thai Corporate Day 2016-Driving Economy with Sustainable Growth" ณ โรงแรมอนันตรา สยาม กรุงเทพฯ จัดโดย SET & CIMB Securities (Thailand) Co., Ltd.
- งาน Roadshow "CLSA Asean Forum 2016" ณ โรงแรมแกรนด์ไฮแอท เอราวัณ กรุงเทพฯ จัดโดย CLSA Securities (Thailand) Ltd.
- งานมหกรรมการเงิน ครั้งที่ 16 (Money Expo 2016) ร่วมกับ บมจ.ช.การช่าง บมจ.ทีทีบีบลิว และบมจ.ซีเค พาวเวอร์ ณ อิมแพ็ค เมืองทองธานี
- งาน "Thailand Corporate Access Day" ร่วมกับ SET & DBS Vickers Securities ณ ประเทศสิงคโปร์

- งาน SET US Roadshow ร่วมกับ SET & Maybank Kim Eng ณ เมือง New York, Boston, และ San Francisco ประเทศสหรัฐอเมริกา
- งาน Non deal Roadshow ร่วมกับ Credit Suisse ณ ประเทศสิงคโปร์
- งาน “Thailand Focus 2016: A New growth Strategy” ร่วมกับ The Stock Exchange of Thailand, Bank of America Merrill Lynch และ Phatra Securities ณ โรงแรม Grand Hyatt Erawan กรุงเทพฯ
- งาน Non deal Roadshow ร่วมกับ Bualuang Securities ณ ประเทศฮ่องกง

ทั้งนี้ เพื่อชี้แจงผลการดำเนินงานตลอดจนความคืบหน้าของโครงการลงทุนอย่างเหมาะสม เพื่อให้ผู้บริหารตอบข้อซักถามกับผู้ลงทุนและสื่อมวลชนอย่างเท่าเทียมและเป็นธรรมให้ได้ รับทราบโดยทั่วกัน ตลอดจนการเข้าร่วมงาน Opportunity Day ซึ่งจัดโดยตลาดหลักทรัพย์ฯ ตามโอกาส เพื่อให้ข้อมูลที่สำคัญและจำเป็นอย่างถูกต้องสำหรับการตัดสินใจการลงทุนต่อบุคคลทั่วไปรวมถึงนักลงทุนและนักวิเคราะห์สถาบัน

บริษัทได้จัดให้มีโครงการผู้ถือหุ้นสัมพันธ์ เพื่อเปิดโอกาสให้ผู้ถือหุ้นได้มีโอกาสเข้าเยี่ยมชมกิจการและพบปะคณะผู้บริหาร ทั้งยังได้จัดทำสารคดี (Newsletter) เพื่อเผยแพร่ข้อมูลธุรกิจ และได้นำส่งให้กับผู้ถือหุ้นและผู้ถือหุ้นกู้ของบริษัททุกรายเป็นประจำ และบริษัทยังได้ทำการสำรวจความคิดเห็นและความต้องการของนักวิเคราะห์และผู้ลงทุนที่มีต่อคุณภาพของการสื่อสาร และการดำเนินกิจกรรมนักลงทุนสัมพันธ์ในปี 2559 (BEM IR SURVEY) เพื่อนำมาปรับปรุงการทำงาน พบว่า ผลสำรวจการประเมินความพึงพอใจของการให้บริการงานนักลงทุนสัมพันธ์อยู่ที่ระดับร้อยละ 91.32%

#### 4) เกณฑ์การซื้อขายหลักทรัพย์ของผู้ใช้ข้อมูลภายใน

นอกเหนือจากการรายงานการซื้อขายหลักทรัพย์ของผู้บริหารตามข้อกำหนดของสำนักงาน ก.ล.ต. ในส่วนของผู้บริหารคนอื่นตลอดจนพนักงานที่สามารถเข้าถึงข้อมูลสำคัญของบริษัทซึ่งอาจมีผลต่อความเคลื่อนไหวของราคาหลักทรัพย์ การซื้อขายหลักทรัพย์โดยใช้ข้อมูลภายในถือเป็นการเอาเปรียบผู้ลงทุนทั่วไป อาทิเช่น ข้อมูลการเพิ่มทุน ลดทุน ข้อมูลการจ่ายเงินปันผล ข้อมูลผลประกอบการของบริษัท ข้อมูลการร่วมลงทุน ฯลฯ บริษัทจึงป้องกันการซื้อหรือขายหลักทรัพย์ของบุคคลภายใน โดยกำหนดให้ผู้บริหารต้องรายงานการซื้อขายหลักทรัพย์ให้สอดคล้องต่อเกณฑ์ที่ตลาดหลักทรัพย์ฯ กำหนด และบุคคลภายในควรละเว้นการซื้อขายหลักทรัพย์หรือรอคอยจนกระทั่งประชาชนได้รับข้อมูลแล้วและมีเวลาประเมินข้อมูลนั้นตามสมควร

#### 9.1.5 ความรับผิดชอบของคณะกรรมการ

คณะกรรมการตระหนักถึงความรับผิดชอบและบทบาทในการกำหนดนโยบาย และทิศทางการดำเนินงานของบริษัทให้เป็นไปตามกฎหมาย วัตถุประสงค์ ข้อบังคับของบริษัท ตลอดจนมติที่ประชุมผู้ถือหุ้น โดยมีการกำกับควบคุมดูแลให้ฝ่ายบริหารดำเนินการให้เป็นไปตามนโยบายที่กำหนดไว้อย่างมีประสิทธิภาพ และประสิทธิผลเพื่อรักษาผลประโยชน์ของบริษัท เพิ่มมูลค่าทางเศรษฐกิจสูงสุดให้แก่บริษัทและความมั่งคั่งสูงสุดให้แก่ผู้ถือหุ้นบนพื้นฐานของหลักการกำกับดูแลกิจการที่ดี โดยคณะกรรมการได้ติดตามดูแลให้มีการนำกลยุทธ์ไปบริหารกิจการให้เกิดการเติบโตอย่างยั่งยืน

คณะกรรมการได้ดำเนินการตามแนวปฏิบัติที่ดีของตลาดหลักทรัพย์ฯ ในด้านต่างๆ ดังนี้

## 1. โครงสร้างคณะกรรมการ

- 1.1 โครงสร้างคณะกรรมการของบริษัทประกอบด้วยบุคคลผู้ทรงคุณวุฒิ มีคุณสมบัติ ทักษะ ความรู้ และมีประสบการณ์ที่เป็นประโยชน์กับบริษัท สามารถปฏิบัติหน้าที่ได้อย่างมีประสิทธิภาพ จำนวน 17 คน ประกอบด้วย กรรมการที่เป็นผู้บริหาร 5 คน กรรมการที่เป็นอิสระ 6 คน และกรรมการที่ไม่เป็นผู้บริหาร 6 คน ซึ่งถือว่าการถ่วงดุลของกรรมการที่ไม่เป็นผู้บริหาร โดยบริษัทมีกรรมการที่เป็นอิสระ 6 คน เกินกว่า 1 ใน 3 ของกรรมการทั้งคณะ และมีกรรมการซึ่งเป็นตัวแทนจาก กทพ. และ รฟม. เป็นผู้ที่มีประสบการณ์ในธุรกิจหลักที่บริษัทดำเนินการอยู่ เป็นกรรมการที่ไม่ได้เป็นผู้บริหาร 3 คน
- 1.2 คณะกรรมการมีกรรมการที่เป็นอิสระจำนวน 6 คน สอดคล้องกับสัดส่วนที่สำนักงาน ก.ล.ต. กำหนด ซึ่งสามารถให้ความเห็นเกี่ยวกับการทำงานของฝ่ายบริหารได้อย่างอิสระ โดยบริษัทได้กำหนดคุณสมบัติของ “กรรมการอิสระ” ให้เข้มงวดกว่าข้อกำหนดขั้นต่ำของสำนักงาน ก.ล.ต. และตลาดหลักทรัพย์ฯ
- 1.3 กรรมการมีวาระการดำรงตำแหน่งคราวละ 3 ปี กรรมการซึ่งพ้นจากตำแหน่งอาจได้รับเลือกตั้งใหม่ โดยในการประชุมสามัญผู้ถือหุ้นประจำปีทุกครั้ง กำหนดให้กรรมการออกจากตำแหน่ง 1 ใน 3 ถ้าจำนวนกรรมการที่จะแบ่งออกให้ตรงเป็นสามส่วนไม่ได้ ก็ให้ออกโดยจำนวนใกล้เคียงที่สุดกับส่วน 1 ใน 3
- 1.4 ประธานกรรมการและกรรมการผู้จัดการไม่เป็นบุคคลเดียวกัน เพื่อเป็นการแบ่งแยกหน้าที่ ในการกำหนดนโยบาย กำกับดูแลและการบริหารงานประจำ โดยคณะกรรมการได้กำหนดอำนาจหน้าที่ของประธานกรรมการ และกรรมการผู้จัดการอย่างชัดเจน ประธานกรรมการเป็นกรรมการอิสระตามความหมายของตลาดหลักทรัพย์ฯ และไม่มีความสัมพันธ์ใดๆ กับฝ่ายบริหาร
- 1.5 คณะกรรมการไม่มีนโยบายจำกัดจำนวนบริษัทที่กรรมการแต่ละคนจะดำรงตำแหน่งกรรมการ เนื่องจากพิจารณาแล้วเห็นว่ากรรมการทุกคนสามารถอุทิศเวลาเข้าประชุมได้อย่างสม่ำเสมอ

## 2. คณะกรรมการชุดย่อย

บริษัทได้จัดตั้งคณะกรรมการชุดย่อย 4 คณะเพื่อติดตามและกำกับดูแลการดำเนินงานอย่างใกล้ชิด และรายงานต่อคณะกรรมการอย่างสม่ำเสมอ ซึ่งประกอบด้วย คณะกรรมการตรวจสอบ คณะกรรมการสรรหาและกำหนดค่าตอบแทน คณะกรรมการบรรษัทภิบาลและบริหารความเสี่ยง และคณะกรรมการบริหาร โดยคณะกรรมการได้กำหนดหน้าที่ความรับผิดชอบของคณะกรรมการชุดย่อยแต่ละชุดดังมีรายละเอียดตามที่ปรากฏในหน้า 9-33 ถึง 9-36

## 3. บทบาท หน้าที่ และความรับผิดชอบของคณะกรรมการ

- 1) คณะกรรมการประกอบด้วยบุคคลในวงการธุรกิจ และจากหลายสาขาอาชีพ ซึ่งมีภาวะผู้นำ มีวิสัยทัศน์ ความรู้ ความสามารถ และประสบการณ์ในด้านต่างๆ และมีความเป็นอิสระในการตัดสินใจเพื่อประโยชน์สูงสุดของบริษัทและผู้ถือหุ้นโดยรวม คณะกรรมการได้มีส่วนร่วมในการกำหนด ให้ความเห็นชอบ วิสัยทัศน์ ภารกิจ กลยุทธ์ เป้าหมาย แผนธุรกิจ และงบประมาณของบริษัท ตลอดจนกำกับดูแลให้ฝ่ายบริหารดำเนินการให้เป็นไปตามแผนธุรกิจและงบประมาณที่กำหนดไว้อย่างมีประสิทธิภาพและประสิทธิผล เพื่อเพิ่มมูลค่าทางเศรษฐกิจสูงสุดให้แก่กิจการ และความมั่นคงสูงสุดให้แก่ผู้ถือหุ้น
- 2) คณะกรรมการได้จัดให้มีนโยบายการกำกับดูแลกิจการและกำหนดให้มีการทบทวนอย่างน้อยปีละ 1 ครั้ง

- 3) บริษัทได้มีการจัดทำจรรยาบรรณของบริษัท โดยคณะกรรมการได้เห็นชอบในการนำไปปฏิบัติ ซึ่งจรรยาบรรณของบริษัทประกอบด้วยข้อพึงประพฤติปฏิบัติของกรรมการและผู้บริหาร และของพนักงาน ที่กำหนดแนวทางในการประพฤติปฏิบัติตนต่อบริษัท ผู้ร่วมงาน บุคคลภายนอก และสังคมตามหลักจริยธรรมที่ดี ซึ่งตลอดระยะเวลาที่ผ่านมา กรรมการ ผู้บริหาร และพนักงานทุกคนได้รับทราบและเข้าใจอย่างดียิ่งข้อพึงประพฤติปฏิบัติตนที่เหมาะสม และถูกต้องทางจริยธรรม และยึดถือเป็นแนวทางในการปฏิบัติหน้าที่ตามภารกิจของบริษัทด้วยความซื่อสัตย์สุจริตและเที่ยงธรรมเพื่อสร้างความเชื่อมั่นให้แก่ผู้ถือหุ้น และผู้มีส่วนได้เสียทุกกลุ่ม รวมทั้งสาธารณชนและสังคม
- 4) ในการพิจารณาการทำรายการที่อาจมีความขัดแย้งของผลประโยชน์ กรรมการที่มีส่วนได้เสียจะไม่เข้าร่วมประชุมและงดออกเสียงในวาระนั้น
- 5) ในด้านการบริหารความเสี่ยง คณะกรรมการติดตามและรับทราบแผนการจัดการความเสี่ยงของบริษัทจากการรายงานของฝ่ายบริหารในรายงานผลการดำเนินงานในการประชุมคณะกรรมการทุกครั้ง และรับทราบจากรายงานของคณะกรรมการบริษัทกิตติและบริหารความเสี่ยง

นอกจากนี้บริษัทได้กำหนดให้มีการทบทวนจรรยาบรรณบริษัทเป็นประจำ หากปรากฏว่าข้อพึงประพฤติปฏิบัติในจรรยาบรรณของบริษัทไม่ครอบคลุมการดำเนินธุรกิจของบริษัทจะดำเนินการแก้ไขเพิ่มเติมให้เหมาะสมทันที นอกจากนี้การจัดให้มีการสำรวจการปฏิบัติตามจรรยาบรรณของบริษัท ทั้งกรรมการ ผู้บริหาร และพนักงานทุกคนเป็นประจำทุกปีพร้อมให้มีการลงนามรับรองเพื่อแสดงความรับผิดชอบต่อการปฏิบัติตามจรรยาบรรณของบริษัท และการอบรมและทดสอบหลักสูตรจรรยาบรรณทุกปีผ่าน e-learning สำหรับผู้บริหารและพนักงานของบริษัทแล้ว บริษัทยังสนับสนุนให้ผู้บริหารทั้งระดับสูง และระดับกลาง เข้ารับการอบรมหลักสูตรเกี่ยวกับการกำกับดูแลกิจการอย่างต่อเนื่องทุกปี เพื่อเพิ่มพูนความรู้ ความเข้าใจ วิสัยทัศน์ ทักษะที่ดีต่อการบริหารงานตามหลักการกำกับดูแลกิจการที่ดี เพื่อสร้างภาวะผู้นำและสืบทอดตำแหน่งในการบริหารงาน รวมถึงการปฏิบัติหน้าที่และขับเคลื่อนองค์กรด้วยคุณธรรมและจริยธรรมต่อไป

#### 4. การประชุมคณะกรรมการ

การประชุมคณะกรรมการของบริษัท

ชื่อ-นามสกุล	การเข้าร่วมประชุม / จำนวนครั้งที่จัดประชุมปี 2559				
	คณะกรรมการบริษัท	คณะกรรมการบริหาร	คณะกรรมการตรวจสอบ	คณะกรรมการสรรหาและกำหนดค่าตอบแทน	คณะกรรมการบริษัทกิตติและบริหารความเสี่ยง
1. ดร. วีรพงษ์ รามางกูร	6/6				
2. นายปลิว ตรีวิศเวทย์	6/6	11/11		3/3	
3. นายวิฑูร เตชะทัศนสุนทร	6/6		4/4	3/3	
4. พลเอกเชษฐา ฐานะจาโร	5/6		4/4	2/3	
5. พลเอกสำเภา ชูศรี	6/6		4/4		4/4
6. ดร.อรรถพล ตันละมัย <sup>(1)</sup>	4/5		3/3		
7. นางวัลลภา อัสสกุล	6/6				4/4
8. นายสุพงศ์ ชยุตสาหกิจ	6/6	11/11		3/3	
9. ม.ล. ประสพชัย เกษมสันต์	6/6				
10. นายพงษ์สฤษดิ์ ดันติสุขนิษฐ์กุล	3/6	11/11			2/4
11. นายวีระพงศ์ ศุภเศรษฐ์ศักดิ์	6/6				
12. นายปณิต ตูลย์วัฒนจิต	5/6				
13. นายยุทธนา หิมาการุณ <sup>(2)</sup>	N/A				

ชื่อ-นามสกุล	การเข้าร่วมประชุม / จำนวนครั้งที่จัดประชุมปี 2559				
	คณะกรรมการ บริษัท	คณะกรรมการ บริหาร	คณะกรรมการ ตรวจสอบ	คณะกรรมการ สรรหาและกำหนด ค่าตอบแทน	คณะกรรมการ บรรษัทภิบาลและ บริหารความเสี่ยง
14. นายธีรพันธ์ เตชะศิริกุล	5/6				
15. นายดำเกิง ปานชา <sup>(3)</sup>	N/A				
16. ดร. สมบัติ กิจจาลักษ์ณ์	4/6	11/11			2/4
17. นางเพียว มริตตะพร	6/6	11/11			4/4

หมายเหตุ : (1) ดร.อรรณพ ตันละมัย ได้รับแต่งตั้งให้ดำรงตำแหน่งกรรมการเมื่อวันที่ 25 กุมภาพันธ์ 2559

(2) นายยุทธนา หิยมการุณ ได้รับแต่งตั้งให้ดำรงตำแหน่งกรรมการเมื่อวันที่ 30 พฤศจิกายน 2559

(3) นายดำเกิง ปานชา ได้รับแต่งตั้งให้ดำรงตำแหน่งกรรมการเมื่อวันที่ 30 พฤศจิกายน 2559

#### 1) การประชุมคณะกรรมการ

บริษัทได้แจ้งกำหนดการประชุมคณะกรรมการพร้อมระเบียบวาระหลักประจำปีให้กรรมการได้รับทราบเป็นการล่วงหน้า ซึ่งช่วยให้กรรมการสามารถจัดเวลาและเข้าร่วมประชุมได้ ซึ่งตามข้อบังคับของบริษัทกำหนดไว้ให้ประชุมอย่างน้อย 3 เดือนต่อครั้ง และในการประชุมต้องมีกรรมการเข้าร่วมประชุมไม่น้อยกว่ากึ่งหนึ่งของจำนวนกรรมการทั้งหมดจึงจะครบองค์ประชุม อย่างไรก็ตาม คณะกรรมการได้แต่งตั้งคณะกรรมการบริหารเพื่อช่วยในการให้คำแนะนำ คำปรึกษาแก่ฝ่ายบริหาร และตรวจสอบการดำเนินงานตามนโยบายและแผนงานด้านต่างๆ ของบริษัทให้เป็นไปอย่างมีประสิทธิภาพ ซึ่งคณะกรรมการบริหารมีกำหนดประชุมทุกเดือน ทำให้สามารถติดตามการปฏิบัติงานของฝ่ายบริหารอย่างใกล้ชิด

สำนักกรรมการผู้จัดการ จะส่งหนังสือเชิญประชุมพร้อมระเบียบวาระการประชุม ซึ่งมีการกำหนดชัดเจนก่อนการประชุมล่วงหน้า 7 วัน และมีการส่งเอกสารประกอบการประชุมเป็นการล่วงหน้าอย่างน้อย 5 วันทำการก่อนการประชุม เพื่อให้คณะกรรมการมีเวลาศึกษาก่อนเข้าประชุม

ระเบียบวาระการประชุมจะกำหนดขึ้นโดยการพิจารณาร่วมกันระหว่างประธานกรรมการ บริษัท และกรรมการผู้จัดการ รวมทั้งจะจัดให้มีการประชุมระหว่างกรรมการที่ไม่เป็นผู้บริหารและไม่ฝ่ายบริหารเข้าร่วมประชุม 1 ครั้ง ทั้งนี้เพื่อให้กรรมการได้มีการอภิปราย แลกเปลี่ยนความคิดเห็นโดยอิสระ และสามารถติดตามการปฏิบัติงานของฝ่ายบริหารได้อย่างมีประสิทธิภาพ โดยในการประชุมทุกครั้ง ประธานกรรมการจะทำหน้าที่ประธานในที่ประชุม ดูแลให้มีการพิจารณาในแต่ละวาระอย่างรอบคอบ และเปิดโอกาสให้กรรมการทุกท่านได้มีการแสดงความคิดเห็นและอภิปรายร่วมกัน และผู้บริหารระดับสูงจะเข้าประชุมเพื่อชี้แจงข้อมูลในฐานะผู้เกี่ยวข้องกับการปฏิบัติงานโดยตรงจนเป็นที่พอใจก่อนการลงมติในแต่ละวาระ

นอกจากนี้ คณะกรรมการมีนโยบายห้ามกรรมการ และผู้บริหารซึ่งเป็นบุคคลที่เกี่ยวข้องกันหรือมีส่วนได้เสียกับวาระที่จะพิจารณาเข้าร่วมประชุมหรือออกเสียงในวาระนั้น โดยฝ่ายบริหารจะแจ้งให้กรรมการและผู้บริหารซึ่งไม่ได้รับอนุญาตให้เข้าร่วมประชุมหรือออกเสียงในวาระนั้นๆ ทราบเป็นการล่วงหน้า ทั้งนี้การพิจารณาว่า บุคคลที่เกี่ยวข้องกันและผู้มีส่วนได้เสีย คณะกรรมการจะพิจารณาจากรายงานการมีส่วนได้เสีย ซึ่งกรรมการและผู้บริหารทุกคนมีหน้าที่จัดทำรายงานดังกล่าว ตามที่คณะกรรมการมีนโยบายให้กรรมการและผู้บริหารจัดทำรายงานการมีส่วนได้เสีย เพื่อเปิดเผยข้อมูลดังกล่าวต่อประธานกรรมการบริษัท และประธานกรรมการตรวจสอบ

## 2) การประชุมคณะกรรมการชุดย่อย

คณะกรรมการจะจัดให้มีการติดตามดูแลการดำเนินงานและกลยุทธ์ของบริษัทไปปฏิบัติ โดยจัดให้มีการประชุมคณะกรรมการชุดย่อย เพื่อพิจารณาวาระสำคัญต่างๆ และจัดทำรายงานการปฏิบัติหน้าที่ของคณะกรรมการชุดย่อยทุกชุดเสนอในที่ประชุมคณะกรรมการทุกครั้ง ดังนี้

### 2.1 คณะกรรมการตรวจสอบ

คณะกรรมการตรวจสอบมีกำหนดการประชุมอย่างสม่ำเสมอเป็นประจำอย่างน้อย ทุกไตรมาส โดยประชุมร่วมกับผู้ตรวจสอบภายใน ฝ่ายบริหาร และผู้บริหารที่รับผิดชอบ เกี่ยวกับบัญชีการเงิน เพื่อสอบทานงบการเงินรายไตรมาส รวมทั้งประชุมร่วมกับผู้ตรวจสอบบัญชีเพื่อสอบทานงบการเงินประจำปี และรายงานต่อคณะกรรมการบริษัท หรือในกรณีที่ฝ่ายบริหารจะมีการทำรายการที่เกี่ยวข้องกัน หรือรายการเกี่ยวกับการได้มา จำหน่ายไปซึ่งสินทรัพย์ ซึ่งจะต้องพิจารณาความเหมาะสม ความสมเหตุสมผลของรายการ และประโยชน์สูงสุดของบริษัท ประธานกรรมการตรวจสอบจะมีการเรียกประชุมเพิ่มเติม

ในปี 2559 มีการประชุมคณะกรรมการตรวจสอบทั้งสิ้น 4 ครั้ง และได้มีการประชุมร่วมกับผู้สอบบัญชีโดยไม่มีฝ่ายบริหาร 1 ครั้ง โดยคณะกรรมการตรวจสอบได้รายงานการปฏิบัติหน้าที่ต่อคณะกรรมการบริษัททุกไตรมาส และทุกปีจะรายงานสรุปการปฏิบัติหน้าที่ในรอบ ปีที่ผ่านมา ผ่านรายงานคณะกรรมการตรวจสอบ นอกจากนั้นในปี 2559 คณะกรรมการตรวจสอบได้พิจารณาการเข้าทำรายการที่เกี่ยวข้องกันจำนวน 3 รายการ

### 2.2 คณะกรรมการสรรหาและกำหนดค่าตอบแทน

คณะกรรมการสรรหาและกำหนดค่าตอบแทนจะจัดการประชุมเพื่อสรรหาบุคคลที่เหมาะสม เพื่อเสนอแต่งตั้งเป็นกรรมการบริษัทแทนกรรมการที่พ้นตำแหน่งตามวาระและกรรมการที่ลาออกก่อนครบวาระ และพิจารณากลับกรองค่าตอบแทนกรรมการและโบนัสประจำปี เพื่อนำเสนอที่ประชุมสามัญผู้ถือหุ้นประจำปีพิจารณาอนุมัติ และพิจารณาค่าตอบแทน กรรมการผู้จัดการ ตามผลประเมินการปฏิบัติงานเพื่อนำเสนอคณะกรรมการพิจารณาอนุมัติ ทั้งนี้คณะกรรมการสรรหาและกำหนดค่าตอบแทนจะมีการทบทวนหลักเกณฑ์ การสรรหาและการพิจารณาค่าตอบแทนกรรมการเป็นประจำทุกปีเพื่อให้หลักเกณฑ์ มีความเหมาะสมสอดคล้องกับกลยุทธ์ในการดำเนินธุรกิจของบริษัทและเพื่อให้หลักเกณฑ์ พิจารณาค่าตอบแทนอยู่ในระดับมาตรฐานเดียวกับอุตสาหกรรมเดียวกันเพื่อที่จะดูแลและ รักษากรรมการที่มีคุณสมบัติที่ต้องการ

ทั้งนี้ บริษัทกำหนดให้มีการประชุมคณะกรรมการสรรหาและกำหนดค่าตอบแทน ไม่น้อยกว่า 2 ครั้งต่อปี

ในปี 2559 มีการประชุมคณะกรรมการสรรหาและกำหนดค่าตอบแทน ทั้งสิ้น 3 ครั้ง เพื่อ สรรหาบุคคลที่เหมาะสมเพื่อเสนอแต่งตั้งเป็นกรรมการบริษัทแทนตำแหน่งกรรมการที่ ว่างลง และพิจารณากลับกรองค่าตอบแทนกรรมการสำหรับปี 2559 เพื่อนำเสนอที่ประชุม สามัญผู้ถือหุ้นประจำปี 2559 พิจารณาอนุมัติ และพิจารณาทบทวนหลักเกณฑ์การสรรหา และกำหนดค่าตอบแทนกรรมการ

### 2.3 คณะกรรมการบรรษัทภิบาลและบริหารความเสี่ยง

คณะกรรมการบรรษัทภิบาลและบริหารความเสี่ยงจะจัดการประชุมเพื่อติดตามและ ประเมินผลการปฏิบัติตามหลักการกำกับดูแลกิจการที่ดี การปรับปรุงแนวปฏิบัติ

ให้สอดคล้องกับนโยบายการกำกับดูแลกิจการของบริษัทจดทะเบียนตามแนวทางของตลาดหลักทรัพย์ฯ พิจารณาแผนบริหารความเสี่ยง กระบวนการบริหารความเสี่ยง รวมถึงการดูแลติดตามตรวจสอบและทบทวนความเสี่ยงโดยรวมของบริษัทให้อยู่ในระดับที่เหมาะสม

โดยกำหนดให้มีการประชุมคณะกรรมการบริษัทและบริหารความเสี่ยงอย่างน้อยไตรมาสละ 1 ครั้ง

นอกจากนี้ คณะกรรมการได้มีการทบทวนการปฏิบัติของบริษัทตามนโยบายการกำกับดูแลกิจการทั้ง 5 หมวด ตามแนวปฏิบัติที่ดีในหลักการกำกับดูแลกิจการที่ดีสำหรับบริษัทจดทะเบียนปี 2555

ในปี 2559 มีการประชุมคณะกรรมการบริษัทและบริหารความเสี่ยงทั้งสิ้น 4 ครั้ง เพื่อติดตามและทบทวนแนวปฏิบัติด้านการกำกับดูแลกิจการที่ดีเกี่ยวกับสิทธิผู้ถือหุ้น การปฏิบัติต่อผู้ถือหุ้นและผู้มีส่วนได้เสีย การเปิดเผยข้อมูล และความรับผิดชอบของคณะกรรมการในด้านการบริหารความเสี่ยง คณะกรรมการได้พิจารณาการบริหารความเสี่ยงแต่ละไตรมาส และการทบทวนความเสี่ยงและแผนบริหารความเสี่ยงปี 2560 โดยพบว่าบริษัทสามารถบริหารจัดการความเสี่ยงให้เป็นไปตามแผนที่กำหนดไว้ ไม่พบสิ่งที่ไม่ก่อให้เกิดผลกระทบที่เป็นสาระสำคัญต่อการดำเนินธุรกิจของบริษัท และแผนบริหารความเสี่ยงประจำปี 2560 มีความพอเพียงและสอดคล้องกับสภาพแวดล้อมของธุรกิจในปัจจุบัน รวมทั้งมีแผนการดำเนินการและวิธีการเพื่อบริหารความเสี่ยงอย่างเหมาะสม

#### 2.4 คณะกรรมการบริหาร

คณะกรรมการบริหารของบริษัท มีกำหนดการประชุมเป็นประจำทุกเดือน เพื่อพิจารณาเรื่องต่างๆ ตามอำนาจหน้าที่ ที่ได้รับมอบหมายจากคณะกรรมการบริษัท และพิจารณากลับกรองเรื่องที่จะนำเสนอคณะกรรมการบริษัทพิจารณาอนุมัติ

ในปี 2559 มีการประชุมคณะกรรมการบริหาร ทั้งสิ้น 11 ครั้ง เพื่อพิจารณากลับกรองวาระที่นำเสนอคณะกรรมการบริษัท พิจารณานุมัติรายการที่วงเงินไม่เกิน 200 ล้านบาท รวมทั้งพิจารณาเงินเดือน และโบนัสสำหรับพนักงาน

### 5. การประเมินตนเองของคณะกรรมการ

คณะกรรมการมีนโยบายให้มีการประเมินผลการปฏิบัติงานด้วยตนเอง (Self Assessment) ของคณะกรรมการและคณะกรรมการชุดย่อยโดยรวมอย่างน้อยปีละ 1 ครั้ง รวมทั้งการประเมินผลการปฏิบัติตามจรรยาบรรณของบริษัท และคณะกรรมการได้มีการประเมินผลการปฏิบัติงานของกรรมการผู้จัดการทุกปี ตามหลักเกณฑ์ที่คณะกรรมการสรรหาและกำหนดค่าตอบแทนกำหนด ทั้งนี้ คณะกรรมการยังได้กำหนดให้มีการทบทวนหัวข้อประเมินเพื่อให้เหมาะสมและสอดคล้องกับบทบาทหน้าที่ ความรับผิดชอบ และสอดคล้องกับแนวปฏิบัติตามหลักการกำกับดูแลกิจการที่ดี

#### ผลการประเมินตนเองของคณะกรรมการ / คณะกรรมการชุดย่อย

โดยในปี 2559 บริษัทได้จัดส่งแบบประเมินผลการปฏิบัติงานของคณะกรรมการและคณะกรรมการชุดย่อยให้กรรมการแต่ละคณะ สำหรับประเมินผลการปฏิบัติของคณะกรรมการและคณะกรรมการชุดย่อยโดยรวมทั้งคณะ เพื่อนำผลประเมินเสนอคณะกรรมการบริษัทพิจารณาปรับปรุงแก้ไขการปฏิบัติงาน ทั้งนี้ความเห็นของกรรมการส่วนใหญ่สรุปตามหัวข้อได้ดังนี้

- 1) โครงสร้างและคุณสมบัติของคณะกรรมการ / คณะกรรมการชุดย่อย : โครงสร้างและคุณสมบัติของคณะกรรมการ และคณะกรรมการชุดย่อยอยู่ในเกณฑ์ดี มีความเหมาะสมกับลักษณะการประกอบธุรกิจของบริษัท โดยคณะกรรมการประกอบด้วยบุคคลที่มีความรู้และประสบการณ์หลากหลายเพียงพอ และทำหน้าที่โดยรวมได้อย่างมีประสิทธิภาพ นอกจากนี้ คณะกรรมการได้มีการแต่งตั้งคณะกรรมการชุดย่อยอีกจำนวน 4 คณะ คือ คณะกรรมการตรวจสอบ คณะกรรมการสรรหาและกำหนดค่าตอบแทน คณะกรรมการบรรษัทภิบาลและบริหารความเสี่ยง และคณะกรรมการบริหาร เพื่อทำหน้าที่ช่วยในการกำกับดูแลกิจการ สรรหาบุคคลที่มีคุณสมบัติเหมาะสมเพื่อเข้าดำรงตำแหน่งกรรมการบริษัท ด้วยความโปร่งใส ยุติธรรม ไม่อยู่ภายใต้อิทธิพลของบุคคลใดบุคคลหนึ่ง รวมถึงค่าตอบแทนที่เหมาะสมแข่งขันได้ในการรักษากรรมการที่ดีมีความสามารถ กำหนดนโยบาย และทิศทางการดำเนินงานด้านการกำกับดูแลกิจการที่ดีของบริษัท จรรยาบรรณธุรกิจ รวมถึงการบริหารและจัดการความเสี่ยง ดูแลและให้คำแนะนำแก่ฝ่ายบริหาร ทั้งนี้เพื่อประโยชน์ในการดำเนินธุรกิจของบริษัทภายใต้การกำกับดูแลกิจการที่ดี
- 2) บทบาทหน้าที่ และความรับผิดชอบของคณะกรรมการ / คณะกรรมการชุดย่อย
  - คณะกรรมการ : ได้ให้ความสำคัญและใช้เวลาอย่างเพียงพอในการพิจารณาเรื่องสำคัญเกี่ยวกับทิศทางการดำเนินธุรกิจของบริษัท การทบทวนนโยบายการกำกับดูแลกิจการของบริษัทพร้อมทั้งดูแลให้มีการปฏิบัติตามนโยบายต่าง ๆ การพิจารณาทบทวนจรรยาบรรณบริษัท และดูแลให้มีการปฏิบัติตาม พร้อมกันนี้คณะกรรมการได้มีการกำหนดนโยบายเพื่อดูแลไม่ให้เกิดความขัดแย้งทางผลประโยชน์ สำหรับรายการเกี่ยวโยงกันและรายการที่มีความขัดแย้งทางผลประโยชน์ คณะกรรมการได้ดำเนินการตามกระบวนการที่กำหนดไว้โดยคำนึงถึงประโยชน์สูงสุดของบริษัทเป็นสำคัญ คณะกรรมการได้ทบทวนระบบควบคุมภายในอย่างสม่ำเสมอเพื่อให้เกิดความมั่นใจว่า มีระบบภายในที่ดีพอมีการบริหารจัดการความเสี่ยงที่เหมาะสม รวมถึงการติดตามและดูแลการปฏิบัติหน้าที่ของฝ่ายบริหารให้เป็นไปตามนโยบายที่คณะกรรมการมอบหมาย
  - คณะกรรมการตรวจสอบ : มีการดูแลให้การจัดทำงบการเงินเป็นไปตามมาตรฐานการบัญชีที่รับรองโดยทั่วไป การกำกับดูแลงานตรวจสอบภายในเพื่อให้มีระบบการตรวจสอบที่เหมาะสมและมีประสิทธิภาพ การพิจารณาให้การทำการรายการที่มีความขัดแย้งทางผลประโยชน์ได้ดำเนินการตามกระบวนการที่กำหนดไว้และเป็นประโยชน์สูงสุดต่อบริษัท การกำกับดูแลให้บริษัทมีการปฏิบัติตามกฎหมายว่าด้วยหลักทรัพย์และตลาดหลักทรัพย์ และกฎหมายอื่นที่เกี่ยวข้อง การเสนอแต่งตั้ง กำหนดค่าตอบแทน และประเมินผลผู้สอบบัญชีอย่างเหมาะสม
  - คณะกรรมการสรรหาและกำหนดค่าตอบแทน : มีการกำหนดหลักเกณฑ์ในการสรรหากรรมการให้มีความเหมาะสม การพิจารณาสรรหาบุคคลที่มีคุณสมบัติเหมาะสมเพื่อเสนอแต่งตั้งเป็นกรรมการบริษัท การกำหนดหลักเกณฑ์การพิจารณาค่าตอบแทนกรรมการให้มีความเหมาะสมและโปร่งใส การพิจารณาค่าตอบแทนกรรมการตามหลักเกณฑ์ที่กำหนดเพื่อนำเสนอผู้ถือหุ้น การประเมินผลการปฏิบัติงานของกรรมการผู้จัดการตามเกณฑ์ที่กำหนดไว้ และการพิจารณาค่าตอบแทนของกรรมการผู้จัดการให้สอดคล้องกับผลการประเมิน
  - คณะกรรมการบรรษัทภิบาลและบริหารความเสี่ยง : มีการศึกษาและติดตามความเคลื่อนไหวแนวโน้มการปฏิบัติด้านการกำกับดูแลกิจการที่ดี การพัฒนา และเสนอแนะนโยบายการกำกับดูแลกิจการที่ดีของบริษัทรวมทั้งจรรยาบรรณธุรกิจ การติดตามและประเมินผลตามหลักการกำกับดูแลกิจการที่ดีของบริษัท การพิจารณานโยบายและแผนงานเกี่ยวกับการบริหาร

ความเสี่ยง การดูแลและทบทวนการบริหารความเสี่ยงโดยรวมของบริษัท กลยุทธ์ที่ใช้ในการบริหารความเสี่ยง และระบบเตือนภัยของความเสี่ยงทุกประเภท การรายงานความเสี่ยงและการดำเนินงานเพื่อลดความเสี่ยงต่อคณะกรรมการบริษัท

- คณะกรรมการบริหาร : มีการให้แนวนโยบาย กำกับดูแล ให้คำแนะนำ คำปรึกษาแก่กรรมการผู้จัดการ และฝ่ายบริหาร การกำหนดแผนธุรกิจ งบประมาณ และอำนาจการบริหารต่างๆ ของบริษัทตามที่ได้รับมอบหมายจากคณะกรรมการบริษัท การตรวจสอบ ติดตามการดำเนินงานตามนโยบายและแผนงานต่างๆ ของบริษัทให้เป็นไปอย่างมีประสิทธิภาพ การศึกษาความเป็นไปได้สำหรับโครงการใหม่ๆ การอนุมัติเข้าทำนิติกรรมมีความเหมาะสม การอนุมัติ แต่งตั้ง และพิจารณากำหนดค่าตอบแทนผู้บริหารมีความเหมาะสม
- 3) การประชุมคณะกรรมการ / คณะกรรมการชุดย่อย : การประชุมคณะกรรมการ และคณะกรรมการชุดย่อยอยู่ในเกณฑ์ดี โดยบริษัทได้แจ้งกำหนดการประชุมพร้อมระเบียบวาระประจำปีให้กรรมการได้รับทราบล่วงหน้า ซึ่งช่วยให้กรรมการสามารถจัดสรรเวลามาประชุมได้ทุกครั้ง โดยจำนวนครั้งของการประชุมและระเบียบวาระมีความเหมาะสม ช่วยให้คณะกรรมการปฏิบัติหน้าที่ได้อย่างมีประสิทธิภาพและสามารถกำกับดูแลให้บริษัทดำเนินธุรกิจอย่างประสบความสำเร็จ นอกจากนั้นกรรมการจะได้รับเอกสารประกอบการประชุมล่วงหน้าและมีเวลาเพียงพอในการศึกษาข้อมูลเพื่อเตรียมตัวเข้าประชุม ซึ่งในเอกสารประกอบการประชุมจะมีข้อมูลอย่างเพียงพอต่อการตัดสินใจของกรรมการ ซึ่งคณะกรรมการสามารถขอข้อมูลที่จำเป็นเพิ่มเติมเพื่อประกอบการตัดสินใจให้เป็นประโยชน์ต่อบริษัท อีกทั้งบรรยากาศในการประชุมคณะกรรมการเอื้ออำนวยให้เกิดการแสดงความคิดเห็นอย่างสร้างสรรค์ของกรรมการทุกคน และไม่ถูกครอบงำโดยบุคคลใดบุคคลหนึ่งและกรรมการสามารถอภิปรายปัญหาสำคัญอย่างเต็มที่ในที่ประชุม
- 4) การทำหน้าที่ของกรรมการ / คณะกรรมการชุดย่อย : การทำหน้าที่ของกรรมการ และคณะกรรมการชุดย่อยอยู่ในเกณฑ์ดี มีการเตรียมตัวและศึกษาข้อมูลอย่างเพียงพอก่อนการประชุมในแต่ละครั้ง และเข้าประชุมอย่างสม่ำเสมอ อีกทั้งกรรมการได้แสดงความคิดเห็นอย่างเป็นอิสระ และมีความเป็นกลางในการพิจารณาเรื่องต่างๆ มีอิสระในการตัดสินใจ ลงมติ รวมถึงการให้ความเห็นที่เป็นประโยชน์ต่อการดำเนินงานของบริษัทและเข้าใจว่าประเด็นใดมีความสำคัญและใช้เวลาในการพิจารณาประเด็นนั้นๆ อย่างเหมาะสม และยอมรับความเห็นที่แตกต่างระหว่างกันโดยไม่เกิดความขัดแย้ง
- 5) ความสัมพันธ์กับฝ่ายบริหาร : ความสัมพันธ์กับฝ่ายบริหารอยู่ในเกณฑ์ดี กรรมการสามารถหารือกับกรรมการผู้จัดการได้อย่างตรงไปตรงมาและมีความสัมพันธ์ที่ดีกับฝ่ายบริหาร โดยกรรมการผู้จัดการสามารถขอคำแนะนำจากกรรมการได้เมื่อจำเป็น ซึ่งคณะกรรมการไม่ได้เข้าไปแทรกแซงการปฏิบัติหน้าที่ของฝ่ายบริหาร อีกทั้งคณะกรรมการได้เข้ามามีส่วนร่วมในการพิจารณาแก้ไขปัญหาอย่างเหมาะสม ในกรณีที่การปฏิบัติหน้าที่ของฝ่ายบริหารไม่เป็นไปตามแผนการดำเนินงาน และงบประมาณที่กำหนดไว้
- 6) การพัฒนาตนเองของกรรมการและการพัฒนาผู้บริหาร : การพัฒนาตนเองของกรรมการและการพัฒนาผู้บริหารอยู่ในเกณฑ์ดี โดยกรรมการมีความเข้าใจบทบาทหน้าที่และความรับผิดชอบของการเป็นกรรมการมีความรู้ความเข้าใจเกี่ยวกับธุรกิจของบริษัทอย่างเพียงพอ มีความใส่ใจหาข้อมูลหรือติดตามข่าวที่สำคัญเกี่ยวกับภาวะเศรษฐกิจและอุตสาหกรรม การเปลี่ยนแปลงด้านกฎระเบียบต่างๆ และสภาพการแข่งขัน ซึ่งจะช่วยให้การปฏิบัติหน้าที่กรรมการมีประสิทธิภาพ โดยคณะกรรมการทุกท่านได้รับการฝึกอบรม เพื่อให้เข้าใจการปฏิบัติหน้าที่ในฐานะกรรมการ

และเมื่อมีกรรมการใหม่ คณะกรรมการได้ดูแลให้ฝ่ายบริหารจัดการเอกสารหรือจัดบรรยายสรุป (Briefing) เพื่อให้กรรมการใหม่เข้าใจธุรกิจ และการปฏิบัติหน้าที่ของกรรมการและคณะกรรมการ ได้มีการกำหนดแผนการสืบทอดตำแหน่ง เพื่อให้การทำหน้าที่ในตำแหน่งผู้บริหารระดับสูงของบริษัทเป็นไปอย่างต่อเนื่อง

## 6. การประเมินการปฏิบัติตามจรรยาบรรณบริษัท

คณะกรรมการได้กำหนดจรรยาบรรณบริษัท เพื่อเป็นหลักการและเป้าหมายของการดำเนินธุรกิจของบริษัท และแนวทางการปฏิบัติงานของกรรมการ ผู้บริหาร และพนักงานทุกคน โดยกรรมการ ผู้บริหาร และพนักงานจะประเมินการปฏิบัติตามจรรยาบรรณบริษัทอย่างต่อเนื่องทุกปี ทั้งนี้ผลการประเมินสรุปโดยรวมกรรมการและผู้บริหารปฏิบัติตามจรรยาบรรณบริษัทดังนี้

1. การปฏิบัติตามจรรยาบรรณ : เข้าใจและยึดถือปฏิบัติตามแนวทางที่กำหนดไว้ในจรรยาบรรณบริษัท
2. แนวทางในการประกอบธุรกิจ : ปฏิบัติตามกฎหมายที่ใช้กับบริษัทและธุรกิจการค้าอย่างเคร่งครัด ตามหลักจริยธรรมที่พึงปฏิบัติ และปฏิบัติตามนโยบายบริษัท
3. ความขัดแย้งทางผลประโยชน์ : ไม่นำข้อมูลที่เป็นความลับของบริษัทไปเปิดเผยต่อบุคคลอื่น หลีกเลี่ยงการกระทำที่จะก่อให้เกิดความขัดแย้งระหว่างผลประโยชน์ส่วนตัวและผลประโยชน์ของบริษัทไม่เข้าไปมีส่วนร่วมหรือเป็นผู้ถือหุ้นในกิจการใดๆ ซึ่งอาจมีผลประโยชน์หรือขัดแย้งทางธุรกิจต่อบริษัท
4. การใช้ข้อมูลภายในเพื่อซื้อขายหลักทรัพย์ : ไม่เปิดเผยข้อมูลภายในที่ยังไม่ได้เปิดเผยต่อสาธารณะอันส่งผลกระทบต่อราคาหรือการซื้อขายของบริษัทและบริษัทที่เกี่ยวข้อง
5. หน้าที่ต่อผู้ถือหุ้น : ปฏิบัติงานที่ได้รับมอบหมายให้ดีที่สุดเพื่อเป็นการสร้างมูลค่าเพิ่มในองค์กรมีศักยภาพรองรับการขยายตัว และต่อยอดทางธุรกิจได้อย่างต่อเนื่อง และเพิ่มมูลค่าให้กับผู้ถือหุ้นในระยะยาว
6. การปฏิบัติต่อลูกค้าและคู่สัญญาทางธุรกิจ : รักษาความลับของลูกค้าและคู่สัญญา ในการดำเนินธุรกิจอย่างเป็นธรรม และอิสระ ไม่ดำเนินธุรกิจโดยมีขอบระหว่างลูกค้าและคู่สัญญา ไม่ติดสินบนหรือจัดหาสิ่งของให้ผู้อื่นโดยหวังผลประโยชน์ทางธุรกิจ
7. ความรับผิดชอบต่อผู้บริหารและพนักงาน : มีการกำหนดแนวและวิธีปฏิบัติเพื่อดูแลรักษา สภาพแวดล้อมในการทำงานให้มีความปลอดภัยต่อชีวิตและทรัพย์สินอยู่เสมอ
8. การปฏิบัติต่อคู่แข่งทางธุรกิจ : ปฏิบัติตามนโยบายดำเนินธุรกิจอย่างเป็นธรรม ตามกติกา และกรอบแห่งกฎหมายการแข่งขันทางการค้า
9. หน้าที่ต่อชุมชน สังคม สิ่งแวดล้อมและภาครัฐ : ให้ความร่วมมือในการทำประโยชน์แก่ชุมชน สังคม สิ่งแวดล้อมและภาครัฐ ตามโอกาสและความพร้อม
10. การพนัน การดื่มแอลกอฮอล์ และสิ่งเสพติด : ไม่ทำการครอบครอง ซื้อ-ขาย หรือดื่มเครื่องดื่ม แอลกอฮอล์ ยาเสพติด ในขณะที่อยู่ทำงาน หรือระหว่างทำธุรกิจของบริษัท ยกเว้นการจัดเลี้ยงสังสรรค์โดยบริษัท และไม่ทำการเล่นหรือเป็นผู้มีส่วนสนับสนุนให้มีการเล่นการพนันทุกประเภท ในระหว่างเวลาทำงาน หรือในพื้นที่บริษัท
11. การเปิดเผยข้อมูลและการรักษาความลับ : ปฏิบัติตามนโยบายในการจัดการข้อมูลในบริษัทอย่างมีประสิทธิภาพ และเผยแพร่ข้อมูลที่จำเป็นและถูกต้องเหมาะสมต่อสังคมตามแต่โอกาส และไม่เปิดเผยข้อมูลของบริษัทที่ยังมิได้มีการเปิดเผยต่อสาธารณะ ข้อมูลส่วนบุคคล หรือนำข้อมูลที่รับจากหน้าที่การงาน ไปใช้ในทางที่ก่อให้เกิดประโยชน์ส่วนตน

12. ทรัพย์สินของบริษัท : กำหนดแนวปฏิบัติในการดูแลรับผิดชอบต่อทรัพย์สินของบริษัทมิให้สูญหาย เสียหาย หรือนำไปใช้ในทางที่ผิด
13. ของก้ำนัลและการเลี้ยงรับรอง : กำหนดแนวปฏิบัติเรื่องการให้ของก้ำนัลและการเลี้ยงรับรองโดยหลีกเลี่ยงการรับสิ่งของหรือผลประโยชน์ใดๆ จากคู่ค้า คู่สัญญา หรือผู้มีส่วนเกี่ยวข้องกับธุรกิจของบริษัท เว้นแต่ในเทศกาลหรือประเพณีนิยมโดยพิจารณาว่าอยู่ในมูลค่าที่เหมาะสม
14. ความปลอดภัยและสุขอนามัย : ปฏิบัติตามกฎหมายและข้อบังคับเกี่ยวกับความปลอดภัยและสุขอนามัยอย่างเคร่งครัด และให้ความร่วมมืออย่างจริงจังในการป้องกันอุบัติเหตุ การบาดเจ็บและความเจ็บป่วย
15. การยกเว้นไม่ปฏิบัติตามจรรยาบรรณ : รับทราบและปฏิบัติตามจรรยาบรรณบริษัท โดยไม่กระทำการฝ่าฝืนอันอาจทำให้ได้รับโทษทางกฎหมายและโทษทางวินัยได้

## 7. การประเมินผลการปฏิบัติงานของกรรมการผู้จัดการ

คณะกรรมการทุกคนยกเว้นกรรมการผู้จัดการจะทำการประเมินผลการปฏิบัติงานของกรรมการผู้จัดการทุกปี ตามหลักเกณฑ์ที่คณะกรรมการสรรหาและกำหนดค่าตอบแทนกำหนด และคณะกรรมการได้มอบหมายให้คณะกรรมการสรรหาและกำหนดค่าตอบแทนเป็นผู้พิจารณาเสนอค่าตอบแทนและผลประโยชน์อื่นที่เหมาะสมสำหรับกรรมการผู้จัดการ โดยพิจารณาเกณฑ์ชี้วัดระดับองค์กร (Corporate KPIs) เพื่อใช้ในการประเมินผลการปฏิบัติงานประจำปี เพื่อให้คณะกรรมการพิจารณาเห็นชอบ

## 8. ค่าตอบแทนกรรมการและผู้บริหาร

- |                           |   |  |
|---------------------------|---|--|
| ค่าตอบแทนกรรมการ          | : | บริษัทกำหนดนโยบายค่าตอบแทนกรรมการ และกรรมการผู้จัดการไว้อย่างชัดเจนและโปร่งใสโดยสอดคล้องกับภาระหน้าที่และความรับผิดชอบของกรรมการแต่ละคนที่เป็นประธาน หรือสมาชิกของคณะกรรมการชุดย่อย ทั้งนี้ คณะกรรมการสรรหาและกำหนดค่าตอบแทนเป็นผู้พิจารณากลับกรอง ซึ่งค่าตอบแทนอยู่ในระดับเดียวกับอุตสาหกรรมเดียวกันและสูงเพียงพอที่จะดูแลและรักษากรรมการที่มีคุณสมบัติที่ต้องการ |
| ค่าตอบแทนกรรมการผู้จัดการ | : | คณะกรรมการสรรหาและกำหนดค่าตอบแทนจะพิจารณาค่าตอบแทนของกรรมการผู้จัดการให้สอดคล้องกับผลการดำเนินงานของบริษัท ตามเกณฑ์ชี้วัดระดับองค์กร (Corporate KPIs) และผลการปฏิบัติงานของกรรมการผู้จัดการเพื่อนำเสนอคณะกรรมการพิจารณาในแต่ละปี   |
| ค่าตอบแทนผู้บริหาร        | : | ค่าตอบแทนผู้บริหารไม่รวมกรรมการผู้จัดการเป็นไปตามหลักการ และนโยบายที่คณะกรรมการบริหารกำหนด ซึ่งเชื่อมโยงกับผลการดำเนินงานของบริษัท และผลประโยชน์การปฏิบัติงานของผู้บริหารแต่ละคน   |

จำนวนค่าตอบแทนในปี 2559 ปรากฏในหัวข้อค่าตอบแทนกรรมการและผู้บริหารหน้า 8-7 ถึง 8-8

## 9. การพัฒนากรรมการและผู้บริหาร

### 1) การอบรมสำหรับกรรมการและผู้บริหาร

คณะกรรมการมีนโยบายในการส่งเสริมและอำนวยความสะดวกให้มีการฝึกอบรมและการให้ความรู้แก่กรรมการและผู้บริหารของบริษัท เพื่อให้มีการปรับปรุงและการปฏิบัติงานอย่างต่อเนื่อง ทั้งหลักสูตรการอบรมภายในและภายนอกบริษัท โดยคณะกรรมการทุกท่านต้องได้รับการฝึกอบรม เพื่อให้เข้าใจการปฏิบัติหน้าที่ในฐานะกรรมการ

โดยคณะกรรมการ และผู้บริหารระดับสูงของบริษัทให้ความสำคัญในการเข้าร่วมอบรมหรือสัมมนาในหลักสูตรต่างๆ หรือพัฒนาความรู้ความสามารถ โดยกรรมการบริษัทได้ผ่านการอบรมหลักสูตรกับสมาคมส่งเสริมสถาบันกรรมการบริษัทไทย (IOD) ได้แก่ หลักสูตร Director Certification Program (DCP) หลักสูตร Director Accreditation Program (DAP) หลักสูตร Board Performance Evaluation หลักสูตร The Role of Chairman (RCP) หลักสูตร Audit Committee Program หลักสูตร Role of Compensation Committee (RCC) (ตามรายละเอียดเกี่ยวกับผู้บริหารบริษัทหน้า A1-1 ถึง A1-10)

### 2) การปฐมนิเทศกรรมการใหม่

คณะกรรมการกำหนดแนวปฏิบัติให้บริษัทจัดให้มีการปฐมนิเทศกรรมการที่ได้รับการแต่งตั้งใหม่ โดยบริษัทจัดเอกสารหรือจัดบรรยายสรุป (Briefing) เพื่อให้กรรมการใหม่เข้าใจธุรกิจ และการปฏิบัติหน้าที่ของกรรมการและคณะกรรมการ ซึ่งคณะกรรมการได้มอบหมายให้กรรมการผู้จัดการ เลขานุการบริษัท และสำนักกรรมการผู้จัดการมีหน้าที่ในการปฐมนิเทศกรรมการที่ได้รับการแต่งตั้งใหม่ โดยจัดให้มีการประชุมร่วมกันกับกรรมการ และ/หรือผู้บริหาร และ/หรือเจ้าหน้าที่ที่เกี่ยวข้องเพื่อชี้แจงและตอบข้อซักถาม ในปี 2559 มีการแต่งตั้งกรรมการใหม่ 4 คน ซึ่งบริษัทได้ดำเนินการตามแนวปฏิบัติ โดยบรรยายสรุปข้อมูลบริษัท พร้อมทั้งจัดเตรียมเอกสารข้อมูลสรุปให้กรรมการใหม่ได้รับทราบ เช่น ข้อมูลเกี่ยวกับบริษัท คู่มือกรรมการบริษัทจดทะเบียน หลักการกำกับดูแลกิจการที่ดี จรรยาบรรณของบริษัท อำนาจหน้าที่ของคณะกรรมการ กำหนดการประชุมคณะกรรมการทั้งปี พร้อมกันนี้บริษัทจัดให้กรรมการได้เข้าร่วมอบรมหลักสูตรตามข้อเสนอแนะของสำนักงาน ก.ล.ด. ซึ่งจัดโดยสมาคมส่งเสริมสถาบันกรรมการบริษัทไทย (IOD)

## 10. แผนการสืบทอดตำแหน่ง

คณะกรรมการได้กำหนดให้มีการจัดทำและรายงานเกี่ยวกับแผนการทดแทนตำแหน่งงาน (Succession Plan) สำหรับตำแหน่งกรรมการผู้จัดการและผู้บริหารระดับสูง และตำแหน่งงานในสายงานหลัก โดยพิจารณาจากผลการปฏิบัติงาน ศักยภาพและความพร้อมของแต่ละบุคคลเป็นหลัก ทั้งนี้บริษัทได้จัดให้มีการเตรียมความพร้อมสำหรับบุคคลที่เป็น Successor ในการพัฒนาความรู้ ความสามารถ และทักษะที่จำเป็นตามตำแหน่งงาน เพื่อสืบทอดงานในกรณีที่กรรมการผู้จัดการหรือผู้บริหารในตำแหน่งสำคัญไม่สามารถปฏิบัติหน้าที่ได้

บริษัทได้กำหนดให้มีแผนการสืบทอดตำแหน่งผู้บริหารในระดับต่างๆ โดยเฉพาะผู้บริหารและตำแหน่งในสายงานหลัก ซึ่งเน้นการสรรหาจากบุคลากรภายในองค์กร โดยแต่ละปีจะกำหนดให้มีการพิจารณาเลื่อนตำแหน่งตามหลักเกณฑ์ที่กำหนด เพื่อพัฒนาบุคลากรที่มีผลการปฏิบัติงานที่ดีและมีศักยภาพได้เติบโตในตำแหน่งที่สูงขึ้นตามลำดับขั้นของพนักงานทั้งผู้บริหารระดับกลางและพนักงานโดยคณะกรรมการพิจารณาประกอบด้วย กรรมการผู้จัดการ และผู้บริหารระดับผู้อำนวยการฝ่ายขึ้นไป หรือผู้บริหารระดับกลางเป็นผู้พิจารณาตามหลักเกณฑ์ที่กำหนดไว้อย่างชัดเจน ในส่วน

ของการดำเนินกลยุทธ์และการวางแผนการสืบทอดตำแหน่ง (Succession Plan) ของผู้บริหารระดับสูงที่อาจจะมีการเปลี่ยนแปลง หรือหมดวาระการดำรงตำแหน่งหรือเกษียณอายุ ที่ประชุมคณะกรรมการสรรหาและกำหนดค่าตอบแทนเป็นผู้ทบทวนหลักการ ตลอดจนคัดเลือกผู้มีความรู้ความสามารถและมีคุณสมบัติเหมาะสม โดยมีคณะกรรมการเป็นผู้พิจารณาแต่งตั้งในระดับกรรมการผู้จัดการ และคณะกรรมการบริหารพิจารณาแต่งตั้งผู้บริหารตั้งแต่ระดับผู้อำนวยการฝ่ายขึ้นไป

สำหรับผู้บริหารที่ได้รับการกำหนดให้เป็นบุคลากรที่จะสืบทอดตำแหน่ง นอกจากจะต้องเป็นผู้ที่พร้อมด้วยคุณสมบัติและประสบการณ์การทำงานในสายงานที่เหมาะสมแล้ว ยังต้องได้รับการถ่ายทอดความรู้ประสบการณ์ด้วยการหมุนเวียนปฏิบัติงานในหน่วยงานอื่นที่เกี่ยวข้อง และเข้ารับการอบรมตามหลักสูตรการฝึกอบรมที่จำเป็นเพิ่มเติม เพื่อเตรียมความพร้อมสำหรับการปฏิบัติหน้าที่ในตำแหน่งที่สูงขึ้นไปในอนาคต และเพื่อให้มีการส่งมอบงานเป็นไปอย่างราบรื่น และการบริหารงานอย่างต่อเนื่อง สำหรับการบริหารทรัพยากรบุคคลของบริษัท มีการวางระบบด้านการบริหารทรัพยากรบุคคลโดยมีการจัดสรร ควบคุม ติดตาม ประเมินผลอย่างเพียงพอ ทั้งในด้านการสรรหาเพื่อให้ได้บุคลากรที่มีความรู้ความสามารถตามที่กำหนด มีระบบค่าตอบแทนที่เหมาะสมและเป็นธรรม มีการกำหนดหน้าที่ความรับผิดชอบ การปฏิบัติงานของบุคลากร มาตรฐานการปฏิบัติงาน การพัฒนาบุคลากร และการสื่อสารที่มีประสิทธิภาพ เพื่อให้พนักงานมีความรู้ความสามารถและการบริหารทรัพยากรบุคคลของบริษัทมีประสิทธิภาพและเหมาะสม เน้นที่ประโยชน์ในการพัฒนาสมรรถนะของพนักงานและความชัดเจนในการประเมินผลการปฏิบัติงานสำหรับประกอบในการพิจารณาค่าตอบแทนที่เหมาะสมกับความสามารถและผลการปฏิบัติงาน

## 9.2 โครงสร้างกรรมการ

โครงสร้างกรรมการบริษัท ประกอบด้วยคณะกรรมการบริษัท และคณะกรรมการชุดย่อยอีก 4 คณะ คือ คณะกรรมการตรวจสอบ คณะกรรมการบรรษัทภิบาลและบริหารความเสี่ยง คณะกรรมการสรรหาและกำหนดค่าตอบแทน และคณะกรรมการบริหาร โดยมีกรรมการผู้จัดการเป็นผู้บริหารสูงสุดของทีมผู้บริหารรวมจำนวน 8 คน

รายละเอียดคณะกรรมการชุดย่อยทั้ง 4 คณะ อำนาจหน้าที่ของคณะกรรมการชุดต่างๆ และกระบวนการสรรหาซึ่งเป็นไปตามกฎบัตรดังนี้

### 9.2.1 คณะกรรมการบริษัท ณ วันที่ 31 ธันวาคม 2559

1. ดร. วีรพงษ์ รามางกูร	ประธานกรรมการบริษัท
2. นายปลิว ตรีวิศวะเวทย์	รองประธานกรรมการบริษัท
3. นายวิฑูร เตชะทัศน์สุนทร	กรรมการบริษัท
4. พลเอกเชษฐา ฐานะจาโร	กรรมการบริษัท
5. พลเอกสำเภา ชูศรี	กรรมการบริษัท
6. ดร. อรรถพล ตันละมัย	กรรมการบริษัท
7. นางวัลลภา อัสสกุล	กรรมการบริษัท
8. นายสุพงศ์ ชยุตสาหกิจ	กรรมการบริษัท
9. ม.ล. ประสพชัย เกษมสันต์	กรรมการบริษัท
10. นายพงษ์สุภัสส์ ตันติสุขนิษฐ์กุล	กรรมการบริษัท
11. นายวีระพงศ์ ศุภเศรษฐ์ศักดิ์	กรรมการบริษัท
12. นายปณิต ตูลย์วัฒนจิต	กรรมการบริษัท

13. นายยุทธนา หิมาการณ	กรรมการบริษัท
14. นายธีรพันธ์ เตชะศิริกุล	กรรมการบริษัท
15. นายดำเกิง ปานขำ	กรรมการบริษัท
16. ดร. สมบัติ กิจจาลักษณะ	กรรมการบริษัท
17. นางพเยาว์ มริตตะพร	กรรมการบริษัท

#### อำนาจหน้าที่ของคณะกรรมการบริษัท

1. กำกับดูแล และจัดการให้การดำเนินการของบริษัทเป็นไปตามกฎหมาย ภายใต้ขอบวัตถุประสงค์และข้อบังคับของบริษัท ตลอดจนมติที่ประชุมผู้ถือหุ้น และรักษาผลประโยชน์ของบริษัท บนพื้นฐานของหลักการกำกับดูแลกิจการที่ดี ตลอดจนปฏิบัติให้เป็นไปตามหลักเกณฑ์และข้อบังคับของตลาดหลักทรัพย์แห่งประเทศไทย และสำนักงานคณะกรรมการกำกับหลักทรัพย์และตลาดหลักทรัพย์
2. กำหนดนโยบายและทิศทางการดำเนินงานของบริษัทและกำกับควบคุมดูแลให้ฝ่ายบริหารดำเนินการให้เป็นไปตามนโยบายที่กำหนดไว้อย่างมีประสิทธิภาพและประสิทธิผลเพื่อเพิ่มมูลค่าทางเศรษฐกิจสูงสุดให้แก่กิจการและความมั่งคั่งสูงสุดให้แก่ผู้ถือหุ้น
3. จัดให้มีการประชุมผู้ถือหุ้นเป็นการประชุมใหญ่สามัญประจำปี ภายใน 4 เดือน นับแต่วันปิดบัญชีสิ้นปีของบริษัท และจัดประชุมผู้ถือหุ้นเป็นการประชุมวิสามัญเมื่อมีความจำเป็น
4. จัดประชุมคณะกรรมการบริษัททุกไตรมาส และในการประชุมต้องมีกรรมการไม่น้อยกว่าร้อยละ 50 ของกรรมการทั้งหมด การวินิจฉัยชี้ขาดของที่ประชุม ให้ถือเอาเสียงข้างมากเป็นมติ ถ้าคะแนนเสียงเท่ากันให้ประธานของที่ประชุมออกเสียงเพิ่มขึ้นอีกเสียงหนึ่งเป็นเสียงชี้ขาด
5. พิจารณานุมัติงบประมาณในการลงทุนและในการดำเนินกิจการของบริษัทประจำปี รวมทั้งดูแลการใช้ทรัพยากรของบริษัท
6. จัดให้มีการรายงานข้อมูลทางการเงิน ข้อมูลเกี่ยวกับบริษัท และข้อมูลทั่วไปที่สำคัญต่อผู้ถือหุ้นอย่างครบถ้วน ถูกต้อง และเพียงพอ และยืนยันการตรวจสอบรับรองข้อมูลที่รายงาน
7. จัดให้บริษัทมีระบบการควบคุมภายใน การตรวจสอบภายใน และมาตรการบริหารความเสี่ยงที่มีประสิทธิผล รวมทั้งมีการติดตามการดำเนินการในเรื่องดังกล่าวอย่างสม่ำเสมอ
8. จัดให้มีคณะกรรมการชุดย่อยเพื่อการกำกับดูแลกิจการที่ดี
9. พิจารณาการกำหนดและแยกบทบาทหน้าที่และความรับผิดชอบระหว่างคณะกรรมการ คณะกรรมการชุดย่อย และฝ่ายบริหารอย่างชัดเจน รวมทั้งมีการสื่อสารบทบาทหน้าที่และความรับผิดชอบดังกล่าว ต่อคณะกรรมการ คณะกรรมการชุดย่อย ฝ่ายบริหาร และพนักงานของบริษัทอย่างสม่ำเสมอ
10. กำกับดูแลให้คณะกรรมการบริหารดำเนินการตามนโยบายที่กำหนดไว้ โดยคณะกรรมการบริหารมีอำนาจอนุมัติการเข้าทำรายการใดๆ ซึ่งผูกพันบริษัทในวงเงินไม่เกินครั้งละ 200 ล้านบาท ทั้งนี้ ไม่รวมถึงรายการที่มีความขัดแย้งหรือมีส่วนได้เสีย รวมทั้งรายการที่ต้องขอความเห็นชอบจากผู้ถือหุ้นตามข้อกำหนดของสำนักงาน ก.ล.ต. และตลาดหลักทรัพย์ฯ
11. แต่งตั้งบุคคลอื่นใดให้ดำเนินกิจการของบริษัท ภายใต้การควบคุมของคณะกรรมการบริษัท หรือมอบอำนาจเพื่อให้บุคคลดังกล่าวมีอำนาจตามที่คณะกรรมการบริษัทเห็นสมควร และภายในระยะเวลาที่คณะกรรมการเห็นสมควร และคณะกรรมการบริษัทอาจยกเลิก เพิกถอน เปลี่ยนแปลง หรือแก้ไขอำนาจนั้นได้ตามความเหมาะสม
12. กำหนดรายชื่อกรรมการผู้มีอำนาจลงนามผูกพันบริษัท

### อำนาจหน้าที่ของประธานกรรมการบริษัท

1. พิจารณาและกำหนดเป้าหมายทางธุรกิจร่วมกับฝ่ายบริหาร
2. ดูแลการบริหารจัดการของฝ่ายบริหาร
3. ให้คำแนะนำในการดำเนินธุรกิจผ่านคณะกรรมการบริหาร และกรรมการผู้จัดการอย่างสม่ำเสมอ โดยไม่ก้าวก่ายในงานประจำซึ่งเป็นความรับผิดชอบของฝ่ายบริหาร อีกทั้งยังมีส่วนสำคัญในการตัดสินใจเกี่ยวกับเรื่องนโยบายของบริษัท
4. ทำหน้าที่ประธานในที่ประชุมทั้งการประชุมคณะกรรมการบริษัท และการประชุมผู้ถือหุ้น เพื่อให้การประชุมมีประสิทธิภาพและประสิทธิผล โดยสนับสนุนให้กรรมการบริษัททุกคนได้มีส่วนร่วมในการประชุมและแสดงความคิดเห็นอย่างเป็นอิสระ
5. ให้มีการปฏิบัติตามหลักการกำกับดูแลกิจการที่ดีอย่างเคร่งครัด โดยคำนึงถึงสิทธิของผู้ถือหุ้นเป็นสำคัญ

#### 9.2.2 คณะกรรมการตรวจสอบ

คณะกรรมการบริษัทแต่งตั้งคณะกรรมการตรวจสอบ เพื่อช่วยในการกำกับดูแลกิจการของบริษัท โดยได้แต่งตั้งให้ นายวิฑูร เตชะทัศนสุนทร ซึ่งเป็นกรรมการอิสระที่มีความรู้ด้านบัญชีและการเงิน ดำรงตำแหน่งประธานกรรมการตรวจสอบ โดยมีผู้อำนวยการสำนักตรวจสอบภายในเป็นเลขานุการคณะกรรมการตรวจสอบ โดย ณ วันที่ 31 ธันวาคม 2559 คณะกรรมการตรวจสอบประกอบด้วยกรรมการอิสระจำนวน 4 คน ดังนี้

- |  |                                     |
|--|-------------------------------------|
| 1. นายวิฑูร เตชะทัศนสุนทร <sup>(1)</sup> | ประธานกรรมการตรวจสอบ (กรรมการอิสระ) |
| 2. พลเอกเชษฐา ฐานะจาโร                   | กรรมการตรวจสอบ (กรรมการอิสระ)       |
| 3. พลเอกสำเภา ชูศรี                      | กรรมการตรวจสอบ (กรรมการอิสระ)       |
| 4. ดร.อรรณพ ดันละมัย                     | กรรมการตรวจสอบ (กรรมการอิสระ)       |

หมายเหตุ : <sup>(1)</sup> นายวิฑูร เตชะทัศนสุนทร เป็นกรรมการตรวจสอบที่มีความรู้ด้านบัญชีและการเงิน

### อำนาจหน้าที่ของคณะกรรมการตรวจสอบ

1. สอบทานให้บริษัทมีการรายงานทางการเงินอย่างถูกต้องและเพียงพอ
2. สอบทานให้บริษัทมีระบบการควบคุมภายใน (Internal Control) และระบบการตรวจสอบภายใน (Internal Audit) ที่เหมาะสมและมีประสิทธิภาพ และพิจารณาความเป็นอิสระของหน่วยงานตรวจสอบภายใน ตลอดจนให้ความเห็นชอบในการพิจารณาแต่งตั้ง โยกย้าย เลิกจ้างหัวหน้าหน่วยงานตรวจสอบภายใน หรือหน่วยงานอื่นใดที่รับผิดชอบเกี่ยวกับการตรวจสอบภายใน
3. สอบทานให้บริษัทปฏิบัติตามกฎหมายว่าด้วยหลักทรัพย์และตลาดหลักทรัพย์ ข้อกำหนดของตลาดหลักทรัพย์ฯ และกฎหมายที่เกี่ยวข้องกับธุรกิจของบริษัท
4. พิจารณา คัดเลือก เสนอแต่งตั้งบุคคลซึ่งมีความเป็นอิสระ เพื่อทำหน้าที่เป็นผู้สอบบัญชีของบริษัท และรวมถึงเสนอคำตอบแทนและเลิกจ้างบุคคลดังกล่าว การเข้าร่วมประชุมกับผู้สอบบัญชี โดยไม่มีฝ่ายบริหารเข้าร่วมประชุมด้วยอย่างน้อยปีละ 1 ครั้ง
5. พิจารณารายการที่เกี่ยวข้องกันหรือรายการที่อาจมีความขัดแย้งทางผลประโยชน์ ให้เป็นไปตามกฎหมาย และข้อกำหนดของตลาดหลักทรัพย์ฯ ทั้งนี้เพื่อให้เกิดความมั่นใจว่ารายการดังกล่าว สมเหตุสมผลและเป็นประโยชน์สูงสุดต่อบริษัท

6. จัดทำรายงานของคณะกรรมการตรวจสอบ โดยเปิดเผยไว้ในรายงานประจำปีของบริษัท ซึ่งรายงานดังกล่าวต้องลงนามโดยประธานกรรมการตรวจสอบ และต้องประกอบด้วยข้อมูลอย่างน้อยดังต่อไปนี้
  - (ก) ความเห็นเกี่ยวกับความถูกต้อง ครบถ้วน เป็นที่เชื่อถือได้ของรายงานทางการเงินของบริษัท
  - (ข) ความเห็นเกี่ยวกับความเพียงพอของระบบควบคุมภายในของบริษัท
  - (ค) ความเห็นเกี่ยวกับการปฏิบัติตามกฎหมายว่าด้วยหลักทรัพย์และตลาดหลักทรัพย์ ข้อกำหนดของตลาดหลักทรัพย์ฯ หรือกฎหมายที่เกี่ยวข้องกับธุรกิจของบริษัท
  - (ง) ความเห็นเกี่ยวกับความเหมาะสมของผู้สอบบัญชี
  - (จ) ความเห็นเกี่ยวกับรายการที่อาจมีความขัดแย้งทางผลประโยชน์
  - (ฉ) จำนวนการประชุมคณะกรรมการตรวจสอบ และการเข้าร่วมประชุมของกรรมการตรวจสอบแต่ละท่าน
  - (ช) ความเห็นหรือข้อสังเกตโดยรวมที่คณะกรรมการตรวจสอบได้รับจากการปฏิบัติหน้าที่ตามกฎบัตร (Charter)
  - (ซ) รายการอื่นที่เห็นว่าผู้ถือหุ้นและผู้ลงทุนทั่วไปควรทราบภายใต้ขอบเขตหน้าที่และความรับผิดชอบที่ได้รับมอบหมายจากคณะกรรมการบริษัท
7. กำกับดูแลงานตรวจสอบภายใน โดยสอบทานภารกิจ ขอบเขตการปฏิบัติงาน ความเป็นอิสระ และแผนการพัฒนาและฝึกอบรมบุคลากรตรวจสอบภายในให้ก้าวทันต่อการเปลี่ยนแปลงทางธุรกิจ และมีการพัฒนาตนเองอย่างต่อเนื่อง เพื่อรองรับทิศทางการดำเนินงานของบริษัทและมาตรฐานสากล รวมถึงการพิจารณาและอนุมัติแผนงานตรวจสอบภายในประจำปี
8. ปฏิบัติการอื่นใดตามที่คณะกรรมการบริษัทมอบหมายอย่างเป็นอิสระในการให้ความเห็นและข้อเสนอแนะ สอดคล้องกับข้อกำหนดและแนวทางปฏิบัติที่ดีสำหรับคณะกรรมการตรวจสอบของตลาดหลักทรัพย์ฯ
9. ในการปฏิบัติหน้าที่ของคณะกรรมการตรวจสอบ หากพบหรือมีข้อสงสัยว่า มีรายการหรือการกระทำดังต่อไปนี้ ซึ่งอาจมีผลกระทบอย่างมีนัยสำคัญต่อฐานะการเงิน และผลการดำเนินงานของบริษัท ให้คณะกรรมการตรวจสอบรายงานต่อคณะกรรมการของบริษัท เพื่อดำเนินการปรับปรุงแก้ไขภายในเวลาที่คณะกรรมการตรวจสอบเห็นสมควร
  - (ก) รายการที่เกิดความขัดแย้งทางผลประโยชน์
  - (ข) การทุจริตหรือมีสิ่งผิดปกติหรือมีความบกพร่องที่สำคัญในระบบควบคุมภายใน
  - (ค) การฝ่าฝืนกฎหมายว่าด้วยหลักทรัพย์และตลาดหลักทรัพย์ ข้อกำหนดของตลาดหลักทรัพย์ฯ หรือกฎหมายที่เกี่ยวข้องกับธุรกิจของบริษัท

### 9.2.3 คณะกรรมการสรรหาและกำหนดค่าตอบแทน

คณะกรรมการบริษัทแต่งตั้งคณะกรรมการสรรหาและกำหนดค่าตอบแทน เพื่อทำหน้าที่สรรหาและพิจารณาค่าตอบแทนของกรรมการและกรรมการผู้จัดการให้เป็นไปด้วยความโปร่งใสและเป็นธรรม โดยได้แต่งตั้งให้พลเอกเชษฐา ฐานะจาโร ซึ่งเป็นกรรมการอิสระดำรงตำแหน่งประธานกรรมการสรรหาและกำหนดค่าตอบแทน เพื่อให้สอดคล้องกับหลักการกำกับดูแลกิจการที่ดี ซึ่งกำหนดว่าประธานคณะกรรมการชุดย่อยควรเป็นกรรมการอิสระ โดย ณ วันที่ 31 ธันวาคม 2559 คณะกรรมการสรรหาและกำหนดค่าตอบแทนประกอบด้วยกรรมการจำนวน 4 คน ดังนี้

1. พลเอกเชษฐา ฐานะจาโร ประธานคณะกรรมการสรรหาและกำหนดค่าตอบแทน (กรรมการอิสระ)

2. นายวิฑูร เตชะทัศน์สุนทร กรรมการสรรหาและกำหนดค่าตอบแทน (กรรมการอิสระ)
3. นายปลิว ตรีวิศวะเวทย์ กรรมการสรรหาและกำหนดค่าตอบแทน
4. นายสุพงศ์ ชยุตสาห์กิจ กรรมการสรรหาและกำหนดค่าตอบแทน

#### อำนาจหน้าที่ของคณะกรรมการสรรหาและกำหนดค่าตอบแทน

1. พิจารณาหลักเกณฑ์และกระบวนการในการสรรหา รวมทั้งคัดเลือกบุคคลที่มีคุณสมบัติเหมาะสมที่จะดำรงตำแหน่งกรรมการบริษัท และนำเสนอต่อคณะกรรมการบริษัทเพื่อนำข้อเสนอต่อที่ประชุมผู้ถือหุ้นหรือนำเสนอต่อคณะกรรมการบริษัทเพื่อพิจารณาแต่งตั้ง
2. พิจารณาคัดเลือกบุคคลที่เหมาะสมที่จะดำรงตำแหน่งกรรมการผู้จัดการและนำเสนอต่อคณะกรรมการบริษัทเพื่อพิจารณาแต่งตั้ง
3. พิจารณากำหนดหลักเกณฑ์การพิจารณาค่าตอบแทนกรรมการและกรรมการผู้จัดการ
4. พิจารณากำหนดค่าตอบแทนของกรรมการและนำเสนอที่ประชุมผู้ถือหุ้นเพื่อพิจารณาอนุมัติ
5. พิจารณากำหนดเงินเดือนและการปรับอัตราเงินเดือนและผลตอบแทนอื่นของกรรมการผู้จัดการและนำเสนอคณะกรรมการบริษัทเพื่อพิจารณาอนุมัติ
6. ปฏิบัติภารกิจอื่นๆ ตามที่คณะกรรมการบริษัทมอบหมาย

#### 9.2.4 คณะกรรมการบรรษัทภิบาลและบริหารความเสี่ยง

คณะกรรมการบริษัทแต่งตั้งคณะกรรมการบรรษัทภิบาลและบริหารความเสี่ยง เพื่อทำหน้าที่กำหนดนโยบายและทิศทางการดำเนินงานด้านการกำกับดูแลกิจการที่ดีของบริษัท รวมทั้งจรรยาบรรณธุรกิจ และเพื่อให้มีความโปร่งใสและเป็นอิสระในการปฏิบัติหน้าที่ตามแนวทางการกำกับดูแลกิจการที่ดี พิจารณาแผนบริหารความเสี่ยง กระบวนการบริหารความเสี่ยง รวมถึงการดูแลติดตามตรวจสอบและทบทวนความเสี่ยงโดยรวมของบริษัทให้อยู่ในระดับที่เหมาะสม โดยได้แต่งตั้งพลเอกสำเภา ชูศรี ซึ่งเป็นกรรมการอิสระดำรงตำแหน่งประธานกรรมการบรรษัทภิบาลและบริหารความเสี่ยง โดย ณ วันที่ 31 ธันวาคม 2559 คณะกรรมการบรรษัทภิบาลและบริหารความเสี่ยงประกอบด้วยกรรมการจำนวน 5 คน ดังนี้

1. พลเอกสำเภา ชูศรี ประธานคณะกรรมการบรรษัทภิบาลและบริหารความเสี่ยง (กรรมการอิสระ)
2. นางวัลลภา อัสสกุล กรรมการบรรษัทภิบาลและบริหารความเสี่ยง (กรรมการอิสระ)
3. นายพงษ์สุภย์ ตันติสุนทรกุล กรรมการบรรษัทภิบาลและบริหารความเสี่ยง
4. ดร.สมบัติ กิจจาลักษณ์ กรรมการบรรษัทภิบาลและบริหารความเสี่ยง
5. นางเพียว มริตตะพร กรรมการบรรษัทภิบาลและบริหารความเสี่ยง

#### อำนาจหน้าที่ของคณะกรรมการบรรษัทภิบาลและบริหารความเสี่ยง

1. ศึกษาและติดตามความเคลื่อนไหว แนวโน้ม การปฏิบัติด้านการกำกับดูแลกิจการที่ดีเพื่อเสนอคณะกรรมการบริษัทพิจารณาความเหมาะสมในการนำมาเป็นแนวทางในการดำเนินงานของบริษัท
2. พัฒนาและเสนอแนะนโยบายการกำกับดูแลกิจการที่ดีของบริษัทรวมทั้งจรรยาบรรณธุรกิจต่อคณะกรรมการบริษัท
3. ติดตามและประเมินผลตามหลักการกำกับดูแลกิจการที่ดีของบริษัท พร้อมทั้งรายงานให้คณะกรรมการบริษัททราบ

4. พิจารณานโยบายและแผนงานเกี่ยวกับการบริหารความเสี่ยงเพื่อเสนอให้คณะกรรมการบริษัทพิจารณา
5. ดูแลและทบทวนการบริหารความเสี่ยงโดยรวมของบริษัท กลยุทธ์ที่ใช้ในการบริหารความเสี่ยง และระบบเตือนภัยของความเสี่ยงทุกประเภท เพื่อจัดการความเสี่ยงให้อยู่ในระดับที่ยอมรับได้ให้สอดคล้องกับนโยบายการบริหารความเสี่ยงของบริษัท
6. รายงานความเสี่ยงและการดำเนินงานเพื่อลดความเสี่ยงต่อคณะกรรมการบริษัท
7. ปฏิบัติภารกิจอื่นๆ ตามที่คณะกรรมการบริษัทมอบหมาย

#### 9.2.5 คณะกรรมการบริหาร

คณะกรรมการบริษัทแต่งตั้งคณะกรรมการบริหารเพื่อช่วยในการให้คำแนะนำคำปรึกษาแก่ฝ่ายบริหารและดำเนินการอื่นๆ ตามที่คณะกรรมการบริษัทมอบหมาย โดย ณ วันที่ 31 ธันวาคม 2559 คณะกรรมการบริหารประกอบด้วยกรรมการ จำนวน 5 คน ดังนี้

- |                   |                  |                        |
|-------------------|------------------|------------------------|
| 1. นายปลิว        | ตรีวิศวะเวทย์    | ประธานคณะกรรมการบริหาร |
| 2. นายสุพงศ์      | ชยุตสาหกิจ       | กรรมการบริหาร          |
| 3. นายพงษ์สวัสดิ์ | ตันติสุวณิษฐ์กุล | กรรมการบริหาร          |
| 4. ดร. สมบัติ     | กิจจาลักษณ์      | กรรมการบริหาร          |
| 5. นางเพียว       | มริตตะพร         | กรรมการบริหาร          |

#### อำนาจหน้าที่ของคณะกรรมการบริหาร

1. ให้แนวนโยบาย กำกับดูแล ให้คำแนะนำ คำปรึกษา แก่กรรมการผู้จัดการและฝ่ายบริหาร
2. กำหนดแผนธุรกิจ งบประมาณ และอำนาจการบริหารต่างๆ ของบริษัทตามที่ได้รับมอบหมายจากคณะกรรมการบริษัท
3. ตรวจสอบติดตามการดำเนินงานตามนโยบายและแผนงานด้านต่างๆ ของบริษัทให้เป็นไปอย่างมีประสิทธิภาพ
4. ศึกษาความเป็นไปได้สำหรับการลงทุนโครงการใหม่ๆ เพื่อขยายและต่อยอดธุรกิจ
5. มีอำนาจที่จะอนุมัติการเข้าทำนิติกรรมใดๆ ซึ่งมีผลผูกพันบริษัทในวงเงินไม่เกิน 200 ล้านบาทต่อการทำนิติกรรมแต่ละครั้ง ทั้งนี้ ไม่รวมถึงรายการที่มีความขัดแย้งหรือมีส่วนได้เสียกับบริษัท หรือบริษัทย่อยของบริษัท ตามประกาศของคณะกรรมการกำกับหลักทรัพย์และตลาดหลักทรัพย์ รวมทั้งรายการที่ต้องขอความเห็นชอบจากผู้ถือหุ้นตามข้อกำหนดของคณะกรรมการกำกับหลักทรัพย์และตลาดหลักทรัพย์ และตลาดหลักทรัพย์แห่งประเทศไทย
6. มีอำนาจอนุมัติ แต่งตั้ง การปลด การกำหนดเงินเดือน และผลตอบแทนอื่นๆ รวมทั้งค่าใช้จ่าย และสิ่งอำนวยความสะดวกของเจ้าหน้าที่หรือพนักงานบริษัทซึ่งมีตำแหน่งตั้งแต่ผู้อำนวยการฝ่ายขึ้นไป แต่ทั้งนี้ไม่รวมถึงกรรมการผู้จัดการ
7. คณะกรรมการบริหาร หรือประธานกรรมการบริหาร มีอำนาจเรียกประชุมคณะกรรมการบริหาร และ/หรือกำหนดระเบียบข้อบังคับของการประชุมตามที่เห็นสมควร
8. รายงานผลการดำเนินงานของบริษัทให้คณะกรรมการบริษัทรับทราบ
9. ปฏิบัติภารกิจอื่นๆ ตามที่ได้รับมอบหมายจากคณะกรรมการบริษัท

## อำนาจหน้าที่กรรมการผู้จัดการ

คณะกรรมการบริษัทได้กำหนดอำนาจหน้าที่ของกรรมการผู้จัดการ ดังนี้

1. ดำเนินการควบคุม และบริหารธุรกิจหลักของบริษัท
2. ดูแลกิจการทั้งปวงของบริษัทให้เป็นไปตามมติและนโยบายที่ได้รับมอบจากคณะกรรมการบริษัทและตามคำแนะนำของคณะกรรมการบริษัท
3. ศึกษาความเป็นไปได้สำหรับโครงการใหม่ๆ และมีอำนาจพิจารณาอนุมัติโครงการต่างๆ ตามที่ได้รับมอบหมายจากคณะกรรมการบริหาร
4. มีอำนาจอนุมัติ แต่งตั้ง ปลด กำหนดเงินเดือน และผลตอบแทนอื่นๆ รวมทั้งค่าใช้จ่ายและสิ่งอำนวยความสะดวกของเจ้าหน้าที่ หรือพนักงานบริษัท ซึ่งมีตำแหน่งในระดับตั้งแต่ต่ำกว่าระดับผู้อำนวยการฝ่ายลงมา (ไม่รวมถึงรองกรรมการผู้จัดการ ผู้ช่วยกรรมการผู้จัดการ และผู้อำนวยการฝ่าย)
5. มีอำนาจอนุมัติการเข้าทำนิติกรรมใดๆ ซึ่งมีผลผูกพันบริษัท ในวงเงินไม่เกิน 5,000,000 บาท (ห้าล้านบาทถ้วน) ต่อการทำนิติกรรมแต่ละครั้ง
6. มีอำนาจลงนามพร้อมประทับตราบริษัทในเช็ค และเบิกถอนเงินจากบัญชีทั้งหมดของบริษัทและใช้สินเชื่อที่ธนาคาร หรือสถาบันการเงินทุกแห่งที่บริษัทมีอยู่ในจำนวนไม่เกิน 5,000,000 บาท (ห้าล้านบาทถ้วน) หรือเทียบเท่าต่อครั้ง ทั้งนี้ต้องไม่เกิน 40,000,000 บาท (สี่สิบล้านบาทถ้วน) หรือเทียบเท่าต่อเดือน
7. ให้มีอำนาจที่จะมอบอำนาจให้พนักงานระดับบริหารของบริษัท อันได้แก่ รองกรรมการผู้จัดการ ผู้ช่วยกรรมการผู้จัดการ ผู้อำนวยการฝ่ายหรือเทียบเท่า ปฏิบัติหน้าที่แทนกรรมการผู้จัดการ ในเฉพาะเรื่อง (เช่น การสั่งซื้อ การจัดจ้าง การส่งจ่ายเงิน) ได้ตามที่เห็นสมควร
8. ในกรณีกรรมการผู้จัดการไม่สามารถปฏิบัติหน้าที่ได้ ให้กรรมการผู้จัดการแต่งตั้งรองกรรมการผู้จัดการ หรือบุคคลอื่นเป็นผู้รักษาการเพื่อปฏิบัติหน้าที่แทนเป็นคราวๆ ไป โดยผู้รักษาการมีอำนาจหน้าที่เท่าเทียมกรรมการผู้จัดการ
9. มีอำนาจแต่งตั้งบุคคลหรือคณะบุคคลใดให้ดำเนินกิจการของบริษัท ภายใต้การควบคุมของกรรมการผู้จัดการ หรืออาจมอบอำนาจเพื่อให้บุคคลดังกล่าวมีอำนาจดำเนินการตามที่กรรมการผู้จัดการเห็นสมควร และมีอำนาจเปลี่ยนแปลง แก้ไข ยกเลิกเพิกถอนอำนาจนั้นๆ ได้
10. ดำเนินการอื่นๆ ตามที่ได้รับมอบหมายจากคณะกรรมการบริษัท หรือคณะกรรมการบริหารเป็นครั้งคราว

ทั้งนี้คณะกรรมการบริษัทจะทำการประเมินผลการปฏิบัติหน้าที่ของกรรมการผู้จัดการเทียบกับเป้าหมายที่กำหนดไว้เป็นประจำทุกปี โดยคณะกรรมการสรรหาและกำหนดค่าตอบแทนจะเป็นผู้พิจารณา ค่าตอบแทนสำหรับกรรมการผู้จัดการ โดยประเมินจากการปฏิบัติงานในปีที่ผ่านมาและนำเสนอคณะกรรมการบริษัทเพื่อพิจารณาอนุมัติตามหลักเกณฑ์

## 9.3 การสรรหากรรมการและผู้บริหารระดับสูงสุด

### (1) การสรรหากรรมการอิสระ

คณะกรรมการสรรหาและกำหนดค่าตอบแทนจะสรรหากรรมการที่มีคุณสมบัติเหมาะสมทั้งในด้านทักษะ ประสบการณ์ที่จะเป็นประโยชน์กับบริษัท และมีคุณสมบัติกรรมการอิสระ โดยนิยามของกรรมการอิสระ บริษัท ดังนี้

1. ถือหุ้นไม่เกินร้อยละ 0.5 ของจำนวนหุ้นที่มีสิทธิออกเสียงทั้งหมดของบริษัท บริษัทใหญ่ บริษัทย่อย บริษัทร่วม ผู้ถือหุ้นรายใหญ่ หรือผู้มีอำนาจควบคุมของบริษัท ทั้งนี้ ให้นับรวมการถือหุ้นของผู้ที่เกี่ยวข้องของกรรมการอิสระรายนั้นๆ ด้วย
2. ไม่เป็นหรือเคยเป็นกรรมการที่มีส่วนร่วมบริหารงาน ลูกจ้าง พนักงาน ที่ปรึกษาที่ได้เงินเดือนประจำ หรือผู้มีอำนาจควบคุมของบริษัท บริษัทใหญ่ บริษัทย่อย บริษัทร่วม บริษัทย่อยลำดับเดียวกัน ผู้ถือหุ้นรายใหญ่ หรือของผู้มีอำนาจควบคุมของบริษัท เว้นแต่จะได้พ้นจากการมีลักษณะดังกล่าวมาแล้ว ไม่น้อยกว่าสองปีก่อนวันที่ยื่นคำขออนุญาตต่อสำนักงาน ก.ล.ต. ทั้งนี้ ลักษณะต้องห้ามดังกล่าว ไม่รวมถึงกรณีที่กรรมการอิสระเคยเป็นข้าราชการ หรือที่ปรึกษาของส่วนราชการ ซึ่งเป็นผู้ถือหุ้นรายใหญ่ หรือผู้มีอำนาจควบคุมของบริษัท
3. ไม่เป็นบุคคลที่มีความสัมพันธ์ทางสายโลหิต หรือโดยการจดทะเบียนตามกฎหมายในลักษณะที่เป็น บิดา มารดา คู่สมรส พี่น้อง และบุตร รวมทั้งคู่สมรสของบุตร ของกรรมการรายอื่น ผู้บริหาร ผู้ถือหุ้นรายใหญ่ ผู้มีอำนาจควบคุม หรือบุคคลที่จะได้รับการเสนอให้เป็นกรรมการ ผู้บริหาร หรือผู้มีอำนาจควบคุมของบริษัทหรือบริษัทย่อย
4. ไม่มีหรือเคยมีความสัมพันธ์ทางธุรกิจกับบริษัท บริษัทใหญ่ บริษัทย่อย บริษัทร่วม ผู้ถือหุ้นรายใหญ่ หรือผู้มีอำนาจควบคุมของบริษัท ในลักษณะที่อาจเป็นการขัดขวาง การใช้พิจารณาอนุญาตอย่างอิสระของตน รวมทั้งไม่เป็นหรือเคยเป็นผู้ถือหุ้นที่มีนัย หรือผู้มีอำนาจควบคุมของผู้ที่มีความสัมพันธ์ทางธุรกิจบริษัท บริษัทใหญ่ บริษัทย่อย บริษัทร่วม ผู้ถือหุ้นรายใหญ่ หรือผู้มีอำนาจควบคุมของบริษัท เว้นแต่จะได้พ้นจากการมีลักษณะดังกล่าวมาแล้ว ไม่น้อยกว่าสองปีก่อนวันที่ยื่นคำขออนุญาตต่อสำนักงาน ก.ล.ต.

ความสัมพันธ์ทางธุรกิจตามวรรคหนึ่ง รวมถึงการทำรายการทางการเงินที่กระทำเป็นปกติเพื่อประกอบกิจการ การเช่าหรือให้เช่าอสังหาริมทรัพย์ รายการเกี่ยวกับสินทรัพย์หรือบริการ หรือการให้หรือรับความช่วยเหลือทางการเงิน ด้วยการรับหรือให้กู้ยืม ค่าประกัน การให้สินทรัพย์เป็นหลักประกันหนี้สิน รวมถึงพฤติการณ์อื่นทำนองเดียวกัน ซึ่งเป็นผลให้บริษัทหรือคู่สัญญา มีภาระหนี้ที่ต้องชำระต่ออีกฝ่ายหนึ่ง ตั้งแต่ร้อยละสามของสินทรัพย์ที่มีตัวตนสุทธิของบริษัทหรือตั้งแต่ยี่สิบล้านบาทขึ้นไป แล้วแต่จำนวนใดจะต่ำกว่า ทั้งนี้ การคำนวณภาระหนี้ดังกล่าวให้เป็นไปตามวิธีการคำนวณมูลค่าของรายการที่เกี่ยวข้องกันตามประกาศคณะกรรมการกำกับตลาดทุนว่าด้วยหลักเกณฑ์ในการทำรายการที่เกี่ยวข้องกันโดยอนุโลม แต่ในการพิจารณาภาระหนี้ดังกล่าว ให้นับรวมภาระหนี้ที่เกิดขึ้นในระหว่างหนึ่งปีก่อนวันที่มีความสัมพันธ์ทางธุรกิจกับบุคคลเดียวกัน

5. ไม่เป็นหรือเคยเป็นผู้สอบบัญชีของบริษัท บริษัทใหญ่ บริษัทย่อย บริษัทร่วม ผู้ถือหุ้นรายใหญ่ หรือผู้มีอำนาจควบคุมของบริษัทและไม่ใช่ผู้ถือหุ้นที่มีนัย ผู้มีอำนาจควบคุม หรือหุ้นส่วนของสำนักงานสอบบัญชี ซึ่งมีผู้สอบบัญชีของบริษัท บริษัทใหญ่ บริษัทย่อย บริษัทร่วม ผู้ถือหุ้นรายใหญ่ หรือผู้มีอำนาจควบคุมของบริษัทสังกัดอยู่ เว้นแต่จะได้พ้นจากการมีลักษณะดังกล่าวมาแล้ว ไม่น้อยกว่าสองปีก่อนวันที่ยื่นคำขออนุญาตต่อสำนักงาน ก.ล.ต.
6. ไม่เป็นหรือเคยเป็นผู้ให้บริการทางวิชาชีพใดๆ ซึ่งรวมถึงการให้บริการเป็นที่ปรึกษากฎหมายหรือที่ปรึกษาทางการเงิน ซึ่งได้รับค่าบริการเกินกว่าสองล้านบาทต่อปีจากบริษัท บริษัทใหญ่ บริษัทย่อย บริษัทร่วม ผู้ถือหุ้นรายใหญ่ หรือผู้มีอำนาจควบคุมของบริษัท และไม่ใช่ผู้ถือหุ้นที่มีนัย ผู้มีอำนาจควบคุม หรือหุ้นส่วนของผู้ให้บริการทางวิชาชีพนั้นด้วย เว้นแต่จะได้พ้นจากการมีลักษณะดังกล่าวมาแล้ว ไม่น้อยกว่าสองปีก่อนวันที่ยื่นคำขออนุญาตต่อสำนักงาน ก.ล.ต.

7. ไม่เป็นกรรมการที่ได้รับการแต่งตั้งขึ้นเพื่อเป็นตัวแทนของกรรมการของบริษัท ผู้ถือหุ้นรายใหญ่ หรือผู้ถือหุ้นซึ่งเป็นผู้ที่เกี่ยวข้องกับผู้ถือหุ้นรายใหญ่
8. ไม่ประกอบกิจการที่มีสภาพอย่างเดียวกันและเป็นการแข่งขันที่มีนัยกับกิจการของบริษัท หรือบริษัทย่อย หรือไม่เป็นหุ้นส่วนที่มีนัยในห้างหุ้นส่วน หรือเป็นกรรมการที่มีส่วนร่วมบริหารงาน ลูกจ้าง พนักงาน ที่ปรึกษา ที่รับเงินเดือนประจำหรือถือหุ้นเกินร้อยละ 1 ของจำนวนหุ้นที่มีสิทธิออกเสียงทั้งหมดของบริษัทอื่น ซึ่งประกอบกิจการที่มีสภาพอย่างเดียวกันและเป็นการแข่งขันที่มีนัยกับกิจการของบริษัท หรือบริษัทย่อย
9. ไม่มีลักษณะอื่นใดที่ทำให้ไม่สามารถให้ความเห็นอย่างเป็นอิสระเกี่ยวกับการดำเนินงานของบริษัท

## (2) การสรรหากรรมการ และผู้บริหารระดับสูงสุด

### (2.1) การสรรหากรรมการ

#### (2.1.1) หลักเกณฑ์

คณะกรรมการสรรหาและกำหนดค่าตอบแทนจะพิจารณาสรรหาบุคคล เพื่อแต่งตั้งเป็นกรรมการแทนกรรมการที่พ้นตำแหน่งทั้งกรณีที่มาออกก่อนครบวาระและที่ครบกำหนดออกตามวาระตามหลักเกณฑ์ดังนี้

1. มีคุณสมบัติสอดคล้องตามพระราชบัญญัติบริษัทมหาชน พระราชบัญญัติหลักทรัพย์ และตลาดหลักทรัพย์ กฎของสำนักงาน ก.ล.ต. และกฎของตลาดหลักทรัพย์ฯ
2. มีความรู้ ความสามารถ และประสบการณ์ที่หลากหลายในสาขาวิชาชีพต่างๆ ที่จะเป็นประโยชน์และเพิ่มมูลค่าให้แก่บริษัท
3. มีคุณลักษณะที่สนับสนุนและส่งเสริมการดำเนินงานด้านการกำกับดูแลกิจการเพื่อสร้างคุณค่าให้แก่บริษัท อาทิ ความเป็นอิสระ กล้าแสดงความคิดเห็น ความคิดสร้างสรรค์ ปฏิบัติหน้าที่ด้วยความรับผิดชอบ ความระมัดระวัง และความซื่อสัตย์ อุทิศเวลาได้อย่างเต็มที่ เป็นต้น
4. กรณีที่เป็นกรรมการที่ออกตามวาระจะพิจารณาว่ามีประวัติการปฏิบัติหน้าที่กรรมการด้วยความระมัดระวัง ด้วยความซื่อสัตย์ และสามารถทุ่มเทอุทิศเวลาได้อย่างเต็มที่ประกอบด้วย
5. ในการสรรหากรรมการจะพิจารณาคูณสมบัติที่ต้องการสรรหา โดยพิจารณาจากทักษะที่จำเป็นที่ยังขาดอยู่ในคณะกรรมการและคุณสมบัติสอดคล้องกับกลยุทธ์ในการดำเนินธุรกิจของบริษัท
6. กรณีตำแหน่งกรรมการที่ว่างลงเป็นตำแหน่งกรรมการซึ่งเป็นผู้แทนจากการทางพิเศษแห่งประเทศไทย หรือการรถไฟฟ้าขนส่งมวลชนแห่งประเทศไทยตามเงื่อนไขสัญญาสัมปทาน บุคคลที่จะเสนอแต่งตั้งต้องเป็นบุคคลที่หน่วยงานดังกล่าวเสนอชื่อเพื่อเข้าร่วมเป็นกรรมการบริษัท

โดยคณะกรรมการสรรหาและกำหนดค่าตอบแทนจะเสนอชื่อบุคคลที่มีคุณสมบัติเหมาะสมดังกล่าวให้คณะกรรมการบริษัทพิจารณาเสนอที่ประชุมผู้ถือหุ้นเลือกตั้งเป็นกรรมการบริษัท

#### (2.1.2) วิธีการสรรหา

คณะกรรมการบริษัทได้กำหนดวิธีการสรรหากรรมการ โดยคณะกรรมการสรรหาและกำหนดค่าตอบแทนจะดำเนินการตามขั้นตอนต่อไปนี้

1. ทำการสรรหาผู้ที่มีคุณสมบัติเหมาะสมเพื่อดำรงตำแหน่งแทนตำแหน่งกรรมการที่ว่างลง

2. พิจารณาคณสมบัติของกรรมการ ซึ่งเป็นผู้แทนจาก กทพ. และ รฟม. ตามเงื่อนไขที่ระบุในสัญญาสัมปทาน
3. พิจารณาคณสมบัติบุคคลที่ผู้ถือหุ้นรายย่อยเสนอ ตามที่บริษัทเปิดโอกาสให้ผู้ถือหุ้นเสนอชื่อเป็นการล่วงหน้า (ถ้ามี)
4. นำเสนอคณะกรรมการบริษัทพิจารณาแต่งตั้ง (กรณีเป็นตำแหน่งว่างลงระหว่างกาล)
5. พิจารณานำเสนอคณะกรรมการบริษัทพิจารณาเห็นชอบ เพื่อนำเสนอที่ประชุมสามัญผู้ถือหุ้นประจำปีเพื่อขออนุมัติแต่งตั้ง

ทั้งนี้ตามข้อบังคับบริษัทกำหนดว่า ในการประชุมสามัญผู้ถือหุ้นประจำปีทุกครั้ง ให้กรรมการออกจากตำแหน่งจำนวน 1 ใน 3 ถ้าจำนวนกรรมการที่จะแบ่งออกให้ตรงเป็นสามส่วนไม่ได้ ก็ให้ออกโดยจำนวนใกล้เคียงที่สุดกับส่วน 1 ใน 3 ดังนั้นกรรมการบริษัท จึงมีวาระการดำรงตำแหน่งคราวละ 3 ปี โดยกรรมการซึ่งพ้นจากตำแหน่งอาจได้รับเลือกตั้งใหม่ได้ ซึ่งบริษัทไม่ได้กำหนดจำนวนวาระการดำรงตำแหน่งของกรรมการหรือจำนวนบริษัทจดทะเบียนอื่นที่กรรมการจะดำรงตำแหน่งกรรมการ แต่จะพิจารณาความเหมาะสมในการแต่งตั้งกรรมการที่ครบวาระเข้าดำรงตำแหน่งอีก

ในข้อบังคับบริษัทกำหนดหลักเกณฑ์และวิธีการแต่งตั้งกรรมการโดยผู้ถือหุ้น ดังนี้

1. ผู้ถือหุ้นคนหนึ่งมีคะแนนเสียงเท่ากับหนึ่งเสียงต่อทุกหนึ่งหุ้นที่ตนถืออยู่
2. การเลือกตั้งกรรมการให้ลงคะแนนเสียงเลือกตั้งเป็นครั้งเดียวเต็มตามจำนวนกรรมการทั้งหมดที่จะต้องเลือกตั้งในคราวนั้น หรือหากที่ประชุมผู้ถือหุ้นเห็นสมควร ก็ให้ลงคะแนนเสียงเลือกตั้งเป็นรายบุคคล ทั้งนี้ ในการออกเสียงลงคะแนนไม่ว่าจะเป็นการเลือกตั้งเป็นรายบุคคลหรือเป็นคณะบุคคล แต่ละคนที่ผู้ถือหุ้นออกเสียงเลือกตั้งจะได้รับคะแนนเสียงจากผู้ถือหุ้นตามจำนวนหุ้นที่ผู้ถือหุ้นนั้นมีอยู่ทั้งหมดตาม ข้อ 1. โดยผู้ถือหุ้นดังกล่าวจะแบ่งคะแนนเสียงให้แก่ผู้หนึ่งผู้ใดมากหรือน้อยเพียงใดไม่ได้
3. ในกรณีที่ทำการลงคะแนนเสียงเลือกตั้งเป็นรายบุคคล บุคคลซึ่งได้รับคะแนนเสียงสูงสุดตามลำดับลงมาเป็นผู้ได้รับการเลือกตั้งเป็นกรรมการเท่าจำนวนกรรมการที่จะพึงมี หรือจะพึงเลือกตั้งในครั้งนั้น ในกรณีที่บุคคลซึ่งได้รับการเลือกตั้งในลำดับถัดลงมา มีคะแนนเสียงเท่ากันเกินจำนวนที่จะพึงมีหรือจะพึงเลือกตั้งในครั้งนั้น ให้ใช้วิธีจับสลาก

## (2.2) การสรรหากรรมการผู้จัดการและผู้บริหาร

1. ผู้บริหารในตำแหน่งกรรมการผู้จัดการจะได้รับการสรรหาโดยคณะกรรมการสรรหาและกำหนดค่าตอบแทน ซึ่งจะพิจารณาสรรหาบุคคลที่มีคุณสมบัติเหมาะสม กล่าวคือ เป็นผู้มีความรู้ความสามารถ มีประสบการณ์ที่เป็นประโยชน์ต่อการบริหารจัดการให้บรรลุวัตถุประสงค์ หรือเป้าหมายที่คณะกรรมการบริษัทกำหนดไว้ และมีความเข้าใจในธุรกิจของบริษัทอย่างดี โดยคณะกรรมการสรรหาและกำหนดค่าตอบแทนจะนำเสนอต่อคณะกรรมการบริษัทเพื่อพิจารณาแต่งตั้ง
2. สำหรับผู้บริหารตั้งแต่ระดับผู้อำนวยการฝ่ายขึ้นไป กรรมการผู้จัดการจะนำเสนอคณะกรรมการบริหารเพื่อพิจารณาแต่งตั้ง

## 9.4 การกำกับดูแลการดำเนินงานของบริษัทย่อย

บริษัทมีกลไกในการกำกับดูแลการจัดการ และการดำเนินงานในบริษัทย่อยและบริษัทร่วม ดังนี้

- (1) คณะกรรมการบริษัทจะพิจารณาส่งตัวแทนของบริษัทไปเป็นกรรมการตามสัดส่วนการถือหุ้น โดยกรรมการที่เป็นตัวแทนของบริษัทมีอำนาจหน้าที่และความรับผิดชอบในการกำหนดนโยบายที่สำคัญ ทั้งนี้ คณะกรรมการบริษัทจะพิจารณาและมอบนโยบายให้กรรมการตัวแทนบริษัทในการออกเสียงในวาระสำคัญต่างๆ ของบริษัทย่อย
- (2) มีการกำหนดโครงสร้างคณะกรรมการบริษัทของบริษัทย่อย ดังต่อไปนี้

**บริษัท ทางด่วนกรุงเทพเหนือ จำกัด (NECL) ประกอบด้วย**

- กรรมการซึ่งเป็นคณะกรรมการบริหารของบริษัท จำนวน 5 คน
- กรรมการตัวแทนจาก กทพ. จำนวน 1 คน
- กรรมการผู้จัดการของ NECL จำนวน 1 คน

**บริษัท แวงคอก เมโทร เนท์เวิร์คส์ จำกัด (BMN)**

- บริษัทได้ส่งตัวแทนไปเป็นกรรมการใน BMN จำนวน 4 คน จากกรรมการทั้งหมด 7 คน

- (3) กลไกกำกับดูแลบริษัทย่อยเรื่องการทำการรายการที่เกี่ยวข้องกัน และการได้มาจำหน่ายไปซึ่งสินทรัพย์ สำหรับการทำการรายการกับบุคคลที่เกี่ยวข้อง และการได้มาหรือจำหน่ายไปซึ่งสินทรัพย์ บริษัทได้ดำเนินการให้บริษัทย่อยเปลี่ยนแปลงในข้อบังคับของบริษัทย่อยในเรื่องการทำการรายการตามหลักเกณฑ์ที่เกี่ยวข้องกับการเปิดเผยข้อมูลและการทำการรายการ โดยกรรมการซึ่งเป็นตัวแทนบริษัทมีการกำกับดูแลให้บริษัทย่อยมีการปฏิบัติตามหลักเกณฑ์โดยเคร่งครัด โดยจะนำเสนอคณะกรรมการบริษัทพิจารณารายละเอียดการทำการรายการตามหลักเกณฑ์ทุกครั้ง
- (4) บริษัทมีการกำหนดให้บริษัทย่อยมีการทบทวนระบบการควบคุมภายในของบริษัทย่อยให้มีความเพียงพอและเหมาะสมเป็นประจำทุกปี โดยสำนักตรวจสอบภายในของบริษัทได้เข้าไปสอบทานและติดตามการปฏิบัติตามระบบการควบคุมภายในอย่างสม่ำเสมอ โดยกำหนดไว้ในแผนการตรวจสอบประจำปี

## 9.5 การดูแลเรื่องการใช้ข้อมูลภายใน

บริษัทมีการดูแลเรื่องการใช้ข้อมูลภายในตามหลักการกำกับดูแลกิจการที่ดี โดยกำหนดไว้เป็นลายลักษณ์อักษร ดังนี้

**นโยบายการใช้ข้อมูลภายใน**

- (1) เนื่องจากบริษัทเป็นบริษัทจดทะเบียนในตลาดหลักทรัพย์แห่งประเทศไทย การซื้อหรือขายหลักทรัพย์ของบริษัท ของผู้บริหารหรือพนักงานของบริษัท ในลักษณะที่น่าจะเป็นการเอาเปรียบบุคคลภายนอก โดยอาศัยข้อเท็จจริงอันเป็นสาระสำคัญต่อการเปลี่ยนแปลงราคาตลาดของหุ้นหรือหลักทรัพย์ที่ยังมิได้เปิดเผยต่อประชาชนโดยทั่วไป ที่รู้มาจากการปฏิบัติหน้าที่หรือมีตำแหน่งในบริษัท มีความรับผิดชอบตามกฎหมาย

เพื่อเป็นการป้องกันมิให้พนักงาน กรรมการ ตลอดจนตัวบริษัทเอง ต้องเผชิญกับการกระทำที่อาจฝ่าฝืนกฎหมายดังกล่าว ตลอดจนเป็นการดำเนินการตามแนวทางการกำกับดูแลกิจการที่ดีของบริษัท บริษัทจึงได้กำหนดแนวทางการป้องกันการใช้ข้อมูลภายในขึ้น แนวทางดังกล่าวนี้ จะได้มีการปรับปรุงแก้ไขตามความเหมาะสมเป็นระยะๆ ต่อไป โดยกรรมการ ผู้บริหาร และพนักงานของบริษัททุกคนจะต้องปฏิบัติตามแนวทางดังกล่าวนี้อย่างเคร่งครัด โดยการใช้สามัญสำนึก เหตุและผลที่พึงปฏิบัติแต่ละกรณี

ประกอบด้วย แนวทางหรือแนวนโยบายจะมีความเข้มงวดกว่าบทบัญญัติของกฎหมายที่เกี่ยวข้อง ซึ่งบริษัทจะนำมาใช้กับการกรรมการ ผู้บริหาร และพนักงาน ตลอดจนบุคคลที่เกี่ยวข้องที่กำหนดไว้

(2) การซื้อขายหลักทรัพย์โดยใช้ข้อมูลภายใน

บุคคลที่ไม่ควรซื้อขายหลักทรัพย์ตามแนวทางการป้องกันการใช้อ้างอิงข้อมูลภายใน ได้แก่

1. กรรมการและผู้บริหารของบริษัท
2. กรรมการและผู้บริหารของบริษัทลูกของบริษัท รวมถึงบริษัทในเครือ
3. พนักงานทุกคนของบริษัท และของบริษัทลูก
4. คู่สมรสและบุตรของกรรมการและพนักงาน
5. เครือญาติที่อาศัยร่วมชายคาเดียวกัน

หลักทรัพย์ หมายถึง หุ้น (shares) ใบสำคัญแสดงสิทธิที่จะซื้อหุ้นของบริษัท (share warrants) หุ้นกู้แปลงสภาพ (convertible debentures) และใบแสดงสิทธิในการซื้อหุ้นเพิ่มทุนที่โอนสิทธิได้ (transferable subscription rights) ที่ออกโดยบริษัท

แนวทางการปฏิบัติทั่วไป

1. บุคคลต้องห้ามข้างต้นไม่ควรซื้อหรือขายหลักทรัพย์ในขณะใดๆ ก็ตาม หากบุคคลดังกล่าวรู้ หรือควรรู้ข้อมูลที่เป็นสาระสำคัญอันอาจส่งผลกระทบต่อเปลี่ยนแปลงราคาตลาดของหลักทรัพย์ของบริษัท ที่ยังมิได้เปิดเผยต่อสาธารณชน
2. บุคคลต้องห้ามที่ได้รับข้อมูลซึ่งมีสาระสำคัญดังกล่าว จากการปฏิบัติหน้าที่ในตำแหน่งและฐานะเจ้าหน้าที่ในบริษัท ต้องไม่เปิดเผยข้อมูลดังกล่าวให้ผู้อื่นทราบ ในขณะที่ข้อมูลดังกล่าวยังไม่ได้เปิดเผยต่อสาธารณชน นอกจากเป็นไปตามการปฏิบัติหน้าที่ของตนในบริษัท

แนวทางการปฏิบัติเฉพาะเรื่อง

นอกจากแนวทางการปฏิบัติโดยทั่วไปในเรื่องการป้องกันการใช้อ้างอิงข้อมูลภายในแล้ว กรณีเฉพาะเรื่องดังต่อไปนี้ บุคคลต้องห้ามพึงปฏิบัติตามแนวทางดังต่อไปนี้ด้วย

1. ห้ามบุคคลต้องห้ามที่เกี่ยวข้องโดยตรงกับการจัดทางการเงินและงบดุลบริษัท ทำการซื้อขายหุ้นนับแต่เริ่มจัดเตรียม จนถึงสิ้นสุดวันถัดจากวันที่ได้มีการเปิดเผยงบการเงินดังกล่าวแล้ว
2. ห้ามกรรมการ ผู้บริหาร หรือพนักงานผู้ใดที่ได้รับร่างงบการเงินดังกล่าวข้างต้น ทำการซื้อขายหลักทรัพย์ของบริษัท นับแต่วันที่ได้รับร่างงบการเงินดังกล่าว จนถึงสิ้นสุดวันที่ได้มีการเผยแพร่ข้อมูลตามงบการเงินนั้นแล้ว
3. ห้ามบุคคลต้องห้ามที่รู้หรือควรรู้ว่าบริษัทจะมีการเผยแพร่ข้อมูลซึ่งมีสาระสำคัญที่อาจมีผลกระทบต่อเปลี่ยนแปลงราคาตลาดของหลักทรัพย์ของบริษัท ทำการซื้อขายหลักทรัพย์ นับแต่วันรู้หรือควรรู้ดังกล่าว จนถึงสิ้นสุดวันถัดจากวันที่ได้มีการเปิดเผยและเผยแพร่ข้อมูลดังกล่าวแล้ว

(3) การรายงานของบุคคลต้องห้าม

ก. หน้าที่การจัดทำรายงาน

กรรมการ กรรมการผู้จัดการ หรือผู้ดำรงตำแหน่งระดับบริหารตามที่พระราชบัญญัติหลักทรัพย์และตลาดหลักทรัพย์กำหนดต้องรายงานการถือครองหลักทรัพย์ครั้งแรก และการเปลี่ยนแปลงการถือครองหลักทรัพย์ของตนตามที่กฎหมายและข้อบังคับที่เกี่ยวข้องกำหนด และรายงานในเรื่องดังกล่าวต่อบริษัทพร้อมกันด้วย

**ข. วิธีการรายงาน**

กรรมการ กรรมการผู้จัดการ หรือผู้ดำรงตำแหน่งระดับบริหารตามข้อ ก. ข้างต้น ซึ่งมีหน้าที่ตามกฎหมายต้องจัดทำและส่งรายงานการถือครองหลักทรัพย์ของตน คู่สมรส และบุตรที่ยังไม่บรรลุนิติภาวะ มีหน้าที่ต้องส่งสำเนารายงานที่ส่งให้กับหน่วยงานของรัฐ หรือหน่วยงานกำกับดูแล ต่อบริษัท ในวันที่ยื่นรายงานดังกล่าว

**การเก็บรักษาและป้องกันการรั่วไหลข้อมูลภายใน**

- (1) บริษัทมีนโยบายและวิธีการดูแลเรื่องการรั่วไหลข้อมูลภายในของกรรมการ ผู้บริหาร และพนักงาน เพื่อป้องกันมิให้เกิดกรณีที่กรรมการ ผู้บริหารและพนักงานนำข้อมูลภายในไปใช้เพื่อประโยชน์ส่วนตนหรือผู้อื่น โดยข้อบังคับเกี่ยวกับการทำงานของบริษัทได้กำหนดห้ามพนักงานบริษัทเปิดเผยความลับของบริษัท แก่บุคคลภายนอกหรือใช้ตำแหน่งหน้าที่ในบริษัทแสวงหาผลประโยชน์แก่ตนเองหรือแก่บุคคลอื่นโดยมิชอบ หากฝ่าฝืนถือว่ามีความผิดทางวินัย นอกจากนี้ยังกำหนดเป็นเงื่อนไขสำคัญในสัญญาจ้างพนักงานใหม่ โดยพนักงานจะต้องรักษาข้อมูลอันเป็นความลับทางธุรกิจของบริษัท ไม่ว่าจะล่วงรู้มาโดยทางตรงหรือทางอ้อม โดยจะไม่เปิดเผยให้กับบุคคลภายนอกหรือบุคคลอื่นที่ไม่เกี่ยวข้องทราบ ซึ่งความลับทางธุรกิจ หมายถึงข้อมูลทางการเงิน แผนการตลาดหรือแผนการดำเนินธุรกิจ ค่าจ้าง เป็นต้น
- (2) บริษัทมีระบบการควบคุมการรั่วไหลข้อมูลของบริษัท โดยนำระบบความปลอดภัยของข้อมูลสารสนเทศ มาใช้ควบคุม เช่น ระบบการป้องกันการเข้าถึงข้อมูลของบริษัทโดยกำหนดระดับการเข้าถึงข้อมูลของบริษัท ให้กับพนักงานระดับต่างๆ ให้เหมาะสมกับความรับผิดชอบ และกำหนด password ของผู้ใช้งานสำหรับการใช้แฟ้มข้อมูลร่วมกับบุคคลอื่นผ่านระบบคอมพิวเตอร์โดยมีระยะเวลาการเปลี่ยน password ทุก 3 เดือน
- (3) บริษัทได้กำหนดห้ามผู้บริหารที่ได้รับทราบข้อมูลภายใน กระทำการใดๆ ซึ่งเป็นการขัดต่อมาตรา 241 พระราชบัญญัติหลักทรัพย์และตลาดหลักทรัพย์รวมถึงกฎเกณฑ์ที่เกี่ยวข้อง

**9.6 ค่าตอบแทนของผู้สอบบัญชี**

คณะกรรมการตรวจสอบจะพิจารณาคูณสมบัติของผู้สอบบัญชีร่วมกับฝ่ายบริหารถึงความน่าเชื่อถือ ความเป็นอิสระ ความรู้และประสบการณ์ในการปฏิบัติงานสอบบัญชี การให้คำปรึกษาในมาตรฐานการบัญชี และการรับรองการเงินได้ทันเวลา โดยนำเสนอคณะกรรมการบริษัทเพื่อนำเสนอที่ประชุมสามัญผู้ถือหุ้นประจำปี พิจารณานุมัติแต่งตั้งผู้สอบบัญชี

ซึ่งผู้สอบบัญชีตามรายชื่อที่เสนอนั้นจะต้องไม่มีความสัมพันธ์ และไม่มีส่วนได้เสียกับบริษัทหรือบริษัทย่อย ผู้บริหาร ผู้ถือหุ้นรายใหญ่ หรือผู้ที่เกี่ยวข้องกับบุคคลดังกล่าวแต่อย่างใด

**ค่าตอบแทนของผู้สอบบัญชี แยกเป็น 2 ประเภท คือ****(1) ค่าตอบแทนจากการสอบบัญชี**

บริษัทมีการจ่ายค่าตอบแทนการสอบบัญชีสำหรับปี 2559 ให้แก่ บริษัท สำนักงาน อีวาย จำกัด เป็นจำนวนเงิน 2,505,000 บาท โดยเมื่อเปรียบเทียบกับค่าเฉลี่ยค่าตอบแทนการสอบบัญชีของบริษัทจดทะเบียนอื่นในหมวดเดียวกันพบว่าค่าตอบแทนการสอบบัญชีของบริษัทมีความเหมาะสม

บริษัทย่อย คือ บริษัท ทางด่วนกรุงเทพเหนือ จำกัด มีการจ่ายค่าตอบแทนการสอบบัญชีปี 2559 เป็นจำนวนเงิน 350,000 บาท และบริษัท แบงคอก เมโทร เน็ทเวิร์คส์ จำกัด เป็นจำนวนเงิน 1,050,000 บาท

(2) ค่าบริการอื่น

ในปี 2559 บริษัทมีการใช้บริการอื่นจากบริษัท สำนักงาน อีวาย จำกัด จำนวน 845,000 บาท เป็นค่าธรรมเนียมเพิ่มเติมภายหลังการควบบริษัท และจากการเปิดให้บริการโครงการใหม่ในระหว่างปีและจากบริษัท อีวาย คอร์ปอเรท เซอร์วิสเชส จำกัด จำนวน 200,000 บาท เป็นค่ารายงานภาษีโครงการระบบรถไฟฟ้ามหานครสายเฉลิมรัชมงคล

## 9.7 การปฏิบัติตามหลักการกำกับดูแลกิจการที่ดี

บริษัทได้ปฏิบัติตามหลักการกำกับดูแลกิจการที่ดีสำหรับบริษัทจดทะเบียนปี 2555 ทั้งหมดยกเว้นเรื่องดังต่อไปนี้

1. การกำหนดวาระดำรงตำแหน่งของกรรมการและกรรมการอิสระ : คณะกรรมการไม่ได้กำหนดวาระการดำรงตำแหน่งกรรมการไว้อย่างชัดเจน สำหรับการกำหนดให้วาระการดำรงตำแหน่งกรรมการอิสระต่อเนื่องไม่เกิน 9 ปีนั้น คณะกรรมการพิจารณาแล้วเห็นว่า การแต่งตั้งกรรมการอิสระให้ดำรงตำแหน่งต่อไปจะเป็นประโยชน์ต่อบริษัท และผู้ถือหุ้น เนื่องจากกรรมการที่ดำรงตำแหน่งต่อเนื่องจะมีความรู้ประสบการณ์ที่เกี่ยวข้องกับการดำเนินธุรกิจของบริษัท และสร้างมูลค่าของกิจการให้กับผู้ถือหุ้นได้ดีกว่า
2. การกำหนดจำนวนบริษัทที่กรรมการแต่ละคนจะไปดำรงตำแหน่งกรรมการที่บริษัทอื่น : คณะกรรมการไม่มีนโยบายจำกัดจำนวนบริษัทที่กรรมการแต่ละคนจะดำรงตำแหน่งกรรมการเนื่องจากพิจารณาแล้วเห็นว่า กรรมการทุกคนสามารถอุทิศเวลาเข้าประชุมได้อย่างสม่ำเสมอ

อย่างไรก็ตามในปี 2559 ไม่มีกรรมการของบริษัทคนใดดำรงตำแหน่งกรรมการในบริษัทจดทะเบียนเกินกว่า 5 บริษัท

3. การกำหนดจำนวนบริษัทที่กรรมการผู้จัดการจะไปดำรงตำแหน่งกรรมการที่บริษัทอื่น : คณะกรรมการไม่มีนโยบายจำกัดจำนวนบริษัทที่กรรมการผู้จัดการไปดำรงตำแหน่งกรรมการในบริษัทอื่น เนื่องจากพิจารณาแล้วเห็นว่า กรรมการผู้จัดการสามารถอุทิศเวลาในการบริหารงาน และเข้าประชุมได้อย่างสม่ำเสมอ

อย่างไรก็ตามในปี 2559 กรรมการผู้จัดการทั้ง 2 คน เป็นตัวแทนบริษัทเข้าดำรงตำแหน่งกรรมการในบริษัทจดทะเบียนอื่นที่บริษัทเข้าลงทุนจำนวน 1 บริษัท

## 10. ความรับผิดชอบต่อสังคม

บริษัทในฐานะผู้ให้บริการทางพิเศษ และรถไฟฟ้า ด้วยความมุ่งมั่นดำเนินงานตามเจตนารมณ์ที่จะมีส่วนช่วยบรรเทาปัญหาจราจรในเขตกรุงเทพมหานครและปริมณฑล โดยการเชื่อมต่อระบบขนส่งมวลชนและคมนาคมแบบครบวงจร เพื่อยกระดับคุณภาพชีวิต และขับเคลื่อนอนาคตของระบบขนส่งและระบบคมนาคมของประเทศไทย นอกจากนี้ บริษัท ดำเนินธุรกิจอยู่บนพื้นฐานของการกำกับดูแลกิจการที่ดี และมีความรับผิดชอบต่อสังคมทั้งในธุรกิจก่อสร้างและบริหารทางพิเศษ และธุรกิจบริหารจัดการโครงการระบบขนส่งมวลชนด้วยรถไฟฟ้าอย่างต่อเนื่อง

### 10.1 นโยบายภาพรวม

บริษัทมีความมุ่งมั่นในการดำเนินธุรกิจ โดยคำนึงถึงสังคมและสิ่งแวดล้อมเป็นสำคัญเพื่อการเจริญเติบโตทางธุรกิจอย่างยั่งยืนของบริษัท โดยเน้นการปฏิบัติงานที่มีความโปร่งใส เป็นธรรม พร้อมมุ่งให้เกิดประโยชน์ และการเติบโตไปพร้อมกันของผู้มีส่วนได้ส่วนเสียทุกกลุ่มอย่างเหมาะสม จึงได้มีการกำหนดนโยบายในการปฏิบัติงานเพื่อการพัฒนาอย่างยั่งยืน และสื่อสารไปยังพนักงานทุกคนเพื่อให้นำไปปฏิบัติอย่างจริงจัง และเป็นส่วนหนึ่งในทุกกระบวนการทำงาน เพื่อการเติบโตอย่างยั่งยืนของบริษัท และผู้มีส่วนได้ส่วนเสียทุกภาคส่วนอย่างแท้จริง ดังนี้

1. การนำองค์กรด้วยแนวคิดด้านการพัฒนาอย่างยั่งยืน ผ่านการสื่อสารและการแลกเปลี่ยนวิธีปฏิบัติที่เป็นเลิศ (Best Practice) ร่วมกับผู้มีส่วนได้ส่วนเสียทั้งหมดของบริษัท
2. ดำเนินการให้แนวคิดด้านการพัฒนาอย่างยั่งยืน เป็นหนึ่งเดียวกับทุกกระบวนการทำงาน และกระบวนการตัดสินใจของบริษัท
3. ส่งเสริมการฝึกอบรม การให้ความรู้ และการให้คำแนะนำที่มุ่งเน้นวิธีปฏิบัติตามแนวทางด้านการพัฒนาอย่างยั่งยืน
4. สนับสนุนการดำเนินงาน และสร้างความร่วมมือในระดับภูมิภาค เพื่อให้เกิดการพัฒนาที่ยั่งยืน

### 10.2 การดำเนินงานด้านความรับผิดชอบต่อสังคมและการพัฒนาอย่างยั่งยืน

บริษัทดำเนินธุรกิจก่อสร้างและบริหารทางพิเศษ และธุรกิจบริหารจัดการโครงการระบบขนส่งมวลชนด้วยรถไฟฟ้าได้มีผลการดำเนินงานด้านความรับผิดชอบต่อสังคมและการพัฒนาอย่างยั่งยืน สรุปได้ดังต่อไปนี้

#### 10.2.1 ธุรกิจก่อสร้างและบริหารทางพิเศษ

ในฐานะผู้ให้บริการทางพิเศษของประเทศ ซึ่งถือเป็นอีกหนึ่งองค์ประกอบที่สำคัญส่วนหนึ่งของการพัฒนาประเทศ บริษัทมุ่งมั่นที่จะเป็นบริษัทชั้นนำด้านการให้บริการทางพิเศษด้วยระบบการจัดการที่ดี มีความสะดวก ปลอดภัย ภายใต้การบริหารงานที่มีคุณภาพและมีการพัฒนาอย่างต่อเนื่อง อีกทั้งยังคำนึงถึงมิติทางสังคม ได้แก่ การมีพันธกิจทางสังคม (Social Mission) ที่ชัดเจนเพื่อให้มุ่งสู่การเป็นบริษัทที่สามารถอยู่ร่วมกับสังคมและมีการเติบโตที่ยั่งยืนได้โดยไม่ก่อให้เกิดผลกระทบทางลบต่อสิ่งแวดล้อมอีกด้วย

การที่จะสามารถอยู่ร่วมกับสังคมได้อย่างยั่งยืนควบคู่ไปกับการเติบโตของบริษัทตามพันธกิจทางสังคม (Social Mission) ที่ได้กำหนดไว้เพื่อเป็นการสร้างพื้นฐานที่ดีให้แก่คนในสังคมอันนำไปสู่การพัฒนาของสังคมในอนาคต สิ่งที่จะต้องคำนึงถึงได้แก่

- กระบวนการสร้างพื้นฐานแนวคิดที่คำนึงถึงพันธกิจทางสังคมให้แก่พนักงาน เพื่อให้สามารถดำเนินงาน สอดประสาน และพัฒนาสังคมร่วมกับกลุ่มผู้มีส่วนได้เสียได้อย่างมีประสิทธิภาพ เพื่อเป้าหมายของการพัฒนาคุณภาพของสังคมโดยรอบเส้นทางให้ดีขึ้น ซึ่งจะเป็นส่วนสำคัญที่จะส่งผลกระทบต่อขยายแนวคิดไปสู่การดำเนินงานในบริษัทความสำคัญต่อการปลูกฝังแนวคิดนี้

เกิดจากลักษณะบริบทของการดำเนินงานของบริษัทที่จะต้องส่งผลกระทบต่อชุมชนโดยรอบตามแนวของเส้นทางพิเศษตั้งแต่เริ่มต้นก่อสร้างไปจนถึงการให้บริการนั่นเอง

- การปรับปรุงและพัฒนาประสิทธิภาพและคุณภาพของเส้นทางซึ่งมีกระบวนการทบทวนการทำงานอยู่เสมอ โดยไม่ได้คำนึงเพียงแต่ความเหมาะสมกับการดำเนินงานในปัจจุบันเท่านั้นแต่ยังคำนึงถึงการปรับปรุงและพัฒนาเพื่ออนาคตอีกด้วย (Preventive Thinking) อันนำมาซึ่งการลดความเสี่ยงผลกระทบต่างๆ ที่จะเกิดขึ้นเพื่อก่อให้เกิดการบริหารจัดการที่รวดเร็ว ตอบสนองอย่างทันทั่วถึงและบริหารต้นทุนได้อย่างแม่นยำยิ่งขึ้นอีกด้วย
- การเป็นส่วนสำคัญในการบรรเทาปัญหาจราจรให้แก่คนในสังคม เป็นที่ทราบกันดีอยู่แล้วว่าปัญหาจราจรแออัดนั้นส่งผลกระทบในหลายๆ ด้านของสังคมไม่ว่าจะเป็นด้านเศรษฐกิจที่ส่งผลกระทบต่อประสานงานทางธุรกิจของคนในสังคม ด้านสังคมที่ส่งผลกระทบต่อสภาวะทางอารมณ์ของผู้คน และสิ่งแวดล้อมอันเนื่องจากการปล่อยมลพิษสู่สังคมและโลกใบนี้ บริษัทจึงมุ่งที่จะลดผลกระทบต่างๆ เหล่านี้ผ่านการคำนึงถึงการสร้างเส้นทางที่ดีและเหมาะสมที่สุดให้แก่สังคม
- การได้รับการยอมรับในภาพลักษณ์ของบริษัท ที่ดำเนินธุรกิจเพื่อสังคมอย่างแท้จริงผ่านการดำเนินงานของพนักงานที่ดูแลคุณภาพของเส้นทางให้พร้อมใช้งานและปลอดภัยอยู่เสมอ รวมถึงยังดูแล แบ่งปันความรู้ โอกาส ให้แก่สังคมโดยรอบเส้นทางที่ดำเนินการอยู่ และในอนาคตที่จะเข้าไปดำเนินการอีกด้วย

จากอุดมการณ์ความมุ่งมั่นในการพัฒนาระบบคมนาคมของประเทศ เพื่อบรรเทาปัญหาการจราจรและความเสี่ยงที่อาจเกิดขึ้นจากการดำเนินงาน ดังที่ได้กล่าวมาข้างต้นบริษัทจึงให้ความสำคัญกับความรับผิดชอบต่อสังคมและสิ่งแวดล้อมมาโดยตลอด โดยยึดถือเป็นหลักสำคัญในการดำเนินธุรกิจ การมุ่งสร้าง “เส้นทางแห่งความสุข” โดยการเชื่อมโยงการเดินทางด้วยโครงข่ายทางพิเศษในเขตกรุงเทพฯ และปริมณฑล มีความพร้อมในการลงทุนโครงการทางพิเศษ ทางต่อเชื่อม รวมถึงโครงการที่เกี่ยวข้องตามที่รัฐบาลมีนโยบายให้เอกชนเข้าร่วมลงทุน (PPP) ด้านโครงสร้างพื้นฐาน เพื่อยกระดับคุณภาพชีวิต พัฒนาสังคมไทยให้เติบโตอย่างยั่งยืน

การมุ่งมั่นให้บริการทางพิเศษที่มีคุณภาพและความปลอดภัย ด้วยการเอาใจใส่ดูแลและตระหนักถึงผลกระทบต่อผู้มีส่วนได้เสีย เศรษฐกิจ สังคมและสิ่งแวดล้อมอย่างมีคุณธรรม จริยธรรม และจรรยาบรรณในทุกขั้นตอนการปฏิบัติงาน รวมถึงพัฒนาและส่งเสริมนวัตกรรมที่มุ่งเน้นสร้างประสิทธิภาพ ประสิทธิผล และสร้างมูลค่าเพิ่มแก่บริษัทและผู้ที่เกี่ยวข้องด้วยความรับผิดชอบต่อสังคม เพื่อให้เกิดภาพลักษณ์ที่ดีในใจผู้ใช้บริการทางพิเศษ และสังคมโดยรวม

บริษัทมีนโยบายที่ชัดเจนในการให้ความสำคัญต่อสิทธิและความรับผิดชอบต่อผู้มีส่วนได้เสียที่ได้กำหนดไว้ทุกกลุ่ม ดังนี้

1. ผู้มีส่วนได้เสียภายใน ได้แก่ พนักงาน และผู้บริหารของบริษัท และบริษัทย่อย
2. ผู้มีส่วนได้เสียภายนอก ได้แก่ ลูกค้า ผู้มีความสัมพันธ์ทางธุรกิจ ผู้ให้กู้ คู่ค้า คู่แข่ง สังคม ชุมชน โรงเรียนที่อยู่บริเวณใกล้เคียงทางพิเศษ ภาครัฐและหน่วยงานอื่นๆ ที่เกี่ยวข้อง

รวมถึงได้มีแนวทางในการบริหารจัดการเชื่อมโยงความสัมพันธ์ระหว่างบริษัทกับผู้มีส่วนได้เสียในกิจกรรมรูปแบบต่างๆ เป็นประจำ ทั้งการประชุม การสานเสวนา การพบปะเยี่ยมเยียน การระดมความคิดเห็น การศึกษาสำรวจความต้องการและความพึงพอใจ เป็นต้น เพื่อให้ทราบถึงความสนใจและข้อห่วงใยสำหรับนำมาเป็นแนวทางในการปรับปรุงการดำเนินงานให้ดีขึ้นอย่างต่อเนื่อง โดยได้มีแผนการในการพัฒนาแนวทางการเชื่อมโยงกับผู้มีส่วนได้เสียให้เป็นกระบวนการที่ทุกหน่วยงานได้มีโอกาสมีส่วนร่วม รวมถึงการนำเสนอข้อมูลสำหรับการตัดสินใจของผู้บริหารในการกำหนดกลยุทธ์ขององค์กรในปีต่อไป

เพื่อให้บรรลุถึงเป้าหมายที่ได้ตั้งไว้ บริษัทจึงได้กำหนดแนวทางในการปฏิบัติอย่างมีความรับผิดชอบ ต่อสังคมให้ครอบคลุมตลอดเส้นทางแห่งความสุขเพื่อเป็นแนวปฏิบัติ โดยยึดหลักสำคัญคือ ความครอบคลุมต่อผลกระทบทั้งทางบวกและทางลบที่สำคัญที่เกิดขึ้นและอาจมีต่อผู้มีส่วนได้เสียสำคัญ และพิจารณาจากกระบวนการดำเนินงานธุรกิจของบริษัท บริษัทได้กำหนดขอบเขตของความรับผิดชอบต่อสังคมไว้ 3 ขอบเขตดังนี้

1. **เส้นทางแห่งความสุข** มุ่งเน้นต่อการปฏิบัติ พัฒนาและดูแลพนักงานเพื่อให้มีคุณภาพชีวิต มีศักยภาพมีคุณธรรม จริยธรรมในการดำเนินงาน การมีส่วนร่วมในการดำเนินงานทั้งภายในองค์กร และกับหน่วยงานภายนอกเพื่อส่งมอบคุณภาพของการบริการที่ดีให้กับผู้ใช้บริการสูงสุดทั้งในยามปกติและภาวะฉุกเฉิน
2. **เส้นทางแห่งความสุข** มุ่งเน้นการสร้างความปลอดภัยนับตั้งแต่การก่อสร้าง การดูแลบำรุงรักษา รวมถึงการปฏิบัติต่อคู่ธุรกิจ คู่ค้า ด้วยความร่วมมืออย่างเป็นธรรม และการมุ่งสร้างนวัตกรรม ในการให้บริการที่มีคุณค่าต่อสังคมและสิ่งแวดล้อมตลอดกระบวนการดำเนินงาน
3. **สังคมแห่งความสุข** มุ่งเน้นการปฏิบัติตนเป็นพลเมืองดีมีความรับผิดชอบต่อชุมชนรอบเส้นทาง ในการพัฒนาคุณภาพชีวิตที่ดี การให้ความสำคัญกับสังคมในวงกว้างจากการดำเนินงานของบริษัท

### ผลการดำเนินงานเพื่อมุ่งสู่การพัฒนาอย่างยั่งยืน

จากแนวคิดในการดำเนินกิจการเพื่อการพัฒนาอย่างยั่งยืนของบริษัทเพื่อมุ่งสร้าง “เส้นทางแห่งความสุข” จึงนำไปสู่การปฏิบัติจริงผ่านการดำเนินงานของพนักงานของบริษัทร่วมกับชุมชน สังคม และสิ่งแวดล้อมที่ตอบสนองต่อพันธกิจทางสังคมของบริษัทให้บรรลุผลและดำเนินไปได้อย่างต่อเนื่อง ดังต่อไปนี้

#### 1. เส้นทางแห่งความสุข

บริษัทจัดให้มีการพัฒนาบุคลากรทั้งสายงานหลัก และสายงานสนับสนุน โดยเฉพาะสายงานหลัก ที่เกี่ยวข้องโดยตรงกับการบริการบนทางพิเศษที่มุ่งเน้นคุณภาพและความปลอดภัย เพื่อบรรลุเป้าหมายการบริการที่เป็นหนึ่ง สร้างความพอใจและประทับใจแก่ผู้ใช้บริการทางพิเศษ บริษัทได้จัดหลักสูตรอบรมความรู้ในการปฏิบัติงาน เพื่อให้มีทักษะและความสามารถในการใช้อุปกรณ์เครื่องมือ ที่มีลักษณะเฉพาะในการปฏิบัติงานแต่ละด้าน ทั้งด้านกัญภัยจราจร จัดเก็บค่าผ่านทาง และการบำรุงรักษาระบบและสายทาง

##### 1.1 งานกัญภัยและจัดการจราจร

มีการฝึกซ้อมกัญภัยและให้ความช่วยเหลืออุบัติเหตุร้ายแรงบนทางพิเศษ การอบรมด้านความปลอดภัยทุกปี การอบรมทักษะการใช้รถปฏิบัติการช่วยเหลือบนทางพิเศษ การอบรมอาสาจราจรการอบรมฝึกปฏิบัติงานจริง (On The Job Training) การอบรมพนักงานใหม่ ก่อนขึ้นไปปฏิบัติงานจริงบนทางพิเศษเป็นระยะเวลา 3 เดือน การอบรมด้าน Service Mind

##### 1.2 งานจัดเก็บค่าผ่านทาง

บุคลากรของบริษัทที่ปฏิบัติงานด้านนี้ ประกอบด้วย บุคลากรซึ่งมีหน้าที่จัดเก็บค่าผ่านทางจากผู้ใช้บริการทางพิเศษสายศรีรัช-วงแหวนรอบนอกฯ บริษัทจัดให้มีการอบรมทักษะในด้านการจัดเก็บค่าผ่านทางให้ถูกต้อง ครบถ้วน เพื่ออำนวยความสะดวกให้กับผู้ใช้บริการทางพิเศษ สามารถชำระค่าผ่านทางได้โดยสะดวกรวดเร็ว บุคลากรของบริษัทที่ปฏิบัติงานด้านรายได้ ค่าผ่านทางมีหน้าที่ควบคุมการจัดเก็บค่าผ่านทางให้ถูกต้อง โปร่งใสและเที่ยงตรง โดยทำงานร่วมกับภาครัฐ คือ กทพ. ซึ่งมีหน้าที่ในการจัดเก็บค่าผ่านทางจากผู้ใช้บริการทางพิเศษ บริษัทจัดให้มีการอบรมฝึกปฏิบัติงานจริงภายใน (On The Job Training) ในเรื่องบทบาทและหน้าที่

ของพนักงานควบคุมการจัดเก็บค่าผ่านทางพิเศษ ที่สำคัญคือ ต้องตรงต่อเวลา การตรวจสอบข้อมูลการนับรถและบันทึกการปฏิบัติงานต้องถูกต้องและแม่นยำ

นอกจากนี้ต้องตรวจสอบสภาพอุปกรณ์เก็บค่าผ่านทางให้สมบูรณ์พร้อมใช้งานตลอดเวลา เพื่อความถูกต้องของการจัดเก็บค่าผ่านทางซึ่งส่งผลกระทบต่อรายได้ที่มั่นคงของบริษัทเพื่อดูแลรักษาผลประโยชน์ของผู้ถือหุ้นและผู้มีส่วนได้เสียอย่างเท่าเทียมกัน นอกจากนี้บุคลากรด้านนี้ได้มีโอกาสศึกษาดูงานระบบการจัดเก็บค่าผ่านทางในประเทศอีกด้วย

- 1.3 งานด้านบำรุงรักษาโครงสร้างเพื่อให้ทางพิเศษมีสภาพพร้อมใช้งานและปลอดภัย บริษัทมีความเชี่ยวชาญในการตรวจสอบและซ่อมบำรุงโครงสร้าง Segmental Box Girder ที่ได้มาตรฐานสากลมีการตรวจสอบ ติดตาม เฝ้าระวัง อย่างต่อเนื่องตลอดปี

## 2. บนเส้นทางแห่งความสุข

ผู้ให้บริการทางพิเศษเปรียบเสมือนหัวใจของบริษัท บริษัทจึงพร้อมส่งมอบและปรับปรุงการบริการบนทางพิเศษให้มีประสิทธิภาพ เพื่อให้การเดินทางสะดวกรวดเร็วและปลอดภัย ยกระดับคุณภาพชีวิต พร้อมทั้งจะเป็นส่วนหนึ่งในการพัฒนาสังคมไทย บริษัทให้ความสำคัญต่อนวัตกรรมที่ลดผลกระทบจากการดำเนินงานที่มีต่อสังคม สิ่งแวดล้อม และผู้มีส่วนได้เสีย นับตั้งแต่การก่อสร้าง การซ่อมบำรุง ดูแลรักษาให้ทางพิเศษมีศักยภาพรองรับการใช้งานของผู้ใช้บริการได้อย่างสะดวก ปลอดภัยทั้งในภาวะปกติและภาวะฉุกเฉินที่อาจเกิดขึ้น ทั้งนี้เพื่อให้เป็นไปตามเป้าหมายของความรับผิดชอบที่บริษัทมีต่อผู้ให้บริการทางพิเศษ

- 2.1 การก่อสร้างทางพิเศษ บริษัทนำเทคโนโลยีการก่อสร้างระบบคานรูปตัดเหลี่ยมกลวง (Segmental Box Girder) ได้รับการยอมรับระดับนานาชาติ และตามมาตรฐาน AASHTO (American Association of State Highway Transportation Officials) ซึ่งทันสมัยมากในขณะนั้น เกิดผลกระทบต่อการจราจรพื้นล่างน้อยที่สุด ช่วยลดปัญหาฝุ่นละอองและเสียงรบกวนระหว่างการก่อสร้าง การก่อสร้างเป็นไปตามแผนงาน ไม่มีการต่อต้านจากสังคมและชุมชน ทางพิเศษมีความปลอดภัยได้มาตรฐานตอบสนองต่อความต้องการในการเดินทางอย่างมีประสิทธิภาพ

- 2.2 การบำรุงรักษาทางพิเศษ บริษัทมีการตรวจสอบ และบำรุงรักษาโครงสร้างหลักของทางพิเศษอย่างสม่ำเสมอ โดยมีวิศวกรที่ปรึกษาอิสระเพื่อติดตามควบคุมการบำรุงรักษา และประเมินคุณภาพของทางพิเศษมาโดยตลอด ทางพิเศษมีสภาพที่มั่นคงแข็งแรง มีมาตรฐานและปลอดภัย และผู้ให้บริการทางพิเศษได้รับความสะดวกรวดเร็วและถึงที่หมายปลอดภัย

- 2.3 การให้บริการทางพิเศษ ด้วยลักษณะทางกายภาพของทางพิเศษสายต่างๆ ซึ่งส่วนใหญ่เป็นทางยกระดับและมีการเชื่อมโยงเป็นโครงข่ายระยะทางรวมกันทั้งสิ้น 256.1 กิโลเมตร จึงทำให้ทางพิเศษเป็นเส้นทางยุทธศาสตร์สำคัญในการลำเลียงความช่วยเหลือไปสู่ประชาชนที่ประสบเหตุ การขนส่งยุทธปัจจัย และการสัญจรของทั้งภาครัฐและเอกชน เมื่อเกิดเหตุการณ์หรือภัยต่างๆ ที่เป็นอุปสรรคต่อการสัญจรบนถนนพื้นล่าง ดังเช่นเหตุการณ์ที่เคยเกิดขึ้นในอดีต ซึ่งยืนยันการเป็นเส้นทางยุทธศาสตร์ได้เป็นอย่างดี ดังนั้นบริษัทในฐานะที่มีหน้าที่รับผิดชอบในการบริหารจัดการทางพิเศษศรีรัช ทางพิเศษสายศรีรัช-วงแหวนรอบนอกฯ และทางพิเศษอุดรรัถยา จึงกำหนดแนวทางในการปฏิบัติงานเมื่อเกิดเหตุการณ์ไม่ปกติ เพื่อให้ทางพิเศษสามารถให้บริการได้ในยามฉุกเฉินและกลับคืนสู่ภาวะปกติโดยเร็ว โดยบริษัทพร้อมดูแลด้านต่างๆ ดังนี้

1. มีศูนย์ควบคุมทางพิเศษ โดยมีพนักงานสื่อสารดูแลการจราจรบนทางพิเศษและให้ข้อมูลการเดินทางแก่ผู้ให้บริการทางพิเศษ มีระบบการเฝ้าระวังผ่านกล้องวงจรปิด CCTV บนทาง มีระบบวิทยุสื่อสารผ่านศูนย์ควบคุมกลางที่รองรับการทำงานตลอด 24 ชั่วโมง

- มีการประสานงานกับหน่วยงานอื่นที่เกี่ยวข้องอย่างใกล้ชิดมีทีมกู้ภัยวิ่งตรวจตราบนทางพิเศษตลอดเวลา สามารถเข้าช่วยเหลือผู้ใช้บริการที่ประสบเหตุบนทางพิเศษอย่างทันท่วงที นอกจากนี้ยังประสานงานกับเจ้าหน้าที่ตำรวจที่ปฏิบัติงานบนทางพิเศษและถนนพื้นล่างเพื่ออำนวยความสะดวก 24 ชั่วโมง โดยเจ้าหน้าที่ตำรวจพื้นล่างสามารถดูสภาพการจราจรบนทางพิเศษผ่านกล้องวงจรปิดที่บริษัทดำเนินการเชื่อมต่อสัญญาณภาพให้
2. การให้บริการช่องเก็บค่าผ่านทางอัตโนมัติหรือ Easy Pass ซึ่งเป็นระบบเก็บเงินอัตโนมัติ บริษัทให้ความร่วมมือกับภาครัฐนอกเหนือจากข้อตกลงในสัญญาสัมปทาน ด้วยเจตนาในการปรับปรุงบริการ และลดผลกระทบต่อสิ่งแวดล้อมจากปัญหาจราจร ส่งผลให้ผู้ใช้บริการทางพิเศษประหยัดเวลาในการเดินทางและน้ำมันเชื้อเพลิง เป็นการดูแลรักษาสิ่งแวดล้อมลดมลพิษหน้าด่านเก็บค่าผ่านทาง ลดการใช้พลังงานเชื้อเพลิง และส่งเสริมคุณภาพชีวิต
  3. สำหรับนวัตกรรมความปลอดภัย บริษัทมีหน่วยงานที่รับผิดชอบในการวิจัยและพัฒนา (R&D) เพื่อปรับปรุงความปลอดภัยบนทางพิเศษอย่างสม่ำเสมอ มีการศึกษาและตรวจสอบความปลอดภัย (Road Safety Audit) วิเคราะห์กายภาพของถนน แล้วนำผลที่ได้มาปรับปรุงทางพิเศษให้มีความปลอดภัยมากยิ่งขึ้น

ภาวะฉุกเฉินเหตุการณ์ภัยพิบัติ ในกรณีที่เกิดเหตุการณ์ หรือมีปัจจัยภายนอกที่ก่อให้เกิดเหตุสุดวิสัยกะทันหัน เช่น ภัยพิบัติ อุบัติเหตุร้ายแรง แผ่นดินไหว และเหตุที่อาจเกิดจากการก่อการร้าย วินาศกรรม เช่น การวางระเบิด จลาจล รวมถึงการชุมนุมที่เกิดจากกลุ่มผู้ก่อความไม่สงบ บริษัทได้มีการกำหนดให้ทุกหน่วยงาน มีแผนสำรองฉุกเฉินเพื่อรองรับเหตุการณ์ที่อาจเกิดขึ้น รวมถึงมีการเตรียมความพร้อมเพื่อให้พนักงานที่รับผิดชอบปฏิบัติหน้าที่ได้ทันที และจัดตั้งหน่วยงานติดตามการเตือนภัยและประสานงานกับหน่วยงานที่เกี่ยวข้อง เพื่อป้องกันการเกิดอุบัติเหตุร้ายแรง มีการควบคุมดูแลการปฏิบัติตามกฎหมายที่เกี่ยวข้องอย่างเคร่งครัด นอกจากนี้ยังเพิ่มมาตรการในการตรวจแนวเส้นทาง และพื้นที่ในเขตทางมากยิ่งขึ้น รวมถึงประสานกับเจ้าหน้าที่ตำรวจในบริเวณโดยรอบทางพิเศษ บริษัทได้จัดทำประกันภัยคุ้มครองความเสียหายที่อาจเกิดขึ้นต่อสินทรัพย์ที่ใช้ในการประกอบธุรกิจ ความเสียหายของโครงสร้างทางด่วน (Property Damage) ของทางพิเศษศรีรัช ทางพิเศษสายศรีรัช-วงแหวนรอบนอกฯ และทางพิเศษอุดรรัถยา การหยุดชะงักของการประกอบธุรกิจ (Business Interruption) รวมถึงการประกันความเสียหายที่เกิดกับบุคคลภายนอก (Public Liability) เป็นประจำทุกปี เพื่อเป็นการป้องกันผลกระทบจากความเสียหายที่อาจเกิดขึ้น

ภาวะเหตุการณ์ความไม่สงบทางการเมือง ส่งผลให้การจราจรบนพื้นราบติดขัด รวมถึงเส้นทางขึ้น-ลงทางพิเศษบางแห่งที่อยู่ใกล้บริเวณจุดชุมนุมเกิดการจราจรติดขัดเช่นกัน เพื่อลดผลกระทบดังกล่าว บริษัทได้มีการจัดทำแผนสำรองฉุกเฉินเพื่อรองรับเหตุการณ์ที่อาจจะเกิดขึ้น ชักซ้อมพนักงานทุกหน่วยงานที่เกี่ยวข้องในการเข้าแก้ไขปัญหา มีการจัดตั้งหน่วยงานติดตามการเตือนภัยและประสานงานกับหน่วยงานภาครัฐที่เกี่ยวข้อง เพื่อเฝ้าสังเกตการณ์และเข้าดำเนินการแก้ไขระงับเหตุการณ์ต่างๆ ได้ทันที

ในช่วงเทศกาลพิเศษ บริษัทร่วมกับ กทพ. จัดโครงการอำนวยความสะดวก มั่นคง และปลอดภัย รองรับการเดินทางของประชาชนช่วงเทศกาล โดยจัดตั้งหน่วยบริการบนทางพิเศษเพื่อให้บริการตรวจเช็คเครื่องยนต์เบื้องต้นโดยไม่คิดค่าใช้จ่าย รวมทั้งบริการนำดื่ม ผ้าเย็น เพื่อเพิ่มความสดชื่นในการเดินทางไกลเป็นการช่วยลดอุบัติเหตุอีกทางหนึ่งด้วย

2.4 การปฏิบัติต่อลูกค้า เนื่องด้วยการดำเนินธุรกิจของบริษัทเป็นบริการที่มีลักษณะเฉพาะและต้องใช้เงินทุนในการดำเนินงาน ดังนั้น การสร้างความเชื่อถือด้วยการประกอบกิจการด้วยความเป็นธรรมกับลูกค้าและผู้สนับสนุนทางการเงินถือเป็น Key Success Factor ที่ทำให้บริษัทสามารถส่งมอบบริการที่มีคุณภาพให้กับผู้ใช้บริการทางพิเศษได้แม้ในยามวิกฤต จึงได้กำหนดแนวปฏิบัติต่อลูกค้า โดยการประกอบกิจการด้วยความเป็นธรรม ให้การได้มาซึ่งสินค้าและบริการเป็นไปอย่างมีมาตรฐาน โดยยึดมั่นที่จะพัฒนาและรักษาสัมพันธภาพที่ยั่งยืนกับลูกค้า โดยมีวัตถุประสงค์ชัดเจนในเรื่องของคุณภาพของสินค้าและบริการที่คู่ควรกับมูลค่าเงิน คุณภาพทางเทคนิค และมีความเชื่อถือซึ่งกันและกัน บริษัทจึงได้จัดให้มีกระบวนการจัดซื้อจัดจ้างที่เสมอภาค และมีความเป็นธรรมแก่ลูกค้าทุกระบบ และเป็นไปตามขั้นตอนการปฏิบัติงานว่าด้วยการจัดซื้อจัดจ้างตามข้อกำหนดตามระบบบริหารคุณภาพ ISO 9001 โดยวิธีการและมาตรการที่ใช้ในการต่อต้านการแข่งขันที่ไม่เป็นธรรม กำหนดแนวทางส่งเสริมการเคารพสิทธิในทรัพย์สินทางปัญญาของลูกค้า และปกป้องสิทธิในทรัพย์สิน ดำเนินธุรกิจต่อห่วงโซ่อุปทานตามมาตรฐานสากล ระบบบริหารงานคุณภาพ ISO 9001 และระบบการจัดการสิ่งแวดล้อม ISO 14001 อย่างเคร่งครัด ด้วยการให้ความรู้ความเข้าใจและมีการควบคุมตรวจสอบอย่างใกล้ชิดทำให้มั่นใจได้ว่าห่วงโซ่อุปทานของบริษัทที่ดำเนินธุรกิจกับบริษัทดำเนินงานด้วยการคำนึงถึงผลกระทบต่อสิ่งแวดล้อม เพื่อความยั่งยืนในการทำธุรกิจร่วมกัน สำหรับกลุ่มผู้สนับสนุนทางการเงิน ได้แก่ ผู้ให้กู้ ผู้ถือหุ้นกู้ เจ้าหนี้ บริษัทยึดมั่นปฏิบัติตามสัญญา และข้อผูกพัน รักษาวินัยทางการเงินอย่างเคร่งครัด

### 3. สังคมแห่งความสุข

บริษัทใส่ใจดูแลชุมชนรอบข้างทางพิเศษ ไม่ให้การดำเนินธุรกิจส่งผลกระทบต่อคุณภาพชีวิตและสิ่งแวดล้อม โดยมีการสำรวจตรวจสอบสภาพชุมชนและสังคมใกล้เขตทางพิเศษตามแผนงานอย่างสม่ำเสมอ บริษัทมีการกำหนดมาตรฐานการปฏิบัติงาน รวมทั้งอุปกรณ์ต่างๆ เพื่อป้องกันไม่ให้เกิดผลกระทบหรือก่อให้เกิดมลภาวะต่อชุมชนรอบข้าง ในขณะเดียวกันได้มีการจัดทำมวลชนสัมพันธ์ชี้แจงถึงข้อมูลพร้อมรับเรื่องร้องเรียนจากโครงการต่างๆ ที่บริษัทได้ดำเนินการ เพื่อมิให้ชุมชนโดยรอบทางพิเศษได้รับความเดือดร้อน

เพื่อเป็นแนวทางในการดำเนินงานที่คำนึงถึงผลกระทบต่อสิ่งแวดล้อมให้มีความชัดเจน สามารถวัดผลได้ และเป็นที่ยอมรับ บริษัทจึงได้ประยุกต์ใช้ระบบการจัดการสิ่งแวดล้อม ISO 14001 ภายใต้นโยบายสิ่งแวดล้อมดังนี้

- ให้ความสำคัญในการป้องกันและควบคุมมลพิษ โดยบริหารและบำรุงรักษาทางพิเศษให้เป็นไปตามมาตรฐานสากล และคำนึงถึงผลกระทบต่อสิ่งแวดล้อมของผู้ใช้บริการทางพิเศษ พนักงาน และชุมชน
- สร้างจิตสำนึกแก่พนักงานและส่งเสริมการใช้พลังงานทรัพยากรธรรมชาติอย่างมีประสิทธิภาพ
- ปฏิบัติหน้าที่ให้สอดคล้องต่อกฎหมาย และข้อกำหนดอื่นๆ ด้านสิ่งแวดล้อมที่เกี่ยวข้อง
- ทบทวนวัตถุประสงค์และเป้าหมาย เพื่อปรับปรุงระบบการจัดการสิ่งแวดล้อมอย่างต่อเนื่อง
- เผยแพร่นโยบายสิ่งแวดล้อมต่อสาธารณชน และผู้ที่เกี่ยวข้อง

#### 3.1 การดำเนินธุรกิจที่มีผลกระทบต่อความรับผิดชอบต่อสังคม

ในรอบปี 2559 ที่ผ่านมา บริษัทและบริษัทย่อยได้ดำเนินธุรกิจตามกฎหมายและกฎระเบียบที่เกี่ยวข้อง ไม่พบการกระทำผิดหรือฝ่าฝืนกฎหมายที่กระทบต่อความรับผิดชอบต่อสังคมของบริษัทแต่อย่างใด

### 3.2 กิจกรรมเพื่อประโยชน์ต่อสังคมและสิ่งแวดล้อม

ด้วยนโยบายและความมุ่งมั่นที่จะดูแลสังคมในทุกภาคส่วนอย่างต่อเนื่อง ทั้งในด้านการบริหารจัดการ ผลประกอบการที่ดี การสร้างมูลค่าเพิ่มให้กับผู้ถือหุ้น และการให้ความสำคัญกับชุมชนโดยรอบ รวมทั้งการดูแลสังคมใกล้ และสังคมไกล โดยปี 2559 บริษัทได้จัดกิจกรรมที่มีประโยชน์ต่อสังคมและสิ่งแวดล้อม ดังนี้

#### 1) กิจกรรมกระชับความสัมพันธ์ในครอบครัว

**“กิจกรรมแม่ลูกผูกสัมพันธ์ BEM ชวนแม่ลูกเที่ยวฟาร์มออแกนิก CORO field จ.ราชบุรี”**

เนื่องในโอกาสวันแม่แห่งชาติ ซึ่งถือเป็นวาระพิเศษของครอบครัว บริษัทจึงเป็นส่วนหนึ่งในการเสริมสร้างสัมพันธภาพที่ดีในครอบครัวโดยนำครอบครัวผู้ใช้บริการทางพิเศษจำนวน 14 ครอบครัว รวม 42 คน ร่วมเดินทางโดยใช้ทางพิเศษศรีรัช-วงแหวนรอบนอกฯ ไป จ.ราชบุรี เรียนรู้การเกษตรรูปแบบใหม่ พร้อมทำกิจกรรมกระชับความสัมพันธ์ในครอบครัวซึ่งเป็นช่วงเวลาพิเศษที่พ่อแม่ลูกร่วมกันตกแต่งต้นไม้ ท่ามกลางบรรยากาศอันอบอุ่นของความรักในครอบครัว

**“กิจกรรมพ่อลูกผูกสัมพันธ์ BEM ชวนพ่อลูกเที่ยววัง ย้อนถิ่นศิลป์ที่ จ.นครปฐม”**

บริษัทให้ความสำคัญกับกิจกรรมกระชับความสัมพันธ์ในครอบครัวอย่างต่อเนื่อง และในเดือนธันวาคมซึ่งเป็นเดือนของวันพ่อ บริษัทจึงได้จัดกิจกรรม “BEM ชวนพ่อลูกเที่ยววัง ย้อนถิ่นศิลป์ที่ จ.นครปฐม” โดยนำผู้ใช้บริการทางพิเศษ จำนวน 13 ครอบครัว รวม 39 คน ร่วมเยี่ยมชมศูนย์ควบคุมทางพิเศษสายศรีรัช-วงแหวนรอบนอกฯ (CCB7) และเดินทางโดยใช้ทางพิเศษสายศรีรัช-วงแหวนรอบนอกฯ ทางพิเศษเชื่อมสุข กรุงเทพฯ-กรุงเทพฯ ไป จ.นครปฐม ชมความงดงามของพระราชวังสนามจันทร์ เรียนรู้ประวัติศาสตร์ในสมัยรัชกาลที่ 6 ใ้หัวพระสักการะขอพรองค์พระปฐมเจดีย์ เที่ยวชมตลาดนัดในสวน Little Tree พร้อมกระชับความสัมพันธ์ในครอบครัวกับกิจกรรมวาดภาพด้วยสีธรรมชาติ

#### 2) กิจกรรมปลูกจิตสำนึกการอนุรักษ์สิ่งแวดล้อม

การอนุรักษ์สิ่งแวดล้อมเป็นสิ่งสำคัญที่ทุกคนต้องตระหนักถึงและต้องร่วมมือร่วมใจกันอย่างจริงจัง บริษัทจึงได้จัดโครงการ “BEM ชวนรักษ์สิ่งแวดล้อม” เพื่อรณรงค์สร้างจิตสำนึกการอนุรักษ์ธรรมชาติและสิ่งแวดล้อม โดยนำคณะผู้บริหารและพนักงานร่วมกิจกรรมกำจัดวัชพืช ต้นสาบเสือ เพื่อเพิ่มพื้นที่พืชอาหารให้กับสัตว์ป่า ณ อุทยานแห่งชาติเขาใหญ่ จ.นครราชสีมา

#### 3) กิจกรรมส่งเสริมจิตสำนึกด้านคุณธรรม จริยธรรม เพื่อปลูกฝังความรับผิดชอบต่อสังคม

**“BEM ชวนฟังธรรม”** เพื่อการส่งเสริมจิตสำนึกด้านคุณธรรม จริยธรรมที่ดีสู่พนักงานจะสามารถปลูกฝังให้เกิดความรับผิดชอบต่อสังคมได้อย่างยั่งยืน บริษัทจึงได้จัดกิจกรรมฟังการบรรยายธรรม โดยหลวงปู่ไม อินทสิริ เจ้าอาวาส วัดป่าเขาภูหลวง จ.นครราชสีมา ให้แก่คณะผู้บริหารและพนักงาน เพื่อให้สามารถนำหลักธรรม คำสอนมาเป็นแนวทางในดำเนินชีวิตปัจจุบันและการทำงานได้อย่างเหมาะสม

“บริจาคโลหิต” การให้เลือดต่อชีวิตเป็นส่วนหนึ่งของการให้ที่ยิ่งใหญ่ โดยบริษัทร่วมกับ สภากาชาดไทย และคณะแพทยศาสตร์วชิรพยาบาล มหาวิทยาลัยนวมินทราธิราช จัดกิจกรรม บริจาคโลหิต จำนวน 3 ครั้ง โดยได้รับความร่วมมือจากผู้บริหารและพนักงานเข้าร่วมบริจาค เป็นจำนวนมาก

#### 4) กิจกรรมสร้างความสัมพันธ์กับหน่วยงานที่เกี่ยวข้อง

การร่วมมือร่วมใจเพื่อส่งมอบการบริการที่ดีที่สุดสู่ผู้ใช้บริการทางพิเศษเพื่อให้เกิดความพึงพอใจ สูงสุด ถือเป็นเป้าหมายหลักของทั้ง 3 หน่วยงานที่ทำงานร่วมกัน คือ พนักงานของบริษัท พนักงาน กทพ. และเจ้าหน้าที่ตำรวจ สน.ทางด่วน 2 เพื่อกระชับความสัมพันธ์อันจะทำให้เกิด ความสามัคคีในการทำงานและก่อให้เกิดประสิทธิภาพการบริการสูงสุด บริษัทจึงได้จัดกิจกรรม ดังนี้

“ทางด่วนชวนดูหนัง” ครอบครัวพนักงาน กทพ. ครอบครัวเจ้าหน้าที่ตำรวจ สน.ทางด่วน 2 และครอบครัวพนักงานของบริษัทร่วมพบปะสังสรรค์และชมภาพยนตร์เรื่อง “Batman v Superman : Dawn of Justice” ณ โรงภาพยนตร์เอสพลานาด ซีเนเพล็กซ์ โดย สมาชิกทุกคนครอบครัวร่วมเล่นเกม และชมภาพยนตร์ในรูปแบบ 3 มิติอย่างสนุกสนาน

“มอบรถยนต์และรถจักรยานยนต์แก่ กทพ. และสถานีตำรวจ สน.ทางด่วน 2” บริษัท ตูแลและให้ความสำคัญในการส่งเสริมการปฏิบัติงานของหน่วยงานที่เกี่ยวข้อง เพื่อให้การ ทำงานคล่องตัว สามารถดูแลและให้บริการผู้ใช้บริการทางพิเศษได้อย่างรวดเร็วและมี ประสิทธิภาพ โดยมอบรถยนต์และรถจักรยานยนต์ให้แก่ กทพ. และตำรวจจราจร สน.ทางด่วน 2 สำหรับใช้ในการปฏิบัติหน้าที่บนทางพิเศษศรีรัช เพื่ออำนวยความสะดวก ในการเดินทางและความปลอดภัยสูงสุดแก่ผู้ใช้บริการทางพิเศษ

#### 5) กิจกรรมส่งเสริมการเรียนรู้ให้กับเยาวชน

การศึกษาเป็นรากฐานสำคัญในการพัฒนาความรู้ ความคิด และคุณธรรมของเยาวชน อย่างยั่งยืน เพื่อให้เยาวชนเป็นพลเมืองที่ดีและมีคุณภาพของสังคม บริษัทจึงได้ส่งเสริมและ สนับสนุนด้านการศึกษาให้แก่เยาวชนอย่างต่อเนื่องเป็นประจำทุกปี ผ่านกิจกรรมต่างๆ ดังนี้

“มอบทุนการศึกษาแก่บุตรพนักงานเรียนดี” บริษัทมอบทุนการศึกษาแก่บุตร-ธิดาพนักงาน ของบริษัทที่มีผลการเรียนดีในระดับประถมศึกษา ระดับมัธยมศึกษา และระดับอุดมศึกษา

“มอบทุนการศึกษาแก่โรงเรียนใกล้เคียงเขตทางพิเศษ” บริษัทจัดโครงการ “BEM มอบ ทุนการศึกษาแก่โรงเรียนใกล้เคียงเขตทางพิเศษ” โดยมอบทุนการศึกษาแก่นักเรียนที่มี ผลการเรียนดีแต่ขาดแคลนทุนทรัพย์และทุนพัฒนาโรงเรียน เพื่อสร้างประโยชน์ด้านการศึกษา ให้กับโรงเรียนที่อยู่ใกล้เคียงเขตทางพิเศษศรีรัช ทางพิเศษสายศรีรัช-วงแหวนรอบนอกฯ และ ทางพิเศษอุดรรัถยา จำนวน 15 โรงเรียน

“มอบทุนการศึกษามอบบุตรพนักงาน กทพ.” บริษัทร่วมกับ กทพ. และสมาคมสโมสรพนักงาน กทพ. มอบทุนการศึกษาให้แก่บุตรพนักงาน กทพ. ที่ปฏิบัติงานในทางพิเศษศรีรัช และ ทางพิเศษอุดรรัถยา โดยมีผู้บริหารจากทั้งสองหน่วยงานร่วมมอบทุน

“มอบทุนการศึกษาแก่บุตรข้าราชการตำรวจ สน. ทางด่วน 2” บริษัทมอบทุนการศึกษา แก่บุตรข้าราชการตำรวจ สน.ทางด่วน 2 ที่ปฏิบัติงานร่วมกับบริษัทในการอำนวยความสะดวก และปลอดภัยแก่ผู้ใช้บริการทางพิเศษ

## 6) กิจกรรมส่งเสริมการเรียนรู้นอกห้องเรียน

บริษัทเห็นว่าการเรียนรู้ไม่ได้มีเพียงในห้องเรียนเท่านั้น การเรียนรู้นอกห้องเรียนถือเป็นการเปิดโอกาสให้เด็ก ๆ ได้เรียนรู้จากประสบการณ์ตรง ส่งเสริมให้เด็ก ๆ เข้าใจสิ่งต่าง ๆ ได้อย่างลึกซึ้งและชัดเจนยิ่งขึ้น เพื่อก่อให้เกิดความเข้าใจและสามารถนำความรู้ไปประยุกต์ใช้ได้ในอนาคต บริษัทจึงได้จัดกิจกรรมส่งเสริมการเรียนรู้นอกห้องเรียน ดังนี้

“โครงการห้องสมุดเสียง ส่องทางสร้างฝันให้ห้องในโลกมืด” บริษัทตระหนักถึงความสำคัญของการอ่านที่จะส่งเสริมให้เกิดความรู้ที่ยั่งยืน จึงได้สนับสนุนและเข้าร่วมโครงการห้องสมุดเสียง ส่องทางสร้างฝันให้ห้องในโลกมืดซึ่งจัดโดยบริษัท เนชั่น บรอดแคสติ้ง คอร์ปอเรชั่น จำกัด (มหาชน) และมูลนิธิคนตาบอดแห่งประเทศไทยในพระบรมราชินูปถัมภ์ ต่อเนื่องเป็นปีที่ 4 เพื่อช่วยเหลือและแบ่งปันความรู้ให้กับเยาวชนที่บกพร่องทางการมองเห็น โดยการบันทึกหนังสือเสียงสำหรับจัดทำเป็นห้องสมุดเสียงให้ห้อง ๆ “ชวนน้องปลูกยักษ์ กิจกรรมวันเด็กแห่งชาติปี 2559” เพื่อให้ห้อง ๆ ได้ค้นหาความสามารถที่ตนเองถนัดจากกิจกรรมที่สนุกสนาน โดยมีบุตรพนักงาน และบุตรเจ้าหน้าที่ตำรวจ สน.ทางด่วน 2 นักเรียนจากโรงเรียนใกล้เคียงทางพิเศษ และเพื่อนบ้านใกล้เคียงเข้าร่วมงานเป็นจำนวนมาก”

## 7) สนับสนุนกิจกรรมเพื่อสังคมอื่น ๆ

“สนับสนุนโครงการ “ลานกีฬาพัฒนา” ตามแนวพระราชดำริ”

ด้วยพระบาทสมเด็จพระเจ้าอยู่หัว และสมเด็จพระนางเจ้าฯ พระบรมราชินีนาถ ทรงห่วงใยในชีวิตและความเป็นอยู่ของราษฎรในทุกๆ ด้านตลอดมา ทรงคำนึงถึงการพัฒนาบุคคลและชุมชนให้มีสุขภาพกายที่แข็งแรงและสุขภาพใจที่ดี สำนักพระราชเลขาธิการ ในฐานะหน่วยงานที่ปฏิบัติงานเลขานุการในพระองค์พระมหากษัตริย์ และพระบรมวงศานุวงศ์ ซึ่งมีภารกิจประการหนึ่ง คือ การมุ่งปฏิบัติงานถวายสนองพระราชประสงค์ในด้านการส่งเสริมคุณภาพชีวิตของราษฎร เพื่อสนองพระราชประสงค์นี้ จึงได้จัดให้มีโครงการก่อสร้างลานกีฬาสำหรับประชาชนชื่อ “โครงการลานกีฬาพัฒนา” อันหมายถึง “ลานกีฬาเพื่อความเจริญ” ดำเนินการสนับสนุนการรวมกลุ่มกิจกรรม การสนทนากา การกีฬา การพัฒนาชุมชน และกิจกรรมเพื่อสาธารณประโยชน์อื่นๆ โดยมุ่งเน้นให้เกิดการพัฒนาคุณภาพชีวิตที่ดีของบุคคลและชุมชนอย่างยั่งยืน อันเป็นการสืบสานพระราชปณิธานอย่างต่อเนื่อง

บริษัทเป็นส่วนหนึ่งในการสืบสานพระราชปณิธานดังกล่าว ด้วยการมอบทุนสนับสนุน และการเข้าร่วมเป็นคณะกรรมการอำนวยการ และคณะกรรมการโครงการ “ลานกีฬาพัฒนา” มีโครงการนำร่อง 2 แห่ง คือ ลานกีฬาพัฒนา 1 บริเวณเคหะชุมชนคลองจั่น เขตบางกะปิ ซึ่งปัจจุบันได้แล้วเสร็จและเปิดบริการประชาชนแล้ว และลานกีฬาพัฒนา 2 บริเวณพื้นที่ใต้ทางพิเศษอุดรรัถยา เขตราชเทวีที่อยู่ระหว่างดำเนินการ

“ร่วมมอบรายได้จากกิจกรรมวิ่งสามัคคีให้กับ สถาบันสุขภาพเด็กแห่งชาติมหาราชินี (โรงพยาบาลเด็ก)” บริษัทร่วมกับ การทางพิเศษแห่งประเทศไทย (กทพ.) มอบรายได้โดยหักค่าใช้จ่ายจากกิจกรรมวิ่งสามัคคี ศรีรัช-วงแหวนรอบนอกฯ ให้กับสถาบันสุขภาพเด็กมหาราชินี (รพ.เด็ก) เพื่อสนับสนุน “โครงการเฉลิมพระเกียรติ 84 พรรษามหาราชินี” ในการพัฒนาสถาบันสุขภาพเด็กแห่งชาติมหาราชินีให้พร้อมในการเป็นหลักของประเทศด้านการดูแลรักษาทารกและเด็กพิการแต่กำเนิดรวมทั้งคลอดก่อนกำหนดครบวงจร

## 10.2.2 ธุรกิจบริหารจัดการโครงการขนส่งมวลชนด้วยรถไฟฟ้า

### 10.2.2.1 ภาพรวม

จากการที่บริษัทมีความมุ่งมั่นในการดำเนินธุรกิจ โดยคำนึงถึงสังคมและสิ่งแวดล้อมเป็นสำคัญเพื่อการเจริญเติบโตทางธุรกิจอย่างยั่งยืน บริษัทยังคำนึงถึงผลกระทบที่จะเกิดขึ้นต่อผู้ให้บริการและผู้มีส่วนได้ส่วนเสียทุกกลุ่ม

โดยผู้มีส่วนได้เสียของธุรกิจบริหารจัดการโครงการระบบขนส่งมวลชนด้วยรถไฟฟ้าประกอบด้วย พนักงาน ลูกค้า ผู้ถือหุ้น คู่ค้า คู่แข่ง คู่ความร่วมมือ เจ้าหนี้ หน่วยงานกำกับดูแล สื่อมวลชน สังคม ชุมชนและสิ่งแวดล้อม

นอกจากนี้ยังมุ่งเน้นในเรื่องความโปร่งใสเป็นธรรมในการคัดเลือกคู่ค้าตลอดจนการส่งเสริมการใช้แรงงานอย่างเป็นธรรม และมีนโยบายการจัดซื้อจัดจ้างที่เป็นมิตรต่อสิ่งแวดล้อม มีการดูแลและพัฒนาศักยภาพพนักงาน รวมถึงดูแลสังคมด้วยการพัฒนาอาชีพและส่งเสริมการศึกษา การมีระบบจัดการด้านสิ่งแวดล้อม การจัดหาที่เป็นมิตรต่อสิ่งแวดล้อม การใช้ทรัพยากรหมุนเวียน และส่งเสริมนวัตกรรมด้านสิ่งแวดล้อม และบริษัทยังได้ร่วมลงนามบันทึกข้อตกลงความร่วมมือเครือข่ายพัฒนากำลังคนและความเชี่ยวชาญเทคโนโลยีระบบขนส่งทางรางของประเทศอีกด้วย

### 10.2.2.2 การดำเนินงานและการจัดทำรายงาน

บริษัทได้เปิดเผยข้อมูลด้านการดำเนินธุรกิจอย่างยั่งยืน (CSR in Process และ CSR after Process) ผ่านรายงานประจำปีของบริษัท โดยใช้แนวทางการรายงานความยั่งยืนของ Global Reporting Initiative (GRI) G4 ผ่านตัวชี้วัด 4 มิติ คือ เศรษฐกิจและการเงิน สิ่งแวดล้อมและพลังงาน สังคมและชุมชน การกำกับดูแล นอกจากนี้บริษัทยังให้ความสำคัญต่อการประกอบธุรกิจโดยคำนึงถึงสังคม/ชุมชน และสิ่งแวดล้อม โดยปฏิบัติตามกฎหมายและข้อบังคับในด้านต่างๆ เพื่อจะไม่เอาเปรียบต่อสังคมส่วนรวม โดยคำนึงถึงความรับผิดชอบต่อสังคมและตระหนักถึงคุณค่าและความสำคัญในการทำประโยชน์ต่อสังคมและรักษาสิ่งแวดล้อม

### 10.2.2.3 การดำเนินการด้านความรับผิดชอบต่อสังคม

สำหรับผู้มีส่วนได้เสีย 5 ด้าน อันจะนำไปสู่ความยั่งยืนของบริษัท

- พนักงาน** บริษัทตระหนักว่าพนักงานทุกคนมีคุณค่าและเป็นส่วนสำคัญในการดำเนินธุรกิจจึงสนับสนุนการพัฒนาและฝึกอบรมให้กับพนักงานทุกระดับอย่างต่อเนื่องและสม่ำเสมอ และยึดมั่นการปฏิบัติต่อพนักงานอย่างเป็นธรรมภายใต้นโยบายเรื่องการไม่เลือกปฏิบัติและให้โอกาสที่เท่าเทียมกันในการจ้างงานภายใต้ระเบียบปฏิบัติงานและกฎหมายแรงงานสัมพันธ์ โดยให้ความสำคัญกับพนักงานทุกเพศ ทุกวัย ทุกเชื้อชาติและศาสนา ทุกตำแหน่ง หรือทุกสมรรถภาพทางร่างกายอย่างเท่าเทียมกัน ทุกคนได้รับการปฏิบัติดูแลทุกด้าน ไม่ว่าจะเป็นด้านลักษณะงาน ความปลอดภัยและสภาพแวดล้อมในการทำงาน การฝึกอบรมและพัฒนาต่างๆ โอกาสและความก้าวหน้าในการทำงาน ค่าตอบแทนและสวัสดิการโดยการกำหนดหลักเกณฑ์ที่ชัดเจนในการเลื่อนขั้นเลื่อนตำแหน่งตาม Career Path และการให้ค่าตอบแทนที่เหมาะสมด้วยการ Benchmark กับอุตสาหกรรมอย่างสม่ำเสมอ และด้านอื่นๆ อีกหลายด้าน ส่งผลให้พนักงานมีความพึงพอใจในการทำงานร่วมกับบริษัท อันนำไปสู่การเกิดแรงผลักดันที่จะทำงานจนบรรลุผลสำเร็จตามเป้าหมายของบริษัทและการสร้างบรรยากาศการทำงานแบบมีส่วนร่วมและการทำงานเป็นทีม รวมถึงการจัดให้มี

สภาพแวดล้อมในสถานที่ทำงานที่ปลอดภัยและมีสุขอนามัย และการเปิดโอกาสให้พนักงานได้แสดงออกซึ่งศักยภาพ ด้วยแนวคิดที่ว่าพนักงานเป็นทรัพยากรที่มีค่า และเชื่อมั่นในศักยภาพที่มีอยู่ภายใน ทำให้พนักงานเกิดความภาคภูมิใจ และมุ่งมั่นในการปฏิบัติงานตลอดจนเกิดการปรับปรุงการทำงานอย่างต่อเนื่อง

นอกจากนี้บริษัทยังได้ดำเนินการภายใต้นโยบายความปลอดภัยและอาชีวอนามัยในสถานประกอบการ เพื่อให้พนักงานมีสุขภาพและความปลอดภัยในการทำงาน **“Happy Workplace”** จากการที่บริษัทตระหนักว่าความสุขในการทำงานเป็นเรื่องสำคัญ เมื่อพนักงานมีความสุขในการทำงาน ก็จะส่งผลให้พนักงานทำงานได้อย่างมีประสิทธิภาพ และส่งมอบงานที่มีคุณภาพให้กับลูกค้าขององค์กรได้ ซึ่งทำให้องค์กรสามารถเติบโตได้อย่างยั่งยืน ดังนั้น บริษัทจึงได้จัดทำกิจกรรมตามโครงการ **“Happy Workplace”** ขึ้น ซึ่งเป็นกิจกรรมที่จะเสริมสร้างและยกระดับคุณภาพชีวิตของพนักงานให้สามารถทำงานได้อย่างมีประสิทธิภาพ และทำงานได้อย่างมีความสุขควบคู่กันไป โดยครอบคลุมองค์ประกอบ 8 ด้าน ได้แก่

- 1) **Happy Body** : เป็นการส่งเสริมสุขภาพให้พนักงานมีความแข็งแรงทั้งร่างกายและจิตใจ โดยบริษัทร่วมกับโรงพยาบาลต่างๆ เข้ามาจัดกิจกรรมให้ความรู้ด้านสุขภาพ ให้คำแนะนำปรึกษาด้านโภชนาการ การออกกำลังกาย การดูแลสุขภาพจิต และการควบคุมน้ำหนักให้อยู่ในเกณฑ์มาตรฐาน แก่พนักงาน เพื่อนำความรู้ไปปรับใช้ในการดูแลตนเองได้อย่างถูกวิธี เป็นต้น นอกจากนี้ยังส่งเสริมด้านกีฬา อาทิเช่น การจัดตั้งชมรมเดินวิ่งเพื่อสุขภาพ ชมรมฟุตบอล รวมทั้งมีกิจกรรมกีฬาเชื่อมความสัมพันธ์กับพนักงานในกลุ่ม ช.การช่าง และบริษัทในเครือ เพื่อสร้างความสัมพันธ์และสามารถทำงานร่วมกันอย่างมีประสิทธิภาพมากยิ่งขึ้น
- 2) **Happy Society** : เป็นกิจกรรมที่ส่งเสริมให้พนักงานอยู่ร่วมกันด้วยความรักและสามัคคี เอื้อเพื่อต่อสังคมที่ตนเองทำงานและพักอาศัย เพื่อให้สังคมและสภาพแวดล้อมโดยรวมดีขึ้น โดยบริษัทได้มีการสื่อสารข้อมูลเกี่ยวกับกิจกรรมทั้งภายในและภายนอกองค์กร ผ่านระบบเครือข่ายคอมพิวเตอร์ภายในองค์กร (Intranet) อย่างสม่ำเสมอ
  - 2.1) **สังคมภายใน** บริษัทได้ดูแลใส่ใจพนักงาน รวมถึงบุคคลในครอบครัวอย่างต่อเนื่อง เมื่อพนักงานเจ็บป่วยได้มีการเยี่ยมเยียนให้กำลังใจเสมอมา และในยามที่โศกเศร้าเมื่อสูญเสียบุคคลอันเป็นที่รัก เพื่อนพนักงานก็ได้ร่วมแสดงความเสียใจ และร่วมเป็นเจ้าภาพสวดพระอภิธรรมศพ พร้อมทั้งมอบเงินช่วยเหลือในการจัดพิธี
  - 2.2) **สังคมภายนอก** บริษัทจัดกิจกรรมที่ส่งเสริมให้พนักงานเอื้อเพื่อต่อสังคมและชุมชนอย่างต่อเนื่อง เช่น งานมอบทุนการศึกษา และบริจาคอุปกรณ์สิ่งของ เสื้อผ้า อุปกรณ์กีฬา หนังสือ และเครื่องเขียนต่างๆ ให้แก่เด็กนักเรียนและโรงเรียนที่ขาดแคลน หรือมูลนิธิต่างๆ ที่สามารถนำไปใช้ประโยชน์ได้ต่อไป
- 3) **Happy Heart** : กิจกรรมส่งเสริมการมีน้ำใจและเอื้อเฟื้อซึ่งกันและกัน และเอื้อเฟื้อน้ำใจจากภายในสู่ภายนอก ได้แก่ การทำบุญในกิจกรรมต่างๆ อาทิเช่น ทำบุญตักบาตรเนื่องในโอกาสขึ้นปีใหม่ ทำบุญครบรอบการเปิดให้บริการเดิน

รถไฟฟ้า MRT การบริจาคสิ่งของให้กับวัด การฟังบรรยายธรรม กิจกรรมบริจาคโลหิตให้สภากาชาดไทย การจัดงานพิธีทอดกฐินสามัคคีประจำปี กับวัดที่ตั้งอยู่ในแนวเส้นทางรถไฟฟ้า MRT โดยมีวัตถุประสงค์เพื่อทำนุบำรุงพุทธศาสนา และสร้างพฤติกรรมในการให้ของพนักงาน อันเป็นความสุขทางใจอันพึงได้จากการทำบุญ และเป็นสิ่งยึดเหนี่ยวจิตใจในการทำงานให้กับพนักงาน นอกจากนี้ ยังเป็นการสร้างความสัมพันธ์อันดีกับชุมชนตามแนวเส้นทางรถไฟฟ้าด้วย

- 4) **Happy Relax** : กิจกรรมที่ส่งเสริมให้พนักงานได้ผ่อนคลายและมีโอกาสได้แสดงความสามารถ เช่น กิจกรรม **“เลี้ยงขอบคุณพนักงานประจำปี”** การแสดงดนตรีของพนักงาน และการแสดงกิจกรรมบนเวที เป็นต้น
- 5) **Happy Family** : กิจกรรมที่ส่งเสริมให้พนักงานได้มีกิจกรรมร่วมกัน และสร้างความผูกพันกันเสมือนเป็นครอบครัวเดียวกันทั้งในชีวิตส่วนตัวและชีวิตการทำงาน ซึ่งกิจกรรมที่บริษัทจัดขึ้นได้ให้พนักงานมีส่วนร่วมในการอนุรักษ์ประเพณีไทย และส่งเสริมสถาบันครอบครัวให้แข็งแรง ได้แก่ กิจกรรม **“สงกรานต์รวมใจ สืบสานประเพณีไทย”** โดยได้จัดซุ้มสงฆ์น้ำพระ และรดน้ำขอพรจากผู้บริหาร เป็นต้น
- 6) **Happy Money** : กิจกรรมที่ส่งเสริมให้พนักงานรู้จักการบริหารการเงิน ใช้ชีวิตแบบพอเพียง รู้จักใช้ รู้จักเก็บและไม่มีหนี้สิน เช่น โครงการคลินิกกฎหมายเพื่อพนักงาน เพื่อให้พนักงานได้รับคำปรึกษาด้านกฎหมายที่ถูกต้อง เหมาะสม โดยไม่มีค่าใช้จ่าย และโครงการ Happy Hour by Happy Workplace ที่เปิดโอกาสให้พนักงานและครอบครัวจำหน่าย สินค้า ขนม อาหารว่าง และงานประดิษฐ์ต่างๆ ที่พนักงานและครอบครัวทำเอง มาจำหน่ายที่ห้องอาหารของบริษัทได้โดยไม่มีค่าใช้จ่าย ตลอดจนกิจกรรม **“Marketplace”** ที่บริษัทจัดอย่างสม่ำเสมอ เพื่อจำหน่ายสินค้าราคาพิเศษให้กับพนักงาน หรือการให้ข้อมูลข่าวสารที่เป็นประโยชน์แก่พนักงานในเรื่องการออมทรัพย์ หรือการบริหารหนี้สินจากสถาบันการเงินต่างๆ เป็นต้น
- 7) **Happy Soul** : กิจกรรมที่ส่งเสริมให้พนักงานได้ใช้หลักธรรมะในการดำเนินชีวิตทั้งในชีวิตส่วนตัวและชีวิตการทำงาน ซึ่งกิจกรรมที่บริษัทจัดขึ้น ได้แก่ ให้พนักงานมีส่วนร่วมในพิธีสงฆ์ในวันสำคัญทางประเพณี กิจกรรม **“ฝึกสติ เจริญสมาธิ ใจเบิกบานงานผ่อนคลาย”** โดยพนักงานร่วมกันสวดมนต์นั่งสมาธิ และฟังการบรรยายธรรมเพื่อเสริมสร้างความพร้อมในการทำงานทั้งทางร่างกายและจิตใจ มีสมาธิในการทำงานผ่านการทำกิจกรรมในรูปแบบต่างๆ เป็นต้น
- 8) **Happy Brain** : กิจกรรมส่งเสริมความรู้ให้พนักงาน ซึ่งมีหลากหลายรูปแบบ ได้แก่ รูปแบบการส่งเสริมความรู้ผ่านช่องทางการสื่อสารภายใน เพื่อเป็นอาหารสมองให้พนักงานทันต่อข่าวสารต่างๆ ที่เกิดขึ้นในแต่ละช่วงเวลา อาทิเช่น การดูแลสุขภาพ รายงานติดตามสถานการณ์โรคติดต่อที่เกิดขึ้นใหม่ๆ การให้ความรู้ผ่านบทความของสถาบันการเงิน และความรู้อื่นๆ ที่มีประโยชน์ในการดูแลตนเองและสามารถนำไปปรับใช้ในชีวิตประจำวันของพนักงานได้

“โอกาสและความก้าวหน้าในการทำงาน” บริษัทได้มีการปรับปรุงโครงสร้างองค์กร โครงสร้างระดับตำแหน่งงาน เส้นทางความก้าวหน้า (Career Path) และโครงสร้างเงินเดือนของพนักงานให้มีความเหมาะสมมากยิ่งขึ้น เพื่อสร้างโอกาสความก้าวหน้าในการทำงานให้กับพนักงาน ประกอบกับการเพิ่มจำนวนบุคลากรอย่างน้อย 3 เท่าตัวเพื่อรองรับการให้บริการรถไฟฟ้า โครงการรถไฟฟ้าสายสีม่วง รวมถึงโอกาสในการเป็นผู้ให้บริการรถไฟฟ้าในเส้นทางใหม่ที่จะเกิดขึ้น ดังนั้น การบริหารทรัพยากรบุคคลเป็นเรื่องที่สำคัญและจำเป็นอย่างยิ่ง บริษัทจึงจำเป็นต้องกำหนดแนวทางในการเพิ่มศักยภาพด้านทรัพยากรบุคคลให้มีความชัดเจนและเป็นรูปธรรมมากขึ้น เพื่อรักษาบุคลากรปัจจุบัน และสรรหาพนักงานใหม่ให้เพียงพอต่อการขยายตัว พร้อมทั้งพัฒนาความรู้ความสามารถของพนักงานใหม่และพนักงานปัจจุบัน และปรับเปลี่ยนลักษณะงานให้มีความเหมาะสม รวมถึงการโอนย้ายพนักงานเพื่อให้มีความเหมาะสมตามความรู้ ความสามารถ และเพิ่มโอกาสความก้าวหน้าในการทำงานมากยิ่งขึ้น

“การพัฒนาศักยภาพพนักงาน” บริษัทมุ่งเน้นในการฝึกอบรมและพัฒนาบุคลากรทั้งภายใน และภายนอกองค์กร เพื่อรักษาองค์ความรู้หลักให้อยู่กับองค์กร และเตรียมความพร้อมให้กับบุคลากรเพื่อก้าวไปสู่การให้บริการรถไฟฟ้าที่มีคุณภาพระดับสากล โดยมีการฝึกอบรมดังนี้

### 1) การจัดการความรู้ขององค์กร (Knowledge Management: KM)

บริษัทดำเนินโครงการบริหารจัดการความรู้ (Knowledge Management Project) ซึ่งเป็นแผนกลยุทธ์ในระยะกลาง (KM Roadmap) โดยมีวัตถุประสงค์เพื่อทำการปองข้อองค์ความรู้หลักที่สำคัญและจำเป็นขององค์กร และเพื่อให้มีการจัดเก็บความรู้อย่างเป็นระบบ อำนวยความสะดวกให้พนักงานทุกคนสามารถเข้าถึงแหล่งความรู้ได้อย่างทั่วถึง มีการนำความรู้เหล่านั้นมาแลกเปลี่ยนเพื่อให้เกิดประโยชน์สูงสุด ตลอดจนกระทั่งสามารถสร้างองค์กรให้เป็นองค์กรแห่งการเรียนรู้ได้ (Learning Organization) นอกจากการบริหารจัดการองค์ความรู้หลักเกี่ยวกับการเดินรถแล้ว บริษัทยังต้องการจะส่งเสริมให้เกิดชุมชนแห่งการเรียนรู้ (Community Of Practice : CoPs) เพื่อให้เกิดการเรียนรู้และถ่ายทอดประสบการณ์ในการทำงาน ปัญหา รวมทั้งแนวทางการแก้ไขและปรับปรุงกระบวนการทำงาน เพื่อให้เกิดแนวปฏิบัติที่ดีที่สุด

### 2) โครงการอบรมหลักสูตรจรรยาบรรณและจริยธรรมทางธุรกิจ

การอบรมหลักสูตรนี้ได้จัดทำขึ้นเพื่อเป็นแนวทางให้พนักงานทุกคนได้ตระหนักถึงความรับผิดชอบในการทำงานในหน้าที่ของตนเอง โดยมีความรู้ ความเข้าใจ และปฏิบัติตามแนวทางเบื้องต้นที่ได้กำหนดไว้ในคู่มือจรรยาบรรณและจริยธรรมทางธุรกิจของบริษัทซึ่งเป็นแนวทางการดำเนินธุรกิจที่สอดคล้องกับวิสัยทัศน์ภารกิจและวัฒนธรรมขององค์กร ที่ต้องการจะบรรลุเป้าหมายในการพัฒนาคุณภาพงานและคุณภาพชีวิตของพนักงาน และมีการทบทวนเนื้อหาของหลักสูตรและทดสอบความรู้ด้วยสื่ออิเล็กทรอนิกส์ (E-Learning & E-Exam) และจัดให้มีการทดสอบความรู้ให้แก่พนักงานที่เกี่ยวข้องเป็นประจำทุกปี ปีละ 1 ครั้ง

### 3) การฝึกอบรมและพัฒนาขีดความสามารถของบุคลากรประจำปี (Annual Training & Development)

บริษัทมีแนวคิดในการพัฒนาศักยภาพของพนักงานด้วยการปรับปรุงแผนการฝึกอบรมและพัฒนาพนักงาน (Training Roadmap) ของพนักงานทุกระดับ ได้แก่ ระดับผู้บริหาร ระดับหัวหน้างาน และระดับปฏิบัติการ เพื่อให้มั่นใจว่าพนักงานมีความรู้พื้นฐานและทักษะเบื้องต้นที่จำเป็นสำหรับการปฏิบัติงาน ทั้งใน ส่วนที่เป็นความรู้ด้านทักษะในการปฏิบัติงานเฉพาะตำแหน่ง (Technical Skill) และทักษะการบริหารและจัดการทั่วไป (Soft Skill) ซึ่งทั้ง 2 หลักสูตรได้รับการ กำหนดเป็นหลักสูตรพื้นฐานภาคบังคับ (Mandatory Program) สำหรับ พนักงานใหม่ ได้แก่ หลักสูตรปฐมนิเทศ เพื่อให้พนักงานมีความรู้ ความเข้าใจ เกี่ยวกับบริษัท และความรู้ที่เกี่ยวข้องกับระบบรถไฟฟ้า รวมถึงกฎระเบียบ ข้อบังคับต่างๆ หลักสูตรความรู้เกี่ยวกับความปลอดภัยในการทำงาน หลักสูตร เกี่ยวกับระบบบริหารคุณภาพ เป็นต้น และสำหรับพนักงานเดิมที่เป็นพนักงาน ประจำ จะได้รับการฝึกอบรมหลักสูตรทบทวนความรู้พื้นฐานต่างๆ ทุกปี ซึ่งทั้งหมดนี้เพื่อให้พนักงานได้นำความรู้ที่ได้รับไปปรับใช้ในการปฏิบัติงานและ การปรับตัวให้เข้ากับวัฒนธรรมองค์กร ซึ่งเป็นการสร้างความภาคภูมิใจและ พฤติกรรมที่สอดคล้องกับเป้าหมายขององค์กร

## 2. ผลิตภัณฑ์และบริการ

ด้วยความมุ่งมั่นที่จะเป็นหนึ่งในผู้ให้บริการรถไฟฟ้าขนส่งมวลชนชั้นนำของโลกด้วย คุณภาพการบริการที่ประทับใจ บริษัทจึงมุ่งมั่นที่จะพัฒนาการให้บริการเทียบเท่า ระบบขนส่งมวลชนชั้นนำของโลก ด้วยการยกระดับคุณภาพการให้บริการให้เป็น ที่ประทับใจแก่ลูกค้าผู้ใช้บริการ ดังนั้น บริษัทจึงเอาใจใส่ในการดูแลลูกค้าผู้ใช้บริการใน ทุกด้าน พร้อมทั้งปรับปรุงและพัฒนาคุณภาพการบริการอย่างต่อเนื่องตามผลการ สืบรวจความพึงพอใจ ความต้องการและความคาดหวังของผู้โดยสารที่มีต่อคุณภาพ การบริการของรถไฟฟ้า MRT ประจำปี ผลการตรวจติดตามกระบวนการภายใน ผลการตรวจติดตามจากหน่วยงานภายนอก เป็นต้น เพื่อสร้างความพึงพอใจในการใช้ บริการรถไฟฟ้า MRT แก่ลูกค้าผู้ใช้บริการซึ่งเป็นผู้มีส่วนได้ส่วนเสียสำคัญ อันจะ นำไปสู่ความประทับใจที่มีต่อการใช้บริการ และด้วยภารกิจของบริษัทที่มุ่งมั่นในการ ให้บริการรถไฟฟ้า MRT ที่มีความปลอดภัย สะดวก รวดเร็ว เชื่อถือได้และตรงเวลา จึงได้ถูกนำมาประยุกต์สู่แผนการปฏิบัติงานอย่างต่อเนื่องเพื่อเพิ่มมูลค่าการให้บริการ ดังนี้

- 1) การสร้างคุณค่าด้านความปลอดภัย บริษัทให้ความสำคัญกับการดำเนินธุรกิจ ด้วยความปลอดภัยทั้งต่อผู้โดยสาร พนักงาน ผู้รับเหมา รวมไปถึงผู้ที่อยู่ในระบบ รถไฟฟ้ามหานครทั้งหมด จึงได้นำระบบการจัดการความปลอดภัยตาม มาตรฐานสากลมาใช้เป็นแนวทางในการดำเนินงาน ได้แก่ มาตรฐาน OHSAS/TIS 18001 นอกจากนี้ ยังได้เข้าแจ้ง Lloyd's Register Rail (LR) มาเป็น บริษัทที่ปรึกษาด้านความปลอดภัย เพื่อให้คำแนะนำในการบริหารความ เสี่ยงและการนำเทคนิคในการบริหารความปลอดภัยใหม่ๆ มาใช้ในการปรับปรุง กระบวนการทำงานของบริษัทให้มีความปลอดภัยมากยิ่งขึ้นส่งผลให้สถิติ อุบัติเหตุในการทำงาน รวมถึงสถิติการได้รับบาดเจ็บของผู้โดยสารระหว่างการ ใช้

บริการรถไฟฟ้า MRT มีแนวโน้มลดลงอย่างต่อเนื่อง โดยที่ผ่านมา บริษัทได้รับรางวัลสถานประกอบการดีเด่นด้านความปลอดภัย อาชีวอนามัยและสภาพแวดล้อมในการทำงาน ระดับประเทศ ปี 2556-2557 ต่อเนื่องติดกัน 2 ปี

- 2) การสร้างคุณค่าด้านความสะดวก เนื่องจากรถไฟฟ้าเป็นระบบขนส่งมวลชนที่มีความรวดเร็ว และมีตารางเวลาในการให้บริการที่แน่นอน ทำให้ผู้ใช้บริการได้รับความสะดวกในการเดินทาง เพราะสามารถคาดการณ์เวลาที่ใช้ในการเดินทางได้ค่อนข้างแม่นยำและสามารถวางแผนการเดินทางได้ บริษัทจึงให้ความสำคัญในการสร้างคุณค่าด้านความสะดวกในการให้บริการ ตั้งแต่เข้าสถานี การเข้าใช้บริการ จนกระทั่งออกจากสถานี โดยบริษัทได้เตรียมความพร้อมในด้านต่างๆ เพื่อให้เกิดความสะดวกต่อผู้โดยสารผู้ใช้บริการในทุกด้าน ไม่ว่าจะเป็นในเรื่องระบบการให้ข้อมูล ระบบการเชื่อมต่อกับระบบบัตรโดยสาร และสิ่งอำนวยความสะดวกต่างๆ ภายในสถานีรถไฟฟ้า
- 3) การสร้างคุณค่าด้านความรวดเร็ว เนื่องจากรถไฟฟ้าเป็นระบบขนส่งมวลชนที่นำเสนอบริการด้วยความรวดเร็ว และยังเป็นเหตุผลสำคัญที่ทำให้ประชาชนเลือกเดินทางด้วยรถไฟฟ้า ดังนั้นบริษัทจึงส่งเสริมการบริการด้านอื่น ตั้งแต่ผู้โดยสารเดินเข้ามาในสถานี จนกระทั่งเดินออกจากสถานี ที่มีความรวดเร็ว โดยการพัฒนาประสิทธิภาพในการให้บริการ ตั้งแต่ขั้นตอนที่ผู้โดยสารเดินทางเข้าใช้บริการภายในสถานีและระหว่างการใช้บริการ จากการลดบางขั้นตอนที่ซ้ำซ้อนหรือก่อให้เกิดความล่าช้าโดยไม่จำเป็น หรือเพิ่มบางขั้นตอนที่ก่อให้เกิดความประทับใจต่อผู้โดยสารมากขึ้น เช่น ระบบการจัดการปริมาณผู้โดยสารในช่วงเวลาเร่งด่วนบริเวณชั้นชานชาลา การให้บริการที่รวดเร็วในช่วงที่มีผู้โดยสารคับคั่งหรือช่วงงานนิทรรศการ การให้บริการออกบัตรโดยสารหรือเติมเงินบัตรโดยสาร โดยพนักงานที่รวดเร็วและให้คำแนะนำที่ชัดเจน เป็นต้น
- 4) การสร้างคุณค่าด้านความเชื่อถือได้ บริษัทให้ความสำคัญในเรื่องการให้บริการให้เป็นไปตามมาตรฐานที่กำหนดไว้อย่างสม่ำเสมอ เพื่อสร้างความน่าเชื่อถือในการเข้ามาใช้ระบบรถไฟฟ้าได้อย่างปลอดภัย สะดวก และรวดเร็ว โดยบริษัทได้ดำเนินการปรับปรุงคุณภาพการให้บริการอย่างต่อเนื่อง เช่น มีการกำหนดแผนการบำรุงรักษาและทดสอบอุปกรณ์งานระบบทั้งในรูปแบบ Preventive และ Corrective การฝึกซ้อมจัดการเหตุการณ์ต่างๆ เป็นประจำทุกปีโดยเป็นการจำลองสถานการณ์ร่วมกับหน่วยงานภายในและหน่วยงานฉุกเฉินภายนอก การปรับปรุงระบบรักษาความปลอดภัย และมีการปฏิบัติต่อผู้โดยสาร อย่างมีจริยธรรมและเสมอภาค นอกจากนี้ ทางบริษัทยังรับฟังข้อร้องเรียนจากลูกค้าเพื่อนำไปปรับปรุงให้ได้รับการบริการที่ดีขึ้นต่อไป โดยความสามารถในการให้บริการรถไฟฟ้า MRT ได้ประเมินจาก Train Service Delivery ซึ่งที่ผ่านมาบริษัทมีความสามารถในการให้บริการรถไฟฟ้า MRT มากกว่า 99% มาโดยตลอด โดยในปี 2559 บริษัทมีความสามารถในการให้บริการรถไฟฟ้า (Train Service Delivery) คิดเป็น 99.78% จากเป้าหมายที่ตั้งไว้ 99.70%
- 5) การสร้างคุณค่าด้านการให้บริการตรงต่อเวลา จากการกำหนดตารางเวลาในการให้บริการรถไฟฟ้า MRT ที่ชัดเจนและสามารถให้บริการได้ตามตารางเวลาที่กำหนดไว้ จะส่งผลให้ผู้โดยสารสามารถบริหารจัดการเวลาในการเดินทางและดำเนินการกิจต่างๆ ได้ง่ายขึ้น และยังส่งผลต่อคุณภาพชีวิตและจิตใจของ

ผู้โดยสารโดยตรง ซึ่งการให้บริการตรงต่อเวลาสามารถประเมินได้จากการเทียบจุดของรถไฟฟ้าในสถานีทั้งหมดคลาดเคลื่อนไม่เกิน 5 นาที (Train Punctuality (Delay within 5 Min.)) โดยในปี 2559 บริษัทมีความสามารถในการเทียบจุดของรถไฟฟ้าในสถานีทั้งหมดคลาดเคลื่อนไม่เกิน 5 นาที (Train Punctuality (Delay within 5 Min.)) คิดเป็น 99.93% จากเป้าหมายที่ตั้งไว้ 99.75%

นอกจากนี้ การที่บริษัทเข้าเป็นสมาชิก NOVA Group of Metros ซึ่งเป็นกลุ่มของประเทศสมาชิกผู้ให้บริการรถไฟฟ้าระดับนานาชาติเพื่อการเปรียบเทียบผลการปฏิบัติงานของระบบรถไฟฟ้า มีส่วนสนับสนุนให้เกิดการพัฒนาและปรับปรุงกระบวนการปฏิบัติงานให้มีผลสัมฤทธิ์ที่สูงขึ้น ซึ่งนอกจากตัวชี้วัดที่ใช้สะท้อนผลการปฏิบัติงานในด้านการให้บริการแล้ว บริษัทได้จัดทำดัชนีชี้วัดที่แสดงผลการปฏิบัติงานเพื่อเปรียบเทียบผลการดำเนินการ (Benchmarking) กับสมาชิก NOVA Group of Metros ในด้านต่างๆ ทั้งนี้ เพื่อแลกเปลี่ยนความรู้และประสบการณ์ที่จะนำมาสู่การปรับปรุงและพัฒนาการบริการให้ดียิ่งขึ้น และจากการเปรียบเทียบข้อมูลในกลุ่ม NOVA พบว่าบริษัทมีผลการดำเนินงานที่อยู่ในลำดับต้นๆ หลายเรื่อง เช่น การเดินรถที่ตรงต่อเวลาเมื่อเทียบจากตารางเดินรถ การซ่อมบำรุงที่ทำให้มีรถพร้อมให้บริการ และการดูแลด้านความปลอดภัยในการทำงานของพนักงาน เป็นต้น

### 3. คู่ค้า

บริษัทมีนโยบายการปฏิบัติต่อคู่ธุรกิจอย่างเป็นธรรมและส่งเสริมให้เกิดความรู้ความเข้าใจการปฏิบัติ การพัฒนาตามกรอบแนวคิดด้านการพัฒนาอย่างยั่งยืนในภาคธุรกิจของบริษัทซึ่งเป็นส่วนสำคัญที่จะช่วยส่งเสริมและสนับสนุนให้การดำเนินธุรกิจมีความแข็งแกร่งและหากห่วงโซ่ทางธุรกิจ (Business Supply Chain) ของบริษัทมีความแข็งแรงแล้ว ย่อมส่งผลให้บริษัท เติบโตได้อย่างมั่นคง

การปฏิบัติทางธุรกิจอย่างเป็นธรรมมุ่งเน้นการปฏิบัติใดๆ อย่างมีจริยธรรมของบริษัทกับองค์กรอื่นหรือภาครัฐ ทั้งที่เป็น คู่ค้า คู่ธุรกิจ คู่สัญญา คู่แข่ง รวมถึงการสร้างความสัมพันธ์อันดีกับผู้มีส่วนได้ส่วนเสียเหล่านี้ โดยมุ่งเน้นที่การต่อต้านการคอร์รัปชัน ความรับผิดชอบต่อสาธารณะ การแข่งขันอย่างยุติธรรม การสนับสนุนความรับผิดชอบต่อสังคม และการเคารพต่อสิทธิทางทรัพย์สิน โดยมุ่งเน้นแนวทางและแนวปฏิบัติที่บริษัทกระทำต่อผู้มีส่วนได้ส่วนเสียทางธุรกิจ เช่น การดำเนินธุรกรรมใดๆ ต่อคู่ค้า/ผู้ส่งมอบ และคู่แข่ง ภายใต้แนวทางการดำเนินธุรกิจอย่างเป็นธรรม โปร่งใส การส่งเสริมการใช้แรงงานที่ถูกต้อง และการส่งเสริมการดำเนินธุรกิจอย่างยั่งยืน

#### ความปลอดภัยของพนักงานและผู้รับเหมา

บริษัทมีการดำเนินงานด้านความปลอดภัยสอดคล้องกับกฎหมายไทย และมาตรฐานความปลอดภัยในระดับประเทศ และระดับสากล ได้แก่ TIS 18001:2011 และมาตรฐาน OHSAS 18001:2007 ซึ่งได้รับการตรวจประเมินเพื่อรับรองมาตรฐานโดยบริษัท ทูฟ นอร์ธ (ประเทศไทย) จำกัดวัตถุประสงค์หลักเพื่อดูแลสวัสดิภาพ ในการปฏิบัติงานในด้านความปลอดภัย อาชีวอนามัย และสภาพแวดล้อมในการทำงาน ของพนักงานและบุคคลที่เกี่ยวข้องกับการปฏิบัติงานในระบบรถไฟฟ้า รวมถึงมีการจัดทำเอกสารปลอดภัยออนไลน์ (Plod Online) เพื่อสื่อสารกับพนักงานให้ตระหนักใส่ใจในเรื่องความปลอดภัย คุณภาพ และสิ่งแวดล้อม

#### 4. สังคม

เนื่องด้วยบริษัทเป็นผู้ให้บริการรถไฟฟ้ามหานคร สายเฉลิมรัชมงคล (สายสีน้ำเงิน) และสายฉลองรัชธรรม (สายสีม่วง) หรือรถไฟฟ้า MRT ที่ครอบคลุมเส้นทางสำคัญในกรุงเทพมหานครและนนทบุรี ดังนั้นชุมชนที่อยู่บริเวณเส้นทางให้บริการจึงเป็นผู้มีส่วนได้เสียอีกกลุ่มหนึ่งที่บริษัทให้ความสำคัญ การให้บริการที่ไม่สร้างผลกระทบต่อชีวิตความเป็นอยู่ของชุมชนและสังคม รวมถึงการส่งเสริมและพัฒนาชุมชนและสังคมในพื้นที่ที่ดำเนินธุรกิจ และสามารถสร้างคุณภาพชีวิตที่ดีขึ้น จึงนับเป็นความรับผิดชอบต่อที่สำคัญในฐานะของการเป็นพลเมืองที่ดีของบริษัท

ทั้งนี้บริษัทได้กำหนดเป้าหมายที่การพัฒนาคุณภาพชีวิตของคนในชุมชนเป็นหลัก โดยเน้นการพัฒนา คุณภาพชีวิตที่ดีออกเป็น 4 ด้านได้แก่ ด้านเศรษฐกิจของครอบครัวและชุมชน ด้านสุขภาพกายของคนในชุมชน ด้านสุขภาพใจและด้านสิ่งแวดล้อมในชุมชน และบริษัท เชื่อมั่นว่าปัจจัยที่ดีเหล่านี้จะก่อให้เกิดผลเชิงบวกต่อคุณภาพชีวิตของคนในชุมชนและส่งผลต่อสังคมที่ดีขึ้นในอนาคต ซึ่งที่ผ่านมาบริษัทได้จัดกิจกรรมต่างๆ เพื่อส่งเสริมคุณภาพชีวิตให้กับชุมชนและสังคม อาทิ โครงการส่งเสริมการบริการในด้านการศึกษา (MRT พาน้องพิชิต GAT) โครงการร่วมมือกับภาครัฐและเอกชนในการให้ความรู้เกี่ยวกับการดูแลสุขภาพและความปลอดภัยในการใช้บริการรถไฟฟ้า MRT (โครงการ M Care สุขภาพดีชีวีปลอดภัย) โครงการจัดกิจกรรมเพื่อส่งเสริมศิลปะและวัฒนธรรม (เช่น กิจกรรมวันเด็ก กิจกรรมวันสงกรานต์) โครงการส่งเสริมความสำคัญของสถาบันครอบครัว ชุมชน องค์กรพัฒนาเอกชน รวมทั้งสถาบันศาสนา (เช่น กิจกรรมวันพ่อ วันแม่ วันผู้สูงอายุ กิจกรรมกฐินสามัคคี) และกิจกรรมส่งเสริมสังคมภายใน ภายใต้โครงการ Happy Society

#### 5. สิ่งแวดล้อม

บริษัทมุ่งมั่นดำเนินงานด้านสิ่งแวดล้อมอย่างต่อเนื่องตามมาตรฐาน ISO 14000 โดยได้มีการดำเนินการป้องกันและควบคุมมลภาวะ การลดผลกระทบกับสิ่งแวดล้อม และการใช้ทรัพยากรอย่างยั่งยืน บนพื้นฐานของการพัฒนาอย่างยั่งยืน 3 ด้าน คือด้านสังคม (Society) ด้านเศรษฐกิจ (Economy) และด้านสิ่งแวดล้อม (Environment)

โดยที่ผ่านมา ได้ยึดมั่นในแนวทางการดำเนินธุรกิจที่มุ่งเน้นการใช้นวัตกรรมที่ช่วยอนุรักษ์พลังงานควบคู่ไปกับการรักษาสภาพสิ่งแวดล้อมอย่างยั่งยืนตามนโยบายอนุรักษ์พลังงาน และคู่มือการจัดการพลังงาน (Energy Management Manual) และกำหนดให้มีมาตรการป้องกันและลดผลกระทบด้านสิ่งแวดล้อมและแผนตรวจติดตามคุณภาพสิ่งแวดล้อมพร้อมนำส่งรายงานผลการปฏิบัติตามมาตรการให้กับสำนักนโยบายและแผนทรัพยากรธรรมชาติและสิ่งแวดล้อม กระทรวงทรัพยากรธรรมชาติและสิ่งแวดล้อม นอกจากนี้ ยังมีกำหนดนโยบายการจัดซื้อจัดจ้างที่เป็นมิตรกับสิ่งแวดล้อม และมีการใช้ทรัพยากรหมุนเวียน เพื่อให้เกิดการใช้ทรัพยากรอย่างยั่งยืน เช่น โครงการบริหารจัดการทรัพยากรน้ำ โครงการคืนบัตรรถไฟฟ้า โครงการแปรรูปกระดาษและหมุนเวียนนำกลับมาใช้ใหม่

สำหรับปี 2559 ได้ดำเนินงานตามแผนโครงการประหยัดพลังงาน เพื่อการประหยัดพลังงาน และเพื่อลดการปล่อยก๊าซคาร์บอนไดออกไซด์ (CO2) ให้ได้ตามเป้าหมายที่ตั้งไว้ต่อไป โดยดำเนินงานโครงการหลัก คือ

- 1) ควบคุมการเดินระบบปรับอากาศหลักที่สถานีให้เหมาะสม โดยเลือกเดินระบบปรับอากาศหลักชุดที่มีการใช้กำลังไฟฟ้าต่ำ และสามารถทำความเย็นให้กับพื้นที่ได้ตามความต้องการ ที่สถานีสวนจตุจักร และสถานีห้วยขวาง
- 2) จัดกิจกรรมส่งเสริมการอนุรักษ์พลังงาน แก่พนักงานหรือเจ้าหน้าที่ทุกคน โดยการนำไปดูงานที่องค์กรหรือบริษัทชั้นนำอื่น ที่มีการดำเนินงานเรื่องการประหยัดพลังงานประสบความสำเร็จ เพื่อเป็นแนวทางในการนำมาปรับปรุงการทำงานให้องค์กรมีการใช้พลังงานได้อย่างมีประสิทธิภาพต่อไป และนำไปสู่ภาพลักษณ์ คือ “BEM คือ องค์กรชั้นนำแห่งหนึ่งที่ทำให้มีความสำคัญในเรื่องการสนับสนุนการลดการใช้พลังงานให้กับประเทศ”

สำหรับปี 2560 มีแผนการดำเนินงานโครงการประหยัดพลังงานอย่างต่อเนื่อง เพื่อพัฒนาระบบการจัดการพลังงานอย่างยั่งยืน ดังนี้

- 1) โครงการติดตั้งหลอดไฟ LED ทดแทนหลอดฟลูออเรสเซนต์ ที่ 9 สถานี (ส่วนใต้)
- 2) โครงการจัดทำ Energy Baseline ที่สถานีเพื่อประเมินประสิทธิภาพของการจัดการพลังงานขององค์กร
- 3) จัดกิจกรรมส่งเสริมการอนุรักษ์พลังงาน แก่พนักงานหรือเจ้าหน้าที่ทุกคน

**การส่งเสริมวัฒนธรรมด้านสิ่งแวดล้อม** บริษัทมุ่งเน้นการใช้นวัตกรรมที่ช่วยอนุรักษ์พลังงานควบคู่ไปกับการรักษาสิ่งแวดล้อมอย่างยั่งยืน โดยกำหนดเครื่องมือในการดำเนินการให้เป็นไปในทิศทางเดียวกันเพื่อให้เกิดประสิทธิภาพสูงสุด อาทิ คู่มือการจัดการพลังงาน แผนการอนุรักษ์พลังงานประจำปี โดยที่ผ่านมา บริษัทได้สร้างนวัตกรรมในการทำงานเพื่อลดปริมาณการใช้พลังงานในการให้บริการการเดินรถอย่างต่อเนื่อง และมีการเทคโนโลยีมาเพื่อช่วยประหยัดต้นทุนในการให้บริการเดินรถ ซึ่งเป็นการอนุรักษ์พลังงานควบคู่กับการรักษาสิ่งแวดล้อม ได้แก่ การให้ความสำคัญในการกำหนด และออกแบบรถไฟฟ้ามหานคร สายใหม่ ๆ ที่ดูแล ให้ระบบรถไฟฟ้ามหานครมีโครงสร้าง มีอุปกรณ์ต่าง ๆ ในตัวรถไฟฟ้ามหานคร ความคุ้มค่า ให้มีผลการใช้พลังงานอย่างมีประสิทธิภาพมากยิ่งขึ้น และในส่วนของอุปกรณ์หลักในสถานีก็มีการนำเอาเทคโนโลยี VSD (Variable Speed Drive) มาใช้ควบคุมการทำงานระบบปรับอากาศภายในสถานี การศึกษานำหลอดไฟฟ้ามหานคร LED มาทดสอบเพื่อใช้ทดแทนหลอดไฟฟ้ามหานครแบบธรรมดาที่ใช้พลังงานไฟฟ้ามากกว่า เพื่อเป็นการประหยัดพลังงานไฟฟ้าในสถานี โครงการแลกเปลี่ยนแนวทางการจัดการพลังงานกับหน่วยงานในระดับสากล จาก NOVA group of metros เป็นต้น นอกจากนี้ บริษัทยังส่งเสริมให้พนักงานมีส่วนร่วมในการพัฒนาที่เกี่ยวข้องกับสิ่งแวดล้อมในการดำเนินธุรกิจ เพื่อสร้างและปลูกจิตสำนึกเรื่องการประหยัดพลังงานและการใช้ทรัพยากรให้เกิดประโยชน์สูงสุด กิจกรรมส่งเสริมอนุรักษ์พลังงาน พร้อมกับมุ่งมั่นในการสร้างภาพลักษณ์ของรถไฟฟ้ามหานครว่า รถไฟฟ้าคือทางเลือกใหม่ในการเดินทาง เพื่อลดปัญหาจราจรที่ติดขัดในกรุงเทพมหานคร ที่ก่อให้เกิดมลพิษทางอากาศสิ่งแวดล้อม(ควันรถ) และ ลดการใช้พลังงานของประเทศ (น้ำมันเชื้อเพลิง) และถือเป็นองค์กรชั้นนำแห่งหนึ่งที่ทำให้มีความสำคัญในเรื่องการสนับสนุนการลดการใช้พลังงานให้กับประเทศ

#### 10.2.2.4 กิจกรรมเพื่อประโยชน์ต่อสังคมและสิ่งแวดล้อม (CSR after process) ในปีที่ผ่านมา

“โครงการคืนบัตรรถไฟฟ้า ร่วมรักษาสีสิ่งแวดล้อม พร้อมพัฒนาสังคมอย่างยั่งยืน” บริษัทมุ่งมั่นในการรักษาสีสิ่งแวดล้อม ควบคู่ไปกับการพัฒนาสังคม เพื่อการพัฒนาสังคมอย่างยั่งยืนและสามารถตอบสนองความต้องการของชุมชนทั้งในด้านเศรษฐกิจ สังคม และสิ่งแวดล้อม อย่างครบถ้วน ด้วยการดำเนินกิจกรรมที่ส่งเสริมการมีส่วนร่วมในการช่วยเหลือสังคมควบคู่ไปกับการรักษาสีสิ่งแวดล้อม ภายใต้ชื่อโครงการ “คืนบัตรรถไฟฟ้า ร่วมรักษาสีสิ่งแวดล้อม พร้อมพัฒนาสังคมอย่างยั่งยืน” เชิญชวนให้ผู้โดยสารรถไฟฟ้า MRT ร่วมคืนบัตรโดยสารชนิดบัตรจำกัดวันที่หมดอายุแล้ว บัตรโดยสาร 1 ใบ มีค่าแทนเงินบริจาค 10 บาท เพื่อนำเงินทุนไปใช้ในการพัฒนาคุณภาพชีวิตของชุมชน ผ่านการดำเนินกิจกรรมต่างๆ ที่สอดคล้องกับความต้องการและความเป็นอยู่ของชุมชน อาทิ การจัดกิจกรรม Share 2 child เพื่อน้องฉลาดคิด โดยการนำเยาวชนเรียนรู้ระบบการให้บริการรถไฟฟ้า MRT เพื่อทัศนศึกษาตามสถานที่ต่างๆ และการจัดกิจกรรม M Care สุขภาพดี ชีวิตปลอดภัย ร่วมกับหน่วยงานพันธมิตร เพื่อให้ความรู้ด้านสาธารณสุขแก่ผู้โดยสารและประชาชนทั่วไป รวมถึงกิจกรรมเพื่อสังคมกรณีพิเศษอื่นๆ อีกด้วย

โครงการนี้ จึงเปรียบเสมือนกำลังใจจากผู้ใช้บริการรถไฟฟ้า MRT ทุกท่าน บริษัทมีความมุ่งมั่นสร้างสรรค์และมีส่วนร่วมผลักดันการพัฒนาคุณภาพชีวิตของสังคมควบคู่ไปกับการช่วยกันรักษาสีสิ่งแวดล้อม เพื่อคุณภาพชีวิตที่ดีของทุกคนในสังคม และเพื่ออนาคตที่ดีใสของลูกหลานของเราที่จะพัฒนาและเจริญเติบโตต่อไปอย่างยั่งยืน

โดยในปี 2559 บริษัทได้นำเงินทุนที่ได้รับจากโครงการดังกล่าว ไปดำเนินกิจกรรมเพื่อพัฒนาคุณภาพในด้านต่างๆ ของชุมชนรายล้อมเส้นทางรถไฟฟ้า MRT ทั้งโครงการรถไฟฟ้ามหานคร สายเฉลิมรัชมงคล (สายสีน้ำเงิน) และโครงการรถไฟฟ้ามหานคร สายฉลองรัชธรรม (สายสีม่วง) โดยแบ่งเป็น 3 ส่วน ดังนี้

##### 1. กิจกรรมเพื่อพัฒนาคุณภาพชีวิตด้านการศึกษา

###### “กิจกรรม Share 2 Child เพื่อน้องฉลาดคิด”

9 มกราคม 2559	บริษัทร่วมกับศูนย์ราชการจังหวัดนนทบุรี ออกบูธกิจกรรมวันเด็กแห่งชาติ ประจำปี 2559 โดยการจัดกิจกรรมเสริมสร้างทักษะความรู้นอกห้องเรียน เกี่ยวกับการใช้ระบบ โครงการรถไฟฟ้ามหานคร สายฉลองรัชธรรม (สายสีม่วง ช่วงบางใหญ่-เตาปูน) ให้แก่เด็ก เยาวชนและประชาชนที่มาร่วมกิจกรรม ได้แก่ กิจกรรม ตอบสนุก คิดสั้น / กิจกรรมแต้มสีสน้องเอ็มสดใส / กิจกรรม ทอยสนุกไปกับรถไฟฟ้า MRT กิจกรรมดังกล่าวจะช่วยเสริมสร้างทักษะความรู้นอกห้องเรียนเพิ่มความคิดสร้างสรรค์ สนุกไปกับรถไฟฟ้า MRT พร้อมมอบรางวัลแก่เยาวชนที่ขาดแคลน และยังออกบูธแจกไอศกรีมและน้ำดื่มฟรีตลอดงานอีกด้วย
---------------	---

4 มีนาคม 2559	บริษัทจัดกิจกรรมร่วมกับคณะเด็กนักเรียน และครูอาจารย์ จากโรงเรียนวัดประชาศรัทธาธรรม จังหวัดกรุงเทพมหานคร ตั้งอยู่แนวเส้นทางโครงการรถไฟฟ้าฟ้ามหานคร สายฉลองรัชธรรม(สถานีวงศ์สว่าง) ซึ่งเป็นกลุ่มเป้าหมายให้ได้ทดลองใช้บริการรถไฟฟ้าฟ้ามหานคร สายเฉลิมรัชมงคล (สายสีน้ำเงิน ช่วงหัวลำโพง-บางซื่อ) เพื่อเดินทางไปเปิดประสบการณ์เรียนรู้ด้านพระพุทธศาสนา ร่วมทำกิจกรรมเสริมสร้างสมาธิปัญญา ณ วัดไตรมิตรวิทยารามวรวิหาร และพิพิธภัณฑ์พระพุทธศาสนา วัดเทพศิรินทราวาส
19 สิงหาคม 2559	บริษัทจัดกิจกรรมร่วมกับคณะเด็กนักเรียน และครูอาจารย์ จากโรงเรียนวัดมะเตือ จ.นนทบุรี ซึ่งตั้งอยู่แนวเส้นทางโครงการรถไฟฟ้าฟ้ามหานคร สายฉลองรัชธรรม (สถานีสามแยกบางใหญ่และสถานีบางพลู) ซึ่งเป็นกลุ่มเป้าหมายให้ได้ทดลองใช้บริการรถไฟฟ้าฟ้ามหานคร สายฉลองรัชธรรม และรถไฟฟ้าฟ้ามหานคร สายเฉลิมรัชมงคล เพื่อเดินทางไปเปิดประสบการณ์ ท่องแหล่งเรียนรู้ด้านพุทธศาสนาตามแบบนิยามาน เข้าชมความสวยงามของสถาปัตยกรรมวัดจีน ณ วัดบรมราชากาญจนภิเษกอนุสรณ์ (วัดเล่งเน่ยยี่ 2) จ.นนทบุรี และพิพิธภัณฑ์เด็กกรุงเทพ เพื่อเปิดจินตนาการ สร้างแรงบันดาลใจให้แก่เยาวชน
4 กันยายน 2559	บริษัทร่วมกับการรถไฟฟ้าขนส่งมวลชนแห่งประเทศไทย (รฟม.) และบริษัท บางกอก เมโทร เน็ตเวิร์ค จำกัด (BMN) จัดกิจกรรม “MRT ฟาน้องพิชิต GAT ปี 8.1” เนื่องในวาระการเปิดให้บริการเดินรถไฟฟ้าฟ้ามหานคร สายฉลองรัชธรรม จึงเปิดโอกาสให้นักเรียนระดับมัธยมศึกษาตอนปลาย ได้เรียนรู้เพิ่มเติมเพื่อนำไปใช้เตรียมการทดสอบความถนัดทั่วไป (GAT) สำหรับการเข้าศึกษาต่อระดับมหาวิทยาลัย เพื่อเป็นการสนับสนุนการศึกษาของเยาวชนไทย อีกทั้งยังเป็นการสานต่อเจตนารมณ์ของบริษัทที่มีความมุ่งมั่นในการช่วยเหลือสังคมโดยเฉพาะในด้านการพัฒนาการศึกษาของกลุ่มเป้าหมายที่เป็นเยาวชนอันจะเป็นกำลังสำคัญในการพัฒนาประเทศชาติในอนาคต
16 กันยายน 2559	บริษัทจัดกิจกรรมร่วมกับคณะเด็กนักเรียน และครูอาจารย์จากโรงเรียนวัดบางรักใหญ่ จ.นนทบุรี ซึ่งตั้งอยู่แนวเส้นทางโครงการรถไฟฟ้าฟ้ามหานคร สายฉลองรัชธรรม (สถานีบางรักใหญ่) ซึ่งเป็นกลุ่มเป้าหมายให้ได้ทดลองใช้บริการรถไฟฟ้าฟ้ามหานคร สายฉลองรัชธรรม และรถไฟฟ้าฟ้ามหานคร สายเฉลิมรัชมงคล เพื่อเดินทางไปเปิดประสบการณ์ ท่องแหล่งเรียนรู้ด้านอารยธรรมไทย เพื่อเสริมความรู้ตามหลักสูตรการเรียนการสอนวิชาประวัติศาสตร์ ภาษาและวรรณคดี ณ หอไทยนิทัศน์ ศูนย์วัฒนธรรมแห่งประเทศไทย ปิดท้ายด้วยกิจกรรมสนุกๆ ฟาน้องๆ เพลิดเพลินไปกับภาพวาดเสมือนจริงที่พิพิธภัณฑ์ภาพวาด 3 มิติ แห่งแรกของกรุงเทพ (Art in Paradise Bangkok) เสริมสร้างการเรียนรู้และฝึกฝนการสังเกต ผ่านการสัมผัสจากภาพวาดจริง

6 ตุลาคม 2559	บริษัทจัดกิจกรรมร่วมกับคณะเด็กนักเรียน และครูอาจารย์ จากโรงเรียนชุมชนวัดสมรโกฏิจ จ.นนทบุรี ซึ่งตั้งอยู่แนวเส้นทางโครงการรถไฟฟ้าฟ้ามหานคร สายฉลองรัชธรรม (สถานีแยกนนทบุรี 1) ซึ่งเป็นกลุ่มเป้าหมายให้ได้ทดลองใช้บริการรถไฟฟ้าฟ้ามหานคร สายฉลองรัชธรรม เพื่อเดินทางไปเปิดประสบการณ์ ท่องแหล่งเรียนรู้ด้านวิทยาศาสตร์ ณ พิพิธภัณฑ์เด็กกรุงเทพ เพื่อเปิดจินตนาการ สร้างแรงบันดาลใจให้แก่เยาวชน
18 พฤศจิกายน 2559	บริษัทจัดกิจกรรมร่วมกับคณะเด็กนักเรียน และครูอาจารย์ จากโรงเรียนมัธยมสิริศึกษา (วัดน้อยนอก) จ.นนทบุรี ซึ่งตั้งอยู่แนวเส้นทางโครงการรถไฟฟ้าฟ้ามหานคร สายฉลองรัชธรรม (สถานีสะพานพระนั่งเกล้า) ซึ่งเป็นกลุ่มเป้าหมายให้ได้ทดลองใช้บริการรถไฟฟ้าฟ้ามหานคร สายฉลองรัชธรรม และสายเฉลิมรัชมงคล เพื่อเดินทางไปเปิดประสบการณ์ ท่องแหล่งเรียนรู้ด้านประวัติศาสตร์ ยุคกรุงศรีอยุธยา จนถึงยุครัตนโกสินทร์ ณ อาคารนิทรรศน์รัตนโกสินทร์ ถนนราชดำเนิน

## 2. กิจกรรมเพื่อพัฒนาคุณภาพชีวิตด้านสาธารณสุข

**“กิจกรรม M Care สุขภาพดี ชีวีปลอดภัย”** บริษัทร่วมกับหน่วยงานพันธมิตร จัดกิจกรรมออกบูธแสดงนิทรรศการให้ความรู้ในด้านสุขภาพ ความปลอดภัย และบริการตรวจสุขภาพฟรีให้กับผู้โดยสารรถไฟฟ้า MRT รวมถึงกลุ่มประชาชนที่พักอาศัยอยู่รายรอบเส้นทางรถไฟฟ้า MRT รวมถึงชุมชนใกล้เคียง ดังนี้

- การออกบูธให้ความรู้และรับบริการตรวจสุขภาพ จากโรงพยาบาลเอกชน การออกบูธแสดงนิทรรศการและให้ความรู้เรื่องการใช้ระบบรถไฟฟ้า MRT อย่างถูกวิธีและปลอดภัย (โดยส่วนความปลอดภัยและคุณภาพ) อาทิเช่น การแจ้งเตือนให้ระมัดระวังผู้ไม่หวังดีล้วงกระเป๋า ความปลอดภัยในการใช้บันไดเลื่อน เป็นต้น พร้อมบอร์ดแนะนำกิจกรรมเพื่อสังคมของบริษัท ทางด่วนและรถไฟฟ้ากรุงเทพ จำกัด (มหาชน)
- ผู้โดยสารลงทะเบียนรับคู่มือเพื่อไปร่วมกิจกรรมตามบูธต่างๆ และนำคู่มือดังกล่าวมาจับรางวัล ภายในงาน ได้แก่ บัตรโดยสารรถไฟฟ้า MRT จำนวน 50 รางวัลๆ ละ 50 บาท รวมมูลค่า 2,500 บาท ตึกตานี้ง M /Flash drive พัด พวงกุญแจ ถุงผ้า สมุดโน้ต เป็นต้น
- บริการนัดเพื่อสุขภาพฟรี จากมูลนิธิคอลฟิลด์เพื่อคนตาบอดในพระราชูปถัมภ์สมเด็จพระเทพรัตนราชสุดาฯ สยามบรมราชกุมารี
- บริการตรวจสุขภาพ (แม่ะ) และให้คำแนะนำในการดูแลสุขภาพ ด้วยศาสตร์การแพทย์แผนจีน โดยอาจารย์แพทย์จีน วิทยาลัยการแพทย์ทางเลือก มหาวิทยาลัยราชภัฏจันทรเกษม
- บริการตรวจสุขภาพ (แม่ะไฟฟ้า) ตรวจสุขภาพตามธาตุเจ้าเรือน ตรวจแรงบีบมือ ตรวจวัดสายตาเบื้องต้น จาก ร.พ.กล้วยน้ำไท
- ตรวจน้ำตาลในเลือด ตรวจวัดความดันโลหิต ประเมินความเสี่ยง ปรีกษาสุขภาพ กับพยาบาลวิชาชีพ จาก ร.พ.บางโพ
- สอนและสาธิตวิธีตรวจหาแมะเร็งเต้านมเบื้องต้น จากโรงพยาบาลจุฬาภรณ์

- **“พญกยแดนไร้พุง”** กับ สำนักงานกองทุนสนับสนุนการสร้างเสริมสุขภาพ (สสส.)
- **สถิติการทำอาหารเพื่อสุขภาพ** พร้อมทั้งให้ความรู้ในเรื่องโภชนาการ จาก ร.พ.อินเตอร์เมดิคัล แคร่ แล็บ จำกัด
- **ตรวจสุขภาพช่องปากและฟันเบื้องต้น** จากคณะทันตแพทยศาสตร์ มหาวิทยาลัยมหิดล
- **วิทยาลัยการแพทย์แผนตะวันออก มหาวิทยาลัยรังสิต** บริการตรวจสุขภาพ คำนะนำในการดูแลสุขภาพด้วยศาสตร์การแพทย์แผนไทยและแพทย์แผนจีน

### 3. กิจกรรมส่งเสริมสาธารณประโยชน์อื่น ๆ

**“งานทอดกฐินสามัคคีประจำปี 2559”** บริษัทร่วมกับชุมชนรายรอบเส้นทาง โครงการรถไฟฟ้ามหานคร สายเฉลิมรัชมงคล (สายสีน้ำเงิน) และโครงการรถไฟฟ้ามหานคร สายฉลองรัชธรรม (สายสีม่วง) พร้อมด้วยคณะผู้บริหารและพนักงาน ร่วมเป็นเจ้าภาพในการทอดกฐินสามัคคี ประจำปี 2559 ณ วัดมะเดื่อ จังหวัดนนทบุรี เพื่อร่วมสมทบทุนบูรณะกุฏิ เสนาสนะ และทำนุบำรุงสืบทอดพระพุทธศาสนา โดยผู้โดยสารรถไฟฟ้า MRT มีจิตศรัทธาร่วมทำบุญกับบริษัทรวมเป็นเงินทั้งสิ้น 817,000 บาท

**“กิจกรรมคืนบัตรฯ ลุ้นโชคกับ MRT”** กิจกรรมการณรงค์ให้ผู้โดยสารเกิดการรับรู้เกี่ยวกับโครงการ “คืนบัตรรถไฟฟ้า ร่วมรักษาสีสิ่งแวดล้อม พร้อมพัฒนาสังคมอย่างยั่งยืน” มากขึ้น โดยการแจกซองบัตรโดยสารของโครงการฯ แก่ผู้โดยสารที่ออกบัตรโดยสารหรือแสดงบัตรโดยสารชนิดจำกัดวัน ประเภท 1 วัน 3 วัน หรือ 30 วัน จากนั้นกรอกชื่อ-ที่อยู่บนซองบัตรโดยสารของโครงการ พร้อมบรรจุบัตรโดยสารประเภท 1 วัน 3 วัน หรือ 30 วัน ที่หมดมูลค่าแล้ว หย่อนลงกล่องรับคืนบัตรโดยสารของโครงการฯ เพื่อลุ้นรางวัล

#### **“MRT ร่วมถวายความอาลัย บริการน้ำดื่มฟรีให้กับประชาชน”**

บริษัท ทางด่วนและรถไฟฟ้ากรุงเทพ จำกัด (มหาชน) (BEM) น้อมสำนึกในพระมหากรุณาธิคุณ อันหาที่สุดมิได้ ร่วมถวายความอาลัย พระบาทสมเด็จพระปรมินทรมหาภูมิพลอดุลยเดช มหิตลาธิเบศรรามาธิบดี จักรีนฤพดินทร สยามินทราธิราช บรมนาถบพิตร โดยตั้งจุดบริการน้ำดื่มฟรีให้กับประชาชน ที่เดินทางไปร่วมถวายบังคมพระบรมศพ เบื้องหน้าพระบรมโกศ ในวันที่ 29-30 ต.ค.59 ณ รถไฟฟ้า MRT สถานีหัวลำโพง ทางออกประตู 2

## 10.3 นโยบายการป้องกันการมีส่วนเกี่ยวข้องกับการคอร์รัปชัน

### 10.3.1 นโยบายการป้องกันการมีส่วนเกี่ยวข้องกับการคอร์รัปชันของบริษัท

บริษัทตระหนักและให้ความสำคัญในการต่อต้านทุจริตคอร์รัปชัน และการป้องกันการทุจริตทั้งภายในและภายนอกขององค์กร โดยบริษัทได้กำหนดแนวทางในการประพฤติปฏิบัติที่เหมาะสมของกรรมการ ผู้บริหาร และพนักงาน ผ่านทางจรรยาบรรณบริษัท และบริษัทได้คำนึงถึงความเสียหายที่จะเกิดจากการทุจริตคอร์รัปชัน จึงได้กำหนดนโยบายต่อต้านการทุจริตคอร์รัปชัน โดยมีแนวทางปฏิบัติที่สำคัญ ดังนี้

1. พนักงานทุกระดับของบริษัทควรปฏิบัติงานด้วยความเป็นธรรม ซื่อสัตย์สุจริต และโปร่งใสในการดำเนินธุรกิจร่วมกับหน่วยงานต่างๆ และการปฏิบัติงานนั้นต้องถูกต้องตามกฎหมาย โดยมีหน้าที่ต้องปฏิบัติตามนโยบายต่อต้านคอร์รัปชัน ซึ่งอยู่ในจรรยาบรรณบริษัท
2. สนับสนุนให้ปฏิบัติต่อคู่ค้าอย่างเป็นธรรมด้วยความซื่อสัตย์สุจริต และปฏิบัติตามพันธสัญญาต่อผู้มีส่วนได้ส่วนเสียของบริษัท

3. สนับสนุนให้มีการปลูกจิตสำนึกของผู้บริหารและพนักงานให้ละเว้นการทุจริตและตระหนักถึงโทษภัยของการทุจริต
4. สนับสนุนให้กรรมการ ผู้บริหาร และพนักงานไม่พึงรับหรือให้การเลี้ยงรับรอง ของขวัญ และค่าใช้จ่ายอื่นใดที่เกินความจำเป็นและไม่เหมาะสมกับบุคคลที่ทำธุรกิจกับบริษัท
5. บริษัทจะจัดให้มีการฝึกอบรมแก่พนักงานเพื่อให้ความรู้เกี่ยวกับนโยบายและแนวปฏิบัติในการต่อต้านการทุจริต

ทั้งนี้ บริษัทซึ่งดำเนินธุรกิจก่อสร้างและบริหารทางพิเศษ และธุรกิจบริหารจัดการโครงการขนส่งมวลชนด้วยรถไฟฟ้า ได้มีนโยบายการป้องกันการมีส่วนเกี่ยวข้องกับการคอร์รัปชันและการดำเนินงานตามนโยบายดังกล่าว สรุปได้ดังต่อไปนี้

### 10.3.2 ธุรกิจก่อสร้างและบริหารทางพิเศษ

บริษัทได้กำหนดมาตรการทั้งทางวินัยและทางกฎหมายกรณีทุจริตคอร์รัปชัน ในทางวินัยจะมีกระบวนการสอบข้อเท็จจริงทางวินัยโดยคณะกรรมการซึ่งประกอบด้วยตัวแทนจากแผนกทรัพยากรบุคคล แผนกต้นสังกัดของผู้กระทำผิด และจากหน่วยงานอื่น ในการพิจารณาความผิดกำหนดให้กรรมการผู้จัดการเป็นพิจารณาลงโทษสำหรับกรณีตกเตือนเป็นลายลักษณ์อักษรและการเลิกจ้าง และหากความผิดเข้าข่ายยกยอกจะพิจารณาดำเนินการในทางกฎหมายเพื่อรักษาผลประโยชน์ของบริษัทโดยกำหนดแนวทางไว้ดังนี้

1. ไม่ดำเนินธุรกิจกับองค์กร หรือหน่วยงานที่มีส่วนเกี่ยวข้องกับการทุจริตคอร์รัปชัน
2. มีการลงโทษพนักงานที่มีส่วนเกี่ยวข้องกับการทุจริต และการดำเนินคดีทางกฎหมาย

#### แนวทางปฏิบัติเพิ่มเติมเกี่ยวกับการป้องกันการมีส่วนเกี่ยวข้องกับการคอร์รัปชัน

บริษัทมีเจตนารมณ์ที่จะดำเนินธุรกิจอย่างโปร่งใส ไม่มีส่วนเกี่ยวข้องกับการคอร์รัปชัน ตามนโยบายการกำกับดูแลกิจการที่ดี โดยกรรมการ ผู้บริหาร และพนักงานทุกคนต้องปฏิบัติหน้าที่ด้วยความซื่อสัตย์สุจริต ะมัดระวัง รอบคอบ เพื่อประโยชน์สูงสุดของบริษัทและเป็นธรรมต่อผู้มีส่วนได้เสีย และไม่มีการทุจริตคอร์รัปชันทั้งภายในและภายนอก

1. บริษัทและบริษัทย่อยได้กำหนดนโยบายและมาตรการเพื่อการต่อต้าน ขจัดการจ่ายหรือการรับสินบนและการคอร์รัปชัน รวมถึงการกระทำการใดๆ ซึ่งขัดต่อศีลธรรมและวัฒนธรรมอันดีงาม โดยกำหนดเป็นลายลักษณ์อักษรในนโยบายการกำกับดูแลกิจการ จรรยาบรรณบริษัทของบริษัทและข้อตกลงเกี่ยวกับการทำงาน เพื่อให้กรรมการ ผู้บริหาร และพนักงานทุกคนถือปฏิบัติร่วมกัน
2. บริษัทตระหนักถึงความเสี่ยงของธุรกิจภายใต้การเปลี่ยนแปลงทั้งจากปัจจัยภายในและภายนอกที่ส่งผลกระทบต่อการทำงานบริษัทจึงได้จัดให้มีการบริหารความเสี่ยงอย่างมีระบบ มีการเฝ้าระวัง และมีการใช้มาตรการต่างๆ เพื่อลดความเสี่ยงอย่างต่อเนื่อง โดยได้แต่งตั้งคณะกรรมการบรรษัทภิบาลและบริหารความเสี่ยง เพื่อพิจารณาระดับนโยบาย และมีฝ่ายบริหารทำหน้าที่ดูแลกระบวนการบริหารความเสี่ยงขององค์กรโดยรวม และปฏิบัติหน้าที่ประจำวันแทนคณะกรรมการบรรษัทภิบาลและบริหารความเสี่ยง ทำหน้าที่ติดตาม ประเมินผล และจัดทำรายงานการบริหารความเสี่ยงในระดับหน่วยงาน เพื่อรายงานคณะกรรมการบริษัททราบ นอกจากนี้ ยังได้มีการจัดทำคู่มือการบริหารความเสี่ยงและแผนการบริหารความเสี่ยง เพื่อเป็นแนวทางในการดำเนินงาน รวมทั้งมีการติดตาม ประเมินผล ทบทวนความเสี่ยงให้สอดคล้องกับสถานการณ์แวดล้อมทั้งภายในและภายนอก รวมทั้งมีการจัดทำแผนฉุกเฉินสำหรับทุกหน่วยงาน ใช้ปฏิบัติเมื่อเกิดเหตุการณ์ฉุกเฉินเพื่อสามารถเข้าดำเนินการแก้ไขปัญหาได้ทันที

3. ในส่วนของการดำเนินการของบริษัทเพื่อให้เป็นไปตามนโยบายในการป้องกันการคอร์รัปชันนั้น นอกจากได้กำหนดไว้เป็นลายลักษณ์อักษรแล้ว บริษัทได้ปลูกจิตสำนึกป้องกันการมีส่วนเกี่ยวข้องกับการคอร์รัปชันภายในองค์กร โดยบริษัทได้จัดให้มีการฝึกอบรมด้วยวิธีการทั้งทางกายภาพและพัฒนาทางจิตที่จะช่วยให้เกิดจิตสำนึกที่ดีเพราะบริษัทเชื่อว่า การเป็นคนดีต้องเกิดขึ้นจากภายใน เช่น กิจกรรมทางด่วนชวนฟังธรรม ที่บริษัทจัดต่อเนื่องตลอดปี 2559 นอกจากนี้ เพื่อเตรียมความพร้อมในการขอรับรองการเข้าร่วมเป็นสมาชิกแนวร่วมปฏิบัติของภาคเอกชนไทยในการต่อต้านทุจริตบริษัทได้ดำเนินการให้แผนกต่าง ๆ ทำการประเมินตนเองเพื่อระบุจุดที่ต้องปรับปรุงให้สอดคล้องตามมาตรฐานการต่อต้านการคอร์รัปชัน ในโครงการแนวร่วมปฏิบัติของภาคเอกชนไทยในการต่อต้านทุจริต พร้อมกันนี้บริษัทได้มอบหมายให้ผู้รับผิดชอบด้านการกำกับดูแล และด้านตรวจสอบภายใน จำนวน 2 คน เข้ารับการอบรมหลักสูตร Anti-Corruption : The Practical Guide (ACPG 15) ซึ่งจัดโดยสมาคมส่งเสริมสถาบันกรรมการบริษัทไทย (IOD)
4. บริษัทจัดทำแบบสำรวจการปฏิบัติตามจรรยาบรรณทุกปี เพื่อให้ผู้บริหารทบทวนการประพฤติปฏิบัติตนตามแนวทางจรรยาบรรณ
5. บริษัทได้กำหนดความผิดสำหรับการปฏิบัติงานที่ทุจริต คอร์รัปชัน เป็นความผิดทางวินัยที่ร้ายแรง ซึ่งหากฝ่าฝืน ละเมิด จะถูกพิจารณาลงโทษสถานหนัก อันอาจถึงขั้นเลิกจ้างโดยไม่ต้องเตือนล่วงหน้า ลักษณะความผิดดังกล่าว จำแนกได้ดังนี้
  - (1) เปิดเผยความลับของบริษัทแก่บุคคลภายนอก
  - (2) ทุจริตต่อหน้าที่ และหรือต่อบริษัทรวมทั้งการให้ความร่วมมือกับผู้อื่นให้กระทำการนั้นด้วย
  - (3) ใช้ตำแหน่งหน้าที่แสวงหาผลประโยชน์แก่ตนเองหรือผู้อื่นโดยมิชอบ
  - (4) รับสิ่งตอบแทนเกี่ยวกับหน้าที่การงานโดยมิชอบ
  - (5) แสดงกิริยาหยาบคาย หรือใช้วาจาก้าวร้าวข่มขู่ หมิ่นประมาท หรือทำร้ายร่างกาย ผู้บังคับบัญชา รวมถึงบุคคลภายนอกที่มาติดต่อหรือเกี่ยวข้องกับบริษัท

### 10.3.3 ภารกิจบริหารจัดการโครงการระบบขนส่งมวลชนด้วยรถไฟฟ้า

บริษัทได้ให้ความสำคัญกับการกำกับดูแลกิจการที่ดี รวมถึงการต่อต้านทุจริตคอร์รัปชัน โดยบริษัทได้ดำเนินการที่แสดงออกถึงความมุ่งมั่นในการต่อต้านคอร์รัปชัน ภายใต้หลักการกำกับดูแลกิจการที่ดี โดยบริษัทได้ประกาศนโยบายต่อต้านการทุจริตคอร์รัปชันให้กับพนักงานทุกคนได้รับทราบและเผยแพร่นโยบายดังกล่าวในเว็บไซต์เพื่อสื่อสารภายใน (Intranet) และเว็บไซต์หลักของบริษัทหัวข้อบรรษัทภิบาล รวมถึงมีการจัดให้มีการฝึกอบรมแก่พนักงานใหม่ทุกคนของบริษัท เพื่อให้เกิดความตระหนักและเกิดจิตสำนึกในเรื่องดังกล่าวตั้งแต่เริ่มแรกและจัดให้เป็นหลักสูตรทบทวนความรู้และทดสอบประจำปีให้กับพนักงานทุกคนอีกด้วยเพื่อทบทวนการประพฤติปฏิบัติตนตามแนวทางจรรยาบรรณ และบริษัทได้คำนึงถึงความเสี่ยงที่จะเกิดจากการทุจริตคอร์รัปชัน โดยเปิดช่องทางให้สามารถติดต่อร้องเรียนในเรื่องที่อาจก่อให้เกิดความเสียหายต่อบริษัทโดยสามารถรายงานต่อคณะกรรมการตรวจสอบโดยตรง

## 11. การควบคุมภายในและการบริหารจัดการความเสี่ยง

### 11.1 การควบคุมภายใน

คณะกรรมการบริษัทให้ความสำคัญต่อระบบการควบคุมภายในที่ดีและมีประสิทธิผล รวมทั้งแนวทางการกำกับดูแลกิจการที่ดีของบริษัท เพราะเชื่อว่าการมีระบบการควบคุมภายในที่ดี คือการมีกระบวนการปฏิบัติงาน แผนการจัดองค์กร และระบบงานที่ดี สามารถนำมาใช้เพื่อช่วยให้การดำเนินงานบรรลุวัตถุประสงค์หรือภารกิจได้อย่างมีประสิทธิภาพและประสิทธิผล ช่วยลดความเสี่ยงและป้องกันความเสียหายที่อาจเกิดขึ้นในการดำเนินธุรกิจของบริษัท โดยมอบหมายให้คณะกรรมการตรวจสอบซึ่งประกอบด้วยกรรมการอิสระดำเนินการสอบทานการประเมินระบบการควบคุมภายในให้มีประสิทธิผล โดยมีสำนักตรวจสอบภายในซึ่งมีความเป็นอิสระในการปฏิบัติหน้าที่ และรายงานตรงต่อคณะกรรมการตรวจสอบทำหน้าที่สอบทานระบบการปฏิบัติงานในฝ่ายงานต่าง ๆ ของบริษัทตามแผนการตรวจสอบประจำปีที่ได้รับการอนุมัติจากคณะกรรมการตรวจสอบ เพื่อให้เกิดความมั่นใจว่าการปฏิบัติงานมีประสิทธิภาพและประสิทธิผล มีการใช้ทรัพยากรต่าง ๆ ของบริษัทอย่างคุ้มค่า สมประโยชน์ สามารถควบคุมป้องกันการทุจริตคอร์รัปชันได้ มีการควบคุมการดำเนินงานและการรายงานทางการเงินที่มีความถูกต้อง เชื่อถือได้และทันเวลา มีการปฏิบัติตามนโยบายและเป็นไปตามข้อกำหนดกฎหมายและข้อบังคับของทางราชการและหน่วยงานที่เกี่ยวข้อง และมีการทบทวนความมีประสิทธิภาพของระบบการควบคุมภายในอย่างสม่ำเสมอ เพื่อให้สามารถดำเนินธุรกิจให้เกิดประโยชน์สูงสุดต่อผู้ถือหุ้นบนพื้นฐานความเป็นธรรมด้านผลประโยชน์ของผู้มีส่วนได้เสียทุกฝ่าย นอกจากนี้คณะกรรมการตรวจสอบยังมีหน้าที่ในการพิจารณาคัดเลือกและเสนอแต่งตั้งผู้สอบบัญชีและคำตอบแทนผู้สอบบัญชี พิจารณาการเปิดเผยข้อมูลของบริษัทให้มีความถูกต้องครบถ้วนในกรณีที่เกิดรายการเกี่ยวโยงหรือรายการที่อาจก่อให้เกิดความขัดแย้งทางผลประโยชน์

### 11.2 การบริหารจัดการความเสี่ยง

คณะกรรมการบริษัทได้ให้ความสำคัญในการนำระบบบริหารความเสี่ยงมาใช้ในการบริหารจัดการ โดยมอบหมายให้คณะกรรมการบริษัทและบริหารความเสี่ยงดูแลและทบทวนการบริหารความเสี่ยงโดยรวมของบริษัท กลยุทธ์ที่ใช้ในการบริหารความเสี่ยง และระบบเตือนภัยความเสี่ยง เพื่อสามารถเตรียมพร้อมในการตอบสนองต่อการเปลี่ยนแปลงได้อย่างเหมาะสมและทันเวลา รวมทั้งการจัดการอบรมให้ความรู้กับผู้บริหารและพนักงานถึงแนวทางการบริหารความเสี่ยงเพื่อให้เกิดความเข้าใจและมีส่วนร่วมในการบริหารความเสี่ยงทั่วทั้งองค์กร ซึ่งครอบคลุมทั้งในระดับองค์กร และระดับปฏิบัติงาน โดยฝ่ายบริหารดำเนินการพิจารณาปัจจัยเสี่ยงที่บริษัทประสบอยู่หรือคาดว่าจะประสบ นำมาวิเคราะห์ผลกระทบและโอกาสที่ความเสี่ยงนั้นจะเกิดขึ้น แล้วกำหนดมาตรการป้องกันและการจัดการความเสี่ยงนั้นให้อยู่ในระดับที่ยอมรับได้และสอดคล้องกับนโยบายของบริษัท นำเสนอคณะกรรมการบริษัทและบริหารความเสี่ยงพิจารณาความเพียงพอและเหมาะสม โดยกำหนดให้มีการทบทวนระบบและประเมินประสิทธิผลของการจัดการความเสี่ยงทุกปีและในทุกช่วงเวลาที่ยอมรับว่าระดับความเสี่ยงมีการเปลี่ยนแปลง โดยมีเลขานุการคณะกรรมการบริษัทและบริหารความเสี่ยงทำการติดตามผลเป็นระยะอย่างสม่ำเสมอทุกไตรมาส และรายงานผลให้ฝ่ายบริหารและคณะกรรมการบริษัทและบริหารความเสี่ยงรับทราบ เพื่อรายงานคณะกรรมการบริษัทรับทราบโดยรวม ทั้งนี้ ปัจจัยเสี่ยงและการบริหารจัดการความเสี่ยงที่สำคัญของบริษัทได้อธิบายไว้ในหัวข้อเรื่องปัจจัยเสี่ยงหน้า 3-1 ถึง 3-7

- 11.3 คณะกรรมการบริษัทได้ประเมินความเพียงพอของระบบการควบคุมภายในจากแบบประเมินความเพียงพอของระบบการควบคุมภายใน ซึ่งมีการพิจารณาถึงด้านต่างๆ 5 องค์ประกอบ คือ การควบคุมภายในองค์กร การประเมินความเสี่ยง การควบคุมการปฏิบัติงาน ระบบสารสนเทศและการสื่อสารข้อมูล และระบบการติดตามสรุปความเห็นได้ว่า บริษัทมีระบบการควบคุมภายในที่เพียงพอและเหมาะสมกับการดำเนินธุรกิจ ไม่มีข้อบกพร่องเกี่ยวกับระบบการควบคุมภายในที่เป็นสาระสำคัญ สามารถป้องกันทรัพย์สินของบริษัทและบริษัท ย่อยจากการที่ผู้บริหารหรือพนักงานนำไปใช้โดยมิชอบหรือโดยไม่มีอำนาจ รายงานทางการเงินของบริษัท มีความถูกต้องเชื่อถือได้ สอดคล้องกับมาตรฐานการบัญชีที่รับรองทั่วไปและมาตรฐานการรายงานทางการเงิน การดำเนินธุรกิจของบริษัทได้ปฏิบัติตามกฎหมายว่าด้วยหลักทรัพย์และตลาดหลักทรัพย์ และกฎหมายอื่นที่เกี่ยวข้องครบถ้วน

คณะกรรมการบริษัท คณะกรรมการตรวจสอบ และผู้สอบบัญชี มีความเห็นสอดคล้องกันว่าการดำเนินงานของบริษัท เป็นไปภายใต้หลักการกำกับดูแลกิจการที่ดี โปร่งใส มีระบบการควบคุมภายในที่เหมาะสมมีประสิทธิภาพ สามารถป้องกันทรัพย์สินของบริษัทจากการที่ผู้บริหารหรือพนักงานนำไปใช้ในทางมิชอบหรือโดยไม่มีอำนาจ

หัวหน้างานตรวจสอบภายในของบริษัท คือ นางสาววาสนา วัฒนากุลชัย ผู้อำนวยการสำนักตรวจสอบภายใน ซึ่งคณะกรรมการตรวจสอบมีความเห็นว่า เป็นผู้มีความรู้ ความสามารถ และประสบการณ์การทำงานที่มีคุณสมบัติเหมาะสมและเพียงพอที่จะปฏิบัติหน้าที่หัวหน้างานตรวจสอบภายในของบริษัทได้อย่างมีประสิทธิภาพ โดยในการแต่งตั้ง ถอดถอน และโยกย้ายผู้ดำรงตำแหน่งหัวหน้างานตรวจสอบภายในต้องได้รับการอนุมัติจากคณะกรรมการตรวจสอบ (รายละเอียดปรากฏตามเอกสารแนบ 3 หน้า A3-1 ถึง A3-2)

สำหรับหัวหน้างานกำกับดูแลการปฏิบัติงานของบริษัท คือ นายภาคภูมิ ทวีวิทยรัตน์ รองกรรมการผู้จัดการบริหารและเลขานุการบริษัท ซึ่งเป็นผู้มีความรู้ทางด้านกฎหมายและบัญชีมีความสามารถ และประสบการณ์ในงานเลขานุการบริษัทเป็นเวลานาน เป็นผู้รับผิดชอบดูแล (รายละเอียดปรากฏตามเอกสารแนบ 3 หน้า A3-3 ถึง A3-4)

## 12. รายการระหว่างกัน

### 12.1 หลักการและขั้นตอนการอนุมัติการทำรายการระหว่างกัน

รายการธุรกิจกับบุคคลที่อาจมีความขัดแย้ง เป็นไปตามเงื่อนไขและเกณฑ์ตามปกติธุรกิจ การทำรายการที่เกี่ยวข้องกัน และรายการที่มีความขัดแย้งทางผลประโยชน์ได้ปฏิบัติตามหลักเกณฑ์ของตลาดหลักทรัพย์แห่งประเทศไทย และสำนักงานคณะกรรมการกำกับหลักทรัพย์และตลาดหลักทรัพย์

การพิจารณาอนุมัติการทำรายการระหว่างกัน บริษัทมีการนำเสนอต่อที่ประชุมคณะกรรมการบริษัท โดยกรรมการบริษัทที่มีส่วนเกี่ยวข้อง อันอาจก่อให้เกิดความขัดแย้งทางผลประโยชน์ ไม่มีสิทธิเข้าร่วมประชุม และลงคะแนนเพื่อพิจารณาในวาระดังกล่าว นอกจากนี้คณะกรรมการตรวจสอบซึ่งได้รับมอบหมายจากคณะกรรมการบริษัท จะพิจารณาการเปิดเผยข้อมูลของบริษัทในกรณีที่เกิดรายการที่เกี่ยวข้องกันหรือรายการที่อาจมีความขัดแย้งทางผลประโยชน์ให้มีความถูกต้องครบถ้วน

ในส่วนของการทำรายการที่เกี่ยวข้องกันที่มีเงื่อนไขการค้าโดยทั่วไปที่บริษัทและบริษัทย่อยมี หรืออาจมีในอนาคต บริษัทได้ขออนุมัติในหลักการจากคณะกรรมการบริษัทแล้ว

### 12.2 นโยบายหรือแนวโหม้การทำรายการระหว่างกันในอนาคต

บริษัทจะปฏิบัติตามข้อกำหนด กฎระเบียบของคณะกรรมการกำกับหลักทรัพย์และตลาดหลักทรัพย์ และตลาดหลักทรัพย์แห่งประเทศไทย รวมถึงการปฏิบัติตามข้อกำหนดในการเปิดเผยข้อมูลเกี่ยวกับรายการที่เกี่ยวข้องกัน และการได้มาและจำหน่ายไปซึ่งทรัพย์สินที่สำคัญของบริษัทหรือบริษัทย่อย และตามมาตรฐานบัญชีที่กำหนดโดยสภาวิชาชีพบัญชี ทั้งนี้ หากมีรายการที่อาจมีความขัดแย้งทางผลประโยชน์ในอนาคต อาทิ การว่าจ้างให้กลุ่มผู้ที่อาจมีความขัดแย้งทางผลประโยชน์ทำการก่อสร้าง บริหารโครงการ บำรุงรักษา คณะกรรมการบริษัท โดยมีคณะกรรมการตรวจสอบร่วมด้วยจะเป็นผู้พิจารณาความจำเป็น และสมเหตุสมผลของการเข้าทำรายการนั้นๆ ซึ่งรวมถึงการกำหนดราคา และเงื่อนไขการทำรายการว่าเป็นไปตามลักษณะธุรกิจปกติ และพิจารณาเปรียบเทียบการกำหนดราคากับบุคคลภายนอกหรือราคาตลาด โดยที่ผู้มีส่วนได้เสียจะไม่มีส่วนร่วมในการพิจารณาอนุมัติการทำรายการ ทั้งนี้ บริษัทไม่มีนโยบายในการให้กู้ยืมหรือค้ำประกันเงินกู้แก่บุคคลที่อาจมีความขัดแย้งตามนิยามของสำนักงาน กสท.

หากคณะกรรมการตรวจสอบไม่มีความชำนาญในการพิจารณารายการระหว่างกันที่อาจเกิดขึ้น บริษัทจะจัดให้มีผู้เชี่ยวชาญอิสระหรือผู้สอบบัญชีของบริษัท เป็นผู้ให้ความเห็นเกี่ยวกับรายการระหว่างกันดังกล่าว เพื่อนำไปใช้ประกอบการตัดสินใจของคณะกรรมการบริษัท และ/หรือ คณะกรรมการตรวจสอบ หรือผู้ถือหุ้นตามแต่กรณี โดยที่บริษัทจะมีการเปิดเผยรายการระหว่างกันในหมายเหตุประกอบงบการเงินที่ตรวจสอบหรือสอบทานโดยผู้สอบบัญชีของบริษัท

### 12.3 รายการระหว่างกันของบริษัท และบริษัทย่อยกับบุคคลที่อาจมีความขัดแย้งสำหรับปี 2559 และปี 2558

บุคคลที่อาจมีความขัดแย้ง	ความสัมพันธ์	ลักษณะของรายการระหว่างกัน	มูลค่ารายการ (บาท)		ความจำเป็น/รายละเอียด	ความเห็นของคณะกรรมการตรวจสอบ
			ปี 2559	ปี 2558		
1. บมจ. ช.การช่าง	<ul style="list-style-type: none"> <li>- เป็นผู้ถือหุ้นใหญ่ของบริษัท โดยมีสัดส่วนการถือหุ้น ณ วันที่ 15 กันยายน 2559 ร้อยละ 29.73</li> <li>- กรรมการ กรรมการบริหาร และผู้บริหารของ บมจ. ช.การช่าง คือ นายปลิว ตรีวิศวะเวทย์ เป็นกรรมการ และประธานกรรมการบริหารของบริษัท</li> <li>- กรรมการและรองกรรมการผู้จัดการใหญ่อาวุโสของ บมจ. ช.การช่าง คือ นายประเสริฐ มริตตะนพ เป็นคู่สมรสของนางพเยาว์ มริตตะนพ กรรมการ กรรมการบริหาร และกรรมการผู้จัดการของบริษัท และรักษาการกรรมการผู้จัดการของ NECL</li> <li>- ผู้บริหารใน บมจ. ช.การช่าง คือ นายพงษ์สุภัสส์ ดันตีสุนทรชัยกุล เป็นกรรมการและกรรมการบริหารของบริษัท</li> </ul>	<p><u>บริษัท</u></p> <ul style="list-style-type: none"> <li>- เงินย่ำล่วงหน้า</li> <li>- ค่าบริหารโครงการ</li> <li>- เจ้าหนี้การค้า</li> </ul>	<p>-</p> <p>4,100,011,478</p> <p>65,002,500</p>	<p>398,250,000</p> <p>8,370,000,000</p> <p>1,954,890,000</p>	<ul style="list-style-type: none"> <li>- เงินย่ำล่วงหน้าและค่าบริหารโครงการทางพิเศษสายศรีรัช-วงแหวนรอบนอกกรุงเทพมหานคร : เมื่อวันที่ 14 กันยายน 2555 บริษัทได้จ้าง บมจ. ช.การช่างให้เป็นผู้บริหารโครงการทางพิเศษสายศรีรัช-วงแหวนรอบนอกกรุงเทพมหานคร วงเงินทั้งสิ้น 22,500 ล้านบาท มีระยะเวลาก่อสร้างไม่เกิน 48 เดือน เริ่มดำเนินการก่อสร้างเมื่อวันที่ 15 ธันวาคม 2555</li> </ul>	<ul style="list-style-type: none"> <li>- เนื่องจาก บมจ. ช.การช่างเป็นผู้ดำเนินการก่อสร้างที่มีศักยภาพ มีประสบการณ์และความรู้ความชำนาญในการก่อสร้างโครงสร้างแบบ Segment Box Girder ตามข้อกำหนดของโครงการทางพิเศษสายศรีรัช-วงแหวนรอบนอกกรุงเทพมหานคร และมีประสบการณ์ดำเนินการสัญญาในลักษณะ Lump Sum Turnkey ให้กับบริษัทโดยได้ผลงานที่มีคุณภาพ ทำให้ค่าบำรุงรักษาต่ำและสามารถก่อสร้างแล้วเสร็จภายในกำหนดเวลาและงบประมาณที่แน่นอน และเป็นพันธมิตรผู้ร่วมลงทุนในบริษัท ทำให้มีความรับผิดชอบและความผูกพันในการดำเนินการโครงการให้ประสบความสำเร็จ</li> </ul>

บุคคลที่อาจมีความขัดแย้ง	ความสัมพันธ์	ลักษณะของรายการระหว่างกัน	มูลค่ารายการ (บาท)		ความจำเป็น/รายละเอียด	ความเห็นของคณะกรรมการตรวจสอบ
			ปี 2559	ปี 2558		
1. บมจ. ช.การช่าง (ต่อ)		<u>บริษัท</u>			- งานตรวจสอบ ซ่อมแซม โครงสร้างทางพิเศษศรีรัช รอบที่ 3 ระยะที่ 3: เมื่อวันที่ 1 กันยายน 2557 บริษัทได้ทำสัญญาว่าจ้าง บมจ. ช.การช่าง ตรวจสอบซ่อมแซมโครงสร้างทางพิเศษศรีรัช รอบที่ 3 ระยะที่ 3 ในวงเงินทั้งสิ้น 26,771,325 บาท โดยมีระยะเวลาของสัญญา 10 เดือน นับตั้งแต่วันลงนามสัญญา	- ราคาจ้างมีความเหมาะสมและต่ำกว่าราคาประเมินของบริษัทและที่ปรึกษาอิสระ โดยผู้รับจ้างมีความเชี่ยวชาญและมีประสบการณ์เคยก่อสร้างทางพิเศษศรีรัช จึงมีศักยภาพในการดำเนินงานได้ดีและมีความพร้อมสามารถดำเนินการได้ทันที
		- ค่าตรวจสอบ ซ่อมแซมโครงสร้างทางพิเศษ	-	14,644,976		
		- เจ้าน้ำการค่า	-	14,644,976		
		- ค่าตรวจสอบ ซ่อมแซมโครงสร้างทางพิเศษ	6,300,106	-		
		- เจ้าน้ำการค่า	2,416,794	-	- งานตรวจสอบ ซ่อมแซม โครงสร้างทางพิเศษศรีรัช รอบที่ 3 ระยะที่ 5: เมื่อวันที่ 1 ตุลาคม 2559 บริษัทได้ทำสัญญาว่าจ้าง บมจ. ช.การช่าง ตรวจสอบซ่อมแซมโครงสร้างทางพิเศษศรีรัช รอบที่ 3 ระยะที่ 5 ในวงเงินทั้งสิ้น 32,341,810 บาท โดยมีระยะเวลาของสัญญา 10 เดือน นับตั้งแต่วันลงนามสัญญา	

บุคคลที่อาจมีความขัดแย้ง	ความสัมพันธ์	ลักษณะของรายการระหว่างกัน	มูลค่ารายการ (บาท)		ความจำเป็น/รายละเอียด	ความเห็นของคณะกรรมการตรวจสอบ
			ปี 2559	ปี 2558		
1. บมจ. ช.การช่าง (ต่อ)		<p><u>บริษัท</u></p> <ul style="list-style-type: none"> <li>- กำไรจากการขายเงินลงทุน</li> <li>- ดอกเบี้ยรับ</li> <li>- ลูกหนี้ค่าหุ้นสุทธิจากรายได้ดอกเบี้ยรอตัดบัญชี</li> </ul>	<p>-</p> <p>35,985,138</p> <p>756,834,379</p>	<p>1,235,536,377</p> <p>44,994,038</p> <p>1,320,849,241</p>	<p>- การขายหุ้นสามัญ บมจ. รถไฟฟ้ากรุงเทพ: เมื่อวันที่ 2 กรกฎาคม 2558 บริษัทได้ขายหุ้น บมจ. รถไฟฟ้ากรุงเทพ จำนวน 2,050,134,895 หุ้นให้แก่ บมจ. ช.การช่าง ในราคาหุ้นละ 1.79 บาท โดยบริษัทได้รับเงินในวันซื้อขาย จำนวน 2,000 ล้านบาท ส่วนที่เหลือทยอยรับชำระเสร็จสิ้นภายในเดือนสิงหาคม 2560</p>	<p>- ราคาขายหุ้นมีความสมเหตุสมผล เพราะเป็นราคาที่ใกล้เคียงกับราคาตลาด โดยราคาดังกล่าวเป็นราคาที่ไต่จากการเจรจาตกลงกันโดยอ้างอิงจากราคาหุ้นตัวเฉลี่ยถ่วงน้ำหนักของหุ้น บมจ. รถไฟฟ้ากรุงเทพ เป็นเวลา 60 วันย้อนหลัง หักด้วยส่วนลดประมาณร้อยละ 5 เนื่องจากการซื้อขายในปริมาณมาก (Big Lot) และเงื่อนไขการชำระเงินเป็นไปเพื่อให้บริษัทสามารถขายหุ้นได้ทั้งจำนวนในครั้งเดียวด้วยราคาที่ตกลงกัน</p>

บุคคลที่อาจมีความขัดแย้ง	ความสัมพันธ์	ลักษณะของรายการระหว่างกัน	มูลค่ารายการ (บาท)		ความจำเป็น/รายละเอียด	ความเห็นของคณะกรรมการตรวจสอบ
			ปี 2559	ปี 2558		
1. บมจ. ช.การช่าง (ต่อ)		<p><u>บริษัท</u></p> <p>- ลูกหนี้อื่น</p> <p>- เงินรับล่วงหน้าตามสัญญาจ้างบริการด้านวิศวกรรม (ซึ่งบันทึกรายการรวมอยู่ในบัญชีต้นทุนโครงการรถไฟฟ้าที่รอตัดจ่ายในงบแสดงฐานะการเงินของบริษัท)</p>	<p>12,840,000</p> <p>104,000,000</p>	<p>17,120,000</p> <p>86,000,000</p>	<p>- งานบริการด้านวิศวกรรมระบบรถไฟฟ้าและการให้บริการเดินรถไฟฟ้าในโครงการรถไฟฟ้าสายสีม่วง สัญญาที่ 4 เมื่อวันที่ 2 พฤษภาคม 2557 บริษัทได้ทำสัญญาว่าจ้าง บมจ. ช.การช่าง ในงานบริการด้านวิศวกรรมระบบรถไฟฟ้าและการให้บริการเดินรถไฟฟ้าในโครงการรถไฟฟ้าสายสีม่วง สัญญาที่ 4 สัมปทานสำหรับการลงทุน การจัดหาระบบรถไฟฟ้า การให้บริการเดินรถและซ่อมบำรุง (สถานีคลองบางไผ่-สถานีเตาปูน) โดยมีมูลค่าสัญญารวม 450 ล้านบาท</p>	<p>- มีการจัดทำสัญญาว่าจ้าง ซึ่งระบุเงื่อนไขการชำระเงินชัดเจน และ บมจ. ช.การช่าง เป็นบริษัทที่มีประสบการณ์และความชำนาญเป็นอย่างดี และเป็นผู้รับเหมางานโครงสร้างพื้นฐานทางโยธาของสถานีรถไฟฟ้า มีข้อมูลงานระบบไฟฟ้าและโยธาซึ่งจะทำให้การดำเนินการก่อสร้างมีประสิทธิภาพยิ่งขึ้น</p>

บุคคลที่อาจมีความขัดแย้ง	ความสัมพันธ์	ลักษณะของรายการระหว่างกัน	มูลค่ารายการ (บาท)		ความจำเป็น/รายละเอียด	ความเห็นของคณะกรรมการตรวจสอบ
			ปี 2559	ปี 2558		
1. บมจ. ช.การช่าง (ต่อ)		<p><u>บริษัท</u></p> <ul style="list-style-type: none"> <li>- ค่าซ่อมบำรุงรักษาโครงสร้างพื้นฐานทางโยธาและไฟฟ้าเครื่องกล</li> <li>- เจ้าหนี้การค้า</li> </ul>	<p>87,555,556</p> <p>41,441,667</p>	<p>2,444,444</p> <p>2,615,556</p>	<p>- งานบริหารงานซ่อมบำรุงรักษาโครงสร้างพื้นฐานทางโยธาและไฟฟ้าเครื่องกล (Civil Infrastructure and Electrical and Mechanical Systems Maintenance) โครงการสายเฉลิมรัชมงคล (สายสีน้ำเงิน)</p> <p>เมื่อวันที่ 17 พฤศจิกายน 2558 บริษัทได้ทำสัญญาว่าจ้างบมจ.ช.การช่าง ในการบริหารงานซ่อมบำรุงรักษาโครงสร้างพื้นฐานทางโยธาและไฟฟ้าเครื่องกล (Civil Infrastructure and Electrical and Mechanical Systems Maintenance) โครงการสายเฉลิมรัชมงคล (สายสีน้ำเงิน) ระยะเวลา 9 ปี โดยมีมูลค่าสัญญารวม 1,270 ล้านบาท</p>	<p>- สัญญาว่าจ้าง บมจ. ช.การช่าง เป็นผู้บริหารงานซ่อมบำรุงรักษาโครงสร้างพื้นฐานทางโยธาและไฟฟ้าเครื่องกลของโครงการรถไฟฟ้าสายสีน้ำเงิน มูลค่างานมีความเหมาะสมและต่ำกว่าราคาประเมินของวิศวกรอิสระ ภายใต้ขอบเขตของงานประเภทเดียวกัน อีกทั้ง บมจ. ช.การช่าง เป็นบริษัทที่รับเหมาก่อสร้างขนาดใหญ่ของประเทศที่มีประสบการณ์ ความชำนาญ และคุ้นเคยกับอุปกรณ์ รวมถึงโครงสร้างพื้นฐานทางโยธาของรถไฟฟ้า เนื่องจากเป็นผู้รับเหมาก่อสร้างอุโมงค์และสถานีรถไฟฟ้าใต้ดินส่วนใต้ของโครงการรถไฟฟ้าสายสีน้ำเงิน จึงมีความพร้อมในการบริหารงานซ่อมบำรุงและจัดหาอุปกรณ์เครื่องมือสำหรับการบำรุงรักษา</p>

บุคคลที่อาจมีความขัดแย้ง	ความสัมพันธ์	ลักษณะของรายการระหว่างกัน	มูลค่ารายการ (บาท)		ความจำเป็น/รายละเอียด	ความเห็นของคณะกรรมการตรวจสอบ
			ปี 2559	ปี 2558		
1. บมจ. ช.การช่าง (ต่อ)		<p><u>บริษัท</u></p> <ul style="list-style-type: none"> <li>- ค่างานซ่อมบำรุงโครงสร้างพื้นฐานทางโยธาและไฟฟ้าเครื่องกล</li> <li>- งานปรับปรุงโครงสร้างพื้นฐานทางโยธาในสถานีและศูนย์ซ่อมบำรุง พร้อมจัดหาอะไหล่และอุปกรณ์ที่เกี่ยวข้อง (ซึ่งบันทึกการรวมอยู่ในบัญชีต้นทุนโครงการรถไฟฟ้าโครงการรถไฟฟ้าสายสีม่วงเพิ่มเติม มูลค่างานตามสัญญาจำนวน 155 ล้านบาท ระยะเวลา 7 ปี นับแต่วันที่ 1 มกราคม 2560 จนถึงวันที่ 31 ธันวาคม 2566</li> <li>- เจ้าหน้าที่การค้า</li> </ul>	<p>55,000,000</p> <p>53,000,000</p> <p>52,715,333</p>	-	<p>- เมื่อวันที่ 17 พฤศจิกายน 2558 บริษัทได้ทำสัญญาว่าจ้าง บมจ.ช.การช่าง ในงานซ่อมบำรุงรักษาโครงสร้างพื้นฐานโยธา ซ่อมบำรุงรักษาอุปกรณ์ระบบไฟฟ้าและเครื่องกล ซ่อมบำรุงรักษาลิฟต์และบันไดเลื่อนภายในสถานี ทางวิ่งยกระดับและศูนย์ซ่อมบำรุง และจัดหาอุปกรณ์ เครื่องมือ อะไหล่ และบุคลากรสำหรับงานซ่อมบำรุง โครงการรถไฟฟ้าสายสีม่วง เป็นระยะเวลา 8 ปี นับแต่วันที่ 17 พฤศจิกายน 2558 จนถึงวันที่ 16 พฤศจิกายน 2566 มูลค่างานตามสัญญา จำนวน 1,520 ล้านบาท ต่อมาเมื่อวันที่ 14 ธันวาคม 2559 บริษัท ทำสัญญาว่าจ้าง บมจ.ช.การช่าง ในงานซ่อมบำรุงรักษาโครงสร้างพื้นฐานโยธาและไฟฟ้าและเครื่องกล โครงการรถไฟฟ้าสายสีม่วงเพิ่มเติม มูลค่างานตามสัญญา จำนวน 155 ล้านบาท ระยะเวลา 7 ปี นับแต่วันที่ 1 มกราคม 2560 จนถึงวันที่ 31 ธันวาคม 2566</p>	<p>- สัญญาว่าจ้าง บมจ. ช.การช่าง เป็นผู้บริหารงานซ่อมบำรุงรักษาโครงสร้างพื้นฐานทางโยธาและไฟฟ้าเครื่องกล รวมถึงจัดหาอุปกรณ์และเครื่องมือสำหรับการเดินรถ และซ่อมบำรุงต่างๆ สำหรับโครงการรถไฟฟ้าสายสีม่วง มูลค่างานมีความเหมาะสมและต่ำกว่าราคาประเมินของวิศวกรอิสระ ภายใต้ขอบเขตของงานประเภทเดียวกัน อีกทั้ง บมจ. ช.การช่าง เป็นบริษัทที่รับเหมาก่อสร้างขนาดใหญ่ของประเทศที่มีประสบการณ์ ความชำนาญ และคุ้นเคยกับอุปกรณ์ รวมถึงโครงสร้างทางวิศวกรรมของโครงการรถไฟฟ้าสายสีม่วง</p>

บุคคลที่อาจมีความขัดแย้ง	ความสัมพันธ์	ลักษณะของรายการระหว่างกัน	มูลค่ารายการ (บาท)		ความจำเป็น/รายละเอียด	ความเห็นของคณะกรรมการตรวจสอบ
			ปี 2559	ปี 2558		
1. บมจ. ช.การช่าง (ต่อ)		<p><u>บจก.ทางด่วนกรุงเทพเหนือ ("NECL")</u></p> <ul style="list-style-type: none"> <li>- ค่าตรวจสอบ ซ่อมแซม โครงสร้างทางพิเศษ</li> <li>- เจ้าหน้าที่การค้า</li> </ul>	<p>24,972,181</p> <p>-</p>	<p>608,350</p> <p>650,935</p>	<p>- งานตรวจสอบ ซ่อมแซม โครงสร้างทางพิเศษ อุดรฤดียา รอบที่ 3 ระยะที่ 4: เมื่อวันที่ 1 ธันวาคม 2558 บริษัทย่อย (NECL) ได้ทำสัญญาว่าจ้าง บมจ. ช.การช่าง ตรวจสอบ ซ่อมแซมโครงสร้างทางพิเศษอุดรฤดียา รอบที่ 3 ระยะที่ 4 ในวงเงินทั้งสิ้น 25,580,531 บาท โดยมีระยะเวลาของสัญญา 10 เดือน นับตั้งแต่วันลงนามสัญญา</p>	<p>- ราคาจ้างงานมีความเหมาะสมและต่ำกว่าราคาประเมินของบริษัทและที่ปรึกษาอิสระ โดยผู้รับจ้างมีความเชี่ยวชาญ และมีประสบการณ์ เคยก่อสร้างทางพิเศษศรีรัช จึงมีศักยภาพในการดำเนินงานได้ดีและมีความพร้อมสามารถดำเนินการได้ทันที</p>

บุคคลที่อาจมีความขัดแย้ง	ความสัมพันธ์	ลักษณะของรายการระหว่างกัน	มูลค่ารายการ (บาท)		ความจำเป็น/รายละเอียด	ความเห็นของคณะกรรมการตรวจสอบ
			ปี 2559	ปี 2558		
1. บมจ. ช.การช่าง (ต่อ)		<u>บจก.แบงคอก เมโทร เนท์เวิร์คส์ จำกัด ("BMN")</u> - ค่าเช่าและค่าบริการสำนักงาน - เจ้าหนี้การค้า	7,188,358          1,800,900	6,675,592          81,187	- BMN ทำสัญญาเช่าอาคารวิริยะถาวรกับ บมจ. ช.การช่าง เป็นระยะเวลา 3 ปี สิ้นสุด 9 กุมภาพันธ์ 2559 และขยายระยะเวลาอีก 5 เดือน สิ้นสุด 9 กรกฎาคม 2559 ต่อมา BMN ย้ายสำนักงานใหม่ โดยที่ทำสัญญาเช่าอาคารวิริยะถาวร 2 กับ บมจ.ช.การช่าง เป็นระยะเวลา 3 ปี นับตั้งแต่ 10 กรกฎาคม 2559 ถึง 9 กรกฎาคม 2562	- อัตราค่าเช่าสำนักงานดังกล่าว เป็นอัตราที่เทียบเคียงได้กับอัตราค่าเช่าที่ผู้ให้เช่า คิดกับผู้เช่ารายอื่นที่เป็นบุคคลภายนอก

บุคคลที่อาจมีความขัดแย้ง	ความสัมพันธ์	ลักษณะของรายการระหว่างกัน	มูลค่ารายการ (บาท)		ความจำเป็น/รายละเอียด	ความเห็นของคณะกรรมการตรวจสอบ
			ปี 2559	ปี 2558		
2. การรถไฟฟ้าขนส่งมวลชนแห่งประเทศไทย (“รฟม.”)	<ul style="list-style-type: none"> <li>- เป็นผู้ถือหุ้นของบริษัท โดยมีสัดส่วนการถือหุ้น ณ 15 กันยายน 2559 ร้อยละ 8.22</li> <li>- กรรมการของ รฟม. คือ นาย ยุทธนา หิริมการุณ เป็นกรรมการบริษัท</li> <li>- ผู้บริหาร รฟม. คือ นาย ชีรพันธ์ เตชะศิริกุล เป็นกรรมการบริษัท</li> </ul>	บริษัท				
		- ค่าตอบแทนจากรายได้ค่าโดยสารและรายได้พัฒนาเชิงพาณิชย์	503,539,074	466,697,678	- เงินตอบแทนให้แก่ รฟม. จากรายได้ค่าโดยสารและรายได้พัฒนาเชิงพาณิชย์	- เป็นไปตามเงื่อนไขสัญญาสัมปทานที่กำหนดให้บริษัทต้องปฏิบัติตามสัญญา
		- ค่าภาษีโรงเรือน	3,521,496	14,481,380	- ในปี 2558 ค่าภาษีโรงเรือน 3.14 ล้านบาท และค่าภาษีโรงเรือนเรียกเก็บย้อนหลัง ปี 2548-2556 11.34 ล้านบาท	- เป็นรายการค่าใช้จ่ายที่มีการทำและจ่ายตามสัญญา
		- เจ้าหนี้การค้า และเจ้าหนี้อื่น (ค่าตอบแทนจากรายได้และอื่นๆ)	102,915,876	103,204,494		

บุคคลที่อาจมีความขัดแย้ง	ความสัมพันธ์	ลักษณะของรายการระหว่างกัน	มูลค่ารายการ (บาท)		ความจำเป็น/ รายละเอียด	ความเห็นของคณะกรรมการตรวจสอบ
			ปี 2559	ปี 2558		
2. รฟม. (ต่อ)		<u>BMN</u> - ค่าตอบแทนจากรายได้พัฒนาเชิงพาณิชย์  - ค่าภาษีโรงเรือน  - เจ้าหนี้การค้า	236,963  6,675,561  -	484,160  22,568,816  -	- BMN เช่าพื้นที่ติดตั้งป้ายโฆษณาบริเวณอาคารเชื่อมต่อระบบขนส่งมวลชนสาธารณะ สถานีสุขุมวิท พื้นที่ 12 ตร.ม. สัญญาสิ้นสุดแล้วในเดือน ส.ค.59  - ในปี 2558 มีค่าภาษีโรงเรือนและที่ดิน 5.54 ล้านบาท และค่าภาษีโรงเรือนและที่ดินส่วนที่ภาครัฐเรียกเก็บย้อนหลัง ประจำปีภาษี 2548-2557 17.03 ล้านบาท	- อัตราค่าเช่าสื่อโฆษณาดังกล่าวเป็นอัตราที่เหมาะสม  - เป็นไปตามเงื่อนไขสัญญา