

ส่วนที่ 2 การจัดการและการกำกับดูแลกิจการ

7. ข้อมูลหลักทรัพย์และผู้ถือหุ้น

7.1 จำนวนทุนจดทะเบียนและทุนชำระแล้ว

7.1.1 บริษัทมีทุนจดทะเบียน 15,285 ล้านบาท แบ่งเป็นหุ้นสามัญ 15,285 ล้านหุ้น มูลค่าหุ้นละ 1 บาท เรียกชำระแล้ว 15,285 ล้านบาท แบ่งเป็นหุ้นสามัญ 15,285 ล้านหุ้น มูลค่าหุ้นละ 1 บาท

7.1.2 ณ วันที่ 29 ธันวาคม 2560 หุ้นสามัญของบริษัทมีการออกเป็น Non-Voting Depository Receipt หรือ NVDR จำนวน 985,977,726 หุ้น คิดเป็นร้อยละ 6.45 ของจำนวนหุ้นบริษัททั้งหมด โดยหุ้นดังกล่าวมีสิทธิในการรับเงินปันผลตอบแทนจากการลงทุนเท่ากับจำนวนเงินปันผลที่บริษัท ไทยเอ็นวีดีอาร์ จำกัด ได้รับจากบริษัท แต่ผู้ถือหุ้น NVDR ไม่สามารถใช้สิทธิออกเสียงในการประชุมผู้ถือหุ้นของบริษัทได้ นักลงทุนสามารถตรวจสอบจำนวนหุ้นที่เป็น NVDR ได้จากเว็บไซต์ของตลาดหลักทรัพย์แห่งประเทศไทย www.set.or.th/nvdr

7.2 ผู้ถือหุ้น

7.2.1 รายชื่อผู้ถือหุ้นรายใหญ่

รายชื่อผู้ถือหุ้นรายใหญ่ ณ วันที่ 8 กันยายน 2560 ซึ่งเป็นวันปิดสมุดทะเบียนผู้ถือหุ้นครั้งล่าสุด มีดังนี้

ลำดับที่	รายชื่อผู้ถือหุ้นใหญ่	จำนวนหุ้น (หุ้น)	สัดส่วนการถือหุ้น (ร้อยละ)
1	กลุ่ม ข.การช่าง ⁽¹⁾	4,718,781,781	30.87
2	การรถไฟฟ้าขนส่งมวลชนแห่งประเทศไทย	1,256,259,584	8.22
3	ธนาคาร กรุงไทย จำกัด (มหาชน)	1,047,025,175	6.85
4	บริษัท ไทยเอ็นวีดีอาร์ จำกัด	794,559,521	5.20
5	นายวิชัย วชิรพงศ์	379,545,048	2.48
6	ธนาคาร กรุงเทพ จำกัด (มหาชน)	323,453,209	2.12
7	สำนักงานประกันสังคม	260,453,600	1.70
8	นายมิน ธีราร	200,000,000	1.31
9	STATE STREET BANK EUROPE LIMITED	167,604,034	1.10
10	นางวลัยพร สมภักดี	159,832,189	1.05
11	CHASE NOMINEES LIMITED	145,170,998	0.95
12	UOB KAY HIAN (HONG KONG) LIMITED - Client Account	140,533,500	0.92
13	HSBC (SINGAPORE) NOMINEES PTE LTD	133,044,004	0.87
14	GIC PRIVATE LIMITED	94,182,254	0.62
15	นายภาวิธ จิรทรัพย์ไพศาล	80,000,000	0.52
ยอดรวม		9,900,444,897	64.78
อื่น ๆ		5,384,555,103	35.22
รวมทั้งสิ้น		15,285,000,000	100.00

หมายเหตุ : ข้อมูลตามที่ตลาดหลักทรัพย์แห่งประเทศไทยเปิดเผยไว้ในเว็บไซต์ www.set.or.th สำหรับผู้ถือหุ้นที่มีสัดส่วนการถือหุ้นเกินกว่าร้อยละ 0.5 ขึ้นไป

- (1) กลุ่ม ข.การช่าง ถือหุ้นในบริษัทร้อยละ 30.87 ของทุนชำระแล้ว โดยมีรายละเอียดดังนี้

กลุ่ม ข.การช่าง	จำนวนหุ้น	% ของทุนชำระแล้ว
1. บริษัท ข.การช่าง จำกัด (มหาชน) ⁽²⁾	4,582,121,829	29.98
2. บริษัท ข.การช่าง-โตเกียว คอนสตรัคชั่น จำกัด ⁽³⁾	136,659,952	0.89

- (2) บริษัท ข.การช่าง จำกัด (มหาชน) (“บมจ.ข.การช่าง”) ประกอบธุรกิจรับเหมาก่อสร้างทั่วไป และมีกลุ่มตรีวิศเวทย์ ถือหุ้นร้อยละ 34.38 ของทุนชำระแล้ว (ข้อมูล ณ วันที่ 29 กันยายน 2560) โดยมีรายละเอียดดังนี้

กลุ่มตรีวิศเวทย์	จำนวนหุ้น	% ของทุนชำระแล้ว
1. บริษัท มหาศิริ สยาม จำกัด ⁽⁴⁾	293,012,365	17.30
2. บริษัท ข.การช่าง โฮลดิ้ง จำกัด ⁽⁵⁾	171,396,530	10.12
3. บริษัท ซี.เค.ออฟฟิศ ทาวเวอร์ จำกัด ⁽⁶⁾	86,048,212	5.08
4. นายปลิว ตรีวิศเวทย์	13,631,497	0.80
5. นางสาวเกษม ตรีวิศเวทย์	5,061,142	0.30
6. นางปรางค์ ทองกิตติกุล	4,464,342	0.26
7. นายณัฐวุฒิ ตรีวิศเวทย์	2,405,785	0.14
8. นางสาวสุภามาส ตรีวิศเวทย์	1,700,000	0.10
9. นายสิทธิเดช ตรีวิศเวทย์	1,550,000	0.09
10. นายภูวนะศวร ตรีวิศเวทย์	1,023,255	0.06
11. นางสาวสวรรยา ตรีวิศเวทย์	835,225	0.05
12. นางกรกช ตรีวิศเวทย์	680,250	0.04
13. นางสาวสุนันท์ ตรีวิศเวทย์	269,100	0.02
14. นายประเสริฐ ตรีวิศเวทย์	154,285	0.01
15. นายกำธร ตรีวิศเวทย์	102,775	0.01

ผู้ถือหุ้นสามารถดูข้อมูลรายละเอียดเพิ่มเติมของ บมจ.ข.การช่าง ในแบบแสดงรายการข้อมูลประจำปี (แบบ 56-1) ได้จาก Website ของสำนักงาน ก.ล.ต. (www.sec.or.th) หรือตลาดหลักทรัพย์แห่งประเทศไทย (www.set.or.th)

- (3) บริษัท ข.การช่าง-โตเกียว คอนสตรัคชั่น จำกัด ประกอบธุรกิจรับเหมาก่อสร้างทุกชนิด มีหุ้นจำนวนทั้งสิ้น 1,000,000 หุ้น และโครงสร้างการถือหุ้น คือ บมจ.ข.การช่างถือหุ้นจำนวน 549,996 หุ้น คิดเป็นร้อยละ 55
- (4) บริษัท มหาศิริ สยาม จำกัด ประกอบธุรกิจบริษัทลงทุน มีหุ้นจำนวนทั้งสิ้น 9,000,000 หุ้น และโครงสร้างการถือหุ้น คือ กลุ่มตระกูลตรีวิศเวทย์ ถือหุ้นจำนวน 8,378,787 หุ้น คิดเป็นร้อยละ 93.10
- (5) บริษัท ข.การช่าง โฮลดิ้ง จำกัด ประกอบธุรกิจลงทุน และที่ปรึกษา มีหุ้นจำนวนทั้งสิ้น 8,400,000 หุ้น และโครงสร้างการถือหุ้น คือ บริษัท มหาศิริ สยาม จำกัด ถือหุ้นจำนวน 2,100,000 หุ้น คิดเป็นร้อยละ 25 และกลุ่มตระกูลตรีวิศเวทย์ ถือหุ้นจำนวน 5,250,000 หุ้น คิดเป็นร้อยละ 62.5
- (6) บริษัท ซี.เค.ออฟฟิศ ทาวเวอร์ จำกัด ประกอบธุรกิจให้เช่าและบริการพื้นที่อาคารสำนักงาน มีหุ้นจำนวนทั้งสิ้น 3,000,000 หุ้น และโครงสร้างการถือหุ้น คือ บริษัท มหาศิริ สยาม จำกัด ถือหุ้นจำนวน 750,000 หุ้น คิดเป็นร้อยละ 25 และกลุ่มตระกูลตรีวิศเวทย์ ถือหุ้นจำนวน 2,250,000 หุ้น คิดเป็นร้อยละ 75

7.2.2 สัดส่วนของหุ้น Free Float ของบริษัท

แบบแสดงรายงานการกระจายการถือหุ้นของผู้ถือหุ้นสามัญที่เข้าข่ายเป็น Strategic Shareholders ณ วันที่ 9 มีนาคม 2560 ตามที่บริษัทนำเสนอต่อตลาดหลักทรัพย์ฯ ปรากฏสัดส่วนผู้ถือหุ้นสามัญรายย่อย (Non-Strategic shareholders) ร้อยละ 53.99 ของหุ้นที่ออกและจำหน่ายแล้วทั้งหมด

7.3 การออกหลักทรัพย์อื่น

7.3.1 เงินกู้ยืมระยะยาว

ในปี 2560 บริษัทได้ชำระคืนเงินกู้ยืมระยะยาว จำนวน 3,150 ล้านบาท และ NECL ได้เข้าทำสัญญาเงินกู้ยืมระยะยาวกับสถาบันการเงินแห่งหนึ่ง วงเงิน 5,700 ล้านบาท อัตราดอกเบี้ยลอยตัวอ้างอิงกับอัตราดอกเบี้ยเงินฝากประจำ 6 เดือน และได้มีการเบิกใช้เงินกู้ในระหว่างปี จำนวน 500 ล้านบาท ทำให้ ณ วันที่ 31 ธันวาคม 2560 บริษัทและบริษัทย่อยมีเงินกู้ยืมระยะยาว จำนวน 16,434 ล้านบาท

7.3.2 หุ้นกู้

ในปี 2560 บริษัทได้ออกหุ้นกู้ มูลค่ารวม 5,000 ล้านบาท เพื่อใช้สำหรับลงทุนโครงการและเป็นเงินทุนหมุนเวียนของบริษัท โดย ณ วันที่ 31 ธันวาคม 2560 บริษัทมีหุ้นกู้ที่ยังไม่ครบกำหนดไถ่ถอน รายละเอียดดังนี้

รายละเอียดหุ้นกู้	หุ้นกู้ ครั้งที่ 1/2559 ชุดที่ 1	หุ้นกู้ ครั้งที่ 1/2559 ชุดที่ 2	หุ้นกู้ ครั้งที่ 1/2559 ชุดที่ 3
ชื่อย่อ (Debenture Symbol)	BEM196A	BEM216A	BEM236A
มูลค่ารวมของหุ้นกู้	5,000 ล้านบาท	1,615 ล้านบาท	2,000 ล้านบาท
ประเภทของหุ้นกู้	ระบุชื่อผู้ถือ ไม่ต้องยสิทธิ ไม่มีหลักประกัน ไม่มีผู้แทนผู้ถือหุ้นกู้	ระบุชื่อผู้ถือ ไม่ต้องยสิทธิ ไม่มีหลักประกัน ไม่มีผู้แทนผู้ถือหุ้นกู้	ระบุชื่อผู้ถือ ไม่ต้องยสิทธิ ไม่มีหลักประกัน ไม่มีผู้แทนผู้ถือหุ้นกู้
จำนวนหุ้นกู้	5,000,000 หน่วย	1,615,000 หน่วย	2,000,000 หน่วย
มูลค่าที่ตราไว้ต่อหน่วย	1,000 บาท	1,000 บาท	1,000 บาท
อัตราดอกเบี้ยต่อปี	2.22 %	2.52 %	3.00 %
อายุหุ้นกู้	3 ปี	5 ปี	7 ปี
วันที่ออกหุ้นกู้	24 มิถุนายน 2559	24 มิถุนายน 2559	24 มิถุนายน 2559
วันครบกำหนดไถ่ถอน	24 มิถุนายน 2562	24 มิถุนายน 2564	24 มิถุนายน 2566
นายทะเบียนหุ้นกู้	ธนาคารไทยพาณิชย์	ธนาคารไทยพาณิชย์	ธนาคารไทยพาณิชย์
สิทธิในการไถ่ถอน ก่อนครบกำหนดของหุ้นกู้	-ไม่มี-		
การชำระเงินต้น	ผู้ออกหุ้นกู้จะชำระคืนเงินต้นทั้งหมดในวันครบกำหนดไถ่ถอนหุ้นกู้		
อันดับเครดิตตราสารหนี้	A	A	A

หุ้นกู้ (ต่อ)

รายละเอียดหุ้นกู้	หุ้นกู้ ครั้งที่ 1/2559 ชุดที่ 4	หุ้นกู้ ครั้งที่ 1/2559 ชุดที่ 5	หุ้นกู้ ครั้งที่ 2/2559
ชื่อย่อ (Debenture Symbol)	BEM266A	BEM286A	BEM286B
มูลค่ารวมของหุ้นกู้	3,335 ล้านบาท	2,750 ล้านบาท	500 ล้านบาท
ประเภทของหุ้นกู้	ระบุชื่อผู้ถือ ไม่ต้องยสิทธิ ไม่มีหลักประกัน ไม่มีผู้แทนผู้ถือหุ้นกู้	ระบุชื่อผู้ถือ ไม่ต้องยสิทธิ ไม่มีหลักประกัน ไม่มีผู้แทนผู้ถือหุ้นกู้	ระบุชื่อผู้ถือ ไม่ต้องยสิทธิ ไม่มีหลักประกัน ไม่มีผู้แทนผู้ถือหุ้นกู้
จำนวนหุ้นกู้	3,335,000 หน่วย	2,750,000 หน่วย	500,000 หน่วย
มูลค่าที่ตราไว้ต่อหน่วย	1,000 บาท	1,000 บาท	1,000 บาท
อัตราดอกเบี้ยต่อปี	3.30 %	3.61 %	3.61 %
อายุหุ้นกู้	10 ปี	12 ปี	11.9 ปี
วันที่ออกหุ้นกู้	24 มิถุนายน 2559	24 มิถุนายน 2559	11 สิงหาคม 2559
วันครบกำหนดไถ่ถอน	24 มิถุนายน 2569	24 มิถุนายน 2571	24 มิถุนายน 2571
นายทะเบียนหุ้นกู้	ธนาคารไทยพาณิชย์	ธนาคารไทยพาณิชย์	ธนาคารไทยพาณิชย์
สิทธิในการไถ่ถอน ก่อนครบกำหนดของหุ้นกู้	-ไม่มี-		
การชำระเงินต้น	ผู้ออกหุ้นกู้จะชำระคืนเงินต้นทั้งหมดในวันครบกำหนดไถ่ถอนหุ้นกู้		
อันดับเครดิตตราสารหนี้	A	A	A

หุ้นกู้ (ต่อ)

รายละเอียดหุ้นกู้	หุ้นกู้ ครั้งที่ 3/2559 ชุดที่ 1	หุ้นกู้ ครั้งที่ 3/2559 ชุดที่ 2	หุ้นกู้ ครั้งที่ 3/2559 ชุดที่ 3
ชื่อย่อ (Debenture Symbol)	BEM200A	BEM250A	BEM270A
มูลค่ารวมของหุ้นกู้	2,500 ล้านบาท	2,500 ล้านบาท	3,000 ล้านบาท
ประเภทของหุ้นกู้	ระบุชื่อผู้ถือ ไม่ต้องยสิทธิ ไม่มีหลักประกัน ไม่มีผู้แทนผู้ถือหุ้นกู้	ระบุชื่อผู้ถือ ไม่ต้องยสิทธิ ไม่มีหลักประกัน ไม่มีผู้แทนผู้ถือหุ้นกู้	ระบุชื่อผู้ถือ ไม่ต้องยสิทธิ ไม่มีหลักประกัน ไม่มีผู้แทนผู้ถือหุ้นกู้
จำนวนหุ้นกู้	2,500,000 หน่วย	2,500,000 หน่วย	3,000,000 หน่วย
มูลค่าที่ตราไว้ต่อหน่วย	1,000 บาท	1,000 บาท	1,000 บาท
อัตราดอกเบี้ยต่อปี	2.62 %	3.78 %	3.95 %
อายุหุ้นกู้	4 ปี	9 ปี	11 ปี
วันที่ออกหุ้นกู้	21 ตุลาคม 2559	21 ตุลาคม 2559	21 ตุลาคม 2559
วันครบกำหนดไถ่ถอน	21 ตุลาคม 2563	21 ตุลาคม 2568	21 ตุลาคม 2570
นายทะเบียนหุ้นกู้	ธนาคารไทยพาณิชย์	ธนาคารไทยพาณิชย์	ธนาคารไทยพาณิชย์
สิทธิในการไถ่ถอน ก่อนครบกำหนดของหุ้นกู้	-ไม่มี-		
การชำระเงินต้น	ผู้ออกหุ้นกู้จะชำระคืนเงินต้นทั้งหมดในวันครบกำหนดไถ่ถอนหุ้นกู้		
อันดับเครดิตตราสารหนี้	A	A	A

หุ้นกู้ (ต่อ)

รายละเอียดหุ้นกู้	หุ้นกู้ ครั้งที่ 1/2560 ชุดที่ 1	หุ้นกู้ ครั้งที่ 1/2560 ชุดที่ 2
ชื่อย่อ (Debenture Symbol)	BEM229A	BEM249A
มูลค่ารวมของหุ้นกู้	2,000 ล้านบาท	3,000 ล้านบาท
ประเภทของหุ้นกู้	ระบุชื่อผู้ถือ ไม่ต้องยสิทธิ ไม่มีหลักประกัน ไม่มีผู้แทนผู้ถือหุ้นกู้	ระบุชื่อผู้ถือ ไม่ต้องยสิทธิ ไม่มีหลักประกัน ไม่มีผู้แทนผู้ถือหุ้นกู้
จำนวนหุ้นกู้	2,000,000 หน่วย	3,000,000 หน่วย
มูลค่าที่ตราไว้ต่อหน่วย	1,000 บาท	1,000 บาท
อัตราดอกเบี้ยต่อปี	2.65 %	3.10 %
อายุหุ้นกู้	5 ปี	7 ปี
วันที่ออกหุ้นกู้	7 กันยายน 2560	7 กันยายน 2560
วันครบกำหนดไถ่ถอน	7 กันยายน 2565	7 กันยายน 2567
นายทะเบียนหุ้นกู้	ธนาคารกรุงไทย	ธนาคารกรุงไทย
สิทธิในการไถ่ถอน ก่อนครบกำหนดของหุ้นกู้	-ไม่มี-	
การชำระเงินต้น	ผู้ออกหุ้นกู้จะชำระคืนเงินต้นทั้งหมดในวันครบกำหนดไถ่ถอนหุ้นกู้	
อันดับเครดิตตราสารหนี้	A	A

7.4 นโยบายการจ่ายเงินปันผล

บริษัทมีนโยบายการจ่ายเงินปันผลไม่ต่ำกว่าร้อยละ 40 ของกำไรสุทธิของแต่ละปี โดยคำนึงถึงผลประกอบการ โครงสร้างและภาระผูกพันทางการเงิน การลงทุน ตลอดจนความสม่ำเสมอในการจ่ายเงินปันผลให้แก่ผู้ถือหุ้น

โดยคณะกรรมการบริษัทอาจจ่ายเงินปันผลระหว่างกาลให้แก่ผู้ถือหุ้นได้เมื่อเห็นว่า บริษัทมีกำไรและกระแสเงินสดเพียงพอที่จะสามารถจ่ายเงินปันผลในเบื้องต้นได้ และเมื่อจ่ายเงินปันผลแล้วให้รายงานให้ที่ประชุมผู้ถือหุ้นทราบในการประชุมคราวต่อไป

การจ่ายเงินปันผลของบริษัทในปีที่ผ่านมา มีดังนี้

การจ่ายเงินปันผล จากการดำเนินงาน	เงินปันผลจ่าย (ล้านบาท)	จ่ายเงินปันผล หุ้นละ (บาท)	กำไรสุทธิ (ล้านบาท)		% เงินปันผลต่อกำไรสุทธิ	
			งบเฉพาะกิจการ	งบการเงินรวม	งบเฉพาะกิจการ	งบการเงินรวม
ปี 2559						
- งวดครึ่งปีแรก	764	0.05	1,218	1,206	62.50%	63.29%
- งวดครึ่งปีหลัง	917	0.06	1,345	1,400	68.18%	65.22%
รวมปี 2559	1,681	0.11	2,563	2,606	65.48%	64.71%
ปี 2560						
- งวดครึ่งปีแรก	917	0.06	1,442	1,425	63.83%	64.52%
- งวดครึ่งปีหลัง ⁽¹⁾	1,070	0.07	1,533	1,698	70.00%	63.06%
รวมปี 2560	1,987	0.13	2,975	3,123	66.67%	63.73%

หมายเหตุ : ⁽¹⁾ เป็นวาระเสนอผู้ถือหุ้นพิจารณาในการประชุมสามัญผู้ถือหุ้นประจำปี 2561 ในวันที่ 20 เมษายน 2561

7.5 นโยบายการจ่ายปันผลของบริษัทย่อย

บริษัทย่อย คือ NECL และ BMN ไม่ได้กำหนดนโยบายการจ่ายเงินปันผล นอกเหนือจากที่กำหนดในข้อบังคับ ซึ่งกำหนดให้บริษัทย่อยต้องจัดสรรทุนสำรองทุกครั้งที่มีการจ่ายเงินปันผล อย่างน้อยหนึ่งในสี่ของกำไรก่อนว่า ทุนสำรองจะมีจำนวนถึงหนึ่งในสี่ของทุนของบริษัทย่อย โดยคณะกรรมการอาจจ่ายเงินปันผลระหว่างกาลให้แก่ผู้ถือหุ้นได้เป็นคราวๆ ไป เมื่อปรากฏแก่คณะกรรมการว่า บริษัทย่อยมีกำไรสมควรพอที่จะทำเช่นนั้น และหากบริษัทย่อยขาดทุน ห้ามมิให้มีการประกาศจ่ายเงินปันผลจนกว่าบริษัทย่อยจะได้แก้ไขให้หายขาดทุน

8. โครงสร้างการจัดการ

บริษัทได้กำหนดและทบทวนโครงสร้างการจัดการของบริษัท โดยตระหนักถึงบทบาทและหน้าที่ ตลอดจนความรับผิดชอบของคณะกรรมการในฐานะผู้นำองค์กรที่สร้างคุณค่าให้แก่กิจการอย่างยั่งยืน นอกจากนี้ยังกำหนดให้คณะกรรมการมีหน้าที่ดูแลให้กรรมการทุกคนและผู้บริหารปฏิบัติหน้าที่ด้วยความรับผิดชอบระมัดระวัง (duty of care) และซื่อสัตย์สุจริตต่อองค์กร (duty of royalty) และดูแลให้การดำเนินงานของบริษัทเป็นไปตามกฎหมาย ข้อบังคับ และมติที่ประชุมผู้ถือหุ้น ซึ่งปัจจุบันประกอบด้วย คณะกรรมการบริษัท และคณะกรรมการชุดย่อยอีก 4 คณะ คือ คณะกรรมการตรวจสอบ คณะกรรมการบริหาร คณะกรรมการสรรหาและกำหนดค่าตอบแทน และคณะกรรมการบรรษัทภิบาลและบริหารความเสี่ยง

โครงสร้างคณะกรรมการ บริษัทได้พิจารณาถึงขนาด องค์ประกอบ สัดส่วนกรรมการอิสระ ทักษะ ประสบการณ์ การศึกษา ความสามารถและคุณลักษณะเฉพาะด้าน ตลอดจนเพศและอายุที่เหมาะสมและจำเป็นต่อการนำพาองค์กรสู่วัตถุประสงค์และเป้าหมายที่บริษัทได้กำหนดไว้ ซึ่งประกอบด้วยบุคคลผู้ทรงคุณวุฒิจำนวนทั้งสิ้น 17 คน กล่าวคือ กรรมการที่เป็นผู้บริหาร 5 คน กรรมการที่เป็นอิสระ 6 คน และกรรมการที่ไม่เป็นผู้บริหาร 6 คน ทั้งนี้ เพื่อให้มั่นใจว่าคณะกรรมการโดยรวมมีคุณสมบัติที่เหมาะสม สามารถเข้าใจ และตอบสนองความต้องการของผู้มีส่วนได้เสียได้ รวมถึงเพื่อให้คณะกรรมการสามารถดำเนินงานเอื้อต่อการใช้ดุลพินิจในการตัดสินใจอย่างอิสระ

คณะกรรมการบริษัท คณะกรรมการชุดย่อยทั้ง 4 คณะ และผู้บริหารมีดังนี้

8.1 คณะกรรมการบริษัท

คณะกรรมการบริษัทประกอบด้วยกรรมการที่มีความรู้ความสามารถและประสบการณ์ที่หลากหลายในสาขาต่างๆ ของธุรกิจ โดย ณ วันที่ 31 ธันวาคม 2560 มีกรรมการจำนวน 16 คน

ลำดับ	ชื่อ-นามสกุล	ตำแหน่ง	ประเภทกรรมการ	การเข้าร่วมประชุม/ จำนวนครั้งที่จัดประชุม คณะกรรมการบริษัท
1	ดร.วีรพงษ์ รามางกูร	ประธานกรรมการบริษัท	กรรมการอิสระ	7/7
2	นายปลิว ตรีวิศเวทย์	รองประธานกรรมการบริษัท ประธานกรรมการบริหาร กรรมการสรรหาและ กำหนดค่าตอบแทน	กรรมการที่เป็นผู้บริหาร	7/7
3	นายวิฑูร เตชะทัศนสุนทร	ประธานกรรมการตรวจสอบ กรรมการสรรหาและ กำหนดค่าตอบแทน	กรรมการอิสระ	7/7
4	พลเอกเชษฐา ฐานะจาโร	ประธานกรรมการสรรหาและ กำหนดค่าตอบแทน กรรมการตรวจสอบ	กรรมการอิสระ	5/7
5	พลเอกสำเภา ชูศรี	ประธานกรรมการบรรษัทภิบาลและ บริหารความเสี่ยง กรรมการตรวจสอบ	กรรมการอิสระ	7/7
6	ดร.อรณพ ตันละมัย	กรรมการตรวจสอบ	กรรมการอิสระ	6/7
7	นางวัลลภา อัสสกุล	กรรมการบรรษัทภิบาลและ บริหารความเสี่ยง	กรรมการอิสระ	7/7
8	นายสุพงศ์ ชยุตสาหกิจ	กรรมการบริหาร กรรมการสรรหาและ กำหนดค่าตอบแทน	กรรมการที่เป็นผู้บริหาร	7/7

ลำดับ	ชื่อ-นามสกุล	ตำแหน่ง	ประเภทกรรมการ	การเข้าร่วมประชุม/ จำนวนครั้งที่จัดประชุม คณะกรรมการบริษัท
9	ม.ล.ประสพชัย เกษมสันต์	กรรมการบริษัท	กรรมการที่ไม่เป็นผู้บริหาร	2/7
10	นายพงษ์สฤษฎ์ ดันติสุขณชัยกุล	กรรมการบริหาร กรรมการบริษัทกิตติบาลและ บริหารความเสี่ยง	กรรมการที่เป็นผู้บริหาร	7/7
11	นายวีระพงศ์ ศุภเศรษฐ์ศักดิ์	กรรมการบริษัท	กรรมการที่ไม่เป็นผู้บริหาร	7/7
12	นายปณิต ตูลย์วัฒนจิต	กรรมการบริษัท	กรรมการที่ไม่เป็นผู้บริหาร	6/7
13	นายยุทธนา หิยมการุณ	กรรมการบริษัท	กรรมการที่ไม่เป็นผู้บริหาร	6/7
14	นายประสิทธิ์ เดชศิริ ⁽¹⁾	กรรมการบริษัท	กรรมการที่ไม่เป็นผู้บริหาร	1/1
15	ดร. สมบัติ กิจจาลักษณ์	กรรมการบริหาร กรรมการบริษัทกิตติบาลและ บริหารความเสี่ยง	กรรมการที่เป็นผู้บริหาร	6/7
16	นางพเยาว์ มริตตะนพร	กรรมการบริหาร กรรมการบริษัทกิตติบาลและ บริหารความเสี่ยง	กรรมการที่เป็นผู้บริหาร	7/7

หมายเหตุ : รายละเอียดกรรมการบริษัท ปรากฏตามเอกสารแนบ 1 หน้า A1-1 ถึง A1-8

(1) นายประสิทธิ์ เดชศิริ ได้รับแต่งตั้งให้ดำรงตำแหน่งกรรมการเมื่อวันที่ 22 พฤศจิกายน 2560 แทนนายดำเกิง ปานข้า ซึ่งลาออกจากตำแหน่งกรรมการเมื่อวันที่ 24 ตุลาคม 2560

กรรมการผู้มีอำนาจลงลายมือชื่อผูกพันบริษัท

บริษัทได้กำหนดกรรมการผู้มีอำนาจลงลายมือชื่อผูกพันบริษัทจำนวน 5 คน ประกอบด้วย นายปลิว ตรีวิศเวทย์ นายสุพงศ์ ชยุตสาหกิจ นายพงษ์สฤษฎ์ ดันติสุขณชัยกุล ดร.สมบัติ กิจจาลักษณ์ และนางพเยาว์ มริตตะนพร โดยกรรมการสองในห้าคนนี้ลงลายมือชื่อร่วมกันและประทับตราสำคัญของบริษัท

กรรมการอิสระ

คณะกรรมการบริษัทประกอบด้วยกรรมการอิสระ 6 คน ซึ่งเกินกว่าหนึ่งในสามของจำนวนกรรมการทั้งหมดของบริษัท โดยบริษัทได้กำหนดคุณสมบัติกรรมการอิสระให้สอดคล้องกับประกาศของสำนักงานคณะกรรมการกำกับหลักทรัพย์และตลาดหลักทรัพย์ และตลาดหลักทรัพย์แห่งประเทศไทย ทั้งนี้รายละเอียดคุณสมบัติของกรรมการอิสระมีดังนี้

คุณสมบัติของกรรมการอิสระ

1. ถือหุ้นไม่เกินร้อยละ 0.5 ของจำนวนหุ้นที่มีสิทธิออกเสียงทั้งหมดของบริษัท บริษัทใหญ่ บริษัทย่อย บริษัทร่วม ผู้ถือหุ้นรายใหญ่ หรือผู้มีอำนาจควบคุมของบริษัท ทั้งนี้ ให้นับรวมการถือหุ้นของผู้ที่เกี่ยวข้องของกรรมการอิสระรายนั้นๆ ด้วย
2. ไม่เป็นหรือเคยเป็นกรรมการที่มีส่วนร่วมบริหารงาน ลูกจ้าง พนักงาน ที่ปรึกษาที่ได้เงินเดือนประจำ หรือผู้มีอำนาจควบคุมของบริษัท บริษัทใหญ่ บริษัทย่อย บริษัทร่วม บริษัทย่อยลำดับเดียวกัน ผู้ถือหุ้นรายใหญ่ หรือของผู้มีอำนาจควบคุมของบริษัท เว้นแต่จะได้ออกจากการมีลักษณะดังกล่าวมาแล้วไม่น้อยกว่าสองปีก่อนวันที่ได้รับแต่งตั้ง ทั้งนี้ ลักษณะต้องห้ามดังกล่าวไม่รวมถึงกรณีที่กรรมการอิสระเคยเป็นข้าราชการหรือที่ปรึกษาของส่วนราชการ ซึ่งเป็นผู้ถือหุ้นรายใหญ่ หรือผู้มีอำนาจควบคุมของบริษัท

3. ไม่เป็นบุคคลที่มีความสัมพันธ์ทางสายโลหิต หรือโดยการจดทะเบียนตามกฎหมายในลักษณะที่เป็นบิดา มารดา คู่สมรส พี่น้อง และบุตร รวมทั้งคู่สมรสของบุตรของกรรมการรายอื่น ผู้บริหาร ผู้ถือหุ้นรายใหญ่ ผู้มีอำนาจควบคุม หรือบุคคลที่จะได้รับการเสนอให้เป็นกรรมการ ผู้บริหาร หรือผู้มีอำนาจควบคุมของบริษัท หรือบริษัทย่อย
4. ไม่มีหรือเคยมีความสัมพันธ์ทางธุรกิจกับบริษัท บริษัทใหญ่ บริษัทย่อย บริษัทร่วม ผู้ถือหุ้นรายใหญ่ หรือผู้มีอำนาจควบคุมของบริษัท ในลักษณะที่อาจเป็นการขัดขวางการใช้วิจารณญาณอย่างอิสระของตน รวมทั้งไม่เป็นหรือเคยเป็นผู้ถือหุ้นที่มีนัย หรือผู้มีอำนาจควบคุมของผู้ที่มีความสัมพันธ์ทางธุรกิจของบริษัท บริษัทใหญ่ บริษัทย่อย บริษัทร่วม ผู้ถือหุ้นรายใหญ่ หรือผู้มีอำนาจควบคุมของบริษัท เว้นแต่จะได้พ้นจากการมีลักษณะดังกล่าวมาแล้วไม่น้อยกว่าสองปีก่อนวันที่ได้รับการแต่งตั้ง

ความสัมพันธ์ทางธุรกิจตามวรรคหนึ่ง รวมถึงการทำรายการทางการเงินที่กระทำเป็นประจำเพื่อประกอบกิจการ การเช่าหรือให้เช่าอสังหาริมทรัพย์ รายการเกี่ยวกับสินทรัพย์หรือบริการ หรือการให้หรือรับความช่วยเหลือทางการเงิน ด้วยการรับหรือให้กู้ยืม คำประกัน การให้สินทรัพย์เป็นหลักประกันหนี้สิน รวมถึงพฤติการณ์อื่นที่เหมือนกัน ซึ่งเป็นผลให้บริษัทหรือคู่สัญญาที่มีภาระหนี้ที่ต้องชำระต่ออีกฝ่ายหนึ่ง ตั้งแต่ร้อยละสามของสินทรัพย์ที่มีตัวตนสุทธิของบริษัทหรือตั้งแต่ยี่สิบล้านบาทขึ้นไป แล้วแต่จำนวนใดจะต่ำกว่า ทั้งนี้ การคำนวณภาระหนี้ดังกล่าว ให้เป็นไปตามวิธีการคำนวณมูลค่าของรายการที่เกี่ยวข้องกันตามประกาศคณะกรรมการกำกับตลาดทุนว่าด้วยหลักเกณฑ์ในการทำรายการที่เกี่ยวข้องกัน โดยอนุโลม แต่ในการพิจารณาภาระหนี้ดังกล่าว ให้นับรวมภาระหนี้ที่เกิดขึ้นในระหว่างหนึ่งปีก่อนวันที่มีความสัมพันธ์ทางธุรกิจกับบุคคลเดียวกัน

5. ไม่เป็นหรือเคยเป็นผู้สอบบัญชีของบริษัท บริษัทใหญ่ บริษัทย่อย บริษัทร่วม ผู้ถือหุ้นรายใหญ่ หรือผู้มีอำนาจควบคุมของบริษัท และไม่เป็นผู้ถือหุ้นที่มีนัย ผู้มีอำนาจควบคุม หรือหุ้นส่วนของสำนักงานสอบบัญชี ซึ่งมีผู้สอบบัญชีของบริษัท บริษัทใหญ่ บริษัทย่อย บริษัทร่วม ผู้ถือหุ้นรายใหญ่ หรือผู้มีอำนาจควบคุมของบริษัทสังกัดอยู่ เว้นแต่จะได้พ้นจากการมีลักษณะดังกล่าวมาแล้วไม่น้อยกว่าสองปีก่อนวันที่ได้รับการแต่งตั้ง
6. ไม่เป็นหรือเคยเป็นผู้ให้บริการทางวิชาชีพใดๆ ซึ่งรวมถึงการให้บริการเป็นที่ปรึกษากฎหมายหรือที่ปรึกษาทางการเงิน ซึ่งได้รับค่าบริการเกินกว่าสองล้านบาทต่อปีจากบริษัท บริษัทใหญ่ บริษัทย่อย บริษัทร่วม ผู้ถือหุ้นรายใหญ่ หรือผู้มีอำนาจควบคุมของบริษัท และไม่เป็นผู้ถือหุ้นที่มีนัย ผู้มีอำนาจควบคุม หรือหุ้นส่วนของผู้ให้บริการทางวิชาชีพนั้นด้วย เว้นแต่จะได้พ้นจากการมีลักษณะดังกล่าวมาแล้วไม่น้อยกว่าสองปีก่อนวันที่ได้รับการแต่งตั้ง
7. ไม่เป็นกรรมการที่ได้รับการแต่งตั้งขึ้นเพื่อเป็นตัวแทนของกรรมการของบริษัท ผู้ถือหุ้นรายใหญ่ หรือผู้ถือหุ้น ซึ่งเป็นผู้ที่เกี่ยวข้องกับผู้ถือหุ้นรายใหญ่
8. ไม่ประกอบกิจการที่มีสภาพอย่างเดียวกันและเป็นการแข่งขันที่มีนัยกับกิจการของบริษัท หรือบริษัทย่อย หรือไม่เป็นหุ้นส่วนที่มีนัยในห้างหุ้นส่วน หรือเป็นกรรมการที่มีส่วนร่วมบริหารงาน ลูกจ้าง พนักงาน ที่ปรึกษาที่รับเงินเดือนประจำ หรือถือหุ้นเกินร้อยละ 1 ของจำนวนหุ้น ที่มีสิทธิออกเสียงทั้งหมดของบริษัทอื่น ซึ่งประกอบกิจการที่มีสภาพอย่างเดียวกันและเป็นการแข่งขันที่มีนัยกับกิจการของบริษัท หรือบริษัทย่อย
9. ไม่มีลักษณะอื่นใดที่ทำให้ไม่สามารถให้ความเห็นอย่างเป็นอิสระเกี่ยวกับการดำเนินงานของบริษัท

8.2 ผู้บริหาร

8.2.1 รายชื่อผู้บริหาร

ผู้บริหารตามโครงสร้าง ณ วันที่ 31 ธันวาคม 2560 มีจำนวน 9 คน (ประวัติผู้บริหารปรากฏตามเอกสารแนบ 1 หน้า A1-7 ถึง A1-10)

ลำดับ	รายชื่อ	ตำแหน่ง
1.	ดร.สมบัติ กิจจาลักษณ์	กรรมการผู้จัดการ
2.	นางเพียววี มริตตะนะพร	กรรมการผู้จัดการ
3.	นายสงวน คุณาธินันท์	รองกรรมการผู้จัดการ วิศวกรรมทางพิเศษ
4.	นางสุดฤทัย พรหมมาตร	รองกรรมการผู้จัดการ ปฏิบัติการทางพิเศษ
5.	นายภาคภูมิ ทวีวิทยรัตน์	รองกรรมการผู้จัดการ บริหาร
6.	นางสาวปาหนัน โตสุวรรณถาวร	รองกรรมการผู้จัดการ การเงิน
7.	นายวิฑูรย์ หทัยรัตนา	รองกรรมการผู้จัดการ ปฏิบัติการและวิศวกรรมระบบราง
8.	นายอัลวิน จี	รองกรรมการผู้จัดการ สนับสนุนปฏิบัติการ
9.	ดร.วิเทศ เตชะงาม ⁽¹⁾	รองกรรมการผู้จัดการ เทคโนโลยีและธุรกรรมอิเล็กทรอนิกส์

หมายเหตุ : ⁽¹⁾ ได้รับแต่งตั้งให้ดำรงตำแหน่งเมื่อวันที่ 1 ตุลาคม 2560

8.2.2 โครงสร้างการบริหารจัดการของบริษัท

ผังบริษัท ทางด่วนและรถไฟฟ้ากรุงเทพ จำกัด (มหาชน)

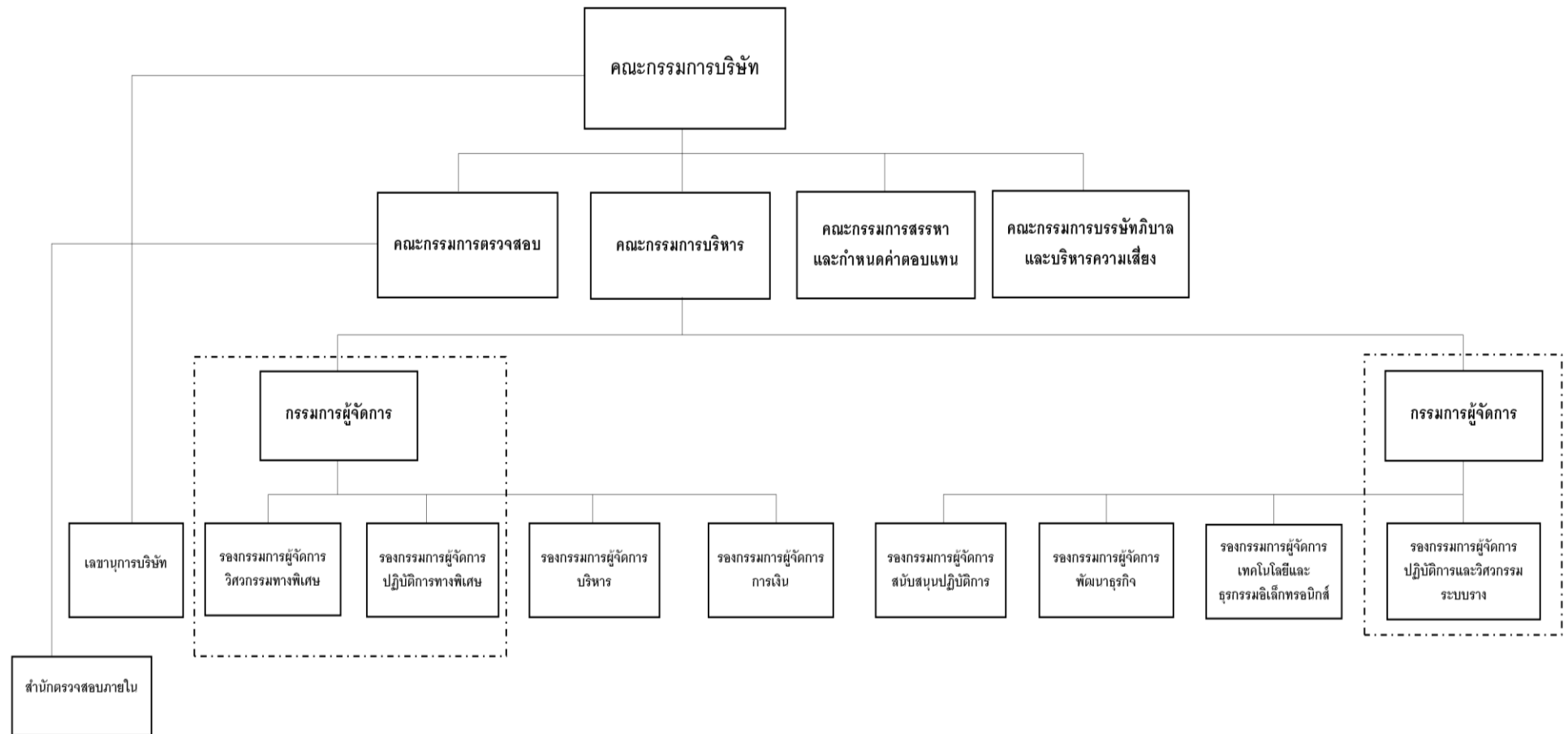

8.2.3 โครงสร้างกรรมการของบริษัทย่อย

1) บริษัท ทางด่วนกรุงเทพเหนือ จำกัด

ณ วันที่ 31 ธันวาคม 2560 คณะกรรมการบริษัท ทางด่วนกรุงเทพเหนือ จำกัด ประกอบด้วย กรรมการ จำนวน 6 คน ดังนี้

1. นายปลิว	ตรีวิศวะเวทย์	ประธานกรรมการบริษัท
2. นายสุพงศ์	ชยุตสาหกิจ	กรรมการบริษัท
3. นายพงษ์สุภะดี	ตันติสุวณิชย์กุล	กรรมการบริษัท
4. ดร.สมบัติ	กิจจาลักษณ์	กรรมการบริษัท
5. นายประสิทธิ์	เดชศิริ ⁽¹⁾	กรรมการบริษัท
6. นางเพียว	มริตตะนพร	กรรมการบริษัท

หมายเหตุ : (1) ได้รับแต่งตั้งให้ดำรงตำแหน่งเมื่อวันที่ 15 มีนาคม 2560 แทนนายวิชาญ เอกกรินทรากุล ซึ่งลาออก เมื่อวันที่ 14 มีนาคม 2560

กรรมการผู้มีอำนาจลงลายมือชื่อผูกพัน

บริษัท ทางด่วนกรุงเทพเหนือ จำกัด ได้กำหนดกรรมการผู้มีอำนาจลงลายมือชื่อผูกพันบริษัท จำนวน 5 คน ประกอบด้วย นายปลิว ตรีวิศวะเวทย์ นายสุพงศ์ ชยุตสาหกิจ นายพงษ์สุภะดี ตันติสุวณิชย์กุล ดร.สมบัติ กิจจาลักษณ์ และนางเพียว มริตตะนพร โดยกรรมการสองในห้าคน ลงลายมือชื่อร่วมกัน และประทับตราสำคัญของบริษัท

2) บริษัท แบงคอก เมโทร เน็ทเวิร์คส์ จำกัด

ณ วันที่ 31 ธันวาคม 2560 คณะกรรมการบริษัท แบงคอก เมโทร เน็ทเวิร์คส์ จำกัด ประกอบด้วย กรรมการ จำนวน 6 คน ดังนี้

1. นายพงษ์สุภะดี	ตันติสุวณิชย์กุล	ประธานกรรมการบริษัท
2. ดร.สมบัติ	กิจจาลักษณ์	กรรมการบริษัท
3. นายวิฑูรย์	หทัยรัตนา	กรรมการบริษัท
4. นางทิพย์สุดา	ยัมวิไล	กรรมการบริษัท
5. นางสาวปาหนัน	โตสุวรรณถาวร	กรรมการบริษัท
6. นายณัฐวุฒิ	ตรีวิศวะเวทย์	กรรมการบริษัท

กรรมการผู้มีอำนาจลงลายมือชื่อผูกพัน

บริษัท แบงคอก เมโทร เน็ทเวิร์คส์ จำกัด ได้กำหนดกรรมการผู้มีอำนาจลงลายมือชื่อผูกพันบริษัท จำนวน 6 คน โดยนายพงษ์สุภะดี ตันติสุวณิชย์กุล หรือ ดร.สมบัติ กิจจาลักษณ์ หรือ นายวิฑูรย์ หทัยรัตนา หรือนางสาวปาหนัน โตสุวรรณถาวร คนใดคนหนึ่งลงลายมือชื่อร่วมกับ นางทิพย์สุดา ยัมวิไล หรือนายณัฐวุฒิ ตรีวิศวะเวทย์ คนใดคนหนึ่ง รวมเป็นสองคนและประทับตราสำคัญของบริษัท

8.3 เลขานุการบริษัท

คณะกรรมการบริษัทได้พิจารณาบุคคลที่มีคุณสมบัติเหมาะสมเพื่อแต่งตั้งเป็นเลขานุการบริษัท โดยเมื่อวันที่ 30 ธันวาคม 2558 คณะกรรมการบริษัทได้แต่งตั้งนายภาณุภูมิ ทวีวิทยรัตน์ ซึ่งมีความรู้ความสามารถด้านบัญชี กฎหมาย และงานตรวจสอบ รวมทั้งมีความเข้าใจกฎระเบียบและหลักเกณฑ์ต่างๆ ที่บังคับใช้กับบริษัท จดทะเบียนเป็นอย่างดี ให้ดำรงตำแหน่งเลขานุการบริษัท (รายละเอียดประวัติปรากฏตามเอกสารแนบ 1 ลำดับที่ 19) โดยมีหน้าที่ความรับผิดชอบดังนี้

1. ให้คำแนะนำแก่กรรมการเกี่ยวกับข้อกฎหมาย กฎเกณฑ์ และระเบียบปฏิบัติต่างๆ ที่เกี่ยวข้อง
2. จัดให้มีการประชุมพิเศษ ตลอดจนให้ข้อมูลที่จำเป็นต่อการปฏิบัติหน้าที่แก่กรรมการปัจจุบัน และกรรมการที่ได้รับการแต่งตั้งใหม่
3. ดูแลให้บริษัทมีการปฏิบัติตามกฎหมาย ข้อบังคับบริษัท ระเบียบที่เกี่ยวข้อง และหลักการค้ากับดูแลกิจการที่ดี
4. จัดการประชุมตามที่กฎหมายและข้อบังคับกำหนด จัดทำและเก็บรักษารายงานการประชุม รวมถึงประสานงานให้มีการปฏิบัติตามมติคณะกรรมการหรือมติผู้ถือหุ้นอย่างมีประสิทธิภาพ
5. จัดทำและเก็บรักษาเอกสาร ดังต่อไปนี้
 - ก) ทะเบียนกรรมการ
 - ข) หนังสือนัดประชุมคณะกรรมการ รายงานการประชุมคณะกรรมการ และรายงานประจำปีของบริษัท
 - ค) หนังสือนัดประชุมผู้ถือหุ้น และรายงานการประชุมผู้ถือหุ้น
6. เก็บรักษารายงานการมีส่วนได้ส่วนเสีย ที่รายงานโดยกรรมการหรือผู้บริหาร
7. ดูแลให้มีการเปิดเผยข้อมูลและรายงานสารสนเทศต่อหน่วยงานที่กำกับดูแลให้เป็นไปตามกฎหมาย และกฎระเบียบที่เกี่ยวข้อง
8. ติดต่อและสื่อสารกับผู้ถือหุ้น และหน่วยงานกำกับดูแลที่เกี่ยวข้อง โดยผู้ถือหุ้นสามารถสอบถามหรือขอข้อมูลต่างๆ ที่ต้องการทราบ โดยติดต่อสอบถามได้ที่เบอร์โทรศัพท์ 0 2641 4611 หรือส่งคำถามผ่านทาง email ที่ companysecretary@bemplc.co.th
9. ส่งเสริมให้มีการฝึกอบรมหลักสูตรต่างๆ และให้ข้อมูลที่เป็นประโยชน์ต่อการปฏิบัติหน้าที่ของกรรมการใหม่
10. ดำเนินการอื่นๆ ตามที่คณะกรรมการกำกับตลาดทุนประกาศกำหนด
11. การกิจอื่นๆ ตามที่คณะกรรมการบริษัทมอบหมาย

8.4 คำตอบแทนกรรมการและผู้บริหาร

บริษัทมีนโยบายการจ่ายคำตอบแทนกรรมการและผู้บริหาร โดยพิจารณาให้คำตอบแทนที่เหมาะสมตามหลักเกณฑ์ในการกำหนดคำตอบแทนคือ

คำตอบแทนกรรมการและกรรมการผู้จัดการ

1. มีความเหมาะสมและสอดคล้องกับขอบเขตภาระหน้าที่ความรับผิดชอบของกรรมการแต่ละคน เช่น การเป็นประธานกรรมการ ประธานคณะกรรมการย่อยชุดต่างๆ และการเป็นสมาชิกของคณะกรรมการบริหาร คณะกรรมการตรวจสอบ คณะกรรมการสรรหาและกำหนดคำตอบแทน และคณะกรรมการบรรษัทภิบาลและบริหารความเสี่ยงจะได้รับคำตอบแทนเพิ่มตามตำแหน่ง
2. คำตอบแทนของกรรมการ และกรรมการผู้จัดการอยู่ในระดับที่เหมาะสม และสามารถจูงใจ รวมทั้งรักษากรรมการที่มีความรู้ความสามารถ และมีคุณสมบัติในการปฏิบัติหน้าที่ให้กับบริษัทอย่างมีประสิทธิภาพ ทั้งนี้ เพื่อนำพาองค์กรให้ไปสู่เป้าหมายทั้งระยะสั้นและระยะยาว
3. องค์ประกอบของคำตอบแทนมีความชัดเจน โปร่งใส ง่ายต่อการเข้าใจ

4. มีคณะกรรมการสรรหาและกำหนดค่าตอบแทนเป็นผู้พิจารณากลับกรองค่าตอบแทนให้อยู่ในระดับที่เหมาะสม แข่งขันได้ และอยู่ในระดับเดียวกับอุตสาหกรรมเดียวกัน ซึ่งเพียงพอที่จะดูแลและรักษากรรมการ และกรรมการผู้จัดการที่มีคุณสมบัติที่สอดคล้องกับเป้าหมายการดำเนินธุรกิจของบริษัท

ค่าตอบแทนผู้บริหาร

การพิจารณาค่าตอบแทนผู้บริหารไม่รวมกรรมการผู้จัดการเป็นไปตามหลักการและนโยบายที่คณะกรรมการบริหารกำหนด ซึ่งเชื่อมโยงกับผลการดำเนินงานของบริษัท และผลการประเมินการปฏิบัติงานของผู้บริหารแต่ละคน ด้วยระบบการบริหารผลการปฏิบัติงาน (Performance Management System : PMS)

ในปี 2560 บริษัทได้จ่ายค่าตอบแทนของกรรมการและผู้บริหาร ดังนี้

(1) ค่าตอบแทนที่เป็นตัวเงิน

- (1.1) ค่าตอบแทนของกรรมการบริษัท ประกอบด้วย ค่าตอบแทนรายปี เบี้ยประชุม และโบนัส รวมค่าตอบแทนของกรรมการบริษัทในปี 2560 เป็นเงิน 36,529,182 บาท ซึ่งสอดคล้องกับมติที่ประชุมสามัญผู้ถือหุ้นประจำปี 2560 ที่อนุมัติค่าตอบแทนกรรมการรวมเป็นเงินไม่เกิน 37,250,000 บาท เป็นโบนัสกรรมการสำหรับปี 2559 ไม่เกิน 19,250,000 บาท และค่าตอบแทนกรรมการสำหรับปี 2560 ไม่เกิน 18,000,000 บาท
- (1.2) ในปี 2560 บริษัทได้จ่ายค่าตอบแทนประกอบด้วย เงินเดือน และโบนัสให้กับผู้บริหารระดับตั้งแต่กรรมการผู้จัดการลงไปจนถึงผู้บริหารระดับรองกรรมการผู้จัดการจำนวน 9 คน รวมทั้งสิ้น 83,304,700 บาท
- (1.3) ในปี 2560 NECL ได้มีการจ่ายค่าตอบแทนให้กรรมการของ NECL ซึ่งประกอบด้วย ค่าตอบแทนรายปี เบี้ยประชุม และโบนัส รวมเป็นเงินจำนวน 3,129,368 บาท สอดคล้องกับมติที่ประชุมสามัญผู้ถือหุ้นประจำปี 2560 ที่อนุมัติค่าตอบแทนกรรมการรวมเป็นเงินไม่เกิน 4,250,000 บาท เป็นโบนัสกรรมการสำหรับปี 2559 ไม่เกิน 1,400,000 บาท และค่าตอบแทนกรรมการสำหรับปี 2560 ไม่เกิน 2,850,000 บาท
- (1.4) ในปี 2560 BMN ได้มีการจ่ายค่าตอบแทนให้กรรมการของ BMN ซึ่งประกอบด้วย ค่าตอบแทนรายปี และเบี้ยประชุม รวมเป็นเงินจำนวน 726,000 บาท สอดคล้องกับมติที่ประชุมสามัญผู้ถือหุ้นประจำปี 2560 ที่อนุมัติค่าตอบแทนกรรมการสำหรับปี 2560 ไม่เกิน 876,000 บาท

(2) ค่าตอบแทนอื่น

(2.1) ค่าตอบแทนอื่นของกรรมการ

- ไม่มี -

(2.2) ค่าตอบแทนอื่นของผู้บริหาร

บริษัทได้จัดให้มีกองทุนสำรองเลี้ยงชีพ ซึ่งเป็นค่าตอบแทนระยะยาว เมื่อพ้นสภาพจากการเป็นพนักงานบริษัทหรือเมื่อเกษียณอายุ โดยผู้บริหารจ่ายเงินสะสมในอัตราส่วนร้อยละ 5-10 ของเงินเดือนตามอายุงาน และบริษัทจ่ายสมทบในอัตราเดียวกันเข้าเป็นเงินกองทุน โดยในปี 2560 บริษัทได้จ่ายเงินสมทบกองทุนสำรองเลี้ยงชีพสำหรับผู้บริหาร 9 คน จำนวน 4,589,340 บาท

ทั้งนี้อัตราเงินสมทบของบริษัทเป็นไปตามมติที่ประชุมคณะกรรมการบริษัท ซึ่งพิจารณาตามความสามารถในการดำเนินงานของบริษัท และผลการดำเนินงานของบริษัทเป็นสำคัญ

8.5 บุคลากร

8.5.1 จำนวนพนักงาน

ณ วันที่ 31 ธันวาคม 2560 บริษัทมีจำนวนพนักงานทั้งหมด 3,233 คน โดยมีรายละเอียด ดังนี้

ธุรกิจทางพิเศษมีพนักงานทั้งหมดจำนวน 1,034 คน ประกอบด้วยบุคลากร ใน 2 สายงานหลัก ได้แก่ สายงานปฏิบัติการ และสายงานวิศวกรรม คิดเป็นร้อยละ 79.6 ของพนักงานทั้งหมด บุคลากรในสายงานสนับสนุน คือ สายงานบริหาร สายงานการเงิน และสายงานกำกับดูแล คิดเป็นร้อยละ 20.4 ของพนักงานทั้งหมด

ธุรกิจระบบรางมีพนักงานทั้งหมดจำนวน 2,199 คน ประกอบด้วย บุคลากรในสายงานหลัก ได้แก่ งานพัฒนาและบริหารโครงการ งานวิศวกรรมและซ่อมบำรุง งานปฏิบัติการเดินรถ งานกลยุทธิ์ คิดเป็นร้อยละ 86.0 ของพนักงานทั้งหมด บุคลากรในสายงานสนับสนุน ได้แก่ เทคโนโลยีและธุรกรรม อิเล็กทรอนิกส์ งานพัฒนาธุรกิจ งานทรัพยากรบุคคล งานธุรการ งานความปลอดภัยและคุณภาพ ส่วนกฎหมายและกำกับการปฏิบัติงาน คิดเป็นร้อยละ 14.0 ของพนักงานทั้งหมด

ทั้งนี้ ณ วันที่ 31 ธันวาคม 2560 บริษัทมีพนักงานในแต่ละสายงานหลัก (ไม่รวมผู้บริหาร) ดังนี้

สายงานหลัก	จำนวนพนักงาน (คน)
1. สายงานหลัก	2,705
2. สายงานสนับสนุน	528
รวม	3,233

NECL ไม่มีการจ้างผู้บริหารและพนักงานประจำ แต่ประกอบธุรกิจบริหารทางพิเศษอุดรรัถยาโดยจ้างให้ BEM เป็นผู้ดำเนินการภายใต้สัญญาบริการ

ณ วันที่ 31 ธันวาคม 2560 BMN มีพนักงานในแต่ละฝ่ายงาน (ไม่รวมผู้บริหาร) ดังนี้

ฝ่าย	จำนวนพนักงาน (คน)
ฝ่ายการตลาดและพัฒนาธุรกิจ	49
ฝ่ายบัญชีการเงินและบริหาร	24
ฝ่ายปฏิบัติการ	54
รวม	127

การเปลี่ยนแปลงจำนวนพนักงานที่สำคัญในช่วง 3 ปีที่ผ่านมา

- ไม่มี -

ข้อพิพาทด้านแรงงานที่สำคัญในช่วง 3 ปีที่ผ่านมา

- ไม่มี -

8.5.2 นโยบายการพัฒนาบุคลากร

บริษัทมุ่งเป็นผู้นำด้านการให้บริการระบบคมนาคมขนส่งที่ครบวงจรของประเทศและในภูมิภาคอาเซียน มีพันธกิจทางสังคมในการส่งมอบการบริการคมนาคมที่สะดวกรวดเร็วและมีความปลอดภัย โดยดำเนินธุรกิจด้วยความรับผิดชอบต่อสังคมและสิ่งแวดล้อม สร้างมูลค่าเพิ่มและประโยชน์สูงสุดให้แก่ผู้มีส่วนได้เสียทุกฝ่ายอย่างเป็นธรรมและยั่งยืน

ปัจจุบันบริษัทต้องเผชิญกับการเปลี่ยนแปลงและการแข่งขันทางธุรกิจอย่างต่อเนื่อง เพื่อให้บริษัทสามารถที่จะเป็น “เส้นทางแห่งความสุขเพื่อวิถีการเดินทางที่ดีกว่า” บริษัทจึงตระหนักถึงความสำคัญของการพัฒนาบุคลากรให้มีความพร้อมและความสามารถที่จะไม่เพียงแต่สร้างมูลค่าต่อบริษัทเท่านั้นแต่จะขยายไปสู่สังคมในวงกว้างอีกด้วย

บุคลากรเป็นหัวใจของการขับเคลื่อนธุรกิจให้มีความก้าวหน้าและยั่งยืน บริษัทจึงได้มีการกำหนดแนวปฏิบัติต่อพนักงานไว้ในจรรยาบรรณของบริษัทอย่างชัดเจน โดยบริษัทมุ่งมั่นที่จะพัฒนาประสิทธิภาพของพนักงานเพื่อคุณภาพงาน ตลอดจนคุณภาพชีวิตของพนักงาน ผ่านการปลูกฝังแนวคิดและค่านิยมเกี่ยวกับนโยบายคุณภาพ ซึ่งประกอบด้วย การพัฒนาบุคลากร การทำงานเป็นทีม การสร้างคุณภาพสิ่งแวดล้อมในการทำงาน และความรับผิดชอบต่อผู้บริหารและพนักงาน รวมถึงการกำหนดนโยบายความปลอดภัยและสุขอนามัยอย่างชัดเจน ควบคู่ไปกับการจัดให้มีสภาพแวดล้อมและสุขอนามัยในสถานประกอบการให้มีความปลอดภัยต่อชีวิตตลอดจนทรัพย์สินของบุคลากรและของบริษัท

บริษัทเชื่อมั่นว่าพนักงานที่มีคุณภาพเป็นปัจจัยสำคัญอย่างยิ่งต่อการนำพาองค์กรสู่ความเจริญเติบโตและความสำเร็จที่ยั่งยืน จึงได้มีการกำหนดนโยบายการพัฒนาบุคลากรที่ชัดเจน ดังนี้

1. บริษัทมีนโยบายด้านการสรรหา พัฒนา และรักษาบุคลากรของบริษัท ด้วยการให้ค่าตอบแทนในรูปแบบของเงินเดือน สวัสดิการและผลตอบแทนอื่นๆ ในเกณฑ์ที่สามารถแข่งขันได้ในธุรกิจประเภทเดียวกัน
2. บริษัทถือว่าพนักงานคือทรัพยากรที่มีค่าของบริษัท โดยทรัพยากรบุคคลเป็นปัจจัยสำคัญยิ่งประการหนึ่งที่จะทำให้องค์กรสามารถพัฒนาไปได้อย่างก้าวหน้า มีศักยภาพในการแข่งขัน และทำให้บรรลุวัตถุประสงค์ของบริษัท ทั้งนี้ บริษัทได้ให้ความสำคัญกับการสร้างและพัฒนาบุคลากรจากภายใน ด้วยการจัดฝึกอบรมและทบทวนการปฏิบัติงานให้แก่บุคลากรอย่างต่อเนื่อง รวมทั้งการจัดส่งพนักงานไปดูงานและฝึกอบรมทั้งในและต่างประเทศ โดยเฉพาะอย่างยิ่ง การสร้างจิตสำนึกและการฝึกอบรมในเรื่องความปลอดภัยในการให้บริการ โดยพนักงานของบริษัทจะต้องปฏิบัติตามข้อกำหนดด้านความปลอดภัยของบริษัท และตามมาตรฐานสากลโดยเคร่งครัด
3. บริษัทได้จัดให้มีระบบบริหารงานบุคคลที่มีประสิทธิภาพบนพื้นฐานของความเป็นธรรม เสมอภาค และเปิดโอกาสให้พนักงานได้พัฒนา และใช้ศักยภาพของตนเองอย่างเต็มขีดความสามารถ
4. บริษัทให้ความสำคัญกับการสร้างขวัญกำลังใจ และความภูมิใจในการปฏิบัติงานให้กับพนักงาน ด้วยการกำหนดระบบผลตอบแทนและความเจริญก้าวหน้าในอาชีพการงานบนพื้นฐานของความรู้ ความสามารถ และความเป็นธรรม รวมทั้งจัดให้มีระบบสวัสดิการที่เหมาะสม ตลอดจนพัฒนาชีวิตความเป็นอยู่ของพนักงานให้ดีขึ้น เพื่อธำรงไว้ซึ่งทรัพยากรบุคคลอันมีค่าของบริษัท
5. การรักษาบุคลากรที่มีศักยภาพไว้กับบริษัท

บริษัทมีการดูแลพนักงานที่มีความสามารถและมีศักยภาพสูงในการทำงาน ให้โอกาสในการก้าวหน้าในสายอาชีพ หรือ Career Path

บริษัทพร้อมที่จะสร้างเส้นทางแห่งความสุขซึ่งต้องเริ่มจาก “ต้นทางแห่งความสุข” ซึ่งหมายถึงบุคลากรของบริษัท เพื่อให้บุคลากรสามารถส่งมอบคุณภาพของการบริการ และโดยเฉพาะอย่างยิ่งด้านความปลอดภัย บริษัทจึงส่งเสริมให้เกิดบรรยากาศแห่งความปลอดภัย (Sphere of safety) ในการทำงาน โดยมุ่งปลูกฝังและสร้างจิตสำนึกเรื่องความปลอดภัยและอาชีวอนามัยให้เกิดขึ้นในระดับบุคคล ขยายไปยังพันธมิตรทางธุรกิจ ลูกค้า ตลอดจนชุมชนโดยรอบ บริษัทยังเชื่อมโยงกิจกรรมความรับผิดชอบต่อสังคมและสิ่งแวดล้อมในกระบวนการที่เกี่ยวข้องกับความปลอดภัยด้วยเช่นกัน เพราะบริษัทไม่ใช่แค่คำนึงถึงความปลอดภัยของผู้ใช้บริการเพียงเท่านั้น แต่ต้องการให้ทุกคนได้เข้าถึงความปลอดภัยอย่างทั่วถึงตลอดห่วงโซ่คุณค่าของบริษัท

8.5.3 ผลตอบแทน

1) ค่าตอบแทนพนักงาน

เพื่อให้การกำหนดค่าตอบแทนเป็นไปอย่างเหมาะสมและแข่งขันได้ในการรักษาพนักงานที่ดีมีความสามารถให้อยู่กับองค์กร บริษัทได้เข้าร่วมสำรวจค่าจ้างและค่าตอบแทนของบริษัทเพื่อเปรียบเทียบกับตลาดแรงงานและบริษัทอื่นในอุตสาหกรรมเดียวกัน รวมทั้งมีการทบทวนค่าจ้างเริ่มต้น (Starting Salary) สำหรับผู้ที่จบใหม่และเงินเดือนมูลฐาน (Base Salary) ตามค่าของงานผ่านสถาบันที่ดำเนินการสำรวจค่าจ้างเป็นประจำทำให้มั่นใจได้ว่า บริษัทมีโครงสร้างและการกำหนดค่าตอบแทนที่เป็นธรรมและเหมาะสมแก่พนักงาน

ในการพิจารณาปรับค่าจ้างประจำปี คณะกรรมการบริหารเป็นผู้พิจารณา โดยคำนึงถึงผลการดำเนินงานของบริษัทผ่านตัวชี้วัดระดับองค์กร (Competency KPIs) และความสามารถในการจ่าย

นอกจากนี้ บริษัทยังได้จัดตั้งกองทุนสำรองเลี้ยงชีพสำหรับดูแลพนักงานในระยะยาว เพื่อเป็นการสร้างแรงจูงใจให้กับพนักงานในการร่วมงานกับบริษัท อีกทั้งยังเป็นการสร้างวินัยการออมให้กับพนักงานอย่างต่อเนื่อง เพื่อที่พนักงานจะได้มีเงินออมจำนวนมากพอเมื่อถึงวันเกษียณอายุ และมีชีวิตในวัยเกษียณอย่างมีคุณภาพ ซึ่งพนักงานสามารถสมัครเป็นสมาชิกได้ โดยพนักงานจ่ายเงินสะสมในอัตราร้อยละ 5 ถึง 10 ของเงินเดือนตามความสามารถในการออม และบริษัทสมทบให้ในอัตราร้อยละ 5 ถึง 10 ตามอายุงานและข้อกำหนดของกองทุน ซึ่งพนักงานที่เป็นสมาชิกของกองทุนจะเป็นผู้ได้รับผลประโยชน์ที่เกิดจากการบริหารตามสัดส่วนของเงินที่แต่ละคนมีอยู่ในกองทุน อีกทั้งยังได้จัดทำประกันกลุ่มให้กับพนักงานเพื่อเป็นหลักประกันให้กับพนักงานและครอบครัวของพนักงานด้วย

2) สวัสดิการพนักงาน

นอกเหนือจากสวัสดิการตามที่กฎหมายกำหนดแล้ว บริษัทยังได้มีการจัดสวัสดิการที่เหมาะสมเพิ่มเติมให้กับพนักงาน และยังได้ให้การสนับสนุนบทบาทของคณะกรรมการสวัสดิการพนักงาน ตั้งแต่การจัดให้มีการเลือกตั้งอย่างถูกต้องตามที่กฎหมายกำหนด เพื่อทำหน้าที่ร่วมให้คำปรึกษาหารือและเสนอแนะความเห็นแก่บริษัท ในการจัดสวัสดิการที่เป็นประโยชน์ให้แก่พนักงานโดยส่วนรวม และร่วมกันดูแลสวัสดิการที่บริษัทจัดให้แก่พนักงานให้เป็นไปด้วยความเรียบร้อย นามาซึ่งการแก้ไขปรับปรุงสวัสดิการของบริษัทในด้านต่างๆ เพื่อให้เกิดความเหมาะสมตามสภาพการณ์ที่เปลี่ยนแปลงไปทั้งด้านเศรษฐกิจและสังคม

3) แรงงานสัมพันธ์

บริษัทกำหนดนโยบายในการดูแลพนักงานผ่านสายการบังคับบัญชา (Line Management) โดยหน่วยงานด้านทรัพยากรบุคคลทำหน้าที่เป็นที่ปรึกษา สนับสนุน และจัดให้มีการอบรมให้ความรู้ในเรื่องการบริหารงานบุคคลและความรู้ความเข้าใจในเรื่องข้อบังคับเกี่ยวกับการทำงานของบริษัท แก่หัวหน้างานอย่างต่อเนื่อง บริษัทได้กำหนดขั้นตอนการสอบข้อเท็จจริงกรณีพนักงานกระทำผิดทางวินัยอย่างชัดเจน เพื่อให้เกิดความเป็นธรรมและการนำไปสู่การแก้ไขปรับปรุงมิให้เกิดการกระทำซ้ำเดิม รวมทั้งการกำหนดวิธีปฏิบัติในการร้องทุกข์ที่ชัดเจนและรวดเร็ว นอกจากนี้ บริษัทยังจัดกิจกรรมเชื่อมความสัมพันธ์และเป็นประโยชน์ให้กับพนักงานเป็นประจำทุกปีประกอบด้วย กิจกรรมการทำบุญตักบาตรเนื่องในโอกาสขึ้นปีใหม่และทำบุญครบรอบจัดตั้งบริษัท กิจกรรมวันสงฆ์ทำปีเก่าต้อนรับปีใหม่ กิจกรรมบริจาคโลหิตให้สภากาชาดไทย กิจกรรมวันสงกรานต์ กิจกรรมการออกกำลังกาย กิจกรรมฝึกสติเจริญสมาธิ กิจกรรมให้ความรู้ด้านสุขภาพและด้านโภชนาการ นอกจากกิจกรรมภายในดังกล่าวข้างต้นที่บริษัทจัดให้มีแล้ว บริษัทยังส่งเสริมและสนับสนุนงบประมาณในการทำกิจกรรมนอกงาน โดยเปิดโอกาสให้พนักงานที่มีความสนใจในการทำกิจกรรมที่เป็นประโยชน์ร่วมกันขอจัดตั้งกลุ่มกิจกรรมนอกงานในรูปของชมรมต่างๆ อาทิ ชมรมกีฬา ชมรมถ่ายภาพ และชมรมดนตรี โดยชมรมกีฬาได้มีการจัดกิจกรรมตลอดทั้งปี ทั้งการแข่งขันฟุตบอล การเดิน-วิ่งออกกำลังกายเพื่อสุขภาพ รวมทั้งการเข้าร่วมกิจกรรมกับภาครัฐในรายการเดิน-วิ่งการกุศลในวาระต่างๆ การจัดการแข่งขันกีฬากายใน เพื่อส่งเสริมการออกกำลังกายของพนักงานและการคัดสรรนักกีฬาของบริษัทเข้าร่วมแข่งขันกับองค์กรภายนอกเพื่อสร้างเสริมประสบการณ์ และความสัมพันธ์ที่ดีระหว่างหน่วยงาน สำหรับชมรมดนตรีได้มีการจัดกิจกรรมต่อเนื่องเป็นประจำทุกปีเพื่อการสนันทนาการ และการส่งเสริมการแสดงออกทางด้านศิลปะและการแสดง พร้อมทั้งเปิดโอกาสให้พนักงานได้แสดงในงานพิธีต่างๆ ของบริษัทรวมทั้งแบ่งปันความสุขให้กับสังคมโดยเฉพาะสังคมด้อยโอกาส

4) ความปลอดภัยและสุขอนามัยในการทำงาน

บริษัทตระหนักถึงความปลอดภัยและสุขอนามัยในการทำงาน โดยกำหนดเป็นนโยบายให้ทุกหน่วยงานกำหนดมาตรการและแนวปฏิบัติในการใช้อุปกรณ์ความปลอดภัยที่เหมาะสมในแต่ละงาน พร้อมทั้งสนับสนุนงบประมาณในการปรับปรุงประสิทธิภาพของอุปกรณ์ให้พร้อมใช้งานอย่างได้ผลและเพียงพอ รวมทั้งการทบทวนการใช้อุปกรณ์อย่างสม่ำเสมอตลอดปี การซ้อมแผนฉุกเฉินในเหตุการณ์จำลองเสมือนจริง นอกจากนี้ยังจัดให้มีการอบรมพนักงานเพื่อให้ตระหนักในเรื่องความปลอดภัยในการทำงาน ในชีวิตและทรัพย์สินของลูกค้าที่ใช้บริการ

5) คุณภาพชีวิตของพนักงาน

บริษัทได้เล็งเห็นความสำคัญของคุณภาพชีวิตของพนักงาน ทั้งพนักงานของธุรกิจก่อสร้างและบริหารทางพิเศษและรถไฟฟ้า รวมถึงผู้ใช้บริการและสังคมบริเวณตามแนวสายทางพิเศษ จึงกำหนดเป็นนโยบายเรื่องของสุขอนามัยทั้งในสถานที่ทำงานและสายทาง

- นำระบบการจัดการด้านสิ่งแวดล้อมตามมาตรฐาน ISO 14001 โดยบริษัทได้รับการรับรองจากบริษัท เอสจีเอส (ประเทศไทย) จำกัด ตามมาตรฐานของ UKAS แห่งประเทศอังกฤษ และ NAC แห่งประเทศไทย เมื่อวันที่ 14 พฤศจิกายน 2551 และด้วยความมุ่งมั่นของฝ่ายจัดการและการมีส่วนร่วมของพนักงานที่เล็งเห็นความสำคัญและจำเป็นในฐานะประชาคมโลกที่มีหน้าที่ในการรักษาสิ่งแวดล้อม ทำให้บริษัทได้รับการต่ออายุใบรับรองระบบการจัดการสิ่งแวดล้อม ISO 14001 อย่างต่อเนื่อง

- นำระบบการจัดการความปลอดภัยตามมาตรฐานสากลมาใช้เป็นแนวทางในการดำเนินงาน ได้แก่ มาตรฐาน OHSAS/TIS 18001 พร้อมทั้งได้จ้างบริษัท Ricardo Rail มาเป็นที่ปรึกษางานด้านความปลอดภัย เพื่อให้คำแนะนำในการบริหารความเสี่ยงและการนำเทคนิคในการบริหารความปลอดภัยใหม่ๆ มาใช้ในการปรับปรุงกระบวนการทำงานของบริษัทให้มีความปลอดภัยมากยิ่งขึ้น

6) กิจกรรมรณรงค์ต่อต้านยาเสพติดในสำนักงาน

บริษัทได้ตระหนักถึงปัญหาของประเทศในเรื่องภัยจากยาเสพติดที่ส่งผลกระทบต่อความมั่นคงทางเศรษฐกิจ สังคม ความสงบเรียบร้อยและศีลธรรมอันดีของประชาชนเป็นอย่างมาก จึงได้ร่วมกับคณะกรรมการสวัสดิการของบริษัทสมัครเข้าร่วมโครงการโรงงานสีขาวของกรมสวัสดิการและคุ้มครองแรงงาน ด้วยการเข้าร่วมกิจกรรมกับองค์กรภายนอก และการให้ความร่วมมือในการตรวจสอบยาเสพติดพนักงานทั้งบริษัท ซึ่งในการดำเนินการโครงการดังกล่าว บริษัทได้กำหนดเป็นนโยบายเพื่อแสดงถึงความมุ่งมั่น และเป็นแนวทางในการดำเนินการ ได้แก่

1. ให้ความสำคัญในการป้องกันและแก้ไขปัญหายาเสพติด โดยการให้ความรู้แก่พนักงานเกี่ยวกับพิษของยาเสพติด และการดูแลสุขภาพพนักงานด้วยการตรวจสุขภาพเป็นประจำทุกปี หรือเฉพาะกิจ
2. สนับสนุนส่งเสริมให้พนักงานทุกคนมีบทบาทและมีส่วนร่วมในการรณรงค์ป้องกันและแก้ไขปัญหายาเสพติดและร่วมกันสอดส่องบริเวณภายในและภายนอกบริษัท เพื่อป้องกันมิให้มีการแพร่ระบาดของยาเสพติดเข้ามาภายในบริษัท
3. ให้ความร่วมมือกับทางราชการสำหรับมาตรการต่างๆ ในการรณรงค์ป้องกันและแก้ไขปัญหายาเสพติด
4. แต่งตั้งคณะกรรมการสวัสดิการ เป็นคณะทำงานเพื่อรับผิดชอบดำเนินการโครงการโรงงานสีขาวให้บรรลุวัตถุประสงค์ของโครงการและสอดคล้องกับนโยบายป้องกันและแก้ไขปัญหายาเสพติดในสถานประกอบกิจการ

ทั้งนี้ บริษัทมอบหมายให้คณะกรรมการสวัสดิการของบริษัทเป็นคณะกรรมการโครงการโรงงานสีขาว โดยตำแหน่งเพื่อให้โครงการโรงงานสีขาวดำเนินได้อย่างต่อเนื่อง ซึ่งคณะทำงานโครงการโรงงานสีขาว มีหน้าที่และความรับผิดชอบดังนี้

1. เสนอแนะแนวทางการดำเนินการป้องกันและแก้ไขปัญหายาเสพติด
2. ปฏิบัติตามนโยบายและแผนปฏิบัติการป้องกัน และแก้ไขปัญหายาเสพติด
3. ส่งเสริมและสนับสนุนกิจกรรม เพื่อเสริมสร้างจิตสำนึกและรณรงค์ต่อต้านยาเสพติดในบริษัท
4. เผยแพร่ความรู้ความเข้าใจเกี่ยวกับเรื่องยาเสพติดและวิธีการป้องกันที่ถูกต้องให้กับพนักงาน
5. ติดตามและประเมินผลการดำเนินการและรายงานต่อบริษัท

บริษัทเป็น 1 ในสถานประกอบการ 150 แห่งที่ได้รับมอบเกียรติบัตรสถานประกอบการสีขาวจากกรมสวัสดิการ และคุ้มครองแรงงานในฐานะบริษัทที่มี “ระบบการจัดการด้านยาเสพติดในสถานประกอบการระดับที่ 1” จากจำนวนผ่านเกณฑ์ทั้งหมด 258 แห่ง เพื่อเป็นแบบอย่างที่ดีแก่สถานประกอบการอื่นที่บริษัทสามารถกระตุ้นให้พนักงานได้มีส่วนร่วมต้านยาเสพติดในสถานประกอบการจนประสบความสำเร็จอย่างเป็นรูปธรรม

7) การต่อต้านการทุจริตคอร์รัปชันในทุกขั้นตอนการปฏิบัติงาน

ด้วยการทำงานที่ออกแบบให้มีขั้นตอนของการคานอำนาจ (Check & Balance) และการทวนสอบ โดยหน่วยงานอิสระ รวมทั้งการนำระบบ SAP มาใช้ ทำให้สามารถตรวจสอบได้ทุกขั้นตอน รวมทั้งการตรวจสอบป้องกันความผิดปกติที่จะเกิดขึ้นในขั้นตอนการปฏิบัติงานได้

ระบบ SAP ที่นำมาใช้ประกอบด้วย ระบบจัดซื้อจัดจ้าง ระบบบำรุงรักษา ระบบสินค้าคงคลัง ระบบบัญชีและการเงิน ซึ่งเป็นระบบที่เชื่อมโยงกันทั้งหมด (Integrated System) ทำให้สามารถตรวจสอบการทำงานทุกขั้นตอนและข้ามระบบงาน รวมทั้งสามารถสอบย้อนหลังสำหรับรายการทางการเงินต่างๆ ที่เกิดขึ้น ทำให้สามารถป้องกันทุจริตคอร์รัปชันได้อย่างดี

8.5.4 นโยบายที่ได้มีการปรับปรุงและพัฒนาบุคลากรในปี 2560

1) การสร้างวัฒนธรรมองค์กร

บริษัทมุ่งหวังให้การบริการทางพิเศษและบริการเดินรถไฟฟ้าเป็นไปอย่างมีประสิทธิภาพและพัฒนาอย่างต่อเนื่อง จึงดำเนินการปลูกฝังแนวคิดและวิธีปฏิบัติในด้านต่างๆ ทั้งความตระหนักด้านความปลอดภัย ความตระหนักในหน้าที่ความรับผิดชอบ โดยมีการสื่อสารผ่านกระบวนการปฏิบัติงานและการสนับสนุนจากหัวหน้างาน กระทั่งก่อให้เกิดเป็นวัฒนธรรมองค์กร เพื่อให้มั่นใจว่าพนักงานมีวิธีปฏิบัติและแสดงออกเชิงพฤติกรรมที่สอดคล้องกับเป้าหมายของบริษัท

2) การบริหารจัดการสมรรถนะในการทำงาน

บุคลากรคือทรัพยากรล้ำค่าซึ่งจะสนับสนุนให้บริษัทมีการพัฒนาไปอย่างไม่หยุดยั้งและมีศักยภาพการแข่งขันในเชิงธุรกิจ ด้วยเหตุนี้ บริษัทจึงวางแผนพัฒนาศักยภาพของพนักงานในทุกระดับ โดยการกำหนดสมรรถนะหลักของธุรกิจ สมรรถนะเชิงการทำงาน และสมรรถนะเชิงการบริหารของแต่ละตำแหน่งงาน กระบวนการประเมินความสามารถ และการจัดการฝึกอบรมให้เหมาะสมกับพนักงานตามตำแหน่งหน้าที่และความรับผิดชอบ เพื่อให้พนักงานมีความเชี่ยวชาญในเชิงลึกและกว้าง ซึ่งจะส่งผลให้บริษัทมีศักยภาพในการขับเคลื่อนธุรกิจเพื่อนำไปสู่การเป็นผู้ให้บริการระบบคมนาคมขนส่งที่ครบวงจรของประเทศและในภูมิภาคอาเซียน

9. การกำกับดูแลกิจการ

9.1 นโยบายการกำกับดูแลกิจการ

คณะกรรมการและฝ่ายจัดการเชื่อมั่นและตระหนักถึงความสำคัญของการกำกับดูแลกิจการที่ดี ซึ่งประกอบด้วย การตระหนักถึงบทบาทและความรับผิดชอบของคณะกรรมการในฐานะผู้นำองค์กรที่สร้างคุณค่าให้แก่กิจการ อันจะนำไปสู่การดำเนินธุรกิจอย่างยั่งยืน การมีระบบการบริหารจัดการและการควบคุมภายในที่ดี การมีกลไก การควบคุมและการถ่วงดุลอำนาจเพื่อให้การบริหารงานเป็นไปอย่างโปร่งใสตรวจสอบได้ การเคารพในสิทธิและความเท่าเทียมกันของผู้ถือหุ้น โดยส่งเสริมและสนับสนุนการมีส่วนร่วมและการสื่อสารกับผู้ถือหุ้น การรักษาความน่าเชื่อถือทางการเงินและการเปิดเผยข้อมูล และการบริหารกิจการที่คำนึงถึงผู้มีส่วนได้เสียทุกกลุ่ม ซึ่งเป็นปัจจัยที่สำคัญในการเพิ่มมูลค่าและผลตอบแทนสูงสุดให้แก่ผู้ถือหุ้นของบริษัทในระยะยาวอย่างยั่งยืน

ทั้งนี้ เพื่อเพิ่มความเชื่อมั่นให้แก่ผู้ถือหุ้น นักลงทุน และผู้มีส่วนได้เสียทุกกลุ่มและพัฒนาการที่ทำให้เกิดการกำกับดูแลกิจการที่ดีของบริษัทและบริษัทย่อยอย่างต่อเนื่อง ซึ่งรวมถึงความเข้าใจของคณะกรรมการในการดำเนินธุรกิจของบริษัท ความคาดหวังของผู้มีส่วนได้เสีย โอกาสและความเสี่ยงที่มีผลกระทบต่อ การดำเนินกิจการ คณะกรรมการจะทำการทบทวนนโยบายการกำกับดูแลกิจการอย่างสม่ำเสมอทุกปี โดยบริษัทได้เผยแพร่ นโยบายการกำกับดูแลกิจการบนเว็บไซต์ของบริษัทที่ <http://www.bemplc.co.th> เพื่อให้ผู้ถือหุ้น นักลงทุน และผู้มีส่วนได้เสียทุกกลุ่มได้รับทราบแนวทางปฏิบัติและการดำเนินธุรกิจของบริษัทภายใต้หลักการกำกับดูแลกิจการที่ดี นอกจากนี้ บริษัทได้เผยแพร่และสื่อสารไปยังพนักงานของบริษัท เพื่อให้รับทราบและยึดถือปฏิบัติตามนโยบายดังกล่าวอย่างเคร่งครัดด้วย

จากผลการดำเนินงานโดยยึดถือและปฏิบัติตามหลักการกำกับดูแลกิจการที่ดีดังกล่าวข้างต้น เป็นผลให้ ในปี 2560 บริษัทได้รับผลการประเมินและได้รับรางวัลด้านการกำกับดูแลกิจการ ดังนี้

- ได้รับการประเมินคุณภาพในการจัดการประชุมสามัญผู้ถือหุ้นปี 2560 (AGM Checklist ปี 2560) 97 คะแนน อยู่ในระดับ “ดีเยี่ยม”
- ได้รับการประกาศรายชื่อจากตลาดหลักทรัพย์ฯ ให้เป็น 1 ใน 65 บริษัทจดทะเบียนที่ดำเนินธุรกิจอย่างยั่งยืนโดยคำนึงถึงสิ่งแวดล้อม สังคม และบริหารภายใต้หลักธรรมาภิบาล (Environmental, Social and Governance หรือ ESG) หรือหุ้นยั่งยืน (Thailand Sustainability Investment) กลุ่มบริษัทจดทะเบียนในตลาดหลักทรัพย์ฯ ที่มีมูลค่าหลักทรัพย์ตามราคาตลาดสูงกว่า 100,000 ล้านบาท
- ได้รับการพิจารณาจากตลาดหลักทรัพย์ฯ และวารสารการเงินธนาคาร ให้รับรางวัลยอดเยี่ยมประเภทรางวัลธุรกรรมทางการเงินในตลาดทุน (Best Deal of the Year Award) ประจำปี 2560 ในงาน “SET Award 2017” จากการรวบรวมกันระหว่าง BECL และ BMCL
- ได้รับผลการประเมินการกำกับดูแลกิจการของบริษัทจดทะเบียนอยู่ในระดับ “ดีมาก” จากสมาคมส่งเสริมสถาบันกรรมการบริษัทไทย (IOD)
- ได้รับรางวัล Issuer of the Year 2016 จากสมาคมตลาดตราสารหนี้ไทย ในฐานะผู้ออกหุ้นกู้ภาคเอกชน ในปี 2559 ที่มีความโดดเด่นด้านการระดมทุนผ่านตลาดตราสารหนี้ สอดคล้องต่อความต้องการของบริษัท และของนักลงทุนในจังหวะเวลาที่เหมาะสม รวมไปถึงการมีหลักการกำกับดูแลกิจการที่ดี ซึ่งสร้างความเชื่อมั่นให้กับผู้ถือหุ้นกู้ และผู้ถือหุ้น

ในปี 2560 คณะกรรมการได้กำกับและควบคุมดูแลให้มีการพัฒนาด้านการกำกับดูแลกิจการของบริษัท ตลอดจนได้สรุปกิจกรรมการกำกับดูแลกิจการซึ่งได้ดำเนินการมาตลอดปี 2560 ซึ่งครอบคลุมและเป็นไปตามหลักการกำกับดูแลกิจการที่ดีสำหรับบริษัทจดทะเบียนปี 2560 ดังนี้

9.1.1 สิทธิและการสนับสนุนการมีส่วนร่วมของผู้ถือหุ้น

คณะกรรมการตระหนักและให้ความสำคัญต่อสิทธิขั้นพื้นฐานของผู้ถือหุ้น รวมไปถึงการสนับสนุนการมีส่วนร่วมและการสื่อสารกับผู้ถือหุ้น อันได้แก่ การซื้อขายและการโอนหุ้น การได้รับส่วนแบ่งในผลกำไรของบริษัท การเข้าร่วมประชุมเพื่อใช้สิทธิออกเสียงในการประชุมผู้ถือหุ้นอย่างเป็นอิสระและเท่าเทียมกัน การร่วมตัดสินใจเรื่องสำคัญของบริษัท การแต่งตั้งหรือถอดถอนกรรมการ การกำหนดค่าตอบแทนกรรมการ การแต่งตั้งผู้สอบบัญชี การกำหนดค่าตอบแทนผู้สอบบัญชี และการได้รับข้อมูลข่าวสารของบริษัทอย่างรวดเร็ว ครบถ้วน และเพียงพอ ผ่านช่องทางที่เข้าถึงได้ง่าย โดยสนับสนุนให้ผู้ถือหุ้นได้ใช้สิทธิของตนอย่างเต็มที่ผ่านการประชุมผู้ถือหุ้น และไม่กระทำการใดๆ อันเป็นการละเมิดหรือลิดรอนสิทธิ ดังนี้

1. การประชุมผู้ถือหุ้น

1.1 นโยบายการส่งเสริมการเข้าร่วมประชุมผู้ถือหุ้น

บริษัทตระหนักและให้ความสำคัญถึงสิทธิและสนับสนุนการมีส่วนร่วมของผู้ถือหุ้น โดยคณะกรรมการได้กำหนดไว้ในนโยบายการกำกับดูแลกิจการไว้ชัดเจนว่า บริษัทส่งเสริมให้ผู้ถือหุ้นทุกกลุ่ม โดยเฉพาะอย่างยิ่งผู้ถือหุ้นส่วนน้อย ผู้ถือหุ้นที่เป็นชาวต่างชาติ และผู้ถือหุ้นประเภทสถาบัน ได้ใช้สิทธิของตนโดยไม่จำกัดเฉพาะสิทธิที่กฎหมายกำหนดเท่านั้น โดยบริษัทไม่กระทำการใดๆ อันเป็นการละเมิดหรือลิดรอนสิทธิของผู้ถือหุ้น และส่งเสริมให้ผู้ถือหุ้นมีสิทธิในการตัดสินใจเกี่ยวกับการเปลี่ยนแปลงที่สำคัญ ซึ่งบริษัทได้จัดทำเอกสารเผยแพร่ทั้งภาษาไทยและภาษาอังกฤษ เพื่อให้ผู้ถือหุ้นทุกคนสามารถรับรู้และเข้าใจได้อย่างชัดเจน

กรณีที่ผู้ถือหุ้นไม่สะดวกมาเข้าร่วมประชุมด้วยตนเอง บริษัทได้อำนวยความสะดวก โดยจัดเตรียมหนังสือมอบฉันทะในรูปแบบที่ผู้ถือหุ้นสามารถเป็นผู้กำหนดแนวทางการลงคะแนนของตนได้ และเสนอชื่อกรรมการอิสระจำนวน 1 คน และ/หรือกรรมการตรวจสอบ กรณีมีการทำรายการที่อาจเข้าข่ายมีความขัดแย้งทางผลประโยชน์ เพื่อเป็นทางเลือกสำหรับการมอบฉันทะของผู้ถือหุ้นในการใช้สิทธิเข้าร่วมประชุม และออกเสียงลงคะแนนในแต่ละวาระ โดยจัดทำหนังสือมอบฉันทะทั้ง 3 รูปแบบตามที่กฎหมายกำหนด ดังนี้

- หนังสือมอบฉันทะแบบ ก เป็นแบบทั่วไปที่ง่าย ไม่ซับซ้อน (ใช้ได้กับผู้ถือหุ้นทุกกรณี)
- หนังสือมอบฉันทะแบบ ข เป็นแบบที่กำหนดรายการต่าง ๆ ที่จะมอบฉันทะที่ละเอียดและชัดเจน
- หนังสือมอบฉันทะแบบ ค เป็นแบบที่ใช้เฉพาะกรณีผู้ถือหุ้นเป็นผู้ลงทุนต่างประเทศและแต่งตั้งให้คัสโตเดียน (Custodian) ในประเทศไทยเป็นผู้รับฝากและดูแลหุ้น

พร้อมทั้งเปิดเผยหนังสือมอบฉันทะทั้ง 3 รูปแบบบนเว็บไซต์ของบริษัท เพื่อให้ผู้ถือหุ้นเลือกใช้ตามที่เห็นเหมาะสม นอกจากนี้ บริษัทยังได้จัดเตรียมมาตรการแอดมินิสเตรชันการแก้ปัญหาการมอบฉันทะให้กับบุคคลอื่นเข้าประชุมแทนโดยไม่คิดค่าใช้จ่าย

1.2 การเปิดโอกาสให้ผู้ถือหุ้นศึกษาสารสนเทศของบริษัท

บริษัทจัดทำหนังสือเชิญประชุม ซึ่งมีรายละเอียดคำชี้แจงและเหตุผลประกอบในแต่ละวาระ วัน เวลา สถานที่ รวมถึงรายละเอียดเกี่ยวกับเอกสารหรือหลักฐานประกอบการเข้าร่วมประชุม โดยเอกสารจะจัดทำทั้งภาษาไทยและภาษาอังกฤษ เพื่อประโยชน์ของผู้ถือหุ้นที่เป็นชาวต่างชาติ ทั้งนี้ บริษัทได้กำหนดให้มีการเผยแพร่หนังสือเชิญประชุมบนเว็บไซต์ของบริษัทล่วงหน้า 30 วัน สำหรับการประชุมสามัญผู้ถือหุ้นประจำปี 2560 ในวันที่ 11 เมษายน 2560 บริษัทได้เผยแพร่หนังสือเชิญประชุมบนเว็บไซต์ของบริษัทตั้งแต่วันที่ 10 มีนาคม 2560 พร้อมทั้งส่งหนังสือเชิญประชุมให้บริษัท ศูนย์รับฝากหลักทรัพย์ (ประเทศไทย) จำกัด ซึ่งเป็นนายทะเบียนหุ้นของบริษัทเป็นผู้จัดส่งให้กับผู้ถือหุ้นล่วงหน้า 21 วันก่อนประชุม คือวันที่ 20 มีนาคม 2560 เพื่อให้ผู้ถือหุ้นมีเวลาพิจารณารายละเอียดของแต่ละวาระ และดำเนินการประชุมผู้ถือหุ้นตามลำดับระเบียบวาระที่ได้แจ้งไว้ในหนังสือเชิญประชุม โดยไม่มีการเพิ่มระเบียบวาระ ซึ่งไม่ได้แจ้งให้ผู้ถือหุ้นทราบล่วงหน้าในที่ประชุม ทั้งนี้เพื่อให้ผู้ถือหุ้นได้มีโอกาสศึกษาข้อมูลประกอบการพิจารณา ระเบียบวาระต่างๆ

1.3 การอำนวยความสะดวกให้ผู้ถือหุ้นได้ใช้สิทธิในการเข้าร่วมประชุมและออกเสียง

บริษัทอำนวยความสะดวกให้ผู้ถือหุ้นใช้สิทธิในการเข้าร่วมประชุม และออกเสียงอย่างเต็มที่ โดยไม่มีการกำหนดเงื่อนไขพิเศษในลักษณะที่จะเป็นการจำกัดโอกาสการเข้าประชุมของผู้ถือหุ้น โดยไม่กำหนดวันประชุมผู้ถือหุ้นในช่วงวันหยุดต่อเนื่องหรือวันนักขัตฤกษ์ กำหนดเวลาประชุมไม่เช้าหรือเย็นเกินไป และสถานที่ประชุมซึ่งเป็นบริเวณที่มีการคมนาคมสะดวก เช่น ใกล้เคียงกับสถานีรถไฟฟ้าใต้ดิน หรือใกล้จุดขึ้นลงทางด่วน และมีสถานที่จอดรถเพียงพอ พร้อมแนบแผนที่สถานที่ประชุมและการเดินทาง โดยในปี 2560 บริษัทได้มีการประชุมผู้ถือหุ้นจำนวน 2 ครั้ง คือการประชุมสามัญผู้ถือหุ้นประจำปี 2560 เมื่อวันที่ 11 เมษายน 2560 เวลา 14.00 น. และการประชุมวิสามัญผู้ถือหุ้น ครั้งที่ 1/2560 เมื่อวันที่ 12 มิถุนายน 2560 เวลา 14.00 น. ณ ห้องเพลนารี ฮอลล์ 1-2 ศูนย์การประชุมแห่งชาติสิริกิติ์ เลขที่ 60 ถนนรัชดาภิเษกตัดใหม่ เขตคลองเตย กรุงเทพฯ ซึ่งเป็นสถานที่ที่ผู้ถือหุ้นสามารถเดินทางได้โดยสะดวก โดยผู้ถือหุ้นสามารถเดินทางโดยใช้รถไฟฟ้าและรถยนต์

1.4 การเปิดโอกาสให้ผู้ถือหุ้นส่งคำถามเป็นการล่วงหน้า

เพื่อเป็นการสื่อสารและสร้างการมีส่วนร่วมกับผู้ถือหุ้น บริษัทได้เปิดโอกาสให้ผู้ถือหุ้นสามารถเสนอระเบียบวาระ หรือส่งคำถาม หรือข้อคิดเห็นเป็นการล่วงหน้า โดยได้เปิดเผยหลักเกณฑ์ และขั้นตอนไว้บนเว็บไซต์ www.bemplc.co.th หรือที่ E-mail address : companysecretary@bemplc.co.th โทรศัพท์ : 0 2641 4611 โทรสาร : 0 2641 4610 หรือทางไปรษณีย์มายัง สำนักกรรมการผู้จัดการ บริษัท ทางด่วนและรถไฟฟ้ากรุงเทพ จำกัด (มหาชน) (สาขา 1) เลขที่ 238/7 ถนนอโศก-ดินแดง แขวงบางกะปิ เขตห้วยขวาง กรุงเทพฯ 10310 ซึ่งบริษัทจะพิจารณาตอบคำถามผ่านทางช่องทางตามความเหมาะสม หรือชี้แจงเพิ่มเติมในที่ประชุมสามัญผู้ถือหุ้น

สำหรับการประชุมสามัญผู้ถือหุ้นประจำปี 2561 บริษัทได้เปิดโอกาสให้ผู้ถือหุ้นเสนอระเบียบวาระหรือส่งคำถามเป็นการล่วงหน้าผ่านทางเว็บไซต์ได้ตั้งแต่วันที่ 1 ตุลาคม 2560 ถึงวันที่ 31 ธันวาคม 2560 และแจ้งให้ผู้ถือหุ้นรับทราบโดยทั่วกันผ่านทางเว็บไซต์ของตลาดหลักทรัพย์ฯ

2) การดำเนินการในวันประชุมผู้ถือหุ้น

บริษัทได้อำนวยความสะดวกให้กับผู้ถือหุ้นที่เข้าร่วมประชุม โดยจัดเจ้าหน้าที่คอยดูแลต้อนรับเพื่อให้ข้อมูลแก่ผู้ถือหุ้นทั้งก่อน-หลัง และในระหว่างการประชุม พร้อมทั้งจัดให้มีอาหารว่างสำหรับผู้ถือหุ้น นอกจากนี้บริษัทได้นำสิ่งอำนวยความสะดวกและวิธีการต่างๆ มาใช้ ดังนี้

2.1 การนำเทคโนโลยีมาใช้ในการประชุม

บริษัทใช้ระบบบาร์โค้ดและประมวลผลด้วยโปรแกรมคอมพิวเตอร์ในการลงทะเบียนเข้าร่วมประชุมและการนับคะแนน ทั้งนี้เพื่อความถูกต้องแม่นยำ และความสะดวกรวดเร็ว ซึ่งสามารถแสดงผลการนับคะแนนได้ทันทีแบบ Online

2.2 การเข้าร่วมประชุมผู้ถือหุ้นของกรรมการ

คณะกรรมการได้ให้ความสำคัญในการเข้าร่วมประชุมผู้ถือหุ้น เพื่อตอบข้อซักถามและรับฟังข้อเสนอแนะจากผู้ถือหุ้น โดยในปี 2560 บริษัทได้จัดการประชุมผู้ถือหุ้นจำนวน 2 ครั้ง โดยการประชุมสามัญผู้ถือหุ้นประจำปี 2560 เมื่อวันที่ 11 เมษายน 2560 มีกรรมการเข้าร่วมในการประชุมแต่ละครั้ง จำนวน 15 คน จากกรรมการทั้งสิ้น 16 คน (สัดส่วนของกรรมการที่เข้าร่วมประชุมร้อยละ 93.75) ซึ่งในการประชุมผู้ถือหุ้น ประธานกรรมการ ประธานกรรมการตรวจสอบ ประธานกรรมการชุดย่อยต่างๆ กรรมการผู้จัดการ และคณะผู้บริหารของบริษัทได้เข้าร่วมประชุมเพื่อตอบข้อซักถามในประเด็นต่างๆ ของผู้ถือหุ้น

2.3 หลักเกณฑ์ในการลงมติ

บริษัทกำหนดให้ผู้ถือหุ้นหนึ่งหุ้นมีเสียงหนึ่งเสียง ในกรณีปกติให้ถือคะแนนเสียงข้างมากของผู้ถือหุ้นซึ่งมาประชุม และออกเสียงลงคะแนน ในวาระการกำหนดค่าตอบแทนกรรมการผ่านด้วยคะแนนเสียงไม่น้อยกว่า 2 ใน 3 ของจำนวนเสียงทั้งหมดของผู้ถือหุ้นที่มาประชุม สำหรับกรณีอื่นคะแนนเสียงให้เป็นไปตามข้อบังคับบริษัท กฎหมาย และระเบียบที่เกี่ยวข้อง และวาระเพื่อทราบไม่มีการลงมติ

2.4 การตรวจนับหรือตรวจสอบคะแนนเสียงในการประชุมผู้ถือหุ้น

เพื่อความโปร่งใส ถูกต้องตามกฎหมาย และข้อบังคับ บริษัทได้จัดให้มีที่ปรึกษากฎหมายและบุคคลที่เป็นอิสระซึ่งเป็นตัวแทนผู้ถือหุ้นอย่างน้อย 2 คนทำหน้าที่เป็นผู้ตรวจนับหรือตรวจสอบการนับคะแนน เพื่อความโปร่งใส ถูกต้องตามกฎหมาย และข้อบังคับ โดยประธานกรรมการบริษัทในฐานะประธานที่ประชุมได้แนะนำผู้ตรวจสอบการนับคะแนนต่อที่ประชุมและจัดให้มีการบันทึกไว้ในรายงานการประชุมผู้ถือหุ้น ในการออกเสียงลงคะแนนในแต่ละวาระ บริษัทใช้ระบบบาร์โค้ดในการบันทึกข้อมูลเพื่อให้สามารถแสดงผลมติต่อที่ประชุมภายในเวลาที่รวดเร็ว และจะแสดงผลทั้งเห็นด้วย ไม่เห็นด้วย งดออกเสียง และบัตรเสีย โดยบริษัทเปิดเผยมติพร้อมผลคะแนนในแต่ละวาระต่อที่ประชุม และเผยแพร่มติดังกล่าวผ่านระบบของตลาดหลักทรัพย์ฯ รวมทั้งเผยแพร่มติและรายงานการประชุมบนเว็บไซต์ของบริษัท เพื่อให้ผู้ถือหุ้นทราบและสามารถตรวจสอบผลการลงมติได้อย่างรวดเร็ว

2.5 แนวปฏิบัติในการใช้บัตรลงคะแนนเสียง

1. จัดให้มีบัตรลงคะแนนเสียงสำหรับทุกวาระสำหรับผู้ที่เกี่ยวข้องประชุมด้วยตนเองหรือผู้รับมอบฉันทะที่มีอำนาจลงคะแนนออกเสียงในแต่ละวาระ และจัดให้มีเจ้าหน้าที่คอยอำนวยความสะดวกในการจัดเก็บบัตรลงคะแนนเสียงในห้องประชุม และเพื่อความโปร่งใส บริษัทจัดให้มีที่ปรึกษากฎหมายและบุคคลที่เป็นอิสระ ซึ่งเป็นตัวแทนผู้ถือหุ้นทำหน้าที่เป็นผู้ตรวจสอบและเป็นพยานในการนับคะแนน
2. กรณีที่ผู้ถือหุ้นที่มอบฉันทะได้รับผลการออกเสียงลงคะแนนในแต่ละวาระไว้อย่างชัดเจนแล้วว่า เห็นด้วย ไม่เห็นด้วย หรืองดออกเสียง บริษัทจะรวบรวมคะแนนเพื่อประมวลผลล่วงหน้าไว้ในคอมพิวเตอร์ โดยมีที่ปรึกษากฎหมายและตัวแทนผู้ถือหุ้นทำหน้าที่สอบทานความถูกต้องในการนับคะแนนเสียงตามหนังสือมอบฉันทะ
3. เพื่อให้การดำเนินการประชุมในแต่ละวาระมีประสิทธิภาพและเกิดประโยชน์กับผู้ถือหุ้นโดยรวม โดยคณะกรรมการมีเวลาเพียงพอที่จะชี้แจงหรือตอบข้อซักถามของผู้ถือหุ้น ดังนั้น บริษัทจึงใช้วิธีเก็บบัตรลงคะแนนเฉพาะผู้ถือหุ้นที่มาประชุมด้วยตนเอง และประสงค์จะออกเสียงลงคะแนนไม่เห็นด้วย หรืองดออกเสียง
4. สำหรับวาระแต่งตั้งกรรมการบริษัทได้เปิดโอกาสให้ผู้ถือหุ้นลงคะแนนเสียงเลือกกรรมการเป็นรายบุคคล บริษัทจะเก็บบัตรลงคะแนนเสียงจากผู้ถือหุ้นที่มาประชุมทุกรายเพื่อความโปร่งใส ในการนับคะแนน และสามารถตรวจสอบได้ภายหลัง

2.6 แนวปฏิบัติในการเปิดโอกาสให้ผู้ถือหุ้นแสดงความเห็นหรือสอบถามข้อมูล

ประธานกรรมการบริษัท ซึ่งทำหน้าที่ประธานในที่ประชุม ได้เปิดโอกาสและส่งเสริมให้ผู้ถือหุ้นได้แสดงความเห็นและตั้งคำถามในเรื่องที่เกี่ยวข้องต่อที่ประชุม โดยมีแนวปฏิบัติดังนี้

1. แสดงความเห็นหรือสอบถามเพิ่มเติมเกี่ยวกับวาระการประชุมในระหว่างการดำเนินการประชุมภายหลังจบการรายงานหรือนำเสนอในแต่ละวาระการประชุม
2. แสดงความเห็นหรือสอบถามเพิ่มเติมในประเด็นอื่นนอกเหนือจากวาระการประชุม ภายหลังจากที่ประชุมดำเนินการประชุมครบตามระเบียบวาระแล้ว

โดยบริษัทจัดเจ้าหน้าที่คอยดูแลอำนวยความสะดวกในกรณีที่ผู้ถือหุ้นมีข้อสงสัยต้องการส่งคำถามให้กรรมการ หรือซักถามกรรมการโดยตรงระหว่างประชุม

3) การจัดทำรายงานการประชุมผู้ถือหุ้น และการเปิดเผยมติการประชุม

1. บริษัททำการเปิดเผยมติการประชุมผู้ถือหุ้นในแต่ละวาระผ่านทางเว็บไซต์ของบริษัท นอกเหนือจากการเปิดเผยต่อตลาดหลักทรัพย์ ผ่านระบบ SET Community Portal (SCP) ทั้งนี้ภายในวันที่มีการประชุมผู้ถือหุ้น เพื่อให้ผู้ถือหุ้นทราบและสามารถตรวจสอบผลการลงมติได้อย่างรวดเร็ว
2. บริษัทจัดทำรายงานการประชุมผู้ถือหุ้น โดยเน้นความถูกต้อง ครบถ้วน ซึ่งต้องประกอบด้วยข้อมูล ดังต่อไปนี้
 - รายชื่อกรรมการที่เข้าร่วมประชุม
 - จำนวนผู้ถือหุ้น / จำนวนหุ้นที่เข้าร่วมประชุม (ด้วยตนเอง/มอบฉันทะ)
 - คำชี้แจงโดยสรุปที่เป็นสาระสำคัญ เช่น ขั้นตอนการลงคะแนน และวิธีการแสดงผลคะแนน ให้ที่ประชุมทราบก่อนดำเนินการประชุม
 - ชื่อผู้ถาม คำถาม-ตอบ หรือข้อคิดเห็นโดยสรุป
 - มติที่ประชุม โดยแยกเป็นคะแนนที่เห็นด้วย ไม่เห็นด้วย งดออกเสียง และบัตรเสีย

3. ภายหลังการประชุมบริษัทกำหนดให้จัดทำรายงานการประชุมผู้ถือหุ้นให้แล้วเสร็จภายใน 14 วัน และมีรายละเอียดที่เพียงพอสำหรับผู้ถือหุ้นที่ไม่ได้เข้าร่วมประชุมสามารถตรวจสอบรายงานการประชุมได้จากเว็บไซต์ของบริษัท นอกจากนี้ บริษัทได้จัดทำวิดิทัศน์บรรยากาศการประชุมผู้ถือหุ้นเผยแพร่บนเว็บไซต์ของบริษัทอีกด้วย

9.1.2 การปฏิบัติต่อผู้ถือหุ้นอย่างเท่าเทียมกัน

คณะกรรมการให้ความสำคัญในการกำกับดูแลให้บริษัทมีการปฏิบัติต่อผู้ถือหุ้นทุกรายอย่างเท่าเทียมกัน และเป็นธรรม ทั้งผู้ถือหุ้นรายใหญ่ ผู้ถือหุ้นส่วนน้อย รวมทั้งผู้ถือหุ้นต่างชาติ และป้องกันการใช้ หรือการได้รับข้อมูลภายในที่ยังมีได้เปิดเผยต่อสาธารณะที่มีลักษณะเป็นการหาประโยชน์เพื่อตนเองหรือผู้อื่น อันเป็นการเอาเปรียบและส่งผลให้เกิดความเสียหายแก่ผู้ถือหุ้นโดยรวมซึ่งถือเป็นการกระทำอันไม่เป็นธรรมในตลาดทุน คณะกรรมการจึงได้กำหนดมาตรการป้องกันการใช้อ้างอิงข้อมูลภายในและการเปิดเผยข้อมูล รวมถึงกำหนดหลักเกณฑ์และวิธีการที่เป็นธรรมในการทำรายการที่อาจเข้าข่ายมีความขัดแย้งทางผลประโยชน์ ดังนี้

1) การให้ข้อมูลก่อนการประชุมผู้ถือหุ้น

คณะกรรมการดูแลให้บริษัทแจ้งกำหนดการประชุมพร้อมวาระ และความเห็นของคณะกรรมการในแต่ละวาระต่อตลาดหลักทรัพย์ฯ ตามเกณฑ์การเปิดเผยข้อมูล และเผยแพร่ผ่านทางเว็บไซต์ของบริษัทภายในวันทำการถัดไป พร้อมทั้งดูแลให้บริษัทจัดทำหนังสือเชิญประชุม พร้อมรายละเอียดของแต่ละวาระการประชุม ทั้งภาษาไทยและภาษาอังกฤษ เพื่อประโยชน์ของผู้ถือหุ้นที่เป็นชาวต่างชาติ โดยบริษัทเผยแพร่หนังสือเชิญประชุมพร้อมรายละเอียดของแต่ละวาระบนเว็บไซต์ของบริษัทเป็นการล่วงหน้า 30 วัน ก่อนวันประชุม พร้อมกันนี้ คณะกรรมการได้ดูแลให้บริษัทแจ้งกฎเกณฑ์และข้อบังคับต่างๆ ที่ใช้ในการประชุม ขั้นตอนการออกเสียงลงมติ รวมทั้งสิทธิการออกเสียงลงคะแนนให้แก่ผู้ถือหุ้นทราบเป็นการล่วงหน้า

2) การคุ้มครองสิทธิของผู้ถือหุ้นส่วนน้อย

เพื่อให้ผู้ถือหุ้นสามารถใช้สิทธิในการเสนอเรื่องเกี่ยวกับการเปลี่ยนแปลงที่สำคัญของบริษัท บริษัทมีนโยบายเปิดโอกาสให้ผู้ถือหุ้นทุกรายใช้สิทธิในฐานะผู้ถือหุ้นอย่างเป็นธรรมและเท่าเทียมกันที่จะเสนอระเบียบวาระการประชุมสามัญผู้ถือหุ้น และเสนอชื่อบุคคลที่มีคุณสมบัติเหมาะสมเพื่อเข้ารับการพิจารณาแต่งตั้งเป็นกรรมการผ่านทางเว็บไซต์ของบริษัท โดยเปิดโอกาสให้ผู้ถือหุ้นใช้สิทธิได้ล่วงหน้า 3 เดือนก่อนสิ้นรอบระยะเวลาบัญชี ทั้งนี้คณะกรรมการจะเป็นผู้พิจารณาความเหมาะสมของการบรรจุหรือไม่บรรจุระเบียบวาระการประชุมตามผู้ถือหุ้นเสนอ และสำหรับบุคคลที่ได้รับการเสนอชื่อเพื่อรับการพิจารณาแต่งตั้งเป็นกรรมการ ฝ่ายบริหารจะนำเสนอต่อคณะกรรมการสรรหาและกำหนดคำตอบแทน เพื่อพิจารณานำเสนอคณะกรรมการและที่ประชุมผู้ถือหุ้นต่อไป และได้เปิดโอกาสให้ผู้ถือหุ้นใช้สิทธิในการแต่งตั้งกรรมการเป็นรายบุคคลสำหรับวาระแต่งตั้งกรรมการ ผู้ถือหุ้นสามารถลงคะแนนเสียงเลือกกรรมการเป็นรายบุคคล

3) การป้องกันการใช้อ้างอิงข้อมูลภายใน

คณะกรรมการได้กำหนดแนวทางในการเก็บรักษาและป้องกันการใช้อ้างอิงข้อมูลภายในอย่างเป็นลายลักษณ์อักษร และแจ้งแนวทางดังกล่าวให้กรรมการ ผู้บริหาร และพนักงานบริษัททุกคนถือปฏิบัติ โดยกรรมการและผู้บริหารมีหน้าที่ต้องรายงานการถือหลักทรัพย์ของตน คู่สมรส และบุตรที่ยังไม่บรรลุนิติภาวะ ซึ่งถือหลักทรัพย์ของบริษัท และการจัดทำรายงานการเปลี่ยนแปลงการถือหลักทรัพย์ ทุกครั้งที่มีการซื้อ ขาย โอน หรือรับโอนหลักทรัพย์ต่อสำนักงานคณะกรรมการกำกับหลักทรัพย์

และตลาดหลักทรัพย์ ตามมาตรา 59 แห่งพระราชบัญญัติหลักทรัพย์และตลาดหลักทรัพย์ พ.ศ. 2535 ภายใน 3 วันทำการหลังจากวันที่ซื้อ ขาย โอน หรือรับโอนหลักทรัพย์ ซึ่งบริษัทมีการแจ้งเตือนคณะกรรมการอย่างสม่ำเสมอ และได้กำหนดให้กรรมการและผู้บริหารมีหน้าที่รายงานการซื้อขายหลักทรัพย์ หรือถือครองหลักทรัพย์ต่อที่ประชุมคณะกรรมการบริษัททุกไตรมาส นอกจากนี้กรรมการและผู้บริหารยังได้รับทราบหน้าที่และความรับผิดชอบตามที่กำหนดรวมถึงบทกำหนดโทษตามกฎหมาย และบริษัทได้กำหนดห้ามผู้บริหารที่ได้รับทราบข้อมูลภายในกระทำการใดๆ ซึ่งเป็นการขัดต่อกฎหมายและกฎเกณฑ์ที่เกี่ยวข้อง

4) การมีส่วนได้เสียของกรรมการและผู้บริหาร

4.1 การรายงานการมีส่วนได้เสียของกรรมการและผู้บริหาร

คณะกรรมการกำหนดให้กรรมการและผู้บริหารมีหน้าที่จัดทำรายงานการมีส่วนได้เสีย โดยให้เปิดเผยข้อมูลการดำรงตำแหน่งกรรมการหรือผู้บริหารในนิติบุคคลอื่น และข้อมูลการถือหุ้นในนิติบุคคลอื่น กรณีที่ถือเกินกว่าร้อยละ 25 ของจำนวนหุ้นที่มีสิทธิออกเสียงทั้งหมด ทั้งของผู้รายงานและบุคคลที่เกี่ยวข้องกับผู้รายงาน ทั้งนี้ เพื่อให้คณะกรรมการมีข้อมูลในการพิจารณาอนุมัติการเข้าทำรายการต่างๆ ของบริษัท และบริษัทย่อยได้อย่างถูกต้อง โปร่งใส และเป็นไปตามกฎระเบียบที่เกี่ยวข้อง

โดยเลขานุการบริษัทเป็นผู้เก็บรักษารายงานการมีส่วนได้เสียที่รายงานโดยกรรมการและผู้บริหารพร้อมทั้งจัดส่งสำเนารายงานให้ประธานกรรมการบริษัท และประธานกรรมการตรวจสอบทราบภายใน 7 วันทำการนับจากวันที่บริษัทได้รับรายงาน

รายงานการถือหลักทรัพย์ของกรรมการและผู้บริหาร ประจำปี 2560

รายชื่อกรรมการ / ผู้บริหาร	จำนวนหุ้นสามัญ			
	ณ วันที่	การเปลี่ยนแปลง ในปี 2560	ณ วันที่ 31 ธ.ค.2560	
	31 ธ.ค.2559		จำนวน	สัดส่วน (%)
กรรมการ				
1. ดร. วีรพงษ์ รามางกูร	-	-	-	-
2. นายปลิว ตรีวิศเวทย์	21,706,878	-	21,706,878	0.1420
คู่สมรส	2,402,527	-	2,402,527	0.0157
3. นายวิฑูร เตชะทัศนสุนทร	803,893	-	803,893	0.0053
4. พลเอกเชษฐา ฐานะจาโร	2,102,527	-	2,102,527	0.0138
5. พลเอกสราวุธ ชูศรี	-	-	-	-
6. ดร.อรรถนพ ตันละมัย	-	-	-	-
7. นางวัลลภา อัสสกุล	-	-	-	-
8. นายสุพงศ์ ชยุตสาหกิจ	-	-	-	-
9. ม.ล. ประสพชัย เกษมสันต์	-	-	-	-
10. นายพงษ์สวัสดิ์ ตันติสุนทรชัยกุล	-	-	-	-
11. นายวีระพงศ์ ศุภเศรษฐ์ศักดิ์	-	-	-	-
12. นายปณิต ตูลย์วัฒนจิต	-	-	-	-
13. นายยุทธนา หิมากรุณ	-	-	-	-
14. นายประสิทธิ์ เดชศิริ ⁽¹⁾	-	-	-	-
15. ดร. สมบัติ กิจจาลักษณ์	3,599,141	-	3,599,141	0.0235
16. นางเพียว มริตตะนพ	-	-	-	-

รายชื่อกรรมการ / ผู้บริหาร	จำนวนหุ้นสามัญ			
	ณ วันที่	การเปลี่ยนแปลง	ณ วันที่ 31 ธ.ค.2560	
	31 ธ.ค.2559	ในปี 2560	จำนวน	สัดส่วน (%)
ผู้บริหาร				
17. นายสงวน คุณารินทร์	-	-	-	-
18. นางสุดฤทัย พรหมมาตร	-	-	-	-
19. นายภาคภูมิ ทวีวิทยรัตน์	-	-	-	-
20. นางสาวปาหนัน โตสุวรรณถาวร	-	-	-	-
21. นายวิฑูรย์ หทัยรัตน	-	-	-	-
22. นายอัสวิน จี	-	-	-	-
กุ่มมรส	144,272	-	144,272	0.00094
23. ดร.วิเทศ เตชะงาม ⁽²⁾	-	-	-	-

หมายเหตุ : ⁽¹⁾ นายประสิทธิ์ เดชศิริ ได้รับแต่งตั้งให้ดำรงตำแหน่งกรรมการบริษัท เมื่อวันที่ 22 พฤศจิกายน 2560 แทนนายดำเกิง ปานชา ซึ่งลาออกจากตำแหน่งเมื่อวันที่ 24 ตุลาคม 2560

⁽²⁾ ดร.วิเทศ เตชะงาม ได้รับแต่งตั้งให้ดำรงตำแหน่งรองกรรมการผู้จัดการ เทคโนโลยีและธุรกรรมอิเล็กทรอนิกส์ เมื่อวันที่ 1 ตุลาคม 2560

4.2 การเข้าร่วมประชุมของกรรมการที่มีส่วนได้เสีย

คณะกรรมการมีนโยบายห้ามกรรมการและผู้บริหารซึ่งเป็นบุคคลที่เกี่ยวข้องกันหรือมีส่วนได้เสียกับวาระที่จะพิจารณาเข้าร่วมประชุมและออกเสียงในวาระนั้น โดยเลขานุการบริษัทจะแจ้งกรรมการและผู้บริหารซึ่งไม่ได้รับอนุญาตให้เข้าร่วมประชุม หรือออกเสียงในวาระนั้นๆ ทราบเป็นการล่วงหน้า ทั้งนี้การพิจารณาว่าบุคคลที่เกี่ยวข้องกันและผู้มีส่วนได้เสีย คณะกรรมการจะพิจารณาจากรายงานการมีส่วนได้เสียซึ่งกรรมการและผู้บริหารทุกคนมีหน้าที่จัดทำและเปิดเผยรายงานดังกล่าวต่อประธานกรรมการบริษัท และประธานกรรมการตรวจสอบตามที่คณะกรรมการมีนโยบายให้กรรมการและผู้บริหารจัดทำรายงานการมีส่วนได้เสีย

5) การทำรายการระหว่างกัน / รายการที่เกี่ยวข้องกัน

5.1 นโยบายการทำรายการระหว่างกัน / รายการที่เกี่ยวข้องกัน

ในกรณีที่บริษัทมีการทำรายการระหว่างกัน / รายการที่เกี่ยวข้องกัน ตามนิยามของตลาดหลักทรัพย์ บริษัทจะปฏิบัติตามกฎระเบียบของตลาดหลักทรัพย์ ดังนี้

1. บริษัทจะปฏิบัติตามข้อกำหนด กฎระเบียบของสำนักงานคณะกรรมการกำกับหลักทรัพย์และตลาดหลักทรัพย์ และตลาดหลักทรัพย์ รวมถึงการปฏิบัติตามข้อกำหนดในการเปิดเผยข้อมูลเกี่ยวกับรายการที่เกี่ยวข้องกัน และการได้มาและจำหน่ายไปซึ่งทรัพย์สินที่สำคัญของบริษัทหรือบริษัทย่อย และตามมาตรฐานบัญชีที่กำหนดโดยสภาวิชาชีพบัญชี ทั้งนี้ หากมีรายการที่อาจมีความขัดแย้งทางผลประโยชน์ในอนาคต อาทิ การว่าจ้างให้กลุ่มผู้ที่มีความขัดแย้งทางผลประโยชน์ทำการก่อสร้าง บริหารโครงการ บำรุงรักษา โดยมีคณะกรรมการตรวจสอบร่วมด้วยจะเป็นผู้พิจารณาความจำเป็น และความสมเหตุสมผลของการเข้าทำรายการนั้นๆ ซึ่งรวมถึงการกำหนดราคา และเงื่อนไขการทำรายการว่าเป็นไปตามลักษณะธุรกิจปกติ และพิจารณาเปรียบเทียบการกำหนดราคากับบุคคลภายนอกหรือราคาตลาด โดยที่ผู้มีส่วนได้เสียจะไม่มีส่วนร่วมในการพิจารณาอนุมัติการทำรายการ

2. บริษัทไม่มีนโยบายในการให้กู้ยืมหรือค้ำประกันเงินกู้แก่บุคคลที่อาจมีความขัดแย้งตามนิยามของสำนักงาน ก.ล.ต.
3. หากคณะกรรมการบริษัท และ/หรือคณะกรรมการตรวจสอบไม่มีความชำนาญในการพิจารณารายการระหว่างกันที่อาจเกิดขึ้น บริษัทจะจัดให้มีผู้เชี่ยวชาญอิสระหรือผู้สอบบัญชีของบริษัท เป็นผู้ให้ความเห็นเกี่ยวกับรายการระหว่างกันดังกล่าว เพื่อนำไปใช้ประกอบการตัดสินใจของคณะกรรมการบริษัท และ/หรือคณะกรรมการตรวจสอบ หรือผู้ถือหุ้นตามแต่กรณี
4. บริษัทจะมีการเปิดเผยรายการระหว่างกันในหมายเหตุประกอบงบการเงินที่ตรวจสอบหรือสอบทานโดยผู้สอบบัญชีของบริษัท

5.2 หลักการทำรายการที่เกี่ยวข้องกันที่มีเงื่อนไขการค้าโดยทั่วไป

คณะกรรมการอนุมัติหลักการในการที่บริษัทจะเข้าทำรายการที่เกี่ยวข้องกันที่มีเงื่อนไขการค้าโดยทั่วไป ซึ่งเป็นธุรกรรมที่มีข้อตกลงทางการค้าในลักษณะเดียวกับที่วิญญูชนจะพึงกระทำกับคู่สัญญาทั่วไปในสถานการณ์เดียวกัน ด้วยอำนาจต่อรองทางการค้าที่ปราศจากอิทธิพลในการที่ตนมีสถานะเป็นกรรมการ ผู้บริหาร หรือบุคคลที่มีความเกี่ยวข้องในการทำธุรกรรมระหว่างบริษัทและบริษัทย่อยกับกรรมการ ผู้บริหาร หรือบุคคลที่มีความเกี่ยวข้องดังต่อไปนี้

1. การว่าจ้างบริษัทหรือนิติบุคคลซึ่งเป็นบุคคลที่เกี่ยวข้องกันเพื่อทำการซ่อมแซม ปรับปรุงหรือก่อสร้างเพิ่มเติมทางพิเศษและอุปกรณ์ที่เกี่ยวข้อง หากบริษัทหรือนิติบุคคล ซึ่งเป็นบุคคลที่เกี่ยวข้องกันเป็นผู้เสนอราคา และเงื่อนไขที่เป็นธรรมและเป็นประโยชน์สูงสุดต่อบริษัท
2. การว่าจ้างบริษัท หรือนิติบุคคลซึ่งเป็นบุคคลที่เกี่ยวข้องกันเพื่อดำเนินการซ่อมแซมหรือจัดซื้อวัสดุอุปกรณ์พร้อมค่าแรง เพื่อบำรุงรักษาอาคารบริหาร และศูนย์ซ่อมบำรุงในอนาคต ซึ่งธุรกรรมเหล่านั้นมีเงื่อนไขทางการค้า และข้อตกลงอื่นไม่ต่างจากคู่ค้าอื่น
3. ธุรกรรมระหว่างบริษัทและบริษัทย่อยกับ รฟม. ดังนี้
 - (1) การให้การสนับสนุนกิจกรรมด้านการโฆษณาประชาสัมพันธ์เพื่อสนับสนุนการดำเนินงานเกี่ยวกับการให้บริการระบบรถไฟฟ้าในวงเงินไม่เกิน 1 ล้านบาทต่อปี
 - (2) การสนับสนุนนโยบายของภาครัฐ เพื่ออำนวยความสะดวกแก่ประชาชนในการเดินทางโดยรถไฟฟ้าในช่วงเวลาที่กำหนดเป็นครั้งคราว โดยการให้ส่วนลดค่าโดยสาร หรือยกเว้นการจัดเก็บค่าโดยสารจากผู้ใช้บริการ ทั้งนี้ โดยมีเงื่อนไขว่า รฟม. จะชดเชยรายได้ในวันเวลาดังกล่าวตามหลักเกณฑ์ที่เหมาะสมและเป็นธรรม
4. การทำธุรกรรมในลักษณะการรับจ้างบริหาร หรือเป็นที่ปรึกษาให้กับนิติบุคคลซึ่งเป็นบุคคลที่เกี่ยวข้องกัน
5. การเช่าพื้นที่อาคารสำนักงานโดยบริษัทและบริษัทย่อยกับ บมจ.ช.การช่าง เป็นที่ตั้งสำนักงานตามกฎหมาย
6. การทำธุรกรรมอื่นซึ่งมีลักษณะเป็นรายการที่เกี่ยวข้องกันที่มีเงื่อนไขการค้าโดยทั่วไปตามนิยามที่กำหนดโดยสำนักงาน ก.ล.ต. หรือ ตลาดหลักทรัพย์ฯ

5.3 การป้องกันความขัดแย้งทางผลประโยชน์

1. กรรมการบริษัทและผู้บริหารต้องแจ้งให้บริษัททราบถึงความสัมพันธ์ หรือรายการเกี่ยวโยงในกิจการที่อาจก่อให้เกิดความขัดแย้งทางผลประโยชน์
2. หลีกเลี่ยงการทำรายการที่เกี่ยวข้องกับกรรมการที่อาจก่อให้เกิดความขัดแย้งทางผลประโยชน์กับบริษัท ในกรณีที่จำเป็นต้องทำรายการนั้น ให้มีการนำเสนอรายการที่เกี่ยวข้องกันต่อคณะกรรมการตรวจสอบ เพื่อพิจารณาให้ความเห็นก่อนเสนอขออนุมัติต่อคณะกรรมการบริหาร หรือคณะกรรมการบริษัท (แล้วแต่กรณี) ตามหลักการกำกับดูแลกิจการที่ดี และดูแลให้มีการปฏิบัติตามหลักเกณฑ์ที่ตลาดหลักทรัพย์ฯ และสำนักงาน ก.ล.ต. กำหนด
3. ผู้บริหารและพนักงานต้องปฏิบัติตามข้อบังคับของบริษัท และจรรยาบรรณของบริษัท ซึ่งถือเป็นเรื่องสำคัญที่ต้องยึดถือปฏิบัติโดยเคร่งครัด เพื่อให้บริษัทเป็นที่เชื่อถือและไว้วางใจของผู้มีส่วนได้เสียทุกฝ่าย และจัดให้มีการเผยแพร่ข้อมูลความเข้าใจในการถือปฏิบัติของพนักงานทั่วทั้งบริษัท

9.1.3 การคำนึงถึงบทบาทของผู้มีส่วนได้เสียและการประกอบธุรกิจอย่างมีความรับผิดชอบ

บริษัทมีนโยบายที่ชัดเจนในการให้ความสำคัญและคำนึงถึงสิทธิของผู้มีส่วนได้เสียทุกกลุ่มไม่ว่าจะเป็นผู้มีส่วนได้เสียภายใน ได้แก่ พนักงาน และผู้บริหารของบริษัทและบริษัทย่อย หรือผู้มีส่วนได้เสียภายนอก ได้แก่ ลูกค้า ผู้มีความสัมพันธ์ทางธุรกิจ ผู้ให้กู้ คู่ค้า สังคม และชุมชนที่บริษัทตั้งอยู่ โรงเรียนที่อยู่บริเวณใกล้เคียง ภาครัฐ รวมถึงคู่แข่ง และหน่วยงานอื่นๆ ที่เกี่ยวข้องในกรณีที่ผู้มีส่วนได้เสียประสงค์ที่จะติดต่อหรือร้องเรียนสามารถติดต่อกรรมการโดยตรง หรือแจ้งข้อมูลผ่านเลขานุการบริษัท นอกจากนี้ คณะกรรมการได้กำหนดไว้ในนโยบายการกำกับดูแลกิจการว่า บริษัทจะดูแลผู้มีส่วนได้เสียตามสิทธิที่มีตามกฎหมายที่เกี่ยวข้อง ไม่กระทำการใดๆ ที่เป็นการละเมิดสิทธิของผู้มีส่วนได้เสีย และกำหนดมาตรการชดเชยกรณีผู้มีส่วนได้เสียได้รับความเสียหายจากการละเมิดสิทธิ และมุ่งเน้นการดำเนินงานโดยเคารพสิทธิมนุษยชน โดยบริษัทดูแลผู้มีส่วนได้เสียอย่างต่อเนื่องตามนโยบาย ดังนี้

1) นโยบายการปฏิบัติต่อผู้มีส่วนได้เสียแต่ละกลุ่ม

1.1 กลุ่มลูกค้า : บริษัทมีความมุ่งมั่นในการให้บริการที่มีคุณภาพได้มาตรฐานและเชื่อถือได้ รวมทั้งคำนึงถึงสุขภาพ ความปลอดภัย ความเป็นธรรม การเก็บรักษาข้อมูลของลูกค้า การติดตามวัดผลความพึงพอใจของลูกค้าเพื่อการพัฒนาปรับปรุงบริการ รวมทั้งการโฆษณาประชาสัมพันธ์ และการส่งเสริมการขาย โดยมุ่งมั่นที่จะตอบสนองความต้องการของลูกค้าเพื่อเข้าถึงระบบขนส่งมวลชนและเส้นทางที่ลดระยะเวลาในการเดินทางในเขตกรุงเทพฯ และปริมณฑล และมีโครงการ/แผนงานอย่างต่อเนื่องในการปรับปรุงบริการทางพิเศษและบริการการเดินทางรถไฟฟ้าขนส่งมวลชนให้ผู้ใช้บริการได้รับความสะดวกรวดเร็วและมีความปลอดภัยได้มาตรฐานซึ่งกฎเกณฑ์ต่างๆ ที่นำมาใช้เป็นหลักเกณฑ์ในการให้บริการ ดังนี้

1. ให้บริการที่มีคุณภาพ ปลอดภัย และได้มาตรฐานสอดคล้องกับความคาดหวังของผู้ใช้บริการ
2. ตอบสนองความต้องการของผู้ใช้บริการด้วยความรวดเร็ว ไม่เลือกปฏิบัติ และจัดให้มีช่องทางเพื่ออำนวยความสะดวกสำหรับผู้ใช้บริการ กรณีมีข้อร้องเรียนหรือข้อเสนอแนะเพื่อการปรับปรุงบริการ
3. ให้ข้อมูลเกี่ยวกับการบริการที่ถูกต้อง และรวดเร็ว

4. เปิดโอกาสโดยการจัดกิจกรรมพิเศษ เพื่อให้ผู้ใช้บริการเข้าเยี่ยมชมการดำเนินงาน และการบริหารจัดการทางพิเศษและรถไฟฟ้าที่บริษัทได้รับสัมปทาน รวมถึงมีการส่งเสริมการใช้บริการและกิจกรรมทางการตลาดกับลูกค้าอย่างต่อเนื่อง

1.2 กลุ่มผู้มีความสัมพันธ์ทางธุรกิจ : บริษัทได้ปฏิบัติหน้าที่ตามสัญญา กับ กทพ. และ รฟม.

ในฐานะคู่สัญญาอย่างเคร่งครัด และเป็นธรรมต่อผู้ที่เกี่ยวข้องทางธุรกิจกับบริษัทด้วยหลักความเสมอภาคเท่าเทียมไม่เลือกปฏิบัติ ปฏิบัติตามเงื่อนไข กรอบกติกา ธรรมเนียมปฏิบัติต่างๆ ระหว่างกัน และส่งเสริมความสัมพันธ์อันดีด้วยไมตรีจิต ซึ่งได้กำหนดเป็นลายลักษณ์อักษรชัดเจนไว้ในจรรยาบรรณของบริษัท ตลอดจนวิธีปฏิบัติงานตามระบบบริหารคุณภาพตามมาตรฐาน ISO 9001 เพื่อดำเนินการร่วมกับ กทพ. และ รฟม. ในการให้บริการได้อย่างมีประสิทธิภาพและสม่ำเสมอ โดยบริษัทจัดให้มีการประเมินความพึงพอใจในการปฏิบัติงานทุกเดือน เพื่อเป็นการพัฒนาและปรับปรุงประสิทธิภาพการทำงาน ซึ่งผลการประเมินนั้น พบว่าทั้ง กทพ. และ รฟม. มีความพอใจในการปฏิบัติงานร่วมกับบริษัทในระดับดีเยี่ยม

นอกจากนี้ บริษัทได้จัดให้มีการประชุมร่วมกันระหว่างเจ้าหน้าที่ผู้ปฏิบัติงานของบริษัท และของ กทพ. ทุกไตรมาส และประชุมร่วมกับ รฟม. ทุกเดือน ซึ่งนอกจากจะเพิ่มประสิทธิภาพ และสร้างความพึงพอใจให้กับผู้ใช้บริการแล้วยังลดข้อขัดแย้งหรือลดผลกระทบที่ก่อให้เกิดข้อพิพาทต่างๆ จากการปฏิบัติงานร่วมกันระหว่างสองหน่วยงาน

1.3 กลุ่มลูกค้า / ผู้รับเหมา : บริษัทมีความประสงค์ให้การได้มาซึ่งสินค้าและบริการเป็นไปอย่างมีมาตรฐาน โดยยึดมั่นที่จะพัฒนาและรักษาสัมพันธภาพที่ยั่งยืนกับลูกค้า โดยมีวัตถุประสงค์ชัดเจนในเรื่องของคุณภาพของสินค้าและบริการที่คู่ควรกับมูลค่าเงิน คุณภาพทางเทคนิค และมีความเชื่อถือซึ่งกันและกัน บริษัทจึงได้จัดให้มีกระบวนการจัดซื้อจัดจ้างที่เสมอภาคและมีความเป็นธรรมแก่ลูกค้าทุกระดับและดำเนินการอย่างเป็นระบบ และเป็นไปตามขั้นตอนการปฏิบัติงานว่าด้วยการจัดซื้อจัดจ้างและเงื่อนไขสัญญาหรือข้อตกลงที่เป็นธรรม ตามข้อกำหนดตามระบบบริหารคุณภาพ ISO 9001 ซึ่งมีข้อปฏิบัติดังนี้

1. กำหนดให้มีหลักเกณฑ์ในการพิจารณาเลือกคู่ค้า โดยมีการคัดกรองคู่ค้าอย่างเคร่งครัด เพื่อให้มีการดำเนินกิจการอย่างเป็นธรรมและไม่เป็นการละเมิดสิทธิมนุษยชน
2. มีการแข่งขันบนฐานข้อมูลที่ได้รับอย่างเท่าเทียมและเป็นธรรม ไม่มีลักษณะที่เป็นการเลือกปฏิบัติ หรือกีดกันไม่ให้คู่ค้ารายหนึ่งรายใดเข้าร่วมแข่งขันทางธุรกิจ
3. จัดทำรูปแบบสัญญา หรือข้อตกลงที่เหมาะสม เป็นธรรม และเป็นมาตรฐานเดียวกัน
4. จัดให้มีระบบการจัดการ ติดตาม เฝ้าระวัง รวมถึงทบทวน เพื่อให้มั่นใจว่ามีการปฏิบัติตามสัญญา หรือข้อตกลงอย่างครบถ้วน มีระบบการควบคุมภายในที่ป้องกันการทุจริตและประพฤติมิชอบในทุกขั้นตอนของกระบวนการจัดซื้อจัดจ้าง
5. จ่ายค่าตอบแทนให้คู่ค้าตรงเวลา ตามเงื่อนไขการชำระที่ได้ตกลงกัน
6. ไม่มีนโยบายให้กรรมการ และ/หรือพนักงานรับผลประโยชน์ใดๆ เป็นส่วนตัวหรืออาศัยความเป็นส่วนตัวจากคู่ค้า
7. จัดให้มีการประเมินคู่ค้าเป็นประจำทุกปี และแจ้งผลการประเมินพร้อมข้อเสนอแนะ เพื่อให้คู่ค้าได้ปรับปรุงคุณภาพสินค้าและงานบริการอย่างต่อเนื่อง ในขณะเดียวกันก็เปิดโอกาสให้คู่ค้าสามารถติดต่อผู้บริหารเพื่อแจ้งข้อร้องเรียนได้ กรณีที่พบว่าได้รับการปฏิบัติอย่างไม่เป็นธรรม

8. ไม่แสวงหาข้อมูลที่เป็นความลับของลูกค้าด้วยวิธีการที่ไม่สุจริตหรือไม่เหมาะสม เช่น การจ่ายสินบนให้แก่กรรมการและพนักงานของคู่แข่ง
9. ไม่กล่าวหาในทางร้ายแก่คู่ค้าโดยปราศจากข้อมูลแห่งความจริง

1.4 กลุ่มผู้ให้กู้ / ผู้ถือหุ้นกู้ : บริษัทปฏิบัติตามเงื่อนไขสัญญาสินเชื่อ การค้าประกัน การบริหารเงินทุนอย่างเคร่งครัด ทั้งนี้ เพื่อสร้างความมั่นใจแก่สถาบันการเงิน ผู้สนับสนุนเงินทุนตามโครงการของบริษัท และไม่ปฏิบัติฝ่าฝืนเงื่อนไขที่ตกลงกัน โดยปฏิบัติและยึดถือกฎเกณฑ์ดังนี้

1. ปฏิบัติตามสัญญาสินเชื่อเงื่อนไขต่าง ๆ ที่ตกลงกันไว้อย่างเคร่งครัด กรณีไม่สามารถปฏิบัติตามเงื่อนไขข้อใดข้อหนึ่งต้องรีบแจ้งให้ผู้ให้กู้ทราบล่วงหน้าเพื่อร่วมกันพิจารณาหาแนวทางการแก้ไข
2. ปฏิบัติต่อผู้ให้กู้ทุกรายอย่างเสมอภาคและเป็นธรรม และตั้งอยู่บนพื้นฐานของการได้รับผลตอบแทนที่เป็นธรรมทั้งสองฝ่าย
3. จัดทำรายงานข้อมูลทางการเงินที่ถูกต้องและรักษาความน่าเชื่อถือให้กับผู้ให้กู้อย่างถูกต้อง ครบถ้วน ตรงเวลา และสม่ำเสมอ
4. ละเว้นการให้ เรียก รับ ยอมจะรับ หรือรับจ้างผลประโยชน์ใดๆ ที่ไม่สุจริตในการค้า
5. หากมีข้อมูลว่ามีการให้ เรียก รับ ยอมจะรับ หรือรับจ้างผลประโยชน์ใดๆ ไม่สุจริตเกิดขึ้น จะเปิดเผยรายละเอียดต่อผู้ให้กู้ และร่วมกันแก้ไขปัญหาโดยยุติธรรมและรวดเร็ว

สำหรับกลุ่มผู้ถือหุ้นกู้ : บริษัทดำเนินการออกหุ้นกู้ตามข้อกำหนด กฎหมาย และประกาศต่างๆ ของ ก.ล.ต. และปฏิบัติตามนโยบาย วัตถุประสงค์ และมติของที่ประชุมผู้ถือหุ้นอย่างเคร่งครัด และให้ความสำคัญกับการรับผิดชอบในการปฏิบัติตามข้อผูกพันตามข้อกำหนดด้วยสิทธิและหน้าที่ของผู้ถือหุ้นกู้ และเงื่อนไขตามสัญญาที่เกี่ยวข้องอย่างครบถ้วน

1.5 กลุ่มพนักงาน : บริษัทตระหนักดีว่าพนักงานเป็นทรัพยากรหลักที่สำคัญในการขับเคลื่อนธุรกิจ และเป็นปัจจัยสำคัญหลักต่อความสำเร็จและเจริญเติบโตอย่างยั่งยืน บริษัทจึงได้กำหนดแนวปฏิบัติต่อพนักงานอย่างชัดเจน เหมาะสมกับตำแหน่งงาน และเคารพสิทธิมนุษยชน เช่น การกำหนดค่าตอบแทนและค่าผลประโยชน์อื่นๆ ที่เป็นธรรม การจัดสวัสดิการที่ไม่น้อยกว่าที่กฎหมายกำหนดหรือมากกว่าตามความเหมาะสม การดูแลสุขอนามัยและความปลอดภัยในการทำงานของพนักงาน การอบรมให้ความรู้ การพัฒนาศักยภาพและส่งเสริมความก้าวหน้า รวมถึงเปิดโอกาสให้พนักงานมีโอกาสพัฒนาทักษะที่สำคัญและจำเป็นที่เกี่ยวข้องกับการทำงานหรือด้านอื่นๆ ด้วย เป็นต้น โดยคณะกรรมการได้มอบหมายให้ฝ่ายจัดการมีการติดตาม ประเมินผล การปฏิบัติและทบทวนทุกปี

1. แนวปฏิบัติต่อพนักงาน
 - 1) การกำหนดโครงสร้างและผลตอบแทนที่เป็นธรรมและเหมาะสมแก่พนักงานตามศักยภาพการทำงาน ด้วยการนำระบบประเมินผลการปฏิบัติงานของพนักงาน (People Assessment) โดยเน้นการประเมินศักยภาพในการปฏิบัติงานและวัดความสามารถ เพื่อเป็นหลักในการพัฒนาทักษะ ชีตความสามารถ (Competency) ให้มีความเหมาะสมกับตำแหน่งงานและการเติบโตของบริษัท และมีการวัดผลการปฏิบัติงานที่ชัดเจนกำหนดเป็นดัชนีชี้วัดผล (KPI) ในทุกกิจกรรมที่สำคัญประกอบการพิจารณาประเมินผลของพนักงาน

- 2) การสร้างบรรยากาศการทำงานแบบมีส่วนร่วม และการทำงานเป็นทีมโดยเปิดโอกาสให้พนักงานได้ร่วมแสดงความคิดเห็นเกี่ยวกับงานที่ปฏิบัติอย่างทั่วถึง
- 3) การมุ่งมั่นที่จะให้พนักงานมีความภาคภูมิใจและรู้สึกผูกพันต่อองค์กร โดยการเปิดโอกาสให้พนักงานมีความก้าวหน้าในอาชีพ
- 4) การให้ความเสมอภาค สุจริตใจ เที่ยงธรรมในการลงโทษ แต่งตั้ง โยกย้าย รวมถึงการให้รางวัลบนพื้นฐานของความรู้ความสามารถและความเหมาะสมของพนักงานนั้นๆ
- 5) การให้ความสำคัญ และส่งเสริมให้พนักงานทุกระดับได้พัฒนาความรู้ความสามารถ โดยบริษัทได้เปิดโอกาสและส่งเสริมให้พนักงานได้ศึกษาอบรมหรือศึกษาเพิ่มเติม เพื่อเพิ่มพูนทักษะ (Skill) และความรู้ความเชี่ยวชาญ (Knowledge) ตลอดจนผลักดันการเสริมสร้างทัศนคติ (Attitude) โดยการฝึกอบรมจะเน้นการพัฒนาทักษะ ความรู้ความสามารถของพนักงาน ทั้งในเรื่องของทักษะความสามารถตามตำแหน่งงาน (Functional Skills) ทักษะความสามารถหลักที่พนักงานทุกคนต้องมี (Core Skills) รวมทั้งทักษะภาวะผู้นำ (Leader Skills) โดยในปี 2560 บริษัทได้จัดให้พนักงานได้รับการอบรมเฉลี่ย 45.97 ชั่วโมงอบรม / คน
- 6) การให้ความสำคัญต่อการเคารพสิทธิมนุษยชน ไม่เลือกปฏิบัติ การให้โอกาสที่เท่าเทียมกันในการจ้างงานของสตรี ผู้พิการ กลุ่มผู้ด้อยโอกาส เยาวชน และผู้สูงอายุ
- 7) การกำกับดูแลและติดตามให้พนักงานปฏิบัติตามกฎหมายและข้อบังคับต่างๆ ที่เกี่ยวข้องกับพนักงานอย่างเคร่งครัด รวมถึงการให้คำแนะนำและดูแลพนักงานอย่างใกล้ชิด เพื่อไม่ให้เกิดการกระทำผิดกฎหมาย โดยบริษัทกำกับดูแลและส่งเสริมให้พนักงานใช้สินค้าถูกกฎหมาย และไม่ละเมิดลิขสิทธิ์หรือทรัพย์สินทางปัญญา ตลอดจนส่งเสริมให้ใช้แนวทางการดำเนินงานและปฏิบัติหน้าที่ด้วยความซื่อสัตย์สุจริตและไม่เกี่ยวข้องกับการทุจริตคอร์รัปชันทุกรูปแบบ เพื่อผลประโยชน์และความสำเร็จของบริษัท

2. นโยบายความปลอดภัยและสุขอนามัย

บริษัทตระหนักและให้ความสำคัญด้านความปลอดภัยและสุขอนามัยของสถานประกอบการ ดูแลให้พนักงานมีคุณภาพงานและคุณภาพชีวิตที่ปลอดภัยและถูกสุขอนามัยในการทำงาน โดยได้กำหนดเป็นนโยบาย ดังนี้

- 1) บริษัทจัดให้มีมาตรการป้องกันอุบัติเหตุ การบาดเจ็บ และความเจ็บป่วยเนื่องจากการทำงาน ด้วยความร่วมมืออย่างจริงจังของพนักงานทุกคน รวมทั้งจะจำกัด และจัดการความเสี่ยงต่อความปลอดภัย อันเกิดจากการทำงานตามขั้นตอนการปฏิบัติงานปกติ
- 2) บริษัทจัดให้มีมาตรการออกแบบเครื่องมือ อุปกรณ์ การจัดทำระเบียบปฏิบัติ การอบรมและการควบคุมการปฏิบัติงาน โดยคำนึงถึงความปลอดภัยของชีวิต สุขอนามัย และทรัพย์สินของพนักงาน รวมถึงส่วนรวมที่บริษัทดำเนินธุรกิจอยู่

การจัดให้มีสภาพแวดล้อม และสุขอนามัยในสถานประกอบการ ให้มีความปลอดภัยต่อชีวิต สุขอนามัย ตลอดจนทรัพย์สินของพนักงานและบริษัท นอกจากนี้ บริษัทยังคำนึงถึงความปลอดภัยและสุขอนามัยของผู้ใช้บริการ ด้วยการจัดให้มีการอบรมให้กับทีมช่างเทคนิคและวิศวกร ตลอดจนพนักงานที่ปฏิบัติงานกู้ภัยและจัดการจราจรบนทางพิเศษอย่างสม่ำเสมอ เพื่อให้สามารถปฏิบัติหน้าที่ได้อย่างมีประสิทธิภาพและปลอดภัย สำหรับธุรกิจรถไฟฟ้าได้มีการอบรมหลักสูตรความปลอดภัยในการทำงานให้กับพนักงานทุกคน มีการดำเนินงานด้านความปลอดภัย สอดคล้องกับกฎหมายและมาตรฐานความปลอดภัยในระดับประเทศและ

ระดับสากล ได้แก่ TIS 18001 : 2001 และ OHSAS 18001 : 2007 ซึ่งมีวัตถุประสงค์หลัก เพื่อดูแลสวัสดิภาพในการปฏิบัติงานในด้านความปลอดภัย อาชีวอนามัย และ สภาพแวดล้อมในการทำงานของพนักงานที่เกี่ยวข้องกับการปฏิบัติงานในระบบรถไฟฟ้า

โดยในปี 2560 บริษัทมีสถิติการเกิดอุบัติเหตุจากการทำงานบนทางพิเศษจำนวน 1 ครั้ง โดยไม่มีพนักงานที่เสียชีวิตแต่อย่างใด และไม่มีสถิติการเกิดอุบัติเหตุจากการทำงาน เกี่ยวกับการให้บริการเดินรถไฟฟ้า

1.6 กลุ่มห่วงโซ่อุปทาน : บริษัทดำเนินธุรกิจต่อห่วงโซ่อุปทานตามมาตรฐานสากล ระบบ บริหารงานคุณภาพ ISO 9001 และระบบการจัดการสิ่งแวดล้อม ISO 14001 อย่างเคร่งครัด ด้วยการให้ความรู้ความเข้าใจและมีการควบคุมตรวจสอบอย่างใกล้ชิดทำให้มั่นใจได้ว่าห่วงโซ่ อุปทานของคู่ค้าที่ดำเนินธุรกิจกับบริษัทดำเนินงานด้วยการคำนึงถึงผลกระทบต่อสิ่งแวดล้อม เพื่อความยั่งยืนในการทำธุรกิจร่วมกัน

1.7 กลุ่มชุมชน : บริษัทตระหนักถึงผลกระทบต่อการดำเนินธุรกิจของบริษัทที่มีต่อสังคมและ สิ่งแวดล้อม โดยเฉพาะชุมชนที่อยู่ใกล้เคียงทางพิเศษ ใกล้รถไฟฟ้า หรือใกล้สำนักงานที่บริษัทตั้งอยู่ โดยการจัดกิจกรรมพิเศษที่มีลักษณะสร้างประโยชน์และสร้างฐานการเรียนรู้ธุรกิจและชุมชน อย่างต่อเนื่องในระยะยาว

2) นโยบายในการต่อต้านการทุจริตและการคอร์รัปชัน

บริษัทตระหนักและให้ความสำคัญในการต่อต้านการทุจริตคอร์รัปชัน และได้จัดให้มีมาตรการป้องกันการ ทุจริตทั้งภายในและภายนอก โดยบริษัทได้กำหนดแนวทางและขั้นตอนการปฏิบัติ การติดตาม การเฝ้าระวัง แนวทางการทบทวน ประเมินความเสี่ยง และการฝึกอบรมที่เหมาะสมและเป็นปัจจุบัน อย่างสม่ำเสมอ ทั้งนี้ เพื่อให้กรรมการ ผู้บริหาร และพนักงานของบริษัททุกคนได้ยึดถือและปฏิบัติ อย่างเคร่งครัด โดยบริษัทได้กำหนดเป็นนโยบายต่อต้านการทุจริตคอร์รัปชัน โดยมีแนวทางปฏิบัติ ที่สำคัญ ดังนี้

1. กรรมการ ผู้บริหาร และพนักงานทุกระดับของบริษัทควรปฏิบัติงานด้วยความเป็นธรรม ซื่อสัตย์ สุจริต และโปร่งใสในการดำเนินธุรกิจร่วมกับหน่วยงานต่างๆ และการปฏิบัติงานนั้นต้องถูกต้อง ตามกฎหมาย นโยบาย ข้อบังคับ ระเบียบ ประกาศ หรือขั้นตอนการปฏิบัติที่ถูกต้อง
2. ส่งเสริมและสนับสนุนให้ปฏิบัติต่อคู่ค้าอย่างทั่วถึงและเป็นธรรมด้วยความซื่อสัตย์สุจริต และ ปฏิบัติตามพันธสัญญาต่อผู้มีส่วนได้ส่วนเสียของบริษัท
3. ส่งเสริมและสนับสนุนให้มีการปลูกจิตสำนึกของกรรมการ ผู้บริหาร และพนักงานให้ละเว้นการ ทุจริตและตระหนักถึงโทษภัยของการทุจริตคอร์รัปชัน
4. ส่งเสริมและสนับสนุนให้กรรมการ ผู้บริหาร และพนักงานไม่พึงรับ ยอมจะรับ หรือให้การเลี้ยง รับรอง ของขวัญ และค่าใช้จ่ายอื่นใดที่เกินความจำเป็นและไม่เหมาะสมกับบุคคลที่ทำธุรกิจกับ บริษัท
5. บริษัทจะจัดให้มีการฝึกอบรมแก่พนักงานเพื่อให้ความรู้เกี่ยวกับนโยบายและแนวปฏิบัติ ในการต่อต้านการทุจริต

ทั้งนี้ บริษัทได้จัดให้หน่วยงานตรวจสอบภายในมีหน้าที่การติดตาม การเฝ้าระวัง แนวทางการ ทบทวน ประเมินความเสี่ยง และการฝึกอบรม เพื่อเป็นการป้องกัน/ป้องปรามไม่ให้เกิดการทุจริต คอร์รัปชัน

3) นโยบายและแนวปฏิบัติเกี่ยวกับการไม่ละเมิดทรัพย์สินทางปัญญา

บริษัทเคารพและยึดมั่นในสิทธิความเป็นเจ้าของในทรัพย์สินทางปัญญาของผู้อื่น และจะนำมาใช้ต่อเมื่อได้รับความยินยอมจากเจ้าของทรัพย์สินทางปัญญาเท่านั้น บริษัทจึงมีนโยบายห้ามการดำเนินการที่มีลักษณะเป็นการละเมิดทรัพย์สินทางปัญญาทุกประเภท โดยมีแนวปฏิบัติดังนี้

1. พนักงานทุกคน มีหน้าที่ปกป้องและรักษาความลับอันเกี่ยวกับทรัพย์สินทางปัญญาของบริษัท เพื่อมิให้ข้อมูลเหล่านั้นรั่วไหล และต้องไม่นำทรัพย์สินทางปัญญาประเภทต่าง ๆ ของบริษัทไปใช้เพื่อประโยชน์ส่วนตัวหรือเพื่อบุคคลอื่นโดยมิได้รับอนุญาต
2. พนักงานทุกคนต้องเคารพและให้เกียรติต่อทรัพย์สินทางปัญญาของผู้อื่น และไม่นำผลงานอันเป็นทรัพย์สินทางปัญญาของผู้อื่นไม่ว่าทั้งหมด หรือบางส่วนของผลงานไปใช้โดยที่ไม่ได้รับอนุญาตจากเจ้าของผลงาน

4) นโยบายการเคารพกฎหมายและหลักสิทธิมนุษยชน

บริษัทกำหนดให้กรรมการ ผู้บริหาร และพนักงาน มีหน้าที่ต้องปฏิบัติตามกฎหมายและหลักสิทธิมนุษยชน หรือศักดิ์ศรีความเป็นมนุษย์ โดยไม่แบ่งแยกเชื้อชาติ สีผิว เพศ ภาษา ศาสนา สังคม ทรัพย์สิน ถิ่นกำเนิด ความคิดเห็นทางการเมือง หรือสถานะอื่นๆ รวมถึงตระหนักในสิทธิหน้าที่และความรับผิดชอบของตนที่มีต่อสังคมและบุคคลอื่น โดยมีแนวทางในการปฏิบัติดังนี้

1. บริษัทปฏิบัติตามกฎหมายและหลักสิทธิมนุษยชนอย่างเคร่งครัด และไม่สนับสนุนกิจการที่ละเมิดหลักสิทธิมนุษยชน
2. บริษัทปฏิบัติต่อพนักงานทุกระดับอย่างเท่าเทียม โดยไม่เลือกปฏิบัติในการจ้างงาน การจ่ายค่าตอบแทน การเข้ารับการอบรม การเลื่อนตำแหน่ง การเลิกจ้างหรือการให้ออกจากงาน อันเนื่องมาจากการแบ่งแยกเพศ เชื้อชาติ สีผิว ศาสนา อายุ สถานภาพการสมรส ผู้มีครรภ์ ความคิดเห็นทางการเมือง หรือผู้พิการ เป็นต้น
3. บริษัทเปิดโอกาสให้พนักงานทุกคนมีสิทธิเท่าเทียมกันในการทำงาน ภายใต้กฎระเบียบข้อบังคับ ประกาศ และคำสั่งต่างๆ ของบริษัท

5) นโยบายด้านความรับผิดชอบต่อสังคม และการพัฒนาอย่างยั่งยืน

บริษัทมีความมุ่งมั่นในการดำเนินธุรกิจ โดยคำนึงถึงความรับผิดชอบต่อสังคมและสิ่งแวดล้อม รวมทั้งมุ่งประสานประโยชน์ต่อผู้มีส่วนได้เสียในทุกมิติและทุกกลุ่มเป็นสำคัญอย่างเหมาะสม เพื่อการเจริญเติบโตทางธุรกิจอย่างยั่งยืนของบริษัท ดังนี้

1. การนำองค์กรด้วยแนวคิดด้านการพัฒนาอย่างยั่งยืน ผ่านการสื่อสารและการแลกเปลี่ยนวิธีปฏิบัติที่เป็นเลิศ (Best Practice) ร่วมกับผู้มีส่วนได้ส่วนเสียทั้งหมดของบริษัท
2. ดำเนินการให้แนวคิดด้านการพัฒนาอย่างยั่งยืน เป็นหนึ่งเดียวกับทุกกระบวนการทำงาน และกระบวนการตัดสินใจของบริษัท
3. ส่งเสริมการฝึกอบรม การให้ความรู้ และการให้คำแนะนำที่มุ่งเน้นวิธีปฏิบัติตามแนวทางด้านการพัฒนาอย่างยั่งยืน
4. สนับสนุนการดำเนินงาน และสร้างความร่วมมือในระดับภูมิภาค เพื่อให้เกิดการพัฒนาที่ยั่งยืน

นโยบายฉบับนี้ ถือเป็นความรับผิดชอบต่อพนักงานทุกคนที่จะนำไปปฏิบัติอย่างจริงจัง และเป็นส่วนหนึ่งในทุกกระบวนการทำงาน เพื่อการเติบโตอย่างยั่งยืนของบริษัท และผู้มีส่วนได้ส่วนเสียทุกภาคส่วนอย่างแท้จริง

ทั้งนี้ รายละเอียดการดำเนินงานด้านความรับผิดชอบต่อสังคมและการพัฒนาอย่างยั่งยืนของบริษัท ในปี 2560 ปรากฏในส่วนที่ 2 ข้อ 10. ความรับผิดชอบต่อสังคม

6) นโยบายสิ่งแวดล้อม

บริษัทดำเนินธุรกิจให้บริการ โดยยึดมั่นในความรับผิดชอบต่อสิ่งแวดล้อม ดังนั้น บริษัทจึงมีความมุ่งมั่นในการบริหารจัดการสิ่งแวดล้อม ด้วยแนวทางการดำเนินการดังต่อไปนี้

1. ให้ความสำคัญในการป้องกันและควบคุมมลพิษ ให้เป็นไปตามมาตรฐานสากล และคำนึงถึงผลกระทบต่อสิ่งแวดล้อมของผู้มีส่วนได้เสียทุกกลุ่ม
2. สร้างจิตสำนึกแก่พนักงานและส่งเสริมการใช้พลังงานทรัพยากรธรรมชาติอย่างมีประสิทธิภาพ ตลอดจนจัดให้มีการให้ความรู้และฝึกอบรมพนักงานเกี่ยวกับสิ่งแวดล้อม
3. ปฏิบัติหน้าที่ให้สอดคล้องกับกฎหมายสิ่งแวดล้อม และข้อกำหนดอื่นๆ ด้านสิ่งแวดล้อมที่เกี่ยวข้อง
4. ทบทวนวัตถุประสงค์และเป้าหมาย เพื่อปรับปรุงระบบการจัดการสิ่งแวดล้อมอย่างต่อเนื่อง
5. เผยแพร่นโยบายสิ่งแวดล้อมต่อสาธารณชน และผู้ที่เกี่ยวข้อง รวมทั้งมีนโยบายที่จะคัดเลือกและส่งเสริมการใช้ผลิตภัณฑ์ที่เป็นมิตรกับสิ่งแวดล้อม

นโยบายฉบับนี้ ถือเป็นความรับผิดชอบต่อของพนักงานและผู้รับเหมาทุกคนที่จะนำไปปฏิบัติอย่างจริงจังและสม่ำเสมอ

7) นโยบายความปลอดภัยระบบสารสนเทศ

บริษัทได้ตระหนักและคำนึงถึงความปลอดภัยด้านเทคโนโลยีสารสนเทศ และภัยคุกคามอันเกิดจากการใช้งานดังกล่าว ซึ่งปัจจุบันเทคโนโลยีได้พัฒนาอย่างรวดเร็วและมาพร้อมกับภัยคุกคามที่นับวันจะมีความสำคัญและรุนแรงต่อเนื่อง โดยในปี 2560 บริษัทจึงได้นำมาตรฐาน ISO/IEC 27001: 2013 มาปรับใช้และได้กำหนดเป็นระเบียบว่าด้วยความปลอดภัยระบบสารสนเทศของบริษัท ทั้งนี้ เพื่อให้บริษัทมีระบบการรักษาความปลอดภัยของข้อมูลและระบบสารสนเทศ

8) นโยบายการส่งเสริมนวัตกรรม

เพื่อสร้างวัฒนธรรมองค์กรที่ส่งเสริมนวัตกรรมเพื่อเพิ่มคุณค่าให้แก่กิจการตามสภาพปัจจัยแวดล้อมที่เปลี่ยนแปลงอยู่เสมอ อาทิ การสร้างรูปแบบการให้บริการที่ตอบโจทย์ลูกค้า หรือการศึกษาวิจัยเพื่อพัฒนากระบวนการทำงาน หรือการให้บริการ เป็นต้น โดยการดำเนินการที่ผ่านมาบริษัทได้ส่งเสริมหรือริเริ่มโครงการที่เกิดจากนวัตกรรมดังกล่าวข้างต้นแล้ว ได้แก่ โครงการ second antenna เพื่ออำนวยความสะดวกให้แก่ผู้ใช้บริการระบบ Easy Pass กรณีไม่กั้นทางบริเวณด่านเก็บเงินค่าผ่านทางไม่เปิด ทั้งที่มีเงินสำรองในบัญชีเพียงพอต่อการผ่านทาง โดยระบบดังกล่าวจะสั่งเปิดไม่กั้นทางโดยไม่ต้องรอให้เจ้าหน้าที่สั่งเปิด ทำให้สามารถอำนวยความสะดวกให้กับผู้ใช้ทางได้เร็วขึ้น ลดเวลาในการรอคอย และลดปริมาณการจราจรบริเวณหน้าด่านเก็บเงินค่าผ่านทางรวมถึงมลภาวะทางอากาศให้ลดลงอีกด้วย

9) กระบวนการและช่องทางการรับข้อร้องเรียน

9.1 การแจ้งข้อร้องเรียน

บริษัทจัดให้มีช่องทางที่ผู้มีส่วนได้เสียทุกกลุ่มสามารถติดต่อร้องเรียนในเรื่องที่อาจทำให้เกิดความเสียหายต่อบริษัท หรือพบพฤติกรรมหรือเหตุการณ์ใดๆ ที่อาจเป็นการฝ่าฝืนหรือการไม่ปฏิบัติตามจรรยาบรรณ นโยบายต่างๆ โดยสามารถรายงาน หรือร้องเรียนโดยตรงต่อประธานกรรมการตรวจสอบ หรือกรรมการอิสระ หรือติดต่อผ่านเลขานุการบริษัท

ประธานกรรมการตรวจสอบ : บริษัท ทางด่วนและรถไฟฟ้ากรุงเทพ จำกัด (มหาชน)
กรรมการอิสระ เลขที่ 238/7 ถ.อโศก-ดินแดง แขวงบางกะปิ เขตห้วยขวาง
เลขานุการบริษัท กรุงเทพฯ 10310
โทรศัพท์ : 0 2641 4611
อีเมล : companysecretary@bemplc.co.th

9.2 การดำเนินการเมื่อได้รับข้อร้องเรียน

1. การรวบรวมข้อเท็จจริง

กรรมการอิสระจะแต่งตั้งมอบหมายคณะทำงานให้ดำเนินการรวบรวมเรื่องร้องเรียน

2. การประมวลผล และกลั่นกรองข้อมูล

คณะทำงานที่ได้รับการมอบหมายประมวลผล และกลั่นกรองข้อมูล เพื่อพิจารณาขั้นตอน และเสนอวิธีการจัดการที่เหมาะสมในแต่ละเรื่อง

3. มาตรการดำเนินการ

คณะทำงานที่ได้รับมอบหมายนำเสนอมาตรการดำเนินการระงับการฝ่าฝืน หรือไม่ปฏิบัติตามจรรยาบรรณ นโยบายต่าง ๆ ให้คณะกรรมการบริษัทพิจารณาเพื่อบรรเทาความเสียหายให้กับผู้ที่ได้รับผลกระทบ โดยคำนึงถึงความเดือดร้อนเสียหายโดยรวมทั้งหมด

4. การรายงานผล

ประธานกรรมการตรวจสอบ หรือกรรมการอิสระ หรือเลขานุการบริษัทรายงานต่อ คณะกรรมการเพื่อทราบและรายงานผลให้ผู้มีส่วนได้เสียซึ่งเป็นผู้ร้องเรียนทราบ หากผู้ร้องเรียนเปิดเผยตนเอง

9.3 มาตรการคุ้มครองผู้ร้องเรียนหรือผู้ที่ให้ความร่วมมือในการตรวจสอบ

ผู้ร้องเรียนหรือผู้ที่ให้ความร่วมมือในการตรวจสอบจะได้รับความคุ้มครองตามหลักเกณฑ์ ดังนี้

1. ผู้ร้องเรียนหรือผู้ที่ให้ความร่วมมือในการตรวจสอบข้อเท็จจริง สามารถเลือกที่จะไม่เปิดเผยตนเองได้หากเห็นว่าการเปิดเผยนั้น จะทำให้เกิดความไม่ปลอดภัย หรือเกิดความเสียหายใดๆ
2. กรณีเปิดเผยตนเองบริษัทจะรายงานความลับหน้าชี้แจงข้อเท็จจริง
3. ผู้ร้องเรียนหรือผู้ที่ให้ความร่วมมือในการตรวจสอบข้อเท็จจริง บริษัทจะไม่เปิดเผยชื่อ-สกุล ที่อยู่ ภาพ หรือข้อมูลอื่นใดที่สามารถระบุตัวผู้แจ้งได้
4. ผู้รับข้อร้องเรียนต้องเก็บข้อมูลที่เกี่ยวข้องเป็นความลับ และจะเปิดเผยเท่าที่จำเป็น โดยคำนึงถึงความปลอดภัย และความเสียหายของผู้ร้องเรียนหรือผู้ที่ให้ความร่วมมือในการตรวจสอบข้อเท็จจริง แหล่งที่มาของข้อมูล หรือบุคคลที่เกี่ยวข้อง ทั้งนี้หากเห็นว่าเป็นสิ่งที่มีแนวโน้มที่จะเกิดความเดือดร้อนเสียหายหรือความไม่ปลอดภัย ให้กำหนด มาตรการคุ้มครองที่เหมาะสม
5. ผู้ที่ได้รับความเดือดร้อนเสียหายจะได้รับการบรรเทาความเสียหายด้วยกระบวนการ ที่มีความเหมาะสม และเป็นธรรม

9.1.4 การรักษาความน่าเชื่อถือทางการเงินและการเปิดเผยข้อมูล

- 1) คณะกรรมการได้กำหนดนโยบายการเปิดเผยข้อมูลและการรักษาความน่าเชื่อถือทางการเงิน โดยได้กำหนดนโยบายแนวทางรวมถึงระบบการจัดทำรายงานทางการเงินและการเปิดเผยข้อมูลสำคัญต่างๆ ให้มีความถูกต้อง เพียงพอ ทันเวลา เท่าเทียม ทันเวลา ผ่านช่องทางที่เหมาะสม ปกป้องข้อมูลลับและข้อมูลที่มีผลต่อราคาหลักทรัพย์ รวมทั้งมีการสื่อสารให้เข้าใจตรงกันทั้งองค์กรในการปฏิบัติตามนโยบายดังกล่าวเป็นไปตามกฎเกณฑ์ มาตรฐาน และแนวปฏิบัติที่เกี่ยวข้อง ด้วยความโปร่งใสและตรวจสอบได้ ทั้งนี้ เพื่อให้ข้อมูลที่เปิดเผยเป็นเรื่องที่สำคัญและสามารถสะท้อนการปฏิบัติหรือการดำเนินงานของบริษัทนำไปสู่การสร้างคุณค่าแก่กิจการอย่างยั่งยืน

นอกจากนี้ ยังส่งเสริมและกำกับดูแลให้บุคลากรที่เกี่ยวข้องกับการจัดทำรายงานและเปิดเผยข้อมูล มีความรู้ ทักษะ และประสบการณ์ที่เหมาะสมกับหน้าที่ความรับผิดชอบและมีจำนวนเพียงพอ โดยบุคลากรดังกล่าวหมายรวมถึงผู้บริหารสูงสุดสายงานบัญชีและการเงิน ผู้จัดทำบัญชี ผู้ตรวจสอบภายใน เลขานุการบริษัท และนักลงทุนสัมพันธ์ โดยกรรมการผู้จัดการเป็นผู้มีอำนาจในการอนุมัติเพื่อเปิดเผยข้อมูล พร้อมทั้งดูแลให้มีการเปิดเผยข้อมูลสำคัญที่เกี่ยวข้องกับบริษัททั้งข้อมูลทางการเงินและข้อมูลที่มีใช้ข้อมูลทางการเงินอย่างถูกต้อง ครบถ้วน ทันเวลา โปร่งใส ตามข้อกำหนดของสำนักงาน ก.ล.ต. และตลาดหลักทรัพย์ฯ ผ่านช่องทางที่เข้าถึงข้อมูลได้เท่าเทียมกัน

- 2) บริษัทได้จัดให้มีหน่วยงานนักลงทุนสัมพันธ์ (Investor Relations) เพื่อเป็นตัวแทนบริษัทและทำหน้าที่ในการสื่อสารข้อมูลที่เป็นประโยชน์ต่อผู้ถือหุ้น และผู้มีส่วนได้เสียอื่น เช่น ผู้ถือหุ้นกู้ ผู้ลงทุน นักวิเคราะห์หลักทรัพย์ สื่อมวลชน ตลอดจนผู้ที่เกี่ยวข้อง ให้เป็นไปอย่างเหมาะสม เท่าเทียมกัน และทันเวลา โดยบริษัทเป็นสมาชิกชมรมนักลงทุนสัมพันธ์แห่งประเทศไทย (Thai IR Club) สมาคมบริษัทจดทะเบียนไทย ทั้งนี้ผู้สนใจลงทุนสามารถติดต่อสอบถามข้อมูลได้ที่แผนกนักลงทุนสัมพันธ์ หมายเลขโทรศัพท์ 0 2641 4611 หากผู้ลงทุนที่ไม่สะดวกเดินทางมายังที่ทำการบริษัท เลขที่ 238/7 ถนนอโศก-ดินแดง แขวงบางกะปิ เขตห้วยขวาง กรุงเทพฯ 10310 สามารถติดต่อนัดหมายเพื่อทำการประชุมผ่านทางโทรศัพท์ (Conference Call) หรือสมัครสมาชิกเพื่อรับข่าวสารเป็น Mailing list ผ่านทางเว็บไซต์ หรือฝากคำถามหรือ email ที่ ir@bemplc.co.th ได้เช่นกัน

นอกเหนือจากการเปิดเผยข้อมูลตามหน้าที่ภายใต้แนวปฏิบัติและข้อกำหนดของกฎหมายแล้ว บริษัทยังมีนโยบายหมุนเวียนผู้บริหารระดับสูงในการมีส่วนร่วมเพื่อให้ข้อมูลและตอบข้อซักถามต่อผู้ลงทุนรวมถึงได้รับทราบความคิดเห็นและตระหนักถึงความต้องการของผู้ลงทุนทั้งในประเทศและต่างประเทศด้วยตนเอง ทั้งในระดับกรรมการผู้จัดการ รองกรรมการผู้จัดการ ผู้ช่วยกรรมการผู้จัดการ และเลขานุการบริษัท ทุกคนได้ร่วมกิจกรรมนักลงทุนสัมพันธ์มาโดยตลอด

- 3) บริษัทได้กำหนดระดับการรับรู้ข้อมูลของผู้บริหารในแต่ละระดับชั้นอย่างชัดเจน ตลอดจนความสามารถในการเข้าถึงข้อมูลสำหรับเปิดเผยต่อสาธารณชน โดยสื่อสาร และสร้างความเข้าใจที่ถูกต้องของข้อมูลสำหรับผู้ลงทุน หน่วยงานภายในและหน่วยงานภายนอกบริษัท พร้อมทั้งติดต่อประสานงานกับผู้ลงทุนรวบรวมข้อคิดเห็นของผู้ลงทุนต่างๆ และสื่อสารต่อผู้บริหารระดับสูงจนถึงระดับพนักงานทุกคน ดังนี้

3.1 การสื่อสารภายในองค์กร

แม้คณะกรรมการและผู้บริหารระดับสูงเป็นผู้ที่รับรู้ข้อมูลของบริษัททั้งหมด แต่ได้กำหนดให้กรรมการผู้จัดการเป็นผู้มีอำนาจในการเปิดเผยสารสนเทศต่างๆ รายงานต่อตลาดหลักทรัพย์ฯ และเป็นผู้ให้ข้อมูลต่อข้อซักถามต่างๆ ผ่านสื่อสาธารณะเพื่อให้สอดคล้องกับนโยบายการเปิดเผยข้อมูลของบริษัท

การเก็บรักษาข้อมูลที่ยังไม่ได้เปิดเผยถือเป็นหน้าที่สำคัญของคณะกรรมการ ผู้บริหาร ที่ปรึกษาบริษัท และพนักงานที่ได้รับทราบข้อมูล ต้องรักษาข้อมูลเป็นความลับ โดยบริษัทได้กำหนดเป็น

ข้อบังคับเกี่ยวกับการทำงานของบริษัทห้ามพนักงานบริษัทเปิดเผยความลับของบริษัทแก่บุคคลภายนอกหรือใช้ตำแหน่งหน้าที่ในบริษัทแสวงหาผลประโยชน์แก่ตนเองหรือแก่บุคคลอื่นโดยมิชอบ หากฝ่าฝืนถือว่ามีความผิดทางวินัยซึ่งมีโทษคือ การเลิกจ้าง ซึ่งที่ผ่านมายังไม่มีเหตุการณ์เกี่ยวกับการนำเสนอข้อมูลไปใช้เพื่อประโยชน์แก่ตนเองและผู้อื่น

นอกจากนี้ บริษัทได้มีการพัฒนาระบบการควบคุมการใช้ข้อมูลของบริษัท โดยนำระบบความปลอดภัยของข้อมูลสารสนเทศมาใช้ควบคุม เช่น ระบบการป้องกันการเข้าถึงข้อมูลของบริษัท โดยกำหนดระดับการเข้าถึงข้อมูลของบริษัทให้กับพนักงานระดับต่างๆ ให้เหมาะสมกับความรับผิดชอบเพื่อเป็นการป้องกันไม่ให้เกิดการใช้ข้อมูลภายในของบริษัทในการซื้อขายหลักทรัพย์ของผู้บริหาร บริษัทมีนโยบายและวิธีการดูแลเรื่องการใช้ข้อมูลภายในของกรรมการ ผู้บริหาร และพนักงาน เพื่อป้องกันมิให้เกิดกรณีที่กรรมการ ผู้บริหาร และพนักงานนำข้อมูลภายในไปใช้เพื่อประโยชน์ส่วนตนหรือผู้อื่น

สำหรับการเปิดเผยข้อมูลต่อพนักงาน บริษัทได้เปิดเผยข้อมูลต่อพนักงานเทียบเท่าการเปิดเผยข้อมูลต่อสาธารณชน โดยยึดหลักความถูกต้อง สม่าเสมอและเวลาในการเปิดเผยข้อมูล แผนกนักลงทุนสัมพันธ์ได้มีการจัดทำรายงานนักลงทุนสัมพันธ์ (IR Report) รวบรวมสรุปประเด็นคำถามและความเห็นของผู้ลงทุนที่มีต่อการดำเนินธุรกิจของบริษัทเพื่อรายงานสรุป เสนอต่อผู้บริหารเป็นประจำทุกเดือน เพื่อเป็นช่องทางการนำเสนอข้อแนะนำที่ดีหรือผลตอบรับจากผู้ลงทุนต่อผู้บริหารเพื่อมาปรับปรุงการดำเนินงานต่อไป

3.2 การสื่อสารภายนอก

คณะกรรมการมีนโยบายให้บริษัทมีการเปิดเผยข้อมูลสำคัญตามนโยบายและเกณฑ์ที่กำหนด โดยเปิดเผยข้อมูลทั้งภาษาไทยและภาษาอังกฤษผ่านช่องทางของตลาดหลักทรัพย์ฯ และเผยแพร่บนเว็บไซต์ของบริษัท www.bemplc.co.th โดยปรับปรุงข้อมูลให้เป็นปัจจุบันอย่างสม่ำเสมอ อาทิ รายงานประจำปี แบบแสดงรายการข้อมูลประจำปี (แบบ 56-1) แนวปฏิบัติเกี่ยวกับการกำกับดูแลกิจการที่ดี ข้อมูลบริษัท นโยบายบริษัทในด้านต่างๆ สถานะเงินกู้ ผลการดำเนินงาน อัตราส่วนทางการเงิน ราคาหลักทรัพย์ ประวัติการจ่ายเงินปันผล ตลอดจนข้อมูลอื่นๆ เช่น การดำเนินกิจกรรมรับผิดชอบต่อสังคม และข่าวประชาสัมพันธ์ โดยเผยแพร่ข้อมูลข่าวสารต่างๆ ดังกล่าว สำหรับผู้ลงทุน และผู้ที่เกี่ยวข้องได้ใช้ประกอบการตัดสินใจลงทุน รวมถึงข้อมูลการนำเสนอต่อผู้ลงทุน (Presentation) เป็นรายเดือนและมีการปรับปรุงข้อมูลเป็นประจำ เพื่อให้ผู้ลงทุน ตลอดจนผู้สนใจที่จะลงทุนทุกท่านสามารถรับทราบข้อมูลใหม่อย่างทันเวลาและสม่ำเสมอผ่านทางเว็บไซต์ อีกทั้งได้มีการเชื่อมโยงข้อมูลความเห็นและประเด็นการวิเคราะห์ข้อมูลการลงทุนของบริษัทซึ่งจัดทำโดยนักวิเคราะห์หลักทรัพย์จากบริษัทหลักทรัพย์ต่างๆ จากเว็บไซต์ www.settrade.com ซึ่งรวบรวมไว้เป็นบทวิเคราะห์ของบริษัท Analyst Consensus เพื่อประกอบการพิจารณาของผู้ลงทุน

ในการเปิดเผยรายงานทางการเงินนั้น คณะกรรมการจัดให้มีรายงานความรับผิดชอบต่อคณะกรรมการต่อรายงานทางการเงิน แสดงความถูกต้องกับรายงานของผู้สอบบัญชี รายละเอียดปรากฏในหน้า 13-11

การให้ข้อมูลที่เกี่ยวข้องกับบริษัทต่อนักวิเคราะห์หลักทรัพย์เป็นอีกหน้าที่สำคัญของ แผนกนักลงทุนสัมพันธ์ เนื่องจากเป็นการให้ข้อมูลของบริษัทเผยแพร่ไปสู่ผู้ลงทุนในรูปแบบบทวิเคราะห์ เพื่อเป็นข้อมูลประกอบการตัดสินใจของผู้ลงทุน เจ้าหน้าที่นักลงทุนสัมพันธ์ จึงเป็นผู้ให้ข้อมูล และสร้างความเข้าใจที่ถูกต้อง ตลอดจนความสัมพันธ์อันดีต่อนักวิเคราะห์หลักทรัพย์ โดยอาจทำการตรวจทานและชี้แจงเพื่อให้มีการแก้ไขบทวิเคราะห์ให้ถูกต้องได้โดยไม่ก่อให้เกิดการชี้นำหรือบิดเบือน

บทวิเคราะห์ของนักวิเคราะห์หลักทรัพย์ได้ หรือแก้ไขเฉพาะข้อมูลที่เป็นข้อเท็จจริงในอดีต หรือที่ได้เผยแพร่สู่สาธารณชนแล้ว จึงไม่จัดเป็นการชี้นำการลงทุน

นอกเหนือจากการเปิดเผยข้อมูลผ่านสื่อสาธารณะ บริษัทจะเข้าร่วมกิจกรรมรูปแบบต่างๆ เพื่อเป็นช่องทางในการเปิดเผยข้อมูล ทำให้สามารถพบปะและรับฟังความคิดเห็นของผู้ลงทุนได้โดยตรง ตลอดจนสร้างความสัมพันธ์ที่ดีต่อผู้ลงทุนผ่านกิจกรรมต่างๆ เช่น Roadshow, Opportunity Day, Company Visit, Analyst meeting การร่วมออกบูธในงานต่างๆ เป็นต้น โดยมีนโยบายในการหมุนเวียนเจ้าหน้าที่ระดับผู้บริหารพร้อมเจ้าหน้าที่นักลงทุนสัมพันธ์เพื่อสื่อสารชี้แจงข้อมูลเพื่อประกอบการตัดสินใจลงทุนได้ดียิ่งขึ้น

สำหรับปี 2560 บริษัทมีกิจกรรม Company Visit Conference Call แลกง้าว และการให้สัมภาษณ์ (Press Interview) ในส่วนของการให้ข้อมูลต่อผู้ลงทุนต่างประเทศ บริษัทเข้าร่วมกิจกรรม Roadshow ที่จัดโดยสถาบันต่างๆ ทั้งในประเทศและต่างประเทศ จำนวน 17 ครั้ง ดังนี้

ในประเทศ	ต่างประเทศ
<ul style="list-style-type: none"> - งาน “CLSA ASEAN Forum 2017” โดย CLSA Securities (Thailand) Ltd. - งานมหกรรมการเงิน ครั้งที่ 17 (Money Expo 2017) ร่วมกับ บมจ.ช.การช่าง บมจ.ทีทีบีบลิว และ บมจ.ซีเค พาเวอร์ - งาน Local Roadshow โดย Maybank Kim Eng Securities (Thailand) Plc. - งาน “Asia Plus’s CEO Forum” โดย Asia Plus Securities Ltd. - งาน “Credit Suisse’s Infrastructure Day” โดย Credit Suisse Securities (Thailand) Ltd - งาน “dbTISCO Thailand Transportation & Construction Corporate Day” โดย dbTISCO (Thailand) Ltd. - งาน “Thailand Focus 2017 : Establishing the New Engine” โดย The Stock Exchange of Thailand, Bank of America Merrill Lynch และ Phatra Securities Plc. - งาน “CNS Corporate Access” โดย บล. โนมูระพัฒน์สิน จำกัด (มหาชน) 	<ul style="list-style-type: none"> - งาน Non deal Roadshow โดย DBS Vickers (Thailand) Securities Ltd. ประเทศสิงคโปร์ - งาน “Maybank Invest ASEAN 2017 Singapore” โดย Maybank Kim Eng Securities (Thailand) Plc. ประเทศสิงคโปร์ - งาน “20th Asian Investment Conference” โดย Credit Suisse Securities (Thailand) Ltd. ฮองกง - งาน “Maybank Invest ASEAN 2017 London” โดย Maybank Kim Eng Securities Plc. สหราชอาณาจักร - งาน “SET Thailand Corporate Day in London 2017” โดย The Stock Exchange of Thailand และ Maybank Kim Eng Securities (Thailand) Plc. สหราชอาณาจักร - งาน “24th CLSA Investors’ Forum” โดย CLSA Securities (Thailand) Ltd. ฮองกง - งาน Non Deal Roadshow โดย DBS Vickers (Thailand) Securities Ltd. ประเทศสหรัฐอเมริกา - งาน Non deal Roadshow โดย Maybank Kim Eng Securities (Thailand) Plc. ประเทศญี่ปุ่น - งาน “dbAccess Thailand SET Corporate Day” โดย The Stock Exchange of Thailand และ dbTISCO (Thailand) Ltd. ประเทศสิงคโปร์

ทั้งนี้ เพื่อชี้แจงผลการดำเนินงานตลอดจนความคืบหน้าของโครงการลงทุนอย่างเหมาะสม เพื่อให้ผู้บริหารตอบข้อซักถามกับผู้ลงทุนและสื่อมวลชนอย่างเท่าเทียมและเป็นธรรมให้ได้รับทราบโดยทั่วกัน ตลอดจนเพื่อให้ข้อมูลที่สำคัญและจำเป็นอย่างถูกต้องสำหรับการตัดสินใจการลงทุนต่อบุคคลทั่วไปรวมถึงนักลงทุนและนักวิเคราะห์สถาบัน

บริษัทได้จัดให้มีโครงการผู้ถือหุ้นสัมพันธ์ เพื่อเปิดโอกาสให้ผู้ถือหุ้นได้มีโอกาสเข้าเยี่ยมชมกิจการและพบปะคณะผู้บริหาร ทั้งยังได้จัดทำสารคดี (Newsletter) เพื่อเผยแพร่ข้อมูลธุรกิจ และได้นำส่งให้กับผู้ถือหุ้นและผู้ถือหุ้นกู้ของบริษัททุกรายเป็นประจำ และบริษัทยังได้ทำการสำรวจความคิดเห็นและความต้องการของนักวิเคราะห์และผู้ลงทุนที่มีต่อคุณภาพของการสื่อสารและการดำเนินกิจกรรมนักลงทุนสัมพันธ์ในปี 2560 (BEM IR SURVEY) เพื่อนำมาปรับปรุงการทำงาน พบว่า ผลสำรวจการประเมินความพึงพอใจของการให้บริการงานนักลงทุนสัมพันธ์อยู่ที่ระดับร้อยละ 92.36

4) เกณฑ์การซื้อขายหลักทรัพย์ของผู้ใช้ข้อมูลภายใน

นอกเหนือจากการรายงานการซื้อขายหลักทรัพย์ของกรรมการและผู้บริหารตามข้อกำหนดของสำนักงาน ก.ล.ต. แล้ว บริษัทยังให้ความสำคัญและป้องกันมิให้ผู้บริหารอื่น ตลอดจนพนักงานที่สามารถเข้าถึง หรือได้รับทราบข้อมูลสำคัญของบริษัทที่ยังไม่ได้เปิดเผยต่อสาธารณะซึ่งอาจมีผลต่อความเคลื่อนไหวของราคาหลักทรัพย์ ใช้ข้อมูลดังกล่าวทำการซื้อขายหลักทรัพย์เพื่อประโยชน์ของตนเองหรือผู้อื่นเอาเปรียบผู้ลงทุนทั่วไป อาทิ ข้อมูลการเพิ่มทุน ลดทุน ข้อมูลการจ่ายเงินปันผล ข้อมูลผลประกอบการของบริษัท ข้อมูลการร่วมลงทุน เป็นต้น โดยกำหนดให้ผู้บริหารต้องรายงานการซื้อขายหลักทรัพย์ให้สอดคล้องต่อเกณฑ์ที่ตลาดหลักทรัพย์ฯ กำหนด และบุคคลผู้รู้ข้อมูลภายในควรละเว้นการซื้อขายหลักทรัพย์หรือรอคอยจนกระทั่งประชาชนได้รับข้อมูลแล้วและมีเวลาประเมินข้อมูลนั้นตามสมควร

9.1.5 ความรับผิดชอบของคณะกรรมการและเสริมสร้างคณะกรรมการที่มีประสิทธิผล

คณะกรรมการตระหนักถึงความรับผิดชอบและบทบาทในการกำหนดนโยบาย และกำกับดูแลให้บริษัทมีการบริหารจัดการที่ดี ซึ่งครอบคลุมถึงวัตถุประสงค์ เป้าหมายการดำเนินธุรกิจ กลยุทธ์ นโยบายการดำเนินงาน การจัดสรรทรัพยากรที่สำคัญและเพียงพอเพื่อให้บรรลุตามวัตถุประสงค์และเป้าหมายการดำเนินธุรกิจ ตลอดจนติดตาม ประเมินผล และดูแลการรายงานผลการดำเนินงานให้มีความสอดคล้องกับกฎหมายข้อบังคับของบริษัท ตลอดจนมติที่ประชุมผู้ถือหุ้น อันนำไปสู่การดำเนินงานและสร้างคุณค่าให้แก่กิจการอย่างยั่งยืน

คณะกรรมการได้ดำเนินการตามแนวปฏิบัติตามหลักการกำกับดูแลกิจการที่ดีสำหรับบริษัทจดทะเบียนในด้านต่างๆ ดังนี้

1. โครงสร้างคณะกรรมการ

1.1 โครงสร้างคณะกรรมการ บริษัทได้พิจารณาถึงขนาด องค์ประกอบ สัดส่วนกรรมการอิสระ ทักษะ ประสบการณ์ การศึกษา ความสามารถและคุณลักษณะเฉพาะด้าน ตลอดจนเพศและอายุ ที่เหมาะสม และจำเป็นต่อการนำพาองค์กรสู่วัตถุประสงค์และเป้าหมายที่บริษัทได้กำหนดไว้ ซึ่งประกอบด้วย บุคคลผู้ทรงคุณวุฒิจำนวนทั้งสิ้น 17 คน กล่าวคือ กรรมการที่เป็นผู้บริหาร 5 คน กรรมการที่เป็นอิสระ 6 คน และกรรมการที่ไม่เป็นผู้บริหาร 6 คน ทั้งนี้ เพื่อให้มั่นใจว่า คณะกรรมการโดยรวมมีคุณสมบัติที่เหมาะสม สามารถเข้าใจ และตอบสนองความต้องการของผู้มีส่วนได้เสียได้ รวมถึงเพื่อให้คณะกรรมการสามารถดำเนินงานเอื้อต่อการใช้ดุลพินิจในการตัดสินใจอย่างอิสระ และมีกรรมการซึ่งเป็นตัวแทนจาก กทพ. และ รฟม. เป็นผู้ที่มีประสบการณ์ในธุรกิจหลักที่บริษัทดำเนินการอยู่เป็นกรรมการที่ไม่ได้เป็นผู้บริหาร 3 คน จาก 6 คน

- 1.2 คณะกรรมการมีกรรมการที่เป็นอิสระจำนวน 6 คน สอดคล้องกับสัดส่วนที่สำนักงาน ก.ล.ต. กำหนด ซึ่งสามารถให้ความเห็นเกี่ยวกับการทำงานของฝ่ายบริหารได้อย่างอิสระ โดยบริษัทได้กำหนดคุณสมบัติของ “กรรมการอิสระ” ให้เข้มกว่าข้อกำหนดขั้นต่ำของสำนักงาน ก.ล.ต. และตลาดหลักทรัพย์
- 1.3 กรรมการมีวาระการดำรงตำแหน่งคราวละ 3 ปี กรรมการซึ่งพ้นจากตำแหน่งอาจได้รับเลือกตั้งใหม่ โดยในการประชุมสามัญผู้ถือหุ้นประจำปีทุกครั้ง กำหนดให้กรรมการออกจากตำแหน่ง 1 ใน 3 ถ้าจำนวนกรรมการที่จะแบ่งออกให้ตรงเป็นสามส่วนไม่ได้ ก็ให้ออกโดยจำนวนใกล้เคียงที่สุดกับส่วน 1 ใน 3
- 1.4 คณะกรรมการไม่มีนโยบายจำกัดจำนวนบริษัทที่กรรมการแต่ละคนจะดำรงตำแหน่งกรรมการ เนื่องจากพิจารณาแล้วเห็นว่ากรรมการทุกคนสามารถอุทิศเวลาเข้าประชุมได้อย่างสม่ำเสมอ

2. การทำหน้าที่ของประธานกรรมการและกรรมการผู้จัดการ

ประธานกรรมการและกรรมการผู้จัดการไม่เป็นบุคคลเดียวกัน เพื่อเป็นการแบ่งแยกหน้าที่ในการกำหนดนโยบาย กำกับดูแลและการบริหารงานประจำ โดยคณะกรรมการได้กำหนดอำนาจหน้าที่ของประธานกรรมการ และกรรมการผู้จัดการอย่างชัดเจน ประธานกรรมการเป็นกรรมการอิสระตามความหมายของตลาดหลักทรัพย์ และไม่มีความสัมพันธ์ใดๆ กับฝ่ายบริหาร

3. คณะกรรมการชุดย่อย

บริษัทได้จัดตั้งคณะกรรมการชุดย่อย 4 คณะเพื่อติดตามและกำกับดูแลการดำเนินงานอย่างใกล้ชิดและรายงานต่อคณะกรรมการอย่างสม่ำเสมอ ซึ่งประกอบด้วย คณะกรรมการตรวจสอบ คณะกรรมการสรรหา และกำหนดค่าตอบแทน คณะกรรมการบรรษัทภิบาลและบริหารความเสี่ยง และคณะกรรมการบริหาร โดยคณะกรรมการได้กำหนดหน้าที่ความรับผิดชอบของคณะกรรมการชุดย่อยแต่ละชุดดังมีรายละเอียดตามที่ปรากฏในหน้า 9-33 ถึง 9-36

4. บทบาท หน้าที่ และความรับผิดชอบของคณะกรรมการ

- 1) คณะกรรมการมีบทบาทและหน้าที่กำกับดูแลให้บริษัทมีการบริหารจัดการที่ดี ซึ่งครอบคลุมถึงวิสัยทัศน์ พันธกิจ กลยุทธ์ เป้าหมาย แผนธุรกิจ งบประมาณของบริษัท การจัดสรรทรัพยากรที่สำคัญและเพียงพอ ตลอดจนกำกับดูแลและติดตามให้ฝ่ายบริหารดำเนินการให้เป็นไปตามแผนที่กำหนดไว้ เพื่อสร้างคุณค่าให้แก่กิจการอย่างยั่งยืน อันนำมาซึ่งการประกอบธุรกิจอย่างมีจริยธรรม เคารพสิทธิและมีความรับผิดชอบต่อผู้ถือหุ้นและผู้มีส่วนได้เสีย เป็นประโยชน์ต่อสังคม พัฒนาหรือลดผลกระทบด้านลบต่อสิ่งแวดล้อม
- 2) คณะกรรมการได้จัดให้มีนโยบายการกำกับดูแลกิจการ สำหรับกรรมการ ผู้บริหาร และพนักงานของบริษัทเพื่อยึดถือปฏิบัติ และจัดให้มีกลไกที่เพียงพอที่เอื้อให้มีการปฏิบัติได้จริง ติดตามผลการปฏิบัติ รวมทั้งให้มีการทบทวนอย่างน้อยปีละ 1 ครั้ง
- 3) คณะกรรมการได้เห็นชอบให้มีการจัดทำจรรยาบรรณของบริษัท เพื่อเป็นข้อพึงปฏิบัติที่ดีของกรรมการ ผู้บริหาร และพนักงานบริษัท ต่อบริษัท ผู้ร่วมงาน บุคคลภายนอก และสังคม เพื่อให้บริษัทสามารถสร้างและขับเคลื่อนวัฒนธรรมองค์กรที่ยึดมั่นในจริยธรรม รวมทั้งให้มีการทบทวนอย่างน้อยปีละ 1 ครั้ง
- 4) คณะกรรมการมีหน้าที่ดูแลให้บริษัทมีระบบหรือกลไกอย่างเพียงพอที่จะทำให้มั่นใจได้ว่าการดำเนินงานของบริษัทเป็นไปตามกฎหมายข้อบังคับ มติที่ประชุมผู้ถือหุ้น ตลอดจนนโยบาย หรือแนวทางที่ได้กำหนดไว้ รวมทั้งมีกระบวนการอนุมัติการดำเนินงานที่สำคัญ เช่น การลงทุน การทำธุรกรรมที่มีผลกระทบต่อบริษัทอย่างมีนัยสำคัญ หรือการทำรายการที่อาจมีความขัดแย้งของ

ผลประโยชน์ ซึ่งกรรมการที่มีส่วนได้เสียจะไม่เข้าร่วมประชุมและงดออกเสียงในวาระนั้น เป็นต้น เป็นไปตามที่กฎหมายกำหนด

- 5) ในด้านการบริหารความเสี่ยง คณะกรรมการติดตามและรับทราบแผนการจัดการความเสี่ยงของบริษัทจากการรายงานของฝ่ายบริหารในรายงานผลการดำเนินงานในการประชุมคณะกรรมการทุกครั้ง และรับทราบจากรายงานของคณะกรรมการบริษัทกบิลและบริหารความเสี่ยง
- 6) ติดตามดูแลให้ฝ่ายจัดการนำแผนกลยุทธ์ไปถ่ายทอดเป็นแผนดำเนินงาน (Operational Plan) รวมถึงประเมินผลการดำเนินงาน และกำกับดูแลบริษัทในกลุ่ม โดยกำหนดให้ฝ่ายบริหารรายงานผลการปฏิบัติงาน ตลอดจนเรื่องที่สำคัญอื่นๆ ให้คณะกรรมการบริษัทรับทราบในการประชุมคณะกรรมการบริษัท

นอกจากนี้ บริษัทได้กำหนดให้มีการสำรวจการปฏิบัติตามจรรยาบรรณของบริษัท ทั้งกรรมการ ผู้บริหาร และพนักงานทุกคนเป็นประจำทุกปี พร้อมให้มีการลงนามรับรองเพื่อแสดงความรับผิดชอบต่อการปฏิบัติตามจรรยาบรรณของบริษัท และการอบรมและทดสอบหลักสูตรจรรยาบรรณทุกปีผ่าน e-learning สำหรับผู้บริหารและพนักงานของบริษัทแล้ว บริษัทยังสนับสนุนให้ผู้บริหารทั้งระดับสูง และระดับกลาง เข้ารับการอบรมหลักสูตรเกี่ยวกับการกำกับดูแลกิจการอย่างต่อเนื่องทุกปี

5. การประชุมคณะกรรมการ

การประชุมคณะกรรมการของบริษัท

ชื่อ-นามสกุล	การเข้าร่วมประชุม / จำนวนครั้งที่จัดประชุมปี 2560				
	คณะกรรมการบริษัท	คณะกรรมการบริหาร	คณะกรรมการตรวจสอบ	คณะกรรมการสรรหาและกำหนดค่าตอบแทน	คณะกรรมการบริษัทกบิลและบริหารความเสี่ยง
1. ดร. วีรพงษ์ รามางกูร	7/7				
2. นายปลิว ตรีวิศวะเวทย์	7/7	11/11		2/2	
3. นายวิฑูร เตชะทัศนสุนทร	7/7		6/6	2/2	
4. พลเอกเชษฐา ฐานะจาโร	5/7		5/6	1/2	
5. พลเอกสำเภา ชูศรี	7/7		6/6		3/3
6. ดร.อรรถพร ตันละมัย	6/7		6/6		
7. นางวัลลภา อัสสกุล	7/7				3/3
8. นายสุพงศ์ ชยุตสาหกิจ	7/7	11/11		2/2	
9. ม.ล. ประสพชัย เกษมสันต์	2/7				
10. นายพงษ์สฤษดิ์ ดันติสุขวนิชย์กุล	7/7	11/11			3/3
11. นายวีระพงศ์ ศุภเศรษฐ์ศักดิ์	7/7				
12. นายปณิต ตุลย์วัฒนจิต	6/7				
13. นายยุทธนา หิยมการุณ	6/7				
14. นายธีรพันธ์ เตชะศิริกุล ⁽¹⁾	2/2				
15. นายดำเกิง ปานข้า ⁽²⁾	3/5				
16. นายประสิทธิ์ เดชศิริ ⁽³⁾	1/1				
17. ดร. สมบัติ กิจจาลักษณ์	6/7	10/11			3/3
18. นางเพยาร์ มริตตะนพร	7/7	10/11			3/3

หมายเหตุ : (1) นายธีรพันธ์ เตชะศิริกุล ลาออกจากตำแหน่งกรรมการเมื่อวันที่ 7 เมษายน 2560

(2) นายดำเกิง ปานข้า ลาออกจากตำแหน่งกรรมการเมื่อวันที่ 24 ตุลาคม 2560

(3) นายประสิทธิ์ เดชศิริ ได้รับแต่งตั้งให้ดำรงตำแหน่งกรรมการเมื่อวันที่ 22 พฤศจิกายน 2560 แทนนายดำเกิง ปานข้า ซึ่งลาออกจากตำแหน่งเมื่อวันที่ 24 ตุลาคม 2560

1) การประชุมคณะกรรมการ

บริษัทได้แจ้งกำหนดการประชุมคณะกรรมการพร้อมระเบียบวาระหลักประจำปีให้กรรมการได้รับทราบเป็นการล่วงหน้า ซึ่งช่วยให้กรรมการสามารถจัดเวลาและเข้าร่วมประชุมได้ ซึ่งตามข้อบังคับของบริษัทกำหนดไว้ให้ประชุมอย่างน้อย 3 เดือนต่อครั้ง และในการประชุมต้องมีกรรมการเข้าร่วมประชุมไม่น้อยกว่ากึ่งหนึ่งของจำนวนกรรมการทั้งหมดจึงจะครบองค์ประชุม อย่างไรก็ตาม ในปี 2560 คณะกรรมการบริษัทมีการประชุม 7 ครั้ง

สำนักกรรมการผู้จัดการจะส่งหนังสือเชิญประชุมพร้อมระเบียบวาระการประชุม ซึ่งมีการกำหนดชัดเจนก่อนการประชุมล่วงหน้า 7 วัน และมีการส่งเอกสารประกอบการประชุมเป็นการล่วงหน้าอย่างน้อย 5 วันทำการก่อนการประชุม เพื่อให้คณะกรรมการมีเวลาศึกษาก่อนเข้าประชุม

ระเบียบวาระการประชุมจะกำหนดขึ้นโดยการพิจารณาร่วมกันระหว่างประธานกรรมการบริษัท และกรรมการผู้จัดการ รวมทั้งจะจัดให้มีการประชุมระหว่างกรรมการที่ไม่เป็นผู้บริหารและไม่มีฝ่ายบริหารเข้าร่วมประชุม 1 ครั้ง ทั้งนี้เพื่อให้กรรมการได้มีการอภิปรายแลกเปลี่ยนความคิดเห็นโดยอิสระ และสามารถติดตามการปฏิบัติงานของฝ่ายบริหารได้อย่างมีประสิทธิภาพ โดยในการประชุมทุกครั้ง ประธานกรรมการจะทำหน้าที่ประธานในที่ประชุม ดูแลให้มีการพิจารณาในแต่ละวาระอย่างรอบคอบ และเปิดโอกาสให้กรรมการทุกท่านได้มีการแสดงความคิดเห็นและอภิปรายร่วมกัน และผู้บริหารระดับสูงจะเข้าประชุมเพื่อชี้แจงข้อมูลในฐานะผู้เกี่ยวข้องกับการปฏิบัติงานโดยตรงจนเป็นที่พอใจก่อนการลงมติในแต่ละวาระ

นอกจากนี้ คณะกรรมการมีนโยบายห้ามกรรมการ และผู้บริหารซึ่งเป็นบุคคลที่เกี่ยวข้องกันหรือมีส่วนได้เสียกับวาระที่จะพิจารณาเข้าร่วมประชุมหรือออกเสียงในวาระนั้น โดยฝ่ายบริหารจะแจ้งให้กรรมการและผู้บริหารซึ่งไม่ได้รับอนุญาตให้เข้าร่วมประชุมหรือออกเสียงในวาระนั้นๆ ทราบเป็นการล่วงหน้า ทั้งนี้ การพิจารณาว่าบุคคลที่เกี่ยวข้องกันและผู้มีส่วนได้เสีย คณะกรรมการจะพิจารณาจากรายงานการมีส่วนได้เสีย ซึ่งกรรมการและผู้บริหารทุกคนมีหน้าที่จัดทำรายงานดังกล่าว ตามที่คณะกรรมการมีนโยบายให้กรรมการและผู้บริหารจัดทำรายงานการมีส่วนได้เสีย เพื่อเปิดเผยข้อมูลดังกล่าวต่อประธานกรรมการบริษัท และประธานกรรมการตรวจสอบ

2) การประชุมคณะกรรมการชุดย่อย

คณะกรรมการจะจัดให้มีการติดตามดูแลการดำเนินงานนโยบายและกลยุทธ์ของบริษัทไปปฏิบัติ โดยจัดให้มีการประชุมคณะกรรมการชุดย่อย เพื่อพิจารณาวาระสำคัญต่างๆ และจัดทำรายงานการปฏิบัติหน้าที่ของคณะกรรมการชุดย่อยทุกชุดเสนอในที่ประชุมคณะกรรมการทุกครั้ง ดังนี้

2.1 คณะกรรมการตรวจสอบ

คณะกรรมการตรวจสอบมีกำหนดการประชุมอย่างสม่ำเสมอเป็นประจำอย่างน้อย ทุกไตรมาส โดยประชุมร่วมกับผู้ตรวจสอบภายใน ฝ่ายบริหาร และผู้บริหารที่รับผิดชอบเกี่ยวกับบัญชีการเงิน เพื่อสอบทานงบการเงินรายไตรมาส รวมทั้งประชุมร่วมกับผู้ตรวจสอบบัญชีเพื่อสอบทานงบการเงินประจำปี และรายงานต่อคณะกรรมการบริษัท หรือในกรณีที่ฝ่ายบริหารจะมีการทำรายการที่เกี่ยวข้องกัน หรือรายการเกี่ยวกับการได้มาจำหน่ายไป ซึ่งสินทรัพย์ ซึ่งจะต้องพิจารณาความเหมาะสม ความสมเหตุสมผลของรายการและประโยชน์สูงสุดของบริษัท ประธานกรรมการตรวจสอบจะมีการเรียกประชุมเพิ่มเติม

ในปี 2560 มีการประชุมคณะกรรมการตรวจสอบทั้งสิ้น 6 ครั้ง และได้มีการประชุมร่วมกับผู้สอบบัญชีโดยไม่มีฝ่ายบริหาร 1 ครั้ง โดยคณะกรรมการตรวจสอบได้รายงานการปฏิบัติหน้าที่ต่อคณะกรรมการบริษัททุกไตรมาส และทุกปีจะรายงานสรุปการปฏิบัติหน้าที่ในรอบปีที่ผ่านมาผ่านรายงานคณะกรรมการตรวจสอบ นอกจากนี้ในปี 2560 คณะกรรมการตรวจสอบได้พิจารณาการเข้าทำรายการที่เกี่ยวข้องกันจำนวน 3 รายการ

2.2 คณะกรรมการสรรหาและกำหนดค่าตอบแทน

คณะกรรมการสรรหาและกำหนดค่าตอบแทนจะจัดการประชุมเพื่อสรรหาบุคคลที่เหมาะสมเพื่อเสนอแต่งตั้งเป็นกรรมการบริษัทแทนกรรมการที่พ้นตำแหน่งตามวาระและกรรมการที่ลาออกก่อนครบวาระ และพิจารณากลับกรองค่าตอบแทนกรรมการและโบนัสประจำปี เพื่อนำเสนอที่ประชุมสามัญผู้ถือหุ้นประจำปีพิจารณาอนุมัติ และพิจารณาค่าตอบแทนกรรมการผู้จัดการ ตามผลประเมินการปฏิบัติงานเพื่อนำเสนอคณะกรรมการพิจารณาอนุมัติ ทั้งนี้คณะกรรมการสรรหาและกำหนดค่าตอบแทนจะมีการทบทวนหลักเกณฑ์การสรรหาและการพิจารณาค่าตอบแทนกรรมการเป็นประจำทุกปีเพื่อให้หลักเกณฑ์มีความเหมาะสมสอดคล้องกับกลยุทธ์ในการดำเนินธุรกิจของบริษัทและเพื่อให้หลักเกณฑ์พิจารณาค่าตอบแทนอยู่ในระดับมาตรฐานเดียวกับอุตสาหกรรมเดียวกันเพื่อที่จะดูแลและรักษากรรมกรที่มีคุณสมบัติที่ต้องการ

ทั้งนี้ บริษัทกำหนดให้มีการประชุมคณะกรรมการสรรหาและกำหนดค่าตอบแทนไม่น้อยกว่า 2 ครั้งต่อปี

ในปี 2560 มีการประชุมคณะกรรมการสรรหาและกำหนดค่าตอบแทน จำนวน 2 ครั้ง เพื่อสรรหาบุคคลที่เหมาะสมเพื่อเสนอแต่งตั้งเป็นกรรมการบริษัทแทนตำแหน่งกรรมการที่ว่างลง และพิจารณากลับกรองค่าตอบแทนกรรมการสำหรับปี 2559 เพื่อนำเสนอที่ประชุมสามัญผู้ถือหุ้นประจำปี 2560 พิจารณาอนุมัติ และพิจารณาทบทวนหลักเกณฑ์การสรรหาและกำหนดค่าตอบแทนกรรมการ

2.3 คณะกรรมการบรรษัทภิบาลและบริหารความเสี่ยง

คณะกรรมการบรรษัทภิบาลและบริหารความเสี่ยงจะจัดการประชุมเพื่อติดตามและประเมินผลการปฏิบัติตามหลักการกำกับดูแลกิจการที่ดี การปรับปรุงแนวปฏิบัติให้สอดคล้องกับนโยบายการกำกับดูแลกิจการของบริษัทจดทะเบียนตามแนวทางของตลาดหลักทรัพย์ฯ พิจารณาแผนบริหารความเสี่ยง กระบวนการบริหารความเสี่ยง รวมถึงการดูแลติดตามตรวจสอบและทบทวนความเสี่ยงโดยรวมของบริษัทให้อยู่ในระดับที่เหมาะสม

นอกจากนี้ คณะกรรมการได้มีการทบทวนการปฏิบัติของบริษัทตามหลักการกำกับดูแลกิจการที่ดีสำหรับบริษัทจดทะเบียนปี 2560

ในปี 2560 มีการประชุมคณะกรรมการบรรษัทภิบาลและบริหารความเสี่ยง จำนวน 3 ครั้ง เพื่อติดตามและทบทวนแนวปฏิบัติด้านการกำกับดูแลกิจการที่ดีเกี่ยวกับสิทธิผู้ถือหุ้น การปฏิบัติต่อผู้ถือหุ้นและผู้มีส่วนได้เสีย การเปิดเผยข้อมูล และความรับผิดชอบของคณะกรรมการในด้านการบริหารความเสี่ยง คณะกรรมการได้พิจารณาการปฏิบัติตามแผนบริหารความเสี่ยงประจำปี ทบทวนและติดตามแผนบริหารความเสี่ยงอย่างสม่ำเสมอ โดยพบว่าบริษัทสามารถบริหารจัดการความเสี่ยงให้เป็นไปตามแผนที่กำหนดไว้ ไม่พบสิ่งที่ก่อให้เกิดผลกระทบที่เป็นสาระสำคัญต่อการดำเนินธุรกิจของบริษัท และแผนบริหารความเสี่ยงประจำปี 2561 มีความพอเพียงและสอดคล้องกับสภาพแวดล้อมของธุรกิจในปัจจุบัน รวมทั้งมีแผนการดำเนินการและวิธีการเพื่อบริหารความเสี่ยงอย่างเหมาะสม

2.4 คณะกรรมการบริหาร

คณะกรรมการบริหารของบริษัท มีกำหนดการประชุม เพื่อช่วยในการให้คำแนะนำ คำปรึกษาแก่ฝ่ายบริหาร และตรวจสอบการดำเนินงานตามนโยบาย และแผนงานของบริษัท รวมทั้งเพื่อพิจารณาเรื่องต่างๆ ตามอำนาจหน้าที่ ที่ได้รับมอบหมายจากคณะกรรมการบริษัท และพิจารณากลับกรองเรื่องที่จะนำเสนอคณะกรรมการบริษัทพิจารณาอนุมัติ

ในปี 2560 มีการประชุมคณะกรรมการบริหาร จำนวน 11 ครั้ง เพื่อพิจารณากลับกรองวาระที่นำเสนอคณะกรรมการบริษัท พิจารณออนุมัติรายการที่วงเงินไม่เกิน 200 ล้านบาท รวมทั้งพิจารณาเงินเดือน และโบนัสสำหรับพนักงาน

6. การประเมินตนเองของคณะกรรมการ

คณะกรรมการมีนโยบายให้มีการประเมินผลการปฏิบัติงานด้วยตนเอง (Self Assessment) ของคณะกรรมการและคณะกรรมการชุดย่อยโดยรวมอย่างน้อยปีละ 1 ครั้ง รวมทั้งการประเมินผลการปฏิบัติงานตามจรรยาบรรณของบริษัท และคณะกรรมการได้มีการประเมินผลการปฏิบัติงานของกรรมการผู้จัดการทุกปี ตามหลักเกณฑ์ที่คณะกรรมการสรรหาและกำหนดค่าตอบแทนกำหนด ทั้งนี้คณะกรรมการยังได้กำหนดให้มีการทบทวนหัวข้อประเมินเพื่อให้เหมาะสมและสอดคล้องกับบทบาท หน้าที่ ความรับผิดชอบ และสอดคล้องกับแนวปฏิบัติตามหลักการกำกับดูแลกิจการที่ดี

ผลการประเมินตนเองของคณะกรรมการ / คณะกรรมการชุดย่อย

โดยในปี 2560 บริษัทได้จัดส่งแบบประเมินผลการปฏิบัติงานของคณะกรรมการและคณะกรรมการชุดย่อยให้กรรมการแต่ละคณะ สำหรับประเมินผลการปฏิบัติของคณะกรรมการและคณะกรรมการชุดย่อยโดยรวมทั้งคณะ เพื่อนำผลประเมินเสนอคณะกรรมการบริษัทพิจารณาปรับปรุงแก้ไขการปฏิบัติงาน ทั้งนี้ความเห็นของกรรมการส่วนใหญ่สรุปตามหัวข้อได้ดังนี้

- 1) โครงสร้างและคุณสมบัติของคณะกรรมการ / คณะกรรมการชุดย่อย : โครงสร้างและคุณสมบัติของคณะกรรมการ และคณะกรรมการชุดย่อยอยู่ในเกณฑ์ดี มีความเหมาะสมกับลักษณะการประกอบธุรกิจของบริษัท โดยคณะกรรมการประกอบด้วยบุคคลที่มีความรู้และประสบการณ์หลากหลายเพียงพอ และทำหน้าที่โดยรวมได้อย่างมีประสิทธิภาพ

นอกจากนี้ คณะกรรมการได้มีการแต่งตั้งคณะกรรมการชุดย่อยอีกจำนวน 4 คณะ คือ คณะกรรมการตรวจสอบ คณะกรรมการสรรหาและกำหนดค่าตอบแทน คณะกรรมการบรรษัทภิบาลและบริหารความเสี่ยง และคณะกรรมการบริหาร เพื่อทำหน้าที่ช่วยในการกำกับดูแลกิจการ สรรหาบุคคลที่มีคุณสมบัติเหมาะสมเพื่อเข้าดำรงตำแหน่งกรรมการบริษัท ด้วยความโปร่งใส ยุติธรรม ไม่อยู่ภายใต้อิทธิพลของบุคคลใดบุคคลหนึ่ง รวมถึงค่าตอบแทนที่เหมาะสมแข่งขันได้ในการรักษากรรมการที่ดีมีความสามารถ กำหนดนโยบาย และทิศทางการดำเนินงานด้านการกำกับดูแลกิจการที่ดีของบริษัท จรรยาบรรณธุรกิจ รวมถึงการบริหารและจัดการความเสี่ยง ดูแลและให้คำแนะนำแก่ฝ่ายบริหาร ทั้งนี้เพื่อประโยชน์ในการดำเนินธุรกิจของบริษัทภายใต้การกำกับดูแลกิจการที่ดี

- 2) บทบาท หน้าที่ และความรับผิดชอบของคณะกรรมการ / คณะกรรมการชุดย่อย

- คณะกรรมการ : ได้ให้ความสำคัญและใช้เวลาอย่างเพียงพอในการพิจารณาเรื่องสำคัญที่เกี่ยวข้องทิศทางการดำเนินธุรกิจของบริษัท การทบทวนนโยบายการกำกับดูแลกิจการของบริษัทพร้อมทั้งดูแลให้มีการปฏิบัติตามนโยบายต่างๆ การพิจารณาทบทวนจรรยาบรรณบริษัท และดูแลให้มีการปฏิบัติตาม พร้อมกันนี้คณะกรรมการได้มีการกำหนดนโยบายเพื่อดูแลไม่ให้เกิดความขัดแย้งทางผลประโยชน์ สำหรับรายการเกี่ยวโยงกันและรายการที่มีความขัดแย้งทางผลประโยชน์

คณะกรรมการได้ดำเนินการตามกระบวนการที่กำหนดไว้โดยคำนึงถึงประโยชน์สูงสุดของบริษัทเป็นสำคัญ คณะกรรมการได้ทบทวนระบบควบคุมภายในอย่างสม่ำเสมอเพื่อให้เกิดความมั่นใจว่ามีระบบภายในที่ดีพอมีการบริหารและจัดการความเสี่ยงที่เหมาะสม รวมถึงการติดตามและดูแลการปฏิบัติหน้าที่ของฝ่ายบริหารให้เป็นไปตามนโยบายที่คณะกรรมการมอบหมาย

- คณะกรรมการตรวจสอบ : มีการดูแลให้การจัดทำงานการเงินเป็นไปตามมาตรฐานการบัญชีที่รับรองโดยทั่วไป การกำกับดูแลงานตรวจสอบภายในเพื่อให้มีระบบการตรวจสอบที่เหมาะสมและมีประสิทธิภาพ การพิจารณาให้การทำการรายการที่มีความขัดแย้งทางผลประโยชน์ได้ดำเนินการตามกระบวนการที่กำหนดไว้และเป็นประโยชน์สูงสุดต่อบริษัท การกำกับดูแลให้บริษัทมีการปฏิบัติตามกฎหมายว่าด้วยหลักทรัพย์และตลาดหลักทรัพย์ และกฎหมายอื่นที่เกี่ยวข้อง การเสนอแต่งตั้งกำหนดค่าตอบแทน และประเมินผลผู้สอบบัญชีอย่างเหมาะสม
 - คณะกรรมการสรรหาและกำหนดค่าตอบแทน : มีการกำหนดหลักเกณฑ์ในการสรรหากรรมการให้มีความเหมาะสม การพิจารณาสรรหาบุคคลที่มีคุณสมบัติเหมาะสมเพื่อเสนอแต่งตั้งเป็นกรรมการบริษัท การกำหนดหลักเกณฑ์การพิจารณาค่าตอบแทนกรรมการให้มีความเหมาะสมและโปร่งใส การพิจารณาค่าตอบแทนกรรมการตามหลักเกณฑ์ที่กำหนด เพื่อนำเสนอผู้ถือหุ้น การประเมินผลการทำงานของกรรมการผู้จัดการตามเกณฑ์ที่กำหนดไว้ และการพิจารณาค่าตอบแทนของกรรมการผู้จัดการให้สอดคล้องกับผลการประเมิน
 - คณะกรรมการบริษัทกบิลและบริหารความเสี่ยง : มีการศึกษาและติดตามความเคลื่อนไหวแนวโน้มการปฏิบัติด้านการกำกับดูแลกิจการที่ดี การพัฒนา และเสนอแนะนโยบายการกำกับดูแลกิจการที่ดีของบริษัทรวมทั้งจรรยาบรรณธุรกิจ การติดตามและประเมินผลตามหลักการกำกับดูแลกิจการที่ดีของบริษัท การพิจารณาแผนนโยบายและแผนงานเกี่ยวกับการบริหารความเสี่ยง การดูแลและทบทวนการบริหารความเสี่ยงโดยรวมของบริษัท กลยุทธ์ที่ใช้ในการบริหารความเสี่ยง และระบบป้องกันของความเสี่ยงทุกประเภท การรายงานความเสี่ยงและการดำเนินงานเพื่อลดความเสี่ยงต่อคณะกรรมการบริษัท
 - คณะกรรมการบริหาร : มีการให้แนวนโยบาย กำกับดูแล ให้คำแนะนำ คำปรึกษาแก่กรรมการผู้จัดการ และฝ่ายบริหาร การกำหนดแผนธุรกิจ งบประมาณ และอำนาจการบริหารต่างๆ ของบริษัทตามที่ได้รับมอบหมายจากคณะกรรมการบริษัท การตรวจสอบ ติดตามการดำเนินงานตามนโยบายและแผนงานต่างๆ ของบริษัทให้เป็นไปอย่างมีประสิทธิภาพ การศึกษาความเป็นไปได้สำหรับโครงการใหม่ๆ การอนุมัติเข้าทำนิติกรรมมีความเหมาะสม การอนุมัติแต่งตั้ง และพิจารณากำหนดค่าตอบแทนผู้บริหารมีความเหมาะสม
- 3) การประชุมคณะกรรมการ / คณะกรรมการชุดย่อย : การประชุมคณะกรรมการ และคณะกรรมการชุดย่อยอยู่ในเกณฑ์ดี โดยบริษัทได้แจ้งกำหนดการประชุมพร้อมระเบียบวาระประจำปีให้กรรมการได้รับทราบล่วงหน้า ซึ่งช่วยให้กรรมการสามารถจัดสรรเวลามาประชุมได้ทุกครั้ง โดยจำนวนครั้งของการประชุมและระเบียบวาระมีความเหมาะสม ช่วยให้คณะกรรมการปฏิบัติหน้าที่ได้อย่างมีประสิทธิภาพ และสามารถกำกับดูแลให้บริษัทดำเนินธุรกิจอย่างประสบความสำเร็จ นอกจากนั้นกรรมการจะได้รับเอกสารประกอบการประชุมล่วงหน้าและมีเวลาเพียงพอในการศึกษาข้อมูลเพื่อเตรียมตัวเข้าประชุม ซึ่งในเอกสารประกอบการประชุมจะมีข้อมูลอย่างเพียงพอต่อการตัดสินใจของกรรมการ ซึ่งคณะกรรมการสามารถขอข้อมูลที่จำเป็นเพิ่มเติมเพื่อประกอบการตัดสินใจให้เป็นประโยชน์ต่อบริษัท อีกทั้งบรรยากาศในการประชุมคณะกรรมการเอื้ออำนวยให้เกิดการแสดงความคิดเห็นอย่างสร้างสรรค์ของกรรมการทุกคน และไม่ถูกครอบงำโดยบุคคลใดบุคคลหนึ่งและกรรมการสามารถอภิปรายปัญหาสำคัญอย่างเต็มที่ในที่ประชุม

- 4) การทำหน้าที่ของกรรมการ / คณะกรรมการชุดย่อย : การทำหน้าที่ของกรรมการ และคณะกรรมการชุดย่อยอยู่ในเกณฑ์ดี มีการเตรียมตัวและศึกษาข้อมูลอย่างเพียงพอก่อนการประชุมในแต่ละครั้ง และเข้าประชุมอย่างสม่ำเสมอ อีกทั้งกรรมการได้แสดงความคิดเห็นอย่างเป็นอิสระ และมีความเป็นกลางในการพิจารณาเรื่องต่างๆ มีอิสระในการตัดสินใจ ลงมติ รวมถึงการให้ความเห็นที่เป็นประโยชน์ต่อการดำเนินงานของบริษัทและเข้าใจว่าประเด็นใดมีความสำคัญและใช้เวลาในการพิจารณาประเด็นนั้นๆ อย่างเหมาะสม และยอมรับความเห็นที่แตกต่างระหว่างกันโดยไม่เกิดความขัดแย้ง
- 5) ความสัมพันธ์กับฝ่ายบริหาร : ความสัมพันธ์กับฝ่ายบริหารอยู่ในเกณฑ์ดี กรรมการสามารถหาหรือกับกรรมการผู้จัดการได้อย่างตรงไปตรงมาและมีความสัมพันธ์ที่ดีกับฝ่ายบริหาร โดยกรรมการผู้จัดการสามารถขอคำแนะนำจากกรรมการได้เมื่อจำเป็น ซึ่งคณะกรรมการไม่ได้เข้าไปแทรกแซงการปฏิบัติหน้าที่ของฝ่ายบริหาร อีกทั้งคณะกรรมการได้เข้ามามีส่วนร่วมในการพิจารณาแก้ไขปัญหายอย่างเหมาะสม ในกรณีที่การปฏิบัติหน้าที่ของฝ่ายบริหารไม่เป็นไปตามแผนการดำเนินงาน และงบประมาณที่กำหนดไว้
- 6) การพัฒนาตนเองของกรรมการและการพัฒนาผู้บริหาร : การพัฒนาตนเองของกรรมการและการพัฒนาผู้บริหารอยู่ในเกณฑ์ดี โดยกรรมการมีความเข้าใจบทบาทหน้าที่และความรับผิดชอบของการเป็นกรรมการมีความรู้ความเข้าใจเกี่ยวกับธุรกิจของบริษัทอย่างเพียงพอ มีความใส่ใจหาข้อมูลหรือติดตามข่าวที่สำคัญเกี่ยวกับภาวะเศรษฐกิจและอุตสาหกรรม การเปลี่ยนแปลงด้านกฎระเบียบต่างๆ และสภาพการแข่งขัน ซึ่งจะช่วยทำให้การปฏิบัติหน้าที่กรรมการมีประสิทธิภาพ โดยคณะกรรมการทุกท่านได้รับการฝึกอบรม เพื่อให้เข้าใจการปฏิบัติหน้าที่ในฐานะกรรมการ และเมื่อมีกรรมการใหม่ คณะกรรมการได้ดูแลให้ฝ่ายบริหารจัดเอกสารหรือจัดบรรยายสรุป (Briefing) เพื่อให้กรรมการใหม่เข้าใจธุรกิจ และการปฏิบัติหน้าที่ของกรรมการและคณะกรรมการ ได้มีการกำหนดแผนการสืบหอดตำแหน่ง เพื่อให้การทำหน้าที่ในตำแหน่งผู้บริหารระดับสูงของบริษัทเป็นไปอย่างต่อเนื่อง

7. การประเมินการปฏิบัติตามจรรยาบรรณบริษัท

คณะกรรมการได้กำหนดจรรยาบรรณบริษัท เพื่อเป็นหลักการและเป้าหมายของการดำเนินธุรกิจของบริษัท และแนวทางการปฏิบัติงานของกรรมการ ผู้บริหาร และพนักงานทุกคน โดยกรรมการ ผู้บริหาร และพนักงานจะประเมินการปฏิบัติตามจรรยาบรรณบริษัทอย่างต่อเนื่องทุกปี ทั้งนี้ผลการประเมินสรุปโดยรวมกรรมการและผู้บริหารปฏิบัติตามจรรยาบรรณบริษัทดังนี้

1. การปฏิบัติตามจรรยาบรรณ : เข้าใจและยึดถือปฏิบัติตามแนวทางที่กำหนดไว้ในจรรยาบรรณบริษัท
2. แนวทางในการประกอบธุรกิจ : ปฏิบัติตามกฎหมายที่ใช้กับบริษัทและธุรกิจการค้าอย่างเคร่งครัดตามหลักจริยธรรมที่พึงปฏิบัติ และปฏิบัติตามนโยบายบริษัท
3. ความขัดแย้งทางผลประโยชน์ : ไม่นำข้อมูลที่เป็นความลับของบริษัทไปเปิดเผยต่อบุคคลอื่น หลีกเลี่ยงการกระทำที่จะก่อให้เกิดความขัดแย้งระหว่างผลประโยชน์ส่วนตัวและผลประโยชน์ของบริษัท ไม่เข้าไปมีส่วนร่วมหรือเป็นผู้ถือหุ้นในกิจการใดๆ ซึ่งอาจมีผลประโยชน์หรือขัดแย้งทางธุรกิจต่อบริษัท
4. การใช้ข้อมูลภายในเพื่อซื้อขายหลักทรัพย์ : ไม่เปิดเผยข้อมูลภายในที่ยังไม่ได้เปิดเผยต่อสาธารณะ อันส่งผลกระทบต่อราคาหรือการซื้อขายของบริษัทและบริษัทที่เกี่ยวข้อง
5. หน้าที่ต่อผู้ถือหุ้น : ปฏิบัติงานที่ได้รับมอบหมายให้ดีที่สุดเพื่อเป็นการสร้างมูลค่าเพิ่มให้องค์กรมีศักยภาพรองรับการขยายตัว และต่อยอดทางธุรกิจได้อย่างต่อเนื่อง และเพิ่มมูลค่าให้กับผู้ถือหุ้นในระยะยาว

6. การปฏิบัติต่อลูกค้าและคู่สัญญาทางธุรกิจ : รักษาความลับของลูกค้าและคู่สัญญา ในการดำเนินธุรกิจอย่างเป็นธรรม และอิสระ ไม่ดำเนินธุรกิจโดยมีขอบระหว่างลูกค้าและคู่สัญญา ไม่ดิดสินบนหรือจัดหาสิ่งของให้ผู้อื่นโดยหวังผลประโยชน์ทางธุรกิจ
7. ความรับผิดชอบต่อผู้บริหารและพนักงาน : มีการกำหนดแนวและวิธีปฏิบัติเพื่อดูแลรักษาสภาพแวดล้อมในการทำงานให้มีความปลอดภัยต่อชีวิตและทรัพย์สินอยู่เสมอ
8. การปฏิบัติต่อแข่งขันทางธุรกิจ : ปฏิบัติตามนโยบายดำเนินธุรกิจอย่างเป็นธรรม ตามกติกาและกรอบแห่งกฎหมายการแข่งขันทางการค้า
9. หน้าที่ต่อชุมชน สังคม สิ่งแวดล้อมและภาครัฐ : ให้ความร่วมมือในการทำประโยชน์แก่ชุมชน สังคม สิ่งแวดล้อมและภาครัฐ ตามโอกาสและความพร้อม
10. การพนัน การดื่มแอลกอฮอล์ และสิ่งเสพติด : ไม่ทำการครอบครอง ซื้อมาขาย หรือดื่มเครื่องดื่มแอลกอฮอล์ ยาเสพติด ในขณะที่อยู่ทำงาน หรือระหว่างทำธุรกิจของบริษัท ยกเว้นการจัดเลี้ยงสังสรรค์โดยบริษัท และไม่ทำการเล่นหรือเป็นผู้มีส่วนสนับสนุนให้มีการเล่นการพนันทุกประเภทในระหว่างเวลาทำงาน หรือในพื้นที่บริษัท
11. การเปิดเผยข้อมูลและการรักษาความลับ : ปฏิบัติตามนโยบายในการจัดการข้อมูลในบริษัทอย่างมีประสิทธิภาพ และเผยแพร่ข้อมูลที่จำเป็นและถูกต้องเหมาะสมต่อสังคมตามแต่โอกาส และไม่เปิดเผยข้อมูลของบริษัทที่ยังมิได้มีการเปิดเผยต่อสาธารณะ ข้อมูลส่วนบุคคล หรือนำข้อมูลที่ได้รับจากหน้าที่การงาน ไปใช้ในทางที่ก่อให้เกิดประโยชน์ส่วนตน
12. ทรัพย์สินของบริษัท : กำหนดแนวปฏิบัติในการดูแลรับผิดชอบทรัพย์สินของบริษัทมิให้สูญหายเสียหาย หรือนำไปใช้ในทางที่ผิด
13. ของกำนัลและการเลี้ยรับรอง : กำหนดแนวปฏิบัติเรื่องการให้ของกำนัลและการเลี้ยรับรอง โดยหลีกเลี่ยงการรับสิ่งของหรือผลประโยชน์ใดๆ จากลูกค้า คู่สัญญา หรือผู้มีส่วนเกี่ยวข้องกับธุรกิจของบริษัท เว้นแต่ในเทศกาลหรือประเพณีนิยมโดยพึงพิจารณาว่าอยู่ในมูลค่าที่เหมาะสม
14. ความปลอดภัยและสุขอนามัย : ปฏิบัติตามกฎหมายและข้อบังคับเกี่ยวกับความปลอดภัยและสุขอนามัยอย่างเคร่งครัด และให้ความร่วมมืออย่างจริงจังในการป้องกันอุบัติเหตุ การบาดเจ็บและความเจ็บป่วย
15. การยกเว้นไม่ปฏิบัติตามจรรยาบรรณ : รับทราบและปฏิบัติตามจรรยาบรรณบริษัท โดยไม่กระทำการฝ่าฝืนอันอาจทำให้ได้รับโทษทางกฎหมายและโทษทางวินัยได้

8. การประเมินผลการปฏิบัติงานของกรรมการผู้จัดการ

คณะกรรมการทุกคนยกเว้นกรรมการผู้จัดการจะทำการประเมินผลการปฏิบัติงานของกรรมการผู้จัดการทุกปี ตามหลักเกณฑ์ที่คณะกรรมการสรรหาและกำหนดค่าตอบแทนกำหนด และคณะกรรมการได้มอบหมายให้คณะกรรมการสรรหาและกำหนดค่าตอบแทนเป็นผู้พิจารณาเสนอค่าตอบแทนและผลประโยชน์อื่นที่เหมาะสมสำหรับกรรมการผู้จัดการ โดยพิจารณาเกณฑ์ชี้วัดระดับองค์กร (Corporate KPIs) เพื่อใช้ในการประเมินผลการปฏิบัติงานประจำปี เพื่อให้คณะกรรมการพิจารณาเห็นชอบ

9. ค่าตอบแทนกรรมการและผู้บริหาร

ค่าตอบแทนกรรมการ : บริษัทกำหนดนโยบายค่าตอบแทนกรรมการ และกรรมการผู้จัดการไว้อย่างชัดเจนและโปร่งใสโดยสอดคล้องกับภาระหน้าที่และความรับผิดชอบของกรรมการแต่ละคนที่เป็นประธาน หรือสมาชิกของคณะกรรมการชุดย่อย ทั้งนี้ คณะกรรมการสรรหาและกำหนดค่าตอบแทนเป็นผู้พิจารณากันกรอง ซึ่งค่าตอบแทนอยู่ในระดับเดียวกับอุตสาหกรรมเดียวกันและสูงเพียงพอที่จะดูแลและรักษากรรมการที่มีคุณสมบัติที่ต้องการ

- คำตอบแทนกรรมการผู้จัดการ : คณะกรรมการสรรหาและกำหนดค่าตอบแทนจะพิจารณา
คำตอบแทนของกรรมการผู้จัดการ ให้สอดคล้องกับผลการ
ดำเนินงานของบริษัทตามเกณฑ์ชี้วัดระดับองค์กร (Corporate
KPIs) และผลการปฏิบัติงานของกรรมการผู้จัดการเพื่อนำเสนอ
คณะกรรมการพิจารณาในแต่ละปี
- คำตอบแทนผู้บริหาร : คำตอบแทนผู้บริหารไม่รวมกรรมการผู้จัดการเป็นไปตามหลักการ
และนโยบายที่คณะกรรมการบริหารกำหนด ซึ่งเชื่อมโยงกับผลการ
ดำเนินงานของบริษัท และผลประเมินการปฏิบัติงานของผู้บริหาร
แต่ละคน

จำนวนคำตอบแทนในปี 2560 ปรากฏในหัวข้อคำตอบแทนกรรมการและผู้บริหารหน้า 8-7 ถึง 8-8

10. การพัฒนากรรมการและผู้บริหาร

1) การอบรมสำหรับกรรมการและผู้บริหาร

คณะกรรมการมีนโยบายในการส่งเสริมและอำนวยความสะดวกให้มีการฝึกอบรมและ
การให้ความรู้แก่กรรมการและผู้บริหารของบริษัท เพื่อให้มีการปรับปรุงและการปฏิบัติงาน
อย่างต่อเนื่อง ทั้งหลักสูตรการอบรมภายในและภายนอกบริษัท โดยคณะกรรมการทุกท่าน
ต้องได้รับการฝึกอบรม เพื่อให้เข้าใจการปฏิบัติหน้าที่ในฐานะกรรมการ

โดยคณะกรรมการ และผู้บริหารระดับสูงของบริษัทให้ความสำคัญในการเข้าร่วมอบรมหรือสัมมนาใน
หลักสูตรต่างๆ หรือพัฒนาความรู้ความสามารถ โดยกรรมการบริษัทได้ผ่านการอบรมหลักสูตรกับ
สมาคมส่งเสริมสถาบันกรรมการบริษัทไทย (IOD) ได้แก่ หลักสูตร Director Certification Program
(DCP) หลักสูตร Director Accreditation Program (DAP) หลักสูตร Board Performance
Evaluation หลักสูตร The Role of Chairman (RCP) หลักสูตร Audit Committee Program
หลักสูตร Role of Compensation Committee (RCC)

ทั้งนี้ ในปี 2560 มีกรรมการบริษัทจำนวน 1 คน คือ ดร.อรรถพล ตันละมัย ได้เข้ารับการอบรม
หลักสูตร The Audit Committee's Role in Compliance and Ethical Culture Oversight

2) การปฏิรูประบบนิเทศกรรมการใหม่

คณะกรรมการกำหนดแนวปฏิบัติให้บริษัทจัดให้มีการปฏิรูประบบนิเทศกรรมการที่ได้รับการแต่งตั้งใหม่
โดยบริษัทจัดเอกสารหรือจัดบรรยายสรุป (Briefing) เพื่อให้กรรมการใหม่เข้าใจธุรกิจ และ
การปฏิบัติหน้าที่ของกรรมการและคณะกรรมการ ซึ่งคณะกรรมการได้มอบหมายให้กรรมการ
ผู้จัดการ เลขานุการบริษัท และสำนักกรรมการผู้จัดการมีหน้าที่ในการปฏิรูประบบนิเทศกรรมการที่ได้รับการ
แต่งตั้งใหม่ โดยจัดให้มีการประชุมร่วมกันกับกรรมการ และ/หรือผู้บริหาร และ/หรือเจ้าหน้าที่ที่
เกี่ยวข้องเพื่อชี้แจงและตอบข้อซักถาม ในปี 2560 มีการแต่งตั้งกรรมการใหม่ 1 คน ซึ่งบริษัทได้
ดำเนินการตามแนวปฏิบัติ โดยบรรยายสรุปข้อมูลบริษัท พร้อมทั้งจัดเตรียมเอกสารข้อมูลสรุปให้
กรรมการใหม่ได้รับทราบ เช่น ข้อมูลเกี่ยวกับบริษัท คู่มือกรรมการบริษัทจดทะเบียน หลักการกำกับ
ดูแลกิจการที่ดี จรรยาบรรณของบริษัท อำนาจหน้าที่ของคณะกรรมการ กำหนดการประชุม
คณะกรรมการทั้งปี พร้อมกันนี้บริษัทจัดให้กรรมการได้เข้าร่วมอบรมหลักสูตรตามข้อเสนอแนะของ
สำนักงาน ก.ล.ต. ซึ่งจัดโดยสมาคมส่งเสริมสถาบันกรรมการบริษัทไทย (IOD)

11. แผนการสืบทอดตำแหน่ง

คณะกรรมการได้กำหนดให้มีการจัดทำและรายงานเกี่ยวกับแผนการทดแทนตำแหน่งงาน (Succession Plan) สำหรับตำแหน่งกรรมการผู้จัดการและผู้บริหารระดับสูง และตำแหน่งงานในสายงานหลัก โดยพิจารณาจากผลการปฏิบัติงาน ศักยภาพและความพร้อมของแต่ละบุคคลเป็นหลัก ทั้งนี้บริษัทได้จัดให้มีการเตรียมความพร้อมสำหรับบุคคลที่เป็น Successor ในการพัฒนาความรู้ ความสามารถ และทักษะที่จำเป็นตามตำแหน่งงาน เพื่อสืบทอดงานในกรณีที่กรรมการผู้จัดการหรือผู้บริหารในตำแหน่งสำคัญไม่สามารถปฏิบัติหน้าที่ได้

บริษัทได้กำหนดให้มีแผนการสืบทอดตำแหน่งผู้บริหารในระดับต่างๆ โดยเฉพาะผู้บริหารและตำแหน่งในสายงานหลัก ซึ่งเน้นการสรรหาจากบุคลากรภายในองค์กร โดยแต่ละปีจะกำหนดให้มีการพิจารณาเลื่อนตำแหน่งตามหลักเกณฑ์ที่กำหนด เพื่อพัฒนาบุคลากรที่มีผลการปฏิบัติงานที่ดีและมีศักยภาพได้เติบโตในตำแหน่งที่สูงขึ้นตามลำดับขั้นของพนักงานทั้งผู้บริหารระดับกลางและพนักงาน โดยคณะกรรมการพิจารณาประกอบด้วย กรรมการผู้จัดการ และผู้บริหารระดับผู้อำนวยการฝ่ายขึ้นไป หรือผู้บริหารระดับกลางเป็นผู้พิจารณาตามหลักเกณฑ์ที่กำหนดไว้อย่างชัดเจน ในส่วนของการดำเนินกลยุทธ์และการวางแผนการสืบทอดตำแหน่ง (Succession Plan) ของผู้บริหารระดับสูงที่อาจจะมีการเปลี่ยนแปลง หรือหมดวาระการดำรงตำแหน่งหรือเกษียณอายุ ที่ประชุมคณะกรรมการสรรหาและกำหนดค่าตอบแทนเป็นผู้ทบทวนหลักการ ตลอดจนคัดเลือกผู้มีความรู้ความสามารถและมีคุณสมบัติเหมาะสม โดยมีคณะกรรมการเป็นผู้พิจารณาแต่งตั้งในระดับกรรมการผู้จัดการ และคณะกรรมการบริหารพิจารณาแต่งตั้งผู้บริหารตั้งแต่ระดับผู้อำนวยการฝ่ายขึ้นไป

สำหรับผู้บริหารที่ได้รับการกำหนดให้เป็นบุคลากรที่จะสืบทอดตำแหน่ง นอกจากจะต้องเป็นผู้ที่พร้อมด้วยคุณสมบัติและประสบการณ์การทำงานในสายงานที่เหมาะสมแล้ว ยังต้องได้รับการถ่ายทอดความรู้ ประสบการณ์ด้วยการหมุนเวียนปฏิบัติงานในหน่วยงานอื่นที่เกี่ยวข้อง และเข้ารับการอบรมตามหลักสูตรการฝึกอบรมที่จำเป็นเพิ่มเติม เพื่อเตรียมความพร้อมสำหรับการปฏิบัติหน้าที่ในตำแหน่งที่สูงขึ้นไปในอนาคต และเพื่อให้มีการส่งมอบงานเป็นไปอย่างราบรื่น และการบริหารงานอย่างต่อเนื่อง สำหรับการบริหารทรัพยากรบุคคลของบริษัท มีการวางระบบ ด้านการบริหารทรัพยากรบุคคลโดยมีการจัดสรร ควบคุม ติดตาม ประเมินผลอย่างเพียงพอ ทั้งในด้านกระบวนการสรรหาเพื่อให้ได้บุคลากรที่มีความรู้ความสามารถตามที่กำหนด มีระบบค่าตอบแทนที่เหมาะสมและเป็นธรรม มีการกำหนดหน้าที่ความรับผิดชอบ การปฏิบัติงานของบุคลากร มาตรฐานการปฏิบัติงาน การพัฒนาบุคลากร และการสื่อสารที่มีประสิทธิภาพ เพื่อให้พนักงานมีความรู้ความสามารถและการบริหารทรัพยากรบุคคลของบริษัทมีประสิทธิภาพและเหมาะสม เน้นที่ประโยชน์ในการพัฒนาสมรรถนะของพนักงานและความชัดเจนในการประเมินผลการปฏิบัติงานสำหรับประกอบในการพิจารณาค่าตอบแทนที่เหมาะสมกับความสามารถและผลการปฏิบัติงาน

9.2 โครงสร้างกรรมการ

โครงสร้างกรรมการบริษัท ประกอบด้วยคณะกรรมการบริษัท และคณะกรรมการชุดย่อยอีก 4 คณะ คือ คณะกรรมการตรวจสอบ คณะกรรมการบริษัทภิบาลและบริหารความเสี่ยง คณะกรรมการสรรหาและกำหนดค่าตอบแทน และคณะกรรมการบริหาร

รายละเอียดคณะกรรมการชุดย่อยทั้ง 4 คณะ อำนาจหน้าที่ของคณะกรรมการชุดต่างๆ และกระบวนการสรรหาซึ่งเป็นไปตามกฎบัตรดังนี้

9.2.1 คณะกรรมการบริษัท ณ วันที่ 31 ธันวาคม 2560 ประกอบด้วย

1. ดร. วีรพงษ์ รามางกูร	ประธานกรรมการบริษัท	(กรรมการอิสระ)
2. นายปลิว ตริวิศวะเวทย์	รองประธานกรรมการบริษัท	
3. นายวิฑูร เตชะทัศนสุนทร	กรรมการบริษัท	(กรรมการอิสระ)
4. พลเอกเชษฐา ฐานะจาโร	กรรมการบริษัท	(กรรมการอิสระ)
5. พลเอกสำเภา ชูศรี	กรรมการบริษัท	(กรรมการอิสระ)
6. ดร. อรรถนพ ตันละมัย	กรรมการบริษัท	(กรรมการอิสระ)
7. นางวัลลภา อัสสกุล	กรรมการบริษัท	(กรรมการอิสระ)
8. นายสุพงษ์ ชยุตสาหกิจ	กรรมการบริษัท	
9. ม.ล. ประสบชัย เกษมสันต์	กรรมการบริษัท	
10. นายพงษ์สวัสดิ์ ตันติสุขวนิชกุล	กรรมการบริษัท	
11. นายวีระพงศ์ ศุภเศรษฐ์ศักดิ์	กรรมการบริษัท	
12. นายปณิต ตูลย์วัฒนจิต	กรรมการบริษัท	
13. นายยุทธนา หิมาการณ	กรรมการบริษัท	
14. นายประสิทธิ์ เดชศิริ	กรรมการบริษัท	
15. ดร. สมบัติ กิจจาลักษ์ณ์	กรรมการบริษัท	
16. นางเพียว มริตตะนพร	กรรมการบริษัท	

อำนาจหน้าที่ของคณะกรรมการบริษัท

- กำกับดูแล และจัดการให้การดำเนินการของบริษัทเป็นไปตามกฎหมาย ภายใต้ขอบวัตถุประสงค์และข้อบังคับของบริษัท ตลอดจนมติที่ประชุมผู้ถือหุ้น และรักษาผลประโยชน์ของบริษัท บนพื้นฐานของหลักการกำกับดูแลกิจการที่ดี ตลอดจนปฏิบัติให้เป็นไปตามหลักเกณฑ์และข้อบังคับของตลาดหลักทรัพย์แห่งประเทศไทย และสำนักงานคณะกรรมการกำกับหลักทรัพย์และตลาดหลักทรัพย์
- กำหนดนโยบายและทิศทางการดำเนินงานของบริษัทและกำกับควบคุมดูแลให้ฝ่ายบริหารดำเนินการให้เป็นไปตามนโยบายที่กำหนดไว้อย่างมีประสิทธิภาพและประสิทธิผลเพื่อเพิ่มมูลค่าทางเศรษฐกิจสูงสุดให้แก่กิจการและความมั่งคั่งสูงสุดให้แก่ผู้ถือหุ้น
- จัดให้มีการประชุมผู้ถือหุ้นเป็นการประชุมใหญ่สามัญประจำปี ภายใน 4 เดือน นับแต่วันปิดบัญชีสิ้นปีของบริษัท และจัดประชุมผู้ถือหุ้นเป็นการประชุมวิสามัญเมื่อมีความจำเป็น
- จัดประชุมคณะกรรมการบริษัททุกไตรมาส และในการประชุมต้องมีกรรมการไม่น้อยกว่าร้อยละ 50 ของกรรมการทั้งหมด การวินิจฉัยชี้ขาดของที่ประชุมให้ถือเอาเสียงข้างมากเป็นมติ ถ้าคะแนนเสียงเท่ากันให้ประธานของที่ประชุมออกเสียงเพิ่มขึ้นอีกเสียงหนึ่งเป็นเสียงชี้ขาด
- พิจารณาอนุมัติงบประมาณในการลงทุนและในการดำเนินกิจการของบริษัทประจำปี รวมทั้งดูแลการใช้ทรัพยากรของบริษัท
- จัดให้มีการรายงานข้อมูลทางการเงิน ข้อมูลเกี่ยวกับบริษัท และข้อมูลทั่วไปที่สำคัญต่อผู้ถือหุ้นอย่างครบถ้วน ถูกต้อง และเพียงพอ และยืนยันการตรวจสอบรับรองข้อมูลที่รายงาน
- จัดให้บริษัทมีระบบการควบคุมภายใน การตรวจสอบภายใน และมาตรการบริหารความเสี่ยงที่มีประสิทธิผล รวมทั้งมีการติดตามการดำเนินการในเรื่องดังกล่าวอย่างสม่ำเสมอ
- จัดให้มีคณะกรรมการชุดย่อยเพื่อการกำกับดูแลกิจการที่ดี
- พิจารณาการกำหนดและแยกบทบาทหน้าที่และความรับผิดชอบระหว่างคณะกรรมการ คณะกรรมการชุดย่อย และฝ่ายบริหารอย่างชัดเจน รวมทั้งมีการสื่อสารบทบาทหน้าที่และความรับผิดชอบดังกล่าว ต่อคณะกรรมการ คณะกรรมการชุดย่อย ฝ่ายบริหาร และพนักงานของบริษัทอย่างสม่ำเสมอ

10. กำกับดูแลให้คณะกรรมการบริหารดำเนินการตามนโยบายที่กำหนดไว้ โดยคณะกรรมการบริหารมีอำนาจอนุมัติการเข้าทำรายการใดๆ ซึ่งผูกพันบริษัทในวงเงินไม่เกินครั้งละ 200 ล้านบาท ทั้งนี้ ไม่รวมถึงรายการที่มีความขัดแย้งหรือมีส่วนได้เสีย รวมทั้งรายการที่ต้องขอความเห็นชอบจากผู้ถือหุ้นตามข้อกำหนดของสำนักงาน ก.ล.ต. และตลาดหลักทรัพย์ฯ
11. แต่งตั้งบุคคลอื่นใดให้ดำเนินกิจการของบริษัท ภายใต้การควบคุมของคณะกรรมการบริษัท หรือมอบอำนาจเพื่อให้บุคคลดังกล่าวมีอำนาจตามที่คณะกรรมการบริษัทเห็นสมควร และภายในระยะเวลาที่คณะกรรมการเห็นสมควร และคณะกรรมการบริษัทอาจยกเลิก เพิกถอน เปลี่ยนแปลง หรือแก้ไขอำนาจนั้นได้ตามความเหมาะสม
12. กำหนดรายชื่อกรรมการผู้มีอำนาจลงนามผูกพันบริษัท

อำนาจหน้าที่ของประธานกรรมการบริษัท

1. พิจารณาและกำหนดเป้าหมายทางธุรกิจร่วมกับฝ่ายบริหาร
2. ดูแลการบริหารจัดการของฝ่ายบริหาร
3. ให้คำแนะนำในการดำเนินธุรกิจผ่านคณะกรรมการบริหาร และกรรมการผู้จัดการอย่างสม่ำเสมอ โดยไม่ก้าวก่ายในงานประจำซึ่งเป็นความรับผิดชอบของฝ่ายบริหาร อีกทั้งยังมีส่วนสำคัญในการตัดสินใจเกี่ยวกับเรื่องนโยบายของบริษัท
4. ทำหน้าที่ประธานในที่ประชุมทั้งการประชุมคณะกรรมการบริษัท และการประชุมผู้ถือหุ้น เพื่อให้การประชุมมีประสิทธิภาพและประสิทธิผล โดยสนับสนุนให้กรรมการบริษัททุกคนได้มีส่วนร่วมในการประชุมและแสดงความคิดเห็นอย่างเป็นอิสระ
5. ให้มีการปฏิบัติตามหลักการกำกับดูแลกิจการที่ดีอย่างเคร่งครัด โดยคำนึงถึงสิทธิของผู้ถือหุ้นเป็นสำคัญ

9.2.2 คณะกรรมการตรวจสอบ

คณะกรรมการบริษัทแต่งตั้งคณะกรรมการตรวจสอบ เพื่อช่วยในการกำกับดูแลกิจการของบริษัท โดยได้แต่งตั้งให้นายวิฑูร เตชะทัศนสุนทร ซึ่งเป็นกรรมการอิสระที่มีความรู้ด้านบัญชีและการเงิน ดำรงตำแหน่งประธานกรรมการตรวจสอบ โดยมีผู้อำนวยการสำนักตรวจสอบภายในเป็นเลขานุการคณะกรรมการตรวจสอบ โดย ณ วันที่ 31 ธันวาคม 2560 คณะกรรมการตรวจสอบประกอบด้วยกรรมการอิสระจำนวน 4 คน ดังนี้

- | | |
|--|-------------------------------------|
| 1. นายวิฑูร เตชะทัศนสุนทร ⁽¹⁾ | ประธานกรรมการตรวจสอบ (กรรมการอิสระ) |
| 2. พลเอกเชษฐา ฐานะจาโร | กรรมการตรวจสอบ (กรรมการอิสระ) |
| 3. พลเอกสำเภา ชูศรี | กรรมการตรวจสอบ (กรรมการอิสระ) |
| 4. ดร.อรรณพ ดันละมัย | กรรมการตรวจสอบ (กรรมการอิสระ) |

หมายเหตุ : ⁽¹⁾ นายวิฑูร เตชะทัศนสุนทร เป็นกรรมการตรวจสอบที่มีความรู้ด้านบัญชีและการเงิน

อำนาจหน้าที่ของคณะกรรมการตรวจสอบ

1. สอบทานให้บริษัทมีการรายงานทางการเงินอย่างถูกต้องและเพียงพอ
2. สอบทานให้บริษัทมีระบบการควบคุมภายใน (Internal Control) และระบบการตรวจสอบภายใน (Internal Audit) ที่เหมาะสมและมีประสิทธิผล และพิจารณาความเป็นอิสระของหน่วยงานตรวจสอบภายใน ตลอดจนให้ความเห็นชอบในการพิจารณาแต่งตั้ง โยกย้าย เลิกจ้างหัวหน้าหน่วยงานตรวจสอบภายใน หรือหน่วยงานอื่นใดที่รับผิดชอบเกี่ยวกับการตรวจสอบภายใน

3. สอบทานให้บริษัทปฏิบัติตามกฎหมายว่าด้วยหลักทรัพย์และตลาดหลักทรัพย์ ข้อกำหนดของตลาดหลักทรัพย์ฯ และกฎหมายที่เกี่ยวข้องกับธุรกิจของบริษัท
4. พิจารณา คัดเลือก เสนอแต่งตั้งบุคคลซึ่งมีความเป็นอิสระ เพื่อทำหน้าที่เป็นผู้สอบบัญชีของบริษัท และรวมถึงเสนอคำตอบแทนและเลิกจ้างบุคคลดังกล่าว การเข้าร่วมประชุมกับผู้สอบบัญชี โดยไม่มีฝ่ายบริหารเข้าร่วมประชุมด้วยอย่างน้อยปีละ 1 ครั้ง
5. พิจารณารายการที่เกี่ยวข้องกันหรือรายการที่อาจมีความขัดแย้งทางผลประโยชน์ ให้เป็นไปตามกฎหมาย และข้อกำหนดของตลาดหลักทรัพย์ฯ ทั้งนี้เพื่อให้เกิดความมั่นใจว่ารายการดังกล่าวสมเหตุสมผลและเป็นประโยชน์สูงสุดต่อบริษัท
6. จัดทำรายงานของคณะกรรมการตรวจสอบ โดยเปิดเผยไว้ในรายงานประจำปีของบริษัท ซึ่งรายงานดังกล่าวต้องลงนามโดยประธานกรรมการตรวจสอบ และต้องประกอบด้วยข้อมูลอย่างน้อยดังต่อไปนี้
 - (ก) ความเห็นเกี่ยวกับความถูกต้อง ครบถ้วน เป็นที่เชื่อถือได้ของรายงานทางการเงินของบริษัท
 - (ข) ความเห็นเกี่ยวกับความเพียงพอของระบบควบคุมภายในของบริษัท
 - (ค) ความเห็นเกี่ยวกับการปฏิบัติตามกฎหมายว่าด้วยหลักทรัพย์และตลาดหลักทรัพย์ ข้อกำหนดของตลาดหลักทรัพย์ฯ หรือกฎหมายที่เกี่ยวข้องกับธุรกิจของบริษัท
 - (ง) ความเห็นเกี่ยวกับความเหมาะสมของผู้สอบบัญชี
 - (จ) ความเห็นเกี่ยวกับรายการที่อาจมีความขัดแย้งทางผลประโยชน์
 - (ฉ) จำนวนการประชุมคณะกรรมการตรวจสอบ และการเข้าร่วมประชุมของกรรมการตรวจสอบแต่ละท่าน
 - (ช) ความเห็นหรือข้อสังเกตโดยรวมที่คณะกรรมการตรวจสอบได้รับจากการปฏิบัติหน้าที่ตามกฎหมายบัตร (Charter)
 - (ซ) รายการอื่นที่เห็นว่าผู้ถือหุ้นและผู้ลงทุนทั่วไปควรทราบภายใต้ขอบเขตหน้าที่และความรับผิดชอบที่ได้รับมอบหมายจากคณะกรรมการบริษัท
7. กำกับดูแลงานตรวจสอบภายใน โดยสอบทานภารกิจ ขอบเขตการปฏิบัติงาน ความเป็นอิสระ และแผนการพัฒนาและฝึกอบรมบุคลากรตรวจสอบภายในให้ก้าวหน้าต่อการเปลี่ยนแปลงทางธุรกิจ และมีการพัฒนาตนเองอย่างต่อเนื่อง เพื่อรองรับทิศทางการดำเนินงานของบริษัทและมาตรฐานสากล รวมถึงการพิจารณาและอนุมัติแผนงานตรวจสอบภายในประจำปี
8. ปฏิบัติการอื่นใดตามที่คณะกรรมการบริษัทมอบหมายอย่างเป็นอิสระในการให้ความเห็นและข้อเสนอแนะ สอดคล้องกับข้อกำหนดและแนวทางปฏิบัติที่ดีสำหรับคณะกรรมการตรวจสอบของตลาดหลักทรัพย์ฯ
9. ในการปฏิบัติหน้าที่ของคณะกรรมการตรวจสอบ หากพบหรือมีข้อสงสัยว่า มีรายการหรือการกระทำดังต่อไปนี้ ซึ่งอาจมีผลกระทบอย่างมีนัยสำคัญต่อฐานะการเงิน และผลการดำเนินงานของบริษัท ให้คณะกรรมการตรวจสอบรายงานต่อคณะกรรมการของบริษัท เพื่อดำเนินการปรับปรุงแก้ไขภายในเวลาที่คณะกรรมการตรวจสอบเห็นสมควร
 - (ก) รายการที่เกิดความขัดแย้งทางผลประโยชน์
 - (ข) การทุจริตหรือมีสิ่งผิดปกติหรือมีความบกพร่องที่สำคัญในระบบควบคุมภายใน
 - (ค) การฝ่าฝืนกฎหมายว่าด้วยหลักทรัพย์และตลาดหลักทรัพย์ ข้อกำหนดของตลาดหลักทรัพย์ฯ หรือกฎหมายที่เกี่ยวข้องกับธุรกิจของบริษัท

9.2.3 คณะกรรมการสรรหาและกำหนดค่าตอบแทน

คณะกรรมการบริษัทแต่งตั้งคณะกรรมการสรรหาและกำหนดค่าตอบแทน เพื่อทำหน้าที่สรรหาและพิจารณาค่าตอบแทนของกรรมการและกรรมการผู้จัดการให้เป็นไปด้วยความโปร่งใสและเป็นธรรม โดยได้แต่งตั้งให้พลเอกเชษฐา ฐานะจาโร ซึ่งเป็นกรรมการอิสระดำรงตำแหน่งประธานกรรมการสรรหาและกำหนดค่าตอบแทน เพื่อให้สอดคล้องกับหลักการกำกับดูแลกิจการที่ดี ซึ่งกำหนดว่าประธานคณะกรรมการชุดย่อยควรเป็นกรรมการอิสระ โดย ณ วันที่ 31 ธันวาคม 2560 คณะกรรมการสรรหาและกำหนดค่าตอบแทนประกอบด้วยกรรมการจำนวน 4 คน ดังนี้

- | | |
|---------------------------|---|
| 1. พลเอกเชษฐา ฐานะจาโร | ประธานกรรมการสรรหาและกำหนดค่าตอบแทน
(กรรมการอิสระ) |
| 2. นายวิฑูร เตชะทัศนสุนทร | กรรมการสรรหาและกำหนดค่าตอบแทน
(กรรมการอิสระ) |
| 3. นายปลิว ทวีวิศวะเวทย์ | กรรมการสรรหาและกำหนดค่าตอบแทน |
| 4. นายสุพงศ์ ชยุตสาหกิจ | กรรมการสรรหาและกำหนดค่าตอบแทน |

อำนาจหน้าที่ของคณะกรรมการสรรหาและกำหนดค่าตอบแทน

1. พิจารณาหลักเกณฑ์และกระบวนการในการสรรหา รวมทั้งคัดเลือกบุคคลที่มีคุณสมบัติเหมาะสมที่จะดำรงตำแหน่งกรรมการบริษัท และนำเสนอต่อคณะกรรมการบริษัทเพื่อนำเสนอต่อที่ประชุมผู้ถือหุ้นหรือนำเสนอต่อคณะกรรมการบริษัทเพื่อพิจารณาแต่งตั้ง
2. พิจารณาคัดเลือกบุคคลที่เหมาะสมที่จะดำรงตำแหน่งกรรมการผู้จัดการและนำเสนอต่อคณะกรรมการบริษัทเพื่อพิจารณาแต่งตั้ง
3. พิจารณากำหนดหลักเกณฑ์การพิจารณาค่าตอบแทนกรรมการและกรรมการผู้จัดการ
4. พิจารณากำหนดค่าตอบแทนของกรรมการและนำเสนอที่ประชุมผู้ถือหุ้นเพื่อพิจารณาอนุมัติ
5. พิจารณากำหนดเงินเดือนและการปรับอัตราเงินเดือนและผลตอบแทนอื่นของกรรมการผู้จัดการและนำเสนอคณะกรรมการบริษัทเพื่อพิจารณาอนุมัติ
6. ปฏิบัติภารกิจอื่นๆ ตามที่คณะกรรมการบริษัทมอบหมาย

9.2.4 คณะกรรมการบรรษัทภิบาลและบริหารความเสี่ยง

คณะกรรมการบริษัทแต่งตั้งคณะกรรมการบรรษัทภิบาลและบริหารความเสี่ยง เพื่อทำหน้าที่กำหนดนโยบายและทิศทางการดำเนินงานด้านการกำกับดูแลกิจการที่ดีของบริษัท รวมทั้งจรรยาบรรณธุรกิจและเพื่อให้มีความโปร่งใสและเป็นอิสระในการปฏิบัติหน้าที่ตามแนวทางการกำกับดูแลกิจการที่ดี พิจารณาแผนบริหารความเสี่ยง กระบวนการบริหารความเสี่ยง รวมถึงการดูแลติดตามตรวจสอบและทบทวนความเสี่ยงโดยรวมของบริษัทให้อยู่ในระดับที่เหมาะสม โดยได้แต่งตั้งพลเอกสำเภา ชูศรี ซึ่งเป็นกรรมการอิสระดำรงตำแหน่งประธานกรรมการบรรษัทภิบาลและบริหารความเสี่ยง โดย ณ วันที่ 31 ธันวาคม 2560 คณะกรรมการบรรษัทภิบาลและบริหารความเสี่ยงประกอบด้วยกรรมการจำนวน 5 คน ดังนี้

- | | |
|----------------------|---|
| 1. พลเอกสำเภา ชูศรี | ประธานกรรมการบรรษัทภิบาลและบริหารความเสี่ยง
(กรรมการอิสระ) |
| 2. นางวัลลภา อัสสกุล | กรรมการบรรษัทภิบาลและบริหารความเสี่ยง
(กรรมการอิสระ) |

3. นายพงษ์สิทธิ์ ตันติสุขนิษฐ์กุล กรรมการบริหารกิจการและบริหารความเสี่ยง
4. ดร.สมบัติ กิจจาลักษณ์ กรรมการบริหารกิจการและบริหารความเสี่ยง
5. นางเพียว มริตตะพร กรรมการบริหารกิจการและบริหารความเสี่ยง

อำนาจหน้าที่ของคณะกรรมการบริหารกิจการและบริหารความเสี่ยง

1. ศึกษาและติดตามความเคลื่อนไหว แนวโน้ม การปฏิบัติด้านการกำกับดูแลกิจการที่ดีเพื่อเสนอคณะกรรมการบริษัทพิจารณาความเหมาะสมในการนำมาเป็นแนวทางในการดำเนินงานของบริษัท
2. พัฒนาและเสนอแนะนโยบายการกำกับดูแลกิจการที่ดีของบริษัทรวมทั้งจรรยาบรรณธุรกิจต่อคณะกรรมการบริษัท
3. ติดตามและประเมินผลตามหลักการกำกับดูแลกิจการที่ดีของบริษัท พร้อมทั้งรายงานให้คณะกรรมการบริษัททราบ
4. พิจารณานโยบายและแผนงานเกี่ยวกับการบริหารความเสี่ยงเพื่อเสนอให้คณะกรรมการบริษัทพิจารณา
5. ดูแลและทบทวนการบริหารความเสี่ยงโดยรวมของบริษัท กลยุทธ์ที่ใช้ในการบริหารความเสี่ยง และระบบเตือนภัยของความเสี่ยงทุกประเภท เพื่อจัดการความเสี่ยงให้อยู่ในระดับที่ยอมรับได้ให้สอดคล้องกับนโยบายการบริหารความเสี่ยงของบริษัท
6. รายงานความเสี่ยงและการดำเนินงานเพื่อลดความเสี่ยงต่อคณะกรรมการบริษัท
7. ปฏิบัติภารกิจอื่นๆ ตามที่คณะกรรมการบริษัทมอบหมาย

9.2.5 คณะกรรมการบริหาร

คณะกรรมการบริษัทแต่งตั้งคณะกรรมการบริหารเพื่อช่วยในการให้คำแนะนำคำปรึกษาแก่ฝ่ายบริหารและดำเนินการอื่นๆ ตามที่คณะกรรมการบริษัทมอบหมาย โดย ณ วันที่ 31 ธันวาคม 2560 คณะกรรมการบริหารประกอบด้วยกรรมการ จำนวน 5 คน ดังนี้

- | | | |
|------------------|------------------|---------------------|
| 1. นายปลิว | ตรีวิศเวทย์ | ประธานกรรมการบริหาร |
| 2. นายสุพงศ์ | ชยุตสาหกิจ | กรรมการบริหาร |
| 3. นายพงษ์สิทธิ์ | ตันติสุขนิษฐ์กุล | กรรมการบริหาร |
| 4. ดร. สมบัติ | กิจจาลักษณ์ | กรรมการบริหาร |
| 5. นางเพียว | มริตตะพร | กรรมการบริหาร |

อำนาจหน้าที่ของคณะกรรมการบริหาร

1. ให้แนวนโยบาย กำกับดูแล ให้คำแนะนำ คำปรึกษา แก่กรรมการผู้จัดการและฝ่ายบริหาร
2. กำหนดแผนธุรกิจ งบประมาณ และอำนาจการบริหารต่างๆ ของบริษัทตามที่ได้รับมอบหมายจากคณะกรรมการบริษัท
3. ตรวจสอบติดตามการดำเนินงานตามนโยบายและแผนงานด้านต่างๆ ของบริษัทให้เป็นไปอย่างมีประสิทธิภาพ
4. ศึกษาความเป็นไปได้สำหรับการลงทุนโครงการใหม่ๆ เพื่อขยายและต่อยอดธุรกิจ
5. มีอำนาจที่จะอนุมัติการเข้าทำนิติกรรมใดๆ ซึ่งมีผลผูกพันบริษัทในวงเงินไม่เกิน 200 ล้านบาทต่อการทำนิติกรรมแต่ละครั้ง ทั้งนี้ ไม่รวมถึงรายการที่มีความขัดแย้งหรือมีส่วนได้เสียกับบริษัท หรือบริษัทย่อยของบริษัท ตามประกาศของคณะกรรมการกำกับหลักทรัพย์และตลาดหลักทรัพย์ รวมทั้งรายการที่ต้องขอความเห็นชอบจากผู้ถือหุ้นตามข้อกำหนดของคณะกรรมการกำกับหลักทรัพย์และตลาดหลักทรัพย์ และตลาดหลักทรัพย์แห่งประเทศไทย

6. มีอำนาจอนุมัติ แต่งตั้ง การปลด การกำหนดเงินเดือน และผลตอบแทนอื่นๆ รวมทั้งค่าใช้จ่าย และสิ่งอำนวยความสะดวกของเจ้าหน้าที่หรือพนักงานบริษัทซึ่งมีตำแหน่งตั้งแต่ผู้อำนวยการฝ่ายขึ้นไป แต่ทั้งนี้ไม่รวมถึงกรรมการผู้จัดการ
7. คณะกรรมการบริหาร หรือประธานกรรมการบริหาร มีอำนาจเรียกประชุมคณะกรรมการบริหาร และ/หรือกำหนดระเบียบข้อบังคับของการประชุมตามที่เห็นสมควร
8. รายงานผลการดำเนินงานของบริษัทให้คณะกรรมการบริษัททราบ
9. ปฏิบัติภารกิจอื่นๆ ตามที่ได้รับมอบหมายจากคณะกรรมการบริษัท

อำนาจหน้าที่กรรมการผู้จัดการ

คณะกรรมการบริษัทได้กำหนดอำนาจหน้าที่ของกรรมการผู้จัดการ ดังนี้

1. ดำเนินการควบคุม และบริหารธุรกิจหลักของบริษัท
2. ดูแลกิจการทั้งปวงของบริษัทให้เป็นไปตามมติและนโยบายที่ได้รับมอบจากคณะกรรมการบริษัทและตามคำแนะนำของคณะกรรมการบริษัท
3. ศึกษาความเป็นไปได้สำหรับโครงการใหม่ๆ และมีอำนาจพิจารณาอนุมัติโครงการต่างๆ ตามที่ได้รับมอบหมายจากคณะกรรมการบริหาร
4. มีอำนาจอนุมัติ แต่งตั้ง ปลด กำหนดเงินเดือน และผลตอบแทนอื่นๆ รวมทั้งค่าใช้จ่ายและสิ่งอำนวยความสะดวกของเจ้าหน้าที่ หรือพนักงานบริษัท ซึ่งมีตำแหน่งในระดับตั้งแต่ต่ำกว่าระดับผู้อำนวยการฝ่ายลงมา (ไม่รวมถึงรองกรรมการผู้จัดการ ผู้ช่วยกรรมการผู้จัดการ และผู้อำนวยการฝ่าย)
5. มีอำนาจอนุมัติการเข้าทำนิติกรรมใดๆ ซึ่งมีผลผูกพันบริษัท ในวงเงินไม่เกิน 5,000,000 บาท (ห้าล้านบาทถ้วน) ต่อการทำนิติกรรมแต่ละครั้ง
6. มีอำนาจลงนามพร้อมประทับตราบริษัทในเช็ค และเบิกถอนเงินจากบัญชีทั้งหมดของบริษัทและใช้สินเชื่อที่ธนาคาร หรือสถาบันการเงินทุกแห่งที่บริษัทมีอยู่ในจำนวนไม่เกิน 5,000,000 บาท (ห้าล้านบาทถ้วน) หรือเทียบเท่าต่อครั้ง ทั้งนี้ต้องไม่เกิน 40,000,000 บาท (สี่สิบล้านบาทถ้วน) หรือเทียบเท่าต่อเดือน
7. ให้มีอำนาจที่จะมอบอำนาจให้พนักงานระดับบริหารของบริษัท อันได้แก่ รองกรรมการผู้จัดการ ผู้ช่วยกรรมการผู้จัดการ ผู้อำนวยการฝ่ายหรือเทียบเท่า ปฏิบัติหน้าที่แทนกรรมการผู้จัดการ ในเฉพาะเรื่อง (เช่น การสั่งซื้อ การจัดจ้าง การส่งจ่ายเงิน) ได้ตามที่เห็นสมควร
8. ในกรณีกรรมการผู้จัดการไม่สามารถปฏิบัติหน้าที่ได้ ให้กรรมการผู้จัดการแต่งตั้งรองกรรมการผู้จัดการ หรือบุคคลอื่นเป็นผู้รักษาการเพื่อปฏิบัติหน้าที่แทนเป็นคราวๆ ไป โดยผู้รักษาการมีอำนาจหน้าที่เท่ากับกรรมการผู้จัดการ
9. มีอำนาจแต่งตั้งบุคคลหรือคณะบุคคลใดให้ดำเนินกิจการของบริษัท ภายใต้การควบคุมของกรรมการผู้จัดการ หรืออาจมอบอำนาจเพื่อให้บุคคลดังกล่าวมีอำนาจดำเนินการตามที่กรรมการผู้จัดการเห็นสมควร และมีอำนาจเปลี่ยนแปลง แก้ไข ยกเลิกเพิกถอนอำนาจนั้นๆ ได้
10. ดำเนินการอื่นๆ ตามที่ได้รับมอบหมายจากคณะกรรมการบริษัท หรือคณะกรรมการบริหาร เป็นครั้งคราว

ทั้งนี้คณะกรรมการบริษัทจะทำการประเมินผลการปฏิบัติหน้าที่ของกรรมการผู้จัดการเทียบกับเป้าหมายที่กำหนดไว้เป็นประจำทุกปี โดยคณะกรรมการสรรหาและกำหนดค่าตอบแทนจะเป็นผู้พิจารณา ค่าตอบแทนสำหรับกรรมการผู้จัดการ โดยประเมินจากการปฏิบัติงานในปีที่ผ่านมาและนำเสนอคณะกรรมการบริษัทเพื่อพิจารณาอนุมัติตามหลักเกณฑ์

9.3 การสรรหากรรมการและผู้บริหารระดับสูงสุด

(1) การสรรหากรรมการอิสระ

บริษัทกำหนดโครงสร้างคณะกรรมการบริษัทโดยมีจำนวนกรรมการอิสระซึ่งเป็นบุคคลที่สามารถแสดงความเห็นได้อย่างอิสระและปฏิบัติหน้าที่ดูแลรักษาผลประโยชน์ของบริษัทและผู้ถือหุ้นอย่างดีที่สุดไม่น้อยกว่า 1 ใน 3 ของจำนวนกรรมการทั้งหมดและไม่น้อยกว่า 3 คน

คณะกรรมการสรรหาและกำหนดค่าตอบแทนจะสรรหากรรมการที่มีคุณสมบัติเหมาะสมทั้งในด้านทักษะประสบการณ์ที่จะเป็นประโยชน์กับบริษัท และมีคุณสมบัติกรรมการอิสระ โดยนิยามของกรรมการอิสระบริษัท ดังนี้

1. ถือหุ้นไม่เกินร้อยละ 0.5 ของจำนวนหุ้นที่มีสิทธิออกเสียงทั้งหมดของบริษัท บริษัทใหญ่ บริษัทย่อย บริษัทร่วม ผู้ถือหุ้นรายใหญ่ หรือผู้มีอำนาจควบคุมของบริษัท ทั้งนี้ ให้นับรวมการถือหุ้นของผู้ที่เกี่ยวข้องของกรรมการอิสระรายนั้นๆ ด้วย
2. ไม่เป็นหรือเคยเป็นกรรมการที่มีส่วนร่วมบริหารงาน ลูกจ้าง พนักงาน ที่ปรึกษาที่ได้เงินเดือนประจำ หรือผู้มีอำนาจควบคุมของบริษัท บริษัทใหญ่ บริษัทย่อย บริษัทร่วม บริษัทย่อยลำดับเดียวกัน ผู้ถือหุ้นรายใหญ่ หรือของผู้มีอำนาจควบคุมของบริษัท เว้นแต่จะได้พ้นจากการมีลักษณะดังกล่าวมาแล้ว ไม่น้อยกว่าสองปีก่อนวันที่ได้รับการแต่งตั้ง ทั้งนี้ ลักษณะต้องห้ามดังกล่าว ไม่รวมถึงกรณีที่กรรมการอิสระเคยเป็นข้าราชการ หรือที่ปรึกษาของส่วนราชการ ซึ่งเป็นผู้ถือหุ้นรายใหญ่ หรือผู้มีอำนาจควบคุมของบริษัท
3. ไม่เป็นบุคคลที่มีความสัมพันธ์ทางสายโลหิต หรือโดยการจดทะเบียนตามกฎหมายในลักษณะที่เป็น บิดา มารดา คู่สมรส พี่น้อง และบุตร รวมทั้งคู่สมรสของบุตร ของกรรมการรายอื่น ผู้บริหาร ผู้ถือหุ้นรายใหญ่ ผู้มีอำนาจควบคุม หรือบุคคลที่จะได้รับการเสนอให้เป็นกรรมการ ผู้บริหาร หรือผู้มีอำนาจควบคุมของบริษัทหรือบริษัทย่อย
4. ไม่มีหรือเคยมีความสัมพันธ์ทางธุรกิจกับบริษัท บริษัทใหญ่ บริษัทย่อย บริษัทร่วม ผู้ถือหุ้นรายใหญ่ หรือผู้มีอำนาจควบคุมของบริษัท ในลักษณะที่อาจเป็นการขัดขวางการใช้อำนาจอย่างอิสระของตน รวมทั้งไม่เป็นหรือเคยเป็นผู้ถือหุ้นที่มีนัย หรือผู้มีอำนาจควบคุมของผู้ที่มีความสัมพันธ์ทางธุรกิจบริษัท บริษัทใหญ่ บริษัทย่อย บริษัทร่วม ผู้ถือหุ้นรายใหญ่ หรือผู้มีอำนาจควบคุมของบริษัท เว้นแต่จะได้พ้นจากการมีลักษณะดังกล่าวมาแล้ว ไม่น้อยกว่าสองปีก่อนวันที่ได้รับการแต่งตั้ง

ความสัมพันธ์ทางธุรกิจตามวรรคหนึ่ง รวมถึงการทำรายการทางการค้าที่กระทำเป็นปกติเพื่อประกอบกิจการ การเช่าหรือให้เช่าอสังหาริมทรัพย์ รายการเกี่ยวกับสินทรัพย์หรือบริการ หรือการให้หรือรับความช่วยเหลือทางการเงิน ด้วยการรับหรือให้กู้ยืม ค่าประกัน การให้สินทรัพย์เป็นหลักประกันหนี้สิน รวมถึงพฤติการณ์อื่นทำนองเดียวกัน ซึ่งเป็นผลให้บริษัทหรือคู่สัญญาที่มีภาระหนี้ที่ต้องชำระต่ออีกฝ่ายหนึ่ง ตั้งแต่ร้อยละสามของสินทรัพย์ที่มีตัวตนสุทธิของบริษัทหรือตั้งแต่ยี่สิบล้านบาทขึ้นไป แล้วแต่จำนวนใดจะต่ำกว่า ทั้งนี้ การคำนวณภาระหนี้ดังกล่าวให้เป็นไปตามวิธีการคำนวณมูลค่าของรายการที่เกี่ยวข้องกันตามประกาศคณะกรรมการกำกับตลาดทุนว่าด้วยหลักเกณฑ์ในการทำรายการที่เกี่ยวข้องกันโดยอนุโลม แต่ในการพิจารณาภาระหนี้ดังกล่าว ให้นับรวมภาระหนี้ที่เกิดขึ้นในระหว่างหนึ่งปีก่อนวันที่มีความสัมพันธ์ทางธุรกิจกับบุคคลเดียวกัน

5. ไม่เป็นหรือเคยเป็นผู้สอบบัญชีของบริษัท บริษัทใหญ่ บริษัทย่อย บริษัทร่วม ผู้ถือหุ้นรายใหญ่ หรือผู้มีอำนาจควบคุมของบริษัทและไม่ใช่ผู้ถือหุ้นที่มีนัย ผู้มีอำนาจควบคุม หรือหุ้นส่วนของสำนักงานสอบบัญชี ซึ่งมีผู้สอบบัญชีของบริษัท บริษัทใหญ่ บริษัทย่อย บริษัทร่วม ผู้ถือหุ้นรายใหญ่ หรือผู้มีอำนาจควบคุมของบริษัทสังกัดอยู่ เว้นแต่จะได้พ้นจากการมีลักษณะดังกล่าวมาแล้วไม่น้อยกว่าสองปีก่อนวันที่ได้รับการแต่งตั้ง
6. ไม่เป็นหรือเคยเป็นผู้ให้บริการทางวิชาชีพใดๆ ซึ่งรวมถึงการให้บริการเป็นที่ปรึกษากฎหมายหรือที่ปรึกษาทางการเงิน ซึ่งได้รับค่าบริการเกินกว่าสองล้านบาทต่อปีจากบริษัท บริษัทใหญ่ บริษัทย่อย บริษัทร่วม ผู้ถือหุ้นรายใหญ่ หรือผู้มีอำนาจควบคุมของบริษัท และไม่ใช่ผู้ถือหุ้นที่มีนัย ผู้มีอำนาจควบคุม หรือหุ้นส่วนของผู้ให้บริการทางวิชาชีพนั้นด้วย เว้นแต่จะได้พ้นจากการมีลักษณะดังกล่าวมาแล้วไม่น้อยกว่าสองปีก่อนวันที่ได้รับการแต่งตั้ง
7. ไม่เป็นกรรมการที่ได้รับการแต่งตั้งขึ้นเพื่อเป็นตัวแทนของกรรมการของบริษัท ผู้ถือหุ้นรายใหญ่ หรือผู้ถือหุ้นซึ่งเป็นผู้ที่เกี่ยวข้องกับผู้ถือหุ้นรายใหญ่
8. ไม่ประกอบกิจการที่มีสภาพอย่างเดียวกันและเป็นการแข่งขันที่มีนัยกับกิจการของบริษัท หรือบริษัทย่อย หรือไม่เป็นหุ้นส่วนที่มีนัยในห้างหุ้นส่วน หรือเป็นกรรมการที่มีส่วนร่วมบริหารงาน ลูกจ้าง พนักงาน ที่ปรึกษา ที่รับเงินเดือนประจำหรือถือหุ้นเกินร้อยละ 1 ของจำนวนหุ้นที่มีสิทธิออกเสียงทั้งหมดของบริษัทอื่น ซึ่งประกอบกิจการที่มีสภาพอย่างเดียวกันและเป็นการแข่งขันที่มีนัยกับกิจการของบริษัท หรือบริษัทย่อย
9. ไม่มีลักษณะอื่นใดที่ทำให้ไม่สามารถให้ความเห็นอย่างเป็นอิสระเกี่ยวกับการดำเนินงานของบริษัท

(2) การสรรหากรรมการ และผู้บริหารระดับสูงสุด

(2.1) การสรรหากรรมการ

(2.1.1) หลักเกณฑ์

คณะกรรมการสรรหาและกำหนดค่าตอบแทนจะพิจารณาสรรหาบุคคล เพื่อแต่งตั้งเป็นกรรมการแทนกรรมการที่พ้นตำแหน่งทั้งกรณีทีละออกก่อนครบวาระและที่ครบกำหนดออกตามวาระตามหลักเกณฑ์ดังนี้

1. มีคุณสมบัติสอดคล้องตามพระราชบัญญัติบริษัทมหาชน พระราชบัญญัติหลักทรัพย์ และตลาดหลักทรัพย์ กฎของสำนักงาน ก.ล.ต. และกฎของตลาดหลักทรัพย์ฯ
2. มีความรู้ ความสามารถ และประสบการณ์ที่หลากหลายในสาขาวิชาชีพต่างๆ ที่จะเป็นประโยชน์และเพิ่มมูลค่าให้แก่บริษัท
3. มีคุณลักษณะที่สนับสนุนและส่งเสริมการดำเนินงานด้านการกำกับดูแลกิจการเพื่อสร้างคุณค่าให้แก่บริษัท อาทิ ความเป็นอิสระ กล้าแสดงความคิดเห็น ความคิดสร้างสรรค์ ปฏิบัติหน้าที่ด้วยความรับผิดชอบ ความระมัดระวัง และความซื่อสัตย์ อุทิศเวลาได้อย่างเต็มที่ เป็นต้น
4. กรณีที่เป็นกรรมการที่ออกตามวาระจะพิจารณาว่ามีประวัติการปฏิบัติหน้าที่กรรมการด้วยความระมัดระวัง ด้วยความซื่อสัตย์ และสามารถทุ่มเทอุทิศเวลาได้อย่างเต็มที่ประกอบด้วย
5. ในการสรรหากรรมการจะพิจารณาคุณสมบัติที่ต้องการสรรหา โดยพิจารณาจากทักษะที่จำเป็นที่ยังขาดอยู่ในคณะกรรมการและคุณสมบัติสอดคล้องกับกลยุทธ์ในการดำเนินธุรกิจของบริษัท

6. กรณีตำแหน่งกรรมการที่ว่างลงเป็นตำแหน่งกรรมการซึ่งเป็นผู้แทนจากการทางพิเศษแห่งประเทศไทย หรือการรถไฟฟ้าขนส่งมวลชนแห่งประเทศไทยตามเงื่อนไขสัญญาสัมปทาน บุคคลที่จะเสนอแต่งตั้งต้องเป็นบุคคลที่หน่วยงานดังกล่าวเสนอชื่อเพื่อเข้าร่วมเป็นกรรมการบริษัท

โดยคณะกรรมการสรรหาและกำหนดค่าตอบแทนจะเสนอชื่อบุคคลที่มีคุณสมบัติเหมาะสมดังกล่าวให้คณะกรรมการบริษัทพิจารณาเสนอที่ประชุมผู้ถือหุ้นเลือกตั้งเป็นกรรมการบริษัท

2.1.2) วิธีการสรรหา

คณะกรรมการบริษัทได้กำหนดวิธีการสรรหากรรมการ โดยคณะกรรมการสรรหาและกำหนดค่าตอบแทนจะดำเนินการตามขั้นตอนต่อไปนี้

1. ทำการสรรหาผู้ที่มีคุณสมบัติเหมาะสมเพื่อดำรงตำแหน่งแทนตำแหน่งกรรมการที่ว่างลง
2. พิจารณาคูณสมบัติของกรรมการ ซึ่งเป็นผู้แทนจาก กทพ. และ รฟม. ตามเงื่อนไขที่ระบุในสัญญาสัมปทาน
3. พิจารณาคูณสมบัติบุคคลที่ผู้ถือหุ้นรายย่อยเสนอ ตามที่บริษัทเปิดโอกาสให้ผู้ถือหุ้นเสนอชื่อเป็นการล่วงหน้า (ถ้ามี)
4. นำเสนอคณะกรรมการบริษัทพิจารณาแต่งตั้ง (กรณีเป็นตำแหน่งว่างลงระหว่างกาล)
5. พิจารณานำเสนอคณะกรรมการบริษัทพิจารณาเห็นชอบ เพื่อนำเสนอที่ประชุมสามัญผู้ถือหุ้นประจำปีเพื่อขออนุมัติแต่งตั้ง

ทั้งนี้ตามข้อบังคับบริษัทกำหนดว่า ในการประชุมสามัญผู้ถือหุ้นประจำปีทุกครั้ง ให้กรรมการออกจากตำแหน่งจำนวน 1 ใน 3 ถ้าจำนวนกรรมการที่จะแบ่งออกให้ตรงเป็นสามส่วนไม่ได้ ก็ให้ออกโดยจำนวนใกล้เคียงที่สุดกับส่วน 1 ใน 3 ดังนั้นกรรมการบริษัท จึงมีวาระการดำรงตำแหน่งคราวละ 3 ปี โดยกรรมการซึ่งพ้นจากตำแหน่งอาจได้รับเลือกตั้งใหม่ได้ ซึ่งบริษัทไม่ได้กำหนดจำนวนวาระการดำรงตำแหน่งของกรรมการหรือจำนวนบริษัทจดทะเบียนอื่นที่กรรมการจะดำรงตำแหน่งกรรมการ แต่จะพิจารณาความเหมาะสมในการแต่งตั้งกรรมการที่ครบวาระเข้าดำรงตำแหน่งอีก

ในข้อบังคับบริษัทกำหนดหลักเกณฑ์และวิธีการแต่งตั้งกรรมการโดยผู้ถือหุ้น ดังนี้

1. ผู้ถือหุ้นคนหนึ่งจะมีคะแนนเสียงเท่ากับหนึ่งเสียงต่อทุกหนึ่งหุ้นที่ตนถืออยู่
2. การเลือกตั้งกรรมการให้ลงคะแนนเสียงเลือกตั้งเป็นครั้งเดียวเต็มตามจำนวนกรรมการทั้งหมดที่จะต้องเลือกตั้งในคราวนั้น หรือหากที่ประชุมผู้ถือหุ้นเห็นสมควร ก็ให้ลงคะแนนเสียงเลือกตั้งเป็นรายบุคคล ทั้งนี้ ในการออกเสียงลงคะแนนไม่ว่าจะเป็นการเลือกตั้งเป็นรายบุคคลหรือเป็นคณะบุคคล แต่ละคนของผู้ถือหุ้นออกเสียงเลือกตั้งจะได้รับคะแนนเสียงจากผู้ถือหุ้นตามจำนวนหุ้นที่ผู้ถือหุ้นนั้นมีอยู่ทั้งหมดตาม ข้อ 1. โดยผู้ถือหุ้นดังกล่าวจะแบ่งคะแนนเสียงให้แก่ผู้หนึ่งผู้ใดมากหรือน้อยเพียงใดไม่ได้
3. ในกรณีที่ทำการลงคะแนนเสียงเลือกตั้งเป็นรายบุคคล บุคคลซึ่งได้รับคะแนนเสียงสูงสุดตามลำดับลงมาเป็นผู้ได้รับการเลือกตั้งเป็นกรรมการเท่าจำนวนกรรมการที่จะพึงมี หรือจะพึงเลือกตั้งในครั้งนั้น ในกรณีที่บุคคลซึ่งได้รับการเลือกตั้งในลำดับถัดลงมาจะมีคะแนนเสียงเท่ากันเกินจำนวนที่จะพึงมีหรือจะพึงเลือกตั้งในครั้งนั้น ให้ใช้วิธีจับสลาก

(2.2) การสรรหากรรมการผู้จัดการและผู้บริหาร

1. ผู้บริหารในตำแหน่งกรรมการผู้จัดการจะได้รับการสรรหาโดยคณะกรรมการสรรหาและกำหนดค่าตอบแทน ซึ่งจะพิจารณาสรรหาบุคคลที่มีคุณสมบัติเหมาะสม กล่าวคือ เป็นผู้มีความรู้ความสามารถ มีประสบการณ์ที่เป็นประโยชน์ต่อการบริหารจัดการให้บรรลุวัตถุประสงค์ หรือเป้าหมายที่คณะกรรมการบริษัทกำหนดไว้ และมีความเข้าใจในธุรกิจของบริษัทอย่างดี โดยคณะกรรมการสรรหาและกำหนดค่าตอบแทนจะนำเสนอต่อคณะกรรมการบริษัทเพื่อพิจารณาแต่งตั้ง
2. สำหรับผู้บริหารตั้งแต่ระดับผู้อำนวยการฝ่ายขึ้นไป กรรมการผู้จัดการจะนำเสนอคณะกรรมการบริหารเพื่อพิจารณาแต่งตั้ง

9.4 การกำกับดูแลการดำเนินงานของบริษัทย่อย

เพื่อให้การกำกับดูแลการดำเนินงานของบริษัทย่อยเป็นไปตามนโยบายการดำเนินธุรกิจที่คณะกรรมการบริษัทกำหนดไว้ สอดคล้องกับหลักการกำกับดูแลกิจการ รวมถึงเพื่อดูแลรักษาผลประโยชน์ในเงินลงทุนของบริษัทและผู้ถือหุ้น คณะกรรมการจึงได้กำหนดหลักเกณฑ์และแนวทางในการกำกับดูแล รวมถึงควบคุมการบริหารจัดการของบริษัทย่อย ดังนี้

- 1) ส่งเสริมให้บริษัทย่อยนำหลักการกำกับดูแลกิจการที่ดีมาปฏิบัติ
- 2) การคัดเลือกบุคคลเป็นตัวแทนของบริษัทย่อยจะต้องได้รับอนุมัติจากคณะกรรมการบริษัทตามสัดส่วนของการถือหุ้น
- 3) กำกับดูแลบริษัทย่อย โดยผ่านกรรมการตัวแทนและผู้บริหาร และนโยบายที่กำหนดโดยบริษัทใหญ่
- 4) การพิจารณาเรื่องที่มีความสำคัญ เช่น กลยุทธ์ แผนธุรกิจ การเพิ่มทุน หรือลดทุน การเลิกบริษัท รวมทั้งนโยบายที่สำคัญต่าง ๆ นอกจากนี้ยังได้กำหนดแนวทางการใช้สิทธิออกเสียงลงคะแนนในการประชุมสามัญวิสามัญผู้ถือหุ้น
- 5) ติดตามผลการดำเนินงาน โดยฝ่ายบริหาร คณะกรรมการบริหาร เพื่อรายงานให้คณะกรรมการบริษัททราบ
- 6) ดูแลให้บริษัทย่อยปฏิบัติตามกฎหมาย ระเบียบที่เกี่ยวข้องของหน่วยงานกำกับดูแล รวมถึงมาตรฐานการบัญชีที่รับรองโดยทั่วไป
- 7) บริษัทมีการกำหนดให้บริษัทย่อยดำเนินการทบทวนระบบการควบคุมภายในให้มีความเพียงพอ และเหมาะสมเป็นประจำทุกปี โดยสำนักตรวจสอบภายในของบริษัทจะเป็นผู้สอบทาน ติดตาม และประเมินผล การปฏิบัติตามหลักการควบคุมภายในที่ดีอย่างสม่ำเสมอ โดยกำหนดไว้ในแผนการตรวจสอบประจำปี

ทั้งนี้ บริษัทได้มอบหมายให้กรรมการผู้จัดการ หรือบุคคลที่ได้มอบหมายเข้าไปดูแลบริษัทนั้นในฐานะที่เป็นผู้ถือหุ้น โดยปัจจุบัน บริษัทได้มีการแต่งตั้งกรรมการผู้แทนบริษัทเพื่อทำหน้าที่กำกับดูแลการดำเนินงานของบริษัทย่อย ดังนี้

บริษัท ทางด่วนกรุงเทพเหนือ จำกัด (NECL) ประกอบด้วย กรรมการจำนวน 7 คน

- กรรมการซึ่งเป็นคณะกรรมการบริหารของบริษัท จำนวน 5 คน
- กรรมการตัวแทนจาก กทพ. จำนวน 1 คน
- กรรมการผู้จัดการของ NECL จำนวน 1 คน

บริษัท แบงคอก เมโทร เน็ทเวิร์คส์ จำกัด (BMN) ประกอบด้วย กรรมการจำนวน 6 คน

- กรรมการตัวแทนจากบริษัท จำนวน 4 คน
- กรรมการตัวแทนจากผู้ถือหุ้นรายอื่น จำนวน 1 คน
- กรรมการผู้จัดการของ BMN จำนวน 1 คน

9.5 การดูแลเรื่องการใช้ข้อมูลภายใน

บริษัทมีการดูแลเรื่องการใช้ข้อมูลภายในตามหลักการกำกับดูแลกิจการที่ดี โดยกำหนดไว้เป็นลายลักษณ์อักษร ดังนี้

นโยบายการใช้ข้อมูลภายใน

- (1) เนื่องจากบริษัทเป็นบริษัทจดทะเบียนในตลาดหลักทรัพย์แห่งประเทศไทย การซื้อหรือขายหลักทรัพย์ของบริษัท โดยกรรมการ ผู้บริหารหรือพนักงานของบริษัท ในลักษณะที่เข้าข่ายจะเป็นการเอาเปรียบบุคคลภายนอก โดยอาศัยข้อเท็จจริงอันเป็นสาระสำคัญที่รู้มาจากการปฏิบัติหน้าที่หรือมีตำแหน่งในบริษัท ต่อการเปลี่ยนแปลงราคาตลาดของหุ้นหรือหลักทรัพย์ที่ยังมิได้เปิดเผยต่อประชาชนโดยทั่วไป ถือเป็นการกระทำอันไม่เป็นธรรมในการซื้อขายหลักทรัพย์ และมีความรับผิดชอบตามกฎหมาย

บริษัทจึงได้กำหนดแนวทางการป้องกันการใช้อ้างอิงข้อมูลภายในขึ้น แนวทางดังกล่าวนี้ จะได้มีการปรับปรุงแก้ไขตามความเหมาะสมเป็นระยะๆ ต่อไป โดยกรรมการ ผู้บริหาร และพนักงานของบริษัททุกคนจะต้องปฏิบัติตามแนวทางดังกล่าวอย่างเคร่งครัด โดยการใช้สามัญสำนึก เหตุและผลที่พึงปฏิบัติแต่ละกรณี ประกอบด้วย แนวทางหรือแนวนโยบายจะมีความเข้มงวดกว่าบทบัญญัติของกฎหมายที่เกี่ยวข้อง ซึ่งบริษัทจะนำมาใช้กับกรรมการ ผู้บริหาร และพนักงาน ตลอดจนบุคคลที่เกี่ยวข้องที่กำหนดไว้

- (2) การซื้อขายหลักทรัพย์โดยใช้ข้อมูลภายใน

บุคคลที่ไม่ควรซื้อขายหลักทรัพย์ตามแนวทางการป้องกันการใช้อ้างอิงข้อมูลภายใน ได้แก่

1. กรรมการและผู้บริหารของบริษัท
2. กรรมการและผู้บริหารของบริษัทย่อย รวมถึงบริษัทในเครือ
3. พนักงานทุกคนของบริษัท และของบริษัทย่อย ที่ล่วงรู้ข้อมูลภายในของบริษัท
4. คู่สมรสและบุตรของกรรมการและผู้บริหาร และพนักงานที่ล่วงรู้ข้อมูลภายในของบริษัท
5. เครือญาติที่อาศัยร่วมชายคาเดียวกันของกรรมการ ผู้บริหาร และพนักงานที่ล่วงรู้ข้อมูลภายในของบริษัท

หลักทรัพย์ หมายถึง หุ้น (shares) ใบสำคัญแสดงสิทธิที่จะซื้อหุ้นของบริษัท (share warrants) หุ้นกู้แปลงสภาพ (convertible debentures) และใบแสดงสิทธิในการซื้อหุ้นเพิ่มทุนที่โอนสิทธิได้ (transferable subscription rights) ที่ออกโดยบริษัท

แนวทางการปฏิบัติทั่วไป

1. บุคคลที่ล่วงรู้ข้อมูลภายในของบริษัทไม่ควรซื้อหรือขายหลักทรัพย์ในขณะใดๆ ก็ตาม หากบุคคลดังกล่าวรู้ หรือควรรู้ข้อมูลที่เป็นสาระสำคัญอันอาจส่งผลกระทบต่อเปลี่ยนแปลงราคาตลาดของหลักทรัพย์ของบริษัท ที่ยังมิได้เปิดเผยต่อสาธารณชน
2. บุคคลที่ล่วงรู้ข้อมูลภายในของบริษัทซึ่งมีสาระสำคัญดังกล่าว จากการปฏิบัติหน้าที่ในตำแหน่งและฐานะเจ้าหน้าที่ในบริษัท ต้องไม่เปิดเผยข้อมูลดังกล่าวให้ผู้อื่นทราบ ในขณะที่ข้อมูลดังกล่าวยังไม่ได้เปิดเผยต่อสาธารณชน นอกจากเป็นไปตามการปฏิบัติหน้าที่ของตนในบริษัท

แนวทางการปฏิบัติเฉพาะเรื่อง

นอกจากแนวทางการปฏิบัติโดยทั่วไปในเรื่องการป้องกันการรั่วไหลข้อมูลภายในแล้ว กรณีเฉพาะเรื่องดังต่อไปนี้ บุคคลที่ล่วงรู้ข้อมูลภายในของบริษัทพึงปฏิบัติตามแนวทางดังต่อไปนี้ด้วย

1. ห้ามบุคคลที่ล่วงรู้ข้อมูลภายในของบริษัทที่เกี่ยวข้องโดยตรงกับการจัดการทางการเงินและงบดุลบริษัท ทำการซื้อขาย นับแต่เริ่มจัดเตรียมจนถึงสิ้นสุดวันถัดจากวันที่ได้มีการเปิดเผยงบการเงินดังกล่าวแล้ว
2. ห้ามกรรมการ ผู้บริหาร หรือพนักงานผู้ใดที่ได้รับร่างงบการเงินดังกล่าวข้างต้น ทำการซื้อขายหลักทรัพย์ของบริษัท นับแต่วันที่ได้รับร่างงบการเงินดังกล่าว จนถึงสิ้นสุดวันที่ได้มีการเผยแพร่ข้อมูลตามงบการเงินนั้นแล้ว
3. ห้ามบุคคลที่ล่วงรู้ข้อมูลภายในของบริษัทที่รู้หรือควรรู้ว่าบริษัทจะมีการเผยแพร่ข้อมูลซึ่งมีสาระสำคัญที่อาจมีผลกระทบต่อค่าเปลี่ยนแปลงราคาตลาดของหลักทรัพย์ของบริษัท ทำการซื้อขายหลักทรัพย์ นับแต่วันรู้หรือควรรู้ดังกล่าว จนถึงสิ้นสุดวันถัดจากวันที่ได้ทำการเปิดเผยและเผยแพร่ข้อมูลดังกล่าวแล้ว

(3) การรายงานของบุคคลที่ล่วงรู้ข้อมูลภายในของบริษัท

ก. หน้าที่การจัดทำรายงาน

กรรมการ กรรมการผู้จัดการ หรือผู้ดำรงตำแหน่งระดับบริหารตามที่พระราชบัญญัติหลักทรัพย์และตลาดหลักทรัพย์กำหนดต้องรายงานการถือครองหลักทรัพย์ครั้งแรก และการเปลี่ยนแปลงการถือครองหลักทรัพย์ของตนตามที่กฎหมายและข้อบังคับที่เกี่ยวข้องกำหนด และรายงานในเรื่องดังกล่าวต่อบริษัทพร้อมกันด้วย

ข. วิธีการรายงาน

กรรมการ กรรมการผู้จัดการ หรือผู้ดำรงตำแหน่งระดับบริหารตามข้อ ก. ข้างต้น ซึ่งมีหน้าที่ตามกฎหมายต้องจัดทำและส่งรายงานการถือครองหลักทรัพย์ของตน คู่สมรส และบุตรที่ยังไม่บรรลุนิติภาวะ มีหน้าที่ต้องส่งสำเนารายงานที่ส่งให้กับหน่วยงานของรัฐ หรือหน่วยงานกำกับดูแล ต่อบริษัท ในวันที่ยื่นรายงานดังกล่าว

การเก็บรักษาและป้องกันการรั่วไหลข้อมูลภายใน

- (1) บริษัทมีนโยบายและวิธีการดูแลเรื่องการรั่วไหลข้อมูลภายในของกรรมการ ผู้บริหาร และพนักงาน เพื่อป้องกันมิให้เกิดกรณีที่กรรมการ ผู้บริหารและพนักงานนำข้อมูลภายในไปใช้เพื่อประโยชน์ส่วนตนหรือผู้อื่น โดยข้อบังคับเกี่ยวกับการทำงานของบริษัทได้กำหนดห้ามพนักงานบริษัทเปิดเผยความลับของบริษัทแก่บุคคลภายนอกหรือใช้ตำแหน่งหน้าที่ในบริษัทแสวงหาผลประโยชน์แก่ตนเองหรือแก่บุคคลอื่นโดยมิชอบ หากฝ่าฝืนถือว่ามีความผิดทางวินัย นอกจากนี้ยังกำหนดเป็นเงื่อนไขสำคัญในสัญญาจ้างพนักงานใหม่ โดยพนักงานจะต้องรักษาข้อมูลอันเป็นความลับทางธุรกิจของบริษัท ไม่ว่าจะล่วงรู้มาโดยทางตรงหรือทางอ้อม โดยจะไม่เปิดเผยให้กับบุคคลภายนอกหรือบุคคลอื่นที่ไม่เกี่ยวข้องทราบ ซึ่งความลับทางธุรกิจหมายถึงข้อมูลทางการเงิน แผนการตลาดหรือแผนการดำเนินธุรกิจ ค่าจ้าง เป็นต้น
- (2) บริษัทมีระบบการควบคุมการใช้ข้อมูลของบริษัท โดยนาระบบความปลอดภัยของข้อมูลสารสนเทศมาใช้ควบคุม เช่น ระบบการป้องกันการเข้าถึงข้อมูลของบริษัทโดยกำหนดระดับการเข้าถึงข้อมูลของบริษัทให้กับพนักงานระดับต่างๆ ให้เหมาะสมกับความรับผิดชอบ และกำหนด password ของผู้ใช้งานสำหรับการใช้แฟ้มข้อมูลร่วมกับบุคคลอื่นผ่านระบบคอมพิวเตอร์โดยมีระยะเวลาการเปลี่ยน password ทุก 3 เดือน

ทั้งนี้ ปัจจุบันบริษัทได้นำมาตรฐานสากล ISO/IEC 27001:2013 ซึ่งเป็นมาตรฐานที่วางแนวทางปฏิบัติเกี่ยวกับระบบความปลอดภัยของข้อมูลสารสนเทศมาปรับใช้กับการปรับปรุงระบบจัดเก็บค่าผ่านทางระดับศูนย์ควบคุมให้เป็นไปตามมาตรฐาน และจัดทำมาตรฐานในการจัดการข้อมูลที่มีความสำคัญเพื่อให้ธุรกิจสามารถดำเนินงานไปได้อย่างต่อเนื่อง เพิ่มความน่าเชื่อถือให้กับองค์กรในระดับสากล บริษัทจึงได้ขอการรับรองมาตรฐาน ISO/IEC 27001:2013 เพื่อพัฒนากระบวนการ และระบบบริหารจัดการด้านรักษาความมั่นคงปลอดภัยสารสนเทศ (Information Security Management System : ISMS) พร้อมทั้งพัฒนาบุคลากรด้านบริหารจัดการความมั่นคงสารสนเทศ เพื่อให้สามารถปฏิบัติงานตามกระบวนการ/ระบบงานที่พัฒนาขึ้น

- (3) บริษัทได้กำหนดห้ามผู้บริหารที่ได้ล่วงรู้ข้อมูลภายใน กระทำการใดๆ ซึ่งเป็นการขัดต่อมาตรา 241 ซึ่งเป็นการห้ามการซื้อขายหลักทรัพย์โดยใช้ข้อมูลภายในเพื่อประโยชน์ต่อตนเองหรือผู้อื่น ตามพระราชบัญญัติหลักทรัพย์และตลาดหลักทรัพย์รวมถึงกฎเกณฑ์ที่เกี่ยวข้อง

9.6 ค่าตอบแทนของผู้สอบบัญชี

คณะกรรมการตรวจสอบจะพิจารณาคุณสมบัติของผู้สอบบัญชีร่วมกับฝ่ายบริหารถึงความน่าเชื่อถือ ความเป็นอิสระ ความรู้และประสบการณ์ในการปฏิบัติงานสอบบัญชี การให้คำปรึกษาในมาตรฐานการบัญชี และการรับรองงบการเงินได้ทันเวลา โดยนำเสนอคณะกรรมการบริษัทเพื่อนำเสนอที่ประชุมสามัญผู้ถือหุ้นประจำปีพิจารณาอนุมัติแต่งตั้งผู้สอบบัญชี

ซึ่งผู้สอบบัญชีตามรายชื่อที่เสนอนั้นจะต้องไม่มีความสัมพันธ์ และไม่มีส่วนได้เสียกับบริษัทหรือบริษัทย่อย ผู้บริหาร ผู้ถือหุ้นรายใหญ่ หรือผู้ที่เกี่ยวข้องกับบุคคลดังกล่าวแต่อย่างใด

ค่าตอบแทนของผู้สอบบัญชี แยกเป็น 2 ประเภท คือ

(1) ค่าตอบแทนจากการสอบบัญชี

บริษัทมีการจ่ายค่าตอบแทนการสอบบัญชีสำหรับปี 2560 ให้แก่ บริษัท สำนักงาน อีวาย จำกัด เป็นจำนวนเงิน 3,350,000 บาท โดยเมื่อเปรียบเทียบกับค่าเฉลี่ยค่าตอบแทนการสอบบัญชีของบริษัทจดทะเบียนอื่นในหมวดเดียวกันพบว่าค่าตอบแทนการสอบบัญชีของบริษัทมีความเหมาะสม

บริษัทย่อย คือ บริษัท ทางด่วนกรุงเทพเหนือ จำกัด มีการจ่ายค่าตอบแทนการสอบบัญชีปี 2560 เป็นจำนวนเงิน 370,000 บาท และบริษัท แบงคอก เมโทร เนทเวิร์คส์ จำกัด เป็นจำนวนเงิน 1,070,000 บาท

(2) ค่าบริการอื่น

ในปี 2560 บริษัทมีการใช้บริการอื่นจากบริษัท สำนักงาน อีวาย จำกัด จำนวน 835,000 บาท เป็นค่าธรรมเนียมเพิ่มเติมในการตรวจสอบงบการเงินจากการใช้ระบบ SAP ใหม่

9.7 ระดับความเข้าใจและการนำหลักการกำกับดูแลกิจการที่ดีสำหรับบริษัทจดทะเบียนปี 2560

คณะกรรมการเข้าใจถึงบทบาทหน้าที่ ประโยชน์ และหลักปฏิบัติของหลักการกำกับดูแลกิจการที่ดีสำหรับบริษัทจดทะเบียนปี 2560 โดยภายหลังจากการประกาศใช้บังคับหลักการกำกับดูแลกิจการที่ดีดังกล่าว คณะกรรมการบรรษัทภิบาลและบริหารความเสี่ยง ซึ่งถือเป็นคณะกรรมการชุดย่อยผู้มีหน้าที่ในการกำกับและควบคุมดูแลให้บริษัทมีการปฏิบัติตามหลักการกำกับดูแลกิจการที่ดี เพื่อส่งเสริมและสนับสนุนให้บริษัท ดำเนินธุรกิจที่สร้างคุณค่าให้แก่กิจการอย่างยั่งยืน ได้รายงานเรื่องการประกาศใช้หลักการกำกับดูแลกิจการที่ดีสำหรับบริษัทจดทะเบียน ปี 2560 ซึ่งเป็นแนวทางที่สำนักงานคณะกรรมการกำกับหลักทรัพย์และตลาดหลักทรัพย์ (ก.ล.ต.) เป็นผู้ประกาศกำหนดให้คณะกรรมการบริษัททุกคนได้รับทราบ โดยคณะกรรมการบริษัทได้กำชับให้ฝ่ายจัดการแจ้งให้กับพนักงานบริษัททุกคนได้รับทราบและยึดถือเป็นแนวปฏิบัติอย่างเคร่งครัด และได้กำหนดให้มีการ

ประเมินผลการปฏิบัติงานอย่างน้อยปีละ 1 ครั้ง โดยมอบหมายให้คณะกรรมการบริษัทและบริหารความเสี่ยง เป็นผู้พิจารณาและประเมินผลการปรับใช้ และนำเสนอต่อคณะกรรมการบริษัทเพื่อพิจารณาต่อไป

ทั้งนี้ ภาพรวมระดับความเข้าใจและการปฏิบัติตามหลักการกำกับดูแลกิจการที่ดีสำหรับบริษัทจดทะเบียน ปี 2560 ของบริษัทมีรายละเอียด ดังนี้

หลักการกำกับดูแลกิจการ	ขอบเขตเนื้อหา
1. ตระหนักถึงบทบาทและความรับผิดชอบต่อของคณะกรรมการในฐานะผู้นำที่สร้างคุณค่าให้แก่กิจการอย่างยั่งยืน	คณะกรรมการของบริษัทรับทราบและได้ศึกษาหลัก CG Code และได้มอบหมายให้คณะกรรมการบริษัทและบริหารความเสี่ยง เป็นผู้ประเมินผลการปฏิบัติตามหลักการดังกล่าว เพื่อให้มั่นใจว่า ผลการปฏิบัติมีความเหมาะสม รายละเอียดปรากฏในหน้า 1-1 ถึง 1-6 หน้า 3-1 ถึง 3-7 หน้า 8-1 ถึง 8-14 และหน้า 9-1 ถึง 9-47
2. กำหนดวัตถุประสงค์ เป้าหมายหลัก ของกิจการที่เป็นไปเพื่อความยั่งยืน	คณะกรรมการได้ติดตามให้มีการนำกลยุทธ์ของบริษัทไป ดำเนินการ เพื่อสร้างประโยชน์ให้แก่ผู้ถือหุ้น และผู้มีส่วนได้เสียทุก กลุ่มอย่างยั่งยืน และกำหนดให้มีการรายงานผลการดำเนินงานต่อ ที่ประชุมคณะกรรมการ รายละเอียดปรากฏในหน้า 1-1 ถึง 1-2 หน้า 8-1 ถึง 8-14 และหน้า 9-10 ถึง 9-18
3. เสริมสร้างคณะกรรมการที่มี ประสิทธิภาพ	คณะกรรมการ ประกอบด้วย บุคคลผู้ทรงคุณวุฒิจำนวน 17 คน ประกอบด้วย กรรมการที่เป็นผู้บริหาร 5 คน กรรมการที่เป็นอิสระ 6 คน และกรรมการที่ไม่เป็นผู้บริหาร 6 คน ทั้งนี้ เพื่อตอบสนอง ความต้องการของผู้มีส่วนได้เสียได้ รวมถึงสามารถดำเนินงานเอื้อ ต่อการใช้ดุลพินิจในการตัดสินใจอย่างอิสระ และมีกรรมการซึ่งเป็น ตัวแทนจาก กทพ. และ รฟม. เป็นผู้ที่มีประสบการณ์ในธุรกิจหลักที่ บริษัทดำเนินการอยู่เป็นกรรมการที่ไม่ได้เป็นผู้บริหาร 3 คน รายละเอียดปรากฏในหน้า 8-1 ถึง 8-3 และหน้า 9-22 ถึง 9-42
4. สรรหาและพัฒนาผู้บริหารระดับสูง และการบริหารบุคลากร	บริษัทมีกระบวนการสรรหาและพัฒนากรรมการผู้จัดการ ผู้บริหาร ระดับสูงให้มีความรู้ ทักษะ ประสบการณ์ และคุณลักษณะที่จำเป็น ต่อการขับเคลื่อนองค์กรไปสู่เป้าหมาย โครงสร้างค่าตอบแทน ที่เหมาะสม และได้ติดตามดูแลพัฒนาบุคลากรให้มีจำนวน ความรู้ ทักษะ ประสบการณ์และแรงจูงใจที่เหมาะสม รายละเอียดปรากฏ ในหน้า 8-9 ถึง 8-14 และหน้า 9-39 ถึง 9-42
5. ส่งเสริมวัฒนธรรม และการประกอบ ธุรกิจอย่างมีความรับผิดชอบต่อ	บริษัทสนับสนุนการสร้างวัฒนธรรมที่เกิดมูลค่าแก่ธุรกิจควบคู่ไป กับการสร้างคุณค่าต่อผู้มีส่วนได้เสียทุกกลุ่ม และการประกอบธุรกิจ อย่างมีความรับผิดชอบต่อสังคมและสิ่งแวดล้อม รายละเอียด ปรากฏในหน้า 2-12 ถึง 2-16
6. ดูแลให้มีระบบการบริหารความเสี่ยง และการควบคุมภายในที่เหมาะสม	บริษัทมีระบบการบริหารความเสี่ยงเกี่ยวกับการดำเนินงานเป็นไป ตามกฎหมาย ข้อบังคับ มติที่ประชุมผู้ถือหุ้น ตลอดจนนโยบาย หรือแนวทางที่ได้กำหนดไว้ รวมทั้งมีกระบวนการอนุมัติการ ดำเนินงานที่สำคัญ เช่น การทำธุรกรรมที่มีผลกระทบต่อบริษัท อย่างมีนัยสำคัญ หรือการทำรายการที่อาจมีความขัดแย้งของ ผลประโยชน์ เป็นต้น รายละเอียดปรากฏในหน้า 3-1 ถึง 3-7 หน้า 9-7 ถึง 9-10 และหน้า 11-1 ถึง 11-2

หลักการกำกับดูแลกิจการ	ขอบเขตเนื้อหา
7.รักษาความน่าเชื่อถือทางการเงินและการเปิดเผยข้อมูล	บริษัทจัดทำรายงานทางการเงินและการเปิดเผยข้อมูลสำคัญต่างๆ ให้มีความถูกต้อง เพียงพอ ทันเวลา เท่าเทียม ผ่านช่องทางที่เหมาะสม ปกป้องข้อมูลลับและข้อมูลที่มีผลต่อราคาหลักทรัพย์ ทั้งนี้ เพื่อให้ข้อมูลที่เปิดเผยสามารถสะท้อนการปฏิบัติหรือการสร้างความคุ้มค่าแก่กิจการอย่างยั่งยืน รายละเอียดปรากฏในหน้า 9-42 ถึง 9-46 หน้า 13-1 ถึง 13-10 และหน้า 14-1 ถึง 14-7
8.สนับสนุนการมีส่วนร่วมและการสื่อสารกับผู้ถือหุ้น	คณะกรรมการให้ความสำคัญต่อสิทธิขั้นพื้นฐานของผู้ถือหุ้น อาทิ การเปิดโอกาสให้ผู้ถือหุ้นส่งคำถาม และเสนอข้อบุคคลที่มีคุณสมบัติเหมาะสมเพื่อรับการพิจารณาแต่งตั้งเป็นกรรมการบริษัท เป็นการล่วงหน้า เป็นต้น และการได้รับข้อมูลข่าวสารของบริษัทอย่างรวดเร็ว ครบถ้วน และเพียงพอผ่านช่องทางที่เข้าถึงได้ง่าย รายละเอียดปรากฏในหน้า 9-1 ถึง 9-10

9.8 การปฏิบัติตามหลักการกำกับดูแลกิจการที่ดีในเรื่องอื่น ๆ

บริษัทได้ปฏิบัติตามหลักการกำกับดูแลกิจการที่ดีสำหรับบริษัทจดทะเบียนปี 2560 ทั้งหมดยกเว้นเรื่องดังต่อไปนี้

- คณะกรรมการประกอบด้วยกรรมการจำนวน 5-12 คน : บริษัทได้ให้ความสำคัญกับการกำกับดูแลกิจการที่ดีควบคู่กับการสรรหาบุคคลที่มีความรู้ความสามารถมาบริหารงาน ซึ่งบริษัทเห็นความจำเป็นและประโยชน์ที่จะได้รับหากมีการสรรหาบุคคลที่มีคุณสมบัติและความรู้ความสามารถที่เหมาะสมมาเป็นกรรมการเพิ่มเติม โดยปัจจุบันคณะกรรมการส่วนหนึ่งเป็นกรรมการที่มาจากกรรมการระหว่างบริษัท ทางด่วนกรุงเทพ จำกัด (มหาชน) และบริษัท รถไฟฟ้ากรุงเทพ จำกัด (มหาชน) และกรรมการที่เป็นตัวแทนจากการทางพิเศษแห่งประเทศไทย และการรถไฟฟ้าขนส่งมวลชนแห่งประเทศไทย ตามเงื่อนไขสัญญาสัมปทานมีผลให้บริษัทมีกรรมการจำนวน 16 คน จากทั้งหมด 17 คน
- การกำหนดวาระดำรงตำแหน่งของกรรมการและกรรมการอิสระ : คณะกรรมการไม่ได้กำหนดวาระการดำรงตำแหน่งกรรมการไว้อย่างชัดเจน สำหรับการกำหนดให้วาระการดำรงตำแหน่งกรรมการอิสระต่อเนื่องไม่เกิน 9 ปีนั้น คณะกรรมการพิจารณาแล้วเห็นว่า การแต่งตั้งกรรมการอิสระให้ดำรงตำแหน่งต่อไปจะเป็นประโยชน์ต่อบริษัท และผู้ถือหุ้น เนื่องจากกรรมการที่ดำรงตำแหน่งต่อเนื่องจะมีความรู้ประสบการณ์ที่เกี่ยวข้องกับการดำเนินธุรกิจของบริษัท และสร้างมูลค่าของกิจการให้กับผู้ถือหุ้นได้ดีกว่า ทั้งนี้ คณะกรรมการบริษัท ยังไม่มีกรรมการคนใดคนดำรงตำแหน่งกรรมการเกิน 9 ปี
- การกำหนดจำนวนบริษัทที่กรรมการแต่ละคนจะไปดำรงตำแหน่งกรรมการที่บริษัทอื่น : คณะกรรมการไม่มีนโยบายจำกัดจำนวนบริษัทที่กรรมการแต่ละคนจะดำรงตำแหน่งกรรมการเนื่องจากพิจารณาแล้วเห็นว่า กรรมการทุกคนสามารถอุทิศเวลาเข้าประชุมได้อย่างสม่ำเสมอ
อย่างไรก็ตามในปี 2560 ไม่มีกรรมการของบริษัทคนใดดำรงตำแหน่งกรรมการในบริษัทจดทะเบียนเกินกว่า 5 บริษัท
- การกำหนดจำนวนบริษัทที่กรรมการผู้จัดการจะไปดำรงตำแหน่งกรรมการที่บริษัทอื่น : คณะกรรมการไม่มีนโยบายจำกัดจำนวนบริษัทที่กรรมการผู้จัดการไปดำรงตำแหน่งกรรมการในบริษัทอื่น เนื่องจากพิจารณาแล้วเห็นว่า กรรมการผู้จัดการสามารถอุทิศเวลาในการบริหารงาน และเข้าประชุมได้อย่างสม่ำเสมอ
อย่างไรก็ตามในปี 2560 กรรมการผู้จัดการทั้ง 2 คน เป็นตัวแทนบริษัทเข้าดำรงตำแหน่งกรรมการในบริษัทจดทะเบียนอื่นที่บริษัทเข้าลงทุนจำนวน 1 บริษัท

10. ความรับผิดชอบต่อสังคม

ในปัจจุบันคงปฏิเสธไม่ได้ว่าการเข้าถึงระบบคมนาคมขนส่งที่สะดวกและมีประสิทธิภาพนั้น เป็นสิ่งที่จำเป็นสำหรับวิถีชีวิตคนเมือง ไม่ว่าจะเป็น ถนน หรือระบบราง ล้วนมีบทบาทที่สำคัญเพื่อเชื่อมโยงการดำเนินชีวิตของผู้คนในสังคมเข้าด้วยกัน จากพื้นที่หนึ่งไปสู่อีกพื้นที่หนึ่ง บริษัท ทางด่วนและรถไฟฟ้ากรุงเทพ จำกัด (มหาชน) (“บริษัท”) ในฐานะผู้ให้บริการทางพิเศษ และระบบขนส่งมวลชนด้วยรถไฟฟ้า ตระหนักถึงการเป็นองค์ประกอบที่สำคัญของการพัฒนาระบบคมนาคมขนส่งที่เกี่ยวข้องกัน จึงมีความตั้งใจที่จะดำเนินงานเชื่อมต่อบริการคมนาคมขนส่งแบบครบวงจรเพื่ออำนวยความสะดวกในการเดินทาง และช่วยบรรเทาปัญหาจราจรในเขตกรุงเทพมหานครและปริมณฑล เพื่อเป็นการยกระดับคุณภาพชีวิตของผู้ใช้บริการ โดยให้ความสำคัญกับความปลอดภัย ความรวดเร็วและการให้บริการที่มีประสิทธิภาพ อันจะเป็นการส่งมอบบริการที่มีโครงข่ายระบบคมนาคมขนส่งที่ทันสมัย และสร้างคุณภาพชีวิตที่ดีให้กับประชาชนภายใต้การดำเนินธุรกิจด้วยความรับผิดชอบต่อสังคมและสิ่งแวดล้อมเสมอมา และเป็นแนวทางปฏิบัติที่บริษัทยึดถือในการดำเนินธุรกิจอย่างยั่งยืน

10.1 นโยบายภาพรวม

บริษัทมีความมุ่งมั่นในการดำเนินธุรกิจ โดยคำนึงถึงสังคมและสิ่งแวดล้อมเป็นสำคัญเพื่อการเจริญเติบโตทางธุรกิจอย่างยั่งยืนของบริษัท โดยเน้นการปฏิบัติงานที่มีความโปร่งใส เป็นธรรม พร้อมมุ่งประสานประโยชน์และการเติบโตไปพร้อมกันของผู้มีส่วนได้ส่วนเสียทุกกลุ่มอย่างเหมาะสม จึงได้มีการกำหนดนโยบายในการปฏิบัติงานเพื่อการพัฒนาอย่างยั่งยืน และสื่อสารไปยังพนักงานทุกคนเพื่อให้นำไปปฏิบัติอย่างจริงจัง และเป็นส่วนหนึ่งในทุกกระบวนการทำงาน เพื่อการเติบโตอย่างยั่งยืนของบริษัท และผู้มีส่วนได้ส่วนเสียทุกภาคส่วนอย่างแท้จริง ดังนี้

1. การนำองค์กรด้วยแนวคิดด้านการพัฒนาอย่างยั่งยืน ผ่านการสื่อสารและการแลกเปลี่ยนวิธีปฏิบัติที่เป็นเลิศ (Best Practice) ร่วมกับผู้มีส่วนได้ส่วนเสียทุกกลุ่มของบริษัท
2. สร้างวัฒนธรรมแนวคิดด้านการพัฒนาอย่างยั่งยืน ผสานเข้ากับทุกกระบวนการทำงาน และกระบวนการตัดสินใจของบริษัท
3. ดำเนินการส่งเสริมการฝึกอบรม การให้ความรู้ และการให้คำแนะนำที่มุ่งเน้นวิธีปฏิบัติตามแนวทางด้านการพัฒนาอย่างยั่งยืน
4. สนับสนุนการดำเนินงาน เผยแพร่แนวทางปฏิบัติและสร้างความร่วมมือในระดับภูมิภาค รวมถึงถ่ายทอดองค์ความรู้เพื่อให้เกิดการพัฒนาที่ยั่งยืนอย่างต่อเนื่อง

10.2 การดำเนินงานด้านความรับผิดชอบต่อสังคมและการพัฒนาอย่างยั่งยืน

ในฐานะผู้ให้บริการทางพิเศษ บริษัทมุ่งเน้นที่จะสนองตอบความต้องการในการเดินทางผ่านโครงข่ายทางพิเศษที่เชื่อมต่อและครอบคลุมพื้นที่ใจกลางย่านธุรกิจหลักของกรุงเทพฯ ซึ่งการให้บริการทางพิเศษจัดเป็นการให้บริการด้านคมนาคมขนส่งต่อประชาชนผู้ใช้ทางที่ต้องการความสะดวก รวดเร็ว และปลอดภัยในการเดินทาง บริษัทได้มีการศึกษาและปรับปรุงทางพิเศษให้มีความปลอดภัยเชิงวิศวกรรมตามมาตรฐานสากลอย่างต่อเนื่อง เพิ่มประสิทธิภาพการให้บริการแก่ผู้ใช้ทาง ด้วยการเพิ่มจำนวนช่องทางการชำระค่าผ่านทางอัตโนมัติ (Easy Pass) รวมถึงการปรับย้ายตำแหน่งช่องทางเข้าใช้บริการ เพื่อลดการติดกระแสรถติดกับช่องเก็บค่าผ่านทางแบบเงินสด ซึ่งจะช่วยบรรเทาปัญหาจราจรที่หนาแน่นบริเวณหน้าด่านเก็บค่าผ่านทางได้เป็นอย่างดี นอกจากนี้ยังได้ศึกษาแนวเส้นทางใหม่ๆ เพื่อรองรับทิศทางการเติบโตของเมือง (Urbanization) ที่จะขยายตัวในอนาคต

สำหรับระบบขนส่งมวลชนด้วยรถไฟฟ้า บริษัทมุ่งเน้นสร้างสรรค์และพัฒนารูปแบบการบริการเพื่ออำนวยความสะดวกต่อผู้โดยสารทั้งในช่วงและนอกช่วงเวลาเร่งด่วน ภายใต้การดำเนินงานอย่างมืออาชีพโดยถือว่าการบริการอยู่เหนือสิ่งอื่นใด” จึงกำหนดเป้าหมายการดำเนินงานด้านคุณภาพการบริการ ได้แก่ ความสะดวก (Convenience) ความรวดเร็ว (Fast) ความเชื่อถือได้ (Reliability) การตรงต่อเวลา (Punctuality) และโดยเฉพาะอย่างยิ่งเรื่อง ความปลอดภัย (Safety) ซึ่งถือเป็นความสำคัญสูงสุดที่พนักงานทุกคนตระหนัก และเพื่อเป็นการสร้างบรรยากาศของความปลอดภัยให้เกิดขึ้นตลอดช่วงการเดินทางของผู้ใช้บริการ พนักงานจะปฏิบัติตามข้อกำหนดความปลอดภัยของบริษัทอย่างเคร่งครัด รวมถึงการประชาสัมพันธ์เรื่องความปลอดภัยผ่านสื่อและกิจกรรมต่างๆ เพื่อสร้างความรู้ความเข้าใจให้กับประชาชนโดยทั่วไปอีกด้วย

ในส่วนธุรกิจพัฒนาเชิงพาณิชย์ ถือเป็นส่วนต่อยอดที่บริษัทให้ความสำคัญนอกเหนือจากธุรกิจหลัก ซึ่งทำให้การบริการของบริษัทมีความหลากหลาย สามารถสนองตอบต่อความจำเป็นของผู้ใช้บริการและผู้ที่อยู่โดยรอบสถานีได้อย่างครบวงจร ทั้งนี้บริษัทได้พัฒนาพื้นที่สำหรับร้านค้าปลีก และพื้นที่สำหรับส่งเสริมการขาย รวมทั้งหมดประมาณ 19,490 ตารางเมตร โดยในปีที่ผ่านมา บริษัทได้พัฒนาพื้นที่ชั้นใต้ดิน อาคารจอดแล้วจร ที่สถานีลาดพร้าวร่วมกับกลุ่มเดอะมอลล์ เปิดให้บริการซูเปอร์มาร์เก็ตระดับพรีเมียม ภายใต้แบรนด์ “กูร์เมต์ มาร์เก็ต” (Gourmet Market) เพื่อเป็นการเติมเต็มวิถีชีวิตคนเมือง สร้างโอกาสให้กับผู้ที่ต้องการเริ่มต้นธุรกิจ และเป็นการขยายพื้นที่รองรับปริมาณการใช้รถไฟฟ้าที่จะเพิ่มสูงขึ้นในอนาคต

ด้วยศักยภาพและความมุ่งมั่นในการให้บริการทั้งทางพิเศษและบริการการเดินทางรถไฟฟ้า บริษัทคำนึงถึงความสะดวกรวดเร็ว และความปลอดภัย ที่ได้มาตรฐานของผู้ใช้บริการอยู่เสมอ ซึ่งบริษัทเชื่อว่าจะสามารถเป็นส่วนหนึ่งที่เติมเต็มชีวิตประจำวันของทุกๆ คนได้เป็นอย่างดีตลอดไป

สรุปผลการดำเนินงานเชิงสังคม (Social Performance)

การพัฒนาสังคมภายใน กับการพัฒนาสังคมภายนอก (Human Capital Development)

บริษัทมุ่งเป็นผู้นำด้านการให้บริการระบบคมนาคมขนส่งที่ครบวงจรของประเทศและในภูมิภาคอาเซียน มีพันธกิจทางสังคมในการส่งมอบการบริการคมนาคมที่สะดวก รวดเร็วและมีความปลอดภัย โดยดำเนินธุรกิจด้วยความรับผิดชอบต่อสังคมและสิ่งแวดล้อมสร้างมูลค่าเพิ่มและประโยชน์สูงสุดให้แก่ผู้มีส่วนได้เสียทุกกลุ่มอย่างเป็นธรรมและยั่งยืน ดังนั้น บริษัทจึงมีนโยบายที่ชัดเจนในการให้ความสำคัญต่อสิทธิ และความรับผิดชอบต่อผู้มีส่วนได้เสียทุกกลุ่ม ดังนี้

1. ผู้มีส่วนได้เสียภายใน ได้แก่ พนักงาน และผู้บริหารของบริษัท และบริษัทย่อย
2. ผู้มีส่วนได้เสียภายนอก ได้แก่ ลูกค้า ผู้มีความสัมพันธ์ทางธุรกิจ ผู้ให้กู้ คู่ค้า คู่แข่ง สังคม ชุมชน โรงเรียน ที่อยู่บริเวณใกล้เคียงเขตทางพิเศษ ภาครัฐและหน่วยงานอื่นๆ ที่เกี่ยวข้อง

การพัฒนาบุคลากรของ BEM (Human Resource Development)

ปัจจุบันบริษัทต้องเผชิญกับการเปลี่ยนแปลงและการแข่งขันทางธุรกิจอย่างต่อเนื่อง เพื่อให้บริษัทสามารถที่จะเป็น “เส้นทางแห่งความสุขเพื่อวิถีการเดินทางที่ดีกว่า” บริษัทจึงตระหนักถึงความสำคัญของการพัฒนาบุคลากรให้มีความพร้อมและความสามารถที่จะไม่เพียงแต่สร้างมูลค่าต่อบริษัทเท่านั้นแต่จะขยายไปสู่สังคมในวงกว้างอีกด้วย

1. ต้นทางแห่งความสุข

บริษัทเล็งเห็นถึงคุณค่าและความสำคัญของพนักงาน โดยมีความเชื่อมั่นว่าพนักงานที่มีคุณภาพเป็นปัจจัยสำคัญยิ่งต่อการนำพาองค์กรสู่ความเจริญเติบโตและความสำเร็จที่ยั่งยืน รวมถึงเป็นปัจจัยชี้วัดถึงความสามารถในการแข่งขันทางธุรกิจอีกด้วย บริษัทจึงมุ่งมั่นในการแสวงหาคนเก่งและดี และสนับสนุนการพัฒนาและฝึกอบรมให้กับพนักงานทุกระดับอย่างต่อเนื่องและสม่ำเสมอ ทั้งยังยึดมั่นในการปฏิบัติต่อพนักงานอย่างเป็นธรรมภายใต้นโยบายเรื่องการไม่เลือกปฏิบัติ และให้โอกาสที่เท่าเทียมกันในการจ้างงานภายใต้ระเบียบปฏิบัติงาน และกฎหมาย โดยให้ความสำคัญกับพนักงานทุกเพศ ทุกวัย ทุกเชื้อชาติ และทุกศาสนาในทุกตำแหน่งงาน และทุกสมรรถภาพทางร่างกายอย่างเท่าเทียมกัน

เราดูแลพนักงานทุกระดับครอบคลุมในทุกๆ ด้าน อาทิ ด้านลักษณะงาน ความปลอดภัย ชีวอนามัย และสภาพแวดล้อมในการทำงาน ไปจนถึงการฝึกอบรมและพัฒนาทักษะด้านต่างๆ รวมทั้งให้โอกาสและความก้าวหน้าในการทำงาน ค่าตอบแทนและสวัสดิการที่เป็นธรรม ผ่านการกำหนดหลักเกณฑ์ที่ชัดเจนในการเติบโตตาม เส้นทางความก้าวหน้า Career Path และการให้ค่าตอบแทนที่เป็นธรรมและเหมาะสมด้วยการ Benchmark กับกลุ่มอุตสาหกรรมเดียวกันอย่างสม่ำเสมอ การสร้างบรรยากาศการทำงานแบบมีส่วนร่วมและการทำงานเป็นทีม รวมถึงการจัดให้มีสภาพแวดล้อมในสถานที่ทำงานที่ปลอดภัยและมีสุขอนามัย และการเปิดโอกาสให้พนักงานได้แสดงออกซึ่งศักยภาพ

การให้ความสำคัญและพัฒนาบุคลากรดังกล่าวข้างต้น เป็นผลให้พนักงานมีความพึงพอใจในการทำงานร่วมกับบริษัท อันนำไปสู่การเกิดแรงบันดาลใจที่จะทำงาน จนบรรลุผลสำเร็จตามเป้าหมายของบริษัท และด้วยแนวคิดที่ว่าพนักงานเป็นทรัพยากรที่มีค่า และเชื่อมั่นในศักยภาพที่มีอยู่ภายใน ทำให้พนักงานเกิดความภาคภูมิใจ และมุ่งมั่นในการปฏิบัติงานตลอดจนเกิดการปรับปรุงการทำงานอย่างต่อเนื่อง

ทั้งนี้ **ต้นทางแห่งความสุข** บริษัทจัดให้มีการพัฒนาบุคลากรทั้งสายงานหลัก และสายงานสนับสนุนเป็นระบบและต่อเนื่อง “โอกาสและความก้าวหน้าในการทำงาน” บริษัทได้มีการปรับปรุงโครงสร้างองค์กร โครงสร้างระดับตำแหน่งงาน เส้นทางความก้าวหน้า (Career Path) และโครงสร้างเงินเดือนของพนักงาน ให้มีความเหมาะสมและเป็นธรรมมากยิ่งขึ้น เพื่อสร้างโอกาสความก้าวหน้าในการทำงานให้กับพนักงาน

ดังนั้น การบริหารทรัพยากรบุคคลเป็นเรื่องที่สำคัญและจำเป็นอย่างยิ่ง บริษัทจึงจำเป็นต้องกำหนดแนวทางในการเพิ่มศักยภาพด้านทรัพยากรบุคคลให้มีความชัดเจนและเป็นรูปธรรม เหมาะสมและสร้างความเป็นธรรมมากขึ้น เพื่อรักษาบุคลากรปัจจุบัน และสรรหาพนักงานใหม่ให้เพียงพอต่อการขยายตัวทางธุรกิจ พร้อมทั้งพัฒนาความรู้ความสามารถของพนักงานใหม่และพนักงานปัจจุบัน และปรับเปลี่ยนลักษณะงานให้มีความเหมาะสม รวมถึงการโอนย้ายพนักงานเพื่อให้มีความเหมาะสมตามความรู้ ความสามารถ และเพิ่มโอกาสความก้าวหน้าในการทำงานมากยิ่งขึ้น

โดยเฉพาะสายงานหลักที่เกี่ยวข้องโดยตรงกับการให้บริการระบบทางพิเศษและระบบรางที่มุ่งเน้นคุณภาพและความปลอดภัย เพื่อบรรลุเป้าหมายการให้บริการที่เป็นหนึ่ง สร้างความพอใจและประทับใจแก่ผู้ใช้บริการทางพิเศษและระบบขนส่งมวลชน บริษัทได้จัดหลักสูตรอบรมความรู้ในการปฏิบัติงาน เพื่อให้มี

ทักษะและความสามารถในการใช้อุปกรณ์เครื่องมือที่มีลักษณะเฉพาะในการปฏิบัติงานแต่ละด้าน ทั้งด้าน กู้ภัยจัดจราจร จัดเก็บค่าผ่านทาง และการบำรุงรักษาระบบและสายทาง รวมถึงหลักสูตรอบรมความรู้เกี่ยวกับระบบรถไฟฟ้า กฎระเบียบข้อบังคับต่างๆ โดยเฉพาะความรู้เกี่ยวกับความปลอดภัยในการทำงาน

นอกจากนี้ บริษัทยังส่งเสริมการพัฒนานวัตกรรม โดยเปิดโอกาสให้พนักงานเสนอแนะความคิดเห็นที่เป็นประโยชน์ต่อการพัฒนาขีดความสามารถในกระบวนการทำงาน รวมทั้งสนับสนุนการศึกษาค้นคว้าวิจัยต่างๆ ที่เป็นประโยชน์และสร้างคุณค่าให้กับธุรกิจ เป็นมิตรต่อชุมชน สังคม และสิ่งแวดล้อม

ทั้งนี้ “การพัฒนาศักยภาพพนักงาน” บริษัทมุ่งเน้นในการฝึกอบรมและพัฒนาบุคลากรทั้งภายใน และภายนอกองค์กร เพื่อรักษาองค์ความรู้หลักให้อยู่กับองค์กร และเตรียมความพร้อมให้กับบุคลากรเพื่อก้าวไปสู่การให้บริการที่มีคุณภาพระดับสากล รวมทั้งการถ่ายทอดวิทยาการที่สำคัญอื่นที่จำเป็นต้ององค์ความรู้ในอนาคตด้วย โดยมีการฝึกอบรมดังนี้

1) การจัดการความรู้ขององค์กร (Knowledge Management: KM)

บริษัทดำเนินโครงการบริหารจัดการความรู้ (Knowledge Management Project) ซึ่งเป็นแผนกลยุทธ์ในระยะกลาง (KM Roadmap) โดยมีวัตถุประสงค์เพื่อทำการบ่งชี้องค์ความรู้หลักที่สำคัญและจำเป็นขององค์กร และเพื่อให้มีการจัดเก็บความรู้อย่างเป็นระบบ อำนวยความสะดวกให้พนักงานทุกคนสามารถเข้าถึงแหล่งความรู้ได้อย่างทั่วถึงและแพร่หลาย มีการนำความรู้เหล่านั้นมาแลกเปลี่ยนเพื่อให้เกิดประโยชน์สูงสุด ตลอดจนสามารถสร้างองค์กรให้เป็นองค์กรแห่งการเรียนรู้ได้ (Learning Organization) นอกจากการบริหารจัดการองค์ความรู้หลักเกี่ยวกับธุรกิจของบริษัทแล้ว บริษัทยังต้องการจะส่งเสริมให้เกิดชุมชนแห่งการเรียนรู้ (Community Of Practice: CoPs) เพื่อก่อให้เกิดการเรียนรู้และถ่ายทอดประสบการณ์ในการทำงาน การแก้ปัญหา รวมทั้งแนวทางการแก้ไขและปรับปรุงกระบวนการทำงาน เพื่อให้เกิดแนวปฏิบัติที่ดีที่สุด

2) โครงการอบรมหลักสูตรจรรยาบรรณและจริยธรรมทางธุรกิจ

การอบรมหลักสูตรนี้ได้จัดทำขึ้นเพื่อเป็นแนวทางให้พนักงานทุกคนได้ตระหนักถึงความรับผิดชอบในการทำงานในหน้าที่ของตนเอง โดยมีความรู้ ความเข้าใจ และปฏิบัติตามแนวทางเบื้องต้นที่ได้กำหนดไว้ในคู่มือจรรยาบรรณและจริยธรรมทางธุรกิจของบริษัทซึ่งเป็นแนวทางการดำเนินธุรกิจที่สอดคล้องกับวิสัยทัศน์ ภารกิจและวัฒนธรรมขององค์กร ที่ต้องการจะบรรลุเป้าหมายในการพัฒนาคุณภาพงาน และคุณภาพชีวิตของพนักงาน และมีการทบทวนเนื้อหาของหลักสูตรและทดสอบความรู้ด้วยสื่ออิเล็กทรอนิกส์ (E-Learning & E-Exam) โดยพนักงานใหม่ทุกคนจะต้องเข้าอบรมในหลักสูตรนี้และจัดให้มีการทดสอบความรู้ให้แก่พนักงานปัจจุบันเป็นประจำทุกปี

3) การฝึกอบรมและพัฒนาขีดความสามารถของบุคลากรประจำปี (Annual Training & Development)

บริษัทมีแนวคิดในการพัฒนาศักยภาพของพนักงานด้วยการปรับปรุงแผนการฝึกอบรมและพัฒนาพนักงาน (Training Roadmap) ของพนักงานทุกระดับ ได้แก่ ระดับผู้บริหาร ระดับหัวหน้างาน และระดับปฏิบัติการ เพื่อให้มั่นใจว่าพนักงานมีความรู้พื้นฐานและทักษะเบื้องต้นที่จำเป็นสำหรับการปฏิบัติงาน ทั้งในส่วนที่เป็นความรู้ด้านทักษะในการปฏิบัติงานเฉพาะตำแหน่ง (Technical Skill) และทักษะการบริหารและจัดการทั่วไป (Soft Skill) ซึ่งทั้ง 2 หลักสูตรได้รับการกำหนดเป็นหลักสูตรพื้นฐานภาคบังคับ (Mandatory Program) สำหรับพนักงานใหม่ ได้แก่ หลักสูตรปฐมนิเทศ เพื่อให้พนักงานมีความรู้ ความเข้าใจเกี่ยวกับบริษัท และความรู้ที่เกี่ยวข้องกับ “เส้นทางแห่งความสุขเพื่อวิถีการเดินทางที่ดีกว่า” รวมถึงกฎระเบียบ ข้อบังคับต่างๆ หลักสูตรความรู้เกี่ยวกับความปลอดภัยในการทำงาน หลักสูตรเกี่ยวกับระบบบริหารคุณภาพ เป็นต้น

สำหรับพนักงานเดิมที่เป็นพนักงานประจำ จะได้รับการฝึกอบรมหลักสูตรทบทวนความรู้ต่างๆ ทุกปี ซึ่งทั้งหมดนี้ก็เพื่อให้พนักงานได้นำความรู้ที่ได้รับไปปรับใช้ในการปฏิบัติงานและการปรับตัวให้เข้ากับวัฒนธรรมองค์กร ซึ่งเป็นการสร้างความภาคภูมิใจและพฤติกรรมที่สอดคล้องกับเป้าหมายขององค์กร พร้อมๆ การฝึกอบรมดังกล่าว ยังต้องมีในส่วนที่เกี่ยวข้องสำหรับพนักงานที่จะต้องใช้ความเชี่ยวชาญเฉพาะทางประกอบด้วย

งานกู้ภัยและจัดการจราจร

บริษัท ร่วมกับการทางพิเศษแห่งประเทศไทย (กทพ.) ฝึกซ้อมกู้ภัยและให้ความช่วยเหลืออุบัติเหตุร้ายแรงบนทางพิเศษ การอบรมด้านความปลอดภัยทุกปี การอบรมทักษะการใช้รถปฏิบัติการช่วยเหลือบนทางพิเศษ การอบรมอาสาจราจรการอบรมฝึกปฏิบัติงานจริง (On The Job Training) รวมถึงบริษัทยังได้มีการอบรมพนักงานใหม่ก่อนขึ้นไปปฏิบัติงานจริงบนทางพิเศษเป็นระยะเวลา 3 เดือน และการอบรมด้าน Service Mind

งานจัดเก็บค่าผ่านทาง

บุคลากรของบริษัทที่ปฏิบัติงานด้านนี้ ประกอบด้วย บุคลากรซึ่งมีหน้าที่จัดเก็บค่าผ่านทางจากผู้ใช้บริการทางพิเศษสายศรีรัช-วงแหวนรอบนอกฯ บริษัทจัดให้มีการอบรมทักษะในด้านการจัดเก็บค่าผ่านทางให้ถูกต้อง ครบถ้วน เพื่ออำนวยความสะดวกให้กับผู้ใช้บริการทางพิเศษสามารถชำระค่าผ่านทางได้โดยสะดวกรวดเร็ว บุคลากรของบริษัทที่ปฏิบัติงานด้านรายได้ค่าผ่านทางมีหน้าที่ควบคุมการจัดเก็บค่าผ่านทางให้ถูกต้องโปร่งใสและเที่ยงตรง โดยทำงานร่วมกับภาครัฐคือ กทพ. ซึ่งมีหน้าที่ในการจัดเก็บค่าผ่านทางจากผู้ใช้บริการทางพิเศษ บริษัทจัดให้มีการอบรมฝึกปฏิบัติงานจริงภายใน (On The Job Training) ในเรื่องบทบาทและหน้าที่ของพนักงานควบคุมการจัดเก็บค่าผ่านทางพิเศษที่สำคัญคือ ต้องตรงต่อเวลา การตรวจสอบข้อมูลการนับรถและบันทึกการปฏิบัติงานต้องถูกต้องและแม่นยำ

นอกจากนี้ ต้องตรวจสอบสภาพอุปกรณ์เก็บค่าผ่านทางให้สมบูรณ์พร้อมใช้งานตลอดเวลา เพื่อความถูกต้องของการจัดเก็บค่าผ่านทาง ซึ่งส่งผลกระทบต่อรายได้ที่มั่นคงของบริษัทเพื่อดูแลรักษาผลประโยชน์ของผู้ถือหุ้นและ ผู้มีส่วนได้เสียอย่างเท่าเทียมกัน นอกจากนี้บุคลากรด้านนี้ได้มีโอกาสศึกษาดูงานระบบการจัดเก็บค่าผ่านทางในต่างประเทศอีกด้วย

งานด้านบำรุงรักษาโครงสร้าง

เพื่อให้ทางพิเศษมีสภาพพร้อมใช้งานและปลอดภัย บริษัทมีความเชี่ยวชาญในการตรวจสอบและซ่อมบำรุงโครงสร้าง Segmental Box Girder ที่ได้มาตรฐานสากลมีการตรวจสอบ ติดตาม เฝ้าระวัง อย่างต่อเนื่องตลอดปี

การอบรมเจ้าหน้าที่ควบคุมรถ และเจ้าหน้าที่ควบคุมการเดินรถ

หลักสูตรเจ้าหน้าที่ควบคุมรถ ใช้ระยะเวลาอบรมไม่น้อยกว่า 800 ชั่วโมง และหลักสูตรเจ้าหน้าที่ควบคุมการเดินรถ ใช้ระยะเวลาอบรมไม่น้อยกว่า 1,300 ชั่วโมง โดยมีการอบรมทั้งภาคทฤษฎี และภาคปฏิบัติที่มีการฝึกขับรถไฟฟ้าจริง และฝึกกับเครื่องจำลองขับรถไฟฟ้า (Train Simulator) การฝึกกับอุปกรณ์ต่างๆ ที่อยู่ในห้องควบคุมการเดินรถ การทดสอบ การฝึกซ้อมจัดการเหตุการณ์ในสถานการณ์ต่างๆ รวมทั้งการฝึกงานในหน้าที่ (On the Job Training) ซึ่งในการฝึกอบรมมุ่งเน้นที่ความปลอดภัยเป็นหลัก โดยมีผู้ฝึกสอนเป็นผู้ดูแลการฝึกอบรมให้กับพนักงานอย่างใกล้ชิด นอกจากนี้ยังมีการอบรมทบทวนหลักสูตรดังกล่าวให้กับพนักงานเป็นประจำทุกปี ทั้งนี้ เพื่อให้มั่นใจว่าพนักงานที่ผ่านการอบรมทุกคนจะสามารถปฏิบัติหน้าที่ในการให้บริการรถไฟฟ้าด้วยความปลอดภัย สะดวก รวดเร็ว เชื่อถือได้ ตรงเวลา และมีประสิทธิภาพ เพื่อยกระดับคุณภาพชีวิตของประชาชน

การส่งเสริมคุณภาพชีวิตของสมาชิกสังคม (Enhancing Quality of Life)

2. เส้นทางแห่งความสุข

ผู้ให้บริการทางพิเศษ และผู้ให้บริการรถไฟฟ้าขนส่งมวลชน เปรียบเสมือนหัวใจของบริษัท บริษัทจึงพร้อมส่งมอบและปรับปรุงการให้บริการอย่างมีประสิทธิภาพมากที่สุด เป็น “เส้นทางแห่งความสุขเพื่อวิถีการเดินทางที่ดีกว่า” เพื่อให้การเดินทางสะดวกรวดเร็วและปลอดภัย ยกระดับคุณภาพชีวิต พร้อมทั้งจะเป็นส่วนหนึ่งในการพัฒนาระบบคมนาคมและสังคมไทยให้ดีขึ้น บริษัทให้ความสำคัญต่อนวัตกรรมที่ลดผลกระทบจากการดำเนินงานที่มีต่อสังคม สิ่งแวดล้อม และผู้มีส่วนได้เสียนับตั้งแต่การก่อสร้าง การซ่อมบำรุง ดูแลรักษาให้ทางพิเศษและรถไฟฟ้าขนส่งมวลชนมีศักยภาพรองรับการใช้งานของผู้ใช้บริการได้อย่างสะดวกปลอดภัยทั้งในภาวะปกติและภาวะฉุกเฉินที่อาจเกิดขึ้น

เพื่อรักษาไว้ซึ่งเส้นทางแห่งความสุข บริษัทมุ่งเน้นในการดูแลกระบวนการส่งมอบ และการปรับปรุงการบริการอย่างละเอียด โดยสม่ำเสมอ ดังนี้

กระบวนการส่งมอบ และการปรับปรุงบริการอย่างละเอียดของบริการทางพิเศษ

2.1 การก่อสร้างทางพิเศษบริษัทนำเทคโนโลยีการก่อสร้างระบบคานารูปตัดเหลี่ยมกลวง (Segmental Box Girder) ได้รับการยอมรับระดับนานาชาติ และตามมาตรฐาน AASHTO (American Association of State Highway Transportation Officials) ซึ่งมีความทันสมัย ทำให้เกิดผลกระทบต่ออาการจราจรพื้นล่างน้อยที่สุดช่วยลดปัญหาฝุ่นละอองและเสียงรบกวนระหว่างการก่อสร้าง การก่อสร้างเป็นไปตามแผนงาน ไม่มีการต่อต้านจากสังคมและชุมชน ทางพิเศษมีความปลอดภัยได้มาตรฐานสนองต่อความต้องการในการเดินทางอย่างมีประสิทธิภาพ

2.2 การบำรุงรักษาทางพิเศษ บริษัทมีการตรวจสอบ และบำรุงรักษาโครงสร้างหลักของทางพิเศษอย่างสม่ำเสมอ โดยมีวิศวกรที่ปรึกษาอิสระเพื่อติดตามควบคุมการบำรุงรักษา และประเมินคุณภาพของทางพิเศษมาโดยตลอด ทางพิเศษมีสภาพที่มั่นคงแข็งแรง มีมาตรฐานและปลอดภัย และผู้ให้บริการทางพิเศษได้รับความสะดวกรวดเร็วและถึงที่หมายปลอดภัย

2.3 การให้บริการทางพิเศษ ด้วยลักษณะทางกายภาพของทางพิเศษสายต่างๆ ซึ่งส่วนใหญ่เป็นทางยกระดับและมีการเชื่อมโยงเป็นโครงข่ายระยะทางรวมกันทั้งสิ้นประมาณ 256 กิโลเมตร จึงทำให้ทางพิเศษเป็นเส้นทางยุทธศาสตร์สำคัญในการลำเลียงความช่วยเหลือไปสู่ประชาชนที่ประสบเหตุการณ์ภัยพิบัติ และการสัญจรของทั้งภาครัฐและเอกชน เมื่อเกิดเหตุการณ์หรือภัยต่างๆ ที่เป็นอุปสรรคต่อการสัญจรบนถนนพื้นล่าง ดังเช่นเหตุการณ์ที่เคยเกิดขึ้นในอดีตซึ่งยืนยันการเป็นเส้นทางยุทธศาสตร์ได้เป็นอย่างดี ดังนั้นบริษัทในฐานะที่มีหน้าที่รับผิดชอบในการบริหารจัดการทางพิเศษศรีรัช ทางพิเศษสายศรีรัช-วงแหวนรอบนอกฯ และทางพิเศษอุดรรัถยา จึงกำหนดแนวทางในการปฏิบัติงานเมื่อเกิดเหตุการณ์ไม่ปกติ เพื่อให้ทางพิเศษสามารถให้บริการได้ในยามฉุกเฉินและกลับคืนสู่ภาวะปกติโดยเร็ว โดยบริษัทพร้อมดูแลด้านต่างๆ ดังนี้

(1) มีศูนย์ควบคุมทางพิเศษ โดยมีพนักงานสื่อสารดูแลการจราจรบนทางพิเศษและให้ข้อมูลการเดินทางแก่ผู้ให้บริการทางพิเศษ มีระบบการเฝ้าระวังผ่านกล้องวงจรปิด CCTV บนทางมีระบบวิทยุสื่อสารผ่านศูนย์ควบคุมกลางที่รองรับการทำงานตลอด 24 ชั่วโมง มีการประสานงานกับหน่วยงานอื่นที่เกี่ยวข้องอย่างใกล้ชิดมีทีมกู้ภัยวิ่งตรวจตราบนทางพิเศษตลอดเวลา สามารถเข้าช่วยเหลือผู้ให้บริการที่ประสบเหตุบนทางพิเศษอย่างทันท่วงที นอกจากนี้ยังประสานงานกับเจ้าหน้าที่ตำรวจที่ปฏิบัติงานบนทางพิเศษและถนนพื้นล่างเพื่ออำนวยความสะดวกตลอด 24 ชั่วโมง โดยเจ้าหน้าที่ตำรวจพื้นล่างสามารถดูสภาพการจราจรบนทางพิเศษผ่านกล้องวงจรปิดที่บริษัทดำเนินการเชื่อมต่อสัญญาณภาพให้

- (2) การให้บริการชั่งเก็บค่าผ่านทางอัตโนมัติหรือ **Easy Pass** ซึ่งเป็นระบบเก็บเงินอัตโนมัติ บริษัทให้ความสำคัญร่วมกับภาครัฐนอกเหนือจากข้อตกลงในสัญญาสัมปทาน ด้วยเจตนาในการปรับปรุงบริการ และลดผลกระทบต่องานจราจรจากปัญหาจราจร ส่งผลให้ผู้ใช้บริการทางพิเศษประหยัดเวลาในการเดินทางและน้ำมันเชื้อเพลิง เป็นการดูแลรักษาสิ่งแวดล้อม ลดมลพิษหน้าด่านเก็บค่าผ่านทาง ลดการใช้พลังงานเชื้อเพลิง และส่งเสริมคุณภาพชีวิต
- (3) สำหรับนวัตกรรมความปลอดภัย บริษัทมีหน่วยงานที่รับผิดชอบในการวิจัยและพัฒนา (R&D) เพื่อปรับปรุงความปลอดภัยบนทางพิเศษอย่างสม่ำเสมอ มีการศึกษาและตรวจสอบความปลอดภัย (Road Safety Audit) วิเคราะห์กายภาพของถนน แล้วนำผลที่ได้มาปรับปรุงทางพิเศษให้มีความปลอดภัยมากยิ่งขึ้น

กระบวนการส่งมอบ และการปรับปรุงบริการอย่างละเอียด บริการรถไฟฟ้าขนส่งมวลชน

- 2.4 การสร้างคุณค่าด้านความปลอดภัยบริษัทให้ความสำคัญกับการดำเนินธุรกิจด้วยความปลอดภัยทั้งต่อผู้โดยสาร พนักงาน ผู้รับเหมา รวมไปถึงผู้ที่อยู่ในระบบรถไฟฟ้ามหานครทั้งหมด จึงได้นำระบบการจัดการความปลอดภัยตามมาตรฐานสากลมาใช้เป็นแนวทางในการดำเนินงาน ได้แก่ มาตรฐาน OHSAS/TIS 18001 นอกจากนี้ ยังได้เข้าแจ้ง Lloyd's Register Rail (LR) มาเป็นบริษัทที่ปรึกษาด้านความปลอดภัย เพื่อให้คำแนะนำในการบริหารความเสี่ยงและการนำเทคนิคในการบริหารความปลอดภัยใหม่ๆ มาใช้ในการปรับปรุงกระบวนการทำงานของบริษัทให้มีความปลอดภัยมากยิ่งขึ้น ส่งผลให้สถิติอุบัติเหตุในการทำงาน รวมถึงสถิติการได้รับบาดเจ็บของผู้โดยสารระหว่างการใช้บริการรถไฟฟ้า MRT มีแนวโน้มลดลงอย่างต่อเนื่อง โดยที่ผ่านมา บริษัทได้รับรางวัลสถานประกอบการดีเด่นด้านความปลอดภัย อาชีวอนามัยและสภาพแวดล้อมในการทำงานระดับประเทศ ปี 2556-2557
- 2.5 การสร้างคุณค่าด้านความสะดวกเนื่องจากรถไฟฟ้าเป็นระบบขนส่งมวลชนที่มีความรวดเร็ว และมีตารางเวลาในการให้บริการที่แน่นอน ทำให้ผู้ใช้บริการได้รับความสะดวกในการเดินทาง เพราะสามารถคาดการณ์เวลาที่ใช้ในการเดินทางได้ค่อนข้างแม่นยำและสามารถวางแผนการเดินทางได้ บริษัทจึงให้ความสำคัญในการสร้างคุณค่าด้านความสะดวกในการให้บริการ ตั้งแต่เข้าสถานี การเข้าใช้บริการ จนกระทั่งออกจากสถานี โดยบริษัทได้เตรียมความพร้อมในด้านต่างๆ เพื่อให้เกิดความสะดวกต่อผู้โดยสารผู้ใช้บริการในทุกด้าน ไม่ว่าจะเป็นในเรื่องระบบการให้ข้อมูล ระบบการเชื่อมต่อระบบบัตรโดยสาร และสิ่งอำนวยความสะดวกต่างๆ ภายในสถานีรถไฟฟ้า
- 2.6 การสร้างคุณค่าด้านความรวดเร็ว เนื่องจากรถไฟฟ้าเป็นระบบขนส่งมวลชนที่น่าเสนอบริการด้วยความรวดเร็ว และยังเป็นเหตุผลสำคัญที่ทำให้ประชาชนเลือกเดินทางด้วยรถไฟฟ้า ดังนั้นบริษัทจึงส่งเสริมการบริการด้านอื่นตั้งแต่ผู้โดยสารเดินเข้ามาในสถานี จนกระทั่งเดินออกจากสถานี ที่มีความรวดเร็ว โดยการพัฒนาประสิทธิภาพในการให้บริการ ตั้งแต่ขั้นตอนที่ผู้โดยสารเดินทางเข้าใช้บริการภายในสถานีและระหว่างการใช้บริการ จากการลดบางขั้นตอนที่ซ้ำซ้อนหรือก่อให้เกิดความล่าช้าโดยไม่จำเป็น หรือเพิ่มบางขั้นตอนที่ก่อให้เกิดความประทับใจต่อผู้โดยสารมากขึ้น เช่น ระบบการจัดการปริมาณผู้โดยสาร ในช่วงเวลาเร่งด่วนบริเวณชั้นชานชาลา การให้บริการที่รวดเร็วในช่วงที่มีผู้โดยสารคับคั่งหรือช่วงงานนิทรรศการ การให้บริการออกบัตรโดยสารหรือเติมเงินบัตรโดยสารโดยพนักงานที่รวดเร็วและให้คำแนะนำที่ชัดเจน เป็นต้น
- (1) การสร้างคุณค่าด้านความเชื่อถือได้ บริษัทให้ความสำคัญในเรื่องการให้บริการให้เป็นไปตามมาตรฐานที่กำหนดไว้อย่างสม่ำเสมอ เพื่อสร้างความน่าเชื่อถือในการเข้ามาใช้ระบบรถไฟฟ้าได้อย่างปลอดภัย สะดวก และรวดเร็ว โดยบริษัทได้ดำเนินการปรับปรุงคุณภาพการให้บริการอย่าง

ต่อเนื่อง เช่น มีการกำหนดแผนการบำรุงรักษาและทดสอบอุปกรณ์งานระบบทั้งในรูปแบบ Preventive และ Corrective การฝึกซ้อมจัดการเหตุการณ์ต่างๆ เป็นประจำทุกปีโดยเป็นการจำลองสถานการณ์ร่วมกับหน่วยงานภายในและหน่วยงานฉุกเฉินภายนอกการปรับปรุงระบบรักษาความปลอดภัย และมีการปฏิบัติต่อผู้โดยสารอย่างมีจริยธรรมและเสมอภาค นอกจากนี้ทางบริษัทยังรับฟังข้อร้องเรียนจากลูกค้าเพื่อนำไปปรับปรุงให้ได้รับการบริการที่ดีขึ้นต่อไป โดยความสามารถในการให้บริการรถไฟฟ้า MRT ได้ประเมินจาก Train Service Delivery ซึ่งที่ผ่านมาบริษัทมีความสามารถในการให้บริการรถไฟฟ้า MRT มากกว่า 99% มาโดยตลอด โดยในปี 2560 บริษัทมีความสามารถในการให้บริการรถไฟฟ้า (Train Service Delivery) คิดเป็น 99.88% จากเป้าหมายที่ตั้งไว้ 99.70%

- (2) การสร้างคุณค่าด้านการให้บริการตรงต่อเวลาจากการกำหนดตารางเวลาในการให้บริการรถไฟฟ้า MRT ที่ชัดเจนและสามารถให้บริการได้ตามตารางเวลาที่กำหนดไว้ จะส่งผลให้ผู้โดยสารสามารถบริหารจัดการเวลาในการเดินทางและดำเนินภารกิจต่างๆ ได้ง่ายขึ้น และยังส่งผลต่อคุณภาพชีวิตและจิตใจของผู้โดยสารโดยตรง ซึ่งการให้บริการตรงต่อเวลาสามารถประเมินได้จากการเทียบจุดของรถไฟฟ้าในสถานีทั้งหมดคลาดเคลื่อนไม่เกิน 5 นาที (Train Punctuality (Delay within 5 Min.)) โดยในปี 2560 บริษัทมีความสามารถในการเทียบจุดของรถไฟฟ้าในสถานีทั้งหมดคลาดเคลื่อนไม่เกิน 5 นาที (Train Punctuality (Delay within 5 Min.)) คิดเป็น 99.93% จากเป้าหมายที่ตั้งไว้ 99.75%

นอกจากนี้ การที่บริษัทเข้าเป็นสมาชิก NOVA Group of Metros ซึ่งเป็นกลุ่มของประเทศสมาชิกผู้ให้บริการรถไฟฟ้าระดับนานาชาติเพื่อการเปรียบเทียบผลการปฏิบัติงานของระบบรถไฟฟ้ามีส่วนสนับสนุนให้เกิดการพัฒนาและปรับปรุงกระบวนการปฏิบัติงานให้มีผลสัมฤทธิ์ที่สูงขึ้น ซึ่งนอกจากตัวชี้วัดที่ใช้สะท้อนผลการปฏิบัติงานในด้านการให้บริการแล้ว บริษัทได้จัดทำดัชนีชี้วัดที่แสดงผลการปฏิบัติงานเพื่อเปรียบเทียบผลการดำเนินการ (Benchmarking) กับสมาชิก NOVA Group of Metros ในด้านต่างๆ ทั้งนี้ เพื่อแลกเปลี่ยนความรู้และประสบการณ์ที่จะนำมาสู่การปรับปรุงและพัฒนาการบริการให้ดียิ่งขึ้น และจากการเปรียบเทียบข้อมูลในกลุ่ม NOVA พบว่าบริษัทมีผลการดำเนินงานที่อยู่ในลำดับต้นๆ หลายเรื่อง เช่น การเดินทางที่ตรงต่อเวลาเมื่อเทียบจากตารางเดินรถ การซ่อมบำรุงที่ทำให้มีรถพร้อมให้บริการ และการดูแลด้านความปลอดภัยในการทำงานของพนักงาน เป็นต้น

นอกจากความปลอดภัย ประสิทธิภาพในการบริการ และการนำเทคโนโลยีใหม่ๆ มาใช้เพื่อตอบสนองความต้องการของผู้ใช้บริการแล้ว บริษัทยังได้ตระหนักถึงลูกค้า ซึ่งถือเป็นห่วงโซ่ทางธุรกิจ (Business Supply Chain) มีความสำคัญเท่าๆ กับผู้ใช้บริการ

บริษัทมีนโยบายการปฏิบัติต่อคู่ธุรกิจอย่างเป็นธรรมและส่งเสริมให้เกิดความรู้ความเข้าใจการปฏิบัติ การพัฒนาตามกรอบแนวคิดด้านการพัฒนาอย่างยั่งยืนในภาคธุรกิจของบริษัท การสร้างความเชื่อถือด้วยการประกอบกิจการด้วยความเป็นธรรมกับคู่ค้าและผู้สนับสนุนทางการเงิน ถือเป็น Key Success Factor ที่ทำให้บริษัทสามารถส่งมอบบริการที่มีคุณภาพให้กับผู้ใช้บริการทางพิเศษได้แม้อยู่ในยามวิกฤต จึงได้กำหนดแนวปฏิบัติต่อคู่ค้าโดยการประกอบกิจการด้วยความเป็นธรรมให้การได้มาซึ่งสินค้าและบริการเป็นไปอย่างมีมาตรฐาน ยึดมั่นที่จะพัฒนาและรักษาสัมพันธภาพที่ยั่งยืนกับคู่ค้า โดยมีวัตถุประสงค์ชัดเจนในเรื่องของคุณภาพของสินค้าและบริการที่คู่ควรกับมูลค่าเงิน คุณภาพทางเทคนิค และมีความเชื่อถือซึ่งกันและกัน

บริษัทจึงได้จัดให้มีกระบวนการจัดซื้อจัดจ้างที่เสมอภาคและมีความเป็นธรรมแก่คู่ค้าทุกระบบ และเป็นไปตามขั้นตอนการปฏิบัติงานว่าด้วยการจัดซื้อจัดจ้างตามข้อกำหนดตามระบบบริหาร

คุณภาพ ISO 9001 โดยวิธีการและมาตรการที่ใช้ในการต่อต้านการแข่งขันที่ไม่เป็นธรรม กำหนดแนวทางส่งเสริมการเคารพสิทธิในทรัพย์สินทางปัญญาของลูกค้า และปกป้องสิทธิในทรัพย์สิน ดำเนินธุรกิจต่อห่วงโซ่อุปทานตามมาตรฐานสากล ระบบบริหารงานคุณภาพ ISO 9001 และระบบการจัดการสิ่งแวดล้อม ISO 14001 อย่างเคร่งครัด ด้วยการให้ความรู้ความเข้าใจและมีการควบคุมตรวจสอบอย่างใกล้ชิดทำให้มั่นใจได้ว่าห่วงโซ่อุปทานของบริษัทที่ดำเนินธุรกิจกับบริษัทดำเนินงานด้วยการคำนึงถึงผลกระทบต่อสิ่งแวดล้อม เพื่อความยั่งยืนในการทำธุรกิจร่วมกัน สำหรับกลุ่มผู้สนับสนุนทางการเงิน ได้แก่ ผู้ให้กู้ ผู้ถือหุ้นกู้ เจ้าหนี้ บริษัทยัดมัน ปฏิบัติตามสัญญาและข้อผูกพัน รักษาวินัยทางการเงินอย่างเคร่งครัด

ความปลอดภัยของพนักงานและผู้รับเหมา บริษัทมีการดำเนินงานด้านความปลอดภัยสอดคล้องกับกฎหมายไทย และมาตรฐานความปลอดภัยในระดับประเทศ และระดับสากล ได้แก่ TIS 18001:2011 และมาตรฐาน OHSAS 18001:2007 ซึ่งได้รับการตรวจประเมินเพื่อรับรองมาตรฐานโดยบริษัท ทูฟนอร์ธ (ประเทศไทย) จำกัด มีวัตถุประสงค์หลักเพื่อดูแลสวัสดิภาพในการปฏิบัติงานในด้านความปลอดภัย อาชีวอนามัย และสภาพแวดล้อมในการทำงานของพนักงานและบุคคลที่เกี่ยวข้องกับการปฏิบัติงานในระบบรถไฟฟ้า รวมถึงมีการจัดทำเอกสารปลอดภัยออนไลน์ (Plod Online) เพื่อสื่อสารกับพนักงานให้ตระหนักใส่ใจในเรื่องความปลอดภัย คุณภาพ และสิ่งแวดล้อม

3. สังคมแห่งความสุข

ตลอดระยะเวลาดำเนินธุรกิจ บริษัทคำนึงถึงการเป็น “เส้นทางแห่งความสุขเพื่อวิถีการเดินทางที่ดีกว่า” และการที่จะสร้างความสุขให้กับผู้ร่วมเดินทางได้นั้น จึงให้ความสนใจในเรื่องดังต่อไปนี้

1. **ครอบครัว** การใช้เวลาร่วมกันอย่างอบอุ่นของครอบครัวสามารถทำได้หลายรูปแบบ หนึ่งในนั้นเป็นเรื่องการเดินทางพร้อม ๆ กันของครอบครัว ไม่ว่าจะเป็นเส้นทางบริการพิเศษ หรือเส้นทางรถไฟฟ้า ซึ่งจะได้พบเห็นเรื่องราวใหม่ๆ ของวิถีชุมชน รวมถึงกระจายรายได้ไปยังพื้นที่ที่เดินทางไปถึง
2. **การศึกษาเด็กและเยาวชน** ไม่เพียงจะมีได้เฉพาะในห้องเรียนเท่านั้น การเรียนรู้นอกห้องเรียนนับเป็นการเปิดโอกาสให้เด็กได้รับประสบการณ์สำคัญ และสามารถนำไปประยุกต์ได้ในอนาคต ขณะเดียวกันบริษัทได้ให้โอกาสทางการศึกษาแก่เด็กและเยาวชนที่มีความตั้งใจเรียนดีแต่ขาดแคลนทุนทรัพย์โดยมอบเป็นทุนการศึกษา
3. **ช่วยเหลือสาธารณประโยชน์** และบรรเทาความเดือดร้อนจากภัยพิบัติต่างๆ บริษัทให้ความช่วยเหลืออย่างสม่ำเสมอ เพื่อประโยชน์ของส่วนที่ต้องการ และเพื่อการคลายทุกข์จากสิ่งที่เห็นการควบคุม

4. สรุปผลการดำเนินงานเชิงสิ่งแวดล้อม (Environmental Performance)

การส่งเสริมคุณภาพสิ่งแวดล้อมกับการลดผลกระทบ (More Quality and Less Impact)

บริษัทในฐานะผู้ให้บริการทางพิเศษ และรถไฟฟ้าคำนึงถึงการดำเนินธุรกิจบนพื้นฐานของการพัฒนาอย่างยั่งยืน 3 ด้านได้แก่ ด้านเศรษฐกิจ (Economy) โดยการพัฒนาคุณภาพของการบริการอย่างต่อเนื่อง ด้านสังคม (Society) โดยการดูแลต้นทางแห่งความสุขให้มีคุณภาพชีวิตที่ดี พร้อมทั้งจะส่งต่อคุณค่าให้กับสังคมโดยรอบและในวงกว้าง ด้านสิ่งแวดล้อม (Environment) โดยเน้นการป้องกันและควบคุมมลภาวะ

บริษัทมุ่งมั่นพัฒนาคุณภาพของการบริการ ที่ยึดมั่นในความรับผิดชอบต่อสิ่งแวดล้อม ดังนั้นจึงได้มีการกำหนดนโยบายการบริหารจัดการสิ่งแวดล้อมด้วยแนวทางการดำเนินการ ดังต่อไปนี้

นโยบายสิ่งแวดล้อม

1. ให้ความสำคัญในการป้องกันและควบคุมมลพิษ ให้เป็นไปตามมาตรฐานสากล และคำนึงถึงผลกระทบต่อสิ่งแวดล้อมของผู้ใช้บริการ พนักงาน และชุมชน
2. สร้างจิตสำนึกแก่พนักงานและส่งเสริมการใช้พลังงานทรัพยากรธรรมชาติอย่างมีประสิทธิภาพ
3. ปฏิบัติหน้าที่ให้สอดคล้องกับกฎหมาย และข้อกำหนดอื่นๆ ด้านสิ่งแวดล้อมที่เกี่ยวข้อง
4. ทบทวนวัตถุประสงค์และเป้าหมาย เพื่อปรับปรุงระบบการจัดการสิ่งแวดล้อมอย่างต่อเนื่อง
5. เผยแพร่นโยบายสิ่งแวดล้อมต่อสาธารณชน และผู้ที่เกี่ยวข้อง

นโยบายฉบับนี้ ถือเป็นความรับผิดชอบของพนักงานและลูกค้าทุกคนที่จะนำไปปฏิบัติอย่างจริงจังและสม่ำเสมอ เพื่อให้คุณภาพสิ่งแวดล้อมที่ดีต่อผู้ให้บริการ พนักงาน ลูกค้า และชุมชนรอบข้าง

ด้วยนโยบายและความมุ่งมั่นที่จะดูแลสังคมในทุกภาคส่วนอย่างต่อเนื่อง ทั้งในด้านการบริหารจัดการ ผลประกอบการที่ดี การสร้างมูลค่าเพิ่มให้กับผู้ถือหุ้น และการให้ความสำคัญกับชุมชนโดยรอบ รวมทั้งการดูแลสังคมใกล้ และสังคมไกล โดยปี 2560 บริษัทได้จัดกิจกรรมที่มีประโยชน์ต่อสังคมและสิ่งแวดล้อม ดังนี้

1) กิจกรรมกระชับความสัมพันธ์ในครอบครัว

“กิจกรรมแม่ลูกผูกสัมพันธ์ BEM ชวนแม่ลูกสร้างงานศิลป์ เยือนถิ่นนครปฐม”

เนื่องในโอกาสวันแม่แห่งชาติ ซึ่งถือเป็นโอกาสพิเศษสำหรับสมาชิกในครอบครัวได้แสดงความรัก ความห่วงใย บริษัทจึงเป็นส่วนหนึ่งในการเสริมสร้างความสัมพันธ์ที่ดีในครอบครัวโดยนำครอบครัวผู้ให้บริการทางพิเศษจำนวน 14 ครอบครัว ร่วมเดินทางโดยใช้ทางพิเศษสายศรีรัช-วงแหวนรอบนอกฯ ไปยัง Little Tree Garden จ.นครปฐม เพื่อสัมผัสบรรยากาศร่มรื่นของสวนริมแม่น้ำท่าจีน รวมทั้งทำกิจกรรมกระชับความสัมพันธ์ในครอบครัวและอนุรักษ์สิ่งแวดล้อม ผ่านการย้อมผ้าครามจากสีธรรมชาติ และจัดสวนในขวดแก้ว

“กิจกรรมพ่อกับลูกผูกสัมพันธ์ “BEM ชวนพ่อกับลูกทะเลทรายทุ่งนา ที่จังหวัดสุพรรณบุรี”

เพื่อเปิดโอกาสให้ครอบครัวได้กระชับความสัมพันธ์ เนื่องในโอกาสวันพ่อแห่งชาติ บริษัทจึงจัดกิจกรรม BEM ชวนพ่อกับลูกทะเลทรายทุ่งนา จ.สุพรรณบุรี โดยนำครอบครัวผู้ให้บริการทางพิเศษจำนวน 10 ครอบครัว ร่วมเดินทางโดยใช้ทางพิเศษสายศรีรัช-วงแหวนรอบนอกฯ ไปยังศูนย์เรียนรู้วิถีชีวิตและจิตวิญญาณชาวนาไทย นาเหี้ยไฉ้ จ.สุพรรณบุรี เพื่อร่วมเรียนรู้วิถีชีวิตชาวนา พร้อมทั้งเปิดโอกาสให้ทุกครอบครัวร่วมดำนาในแปลงนาสาธิต ได้สัมผัสกับธรรมชาติอย่างลึกซึ้งและทำกิจกรรมปั้นขนมไข่ปลา ซึ่งเป็นขนมประจำจังหวัดสุพรรณบุรี

2) กิจกรรมสร้างความสัมพันธ์อันดีกับผู้ถือหุ้น

บริษัทมุ่งมั่นดำเนินงานตามหลักการกำกับดูแลกิจการที่ดี ดูแลและพร้อมให้ผู้มีส่วนได้ส่วนเสียทุกภาคส่วนสามารถเข้าถึงข้อมูลได้อย่างเท่าเทียม บริษัทจึงจัดกิจกรรมนำผู้ถือหุ้นเยี่ยมชมการดำเนินงานของบริษัท ดังนี้

“กิจกรรมนำผู้ถือหุ้นเยี่ยมชมทางพิเศษสายศรีรัช-วงแหวนรอบนอกฯ” โดยนำผู้ถือหุ้นเยี่ยมชมการรายงานสภาพจราจรและแจ้งเหตุฉุกเฉินที่ศูนย์ควบคุมทางพิเศษสายศรีรัช-วงแหวนรอบนอกฯ พร้อมทั้งนำชมสายทางและเยี่ยมชมการทำงานของระบบจัดเก็บค่าผ่านทาง การตรวจสอบรายได้ค่าผ่านทาง ณ ด้านบรมราชชนนี

“ประชุมนักวิเคราะห์พร้อมเยี่ยมชมสถานีสนามไชย” ในโครงการรถไฟฟ้าสายสีน้ำเงินส่วนต่อขยายช่วงหัวลำโพง-บางแค เพื่อสร้างความเข้าใจเกี่ยวกับธุรกิจของบริษัทแก่คณะนักวิเคราะห์ผู้จัดการกองทุน และนักลงทุนในระยะยาว

“กิจกรรมนำผู้ถือหุ้นเยี่ยมชมสถานีสนามไชย” โดยนำคณะผู้ถือหุ้นทั้งหมด 3 รุ่น ร่วมฟังบรรยายข้อมูลการก่อสร้างรถไฟฟ้าสายสีน้ำเงินส่วนต่อขยายที่สำคัญ พร้อมทั้งเยี่ยมชมความงดงามของสถานีสนามไชย ออกแบบโดย รศ. ดร. ภิญญ์ สุวรรณศิริ ศิลปินแห่งชาติ สาขาทัศนศิลป์

“กิจกรรมนำผู้ถือหุ้นเยี่ยมชมศูนย์ควบคุมรถไฟฟ้ารถไฟฟ้ามหานคร สายฉลองรัชธรรม (สายสีม่วง) และจุดเชื่อมต่อ 1 สถานี” ระหว่างสายสีน้ำเงินและสายสีม่วง (บางซื่อ-เตาปูน) เพื่อเดินทางไปยังสถานีคลองบางไผ่ นำผู้ถือหุ้นเยี่ยมชมโรงซ่อมบำรุงหลัก พร้อมด้วยห้องควบคุมการเดินรถ และเครื่องฝึกหัดขับรถไฟฟ้าจำลอง

3) กิจกรรมปลูกจิตสำนึกการอนุรักษ์สิ่งแวดล้อม

“BEM ชวนรักษ์สิ่งแวดล้อม”

เพื่อรักษาสมดุลของธรรมชาติอย่างยั่งยืน การอนุรักษ์สิ่งแวดล้อมเป็นสิ่งสำคัญที่ทุกคนต้องตระหนักถึงและต้องร่วมมือร่วมใจกัน บริษัทจึงได้จัดโครงการ BEM ชวนรักษ์สิ่งแวดล้อม เพื่อปลูกจิตสำนึกในการอนุรักษ์สิ่งแวดล้อม โดยนำคณะผู้บริหารและพนักงานร่วมกิจกรรมกำจัดวัชพืช ต้นสาบเสือ เพื่อเพิ่มพื้นที่สีเขียวให้กับสัตว์ป่า ณ อุทยานแห่งชาติเขาใหญ่ จ.นครราชสีมา

“กิจกรรมคืนบัตรฯ ลุ้นโชคกับ MRT รักษาสิ่งแวดล้อม”

กิจกรรมการณรงค์ให้ผู้โดยสารเกิดการรับรู้เกี่ยวกับโครงการ “คืนบัตรรถไฟฟ้า ร่วมรักษาสิ่งแวดล้อม พร้อมพัฒนาสังคมอย่างยั่งยืน” มากขึ้น โดยการแจกของบัตรโดยสารของโครงการฯ แก่ผู้โดยสารที่ออกบัตรโดยสารหรือแสดงบัตรโดยสารชนิดจำกัดวัน ประเภท 1 วัน 3 วัน หรือ 30 วัน จากนั้นกรอกชื่อ-ที่อยู่บนของบัตรโดยสารของโครงการ พร้อมบรรจุบัตรโดยสารประเภท 1 วัน 3 วัน หรือ 30 วัน ที่หมดมูลค่าแล้ว หย่อนลงกล่องรับคืนบัตรโดยสารของโครงการฯ ณ รถไฟฟ้ามหานคร สายเฉลิมรัชมงคล (สายสีน้ำเงิน) ทั้ง 18 สถานี เพื่อลุ้นรางวัล

4) กิจกรรมส่งเสริมจิตสำนึกด้านคุณธรรม จริยธรรม เพื่อปลูกฝังความรับผิดชอบต่อสังคม

“บริจาคโลหิต” การให้เลือดต่อชีวิตเป็นส่วนหนึ่งของการให้ที่ยิ่งใหญ่ โดยบริษัทร่วมกับสภากาชาดไทย และคณะแพทยศาสตร์วชิรพยาบาล มหาวิทยาลัยนวมินทราธิราช จัดกิจกรรมบริจาคโลหิต ณ ศูนย์ควบคุมทางพิเศษสายศรีรัช-วงแหวนรอบนอกฯ จำนวน 3 ครั้ง โดยได้รับความร่วมมือจากผู้บริหาร พนักงาน และผู้ที่อยู่ใกล้เคียงทางเข้าร่วมบริจาคเป็นจำนวนมาก

5) กิจกรรมสร้างความสัมพันธ์กับหน่วยงานที่เกี่ยวข้อง

การร่วมมือร่วมใจเพื่อส่งมอบการบริการที่ดีสู่ผู้ใช้บริการทางพิเศษเพื่อให้เกิดความพึงพอใจสูงสุดถือเป็นเป้าหมายหลักของทั้ง 3 หน่วยงานที่ทำงานร่วมกัน คือ พนักงานของบริษัท พนักงาน กทพ. และเจ้าหน้าที่ตำรวจ สน.ทางด่วน 2 เพื่อกระชับความสัมพันธ์อันจะทำให้เกิดความสามัคคีในการทำงานและก่อให้เกิดประสิทธิภาพการบริการสูงสุด บริษัทจึงได้จัดกิจกรรม ดังนี้

“ทางด่วนชวนดูหนัง” บริษัทนำครอบครัวพนักงาน กทพ. ครอบครัวเจ้าหน้าที่ตำรวจ สน.ทางด่วน 2 และครอบครัวพนักงานของบริษัทร่วมปะสังสรรค์ เล่นเกม และชมภาพยนตร์เรื่อง Beauty and the Beast โฉมงามกับเจ้าชายอสูร ในรูปแบบสามมิติ (3D) เพื่อส่งเสริมความสัมพันธ์ภายในครอบครัวและกระชับความสัมพันธ์ระหว่าง 3 หน่วยงาน ณ โรงภาพยนตร์เอสพลานาด ซีนีเพล็กซ์

“มอบรถยนต์และรถจักรยานยนต์แก่ กทพ. และสถานีตำรวจ สน.ทางด่วน 2” บริษัทมอบรถยนต์และรถจักรยานยนต์ให้แก่ กทพ. และตำรวจจราจร สน.ทางด่วน 2 สำหรับใช้ในการปฏิบัติหน้าที่บนทางพิเศษศรีรัช รวมทั้งทางพิเศษสายศรีรัช-วงแหวนรอบนอกฯ เพื่อส่งเสริมการปฏิบัติงานของหน่วยงานที่เกี่ยวข้องได้ ทำงานอย่างคล่องตัว รวมทั้งสามารถดูแลและให้บริการผู้ใช้บริการทางพิเศษได้อย่างรวดเร็วและมีประสิทธิภาพ

6) กิจกรรมส่งเสริมการเรียนรู้ให้กับเยาวชน

การศึกษาเป็นรากฐานสำคัญในการพัฒนาความรู้ ความสามารถ ความคิด และคุณธรรมของเยาวชนอย่างยั่งยืน เพื่อให้เยาวชนเป็นพลเมืองที่ดีและมีคุณภาพของสังคม บริษัทจึงได้ส่งเสริมและสนับสนุนด้านการศึกษาให้แก่เยาวชนอย่างต่อเนื่องเป็นประจำทุกปี ผ่านกิจกรรมต่างๆ ดังนี้

“มอบทุนการศึกษาแก่โรงเรียนใกล้เคียงทางพิเศษ” บริษัทจัดโครงการ BEM มอบทุนการศึกษาแก่นักเรียนที่มีผลการเรียนดีแต่ขาดแคลนทุนทรัพย์และทุนพัฒนาโรงเรียนแก่โรงเรียนใกล้เคียงทางพิเศษสายศรีรัช ทางพิเศษอุดรรัถยา และทางพิเศษศรีรัช-วงแหวนรอบนอกฯ จำนวน 10 โรงเรียน เพื่อเป็นกำลังใจให้เยาวชนตั้งใจเรียน เติบโตเป็นผู้ใหญ่ที่มีคุณภาพ เป็นกำลังของประเทศชาติต่อไปในอนาคต

“มอบทุนการศึกษานักเรียน กทพ.” บริษัทร่วมกับ กทพ. และสมาคมสโมสรพนักงาน กทพ. มอบทุนการศึกษาแก่นักเรียน กทพ. ที่ปฏิบัติงานในทางพิเศษศรีรัช และทางพิเศษอุดรรัถยา โดยมีผู้บริหารจากทั้งสองหน่วยงานร่วมมอบทุน

“มอบทุนการศึกษาแก่นักวิชาการตำรวจ สน. ทางด่วน 2” บริษัทมอบทุนการศึกษแก่นักวิชาการตำรวจ สน.ทางด่วน 2 ที่ปฏิบัติงานร่วมกับบริษัทในการอำนวยความสะดวกและความปลอดภัยแก่ผู้ใช้บริการทางพิเศษ

7) กิจกรรมส่งเสริมการเรียนรู้นอกห้องเรียน

การเรียนรู้นอกห้องเรียนถือเป็นการเปิดประสบการณ์ให้เด็ก ๆ ได้เรียนรู้ด้วยตนเองอย่างเต็มที่ ก่อให้เกิดความเข้าใจอย่างลึกซึ้งและชัดเจน ทำให้สามารถนำความรู้ไปประยุกต์ใช้ได้ในอนาคต บริษัทจึงได้จัดกิจกรรมส่งเสริมการเรียนรู้นอกห้องเรียน ดังนี้

“ความสุขดี ที่พอเพียง กิจกรรมวันเด็กแห่งชาติปี 2560”

เปิดประสบการณ์ให้เด็ก ๆ ได้เดินตามรอยพระบาทสมเด็จพระปรมินทรมหาภูมิพลอดุลยเดช จากกิจกรรม 9 คำที่พ่อสอน อาทิ ความเพียร ความพอดี ความซื่อสัตย์ รวมทั้งร่วมทำกิจกรรม DIY หนูน้อยนักออม ปลูกผักเพราะรักพ่อ และสนุกสนานไปกับการเล่นเกม พร้อมทั้งรับของรางวัลมากมาย โดยมีบุตรพนักงาน นักเรียนจากโรงเรียนใกล้เคียงทางพิเศษ และเพื่อนบ้านใกล้เคียงเข้าร่วมงานเป็นจำนวนมาก

“กิจกรรม MRT ส่งความสุขรับวันเด็ก”

บริษัท จัดกิจกรรมวันเด็กแห่งชาติประจำปี 2560 มอบของขวัญวันเด็กและส่งความสุขให้กับน้องๆ ทั่ว รถไฟฟ้า MRT ทั้ง 2 สาย ได้แก่ สายเฉลิมรัชมงคล (สายสีน้ำเงิน) ที่สถานีพระราม 9 และ สายฉลองรัชธรรม (สายสีม่วง) สถานีศูนย์ราชการนนทบุรี โดยจัดกิจกรรมให้น้องๆ เสริมทักษะการเรียนรู้ นอกห้องเรียน กิจกรรมดังกล่าวได้รับความสนใจจากน้องๆ และผู้ปกครองเป็นอย่างดี

“กิจกรรมชวนเรียนรู้ประวัติศาสตร์จากพิพิธภัณฑ์เหรียญ” บริษัท นำคณะครูและนักเรียน จากโรงเรียนวัดสร้อยทอง ซึ่งเป็นโรงเรียนใกล้เขตทางพิเศษสายศรีรัช-วงแหวนรอบนอกฯ เยี่ยมชม พิพิธภัณฑ์เหรียญ เปิดประสบการณ์เรียนรู้วิวัฒนาการเงินตราตั้งแต่สมัยโบราณจนถึงปัจจุบัน เข้าชม นิทรรศการเหรียญของพ่อ รวมทั้งผลิตเหรียญกับนิทรรศการ บันทึกประวัติศาสตร์บอกเล่าวิถีชีวิต สังคมและศิลปวัฒนธรรม ผ่านเทคโนโลยี 4 มิติ

“BEM ชวนเรียนรู้ประวัติศาสตร์”

บริษัท นำคณะครูและนักเรียนจากโรงเรียนวิมุตยารามพิทยากร ซึ่งเป็นโรงเรียนใกล้เขตทางพิเศษ สายศรีรัช-วงแหวนรอบนอกฯ เยี่ยมชมพิพิธภัณฑ์บางลำพู และพิพิธภัณฑ์เหรียญ เพื่อเรียนรู้ประวัติศาสตร์ ความเป็นมาของชุมชนย่านบางลำพู ซึ่งมีความหลากหลายทั้งทางเชื้อชาติ และวัฒนธรรมในยุค กรุงรัตนโกสินทร์ตอนต้น รวมทั้งเรียนรู้วิวัฒนาการเงินตราตั้งแต่สมัยโบราณจนถึงปัจจุบัน

“กิจกรรม Share2Child เพื่อน้องฉลาดคิด”

บริษัทพาน้องๆ จากมูลนิธิอนุเคราะห์คนพิการในพระราชูปถัมภ์ของสมเด็จพระศรีนครินทราบรม ราชชนนี จ.นนทบุรี (โรงเรียนศรีสังวาลย์) เรียนรู้วิธีการใช้งานสิ่งอำนวยความสะดวกต่างๆ สำหรับ ผู้พิการ และทดลองโดยสารรถไฟฟ้าผ่านหอนคร สายฉลองรัชธรรม (สายสีม่วง) พร้อมรับชมภาพยนตร์ การ์ตูนเรื่องมิสเตอร์สแป ร้ายเกินพิภพ 3 ซึ่งเป็นกิจกรรมที่น้องๆ ได้รับความรู้เกี่ยวกับการใช้ระบบ รถไฟฟ้า MRT ได้อย่างถูกวิธี รวมถึงสร้างความสุขและรอยยิ้มให้กับน้องๆ

รวมทั้งนำคณะนักเรียนและครู จากโรงเรียนวัดจันทร์แก้วจกกลณี เขตบางพลัด กรุงเทพฯ ทดลอง โดยโดยสารรถไฟฟ้าสายเฉลิมรัชมงคล (สายสีน้ำเงิน) เชื่อมต่อสายฉลองรัชธรรม (สายสีม่วง) เพื่อเรียนรู้ ระบบรถไฟฟ้าอย่างถูกวิธีและปลอดภัย พร้อมทั้งเยี่ยมชมศูนย์ซ่อมบำรุงรถไฟฟ้า เพื่อเปิด ประสบการณ์ และเสริมสร้างจินตนาการให้กับน้องๆ

“กิจกรรม “Give Books Get Back with MRT”

เชิญชวนผู้โดยสารร่วมบริจาคหนังสือสำหรับเด็กและเยาวชน โดยเปิดรับบริจาคทั้งหนังสือใหม่และ หนังสือมือสอง เพื่อรวบรวมนำไปบริจาคให้แก่สถาบันการศึกษาในโครงการ MRT สร้างฝัน บ้านน้อง สู้ห้องแห่งการเรียนรู้ ซึ่งผู้โดยสารสามารถร่วมบริจาคหนังสือได้ ณ จุดรับบริจาคทั้ง 4 สถานี ได้แก่ สถานีพหลโยธิน สถานีเพชรบุรี สถานีสุขุมวิท และสถานีสีลม

“BEM จัดโครงการ MRT สร้างฝัน บ้านน้อง สู้ห้องแห่งการเรียนรู้”

ผู้อำนวยการเขตบางพลัด พร้อมด้วยคณะผู้บริหาร พนักงานบริษัท ร่วมพิธีเปิดห้องสมุดโรงเรียนวัด จันทรแก้วจกกลณี เขตบางพลัด กทม. ภายใต้โครงการ MRT สร้างฝัน บ้านน้อง สู้ห้องแห่งการเรียนรู้ เมื่อวันที่ 24 พฤศจิกายน 2560

โครงการ MRT สร้างฝัน บ้านน้อง สู้ห้องแห่งการเรียนรู้ จัดขึ้นเพื่อพัฒนาคุณภาพชีวิตด้านการศึกษา ของเด็กและเยาวชน ในสถานศึกษารอบเส้นทางโครงการรถไฟฟ้า MRT โดยการรวบรวมหนังสือ มือสองที่ผู้โดยสารรถไฟฟ้า MRT ร่วมบริจาค นำมาพัฒนาห้องสมุดโรงเรียนวัดจันทรแก้วจกกลณี และ มอบอุปกรณ์การเรียนการสอน อาทิ ชุดคอมพิวเตอร์ตั้งโต๊ะ โทรศัพท์ และเครื่องเล่น DVD เป็นต้น

พร้อมทั้งจัดกิจกรรมให้ความรู้ความเข้าใจเกี่ยวกับการใช้รถไฟฟ้า MRT และประกวดเขียนเรียงความระบายสีภาพชิงทุนการศึกษาในหัวข้อรถไฟฟ้า MRT ของฉัน นอกจากนี้ภายในงานยังมีกิจกรรมสันทนาการ ผ่านเกมเสริมสร้างความรู้ให้กับน้องๆ นักเรียน และเลี้ยงอาหารกลางวันให้กับผู้เข้าร่วมงาน โดยแต่ละกิจกรรมมีพี่ๆ พนักงาน BEM ร่วมเป็นจิตอาสาให้ความรู้ และความสนุกสนานกับน้องๆ นักเรียนโรงเรียนวัดฉัตรแก้วจงกลณีตลอดงาน

8) กิจกรรมเพื่อพัฒนาคุณภาพชีวิตด้านสาธารณสุข

“กิจกรรม M Care สุขภาพดี ชีวีปลอดภัย”

บริษัทร่วมกับหน่วยงานพันธมิตร จัดกิจกรรมออกบูธแสดงนิทรรศการให้ความรู้ในด้านสุขภาพความปลอดภัย และบริการตรวจสุขภาพฟรีให้กับผู้โดยสารรถไฟฟ้า MRT รวมถึงกลุ่มประชาชนที่พักอาศัยอยู่รายรอบเส้นทางรถไฟฟ้า MRT รวมถึงชุมชนใกล้เคียง ดังนี้

- การออกบูธให้ความรู้ จากสถานพยาบาลและการออกบูธแสดงนิทรรศการและให้ความรู้เรื่องการใช้ระบบรถไฟฟ้า MRT อย่างถูกวิธีและปลอดภัย อาทิ การแจ้งเตือนให้ระมัดระวังผู้ไม่หวังดี ล้วงกระเป๋า ความปลอดภัยในการใช้บันไดเลื่อนเป็นต้น พร้อมบอร์ดแนะนำกิจกรรมเพื่อสังคมของบริษัท
- บริการตรวจสุขภาพ จากคลินิกการประกอบโรคศิลปะ สาขาการแพทย์แผนจีนหัวเฉียว โดยให้คำแนะนำในการดูแลสุขภาพ ตรวจสุขภาพเบื้องต้น ศาสตร์การแพทย์แผนจีน สอนวิธีการทำถุงหอมแก้หวัดโดยการใช้สมุนไพรนานาชนิด
- บริการตรวจสุขภาพ จากโรงพยาบาลการแพทย์แผนไทยและการแพทย์ผสมผสาน ตรวจประเมินโรคเบื้องต้น พร้อมตรวจบำบัดอาการเบื้องต้น ตามคำวินิจฉัยแพทย์ ด้วยศาสตร์การแพทย์แผนไทย
- บริการตรวจสุขภาพ จากโรงพยาบาลบางโพ ตรวจน้ำตาลในเลือด ตรวจวัดความดันโลหิต ประเมินความเสี่ยงการเกิดโรคเบื้องต้น ปรึกษาสุขภาพกับพยาบาลวิชาชีพ
- บริการตรวจสุขภาพ จากโรงพยาบาลยันฮี ตรวจสุขภาพเบื้องต้น ให้คำแนะนำในเรื่องผิวพรรณ รูปร่าง รวมทั้งเรื่องความสวยความงาม และแนะนำวิตามินมาแจกให้ผู้เข้าร่วมงาน
- บริการตรวจสุขภาพ จากโรงพยาบาลเมตตาประชารักษ์ ตรวจวัดสายตาเบื้องต้นโดยมีแพทย์ให้คำปรึกษาด้านสายตา
- ให้ความรู้เรื่องการออกกำลังกายเบื้องต้นสำหรับผู้สูงอายุ จากกองออกกำลังกาย กรมอนามัย กระทรวงสาธารณสุข โดยมีเจ้าหน้าที่สาธิตวิธีที่ถูกต้อง

9) แสดงความอาลัยและน้อมสำนึกในพระมหากรุณาธิคุณของพระบาทสมเด็จพระปรมินทรมหาภูมิพลอดุลยเดช

“BEM ร่วมกับ บมจ.ช.การช่าง บริษัทในเครือ และบริษัททางด่วนกรุงเทพเหนือ เป็นเจ้าภาพในพิธีบำเพ็ญกุศลถวายพระบรมศพพระบาทสมเด็จพระปรมินทรมหาภูมิพลอดุลยเดช”

บริษัทร่วมกับ บริษัท ช.การช่าง จำกัด (มหาชน) บริษัทในเครือ และบริษัท ทางด่วนกรุงเทพเหนือ จำกัด หรือ NECL ในการเป็นเจ้าภาพในพิธีบำเพ็ญกุศลถวายพระบรมศพพระบาทสมเด็จพระปรมินทรมหาภูมิพลอดุลยเดช เพื่อน้อมสำนึกในพระมหากรุณาธิคุณเป็นล้นพ้นอย่างหาที่สุดมิได้ ณ พระที่นั่งดุสิตมหาปราสาท พระบรมมหาราชวัง

“BEM ร่วมน้อมสำนึกในพระมหากรุณาธิคุณในหลวงรัชกาลที่ 9”

บริษัทร่วมน้อมสำนึกในพระมหากรุณาธิคุณเป็นล้นพ้นอันหาที่สุดมิได้ของพระบาทสมเด็จพระปรมินทรมหาภูมิพลอดุลยเดชบรมนาถบพิตร โดยจัดนิทรรศการแสดงพระราชกรณียกิจและพระอัจฉริยภาพด้านการดนตรี ในช่วงระหว่างวันที่ 20-29 ตุลาคม 2560 ณ รถไฟฟ้า MRT สถานีหัวลำโพง บริเวณโถงทางเดิน ทางออกที่ 2 และสถานีพระราม 9 บริเวณชั้นออกบัตรโดยสาร พร้อมเชิญชวนให้ผู้โดยสารร่วมกันประดับดอกไม้แทนใจ พระผู้เสด็จสู่สวรรคาลัย และมอบพระบรมสาทิสลักษณ์ พระบาทสมเด็จพระปรมินทรมหาภูมิพลอดุลยเดชบรมนาถบพิตร เสร็จทรงเปิดการเดินทางรถไฟฟ้า โครงการรถไฟฟ้ามหานครสายเฉลิมรัชมงคล อย่างเป็นทางการเมื่อวันที่ 3 กรกฎาคม 2547 ให้แก่ผู้โดยสาร เพื่อเป็นที่ระลึกเนื่องในพระราชพิธีถวายพระเพลิงพระบรมศพ พระบาทสมเด็จพระปรมินทรมหาภูมิพลอดุลยเดช บรมนาถบพิตร โดยกิจกรรมดังกล่าวมีผู้โดยสารเข้าร่วมถวายความอาลัยน้อมสำนึกในพระมหากรุณาธิคุณ เป็นจำนวนมาก

“BEM ร่วมทำและมอบดอกไม้จันทน์แทนใจถวายแด่พ่อ” ผู้บริหารและพนักงานบริษัทร่วมประดิษฐ์ดอกไม้จันทน์ เพื่อนำไปใช้ในงานพระราชพิธีถวายพระเพลิงพระบรมศพ พระบาทสมเด็จพระปรมินทรมหาภูมิพลอดุลยเดช จำนวน 4,909 ดอก ภายใต้ชื่อกิจกรรมจิตอาสาประดิษฐ์ดอกไม้จันทน์ ถวายแด่พ่อ โดยส่งมอบแก่พระราชญาณกวี ผู้ช่วยเจ้าอาวาส ผู้แทนรับมอบดอกไม้จันทน์จากวัดพระราม 9 กาญจนาภิเษก

“BEM ร่วมเป็นจิตอาสาแจกน้ำดื่มให้ประชาชน”

บริษัทร่วมเป็นจิตอาสาอำนวยความสะดวกให้กับประชาชนที่เดินทางมาร่วมงานพระราชพิธีถวายพระเพลิงพระบรมศพ พระบาทสมเด็จพระปรมินทรมหาภูมิพลอดุลยเดช บรมนาถบพิตร โดยแจกน้ำดื่มให้แก่ประชาชน ณ รถไฟฟ้า MRT สถานีหัวลำโพง สถานีพระราม 9 และสวนลุมพินี

“BEM และกลุ่มบริษัท ช.การช่าง ร่วมกิจกรรมจิตอาสาทำดีเพื่อพ่อ บริการประชาชนที่เดินทางมาถวายดอกไม้จันทน์แด่พระบาทสมเด็จพระปรมินทรมหาภูมิพลอดุลยเดช”

ผู้บริหารและพนักงานกลุ่มบริษัทในเครือ ช.การช่าง ร่วมกิจกรรมจิตอาสา แจกน้ำและขนมแก่ประชาชนที่เดินทางมาถวายดอกไม้จันทน์แด่พระบาทสมเด็จพระปรมินทรมหาภูมิพลอดุลยเดช บริเวณโรงพระราชทานเลี้ยง และบริเวณด้านนอก พระเมรุมาศจำลอง สวนลุมพินี

10) สนับสนุนกิจกรรมเพื่อสังคมอื่น ๆ

“BEM ร่วมกับกลุ่มบริษัท ช.การช่าง มอบเงินช่วยเหลือน้ำท่วมผู้ประสบอุทกภัยภาคใต้”

บริษัท ร่วมกับ บริษัท ช.การช่าง จำกัด (มหาชน) บริษัท ทีทีดับบลิว จำกัด (มหาชน) และบริษัท ซีเค พาวเวอร์ จำกัด (มหาชน) มอบเงินช่วยเหลือผู้ประสบอุทกภัยใน 14 จังหวัด ภาคใต้ เพื่อเป็นส่วนหนึ่งในการบรรเทาความเดือดร้อนแก่ประชาชนชาวไทย ผ่านสำนักนายกรัฐมนตรี พร้อมกันนี้ บริษัทได้มอบเงินช่วยเหลือผู้ประสบอุทกภัยภาคใต้ ผ่านสภากาชาดไทย

“BEM ร่วมกับกลุ่มบริษัท ช.การช่าง มอบเงินช่วยเหลือผู้ประสบอุทกภัยภาคเหนือและภาคตะวันออกเฉียงเหนือในงาน ประชาธิปไตยร่วมใจ ใต้ร่มพระบารมี”

บริษัทร่วมกับกลุ่มบริษัทในเครือ ช.การช่าง มอบเงินช่วยเหลือผู้ประสบอุทกภัยภาคเหนือและภาคตะวันออกเฉียงเหนือผ่านโครงการประชาธิปไตยร่วมใจ ใต้ร่มพระบารมี เพื่อเป็นส่วนหนึ่งในการช่วยเหลือและบรรเทาความเดือดร้อนแก่ผู้ประสบอุทกภัย โดยมี พล.อ.ประยุทธ์ จันทร์โอชา นายกรัฐมนตรี พร้อมด้วยคณะรัฐมนตรี เป็นผู้แทนรับมอบ

“BEM ร่วมกิจกรรมบำเพ็ญสาธารณประโยชน์ เจริญพระเกียรติรัชกาลที่ 10 กับเทศบาลบางกรวย”

บริษัทเข้าร่วมกิจกรรมบำเพ็ญสาธารณประโยชน์กับเทศบาลบางกรวย โดยร่วมทำความสะอาดและปรับปรุงพื้นที่เลียบริมทางรถไฟ ตั้งแต่แยกถนนเทอดพระเกียรติจนถึงปากทางพระราม 7 เพื่อเฉลิมพระเกียรติแก่สมเด็จพระเจ้าอยู่หัวมหาวชิราลงกรณ บดินทรเทพยวรางกูร เนื่องในโอกาสวันเฉลิมพระชนมพรรษา 65 พรรษา

กิจกรรม MRT มอบยิ้มสดใส ผู้สูงวัยสุขสันต์”

บริษัทร่วมกับเทศบาลนครนนทบุรี จัดกิจกรรม MRT มอบยิ้มสดใส ผู้สูงวัยสุขสันต์ เพื่อร่วมสืบสานขนบธรรมเนียมประเพณีไทย ด้วยการรดน้ำขอพร พร้อมการบรรยายให้ความรู้เรื่องการโดยสารรถไฟฟ้าอย่างปลอดภัย และร่วมกิจกรรมสันทนาการสร้างความสุขให้แก่ผู้สูงอายุ ณ อาคารอเนกประสงค์ วัดแจ้งศิริสัมพันธ์ จ.นนทบุรี

“งานทอดกฐินสามัคคีประจำปี 2560”

บริษัทร่วมกับชุมชนรายรอบเส้นทางโครงการทางพิเศษ โครงการรถไฟฟ้า และผู้โดยสารรถไฟฟ้า MRT พร้อมด้วยคณะผู้บริหารและพนักงาน ร่วมเป็นเจ้าภาพในงานทอดกฐินสามัคคี ประจำปี 2560 ณ วัดบางโพธิ์มาวาส เขตบางซื่อ กรุงเทพมหานคร เพื่อสมทบทุนบูรณะวิหารหลวงพ่โต และทำนุบำรุงสืบทอดพระพุทธศาสนา โดยรวบรวมปัจจัยทำบุญทั้งสิ้น 1,049,999 บาท

10.3 นโยบายการป้องกันการมีส่วนเกี่ยวข้องกับการคอร์รัปชัน

10.3.1 นโยบายการป้องกันการมีส่วนเกี่ยวข้องกับการคอร์รัปชันของบริษัท

บริษัทตระหนักและให้ความสำคัญในการต่อต้านทุจริตคอร์รัปชัน และการป้องกันการทุจริตทั้งภายในและภายนอกขององค์กร โดยบริษัทได้กำหนดแนวทางในการประพฤติปฏิบัติที่เหมาะสมของกรรมการ ผู้บริหาร และพนักงาน ผ่านทางจรรยาบรรณบริษัท และบริษัทได้คำนึงถึงความเสี่ยงที่จะเกิดจากการทุจริตคอร์รัปชัน จึงได้กำหนดนโยบายต่อต้านการทุจริตคอร์รัปชัน โดยมีแนวทางปฏิบัติที่สำคัญ ดังนี้

1. พนักงานทุกระดับของบริษัทควรปฏิบัติงานด้วยความซื่อสัตย์สุจริต และโปร่งใสในการดำเนินธุรกิจร่วมกับหน่วยงานต่างๆ และการปฏิบัติงานนั้นต้องถูกต้องตามกฎหมาย โดยมีหน้าที่ต้องปฏิบัติตามนโยบายต่อต้านคอร์รัปชัน ซึ่งอยู่ในจรรยาบรรณบริษัท
2. สนับสนุนให้ปฏิบัติต่อคู่ค้าอย่างเป็นธรรมด้วยความซื่อสัตย์สุจริต และปฏิบัติตามพันธสัญญาต่อผู้มีส่วนได้ส่วนเสียของบริษัท
3. สนับสนุนให้มีการปลูกจิตสำนึกของผู้บริหารและพนักงานให้ละเว้นการทุจริตและตระหนักถึงโทษภัยของการทุจริต
4. สนับสนุนให้กรรมการ ผู้บริหาร และพนักงานไม่พึงรับหรือให้การเลี้ยงรับรอง ของขวัญ และค่าใช้จ่ายอื่นใดที่เกินความจำเป็นและไม่เหมาะสมกับบุคคลที่ทำธุรกิจกับบริษัท
5. บริษัทจะจัดให้มีการฝึกอบรมแก่พนักงานเพื่อให้ความรู้เกี่ยวกับนโยบายและแนวปฏิบัติในการต่อต้านการทุจริต

ทั้งนี้ บริษัทซึ่งดำเนินธุรกิจก่อสร้างและบริหารทางพิเศษ และธุรกิจบริหารจัดการโครงการขนส่งมวลชนด้วยรถไฟฟ้า ได้มีนโยบายการป้องกันการมีส่วนเกี่ยวข้องกับการคอร์รัปชันและการดำเนินงานตามนโยบายดังกล่าว สรุปได้ดังต่อไปนี้

10.3.2 ธุรกิจก่อสร้างและบริหารทางพิเศษ

บริษัทได้กำหนดมาตรการทั้งทางวินัยและทางกฎหมายกรณีทุจริตคอร์รัปชัน ในทางวินัยจะมีกระบวนการสอบสวนข้อเท็จจริงทางวินัยโดยคณะกรรมการซึ่งประกอบด้วยตัวแทนจากแผนกทรัพยากรบุคคล แผนกต้นสังกัดของผู้กระทำผิด และจากหน่วยงานอื่น ในการพิจารณาความผิดกำหนดให้กรรมการผู้จัดการเป็นผู้พิจารณาลงโทษสำหรับกรณีตักเตือนเป็นลายลักษณ์อักษร และการเลิกจ้าง และหากความผิดเข้าข่ายยกยอกจะพิจารณาดำเนินการในทางกฎหมายเพื่อรักษาผลประโยชน์ของบริษัทโดยกำหนดแนวทางไว้ดังนี้

1. ไม่ดำเนินธุรกิจกับองค์กร หรือหน่วยงานที่มีส่วนเกี่ยวข้องกับการทุจริตคอร์รัปชัน
2. มีการลงโทษพนักงานที่มีส่วนเกี่ยวข้องกับการทุจริต และการดำเนินคดีทางกฎหมาย

แนวทางปฏิบัติเพิ่มเติมเกี่ยวกับการป้องกันการมีส่วนเกี่ยวข้องกับการคอร์รัปชัน

บริษัทมีเจตนารมณ์ที่จะดำเนินธุรกิจอย่างโปร่งใส ไม่มีส่วนเกี่ยวข้องกับการคอร์รัปชัน ตามนโยบายการกำกับดูแลกิจการที่ดี โดยกรรมการ ผู้บริหาร และพนักงานทุกคนต้องปฏิบัติหน้าที่ด้วยความซื่อสัตย์สุจริต ะมัดระวัง รอบคอบ เพื่อประโยชน์สูงสุดของบริษัทและเป็นธรรมต่อผู้มีส่วนได้เสีย และไม่มีการทุจริตคอร์รัปชันทั้งภายในและภายนอก

1. บริษัทและบริษัทย่อยได้กำหนดนโยบายและมาตรการเพื่อการต่อต้าน ขจัดการจ่ายหรือ การรับสินบนและการคอร์รัปชัน รวมถึงการกระทำการใดๆ ซึ่งขัดต่อศีลธรรมและวัฒนธรรมอันดีงาม โดยกำหนดเป็นลายลักษณ์อักษรในนโยบายการกำกับดูแลกิจการ จรรยาบรรณบริษัทของบริษัทและข้อตกลงเกี่ยวกับการทำงาน เพื่อให้กรรมการ ผู้บริหาร และพนักงานทุกคนถือปฏิบัติร่วมกัน
2. บริษัทตระหนักถึงความเสี่ยงของธุรกิจภายใต้การเปลี่ยนแปลงทั้งจากปัจจัยภายในและภายนอกที่ส่งผลกระทบต่อการทำงานบริษัทจึงได้จัดให้มีการบริหารความเสี่ยงอย่างมีระบบ มีการเฝ้าระวัง และมีการใช้มาตรการต่างๆ เพื่อลดความเสี่ยงอย่างต่อเนื่อง โดยได้แต่งตั้งคณะกรรมการบรรษัทภิบาลและบริหารความเสี่ยง เพื่อพิจารณาระดับนโยบาย และมีฝ่ายบริหารทำหน้าที่ดูแลกระบวนการบริหารความเสี่ยงขององค์กรโดยรวม และปฏิบัติหน้าที่ประจำวันแทนคณะกรรมการบรรษัทภิบาลและบริหารความเสี่ยง ทำหน้าที่ติดตาม ประเมินผล และจัดทำรายงานการบริหารความเสี่ยงในระดับหน่วยงาน เพื่อรายงานคณะกรรมการบริษัททราบ นอกจากนี้ ยังได้มีการจัดทำคู่มือการบริหารความเสี่ยงและแผนการบริหารความเสี่ยง เพื่อเป็นแนวทางในการดำเนินงาน รวมทั้งมีการติดตาม ประเมินผล ทบทวนความเสี่ยงให้สอดคล้องกับสถานการณ์แวดล้อมทั้งภายในและภายนอก รวมทั้งมีการจัดทำแผนฉุกเฉินสำหรับทุกหน่วยงาน ใช้ปฏิบัติเมื่อเกิดเหตุการณ์ฉุกเฉินเพื่อสามารถเข้าดำเนินการแก้ไขปัญหาได้ทันที
3. ในส่วนของการดำเนินการของบริษัทเพื่อให้เป็นไปตามนโยบายในการป้องกันการคอร์รัปชันนั้น นอกจากได้กำหนดไว้เป็นลายลักษณ์อักษรแล้ว บริษัทได้ปลูกจิตสำนึกป้องกันการมีส่วนเกี่ยวข้องกับการคอร์รัปชันภายในองค์กร โดยบริษัทได้จัดให้มีการฝึกอบรมด้วยวิธีการ ทั้งทางกายภาพและพัฒนาทางจิตที่จะช่วยให้เกิดจิตสำนึกที่ดีเพราะบริษัทเชื่อว่า การเป็นคนดีต้องเกิดขึ้นจากภายใน เช่น BEM ชวนปฏิบัติธรรม นอกจากนี้ เพื่อเตรียมความพร้อมในการขอรับรองการเข้าร่วมเป็นสมาชิกแนวร่วมปฏิบัติของภาคเอกชนไทยในการต่อต้านทุจริตบริษัทได้ดำเนินการให้แผนกต่างๆ ทำการประเมินตนเองเพื่อระบุจุดที่ต้องปรับปรุงให้สอดคล้องตามมาตรการต่อต้านการคอร์รัปชันในโครงการแนวร่วมปฏิบัติ ของภาคเอกชนไทยในการต่อต้าน

ทุจริต พร้อมกันนี้บริษัทได้มอบหมายให้ผู้รับผิดชอบด้านการกำกับดูแล และด้านตรวจสอบ ภายใน จำนวน 2 คน เข้ารับการอบรมหลักสูตร Anti-Corruption : The Practical Guide (ACPG 15) ซึ่งจัดโดยสมาคมส่งเสริมสถาบันกรรมการบริษัทไทย (IOD)

4. บริษัทจัดทำแบบสำรวจการปฏิบัติตามจรรยาบรรณทุกปี เพื่อให้ผู้บริหารทบทวนการประพฤติปฏิบัติตนตามแนวทางจรรยาบรรณ
5. บริษัทได้กำหนดความผิดสำหรับการปฏิบัติงานที่ทุจริต คอร์รัปชัน เป็นความผิดทางวินัย ที่ร้ายแรง ซึ่งหากฝ่าฝืน ละเมิด จะถูกพิจารณาลงโทษสถานหนัก อันอาจถึงขั้นเลิกจ้าง โดยไม่ต้องเตือนล่วงหน้า ลักษณะความผิดดังกล่าว จำแนกได้ดังนี้
 - (1) เปิดเผยความลับของบริษัทแก่บุคคลภายนอก
 - (2) ทุจริตต่อหน้าที่ และหรือต่อบริษัทรวมทั้งการให้ความร่วมมือกับผู้อื่นให้กระทำการนั้นด้วย
 - (3) ใช้ตำแหน่งหน้าที่แสวงหาผลประโยชน์แก่ตนเองหรือผู้อื่นโดยมิชอบ
 - (4) รับสิ่งตอบแทนเกี่ยวกับหน้าที่การงานโดยมิชอบ
 - (5) แสดงกิริยาหยาบคาย หรือใช้วาจาก้าวร้าวข่มขู่ หมิ่นประมาท หรือทำร้ายร่างกาย ผู้บังคับบัญชา รวมถึงบุคคลภายนอกที่มาติดต่อหรือเกี่ยวข้องกับบริษัท

10.3.3 ธุรกิจบริหารจัดการโครงการระบบขนส่งมวลชนด้วยรถไฟฟ้า

บริษัทได้ให้ความสำคัญกับการกำกับดูแลกิจการที่ดี รวมถึงการต่อต้านทุจริตคอร์รัปชัน โดยบริษัทได้ดำเนินการที่แสดงออกถึงความมุ่งมั่นในการต่อต้านคอร์รัปชัน ภายใต้หลักการกำกับดูแลกิจการที่ดี โดยบริษัทได้ประกาศนโยบายต่อต้านการทุจริตคอร์รัปชันให้กับพนักงานทุกคนได้รับทราบและเผยแพร่ไปยังเว็บไซต์เพื่อสื่อสารภายใน (Intranet) และเว็บไซต์หลักของบริษัทหัวขบวนบริษัทภิบาล รวมถึงมีการจัดให้มีการฝึกอบรมแก่พนักงานใหม่ทุกคนของบริษัท เพื่อให้เกิดความตระหนักและเกิดจิตสำนึกในเรื่องดังกล่าวตั้งแต่เริ่มแรกและจัดให้เป็นหลักสูตร ทบทวนความรู้และทดสอบประจำปีให้กับพนักงานทุกคนอีกด้วยเพื่อทบทวนการประพฤติปฏิบัติตนตามแนวทางจรรยาบรรณ และบริษัทได้คำนึงถึงความเสี่ยงที่จะเกิดจากการทุจริตคอร์รัปชัน โดยเปิดช่องทางให้สามารถติดต่อร้องเรียนในเรื่องที่อาจก่อให้เกิดความเสียหายต่อบริษัทโดยสามารถ รายงานต่อคณะกรรมการตรวจสอบโดยตรง

11. การควบคุมภายในและการบริหารจัดการความเสี่ยง

11.1 การควบคุมภายใน

คณะกรรมการบริษัทให้ความสำคัญต่อระบบการควบคุมภายในที่ดีและมีประสิทธิผล รวมทั้งแนวทางการกำกับดูแลกิจการที่ดีของบริษัทอย่างต่อเนื่อง เพราะเชื่อว่าการมีระบบการควบคุมภายในที่ดี คือการมีกระบวนการปฏิบัติงาน แผนการจัดองค์กร และระบบงานที่ดี สามารถนำมาใช้เพื่อช่วยให้การดำเนินงานบรรลุวัตถุประสงค์หรือภารกิจได้อย่างมีประสิทธิภาพและประสิทธิผล ช่วยลดความเสี่ยงและป้องกันความเสียหายที่อาจเกิดขึ้นในการดำเนินธุรกิจของบริษัท โดยมอบหมายให้คณะกรรมการตรวจสอบซึ่งประกอบด้วยกรรมการอิสระดำเนินการสอบทานการประเมินระบบการควบคุมภายในให้มีประสิทธิผล โดยมีสำนักตรวจสอบภายในซึ่งมีความเป็นอิสระในการปฏิบัติหน้าที่ และรายงานตรงต่อคณะกรรมการตรวจสอบทำหน้าที่สอบทานระบบการปฏิบัติงานในฝ่ายงานต่าง ๆ ของบริษัทตามแผนการตรวจสอบประจำปีที่ได้รับการอนุมัติจากคณะกรรมการตรวจสอบ เพื่อให้เกิดความมั่นใจว่าการปฏิบัติงานมีประสิทธิภาพและประสิทธิผล มีการใช้ทรัพยากรต่างๆ ของบริษัทอย่างคุ้มค่า สมประโยชน์ สามารถควบคุมป้องกันการทุจริตคอร์รัปชันได้มีการควบคุมการดำเนินงานและการรายงานทางการเงินที่มีความถูกต้อง เชื่อถือได้และทันเวลา มีการปฏิบัติตามนโยบายและเป็นไปตามข้อกำหนดกฎหมายและข้อบังคับของทางราชการและหน่วยงานที่เกี่ยวข้อง และมีการทบทวนความมีประสิทธิภาพของระบบการควบคุมภายในอย่างสม่ำเสมอ เพื่อให้สามารถดำเนินธุรกิจให้เกิดประโยชน์สูงสุดต่อผู้ถือหุ้นบนพื้นฐานความเป็นธรรมด้านผลประโยชน์ของผู้มีส่วนได้เสียทุกฝ่าย นอกจากนี้ คณะกรรมการตรวจสอบยังมีหน้าที่ในการพิจารณาคัดเลือกและเสนอแต่งตั้งผู้สอบบัญชีและคำตอบแทนผู้สอบบัญชี พิจารณาการเปิดเผยข้อมูลของบริษัทให้มีความถูกต้องครบถ้วนในกรณีที่เกิดรายการเกี่ยวโยงหรือรายการที่อาจก่อให้เกิดความขัดแย้งทางผลประโยชน์

11.2 การบริหารจัดการความเสี่ยง

คณะกรรมการบริษัทได้ให้ความสำคัญในการนำระบบบริหารความเสี่ยงมาใช้ในการบริหารจัดการ โดยมอบหมายให้คณะกรรมการบริษัทและบริหารความเสี่ยงดูแลและทบทวนการบริหารความเสี่ยงโดยรวมของบริษัท กลยุทธ์ที่ใช้ในการบริหารความเสี่ยง และระบบเตือนภัยความเสี่ยง เพื่อสามารถเตรียมพร้อมในการตอบสนองต่อการเปลี่ยนแปลงได้อย่างเหมาะสมและทันเวลา รวมทั้งการจัดการอบรมให้ความรู้กับผู้บริหารและพนักงานถึงแนวทางการบริหารความเสี่ยงเพื่อให้เกิดความเข้าใจและมีส่วนร่วมในการบริหารความเสี่ยงทั่วทั้งองค์กร ซึ่งครอบคลุมทั้งในระดับองค์กร และระดับปฏิบัติงาน โดยฝ่ายบริหารดำเนินการพิจารณาปัจจัยเสี่ยงที่บริษัทประสบอยู่หรือคาดว่าจะประสบ นำมาวิเคราะห์ผลกระทบและโอกาสที่ความเสี่ยงนั้นจะเกิดขึ้น แล้วกำหนดมาตรการป้องกันและการจัดการความเสี่ยงนั้นให้อยู่ในระดับที่ยอมรับได้และสอดคล้องกับนโยบายของบริษัท นำเสนอคณะกรรมการบริษัทและบริหารความเสี่ยงพิจารณาความเพียงพอและเหมาะสม โดยกำหนดให้มีการทบทวนแผนบริหารความเสี่ยงทุกปี และประเมินประสิทธิผลของการจัดการความเสี่ยงทุกไตรมาส และในทุกช่วงเวลาที่ยับยั้งระดับความเสี่ยงมีการเปลี่ยนแปลง โดยมีเลขานุการคณะกรรมการบริษัทและบริหารความเสี่ยงทำการติดตามผลเป็นระยะอย่างสม่ำเสมอทุกไตรมาส และรายงานผลให้ฝ่ายบริหารและคณะกรรมการบริษัทและบริหารความเสี่ยงรับทราบ เพื่อรายงานคณะกรรมการบริษัทรับทราบโดยรวม ทั้งนี้ ปัจจัยเสี่ยงและการบริหารจัดการความเสี่ยงที่สำคัญของบริษัทได้อธิบายไว้ในหัวข้อเรื่องปัจจัยเสี่ยงหน้า 3-1 ถึง 3-7

- 11.3 คณะกรรมการบริษัทได้ประเมินความเพียงพอของระบบการควบคุมภายในจากแบบประเมินความเพียงพอของระบบการควบคุมภายใน ซึ่งมีการพิจารณาถึงด้านต่างๆ 5 องค์ประกอบ คือ การควบคุมภายในองค์กร การประเมินความเสี่ยง การควบคุมการปฏิบัติงาน ระบบสารสนเทศและการสื่อสารข้อมูล และระบบการติดตามสรุปความเห็นได้ว่า บริษัทมีระบบการควบคุมภายในที่เพียงพอและเหมาะสมกับการดำเนินธุรกิจ ไม่มีข้อบกพร่องเกี่ยวกับระบบการควบคุมภายในที่เป็นสาระสำคัญ สามารถควบคุมป้องกันการทุจริตคอร์รัปชัน และทรัพย์สินของบริษัทและบริษัทย่อยจากการที่ผู้บริหารหรือพนักงานนำไปใช้โดยมิชอบหรือโดยไม่มีอำนาจ รายงานทางการเงินของบริษัทมีความถูกต้องเชื่อถือได้ สอดคล้องกับมาตรฐานการบัญชีที่รับรองทั่วไปและมาตรฐานการรายงานทางการเงิน การดำเนินธุรกิจของบริษัทได้ปฏิบัติตามกฎหมายว่าด้วยหลักทรัพย์และตลาดหลักทรัพย์ และกฎหมายอื่นที่เกี่ยวข้องครบถ้วน

คณะกรรมการบริษัท คณะกรรมการตรวจสอบ และผู้สอบบัญชี มีความเห็นสอดคล้องกันว่าการดำเนินงานของบริษัท เป็นไปภายใต้หลักการกำกับดูแลกิจการที่ดี โปร่งใส มีระบบการควบคุมภายในที่เหมาะสมมีประสิทธิภาพ สามารถป้องกันทรัพย์สินของบริษัทจากการที่ผู้บริหารหรือพนักงานนำไปใช้ในทางมิชอบหรือโดยไม่มีอำนาจ

หัวหน้างานตรวจสอบภายในของบริษัท คือ นางสาววาสนา วัฒนานุกุลชัย ผู้อำนวยการสำนักตรวจสอบภายใน ซึ่งคณะกรรมการตรวจสอบมีความเห็นว่า เป็นผู้มีความรู้ ความสามารถ และประสบการณ์การทำงานที่มีคุณสมบัติเหมาะสมและเพียงพอที่จะปฏิบัติหน้าที่หัวหน้างานตรวจสอบภายในของบริษัทได้อย่างมีประสิทธิภาพ โดยในการแต่งตั้ง ถอดถอน และโยกย้ายผู้ดำรงตำแหน่งหัวหน้างานตรวจสอบภายในต้องได้รับการอนุมัติจากคณะกรรมการตรวจสอบ (รายละเอียดปรากฏตามเอกสารแนบ 3 หน้า A3-1 ถึง A3-2)

สำหรับหัวหน้างานกำกับดูแลการปฏิบัติงานของบริษัท คือ นายภาคภูมิ ทวีวิทยรัตน์ รองกรรมการผู้จัดการบริหารและเลขานุการบริษัท ซึ่งเป็นผู้มีความรู้ทางด้านกฎหมายและบัญชีมีความสามารถ และประสบการณ์ในงานเลขานุการบริษัทเป็นเวลานาน เป็นผู้รับผิดชอบดูแล (รายละเอียดปรากฏตามเอกสารแนบ 3 หน้า A3-3 ถึง A3-4)

12. รายการระหว่างกัน

12.1 หลักการและขั้นตอนการอนุมัติการทำรายการระหว่างกัน

รายการธุรกิจกับบุคคลที่อาจมีความขัดแย้ง เป็นไปตามเงื่อนไขและเกณฑ์ตามปกติธุรกิจ การทำรายการที่เกี่ยวข้องกัน และรายการที่มีความขัดแย้งทางผลประโยชน์ได้ปฏิบัติตามหลักเกณฑ์ของตลาดหลักทรัพย์แห่งประเทศไทย และสำนักงานคณะกรรมการกำกับหลักทรัพย์และตลาดหลักทรัพย์

การพิจารณาอนุมัติการทำรายการระหว่างกัน บริษัทมีการนำเสนอต่อที่ประชุมคณะกรรมการบริษัท โดยกรรมการบริษัทที่มีส่วนเกี่ยวข้อง อันอาจก่อให้เกิดความขัดแย้งทางผลประโยชน์ ไม่มีสิทธิเข้าร่วมประชุม และลงคะแนนเพื่อพิจารณาในวาระดังกล่าว นอกจากนี้คณะกรรมการตรวจสอบซึ่งได้รับมอบหมายจากคณะกรรมการบริษัท จะพิจารณาการเปิดเผยข้อมูลของบริษัทในกรณีที่เกิดรายการที่เกี่ยวข้องกันหรือรายการที่อาจมีความขัดแย้งทางผลประโยชน์ให้มีความถูกต้องครบถ้วน

ในส่วนของการทำรายการที่เกี่ยวข้องกันที่มีเงื่อนไขการค้าโดยทั่วไปที่บริษัทและบริษัทย่อยมี หรืออาจมีในอนาคต บริษัทได้ขออนุมัติในหลักการจากคณะกรรมการบริษัทแล้ว

12.2 นโยบายหรือแนวโหม้การทำรายการระหว่างกันในอนาคต

บริษัทจะปฏิบัติตามข้อกำหนด กฎระเบียบของคณะกรรมการกำกับหลักทรัพย์และตลาดหลักทรัพย์ และตลาดหลักทรัพย์แห่งประเทศไทย รวมถึงการปฏิบัติตามข้อกำหนดในการเปิดเผยข้อมูลเกี่ยวกับรายการที่เกี่ยวข้องกัน และการได้มาและจำหน่ายไปซึ่งทรัพย์สินที่สำคัญของบริษัทหรือบริษัทย่อย และตามมาตรฐานบัญชีที่กำหนดโดยสภาวิชาชีพบัญชี ทั้งนี้ หากมีรายการที่อาจมีความขัดแย้งทางผลประโยชน์ในอนาคต อาทิ การว่าจ้างให้กลุ่มผู้ที่อาจมีความขัดแย้งทางผลประโยชน์ทำการก่อสร้าง บริหารโครงการ บำรุงรักษา คณะกรรมการบริษัท โดยมีคณะกรรมการตรวจสอบร่วมด้วยจะเป็นผู้พิจารณาความจำเป็น และสมเหตุสมผลของการเข้าทำรายการนั้นๆ ซึ่งรวมถึงการกำหนดราคา และเงื่อนไขการทำรายการว่าเป็นไปตามลักษณะธุรกิจปกติ และพิจารณาเปรียบเทียบกับราคากับบุคคลภายนอกหรือราคาตลาด โดยที่ผู้มีส่วนได้เสียจะไม่มีส่วนร่วมในการพิจารณาอนุมัติการทำรายการ ทั้งนี้ บริษัทไม่มีนโยบายในการให้กู้ยืมหรือค้ำประกันเงินกู้แก่บุคคลที่อาจมีความขัดแย้งตามนิยามของสำนักงาน กสท.

หากคณะกรรมการตรวจสอบไม่มีความชำนาญในการพิจารณารายการระหว่างกันที่อาจเกิดขึ้น บริษัทจะจัดให้มีผู้เชี่ยวชาญอิสระหรือผู้สอบบัญชีของบริษัท เป็นผู้ให้ความเห็นเกี่ยวกับรายการระหว่างกันดังกล่าว เพื่อนำไปใช้ประกอบการตัดสินใจของคณะกรรมการบริษัท และ/หรือ คณะกรรมการตรวจสอบ หรือผู้ถือหุ้นตามแต่กรณี โดยที่บริษัทจะมีการเปิดเผยรายการระหว่างกันในหมายเหตุประกอบงบการเงินที่ตรวจสอบหรือสอบทานโดยผู้สอบบัญชีของบริษัท

12.3 รายการระหว่างกันของบริษัท และบริษัทย่อยกับบุคคลที่อาจมีความขัดแย้งสำหรับปี 2560 และปี 2559

บุคคลที่อาจมีความขัดแย้ง	ความสัมพันธ์	ลักษณะของรายการระหว่างกัน	มูลค่ารายการ (บาท)		ความจำเป็น/ รายละเอียด	ความเห็นของคณะกรรมการตรวจสอบ
			ปี 2560	ปี 2559		
1. บมจ. ช.การช่าง	<ul style="list-style-type: none"> - เป็นผู้ถือหุ้นใหญ่ของบริษัท โดยมีสัดส่วนการถือหุ้น ณ วันที่ 8 กันยายน 2560 ร้อยละ 29.98 - ประธานกรรมการบริหารของ บมจ. ช.การช่าง คือ นายปลิว ตริวิศวะเวทย์ เป็นรองประธานกรรมการบริษัท และประธานกรรมการบริหารของบริษัท - รองกรรมการผู้จัดการใหญ่ของ บมจ. ช.การช่าง คือ นายพงษ์สุฤษดิ์ ต้นติสฺวณิชย์กุล เป็นกรรมการบริหารของบริษัท - กรรมการบริหารและผู้บริหารอาวุโสของ บมจ. ช.การช่าง คือ นายประเสริฐ มรัตนะพร เป็นคู่สมรสของนางพเยาว์ มรัตนะพร กรรมการผู้จัดการของบริษัท และรักษาการกรรมการผู้จัดการของ NECL 	บริษัท - ค่าบริหารโครงการ - เจ้าหนี้การค้า	- -	4,100,011,478 65,002,500	<p>- ค่าบริหารโครงการทางพิเศษสายศรีรัช-วงแหวนรอบนอกกรุงเทพมหานคร :</p> <p>เมื่อวันที่ 14 กันยายน 2555 บริษัทได้จ้าง บมจ. ช.การช่างให้เป็นผู้บริหารโครงการทางพิเศษสายศรีรัช-วงแหวนรอบนอก กรุงเทพมหานคร วงเงินทั้งสิ้น 22,500 ล้านบาท มีระยะเวลาก่อสร้างไม่เกิน 48 เดือน เริ่มดำเนินการก่อสร้างเมื่อวันที่ 15 ธันวาคม 2555</p>	<p>- เนื่องจาก บมจ.ช.การช่างเป็น ผู้ดำเนินการก่อสร้างที่มีศักยภาพ มีประสบการณ์ และความรู้ความชำนาญ ในการก่อสร้างโครงสร้างแบบ Segment Box Girder ตามข้อกำหนด ของโครงการทางพิเศษสายศรีรัช-วงแหวนรอบนอกกรุงเทพมหานคร และมีประสบการณ์ดำเนินการสัญญา ในลักษณะ Lump Sum Turnkey ให้กับบริษัทโดยได้ผลงานที่มีคุณภาพ ทำให้ค่าบำรุงรักษาดำเนินการสามารถ ก่อสร้างแล้วเสร็จภายในกำหนดเวลา และงบประมาณที่แน่นอน และเป็นพันธมิตรผู้ร่วมลงทุนในบริษัท ทำให้ มีความรับผิดชอบ และความผูกพันในการดำเนินการโครงการ ให้ประสบความสำเร็จ</p>

บุคคลที่อาจมีความขัดแย้ง	ความสัมพันธ์	ลักษณะของรายการระหว่างกัน	มูลค่ารายการ (บาท)		ความจำเป็น/รายละเอียด	ความเห็นของคณะกรรมการตรวจสอบ
			ปี 2560	ปี 2559		
1. บมจ. ช.การช่าง (ต่อ)		<u>บริษัท</u> - ค่าก่อสร้าง - เจ้าหนี้การค้า	57,750,000 34,427,250	- -	- เมื่อวันที่ 31 กรกฎาคม 2560 บริษัทได้จ้าง บมจ. ช.การช่างเป็นผู้ออกแบบและก่อสร้างทางเชื่อมต่อทางพิเศษสายศรีรัช-วงแหวนรอบนอกกรุงเทพมหานคร กับทางพิเศษศรีรัชด้านทิศเหนือ (มุ่งหน้าแจ้งวัฒนะ) วงเงินทั้งสิ้น 275 ล้านบาท มีระยะเวลาก่อสร้างไม่เกิน 18 เดือน	- ราคาจ้างมีความเหมาะสมโดยใช้ราคาต่อหน่วยที่ใช้ในสัญญาจ้างผู้จัดการโครงการสำหรับงานโครงการทางพิเศษสายศรีรัช-วงแหวนรอบนอกฯ ซึ่งได้ผ่านการพิจารณาของวิศวกรที่ปรึกษาอิสระแล้วว่าเป็นราคาที่เหมาะสม

บุคคลที่อาจมีความขัดแย้ง	ความสัมพันธ์	ลักษณะของรายการระหว่างกัน	มูลค่ารายการ (บาท)		ความจำเป็น/รายละเอียด	ความเห็นของคณะกรรมการตรวจสอบ
			ปี 2560	ปี 2559		
1. บมจ. ช.การช่าง (ต่อ)		<u>บริษัท</u>				
		- ค่าตรวจสอบ ซ่อมแซม โครงสร้างทางพิเศษ	26,908,304	6,300,106	- งานตรวจสอบ ซ่อมแซม โครงสร้างทางพิเศษ ครีรีช รอบที่ 3 ระยะที่ 5: เมื่อวันที่ 26 กันยายน 2559 บริษัทได้ทำสัญญาว่าจ้าง บมจ. ช.การช่าง ตรวจสอบซ่อมแซม โครงสร้างทางพิเศษครีรีช รอบที่ 3 ระยะที่ 5 ในวงเงินทั้งสิ้น 32,341,810 บาท โดยมีระยะเวลาของสัญญา 10 เดือน นับตั้งแต่วันลงนามสัญญา	- ราคาจ้างงานมีความเหมาะสมและต่ำกว่าราคาประเมินของบริษัทและที่ปรึกษาอิสระ โดยผู้รับจ้างมีความเชี่ยวชาญและมีประสบการณ์เคยก่อสร้างทางพิเศษ ครีรีช จึงมีศักยภาพในการดำเนินงานได้ดีและมีความพร้อมสามารถดำเนินการได้ทันที
		- เจ้าหนี้การค้า	-	2,416,794		
		- ค่าตรวจสอบ ซ่อมแซม โครงสร้างทางพิเศษ	3,256,731	-	- งานตรวจสอบ ซ่อมแซม โครงสร้างทางพิเศษ ครีรีช รอบที่ 4 ระยะที่ 1: เมื่อวันที่ 1 กันยายน 2560 บริษัทได้ทำสัญญาว่าจ้าง บมจ. ช.การช่าง ตรวจสอบซ่อมแซม โครงสร้างทางพิเศษครีรีช รอบที่ 4 ระยะที่ 1 ในวงเงินทั้งสิ้น 24,884,140 บาท โดยมีระยะเวลาของสัญญา 12 เดือน นับตั้งแต่วันลงนามสัญญา	- ราคาจ้างงานมีความเหมาะสมและต่ำกว่าราคาประเมินของบริษัทและที่ปรึกษาอิสระ โดยผู้รับจ้างมีความเชี่ยวชาญและมีประสบการณ์เคยก่อสร้างทางพิเศษ ครีรีช จึงมีศักยภาพในการดำเนินงานได้ดีและมีความพร้อมสามารถดำเนินการได้ทันที
		- เจ้าหนี้การค้า	896,347	-		

บุคคลที่อาจมีความขัดแย้ง	ความสัมพันธ์	ลักษณะของรายการระหว่างกัน	มูลค่ารายการ (บาท)		ความจำเป็น/รายละเอียด	ความเห็นของคณะกรรมการตรวจสอบ
			ปี 2560	ปี 2559		
1. บมจ. ช.การช่าง (ต่อ)		<p><u>บริษัท</u></p> <ul style="list-style-type: none"> - ดอกเบี้ยรับ - ลูกหนี้ค่าหุ้นสุทธิจากรายได้ดอกเบี้ยรอตัดบัญชี 	12,907,083	35,985,138	<p>- การขายหุ้นสามัญ บมจ. รถไฟฟ้ากรุงเทพ: เมื่อวันที่ 2 กรกฎาคม 2558 บริษัทได้ขายหุ้น บมจ. รถไฟฟ้ากรุงเทพ จำนวน 2,050,134,895 หุ้นให้แก่ บมจ. ช.การช่าง ในราคาหุ้นละ 1.79 บาท โดยบริษัทได้รับเงินในวันซื้อขาย จำนวน 2,000 ล้านบาท ส่วนที่เหลือทยอยรับชำระเสร็จสิ้นภายในเดือนสิงหาคม 2560</p>	<p>- ราคาขายหุ้นมีความสมเหตุสมผล เพราะเป็นราคาที่ใกล้เคียงกับราคาตลาด โดยราคาดังกล่าวเป็นราคาที่ไต่จากการเจรจาตกลงกันโดยอ้างอิงจากราคาหุ้นตัวเฉลี่ยถ่วงน้ำหนักของหุ้น บมจ. รถไฟฟ้ากรุงเทพ เป็นเวลา 60 วันย้อนหลัง หักด้วยส่วนลดประมาณร้อยละ 5 เนื่องจากการซื้อขายในปริมาณมาก (Big Lot) และเงื่อนไขการชำระเงินเป็นไปเพื่อให้บริษัทสามารถขายหุ้นได้ทั้งจำนวนในครั้งเดียวด้วยราคาที่ตกลงกัน</p>

บุคคลที่อาจมีความขัดแย้ง	ความสัมพันธ์	ลักษณะของรายการระหว่างกัน	มูลค่ารายการ (บาท)		ความจำเป็น/รายละเอียด	ความเห็นของคณะกรรมการตรวจสอบ
			ปี 2560	ปี 2559		
1. บมจ. ช.การช่าง (ต่อ)		<p><u>บริษัท</u></p> <ul style="list-style-type: none"> - ลูกหนี้อื่น - เงินรับล่วงหน้าตามสัญญาจ้างบริการด้านวิศวกรรม (ซึ่งบันทึกรายการรวมอยู่ในบัญชีต้นทุนโครงการรถไฟฟ้ารอดัดจ่ายในงบแสดงฐานะการเงินของบริษัท) 	-	<p>12,840,000</p> <p>104,000,000</p>	<p>- งานบริการด้านวิศวกรรมระบบรถไฟฟ้าและการให้บริการเดินรถไฟฟ้าในโครงการรถไฟฟ้าสายสีม่วง สัญญาที่ 4</p> <p>เมื่อวันที่ 2 พฤษภาคม 2557 บริษัทได้ทำสัญญาว่าจ้าง บมจ.ช.การช่าง ในงานบริการด้านวิศวกรรมระบบรถไฟฟ้าและการให้บริการเดินรถไฟฟ้าในโครงการรถไฟฟ้าสายสีม่วง สัญญาที่ 4 สัมปทานสำหรับการลงทุน การจัดหาระบบรถไฟฟ้า การให้บริการเดินรถและซ่อมบำรุง (สถานีคลองบางไผ่-สถานีเตาปูน) โดยมีมูลค่าสัญญารวม 450 ล้านบาท</p>	<p>- มีการจัดทำสัญญาว่าจ้าง ซึ่งระบุเงื่อนไขการชำระเงินชัดเจน และบมจ. ช.การช่างเป็นบริษัทที่มีประสบการณ์และความชำนาญเป็นอย่างดี และเป็นผู้รับเหมางานโครงสร้างพื้นฐานทางโยธาของสถานีรถไฟฟ้า มีข้อมูลงานระบบไฟฟ้าและโยธาซึ่งจะทำให้การดำเนินการก่อสร้างมีประสิทธิภาพยิ่งขึ้น</p>

บุคคลที่อาจมีความขัดแย้ง	ความสัมพันธ์	ลักษณะของรายการระหว่างกัน	มูลค่ารายการ (บาท)		ความจำเป็น/รายละเอียด	ความเห็นของคณะกรรมการตรวจสอบ
			ปี 2560	ปี 2559		
1. บมจ. ช.การช่าง (ต่อ)		<p><u>บริษัท</u></p> <ul style="list-style-type: none"> - ค่าซ่อมบำรุงรักษาโครงสร้างพื้นฐานทางโยธาและไฟฟ้าเครื่องกล - เจ้าหนี้การค้า 	<p>90,950,000</p> <p>22,737,500</p>	<p>87,555,556</p> <p>18,725,000</p>	<p>- งานบริหารงานซ่อมบำรุงรักษาโครงสร้างพื้นฐานทางโยธาและไฟฟ้าเครื่องกล (Civil Infrastructure and Electrical and Mechanical Systems Maintenance) โครงการสายเคเบิลรัชมงคล (สายสีน้ำเงิน)</p> <p>เมื่อวันที่ 17 พฤศจิกายน 2558 บริษัทได้ทำสัญญาว่าจ้างบมจ. ช.การช่าง ในการบริหารงานซ่อมบำรุงรักษาโครงสร้างพื้นฐานทางโยธาและไฟฟ้าเครื่องกล (Civil Infrastructure and Electrical and Mechanical Systems Maintenance) โครงการสายเคเบิลรัชมงคล (สายสีน้ำเงิน) ระยะเวลา 9 ปี โดยมีมูลค่าสัญญารวม 1,270 ล้านบาท</p>	<p>- สัญญาว่าจ้าง บมจ. ช.การช่าง เป็นผู้บริหารงานซ่อมบำรุงรักษาโครงสร้างพื้นฐานทางโยธาและไฟฟ้าเครื่องกลของโครงการรถไฟฟ้าสายสีน้ำเงิน มูลค่างานมีความเหมาะสมและต่ำกว่าราคาประเมินของวิศวกรอิสระ ภายใต้ขอบเขตของงานประเภทเดียวกัน อีกทั้ง บมจ. ช.การช่าง เป็นบริษัทที่รับเหมาก่อสร้างขนาดใหญ่ของประเทศที่มีประสบการณ์ ความชำนาญ และคุ้นเคยกับอุปกรณ์ รวมถึงโครงสร้างพื้นฐานทางโยธาของรถไฟฟ้า เนื่องจากเป็นผู้รับเหมาก่อสร้างอุโมงค์และสถานีรถไฟฟ้าใต้ดินส่วนใต้ของโครงการรถไฟฟ้าสายสีน้ำเงิน จึงมีความพร้อมในการบริหารงานซ่อมบำรุงและจัดหาอุปกรณ์เครื่องมือสำหรับการบำรุงรักษา</p>

บุคคลที่อาจมีความขัดแย้ง	ความสัมพันธ์	ลักษณะของรายการระหว่างกัน	มูลค่ารายการ (บาท)		ความจำเป็น/รายละเอียด	ความเห็นของคณะกรรมการตรวจสอบ
			ปี 2560	ปี 2559		
1. บมจ. ช.การช่าง (ต่อ)		<p><u>บริษัท</u></p> <ul style="list-style-type: none"> - ค่างานซ่อมบำรุงโครงสร้างพื้นฐานทางโยธาและไฟฟ้าเครื่องกล - งานปรับปรุงโครงสร้างพื้นฐานทางโยธาในสถานีและศูนย์ซ่อมบำรุง พร้อมจัดหาอะไหล่และอุปกรณ์ที่เกี่ยวข้อง (ซึ่งบันทึกรายการรวมอยู่ในบัญชีต้นทุนโครงการรถไฟฟ้ารอตัดจ่ายในงบแสดงฐานะการเงินของบริษัท) - เจ้าหนี้การค้า 	<p>211,700,000</p> <p>65,000,000</p> <p>61,166,667</p>	<p>55,000,000</p> <p>53,000,000</p> <p>75,432,000</p>	<ul style="list-style-type: none"> - เมื่อวันที่ 17 พฤศจิกายน 2558 บริษัทได้ทำสัญญาว่าจ้าง บมจ.ช.การช่าง ในงานซ่อมบำรุงรักษาโครงสร้างพื้นฐานโยธา ซ่อมบำรุงรักษาอุปกรณ์ระบบไฟฟ้าและเครื่องกล ซ่อมบำรุงรักษาลิฟท์และบันไดเลื่อนภายในสถานี ทางวิ่งยกระดับและศูนย์ซ่อมบำรุง และจัดหาอุปกรณ์ เครื่องมือ อะไหล่ และบุคลากรสำหรับงานซ่อมบำรุง โครงการรถไฟฟ้าสายสีม่วง เป็นระยะเวลา 8 ปี นับแต่วันที่ 17 พฤศจิกายน 2558 จนถึงวันที่ 16 พฤศจิกายน 2566 มูลค่างานตามสัญญา จำนวน 1,520 ล้านบาท - ต่อมาเมื่อวันที่ 14 ธันวาคม 2559 บริษัททำสัญญาว่าจ้าง บมจ.ช.การช่าง ในงานซ่อมบำรุงรักษาโครงสร้างพื้นฐานโยธาและไฟฟ้าและเครื่องกล โครงการรถไฟฟ้าสายสีม่วงเพิ่มเติม มูลค่างานตามสัญญา จำนวน 155 ล้านบาท ระยะเวลา 7 ปี นับแต่วันที่ 1 มกราคม 2560 จนถึงวันที่ 31 ธันวาคม 2566 	<ul style="list-style-type: none"> - สัญญาว่าจ้าง บมจ. ช.การช่าง เป็นผู้บริหารงานซ่อมบำรุงรักษาโครงสร้างพื้นฐานทางโยธาและไฟฟ้าเครื่องกล รวมถึงจัดหาอุปกรณ์และเครื่องมือสำหรับการเดินรถ และซ่อมบำรุงต่างๆ สำหรับโครงการรถไฟฟ้าสายสีม่วง มูลค่างานมีความเหมาะสมและต่ำกว่าราคาประเมินของวิศวกรอิสระ ภายใต้ขอบเขตของงานประเภทเดียวกัน อีกทั้ง บมจ. ช.การช่าง เป็นบริษัทที่รับเหมาก่อสร้างขนาดใหญ่ของประเทศที่มีประสบการณ์ ความชำนาญ และคุ้นเคยกับอุปกรณ์ รวมถึงโครงสร้างทางวิศวกรรมของโครงการรถไฟฟ้าสายสีม่วง

บุคคลที่อาจมีความขัดแย้ง	ความสัมพันธ์	ลักษณะของรายการระหว่างกัน	มูลค่ารายการ (บาท)		ความจำเป็น/รายละเอียด	ความเห็นของคณะกรรมการตรวจสอบ
			ปี 2560	ปี 2559		
1. บมจ. ช.การช่าง (ต่อ)		<p><u>บริษัท</u></p> <p>- ค่าบริหารโครงการ</p> <p>- เจ้าหน้าที่การค้า</p>	<p>8,789,070,222</p> <p>1,170,138,204</p>	-	<p>- เมื่อวันที่ 20 มิถุนายน 2560 บริษัทได้ทำสัญญาว่าจ้าง บมจ.ช.การช่าง เป็นผู้บริหารโครงการ รวมถึงจัดหา ติดตั้ง และทดสอบอุปกรณ์งานระบบโครงการรถไฟฟ้าสายสีน้ำเงิน วงเงินรวม 19,643 ล้านบาท</p> <p>ต่อมาบริษัททำสัญญาว่าจ้าง บมจ.ช.การช่าง เป็นผู้บริหารจัดการงานก่อสร้างและปรับปรุงอาคารบริหาร บริเวณศูนย์ซ่อมบำรุงห้วยขวาง และดำเนินการจัดหา ติดตั้งอุปกรณ์งานระบบรถไฟฟ้า (เพิ่มเติม) ของโครงการรถไฟฟ้าสายสีน้ำเงิน วงเงินรวม 560 ล้านบาท โดยถือเป็นส่วนหนึ่งของสัญญาว่าจ้างเป็นผู้บริหารโครงการข้างต้น</p>	<p>- เนื่องจาก บมจ.ช.การช่างเป็นผู้ดำเนินการก่อสร้างที่มีศักยภาพ มีประสบการณ์ และความรู้ความชำนาญในการเป็นผู้บริหารโครงการในการออกแบบ จัดหาและติดตั้งอุปกรณ์งานระบบโครงการรถไฟฟ้าในลักษณะ Lump Sum Turnkey ให้กับบริษัทมาแล้ว โดยสามารถดำเนินการแล้วเสร็จ ภายในกำหนดเวลาและงบประมาณ และได้ผลงานที่มีคุณภาพมูลค่างานมีความเหมาะสมและต่ำกว่าราคาประเมินของวิศวกรอิสระ ภายใต้ขอบเขตของงานประเภทเดียวกัน อีกทั้ง บมจ. ช.การช่าง เป็นผู้รับเหมาก่อสร้างงานสัญญาที่ 2 และสัญญาที่ 5 ของโครงการรถไฟฟ้าสายสีน้ำเงินส่วนต่อขยาย และเคยเป็นผู้บริหารโครงการรถไฟฟ้ามหานครสายเฉลิมรัชมงคล ซึ่งเป็นประโยชน์ต่อบริษัท ทำให้สามารถเชื่อมโยงงานระบบรถไฟฟ้ากับโครงสร้างงานโยธาได้อย่างราบรื่น และทำให้การเชื่อมต่ออุปกรณ์งานระบบโครงการรถไฟฟ้าสายสีน้ำเงินทั้งสายทาง เป็นไปได้โดยมีประสิทธิภาพ</p>

บุคคลที่อาจมีความขัดแย้ง	ความสัมพันธ์	ลักษณะของรายการระหว่างกัน	มูลค่ารายการ (บาท)		ความจำเป็น/รายละเอียด	ความเห็นของคณะกรรมการตรวจสอบ
			ปี 2560	ปี 2559		
1. บมจ. ช.การช่าง (ต่อ)		<p><u>บจก.ทางด่วนกรุงเทพเหนือ ("NECL")</u></p> <ul style="list-style-type: none"> - ค่าตรวจสอบ ซ่อมแซม โครงสร้างทางพิเศษ - เจ้าหน้าที่การค้า 	-	24,972,181	<ul style="list-style-type: none"> - งานตรวจสอบ ซ่อมแซม โครงสร้างทางพิเศษอุดรรัถยา รอบที่ 3 ระยะที่ 4: เมื่อวันที่ 1 ธันวาคม 2558 บริษัทย่อย (NECL) ได้ทำสัญญาว่าจ้าง บมจ. ช.การช่าง ตรวจสอบซ่อมแซมโครงสร้างทางพิเศษอุดรรัถยา รอบที่ 3 ระยะที่ 4 ในวงเงินทั้งสิ้น 25,580,531 บาท โดยมีระยะเวลาของสัญญา 10 เดือน นับตั้งแต่วันลงนามสัญญา 	<ul style="list-style-type: none"> - ราคาจ้างงานมีความเหมาะสมและต่ำกว่าราคาประเมินของบริษัทและที่ปรึกษาอิสระ โดยผู้รับจ้างมีความเชี่ยวชาญ และมีประสบการณ์เคยก่อสร้างทางพิเศษศรีรัช จึงมีศักยภาพในการดำเนินงานได้ดีและมีความพร้อมสามารถดำเนินการได้ทันที

บุคคลที่อาจมีความขัดแย้ง	ความสัมพันธ์	ลักษณะของรายการระหว่างกัน	มูลค่ารายการ (บาท)		ความจำเป็น/รายละเอียด	ความเห็นของคณะกรรมการตรวจสอบ
			ปี 2560	ปี 2559		
1. บมจ. ช.การช่าง (ต่อ)		<u>บจก.แบงคอก เมโทร เนท์เวิร์คส์ ("BMN")</u> - ค่าเช่าและค่าบริการสำนักงาน - เจ้าหนี้การค้า	7,885,899 69,449	7,188,358 1,800,900	- BMN ทำสัญญาเช่าอาคารวิริยะถาวรกับ บมจ. ช.การช่าง เป็นระยะเวลา 3 ปี สิ้นสุด 9 กุมภาพันธ์ 2559 และขยายระยะเวลาอีก 5 เดือน สิ้นสุด 9 กรกฎาคม 2559 ต่อมา BMN ย้ายสำนักงานใหม่ โดยที่ทำสัญญาเช่าอาคารวิริยะถาวร 2 กับ บมจ.ช.การช่าง เป็นระยะเวลา 3 ปี นับตั้งแต่ 10 กรกฎาคม 2559 ถึง 9 กรกฎาคม 2562	- อัตราค่าเช่าสำนักงานดังกล่าว เป็นอัตราที่เทียบเคียงได้กับอัตราค่าเช่าที่ผู้ให้เช่า คิดกับผู้เช่ารายอื่นที่เป็นบุคคลภายนอก

บุคคลที่อาจมีความขัดแย้ง	ความสัมพันธ์	ลักษณะของรายการระหว่างกัน	มูลค่ารายการ (บาท)		ความจำเป็น/รายละเอียด	ความเห็นของคณะกรรมการตรวจสอบ
			ปี 2560	ปี 2559		
2. การรถไฟฟ้าขนส่งมวลชนแห่งประเทศไทย (“รฟม.”)	<ul style="list-style-type: none"> - เป็นผู้ถือหุ้นของบริษัท โดยมีสัดส่วนการถือหุ้น ณ 8 กันยายน 2560 ร้อยละ 8.22 - กรรมการของ รฟม. คือ นายยุทธนา หยิมการุณ เป็นกรรมการบริษัท 	บริษัท				
		<ul style="list-style-type: none"> - ค่าตอบแทนจากรายได้ค่าโดยสารและรายได้พัฒนาเชิงพาณิชย์ (แสดงอยู่ในงบกำไรขาดทุน) 	384,806,190	503,539,074	<ul style="list-style-type: none"> - เงินตอบแทนให้แก่ รฟม. จากรายได้ค่าโดยสารและรายได้พัฒนาเชิงพาณิชย์ 	<ul style="list-style-type: none"> - เป็นไปตามเงื่อนไขสัญญาสัมปทานที่กำหนดให้บริษัทต้องปฏิบัติตามสัญญา
		<ul style="list-style-type: none"> - ค่าตอบแทนโครงการรถไฟฟ้าจ่ายล่วงหน้า (แสดงอยู่ในงบแสดงฐานะการเงิน) 	2,487,433,243	1,614,607,949		
		<ul style="list-style-type: none"> - เจ้าหนี้การค้า และเจ้าหนี้อื่น (ค่าตอบแทนจากรายได้และอื่นๆ) 	111,927,177	102,915,876		
		<ul style="list-style-type: none"> - ค่าภาษีโรงเรือน 	3,558,000	3,521,496	<ul style="list-style-type: none"> - ในปี 2558 ค่าภาษีโรงเรือน 3.14 ล้านบาท และค่าภาษีโรงเรือนเรียกเก็บย้อนหลัง ปี 2548-2556 11.34 ล้านบาท 	<ul style="list-style-type: none"> - เป็นรายการค่าใช้จ่ายที่มีการทำและจ่ายตามสัญญา

บุคคลที่อาจมีความขัดแย้ง	ความสัมพันธ์	ลักษณะของรายการระหว่างกัน	มูลค่ารายการ (บาท)		ความจำเป็น/รายละเอียด	ความเห็นของคณะกรรมการตรวจสอบ
			ปี 2560	ปี 2559		
2. รฟม. (ต่อ)		<u>BMN</u> - ค่าตอบแทนการใช้พื้นที่ - ค่าตอบแทนการใช้พื้นที่ - ค่าภาษีโรงเรือน	- 115,457 6,775,482	236,963 - 6,675,561	- BMN เช่าพื้นที่ติดตั้งป้ายโฆษณาบริเวณอาคารเชื่อมต่อบนขบวนส่งมวลชนสาธารณะ สถานีสุขุมวิท พื้นที่ 12 ตร.ม. สัญญาสิ้นสุดแล้วในเดือน ส.ค.59 - ในปี 2560 BMN เช่าพื้นที่ติดตั้งป้ายโฆษณาบริเวณอาคารจอดแล้วจร สถานีลาดพร้าว พื้นที่ 144 ตร.ม. เป็นระยะเวลา 1 ปี สิ้นสุด 21 กันยายน 2561 - ในปี 2558 มีค่าภาษีโรงเรือนและที่ดิน 5.54 ล้านบาท และค่าภาษีโรงเรือนและที่ดินส่วนที่ภาครัฐเรียกเก็บย้อนหลัง ประจำปีภาษี 2548-2557 17.03 ล้านบาท	- อัตราค่าเช่าสื่อโฆษณาดังกล่าวเป็นอัตราที่เหมาะสม - เป็นไปตามเงื่อนไขสัญญา