

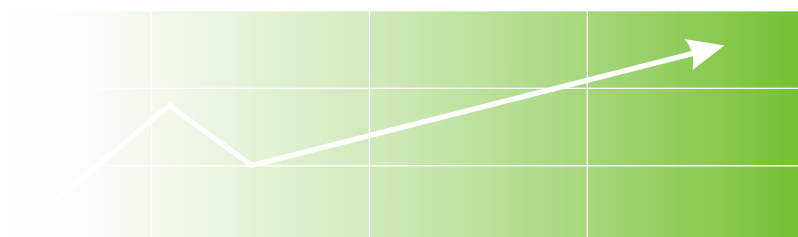

โรงพยาบาลเอกชัย
EKACHAI HOSPITAL

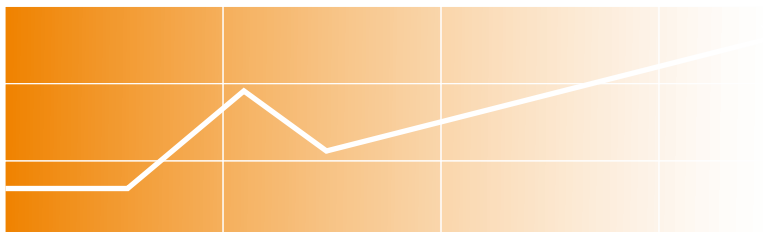

แบบ 56-1 One Report 2564

Form 56-1 One Report 2021

บริษัท เอกชัยการแพทย์ จำกัด (มหาชน)

EKACHAI MEDICAL CARE PUBLIC COMPANY LIMITED

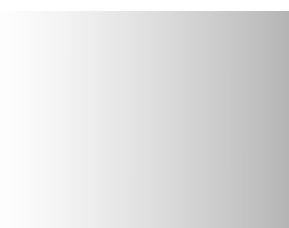
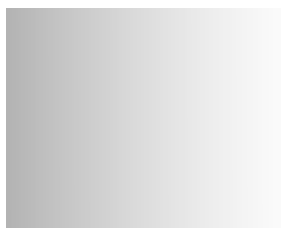

สารบัญ

	หน้า
สารจากประธานกรรมการ	1
ส่วนที่ 1 การประกอบธุรกิจและผลการดำเนินงาน	
1. โครงสร้างและการดำเนินงานของกลุ่มบริษัท	2
2. การบริหารจัดการความเสี่ยง	31
3. การขับเคลื่อนธุรกิจเพื่อความยั่งยืน	34
4. การวิเคราะห์และคำอธิบายของฝ่ายจัดการ (Management Discussion and Analysis :MD&A)	41
5. ข้อมูลทั่วไปและข้อมูลสำคัญอื่น	47
ส่วนที่ 2 การกำกับดูแลกิจการ	
6. นโยบายการกำกับดูแลกิจการ	49
7. โครงสร้างการกำกับดูแลกิจการ และข้อมูลสำคัญเกี่ยวกับคณะกรรมการ คณะกรรมการ ชุดย่อย ผู้บริหาร พนักงานและอื่น ๆ	55
8. รายงานผลการดำเนินงานสำคัญด้านการกำกับดูแลกิจการ	64
9. การควบคุมภายในและรายการระหว่างกัน	72
ส่วนที่ 3 งบการเงิน	79
ส่วนที่ 4 การรับรองความถูกต้องของข้อมูล	
เอกสารแนบ	
เอกสารแนบ 1	รายละเอียดเกี่ยวกับกรรมการ ผู้บริหาร ผู้มีอำนาจควบคุม ผู้ที่ได้รับหมายให้ รับผิดชอบสูงสุดในสายงานบัญชีและการเงิน ผู้ที่ได้รับมอบหมายให้รับผิดชอบโดยตรง ในการควบคุมดูแลการทำบัญชี เลขานุการบริษัทและตัวแทนติดต่อประสานงานกรณี เป็นบริษัทต่างประเทศ
เอกสารแนบ 2	รายละเอียดเกี่ยวกับกรรมการของบริษัทย่อย
เอกสารแนบ 3	รายละเอียดเกี่ยวกับหัวหน้างานตรวจสอบภายในและหัวหน้างานกำกับดูแลการ ปฏิบัติงานของบริษัท
เอกสารแนบ 4	ทรัพย์สินที่ใช้ในการประกอบธุรกิจและรายละเอียดเกี่ยวกับรายงานประเมินราคา ทรัพย์สิน
เอกสารแนบ 5	นโยบายและแนวปฏิบัติการกำกับดูแลกิจการฉบับเต็ม และจรรยาบรรณธุรกิจฉบับ เต็มที่บริษัทได้จัดทำ
เอกสารแนบ 6	รายงานคณะกรรมการตรวจสอบ

สารจากประธานกรรมการบริษัท

เรียน ท่านผู้ถือหุ้น บริษัท เอกชัยการแพทย์ จำกัด (มหาชน)

ปี 2564 เป็นปีที่ทั่วโลกต้องเผชิญกับวิกฤตโรคระบาดร้ายแรง Covid-19 ทุกประเทศได้ออกมาตรการเพื่อป้องกันการแพร่ระบาด ซึ่งส่งผลกระทบต่อการใช้ชีวิตประจำวันของประชาชน และการดำเนินธุรกิจของผู้ประกอบการ จึงทำให้ต้องปรับตัวเพื่อรับกับสถานการณ์ที่เกิดขึ้น

จากวิกฤตดังกล่าว ทำให้โรงพยาบาลเอกชัย ต้องปรับแนวทางการดำเนินงานเพื่อรองรับการเปลี่ยนแปลง โดยในส่วนของการดำเนินธุรกิจหลักของโรงพยาบาลยังคงเป็นไปตามแผนกลยุทธ์และนโยบายที่วางไว้ สำหรับบริษัท ย่อยซึ่งจัดตั้งเพื่อดำเนินธุรกิจโรงพยาบาลและศูนย์ดูแลผู้สูงอายุ คาดว่าจะแล้วเสร็จพร้อมเปิดให้บริการประมาณไตรมาสที่ 2 ปี 2565

นอกจากนั้น บริษัทฯ ยังคงดำเนินการด้วยความมุ่งมั่นในการเตรียมความพร้อมด้านบุคลากร การพัฒนาการบริการทางการแพทย์ ให้ความสำคัญเชิงรุก ในการประสานงานสร้างการยอมรับในฐานะผู้นำการให้บริการสุขภาพ การดูแลรักษาพยาบาลโดยยึดผู้รับบริการเป็นศูนย์กลาง คำนึงถึงจริยธรรมและสิทธิผู้ป่วยด้วยทีมสหสาขาวิชาชีพ เป็นองค์กรแห่งความสุข ปลอดภัย ทันสมัย และเติบโตอย่างยั่งยืน ตามแนวคิด Green Hospital และปฏิบัติต่อผู้มีส่วนได้เสียทุกฝ่ายอย่างเท่าเทียม เพื่อยกระดับมาตรฐานการบริการให้เป็นโรงพยาบาลระดับตติยภูมิ อีกทั้งบริษัทฯ ได้ยื่นแสดงเจตนารมณ์การเข้าร่วมเครือข่ายแนวร่วมปฏิบัติของภาคเอกชนไทยในการต่อต้านการทุจริต โดยอยู่ระหว่างการเตรียมความพร้อมด้านต่าง ๆ เพื่อขอรับรองฐานะสมาชิกแนวร่วมปฏิบัติฯ จากคณะกรรมการแนวร่วมปฏิบัติของภาคเอกชนไทยในการต่อต้านการทุจริต เพื่อให้เกิดความเชื่อมั่น และสร้างความมั่นใจต่อผู้มีส่วนได้เสียทุกฝ่ายของบริษัทฯ และสังคมไทยโดยรวม

สุดท้ายนี้ ในนามของคณะกรรมการ คณะผู้บริหาร คณะแพทย์ พยาบาล และเจ้าหน้าที่ทุกคน ขอขอบคุณผู้ถือหุ้น ผู้ใช้บริการ และพันธมิตรทางธุรกิจ ที่ให้ความเชื่อมั่น ความไว้วางใจ บริษัทฯ ขอให้เชื่อมั่นว่า จะดำเนินธุรกิจโดยยึดหลักบรรษัทภิบาล จะมุ่งมั่นพัฒนาศักยภาพความเชี่ยวชาญและบริการที่ดี และการพัฒนาอย่างยั่งยืน สมดังปณิธานของโรงพยาบาลที่ว่า **“สัมผัสจากใจ ห่วงใยดูแลคุณ”**

ขอแสดงความนับถือ

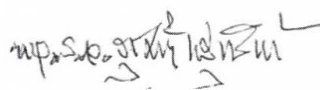

(พลเรือเอก สุรศักดิ์ หุ่นเรียมย์)

ประธานกรรมการบริษัท

24 กุมภาพันธ์ 2565

ส่วนที่ 1

การประกอบธุรกิจและผลการดำเนินงาน

1. โครงสร้างและการดำเนินงานของกลุ่มบริษัท

บริษัท เอกชัยการแพทย์ จำกัด (มหาชน) (“บริษัทฯ”) จัดตั้งขึ้นเมื่อวันที่ 22 ตุลาคม 2546 ด้วยทุนจดทะเบียนเริ่มต้นจำนวน 150.00 ล้านบาท โดยกลุ่มแพทย์ที่มีความเชี่ยวชาญและประสบการณ์ เป็นที่เชื่อมั่นของคนในจังหวัดสมุทรสาครและจังหวัดใกล้เคียง และกลุ่มเจ้าของธุรกิจที่มีรากฐานในจังหวัดสมุทรสาคร ซึ่งได้เล็งเห็นถึงการขยายตัวทั้งทางด้านเศรษฐกิจและสังคมของจังหวัดสมุทรสาคร และความต้องการสถานพยาบาลที่เพิ่มมากขึ้น โดยเฉพาะอย่างยิ่งบนถนนเอกชัยซึ่งมีทั้งโรงงานอุตสาหกรรมและหมู่บ้านจัดสรรเพิ่มขึ้นจำนวนมาก และยังเป็นพื้นที่ที่มีศักยภาพในการเจริญเติบโตอีกมาก เพื่อประกอบกิจการสถานพยาบาลประเภทที่รับผู้ป่วยไว้ค้างคืน ในลักษณะโรงพยาบาลทั่วไป (General Hospital) ขนาด 100 เตียงภายใต้ชื่อโรงพยาบาลเอกชัย (“โรงพยาบาลฯ”) ซึ่งตั้งอยู่บนพื้นที่ 12 ไร่ 1 งาน 80 ตารางวา ริมถนนเอกชัย และได้เปิดให้บริการเมื่อวันที่ 29 มีนาคม 2549

ในช่วงแรก โรงพยาบาลฯ ให้บริการทางการแพทย์กับลูกค้าทั่วไป ลูกค้าคู่สัญญา รวมทั้งเข้าร่วมโครงการประกันสังคมกับสำนักงานประกันสังคม ซึ่งให้บริการทางการแพทย์กับผู้ใช้บริการตามสิทธิประกันสังคม อย่างไรก็ตาม โรงพยาบาลฯ เล็งเห็นถึงการแข่งขันด้านการบริการประกันสังคมที่มีการแข่งขันสูงในพื้นที่จังหวัดสมุทรสาคร จึงยกเลิกการเข้าร่วมโครงการประกันสังคมในปี 2554 และมุ่งเน้นที่จะให้บริการเฉพาะลูกค้าทั่วไปและลูกค้าคู่สัญญาเท่านั้น และได้ปรับเปลี่ยนภาพลักษณ์ของโรงพยาบาลฯ เพื่อเป็นโรงพยาบาลเอกชนชั้นนำในจังหวัดสมุทรสาครและพื้นที่ใกล้เคียง

ปัจจุบันมีทุนจดทะเบียน 300.00 ล้านบาท มีอาคารให้บริการ 2 อาคาร คืออาคารโรงพยาบาลเดิม และ อาคารศูนย์กุมารเวชซึ่งเริ่มเปิดบริการตั้งแต่ เดือน พฤศจิกายน 2562 จำนวนเตียงที่เปิดให้บริการรวม 2 อาคาร 142 เตียง และมีห้องตรวจผู้ป่วยนอกรวม 2 อาคาร ทั้งหมด 43 ห้อง สามารถรองรับผู้ป่วยนอกได้ถึง 739 คนต่อวัน พร้อมด้วยแพทย์ บุคลากรทางการแพทย์ ห้องบำบัดเด็กพิเศษ เครื่องมือและอุปกรณ์ทางการแพทย์ที่ทันสมัย สามารถให้บริการรักษาพยาบาลโรคทั่วไปทุกสาขา โดยเฉพาะศูนย์สูติรีเวชและสูติบุตรยากที่ได้รับการยอมรับจากคนในจังหวัดสมุทรสาคร ศูนย์กุมารเวชที่มีกุมารแพทย์ประจำให้บริการตลอด 24 ชั่วโมง ศูนย์ศัลยกรรมซึ่งมีศัลยแพทย์กระดูกและข้อที่มีความเชี่ยวชาญในด้านจูลศัลยกรรม สามารถผ่าตัดต่ออวัยวะ เส้นเลือด เส้นเอ็นและเส้นประสาท และยังมีศูนย์อุบัติเหตุฉุกเฉินที่มีรถพยาบาลพร้อมบริการรับส่งผู้ป่วยจากอุบัติเหตุจากการทำงานหรืออุบัติเหตุบนท้องถนนในจังหวัดสมุทรสาครและพื้นที่ใกล้เคียง และได้รับความไว้วางใจจากหน่วยกู้ชีพและมูลนิธิต่างๆ ในการส่งผู้ป่วยเข้ารับบริการ นอกจากนี้ โรงพยาบาลฯ ยังให้บริการตรวจสุขภาพทั้งในและนอกสถานที่

โรงพยาบาลเอกชัย ดำเนินการตามแนวคิด Green Hospital ซึ่งใส่ใจถึงสิ่งแวดล้อม จึงออกแบบและตกแต่งอาคารแบบสมัยใหม่ โกลด์ซิดธรรมชาติ โดยมีพื้นที่สีเขียวและสวนน้ำในพื้นที่ส่วนกลางของโรงพยาบาลฯ เพื่อสร้างภูมิทัศน์ที่สวยงามและสิ่งแวดล้อมที่ดีต่อผู้ใช้บริการและผู้มาเยี่ยมเยียน ซึ่งทำให้โรงพยาบาลฯ ได้รับรางวัลดีเด่น EIA (Environmental Impact Assessments) Monitoring Award จากสำนักงานนโยบายและแผนทรัพยากรธรรมชาติและสิ่งแวดล้อมอย่างต่อเนื่อง

โรงพยาบาลฯ ยังได้เล็งเห็นถึงความสำคัญในมาตรฐานการบริการ จึงได้นำระบบ ISO 9001: 2015 มาประยุกต์ใช้ในการบริหารจัดการของโรงพยาบาลฯ เป็นการสร้างความเชื่อมั่นและการสร้างความพึงพอใจให้กับผู้รับบริการปัจจุบันโรงพยาบาลฯ อยู่ระหว่างดำเนินการพัฒนามาตรฐาน Joint Commission International (JCI) อีก 1 มาตรฐานสากลที่เป็นที่ยอมรับกันทั่วโลก โดยมีแผนกำหนดขอรับรองภายในปี 2565 เพื่อให้มั่นใจได้ว่าโรงพยาบาลฯ มีระบบควบคุม ตรวจสอบและเฝ้าระวัง เน้นความปลอดภัยของผู้ป่วยและผู้ปฏิบัติงาน โดยมีผู้รับผิดชอบในทุกขั้นตอนของการปฏิบัติงานมีฝ่ายพัฒนาคุณภาพไว้ตรวจสอบศักยภาพในการปฏิบัติงานของโรงพยาบาลฯ ในทุกแผนกเพื่อพัฒนาการทำงานในระบบของโรงพยาบาลฯ ให้เป็นไปตามมาตรฐานระดับสากล

ด้วยปณิธานของโรงพยาบาลฯ ว่า “สัมผัสจากใจ ห่วงใยดูแลคุณ” โรงพยาบาลฯ ให้ความสำคัญกับผู้รับบริการซึ่งจะได้รับการดูแลทั้งทางร่างกายและจิตใจแบบองค์รวม เพื่อให้ได้รับการรักษาที่ส่งผลดีต่อผู้รับบริการมากที่สุด

1.1. นโยบายและภาพรวมการประกอบธุรกิจ

วิสัยทัศน์ พันธกิจ และเป้าหมายคุณภาพ

วิสัยทัศน์ (Vision)

ให้บริการด้วยคุณภาพ โดยยึดผู้รับบริการเป็นศูนย์กลางและมุ่งสู่การเป็นโรงพยาบาลชั้นนำของประเทศไทยด้วยมาตรฐานระดับสากล

พันธกิจ (Mission)

1. โรงพยาบาลเอกชัยมุ่งมั่นที่จะสร้างการยอมรับ ในฐานะผู้นำการให้บริการสุขภาพ
2. พัฒนาประสิทธิภาพการจัดการ การดูแลรักษาพยาบาลโดยยึดผู้รับบริการเป็นศูนย์กลาง
3. ดำเนินถึงจริยธรรม และสิทธิผู้ป่วย ด้วยทีมสหสาขาวิชาชีพ
4. เป็นองค์กรแห่งความสุข ปลอดภัย ทันสมัย และเติบโตอย่างยั่งยืน

เป้าหมายการดำเนินงานธุรกิจ

บริษัทฯ มุ่งมั่นที่จะเป็นโรงพยาบาลเอกชนชั้นนำของประเทศไทย ที่มีความพร้อมทั้งด้านบุคลากรและเครื่องมือทางการแพทย์ สามารถรักษาพยาบาลโรคที่มีความซับซ้อนสูง ให้บริการรักษาพยาบาลอย่างมืออาชีพ ได้รับการยอมรับและไว้วางใจจากผู้ใช้บริการ เพื่อที่จะสามารถรองรับความต้องการทางการแพทย์ที่เพิ่มขึ้นจากการขยายตัวทั้งในด้านเศรษฐกิจและสังคมของจังหวัดสมุทรสาครและพื้นที่ใกล้เคียง โดยมีเป้าหมายในการดำเนินธุรกิจดังนี้

- เป็นโรงพยาบาลแม่และเด็กที่ให้บริการครบวงจรและเป็นศูนย์รับการส่งต่อจากสถานพยาบาลอื่นในด้านสูติ-นรีเวช ศูนย์ผู้มีบุตรยาก และศูนย์กุมารเวช(ให้การดูแลโดยการแบ่งพื้นที่ดูแลแยกพื้นที่การให้บริการเด็กป่วย เด็กสุขภาพดี ตามมาตรฐานการป้องกันควบคุมการติดเชื้อ และเด็กที่ต้องการการดูแลเรื่องพัฒนาการ)
- มีศูนย์อุบัติเหตุที่มีศักยภาพเฉพาะทางที่มีความเชี่ยวชาญสามารถรักษาอาการที่มีความซับซ้อนที่คนในจังหวัดสมุทรสาครและพื้นที่ใกล้เคียงให้ความไว้วางใจ
- มีศูนย์ตรวจสุขภาพชั้นนำของจังหวัดสมุทรสาครที่ให้บริการครบวงจร ทั้งบริการตรวจสุขภาพประจำปี บริการตรวจสุขภาพก่อนเข้างาน บริการตรวจสุขภาพนอกสถานที่
- รักษาความสามารถในการบริหารต้นทุนและค่าใช้จ่ายอย่างมีประสิทธิภาพ
- มุ่งสู่มาตรฐานระดับสากล Joint Commission International (JCI)

เป้าหมายการดำเนินงานธุรกิจใน 3-5 ปี

ในปี 2564 บริษัทฯ ได้ปรับปรุงศูนย์ต่าง ๆ อาทิ ศูนย์ตาหูคอจมูก ศูนย์ทันตกรรม ศูนย์กายภาพบำบัด แผนกอายุรกรรมกระดูกและข้อ แผนกผู้ป่วยใน และปรับปรุงห้องพักรักษาผู้ป่วยใน และในปี 2565 มีแผนที่จะขยายศูนย์ไตเทียม โรงพยาบาลเฉพาะทางสำหรับผู้สูงอายุ ทั้งนี้ เป้าหมายการลงทุนใน 3 ปีข้างหน้า บริษัทฯ มีแผนการลงทุนขยายศูนย์เฉพาะทางด้านต่าง ๆ อาทิ ศูนย์ระบบประสาทและสมอง ศูนย์เลสิกและการพัฒนาโรงพยาบาลให้มีความทันสมัยทั้งด้านเครื่องมือ และด้านบุคลากร พัฒนาศักยภาพด้านการรักษาเพิ่มมากขึ้น เพื่อรองรับการเป็นโรงพยาบาลระดับตติยภูมิ ลดการส่งต่อ รวมทั้งการลงทุนในธุรกิจที่เป็นการส่งเสริมการดำเนินธุรกิจหลัก เป็นต้น

วัฒนธรรมองค์กร (Core Value) (TRICC)

Teamwork (ทีมงานเป็นหลัก)	:	การทำงานประสานกันอย่างเป็นทีมเพื่อให้บรรลุเป้าหมายขององค์กรร่วมกัน
Result Oriented (ผลงานมุ่งไว้)		การมุ่งมั่นให้ผลงานบรรลุเป้าหมายโดยรักษาระดับให้สูงกว่ามาตรฐาน
Continuous Improvement (พัฒนาต่อเนื่อง)		การใช้ความรู้ ความคิดสร้างสรรค์ การผสมผสานและค้นคว้าเพื่อนำไปสู่สิ่งที่ดีกว่าในอนาคต
Effective Communication (สื่อสารเข้าใจ)		การสื่อสารข้อมูลและความคิดในทุกช่องทางเพื่อให้เกิดความเข้าใจอย่างชัดเจน
Customer Focus (ใส่ใจลูกค้า)		ใส่ใจลูกค้า มุ่งเน้นให้บริการลูกค้าอย่างมีคุณค่าทั้งเชิงรุกและเชิงรับ

นอกจากนี้ บริษัทฯ ยังได้นำเทคโนโลยีสารสนเทศมาพัฒนางานบริการของโรงพยาบาล เพื่อให้ผู้ป่วยเข้าถึงข้อมูลทางการแพทย์ สามารถรับข้อมูลเกี่ยวกับบริการของโรงพยาบาล ค่าใช้จ่ายในการรักษา เพื่อให้เกิดความสะดวกและรวดเร็ว โดยเน้นคุณภาพและความพึงพอใจของผู้ใช้บริการเป็นหลัก

การเปลี่ยนแปลงและพัฒนาการที่สำคัญ

พัฒนาการที่สำคัญของบริษัทฯ ในช่วงระยะเวลาที่ผ่านมา มีรายละเอียดดังต่อไปนี้

ปี 2546
<ul style="list-style-type: none"> จดทะเบียนจัดตั้งบริษัทในนาม “บริษัท เอกชัยการแพทย์ จำกัด” ด้วยทุนจดทะเบียน 150 ล้านบาท เพื่อประกอบธุรกิจการให้บริการทางการแพทย์
ปี 2549
<ul style="list-style-type: none"> ได้รับใบอนุญาตให้ประกอบกิจการสถานพยาบาลประเภทที่รับผู้ป่วยไว้ค้างคืน ลักษณะโรงพยาบาลทั่วไป ขนาด 100 เตียง เมื่อวันที่ 8 มีนาคม 2549 เปิดให้บริการทางการแพทย์ภายใต้ชื่อ “โรงพยาบาลเอกชัย” เมื่อวันที่ 29 มีนาคม 2549 เพื่อให้บริการลูกค้าทั่วไป โดยมีจำนวนเตียงที่เปิดให้บริการ 50 เตียง และมีห้องตรวจจำนวน 19 ห้อง เปิดให้บริการฟอกเลือดด้วยเครื่องไตเทียมโดยผ่านการรับรองจากคณะอนุกรรมการตรวจรับรองมาตรฐานการรักษาโดยการฟอกเลือดด้วยเครื่องไตเทียม (ตรต.) เพิ่มทุนจดทะเบียนจำนวน 75 ล้านบาท จากทุนจดทะเบียนเดิม 150 ล้านบาท เป็น 225 ล้านบาทโดยการออกหุ้นสามัญใหม่จำนวน 7,500,000 หุ้น มูลค่าที่ตราไว้หุ้นละ 10 บาท เสนอขายให้แก่ผู้ถือหุ้นเดิม เพื่อใช้ในการจัดซื้อเครื่องมือแพทย์ และเป็นเงินทุนหมุนเวียน
ปี 2559
<ul style="list-style-type: none"> ที่ประชุมสามัญผู้ถือหุ้น ประจำปี 2559 เมื่อวันที่ 16 มีนาคม 2559 ได้มีมติอนุมัติให้บริษัทฯ ดำเนินการดังนี้ <ul style="list-style-type: none"> - แปรสภาพเป็นบริษัทมหาชนจำกัด - เปลี่ยนแปลงมูลค่าที่ตราไว้จากหุ้นละ 10 บาท เป็น 0.50 บาท - เพิ่มทุนจดทะเบียนจำนวน 83.40 ล้านบาท จากทุนจดทะเบียนเดิม 216.60 ล้านบาท เป็น 300.00 ล้านบาท โดยการออกหุ้นสามัญใหม่จำนวน 166.80 ล้านหุ้น มูลค่าที่ตราไว้หุ้นละ 0.50 บาท ซึ่งมีรายละเอียดการจัดสรรดังนี้ <ol style="list-style-type: none"> (1) หุ้นสามัญเพิ่มทุนจำนวน 156.80 ล้านหุ้น เสนอขายให้แก่ประชาชน (2) หุ้นสามัญเพิ่มทุนจำนวน 10.00 ล้านหุ้น เสนอขายให้แก่กรรมการ ผู้บริหาร และพนักงานของบริษัทฯ ในกรณีที่หุ้นเหลือจากการเสนอขายให้แก่กรรมการ ผู้บริหาร และพนักงานตามข้อ (2) ให้เสนอขายหุ้นสามัญใหม่ที่เหลือดังกล่าวให้แก่ประชาชนตามข้อ (1) ได้รับการต่ออายุใบอนุญาตให้ประกอบกิจการสถานพยาบาล ซึ่งสามารถใช้ได้ถึงวันที่ 31 ธันวาคม 2568

<ul style="list-style-type: none"> ■ ลงนามบันทึกข้อตกลงความร่วมมือกับโรงพยาบาลบำรุงราษฎร์ เพื่อยกระดับคุณภาพการรักษา ประสานข้อมูลวิชาการ และการส่งต่อการรักษา ■ ได้รับการรับรองมาตรฐานห้องปฏิบัติการจากสภาเทคนิคการแพทย์ (LA) ■ ได้รับการรับรองเป็น Best Practice ในการบริหารจัดการ ระบบห่วงโซ่ความเย็น (Cold supply chain) ของยาที่ต้องแช่เย็น ระบบการจัดการเลือดและสารประกอบของเลือด
<p>ปี 2560</p> <ul style="list-style-type: none"> ■ ได้รับรางวัล EIA Monitoring Award ประเภทรางวัลดีเด่น เป็นครั้งที่ 4 ติดต่อกัน ■ เดือนเมษายน 2560 บริษัทฯ ได้จัดตั้งบริษัทย่อย บริษัท เอกชัย อินเตอร์เนชั่นแนล จำกัด เพื่อดำเนินธุรกิจศูนย์ผู้มีบุตรยาก โดยบริษัทฯ ถือหุ้นในสัดส่วนร้อยละ 57 ของทุนจดทะเบียน 30 ล้านบาท มูลค่าที่ตราไว้หุ้นละ 5 บาท ■ เดือนตุลาคม 2560 บริษัทฯ ได้ร่วมลงนามข้อตกลงในการให้ความร่วมมือด้านโรงพยาบาลกับ บมจ. จีเจ สตีล (GJS) ■ เดือนตุลาคม 2560 ศูนย์ผู้มีบุตรยาก ได้รับใบอนุญาตจากกองประกอบโรคศิลป์ กระทรวงสาธารณสุข ■ เข้าร่วมโครงการ Green and Clean Hospital ตามนโยบายกระทรวงสาธารณสุขและสำนักงานสาธารณสุขจังหวัด
<p>ปี 2561</p> <ul style="list-style-type: none"> ■ เดือนมกราคม 2561 บริษัท เอกชัย อินเตอร์เนชั่นแนล จำกัด ซึ่งเป็นบริษัทย่อย เปิดให้บริการศูนย์ผู้มีบุตรยากอย่างเป็นทางการ ■ เดือนมีนาคม 2561 บริษัทฯ ได้เข้าทำรายการซื้อหุ้นสามัญบริษัท เอกชัย อินเตอร์เนชั่นแนล จำกัด จากผู้ถือหุ้นรายเดิมรวม 1,200,000 หุ้น เป็นจำนวนเงินทั้งสิ้น 6,000,000 บาท คิดเป็นสัดส่วนการถือหุ้นร้อยละ 77 ของทุนจดทะเบียน 30,000,000 บาท ■ เดือนพฤศจิกายน 2561 บริษัท เอกชัย อินเตอร์เนชั่นแนล จำกัด ซึ่งเป็นบริษัทย่อย ได้เพิ่มทุนจดทะเบียน 50 ล้านบาท รวมเป็นทุนจดทะเบียน 80 ล้านบาท ที่ประชุมคณะกรรมการบริษัท มีมติอนุมัติให้บริษัทฯ ใช้สิทธิเพิ่มทุนในบริษัทย่อย ■ เดือนพฤศจิกายน 2561 บริษัท เอกชัย อินเตอร์เนชั่นแนล จำกัด ซึ่งเป็นบริษัทย่อย ได้เปิดดำเนินการศูนย์ผู้มีบุตรยากสาขาพระรามเก้า ■ เข้าร่วมโครงการอาหารปลอดภัยใช้วัตถุดิบที่ตรวจสอบความปลอดภัย 100% และเป็นโรงพยาบาลปลอดโฝม 100 % ■ ได้รับรางวัล Green & Clean Hospital จากสำนักงานสาธารณสุขจังหวัด
<p>ปี 2562</p> <ul style="list-style-type: none"> ■ เดือนกรกฎาคม 2562 ได้รับอนุมัติการต่ออายุใบรับรองคุณภาพห้องปฏิบัติการ และ รับรองระบบการตรวจสุขภาพคนหางานไปต่างประเทศ พร้อมใบอนุญาตให้เป็นสถานพยาบาลที่สามารถดำเนินการตรวจคนหางานไปต่างประเทศ และสามารถขอเพิ่มการตรวจประเทศไต้หวันได้อีก 1 ประเทศ ทั้งจากกรมการจัดหางานและกรมวิทยาศาสตร์การแพทย์เป็นโรงพยาบาลเดียวในจังหวัดสมุทรสาคร ■ เดือนสิงหาคม 2562 บริษัทฯ ได้จำหน่ายสัดส่วนเงินลงทุนในบริษัทเอกชัย อินเตอร์เนชั่นแนล จำกัด ซึ่งเป็นบริษัทย่อยให้กับ นายหง เหยียนท่งผู้ถือหุ้นเดิม จำนวน 3,160,000 หุ้น หรือคิดเป็น 9.29% ของทุนจดทะเบียนชำระแล้ว ■ เดือนสิงหาคม 2562 บริษัทฯ ได้จัดตั้งบริษัทย่อย บริษัท เอกชัย เนอร์สซิ่ง โฮม จำกัด เพื่อดำเนินธุรกิจศูนย์ดูแลผู้สูงอายุ โดยบริษัทฯ ถือหุ้นในสัดส่วนร้อยละ 99.99 ของทุนจดทะเบียน 60 ล้านบาท มูลค่าที่ตราไว้หุ้นละ 5 บาท ■ เดือนกันยายน 2562 ทำ MOU กับสำนักงานประกันสังคม เป็นโรงพยาบาลเครือข่ายที่สามารถตรวจสุขภาพประจำปีผู้ประกันตนได้ ■ เดือนพฤศจิกายน 2562 ได้รับอนุมัติการต่ออายุใบรับรองคุณภาพห้องปฏิบัติการจากสภาเทคนิคการแพทย์ (LA) ■ เดือนพฤศจิกายน 2562 บริษัท เอกชัย อินเตอร์เนชั่นแนล จำกัด ซึ่งเป็นบริษัทย่อย ได้เพิ่มทุนจดทะเบียนจำนวน 5,797,755 บาท หรือคิดเป็นจำนวน 1,159,551 หุ้น รวมเป็นทุนจดทะเบียนและทุนชำระแล้วเท่ากับ 85,797,755 บาท โดยบริษัทถือคิดเป็นสัดส่วน 66.78% ของทุนจดทะเบียน ■ เดือนพฤศจิกายน 2562 บริษัทฯ ได้รับอนุญาตจากกรมสนับสนุนบริการสุขภาพ กระทรวงสาธารณสุข และสำนักงานสาธารณสุขจังหวัดให้เปิดใช้งานอาคารกุมารเวชแห่งใหม่และอนุมัติให้เพิ่มจำนวนเตียงในการประกอบกิจการสถานพยาบาลจาก 100 เตียง เป็น 142 เตียงได้ จึงได้เปิดให้บริการทั้งในส่วนของผู้ป่วยนอกและผู้ป่วยในอย่างเป็นทางการ

ปี 2563
<ul style="list-style-type: none"> ▪ เดือนกันยายน 2563 บริษัท เอกชัยเนอส์ซิ่งโฮม จำกัด เรียกชำระค่าหุ้นเพิ่มอีกร้อยละ 25 รวมเป็นทุนชำระแล้ว 30.00 ล้านบาท ทุนจดทะเบียน 60.00 ล้านบาท ▪ เดือนตุลาคม 2563 เริ่มก่อสร้างโรงพยาบาลเฉพาะทางสำหรับผู้สูงอายุ บริษัท เอกชัยเนอส์ซิ่งโฮม จำกัด ▪ เดือนธันวาคม 2563 แจ้งสารสนเทศการเปลี่ยนแปลงธุรกิจบริษัท เอกชัยเนอส์ซิ่งโฮม จำกัด ซึ่งเป็นบริษัทย่อยจากเดิม ศูนย์ดูแลผู้สูงอายุ เป็นโรงพยาบาลเฉพาะทางสำหรับผู้สูงอายุ ทุนจดทะเบียน 110.00 ล้านบาท (เดิม 60.00 ล้านบาท)
ปี 2564
<ul style="list-style-type: none"> ▪ เดือนพฤษภาคม 2564 บริษัท เอกชัยเนอส์ซิ่งโฮม จำกัด เรียกชำระค่าหุ้นเพิ่มอีกร้อยละ 50 รวมเป็นทุนชำระแล้ว 60.00 ล้านบาท ทุนจดทะเบียน 60.00 ล้านบาท ▪ เดือนกันยายน 2564 ที่ประชุมวิสามัญผู้ถือหุ้นครั้งที่ 1/2564 บริษัท เอกชัยเนอส์ซิ่งโฮม จำกัด มีมติอนุมัติให้เพิ่มทุนจดทะเบียนอีก 50.00 ล้านบาท รวมเป็น 110.00 ล้านบาท ▪ เดือนตุลาคม 2564 ที่ประชุมวิสามัญผู้ถือหุ้นมีมติการออกและจัดสรรใบสำคัญแสดงสิทธิที่จะซื้อหุ้นสามัญของบริษัทครั้งที่ 1 (EKH-W1) ให้แก่ผู้ถือหุ้นเดิมของบริษัทตามสัดส่วนการถือหุ้น จำนวนไม่เกิน 150,000,000 หน่วย (โดยไม่คิดมูลค่า) ในอัตราส่วนหุ้นสามัญเดิม 4 หุ้น ต่อ 1 หน่วยใบสำคัญแสดงสิทธิ ทั้งนี้ ใบสำคัญแสดงสิทธิ EKH-W1 มีอายุ 3 ปี นับจากวันที่ออกใบสำคัญแสดงสิทธิ อัตราการใช้สิทธิคือ ใบสำคัญแสดงสิทธิ 1 หน่วย มีสิทธิซื้อหุ้นสามัญของบริษัทได้ 1 หุ้น ราคาการใช้สิทธิ 6.30 บาทต่อหุ้น ▪ เดือนตุลาคม 2564 ที่ประชุมคณะกรรมการของบริษัท ครั้งที่ 5/2564 เมื่อวันที่ 28 ตุลาคม 2564 ได้มีมติอนุมัติให้บริษัทเข้าลงทุนใน บริษัท เดอะคลินิค คลินิกเวชกรรม จำกัด (มหาชน) ("CLINIC") ซึ่งประกอบธุรกิจให้บริการด้าน ผิวพรรณ ศัลยกรรมความงาม และการดูแลสุขภาพแบบองค์รวมที่ทันสมัยตามหลักการแพทย์ได้แก่ การให้บริการด้านการรักษาโรคผิวหนัง ผิวพรรณความงาม ลดน้ำหนัก ดูแลรูปร่าง ศัลยกรรม Wellness และการฟื้นฟูสุขภาพ โดยเข้าทำการซื้อหุ้นสามัญจากผู้ขาย คือ บริษัท ทีเคคิวเอส แคปปิตอล แมนเนจเม้นท์ จำกัด ("TKQH") ซึ่งเป็นผู้ถือหุ้นปัจจุบันของ CLINIC จำนวน 16,000,000 หุ้น มูลค่าที่ตราไว้ 0.50 บาท หรือคิดเป็นร้อยละ 10 ของทุนจดทะเบียนที่ชำระแล้วใน CLINIC โดยมีมูลค่าการเข้าซื้อหุ้นในครั้งนี้รวม 165,000,000 บาท ("การเข้าลงทุนใน CLINIC")

1.2 ลักษณะการประกอบธุรกิจ

1.2.1 โครงสร้างรายได้

โครงสร้างรายได้ของบริษัทฯ ในปี 2562-2564 มีดังนี้

ประเภทรายได้	2562 ¹⁾		2563 ¹⁾		2564 ¹⁾	
	ล้านบาท	ร้อยละ	ล้านบาท	ร้อยละ	ล้านบาท	ร้อยละ
1. รายได้จากกิจการโรงพยาบาล	886.04	97.26	645.75	98.03	1,146.36	95.45
<u>รายได้จากผู้ป่วยนอก (OPD)</u>	551.50	60.54	362.36	55.01	553.02	46.05
- ลูกค้ำทั่วไป	183.10	20.10	171.78	26.08	269.58	22.45
- ลูกค้ำคู่สัญญา	368.40	40.44	190.58	28.93	283.44	23.60
<u>รายได้จากผู้ป่วยใน (IPD)</u>	334.54	36.72	283.39	43.02	593.34	49.40
- ลูกค้ำทั่วไป	119.17	13.08	101.77	15.45	144.20	12.01
- ลูกค้ำคู่สัญญา	215.37	23.64	181.62	27.57	449.14	37.40
2. รายได้อื่น ²⁾	24.96	2.74	12.98	1.97	54.67	4.55
รวมรายได้	911.00	100.00	658.73	100.00	1,201.03	100.00

หมายเหตุ ¹⁾ งบการเงินรวม

²⁾ รายได้อื่น ประกอบด้วย รายได้จากการลงทุน รายได้ค่าเช่าพื้นที่ ดอกเบี้ยรับ และกำไรจากการขายทรัพย์สิน เป็นต้น

1.2.2 รายละเอียดของผลิตภัณฑ์หรือบริการ

โรงพยาบาลฯ ให้บริการตรวจรักษาทั้งโรคทั่วไปและโรคเฉพาะทางในหลากหลายสาขา โดยคณะแพทย์ที่มีความเชี่ยวชาญและประสบการณ์ในการรักษาพยาบาล พร้อมด้วยเครื่องมือและอุปกรณ์ทางการแพทย์ที่ทันสมัย สามารถให้บริการรักษาพยาบาลทั้งผู้ป่วยนอกและผู้ป่วยใน โดยลูกค้าหลักของบริษัทฯ สามารถแบ่งออกได้เป็น 2 ประเภทได้แก่ ลูกค้าทั่วไปที่เป็นผู้ชำระค่าบริการเอง และลูกค้าคู่สัญญาซึ่งประกอบด้วย ลูกค้าบริษัทประกันคู่สัญญา ลูกค้าบริษัทคู่สัญญา และลูกค้าคู่สัญญาภาครัฐ นอกจากนี้ โรงพยาบาลฯ ยังให้บริการตรวจสุขภาพทั้ง การตรวจสุขภาพทั่วไป การตรวจสุขภาพก่อนเข้างาน ตรวจสุขภาพคนหางานไปต่างประเทศของกรมแรงงาน รวมถึงการตรวจสุขภาพนอกสถานที่โดยศูนย์ตรวจสุขภาพเคลื่อนที่

การให้บริการทางการแพทย์ของโรงพยาบาลฯ สามารถแบ่งออกเป็น ศูนย์การแพทย์ทั้งหมด 22 ศูนย์ ดังนี้

(1) ศูนย์อายุรกรรม	(12) ศูนย์ส่งเสริมสุขภาพ
(2) ศูนย์กุมารเวช	(13) ศูนย์ไตเทียม
(3) ศูนย์เด็กสุขภาพดี	(14) ศูนย์ทันตกรรม
(4) ศูนย์พัฒนาการเด็กและวัยรุ่น	(15) ศูนย์กายภาพบำบัด
(5) ศูนย์สูติ-นรีเวช	(16) ศูนย์ตรวจสุขภาพก่อนเข้างาน
(6) ศูนย์ศัลยกรรมทั่วไป	(17) ศูนย์ตรวจสุขภาพเคลื่อนที่
(7) ศูนย์ศัลยกรรมกระดูกและข้อ	(18) ศูนย์รังสีวินิจฉัย
(8) ศูนย์ศัลยกรรมตกแต่ง	(19) ศูนย์ผู้มีบุตรยาก
(9) ศูนย์ผิวหนัง	(20) ศูนย์รับเหตุฉุกเฉิน
(10) ศูนย์ตา หู คอ จมูก	(21) ศูนย์โรคติดเชื้อทางเดินหายใจ
(11) ศูนย์อุบัติเหตุฉุกเฉิน	(22) ศูนย์บริการวัคซีนโควิด

1. ลักษณะการให้บริการแบ่งตามประเภทการให้บริการ

(1) ศูนย์อายุรกรรม

ให้บริการด้านอายุรกรรมหลากหลายสาขา โดยแพทย์อายุรกรรมเฉพาะทางในแต่ละสาขา สามารถแบ่งออกได้เป็นคลินิกเฉพาะทาง ดังนี้

- อายุรกรรมทั่วไป ให้บริการตรวจรักษาอาการเจ็บป่วยทั่วไปทั้งเรื่องร้องและเจ็บป่วย เช่น การปวดศีรษะ ภูมิแพ้ ปวดท้อง ท้องเสีย ติดเชื้อ เป็นต้น และจะส่งต่อผู้ป่วยไปยังแพทย์อายุรกรรมเฉพาะทางสำหรับอาการป่วยที่ซับซ้อนยิ่งขึ้น กรณีมีไข้ และอาการทางเดินหายใจจะส่งไปศูนย์โรคติดเชื้อทางเดินหายใจ
- อายุรกรรมหัวใจและหลอดเลือด ให้บริการตรวจรักษาโรคหัวใจชนิดต่างๆ โรคความดันโลหิตสูง และติดตั้งเครื่องตรวจสอบการเต้นของหัวใจ 24 ชม. (EKG Holter)
- อายุรกรรมโรคไต ให้บริการตรวจรักษาโรคไตเสื่อม/ไตวาย และโรคทางเดินปัสสาวะอักเสบ
- อายุรกรรมระบบประสาท ให้บริการตรวจรักษาโรคเส้นเลือดในสมอง ตีบ แดง ตัน โรคอัมพฤกษ์ อัมพาต การเคลื่อนไหวผิดปกติ การทรงตัวผิดปกติ โรคระบบประสาทส่วนหลังผิดปกติ โรคอัมพาตใบหน้า (โรคใบหน้าเบี้ยว,ปากเบี้ยว) โรคลมชัก โรคปวดศีรษะ ไมเกรน โรคหลงลืม โรคสมองเสื่อมตามวัย โรค Parkinson Syndrome
- อายุรกรรมทางเดินอาหาร ให้บริการตรวจรักษาโรคกระเพาะอาหารอักเสบแบบเฉียบพลัน และเรื้อรัง/กรดไหลย้อน/ลำไส้อักเสบหรือบีบตัวผิดปกติ โรคตับอักเสบชนิดต่างๆ โรคกล้ามเนื้ออักเสบ รวมถึงการส่องกล้องดูทางเดินอาหารส่วนบน/ส่องกล้องดูลำไส้
- อายุรกรรมโรคข้อ ให้บริการตรวจรักษาโรคข้อชนิดอักเสบเฉียบพลัน และเรื้อรัง โรค Systemic Lupus Erythematosus หรือ SLE ที่ส่งผลให้ข้อบวมอักเสบ กลุ่มโรคข้อเสื่อม กลุ่มโรคปวดหลัง หลังแข็ง และกลุ่มอาการปวดจากเนื้อเยื่ออ่อน
- อายุรกรรมทรวงอก ให้บริการตรวจรักษาโรควัณโรคปอด/ปอดอักเสบหรือปอดติดเชื้อ ฝีในปอด ดูดระบายน้ำในผนังเยื่อหุ้มปอด ส่องกล้องตัดชิ้นเนื้อในปอด โรคถุงลมโป่งพอง/หอบหืด/หลอดลมอักเสบ โรคที่เกี่ยวข้องกับการหายใจ
- อายุรกรรมต่อมไทรอยด์ ให้บริการตรวจรักษาโรคที่เกี่ยวข้องกับต่อมไทรอยด์ เช่น โรคเบาหวาน โรคไทรอยด์ และโรคฮอร์โมนจากต่อมหมวกไตที่ผิดปกติ
- อายุรกรรมโรคภูมิแพ้ ให้บริการตรวจรักษาโรคภูมิแพ้ต่างๆ เช่น ภูมิแพ้ระบบทางเดินหายใจ คัดจมูก จามบ่อย มีน้ำมูกใสในช่วงเช้าเป็นประจำ ผื่นแพ้ ผื่นลมพิษ เป็นต้น และทดสอบสารก่อภูมิแพ้ (Skin Test)
- อายุรกรรมจิตเวช ให้บริการตรวจรักษาโรคในกลุ่มอาการของจิตเวชชนิดต่างๆ เช่น ภาวะซึมเศร้า วิตกกังวล ประสาทหลอน หูแว่ว นอนไม่หลับ และให้คำแนะนำเกี่ยวกับวิธีแก้ปัญหาด้านพฤติกรรมในเด็ก และวัยรุ่น
- อายุรกรรมโรคเลือด ให้บริการตรวจรักษาโรคที่เกี่ยวข้องกับระบบโลหิตชนิดต่างๆ เช่น โรคซีด ทาลัสซีเมีย การแข็งตัวของเลือดผิดปกติ ความผิดปกติที่เกิดกับส่วนประกอบของเลือด ความผิดปกติในการแข็งตัวของเลือด
- ศูนย์รักษาความสมดุลของการทรงตัว ให้บริการวินิจฉัยโรคเวียนศีรษะ

(2) ศูนย์กุมารเวช

ให้บริการตรวจรักษาผู้ป่วยเด็กที่มีอาการเจ็บป่วยตั้งแต่แรกเกิดจนถึงอายุ 14 ปี โดยมีกุมารแพทย์ผู้เชี่ยวชาญให้บริการตลอด 24 ชั่วโมง ตั้งแต่การดูแลพัฒนาการของลูกน้อยตั้งแต่ในครรภ์ด้วยแพทย์เฉพาะทางด้านเด็ก คลอดก่อนกำหนด ให้บริการตรวจรักษาผู้ป่วยเด็กต่างๆ ได้แก่ ตรวจสุขภาพเด็ก โภชนาการเด็ก โรคระบบทางเดินหายใจ และปอดในเด็ก โรคระบบทางเดินอาหารในเด็ก โรคภูมิแพ้ในเด็ก โรคหู คอ จมูกในเด็ก โรคไตในเด็ก โรคสมองและระบบประสาทในเด็ก โรคเลือดในเด็ก โรคระบบต่อมไทรอยด์ในเด็ก โรคเบาหวานในเด็ก รวมถึง การดูแลทารกน้ำหนักตัวน้อย การดูแลทารกคลอดก่อนกำหนด

(3) ศูนย์เด็กสุขภาพดี

ให้บริการตรวจรักษาผู้ป่วยเด็กหลังคลอด ที่ไม่มีภาวะการเจ็บป่วยตั้งแต่แรกเกิด การตรวจการได้ยินในเด็กทารกการวินิจฉัยพัฒนาการเด็ก การสร้างเสริมภูมิคุ้มกันโรค การฉีดวัคซีนต่างๆ โดยโรงพยาบาลฯ ได้ออกแบบและตกแต่งสถานที่สำหรับเด็กโดยเฉพาะ ซึ่งมีบรรยากาศที่สดใส เพื่อสร้างความอบอุ่น และให้เกิดความผ่อนคลายในขณะรอพบแพทย์ รวมถึงมีการแบ่งพื้นที่สำหรับเด็กป่วย และเด็กสุขภาพดีออกจากกัน เพื่อป้องกันการแพร่กระจายเชื้อ จากเด็กป่วยไปสู่เด็กดี โดยได้จัดเตรียมอุปกรณ์ที่พร้อมให้เด็กเพลินเพลินกระตุ้นให้เกิดความร่วมมือในการรับวัคซีนและสร้างประสบการณ์ทางบวกทั้งกับเด็กและผู้ปกครอง

(4) ศูนย์พัฒนาการเด็กและวัยรุ่น

ให้บริการตรวจรักษาผู้ป่วยเด็ก จนถึงอายุ 14 ปี ให้บริการด้านจิตเวชเด็ก โดยแพทย์จิตเวชเด็กที่มีความชำนาญ และนักพฤติกรรมบำบัด นักดนตรีบำบัด เช่น การดูแลพัฒนาการในแต่ละช่วงอายุ รักษาความบกพร่องพัฒนาการเด็ก โรคออทิสติก/สมาธิสั้น ความบกพร่องด้านการเรียนรู้ และการตรวจวัด IQ เด็ก พร้อมด้วยห้องจัดกิจกรรมเฉพาะต่างๆ และเครื่องมืออุปกรณ์ที่ทันสมัยที่นำเข้าจากต่างประเทศ นอกจากนี้ยังมีการจัดทำธาราบำบัดให้กับเด็กที่ต้องการกระตุ้นพัฒนาการต่างๆ ภายใต้การดำเนินการโดยนักกายภาพบำบัด

(5) ศูนย์สูติ-นรีเวช

ให้บริการด้านการตรวจ วินิจฉัย รักษา ให้คำปรึกษา ทางด้านสูติศาสตร์ และนรีเวชกรรม โดยแพทย์ผู้เชี่ยวชาญเฉพาะด้านที่ให้บริการตลอด 24 ชั่วโมง

- สูติศาสตร์ ให้บริการการวินิจฉัยการตั้งครรภ์ การดูแลในระยะตั้งครรภ์ การตรวจติดตามการเต้นของหัวใจทารกในครรภ์ การคลอด การดูแลมารดาและทารกหลังคลอด การอบรมการปฏิบัติตนภายหลังการคลอด การออกกำลังกายภายหลังการคลอด การวางแผนครอบครัว การคุมกำเนิด การรักษาภาวะมีบุตรยาก การแก้หมัน เป็นต้น
- นรีเวชกรรม ให้บริการดูแลสุขภาพและปัญหาของสุขภาพสตรี ตรวจรักษาภาวะประจำเดือนผิดปกติ ตรวจรักษาการอักเสบ/เนื้องอกในระบบสืบพันธุ์สตรี ตรวจรักษามะเร็งระบบสืบพันธุ์สตรี การผ่าตัดโดยการส่องกล้อง/การผ่าตัดเปิดหน้าท้อง การให้คำปรึกษาสตรีวัยทอง

โรงพยาบาลฯ มีเครื่องมือให้บริการด้านสูติ-นรีเวชที่ทันสมัย ได้แก่ เครื่องอัลตราซาวด์ 2 มิติ เครื่องอัลตราซาวด์ 4 มิติ กล้องส่องตรวจปากมดลูก (colposcope) รวมถึงเครื่องตรวจติดตามการเต้นของหัวใจทารกในครรภ์ และมีห้องตรวจ 3 ห้อง ห้องคลอด 4 ห้อง ห้องผ่าตัดคลอด และทีมผ่าตัดที่พร้อมให้บริการ

(6) ศูนย์ศัลยกรรมทั่วไป

ให้บริการการผ่าตัดแบบธรรมดา และการผ่าตัดผ่านกล้อง โดยแพทย์ผู้เชี่ยวชาญเฉพาะทางในด้านต่างๆ เช่น การผ่าตัดไส้ติ่ง การผ่าตัดไส้เลื่อน การผ่าตัดนิ่วในถุงน้ำดี การผ่าตัดก้อนเนื้องอกในช่องท้อง การผ่าตัดในระบบทางเดินปัสสาวะ การผ่าตัดในระบบทางเดินอาหาร/ลำไส้ใหญ่ การผ่าตัดกระเพาะอาหาร ศัลยกรรมหลอดเลือด ศัลยกรรมริดสีดวงทวาร เป็นต้น

(7) ศูนย์ศัลยกรรมกระดูกและข้อ

ให้คำปรึกษาและวินิจจฉัยด้านกระดูกและข้อแก่ผู้ให้บริการที่มีความผิดปกติด้านกระดูก ข้อ เส้นเอ็น เส้นประสาท ทำให้เกิดอาการปวดคอ ปวดหลัง ปวดเอว และกล้ามเนื้อทุกชนิด โดยแพทย์ผู้เชี่ยวชาญเฉพาะทางที่ให้บริการตลอด 24 ชั่วโมง ประกอบด้วย 3 คลินิก ได้แก่

- คลินิกศัลยกรรมกระดูกและข้อทั่วไป ให้บริการตรวจรักษาโรคที่เกี่ยวข้องกับกระดูกและข้อทั่วไป เช่น กระดูกหัก ข้อเคลื่อน รวมถึงการบาดเจ็บกล้ามเนื้อ เส้นเอ็นและเส้นประสาทจากการทำงานหรือเล่นกีฬา และการรักษาและป้องกันโรคกระดูกพรุน รวมทั้งการการผ่าตัดรักษาภาวะกระดูกหักจากโรคกระดูกพรุน
- คลินิกศัลยกรรมโรคกระดูกสันหลังและข้อเทียม ให้บริการตรวจรักษาโรคที่เกี่ยวข้องกับกระดูกสันหลัง และการผ่าตัดเปลี่ยนข้อ เช่น โรคหมอนรองกระดูกสันหลังทับเส้นประสาท การผ่าตัดเปลี่ยนข้อเทียมในผู้ป่วยที่มีภาวะข้อเสื่อม เช่น ข้อเข่าเสื่อม ข้อสะโพกเสื่อม การผ่าตัดเปลี่ยนข้อในผู้ป่วยที่ได้รับอุบัติเหตุ

- **คลินิกศัลยกรรมทางมือและจุลศัลยกรรม** ให้บริการตรวจรักษาโดยใช้วิธีจุลศัลยกรรม (Microsurgery) เช่น การผ่าตัดตัดต่อนิ้ว มือ แขน (Replantation) ตัดต่อเส้นเอ็นประสาท การผ่าตัดรักษาความพิการทางมือ การผ่าตัดย้ายเส้นเอ็น การรักษาและผ่าตัดเอ็นที่มือถึงขาค การรักษาโรคนิ้วล็อก การรักษาพังผืดกดทับเส้นประสาท

ซึ่งให้บริการโดยเครื่องมือที่ทันสมัย ได้แก่ เครื่องตรวจวัดความหนาแน่นของมวลกระดูก (Bone Densitometer) กล้องผ่าตัดกำลังขยายสูง (Microscope) เป็นต้น

(8) ศูนย์ศัลยกรรมตกแต่ง

ให้บริการครบทุกการศัลยกรรมตกแต่งเสริมความงามโดยแพทย์เฉพาะทางด้านศัลยกรรมความงาม ได้แก่ การผ่าตัดเพิ่มขนาดทรวงอก การผ่าตัดลดขนาดทรวงอกสุขภาพสตรี การผ่าตัดตกแต่งเปลือกตา การผ่าตัดดึงหน้าและคอ การผ่าตัดดูดไขมัน การผ่าตัดกระชับผิวหนังเช่นหน้าท้องหย่อนยาน การผ่าตัดตกแต่งเสริมจมูก การผ่าตัดลดขนาดหน้าท้อง การผ่าตัดเพื่อลดขนาดกระเพาะอาหาร และการผ่าตัดใส่บอลลูนในกระเพาะอาหาร

(9) ศูนย์ผิวหนัง

ศูนย์ผิวหนังโรงพยาบาลเอกชัย เน้นการดูแลรักษาโรคทางผิวหนังด้วยแพทย์ผู้เชี่ยวชาญโดยเฉพาะ เช่น การรักษาผื่นผิวหนังอักเสบ การรักษาผิวหนังติดเชื้อ การรักษาฝีฝีพืดปกติ การรักษาผื่นจากโรคภูมิแพ้ตนเอง การรักษาโรคและความผิดปกติของเส้นผมและเล็บ การตรวจวินิจฉัยหาสิ่งกระตุ้นการแพ้ การกำจัดขน รักษาเส้นเลือดขอด กำจัดไฝ ขี้แมลงวัน หูด ตึงเนื้อ นอกจากนี้ โรงพยาบาลยังมีบริการสร้างเสริมสุขภาพผิวพรรณที่ดี ด้วยการให้บริการป้องกันและรักษาผิวหนัง พร้อมกับวิธีการดูแลผิวพรรณให้มีสุขภาพดีขึ้น เพื่อการดูแลอย่างเข้าใจในสุขภาพของผิวพรรณ โรงพยาบาลได้จัดเตรียมแพทย์เฉพาะทางด้านผิวพรรณ แพทย์ด้านการฝังเข็ม เพื่อให้ผู้รับบริการได้รับการดูแลอย่างครบถ้วน

(10) ศูนย์ ตา หู คอ จมูก

- **บริการด้านจักษุวิทยา** ให้บริการตรวจรักษาครอบคลุมในทุกปัญหาเกี่ยวกับดวงตา เช่น การตรวจรักษาและผ่าตัดโรคตาทุกชนิด การผ่าตัดต้อกระจก การรักษาโรคจอประสาทตาด้วยเลเซอร์ การผ่าตัดจอประสาทตาและวุ้นตา และการตรวจวัดสายตาประกอบแว่น ด้วยจักษุแพทย์ที่มากด้วยประสบการณ์ในด้านการรักษา รวมทั้งมีเครื่องมือเฉพาะทางจักษุที่ทันสมัยและมีประสิทธิภาพสูง อาทิ เช่น กล้องถ่ายภาพจอประสาทตาแบบ 3 มิติ เครื่องเลเซอร์ตาที่รักษาจอประสาทตา และเครื่องวัดความดันลูกตา เป็นต้น

- **บริการด้าน หู คอ จมูก** ให้บริการตรวจรักษาทุกปัญหาเกี่ยวกับหู คอ จมูก ครอบคลุมทั้งผู้ใหญ่และเด็ก สามารถทำผ่าตัดอาการเกี่ยวกับหู คอ จมูก ได้ทั้งการผ่าตัดใหญ่และการทำผ่าตัดเล็กของหู คอ จมูก รวมถึงมีศักยภาพในการผ่าตัดหูชั้นกลาง การผ่าตัดโพรงจมูกด้วยกล้อง การตรวจหูชั้นในและระบบประสาท การส่องกล้องทางหู คอ จมูก การตรวจและรักษาการนอนกรน การตรวจวัดการได้ยินด้วยคอมพิวเตอร์ บริการใส่เครื่องช่วยฟัง บริการให้คำปรึกษาและแนะนำการฝึกพูด

ทั้งนี้โรงพยาบาลคำนึงถึงความทันสมัยและความสะดวกสบาย จึงมีการปรับปรุงพื้นที่ให้บริการด้วยรูปแบบใหม่ ที่ง่ายต่อการเข้าถึง และการอำนวยความสะดวกให้ผู้รับบริการมีความสุขและเป็นกันเอง

(11) ศูนย์อุบัติเหตุฉุกเฉิน

ให้บริการตรวจรักษา ช่วยเหลือและรองรับผู้ป่วยอุบัติเหตุ และผู้ป่วยฉุกเฉินในรูปแบบของศูนย์อุบัติเหตุ - ฉุกเฉิน ตลอด 24 ชั่วโมง ซึ่งโรงพยาบาลฯ มีความพร้อมด้านสถานที่ เครื่องมือและอุปกรณ์ที่ทันสมัย ทีมแพทย์ฉุกเฉินและศัลยแพทย์ พยาบาลวิชาชีพซึ่งผ่านการอบรมช่วยฟื้นคืนชีพขั้นสูง และบุคลากรผู้เชี่ยวชาญ รวมถึงการเตรียมพร้อมแผนปฏิบัติการ และประสานงานกับศูนย์กู้ชีพและมูลนิธิ เพื่อรองรับการเกิดอุบัติเหตุหมู่ในเขตพื้นที่ใกล้เคียง และยังมีบริการรถพยาบาลฉุกเฉินซึ่งพร้อมรับส่งผู้ป่วยเขตจังหวัดสมุทรสาคร และทั่วประเทศ

(12) ศูนย์ส่งเสริมสุขภาพ

ให้บริการตรวจสุขภาพด้วยโปรแกรมตรวจสุขภาพที่หลากหลายหลายเหมาะสมกับแต่ละช่วงอายุ โดยแพทย์เวชปฏิบัติที่มีประสบการณ์ประจำศูนย์ พร้อมด้วยห้องตรวจที่สามารถให้บริการแบบ One Stop Service สามารถส่งตรวจทางห้องปฏิบัติการอย่างถูกต้องรวดเร็ว และแม่นยำพร้อมด้วยเครื่องมือเพื่อการตรวจวินิจฉัยที่ครบครันสามารถรองรับผู้มารับบริการได้มากกว่า 6,000 คนต่อปี โดยห้องปฏิบัติการของโรงพยาบาลผ่านการรับรองจาก

กรมวิทยาศาสตร์การแพทย์ และเมื่อตรวจพบภาวะผิดปกติ หรือปัญหาทางด้านสุขภาพ โรงพยาบาลฯ มีแพทย์ผู้เชี่ยวชาญเฉพาะด้านเพื่อรองรับให้บริการการรักษาที่เหมาะสมและให้คำปรึกษาต่างๆ โดยโรงพยาบาลฯ มีโปรแกรมตรวจสอบสุขภาพพื้นฐาน 5 โปรแกรมที่ได้รับการออกแบบมาเพื่อรองรับผู้เข้ารับบริการในทุกช่วงอายุ และความเสี่ยง นอกจากนี้ โรงพยาบาลฯ ยังมีโปรแกรมตรวจสอบสุขภาพเฉพาะด้าน เช่น โปรแกรมตรวจสอบสุขภาพการทำงานของตับอย่างสมบูรณ์ โปรแกรมตรวจคัดกรองมะเร็ง โปรแกรมตรวจคัดกรองโรคหัวใจ โปรแกรมตรวจคัดกรองเบาหวาน โปรแกรมตรวจสอบสุขภาพวัยทอง และโปรแกรมตรวจสอบสุขภาพก่อนแต่งงาน อีกทั้งยังให้บริการตรวจสอบสุขภาพเพื่อขอรับใบรับรองแพทย์ใช้ในการ สมัครงาน สมัครเรียน Work permit ทำใบอนุญาต หรือทำงานในต่างประเทศ การให้บริการตรวจสอบสุขภาพคนประจำเรือและออกไปประกาศนียบัตรสุขภาพคนประจำเรือตามมาตรฐานกรมเจ้าท่า การให้บริการตรวจสอบสุขภาพก่อนทำประกันแก่ลูกค้าประกันชีวิตบริษัทต่างๆ และการให้บริการตรวจสอบสุขภาพแรงงานไทยก่อนการเดินทางไปทำงานในต่างประเทศ

(13) ศูนย์ไตเทียม

ให้บริการฟอกเลือด ด้วยเครื่องไตเทียมในผู้ป่วยที่มีอายุตั้งแต่ 15 ปีขึ้นไป ทั้งที่มีภาวะไตวายเฉียบพลัน และไตวายเรื้อรังตลอด 24 ชั่วโมง เพื่อให้ผู้ป่วยได้รับความปลอดภัย มีประสิทธิภาพ ปราศจากภาวะแทรกซ้อน และมีคุณภาพชีวิตที่ดี โดยมีเตียงรองรับถึง 14 เตียงและมีแพทย์เฉพาะด้านที่พร้อมให้การดูแลผู้ป่วยเข้ารับบริการอย่างทั่วถึง และพยาบาลผู้เชี่ยวชาญที่ผ่านการอบรมการพยาบาลผู้ป่วยฟอกเลือดด้วยเครื่องไตเทียมจากสถาบันที่ได้รับการรองรับมาตรฐานจากสภาการพยาบาล และสมาคมโรคไตแห่งประเทศไทย

นอกจากนี้ ระบบการฟอกเลือดของศูนย์ไตเทียมยังได้รับการรับรองมาตรฐานการรักษาโดยการฟอกเลือดด้วยเครื่องไตเทียมจากราชวิทยาลัยอายุรแพทย์แห่งประเทศไทย โดยมีระบบควบคุมการติดเชื้อและการฆ่าเชื้อที่ได้มาตรฐาน รวมทั้งมีเครื่องกำเนิดไฟฟ้าพร้อมให้บริการตลอด 24 ชั่วโมง เพื่อให้การเป็นไปอย่างต่อเนื่องกรณีไฟฟ้าดับ

(14) ศูนย์ทันตกรรม

ให้บริการด้านทันตกรรมแบบครบวงจร ระบบการป้องกันการติดเชื้อที่ได้มาตรฐาน พร้อมด้วยทันตแพทย์เฉพาะทางหลากหลายสาขา ได้แก่

- ทันตกรรมทั่วไป เช่น ตรวจฟันและให้คำปรึกษา การทำความสะอาดฟัน ขูดหินปูนและขัดฟัน อุดฟัน ฟอกสีฟัน
- ทันตกรรมสำหรับเด็ก เช่น เคลือบหลุมร่องฟัน เคลือบฟันด้วยฟลูออไรด์ อุดฟัน รักษาโรคฟันน้ำนม ครอบฟันเด็ก
- การรักษาคลองรากฟัน เพื่อรักษาการติดเชื้อบริเวณปลายรากฟัน
- ศัลยกรรมช่องปาก เช่น ถอนฟันแท้ ถอนฟันคุด ผ่าตัดปุ่มกระดูก ผ่าฟันฝัง
- ทันตกรรมรากเทียม
- การรักษาโรคเหงือก เช่น การรักษาโรคเหงือกอักเสบ การเกลารากฟัน ผ่าตัดเหงือก
- การทำฟันปลอม เช่น การทำฟันปลอมถอดได้บางส่วน การทำครอบฟันและสะพานฟัน
- การจัดฟัน

(15) ศูนย์กายภาพบำบัด

ให้บริการดูแลและฟื้นฟูสมรรถภาพร่างกาย พร้อมทั้งบำบัด บรรเทาอาการเจ็บป่วย ด้วยอุปกรณ์ที่ทันสมัย ภายใต้การดูแลของนักกายภาพบำบัดผู้ชำนาญการ และแพทย์ผู้เชี่ยวชาญด้านเวชศาสตร์ฟื้นฟู มีการให้บริการกายภาพบำบัดต่างๆ ดังนี้

- กายภาพบำบัดสำหรับผู้ป่วยศูนย์กระดูกและข้อ
- กระดูกหัก ข้อเคล็ดขัดยอก
- การอักเสบของข้อและเอ็น
- อาการข้ออักเสบ
- การฟื้นฟูหลังการสูญเสียอวัยวะ
- โรคของระบบกล้ามเนื้อและกระดูก
- การบาดเจ็บจากการเล่นกีฬา
- การบำบัดก่อนและหลังการผ่าตัดเกี่ยวกับข้อและกระดูก

- การรักษาอาการเจ็บปวดอย่างเฉียบพลันและเรื้อรัง
- การรักษาอาการบาดเจ็บของกล้ามเนื้อ
- การใส่แขน ขาปลอม
- การฟื้นฟูผู้ป่วยหลังผ่าตัดข้อเข่าเทียม
- การทำกายภาพบำบัดสำหรับผู้ป่วยทางระบบประสาท
- การฟื้นฟูโรคอัมพาตครึ่งซีก
- การฟื้นฟูผู้ป่วยอัมพาตครึ่งท่อน
- การบำบัดก่อนและหลังการผ่าตัดระบบประสาท
- การฟื้นฟูผู้ป่วยโรคเกี่ยวกับระบบกล้ามเนื้อและเส้นประสาท
- โรคเลือดอุดตันไขสันหลัง อาการผิดปกติของหลอดเลือด
- กายภาพบำบัดสำหรับผู้ป่วยทางระบบหัวใจ
- กายภาพบำบัดสำหรับผู้ป่วยโรคปอดและทางเดินหายใจต่างๆ

โรงพยาบาลฯ มีเครื่องมือและอุปกรณ์ต่างๆ ที่ช่วยในการบำบัด เช่น เครื่องอัลตราซาวด์ เครื่องดึงคอ และหลัง เครื่องกระตุ้นไฟฟ้า เป็นต้น

(16) ศูนย์ตรวจสอบสุขภาพก่อนเข้างาน

ให้บริการเฉพาะการตรวจสอบสุขภาพก่อนเริ่มงานที่มีรายการแตกต่างกันในแต่ละบริษัท เพื่อประเมินภาวะสุขภาพ และความพร้อมก่อนเข้าปฏิบัติงาน รวมถึงการส่งผลโดยตรงกับบริษัท โดยส่วนใหญ่จะรองรับการตรวจสอบสุขภาพก่อนเข้าทำงานของพนักงานในโรงงานอุตสาหกรรม และบริษัทต่างๆ ในพื้นที่จังหวัดสมุทรสาคร และใกล้เคียง

(17) ศูนย์ตรวจสอบสุขภาพเคลื่อนที่

โรงพยาบาลฯ มีศูนย์ตรวจสอบสุขภาพเคลื่อนที่ (Mobile Check Up Center: MCU) ซึ่งประกอบด้วย แพทย์ พยาบาลพร้อมด้วยทีมงานด้านอาชีวอนามัยที่มีประสบการณ์ ที่ให้บริการตรวจสอบสุขภาพนอกสถานที่ ทั้งในโรงงาน สำนักงานหรือสถานที่ที่ลูกค้ากำหนด โดยมีลูกค้าทั้งภาครัฐและเอกชน และยังสามารถให้บริการได้ทั่วประเทศ นอกจากนี้ ยังมีการให้บริการด้านอื่นอีก เช่น การฝึกอบรมปฐมพยาบาลเบื้องต้น และการให้ความรู้ด้านการฟื้นคืนชีพ เป็นต้น

(18) ศูนย์รังสีวินิจฉัย

เป็นศูนย์ที่ให้บริการวินิจฉัยโรคโดยใช้ระบบ PACS (Picture Archiving and Communication System) โดยอาศัยรังสีเอกซ์ (X-Ray) หรือคลื่นเสียง (Sound Wave) ในการถ่ายภาพภายในร่างกายเพื่อให้เห็นรายละเอียดอวัยวะภายในได้อย่างชัดเจน และรู้ตำแหน่งที่เกิดโรคได้แม่นยำมากขึ้น โดยเฉพาะโรคที่เกี่ยวข้องกับมะเร็งและเนื้องอกต่างๆ โดยระบบ PACS จะมีการจัดเก็บ-รับส่งข้อมูลภาพในระบบดิจิทัล และใช้เครื่องมือและอุปกรณ์ เช่น Ultrasound, 16-Slice CT-Scan, เครื่องตรวจมะเร็งเต้านม (Mammogram), เครื่องตรวจเอกซเรย์ทันตกรรมพาโนรามา, ระบบถ่ายภาพเอกซเรย์ Fluoroscopy เป็นต้น ซึ่งผ่านการตรวจวัดและทดสอบจากกรมวิทยาศาสตร์การแพทย์ และออกใบอนุญาตการใช้รังสี โดยสำนักงานปรมาณูเพื่อสันติ กระทรวงวิทยาศาสตร์และเทคโนโลยี

(19) ศูนย์ผู้มีบุตรยาก

ได้รับใบอนุญาตจากกองประกอบโรคศิลปะกระทรวงสาธารณสุข เมื่อเดือนตุลาคม 2560 และเปิดให้บริการในวันที่ 1 มกราคม 2561 โดยศูนย์ผู้มีบุตรยากประกอบไปด้วย ICSI (อิกซี่) คือ การใช้เข็มฉีดเชื้ออสุจิหนึ่งตัวเข้าไปในไข่ เพื่อช่วยปฏิสนธิ ให้เกิดเป็นตัวอ่อนเมื่อได้ตัวอ่อนแล้วจึงย้ายฝากเข้าสู่โพรงมดลูก ,PESA (พีซ่า) คือ การดูดตัวอสุจิออกมาจากบริเวณถุงพักน้ำเชื้อ เพื่อนำมาผสมกับไข่ให้เป็นตัวอ่อนด้วยวิธีการทำ ICSI (อิกซี่) ในกรณีที่ฝ่ายชายไม่มีอสุจิ , TESE (เทเซ่) คือ การตัดชิ้นเนื้อเล็กๆ จากอวัยวะมาหาตัวอสุจิ เพื่อนำมาผสมไข่ให้เป็นตัวอ่อนด้วยวิธีการทำ ICSI (อิกซี่) ในกรณีที่ฝ่ายชายไม่มีอสุจิ, PGD คือ เทคนิคการตรวจวินิจฉัยตัวอ่อน เพื่อดูจำนวนโครโมโซม หรือ สารพันธุกรรมที่ผิดปกติ เพื่อการคัดเลือกตัวอ่อนที่ปราศจากความผิดปกติทางพันธุกรรม สำหรับการตั้งครรภ์ และ Embryo transfer (ET) การย้ายตัวอ่อนเข้าสู่โพรงมดลูก การแช่แข็งไข่ การแช่แข็งอสุจิ การแช่แข็งตัวอ่อน เพื่อเก็บไว้ในอนาคต

(20) ศูนย์รับเหตุดูเงิน

เป็นหน่วยรพพยาบาลพร้อมเครื่องมือแพทย์และสิ่งอำนวยความสะดวกในการดูแลรักษาบรรเทาทุกข์ พร้อมให้บริการทั่วประเทศ ด้วยแพทย์ พยาบาล เจ้าหน้าที่ ที่มีความรู้ความสามารถในการดูแลผู้ป่วยภาวะฉุกเฉิน

(21) ศูนย์โรคติดเชื้อทางเดินหายใจ

เป็นศูนย์ที่ให้บริการผู้ป่วยที่มีอาการไข้ และอาการผิดปกติเกี่ยวกับทางเดินหายใจ รวมถึงผู้ป่วยที่สงสัยติดเชื้อโควิด โดยศูนย์นี้จะจัดตั้งในพื้นที่ที่ไม่ผ่านเข้าตัวอาคาร มีการจัดระบบป้องกันการแพร่กระจายเชื้อ ระบบการคัดกรองผู้ป่วยสงสัยโควิด ให้สอดคล้องตามมาตรฐานกระทรวงสาธารณสุข

(22) ศูนย์บริการวัคซีนโควิด

เป็นศูนย์เฉพาะกิจ เปิดบริการฉีดวัคซีนโควิดทางเลือก ได้แก่ Moderna และ Shinophram ซึ่งเปิดดำเนินการให้บริการประชาชนได้รับวัคซีนเพิ่มขึ้น สามารถดำเนินการเข้าระบบ หมอพร้อม และ ระบบจุฬาภรณ์ โดยมีการจัดตั้งบริเวณชั้น 1 อาคารกุมารเวช เริ่มเปิดดำเนินการตั้งแต่วันที่ 1 มิถุนายน 2564 ศักยภาพสามารถบริการได้ทั้งภาคองค์กรและภาคประชาชน

สัดส่วนรายได้จากการบริการของบริษัทฯ แยกตามศูนย์การแพทย์ ประจำปี 2562-2564

ศูนย์การแพทย์	2562		2563		2564	
	ล้านบาท	ร้อยละ	ล้านบาท	ร้อยละ	ล้านบาท	ร้อยละ
ศูนย์โรคติดเชื้อทางเดินหายใจ	-	-	-	-	413.91	36.11
ศูนย์ตรวจสุขภาพ	33.04	3.73	57.99	8.98	154.44	13.47
ศูนย์บริการวัคซีน	-	-	-	-	56.62	4.94
ศูนย์อุบัติเหตุฉุกเฉิน	177.57	20.04	178.20	27.60	139.77	12.19
ศูนย์กุมารเวช	162.15	18.30	112.31	17.39	107.14	9.35
ศูนย์อายุรกรรม	96.50	10.89	77.38	11.98	68.47	5.97
ศูนย์สูติ-นรีเวช	41.14	4.64	43.72	6.77	38.79	3.38
ศูนย์ไตเทียม	21.64	2.44	22.61	3.50	26.29	2.29
ศูนย์ผู้มีบุตรยาก	248.24	28.02	59.46	9.21	52.12	4.55
ศูนย์อื่นๆ	105.76	11.94	94.08	14.57	88.81	7.75
รวมรายได้จากกิจการโรงพยาบาล	886.04	100.00	645.75	100.00	1146.36	100.00

นอกจากศูนย์ต่างๆ ที่ให้บริการทางการแพทย์ข้างต้นแล้ว โรงพยาบาลฯ ยังมีแผนกอื่นๆ ที่สนับสนุนการให้บริการทางการแพทย์ ดังนี้

(1) แผนกเวชระเบียน

ทำหน้าที่ลงทะเบียนผู้ใช้บริการเข้าสู่ฐานข้อมูลของโรงพยาบาลฯ และเก็บข้อมูลทั้งหมดของผู้ใช้บริการเพื่อประโยชน์ในการรักษาพยาบาล เช่น ข้อมูลส่วนตัว ประวัติการเจ็บป่วยในอดีตและปัจจุบัน ประวัติการแพ้ยา ประวัติครอบครัวข้อมูลบ่งชี้อื่นๆ โดยโรงพยาบาลฯ เก็บข้อมูลเวชระเบียนในระบบ HIS (Hospital Information System) เพื่อที่จะสามารถให้แพทย์เรียกดูข้อมูลของผู้ใช้บริการได้อย่างครบถ้วนและรวดเร็ว และการตรวจสอบสิทธิการรักษา ด้วยระบบ Online กับบริษัทประกันคู่สัญญา เพื่อความแม่นยำในการให้บริการสิทธิประโยชน์

(2) แผนกเภสัชกรรม

โรงพยาบาลฯ มีแผนกเภสัชกรรมที่ทำหน้าที่จ่ายยาและเวชภัณฑ์ให้แก่ผู้ป่วยตามคำสั่งแพทย์ ดูแลการรับ-จ่ายยาและเวชภัณฑ์ และเก็บรักษายาและเวชภัณฑ์ในคลังอย่างเหมาะสม รวมถึงดำเนินการจัดซื้อยาและเวชภัณฑ์ให้เพียงพอและเหมาะสมกับความต้องการในการใช้ของโรงพยาบาลฯ นอกจากนี้ ยังรับผิดชอบในการพิจารณาและนำเสนอ ยาใหม่ต่อคณะกรรมการยาและสารทดแทนก่อนที่จะนำเข้ามาใช้ในโรงพยาบาล

(3) แผนกโภชนาการ

มีหน้าที่รับผิดชอบในการจัดหาอาหารผู้ป่วยโดยคำนึงถึงปริมาณพลังงาน สารอาหาร ตามหลักโภชนาการและถูกสุขลักษณะ ให้เหมาะสมกับอาการป่วย อายุและสุขภาพของผู้ป่วย พร้อมทั้งติดตามและประเมินผลการ

รับประทานอาหารของผู้ป่วย รวมถึงให้ความรู้และคำปรึกษาทางด้านโภชนาการ และจัดการอบรมแก่ผู้ป่วย ญาติผู้ป่วย บุคลากรของโรงพยาบาล รวมทั้งผู้สนใจภายนอก

(4) แผนกห้องปฏิบัติการ

โรงพยาบาลฯ มีห้องปฏิบัติการสำหรับตรวจสิ่งส่งตรวจ (Specimen) สามารถดำเนินการตรวจวิเคราะห์ทางการแพทย์ในด้านต่างๆ อย่างครบวงจร โดยใช้ระบบ Lab Information System ที่เชื่อมต่อกับระบบ Hospital Information System ในการส่งต่อข้อมูลผลการตรวจให้กับแพทย์ได้ทราบผลอย่างรวดเร็ว ทั้งยังมีระบบการทวนสอบควบคุมคุณภาพของการตรวจสิ่งส่งตรวจทุกรายการทั้งที่ทำเองภายในและส่งเปรียบเทียบกับมหาวิทยาลัยมหิดล และ สภาวิชาชีพไทย ได้แก่ การบริการตรวจทางโลหิตวิทยา การตรวจทางชีวเคมี การตรวจทางระบบภูมิคุ้มกัน การตรวจเพาะเชื้อในทางเดินอาหาร โดยนักเทคนิคการแพทย์ที่มีความเชี่ยวชาญ และเครื่องมืออุปกรณ์ที่ทันสมัย เช่น เครื่องตรวจสารเคมีในเลือด (Blood Chemistry) เครื่องตรวจวิเคราะห์ก๊าซในเลือด (Blood Gas) เครื่องปั่นเม็ดเลือดแดง (Hematocrit Centrifuge) เครื่องวิเคราะห์เม็ดเลือดอัตโนมัติ (Complete Blood Count) เครื่องตรวจเตรียมการเลือดและสารประกอบของเลือด โดยห้องปฏิบัติการของโรงพยาบาลฯ ได้รับการรับรองมาตรฐานกรมวิทยาศาสตร์การแพทย์ และได้รับอนุญาตจากกระทรวงแรงงานให้ตรวจสุขภาพคนหางานที่จะไปทำงานต่างประเทศ

2 ลักษณะการให้บริการแบ่งตามการให้บริการผู้ป่วย

(1) การให้บริการผู้ป่วยนอก (Out Patient Department: OPD)

โรงพยาบาลฯ มีห้องตรวจให้บริการทั้งหมด 44 ห้อง ในทุกสาขาการแพทย์ สามารถรองรับผู้ใช้บริการได้ 815 คนต่อวัน

ประเภทห้องตรวจ	จำนวนห้อง	ประเภทห้องตรวจ	จำนวนห้อง
ศูนย์อายุรกรรม ศูนย์หัวใจ	8	ศูนย์ตรวจสุขภาพก่อนเข้างาน	1
ศูนย์สูติรีเวชและผู้ป่วยมีบุตรยาก	3	ศูนย์อุบัติเหตุฉุกเฉิน	8
ศูนย์กุมารเวช	6	ศูนย์ตา หู คอ จมูก	3
ศูนย์เด็กสุขภาพดี	3	ศูนย์ส่งเสริมสุขภาพ	2
ศูนย์พัฒนาการเด็กและวัยรุ่น	1	ศูนย์ผิวหนัง	1
ศูนย์ศัลยกรรมทั่วไป	5	ศูนย์ทันตกรรม	3
ศูนย์ศัลยกรรมตกแต่ง			
ศูนย์ศัลยกรรมกระดูกและข้อ			
ศูนย์โรคติดต่อทางเดินหายใจ	2	ศูนย์บริการวัคซีนโควิด (โถงอาคารกุ่มารชั้น 1)	1
รวม			47

สถิติความสามารถในการให้บริการผู้ป่วยนอก (Out Patient Department: OPD)

ความสามารถในการให้บริการ	2562	2563	2564
จำนวนห้องตรวจทั้งหมด (ห้อง) ¹⁾	38	44	47
จำนวนวัน	365	365	365
กำลังการให้บริการผู้ป่วยนอกสูงสุดต่อวัน (ครั้ง/วัน) ²⁾	716	819	892
กำลังการให้บริการผู้ป่วยนอกสูงสุดต่อปี (ครั้ง/ปี) ³⁾	261,340	297,701	290,540
จำนวนครั้งที่ผู้ป่วยนอกเข้ารับการรักษาจริง (ครั้ง)	151,128	142,323	173,219
อัตราการเข้าใช้บริการผู้ป่วยนอกจริง (ร้อยละ) ⁴⁾	57.83	49.29	59.62

หมายเหตุ ¹⁾ ตั้งแต่เดือนพฤศจิกายน 2562 เป็นต้นไป เพิ่มห้องตรวจผู้ป่วยนอก ที่อาคารกุมารเวช จำนวน 6 ห้อง
²⁾ กำลังการให้บริการผู้ป่วยนอกสูงสุดต่อวัน คำนวณจาก ผลรวมของ (ชั่วโมงการเปิดบริการแปลงเป็นนาที * จำนวนห้องตรวจ) / ระยะเวลาเฉลี่ยในการให้บริการต่อคนหน่วยเป็นนาที ของแต่ละแผนก
³⁾ กำลังการให้บริการผู้ป่วยนอกสูงสุด คำนวณจาก กำลังการให้บริการผู้ป่วยนอกสูงสุดต่อวัน * จำนวนวันในปีนั้นๆ
⁴⁾ อัตราการให้บริการผู้ป่วยนอก มีการให้บริการผู้ป่วยโควิดรวมด้วย คิดเป็นร้อยละ 37.61 จากจำนวนผู้เข้ารับการรักษาจริงทั้งหมด 173,219 ครั้ง (การบริการเกี่ยวกับโควิดคิดจากผู้ป่วยตรวจ ศูนย์โรคติดเชื้อทางเดินหายใจ การตรวจ Drive thru การคัดกรองบริษัทต่าง และผู้ป่วย Walk in ที่ต้องการเข้ามารับการรักษาที่โรงพยาบาลเอเคชัย)

จากข้อมูลความสามารถในการให้บริการผู้ป่วยนอก (OPD) ช่วงต้น ปี 2562 มีจำนวนห้องตรวจทั้งหมด 38 ห้อง ปี 2563 ได้เพิ่มห้องตรวจอีก 6 ศูนย์ ได้แก่ ศูนย์ตาหูคอจมูก ศูนย์ผิวหนัง ศูนย์กุมารเวช ศูนย์เด็กสุขภาพดี ศูนย์พัฒนาการเด็กและวัยรุ่น ศูนย์ตรวจสุขภาพบริษัท ทำให้ตรวจผู้ป่วยนอกปัจจุบันเป็น 44 ห้อง และจากสถานการณ์โควิดทางโรงพยาบาลได้เปิดห้องตรวจเกี่ยวกับระบบทางเดินหายใจ เพื่อรองรับผู้ป่วยโดยเฉพาะอีก 3 ห้อง รวมเป็น 47 ห้อง ส่งผลให้อัตราการเข้าใช้บริการของโรงพยาบาลฯ เพิ่มขึ้นอย่างต่อเนื่องจากร้อยละ 57.83 ในปี 2562 ร้อยละ 49.29 ในปี 2563 และร้อยละ 59.62 ในปี 2564

(2) การให้บริการผู้ป่วยใน (In Patient Department: IPD)

โรงพยาบาลฯ มีห้องพักผู้ป่วยให้บริการแก่ผู้ป่วยในหลายประเภท สามารถรองรับความต้องการของผู้ป่วยครบทุกรูปแบบ ไม่ว่าจะเป็น ห้อง Grand Suite ห้อง Suite ห้อง Deluxe ห้อง VIP ห้อง Superior ห้องเดี่ยว ห้องเดี่ยวสำหรับเด็ก ห้อง ICU เป็นต้น แต่จากความเติบโตของผู้ป่วยเด็กที่เข้ารับบริการเพิ่มขึ้นอย่างต่อเนื่อง โรงพยาบาลเอเคชัย จึงได้ดำเนินการก่อสร้างอาคารกุมารเวช เป็นอาคารเฉพาะทางสำหรับให้บริการผู้ป่วยเด็กทั้งผู้ป่วยนอกและผู้ป่วยใน สำหรับเตียงผู้ป่วยในตึกอาคารกุมารเวชมีจำนวน 60 เตียง และได้ปรับห้องพักอาคารเดิม เพิ่มห้องคู่จาก 2 ห้อง เป็น 4 ห้อง ทำให้มีจำนวนห้องและจำนวนเตียงจากเดิมทั้งหมด 74 ห้อง เพิ่มขึ้นเป็น 134 ห้อง และมีจำนวนเตียงเพิ่มขึ้นจากเดิม 80 เตียง เพิ่มขึ้นเป็น 142 เตียง โดยราคาห้องพักเป็นราคาที่แข่งขันได้กับโรงพยาบาลเอกชนในพื้นที่ใกล้เคียง และเป็นราคาที่รวมค่าอาหาร ค่าบริการพยาบาล และค่าบริการโรงพยาบาลแล้ว รายละเอียดห้องพักผู้ป่วยของโรงพยาบาลฯ ตามปกติ มีดังนี้

ตารางจำนวนห้องพักผู้ป่วยในตามภาวะปกติ

ประเภทห้อง	จำนวนห้อง (ห้อง)	จำนวนเตียง (เตียง)	ราคาเตียง (บาท/คืน)
อาคารโรงพยาบาลเดิม (อาคาร A)			
ห้อง Grand Suite	3	3	8,900
ห้อง Suite	1	1	7,500
ห้อง VIP	1	1	6,500
ห้อง VVIP	1	1	
ห้อง Deluxe Superior	1	1	5,800
ห้อง Deluxe	1	1	5,300
ห้อง Superior	33	33	4,500
ห้องเดี่ยว	24	24	4,000
ห้องคู่	4	8	3,300
ห้อง ICU	1	4	7,500
ห้อง ICU Intermediate	3	3	4,700
ห้องแยก Isolation	1	2	8,000
รวมห้องพักผู้ป่วยในอาคารเดิม	74	82	
อาคารกุมารเวช (อาคาร B)			
ห้อง Premium	34	34	4900
ห้อง Junior Suite	2	2	5900
ห้อง Family Suite	4	4	9900
ห้อง Premium Garden	17	17	5500
ห้อง Junior Garden	1	1	6500
ห้อง Family Garden	2	2	10500
รวมห้องผู้ป่วยในอาคารกุมารเวช	60	60	
รวมห้องพักผู้ป่วยในทั้งหมด	134	142	

ปี 2564 เป็นภาวะการระบาดของโควิด 19 ทั้งในจังหวัดสมุทรสาครติดอันดับต้นของการระบาดเป็นพื้นที่สีแดงปริมาณผู้ป่วยที่มีความต้องการนอนโรงพยาบาลมีจำนวนมากในทุกกลุ่มความรุนแรง ทางโรงพยาบาลเอกชัยรับนโยบายการจัดเตียงเพิ่มเพื่อให้บริการประชาชนสมุทรสาครและจังหวัดใกล้เคียงที่ต้องการความช่วยเหลือตามการประสานจากคณะกรรมการโรคติดต่อประจำจังหวัดและสำนักงานสาธารณสุขจังหวัด โดยดำเนินการปรับจำนวนเตียงภายในโรงพยาบาลและเปิดเพิ่มการโรงพยาบาลสนามโรกกราก (ศูนย์ห่วงใยคนสาครที่ 11) จำนวน 250 เตียง และเปิดบริการ Hospital ที่โรงแรมเซ็นทรัลเพลส 80 เตียง ดังนี้

ตารางจำนวนห้องพักผู้ป่วยในปรับเพื่อรองรับตามภาวะระบาดของโรคโควิด

ประเภทห้อง	จำนวนห้อง (ห้อง)	จำนวนเตียง (เตียง)
อาคารโรงพยาบาลเดิม (อาคาร A)		
ห้อง Grand Suite	3	3
ห้อง Suite	1	1
ห้อง VIP	1	1
ห้อง VVIP	1	1
ห้อง Deluxe Superior ปรับ เป็น 6 เตียง 1 ห้อง	1	6
ห้อง Premium Superior	32	32
ห้องเดี่ยว	9	9
ห้องคู่	6	12
3 เตียง 5 ห้อง	5	15
4 เตียง 6 ห้อง	6	24
5 เตียง 1 ห้อง	1	5
A2 รวมหญิง 23 เตียง	1	23
B2 รวมชาย 20 เตียง	1	20
กายภาพเดิม รวม 7 เตียง	1	7
ห้อง ICU	1	4
ห้อง ICU Intermediate	3	3
ห้องแยก Isolation	1	2
เปิดเพิ่มนอกอาคารโรงพยาบาล		
โรงพยาบาลสนามโกรกกรก (ศูนย์ห่วงใยคนสาครที่ 11) 2 Lock ใหญ่ ในศูนย์ปฏิบัติธรรม	2	250
Hospital Central Place ห้องเดี่ยว Superior	2	2
Hospital Central Place ห้องเดี่ยว Suite	38	38
Hospital Central Place ห้องคู่ Deluxe	20	40
รวมห้องพักผู้ป่วยในอาคารเดิมและเตียงสนาม	136	498
อาคารกุมารเวช (อาคาร B)		
ห้อง Premium	34	34
ห้อง Junior Suite	2	2
ห้อง Family Suite	4	4
ห้อง Premium Garden	17	17
ห้อง Junior Garden	1	1
ห้อง Family Garden	2	2
รวมห้องผู้ป่วยในอาคารกุมารเวช	60	60
รวมห้องพักผู้ป่วยในทั้งหมด	196	558

สถิติความสามารถในการให้บริการผู้ป่วยใน (In Patient Department: IPD)

รายการ	2562	2563	2564
จำนวนเตียงที่เปิดให้บริการ (เตียง/วัน) ¹⁾	80	142	221
จำนวนวัน	365	365	365
จำนวนครั้งที่ผู้ป่วยเข้ารับการรักษาจริง (ครั้ง)	9,434	7,514	11,721
การครองเตียงผู้ป่วยใน (เตียง)	23581	19,311	81,384
กำลังการให้บริการผู้ป่วยในสูงสุด (เตียง)	29,200	51,830	80,665
อัตราการใช้บริการของผู้ป่วย (ร้อยละ)	80.76	37.26	100.89

- หมายเหตุ**
- ตั้งแต่เดือนพฤศจิกายน 2562 เป็นต้นไป เพิ่มจำนวนเตียงผู้ป่วยใน ที่อาคารกุมารเวช จำนวน 60 เตียง
 - ปี 2563 มีสถานการณ์การระบาดของโรคโควิด19 และทำให้จำนวนผู้ป่วยและวันลดลงอย่างต่อเนื่องช่วงเดือนเมษายน ถึง มิถุนายน และเริ่มมีการให้บริการเพิ่มขึ้น นอกจากนั้น รพ.ได้ให้บริการกลุ่มผู้ป่วย AHQ ตั้งแต่เดือนสิงหาคม 2564 จึงทำให้ยอดผู้ป่วยในและจำนวนวันนอนเพิ่มขึ้นเพิ่มมากขึ้น แต่อย่างไรก็ตามรพ.มีการเปิดเตียงจำนวนเพิ่มมากขึ้นจากการเปิดบริการอาคาร B ร่วมด้วย จึงทำให้ภาพรวมของอัตราครองเตียงลดลง
 - ปี 2564 มีการระบาดของโควิด รอบ 3 ถึง รอบ 5 มีจำนวนผู้ติดเชื้อในส่วนของสายพันธุ์เดลต้า เพิ่มขึ้นจำนวนมาก และจังหวัดสมุทรสาคร เป็นจังหวัดสีแดง การระบาดมีปริมาณสูง ทำให้ต้องเปิดเตียงเพิ่มเป็น 4 ระยะ ดังนี้
ระยะที่ 1 เดือนมกราคม ถึง เดือนมิถุนายน 2564 อาคาร A ชั้น 4-6 มีการเพิ่มจำนวนเตียงเพื่อรองรับการเข้านอนในโรงพยาบาลจำนวนมาก โดยเพิ่มเตียงจาก 73 เตียง เป็น 109 เตียง และคงจำนวนนี้จนถึง 31 ธันวาคม 2564
ระยะที่ 2 อาคาร A เดือนเมษายน 2564 เปิดเตียงที่ห้องประชุมสาคร 1 และห้องประชุมสาคร 2 โดยความเห็นชอบของสำนักงานสาธารณสุขจังหวัดสมุทรสาคร เนื่องจากสถานการณ์เตียงทั้งในจังหวัดสมุทรสาครและในโรงพยาบาลไม่พอนอน เปิดเพิ่มอีก 43 เตียง และให้บริการจนถึงปัจจุบัน (มีนาคม 2565)
ระยะที่ 3 เดือนกรกฎาคม ถึง เดือนกันยายน 2564 จำนวนเตียงทั้งในจังหวัดสมุทรสาครและโรงพยาบาลทุกแห่งในสมุทรสาคร รวมถึงโรงพยาบาลเอเคชัย ไม่เพียงพอต่อการรองรับผู้ป่วยโควิด-19 ทางคณะกรรมการโรคติดต่อประจำจังหวัดมอบหมายให้โรงพยาบาลเอเคชัยดูแลโรงพยาบาลสนามโกรกกราก 250 เตียง และโรงพยาบาลเอเคชัย ได้เปิดบริการ Hospitel เพื่อรองรับผู้ป่วยอีก 80 เตียง ที่ โรงแรมเซนทรัลเพลส โดยการอนุมัติของสำนักงานสาธารณสุขจังหวัดสมุทรสาคร
ระยะที่ 4 เดือนตุลาคม ถึง เดือนพฤศจิกายน 2564 หลังปิดบริการโรงพยาบาลสนามโกรกกราก และ Hospitel จำนวนเตียงยังไม่เพียงพอเนื่องจากมีการระบาดระลอก 4 เกิดขึ้น จึงได้เพิ่มเตียงที่แผนกกายภาพเดิม (ชั้น 2 อาคาร A) จำนวน 7 เตียง เป็นเวลา 2 เดือน ถึง เดือนพฤศจิกายน 2564

หมายเหตุ

- จำนวนเตียงที่นำมาคิดอัตราครองเตียงคิดเฉพาะ 221 เตียงที่เปิดบริการตลอดเกิน 6 เดือน เท่านั้น เพราะเทียบเท่าบริหารเตียงถาวร ส่วนของโรงพยาบาลสนาม Hospitel และกายภาพบำบัด ไม่นำมาคิดเนื่องจากเปิดดำเนินการเหมือนการรับล้นเพียง 2 และ 3 เดือน เท่านั้น
- การคำนวณการบริการ IPD รวมจำนวนผู้ป่วย Home Isolation ด้วย

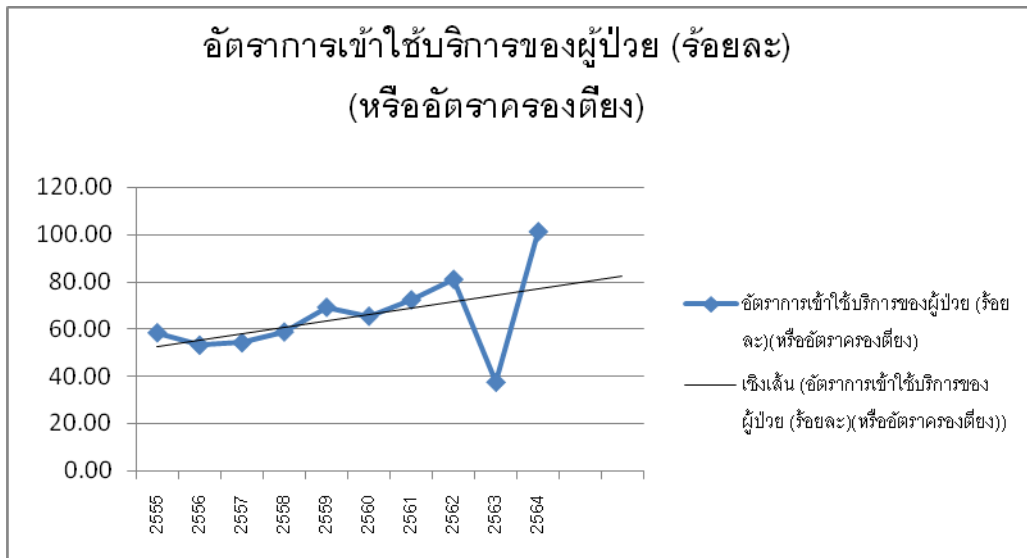

ปี 2564 มีการระบาดของโควิด รอบ 3 ถึง รอบ 5 ทำให้จำนวนผู้ติดเชื้อในส่วนของสายพันธุ์เดลต้า เพิ่มขึ้นเป็นจำนวนมาก ทั้งนี้ จังหวัดสมุทรสาคร เป็นจังหวัดพื้นที่สีแดง มีการระบาดปริมาณสูง ทำให้จำนวนผู้เข้ารับการรักษาประเภทผู้ป่วยในเพิ่มขึ้น ส่งผลให้อัตราครองเตียงเพิ่มขึ้นเป็นจำนวนมาก

ส่วนการตอบรับการตอบรับนโยบายระดับประเทศและระดับจังหวัด เพื่อร่วมแบ่งเบาภาระของภาครัฐ เกี่ยวกับการรับภาระระบาดของโควิด โรงพยาบาลใช้แผนรับภาวะฉุกเฉินการรับมือโรคระบาด Emergency CODE 2A ซึ่งมีอยู่แล้ว ร่วมกับนโยบายของจังหวัด เพื่อให้สอดคล้องกันดังนี้

1. ด้านการรักษาพยาบาลผู้ป่วยนอกและผู้ป่วยใน เพื่อป้องกันการแพร่กระจายของเชื้อ โรงพยาบาลได้จัดตั้งคลินิกโรคติดเชื้อทางเดินหายใจสำหรับผู้ป่วยที่มีภาวะเสี่ยงไม่ให้เป็นกับผู้ป่วยกลุ่มอื่นที่ไม่มีภาวะเสี่ยง ส่วนการรับผู้ป่วยในในช่วงการระบาดในจังหวัดสมุทรสาคร ตั้งแต่ 18 ธันวาคม 2563 ถึง 28 กุมภาพันธ์ 2564 ได้จัดแผนกเพื่อรองรับเฉพาะตามการกำหนดนโยบายคณะกรรมการโรคติดเชื้อประจำจังหวัดสมุทรสาคร ให้เป็นสัดส่วนเฉพาะไม่ปะปนกับผู้ป่วยอื่น ป้องกันการแพร่กระจายเชื้อ รวมถึงการใช้เครื่องป้องกันรายบุคคลตามมาตรฐาน

2. ด้านการคัดกรองเชิงรุก ได้รับการอนุมัติจากสำนักงานประกันสังคมและคณะกรรมการโรคติดเชื้อประจำจังหวัด ให้เข้าร่วมคัดกรองเชิงรุกในสถานประกอบการของจังหวัดสมุทรสาคร ซึ่งดำเนินการไปประมาณ 17,000 ราย ซึ่งสามารถเรียกเก็บจากสำนักงานประกันสังคม

3. ให้ความร่วมมือในการรายงานผลการตรวจคัดกรองทั้งเชิงรุก และเชิงรับ กับหน่วยงานทุกหน่วยงานของรัฐ ที่ต้องการข้อมูล โดยดำเนินการตามระบบเอกสารและรายงานตามกำหนด

4. การรับวัคซีนโควิด ได้รับวัคซีนบริการเพื่อฉีดให้พนักงานรพ.เอกชัย ทั้งหมด ประมาณ 570 คน และยังได้รับการจัดสรรวัคซีน เพื่อให้บริการผู้ป่วยโรคเรื้อรังของโรงพยาบาลเอกชัย จำนวน 640 คน

ขั้นตอนการให้บริการ

แผนกเวชระเบียน

เมื่อผู้ให้บริการเข้ารับบริการ แผนกเวชระเบียนจะทำหน้าที่ต้อนรับ จัดทำประวัติผู้ให้บริการ และสอบถามอาการหรือความต้องการเบื้องต้นของผู้ให้บริการ เพื่อคัดกรองผู้ป่วย ไปยังคลินิกต่างๆ ของแผนกผู้ป่วยนอก (Out Patient Department: OPD) และหากผู้ป่วยดังกล่าวเป็นผู้ป่วยฉุกเฉินที่ต้องการการรักษาทันทีจะส่งตัวไปยังห้องฉุกเฉิน (Emergency Room: ER) นอกจากนี้ แผนกเวชระเบียนยังมีหน้าที่ในการประเมินและตรวจสอบสิทธิการรักษาพยาบาลเบื้องต้นของผู้ป่วยอีกด้วย ด้วยระบบ Online กับบริษัทประกันคู่สัญญา เพื่อเพิ่มความแม่นยำในการตรวจสอบสิทธิ

ขั้นตอนการตรวจรักษา

เมื่อผู้ป่วยได้รับการคัดกรองมายังศูนย์หรือคลินิกที่เหมาะสม แพทย์จะทำการสอบถามอาการ และตรวจรักษาผู้ป่วยตามห้องตรวจต่างๆ ของโรงพยาบาลฯ และหากผู้ป่วยจำเป็นต้องได้รับการตรวจสอบเพิ่มเติม แพทย์จะพิจารณาส่งผู้ป่วยไปยังแผนกที่เกี่ยวข้อง เช่น แผนกห้องปฏิบัติการ (Lab) หรือศูนย์รังสีวินิจฉัย ตามอาการของผู้ป่วย และหากผู้ป่วยต้องได้รับการทำหัตถการ แพทย์และพยาบาลจะดำเนินการทำหัตถการให้แก่ผู้ป่วย นอกจากนี้ หากผู้ป่วยจำเป็นต้องนอนพักรักษาตัวที่โรงพยาบาล จะส่งตัวผู้ป่วยไปยังแผนกผู้ป่วยใน (In Patient Department: IPD)

ขั้นตอนการชำระเงิน

เมื่อเสร็จสิ้นขั้นตอนการตรวจรักษา แผนกการเงินจะรับเอกสารค่าใช้จ่ายจากแผนกต่างๆ มาตรวจสอบความถูกต้องของค่าใช้จ่าย สิทธิการรักษาพยาบาลของผู้ใช้บริการอีกครั้ง บันทึกค่าแพทย์และค่าใช้จ่ายเบ็ดเตล็ดอื่นๆ คำนวณค่าใช้จ่ายทั้งหมดของผู้ใช้บริการและรับชำระเงิน หรือลงนามในใบแจ้งหนี้กรณีเป็นผู้ใช้บริการจากบริษัทคู่สัญญา

ขั้นตอนการจ่ายยาและเวชภัณฑ์

หลังจากชำระเงิน หากผู้ป่วยจำเป็นต้องได้รับยาหรือเวชภัณฑ์ แพทย์จะเขียนใบสั่งยาเพื่อเบิกยาหรือเวชภัณฑ์จากห้องยาของโรงพยาบาลฯ เมื่อเภสัชกรได้รับใบสั่งยาจะทำการตรวจสอบความถูกต้องของรายการยาและยืนยันกับแพทย์อีกครั้งเพื่อความถูกต้อง เมื่อได้รับการยืนยันความถูกต้อง เภสัชกรจะจัดยาตามใบสั่งยา และจ่ายยาให้กับผู้ใช้บริการ รวมทั้งอธิบายวิธีการใช้ ข้อบ่งใช้ ข้อควรระวังให้แก่ผู้ใช้บริการอย่างถูกต้องครบถ้วน

1.2.3 การตลาดและการแข่งขัน

กลยุทธ์ในการแข่งขัน

1. การให้บริการโดยบุคลากรทางการแพทย์ที่มีความเชี่ยวชาญด้วยเครื่องมือที่ครบครันและทันสมัย

โรงพยาบาลฯ ให้ความสำคัญในการสรรหาบุคลากรทางการแพทย์ที่มีความเชี่ยวชาญ ทั้งในส่วนของแพทย์พยาบาล และฝ่ายสนับสนุนทางการแพทย์ โดยเฉพาะแพทย์ที่มีความชำนาญเฉพาะทางในแต่ละสาขา ไม่ว่าจะเป็นศูนย์สูติ-นรีเวช ซึ่งนายแพทย์ อำนาจ เอื้ออารีมิตร ผู้อำนวยการโรงพยาบาลและผู้ร่วมก่อตั้งโรงพยาบาลฯ เป็นแพทย์ที่มีประสบการณ์และความเชี่ยวชาญกว่า 35 ปี เป็นที่ยอมรับของคนในจังหวัดสมุทรสาคร ศูนย์กุมารเวช ที่มีกุมารแพทย์ที่มีความเชี่ยวชาญประจำตลอด 24 ชั่วโมง เพื่อให้เด็กได้รับการรักษาพยาบาลอย่างดีที่สุด ในขณะเดียวกัน โรงพยาบาลฯ มีแพทย์ศัลยกรรมกระดูกและข้อที่มีประสบการณ์และความเชี่ยวชาญโดยเฉพาะในด้านจลศัลยกรรมที่สามารถทำการผ่าตัดตัดต่อนิ้ว มือ แขน ตัดต่อเส้นเอ็นประสาท และจากการที่โรงพยาบาลฯ มีบริการรถพยาบาลฉุกเฉินซึ่งพร้อมรับส่งผู้ป่วยจากทั้งอุบัติเหตุจากการทำงานในโรงงานอุตสาหกรรมหรืออุบัติเหตุบนท้องถนนที่เกิดขึ้นในเขตจังหวัดสมุทรสาครและพื้นที่ใกล้เคียง ส่งผลทำให้โรงพยาบาลฯ เป็นศูนย์อุบัติเหตุฉุกเฉินที่ได้รับความไว้วางใจจากทั้งผู้ใช้บริการ หน่วยกู้ชีพและมูลนิธิต่างๆ ในการส่งผู้ป่วยที่ประสบอุบัติเหตุต่างๆ เข้ารับการรักษาพยาบาล

นอกจากนี้ โรงพยาบาลฯ ยังให้การสนับสนุนในการอบรมต่างๆ แก่แพทย์ พยาบาลและบุคลากรของโรงพยาบาลฯ เพื่อพัฒนาความรู้ความสามารถตลอดเวลา เช่น การจัดประชุมวิชาการแพทย์ทุกวันศุกร์ การจัดอบรมโดยฝ่ายการพยาบาลให้ความรู้แก่เจ้าหน้าที่ในเรื่องที่เกี่ยวกับวิชาชีพ เช่น การดูแลผู้ป่วยโรคต่างๆ การช่วยฟื้นคืนชีพ เป็นต้น และยังมีการส่งบุคลากรไปอบรมหรือประชุมวิชาการภายนอกตามความจำเป็นของแต่ละสาขาวิชา สำหรับด้านเครื่องมือและอุปกรณ์ทางการแพทย์ โรงพยาบาลฯ มีการปรับปรุงและลงทุนอย่างต่อเนื่อง เพื่อประโยชน์สูงสุดในการให้บริการแก่ผู้ใช้บริการ โดยโรงพยาบาลฯ ได้มีการการลงทุนในอุปกรณ์และเครื่องมือทางการแพทย์ต่างๆ ที่ทันสมัย ได้แก่ เครื่องอัลตราซาวด์ 4 มิติ เครื่องตรวจหัวใจด้วยคลื่นความถี่สูง (Echocardiography) เครื่องตรวจวัดความหนาแน่นกระดูก (Bone Densitometer) เครื่องช่วยหายใจสำหรับเด็ก (Model Fabian Evolution Ventilator) ตู้อบเด็กแบบเคลื่อนย้าย (Transport Incubator) เป็นต้น

2. การให้บริการที่มีคุณภาพ ในราคาที่แข่งขันได้

โรงพยาบาลฯ ให้บริการแก่ลูกค้าทั่วไป และลูกค้าคู่สัญญาเท่านั้น ไม่ได้ให้บริการแก่ผู้ใช้สิทธิโครงการประกันสังคม เพื่อให้เป็นสถานพยาบาลชั้นนำในจังหวัดสมุทรสาครและพื้นที่ใกล้เคียง โดยให้ความสำคัญกับคุณภาพของการรักษาที่มีมาตรฐาน รวดเร็ว ทุกขั้นตอนจะคำนึงถึงความปลอดภัยของผู้ใช้บริการ เพื่อให้ผู้ใช้บริการมั่นใจว่าจะได้รับการรักษาพยาบาลที่ดีที่สุด ได้รับยาและเวชภัณฑ์ที่เหมาะสม และการบริการที่น่าพึงพอใจ โรงพยาบาลฯ ยังให้ความสำคัญกับงานด้านลูกค้าสัมพันธ์ มีการสำรวจความคิดเห็นจากผู้ใช้บริการอย่างสม่ำเสมอ มีการบริการ Hot Line 1715 เพื่อเป็นช่องทางการบริการตอบข้อซักถาม 24 ชั่วโมง เพื่อปรับปรุงการให้บริการอย่างสม่ำเสมอ นอกจากนี้ โรงพยาบาลฯ ยังมีการจัดสรรพื้นที่ส่วนกลางของโรงพยาบาลฯ เป็นพื้นที่สีเขียว ภายใต้แนวคิด Green Hospital เพื่อให้ผู้ใช้บริการได้ใกล้ชิดธรรมชาติ เกิดความผ่อนคลายขณะเข้ารับบริการ ส่งผลทำให้ได้รับรางวัลดีเด่น EIA (Environmental Impact Assessments) Monitoring Award อย่างต่อเนื่อง จากสำนักงานนโยบายและแผนทรัพยากรธรรมชาติและสิ่งแวดล้อม

ด้วยบริการที่มีคุณภาพ และสถานพยาบาลที่ทันสมัย โรงพยาบาลฯ ยังให้บริการด้วยราคาที่เหมาะสม สอดคล้องกับอาการของผู้ใช้บริการ และยังสามารถแข่งขันได้กับโรงพยาบาลเอกชนอื่นในจังหวัดสมุทรสาครและพื้นที่ใกล้เคียง

3. ความสามารถในการบริหารต้นทุนในการดำเนินการ

โรงพยาบาลฯ ให้ความสำคัญในการบริหารจัดการต้นทุนในการดำเนินการต่างๆ เพื่อให้มีประสิทธิภาพมากที่สุด โดยเฉพาะการบริหารคลังยา และเวชภัณฑ์ ซึ่งเป็นหนึ่งในต้นทุนหลักของธุรกิจโรงพยาบาล เพื่อให้สามารถลดต้นทุนในการดำเนินการ โดยใช้หลักการ Reorder Level Policy (ROL) ในการสั่งซื้อสินค้าเมื่อระดับสินค้าลดลงมาอยู่ในระดับที่กำหนด เพื่อลดปริมาณการสั่งซื้อในแต่ละครั้ง แต่สั่งซื้อบ่อยขึ้น ทำให้สามารถลดต้นทุนในการดำเนินการ โดยเฉพาะค่าใช้จ่ายในการจัดเก็บ

นอกจากนี้ โรงพยาบาลฯ ยังใช้ระบบที่ใช้งานด้านการเก็บรูปภาพทางการแพทย์ (Medical Images) หรือภาพถ่ายทางรังสี โดยมีการรับ-ส่งข้อมูลภาพในรูปแบบดิจิทัล หรือที่เรียกว่า ระบบ PACS (Picture Archiving and Communication System) มาใช้ในการจัดการรับส่งข้อมูลผ่านทางระบบเครือข่ายคอมพิวเตอร์ รวมทั้งระบบ HIS (Hospital Information System) ซึ่งเป็นระบบบริการผู้ป่วยที่เชื่อมโยงออนไลน์ตั้งแต่แผนกเวชระเบียน พยาบาล แผนกเอกซเรย์ ห้องยา จนถึงแผนกการเงิน โดยการบันทึกประวัติคนไข้และประวัติการรักษาในระบบคอมพิวเตอร์ ซึ่งเป็นการเพิ่มประสิทธิภาพในการทำงาน และลดต้นทุนในการดำเนินงาน รวมทั้งเพิ่มความเร็วในการให้บริการลูกค้า นอกจากนี้ โรงพยาบาลฯ ยังมีการกำหนดเป้าหมายในการควบคุมต้นทุน (Cost Improvement Goal) ทั้ง 5 ด้าน ได้แก่ การบริหารต้นทุนทรัพยากรบุคคล การบริหารต้นทุนด้านโครงสร้างและการประหยัดพลังงาน การบริหารคลังและ 5S การบริหารจัดการเครื่องมือและอุปกรณ์ทางการแพทย์ และการบริหารจัดการหนี้ เพื่อให้การควบคุมต้นทุน และค่าใช้จ่ายในแต่ละด้านเป็นไปอย่างมีประสิทธิภาพสูงสุด

4. การประชาสัมพันธ์และกิจกรรมเพื่อสังคมอย่างต่อเนื่อง

เพื่อให้โรงพยาบาลฯ เป็นที่รู้จักมากขึ้น รวมทั้งเพื่อเสริมสร้างภาพลักษณ์ โรงพยาบาลฯ จึงได้มีการโฆษณาประชาสัมพันธ์ ผ่านป้ายโฆษณา วิทยุชุมชน เคเบิลทีวีท้องถิ่น การเพิ่มป้ายบอกทางตามพื้นที่แหล่งชุมชน การทำใบปลิวให้ความรู้ด้านสุขภาพ และการจัดกิจกรรมต่างๆ อย่างสม่ำเสมอ เช่น

- การจัดกิจกรรม "หนูน้อย นักกลาน" และประกวด "หนูน้อยเอเคชัย" เพื่อสร้างความสัมพันธ์ภาพ ทำให้เกิดความรู้สึกผูกพันกับโรงพยาบาลฯ รวมทั้งเพื่อสร้างภาพลักษณ์ด้านความเชี่ยวชาญในการดูแลรักษาเด็ก
- จัดโปรแกรมตรวจสุขภาพ โปรแกรมการรักษาพยาบาล โปรแกรมเสริมความงามแบบเหมาจ่าย เช่น การผ่าตัดศัลยกรรมตกแต่งทรวงอก การผ่าตัดเพื่อลดไขมันเฉพาะส่วน และมีการเชิญชวนให้ทำบัตรสมาชิกเพื่อให้ได้รับส่วนลดในการรักษาพยาบาล
- จัดกิจกรรมให้กับลูกค้าบริษัทคู่สัญญาที่เป็นบริษัทเอกชนอย่างสม่ำเสมอ เช่น อบรมปฐมพยาบาล การอบรมให้ความรู้เกี่ยวกับสุขภาพ

- ให้ความร่วมมือกับหน่วยงานและองค์กรต่างๆ ในจังหวัดสมุทรสาครด้วยการจัดหน่วยปฐมพยาบาลในการจัดงานต่างๆ เช่น งานปลาทุท้านลอม งานเทศกาลอาหารทะเล งานเทศกาลแห่ศาลเจ้าพ่อหลักเมือง เป็นต้น
- การออกหน่วยตรวจสุขภาพและให้การรักษาพยาบาลในสถานที่ห่างไกล
- การปรับปรุงห้องพยาบาล มอบเตียง ตู้ยา ยาและเวชภัณฑ์ให้กับโรงเรียนต่างๆ

กลุ่มลูกค้าเป้าหมายและช่องทางการให้บริการ

เนื่องจากโรงพยาบาลฯ ตั้งอยู่บนถนนเอกชัย จังหวัดสมุทรสาคร ซึ่งมีนิคมอุตสาหกรรม โรงงานอุตสาหกรรมอยู่จำนวนมาก และอยู่ใกล้กับแหล่งชุมชนและหมู่บ้านต่างๆ ทำให้มีประชากรอยู่หนาแน่น กลุ่มลูกค้าเป้าหมายของโรงพยาบาลฯ จึงได้แก่ ผู้อยู่อาศัย บริษัทเอกชน โรงงานอุตสาหกรรม สถาบันการศึกษา และ หน่วยงานราชการ ในจังหวัดสมุทรสาคร และจังหวัดใกล้เคียง ที่อยู่รัศมี 50 กิโลเมตรของโรงพยาบาลฯ รวมถึงการบริการในกลุ่มลูกค้าต่างชาติเพื่อให้เกิดการขยายตลาดเพิ่มมากขึ้น โดยสามารถแยกประเภทลูกค้าได้ 2 ประเภท ดังนี้

1. ลูกค้าทั่วไป

เป็นกลุ่มลูกค้าทั่วไปที่อาศัย หรือมีสถานที่ทำงานในบริเวณใกล้เคียงโรงพยาบาลฯ ซึ่งมีฐานะปานกลางถึงค่อนข้างดี โดยในจังหวัดสมุทรสาครและพื้นที่ใกล้เคียงมีหมู่บ้านจำนวนมาก ได้แก่ หมู่บ้านวิเศษสุข หมู่บ้านสารินิธิดี หมู่บ้านพฤษภา หมู่บ้านเดอะพราว หมู่บ้านเดอะแกรนด์ หมู่บ้านฟอร์โต้ หมู่บ้านมหาชัยเมืองทอง และอีกกว่า 20 หมู่บ้านในรัศมี 50 กิโลเมตรรอบโรงพยาบาล โดยโรงพยาบาลฯ มีการโฆษณาประชาสัมพันธ์ในพื้นที่อย่างต่อเนื่องผ่านช่องทางต่างๆ เช่น ป้ายโฆษณา วิทยุชุมชน เคเบิลทีวีท้องถิ่น การเพิ่มป้ายบอกทางตามพื้นที่แหล่งชุมชน การทำใบปลิวให้ความรู้ด้านสุขภาพ การให้บัตรส่วนลดค่ารักษาพยาบาลแก่หมู่บ้านต่างๆ การให้ความรู้และป้องกันโรคแก่โรงเรียนต่างๆ การทำโปรโมชั่นร่วมกับบัตรเครดิต รวมทั้งให้ความร่วมมือกับหน่วยงานและองค์กรต่างๆ ในจังหวัดสมุทรสาคร ด้วยการจัดหน่วยปฐมพยาบาลในการจัดงานต่างๆ เพื่อให้ลูกค้ารู้จักโรงพยาบาลฯ มากขึ้น รวมทั้ง ยังมีการจัดโปรแกรมตรวจสุขภาพ โปรแกรมการรักษาพยาบาล โปรแกรมเสริมความงามแบบเหมาจ่าย และมีการเชิญชวนให้ทำบัตรสมาชิกเพื่อให้ได้รับส่วนลดในการรักษาพยาบาล นอกจากนี้ โรงพยาบาลฯ ยังมีลูกค้าต่างประเทศ ซึ่งส่วนใหญ่จะใช้บริการเกี่ยวกับศูนย์ผู้มีบุตรยาก และด้านศัลยกรรมตกแต่งเสริมความงาม โดยสัดส่วนรายได้จากลูกค้าทั่วไปต่อรายได้จากกิจการโรงพยาบาลของบริษัทฯ เท่ากับ ร้อยละ 42.58 ในปี 2562 ร้อยละ 48.19 ในปี 2563 และร้อยละ 37.23 ในปี 2564

กลุ่มลูกค้าทั่วไปที่เป็นเป้าหมายหลักของโรงพยาบาลฯ ได้แก่

- กลุ่มแม่และเด็ก เนื่องจากโรงพยาบาลฯ มีบุคลากรทางการแพทย์ที่เชี่ยวชาญในด้านสูติรีเวช และกุมารเวช โดยเฉพาะนายแพทย์อำนาจ เอื้ออารีมิตรที่เป็นสูติรีแพทย์ที่มีประสบการณ์กว่า 35 ปี ทำให้โรงพยาบาลฯ มีชื่อเสียงด้านสูติรีเวชมาตั้งแต่ก่อตั้ง สำหรับด้านกุมารเวช โรงพยาบาลฯ มีกุมารแพทย์ผู้เชี่ยวชาญที่สามารถให้บริการได้ในทุกสาขาวิชาทางการแพทย์ที่เกี่ยวกับเด็กตั้งแต่แรกเกิดจนถึง 14 ปี และมีแพทย์ประจำ 24 ชั่วโมง เพื่อให้การรักษาที่ดีที่สุด ซึ่งโรงพยาบาลฯ เห็นว่า การให้บริการแก่กลุ่มแม่และเด็กตั้งแต่แรกเกิดจะทำให้ลูกค้ารับรู้ถึงมาตรฐานและการบริการที่ดี คุณเคยและเชื่อมั่นกับบุคลากรทางการแพทย์ของโรงพยาบาลฯ ซึ่งจะช่วยให้กลับมาใช้บริการของโรงพยาบาลฯ อีกในอนาคต โดยโรงพยาบาลฯ มีการจัดกิจกรรมเกี่ยวกับเด็กอย่างต่อเนื่อง เช่น กิจกรรม "หนูน้อย นักกลาน" การประกวด "หนูน้อยเอกชัย" เพื่อเสริมสร้างภาพลักษณ์ในการเป็นศูนย์แม่และเด็กมากขึ้น
- ศูนย์อุบัติเหตุฉุกเฉิน เนื่องจากโรงพยาบาลฯ ตั้งอยู่ในจังหวัดสมุทรสาครซึ่งเป็นที่ตั้งของโรงงานอุตสาหกรรมเป็นจำนวนมาก อีกทั้งยังเป็นเส้นทางหลักในการเดินทางจากกรุงเทพมหานครไปยังจังหวัดต่างๆ ในภาคตะวันตกและภาคใต้ จึงทำให้มีโอกาสที่จะเกิดอุบัติเหตุจากการทำงานและอุบัติเหตุจากการเดินทางค่อนข้างมาก ในขณะที่โรงพยาบาลฯ มีแพทย์ศัลยกรรมทั่วไปและแพทย์ศัลยกรรมกระดูกและข้อที่มีชื่อเสียง รวมถึงมีความพร้อมทั้งธนาคารเลือด ห้องปฏิบัติการ และแผนก intensive care unit ที่มีเครื่องมือ อุปกรณ์ที่ทันสมัย ระบบห้องผ่าตัดที่ทันสมัยได้มาตรฐาน และแผนกผู้ป่วยหนัก ICU รวมทั้งบุคลากรที่มีความชำนาญในทุกแผนก ทำให้โรงพยาบาลฯ มีความพร้อมที่จะเป็นศูนย์อุบัติเหตุที่ได้รับ

ความไว้วางใจจากทั้งผู้ให้บริการ หน่วยกู้ชีพและมูลนิธิต่างๆ ในการส่งผู้ป่วยที่ประสบอุบัติเหตุต่างๆ เข้ารับการรักษาพยาบาล นอกจากนี้ โรงพยาบาลฯ ยังมีการจัดกิจกรรมฟุตบอลสัมพันธ์ร่วมกับหน่วยกู้ชีพ บริษัทประกันภัย และมูลนิธิต่างๆ ทุกปี เพื่อสร้างสัมพันธ์ภาพอันดี

- ลูกค้าต่างชาติ เนื่องจากภาครัฐได้ส่งเสริมให้ประเทศไทยเป็นศูนย์กลางสุขภาพ(Medical Hub) ดังนั้น กลุ่มลูกค้าต่างชาติจึงเป็นกลุ่มลูกค้าเป้าหมายอีกกลุ่มหนึ่งของโรงพยาบาลฯ โดยโรงพยาบาลฯ ได้ขยายตลาดลูกค้าต่างชาติตั้งแต่ปี 2556 โดยกลุ่มลูกค้าต่างชาติ แบ่งเป็นกลุ่มลูกค้าที่ต้องการบริการศัลยกรรมตกแต่ง โดยเฉพาะผู้ให้บริการจากประเทศในแถบตะวันออกกลาง (Middle East) และในปี 2561 บริษัทฯ ได้เปิดศูนย์ผู้มีบุตรยาก ซึ่งกลุ่มลูกค้าส่วนใหญ่เป็นชาวจีน นอกจากนี้ โรงพยาบาลฯ ยังได้จัดทำโบปลิวและพัฒนา Website ภาษาอังกฤษ และภาษาจีน เพื่อสามารถสื่อสารกับลูกค้าต่างชาติ

2. ลูกค้าคู่สัญญา

เป็นกลุ่มลูกค้าที่ใช้สิทธิการรักษาพยาบาลที่มีกับคู่สัญญาของโรงพยาบาลฯ ซึ่งเป็นผู้รับผิดชอบค่าใช้จ่ายในการรักษาพยาบาล สามารถแบ่งออกได้เป็น 3 ประเภท ได้แก่ ลูกค้าบริษัทประกันคู่สัญญา ลูกค้าบริษัทคู่สัญญา และลูกค้าคู่สัญญาภาครัฐ โดยมีสัดส่วนรายได้จากลูกค้าคู่สัญญาต่อรายได้จากกิจการโรงพยาบาลของบริษัทฯ ร้อยละ 57.42 ในปี 2562 ร้อยละ 51.81 ในปี 2563 และร้อยละ 62.77 ในปี 2564 โดยรายละเอียดลูกค้าคู่สัญญาของบริษัทฯ ในแต่ละประเภทมีดังนี้

1. ลูกค้าบริษัทประกันคู่สัญญา

เป็นกลุ่มลูกค้าที่ผู้ให้บริการ หรือหน่วยงานของผู้ให้บริการที่มีการทำประกันสุขภาพ กับบริษัทประกันคู่สัญญาของโรงพยาบาลฯ ลูกค้ากลุ่มนี้มีการขยายตัวเพิ่มขึ้นมาก เนื่องจาก ปัจจุบัน ประชาชนให้ความสำคัญกับการดูแลสุขภาพมากขึ้น ต้องการความคุ้มครองและป้องกันความเสี่ยงที่จะเกิดขึ้นกับสุขภาพตนเองในอนาคต โดยโรงพยาบาลฯ กำหนดให้มีเจ้าหน้าที่การตลาดในการดูแลลูกค้าบริษัทประกันโดยเฉพาะ เพื่ออำนวยความสะดวกให้กับตัวแทนประกันที่จะส่งลูกค้าเข้ามารักษาในโรงพยาบาลฯ รวมทั้งมีการจัดโปรโมชั่นให้ตัวแทนประกันเพื่อที่จะสามารถมาออกบูธขายประกันได้ รวมทั้งมีการให้ส่วนลดค่าห้อง และจัดให้ทีมงานประกันสัมพันธ์เพื่อพบปะสังสรรค์กับตัวแทนประกันชีวิต และเจ้าหน้าที่ดูแลงานส่วนประกันชีวิต เพื่อให้การประสานงานระหว่างโรงพยาบาลฯ และตัวแทนประกันชีวิตในการดูแลลูกค้ากลุ่มประกันชีวิตเป็นไปได้อย่างดีและลูกค้าเกิดความพึงพอใจ โดยในปี 2564 สัดส่วนรายได้จากลูกค้าบริษัทประกันคู่สัญญาคิดเป็นร้อยละ 80.12 ของรายได้จากลูกค้าคู่สัญญาทั้งหมด โดยลูกค้าบริษัทประกันคู่สัญญาที่สำคัญของโรงพยาบาลฯ เช่น บริษัท เอไอเอ จำกัด บริษัท กรุงเทพประกันภัย จำกัด (มหาชน) บริษัท เมืองไทยประกันชีวิต จำกัด (มหาชน) บริษัท กรุงไทย-แอกซ่าประกันชีวิต จำกัด บริษัท ไทยประกันชีวิต จำกัด เป็นต้น โดยบริษัทฯ มีการให้ระยะเวลาการชำระเงินแก่ลูกค้ากลุ่มนี้ 30 วัน

2. ลูกค้าบริษัทคู่สัญญา

เป็นกลุ่มบริษัทเอกชน โรงงานอุตสาหกรรม หรือสถานศึกษาต่างๆ ที่ทำสัญญาบริการรักษาพยาบาล หรือบริการตรวจสุขภาพกับโรงพยาบาลฯ สำหรับพนักงานของตนเอง ลูกค้าเป้าหมายของโรงพยาบาลฯ จะเป็นบริษัท โรงงาน หรือหน่วยงานต่างๆ ที่อยู่ในอำเภอเมือง จังหวัดสมุทรสาครหรือพื้นที่ใกล้เคียง ซึ่งสะดวกมาใช้บริการกับโรงพยาบาลฯ โดยในอำเภอเมือง จังหวัดสมุทรสาครมีนิคมอุตสาหกรรมขนาดใหญ่ถึง 2 นิคม ได้แก่ นิคมอุตสาหกรรมสินสาคร และ นิคมอุตสาหกรรมสมุทรสาคร อีกทั้งมีโรงงานขนาดใหญ่ของบริษัท เจริญโภคภัณฑ์อาหาร จำกัด (มหาชน) และบริษัท ไทยยูเนี่ยนกรุ๊ป จำกัด (มหาชน) ซึ่งหน่วยงานต่างๆ มีสวัสดิการด้านสุขภาพครบทุกด้าน ตั้งแต่การตรวจสุขภาพก่อนทำงาน การตรวจสุขภาพประจำปี สวัสดิการรักษาพยาบาล และสวัสดิการประกันสุขภาพให้กับพนักงาน โดยฝ่ายการตลาดของโรงพยาบาลฯ จะทำหน้าที่ติดต่อหน่วยงานดังกล่าวโดยตรงเพื่อนำเสนอบริการ โดยเฉพาะบริการออกหน่วยตรวจสุขภาพเคลื่อนที่ ซึ่งจะให้บริการตรวจสุขภาพประจำปีให้กับพนักงานบริษัทตามที่กฎหมายกำหนดให้พนักงานต้องได้รับการตรวจสุขภาพประจำปีปีละหนึ่งครั้ง โรงพยาบาลฯ ยังสามารถขยายการบริการรักษาพยาบาล รวมทั้งบริการตรวจสุขภาพเพิ่มเติมให้กับพนักงาน และผู้บริหารของลูกค้ากลุ่มดังกล่าว นอกจากนี้ โรงพยาบาลฯ ยังมีการจัดกิจกรรมเพื่อเสริมสร้างความสัมพันธ์กับกลุ่มลูกค้าคู่สัญญา เช่น กิจกรรมอบรมการปฐมพยาบาล กิจกรรมสัปดาห์ความปลอดภัย การอบรมให้ความรู้เกี่ยวกับสุขภาพ เป็นต้น เพื่อสร้างสัมพันธ์ภาพอันดีระหว่างโรงพยาบาลฯ และบริษัทคู่สัญญา โดยในปี 2564 มีสัดส่วนรายได้จากลูกค้าบริษัทคู่สัญญา

คิดเป็นร้อยละ 21.18 ของรายได้จากลูกค้าคู่สัญญาทั้งหมด โดยบริษัทฯ มีการให้ระยะเวลาการชำระเงินแก่ลูกค้ากลุ่มนี้ 30 วัน

3. ลูกค้าคู่สัญญาภาครัฐ

โรงพยาบาลฯ ยังให้บริการทางการแพทย์กับผู้ใช้สิทธิของโครงการอื่นของภาครัฐ เช่น กองทุนเงินทดแทน กระทรวงแรงงาน โครงการฟอกเลือดด้วยเครื่องไตเทียมกับสำนักงานประกันสังคม และสำนักงานหลักประกันสุขภาพแห่งชาติ (สปสช.) รวมทั้งโครงการเบิกจ่ายตรงกับกรมบัญชีกลางกรณีนัดผ่าตัดล่วงหน้า การที่โรงพยาบาลฯ ได้เข้าร่วมการให้บริการฟอกเลือดด้วยเครื่องไตเทียมกับสำนักงานประกันสังคม สปสช. และกรมบัญชีกลาง เนื่องจากหน่วยงานดังกล่าวจะรับผิดชอบค่าใช้จ่ายในการฟอกไตให้กับโรงพยาบาลฯ ซึ่งครอบคลุมต้นทุนในการฟอกไตของโรงพยาบาลฯ ในขณะที่การให้บริการประกันสังคมทั่วไป โรงพยาบาลฯ จะได้รับรายได้เหมาจ่ายตามจำนวนผู้ประกันตนจากสำนักงานประกันสังคม ซึ่งบางครั้งอาจน้อยกว่าค่าใช้จ่ายในการรักษาผู้ป่วย นอกจากนี้ โรงพยาบาลฯ ได้มีการทำสื่อประชาสัมพันธ์ไปยังหน่วยงานราชการต่างๆ ในพื้นที่ใกล้เคียง เช่น หน่วยงานเทศบาลจังหวัดสมุทรสาคร หน่วยงานองค์การบริหารส่วนท้องถิ่น เป็นต้น เพื่อให้ลูกค้าข้าราชการเข้ามาใช้บริการของโรงพยาบาลฯ มากขึ้น และในปี 2563 สัดส่วนรายได้จากลูกค้าคู่สัญญาภาครัฐคิดเป็นร้อยละ 36.17 ของรายได้จากลูกค้าคู่สัญญาทั้งหมด โดยบริษัทฯ มีการให้ระยะเวลาการชำระเงินแก่ลูกค้ากลุ่มนี้ 60 วัน

สัดส่วนรายได้จากการบริการของบริษัทฯ แยกตามประเภทลูกค้า ประจำปี 2562-2564

ประเภทลูกค้า	2562		2563		2564	
	ล้านบาท	ร้อยละ	ล้านบาท	ร้อยละ	ล้านบาท	ร้อยละ
ลูกค้าทั่วไป	302.27	42.58	311.16	48.19	413.78	37.23
ลูกค้าคู่สัญญา	407.63	57.42	334.59	51.81	697.61	62.77
รวมรายได้จากกิจการโรงพยาบาล	709.91	100.00	604.53	100.00	1,111.39	100.00

* งบเฉพาะกิจการ

1.2.4 นโยบายด้านราคา

โรงพยาบาลฯ มีนโยบายกำหนดราคาให้อยู่ในระดับที่สามารถแข่งขันได้กับโรงพยาบาลเอกชนในพื้นที่ใกล้เคียง ในส่วนของค่ารักษาพยาบาลจะกำหนดให้เหมาะสม สอดคล้องกับชนิดและอาการของโรค โดยจะเน้นการให้บริการที่มีคุณภาพและมาตรฐานในการรักษา ในส่วนของค่าห้องจะอิงกับราคาตลาดของโรงพยาบาลที่อยู่ในทำเลเดียวกันประกอบกับสิ่งอำนวยความสะดวกในห้องพัก

1.2.5 ภาวะอุตสาหกรรม

ธุรกิจบริการทางการแพทย์หรือธุรกิจโรงพยาบาล

จากการที่ปัจจุบันประชาชนมีความสนใจและเอาใจใส่ในการดูแลสุขภาพ มีความรู้ความเข้าใจเกี่ยวกับโรคต่างๆ รวมทั้งมีการตรวจสุขภาพเพื่อป้องกันโรคเพิ่มมากขึ้น รวมทั้งผลจากความก้าวหน้าทางการแพทย์ทำให้ประชากรของประเทศมีอายุยืนมากขึ้น ซึ่งส่งผลทำให้มีการใช้จ่ายในการรักษาพยาบาลเพิ่มมากขึ้นตามไปด้วย ขณะเดียวกันประชาชนต่างมีความสนใจในการทำประกันสุขภาพในด้านต่างๆ เพิ่มมากขึ้น เพื่อครอบคลุมการรักษาพยาบาลที่จะเกิดขึ้นในอนาคต ปัจจัยต่างๆ เหล่านี้ ส่งผลทำให้ธุรกิจโรงพยาบาลในประเทศไทยเป็นธุรกิจที่มีอัตราการเติบโตที่ค่อนข้างสูง

นอกจากการเติบโตจากความต้องการการรักษาพยาบาลในประเทศ ธุรกิจโรงพยาบาลยังมีศักยภาพที่จะเติบโตจากความต้องการทางการแพทย์ของผู้ป่วยชาวต่างชาติ เป็นผลมาจากนโยบายส่งเสริมให้ประเทศไทยเป็นศูนย์กลางสุขภาพนานาชาติ (Medical Hub) ของภาครัฐ ซึ่งเล็งเห็นถึงจุดเด่นในบริการทางการแพทย์ของไทย ได้แก่ การรักษาพยาบาลที่มีคุณภาพและการบริการที่เป็นมิตร ในอัตราค่าบริการที่ต่ำกว่าประเทศอื่นๆ ที่คุณภาพการรักษาใกล้เคียงกัน รวมถึงการที่

ประเทศไทยมีแหล่งท่องเที่ยวที่หลากหลาย และเป็นศูนย์กลางของภูมิภาค จึงทำให้ประเทศไทยเป็นจุดหมายของการท่องเที่ยวเชิงสุขภาพ (Medical Tourism) ของผู้ป่วยชาวต่างชาติ

1.2.6 การแข่งขัน

ธุรกิจโรงพยาบาลและการให้บริการทางการแพทย์ในปัจจุบันมีการแข่งขันที่เพิ่มสูงขึ้น อันเนื่องมาจากการที่ประชาชนมีอายุยืนยาวขึ้นและให้ความสนใจด้านสุขภาพมากขึ้น โรงพยาบาลต่างๆ ทั้งโรงพยาบาลรัฐและเอกชนจึงมีการลงทุนและปรับตัวเพื่อรองรับความต้องการด้านการรักษาพยาบาลหรือตรวจสุขภาพที่เพิ่มมากขึ้น โดยโรงพยาบาลของรัฐหลายแห่งได้มีการเพิ่มการให้บริการรักษาพยาบาลในรูปแบบของเอกชน ในขณะที่โรงพยาบาลเอกชนได้มีการความร่วมมือให้เกิดการประหยัดต่อขนาด และขยายการให้บริการให้ครอบคลุมไปยังพื้นที่ต่างๆ ได้มากขึ้น นอกจากนี้ ยังมีการลงทุนเพิ่มเติมในเครื่องมือและอุปกรณ์ที่ทันสมัยเพื่อปรับปรุงและพัฒนาศักยภาพการให้บริการทางการแพทย์

โรงพยาบาลเอกชนยังมุ่งเน้นที่จะพัฒนาคุณภาพการให้บริการให้ได้มาตรฐานสากลเพื่อรองรับผู้ใช้บริการจากต่างชาติทั้งกลุ่มนักท่องเที่ยวเชิงสุขภาพ (Medical Tourism) และกลุ่มชาวต่างชาติที่เข้ามาทำงานในประเทศไทย (Expatriate) ตามนโยบายของภาครัฐที่จะให้ประเทศไทยเป็นศูนย์กลางสุขภาพนานาชาติ (Medical Hub)

โดยทั่วไป โรงพยาบาลแต่ละแห่งจะมีความแตกต่างกันในด้านขนาด ทำเลที่ตั้ง และความเชี่ยวชาญในการรักษาพยาบาล เป็นผลมาจากจำนวนเงินลงทุน กลุ่มลูกค้าเป้าหมายและแพทย์ผู้เชี่ยวชาญของแต่ละโรงพยาบาล โดยสำนักงานปลัดกระทรวงสาธารณสุขได้แบ่งระดับของหน่วยบริการทางการแพทย์ออกเป็น 3 ระดับ ได้แก่

- หน่วยบริการระดับปฐมภูมิ (Primary care) เป็นสถานพยาบาลขนาดเล็กที่ให้บริการรักษาโรคเบื้องต้นไม่ซับซ้อน และให้บริการเฉพาะผู้ป่วยนอกเท่านั้น
- หน่วยบริการระดับทุติยภูมิ (Secondary Care) เป็นสถานพยาบาลที่สามารถให้บริการโรคที่มีความซับซ้อนโดยแพทย์เฉพาะทาง (Specialty) สามารถให้บริการทั้งผู้ป่วยนอกและผู้ป่วยใน
- หน่วยบริการระดับตติยภูมิ (Tertiary Care) เป็นสถานพยาบาลที่สามารถให้บริการโรคที่มีความซับซ้อนสูงโดยแพทย์เฉพาะทางสาขาย่อย (Sub-Specialty) สามารถให้บริการทั้งผู้ป่วยนอกและผู้ป่วยใน

จากการแบ่งระดับของหน่วยบริการข้างต้น โรงพยาบาลเอกชนส่วนใหญ่รวมถึงโรงพยาบาลเอกชัยจะเป็นหน่วยบริการระดับทุติยภูมิซึ่งสามารถให้บริการโดยแพทย์เฉพาะทางและให้บริการผู้ป่วยในได้ ดังนั้น โรงพยาบาลเอกชนส่วนใหญ่จะสร้างความแตกต่างเพื่อดึงดูดผู้ใช้บริการโดยการนำเสนอบริการทางการแพทย์ที่เป็นจุดเด่นเฉพาะทางของแต่ละโรงพยาบาลตามความเชี่ยวชาญของแพทย์ เพื่อให้ผู้ใช้บริการนึกถึงเป็นอันดับแรกเมื่อต้องการใช้บริการ

สำหรับการแข่งขันของโรงพยาบาลเอกชนในจังหวัดสมุทรสาครและพื้นที่ใกล้เคียงกับโรงพยาบาลฯ ที่มุ่งเน้นให้บริการทางการแพทย์แก่ลูกค้าทั่วไปที่ไม่ใช่บริการประกันสังคม ได้แก่ โรงพยาบาลมหาชัย 1 โรงพยาบาลนครธน และโรงพยาบาลบางปะกอก 9 อินเตอร์เนชั่นแนล โดยโรงพยาบาลฯ และโรงพยาบาลมหาชัย 1 จะตั้งอยู่ในอำเภอเมืองจังหวัดสมุทรสาคร ในขณะที่โรงพยาบาลนครธน และโรงพยาบาลบางปะกอก 9 อินเตอร์เนชั่นแนลจะตั้งอยู่บนถนนพระราม 2 ซึ่งห่างจากโรงพยาบาลฯ กว่า 20 กิโลเมตร เมื่อพิจารณาถึงการให้บริการทางการแพทย์แต่ละโรงพยาบาลต่างมีความเชี่ยวชาญเฉพาะทางแตกต่างกันไป เช่น อายุรกรรมโรคหัวใจ อายุรกรรมระบบประสาท อายุรกรรมทางเดินอาหาร เป็นต้น

โดยโรงพยาบาลเอกชัยถือเป็นโรงพยาบาลที่มีขนาดเล็กที่สุดเมื่อพิจารณาจากจำนวนเตียงที่ให้บริการ อย่างไรก็ตาม จากการที่แพทย์ของโรงพยาบาลฯ มีความเชี่ยวชาญและเป็นที่ยอมรับของคนในจังหวัดสมุทรสาครทั้งในด้านสูติ-นรีเวช ด้านกุมารเวช ด้านจุลยศัลยกรรม การใส่ใจในการให้บริการของโรงพยาบาลฯ ที่มีคุณภาพในราคาที่แข่งขันได้ รวมถึงการประชาสัมพันธ์และกิจกรรมเพื่อสังคมของโรงพยาบาลฯ ทำให้โรงพยาบาลฯ มีรายได้เติบโตอย่างต่อเนื่อง และจากความสามารถในการบริหารจัดการต้นทุนและค่าใช้จ่ายอย่างมีประสิทธิภาพ ส่งผลทำให้โรงพยาบาลฯ มีอัตรากำไรสุทธิเติบโตอย่างต่อเนื่องในช่วง 3 ปีย้อนหลัง

1.2.7 การจัดหาผลิตภัณฑ์และบริการ

การจัดหาบุคลากรทางการแพทย์

โรงพยาบาลฯ มีการจัดหาบุคลากรทางการแพทย์ผ่านหลายช่องทาง ไม่ว่าจะเป็น การจัดหาแพทย์ผ่านทาง คณะผู้บริหารของโรงพยาบาลฯ ที่มีชื่อเสียง ซึ่งสามารถชักชวนแพทย์ที่มีความสามารถและมีความเชี่ยวชาญในสาขาต่างๆ มาร่วมงานกับโรงพยาบาลฯ ทั้งแพทย์ประจำและแพทย์นอกเวลา นอกจากนี้ โรงพยาบาลฯ ยังมีการประกาศรับสมัครแพทย์ ผ่าน www.thaiclinic.com ซึ่งเป็นเว็บไซต์ที่เกี่ยวข้องกับบุคลากรทางการแพทย์โดยเฉพาะ

สำหรับเจ้าหน้าที่พยาบาล โรงพยาบาลฯ มีการให้ทุนการศึกษา กับ คณะพยาบาลศาสตร์ มหาวิทยาลัยคริสเตียน ซึ่งมีความสัมพันธ์ที่ดีกับโรงพยาบาลฯ ตลอดมา และมีการส่งพยาบาลที่จบการศึกษามาร่วมงานกับโรงพยาบาลฯ อย่างต่อเนื่อง นอกจากนี้ โรงพยาบาลฯ ยังจัดหาพยาบาลผ่านทาง บัณฑิตพยาบาลของโรงพยาบาล สำนักงานแรงงานจังหวัด และสถานศึกษาต่างๆ

โดย ณ 31 ธันวาคม 2564 โรงพยาบาลฯ มีบุคลากรทางการแพทย์ ดังนี้

สายงาน	ปี 2563		ปี 2564	
	ประจำ (คน)	นอกเวลา (คน)	ประจำ (คน)	นอกเวลา (คน)
1. ฝ่ายการแพทย์	33	100	31	100
2. ฝ่ายการพยาบาล				
2.1 พยาบาล	104	5	114	4
2.2 ผู้ช่วยพยาบาล	110	-	112	-
2.3 เจ้าหน้าที่	26	2	19	-
3. ฝ่ายสนับสนุนการแพทย์				
3.1 เภสัชกรรม	12	2	10	3
3.2 ห้องปฏิบัติการ	9	2	10	-
3.3 รังสีวินิจฉัย	3	1	3	1
3.4 กายภาพบำบัด	5	1	4	1
รวม	302	113	303	109

การจัดหาและเวชภัณฑ์

ยาและเวชภัณฑ์เป็นต้นทุนที่สำคัญที่ใช้ในการดำเนินธุรกิจโรงพยาบาล โรงพยาบาลฯ จึงให้ความสำคัญกับการจัดซื้อยาและเวชภัณฑ์ โดยจะจัดซื้อกับผู้ขายที่อยู่ในบัญชีรายชื่อผู้ขาย (Approved Vendor List: AVL) เท่านั้น ซึ่งการคัดเลือกผู้ขายเข้าสู่บัญชีรายชื่อผู้ขายนั้นจะคำนึงถึงราคาสินค้า คุณภาพสินค้า และการบริการ นอกจากนี้ จะมีการประเมินผู้ขายทุกปี โดยพิจารณาจากคุณภาพสินค้า ความรวดเร็วในการส่งมอบ และการบริการหลังการขาย ในกรณีที่จะมีการจัดซื้อยาหรือเวชภัณฑ์ใหม่จะต้องได้รับการอนุมัติจากคณะกรรมการยาและสารทดแทนก่อนการจัดซื้อทุกครั้ง โดยคณะกรรมการยาและสารทดแทนของโรงพยาบาลฯ (ประกอบด้วยผู้อำนวยการโรงพยาบาล รองผู้อำนวยการ ผู้ช่วยผู้อำนวยการ ผู้จัดการฝ่ายการพยาบาลทั้งผู้ป่วยนอกและผู้ป่วยใน หัวหน้าแผนกห้องปฏิบัติการ หัวหน้าแผนกรังสีวินิจฉัย หัวหน้าแผนกจัดซื้อ หัวหน้าหน่วยคลังพัสดุ พยาบาลควบคุมและป้องกันการติดเชื้อ และพยาบาลบริหารความเสี่ยง) มีหน้าที่ในการกำหนดนโยบายและวิธีปฏิบัติเกี่ยวกับยา ทบทุนและอนุมัติการนำยาเวชภัณฑ์เข้าและคัดออก และวางหลักเกณฑ์ในเรื่องต่างๆ ที่เกี่ยวข้องกับยา โดยส่วนใหญ่โรงพยาบาลฯ จะจัดซื้อยาและเวชภัณฑ์จากผู้จัดจำหน่ายที่มีชื่อเสียง เช่น บริษัท ชิลลิก ฟาร์มา จำกัด บริษัท ดีเคเอสเอช (ประเทศไทย) จำกัด เป็นต้น โดยไม่มีการพึ่งพิงผู้จัดจำหน่ายรายใดรายหนึ่ง โดยโรงพยาบาลฯ มีระยะเวลาการชำระเงินกับผู้จัดจำหน่ายประมาณ 30 วัน

สำหรับการบริหารจัดการยาและเวชภัณฑ์นั้น โรงพยาบาลฯ มีการกำหนดปริมาณคงคลังขั้นสูง และขั้นต่ำของยาและเวชภัณฑ์แต่ละชนิด โดยจะพิจารณาจาก ข้อมูลสถิติของปริมาณการใช้จริงของผู้รับบริการและระยะเวลาการสั่งซื้อ ซึ่งจะช่วยให้โรงพยาบาลฯ สามารถบริหารยาและเวชภัณฑ์ในคลังได้อย่างมีประสิทธิภาพ นอกจากนี้ เภสัชกรของโรงพยาบาลฯ ยังมีส่วนในการตรวจสอบวันหมดอายุของยาและเวชภัณฑ์เพื่อให้สามารถเปลี่ยนกับผู้ขายได้ทันเวลา

การจัดหาอุปกรณ์และเครื่องมือทางการแพทย์

อุปกรณ์และเครื่องมือแพทย์ที่มีมูลค่าสูง เช่น เครื่องเอกซเรย์คอมพิวเตอร์ เครื่องตรวจวัดความหนาแน่นของมวลกระดูก หรือเครื่องกระตุ้นหัวใจ จะต้องผ่านการทดลองใช้จากแพทย์หรือบุคลากรทางการแพทย์ผู้ใช้งานและมีการเปรียบเทียบการใช้งานจากผู้ผลิตอย่างน้อย 3 บริษัท โดยจะพิจารณาคุณสมบัติทั้งคุณภาพสินค้า บริการหลังการขาย และราคา หลังจากนั้นแพทย์หรือบุคลากรทางการแพทย์ผู้ใช้งานและหัวหน้าฝ่ายจะจัดทำรายงานการสั่งซื้อ เสนอผู้มีอำนาจอนุมัติเพื่อสั่งซื้อต่อไป ซึ่งก่อนการสั่งซื้อจะต้องได้รับการพิจารณาร่วมกันระหว่างผู้อำนวยการโรงพยาบาล รองผู้อำนวยการโรงพยาบาล แพทย์หรือบุคลากรทางการแพทย์ผู้ใช้งาน หัวหน้าแผนกจัดซื้อ และหัวหน้าแผนกบัญชี โดยอุปกรณ์และเครื่องมือที่ได้รับอนุมัติจะสั่งซื้อผ่านผู้ผลิตหรือตัวแทนจำหน่ายในประเทศเท่านั้นเพื่อให้ได้รับการรับประกันและบริการหลังการขายที่เหมาะสม เช่น การฝึกอบรมผู้ใช้งาน การบำรุงรักษาเชิงป้องกัน การสอบเทียบ และการจัดเก็บเครื่องมือแพทย์อย่างเหมาะสม โดยโรงพยาบาลฯ มีระยะเวลาการชำระเงินกับผู้จัดจำหน่ายประมาณ 30-60 วัน หรือสามารถผ่อนชำระได้ขึ้นกับการเจรจาต่อรองกับผู้จัดจำหน่าย

1.3. โครงสร้างการถือหุ้นของกลุ่มบริษัท

1.3.1 หุ้นสามัญ

ณ วันที่ 21 มกราคม 2565 บริษัทฯ มีทุนจดทะเบียนจำนวน 375,000,000 บาท และมีทุนที่ออกและเรียกชำระแล้วจำนวน 300,000,000 บาท แบ่งออกเป็นหุ้นสามัญจำนวน 600,000,000 หุ้น มูลค่าที่ตราไว้หุ้นละ 0.50 บาท

1.3.2 ผู้ถือหุ้น

รายชื่อผู้ถือหุ้นรายใหญ่ของบริษัท 10 อันดับแรก ณ วันที่ 21 มกราคม 2565 ซึ่งเป็นวันปิดสมุดทะเบียนผู้ถือหุ้นครั้งล่าสุด มีดังนี้

ลำดับ	รายชื่อผู้ถือหุ้น	จำนวนหุ้น	สัดส่วน
1	กลุ่มเอื้ออารีมิตร	131,476,900	21.91%
	นาย อำนวย เอื้ออารีมิตร	32,000,000	5.33%
	นาง กาญจนา เอื้ออารีมิตร	21,636,600	3.61%
	นาย กิตติพัฒน์ เอื้ออารีมิตร	20,910,000	3.49%
	นาย วรวิทย์ เอื้ออารีมิตร	19,790,000	3.30%
	น.ส. นิษฐา เอื้ออารีมิตร	19,760,000	3.29%
	นาย อำนาจ เอื้ออารีมิตร	4,500,000	0.75%
	น.ส. อรุณรา เอื้ออารีมิตร	2,520,000	0.42%
	นาย กฤษณ์ เอื้ออารีมิตร	210,000	0.04%
	นาง พิชามญช์ พัฒนบุญเกียรติ	3,900,000	0.65%
	นาย ศักดิ์สิทธิ์ พัฒนบุญเกียรติ	376,600	0.06%
	นาย ชัยพัทธ์ พัฒนบุญเกียรติ	255,900	0.04%
	นาย พิสิทธิ์ พัฒนบุญเกียรติ	255,000	0.04%
	น.ส. อนัญญา พัฒนบุญเกียรติ	254,800	0.04%
	นาง อรชร คุณาภินันท์	5,108,000	0.85%
2	กลุ่มตั้งสัจจะพจน์	105,851,280	17.64%
	นาง อรสา ตั้งสัจจะพจน์	43,510,480	7.25%
	นาย สุทธิพงศ์ ตั้งสัจจะพจน์	15,480,000	2.58%
	น.ส. ณัฐพร ตั้งสัจจะพจน์	11,236,000	1.87%
	นาย ธวัชพงศ์ ตั้งสัจจะพจน์	11,130,000	1.86%
	นาย มนสิทธิ์ ตั้งสัจจะพจน์	5,565,100	0.93%
	น.ส. มณฑาทิพย์ ตั้งสัจจะพจน์	5,560,000	0.93%
	นาย ธนรัตน์ ตั้งสัจจะพจน์	3,945,700	0.66%
	นาง อนงค์พร ตั้งสัจจะพจน์	3,040,000	0.51%
	นาง ณัฐวรรณ ตั้งสัจจะพจน์	3,040,000	0.51%
	น.ส. สุวิมล ตั้งสัจจะพจน์	1,824,000	0.30%
	นาง ศรีสกุล ตั้งสัจจะพจน์	1,520,000	0.25%
3	บริษัท ไทยเอ็นวีดีอาร์ จำกัด	28,135,700	4.69%

ลำดับ	รายชื่อผู้ถือหุ้น	จำนวนหุ้น	สัดส่วน
4	กลุ่มเล็กวิริยะกุล	19,663,500	3.28%
	นาย ธนกฤต เล็กวิริยะกุล	9,120,000	1.52%
	น.ส. ณัฏฐา เล็กวิริยะกุล	8,838,500	1.47%
	นาง ชิตา เล็กวิริยะกุล	1,655,000	0.28%
	นาง ธัญยาภรณ์ เล็กวิริยะกุล	50,000	0.01%
5	กลุ่มโพธิ์เพียรทอง	18,025,540	3.00%
	นาย วัลลภ โพธิ์เพียรทอง	5,068,600	0.85%
	นาย เพิ่มเกียรติ โพธิ์เพียรทอง	4,059,880	0.68%
	น.ส. พลอยไพลิน โพธิ์เพียรทอง	4,059,880	0.68%
	นาย สมชาย โพธิ์เพียรทอง	4,059,880	0.68%
	นาย วันชัย โพธิ์เพียรทอง	777,300	0.13%
6	กลุ่มวนดิลก	16,103,180	2.68%
	นาย เมธา วนดิลก	10,595,480	1.77%
	น.ส. ปวีณา วนดิลก	2,273,300	0.38%
	นาง สมร วนดิลก	1,734,400	0.29%
	นาย ประวิตร วนดิลก	1,500,000	0.25%
7	นาย กฤษดา จันทรเจือมาศ	13,950,000	2.33%
8	นาย กวีชัย เลิศอัครรัตน์	11,183,800	1.86%
9	น.ส. อลิสา สินพัฒนสกุล	11,130,000	1.86%
10	กองทุนสำรองเลี้ยงชีพพนักงานการไฟฟ้าส่วนภูมิภาค ซึ่งจดทะเบียนแล้ว	5,321,500	0.89%
	ผู้ถือหุ้นรายอื่น ๆ	239,158,600	39.86%
	รวมทั้งสิ้น	600,000,000	100.00%

1.3.3 การออกหลักทรัพย์อื่น

บริษัทมีหลักทรัพย์แปลงสภาพ ได้แก่ ใบสำคัญแสดงสิทธิที่จะซื้อหุ้นสามัญของบริษัท โดยบริษัทได้ออกใบสำคัญแสดงสิทธิที่จะซื้อหุ้นสามัญของบริษัท เอกชัยการแพทย์ จำกัด (มหาชน) ครั้งที่ 1 (EKH-W1) ("ใบสำคัญแสดงสิทธิ") จำนวนไม่เกิน 149,999,729 หน่วย โดยจัดสรรให้แก่ผู้ถือหุ้นเดิมของบริษัทตามสัดส่วนการถือหุ้น โดยไม่คิดมูลค่า ในอัตราส่วนหุ้นสามัญเดิม 4 หุ้น ต่อ 1 หน่วยใบสำคัญแสดงสิทธิ โดยมีรายละเอียดเกี่ยวกับการใช้สิทธิของใบสำคัญแสดงสิทธิฯ ดังนี้

วันที่ออกใบสำคัญแสดงสิทธิ	วันที่ 15 พฤศจิกายน 2564
อายุของใบสำคัญแสดงสิทธิ	3 ปี นับตั้งแต่วันที่ออกใบสำคัญแสดงสิทธิ
ระยะเวลาการใช้สิทธิ	ผู้ถือใบสำคัญแสดงสิทธิ EKH-W1 สามารถใช้สิทธิซื้อหุ้นสามัญของบริษัทได้ครั้งแรกในวันที่ใบสำคัญแสดงสิทธิมีอายุครบ 1 ปี ซึ่งหากวันดังกล่าวตรงกับวันหยุดทำการของธนาคารพาณิชย์ ให้เลื่อนเป็นวันทำการสุดท้ายก่อนวันที่ใบสำคัญแสดงสิทธิมีอายุครบ 1 ปี สำหรับระยะเวลาการใช้สิทธิตั้งแต่ครั้งที่ 2 เป็นต้นไป ผู้ถือใบสำคัญแสดงสิทธิ EKH-W1 จะสามารถใช้สิทธิซื้อหุ้นสามัญของบริษัทได้ในทุกวันทำการสุดท้ายของเดือนพฤษภาคม และเดือนพฤศจิกายนของแต่ละปีปฏิทิน ตลอดอายุที่เหลือของใบสำคัญแสดงสิทธิ EKH-W1 สำหรับการ行使สิทธิครั้งสุดท้ายให้ตรงกับวันครบกำหนดอายุใบสำคัญแสดงสิทธิ ซึ่งหากวันดังกล่าวตรงกับวันหยุดทำการของธนาคารพาณิชย์ ให้เลื่อนเป็นวันทำการสุดท้ายก่อนวันครบกำหนดอายุใบสำคัญแสดงสิทธิ
วันกำหนดการใช้สิทธิครั้งแรก	วันที่ใบสำคัญแสดงสิทธิมีอายุครบ 1 ปี ซึ่งตรงกับวันที่ 14 พฤศจิกายน 2565
วันกำหนดการใช้สิทธิครั้งสุดท้าย	วันที่ 14 พฤศจิกายน 2567
อัตราการใช้สิทธิ	ใบสำคัญแสดงสิทธิ 1 หน่วยมีสิทธิซื้อหุ้นสามัญได้ 1 หุ้น เว้นแต่จะมีการปรับอัตราการใช้สิทธิตามเงื่อนไขการปรับสิทธิ
ราคาการใช้สิทธิ	6.30 บาท ต่อหุ้น เว้นแต่จะมีการปรับราคาการใช้สิทธิตามเงื่อนไขการปรับสิทธิ

1.3.4. นโยบายการจ่ายเงินปันผล

บริษัทฯ มีนโยบายการจ่ายเงินปันผลในอัตราไม่ต่ำกว่าร้อยละ 40 ของกำไรสุทธิจากงบการเงินเฉพาะกิจการของบริษัท ภายหลังจากหักภาษีเงินได้นิติบุคคลและการจัดสรรทุนสำรองตามกฎหมาย อย่างไรก็ตาม บริษัทอาจพิจารณาจ่ายเงินปันผลแตกต่างไปจากนโยบายที่กำหนดไว้ได้ โดยจะขึ้นอยู่กับผลประกอบการ สภาพคล่องทางการเงิน และความจำเป็นในการใช้เป็นเงินทุนหมุนเวียนเพื่อบริหารกิจการและการขยายธุรกิจของบริษัท รวมถึงภาวะเศรษฐกิจ

2. การบริหารจัดการความเสี่ยง

บริษัทฯ ตระหนักถึงความสำคัญของการบริหารความเสี่ยงซึ่งถือเป็นองค์ประกอบที่สำคัญของหลักการกำกับดูแลกิจการที่ดี โดยเชื่อมั่นว่าการบริหารความเสี่ยงเป็นเครื่องมือในการบริหารงาน อีกทั้งช่วยลดอุปสรรคหรือสิ่งที่มีผลกระทบต่อการดำเนินธุรกิจ ทั้งในระยะสั้นและระยะยาว ดังนี้

ปัจจัยความเสี่ยงต่อการดำเนินธุรกิจของบริษัท

1. ความเสี่ยงด้านการแข่งขัน

จากการที่ประชาชนส่วนใหญ่ให้ความสนใจด้านสุขภาพอนามัยเพิ่มขึ้น ทำให้ประชาชนมีอายุยืนยาวขึ้นและมีความต้องการด้านรักษาพยาบาลหรือตรวจสุขภาพเพิ่มมากขึ้น โรงพยาบาลต่างๆ จึงได้มีการปรับตัวเพื่อรองรับความต้องการดังกล่าว เช่น โรงพยาบาลของรัฐได้มีการให้บริการรักษาพยาบาลในรูปแบบของเอกชนเพิ่มเติม ในขณะที่โรงพยาบาลเอกชนมีการควบรวมเพื่อให้เกิดการประหยัดต่อขนาด และขยายการให้บริการให้ครอบคลุมไปยังพื้นที่ต่างๆ มากขึ้น รวมถึงการลงทุนในเครื่องมือและอุปกรณ์ทางการแพทย์ การปรับปรุงและพัฒนาการให้บริการ และการประชาสัมพันธ์ของโรงพยาบาลต่างๆ เพื่อดึงดูดลูกค้ามาใช้บริการมากขึ้น ส่งผลให้การแข่งขันในการให้บริการรักษาพยาบาลของโรงพยาบาลเอกชนเพิ่มสูงขึ้น

สำหรับพื้นที่จังหวัดสมุทรสาครและพื้นที่ใกล้เคียงโรงพยาบาลฯ มีโรงพยาบาลเอกชนซึ่งเน้นการให้บริการแก่ลูกค้าทั่วไปเช่นเดียวกับโรงพยาบาลฯ หลายแห่ง ซึ่งแต่ละแห่งต่างมีความเชี่ยวชาญในการรักษาพยาบาลแตกต่างกัน เช่น อายุรกรรมโรคหัวใจ อายุรกรรมระบบประสาท อายุรกรรมทางเดินอาหาร เป็นต้น โดยโรงพยาบาลฯ มีความเชี่ยวชาญในด้านสูติ-นรีเวช และด้านกุมารเวชที่มีกุมารแพทย์ให้บริการตลอด 24 ชั่วโมงรวมทั้งมีศูนย์อุบัติเหตุฉุกเฉินที่ได้รับความไว้วางใจจากหน่วยกู้ชีพและมูลนิธิต่างๆ ประกอบกับ โรงพยาบาลฯ ยังได้ทำการสำรวจค่าบริการรักษาพยาบาลของโรงพยาบาลเอกชนที่อยู่ใกล้เคียงอย่างสม่ำเสมอ เพื่อให้มั่นใจได้ว่าค่าบริการของโรงพยาบาลฯ สามารถแข่งขันได้ และยังมีกิจกรรมทางการตลาดเพื่อประชาสัมพันธ์ให้กับผู้ใช้บริการเพื่อเสริมสร้างภาพลักษณ์ของโรงพยาบาลฯ อย่างต่อเนื่อง ทั้งในแบบออนไลน์และออฟไลน์ รวมถึงมีการจัดกิจกรรมทางการตลาดต่างๆ อาทิ การจัดกิจกรรม "หนูน้อย นักกลาน" การประกวด "หนูน้อยเอกชัย" การจัดหน่วยปฐมพยาบาลในการจัดงานของหน่วยงานและองค์กรต่างๆ และการจัดการอบรมให้ความรู้เกี่ยวกับสุขภาพให้กับลูกค้าคู่สัญญา รวมทั้งยังมีบริการโปรแกรมตรวจสุขภาพ โปรแกรมการรักษาพยาบาล โปรแกรมเสริมความงามที่หลายหลายครอบคลุมความต้องการของผู้ใช้บริการในทุกเพศทุกวัย ทำให้โรงพยาบาลฯ มั่นใจว่าสามารถแข่งขันกับคู่แข่งได้อย่างมีประสิทธิภาพ

2. ความเสี่ยงจากการขาดแคลนบุคลากรทางการแพทย์

ทรัพยากรที่สำคัญที่สุดสำหรับการให้บริการทางการแพทย์ คือ บุคลากรทางการแพทย์ ได้แก่ แพทย์ พยาบาล และเภสัชกร เป็นต้น โดยเฉพาะบุคลากรทางการแพทย์ที่มีความรู้ความชำนาญเฉพาะทาง จากการที่การแข่งขันในธุรกิจโรงพยาบาลเอกชนรุนแรงขึ้นในปัจจุบัน ทำให้ความต้องการบุคลากรทางการแพทย์ที่มีความเชี่ยวชาญและมีความรู้ความสามารถเพิ่มมากขึ้น และเกิดการดึงตัวบุคลากรที่มีความรู้ความสามารถระหว่างโรงพยาบาล ซึ่งอาจทำให้โรงพยาบาลฯ มีความเสี่ยงที่จะสูญเสียบุคลากรที่มีความรู้ความสามารถดังกล่าว

อย่างไรก็ตาม บุคลากรทางการแพทย์ของโรงพยาบาลฯ เพิ่มขึ้นมาโดยตลอดตามการเติบโตของโรงพยาบาลฯ นอกจากนี้ แพทย์เฉพาะทางซึ่งเป็นกลุ่มแพทย์ที่มีชื่อเสียง มีความรู้ความเชี่ยวชาญ และเป็นแพทย์ประจำของโรงพยาบาลฯ ส่วนใหญ่ร่วมงานกับโรงพยาบาลฯ มามากกว่า 5 ปี โดยโรงพยาบาลฯ ได้มีการกำหนดค่าตอบแทนและสวัสดิการที่เหมาะสม รวมถึงได้มีการตกลงช่วงเวลาออกตรวจตามความต้องการของแพทย์ ทำให้การลาออกของแพทย์ประจำของโรงพยาบาลฯ อยู่ในอัตราที่ต่ำ นอกจากนี้ โรงพยาบาลฯ ยังมีการว่าจ้างแพทย์นอกเวลาเพื่อที่จะสามารถรองรับความต้องการของผู้ใช้บริการได้เพิ่มขึ้น อีกทั้งยังได้มีการสรรหาแพทย์เพิ่มเติม และส่งเสริมแพทย์ที่มีอยู่ในด้านการศึกษาหาความรู้เพิ่มเติมในสาขาวิชาเฉพาะทางอยู่ตลอดเวลา เพื่อให้ทันต่อวิทยาการและความก้าวหน้าของวงการแพทย์

สำหรับพยาบาลนั้น โรงพยาบาลฯ ได้ให้การสนับสนุนด้านทุนการศึกษา กับ คณะพยาบาลศาสตร์ สถาบันศึกษาต่าง ๆ และให้ความร่วมมือกับหน่วยงานอบรมพยาบาล-ผู้ช่วยพยาบาลอื่น ๆ ในด้านการฝึกอบรม ทำให้มีพยาบาลเข้ามาร่วม

งานกับโรงพยาบาล อย่างต่อเนื่อง และโรงพยาบาล ยังมีนโยบายค่าตอบแทนและสวัสดิการที่แข่งขันได้ ทำให้อัตราการลาออกของพยาบาลของโรงพยาบาล อยู่ในระดับต่ำเช่นกันโดยในปี 2564 อัตราการลาออกเฉลี่ยของพยาบาลประจำของโรงพยาบาล คิดเป็นร้อยละ 0.56 ต่อเดือน นอกจากนี้ บริษัทฯ ยังได้มีการลงนามบันทึกข้อตกลงความร่วมมือกับวิทยาลัยพยาบาลต่าง ๆ เพื่อรองรับการขยายตัวของโรงพยาบาลในอนาคต

ทั้งนี้ บริษัทฯ ยังมีการจัดประชุมวิชาการ ผูกอบรมทางการแพทย์ในด้านต่าง ๆ รวมถึงส่งบุคลากรทางการแพทย์ไปสัมมนาอบรมภายนอก เพื่อพัฒนาความรู้ความสามารถ ให้ทันต่อวิทยาการและความก้าวหน้าของวงการแพทย์ และตั้งใจให้บุคลากรทางการแพทย์ดังกล่าวทำงานกับโรงพยาบาล ต่อไป

3. ความเสี่ยงจากการรับชำระค่ารักษาพยาบาล

ตามจรรยาบรรณในการรักษาพยาบาลทางการแพทย์ ที่จะดำเนินการรักษาพยาบาลให้แก่ผู้ใช้บริการก่อนเรียกเก็บค่ารักษาพยาบาล ดังนั้น บริษัทฯ จึงมีความเสี่ยงไม่สามารถเก็บค่ารักษาพยาบาลจากผู้ให้บริการได้ภายหลังการรักษา

บริษัทฯ มีการป้องกันความเสี่ยงจากการรับชำระค่ารักษาพยาบาลของลูกค้าทุกประเภท สำหรับผู้ใช้บริการที่ไม่ใช่กรณีฉุกเฉิน เช่น ในแผนกผู้ป่วยใน โรงพยาบาลฯ จะประเมินค่าใช้จ่ายสำหรับการรักษาพยาบาลล่วงหน้า เพื่อให้ลูกค้าทราบถึงงบประมาณ และจะมีการแจ้งค่าใช้จ่ายที่เกิดขึ้นให้ผู้ให้บริการทราบเป็นระยะทุก 3 วันหรือเมื่อมีค่าใช้จ่ายครบทุก 20,000 บาท และให้ทยอยการชำระ ในกรณีที่เงินลูกค้าที่ใช้สิทธิในการรักษาที่มีสัญญากับโรงพยาบาล ก็จะมีการตรวจสอบสิทธิในเบิกค่ารักษา บริษัทฯ ยังมีการให้เครดิตกลุ่มลูกค้าคู่สัญญา โดยพิจารณาจากฐานะทางการเงินของคู่สัญญาเพื่อลดความเสี่ยงในการค้างชำระและการเก็บเงิน นอกจากนี้ ในด้านการติดตามหนี้ บริษัทฯ ยังได้กำหนดนโยบายการติดตามหนี้ที่เข้มงวดมากขึ้น รวมถึงกำหนดตัวชี้วัดของพนักงานติดตามหนี้เพื่อให้การติดตามหนี้มีประสิทธิภาพมากขึ้น

4. ความเสี่ยงจากการถูกฟ้องร้อง

ผู้ใช้บริการทางการแพทย์หรือผู้ที่เกี่ยวข้องสามารถฟ้องร้องบุคลากรทางการแพทย์ที่ให้การรักษาพยาบาล ตลอดจนโรงพยาบาลฯ ได้ หากเกิดความผิดพลาดหรือเกิดความไม่พอใจในการรักษา ทำให้โรงพยาบาลฯ มีความเสี่ยงจากการถูกฟ้องร้อง และอาจส่งผลกระทบต่อผลการดำเนินงานของโรงพยาบาลฯ ได้

เพื่อป้องกันความเสี่ยงดังกล่าว โรงพยาบาลฯ ได้ให้ความสำคัญกับคุณภาพและมาตรฐาน รวมถึงกระบวนการในการรักษาพยาบาลให้เป็นไปอย่างถูกต้อง โดยแพทย์ผู้เชี่ยวชาญที่มีประสบการณ์ และอุปกรณ์ที่ทันสมัยและได้มาตรฐาน เพื่อป้องกันความผิดพลาดที่จะเกิดขึ้นระหว่างการรักษาพยาบาล นอกจากนี้ โรงพยาบาลฯ ยังมีการประเมินคุณภาพการให้บริการและความพึงพอใจของผู้รับบริการอย่างสม่ำเสมอ โดยใช้แบบประเมินความพึงพอใจทั้งผู้ป่วยนอกและผู้ป่วยใน โดยทำการประเมินความเห็นของผู้ใช้บริการทุกวัน เพื่อนำเข้าประชุมผู้บริหารรายวัน เพื่อตอบสนองข้อร้องเรียนที่สำคัญในทันที นอกจากนี้ ยังมีคณะกรรมการพัฒนาบริการ (Service with a Heart) นำข้อมูลไปจัดทำแผนพัฒนาบริการประจำปี เพื่อนำมาปรับปรุงการให้บริการ และยังมีการจัดตั้งคณะกรรมการบริหารความเสี่ยง (Risk Management Committee) เพื่อดำเนินการเฝ้าระวังปัญหาต่าง ๆ ทั้งด้านการรักษาพยาบาล การจัดการข้อร้องเรียนในความรุนแรงระดับต่าง ๆ เพื่อให้สามารถตอบสนองและแก้ไขปัญหาได้รวดเร็วเหมาะสม พร้อมทั้งสรุปรายงานปัญหาให้ผู้บริหารทราบทุกเดือน

ณ วันที่ 31 ธันวาคม 2564 บริษัทฯ ไม่มีคดีความฟ้องร้องเกี่ยวกับการให้บริการทางการแพทย์

5. ความเสี่ยงจากการเกิดโรคระบาดโควิด-19

จากสภาพแวดล้อม สภาพอากาศที่แปรเปลี่ยน ก่อปรกับการเกิดโรคระบาดโควิด-19 ทำให้เกิดการแพร่กระจายในหลายพื้นที่ทั่วโลก ส่งผลต่อการเข้ารับบริการของผู้ที่ต้องมาใช้บริการทางการแพทย์ เนื่องจากเกิดความกังวลต่อการติดเชื้อ รวมถึงการหยุดชะงักของกิจกรรมทางเศรษฐกิจ ส่งผลทำให้การเข้ารับการรักษาจากการเจ็บป่วยปกติลดลง

อย่างไรก็ตาม บริษัทฯ ได้จัดตั้งจุดคัดกรองเพื่อซักประวัติและให้บริการวัดอุณหภูมิผู้เข้ารับบริการ ก่อนที่จะเข้าด้านในอาคารโรงพยาบาล พร้อมทั้งได้ให้บริการเจลล้างมือแอลกอฮอล์ตามจุดต่าง ๆ และเน้นการทำความสะอาดพื้นที่ พ่นยาฆ่าเชื้อทุกจุดในโรงพยาบาล โดยเฉพาะจุดที่มีความเสี่ยงอย่างสม่ำเสมอ

6. ความเสี่ยงจากสภาพเศรษฐกิจถดถอย

สืบเนื่องจากสภาพเศรษฐกิจที่ถดถอย กระทบต่อการดำเนินธุรกิจของผู้ประกอบการหลายแห่ง ซึ่งมีบางกิจการได้ปิดตัวลง ส่งผลทำให้เกิดการเลิกจ้างพนักงานเป็นจำนวนมาก ประชาชนส่วนใหญ่เกิดความวิตกกังวล มีการใช้จ่ายน้อยลง รวมทั้งการใช้จ่ายในด้านสุขภาพ ซึ่งหากเกิดการเจ็บป่วยและไม่รุนแรง จะหาซื้อยารับประทานเอง

อย่างไรก็ตาม ผู้มารับบริการของโรงพยาบาลเน้นกลุ่มลูกค้าคู่สัญญา หรือผู้ที่ทำประกันสุขภาพกับบริษัทประกัน กอปรกับความเชี่ยวชาญด้านการแพทย์ และผู้มาใช้บริการส่วนใหญ่อยู่ในฐานะระดับกลางขึ้นไปที่มีกำลังซื้อเพียงพอ จึงเกิดความไว้วางใจในการเข้ารับบริการทางการแพทย์ ซึ่งอาจส่งผลกระทบไม่มากนัก

7. ความเสี่ยงจากการเปลี่ยนแปลงกฎระเบียบและมาตรการของรัฐ

บริษัทฯ ดำเนินธุรกิจภายใต้การกำกับดูแลโดยกระทรวงสาธารณสุข และจากการแพร่ระบาดของโควิด-19 ทำให้ภาครัฐมีการกำหนดนโยบายที่เกี่ยวข้องกับการใช้บริการรักษาพยาบาล อาทิ นโยบาย UCEP ที่กำหนดให้ประชาชนที่เจ็บป่วยจากโควิดสามารถเข้ารับการรักษาพยาบาลในโรงพยาบาลที่ใกล้ที่สุดทั้งภาครัฐและเอกชนโดยไม่เสียค่าใช้จ่าย หรือ นโยบายที่กำหนดให้ยาและเวชภัณฑ์เป็นสินค้าควบคุมส่งผลกระทบต่อการดำเนินงานของโรงพยาบาลเอกชน

อย่างไรก็ตาม บริษัทได้ปฏิบัติตามกฎระเบียบและมาตรการของรัฐที่ออกมาควบคุมอย่างเคร่งครัด โดยมีหน่วยงานติดตามการเปลี่ยนแปลงอย่างต่อเนื่อง โดยเฉพาะในด้านการบริการสาธารณสุข เพราะส่งผลกระทบโดยตรงต่อการดำเนินธุรกิจของบริษัท

8. ความเสี่ยงจากการลงทุนในโครงการโรงพยาบาลเฉพาะทางสำหรับผู้สูงอายุ

จากการที่บริษัท เอกชัย เนอร์สซิ่งโฮม จำกัด ซึ่งเป็นบริษัทย่อย ได้ลงทุนก่อสร้างโรงพยาบาลเฉพาะทางสำหรับผู้สูงอายุ เนื่องจากเล็งเห็นความสำคัญของการดูแลและรักษาผู้สูงอายุ จึงได้ลงทุนก่อสร้างอาคาร 5 ชั้น สัญญาเช่า 18 ปี บนพื้นที่ 1-1-96 ไร่ โดยใช้เงินลงทุนประมาณ 110 ล้านบาท ซึ่งได้เริ่มก่อสร้างในไตรมาสที่ 4 ปี 2563 และคาดว่าจะสามารถเปิดให้บริการได้ในปี 2565 ดังนั้น หากโครงการดังกล่าวเกิดความล่าช้า หรือมีผู้ใช้บริการน้อยกว่าที่ประเมินไว้ อาจส่งผลกระทบทำให้การดำเนินงานของบริษัทฯ ไม่เป็นไปตามที่คาดการณ์ไว้ อย่างไรก็ตาม บริษัทฯ ได้ศึกษาความเป็นไปได้ของโครงการอย่างละเอียด ซึ่งรวมถึงความเป็นไปได้ทางการตลาด และความเป็นไปได้ทางการเงิน ทำให้ความเสี่ยงจากการลงทุนดังกล่าวค่อนข้างต่ำ นอกจากนี้ บริษัทฯ คาดว่าการลงทุนโครงการโรงพยาบาลเฉพาะทางสำหรับผู้สูงอายุ เป็นการขยายโอกาสทางธุรกิจและเพิ่มศักยภาพในการเติบโตของบริษัทฯ ในอนาคต

9. ความเสี่ยงจากการลงทุนในบริษัทร่วม

เนื่องจากบริษัทฯ มีการขยายธุรกิจในธุรกิจอื่น ผลการดำเนินงานของบริษัทร่วมอาจส่งผลกระทบต่อผลประกอบการของบริษัททั้งในเชิงบวกและลบ ดังนั้น เพื่อประโยชน์ของบริษัทและเพื่อให้เกิดความมั่นใจในการลงทุนของบริษัท จึงได้กำหนดมาตรการเพื่อป้องกันความเสี่ยง โดยการมอบหมายให้ตัวแทนของบริษัทเข้าดำรงตำแหน่งกรรมการในบริษัทร่วม เพื่อให้มีส่วนร่วมในการพิจารณาให้ความเห็นชอบในการดำเนินกิจการในบริษัท เพื่อให้มั่นใจว่าบริษัทร่วมมีระบบบริหารงานที่มีประสิทธิภาพ

3. การขับเคลื่อนธุรกิจเพื่อความยั่งยืน

3.1 นโยบายและเป้าหมายการจัดการด้านความยั่งยืน

บริษัทมีแนวทางในการจัดทำนโยบายด้านความยั่งยืนโดยมีเป้าหมายการจัดการในปี 2565 อย่างไรก็ตามตลอดระยะเวลาที่ผ่านมา บริษัทฯ มีเจตนารมณ์ในการทำเพื่อสังคมตั้งแต่ก่อตั้งบริษัทฯ โดยมุ่งมั่นที่จะดำเนินธุรกิจควบคู่ไปกับการรับผิดชอบต่อสังคม โดยยึดมั่นในหลักจริยธรรมทางธุรกิจพร้อมส่งต่อจิตสำนึกที่ดีให้แก่พนักงานในทุกระดับและยึดมั่นในความรับผิดชอบต่อผู้มีส่วนเกี่ยวข้องทุกฝ่ายอย่างมีคุณธรรม และได้กำหนดแนวทางปฏิบัติในด้านจริยธรรมครอบคลุมทั้งองค์กร ลูกจ้าง และพนักงาน สรุปได้ดังนี้

1. จรรยาบรรณต่อองค์กร การยึดมั่นอุดมการณ์ในการดำเนินธุรกิจ มุ่งเน้นให้ความสำคัญกับปัจจัยที่มีผลต่อการดำรงอยู่ในการดำเนินธุรกิจอย่างยั่งยืน อาทิ มาตรฐานการรักษาพยาบาล ราคา และดำเนินงานอย่างโปร่งใสเป็นธรรม
2. จรรยาบรรณต่อตนเอง ปลูกฝังให้พนักงานทุกคนมีความภาคภูมิใจในการเจริญเติบโตของบริษัทฯ ส่งเสริมการสร้างวินัยในการอยู่ร่วมกันอย่างมีความสุข รวมถึงการให้ความเคารพในสิทธิของตนเองและผู้อื่น อันจะส่งผลต่อความมีสำนึกในหน้าที่การให้บริการต่อลูกค้าและบุคคลที่เกี่ยวข้องได้อย่างมีประสิทธิภาพ
3. จรรยาบรรณต่อเพื่อนร่วมงาน สนับสนุนให้มีกิจกรรมเสริมสร้างความสัมพันธ์ที่ดีต่อกันในพนักงานทุกระดับโดยมุ่งหวังให้เกิดเป็นประเพณีอันดีงามของบริษัทฯ สืบต่อไป
4. จรรยาบรรณต่อลูกค้า ลูกค้าเป็นปัจจัยสำคัญยิ่งต่อการดำรงอยู่อย่างยั่งยืน ดังนั้นทุกขั้นตอนของการปฏิบัติการจะต้องสมบูรณ์ด้วยความรับผิดชอบต่อลูกค้า โดยยึดหลักสิทธิผู้ป่วย การรักษาพยาบาลตามมาตรฐานของสหสาขาวิชาชีพ และการให้บริการโดยยึดผู้รับบริการเป็นศูนย์กลาง

3.2 การจัดการผลกระทบต่อผู้มีส่วนได้เสียในห่วงโซ่มูลค่าของธุรกิจ

กิจกรรมหลัก

3.2.1 ห่วงโซ่มูลค่าธุรกิจ

- (1) การจัดหา ยา เวชภัณฑ์ และอุปกรณ์การแพทย์ ที่มีคุณภาพทันสมัยและเพียงพอต่อความต้องการ

ภายใต้สถานการณ์การระบาดของโรคโควิด-19 ทำให้บริษัทต้องปรับเปลี่ยนแนวทางในการจัดหา ยา เวชภัณฑ์ และอุปกรณ์ต่างๆ เพื่อให้ทันต่อความต้องการของผู้รับบริการ ซึ่งช่วงที่มีการระบาดของโควิด-19 อย่างรุนแรง ราคา ยา เวชภัณฑ์ และอุปกรณ์ทางการแพทย์ มีการปรับราคาสูงขึ้น จึงจำเป็นต้องมีการบริหารที่ดี เพื่อให้เพียงพอต่อความต้องการของผู้รับบริการ โดยคำนึงถึงคุณภาพและประสิทธิภาพในการรักษาเป็นหลัก และด้วยสัมพันธ์ภาพที่ดีกับคู่ค้ามายาวนาน การชำระเงินตรงเวลาทำให้บริษัทเป็นที่ยอมรับและไว้วางใจของคู่ค้า สามารถจัดหาผลิตภัณฑ์ ได้อย่างเพียงพอและตรงตามความต้องการ และประหยัดต้นทุนในการสั่งซื้อ

- (2) การให้คำปรึกษาและตรวจรักษาที่มีประสิทธิภาพ

นอกจากบริษัทจะเปิดให้บริการ ณ ที่ทำการของโรงพยาบาลเอกชัยแล้ว บริษัทยังดำเนินการให้บริการเชิงรุกเพื่อให้เข้าถึงผู้รับบริการได้มากที่สุด โดยการให้บริการตรวจรักษาในรูปแบบ Health Home Service เช่น ให้บริการพบแพทย์ผ่านโซเชียลมีเดียและจัดส่งยาให้ทางไปรษณีย์สำหรับผู้ป่วยโรคเรื้อรังที่เป็นผู้ป่วยมีประวัติการรักษาเดิม ให้บริการทำแผลนอกสถานที่ฉีดวัคซีนให้กับบริษัทคู่สัญญาโดยที่ไม่ต้องมาโรงพยาบาล ตลอดจนการให้คำปรึกษาในด้านสุขภาพผ่าน Application Line นอกจากนี้ แล้วทางโรงพยาบาลได้วางแผนการป้องกันและรักษาสิ่งแวดล้อมโดยมีกระบวนการจัดการสารเคมีและขยะอันตรายซึ่งเป็นกระบวนการที่เกิดจากกระบวนการให้บริการหลัก ซึ่งบริษัทกำหนดแนวทางเกี่ยวกับการดูแล จัดเก็บ และขนย้ายขยะวัตถุติดเชื้อและอันตราย โดยกำหนดเป็นนโยบายเรื่องการจัดการขยะในโรงพยาบาล ให้พนักงานทุกคนถือปฏิบัติอย่างเคร่งครัดและกำหนดให้มีคณะกรรมการ สิ่งแวดล้อม อาชีวอนามัยและความปลอดภัยเป็นผู้ดูแลรับผิดชอบ

(3) ศูนย์สุขภาพหรือโรงพยาบาลที่ให้บริการทางการแพทย์ที่ทันสมัย

โรงพยาบาลเปิดให้บริการตลอด 24 ชั่วโมง โดยมีแพทย์ผู้เชี่ยวชาญในการให้บริการตรวจรักษา ตลอดจนมีการแสวงหาพันธมิตรทางธุรกิจเพื่อให้การบริการรักษาเฉพาะทางมีความครอบคลุมมากขึ้นทั้งโรคที่มีความซับซ้อนและโรคเฉพาะทาง

(4) การตลาดและการขาย

การกำหนดค่าบริการและรักษาพยาบาลที่เหมาะสมและคุ้มค่า เพื่อให้มีความเป็นธรรมกับผู้ป่วยนอกที่สุด ตลอดจนภาครัฐมีมาตรการควบคุมราคา ยา เวชภัณฑ์ และการบริการทางการแพทย์ ได้มีผลบังคับใช้มาตั้งแต่เดือนพฤษภาคม 2562 ซึ่งบริษัทถือปฏิบัติตามมาตรการดังกล่าว

(5) การบริการหลังการขาย

ให้การติดตามและดูแลผู้ป่วยหลังการรักษาอย่างใกล้ชิด มีการโทรศัพท์ติดตามการนัดหมายเพื่อให้ผู้ป่วยได้รับการรักษาที่ตรงตามกำหนดเวลา

กิจกรรมสนับสนุน (Support activities)

ในกิจกรรมหลักของห่วงโซ่คุณค่าธุรกิจบริการนั้น บริษัทมีการพัฒนากิจกรรมสนับสนุนอย่างต่อเนื่องคือการพัฒนาบุคลากรให้มีความรู้ความสามารถ เพื่อที่จะได้นำความรู้ความสามารถนั้นมาพัฒนาคุณภาพการให้บริการ

3.2.2 การวิเคราะห์ผู้มีส่วนได้เสียในห่วงโซ่คุณค่าธุรกิจ

กลุ่มผู้มีส่วนได้เสีย	ความคาดหวังของผู้มีส่วนได้เสีย	การตอบสนองความคาดหวังของผู้มีส่วนได้เสีย
ภายในองค์กร		
- ผู้ถือหุ้น	<ul style="list-style-type: none"> ➢ ผลการดำเนินงานที่ดี และการเติบโตของธุรกิจ ➢ ได้รับผลตอบแทนที่คุ้มค่าจากการลงทุน ➢ การเปิดเผยข้อมูลที่ถูกต้องและทันต่อเหตุการณ์ 	<ul style="list-style-type: none"> ➢ จัดประชุมสามัญผู้ถือหุ้นประจำปี ➢ มีการรายงานสารสนเทศต่อตลาดหลักทรัพย์แห่งประเทศไทยอย่างครบถ้วน ➢ ให้ข้อมูลผลการดำเนินงานผ่านแบบ 56-1 และรายงานประจำปีทั้งในรูปแบบภาษาไทยและภาษาอังกฤษ ➢ แสดงข้อมูลของบริษัทผ่านทางเว็บไซต์ของบริษัท www.ekachaihospital.com ➢ แจ้งข่าวการจัดประชุมผู้ถือหุ้น เผยแพร่งบการเงิน และการจ่ายเงินปันผล ผ่านทางหนังสือพิมพ์ท้องถิ่นตามหลักเกณฑ์ของตลาดหลักทรัพย์ ➢ ดำเนินงานภายใต้การกำกับดูแลกิจการที่ดี
- พนักงาน	<ul style="list-style-type: none"> ➢ รับฟังความคิดเห็นของพนักงาน ➢ ความผูกพันระหว่างพนักงานกับองค์กร ➢ มีการพัฒนาศักยภาพ และส่งเสริมการเรียนรู้ 	<ul style="list-style-type: none"> ➢ สรรวจความผูกพันของพนักงานปีละ 1 ครั้ง ➢ เพิ่มช่องทางการสื่อสารระหว่างพนักงานผ่าน Application Line Group ➢ พัฒนาทักษะและความรู้ในสายอาชีพให้กับพนักงาน ➢ กำหนดเส้นทางความก้าวหน้า ➢ การดูแลสุขภาพและอาชีวอนามัย
ภายนอกองค์กร		
- ลูกค้า	<ul style="list-style-type: none"> ➢ ความพึงพอใจต่อการรับบริการ ➢ การรักษาข้อมูลส่วนตัว ➢ ความปลอดภัยจากการรักษาพยาบาล 	<ul style="list-style-type: none"> ➢ พัฒนาการให้บริการของพนักงานทั่วทั้งองค์กร ➢ จัดทำแบบสำรวจความพึงพอใจในการรับบริการ
- คู่ค้า	<ul style="list-style-type: none"> ➢ การสร้างคุณค่าร่วมกันในการ 	<ul style="list-style-type: none"> ➢ ชำระเงินให้กับคู่ค้าทุกรายตามกำหนดเวลาที่ได้ตกลงกัน

	<p>ดำเนินธุรกิจ</p> <p>➢ ดำเนินธุรกิจกับคู่ค้าทุกรายอย่างเสมอภาคและโปร่งใส</p>	<p>ไว้</p> <p>➢ มีการติดต่อสื่อสารกับคู่ค้าเพื่อสร้างความสัมพันธ์อันดี</p>
- ชุมชนและสังคม	<p>➢ พัฒนาคุณภาพชีวิตของสังคมรอบด้านให้ดีขึ้น</p> <p>➢ รับฟังข้อเสนอแนะจากชุมชน</p>	<p>➢ ดำเนินกิจกรรมร่วมกับชุมชน</p> <p>➢ ให้ความรู้ด้านสุขภาพกับชุมชนท้องถิ่น</p>

3.3 การจัดการด้านความยั่งยืนในมิติสิ่งแวดล้อม

3.3.1 นโยบายและแนวปฏิบัติด้านสิ่งแวดล้อม

จากแนวคิด Green Hospital บริษัทฯ จึงได้มีการจัดตั้งคณะกรรมการสิ่งแวดล้อมและความปลอดภัย (Environment of Care Committee) ซึ่งเป็นคณะทำงานที่รับผิดชอบ ติดตาม ควบคุม กำกับ ดูแล ให้ดำเนินการตามมาตรการรักษาสิ่งแวดล้อมภายในบริษัทฯ และป้องกันผลกระทบที่จะเกิดแก่ชุมชน ซึ่งได้มีการกำหนดนโยบายและแนวทางปฏิบัติที่เกี่ยวข้องกับสิ่งแวดล้อม

นโยบายด้านสิ่งแวดล้อมและความปลอดภัยโรงพยาบาลฯ

เพื่อให้ผู้มารับบริการ และผู้ปฏิบัติงานของโรงพยาบาลฯ มีความปลอดภัยในชีวิตและทรัพย์สินภายใต้สิ่งแวดล้อมที่ดี และเป็นการแสดงความรับผิดชอบต่อ ความตระหนักขององค์กรในด้านความปลอดภัยเป็นสำคัญ และเป็นข้อกำหนดหลักสำหรับทุกหน่วยงานที่ทุกหน่วยงานจะต้องมีการวิเคราะห์จัดวางระบบและนำสู่การปฏิบัติอย่างจริงจังและสอดคล้องกันทั้งองค์กร โรงพยาบาลฯ กำหนดนโยบายด้านสิ่งแวดล้อมและความปลอดภัย ดังนี้

1. ความปลอดภัยด้านคลินิก สามารถให้หลักประกันในการระบผู้ป่วยอย่างถูกต้อง มีประสิทธิภาพในการสื่อสารระหว่างผู้ให้การดูแลผู้ป่วย เน้นความปลอดภัยในการใช้ยาที่มีความเสี่ยงสูง รวมทั้งผู้ป่วยปลอดภัยจากการใช้อุปกรณ์ทางการแพทย์ และปลอดภัยจากการติดเชื้อในโรงพยาบาลฯ (Patient Safety Goal)

2. ความปลอดภัยด้านผู้ปฏิบัติงานและอาชีวอนามัย เนื่องจากโรงพยาบาลฯ ถือว่าเจ้าหน้าที่ทุกคนเป็นทรัพยากรที่สำคัญจึงให้ทุกฝ่ายปฏิบัติดังนี้

- 2.1. โรงพยาบาลฯ ถือว่าความปลอดภัยในการทำงานเป็นหน้าที่ของพนักงานทุกคน ทุกระดับที่จะร่วมมือกันปฏิบัติเพื่อให้เกิดความปลอดภัยทั้งของตนเองและผู้อื่น
- 2.2. โรงพยาบาลฯ จะดำเนินการปรับปรุง ดูแล สถานที่ทำงานให้ถูกสุขลักษณะและมีความปลอดภัยอยู่เสมอ ไม่ให้เกิดอุบัติเหตุหรืออันตรายทั้งแก่ผู้รับบริการ สังคม และเจ้าหน้าที่ปฏิบัติงาน ตลอดจนสนับสนุนการใช้เครื่องป้องกันอันตรายที่เหมาะสม
- 2.3. ผู้บังคับบัญชาทุกระดับต้องมีหน้าที่ดูแลรับผิดชอบในเรื่องความปลอดภัยในการทำงานของผู้ใต้บังคับบัญชาให้เป็นไปตามกฎระเบียบที่กำหนดไว้อย่างเคร่งครัด
- 2.4. โรงพยาบาลฯ จะส่งเสริมและป้องกันไม่ให้นักงงานเกิดการเจ็บป่วยอันเนื่องมาจากการทำงานในทุกกรณี และจะส่งเสริมให้พนักงานมีสุขภาพอนามัยที่ดี

3. นโยบายด้านการอนุรักษ์สภาพแวดล้อม โรงพยาบาลฯ จะป้องกันไม่ให้เกิดการดำเนินธุรกิจของบริษัทก่อให้เกิดมลภาวะแก่สภาพแวดล้อม และจะปรับปรุงระบบการปฏิบัติงานอยู่เสมอเพื่อการอนุรักษ์สภาพแวดล้อม และลดการใช้วัสดุอุปกรณ์ที่ก่อให้เกิดการทำลายสภาพแวดล้อมและลดการใช้ทรัพยากรอย่างฟุ่มเฟือย

4. โรงพยาบาลฯ มีการกำหนดแผนการจัดการเมื่อมีสถานการณ์ฉุกเฉินต่างๆ ตามความเหมาะสม

5. ดำเนินการรายงานผลกระทบสิ่งแวดล้อม และรายงานการตรวจติดตาม ตามกฎหมายกำหนดอย่างครบถ้วน

3.3.2 ผลการดำเนินงานด้านสิ่งแวดล้อม

นอกจาก โรงพยาบาลฯ จะมุ่งเน้นการปฏิบัติตามมาตรการการป้องกันและแก้ไขผลกระทบสิ่งแวดล้อมและมาตรการติดตามตรวจสอบคุณภาพสิ่งแวดล้อม โดยการประสานความร่วมมือจากทุกฝ่ายในโรงพยาบาลฯ และจัดทำรายงานการปฏิบัติตามมาตรการปีละ 2 ครั้ง ตามกำหนดของสำนักงานนโยบายและแผนทรัพยากรธรรมชาติและสิ่งแวดล้อมอย่างต่อเนื่องตั้งแต่เปิดดำเนินการให้บริการ โดยรายงานจะประกอบไปด้วยข้อมูลที่สอดคล้องกับมาตรการการป้องกันและแก้ไขผลกระทบสิ่งแวดล้อมและมาตรการติดตามตรวจสอบคุณภาพสิ่งแวดล้อม ดังนี้

อุทกวิทยาและการบำบัดน้ำเสีย

1. มีการกักเก็บน้ำสำรอง 364 ลูกบาศก์เมตร ซึ่งมีความเพียงพอสำหรับกรณีฉุกเฉินรองรับการใช้น้ำประปาที่ 1.33 วัน มีการบำรุงรักษาท่อน้ำและถังเก็บน้ำปีละครั้งเพื่อให้อยู่ในสภาพดี สะอาดอยู่เสมอ และมีการส่งตัวอย่างน้ำเพาะเชื้อเป็นประจำทุกเดือน
2. มีบ่อบำบัดน้ำเสียที่มีขนาดเหมาะสมกับปริมาณน้ำทิ้งของโรงพยาบาลในแต่ละวัน มีการบำบัดจุลินทรีย์ชีวภาพ มีการตรวจคุณภาพน้ำทิ้งทุก 3 เดือน
3. มีการบำบัดน้ำเสียเพื่อให้ค่า Biochemical Oxygen Demand (BOD) ลดลงเหลือไม่เกิน 20 มิลลิกรัมต่อลิตร ก่อนระบายสู่ระบบระบายน้ำสาธารณะ ตามมาตรฐานของกรมควบคุมมลพิษ กระทรวงทรัพยากรธรรมชาติและสิ่งแวดล้อม

การอนุรักษ์พลังงาน

บริษัทฯ ได้กำหนดนโยบายให้การใช้พลังงานทุกประเภทมีประสิทธิภาพและลดการสูญเสียพลังงานที่ไม่จำเป็น โดยไม่ทำให้ประสิทธิภาพการบริการลดลงมาตรการการประหยัดพลังงาน ที่เป็นแนวทางการปฏิบัติในองค์กรเช่น ปิดไฟสองสว่างในที่มืดตลอดถึง ปิดสวิตช์ทุกครั้งที่ใช้เครื่องใช้ไฟฟ้า เดินขึ้น-ลงบันได 1-2 ชั้นแทนการใช้ลิฟต์ ตั้งอุณหภูมิเครื่องปรับอากาศที่ 25 องศาเซลเซียส ปิดไฟสองสว่าง เครื่องปรับอากาศและคอมพิวเตอร์ระหว่างพักเที่ยง ปิดเครื่องปรับอากาศก่อนเลิกงาน 15-30 นาที เป็นต้น และในปี 2564 นี้ ได้มีการเริ่มใช้พลังงานแสงอาทิตย์ โดยร่วมมือกับ บริษัท เค.จี.โซลาร์ เพาเวอร์ จำกัด ติดตั้งแผง Solar Rooftop บนชั้นดาดฟ้า หลังคาอาคาร หลังคาที่จอดรถ เพื่อผลิตพลังงานสะอาดใช้ในโรงพยาบาลฯ และจำหน่ายคืนให้กับบริษัท เพื่อเพิ่มรายได้และเป็นการลดการปล่อยก๊าซเรือนกระจก

การจัดการขยะมูลฝอย

โรงพยาบาลฯ มีเจ้าหน้าที่ทำความสะอาดเก็บรวบรวมขยะมูลฝอย และเปลี่ยนถุงรองรับขยะมูลฝอยเป็นประจำทุกวัน วันละ 2 ครั้ง จากนั้นจึงนำขยะที่รวบรวมได้ไปไว้ยังห้องพักขยะมูลฝอยรวมซึ่งอยู่บริเวณด้านหลังโครงการ เพื่อรอการเก็บขนไปกำจัดต่อไป โดยโรงพยาบาลฯ มีระบบการจัดการขยะตั้งแต่การคัดแยกขยะที่จุดกำเนิดของขยะ แบ่งขยะออกเป็น 4 ประเภท ได้แก่ ขยะทั่วไป ขยะติดเชื้อ ขยะรีไซเคิล และขยะพิษ และมีที่รองรับขยะอย่างเพียงพอได้มาตรฐาน ส่วนการกำจัดขยะจะกำจัดตามประเภทของขยะ โดยขยะทั่วไป และขยะพิษจะกำจัดโดยองค์การบริหารส่วนตำบลโคกขาม ทุกวันจันทร์ วันพุธ และวันศุกร์ ส่วนขยะติดเชื้อ จะกำจัดโดยบริษัทภายนอก ทุกวันอังคาร วันพฤหัสบดี และวันเสาร์ และขยะรีไซเคิลจะมีการรวบรวมและจำหน่ายเศษซาก 2 ครั้งต่อเดือน ซึ่งทางโรงพยาบาลฯ มีการทบทวนและอบรมเป็นประจำทุกปี

การป้องกันอัคคีภัย

1. จัดยามรักษาการณ์ตลอด 24 ชั่วโมง เพื่อคอยตรวจตราดูแลระบบความปลอดภัยของผู้มาใช้บริการ
2. จัดให้มีป้ายแสดงเส้นทางหนีไฟและตำแหน่งของอุปกรณ์ดับเพลิงรวมทั้งวิธีการใช้อุปกรณ์อย่างชัดเจน
3. จัดให้มีระบบตรวจจับเพลิงไหม้ ได้แก่ Smoke Detector และ Heat Detector และสวิตช์แจ้งเหตุเพลิงไหม้
4. จัดให้มีระบบสัญญาณเสียงแบบกระดิ่ง (Alarm Detector) เพื่อแจ้งเหตุเพลิงไหม้
5. จัดให้มีตู้อุปกรณ์ดับเพลิง (Fire Hose System) และถังเคมีดับเพลิงชนิดมือถือ (Fire Extinguisher) ในทุกชั้นภายในอาคารโรงพยาบาลฯ
6. จัดให้มีระบบฉีดพ่นอัตโนมัติ (Sprinkler) ครอบคลุมพื้นที่ทั้งหมดทุกชั้นของอาคารโรงพยาบาล

การจัดการด้านความปลอดภัย

เพื่อให้ผู้มารับบริการ และผู้ปฏิบัติงานของโรงพยาบาลฯ มีความปลอดภัยในชีวิตและทรัพย์สินภายใต้สิ่งแวดล้อมที่ดี และเป็นการแสดงความรับผิดชอบ ความตระหนักขององค์กรในด้านความปลอดภัยเป็นสำคัญ และเป็นข้อกำหนดหลักสำหรับที่

ทุกหน่วยงานจะต้องมีการวิเคราะห์จัดวางระบบและนำสู่การปฏิบัติอย่างจริงจังและสอดคล้องกันทั้งองค์กร โรงพยาบาลฯ ได้กำหนดนโยบายดังนี้

1. ความปลอดภัยด้านคลินิก สามารถให้หลักประกันในการระบุผู้ป่วยอย่างถูกต้อง มีประสิทธิภาพในการสื่อสารระหว่างผู้ให้การดูแลผู้ป่วย เน้นความปลอดภัยในการใช้ยาที่มีความเสี่ยงสูง รวมทั้งผู้ป่วยปลอดภัยจากการใช้อุปกรณ์ทางการแพทย์ และปลอดภัยจากการติดเชื้อในโรงพยาบาล กำหนดนโยบายด้านความปลอดภัยของผู้ป่วย (Patient Safety Goal)

2. ความปลอดภัยด้านผู้ปฏิบัติงานและอาชีวอนามัย เนื่องจากโรงพยาบาลถือว่าเจ้าหน้าที่ทุกคนเป็นทรัพยากรที่สำคัญจึงให้ทุกฝ่ายปฏิบัติตามดังนี้

- 2.1.โรงพยาบาลฯ ถือว่าความปลอดภัยในการทำงานเป็นหน้าที่ของพนักงานทุกคน ทุกระดับที่จะร่วมมือกันปฏิบัติเพื่อให้เกิดความปลอดภัยทั้งของตนเองและผู้อื่น
- 2.2.โรงพยาบาลฯ จะดำเนินการปรับปรุง ดูแล สถานที่ทำงานให้ถูกสุขลักษณะและมีความปลอดภัยอยู่เสมอ ไม่ให้เกิดอุบัติเหตุหรืออันตรายทั้งแก่ผู้รับบริการ สังคม และเจ้าหน้าที่ปฏิบัติงาน ตลอดจนสนับสนุนการใช้เครื่องป้องกันอันตรายที่เหมาะสม
- 2.3.ผู้บังคับบัญชาทุกระดับต้องมีหน้าที่ดูแลรับผิดชอบในเรื่องความปลอดภัยในการทำงานของผู้ใต้บังคับบัญชาให้เป็นไปตามกฎระเบียบที่กำหนดไว้อย่างเคร่งครัด
- 2.4.โรงพยาบาลฯ จะส่งเสริมและป้องกันไม่ให้นักงงานเกิดการเจ็บป่วยอันเนื่องมาจากการทำงานในทุกกรณีและจะส่งเสริมให้นักงงานมีสุขภาพอนามัยที่ดี

การจัดการเพื่อลดปัญหาก๊าซเรือนกระจก

การเปลี่ยนแปลงสภาพภูมิอากาศ (Climate Change) เป็นวิกฤตการณ์ที่ส่งผลกระทบอย่างรุนแรงต่อทุกประเทศทั่วโลก วิกฤตการณ์ดังกล่าวเป็นผลจากธรรมชาติและการกระทำของมนุษย์ส่งผลกระทบต่อสิ่งแวดล้อมและสภาพความเป็นอยู่ของประชาชน เช่น ความแห้งแล้ง น้ำท่วม ภัยพิบัติต่าง ๆ รวมทั้งมีผลกระทบต่อสิ่งแวดล้อมและสุขภาพความเป็นอยู่ของประชาชน ภาวะทางโภชนาการ การระบาดของโรค ซึ่งล้วนแต่เป็นผลสืบเนื่องจากการเปลี่ยนแปลงสภาพภูมิอากาศทำให้เกิดสภาวะโลกร้อนอันเกิดจากปริมาณการปล่อยก๊าซเรือนกระจกที่เพิ่มขึ้นหลายชนิด

บริษัทให้ความสำคัญกับการจัดการเพื่อลดปัญหาก๊าซเรือนกระจกมีการปฏิบัติตามหลักเกณฑ์ และกฎหมายกำหนด โดยอยู่ระหว่างการพิจารณาดำเนินการจัดทำข้อมูลการปล่อยก๊าซเรือนกระจก และกำหนดเป็นนโยบายที่ชัดเจน อย่างไรก็ตาม บริษัทมีความตั้งใจในการลดการปล่อยก๊าซเรือนกระจกเพื่อลดมลพิษที่จะปล่อยออกสู่อากาศผ่านกิจกรรมต่าง ๆ ที่ช่วยลดก๊าซเรือนกระจกในโรงพยาบาล ได้แก่

- (1) โรงพยาบาลเลือกใช้ถุงกระดาษสำหรับใส่ยากลับบ้าน
- (2) ใช้รถยนต์ไฟฟ้าสำหรับรับส่งผู้ป่วยระหว่างลานจอดรถมายังอาคาร
- (3) กำหนดนโยบายการงดสูบบุหรี่ในทุกพื้นที่ของโรงพยาบาล
- (4) มาตรการงดเว้นการเผาขยะเศษใบไม้ในทุกพื้นที่ของโรงพยาบาลเอดดก๊าซคาร์บอนมอนนอกไซด์ ไนโตรเจนไดออกไซด์ สารอินทรีย์ระเหย รวมทั้งฝุ่นละออง ควั่น ถั่ว เขม่าในอากาศ



- (5) ติดตั้งระบบโซลาร์เซลล์เพื่อผลิตพลังงานสะอาดใช้ในโรงพยาบาล เป็นการลดการปล่อยก๊าซเรือนกระจก

นอกจากนี้ โรงพยาบาลฯ ยังผ่านการรับรองจากกระทรวงทรัพยากรธรรมชาติและสิ่งแวดล้อม รางวัลสถานประกอบการที่ปฏิบัติตามมาตรการในการรายงานการวิเคราะห์ผลกระทบสิ่งแวดล้อม และมีการจัดการสิ่งแวดล้อมดีเด่น (EIA Monitoring Award) ประเภทรางวัลดีเด่น 4 ครั้งติดต่อกันในปี 2552 ปี 2554 ปี 2556 และ ปี 2560 ซึ่งจะต้องมีการรายงานทุก 6 เดือนและมีการกำหนดการดำเนินการและติดตามผลกระทบ 11 ด้าน คือ (1) ลักษณะภูมิอากาศ ฝุ่นละออง ความสิ้นสะท้อน ระดับเสียงและความร้อน (2) อุทกวิทยาและคุณภาพน้ำ (3) ระบบประปา/การใช้น้ำ (4) การใช้ประโยชน์ที่ดิน (5) การจัดการขยะมูลฝอย (6) ระบบระบายน้ำและป้องกันน้ำท่วม (7) การกักตุนน้ำเสียและสิ่งปฏิกูล (8) การคมนาคม (9) การใช้ไฟฟ้าและพลังงาน (10) สาธารณสุขอาชีวอนามัยและความปลอดภัย (11) ทัศนียภาพและสภาพธรรมชาติอันควรอนุรักษ์

3.4 การจัดการความยั่งยืนในมิติสังคม

3.4.1 นโยบายและแนวปฏิบัติด้านสังคม

บริษัทมีนโยบายและแนวปฏิบัติด้านสังคม ที่สอดคล้องกับกฎหมายระเบียบและข้อบังคับที่เกี่ยวกับการจัดการด้านสังคมในกระบวนการดำเนินธุรกิจ รวมถึงการเคารพสิทธิมนุษยชน ตลอดจนห่วงโซ่อุปทานที่มี การปฏิบัติต่อแรงงานอย่างเป็นธรรม และรับผิดชอบต่อผู้รับบริการพนักงานและผู้มีส่วนได้เสีย

3.4.2 ผลการดำเนินงานด้านสังคม

(1) การต่อต้านการทุจริตคอร์รัปชัน

บริษัทฯ ไม่ใช้วิธีการให้เงินหรือสิ่งของแก่ผู้หนึ่งผู้ใด เพื่อชักนำให้กระทำหรือละเว้นกระทำการหนึ่งสิ่งใดอย่างไม่ถูกต้อง ในขณะเดียวกัน บริษัทฯ ไม่พึงประสงค์ให้พนักงานรับเงินหรือสิ่งของที่มีค่าเกินปกติวิสัยจากผู้เกี่ยวข้องทางธุรกิจ หากการรับนั้นอาจทำให้ผู้อื่นเข้าใจได้ว่า ผู้รับมีเจตนาเอียงหรือมีความสัมพันธ์ทางธุรกิจอื่นๆ เป็นพิเศษกับผู้ให้ ซึ่งอาจก่อให้เกิดความไม่เป็นธรรมต่อผู้ที่เกี่ยวข้อง ในการรับประโยชน์และการเกี่ยวข้องทางการเงินกับผู้เกี่ยวข้องทางธุรกิจกับบริษัทฯ พนักงานย่อมไม่เรียกรับหรือยินยอมจะรับเงิน สิ่งของ หรือประโยชน์อื่นใดจากผู้เกี่ยวข้องทางธุรกิจกับบริษัทฯ

ทั้งนี้ เพื่อสนับสนุนการปฏิบัติแบบสมัครใจโดยภาคเอกชนที่จะร่วมมือในการป้องกันและต่อต้านการทุจริต ด้วยการสร้างมาตรฐานการประกอบธุรกิจที่ถูกต้องและโปร่งใส ตลอดจนการสร้างมาตรฐานด้านจริยธรรมทางธุรกิจที่สูงขึ้น บริษัทฯ ได้ยื่นคำประกาศเจตนารมณ์แนวร่วมปฏิบัติของภาคเอกชนไทยในการต่อต้านการทุจริต (Private Sector Collective Action Coalition Against Corruption) เพื่อสร้างความมั่นใจในด้านการกำกับดูแลกิจการที่ดีและการต่อต้านการทุจริต ต่อผู้มีส่วนได้เสียของบริษัทฯ และสังคมไทยโดยรวม

(2) การปฏิบัติต่อพนักงานอย่างเป็นธรรม

บริษัทฯ ได้ตระหนักและให้ความสำคัญต่อความปลอดภัย อาชีวอนามัยและสิ่งแวดล้อมในการทำงานของพนักงาน โดยคณะกรรมการสิ่งแวดล้อมและความปลอดภัยได้จัดทำนโยบายความปลอดภัยขึ้น เพื่อวัตถุประสงค์ในการส่งเสริมและสนับสนุนให้พนักงานทุกคนซึ่งเป็นทรัพยากรที่มีค่าของบริษัทฯ มีความปลอดภัยในการปฏิบัติงานในสภาพแวดล้อมที่ดี ส่งผลต่อการมีสุขภาพอนามัยที่สมบูรณ์ บริษัทฯ ได้ดำเนินการปรับปรุง ดูแล สถานที่ทำงานให้ถูกสุขลักษณะและมีความปลอดภัยอยู่เสมอ ไม่ให้เกิดอุบัติเหตุหรืออันตรายทั้งแก่ผู้รับบริการ สังคม และเจ้าหน้าที่ปฏิบัติงาน ตลอดจนสนับสนุนการใช้เครื่องป้องกันอันตรายที่เหมาะสม รวมทั้งส่งเสริมและป้องกันไม่ให้นักงงานเกิดการเจ็บป่วยอันเนื่องมาจากการทำงานในทุกกรณี และจะส่งเสริมให้พนักงานมีสุขภาพอนามัยที่ดี และยังเข้าร่วมโครงการโรงพยาบาลสีขาว เพื่อเป็นการป้องกันไม่ให้นักงงานเข้าไปเกี่ยวข้องกับยาเสพติด

นอกจากนี้ บริษัทฯ ยังให้การดูแลสวัสดิการแก่พนักงานในด้านต่างๆ อาทิเช่น การให้บริการคลอดบุตรฟรี การให้เงินช่วยเหลือหลังคลอด การให้สวัสดิการรักษายาบาล การตรวจสุขภาพประจำปี การจัดงานวันเกิดและให้ของขวัญวันเกิดแก่พนักงาน การทำบุญใส่บาตรประจำทุกเดือน การจัดกิจกรรมสันทนาการให้แก่พนักงานในโอกาสต่างๆ การจัดเวทีเปิดโอกาสให้พนักงานได้มีโอกาสนำเสนอเรื่องต่างๆ ให้กับผู้อำนวยการโรงพยาบาลโดยตรง การส่งเสริมพัฒนาบุคลากรให้มีความก้าวหน้าในอาชีพ รวมทั้งการจัดให้มีกองทุนสำรองเลี้ยงชีพ เพื่อความมั่นคงของพนักงานหลังเกษียณ

(3) ความรับผิดชอบต่อผู้บริโภค

บริษัทฯ มีอุดมการณ์ในการดำเนินธุรกิจ โดยยึดมั่นในความรับผิดชอบต่อผู้มีส่วนได้ส่วนเสียทุกท่าน โดยเฉพาะอย่างยิ่งผู้บริโภคหรือ “ลูกค้า” ที่บริษัทฯ ถือได้ว่าเป็นผู้มีความสำคัญที่สุด ฉะนั้น บริษัทฯ จึงกำหนดจรรยาบรรณทางธุรกิจกับลูกค้าไว้เป็นแนวทางปฏิบัติดังต่อไปนี้

- ความปลอดภัยด้านคลินิก สามารถให้หลักประกันในการระบุผู้ป่วยอย่างถูกต้อง มีประสิทธิภาพในการสื่อสารระหว่างผู้ให้การดูแลผู้ป่วย เน้นความปลอดภัยในการใช้ยาที่มีความเสี่ยงสูง รวมทั้งผู้ป่วยปลอดภัยจากการใช้อุปกรณ์ทางการแพทย์ และปลอดภัยจากการติดเชื้อในบริษัทฯ กำหนดนโยบายด้านความปลอดภัยของผู้ป่วย (Patient Safety Goal)
- มีความรับผิดชอบต่อ บริษัทฯ จะต้องพยายามหาทางแก้ไข และรับผิดชอบต่อข้อผิดพลาดที่อาจเกิดขึ้นด้วยความเต็มใจความรับผิดชอบต่อเหล่านี้จะช่วยสร้างความอุ่นใจ ประทับใจ เชื่อถือ และศรัทธาเกิดขึ้นกับลูกค้า ธุรกิจจะได้รับการยกย่อง และมีภาพพจน์ที่ดีในสังคมต่อไป

- ให้การบริการโดยยึดผู้รับบริการเป็นศูนย์กลาง และคำนึงถึงสิทธิผู้ป่วยเป็นสำคัญ
- ให้บริการที่ดี การให้บริการที่ดีกับลูกค้า จะทำให้ลูกค้าได้รับความสะดวก รวดเร็ว มีความศรัทธาและประทับใจภายใต้คำขวัญ “สัมผัสจากใจ ห่วงใยดูแลคุณ”
- ต้องให้ความสำคัญและรักษาประโยชน์ให้กับลูกค้า บริษัทฯ จะต้องให้ความสำคัญและให้สิทธิประโยชน์กับลูกค้าทุกรายเท่าเทียมกัน
- การดูแล เยี่ยมเยียนหลังการใช้บริการ เป็นปัจจัยที่สำคัญที่สร้างความประทับใจให้ลูกค้า เอาใจใส่ดูแลลูกค้าอย่างต่อเนื่องสม่ำเสมอ การเอาใจใส่ดูแลสม่ำเสมอถือว่าการสร้างสัมพันธ์ภาพที่ดีให้กับลูกค้า ทำให้ลูกค้าเกิดความอบอุ่นประทับใจและเกิดความศรัทธาที่ดีกับบริษัทฯ

นอกจากนี้ บริษัทฯ ยังผ่านการรับรองจากกระทรวงทรัพยากรธรรมชาติและสิ่งแวดล้อม รางวัลสถานประกอบการที่ปฏิบัติตามมาตรการในการรายงานการวิเคราะห์ผลกระทบสิ่งแวดล้อม และมีการจัดการสิ่งแวดล้อมดีเด่น (EIA Monitoring Award) ประเภทรางวัลดีเด่น 4 ครั้งติดต่อกันในปี 2552 ปี 2554 ปี 2556 และปี 2559 เป็นการยืนยันถึงความตั้งใจในความรับผิดชอบต่อสังคม ซึ่งถือเป็นสัญลักษณ์แห่งความภาคภูมิใจและเป็นกำลังใจในการทำงานต่อไป

(4) การร่วมพัฒนาชุมชนและสังคม

บริษัทฯ ได้สนับสนุนให้จัดกิจกรรมที่มีส่วนร่วมในการพัฒนาชุมชน ทั้งพื้นที่ภายในจังหวัดสมุทรสาคร และพื้นที่ห่างไกลทุรกันดารอย่างสม่ำเสมอ เช่น

1. มอบหน้ากากอนามัย จำนวน 25,000 ชิ้น สำหรับเจ้าหน้าที่และผู้ต้องขัง เรือนจำจังหวัดสมุทรสาคร กรมราชทัณฑ์ เพื่อสนับสนุนการป้องกันการแพร่กระจายเชื้อโควิด-19
2. มอบถุงยังชีพ ข้าวสาร อาหารแห้ง และข้าวกล่อง จำนวน 400 ชุด ให้กับผู้อาศัยในชุมชนวัดมะกอกกลางสวน กรุงเทพมหานคร เพื่อบรรเทาความเดือดร้อนในช่วงสถานการณ์โควิด-19
3. มอบเงินช่วยเหลือ จำนวน 630,000 บาท ให้กับโรงพยาบาลบำเหน็จณรงค์ จังหวัดชัยภูมิ เพื่อฟื้นฟูอาคารสถานที่และซื้ออุปกรณ์ทางการแพทย์ ที่เสียหายจากเหตุการณ์อุทกภัย เมื่อเดือนกันยายน 2564
4. มอบเครื่องดื่มนมถั่วเหลือง และของสนับสนุน ผ่านสมาคมคนพิการ สมุทรสาคร สำหรับกิจกรรมเนื่องในวันคนพิการสากล 3 ธันวาคม 2564



4. การวิเคราะห์และคำอธิบายของฝ่ายจัดการ

4.1 การวิเคราะห์ผลการดำเนินงาน

ปี 2564 เป็นปีที่มีการแพร่ระบาดของโควิด-19 อย่างต่อเนื่อง ส่งผลทำให้ผู้เข้ารับบริการตรวจหาเชื้อโควิด-19 และเข้าพักรักษาในโรงพยาบาลจากการติดเชื้อโควิด-19 เพิ่มขึ้นเป็นจำนวนมาก อีกทั้งในปี 2564 โรงพยาบาลได้เปิดให้บริการ Hospital และเตียงสนาม เพื่อรองรับผู้ป่วยที่ติดเชื้อโควิด-19 โดยในส่วนของบริษัท เอกชัย อินเตอร์เนชั่นแนล จำกัด ซึ่งเป็นบริษัทย่อย ได้รับผลกระทบโดยตรงเนื่องจากผู้เข้ารับบริการชาวต่างชาติมีข้อจำกัดในการเดินทางเข้าประเทศ อย่างไรก็ตาม บริษัทฯ ยังสามารถดำเนินธุรกิจได้อย่างต่อเนื่องและมีผลกำไร โดยสรุปผลการดำเนินงานได้ดังนี้

รายได้

กลุ่มบริษัทฯ มีรายได้รวม จำนวน 911.00 ล้านบาท ในปี 2562 จำนวน 658.73 ล้านบาท ในปี 2563 และจำนวน 1,201.03 ล้านบาท ในปี 2564 หรือคิดเป็นอัตราการเติบโตร้อยละ -27.69 และร้อยละ 82.33 ตามลำดับ โดยรายได้รวมในปี 2564 เพิ่มขึ้น เป็นผลมาจากการแพร่ระบาดของไวรัสโควิด-19 ส่งผลทำให้ผู้เข้ารับบริการทั้งผู้ป่วยนอกและผู้ป่วยใน เพิ่มขึ้นเป็นจำนวนมาก

ประเภทรายได้	2562 ¹⁾		2563 ¹⁾		2564 ¹⁾	
	ล้านบาท	ร้อยละ	ล้านบาท	ร้อยละ	ล้านบาท	ร้อยละ
รายได้จากกิจการโรงพยาบาล	886.04	97.26	645.75	98.03	1,146.36	95.45
รายได้อื่น ²⁾	24.96	2.74	12.98	1.97	54.67	4.55
รวมรายได้	911.00	100.00	658.73	100.00	1,201.03	100.00

หมายเหตุ ¹⁾ งบการเงินรวม

²⁾ รายได้อื่น ประกอบด้วย รายได้จากการลงทุน รายได้ค่าเช่าพื้นที่ ดอกเบี้ยรับ และกำไรจากการขายทรัพย์สิน เป็นต้น

รายได้ของกลุ่มบริษัทฯ แบ่งออกเป็น รายได้จากกิจการโรงพยาบาลและรายได้อื่น โดยในปี 2562-2564 บริษัทฯ มีสัดส่วนรายได้จากกิจการโรงพยาบาล คิดเป็น ร้อยละ 97.26 ร้อยละ 98.03 และร้อยละ 95.45 ของรายได้รวม และมีสัดส่วนรายได้อื่นต่อรายได้รวมในปี 2562-2564 ที่ร้อยละ 2.74 ร้อยละ 1.97 และร้อยละ 4.55 ตามลำดับ

รายได้จากกิจการโรงพยาบาล

รายได้จากกิจการโรงพยาบาลของกลุ่มบริษัทฯ สามารถแบ่งออกตามประเภทของผู้ป่วยได้เป็น รายได้จากผู้ป่วยนอก (OPD) และรายได้จากผู้ป่วยใน (IPD) ดังนี้

ประเภทรายได้	2562 ¹⁾		2563 ¹⁾		2564 ¹⁾	
	ล้านบาท	ร้อยละ	ล้านบาท	ร้อยละ	ล้านบาท	ร้อยละ
1. รายได้จากกิจการโรงพยาบาล	886.04	97.26	645.75	98.03	1,146.36	95.45
<u>รายได้จากผู้ป่วยนอก (OPD)</u>	551.50	60.54	362.36	55.01	553.02	46.05
- ลูกค้ำทั่วไป	183.10	20.10	171.78	26.08	269.58	22.45
- ลูกค้ำคู่สัญญา	368.40	40.44	190.58	28.93	283.44	23.60
<u>รายได้จากผู้ป่วยใน (IPD)</u>	334.54	36.72	283.39	43.02	593.34	49.40
- ลูกค้ำทั่วไป	119.17	13.08	101.77	15.45	144.20	12.01
- ลูกค้ำคู่สัญญา	215.37	23.64	181.62	27.57	449.14	37.40
2. รายได้อื่น ²⁾	24.96	2.74	12.98	1.97	54.67	4.55
รวมรายได้	911.00	100.00	658.73	100.00	1,201.03	100.00

หมายเหตุ ¹⁾ งบการเงินรวม

²⁾ รายได้อื่น ประกอบด้วย รายได้จากการลงทุน รายได้ค่าเช่าพื้นที่ ดอกเบี้ยรับ และกำไรจากการขายทรัพย์สิน เป็นต้น

กลุ่มบริษัทฯ มีรายได้จากผู้ป่วยนอกในปี 2562 - 2564 จำนวน 551.50 ล้านบาท 362.36 ล้านบาท และ 553.02 ล้านบาท ตามลำดับ หรือคิดเป็นอัตราการเติบโตร้อยละ -34.30 และร้อยละ 52.62 และมีรายได้จากผู้ป่วยใน ในปี 2562 - 2564 จำนวน 334.54 ล้านบาท 283.39 ล้านบาท และ 593.34 ล้านบาท ตามลำดับ หรือคิดเป็นอัตราการเติบโตร้อยละ -15.29 และร้อยละ 109.37 ตามลำดับ

ในปี 2564 กลุ่มบริษัทฯ มีรายได้กิจการโรงพยาบาลจำนวน 1,146.36 ล้านบาท เพิ่มขึ้นจากปี 2563 ซึ่งมีจำนวน 645.75 ล้านบาท หรือคิดเป็นเพิ่มขึ้นร้อยละ 77.52 ปัจจัยหลักเป็นผลจากการแพร่ระบาดของไวรัสโควิด-19 ส่งผลทำให้ผู้รับบริการทั้งผู้ป่วยใน ผู้ป่วยนอกเพิ่มขึ้นอย่างต่อเนื่อง

รายได้อื่น

กลุ่มบริษัทฯ มีรายได้อื่นในปี 2562-2564 จำนวน 24.96 ล้านบาท 12.98 ล้านบาท และ 54.68 ล้านบาท ตามลำดับ คิดเป็นสัดส่วนร้อยละ 2.74 ร้อยละ 1.97 และร้อยละ 4.55 ของรายได้รวม โดยรายได้อื่นของบริษัทฯ ประกอบด้วย รายได้จากการลงทุน รายได้ค่าเช่าพื้นที่ ดอกเบี้ยรับ และกำไรจากการขายทรัพย์สิน เป็นต้น

ต้นทุนและค่าใช้จ่าย

ค่าใช้จ่ายหลักของกลุ่มบริษัทฯ ประกอบด้วย ต้นทุนกิจการโรงพยาบาล ค่าใช้จ่ายในการบริหารและค่าใช้จ่ายทางการเงิน โดยในปี 2562-2564 บริษัทฯ มีต้นทุนและค่าใช้จ่ายรวมจำนวน 704.37 ล้านบาท 581.95 ล้านบาท และ 777.64 ล้านบาท ตามลำดับ โดยมีรายละเอียดดังนี้

(ล้านบาท)

ต้นทุนและค่าใช้จ่าย	2562	2563	2564
ต้นทุนกิจการโรงพยาบาล	509.33	449.81	602.79
ค่าใช้จ่ายในการบริหาร	195.04	130.58	173.05
ต้นทุนทางการเงิน	-	1.56	1.81
รวมต้นทุนและค่าใช้จ่าย	704.37	581.95	777.65

ต้นทุนกิจการโรงพยาบาล

ในปี 2562-2564 กลุ่มบริษัทฯ มีต้นทุนกิจการโรงพยาบาล จำนวน 509.33 ล้านบาท 449.81 ล้านบาท และ 602.79 ล้านบาท ตามลำดับ หรือคิดเป็นสัดส่วนร้อยละ 57.48 ร้อยละ 69.66 และร้อยละ 52.58 ต่อรายได้จากกิจการโรงพยาบาล หรือคิดเป็นอัตรากำไรขั้นต้นเท่ากับร้อยละ 42.52 ร้อยละ 30.34 และร้อยละ 47.42 ตามลำดับ ซึ่งต้นทุนหลักของกิจการโรงพยาบาลของบริษัทฯ ประกอบด้วย ค่าธรรมเนียมแพทย์ เงินเดือนบุคลากรด้านการแพทย์ และพยาบาล ต้นทุนยาและเวชภัณฑ์ และค่าเสื่อมราคา

ค่าใช้จ่ายในการบริหาร

ในปี 2562-2564 บริษัทฯ มีค่าใช้จ่ายในการบริหาร จำนวน 195.04 ล้านบาท 130.58 ล้านบาท และ 173.05 ล้านบาท ตามลำดับ หรือคิดเป็นสัดส่วนร้อยละ 21.41 ร้อยละ 19.82 และร้อยละ 14.41 ต่อรายได้รวมของบริษัทฯ ตามลำดับ ค่าใช้จ่ายในการบริหารหลักของกลุ่มบริษัทฯ ในปี 2564 ส่วนใหญ่มาจากค่าตอบแทนพนักงาน

ต้นทุนทางการเงิน

ในปี 2562-2564 กลุ่มบริษัทฯ มีต้นทุนทางการเงิน เป็นดอกเบี้ยจ่ายที่เกิดจากสัญญาเช่าพื้นที่และเช่าที่ดินเพื่อใช้ในการดำเนินกิจการ ตามมาตรฐานการรายงานทางการเงิน ฉบับที่ 16 เรื่อง สัญญาเช่า (TFRS 16) ซึ่งบังคับใช้ตั้งแต่ปี 2563

กำไรส่วนที่เป็นของผู้ถือหุ้นของบริษัท

จากผลการดำเนินงานที่กล่าวมาข้างต้น บริษัทฯ มีกำไรส่วนที่เป็นของผู้ถือหุ้นของบริษัทในปี 2562–2564 จำนวน 160.30 ล้านบาท 72.10 ล้านบาท และ 344.83 ล้านบาท คิดเป็นอัตรากำไรสุทธิร้อยละ 17.60 ร้อยละ 10.96 และร้อยละ 28.71 ตามลำดับ โดยมีอัตราการเติบโตในปี 256 ร้อยละ -55.02 และร้อยละ 378.27 ในปี 2564

21.2 ฐานะทางการเงิน

สินทรัพย์

ณ สิ้นปี 2562– 2564 กลุ่มบริษัทฯ มีสินทรัพย์รวมจำนวน 1,093.46 ล้านบาท 1,002.49 ล้านบาท และ 1,332.24 ล้านบาท ตามลำดับ โดยสินทรัพย์ที่สำคัญของบริษัทฯ ได้แก่ ที่ดิน อาคารและอุปกรณ์ สินทรัพย์ทางการเงินไม่หมุนเวียนอื่น ลูกหนี้การค้าและลูกหนี้อื่น และสินค้าคงเหลือ รายละเอียดของสินทรัพย์ที่สำคัญต่างๆ มีดังนี้

ลูกหนี้การค้า

ณ สิ้นปี 2562–2564 กลุ่มบริษัทฯ มีลูกหนี้การค้าก่อนหักค่าเผื่อหนี้สงสัยจะสูญ จำนวน 50.98 ล้านบาท 51.27 ล้านบาท และ 111.89 ล้านบาท ตามลำดับ คิดเป็นสัดส่วนร้อยละ 4.66 ร้อยละ 5.11 และร้อยละ 8.40 ของสินทรัพย์รวมตามลำดับ

จากการที่ลูกค้านำของบริษัทฯ มี 2 ประเภท ได้แก่ ลูกค้าทั่วไปซึ่งจะชำระค่าบริการเป็นเงินสด และลูกค้าคู่สัญญาซึ่งได้รับเครดิตทางการค้าจากบริษัทฯ ดังนั้น ลูกหนี้การค้าส่วนใหญ่ของบริษัทฯ จะเป็นลูกหนี้การค้าจากลูกค้าคู่สัญญาทั้งลูกค้าบริษัทประกันคู่สัญญาและลูกค้าบริษัทคู่สัญญา โดยบริษัทฯ มีการให้ระยะเวลาการชำระหนี้แก่ลูกค้าคู่สัญญาประมาณ 30 วัน ซึ่งลูกหนี้กลุ่มนี้ส่วนใหญ่จะเป็นลูกหนี้ที่ไม่ถึงกำหนดชำระ ซึ่งส่วนใหญ่เป็นบริษัทประกันที่มีชื่อเสียงรวมทั้งบริษัทเอกชนขนาดใหญ่ นอกจากนี้ บริษัทฯ ยังมีการควบคุมการตรวจสอบเครดิตลูกค้านำก่อนการให้เครดิต จึงทำให้ความเสี่ยงในการรับชำระเงินของลูกค้านำคู่สัญญาของบริษัทฯ ค่อนข้างต่ำ

ระยะเวลาดำงชำระ	ณ 31 ธ.ค. 2562		ณ 31 ธ.ค. 2563		ณ 31 ธ.ค. 2564	
	ล้านบาท	ร้อยละ	ล้านบาท	ร้อยละ	ล้านบาท	ร้อยละ
ลูกหนี้การค้า						
ยังไม่ถึงกำหนดชำระ	21.04	41.27	30.56	59.61	25.45	22.75
ค้างชำระ						
ไม่เกิน 3 เดือน	24.75	48.55	18.18	35.46	34.40	30.74
เกิน 3 เดือนไม่เกิน 6 เดือน	0.79	1.55	1.53	2.98	32.57	29.11
เกิน 6 เดือนไม่เกิน 12 เดือน	3.56	6.98	0.65	1.27	16.63	14.86
เกิน 12 เดือน	0.84	1.65	0.35	0.68	2.84	2.54
รวมลูกหนี้การค้าก่อนหักค่าเผื่อหนี้สงสัยจะสูญ	50.98	100.00	51.27	100.00	111.89	100.00
หักค่าเผื่อหนี้สงสัยจะสูญ	(0.90)		(0.53)		(0.34)	
ลูกหนี้การค้า – สุทธิ	50.08		50.74		111.55	

เมื่อพิจารณาจากลูกหนี้การค้าแบ่งตามระยะเวลาดำงชำระตามตารางข้างต้น บริษัทฯ มีลูกหนี้ที่ยังไม่ถึงกำหนดชำระ ณ สิ้นปี 2562–2564 จำนวนร้อยละ 41.27 ร้อยละ 59.61 และร้อยละ 22.75 ของยอดลูกหนี้การค้าก่อนหักค่าเผื่อหนี้สงสัยจะสูญ ตามลำดับ โดยลูกหนี้ค้างชำระของบริษัทฯ ส่วนใหญ่เป็นลูกหนี้ที่ค้างชำระไม่เกิน 3 เดือน คิดเป็นร้อยละ 48.55 ร้อยละ 35.46 และร้อยละ 30.74 ตามลำดับ สัดส่วนลูกหนี้ที่ค้างชำระเกิน 3 เดือนต่อยอดลูกหนี้การค้าก่อนหักค่าเผื่อหนี้สงสัยจะสูญของกลุ่มบริษัทฯ ณ สิ้นปี 2562–2564 เป็นร้อยละ 10.18 ร้อยละ 4.93 และร้อยละ 46.51 ตามลำดับ อย่างไรก็ตาม บริษัทฯ ได้กำหนดนโยบายการติดตามหนี้ที่เข้มงวดมากขึ้น และได้กำหนดตัวชี้วัดการทำงานของพนักงานในส่วนการติดตามหนี้เพื่อให้การดำเนินการมีประสิทธิภาพเพิ่มมากขึ้น

สำหรับนโยบายการตั้งสำรองค่าเผื่อหนี้สงสัยจะสูญ บริษัทฯ จะตั้งค่าเผื่อหนี้สงสัยจะสูญจากอายุของลูกหนี้ที่ค้างชำระ โดยลูกหนี้ที่มีอายุค้างมากกว่า 365 วันจะตั้งสำรองที่อัตราร้อยละ 100 ยกเว้นลูกหนี้กลุ่มลูกค้าทั่วไปจะตั้งสำรองที่อัตราร้อยละ

100 เมื่อมีอายุคงค้างมากกว่า 180 วัน โดยในปี 2564 กลุ่มบริษัทฯ มีการตั้งค่าเผื่อหนี้สงสัยจะสูญจำนวน 0.35 ล้านบาท ตามนโยบายดังกล่าว

สินค้าคงเหลือ

ณ สิ้นปี 2562-2564 กลุ่มบริษัทฯ มีสินค้าคงเหลือสุทธิ จำนวน 23.99 ล้านบาท 27.28 ล้านบาท และจำนวน 32.26 ล้านบาท คิดเป็นสัดส่วนร้อยละ 2.19 ร้อยละ 2.72 และร้อยละ 2.42 ของสินทรัพย์รวม ตามลำดับ สินค้าคงเหลือของบริษัทฯ ได้แก่ ยา เวชภัณฑ์ และวัสดุอื่น

สินค้าคงเหลือ	ณ 31 ธ.ค. 2562		ณ 31 ธ.ค. 2563		ณ 31 ธ.ค. 2564	
	ล้านบาท	ร้อยละ	ล้านบาท	ร้อยละ	ล้านบาท	ร้อยละ
ยา	15.89	65.15	17.30	61.09	21.09	62.94
เวชภัณฑ์	6.97	28.58	9.36	33.05	10.81	32.26
วัสดุอื่น*	1.53	6.27	1.66	5.86	1.61	4.80
รวมสินค้าคงเหลือ	24.39	100.00	28.32	100.00	33.51	100.00
รายการปรับลดราคาทุนให้เป็นมูลค่าสุทธิที่จะได้รับ	(0.40)		(1.04)		(1.25)	
รวมสินค้าคงเหลือ – สุทธิ	23.99		27.28		32.26	

หมายเหตุ *วัสดุอื่น ประกอบด้วย วัสดุทั่วไป ผ้าและเครื่องนอน เป็นต้น

สินค้าคงเหลือหลักของบริษัทฯ ได้แก่ ยา และเวชภัณฑ์ โดย ณ สิ้นปี 2562-2564 สัดส่วนยาและเวชภัณฑ์ต่อสินค้าคงเหลือรวมเท่ากับร้อยละ 93.73 ร้อยละ 94.14 และร้อยละ 95.20 ตามลำดับ เมื่อพิจารณาระยะเวลาขายสินค้าเฉลี่ยในปี 2562-2564 อยู่ที่ 14.72 วัน 21.50 วัน และ 18.72 วัน ตามลำดับ บริษัทฯ มีเป้าหมายในการลดปริมาณสินค้าคงเหลือโดยใช้หลักการสั่งซื้อสินค้าเมื่อระดับสินค้าที่เก็บลดลงมาอยู่ในระดับที่กำหนด (Reorder Level Policy: ROL) ซึ่งบริษัทฯ กำหนดระยะเวลาการจัดเก็บสินค้าไม่เกิน 30 วัน มาใช้ ซึ่งจะช่วยให้บริษัทฯ สามารถติดตามปริมาณยาและเวชภัณฑ์คงเหลือได้อย่างรวดเร็ว ลดประมาณการสั่งยาและเวชภัณฑ์ในแต่ละครั้ง ซึ่งจะส่งผลให้ปริมาณยาและเวชภัณฑ์คงเหลือลดลงในอนาคต

ถึงแม้ว่ายาและเวชภัณฑ์ส่วนใหญ่ของบริษัทฯ สามารถเปลี่ยนหรือคืนได้ก่อนวันหมดอายุ ตามเงื่อนไขและข้อกำหนดของผู้จัดจำหน่าย อย่างไรก็ตาม ในปี 2562-2564 บริษัทฯ มีการปรับลดราคาทุนยาและเวชภัณฑ์ให้เป็นมูลค่าสุทธิที่จะได้รับจำนวน 0.40 ล้านบาท 1.04 ล้านบาท และ 1.25 ล้านบาท ตามลำดับ เนื่องจากเป็นยาและเวชภัณฑ์ที่ถูกนำไปใช้บางส่วนแล้วและหมดอายุ ทำให้ไม่สามารถเปลี่ยนหรือคืนได้ตามข้อกำหนดของผู้จัดจำหน่ายได้ และเพื่อให้การบริหารสินค้าคงเหลือมีประสิทธิภาพมากขึ้น ในปี 2558 บริษัทฯ ได้กำหนดนโยบายตั้งค่าเผื่อสินค้าเสื่อมสภาพยาและเวชภัณฑ์ที่ไม่เคลื่อนไหวตั้งแต่ 3 ปีขึ้นไปให้อัตราร้อยละ 100.00

ในปี 2559 บริษัทฯ ได้มีการปรับปรุงนโยบายการตั้งค่าเผื่อการด้อยค่าของสินค้าคงเหลือเพื่อให้เหมาะสมกับยาและเวชภัณฑ์แต่ละประเภท โดยมีรายละเอียดดังนี้

ประเภทยาและเวชภัณฑ์	อายุสินค้าคงเหลือ	สัดส่วนการตั้งสำรองสินค้าเสื่อมสภาพ (ร้อยละ)
ยาครีม ยาผง ยาโลชั่น ยาฉีด และน้ำเกลือ	ไม่เคลื่อนไหวตั้งแต่ 2 ปีขึ้นไป	100.00
ยาวัตถุออกฤทธิ์ ยาน้ำและยาฆ่าเชื้อ	ไม่เคลื่อนไหวตั้งแต่ 3 ปีขึ้นไป	100.00
ยาเม็ดและเวชภัณฑ์	ไม่เคลื่อนไหวตั้งแต่ 5 ปีขึ้นไป	100.00

ที่ดิน อาคารและอุปกรณ์

ณ สิ้นปี 2562-2564 กลุ่มบริษัทฯ มีที่ดิน อาคารและอุปกรณ์สุทธิจำนวน 593.62 ล้านบาท 611.30 ล้านบาท และ 631.67 ล้านบาท ตามลำดับ คิดเป็นสัดส่วนต่อสินทรัพย์รวมเท่ากับร้อยละ 54.29 ร้อยละ 60.98 และร้อยละ 47.41 ตามลำดับ

มูลค่าสุทธิของที่ดิน อาคารและอุปกรณ์ของ บริษัทฯ เพิ่มขึ้นจากปี 2563 เนื่องจากในปี 2564 บริษัทฯ มีสินทรัพย์ระหว่างก่อสร้าง 69.96 ล้านบาท เครื่องมือและอุปกรณ์การแพทย์ 10.75 ล้านบาท เครื่องตกแต่งติดตั้งและเครื่องใช้สำนักงานจำนวน 2.71 ล้านบาท ยานพาหนะ 2.35 ล้านบาท ส่วนของอาคารและส่วนปรับปรุงอาคาร จำนวน 2.08 ล้านบาท และมีค่าเสื่อมราคา ณ สิ้นปี 2562-2564 จำนวน 45.96 ล้านบาท 62.61 ล้านบาท และ 67.84 ล้านบาท ตามลำดับ

ประสิทธิภาพในการดำเนินงาน

อัตราส่วนประสิทธิภาพในการดำเนินงาน	2562	2563	2564
อัตราผลตอบแทนต่อสินทรัพย์ (%)	15.19	6.56	25.56
อัตราผลตอบแทนต่อสินทรัพย์ถาวร (%)	27.73	10.67	53.91
อัตรากาไรสุทธิของสินทรัพย์ (เท่า)	0.83	0.66	0.90

บริษัทฯ มีสินทรัพย์รวมในปี 2562-2564 จำนวน 1,093.46 ล้านบาท 1,002.49 ล้านบาท และ 1,332.24 ล้านบาท ตามลำดับ มีกำไรส่วนที่เป็นของผู้ถือหุ้นของบริษัทฯ จำนวน 160.30 ล้านบาท 72.10 ล้านบาท และ 344.83 ล้านบาท ตามลำดับ และมีรายได้รวมในปี 2562-2564 จำนวน 911.00 ล้านบาท 658.73 ล้านบาท และ 1,201.03 ล้านบาท ตามลำดับ จึงทำให้บริษัทฯ มีอัตราผลตอบแทนต่อสินทรัพย์ในอัตราร้อยละ 15.19 ร้อยละ 6.56 และร้อยละ 25.56 ตามลำดับ อัตราผลตอบแทนต่อสินทรัพย์ถาวรในอัตราร้อยละ 27.73 ร้อยละ 10.67 และ 53.91 ตามลำดับ และมีอัตรากาไรสุทธิของสินทรัพย์ อยู่ที่ 0.83 เท่า 0.66 เท่า และ 0.90 เท่า ตามลำดับ

สภาพคล่อง

กระแสเงินสด

กลุ่มบริษัทฯ มีกระแสเงินสดจากกิจกรรมดำเนินงานในปี 2562-2564 จำนวน 244.76 ล้านบาท 85.29 ล้านบาท และ 371.74 ล้านบาท ตามลำดับ โดยกระแสเงินสดจากกิจกรรมดำเนินงานในปี 2564 เพิ่มขึ้นจากรายได้จากการดำเนินงาน และส่งผลทำให้กำไรสุทธิเพิ่มขึ้น

กระแสเงินสดสุทธิใช้ไปในกิจกรรมลงทุนของบริษัทฯ ในปี 2562-2564 จำนวน -49.19 ล้านบาท 52.29 ล้านบาท และ -261.50 ล้านบาท ตามลำดับ โดยในปี 2564 มีรายการซื้อสินทรัพย์ทางการเงินประเภทตราสารหนี้มูลค่าด้วยราคาทุนตัดจำหน่าย จำนวน 60.00 ล้านบาท และรายการซื้อสินทรัพย์ทางการเงินประเภทตราสารทุนมูลค่าด้วยมูลค่ายุติธรรมผ่านกำไรจำนวน 165.00 ล้านบาท

กลุ่มบริษัทฯ มีกระแสเงินสดสุทธิใช้ไปในกิจกรรมจัดหาเงินในปี 2562-2564 จำนวน 74.78 ล้านบาท 166.79 ล้านบาท และ 100.65 ล้านบาท ตามลำดับ

(หน่วย : ล้านบาท)	2562	2563	2564
เงินสดสุทธิจาก(ใช้ไปใน)กิจกรรมดำเนินงาน	244.76	85.29	371.74
เงินสดสุทธิจาก(ใช้ไปใน)กิจกรรมลงทุน	(49.19)	52.29	(261.50)
เงินสดสุทธิได้มาจาก(ใช้ไปใน)กิจกรรมจัดหาเงิน	(74.78)	(166.79)	(100.65)
เงินสดและรายการเทียบเท่าเงินสดเพิ่มขึ้น(ลดลง)สุทธิ	120.80	(29.21)	9.59

อัตราส่วนสภาพคล่อง

กลุ่มบริษัทฯ มีอัตราส่วนสภาพคล่อง ณ สิ้นปี 2562-2564 เท่ากับ 3.14 เท่า 2.65 เท่า และ 2.44 เท่า ตามลำดับ และมีอัตราส่วนสภาพคล่องหมุนเร็วเท่ากับ 2.95 เท่า 2.37 เท่า และ 2.26 เท่า ตามลำดับ

กลุ่มบริษัทฯ มี Cash Cycle ในปี 2562-2564 เท่ากับ 21.15 วัน 27.34 วัน และ 30.22 วัน ตามลำดับ มีระยะเวลาเก็บหนี้เป็น 25.97 วัน และมีระยะเวลารับหนี้ 14.47 วัน

	2562	2563	2564
อัตราส่วนสภาพคล่อง (เท่า)	3.14	2.65	2.44
อัตราส่วนสภาพคล่องหมุนเร็ว (เท่า)	2.95	2.37	2.26
ระยะเวลาเก็บหนี้เฉลี่ย (วัน)	23.58	28.89	25.97
ระยะเวลาย้ายสินค้าเฉลี่ย (วัน)	14.72	21.50	18.72
ระยะเวลารับหนี้ (วัน)	17.15	23.05	14.47
Cash Cycle (วัน)	21.15	27.34	30.22

แหล่งที่มาของเงินทุน

หนี้สิน

หนี้สินรวมของกลุ่มบริษัทฯ ณ สิ้นปี 2562-2564 มีจำนวน 139.52 ล้านบาท 144.93 ล้านบาท และ 228.92 ล้านบาท ตามลำดับ โดยหนี้สินหลักส่วนใหญ่ของบริษัทฯ เป็นเจ้าหนี้การค้าและเจ้าหนี้อื่น ภาษีเงินได้ค้างจ่าย และรายได้รับล่วงหน้า โดยสัดส่วนหนี้สินหมุนเวียนต่อหนี้สินรวมของบริษัทฯ ในปี 2562-2564 เท่ากับร้อยละ 91.72 ร้อยละ 67.72 และร้อยละ 80.19 ตามลำดับ ในขณะที่สัดส่วนหนี้สินไม่หมุนเวียนต่อหนี้สินรวมของบริษัทฯ ณ สิ้นปี 2562-2564 เท่ากับร้อยละ 8.28 ร้อยละ 32.28 และร้อยละ 19.81 ตามลำดับ

ส่วนของผู้ถือหุ้น

กลุ่มบริษัทฯ มีส่วนของผู้ถือหุ้น ณ สิ้นปี 2562-2564 จำนวน 953.94 ล้านบาท 857.56 ล้านบาท และ 1,103.32 ล้านบาท ตามลำดับ โดยในปี 2564 ส่วนของผู้ถือหุ้นเพิ่มขึ้นเนื่องจากมีรายการส่วนเกินมูลค่าหุ้นทุนซื้อคืน และมีกำไรจากการดำเนินงาน โดย ณ สิ้นปี 2564 กลุ่มบริษัทฯ มีกำไรสะสมที่ยังไม่ได้จัดสรรจำนวน 321.99 ล้านบาท

ความเหมาะสมของโครงสร้างเงินทุน

อัตราส่วนนโยบายทางการเงิน	2562	2563	2564
อัตราหนี้สินต่อส่วนของผู้ถือหุ้น (เท่า)	0.15	0.17	0.21

กลุ่มบริษัทฯ มีอัตราส่วนหนี้สินต่อส่วนของผู้ถือหุ้นในปี 2562-2564 เท่ากับ 0.15 เท่า 0.17 เท่า และ 0.21 เท่า ตามลำดับ โดยอัตราส่วนหนี้สินต่อส่วนของผู้ถือหุ้นของบริษัทฯ อยู่ในอัตราที่ต่ำ เนื่องจากบริษัทฯ ไม่มีภาระคงค้างเงินกู้ยืม

5. ข้อมูลทั่วไปและข้อมูลสำคัญอื่น

5.1 ข้อมูลทั่วไปของบริษัท

ชื่อบริษัท	: บริษัท เอกชัยการแพทย์ จำกัด (มหาชน)
ชื่อภาษาอังกฤษ	: Ekachai Medical Care Public Company Limited
ชื่อย่อหลักทรัพย์	: EKH
เลขทะเบียนบริษัท	: 0107559000087
ที่ตั้งสำนักงานใหญ่	: เลขที่ 99/9 หมู่ที่ 4 ถนนเอกชัย ตำบลโคกขาม อำเภอเมืองสมุทรสาคร จังหวัดสมุทรสาคร 74000
โทรศัพท์	: 0-3441-7999 หรือ 1715
โทรสาร	: 0-3441-7903
เว็บไซต์	: www.ekachaihospital.com
ลักษณะการประกอบธุรกิจหลัก	: ประกอบกิจการสถานพยาบาลประเภทที่รับผู้ป่วยไว้ค้างคืน ภายใต้ชื่อ “โรงพยาบาลเอกชัย”
กลุ่มอุตสาหกรรม	: บริการ
หมวดธุรกิจ	: การแพทย์
ชนิดของหุ้นที่ออกจำหน่าย	: หุ้นสามัญ
ทุนจดทะเบียน	: 375,000,000 บาท
ทุนจดทะเบียนชำระแล้ว	: 300,000,000 บาท
จำนวนหุ้น	: 600,000,000 หุ้น
มูลค่าที่ตราไว้หุ้นละ	: 0.50 บาท

5.2 บริษัทย่อยและบริษัทร่วม

บริษัท	ชื่อย่อ	ประเภทธุรกิจ	ทุนจดทะเบียน (บาท)	จำนวนหุ้นที่ จำหน่ายแล้ว (หุ้น)	มูลค่าที่ตรา ไว้หุ้นละ (บาท)	จำนวนหุ้น ที่ถือ (หุ้น)	สัดส่วน การถือหุ้น (%)
1. บจก.เอกชัย อินเตอร์เนชั่นแนล	EKI	ศูนย์ผู้มีบุตรยาก	85,797,755	17,159,551	5	11,460,000	66.78
2. บจก.เอกชัย เนอร์สซิ่ง โฮม	EKN	ศูนย์ดูแล ผู้สูงอายุและ โรงพยาบาล เฉพาะทาง สำหรับผู้สูงอายุ	110,000,000	22,000,000	5	21,999,996	99.99
3. บมจ. เดอะคลินิก คลินิกเวชกรรม	CLINIC	ให้บริการด้าน ผิวพรรณ ศัลยกรรมความ งาม และการดูแล สุขภาพแบบองค์ รวม	110,000,000	160,000,000	0.50	16,000,000	10.00

5.3 ข้อมูลบุคคลอ้างอิงอื่น ๆ

หน่วยงานกำกับบริษัทที่ออกหลักทรัพย์	สำนักงานคณะกรรมการกำกับหลักทรัพย์และตลาดหลักทรัพย์ (ก.ล.ต.) เลขที่ 333/3 ถนนวิภาวดีรังสิต แขวงจอมพล เขตจตุจักร กรุงเทพฯ 10900 โทรศัพท์ 1207 หรือ 0 2033 9999 โทรสาร 0 2033 9660
หน่วยงานกำกับบริษัทจดทะเบียน	ตลาดหลักทรัพย์แห่งประเทศไทย (ตลท.) เลขที่ 93 ถนนรัชดาภิเษก เขตดินแดง กรุงเทพฯ 10400 โทรศัพท์ 02 009 9999 โทรสาร 02 009 9991
นายทะเบียนหลักทรัพย์	บริษัท ศูนย์รับฝากหลักทรัพย์ (ประเทศไทย) จำกัด เลขที่ 93 ถนนรัชดาภิเษก เขตดินแดง กรุงเทพฯ 10400 โทรศัพท์ 02 009 9999 โทรสาร 02 009 9991
ผู้สอบบัญชีรับอนุญาต	บริษัท สำนักงาน อีวาย จำกัด ชั้น 33 อาคารเลครัชดา 193/136-137 ถนนรัชดาภิเษก คลองเตย กรุงเทพฯ 10110 ต.ป.ณ. 1047 กรุงเทพฯ 10501 โทรศัพท์ 02 264 9090 โทรสาร 02 264 0789
ที่ปรึกษากฎหมาย	บริษัท ทีบีซี ลอว์ จำกัด 87/489 ถนนกาญจนาภิเษก แขวงบางบอนเหนือ เขตบางบอน กรุงเทพฯ 10150 โทรศัพท์ 02 415 1567 โทรสาร 02 415 1461

5.4 ข้อพิพาททางกฎหมาย

- ไม่มี -

ส่วนที่ 2

การกำกับดูแลกิจการ

6. นโยบายการกำกับดูแลกิจการ

6.1 ภาพรวมของนโยบายและแนวปฏิบัติการกำกับดูแลกิจการ

บริษัทฯ ให้ความสำคัญกับการกำกับดูแลกิจการที่ดี เนื่องจากพิจารณาเห็นว่าเป็นกลไกสำคัญในการนำไปสู่การมีระบบบริหารจัดการที่มีประสิทธิภาพ โปร่งใส และสามารถตรวจสอบได้ ซึ่งจะช่วยสร้างความเชื่อมั่นและความมั่นใจต่อผู้ถือหุ้น ผู้ลงทุน ผู้มีส่วนได้เสีย และผู้ที่เกี่ยวข้องทุกฝ่าย โดยการมี การกำกับดูแลกิจการที่ดีจะเป็นเครื่องมือเพื่อเพิ่มมูลค่า สร้างความสามารถในการแข่งขัน รวมทั้งส่งเสริมการเติบโตอย่างยั่งยืนของบริษัทฯ ในระยะยาว ดังนั้น บริษัทฯ จึงกำหนดให้มีนโยบายในการกำกับดูแลกิจการที่ดี ตามที่กำหนดโดยตลาดหลักทรัพย์แห่งประเทศไทย ในการประชุมคณะกรรมการบริษัท ครั้งที่ 1/2559 เมื่อวันที่ 27 กุมภาพันธ์ 2559 ซึ่งครอบคลุมหลักการ 5 หมวด โดยมีรายละเอียดดังต่อไปนี้

หมวดที่ 1 สิทธิของผู้ถือหุ้น (The Rights of Shareholders)

บริษัทฯ ตระหนักและให้ความสำคัญในสิทธิพื้นฐานต่างๆ ของผู้ถือหุ้น ได้แก่ สิทธิการซื้อขายหรือโอนหุ้น สิทธิในการที่จะได้รับส่วนแบ่งกำไรของกิจการ สิทธิในการได้รับข้อมูลข่าวสารของกิจการอย่างเพียงพอ สิทธิในการเข้าร่วมประชุมเพื่อใช้สิทธิออกเสียงในที่ประชุมผู้ถือหุ้นเพื่อแต่งตั้งหรือถอดถอนกรรมการ แต่งตั้งผู้สอบบัญชี และเรื่องที่มีผลกระทบต่อบริษัทฯ เช่น การจัดสรรเงินปันผล การกำหนดหรือการแก้ไขข้อบังคับและหนังสือบริคณห์สนธิและข้อบังคับ การลดทุนหรือเพิ่มทุน เป็นต้น

นอกเหนือจากสิทธิพื้นฐานต่างๆ ข้างต้นแล้ว บริษัทฯ ยังได้ดำเนินการในเรื่องต่างๆ ที่เป็นการส่งเสริมและอำนวยความสะดวกในการใช้สิทธิของผู้ถือหุ้น

1. จัดส่งหนังสือนัดประชุมให้ผู้ถือหุ้นทราบล่วงหน้าก่อนวันประชุมอย่างน้อย 7 วัน โดยจะระบุวัน เวลา สถานที่ และวาระการประชุม ตลอดจนข้อมูลประกอบที่เกี่ยวข้องกับเรื่องที่ต้องตัดสินใจในที่ประชุมอย่างครบถ้วน
2. ในกรณีที่ผู้ถือหุ้นไม่สามารถเข้าร่วมประชุมได้ บริษัทฯ เปิดโอกาสให้ผู้ถือหุ้นสามารถมอบฉันทะให้กรรมการอิสระหรือนบุคคลใดๆ เข้าร่วมประชุมแทนตนได้ โดยใช้หนังสือมอบฉันทะแบบหนึ่งแบบใดที่บริษัทฯ ได้จัดส่งไปพร้อมหนังสือนัดประชุม
3. เปิดโอกาสให้ผู้ถือหุ้นได้ซักถาม แสดงความคิดเห็นและข้อเสนอแนะต่างๆ ได้อย่างเต็มที่และอิสระ
4. เมื่อการประชุมแล้วเสร็จ บริษัทฯ จะจัดทำรายงานการประชุมโดยแสดงข้อมูลอย่างถูกต้อง ครบถ้วน เพื่อให้ผู้ถือหุ้นสามารถตรวจสอบได้

โดยภายหลังจากบริษัทฯ ได้แปรสภาพเป็นบริษัทมหาชน และได้จดทะเบียนเป็นบริษัทจดทะเบียนในตลาดหลักทรัพย์แล้ว บริษัทฯ จะต้องระบุนโยบายเห็นของคณะกรรมการบริษัท ไว้ในหนังสือนัดประชุมผู้ถือหุ้น และจัดส่งหนังสือนัดประชุมผู้ถือหุ้นล่วงหน้าให้แก่ผู้ถือหุ้นภายในระยะเวลาที่ ก.ล.ต. หรือตลาดหลักทรัพย์กำหนด เพื่อให้ผู้ถือหุ้นมีเวลาศึกษาข้อมูลล่วงหน้าก่อนการประชุม นอกจากนี้ ผู้ถือหุ้นจะได้รับข้อมูลข่าวสารผ่านทางสื่ออิเล็กทรอนิกส์ของตลาดหลักทรัพย์ เว็บไซต์ของบริษัทฯ และการลงข่าวสารในหนังสือพิมพ์ตามพระราชบัญญัติมหาชนจำกัด ทั้งนี้ บริษัทฯ มีนโยบายที่จะให้คณะกรรมการบริษัท เข้าร่วมการประชุมผู้ถือหุ้นโดยพร้อมเพรียงกัน โดยเฉพาะประธานอนุกรรมการชุดต่างๆ เช่น ประธานกรรมการตรวจสอบ เป็นต้น เพื่อร่วมชี้แจงหรือตอบข้อซักถามของผู้ถือหุ้นในที่ประชุม

หมวดที่ 2 การปฏิบัติต่อผู้ถือหุ้นอย่างเท่าเทียมกัน (The Equitable Treatment of Shareholders)

บริษัทฯ มีนโยบายในการปฏิบัติและคุ้มครองสิทธิของผู้ถือหุ้นทุกรายอย่างเท่าเทียมและเป็นธรรม ทั้งผู้ถือหุ้นที่เป็นผู้บริหารและผู้ถือหุ้นที่ไม่เป็นผู้บริหาร ผู้ถือหุ้นที่เป็นคนไทยหรือผู้ถือหุ้นต่างชาติ ผู้ถือหุ้นรายใหญ่หรือผู้ถือหุ้นรายย่อย โดยภายหลังจากการเสนอขายหุ้นในครั้ง นี้ และบริษัทฯ ได้เข้าเป็นบริษัทจดทะเบียนในตลาดหลักทรัพย์แล้ว บริษัทฯ มีนโยบายที่จะเพิ่มทางเลือกในการประชุมให้แก่ผู้ถือหุ้นที่ไม่สามารถเข้าร่วมประชุมด้วยตนเอง สามารถมอบฉันทะให้กรรมการอิสระหรือนบุคคล

อื่นเข้าร่วมประชุมและออกเสียงแทนผู้ถือหุ้นได้ รวมถึงเปิดโอกาสให้ผู้ถือหุ้นรายย่อยสามารถเสนอชื่อบุคคลเพื่อเข้าดำรงตำแหน่งกรรมการล่วงหน้าในเวลาอันสมควร

การดำเนินการประชุมจะเป็นไปตามข้อบังคับของบริษัทฯ ตามลำดับวาระการประชุม โดยจะมีการเสนอรายละเอียดในแต่ละวาระอย่างครบถ้วน พร้อมแสดงข้อมูลประกอบการพิจารณาอย่างชัดเจน รวมทั้งจะไม่เพิ่มวาระการประชุมที่ไม่มีการแจ้งให้ผู้ถือหุ้นทราบล่วงหน้าโดยไม่จำเป็น โดยเฉพาะวาระที่มีความสำคัญที่ผู้ถือหุ้นต้องใช้เวลาในการศึกษาข้อมูลก่อนการตัดสินใจ

คณะกรรมการบริษัทฯ ได้กำหนดมาตรการป้องกันการใช้ข้อมูลภายในโดยมิชอบ (Insider Trading) ของบุคคลที่เกี่ยวข้องซึ่งรวมถึง กรรมการ ผู้บริหาร พนักงาน และลูกจ้าง รวมตลอดถึงคู่สมรสและบุตรที่ยังไม่บรรลุนิติภาวะของบุคคลดังกล่าวที่เกี่ยวข้องกับข้อมูล รวมถึงได้กำหนดบทลงโทษเกี่ยวกับการเปิดเผยข้อมูลของบริษัทฯ หรือนำข้อมูลของบริษัทฯ ไปใช้เพื่อประโยชน์ส่วนตนไว้แล้วตามนโยบายการป้องกันการทำข้อมูลภายในไปใช้ประโยชน์ รวมทั้งได้ให้ความรู้แก่กรรมการและผู้บริหารของบริษัทฯ เกี่ยวกับภาระหน้าที่ในการรายงานการถือครองหลักทรัพย์ในบริษัทฯ ของตนเอง คู่สมรส และบุตรที่ยังไม่บรรลุนิติภาวะ ตลอดจนการรายงานการเปลี่ยนแปลงการถือครองหลักทรัพย์ต่อสำนักงานคณะกรรมการกำกับหลักทรัพย์และตลาดหลักทรัพย์ ตามมาตรา 59 และบทกำหนดโทษตามพระราชบัญญัติหลักทรัพย์และตลาดหลักทรัพย์ พ.ศ. 2535

หมวดที่ 3 บทบาทของผู้มีส่วนได้เสีย (The Role of Stakeholders)

บริษัทฯ มีนโยบายในการให้ความสำคัญต่อสิทธิของผู้มีส่วนได้เสียทุกกลุ่มด้วยความเป็นธรรมอย่างโปร่งใส เพื่อสร้างความพึงพอใจต่อทุกฝ่าย โดยมีรายละเอียดดังนี้

- | | | |
|----------------------|---|---|
| ผู้ถือหุ้น | : | บริษัทฯ มุ่งมั่นที่จะดำเนินธุรกิจด้วยความรู้และทักษะในการบริหารจัดการ อย่างสุดความสามารถในทุกกรณี ด้วยความซื่อสัตย์สุจริตและเป็นธรรมต่อผู้ถือหุ้นรายใหญ่และรายย่อย เพื่อประโยชน์สูงสุดต่อผู้ถือหุ้นโดยรวม |
| พนักงาน | : | บริษัทฯ ได้ปฏิบัติกับพนักงานอย่างเท่าเทียมกันและเป็นธรรม รวมถึงให้ผลตอบแทนที่เหมาะสม ให้ความสำคัญต่อการพัฒนาศักยภาพของพนักงานอย่างทั่วถึงและสม่ำเสมอ โดยจัดให้มีการอบรม พัฒนาความรู้ความสามารถแก่พนักงานอย่างต่อเนื่อง เพื่อพัฒนาทักษะในการทำงานให้มีประสิทธิภาพสูงสุด บริษัทฯ ปฏิบัติตามกฎหมายและข้อบังคับต่างๆ ที่เกี่ยวข้องกับพนักงานอย่างเคร่งครัด มีการจัดตั้งกองทุนสำรองเลี้ยงชีพสำหรับพนักงาน และสวัสดิการอื่นๆ เช่น โบนัส การประกันสุขภาพ การประกันอุบัติเหตุ เป็นต้น |
| ลูกค้า | : | บริษัทฯ มีความมุ่งมั่นที่จะปฏิบัติตามเงื่อนไขทางการค้า รวมถึงการปฏิบัติตามสัญญาต่อลูกค้าอย่างจริงจัง ไม่เอารัดเอาเปรียบ และไม่ดำเนินการใดๆ ที่เป็นทุจริตในการค้ากับลูกค้า |
| เจ้าหนี้ | : | บริษัทฯ มีความมุ่งมั่นที่จะปฏิบัติตามเงื่อนไขและข้อตกลงทางการเงินอย่างเคร่งครัด ในเรื่องวัตถุประสงค์การใช้เงิน การชำระคืน การดูแลคุณภาพหลักทรัพย์ค้ำประกัน และเรื่องอื่นใดที่ได้ทำข้อตกลงไว้กับเจ้าหนี้ เพื่อบรรลุประโยชน์ร่วมกัน |
| ผู้ให้บริการ | : | บริษัทฯ เอาใจใส่และรับผิดชอบต่อผู้ให้บริการ โดยการให้บริการที่มีคุณภาพและได้มาตรฐาน รักษาความลับของค่าใช้จ่าย และมีหน่วยงานรับซื้อร้องเรียนผู้ให้บริการ เพื่อเร่งดำเนินการแก้ไขโดยเร็ว รวมทั้งการประเมินผลความพึงพอใจของผู้ให้บริการ โดยจัดทำการวิจัยเพื่อสอบถามความพึงพอใจและความต้องการของผู้ใช้บริการเป็นประจำ |
| คู่แข่ง | : | บริษัทฯ มีความมุ่งมั่นที่จะประพฤติตามกรอบกติกาการแข่งขันที่ดี รักษาบรรทัดฐานของข้อพึงปฏิบัติในการแข่งขัน และหลีกเลี่ยงวิธีการไม่สุจริตเพื่อทำลายคู่แข่ง |
| ชุมชนและสังคม | : | บริษัทฯ ให้ความสำคัญรับผิดชอบต่อสภาพแวดล้อมของชุมชนและสังคม โดยเฉพาะอย่างยิ่งผลกระทบต่อสิ่งแวดล้อม โดยได้จัดให้มีกระบวนการในการรักษาสีเขียวสิ่งแวดล้อม ได้แก่ การกำจัดขยะติดเชื้อ การกำจัดน้ำเสีย การกำจัดขยะพิษ อย่างมีประสิทธิภาพและได้มาตรฐานตามที่กฎหมายกำหนด นอกจากนี้ ในแต่ละปี บริษัทฯ ยังให้ความร่วมมือกับหน่วยงานราชการในการให้บริการตรวจรักษาโรคทั่วไปให้แก่ชุมชนในงานเทศกาลต่างๆ ของจังหวัดสมุทรสาครโดยไม่คิดค่าใช้จ่ายใดๆ |

การแจ้งเบาะแสหรือข้อร้องเรียน

บริษัทฯ ได้จัดให้มีมาตรการและช่องทางการแจ้งเบาะแสหรือข้อร้องเรียนของผู้มีส่วนได้เสียทุกภาคส่วน โดยสามารถแจ้งเบาะแสหรือข้อร้องเรียน ตลอดจนการแสดงความคิดเห็นต่อบริษัท โดยผ่านช่องทางดังนี้

เลขานุการบริษัท / ผู้อำนวยการโรงพยาบาล / คณะกรรมการตรวจสอบ

บริษัท เอกชัยการแพทย์ จำกัด (มหาชน)

99/9 หมู่ที่ 4 ถนนเอกชัย ตำบลโคกขาม อำเภอเมือง จังหวัดสมุทรสาคร 74000

โทร. 034-417999 ต่อ 9645

e-mail : pattra.le@ekachaihospital.com

www.ekachaihospital.com

ช่องทางการติดต่อคณะกรรมการตรวจสอบ/คณะกรรมการบริษัท

ผู้มีส่วนได้เสียที่มีความประสงค์จะติดต่อกับคณะกรรมการตรวจสอบ/คณะกรรมการบริษัท สามารถร้องเรียนโดยผ่าน

นางสาวภัทรา เลิศปัญญาพล pattra.le@ekachaihospital.com

ทั้งนี้บริษัท กำหนดนโยบายในการปกป้องผู้แจ้งเบาะแส รวมถึงนโยบายในการเก็บรักษาความลับของข้อมูลเกี่ยวกับการแจ้งเบาะแส โดยบริษัทจะนำเรื่องที่ได้รับการร้องเรียนเข้าสู่กระบวนการตรวจสอบข้อมูลและหาแนวทางแก้ไขต่อไป

หมวดที่ 4 การเปิดเผยข้อมูลและความโปร่งใส (Disclosure and Transparency)

คณะกรรมการบริษัท ให้ความสำคัญต่อการเปิดเผยข้อมูลอย่างถูกต้อง ครบถ้วน และโปร่งใส ทั้งรายงานข้อมูลทางการเงินและข้อมูลทั่วไปตามหลักเกณฑ์ของ ก.ล.ต. และตลาดหลักทรัพย์ ตลอดจนข้อมูลที่สำคัญที่มีผลกระทบต่อราคาหลักทรัพย์ของบริษัทฯ ซึ่งมีผลกระทบต่อกระบวนการตัดสินใจของผู้ลงทุนและผู้มีส่วนได้เสียของบริษัทฯ เพื่อให้ผู้ที่เกี่ยวข้องกับบริษัทฯ ทั้งหมดได้รับทราบข้อมูลอย่างเท่าเทียมกัน โดยภายหลังจากการเสนอขายหุ้นในครั้งนี้ และบริษัทฯ ได้เข้าเป็นบริษัทจดทะเบียนในตลาดหลักทรัพย์แล้ว บริษัทฯ จะทำการเผยแพร่ข้อมูลสารสนเทศของบริษัทฯ ต่อผู้ถือหุ้น และสาธารณชนผ่านช่องทางและสื่อการเผยแพร่ข้อมูลของตลาดหลักทรัพย์ และเว็บไซต์ของบริษัทฯ

คณะกรรมการบริษัท ตระหนักถึงความรับผิดชอบต่อรายงานงบการเงินที่มีข้อมูลถูกต้อง ครบถ้วน เป็นจริง และสมเหตุสมผล งบการเงินของบริษัทฯ จัดทำขึ้นตามมาตรฐานการบัญชีที่รับรองทั่วไป โดยเลือกใช้นโยบายบัญชีที่เหมาะสมและถือปฏิบัติอย่างสม่ำเสมอ และใช้ดุลยพินิจอย่างระมัดระวัง รวมทั้งมีการเปิดเผยข้อมูลอย่างเพียงพอในหมายเหตุประกอบงบการเงิน นอกจากนี้ คณะกรรมการได้จัดให้มีการดำรงรักษาไว้ซึ่งระบบควบคุมภายในที่มีประสิทธิภาพ เพื่อให้มั่นใจได้อย่างมีเหตุผลว่าการบันทึกข้อมูลทางการเงินบัญชีมีความถูกต้อง ครบถ้วน และเพียงพอที่จะดำรงรักษาไว้ซึ่งทรัพย์สิน และเพื่อให้ทราบจุดอ่อนเพื่อป้องกันไม่ให้เกิดการทุจริตหรือการดำเนินการที่ผิดปกติดังมีสาระสำคัญ รวมถึงมีการแต่งตั้งคณะกรรมการตรวจสอบ ซึ่งประกอบด้วยกรรมการที่ไม่เป็นผู้บริหารเพื่อทำหน้าที่ในการตรวจสอบรายงานทางการเงิน รายการระหว่างกัน และระบบควบคุมภายใน โดยคณะกรรมการตรวจสอบจะรายงานตรงต่อคณะกรรมการบริษัท

ในส่วนของงานด้านนักลงทุนสัมพันธ์ บริษัทฯ ได้มอบหมายให้นางสาวภัทรา เลิศปัญญาพล ผู้จัดการแผนกนักลงทุนสัมพันธ์ ทำหน้าที่ในการติดต่อและให้ข้อมูลต่างๆ แก่ผู้ถือหุ้น นักวิเคราะห์ รวมถึงหน่วยงานที่เกี่ยวข้อง ซึ่งข้อมูลดังกล่าวต้องเป็นข้อมูลที่ถูกต้อง ครบถ้วน ตรงต่อความเป็นจริง และทั่วถึง

หมวดที่ 5 ความรับผิดชอบของคณะกรรมการ (Responsibilities of the Board of Directors)**1. โครงสร้างคณะกรรมการ**

คณะกรรมการของบริษัทฯ ประกอบด้วย ผู้ทรงคุณวุฒิที่มีความรู้ ความสามารถ และประสบการณ์ในระดับตำแหน่งผู้บริหารจากองค์กรต่างๆ จึงสามารถนำประสบการณ์ ความรู้ความสามารถมาพัฒนาและกำหนดนโยบายทิศทางการดำเนินธุรกิจของบริษัทฯ ได้อย่างมีประสิทธิภาพ และก่อให้เกิดประโยชน์สูงสุดต่อบริษัทฯ และผู้ถือหุ้น โดยคณะกรรมการบริษัทฯ

จะมีบทบาทสำคัญในการกำหนดนโยบายและภาพรวมขององค์กร ตลอดจนมีบทบาทสำคัญในการกำกับดูแล ตรวจสอบ ติดตาม ผลการปฏิบัติงานของฝ่ายจัดการและประเมินผลการดำเนินงานของบริษัทฯ ให้เป็นไปตามแผนที่วางไว้

ปัจจุบัน บริษัทฯ มีกรรมการทั้งสิ้นจำนวน 11 ท่าน โดยมีกรรมการอิสระทั้งหมด 4 ท่าน ซึ่งมากกว่า 1 ใน 3 ของจำนวนกรรมการทั้งหมด นอกจากนี้ คณะกรรมการบริษัทฯ ยังได้แต่งตั้งคณะกรรมการชุดต่างๆ เพื่อช่วยในการกำกับดูแล กิจการของบริษัทฯ ดังนี้

1.1 คณะกรรมการบริหาร บริษัทฯ มีกรรมการบริหารทั้งสิ้น 9 ท่าน โดยคณะกรรมการบริหารจะเป็นผู้ กำหนดแนวทางและกลยุทธ์ในการดำเนินธุรกิจ ให้เป็นไปตามเป้าหมายที่กำหนดโดยคณะกรรมการบริษัทฯ และเพื่อให้การบริหารงานเป็นไปอย่างคล่องตัว

1.2 คณะกรรมการตรวจสอบ บริษัทฯ มีกรรมการตรวจสอบทั้งสิ้น 3 ท่าน เพื่อปฏิบัติหน้าที่เฉพาะเรื่อง และเสนอเรื่องให้คณะกรรมการบริษัทฯ พิจารณาและรับทราบ ซึ่งคณะกรรมการตรวจสอบมีสิทธิหน้าที่ตามที่ได้กำหนดไว้ใน อำนาจหน้าที่ของคณะกรรมการตรวจสอบ ทั้งนี้ กรรมการตรวจสอบอย่างน้อย 1 ท่าน จะต้องมีความรู้และประสบการณ์ด้านบัญชี เพียงพอที่จะสามารถทำหน้าที่ในการสอบทานความน่าเชื่อถือของงบการเงินของบริษัทฯ ได้

คณะกรรมการบริษัทฯ มีนโยบายให้ประธานกรรมการและผู้อำนวยการโรงพยาบาลต้องไม่เป็นบุคคลเดียวกัน เพื่อให้เกิดความชัดเจนในด้านความรับผิดชอบระหว่างการกำหนดนโยบายการกำกับดูแลและการบริหารงานประจำ ทั้งนี้ บริษัทฯ ได้ แบ่งแยกบทบาทหน้าที่ความรับผิดชอบระหว่างคณะกรรมการบริษัทฯ กับผู้บริหารอย่างชัดเจน โดยคณะกรรมการบริษัทฯ ทำ หน้าที่ในการกำหนดนโยบายและกำกับดูแลการดำเนินงานของผู้บริหาร ขณะที่ผู้บริหารทำหน้าที่บริหารงานของบริษัทฯ ใน ด้านต่างๆ ให้เป็นไปตามนโยบายที่กำหนด และเพื่อเป็นการป้องกันการมีอำนาจเบ็ดเสร็จ บริษัทฯ จึงได้กำหนดขอบเขตอำนาจ หน้าที่ไว้อย่างชัดเจนในอำนาจการดำเนินงานของบริษัทฯ (Authority Table)

ทั้งนี้ คณะกรรมการบริษัทฯ ได้แต่งตั้งเลขานุการบริษัทฯ เพื่อให้มีหน้าที่และความรับผิดชอบตามพระราช บัญญัติหลักทรัพย์และตลาดหลักทรัพย์ ตามรายละเอียดที่ระบุในข้อ 14

2. บทบาท หน้าที่ และความรับผิดชอบของคณะกรรมการ

บริษัทฯ กำหนดให้กรรมการบริษัทฯ ปฏิบัติตามข้อพึงปฏิบัติที่ดีสำหรับกรรมการบริษัทจดทะเบียน (Code of Best Practices) ตามแนวทางของตลาดหลักทรัพย์แห่งประเทศไทย โดยคณะกรรมการต้องเข้าใจและทราบถึงบทบาทหน้าที่ และความรับผิดชอบของตน และต้องปฏิบัติหน้าที่ให้เป็นไปตามกฎหมาย วัตถุประสงค์ และข้อบังคับของบริษัทฯ ตลอดจนมติที่ ประชุมผู้ถือหุ้นด้วยความซื่อสัตย์สุจริต และคำนึงถึงประโยชน์ของบริษัทฯ และผู้ถือหุ้นเป็นสำคัญ ทั้งนี้ คณะกรรมการบริษัทฯ เป็นผู้กำหนดนโยบาย เป้าหมายการดำเนินธุรกิจ แผนธุรกิจ ตลอดจนงบประมาณของบริษัทฯ และกำกับดูแลให้ฝ่ายจัดการ ดำเนินการให้เป็นไปตามนโยบาย แผนงาน และงบประมาณที่กำหนดไว้อย่างมีประสิทธิภาพและประสิทธิผล เพื่อประโยชน์สูงสุด ของบริษัทฯ และผู้ถือหุ้นโดยรวม

3. นโยบายเกี่ยวกับความขัดแย้งทางผลประโยชน์

บริษัทฯ มีการกำหนดมาตรการป้องกันความขัดแย้งทางผลประโยชน์ที่อาจเกิดขึ้นจากการทำรายการระหว่าง กันของบริษัทฯ และบุคคลที่อาจมีความขัดแย้ง ว่าผู้มีส่วนได้เสียในเรื่องใดจะไม่สามารถเข้ามามีส่วนในการอนุมัติรายการดังกล่าว โดยคณะกรรมการบริษัทฯ จะต้องดูแลให้บริษัทฯ ปฏิบัติให้เป็นไปตามกฎหมายว่าด้วยหลักทรัพย์และตลาดหลักทรัพย์ และข้อบังคับ ประกาศ คำสั่ง หรือข้อกำหนดของคณะกรรมการกำกับตลาดทุนและตลาดหลักทรัพย์แห่งประเทศไทยที่เกี่ยวข้อง รวมตลอดถึง การปฏิบัติให้เป็นไปตามข้อกำหนดเกี่ยวกับการเปิดเผยข้อมูลการทำรายการที่เกี่ยวข้องกัน และการได้มาหรือจำหน่ายไปซึ่งทรัพย์สินที่ สำคัญของบริษัทฯ รวมทั้งปฏิบัติตามมาตรฐานบัญชีที่กำหนดโดยสมาคมนักบัญชีโดยเคร่งครัด

นอกจากนี้ บริษัทฯ จะจัดให้คณะกรรมการตรวจสอบ หรือผู้เชี่ยวชาญอิสระ แล้วแต่กรณี พิจารณาตรวจสอบ และให้ความเห็นเกี่ยวกับความเหมาะสมของราคา และความสมเหตุสมผลของการทำรายการ และจะทำการเปิดเผยรายการ ระหว่างกันดังกล่าวไว้ในหมายเหตุประกอบงบการเงินที่ได้รับการตรวจสอบหรือสอบทานโดยผู้สอบบัญชีของบริษัทฯ แบบแสดง รายงานข้อมูลประจำปี (แบบ 56-1) และรายงานประจำปี (แบบ 56-2)

4. ระบบการควบคุมภายใน

บริษัทฯ ให้ความสำคัญต่อระบบการควบคุมภายในสำหรับทั้งระดับบริหารและระดับปฏิบัติการ จึงได้มีการกำหนดขอบเขตหน้าที่และอำนาจดำเนินการอย่างชัดเจนเป็นลายลักษณ์อักษร มีการควบคุมดูแลการใช้ทรัพย์สินให้เกิดประโยชน์มากที่สุด และมีการแบ่งแยกหน้าที่ความรับผิดชอบในการอนุมัติ การบันทึกรายการบัญชีและข้อมูลสารสนเทศ และการจัดเก็บดูแลทรัพย์สินออกจากกัน เพื่อให้เกิดการถ่วงดุลและตรวจสอบระหว่างกันอย่างเหมาะสม นอกจากนี้ยังมีการควบคุมภายในเกี่ยวกับระบบการเงิน โดยบริษัทฯ จัดให้มีระบบรายงานทางการเงินเสนอผู้บริหารสายงานที่รับผิดชอบ โดยฝ่ายตรวจสอบภายในจะเป็นผู้รับผิดชอบในการตรวจสอบระบบการควบคุมภายใน และรายงานโดยตรงต่อคณะกรรมการตรวจสอบ

บริษัทฯ มีการกำหนดเป้าหมายการดำเนินงานธุรกิจที่ชัดเจนและสามารถวัดผลการดำเนินงานได้ โดยฝ่ายบริหารและจัดการจะมีการเปรียบเทียบผลการดำเนินงานจริงกับเป้าหมายที่กำหนดไว้เป็นประจำทุกเดือน โดยจะมีการประเมินปัจจัยความเสี่ยงทั้งที่มาจากภายนอกและภายในที่พบในการดำเนินงาน วิเคราะห์ถึงปัจจัยที่เป็นสาเหตุและมีการกำหนดมาตรการในการติดตามเหตุการณ์ที่เป็นสาเหตุของปัจจัยความเสี่ยง รวมทั้งมาตรการในการลดความเสี่ยง รวมถึงมอบหมายให้หน่วยงานที่เกี่ยวข้องติดตามความเสี่ยงนั้นๆ อย่างต่อเนื่อง และรายงานความคืบหน้าต่อคณะกรรมการ

5. การประชุมคณะกรรมการ

บริษัทฯ มีนโยบายให้คณะกรรมการของบริษัทฯ ต้องประชุมอย่างน้อย 3 เดือนต่อครั้ง และอาจมีการประชุมพิเศษเพิ่มเติมตามความจำเป็น โดยการประชุมแต่ละครั้งได้มีการกำหนดวาระในการประชุมอย่างชัดเจนและมีการส่งหนังสือนัดประชุมพร้อมรายละเอียดล่วงหน้า 7 วัน เพื่อให้คณะกรรมการบริษัทฯ ได้มีเวลาศึกษาข้อมูลอย่างเพียงพอก่อนเข้าร่วมประชุม รวมทั้งได้มีการจัดบันทึกการรายงานการประชุมเป็นลายลักษณ์อักษร และจัดเก็บรายงานการประชุมที่ผ่านการรับรองจากคณะกรรมการบริษัทฯ พร้อมให้คณะกรรมการบริษัทฯ และผู้ที่เกี่ยวข้องตรวจสอบได้

6. คำตอบแทนกรรมการและผู้บริหาร

บริษัทฯ มีการกำหนดคำตอบแทนกรรมการและผู้บริหารในระดับที่เหมาะสมและเป็นอัตราที่เพียงพอสำหรับการรักษากรรมการและผู้บริหารที่มีคุณภาพไว้โดยไม่มีการจ่ายคำตอบแทนที่มากเกินไป และอยู่ในระดับที่สามารถเทียบเคียงได้กับบริษัทในกลุ่มอุตสาหกรรมเดียวกัน ปัจจัยที่จะนำมาพิจารณา ประกอบด้วย ประสิทธิภาพ ภาระหน้าที่ ขอบเขตของบทบาทและความรับผิดชอบ ทั้งนี้ การจ่ายคำตอบแทนของกรรมการจะต้องผ่านการพิจารณาอนุมัติจากที่ประชุมผู้ถือหุ้นของบริษัทฯ ในส่วนของคำตอบแทนของผู้บริหาร จะเป็นไปตามหลักการและนโยบายที่คณะกรรมการบริษัทฯ กำหนดไว้ ซึ่งจะพิจารณาจากภาระหน้าที่และความรับผิดชอบ ผลการปฏิบัติงานของผู้บริหารแต่ละท่าน ประกอบกับผลการดำเนินงานของบริษัทฯ

7. การพัฒนากรรมการและผู้บริหาร

คณะกรรมการบริษัทฯ มีนโยบายส่งเสริมและอำนวยความสะดวกให้มีการฝึกอบรมและให้ความรู้แก่ผู้ที่เกี่ยวข้องในระบบการกำกับดูแลกิจการของบริษัทฯ ซึ่งรวมถึง กรรมการ กรรมการตรวจสอบ ผู้บริหาร และเลขานุการบริษัทฯ เพื่อให้มีการปรับปรุงการปฏิบัติงานอย่างต่อเนื่อง ได้แก่ หลักสูตรของสมาคมส่งเสริมสถาบันกรรมการบริษัทไทย (Thai Institute of Directors Association: IOD)

8. การปฏิรูประบบกรรมการใหม่และสนับสนุนการเข้ารับการอบรม

บริษัทฯ ตระหนักถึงความสำคัญต่อการปฏิบัติหน้าที่ของกรรมการท่านใหม่ โดยกำหนดให้กรรมการเข้าใหม่ทุกท่านจะต้องเข้าร่วม “การปฏิรูประบบสำหรับกรรมการเข้าใหม่” ตามที่บริษัทฯ กำหนดโดยบริษัทฯ จะจัดเตรียมข้อมูลและบรรยายเกี่ยวกับธุรกิจของบริษัทฯ รวมทั้งข้อมูลอื่น ๆ ที่เกี่ยวข้องให้กับกรรมการที่เข้ารับตำแหน่งในบริษัทฯ ได้รับทราบโดยสำหรับคู่มือกรรมการนั้น มีเนื้อหาที่สำคัญประกอบด้วย บทบาทหน้าที่ และความรับผิดชอบของคณะกรรมการทุกชุด การถือและซื้อขายหลักทรัพย์ของกรรมการ การรายงานเรื่องผลประโยชน์ของกรรมการ การบริหารการประชุม การเปิดเผยสารสนเทศ การติดต่อกับฝ่ายบริหาร คำตอบแทน และสิทธิประโยชน์กรรมการและกรรมการชุดย่อย ตารางอำนาจดำเนินการและข้อมูล

ทั่วไปของบริษัทรวมทั้งกฎบัตรของคณะกรรมการตรวจสอบ กฎบัตรของฝ่ายตรวจสอบภายใน ขอบเขตอำนาจหน้าที่และความรับผิดชอบของฝ่ายตรวจสอบภายใน และมาตรการรายการระหว่างกัน เป็นต้น

9. รายงานของคณะกรรมการ

คณะกรรมการบริษัทเป็นผู้รับผิดชอบในรายงานการเงินของบริษัทฯ และสารสนเทศทางการเงินที่ปรากฏในรายงานประจำปี รายงานการเงินดังกล่าวจัดทำขึ้นตามมาตรฐานการบัญชีที่รับรองทั่วไปในประเทศไทย โดยเลือกใช้นโยบายบัญชีที่เหมาะสมและถือปฏิบัติสม่ำเสมอ โดยผู้สอบบัญชีจะประเมินความเหมาะสมของนโยบายบัญชีที่ผู้บริหารใช้และความสมเหตุสมผลของประมาณการทางบัญชีและการเปิดเผยข้อมูลที่เกี่ยวข้องที่ผู้บริหารเป็นผู้จัดทำ และในการจัดทำรายงานการเงิน คณะกรรมการบริษัทเน้นย้ำให้ผู้จัดการมี การใช้ดุลยพินิจอย่างระมัดระวังในการจัดทำ รวมทั้งมีการเปิดเผยข้อมูลสำคัญอย่างเพียงพอในหมายเหตุประกอบงบการเงิน

โดยคณะกรรมการบริษัทได้มอบหมายให้คณะกรรมการตรวจสอบเป็นผู้รับผิดชอบดูแลเกี่ยวกับคุณภาพของรายงานทางการเงินและระบบควบคุมภายใน และความเห็นของคณะกรรมการตรวจสอบเกี่ยวกับเรื่องนี้ได้ปรากฏในรายงานของคณะกรรมการตรวจสอบซึ่งแสดงไว้ในรายงานประจำปีแล้ว

คณะกรรมการบริษัทมีความเห็นว่า รายงานการเงินของบริษัทฯ ณ วันที่ 31 ธันวาคม 2564 เป็นรายงานที่ถูกต้อง ครบถ้วน เพียงพอ และเชื่อถือได้

10. การประเมินผลงานตนเองของคณะกรรมการ

คณะกรรมการบริษัทมีการประเมินผลการปฏิบัติงานด้วยตนเองเป็นประจำ เพื่อให้คณะกรรมการบริษัทร่วมกันพิจารณาผลงานและปัญหาเพื่อการปรับปรุงแก้ไขต่อไป โดยมีการประเมินตนเองเป็นรายบุคคล ในปี 2563 คณะกรรมการบริษัทเห็นชอบให้ใช้แบบประเมินที่เสนอแนะโดยตลาดหลักทรัพย์แห่งประเทศไทย โดยเพิ่มเติมและปรับปรุงคำถามเพื่อให้ครอบคลุมการปฏิบัติหน้าที่ของคณะกรรมการบริษัททุกด้านและสอดคล้องกับลักษณะการประกอบธุรกิจของบริษัท

นอกจากการประเมินตนเองของคณะกรรมการบริษัทแล้ว คณะกรรมการชุดย่อยทุกชุดยังได้กำหนดให้มีการประเมินผลงานคณะกรรมการชุดย่อยด้วยตนเองแบบรายบุคคลเป็นประจำทุกปี

11. การประเมินผลงานประธานกรรมการบริหารและผู้อำนวยการโรงพยาบาล

คณะกรรมการบริษัท เป็นผู้ประเมินผลการปฏิบัติงานประจำของประธานกรรมการบริหารและผู้อำนวยการโรงพยาบาล ซึ่งเป็นการประเมินโดยเปรียบเทียบกับความสำเร็จของเป้าหมายในระดับบริษัท และความสามารถในระดับบุคคล โดยมีปัจจัยในการพิจารณาประกอบด้วยตัววัดเชิงคุณภาพ ได้แก่ ความเป็นผู้นำ การกำหนดกลยุทธ์ การปฏิบัติตามกลยุทธ์ การวางแผนและผลปฏิบัติงานทางการเงิน ความสัมพันธ์กับคณะกรรมการ ความสัมพันธ์กับภายนอก การบริหารงานและความสัมพันธ์กับบุคลากร การสืบทอดตำแหน่ง ความรู้ด้านวิชาชีพและบริการ คุณลักษณะส่วนตัว

6.2 จรรยาบรรณธุรกิจ

บริษัทกำหนดให้มีจรรยาบรรณบริษัทด้านการปฏิบัติงานและจรรยาบรรณธุรกิจ เพื่อเป็นแนวทางในการดำเนินธุรกิจที่ดีสำหรับคณะกรรมการ ผู้บริหารและพนักงาน ยึดถือปฏิบัติ ซึ่งมุ่งเน้นหลักการสำคัญของการกำกับดูแลกิจการ โดยบริษัทได้เปิดเผยจรรยาบรรณธุรกิจไว้ใน www.ekachaihospital.com/นักลงทุนสัมพันธ์

6.3 การเปลี่ยนแปลงและพัฒนาการที่สำคัญของนโยบาย แนวปฏิบัติ และระบบการกำกับดูแลกิจการในรอบปีที่ผ่านมา

บริษัทอยู่ระหว่างการทบทวนและปรับปรุงนโยบายการกำกับดูแลกิจการ และกฎบัตรคณะกรรมการบริษัทเพื่อให้สอดคล้องกับหลักการกำกับดูแลกิจการที่ดี ซึ่งจะนำเสนอที่ประชุมคณะกรรมการบริษัทเพื่อพิจารณาภายในปี 2565

7. โครงสร้างการกำกับดูแลกิจการ ข้อมูลสำคัญเกี่ยวกับคณะกรรมการ คณะกรรมการชุดย่อย ผู้บริหาร พนักงานและอื่น ๆ

7.1 โครงสร้างการกำกับดูแลกิจการ ณ วันที่ 1 กุมภาพันธ์ 2563

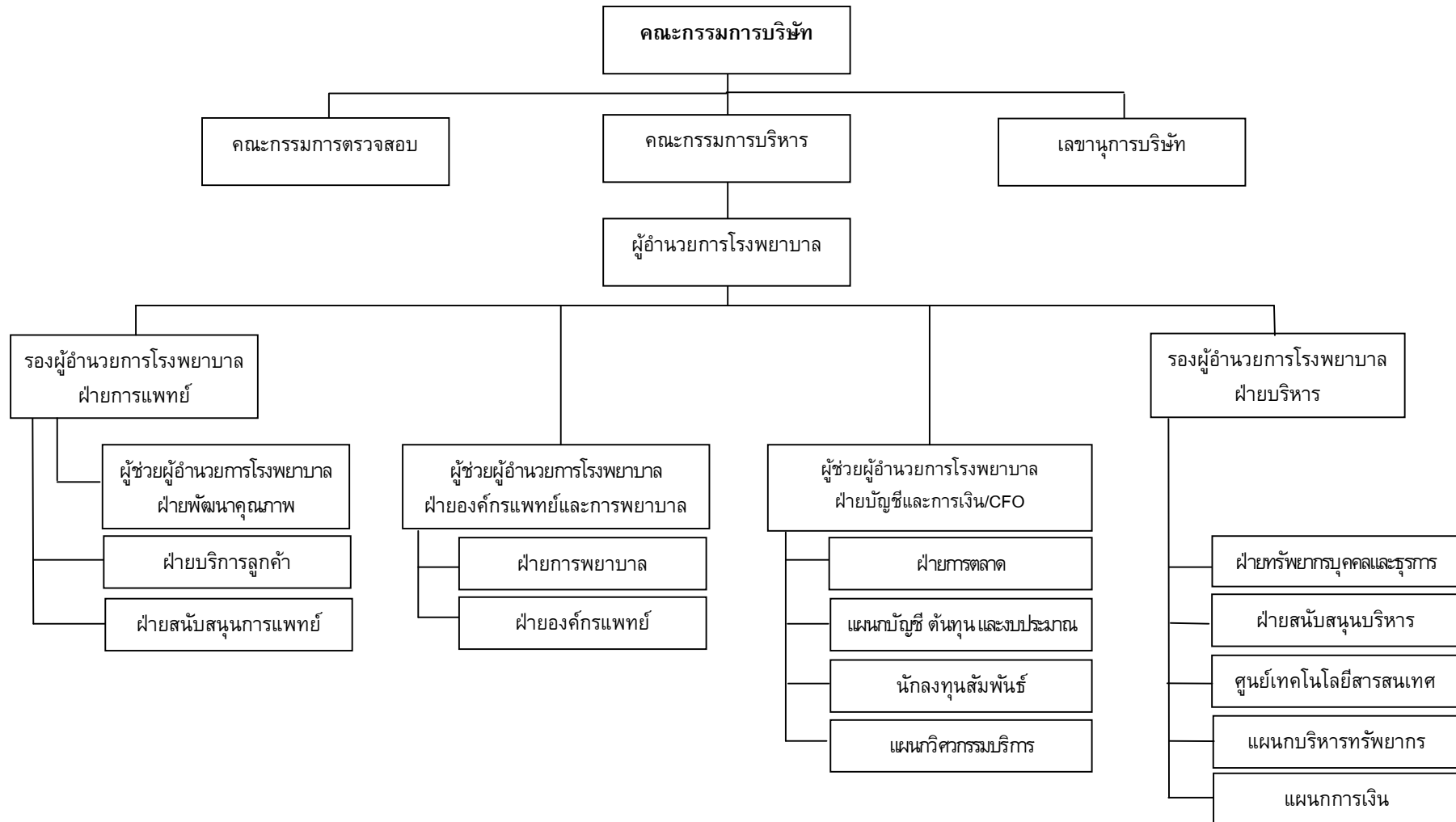

7.2 คณะกรรมการบริษัท

ณ วันที่ 31 ธันวาคม 2564 คณะกรรมการบริษัทมีจำนวนทั้งสิ้น 11 ท่าน ประกอบด้วย

ชื่อ-สกุล	ตำแหน่ง
1. พลเรือเอก สุรศักดิ์ หุ่นเรียมย์	ประธานกรรมการบริษัท / กรรมการอิสระ
2. นายแพทย์ สุรินทร์ กุ์เจริญประสิทธิ์	กรรมการบริษัท / กรรมการอิสระ / ประธานคณะกรรมการตรวจสอบ
3. นายวรพล วิริยะกุลพงศ์ ¹⁾	กรรมการบริษัท / กรรมการอิสระ / กรรมการตรวจสอบ
4. นายวุฒิชัย ธรรมสาโรช	กรรมการบริษัท / กรรมการอิสระ / กรรมการตรวจสอบ
5. นายอำนาจ เอื้ออารีมิตร	กรรมการบริษัท / ประธานกรรมการบริหาร
6. นายสุทธิพงศ์ ตั้งสัจจะพจน์	กรรมการบริษัท / รองประธานกรรมการบริหาร
7. นางอรสา ตั้งสัจจะพจน์	กรรมการบริษัท / กรรมการบริหาร
8. นางกาญจนา เอื้ออารีมิตร	กรรมการบริษัท / กรรมการบริหาร
9. นายวัลลภ โพธิ์เพียรทอง	กรรมการบริษัท / กรรมการบริหาร
10. นายเมธา วนดิลก	กรรมการบริษัท / กรรมการบริหาร
11. นายแพทย์ อำนาจ เอื้ออารีมิตร	กรรมการบริษัท / กรรมการบริหาร

¹⁾ จบการศึกษาทางด้านบัญชี

โดยมี นางสาวภัทรา เลิศปัญญาพล เป็นเลขานุการบริษัท ซึ่งได้รับการแต่งตั้งจากที่ประชุมคณะกรรมการบริษัทครั้งที่ 1/2560 เมื่อวันที่ 27 กุมภาพันธ์ 2560

กรรมการผู้มีอำนาจลงนามผูกพันบริษัทฯ

นางอรสา ตั้งสัจจะพจน์ หรือนายอำนาจ เอื้ออารีมิตร คนใดคนหนึ่งลงนามร่วมกับ นายสุทธิพงศ์ ตั้งสัจจะพจน์ หรือ นางกาญจนา เอื้ออารีมิตร หรือ นายวัลลภ โพธิ์เพียรทอง หรือ นายอำนาจ เอื้ออารีมิตร รวมเป็นสองคนและประทับตราสำคัญของบริษัท

ขอบเขต อำนาจหน้าที่ของคณะกรรมการบริษัท

1. คณะกรรมการมีอำนาจ หน้าที่และความรับผิดชอบในการบริหารจัดการและดำเนินกิจการของบริษัทให้เป็นไปตามกฎหมาย วัตถุประสงค์ ขอบบังคับของบริษัท ตลอดจนมติของที่ประชุมผู้ถือหุ้น ด้วยความซื่อสัตย์สุจริต และระมัดระวังรักษาผลประโยชน์ของบริษัท
2. จัดให้มีการทำบัญชีและงบกำไรขาดทุนของบริษัท ณ วันสิ้นสุดรอบระยะเวลาบัญชีของบริษัท ซึ่งผู้สอบบัญชีตรวจสอบแล้ว และนำเสนอต่อที่ประชุมผู้ถือหุ้นเพื่อพิจารณาและอนุมัติ
3. กำหนดเป้าหมาย แนวทาง นโยบาย แผนการดำเนินงาน และงบประมาณของบริษัทรวมถึงควบคุมดูแลการบริหารและการจัดการของฝ่ายบริหาร หรือของบุคคลใดๆ ที่ได้รับมอบหมายให้ดำเนินงานดังกล่าวให้เป็นไปตามนโยบายที่กำหนด
4. พิจารณาทบทวน ตรวจสอบ และอนุมัตินโยบาย ทิศทาง กลยุทธ์ แผนงานการดำเนินธุรกิจ ของบริษัทที่เสนอโดยฝ่ายบริหาร
5. พิจารณากำหนดโครงสร้างการบริหารงาน มีอำนาจในการแต่งตั้งคณะกรรมการบริหาร ผู้อำนวยการ โรงพยาบาล และคณะอนุกรรมการอื่นตามความเหมาะสม รวมถึงการกำหนดขอบเขตอำนาจหน้าที่ของคณะกรรมการบริหาร ผู้อำนวยการโรงพยาบาล และคณะอนุกรรมการชุดต่างๆ ที่แต่งตั้ง

ทั้งนี้ การมอบอำนาจตามขอบเขตอำนาจหน้าที่ที่กำหนดนั้นต้องไม่มีลักษณะเป็นการมอบอำนาจที่ทำให้คณะกรรมการบริหาร ผู้อำนวยการโรงพยาบาล และคณะกรรมการชุดต่างๆ ดังกล่าวสามารถพิจารณาและอนุมัติรายการที่อาจมีความขัดแย้งมีส่วนได้เสียหรือมีความขัดแย้งทางผลประโยชน์อื่นใดทำกับบริษัทร้อยย้อย ยกเว้นเป็นการอนุมัติรายการที่เป็นไปตามนโยบายและหลักเกณฑ์ที่คณะกรรมการพิจารณาและอนุมัติไว้แล้ว

6. คณะกรรมการอาจมอบอำนาจให้กรรมการคนหนึ่งหรือหลายคนหรือบุคคลอื่นใดปฏิบัติกรอย่างหนึ่งอย่างใดแทนคณะกรรมการได้โดยอยู่ภายใต้การควบคุมของคณะกรรมการหรืออาจมอบอำนาจเพื่อให้บุคคลดังกล่าวมีอำนาจตามที่คณะกรรมการเห็นสมควรและภายในระยะเวลาที่คณะกรรมการเห็นสมควร ซึ่งคณะกรรมการอาจยกเลิกเพิกถอน เปลี่ยนแปลงหรือแก้ไขการมอบอำนาจนั้น ๆ ได้เมื่อเห็นสมควร

ทั้งนี้ การมอบอำนาจนั้นต้องไม่มีลักษณะเป็นการมอบอำนาจที่ทำให้บุคคลดังกล่าวสามารถพิจารณาและอนุมัติรายการที่ตนหรือบุคคลที่อาจมีความขัดแย้ง มีส่วนได้เสีย หรืออาจมีความขัดแย้งทางผลประโยชน์ในลักษณะอื่นใดที่จะทำขึ้นกับบริษัทร้อยย้อย ตามที่นิยามไว้ในประกาศคณะกรรมการกำกับตลาดทุน และ/หรือตลาดหลักทรัพย์แห่งประเทศไทย และ/หรือประกาศอื่นใดของหน่วยงานที่เกี่ยวข้อง เว้นแต่เป็นการอนุมัติรายการที่เป็นไปตามนโยบายและหลักเกณฑ์ที่คณะกรรมการพิจารณาและอนุมัติไว้แล้ว

7.3 คณะกรรมการชุดย่อย

โครงสร้างการจัดการของบริษัทฯ ประกอบด้วย คณะกรรมการบริษัท และคณะกรรมการชุดย่อยอีก 2 ชุด คือคณะกรรมการตรวจสอบและคณะกรรมการบริหาร โดยกรรมการบริษัท กรรมการตรวจสอบ กรรมการบริหารและผู้บริหารของบริษัทฯ มีคุณสมบัติครบถ้วนตามมาตรา 68 แห่งพระราชบัญญัติบริษัทมหาชนจำกัด พ.ศ. 2535 และตามประกาศคณะกรรมการตลาดทุนที่เกี่ยวข้อง ทั้งนี้ ขอบเขต อำนาจหน้าที่ของคณะกรรมการชุดต่างๆ ของบริษัทฯ มีดังนี้

1. คณะกรรมการตรวจสอบ

ณ วันที่ 31 ธันวาคม 2564 คณะกรรมการตรวจสอบของบริษัทฯ ประกอบด้วยกรรมการอิสระที่ไม่เป็นผู้บริหาร จำนวน 3 ท่าน ประกอบด้วย

ชื่อ-นามสกุล		ตำแหน่ง
1. นายแพทย์สุรินทร์	ภูเจริญประสิทธิ์	ประธานกรรมการตรวจสอบ
2. นายวรพล	วิริยะกุลพงศ์ ¹⁾	กรรมการตรวจสอบ
3. นายวุฒิชัย	ธรรมสาโรช	กรรมการตรวจสอบ

หมายเหตุ: ¹⁾ กรรมการตรวจสอบผู้มีความรู้และประสบการณ์ที่เพียงพอที่จะสามารถทำหน้าที่ในการสอบทานความน่าเชื่อถือของงบการเงินได้

โดยมี นางสาวภัทรา เลิศปัญญาพล เป็นเลขานุการคณะกรรมการตรวจสอบ ซึ่งได้รับการแต่งตั้งจากที่ประชุมคณะกรรมการตรวจสอบครั้งที่ 1/2560 เมื่อวันที่ 27 กุมภาพันธ์ 2560

ขอบเขต อำนาจหน้าที่ของคณะกรรมการตรวจสอบ

1. สอบทานให้บริษัทมีการรายงานทางการเงินอย่างถูกต้องและเพียงพอ
2. สอบทานให้บริษัทมีระบบการควบคุมภายใน (internal control) และระบบการตรวจสอบภายใน (internal audit) ที่เหมาะสมและมีประสิทธิผล และพิจารณาความเป็นอิสระของหน่วยงานตรวจสอบภายใน ตลอดจนให้ความเห็นชอบในการพิจารณาแต่งตั้ง โยกย้าย เลิกจ้างหัวหน้าหน่วยงานตรวจสอบภายใน หรือหน่วยงานอื่นใดที่รับผิดชอบเกี่ยวกับการตรวจสอบภายใน

3. สอบทานให้บริษัทปฏิบัติตามกฎหมายว่าด้วยหลักทรัพย์และตลาดหลักทรัพย์ ข้อกำหนดของตลาดหลักทรัพย์ และกฎหมายที่เกี่ยวข้องกับธุรกิจของบริษัท

4. พิจารณา คัดเลือก เสนอแต่งตั้งบุคคลซึ่งมีความเป็นอิสระเพื่อทำหน้าที่เป็นผู้สอบบัญชีของบริษัท และเสนอคำตอบแทนของบุคคลดังกล่าว รวมทั้งเข้าร่วมประชุมกับผู้สอบบัญชี โดยไม่มีฝ่ายจัดการเข้าร่วมประชุมด้วย อย่างน้อยปีละ 1 ครั้ง

5. พิจารณารายการที่เกี่ยวข้องกันหรือรายการที่อาจมีความขัดแย้งทางผลประโยชน์ ให้เป็นไปตามกฎหมายและข้อกำหนดของตลาดหลักทรัพย์ ทั้งนี้ เพื่อให้มั่นใจว่ารายการดังกล่าวสมเหตุสมผลและเป็นประโยชน์สูงสุดต่อบริษัท

6. จัดทำรายงานของคณะกรรมการตรวจสอบโดยเปิดเผยไว้ในรายงานประจำปีของบริษัท ซึ่งรายงานดังกล่าวต้องลงนามโดยประธานคณะกรรมการตรวจสอบและต้องประกอบด้วยข้อมูลอย่างน้อยดังต่อไปนี้

- (ก) ความเห็นเกี่ยวกับความถูกต้อง ครบถ้วน เป็นที่เชื่อถือได้ของรายงานทางการเงินของบริษัท
- (ข) ความเห็นเกี่ยวกับความเพียงพอของระบบควบคุมภายในของบริษัท
- (ค) ความเห็นเกี่ยวกับการปฏิบัติตามกฎหมายว่าด้วยหลักทรัพย์และตลาดหลักทรัพย์ ข้อกำหนดของตลาดหลักทรัพย์ หรือกฎหมายที่เกี่ยวข้องกับธุรกิจของบริษัท
- (ง) ความเห็นเกี่ยวกับความเหมาะสมของผู้สอบบัญชี
- (จ) ความเห็นเกี่ยวกับรายการที่อาจมีความขัดแย้งทางผลประโยชน์
- (ฉ) จำนวนการประชุมคณะกรรมการตรวจสอบ และการเข้าร่วมประชุมของกรรมการตรวจสอบแต่ละท่าน
- (ช) ความเห็นหรือข้อสังเกต โดยรวมที่คณะกรรมการตรวจสอบได้รับจากการปฏิบัติหน้าที่ตามกฎหมายบัตร (charter)
- (ซ) รายการอื่นที่เห็นว่า ผู้ถือหุ้นและผู้ลงทุนทั่วไปควรทราบ ภายใต้ขอบเขตหน้าที่และความรับผิดชอบที่ได้รับมอบหมายจากคณะกรรมการบริษัท

7. ปฏิบัติการอื่นใดตามที่คณะกรรมการของบริษัทมอบหมายด้วยความเห็นชอบจากคณะกรรมการตรวจสอบ

2. คณะกรรมการบริหาร

ณ วันที่ 31 ธันวาคม 2564 บริษัทฯ มีกรรมการบริหารจำนวนทั้งสิ้น 9 ท่าน ประกอบด้วย

ชื่อ-นามสกุล	ตำแหน่ง
1. นายอำนาจ เอื้ออารีมิตร	ประธานกรรมการบริหาร
2. นายสุทธิพงศ์ ตั้งสัจจะพจน์	รองประธานกรรมการบริหาร
3. นางอรสา ตั้งสัจจะพจน์	กรรมการบริหาร
4. นางกาญจนา เอื้ออารีมิตร	กรรมการบริหาร
5. นายวัลลภ โพธิ์เพียรทอง	กรรมการบริหาร
6. นายแพทย์อำนาจ เอื้ออารีมิตร	กรรมการบริหาร
7. นายแพทย์กวีชัย เลิศอัครวัฒน์	กรรมการบริหาร
8. นางพิชามญช์ พัฒนาบุญยาภิรมย์	กรรมการบริหาร
9. นายเมธา วนดิลก	กรรมการบริหาร

โดยมี นางสาวภัทรา เลิศปัญญาพล เป็นเลขานุการคณะกรรมการบริหาร ซึ่งได้รับการแต่งตั้งจากที่ประชุมคณะกรรมการบริหารครั้งที่ 1/2560 เมื่อวันที่ 18 มกราคม 2560

ขอขอบเขต อำนาจหน้าที่ของคณะกรรมการบริหาร

1. พิจารณาและนำเสนอเป้าหมาย นโยบาย แผนธุรกิจ และงบประมาณประจำปี ให้คณะกรรมการบริษัท พิจารณานุมัติ

2. ควบคุมดูแลการดำเนินธุรกิจของบริษัทฯ ให้เป็นไปตามนโยบาย แผนงาน และงบประมาณที่ได้รับอนุมัติจากคณะกรรมการบริษัท

3. พิจารณานุมัติ การดำเนินงานที่เป็นธุรกรรมปกติธุรกิจของบริษัทฯ ตามงบลงทุนหรืองบประมาณที่ได้รับอนุมัติจากคณะกรรมการบริษัท โดยวงเงินสำหรับแต่ละรายการ เป็นไปตามตารางอำนาจการดำเนินการ ที่ผ่านการอนุมัติจากคณะกรรมการบริษัท

4. นำเสนอโครงสร้างองค์กร และอำนาจบริหารองค์กร ให้คณะกรรมการบริษัท พิจารณานุมัติ

5. มีอำนาจแต่งตั้ง หรือว่าจ้างที่ปรึกษาที่เกี่ยวข้องกับการบริหารงานภายในองค์กร เพื่อให้เกิดประสิทธิภาพสูงสุด

6. พิจารณาผลกำไร และขาดทุนของบริษัท การเสนอจ่ายเงินปันผลระหว่างกาล หรือเงินปันผลประจำปี เพื่อเสนอคณะกรรมการบริษัทอนุมัติ

7. ให้มีอำนาจในการมอบอำนาจให้บุคคลอื่นใดหนึ่งคนหรือหลายคน ปฏิบัติการอย่างหนึ่งอย่างใด โดยอยู่ภายใต้การควบคุมของคณะกรรมการบริหาร หรืออาจมอบอำนาจเพื่อให้บุคคลดังกล่าว มีอำนาจตามที่คณะกรรมการบริหารเห็นสมควร และภายในระยะเวลาที่คณะกรรมการบริหารเห็นสมควร ซึ่งคณะกรรมการบริหารอาจยกเลิก เพิกถอน เปลี่ยนแปลง หรือแก้ไข บุคคลที่ได้รับมอบอำนาจ หรือการมอบอำนาจนั้นๆ ได้ตามที่เห็นสมควร

8. ปฏิบัติหน้าที่อื่นๆ ตามที่คณะกรรมการบริษัทมอบหมายเป็นคราวๆ ไป

ทั้งนี้การมอบหมายอำนาจหน้าที่และความรับผิดชอบของคณะกรรมการบริหารนั้น จะไม่มีลักษณะเป็นการมอบอำนาจ หรือมอบอำนาจช่วงที่ทำให้ผู้รับมอบอำนาจจากคณะกรรมการบริหารสามารถอนุมัติรายการที่ตน หรือบุคคลที่อาจมีความขัดแย้ง (ตามที่นิยามไว้ในประกาศคณะกรรมการกำกับหลักทรัพย์และตลาดหลักทรัพย์แห่งประเทศไทย และ/หรือหน่วยงานที่เกี่ยวข้องกำหนด) มีส่วนได้เสีย หรืออาจมีความขัดแย้งทางผลประโยชน์อื่นใดกับบริษัท หรือบริษัทย่อย และ/หรือบริษัทที่เกี่ยวข้อง คณะกรรมการบริหารไม่มีอำนาจอนุมัติการดำเนินการในเรื่องดังกล่าว โดยเรื่องดังกล่าวจะต้องเสนอต่อที่ประชุมคณะกรรมการบริษัทและ/หรือที่ประชุมผู้ถือหุ้น (แล้วแต่กรณี) เพื่ออนุมัติต่อไป ยกเว้นเป็นการอนุมัติรายการที่เป็นไปตามนโยบายและเงื่อนไขการกำกับกีด ซึ่งจะเป็นไปตามประกาศของคณะกรรมการกำกับตลาดทุน และ/หรือตลาดหลักทรัพย์แห่งประเทศไทย และ/หรือหน่วยงานที่เกี่ยวข้องกำหนด

7.4 ผู้บริหาร

ณ วันที่ 31 ธันวาคม 2564 มีผู้บริหารจำนวนทั้งสิ้น 6 ท่าน ประกอบด้วย

ชื่อ-นามสกุล	ตำแหน่ง
1. นายแพทย์อำนาจ เอื้ออารีมิตร	ผู้อำนวยการโรงพยาบาล
2. นายแพทย์กวิชัย เลิศอัครวัตร	รองผู้อำนวยการโรงพยาบาล - ฝ่ายการแพทย์
3. นางพิจามญชุ์ พัฒนบุญยาภิรมย์	รองผู้อำนวยการโรงพยาบาล - ฝ่ายบริหาร
4. นางเพ็ญรุ่ง เลาสสม	ผู้ช่วยผู้อำนวยการโรงพยาบาล - ฝ่ายพัฒนาคุณภาพ
5. แพทย์หญิงนิษฐา เอื้ออารีมิตร	ผู้ช่วยผู้อำนวยการโรงพยาบาล - ฝ่ายองค์กรแพทย์และการพยาบาล
6. นายสุทธิพงศ์ ตั้งสัจจะพจน์	ผู้ช่วยผู้อำนวยการโรงพยาบาล - ฝ่ายบัญชีและการเงิน

ขอบเขตอำนาจหน้าที่ของผู้บริหารโรงพยาบาล

- ควบคุมดูแลการดำเนินงาน และ/หรือ บริหารงานประจำวันของบริษัท
- จัดทำ และนำเสนอนโยบาย ทิศทาง กลยุทธ์ แผนการดำเนินงาน งบประมาณ การลงทุน โครงสร้างการบริหารงานของบริษัท และหลักเกณฑ์ในการดำเนินงานให้สอดคล้องกับสภาพเศรษฐกิจ เพื่อเสนอต่อคณะกรรมการบริหาร และคณะกรรมการของบริษัท เพื่อพิจารณาอนุมัติต่อไป
- กำกับดูแลการดำเนินงานหรือการปฏิบัติงานของบริษัท ให้เป็นไปตามนโยบาย แผนงาน และงบประมาณที่ได้รับอนุมัติจากคณะกรรมการของบริษัท รวมถึงการตรวจสอบและประเมินผลการดำเนินงานของบริษัท ให้เป็นไปตามนโยบายที่กำหนด และมีหน้าที่รายงานผลการดำเนินการบริหารจัดการรวมถึงความคืบหน้าในการดำเนินงานต่อคณะกรรมการบริหาร คณะกรรมการตรวจสอบ และคณะกรรมการบริษัท
- พิจารณาอนุมัติการดำเนินงานที่เป็นธุรกรรมปกติของบริษัท ตามงบลงทุนหรืองบประมาณที่ได้รับอนุมัติจากคณะกรรมการบริษัท โดยวงเงินสำหรับแต่ละรายการเป็นไปตามที่กำหนดไว้ในตารางอำนาจอนุมัติ ที่ผ่านการอนุมัติจากคณะกรรมการบริษัท แล้ว แต่ไม่เกินงบประมาณประจำปีที่ได้รับอนุมัติจากคณะกรรมการบริษัท รวมถึงการเข้าทำสัญญาต่างๆ ที่เกี่ยวข้องกับเรื่องดังกล่าว
- มีอำนาจพิจารณาอนุมัติค่าใช้จ่ายในการดำเนินการตามปกติธุรกิจของบริษัท ตามงบประมาณที่ได้รับอนุมัติจากคณะกรรมการบริษัท และเป็นไปตามอำนาจอนุมัติที่ผ่านการอนุมัติจากคณะกรรมการบริษัท
- กำหนดโครงสร้างองค์กร รวมถึงการแต่งตั้ง การว่าจ้าง การโยกย้าย การกำหนดเงินเดือนค่าจ้าง ค่าตอบแทน โบนัสและการเลิกจ้างพนักงาน
- มีอำนาจออกคำสั่ง ระเบียบ ประกาศ เพื่อให้การปฏิบัติงานเป็นไปตามนโยบายและผลประโยชน์ของบริษัท และเพื่อรักษาระเบียบ วินัย การทำงานภายในองค์กร
- มีอำนาจในการมอบอำนาจช่วง และ/หรือ มอบหมายให้บุคคลอื่นปฏิบัติงานเฉพาะอย่างแทนได้ โดยการมอบอำนาจช่วง และ/หรือ การมอบหมายดังกล่าวให้อยู่ภายใต้ขอบเขตแห่งการมอบอำนาจตามหนังสือมอบอำนาจ และ/หรือ ให้เป็นไปตามระเบียบ ข้อกำหนด หรือคำสั่งที่คณะกรรมการของบริษัท และ/หรือบริษัท ได้กำหนดไว้
- ปฏิบัติหน้าที่อื่นๆ ตามที่ได้รับมอบหมายจากคณะกรรมการบริษัท หรือคณะกรรมการชุดย่อยต่าง ๆ เป็นคราว ๆ ไป

ทั้งนี้ ในการดำเนินการเรื่องใดที่ผู้อำนวยการโรงพยาบาลหรือผู้รับมอบอำนาจจากผู้อำนวยการโรงพยาบาลหรือบุคคลที่อาจมีความขัดแย้ง (ตามนิยามประกาศคณะกรรมการกำกับตลาดทุนและ/หรือ ตลาดหลักทรัพย์แห่งประเทศไทย และ/หรือ หน่วยงานที่เกี่ยวข้องกำหนด) มีส่วนได้ส่วนเสียหรือมีความขัดแย้งทางผลประโยชน์กับบริษัท และ/หรือ บริษัทย่อย และ/หรือบริษัทที่เกี่ยวข้อง ผู้อำนวยการโรงพยาบาลไม่มีอำนาจอนุมัติการดำเนินการในเรื่อง

ดังกล่าว โดยเรื่องดังกล่าวจะต้องเสนอต่อที่ประชุมคณะกรรมการและ/หรือที่ประชุมผู้ถือหุ้น (แล้วแต่กรณี) เพื่ออนุมัติต่อไปยกเว้นเป็นการอนุมัติรายการที่เป็นไปตามธุรกิจปกติและเงื่อนไขการค้าปกติซึ่งเป็นไปตามประกาศของคณะกรรมการกำกับตลาดทุน และ/หรือ ตลาดหลักทรัพย์แห่งประเทศไทย และ/หรือหน่วยงานที่เกี่ยวข้องกำหนด

การกำหนดอำนาจอนุมัติวงเงิน

บริษัทฯ ได้มีการกำหนดอำนาจอนุมัติวงเงินสำหรับใช้จ่ายเพื่อธุรกรรมตามปกติของบริษัทฯ และในส่วนธุรกรรมทางการเงิน โดยมีรายละเอียดดังนี้

อำนาจดำเนินการ	ผู้อำนวยการ โรงพยาบาล	คณะกรรมการบริหาร	คณะกรรมการ บริษัท
➢ การจ่ายเงินเกินงบลงทุนที่ได้รับอนุมัติ	≤ 1,000,000 บาท	> 1,000,000 บาท แต่ไม่เกิน 30,000,000 บาท	> 30,000,000 บาท
➢ การขอเพิ่มงบลงทุนใหม่ในระหว่างปีงบประมาณ	≤ 1,000,000 บาท	> 1,000,000 บาท แต่ไม่เกิน 30,000,000 บาท	> 30,000,000 บาท
➢ การขอค่าใช้จ่ายเกินงบประมาณที่ได้รับอนุมัติ	≤ 1,000,000 บาท	> 1,000,000 บาท แต่ไม่เกิน 30,000,000 บาท	> 30,000,000 บาท
➢ การขอเพิ่มค่าใช้จ่ายใหม่ในระหว่างปีงบประมาณ	≤ 500,000 บาท	> 500,000 บาท แต่ไม่เกิน 10,000,000 บาท	> 10,000,000 บาท
➢ การขอซื้อทรัพย์สิน	≤ 3,000,000 บาท	> 3,000,000 แต่ไม่เกิน 30,000,000 บาท	> 30,000,000 บาท
➢ กิจกรรมทางการเงินที่มิได้อยู่ในแผน	≤ 1,000,000 บาท	> 1,000,000 แต่ไม่เกิน 10,000,000 บาท	> 10,000,000 บาท

อนุมัติโดยที่ประชุมคณะกรรมการบริษัท ครั้งที่ 6/2560 เมื่อวันที่ 22 ธันวาคม 2560

7.5 เลขาธิการบริษัท

ในการประชุมคณะกรรมการบริษัทครั้งที่ 1/2560 เมื่อวันที่ 27 กุมภาพันธ์ 2560 คณะกรรมการบริษัทฯ ได้มีมติอนุมัติแต่งตั้งนางสาวภัทรา เลิศปัญญาพล ดำรงตำแหน่งเลขาธิการบริษัท โดย นางสาวภัทรา เลิศปัญญาพล ได้ผ่านการอบรมหลักสูตรเลขาธิการบริษัท (CSP) รุ่นที่ 48/2012 และ หลักสูตร “Effective Minute Taking (EMT)” รุ่นที่ 24/2012 จัดโดย สมาคมส่งเสริมสถาบันกรรมการบริษัทไทย (Thai Institute of Directors : IOD) และหลักสูตรอื่น ๆ เพื่อสนับสนุนการทำงานของคณะกรรมการบริษัท ทั้งนี้ หน้าที่ความรับผิดชอบของเลขาธิการบริษัทฯ มีดังนี้

1. จัดทำและเก็บรักษาเอกสารดังต่อไปนี้
 - (ก) ทะเบียนกรรมการ
 - (ข) หนังสือนัดประชุมกรรมการ รายงานการประชุมคณะกรรมการ และรายงานประจำปีของบริษัทฯ
 - (ค) หนังสือนัดประชุมผู้ถือหุ้น และรายงานการประชุมผู้ถือหุ้น
2. เก็บรักษารายงานการมีส่วนได้เสียที่รายงานโดยกรรมการและผู้บริหาร
3. ดำเนินการอื่นๆ ตามที่คณะกรรมการกำกับตลาดทุนประกาศกำหนด

7.6 ค่าตอบแทนผู้บริหาร

7.6.1 ค่าตอบแทนที่เป็นตัวเงิน

ในปี 2564 บริษัทฯ จ่ายค่าตอบแทนให้แก่ผู้บริหารจำนวน 67,220,011 บาท ทั้งนี้ ค่าตอบแทนดังกล่าวสามารถแบ่งออกได้เป็น เงินเดือน โบนัส และค่าธรรมเนียมแพทย์

ค่าตอบแทนผู้บริหาร	2563		2564	
	จำนวนผู้บริหาร (ราย)	ค่าตอบแทน (บาท)	จำนวนผู้บริหาร (ราย)	ค่าตอบแทน (บาท)
เงินเดือน โบนัส	6	16,078,820	6	43,348,308
ค่าธรรมเนียมแพทย์	3	13,625,384	3	25,971,703

7.6.2 ค่าตอบแทนอื่น

- ไม่มี -

7.7 บุคลากร

7.7.1 จำนวนบุคลากร

ในปี 2564 บริษัทฯ มีพนักงานรวมทั้งสิ้นจำนวน 654 คน (ไม่นับรวมผู้บริหารจำนวน 6 คน) ดังมีรายละเอียดต่อไปนี้

ฝ่าย	ปี 2563		ปี 2564	
	ประจำ	นอกเวลา/ชั่วคราว	ประจำ	นอกเวลา/ชั่วคราว
1. ฝ่ายองค์กรแพทย์	33	100	31	100
2. ฝ่ายการพยาบาล	244	6	245	4
3. ฝ่ายสนับสนุนการแพทย์	57	10	53	5
4. สำนักผู้บริหาร	7	-	4	-
5. ฝ่ายสนับสนุนทั่วไป	23	-	21	-
6. ฝ่ายพัฒนาคุณภาพ	25	5	24	1
7. ฝ่ายบริการลูกค้า	24	-	32	-
8. ฝ่ายการตลาด	35	-	34	-
9. ฝ่ายบริหาร	80	8	97	3
รวม	528	129	541	113

7.7.2 ค่าตอบแทนพนักงาน

ค่าตอบแทนที่เป็นตัวเงิน

ในปี 2564 บริษัทฯ และบริษัทย่อย จ่ายค่าตอบแทนให้แก่พนักงาน (ไม่รวมผู้บริหาร) จำนวน 185,874,521 บาท โดยเป็นค่าตอบแทนในรูปของเงินเดือน โบนัส ค่าล่วงเวลา และสวัสดิการอื่นๆ รายละเอียดดังนี้

ค่าตอบแทน (บาท)	2563	2564
เงินเดือน	121,544,482	123,848,381
ค่าล่วงเวลา	23,981,568	36,331,970
โบนัส	4,412,211	25,175,873
กองทุนสำรองเลี้ยงชีพ *	537,724	518,297
รวม	150,475,985	185,874,521

* กองทุนสำรองเลี้ยงชีพ เริ่มทำในปี 2559

คำตอบแทนอื่น

-ไม่มี-

7.7.3 ข้อพิพาทด้านแรงงาน

-ไม่มี-

7.7.4 นโยบายการพัฒนาบุคลากร

บริษัทฯ เล็งเห็นถึงความสำคัญของบุคลากรภายในองค์กร จึงได้กำหนดการฝึกอบรมและพัฒนาบุคลากรของบริษัทฯ อย่างต่อเนื่อง โดยมีวัตถุประสงค์เพื่อเพิ่มพูนความรู้ ทักษะ และความชำนาญ รวมทั้งประสิทธิภาพในการปฏิบัติงานของพนักงานทุกระดับ ตลอดจนมีการเชิญวิทยากรจากสถาบันภายนอกมาบรรยายและให้ความรู้เพิ่มเติมแก่พนักงาน โดยบริษัทฯ จะมีการทบทวนและปรับปรุงหลักสูตรการฝึกอบรมให้ทันสมัยและเหมาะสมอยู่เสมอ

ทั้งนี้ การฝึกอบรมและการพัฒนาบุคลากรถือเป็นหน้าที่ความรับผิดชอบของผู้บังคับบัญชาโดยตรงที่ต้องวางแผนและติดตามอย่างใกล้ชิด โดยบริษัทฯ จะดูแลความก้าวหน้า ในสายงานอาชีพของพนักงานอย่างทั่วถึงและเป็นธรรม จะพิจารณาให้สอดคล้องกับระดับความรู้ ทักษะ และความสามารถของพนักงาน นอกจากนี้ บริษัทฯ จะพิจารณาจัดส่งพนักงานและผู้บริหารในสายงานต่างๆ เข้าร่วมการอบรมและสัมมนาในเรื่องที่เกี่ยวกับการปฏิบัติงานของแต่ละฝ่ายเพิ่มเติมอย่างต่อเนื่อง

7.8 ข้อมูลสำคัญอื่น ๆ

คำตอบแทนของผู้สอบบัญชี

1. ค่าตอบแทนจากการสอบบัญชี (Audit Fee)

ในปี 2558-2564 ค่าตอบแทนผู้สอบบัญชีของบริษัทฯ ประกอบด้วยค่าสอบบัญชีประจำปี และค่าสอบทานงบการเงินระหว่างกาล 3 ไตรมาส โดยมีรายละเอียดดังนี้

ปี	จำนวนเงิน
ปี 2558	1,200,000
ปี 2559	1,250,000
ปี 2560	1,375,000
ปี 2561	1,500,000
ปี 2562	1,600,000
ปี 2563	1,650,000
ปี 2564	1,360,000

2. ค่าบริการอื่น ๆ (Non-Audit Fee)

ไม่มี

8. รายงานผลการดำเนินงานสำคัญด้านกำกับดูแลกิจการ

8.1 ผลการปฏิบัติหน้าที่ของคณะกรรมการในรอบปีที่ผ่านมา

8.1.1 การประเมินผลการปฏิบัติหน้าที่ของคณะกรรมการ

บริษัทฯ ได้กำหนดให้มีการประเมินผลการปฏิบัติงานของคณะกรรมการเป็นประจำทุกปี เพื่อให้คณะกรรมการได้พิจารณาบทบาทของกรรมการปฏิบัติงาน ปัญหา และอุปสรรคต่าง ๆ ในระหว่างปีที่ผ่านมา โดยการประเมินตนเองของกรรมการทั้งคณะ และประเมินตนเองรายบุคคล โดยแบ่งเกณฑ์ระดับคะแนนเป็น 5 ระดับ และสรุปผลการประเมินในภาพรวมเสนอคณะกรรมการบริษัท และเปิดเผยในรายงานประจำปี เพื่อให้การประเมินผลดังกล่าวมีหลักเกณฑ์ที่เหมาะสม ซึ่งคณะกรรมการบริษัทได้รับทราบผลการประเมินดังกล่าว และนำเสนอแนะจากการประเมินผล มากำหนดแนวทางที่จะปรับปรุงให้การปฏิบัติหน้าที่ของคณะกรรมการมีประสิทธิภาพอย่างเป็นรูปธรรม

สำหรับปี 2564 คณะกรรมการมีการประเมินผลการปฏิบัติงานของตนเอง สรุปผลการประเมินได้ดังนี้

1. การประเมินตนเองของคณะกรรมการ (รายคณะ)
2. การประเมินตนเองของคณะกรรมการและคณะกรรมการชุดย่อยรายบุคคล
3. การประเมินตนเองของคณะกรรมการตรวจสอบ
4. ผลการประเมินตนเองของผู้บริหารสูงสุด

8.1.2 การสรรหาและแต่งตั้งกรรมการและผู้บริหารระดับสูงสุด

การคัดเลือกบุคคลที่จะแต่งตั้งเป็นกรรมการของบริษัทฯ จะกระทำการประชุมผู้ถือหุ้น โดยคณะกรรมการบริษัทฯ จะเป็นผู้พิจารณาคัดเลือกจากประสบการณ์ ความรู้ ความสามารถ และคุณสมบัติตามที่กฎหมายกำหนด เนื่องจากบริษัทฯ ยังไม่มีคณะกรรมการสรรหาคัดเลือกบุคคลที่จะดำรงตำแหน่งดังกล่าว จากนั้นที่ประชุมผู้ถือหุ้นจะทำการคัดเลือกกรรมการตามหลักเกณฑ์และวิธีการที่กำหนดไว้ในข้อบังคับของบริษัทฯ

นอกจากนี้ คณะกรรมการบริษัทฯ มีหน้าที่สรรหา และแต่งตั้งผู้มีคุณสมบัติเหมาะสมในการดำรงตำแหน่งผู้อำนวยการโรงพยาบาล โดยมีหลักเกณฑ์คือ

1. การพิจารณาคุณสมบัติทั่วไป ความเชี่ยวชาญ และประสบการณ์ และเป็นไปตามที่คณะกรรมการบริษัทฯ เป็นผู้กำหนด
2. ผู้อำนวยการโรงพยาบาลไม่เป็นบุคคลคนเดียวกับประธานคณะกรรมการบริษัท
3. มีการกำหนดบทบาท อำนาจ และหน้าที่ของผู้อำนวยการโรงพยาบาลฯ แยกจากประธานคณะกรรมการบริษัทอย่างชัดเจน เพื่อสร้างดุลยภาพระหว่างการบริหารและการกำกับดูแลกิจการ
4. คณะกรรมการบริษัทฯ กำหนดกรอบอำนาจหน้าที่ และเป้าหมายการปฏิบัติงานของผู้อำนวยการโรงพยาบาล และให้มีการประเมินผลงานเป็นประจำทุกปี
5. ผู้อำนวยการโรงพยาบาลมีหน้าที่ประเมินการปฏิบัติงานของผู้บริหารระดับสูงลงไปตามลำดับ โดยใช้เป้าหมายและหลักเกณฑ์ในการประเมินที่เชื่อมโยงกับแผนกลยุทธ์และแผนงานประจำปี เพื่อพิจารณาหาจุดอ่อนและมาตรการจูงใจที่เหมาะสม

องค์ประกอบและการแต่งตั้งคณะกรรมการบริษัท

องค์ประกอบและการสรรหา แต่งตั้ง ถอดถอน หรือพ้นจากตำแหน่งกรรมการของบริษัท นั้นได้กำหนดไว้ในข้อบังคับของบริษัท ซึ่งสามารถสรุปสาระสำคัญได้ดังนี้

1. คณะกรรมการบริษัท ประกอบด้วย กรรมการจำนวนไม่น้อยกว่า 5 คน และกรรมการไม่น้อยกว่ากึ่งหนึ่งของจำนวนกรรมการทั้งหมดต้องมีถิ่นที่อยู่ในราชอาณาจักร และต้องมีคุณสมบัติตามกฎหมายกำหนด
2. ให้ที่ประชุมผู้ถือหุ้นเลือกตั้งกรรมการ ตามหลักเกณฑ์และวิธีการดังต่อไปนี้
 - (1) ผู้ถือหุ้นคนหนึ่งมีคะแนนเสียงเท่ากับจำนวนหุ้นที่ตนถือ
 - (2) ผู้ถือหุ้นแต่ละคนจะใช้คะแนนเสียงที่มีอยู่เลือกตั้งบุคคลคนเดียวหรือหลายคนเป็นกรรมการก็ได้ ในกรณีที่เลือกตั้งบุคคลหลายคนเป็นกรรมการจะแบ่งคะแนนเสียงให้แก่ผู้ใดมากที่สุดเพียงคนเดียวไม่ได้
 - (3) บุคคลที่ได้รับคะแนนเสียงสูงสุดตามลำดับลงมาเป็นผู้ได้รับการเลือกตั้งเป็นกรรมการเท่าจำนวนกรรมการที่จะพึงมีหรือจะพึงเลือกตั้งในครั้งนั้น ในกรณีที่บุคคลซึ่งได้รับการเลือกตั้งในลำดับถัดลงมามีคะแนนเสียงเท่ากันเกินจำนวนกรรมการที่จะพึงมีหรือจะพึงเลือกตั้งในครั้งนั้นให้ผู้เป็นประธานเป็นผู้ออกเสียงชี้ขาด
3. ในการประชุมผู้ถือหุ้นสามัญประจำปีทุกครั้ง ให้กรรมการออกจากตำแหน่งจำนวนหนึ่งในสามของจำนวนกรรมการในขณะนั้น ถ้าจำนวนกรรมการจะแบ่งออกให้ตรงเป็นสามส่วนไม่ได้ ก็ให้ออกโดยจำนวนใกล้เคียงที่สุดกับส่วนหนึ่งในสาม กรรมการที่จะต้องออกจากตำแหน่งในปีแรกและปีที่สองภายหลังจดทะเบียนบริษัทนั้น ให้จับสลากกัน ส่วนปีหลังๆ ต่อไปให้กรรมการคนใดอยู่ในตำแหน่งนานที่สุดนั้นเป็นผู้ออกจากตำแหน่ง กรรมการที่จะออกตามวาระอาจถูกเลือกเข้ามารับตำแหน่งใหม่ก็ได้
4. กรรมการคนใดจะลาออกจากตำแหน่งให้ยื่นใบลาออกต่อบริษัท การลาออกมีผลนับแต่วันที่ใบลาออกไปถึงบริษัท
5. ในกรณีที่ตำแหน่งกรรมการว่างลงเพราะเหตุอื่นนอกจากถึงคราวออกตามวาระ คณะกรรมการอาจเลือกบุคคลซึ่งมีคุณสมบัติ และไม่มีลักษณะต้องห้ามตามกฎหมายว่าด้วยบริษัทมหาชนจำกัด และ/หรือกฎหมายว่าด้วยหลักทรัพย์และตลาดหลักทรัพย์เข้าเป็นกรรมการแทนในการประชุมคราวถัดไป เว้นแต่วาระของกรรมการจะเหลือน้อยกว่า 2 เดือน บุคคลซึ่งเข้าเป็นกรรมการแทนดังกล่าวจะอยู่ในตำแหน่งกรรมการได้เพียงแค่วาระที่ยังเหลืออยู่ของกรรมการที่ตนแทนมติของคณะกรรมการต้องประกอบด้วยคะแนนเสียงไม่น้อยกว่าสามในสี่ของจำนวนกรรมการที่ยังเหลืออยู่
6. ที่ประชุมผู้ถือหุ้นอาจลงมติให้กรรมการคนใดออกจากตำแหน่งก่อนถึงคราวออกตามวาระได้ด้วยคะแนนเสียงไม่น้อยกว่าสามในสี่ของจำนวนผู้ถือหุ้นที่มาประชุมและมีสิทธิออกเสียง และมีหุ้นนับรวมกันได้ไม่น้อยกว่ากึ่งหนึ่งของจำนวนหุ้นที่ถือโดยผู้ถือหุ้นที่มาประชุมและมีสิทธิออกเสียง

องค์ประกอบและการแต่งตั้งกรรมการอิสระ

คณะกรรมการบริษัท จะร่วมกันพิจารณาเบื้องต้นถึงคุณสมบัติของบุคคลที่จะมาดำรงตำแหน่งเป็นกรรมการอิสระ โดยพิจารณาจากคุณสมบัติและลักษณะต้องห้ามของกรรมการตามพระราชบัญญัติมหาชนจำกัด กฎหมายว่าด้วยหลักทรัพย์และตลาดหลักทรัพย์ ประกาศของคณะกรรมการกำกับตลาดทุน รวมถึงประกาศ ข้อบังคับ และ/หรือระเบียบที่เกี่ยวข้อง นอกจากนี้ คณะกรรมการบริษัท จะพิจารณาคัดเลือกกรรมการอิสระจากผู้ทรงคุณวุฒิ ประสบการณ์การทำงาน และความเหมาะสมด้านอื่นๆ ประกอบกัน จากนั้นจะนำเสนอต่อที่ประชุมผู้ถือหุ้นเพื่อพิจารณาแต่งตั้งเป็นกรรมการของบริษัท ต่อไป ทั้งนี้ บริษัท มีนโยบายในการแต่งตั้งกรรมการอิสระอย่างน้อย 1 ใน 3 ของจำนวนกรรมการทั้งหมด และต้องมีจำนวนไม่น้อยกว่า 3 ท่าน

คุณสมบัติของกรรมการอิสระ

1. ถือหุ้นไม่เกินร้อยละ 1 ของจำนวนหุ้นที่มีสิทธิออกเสียงทั้งหมดของบริษัทฯ บริษัทใหญ่ บริษัทย่อย บริษัทร่วม หรือนิติบุคคลของบุคคลที่อาจมีความขัดแย้ง โดยนับรวมหุ้นที่ถือโดยผู้ที่เกี่ยวข้องด้วย
2. ไม่เป็นหรือเคยเป็นกรรมการที่มีส่วนร่วมบริหารงาน ลูกจ้าง พนักงาน ที่ปรึกษาที่ได้เงินเดือนประจำ หรือผู้มีอำนาจควบคุมของบริษัทฯ บริษัทใหญ่ บริษัทย่อย บริษัทร่วม บริษัทย่อยลำดับเดียวกัน หรือนิติบุคคลที่อาจมีความขัดแย้ง เว้นแต่จะได้พ้นจากการมีลักษณะดังกล่าวมาแล้วไม่น้อยกว่า 2 ปีก่อนวันที่ยื่นคำขออนุญาตต่อ ก.ล.ต.
3. ไม่เป็นบุคคลที่มีความสัมพันธ์ทางสายโลหิต หรือโดยการจดทะเบียนตามกฎหมาย ในลักษณะที่เป็นบิดา มารดา คู่สมรส พี่น้อง และบุตร รวมทั้งคู่สมรสของบุตร ของผู้บริหาร ผู้ถือหุ้นรายใหญ่ ผู้มีอำนาจควบคุม หรือบุคคลที่จะได้รับการเสนอให้เป็นผู้บริหารหรือผู้มีอำนาจควบคุมของบริษัทฯ หรือบริษัทย่อย
4. ไม่มีหรือเคยมีความสัมพันธ์ทางธุรกิจกับบริษัทฯ บริษัทใหญ่ บริษัทย่อย บริษัทร่วม หรือนิติบุคคลที่อาจมีความขัดแย้ง ในลักษณะที่อาจเป็นการขัดขวางการใช้วิจารณญาณอย่างอิสระของตนรวมทั้งไม่เป็นหรือเคยเป็นผู้ถือหุ้นรายใหญ่ กรรมการซึ่งไม่ใช่กรรมการอิสระ หรือผู้บริหาร ของผู้ที่มีความสัมพันธ์ทางธุรกิจกับบริษัทฯ บริษัทใหญ่ บริษัทย่อย บริษัทร่วม หรือนิติบุคคลที่อาจมีความขัดแย้ง เว้นแต่จะได้พ้นจากการมีลักษณะดังกล่าวมาแล้วไม่น้อยกว่า 2 ปีก่อนวันที่ยื่นคำขออนุญาตต่อ ก.ล.ต.
5. ไม่เป็นหรือเคยเป็นผู้สอบบัญชีของบริษัทฯ บริษัทใหญ่ บริษัทย่อย บริษัทร่วม หรือนิติบุคคลที่อาจมีความขัดแย้ง และไม่เป็นหรือเคยเป็นผู้ถือหุ้นรายใหญ่ กรรมการซึ่งไม่ใช่กรรมการอิสระ ผู้บริหาร หรือหุ้นส่วนผู้จัดการของสำนักงานสอบบัญชี ซึ่งมีผู้สอบบัญชีของบริษัทฯ บริษัทใหญ่ บริษัทย่อย บริษัทร่วม หรือนิติบุคคลที่อาจมีความขัดแย้งสังกัดอยู่ เว้นแต่จะได้พ้นจากการมีลักษณะดังกล่าวมาแล้วไม่น้อยกว่า 2 ปีก่อนวันที่ยื่นคำขออนุญาตต่อสำนักงาน
6. ไม่เป็นหรือเคยเป็นผู้ให้บริการทางวิชาชีพใดๆ ซึ่งรวมถึงการให้บริการเป็นที่ปรึกษากฎหมายหรือที่ปรึกษาทางการเงิน ซึ่งได้รับค่าบริการเกินกว่า 2 ล้านบาทต่อปีจากบริษัทฯ บริษัทใหญ่ บริษัทย่อย บริษัทร่วม หรือนิติบุคคลที่อาจมีความขัดแย้ง ทั้งนี้ ในกรณีที่ผู้ให้บริการทางวิชาชีพเป็นนิติบุคคล ให้รวมถึงการเป็นผู้ถือหุ้นรายใหญ่ กรรมการซึ่งไม่ใช่กรรมการอิสระ ผู้บริหาร หรือหุ้นส่วนผู้จัดการ ของผู้ให้บริการทางวิชาชีพนั้นด้วย เว้นแต่จะได้พ้นจากการมีลักษณะดังกล่าวมาแล้วไม่น้อยกว่า 2 ปีก่อนวันที่ยื่นคำขออนุญาตต่อสำนักงาน
7. ไม่เป็นกรรมการที่ได้รับการแต่งตั้งขึ้นเพื่อเป็นตัวแทนของกรรมการของบริษัทฯ ผู้ถือหุ้นรายใหญ่ หรือผู้ถือหุ้นซึ่งเป็นผู้ที่เกี่ยวข้องกับผู้ถือหุ้นรายใหญ่ของบริษัทฯ
8. ไม่ประกอบกิจการที่มีสภาพอย่างเดียวกันและเป็นการแข่งขันที่มีนัยกับกิจการของบริษัทฯ หรือไม่เป็นหุ้นส่วนที่มีนัยในหุ้นส่วน หรือเป็นกรรมการที่มีส่วนร่วมบริหารงาน ลูกจ้าง พนักงาน ที่ปรึกษาที่รับเงินเดือนประจำ หรือถือหุ้นเกินร้อยละ 1 ของจำนวนหุ้นที่มีสิทธิออกเสียงทั้งหมดของบริษัทอื่น ซึ่งประกอบกิจการที่มีสภาพอย่างเดียวกันและเป็นการแข่งขันที่มีนัยกับกิจการของบริษัทฯ
9. ไม่มีลักษณะอื่นใดที่ทำให้ไม่สามารถให้ความเห็นอย่างเป็นอิสระเกี่ยวกับการดำเนินงานของบริษัทฯ

องค์ประกอบและการแต่งตั้งคณะกรรมการตรวจสอบ

คณะกรรมการบริษัท จะเป็นผู้แต่งตั้งคณะกรรมการตรวจสอบซึ่งประกอบด้วยกรรมการตรวจสอบอย่างน้อย 3 ท่าน โดยแต่งตั้งจากกรรมการอิสระของบริษัทฯ ที่มีคุณสมบัติตามที่กฎหมายว่าด้วยหลักทรัพย์และตลาดหลักทรัพย์ รวมถึงประกาศข้อบังคับ และ/หรือระเบียบของตลาดหลักทรัพย์แห่งประเทศไทยกำหนด นอกจากนี้ กรรมการอิสระที่ดำรงตำแหน่งกรรมการตรวจสอบต้องมีคุณสมบัติเพิ่มเติมดังนี้

1. ไม่เป็นกรรมการที่ได้รับการมอบหมายจากคณะกรรมการให้ตัดสินใจในการดำเนินกิจการของบริษัทฯ บริษัทใหญ่ บริษัทย่อย บริษัทร่วม บริษัทย่อยลำดับเดียวกัน หรือนิติบุคคลที่อาจมีความขัดแย้ง

2. ไม่เป็นกรรมการของบริษัทใหญ่ บริษัทย่อย หรือบริษัทย่อยลำดับเดียวกันเฉพาะที่เป็นบริษัทจดทะเบียน
 3. มีความรู้และประสบการณ์เพียงพอที่จะสามารถทำหน้าที่ในฐานะกรรมการตรวจสอบ ทั้งนี้ ต้องมีกรรมการตรวจสอบอย่างน้อยหนึ่งคนที่มีความรู้และประสบการณ์เพียงพอที่จะสามารถทำหน้าที่ในการสอบทานความน่าเชื่อถือของงบการเงินได้
- ทั้งนี้ กรรมการตรวจสอบแต่ละท่านจะมีวาระการดำรงตำแหน่งคราวละ 3 ปี

8.1.3 ค่าตอบแทนกรรมการ

ค่าตอบแทนที่เป็นตัวเงิน

ค่าเบี้ยประชุม

ตำแหน่ง	คณะกรรมการบริษัท	คณะกรรมการตรวจสอบ	คณะกรรมการบริหาร
ประธานกรรมการ	35,000	20,000	15,000
รองประธาน	-	-	15,000
กรรมการ	15,000	15,000	10,000
เลขานุการ	-	-	-

ค่าตอบแทนที่ไม่เป็นตัวเงิน

- ไม่มี -

สำหรับปี 2564 ค่าตอบแทนกรรมการมีจำนวนรวมทั้งสิ้น 2,610,000 บาท โดยมีรายละเอียดของค่าตอบแทนและการเข้าร่วมประชุมของกรรมการแต่ละท่านสรุปได้ดังนี้

(หน่วย : บาท)

ลำดับ	ชื่อ-นามสกุล	ค่าตอบแทน/การเข้าร่วมประชุม													
		กรรมการบริษัท				กรรมการตรวจสอบ				กรรมการบริหาร				รวม	รวม
		ปี 2563		ปี 2564		ปี 2563		ปี 2564		ปี 2563		ปี 2564		ปี 2563	ปี 2564
		(บาท)	(6 ครั้ง)	(บาท)	(6 ครั้ง)	(บาท)	(4 ครั้ง)	(บาท)	(5 ครั้ง)	(บาท)	(11 ครั้ง)	(บาท)	(12 ครั้ง)		
1	พลเรือเอกสุรศักดิ์ หุ่นเรียงรัมย์	210,000	6/6	210,000	6/6									210,000	210,000
2	นายสุรินทร์ กุ์เจริญประสิทธิ์	90,000	6/6	90,000	6/6	80,000	4/4	100,000	5/5					170,000	190,000
3	นายวรพล วิริยะกุลพงศ์	90,000	6/6	90,000	6/6	60,000	4/4	75,000	5/5					150,000	165,000
4	นายวุฒิชัย ธรรมสาโรช	90,000	6/6	90,000	6/6	60,000	4/4	75,000	5/5					150,000	165,000
5	นายอำนาจ เอื้ออารีมิตร	60,000	6/6	90,000	6/6					135,000	11/11	180,000	12/12	195,000	270,000
6	นายสุทธิพงศ์ ตั้งสัจจะพจน์	60,000	6/6	90,000	6/6					135,000	11/11	180,000	12/12	195,000	270,000
7	นางอรสา ตั้งสัจจะพจน์	60,000	6/6	90,000	6/6					90,000	11/11	120,000	12/12	150,000	210,000
8	นางกาญจนา เอื้ออารีมิตร	60,000	6/6	90,000	6/6					90,000	11/11	120,000	12/12	150,000	210,000
9	นายวัลลภ โพธิ์เพียรทอง	60,000	6/6	90,000	6/6					90,000	11/11	120,000	12/12	150,000	210,000
10	นายเมธา วนดิลก	60,000	6/6	90,000	6/6					90,000	11/11	120,000	12/12	150,000	210,000
11	นายแพทย์ อำนาจ เอื้ออารีมิตร	60,000	6/6	75,000	5/6					90,000	11/11	120,000	12/12	150,000	195,000
12	นายแพทย์ กวีชัย เลิศอัครรัตน์									90,000	11/11	120,000	12/12	90,000	120,000
13	นางพิชามณูช พัฒนาบุญภิรมย์									90,000	11/11	120,000	12/12	90,000	120,000
	รวมทั้งหมด	900,000		1,095,000		200,000		250,000		900,000		1,200,000		2,000,000	2,545,000

หมายเหตุ ลำดับที่ 5-13 ไม่ได้รับเบี้ยประชุมทุกคณะ ในเดือนเมษายน และ พฤษภาคม 2563

8.1.4 รายงานการถือครองหลักทรัพย์ของกรรมการและผู้บริหารระดับสูงของบริษัท ประจำปี 2564

ลำดับ	รายชื่อกรรมการ/ผู้บริหารระดับสูง	ความสัมพันธ์	จำนวนหุ้นที่ถือ (ณ 19 ม.ค.64)		จำนวนหุ้นที่ถือ (XO 21 ม.ค.65)		เพิ่มขึ้น (ลดลง)	
			จำนวนหุ้น	% ของทุนชำระแล้ว	จำนวนหุ้น	% ของทุนชำระแล้ว	จำนวนหุ้น	%
1	พลเรือเอก สุรศักดิ์ หุ่นเรียงรมย์	ประธานกรรมการ	400,000	0.067%	400,000	0.067%	-	0.000%
	คู่สมรสและบุตรที่ยังไม่บรรลุนิติภาวะ		-	-	-	-	-	0.000%
2	นายแพทย์สุรินทร์ กุ์เจริญประสิทธิ์	กรรมการ/ประธานกรรมการตรวจสอบ	400,000	0.067%	400,000	0.067%	-	0.000%
	คู่สมรสและบุตรที่ยังไม่บรรลุนิติภาวะ		-	-	-	-	-	0.000%
3	นายวรพล วิริยะกุลพงศ์	กรรมการ/กรรมการตรวจสอบ	400,000	0.067%	400,000	0.067%	-	0.000%
	คู่สมรสและบุตรที่ยังไม่บรรลุนิติภาวะ		-	-	-	-	-	0.000%
4	นายวุฒิชัย ชรรณสาโรช	กรรมการ/กรรมการตรวจสอบ	400,000	0.067%	400,000	0.067%	-	0.000%
	คู่สมรสและบุตรที่ยังไม่บรรลุนิติภาวะ		-	-	-	-	-	0.000%
5	นางอรสา ตั้งสัจจะพจน์	กรรมการ	38,510,480	6.418%	43,510,480	7.252%	5,000,000	0.833%
	คู่สมรสและบุตรที่ยังไม่บรรลุนิติภาวะ		-	-	-	-	-	0.000%
6	นายอำนาจ เอื้ออารีมิตร	กรรมการ	29,052,900	4.842%	32,000,000	5.333%	2,947,100	0.491%
	คู่สมรสและบุตรที่ยังไม่บรรลุนิติภาวะ		-	-	-	-	-	0.000%
7	นางกาญจนา เอื้ออารีมิตร	กรรมการ	21,636,600	3.606%	21,636,600	3.606%	-	0.000%
	คู่สมรสและบุตรที่ยังไม่บรรลุนิติภาวะ		-	-	-	-	-	0.000%
8	นายแพทย์อำนาจ เอื้ออารีมิตร	กรรมการ	4,500,000	0.750%	4,500,000	0.750%	-	0.000%
	คู่สมรสและบุตรที่ยังไม่บรรลุนิติภาวะ		-	-	-	-	-	0.000%
9	นายสุทธิพงศ์ ตั้งสัจจะพจน์	กรรมการ/ผู้บริหารระดับสูง	14,590,000	2.432%	15,480,000	2.580%	890,000	0.148%
	คู่สมรสและบุตรที่ยังไม่บรรลุนิติภาวะ		3,040,000	0.507%	3,040,000	0.507%	-	0.000%
10	นายวัลลภ โพธิ์เพ็ญทอง	กรรมการ	5,068,600	0.845%	5,068,600	0.845%	-	0.000%
	คู่สมรสและบุตรที่ยังไม่บรรลุนิติภาวะ		-	-	-	-	-	0.000%
11	นายเมธา วนดิลก	กรรมการ	10,595,480	1.766%	10,595,480	1.766%	-	0.000%
	คู่สมรสและบุตรที่ยังไม่บรรลุนิติภาวะ		1,510,000	-	-	-	- 1,510,000	0.000%
12	นายแพทย์กวีชัย เลิศอัครรัตน์	ผู้บริหารระดับสูง	11,418,800	1.903%	11,183,800	1.864%	- 235,000	-0.039%
	คู่สมรสและบุตรที่ยังไม่บรรลุนิติภาวะ		-	-	-	-	-	0.000%
13	นางพิชามญช์ พัฒนบุญเกียรติ	ผู้บริหารระดับสูง	3,056,000	0.509%	3,900,000	0.650%	844,000	0.141%
	คู่สมรสและบุตรที่ยังไม่บรรลุนิติภาวะ		-	-	-	-	-	0.000%
14	แพทย์หญิงนิษฐา เอื้ออารีมิตร	ผู้บริหารระดับสูง	19,760,000	3.293%	19,760,000	3.293%	-	0.000%
	คู่สมรสและบุตรที่ยังไม่บรรลุนิติภาวะ		-	-	-	-	-	0.000%

8.1.5 การกำกับดูแลการดำเนินงานของบริษัทย่อยและบริษัทร่วม

บริษัท จะลงทุนในบริษัทที่มีวัตถุประสงค์ในการประกอบธุรกิจเช่นเดียวกับธุรกิจหลักของบริษัทฯ หรือกิจการที่มีลักษณะใกล้เคียงกัน หรือกิจการที่สนับสนุนกิจการของบริษัทฯ อันจะทำให้บริษัทฯ มีผลประโยชน์หรือผลกำไรเพิ่มมากขึ้น หรือลงทุนในธุรกิจที่เอื้อประโยชน์ (Synergy) ให้กับบริษัทฯ โดยสามารถสนับสนุนการดำเนินธุรกิจหลักของบริษัทฯ ให้มีความครบวงจรมากยิ่งขึ้น เพื่อเพิ่มขีดความสามารถในการแข่งขันของบริษัทฯ

ทั้งนี้ ในการกำกับดูแลบริษัทย่อยและบริษัทร่วม บริษัทฯ จะส่งกรรมการหรือผู้บริหารที่มีคุณสมบัติและประสบการณ์ที่เหมาะสมกับการดำเนินธุรกิจเพื่อเป็นตัวแทนในการบริหารกิจการของบริษัทย่อยและบริษัทร่วมนั้นๆ เพื่อกำหนดนโยบายที่สำคัญและควบคุมการดำเนินธุรกิจของบริษัทย่อย และ/หรือ บริษัทร่วมดังกล่าว ทั้งนี้ กรรมการซึ่งเป็นตัวแทนของบริษัทฯ จะต้องทำหน้าที่ในการกำกับดูแลบริษัทย่อย และ/หรือ บริษัทร่วม ให้บริหารจัดการ หรือดำเนินงาน ต่างๆ ตามนโยบายที่บริษัทฯ กำหนด รวมถึงจะต้องใช้ดุลยพินิจตามมติของที่ประชุมคณะกรรมการ และ/หรือที่ประชุมผู้ถือหุ้นที่อนุมัติในเรื่องที่สำคัญของบริษัทย่อย และ/หรือบริษัทร่วม เพื่อก่อให้เกิดประโยชน์สูงสุดแก่บริษัทฯ และเพื่อการเติบโตอย่างยั่งยืนของบริษัทฯ นอกจากนี้ บริษัทฯ จะกำหนดให้กรรมการที่เป็นตัวแทนจากบริษัทฯ ต้องดูแลให้บริษัทย่อยมีนโยบายในการทำรายการเกี่ยวโยง การได้มาหรือจำหน่ายไปซึ่งสินทรัพย์ หรือการทำรายการสำคัญอื่นใดของบริษัทดังกล่าวให้ครบถ้วนถูกต้อง โดยใช้หลักเกณฑ์ที่เกี่ยวข้องกับการเปิดเผยข้อมูลในลักษณะเดียวกับหลักเกณฑ์ของบริษัทฯ และกำหนดให้บริษัทย่อยมีระบบการควบคุมภายในและการตรวจสอบภายในที่เหมาะสมและมีประสิทธิผล ตลอดจนสอบสวนการปฏิบัติงานของบริษัทย่อยให้เป็นไปตามกฎหมายว่าด้วยหลักทรัพย์และตลาด

หลักทรัพย์ ข้อกำหนดของตลาดหลักทรัพย์และกฎหมายที่เกี่ยวข้อง รวมถึงกำกับดูแลให้มีการจัดเก็บข้อมูล และการบันทึกบัญชีของบริษัทย่อยให้บริษัท สามารถตรวจสอบ และรวบรวมมาจัดทำงบการเงินรวมได้ทันกำหนด

8.1.6 การดูแลเรื่องการใช้ข้อมูลภายใน

1. ห้ามมิให้กรรมการ ผู้บริหาร พนักงาน และลูกจ้างของบริษัท นำความลับและ/หรือข้อมูลภายในของบริษัท ไปเปิดเผยหรือแสวงหาผลประโยชน์แก่ตนเองหรือเพื่อประโยชน์แก่บุคคลอื่นใดไม่ว่าโดยทางตรงหรือทางอ้อม และไม่ว่าจะได้รับผลประโยชน์ตอบแทนหรือไม่ก็ตาม

2. ห้ามมิให้กรรมการ ผู้บริหาร พนักงาน และลูกจ้างของบริษัท รวมถึงคู่สมรสและบุตรที่ยังไม่บรรลุนิติภาวะของบุคคลดังกล่าว ใช้ข้อมูลภายในของบริษัท ที่มีหรืออาจมีผลกระทบต่อการเปลี่ยนแปลงราคาของหลักทรัพย์ของบริษัท ซึ่งยังมิได้เปิดเผยต่อสาธารณชน เพื่อทำการซื้อ ขาย เสนอซื้อ เสนอขาย หรือชักชวนให้บุคคลอื่นซื้อ ขาย เสนอซื้อหรือเสนอขายหลักทรัพย์ของบริษัท ไม่ว่าทางตรงหรือทางอ้อม ก่อนที่ข้อมูลนั้นจะได้มีการเปิดเผยต่อสาธารณชน ไม่ว่าการกระทำดังกล่าวจะกระทำเพื่อประโยชน์ต่อตนเองหรือผู้อื่น หรือเพื่อให้ผู้อื่นกระทำได้กล่าวโดยตนได้รับประโยชน์ตอบแทน ผู้ใดฝ่าฝืนจะถูกลงโทษตามมาตรการทางวินัยของบริษัท

3. บริษัท ได้ดำเนินการแจ้งให้ผู้บริหารเข้าใจและรับทราบภาระหน้าที่ในการรายงานการถือครองหลักทรัพย์ในบริษัท ของตนเอง คู่สมรส และบุตรที่ยังไม่บรรลุนิติภาวะ ตลอดจนการรายงานการเปลี่ยนแปลงการถือครองหลักทรัพย์ต่อสำนักงานคณะกรรมการกำกับหลักทรัพย์และตลาดหลักทรัพย์ ตามมาตรา 59 และบทกำหนดโทษตามพระราชบัญญัติหลักทรัพย์และตลาดหลักทรัพย์ พ.ศ. 2535

4. บริษัท ได้กำหนดมิให้กรรมการ ผู้บริหาร พนักงาน และลูกจ้างของบริษัท รวมถึงคู่สมรสและบุตรที่ยังไม่บรรลุนิติภาวะของบุคคลดังกล่าว ซื้อขายหลักทรัพย์ของบริษัท ในช่วงระยะเวลา 1 เดือน ก่อนการเปิดเผยงบการเงินและข้อมูลอื่นๆ ที่มีนัยสำคัญกับบริษัท ให้แก่สาธารณชน (blackout period)

ทั้งนี้ บริษัท จะแจ้งให้กรรมการ ผู้บริหาร พนักงาน และลูกจ้างของบริษัท ทราบเกี่ยวกับข้อกำหนดข้างต้น

8.1.7 การปฏิบัติตามหลักธรรมาภิบาลในเรื่องอื่น ๆ

บริษัท มีนโยบายและหลักเกณฑ์ในการกำหนดค่าตอบแทนกรรมการและผู้บริหารระดับสูง พร้อมทั้งคณะกรรมการย่อยชุดอื่น ในลักษณะที่เปรียบเทียบกับอุตสาหกรรม ประสิทธิภาพ ภาระหน้าที่ ขอบเขตของบทบาทและความรับผิดชอบ รวมถึงประโยชน์ที่คาดว่าจะได้รับจากการการแต่ละคน และเพื่อให้เป็นไปตามหลักการกำกับดูแลกิจการที่ดีบริษัทได้จัดทำตารางสรุปการเข้าร่วมประชุมของกรรมการบริษัทชุดต่าง ๆ และค่าเบี้ยประชุมไว้ในหัวข้อโครงสร้างการจัดการ

คณะกรรมการบริษัท ได้กำหนดให้บริษัท จัดทำรายงานการซื้อขายหุ้น/ถือครองหลักทรัพย์ของบริษัท รายงานต่อที่ประชุมคณะกรรมการบริษัททราบทุกครั้งเมื่อมีการประชุม รวมทั้งกำหนดวาระแจ้งเพื่อทราบจากประธานคณะกรรมการชุดย่อย เสนอรายงานความคืบหน้าของการทำงานของคณะกรรมการชุดย่อยต่อที่ประชุมคณะกรรมการบริษัททุกครั้งเมื่อมีการประชุม เพื่อให้เกิดประสิทธิภาพในการบริหารจัดการองค์กรให้เติบโตอย่างยั่งยืนและดำเนินไปตามครรลองของหลักธรรมาภิบาล

อีกทั้ง ในปี 2561 บริษัท ได้จัดทำแผนงานเพื่อให้เป็นไปตามหลักการกำกับดูแลกิจการที่ดีสำหรับบริษัทจดทะเบียนไทย (Corporate Governance Code for Listed Companies “CG Code”) ตามแนวทางข้อเสนอแนะจากสำนักงานคณะกรรมการกำกับหลักทรัพย์และตลาดหลักทรัพย์ โดยจะนำเข้าสู่ที่ประชุมคณะกรรมการบริษัท เพื่อทบทวน และกำหนดเป็นแนวปฏิบัติอย่างเป็นรูปธรรม และพัฒนาอย่างต่อเนื่องต่อไป

8.2 รายงานผลการปฏิบัติหน้าที่ของคณะกรรมการตรวจสอบในรอบปีที่ผ่านมา

ในปีที่ผ่านมาคณะกรรมการตรวจสอบได้ปฏิบัติหน้าที่ตามขอบเขต หน้าที่ และความรับผิดชอบตามที่ได้รับมอบหมายจากคณะกรรมการบริษัท ซึ่งสอดคล้องกับข้อกำหนดของตลาดหลักทรัพย์แห่งประเทศไทยในปี 2564 คณะกรรมการตรวจสอบมีการประชุมทั้งสิ้น 5 ครั้ง ได้มีการหารือและแลกเปลี่ยนข้อคิดเห็นกับฝ่ายจัดการและผู้ตรวจสอบภายใน และประชุมร่วมกับผู้สอบบัญชีโดยไม่มีฝ่ายจัดการจำนวน 4 ครั้ง เพื่อปรึกษาหารืออย่างอิสระในสาระสำคัญของการจัดทำงบการเงิน และแผนการสอบบัญชีประจำปี คณะกรรมการตรวจสอบปฏิบัติหน้าที่โดยใช้ความรู้ความสามารถที่หลากหลาย เพื่อตอบสนองการดำเนินธุรกิจด้วยความระมัดระวัง รอบคอบ เป็นอิสระ และสอดคล้องตามที่ได้ระบุไว้ในกฎบัตรคณะกรรมการตรวจสอบที่ได้รับอนุมัติจากคณะกรรมการบริษัท ในการให้ความเห็นและข้อเสนอแนะเพื่อประโยชน์ต่อผู้มีส่วนได้เสียทุกฝ่ายอย่างเท่าเทียมกัน และมีความเห็นว่าบริษัทมีรายงานข้อมูลทางการเงินและดำเนินงานอย่างถูกต้อง มีระบบควบคุมภายในที่เหมาะสม และการตรวจสอบภายในที่มีประสิทธิภาพ มีการปฏิบัติงานที่สอดคล้องตามหลักเกณฑ์การกำกับดูแลกิจการที่ดี รวมทั้งมีการปฏิบัติตามกฎหมาย ระเบียบ และข้อบังคับที่เกี่ยวข้องกับการดำเนินธุรกิจอย่างครบถ้วน

8.3 สรุปผลการปฏิบัติหน้าที่ของคณะกรรมการชุดย่อยอื่น ๆ

ในปีที่ผ่านมาคณะกรรมการบริหาร ได้ปฏิบัติหน้าที่ตามขอบเขต หน้าที่ และความรับผิดชอบตามที่ได้รับมอบหมายจากคณะกรรมการบริษัท รวมทั้ง ควบคุมดูแลการดำเนินธุรกิจของบริษัทฯ ให้เป็นไปตามนโยบาย แผนงาน และงบประมาณที่ได้รับอนุมัติจากคณะกรรมการบริษัทฯ

9. การควบคุมภายในและรายการระหว่างกัน

9.1 การควบคุมภายใน

ความเห็นของคณะกรรมการต่อระบบควบคุมภายในของบริษัท

ในการประชุมคณะกรรมการของบริษัท ครั้งที่ 1/2565 เมื่อวันที่ 24 กุมภาพันธ์ 2565 โดยมีกรรมการตรวจสอบทั้งสามท่านเข้าร่วมประชุมด้วย คณะกรรมการบริษัท ได้ประเมินความเพียงพอของระบบควบคุมภายในของบริษัท โดยทำการซักถามข้อมูลจากฝ่ายบริหาร แล้วสรุปได้ว่าการประเมินระบบการควบคุมภายในของบริษัท ในด้านต่างๆ 5 ส่วน ประกอบด้วย

1. การควบคุมภายในองค์กร (Control Environment)
2. การประเมินความเสี่ยง (Risk Assessment)
3. การควบคุมการปฏิบัติงาน (Control Activities)
4. ระบบสารสนเทศและการสื่อสารข้อมูล (Information and Communication)
5. ระบบการติดตาม (Monitoring Activities)

คณะกรรมการมีความเห็นว่าบริษัท มีระบบการควบคุมภายในที่เพียงพอและเหมาะสม โดยบริษัท ได้จัดให้มีบุคลากรอย่างเพียงพอที่จะดำเนินการตามระบบดังกล่าวได้อย่างมีประสิทธิภาพ สามารถทำให้การดำเนินงานของบริษัท เป็นไปตามหลักการกำกับดูแลกิจการที่ดี (Good Corporate Governance) และมีความโปร่งใส นอกจากนี้ บริษัท ยังจัดให้มีระบบการติดตามดูแลการดำเนินงานของบริษัท เพื่อให้มั่นใจได้ว่าจะสามารถป้องกันทรัพย์สินของบริษัท จากการที่กรรมการหรือผู้บริหารนำไปใช้โดยมิชอบหรือโดยไม่มีอำนาจ รวมถึงการมีระบบการควบคุมดูแลที่เพียงพอในเรื่องการทำธุรกรรมกับบุคคลที่อาจมีความขัดแย้งหรือบุคคลที่เกี่ยวข้องกัน

การดำเนินการเกี่ยวกับระบบควบคุมภายในของบริษัท

บริษัท มีคณะกรรมการตรวจสอบเพื่อทำหน้าที่สอบทานให้บริษัท มีระบบการควบคุมภายในและการตรวจสอบภายในที่เหมาะสมและมีประสิทธิผล ตลอดจนสอบทานการปฏิบัติงานของบริษัท ให้เป็นไปตามกฎหมายว่าด้วยหลักทรัพย์และตลาดหลักทรัพย์ ข้อกำหนดของตลาดหลักทรัพย์และกฎหมายที่เกี่ยวข้องกับธุรกิจของบริษัท โดยคณะกรรมการตรวจสอบจะมีการประชุมร่วมกันอย่างน้อยทุกไตรมาส เพื่อพิจารณาและดำเนินการให้มีรายงานทางการเงินที่ถูกต้องและมีการเปิดเผยข้อมูลอย่างครบถ้วนและเพียงพอ รวมถึงการพิจารณารายการที่เกี่ยวข้องกันหรือรายการที่อาจมีความขัดแย้งทางผลประโยชน์ให้เป็นไปตามกฎหมายและข้อกำหนดของคณะกรรมการกำกับตลาดทุนและตลาดหลักทรัพย์ ซึ่งในการประชุมจะมีผู้สอบบัญชีเข้าร่วมประชุมเพื่อให้ข้อสังเกตจากการตรวจสอบบัญชีของบริษัท

เพื่อให้ระบบควบคุมภายในของบริษัท เป็นไปอย่างมีประสิทธิภาพ บริษัท ได้มอบหมายหน่วยงานที่รับผิดชอบการตรวจสอบระบบการควบคุมภายใน โดยผู้ตรวจสอบภายในดังกล่าวได้จัดทำรายงานผลการประเมินและตรวจสอบระบบควบคุมภายในของบริษัท และนำเสนอรายงานให้แก่คณะกรรมการตรวจสอบทราบโดยตรงอย่างต่อเนื่อง ซึ่งบริษัท ได้ดำเนินการแก้ไขปรับปรุงระบบการปฏิบัติงานในฝ่ายต่างๆ ตามข้อเสนอแนะของผู้ตรวจสอบภายในมาโดยตลอด นอกจากนี้ บริษัท ยังได้นำระบบ KPI (Key Performance Indicator) มาใช้เพื่อควบคุมและประเมินการทำงานของแผนกต่าง ๆ และนำหลักการบริหารความเสี่ยงตามแนวทางของ COSO (The Committee of Sponsoring Organizations of the Tread way Commission) มาใช้เพื่อประเมินความเสี่ยงและจัดทำแผนการบริหารความเสี่ยงและการควบคุมภายในของบริษัท

ทั้งนี้ การพิจารณาและอนุมัติ แต่งตั้ง ถอดถอน โยกย้ายผู้ดำรงตำแหน่งหัวหน้าหน่วยงานตรวจสอบภายในของบริษัท จะต้องผ่านการอนุมัติ (หรือได้รับความเห็นชอบ) จากคณะกรรมการตรวจสอบ

9.2 รายการระหว่างกัน

1. ลักษณะความสัมพันธ์

บริษัทฯ มีรายการระหว่างกันกับบริษัทที่เกี่ยวข้องซึ่งหมายถึง บริษัทย่อย บริษัทที่มีบุคคลที่อาจมีความขัดแย้งของบริษัทฯ มีความสัมพันธ์เกี่ยวข้องกับผู้บริหารและผู้ถือหุ้นของบริษัทดังกล่าว ซึ่งสามารถสรุปลักษณะความสัมพันธ์ได้ดังนี้

บริษัท/บุคคลที่เกี่ยวข้อง	ลักษณะความสัมพันธ์																																	
บริษัท เอกชัย อินเตอร์เนชั่นแนล จำกัด (EKI) ประกอบธุรกิจศูนย์ผู้มีบุตรยาก	<div>- มีการรวมการร่วมกันคือ นายอำนาจ เอื้ออารีมิตร นายอำนาจ เอื้ออารีมิตร และนายสุทธิพงศ์ ตั้งสัจจะพจน์</div> <div>- มีผู้ถือหุ้นร่วมกัน</div> <table><tr><th rowspan="2">ผู้ถือหุ้น</th><th colspan="2">EKH</th><th colspan="2">EKI</th></tr><tr><th>จำนวนหุ้น</th><th>%</th><th>จำนวนหุ้น</th><th>%</th></tr><tr><td>นายอำนาจ เอื้ออารีมิตร</td><td>4,500,000</td><td>0.75</td><td>179,999</td><td>1.05</td></tr></table>					ผู้ถือหุ้น	EKH		EKI		จำนวนหุ้น	%	จำนวนหุ้น	%	นายอำนาจ เอื้ออารีมิตร	4,500,000	0.75	179,999	1.05															
ผู้ถือหุ้น	EKH		EKI																															
	จำนวนหุ้น	%	จำนวนหุ้น	%																														
นายอำนาจ เอื้ออารีมิตร	4,500,000	0.75	179,999	1.05																														
บริษัท ดี-แลนด์ กรุ๊ป จำกัด (DLG) ประกอบธุรกิจพัฒนาอสังหาริมทรัพย์	<div>- มีการรวมการร่วมกันคือ นายวัลลภ โพธิ์เพียรทอง</div> <div>- มีผู้ถือหุ้นร่วมกัน</div> <table><tr><th rowspan="2">ผู้ถือหุ้น</th><th colspan="2">EKH</th><th colspan="2">DLG</th></tr><tr><th>จำนวนหุ้น</th><th>%</th><th>จำนวนหุ้น</th><th>%</th></tr><tr><td>1. นายวัลลภ โพธิ์เพียรทอง</td><td>5,068,600</td><td>0.85</td><td>495,600</td><td>7.08</td></tr><tr><td>2. นายเพิ่มเกียรติ โพธิ์เพียรทอง</td><td>4,059,880</td><td>0.68</td><td>396,200</td><td>5.66</td></tr><tr><td>3. นายสมชาย โพธิ์เพียรทอง</td><td>4,059,880</td><td>0.68</td><td>396,200</td><td>5.66</td></tr></table>					ผู้ถือหุ้น	EKH		DLG		จำนวนหุ้น	%	จำนวนหุ้น	%	1. นายวัลลภ โพธิ์เพียรทอง	5,068,600	0.85	495,600	7.08	2. นายเพิ่มเกียรติ โพธิ์เพียรทอง	4,059,880	0.68	396,200	5.66	3. นายสมชาย โพธิ์เพียรทอง	4,059,880	0.68	396,200	5.66					
ผู้ถือหุ้น	EKH		DLG																															
	จำนวนหุ้น	%	จำนวนหุ้น	%																														
1. นายวัลลภ โพธิ์เพียรทอง	5,068,600	0.85	495,600	7.08																														
2. นายเพิ่มเกียรติ โพธิ์เพียรทอง	4,059,880	0.68	396,200	5.66																														
3. นายสมชาย โพธิ์เพียรทอง	4,059,880	0.68	396,200	5.66																														
บริษัท ดี-แลนด์ พร็อพเพอร์ตี้ จำกัด (DLP) ประกอบธุรกิจพัฒนาอสังหาริมทรัพย์	<div>- มีการรวมการร่วมกันคือ นายวัลลภ โพธิ์เพียรทอง</div> <div>- มีผู้ถือหุ้นร่วมกัน</div> <table><tr><th rowspan="2">ผู้ถือหุ้น</th><th colspan="2">EKH</th><th colspan="2">DLP</th></tr><tr><th>จำนวนหุ้น</th><th>%</th><th>จำนวนหุ้น</th><th>%</th></tr><tr><td>1. นายวัลลภ โพธิ์เพียรทอง</td><td>5,068,600</td><td>0.85</td><td>353,835</td><td>7.08</td></tr><tr><td>2. นายเพิ่มเกียรติ โพธิ์เพียรทอง</td><td>4,059,880</td><td>0.68</td><td>283,067</td><td>5.66</td></tr><tr><td>3. นายสมชาย โพธิ์เพียรทอง</td><td>4,059,880</td><td>0.68</td><td>283,067</td><td>5.66</td></tr></table>					ผู้ถือหุ้น	EKH		DLP		จำนวนหุ้น	%	จำนวนหุ้น	%	1. นายวัลลภ โพธิ์เพียรทอง	5,068,600	0.85	353,835	7.08	2. นายเพิ่มเกียรติ โพธิ์เพียรทอง	4,059,880	0.68	283,067	5.66	3. นายสมชาย โพธิ์เพียรทอง	4,059,880	0.68	283,067	5.66					
ผู้ถือหุ้น	EKH		DLP																															
	จำนวนหุ้น	%	จำนวนหุ้น	%																														
1. นายวัลลภ โพธิ์เพียรทอง	5,068,600	0.85	353,835	7.08																														
2. นายเพิ่มเกียรติ โพธิ์เพียรทอง	4,059,880	0.68	283,067	5.66																														
3. นายสมชาย โพธิ์เพียรทอง	4,059,880	0.68	283,067	5.66																														
บริษัท แปซิฟิคมารีนฟู๊ดโปรดักส์ จำกัด (PMF) ประกอบกิจการผลิตและส่งออกอาหารทะเลแช่แข็ง	<div>- มีการรวมการร่วมกันคือ นายวัลลภ โพธิ์เพียรทอง</div> <div>- มีผู้ถือหุ้นร่วมกัน</div> <table><tr><th rowspan="2">ผู้ถือหุ้น</th><th colspan="2">EKH</th><th colspan="2">PMF</th></tr><tr><th>จำนวนหุ้น</th><th>%</th><th>จำนวนหุ้น</th><th>%</th></tr><tr><td>1. นายวัลลภ โพธิ์เพียรทอง</td><td>5,068,600</td><td>0.85</td><td>50,000</td><td>1.47</td></tr><tr><td>2. นางสาวพลอยไพลิน โพธิ์เพียรทอง</td><td>4,059,880</td><td>0.68</td><td>85,000</td><td>2.50</td></tr><tr><td>3. นายเพิ่มเกียรติ โพธิ์เพียรทอง</td><td>4,059,880</td><td>0.68</td><td>85,000</td><td>2.50</td></tr><tr><td>4. นายสมชาย โพธิ์เพียรทอง</td><td>4,059,880</td><td>0.68</td><td>85,000</td><td>2.50</td></tr></table>					ผู้ถือหุ้น	EKH		PMF		จำนวนหุ้น	%	จำนวนหุ้น	%	1. นายวัลลภ โพธิ์เพียรทอง	5,068,600	0.85	50,000	1.47	2. นางสาวพลอยไพลิน โพธิ์เพียรทอง	4,059,880	0.68	85,000	2.50	3. นายเพิ่มเกียรติ โพธิ์เพียรทอง	4,059,880	0.68	85,000	2.50	4. นายสมชาย โพธิ์เพียรทอง	4,059,880	0.68	85,000	2.50
ผู้ถือหุ้น	EKH		PMF																															
	จำนวนหุ้น	%	จำนวนหุ้น	%																														
1. นายวัลลภ โพธิ์เพียรทอง	5,068,600	0.85	50,000	1.47																														
2. นางสาวพลอยไพลิน โพธิ์เพียรทอง	4,059,880	0.68	85,000	2.50																														
3. นายเพิ่มเกียรติ โพธิ์เพียรทอง	4,059,880	0.68	85,000	2.50																														
4. นายสมชาย โพธิ์เพียรทอง	4,059,880	0.68	85,000	2.50																														
บริษัท ไชคมหาชัยมารีน จำกัด (CMM) ประกอบกิจการให้บริการห้องเย็น	<div>- มีการรวมการร่วมกันคือ นายวัลลภ โพธิ์เพียรทอง</div> <div>- มีผู้ถือหุ้นร่วมกัน</div> <table><tr><th rowspan="2">ผู้ถือหุ้น</th><th colspan="2">EKH</th><th colspan="2">CMM</th></tr><tr><th>จำนวนหุ้น</th><th>%</th><th>จำนวนหุ้น</th><th>%</th></tr><tr><td>1. นายวัลลภ โพธิ์เพียรทอง</td><td>5,068,600</td><td>0.85</td><td>160,000</td><td>20.00</td></tr><tr><td>2. นายเพิ่มเกียรติ โพธิ์เพียรทอง</td><td>4,059,880</td><td>0.68</td><td>120,000</td><td>15.00</td></tr><tr><td>3. นายสมชาย โพธิ์เพียรทอง</td><td>4,059,880</td><td>0.68</td><td>120,000</td><td>15.00</td></tr></table>					ผู้ถือหุ้น	EKH		CMM		จำนวนหุ้น	%	จำนวนหุ้น	%	1. นายวัลลภ โพธิ์เพียรทอง	5,068,600	0.85	160,000	20.00	2. นายเพิ่มเกียรติ โพธิ์เพียรทอง	4,059,880	0.68	120,000	15.00	3. นายสมชาย โพธิ์เพียรทอง	4,059,880	0.68	120,000	15.00					
ผู้ถือหุ้น	EKH		CMM																															
	จำนวนหุ้น	%	จำนวนหุ้น	%																														
1. นายวัลลภ โพธิ์เพียรทอง	5,068,600	0.85	160,000	20.00																														
2. นายเพิ่มเกียรติ โพธิ์เพียรทอง	4,059,880	0.68	120,000	15.00																														
3. นายสมชาย โพธิ์เพียรทอง	4,059,880	0.68	120,000	15.00																														

บริษัท/บุคคลที่เกี่ยวข้อง	ลักษณะความสัมพันธ์				
บริษัท โชคมหาชัย จำกัด (CM) ประกอบกิจการสถานีบริการน้ำมัน	- มีกรรมการร่วมกันคือ นายวัลลภ โพธิ์เพียรทอง				
	- มีผู้ถือหุ้นร่วมกัน				
	ผู้ถือหุ้น	EKH		CM	
		จำนวนหุ้น	%	จำนวนหุ้น	%
	1. นายวัลลภ โพธิ์เพียรทอง	5,068,600	0.85	1,500	0.83
	2. นายเพิ่มเกียรติ โพธิ์เพียรทอง	4,059,880	0.68	171,000	95.00
3. นายสมชาย โพธิ์เพียรทอง	4,059,880	0.68	1,000	0.56	
บริษัท ผลิตชนไก่ปนไทย จำกัด (TFM) ประกอบกิจการผลิตอาหารสัตว์จากชนไก่ปน	- มีกรรมการร่วมกันคือ นายอำนาจ เอื้ออารีมิตร				
	- มีผู้ถือหุ้นร่วมกัน				
	ผู้ถือหุ้น	EKH		TFM	
		จำนวนหุ้น	%	จำนวนหุ้น	%
	1. นายอำนาจ เอื้ออารีมิตร*	53,636,600	8.94	1,750	17.50
	หมายเหตุ : * รวมการถือหุ้นของบุคคลที่เกี่ยวข้อง				
บริษัท พัฒนาการตลาดปลาปน จำกัด (FMD) ประกอบกิจการจำหน่ายปลาปนอาหารสัตว์	- มีกรรมการร่วมกันคือ นายอำนาจ เอื้ออารีมิตร นางกาญจนา เอื้ออารีมิตรและนายสุทธิพงศ์ ตั้งสัจจะพจน์				
	- มีผู้ถือหุ้นร่วมกัน				
	ผู้ถือหุ้น	EKH		FMD	
		จำนวนหุ้น	%	จำนวนหุ้น	%
	1. นางอรสา ตั้งสัจจะพจน์	43,510,480	7.25	300,000	1.67
	2. นายอำนาจ เอื้ออารีมิตร	32,000,000	5.33	5,040,000	28.00
	3. นางสาวนิษฐา เอื้ออารีมิตร	19,760,000	3.29	1,300,000	7.22
	4. นายวรุฒิ เอื้ออารีมิตร	19,790,000	3.30	1,300,000	7.22
	5. นายกิตติพัฒน์ เอื้ออารีมิตร	20,910,000	3.49	1,300,000	7.22
	6. นางกาญจนา เอื้ออารีมิตร	21,636,600	3.61	4,100,000	22.78
	7. นายสุทธิพงศ์ ตั้งสัจจะพจน์	15,480,000	2.58	920,000	5.11
บริษัท บางครุ โพลีคลินิก จำกัด (BPC) ประกอบกิจการให้บริการรถเอกซเรย์และไม่มีการให้บริการในธุรกิจที่ทับซ้อนกับบริษัทฯ	- ผู้บริหารของบริษัทฯ เป็นกรรมการของ BPC คือ นายกวีชัย เลิศอัครวัฒน์				
	- มีผู้ถือหุ้นร่วมกัน				
	ผู้ถือหุ้น	EKH		BPC	
		จำนวนหุ้น	%	จำนวนหุ้น	%
	นายกวีชัย เลิศอัครวัฒน์	11,183,800	1.86	5,600	56.00
บริษัท โปรไบโอเทคฟีด จำกัด (PBF) ประกอบกิจการผู้ผลิตอาหารสัตว์	- มีกรรมการร่วมกันคือ นายอำนาจ เอื้ออารีมิตร				
	- มีผู้ถือหุ้นร่วมกัน				
	ผู้ถือหุ้น	EKH		PBF	
		จำนวนหุ้น	%	จำนวนหุ้น	%
	1. นายอำนาจ เอื้ออารีมิตร*	53,636,600	8.94	77,144	19.29
หมายเหตุ : * รวมการถือหุ้นของบุคคลที่เกี่ยวข้อง					

บริษัท/บุคคลที่เกี่ยวข้อง	ลักษณะความสัมพันธ์
บริษัท นูโปร จำกัด (NP) ประกอบกิจการผู้ผลิตวัตถุดิบ อาหารสัตว์	<div><div><div><div><div></div><div>ผู้ถือหุ้น</div></div><div><div>EKH</div><div>NP</div></div><div><div>จำนวนหุ้น</div><div>%</div><div>จำนวนหุ้น</div><div>%</div></div></div><div><div>1. นายอำนาจ เอื้ออารีมิตร *</div><div>53,636,600</div><div>8.94</div><div>1,750</div><div>17.50</div></div></div><div>หมายเหตุ : * รวมการถือหุ้นของบุคคลที่เกี่ยวข้อง</div></div>
บริษัท ศรีราชา ฟาร์มจระเข้และ ผลิตภัณฑ์ จำกัด (SCP) ประกอบกิจการเลี้ยงพะยูนและ จำหน่ายจระเข้	<div><div><div><div><div></div><div>ผู้ถือหุ้น</div></div><div><div>EKH</div><div>SCP</div></div><div><div>จำนวนหุ้น</div><div>%</div><div>จำนวนหุ้น</div><div>%</div></div></div><div><div>1. นายอำนาจ เอื้ออารีมิตร</div><div>32,000,000</div><div>5.33</div><div>297,958</div><div>2.98</div></div><div><div>2. นางกาญจนา เอื้ออารีมิตร</div><div>21,636,600</div><div>3.61</div><div>102,041</div><div>1.02</div></div><div><div>3. นายกิตติพัฒน์ เอื้ออารีมิตร</div><div>20,910,000</div><div>3.49</div><div>102,041</div><div>1.02</div></div><div><div>4. นางสาวนิษฐา เอื้ออารีมิตร</div><div>19,760,000</div><div>3.29</div><div>102,041</div><div>1.02</div></div><div><div>5. นายวรวุฒิ เอื้ออารีมิตร</div><div>19,790,000</div><div>3.30</div><div>102,041</div><div>1.02</div></div></div></div>
บริษัท เสริมสินอาหารสัตว์น้ำ จำกัด (SMF) ประกอบจำหน่ายปลาและผลิตภัณฑ์ สัตว์น้ำ	<div><div><div><div><div></div><div>ผู้ถือหุ้น</div></div><div><div>EKH</div><div>SMF</div></div><div><div>จำนวนหุ้น</div><div>%</div><div>จำนวนหุ้น</div><div>%</div></div></div><div><div>1. นายอำนาจ เอื้ออารีมิตร</div><div>32,000,000</div><div>5.33</div><div>35,056</div><div>6.57</div></div><div><div>2. นางกาญจนา เอื้ออารีมิตร</div><div>21,636,600</div><div>3.61</div><div>16,023</div><div>4.01</div></div><div><div>3. นายกิตติพัฒน์ เอื้ออารีมิตร</div><div>20,910,000</div><div>3.49</div><div>20,000</div><div>5.00</div></div><div><div>4. นางสาวนิษฐา เอื้ออารีมิตร</div><div>19,760,000</div><div>3.29</div><div>20,000</div><div>5.00</div></div><div><div>5. นายวรวุฒิ เอื้ออารีมิตร</div><div>19,790,000</div><div>3.30</div><div>20,000</div><div>5.00</div></div><div><div>6. นายเมธา วนดิลก</div><div>10,595,480</div><div>1.77</div><div>5,768</div><div>1.44</div></div><div><div>7. นางอรสา ตั้งสัจจะพจน์</div><div>43,510,480</div><div>7.25</div><div>4,916</div><div>1.23</div></div></div></div>
นายอำนาจ เอื้ออารีมิตร	- ดำรงตำแหน่งเป็นกรรมการ และประธานกรรมการบริหารของบริษัทฯ
นายสุทธิพงศ์ ตั้งสัจจะพจน์	- ดำรงตำแหน่งเป็นกรรมการ รองประธานกรรมการบริหารของบริษัทฯ และผู้ช่วยผู้อำนวยการ โรงพยาบาลฝ่ายบัญชีและการเงิน
นางอรสา ตั้งสัจจะพจน์	- ดำรงตำแหน่งเป็นกรรมการ และกรรมการบริหารของบริษัทฯ
นางกาญจนา เอื้ออารีมิตร	- ดำรงตำแหน่งเป็นกรรมการ และกรรมการบริหารของบริษัทฯ
นายวัลลภ โพธิ์เพียรทอง	- ดำรงตำแหน่งเป็นกรรมการ และกรรมการบริหารของบริษัทฯ
นายอำนาจ เอื้ออารีมิตร	- ดำรงตำแหน่งเป็นกรรมการ กรรมการบริหารของบริษัทฯ และผู้อำนวยการโรงพยาบาล

2. รายละเอียดรายการระหว่างกัน

ในปี 2563 และปี 2564 บริษัทฯ มีรายการระหว่างกันที่เกิดขึ้นสรุปได้ดังนี้

(1) รายได้จากกิจการโรงพยาบาล

บริษัท/บุคคลที่เกี่ยวข้อง	ลักษณะรายการ	มูลค่ารายการ/ มูลค่าคงค้าง (ล้านบาท)		ความจำเป็นและเหตุผลสมผลของรายการ
		ปี 2563	ปี 2564	
บริษัท เอกชัย อินเตอร์เนชั่นแนล จำกัด (EKI)	- รายได้จากการขาย - รายได้ค่าบริการจัดการ/ค่าเช่า - เงินปันผลรับ - ลูกหนี้การค้า	0.05 0.76 19.48 0.20	0.22 1.01 - 0.02	บริษัทฯ จัดจำหน่ายยาและเวชภัณฑ์ ด้วยราคาทุนบวกกำไรส่วนเพิ่ม ให้บริการ Lab บริหารจัดการ เช่าพื้นที่และเช่าป้าย ด้วยราคาตามสัญญา แก่ EKI
บริษัท ดี-แลนด์ กรุ๊ป จำกัด (DLG)	- รายได้ให้บริการทางการแพทย์ - ลูกหนี้การค้า	0.08 0.07	0.10 0.07	บริษัทฯ ให้บริการตรวจสอบสุขภาพและตรวจสุขภาพก่อนเข้างานให้กับพนักงานของ DLG ซึ่งเป็นรายการตามแนวการค้าปกติทั่วไป ในด้านราคาสอดคล้องกับราคาตลาด
บริษัท ดี-แลนด์ พร็อพเพอร์ตี้ จำกัด (DLP)	- รายได้ให้บริการทางการแพทย์ - ลูกหนี้การค้า	0.02 0.02	0.02 0.02	บริษัทฯ ให้บริการตรวจสอบสุขภาพและบริการตรวจสุขภาพก่อนเข้างานให้กับพนักงานของ DLP ซึ่งเป็นรายการตามแนวการค้าปกติทั่วไป ในด้านราคาสอดคล้องกับราคาตลาด
บริษัท แพซิฟิคมารีนฟู้ดโปรดักส์ จำกัด (PMF)	- รายได้ให้บริการทางการแพทย์ - รายได้รับล่วงหน้า	0.16 -	0.97 0.36	บริษัทฯ ให้บริการตรวจสอบสุขภาพประจำปีและฉีดวัคซีนให้กับพนักงานของ PMF ซึ่งเป็นรายการตามแนวการค้าปกติทั่วไป ในด้านราคาสอดคล้องกับราคาตลาด
บริษัท ศรีราชา ฟาร์มจระเข้และผลิตภัณฑ์ จำกัด (SCP)	- รายได้ให้บริการทางการแพทย์ - รายได้รับล่วงหน้า	- -	0.08 0.05	บริษัทฯ ให้บริการฉีดวัคซีนให้กับพนักงานของ SCP ซึ่งเป็นรายการตามแนวการค้าปกติทั่วไป ในด้านราคาสอดคล้องกับราคาตลาด
บริษัท นูโปร จำกัด (NP)	- รายได้จากการขาย - ลูกหนี้การค้า	- -	0.01 -	บริษัทฯ จัดจำหน่ายยาและเวชภัณฑ์ให้กับ NP ซึ่งเป็นรายการตามแนวการค้าปกติทั่วไป ในด้านราคาสอดคล้องกับราคาตลาด
บริษัท พัฒนาการตลาดปลาปน จำกัด (FMD)	- รายได้จากการขาย - รายได้ให้บริการทางการแพทย์ - ลูกหนี้การค้า - รายได้รับล่วงหน้า	- 0.12 0.12 -	0.41 0.50 0.14 0.39	บริษัทฯ จัดจำหน่ายยาและเวชภัณฑ์ บริการตรวจสอบสุขภาพประจำปีและบริการฉีดวัคซีนให้กับพนักงานของ FMD ซึ่งเป็นรายการตามแนวการค้าปกติทั่วไป ในด้านราคาสอดคล้องกับราคาตลาด
บริษัท โปรไบโอเทคฟีด จำกัด (PBF)	- รายได้ให้บริการทางการแพทย์ - รายได้รับล่วงหน้า	0.07 -	0.03 0.21	บริษัทฯ ให้บริการตรวจสอบสุขภาพประจำปีและบริการฉีดวัคซีนให้กับพนักงานของ PBF ซึ่งเป็นรายการตามแนวการค้าปกติทั่วไป ในด้านราคาสอดคล้องกับราคาตลาด
บริษัท โซคมหาชัย มารีน จำกัด (CMM)	- รายได้ให้บริการทางการแพทย์ - รายได้รับล่วงหน้า	- -	0.08 0.02	บริษัทฯ ให้บริการตรวจสอบสุขภาพและบริการฉีดวัคซีนให้กับพนักงานของ CMM ซึ่งเป็นรายการตามแนวการค้าปกติทั่วไป ในด้านราคาสอดคล้องกับราคาตลาด
บริษัท เสริมสินอาหารสัตว์น้ำ จำกัด (SMF)	- รายได้ให้บริการทางการแพทย์	-	0.02	บริษัทฯ ให้บริการตรวจสอบสุขภาพให้กับพนักงานของ SMF ซึ่งเป็นรายการตามแนวการค้าปกติทั่วไป ในด้านราคาสอดคล้องกับราคาตลาด

บริษัท/บุคคลที่เกี่ยวข้อง	ลักษณะรายการ	มูลค่ารายการ/ มูลค่าคงค้าง (ล้านบาท)		ความจำเป็นและสมเหตุสมผลของรายการ
		ปี 2563	ปี 2564	
บริษัท ผลิตภัณฑ์ชนไก่ จำกัด (TFM)	- รายได้ให้บริการทางการแพทย์ - รายได้รับล่วงหน้า	- -	0.03 0.02	บริษัทฯ ให้บริการตรวจสุขภาพให้กับพนักงานของTFM ซึ่งเป็นรายการตามแนวการกำกับดูแลทั่วไป ในด้านราคาสอดคล้องกับราคาตลาด

คณะกรรมการตรวจสอบ ได้พิจารณาและมีความเห็นว่ารายการการให้บริการดังกล่าวข้างต้นเป็นไปตามลักษณะการดำเนินงานของบริษัทฯ ในด้านราคาสอดคล้องกับราคาตลาด และมีความสมเหตุสมผล

(2) ค่าใช้จ่าย

บริษัท/บุคคลที่เกี่ยวข้อง	ลักษณะรายการ	มูลค่ารายการ/ มูลค่าคงค้าง (ล้านบาท)		ความจำเป็นและสมเหตุสมผลของรายการ
		ปี 2563	ปี 2564	
บริษัท เอกชัย อินเตอร์เนชั่นแนล จำกัด (EKI)	- ค่ายาและเวชภัณฑ์ - ค่าบริการตรวจสุขภาพ - เจ้าหน้าที่การคำและเจ้าหน้าที่อื่น	0.10 0.05 0.23	0.47 1.15 0.06	บริษัทฯ ซื้อยาและเวชภัณฑ์ด้วยราคาทุนบวกกำไรส่วนเพิ่ม และค่าบริการตรวจสุขภาพลูกค้าต่างประเทศ คณะกรรมการตรวจสอบได้พิจารณาและมีความเห็นว่ารายการดังกล่าวเป็นประโยชน์กับบริษัทฯ ในด้านราคา และมีความสมเหตุสมผล
บริษัท โซคมหาชัย จำกัด (CM)	- ค่าน้ำมันเชื้อเพลิง - เจ้าหน้าที่การคำ	0.05 -	0.05 -	เป็นค่าน้ำมันเชื้อเพลิงเพื่อใช้เป็นวัสดุทางการแพทย์ของโรงพยาบาล ซึ่งเป็นอัตราเดียวกับที่บริษัทฯ คิดค่าน้ำมันเชื้อเพลิงกับคู่ค้ารายอื่นที่จำหน่ายให้บริษัทฯ คณะกรรมการตรวจสอบได้พิจารณาและมีความเห็นว่ารายการดังกล่าวเป็นประโยชน์กับบริษัทฯ ในด้านราคาสอดคล้องกับราคาตลาด และมีความสมเหตุสมผล

3. มาตรการหรือขั้นตอนการอนุมัติการทำรายการระหว่างกัน

บริษัทฯ มีการกำหนดมาตรการในการเข้าทำรายการระหว่างกันของบริษัทฯ กับบริษัทย่อย บุคคลที่อาจมีความขัดแย้ง โดยจะจัดให้คณะกรรมการตรวจสอบเป็นผู้ให้ความเห็นเกี่ยวกับความจำเป็นของการเข้าทำรายการ ความสมเหตุสมผล และความเหมาะสมด้านราคาของรายการนั้น โดยพิจารณาจากเงื่อนไขต่างๆ ให้เป็นไปตามลักษณะการดำเนินการค้าปกติในราคาตลาด ซึ่งสามารถเปรียบเทียบได้กับราคาที่เกิดขึ้นกับบุคคลภายนอก ในกรณีที่คณะกรรมการตรวจสอบไม่มีความชำนาญในการพิจารณารายการระหว่างกันที่อาจเกิดขึ้นบริษัทฯ จะให้บุคคลที่มีความรู้ความชำนาญพิเศษ เช่น ผู้ประเมินราคาทรัพย์สิน สำนักกฎหมาย เป็นต้น ที่เป็นอิสระจากบริษัทฯ และบุคคลที่อาจมีความขัดแย้งเป็นผู้ให้ความเห็นเกี่ยวกับรายการระหว่างกันดังกล่าว เพื่อนำไปใช้ประกอบการตัดสินใจของคณะกรรมการตรวจสอบ เพื่อให้คณะกรรมการตรวจสอบนำเสนอต่อที่ประชุมคณะกรรมการ หรือผู้ถือหุ้น ตามแต่กรณี

นอกจากนี้ บริษัทฯ มีการกำหนดมาตรการไม่ให้ผู้บริหาร หรือผู้มีส่วนได้เสียสามารถเข้ามามีส่วนร่วมในการอนุมัติรายการที่ตนเองมีส่วนได้เสียทั้งโดยทางตรงและทางอ้อม และคณะกรรมการบริษัท จะต้องดูแลให้บริษัทฯ ปฏิบัติให้เป็นไปตามกฎหมายว่าด้วยหลักทรัพย์และตลาดหลักทรัพย์ และข้อบังคับ ประกาศ คำสั่ง หรือข้อกำหนดของ

คณะกรรมการกำกับตลาดทุนและตลาดหลักทรัพย์แห่งประเทศไทย รวมตลอดถึงการปฏิบัติตามข้อกำหนดเกี่ยวกับการเปิดเผยข้อมูลการทำรายการที่เกี่ยวข้องกัน และการได้มาหรือจำหน่ายไปซึ่งทรัพย์สินที่สำคัญของบริษัทฯ รวมทั้งปฏิบัติตามมาตรฐานบัญชีที่กำหนดโดยสภาวิชาชีพบัญชี และจะทำการเปิดเผยรายการระหว่างกันไว้ในหมายเหตุประกอบงบการเงินที่ได้รับการตรวจสอบหรือสอบทานโดยผู้สอบบัญชีของบริษัทฯ

4. แนวโน้มการทำรายการระหว่างกันในอนาคต

บริษัทฯ อาจมีการทำรายการระหว่างกันในอนาคตอย่างต่อเนื่องซึ่งจะเป็นไปตามลักษณะการทำธุรกิจการค้าทั่วไปและจะมีการกำหนดนโยบายการเข้าทำรายการระหว่างกันอย่างชัดเจน โดยเป็นราคาและเงื่อนไขการค้าตามปกติของธุรกิจเช่นเดียวกับที่กำหนดให้กับบุคคล และ/หรือบริษัทที่ไม่เกี่ยวข้องกัน เช่น การซื้อสินค้าการให้หรือรับบริการต่างๆ เป็นต้น โดยรายการระหว่างกันที่เกิดขึ้นนั้นเป็นไปเพื่อความจำเป็นในการดำเนินธุรกิจของบริษัทฯ และเป็นไปเพื่อประโยชน์ของบริษัทฯ ทั้งนี้ คณะกรรมการตรวจสอบจะพิจารณาตรวจสอบการปฏิบัติตามหลักเกณฑ์และให้ความเห็นถึงความสมเหตุสมผลของรายการที่เกิดขึ้นทุกไตรมาส

สำหรับรายการระหว่างกันที่มีได้เป็นไปตามธุรกิจปกติที่อาจเกิดขึ้นในอนาคตบริษัทฯ จะจัดให้มีคณะกรรมการตรวจสอบเข้ามาสอบทานการปฏิบัติตามหลักเกณฑ์และแสดงเหตุผลในการทำรายการดังกล่าวก่อนที่บริษัทฯ จะเข้าทำรายการนั้นๆ โดยให้ความเห็นเกี่ยวกับความจำเป็นของการเข้าทำรายการ ความสมเหตุสมผล และความเหมาะสมด้านราคาของรายการนั้น โดยพิจารณาจากเงื่อนไขต่างๆ ให้เป็นไปตามลักษณะการค้าในการค้าปกติในราคาตลาด ซึ่งสามารถเปรียบเทียบได้กับราคาที่เกิดขึ้นกับบุคคลภายนอกในกรณีที่คณะกรรมการตรวจสอบไม่มีความชำนาญในการพิจารณารายการระหว่างกันที่อาจเกิดขึ้นบริษัทฯ จะให้บุคคลที่มีความรู้ความชำนาญพิเศษ เช่น ผู้สอบบัญชี ผู้ประเมินราคาทรัพย์สิน สำนักกฎหมาย เป็นต้น ที่เป็นอิสระจากบริษัทฯ และบุคคลที่อาจมีความขัดแย้งเป็นผู้ให้ความเห็นเกี่ยวกับรายการระหว่างกันดังกล่าว เพื่อนำไปใช้ประกอบการตัดสินใจของคณะกรรมการตรวจสอบ เพื่อให้คณะกรรมการตรวจสอบนำเสนอต่อที่ประชุมคณะกรรมการ หรือผู้ถือหุ้น ตามแต่กรณี โดยจะดำเนินการตามมาตรการและขั้นตอนการอนุมัติการทำรายการระหว่างกันตามที่ระบุข้างต้น อย่างไรก็ตามรายการระหว่างกันที่อาจก่อให้เกิดความขัดแย้งทางผลประโยชน์ที่อาจเกิดขึ้นในอนาคตคณะกรรมการบริษัทจะต้องปฏิบัติให้เป็นไปตามกฎหมายว่าด้วยหลักทรัพย์และตลาดหลักทรัพย์และข้อบังคับประกาศคำสั่งหรือข้อกำหนดของคณะกรรมการตลาดทุนและตลาดหลักทรัพย์แห่งประเทศไทยรวมตลอดถึงการปฏิบัติตามข้อกำหนดเกี่ยวกับการเปิดเผยข้อมูลการทำรายการที่เกี่ยวข้องกัน และการได้มาหรือจำหน่ายไปซึ่งทรัพย์สินของบริษัทฯ ตลอดจนการปฏิบัติตามมาตรฐานการบัญชีที่กำหนดโดยสภาวิชาชีพบัญชี

ส่วนที่ 3

รายงานและงบการเงิน
สำหรับปี สิ้นสุดวันที่ 31 ธันวาคม 2564

บริษัท เอกชัยการแพทย์ จำกัด (มหาชน)และบริษัทย่อย

รายงาน และ งบการเงินรวม

31 ธันวาคม 2564

รายงานของผู้สอบบัญชีรับอนุญาต

เสนอต่อผู้ถือหุ้นของบริษัท เอกชัยการแพทย์ จำกัด (มหาชน)

ความเห็น

ข้าพเจ้าได้ตรวจสอบงบการเงินรวมของบริษัท เอกชัยการแพทย์ จำกัด (มหาชน) และบริษัทย่อย (“กลุ่มบริษัท”) ซึ่งประกอบด้วยงบแสดงฐานะการเงินรวม ณ วันที่ 31 ธันวาคม 2564 งบกำไรขาดทุนเบ็ดเสร็จรวม งบแสดงการเปลี่ยนแปลงส่วนของผู้ถือหุ้นรวมและงบกระแสเงินสดรวมสำหรับปีสิ้นสุดวันเดียวกันและหมายเหตุประกอบงบการเงินรวมรวมถึงหมายเหตุสรุปนโยบายการบัญชีที่สำคัญและได้ตรวจสอบงบการเงินเฉพาะกิจการของบริษัท เอกชัยการแพทย์ จำกัด (มหาชน) ด้วยเช่นกัน

ข้าพเจ้าเห็นว่างบการเงินข้างต้นนี้แสดงฐานะการเงิน ณ วันที่ 31 ธันวาคม 2564 ผลการดำเนินงานและกระแสเงินสดสำหรับปีสิ้นสุดวันเดียวกันของบริษัท เอกชัยการแพทย์ จำกัด (มหาชน) และบริษัทย่อย และเฉพาะของบริษัทเอกชัยการแพทย์ จำกัด (มหาชน) โดยถูกต้องตามที่ควรในสาระสำคัญตามมาตรฐานการรายงานทางการเงิน

เกณฑ์ในการแสดงความเห็น

ข้าพเจ้าได้ปฏิบัติตามตรวจสอบตามมาตรฐานการสอบบัญชี ความรับผิดชอบของข้าพเจ้าได้กล่าวไว้ในวรรคความรับผิดชอบของผู้สอบบัญชีต่อการตรวจสอบงบการเงินในรายงานของข้าพเจ้า ข้าพเจ้ามีความเป็นอิสระจากบริษัทตามข้อกำหนดจรรยาบรรณของผู้ประกอบวิชาชีพบัญชีที่กำหนดโดยสภาวิชาชีพบัญชีในส่วนที่เกี่ยวข้องกับการตรวจสอบงบการเงิน และข้าพเจ้าได้ปฏิบัติตามข้อกำหนดด้านจรรยาบรรณอื่นๆ ตามที่ระบุในข้อกำหนดนั้นด้วย ข้าพเจ้าเชื่อว่าหลักฐานการสอบบัญชีที่ข้าพเจ้าได้รับเพียงพอและเหมาะสมเพื่อใช้เป็นเกณฑ์ในการแสดงความเห็นของข้าพเจ้า

เรื่องสำคัญในการตรวจสอบ

เรื่องสำคัญในการตรวจสอบคือเรื่องต่างๆ ที่มีนัยสำคัญที่สุดตามดุลยพินิจของผู้ประกอบวิชาชีพของข้าพเจ้าในการตรวจสอบงบการเงินสำหรับงวดปัจจุบัน ข้าพเจ้าได้นำเรื่องเหล่านี้มาพิจารณาในบริบทของการตรวจสอบงบการเงินโดยรวมและในการแสดงความเห็นของข้าพเจ้า ทั้งนี้ ข้าพเจ้าไม่ได้แสดงความเห็นแยกต่างหากสำหรับเรื่องเหล่านี้

ข้าพเจ้าได้ปฏิบัติงานตามความรับผิดชอบที่ได้กล่าวไว้ในวรรคความรับผิดชอบของผู้สอบบัญชีต่อการตรวจสอบงบการเงินในรายงานของข้าพเจ้า ซึ่งได้รวมความรับผิดชอบที่เกี่ยวกับเรื่องเหล่านี้ด้วย การปฏิบัติงานของข้าพเจ้าได้รวมวิธีการตรวจสอบที่ออกแบบมาเพื่อตอบสนองต่อการประเมินความเสี่ยงจากการแสดงข้อมูลที่ขัดต่อข้อเท็จจริงอันเป็นสาระสำคัญในงบการเงิน ผลของวิธีการตรวจสอบของข้าพเจ้า ซึ่งได้รวมวิธีการตรวจสอบสำหรับเรื่องเหล่านี้ด้วย ได้ใช้เป็นเกณฑ์ในการแสดงความเห็นของข้าพเจ้าต่องบการเงินโดยรวมเรื่องสำคัญในการตรวจสอบ พร้อมวิธีการตรวจสอบมีดังต่อไปนี้

การรับรู้รายได้

รายได้จากกิจการโรงพยาบาลถือเป็นบัญชีที่สำคัญต่องบการเงิน โดยรวมถึงรายได้ค่าบริการจากการให้บริการแก่ผู้ป่วยตามโครงการสวัสดิการภาครัฐของสำนักงานหลักประกันสุขภาพแห่งชาติ ซึ่งได้ถูกกำหนดโดยนโยบายภาครัฐนอกจากนี้ รายได้จากกิจการโรงพยาบาลมีหลายองค์ประกอบ เช่น รายได้จากการขายยา รายได้ค่าบริการทางการแพทย์ รายได้ค่าห้องผู้ป่วย ฯลฯ รวมถึงมีส่วนลดสำหรับคู่สัญญาต่าง ๆ เช่น บริษัทประกันชีวิต และคู่สัญญาอื่นอีกจำนวนมาก โดยเงื่อนไขที่ระบุไว้ในสัญญาที่กำกับคู่สัญญามีความหลากหลาย ดังนั้น บริษัทฯจึงมีความเสี่ยงเกี่ยวกับมูลค่าและระยะเวลาในการรับรู้รายได้

ข้าพเจ้าได้ตรวจสอบการรับรู้รายได้ของบริษัทฯโดยการ

- ประเมินและทดสอบระบบสารสนเทศและระบบการควบคุมภายในของบริษัทฯที่เกี่ยวข้องกับวงจรรายได้ โดยการสอบถามผู้รับผิดชอบ ทำความเข้าใจและเลือกตัวอย่างมาสุ่มทดสอบการปฏิบัติตามการควบคุมที่บริษัทฯออกแบบไว้ และให้ความสำคัญในการทดสอบเป็นพิเศษโดยการขยายขอบเขตการทดสอบสำหรับการควบคุมภายในที่ตอบสนองต่อความเสี่ยงดังกล่าวข้างต้น
- สุ่มตัวอย่างสัญญาการให้บริการเพื่อตรวจสอบการรับรู้รายได้ว่าเป็นไปตามเงื่อนไขที่ระบุไว้ในสัญญาบริการของบริษัทฯและสอดคล้องกับนโยบายการรับรู้รายได้ของบริษัทฯ
- สุ่มตรวจสอบเอกสารประกอบรายการการให้บริการที่เกิดขึ้นในระหว่างปีและช่วงใกล้สิ้นรอบระยะเวลาบัญชี

- วิเคราะห์ความสมเหตุสมผลของการประมาณการในอดีต โดยเปรียบเทียบประมาณการรายได้ค่าบริการทางการแพทย์ค้างรับกับจำนวนเงินที่ได้รับจริง
- ตรวจสอบรายการรับเงินของลูกค้าหนี้การค้าและรายได้ค่าบริการทางการแพทย์ค้างรับ
- สอบทานใบลดหนี้ที่บริษัทออกภายหลังวันสิ้นรอบระยะเวลาบัญชี
- วิเคราะห์เปรียบเทียบข้อมูลบัญชีรายได้แบบแยกย่อยเพื่อตรวจสอบความผิดปกติที่อาจเกิดขึ้นของรายการให้บริการตลอดรอบระยะเวลาบัญชี โดยเฉพาะรายการบัญชีที่ทำผ่านใบสำคัญทั่วไป

ข้อมูลอื่น

ผู้บริหารเป็นผู้รับผิดชอบต่อข้อมูลอื่น ซึ่งรวมถึงข้อมูลทั้งหมดที่อยู่ในรายงานประจำปีของกลุ่มบริษัท (แต่ไม่รวมถึงงบการเงินและรายงานของผู้สอบบัญชีที่แสดงอยู่ในรายงานนั้น) ซึ่งคาดว่าจะถูกจัดเตรียมให้กับข้าพเจ้าภายหลังวันที่ในรายงานของผู้สอบบัญชีนี้

ความเห็นของข้าพเจ้าต่อการเงินไม่ครอบคลุมถึงข้อมูลอื่นและข้าพเจ้าไม่ได้ให้ข้อสรุปในลักษณะการให้ความเชื่อมั่นในรูปแบบใดๆต่อข้อมูลอื่นนั้น

ความรับผิดชอบของข้าพเจ้าที่เกี่ยวกับการตรวจสอบงบการเงินคือ การอ่านและพิจารณาว่าข้อมูลอื่นนั้นมีความขัดแย้งที่มีสาระสำคัญกับงบการเงินหรือกับความรู้ที่ได้รับจากการตรวจสอบของข้าพเจ้าหรือไม่ หรือปรากฏว่าข้อมูลอื่นแสดงขัดต่อข้อเท็จจริงอันเป็นสาระสำคัญหรือไม่

เมื่อข้าพเจ้าได้อ่านรายงานประจำปีของกลุ่มบริษัทตามที่กล่าวข้างต้นแล้ว และหากสรุปได้ว่าการแสดงข้อมูลที่ขัดต่อข้อเท็จจริงอันเป็นสาระสำคัญ ข้าพเจ้าจะสื่อสารเรื่องดังกล่าวให้ผู้มีหน้าที่ในการกำกับดูแลทราบเพื่อให้เกิดการดำเนินการแก้ไขที่เหมาะสมต่อไป

ความรับผิดชอบของผู้บริหารและผู้มีหน้าที่ในการกำกับดูแลต่อการเงิน

ผู้บริหารมีหน้าที่รับผิดชอบในการจัดทำและนำเสนองบการเงินเหล่านี้โดยถูกต้องตามที่ควรตามมาตรฐานการรายงานทางการเงิน และรับผิดชอบเกี่ยวกับการควบคุมภายในที่ผู้บริหารพิจารณาว่าจำเป็นเพื่อให้สามารถจัดทำงบการเงินที่ปราศจากการแสดงข้อมูลที่ขัดต่อข้อเท็จจริงอันเป็นสาระสำคัญไม่ว่าจะเกิดจากการทุจริตหรือข้อผิดพลาด

ในการจัดทำงบการเงิน ผู้บริหารรับผิดชอบในการประเมินความสามารถของกลุ่มบริษัทในการดำเนินงานต่อเนื่อง การเปิดเผยเรื่องที่เกี่ยวข้องกับการดำเนินงานต่อเนื่องในกรณีที่มีเรื่องดังกล่าว และการใช้เกณฑ์การบัญชีสำหรับกิจการที่ดำเนินงานต่อเนื่องเว้นแต่ผู้บริหารมีความตั้งใจที่จะเลิกกลุ่มบริษัทหรือหยุดดำเนินงานหรือไม่สามารถดำเนินงานต่อเนื่องอีกต่อไปได้

ผู้มีหน้าที่ในการกำกับดูแลมีหน้าที่ในการสอดส่องดูแลกระบวนการในการจัดทำรายงานทางการเงินของกลุ่มบริษัท

ความรับผิดชอบของผู้สอบบัญชีต่อการตรวจสอบงบการเงิน

การตรวจสอบของข้าพเจ้ามีวัตถุประสงค์เพื่อให้ได้ความเชื่อมั่นอย่างสมเหตุสมผลว่างบการเงินโดยรวมปราศจากการแสดงข้อมูลที่ขัดต่อข้อเท็จจริงอันเป็นสาระสำคัญหรือไม่ ไม่ว่าจะเกิดจากการทุจริตหรือข้อผิดพลาด และเสนอรายงานของผู้สอบบัญชีซึ่งรวมความเห็นของข้าพเจ้าอยู่ด้วย ความเชื่อมั่นอย่างสมเหตุสมผลคือความเชื่อมั่นในระดับสูงแต่ไม่ได้เป็นการรับประกันว่าการปฏิบัติงานตรวจสอบตามมาตรฐานการสอบบัญชีจะสามารถตรวจพบข้อมูลที่ขัดต่อข้อเท็จจริงอันเป็นสาระสำคัญที่มีอยู่ได้เสมอไป ข้อมูลที่ขัดต่อข้อเท็จจริงอาจเกิดจากการทุจริตหรือข้อผิดพลาดและถือว่ามีสาระสำคัญเมื่อการคำนวณอย่างสมเหตุสมผลได้ว่ารายการที่ขัดต่อข้อเท็จจริงแต่ละรายการหรือทุกรายการรวมกันจะมีผลต่อการตัดสินใจทางเศรษฐกิจของผู้ใช้งบการเงินจากการใช้งบการเงินเหล่านี้

ในการตรวจสอบของข้าพเจ้าตามมาตรฐานการสอบบัญชี ข้าพเจ้าใช้ดุลยพินิจและการสังเกตและสงสัยเยี่ยงผู้ประกอบวิชาชีพตลอดการตรวจสอบ และข้าพเจ้าได้ปฏิบัติงานดังต่อไปนี้ด้วย

- ระบุและประเมินความเสี่ยงที่อาจมีการแสดงข้อมูลที่ขัดต่อข้อเท็จจริงอันเป็นสาระสำคัญในงบการเงิน ไม่ว่าจะเกิดจากการทุจริตหรือข้อผิดพลาด ออกแบบและปฏิบัติตามวิธีการตรวจสอบเพื่อตอบสนองต่อความเสี่ยงเหล่านั้น และได้หลักฐานการสอบบัญชีที่เพียงพอและเหมาะสมเพื่อเป็นเกณฑ์ในการแสดงความเห็นของข้าพเจ้า ความเสี่ยงที่ไม่พบข้อมูลที่ขัดต่อข้อเท็จจริงอันเป็นสาระสำคัญซึ่งเป็นผลมาจากการทุจริตจะสูงกว่าความเสี่ยงที่เกิดจากข้อผิดพลาด เนื่องจากการทุจริตอาจเกี่ยวกับการสมรู้ร่วมคิด การปลอมแปลงเอกสารหลักฐาน การตั้งใจละเว้นการแสดงข้อมูล การแสดงข้อมูลที่ไม่ตรงตามข้อเท็จจริงหรือการแทรกแซงการควบคุมภายใน
- ทำความเข้าใจเกี่ยวกับระบบการควบคุมภายในที่เกี่ยวข้องกับการตรวจสอบ เพื่อออกแบบวิธีการตรวจสอบให้เหมาะสมกับสถานการณ์ แต่ไม่ใช่เพื่อวัตถุประสงค์ในการแสดงความเห็นต่อความมีประสิทธิภาพของการควบคุมภายในของกลุ่มบริษัท
- ประเมินความเหมาะสมของนโยบายการบัญชีที่ผู้บริหารใช้และความสมเหตุสมผลของประมาณการทางบัญชีและการเปิดเผยข้อมูลที่เกี่ยวข้องที่ผู้บริหารจัดทำ
- สรุปร่วมกับความเหมาะสมของการใช้เกณฑ์การบัญชีสำหรับกิจการที่ดำเนินงานต่อเนื่องของผู้บริหาร และสรุปจากหลักฐานการสอบบัญชีที่ได้รับว่ามีความไม่แน่นอนที่มีสาระสำคัญเกี่ยวกับเหตุการณ์หรือสถานการณ์ที่อาจเป็นเหตุให้เกิดข้อสงสัยอย่างมีนัยสำคัญต่อความสามารถของกลุ่มบริษัทในการดำเนินงานต่อเนื่องหรือไม่ หากข้าพเจ้าได้ข้อสรุปว่ามีความไม่แน่นอนที่มีสาระสำคัญ ข้าพเจ้าจะต้องให้ข้อสังเกตไว้ในรายงานของผู้สอบบัญชีของข้าพเจ้าถึงการเปิดเผยข้อมูลที่เกี่ยวข้องในงบการเงิน หรือหากเห็นว่าการเปิดเผยดังกล่าวไม่เพียงพอ ข้าพเจ้าจะแสดงความเห็นที่เปลี่ยนแปลงไป ข้อสรุปของข้าพเจ้าขึ้นอยู่กับหลักฐานการสอบบัญชีที่ได้รับจนถึงวันที่ในรายงานของผู้สอบบัญชีของข้าพเจ้า อย่างไรก็ตาม เหตุการณ์หรือสถานการณ์ในอนาคตอาจเป็นเหตุให้กลุ่มบริษัทต้องหยุดการดำเนินงานต่อเนื่องได้

- ประเมินการนำเสนอ โครงสร้างและเนื้อหาของงบการเงินโดยรวม รวมถึงการเปิดเผยข้อมูลที่เกี่ยวข้องตลอดจนประเมินว่างบการเงินแสดงรายการและเหตุการณ์ที่เกิดขึ้น โดยถูกต้องตามที่ควรหรือไม่
- รวบรวมเอกสารหลักฐานการสอบบัญชีที่เหมาะสมอย่างเพียงพอเกี่ยวกับข้อมูลทางการเงินของกิจการหรือของกิจกรรมทางธุรกิจภายในกลุ่มบริษัทเพื่อแสดงความเห็นต่องบการเงินรวม ข้าพเจ้ารับผิดชอบต่อการกำหนดแนวทาง การควบคุมดูแล และการปฏิบัติงานตรวจสอบกลุ่มบริษัท ข้าพเจ้าเป็นผู้รับผิดชอบแต่เพียงผู้เดียวต่อความเห็นของข้าพเจ้า

ข้าพเจ้าได้สื่อสารกับผู้มีส่วนเกี่ยวข้องในการกำกับดูแลในเรื่องต่าง ๆ ซึ่งรวมถึงขอบเขตและช่วงเวลาของการตรวจสอบตามที่ได้วางแผนไว้ ประเด็นที่มีนัยสำคัญที่พบจากการตรวจสอบรวมถึงข้อบกพร่องที่มีนัยสำคัญในระบบการควบคุมภายในหากข้าพเจ้าได้พบในระหว่างการตรวจสอบของข้าพเจ้า

ข้าพเจ้าได้ให้คำรับรองแก่ผู้มีส่วนเกี่ยวข้องในการกำกับดูแลว่าข้าพเจ้าได้ปฏิบัติตามข้อกำหนดจรรยาบรรณที่เกี่ยวข้องกับความเป็นอิสระและได้สื่อสารกับผู้มีส่วนเกี่ยวข้องในการกำกับดูแลเกี่ยวกับความสัมพันธ์ทั้งหมดตลอดจนเรื่องอื่นซึ่งข้าพเจ้าเชื่อว่ามีเหตุผลที่บุคคลภายนอกอาจพิจารณาว่ากระทบต่อความเป็นอิสระของข้าพเจ้าและมาตรการที่ข้าพเจ้าใช้เพื่อป้องกันไม่ให้ข้าพเจ้าขาดความเป็นอิสระ

จากเรื่องทั้งหลายที่สื่อสารกับผู้มีส่วนเกี่ยวข้องในการกำกับดูแล ข้าพเจ้าได้พิจารณาเรื่องต่าง ๆ ที่มีนัยสำคัญที่สุดในการตรวจสอบงบการเงินในงวดปัจจุบันและกำหนดเป็นเรื่องสำคัญในการตรวจสอบ ข้าพเจ้าได้อธิบายเรื่องเหล่านี้ไว้ในรายงานของผู้สอบบัญชี เว้นแต่กฎหมายหรือข้อบังคับห้ามไม่ให้เปิดเผยเรื่องดังกล่าวต่อสาธารณะ หรือในสถานการณ์ที่ยากที่จะเกิดขึ้น ข้าพเจ้าพิจารณาว่าไม่ควรสื่อสารเรื่องดังกล่าวในรายงานของข้าพเจ้าเพราะการกระทำความผิดดังกล่าวสามารถคาดการณ์ได้อย่างสมเหตุสมผลว่าจะมีผลกระทบในทางลบมากกว่าผลประโยชน์ที่ผู้มีส่วนได้เสียสาธารณะจะได้จากการสื่อสารดังกล่าว

ข้าพเจ้าเป็นผู้รับผิดชอบงานสอบบัญชีและการนำเสนอรายงานฉบับนี้

โกสุมภ์ชะเอม

ผู้สอบบัญชีรับอนุญาต เลขทะเบียน 6011

บริษัท สำนักงาน อีวาย จำกัด

กรุงเทพฯ: 24 กุมภาพันธ์ 2565

บริษัท เอกชัยการแพทย์ จำกัด (มหาชน) และบริษัทย่อย

งบแสดงฐานะการเงิน

ณ วันที่ 31 ธันวาคม 2564

					(หน่วย: บาท)
หมายเหตุ	งบการเงินรวม		งบการเงินเฉพาะกิจการ		
	2564	2563	2564	2563	
สินทรัพย์					
สินทรัพย์หมุนเวียน					
เงินสดและรายการเทียบเท่าเงินสด	7	177,464,085	167,874,958	133,006,040	137,153,223
ลูกหนี้การค้าและลูกหนี้อื่น	8	120,140,945	60,084,606	102,076,650	56,588,027
สินค้าคงเหลือ	9	32,259,359	27,278,664	29,747,079	22,060,834
สินทรัพย์ทางการเงินหมุนเวียนอื่น	10	95,374,681	2,047,202	85,367,376	2,039,915
สินทรัพย์หมุนเวียนอื่น		22,066,571	2,633,478	21,959,943	2,354,070
รวมสินทรัพย์หมุนเวียน		447,305,641	259,918,908	372,157,088	220,196,069
สินทรัพย์ไม่หมุนเวียน					
สินทรัพย์ทางการเงินไม่หมุนเวียนอื่น	10	209,280,000	78,482,782	209,280,000	68,482,782
เงินลงทุนในบริษัทย่อย	11	-	-	167,299,980	87,299,990
อสังหาริมทรัพย์เพื่อการลงทุน	12	2,877,890	3,066,342	2,877,890	3,066,342
ที่ดิน อาคารและอุปกรณ์	13	631,668,791	611,295,360	524,783,205	553,392,471
สินทรัพย์สิทธิการใช้	14	25,899,423	34,992,069	-	-
สินทรัพย์ไม่มีตัวตน	15	2,566,663	2,279,525	1,792,533	1,396,363
สินทรัพย์ภายในเงินได้รอการตัดบัญชี	24	9,277,999	8,615,373	-	3,087,664
สินทรัพย์ไม่หมุนเวียนอื่น		3,367,424	3,837,173	762,084	1,258,428
รวมสินทรัพย์ไม่หมุนเวียน		884,938,190	742,568,624	906,795,692	717,984,040
รวมสินทรัพย์		1,332,243,831	1,002,487,532	1,278,952,780	938,180,109

หมายเหตุประกอบงบการเงินเป็นส่วนหนึ่งของงบการเงินนี้

บริษัท เอกชัยการแพทย์ จำกัด (มหาชน) และบริษัทย่อย

งบแสดงฐานะการเงิน (ต่อ)

ณ วันที่ 31 ธันวาคม 2564

(หน่วย: บาท)					
หมายเหตุ	งบการเงินรวม		งบการเงินเฉพาะกิจการ		
	2564	2563	2564	2563	
หนี้สินและส่วนของผู้ถือหุ้น					
หนี้สินหมุนเวียน					
เจ้าหนี้การค้าและเจ้าหนี้อื่น	17	100,260,127	61,806,316	85,396,686	57,626,975
ค่าธรรมเนียมแพทย์ค้างจ่าย		13,521,378	10,813,915	13,484,508	10,769,383
ภาษีเงินได้ค้างจ่าย		32,016,683	8,245,018	32,016,683	8,245,018
รายได้รับล่วงหน้า		25,313,841	8,567,574	19,106,885	1,420,204
หนี้สินตามสัญญาเช่าที่ถึงกำหนดชำระภายในหนึ่งปี	14	6,556,328	6,047,585	-	-
หนี้สินหมุนเวียนอื่น		5,897,543	2,660,347	5,491,798	2,487,518
รวมหนี้สินหมุนเวียน		183,565,900	98,140,755	155,496,560	80,549,098
หนี้สินไม่หมุนเวียน					
หนี้สินตามสัญญาเช่า	14	23,596,863	31,877,262	-	-
สำรองผลประโยชน์ระยะยาวของพนักงาน	18	10,509,030	10,254,650	10,426,828	10,215,755
หนี้สินภาษีเงินได้รอตัดบัญชี	24	5,282,329	-	5,282,329	-
หนี้สินไม่หมุนเวียนอื่น		5,967,950	4,653,943	2,818,142	3,745,814
รวมหนี้สินไม่หมุนเวียน		45,356,172	46,785,855	18,527,299	13,961,569
รวมหนี้สิน		228,922,072	144,926,610	174,023,859	94,510,667

หมายเหตุประกอบงบการเงินเป็นส่วนหนึ่งของงบการเงินนี้

บริษัท เอกชัยการแพทย์ จำกัด (มหาชน) และบริษัทย่อย

งบแสดงฐานะการเงิน (ต่อ)

ณ วันที่ 31 ธันวาคม 2564

		(หน่วย: บาท)			
		งบการเงินรวม		งบการเงินเฉพาะกิจการ	
หมายเหตุ		2564	2563	2564	2563
ส่วนของผู้ถือหุ้น					
ทุนเรือนหุ้น	19				
ทุนจดทะเบียน					
หุ้นสามัญ 750,000,000 หุ้น มูลค่าหุ้นละ 0.50 บาท					
(2563: หุ้นสามัญ 600,000,000 หุ้น					
มูลค่าหุ้นละ 0.50 บาท)		375,000,000	300,000,000	375,000,000	300,000,000
ทุนที่ออกและชำระแล้ว					
หุ้นสามัญ 600,000,000 หุ้น มูลค่าหุ้นละ 0.50 บาท		300,000,000	300,000,000	300,000,000	300,000,000
ส่วนเกินมูลค่าหุ้นสามัญ		411,422,962	411,422,962	411,422,962	411,422,962
หุ้นทุนซื้อคืน	20	-	(26,468,842)	-	(26,468,842)
ส่วนเกินมูลค่าหุ้นทุนซื้อคืน	20	16,257,278	-	16,257,278	-
ส่วนต่ำกว่าทุนจากการเปลี่ยนแปลงสัดส่วนการถือหุ้น					
ในบริษัทย่อย		(6,389,073)	(6,389,073)	-	-
กำไรสะสม					
จัดสรรแล้ว					
สำรองตามกฎหมาย	21	37,500,000	26,408,660	37,500,000	26,408,660
สำรองหุ้นทุนซื้อคืน	20	-	26,468,842	-	26,468,842
ยังไม่ได้จัดสรร		321,985,909	99,253,072	339,748,681	105,837,820
ส่วนของผู้ถือหุ้นของบริษัทฯ		1,080,777,076	830,695,621	1,104,928,921	843,669,442
ส่วนของผู้มีส่วนได้เสียที่ไม่มีอำนาจควบคุมของบริษัทย่อย		22,544,683	26,865,301	-	-
รวมส่วนของผู้ถือหุ้น		1,103,321,759	857,560,922	1,104,928,921	843,669,442
รวมหนี้สินและส่วนของผู้ถือหุ้น		1,332,243,831	1,002,487,532	1,278,952,780	938,180,109

หมายเหตุประกอบงบการเงินเป็นส่วนหนึ่งของงบการเงินนี้

บริษัท เอกชัยการแพทย์ จำกัด (มหาชน) และบริษัทย่อย
งบกำไรขาดทุนเบ็ดเสร็จ
สำหรับปีสิ้นสุดวันที่ 31 ธันวาคม 2564

(หน่วย: บาท)

		งบการเงินรวม		งบการเงินเฉพาะกิจการ	
	หมายเหตุ	2564	2563	2564	2563
กำไรขาดทุน:					
รายได้					
รายได้จากกิจการโรงพยาบาล		1,146,359,111	645,752,209	1,111,388,841	604,532,799
รายได้เงินปันผล		-	-	-	19,482,000
รายได้อื่น	22	54,675,507	12,980,771	54,233,033	13,409,647
รวมรายได้		1,201,034,618	658,732,980	1,165,621,874	637,424,446
ค่าใช้จ่าย					
ต้นทุนกิจการ โรงพยาบาล		602,788,544	449,810,420	570,162,044	408,169,434
ค่าใช้จ่ายในการบริหาร		173,051,362	130,579,178	152,592,885	108,028,611
รวมค่าใช้จ่าย		775,839,906	580,389,598	722,754,929	516,198,045
กำไรจากกิจกรรมดำเนินงาน		425,194,712	78,343,382	442,866,945	121,226,401
รายได้ทางการเงิน		1,368,477	2,808,801	1,140,596	2,385,233
ต้นทุนทางการเงิน		(1,805,942)	(1,559,104)	(1,362)	-
กำไรก่อนค่าใช้จ่ายภาษีเงินได้		424,757,247	79,593,079	444,006,179	123,611,634
ค่าใช้จ่ายภาษีเงินได้	24	(84,247,401)	(13,811,578)	(87,997,691)	(19,214,309)
กำไรสำหรับปี		340,509,846	65,781,501	356,008,488	104,397,325
กำไรขาดทุนเบ็ดเสร็จอื่น:					
กำไรขาดทุนเบ็ดเสร็จอื่นสำหรับปี		-	-	-	-
กำไรขาดทุนเบ็ดเสร็จรวมสำหรับปี		340,509,846	65,781,501	356,008,488	104,397,325

หมายเหตุประกอบงบการเงินเป็นส่วนหนึ่งของงบการเงินนี้

บริษัท เอกชัยการแพทย์ จำกัด (มหาชน) และบริษัทย่อย

งบกำไรขาดทุนเบ็ดเสร็จ (ต่อ)

สำหรับปีสิ้นสุดวันที่ 31 ธันวาคม 2564

		(หน่วย: บาท)			
		งบการเงินรวม		งบการเงินเฉพาะกิจการ	
หมายเหตุ		2564	2563	2564	2563
การแบ่งปันกำไร (ขาดทุน)					
	ส่วนที่เป็นของผู้ถือหุ้นของบริษัทฯ	344,830,464	72,103,508	356,008,488	104,397,325
	ส่วนที่เป็นของผู้มีส่วนได้เสียที่ไม่มีอำนาจควบคุม				
	ของบริษัทย่อย	(4,320,618)	(6,322,007)		
		340,509,846	65,781,501		
การแบ่งปันกำไรขาดทุนเบ็ดเสร็จรวม					
	ส่วนที่เป็นของผู้ถือหุ้นของบริษัทฯ	344,830,464	72,103,508	356,008,488	104,397,325
	ส่วนที่เป็นของผู้มีส่วนได้เสียที่ไม่มีอำนาจควบคุม				
	ของบริษัทย่อย	(4,320,618)	(6,322,007)		
		340,509,846	65,781,501		
กำไรต่อหุ้น					
	กำไรต่อหุ้นขั้นพื้นฐาน				
	กำไรส่วนที่เป็นของผู้ถือหุ้นของบริษัทฯ	0.5773	0.1205	0.5960	0.1745
	กำไรต่อหุ้นปรับลด				
	กำไรส่วนที่เป็นของผู้ถือหุ้นของบริษัทฯ	0.5739	0.1205	0.5925	0.1745
หมายเหตุประกอบงบการเงินเป็นส่วนหนึ่งของงบการเงินนี้					

บริษัท เอกชัยการแพทย์ จำกัด (มหาชน) และบริษัทย่อย

งบกระแสเงินสด

สำหรับปีสิ้นสุดวันที่ 31 ธันวาคม 2564

(หน่วย: บาท)

	งบการเงินรวม		งบการเงินเฉพาะกิจการ	
	2564	2563	2564	2563
กระแสเงินสดจากกิจกรรมดำเนินงาน				
กำไรก่อนภาษี	424,757,247	79,593,079	444,006,179	123,611,634
รายการปรับกระทบยอดกำไรก่อนภาษีเป็นเงินสดรับ (จ่าย)				
จากกิจกรรมดำเนินงาน				
ค่าเสื่อมราคาและค่าตัดจำหน่าย	75,282,430	69,656,186	58,635,931	53,604,675
โอนกลับขาดทุนจากการด้อยค่าของสินทรัพย์ทางการเงิน	(180,691)	(370,013)	(180,691)	(370,013)
การปรับลดราคาทุนของสินค้าคงเหลือให้เป็นมูลค่าสุทธิที่จะได้รับ	211,925	636,822	18,016	273,071
ขาดทุนจากการขายและตัดจำหน่ายอุปกรณ์	551,448	684,614	551,448	661,795
สำรองผลประโยชน์ระยะยาวของพนักงาน	2,531,560	2,137,421	2,488,253	2,111,595
ขาดทุน (กำไร) จากการปรับมูลค่ามูลค่าสุทธิธรรม				
ของสินทรัพย์ทางการเงิน	(44,329,932)	199,312	(44,329,950)	206,599
ผลต่างจากการลดค่าเช่า	-	124,277	-	-
รายได้เงินปันผล	-	-	-	(19,482,000)
รายได้ทางการเงิน	(1,368,477)	(2,808,801)	(1,140,596)	(2,385,233)
ต้นทุนทางการเงิน	1,805,942	1,559,104	1,362	-
กำไรจากการดำเนินงานก่อนการเปลี่ยนแปลง				
ในสินทรัพย์และหนี้สินดำเนินงาน	459,261,452	151,412,001	460,049,952	158,232,123
สินทรัพย์ดำเนินงาน (เพิ่มขึ้น) ลดลง				
ลูกหนี้การค้าและลูกหนี้อื่น	(59,844,615)	(4,813,960)	(45,301,993)	(11,236,324)
สินค้าคงเหลือ	(5,192,620)	(3,928,946)	(7,704,261)	(4,376,621)
สินทรัพย์หมุนเวียนอื่น	(19,433,093)	(722,088)	(19,605,873)	(490,654)
สินทรัพย์ไม่หมุนเวียนอื่น	469,749	486,255	496,344	501,099
หนี้สินดำเนินงานเพิ่มขึ้น (ลดลง)				
เจ้าหนี้การค้าและเจ้าหนี้อื่น	32,986,924	(18,035,762)	25,208,402	(925,560)
ค่าธรรมเนียมแพทย์ค้างจ่าย	2,707,463	(3,283,189)	2,715,125	(1,617,829)
รายได้รับล่วงหน้า	16,746,267	(4,881,237)	17,686,681	(1,657,001)
หนี้สินหมุนเวียนอื่น	3,237,196	253,554	3,004,280	818,174
หนี้สินไม่หมุนเวียนอื่น	1,314,007	1,648,925	(927,672)	1,459,720
จ่ายผลประโยชน์ระยะยาวของพนักงาน	(2,277,180)	(421,734)	(2,277,180)	(421,734)
เงินสดจากกิจกรรมดำเนินงาน				
จ่ายดอกเบี้ย	(2,380,679)	(2,127,940)	(1,362)	-
จ่ายภาษีเงินได้	(55,856,033)	(30,293,784)	(55,856,033)	(26,972,231)
เงินสดสุทธิจากกิจกรรมดำเนินงาน				
	371,738,838	85,292,095	377,486,410	113,313,162

หมายเหตุประกอบงบการเงินเป็นส่วนหนึ่งของงบการเงินนี้

บริษัท เอกชัยการแพทย์ จำกัด (มหาชน) และบริษัทย่อย

งบกระแสเงินสด (ต่อ)

สำหรับปีสิ้นสุดวันที่ 31 ธันวาคม 2564

(หน่วย: บาท)

	งบการเงินรวม		งบการเงินเฉพาะกิจการ	
	2564	2563	2564	2563
กระแสเงินสดจากกิจกรรมลงทุน				
เงินสดรับจากดอกเบี้ย	1,337,445	3,058,228	1,134,657	2,664,241
ซื้ออาคารและอุปกรณ์	(82,380,324)	(79,095,484)	(27,560,792)	(60,641,960)
ซื้อสินทรัพย์ไม่มีตัวตน	(703,930)	(552,569)	(703,930)	(552,569)
เงินสดรับจากการขายอุปกรณ์	40,200	388,995	40,200	388,995
ซื้อสินทรัพย์ทางการเงินประเภทตราสารหนี้				
วัดมูลค่าด้วยราคาทุนตัดจำหน่าย	(60,000,000)	(5,000,000)	(60,000,000)	-
ซื้อสินทรัพย์ทางการเงินประเภทตราสารทุน				
วัดมูลค่าด้วยมูลค่ายุติธรรมผ่านกำไรหรือขาดทุน	(165,000,000)	-	(165,000,000)	-
เงินสดรับจากการจำหน่ายสินทรัพย์ทางการเงินตราสารหนี้				
วัดมูลค่าด้วยมูลค่ายุติธรรมผ่านกำไรหรือขาดทุน	45,205,235	133,487,432	45,205,271	118,586,551
เงินปันผลรับ	-	-	-	19,482,000
เงินสดจ่ายซื้อเงินลงทุนในบริษัทย่อย	-	-	(79,999,990)	(14,999,995)
เงินสดสุทธิจาก (ใช้ไป) กิจกรรมลงทุน	(261,501,374)	52,286,602	(286,884,584)	64,927,263
กระแสเงินสดจากกิจกรรมจัดหาเงิน				
ชำระคืนเงินต้นของหนี้สินตามสัญญาเช่า	(5,899,328)	(4,634,145)	-	-
จ่ายเงินปันผล	(137,475,129)	(126,000,000)	(137,475,129)	(126,000,000)
จ่ายซื้อหุ้นทุนซื้อคืน	-	(26,468,842)	-	(26,468,842)
บริษัทย่อยจ่ายเงินปันผลให้ผู้มีส่วนได้เสียที่ไม่มีอำนาจควบคุม	-	(9,689,236)	-	-
เงินสดรับจากการจำหน่ายหุ้นทุนซื้อคืน	42,726,120	-	42,726,120	-
เงินสดสุทธิใช้ไปในกิจกรรมจัดหาเงิน	(100,648,337)	(166,792,223)	(94,749,009)	(152,468,842)
เงินสดและรายการเทียบเท่าเงินสดเพิ่มขึ้น (ลดลง) สุทธิ	9,589,127	(29,213,526)	(4,147,183)	25,771,583
เงินสดและรายการเทียบเท่าเงินสดต้นปี	167,874,958	197,088,484	137,153,223	111,381,640
เงินสดและรายการเทียบเท่าเงินสดปลายปี	177,464,085	167,874,958	133,006,040	137,153,223

ข้อมูลกระแสเงินสดเปิดเผยเพิ่มเติม

รายการที่ไม่ใช่เงินสด

เจ้าหนี้อื่นเพิ่มขึ้นจากการซื้ออาคารและอุปกรณ์	5,466,887	1,764,677	2,561,309	1,020,404
--	-----------	-----------	-----------	-----------

หมายเหตุประกอบงบการเงินเป็นส่วนหนึ่งของงบการเงินนี้

บริษัท เอกชัยการแพทย์ จำกัด (มหาชน) และบริษัทย่อย
งบแสดงการเปลี่ยนแปลงส่วนของผู้ถือหุ้น
สำหรับปีสิ้นสุดวันที่ 31 ธันวาคม 2564

(หน่วย: บาท)

งบการเงินรวม											
ส่วนของผู้ถือหุ้นของบริษัทฯ									รวม ส่วนของผู้ถือหุ้น ของบริษัทฯ	ส่วนของผู้มี ส่วนได้เสียที่ ไม่มีอำนาจ ควบคุม ของบริษัทย่อย	รวม ส่วนของผู้ถือหุ้น
ทุนเรือนหุ้นที่ออก และชำระแล้ว	ส่วนเกินมูลค่า หุ้นสามัญ	หุ้นทุนซื้อคืน	ส่วนเกินมูลค่า หุ้นทุนซื้อคืน	ส่วนต่ำกว่าทุน จากการเปลี่ยนแปลง สัดส่วนการถือหุ้น ในบริษัทย่อย	กำไรสะสม						
					จัดสรรแล้ว	ยังไม่จัดสรร					
					สำรองตามกฎหมาย	สำรองหุ้นทุนซื้อคืน					
ยอดคงเหลือ ณ วันที่ 1 มกราคม 2563	300,000,000	411,422,962	-	-	(6,389,073)	21,188,794.0	-	184,838,272	911,060,955	42,876,544	953,937,499
กำไรสำหรับปี	-	-	-	-	-	-	-	72,103,508	72,103,508	(6,322,007)	65,781,501
กำไรขาดทุนเบ็ดเสร็จอื่นสำหรับปี	-	-	-	-	-	-	-	-	-	-	-
กำไรขาดทุนเบ็ดเสร็จรวมสำหรับปี	-	-	-	-	-	-	-	72,103,508	72,103,508	(6,322,007)	65,781,501
บริษัทย่อยจ่ายเงินปันผลให้ผู้มีส่วนได้เสีย ที่ไม่มีอำนาจควบคุม (หมายเหตุ 11)	-	-	-	-	-	-	-	-	-	(9,689,236)	(9,689,236)
หุ้นทุนซื้อคืน (หมายเหตุ 20)	-	-	(26,468,842)	-	-	-	-	-	(26,468,842)	-	(26,468,842)
สำรองหุ้นทุนซื้อคืน (หมายเหตุ 20)	-	-	-	-	-	-	26,468,842	(26,468,842)	-	-	-
เงินปันผลจ่าย (หมายเหตุ 28)	-	-	-	-	-	-	-	(126,000,000)	(126,000,000)	-	(126,000,000)
โอนกำไรสะสมที่ยังไม่ได้จัดสรร เป็นสำรองตามกฎหมาย (หมายเหตุ 21)	-	-	-	-	-	5,219,866.0	-	(5,219,866)	-	-	-
ยอดคงเหลือ ณ วันที่ 31 ธันวาคม 2563	300,000,000	411,422,962	(26,468,842)	-	(6,389,073)	26,408,660.0	26,468,842	99,253,072	830,695,621	26,865,301	857,560,922
ยอดคงเหลือ ณ วันที่ 1 มกราคม 2564	300,000,000	411,422,962	(26,468,842)	-	(6,389,073)	26,408,660.0	26,468,842	99,253,072	830,695,621	26,865,301	857,560,922
กำไรสำหรับปี	-	-	-	-	-	-	-	344,830,464	344,830,464	(4,320,618)	340,509,846
กำไรขาดทุนเบ็ดเสร็จอื่นสำหรับปี	-	-	-	-	-	-	-	-	-	-	-
กำไรขาดทุนเบ็ดเสร็จรวมสำหรับปี	-	-	-	-	-	-	-	344,830,464	344,830,464	(4,320,618)	340,509,846
จำหน่ายหุ้นทุนซื้อคืน (หมายเหตุ 20)	-	-	26,468,842	16,257,278	-	-	-	-	42,726,120	-	42,726,120
สำรองหุ้นทุนซื้อคืน (หมายเหตุ 20)	-	-	-	-	-	-	(26,468,842)	26,468,842	-	-	-
เงินปันผลจ่าย (หมายเหตุ 28)	-	-	-	-	-	-	-	(137,475,129)	(137,475,129)	-	(137,475,129)
โอนกำไรสะสมที่ยังไม่ได้จัดสรร เป็นสำรองตามกฎหมาย (หมายเหตุ 21)	-	-	-	-	-	11,091,340.0	-	(11,091,340)	-	-	-
ยอดคงเหลือ ณ วันที่ 31 ธันวาคม 2564	300,000,000	411,422,962	-	16,257,278	(6,389,073)	37,500,000.0	-	321,985,909	1,080,777,076	22,544,683	1,103,321,759

หมายเหตุประกอบงบการเงินเป็นส่วนหนึ่งของการงบการเงินนี้

บริษัท เอกชัยการแพทย์ จำกัด (มหาชน) และบริษัทย่อย

งบแสดงการเปลี่ยนแปลงส่วนของผู้ถือหุ้น (ต่อ)

สำหรับปีสิ้นสุดวันที่ 31 ธันวาคม 2564

(หน่วย: บาท)

	งบการเงินเฉพาะกิจการ							
	ทุนเรือนหุ้นที่ออก และชำระแล้ว	ส่วนเกินมูลค่า หุ้นสามัญ	หุ้นทุนซื้อคืน	ส่วนเกินมูลค่า หุ้นทุนซื้อคืน	กำไรสะสม			รวม ส่วนของผู้ถือหุ้น
					จัดสรรแล้ว		ยังไม่ได้จัดสรร	
					สำรองตามกฎหมาย	สำรองหุ้นทุนซื้อคืน		
ยอดคงเหลือ ณ วันที่ 1 มกราคม 2563	300,000,000	411,422,962	-	-	21,188,794	-	159,129,203	891,740,959
กำไรสำหรับปี	-	-	-	-	-	-	104,397,325	104,397,325
กำไรขาดทุนเบ็ดเสร็จอื่นสำหรับปี	-	-	-	-	-	-	-	-
กำไรขาดทุนเบ็ดเสร็จรวมสำหรับปี	-	-	-	-	-	-	104,397,325	104,397,325
หุ้นทุนซื้อคืน (หมายเหตุ 20)	-	-	(26,468,842)	-	-	-	-	(26,468,842)
สำรองหุ้นทุนซื้อคืน (หมายเหตุ 20)	-	-	-	-	-	26,468,842	(26,468,842)	-
เงินปันผลจ่าย (หมายเหตุ 28)	-	-	-	-	-	-	(126,000,000)	(126,000,000)
โอนกำไรสะสมที่ยังไม่ได้จัดสรร								
เป็นสำรองตามกฎหมาย (หมายเหตุ 21)	-	-	-	-	5,219,866	-	(5,219,866)	-
ยอดคงเหลือ ณ วันที่ 31 ธันวาคม 2563	300,000,000	411,422,962	(26,468,842)	-	26,408,660	26,468,842	105,837,820	843,669,442
ยอดคงเหลือ ณ วันที่ 1 มกราคม 2564	300,000,000	411,422,962	(26,468,842)	-	26,408,660	26,468,842	105,837,820	843,669,442
กำไรสำหรับปี	-	-	-	-	-	-	356,008,488	356,008,488
กำไรขาดทุนเบ็ดเสร็จอื่นสำหรับปี	-	-	-	-	-	-	-	-
กำไรขาดทุนเบ็ดเสร็จรวมสำหรับปี	-	-	-	-	-	-	356,008,488	356,008,488
จำหน่ายหุ้นทุนซื้อคืน (หมายเหตุ 20)	-	-	26,468,842	16,257,278	-	-	-	42,726,120
สำรองหุ้นทุนซื้อคืน (หมายเหตุ 20)	-	-	-	-	-	(26,468,842)	26,468,842	-
เงินปันผลจ่าย (หมายเหตุ 28)	-	-	-	-	-	-	(137,475,129)	(137,475,129)
โอนกำไรสะสมที่ยังไม่ได้จัดสรร								
เป็นสำรองตามกฎหมาย (หมายเหตุ 21)	-	-	-	-	11,091,340	-	(11,091,340)	-
ยอดคงเหลือ ณ วันที่ 31 ธันวาคม 2564	300,000,000	411,422,962	-	16,257,278	37,500,000	-	339,748,681	1,104,928,921

หมายเหตุประกอบงบการเงินเป็นส่วนหนึ่งของงบการเงินนี้

บริษัท เอกชัยการแพทย์ จำกัด (มหาชน) และบริษัทย่อย

หมายเหตุประกอบงบการเงินรวม

สำหรับปีสิ้นสุดวันที่ 31 ธันวาคม 2564

1. ข้อมูลทั่วไป

1.1 ข้อมูลบริษัทฯ

บริษัท เอกชัยการแพทย์ จำกัด (มหาชน) (“บริษัทฯ”) เป็นบริษัทมหาชนจำกัด ซึ่งจัดตั้งและมีภูมิลำเนาในประเทศไทย ธุรกิจหลักของบริษัทฯ คือกิจการ โรงพยาบาล ที่อยู่ตามที่ตั้งทะเบียนของบริษัทฯ อยู่ที่ 99/9 หมู่ที่ 4 ถนนเอกชัย ตำบลโคกขาม อำเภอเมืองสมุทรสาคร จังหวัดสมุทรสาคร

1.2 การแพร่ระบาดของโรคติดเชื้อไวรัสโคโรนา 2019

สถานการณ์การแพร่ระบาดของโรคติดเชื้อไวรัสโคโรนา 2019 ที่ปัจจุบันยังมีผลกระทบต่อธุรกิจและอุตสาหกรรมส่วนใหญ่ สถานการณ์ดังกล่าวอาจนำมาซึ่งความไม่แน่นอนและผลกระทบต่อสภาพแวดล้อมของการดำเนินธุรกิจ ฝ่ายบริหารของกลุ่มบริษัทติดตามความคืบหน้าของสถานการณ์ดังกล่าวและประเมินผลกระทบทางการเงินเกี่ยวกับมูลค่าของสินทรัพย์ ประเมินการหนี้สินและหนี้สินที่อาจเกิดขึ้นอย่างต่อเนื่อง ทั้งนี้ฝ่ายบริหารได้ใช้ประมาณการและดุลยพินิจในประเด็นต่าง ๆ เมื่อสถานการณ์มีการเปลี่ยนแปลง

2. เกณฑ์ในการจัดทำงบการเงิน

2.1 งบการเงินนี้จัดทำขึ้นตามมาตรฐานการรายงานทางการเงินที่กำหนดในพระราชบัญญัติวิชาชีพบัญชี พ.ศ. 2547 โดยแสดงรายการในงบการเงินตามข้อกำหนดในประกาศกรมพัฒนาธุรกิจการค้าออกตามความในพระราชบัญญัติการบัญชี พ.ศ. 2543

งบการเงินฉบับภาษาไทยเป็นงบการเงินฉบับที่บริษัทฯ ใช้เป็นทางการตามกฎหมาย งบการเงินฉบับภาษาอังกฤษแปลจากงบการเงินฉบับภาษาไทยนี้

งบการเงินนี้ได้จัดทำขึ้นโดยใช้เกณฑ์ราคาทุนเดิมเว้นแต่จะได้เปิดเผยเป็นอย่างอื่นในนโยบายการบัญชี

2.2 เกณฑ์ในการจัดทำงบการเงินรวม

ก) งบการเงินรวมนี้ได้จัดทำขึ้นโดยรวมงบการเงินของบริษัท เอกชัยการแพทย์ จำกัด (มหาชน) และบริษัทย่อย (ซึ่งต่อไปนี้จะรวมเรียกว่า “กลุ่มบริษัท”) ดังต่อไปนี้

ชื่อบริษัท	ลักษณะธุรกิจ	จัดตั้งขึ้นในประเทศ	อัตราร้อยละของการถือหุ้น	
			2564 (ร้อยละ)	2563 (ร้อยละ)
บริษัท เอกชัย อินเตอร์เนชั่นแนล จำกัด	ศูนย์ภาวะผู้มีบุตรยาก	ไทย	67	67
บริษัท เอกชัย เนอร์สซิ่งโฮม จำกัด	ศูนย์ดูแลผู้สูงอายุและโรงพยาบาล	ไทย	100	100
เฉพาะทางสำหรับผู้สูงอายุ				

- ข) บริษัทจะถือว่ามีการควบคุมกิจการที่เข้าไปลงทุนหรือบริษัทย่อยได้ หากบริษัทมีสิทธิได้รับหรือมีส่วนได้เสียในผลตอบแทนของกิจการที่เข้าไปลงทุน และสามารถใช้อำนาจในการสั่งการกิจกรรมที่ส่งผลกระทบต่ออย่างมีนัยสำคัญต่อจำนวนเงินผลตอบแทนนั้นได้
- ค) บริษัทนำงบการเงินของบริษัทย่อยมารวมในการจัดทำงบการเงินรวมตั้งแต่วันที่บริษัทมีอำนาจในการควบคุมบริษัทย่อยจนถึงวันที่บริษัทสิ้นสุดการควบคุมบริษัทย่อยนั้น
- ง) งบการเงินของบริษัทย่อยได้จัดทำขึ้นโดยใช้นโยบายการบัญชีที่สำคัญเช่นเดียวกันกับของบริษัท
- จ) ยอดคงค้างระหว่างกลุ่มบริษัทและรายการค้าระหว่างกันที่มีสาระสำคัญได้ถูกตัดออกจากงบการเงินรวมนี้แล้ว
- ฉ) ส่วนของผู้มีส่วนได้เสียที่ไม่มีอำนาจควบคุม คือ จำนวนกำไรหรือขาดทุนและสินทรัพย์สุทธิของบริษัทย่อยส่วนที่ไม่ได้เป็นของบริษัทฯ และแสดงเป็นรายการแยกต่างหากในส่วนของกำไรหรือขาดทุนรวมและส่วนของผู้ถือหุ้นในงบแสดงฐานะการเงินรวม

2.3 บริษัทจัดทำงบการเงินเฉพาะกิจการ โดยแสดงเงินลงทุนในบริษัทย่อยตามวิธีราคาทุน

3. มาตรฐานการรายงานทางการเงินใหม่

3.1 มาตรฐานการรายงานทางการเงินที่เริ่มมีผลบังคับใช้ในปัจจุบัน

ในระหว่างปี กลุ่มบริษัทได้นำมาตรฐานการรายงานทางการเงินและการตีความมาตรฐานการรายงานทางการเงินฉบับปรับปรุงจำนวนหลายฉบับ ซึ่งมีผลบังคับใช้สำหรับงบการเงินที่มีรอบระยะเวลาบัญชีที่เริ่มในหรือหลังวันที่ 1 มกราคม 2564 มาถือปฏิบัติ มาตรฐานการรายงานทางการเงินดังกล่าวได้รับการปรับปรุงหรือจัดให้มีขึ้นเพื่อให้มีเนื้อหาเท่าเทียมกับมาตรฐานการรายงานทางการเงินระหว่างประเทศ โดยส่วนใหญ่เป็นการอธิบายให้ชัดเจนเกี่ยวกับวิธีปฏิบัติทางการบัญชีและการให้แนวปฏิบัติทางการบัญชีกับผู้ใช้งมาตรฐาน

การนำมาตรฐานการรายงานทางการเงินดังกล่าวมาถือปฏิบัตินี้ไม่มีผลกระทบอย่างเป็นทางการของงบการเงินของกลุ่มบริษัท

นอกจากนี้ กลุ่มบริษัทได้มีการถือปฏิบัติตามข้อผ่อนปรนเกี่ยวกับการยินยอมลดค่าเช่าที่เกี่ยวข้องกับสถานการณ์ COVID-19 ตามการปรับปรุงมาตรฐานการรายงานทางการเงิน ฉบับที่ 16 เรื่อง สัญญาเช่า ซึ่งทำให้กิจการไม่จำเป็นต้องประเมินว่ายินยอมลดค่าเช่าเป็นการเปลี่ยนแปลงสัญญาเช่าหรือไม่ ทั้งนี้ ข้อผ่อนปรนดังกล่าวให้ใช้กับกรณีการยินยอมลดค่าเช่าที่เกิดจากผลโดยตรงของสถานการณ์ COVID-19 และต้องเป็นไปตามเงื่อนไขทุกข้ออันได้แก่ การเปลี่ยนแปลงการจ่ายชำระตามสัญญาเช่าทำให้สิ่งตอบแทนสำหรับสัญญาเช่าหลังปรับปรุงมีจำนวนเกือบเท่าเดิมหรือน้อยกว่าสิ่งตอบแทนสำหรับสัญญาเช่าก่อนการเปลี่ยนแปลงนั้น การลดลงใด ๆ ของการจ่ายชำระตามสัญญาเช่ากระทบเพียงการจ่ายชำระซึ่งเดิมครบกำหนดในหรือก่อนวันที่ 30 มิถุนายน 2565 เท่านั้น และไม่มีการเปลี่ยนแปลงที่สำคัญเกี่ยวกับเงื่อนไขและข้อกำหนดอื่นของสัญญาเช่า

กลุ่มบริษัทได้ถือปฏิบัติตามข้อผ่อนปรนดังกล่าวกับการยินยอมลดค่าเช่าทั้งหมดที่เป็นไปตามเงื่อนไขข้างต้น และได้รับรู้ผลกระทบจากการปฏิบัติตามข้อผ่อนปรนดังกล่าวในงบกำไรขาดทุนสำหรับปีสิ้นสุดวันที่ 31 ธันวาคม 2564 เป็นจำนวน 1.17 ล้านบาท (2563: 0.60 ล้านบาท) ซึ่งเกิดจากการเปลี่ยนแปลงการจ่ายชำระตามสัญญาเช่าที่เกิดขึ้นจากการยินยอมลดค่าเช่าทั้งนี้ ไม่มีผลกระทบต่อกำไรสะสมต้นงวด

3.2 มาตรฐานการรายงานทางการเงินที่จะมีผลบังคับใช้สำหรับงบการเงินที่มีรอบระยะเวลาบัญชีที่เริ่มในหรือหลังวันที่ 1 มกราคม 2565

สภาวิชาชีพบัญชีได้ประกาศใช้มาตรฐานการรายงานทางการเงินฉบับปรับปรุงหลายฉบับ ซึ่งจะมีผลบังคับใช้สำหรับงบการเงินที่มีรอบระยะเวลาบัญชีที่เริ่มในหรือหลังวันที่ 1 มกราคม 2565 มาตรฐานการรายงานทางการเงินดังกล่าวได้รับการปรับปรุงหรือจัดให้มีขึ้นเพื่อให้มีเนื้อหาเท่าเทียมกับมาตรฐานการรายงานทางการเงินระหว่างประเทศ โดยส่วนใหญ่เป็นการอธิบายให้ชัดเจนเกี่ยวกับวิธีปฏิบัติทางการบัญชีและมาตรฐานการรายงานทางการเงินบางฉบับมีการให้ข้อผ่อนปรนในทางปฏิบัติหรือข้อยกเว้นชั่วคราวกับผู้ใช้งานมาตรฐาน

ฝ่ายบริหารของกลุ่มบริษัทเชื่อว่าการปรับปรุงมาตรฐานนี้จะไม่มีผลกระทบอย่างเป็นสาระสำคัญต่องบการเงินของกลุ่มบริษัท

4. นโยบายการบัญชีที่สำคัญ

4.1 การรับรู้รายได้และค่าใช้จ่าย

ก) รายได้จากการประกอบกิจการโรงพยาบาลโดยส่วนใหญ่ประกอบด้วยรายได้ค่ารักษาพยาบาลค่าห้องพักรักษาโดยจะบันทึกเป็นรายได้เมื่อได้ให้บริการหรือเมื่อได้ส่งมอบยาแล้วและแสดงตามมูลค่าที่ได้รับหรือคาดว่าจะได้รับสำหรับบริการและยาที่ได้ส่งมอบหลังจากหักส่วนลดรายได้จากการประกอบกิจการที่ได้จากสำนักงานหลักประกันสุขภาพแห่งชาติจะรับรู้รายได้ตามอัตราค่าบริการต่างๆที่คาดว่าจะได้รับโดยบริษัทพิจารณาจากหลักเกณฑ์วิธีการและเงื่อนไขที่ประกาศโดยหน่วยงานดังกล่าวรวมถึงข้อมูลทางสถิติเกี่ยวกับการให้บริการรักษาพยาบาลของโรงพยาบาลและการได้รับชำระค่าบริการทางการแพทย์จากหน่วยงานดังกล่าว

จำนวนเงินที่กิจการได้รับหรือมีสิทธิได้จากลูกค้าแต่ยังมีภาระที่ต้องโอนยาหรือบริการให้แก่ลูกค้าแสดงไว้เป็น “รายได้รับล่วงหน้า” ในงบแสดงฐานะการเงิน ซึ่งจะรับรู้รายได้เมื่อได้ปฏิบัติตามภาระที่ระบุไว้ในสัญญาเสร็จสิ้น

ข) รายได้จากการให้เช่าพื้นที่และการให้บริการที่เกี่ยวข้องรับรู้ตามวิธีเส้นตรงตลอดอายุสัญญาเช่า

ค) รายได้ดอกเบี้ยรับรู้ตามเกณฑ์คงค้างด้วยวิธีดอกเบี้ยที่แท้จริง โดยจะนำมูลค่าตามบัญชีขึ้นต้นของสินทรัพย์ทางการเงินมาคูณกับอัตราดอกเบี้ยที่แท้จริง ยกเว้นสินทรัพย์ทางการเงินที่เกิดการด้อยค่าด้านเครดิตในภายหลังที่จะนำมูลค่าตามบัญชีสุทธิของสินทรัพย์ทางการเงิน (สุทธิจากค่าเผื่อผลขาดทุนด้านเครดิตที่คาดว่าจะเกิดขึ้น) มาคูณกับอัตราดอกเบี้ยที่แท้จริง

ง) ต้นทุนทางการเงิน คือ ค่าใช้จ่ายดอกเบี้ยจากหนี้สินทางการเงินที่วัดมูลค่าด้วยราคาทุนตัดจำหน่ายซึ่งคำนวณโดยใช้วิธีดอกเบี้ยที่แท้จริงและรับรู้ตามเกณฑ์คงค้าง

จ) เงินปันผลรับถือเป็นรายได้เมื่อบริษัทมีสิทธิในการรับเงินปันผล

4.2 เงินสดและรายการเทียบเท่าเงินสด

เงินสดและรายการเทียบเท่าเงินสด หมายถึง เงินสดและเงินฝากธนาคาร และเงินลงทุนระยะสั้นที่มีสภาพคล่องสูง ซึ่งถึงกำหนดขายคืนภายในระยะเวลาไม่เกิน 3 เดือนนับจากวันที่ได้มาและไม่มีข้อจำกัดในการเบิกใช้

4.3 สินค้าคงเหลือ

สินค้าคงเหลือแสดงมูลค่าตามราคาทุน(ตามวิธีเข้าก่อนออกก่อน)หรือมูลค่าสุทธิที่จะได้รับแล้วแต่ราคาตลาดจะต่ำกว่า

4.4 ต้นทุนในการได้มาซึ่งสัญญา

กลุ่มบริษัทบันทึกค่านายหน้าที่ยจ่ายเพื่อให้ได้มาซึ่งสัญญาที่ทำกับลูกค้าเป็นสินทรัพย์และตัดเป็นค่าใช้จ่ายอย่างเป็นระบบและสอดคล้องกับรูปแบบการรับรู้รายได้ตามสัญญา และจะบันทึกค่าเพื่อผลขาดทุนจากการด้อยค่าของสินทรัพย์ เมื่อมูลค่าตามบัญชีของสินทรัพย์สูงกว่าสิ่งตอบแทนที่จะได้รับหักด้วยต้นทุนที่เกี่ยวข้อง ทั้งนี้ ในกรณีที่ระยะเวลาของการตัดจำหน่ายสินทรัพย์ที่จะรับรู้สำหรับต้นทุนในการได้มาซึ่งสัญญามีระยะเวลานานงวดหรือสั้นกว่า กิจการจะบันทึกต้นทุนในการได้มาซึ่งสัญญาดังกล่าวเป็นค่าใช้จ่ายเมื่อเกิดรายการ

4.5 เงินลงทุนในบริษัทย่อย

เงินลงทุนในบริษัทย่อยที่แสดงอยู่ในงบการเงินเฉพาะกิจการแสดงมูลค่าตามวิธีราคาทุน

4.6 อสังหาริมทรัพย์เพื่อการลงทุน

กลุ่มบริษัทบันทึกมูลค่าเริ่มแรกของอสังหาริมทรัพย์เพื่อการลงทุนในราคาทุนซึ่งรวมต้นทุนการทำรายการ หลังจากนั้น กลุ่มบริษัทจะบันทึกอสังหาริมทรัพย์เพื่อการลงทุนด้วยราคาทุนหักค่าเสื่อมราคาสะสมและค่าเพื่อการด้อยค่า (ถ้ามี)

ค่าเสื่อมราคาของอสังหาริมทรัพย์เพื่อการลงทุนคำนวณจากราคาทุนโดยวิธีเส้นตรงตามอายุการให้ประโยชน์โดยประมาณ 20 ปี ค่าเสื่อมราคาของอสังหาริมทรัพย์เพื่อการลงทุนรวมอยู่ในการคำนวณผลการดำเนินงาน

กลุ่มบริษัทรับรู้ผลต่างระหว่างจำนวนเงินที่ได้รับสุทธิจากการจำหน่ายกับมูลค่าตามบัญชีของสินทรัพย์ในส่วนของการกำไรหรือขาดทุนในปีที่ตัดรายการอสังหาริมทรัพย์เพื่อการลงทุนออกจากบัญชี

4.7 ที่ดิน อาคารและอุปกรณ์ และค่าเสื่อมราคา

ที่ดินแสดงมูลค่าตามราคาทุน อาคารและอุปกรณ์แสดงมูลค่าตามราคาทุนหักค่าเสื่อมราคาสะสม และค่าเพื่อการด้อยค่าของสินทรัพย์ (ถ้ามี) ค่าเสื่อมราคาของอาคารและอุปกรณ์คำนวณจากราคาทุนโดยวิธีเส้นตรงตามอายุการให้ประโยชน์โดยประมาณดังนี้

อาคารและส่วนปรับปรุงอาคาร	5 - 40 ปี
เครื่องมือและอุปกรณ์การแพทย์	5 และ 10 ปี
เครื่องตกแต่ง ติดตั้งและเครื่องใช้สำนักงาน	5 ปี
ยานพาหนะ	5 ปี

ค่าเสื่อมราคารวมอยู่ในการคำนวณผลการดำเนินงานโดยไม่มีการคิดค่าเสื่อมราคาสำหรับที่ดินและสินทรัพย์ระหว่างก่อสร้าง

กลุ่มบริษัทตัดรายการที่ดิน อาคารและอุปกรณ์ออกจากบัญชีเมื่อจำหน่ายสินทรัพย์หรือคาดว่าจะไม่ได้รับประโยชน์เชิงเศรษฐกิจในอนาคตจากการใช้หรือการจำหน่ายสินทรัพย์ รายการผลกำไรหรือขาดทุนจากการจำหน่ายสินทรัพย์จะรับรู้ในส่วนของกำไรขาดทุนเมื่อกฎบริษัทตัดรายการสินทรัพย์นั้นออกจากบัญชี

4.8 สินทรัพย์ไม่มีตัวตนและค่าตัดจำหน่าย

กลุ่มบริษัทบันทึกต้นทุนเริ่มแรกของสินทรัพย์ไม่มีตัวตนตามราคาทุน ภายหลังการรับรู้รายการเริ่มแรกของสินทรัพย์ไม่มีตัวตนแสดงมูลค่าตามราคาทุนหักค่าตัดจำหน่ายสะสมและค่าเพื่อการด้อยค่าสะสม (ถ้ามี) ของสินทรัพย์นั้น

กลุ่มบริษัทตัดจำหน่ายสินทรัพย์ไม่มีตัวตนที่มีอายุการให้ประโยชน์จำกัดโดยวิธีเส้นตรงตามอายุการให้ประโยชน์เชิงเศรษฐกิจของสินทรัพย์นั้น และจะประเมินการด้อยค่าของสินทรัพย์ดังกล่าวเมื่อมีข้อบ่งชี้ว่าสินทรัพย์นั้นเกิดการด้อยค่า กลุ่มบริษัทจะทบทวนระยะเวลาการตัดจำหน่ายและวิธีการตัดจำหน่ายของสินทรัพย์ไม่มีตัวตนดังกล่าวทุกสิ้นปีเป็นอย่างน้อย ค่าตัดจำหน่ายรับรู้เป็นค่าใช้จ่ายในส่วนของกำไรขาดทุน

คอมพิวเตอร์ซอฟต์แวร์มีอายุการให้ประโยชน์ 2 - 10 ปี

4.9 สัญญาเช่า

ณ วันเริ่มต้นของสัญญาเช่า กลุ่มบริษัทจะประเมินว่าสัญญาเป็นสัญญาเช่าหรือประกอบด้วยสัญญาเช่าหรือไม่ โดยสัญญาจะเป็นสัญญาเช่าหรือประกอบด้วยสัญญาเช่าก็ต่อเมื่อสัญญานั้นมีการให้สิทธิในการควบคุมการใช้สินทรัพย์ที่ระบุได้สำหรับช่วงเวลานึ่งเพื่อเป็นการแลกเปลี่ยนกับสิ่งตอบแทน

กลุ่มบริษัทในฐานะผู้เช่า

กลุ่มบริษัทใช้วิธีการบัญชีเดียวสำหรับการรับรู้รายการและการวัดมูลค่าสัญญาเช่าทุกสัญญา เว้นแต่สัญญาเช่าระยะสั้นและสัญญาเช่าที่สินทรัพย์อ้างอิงมีมูลค่าต่ำ ณ วันที่สัญญาเช่าเริ่มมีผล (วันที่สินทรัพย์อ้างอิงพร้อมใช้งาน) กลุ่มบริษัทบันทึกสินทรัพย์สิทธิการใช้ซึ่งแสดงสิทธิในการใช้สินทรัพย์อ้างอิงและหนี้สินตามสัญญาเช่าตามการจ่ายชำระตามสัญญาเช่า

สินทรัพย์สิทธิการใช้

สินทรัพย์สิทธิการใช้วัดมูลค่าด้วยราคาทุนหักค่าเสื่อมราคาสะสม ผลขาดทุนจากการด้อยค่าสะสม (ถ้ามี) และปรับปรุงด้วยการวัดมูลค่าของหนี้สินตามสัญญาเช่าใหม่ ราคาทุนของสินทรัพย์สิทธิการใช้ประกอบด้วยจำนวนเงินของหนี้สินตามสัญญาเช่าจากการรับรู้เริ่มแรก ต้นทุนทางตรงเริ่มแรกที่เกิดขึ้น จำนวนเงินที่จ่ายชำระตามสัญญาเช่า ณ วันที่สัญญาเช่าเริ่มมีผลหรือก่อนวันที่สัญญาเช่าเริ่มมีผล ประมาณการต้นทุนในการรื้อถอนและการขนย้ายสินทรัพย์อ้างอิง หรือการบูรณะสินทรัพย์อ้างอิง หรือสถานที่ตั้งของสินทรัพย์อ้างอิงและหักด้วยสิ่งจูงใจตามสัญญาเช่าที่ได้รับ

ค่าเสื่อมราคาของสินทรัพย์สิทธิการใช้คำนวณจากราคาทุนโดยวิธีเส้นตรงตามอายุสัญญาเช่าหรืออายุการให้ประโยชน์โดยประมาณของสินทรัพย์สิทธิการใช้แล้วแต่ระยะเวลาใดจะสั้นกว่า ดังนี้

ที่ดิน	20 ปี
อาคารและส่วนปรับปรุงอาคาร	6 ปี

หากความเป็นเจ้าของในสินทรัพย์อ้างอิงจะโอนให้แก่กลุ่มบริษัทเมื่อสิ้นสุดอายุสัญญาเช่าหรือราคาทุนของสินทรัพย์ดังกล่าวได้รวมถึงการใช้สิทธิเลือกซื้อ ค่าเสื่อมราคาจะคำนวณจากอายุการให้ประโยชน์โดยประมาณของสินทรัพย์

หนี้สินตามสัญญาเช่า

หนี้สินตามสัญญาเช่าวัดมูลค่าด้วยมูลค่าปัจจุบันของจำนวนเงินที่ต้องจ่ายตามสัญญาเช่าตลอดอายุสัญญาเช่า จำนวนเงินที่ต้องจ่ายตามสัญญาเช่าประกอบด้วยค่าเช่าคงที่หักด้วยสิ่งจูงใจตามสัญญาเช่า ค่าเช่าผันแปรที่ขึ้นอยู่กับดัชนีหรืออัตรา จำนวนเงินที่คาดว่าจะจ่ายภายใต้การรับประกันมูลค่าคงเหลือ รวมถึงราคาใช้สิทธิของสิทธิเลือกซื้อซึ่งมีความแน่นอนอย่างสมเหตุสมผลที่กลุ่มบริษัทจะใช้สิทธินั้น และการจ่ายค่าปรับเพื่อการยกเลิกสัญญาเช่า หากข้อกำหนดของสัญญาเช่าแสดงให้เห็นว่ากลุ่มบริษัทจะใช้สิทธิในการยกเลิกสัญญาเช่ากลุ่มบริษัทบันทึกค่าเช่าผันแปรที่ไม่ขึ้นอยู่กับดัชนีหรืออัตราเป็นค่าใช้จ่ายในงวดที่เหตุการณ์หรือเงื่อนไขซึ่งเกี่ยวข้องกับการจ่ายชำระนั้นได้เกิดขึ้น

กลุ่มบริษัทคิดมูลค่าปัจจุบันของจำนวนเงินที่ต้องจ่ายตามสัญญาเช่าด้วยอัตราดอกเบี้ยตาม نرخของสัญญาเช่าหรืออัตราดอกเบี้ยการกู้ยืมส่วนเพิ่มของกลุ่มบริษัท หลังจากวันที่สัญญาเช่าเริ่มมีผล มูลค่าตามบัญชีของหนี้สินตามสัญญาเช่าจะเพิ่มขึ้นจากดอกเบี้ยของหนี้สินตามสัญญาเช่าและลดลงจากการจ่ายชำระหนี้สินตามสัญญาเช่า นอกจากนี้ มูลค่าตามบัญชีของหนี้สินตามสัญญาเช่าจะถูกวัดมูลค่าใหม่เมื่อมีการเปลี่ยนแปลงอายุสัญญาเช่า การเปลี่ยนแปลงการจ่ายชำระตามสัญญาเช่า หรือการเปลี่ยนแปลงในการประเมินสิทธิเลือกซื้อสินทรัพย์อ้างอิง

สัญญาเช่าระยะสั้นและสัญญาเช่าซึ่งสินทรัพย์อ้างอิงมีมูลค่าต่ำ

สัญญาเช่าที่มีอายุสัญญาเช่า 12 เดือนหรือน้อยกว่านับตั้งแต่วันที่สัญญาเช่าเริ่มมีผล หรือสัญญาเช่าซึ่งสินทรัพย์อ้างอิงมีมูลค่าต่ำจะบันทึกเป็นค่าใช้จ่ายตามวิธีเส้นตรงตลอดอายุสัญญาเช่า

กลุ่มบริษัทในฐานะผู้ให้เช่า

สัญญาเช่าที่ความเสี่ยงและผลตอบแทนของความเป็นเจ้าของส่วนใหญ่ไม่ได้โอนไปให้แก่ผู้เช่าถือเป็นสัญญาเช่าดำเนินงาน กลุ่มบริษัทบันทึกจำนวนเงินที่ได้รับตามสัญญาเช่าดำเนินงานเป็นรายได้ในส่วนของการกำไรหรือขาดทุนตามวิธีเส้นตรงตลอดอายุของสัญญาเช่า ต้นทุนทางตรงเริ่มแรกที่เกิดขึ้นจากการได้มาซึ่งสัญญาเช่าดำเนินงานรวมในมูลค่าตามบัญชีของสินทรัพย์อ้างอิงและรับรู้เป็นค่าใช้จ่ายตลอดอายุสัญญาเช่าโดยใช้เกณฑ์เดียวกันกับรายได้จากสัญญาเช่า

4.10 รายการธุรกิจกับบุคคลหรือกิจการที่เกี่ยวข้องกัน

บุคคลหรือกิจการที่เกี่ยวข้องกันกับบริษัทฯ หมายถึง บุคคลหรือกิจการที่มีอำนาจควบคุมบริษัทฯ หรือถูกบริษัทฯ ควบคุมไม่ว่าจะเป็นโดยทางตรงหรือทางอ้อม หรืออยู่ภายใต้การควบคุมเดียวกันกับบริษัทฯ

นอกจากนี้บุคคลหรือกิจการที่เกี่ยวข้องกันยังหมายรวมถึงบริษัทร่วมและบุคคลหรือกิจการที่มีสิทธิออกเสียงโดยทางตรงหรือทางอ้อมซึ่งทำให้มีอิทธิพลอย่างเป็นสาระสำคัญต่อบริษัทฯ ผู้บริหารสำคัญ กรรมการหรือพนักงานของบริษัทฯ ที่มีอำนาจในการวางแผนและควบคุมการดำเนินงานของบริษัทฯ

4.11 เงินตราต่างประเทศ

บริษัทฯ แสดงงบการเงินรวมและงบการเงินเฉพาะกิจการเป็นสกุลเงินบาท ซึ่งเป็นสกุลเงินที่ใช้ในการดำเนินงานของบริษัทฯ

รายการที่เป็นเงินตราต่างประเทศแปลงค่าเป็นเงินบาทโดยใช้อัตราแลกเปลี่ยน ณ วันที่เกิดรายการสินทรัพย์และหนี้สินที่เป็นตัวเงินซึ่งอยู่ในสกุลเงินตราต่างประเทศได้แปลงค่าเป็นเงินบาทโดยใช้อัตราแลกเปลี่ยน ณ วันสิ้นรอบระยะเวลารายงาน

กำไรและขาดทุนที่เกิดจากการเปลี่ยนแปลงในอัตราแลกเปลี่ยนได้รวมอยู่ในการคำนวณผลการดำเนินงาน

4.12 การด้อยค่าของสินทรัพย์ที่ไม่ใช่สินทรัพย์ทางการเงิน

ทุกวันสิ้นรอบระยะเวลารายงาน กลุ่มบริษัทจะทำการประเมินการด้อยค่าของที่ดิน อาคารและอุปกรณ์สินทรัพย์สิทธิการใช้ อสังหาริมทรัพย์เพื่อการลงทุนหรือสินทรัพย์ที่ไม่มีตัวตนของกลุ่มบริษัทหากมีข้อบ่งชี้ว่าสินทรัพย์ดังกล่าวอาจด้อยค่า กลุ่มบริษัทรับรู้ขาดทุนจากการด้อยค่าเมื่อมูลค่าที่คาดว่าจะได้รับคืนของสินทรัพย์มีมูลค่าต่ำกว่ามูลค่าตามบัญชีของสินทรัพย์นั้น ทั้งนี้มูลค่าที่คาดว่าจะได้รับคืนหมายถึงมูลค่ายุติธรรมหักต้นทุนในการขายของสินทรัพย์หรือมูลค่าจากการใช้สินทรัพย์แล้วแต่ราคาใดจะสูงกว่า ในการประเมินมูลค่าจากการใช้สินทรัพย์ กลุ่มบริษัทประมาณการกระแสเงินสดในอนาคตที่กิจการคาดว่าจะได้รับจากสินทรัพย์และคำนวณคิดลดเป็นมูลค่าปัจจุบันโดยใช้อัตราคิดลดก่อนภาษีที่สะท้อนถึงการประเมินความเสี่ยงในสภาพตลาดปัจจุบันของเงินสดตามระยะเวลาและความเสี่ยงซึ่งเป็นลักษณะเฉพาะของสินทรัพย์ที่กำลังพิจารณาอยู่ ในการประเมินมูลค่ายุติธรรมหักต้นทุนในการขาย กลุ่มบริษัทใช้แบบจำลองการประเมินมูลค่าที่ดีที่สุดซึ่งเหมาะสมกับสินทรัพย์ ซึ่งสะท้อนถึงจำนวนเงินที่กิจการสามารถจะได้อาจมาจากการจำหน่ายสินทรัพย์หักด้วยต้นทุนในการจำหน่าย โดยการจำหน่ายนั้นผู้ซื้อและผู้ขายมีความรอบรู้และเต็มใจในการแลกเปลี่ยนและสามารถต่อรองราคากันได้อย่างเป็นอิสระในลักษณะของผู้ที่ไม่มีความเกี่ยวข้องกัน

กลุ่มบริษัทจะรับรู้รายการขาดทุนจากการด้อยค่าในส่วนของการกำไรหรือขาดทุน

4.13 ผลประโยชน์ของพนักงาน

ผลประโยชน์ระยะสั้นของพนักงาน

กลุ่มบริษัทรับรู้เงินเดือน ค่าจ้าง โบนัสและเงินสมทบกองทุนประกันสังคมเป็นค่าใช้จ่ายเมื่อเกิดรายการ

ผลประโยชน์หลังออกจากงานของพนักงาน

โครงการสมทบเงิน

กลุ่มบริษัทและพนักงานได้ร่วมกันจัดตั้งกองทุนสำรองเลี้ยงชีพ ซึ่งประกอบด้วยเงินที่พนักงานจ่ายสะสมและเงินที่กลุ่มบริษัทจ่ายสมทบให้เป็นรายเดือน สินทรัพย์ของกองทุนสำรองเลี้ยงชีพได้แยกออกจากสินทรัพย์ของกลุ่มบริษัท เงินที่กลุ่มบริษัทจ่ายสมทบกองทุนสำรองเลี้ยงชีพบันทึกเป็นค่าใช้จ่ายในปีที่เกิดรายการ

โครงการผลประโยชน์หลังออกจากงาน

กลุ่มบริษัทมีภาระสำหรับเงินชดเชยที่ต้องจ่ายให้แก่พนักงานเมื่อออกจากงานตามกฎหมายแรงงาน ซึ่งกลุ่มบริษัทถือว่าเงินชดเชยดังกล่าวเป็นโครงการผลประโยชน์หลังออกจากงานสำหรับพนักงาน

กลุ่มบริษัทคำนวณหนี้สินตามโครงการผลประโยชน์หลังออกจากงานของพนักงานโดยใช้วิธีคิดลดแต่ละหน่วยที่ประมาณการไว้ (Projected Unit Credit Method) โดยผู้เชี่ยวชาญอิสระได้ทำการประเมินภาระผูกพันดังกล่าวตามหลักคณิตศาสตร์ประกันภัย

ผลกำไรหรือขาดทุนจากการประมาณการตามหลักคณิตศาสตร์ประกันภัยสำหรับโครงการผลประโยชน์
หลังจากออกจากงานของพนักงานจะรับรู้ทันทีในกำไรขาดทุนเบ็ดเสร็จอื่น

4.14 หุ้นทุนซื้อคืน

หุ้นสามัญซื้อคืนแสดงมูลค่าในงบแสดงฐานะการเงินด้วยราคาทุนเป็นรายการหักจากส่วนของผู้ถือหุ้น
หากราคาขายของหุ้นสามัญซื้อคืนสูงกว่าราคาซื้อของหุ้นสามัญซื้อคืน บริษัทจะรับรู้ผลต่างเข้าบัญชี
ส่วนเกินมูลค่าหุ้นสามัญซื้อคืน และหากราคาขายของหุ้นสามัญซื้อคืนต่ำกว่าราคาซื้อของหุ้นสามัญ
ซื้อคืน บริษัทจะนำผลต่างหักจากส่วนเกินมูลค่าหุ้นสามัญซื้อคืนให้หมดไปก่อน แล้วจึงนำผลต่าง
ที่เหลืออยู่ไปหักจากบัญชีกำไรสะสม

4.15 ประมาณการหนี้สิน

กลุ่มบริษัทจะบันทึกประมาณการหนี้สินไว้ในบัญชีเมื่อภาระผูกพันซึ่งเป็นผลมาจากเหตุการณ์ในอดีต
ได้เกิดขึ้นแล้ว และมีความเป็นไปได้ค่อนข้างแน่นอนว่ากลุ่มบริษัทจะเสียทรัพยากรเชิงเศรษฐกิจไปเพื่อ
ปลดปล่อยภาระผูกพันนั้น และกลุ่มบริษัทสามารถประมาณมูลค่าภาระผูกพันนั้นได้อย่างน่าเชื่อถือ

4.16 ภาษีเงินได้

ภาษีเงินได้ประกอบด้วยภาษีเงินได้ปัจจุบันและภาษีเงินได้รอการตัดบัญชี

ภาษีเงินได้ปัจจุบัน

กลุ่มบริษัทบันทึกภาษีเงินได้ปัจจุบันตามจำนวนที่คาดว่าจะจ่ายให้แก่หน่วยงานจัดเก็บภาษีของรัฐ โดย
คำนวณจากกำไรทางภาษีตามหลักเกณฑ์ที่กำหนดในกฎหมายภาษีอากร

ภาษีเงินได้รอการตัดบัญชี

กลุ่มบริษัทบันทึกภาษีเงินได้รอการตัดบัญชีของผลแตกต่างชั่วคราวระหว่างราคาตามบัญชีของ
สินทรัพย์และหนี้สิน ณ วันสิ้นรอบระยะเวลารายงานกับฐานภาษีของสินทรัพย์และหนี้สินที่เกี่ยวข้อง
นั้น โดยใช้อัตราภาษีที่มีผลบังคับใช้ ณ วันสิ้นรอบระยะเวลารายงาน

กลุ่มบริษัทรับรู้หนี้สินภาษีเงินได้รอการตัดบัญชีของผลแตกต่างชั่วคราวที่ต้องเสียภาษีทุกรายการ แต่รับรู้
สินทรัพย์ภาษีเงินได้รอการตัดบัญชีสำหรับผลแตกต่างชั่วคราวที่ใช้หักภาษี รวมทั้งผลขาดทุนทางภาษีที่
ยังไม่ได้ใช้ในจำนวนเท่าที่มีความเป็นไปได้ค่อนข้างแน่ที่กลุ่มบริษัทจะมีกำไรทางภาษีในอนาคตเพียง
พอที่จะใช้ประโยชน์จากผลแตกต่างชั่วคราวที่ใช้หักภาษีและผลขาดทุนทางภาษีที่ยังไม่ได้ใช้นั้น

กลุ่มบริษัทจะทบทวนมูลค่าตามบัญชีของสินทรัพย์ภาษีเงินได้รอการตัดบัญชีทุกสิ้นรอบระยะเวลา
รายงานและจะทำการปรับลดมูลค่าตามบัญชีดังกล่าวหากมีความเป็นไปได้ค่อนข้างแน่ที่กลุ่มบริษัท
จะไม่มีกำไรทางภาษีเพียงพอต่อการนำสินทรัพย์ภาษีเงินได้รอการตัดบัญชีทั้งหมดหรือบางส่วนมาใช้
ประโยชน์

กลุ่มบริษัทจะบันทึกภาษีเงินได้รอการตัดบัญชีโดยตรงไปยังส่วนของผู้ถือหุ้นหากภาษีที่เกิดขึ้นเกี่ยวข้องกับรายการที่ได้บันทึกโดยตรงไปยังส่วนของผู้ถือหุ้น

4.17 เครื่องมือทางการเงิน

กลุ่มบริษัทรับรู้รายการเมื่อเริ่มแรกของสินทรัพย์ทางการเงินด้วยมูลค่ายุติธรรม และบวกด้วยต้นทุนการทำรายการเฉพาะในกรณีที่เป็นสินทรัพย์ทางการเงินที่ไม่ได้วัดมูลค่าด้วยมูลค่ายุติธรรมผ่านกำไรหรือขาดทุน อย่างไรก็ตาม สำหรับลูกหนี้การค้าที่ไม่มีองค์ประกอบเกี่ยวกับการจัดหาเงินที่มีนัยสำคัญหรือลูกหนี้การค้าที่ ณ วันเริ่มต้นสัญญา กลุ่มบริษัทคาดว่าจะได้รับชำระเงินคืนจากลูกค้านายในหนึ่งปี และกลุ่มบริษัทเลือกใช้การผ่อนปรนในทางปฏิบัติที่จะไม่ปรับปรุงผลกระทบของการมีองค์ประกอบเกี่ยวกับการจัดหาเงินที่มีนัยสำคัญกลุ่มบริษัทจะรับรู้สินทรัพย์ทางการเงินดังกล่าวด้วยราคาของรายการตามที่กล่าวไว้ในนโยบายการบัญชีเรื่องการรับรู้รายได้

การจัดประเภทรายการและการวัดมูลค่าของสินทรัพย์ทางการเงิน

กลุ่มบริษัทจัดประเภทสินทรัพย์ทางการเงิน ณ วันที่รับรู้รายการเริ่มแรกเป็นสินทรัพย์ทางการเงินที่วัดมูลค่าในภายหลังด้วยราคาทุนตัดจำหน่าย และสินทรัพย์ทางการเงินที่วัดมูลค่าในภายหลังด้วยมูลค่ายุติธรรมผ่านกำไรหรือขาดทุน โดยพิจารณาจากแผนธุรกิจของกิจการในการจัดการสินทรัพย์ทางการเงิน และลักษณะของกระแสเงินสดตามสัญญาของสินทรัพย์ทางการเงิน

สินทรัพย์ทางการเงินที่วัดมูลค่าด้วยราคาทุนตัดจำหน่าย

กลุ่มบริษัทวัดมูลค่าสินทรัพย์ทางการเงินด้วยราคาทุนตัดจำหน่ายเมื่อกลุ่มบริษัทถือครองสินทรัพย์ทางการเงินนั้นเพื่อรับกระแสเงินสดตามสัญญา และเงื่อนไขตามสัญญาของสินทรัพย์ทางการเงินก่อให้เกิดกระแสเงินสดที่เป็นการรับชำระเพียงเงินต้นและดอกเบี้ยจากยอดคงเหลือของเงินต้นในวันที่ระบุไว้เท่านั้น

สินทรัพย์ทางการเงินดังกล่าววัดมูลค่าในภายหลังโดยใช้วิธีดอกเบี้ยที่แท้จริงและต้องมีการประเมินการด้อยค่า ทั้งนี้ ผลกำไรและขาดทุนที่เกิดขึ้นจากการตัดรายการ การเปลี่ยนแปลง หรือการด้อยค่าของสินทรัพย์ดังกล่าวจะรับรู้ในส่วนของกำไรหรือขาดทุน

สินทรัพย์ทางการเงินที่วัดมูลค่าด้วยมูลค่ายุติธรรมผ่านกำไรหรือขาดทุน

สินทรัพย์ทางการเงินที่วัดมูลค่าด้วยมูลค่ายุติธรรมผ่านกำไรหรือขาดทุนจะแสดงในงบแสดงฐานะการเงินด้วยมูลค่ายุติธรรม โดยรับรู้การเปลี่ยนแปลงสุทธิของมูลค่ายุติธรรมในส่วนของกำไรหรือขาดทุน

ทั้งนี้ สินทรัพย์ทางการเงินดังกล่าว หมายความว่ารวมถึง ตราสารอนุพันธ์ เงินลงทุนในหลักทรัพย์ที่ถือไว้เพื่อค้า เงินลงทุนในตราสารทุนซึ่งกลุ่มบริษัทไม่ได้เลือกจัดประเภทให้วัดมูลค่าด้วยมูลค่ายุติธรรมผ่านกำไรขาดทุนเบ็ดเสร็จอื่น และสินทรัพย์ทางการเงินที่มีกระแสเงินสดที่ไม่ได้รับชำระเพียงเงินต้นและดอกเบี้ย

เงินปันผลรับจากเงินลงทุนในตราสารทุนของบริษัทจดทะเบียนถือเป็นรายได้อื่นในส่วนของกำไรหรือขาดทุน

การจัดประเภทรายการและการวัดมูลค่าของหนี้สินทางการเงิน

กลุ่มบริษัทรับรู้รายการเมื่อเริ่มแรกสำหรับหนี้สินทางการเงินด้วยมูลค่ายุติธรรมหักต้นทุนการทำรายการและจัดประเภทหนี้สินทางการเงินเป็นหนี้สินทางการเงินที่วัดมูลค่าในภายหลังด้วยราคาทุนตัดจำหน่ายโดยใช้วิธีดอกเบี้ยที่แท้จริง ทั้งนี้ ผลกำไรและขาดทุนที่เกิดขึ้นจากการตัดรายการหนี้สินทางการเงินและการตัดจำหน่ายตามวิธีดอกเบี้ยที่แท้จริงจะรับรู้ในส่วนของกำไรหรือขาดทุนโดยการคำนวณมูลค่าราคาทุนตัดจำหน่ายคำนึงถึงค่าธรรมเนียมหรือต้นทุนที่ถือเป็นส่วนหนึ่งของอัตราดอกเบี้ยที่แท้จริงนั้นด้วย ทั้งนี้ ค่าตัดจำหน่ายตามวิธีดอกเบี้ยที่แท้จริงแสดงเป็นส่วนหนึ่งของต้นทุนทางการเงินในส่วนของกำไรหรือขาดทุน

การตัดรายการของเครื่องมือทางการเงิน

สินทรัพย์ทางการเงินจะถูกตัดรายการออกจากบัญชีเมื่อสิทธิที่จะได้รับกระแสเงินสดของสินทรัพย์นั้นได้สิ้นสุดลง หรือได้มีการโอนสิทธิที่จะได้รับกระแสเงินสดของสินทรัพย์นั้น

กลุ่มบริษัทตัดรายการหนี้สินทางการเงินก็ต่อเมื่อได้มีการปฏิบัติตามภาระผูกพันของหนี้สินนั้นแล้ว มีการยกเลิกภาระผูกพันนั้น หรือมีการสิ้นสุดลงของภาระผูกพันนั้น ในกรณีที่มีการเปลี่ยนหนี้สินทางการเงินที่มีอยู่ให้เป็นหนี้สินใหม่จากผู้ให้กู้รายเดียวกันซึ่งมีข้อกำหนดที่แตกต่างกันอย่างมาก หรือมีการแก้ไขข้อกำหนดของหนี้สินที่มีอยู่อย่างเป็นสาระสำคัญ จะถือว่าเป็นการตัดรายการหนี้สินเดิมและรับรู้หนี้สินใหม่ โดยรับรู้ผลแตกต่างของมูลค่าตามบัญชีดังกล่าวในส่วนของกำไรหรือขาดทุน

การค้อยค่าของสินทรัพย์ทางการเงิน

กลุ่มบริษัทรับรู้ค่าเผื่อผลขาดทุนด้านเครดิตที่คาดว่าจะเกิดขึ้นของตราสารหนี้ทั้งหมดที่ไม่ได้วัดมูลค่าด้วยมูลค่ายุติธรรมผ่านกำไรหรือขาดทุน ผลขาดทุนด้านเครดิตที่คาดว่าจะเกิดขึ้นคำนวณจากผลต่างของกระแสเงินสดที่จะครบกำหนดชำระตามสัญญากับกระแสเงินสดทั้งหมดที่กลุ่มบริษัทคาดว่าจะได้รับชำระ และคิดลดด้วยอัตราดอกเบี้ยที่แท้จริงโดยประมาณของสินทรัพย์ทางการเงิน ณ วันที่ได้มา โดยกระแสเงินสดที่คาดว่าจะได้รับรวมถึงส่วนปรับปรุงด้านเครดิตอื่น ๆ ซึ่งถือเป็นส่วนหนึ่งของเงื่อนไขตามสัญญา

ในกรณีที่ความเสี่ยงด้านเครดิตของสินทรัพย์ไม่ได้เพิ่มขึ้นอย่างมีนัยสำคัญนับตั้งแต่การรับรู้รายการเริ่มแรก กลุ่มบริษัทวัดมูลค่าผลขาดทุนด้านเครดิตที่คาดว่าจะเกิดขึ้นโดยพิจารณาจากการผิดสัญญาที่อาจเกิดขึ้นใน 12 เดือนข้างหน้า ในขณะที่หากความเสี่ยงด้านเครดิตของสินทรัพย์เพิ่มขึ้นอย่างมีนัยสำคัญนับตั้งแต่การรับรู้รายการเริ่มแรก กลุ่มบริษัทวัดมูลค่าผลขาดทุนด้วยจำนวนเงินที่เท่ากับผลขาดทุนด้านเครดิตที่คาดว่าจะเกิดขึ้นตลอดอายุที่เหลืออยู่ของเครื่องมือทางการเงิน

กลุ่มบริษัทพิจารณาว่าความเสี่ยงด้านเครดิตจะเพิ่มขึ้นอย่างมีนัยสำคัญเมื่อมีการค้างชำระการจ่ายเงินตามสัญญา ในบางกรณี กลุ่มบริษัทอาจพิจารณาว่าสินทรัพย์ทางการเงินนั้นมีการเพิ่มขึ้นของความเสี่ยงด้านเครดิตอย่างมีนัยสำคัญและมีการผิดสัญญา โดยพิจารณาจากข้อมูลภายในหรือข้อมูลภายนอกอื่น เช่น อันดับความน่าเชื่อถือด้านเครดิตของผู้ออกตราสาร

กลุ่มบริษัทใช้วิธีการอย่างง่ายในการคำนวณผลขาดทุนด้านเครดิตที่คาดว่าจะเกิดขึ้นสำหรับลูกหนี้การค้าและสินทรัพย์ที่เกิดจากสัญญาดังนั้นทุกวันสิ้นรอบระยะเวลารายงาน กลุ่มบริษัทจึงไม่มีการติดตามการเปลี่ยนแปลงของความเสี่ยงทางด้านเครดิต แต่จะรับรู้ค่าเผื่อผลขาดทุนด้านเครดิตที่คาดว่าจะเกิดขึ้นตลอดอายุของลูกหนี้การค้าและสินทรัพย์ที่เกิดจากสัญญา

การคำนวณผลขาดทุนด้านเครดิตที่คาดว่าจะเกิดขึ้นข้างต้นอ้างอิงจากข้อมูลผลขาดทุนด้านเครดิตจากประสบการณ์ในอดีต ปรับปรุงด้วยข้อมูลการคาดการณ์ไปในอนาคตเกี่ยวกับลูกหนี้และสภาพแวดล้อมทางด้านเศรษฐกิจ

สินทรัพย์ทางการเงินจะถูกตัดจำหน่ายออกจากบัญชีเมื่อกิจการคาดว่าจะไม่ได้รับคืนกระแสเงินสดตามสัญญาอีกต่อไป

การหักกลบของเครื่องมือทางการเงิน

สินทรัพย์ทางการเงินและหนี้สินทางการเงินจะนำมาหักกลบกันและแสดงด้วยยอดสุทธิในงบแสดงฐานะการเงินก็ต่อเมื่อกิจการมีสิทธิบังคับใช้ได้ตามกฎหมายอยู่แล้วในการหักกลบจำนวนเงินที่รับรู้และกิจการมีความตั้งใจที่จะชำระด้วยยอดสุทธิ หรือตั้งใจที่จะรับสินทรัพย์และชำระหนี้สินพร้อมกัน

4.18 การวัดมูลค่ายุติธรรม

มูลค่ายุติธรรม หมายถึง ราคาที่คาดว่าจะได้รับจากการขายสินทรัพย์หรือเป็นราคาที่จะต้องจ่ายเพื่อโอนหนี้สินให้ผู้อื่น โดยรายการดังกล่าวเป็นรายการที่เกิดขึ้นในสภาพปกติระหว่างผู้ซื้อและผู้ขาย (ผู้ร่วมในตลาด) ณ วันที่วัดมูลค่า กลุ่มบริษัทใช้ราคาเสนอซื้อขายในตลาดที่มีสภาพคล่องในการวัดมูลค่ายุติธรรมของสินทรัพย์และหนี้สินซึ่งมาตรฐานการรายงานทางการเงินที่เกี่ยวข้องกำหนดให้ต้องวัดมูลค่าด้วยมูลค่ายุติธรรมยกเว้นในกรณีที่ไม่มีตลาดที่มีสภาพคล่องสำหรับสินทรัพย์หรือหนี้สินที่มีลักษณะเดียวกันหรือไม่สามารถหาราคาเสนอซื้อขายในตลาดที่มีสภาพคล่องได้ กลุ่มบริษัทจะประมาณมูลค่ายุติธรรมโดยใช้เทคนิคการประเมินมูลค่าที่เหมาะสมกับแต่ละสถานการณ์ และพยายามใช้ข้อมูลที่สามารถสังเกตได้ที่เกี่ยวข้องกับสินทรัพย์หรือหนี้สินที่จะวัดมูลค่ายุติธรรมนั้นให้มากที่สุด

ลำดับชั้นของมูลค่ายุติธรรมที่ใช้วัดมูลค่าและเปิดเผยมูลค่ายุติธรรมของสินทรัพย์และหนี้สินในงบการเงินแบ่งออกเป็นสามระดับตามประเภทของข้อมูลที่นำมาใช้ในการวัดมูลค่ายุติธรรม ดังนี้

ระดับ 1 ใช้ข้อมูลราคาเสนอซื้อขายของสินทรัพย์หรือหนี้สินอย่างเดียวกันในตลาดที่มีสภาพคล่อง

ระดับ 2 ใช้ข้อมูลอื่นที่สามารถสังเกตได้ของสินทรัพย์หรือหนี้สิน ไม่ว่าจะเป็นข้อมูลทางตรงหรือทางอ้อม

ระดับ 3 ใช้ข้อมูลที่ไม่สามารถสังเกตได้เช่น ข้อมูลเกี่ยวกับกระแสเงินในอนาคตที่กิจการประมาณขึ้น

ทุกวันสิ้นรอบระยะเวลารายงาน กลุ่มบริษัทจะประเมินความจำเป็นในการโอนรายการระหว่างลำดับชั้นของมูลค่ายุติธรรมสำหรับสินทรัพย์และหนี้สินที่ถืออยู่ ณ วันสิ้นรอบระยะเวลารายงานที่มีการวัดมูลค่ายุติธรรมแบบเกิดขึ้นประจำ

5. การใช้ดุลยพินิจและประมาณการทางบัญชีที่สำคัญ

ในการจัดทำงบการเงินตามมาตรฐานการรายงานทางการเงิน ฝ่ายบริหารจำเป็นต้องใช้ดุลยพินิจและการประมาณการในเรื่องที่มีความไม่แน่นอนอันเสมอ การใช้ดุลยพินิจและการประมาณการดังกล่าวนี้ส่งผลกระทบต่อจำนวนเงินที่แสดงในงบการเงินและต่อข้อมูลที่แสดงในหมายเหตุประกอบงบการเงิน ผลที่เกิดขึ้นจริงอาจแตกต่างไปจากจำนวนที่ประมาณการไว้ การใช้ดุลยพินิจและการประมาณการที่สำคัญมีดังนี้

มูลค่ายุติธรรมของเครื่องมือทางการเงิน

ในการประเมินมูลค่ายุติธรรมของเครื่องมือทางการเงินที่รับรู้ในงบแสดงฐานะการเงินที่ไม่มีการซื้อขายในตลาดและไม่สามารถหาราคาได้ในตลาดซื้อขายคล่อง ฝ่ายบริหารต้องใช้ดุลยพินิจในการประเมินมูลค่ายุติธรรมของเครื่องมือทางการเงินดังกล่าว โดยใช้เทคนิคและแบบจำลองการประเมินมูลค่า ซึ่งตัวแปรที่ใช้ในแบบจำลองได้มาจากการเทียบเคียงกับตัวแปรที่มีอยู่ในตลาด โดยคำนึงถึงความเสี่ยงทางด้านเครดิต สภาพคล่อง ข้อมูลความสัมพันธ์ และการเปลี่ยนแปลงของมูลค่าของเครื่องมือทางการเงินในระยะยาว ทั้งนี้การเปลี่ยนแปลงของสมมติฐานที่เกี่ยวข้องกับตัวแปรที่ใช้ในการคำนวณ อาจมีผลกระทบต่อมูลค่ายุติธรรมที่แสดงอยู่ในงบแสดงฐานะการเงิน และการเปิดเผยลำดับชั้นของมูลค่ายุติธรรม

ที่ดิน อาคารและอุปกรณ์และค่าเสื่อมราคา

ในการคำนวณค่าเสื่อมราคาของอาคารและอุปกรณ์ ฝ่ายบริหารจำเป็นต้องทำการประมาณอายุการให้ประโยชน์และมูลค่าคงเหลือเมื่อเลิกใช้งานของอาคารและอุปกรณ์ และต้องทบทวนอายุการให้ประโยชน์และมูลค่าคงเหลือใหม่หากมีการเปลี่ยนแปลงเกิดขึ้น

นอกจากนี้ฝ่ายบริหารจำเป็นต้องสอบทานการด้อยค่าของที่ดิน อาคารและอุปกรณ์ในแต่ละช่วงเวลาและบันทึกขาดทุนจากการด้อยค่าหากคาดว่ามูลค่าที่คาดว่าจะได้รับคืนต่ำกว่ามูลค่าตามบัญชีของสินทรัพย์นั้น ในการนี้ฝ่ายบริหารจำเป็นต้องใช้ดุลยพินิจที่เกี่ยวข้องกับการคาดการณ์รายได้และค่าใช้จ่ายในอนาคตซึ่งเกี่ยวเนื่องกับสินทรัพย์นั้น

สินทรัพย์ภาษีเงินได้รอการตัดบัญชี

กลุ่มบริษัทจะรับรู้สินทรัพย์ภาษีเงินได้รอการตัดบัญชีสำหรับผลแตกต่างชั่วคราวที่ใช้หักภาษีและขาดทุนทางภาษีที่ไม่ได้ใช้เมื่อมีความเป็นไปได้ค่อนข้างแน่ว่ากลุ่มบริษัทจะมีกำไรทางภาษีในอนาคตเพียงพอที่จะใช้ประโยชน์จากผลแตกต่างชั่วคราวและขาดทุนนั้น ในการนี้ฝ่ายบริหารจำเป็นต้องประมาณการว่ากลุ่มบริษัทควรรับรู้จำนวนสินทรัพย์ภาษีเงินได้รอการตัดบัญชีเป็นจำนวนเท่าใด โดยพิจารณาถึงจำนวนกำไรทางภาษีที่คาดว่าจะเกิดในอนาคตในแต่ละช่วงเวลา

สัญญาเช่า

การกำหนดอายุสัญญาเช่าที่มีสิทธิการเลือกในการขยายอายุสัญญาเช่าหรือยกเลิกสัญญาเช่า - กลุ่มบริษัทในฐานะผู้เช่า

ในการกำหนดอายุสัญญาเช่า ฝ่ายบริหารจำเป็นต้องใช้ดุลยพินิจในการประเมินว่ากลุ่มบริษัทมีความแน่นอนอย่างสมเหตุสมผลหรือไม่ที่จะใช้สิทธิเลือกในการขยายอายุสัญญาเช่าหรือยกเลิกสัญญาเช่า โดยคำนึงถึงข้อเท็จจริงและสภาพแวดล้อมที่เกี่ยวข้องทั้งหมดที่ทำให้เกิดสิ่งจูงใจในทางเศรษฐกิจสำหรับกลุ่มบริษัทในการใช้หรือไม่ใช้สิทธิเลือกนั้น

การกำหนดอัตราดอกเบี้ยการกู้ยืมส่วนเพิ่ม - กลุ่มบริษัทในฐานะผู้เช่า

กลุ่มบริษัทไม่สามารถกำหนดอัตราดอกเบี้ยตามนัยของสัญญาเช่า ดังนั้น ฝ่ายบริหารจำเป็นต้องใช้ดุลยพินิจในการกำหนดอัตราดอกเบี้ยการกู้ยืมส่วนเพิ่มของกลุ่มบริษัทในการคิดลดหนี้สินตามสัญญาเช่า โดยอัตราดอกเบี้ยการกู้ยืมส่วนเพิ่มเป็นอัตราดอกเบี้ยที่กลุ่มบริษัทจะต้องจ่ายในการกู้ยืมเงินที่จำเป็นเพื่อให้ได้มาซึ่งสินทรัพย์ที่มีมูลค่าใกล้เคียงกับสินทรัพย์สิทธิการใช้ในสภาพแวดล้อมทางเศรษฐกิจที่คล้ายคลึง โดยมีระยะเวลาการกู้ยืมและหลักประกันที่คล้ายคลึง

ผลประโยชน์หลังจากงานของพนักงานตามโครงการผลประโยชน์

หนี้สินตามโครงการผลประโยชน์หลังจากงานของพนักงานประมาณขึ้นตามหลักคณิตศาสตร์ประกันภัย ซึ่งต้องอาศัยข้อสมมติฐานต่างๆในการประมาณการนั้น เช่น อัตราคิดลด อัตราการขึ้นเงินเดือนในอนาคต อัตราমনะ และอัตราการเปลี่ยนแปลงในจำนวนพนักงาน เป็นต้น

6. รายการธุรกิจกับกิจการที่เกี่ยวข้องกัน

ในระหว่างปี บริษัทมีรายการธุรกิจที่สำคัญกับบุคคลหรือกิจการที่เกี่ยวข้องกันรายการธุรกิจดังกล่าวเป็นไปตามเงื่อนไขทางการค้าและเกณฑ์ตามที่ตกลงกันระหว่างบริษัทฯ และบุคคลหรือกิจการที่เกี่ยวข้องกันเหล่านั้นซึ่งเป็นไปตามปกติธุรกิจโดยสามารถสรุปได้ดังนี้

(หน่วย: พันบาท)

	งบการเงินรวม		งบการเงินเฉพาะกิจการ		นโยบายการกำหนดราคา
	2564	2563	2564	2563	
รายการธุรกิจกับบริษัทย่อย (ตัดออกจากงบการเงินรวมแล้ว)					
ขายยาและเวชภัณฑ์	-	-	220	50	ราคาทุนบวกกำไรส่วนเพิ่ม
รายได้ค่าบริการทางการแพทย์	-	-	1,013	756	ราคาตามสัญญา
เงินปันผลรับ	-	-	-	19,482	ตามที่ประกาศจ่าย
ซื้อยาและเวชภัณฑ์	-	-	471	99	ราคาทุนบวกกำไรส่วนเพิ่ม
ค่าบริการจ่าย	-	-	1,155	48	ราคาตามสัญญา
รายการธุรกิจกับกิจการที่เกี่ยวข้องกัน					
ขายยาและเวชภัณฑ์	426	-	426	-	ราคาตลาด
รายได้จากกิจการโรงพยาบาล	1,901	450	1,901	450	ราคาตลาด
ค่าใช้จ่ายอื่น	45	53	45	53	ราคาตลาด
ค่าเช่าที่ดิน	956	956	-	-	ราคาตามสัญญา

ยอดคงค้างระหว่างกลุ่มบริษัทและกิจการที่เกี่ยวข้องกัน ณ วันที่ 31 ธันวาคม 2564 และ 2563 มีรายละเอียดดังนี้

(หน่วย: พันบาท)

	งบการเงินรวม		งบการเงินเฉพาะกิจการ	
	2564	2563	2564	2563
ลูกหนี้การค้าและลูกหนี้อื่น - กิจการที่เกี่ยวข้องกัน				
บริษัทย่อย	-	-	29	266
บริษัทที่เกี่ยวข้องกัน (มีกรรมกร่วมกัน)	225	209	225	209
รวม	225	209	254	475
เจ้าหนี้การค้าและเจ้าหนี้อื่น - กิจการที่เกี่ยวข้องกัน				
บริษัทย่อย	-	-	68	225
รวม	-	-	68	225

ค่าตอบแทนกรรมการและผู้บริหาร

ในระหว่างปีสิ้นสุดวันที่ 31 ธันวาคม 2564 และ 2563 กลุ่มบริษัทมีค่าใช้จ่ายผลประโยชน์พนักงานที่ให้แก่กรรมการและผู้บริหาร ดังต่อไปนี้

(หน่วย: พันบาท)

	งบการเงินรวม		งบการเงินเฉพาะกิจการ	
	2564	2563	2564	2563
ผลประโยชน์ระยะสั้น	40,963	26,238	38,563	24,198
ผลประโยชน์หลังออกจากงาน	52	38	52	38
รวม	41,015	26,276	38,615	24,236

7. เงินสดและรายการเทียบเท่าเงินสด

(หน่วย: พันบาท)

	งบการเงินรวม		งบการเงินเฉพาะกิจการ	
	2564	2563	2564	2563
เงินสด	871	1,524	855	1,509
เงินฝากธนาคาร	176,593	166,351	132,151	135,644
รวม	177,464	167,875	133,006	137,153

ณ วันที่ 31 ธันวาคม 2564 เงินฝากออมทรัพย์มีอัตราดอกเบี้ยระหว่างร้อยละ 0.05 ถึง 0.35 ต่อปี (2563: ร้อยละ 0.05 ถึง 0.40 ต่อปี)

8. ลูกหนี้การค้าและลูกหนี้อื่น

(หน่วย: พันบาท)

	งบการเงินรวม		งบการเงินเฉพาะกิจการ	
	2564	2563	2564	2563
ลูกหนี้การค้า - กิจการที่เกี่ยวข้องกัน				
อายุหนี้คงค้างนับจากวันที่ถึงกำหนดชำระ				
ยังไม่ถึงกำหนดชำระ	-	206	-	206
ค้างชำระ				
ไม่เกิน 3 เดือน	225	2	227	198
รวมลูกหนี้การค้า - กิจการที่เกี่ยวข้องกัน	225	208	227	404

(หน่วย: พันบาท)				
	งบการเงินรวม		งบการเงินเฉพาะกิจการ	
	2564	2563	2564	2563
ลูกหนี้การค้า - กิจการที่ไม่เกี่ยวข้องกัน				
อายุหนี้คงค้างนับจากวันที่ถึงกำหนดชำระ				
ยังไม่ถึงกำหนดชำระ	25,453	30,351	24,861	29,271
ค้างชำระ				
ไม่เกิน 3 เดือน	34,177	18,177	30,602	15,832
3 - 6 เดือน	32,573	1,526	29,441	1,471
6 - 12 เดือน	16,630	655	6,074	497
มากกว่า 12 เดือน	2,837	348	2,692	271
รวม	111,670	51,057	93,670	47,342
หัก: ค่าเผื่อผลขาดทุนด้านเครดิตที่คาดว่าจะเกิดขึ้น	(346)	(526)	(346)	(526)
รวมลูกหนี้การค้า - กิจการที่ไม่เกี่ยวข้องกัน, สุทธิ	111,324	50,531	93,324	46,816
รวมลูกหนี้การค้า - สุทธิ	111,549	50,739	93,551	47,220
ลูกหนี้อื่น				
รายได้ค้างรับ - กิจการที่เกี่ยวข้องกัน	-	1	-	1
รายได้ค้างรับ - กิจการที่ไม่เกี่ยวข้องกัน	7,875	8,362	7,875	8,362
ดอกเบี้ยค้างรับ	269	239	204	198
เงินทดรองจ่าย-กิจการที่เกี่ยวข้องกัน	-	-	27	70
ลูกหนี้อื่น - กิจการที่ไม่เกี่ยวข้องกัน	448	744	420	737
รวมลูกหนี้อื่น	8,592	9,346	8,526	9,368
รวมลูกหนี้การค้าและลูกหนี้อื่น - สุทธิ	120,141	60,085	102,077	56,588

ระยะเวลาการให้สินเชื่อแก่ลูกค้าโดยปกติมีระยะเวลา 30 วัน ถึง 90 วัน

การเปลี่ยนแปลงของบัญชีค่าเผื่อผลขาดทุนด้านเครดิตที่คาดว่าจะเกิดขึ้นของลูกหนี้การค้า มีรายละเอียดดังนี้

(หน่วย: พันบาท)		
	งบการเงินรวม / งบการเงินเฉพาะกิจการ	
	2564	2563
ยอดคงเหลือต้นปี	526	896
โอนกลับค่าเผื่อผลขาดทุนด้านเครดิตที่คาดว่าจะเกิดขึ้น	(180)	(370)
ยอดคงเหลือปลายปี	346	526

9. สินค้ำคงเหลือ

(หน่วย: พันบาท)

	งบการเงินรวม					
	ราคาทุน		รายการปรับลดราคาทุนให้ เป็นมูลค่าสุทธิที่จะได้รับ		สินค้าคงเหลือ - สุทธิ	
	2564	2563	2564	2563	2564	2563
ยา	21,087	17,293	(1,036)	(581)	20,051	16,712
เวชภัณฑ์	10,812	9,360	(212)	(456)	10,600	8,904
วัสดุอื่น	1,608	1,663	-	-	1,608	1,663
รวม	33,507	28,316	(1,248)	(1,037)	32,259	27,279

(หน่วย: พันบาท)

	งบการเงินเฉพาะกิจการ					
	ราคาทุน		รายการปรับลดราคาทุนให้		สินค้าคงเหลือ - สุทธิ	
			เป็นมูลค่าสุทธิที่จะได้รับ			
	2564	2563	2564	2563	2564	2563
ยา	19,153	13,284	(605)	(556)	18,548	12,728
เวชภัณฑ์	9,827	7,985	(86)	(117)	9,741	7,868
วัสดุอื่น	1,458	1,465	-	-	1,458	1,465
รวม	30,438	22,734	(691)	(673)	29,747	22,061

ในระหว่างปี 2564 กลุ่มบริษัทบันทึกการปรับลดราคาทุนของสินค้ำคงเหลือให้เป็นมูลค่าสุทธิที่จะได้รับเป็นจำนวนเงิน 1.03 ล้านบาท (2563: 0.87 ล้านบาท) (เฉพาะบริษัทฯ: 0.33 ล้านบาท 2563: 0.32 ล้านบาท) โดยแสดงเป็นส่วนหนึ่งของต้นทุนกิจการโรงพยาบาล และมีการกลับรายการปรับลดมูลค่าสินค้ำคงเหลือเป็นจำนวนเงิน 0.82 ล้านบาท (2563: 0.23 ล้านบาท) (เฉพาะบริษัทฯ: 0.31 ล้านบาท 2563: 0.05 ล้านบาท) โดยนำไปหักจากมูลค่าของสินค้ำคงเหลือที่รับรู้เป็นค่าใช้จ่ายในระหว่างปี

10. สินทรัพย์ทางการเงินอื่น

ณ วันที่ 31 ธันวาคม 2564 และ 2563 รายละเอียดของสินทรัพย์ทางการเงินอื่น มีดังนี้

	(หน่วย: พันบาท)			
	งบการเงิน		เฉพาะกิจการ	
	งบการเงินรวม		เฉพาะกิจการ	
	2564	2563	2564	2563
สินทรัพย์ทางการเงินประเภทตราสารทุน				
วัดมูลค่าด้วยมูลค่ายุติธรรมผ่านกำไรหรือขาดทุน				
ตราสารทุนของบริษัทที่ไม่ใช่บริษัทจดทะเบียน	209,280	-	209,280	-
สินทรัพย์ทางการเงินประเภทตราสารหนี้				
วัดมูลค่าด้วยมูลค่ายุติธรรมผ่านกำไรหรือขาดทุน				
กองทุนรวม	5,375	24,913	5,367	24,906
หุ้นกู้	-	5,063	-	5,063
พันธบัตร	-	20,554	-	20,554
สินทรัพย์ทางการเงินประเภทตราสารหนี้				
วัดมูลค่าด้วยราคาทุนตัดจำหน่าย				
เงินฝากประจำระยะสั้น	60,000	-	60,000	-
สลากออมทรัพย์	30,000	30,000	20,000	20,000
รวม	304,655	80,530	294,647	70,523
ประกอบด้วย				
สินทรัพย์ทางการเงินหมุนเวียนอื่น	95,375	2,047	85,367	2,040
สินทรัพย์ทางการเงินไม่หมุนเวียนอื่น	209,280	78,483	209,280	68,483
	304,655	80,530	294,647	70,523

เมื่อวันที่ 28 ตุลาคม 2564 ที่ประชุมคณะกรรมการบริษัทฯ มีมติอนุมัติให้บริษัทฯ เข้าลงทุนในบริษัท เดอะคลินิก คลินิกเวชกรรม จำกัด (มหาชน) ซึ่งประกอบธุรกิจให้บริการด้านผิวพรรณ ศัลยกรรม ความงาม และการดูแลสุขภาพแบบองค์รวมที่ทันสมัยตามหลักการแพทย์ โดยเข้าทำรายการซื้อหุ้นสามัญจากผู้ขาย คือ บริษัท ทีเคคิวเอช แคปปิตอล แมนเนจเม้นท์ จำกัด ซึ่งเป็นผู้ถือหุ้นปัจจุบันของบริษัท เดอะคลินิก คลินิกเวชกรรม จำกัด (มหาชน) จำนวน 16 ล้านหุ้น มูลค่าที่ตราไว้หุ้นละ 0.50 บาท หรือคิดเป็นร้อยละ 10 ของทุนจดทะเบียนที่ชำระแล้วของบริษัท เดอะคลินิก คลินิกเวชกรรม จำกัด (มหาชน) รวมจำนวน 165 ล้านบาท โดยบริษัทฯ เข้าลงนามสัญญาซื้อขายหุ้นดังกล่าวเมื่อวันที่ 29 ตุลาคม 2564 มูลค่ายุติธรรมของสินทรัพย์ทางการเงินดังกล่าว ณ วันที่ 31 ธันวาคม 2564 มีจำนวน 209 ล้านบาท

11. เงินลงทุนในบริษัทย่อย

11.1 เงินลงทุนในบริษัทย่อยตามที่แสดงในงบการเงินเฉพาะกิจการ มีรายละเอียดดังต่อไปนี้

(หน่วย: พันบาท)

ชื่อบริษัท	ทุนเรียกชำระแล้ว		สัดส่วนเงินลงทุน		ราคาทุน		เงินปันผลที่บริษัทได้รับระหว่างปี	
	2564	2563	2564	2563	2564	2563	2564	2563
			(ร้อยละ)	(ร้อยละ)				
บริษัท เอกชัย อินเตอร์เนชั่นแนล								
จำกัด	85,798	85,798	67	67	57,300	57,300	-	19,482
บริษัท เอกชัย เนอร์สซิ่ง โฮม จำกัด	110,000	30,000	100	100	110,000	30,000	-	-
รวม					167,300	87,300	-	19,482

บริษัท เอกชัย เนอร์สซิ่ง โฮม จำกัด

เมื่อวันที่ 7 ตุลาคม 2563 บริษัทฯได้ชำระค่าหุ้นแก่บริษัท เอกชัย เนอร์สซิ่ง โฮม จำกัด เพิ่มอีกร้อยละ 25 ของหุ้นสามัญที่จดทะเบียนจำนวน 12 ล้านหุ้น มูลค่าที่ตราไว้หุ้นละ 5 บาท รวมเป็นจำนวนเงิน 15 ล้านบาท โดยสัดส่วนการถือหุ้นของบริษัทฯในบริษัทย่อยดังกล่าวไม่เปลี่ยนแปลง

เมื่อวันที่ 18 พฤษภาคม 2564 บริษัทฯได้ชำระค่าหุ้นแก่บริษัท เอกชัย เนอร์สซิ่ง โฮม จำกัด เพิ่มอีกร้อยละ 50 ของหุ้นสามัญที่จดทะเบียนจำนวน 12 ล้านหุ้น มูลค่าที่ตราไว้หุ้นละ 5 บาท รวมเป็นเงิน 30 ล้านบาท โดยสัดส่วนการถือหุ้นของบริษัทฯในบริษัทย่อยดังกล่าวไม่เปลี่ยนแปลง

เมื่อวันที่ 30 กรกฎาคม 2564 ที่ประชุมวิสามัญผู้ถือหุ้นบริษัท เอกชัย เนอร์สซิ่ง โฮม จำกัด มีมติอนุมัติให้เพิ่มทุนจดทะเบียนของบริษัทจาก 60 ล้านบาท (หุ้นสามัญ 12 ล้านหุ้น มูลค่าที่ตราไว้หุ้นละ 5 บาท) เป็น 110 ล้านบาท (หุ้นสามัญ 22 ล้านหุ้น มูลค่าที่ตราไว้หุ้นละ 5 บาท) เมื่อวันที่ 10 สิงหาคม 2564 บริษัทฯได้ชำระค่าหุ้นเพิ่มทุนดังกล่าวรวมเป็นจำนวนเงิน 50 ล้านบาท โดยสัดส่วนการถือหุ้นของบริษัทฯในบริษัทย่อยดังกล่าวไม่เปลี่ยนแปลง

11.2 รายละเอียดของบริษัทย่อยซึ่งมีส่วนได้เสียที่ไม่มีอำนาจควบคุมที่มีสาระสำคัญ

(หน่วย: พันบาท)

ชื่อบริษัท	สัดส่วนที่ถือโดยส่วนได้เสียที่ไม่มีอำนาจควบคุม		ส่วนได้เสียที่ไม่มีอำนาจควบคุมในบริษัทย่อยสะสม		ขาดทุนที่แบ่งให้แก่ส่วนได้เสียที่ไม่มีอำนาจควบคุมในบริษัทย่อยในระหว่างปี		เงินปันผลจ่ายให้แก่ส่วนได้เสียที่ไม่มีอำนาจควบคุมในระหว่างปี	
	2564	2563	2564	2563	2564	2563	2564	2563
	(ร้อยละ)	(ร้อยละ)						
บริษัท เอกชัย อินเตอร์เนชั่นแนล								
จำกัด	33	33	22,545	26,865	(4,320)	(6,322)	-	(9,689)

11.3 ข้อมูลทางการเงินโดยสรุปของบริษัทย่อยที่มีส่วนได้เสียที่ไม่มีอำนาจควบคุมที่มีสาระสำคัญ ซึ่งเป็นข้อมูลก่อนการตัดรายการระหว่างกัน

สรุปรายการฐานะทางการเงิน

(หน่วย: พันบาท)

	2564	2563
สินทรัพย์หมุนเวียน	36,492	26,830
สินทรัพย์ไม่หมุนเวียน	41,262	57,790
หนี้สินหมุนเวียน	18,377	12,291
หนี้สินไม่หมุนเวียน	857	805

สรุปรายการกำไรขาดทุนเบ็ดเสร็จ

(หน่วย: พันบาท)

สำหรับปีสิ้นสุดวันที่ 31 ธันวาคม

	2564	2563
รายได้	38,414	41,733
ขาดทุน	(13,003)	(19,054)

สรุปรายการกระแสเงินสด

(หน่วย: พันบาท)

สำหรับปีสิ้นสุดวันที่ 31 ธันวาคม

	2564	2563
กระแสเงินสดใช้ไปในกิจกรรมดำเนินงาน	(11,662)	(33,300)
กระแสเงินสดจากกิจกรรมลงทุน	31	7,476
กระแสเงินสดใช้ไปในกิจกรรมจัดหาเงิน	-	(29,171)
เงินสดและรายการเทียบเท่าเงินสดลดลงสุทธิ	(11,631)	(54,995)

12. อสังหาริมทรัพย์เพื่อการลงทุน

มูลค่าตามบัญชีของอสังหาริมทรัพย์เพื่อการลงทุนที่เป็นห้องชุด ณ วันที่ 31 ธันวาคม 2564 และ 2563 แสดงได้ดังนี้

(หน่วย: พันบาท)

	งบการเงินรวม/งบการเงินเฉพาะกิจการ	
	2564	2563
ราคาทุน	3,772	3,772
หัก: ค่าเสื่อมราคาสะสม	(894)	(706)
มูลค่าสุทธิตามบัญชี	2,878	3,066

การกระทบยอดมูลค่าตามบัญชีของอสังหาริมทรัพย์เพื่อการลงทุนสำหรับปี 2564 และ 2563 แสดงได้ดังนี้

(หน่วย: พันบาท)

	งบการเงินรวม/งบการเงินเฉพาะกิจการ	
	2564	2563
มูลค่าตามบัญชีต้นปี	3,066	3,255
ค่าเสื่อมราคา	(188)	(189)
มูลค่าตามบัญชีปลายปี	2,878	3,066

มูลค่ายุติธรรมของอสังหาริมทรัพย์เพื่อการลงทุน ณ วันที่ 31 ธันวาคม 2564 เป็นจำนวนเงิน 4.66 ล้านบาท (2563: 4.65 ล้านบาท) โดยใช้เกณฑ์ราคาตลาดสำหรับห้องชุด

13. ที่ดิน อาคารและอุปกรณ์

(หน่วย: พันบาท)

	งบการเงินรวม						รวม
	ที่ดิน	อาคารและ ส่วนปรับปรุง อาคาร	เครื่องมือและ อุปกรณ์ การแพทย์	เครื่องตกแต่ง ติดตั้งและ เครื่องใช้ สำนักงาน	ยานพาหนะ	สินทรัพย์ ระหว่างก่อสร้าง	
ราคาทุน							
1 มกราคม 2563	73,296	602,590	171,570	44,613	20,486	19,557	932,112
ซื้อเพิ่ม	-	34,125	8,845	5,056	3,381	29,453	80,860
ค่าเสื่อมราคาและดอกเบี้ย จ่ายที่ถือเป็นต้นทุน	-	-	-	-	-	956	956
จำหน่าย/ตัดจำหน่าย	-	(1,493)	(373)	(1,050)	(866)	(23)	(3,805)
โอน	-	8,742	21	8,890	-	(17,653)	-
31 ธันวาคม 2563	73,296	643,964	180,063	57,509	23,001	32,290	1,010,123
ซื้อเพิ่ม	-	2,079	10,746	2,714	2,353	69,955	87,847
ค่าเสื่อมราคาและดอกเบี้ย จ่ายที่ถือเป็นต้นทุน	-	-	-	-	-	956	956
จำหน่าย/ตัดจำหน่าย	-	(1,217)	(769)	(382)	(134)	-	(2,502)
โอน	-	24,050	-	461	-	(24,511)	-
31 ธันวาคม 2564	73,296	668,876	190,040	60,302	25,220	78,690	1,096,424
ค่าเสื่อมราคาสะสม							
1 มกราคม 2563	-	184,897	108,874	33,110	12,066	-	338,947
ค่าเสื่อมราคาสำหรับปี	-	37,698	17,773	4,097	3,044	-	62,612
ค่าเสื่อมราคาสำหรับส่วนที่ จำหน่าย/ตัดจำหน่าย	-	(978)	(318)	(1,049)	(386)	-	(2,731)
31 ธันวาคม 2563	-	221,617	126,329	36,158	14,724	-	398,828
ค่าเสื่อมราคาสำหรับปี	-	41,315	17,026	6,181	3,316	-	67,838
ค่าเสื่อมราคาสำหรับส่วนที่ จำหน่าย/ตัดจำหน่าย	-	(842)	(618)	(367)	(84)	-	(1,911)
31 ธันวาคม 2564	-	262,090	142,737	41,972	17,956	-	464,755
มูลค่าสุทธิตามบัญชี							
31 ธันวาคม 2563	73,296	422,347	53,734	21,351	8,277	32,290	611,295
31 ธันวาคม 2564	73,296	406,786	47,303	18,330	7,264	78,690	631,669
ค่าเสื่อมราคาสำหรับปี							
2563 (จำนวน59.99ล้านบาท รวมอยู่ในต้นทุนกิจการโรงพยาบาล ส่วนที่เหลือรวมอยู่ในค่าใช้จ่ายในการบริหาร)							62,612
2564 (จำนวน64.58ล้านบาท รวมอยู่ในต้นทุนกิจการโรงพยาบาล ส่วนที่เหลือรวมอยู่ในค่าใช้จ่ายในการบริหาร)							67,838

(หน่วย: พันบาท)

	งบการเงินเฉพาะกิจการ						
	ที่ดิน	อาคารและ ส่วนปรับปรุง อาคาร	เครื่องมือและ อุปกรณ์ การแพทย์	เครื่องตกแต่ง ติดตั้งและ เครื่องใช้ สำนักงาน	ยานพาหนะ	สินทรัพย์ ระหว่างก่อสร้าง	รวม
ราคาทุน							
1 มกราคม 2563	73,296	572,716	150,908	41,995	19,296	18,102	876,313
ซื้อเพิ่ม	-	34,125	5,995	4,998	3,381	13,163	61,662
จำหน่าย/ตัดจำหน่าย	-	(1,493)	(373)	(1,050)	(866)	-	(3,782)
โอน	-	8,742	-	8,881	-	(17,623)	-
31 ธันวาคม 2563	73,296	614,090	156,530	54,824	21,811	13,642	934,193
ซื้อเพิ่ม	-	1,973	10,746	2,699	2,353	12,351	30,122
จำหน่าย/ตัดจำหน่าย	-	(1,217)	(769)	(382)	(134)	-	(2,502)
โอน	-	24,050	-	461	-	(24,511)	-
31 ธันวาคม 2564	73,296	638,896	166,507	57,602	24,030	1,482	961,813
ค่าเสื่อมราคาสะสม							
1 มกราคม 2563	-	181,099	104,734	32,823	11,775	-	330,431
ค่าเสื่อมราคาสำหรับปี	-	32,859	13,809	3,627	2,806	-	53,101
ค่าเสื่อมราคาสำหรับส่วนที่ จำหน่าย/ตัดจำหน่าย	-	(978)	(318)	(1,049)	(386)	-	(2,731)
31 ธันวาคม 2563	-	212,980	118,225	35,401	14,195	-	380,801
ค่าเสื่อมราคาสำหรับปี	-	36,455	12,899	5,708	3,078	-	58,140
ค่าเสื่อมราคาสำหรับส่วนที่ จำหน่าย/ตัดจำหน่าย	-	(842)	(618)	(367)	(84)	-	(1,911)
31 ธันวาคม 2564	-	248,593	130,506	40,742	17,189	-	437,030
มูลค่าสุทธิตามบัญชี							
31 ธันวาคม 2563	73,296	401,110	38,305	19,423	7,616	13,642	553,392
31 ธันวาคม 2564	73,296	390,303	36,001	16,860	6,841	1,482	524,783
ค่าเสื่อมราคาสำหรับปี							
2563 (จำนวน 51.42 ล้านบาท รวมอยู่ในต้นทุนกิจการ โรงพยาบาล ส่วนที่เหลือรวมอยู่ในค่าใช้จ่ายในการบริหาร)							53,101
2564 (จำนวน 55.86 ล้านบาท รวมอยู่ในต้นทุนกิจการ โรงพยาบาล ส่วนที่เหลือรวมอยู่ในค่าใช้จ่ายในการบริหาร)							58,140

ณ วันที่ 31 ธันวาคม 2564 กลุ่มบริษัทมีอาคารและอุปกรณ์จำนวนหนึ่งซึ่งตัดค่าเสื่อมราคาหมดแล้วแต่ยังใช้งานอยู่มูลค่าตามบัญชีก่อนหักค่าเสื่อมราคาสะสมและค่าเผื่อการด้อยค่าของสินทรัพย์ดังกล่าวมีจำนวนเงิน 140 ล้านบาท (2563: 124 ล้านบาท)

บริษัทฯ ได้นำที่ดินพร้อมสิ่งปลูกสร้างซึ่งมีมูลค่าสุทธิตามบัญชีจำนวนเงิน 464 ล้านบาท (2563: 474 ล้านบาท) ไปค้ำประกันวงเงินสินเชื่อที่ได้รับจากธนาคาร

14. สัญญาเช่า

กลุ่มบริษัทเช่าทำสัญญาเช่าที่เกี่ยวข้องกับการเช่าพื้นที่สำนักงานและการเช่าที่ดินเพื่อใช้ในการดำเนินงานของกิจการโดยสัญญามีอายุระหว่าง 6 ถึง 20 ปี

14.1 สินทรัพย์สิทธิการใช้

รายการเปลี่ยนแปลงของบัญชีสินทรัพย์สิทธิการใช้สำหรับปีสิ้นสุดวันที่ 31 ธันวาคม 2564 และ 2563 สรุปได้ดังนี้

(หน่วย: พันบาท)

	งบการเงินรวม		
	ที่ดิน	อาคารและส่วนปรับปรุงอาคาร	รวม
ณ วันที่ 1 มกราคม 2563	8,912	33,499	42,411
ค่าเสื่อมราคาที่เกี่ยวข้องเป็นต้นทุน	(387)	-	(387)
ผลต่างจากการลดค่าเช่า	-	(601)	(601)
ค่าเสื่อมราคาสำหรับปี	(72)	(6,359)	(6,431)
ณ วันที่ 31 ธันวาคม 2563	8,453	26,539	34,992
ค่าเสื่อมราคาที่เกี่ยวข้องเป็นต้นทุน	(381)	-	(381)
ลดลงจากการวัดมูลค่าหนี้สินตามสัญญาเช่าใหม่	-	(1,872)	(1,872)
ค่าเสื่อมราคาสำหรับปี	(78)	(6,762)	(6,840)
31 ธันวาคม 2564	7,994	17,905	25,899

14.2 หนี้สินตามสัญญาเช่า

(หน่วย: พันบาท)

	งบการเงินรวม	
	2564	2563
จำนวนเงินที่ต้องจ่ายตามสัญญาเช่า	40,668	51,080
หัก: ดอกเบี้ยรอการตัดจำหน่าย	(10,515)	(13,155)
รวม	30,153	37,925
หัก: ส่วนที่ถึงกำหนดชำระภายในหนึ่งปี	(6,556)	(6,048)
หนี้สินตามสัญญาเช่า - สุทธิจากส่วนที่ถึงกำหนดชำระภายในหนึ่งปี	23,597	31,877

การเปลี่ยนแปลงของบัญชีหนี้สินตามสัญญาเช่าสำหรับปีสิ้นสุดวันที่ 31 ธันวาคม 2564 และ 2563 มีรายละเอียดดังนี้

	(หน่วย: พันบาท)	
	งบการเงินรวม	
	2564	2563
ยอดคงเหลือต้นปี	37,925	43,036
ลดลงจากการวัดมูลค่าหนี้สินตามสัญญาเช่าใหม่	(1,872)	-
ดอกเบี้ยที่รับรู้	2,379	2,128
ดอกเบี้ยจ่ายที่ถือเป็นต้นทุน	(575)	(569)
จ่ายค่าเช่า	(7,704)	(6,670)
ยอดคงเหลือปลายปี	30,153	37,925

กลุ่มบริษัทมีกระแสเงินสดจ่ายทั้งหมดของสัญญาเช่าสำหรับปีสิ้นสุดวันที่ 31 ธันวาคม 2564 จำนวนเงิน 10.11 ล้านบาท (2653: 9.25 ล้านบาท) ซึ่งรวมถึงกระแสเงินสดจ่ายของสัญญาเช่าระยะสั้นสัญญาเช่าซึ่งสินทรัพย์อ้างอิงมีมูลค่าต่ำและค่าเช่าผันแปรที่ไม่ขึ้นอยู่กับดัชนีหรืออัตรา

การวิเคราะห์การครบกำหนดของจำนวนเงินที่ต้องจ่ายตามสัญญาเช่าได้เปิดเผยข้อมูลอยู่ในหมายเหตุประกอบงบการเงินข้อ 31.1 ภายใต้หัวข้อความเสี่ยงด้านสภาพคล่อง

14.3 ค่าใช้จ่ายเกี่ยวกับสัญญาเช่าที่รับรู้ในส่วนของการบริหารหรือขาดทุน

	(หน่วย: พันบาท)	
	งบการเงินรวม	
	2564	2563
ค่าเสื่อมราคาของสินทรัพย์สิทธิการใช้	6,840	6,431
ดอกเบี้ยจ่ายของหนี้สินตามสัญญาเช่า	1,805	1,559
ค่าใช้จ่ายที่เกี่ยวกับสัญญาเช่าระยะสั้น	185	371
ค่าใช้จ่ายที่เกี่ยวกับสัญญาเช่าซึ่งสินทรัพย์อ้างอิงมีมูลค่าต่ำ	362	321
ค่าใช้จ่ายที่เกี่ยวข้องกับการจ่ายชำระค่าเช่าผันแปร	342	-

15. สินทรัพย์ไม่มีตัวตน

มูลค่าตามบัญชีของสินทรัพย์ไม่มีตัวตนที่เป็นคอมพิวเตอร์ซอฟต์แวร์ ณ วันที่ 31 ธันวาคม 2564 และ 2563 แสดงได้ดังนี้

(หน่วย: พันบาท)

	งบการเงินรวม		งบการเงินเฉพาะกิจการ	
	2564	2563	2564	2563
ราคาทุน	15,704	15,000	14,614	13,910
หัก: ค่าตัดจำหน่ายสะสม	(13,137)	(12,720)	(12,821)	(12,514)
มูลค่าสุทธิตามบัญชี	2,567	2,280	1,793	1,396

การกระทบยอดมูลค่าตามบัญชีของสินทรัพย์ไม่มีตัวตนสำหรับปี 2564 และ 2563 แสดงได้ดังนี้

(หน่วย: พันบาท)

	งบการเงินรวม		งบการเงินเฉพาะกิจการ	
	2564	2563	2564	2563
มูลค่าตามบัญชีต้นปี	2,280	2,151	1,396	1,158
ซื้อเพิ่ม	704	553	704	553
ค่าตัดจำหน่าย	(417)	(424)	(307)	(315)
มูลค่าตามบัญชีปลายปี	2,567	2,280	1,793	1,396

16. วงเงินสินเชื่อจากธนาคาร

ณ วันที่ 31 ธันวาคม 2564 และ 2563 บริษัทฯ มีวงเงินเบิกเกินบัญชีและวงเงินกู้ยืมระยะสั้นที่ยังมิได้เบิกใช้คงเหลือเป็นจำนวนเงิน 28 ล้านบาท วงเงินสินเชื่อดังกล่าวกำกับประกันโดยการจดจำนองที่ดินพร้อมสิ่งปลูกสร้างของบริษัทฯ และกำกับประกันโดยกรรมการบริษัทฯ

17. เจ้าหนี้การค้าและเจ้าหนี้อื่น

(หน่วย: พันบาท)

	งบการเงินรวม		งบการเงินเฉพาะกิจการ	
	2564	2563	2564	2563
เจ้าหนี้การค้า - กิจการที่เกี่ยวข้องกัน	-	-	21	99
เจ้าหนี้การค้า - กิจการที่ไม่เกี่ยวข้องกัน	19,550	28,255	19,222	27,860
เจ้าหนี้อื่น - กิจการที่เกี่ยวข้องกัน	-	-	47	126
เจ้าหนี้อื่น - กิจการที่ไม่เกี่ยวข้องกัน	25,412	10,403	17,498	8,144
ค่าใช้จ่ายค้างจ่าย	55,298	23,148	48,609	21,398
รวม	100,260	61,806	85,397	57,627

18. สำรองผลประโยชน์ระยะยาวของพนักงาน

จำนวนเงินสำรองผลประโยชน์ระยะยาวของพนักงานซึ่งเป็นเงินชดเชยพนักงานเมื่อออกจากงานแสดงได้ดังนี้

	(หน่วย: พันบาท)			
	งบการเงินรวม		งบการเงินเฉพาะกิจการ	
	2564	2563	2564	2563
สำรองผลประโยชน์ระยะยาวของพนักงานต้นปี	10,255	8,539	10,216	8,526
ส่วนที่รับรู้ในกำไรหรือขาดทุน:				
ต้นทุนบริการในปัจจุบัน	2,386	2,017	2,343	1,991
ต้นทุนดอกเบี้ย	145	121	145	121
ผลประโยชน์ที่จ่ายระหว่างปี	(2,277)	(422)	(2,277)	(422)
สำรองผลประโยชน์ระยะยาวของพนักงานปลายปี	10,509	10,255	10,427	10,216

ณ วันที่ 31 ธันวาคม 2564 กลุ่มบริษัทคาดว่าจะมีการจ่ายชำระผลประโยชน์ระยะยาวของพนักงานภายใน 1 ปีข้างหน้าเป็นจำนวนเงิน 0.54 ล้านบาท (2563: 2.25 ล้านบาท)

ณ วันที่ 31 ธันวาคม 2564 และ 2563 ระยะเวลาเฉลี่ยถ่วงน้ำหนักในการจ่ายชำระผลประโยชน์ระยะยาวของพนักงานของกลุ่มบริษัทประมาณ 7 ปี

สมมติฐานที่สำคัญในการประมาณการตามหลักคณิตศาสตร์ประกันภัยสรุปได้ดังนี้

	(หน่วย: ร้อยละต่อปี)			
	งบการเงินรวม		งบการเงินเฉพาะกิจการ	
	2564	2563	2564	2563
อัตราคิดลด	1.38, 1.42	1.38, 1.42	1.42	1.42
อัตราการขึ้นเงินเดือน	3.00	3.00	3.00	3.00
อัตราการเปลี่ยนแปลงในจำนวนพนักงาน	0.00 - 26.00	0.00 - 26.00	0.00 - 26.00	0.00 - 26.00

ผลกระทบของการเปลี่ยนแปลงสมมติฐานที่สำคัญต่อมูลค่าปัจจุบันของภาระผูกพันผลประโยชน์ระยะยาวของพนักงาน ณ วันที่ 31 ธันวาคม 2564 และ 2563 สรุปได้ดังนี้

(หน่วย: พันบาท)

	ณ วันที่ 31 ธันวาคม 2564			
	งบการเงินรวม		งบการเงินเฉพาะกิจการ	
	เพิ่มขึ้น 1%	ลดลง 1%	เพิ่มขึ้น 1%	ลดลง 1%
อัตราคิดลด	(788)	891	(783)	886
อัตราการขึ้นเงินเดือน	1,090	(972)	1,083	(966)
อัตราการเปลี่ยนแปลงในจำนวนพนักงาน	(870)	535	(865)	533

(หน่วย: พันบาท)

	ณ วันที่ 31 ธันวาคม 2563			
	งบการเงินรวม		งบการเงินเฉพาะกิจการ	
	เพิ่มขึ้น 1%	ลดลง 1%	เพิ่มขึ้น 1%	ลดลง 1%
อัตราคิดลด	(681)	769	(678)	767
อัตราการขึ้นเงินเดือน	856	(770)	853	(767)
อัตราการเปลี่ยนแปลงในจำนวนพนักงาน	(752)	462	(749)	460

19. ใบสำคัญแสดงสิทธิและทุนเรือนหุ้น

เมื่อวันที่ 17 กันยายน 2564 ที่ประชุมคณะกรรมการบริษัทฯ มีมติอนุมัติการออกและจัดสรรใบสำคัญแสดงสิทธิที่จะซื้อหุ้นสามัญของบริษัทฯ ครั้งที่ 1 (EKH-W1) และได้มีมติอนุมัติเพิ่มทุนจดทะเบียนของบริษัทฯ

ต่อมาเมื่อวันที่ 26 ตุลาคม 2564 ที่ประชุมวิสามัญผู้ถือหุ้นของบริษัทฯ มีมติอนุมัติการออกและจัดสรรใบสำคัญแสดงสิทธิที่จะซื้อหุ้นสามัญของบริษัทฯ ครั้งที่ 1 (EKH-W1) ให้แก่ผู้ถือหุ้นเดิมของบริษัทฯ ตามสัดส่วนการถือหุ้น จำนวนไม่เกิน 150 ล้านหน่วย (โดยไม่คิดมูลค่า) ในอัตราส่วนหุ้นสามัญเดิม 4 หุ้น ต่อ 1 หน่วยใบสำคัญแสดงสิทธิ ใบสำคัญแสดงสิทธิ EKH-W1 มีอายุ 3 ปี นับจากวันที่ออกใบสำคัญแสดงสิทธิ (15 พฤศจิกายน 2564) อัตราการใช้สิทธิคือ ใบสำคัญแสดงสิทธิ 1 หน่วย มีสิทธิซื้อหุ้นสามัญของบริษัทฯ ได้ 1 หุ้น ราคาการใช้สิทธิ 6.30 บาทต่อหุ้น เว้นแต่จะมีการปรับราคาการใช้สิทธิตามเงื่อนไขการปรับสิทธิ และได้มีมติอนุมัติเพิ่มทุนจดทะเบียนของบริษัทฯ อีกจำนวน 75 ล้านบาท จากทุนจดทะเบียนเดิมจำนวน 300 ล้านบาท เป็นทุนจดทะเบียนจำนวน 375 ล้านบาท (โดยการออกหุ้นสามัญจำนวน 150 ล้านหุ้น มูลค่าหุ้นที่ตราไว้หุ้นละ 0.50 บาท)

ใบสำคัญแสดงสิทธิที่จะซื้อหุ้นสามัญของบริษัทครั้งที่ 1 (EKH-W1) ได้รับอนุญาตให้ทำการซื้อขายในตลาดหลักทรัพย์แห่งประเทศไทยเมื่อวันที่ 25 พฤศจิกายน 2564 โดยกำหนดวันใช้สิทธิครั้งแรกวันที่ 14 พฤศจิกายน 2565 และวันใช้สิทธิครั้งสุดท้ายวันที่ 14 พฤศจิกายน 2567

ณ วันที่ 31 ธันวาคม 2564 ใบสำคัญแสดงสิทธิที่จะซื้อหุ้นสามัญของบริษัทครั้งที่ 1 (EKH-W1) ที่ยังไม่ได้ใช้สิทธิมีจำนวน 150 ล้านหน่วย

20. หุ้นทุนซื้อคืน

เมื่อวันที่ 19 มีนาคม 2563 ที่ประชุมคณะกรรมการบริษัทฯ มีมติอนุมัติโครงการซื้อหุ้นคืนเพื่อบริหารทางการเงินในวงเงินไม่เกิน 30 ล้านบาท โดยหุ้นสามัญที่จะซื้อคืนมีจำนวนไม่เกิน 60 ล้านหุ้น (มูลค่าที่ตราไว้หุ้นละ 0.50 บาท) ซึ่งคิดเป็นร้อยละ 10 ของจำนวนหุ้นสามัญที่จำหน่ายแล้วของบริษัทฯ โดยบริษัทฯ จะดำเนินการซื้อหุ้นคืนในตลาดหลักทรัพย์แห่งประเทศไทย โดยมีกำหนดระยะเวลาที่จะซื้อหุ้นคืนตั้งแต่วันที่ 3 เมษายน 2563 ถึงวันที่ 2 ตุลาคม 2563 และจำหน่ายหุ้นที่ซื้อคืนในตลาดหลักทรัพย์แห่งประเทศไทยภายหลัง 6 เดือน แต่ไม่เกิน 3 ปี นับแต่วันซื้อหุ้นคืนเสร็จสิ้น โดยหุ้นซื้อคืนดังกล่าวไม่นับเป็นองค์ประชุมในการประชุมผู้ถือหุ้น รวมทั้งไม่มีสิทธิในการออกเสียงลงคะแนนและสิทธิในการรับเงินปันผล

จนถึงวันครบกำหนดระยะเวลาในการซื้อหุ้นคืน บริษัทฯ ได้ซื้อคืนหุ้นสามัญภายใต้โครงการดังกล่าวเป็นจำนวน 6 ล้านหุ้น ซึ่งคิดเป็นร้อยละ 1 ของหุ้นที่ออกและชำระแล้ว รวมเป็นมูลค่าประมาณ 26.47 ล้านบาท พร้อมกันนี้ บริษัทฯ ได้จัดสรรกำไรสะสมไว้เป็นสำรองหุ้นทุนซื้อคืนด้วยจำนวนเดียวกัน

เมื่อวันที่ 25 กุมภาพันธ์ 2564 ที่ประชุมคณะกรรมการบริษัทฯ มีมติอนุมัติการจำหน่ายหุ้นทุนซื้อคืนในตลาดหลักทรัพย์แห่งประเทศไทย โดยมีกำหนดระยะเวลาตั้งแต่วันที่ 12 มีนาคม 2564 ถึงวันที่ 1 ตุลาคม 2566 ทั้งนี้ หากสิ้นสุดระยะเวลาการจำหน่ายหุ้นทุนซื้อคืนแล้วแต่ยังมีหุ้นที่ไม่ได้จำหน่ายออก บริษัทฯ จะดำเนินการจดทะเบียนลดทุนของบริษัทฯ ต่อกระทรวงพาณิชย์เท่ากับจำนวนหุ้นทุนซื้อคืนคงเหลือดังกล่าว

ในระหว่างปี 2564 บริษัทฯ ได้จำหน่ายหุ้นทุนซื้อคืนทั้งหมดภายใต้โครงการดังกล่าวเป็นจำนวน 6 ล้านหุ้น รวมเป็นเงิน 42.73 ล้านบาท บริษัทฯ รับรู้กำไรจากการจำหน่ายหุ้นทุนซื้อคืนจำนวนเงิน 16.26 ล้านบาท เป็นส่วนเกินมูลค่าหุ้นทุนซื้อคืนในส่วนของผู้ถือหุ้น

21. สำรองตามกฎหมาย

ภายใต้บทบัญญัติของมาตรา 116 แห่งพระราชบัญญัติบริษัทมหาชนจำกัด พ.ศ. 2535 บริษัทฯ ต้องจัดสรรกำไรสุทธิประจำปีส่วนหนึ่งไว้เป็นทุนสำรองไม่น้อยกว่าร้อยละ 5 ของกำไรสุทธิประจำปี จนกว่าทุนสำรองนี้จะมีจำนวนไม่น้อยกว่าร้อยละ 10 ของทุนจดทะเบียน สำรองตามกฎหมายดังกล่าวไม่สามารถนำไปจ่ายเงินปันผลในระหว่างปี 2564 บริษัทฯ ได้จัดสรรสำรองตามกฎหมายจำนวนเงิน 11.09 ล้านบาท (2563: 5.22 ล้านบาท) บริษัทฯ ได้จัดสรรสำรองตามกฎหมายไว้ครบถ้วนแล้ว

22. รายได้อื่น

	(หน่วย: พันบาท)			
	งบการเงินรวม		งบการเงินเฉพาะกิจการ	
	2564	2563	2564	2563
กำไรจากตราสารทุนและตราสารหนี้ที่วัดมูลค่า				
ด้วยมูลค่ายุติธรรมผ่านกำไรหรือขาดทุน	44,383	1,608	44,365	1,054
อื่น ๆ	10,293	11,373	9,858	12,356
รวม	54,676	12,981	54,223	13,410

23. ค่าใช้จ่ายตามลักษณะ

รายการค่าใช้จ่ายแบ่งตามลักษณะประกอบด้วยรายการค่าใช้จ่ายที่สำคัญดังต่อไปนี้

	(หน่วย: พันบาท)			
	งบการเงินรวม		งบการเงินเฉพาะกิจการ	
	2564	2563	2564	2563
เงินเดือน ค่าแรงและผลประโยชน์อื่นของ				
พนักงาน	244,343	187,040	232,711	174,323
ค่าธรรมเนียมแพทย์จ่าย	148,820	139,638	145,132	132,808
ค่าเสื่อมราคา	74,865	69,232	58,328	53,290
ค่าตัดจำหน่าย	417	424	307	315
ยาเวชภัณฑ์และวัสดุอื่นใช้ไป	188,438	94,293	180,839	85,055
ค่าสาธารณูปโภค	18,144	16,859	16,989	16,859

24. ภาษีเงินได้

ค่าใช้จ่ายภาษีเงินได้สำหรับปีสิ้นสุดวันที่ 31 ธันวาคม 2564 และ 2563 สรุปได้ดังนี้

	(หน่วย: พันบาท)			
	งบการเงินรวม		งบการเงินเฉพาะกิจการ	
	2564	2563	2564	2563
ภาษีเงินได้ปัจจุบัน				
ภาษีเงินได้นิติบุคคลสำหรับปี	79,628	19,675	79,628	19,675
ภาษีเงินได้รอการตัดบัญชี				
ภาษีเงินได้รอการตัดบัญชีจากการเกิดผลแตกต่าง				
ชั่วคราวและการกลับรายการผลแตกต่างชั่วคราว	4,619	(5,863)	8,370	(461)
ค่าใช้จ่ายภาษีเงินได้ที่แสดงอยู่ในกำไรขาดทุน	84,247	13,812	87,998	19,214

รายการกระทบขอระหว่างกำไรทางบัญชีกับค่าใช้จ่ายภาษีเงินได้มีดังนี้

(หน่วย: พันบาท)

	งบการเงินรวม		งบการเงินเฉพาะกิจการ	
	2564	2563	2564	2563
กำไรทางบัญชีก่อนภาษีเงินได้นิติบุคคล	424,757	79,593	444,006	123,612
อัตราภาษีเงินได้นิติบุคคล	ร้อยละ 20	ร้อยละ 20	ร้อยละ 20	ร้อยละ 20
กำไรทางบัญชีก่อนภาษีเงินได้นิติบุคคลคูณอัตราภาษี	84,951	15,919	88,801	24,722
ขาดทุนทางภาษีสำหรับปีที่ไม่ได้บันทึกเป็นสินทรัพย์				
ภาษีเงินได้รอตัดบัญชี	-	14	-	-
ผลกระทบทางภาษีจากการตัดรายการระหว่างกัน	114	(491)	-	-
ผลกระทบทางภาษีสำหรับ:				
เงินปันผลที่ได้รับการยกเว้น	-	-	-	(3,896)
ค่าใช้จ่ายต้องห้าม	152	19	146	2
ค่าใช้จ่ายที่มีสิทธิหักได้เพิ่มขึ้น	(938)	(1,571)	(938)	(1,571)
อื่น ๆ	(32)	(78)	(11)	(43)
ค่าใช้จ่ายภาษีเงินได้ที่แสดงอยู่ในกำไรขาดทุน	84,247	13,812	87,998	19,214

ส่วนประกอบของสินทรัพย์และหนี้สินภาษีเงินได้รอการตัดบัญชีประกอบด้วยรายการดังต่อไปนี้

(หน่วย: พันบาท)

	งบการเงินรวม		งบการเงินเฉพาะกิจการ	
	2564	2563	2564	2563
สินทรัพย์ภาษีเงินได้รอการตัดบัญชี				
ค่าเผื่อผลขาดทุนด้านเครดิตที่คาดว่าจะเกิดขึ้น	69	105	69	105
ค่าเผื่อการลดลงของมูลค่าสินทรัพย์คงเหลือ	250	207	138	135
ค่าเสื่อมราคาสะสม - ส่วนปรับปรุงอาคาร	299	320	299	320
ค่าตัดจำหน่ายสะสม - คอมพิวเตอร์ซอฟต์แวร์	176	241	176	241
ประมาณการหนี้สินสำหรับคูปองส่วนลด	816	271	816	271
ประมาณการหนี้สินการรื้อถอน	129	120	-	-
สำรองผลประโยชน์ระยะยาวของพนักงาน	2,102	2,050	2,086	2,044
สัญญาเช่า	908	661	-	-
ขาดทุนทางภาษีที่ยังไม่ได้ใช้	8,170	4,743	-	-
รวม	12,919	8,718	3,584	3,116

	(หน่วย: พันบาท)			
	งบการเงินรวม		งบการเงินเฉพาะกิจการ	
	2564	2563	2564	2563
หนี้สินภายใต้การตัดบัญชี				
ประมาณการค่าเรือถอนที่ถือเป็นต้นทุน	57	74	-	-
กำไรที่ยังไม่เกิดขึ้นจากการเปลี่ยนแปลงมูลค่า				
ยุติธรรมของเงินลงทุน	8,866	29	8,866	28
รวม	8,923	103	8,866	28
สินทรัพย์ (หนี้สิน) ภายใต้การตัดบัญชี				
- สุทธิ			(5,282)	3,088

25. กำไรต่อหุ้น

กำไรต่อหุ้นขั้นพื้นฐานคำนวณโดยหารกำไรสำหรับปีที่เป็นของผู้ถือหุ้นของบริษัทฯ (ไม่รวมกำไรขาดทุนเบ็ดเสร็จอื่น) ด้วยจำนวนถัวเฉลี่ยถ่วงน้ำหนักของหุ้นสามัญที่ออกอยู่ในระหว่างปีสุทธิจากหุ้นสามัญซื้อคืนที่ถือโดยบริษัทฯ

กำไรต่อหุ้นปรับลดคำนวณโดยหารกำไรสำหรับปีที่เป็นของผู้ถือหุ้นของบริษัทฯ (ไม่รวมกำไรขาดทุนเบ็ดเสร็จอื่น) ด้วยจำนวนถัวเฉลี่ยถ่วงน้ำหนักของหุ้นสามัญที่ออกอยู่ในระหว่างปีสุทธิจากหุ้นสามัญซื้อคืนที่ถือโดยบริษัทฯ และจำนวนถัวเฉลี่ยถ่วงน้ำหนักของหุ้นสามัญที่บริษัทฯ อาจต้องออกเพื่อแปลงหุ้นสามัญเทียบเท่าปรับลดทั้งสิ้นให้เป็นหุ้นสามัญโดยสมมติว่าได้มีการแปลงเป็นหุ้นสามัญ ณ ต้นปีหรือ ณ วันออกหุ้นสามัญเทียบเท่า

กำไรต่อหุ้นขั้นพื้นฐานและกำไรต่อหุ้นปรับลด แสดงการคำนวณได้ดังนี้

	(หน่วย: พันหุ้น)	
	งบการเงินรวม/ งบการเงินเฉพาะกิจการ	
	2564	2563
จำนวนหุ้นสามัญที่ออก	600,000	600,000
ผลกระทบจากหุ้นทุนซื้อคืน	(2,689)	(1,568)
จำนวนหุ้นสามัญโดยวิธีถัวเฉลี่ยถ่วงน้ำหนัก	597,311	598,432

27. กองทุนสำรองเลี้ยงชีพ

กลุ่มบริษัทและพนักงานกลุ่มบริษัทได้ร่วมกันจัดตั้งกองทุนสำรองเลี้ยงชีพขึ้นตามพระราชบัญญัติกองทุนสำรองเลี้ยงชีพ พ.ศ. 2530 โดยกลุ่มบริษัทและพนักงานจะจ่ายสมทบเข้ากองทุนเป็นรายเดือนในอัตราร้อยละ 5 ของเงินเดือน กองทุนสำรองเลี้ยงชีพนี้นับบริหารโดย บริษัท หลักทรัพย์จัดการกองทุน ทิสโก้ จำกัด และจะจ่ายให้แก่พนักงานเมื่อพนักงานนั้นออกจากการงานตามระเบียบว่าด้วยกองทุนของกลุ่มบริษัทในระหว่างปี 2564กลุ่มบริษัทรับรู้เงินสมทบดังกล่าวเป็นค่าใช้จ่ายจำนวนเงิน0.25 ล้านบาท (2563: 0.48 ล้านบาท)

28. เงินปันผลจ่าย

เงินปันผล	อนุมัติโดย	จำนวน	เงินปันผลจ่าย	เงินปันผลจ่าย
		หุ้น	ต่อหุ้น	
		(พันหุ้น)	(บาท)	(พันบาท)
เงินปันผลระหว่างกาลสำหรับปี ที่ประชุมคณะกรรมการบริษัทฯ				
2562	เมื่อวันที่ 10 เมษายน 2563	600,000	0.21	126,000
รวมเงินปันผลสำหรับปี 2563			0.21	126,000
เงินปันผลประจำปี 2563 ที่ประชุมสามัญผู้ถือหุ้นของบริษัทฯ				
	เมื่อวันที่ 27 เมษายน 2564	595,240	0.11	65,476
เงินปันผลระหว่างกาลสำหรับปี ที่ประชุมคณะกรรมการบริษัทฯ				
2564	เมื่อวันที่ 10 สิงหาคม 2564	599,989	0.12	71,999
รวมเงินปันผลสำหรับปี 2564			0.23	137,475

29. ภาระผูกพันและหนี้สินที่อาจเกิดขึ้น

29.1 ภาระผูกพันเกี่ยวกับรายจ่ายฝ่ายทุน

ณ วันที่ 31 ธันวาคม 2564กลุ่มบริษัทมีภาระผูกพันรายจ่ายฝ่ายทุนจำนวนเงิน47.25ล้านบาท (2563: 69.82ล้านบาท) (เฉพาะบริษัทฯ: 2.94 ล้านบาท 2563: 4.40 ล้านบาท) ที่เกี่ยวข้องกับการก่อสร้างอาคารโรงพยาบาล

29.2 ภาระผูกพันเกี่ยวกับสัญญาบริการ

กลุ่มบริษัทได้เข้าทำสัญญาบริการอายุของสัญญามีระยะเวลาตั้งแต่ 1 ถึง 5ปี

กลุ่มบริษัทมีจำนวนเงินขั้นต่ำที่ต้องจ่ายในอนาคตทั้งสิ้นภายใต้สัญญาข้างต้น ดังนี้

(หน่วย: พันบาท)

	งบการเงินรวม		งบการเงินเฉพาะกิจการ	
	2564	2563	2564	2563
จ่ายชำระ				
ภายใน 1 ปี	5,860	4,911	5,136	4,237
มากกว่า 1 ปี แต่ไม่เกิน 5 ปี	1,226	18	1,226	-

29.3 การค้าประกัน

ณ วันที่ 31 ธันวาคม 2564 บริษัทฯ มีหนังสือค้ำประกันซึ่งออกโดยธนาคารในนามบริษัทฯ เหลืออยู่เป็นจำนวนเงิน 1.58 ล้านบาท (2563: 1.19 ล้านบาท) ซึ่งเกี่ยวเนื่องกับการผูกพันทางปฏิบัติบางประการตามปกติธุรกิจของบริษัทฯ ซึ่งประกอบด้วยหนังสือค้ำประกันเพื่อค้ำประกันการใช้ไฟฟ้าและอื่นๆ

30. ลำดับชั้นของมูลค่าสุทธิ

ณ วันที่ 31 ธันวาคม 2564 และ 2563 กลุ่มบริษัทมีสินทรัพย์ที่วัดมูลค่าด้วยมูลค่าสุทธิระดับ 2 ดังนี้

(หน่วย: พันบาท)

	งบการเงินรวม		งบการเงินเฉพาะกิจการ	
	2564	2563	2564	2563
สินทรัพย์ทางการเงินหมุนเวียนอื่น				
กองทุนรวม	5,375	32	5,367	25
หุ้นกู้	-	2,015	-	2,015
สินทรัพย์ทางการเงินไม่หมุนเวียนอื่น				
กองทุนรวม	-	24,881	-	24,881
หุ้นกู้	-	3,048	-	3,048
พันธบัตร	-	20,554	-	20,554

กลุ่มบริษัทมีสินทรัพย์ที่วัดมูลค่าด้วยมูลค่าสุทธิระดับ 3 ดังนี้

(หน่วย: พันบาท)

	งบการเงินรวม/งบการเงินเฉพาะกิจการ	
	2564	2563
สินทรัพย์ทางการเงินไม่หมุนเวียนอื่น		
ตราสารทุนของบริษัทที่ไม่ใช่บริษัทจดทะเบียน	209,280	-

นอกจากนี้ กลุ่มบริษัทมีสินทรัพย์ที่เปิดเผยมูลค่าสุทธิระดับ 2 ดังนี้

(หน่วย: พันบาท)

	งบการเงินรวม/งบการเงินเฉพาะกิจการ	
	2564	2563
อสังหาริมทรัพย์เพื่อการลงทุน	4,660	4,650

ในระหว่างปีปัจจุบัน ไม่มีการโอนรายการระหว่างลำดับชั้นของมูลค่าสุทธิ

31. เครื่องมือทางการเงิน

31.1 วัตถุประสงค์และนโยบายการบริหารความเสี่ยงทางการเงิน

เครื่องมือทางการเงินที่สำคัญของกลุ่มบริษัทประกอบด้วย เงินสดและรายการเทียบเท่าเงินสดสินทรัพย์ทางการเงินอื่น ลูกหนี้และเจ้าหนี้ และค่าธรรมเนียมแพทย์ค้างจ่าย กลุ่มบริษัทมีความเสี่ยงทางการเงินที่เกี่ยวข้องกับเครื่องมือทางการเงินดังกล่าว และมีนโยบายการบริหารความเสี่ยงดังนี้

ความเสี่ยงด้านเครดิต

กลุ่มบริษัทมีความเสี่ยงด้านเครดิตที่เกี่ยวข้องกับเงินฝากกับธนาคารและสถาบันการเงิน ลูกหนี้การค้าและลูกหนี้อื่น และสินทรัพย์ทางการเงินอื่น โดยจำนวนเงินสูงสุดที่กลุ่มบริษัทอาจต้องสูญเสียจากการให้สินเชื่อคือมูลค่าตามบัญชีที่แสดงอยู่ในงบแสดงฐานะการเงิน

ลูกหนี้การค้าและลูกหนี้อื่น

กลุ่มบริษัทบริหารความเสี่ยงโดยใช้นโยบายและขั้นตอนในการควบคุมการให้สินเชื่ออย่างเหมาะสม จึงไม่คาดว่าจะเกิดผลขาดทุนทางการเงินที่มีสาระสำคัญ นอกจากนี้ กลุ่มบริษัทมีการติดตามยอดคงค้างของลูกหนี้การค้าและลูกหนี้อื่นอย่างสม่ำเสมอ นอกจากนี้ การให้สินเชื่อของกลุ่มบริษัทเป็นการให้สินเชื่อแบบไม่กระจุกตัวสูงเนื่องจากกลุ่มบริษัทมีฐานลูกค้าจำนวนมาก

กลุ่มบริษัทพิจารณาการด้อยค่าทุกวันสิ้นรอบระยะเวลารายงาน อัตราการตั้งสำรองของผลขาดทุนด้านเครดิตที่คาดว่าจะเกิดขึ้นคำนวณโดยพิจารณาจากอายุหนี้คงค้างนับจากวันที่ถึงกำหนดชำระสำหรับกลุ่มลูกค้าที่มีรูปแบบของความเสี่ยงด้านเครดิตที่คล้ายคลึงกัน การคำนวณผลขาดทุนจากการด้อยค่าด้านเครดิตที่คาดว่าจะเกิดขึ้นคำนึงถึงผลของความน่าจะเป็นถ่วงน้ำหนัก มูลค่าของเงินตามเวลาและข้อมูลที่มีความสมเหตุสมผลและสามารถสนับสนุนได้ที่มีอยู่ ณ วันที่รายงานเกี่ยวกับเหตุการณ์ในอดีต สภาพการณ์ปัจจุบันและการคาดการณ์สถานะเศรษฐกิจในอนาคต โดยทั่วไป กลุ่มบริษัทจะตัดจำหน่ายลูกหนี้การค้าและลูกหนี้อื่นออกจากบัญชีตามนโยบายของกลุ่มบริษัทโดยพิจารณาตามความเหมาะสม

เครื่องมือทางการเงินและเงินฝากธนาคาร

กลุ่มบริษัทบริหารความเสี่ยงด้านเครดิตที่เกี่ยวข้องกับยอดคงเหลือกับธนาคารและสถาบันการเงินโดยจะลงทุนกับคู่สัญญาที่ได้รับการอนุมัติแล้วเท่านั้นและอยู่ในวงเงินสินเชื่อที่กำหนดให้กับคู่สัญญาแต่ละราย โดยวงเงินสินเชื่อจะถูกสอบทานโดยคณะกรรมการบริษัทและอาจมีการปรับปรุงในระหว่างปี ขึ้นอยู่กับความเห็นชอบของคณะกรรมการบริหารของกลุ่มบริษัท การกำหนดวงเงินดังกล่าวเป็นการช่วยลดความเสี่ยงของการกระจุกตัวและบรรเทาผลขาดทุนทางการเงินที่อาจเกิดขึ้นจากการผิดนัดชำระของคู่สัญญา

กลุ่มบริษัทมีความเสี่ยงด้านเครดิตของตราสารหนี้ไม่สูงมากนักเนื่องจากคู่สัญญาเป็นธนาคารที่มีอันดับความน่าเชื่อถือด้านเครดิตที่อยู่ในระดับสูงซึ่งประเมินโดยสถาบันจัดอันดับความน่าเชื่อถือด้านเครดิตระหว่างประเทศ

ความเสี่ยงด้านตลาด

ความเสี่ยงจากอัตราดอกเบี้ย

กลุ่มบริษัทมีความเสี่ยงจากอัตราดอกเบี้ยที่สำคัญอันเกี่ยวเนื่องกับเงินฝากธนาคารและสินทรัพย์ทางการเงินอื่น สินทรัพย์และหนี้สินทางการเงินส่วนใหญ่มีอัตราดอกเบี้ยที่ปรับขึ้นลงตามอัตราตลาด หรือมีอัตราดอกเบี้ยคงที่ซึ่งใกล้เคียงกับอัตราตลาดในปัจจุบัน ความเสี่ยงจากอัตราดอกเบี้ยของกลุ่มบริษัทจึงอยู่ในระดับต่ำ

ณ วันที่ 31 ธันวาคม 2564 และ 2563 สินทรัพย์ทางการเงินและหนี้สินทางการเงินที่สำคัญสามารถจัดตามประเภทอัตราดอกเบี้ย และสำหรับสินทรัพย์และหนี้สินทางการเงินที่มีอัตราดอกเบี้ยคงที่สามารถแยกตามวันที่ครบกำหนดหรือวันที่มีการกำหนดอัตราดอกเบี้ยใหม่ (หากวันที่มีการกำหนดอัตราดอกเบี้ยใหม่ถึงก่อน) ได้ดังนี้

(หน่วย: ล้านบาท)

	งบการเงินรวม					
	ณ วันที่ 31 ธันวาคม 2564					
	อัตราดอกเบี้ยคงที่		อัตราดอกเบี้ย		รวม	อัตราดอกเบี้ย (ร้อยละต่อปี)
	ภายใน 1 ปี	มากกว่า 1 ปี	ปรับขึ้นลงตามอัตราตลาด	ไม่มีอัตราดอกเบี้ย		
สินทรัพย์ทางการเงิน						
เงินสดและรายการเทียบเท่าเงินสด	-	-	171	6	177	0.05-0.35
ลูกหนี้การค้าและลูกหนี้อื่น	-	-	-	120	120	-
สินทรัพย์ทางการเงินอื่น	60	30	-	215	305	0.25-0.50
	60	30	171	341	602	
หนี้สินทางการเงิน						
เจ้าหนี้การค้าและเจ้าหนี้อื่น	-	-	-	100	100	-
ค่าธรรมเนียมแพคเกจจ่าย	-	-	-	14	14	-
หนี้สินตามสัญญาเช่า	6	24	-	-	30	6.99 และ 7.72
	6	24	-	114	144	

(หน่วย: ล้านบาท)

งบการเงินรวม						
ณ วันที่ 31 ธันวาคม 2563						
	อัตราดอกเบี้ยคงที่		อัตราดอกเบี้ย		รวม	อัตราดอกเบี้ย (ร้อยละต่อปี)
	ภายใน 1 ปี	มากกว่า 1 ปี	ปรับขึ้นลงตาม อัตราตลาด	ไม่มี อัตราดอกเบี้ย		
สินทรัพย์ทางการเงิน						
เงินสดและรายการเทียบเท่าเงินสด	-	-	163	5	168	0.05 - 0.40
ลูกหนี้การค้าและลูกหนี้อื่น	-	-	-	60	60	-
สินทรัพย์ทางการเงินอื่น	-	30	-	51	81	0.25
	-	30	163	116	309	
หนี้สินทางการเงิน						
เจ้าหนี้การค้าและเจ้าหนี้อื่น	-	-	-	62	62	-
ค่าธรรมเนียมแพคเกจจ่าย	-	-	-	11	11	-
หนี้สินตามสัญญาเช่า	6	32	-	-	38	6.99 และ 7.72
	6	32	-	73	111	

(หน่วย: ล้านบาท)

งบการเงินเฉพาะกิจการ						
ณ วันที่ 31 ธันวาคม 2564						
	อัตราดอกเบี้ยคงที่		อัตราดอกเบี้ย		รวม	อัตราดอกเบี้ย (ร้อยละต่อปี)
	ภายใน 1 ปี	มากกว่า 1 ปี	ปรับขึ้นลงตาม อัตราตลาด	ไม่มี อัตราดอกเบี้ย		
สินทรัพย์ทางการเงิน						
เงินสดและรายการเทียบเท่าเงินสด	-	-	127	6	133	0.05-0.35
ลูกหนี้การค้าและลูกหนี้อื่น	-	-	-	102	102	-
สินทรัพย์ทางการเงินอื่น	60	20	-	215	295	0.25-0.50
	60	20	127	323	530	
หนี้สินทางการเงิน						
เจ้าหนี้การค้าและเจ้าหนี้อื่น	-	-	-	85	85	-
ค่าธรรมเนียมแพคเกจจ่าย	-	-	-	13	13	-
	-	-	-	98	98	

(หน่วย: ล้านบาท)

	งบการเงินเฉพาะกิจการ					
	ณ วันที่ 31 ธันวาคม 2563					
	อัตราดอกเบี้ยคงที่		อัตราดอกเบี้ย		รวม	อัตราดอกเบี้ย (ร้อยละต่อปี)
	ภายใน 1 ปี	มากกว่า 1 ปี	ปรับขึ้นลงตาม อัตราตลาด	ไม่มี อัตราดอกเบี้ย		
สินทรัพย์ทางการเงิน						
เงินสดและรายการเทียบเท่าเงินสด	-	-	133	4	137	0.05 - 0.35
ลูกหนี้การค้าและลูกหนี้อื่น	-	-	-	57	57	-
สินทรัพย์ทางการเงินอื่น	-	20	-	51	71	0.25
	-	20	133	112	265	
หนี้สินทางการเงิน						
เจ้าหนี้การค้าและเจ้าหนี้อื่น	-	-	-	58	58	-
ค่าธรรมเนียมแพทย์ค้างจ่าย	-	-	-	11	11	-
	-	-	-	69	69	

ความเสี่ยงด้านสภาพคล่อง

กลุ่มบริษัทมีการติดตามความเสี่ยงของสภาพคล่องเกี่ยวกับภาระหนี้สิน ฝ่ายบริหารของกลุ่มบริษัทพิจารณาว่ากลุ่มบริษัทมีความสามารถในการบริหารสภาพคล่อง

รายละเอียดการครบกำหนดชำระของหนี้สินทางการเงินของกลุ่มบริษัท ณ วันที่ 31 ธันวาคม 2564 และ 2563 ซึ่งพิจารณาจากกระแสเงินสดตามสัญญาที่ยังไม่คิดลดเป็นมูลค่าปัจจุบันสามารถแสดงได้ดังนี้

(หน่วย: ล้านบาท)

	งบการเงินรวม			
	ณ วันที่ 31 ธันวาคม 2564			
	ไม่เกิน 1 ปี	1 - 5 ปี	มากกว่า 5 ปี	รวม
เจ้าหนี้การค้าและเจ้าหนี้อื่น	100,260	-	-	100,260
ค่าธรรมเนียมแพทย์ค้างจ่าย	13,521	-	-	13,521
หนี้สินตามสัญญาเช่า	8,497	18,667	13,504	40,668
รวม	122,278	18,667	13,504	154,449

(หน่วย: พันบาท)

	งบการเงินเฉพาะกิจการ			
	ณ วันที่ 31 ธันวาคม 2564			
	ไม่เกิน 1 ปี	1 - 5 ปี	มากกว่า 5 ปี	รวม
เจ้าหนี้การค้าและเจ้าหนี้อื่น	85,397	-	-	85,397
ค่าธรรมเนียมนแพทยค้ำจ่าย	13,485	-	-	13,485
รวม	98,882	-	-	98,882

(หน่วย: พันบาท)

	งบการเงินรวม			
	ณ วันที่ 31 ธันวาคม 2563			
	ไม่เกิน 1 ปี	1 - 5 ปี	มากกว่า 5 ปี	รวม
เจ้าหนี้การค้าและเจ้าหนี้อื่น	61,806	-	-	61,806
ค่าธรรมเนียมนแพทยค้ำจ่าย	10,814	-	-	10,814
หนี้สินตามสัญญาเช่า	8,557	29,019	13,504	51,080
รวม	81,177	29,019	13,504	123,700

(หน่วย: พันบาท)

	งบการเงินเฉพาะกิจการ			
	ณ วันที่ 31 ธันวาคม 2563			
	ไม่เกิน 1 ปี	1 - 5 ปี	มากกว่า 5 ปี	รวม
เจ้าหนี้การค้าและเจ้าหนี้อื่น	57,627	-	-	57,627
ค่าธรรมเนียมนแพทยค้ำจ่าย	10,769	-	-	10,769
รวม	68,396	-	-	68,396

31.2 มูลค่ายุติธรรมของเครื่องมือทางการเงิน

เนื่องจากเครื่องมือทางการเงินส่วนใหญ่ของกลุ่มบริษัทจัดอยู่ในประเภทระยะสั้นหรือมีอัตราดอกเบี้ยใกล้เคียงกับอัตราดอกเบี้ยในตลาด กลุ่มบริษัทจึงประมาณมูลค่ายุติธรรมของเครื่องมือทางการเงินใกล้เคียงกับมูลค่าตามบัญชีที่แสดงในงบแสดงฐานะการเงิน

32. การบริหารจัดการทุน

วัตถุประสงค์ในการบริหารจัดการทุนที่สำคัญของกลุ่มบริษัทคือการจัดให้มีซึ่งโครงสร้างทุนที่เหมาะสมเพื่อสนับสนุนการดำเนินธุรกิจของกลุ่มบริษัทและเสริมสร้างมูลค่าการถือหุ้นให้แก่ผู้ถือหุ้น โดย ณ วันที่ 31 ธันวาคม 2564 กลุ่มบริษัทมีอัตราส่วนหนี้สินต่อทุนเท่ากับ 0.21:1 (2563: 0.17:1) และ เฉพาะบริษัทที่มีอัตราส่วนหนี้สินต่อทุนเท่ากับ 0.16:1(2563: 0.11:1)

33. เหตุการณ์ภายหลังรอบระยะเวลารายงาน

เมื่อวันที่ 24 กุมภาพันธ์ 2565 ที่ประชุมคณะกรรมการบริษัทฯมีมติให้นำเสนอต่อที่ประชุมสามัญผู้ถือหุ้นประจำปี 2565 เพื่อพิจารณาอนุมัติดังต่อไปนี้

1. อนุมัติจ่ายเงินปันผลเป็นเงินสดจากกำไรของปี 2564 ให้แก่ผู้ถือหุ้นในอัตราหุ้นละ 0.13 บาท รวมเป็นเงิน 78 ล้านบาท และจ่ายปันผลเป็นหุ้นสามัญมูลค่าที่ตราไว้ หุ้นละ 0.50 บาท ให้แก่ผู้ถือหุ้นในอัตรา 25 หุ้นเดิมต่อ 1 หุ้นปันผล คิดเป็นการจ่ายปันผลในอัตรา 0.02 บาทต่อหุ้น รวมมูลค่าทั้งสิ้น 12 ล้านบาท ในกรณีที่ผู้ถือหุ้นรายใดมีเศษของหุ้นเดิมหลังการจัดสรรหุ้นปันผลแล้ว ให้จ่ายปันผลเป็นเงินสดแทนการจ่ายเป็นหุ้นปันผลในอัตรา 0.02 บาทต่อหุ้น รวมเป็นการจ่ายปันผลทั้งในรูปแบบของหุ้นปันผลและเงินสดเท่ากับอัตราหุ้นละ 0.15 บาทรวมเป็นจำนวนเงิน 90 ล้านบาท
2. อนุมัติปรับสิทธิของใบสำคัญแสดงสิทธิที่จะซื้อหุ้นสามัญของบริษัทฯ ครั้งที่ 1 (EKH-W1) เนื่องจากการจ่ายหุ้นปันผล ดังนี้

	เดิม	ปรับเปลี่ยน
ราคาใช้สิทธิ	6.300 บาทต่อหุ้น	6.058 บาทต่อหุ้น
อัตราการใช้สิทธิของใบสำคัญแสดงสิทธิ	1 หน่วยต่อ 1 หุ้นสามัญ	1 หน่วยต่อ 1.04 หุ้นสามัญ
จำนวนหน่วยใบสำคัญแสดงสิทธิ	149,999,729 หน่วย	149,999,729 หน่วย
จำนวนหุ้นสามัญจดทะเบียนเพื่อรองรับการปรับสิทธิ	150,000,000 หุ้น	155,999,718 หุ้น

โดยเพิ่มหุ้นสามัญจดทะเบียนเพื่อรองรับการปรับสิทธิของใบสำคัญแสดงสิทธิเพื่อซื้อหุ้นสามัญอีกจำนวน 5,999,718 หุ้น ดังนั้น หุ้นสามัญจดทะเบียนเพื่อรองรับการปรับสิทธิของใบสำคัญแสดงสิทธิเพื่อซื้อหุ้นสามัญจะเพิ่มขึ้นจากเดิมจำนวน 150,000,000 หุ้น เป็น 155,999,718 หุ้น

3. อนุมัติเพิ่มทุนจดทะเบียนของบริษัทฯ โดยการออกหุ้นสามัญเพิ่มทุนจำนวนที่เพียงพอเพื่อรองรับการจ่ายหุ้นปันผล และเพื่อรองรับการปรับสิทธิของใบสำคัญแสดงสิทธิเพื่อซื้อหุ้นสามัญของบริษัทฯ ครั้งที่ 1 (EKH-W1) มูลค่าที่ตราไว้หุ้นละ 0.50 บาท
4. อนุมัติจัดสรรหุ้นสามัญเพิ่มทุนจดทะเบียนของบริษัทฯ เพื่อรองรับการจ่ายหุ้นปันผลและเพื่อรองรับการปรับสิทธิของใบสำคัญแสดงสิทธิเพื่อซื้อหุ้นสามัญของบริษัทฯ ครั้งที่ 1 (EKH-W1)

34. การจัดประเภทรายการในงบการเงิน

บริษัทฯ ได้จัดประเภทรายการบัญชีดังต่อไปนี้

(หน่วย: พันบาท)

	งบการเงินรวม		งบการเงินเฉพาะกิจการ	
	ณ วันที่ 31 ธันวาคม 2563			
	ตามที่ยังประเภทใหม่	ตามที่เคยรายงานไว้	ตามที่ยังประเภทใหม่	ตามที่เคยรายงานไว้
ต้นทุนกิจการโรงพยาบาล	449,810	447,315	408,169	405,674
ค่าใช้จ่ายในการบริหาร	130,579	133,074	108,029	110,524

การจัดประเภทรายการบัญชีดังกล่าวไม่มีผลกระทบต่อกำไรหรือส่วนของผู้ถือหุ้นตามที่ได้รายงานไว้

35. การอนุมัติงบการเงิน

งบการเงินนี้ได้รับอนุมัติให้ออกโดยคณะกรรมการของบริษัทฯ เมื่อวันที่ 24 กุมภาพันธ์ 2565

คณะกรรมการบริษัท

พลเรือเอกสุรศักดิ์ หุ่นเรืองมัย
ประธานกรรมการและกรรมการอิสระ



นายแพทย์สุรินทร์ กุญชรภูประสิทธิ์
ประธานกรรมการตรวจสอบและกรรมการอิสระ



นายวรพล วิริยะกุลพงศ์
กรรมการอิสระและกรรมการตรวจสอบ



นายวุฒิชัย ธรรมสาโรช
กรรมการอิสระและกรรมการตรวจสอบ



นายอำนาจ เอื้ออารีมิตร
กรรมการ



นายสุทธิพงษ์ ตั้งสังจะพจน์
กรรมการ



นางอรสา ตั้งสังจะพจน์
กรรมการ



นางกาญจนา เอื้ออารีมิตร
กรรมการ



นายวิมล โพธิ์เพียรทอง
กรรมการ



นายแพทย์อำนาจ เอื้ออารีมิตร
กรรมการ



นายเมธา วนดิลก
กรรมการ

เอกสารแนบ 1

รายละเอียดเกี่ยวกับกรรมการ ผู้บริหาร ผู้ที่ได้รับมอบหมายให้รับผิดชอบสูงสุดในสายงานบัญชีและการเงิน เลขานุการบริษัท

ชื่อ-สกุล/ตำแหน่ง (วันที่ได้รับการแต่งตั้งเป็น กรรมการ)	อายุ (ปี)	คุณวุฒิทางการศึกษา	สัดส่วนการ ถือหุ้นใน บริษัทฯ (21/1/65)	ความสัมพันธ์ทาง ครอบครัวระหว่าง ผู้บริหาร	ประสบการณ์การทำงานในระยะ 5 ปีย้อนหลัง			
					ช่วงเวลา	ตำแหน่ง	ชื่อบริษัท	ประเภทธุรกิจ
1. พลเรือเอกสุรศักดิ์ หุ่นเรียมย์ (27 กุมภาพันธ์ 2559) • กรรมการ (กรรมการที่ไม่เป็นผู้บริหาร) • กรรมการอิสระ • ประธานกรรมการ	69	ปริญญาตรี วิทยาศาสตร์ โรงเรียนนายเรือ หลักสูตร Directors Accreditation Program (DAP) รุ่นที่ 124/2016	0.067	-	2559 - ปัจจุบัน	ประธานกรรมการ	บมจ. เอกชัยการแพทย์	โรงพยาบาลเอกชน
					2562 - ปัจจุบัน	กรรมการ	Chia Tai Enterprises International Limited	จำหน่ายผลิตภัณฑ์เกษตร
					2557 - 2562	สมาชิกสภานิติบัญญัติ แห่งชาติ	สภานิติบัญญัติแห่งชาติ	หน่วยงานราชการ
					2554 - 2556	ผู้บัญชาการทหารเรือ	กองทัพเรือ	หน่วยงานราชการ
2. นายแพทย์สุรินทร์ กุ้เจริญประสิทธิ์ (27 กุมภาพันธ์ 2559) • กรรมการ (กรรมการที่ไม่เป็นผู้บริหาร) • กรรมการอิสระ • ประธานกรรมการตรวจสอบ	66	ปริญญาโท แพทยศาสตร์ มหาวิทยาลัยเชียงใหม่ ปริญญาตรี วิทยาศาสตร์ มหาวิทยาลัยเชียงใหม่ - หลักสูตร Directors Accreditation Program (DAP) รุ่นที่ 123/2016 - การเตรียมความพร้อมหลังการสิ้นสุด การแพร่ระบาดของโควิด-19: วิกฤตการณ์ ในรอบ 100 ปี โอกาสและความคาดหวัง ภายหลังการแพร่ระบาดของโควิด-19 จัด โดยสำนักงาน อีวาย 2564	0.067	-	2559 - ปัจจุบัน	กรรมการ/ประธาน กรรมการตรวจสอบ	บมจ. เอกชัยการแพทย์	โรงพยาบาลเอกชน
					2558 - 2559	ผู้อำนวยการสำนัก การแพทย์	สำนักงานแพทย์ กรุงเทพมหานคร	หน่วยงานราชการ
					2552 - 2558	รองผู้อำนวยการสำนัก การแพทย์	สำนักงานแพทย์ กรุงเทพมหานคร	หน่วยงานราชการ

ชื่อ-สกุล/ตำแหน่ง (วันที่ได้รับการแต่งตั้งเป็น กรรมการ)	อายุ (ปี)	คุณวุฒิทางการศึกษา	สัดส่วนการ ถือหุ้นใน บริษัท (21/1/65)	ความสัมพันธ์ทาง ครอบครัวระหว่าง ผู้บริหาร	ประสบการณ์การทำงานในระยะ 5 ปีย้อนหลัง			
					ช่วงเวลา	ตำแหน่ง	ชื่อบริษัท	ประเภทธุรกิจ
3. นายวรพล วิริยะกุลพงศ์ (27 กุมภาพันธ์ 2559) • กรรมการ (กรรมการที่ไม่เป็นผู้บริหาร) • กรรมการอิสระ • กรรมการตรวจสอบ	59	<u>ปริญญาโท</u> การจัดการระบบสารสนเทศ University of Colorado at Denver, U.S.A. <u>ปริญญาโท</u> บริหารธุรกิจ จุฬาลงกรณ์มหาวิทยาลัย <u>ปริญญาตรี</u> บัญชี มหาวิทยาลัยธรรมศาสตร์ - หลักสูตร Directors Accreditation Program (DAP) รุ่นที่ 124/2016 -การเตรียมความพร้อมหลังการสิ้นสุดการ แพร่ระบาดของโควิด-19: วิกฤตการณ์ใน รอบ 100 ปี โอกาสและความคาดหวัง ภายหลังการแพร่ระบาดของโควิด-19 จัด โดยสำนักงาน อีวาย 2564	0.067	-	2559 - ปัจจุบัน 2563 - ปัจจุบัน 2563 - ปัจจุบัน 2563 - ปัจจุบัน 2550 - ปัจจุบัน 2560 - 2562 2550 - 2562 2560 - 2562 2562 - 2562	กรรมการ/ กรรมการตรวจสอบ ผู้ช่วยกรรมการผู้จัดการ คณะทำงาน ที่ปรึกษา กรรมการ กรรมการ ประธานเจ้าหน้าที่การเงิน กรรมการ ที่ปรึกษา	บมจ. เอกชัยการแพทย์ บจ. กรินทร์ ออดิท ศูนย์พัฒนาศักยภาพและความรู้ ความสามารถสำหรับผู้สอบบัญชี รับอนุญาต บจ. เคป อินดัสเตรียล บจ. แพลมซุย บจ. ดี เอเชียน โฮล (ประเทศไทย) บจ. แมคไทย บจ. วี ฟู้ด กรุ๊ป บจ. แมคไทย	โรงพยาบาลเอกชน สำนักงานบัญชี สภาวิชาชีพบัญชี จำหน่ายอุปกรณ์ไฮดรอลิค โรงแรมและภัตตาคาร อาหารและเครื่องดื่ม อาหารและเครื่องดื่ม ลงทุนในบริษัทต่าง ๆ อาหารและเครื่องดื่ม
4. นายวุฒิชัย ธรรมสาโรช (27 กุมภาพันธ์ 2559) • กรรมการ (กรรมการที่ไม่เป็นผู้บริหาร) • กรรมการอิสระ • กรรมการตรวจสอบ	46	<u>ปริญญาโท</u> บริหารธุรกิจ สถาบันบัณฑิตบริหารธุรกิจ ศศินทร์ <u>ปริญญาโท</u> Digital Signal Processing Rochester Institute of Technology, USA <u>ปริญญาตรี</u> วิศวกรรมศาสตร์ สถาบันเทคโนโลยีพระจอมเกล้าเจ้าคุณ ทหารลาดกระบัง - หลักสูตร Directors Accreditation Program (DAP) รุ่นที่ 123/2016 -การเตรียมความพร้อมหลังการสิ้นสุดการ แพร่ระบาดของโควิด-19: วิกฤตการณ์ใน รอบ 100 ปี โอกาสและความคาดหวัง ภายหลังการแพร่ระบาดของโควิด-19 จัด โดยสำนักงาน อีวาย 2564	0.067	-	2559 - ปัจจุบัน 2560 - ปัจจุบัน 2558 - ปัจจุบัน 2558 - ปัจจุบัน 2556 - ปัจจุบัน 2553 - ปัจจุบัน 2549 - ปัจจุบัน 2547 - ปัจจุบัน	กรรมการ/ กรรมการตรวจสอบ กรรมการ กรรมการ กรรมการ กรรมการ กรรมการ กรรมการ	บมจ. เอกชัยการแพทย์ ชมรมวานิชชนกิจ บจ. แอ็กแท็ก (ประเทศไทย) บจ. พีเอสเอ็ม อินเตอร์เนชั่นแนล บจ. ดิสคัฟเวอร์ แมเนจเม้นท์ บมจ. แปซิฟิค แอสเซ็ทส์ บจ. วินแอม แอนด์ วอร์ซิงตัน บจ. เวอร์ริซอพท์	โรงพยาบาลเอกชน สมาคมบริษัทหลักทรัพย์ เทคโนโลยีสารสนเทศ อสังหาริมทรัพย์ ที่ปรึกษาทางการเงิน อสังหาริมทรัพย์ ที่ปรึกษาทั่วไป เทคโนโลยีสารสนเทศ

ชื่อ-สกุล/ตำแหน่ง (วันที่ได้รับการแต่งตั้งเป็น กรรมการ)	อายุ (ปี)	คุณวุฒิทางการศึกษา	สัดส่วนการ ถือหุ้นใน บริษัทฯ (21/1/65)	ความสัมพันธ์ทาง ครอบครัวระหว่าง ผู้บริหาร	ประสบการณ์การทำงานในระยะ 5 ปีย้อนหลัง			
					ช่วงเวลา	ตำแหน่ง	ชื่อบริษัท	ประเภทธุรกิจ
5. นายอำนาจ เอื้ออารีมิตร (27 กุมภาพันธ์ 2559) • กรรมการผู้มีอำนาจลงนาม • ประธานกรรมการบริหาร	67	ปริญญาโท รัฐประศาสนศาสตร์ วิทยาลัยทองสุข ปริญญาตรี รัฐประศาสนศาสตร์ วิทยาลัยทองสุข หลักสูตร Directors Accreditation Program (DAP) รุ่นที่ SEC/2015	5.333	น้องชายนางอรสา ตั้งสัจจะพจน์ พี่ชายนายอำนาจ เอื้ออารีมิตรและ นางพิชามญชุ์ พัฒนปัญญาภิรมย์ สามีนางกาญจนา เอื้ออารีมิตร	2559 - ปัจจุบัน 2560 - ปัจจุบัน 2562 - ปัจจุบัน 2564 - ปัจจุบัน 2561 - ปัจจุบัน 2556 - ปัจจุบัน 2554 - ปัจจุบัน 2554 - ปัจจุบัน 2546 - ปัจจุบัน 2542 - ปัจจุบัน 2538 - ปัจจุบัน 2538 - ปัจจุบัน 2537 - ปัจจุบัน	กรรมการ กรรมการ กรรมการ กรรมการ กรรมการ กรรมการ กรรมการ กรรมการ กรรมการ กรรมการ กรรมการ กรรมการ กรรมการ	บมจ. เอกชัยการแพทย์ บจ. เอกชัย อินเตอร์เนชั่นแนล บจ. เอกชัย เนอร์สซิ่งโฮม บจ. อุตสาหกรรมปลาป่นทำจีน บจ. ขวัญพัฒนา บจ. ปัญญา แลนด์ บจ. ผลิตภัณฑ์ไก่ป่นไทย บจ. ศรีราชาฟาร์มจะเข้และผลิตภัณฑ์ บจ. โปร ไบโอเทค ฟีด บจ. พัฒนาการตลาดปลาป่น บจ. เสริมสินสมุทรเพาะเลี้ยงสัตว์น้ำ บจ. เสริมสินอาหารสัตว์น้ำ บจ. บำรุงไร-ริสอร์ท บจ. นูโปร	โรงพยาบาลเอกชน ศูนย์ผู้มีบุตรยาก ศูนย์ดูแลผู้สูงอายุ จำหน่ายอาหารสัตว์ อสังหาริมทรัพย์ อสังหาริมทรัพย์ ผลิตภัณฑ์อาหารสัตว์ เลี้ยงเพาะพันธุ์และจำหน่ายจะเข้ ผลิตภัณฑ์อาหารสัตว์ จำหน่ายอาหารสัตว์ ให้เช่าทรัพย์สิน จำหน่ายปลาและผลิตภัณฑ์สัตว์น้ำ ทำสวนปาล์ม/เพาะเลี้ยงจะเข้ ผลิตภัณฑ์อาหารสัตว์
6. นายสุทธิพงศ์ ตั้งสัจจะพจน์ (27 กุมภาพันธ์ 2559) • กรรมการผู้มีอำนาจลงนาม • รองประธานกรรมการบริหาร • ผู้ช่วยผู้อำนวยการ โรงพยาบาล-ฝ่ายบัญชีและ การเงิน • ผู้รับผิดชอบสูงสุดในสายงาน บัญชีและการเงิน	44	ปริญญาโท เศรษฐศาสตร์ จุฬาลงกรณ์มหาวิทยาลัย ปริญญาโท บริหารธุรกิจ University of San Francisco, U.S.A. ปริญญาตรี เศรษฐศาสตร์ จุฬาลงกรณ์มหาวิทยาลัย - หลักสูตร Directors Accreditation Program (DAP) รุ่นที่ SEC/2015 - หลักสูตร Strategic CFO in Capital Markets Program" รุ่นที่ 4 ปี 2560 จัดโดย ตลาดหลักทรัพย์แห่งประเทศไทย - หลักสูตร เทคนิคการวิเคราะห์และ บริหารความเสี่ยงโครงการลงทุนเพื่อสร้าง มูลค่าเพิ่มของกิจการอย่างยั่งยืน จัดโดย ตลาดหลักทรัพย์แห่งประเทศไทย - Certificate of Course Completion MBA in One Day, Multiply Training	2.580	บุตรนางอรสา ตั้งสัจจะพจน์	2559 - ปัจจุบัน 2560 - ปัจจุบัน 2560 - ปัจจุบัน 2562 - ปัจจุบัน 2564 - ปัจจุบัน 2560 - ปัจจุบัน 2559 - ปัจจุบัน 2559 - ปัจจุบัน 2558 - ปัจจุบัน 2557 - ปัจจุบัน 2556 - ปัจจุบัน 2553 - ปัจจุบัน 2553 - ปัจจุบัน 2553 - ปัจจุบัน 2546 - ปัจจุบัน 2546 - ปัจจุบัน	กรรมการ ผู้ช่วยผู้อำนวยการ โรงพยาบาล-ฝ่ายบัญชี และการเงิน กรรมการ กรรมการ กรรมการ กรรมการ กรรมการ กรรมการ กรรมการ กรรมการ กรรมการ กรรมการ กรรมการ กรรมการ กรรมการ กรรมการ กรรมการ	บมจ. เอกชัยการแพทย์ บมจ. เอกชัยการแพทย์ บจ. เอกชัย อินเตอร์เนชั่นแนล บจ. เอกชัย เนอร์สซิ่งโฮม บมจ. เดอะคลินิค คลินิกเวชกรรม บจ. ยาววงศ์ โฮลดิ้ง บจ. เมฆา เรียวเอสเตท บจ. เอ็มทู ฟิตเนส บจ. วิลล่า 33 บจ. เอ็ม ฟิตเนส บจ. จิม 33 บจ. พัฒนาการตลาดปลาป่น บจ. เสริมสินสมุทรเพาะเลี้ยงสัตว์น้ำ บจ. เสริมสินอาหารสัตว์น้ำ บจ. เพชรโกเมน บจ. สัจจะพจน์	โรงพยาบาลเอกชน โรงพยาบาลเอกชน ศูนย์ผู้มีบุตรยาก ศูนย์ดูแลผู้สูงอายุ สถานเสริมความงาม ลงทุนในบริษัทต่าง ๆ อสังหาริมทรัพย์ สถานที่ออกกำลังกาย โรงแรม ร้านอาหาร สถานที่ออกกำลังกาย สถานที่ออกกำลังกาย จำหน่ายอาหารสัตว์ ให้เช่าทรัพย์สิน ให้เช่าทรัพย์สิน อสังหาริมทรัพย์ อสังหาริมทรัพย์

ชื่อ-สกุล/ตำแหน่ง (วันที่ได้รับการแต่งตั้งเป็น กรรมการ)	อายุ (ปี)	คุณวุฒิทางการศึกษา	สัดส่วนการ ถือหุ้นใน บริษัท (21/1/65)	ความสัมพันธ์ทาง ครอบครัวระหว่าง ผู้บริหาร	ประสบการณ์การทำงานในระยะ 5 ปีย้อนหลัง			
					ช่วงเวลา	ตำแหน่ง	ชื่อบริษัท	ประเภทธุรกิจ
		Plus, 2561 - Insight Financial Management : เสริมศักยภาพให้กิจการ ผ่านการบริหาร การเงินอย่างมืออาชีพ จัดโดย ตลาด หลักทรัพย์แห่งประเทศไทย, 2562 - Beyond Treasury Management 2/2019, สภาวิชาชีพบัญชี - หลักสูตร CFO Refresher Course รุ่นที่ 1/2563 ตลาดหลักทรัพย์แห่งประเทศไทย - หลักสูตร อนาคตธุรกิจดูแลผู้สูงอายุ กระทรวงพาณิชย์, 2563 - สรุปสาระสำคัญ ประเด็นที่ควรทราบของ IFRS for PAEs ที่ต้องใช้ และการ เปลี่ยนแปลงในปี 2564 จัดโดย ตลาด หลักทรัพย์แห่งประเทศไทย, 2564 - แนวโน้ม ทิศทางการทำ M&A ประเด็น สำคัญที่ต้องพิจารณา และกลยุทธ์การทำ M&A ให้ประสบความสำเร็จ จัดโดย ตลาด หลักทรัพย์แห่งประเทศไทย, 2564 - หลักสูตร CFO Refresher รุ่นที่ 2/2564 จัดโดย ตลาดหลักทรัพย์แห่งประเทศไทย, 2564			2545 - ปัจจุบัน 2545 - ปัจจุบัน 2545 - ปัจจุบัน 2545 - ปัจจุบัน 2545 - ปัจจุบัน	กรรมการ กรรมการ กรรมการ กรรมการ กรรมการ	บจ. เบสท์ พี บจ. ปอแป้น บจ. รุ่งสินทรัพย์ บจ. สยามสามพี บจ. บลู ไชนา	อสังหาริมทรัพย์ อสังหาริมทรัพย์ อสังหาริมทรัพย์ อสังหาริมทรัพย์ อสังหาริมทรัพย์
7. นางอรสา ตั้งสัจจะพจน์ (27 กุมภาพันธ์ 2559) • กรรมการผู้มีอำนาจลงนาม • กรรมการบริหาร	70	<u>First Class Diploma (Business)</u> <u>St. Godric's College, United Kingdom</u> <u>หลักสูตร Directors Accreditation</u> <u>Program (DAP) รุ่นที่ 122/2015</u>	7.252	พี่สาวนายอำนาจ เอื้ออารีมิตร นายอำนาจ เอื้ออารีมิตร และ นางพิชามญชุ์ พัฒนบุญยาภิรมย์ มารดานายสุทธิพงษ์ ตั้งสัจจะพจน์	2559 - ปัจจุบัน 2545 - ปัจจุบัน 2545 - ปัจจุบัน 2545 - ปัจจุบัน 2537 - ปัจจุบัน 2534 - ปัจจุบัน 2532 - ปัจจุบัน	กรรมการ กรรมการ กรรมการ กรรมการ กรรมการ กรรมการ กรรมการ	บมจ. เอกชัยการแพทย์ บจ. เบสท์ พี บจ. ปอแป้น บจ. สยามสามพี บจ. สัจจะพจน์ บจ. รุ่งสินทรัพย์ บจ. เพชรโกเมน	โรงพยาบาลเอกชน อสังหาริมทรัพย์ อสังหาริมทรัพย์ อสังหาริมทรัพย์ อสังหาริมทรัพย์ อสังหาริมทรัพย์ อสังหาริมทรัพย์

ชื่อ-สกุล/ตำแหน่ง (วันที่ได้รับการแต่งตั้งเป็น กรรมการ)	อายุ (ปี)	คุณวุฒิทางการศึกษา	สัดส่วนการ ถือหุ้นใน บริษัท (21/1/65)	ความสัมพันธ์ทาง ครอบครัวระหว่าง ผู้บริหาร	ประสบการณ์การทำงานในระยะ 5 ปีย้อนหลัง			
8. นางกาญจนา เอื้ออารีมิตร (27 กุมภาพันธ์ 2559) • กรรมการผู้มีอำนาจลงนาม • กรรมการบริหาร	64	ปริญญาตรี มนุษยศาสตร์ มหาวิทยาลัยรามคำแหง หลักสูตร Directors Accreditation Program (DAP) รุ่นที่ 122/2015	3.606	ภรรยานายอำนาจ เอื้ออารีมิตร	2559 - ปัจจุบัน 2556 - ปัจจุบัน 2553 - ปัจจุบัน 2553 - ปัจจุบัน 2553 - ปัจจุบัน	กรรมการ กรรมการ กรรมการ กรรมการ กรรมการ	บมจ. เอกชัยการแพทย์ บจ. ขวัญพัฒนา บจ. เสริมสินอาหารสัตว์น้ำ บจ. เสริมสินสมุทรเพาะเลี้ยงสัตว์น้ำ บจ. พัฒนาการตลาดปลาปัน	โรงพยาบาลเอกชน อสังหาริมทรัพย์ ให้เช่าทรัพย์สิน ให้เช่าทรัพย์สิน จำหน่ายอาหารสัตว์
9. นายวัลลภ โพธิ์เพียรทอง (27 กุมภาพันธ์ 2559) • กรรมการผู้มีอำนาจลงนาม • กรรมการบริหาร	60	ปริญญาโท รัฐศาสตร์ มหาวิทยาลัยรามคำแหง ปริญญาตรี รัฐศาสตร์ มหาวิทยาลัยรามคำแหง หลักสูตร Directors Accreditation Program (DAP) รุ่นที่ 123/2016	0.845	-	2559 - ปัจจุบัน 2556 - ปัจจุบัน 2555 - ปัจจุบัน 2552 - ปัจจุบัน 2552 - ปัจจุบัน 2551 - ปัจจุบัน 2550 - ปัจจุบัน 2548 - ปัจจุบัน 2548 - ปัจจุบัน 2546 - ปัจจุบัน 2546 - ปัจจุบัน 2543 - ปัจจุบัน 2534 - ปัจจุบัน 2532 - ปัจจุบัน 2531 - ปัจจุบัน	กรรมการ กรรมการ กรรมการ กรรมการ กรรมการ กรรมการ กรรมการ กรรมการ กรรมการ กรรมการ กรรมการ กรรมการ กรรมการ กรรมการ กรรมการ	บมจ. เอกชัยการแพทย์ บจ. ดี-แลนด์ ฟรีแคสท์ บจ. ปุณณสิริ โฮมเพลส บจ. ดี-แลนด์ กรู๊ป บจ. ดี-แลนด์ พร็อพเพอร์ตี้ บจ. ฉลอง ฮิลล์ บจ. ดี-แลนด์ พลัส บจ. ฉลองชัย พร็อพเพอร์ตี้ บจ. โซคมหาชัยดีเวลลอปเม้นท์ บจ. ชิงเกิ้ลไลน์ทราเวล บจ. อุตสาหกรรมน้ำแข็ง ทวีวงศ์ บจ. โซคมหาชัยมารีน บจ. สาครชนทรัพย์ บจ. แปซิฟิคมารีนฟู้ดโปรดักส์ บจ. โซคมหาชัย	โรงพยาบาลเอกชน ผลิตพื้นคอนกรีตสำเร็จรูป พัฒนาอสังหาริมทรัพย์ พัฒนาอสังหาริมทรัพย์ พัฒนาอสังหาริมทรัพย์ พัฒนาอสังหาริมทรัพย์ พัฒนาอสังหาริมทรัพย์ พัฒนาอสังหาริมทรัพย์ พัฒนาอสังหาริมทรัพย์ ธุรกิจท่องเที่ยวและบริการ ผลิตและจำหน่ายน้ำแข็ง อาคารคลังสินค้าห้องเย็นให้เช่า ให้บริการสินเชื่รถจักรยานยนต์ ผลิตและจำหน่ายอาหารทะเลแช่แข็ง สถานีบริการน้ำมัน
10. นายแพทย์อำนาจ เอื้ออารีมิตร (27 กุมภาพันธ์ 2559) • กรรมการผู้มีอำนาจลงนาม • กรรมการบริหาร • ผู้อำนวยการโรงพยาบาล	65	ปริญญาตรี แพทยศาสตร์ ศิริราชพยาบาล มหาวิทยาลัยมหิดล หลักสูตร Directors Accreditation Program (DAP) รุ่นที่ 128/2016	0.750	น้องชายนางอรสา ตั้งสัจจะพจน์และ นายอำนาจ เอื้ออารีมิตร พี่ชายนางพิชามญชุ์ พัฒนาปุณยาภิรมย์	2559 - ปัจจุบัน 2550 - ปัจจุบัน 2560 - ปัจจุบัน 2562 - ปัจจุบัน	กรรมการ ผู้อำนวยการโรงพยาบาล กรรมการ กรรมการ	บมจ. เอกชัยการแพทย์ บมจ. เอกชัยการแพทย์ บจก. เอกชัย อินเตอร์เนชั่นแนล บจก. เอกชัย เนอร์สซิงโฮม	โรงพยาบาลเอกชน โรงพยาบาลเอกชน ศูนย์ผู้มีบุตรยาก ศูนย์ดูแลผู้สูงอายุ

ชื่อ-สกุล/ตำแหน่ง (วันที่ได้รับการแต่งตั้งเป็น กรรมการ)	อายุ (ปี)	คุณวุฒิทางการศึกษา	สัดส่วนการ ถือหุ้นใน บริษัท (21/1/65)	ความสัมพันธ์ทาง ครอบครัวระหว่าง ผู้บริหาร	ประสบการณ์การทำงานในระยะ 5 ปีย้อนหลัง			
					ปี	ตำแหน่ง	หน่วยงาน	ผลงาน
11. นายเมธา วนดิลก (13 พฤษภาคม 2562) • กรรมการ (กรรมการที่ไม่เป็นผู้บริหาร) • กรรมการบริหาร	77	ปริญญาตรี คณะเศรษฐศาสตร์ สาขาการเงินและการคลัง มหาวิทยาลัยธรรมศาสตร์ ปริญญาตรี คณะนิติศาสตร์ มหาวิทยาลัยธรรมศาสตร์ หลักสูตร Directors Accreditation Program (DAP) รุ่นที่ 164/2019	1.766	-	2562 – ปัจจุบัน 2506 – ปัจจุบัน 2550 – ปัจจุบัน 2550 – 2556	กรรมการ ที่ปรึกษา ที่ปรึกษา ที่ปรึกษากิตติมศักดิ์	บมจ. เอกชัยการแพทย์ เครือเจริญโภคภัณฑ์ สมาคมขนส่งสินค้าและโลจิสติกส์ ประเทศไทย คณะกรรมการสิทธิมนุษยชนสิทธิ เสรีภาพและการคุ้มครองผู้บริโภค วุฒิสภา	โรงพยาบาลเอกชน ธุรกิจเกษตรอุตสาหกรรมและอาหาร โลจิสติกส์ หน่วยงานราชการ
12. นายแพทย์กวีชัย เลิศอัครวิทย์ • กรรมการบริหาร • รองผู้อำนวยการโรงพยาบาล- ฝ่ายการแพทย์	62	ปริญญาตรี แพทยศาสตร์ ศิริราชพยาบาล มหาวิทยาลัยมหิดล	1.864	-	2549 - ปัจจุบัน 2532 - ปัจจุบัน	รองผู้อำนวยการ โรงพยาบาล - ฝ่าย การแพทย์ กรรมการ	บมจ. เอกชัยการแพทย์ บจ. บางครุ โพลีคลินิก	โรงพยาบาลเอกชน ให้บริการรถเอกซเรย์
13. นางพิชามณู พฒนปุณยาภิรมย์ • กรรมการบริหาร • รองผู้อำนวยการโรงพยาบาล- ฝ่ายบริหาร	60	ปริญญาโท บริหารธุรกิจบัณฑิต มหาวิทยาลัยเทคโนโลยีพระจอมเกล้าธนบุรี ปริญญาตรี บริหารธุรกิจ มหาวิทยาลัยกรุงเทพ	0.650	น้องสาวนางอรสา ตั้ง สัจจะพจน์ นาย อำนาจ เอื้ออารีมิตร และนายอำนาจ เอื้ออารีมิตร	2549 - ปัจจุบัน 2546 - ปัจจุบัน	รองผู้อำนวยการ โรงพยาบาล - ฝ่ายบัญชี การเงินและบริหาร กรรมการ	บมจ. เอกชัยการแพทย์ บจ. สัจจะพจน์	โรงพยาบาลเอกชน อสังหาริมทรัพย์

ชื่อ-สกุล/ตำแหน่ง (วันที่ได้รับการแต่งตั้งเป็น กรรมการ)	อายุ (ปี)	คุณวุฒิทางการศึกษา	สัดส่วนการ ถือหุ้นใน บริษัท (21/1/65)	ความสัมพันธ์ทาง ครอบครัวระหว่าง ผู้บริหาร	ประสบการณ์การทำงานในระยะ 5 ปีย้อนหลัง			
14. แพทย์หญิง นิษฐา เอื้ออารีมิตร • ผู้ช่วยผู้อำนวยการโรงพยาบาล -ฝ่ายองค์กรแพทย์และการ พยาบาล	41	<u>ปริญญาตรี</u> แพทยศาสตร์ มหาวิทยาลัยศรีนครินทรวิโรฒ <u>วุฒิปัตร</u> เพื่อแสดงความรู้ความชำนาญใน การประกอบวิชาชีพเวชกรรม (วว.) สาขาอายุรศาสตร์ โรงพยาบาลพระมงกุฎเกล้า <u>วุฒิปัตร</u> เพื่อแสดงความรู้ความชำนาญใน การประกอบวิชาชีพเวชกรรม (วว.) สาขาอายุรศาสตร์โรคระบบทางเดินหายใจ และภาวะวิกฤติทางเดินหายใจ โรงพยาบาลพระมงกุฎเกล้า <u>วุฒิปัตร</u> เพื่อแสดงความรู้ความชำนาญใน การประกอบวิชาชีพเวชกรรม (วว.) สาขาเวชบำบัดวิกฤติ โรงพยาบาลพระมงกุฎเกล้า	3.293	บุตรนายอำนวย เอื้ออารีมิตร และ นางกาญจนา เอื้ออารีมิตร	2562 – ปัจจุบัน 2556 - ปัจจุบัน 2558 - 2562	ผู้ช่วยผู้อำนวยการ โรงพยาบาล-ฝ่าย องค์กรแพทย์และการ พยาบาล กรรมการ อาจารย์แพทย์	บมจ. เอกชัยการแพทย์ บจ.ขวัญพัฒนา โรงพยาบาลพระมงกุฎเกล้า	โรงพยาบาลเอกชน อสังหาริมทรัพย์ โรงพยาบาลรัฐ
15. นางสาวลักขณา ชัยเวทย์ • หัวหน้าแผนกบัญชี • ผู้ควบคุมดูแลการทำบัญชี	40	<u>ปริญญาตรี</u> บริหารธุรกิจ (บัญชี) มหาวิทยาลัยทักษิณ	-	-	2559- ปัจจุบัน 2556 – 2559 2551 – 2556 2551 – 2548	หัวหน้าแผนกบัญชี ผู้ช่วยผู้สอบบัญชี พนักงานบัญชี ผู้ช่วยหัวหน้าบัญชี	บมจ.เอกชัยการแพทย์ บจ. เค.พี.เอ. สอบบัญชี บจ. เค.พี.เอ. สอบบัญชี บจ. ไทม์ แพลนเน็ต	โรงพยาบาลเอกชน บริการตรวจสอบบัญชี บริการตรวจสอบบัญชี ธุรกิจนำเข้า

คุณวุฒิทางการศึกษา	สัดส่วนการถือหุ้นในบริษัท (21/1/65)	ความสัมพันธ์ทางครอบครัวระหว่างผู้บริหาร	ประสบการณ์การทำงานในระยะ 5 ปีย้อนหลัง			
			ช่วงเวลา	ตำแหน่ง	ชื่อบริษัท	ประเภทธุรกิจ
เศรษฐศาสตร์ มหาวิทยาลัย บริหารธุรกิจ of San Francisco, U.S.A.	2.580	บุตรนางอรสา ตังสัจจะพจน์	2559 - ปัจจุบัน 2560 – ปัจจุบัน	กรรมการ ผู้ช่วยผู้อำนวยการ โรงพยาบาลฝ่ายบัญชี และการเงิน	บมจ. เอกชัยการแพทย์ บมจ. เอกชัยการแพทย์	โรงพยาบาลเอกชน โรงพยาบาลเอกชน
เศรษฐศาสตร์ มหาวิทยาลัย Directors Accreditation (IAP) รุ่นที่ SEC/2015 Strategic CFO in Capital Program” รุ่นที่ 4 ปี 2560			2560 - ปัจจุบัน 2562 – ปัจจุบัน 2564 – ปัจจุบัน 2560 – ปัจจุบัน 2559 – ปัจจุบัน	กรรมการ กรรมการ กรรมการ กรรมการ กรรมการ	บจ. เอกชัย อินเทอร์เน็ตเนชั่นแนล บจ. เอกชัย เนอร์สซิ่งโฮม บมจ. เดอะคลีนิกส์ คลินิกเวชกรรม บจ. ยาววงศ์ โฮลดิ้ง บจ. เมฆา เรียวเอสเตท	ศูนย์ผู้มีบุตรยาก ศูนย์ดูแลผู้สูงอายุ สถานเสริมความงาม ลงทุนในบริษัทต่าง ๆ อสังหาริมทรัพย์
หลักการทฤษฎีแห่งประเทศไทย เทคนิคการวิเคราะห์และบริหารโครงการลงทุนเพื่อสร้างมูลค่าเพิ่มอย่างยั่งยืน			2559- ปัจจุบัน 2558 - ปัจจุบัน 2557 - ปัจจุบัน 2556 - ปัจจุบัน 2553 - ปัจจุบัน 2553 - ปัจจุบัน	กรรมการ กรรมการ กรรมการ กรรมการ กรรมการ	บจ. เอ็มทู ฟิตเนส บจ. วิลล่า 33 บจ. เอ็ม ฟิตเนส บจ. จิม 33 บจ. พัฒนาการตลาดปลาป่น	สถานที่ออกกำลังกาย โรงแรม ร้านอาหาร สถานที่ออกกำลังกาย สถานที่ออกกำลังกาย จำหน่ายอาหารสัตว์
หลักการทฤษฎีแห่งประเทศไทย of Course Completion MBA , Multiply Training Plus, 2561 Financial Management : ให้งานให้กิจการ ผ่านการบริหาร			2546 - ปัจจุบัน 2546 - ปัจจุบัน 2545 - ปัจจุบัน 2545 - ปัจจุบัน 2545 - ปัจจุบัน 2545 - ปัจจุบัน	กรรมการ กรรมการ กรรมการ กรรมการ กรรมการ	บจ. เสริมสินสมุทรเพาะเลี้ยงสัตว์น้ำ บจ. เสริมสินอาหารสัตว์น้ำ บจ. เพชรโกเมน บจ. สัจจะพจน์ บจ. เบสท์ พี บจ. ปอแป้น	ให้เข้าหาทรัพย์สิน ให้เข้าหาทรัพย์สิน อสังหาริมทรัพย์ อสังหาริมทรัพย์ อสังหาริมทรัพย์ อสังหาริมทรัพย์
มีมืออาชีพ จัดโดย ตลาดแห่งประเทศไทย, 2562 Treasury Management 2/2019, บัญชี CFO Refresher Course รุ่นที่			2545 - ปัจจุบัน 2545 - ปัจจุบัน	กรรมการ กรรมการ	บจ. รุ่งสินทรัพย์ บจ. สยามสามพี บจ. บลู โซนา	อสังหาริมทรัพย์ อสังหาริมทรัพย์ อสังหาริมทรัพย์
หลักการทฤษฎีแห่งประเทศไทย อนาคตธุรกิจดูแลผู้สูงอายุ ณัชชัย, 2563 คำคัญ ประเด็นที่ควรทราบของ IAEs ที่ต้องใช้ และการ						
ในปี 2564 จัดโดย ตลาดแห่งประเทศไทย, 2564 ทัศนทางการทำ M&A ประเด็นพิจารณา และกลยุทธ์การทำ						
ประสบความสำเร็จ จัดโดย ตลาดแห่งประเทศไทย, 2564 CFO Refresher รุ่นที่ 2/2564 จัด						
หลักการทฤษฎีแห่งประเทศไทย, 2564						

เลขานุการบริษัท

ชื่อ-สกุล/ตำแหน่ง (วันที่ได้รับการแต่งตั้งเป็น กรรมการ)	อายุ (ปี)	คุณวุฒิทางการศึกษา	สัดส่วนการ ถือหุ้นใน บริษัท (21/1/65)	ความสัมพันธ์ ทางครอบครัว ระหว่าง ผู้บริหาร	ประสบการณ์การทำงานในระยะ 5 ปีย้อนหลัง			
					ช่วงเวลา	ตำแหน่ง	ชื่อบริษัท	ประเภทธุรกิจ
นางสาวภัทรา เลิศปัญญาพล • เลขานุการบริษัท • เลขานุการคณะกรรมการ ตรวจสอบ • ผู้จัดการแผนกนักลงทุนสัมพันธ์	47	ปริญญาโท การเงิน มหาวิทยาลัยสยาม ปริญญาตรี การจัดการทั่วไป มหาวิทยาลัยสุโขทัยธรรมราช - หลักสูตร "เลขานุการบริษัท (Company Secretary Program)" รุ่นที่ 48/2012 สมาคมส่งเสริมสถาบันกรรมการบริษัท ไทย (IOD) - หลักสูตร "Effective Minute Taking (EMT)" รุ่นที่ 24/2012 สมาคมส่งเสริมสถาบันกรรมการบริษัท ไทย (IOD) - ดิวเข้ม เต็ม 100, สมาคมส่งเสริมผู้ลงทุน ไทย ปี 2564 - แนวโน้ม ทิศทางการทำ M&A ประเด็น สำคัญที่ต้องพิจารณา และกลยุทธ์การทำ M&A ให้ประสบความสำเร็จ จัดโดย ตลาด หลักทรัพย์แห่งประเทศไทย, 2564 - CGR Workshop ครั้งที่ 1/2021 จัดโดย สมาคมส่งเสริมสถาบันกรรมการบริษัท ไทย ปี 2564 - การจัดอบรมคู่มือและเตรียมความพร้อม สำหรับการจัดทำรายงานการปล่อยก๊าซ เรือนกระจกสำหรับบริษัทจดทะเบียน จัด โดย สำนักงาน กสท. ปี 2564	-	-	2560- ปัจจุบัน 2560- ปัจจุบัน 2554-2559	เลขานุการบริษัท ผู้จัดการแผนกนักลงทุนสัมพันธ์ ผู้ช่วยผู้จัดการแผนกนักลงทุน สัมพันธ์	บมจ. เอกชัยการแพทย์ บมจ. เอกชัยการแพทย์ บมจ. กันกุลเอ็นจิเนียริ่ง	โรงพยาบาลเอกชน โรงพยาบาลเอกชน พลังงานทดแทน

หน้าที่ความรับผิดชอบเลขานุการบริษัท

1. ดูแลและให้คำแนะนำแก่กรรมการและผู้บริหารเกี่ยวกับการปฏิบัติตามกฎหมาย ข้อกำหนด กฎระเบียบ และข้อบังคับของบริษัท และติดตามดูแลให้มีการปฏิบัติตามอย่างถูกต้องและสม่ำเสมอ
2. รับผิดชอบในการจัดประชุมคณะกรรมการบริษัทและการประชุมผู้ถือหุ้น รวมทั้งดูแลประสานงานให้มีการปฏิบัติตามมติของที่ประชุมดังกล่าว
3. ดูแลให้การเปิดเผยข้อมูลและรายงานสนเทศในส่วนที่รับผิดชอบเป็นไปตามระเบียบและข้อกำหนดของตลาดหลักทรัพย์แห่งประเทศไทย และสำนักงานคณะกรรมการกำกับหลักทรัพย์และตลาดหลักทรัพย์ รวมถึงกฎหมายที่เกี่ยวข้อง
4. จัดทำและเก็บรักษาเอกสารดังต่อไปนี้
 - 4.1 ทะเบียนกรรมการ
 - 4.2 หนังสือนัดประชุมคณะกรรมการและรายงานการประชุมคณะกรรมการ
 - 4.3 หนังสือนัดประชุมผู้ถือหุ้นและรายงานการประชุมผู้ถือหุ้น
 - 4.4 รายงานประจำปีของบริษัท
 - 4.5 รายงานการมีส่วนได้เสียของกรรมการและผู้บริหาร

เอกสารแนบ 2

รายละเอียดเกี่ยวกับการกรรมการของบริษัทย่อย

ชื่อ	บริษัท	บริษัทที่เกี่ยวข้อง																								
		บริษัทย่อย		บริษัทร่วม																						
		1	2		1	2	3	4	5	6	7	8	9	10	11	12	13	14	15	16	17	18	19	20	21	22
		บจก.เอกชัย อินเตอร์เนชั่นแนล	บจก.เอกชัย เนอร์สซิ่ง โฮม	บมจ.เดอะคลีนิกซ์ คลินิกเวชกรรม	บจก. พัฒนาการตลาดปลาปัน	บจก.เสริมสินสมุทรเพาเลียมส์ตีวี่น้ำ	บจก.เสริมสินอาหารสัตว์น้ำ	บจก.ขวัญพัฒนา	บจก.ดี-แลนด์ กรุป	บจก.ดี-แลนด์ พร็อพเพอร์ตี้	บจก.ดี-แลนด์ ฟรีแคสท์	บจก.ดี-แลนด์ พลัส	บจก.นูโปร	บจก.บ้านไร่-รีสอร์ท	บจก.เบสท์ พี	บจก.ปอปปี้	บจก.ปัญญา แลนด์	บจก.โปร ไมโอเทค ฟีด	บจก.ผลิตชนไก่ป่นไทย	บจก.เพชรโกเมน	บจก.รุ่งสินทรัพย์	บจก.ศรีราชาฟาร์มจระเข้และสัตว์น้ำ	บจก.สยามสามพี	บจก.สัจจะพจน์	บจก.จิม 33	บจก.ฉลองชัย พร็อพเพอร์ตี้
พลเรือเอกสุรศักดิ์ หุ่นเรียมรมย์	C																									
นายแพทย์สุรินทร์ กุญชรวิญญูประสิทธิ์	AC																									
นายวรพล วิริยะกุลพงศ์	AC																									
นายวุฒิชัย ธรรมสาโรช	AC																									
นายอำนาจ เอื้ออารีมิตร	I,///	/	/		/	/	/	/					/	/			/	/	/			/				
นายสุทธิพงศ์ ตั้งสัจจะพจน์	I,///,M	/	/	/	/	/	/							/	/				/	/		/	/	/		
นางอรสา ตั้งสัจจะพจน์	I,///													/	/				/	/		/	/			
นางกาญจนา เอื้ออารีมิตร	I,///				/	/	/	/																		
นายวัลลภ โพธิ์เพียรทอง	I,///								/	/	/	/													/	/
นายเมธาวา วณดิolk	I,///																									
นายแพทย์อำนาจ เอื้ออารีมิตร	I,///,M	/	/																							
นายแพทย์กวีชัย เลิศศุภวรัตน์	///,M																									
นางพิชามณูช พัฒนาบุญภิรมย์	///,M																							/		
แพทย์หญิง นิษฐา เอื้ออารีมิตร	M							/																		

หมายเหตุ C = ประธานกรรมการ AC = กรรมการตรวจสอบ / = กรรมการ // = ผู้อำนวยการโรงพยาบาล
/// = ประธานกรรมการบริหาร /// = กรรมการบริหาร M = ผู้บริหาร

ชื่อ	บริษัท	บริษัทที่เกี่ยวข้อง																							
		26	27	28	29	30	31	32	33	34	35	36	37	38	39	40	41	42	43	44	45	46	47	48	49
		บจก.โชคมหาดชัยมารีน	บจก. ชิงเกิ้ลไดนาไมค	บจก. ดีลิตีฟเวอร์ แมเนจเม้นท์	บจก. บลู ไซน่า	บจก. ปุณณสิริ โฮมเพลส	บจก. แปซิฟิคมารีนฟู๊ดโปรดักส์	บจก. แปซิฟิค แอสเซิร์ทส์	บจก. พีเอชเอ็ม อินเดอร์สตรัคเจอร์	Chia Tai Enterprises International	บจก. วินแฮม แอนด์ วอร์ริ่งตัน	บจก. วิลล่า 33	บจก. เวอร์ริชอฟท์	บจก. สาครรณทรัพย์	บจก. แหยมชฎ	บจก. อุตสาหกรรมน้ำแข็ง ทวีวงศ์	บจก. เอ็มทูพีดีเนส	บจก. เอ็ม พีดีเนส	บจก. แอ็กแท็ก(ประเทศไทย)	บจก. เมฆา เรย์เลสเตอร์	บจก. ยาวางค์ โฮลดิ้ง	บจก. ดี เอเชียน โมบิล (ประเทศไทย)	บจก. กรีนทรี ออติท	บจก. อุตสาหกรรมปลาป่นจีน	บจก. บังครุ โพลีลีนิก
พลเรือเอกสุรศักดิ์ หุ่นเจริญรมย์	C									/															
นายแพทย์สุรินทร์ ภูเจริญประสิทธิ์	AC																								
นายวรพล วิริยะกุลพงศ์	AC														/							/	M		
นายวุฒิชัย ธรรมสาโรช	AC			/				/	/		/		/					/							
นายอานวย เอื้ออารีมิตร	I,III																							/	
นายสุทธิพงศ์ ตั้งสัจจะพจน์	I,III,M				/							/					/	/		/	/				
นางอรสา ตั้งสัจจะพจน์	I,III																								
นางกาญจนา เอื้ออารีมิตร	I,III																								
นายวัลลภ โพธิ์เพียรทอง	I,III	/	/			/	/							/		/									
นายเมธา วนดิลก	I,III																								
นายแพทย์อำนาจ เอื้ออารีมิตร	I,II,III,M																								
นายแพทย์กวีชัย เลิศอัครรัตน์	III,M																							/	
นางพิชามญช์ พัฒนาบุญยาภิรมย์	III,M																								
แพทย์หญิง นิษฐา เอื้ออารีมิตร	M																								

หมายเหตุ C = ประธานกรรมการ AC = กรรมการตรวจสอบ / = กรรมการ // = ผู้อำนวยการโรงพยาบาล
 III = ประธานกรรมการบริหาร IIII = กรรมการบริหาร M = ผู้บริหาร

เอกสารแนบ 3

รายละเอียดเกี่ยวกับหัวหน้างานตรวจสอบภายใน และ
หัวหน้างานกำกับดูแลการปฏิบัติงานของบริษัท

1. หัวหน้างานตรวจสอบภายใน

ชื่อ-สกุล/ตำแหน่ง	อายุ (ปี)	คุณวุฒิทางการศึกษา	สัดส่วนการ ถือหุ้นใน บริษัทฯ (21/1/65)	ความสัมพันธ์ ทางครอบครัว ระหว่าง ผู้บริหาร	ประสบการณ์การทำงานในระยะ 5 ปีย้อนหลัง			
					ช่วงเวลา	ตำแหน่ง	ชื่อบริษัท	ประเภทธุรกิจ
นางสาวศรัญญา อินกงลาต	44	ปริญญาตรี วิทยาศาสตร์ มหาวิทยาลัยศิลปากร ปริญญาตรี วิทยาการจัดการ สาขาการบัญชี มหาวิทยาลัยราชภัฏบ้านสมเด็จเจ้าพระยา	-	-	2556 - ปัจจุบัน	ผู้ช่วยหัวหน้าแผนกบริหาร ทรัพยากร	บมจ. เอกชัยการแพทย์	โรงพยาบาลเอกชน
					2554 - 2556	ผู้ช่วยหัวหน้าแผนกบัญชี	บจ. เอกชัยการแพทย์	โรงพยาบาลเอกชน
					2549 - 2554	เจ้าหน้าที่แผนกบัญชี	บจ. เอกชัยการแพทย์	โรงพยาบาลเอกชน

ทั้งนี้ การพิจารณาและอนุมัติ แต่งตั้ง ถอดถอน โยกย้ายผู้ดำรงตำแหน่งหัวหน้าหน่วยงานตรวจสอบภายในของบริษัทฯ จะต้องผ่านการอนุมัติ (หรือได้รับความเห็นชอบ) จาก
คณะกรรมการตรวจสอบ

2. หัวหน้างานกำกับดูแลการปฏิบัติงานของบริษัท

- ไม่มี -

เอกสารแนบ 4

ทรัพย์สินที่ใช้ในการประกอบธุรกิจ

1. รายละเอียดของทรัพย์สินที่ใช้ในการประกอบธุรกิจ

ณ วันที่ 31 ธันวาคม 2564 กลุ่มบริษัท มีทรัพย์สินที่ใช้ในการประกอบธุรกิจดังต่อไปนี้

ประเภท/ลักษณะทรัพย์สิน	ลักษณะกรรมสิทธิ์	ภาระผูกพัน	มูลค่าตามบัญชีสุทธิ (ล้านบาท)
ที่ดิน โฉนดเลขที่ 5354 ต. โศกคาม อ. เมือง จ.สมุทรสาคร พื้นที่รวม 12 ไร่ 1 งาน 80 ตารางวา	เป็นเจ้าของ	จดจำนองไว้กับธนาคารพาณิชย์ โดยมีวงเงินจำนองรวม 257 ล้านบาท	73.30
อาคารและส่วนปรับปรุงอาคาร	เป็นเจ้าของ	จดจำนองไว้กับธนาคารพาณิชย์ โดยมีวงเงินจำนองรวม 257 ล้านบาท	406.79
เครื่องมือและอุปกรณ์การแพทย์	เป็นเจ้าของ	-	47.30
เครื่องตกแต่งติดตั้งและเครื่องใช้สำนักงาน	เป็นเจ้าของ	-	18.33
ยานพาหนะ	เป็นเจ้าของ	-	7.26
สินทรัพย์ระหว่างติดตั้ง	เป็นเจ้าของ	-	78.69
รวม			631.67

2. ใบอนุญาตให้ประกอบกิจการสถานพยาบาล

ผู้อนุญาต	:	กรมสนับสนุนบริการสุขภาพ กระทรวงสาธารณสุข
ผู้ได้รับอนุญาต	:	บริษัท เอกชัยการแพทย์ จำกัด (มหาชน)
วันหมดอายุ	:	วันที่ 31 ธันวาคม 2568
สาระสำคัญของใบอนุญาต	:	<ul style="list-style-type: none"> - อนุญาตให้ประกอบกิจการสถานพยาบาลประเภทรับผู้ป่วยไว้ค้างคืน - ลักษณะสถานพยาบาลคือ โรงพยาบาลทั่วไป ขนาด 142 เตียง - ชื่อสถานพยาบาล คือ โรงพยาบาลทั่วไปขนาดใหญ่เอกชัย - บริการที่จัดให้มีเพิ่มเติม ได้แก่ บริการฟอกเลือดด้วยเครื่องไตเทียม - บริการด้านเทคโนโลยีช่วยการเจริญพันธุ์ทางการแพทย์

3. ใบอนุญาตให้ดำเนินการสถานพยาบาล

ผู้อนุญาต	:	กรมสนับสนุนบริการสุขภาพ กระทรวงสาธารณสุข
ผู้ได้รับอนุญาต	:	นายแพทย์อำนาจ เอื้ออารีมิตร
วันหมดอายุ	:	วันที่ 31 ธันวาคม 2565
สาระสำคัญของใบอนุญาต	:	<ul style="list-style-type: none"> - อนุญาตให้ดำเนินการ ณ สถานพยาบาล ชื่อ โรงพยาบาลทั่วไปขนาดใหญ่เอกชัย - ลักษณะสถานพยาบาลคือ โรงพยาบาลทั่วไป ขนาด 142 เตียง - สามารถต่ออายุใบอนุญาตได้คราวละ 2 ปี

4. กรมธรรม์ประกันภัย

กรมธรรม์ประกันภัยความเสี่ยงภัยทรัพย์สิน

คู่สัญญา	:	บริษัท กรุงเทพประกันภัย จำกัด (มหาชน)
สถานที่เอาประกันภัย	:	เลขที่ 99/9 หมู่ที่ 4 ถนนเอกชัย ตำบลโคกขาม อำเภอเมือง จังหวัดสมุทรสาคร 74000
ความคุ้มครอง	:	การประกันความเสี่ยงภัยทุกชนิดและการประกันความรับผิดชอบต่อบุคคลภายนอก
ระยะเวลา	:	1 มิถุนายน 2564 – 1 มิถุนายน 2565
ทรัพย์สินที่เอาประกันภัย	:	สิ่งปลูกสร้าง (ไม่รวมรากฐาน) เฟอ์นิเจอร์ อุปกรณ์เครื่องใช้สำนักงาน ระบบไฟฟ้า ระบบสาธารณูปโภค ระบบโทรคมนาคม ระบบปรับอากาศ ระบบคอมพิวเตอร์ ลิฟท์ หม้อแปลงไฟฟ้า อุปกรณ์ทางการแพทย์ เครื่องมือเครื่องใช้ เครื่องจักร อุปกรณ์ สต็อกสินค้า ยาและเวชภัณฑ์ รวมถึงรถกอล์ฟรับส่งภายในโรงพยาบาล
ทุนประกันภัยรวม	:	320,000,000 บาท

คู่สัญญา	:	บริษัท กรุงเทพประกันภัย จำกัด (มหาชน)
สถานที่เอาประกันภัย	:	เลขที่ 99/9 หมู่ที่ 4 ถนนเอกชัย ตำบลโคกขาม อำเภอเมือง จังหวัดสมุทรสาคร 74000
ความคุ้มครอง	:	การประกันความเสี่ยงภัยทุกชนิดและการประกันความรับผิดชอบต่อบุคคลภายนอก
ระยะเวลา	:	1 มิถุนายน 2564 – 1 มิถุนายน 2565
ทรัพย์สินที่เอาประกันภัย	:	สิ่งปลูกสร้าง (ไม่รวมรากฐาน) เฟอ์นิเจอร์ อุปกรณ์เครื่องใช้สำนักงาน ระบบไฟฟ้า ระบบสาธารณูปโภค ระบบโทรคมนาคม ระบบปรับอากาศ ระบบคอมพิวเตอร์ ลิฟท์ หม้อแปลงไฟฟ้า อุปกรณ์ทางการแพทย์ เครื่องมือเครื่องใช้ เครื่องจักร อุปกรณ์ สต็อกสินค้า ยาและเวชภัณฑ์ รวมถึงรถกอล์ฟรับส่งภายในโรงพยาบาล
ทุนประกันภัยรวม	:	320,000,000 บาท

5. นโยบายการลงทุนในบริษัทย่อยและบริษัทร่วม

บริษัทฯ จะลงทุนในบริษัทที่มีวัตถุประสงค์ในการประกอบธุรกิจเช่นเดียวกับธุรกิจหลักของบริษัทฯ หรือกิจการที่มีลักษณะใกล้เคียงกัน หรือกิจการที่สนับสนุนกิจการของบริษัทฯ อันจะทำให้บริษัทฯ มีผลประกอบการหรือผลกำไรเพิ่มมากขึ้น หรือลงทุนในธุรกิจที่เอื้อประโยชน์ (Synergy) ให้กับบริษัทฯ โดยสามารถสนับสนุนการดำเนินธุรกิจหลักของบริษัทฯ ให้มีความครบวงจรมากยิ่งขึ้น เพื่อเพิ่มขีดความสามารถในการแข่งขันของบริษัทฯ

เอกสารแนบ 5

**นโยบายและแนวปฏิบัติการทำกับดูแลกิจการฉบับเต็ม
และจรรยาบรรณธุรกิจฉบับเต็ม**

1. คู่มือการทำกับดูแลกิจการที่ดี
ได้แสดงไว้ในเว็บไซต์ของบริษัท www.ekachaihospital.com
2. จรรยาบรรณธุรกิจ
ได้แสดงไว้ในเว็บไซต์ของบริษัท www.ekachaihospital.com
3. กฎบัตรคณะกรรมการบริษัท
ได้แสดงไว้ในเว็บไซต์ของบริษัท www.ekachaihospital.com
4. กฎบัตรคณะกรรมการตรวจสอบ
ได้แสดงไว้ในเว็บไซต์ของบริษัท www.ekachaihospital.com

เอกสารแนบ 6

รายงานจากคณะกรรมการตรวจสอบ

เรียน ท่านผู้ถือหุ้น บริษัท เอกชัยการแพทย์ จำกัด (มหาชน)

คณะกรรมการตรวจสอบ บริษัท เอกชัยการแพทย์ จำกัด (มหาชน) ประกอบด้วยกรรมการอิสระ จำนวน 3 ท่าน โดยมี นายแพทย์ สุรินทร์ กุ์เจริญประสิทธิ์ เป็นประธานคณะกรรมการตรวจสอบ นายวรพล วิริยะกุลพงศ์ และ นายวุฒิชัย ธรรมสาโรช เป็น กรรมการตรวจสอบ โดยกรรมการตรวจสอบทุกท่านเป็นผู้ทรงคุณวุฒิและมีประสบการณ์ด้านกฎหมาย บัญชีการเงิน การบริหาร รวมทั้งมีความรู้ในธุรกิจโรงพยาบาล ทั้งนี้คุณสมบัติเป็นไปตามข้อกำหนดของสำนักงานคณะกรรมการกำกับหลักทรัพย์และตลาดหลักทรัพย์ และ ตลาดหลักทรัพย์แห่งประเทศไทย

คณะกรรมการตรวจสอบ ได้ปฏิบัติหน้าที่ที่ได้รับมอบหมายจากคณะกรรมการบริษัทตามบทบาท และหน้าที่ความรับผิดชอบที่กำหนดไว้ในกฎบัตรของคณะกรรมการตรวจสอบ ซึ่งสอดคล้องกับข้อกำหนดและแนวทางปฏิบัติที่ดีสำหรับคณะกรรมการตรวจสอบของ ตลาดหลักทรัพย์แห่งประเทศไทย

ในรอบปีบัญชี 2564 คณะกรรมการตรวจสอบได้จัดให้มีการประชุมทั้งสิ้น 5 ครั้ง และมีการประชุมร่วมกันระหว่าง คณะกรรมการตรวจสอบและผู้สอบบัญชีโดยไม่ฝ่ายบริหารเข้าร่วมประชุมด้วย 4 ครั้ง กรรมการตรวจสอบทุกท่านเข้าร่วมประชุมครบถ้วน ทุกครั้ง โดยการประชุมแต่ละครั้งมีฝ่ายบริหารของบริษัทฯ หน่วยงานตรวจสอบภายในและผู้สอบบัญชีเข้าร่วมประชุมด้วย เพื่อร่วมเสนอ ข้อมูล รับฟังความคิดเห็นและข้อเสนอแนะที่เป็นประโยชน์ต่อการบริหารงาน ผลจากการประชุมแต่ละครั้งได้นำเสนอต่อคณะกรรมการของ บริษัทเพื่อทราบทุกครั้ง โดยในรอบปีที่ผ่านมาคณะกรรมการตรวจสอบได้ดำเนินกิจกรรมที่สำคัญ ซึ่งพอสรุปได้ดังนี้

- 1. การสอบทานงบการเงิน** คณะกรรมการตรวจสอบได้สอบทานงบการเงินและการรายงานทางการเงินให้เป็นไปอย่างถูกต้องและเปิดเผยอย่างเพียงพอทั้งรายไตรมาส และรายประจำปี โดยรวมหารือกับผู้สอบบัญชีภายนอกและฝ่ายบริหารของบริษัทในประเด็นความ ถูกต้อง ความน่าเชื่อถือ และเป็นไปตามมาตรฐานการบัญชีที่รับรองทั่วไป ก่อนที่จะมีการนำเสนองบการเงินเพื่อขออนุมัติต่อที่ประชุม คณะกรรมการบริษัท
- 2. การสอบทานระบบการควบคุมภายใน** คณะกรรมการตรวจสอบได้สอบทานระบบการควบคุมภายในร่วมกับผู้ตรวจสอบภายในทุกไตรมาส เห็นว่าบริษัท มีระบบการควบคุมภายในที่เหมาะสมเพียงพอ สามารถสร้างความมั่นใจได้อย่างสมเหตุสมผลว่าบริษัท มีระบบการ ควบคุมภายในที่เพียงพอและมีประสิทธิภาพ
- 3. การพิจารณาแผนการตรวจสอบภายใน** คณะกรรมการตรวจสอบได้พิจารณาทบทวนแผนการตรวจสอบภายในประจำปี และ ประเมินผลการตรวจสอบร่วมกับผู้ตรวจสอบภายใน เพื่อมั่นใจว่าแผนการตรวจสอบจะช่วยให้ตรวจพบข้อบกพร่องของระบบการ ควบคุมภายใน และมีการปรับปรุงแก้ไขให้สอดคล้องกับสถานการณ์ที่เปลี่ยนแปลง อย่างมีประสิทธิภาพ เกิดประสิทธิผล
- 4. การสอบทานการบริหารความเสี่ยง** คณะกรรมการตรวจสอบได้สอบทานระบบการบริหารความเสี่ยง เพื่อให้เกิดความมั่นใจว่า บริษัทฯ ได้มีระบบการบริหารความเสี่ยงที่เหมาะสมและมีประสิทธิภาพให้ความเสี่ยงลดลงอยู่ในระดับที่ยอมรับได้ ซึ่งบริษัทฯ ได้ให้ ความสำคัญและดำเนินการพัฒนาระบบการบริหารความเสี่ยง ให้เป็นไปอย่างมีประสิทธิภาพสอดคล้องกับเป้าหมายองค์กร คณะกรรมการตรวจสอบมีความเห็นว่า บริษัทฯ มีการบริหารความเสี่ยงที่เพียงพอและมีประสิทธิผล
- 5. การทำรายการเกี่ยวโยง** คณะกรรมการตรวจสอบได้พิจารณาสอบทานรายการเกี่ยวโยงกันหรือรายการที่อาจมีความขัดแย้งทาง ผลประโยชน์ เห็นว่าเป็นรายการจริงทางการค้าอันเป็นธุรกิจปกติทั่วไป มีการเปิดเผยรายการเกี่ยวโยงกันโดยเป็นไปตามหลักการกำกับ ดูแลกิจการที่ดี ขจัดความขัดแย้งทางผลประโยชน์อย่างรอบคอบ มีเหตุผลและเป็นอิสระ ปฏิบัติต่อผู้ถือหุ้นทุกรายอย่างเท่าเทียมกัน
- 6. การปฏิบัติตามกฎหมายว่าด้วยหลักทรัพย์และตลาดหลักทรัพย์** คณะกรรมการตรวจสอบมีความเห็นว่าบริษัทฯ มีการปฏิบัติโดย เป็นไปตามกฎหมายว่าด้วยหลักทรัพย์และตลาดหลักทรัพย์ ข้อกำหนดของตลาดหลักทรัพย์ หรือกฎหมายที่เกี่ยวข้องกับธุรกิจของบริษัทฯ
- 7. การพิจารณา คัดเลือก แต่งตั้ง และเสนอคำตอบแทนผู้สอบบัญชีของบริษัท** คณะกรรมการตรวจสอบได้พิจารณาคัดเลือกผู้สอบ บัญชีโดยพิจารณาความเป็นอิสระในการปฏิบัติงาน ทักษะ ความรู้ความสามารถในด้านธุรกิจ รวมถึงคำตอบแทนการสอบบัญชี คณะกรรมการตรวจสอบได้ให้ความเห็นต่อคณะกรรมการบริษัท เพื่อพิจารณานำเสนอต่อที่ประชุมสามัญผู้ถือหุ้นประจำปี 2565 เพื่อ พิจารณาบริษัท สำนักงาน อีวาย จำกัด เป็นผู้สอบบัญชีของบริษัทฯ และบริษัทย่อย ประจำปี 2565 โดยมี นางสาววิสสุตา จริยธนากร ผู้สอบบัญชีรับอนุญาตทะเบียนเลขที่ 3853 และ/หรือ นายเติมพงษ์ โอปนพันธ์ ผู้สอบบัญชีรับอนุญาตทะเบียนเลขที่ 4501 และ/หรือ นางสาวโกสุมภ์ ชะเอม ผู้สอบบัญชีรับอนุญาตทะเบียนเลขที่ 6011 ทั้งนี้ ผู้สอบบัญชีดังกล่าวเป็นผู้สอบบัญชีที่ได้รับอนุมัติจาก สำนักงานคณะกรรมการกำกับหลักทรัพย์และตลาดหลักทรัพย์

โดยสรุป คณะกรรมการตรวจสอบมีความเห็นว่า งบการเงินของบริษัทฯ ได้จัดทำขึ้นตามหลักการบัญชีที่รับรองทั่วไป มีการเปิดเผยข้อมูลอย่างเพียงพอ มีความถูกต้อง ครบถ้วน เชื่อถือได้ ระบบการควบคุมภายในมีประสิทธิภาพและประสิทธิผลเพียงพอที่จะป้องกันการทุจริตและการหาประโยชน์ส่วนตนโดยมิชอบ มีการแบ่งแยกอำนาจหน้าที่โดยชัดเจน การดำเนินธุรกิจของบริษัทฯ เป็นไปโดยสอดคล้องกับกฎหมายว่าด้วยหลักทรัพย์และตลาดหลักทรัพย์ ข้อกำหนดของตลาดหลักทรัพย์แห่งประเทศไทย หรือกฎหมายอื่นที่เกี่ยวข้อง

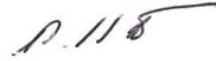

(นายแพทย์ สุรินทร์ กู้เจริญประสิทธิ์)

ประธานคณะกรรมการตรวจสอบ

24 กุมภาพันธ์ 2565



“สัมผัสจากใจ ท่วงโยดฺดูแลคุณ”

บริษัท เอกชัยการแพทย์ จำกัด (มหาชน) EKACHAI MEDICAL CARE PUBLIC COMPANY LIMITED

99/9 หมู่ 4 ถนนเอกชัย ต.โคกขาม อ.เมือง จ.สมุทรสาคร 74000

99/9 MOO 4 EKACHAI ROAD KHOK KHAM, MUANG, SAMUTSAKHON, THAILAND 74000

TEL. : (034) 417-999 FAX : (034) 417-900



www.ekachaihospital.com

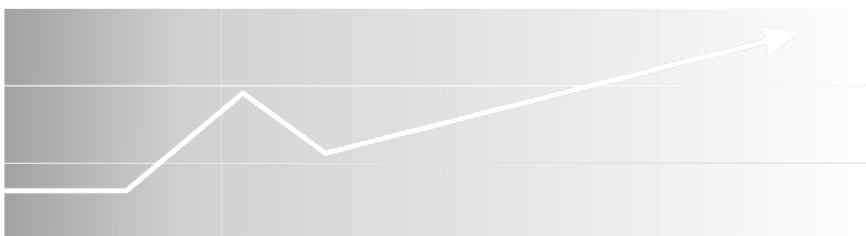

สายด่วน  **1715**