

ทรัสต์เพื่อการลงทุนในอสังหาริมทรัพย์โรงแรมศรีพันวา
Sri panwa Hospitality Real Estate Investment Trust
(SRIPANWA)

ส่วนที่ 1. สรุปข้อมูลสำคัญของกองทรัสต์

ข้อมูล ณ วันที่ 31 ธันวาคม 2565

ชื่อกองทรัสต์ (ไทย)	ทรัสต์เพื่อการลงทุนในอสังหาริมทรัพย์โรงแรมศรีพันวา			ชื่อผู้จัดการกองทรัสต์ บริษัท ชาวนิสรุส รีท แมเนจเม้นท์ จำกัด ("CIRM") ชื่อผู้สอบบัญชี บริษัท ดีลอยท์ ทูช โทมัส ไซยาศ สอบบัญชี จำกัด	
ชื่อกองทรัสต์ (อังกฤษ)	Sri panwa Hospitality Real Estate Investment Trust				
ชื่อย่อหลักทรัพย์	SRIPANWA				
ชื่อทรัสต์	บริษัท หลักทรัพย์จัดการกองทุน ไทยพาณิชย์ จำกัด				
วันที่จัดตั้งกองทรัสต์	6 ธันวาคม 2559				
Market Cap	2,148,792,800	ราคาปิด ณ วันสุดท้ายของปี	7.70 บาท	จำนวนหน่วย	279,064,000
มูลค่าทรัพย์สินสุทธิ (NAV)	3,469,190,336	NAV ต่อหน่วย	12.4315	ทุนจดทะเบียน	3,097.72 ล้านบาท
วันที่ได้รับอนุมัติให้จัดตั้งและจัดการทรัสต์	6 ธันวาคม 2559	P/NAV	0.62	Par ต่อหน่วย	11.1004 บาท

สัดส่วนการลงทุน

ลงทุนทางตรง 100%

ลงทุนทางอ้อม 0%

ร้อยละ 100 เป็นกรรมสิทธิ์ (Freehold)



ประเภททรัพย์สิน

โรงแรม 100%



โครงสร้างเงินทุนของกองทรัสต์

สินทรัพย์รวม	4,444,896,009	กำไรขาดทุนสะสม	381,521,931
หนี้สินรวม	975,705,673	สัดส่วนการกู้ยืม	21.82%
ส่วนทุน	3,097,722,025	Credit rating	N/A

รายละเอียดการครบกำหนดชำระของเงินกู้ยืม

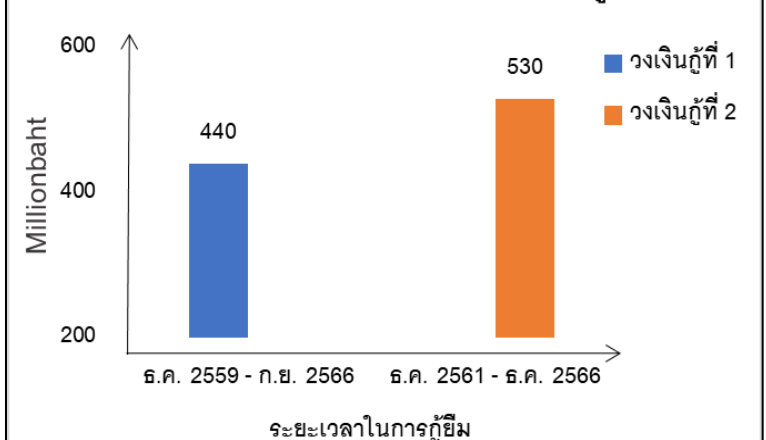

การประเมินมูลค่าทรัพย์สิน

ทรัพย์สินที่ลงทุน	ราคาประเมินตามวิธีหลัก (ล้านบาท)	ผู้ประเมิน
ทรัพย์สินที่ลงทุนครั้งแรก	2,240	บริษัท เน็กซ์ พรอพเพอร์ตี้ คอนซัลแทนท์ จำกัด
ทรัพย์สินที่ลงทุนเพิ่มเติมครั้งที่ 1	1,150	บริษัท เน็กซ์ พรอพเพอร์ตี้ คอนซัลแทนท์ จำกัด
ทรัพย์สินที่ลงทุนเพิ่มเติมครั้งที่ 2	425	บริษัท ไนท์แฟรงค์ ชาร์เตอร์ (ประเทศไทย) จำกัด

QR Code สำหรับดาวน์โหลดรายงานประเมินมูลค่าทรัพย์สินฉบับเต็ม



ทรัพย์สินที่ลงทุนครั้งแรก



ทรัพย์สินที่ลงทุนเพิ่มเติมครั้งที่ 1



ทรัพย์สินที่ลงทุนเพิ่มเติมครั้งที่ 2

ผู้ถือหุ้นรายใหญ่

รายชื่อ	จำนวนหน่วย	%หน่วย
1. สำนักงานประกันสังคม	63,129,815	22.62
2. บริษัท ชาญอิสสระ เรสซิเดนซ์ จำกัด	54,390,157	19.49
3. บริษัท บีทีเอส กรุ๊ป โฮลดิ้งส์ จำกัด (มหาชน)	16,715,000	5.99
4. บริษัท ทิพยประกันชีวิต จำกัด (มหาชน)	14,038,300	5.03
5. บริษัท เมืองไทยประกันภัย จำกัด (มหาชน)	12,400,000	4.44

ข้อจำกัดหุ้นต่างด้าว	49%
การถือครองหุ้นต่างด้าวปัจจุบัน	0.05%

นโยบายการจ่ายประโยชน์ตอบแทน

ผู้จัดการกองทรัสต์จะจ่ายประโยชน์ตอบแทนให้แก่ผู้ถือหุ้นทรัสต์ไม่น้อยกว่าร้อยละ 90 ของกำไรสุทธิที่ปรับปรุงแล้วของรอบปีบัญชีโดยจะจ่ายไม่น้อยกว่าปีละ 1 (หนึ่ง) ครั้ง และจะจ่ายภายใน 90 วัน นับแต่วันสิ้นรอบปีบัญชีหรือรอบระยะเวลาบัญชีที่มีการจ่ายประโยชน์ตอบแทนนั้นซึ่งเป็นไปตามเกณฑ์ของสำนักงาน ก.ล.ต. อนึ่งกำไรสุทธิที่ปรับปรุงแล้วหมายถึงกำไรสุทธิที่หักด้วยรายการเงินสำรองเพื่อการซ่อมแซมบำรุงรักษาอสังหาริมทรัพย์ การชำระหนี้เงินกู้ยืมของกองทรัสต์ การจ่ายประโยชน์ตอบแทนให้แก่ผู้ถือหุ้นชนิดที่ให้อำนาจในการได้รับประโยชน์ตอบแทนหรือการคืนเงินทุนในลำดับแรก (ถ้ามี) รวมทั้งการปรับปรุง

ด้วยรายการอื่นตามแนวทางที่สำนักงาน ก.ล.ต. กำหนด เช่น กำไรที่ยังไม่เกิดขึ้น (Unrealized gain) ผลต่างรายได้ค่าเช่าที่รับรู้ในงบกำไรขาดทุน ผลต่างค่าใช้จ่าย/ค่าธรรมเนียมเงินฝากที่รับรู้ในงบกำไรขาดทุนและรายการอื่นๆที่ไม่สอดคล้องกับสถานะเงินสด ณ วันที่ 31 ธันวาคม 2565 กองทรัสต์มีกำไรสุทธิจากการดำเนินงานตั้งแต่วันที่ 1 มกราคม 2565 ถึงวันที่ 31 ธันวาคม 2565 จำนวน 205,907,752 บาท กองทรัสต์ได้คำนวณกำไรสุทธิที่ปรับปรุงเพื่อให้สอดคล้องกับสถานะเงินสดตามเกณฑ์และแนวทางปฏิบัติของสำนักงานคณะกรรมการกำกับหลักทรัพย์และตลาดหลักทรัพย์ (ก.ล.ต.) ทำให้มีผลขาดทุน 15,612,669 บาท จึงจ่ายประโยชน์ตอบแทนแก่ผู้ถือหน่วยทรัสต์สำหรับรอบปีบัญชี 2565

	2561	2562	2563	2564	2565
เงินจ่ายประโยชน์ตอบแทนต่อปี	0.7200	0.5000	-	-	-

ซึ่งในปี 2566 ผู้จัดการกองทรัสต์จะดำเนินการชำระหนี้เงินกู้ยืมจำนวน 440 ล้านบาท เพื่อเป็นรายการปรับปรุงกำไรสุทธิสำหรับคำนวณจ่ายประโยชน์ตอบแทนให้แก่ผู้ถือหน่วยทรัสต์

รายละเอียดของคู่สัญญาที่ทำสัญญาเช่า

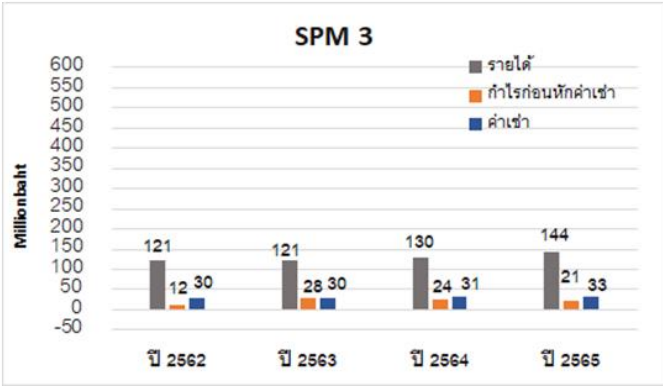
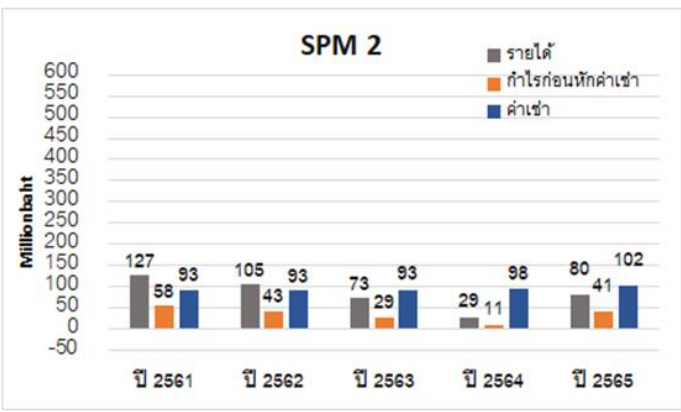
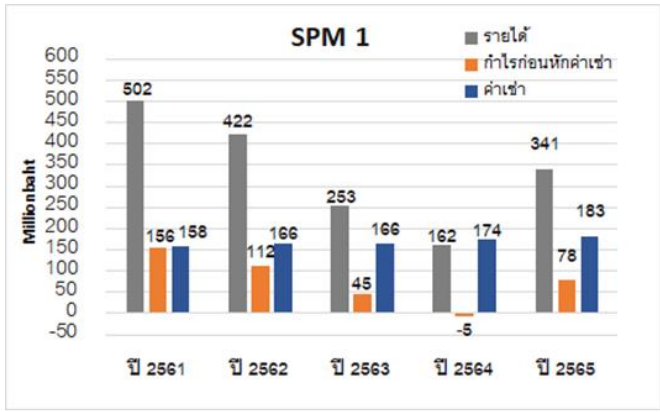

ผลการดำเนินงานของผู้เช่าหลัก

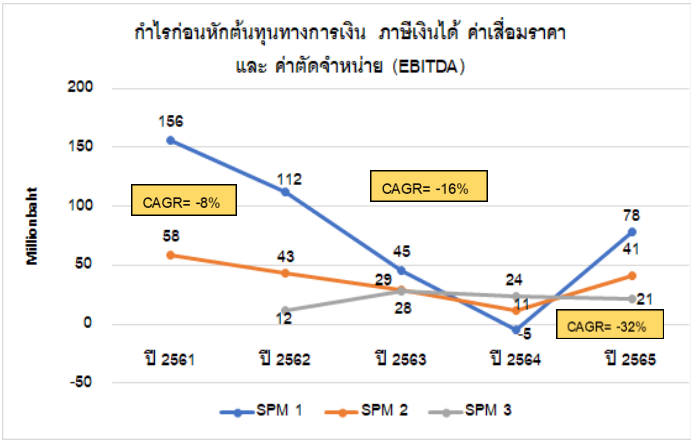
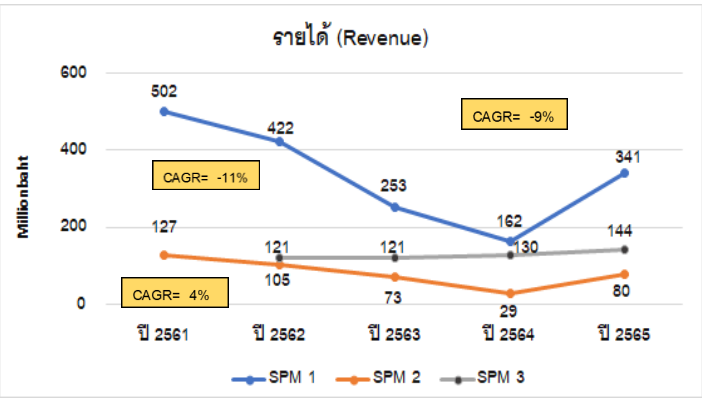
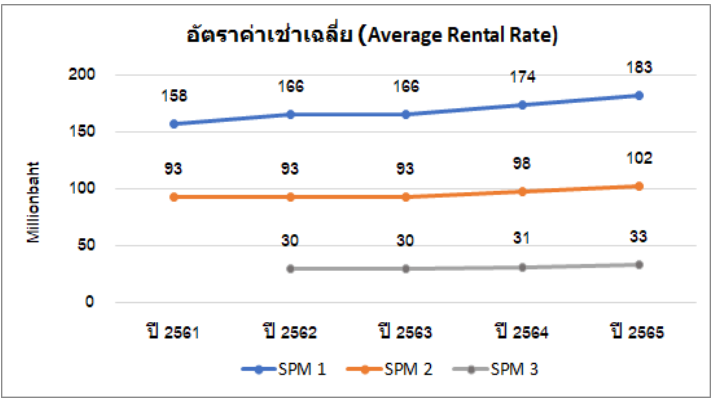

ผลการดำเนินงานกองทรัสต์

ตัวเลขทางการเงินที่สำคัญ	3 ปีย้อนหลัง		
	2565	2564	2563
Revenue (M.THb)	316.03	315.67	315.22
Other Income (M.THb)	0.04	0.10	0.20
Subsidies (M.THb)	-	-	-
EBITDA (M.THb)	209.85	18.64	289.11
Net Profit (M.THb)	205.91	(103.47)	148.23
EPU (THb)	0.7378	(0.3707)	0.5311
DPU (THb)	0	0	-
Capital Reduction	-	-	-
Debt/Net Asset Value	0.28	0.30	0.29
Interest Cost (%)	10.58	10.49	11.66
Operating Cash Flow (M.THb)	3.82	14.19	124.21
Investing Cash Flow	-	-	-
Financing Cash Flow (M.THb)	(43.09)	(32.64)	(67.64)
Net Cash Flow (M.THb)	(39.27)	(18.45)	56.57
NAV (THb)	12.4315	11.6936	12.0644
P/NAV (Times)	0.62	0.59	0.66
Dividend Yield (%) กรณีมีการสนับสนุนผลตอบแทน	-	-	-
Dividend Yield (%) กรณีไม่มีการสนับสนุนผลตอบแทน	-	-	-
Market Cap (M.THb)	2,148.79	1,911.59	2,218.56
Closing Price (THb)	7.70	6.85	7.95

ผลการดำเนินงานของกองทรัสต์

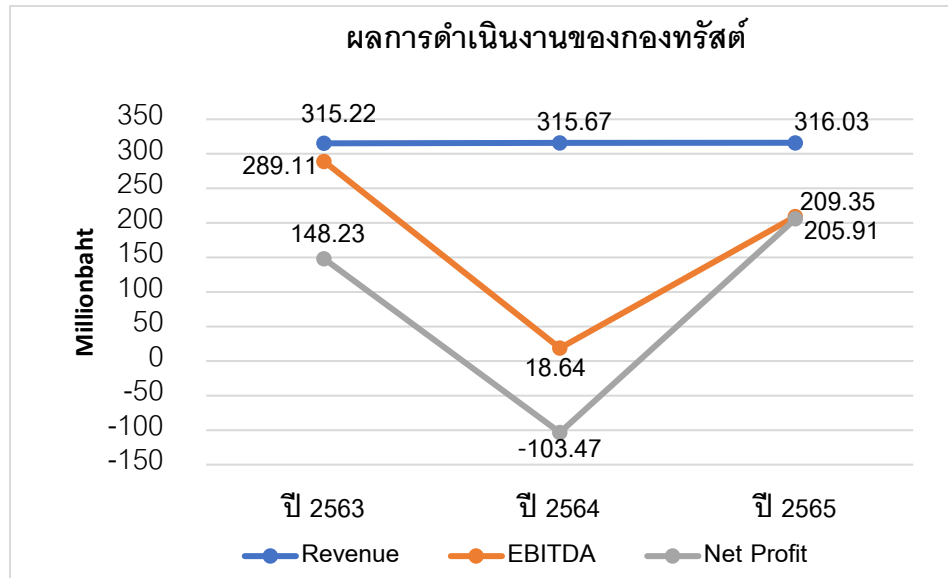

การวิเคราะห์และคำอธิบายของผู้จัดการกองทรัสต์/กองทุน

ถึงการดำเนินงานและฐานะทางการเงินของกองทรัสต์/กองทุน

ในปี 2565 กองทรัสต์มีกำไร (ขาดทุน) จากการลงทุนสุทธิจำนวน 175.91 ล้านบาท เพิ่มขึ้นจากปีก่อน 190.38 ล้านบาท คิดเป็น 1,315.41% ในขณะที่การเพิ่มขึ้น (ลดลง) ในสินทรัพย์สุทธิจากการดำเนินงานจำนวน 205.91 ล้านบาท เพิ่มขึ้นจากปีก่อนเป็นจำนวน 309.38 ล้านบาท คิดเป็น 299% กองทรัสต์มีทรัพย์สินสุทธิจำนวน 3,469.19 ล้านบาท เพิ่มขึ้นจากปีก่อน จำนวน 205.91 ล้านบาท คิดเป็น 6.31% และมีสินทรัพย์สุทธิต่อหน่วยเท่ากับ 12.4315 บาท ซึ่งเพิ่มขึ้นจากปีก่อนที่มีสินทรัพย์สุทธิต่อหน่วยเท่ากับ 11.6936

ประเภทรายงานของผู้สอบบัญชี

/ ไม่มีเงื่อนไข

สรุปข้อมูลสำคัญเกี่ยวกับการกู้ยืมเงิน

ณ วันที่ 31 ธันวาคม 2565 กองทรัสต์ SRIPANWA กู้ยืมเงินจากธนาคารพาณิชย์แห่งหนึ่ง ทั้งหมด 2 วงเงิน โดยวงเงินแรก จำนวน 450 ล้านบาท ชำระดอกเบี้ยเป็นรายเดือนในอัตรา MLR และวงเงินกู้ที่ 2 จำนวน 530 ล้านบาท ชำระดอกเบี้ยเป็นรายเดือนในอัตรา MLR และมีกำหนดชำระคืนเงินต้นทั้งหมด ตามที่ระบุไว้ในสัญญา โดยเงินกู้ยืมดังกล่าวมีที่ดินพร้อมสิ่งปลูกสร้างที่จัดจำนองเป็นหลักประกัน

วงเงินกู้แรก 450 ล้านบาท ครบกำหนดชำระในวันที่ 30 กันยายน 2566 ธนาคารพาณิชย์ไม่มีนโยบายขยายเวลาเงินกู้ให้ตามที่ตกลงไว้ เนื่องจากสถานการณ์ของโรคระบาดโควิด-19 มีผลต่อธุรกิจโรงแรม จึงขอให้กองทรัสต์ชำระหนี้ทั้งจำนวน แต่กองทรัสต์ได้เจรจาขอขยายเวลาชำระเงินกู้ โดยวันที่ 16 ธันวาคม 2565 ธนาคารพาณิชย์ได้อนุมัติการขยายเวลาการชำระคืน

เงินกู้จำนวน 450 ล้านบาท จากเดิมครบกำหนดชำระในเดือนธันวาคม 2565 เป็นครบกำหนดชำระในเดือนมกราคม 2566 โดย กองทรัสต์ได้ชำระเงินกู้ยืมจำนวน 10 ล้านบาทในเดือนธันวาคม 2565 และจะชำระส่วนที่เหลือจำนวน 440 ล้านบาทในเดือน มกราคม 2566 พร้อมชำระดอกเบี้ยเป็นรายเดือนด้วยอัตราดอกเบี้ย MLR ต่อมาเมื่อวันที่ 30 มกราคม 2566 ธนาคารพาณิชย์ ได้อนุมัติการขยายเวลาการชำระคืนเงินกู้ยืมส่วนที่เหลือจำนวน 440 ล้านบาทที่ครบกำหนดในเดือนมกราคม 2566 เป็นครบ กำหนดชำระในเดือนกันยายน 2566 โดยมีเงื่อนไขเพิ่มเติมให้กองทรัสต์จะต้องผ่อนชำระเงินต้นเป็นรายเดือนตั้งแต่เดือน กุมภาพันธ์ 2566 ถึงเดือนเมษายน 2566 ชำระเดือนละ 5 ล้านบาท ในเดือน พฤษภาคม ถึงเดือน กรกฎาคม 2566 ชำระเดือน ละ 6 ล้านบาท ในเดือน สิงหาคม 2566 ชำระเดือนละ 11 ล้านบาท และชำระส่วนที่เหลือทั้งหมดจำนวน 396 ล้านบาทในเดือน กันยายน 2566 รวมถึงปรับขึ้นอัตราดอกเบี้ยเป็นอัตราดอกเบี้ยเท่ากับ MLR

กองทรัสต์สามารถปฏิบัติตามเงื่อนไขการดำรงอัตราส่วนทางการเงินตามที่ระบุในสัญญา เช่น การดำรงสัดส่วนสินเชื่อ ต่อหลักประกัน (Loan to Value) การดำรงสัดส่วนสินเชื่อต่อทรัพย์สินรวม (Loan to Total Assets) และการดำรงสัดส่วนเงิน กู้ยืมต่อกำไรจากการดำเนินงานก่อนดอกเบี้ยและค่าใช้จ่ายทางการเงิน ภาษี ค่าเสื่อมราคา ค่าตัดจำหน่าย ปรับปรุงด้วย รายการอื่นที่มีเงินสด (Funded Debt to EBITDA) ซึ่งคำนวณจากงบการเงินประจำปี 2565 ตามที่กำหนดในสัญญาได้

ตารางค่าธรรมเนียมที่เรียกเก็บจากกองทรัสต์

ตารางค่าธรรมเนียมที่เรียกเก็บจากกองทรัสต์		
ค่าธรรมเนียมและค่าใช้จ่ายทั้งหมด	อัตราที่เรียกเก็บ	%ของกำไรสุทธิ
ค่าธรรมเนียมผู้จัดการกองทรัสต์(ค่าธรรมเนียมคงที่)	ไม่เกิน 1.00% ของมูลค่าทรัพย์สินรวมของกองทรัสต์	5.67
ค่าธรรมเนียมผู้จัดการกองทรัสต์(ค่าธรรมเนียมแปรผัน)	ไม่ได้เรียกเก็บ	-
ค่าธรรมเนียมทราสต์	ไม่เกิน 1.00% ของมูลค่าทรัพย์สินรวมของกองทรัสต์	5.67
ค่าธรรมเนียมที่ปรึกษาทางการเงิน	ไม่ได้เรียกเก็บ	-
ค่าธรรมเนียมการจัดจำหน่ายหน่วยทรัสต์	ไม่ได้เรียกเก็บ	-
ค่าธรรมเนียมผู้บริหารอสังหาริมทรัพย์	ไม่ได้เรียกเก็บ	-
ค่าใช้จ่ายในการดูแลและรักษาสภาพอสังหาริมทรัพย์	ไม่ได้เรียกเก็บ	-
ค่าใช้จ่ายด้านการจัดการอสังหาริมทรัพย์	ไม่ได้เรียกเก็บ	-
ค่าเบี้ยประกันภัย	ไม่ได้เรียกเก็บ	-
ค่าธรรมเนียมนายทะเบียน	ตามที่นายทะเบียนหน่วยทรัสต์กำหนด	0.45

สรุปปัจจัยความเสี่ยงที่สำคัญ

1. ความเสี่ยงเกี่ยวกับกองทรัสต์ SRIPANWA หรือการดำเนินงานของกองทรัสต์ SRIPANWA
 - 1.1 ความเสี่ยงจากการที่คู่สัญญาไม่ปฏิบัติตามสัญญาที่เกี่ยวข้อง
 - 1.2 ความเสี่ยงจากความสามารถในการชำระค่าเช่าของผู้เช่า
2. ความเสี่ยงที่เกี่ยวข้องกับความสามารถในการจัดหาผลประโยชน์ในทรัพย์สิน
 - 2.1 ความเสี่ยงที่ผู้เช่าไม่ต่อสัญญาเช่าเมื่อครบอายุสัญญาเช่า
 - 2.2 ความเสี่ยงจากความผันผวนทางเศรษฐกิจซึ่งอาจมีผลกระทบต่ออสังหาริมทรัพย์
 - 2.3 ความเสี่ยงจากการแข่งขันที่สูงขึ้น
3. ความเสี่ยงต่อกองทรัสต์ SRIPANWA หรือผู้ถือหน่วยทรัสต์
 - 3.1 ความเสี่ยงทางการเมือง
 - 3.2 ความเสี่ยงจากการขาดสภาพคล่องในการซื้อขายหน่วยทรัสต์ในตลาดรอง
 - 3.3 ความเสี่ยงจากภัยธรรมชาติ อุบัติภัย โรคระบาด และการก่อวินาศกรรม
 - 3.4 ความเสี่ยงจากภัยสงคราม

ข้อมูลเบื้องต้น

ชื่อผู้จัดการกองทรัสต์	บริษัท ชาญอิสสระ รีท แมเนจเม้นท์ จำกัด
ที่ตั้งสำนักงานใหญ่	เลขที่ 2922/198 อาคารชาญอิสสระทาวเวอร์ 2 ชั้น 10 ถนนเพชรบุรีตัดใหม่ แขวงบางกะปิ เขตห้วยขวาง กรุงเทพมหานคร 10310
โทรศัพท์	02-308-2022
Website	www.cireit.com

ชื่อทรัสต์	บริษัทหลักทรัพย์จัดการกองทุน ไทยพาณิชย์ จำกัด
ที่ตั้งสำนักงานใหญ่	ไทยพาณิชย์ ปาร์ค พลาซ่า อาคาร 1 ชั้น 7-8 เลขที่ 18 ถนนรัชดาภิเษก แขวงจตุจักร เขตจตุจักร กรุงเทพฯ 10900
โทรศัพท์	02 949 1500
Website	www.scbam.com

สรุปข้อมูลสำคัญเกี่ยวกับการจัดหารายได้จากอสังหาริมทรัพย์ที่ลงทุน

การจัดหารายได้จากทรัพย์สินที่ลงทุนครั้งแรก ทรัพย์สินที่ลงทุนเพิ่มเติมครั้งที่ 1 และ ทรัพย์สินที่ลงทุนเพิ่มเติมครั้งที่ 2

(1) โครงสร้างการจัดหาผลประโยชน์จากทรัพย์สินที่ลงทุนครั้งแรก และทรัพย์สินที่จะลงทุนเพิ่มเติมครั้งที่ 1 ที่กองทรัสต์ SRIPANWA เข้าลงทุนเพิ่มเติมภายหลังการแปลงสภาพกองทุนรวม SPWPF เป็นกองทรัสต์ SRIPANWA สัญญาต่าง ๆ ที่กองทุนรวม SPWPF เข้าทำกับบุคคลอื่นและยังมีผลใช้บังคับอยู่ ณ ขณะนั้นจะถูกโอนคู่สัญญาจากกองทุนรวม SPWPF เป็นกองทรัสต์ SRIPANWA ตามรายละเอียดสรุปสัญญาโอนสิทธิและหน้าที่ตามสัญญาเช่าทรัพย์สิน (ทรัพย์สินที่ลงทุนครั้งแรก ระหว่างกองทุนรวม SPWPF และ SPM ลงวันที่ 1 สิงหาคม 2556)

สรุปสัญญาโอนสิทธิและหน้าที่ ตามสัญญาเช่าทรัพย์สิน (ทรัพย์สินที่ลงทุนครั้งแรก ระหว่างกองทุนรวม SPWPF และ บริษัท ศรีพันวา แมเนจเม้นท์ จำกัด (“SPM”) ลงวันที่ 1 สิงหาคม 2556

หัวข้อ	รายละเอียด
ผู้โอน	กองทุนรวมอสังหาริมทรัพย์โรงแรมศรีพันวา (“กองทุนรวม”)
คู่สัญญาที่เกี่ยวข้อง	บริษัท ศรีพันวา แมเนจเม้นท์ จำกัด (“ผู้เช่า”)
ผู้รับโอน	บริษัทหลักทรัพย์จัดการกองทุน ไทยพาณิชย์ จำกัด ในฐานะทรัสต์ซีของกองทรัสต์เพื่อการลงทุนในอสังหาริมทรัพย์โรงแรมศรีพันวา (“กองทรัสต์”)
การโอนสิทธิและหน้าที่	<p>ในวันที่ลงนามในสัญญาฉบับนี้หรือวันอื่นใดซึ่งกำหนดร่วมกันระหว่างกองทุนรวมและกองทรัสต์ เพื่อให้มีผลเป็นการโอนทรัพย์สินและภาระของกองทุนรวมทั้งหมดให้แก่กองทรัสต์ (“วันโอนทรัพย์สินและภาระ”) คู่สัญญาทุกฝ่ายตกลงดำเนินการดังต่อไปนี้</p> <ol style="list-style-type: none"> 1. กองทุนรวมตกลงโอน และกองทรัสต์ตกลงรับโอนสิทธิ หน้าที่ ความรับผิดชอบ หลักประกัน เงินใด ๆ และผลประโยชน์ทั้งหมดที่กองทุนรวมได้รับ ตามสัญญาเช่าทรัพย์สิน อันเป็นผลให้กองทรัสต์เป็นผู้ให้เช่าทรัพย์สินที่เช่าแก่ผู้เช่าตามสัญญาเช่าทรัพย์สินแทนกองทุนรวม 2. ผู้เช่าตกลงในการโอนสิทธิ หน้าที่ ความรับผิดชอบ หลักประกัน เงินใด ๆ และผลประโยชน์ทั้งหมดตามสัญญาเช่าทรัพย์สิน และการเปลี่ยนให้กองทรัสต์เป็นคู่สัญญาในสัญญาเช่าทรัพย์สินแทนกองทุนรวม 3. กองทรัสต์และผู้เช่าตกลงให้สิทธิและหน้าที่ของกองทรัสต์และผู้เช่าเป็นไปตามสัญญาเช่าทรัพย์สินและสัญญาฉบับนี้ <p>คู่สัญญาทุกฝ่ายตกลงว่า มุลหนี้ตามสัญญาเช่าทรัพย์สินยังคงมีผลใช้บังคับต่อไป โดยค่าเช่าและเงินจำนวนใด ๆ ที่ผู้เช่าต้องชำระแก่กองทุนรวม รวมถึงความรับผิด</p>

	ใด ๆ ที่กองทุนรวมมีต่อผู้เข้าภายใต้สัญญาเช่าทรัพย์สินที่เกิดขึ้นก่อนและหลังวันโอนทรัพย์สินและภาระเป็นของกองทรัสต์
การโอนสิทธิในบัญชีเงินฝาก	ในวันโอนทรัพย์สินและภาระ ผู้เช่าตกลงโอนสิทธิในบัญชีเงินฝากตามที่ระบุไว้ในสัญญาเช่าทรัพย์สินให้แก่กองทรัสต์ เพื่อเป็นประกันการปฏิบัติตามสัญญาเช่าทรัพย์สิน และส่งมอบหนังสือดังกล่าวพร้อมกับรายงานการประชุมคณะกรรมการซึ่งให้ความเห็นชอบในการดำเนินการดังกล่าวตามข้อกำหนดและเงื่อนไขที่ระบุในข้อบังคับของบริษัทผู้เช่า ให้แก่นายคารพาศิษย์ที่เกี่ยวข้อง พร้อมส่งมอบสำเนารับรองถูกต้องให้แก่กองทรัสต์
การประกันภัย	ในวันโอนทรัพย์สินและภาระ ผู้เช่าตกลงดำเนินการให้มีการระบุชื่อกองทรัสต์แทนกองทุนรวม เพื่อเป็นผู้เอาประกันร่วมและผู้รับประกันภัยร่วมกับผู้เช่าในกรมธรรม์ประกันความเสี่ยงภัยธุรกิจหยุดชะงัก (Business Interruption) และเป็นผู้เอาประกันภัยร่วมกับผู้เช่าในกรมธรรม์ประกันภัยความรับผิดชอบต่อบุคคลภายนอก (Public Liabilities) ที่จัดทำขึ้นภายใต้สัญญาเช่าทรัพย์สิน

สัญญาเช่าทรัพย์สิน (ทรัพย์สินที่ลงทุนครั้งแรก ระหว่างกองทุนรวม SPWPF และ SPM ลงวันที่ 1 สิงหาคม 2556) ที่รับโอนมาจากกองทุนรวม SPWPF ดังกล่าวข้างต้น รายละเอียดตามที่ระบุไว้ในตาราง “สรุปสาระสำคัญของสัญญาเช่าทรัพย์สิน (ทรัพย์สินที่ลงทุนครั้งแรก)” และสำหรับ การจัดหาผลประโยชน์จากทรัพย์สินที่ลงทุนเพิ่มเติมครั้งที่ 1 ที่กองทรัสต์ SRIPANWA เข้าลงทุนเพิ่มเติม รายละเอียดตามที่ระบุไว้ในตาราง “สรุปสาระสำคัญของสัญญาเช่าทรัพย์สิน (ทรัพย์สินที่ลงทุนครั้งแรก)” และ “สรุปสาระสำคัญของสัญญาเช่าทรัพย์สิน (ทรัพย์สินที่ลงทุนเพิ่มเติมครั้งที่ 1)”

(2) รายละเอียดค่าเช่าซึ่งผู้เช่าต้องชำระให้แก่กองทรัสต์ SRIPANWA (รวมทรัพย์สินที่ลงทุนครั้งแรก และทรัพย์สินที่ลงทุนเพิ่มเติมครั้งที่ 1)

ค่าเช่าคงที่

รายละเอียดของค่าเช่าคงที่ สำหรับสัญญาเช่าทรัพย์สินที่ลงทุนครั้งแรก และสัญญาเช่าทรัพย์สินที่ลงทุนเพิ่มเติมครั้งที่ 1 ในแต่ละปี นับตั้งแต่วันที่ 1 สิงหาคม 2559 (โดยระยะเวลาในแต่ละปี เริ่มนับจากวันที่ 1 สิงหาคม และสิ้นสุด ณ วันที่ 31 กรกฎาคม) มีดังนี้

ค่าเช่าคงที่รายปีในปีที่ 1 - 12 ของระยะเวลาการเช่าในช่วงแรก ในกรณีที่มีการต่ออายุสัญญาเช่า (เริ่ม 1 สิงหาคม ถึง 31 กรกฎาคม ของปีถัดไป)

	ค่าเช่าคงที่รายปี (บาท)		
สิ้นสุดในเดือนกรกฎาคม	ทรัพย์สินที่ลงทุน ครั้งแรก	ทรัพย์สินที่จะลงทุน เพิ่มเติมครั้งที่ 1	รวม
ปีที่ 1 (1 ส.ค. 2559 ถึง 31 ก.ค. 2560)	151,000,000	65,100,000 (เริ่ม 1 ธ.ค. 2559 และ สิ้นสุด 31 ก.ค. 2560)	216,100,000
ปีที่ 2 (1 ส.ค. 2560 ถึง 31 ก.ค. 2561)	151,000,000	93,000,000	244,000,000
ปีที่ 3 (1 ส.ค. 2561 ถึง 31 ก.ค. 2562)	166,100,000	93,000,000	259,100,000
ปีที่ 4 (1 ส.ค. 2562 ถึง 31 ก.ค. 2563)	166,100,000	93,000,000	259,100,000
ปีที่ 5 (1 ส.ค. 2563 ถึง 31 ก.ค. 2564)	166,100,000	93,000,000	259,100,000
ปีที่ 6 – ปีที่ 12 (1 ส.ค. 2564 ถึง 31 ก.ค. 2571)	ค่าเช่าคงที่รายปี เพิ่มขึ้นร้อยละ 10 ทุก 3 ปี		

ค่าเช่าแปรผัน

ในส่วนของทรัพย์สินที่ลงทุนครั้งแรก SPM ตกลงชำระค่าเช่าแปรผันเป็นรายปีโดยเริ่มชำระครั้งแรกในปีที่ 11 (จากวันที่ 1 สิงหาคม 2567) นับจากวันที่ลงทุนในทรัพย์สินที่ลงทุนครั้งแรก จนครบระยะเวลาของสัญญาเช่า (ปีที่ 15 นับจากวันที่ลงทุนในทรัพย์สินที่ลงทุนครั้งแรก หรือ วันที่ 31 กรกฎาคม 2571) โดยจะต้องชำระภายใน 45 วันนับจากวันครบระยะเวลาเช่า 1 ปีของการเช่าในแต่ละปี โดยมีวิธีการคำนวณตามที่ระบุไว้ในตาราง “สรุปสาระสำคัญของสัญญาเช่าทรัพย์สิน (ทรัพย์สินที่ลงทุนครั้งแรก) และ “สรุปสาระสำคัญของสัญญาเช่าทรัพย์สิน (ทรัพย์สินที่ลงทุนเพิ่มเติมครั้งที่ 1)”

ในส่วนของทรัพย์สินที่ลงทุนเพิ่มเติมครั้งที่ 1 SPM ตกลงชำระค่าเช่าแปรผันเป็นรายปีโดยเริ่มชำระครั้งแรกในปีที่ 8 (จากวันที่ 1 สิงหาคม 2567) จนครบระยะเวลาของสัญญาเช่าปีที่ 12 (วันที่ 31 กรกฎาคม 2571) โดยจะต้องชำระภายใน 45 วันนับจากวันครบระยะเวลาเช่า 1 ปีของการเช่าในแต่ละปี โดยมีวิธีการคำนวณตามที่ระบุไว้ในตาราง “สรุปสาระสำคัญของสัญญาเช่าทรัพย์สิน (ทรัพย์สินที่ลงทุนครั้งแรก) และ “สรุปสาระสำคัญของสัญญาเช่าทรัพย์สิน (ทรัพย์สินที่ลงทุนเพิ่มเติมครั้งที่ 1)”

ค่าเช่าแปรผันสำหรับสัญญาเช่าในกรณีที่มีการต่ออายุสัญญาเช่าจะใช้สูตรการคำนวณตามเดิม โดยมีผลบังคับตลอดอายุสัญญาเช่าที่ได้มีการต่อสัญญา และเริ่มชำระค่าเช่าแปรผันตั้งแต่ปีแรกที่ได้มีการต่อสัญญาเช่า

(3) รายละเอียดค่าเช่าซึ่งผู้เช่าต้องชำระให้แก่กองทรัสต์ SRIPANWA (รวมทรัพย์สินที่ลงทุนเพิ่มเติมครั้งที่ 2)

ค่าเช่าคงที่

รายละเอียดของค่าเช่าคงที่ สำหรับสัญญาเช่าทรัพย์สินที่ลงทุนครั้งแรก สัญญาเช่าทรัพย์สินที่ลงทุนเพิ่มเติมครั้งที่ 1 และสัญญาเช่าทรัพย์สินที่ลงทุนเพิ่มเติมครั้งที่ 2 ในแต่ละปี นับตั้งแต่วันที่ 1 สิงหาคม 2559 และ 1 สิงหาคม 2562 (ทรัพย์สินที่ลงทุนเพิ่มเติมครั้งที่ 2) (โดยระยะเวลาในแต่ละปี เริ่มนับจากวันที่ 1 สิงหาคม และสิ้นสุด ณ วันที่ 31 กรกฎาคม) มีดังนี้

ค่าเช่าคงที่รายปีในปีที่ 1 - 12 ของระยะเวลาการเช่าในช่วงแรก ในกรณีที่มีการต่ออายุสัญญาเช่า (เริ่ม 1 สิงหาคม ถึง 31 กรกฎาคม ของปีถัดไป)

	ค่าเช่าคงที่ต่อปี (บาท)
สิ้นสุดในเดือนกรกฎาคม	ทรัพย์สินที่จะลงทุนเพิ่มเติม ครั้งที่ 2
ปีที่ 1 (2562)	16,770,968 (เริ่มวันที่ 24 ธันวาคม 2561 และสิ้นสุดวันที่ 31 กรกฎาคม 2562)
ปีที่ 2 (2563)	30,000,000
ปีที่ 3 (2564)	30,000,000
ปีที่ 4 (2565)	33,000,000
ปีที่ 5 (2566)	33,000,000
ปีที่ 6 (2567)	33,000,000
ปีที่ 7 (2568)	36,300,000
ปีที่ 8 (2569)	36,300,000
ปีที่ 9 (2570)	36,300,000
ปีที่ 10 (2571)	39,930,000
ปีที่ 11 (2572)	39,930,000
ปีที่ 12 (2573)	39,930,000
ปีที่ 13 (2574)	43,923,000
ปีที่ 14 (2575)	43,923,000
ปีที่ 15 (2576)	43,923,000

ทั้งนี้ ผู้เช่าตกลงชำระค่าเช่าภายใน 45 วัน นับแต่วันสุดท้ายของแต่ละเดือน

ค่าเช่าแปรผัน

ในส่วนของทรัพย์สินที่ลงทุนเพิ่มเติมครั้งที่ 2 SPM ตกลงชำระค่าเช่าแปรผันเป็นรายปีโดยเริ่มชำระครั้งแรกในปีที่ 11 (ตั้งแต่วันที่ 1 สิงหาคม 2571) ของระยะเวลาการเช่าที่ต่ออายุจนครบระยะเวลาการเช่าที่ต่ออายุ (ปีที่ 15 นับจากวันที่ 31 กรกฎาคม 2576) โดยจะต้องชำระภายใน 45 วันนับจากวันครบระยะเวลาเช่า 1 ปีของการเช่าในแต่ละปี โดยมีวิธีการคำนวณ

ตามที่ระบุไว้ในตาราง “สรุปสาระสำคัญของสัญญาเช่าทรัพย์สิน (ทรัพย์สินที่ลงทุนครั้งแรก)” “สรุปสาระสำคัญของสัญญาเช่าทรัพย์สิน (ทรัพย์สินที่ลงทุนเพิ่มเติมครั้งที่ 1)” และ “สรุปสาระสำคัญของสัญญาเช่าทรัพย์สิน (ทรัพย์สินที่ลงทุนเพิ่มเติมครั้งที่ 2)”

การต่ออายุสัญญาเช่าและค่าเช่าในกรณีที่มีการต่ออายุสัญญาเช่า

ทั้งนี้ หลังสิ้นสุดระยะเวลาการเช่าตามสัญญา กองทรัสต์ SRIPANWA และ SPM แต่ละฝ่ายมีสิทธิ (Option) ในการต่ออายุสัญญาเช่าออกไปโดยในส่วนของทรัพย์สินที่ลงทุนครั้งแรกสามารถทำเป็นหนังสือบอกกล่าวแก่คู่สัญญาอีกฝ่ายหนึ่งอย่างน้อย 12 เดือนล่วงหน้าก่อนสิ้นสุดระยะเวลาการเช่าโดยทรัพย์สินที่ลงทุนครั้งแรก จะมีสิทธิต่ออายุออกไปได้คราวละ 15 ปี และคู่สัญญาแต่ละฝ่ายสามารถใช้สิทธิเรียกให้คู่สัญญาอีกฝ่ายหนึ่งต่ออายุสัญญาได้ สำหรับในส่วนของทรัพย์สินที่ลงทุนเพิ่มเติมครั้งที่ 1 แต่ละฝ่ายมีสิทธิต่ออายุสัญญาเช่าออกไปโดยทำเป็นหนังสือบอกกล่าวแก่คู่สัญญาอีกฝ่ายหนึ่งอย่างน้อย 12 เดือนล่วงหน้าก่อนสิ้นสุดระยะเวลา การเช่าในช่วงแรก โดยจะมีสิทธิต่ออายุออกไปได้ 5 คราว คราวละ 3 ปี โดยคู่สัญญาแต่ละฝ่ายสามารถใช้สิทธิเรียกให้คู่สัญญาอีกฝ่ายหนึ่งต่ออายุสัญญาเช่าได้ สำหรับทรัพย์สินที่ลงทุนเพิ่มเติมครั้งที่ 2 กองทรัสต์มีสิทธิ (Option) ในการต่ออายุสัญญาเช่าออกไปโดยทำเป็นหนังสือบอกกล่าวแก่คู่สัญญาอีกฝ่ายหนึ่งอย่างน้อย 6 (หก) เดือนล่วงหน้าก่อนสิ้นสุดระยะเวลาการเช่าตามสัญญานี้ โดยจะมีสิทธิต่ออายุออกไปได้ 3 (สาม) คราว คราวละ 3 (สาม) ปี โดยกองทรัสต์สามารถใช้สิทธิเรียกให้ผู้เช่าต่ออายุสัญญาเช่าได้ ทั้งนี้หากมีการต่ออายุสัญญาเช่าดังกล่าว ผู้เช่าตกลงที่จะต่ออายุสัญญาเช่าออกไปอีกตามระยะเวลาดังกล่าวข้างต้น โปรดพิจารณารายละเอียดเพิ่มเติมตามที่ระบุไว้ในตาราง “สรุปสาระสำคัญของสัญญาเช่าทรัพย์สิน (ทรัพย์สินที่ลงทุนครั้งแรก)” “สรุปสาระสำคัญของสัญญาเช่าทรัพย์สิน (ทรัพย์สินที่ลงทุนเพิ่มเติมครั้งที่ 1)” และ “สรุปสาระสำคัญของสัญญาเช่าทรัพย์สิน (ทรัพย์สินที่ลงทุนเพิ่มเติมครั้งที่ 2)”

การให้เช่าอสังหาริมทรัพย์แก่ผู้เช่าทรัพย์สินหลักของกองทรัสต์

สรุปสาระสำคัญของสัญญาเช่าทรัพย์สิน (ทรัพย์สินที่ลงทุนครั้งแรก)

หัวข้อ	รายละเอียด
ผู้ให้เช่า	กองทุนรวมอสังหาริมทรัพย์โรงแรมศรีพันวา (“กองทุนรวม”)
ผู้เช่า	บริษัท ศรีพันวา แมเนจเม้นท์ จำกัด (“ผู้เช่า” หรือ “บริษัท ศรีพันวา แมเนจเม้นท์ จำกัด”)
ทรัพย์สินที่เช่า	(1) ที่ดินที่เช่า ซึ่งตั้งอยู่ที่ตำบลวิชิต อำเภอเมืองภูเก็ต จังหวัดภูเก็ต มีเนื้อที่ประมาณ 21 ไร่ 2 งาน 55 ตารางวา ซึ่งเป็นที่ตั้งของทรัพย์สินที่ลงทุนครั้งแรก ซึ่งประกอบด้วยหนังสือรับรองการทำประโยชน์ (น.ส.3 ก.) จำนวน 16 ฉบับ

หัวข้อ	รายละเอียด												
	<p>(2) อาคารสิ่งปลูกสร้างทั้งหมดซึ่งได้ปลูกสร้างในที่ดินที่เช่าดังกล่าวซึ่งเป็นที่ตั้งของทรัพย์สินที่ลงทุนครั้งแรก ซึ่งรวมถึงแต่ไม่จำกัดเพียง อาคารที่พักแบบพูลวิลล่า อาคารสิ่งอำนวยความสะดวก อาคารต้อนรับร้านอาหาร อาคารสปา สนามเทนนิส อาคารส่วนซ่อมบำรุง และอาคารที่พักพนักงาน และรวมถึงระบบต่าง ๆ และสิ่งติดตั้งจริงตรา สิ่งอำนวยความสะดวกต่าง ๆ และส่วนควบของอาคารดังกล่าวและอสังหาริมทรัพย์อื่นใดที่เป็นกรรมสิทธิ์ของกองทุนรวม และได้ใช้ในการดำเนินการกิจการโรงแรมและเซอร์วิสอพาร์ทเม้นท์ ในทรัพย์สินที่ลงทุนครั้งแรกอยู่ในปัจจุบัน สหกริทรัพย์ อันได้แก่ เพอร์นิเจอร์ เครื่องมือ และอุปกรณ์ซึ่งจำเป็นและสมควรสำหรับใช้ในการดำเนินการกิจการโรงแรมและเซอร์วิสอพาร์ทเม้นท์ในทรัพย์สินที่ลงทุนครั้งแรก เช่น เติง ตู้เสื้อผ้า ตู้เก็บของ สุขภัณฑ์ เครื่องใช้ไฟฟ้า เป็นต้น ทั้งนี้ รายละเอียดสหกริทรัพย์เป็นไปตามที่ระบุ ในสัญญา</p>												
ระยะเวลาการเช่า	<p>15 ปี นับแต่วันที่จดทะเบียนสิทธิการเช่าทรัพย์สินที่เช่า ("ระยะเวลาการเช่า") ทั้งนี้ เว้นแต่คู่สัญญาฝ่ายหนึ่งฝ่ายใดหรือทั้งสองฝ่ายจะตกลงใช้สิทธิต่ออายุสัญญาฉบับนี้ต่อไปอีก ตามข้อกำหนดและเงื่อนไขของสัญญาฉบับนี้</p>												
ค่าเช่าและการชำระค่าเช่า	<p>ผู้เช่าตกลงชำระค่าเช่าทรัพย์สินที่เช่าให้แก่กองทุนรวมเป็นรายเดือน โดยแบ่งเป็นค่าเช่าคงที่ตลอดอายุสัญญาเช่า และค่าเช่าแปรผัน (สำหรับปีที่ 11-15) โดยมีรายละเอียดค่าเช่าดังต่อไปนี้</p> <p>ค่าเช่าคงที่</p> <p>ผู้เช่าตกลงจะชำระค่าเช่าคงที่ในจำนวนรวมต่อปี นับแต่วันที่ยุสัญญาเช่าฉบับนี้มีผลใช้บังคับ โดยที่จำนวนค่าเช่าคงที่ต่อปีในแต่ละปี แสดงได้ดังนี้</p> <table border="1"> <thead> <tr> <th>ปีที่</th><th>ค่าเช่าคงที่ต่อปี (บาท)</th></tr> </thead> <tbody> <tr> <td>ปีที่ 1-5</td><td>151,000,000</td></tr> <tr> <td>ปีที่ 6-8</td><td>166,100,000</td></tr> <tr> <td>ปีที่ 9-11</td><td>182,710,000</td></tr> <tr> <td>ปีที่ 12-14</td><td>200,981,000</td></tr> <tr> <td>ปีที่ 15</td><td>221,079,100</td></tr> </tbody> </table>	ปีที่	ค่าเช่าคงที่ต่อปี (บาท)	ปีที่ 1-5	151,000,000	ปีที่ 6-8	166,100,000	ปีที่ 9-11	182,710,000	ปีที่ 12-14	200,981,000	ปีที่ 15	221,079,100
ปีที่	ค่าเช่าคงที่ต่อปี (บาท)												
ปีที่ 1-5	151,000,000												
ปีที่ 6-8	166,100,000												
ปีที่ 9-11	182,710,000												
ปีที่ 12-14	200,981,000												
ปีที่ 15	221,079,100												

หัวข้อ	รายละเอียด																										
	<p>อัตราส่วนของค่าเช่าคงที่ที่ต้องชำระเป็นรายเดือน</p> <table border="1"> <thead> <tr> <th>เดือน</th><th>ค่าเช่าคงที่รายเดือน (คิดเป็นร้อยละของค่าเช่าคงที่รายปี)</th></tr> </thead> <tbody> <tr><td>สิงหาคม</td><td>6.0</td></tr> <tr><td>กันยายน</td><td>4.0</td></tr> <tr><td>ตุลาคม</td><td>11.0</td></tr> <tr><td>พฤศจิกายน</td><td>9.0</td></tr> <tr><td>ธันวาคม</td><td>19.0</td></tr> <tr><td>มกราคม</td><td>11.0</td></tr> <tr><td>กุมภาพันธ์</td><td>11.0</td></tr> <tr><td>มีนาคม</td><td>6.0</td></tr> <tr><td>เมษายน</td><td>10.0</td></tr> <tr><td>พฤษภาคม</td><td>3.0</td></tr> <tr><td>มิถุนายน</td><td>6.0</td></tr> <tr><td>กรกฎาคม</td><td>4.0</td></tr> </tbody> </table> <p>ทั้งนี้ ผู้เช่าตกลงชำระค่าเช่าคงที่สำหรับระยะเวลาการเช่า 2 เดือนแรกให้แก่กองทุนรวมเป็นการล่วงหน้า ณ วันที่สัญญาเช่ามีผลใช้บังคับ อย่างไรก็ตาม สำหรับเดือนแรกที่สัญญาเช่ามีผลใช้บังคับ ถ้าสัญญาเช่ามีผลใช้บังคับในวันที่ 1 ผู้เช่า จะชำระค่าเช่าของสองเดือนแรกทันที แต่ในกรณีที่สัญญาเช่ามีผลใช้บังคับหลังจากวันที่ 1 เป็นต้นไป ผู้เช่าจะชำระ (ก) ค่าเช่าของเดือนแรกตามสัดส่วนคิดเป็นรายวัน และ (ข) ค่าเช่าของเดือนที่สองถัดไปเต็มเดือน</p> <p>ทั้งนี้ อัตราค่าเช่ารายวันของเดือนแรกจะเท่ากับค่าเช่ารายเดือนต่อวันของเดือนแรกคูณด้วยจำนวนวันที่เหลือของเดือนที่สัญญาเช่ามีผลใช้บังคับ สำหรับค่าเช่าในเดือนถัดไปภายหลังระยะเวลาการเช่า 2 เดือนแรก ผู้เช่าตกลงชำระค่าเช่าภายใน 45 วัน นับแต่วันสุดท้ายของแต่ละเดือน</p> <p>ค่าเช่าแปรผัน</p> <p>ผู้เช่าตกลงชำระค่าเช่าแปรผันเป็นรายปีโดยเริ่มชำระครั้งแรกในปีที่ 11 - 15 ของระยะเวลาการเช่า โดยจะต้องชำระภายใน 45 วันนับจาก วันครบระยะเวลาเช่า 1 ปีของการเช่าในแต่ละปี โดยมีวิธีการคำนวณดังนี้</p>	เดือน	ค่าเช่าคงที่รายเดือน (คิดเป็นร้อยละของค่าเช่าคงที่รายปี)	สิงหาคม	6.0	กันยายน	4.0	ตุลาคม	11.0	พฤศจิกายน	9.0	ธันวาคม	19.0	มกราคม	11.0	กุมภาพันธ์	11.0	มีนาคม	6.0	เมษายน	10.0	พฤษภาคม	3.0	มิถุนายน	6.0	กรกฎาคม	4.0
เดือน	ค่าเช่าคงที่รายเดือน (คิดเป็นร้อยละของค่าเช่าคงที่รายปี)																										
สิงหาคม	6.0																										
กันยายน	4.0																										
ตุลาคม	11.0																										
พฤศจิกายน	9.0																										
ธันวาคม	19.0																										
มกราคม	11.0																										
กุมภาพันธ์	11.0																										
มีนาคม	6.0																										
เมษายน	10.0																										
พฤษภาคม	3.0																										
มิถุนายน	6.0																										
กรกฎาคม	4.0																										

หัวข้อ	รายละเอียด
	<p>ค่าเช่าแปรผันของแต่ละปี = $30\% \times (ก - ข - ค)$</p> <p>โดยที่</p> <p>ก = รายได้รวมจากการประกอบกิจการของทรัพย์สินที่ลงทุนครั้งแรก การรับบริหารจัดการบ้านพักตากอากาศ และการเช่ากลับบ้านพักตากอากาศเพื่อนำมาให้เช่าต่อในลักษณะโรงแรม นับแต่วันที่ผู้เช่าต้องชำระค่าเช่าแปรผันในแต่ละปีจนครบระยะเวลาเช่า 1 ปี (รายได้ค่าเช่าบ้านพักและห้องพักค่าบริการ รายได้จากส่วนแบ่งรายได้และรายได้จากการดำเนินงานอื่น ๆ ไม่รวมดอกเบี้ยรับ) ส่วนแบ่งกำไรขั้นต้นสุทธิจากค่าอาหารและเครื่องดื่ม การให้บริการสปา รถรับส่ง ห้องประชุม และบริการอื่น ๆ ซึ่งลูกค้าที่ใช้บริการที่ทรัพย์สินที่ลงทุนครั้งแรก ไปใช้บริการที่ทรัพย์สินที่จะลงทุนเพิ่มเติมครั้งที่ 1 และ/หรือ ทรัพย์สินที่จะลงทุนเพิ่มเติมครั้งต่อไป (Referral Fee) และค่าสินไหมประกันภัยธุรกิจหยุดชะงักที่ได้รับจากบริษัทประกัน นับแต่วันที่ผู้เช่าต้องชำระค่าเช่าแปรผันในแต่ละปีจนครบระยะเวลาเช่า 1 ปีตามที่ปรากฏในงบการเงินของผู้เช่า</p> <p>ข = ค่าใช้จ่ายต่าง ๆ (นอกเหนือจากค่าเช่าคงที่ที่ต้องชำระให้แก่กองทุนรวม ตามที่กำหนดในสัญญา (Accrual Basis) ในการบริหารทรัพย์สินที่ลงทุนครั้งแรก การรับบริหารจัดการบ้านพักตากอากาศ และการเช่ากลับบ้านพักตากอากาศเพื่อนำมาให้เช่าต่อในลักษณะโรงแรม นับแต่วันที่ผู้เช่าต้องชำระค่าเช่าแปรผันในแต่ละปีจนครบระยะเวลาเช่า 1 ปี ซึ่งไม่รวมค่าใช้จ่ายดอกเบี้ยตามที่ปรากฏในงบการเงินของบริษัท ศรีพันวา แมนเนจเม้นท์ จำกัด ดังเช่นค่าใช้จ่ายดังต่อไปนี้</p> <p>(1) ต้นทุนรวมจากการประกอบกิจการของทรัพย์สินที่ลงทุนครั้งแรก และการรับบริหารจัดการบ้านพักตากอากาศ และเช่ากลับบ้านพักตากอากาศเพื่อนำมาให้เช่าต่อในลักษณะโรงแรม (เช่น ค่ารักษาความปลอดภัย ค่าทำความสะอาด และต้นทุนจากการดำเนินงานอื่น ๆ)</p>

หัวข้อ	รายละเอียด
	<p>(2) ค่าใช้จ่ายรวมในการขายและบริหารจากการประกอบกิจการของทรัพย์สินที่ลงทุนครั้งแรก การรับบริหารจัดการบ้านพักตากอากาศ และการเช่ากลับบ้านพักตากอากาศเพื่อนำมาให้เช่าต่อในลักษณะโรงแรม (เช่น ค่าใช้จ่ายทางการขายและการตลาด และค่าธรรมเนียมที่ชำระให้ผู้บริหารทรัพย์สิน(ถ้ามี))</p> <p>(3) ค่าใช้จ่ายรวมการดำเนินงานอื่นจากการประกอบกิจการโครงการโรงแรมศรีพินาและการรับบริหารจัดการบ้านพักตากอากาศ และเช่ากลับบ้านพักตากอากาศเพื่อนำมาให้เช่าต่อในลักษณะโรงแรม (เช่น ภาษีโรงเรือนค่าธรรมเนียมประกันภัยใด ๆ ค่าสอบบัญชีและตรวจสอบภายใน โดยค่าใช้จ่ายในการปรับปรุงสภาพลักษณะให้เน้นเฉพาะส่วนที่เกี่ยวข้องกับโครงการโรงแรมศรีพินาเท่านั้น ในขณะที่ค่าใช้จ่ายในการซ่อมบำรุงให้เน้นเฉพาะส่วนที่เกี่ยวข้องกับโครงการโรงแรมศรีพินาและบ้านพักตากอากาศที่เช่ากลับเพื่อนำมาให้เช่าต่อในลักษณะโรงแรม)</p> <p>ค = ค่าเช่าคงที่ตามที่กำหนดในสัญญา (Accrual Basis) นับแต่วันที่ผู้เช่าต้องชำระค่าเช่าแปรผันในแต่ละปีจนครบระยะเวลาเช่า 1 ปี</p> <p>สำหรับในกรณีที่สัญญาเช่าในแต่ละปีไม่ได้เริ่มในวันที่ 1 มกราคม ให้การคำนวณค่าเช่าแปรผันในแต่ละปีตามสูตรข้างต้นอ้างอิงจากงบการเงินของผู้เช่า ซึ่งหาก ค่าเช่าแปรผันซึ่งคำนวณจากงบการเงินดังกล่าวแตกต่างจากงบการเงินที่ได้รับการตรวจสอบ/ สอบทานงบการเงินของผู้เช่าในรอบปีบัญชีที่เกี่ยวข้องโดยผู้สอบบัญชีที่ได้รับอนุญาตจากสำนักงาน ก.ล.ต. และผู้เช่าได้ชำระค่าเช่าดังกล่าวให้แก่กองทุนรวมแล้ว กองทุนรวมและผู้เช่าตกลงที่จะหักกลบ/ จ่ายเพิ่ม ส่วนต่างค่าเช่ากับค่าเช่าคงที่ที่ต้องชำระให้แก่กองทุนรวมในครั้งถัดไป</p> <p>ทั้งนี้ ในกรณีที่ไม่มีต่อการอายุสัญญาเช่าหรือยกเลิกสัญญาเช่าก่อนครบอายุสัญญา ค่าเช่าแปรผันของปีสุดท้ายของสัญญาเช่าหรือปีที่มีการยกเลิกสัญญาเช่า จะชำระพร้อมกับค่าเช่าคงที่ที่ต้องชำระงวดสุดท้าย ทั้งนี้หากผลการตรวจสอบ/ สอบทานงบการเงินของผู้เช่าในรอบปีบัญชีนั้นโดยผู้สอบบัญชีแตกต่างจากงบการเงินของผู้เช่า ที่นำมาคำนวณค่าเช่าแปรผัน และผู้เช่าได้ชำระค่าเช่าดังกล่าวให้แก่กองทุนรวมแล้ว กองทุนรวมและ ผู้เช่าตกลงที่จะ</p>

หัวข้อ	รายละเอียด
	<p>ชำระคืน/ จ่ายเพิ่ม ส่วนต่างค่าเช่าดังกล่าวให้แก่กันภายใน 30 วันนับแต่วันที่ผู้สอบบัญชีนำส่งงบการเงินให้แก่ผู้เช่า ในกรณีที่ผู้เช่าผิดนัดการชำระค่าเช่าตามที่กำหนดในสัญญาฉบับนี้ ซึ่งเป็นผลให้กองทุนรวมมีสิทธิเลิกสัญญาฉบับนี้ได้ หากต่อมาผู้เช่าได้ทำการชำระค่าเช่าที่ค้างชำระจนครบเต็มจำนวนในแต่ละงวดแล้ว ทั้งนี้ ก่อนกองทุนรวมใช้สิทธิเลิกสัญญา ให้ถือว่ากองทุนรวมไม่ใช้สิทธิเลิกสัญญาสำหรับการผิดนัด การชำระค่าเช่าในแต่ละงวดนั้นๆ ใดๆ อย่างไรก็ดี หากผู้เช่าผิดนัดการชำระค่าเช่าตั้งแต่ 3 ครั้งขึ้นไป ให้กองทุนรวมสามารถใช้สิทธิเลิกสัญญาฉบับนี้ได้ทันที</p>
<p>การต่ออายุสัญญาเช่าและค่าเช่าในกรณีที่มีการต่ออายุสัญญาเช่า</p>	<p>คู่สัญญาแต่ละฝ่ายมีสิทธิ (Option) ในการต่ออายุสัญญาเช่าออกไปโดยทำเป็นหนังสือบอกกล่าวแก่คู่สัญญาอีกฝ่ายหนึ่งอย่างน้อย 12 เดือนล่วงหน้าก่อนสิ้นสุดระยะเวลาการเช่าตามสัญญาฉบับนี้ โดยจะมีสิทธิต่ออายุออกไปได้อีกคราวละ 15 ปี โดยคู่สัญญาแต่ละฝ่ายสามารถใช้สิทธิเรียกให้คู่สัญญาอีกฝ่ายหนึ่งต่ออายุสัญญาได้ ภายใต้เงื่อนไขที่กำหนดในสัญญาเช่าดังต่อไปนี้</p> <ol style="list-style-type: none"> (1) กองทุนรวม หรือบริษัท ศรีพันวา แมเนจเม้นท์ จำกัด (แล้วแต่กรณี) ได้ปฏิบัติตามข้อตกลงอันเป็นสาระสำคัญตามที่ระบุไว้ในสัญญาเช่านี้ รวมถึงมิได้ผิดคำรับรองที่ให้ไว้ในสัญญาเช่านี้ และ (2) ในกรณีที่บริษัท ศรีพันวา แมเนจเม้นท์ จำกัด เป็นฝ่ายขอใช้สิทธิในการต่ออายุสัญญาเช่าออกไป CIR ในฐานะคู่สัญญาตามสัญญาตกลงกระทำการ หรือสัญญาอื่นใดที่ได้มีการเข้าทำโดย CIR และกองทุนรวมได้ปฏิบัติตามข้อกำหนดและเงื่อนไขอันเป็นสาระสำคัญตามที่ระบุไว้ตามสัญญาตกลงกระทำการ หรือสัญญาอื่นใดที่ได้มีการเข้าทำโดย CIR และกองทุนรวม ครบถ้วนทุกประการแล้ว <p>ในกรณีดังกล่าว คู่สัญญาทั้งสองฝ่ายตกลงจะเริ่มเจรจาข้อกำหนดและเงื่อนไขต่าง ๆ ซึ่งอาจรวมถึงเรื่องอัตราค่าเช่าของสัญญาเช่าที่จะต่อออกไปใหม่ ทั้งนี้ ในกรณีที่คู่สัญญาทั้งสองฝ่ายไม่สามารถตกลงข้อกำหนดและเงื่อนไขต่าง ๆ ให้แล้วเสร็จภายใน 6 เดือนนับจากวันที่ฝ่ายหนึ่งได้แจ้งความประสงค์ข้างต้นให้แก่อีกฝ่ายหนึ่ง กองทุนรวมอาจพิจารณาให้มีการต่ออายุสัญญาเช่าออกไป โดยให้ข้อกำหนดและเงื่อนไขอื่น ๆ เป็นไปตามที่ระบุในสัญญาเช่าฉบับนี้ เว้นแต่การคำนวณอัตราค่าเช่าสำหรับการต่ออายุสัญญา</p>

หัวข้อ	รายละเอียด																																								
	<p>เขาดังกล่าวให้เป็นไปตามรายละเอียดดังต่อไปนี้ โดยที่ข้อกำหนดและเงื่อนไขต่าง ๆ ต้องเป็นไปตามหลักเกณฑ์ของสำนักงาน ก.ล.ต.</p> <p>ค่าเช่าคงที่</p> <p>ผู้เช่าตกลงจะชำระค่าเช่าคงที่ในจำนวนรวมต่อปี นับแต่วันที่สัญญาเช่าที่ต่ออายุมีผลบังคับใช้ โดยมีจำนวนค่าเช่าคงที่รายปี ซึ่งแบ่งชำระเป็นรายเดือน โดยคิดเป็นอัตราส่วนของค่าเช่าคงที่ในแต่ละปีดังนี้</p> <table border="1"> <thead> <tr> <th>ปีที่</th><th>ค่าเช่าคงที่ต่อปี (บาท)</th></tr> </thead> <tbody> <tr> <td>ปีที่ 1-2</td><td>221,079,100</td></tr> <tr> <td>ปีที่ 3-5</td><td>243,187,010</td></tr> <tr> <td>ปีที่ 6-8</td><td>267,505,711</td></tr> <tr> <td>ปีที่ 9-11</td><td>294,256,282</td></tr> <tr> <td>ปีที่ 12-14</td><td>323,681,910</td></tr> <tr> <td>ปีที่ 15</td><td>356,050,101</td></tr> </tbody> </table> <p>อัตราส่วนค่าเช่าคงที่ที่ต้องชำระเป็นรายเดือนมีดังนี้</p> <table border="1"> <thead> <tr> <th>เดือน</th><th>ค่าเช่าคงที่รายเดือน (คิดเป็นร้อยละของค่าเช่าคงที่รายปี)</th></tr> </thead> <tbody> <tr> <td>สิงหาคม</td><td>6.0</td></tr> <tr> <td>กันยายน</td><td>4.0</td></tr> <tr> <td>ตุลาคม</td><td>11.0</td></tr> <tr> <td>พฤศจิกายน</td><td>9.0</td></tr> <tr> <td>ธันวาคม</td><td>19.0</td></tr> <tr> <td>มกราคม</td><td>11.0</td></tr> <tr> <td>กุมภาพันธ์</td><td>11.0</td></tr> <tr> <td>มีนาคม</td><td>6.0</td></tr> <tr> <td>เมษายน</td><td>10.0</td></tr> <tr> <td>พฤษภาคม</td><td>3.0</td></tr> <tr> <td>มิถุนายน</td><td>6.0</td></tr> <tr> <td>กรกฎาคม</td><td>4.0</td></tr> </tbody> </table>	ปีที่	ค่าเช่าคงที่ต่อปี (บาท)	ปีที่ 1-2	221,079,100	ปีที่ 3-5	243,187,010	ปีที่ 6-8	267,505,711	ปีที่ 9-11	294,256,282	ปีที่ 12-14	323,681,910	ปีที่ 15	356,050,101	เดือน	ค่าเช่าคงที่รายเดือน (คิดเป็นร้อยละของค่าเช่าคงที่รายปี)	สิงหาคม	6.0	กันยายน	4.0	ตุลาคม	11.0	พฤศจิกายน	9.0	ธันวาคม	19.0	มกราคม	11.0	กุมภาพันธ์	11.0	มีนาคม	6.0	เมษายน	10.0	พฤษภาคม	3.0	มิถุนายน	6.0	กรกฎาคม	4.0
ปีที่	ค่าเช่าคงที่ต่อปี (บาท)																																								
ปีที่ 1-2	221,079,100																																								
ปีที่ 3-5	243,187,010																																								
ปีที่ 6-8	267,505,711																																								
ปีที่ 9-11	294,256,282																																								
ปีที่ 12-14	323,681,910																																								
ปีที่ 15	356,050,101																																								
เดือน	ค่าเช่าคงที่รายเดือน (คิดเป็นร้อยละของค่าเช่าคงที่รายปี)																																								
สิงหาคม	6.0																																								
กันยายน	4.0																																								
ตุลาคม	11.0																																								
พฤศจิกายน	9.0																																								
ธันวาคม	19.0																																								
มกราคม	11.0																																								
กุมภาพันธ์	11.0																																								
มีนาคม	6.0																																								
เมษายน	10.0																																								
พฤษภาคม	3.0																																								
มิถุนายน	6.0																																								
กรกฎาคม	4.0																																								

หัวข้อ	รายละเอียด
	<p>สำหรับในกรณีที่สัญญาเช่าไม่ได้มีผลตั้งแต่วันแรกของเดือน และ/หรือไม่ได้สิ้นสุดลง ณ วันสุดท้ายของเดือน ค่าเช่าคงที่ของเดือนดังกล่าวจะถูกคำนวณตามสัดส่วนของจำนวนวันที่สัญญาเช่ามีผลในเดือนนั้นเทียบกับจำนวนวันทั้งหมดของเดือนนั้น ๆ ทั้งนี้ กองทุนรวมและบริษัท ศรีพันธุ์ แมเนจเม้นท์ จำกัด อาจตกลงร่วมกันเพื่อปรับสัดส่วนค่าเช่าคงที่ต่อเดือนให้สอดคล้องกับความสามารถในการจัดหารายได้ของทรัพย์สินที่ลงทุนครั้งแรกในแต่ละเดือน</p> <p>ค่าเช่าแปรผัน</p> <p>ค่าเช่าแปรผันสำหรับสัญญาเช่าในกรณีที่มีการต่ออายุสัญญาเช่าจะใช้สูตรการคำนวณตามเดิม โดยมีผลบังคับตลอดอายุสัญญาเช่าที่ได้มีการต่ออายุสัญญา และเริ่มชำระค่าเช่าแปรผันตั้งแต่ปีแรกที่ได้มีการต่อสัญญาเช่า</p> <p>อย่างไรก็ตาม บริษัทจัดการขอสงวนสิทธิ์ในการแก้ไขสัญญาเช่าเพื่อประโยชน์ของการใช้ทรัพย์สินที่กองทุนรวมลงทุน และ/หรือเพื่อให้สอดคล้องกับเศรษฐกิจ การเมือง ตามที่คู่สัญญาทั้ง 2 ฝ่ายจะได้ตกลงกันต่อไปโดยให้บริษัทจัดการ มีอำนาจในการตัดสินใจ</p>
<p>การโอนสิทธิการเช่าและการเช่าช่วง</p>	<p>ตลอดอายุของสัญญานี้</p> <ul style="list-style-type: none"> ■ ผู้เช่าจะไม่โอนสิทธิ และ/หรือ หน้าที่ภายใต้สัญญานี้ให้แก่บุคคลอื่นใด โดยไม่ได้รับความยินยอมล่วงหน้าจากกองทุนรวมเป็นลายลักษณ์อักษร ■ ผู้เช่าจะไม่ดำเนินการให้ใช้หรือให้เช่าช่วงทรัพย์สินที่เช่าทั้งหมดหรือบางส่วน หรือในส่วนที่เป็นสาระสำคัญแก่บุคคลอื่น เพื่อใช้ในการประกอบกิจการของทรัพย์สินที่ลงทุนครั้งแรก โดยไม่ได้รับความยินยอมล่วงหน้าจากกองทุนรวมเป็นลายลักษณ์อักษร เว้นแต่เซอร์วิสอพาร์ทเม้นท์
<p>ข้อ ต ก ล ง ส ำ ค ัญ ต าม ส ัญญา</p>	<ul style="list-style-type: none"> ■ ผู้เช่าเป็นบริษัทจำกัดที่จัดตั้งและดำรงอยู่อย่างสมบูรณ์ตามกฎหมายไทย โดยมีทุนจดทะเบียนไม่ต่ำกว่า 30,000,000 บาท ■ ผู้ถือหุ้นรายใหญ่ของผู้เช่าได้แก่ชาญอิสสระ เรสซิเดนซ์ (“CIR”) และบุคคลที่ CIR กำหนดซึ่งได้รับความเห็นชอบจากกองทุนรวม 2

หัวข้อ	รายละเอียด
	<ul style="list-style-type: none"> ■ ผู้เช่าได้รับเงินกู้ยืมจาก CIR หรือผู้ถือหุ้นของ CIR เป็นวงเงินจำนวน 80,000,000 บาท เพื่อนำมาใช้ในการดำเนินกิจการ (Working Capital) ของทรัพย์สินที่ลงทุนครั้งแรก ■ ผู้เช่ามีอำนาจในการเข้าทำสัญญา การปฏิบัติตามสัญญา การให้สิทธิ การจัดทำเอกสาร และการดำเนินการอื่นใดตามที่ระบุไว้ในและที่เกี่ยวข้องกับสัญญานี้ และการกระทำดังกล่าวไม่ขัดต่อวัตถุประสงค์และข้อบังคับของบริษัท ■ ตลอดระยะเวลาการเช่าตามสัญญานี้หรือระยะเวลาการเช่าในกรณีที่มีการต่ออายุสัญญานี้ออกไปแต่ละครั้งผู้เช่าได้รับใบอนุญาตในการดำเนินกิจการใด ๆ ที่จำเป็นเกี่ยวกับการดำเนินกิจการทรัพย์สินที่ลงทุนครั้งแรก และใบอนุญาตดังกล่าวได้รับมาโดยชอบด้วยกฎหมาย และยังมีผลสมบูรณ์ โดยมีได้ถูกยกเลิก เพิกถอน หรือหมดอายุรวมถึงไม่มีข้อพิพาทกับหน่วยงานราชการใด ๆ แต่ประการใด ทั้งนี้ ผู้เช่าได้ปฏิบัติตามและ จะได้ปฏิบัติตามเงื่อนไขหลักเกณฑ์ต่าง ๆ ตามที่ระบุไว้ในใบอนุญาตต่าง ๆ อย่างครบถ้วนสมบูรณ์ และไม่ได้ปฏิบัติตามการใด ๆ อันเป็นการฝ่าฝืนกฎหมายต่าง ๆ ที่เกี่ยวข้องกับใบอนุญาตนั้น ๆ อันอาจเป็นผลให้ใบอนุญาตดังกล่าวมีความเสี่ยงต่อการถูกเพิกถอนหรืออาจก่อให้เกิดผลกระทบในทางลบต่อทรัพย์สินที่เช่าหรือต่อการปฏิบัติตามสัญญาของคู่สัญญา ■ ผู้เช่ามิได้มีข้อพิพาททางกฎหมายกับบุคคลใด ๆ ที่มีหรืออาจมีผลกระทบในทางลบอย่างมีนัยสำคัญต่อการเข้าทำและปฏิบัติตามสัญญานี้ รวมถึงการดำเนินกิจการของทรัพย์สินที่ลงทุนครั้งแรก และไม่มีเหตุ หรือข้อขัดแย้ง การถูกฟ้องร้องและการเรียกร้องค่าเสียหายจากหรือกับบุคคลอื่น รวมถึงแต่ไม่จำกัดเพียง เหตุการณ์ใด ๆ ที่อาจส่งผลในทางลบต่อความสามารถของผู้เช่าในการปฏิบัติตามสัญญานี้ได้อย่างสมบูรณ์ หรืออาจส่งผลกระทบในทางลบกับทรัพย์สินที่เช่า ■ กองทุนรวมตกลงรับผิดชอบสำหรับค่าธรรมเนียมอันเกี่ยวกับการจดทะเบียนการเช่าสำหรับทรัพย์สินที่เช่าที่เกิดขึ้นตามสัญญานี้ ในอัตราสองในสามส่วน (2/3) และผู้เช่าตกลงรับผิดชอบสำหรับค่าธรรมเนียมดังกล่าวในอัตราหนึ่งในสามส่วน (1/3) สำหรับระยะเวลาการเช่ารอบแรก ทั้งนี้ ผู้เช่าตกลงรับผิดชอบสำหรับค่าธรรมเนียมและ

หัวข้อ	รายละเอียด
	<p>ค่าใช้จ่ายอื่นใดอันเกี่ยวกับการจดทะเบียนการเช่าสำหรับทรัพย์สินที่เช่าที่เกิดขึ้นตามสัญญาฉบับนี้ (ถ้ามี) สำหรับระยะเวลาการเช่าที่ต่อออกไปตามสัญญานี้</p> <ul style="list-style-type: none"> ■ ผู้เช่าตกลงจะรับผิดชอบค่าภาษีโรงเรือนและที่ดิน ภาษีบำรุงท้องที่ อากรแสตมป์ ภาษีและค่าธรรมเนียมอื่นใดที่เกี่ยวข้อง และค่าใช้จ่ายอื่นใด (แล้วแต่กรณี) เกี่ยวกับการเช่าทรัพย์สินที่เช่า ■ ตลอดระยะเวลาการเช่า ก่อนที่จะมีการเปลี่ยนแปลงอำนาจในการควบคุมบริษัทผู้เช่า ไม่ว่าโดยทางตรงหรือทางอ้อมและไม่ว่าในระดับผู้ถือหุ้น หรือระดับการจัดการ หรือการแต่งตั้ง หรือถอดถอนผู้ตรวจสอบบัญชี (Auditor) โดยต้องเป็นผู้ตรวจสอบบัญชีที่ได้รับการเห็นชอบจากสำนักงาน ก.ล.ต. หรือการแต่งตั้ง หรือถอดถอนประธานกรรมการ กรรมการผู้จัดการ กรรมการ ที่ปรึกษาของบริษัท หรือ ผู้จัดการฝ่ายการเงิน (Financial Manager) หรือ ผู้จัดการฝ่ายบัญชี (Accounting Manager) หรือ ผู้จัดการทั่วไป (General Manager) หรือ ผู้จัดการฝ่ายบัญชีและการเงิน (Chief Financial Officer) ซึ่งบริหารงานในทรัพย์สินที่ลงทุนครั้งแรกหรือผู้บริหารหรือพนักงานที่มีขอบอำนาจในการทำงานเหมือนหรือคล้ายคลึงกับผู้มีตำแหน่งข้างต้นของผู้เช่า ผู้เช่าจะต้องดำเนินการแจ้งให้กองทุนรวมทราบเป็นลายลักษณ์อักษรล่วงหน้าพร้อมระบุเหตุผลประกอบ ทั้งนี้ ในกรณีที่จะมีการแต่งตั้งหรือเปลี่ยนแปลงผู้บริหารทรัพย์สิน ผู้เช่าจะต้องได้รับความเห็นชอบจากกองทุนรวมล่วงหน้าเป็นลายลักษณ์อักษร
หน้าที่ผู้เช่า	<ul style="list-style-type: none"> ■ ผู้เช่าตกลงจะรับผิดชอบในการดำเนินการบำรุงรักษาและซ่อมแซม (Maintenance) การปรับปรุงสภาพลักษณะ (Renovation) สำหรับทรัพย์สินที่เช่า ตลอดจนการจัดซื้อจัดหาเฟอร์นิเจอร์ เครื่องมือและอุปกรณ์ ซึ่งจำเป็นและสมควรสำหรับใช้ในการประกอบกิจการของทรัพย์สินที่ลงทุนครั้งแรก ทั้งในกรณีที่เป็นการซ่อมแซมที่เล็กน้อย และการซ่อมแซมที่จำเป็นต่อการใช้ประโยชน์จากทรัพย์สินที่เช่า ตลอดจนดำเนินการใด ๆ ที่จำเป็นเพื่อให้ทรัพย์สินที่เช่าอยู่ในสภาพดี เพื่อให้โครงการสามารถใช้ประโยชน์ และตามคำร้องขอของกองทุนรวมโดยค่าใช้จ่ายของผู้เช่าเอง

หัวข้อ	รายละเอียด
	<ul style="list-style-type: none"> ■ ผู้เช่าตกลงดำเนินการใด ๆ ที่จำเป็นและสมควรในการหาแหล่งสนับสนุนทางการเงินจาก CIR หรือบุคคลอื่นใด (รวมถึงการหาเงินสำรองเพื่อรองรับค่าใช้จ่ายที่เกิดขึ้นในกรณีที่ผู้เช่าขาดสภาพคล่องทางการเงินหรือมีเงินไม่เพียงพอสำหรับค่าใช้จ่ายที่เกิดขึ้นจากการดำเนินธุรกิจภายใต้ทรัพย์สินที่ลงทุนครั้งแรก) ■ ผู้เช่าตกลงจะไม่ประกอบกิจการอื่นใดที่นอกเหนือจากการประกอบกิจการโรงแรมและบ้านพักตากอากาศให้เช่าจากทรัพย์สินที่ลงทุนครั้งแรก และกิจการที่เกี่ยวข้องและสนับสนุนกิจการโรงแรมและบ้านพักตากอากาศให้เช่าจากทรัพย์สินที่ลงทุนครั้งแรก รวมถึงการบริหารที่พักออาศัยประเภทเรสซิเดนซ์ตามสัญญา Rental Management Agreement ฉบับใหม่ (สัญญาว่าจ้างบริหารจัดการบ้านพักตากอากาศฉบับใหม่) สัญญา Pool Villa Rent Back Agreement ฉบับใหม่ (สัญญาเช่ากลับบ้านพักตากอากาศเพื่อนำมาให้เช่าต่อฉบับใหม่) และ/หรือสัญญา Sub-Management Agreement (สัญญาว่าจ้างบริหารจัดการต่อ) และโครงการส่วนที่ 2 และโครงการส่วนที่ 3 ที่มีขึ้นในอนาคต ■ ผู้เช่าจะไม่ก่อสร้าง ดัดแปลง ต่อเติม สิ่งปลูกสร้างใด ๆ ที่เป็นโครงสร้างหลัก แบบ หรือ แบบแปลนอาคาร ลงบนทรัพย์สินที่เช่าเว้นแต่จะได้รับความเห็นชอบจากกองทุนรวมล่วงหน้าเป็นลายลักษณ์อักษร ■ ผู้เช่าจะไม่ก่อหนี้หรือภาระผูกพันใด ๆ เพิ่มเติมรวมถึงภาระผูกพันที่เกี่ยวข้องกับทรัพย์สินของผู้เช่า ภาระผูกพันใด ๆ ที่เกี่ยวข้องกับทรัพย์สินที่เช่า รวมถึงแต่ไม่จำกัดเพียงการให้เช่าช่วง การโอนสิทธิการเช่าหรือสิทธิอื่นใด ตลอดจนการขาย และ/หรือให้เช่าทรัพย์สินอื่นใดซึ่งจะส่งผลกระทบต่อการทำงานของทรัพย์สินที่ลงทุนครั้งแรก โดยมิได้รับความยินยอมจากกองทุนรวมล่วงหน้าเป็นลายลักษณ์อักษร ■ ผู้เช่าตกลงจะดำเนินการใดเพื่อให้ได้มาซึ่งใบอนุญาตต่าง ๆ หรือเอกสารใด ๆ จากหน่วยงานราชการที่เกี่ยวข้องที่จำเป็นกับการประกอบกิจการของทรัพย์สินที่ลงทุนครั้งแรก และจะปฏิบัติตามข้อตกลงและเงื่อนไขและข้อกำหนดต่าง ๆ ดังกล่าว โดยเคร่งครัด และจะดำรงไว้ซึ่งใบอนุญาตต่าง ๆ ดังกล่าว

หัวข้อ	รายละเอียด
	<ul style="list-style-type: none"> เมื่อสัญญาฉบับนี้สิ้นสุดลงหรือเมื่อมีการเลิกสัญญาฉบับนี้ ผู้เช่าจะส่งมอบทรัพย์สินที่เช่าคืนให้แก่กองทุนรวมในสภาพที่ดี และเหมาะสมแก่การใช้งานตามวัตถุประสงค์ตามที่ระบุในสัญญาฉบับนี้
การประกันภัย	<p>นับตั้งแต่วันที่ทำสัญญาฉบับนี้และตลอดอายุของสัญญาฉบับนี้ ผู้เช่าจะจัดให้มีการทำประกันความเสี่ยงภัยกับบริษัทประกันภัยที่กองทุนรวมยอมรับในจำนวนเงินการทำประกันภัยที่เพียงพอตามมาตรฐานของการทำประกันในธุรกิจประเภทเดียวกัน หรือในจำนวนที่กองทุนรวมกำหนด ดังต่อไปนี้</p> <p>(1) ประกันความเสี่ยงภัยในทรัพย์สิน (Property All Risks) โดยทำการประกันทรัพย์สินที่เช่าในส่วนที่กองทุนรวมเป็นเจ้าของกรรมสิทธิ์หรือมีสิทธิครอบครองอย่างเพียงพอและเหมาะสมเพื่อคุ้มครองถึงความเสี่ยงภัยอันอาจเกิดแก่ทรัพย์สินที่เช่า โดยวงเงินเอาประกันภัยพิจารณาตามการประกันมูลค่าของใหม่ (Replacement Cost) ไม่รวมต้นทุนค่าที่ดิน ทั้งนี้ ต้องระบุชื่อกองทุนรวมเป็นผู้เอาประกันร่วมและเป็นผู้รับประโยชน์ร่วมกับผู้เช่า ในกรณีการประกันภัยที่จัดทำขึ้นสำหรับทรัพย์สินที่เช่า โดยในกรณีที่เงื่อนไขของกรมธรรม์ประกันภัยเปิดโอกาสให้ทำได้ กองทุนรวมและผู้เช่าตกลงว่าในกรณีที่จำนวนเงินที่ได้รับจากการเรียกร้องสิทธิตามกรมธรรม์ประกันภัยมีจำนวนไม่เกินกว่า 500,000 บาท กองทุนรวมตกลงยินยอมให้ผู้รับประกันภัยจ่ายเงินจำนวนดังกล่าวให้ผู้เช่าโดยตรงได้ โดยผู้เช่าจะต้องนำเงินดังกล่าวไปใช้ในการซ่อมแซมทรัพย์สินที่เช่าให้คืนดีเท่านั้น</p> <p>(2) ประกันความเสี่ยงภัยธุรกิจหยุดชะงัก (Business Interruption) จากการที่ทรัพย์สินที่เช่าเสียหายโดยวงเงินเอาประกันภัยพิจารณาจากรายได้รวมที่ผู้เช่าคาดว่าจะได้รับและมีระยะเวลาคุ้มครองไม่น้อยกว่า 24 เดือน ในวงเงินไม่ต่ำกว่าผลรวมของค่าเช่าคงที่ที่ต้องชำระให้แก่กองทุนรวมและ ต้นทุนคงที่ในการดำเนินงาน และกำไรสุทธิที่คาดว่าจะได้รับของผู้เช่าในแต่ละปี โดยต้องระบุชื่อกองทุนรวมเป็นผู้เอาประกันร่วมและเป็นผู้รับประโยชน์ร่วมกับผู้เช่า</p>

หัวข้อ	รายละเอียด
	<p>ในกรณีการประกันภัยสำหรับส่วนของค่าเช่าที่กองทุนรวมมีสิทธิได้รับตามสัญญา โดยในกรณีที่เงื่อนไขของกรมธรรม์ประกันภัยเปิดโอกาสให้ทำได้ ผู้เช่าตกลงยินยอมให้ผู้รับประกันภัยจ่ายเงินจำนวนค่าเช่าดังกล่าวให้กองทุนรวมโดยตรงได้</p> <p>(3) ประกันความรับผิดชอบต่อบุคคลภายนอก (Public Liabilities) ซึ่งมีจำนวนเงินเอาประกันปีละไม่ต่ำกว่า 20,000,000 บาท โดยวงเงินเอาประกันภัยพิจารณาจากโอกาสที่จะเกิดความเสียหายต่อบุคคลภายนอก ทั้งนี้ต้องระบุชื่อกองทุนรวมเป็นผู้เอาประกันร่วมและผู้รับประกันภัยร่วมกับผู้เช่าในกรมธรรม์ประกันภัย เพื่อคุ้มครองความรับผิดชอบต่อบุคคลภายนอกที่กองทุนรวมอาจมีต่อบุคคลภายนอก</p> <p>ทั้งนี้ ผู้เช่าตกลงที่จะรับผิดชอบในเบี้ยประกัน ค่าใช้จ่าย หรือค่าธรรมเนียมใดๆ ที่เกิดขึ้นหรือเกี่ยวเนื่องจากการจัดให้มีการประกันภัย และ/หรือการโอนสิทธิตามกรมธรรม์ประกันภัยที่ได้จัดทำขึ้นและมีผลคุ้มครองอยู่ ณ วันที่สัญญาฉบับนี้</p>
ทรัพย์สินที่เช่าเสียหายหรือถูกทำลาย	<p>■ ในกรณีที่ทรัพย์สินที่เช่าได้รับความเสียหายทั้งหมดหรืออย่างมีนัยสำคัญไม่ว่าด้วยเหตุใด ๆ จนไม่อาจใช้ทรัพย์สินที่เช่าเพื่อประโยชน์ในการดำเนินการกิจการโรงแรมและบ้านพักตากอากาศให้เช่าจากทรัพย์สินที่ลงทุนครั้งแรกต่อไปได้ กองทุนรวมสงวนสิทธิที่จะ</p> <p>(1) นำค่าสินไหมทดแทนพื้นฐานที่ได้รับจากผู้รับประกันภัยมาดำเนินการสร้างและจัดหาทรัพย์สินที่เช่าขึ้นใหม่ เพื่อให้ผู้เช่าสามารถใช้ประโยชน์จากทรัพย์สินที่เช่าที่ได้มีการสร้างทดแทนขึ้นมาในดำเนินการกิจการโรงแรมและบ้านพักตากอากาศให้เช่าจากทรัพย์สิน ที่ลงทุนครั้งแรกต่อไปได้ตามปกติ โดยในระหว่างการก่อสร้าง และจัดหาทรัพย์สินใหม่ขึ้นมาทดแทนทรัพย์สินที่เช่านั้น คู่สัญญาตกลงให้ถือว่าสิทธิและหน้าที่ของคู่สัญญาตามสัญญาฉบับนี้ยังคงมีผลต่อไปจนกว่าการดำเนินการดังกล่าวจะแล้วเสร็จหรือ</p>

หัวข้อ	รายละเอียด
	<p>(2) ใช้สิทธิบอกเลิกสัญญาฉบับนี้ โดยมีถือว่ากองทุนรวมปฏิบัติผิดสัญญาฉบับนี้ และกองทุนรวมไม่จำเป็นต้องชำระค่าชดเชยใด ๆ แก่ผู้เช่า</p> <ul style="list-style-type: none"> ▪ ในกรณีที่ทรัพย์สินที่เช่าได้รับความเสียหายแต่เพียงบางส่วนไม่ว่าด้วยเหตุใด ๆ โดยยังคงสามารถใช้ทรัพย์สินที่เช่าบางส่วนเพื่อประโยชน์ในการดำเนินกิจการโรงแรมและบ้านพักตากอากาศให้เช่าจากทรัพย์สินที่ลงทุนครั้งแรกต่อไปได้ ให้สัญญาฉบับนี้ยังคงมีผลบังคับใช้ได้ต่อไป ทั้งนี้ เฉพาะทรัพย์สินที่เช่าในส่วนที่ไม่เสียหายและยังอยู่ในสภาพที่สามารถใช้ประโยชน์ได้ โดยให้ถือว่าทรัพย์สินดังกล่าวยังคงเป็นทรัพย์สินที่เช่ากันตามสัญญาฉบับนี้ต่อไป โดยกองทุนรวมจะพิจารณาค่าเช่าที่เหมาะสมสำหรับทรัพย์สินที่เช่าในส่วนที่ไม่เสียหายและยังอยู่ในสภาพที่สามารถใช้ประโยชน์ได้ และกองทุนรวมตกลงที่จะนำเงินค่าสินไหมทดแทนที่ได้รับมาใช้ในการซ่อมแซมทรัพย์สินที่เช่าให้คงสภาพเดิมในขณะก่อนที่จะเกิดความเสียหาย ทั้งนี้ เว้นแต่คู่สัญญาทั้งสองฝ่ายจะตกลงเป็นอย่างอื่น ▪ เว้นแต่คู่สัญญาทั้งสองฝ่ายจะตกลงเป็นอย่างอื่น ในกรณีที่ค่าก่อสร้างหรือค่าใช้จ่ายใด ๆ ที่เกี่ยวกับหรือเกี่ยวเนื่องกับการก่อสร้าง และ/หรือ การซ่อมแซมทรัพย์สินที่เช่า ตามที่กำหนดข้างต้น มีจำนวนเกินกว่าเงินค่าสินไหมทดแทนพื้นฐานที่กองทุนรวมได้รับ กองทุนรวมอาจร้องขอให้ผู้เช่าตกลงรับภาระค่าใช้จ่ายในการก่อสร้าง และ/หรือ ซ่อมแซมทรัพย์สินที่เช่า ในส่วนที่เกินกว่าจำนวนเงินค่าสินไหมทดแทนพื้นฐานที่กองทุนรวมได้รับมาจากบริษัทประกันภัยนั้น โดยกองทุนรวมจะพิจารณาชดเชยค่าใช้จ่ายส่วนเกินดังกล่าวให้แก่ผู้เช่า ในรูปของการทยอยหักออกจากค่าเช่า และ/หรือ การลดหย่อนค่าเช่า และ/หรือรูปแบบอื่น ๆ ภายใต้เงื่อนไขและระยะเวลาที่กองทุนรวมเห็นสมควร ▪ ทั้งนี้ ก่อนการใช้สิทธิใด ๆ ข้างต้นของกองทุนรวม กองทุนรวมสงวนสิทธิที่จะเสนอการดำเนินการดังกล่าวเพื่อให้ที่ประชุมผู้ถือหุ้นลงมติพิจารณาให้ความเห็นชอบก่อน ▪ เพื่อประโยชน์แห่งข้อนี้ “ค่าสินไหมทดแทนพื้นฐาน” หมายถึง ค่าสินไหมทดแทนจากการประกันภัย ซึ่งไม่รวมถึงค่าสินไหมทดแทนซึ่งได้รับการประกันภัยธุรกิจหยุดชะงัก (Business Interruption) และ/หรือ

หัวข้อ	รายละเอียด
	<p>การประกันภัยอื่นใดที่คู่สัญญาแต่ละฝ่ายเป็นผู้เอาประกันภัยเพิ่มเติมด้วยค่าใช้จ่ายของคู่สัญญาฝ่ายนั้นเองทั้งสิ้น เว้นแต่คู่สัญญาทั้งสองฝ่ายจะตกลงเป็นอย่างอื่นหรือในกรณีที่ผู้รับประกันภัยปฏิเสธการจ่ายค่าสินไหมทดแทนไม่ว่ากรณีใดก็ตาม</p>
<p>เหตุผิดนัดผิดสัญญา</p>	<p>กรณีใดกรณีหนึ่งตามที่ระบุดังต่อไปนี้ เป็นเหตุผิดนัดผิดสัญญาซึ่งให้สิทธิแก่คู่สัญญาฝ่ายใดฝ่ายหนึ่งในการบอกเลิกสัญญาฉบับนี้ และ/หรือเรียกค่าเสียหายจากคู่สัญญาอีกฝ่ายหนึ่งได้</p> <p>(1) เหตุผิดนัดผิดสัญญาโดยความผิดของผู้เช่า</p> <ul style="list-style-type: none"> ■ ในกรณีที่ผู้เช่าฝ่าฝืนหรือไม่ปฏิบัติตามข้อตกลงหรือคำรับรองตามที่ระบุไว้ในสัญญาฉบับนี้ หรือ ผู้เช่า หรือ CIR ฝ่าฝืนหรือไม่ปฏิบัติตามหน้าที่ตามที่กำหนดไว้ในสัญญาจะซื้อจะขาย อสังหาริมทรัพย์ สัญญาซื้อขายสังหาริมทรัพย์ หรือสัญญาตกลงกระทำการหรือสัญญาอื่นใดที่ได้มีการเข้าทำโดย CIR และกองทุนรวม หรือผิดคำรับรองที่กำหนดไว้ในสัญญาจะซื้อจะขาย อสังหาริมทรัพย์ สัญญาซื้อขายสังหาริมทรัพย์ หรือสัญญาตกลงกระทำการ หรือสัญญาอื่นใดที่ได้มีการเข้าทำโดย CIR และกองทุนรวม ในสาระสำคัญ โดยผู้เช่า หรือ CIR (แล้วแต่กรณี) ไม่สามารถดำเนินการแก้ไขเหตุผิดนัดดังกล่าว และปฏิบัติให้ถูกต้องตามสัญญาภายใน 60 วันนับจากวันที่ผู้เช่าได้รับแจ้งหรือทราบถึงเหตุแห่งการผิดสัญญานั้นหรือภายในระยะเวลาใด ๆ ที่คู่สัญญาได้ตกลงกัน เว้นแต่เป็นเหตุสุดวิสัย ใด ๆ ก็ดี ในกรณีที่ผู้เช่าผิดนัดการชำระค่าเช่า และ/หรือเงินค้ำชำระอย่างใด ๆ ที่ผู้เช่ามีหน้าที่ต้องชำระให้แก่กองทุนรวมตามที่กำหนดในสัญญานี้ ให้ถือว่ากองทุนรวมสามารถใช้สิทธิเลิกสัญญาฉบับนี้ทันที ทั้งนี้ เว้นแต่ได้กำหนดไว้เป็นอย่างอื่นในสัญญาฉบับนี้ ■ ในกรณีที่ผู้เช่าถูกศาลสั่งพิทักษ์ทรัพย์เด็ดขาด หรือถูกศาลสั่งให้ล้มละลาย หรืออยู่ในขั้นตอนการเลิกบริษัท การชำระบัญชี หรือมีการร้องขอให้ฟื้นฟูกิจการของผู้เช่าต่อศาลหรือหน่วยงานราชการที่เกี่ยวข้อง ซึ่งกองทุนรวมเห็นว่า มีผลกระทบต่อความสามารถของผู้เช่าในการชำระหนี้ หรือปฏิบัติตามสัญญาฉบับนี้

หัวข้อ	รายละเอียด
	<ul style="list-style-type: none"> ■ ในกรณีที่ผู้เช่าได้หยุดประกอบกิจการทั้งหมด หรือบางส่วนซึ่งทำให้กองทุนรวมไม่สามารถหาประโยชน์จากทรัพย์สินที่เช่าได้อย่างมีนัยสำคัญหรือทำให้ผู้เช่ารายใหม่ไม่สามารถหาประโยชน์จากทรัพย์สินที่เช่าได้อย่างมีนัยสำคัญ <p>(2) เหตุผิติดัดผิติดสัญญาโดยความผิดของกองทุนรวม</p> <ul style="list-style-type: none"> ■ ในกรณีที่กองทุนรวมฝ่าฝืนหรือไม่ปฏิบัติตามข้อตกลงหรือผิดคำรับรองที่เป็นสาระสำคัญตามที่ระบุไว้ในสัญญาฉบับนี้ และกองทุนรวมไม่สามารถดำเนินการแก้ไข และปฏิบัติให้ถูกต้องตามสัญญาภายใน 30 วันนับจากวันที่ได้รับแจ้งหรือทราบถึงเหตุแห่งการผิติดัดผิติดสัญญานั้น หรือภายในระยะเวลาใด ๆ ที่คู่สัญญาได้ตกลงกัน เว้นแต่ในกรณีที่การไม่ปฏิบัติตามข้อตกลงหรือเงื่อนไขที่ระบุไว้ในสัญญาฉบับนี้เป็นผลเนื่องมาจากการที่ผู้เช่า ไม่ปฏิบัติตามหน้าที่ตามที่กำหนดไว้ในสัญญานี้ หรือ CIR ไม่ปฏิบัติตามหน้าที่หรือผิดคำรับรองตามที่กำหนดไว้ในสัญญาจะซื้อจะขายอสังหาริมทรัพย์ สัญญาซื้อขายสังหาริมทรัพย์ หรือสัญญาตกลงกระทำการ
<p>การเลิกสัญญาและการเรียกค่าเสียหาย</p>	<ul style="list-style-type: none"> ■ กรณีเหตุผิติดัดผิติดสัญญาโดยความผิดของผู้เช่า หรือในกรณีที่ผู้ถือหน่วยลงทุนมีมติให้เลิกโครงการ โดยในการลงมติดังกล่าวมี CIR ในฐานะผู้ถือหน่วยลงทุนและบุคคลที่เกี่ยวข้องกับ CIR ร่วมกันลงมติเห็นชอบให้เลิกกองทุน กองทุนรวมมีสิทธิเลิกสัญญาฉบับนี้โดยบอกกล่าวให้แก่ผู้เช่าทราบเป็นลายลักษณ์อักษร และ/หรือ พ้องร้องให้ปฏิบัติตามสัญญาฉบับนี้ และ/หรือเรียกค่าเสียหายจากผู้เช่าได้ ทั้งนี้ ไม่ว่ากองทุนรวมจะใช้สิทธิในการเลิกสัญญาฉบับนี้หรือไม่ ผู้เช่าตกลงชดเชยค่าเสียหายและ/หรือค่าใช้จ่ายอื่นใดอันเกิดจากเหตุผิติดัดผิติดสัญญาฉบับนี้ ■ กรณีเหตุผิติดัดผิติดสัญญาโดยความผิดของกองทุนรวม ผู้เช่ามีสิทธิเลิกสัญญาฉบับนี้โดยบอกกล่าวให้แก่กองทุนรวมทราบเป็นลายลักษณ์อักษร และ/หรือ พ้องร้องให้ปฏิบัติตามสัญญาฉบับนี้ และ/หรือเรียกค่าเสียหายจากกองทุนรวมได้

หัวข้อ	รายละเอียด
	<ul style="list-style-type: none"> ■ หากเกิดกรณีดังต่อไปนี้ ให้สัญญาฉบับนี้เป็นอันสิ้นสุดทันที <ol style="list-style-type: none"> (1) เมื่อครบกำหนดระยะเวลาการเช่าและไม่มีต่อการต่ออายุสัญญาฉบับนี้ออกไป (2) เมื่อคู่สัญญาตกลงร่วมกันโดยสมัครใจในการเลิกสัญญาฉบับนี้ หรือเมื่อกองทุนรวมบอกกล่าวล่วงหน้าเป็นลายลักษณ์อักษรไม่น้อยกว่า 30 วัน หรือ (3) ในกรณีที่ทรัพย์สินที่เช่าถูกเวนคืนตามประกาศหรือกฎหมายอื่นเกี่ยวกับการเวนคืนหรือกฎหมายอื่น ๆ โดยกองทุนรวมมีความเห็นว่าเหตุการณ์ดังกล่าวมีผลกระทบต่อการดำเนินงานของโครงการอย่างมีนัยสำคัญ และไม่สามารถแก้ไข เยียวยาเหตุดังกล่าวได้ หรือดำเนินการใด ๆ เพื่อลดผลกระทบต่อการดำเนินงานของกิจการโรงแรมและบ้านพักตากอากาศให้เช่าจากทรัพย์สินที่ลงทุนครั้งแรกได้ <p>ทั้งนี้ ในกรณีที่มีการเลิกสัญญาด้วยเหตุตามที่ระบุไว้ในข้อ (2) หรือ(3) คู่สัญญาแต่ละฝ่ายไม่มีสิทธิเรียกค่าเสียหาย ค่าใช้จ่าย หรือเงินหรือประโยชน์ตอบแทนอื่นใดจากคู่สัญญาอีกฝ่ายหนึ่งได้ เว้นแต่คู่สัญญาจะตกลงกันเป็นอย่างอื่น</p>
เหตุสุดวิสัย	<ul style="list-style-type: none"> ■ ในสัญญาฉบับนี้ เหตุสุดวิสัย หมายถึง เหตุใด ๆ ที่เกิดขึ้นหรือก่อให้เกิดผลพิบัติซึ่งไม่อาจป้องกันได้ ถึงแม้บุคคลที่ต้องประสบหรือใกล้จะต้องประสบเหตุนั้น จะได้จัดการระมัดระวังตามสมควร ดังเช่นบุคคลทั่วไป จะทำได้ในฐานะและภาวะเช่นนั้น และหมายความรวมถึง การบัญญัติกฎหมายหรือการดำเนินการอื่นใดของรัฐซึ่งมีผลกระทบต่อการปฏิบัติตามสัญญาฉบับนี้ และให้รวมถึงแต่ไม่จำกัดเพียง ภัยพิบัติทางธรรมชาติเช่น อัคคีภัย น้ำท่วม สึนามิ แผ่นดินไหว อุบัติเหตุที่ไม่สามารถหลีกเลี่ยงได้ สงคราม ข้อจำกัดทางกฎหมาย จลาจล การก่อการร้าย โรคระบาดหรือสาเหตุใด ๆ ที่มีผลทำนองเดียวกันซึ่งคู่สัญญาที่ได้รับผลกระทบไม่อาจควบคุมได้ ■ ในกรณีที่เหตุสุดวิสัยส่งผลกระทบในทางลบอย่างเป็นสาระสำคัญต่อธุรกิจ และ/หรือกิจการของผู้เช่ารวมทั้งผู้ประกอบการรายอื่น ๆ ในอุตสาหกรรมเดียวกัน โดยไม่ใช่ความผิดของผู้เช่า หรือผู้เช่ามิได้เป็น

หัวข้อ	รายละเอียด
	ผู้มีส่วนที่ทำให้เกิดเหตุสุดวิสัยนั้นขึ้น และส่งผลให้ผู้เช่าไม่สามารถชำระค่าเช่าในจำนวน หรือตามระยะเวลาตามที่กำหนดไว้ในสัญญาฉบับนี้ได้ ผู้เช่ามีสิทธิร้องขอให้กองทุนรวมพิจารณาเพื่อให้ความช่วยเหลือแก่ผู้เช่า ซึ่งรวมถึงการขอให้ผ่อนผัน และ/หรือ ลดหย่อนค่าเช่า และ/หรือ ขยายระยะเวลาการชำระค่าเช่า และ/หรือข้อเสนออื่นใด ทั้งนี้ ในการพิจารณาดังกล่าวเป็นดุลยพินิจของกองทุนรวมแต่เพียงผู้เดียว โดยกองทุนอาจพิจารณาจากปัจจัยใด ๆ ที่กองทุนเห็นว่าเหมาะสม ซึ่งรวมถึงแต่ไม่จำกัดเพียงผลประโยชน์ของการของผู้เช่าและผู้ประกอบการรายอื่น ๆ ในอุตสาหกรรมเดียวกัน

สรุปสาระสำคัญของสัญญาเช่าทรัพย์สิน (ทรัพย์สินที่ลงทุนเพิ่มเติมครั้งที่ 1)

หัวข้อ	รายละเอียด
ผู้ให้เช่า	บริษัทหลักทรัพย์จัดการกองทุน ไทยพาณิชย์ จำกัด ในฐานะทรัสต์ของทรัสต์เพื่อการลงทุนในอสังหาริมทรัพย์โรงแรมศรีพินวา (“กองทรัสต์”)
ผู้เช่า	บริษัท ศรีพินวา แมเนจเม้นท์ จำกัด (“ผู้เช่า”)
ทรัพย์สินที่เช่า	<p>(1) ที่ดินที่เช่า ซึ่งตั้งอยู่ที่ตำบลวิชิต อำเภอเมืองภูเก็ต จังหวัดภูเก็ต มีเนื้อที่ประมาณ 6 ไร่ 50.6 ตารางวา ซึ่งประกอบด้วยหนังสือรับรองการทำประโยชน์ (น.ส.3 ก.) จำนวน 2 ฉบับ เลขที่ 349 และ 351 ซึ่งเป็นที่ตั้งของทรัพย์สินที่จะลงทุนเพิ่มเติมครั้งที่ 1 และหมายควมรวมถึงระบบสาธารณูปโภคต่างๆ และส่วนควบของที่ดินดังกล่าว ซึ่ง CIR เป็นเจ้าของกรรมสิทธิ์และ/หรือสิทธิครอบครองและใช้ในการประกอบกิจการทรัพย์สินที่จะลงทุนเพิ่มเติมครั้งที่ 1</p> <p>(2) อาคารสิ่งปลูกสร้างทั้งหมดซึ่งได้ปลูกสร้างในที่ดินที่เช่าดังกล่าวซึ่งเป็นที่ตั้งของทรัพย์สินที่จะลงทุนเพิ่มเติมครั้งที่ 1 ซึ่งรวมถึงแต่ไม่จำกัดเพียง</p> <p>(ก) อาคารที่พักแบบพูลสวีทและเพนท์เฮาส์ รวม 30 ห้อง (The Habita) รวมถึงพื้นที่ส่วนอำนวยความสะดวก อาคารต้อนรับ ร้านอาหาร สระว่ายน้ำ และส่วนซ่อมบำรุง</p> <p>(ข) อาคารที่พักแบบพูลวิลล่า 1 หลัง รวม 5 ห้อง (X29)</p>

หัวข้อ	รายละเอียด
	<p>รวมถึงระบบต่างๆ สิ่งติดตั้งเครื่องจักร สิ่งอำนวยความสะดวกต่างๆ และส่วนควบของอาคารดังกล่าว และอสังหาริมทรัพย์อื่นใดที่เป็นกรรมสิทธิ์ของกองทรัสต์ และได้ใช้ในการดำเนินกิจการทรัพย์สินที่จะลงทุนเพิ่มเติมครั้งที่ 1 อยู่ในปัจจุบัน</p> <p>(3) อสังหาริมทรัพย์ อันได้แก่ เพอร์มิเจอร์ เครื่องมือ และอุปกรณ์ซึ่งจำเป็นและสมควรสำหรับใช้ในการดำเนินกิจการทรัพย์สินที่จะลงทุนเพิ่มเติมครั้งที่ 1 เช่น เติง ตู้เสื้อผ้า ตู้เก็บของ สุขภัณฑ์ เครื่องใช้ไฟฟ้า เป็นต้น</p> <p>(รวม (1) - (3) คือ “ทรัพย์สินที่จะลงทุนเพิ่มเติมครั้งที่ 1” ภายใต้สัญญาตกลงกระทำการ และ ภายใต้สัญญานับนี้)</p>
ระยะเวลาการเช่า	<p>ประมาณ 2 (สอง) ปี 8 (แปด) เดือน (จนถึงวันที่ 31 กรกฎาคม 2562) นับแต่วันที่ตั้งนามในสัญญานับนี้ (“ระยะเวลาการเช่า”) ทั้งนี้ เว้นแต่คู่สัญญาฝ่ายหนึ่งฝ่ายใดหรือทั้งสองฝ่ายจะตกลงใช้สิทธิต่ออายุสัญญานับนี้ต่อไปอีก ตามข้อกำหนดและเงื่อนไขของสัญญานับนี้</p>
การต่ออายุสัญญาเช่าและค่าเช่าในกรณีที่มีการต่ออายุสัญญาเช่าสำหรับระยะเวลาการเช่าในช่วงแรก	<p>คู่สัญญาแต่ละฝ่ายมีสิทธิ (Option) ในการต่ออายุสัญญาเช่าออกไปโดยทำเป็นหนังสือบอกกล่าวแก่คู่สัญญาอีกฝ่ายหนึ่งอย่างน้อย 6 (หก) เดือนล่วงหน้าก่อนสิ้นสุดระยะเวลาการเช่าตามสัญญานับนี้ โดยจะมีสิทธิต่ออายุออกไปได้ 3 (สาม) คราว คราวละ 3 (สาม) ปี (จนถึงวันที่ 31 กรกฎาคม 2571) (“ระยะเวลาการเช่าในช่วงแรก”) ตามลำดับ โดยคู่สัญญาแต่ละฝ่ายสามารถใช้สิทธิเรียกให้คู่สัญญาอีกฝ่ายหนึ่งต่ออายุสัญญาเช่าได้ ทั้งนี้ หากมีการใช้สิทธิต่ออายุสัญญาเช่าดังกล่าว คู่สัญญาอีกฝ่ายตกลงที่จะต่ออายุสัญญาเช่าออกไปอีกตามระยะเวลาดังกล่าวข้างต้น ภายใต้เงื่อนไขทุกข้อดังที่ระบุไว้ข้างล่างนี้</p> <ol style="list-style-type: none"> 1. กองทรัสต์ หรือผู้เช่า (แล้วแต่กรณี) ได้ปฏิบัติตามข้อตกลงอันเป็นสาระสำคัญตามที่ระบุไว้ในสัญญานับนี้ รวมถึงมิได้ผิดคำรับรองที่ให้ไว้ในสัญญานับนี้ 2. ในกรณีที่ผู้เช่าเป็นฝ่ายขอใช้สิทธิในการต่ออายุสัญญาเช่าออกไป ชาญอิสสระ เรสซิเดนซ์ในฐานะคู่สัญญาตามสัญญาตกลงกระทำการ หรือสัญญาอื่นใดที่ได้มีการเข้าทำโดยชาญอิสสระ เรสซิเดนซ์และกองทรัสต์ ได้ปฏิบัติตามข้อกำหนดและเงื่อนไขอันเป็นสาระสำคัญตามที่ระบุไว้ตาม

หัวข้อ	รายละเอียด												
	<p>สัญญาตกลงกระทำการ หรือสัญญาอื่นใดที่ได้มีการเข้าทำโดยชาญอิสระ เรสซิเดนซ์และกองทรัสต์ ครบถ้วนทุกประการแล้ว</p> <p>3. ค่าเช่าสำหรับระยะเวลาการเช่าในช่วงแรกนี้ให้เป็นไปตามรายละเอียดที่กำหนดไว้ในหัวข้อค่าเช่าและการชำระค่าเช่าสำหรับระยะเวลาการเช่าในช่วงแรก ทั้งนี้ เว้นแต่คู่สัญญาจะตกลงกันเป็นประการอื่น และ</p> <p>4. ให้ข้อกำหนดและเงื่อนไขอื่น ๆ เป็นไปตามที่ระบุในสัญญาเช่าฉบับนี้ เว้นแต่การคำนวณอัตราค่าเช่าสำหรับการต่ออายุสัญญาเช่าในระยะเวลาการเช่าในช่วงแรกดังกล่าวให้เป็นไปตามรายละเอียดที่กำหนดไว้ในหัวข้อค่าเช่าและการชำระค่าเช่าสำหรับระยะเวลาการเช่าในช่วงแรก ทั้งนี้ ข้อกำหนดและเงื่อนไขต่างๆ ต้องเป็นไปตามหลักเกณฑ์ของสำนักงาน ก.ล.ต.</p>												
ค่าเช่าและการชำระค่าเช่าสำหรับระยะเวลาการเช่าในช่วงแรก	<p>ผู้เช่าตกลงชำระค่าเช่าทรัพย์สินที่เช่าให้แก่กองทรัสต์เป็นรายเดือน โดยแบ่งเป็นค่าเช่าคงที่ตลอดอายุสัญญาเช่า และค่าเช่าแปรผัน (สำหรับปีที่ 8-12 ของระยะเวลาการเช่าในช่วงแรก ในกรณีที่มีการต่ออายุสัญญาเช่า) โดยมีรายละเอียดค่าเช่าดังต่อไปนี้</p> <p><u>ค่าเช่าคงที่สำหรับระยะเวลาการเช่าในช่วงแรก</u></p> <p>ผู้เช่าตกลงจะชำระค่าเช่าคงที่สำหรับระยะเวลาการเช่าในช่วงแรกเป็นจำนวนรวมต่อปี นับแต่วันที่สัญญาเช่ามีผลใช้บังคับ โดยมีจำนวนค่าเช่าคงที่รายปี ซึ่งแบ่งชำระเป็นรายเดือนโดยคิดเป็นอัตราส่วนของค่าเช่าคงที่ตลอดอายุสัญญาเช่าและสัญญาเช่าที่ต่ออายุออกไปภายในระยะเวลาการเช่าในช่วงแรก และค่าเช่าแปรผัน (ในปีที่ 8-12 ของระยะเวลาการเช่าในช่วงแรก ในกรณีที่มีการต่ออายุสัญญาเช่า) ในแต่ละปีดังนี้</p> <p><u>ค่าเช่าคงที่รายปีในปีที่ 1 ที่ต้องชำระเป็นรายเดือน</u></p> <table border="1"> <thead> <tr> <th>เดือนในปีที่ 1 (2560)</th><th>ค่าเช่าคงที่ต่อเดือน (บาท)</th></tr> </thead> <tbody> <tr> <td></td><td>ทรัพย์สินที่จะลงทุนเพิ่มเติมครั้งที่ 1</td></tr> <tr> <td>ธันวาคม</td><td>17,670,000</td></tr> <tr> <td>มกราคม</td><td>10,230,000</td></tr> <tr> <td>กุมภาพันธ์</td><td>10,230,000</td></tr> <tr> <td>มีนาคม</td><td>5,580,000</td></tr> </tbody> </table>	เดือนในปีที่ 1 (2560)	ค่าเช่าคงที่ต่อเดือน (บาท)		ทรัพย์สินที่จะลงทุนเพิ่มเติมครั้งที่ 1	ธันวาคม	17,670,000	มกราคม	10,230,000	กุมภาพันธ์	10,230,000	มีนาคม	5,580,000
เดือนในปีที่ 1 (2560)	ค่าเช่าคงที่ต่อเดือน (บาท)												
	ทรัพย์สินที่จะลงทุนเพิ่มเติมครั้งที่ 1												
ธันวาคม	17,670,000												
มกราคม	10,230,000												
กุมภาพันธ์	10,230,000												
มีนาคม	5,580,000												

หัวข้อ	รายละเอียด																											
	<table><tr><td>เมษายน</td><td>9,300,000</td></tr><tr><td>พฤษภาคม</td><td>2,790,000</td></tr><tr><td>มิถุนายน</td><td>5,580,000</td></tr><tr><td>กรกฎาคม</td><td>3,720,000</td></tr><tr><td>รวมค่าเช่าคงที่ในปีที่ 1</td><td>65,100,000</td></tr></table>	เมษายน	9,300,000	พฤษภาคม	2,790,000	มิถุนายน	5,580,000	กรกฎาคม	3,720,000	รวมค่าเช่าคงที่ในปีที่ 1	65,100,000																	
	เมษายน	9,300,000																										
	พฤษภาคม	2,790,000																										
	มิถุนายน	5,580,000																										
	กรกฎาคม	3,720,000																										
	รวมค่าเช่าคงที่ในปีที่ 1	65,100,000																										
	ค่าเช่าคงที่รายปีในปีที่ 2 – 12																											
	<table><tr><th>ปีที่</th><th>ค่าเช่าคงที่รายปี (บาท)</th></tr><tr><th>สิ้นสุดในเดือน กรกฎาคม</th><th>ทรัพย์สินที่จะลงทุนเพิ่มเติมครั้งที่ 1</th></tr><tr><td>ปีที่ 2 (2561)</td><td>93,000,000</td></tr><tr><td>ปีที่ 3 (2562)</td><td>93,000,000</td></tr><tr><td>ปีที่ 4 (2563)</td><td>93,000,000</td></tr><tr><td>ปีที่ 5 (2564)</td><td>93,000,000</td></tr><tr><td>ปีที่ 6 (2565)</td><td>102,300,000</td></tr><tr><td>ปีที่ 7 (2566)</td><td>102,300,000</td></tr><tr><td>ปีที่ 8 (2567)</td><td>102,300,000</td></tr><tr><td>ปีที่ 9 (2568)</td><td>112,530,000</td></tr><tr><td>ปีที่ 10 (2569)</td><td>112,530,000</td></tr><tr><td>ปีที่ 11 (2570)</td><td>112,530,000</td></tr><tr><td>ปีที่ 12 (2571)</td><td>123,783,000</td></tr></table>	ปีที่	ค่าเช่าคงที่รายปี (บาท)	สิ้นสุดในเดือน กรกฎาคม	ทรัพย์สินที่จะลงทุนเพิ่มเติมครั้งที่ 1	ปีที่ 2 (2561)	93,000,000	ปีที่ 3 (2562)	93,000,000	ปีที่ 4 (2563)	93,000,000	ปีที่ 5 (2564)	93,000,000	ปีที่ 6 (2565)	102,300,000	ปีที่ 7 (2566)	102,300,000	ปีที่ 8 (2567)	102,300,000	ปีที่ 9 (2568)	112,530,000	ปีที่ 10 (2569)	112,530,000	ปีที่ 11 (2570)	112,530,000	ปีที่ 12 (2571)	123,783,000	
	ปีที่	ค่าเช่าคงที่รายปี (บาท)																										
	สิ้นสุดในเดือน กรกฎาคม	ทรัพย์สินที่จะลงทุนเพิ่มเติมครั้งที่ 1																										
	ปีที่ 2 (2561)	93,000,000																										
	ปีที่ 3 (2562)	93,000,000																										
	ปีที่ 4 (2563)	93,000,000																										
	ปีที่ 5 (2564)	93,000,000																										
	ปีที่ 6 (2565)	102,300,000																										
	ปีที่ 7 (2566)	102,300,000																										
	ปีที่ 8 (2567)	102,300,000																										
ปีที่ 9 (2568)	112,530,000																											
ปีที่ 10 (2569)	112,530,000																											
ปีที่ 11 (2570)	112,530,000																											
ปีที่ 12 (2571)	123,783,000																											
อัตราส่วนของค่าเช่าคงที่ที่ต้องชำระเป็นรายเดือน																												
<table><tr><th>เดือน</th><th>ค่าเช่าคงที่รายเดือน (ร้อยละของค่าเช่าคงที่รายปี)</th></tr><tr><td>สิงหาคม</td><td>6.0</td></tr><tr><td>กันยายน</td><td>4.0</td></tr><tr><td>ตุลาคม</td><td>11.0</td></tr><tr><td>พฤศจิกายน</td><td>9.0</td></tr><tr><td>ธันวาคม</td><td>19.0</td></tr><tr><td>มกราคม</td><td>11.0</td></tr><tr><td>กุมภาพันธ์</td><td>11.0</td></tr></table>	เดือน	ค่าเช่าคงที่รายเดือน (ร้อยละของค่าเช่าคงที่รายปี)	สิงหาคม	6.0	กันยายน	4.0	ตุลาคม	11.0	พฤศจิกายน	9.0	ธันวาคม	19.0	มกราคม	11.0	กุมภาพันธ์	11.0												
เดือน	ค่าเช่าคงที่รายเดือน (ร้อยละของค่าเช่าคงที่รายปี)																											
สิงหาคม	6.0																											
กันยายน	4.0																											
ตุลาคม	11.0																											
พฤศจิกายน	9.0																											
ธันวาคม	19.0																											
มกราคม	11.0																											
กุมภาพันธ์	11.0																											

หัวข้อ	รายละเอียด	
	มีนาคม	6.0
	เมษายน	10.0
	พฤษภาคม	3.0
	มิถุนายน	6.0
	กรกฎาคม	4.0
	รวม	100.0
	<p>ทั้งนี้ ผู้เช่าตกลงชำระค่าเช่าคงที่สำหรับระยะเวลาการเช่า 2 เดือนแรกให้แก่ กองทรัสต์เป็นการล่วงหน้า ณ วันที่สัญญาเช่ามีผลใช้บังคับอย่างไรก็ดี สำหรับ เดือนแรกที่สัญญาเช่ามีผลใช้บังคับ ถ้าสัญญาเช่ามีผลใช้บังคับในวันที่ 1 ผู้เช่า จะชำระค่าเช่าของสองเดือนแรกทันที แต่ในกรณีที่สัญญาเช่ามีผลใช้บังคับ หลังจากวันที่ 1 เป็นต้นไป ผู้เช่าจะชำระ (ก) ค่าเช่าของเดือนแรกตามสัดส่วนคิด เป็นรายวัน และ (ข) ค่าเช่าของเดือนที่สองถัดไปเต็มเดือน ทั้งนี้ อัตราค่าเช่า รายวันของเดือนแรกจะเท่ากับค่าเช่ารายเดือนต่อวันของเดือนแรกคูณด้วย จำนวนวันที่เหลือของเดือนที่สัญญาเช่ามีผลใช้บังคับ สำหรับค่าเช่าในเดือน ถัดไปภายหลังระยะเวลาการเช่า 2 เดือนแรก ผู้เช่าตกลงชำระค่าเช่าภายใน 45 วัน นับแต่วันสุดท้ายของแต่ละเดือน</p> <p>ทั้งนี้ ในกรณีที่กองทรัสต์ตรวจสอบสถานะทางการเงินของผู้เช่าจากเอกสาร ที่ผู้เช่ามีหน้าที่ส่งให้แก่กองทรัสต์ตามที่ระบุไว้ในสัญญาฉบับนี้แล้วพบว่า มี สถานะทางการเงินที่เปลี่ยนไปซึ่งอาจส่งผลกระทบต่อทางลอบอย่างมีนัยสำคัญ ต่อการชำระค่าเช่าของผู้เช่า กองทรัสต์อาจพิจารณาปรับลดจำนวนวันที่ผู้เช่า ต้องชำระค่าเช่าให้แก่กองทรัสต์ให้น้อยกว่า 45 วันนับแต่วันสุดท้าย ของแต่ละเดือนได้</p> <p>ค่าเช่าแปรผันสำหรับระยะเวลาการเช่าในช่วงแรก</p> <p>ผู้เช่าตกลงชำระค่าเช่าแปรผันเป็นรายปีโดยเริ่มชำระครั้งแรกในปีที่ 8 (ตั้งแต ่วันที่ 1 สิงหาคม 2567) ของระยะเวลาการเช่าในช่วงแรก จนครบระยะเวลาการ เช่าในช่วงแรก (ปีที่ 12 (วันที่ 31 กรกฎาคม 2571)) โดยจะต้องชำระภายใน 45 วันนับจาก วันครบระยะเวลาเช่า 1 ปีของการเช่าในแต่ละปี โดยมีวิธีการ คำนวณดังนี้</p> <p>ค่าเช่าแปรผันของแต่ละปี = $30\% \times (\text{ก} - \text{ข} - \text{ค})$</p>	

หัวข้อ	รายละเอียด
	<p>โดยที่</p> <p>ก = รายได้รวมจากการประกอบกิจการของทรัพย์สินที่จะลงทุนเพิ่มเติมครั้งที่ 1 (รายได้ค่าเช่าบ้านพักและห้องพัก ค่าบริการ และรายได้จากการดำเนินงานอื่น ๆ ไม่รวมดอกเบี้ยรับ) ส่วนแบ่งกำไรขั้นต้นสุทธิจากค่าอาหาร การให้บริการสปา รถรับส่ง ห้องประชุม และบริการอื่น ๆ ซึ่งลูกค้าที่ใช้บริการที่ทรัพย์สินที่จะลงทุนเพิ่มเติมครั้งที่ 1 ไปใช้บริการที่ทรัพย์สินที่ลงทุนครั้งแรก และ/หรือ ทรัพย์สินที่จะลงทุนเพิ่มเติมครั้งต่อไป (Referral Fee) และค่าสินไหมประกันภัยธุรกิจหยุดชะงักที่ได้รับจากบริษัทประกันภัยนับแต่วันที่ผู้เช่าต้องชำระค่าเช่าแปรผันในแต่ละปีจนครบระยะเวลาเช่า 1 ปีตามที่ปรากฏในงบการเงินของผู้เช่า</p> <p>ข = ค่าใช้จ่ายต่าง ๆ (นอกเหนือจากค่าเช่าคงที่ที่ต้องชำระให้แก่กองทรัสต์ SRIPANWA ตามที่กำหนดในสัญญา (Accrual Basis) ในการบริหารทรัพย์สินที่จะลงทุนเพิ่มเติมครั้งที่ 1 นับแต่วันที่ผู้เช่าต้องชำระค่าเช่าแปรผันในแต่ละปีจนครบระยะเวลาเช่า 1 ปี ซึ่งไม่รวมค่าใช้จ่ายดอกเบี้ย ตามที่ปรากฏในงบการเงินของผู้เช่า ดังเช่นค่าใช้จายดังต่อไปนี้</p> <ol style="list-style-type: none"> (1) ต้นทุนรวมจากการประกอบกิจการทรัพย์สินที่จะลงทุนเพิ่มเติมครั้งที่ 1 (เช่น ค่ารักษาความปลอดภัย ค่าทำความสะอาด และต้นทุนจากการดำเนินงานอื่น ๆ) (2) ค่าใช้จายรวมในการบริหารจากการประกอบกิจการทรัพย์สินที่จะลงทุนเพิ่มเติมครั้งที่ 1 (เช่น ค่าใช้จายทางการขายและการตลาด และค่าธรรมเนียมที่ชำระให้ผู้บริหารทรัพย์สิน (ถ้ามี)) (3) ค่าใช้จายรวมการดำเนินงานอื่นจากการประกอบกิจการทรัพย์สินที่จะลงทุนเพิ่มเติมครั้งที่ 1 (เช่น ภาษีโรงเรือน ภาษีอื่น ๆ ที่เกี่ยวข้องกับที่ดินและสิ่งปลูกสร้างค่าธรรมเนียมประกันภัยใด ๆ ค่าสอบบัญชีและตรวจสอบภายใน ค่าใช้จายในการปรับปรุงภาพลักษณ์ ค่าใช้จายในการซ่อมบำรุง)

หัวข้อ	รายละเอียด
	<p>ค = ค่าเช่าคงที่ตามที่กำหนดในสัญญา (Accrual Basis) นับแต่วันที่ผู้เช่าต้องชำระค่าเช่าแปรผันในแต่ละปีจนครบระยะเวลาเช่า 1 ปี</p> <p>สำหรับในกรณีที่สัญญาเช่าในแต่ละปีไม่ได้เริ่มในวันที่ 1 มกราคม ให้การคำนวณค่าเช่าแปรผันในแต่ละปีตามสูตรข้างต้นอ้างอิงจากงบการเงินของผู้เช่า ซึ่งหากค่าเช่าแปรผันซึ่งคำนวณจากงบการเงินดังกล่าวแตกต่างจากงบการเงินที่ได้รับการตรวจสอบ/สอบทานงบการเงินของผู้เช่าในรอบปีบัญชีที่เกี่ยวข้องโดยผู้สอบบัญชีที่ได้รับการอนุญาตจากสำนักงาน ก.ล.ต. และผู้เช่าได้ชำระค่าเช่าดังกล่าวให้แก่กองทรัสต์แล้ว กองทรัสต์และผู้เช่าตกลงที่จะหักกลบ/จ่ายเพิ่มส่วนต่างค่าเช่ากับค่าเช่าคงที่ที่ต้องชำระให้แก่กองทรัสต์ในครั้งถัดไป ทั้งนี้ ในกรณีที่ไม่มีमतต่ออายุสัญญาเช่าหรือยกเลิกสัญญาเช่าก่อนครบอายุสัญญา ค่าเช่าแปรผันของปีสุดท้ายของสัญญาเช่าหรือปีที่มีการยกเลิกสัญญาเช่า จะชำระพร้อมกับค่าเช่าคงที่ที่ต้องชำระงวดสุดท้าย ทั้งนี้ หากผลการตรวจสอบ/สอบทานงบการเงินของผู้เช่าในรอบปีบัญชีนั้นโดยผู้สอบบัญชี แตกต่างจากงบการเงินของผู้เช่าที่นำมาคำนวณค่าเช่าแปรผัน และผู้เช่าได้ชำระค่าเช่าดังกล่าวให้แก่กองทรัสต์แล้ว กองทรัสต์และผู้เช่าตกลงที่จะชำระคืน/จ่ายเพิ่มส่วนต่างค่าเช่าดังกล่าวให้แก่กันภายใน 30 วันนับแต่วันที่ผู้สอบบัญชีนำส่งงบการเงินให้แก่ผู้เช่าในกรณีที่ผู้เช่าผิดนัดการชำระค่าเช่าตามที่กำหนดในสัญญาฉบับนี้ ซึ่งเป็นผลให้กองทรัสต์มีสิทธิเลิกสัญญาฉบับนี้ได้ หากต่อมาผู้เช่าได้ทำการชำระค่าเช่าที่ค้างชำระจนครบเต็มจำนวนในแต่ละงวดแล้ว ทั้งนี้ ก่อนกองทรัสต์ใช้สิทธิเลิกสัญญา ให้ถือว่ากองทรัสต์ไม่ใช่สิทธิเลิกสัญญาสำหรับการผิดนัดการชำระค่าเช่าในแต่ละงวดนั้น ๆ อย่างไรก็ดี หากผู้เช่าผิดนัดการชำระค่าเช่าตั้งแต่ 3 ครั้งขึ้นไป ให้กองทรัสต์สามารถใช้สิทธิเลิกสัญญาฉบับนี้ได้ทันที</p> <p>อย่างไรก็ดี การชำระค่าเช่าคงที่ และ/หรือ ค่าเช่าแปรผันจะต้องเป็นไปตามข้อกำหนดของกฎเกณฑ์ทางกฎหมายหลักทรัพย์ที่เกี่ยวข้อง ทั้งนี้ รวมถึงในกรณีที่สัดส่วนระหว่างค่าเช่าคงที่และค่าเช่าแปรผันไม่เป็นไปตามที่กำหนด ในกฎหมายหลักทรัพย์ที่เกี่ยวข้อง กองทรัสต์และผู้เช่าช่วงตกลงจะร่วมกันแก้ไข เปลี่ยนแปลงข้อกำหนดและเงื่อนไขเกี่ยวกับการชำระค่าเช่าคงที่ และ/หรือค่าเช่าแปรผันให้เป็นไปตามข้อกำหนดของกฎเกณฑ์ทางกฎหมายหลักทรัพย์ที่เกี่ยวข้องต่อไป</p>
การต่ออายุสัญญาเช่าและค่าเช่าในกรณีที่มีการต่ออายุสัญญาเช่า	นอกเหนือจากสิทธิในการต่ออายุสัญญาเช่าเมื่อครบกำหนดระยะเวลาเช่าในช่วงแรก คู่สัญญาแต่ละฝ่ายมีสิทธิ (Option) ในการต่ออายุสัญญาเช่าออกไป

หัวข้อ	รายละเอียด
สำหรับสิทธิในการต่ออายุสัญญาเช่าในช่วงที่สอง	<p>โดยทำเป็นหนังสือบอกกล่าวแก่คู่สัญญาอีกฝ่ายหนึ่งอย่างน้อย 12 (สิบสอง) เดือนล่วงหน้าก่อนสิ้นสุดระยะเวลาการเช่าในช่วงแรกตามสัญญาฉบับนี้ โดยจะมีสิทธิต่ออายุออกไปได้ 5 (ห้า) คราว คราวละ 3 (สาม) ปี (“ระยะเวลาการเช่าในช่วงที่สอง”) โดยคู่สัญญาแต่ละฝ่ายสามารถใช้สิทธิเรียกให้คู่สัญญาอีกฝ่ายหนึ่งต่ออายุสัญญาเช่าได้ ทั้งนี้ หากมีการใช้สิทธิต่ออายุสัญญาเช่าดังกล่าว คู่สัญญาอีกฝ่ายตกลงที่จะต่ออายุสัญญาเช่าออกไปอีกตามระยะเวลาดังกล่าวข้างต้น ภายใต้เงื่อนไขทุกข้อดังที่ระบุไว้ข้างล่างนี้</p> <ul style="list-style-type: none"> ■ กองทรัสต์ หรือผู้เช่า (แล้วแต่กรณี) ได้ปฏิบัติตามข้อตกลงอันเป็นสาระสำคัญตามที่ระบุไว้ในสัญญาเช่านี้ รวมถึงมิได้ผิดคำรับรองที่ให้ไว้ในสัญญาเช่านี้ และ ■ ทั้งนี้ ในกรณีที่ผู้เช่าเป็นฝ่ายขอใช้สิทธิในการต่ออายุสัญญาเช่าออกไป CIR ในฐานะคู่สัญญาตามสัญญาตกลงกระทำการ หรือสัญญาอื่นใดที่ได้มีการเช่าทำโดย CIR และกองทรัสต์ ได้ปฏิบัติตามข้อกำหนดและเงื่อนไขอันเป็นสาระสำคัญตามที่ระบุไว้ตามสัญญาตกลงกระทำการ หรือสัญญาอื่นใดที่ได้มีการเช่าทำโดย CIR และกองทรัสต์ครบถ้วนทุกประการแล้ว ■ ในกรณีดังกล่าว คู่สัญญาทั้งสองฝ่ายตกลงจะเริ่มเจรจาข้อกำหนดและเงื่อนไขต่าง ๆ ซึ่งอาจรวมถึงเรื่องอัตราค่าเช่าของระยะเวลาการเช่าในช่วงที่สองโดยเร็ว ทั้งนี้ ในกรณีที่คู่สัญญาทั้งสองฝ่ายไม่สามารถตกลงข้อกำหนดและเงื่อนไขต่าง ๆ ให้แล้วเสร็จภายใน 6 เดือนนับจากวันที่ฝ่ายหนึ่งได้แจ้งความประสงค์ข้างต้นให้แก่อีกฝ่ายหนึ่ง กองทรัสต์อาจพิจารณาให้มีการต่ออายุสัญญาเช่าออกไปสำหรับระยะเวลาการเช่าในช่วงที่สอง โดยให้ข้อกำหนดและเงื่อนไขอื่น ๆ เป็นไปตามที่ระบุในสัญญาเช่าฉบับนี้ เว้นแต่การคำนวณอัตราค่าเช่าสำหรับระยะเวลาการต่ออายุสัญญาเช่าในช่วงที่สองดังกล่าวให้เป็นไปตามที่ระบุไว้ใน <u>หัวข้อค่าเช่าและการชำระค่าเช่าสำหรับระยะเวลาการเช่าในช่วงที่สอง</u> โดยที่ข้อกำหนดและเงื่อนไขต่าง ๆ ต้องเป็นไปตามหลักเกณฑ์ของสำนักงาน ก.ล.ต. (ซึ่งรวมถึงแต่ไม่จำกัดเพียงประกาศ กฎ ระเบียบ ข้อบังคับที่เกี่ยวข้องกับการทำรายการกับบุคคลที่เกี่ยวข้องกันกับผู้จัดการกองทรัสต์)

หัวข้อ	รายละเอียด																																										
ค่าเช่าและการชำระค่าเช่าสำหรับระยะเวลาการเช่าในช่วงที่สอง	<p><u>ค่าเช่าคงที่</u></p> <p>ผู้เช่าตกลงจะชำระค่าเช่าคงที่สำหรับระยะเวลาการเช่าในช่วงที่สองในจำนวนรวมต่อปี นับแต่วันที่สัญญาเช่าที่ต่ออายุมีผลบังคับใช้ โดยมีจำนวนค่าเช่าคงที่รายปี ซึ่งแบ่งชำระเป็นรายเดือนโดยคิดเป็นอัตราส่วนของค่าเช่าคงที่ในแต่ละปี (ในกรณีที่มีการต่ออายุสัญญาเช่า) ดังนี้</p> <table border="1"> <thead> <tr> <th>ปีที่</th><th>ค่าเช่าคงที่ต่อปี (บาท)</th></tr> </thead> <tbody> <tr> <td>ปีที่ 1-2</td><td>123,783,000</td></tr> <tr> <td>ปีที่ 3-5</td><td>136,161,300</td></tr> <tr> <td>ปีที่ 6-8</td><td>149,777,430</td></tr> <tr> <td>ปีที่ 9-11</td><td>164,755,173</td></tr> <tr> <td>ปีที่ 12-14</td><td>181,230,690</td></tr> <tr> <td>ปีที่ 15</td><td>199,353,759</td></tr> </tbody> </table> <p>อัตราส่วนค่าเช่าคงที่ที่ต้องชำระเป็นรายเดือนมีดังนี้</p> <table border="1"> <thead> <tr> <th>เดือน</th><th>ค่าเช่าคงที่รายเดือน (คิดเป็นร้อยละของค่าเช่าคงที่รายปี)</th></tr> </thead> <tbody> <tr> <td>สิงหาคม</td><td>6.0</td></tr> <tr> <td>กันยายน</td><td>4.0</td></tr> <tr> <td>ตุลาคม</td><td>11.0</td></tr> <tr> <td>พฤศจิกายน</td><td>9.0</td></tr> <tr> <td>ธันวาคม</td><td>19.0</td></tr> <tr> <td>มกราคม</td><td>11.0</td></tr> <tr> <td>กุมภาพันธ์</td><td>11.0</td></tr> <tr> <td>มีนาคม</td><td>6.0</td></tr> <tr> <td>เมษายน</td><td>10.0</td></tr> <tr> <td>พฤษภาคม</td><td>3.0</td></tr> <tr> <td>มิถุนายน</td><td>6.0</td></tr> <tr> <td>กรกฎาคม</td><td>4.0</td></tr> <tr> <td>รวม</td><td>100.0</td></tr> </tbody> </table>	ปีที่	ค่าเช่าคงที่ต่อปี (บาท)	ปีที่ 1-2	123,783,000	ปีที่ 3-5	136,161,300	ปีที่ 6-8	149,777,430	ปีที่ 9-11	164,755,173	ปีที่ 12-14	181,230,690	ปีที่ 15	199,353,759	เดือน	ค่าเช่าคงที่รายเดือน (คิดเป็นร้อยละของค่าเช่าคงที่รายปี)	สิงหาคม	6.0	กันยายน	4.0	ตุลาคม	11.0	พฤศจิกายน	9.0	ธันวาคม	19.0	มกราคม	11.0	กุมภาพันธ์	11.0	มีนาคม	6.0	เมษายน	10.0	พฤษภาคม	3.0	มิถุนายน	6.0	กรกฎาคม	4.0	รวม	100.0
ปีที่	ค่าเช่าคงที่ต่อปี (บาท)																																										
ปีที่ 1-2	123,783,000																																										
ปีที่ 3-5	136,161,300																																										
ปีที่ 6-8	149,777,430																																										
ปีที่ 9-11	164,755,173																																										
ปีที่ 12-14	181,230,690																																										
ปีที่ 15	199,353,759																																										
เดือน	ค่าเช่าคงที่รายเดือน (คิดเป็นร้อยละของค่าเช่าคงที่รายปี)																																										
สิงหาคม	6.0																																										
กันยายน	4.0																																										
ตุลาคม	11.0																																										
พฤศจิกายน	9.0																																										
ธันวาคม	19.0																																										
มกราคม	11.0																																										
กุมภาพันธ์	11.0																																										
มีนาคม	6.0																																										
เมษายน	10.0																																										
พฤษภาคม	3.0																																										
มิถุนายน	6.0																																										
กรกฎาคม	4.0																																										
รวม	100.0																																										

หัวข้อ	รายละเอียด
	<p>สำหรับในกรณีที่สัญญาเช่าไม่ได้มีผลตั้งแต่วันที่แรกของเดือน และ/หรือ ไม่ได้สิ้นสุดลง ณ วันสุดท้ายของเดือน ค่าเช่าคงที่ของเดือนดังกล่าวจะถูกคำนวณตามสัดส่วนของจำนวนวันที่สัญญาเช่ามีผลในเดือนนั้นเทียบกับจำนวนวันทั้งหมดของเดือนนั้น ๆ ทั้งนี้ กองทรัสต์และผู้เช่าอาจตกลงร่วมกันเพื่อปรับสัดส่วนค่าเช่าคงที่ต่อเดือนให้สอดคล้องกับความสามารถในการชำระรายได้ของทรัพย์สินที่จะลงทุนเพิ่มเติมครั้งที่ 1 ในแต่ละเดือน</p> <p>ค่าเช่าแปรผัน</p> <p>ค่าเช่าแปรผันสำหรับสัญญาเช่าในกรณีที่มีการต่ออายุสัญญาเช่าจะใช้สูตรการคำนวณตามเดิม โดยมีผลบังคับตลอดอายุสัญญาเช่าที่ได้มีการต่ออายุสัญญา และเริ่มชำระค่าเช่าแปรผันตั้งแต่ปีแรกที่ได้มีการต่อสัญญาเช่า</p>
การโอนสิทธิการเช่าและการเช่าช่วง	<p>ตลอดอายุของสัญญานี้</p> <ul style="list-style-type: none"> ▪ ผู้เช่าจะไม่โอนสิทธิ และ/หรือ หน้าที่ภายใต้สัญญานี้ให้แก่บุคคลอื่นใด โดยไม่ได้รับความยินยอมล่วงหน้าจากกองทรัสต์เป็นลายลักษณ์อักษร ▪ ผู้เช่าจะไม่ดำเนินการให้ใช้หรือให้เช่าช่วงทรัพย์สินที่เช่าทั้งหมดหรือบางส่วน หรือในส่วนที่เป็นสาระสำคัญแก่บุคคลอื่น เพื่อใช้ในการประกอบกิจการทรัพย์สินที่จะลงทุนเพิ่มเติมครั้งที่ 1 โดยไม่ได้รับความยินยอมล่วงหน้าจากกองทรัสต์เป็นลายลักษณ์อักษร
ข้อ ต ก ล ง ส ำ ค ัญ ต าม ส ัญญา	<ul style="list-style-type: none"> ▪ ผู้เช่าเป็นบริษัทจำกัดที่จัดตั้งและดำรงอยู่อย่างสมบูรณ์ตามกฎหมายไทย โดยมีทุนจดทะเบียนไม่ต่ำกว่า 30,000,000 บาท ▪ ผู้ถือหุ้นรายใหญ่ของผู้เช่าได้แก่ CIR และบุคคลที่ CIR กำหนดซึ่งได้รับความเห็นชอบจากกองทรัสต์ ▪ ผู้เช่ามีอำนาจในการเช่าทำสัญญา การปฏิบัติตามสัญญา การให้สิทธิการจัดทำเอกสาร และการดำเนินการอื่นใดตามที่ระบุไว้ในและที่เกี่ยวข้องกับสัญญานี้ และการกระทำดังกล่าวไม่ขัดต่อวัตถุประสงค์และข้อบังคับของบริษัท ▪ ตลอดระยะเวลาการเช่าตามสัญญานี้หรือระยะเวลาการเช่าในกรณีที่มีการต่ออายุสัญญานี้จะออกไปแต่ละครั้ง ผู้เช่าได้รับใบอนุญาตในการดำเนินการใด ๆ ที่จำเป็นเกี่ยวกับการดำเนินการทรัพย์สินที่จะ

หัวข้อ	รายละเอียด
	<p>ลงทุนเพิ่มเติมครั้งที่ 1 และใบอนุญาตดังกล่าวได้รับมาโดยชอบด้วยกฎหมาย และยังมีผลสมบูรณ์ โดยมีได้ถูกยกเลิก เพิกถอน หรือหมดอายุ รวมถึงไม่มีข้อพิพาทกับหน่วยงานราชการใด ๆ แต่ประการใด ทั้งนี้ ผู้เข้าได้ปฏิบัติตามและจะได้ปฏิบัติตามเงื่อนไขหลักเกณฑ์ต่าง ๆ ตามที่ระบุไว้ในใบอนุญาตต่าง ๆ อย่างครบถ้วนสมบูรณ์ และไม่ได้ปฏิบัติกรใด ๆ อันเป็นการฝ่าฝืนกฎหมายต่าง ๆ ที่เกี่ยวข้องกัใบอนุญาตนั้น ๆ อันอาจเป็นผลให้ใบอนุญาตดังกล่าวมีความเสี่ยงต่อการถูกเพิกถอนหรืออาจก่อให้เกิดผลกระทบในทางลบต่อทรัพย์สินที่เข้าหรือต่อการปฏิบัติตามสัญญาของคู่สัญญา</p> <ul style="list-style-type: none"> ■ ผู้เข้ามิได้มีข้อพิพาททางกฎหมายกับบุคคลใด ๆ ที่มีหรืออาจมีผลกระทบในทางลบอย่างมีนัยสำคัญต่อการเข้าทำและปฏิบัติตามสัญญาฉบับนี้ รวมถึงการดำเนินกิจการทรัพย์สินที่จะลงทุนเพิ่มเติมครั้งที่ 1 และไม่มีเหตุหรือข้อขัดแย้ง การถูกฟ้องร้องและการเรียกร้องค่าเสียหายจากหรือกับบุคคลอื่น รวมถึงแต่ไม่จำกัดเพียง เหตุการณ์ใด ๆ ที่อาจส่งผลในทางลบต่อความสามารถของผู้เข้าในการปฏิบัติตามสัญญาฉบับนี้ได้ อย่างสมบูรณ์ หรืออาจส่งผลกระทบในทางลบกับทรัพย์สินที่เข้า ■ ผู้เข้าตกลงจะรับผิดชอบค่าภาษีโรงเรือนและที่ดิน ภาษีบำรุงท้องที่ อากรแสตมป์ ภาษีและค่าธรรมเนียมอื่นใดที่เกี่ยวข้อง และค่าใช้จ่ายอื่นใด (แล้วแต่กรณี) เกี่ยวกับการเข้าทรัพย์สินที่เข้า ■ ตลอดระยะเวลาการเข้า ก่อนที่จะมีการเปลี่ยนแปลงอำนาจในการควบคุมบริษัทผู้เข้า ไม่ว่าโดยทางตรงหรือทางอ้อมและไม่ว่าในระดับผู้ถือหุ้นหรือระดับการจัดการ หรือการแต่งตั้ง หรือถอดถอนผู้ตรวจสอบบัญชี (Auditor) โดยต้องเป็นผู้ตรวจสอบบัญชีที่ได้รับความเห็นชอบ จากสำนักงาน ก.ล.ต. หรือการแต่งตั้ง หรือถอดถอนประธานกรรมการ กรรมการผู้จัดการ กรรมการ ที่ปรึกษาของบริษัท หรือ ผู้จัดการฝ่ายการเงิน (Financial Manager) หรือ ผู้จัดการฝ่ายบัญชี (Accounting Manager) หรือ ผู้จัดการทั่วไป (General Manager) หรือ ผู้จัดการฝ่ายบัญชีและการเงิน (Chief Financial Officer) ซึ่งบริหารงานในทรัพย์สินที่จะลงทุนเพิ่มเติมครั้งที่ 1 หรือผู้บริหารหรือพนักงานที่มีขอบอำนาจในการทำงานเหมือนหรือคล้ายคลึงกับผู้มีตำแหน่งข้างต้นของผู้เข้า ผู้เข้าจะต้องดำเนินการแจ้งให้กองทรัสต์ทราบเป็นลายลักษณ์อักษรล่วงหน้าพร้อมระบุเหตุผลประกอบ

หัวข้อ	รายละเอียด
	<p>ทั้งนี้ ในกรณีที่จะมีการแต่งตั้งหรือเปลี่ยนแปลงผู้บริหารทรัพย์สิน ผู้เช่าจะต้องได้รับความเห็นชอบจากกองทรัสต์ล่วงหน้าเป็นลายลักษณ์อักษร</p>
<p>หน้าที่ของผู้เช่าในการดำเนินการเกี่ยวกับผลกำไรจากการบริหารบ้านพัก</p>	<ul style="list-style-type: none"> ■ ภายใต้สัญญาตกลงกระทำการ ฉบับลงวันที่ 1 สิงหาคม 2556 ระหว่างกองทุนรวมอสังหาริมทรัพย์โรงแรมศรีพินา (“กองทุนรวม”) และ CIR (ซึ่งกองทุนรวมจะได้โอนสิทธิและหน้าที่ตามสัญญามาให้แก่กองทรัสต์) CIR ตกลงโอนสิทธิการรับรายได้จากการบริหารที่พักอาศัยประเภทเรสซิเดนซ์ (“การบริหารของ CIR”) ตามสัญญา Rental Management Agreement (สัญญาว่าจ้างบริหารจัดการบ้านพักตากอากาศ) สัญญา Pool Villa Rent Back Agreement (สัญญาเช่ากลับบ้านพักตากอากาศเพื่อนำมาให้เช่าต่อ) และสัญญาอื่นใดที่เกี่ยวข้องให้แก่ผู้เช่า (ภายใต้สัญญา Sub-Management Agreement ระหว่าง ชาญอิสสระ เรสซิเดนซ์ และผู้เช่า) (“การโอนสิทธิการรับรายได้”) ■ ภายใต้สัญญาฉบับนี้ ผู้เช่าตกลงว่า <ol style="list-style-type: none"> (1) ผลกำไรจากการบริหารของ CIR ที่ผู้เช่าได้รับจากการโอนสิทธิการรับรายได้จาก CIR (ถ้ามี) และ (2) ผลกำไรจากการบริหารที่พักอาศัยประเภทเรสซิเดนซ์โดยผู้เช่าภายใต้สัญญา Rental Management Agreement (สัญญาว่าจ้างบริหารจัดการบ้านพักตากอากาศ) สัญญา Pool Villa Rent Back Agreement (สัญญาเช่ากลับบ้านพักตากอากาศเพื่อนำมาให้เช่าต่อ) และสัญญาอื่นใดที่เกี่ยวข้อง ที่ผู้เช่าบริหารให้แก่เจ้าของบ้านพักตากอากาศโดยตรง <p>((1) และ (2) รวมเรียกว่า “ผลกำไรจากการบริหารบ้านพัก”)</p> <p>ไปชำระส่วนต่างค่าเช่าและชำระค่าเช่าแปรผันตามสัญญาเช่าทรัพย์สินสำหรับทรัพย์สินที่ลงทุนครั้งแรกก่อน (ถ้ามี) แล้วจึงนำผลกำไรจากการบริหารบ้านพักที่เหลือมาชำระส่วนต่างค่าเช่าตามสัญญาเช่าทรัพย์สินที่จะลงทุนเพิ่มเติมครั้งที่ 1 ก่อนที่จะนำไปใช้ในด้านอื่นๆ ต่อไป</p> <p>เพื่อประโยชน์แห่งข้อสัญญานี้ ให้นิยาม “ส่วนต่างค่าเช่า” มีความหมายดังนี้</p>

หัวข้อ	รายละเอียด
	<p>ส่วนต่างค่าเช่าในปีที่ T = ค่าเช่าคงที่ที่ต้องชำระในปีที่ T – ผลประกอบการที่เกิดขึ้นจริงของผู้เช่าเฉพาะที่เกิดจากทรัพย์สินของแต่ละโครงการ ในปีที่ T</p>
หน้าที่ผู้เช่า	<ul style="list-style-type: none"> <p>ผู้เช่าตกลงจะรับผิดชอบในการดำเนินการบำรุงรักษาและซ่อมแซม (Maintenance) (ซึ่งรวมถึงการซ่อมแซมใหญ่ (Major Maintenance)) การปรับปรุงสภาพลักษณะ (Renovation) สำหรับทรัพย์สินที่เช่า ตลอดจนการจัดซื้อจัดหาเฟอร์นิเจอร์ เครื่องมือและอุปกรณ์ซึ่งจำเป็นและสมควรสำหรับใช้ในการประกอบกิจการทรัพย์สินที่จะลงทุนเพิ่มเติมครั้งที่ 1 ทั้งในกรณีที่เป็นการซ่อมแซมที่เล็กน้อย และการซ่อมแซมที่จำเป็นต่อการใช้ประโยชน์จากทรัพย์สินที่เช่า ตลอดจนดำเนินการใดๆ ที่จำเป็นเพื่อให้ทรัพย์สินที่เช่าอยู่ในสภาพดี เพื่อให้โครงการสามารถใช้ประโยชน์ และตามคำร้องขอของกองทรัสต์โดยค่าใช้จ่ายของผู้เช่าเอง</p> <p>นอกจากนี้ผู้เช่าจะดำเนินการเปิดบัญชีของผู้เช่า โดยมีเงื่อนไข การเบิกจ่ายร่วมกันระหว่างคู่สัญญา โดยมีวัตถุประสงค์เพื่อให้มีการเก็บสำรองเงินทุนเพื่อการบำรุงรักษาและซ่อมแซมใหญ่ (Major Maintenance) และปรับปรุงสภาพลักษณะ (Renovation) ดังกล่าว โดยที่ ผู้เช่าจะต้องเก็บสำรองเงินทุนดังกล่าวตามตารางระยะเวลาการสำรองเงิน ทั้งนี้ โดยมีเงื่อนไขการเบิกจ่ายเงินในบัญชีที่เป็นไปตามตารางการบำรุงรักษาและซ่อมแซมใหญ่ (Major Maintenance) และการปรับปรุงสภาพลักษณะ (Renovation) ประจำปีที่ผู้เช่าแจ้งให้กองทรัสต์ทราบในแต่ละปี</p> <p>อีกทั้ง ผู้เช่าจะดำเนินการสำรองเงินเพื่อการจัดซื้อจัดหาเฟอร์นิเจอร์ เครื่องมือและอุปกรณ์ตามตารางระยะเวลาการสำรองเงิน ทั้งนี้ โดยมีเงื่อนไขการเบิกจ่ายเงินในบัญชีที่เป็นไปตามตารางการเบิกจ่ายประจำปีที่ผู้เช่าแจ้งให้กองทรัสต์ทราบในแต่ละปี</p> <p>ผู้เช่าตกลงดำเนินการใด ๆ ที่จำเป็นและสมควรในการหาแหล่งสนับสนุนทางการเงินจาก CIR หรือบุคคลอื่นใด (รวมถึงการหาวงเงินสำรองเพื่อรองรับค่าใช้จ่ายที่เกิดขึ้นในกรณีที่ผู้เช่าขาดสภาพคล่องทางการเงิน หรือมีเงินไม่เพียงพอสำหรับค่าใช้จ่ายที่เกิดขึ้นจากการดำเนินธุรกิจภายใต้ทรัพย์สินที่จะลงทุนเพิ่มเติมครั้งที่ 1)</p>

หัวข้อ	รายละเอียด
	<ul style="list-style-type: none"> ■ ผู้เช่าตกลงจะไม่ประกอบกิจการอื่นใดที่นอกเหนือจากการประกอบกิจการโรงแรมและบ้านพักตากอากาศให้เช่าจากทรัพย์สินที่จะลงทุนเพิ่มเติมครั้งที่ 1 และกิจการที่เกี่ยวข้องและสนับสนุนการประกอบกิจการโรงแรมและบ้านพักตากอากาศให้เช่าจากทรัพย์สินที่จะลงทุนเพิ่มเติมครั้งที่ 1 รวมถึงการบริหารที่พักอาศัยประเภทเรสซิเดนซ์ตามสัญญา Rental Management Agreement ฉบับใหม่ (สัญญาว่าจ้างบริหารจัดการบ้านพักตากอากาศฉบับใหม่) สัญญา Pool Villa Rent Back Agreement ฉบับใหม่ (สัญญาเช่ากลับบ้านพักตากอากาศเพื่อนำมาให้เช่าต่อฉบับใหม่) และ/หรือสัญญา Sub-Management Agreement (สัญญาว่าจ้างบริหารจัดการต่อ) และโครงการส่วนที่ 3 ที่จะมีขึ้นในอนาคต ■ ผู้เช่าจะไม่ก่อสร้าง ดัดแปลง ต่อเติม สิ่งปลูกสร้างใด ๆ ที่เป็นโครงสร้างหลัก แบบ หรือ แบบแปลนอาคาร ลงบนทรัพย์สินที่เช่าเว้นแต่จะได้รับความเห็นชอบจากกองทรัสต์ล่วงหน้าเป็นลายลักษณ์อักษร ■ ผู้เช่าจะไม่ก่อหนี้หรือภาระผูกพันใด ๆ เพิ่มเติม รวมถึงภาระผูกพันที่เกี่ยวข้องกับทรัพย์สินของผู้เช่า ภาระผูกพันใด ๆ ที่เกี่ยวข้องกับทรัพย์สินที่เช่า รวมถึงแต่ไม่จำกัดเพียงการให้เช่าช่วง การโอนสิทธิการเช่าหรือสิทธิอื่นใด ตลอดจนการขาย และ/หรือให้เช่าทรัพย์สินอื่นใดซึ่งจะส่งผลกระทบต่อการทำงานของทรัพย์สินที่จะลงทุนเพิ่มเติมครั้งที่ 1 โดยมีได้รับความยินยอมจากกองทรัสต์ล่วงหน้าเป็นลายลักษณ์อักษร ■ ผู้เช่าตกลงจะดำเนินการใดเพื่อให้ได้มาซึ่งใบอนุญาตต่าง ๆ หรือเอกสารใด ๆ จากหน่วยงานราชการที่เกี่ยวข้องที่จำเป็นกับการประกอบกิจการทรัพย์สินที่จะลงทุนเพิ่มเติมครั้งที่ 1 และจะปฏิบัติตามข้อตกลงและเงื่อนไขและข้อกำหนดต่าง ๆ ดังกล่าวโดยเคร่งครัด และจะดำรงไว้ซึ่งใบอนุญาตต่าง ๆ ดังกล่าว ■ เมื่อสัญญาฉบับนี้สิ้นสุดลงหรือเมื่อมีการเลิกสัญญาฉบับนี้ ผู้เช่าจะส่งมอบทรัพย์สินที่เช่าคืนให้แก่กองทรัสต์ในสภาพที่ดี และเหมาะสมแก่การใช้งานตามวัตถุประสงค์ตามที่ระบุในสัญญาฉบับนี้
การประกันภัย	นับตั้งแต่วันที่ทำสัญญาฉบับนี้และตลอดอายุของสัญญาฉบับนี้ ผู้เช่าจะจัดให้มีการรับประกันความเสี่ยงภัยกับบริษัทประกันภัยที่กองทรัสต์ยอมรับในจำนวน

หัวข้อ	รายละเอียด
	<p>เงินการทำประกันภัยที่เพียงพอตามมาตรฐานของการทำประกันในธุรกิจประเภทเดียวกัน หรือในจำนวนที่กองทรัสต์กำหนด ดังต่อไปนี้</p> <p>(1) ประกันความเสี่ยงภัยในทรัพย์สิน (Property All Risks) โดยทำการประกันทรัพย์สินที่เช่าในส่วนของกองทรัสต์เป็นเจ้าของกรรมสิทธิ์หรือมีสิทธิครอบครองอย่างเพียงพอและเหมาะสมเพื่อคุ้มครองถึงความเสี่ยงภัยอันอาจจะเกิดแก่ทรัพย์สินที่เช่า โดยวงเงินเอาประกันภัยพิจารณาตามการประกันมูลค่าของใหม่ (Replacement Cost) ไม่รวมต้นทุนค่าที่ดิน ทั้งนี้ ต้องระบุชื่อกองทรัสต์เป็นผู้เอาประกันร่วมและเป็นผู้รับประโยชน์ร่วมกับผู้เช่าในกรมธรรม์ประกันภัยที่จัดทำขึ้นสำหรับทรัพย์สินที่เช่า โดยในกรณีที่เงื่อนไขของกรมธรรม์ประกันภัยเปิดโอกาสให้ทำได้ กองทรัสต์และผู้เช่าตกลงว่าในกรณีที่จำนวนเงินที่ได้รับจากการเรียกร้องสิทธิตามกรมธรรม์ประกันภัยมีจำนวนไม่เกินกว่า 500,000 บาท กองทรัสต์ตกลงยินยอมให้ผู้รับประกันภัยจ่ายเงินจำนวนดังกล่าวให้ผู้เช่าโดยตรงได้ โดยผู้เช่าจะต้องนำเงินดังกล่าวไปใช้ในการซ่อมแซมทรัพย์สินที่เช่าให้คืนดีเท่านั้น</p> <p>(2) ประกันความเสี่ยงภัยธุรกิจหยุดชะงัก (Business Interruption) จากการที่ทรัพย์สินที่เช่าเสียหายโดยวงเงินเอาประกันภัยพิจารณาจากรายรวมที่ผู้เช่าคาดว่าจะได้รับและมีระยะเวลาคุ้มครองไม่น้อยกว่า 24 เดือนในวงเงินไม่ต่ำกว่าผลรวมของค่าเช่าคงที่ที่ต้องชำระให้แก่กองทรัสต์และต้นทุนคงที่ในการดำเนินงาน และกำไรสุทธิที่คาดว่าจะได้รับของผู้เช่าในแต่ละปี โดยต้องระบุชื่อกองทรัสต์เป็นผู้เอาประกันร่วมและเป็นผู้รับประโยชน์ร่วมกับผู้เช่าในกรมธรรม์ประกันภัยสำหรับส่วนของค่าเช่าที่กองทรัสต์มีสิทธิได้รับตามสัญญา โดยในกรณีที่เงื่อนไขของกรมธรรม์ประกันภัยเปิดโอกาสให้ทำได้ ผู้เช่าตกลงยินยอมให้ผู้รับประกันภัยจ่ายเงินจำนวนดังกล่าวให้กองทรัสต์โดยตรงได้</p> <p>(3) ประกันความรับผิดชอบต่อบุคคลภายนอก (Public Liabilities) ซึ่งมีจำนวนเงินเอาประกันปีละไม่ต่ำกว่า 20,000,000 บาท โดยวงเงินเอาประกันภัยพิจารณาจากโอกาสที่จะเกิดความเสียหายต่อบุคคลภายนอก ทั้งนี้ ต้องระบุชื่อกองทรัสต์เป็นผู้เอาประกันร่วมกับผู้เช่าในกรมธรรม์ประกันภัย เพื่อคุ้มครองความรับผิดชอบต่อบุคคลภายนอกที่กองทรัสต์อาจมีต่อบุคคลภายนอก</p>

หัวข้อ	รายละเอียด
	<p>ทั้งนี้ ผู้เช่าตกลงที่จะรับผิดชอบในเบี้ยประกัน ค่าใช้จ่าย หรือค่าธรรมเนียมใด ๆ ที่เกิดขึ้นหรือเกี่ยวเนื่องจากการจัดให้มีการประกันภัย และ/หรือ การโอนสิทธิ ตามกรรมธรรม์ประกันภัยที่ได้จัดทำขึ้นและมีผลคุ้มครองอยู่ ณ วันที่ของสัญญาฉบับนี้</p>
<p>ทรัพย์สินที่เช่าเสียหายหรือถูกทำลาย</p>	<ul style="list-style-type: none"> ■ ในกรณีที่ทรัพย์สินที่เช่าได้รับความเสียหายทั้งหมดหรืออย่างมีนัยสำคัญไม่ว่าด้วยเหตุใด ๆ จนไม่อาจใช้ทรัพย์สินที่เช่าเพื่อประโยชน์ในการดำเนินทรัพย์สินที่จะลงทุนเพิ่มเติมครั้งที่ 1 ต่อไปได้ กองทรัสต์สงวนสิทธิที่จะ <ol style="list-style-type: none"> (1) นำค่าสินไหมทดแทนพื้นฐานที่ได้รับจากผู้รับประกันภัยมาดำเนินการสร้างและจัดหาทรัพย์สินที่เช่าขึ้นใหม่ เพื่อให้ผู้เช่าสามารถใช้ประโยชน์จากทรัพย์สินที่เช่าที่ได้มีการสร้างทดแทนขึ้นมาในดำเนินกิจการทรัพย์สินที่จะลงทุนเพิ่มเติมครั้งที่ 1 ต่อไปได้ตามปกติโดยในระหว่างการก่อสร้างและจัดหาทรัพย์สินใหม่ขึ้นมาทดแทนทรัพย์สินที่เช่านั้น คู่สัญญาตกลงให้ถือว่าสิทธิและหน้าที่ของคู่สัญญาตามสัญญาฉบับนี้ยังคงมีผลต่อไปจนกว่าการดำเนินการดังกล่าวจะแล้วเสร็จ หรือ (2) ใช้สิทธิบอกเลิกสัญญาฉบับนี้ โดยมีถือว่ากองทรัสต์ปฏิบัติผิดสัญญาฉบับนี้ และกองทรัสต์ไม่จำต้องชำระค่าชดเชยใด ๆ แก่ผู้เช่า ■ ในกรณีที่ทรัพย์สินที่เช่าได้รับความเสียหายแต่เพียงบางส่วนไม่ว่าด้วยเหตุใด ๆ โดยยังคงสามารถใช้ทรัพย์สินที่เช่าบางส่วนเพื่อประโยชน์ในการดำเนินทรัพย์สินที่จะลงทุนเพิ่มเติมครั้งที่ 1 ต่อไปได้ ให้สัญญาฉบับนี้ยังคงมีผลบังคับใช้ได้ต่อไป ทั้งนี้ เฉพาะทรัพย์สินที่เช่าในส่วนที่ไม่เสียหายและยังอยู่ในสภาพที่สามารถใช้ประโยชน์ได้ โดยให้ถือว่าทรัพย์สินดังกล่าวยังคงเป็นทรัพย์สินที่เช่ากันตามสัญญาฉบับนี้ต่อไป โดยกองทรัสต์จะพิจารณาค่าเช่าที่เหมาะสมสำหรับทรัพย์สินที่เช่าในส่วนที่ไม่เสียหายและยังอยู่ในสภาพที่สามารถใช้ประโยชน์ได้ และกองทรัสต์ตกลงที่จะนำเงินค่าสินไหมทดแทนที่ได้รับมาใช้ในการซ่อมแซมทรัพย์สินที่เช่าให้คงสภาพเดิมในขณะก่อนที่จะเกิดความเสียหาย ทั้งนี้ เว้นแต่คู่สัญญาทั้งสองฝ่ายจะตกลงเป็นอย่างอื่น ■ เว้นแต่คู่สัญญาทั้งสองฝ่ายจะตกลงเป็นอย่างอื่น ในกรณีที่ค่าก่อสร้าง หรือ ค่าใช้จ่ายใด ๆ ที่เกี่ยวกับหรือเกี่ยวเนื่องกับการก่อสร้าง และ/หรือ การ

หัวข้อ	รายละเอียด
	<p>ซ่อมแซมทรัพย์สินที่เช่า ตามที่กำหนดข้างต้น มีจำนวนเกินกว่าเงินค่าสินไหมทดแทนพื้นฐานที่กองทรัสต์ได้รับ กองทรัสต์อาจร้องขอให้ผู้เช่าตกลงรับภาระค่าใช้จ่ายในการก่อสร้าง และ/หรือ ซ่อมแซมทรัพย์สินที่เช่า ในส่วนที่เกินกว่าจำนวนเงินค่าสินไหมทดแทนพื้นฐานที่กองทรัสต์ได้รับมาจากบริษัทประกันภัยนั้น โดยกองทรัสต์จะพิจารณาชดเชยค่าใช้จ่ายส่วนเกินดังกล่าวให้แก่ผู้เช่า ในรูปของการทยอยหักออก จากค่าเช่า และ/หรือ การลดหย่อนค่าเช่า และ/หรือรูปแบบอื่นๆ ภายใต้เงื่อนไขและระยะเวลาที่กองทรัสต์เห็นสมควร</p> <p>อย่างไรก็ดี เพื่อประโยชน์แห่งความชัดเจน ข้อตกลงระหว่างกองทรัสต์และผู้เช่านี้ไม่ตัดสิทธิของทรัสต์ในการเรียกร้องค่าเสียหาย ค่าใช้จ่ายในการก่อสร้าง และ/หรือ ซ่อมแซมทรัพย์สินที่เช่า ในส่วนที่เกินกว่าจำนวนเงินค่าสินไหมทดแทนพื้นฐานที่กองทรัสต์ได้รับมาจากบริษัทประกันภัยนั้นจากผู้ที่เกี่ยวข้องให้เกิดความเสียหายได้ (ถ้ามี)</p> <ul style="list-style-type: none"> ■ ทั้งนี้ ก่อนการใช้สิทธิใด ๆ ข้างต้นของกองทรัสต์ กองทรัสต์สงวนสิทธิที่จะเสนอการดำเนินการดังกล่าวเพื่อให้ที่ประชุมผู้ถือหุ้นทรัสต์พิจารณาให้ความเห็นชอบก่อน ■ เพื่อประโยชน์แห่งข้อนี้ “ค่าสินไหมทดแทนพื้นฐาน” หมายถึง ค่าสินไหมทดแทนจากการประกันภัย ซึ่งไม่รวมถึงค่าสินไหมทดแทนซึ่งได้รับการประกันภัยธุรกิจหยุดชะงัก (Business Interruption) และ/หรือการประกันภัยอื่นใดที่คู่สัญญาแต่ละฝ่ายเป็นผู้เอาประกันภัยเพิ่มเติมด้วย ค่าใช้จ่ายของคู่สัญญาฝ่ายนั้นเองทั้งสิ้น เว้นแต่คู่สัญญาทั้งสองฝ่ายจะตกลงเป็นอย่างอื่นหรือในกรณีที่ผู้รับประกันภัยปฏิเสธการจ่ายค่าสินไหมทดแทนไม่ว่ากรณีใดก็ตาม
เหตุผิดนัดผิดสัญญา	<p>กรณีใดกรณีหนึ่งตามที่ระบุดังต่อไปนี้ เป็นเหตุผิดนัดผิดสัญญาซึ่งให้สิทธิแก่คู่สัญญาฝ่ายใดฝ่ายหนึ่งในการบอกเลิกสัญญาฉบับนี้ และ/หรือเรียกค่าเสียหายจากคู่สัญญาอีกฝ่ายหนึ่งได้</p> <p>(1) เหตุผิดนัดผิดสัญญาโดยความผิดของผู้เช่า</p> <ul style="list-style-type: none"> ■ ในกรณีที่ผู้เช่าฝ่าฝืนหรือไม่ปฏิบัติตามข้อตกลงหรือคำรับรองตามที่ระบุไว้ในสัญญาฉบับนี้ หรือ CIR ฝ่าฝืนหรือไม่ปฏิบัติตามที่กำหนดไว้ในสัญญาจะซื้อจะขายอสังหาริมทรัพย์ สัญญาซื้อขาย

หัวข้อ	รายละเอียด
	<p>สังหาริมทรัพย์ หรือสัญญาตกลงกระทำการ หรือสัญญาอื่นใดที่ได้มีการเข้าทำโดย CIR และกองทรัสต์ หรือผิดคำรับรอง ที่กำหนดไว้ในสัญญาจะซื้อจะขายอสังหาริมทรัพย์ สัญญาซื้อขายสังหาริมทรัพย์ หรือสัญญาตกลงกระทำการ หรือสัญญาอื่นใดที่ได้มีการเข้าทำโดย CIR และกองทรัสต์ ในสาระสำคัญโดยผู้เช่า หรือ CIR (แล้วแต่กรณี) ไม่สามารถดำเนินการแก้ไขเหตุผิดนัดดังกล่าว และปฏิบัติให้ถูกต้องตามสัญญาภายใน 60 วันนับจากวันที่ผู้เช่าได้รับแจ้งหรือทราบถึงเหตุแห่งการผิดสัญญานั้นหรือภายในระยะเวลาใด ๆ ที่คู่สัญญาได้ตกลงกัน เว้นแต่เป็นเหตุสุดวิสัย ใด ๆ ก็ดี ในกรณีที่ผู้เช่าผิดนัดการชำระค่าเช่า และ/หรือเงินค้ำชำระอย่างใด ๆ ที่ผู้เช่ามีหน้าที่ต้องชำระให้แก่กองทรัสต์ตามที่กำหนดในสัญญานี้ ให้ถือว่ากองทรัสต์สามารถใช้สิทธิเลิกสัญญาดังฉบับนี้ทันที ทั้งนี้ เว้นแต่ได้กำหนดไว้เป็นอย่างอื่นในสัญญาดังฉบับนี้</p> <ul style="list-style-type: none"> ■ ในกรณีที่ผู้เช่าถูกศาลสั่งพิทักษ์ทรัพย์เด็ดขาด หรือถูกศาลสั่งให้ล้มละลาย หรืออยู่ในขั้นตอนการเลิกบริษัท การชำระบัญชี หรือมีการร้องขอให้ฟื้นฟูกิจการของผู้เช่าต่อศาลหรือหน่วยงานราชการที่เกี่ยวข้อง ซึ่งกองทรัสต์เห็นว่ามีผลกระทบต่อความสามารถของผู้เช่าในการชำระหนี้ หรือปฏิบัติตามสัญญาดังฉบับนี้ ■ ในกรณีที่ผู้เช่าได้หยุดประกอบกิจการทั้งหมด หรือบางส่วนซึ่งทำให้กองทรัสต์ไม่สามารถหาประโยชน์จากทรัพย์สินที่เช่าได้อย่างมีนัยสำคัญหรือทำให้ผู้เช่ารายใหม่ไม่สามารถหาประโยชน์จากทรัพย์สินที่เช่าได้อย่างมีนัยสำคัญ <p>(2) เหตุผิดนัดผิดสัญญาโดยความผิดของกองทรัสต์</p> <ul style="list-style-type: none"> ■ ในกรณีที่กองทรัสต์ฝ่าฝืนหรือไม่ปฏิบัติตามข้อตกลงหรือผิดคำรับรองที่เป็นสาระสำคัญตามที่ระบุไว้ในสัญญาดังฉบับนี้ และกองทรัสต์ไม่สามารถดำเนินการแก้ไข และปฏิบัติให้ถูกต้องตามสัญญาภายใน 30 วันนับจากวันที่ได้รับแจ้งหรือทราบถึงเหตุแห่งการผิดสัญญานั้น หรือภายในระยะเวลาใด ๆ ที่คู่สัญญาได้ตกลงกัน เว้นแต่ในกรณีที่การไม่ปฏิบัติตามข้อตกลงหรือเงื่อนไขที่ระบุไว้ในสัญญาดังฉบับนี้ เป็นผลเนื่องมาจากการที่ผู้เช่าไม่ปฏิบัติตามหน้าที่ตามที่กำหนดไว้ในสัญญานี้ หรือ CIR ไม่ปฏิบัติตามหน้าที่หรือผิด

หัวข้อ	รายละเอียด
	<p>คำรับรองตามที่กำหนดไว้ในสัญญาจะซื้อจะขายอสังหาริมทรัพย์ สัญญาซื้อขายอสังหาริมทรัพย์ หรือสัญญาตกลงกระทำการ</p>
<p>การเลิกสัญญาและการเรียกค่าเสียหาย</p>	<ul style="list-style-type: none"> ■ กรณีเหตุผิดนัดผิดสัญญาโดยความผิดของผู้เช่า หรือในกรณีที่ผู้ถือหน่วยทรัสต์มีมติให้เลิกกองทรัสต์ โดยในการลงมติดังกล่าวมี CIR ในฐานะผู้ถือหน่วยทรัสต์และบุคคลที่เกี่ยวข้องกับ CIR ร่วมกันลงมติเห็นชอบให้เลิกกองทรัสต์ กองทรัสต์มีสิทธิเลิกสัญญานับนี้โดยบอกกล่าวให้แก่ผู้เช่าทราบเป็นลายลักษณ์อักษร หรือ พ้องร้องให้ปฏิบัติตามสัญญานับนี้ และ/หรือ เรียกค่าเสียหายจากผู้เช่าได้ ทั้งนี้ ไม่ว่ากองทรัสต์จะใช้สิทธิในการเลิกสัญญานับนี้หรือไม่ ผู้เช่าตกลงชดใช้ค่าเสียหาย และ/หรือ ค่าใช้จ่ายอื่นใดอันเกิดจากเหตุผิดนัดหรือการเลิกกองทรัสต์ดังกล่าว ■ กรณีเหตุผิดนัดผิดสัญญาโดยความผิดของกองทรัสต์ ผู้เช่ามีสิทธิเลิกสัญญานับนี้โดยบอกกล่าวให้แก่กองทรัสต์ทราบเป็นลายลักษณ์อักษร หรือพ้องร้องให้ปฏิบัติตามสัญญานับนี้ และ/หรือ เรียกค่าเสียหายจากกองทรัสต์ได้ ■ หากเกิดกรณีดังต่อไปนี้ ให้สัญญานับนี้เป็นอันสิ้นสุดทันที <ol style="list-style-type: none"> (1) เมื่อครบกำหนดระยะเวลาการเช่าและไม่มี การต่ออายุสัญญานับนี้ออกไป (2) เมื่อคู่สัญญาตกลงร่วมกันโดยสมัครใจในการเลิกสัญญานับนี้ หรือเมื่อกองทรัสต์บอกกล่าวล่วงหน้าเป็นลายลักษณ์อักษรไม่น้อยกว่า 30 วัน หรือ (3) ในกรณีที่ทรัพย์สินที่เช่าถูกเวนคืนตามประกาศหรือกฎหมายอันเกี่ยวกับการเวนคืนหรือกฎหมายอื่น ๆ โดยกองทรัสต์มีความเห็นว่าเหตุการณ์ดังกล่าวมีผลกระทบต่อการดำเนินงานของโครงการอย่างมีนัยสำคัญ และไม่สามารถแก้ไข เยียวยาเหตุดังกล่าวได้ หรือดำเนินการใด ๆ เพื่อลดผลกระทบต่อการดำเนินงานของทรัพย์สินที่จะลงทุนเพิ่มเติมครั้งที่ 1 ได้ <p>ทั้งนี้ ในกรณีที่มีการเลิกสัญญาด้วยเหตุตามที่ระบุไว้ในข้อ (2) หรือ(3) คู่สัญญาแต่ละฝ่ายไม่มีสิทธิเรียกค่าเสียหาย ค่าใช้จ่าย หรือเงินหรือประโยชน์ตอบแทนอื่นใดจากคู่สัญญาอีกฝ่ายหนึ่งได้ เว้นแต่คู่สัญญาจะตกลงกันเป็นอย่างอื่น</p>

หัวข้อ	รายละเอียด
เหตุสุดวิสัย	<ul style="list-style-type: none"> ■ ในสัญญาฉบับนี้ เหตุสุดวิสัย หมายถึง เหตุใด ๆ ที่เกิดขึ้นหรือก่อให้เกิดผลพิบัติซึ่งไม่อาจป้องกันได้ ถึงแม้บุคคลที่ต้องประสบหรือใกล้จะต้องประสบเหตุนั้นจะได้จัดการระมัดระวังตามสมควร ดังเช่นบุคคลทั่วไป จะทำได้ในฐานะและภาวะเช่นนั้น และหมายความรวมถึง การบัญญัติกฎหมายหรือการดำเนินการอื่นใดของรัฐซึ่งมีผลกระทบต่อการปฏิบัติตามสัญญาฉบับนี้ และให้รวมถึงแต่ไม่จำกัดเพียง ภัยพิบัติทางธรรมชาติ เช่น อัคคีภัย น้ำท่วม สึนามิ แผ่นดินไหว อุบัติเหตุที่ไม่สามารถหลีกเลี่ยงได้ สงคราม ข้อจำกัดทางกฎหมาย จลาจล การก่อการร้าย โรคระบาด หรือสาเหตุใด ๆ ที่มีผลทำนองเดียวกันซึ่งคู่สัญญาที่ได้รับผลกระทบไม่อาจควบคุมได้ ■ ในกรณีที่เหตุสุดวิสัยส่งผลกระทบในทางลบอย่างเป็นสาระสำคัญต่อธุรกิจและ/หรือ กิจการของผู้เข้าร่วมทั้งผู้ประกอบการรายอื่นๆ ในอุตสาหกรรมเดียวกัน โดยไม่ใช่ความผิดของผู้เช่า หรือผู้เช่ามิได้เป็นผู้มีส่วนทำให้เกิดเหตุสุดวิสัยนั้นขึ้น และส่งผลให้ผู้เช่าไม่สามารถชำระค่าเช่าในจำนวน หรือตามระยะเวลาตามที่กำหนดไว้ในสัญญาฉบับนี้ได้ ผู้เช่ามีสิทธิร้องขอให้กองทรัสต์พิจารณาเพื่อให้ความช่วยเหลือแก่ผู้เช่า ซึ่งรวมถึงการขอให้ผ่อนผัน และ/หรือ ลดหย่อนค่าเช่า และ/หรือ ขยายระยะเวลาการชำระค่าเช่า และ/หรือ ข้อเสนออื่นใด ทั้งนี้ ในการพิจารณาดังกล่าวเป็นดุลยพินิจของกองทรัสต์แต่เพียงผู้เดียว โดยกองทรัสต์อาจพิจารณาจากปัจจัยใดๆ ที่กองทรัสต์เห็นว่าเหมาะสม ซึ่งรวมถึงแต่ไม่จำกัดเพียงผลประโยชน์ของผู้เช่าและผู้ประกอบการรายอื่นๆ ในอุตสาหกรรมเดียวกัน <p>อย่างไรก็ดี หากการขอให้ผ่อนผัน และ/หรือ ลดหย่อนค่าเช่า และ/หรือ ขยายระยะเวลาการชำระค่าเช่า และ/หรือ ข้อเสนออื่นใดจากผู้เช่าไม่มีแผนการฟื้นฟูและระยะเวลาที่จะสามารถหารายได้เพื่อมาชำระค่าเช่า แก่กองทรัสต์ ได้อย่างชัดเจน กองทรัสต์ จะเชิญประชุมผู้ถือหุ้นหน่วยทรัสต์เพื่ออนุมัติให้ผ่อนผัน และ/หรือ ลดหย่อนค่าเช่า และ/หรือ ขยายระยะเวลาการชำระค่าเช่า และ/หรือ รับข้อเสนออื่นใดดังกล่าว ทั้งนี้ผู้เช่าจะต้องมีการเสนอเหตุผลอย่างชัดเจนในการเสนอให้ผู้ถือหุ้นหน่วยทรัสต์พิจารณา</p>

หมายเหตุ: : เนื่องด้วยสัญญาเช่าทรัพย์สินที่ลงทุนเพิ่มเติมครั้งที่ 1 สิ้นสุดลงในวันที่ 31 กรกฎาคม 2565 และอยู่ระหว่างการดำเนินการต่ออายุสัญญาเช่า โดยมียอดค่าเช่าคงค้างตามสัญญาที่ยังไม่ได้ชำระถึงวันที่ 31 ธันวาคม 2565 จำนวนทั้งสิ้น 234,607,800 บาท ซึ่งการต่ออายุสัญญาเช่าทรัพย์สิน และการขยายระยะเวลาการชำระค่าเช่าคงค้างดังกล่าว จะนำเสนอต่อผู้ถือหุ้นหน่วยทรัสต์พิจารณาอนุมัติในการประชุมผู้ถือหุ้นหน่วยทรัสต์ต่อไป

สรุปสาระสำคัญของสัญญาเช่าทรัพย์สิน (ทรัพย์สินที่ลงทุนเพิ่มเติมครั้งที่ 2)

หัวข้อ	รายละเอียด
ผู้ให้เช่า	บริษัทหลักทรัพย์จัดการกองทุน ไทยพาณิชย์ จำกัด ในฐานะทรัสต์ของทรัสต์เพื่อการลงทุนในอสังหาริมทรัพย์โรงแรมศรีพินวา (“กองทุนทรัสต์”)
ผู้เช่า	บริษัท ศรีพินวา แมเนจเม้นท์ จำกัด (“ผู้เช่า” หรือ “SPM”)
ทรัพย์สินที่เช่า	<p>(1) ที่ดิน ซึ่งตั้งอยู่ที่ตำบลชะอำ อำเภอชะอำ จังหวัดเพชรบุรี มีเนื้อที่ประมาณ 2 ไร่ 2 งาน 32 ตารางวา ซึ่งประกอบด้วยโฉนดที่ดินเลขที่ 9866, 9867 และ 9868 ซึ่งเป็นที่ตั้งของทรัพย์สินที่ใช้ในการประกอบกิจการในโครงการโรงแรมบาบา บีชคลับ ชะอำ-หัวหิน (“โครงการโรงแรม”) และหมายความรวมถึงระบบสาธารณูปโภคต่าง ๆ และส่วนควบของที่ดินดังกล่าว ซึ่ง IUD เป็นเจ้าของกรรมสิทธิ์ และใช้ในการประกอบกิจการโรงแรม</p> <p>(2) อาคารสิ่งปลูกสร้างทั้งหมดซึ่งได้ปลูกสร้างในที่ดินที่จะเช่าดังกล่าวซึ่งเป็นที่ตั้งของทรัพย์สินที่ใช้ในการประกอบกิจการโรงแรม ซึ่งรวมถึงแต่ไม่จำกัดเพียง</p> <ol style="list-style-type: none"> 1) อาคาร A ซึ่งเป็นอาคาร 3 ชั้น จำนวน 1 หลัง ใช้เป็นห้องพักโรงแรมแบบพูลสวีทและเพนท์เฮาส์ จำนวน 16 ห้อง เนื้อที่ประมาณ 1,711 ตารางเมตร 2) อาคาร B ซึ่งเป็นอาคาร 3 ชั้น จำนวน 1 หลัง ใช้เป็นห้องพักโรงแรมแบบพูลสวีท จำนวน 2 ห้อง และร้านอาหาร เนื้อที่ประมาณ 766.20 ตารางเมตร 3) อาคาร C ซึ่งเป็นอาคาร 1 ชั้น จำนวน 1 หลัง ใช้เป็นบาร์น้ำ เนื้อที่ประมาณ 56.20 ตารางเมตร

หัวข้อ	รายละเอียด
	<p>4) อาคาร D ซึ่งเป็นอาคาร 1 ชั้น จำนวน 1 หลัง ใช้เป็นศาลา เนื้อที่ประมาณ 60 ตารางเมตร</p> <p>5) ลานจอดรถ จำนวน 1 จุด ใช้เป็นที่จอดรถ เนื้อที่รวมประมาณ 21 ตารางเมตร</p> <p>6) สระว่ายน้ำนอกอาคาร เนื้อที่ตัวสระว่ายน้ำประมาณ 352 ตารางเมตร เนื้อที่ระเบียงรอบสระว่ายน้ำประมาณ 571.30 ตารางเมตร เนื้อที่รวมประมาณ 923.30 ตารางเมตร</p> <p>รวมถึงระบบต่าง ๆ สิ่งติดตั้งเครื่องใช้อำนวยความสะดวกต่าง ๆ และส่วนควบของอาคารดังกล่าวและอสังหาริมทรัพย์อื่นใดที่ IUD เป็นผู้มืกรรมสิทธิ์ และได้ใช้ในการดำเนินการกิจการโรงแรม</p> <p>(3) สงหาริมทรัพย์ อันได้แก่ เฟอร์นิเจอร์ เครื่องมือ และอุปกรณ์ซึ่งจำเป็นและสมควรสำหรับการดำเนินการกิจการโรงแรม เช่น เตียง ตู้เสื้อผ้า ตู้เก็บของ สุขภัณฑ์ เครื่องใช้ไฟฟ้า เป็นต้น ทั้งนี้ รายละเอียดสังหาริมทรัพย์เป็นไปตามที่ระบุในสัญญา</p>
ระยะเวลาการเช่า	<p>ประมาณ 2 ปี 7 เดือน นับแต่วันที่ลงนามในสัญญาฉบับนี้ (“ระยะเวลาการเช่า”) ทั้งนี้ เว้นแต่กองทรัสต์ตกลงใช้สิทธิต่ออายุสัญญาฉบับนี้ต่อไปอีก ตามข้อกำหนดและเงื่อนไขของสัญญาฉบับนี้</p>
การต่ออายุสัญญาเช่า	<p>กองทรัสต์มีสิทธิ (Option) ในการต่ออายุสัญญาเช่าออกไปโดยทำเป็นหนังสือบอกกล่าวแก่คู่สัญญาอีกฝ่ายหนึ่งอย่างน้อย 6 (หก) เดือนล่วงหน้าก่อนสิ้นสุดระยะเวลาการเช่าตามสัญญาฉบับนี้ โดยจะมีสิทธิต่ออายุออกไปได้ 4 (สี่) คราว คราวละ 3 (สาม) ปี (จนถึงวันที่ 31 กรกฎาคม 2576) โดยกองทรัสต์สามารถใช้สิทธิเรียกให้ SPM ต่ออายุสัญญาเช่าได้ ทั้งนี้ หากมีการใช้สิทธิต่ออายุสัญญาเช่าดังกล่าว SPM ตกลงที่จะต่ออายุสัญญาเช่าออกไปอีกตามระยะเวลาดังกล่าวข้างต้นภายใต้เงื่อนไขทุกข้อดังที่ระบุไว้ข้างล่างนี้</p> <ol style="list-style-type: none"> 1. SPM ได้ปฏิบัติตามข้อตกลงอันเป็นสาระสำคัญตามที่ระบุไว้ในสัญญาเช่านี้ รวมถึงมิได้ผิดคำรับรองที่ให้ไว้ในสัญญาเช่านี้

หัวข้อ	รายละเอียด																		
	<p>2. บริษัท ร่วมอิสสระ ดีเวลลอปเม้นท์ จำกัด (“IUD”) ในฐานะคู่สัญญาตามสัญญาตกลงกระทำการ หรือสัญญาอื่นใดที่ได้มีการเข้าทำโดย IUD ได้ปฏิบัติตามข้อกำหนดและเงื่อนไขอันเป็นสาระสำคัญตามที่ระบุไว้ในสัญญาตกลงกระทำการ หรือสัญญาอื่นใดที่ได้มีการเข้าทำโดย IUD ครบถ้วนทุกประการแล้ว</p> <p>3. ให้ข้อกำหนดและเงื่อนไขอื่น ๆ เป็นไปตามที่ระบุในสัญญาเช่าฉบับนี้ เว้นแต่การคำนวณอัตราค่าเช่าสำหรับการต่ออายุสัญญาเช่าในระยะเวลาการเช่าที่ต่อออกไปให้เป็นไปตามรายละเอียดที่กำหนดในสัญญา ทั้งนี้ ข้อกำหนดและเงื่อนไขต่าง ๆ ต้องเป็นไปตามหลักเกณฑ์ของสำนักงาน ก.ล.ต.</p>																		
ค่าเช่าและการชำระค่าเช่าสำหรับระยะเวลาการเช่าในช่วงแรก	<p>ผู้เช่าตกลงชำระค่าเช่าทรัพย์สินที่เช่าให้แก่กองทรัสต์เป็นรายเดือน โดยแบ่งเป็นค่าเช่าคงที่ตลอดอายุสัญญาเช่า และค่าเช่าแปรผัน (ในกรณีที่มีการต่ออายุสัญญาเช่า) โดยมีรายละเอียดค่าเช่าดังต่อไปนี้</p> <p>ค่าเช่าคงที่</p> <p>SPM ตกลงจะชำระค่าเช่าคงที่ในจำนวนรวมต่อปี แบ่งชำระเป็นรายเดือน โดยที่จำนวนค่าเช่าคงที่ต่อปีในแต่ละปี แสดงได้ดังนี้</p> <table border="1"> <thead> <tr> <th></th><th>ค่าเช่าคงที่ต่อปี (บาท)</th></tr> <tr> <th>สิ้นสุดในเดือน กรกฎาคม</th><th>ทรัพย์สินที่จะลงทุนเพิ่มเติม ครั้งที่ 2</th></tr> </thead> <tbody> <tr> <td>ปีที่ 1 (2562)</td><td>16,770,968 (เริ่มวันที่ 24 ธันวาคม 2561 และสิ้นสุดวันที่ 31 กรกฎาคม 2562)</td></tr> <tr> <td>ปีที่ 2 (2563)</td><td>30,000,000</td></tr> <tr> <td>ปีที่ 3 (2564)</td><td>30,000,000</td></tr> <tr> <td>ปีที่ 4 (2565)</td><td>33,000,000</td></tr> <tr> <td>ปีที่ 5 (2566)</td><td>33,000,000</td></tr> <tr> <td>ปีที่ 6 (2567)</td><td>33,000,000</td></tr> <tr> <td>ปีที่ 7 (2568)</td><td>36,300,000</td></tr> </tbody> </table>		ค่าเช่าคงที่ต่อปี (บาท)	สิ้นสุดในเดือน กรกฎาคม	ทรัพย์สินที่จะลงทุนเพิ่มเติม ครั้งที่ 2	ปีที่ 1 (2562)	16,770,968 (เริ่มวันที่ 24 ธันวาคม 2561 และสิ้นสุดวันที่ 31 กรกฎาคม 2562)	ปีที่ 2 (2563)	30,000,000	ปีที่ 3 (2564)	30,000,000	ปีที่ 4 (2565)	33,000,000	ปีที่ 5 (2566)	33,000,000	ปีที่ 6 (2567)	33,000,000	ปีที่ 7 (2568)	36,300,000
	ค่าเช่าคงที่ต่อปี (บาท)																		
สิ้นสุดในเดือน กรกฎาคม	ทรัพย์สินที่จะลงทุนเพิ่มเติม ครั้งที่ 2																		
ปีที่ 1 (2562)	16,770,968 (เริ่มวันที่ 24 ธันวาคม 2561 และสิ้นสุดวันที่ 31 กรกฎาคม 2562)																		
ปีที่ 2 (2563)	30,000,000																		
ปีที่ 3 (2564)	30,000,000																		
ปีที่ 4 (2565)	33,000,000																		
ปีที่ 5 (2566)	33,000,000																		
ปีที่ 6 (2567)	33,000,000																		
ปีที่ 7 (2568)	36,300,000																		

หัวข้อ	รายละเอียด	
	ปีที่ 8 (2569)	36,300,000
	ปีที่ 9 (2570)	36,300,000
	ปีที่ 10 (2571)	39,930,000
	ปีที่ 11 (2572)	39,930,000
	ปีที่ 12 (2573)	39,930,000
	ปีที่ 13 (2574)	43,923,000
	ปีที่ 14 (2575)	43,923,000
	ปีที่ 15 (2576)	43,923,000
	<p>ทั้งนี้ ผู้เช่าตกลงชำระค่าเช่าภายใน 45 วัน นับแต่วันสุดท้ายของแต่ละเดือน</p> <p>ค่าเช่าแปรผัน</p> <p>ในกรณีที่มีการต่ออายุสัญญาเช่า SPM ตกลงชำระค่าเช่าแปรผันเป็นรายปีโดยเริ่มชำระครั้งแรกในปีที่ 11 จนถึงปีที่ 15 โดยจะต้องชำระภายใน 45 วันนับจากวันครบระยะเวลาเช่า 1 ปีของการเช่าในแต่ละปี โดยมีวิธีการคำนวณดังนี้</p> $\text{ค่าเช่าแปรผันของแต่ละปี} = 30\% \times (ก - ข - ค)$ <p>โดยที่</p> <p>ก = รายได้รวมจากการประกอบกิจการของทรัพย์สินที่จะลงทุนเพิ่มเติม ครั้งที่ 2 (รายได้ห้องพัก ค่าบริการ และรายได้จากการดำเนินงานอื่น ๆ ไม่รวมดอกเบี้ยรับ) และค่าสินไหมประกันภัยธุรกิจหยุดชะงักที่ได้รับจากบริษัทประกันภัยนับแต่วันที่ผู้เช่าต้องชำระค่าเช่าแปรผันในแต่ละปีจนครบระยะเวลาเช่า 1 ปีตามที่ปรากฏในงบการเงินของผู้เช่า</p> <p>ข = ค่าใช้จ่ายต่าง ๆ (นอกเหนือจากค่าเช่าคงที่ที่ต้องชำระให้แก่กองทรัสต์ SRIPANWA ตามที่กำหนดในสัญญา (Accrual Basis)) ในการบริหารทรัพย์สินที่กองทรัสต์ลงทุนเพิ่มเติม นับแต่วันที่ผู้เช่าต้องชำระค่าเช่าแปรผันในแต่ละปีจนครบระยะเวลาเช่า 1 ปี ซึ่งไม่รวมค่าใช้จ่ายดอกเบี้ยตามที่ปรากฏในงบการเงินของผู้เช่า ดังเช่นค่าใช้จ่ายดังต่อไปนี้</p>	

หัวข้อ	รายละเอียด
	<p>(1) ต้นทุนรวมจากการประกอบกิจการทรัพย์สินที่จะลงทุนเพิ่มเติม ครั้งที่ 2 (เช่น ค่ารักษาความปลอดภัย ค่าทำความสะอาด และต้นทุนจากการดำเนินงานอื่น ๆ)</p> <p>(2) ค่าใช้จ่ายรวมในการบริหารจากการประกอบกิจการทรัพย์สินที่จะลงทุนเพิ่มเติม ครั้งที่ 2 (เช่น ค่าใช้จ่ายทางการขายและการตลาด และค่าธรรมเนียมที่ชำระให้ผู้บริหารทรัพย์สิน (ถ้ามี))</p> <p>(3) ค่าใช้จ่ายรวมการดำเนินงานอื่นจากการประกอบกิจการทรัพย์สินที่จะลงทุนเพิ่มเติม ครั้งที่ 2 (เช่น ภาษีโรงเรือน ภาษีอื่น ๆ ที่เกี่ยวข้องกับที่ดินและสิ่งปลูกสร้าง ค่าธรรมเนียมประกันภัยใด ๆ ค่าสอบบัญชีและตรวจสอบภายใน ค่าใช้จ่ายในการปรับปรุงภาพลักษณ์ที่ค่าใช้จ่ายในการซ่อมบำรุง)</p> <p>ค = ค่าเช่าคงที่ตามที่กำหนดในสัญญา (Accrual Basis) นับแต่วันที่ผู้เช่าต้องชำระค่าเช่าแปรผันในแต่ละปีจนครบระยะเวลาเช่า 1 ปี</p> <p>อย่างไรก็ดี การชำระค่าเช่าคงที่ และ/หรือ ค่าเช่าแปรผันจะต้องเป็นไปตามข้อกำหนดของกฎเกณฑ์ทางกฎหมายหลักทรัพย์ที่เกี่ยวข้อง ทั้งนี้ รวมถึงในกรณีที่สัดส่วนระหว่างค่าเช่าคงที่และค่าเช่าแปรผันไม่เป็นไปตามที่กำหนดในกฎหมายหลักทรัพย์ที่เกี่ยวข้อง กองทรัสต์และผู้เช่าตกลงจะร่วมกันแก้ไข เปลี่ยนแปลงข้อกำหนดและเงื่อนไขที่เกี่ยวกับการชำระค่าเช่าคงที่ และ/หรือ ค่าเช่าแปรผันให้เป็นไปตามข้อกำหนดของกฎเกณฑ์ทางกฎหมายหลักทรัพย์ที่เกี่ยวข้องต่อไป</p>
การโอนสิทธิการเช่าและการเช่าช่วง	<p>ตลอดอายุของสัญญาฉบับนี้</p> <ul style="list-style-type: none"> ▪ ผู้เช่าจะไม่โอนสิทธิ และ/หรือ หน้าที่ภายใต้สัญญาฉบับนี้ให้แก่บุคคลอื่นใด โดยไม่ได้รับความยินยอมล่วงหน้าจากกองทรัสต์เป็นลายลักษณ์อักษร ▪ ผู้เช่าจะไม่ดำเนินการให้ใช้หรือให้เช่าช่วงทรัพย์สินที่เช่าทั้งหมดหรือบางส่วน หรือในส่วนที่เป็นสาระสำคัญแก่บุคคลอื่น เพื่อใช้ในการ

หัวข้อ	รายละเอียด
	ประกอบกิจการโรงแรม โดยไม่ได้รับความยินยอมล่วงหน้าจากกองทรัสต์เป็นลายลักษณ์อักษร
ข้อตกลงสำคัญตามสัญญา	<ul style="list-style-type: none"> ■ ผู้เช่าจะใช้ทรัพย์สินที่เช่าเฉพาะเพื่อการดำเนินการกิจการโรงแรม และเพื่อกิจการอื่นใดที่มีความเกี่ยวข้องหรือมีความเกี่ยวข้องกับกิจการโครงการโรงแรมอันมีส่วนส่งเสริมกิจการโครงการโรงแรม เช่น โครงการพาณิชย์ และอาคารที่พักอาศัย เป็นต้น ■ ตลอดระยะเวลาการเช่าตามสัญญาฉบับนี้หรือระยะเวลาการเช่าในกรณีที่มีการต่ออายุสัญญาฉบับนี้ออกไปแต่ละครั้ง ผู้เช่าได้รับใบอนุญาต รวมถึงสิทธิในการใช้ชื่อทางการค้า และ/หรือ เครื่องหมายการค้าที่เกี่ยวข้องกับโครงการโรงแรมในการดำเนินการใด ๆ ที่จำเป็นเกี่ยวกับการดำเนินการโครงการโรงแรม และใบอนุญาตและสิทธิดังกล่าวได้รับมาโดยชอบด้วยกฎหมาย และยังมีผลสมบูรณ์โดยมิได้ถูกยกเลิก เพิกถอน หรือหมดอายุ รวมถึงไม่มีข้อพิพาทกับหน่วยงานราชการใด ๆ แต่ประการใด ทั้งนี้ ผู้เช่าได้ปฏิบัติตามและ จะได้ปฏิบัติตามเงื่อนไขหลักเกณฑ์ต่าง ๆ ตามที่ระบุไว้ในใบอนุญาตต่าง ๆ อย่างครบถ้วนสมบูรณ์ และไม่ได้ปฏิบัติการใด ๆ อันเป็นการฝ่าฝืนกฎหมายต่าง ๆ ที่เกี่ยวข้องกับใบอนุญาตนั้น ๆ อันอาจเป็นผลให้ใบอนุญาตดังกล่าวมีความเสี่ยงต่อการถูกเพิกถอนหรืออาจก่อให้เกิดผลกระทบในทางลบต่อทรัพย์สินที่เช่าหรือต่อการปฏิบัติตามสัญญาของคู่สัญญา ■ ผู้เช่ามิได้มีข้อพิพาททางกฎหมายกับบุคคลใด ๆ ที่มีหรืออาจมีผลกระทบในทางลบอย่างมีนัยสำคัญต่อการเข้าทำและปฏิบัติตามสัญญาฉบับนี้ รวมถึงการดำเนินการโครงการโรงแรม และไม่มีเหตุหรือข้อขัดแย้ง การถูกฟ้องร้องและการเรียกร้องค่าเสียหายจากหรือกับบุคคลอื่น รวมถึงแต่ไม่จำกัดเพียง เหตุการณ์ใด ๆ ที่อาจส่งผลในทางลบต่อความสามารถของผู้เช่าในการปฏิบัติตามสัญญาฉบับนี้ได้อย่างสมบูรณ์ หรืออาจส่งผลกระทบในทางลบกับทรัพย์สินที่เช่า ■ ผู้เช่าตกลงจะรับผิดชอบค่าภาษีโรงเรือนและที่ดิน ภาษีบำรุงท้องที่ อาคารเสตมป์ ภาษีและค่าธรรมเนียมอื่นใดที่เกี่ยวข้อง และค่าใช้จ่ายอื่นใด (แล้วแต่กรณี) เกี่ยวกับการเช่าทรัพย์สินที่เช่า เว้นแต่คู่สัญญาจะได้ตกลงกันเป็นอย่างอื่น

หัวข้อ	รายละเอียด
	<ul style="list-style-type: none"> ■ ตลอดระยะเวลาการเช่า ก่อนที่จะมีการเปลี่ยนแปลงอำนาจในการควบคุมบริษัทผู้เช่า ไม่ว่าจะโดยทางตรงหรือทางอ้อมและไม่ว่าในระดับผู้ถือหุ้นหรือระดับการจัดการ หรือการแต่งตั้ง หรือถอดถอนผู้ตรวจสอบบัญชี (Auditor) โดยต้องเป็นผู้ตรวจสอบบัญชีที่ได้รับความเห็นชอบจากสำนักงาน ก.ล.ต. หรือการแต่งตั้ง หรือถอดถอนประธานกรรมการ กรรมการผู้จัดการ กรรมการ ที่ปรึกษาของบริษัท หรือ ผู้จัดการฝ่ายการเงิน (Financial Manager) หรือ ผู้จัดการฝ่ายบัญชี (Accounting Manager) หรือ ผู้จัดการทั่วไป (General Manager) หรือ ผู้จัดการฝ่ายบัญชีและการเงิน (Chief Financial Officer) ซึ่งบริหารงานในโครงการโรงแรม หรือผู้บริหารหรือพนักงานที่มีขอบอำนาจในการทำงานเหมือนหรือคล้ายคลึงกับผู้มีตำแหน่งข้างต้นของผู้เช่า ผู้เช่าจะต้องดำเนินการแจ้งให้กองทรัสต์ทราบเป็นลายลักษณ์อักษรล่วงหน้าพร้อมระบุเหตุผลประกอบ ทั้งนี้ ในกรณีที่ จะมีการแต่งตั้งหรือเปลี่ยนแปลงผู้บริหารทรัพย์สิน ผู้เช่าจะต้องได้รับความเห็นชอบจากกองทรัสต์ล่วงหน้าเป็นลายลักษณ์อักษร ■ ผู้เช่าตกลงดำเนินการใด ๆ ที่จำเป็นและสมควรในการหาแหล่งสนับสนุนทางการเงินจาก IUD หรือบุคคลอื่นใด เพื่อให้ผู้เช่าสามารถดำเนินกิจการโครงการโรงแรมได้ตามวัตถุประสงค์และมีประโยชน์สูงสุด อันจะเป็นผลให้กองทรัสต์ได้รับค่าเช่าสูงสุด โดยไม่กระทบต่อความสามารถในการจ่ายค่าเช่าของผู้เช่าตามที่กำหนดไว้ในสัญญาฉบับนี้ โดยในการเบิกจ่ายหรือการชำระคืนเงินกู้ภายใต้วงเงินสำรองดังกล่าว ผู้เช่าจะต้องดำเนินการในทางการค้าปกติของการดำเนินธุรกิจ (Normal Business) ■ คู่สัญญารับทราบและยินยอมให้เจ้าของบ้านพักตากอากาศในโครงการบาบาปีชคลับ เรสซิเดนซ์ หัวหิน (“เจ้าของวิลล่า”) และแขกผู้เข้าพักของโครงการพัฒนาที่ดินที่ตั้งอยู่ในบริเวณใกล้เคียงหรือติดกับที่ดินที่จะซื้อในการลงทุนเพิ่มเติม ครั้งที่ 2 เพื่อเป็นโครงการโรงแรม (“โครงการโรงแรมหลัก”) รวมถึงบิوارและผู้รับเชิญของบุคคลดังกล่าวมีสิทธิเข้าใช้ทรัพย์สินที่เช่าในส่วนที่เป็นสิ่งอำนวยความสะดวกและการให้บริการส่วนกลางต่าง ๆ ในโครงการโรงแรม เช่น สระว่ายน้ำ (“สิ่งอำนวยความสะดวก”) ตามสิทธิของบุคคลดังกล่าวที่กำหนดในสัญญาบริหารจัดการทรัพย์สินโครงการวิลล่า

หัวข้อ	รายละเอียด
	<p>สัญญาการเป็นสมาชิกโรงแรมโครงการวิลล่า และสัญญา และ/หรือ ข้อผูกพันอื่นใดที่เกี่ยวข้อง เท่าที่จะไม่ก่อให้เกิดความเสียหายใด ๆ แก่กองทรัสต์และทรัพย์สินที่เช่า และในทางกลับกัน SPM รับทราบ ยินยอมและตกลงที่จะดำเนินการให้เจ้าของโครงการโรงแรมหลัก ให้กองทรัสต์ ผู้เช่า รวมถึงบิรารและผู้รับเชิญของกองทรัสต์หรือ ผู้เช่าดังกล่าว มีสิทธิเข้าใช้สิ่งอำนวยความสะดวกและการให้บริการ ส่วนกลางต่าง ๆ ในโครงการวิลล่าและโครงการโรงแรมหลักได้ เช่นเดียวกัน ทั้งนี้ กองทรัสต์ SPM และ/หรือ เจ้าของโครงการโรงแรมหลักจะตกลงเกี่ยวกับค่าตอบแทน และ/หรือค่าใช้จ่ายในการบำรุงรักษาต่อไป</p> <ul style="list-style-type: none"> ■ ภายในระยะเวลาการเช่า กองทรัสต์ตกลงให้ผู้เช่า และบิรารของผู้เช่ามีสิทธิใช้ถนน ทางเดิน ทางรถยนต์ ทางเข้า-ออกภายในโครงการโรงแรม รวมถึงทางเดินลงชายหาด ไม่ว่าจะมีการจดทะเบียนให้เป็น ภารยทรัพย์หรือไม่ก็ตาม โดยคู่สัญญาจะตกลงเกี่ยวกับค่าตอบแทน และ/หรือ ค่าใช้จ่ายในการบำรุงรักษาต่อไป
หน้าที่ผู้เช่า	<ul style="list-style-type: none"> ■ ผู้เช่าจะไม่ให้กู้ยืมเงินแก่บุคคลหรือให้เงินสำรองล่วงหน้าหรือเงินอื่นใดในลักษณะคล้ายคลึงกันกับบุคคลใด (ซึ่งรวมถึงกรรมการและพนักงานของผู้เช่า) หรือเป็นการทดรองจ่ายเงินให้แก่กรรมการหรือพนักงานของผู้เช่า ซึ่งส่งผลให้ยอดเงินกู้ยืมทั้งหมดของกรรมการหรือพนักงานของบริษัทที่คงค้างกับบริษัทมียอดรวมกัน ณ ขณะใดขณะหนึ่งเกินกว่าที่กำหนดไว้แต่เป็นไปตามข้อยกเว้นที่ตกลงกัน ■ ผู้เช่าจะไม่ก่อสร้าง ดัดแปลง ต่อเติม สิ่งปลูกสร้างใด ๆ ที่เป็นโครงสร้างหลัก แบบ หรือ แบบแปลนอาคาร ลงบนทรัพย์สินที่เช่า เว้นแต่จะได้รับความเห็นชอบจากกองทรัสต์ล่วงหน้าเป็นลายลักษณ์อักษร ■ ผู้เช่าจะไม่ก่อหนี้หรือภาระผูกพันใด ๆ เพิ่มเติม รวมถึงภาระผูกพันที่เกี่ยวข้องกับทรัพย์สินของผู้เช่า ภาระผูกพันใด ๆ ที่เกี่ยวข้องกับทรัพย์สินที่เช่า รวมถึงแต่ไม่จำกัดเพียงการให้เช่าช่วง การโอนสิทธิการเช่าหรือสิทธิอื่นใด ตลอดจนการขาย และ/หรือ ให้เช่าทรัพย์สินอื่นใดซึ่งจะส่งผลกระทบต่อการทำงานโครงการโรงแรม โดย

หัวข้อ	รายละเอียด
	<p>มิได้รับความยินยอมจากกองทรัสต์ล่วงหน้าเป็นลายลักษณ์อักษรหรือเป็นไปตามข้อยกเว้นที่กำหนดไว้</p> <ul style="list-style-type: none"> ■ ผู้เช่าตกลงจะดำเนินการใดเพื่อให้ได้มาซึ่งใบอนุญาตต่าง ๆ หรือเอกสารใด ๆ จากหน่วยงานราชการที่เกี่ยวข้องที่จำเป็นกับการประกอบกิจการโครงการ และจะปฏิบัติตามข้อตกลงและเงื่อนไขและข้อกำหนดต่าง ๆ ดังกล่าวโดยเคร่งครัด และจะดำรงไว้ซึ่งใบอนุญาตต่าง ๆ ดังกล่าว ■ ผู้เช่าตกลงจะรับผิดชอบในการดำเนินการบำรุงรักษาและซ่อมแซม (Maintenance) (ซึ่งรวมถึงการซ่อมแซมใหญ่ (Major Maintenance)) การปรับปรุงสภาพลักษณะ (Renovation) สำหรับทรัพย์สินที่เช่า ตลอดจนการจัดซื้อจัดหาเฟอร์นิเจอร์ เครื่องมือและอุปกรณ์ซึ่งจำเป็นและสมควรสำหรับใช้ในการประกอบกิจการโครงการโรงแรมทั้งในกรณีที่เป็นการซ่อมแซมที่เล็กน้อย และการซ่อมแซมที่จำเป็นต่อการใช้ประโยชน์จากทรัพย์สินที่เช่า ตลอดจนดำเนินการใด ๆ ที่จำเป็นเพื่อให้ทรัพย์สินที่เช่าอยู่ในสภาพดี เพื่อให้โครงการสามารถใช้ประโยชน์ และตามคำร้องขอของกองทรัสต์โดยค่าใช้จ่ายของผู้เช่าเอง <p>นอกจากนี้ ผู้เช่าจะดำเนินการเปิดบัญชีของผู้เช่า โดยมีเงื่อนไขการเบิกจ่ายร่วมกันระหว่างคู่สัญญา โดยมีวัตถุประสงค์เพื่อให้มีการเก็บสำรองเงินทุนเพื่อการบำรุงรักษาและซ่อมแซมใหญ่ (Major Maintenance) และปรับปรุงสภาพลักษณะ (Renovation) ดังกล่าว โดยที่ผู้เช่าจะต้องเก็บสำรองเงินทุนดังกล่าวตามตารางระยะเวลาการสำรองเงิน ทั้งนี้ โดยมีเงื่อนไขการเบิกจ่ายเงินในบัญชีที่เป็นไปตามตารางการบำรุงรักษาและซ่อมแซมใหญ่ (Major Maintenance) และการปรับปรุงสภาพลักษณะ (Renovation) ประจำปีที่ผู้เช่าแจ้งให้กองทรัสต์ทราบในแต่ละปี อย่างไรก็ตาม ผู้เช่าไม่จำเป็นต้องเก็บสำรองเงินทุนดังกล่าวข้างต้น สำหรับระยะเวลา 3 ปีแรกนับจากวันที่ทำสัญญาฉบับนี้</p> <p>อีกทั้ง ผู้เช่าจะดำเนินการสำรองเงินเพื่อการจัดซื้อจัดหาเฟอร์นิเจอร์ เครื่องมือและอุปกรณ์ตามตารางระยะเวลาการสำรองเงิน ทั้งนี้ โดยมี</p>

หัวข้อ	รายละเอียด
	<p>เงื่อนไขการเบิกจ่ายเงินในบัญชีที่เป็นไปตามตารางการเบิกจ่ายประจำปีให้ผู้เช่าแจ้งให้กองทรัสต์ทราบในแต่ละปี</p> <ul style="list-style-type: none"> ■ ผู้เช่าจะไม่ประกอบกิจการอื่นใดที่นอกเหนือจากการประกอบกิจการโครงการโรงแรม และกิจการที่เกี่ยวข้องและสนับสนุนโครงการโรงแรม รวมถึงการรับบริหารที่พักอาศัยประเภทเรสซิเดนซ์ตามสัญญาบริหารจัดการทรัพย์สินโครงการบาบาปีชลลัม เรสซิเดนซ์หัวหิน ■ ผู้เช่าจะไม่ประกาศจ่ายเงินปันผล หรือจ่ายเงินปันผล หรือประกาศจ่ายค่าตอบแทนแก่ผู้ถือหุ้นในรูปแบบต่าง ๆ เว้นแต่กรณีที่ผู้เช่ามีเงินสำรองเพียงพอสำหรับการชำระค่าเช่าตามที่กำหนดในสัญญาฉบับนี้ในแต่ละรอบปีบัญชีที่มีการพิจารณาการจ่ายเงินปันผล ■ ผู้เช่าจะไม่ลดทุนจดทะเบียนหรือควบรวมกับนิติบุคคลอื่น หรือจัดตั้งหรือลงทุนในนิติบุคคลอื่น เพื่อดำเนินงานแทน หรือร่วมงานกับนิติบุคคลอื่นไม่ว่ากรณีใด ๆ โดยมีได้รับความยินยอมจากกองทรัสต์ล่วงหน้าเป็นลายลักษณ์อักษร ■ ผู้เช่าจะไม่ทำการแก้ไข เปลี่ยนแปลง หรือเพิ่มเติม ข้อบังคับของผู้เช่า โดยไม่ได้รับความยินยอมจากกองทรัสต์ล่วงหน้าเป็นลายลักษณ์อักษร ■ เมื่อสัญญาฉบับนี้สิ้นสุดลงหรือเมื่อมีการเลิกสัญญาฉบับนี้ ผู้เช่าจะส่งมอบทรัพย์สินที่เช่าคืนให้แก่กองทรัสต์ในสภาพที่ดี และเหมาะสมแก่การใช้งานตามวัตถุประสงค์ตามที่ระบุในสัญญาฉบับนี้ รวมถึงตกลงจะดำเนินการ ส่งมอบ กระทำการ และให้ความร่วมมือ รวมทั้งดำเนินการใด ๆ ตามที่กองทรัสต์ร้องขอเพื่อการดังกล่าว เพื่อให้กองทรัสต์ และ/หรือ บุคคลที่กองทรัสต์กำหนดสามารถดำเนินกิจการโครงการโรงแรมในลักษณะที่ได้ดำเนินการอยู่ใน ณ ขณะที่ทำสัญญาได้อย่างต่อเนื่อง ทั้งนี้ โดยผู้เช่าจะไม่เรียกร้องค่าตอบแทนใด ๆ จากกองทรัสต์ และ/หรือ บุคคลที่กองทรัสต์กำหนด ซึ่งรวมถึงการดำเนินการให้กองทรัสต์ และ/หรือ บุคคลที่กองทรัสต์กำหนด มีสิทธิในการใช้ชื่อใช้ชื่อทางการค้า และ/หรือ เครื่องหมายการค้าที่เกี่ยวข้องกับโครงการโรงแรมต่อไปได้ตามระยะเวลาที่กำหนดภายหลังจากที่สัญญาฉบับนี้สิ้นสุดลง

หัวข้อ	รายละเอียด
การประกันภัย	<p>นับตั้งแต่วันทำสัญญาฉบับนี้และตลอดอายุของสัญญาฉบับนี้ ผู้เช่าจะจัดให้มีการทำประกันความเสี่ยงภัยกับบริษัทประกันภัยที่กองทรัสต์ยอมรับในจำนวนเงินการทำประกันภัยที่เพียงพอตามมาตรฐานของการทำประกันในธุรกิจประเภทเดียวกัน หรือในจำนวนที่กองทรัสต์กำหนด ทั้งนี้ ผู้เช่าตกลงที่จะรับผิดชอบในเบี้ยประกัน ค่าใช้จ่าย หรือค่าธรรมเนียมใด ๆ ที่เกิดขึ้นหรือเกี่ยวเนื่องจากการจัดให้มีการประกันภัย และ/หรือ การโอนสิทธิตามกรมธรรม์ประกันภัยที่ได้จัดทำขึ้นและมีผลคุ้มครองอยู่ ณ วันที่ของสัญญาฉบับนี้</p>
เหตุสุดวิสัย	<ul style="list-style-type: none"> ▪ ในสัญญาฉบับนี้ เหตุสุดวิสัย หมายถึง เหตุใด ๆ ที่เกิดขึ้นหรือก่อให้เกิดผลพิบัติซึ่งไม่อาจป้องกันได้ ถึงแม้บุคคลที่ต้องประสบหรือใกล้จะต้องประสบเหตุนั้นจะได้จัดการระมัดระวังตามสมควร ดังเช่น บุคคลทั่วไปจะทำได้ในฐานะและภาวะเช่นนั้น และหมายความรวมถึง การบัญญัติกฎหมายหรือการดำเนินการอื่นใดของรัฐซึ่งมีผลกระทบต่อการปฏิบัติตามสัญญาฉบับนี้ และให้รวมถึงแต่ไม่จำกัดเพียง ภัยพิบัติทางธรรมชาติ เช่น อัคคีภัย น้ำท่วม สึนามิ แผ่นดินไหว อุบัติเหตุที่ไม่สามารถหลีกเลี่ยงได้ สงคราม ข้อจำกัดทางกฎหมาย จลาจล การก่อการร้าย โรคระบาด หรือสาเหตุใด ๆ ที่มีผลทำนองเดียวกันซึ่งคู่สัญญาที่ได้รับผลกระทบไม่อาจควบคุมได้ ▪ ในกรณีที่เหตุสุดวิสัยส่งผลกระทบในทางลบอย่างเป็นสาระสำคัญต่อธุรกิจ และ/หรือ กิจการของผู้เช่ารวมทั้งผู้ประกอบการรายอื่น ๆ ในอุตสาหกรรมเดียวกัน โดยไม่ใช่ความผิดของผู้เช่า หรือผู้เช่ามิได้เป็นผู้มีส่วนทำให้เกิดเหตุสุดวิสัยนั้นขึ้น และส่งผลให้ผู้เช่าไม่สามารถชำระค่าเช่าในจำนวน หรือตามระยะเวลาตามที่กำหนดไว้ในสัญญาฉบับนี้ได้ ผู้เช่ามีสิทธิร้องขอให้กองทรัสต์พิจารณาเพื่อให้ความช่วยเหลือแก่ผู้เช่า ซึ่งรวมถึงการขอให้ผ่อนผัน และ/หรือ ลดหย่อนค่าเช่า และ/หรือ ขยายระยะเวลาการชำระค่าเช่า และ/หรือ ข้อเสนออื่นใด ทั้งนี้ ในการพิจารณาดังกล่าวเป็นดุลยพินิจของกองทรัสต์แต่เพียงผู้เดียว โดยกองทรัสต์อาจพิจารณาจากปัจจัยใด ๆ ที่กองทรัสต์เห็นว่าเหมาะสม ซึ่งรวมถึงแต่ไม่จำกัดเพียงผลประกอบการของผู้เช่าและผู้ประกอบการรายอื่น ๆ ในอุตสาหกรรมเดียวกัน

หัวข้อ	รายละเอียด
	<p>ทั้งนี้ภายหลังจากการตรวจสอบและพิจารณานั้น หากการขอให้ผ่อนผัน และ/หรือ ลดหย่อนค่าเช่า และ/หรือ ขยายระยะเวลาการชำระค่าเช่า และ/หรือ รับข้อเสนออื่นใดจากผู้เช่า มีแผนการฟื้นฟูและระยะเวลาที่จะสามารถหารายได้เพื่อมาชำระค่าเช่าแก่กองทรัสต์ได้อย่างชัดเจน การพิจารณาดังกล่าวให้เป็นดุลยพินิจของผู้จัดการกองทรัสต์และทรัสต์</p> <p>อย่างไรก็ดี หากการขอให้ผ่อนผัน และ/หรือ ลดหย่อนค่าเช่า และ/หรือ ขยายระยะเวลาการชำระค่าเช่า และ/หรือ ข้อเสนออื่นใดจากผู้เช่าไม่มีแผนการฟื้นฟูและระยะเวลาที่จะสามารถหารายได้เพื่อมาชำระค่าเช่าแก่กองทรัสต์ได้อย่างชัดเจน กองทรัสต์ จะเชิญประชุมผู้ถือหุ้นหน่วยทรัสต์เพื่ออนุมัติให้ผ่อนผัน และ/หรือ ลดหย่อนค่าเช่า และ/หรือ ขยายระยะเวลาการชำระค่าเช่า และ/หรือ รับข้อเสนออื่นใดดังกล่าว ทั้งนี้ผู้เช่าจะต้องมีการเสนอเหตุผลอย่างชัดเจนในการเสนอให้ผู้ถือหุ้นหน่วยทรัสต์พิจารณา</p>

สรุปเหตุการณ์ที่มีนัยสำคัญที่กระทบต่อการดำเนินงานของกองทรัสต์

1. สถานการณ์การแพร่ระบาดของไวรัส COVID-19

ปี 2565 ประเทศไทยยังเผชิญหน้ากับการแพร่ระบาดของเชื้อไวรัส COVID-19 เพียงแต่ไม่รุนแรงเท่ากับช่วงปีที่ผ่านมา เนื่องจากสายพันธุ์ที่พบไม่มีอาการรุนแรง และไม่มีการแพร่กระจายเป็นวงกว้าง อีกทั้งจำนวนประชาชนที่ได้รับการฉีดวัคซีนเข็มกระตุ้นเพิ่มขึ้น ผสมกับปรับตัวและรับมือที่จะอยู่ร่วมกับ COVID-19 ได้ดีขึ้น ทำให้ความวิตกกังวลของคนไทยคลี่คลายลง และกล้าที่จะออกเดินทางท่องเที่ยว และช่วงกลางปี 2565 ที่สถานการณ์การแพร่ระบาดของเชื้อไวรัส COVID-19 ทั่วโลกมีแนวโน้มลดลง พร้อมกับการเตรียมประกาศให้ COVID-19 กลายเป็นโรคประจำถิ่น ทำให้นานาประเทศรวมทั้งประเทศไทยประกาศปลดล็อก และผ่อนคลายมาตรการต่างๆ ตามเงื่อนไขของแต่ละประเทศ พร้อมกับการเปิดรับนักท่องเที่ยวเข้าประเทศแบบไม่มีเงื่อนไข ทำให้ผู้คนต่างวางแผนออกเดินทางท่องเที่ยวเพิ่มมากขึ้นมาก บรรยากาศการเดินทางท่องเที่ยวเริ่มกลับมาดีขึ้นอีกครั้ง และเห็นสัญญาณการฟื้นตัวด้านท่องเที่ยวในปลายปี 2565 ชัดเจนยิ่งขึ้น

อย่างไรก็ตามหากเมื่อเทียบกับประเทศต่าง ๆ ทั่วโลก ประเทศไทยเป็นหนึ่งในประเทศที่อยู่ในกลุ่มที่ฟื้นตัวช้า เพราะมีสัดส่วนการพึ่งพาภาคการท่องเที่ยวสูง ผลกระทบจาก COVID-19 ส่งผลให้เศรษฐกิจซบเซามากกว่า 2 ปี แม้ว่าภาพรวมสถานการณ์ท่องเที่ยวในประเทศปี 2565 มีแนวโน้มดีขึ้น แต่ยังไม่กลับเข้าสู่ภาวะปกติเหมือนก่อนเกิดวิกฤต COVID-19 เนื่องจากปัจจัยอุปสรรคและประเด็นท้าทายที่จุดรั้งให้การท่องเที่ยวในประเทศเดินหน้าได้ไม่เต็มที่ ได้แก่

1. ปัญหาเศรษฐกิจในประเทศที่พึ่งฟื้นตัว รวมทั้งอัตราเงินเฟ้อและหนี้ครัวเรือนที่สูงขึ้น
2. ความผันผวนของราคาน้ำมัน
3. ความต้องการออกเดินทางท่องเที่ยวต่างประเทศของคนไทย
4. การจำกัดการท่องเที่ยวภายในและภายนอกประเทศ
5. ปัญหาเที่ยวบินของสายการบินในสถานการณ์ช่วง COVID-19 มีอัตราเที่ยวบินลดลง
6. ปัญหาสงครามระหว่างประเทศ เช่น สงครามรัสเซีย-ยูเครน

จะเห็นได้ว่า ในปี 2565 ถือเป็นปีแรกที่เศรษฐกิจไทยจะเดินออกจากมรสุม COVID-19 อย่างเต็มตัว แต่ยังคงมีอุปสรรคและความท้าทายจากรอบด้านที่จะต้องเผชิญ และจากการที่แนวโน้มการระบาดอยู่ในระดับที่ควบคุมได้ อัตราการฉีดวัคซีนมีความคืบหน้าต่อเนื่องและรัฐบาลเดินทางนำผ่อนคลายมาตรการควบคุมโรคระบาดได้โดยไม่ต้องกลับมาใช้มาตรการคุมเข้มการระบาดในวงกว้างอีก ส่งผลให้ประชาชนและห้างร้านต่าง ๆ สามารถกลับมาใช้ชีวิตและเปิดกิจการได้มากขึ้น ดังนั้น แรงขับเคลื่อนของเศรษฐกิจในปี 2565 จึงมาจากการใช้จ่ายใช้สอยของประชาชนในประเทศเป็นหลัก ทั้งการบริโภค การลงทุน และการเดินทางท่องเที่ยวภายในประเทศ ซึ่งจะมาทดแทนการส่งออกสินค้าที่จะชะลอลงบ้างหลังจากได้เร่งฟื้นฟูไปก่อนหน้านี้แล้ว ตามทิศทางเศรษฐกิจโลก ขณะที่รายได้จากการเปิดรับนักท่องเที่ยวต่างชาติส่งผลดีขึ้นตั้งแต่ช่วงครึ่งหลังของปี 2565 เป็นต้นไป

2. เหตุการณ์สำคัญที่เกิดขึ้นที่เกิดขึ้นในช่วงปี 2565

ปี 2565 ผู้จัดการกองทรัสต์และทรัสต์ได้อนุมัติการงดเว้นรับชำระค่าเช่าและการเลื่อนรับชำระค่าเช่าให้กับบริษัท ศรีพนาวา แมนเนจเม้นท์ จำกัด (“SPM”) ซึ่งมีรายละเอียดดังนี้

- วันที่ 7 กันยายน 2565 ผู้จัดการกองทรัสต์และทรัสต์ได้อนุมัติการเลื่อนกำหนดชำระค่าเช่า การผ่อนชำระค่าเช่า และงดเว้นค่าเช่า ดังนี้

- อนุมัติการเลื่อนกำหนดชำระค่าเช่าและผ่อนชำระค่าเช่าของโครงการ SPM 1 และ SPM 3 สำหรับค่าเช่าของเดือน มีนาคม 2565 จำนวน 10.96 ล้านบาท และจำนวน 1.98 ล้านบาทตามลำดับ และพิจารณาขยายระยะเวลา กำหนดชำระจากเดิมภายใน 45 วัน เป็น 90 วัน ซึ่งกองทรัสต์ได้รับชำระบางส่วนแล้วเป็นจำนวน 5.93 ล้านบาท
- อนุมัติการเลื่อนกำหนดชำระค่าเช่าและผ่อนชำระค่าเช่าของโครงการ SPM 2 สำหรับค่าเช่าของเดือนมีนาคม 2565 และสำหรับโครงการ SPM 3 ของเดือนสิงหาคม 2564 ถึงเดือนธันวาคม 2564 จำนวน 6.14 ล้านบาท และจำนวน 16.17 ล้านบาทตามลำดับ โดยกำหนดให้ชำระภายในเดือนกันยายน 2565 ซึ่งกองทรัสต์ได้รับชำระเต็มจำนวนแล้วเป็นจำนวน 22.31 ล้านบาท
- อนุมัติงดเว้นค่าเช่าของโครงการ SPM 1 สำหรับค่าเช่าของเดือนสิงหาคม 2564 ถึงเดือนธันวาคม 2564 และค่าเช่าของเดือนมกราคม 2565 ถึงเดือนกุมภาพันธ์ 2565 และโครงการ SPM 3 สำหรับค่าเช่าเดือนมกราคม 2565

ถึงเดือนกุมภาพันธ์ 2565 จำนวน 89.53 ล้านบาท, จำนวน 40.19 ล้านบาท และจำนวน 7.26 ล้านบาท ตามลำดับ โดยมีเงื่อนไขดังนี้

- จะอนุมัติวงเงินค่าเช่าสำหรับโครงการ SPM 1 และ SPM 3 จำนวน 42.33 ล้านบาท เมื่อกองทรัสต์สามารถรีไฟแนนซ์เงินกู้จำนวน 450 ล้านบาทที่จะครบกำหนดชำระในเดือนธันวาคม 2565 กับสถาบันการเงินได้ และกองทรัสต์จะต้องสามารถปฏิบัติตามเงื่อนไขการดำรงอัตราส่วนทางการเงินบางประการตามที่กำหนดในสัญญาได้

การวิเคราะห์และคำอธิบายของผู้จัดการกองทรัสต์ถึงการดำเนินงานและฐานะทางการเงินของกองทรัสต์ในช่วงที่ผ่านมา โดยให้ระบุเฉพาะกรณีที่มีการเปลี่ยนแปลงอย่างมีนัยสำคัญ

คำอธิบายผลการดำเนินงานและฐานะทางการเงินของกองทรัสต์สำหรับปีสิ้นสุดวันที่ 31 ธันวาคม 2565 เปรียบเทียบกับปีก่อนหน้า
ภาพรวมผลการดำเนินงานของกองทรัสต์

(1) รายได้จากการลงทุน

รายการ	สำหรับปีสิ้นสุด วันที่ 31 ธันวาคม 2565	สำหรับปีสิ้นสุด วันที่ 31 ธันวาคม 2564	เพิ่มขึ้น (ลดลง)	เปลี่ยนแปลง ร้อยละ
รายได้จากการลงทุน				
รายได้ค่าเช่า	316,029,107	315,667,974	361,133	0.11
รายได้ดอกเบี้ย	40,863	98,252	(57,389)	(58.41)
รายได้อื่น	-	-	-	-
รวมรายได้จากการลงทุน	316,069,970	315,766,226	303,744	0.10

ในปี 2565 กองทรัสต์มีรายได้จากการลงทุนทั้งสิ้นจำนวน 316.07 ล้านบาท เพิ่มขึ้นจากปีก่อนเป็นจำนวน 0.30 ล้านบาท คิดเป็นร้อยละ 0.10 ทั้งนี้ รายได้จากการลงทุนทั้งสิ้นประกอบด้วยรายได้ค่าเช่า จำนวน 316.03 ล้านบาท คิดเป็นร้อยละ 99.99 ของรายได้จากการลงทุน

(2) ค่าใช้จ่ายของกองทรัสต์

รายการ	สำหรับปีสิ้นสุด วันที่ 31 ธันวาคม 2565	สำหรับปีสิ้นสุด วันที่ 31 ธันวาคม 2564	เพิ่มขึ้น (ลดลง)	เปลี่ยนแปลง ร้อยละ
ค่าใช้จ่าย				
ค่าธรรมเนียมการจัดการกองทรัสต์	11,671,732	9,342,799	2,328,933	24.93
ค่าธรรมเนียมทรัสต์และผู้เก็บรักษาทรัพย์สิน	11,671,732	9,926,724	1,745,008	17.58
ค่าธรรมเนียมนายทะเบียน	935,483	1,014,161	(78,678)	(7.76)
ค่าธรรมเนียมวิชาชีพ	1,030,304	1,379,134	(348,830)	(25.29)
ดอกเบี้ยจ่าย	33,437,437	33,108,377	329,060	0.99
ค่าใช้จ่ายอื่น	2,782,565	3,060,421	(277,856)	(9.08)
ขาดทุนจากการตัดรายการลูกหนี้จากการให้เช่า	78,632,965	272,407,743	(193,774,778)	(71.13)
รวมค่าใช้จ่าย	140,162,218	330,239,359	(190,077,141)	(57.56)

ในปี 2565 กองทรัสต์มีค่าใช้จ่ายรวมทั้งสิ้นจำนวน 140.16 ล้านบาท ลดลงจากปีก่อน 190.08 ล้านบาท คิดเป็นร้อยละ 57.56 ส่วนค่าธรรมเนียมการจัดการกองทรัสต์และค่าธรรมเนียมทรัสต์และผู้เก็บรักษาทรัพย์สิน จำนวน 23.34 ล้านบาท เพิ่มขึ้นจากปีก่อน 4.07 ล้านบาท คิดเป็นร้อยละ 21.14

(3) กำไรจากการลงทุนสุทธิ

รายการ	สำหรับปีสิ้นสุด วันที่ 31 ธันวาคม 2565	สำหรับปีสิ้นสุด วันที่ 31 ธันวาคม 2564	เพิ่มขึ้น (ลดลง)	เปลี่ยนแปลง ร้อยละ
รายได้จากการลงทุน	316,069,970	315,766,226	303,744	0.10
ค่าใช้จ่าย	140,162,218	330,239,359	(190,077,141)	(57.56)
กำไร (ขาดทุน) จากการลงทุนสุทธิ	175,907,752	(14,473,133)	190,380,885	(1,315.41)
รายการขาดทุนสุทธิจากเงินลงทุน				
รายการขาดทุนสุทธิที่ยังไม่เกิดขึ้นจริงจากเงินลงทุนในอสังหาริมทรัพย์	30,000,000	(89,000,000)	119,000,000	133.71
รายการขาดทุนสุทธิที่ยังไม่เกิดขึ้นจากการวัดมูลค่าเงินลงทุน	-	-	-	-
รวมรายการขาดทุนสุทธิจากเงินลงทุน	30,000,000	(89,000,000)	119,000,000	133.71
การเพิ่มขึ้น (ลดลง) ในสินทรัพย์สุทธิจากการดำเนินงาน	205,907,752	(103,473,133)	309,380,885	299.00

ในปี 2565 กองทรัสต์มีกำไร (ขาดทุน) จากการลงทุนสุทธิจำนวน 175.91 ล้านบาท เพิ่มขึ้นจากปีก่อน 190.38 ล้านบาท คิดเป็นร้อยละ 1,315.41 และมีการเพิ่มขึ้น (ลดลง) ในสินทรัพย์สุทธิจากการดำเนินงาน จำนวน 205.91 ล้านบาทเพิ่มขึ้นจากปีก่อนเป็นจำนวน 309.38 ล้านบาท คิดเป็นร้อยละ 299

ทั้งนี้ กองทรัสต์มีรายการขาดทุนสุทธิที่ยังไม่เกิดขึ้นจริงจากการลงทุนในอสังหาริมทรัพย์ จำนวน 30 ล้านบาท

งบแสดงฐานะทางการเงินของกองทรัสต์

(1) สินทรัพย์

รายการ	ณ 31 ธันวาคม 2565	ณ 31 ธันวาคม 2564	เพิ่มขึ้น (ลดลง)	เปลี่ยนแปลง ร้อยละ
สินทรัพย์				
เงินลงทุนในอสังหาริมทรัพย์ ตามมูลค่ายุติธรรม	3,815,000,000	3,785,000,000	30,000,000	0.79
เงินฝากธนาคารสถาบันการเงิน	8,976,351	48,245,794	(39,269,443)	(81.39)
ลูกหนี้จากการให้เช่าและรายได้ ที่ยังไม่ได้เรียกเก็บ	613,712,866	404,188,251	209,524,615	51.84
ลูกหนี้อื่น	-	-	-	-
ค่าธรรมเนียมการจดทะเบียน การเช่าอสังหาริมทรัพย์	7,159,766	8,443,321	(1,283,555)	(15.20)
ค่าใช้จ่ายอื่นรอการตัดบัญชี	41,050	438,264	(397,214)	(90.63)
สินทรัพย์อื่น	5,976	9,622	(3,646)	(37.89)
รวมสินทรัพย์	4,444,896,009	4,246,325,252	198,570,757	4.68

ณ วันที่ 31 ธันวาคม 2565 กองทรัสต์มีสินทรัพย์รวมจำนวน 4,444.90 ล้านบาท เพิ่มขึ้นจากปีก่อน จำนวน 198.57 ล้านบาท คิดเป็นร้อยละ 4.68 โดยมีรายการสำคัญดังนี้

- เงินลงทุนในอสังหาริมทรัพย์ตามมูลค่ายุติธรรม จำนวน 3,815 ล้านบาท เพิ่มขึ้นจำนวน 30 ล้านบาท คิดเป็นร้อยละ 0.79 เมื่อเทียบกับเงินลงทุนในอสังหาริมทรัพย์ตามมูลค่ายุติธรรม ณ วันที่ 31 ธันวาคม 2564 โดยเงินลงทุนในอสังหาริมทรัพย์ตามมูลค่ายุติธรรมเกิดขึ้นจากการประเมินมูลค่าอสังหาริมทรัพย์จัดทำโดยผู้ประเมินราคาทรัพย์สินอิสระด้วยวิธีพิจารณาจากรายได้ (Income Approach)

- ลูกหนี้จากการให้เช่าและรายได้ค่าเช่าที่ยังไม่ได้เรียกเก็บ จำนวน 613.71 ล้านบาท เพิ่มขึ้นจากปีก่อน 209.52 ล้านบาท ประกอบด้วยเป็นลูกหนี้จากการเช่าซึ่งยังไม่ถึงกำหนดชำระ จำนวน 89.04 ล้านบาท ลูกหนี้ที่ถึงกำหนดชำระแล้วจำนวน 351.04 ล้านบาท และรายได้ค่าเช่าที่ยังไม่เรียกเก็บเกิดจากการบันทึกบัญชีตามวิธีเส้นตรงตลอดอายุสัญญาจำนวน 173.63 ล้านบาท

(2) หนี้สิน

รายการ	ณ 31 ธันวาคม 2565	ณ 31 ธันวาคม 2564	เพิ่มขึ้น (ลดลง)	เปลี่ยนแปลง ร้อยละ
หนี้สิน				
ค่าใช้จ่ายค้างจ่าย	5,705,673	3,391,691	2,313,982	68.23
ส่วนของเงินกู้ยืมระยะยาวจากสถาบัน การเงินที่ถึงกำหนดชำระภายใน 1 ปี	970,000,000	979,650,977	(9,650,977)	(0.99)
เงินกู้ยืมระยะยาวจากสถาบันการเงิน	-	-	-	-
รวมหนี้สิน	975,705,673	983,042,668	(7,336,995)	(0.75)

ณ วันที่ 31 ธันวาคม 2565 กองทรัสต์มีหนี้สินรวมจำนวน 975.71 ล้านบาท ลดลง 7.34 ล้านบาท คิดเป็นร้อยละ 0.75 โดยมีรายการสำคัญดังนี้

- ค่าใช้จ่ายค้างจ่าย 5.71 ล้านบาท คิดเป็นร้อยละ 0.58 ของหนี้สินรวม ซึ่งเป็นค่าใช้จ่ายของกองทรัสต์ที่มีกำหนดชำระในเดือน มกราคม 2566
- ส่วนของเงินกู้ยืมจากสถาบันการเงินที่ถึงกำหนดชำระภายใน 1 ปี จำนวน 970.00 ล้านบาท คิดเป็นร้อยละ 99.42 ของหนี้สินรวมซึ่งเกิดจากเงินกู้ยืมระยะยาวจากสถาบันการเงินแห่งหนึ่ง

(3) สินทรัพย์สุทธิ

รายการ	ณ 31 ธันวาคม 2565	ณ 31 ธันวาคม 2564	เพิ่มขึ้น (ลดลง)	เปลี่ยนแปลง ร้อยละ
สินทรัพย์สุทธิ				
ทุนที่ได้รับจากผู้ถือหุ้นทรัสต์	3,097,722,025	3,097,722,025	-	-
กำไรสะสม	381,521,931	175,614,179	205,907,752	117.25
ส่วนต่ำกว่ามูลค่าหน่วยทรัสต์	(10,053,620)	(10,053,620)	-	-
สินทรัพย์สุทธิ	3,469,190,336	3,263,282,584	205,907,752	6.31
สินทรัพย์สุทธิต่อหน่วย (บาท)	12.4315	11.6936	0.74	6.31

ณ วันที่ 31 ธันวาคม 2565 กองทรัสต์มีทรัพย์สินสุทธิจำนวน 3,469.19 ล้านบาท เพิ่มขึ้นจากวันที่ 31 ธันวาคม 2564 จำนวน 205.91 ล้านบาท คิดเป็นร้อยละ 6.31 และมีสินทรัพย์สุทธิต่อหน่วยเท่ากับ 12.4315 บาท ซึ่งเพิ่มขึ้นจาก วันที่ 31 ธันวาคม 2564 ที่มีสินทรัพย์สุทธิต่อหน่วยเท่ากับ 11.6936

ทรัสต์เพื่อการลงทุนในอสังหาริมทรัพย์โรงแรมศรีพันวา
Sri panwa Hospitality Real Estate Investment Trust
(SRIPANWA)

ส่วนที่ 2 การดำเนินกิจการของกองทรัสต์

1. ข้อมูลทั่วไป

ชื่อกองทรัสต์ (ไทย)	ทรัสต์เพื่อการลงทุนในอสังหาริมทรัพย์โรงแรมศรีพันวา
ชื่อกองทรัสต์ (อังกฤษ)	Sri panwa Hospitality Real Estate Investment Trust
ชื่อย่อ	SRIPANWA
ผู้จัดการกองทรัสต์ (REIT Manager)	บริษัท ชาญอิสสระ รีท แมเนจเม้นท์ จำกัด ("CIRM")
ทรัสต์ (Trustee)	บริษัทหลักทรัพย์จัดการกองทุน ไทยพาณิชย์ จำกัด
ที่ปรึกษาทางการเงิน	ธนาคารไทยพาณิชย์ จำกัด (มหาชน)
อายุกองทรัสต์	กองทรัสต์ไม่กำหนดอายุ และไม่รับไถ่ถอนหน่วยทรัสต์
ทุนชำระแล้ว	3,097,722,025.60 บาท

2 นโยบาย ภาพรวมการประกอบธุรกิจ และการจัดหาผลประโยชน์

2.1 วัตถุประสงค์ เป้าหมาย และกลยุทธ์ในการดำเนินงานและการจัดหาผลประโยชน์

กองทรัสต์ SRIPANWA จัดตั้งขึ้นตามพระราชบัญญัติทรัสต์ เพื่อการแปลงสภาพกองทุนรวมอสังหาริมทรัพย์ เป็นกองทรัสต์ เพื่อประโยชน์ในการดำเนินธุรกรรมในตลาดทุนตามที่คณะกรรมการ ก.ล.ต. ประกาศกำหนดโดย มีวัตถุประสงค์ในการออกหลักทรัพย์ประเภทหน่วยทรัสต์ของทรัสต์เพื่อการลงทุนในอสังหาริมทรัพย์ (REIT) เพื่อเสนอขายต่อประชาชน และนำหน่วยทรัสต์ดังกล่าวเข้าจดทะเบียนเป็นหลักทรัพย์จดทะเบียนในตลาดหลักทรัพย์

ในการเสนอขายหน่วยทรัสต์ ผู้ก่อตั้งทรัสต์จะเสนอขายหน่วยทรัสต์ตามหลักเกณฑ์ วิธีการ และเงื่อนไขที่ระบุไว้ในประกาศคณะกรรมการ ก.ล.ต. และตามที่กำหนดไว้ในแบบแสดงรายการข้อมูลในการเสนอขายแต่ละครั้ง กองทรัสต์นำเงินที่ได้จากการเสนอขายหน่วยทรัสต์ไปลงทุนในทรัพย์สินหลักของกองทรัสต์ กองทรัสต์โดยผู้จัดการ กองทรัสต์จะนำทรัพย์สินหลักไปจัดหาผลประโยชน์ ไม่ว่าจะเป็นการให้เช่า ให้เช่าช่วง การให้ใช้พื้นที่ที่มีการเรียกเก็บ ค่าตอบแทน และการให้บริการที่เกี่ยวข้องกับการเช่าหรือให้ใช้พื้นที่

การดำเนินการของผู้จัดการกองทรัสต์ในการจัดการทรัพย์สินของกองทรัสต์จะอยู่ภายใต้การควบคุมและกำกับดูแลโดยทรัสต์ เพื่อให้การดำเนินการของผู้จัดการกองทรัสต์เป็นไปตามข้อตกลงและเงื่อนไขแห่งสัญญาก่อตั้งทรัสต์ และหลักเกณฑ์ตามพระราชบัญญัติทรัสต์ ประกาศอื่นๆ ที่ออกโดยสำนักงาน ก.ล.ต. ตลาดหลักทรัพย์แห่งประเทศไทย และกฎหมายอื่น ๆ ที่เกี่ยวข้อง

ทั้งนี้ ผู้จัดการกองทรัสต์จะไม่ดำเนินการใดที่เป็นการใช้กองทรัสต์ เพื่อประกอบธุรกิจอื่น และจะไม่นำอสังหาริมทรัพย์ และสังหาริมทรัพย์ของกองทรัสต์ ออกให้เช่าแก่บุคคลที่มีเหตุอันควรสงสัยว่าจะนำอสังหาริมทรัพย์และสังหาริมทรัพย์นั้นไปใช้ประกอบธุรกิจที่ขัดต่อศีลธรรม หรือไม่ชอบด้วยกฎหมาย

2.2 การเปลี่ยนแปลงและพัฒนาการที่สำคัญ

-ไม่มี-

2.3 โครงสร้างของการบริหารจัดการกองทรัสต์



2.3.1 ความสัมพันธ์กับกลุ่มธุรกิจของผู้เช่าหลัก หรือของผู้ถือหน่วยรายใหญ่

ณ วันที่ 31 ธันวาคม 2565 บริษัท ชาญอิสสระ เรสซิเดนซ์ จำกัด เป็นผู้ถือหน่วยรายใหญ่ของกองทรัสต์ โดยถือหน่วยทรัสต์ทั้งสิ้นประมาณร้อยละ 19.49

แม้ว่า บริษัท ชาญอิสสระ เรสซิเดนซ์ จำกัด จะมีความสัมพันธ์กับกองทรัสต์ทั้งในฐานะผู้ถือหน่วยรายใหญ่ และมีบริษัทในเครือ คือ บริษัท ศรีพันวา แมเนจเม้นท์ จำกัด ซึ่งเป็นผู้เช่าทรัพย์สินของกองทรัสต์ อย่างไรก็ตาม กองทรัสต์มีกลไกและมาตรการในการคัดเลือกผู้เช่าทรัพย์สิน โดยคำนึงถึงการรักษามูลประโยชน์สูงสุดให้กับผู้ถือหน่วยลงทุนเป็นสำคัญ

2.3.2 การบริหารจัดการกองทรัสต์ภายใต้สัญญาก่อตั้งทรัสต์

กองทรัสต์ได้บริหารจัดการภายใต้สัญญาก่อตั้งทรัสต์โดยมีสาระสำคัญตามเอกสารแนบ 2 ผู้ถือหน่วยทรัสต์สามารถขอตรวจสอบสัญญาก่อตั้งทรัสต์ได้ที่ผู้จัดการกองทรัสต์และทรัสต์ ได้ในช่วงเวลาทำการของผู้จัดการกองทรัสต์ และทรัสต์

2.4 ข้อมูลทรัพย์สินของกองทรัสต์

2.4.1 ทรัพย์สินที่เข้าลงทุน

ประเภททรัพย์สิน	ลักษณะการลงทุน	พื้นที่ โดยประมาณ (ไร่ - งาน - ตารางวา)	จำนวนยูนิต (หลัง/ห้อง)	มูลค่าทรัพย์สิน ราคาประเมิน ประจำปี 2565	มูลค่าที่ กองทรัสต์เข้า ลงทุน
ทรัพย์สินที่ลงทุนครั้งแรก	รับโอนกรรมสิทธิ์ และ/หรือ สิทธิครอบครองในที่ดิน พร้อมอาคาร สิ่งปลูกสร้าง งานระบบ สาธารณูปโภค เฟอร์นิเจอร์ ทรัพย์สินติดตังตรงตราง และอุปกรณ์ต่าง ๆ ที่เกี่ยวข้องกับการโรงแรมส่วนที่ 1 จากกองทุนรวม SPWPF	21-2-55	45 (38 หลัง และ 7 ห้อง)	2,240 ล้านบาท	1,982 ล้านบาท

ทรัพย์สินที่ลงทุน เพิ่มเติมครั้งที่ 1	รับโอนกรรมสิทธิ์ และ/หรือสิทธิ ครอบครองในที่ดิน พร้อมอาคาร สิ่งปลูกสร้าง งานระบบ สาธารณูปโภค เฟอร์นิเจอร์ ทรัพย์สินติดตังตรงตราง และอุปกรณ์ ต่าง ๆ ที่เกี่ยวข้องกัครงการ โรงแรมส่วนที่ 2 และบ้านพักแบบ วิลล่า X29	6-0-50.6	35 (1 หลัง และ 30 ห้อง)	1,150 ล้านบาท	1,297 ล้านบาท
ทรัพย์สินที่ลงทุน เพิ่มเติมครั้งที่ 2	รับโอนกรรมสิทธิ์ และ/หรือสิทธิ ครอบครองในที่ดิน พร้อมอาคาร สิ่งปลูกสร้าง งานระบบ สาธารณูปโภค เฟอร์นิเจอร์ ทรัพย์สินติดตังตรงตราง และอุปกรณ์ ต่าง ๆ ที่เกี่ยวข้องกัครงการ โรงแรมบาบาปีชคลับ ชะอำ-หัวหิน	2-2-32	18	425 ล้านบาท	530 ล้านบาท

ประเมินมูลค่าทรัพย์สิน ณ วันที่ 1 สิงหาคม 2565 โดยทรัพย์สินที่ลงทุนครั้งแรก และ ทรัพย์สินที่ลงทุนเพิ่มเติมครั้งที่ 1 ประเมินโดย บริษัท
เน็กซ์ พรอพเพอร์ตี้ คอนซัลแทนท์ จำกัด และ ทรัพย์สินที่ลงทุนเพิ่มเติมครั้งที่ 2 ประเมินโดย บริษัท ไนท์แฟรงค์ ชาร์เตอร์ (ประเทศไทย) จำกัด

2.4.2 รายละเอียดทรัพย์สินหลักที่กองทรัสต์เข้าลงทุน

ข้อมูลเกี่ยวกับอสังหาริมทรัพย์ที่กองทรัสต์ SRIPANWA ที่รับโอนจากกองทุนรวม SPWPF

กองทรัสต์ SRIPANWA รับโอนทรัพย์สินที่ใช้ในการประกอบกิจการจากกองทุนรวม SPWPF ซึ่งประกอบด้วยธุรกิจ
โครงการโรงแรมส่วนที่ 1 ได้รับโอนกรรมสิทธิ์ และ/หรือ สิทธิครอบครองในที่ดิน อสังหาริมทรัพย์ และสังหาริมทรัพย์ที่ใช้
ในการดำเนินการภายใต้หนังสือรับรองการทำประโยชน์ (น.ส.3 ก.) จำนวน 16 ฉบับ รวมเป็นพื้นที่ประมาณ 21 ไร่
2 งาน 55 ตารางวา ซึ่งเป็นที่ตั้งของโรงแรมระดับหรูพร้อมอาคาร สิ่งปลูกสร้างอื่น ๆ งานระบบสาธารณูปโภค
เฟอร์นิเจอร์ ทรัพย์สินติดตังตรงตราง และอุปกรณ์ต่าง ๆ ที่เกี่ยวข้องกัทรัพย์สินที่ลงทุนครั้งแรก โดยทรัพย์สินที่ลงทุนครั้ง
แรกมีจำนวนรวมทั้งสิ้น 45 ยูนิต (ห้องพักหรือหลัง) ซึ่งมีรายละเอียดดังต่อไปนี้

โครงการโรงแรมส่วนที่ 1 มีลักษณะเป็นบ้านพักแบบวิลล่าระดับหรู (Pool Villa) พร้อมสระว่ายน้ำส่วนตัว
จำนวน 38 ยูนิต (หลัง) คิดเป็นจำนวนห้องพักรวม 53 ห้องพัก โดยให้บริการในลักษณะให้เช่าทั้งหลัง และมีห้องพัก

โรงแรมระดับหรู (Pool Suite East) พร้อมสระว่ายน้ำส่วนตัว ซึ่งตั้งอยู่ในอาคาร Pool Club จำนวน 7 หน่วย (ห้องพัก) ซึ่งดำเนินการภายใต้ใบอนุญาตประกอบธุรกิจโรงแรมจำนวน 2 ฉบับ ได้แก่ ใบอนุญาตในชื่อโรงแรมศรีพันวา และใบอนุญาตในชื่อโรงแรมศรีพันวา บูทีค รีสอร์ท แอนด์ สปา

ตารางสรุปจำนวนยูนิตของธุรกิจโครงการโรงแรมส่วนที่ 1 ที่กองทรัสต์ SRIPANWA รับโอนจากกองทุนรวม SPWPF

ประเภทการดำเนินธุรกิจ	รูปแบบการให้บริการ	จำนวนยูนิตรวม (ยูนิต)	จำนวนห้องพักรวม (ห้อง)
โครงการโรงแรมส่วนที่ 1	ให้เช่าบ้านพักแบบวิลล่าใน ลักษณะเช่าทั้งหลัง	38	53
	ให้เช่าห้องพักโรงแรมใน ลักษณะเป็นห้องพัก	7	7
รวม		45	60

ที่มา : กองทรัสต์ SRIPANWA ข้อมูล ณ 31 ธันวาคม 2565

กองทรัสต์ SRIPANWA รับโอนทรัพย์สินดังกล่าว และโอนที่ดิน อาคาร และสิ่งปลูกสร้าง สิ่งอำนวยความสะดวกอื่นๆ อาทิ อาคารซึ่งเป็นที่ตั้งของห้องประชุมสัมมนา สปา ห้องอาหาร สระว่ายน้ำ สนามเทนนิส ศูนย์ออกกำลังกาย เป็นต้น จากกองทุนรวม SPWPF

ทั้งนี้ ทรัพย์สินดังกล่าวไม่อยู่ภายใต้ภาระผูกพันใด ๆ เว้นแต่ภาระผูกพันตามสัญญาเช่ากับ SPM เพื่อประกอบธุรกิจตามปกติ

รายละเอียดทรัพย์สินที่กองทรัสต์ SRIPANWA รับโอนจากกองทุนรวม SPWPF

(1) ที่ดิน

ที่ดินซึ่งเป็นที่ตั้งของทรัพย์สินที่ลงทุนครั้งแรกเป็นที่ดินที่ตั้งอยู่ที่ตำบลวิชิต อำเภอเมืองภูเก็ต จังหวัดภูเก็ต ซึ่งมีพื้นที่ประมาณ 21 ไร่ 2 งาน 55 ตารางวา ประกอบไปด้วย หนังสือรับรองการทำประโยชน์ (“น.ส. 3 ก.”) จำนวนรวม 16 ฉบับ โดยมีรายละเอียดดังต่อไปนี้

ลำดับที่	น.ส. 3 ก.เลขที่	เลขที่ดิน	ระวางภูเก็ต หมายเลข	เนื้อที่ โดยประมาณ (ไร่-งาน-ตารางวา)
1.	321	2	4624I	10-3-64.7
2.	350	4	4624I	1-3-97.1

ลำดับที่	น.ส. 3 ก.เลขที่	เลขที่ดิน	ระวางฎีกีต หมายเลข	เนื้อที่ โดยประมาณ (ไร่-งาน-ตารางวา)
3.	1725	27	4624I	0-2-19.9
4.	1726	28	4624I	0-2-24.8
5.	1727	29	4624I	0-2-31.4
6.	1731	33	4624I	0-3-25.2
7.	1771	14	4624I	0-1-62
8.	1773	16	4624I	0-1-60
9.	1915	44	4624I	0-0-52
10.	1827	43	4624I	0-1-18
11.	1828	44	4624I	0-1-45
12.	1829	45	4624I	0-1-25
13.	1858	48	4624I	0-2-41.8
14.	1860	20	4624I	1-0-49.8
15.	1864	28	4624I	1-3-11.3
16.	1888	54	4624I	0-3-27
			รวมทั้งหมด	21-2-55

ที่มา : กองทรัสต์ SRIPANWA ข้อมูล ณ 31 ธันวาคม 2565

(2) อาคารและสิ่งปลูกสร้าง

อาคาร และสิ่งปลูกสร้างใด ๆ ซึ่งได้ปลูกสร้างในที่ดินซึ่งเป็นที่ตั้งของทรัพย์สินที่ลงทุนครั้งแรกเป็นอาคารที่พักแบบพูลวิลล่า อาคารสิ่งอำนวยความสะดวก อาคารต้อนรับ ร้านอาหาร อาคารสปา สนามเทนนิส อาคารสวนซ่อมบำรุง และอาคารที่พักพนักงาน ทั้งนี้ ให้รวมถึงระบบต่าง ๆ และสิ่งติดตั้งเครื่องใช้อำนวยความสะดวกต่าง ๆ และส่วนควบของอาคารดังกล่าว โดยมีรายละเอียด ดังนี้

- (ก) อาคารที่พักแบบพูลวิลล่า จำนวน 38 หลัง แบ่งเป็นประเภท Pool Villa, Family Suite, และ Luxury Villa โดยขนาดของพื้นที่ใช้สอยมีตั้งแต่ประมาณ 177 ถึง 394 ตารางเมตร รวมเนื้อที่ประมาณ 10,543 ตารางเมตร
- (ข) อาคารต้อนรับและห้องอาหาร (Baba Reception) จำนวน 1 หลัง รวมเนื้อที่ประมาณ 1,245.65 ตารางเมตร
- (ค) อาคารสปา จำนวน 1 หลัง รวมเนื้อที่ประมาณ 2,109.70 ตารางเมตร
- (ง) อาคาร Pool Club และห้องพักโรงแรม (จำนวน 7 ห้อง) จำนวน 1 หลัง รวมเนื้อที่ประมาณ 2,749.85 ตารางเมตร
- (จ) อาคารบ้านพักคนงาน จำนวน 1 หลัง รวมเนื้อที่ประมาณ 327.43 ตารางเมตร
- (ฉ) อาคารสวนซ่อมบำรุง (M&E) และบ้านพักคนงาน จำนวน 1 หลัง รวมเนื้อที่ประมาณ 1,129.90 ตารางเมตร
- (ช) อาคารฟิตเนสและสนามเทนนิส จำนวน 1 หลัง รวมเนื้อที่ประมาณ 1,940.40 ตารางเมตร

(3) สंहามิทรัพย์สินที่ใช้ในการประกอบกิจการของทรัพย์สิน

นอกจากนี้ CIR ได้ดำเนินการจดทะเบียนการจ่ายอ้อมโดยไม่มีกำหนดระยะเวลา และไม่มีค่าตอบแทนใด ๆ บนโฉนดที่ดิน จำนวน 1 ฉบับ และน.ส. 3 ก. จำนวน 14 ฉบับ รวมทั้งสิ้น 15 ฉบับ รวมพื้นที่ประมาณ 10 ไร่ 3 งาน 38.3 ตารางวา เพื่อใช้เป็นทางเข้า-ออก ถนน ทางเดิน ทางรถยนต์ ภายในโครงการศรีพันวาให้แก่ที่ดินที่กองทรัสต์ SRIPANWA

รายละเอียดที่ดินที่จดทะเบียนการจำนอง

ที่ดินที่ตั้งอยู่ที่ตำบลวิชิต อำเภอเมืองภูเก็ต จังหวัดภูเก็ต เป็นที่ดินที่ CIR มีกรรมสิทธิ์และสิทธิครอบครอง ซึ่งมีพื้นที่ประมาณ 10 ไร่ 3 งาน 38.3 ตารางวา ประกอบไปด้วยโฉนดที่ดินและ น.ส. 3 ก. จำนวนรวม 15 ฉบับ โดยมีรายละเอียดดังต่อไปนี้

ลำดับที่	โฉนดที่ดิน เลขที่	เลขที่ดิน	ระวางหมายเลข	เนื้อที่โดยประมาณ (ไร่-งาน-ตารางวา)
1.	41458	32/71	6 ต. 2 ข. 4/ 4624 I 3462-00	0-0-98.2
			รวม	0-0-98.2
ลำดับที่	น.ส. 3 ก. เลขที่	เลขที่ดิน	ระวางภูเก็ตหมายเลข	เนื้อที่โดยประมาณ (ไร่-งาน-ตารางวา)
2.	259	1	4624I	2-3-75
3.	343	5	4624I	0-0-32
4.	349 (บางส่วน)	3	4624I	0-0-24.4
5.	1332	10	4624I	0-1-12.1
6.	1772	15	4624I	0-0-26
7.	1865	29	4624I	0-2-73.2
8.	1873	21	4624I	0-0-52.3
9.	1876	24	4624I	1-3-53.8
10.	1878	37	4624I	0-2-18.7
11.	1879	38	4624I	0-1-13.4
12.	1882	41	4624I	0-3-73.7
13.	1883	42	4624I	0-0-41.6
14.	1887	53	4624I	0-0-76.9
15.	1892	58	4624I	2-1-67
			รวม	10-2-40.1
			รวมทั้งหมด	10-3-38.3

ที่มา : กองทรัสต์ SRIPANWA ข้อมูล ณ 31 ธันวาคม 2565

1800
1799
1887
1389
1728
1729
1730
1390
1328
1400
1399
1329
1330
1331
1769
1770
1868
1332
1867
1772
1866
1882
1892
1891
342
343
0.41458
0.83887
1326
259
1797
1796
1795
1794
1793
1798
1882
1825
1824
1826
1879
349
1883
1875
1874
1877
1878
1881
1890
1889
1873
1979
1882
351
1866

ที่ดินของกองทุนรวม SPWPF ก่อนลงทุนเพิ่มครั้งที่ 1 จำนวน 16 แปลง
 ถนนทางเข้าและถนนภายในโครงการศรีพินาที่ได้จดทะเบียนจำนองให้แก่กองทุนรวม SPWPF จำนวน 15 แปลง

ทรัพย์สินเพื่อการลงทุนในอสังหาริมทรัพย์โรงแรมศรีพัญญา 77

ภาพถ่ายของทรัพย์สินที่ลงทุนครั้งแรก

บ้านพักแบบวิลล่า



พูลสวีท ผึ่งตะวันออก (Pool Suite East)



ที่มา : กองทรัสต์ SRIPANWA ข้อมูล ณ 31 ธันวาคม 2565

ที่ตั้งทรัพย์สินที่ลงทุนครั้งแรกที่กองทรัสต์ SRIPANWA และรับโอนจากกองทุนรวม SPWPF

เลขที่ 88/11-16, 20-21, 31, 37, 56-60 และ 71-93 หมู่ที่ 8 ตำบลวิชิต อำเภอเมืองภูเก็ต จังหวัดภูเก็ต ติดถนนสายข้าว
มะขาม-แหลมพันวา (ทางหลวงหมายเลข 4129) บริเวณแหลมพันวา ห่างจากตัวเมืองจังหวัดภูเก็ตเป็นระยะทางประมาณ 15
กิโลเมตร และห่างจากสนามบินนานาชาติภูเก็ตเป็นระยะทางประมาณ 40 กิโลเมตร

ระบบสาธารณูปโภค

โครงการโรงแรมส่วนที่ 1 มีระบบสาธารณูปโภคครบครันตามมาตรฐานโรงแรมระดับสากล โดยระบบสาธารณูปโภคหลัก
ประกอบด้วยระบบปรับอากาศ ระบบไฟฟ้าและไฟฟ้าสำรอง ระบบป้องกันอัคคีภัย ระบบสุขาภิบาลและบำบัดน้ำเสีย และ
ระบบลิฟต์ (ปัจจุบันในโครงการโรงแรมส่วนที่ 1 มีลิฟต์โดยสารทั้งหมด 2 ชุด ติดตั้งที่อาคารต้อนรับและห้องอาหาร และอาคาร
Pool Club จำนวนอาคารละ 1 ชุด)

ข้อมูลเกี่ยวกับทรัพย์สินที่ลงทุนเพิ่มเติมครั้งที่ 1

ภายหลังการแปลงสภาพกองทุนรวม SPWPF ไปเป็นกองทรัสต์ SRIPANWA กองทรัสต์ SRIPANWA ลงทุนในทรัพย์สินที่ลงทุนเพิ่มเติมครั้งที่ 1 ซึ่งประกอบด้วยโครงการโรงแรมส่วนที่ 2 และบ้านพักแบบวิลล่า X29 โดยรับโอนกรรมสิทธิ์และ/หรือ สิทธิครอบครองในที่ดินของทรัพย์สินที่ลงทุนเพิ่มเติมครั้งที่ 1 จาก CIR ซึ่งเป็นเจ้าของกรรมสิทธิ์ และ/หรือ สิทธิครอบครองภายใต้หนังสือรับรองการทำประโยชน์ (น.ส.3 ก.) จำนวน 2 ฉบับ รวมเป็นพื้นที่ประมาณ 6 ไร่ 0 งาน 50.6 ตารางวา ซึ่งเป็นที่ตั้งของโรงแรมระดับหรูพร้อมอาคาร สิ่งปลูกสร้างอื่น ๆ งานระบบสาธารณูปโภค เพอร์มิเตอร์ ทรัพย์สินติดตังตรงตาม อุปกรณ์ต่าง ๆ ที่เกี่ยวข้องกับกิจการโรงแรมและบ้านพักแบบวิลล่า X29 โดยทรัพย์สินที่ลงทุนเพิ่มเติมครั้งที่ 1 มีรายละเอียดดังต่อไปนี้

รายละเอียดทรัพย์สินที่ลงทุนเพิ่มเติมครั้งที่ 1

1. โครงการโรงแรมส่วนที่ 2 มีลักษณะเป็นห้องพักโรงแรมระดับหรู จำนวน 2 อาคาร 30 ห้องพัก พร้อมสระว่ายน้ำส่วนตัว ซึ่งสามารถมองเห็นวิวทะเลอันดามันฝั่งตะวันตกได้จากทุกห้อง ปัจจุบันโครงการโรงแรมส่วนที่ 2 ได้ให้บริการภายใต้ใบอนุญาตประกอบธุรกิจโรงแรม 1 ฉบับ ภายใต้ชื่อโรงแรม ศรีพันวา โฮเต็ล โดยได้รับอนุญาตให้ประกอบธุรกิจโรงแรมจำนวน 30 ห้องพัก และตั้งอยู่ในอาคาร เดอะฮาบิตะ (The Habita) ซึ่งได้ก่อสร้างแล้วเสร็จเมื่อปี 2558 และเริ่มเปิดให้บริการในเดือนมกราคม ปี 2559 โดยมีรายละเอียดทรัพย์สินดังนี้

(1) ที่ดิน

ที่ดินซึ่งเป็นที่ตั้งโครงการโรงแรมส่วนที่ 2 ตั้งอยู่ที่ตำบลวิชิต อำเภอเมืองภูเก็ต จังหวัดภูเก็ต ซึ่งมีพื้นที่ประมาณ 5 ไร่ 1 งาน 7.3 ตารางวา ประกอบไปด้วย น.ส. 3 ก. จำนวนรวม 1 ฉบับ โดยมีรายละเอียดดังต่อไปนี้

ลำดับที่	น.ส. 3 ก. เลขที่	เลขที่ดิน	ระวางภูเก็ต หมายเลข	เนื้อที่โดยประมาณ (ไร่-งาน-ตารางวา)
1.	349	3	46241	5-1-7.3

(2) อาคารและสิ่งปลูกสร้าง

อาคาร และสิ่งปลูกสร้าง ๆใด ๆ ซึ่งได้ปลูกสร้างในที่ดินซึ่งเป็นที่ตั้งโครงการโรงแรมส่วนที่ 2 เป็นอาคารที่พักแบบพูลสวีทและเพนท์เฮาส์ รวมถึงพื้นที่ส่วนอำนวยความสะดวก ส่วนต้อนรับ ร้านอาหาร และสระว่ายน้ำ ทั้งนี้ ให้รวมถึงระบบต่าง ๆ และสิ่งติดตังตรงตาม สิ่งอำนวยความสะดวก

สะดวกต่าง ๆ และส่วนควบของอาคารดังกล่าว และอสังหาริมทรัพย์อื่นใดซึ่งเป็นกรรมสิทธิ์ของ CIR และได้ใช้ในการดำเนินกิจการโครงการโรงแรมส่วนที่ 2 อยู่ในปัจจุบัน โดยมีรายละเอียด ดังนี้

- (ก) อาคารเดอะฮาบิตะ (The Habita) อาคารเอน ซึ่งเป็นอาคาร 3 ชั้น จำนวน 1 หลัง ใช้เป็นห้องพักโรงแรมแบบพูลสวีทและเพนท์เฮาส์ระดับหรูหรรจำนวน 18 ห้องพร้อมสระว่ายน้ำส่วนตัวทุกห้อง ซึ่งสามารถมองเห็นวิวทะเลอันดามันฝั่งตะวันตกได้จากทุกห้อง รวมเนื้อที่ประมาณ 2,050 ตารางเมตร
- (ข) อาคารเดอะฮาบิตะ (The Habita) อาคารบี ซึ่งเป็นอาคาร 3 ชั้น (รวมชั้นใต้ดิน 1 ชั้น) จำนวน 1 หลัง ใช้เป็นห้องพักโรงแรมแบบพูลสวีทและเพนท์เฮาส์ระดับหรูหรรจำนวน 12 ห้องพร้อมสระว่ายน้ำส่วนตัวทุกห้อง ซึ่งสามารถมองเห็นวิวทะเลอันดามันฝั่งตะวันตกได้จากทุกห้อง รวมเนื้อที่ประมาณ 2,016 ตารางเมตร
- (ค) สระว่ายน้ำ จำนวน 1 สระ รวมเนื้อที่ประมาณ 821 ตารางเมตร

(3) สักริมทรัพย์ที่ใช้ในการประกอบกิจการโครงการโรงแรมส่วนที่ 2

2. บ้านพักแบบวิลล่า X29 มีลักษณะเป็นบ้านพักแบบวิลล่าระดับหรูหรร 1 หลัง จำนวน 3 ชั้น พร้อมสระว่ายน้ำส่วนตัว ปัจจุบัน ได้ให้บริการภายใต้ใบอนุญาตประกอบธุรกิจโรงแรม 1 ฉบับ ภายใต้ชื่อโรงแรมศรีพันวา โฮเต็ล โดยมีจำนวนห้องนอนทั้งหมด 5 ห้อง โดยมีรายละเอียดทรัพย์สินดังนี้

(1) ที่ดิน

ที่ดินซึ่งเป็นที่ตั้งบ้านพักแบบวิลล่า X29 ตั้งอยู่ที่ตำบลวิชิต อำเภอเมืองภูเก็ต จังหวัดภูเก็ต ซึ่งมีพื้นที่ประมาณ 3 งาน 43.3 ตารางวา ประกอบไปด้วย น.ส. 3 ก. จำนวนรวม 1 ฉบับ โดยมีรายละเอียดดังต่อไปนี้

ลำดับที่	น.ส. 3 ก.เลขที่	เลขที่ดิน	ระวางภูเก็ต หมายเลข	เนื้อที่โดยประมาณ (ไร่-งาน-ตารางวา)
1.	1979	45	46241	0-3-43.3

(2) อาคารและสิ่งปลูกสร้าง

อาคาร และสิ่งปลูกสร้างใด ๆ ซึ่งได้ปลูกสร้างในที่ดินซึ่งเป็นที่ตั้งบ้านพักแบบวิลล่า X29 และสระว่ายน้ำ ทั้งนี้ ให้รวมถึงระบบต่าง ๆ และสิ่งติดตั้งสิ่งต่าง ๆ สิ่งอำนวยความสะดวกต่าง ๆ และ

ส่วนควบของอาคารดังกล่าว และอสังหาริมทรัพย์อื่นใดซึ่งเป็นกรรมสิทธิ์ของ CIR และได้ใช้ในการบริการบ้านพักแบบวิลล่า X29 อยู่ในปัจจุบัน โดยมีรายละเอียด ดังนี้

- (ก) บ้านพักแบบวิลล่า X29 ซึ่งเป็นบ้านเดี่ยว 3 ชั้น จำนวน 1 หลัง ใช้เป็นบ้านพักแบบวิลล่าระดับหรูหร่า จำนวน 5 ห้องนอน พร้อมสระว่ายน้ำส่วนตัว รวมเนื้อที่ประมาณ 1,634 ตารางเมตร

(3) อสังหาริมทรัพย์ที่ใช้ในการประกอบกิจการบ้านพักแบบวิลล่า X29

รายละเอียดของห้องพักและบ้านพักแบบวิลล่าในทรัพย์สินที่ลงทุนเพิ่มเติมครั้งที่ 1

ตารางข้างล่างนี้แสดงถึงรายละเอียดห้องพักของทรัพย์สินที่ลงทุนเพิ่มเติมครั้งที่ 1

ลำดับ	ประเภทห้องพัก	พื้นที่ต่อห้องพัก/ หลังโดยประมาณ (ตร.ม.)	จำนวนห้องพัก	พื้นที่ห้องพักรวม โดยประมาณ (ตร.ม.)
1	พูลสวีท ผิงตะวันตก (Pool Suite West)	70	20 ห้อง	1,400
2	เพนทเฮ้าส์ (Penthouse)	140-150	10 ห้อง	1,430
3	บ้านพักแบบวิลล่า X29	1,634	5 ห้อง (1 หลัง)	1,634
	รวม			4,464

ตารางสรุปจำนวนยูนิตของทรัพย์สินที่ลงทุนเพิ่มเติมครั้งที่ 1

ประเภทการดำเนินธุรกิจ	รูปแบบการให้บริการ	จำนวนอาคาร (หลัง)	จำนวนห้องพัก รวม (ห้องพัก)
โครงการโรงแรมส่วนที่ 2	ให้เช่าห้องพักในลักษณะห้องพัก โรงแรม	2	30
บ้านพักแบบวิลล่า X29	ให้เช่าบ้านพักในลักษณะเช่าทั้ง หลัง	1	5
รวม		3	35

ที่มา : กองทรัสต์ SRIPANWA ข้อมูล ณ 31 ธันวาคม 2565

รายละเอียดที่ดินที่จดทะเบียนภาระจำยอมให้แก่ที่ดินซึ่งเป็นที่ตั้งของทรัพย์สินที่ลงทุนเพิ่มเติมครั้งที่ 1

ที่ดินที่ตั้งอยู่ที่ตำบลวิจิตร อำเภอเมืองภูเก็ต จังหวัดภูเก็ต เป็นที่ดินที่ CIR มีกรรมสิทธิ์และสิทธิครอบครอง ซึ่งมีพื้นที่ประมาณ 10 ไร่ 3 งาน 59.9 ตารางวา ประกอบไปด้วยโฉนดที่ดินและน.ส. 3 ก. จำนวนรวม 15 ฉบับ โดยมีรายละเอียดดังต่อไปนี้

ลำดับที่	โฉนดที่ดินเลขที่	เลขที่ดิน	ระวางหมายเลข	เนื้อที่โดยประมาณ (ไร่-งาน-ตารางวา)
1.	41458	32/71	6 ต. 2 ข. 4/ 4624 I 3462-00	0-0-98.2
			รวม	0-0-98.2
ลำดับที่	น.ส. 3 ก.เลขที่	เลขที่ดิน	ระวางภูเก็ตหมายเลข	เนื้อที่โดยประมาณ (ไร่-งาน-ตารางวา)
2.	259	1	4624I	2-3-75
3.	343	5	4624I	0-0-32
4.	351 (บางส่วน)	5	4624I	0-1-20.0
5.	1332	10	4624I	0-1-12.1
6.	1772	15	4624I	0-0-26
7.	1865	29	4624I	0-2-73.2
8.	1873	21	4624I	0-0-52.3
9.	1876	24	4624I	1-3-53.8
10.	1878	37	4624I	0-2-18.7
11.	1879	38	4624I	0-1-13.4
12.	1882	41	4624I	0-3-73.7
13.	1883	42	4624I	0-0-41.6
14.	1887	53	4624I	0-0-76.9
15.	1892	58	4624I	2-1-67.0
			รวม	10-3-35.7
			รวมทั้งหมด	11-0-33.9

ภาพแสดงรายละเอียดเกี่ยวกับที่ดินทรัพย์สินที่ลงทุนเพิ่มเติมครั้งที่ 1

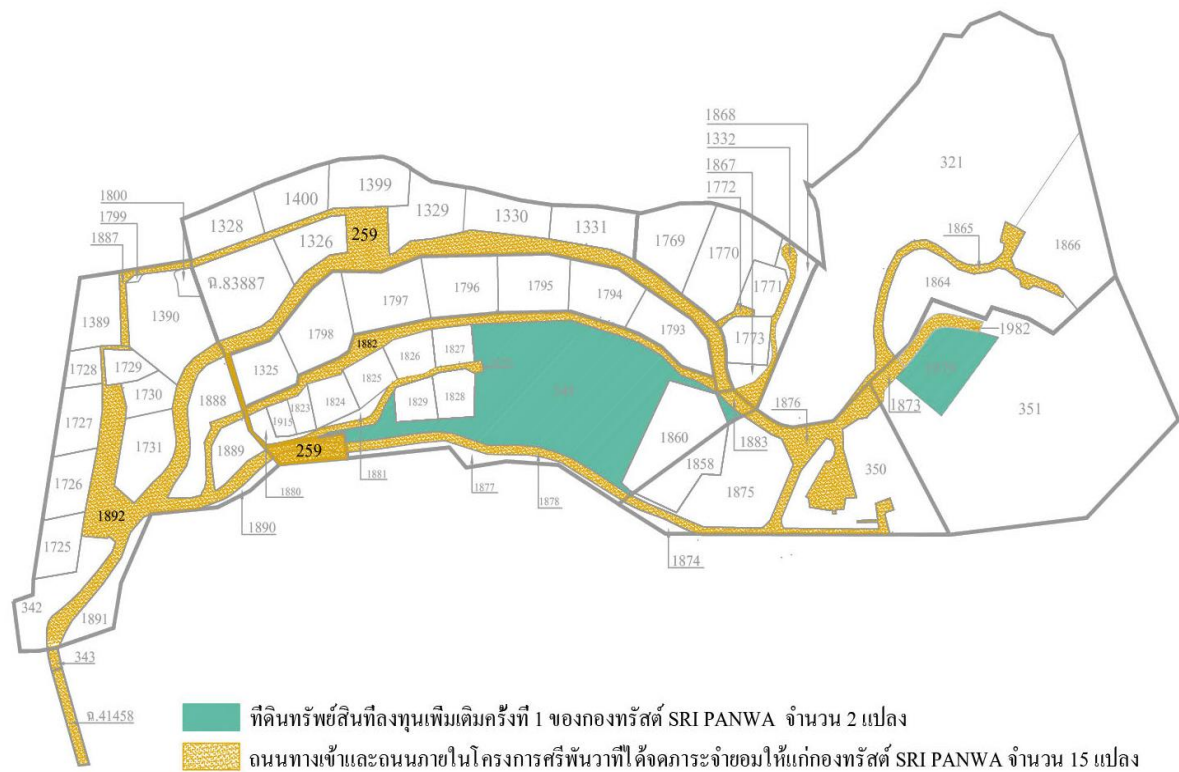

ที่มา : กองทรัสต์ SRIPANWA ข้อมูล ณ 31 ธันวาคม 2565

ภาพถ่ายของทรัพย์สินที่ลงทุนเพิ่มเติมครั้งที่ 1

เพนท์เฮาส์



พูลสวีท ฝั่งตะวันตก (Pool Suite West)



เดอะฮาปิเตะ



บ้านพักตากอากาศ X29



ที่มา : กองทรัสต์ SRIPANWA ข้อมูล ณ 31 ธันวาคม 2565

ที่ตั้งของทรัพย์สินที่ลงทุนเพิ่มเติมครั้งที่ 1

ที่ตั้งของทรัพย์สินที่ลงทุนเพิ่มเติมครั้งที่ 1 ตั้งอยู่ในส่วนพื้นที่ว่างเดิมของโครงการศรีพันวา ซึ่งเป็นบริเวณเดียวกับที่ตั้งของทรัพย์สินที่ลงทุนครั้งแรก

ระบบสาธารณูปโภค

ทรัพย์สินที่ลงทุนเพิ่มเติมครั้งที่ 1 มีระบบสาธารณูปโภคครบถ้วนตามมาตรฐานโรงแรมระดับสากล โดยระบบสาธารณูปโภคหลัก ประกอบด้วยระบบปรับอากาศ ระบบไฟฟ้าและไฟฟ้าสำรอง ระบบป้องกันอัคคีภัย ระบบดับเพลิงอัตโนมัติ ระบบประปา ระบบสุขาภิบาลและบำบัดน้ำเสีย ระบบโทรศัพท์ และระบบลิฟต์ (ปัจจุบันมีลิฟต์โดยสารทั้งหมด 2 ชุด ติดตั้งที่เดอะฮาบิตะ อาคารเอ และ อาคารบี)

รูปแบบการบริหารงาน

เดิมทรัพย์สินที่ลงทุนเพิ่มเติมครั้งที่ 1 บริหารงานโดย CIR และ SPM ซึ่งเป็นบริษัทย่อยของ CIR โดย CIR ถือหุ้นไม่ต่ำกว่าร้อยละ 99.99 ของจำนวนหุ้นที่ออกทั้งหมดของ SPM ทั้งนี้ หลังจากกองทุนรวม SPWPF แปลงสภาพเป็นกองทรัสต์ SRIPANWA แล้ว ทรัพย์สินที่ลงทุนเพิ่มเติมครั้งที่ 1 บริหารงานโดย SPM ในฐานะผู้เช่าทรัพย์สินของกองทรัสต์ SRIPANWA

ข้อมูลเกี่ยวกับทรัพย์สินที่ลงทุนเพิ่มเติมครั้งที่ 2

รายการทรัพย์สินที่จะลงทุนเพิ่มเติม ครั้งที่ 2 ที่กองทรัสต์ SRIPANWA ได้ลงทุนเพิ่มเติม และได้นำออกให้เช่าแก่ SPM เมื่อวันที่ 24 ธันวาคม 2561 ตามที่ปรากฏด้านล่างนี้

โครงการโรงแรมบาหลี บีชคลับ ชะอำ-หัวหิน

1. ที่ดิน

กรรมสิทธิ์ในที่ดินจำนวน 3 โฉนด ได้แก่ โฉนดที่ดินเลขที่ 9866, 9867 และ 9868 ตำบลชะอำ อำเภอชะอำ จังหวัดเพชรบุรี เนื้อที่ดินตามโฉนดรวม 2 ไร่ 2 งาน 32 ตารางวา ซึ่งเป็นที่ตั้งของโครงการโรงแรมบาหลี บีชคลับ ชะอำ-หัวหิน ซึ่งเป็นที่ดินที่บริษัท ร่วมอิสสระ ดีเวลลอปเม้นท์ จำกัด (“IUD”) เป็นเจ้าของกรรมสิทธิ์ ดังนี้

ลำดับ ที่	โฉนด ที่ดิน เลขที่	เลขที่ ดิน	หน้า สำรวจ	ระวางหมายเลข	ตำบล	อำเภอ	จังหวัด	เนื้อที่ (ไร่-งาน- ตารางวา)
1.	9866	45	37175	4934 0410-16 (1/1000)	ชะอำ	ชะอำ	เพชรบุรี	0-2-72
2.	9867	46	37176	4934 0410-16	ชะอำ	ชะอำ	เพชรบุรี	1-0-0
3.	9868	47	34871	4934 0410-16 (1/1000)	ชะอำ	ชะอำ	เพชรบุรี	0-3-60
							รวม ทั้งหมด	2-2-32

2. อาคารและสิ่งปลูกสร้าง

อาคาร และสิ่งปลูกสร้างใดๆ ซึ่งได้ปลูกสร้างในที่ดินซึ่งเป็นที่ตั้งโครงการโรงแรมบาบา บีชคลับ ชะอำ-หัวหิน ซึ่งเป็นอาคาร และสิ่งปลูกสร้างที่ UO มีกรรมสิทธิ์ รวมถึงแต่ไม่จำกัดเพียง อาคารที่พักแบบพูลสวีทและเพนท์เฮาส์ รวมถึงพื้นที่ส่วนอำนวยความสะดวก ส่วนต้อนรับ ร้านอาหาร และสระว่ายน้ำ ทั้งนี้ ให้รวมถึงระบบต่าง ๆ และสิ่งติดตั้งตรงตราง สิ่งอำนวยความสะดวกต่าง ๆ และส่วนควบของอาคารดังกล่าว และอสังหาริมทรัพย์อื่นใดซึ่งเป็นกรรมสิทธิ์ของ UO และได้ใช้ในการดำเนินกิจการโครงการโรงแรมบาบา บีชคลับ ชะอำ-หัวหิน อยู่ในปัจจุบัน โดยมีรายละเอียดดังนี้

- (ก) อาคาร A ซึ่งเป็นอาคาร 3 ชั้น จำนวน 1 หลัง ใช้เป็นห้องพักโรงแรมแบบพูลสวีทและเพนท์เฮาส์ระดับหรูหรา จำนวน 16 ห้อง พร้อมสระว่ายน้ำส่วนตัวทุกห้อง ซึ่งสามารถมองเห็นวิวทะเลหัวหินได้จากทุกห้อง เนื้อที่ประมาณ 1,711 ตารางเมตร
- (ข) อาคาร B ซึ่งเป็นอาคาร 3 ชั้น จำนวน 1 หลัง ใช้เป็นห้องพักโรงแรมแบบพูลสวีทระดับหรูหรา จำนวน 2 ห้อง พร้อมสระว่ายน้ำส่วนตัวทุกห้อง ซึ่งสามารถมองเห็นวิวทะเลหัวหินได้จากทุกห้อง และร้านอาหาร เนื้อที่ประมาณ 766.20 ตารางเมตร
- (ค) อาคาร C ซึ่งเป็นอาคาร 1 ชั้น จำนวน 1 หลัง ใช้เป็นบาร์น้ำ เนื้อที่ประมาณ 56.20 ตารางเมตร
- (ง) อาคาร D ซึ่งเป็นอาคาร 1 ชั้น จำนวน 1 หลัง ใช้เป็นร้านอาหาร เนื้อที่ประมาณ 60 ตารางเมตร
- (จ) ลานจอดรถ จำนวน 1 จุด ใช้เป็นที่จอดรถ เนื้อที่รวมประมาณ 21 ตารางเมตร
- (ฉ) สระว่ายน้ำภายนอกอาคาร เนื้อที่ตัวสระว่ายน้ำประมาณ 352 ตารางเมตร เนื้อที่ระเบียงรอบสระน้ำประมาณ 571.30 ตารางเมตร เนื้อที่รวมประมาณ 923.30 ตารางเมตร

1. สัังหาริมทรัพย์ที่ใช้ในการประกอบกิจการโครงการโรงแรมบาบา บีชคลับ ชะอำ-หัวหิน

(2) กองทรัสต์ โดยผู้จัดการกองทรัสต์และทรัสต์ได้ร่วมกันดำเนินการแก้ไขสัญญาก่อตั้งทรัสต์เพิ่มเติมครั้งที่ 2 เพื่อให้สอดคล้องกับการลงทุนเพิ่มเติมในทรัพย์สินหลักเพิ่มเติมครั้งที่ 2 และแก้ไขสัญญาก่อตั้งทรัสต์ให้เป็นไปตามกฎหมายที่เกี่ยวข้อง เมื่อวันที่ 24 ธันวาคม 2561

ภาพถ่ายของทรัพย์สินที่ลงทุนเพิ่มเติมครั้งที่ 2

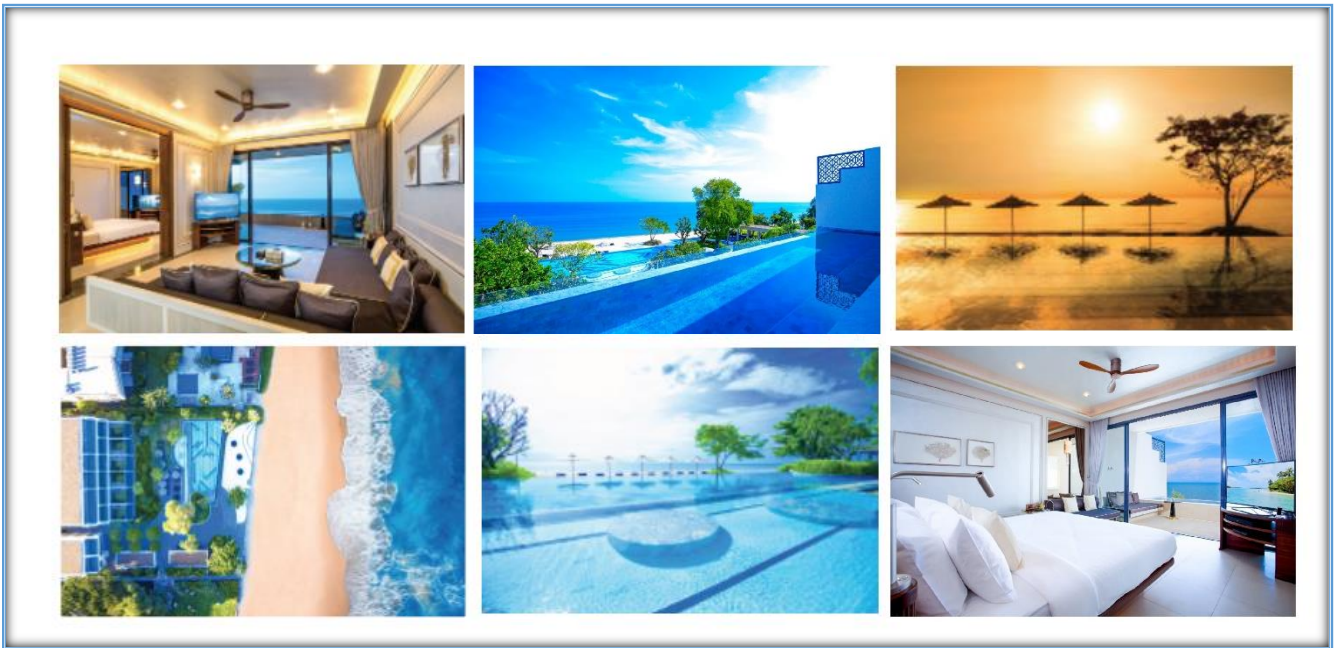

2.4.3 การลงทุนในทรัพย์สินที่เป็นโครงการที่ยังก่อสร้างไม่แล้วเสร็จ

-ไม่มี-

2.4.4 กรณีที่กองทรัสต์ไม่สามารถเข้าลงทุนทางอ้อมในบริษัทผ่านถือหุ้นและมีสิทธิออกเสียงได้ในสัดส่วนร้อยละ 99

-ไม่มี-

2.4.5 การได้มาเพิ่มเติมในทรัพย์สินหลักในรอบระยะเวลาบัญชี

-ไม่มี-

2.4.6 การจำหน่ายทรัพย์สินหลักแต่ละรายการในรอบระยะเวลาบัญชี

-ไม่มี-

2.5 การจัดหาผลประโยชน์จากอสังหาริมทรัพย์

2.5.1 การจัดหาประโยชน์จากทรัพย์สินที่กองทรัสต์ SRIPANWA เข้าลงทุน (รวมทรัพย์สินที่ลงทุนครั้งแรก ทรัพย์สินที่ลงทุนเพิ่มเติมครั้งที่ 1 และทรัพย์สินที่ลงทุนเพิ่มเติมครั้งที่ 2)

ระบุใน ส่วนที่ 1 หน้าที่ 9 “สรุปข้อมูลสำคัญเกี่ยวกับการจัดหารายได้จากอสังหาริมทรัพย์ที่ลงทุน”

2.5.2 การให้เข้าทรัพย์สินหลักทั้งหมดแก่ผู้เช่ารายใดรายหนึ่ง การวิเคราะห์ของผู้จัดการกองทรัสต์เกี่ยวกับผลกระทบของการเปลี่ยนตัวผู้เช่า

กองทรัสต์ได้ให้เข้าทรัพย์สินหลักแก่บริษัท ศรีพันวา แมเนจเม้นท์ จำกัด (“SPM”) โดยที่กองทรัสต์ SRIPANWA และ SPM (“คู่สัญญา”) มีสิทธิ (Option) ในการต่ออายุสัญญาเช่าออกไปโดยทำเป็นหนังสือบอกกล่าวแก่คู่สัญญาอีกฝ่ายหนึ่งอย่างน้อย 6 เดือนล่วงหน้าก่อนสิ้นสุดระยะเวลาการเช่า โดยจะมีสิทธิต่ออายุออกไปได้ 3 คราว คราวละ 3 ปี จนถึงวันที่ 31 กรกฎาคม 2571 (“ระยะเวลาการเช่าในช่วงแรก”) สำหรับทรัพย์สินที่ลงทุนเพิ่มเติมครั้งที่ 1 และ กองทรัสต์มีสิทธิ (Option) ในการต่ออายุสัญญาเช่าออกไปโดยทำเป็นหนังสือบอกกล่าวแก่คู่สัญญาอีกฝ่ายหนึ่งอย่างน้อย 6 (หก) เดือนล่วงหน้าก่อนสิ้นสุดระยะเวลาการเช่าตามสัญญาฉบับนี้ โดยจะมีสิทธิต่ออายุออกไปได้ 4 (สี่) คราว คราวละ 3 (สาม) ปี (จนถึงวันที่ 31 กรกฎาคม 2576) สำหรับทรัพย์สินที่ลงทุนเพิ่มเติมครั้งที่ 2 โดยคู่สัญญาแต่ละฝ่ายสามารถใช้สิทธิเรียกให้คู่สัญญาอีกฝ่ายหนึ่งต่ออายุสัญญาเช่าได้ ทั้งนี้ หากมีการใช้สิทธิต่ออายุสัญญาเช่าดังกล่าว คู่สัญญาอีกฝ่ายตกลงที่จะต่ออายุสัญญาเช่าออกไปอีกภายใต้เงื่อนไขที่กำหนดในสัญญาเช่า ซึ่งเป็นลักษณะของสัญญาเช่าระยะสั้นที่แตกต่างจากสัญญาเช่า (ทรัพย์สินที่ลงทุนครั้งแรก) ที่มีลักษณะเป็นสัญญาเช่าระยะยาว (15 ปี) ทั้งนี้ นอกเหนือจากสิทธิในการต่ออายุสัญญาเช่าเมื่อครบกำหนดระยะเวลาการเช่าในช่วงแรก คู่สัญญาแต่ละฝ่ายมีสิทธิ (Option) ในการต่ออายุสัญญาเช่าออกไปโดยทำเป็นหนังสือบอกกล่าวแก่คู่สัญญาอีกฝ่ายหนึ่งอย่างน้อย 12 เดือนล่วงหน้าก่อนสิ้นสุดระยะเวลาการเช่าในช่วงแรก โดยจะมีสิทธิต่ออายุออกไปได้ คราวละ 15 ปี (“ระยะเวลาการเช่าในช่วงที่สอง”) โดยคู่สัญญาแต่ละฝ่ายสามารถใช้สิทธิเรียกให้คู่สัญญาอีกฝ่ายหนึ่งต่ออายุสัญญาเช่าได้ ทั้งนี้ หากมีการใช้สิทธิต่ออายุสัญญาเช่าดังกล่าว คู่สัญญาอีกฝ่ายตกลงที่จะต่ออายุสัญญาเช่าออกไปอีกตามระยะเวลาดังกล่าวภายใต้เงื่อนไขที่กำหนดในสัญญาเช่า โดยสามารถเจรจาข้อกำหนดและเงื่อนไขต่าง ๆ ซึ่งรวมถึงเรื่องอัตราค่าเช่าหากมีการต่อสัญญา เพื่อให้สะท้อนผลประโยชน์ของโรงแรมศรีพันวา ณ ขณะนั้น และคำนึงถึงผลประโยชน์ของทั้ง 2 ฝ่าย

อย่างไรก็ตาม สำหรับสัญญาเช่าระยะสั้นลักษณะนี้ (ที่คู่สัญญามีสิทธิในการต่ออายุสัญญา) อาจมีความเสี่ยงว่าแม้กองทรัสต์ SRIPANWA จะได้ใช้สิทธิต่ออายุสัญญาเช่าภายใต้เงื่อนไขที่กำหนดในสัญญาเช่าแล้ว แต่ SPM ในฐานะผู้เช่าอาจปฏิเสธการต่อสัญญาเช่าดังกล่าวซึ่งถือเป็นการผิดสัญญา อันเป็นเหตุให้กองทรัสต์ SRIPANWA มีสิทธิเลิกสัญญา และ/หรือ เรียกค่าเสียหายได้ ทั้งนี้ แม้จะไม่มีคำพิพากษาที่เป็นบรรทัดฐาน (Precedent Case) สำหรับกรณีการบังคับตามคำมั่นจะเช่าดังเช่นกรณีคำมั่นจะให้เช่า แต่คำมั่นจะเช่าน่าจะมีได้เช่นเดียวกับคำมั่นจะให้เช่า เนื่องจากเป็นไปตามหลักเสรีภาพในการทำสัญญาซึ่งไม่มีข้อกำหนดของกฎหมายห้ามไว้แต่อย่างใด อย่างไรก็ตาม ไม่ว่าจะเป็นสัญญาเช่าระยะสั้น (การจัดหาประโยชน์ในทรัพย์สินที่ลงทุนเพิ่มเติมครั้งที่ 1) หรือเป็นสัญญาเช่าระยะยาว

(การจัดการประโยชน์ในทรัพย์สินที่ลงทุนครั้งแรก ซึ่งมีระยะเวลาการให้เช่า 15 ปี โดยจดทะเบียน ณ สำนักงานที่ดิน) SPM อาจปฏิบัติผิดสัญญา หรืออาจเกิดเหตุการณ์อื่นใดอันเป็นเหตุให้กองทรัสต์ SRIPANWA มีสิทธิเลิกสัญญาได้ในกรณีดังกล่าว แม้กองทรัสต์ SRIPANWA มีสิทธิที่จะบอกเลิกสัญญา และ/หรือ เรียกค่าเสียหาย ตลอดจนเรียกค่าขาดประโยชน์ใด ๆ ก็ตาม แต่เหตุผิดสัญญาของ SPM ดังกล่าวอาจทำให้กองทรัสต์ SRIPANWA ไม่ได้รับผลประโยชน์หรือไม่สามารถบังคับให้เป็นไปตามข้อกำหนดของสัญญาดังกล่าวได้ เช่น ไม่สามารถบังคับให้ SPM ต่ออายุสัญญาเช่าตามข้อกำหนดของสัญญา หรือ SPM อาจไม่ชำระค่าเสียหาย และ/หรือ ค่าขาดประโยชน์ตามที่กองทรัสต์ SRIPANWA เรียกร้อง ดังนั้น กองทรัสต์ SRIPANWA จึงอาจต้องเข้าสู่กระบวนการยุติธรรมโดยการใช้สิทธิฟ้องร้องต่อศาล ซึ่งการดำเนินการดังกล่าวไม่สามารถคาดการณ์ได้ถึงระยะเวลาในการดำเนินการจนกว่าจะเสร็จสิ้นกระบวนการ และจำนวนเงินที่กองทรัสต์ SRIPANWA จะได้รับชดเชยและเยียวยาต่อความเสียหายต่าง ๆ อีกทั้งผลแห่งคดียังขึ้นอยู่กับคำพิพากษาของศาล และถึงแม้ศาลจะมีคำพิพากษาให้กองทรัสต์ SRIPANWA ชนะคดี กองทรัสต์ SRIPANWA อาจประสบความยุ่งยากในการบังคับให้เป็นไปตามคำพิพากษาของศาล เช่น กองทรัสต์ SRIPANWA อาจได้รับค่าขาดประโยชน์จากการไม่ต่ออายุระยะเวลาการเช่าเพียง 3 ปีหรือน้อยกว่า ทั้งนี้ หากกองทรัสต์ SRIPANWA ไม่สามารถต่ออายุสัญญาเช่า และเรียกค่าเสียหายจาก SPM ได้หรือเรียกได้ไม่เต็มจำนวน ผู้จัดการกองทรัสต์อาจต้องหาผู้เช่าทรัพย์สินหลักรายใหม่มาทดแทน ซึ่งอาจมีความล่าช้าหรือหาไม่พบได้ ทำให้กองทรัสต์ SRIPANWA สูญเสียโอกาสในการสร้างรายได้อย่างต่อเนื่อง และส่งผลกระทบต่อกระแสเงินสดและผลการดำเนินงานของกองทรัสต์ SRIPANWA อันอาจทำให้ผู้ถือหุ้นรายใหญ่ของกองทรัสต์ SRIPANWA มีความเสี่ยงที่จะไม่ได้รับผลตอบแทนตามจำนวนหรือภายในระยะเวลาที่คาดการณ์ไว้

2.5.3 ความสัมพันธ์ของผู้เช่าทรัพย์สินหลักกับกองทรัสต์

ณ วันที่ 31 ธันวาคม 2565 บริษัท ชาญอิสสระ เรสซิเดนซ์ จำกัด เป็นผู้ถือหุ้นรายใหญ่ของกองทรัสต์ โดยถือหน่วยทรัสต์ทั้งสิ้นประมาณร้อยละ 19.49

แม้ว่า บริษัท ศรีพันวา แมเนจเม้นท์ จำกัด ซึ่งเป็นบริษัทในเครือของบริษัท ชาญอิสสระ ดีเวลลอปเม้นท์ จำกัด (มหาชน) เป็นผู้เช่าทรัพย์สินของกองทรัสต์ (“ผู้เช่า”) มีความเกี่ยวข้องกับ บริษัท ชาญอิสสระ รีท แมเนจเม้นท์ ซึ่งเป็นผู้จัดการกองทรัสต์ (“ผู้จัดการกองทรัสต์”) เนื่องจาก ผู้เช่าและผู้จัดการกองทรัสต์มีผู้ถือหุ้นรายใหญ่ทั้งทางตรงและทางอ้อมรายเดียวกัน คือ บริษัท ชาญอิสสระ ดีเวลลอปเม้นท์ จำกัด (มหาชน) แต่อย่างไรก็ตาม ผู้จัดการกองทรัสต์มีกลไกและมาตรการในการคัดเลือกผู้เช่าทรัพย์สิน โดยคำนึงถึงการรักษาประโยชน์สูงสุดให้กับผู้ถือหุ้นรายใหญ่เป็นสำคัญ และการกำหนดค่าเช่าและเงื่อนไขเกี่ยวกับค่าเช่าเป็นทางการค้าปกติ (arm's length transaction)

2.5.4 การว่าจ้างผู้บริหารอสังหาริมทรัพย์

-ไม่มี-

2.5.5 ข้อมูลสำคัญของผู้เข้าทรัพย์สินหลักของกองทรัสต์

ชื่อบริษัทผู้เข้าทรัพย์สิน	บริษัท ศรีพันวา แมเนจเม้นท์ จำกัด
วันที่จดทะเบียนจัดตั้งบริษัท	18 กรกฎาคม 2556
ทุนจดทะเบียน	100 ล้านบาท
ที่ตั้งของบริษัท	สำนักงานใหญ่ : เลขที่ 88 หมู่ที่ 8 ตำบลวิจิต อำเภอเมืองภูเก็ต จังหวัดภูเก็ต สาขาที่ 1 : เลขที่ 758 ถนนเพชรเกษม (บ่อแคม) ตำบลชะอำ อำเภอชะอำ จังหวัดเพชรบุรี
ลักษณะการดำเนินธุรกิจ	โรงแรม
ผู้ถือหุ้นใหญ่	บริษัท ชาญอิสสระ เรสซิเดนซ์ จำกัด
คณะกรรมการบริษัท	1. นายสงกรานต์ อิสสระ 2. นายวรสิทธิ์ อิสสระ 3. นายดิฐวัฒน์ อิสสระ 4. นางธีรภรณ์ ศรีเจริญวงศ์
คณะกรรมการลงชื่อผูกพัน	กรรมการสองคนลงชื่อร่วมกันและประทับตราสำคัญของบริษัท
วัตถุประสงค์	บริหารจัดการโรงแรม

2.5.6 การรับประกันรายได้

ระยะเวลา 5 ปีนับแต่วันที่ บริษัท ศรีพันวา แมเนจเม้นท์ จำกัด (“SPM”) เข้าทรัพย์สินที่กองทุนรวมอสังหาริมทรัพย์โรงแรมศรีพันวา (“SPWPF”) ได้เข้าลงทุนครั้งแรก บริษัท ชาญอิสสระ เรสซิเดนซ์ จำกัด (“CIR”) ตกลงรับประกันรายได้ค่าเช่าคงที่ตามที่ระบุไว้ในสัญญาตกลงกระทำการที่กองทุนรวม SPWPF ทำร่วมกับ CIR รวมถึง บริษัท ชาญอิสสระ ดีเวลอปเม้นท์ จำกัด (มหาชน) (“CID”) ได้ตกลงที่จะชำระค่าเช่าคงที่ที่รับประกันโดย CIR เฉพาะส่วนที่ขาดตามสัญญาเช่า ในกรณีที่ CIR ไม่สามารถชำระค่าเช่าคงที่ซึ่ง CIR รับประกันไว้ตามสัญญาเช่า เพื่อชำระค่าเช่าให้แก่กองทรัสต์

อย่างไรก็ตาม เมื่อวันที่ 21 กันยายน 2561 การรับประกันรายได้ค่าเช่าช่วงแรกได้สิ้นสุดลง เนื่องจาก พบว่าธุรกิจจากทรัพย์สินที่ลงทุนครั้งแรก มีผลการดำเนินงานเกินกว่าค่าเช่าในปีที่ 5 ที่ต้องชำระให้แก่กองทรัสต์ (แปลงสภาพมาจาก SPWPF) ทำให้สัญญาตกลงกระทำการระหว่างกองทรัสต์ กับ CIR ในข้อ 5. และสัญญาตกลงชำระค่าเช่าส่วนที่ขาด ระหว่างกองทรัสต์ กับ CID ได้สิ้นสุดลงปัจจุบัน ไม่มีการรับประกันรายได้แต่อย่างใด

2.6 การกู้ยืมเงิน

การกู้ยืมเงินและข้อมูลเกี่ยวกับการกู้ยืมเงิน

ในอนาคตกองทรัสต์ SRIPANWA อาจกู้ยืมเงินโดยการขอสินเชื่อจากสถาบันการเงิน หรือออกตราสารหรือหลักทรัพย์หรือเข้าทำสัญญาที่มีลักษณะเป็นการกู้ยืม รวมถึงก่อภาระผูกพันแก่ทรัพย์สินของกองทรัสต์ SRIPANWA เพื่อนำเงินที่ได้มาลงทุนในทรัพย์สินหลักของกองทรัสต์ SRIPANWA เพิ่มเติม ปรับปรุงทรัพย์สินหลักที่กองทรัสต์ SRIPANWA ลงทุน หรือเพื่อวัตถุประสงค์อื่นใดที่เป็นประโยชน์ในทางธุรกิจของกองทรัสต์ SRIPANWA ทั้งนี้ ไม่ว่าจะมีการให้หลักประกันไว้ด้วยหรือไม่ก็ตาม โดยอยู่ภายใต้นโยบายการกู้ยืมเงินในอนาคตดังต่อไปนี้

วัตถุประสงค์ในการกู้ยืมเงิน

1. ลงทุนในอสังหาริมทรัพย์ และ/หรือ สิทธิการเช่าซึ่งเป็นทรัพย์สินหลักเพิ่มเติม
2. บริหารจัดการทรัพย์สินของกองทรัสต์ SRIPANWA
3. ดูแล ซ่อมบำรุงรักษา หรือปรับปรุงทรัพย์สินของกองทรัสต์ SRIPANWA ได้แก่ อสังหาริมทรัพย์ของกองทรัสต์ SRIPANWA หรืออสังหาริมทรัพย์ที่กองทรัสต์ SRIPANWA มีสิทธิการเช่า ให้อยู่ในสภาพดี และพร้อมนำไปจัดหาผลประโยชน์ หรือสอดคล้องกับสภาพตลาดหรือความต้องการของลูกค้า ที่เปลี่ยนแปลงไป
4. ต่อเติมหรือก่อสร้างอาคารเพิ่มเติมบนที่ดินที่มีอยู่แล้วซึ่งเป็นของกองทรัสต์ SRIPANWA หรือที่กองทรัสต์ SRIPANWA มีสิทธิการเช่า เพื่อประโยชน์ในการจัดหาผลประโยชน์ของกองทรัสต์ SRIPANWA หรือสอดคล้องกับสภาพตลาดหรือความต้องการของลูกค้าที่เปลี่ยนแปลงไป
5. ชำระเงินกู้ยืมหรือภาระผูกพันของกองทรัสต์ SRIPANWA
6. เป็นเงินทุนหมุนเวียนของกองทรัสต์ SRIPANWA
7. ปรับโครงสร้างเงินกู้ยืมเพื่อนำไปใช้ชำระหนี้เงินกู้ยืมฉบับเดิม (Refinance)
8. ปรับโครงสร้างเงินทุนของกองทรัสต์ SRIPANWA
9. เหตุจำเป็นอื่นใดตามที่ผู้จัดการกองทรัสต์เห็นสมควร เพื่อบริหารจัดการกองทรัสต์ SRIPANWA และเป็นไปเพื่อประโยชน์ของผู้ถือหุ้นทรัสต์

กรณีที่กองทรัสต์ SRIPANWA ลงทุนในสิทธิการเช่าอสังหาริมทรัพย์และจะกู้ยืมเงินเพื่อการดูแล ซ่อมบำรุงรักษา หรือปรับปรุงทรัพย์สินของกองทรัสต์ SRIPANWA ต่อเติมหรือก่อสร้างอาคารเพิ่มเติมบนที่ดินที่มีอยู่แล้วซึ่งเป็นของกองทรัสต์ SRIPANWA หรือที่กองทรัสต์ SRIPANWA มีสิทธิการเช่า เพื่อประโยชน์ในการจัดหาผลประโยชน์

ของกองทรัสต์ SRIPANWA ผู้จัดการกองทรัสต์ต้องคำนึงถึงกำหนดเวลาเช่าที่เหลืออยู่ตามสัญญาเช่าของกองทรัสต์ SRIPANWA ด้วย

วิธีการกู้ยืมเงิน

กองทรัสต์ SRIPANWA อาจกำหนดวิธีการกู้ยืมเงินหรือก่อภาระผูกพันใด ๆ แก่ทรัพย์สินของกองทรัสต์ SRIPANWA ได้ โดยวิธีใดวิธีหนึ่งหรือหลายวิธีร่วมกันในขณะใดขณะหนึ่งซึ่งหมายความรวมถึงการออกตราสารหรือการเข้าทำสัญญาไม่ว่าในรูปแบบใดที่มีความหมายหรือเนื้อหาสาระที่แท้จริงเข้าลักษณะเป็นการกู้ยืมเงิน ดังนี้

1. การขอสินเชื่อจากสถาบันการเงิน ธนาคารพาณิชย์ บริษัทเงินทุน บริษัทเครดิตฟองซิเอร์ บริษัทประกันภัยหรือบุคคลอื่นใดที่อาจสามารถให้สินเชื่อแก่กองทรัสต์ SRIPANWA ได้ ทั้งนี้ โดยไม่ขัดกับกฎหมาย ประกาศ คำสั่งใด หรือหลักเกณฑ์ใด ๆ ที่เกี่ยวข้องที่สำนักงาน ก.ล.ต. ประกาศกำหนด
2. การออกตราสารหนี้หรือหลักทรัพย์ให้แก่บุคคลหรือนิติบุคคลใด ๆ หรือเข้าทำสัญญากู้หรือสัญญาอื่นใดที่มีลักษณะเป็นการกู้ยืมกับบุคคลหรือนิติบุคคลอื่นที่สามารถให้กู้ยืมได้โดยไม่ขัดกับกฎหมาย ประกาศ คำสั่งใดหรือหลักเกณฑ์ใด ๆ ที่เกี่ยวข้องที่สำนักงาน ก.ล.ต. ประกาศกำหนด

ทั้งนี้ ผู้จัดการกองทรัสต์จะพิจารณาถึงความจำเป็นและความเหมาะสมในการกู้ยืมเงิน และ/หรือ ก่อภาระผูกพันเหนือทรัพย์สินของกองทรัสต์ SRIPANWA โดยคำนึงถึงประโยชน์ของผู้ถือหน่วยทรัสต์เป็นสำคัญ นอกจากนี้ผู้จัดการกองทรัสต์จะพิจารณาถึงหลักเกณฑ์และวิธีการในการกู้ยืมเงิน และ/หรือ ก่อภาระผูกพัน และมีหน้าที่ปฏิบัติตามหลักเกณฑ์วิธีการกู้ยืมเงินหรือการก่อภาระผูกพันตามที่กำหนดไว้ในสัญญาก่อตั้งทรัสต์และกฎหมายที่เกี่ยวข้อง

โดยทรัสต์เป็นผู้ลงนามผูกพันกองทรัสต์ SRIPANWA ในการเข้าทำสัญญาเพื่อกู้ยืมเงิน และ/หรือ ก่อภาระผูกพันเหนือทรัพย์สินของกองทรัสต์ SRIPANWA หรืออาจมอบอำนาจให้ผู้จัดการกองทรัสต์ลงนามผูกพันกองทรัสต์ SRIPANWA ตามสัญญาข้างต้นแทนได้

ข้อจำกัดในการกู้ยืมเงิน

ในการกู้ยืมเงินหรือก่อภาระผูกพันใด ๆ แก่ทรัพย์สินของกองทรัสต์ SRIPANWA ไม่ว่าด้วยวิธีการใดจะต้องไม่มีลักษณะดังนี้

1. มีข้อตกลงและเงื่อนไขงานองเดียวกับข้อกำหนดของหุ้นกู้ที่ให้เอกชนหุ้นกู้เมื่อมีการเลิกบริษัท (perpetual bond)
2. ให้สิทธิแปลงสภาพเป็นหุ้น

3. มีลักษณะของอนุพันธ์แฝง
4. มีลักษณะเป็นการแปลงสินทรัพย์เป็นหลักทรัพย์

มูลค่าการกู้ยืม

การกู้ยืมเงินของกองทรัสต์ SRIPANWA จะมีข้อจำกัดให้สัดส่วนการกู้ยืมเงินของกองทรัสต์ SRIPANWA ต้องไม่เกินอัตราส่วนอย่างใดอย่างหนึ่งดังต่อไปนี้ เว้นแต่การเกินอัตราส่วนดังกล่าวมิได้เกิดจากการกู้ยืมเงินเพิ่มเติม ดังนี้

1. ร้อยละ 35 ของมูลค่าทรัพย์สินรวมของกองทรัสต์ SRIPANWA (ในกรณีที่ต่อมาภายหลังจำนวนเงินที่กู้ยืมเกินอัตราส่วนดังกล่าว แต่การเกินอัตราส่วนนั้นมิได้เกิดจากการกู้ยืมเงินเพิ่มเติม ผู้จัดการกองทรัสต์จะคงอัตราส่วนการกู้ยืมเงินไว้ต่อไปได้ แต่จะกู้ยืมเงินเพิ่มเติมอีกไม่ได้จนกว่าอัตราส่วนการกู้ยืมเงินจะลดลงจนน้อยกว่าร้อยละ 35 ของมูลค่าทรัพย์สินรวมของกองทรัสต์ SRIPANWA)
2. ร้อยละ 60 ของมูลค่าทรัพย์สินรวมของกองทรัสต์ SRIPANWA ในกรณีที่กองทรัสต์ SRIPANWA มีอันดับความน่าเชื่อถืออยู่ในอันดับที่สามารถลงทุนได้ (Investment Grade) ซึ่งเป็นอันดับความน่าเชื่อถือครั้งล่าสุดที่ได้รับการจัดอันดับโดยสถาบันการจัดอันดับความน่าเชื่อถือที่ได้รับความเห็นชอบจากสำนักงาน ก.ล.ต. ไม่เกิน 1 ปีก่อนวันกู้ยืมเงิน (ในกรณีที่ต่อมาภายหลังจำนวนเงินที่กู้ยืมเกินอัตราส่วนดังกล่าว แต่การเกินอัตราส่วนนั้นมิได้เกิดจากการกู้ยืมเงินเพิ่มเติม ผู้จัดการกองทรัสต์จะคงอัตราส่วนการกู้ยืมเงินไว้ต่อไปได้ แต่จะกู้ยืมเงินเพิ่มเติมอีกไม่ได้จนกว่าอัตราส่วนการกู้ยืมเงินจะลดลงจนน้อยกว่าร้อยละ 60 ของมูลค่าทรัพย์สินรวมของกองทรัสต์ SRIPANWA)

การกู้ยืมเงินตามข้อนี้ หมายความว่ารวมถึง การออกตราสาร หรือหลักทรัพย์ หรือเข้าทำสัญญา ไม่ว่าในรูปแบบใดที่มีความมุ่งหมายหรือเนื้อหาสาระที่แท้จริง (Substance) เข้าลักษณะเป็นการกู้ยืมเงิน

การก่อภาระผูกพันแก่ทรัพย์สินของกองทรัสต์ SRIPANWA

การก่อภาระผูกพันแก่ทรัพย์สินของกองทรัสต์ SRIPANWA ให้กระทำได้เฉพาะกรณีที่จำเป็นและเกี่ยวข้องกับการบริหารจัดการทรัพย์สินของกองทรัสต์ SRIPANWA ดังต่อไปนี้

1. การก่อภาระผูกพันซึ่งเกี่ยวเนื่องกับการทำข้อตกลงหลักที่กองทรัสต์ SRIPANWA สามารถกระทำได้ตามข้อกำหนดในประกาศ ทจ. 49/2555 เช่น การนำทรัพย์สินของกองทรัสต์ SRIPANWA ไปเป็นหลักประกันการชำระเงินกู้ยืมตามสัญญา
2. การก่อภาระผูกพันที่เป็นเรื่องปกติในทางพาณิชย์ หรือเป็นเรื่องปกติในการทำธุรกรรมประเภทนั้น

สรุปสาระสำคัญของสัญญากู้ยืมเงินและรายละเอียดการวางหลักประกันการกู้ยืมเงิน

ผู้ให้กู้	วงเงินกู้ที่ 1 ธนาคารพาณิชย์	วงเงินกู้ที่ 2 ธนาคารพาณิชย์
ผู้กู้	ทรัสต์ีกระทำในนามของทรัสต์เพื่อการ ลงทุนในอสังหาริมทรัพย์โรงแรมศรีพันวา	ทรัสต์ีกระทำในนามของทรัสต์เพื่อการ ลงทุนในอสังหาริมทรัพย์โรงแรมศรีพันวา
วงเงินกู้	450 ล้านบาท	530 ล้านบาท
อัตราดอกเบี้ย	MLR อัตราคงที่ต่อปี (MLR : Minimum Loan Rate หมายถึง อัตราดอกเบี้ยที่ธนาคารที่ธนาคารพาณิชย์ เรียกเก็บจากลูกค้ารายใหญ่ชั้นดี)	MLR อัตราที่กำหนดในสัญญาเงินกู้ (MLR : Minimum Loan Rate หมายถึง ผลเฉลี่ยของอัตราดอกเบี้ยที่ธนาคารที่ ธนาคารพาณิชย์ 4 แห่งเรียกเก็บจาก ลูกค้ารายใหญ่ชั้นดี)
อายุสัญญาเงินกู้	5 ปี นับแต่เบิกถอน	5 ปี นับแต่เบิกถอน
ระยะเวลาการชำระคืนเงินกู้ (วันเริ่มต้น และวันสิ้นสุดของ การกู้ยืม)	-16 ธันวาคม 2559 - 16 ธันวาคม 2564 -16 ธันวาคม 2564 - 16 ธันวาคม 2565 -16 ธันวาคม 2565 - 31 มกราคม 2566 -1 กุมภาพันธ์ 2566 - 30 กันยายน 2566	21 ธันวาคม 2561 - 21 ธันวาคม 2566
การชำระคืนเงินต้น	ชำระคืนเงินต้นเป็นรายเดือน 1. เดือนกุมภาพันธ์ - เมษายน 2566 ชำระเงินต้น เดือนละ 5 ล้านบาท 2. เดือนพฤษภาคม - กรกฎาคม 2566 ชำระเงินต้น เดือน 6 ล้านบาท 3. เดือนสิงหาคม 2566 ชำระเงินต้น 11 ล้านบาท 4. เดือนกันยายน 2566 ชำระส่วนที่เหลือ ทั้งหมด	ชำระคืนเงินต้นครั้งเดียวทั้งจำนวน ณ วันครบกำหนดอายุสัญญา
การชำระดอกเบี้ย	ชำระรายเดือน	ชำระรายเดือน

จำนวนเงินกู้ยืมคงเหลือ ณ วันสิ้นรอบบัญชี	440 ล้านบาท	530 ล้านบาท
หลักประกันการกู้ยืม	โครงการโรงแรมส่วนที่ 2 และบ้านพักตากอากาศ X29 (นส 3 ก เลขที่ 349 , 1979)	โฉนดที่ดินเลขที่ 9866, 9867 และ 9868 ตำบลชะอำ อำเภอชะอำ จังหวัดเพชรบุรี และ จดจำนองลำดับสอง สำหรับ นส 3 ก เลขที่ 349 , 1979
สัดส่วนการกู้ยืมเงิน	วงเงินกู้ที่ 1 = 440 ล้านบาท สัดส่วนการกู้ยืม 9.90 % ของสินทรัพย์รวม	วงเงินกู้ที่ 2 = 530 ล้านบาท สัดส่วนการกู้ยืม 11.92% ของสินทรัพย์รวม
สัดส่วนวงเงินกู้รวม (วงเงินกู้ที่ 1+ วงเงินกู้ที่ 2)	สัดส่วนการกู้ยืมรวม 21.82% ของสินทรัพย์รวม	

ทั้งนี้ ระดับหนี้สินของกองทรัสต์ SRIPANWA จะไม่เกินร้อยละ 35 ของมูลค่าทรัพย์สินรวมของกองทรัสต์ SRIPANWA ซึ่งยังคงเป็นไปตามเกณฑ์ที่เกี่ยวข้องซึ่งระบุไว้ว่า กองทรัสต์สามารถกู้ยืมเงินได้ไม่เกินร้อยละ 35 ของมูลค่าทรัพย์สินรวม

เนื่องจากสถานการณ์ Covid-19 ทางกองทรัสต์ SRIPANWA ได้รับพิจารณาลดอัตราดอกเบี้ยทั้ง 2 วงเงินกู้จากธนาคารพาณิชย์ในอัตรา 0.25% สำหรับเดือน พฤศจิกายน 2563 – ธันวาคม 2565 เพื่อเป็นการบรรเทาภาระดอกเบี้ยจ่าย

ปัจจุบันเงินกู้ทั้ง 2 วงเงินถูกจัดเป็นเงินกู้ยืมที่ครบกำหนดชำระภายใน 1 ปี

2.6.1 การให้เงินกู้ยืมหรือค้ำประกันให้กับบริษัทที่กองทรัสต์เข้าลงทุน

-ไม่มี-

สิงคโปร์ และออสเตรเลีย ก็มีแนวโน้มเพิ่มขึ้นเช่นกันจากการที่ประเทศข้างต้นมีการผ่อนคลายมาตรการเดินทางระหว่างประเทศเพิ่มขึ้นในช่วงเดือนมีนาคม 2565 เป็นต้นมา¹

แนวโน้มสถานการณ์ท่องเที่ยวรายไตรมาสปี 2565

ไตรมาสที่ 1 (เดือน มกราคม – มีนาคม 2565)

ภาพรวมสถานการณ์การท่องเที่ยวตลาดในประเทศมีแนวโน้มฟื้นตัว ด้วยเป็นช่วงฤดูกาลท่องเที่ยวของคนไทย ผ่นวกกับได้รับปัจจัยสนับสนุนหลัก ๆ ได้แก่

- มาตรการผ่อนคลายการควบคุมการระบาดของเชื้อไวรัส COVID-19 และการเดินทางข้ามจังหวัด
- นโยบายการเปิดประเทศช่วงปลายปีที่ผ่านม
- การฉีดวัคซีนเข็ม 2 และเข็ม 3 ที่ครอบคลุมประชากรมากขึ้น
- การอนุญาตให้กิจการและการจัดกิจกรรมต่าง ๆ กลับมาดำเนินการได้
- มาตรการกระตุ้นการท่องเที่ยวและเศรษฐกิจในประเทศ ทำให้คนไทยออกเดินทางท่องเที่ยวในประเทศเพิ่มขึ้น อาทิ โครงการเราเที่ยวด้วยกันเฟส 3 และคนละครึ่ง
- กิจกรรมส่งเสริมการตลาดจาก ททท. และพันธมิตร อาทิ การจัดโปรโมชั่นราคาตั๋วเครื่องบิน ที่พักเกาะสมุย-ภูเก็ต, งานเทศกาลเที่ยวเมืองไทย ครั้งที่ 40 ณ สวนลุมพินี กรุงเทพฯ เพื่อช่วยกระตุ้นให้เกิดการเดินทางท่องเที่ยวในประเทศเพิ่มขึ้น ขณะที่สถานการณ์การแพร่ระบาดของเชื้อไวรัส COVID-19 ยังคงเป็นปัจจัยเสี่ยงที่ส่งผลให้คนไทยบางส่วนเลือกชะลอหรือหยุดการเดินทางเพื่อรอดูสถานการณ์ ทำให้การท่องเที่ยวในประเทศไตรมาสนี้มีการขยายตัวเพิ่มขึ้นเพียงเล็กน้อย

ไตรมาสที่ 2 (เดือน เมษายน – มิถุนายน 2565)

สถานการณ์ท่องเที่ยวตลาดในประเทศมีการเติบโตเพิ่มขึ้นในช่วงเดือนเมษายน และชะลอตัวลงในเดือนพฤษภาคม - มิถุนายน ซึ่งเป็นการเติบโตมาจากช่วงวันหยุดเทศกาลสงกรานต์ที่รัฐบาลสนับสนุนให้จัดกิจกรรมงานประเพณีสงกรานต์โดยมีเงื่อนไขให้อยู่ภายใต้มาตรการ Social Distancing และมาตรการ COVID Free Setting เพื่อลดการติดเชื้อ อีกทั้งการยกเลิกมาตรการห้ามเดินทางข้ามภาค ทำให้คนไทยถือโอกาสออกเดินทางทั้งในรูปแบบเพื่อการท่องเที่ยวกลับภูมิลำเนา หรือเยี่ยมญาติ ประกอบกับเป็นช่วงปิดภาคเรียนฤดูร้อนที่ผู้ปกครองจะพาบุตรหลานออกเดินทางท่องเที่ยว นอกจากนี้ Sentiment ของคนไทยที่ต้องการออกเดินทางท่องเที่ยวพักผ่อนเพื่อคลายความเครียดจาก COVID-19 ก็มีส่วนช่วยผลักดันให้สถานการณ์ท่องเที่ยวเดือนเมษายนเติบโตเพิ่มขึ้นอย่างชัดเจน

¹ ที่มา: กระทรวงการท่องเที่ยว และกีฬา: <https://www.mots.go.th/news/category/655>

แต่อย่างไรก็ตามหลังเทศกาลสงกรานต์เกิดการติดเชื้อและกระจายเป็นวงกว้างอีกครั้ง ส่งผลให้รัฐบาลกลับมาใช้มาตรการอยู่บ้านหยุดเชื้อ พร้อมกับขอความร่วมมือหน่วยงานภาครัฐและเอกชนทำงานอยู่ที่บ้าน (Work From Home) มากขึ้น และไม่เดินทางข้ามภาคโดยไม่จำเป็น ทำให้สถานการณ์ท่องเที่ยวในประเทศเดือนพฤษภาคม – มิถุนายน อยู่ในภาวะชะลอตัวลง

ไตรมาสที่ 3 (เดือน กรกฎาคม – กันยายน 2565)

รัฐบาลสามารถควบคุมและรับมือกับการแพร่ระบาด COVID-19 ได้ดี และประชาชนได้รับการฉีดวัคซีนเข็มกระตุ้นเพิ่มขึ้น รวมทั้งรัฐบาลมีนโยบายเปิดประเทศเพื่อฟื้นฟูเศรษฐกิจ ทำให้บรรยากาศการเดินทางท่องเที่ยวเริ่มกลับมาอีกครั้ง โดยมีปัจจัยสนับสนุน คือ

- ภาครัฐสนับสนุนให้กิจกรรมทางเศรษฐกิจทุกประเภทสามารถกลับมาเปิดดำเนินการได้ตามปกติ
- กิจกรรมส่งเสริมการท่องเที่ยวจาก ททท. และภาคเอกชน
- ความร่วมมือจากพันธมิตรในการทำโปรโมชั่นแพ็คเกจโรงแรมที่พัก และการส่งเสริมการเที่ยวข้ามภาคจากสายการบินในประเทศ
- มาตรการกระตุ้นเศรษฐกิจจากภาครัฐ
- มีวันหยุดยาวหลายช่วง ขณะที่ในช่วง เดือนสิงหาคม – กันยายน ประเทศไทยเผชิญมรสุมหลายระลอกส่งผลให้เกิดอุทกภัยในภาคเหนือ ภาคกลาง ภาคตะวันออก และภาคตะวันออกเฉียงเหนือ ซึ่งส่งผลกระทบไม่มากต่อการท่องเที่ยว เนื่องจากพื้นที่ที่เกิดน้ำท่วมเป็นพื้นที่อยู่อาศัยและทำการเกษตร ไม่ใช่แหล่งท่องเที่ยวที่สำคัญจึงยังสามารถเดินทางท่องเที่ยวได้ตามปกติ ทำให้ภาพรวมสถานการณ์ท่องเที่ยวไตรมาสนี้มีแนวโน้มเพิ่มขึ้นเมื่อเทียบกับช่วงเวลาเดียวกันของปีที่ผ่านมา

ไตรมาสที่ 4 (เดือน ตุลาคม – ธันวาคม 2565)

ประเทศไทยและอีกหลาย ๆ ประเทศ สามารถควบคุมการแพร่ระบาดของเชื้อไวรัส COVID-19 ได้ดี ทำให้การติดเชื้อทุเลาลง พร้อมกับเตรียมประกาศให้ COVID-19 เป็นโรคประจำถิ่น ส่งผลให้ประชาชนคลายความกังวลและรู้สึกผ่อนคลาย พร้อมกับการวางแผนการเดินทางท่องเที่ยว ประกอบกับไตรมาสนี้ได้รับแรงกระตุ้นจากปัจจัยสนับสนุนต่าง ๆ ได้แก่

- กระทรวงสาธารณสุขออกประกาศ 1 ต.ค. 65 เป็นต้นไป ยกเลิก COVID-19 จากการเป็นโรคติดต่ออันตราย และกำหนดให้เป็นโรคติดต่อที่ต้องเฝ้าระวัง
- การเข้าสู่ช่วงฤดูท่องเที่ยวด้วยหลายพื้นที่ตอนบนของภาคเหนือและภาคตะวันออกเฉียงเหนือเริ่มมีอุณหภูมิเย็นลง ทำให้นักท่องเที่ยวต้องการออกไปสัมผัสอากาศหนาวพร้อมกับชื่นชมธรรมชาติและทะเลหมอกตามยอดดอยยอดภู
- ช่วงวันหยุดยาวหลายช่วง อาทิ วันรัฐธรรมนูญ วันหยุดสิ้นปี

- ภาครัฐประกาศให้มีวันหยุดกรณีพิเศษช่วงที่มีการประชุม APEC 2022 Thailand ซึ่งช่วยส่งเสริมให้เกิดการท่องเที่ยว
- กิจกรรมส่งเสริมการตลาดท่องเที่ยวจาก ททท. โดยเฉพาะกิจกรรมส่งท้ายปีเก่าต้อนรับ ปีใหม่ 2566 “Amazing Thailand Countdown 2023” เพื่อสร้างความสุข ความหวังกลับสู่หัวใจคนไทยอีกครั้ง
- มาตรการกระตุ้นเศรษฐกิจของภาครัฐความต้องการ “เที่ยวแบบล้างแค้น หรือ Revenge Travel” เพื่อคลายความอัดอั้นขัดเขยเวลา และประสบการณ์การเดินทางที่เสียไปในช่วงการระบาดของเชื้อไวรัส COVID-19 (ข้อมูลจาก Booking.com) ซึ่งเป็นแรงกระตุ้นให้คนไทยออกเดินทางท่องเที่ยวเพิ่มมากขึ้น ทำให้ท่องเที่ยวในไตรมาสสุดท้ายของปีมีการเติบโตเพิ่มขึ้น²

ภาพรวมสถานการณ์การท่องเที่ยวของปี 2565 (มกราคม - ธันวาคม)

แนวโน้มธุรกิจโรงแรมปี 2565-2567: ธุรกิจโรงแรมมีแนวโน้มปรับตัวดีขึ้นเป็นลำดับในช่วงปี 2565-2567 โดยคาดว่าในปี 2565 ธุรกิจจะยังฟื้นตัวได้เล็กน้อย เนื่องจากนักท่องเที่ยวต่างชาติยังกลับมาไม่มากนัก โดยเฉพาะจากจีนที่ยังคงเผชิญอุปสรรคจากนโยบาย Zero-COVID ประกอบกับภาวะเศรษฐกิจโลกที่ชะลอตัวลงจากผลของสงคราม รัสเซีย-ยูเครน แต่คาดว่าจำนวนนักท่องเที่ยวต่างชาติจะเติบโตในอัตราเร่งขึ้นในช่วงปี 2566-2567 และจะฟื้นตัวกลับมาอยู่ในระดับใกล้เคียงกับช่วงก่อน COVID-19 (38-40 ล้านคน) ได้ในปี 2568 ขณะที่จำนวนนักท่องเที่ยวไทยมีแนวโน้มฟื้นตัวต่อเนื่องจากมาตรการกระตุ้นตลาดท่องเที่ยวในประเทศ ทำให้อัตราเข้าพักทั่วประเทศมีแนวโน้มยังอยู่ในระดับต่ำเฉลี่ยที่ 45% ในปี 2565 ก่อนจะปรับขึ้นเป็น 55% ในปี 2566 และ 65% ในปี 2567 ซึ่งโดยภาพรวม ธุรกิจโรงแรมทุกพื้นที่จะยังคงแข่งขันรุนแรงจากภาวะอุปทานส่วนเกินสูง ในขณะที่อุปสงค์ฟื้นตัวอย่างช้าๆ ทำให้การปรับราคาห้องพักทำได้ยาก

ข้อมูลจากศูนย์วิจัยกรุงศรี: ด้านการท่องเที่ยว และธุรกิจโรงแรม

- โรงแรมในจังหวัดท่องเที่ยวหลัก (กรุงเทพฯ พัทยา และภูเก็ต): ปี 2565 ยังคงซบเซา เนื่องจากต้องพึ่งพารายได้จากนักท่องเที่ยวต่างชาติเป็นหลัก ก่อนจะเร่งตัวขึ้นในปี 2566-2567 คาดรายได้ทยอยฟื้นตัวตามความต้องการเดินทางท่องเที่ยวที่เพิ่มขึ้นทั้งจากนักท่องเที่ยวไทยและต่างชาติในอีก 2-3 ปีข้างหน้า โดยอัตราเข้าพักประมาณ 65%-70% (เทียบกับ 79% ในปี 2562)
- โรงแรมในจังหวัดศูนย์กลางความเจริญของภูมิภาคและแหล่งท่องเที่ยวสำคัญ[1]: มีแนวโน้มฟื้นตัวต่อเนื่องเนื่องจากส่วนใหญ่เน้นกลุ่มนักท่องเที่ยวคนไทย จึงได้อานิสงส์จากมาตรการกระตุ้นการท่องเที่ยวในประเทศของภาครัฐ โดยอัตราเข้าพักน่าจะอยู่ที่ 50%-52% (เทียบกับ 66% ในปี 2562)

² ที่มา: <https://www.tatreviewmagazine.com/article/situation2022-domestic/>

- โรงแรมในจังหวัดทั่วไป: แนวโน้มภาวะธุรกิจโดยรวมอาจยังฟื้นตัวช้า แม้จะได้รับแรงหนุนจากมาตรการกระตุ้นท่องเที่ยวในประเทศ เนื่องจากจังหวัด/พื้นที่ส่วนใหญ่รองรับนักท่องเที่ยวที่เดินทางผ่านเพื่อไปจังหวัดศูนย์กลางภูมิภาค/แหล่งท่องเที่ยวสำคัญ ทำให้รายได้และอัตราการเข้าพักมีแนวโน้มอยู่ในระดับต่ำกว่า 2 พื้นที่ดังกล่าวข้างต้น
- ธุรกิจโรงแรมทุกพื้นที่ยังคงแข่งขันรุนแรง จากภาวะอุปทานส่วนเกิน ทั้งจากธุรกิจเดียวกันและธุรกิจบริการที่พักรูปแบบอื่น และเมื่อผนวกกับอุปสงค์ต่อการท่องเที่ยวโดยรวมที่ยังคงฟื้นตัวอย่างค่อยเป็นค่อยไป ทำให้อัตราเข้าพักเฉลี่ยทั้งประเทศอยู่ที่ 45% 55% และ 65% ในปี 2565 2566 และ 2567 ตามลำดับ (เทียบกับ 71.4% ในปี 2562) ทำให้การปรับราคาห้องพักจึงยังคงทำได้จำกัด

[1] ได้แก่ เชียงใหม่ เชียงราย พะเยา ภูเก็ต เพชรบุรี ประจวบคีรีขันธ์ สงขลา กระบี่ พังงา สุราษฎร์ธานี (เกาะสมุย) กาญจนบุรี ระยอง ฉะเชิงเทรา นครราชสีมา ขอนแก่น อุตรดิตถ์ และอุบลราชธานี

ในปี 2565 ธุรกิจโรงแรมและการท่องเที่ยวได้รับการสนับสนุนจากมาตรการกระตุ้นการท่องเที่ยวจากภาครัฐที่คาดว่าจะมีต่อเนื่อง อาทิ

1. มาตรการ "เราเที่ยวด้วยกัน" ซึ่งนอกจากจะกระตุ้นการเติบโตของเศรษฐกิจและการท่องเที่ยวแล้ว ยังจะช่วยพยุงสถานะทางการเงินของผู้ประกอบการในธุรกิจท่องเที่ยวและธุรกิจที่เกี่ยวข้องเนื่องมาตรการวันหยุดยาวเพื่อกระตุ้นให้คนไทยเดินทางท่องเที่ยวในประเทศ และมาตรการลดหย่อนภาษีด้านการท่องเที่ยว ซึ่งมาตรการกระตุ้นการท่องเที่ยวในประเทศยังคงเป็นมาตรการจำเป็นต่อผู้ประกอบการธุรกิจท่องเที่ยวและโรงแรม โดยเฉพาะในช่วงที่นักท่องเที่ยวต่างชาติยังไม่สามารถเดินทางเข้าประเทศได้

2. การพัฒนาโครงสร้างพื้นฐานที่ช่วยส่งเสริมภาคการท่องเที่ยว อาทิ การปรับปรุงและขยายสนามบินทั้งในจังหวัดท่องเที่ยวหลักและจังหวัดอื่นๆ ครอบคลุมพื้นที่ทั่วประเทศ รวมถึงการขยายเส้นทางคมนาคมทั้งทางรถไฟและมอเตอร์เวย์ คาดว่าจะทำให้การท่องเที่ยวกระจายไปสู่เมืองรองมากขึ้น³

³ ที่มา: www.krungsri.com/th

ภาพรวมตลาดโรงแรมและการท่องเที่ยวในจังหวัดภูเก็ต

จำนวนนักท่องเที่ยวจังหวัดภูเก็ต

จำนวนนักท่องเที่ยวจังหวัดภูเก็ตที่ผ่านสนามบิน และนักท่องเที่ยวที่ผ่านด่านตรวจคนเข้าเมือง ในปี 2565 มีช่วงคาดการณ์อยู่ที่ 10.1-10.2 ล้านคน ขยายตัวจากที่ประมาณการไว้เดิมเมื่อเดือนกันยายน 2565 จากภาคการท่องเที่ยวที่ฟื้นตัวได้อย่างต่อเนื่องหลังจากสถานการณ์แพร่ระบาดของโรคติดเชื้อไวรัสโควิด-19 ได้คลี่คลายลง และการผ่อนคลาย มาตรการเดินทางระหว่างประเทศ โดยตั้งแต่วันที่ 1 กรกฎาคม 2565 ได้ยกเลิกการลงทะเบียนระบบ Thailand Pass สำหรับนักท่องเที่ยวต่างชาติ และตั้งแต่ 1 ตุลาคม 2565 ได้เปิดประเทศเต็มรูปแบบ พร้อมทั้งได้กำหนดให้โรคติดเชื้อโควิด-19 เป็นโรคติดต่อที่ต้องเฝ้าระวัง โดยนักท่องเที่ยวหรือผู้เดินทางเข้าประเทศไทย ไม่ต้องแสดงเอกสารการฉีดวัคซีนหรือผลการตรวจ ATK รวมทั้งได้ขยายระยะเวลาการพำนักในไทยให้กับ ชาวต่างชาติจากประเทศที่ได้รับการยกเว้นวีซ่าให้อยู่ในไทยได้นานขึ้นจากไม่เกิน 30 วัน เป็นไม่เกิน 45 วัน และ ขยายเวลาให้กับผู้ที่มาขอวีซ่าหน้าด่าน (Visa on Arrival : VOA) จากเดิมไม่เกิน 15 วัน เป็นไม่เกิน 30 วัน ซึ่งจะทำให้นักท่องเที่ยวอยู่ในไทยได้นานขึ้น มีการใช้จ่ายเพิ่มขึ้น ตั้งแต่ 1 ตุลาคม 2565 – 31 มีนาคม 2566 ส่งผลให้นักท่องเที่ยวชาวต่างชาติที่เดินทางผ่านด่านตรวจคนเข้าเมืองทั้งทางอากาศและทางเรือเพิ่มขึ้น มีเรือสำราญเดินทางมาจอด ณ ท่าเทียบเรือป่าตอง ให้ผู้โดยสารขึ้นมาท่องเที่ยวแบบ One Day Trip

นอกจากนี้ภาครัฐได้ออกมาตรการกระตุ้นเศรษฐกิจและส่งเสริมให้นักท่องเที่ยวชาวไทยเดินทางท่องเที่ยวเพิ่มมากขึ้นผ่านโครงการเราเที่ยวด้วยกันเฟส 4 ส่วนขยาย โครงการทัวร์เที่ยวไทย ที่จะสนับสนุนกิจกรรมด้านท่องเที่ยว ด้วยการเพิ่มวันหยุดต่อเนื่องพิเศษ มาตรการลดหย่อนภาษีเงินได้นิติบุคคลสำหรับบริษัทเอกชนที่นำพนักงานไปท่องเที่ยวในเมืองรองและเมืองหลัก ทำให้มีนักท่องเที่ยวเดินทางเข้ามาท่องเที่ยวจังหวัดภูเก็ตมากขึ้น ส่งผลให้ผู้ประกอบการมีรายได้เพิ่มขึ้น นอกจากนี้หน่วยงานภาครัฐร่วมกับภาคเอกชนได้ร่วมกันทำการตลาด ส่งเสริมการขายและเจรจาธุรกิจด้านการท่องเที่ยวในสถานที่ต่างๆ ทั้งในประเทศและต่างประเทศ เช่น งาน Amazing Phuket Roadshow to Korea ใน 2 เมือง คือ กรุงโซล และเมืองปูซาน สาธารณรัฐเกาหลี อีกทั้งได้ทำการตลาดเพื่อเป็นการกระตุ้นและส่งเสริมการท่องเที่ยวตามพื้นที่ต่างๆ ภายในประเทศ อาทิ กรุงเทพมหานคร หรือ ภูมิภาคเดียวกัน และข้ามภูมิภาค ที่มีสายการบินที่บินตรงเข้ามาจังหวัดภูเก็ต ทั้งยังร่วมมือกันจัดกิจกรรมต่างๆ ภายในจังหวัดอย่างต่อเนื่อง เช่น งานเทศกาลถือศีลกินผัก, ลากูน่าภูเก็ตไตรกีฬา ครั้งที่ 28 ประจำปี 2565 และงาน Phuket Thailand Powerboat 2022 เป็นต้น เพื่อกระตุ้นตลาดอย่างต่อเนื่อง ซึ่งเป็นสัญญาณที่ดีว่าจะมีนักท่องเที่ยวชาวไทยและชาวต่างชาติเดินทางเข้ามาท่องเที่ยวเพิ่มขึ้น ส่งผลให้รายได้ครัวเรือนและภาคธุรกิจที่เกี่ยวข้องกับการท่องเที่ยวทยอยฟื้นตัวต่อเนื่อง ในปี 2566 คาดว่าจำนวน นักท่องเที่ยวจะอยู่ที่ 18.1 ล้านคน

ภาพ: จำนวนนักท่องเที่ยว ผ่านทางสนามบินนานาชาติภูเก็ต และด่านตรวจคนเข้าเมืองภูเก็ต
ในช่วง พ.ศ.2554 – 2565 และคาดการณ์ พ.ศ.2566 (ณ ธันวาคม 2565)



ที่มา: ท่าอากาศยานภูเก็ต, ด่านตรวจคนเข้าเมืองจังหวัดภูเก็ต

จากข้อมูลท่าอากาศยานภูเก็ต จำนวนเที่ยวบินขึ้น-ลงที่สนามบิน ในปี 2565 จำนวนเที่ยวบินจะอยู่ที่ประมาณ 58,592 เที่ยวบิน เพิ่มขึ้นจากที่คาดการณ์ไว้เมื่อเดือน กันยายน 2565 จากสถานการณ์การแพร่ระบาดของโรคติดเชื้อโควิด-19 ที่คลี่คลายลง การกระจายวัคซีนครอบคลุมมากขึ้น ภาครัฐจึงได้ผ่อนคลายมาตรการควบคุมโรคทั้งภายในและระหว่างประเทศ โดยการออกมาตรการส่งเสริมการท่องเที่ยวและเปิดประเทศเต็มรูปแบบ อีกทั้งหลายประเทศต้นทางได้ผ่อนคลายมาตรการจำกัดการเดินทางระหว่างประเทศอย่างต่อเนื่อง และเข้าสู่ฤดูกาลท่องเที่ยว ประกอบกับสายการบินเปิดเส้นทางบินตรงเพิ่มขึ้น ทำให้นักท่องเที่ยวทั้งชาวไทยและชาวต่างชาติเดินทางเข้ามาเพิ่มขึ้น สายการบินต่างๆ จึงได้เพิ่มจำนวนเที่ยวบินและเส้นทางบิน เพื่อรองรับปริมาณความต้องการเดินทางของผู้โดยสารที่เพิ่มขึ้นอย่างต่อเนื่อง ส่งผลให้เที่ยวบินระหว่างประเทศและเที่ยวบินในประเทศมีแนวโน้มฟื้นตัว จากการที่สายการบินได้เปิดเที่ยวบินใหม่และการกลับมาเปิดเที่ยวบินที่เคยระงับ ทำการบินในช่วงการแพร่ระบาดของโรคติดเชื้อโควิด-19 เพิ่มขึ้น เช่น เส้นทางซิล-ภูเก็ต เส้นทางมัสกัต-ภูเก็ต และ เส้นทางเซเชลล์-ภูเก็ต เป็นต้น ในปี 2566 คาดว่าจำนวนเที่ยวบินจะอยู่ที่ 95,271 เที่ยวบิน⁴

⁴ ที่มา: ท่าอากาศยานภูเก็ต, ด่านตรวจคนเข้าเมืองจังหวัดภูเก็ต

ภาพ: จำนวนเที่ยวบิน สนามบินนานาชาติภูเก็ต
ในช่วง พ.ศ.2554 – 2565 และคาดการณ์ พ.ศ.2566 (ณ ธันวาคม 2565)



โรงแรมใหม่บนเกาะภูเก็ต

มร.คาร์ลอส มาร์ติเนซ ผู้อำนวยการฝ่ายวิจัยและที่ปรึกษา บริษัท ไนท์แฟรงค์ ประเทศไทย จำกัด กล่าวว่า ในปี 2565 มีจำนวนนักท่องเที่ยวต่างชาติเข้ามาภูเก็ต 1.6 ล้านคน ซึ่งเพิ่มขึ้นเป็นอย่างมากจากจำนวนเพียง 184,000 คนในปี 2564 คิดเป็นการเติบโต 778% เป็นผลมาจากข้อตกลงการเดินทางในช่วงครึ่งแรกของปี 2565 กับประเทศคู่ค้าเช่น อินเดีย มาเลเซีย และเวียดนาม และการยกเลิกข้อจำกัดการเดินทางทั้งหมดที่เกี่ยวข้องกับการแพร่ระบาดในเดือนตุลาคม 2565 ซึ่งกระตุ้นให้จำนวนผู้เดินทางไปยังภูเก็ตเพิ่มมากขึ้น

นักท่องเที่ยวต่างชาติส่วนมากเป็นนักท่องเที่ยวจากประเทศมาเลเซีย อินเดีย และรัสเซีย ซึ่งเป็นกลุ่มประเทศที่มักมาเที่ยวภูเก็ตเป็นประจำ อย่างไรก็ตามจำนวนนักท่องเที่ยวจากจีน ซึ่งเป็นตลาดหลักที่สำคัญที่สุด เข้ามาเพียงไม่กี่พันคน เนื่องจากมาตรการป้องกันการแพร่ระบาดที่เข้มงวด ซึ่งเป็นอุปสรรคต่อการเดินทางทั้งขาออกและขาเข้า ถึงแม้ว่าจำนวนนักท่องเที่ยวจะเพิ่มขึ้นเป็นอย่างมาก แต่จำนวนนักท่องเที่ยวต่างชาติที่เดินทางมาภูเก็ตในปี 2565 คิดเป็นเพียง 30% ของจำนวนก่อนโควิดในปี 2562 แต่คาดการณ์ว่าจำนวนจะเพิ่มมากขึ้นเรื่อย ๆ

อุปสงค์และอุปทาน ในปี 2565 จำนวนนักท่องเที่ยวต่างชาติเพิ่มขึ้นอย่างมาก โดยเฉพาะในช่วงไตรมาสสุดท้ายของปี หลังจากที่ประเทศกลับมาเปิดเต็มรูปแบบ ส่งผลให้อัตราการเข้าพักเพิ่มขึ้น 47% ในปี 2565 ซึ่งเพิ่มขึ้นมาถึง 39% จากเดิม 8%

ในปี 2564 อัตราการเข้าพักเฉลี่ยต่อวันเพิ่มขึ้น 48% จาก 2,686 บาท เป็น 3,974 บาทในปี 2565 ทำให้ การฟื้นตัวของค่าเฉลี่ยรายได้อัตราการเข้าพักดีขึ้นอย่างมากจากจุดต่ำสุด 208 บาท เป็นอยู่ที่ 1,885 บาท ขณะที่ตลาดโรงแรมระดับลักซ์วรีและอัฟสเกลในภูเก็ตมีการฟื้นตัวที่แข็งแกร่งจากนักท่องเที่ยวต่างชาติ

ในปี 2565 มีโรงแรมเปิดใหม่ในภูเก็ต 4 แห่ง ทำให้อุปทานของตลาดโรงแรมของภูเก็ตเพิ่มขึ้น 485 ห้อง ได้แก่ ในภูเก็ต (91 ห้อง) โรงแรมสโตนวิลล์รีสอร์ทหรูตั้งอยู่บนเนินเขาห่างจากชายหาด และโรงแรมระดับกลาง 3 แห่ง ได้แก่ โกลว์ มิรากระนวน บีช (154 ห้อง) โจนีออร์ ภูเก็ต กระนวน (121 ห้อง) และโรงแรมเกรซ ปาตอง (119 ห้อง) ทั้ง 3 แห่ง อยู่ทางทิศตะวันตกเฉียงใต้ของเกาะ ณ สิ้นปี 2565 จำนวนอุปทานห้องพักโรงแรมในภูเก็ตมีจำนวนทั้งสิ้น 44,024 ห้อง เพิ่มขึ้น 1.1% โดยแอคคอร์เป็นกลุ่มโรงแรมที่ใหญ่ที่สุดในภูเก็ต มีห้องพัก 4,410 ห้อง จากโรงแรมทั้งหมด 22 แห่ง ตามมาด้วยเมริออท 2,977 ห้อง และวินด์แฮม 1,808 ห้อง ถ้าแบ่งเป็นส่วนหนึ่งของพื้นที่ หาดป่าตองยังคงเป็นพื้นที่ที่มีอุปทานห้องพักมากที่สุด 36% รองลงมาคือ กระนวน 18% กระตะ 12% ในยาง 8% บางเทา 8% และกมลา 7% ทั้งหมดนี้ตั้งอยู่ทางฝั่งตะวันตกของภูเก็ต และมีโรงแรมที่อยู่ในระหว่างการก่อสร้าง ซึ่งน่าจะเพิ่มเข้ามาในตลาดอีกกว่า 2,000 ห้องภายในปี 2568



แนวโน้มอุตสาหกรรมท่องเที่ยวของภูเก็ตเติบโตอย่างมากระหว่างปี 2552 ถึง 2562 ซึ่งได้รับแรงหนุนจากจำนวนนักท่องเที่ยวต่างชาติที่เดินทางเข้ามา ซึ่งสูงถึง 5.3 ล้านคนในปี 2562 จำนวนนักท่องเที่ยวต่างชาติในช่วงเวลาดังกล่าวคิดเป็นอัตราการเติบโต 16.4% ต่อปี แต่การระบาดใหญ่ของโควิด-19 ทำให้อุปสงค์ลดลงอย่างมากในปี 2563 และ 2564 ประเทศไทยยกเลิกข้อจำกัดการเดินทางทั้งหมดในเดือนตุลาคม 2565 อนุญาตให้นักท่องเที่ยวเดินทางเข้าประเทศได้โดยไม่คำนึงถึงการฉีดวัคซีน ทำให้อุปสงค์เพิ่มขึ้น โดยจำนวนนักท่องเที่ยวรายเดือนกลับไปสู่ระดับก่อนเกิดโรคระบาดจาก 30% ในเดือนมกราคม เป็น 83% ในเดือนธันวาคม สำหรับนักท่องเที่ยวภายในประเทศ และจากนักท่องเที่ยวต่างชาติ 15% ในเดือนมกราคม เป็น 59% ในเดือนธันวาคม

จีนเป็นกลุ่มตลาดนักท่องเที่ยวต่างชาติที่ใหญ่ที่สุดก่อนเกิดโรคระบาด การเปิดประเทศของจีนในเดือนมกราคม 2566 คาดว่าจะช่วยสนับสนุนอุปสงค์ด้านการท่องเที่ยวมากขึ้น ภูเก็ตจะฟื้นตัวอย่างรวดเร็วจากความต้องการของนักท่องเที่ยวต่างชาติและการกลับมาเปิดประเทศของจีน แม้มีปัจจัยอย่างที่อาจเป็นอุปสรรคต่อการฟื้นตัวในปี 2566 เช่น ระยะเวลาการกลับมาของนักท่องเที่ยวชาวจีน และราคาตั๋วเครื่องบิน หากมองในแง่ดี ภาคการท่องเที่ยวของภูเก็ตจะกลับมาสู่ระดับใกล้เคียงกับช่วงก่อนเกิดโรคระบาดภายในสิ้นปี 2566

ปี 2566 ผลการดำเนินงานของโรงแรมส่วนใหญ่จะได้รับแรงหนุนมาจากนักท่องเที่ยวต่างชาติ โดยเฉพาะตลาดกลุ่มบน อัตราการเข้าพักของโรงแรมคาดว่าจะสูงกว่าปีที่แล้ว แต่ยังคงต่ำกว่าระดับก่อนเกิดโควิด อย่างไรก็ตาม ค่าห้องเฉลี่ยต่อวัน (ADR) จะเพิ่มขึ้นจนถึงระดับก่อนเกิดโควิดจากการเปิดประเทศของจีน

ภาพ: โรงแรมเปิดใหม่ในภูเก็ต ในช่วง พ.ศ.2564 – 2568⁵

HOTEL PIPELINE			
Currently, Phuket has a total of 11,927 keys with 44 developments in the island's pipeline.			
Hotels	Location	Keys	Opening
Angsana Oceanview**	Bangtao	116	2023
Radisson Hotel Mai Khao	Mai Khao	222	2023
Holiday Inn Phuket Kata Beach	Kata	140	2023
Holiday Inn Express and Suites Kata Beach	Kata	135	2023
HOMA Bangtao Phuket	Bangtao	423	2023
Holiday Inn Vana Nava Phuket	Kathu	255	2024
MGallery Hotel MontAzure Lakeside Phuket	Kamala	236	2024
Movenpick Phuket Kamala Beach	Kamala	185	2024
Hyatt Regency Mai Khao Beach	Mai Khao	219	2024
Tribe Phuket Patong Avista	Patong	230	2025
JW Marriott Phuket Resort & Spa Chalong Bay	Chalong Bay	189	2025
Courtyard by Marriott at Chalong Bay	Chalong Bay	277	2025
W Phuket Nai Harn Beach	Nai Harn	60	2026
Meliá Phuket Karon	Karon	214	TBA
The Beach Plaza Phase 1	Kata	730	TBA
Centra Central Phuket	Kathu	170	TBA
COSI Central Phuket	Kathu	180	TBA
Centra by Centara Maikhao Resort Phuket	Mai Khao	280	TBA
Holiday Inn Express Phuket Kata	Kata	300	TBA
Tonino Lamborghini Boutique Hotel Phuket	Ao Por	51	TBA
Sheraton Phuket Grand Bay Resort	Ao Por	270	TBA
Total		4,882	
Hotel Residences with Mandatory Rental Program	Location	Keys	Opening
Platinum Bay Phuket	Kamala	432	2023
Oceana Surin - Hotel Zone	Surin	333	2024
Angsana Oceanview Residences**	Bangtao	33	2024
Dhawa Phuket Residences	Bangtao	175	2024
Patong Bay Hill 2	Patong	199	2024
Patong Bay Seaview Residence	Patong	454	2024
Himalai Oceanfront Condominiums	Kamala	427	TBA
Grand Himalai Oceanfront Residences	Kamala	426	TBA
Patong Bay Oceanview Cottages	Patong	300	TBA
Patong Bay Residence Phase 3	Patong	114	TBA
Total		2,893	
Hotel Residences with Optional Rental Program	Location	Keys	Opening
Utopia Thalang	Thalang	129	Sept 2022
Utopia Yamu	Yamu	81	Oct 2022
The Marin Phuket	Kamala	260	Oct 2022
Wyndham La Vita, the VIP Mercury	Rawai	516	Dec 2022
Utopia Central	Kathu	405	2023
Utopia Karon	Karon	238	2023
Laya Condominium and Resort	Layan	926	2024
Oceana Surin - Residential Zone	Surin	555	2024
Beachfront Bliss Naiyang	Nai Yang	96	2024
Utopia Mai Khao	Mai Khao	92	2024
Utopia Dream	Nai Harn	633	2024
VIP Galaxy Villas Rawai	Rawai	114	TBA
The Residences at Sheraton Phuket Grand Bay	Ao Por	107	TBA
Total		4,152	
Grand Total		11,927	

⁵ ที่มา: <https://www.c9hotelworks.com/wp-content/uploads/2022/09/2022-09-phuket-hotel-market-update.pdf>

ภาพ: โครงการพัฒนาระบบโครงสร้างพื้นฐานในอนาคตของจังหวัดภูเก็ต⁶

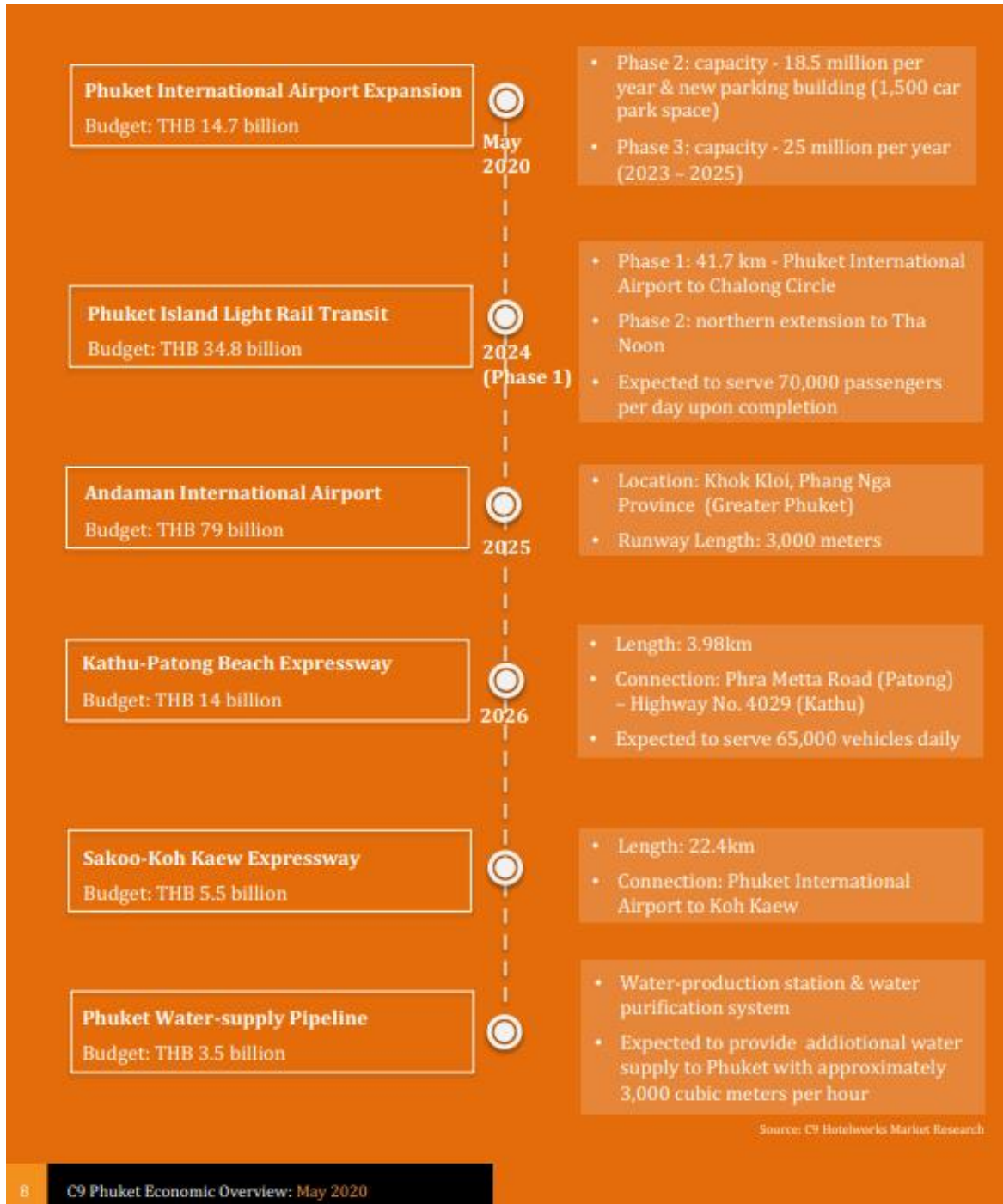

⁶ ที่มา: <https://www.c9hotelworks.com/wp-content/uploads/2020/05/phuket-economic-overview-2020-05.pdf>

โครงการพัฒนาระบบโครงสร้างพื้นฐานในขนาดของจังหวัดภูเก็ต

1. ส่วนต่อขยาย สนามบินนานาชาติภูเก็ต

แผนพัฒนาสนามบินภูเก็ต เฟส 3 วงเงินลงทุน 12,000 ล้านบาท ของทอท. โดยจะเน้นไปที่การขยายพื้นที่ใน Airside ได้แก่ การก่อสร้างส่วนต่อขยายอาคารผู้โดยสารภายในประเทศ สร้าง Taxi เพิ่มหลุมจอดอากาศยาน สร้างอาคารจอดรถ 1,500 คัน และสร้างสะพานเชื่อมไปยังสถานีรถไฟฟ้ารางเบาระยะทาง 150 ม. โดยงานก่อสร้างจะเริ่มในปีงบประมาณ 2566 คาดแล้วเสร็จในปี 2568 ซึ่งเมื่อเฟส 3 ก่อสร้างแล้วเสร็จจะสามารถรองรับผู้โดยสารได้เพิ่มขึ้นเป็น 25 ล้านคน ต่อปีคาดว่าจะเสร็จปี 2568

ปัจจุบันสนามบินภูเก็ตเป็นสนามบินหลักแห่งที่ 3 ของไทยต่อจากสุวรรณภูมิและดอนเมือง สามารถรองรับได้จริงเพียง 12 ล้านคนต่อปีเท่านั้น⁷

2. รถไฟฟ้ารางเบา (Light Rail Transit หรือ Tramway) ท่าอากาศยาน-ห้าแยกฉลอง

โครงการระบบขนส่งมวลชนจังหวัดภูเก็ต (รถไฟฟ้ารางเบา) เพื่อพัฒนาระบบขนส่งมวลชนของจังหวัดภูเก็ตให้มีมาตรฐานและมีประสิทธิภาพรองรับการขยายตัวทางด้านเศรษฐกิจและการท่องเที่ยว อำนวยความสะดวกในการเดินทางให้กับประชาชนและนักท่องเที่ยวรวมทั้งเป็นการป้องกันและแก้ไขปัญหาการจราจรของจังหวัด โครงการระบบขนส่งมวลชนจังหวัดภูเก็ต ระบบรถไฟฟ้ารางเบา (Light Rail Transit หรือ Tramway) กำหนดดำเนินโครงการแบ่งเป็น 2 ระยะ คือ

ระยะที่ 1 ช่วงท่าอากาศยานนานาชาติจังหวัดภูเก็ต - ห้าแยกฉลอง ระยะทาง 41.7กม. ระยะที่ 2 ส่วนต่อขยายจากจุดตัดทางหลวง 402 และ 4026 เพื่อเชื่อมต่อกับระบบรถไฟฟ้าสถานีรถไฟท่าอากาศยาน ระยะทาง 16.5 กม. โดยมีสถานีทั้งหมด 24 สถานี โดยจะมีสถานีระดับพื้นดิน 19 สถานี สถานียกระดับ 1 สถานีและสถานีใต้ดิน 1 สถานี ซึ่งทางวิ่งจะมีระดับพื้นดิน บางช่วงทางวิ่งลอดใต้ดินและทางวิ่งยกระดับ ขณะนี้อยู่ระหว่างศึกษาเพื่อจัดทำรายงานตาม พรบ. การให้เอกชนร่วมลงทุน คาดว่าจะเปิดให้บริการในปี พ.ศ. 2567 (สำหรับระยะที่ 1)⁸

3. สนามบินนานาชาติ รองรับนักท่องเที่ยวฝั่งอันดามัน (โคกกลอย พังงา)

โดยมีการวางไว้ 2 รันเวย์ ยาว 4,000 เมตร รองรับเครื่องบินขนาดใหญ่ มีขีดความสามารถรองรับผู้โดยสารในเฟสแรก 22.5 ล้านคนต่อปี งบประมาณก่อสร้าง 79,518.12 ล้านบาท ส่วนเฟส 2 ขีดความสามารถรองรับผู้โดยสาร 25 ล้านคนต่อปี ใช้งบประมาณ 1,071.07 ล้านบาท บนพื้นที่ 4,000 ไร่ จนถึง 7,000 ไร่ โดยพื้นที่ส่วนใหญ่เป็นพื้นที่ทุ่งสงวน

⁷<https://www.facebook.com/ThailandSkyline/posts/1073916469416613/> - 29 มกราคม 2561

⁸<https://www.thaipost.net/main/detail/30141> - 28 กุมภาพันธ์ 2562

เลี้ยงสัตว์ในพื้นที่ อ.ตะกั่วทุ่ง 8,455 ไร่ ขณะนี้พบมีการสำรวจพื้นที่ในปัจจุบันมีจำนวน 5,500 ไร่ ใน 4 หมู่บ้าน ของ ต.โคกกลอย⁹

4. ทางด่วน กะทู้ – ป่าตอง

การทางพิเศษแห่งประเทศไทย (กทพ.) เปรียบเปิดประมูล “ทางด่วนกะทู้-ป่าตอง” วงเงิน 1.4 หมื่นล้านบาท ถือเป็นทางด่วนสายแรกของไทยที่เปิดให้รถจักรยานยนต์สามารถวิ่งได้ ซึ่งจะเชื่อมโยงการเดินทางจากอำเภอกะทู้-หาดป่าตอง และบรรเทาปัญหาการจราจรและอุบัติเหตุบนถนนหมายเลข 4029 อีกทั้งยังเป็นเส้นทางที่ช่วยพยุงกรณีเกิดภัยพิบัติได้ ความสำเร็จโครงการทางพิเศษสายกะทู้-ป่าตอง จังหวัดภูเก็ต ระยะทาง 3.98 กิโลเมตร วงเงินลงทุน 14,670 ล้านบาท แบ่งเป็น ค่าจัดกรรมสิทธิ์ที่ดิน 5,792 ล้านบาท และค่าก่อสร้างรวมค่าควบคุมงาน 8,878 ล้านบาท มีพื้นที่เวนคืน จำนวน 192 แปลง สิ่งปลูกสร้าง จำนวน 221 หลัง ผู้ถูกเวนคืนที่ดิน จำนวน 104ราย ที่ผ่านมากทพ.ได้เปิดรับฟังความคิดเห็นของภาคเอกชน (Market Sounding) แล้ว คาดว่าจะเริ่มกำหนดจ่ายค่าทดแทนและเวนคืนที่ดินได้ภายในปี 2566 โดยมีแนวเส้นทางพื้นที่เวนคืนที่ดินอยู่ในบริเวณช่วงปากทางเข้าสู่โค้งทั้ง 2 แห่ง ซึ่งเป็นถนนที่เชื่อมต่อทางยกระดับเพื่อเชื่อมต่อกับถนนเดิม และเริ่มก่อสร้างได้ภายในปี 2567 ระยะเวลาก่อสร้าง 4 ปี เปิดให้บริการปี 2571 สำหรับรูปแบบโครงการทางพิเศษสายกะทู้-ป่าตอง เป็นโครงการก่อสร้างทางยกระดับ มีอุโมงค์อยู่ในช่วงกลางของแนวเส้นทาง ระยะทางรวม 3.98 กม. เป็นทางพิเศษ ขนาด 4 ช่องจราจรต่อทิศทาง มีจุดเริ่มต้นโครงการเชื่อมกับ ถ.พระเมตตา ในพื้นที่ ต.ป่าตอง อ.กะทู้ จนถึงจุดสิ้นสุดโครงการฯ ในพื้นที่ ต.กะทู้ อ.กะทู้ มีทางขึ้น-ลง 2 แห่ง และมีด่านเก็บค่าผ่านทางตั้งอยู่บริเวณ ต.กะทู้ 1 ด้าน หากโครงการก่อสร้างแล้วเสร็จเปิดให้บริการ คาดว่าจะมีปริมาณการจราจรประมาณ 6 หมื่นคันต่อวัน แบ่งเป็น แบ่งเป็น รถยนต์ 30,000 คัน และรถจักรยานยนต์ 30,000 คันต่อวัน¹⁰

5. โครงการทางพิเศษ (ด่วน) สายเมืองใหม่-เกาะแก้ว-กะทู้

สำหรับความสำเร็จโครงการทางพิเศษ (ด่วน) สายเมืองใหม่-เกาะแก้ว-กะทู้ จ.ภูเก็ต ระยะทางรวม 30 กิโลเมตร วงเงินลงทุน 30,456 ล้านบาท แบ่งเป็น ค่าจัดกรรมสิทธิ์ 17,054 ล้านบาท และค่าก่อสร้าง 13,402 ล้านบาท หลังจากการทางพิเศษแห่งประเทศไทย (กทพ.) เปิดการประชุมรับฟังความคิดเห็นของประชาชน ครั้งที่ 1 (ปฐมนิเทศโครงการ) งานศึกษาความเหมาะสมทางด้านวิศวกรรม เศรษฐกิจ การเงิน และผลกระทบสิ่งแวดล้อมของโครงการฯ

⁹ <https://mgronline.com/south/detail/9620000101535>

¹⁰ <https://www.thansettakij.com/economy/mega-project/540584>

เมื่อวันที่ 4 ก.ค. 2565 นั้น เบื้องต้นมีเสียงตอบรับที่ดีจากประชาชนในภูเก็ต ทั้งหน่วยงานภาครัฐและท้องถิ่นในการก่อสร้างโครงการ แต่มีข้อคิดเห็นให้กทพ.ศึกษาเรื่องผลกระทบการทดแทนค่าเวนคืนที่ดินให้เหมาะสม รวมทั้งการขออนุญาตใช้พื้นที่ของกรมป่าไม้ให้ถูกต้องตามขั้นตอน ล่าสุดอยู่ระหว่างเตรียมเปิดรับฟังความคิดเห็นของประชาชน ครั้งที่ 2 ทั้งนี้โครงการฯ จะต้องใช้งบประมาณลงทุนค่อนข้างมาก เบื้องต้นกทพ.จะเปิดให้เอกชนเข้าร่วมลงทุนในรูปแบบ PPP สัญญาสัมปทานราว 30 ปี โดยการประมูลจะดำเนินการประมูลก่อสร้างงานโยธาควบคู่กับงานติดตั้งระบบบริการจัดเก็บค่าผ่านทางและบำรุงรักษา (Operation and Maintenance : O&M) เพื่อให้คุ้มค่าต่อการลงทุน คาดว่ากทพ.จะเสนอโครงการต่อกระทรวงคมนาคม ภายในกลางปี 2566 หลังจากนั้นจะเสนอต่อคณะกรรมการนโยบายการร่วมลงทุนระหว่างรัฐและเอกชน (คณะกรรมการ PPP) และคณะรัฐมนตรี (ครม.) พิจารณาเห็นชอบภายในปลายปี 2566 ใช้ระยะเวลาก่อสร้าง 3 ปี ทั้งนี้กทพ.จะเร่งก่อสร้างทางคู่ขนานด้านตะวันออก เพื่อเปิดให้ภายในปลายปี 2568 ก่อน หลังจากนั้นจะเปิดให้บริการทางคู่ขนานด้านตะวันตกภายในปลายปี 2569 และจะเปิดให้บริการครบทั้งโครงการในช่วงปลายปี 2570¹¹

6. โครงการก่อสร้างและปรับปรุงขยายระบบประปาของการประปาส่วนภูมิภาค

เนื่องจากภูเก็ตมีความต้องการกำลังการผลิตเพิ่มอีกขนาด 123,476 ลบ.ม./วัน เพื่อตอบสนองความต้องการใช้น้ำที่เพิ่มขึ้นอีก 10 ปีข้างหน้า โดยจะใช้งบประมาณ 3,500 กว่าล้านบาท เพื่อใช้ลงทุนในการก่อสร้างและปรับปรุงขยายระบบประปาของการประปาส่วนภูมิภาคของจังหวัดภูเก็ต และพังงา¹²

¹¹ <https://www.thansettakij.com/business/economy/547866>

¹² <https://www.khaophuket.com>

ภาพรวมตลาดโรงแรมและการท่องเที่ยวใน จังหวัดประจวบคีรีขันธ์ และจังหวัดเพชรบุรี

จำนวนนักท่องเที่ยวจังหวัดประจวบคีรีขันธ์ และจังหวัดเพชรบุรี

ในปี 2565 มีนักท่องเที่ยวเดินทางเข้ามาท่องเที่ยวในพื้นที่จังหวัดประจวบคีรีขันธ์ จำนวน 4.87 ล้านคน (ภาพที่ 1) สร้างรายได้ 32,838 ล้านบาท (ภาพที่ 2) และจังหวัดเพชรบุรี จำนวน 3.53 ล้านคน (ภาพที่ 1) สร้างรายได้ 24,395 ล้านบาท (ภาพที่ 2)

ภาพที่ 1 จำนวนผู้เยี่ยมเยือนจังหวัดประจวบคีรีขันธ์ และจังหวัดเพชรบุรี (2559-2565)

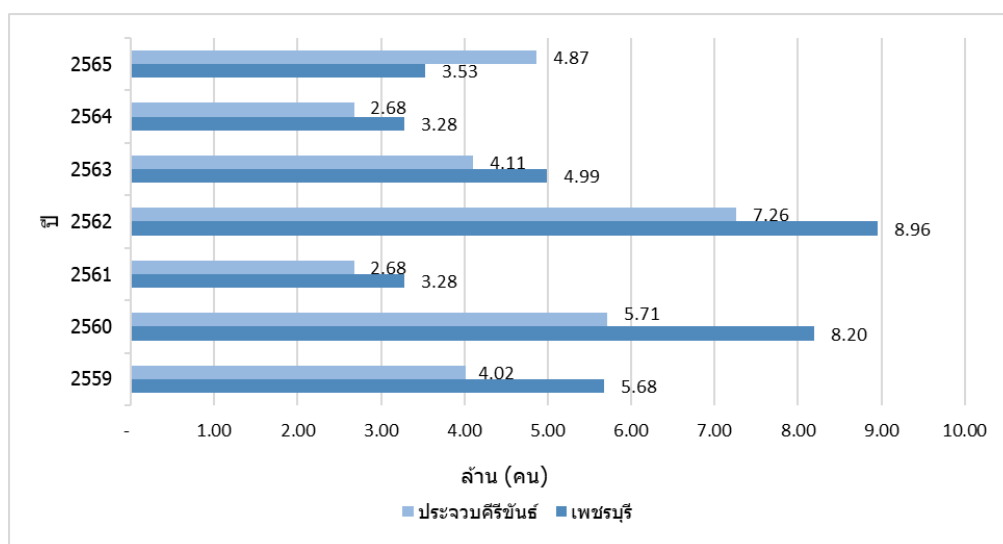

ภาพที่ 2 รายได้จากการท่องเที่ยวจังหวัดประจวบคีรีขันธ์ และจังหวัดเพชรบุรี (2559-2565)¹³

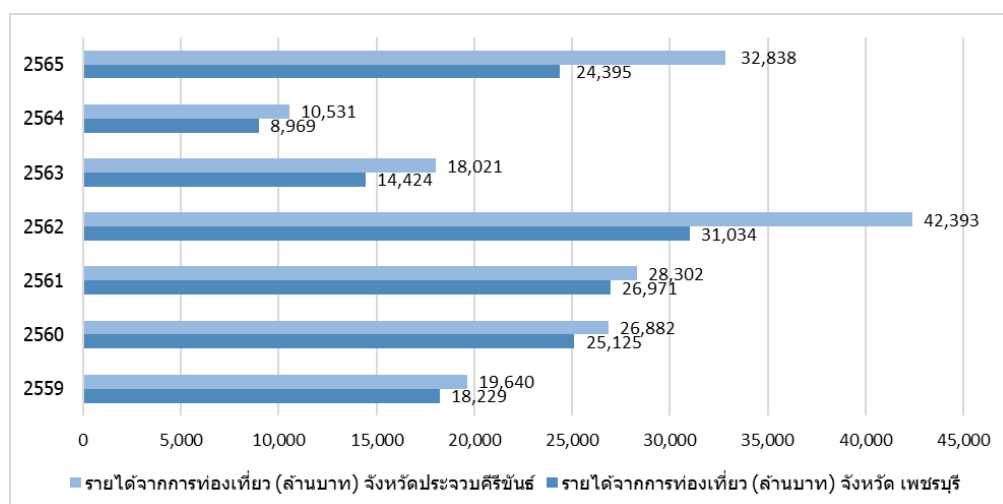

¹³ ที่มา: กระทรวงการท่องเที่ยวและกีฬา

ภาพที่ 3 อัตราการเข้าพักโรงแรมจังหวัดประจวบคีรีขันธ์ และ จังหวัดเพชรบุรี (2559-2565)

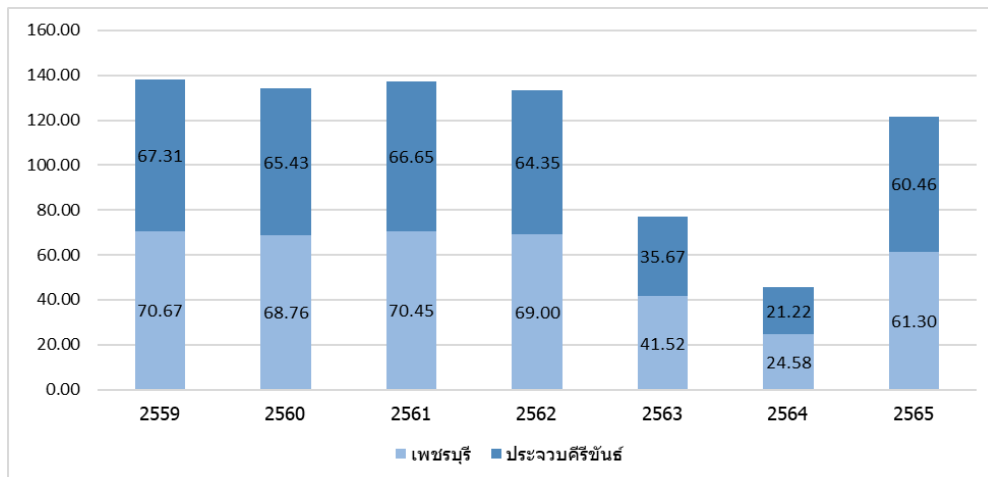

สำหรับอัตราการเข้าพักในช่วงปี 2565 ที่ผ่านมามีสูงขึ้นเมื่อเทียบกับปี 2564 ที่ผ่านมาของจังหวัดเพชรบุรีจาก 24.58% เป็น 61.30% และ ของจังหวัดประจวบคีรีขันธ์ จาก 21.22% เป็น 60.46% ตามลำดับ

ภาพที่ 4 จำนวนห้องพักในจังหวัดประจวบคีรีขันธ์และจังหวัดเพชรบุรี (2559-2565)

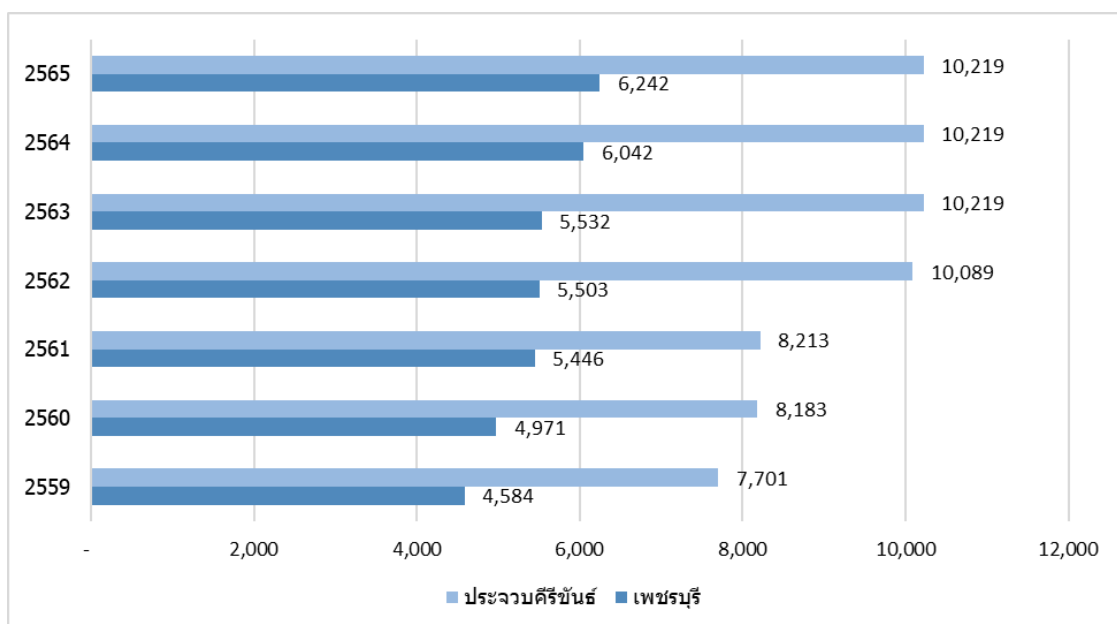

จำนวนห้องพักในจังหวัดประจวบคีรีขันธ์และจังหวัดเพชรบุรีในช่วงปี 2565 พบว่า จำนวนห้องพักของจังหวัดเพชรบุรีสูงขึ้นในปี 2565 ซึ่งมี จำนวน 6,242 ห้อง และ จำนวนห้องพักของจังหวัดเพชรบุรีในปี 2564 มีจำนวน 6,042 ห้อง สำหรับจำนวนห้องพักของจังหวัดประจวบคีรีขันธ์ 2565 และ ปี 2564 ของจังหวัดประจวบคีรีขันธ์ มีจำนวน 10,219 ห้อง ตามลำดับ¹⁴

โครงการพัฒนาระบบโครงสร้างพื้นฐานในอนาคตของจังหวัดประจวบคีรีขันธ์ และเพชรบุรี

- 1) โครงการทางหลวงพิเศษระหว่างเมืองหมายเลข 82 สายทางยกระดับบางขุนเทียน – เอกชัย – บ้านแพ้ว (โครงการ M82) ระยะทางประมาณ 24.7 กม. คาดเปิดเต็มรูปแบบปี 2568

อธิบดีกรมทางหลวง กล่าวว่า สำหรับความคืบหน้าการก่อสร้างงานโยธา โครงการทางหลวงพิเศษหมายเลข 82 ปัจจุบันอยู่ระหว่างดำเนินการก่อสร้าง แบ่งออกเป็น 2 ช่วง ได้แก่ ช่วงที่ 1 ช่วงบางขุนเทียน-เอกชัย โดยมีจุดเริ่มต้นโครงการเชื่อมต่อกับโครงข่ายทางพิเศษของการทางพิเศษแห่งประเทศไทย (กทพ.) ปัจจุบันมีความคืบหน้าร้อยละ 77 คาดว่าจะแล้วเสร็จปี 2566, ช่วงที่ 2 ช่วงเอกชัย-บ้านแพ้ว วงเงินก่อสร้างรวม 19,700 ล้านบาท โดยใช้จ่ายจากเงินทุนจากค่าธรรมเนียมผ่านทาง ทั้ง 2 ช่วง มีรูปแบบการก่อสร้างเป็นทางยกระดับบนทางหลวงหมายเลข 35 (ถนนพระราม 2) ตามมาตรฐานทางหลวงพิเศษ มีการควบคุมการเข้าออกอย่างสมบูรณ์ ปัจจุบันมีความคืบหน้าร้อยละ 10 โดยคาดว่าจะแล้วเสร็จ เปิดให้บริการเต็มรูปแบบตลอดทั้งสายพร้อมงานระบบเก็บเงินค่าผ่านทางได้ในปี 2568

ทั้งนี้ เมื่อโครงการทางหลวงพิเศษหมายเลข 82 สายทางยกระดับบางขุนเทียน-เอกชัย-บ้านแพ้ว แล้วเสร็จ และเปิดให้บริการ จะส่งผลให้การเดินทางระหว่างกรุงเทพและปริมณฑล เชื่อมต่อลงสู่ภาคใต้ มีความสะดวก รวดเร็ว และปลอดภัยมากยิ่งขึ้น ช่วยบรรเทาความแออัดของการจราจรบนถนนพระราม 2 รองรับการค้ามาคมและขนส่งสินค้า ส่งเสริมให้ประเทศไทยเป็นศูนย์กลางโลจิสติกส์และการคมนาคมขนส่งในภูมิภาคเอเชียตะวันออกเฉียงใต้ เป็นไปตามแผนแม่บทการพัฒนาโครงข่ายทางหลวงพิเศษระหว่างเมืองระยะ 20 ปี (พ.ศ.2560-2579) นอกจากนี้ยังมีส่วนสำคัญในการส่งเสริมการท่องเที่ยวในภาคใต้ ซึ่งมีทรัพยากรด้านแหล่งท่องเที่ยวจำนวนมาก การพัฒนาคุณภาพชีวิต

¹⁴ ที่มา: กระทรวงการท่องเที่ยวและกีฬา

และความเป็นอยู่ของประชาชนในพื้นที่ดีขึ้น อีกทั้งเป็นการจ้างงานในภาคอุตสาหกรรมก่อสร้าง ต่อเนื่องไปยังภาคธุรกิจอื่น ๆ ที่เกี่ยวข้องอีกด้วย¹⁵

2) โครงการมอเตอร์เวย์ นครปฐม – ชะอำ หัวหิน ระยะทาง 109 กม (M8)

โครงการทางหลวงพิเศษระหว่างเมืองหมายเลข 8 สายนครปฐม – ชะอำ เป็นหนึ่งโครงการสำคัญที่มีความจำเป็นเร่งด่วน โดยได้รับการบรรจุ ในแผนมาตรการเร่งรัดการลงทุน Action Plan ของกระทรวงคมนาคม แนวเส้นทางโครงการทางหลวงพิเศษระหว่างเมือง สายนครปฐม – ชะอำ (M8) มีจุดเริ่มต้นโครงการเชื่อมต่อกับทางหลวงพิเศษระหว่างเมือง สายบางใหญ่ – กาญจนบุรี (M81) ที่บริเวณทางแยกต่างระดับนครชัยศรี อำเภอนครชัยศรี จังหวัดนครปฐม และมีจุดสิ้นสุดโครงการเชื่อมต่อกับทางหลวงแผ่นดินหมายเลข 4 บริเวณ กม. 188 อำเภอท่ายาง จังหวัดเพชรบุรี รวมระยะทางประมาณ 109 กิโลเมตร ตลอดเส้นทางประกอบด้วยด่านเก็บค่าธรรมเนียมผ่านทางจำนวน 9 แห่ง ได้แก่ 1) ด่านนครชัยศรี 2) ด่านตลาดจินดา 3) ด่านบางแพ 4) ด่านราชบุรี 5) ด่านวัดเพลง 6) ด่านปากท่อ 1 7) ด่านปากท่อ 2 8) ด่านเขาย้อย 9) ด่านท่ายาง รูปแบบการสร้าง เป็นการก่อสร้างทางแนวใหม่ตามมาตรฐานทางหลวงพิเศษ ระยะทาง 109 กม. จำนวน 4 ช่องจราจร

สำหรับโครงการการให้เอกชนร่วมลงทุนมอเตอร์เวย์เมืองหมายเลข 8 สายนครปฐม-ชะอำ ปัจจุบันได้ดำเนินการสำรวจและออกแบบรายละเอียด และศึกษาผลกระทบสิ่งแวดล้อม (EIA) แล้วเสร็จ รวมถึงคณะกรรมการนโยบายการร่วมลงทุนระหว่างรัฐและเอกชน ได้เคยเห็นชอบในหลักการของโครงการ โดยอนุมัติให้ดำเนินโครงการในรูปแบบทางหลวงสัมปทาน ด้วยการให้เอกชนร่วมลงทุนในรูปแบบ PPP Net Cost

นายธนศักดิ์ กล่าวต่อว่า การทบทวนผลการศึกษาได้เสนอให้ดำเนินการปรับปรุงรูปแบบโครงการในส่วนต่างๆ เพื่อลดต้นทุนโครงการ รวมถึงผลกระทบต่อประชาชน เช่น การปรับรูปแบบโครงการจากถนนระดับดินบนเพิ่มเป็นรูปแบบสะพานกึ่ง ซึ่งช่วยลดผลกระทบทางด้านการเวนคืนที่ดินของประชาชน ลดค่าก่อสร้าง การนำระบบ M-Flow มาใช้กับโครงการแทนการจ่ายเงินที่พนักงาน และลดปัญหาการจราจรติดขัดบริเวณด่านจัดเก็บค่าธรรมเนียมผ่านทางเพื่ออำนวยความสะดวกให้แก่ผู้ใช้ทาง เป็นต้น

โครงการมอเตอร์เวย์หมายเลข 8 สายนครปฐม-ชะอำ ระยะทาง 109 กิโลเมตร (กม.) มีวงเงินลงทุนโครงการรวม 75,752 ล้านบาท ระยะเวลาสัญญาร่วมลงทุนประมาณ 33 ปี

¹⁵ ที่มา: <https://siamrath.co.th/n/407151>

อย่างไรก็ตาม ขณะนี้อยู่ระหว่างการจัดทำรายงานการศึกษาวิเคราะห์ความเหมาะสมการให้เอกชนร่วมลงทุนแล้วเสร็จในปี 2565 ก่อนจะเสนอคณะกรรมการ PPP และคณะรัฐมนตรี (ครม.) พิจารณานุมัติโครงการฯ จากนั้นจะคัดเลือกเอกชนผู้เข้าร่วมลงทุนในปี 2566 ก่อนจะเริ่มการก่อสร้างในปี 2566 ใช้ระยะเวลาก่อสร้าง 3 ปี หรือแล้วเสร็จในปี 2569 คาดว่าจะเปิดให้บริการในปี 2570¹⁶

3) โครงการขยายสนามบินหัวหิน

รมช. คมนาคม เปิดเผยหลังจากรัฐบาลโดยพลเอกประยุทธ์ จันทร์โอชา นายกรัฐมนตรีได้เห็นชอบอนุมัติวงเงิน 250 ล้านบาท เพื่อยกระดับสนามบินหัวหิน จ.ประจวบคีรีขันธ์ เป็นสนามบินนานาชาติ หลังผ่านพ้นสถานการณ์โควิด-19 กระทรวงคมนาคม เดินทางไปตรวจความคืบหน้าการก่อสร้างขยายความกว้างของรันเวย์สนามบินหัวหิน เพื่อยกระดับเป็นสนามบินนานาชาติเต็มรูปแบบภายใต้หลักเกณฑ์ด้านความปลอดภัยตามหลักสากล คาดว่าดำเนินการเสร็จสิ้นตามแผนงานที่กำหนด จากนั้นจะขยายอาคารผู้โดยสารเพิ่มเติมและปรับปรุงอาคารผู้โดยสารเดิมเพื่อรองรับนักท่องเที่ยวทั้งชาวไทยและชาวต่างชาติ

ในอนาคตท่าอากาศยานหัวหินจะมีความพร้อมในทุกด้าน เป็นประตูสู่ความสำเร็จในการพัฒนาศักยภาพทั้งการเดินทางในเชิงเศรษฐกิจ การท่องเที่ยว การลงทุน การศึกษาและด้านอื่นเพื่อยกระดับรายได้และความเป็นอยู่ของประชาชนในพื้นที่ อ.หัวหิน และ อ.ชะอำ จ.เพชรบุรี หลังจากท่าอากาศยานหัวหินเป็นศูนย์กลางการบินในระดับภูมิภาค ขณะที่ จ.ประจวบคีรีขันธ์ และ จ.เพชรบุรี มีความพร้อมเป็นศูนย์กลางการพัฒนาพื้นที่เศรษฐกิจใหม่สำหรับการท่องเที่ยวในโครงการ “Thailand Riviera 4 Plus 2” ประกอบด้วย จ.สมุทรสาคร จ.เพชรบุรี จ.ประจวบคีรีขันธ์ จ.ชุมพร จ.ระนอง และ จ.สุราษฎร์ธานี

ปัจจุบันท่าอากาศยานหัวหิน ตั้งอยู่ในเขต ต.บ่อฝ้าย อ.หัวหิน จ.ประจวบคีรีขันธ์ มีอาคารผู้โดยสารขนาด 7,200 ตร.ม. และพื้นที่ลานจอดเครื่องบินขนาด 11,000 ตร.ม. รองรับเครื่องบินแอร์บัส เอ 320 ได้ประมาณ 3 ลำสามารถรองรับผู้โดยสารได้ 300 คนต่อชั่วโมง สายการบินที่ให้บริการคือ สายการบินแอร์เอเชีย โดยมีเส้นทางจุดหมายปลายทางในประเทศ ได้แก่ อุดรธานี, เชียงใหม่ ส่วนเส้นทางระหว่างประเทศ ได้แก่ กัวลาลัมเปอร์ ประเทศมาเลเซีย¹⁷

¹⁶ www.thaipost.net/economy-news/205266/

¹⁷ ที่มา: https://www.matichon.co.th/economy/news_3031118/ / <http://www.doh-motorway.com/motorway-project/southern-route/m8/>

ปัจจัยความเสี่ยงต่อธุรกิจโรงแรมและการท่องเที่ยวในจังหวัดภูเก็ต จังหวัดประจวบคีรีขันธ์และจังหวัดเพชรบุรี

- ความขัดแย้งระหว่างประเทศ (Geopolitical conflict) ได้แก่ สงครามรัสเซีย-ยูเครน และความขัดแย้งระหว่างจีนกับสหรัฐฯ ในประเด็นไต้หวัน หากสถานการณ์ยืดเยื้อยาวนานจะส่งผลกระทบต่อการบินของเศรษฐกิจโลกและตลาดท่องเที่ยวต่างชาติ โดยราคาน้ำมันที่อาจทรงตัวสูงจะเพิ่มต้นทุนการเดินทาง ทั้งในส่วนของนักท่องเที่ยวระยะไกล โดยเฉพาะตลาดยุโรปและสหรัฐฯ รวมทั้งนักท่องเที่ยวไทยที่จะระมัดระวังค่าใช้จ่ายด้านการเดินทางมากขึ้น¹⁸
- ภาวะเศรษฐกิจไทยหดตัว สภาพเศรษฐกิจภายในประเทศฟื้นตัวช้า ปัญหาค่าครองชีพส่งผลให้นักท่องเที่ยวชาวไทยระมัดระวังการใช้จ่าย หนี้ครัวเรือนที่ยังอยู่ในระดับสูง ส่งผลต่อกำลังซื้อของภาคครัวเรือนลดลง
- สถานการณ์ทางการเมืองในประเทศ ที่จะส่งผลกระทบต่อความเชื่อมั่นของนักลงทุนและผู้บริโภค
- วิกฤตภัยธรรมชาติ รวมถึงปัญหาภัยแล้ง น้ำท่วม และหมอกควันจากประเทศเพื่อนบ้าน
- การแข่งขันระหว่างผู้ประกอบการ ทั้งจากผู้ประกอบการธุรกิจโรงแรมหรือที่พักประเภทอื่นที่มีอยู่จำนวนมาก
- ระบบคมนาคมยังคงไม่เป็นที่พึงพอใจของนักท่องเที่ยว ทั้งด้านสาธารณูปโภค คมนาคม (ถนน, รถไฟ) และด้านคุณภาพการบริการ (แท็กซี่) ควรมีการปรับปรุง โดยควรเน้นการปรับปรุงถนน และการเชื่อมต่อระหว่างระบบขนส่ง เพื่อเพิ่มความปลอดภัยและลดระยะเวลาในการเดินทาง
- เศรษฐกิจโลกที่ถดถอยลง ประกอบกับค่าเงินบาทที่มีทิศทางแข็งค่าขึ้น
- สถานการณ์โรคระบาดรุนแรงจะส่งผลกระทบต่อการท่องเที่ยวอย่างมาก

¹⁸ ที่มา: ศูนย์วิจัยกรุงศรี

4. ปัจจัยความเสี่ยง

4.1 ความเสี่ยงเกี่ยวกับกองทรัสต์ SRIPANWA หรือการดำเนินงานของกองทรัสต์ SRIPANWA

ความเสี่ยงจากการที่คู่สัญญาไม่ปฏิบัติตามสัญญาที่เกี่ยวข้อง

ในการลงทุนและบริหารอสังหาริมทรัพย์ของกองทรัสต์ SRIPANWA กองทรัสต์ SRIPANWA จะรับโอนทรัพย์สินและภาระของกองทุนรวม SPWPF ซึ่งรวมถึงการโอนสิทธิและหน้าที่ตามสัญญาเช่าทรัพย์สินสำหรับทรัพย์สินที่ลงทุนครั้งแรก สัญญาตกลงกระทำการ สัญญาตกลงชำระค่าเช่าส่วนที่ขาด และสัญญาต่าง ๆ ที่เกี่ยวเนื่องกับการลงทุนและการบริหารจัดการทรัพย์สินของกองทุนรวม SPWPF และเข้าทำสัญญาซื้อขายทรัพย์สินซึ่งใช้ในการประกอบกิจการโรงแรมและบ้านพักตากอากาศให้เช่าระยะยาว สำหรับทรัพย์สินที่จะลงทุนเพิ่มเติมครั้งที่ 1 อันได้แก่สัญญาจะซื้อจะขายอสังหาริมทรัพย์กับเจ้าของอสังหาริมทรัพย์ และสัญญาซื้อขายอสังหาริมทรัพย์กับเจ้าของอสังหาริมทรัพย์และสัญญาให้เช่าทรัพย์สินดังกล่าวแก่ผู้เช่า และสัญญาตกลงกระทำการ และ/หรือ สัญญาต่าง ๆ ที่เกี่ยวเนื่องกับการลงทุนและการบริหารจัดการทรัพย์สินของกองทรัสต์ SRIPANWA เพื่อประโยชน์ในการจัดหาผลประโยชน์ในอสังหาริมทรัพย์ของกองทรัสต์ SRIPANWA และ เพื่อผูกพันให้คู่สัญญาปฏิบัติตามข้อกำหนดและเงื่อนไขในสัญญา

อย่างไรก็ดี ถึงแม้จะมีข้อกำหนดในสัญญาต่าง ๆ ที่เกี่ยวข้องก็ตาม คู่สัญญาอาจไม่ปฏิบัติหรือปฏิบัติผิดคำรับรองข้อกำหนดและเงื่อนไขของสัญญาหรือเกิดเหตุการณ์ใด ๆ อันเป็นเหตุแห่งการเลิกหรือผิดสัญญาได้ ในกรณีเช่นว่านี้แม้กองทรัสต์ SRIPANWA จะมีสิทธิที่จะบอกเลิกสัญญา เรียกค่าเสียหาย ตลอดจนเรียกค่าขาดประโยชน์และเรียกร้องเพื่อให้ได้มาซึ่งทรัพย์สินตามที่กองทรัสต์ SRIPANWA ชำระราคาไปแล้วก็ตาม แต่กองทรัสต์ SRIPANWA อาจไม่สามารถบังคับให้เป็นไปตามสิทธิของกองทรัสต์ SRIPANWA ตามข้อกำหนดและเงื่อนไขในสัญญา หรือคู่สัญญาอาจปฏิเสธไม่ชำระค่าเสียหายตามที่กองทรัสต์ SRIPANWA เรียกร้อง ดังนั้น กองทรัสต์ SRIPANWA จึงอาจต้องนำเรื่องดังกล่าวเข้าสู่กระบวนการยุติธรรมโดยการฟ้องร้องต่อศาลที่เกี่ยวข้อง ซึ่งการดำเนินการดังกล่าว ผู้จัดการกองทรัสต์ไม่สามารถคาดการณ์ได้ถึงระยะเวลาและผลกระทบในการดำเนินการ รวมถึงจำนวนเงินที่กองทรัสต์ SRIPANWA จะได้รับชดเชยเยียวยาจากความเสียหายต่าง ๆ ดังกล่าว นอกจากนี้ ผลแห่งคดีขึ้นอยู่กับดุลพินิจของศาลที่เกี่ยวข้อง และถึงแม้ศาลจะมีคำพิพากษาให้กองทรัสต์ SRIPANWA ชนะคดี กองทรัสต์ SRIPANWA อาจไม่สามารถบังคับให้เป็นไปตามคำพิพากษาของศาลได้ ผู้ถือหุ้นทรัสต์จึงมีความเสี่ยงที่จะไม่ได้รับผลตอบแทนตามจำนวนหรือภายในระยะเวลาที่คาดการณ์ไว้

นอกจากนี้ ในกรณีที่กองทรัสต์ SRIPANWA สามารถใช้สิทธิในการบอกเลิกสัญญาภายใต้สัญญาเช่ากองทรัสต์ SRIPANWA อาจมีความเสี่ยงในการหาผู้เช่ารายใหม่ หรือหากสามารถหาผู้เช่ารายใหม่ได้ กองทรัสต์ SRIPANWA อาจมีความเสี่ยงในการตกลงกับผู้เช่ารายใหม่ให้ข้อกำหนดและเงื่อนไขในสัญญาเช่าฉบับใหม่ไม่ด้อยไปกว่าสัญญาเช่าฉบับเดิม

ความเสี่ยงจากการประกันภัย

การประกอบธุรกิจของกองทรัสต์ SRIPANWA มีความเสี่ยงด้านการดำเนินการและการใช้ประโยชน์ในทรัพย์สินที่กองทรัสต์ SRIPANWA จะเข้าลงทุน เนื่องจากแม้ว่ากองทรัสต์ SRIPANWA จะต้องจัดให้มีการประกันภัยในทรัพย์สินที่กองทรัสต์ SRIPANWA จะเข้าลงทุนอย่างเพียงพอและเหมาะสมตามข้อกำหนดของกฎหมายที่เกี่ยวข้องแล้วก็ตาม แต่กองทรัสต์ SRIPANWA อาจไม่สามารถจัดทำประกันภัยที่คุ้มครองความเสี่ยงบางประเภทที่อาจเกิดขึ้นได้ เช่น ความสูญเสียจากสงคราม หรือการก่อการร้าย เป็นต้น (หรือแม้ว่ากองทรัสต์ SRIPANWA สามารถจัดหาประกันภัยแต่อัตราเบี้ยประกันอาจไม่คุ้มกับผลประโยชน์ทางเศรษฐกิจที่กองทรัสต์ SRIPANWA อาจได้รับ) หรือกองทรัสต์ SRIPANWA อาจไม่สามารถใช้สิทธิเรียกร้องตามที่ระบุในกรมธรรม์ประกันภัยที่เกี่ยวข้องได้ไม่ว่าทั้งหมดหรือบางส่วน หรืออาจเกิดความล่าช้าในการชดเชยความเสียหายตามกรมธรรม์ประกันภัยดังกล่าวได้โดยที่ไม่ใช่ความผิดของกองทรัสต์ SRIPANWA

กองทรัสต์ SRIPANWA อาจมีความเสี่ยงจากความสูญเสียทางการเงิน เมื่อเกิดเหตุการณ์ร้ายแรงที่กองทรัสต์ SRIPANWA อาจไม่ได้รับการชดเชยความเสียหายอย่างเพียงพอหรือไม่สามารถจัดให้มีการประกันภัยประเภทดังกล่าวได้ ซึ่งอาจส่งผลกระทบต่อผลตอบแทนที่ผู้ถือหน่วยทรัสต์คาดว่าจะได้รับ

อย่างไรก็ตาม ผู้จัดการกองทรัสต์จะดำเนินการให้กองทรัสต์ SRIPANWA เป็นผู้รับผลประโยชน์ร่วมภายใต้การประกันภัยในกรมธรรม์ต่างๆ

ความเสี่ยงจากความสามารถในการชำระค่าเช่าของผู้เช่า

ค่าเช่าที่กองทรัสต์ SRIPANWA จะได้รับจากผู้เช่าตามสัญญาเช่าจะเป็นที่มาของรายได้หลักเพียงแห่งเดียวของกองทรัสต์ SRIPANWA รายได้ของกองทรัสต์ SRIPANWA อาจได้รับผลกระทบโดยตรงหากผู้เช่ามีปัญหาทางการเงินซึ่งส่งผลกระทบต่อความสามารถในการชำระค่าเช่า หรือ ผู้เช่าไม่ชำระค่าเช่า หรือ ผู้เช่ายกเลิกสัญญาเช่าก่อนกำหนดและกองทรัสต์ SRIPANWA ไม่สามารถหาผู้เช่ารายใหม่มาทดแทนผู้เช่าได้ หากมีกรณีที่ผู้เช่าไม่สามารถชำระค่าเช่าได้ตามที่กำหนดในสัญญาจะทำให้เกิดการผิมนัดชำระค่าเช่า และหากมีการผิมนัดชำระค่าเช่าตั้งแต่ 3 ครั้งขึ้นไป จะเป็นเหตุให้มีสิทธิบอกเลิกสัญญาเช่าได้ทันที เมื่อพิจารณาจากสัญญาเช่าดังกล่าวหากเกิดเหตุสุดวิสัยต่างๆ ซึ่งไม่สามารถคาดหมายได้เป็นการล่วงหน้าและผลกระทบที่จะเกิดขึ้นตามมาภายหลังจากเหตุการณ์ดังกล่าวอาจมีผลทำให้กองทรัสต์ไม่สามารถรับชำระค่าเช่าได้เต็มจำนวนหรือครบถ้วนตามกำหนดในสัญญา เนื่องจาก ผู้เช่าเป็นผู้เช่าเพียงรายเดียวของกองทรัสต์ (SRIPANWA) และหากมีการผิมนัดชำระค่าเช่าเกิดขึ้นซึ่งนำไปสู่กรณีที่มีการบอกเลิกสัญญาเช่าดังกล่าวแล้วนั้นจะเกิดผลกระทบที่ตามมาในหลายประเด็นด้วยกัน ตัวอย่างเช่น ผู้เช่าจะต้องชำระค่าเช่าที่ค้างชำระทั้งหมดจากการถูกบอกเลิกสัญญาเช่า ผู้เช่าจะต้องออกจากทรัพย์สินที่เช่าอยู่ เป็นต้น

ความเสี่ยงเกี่ยวกับใบอนุญาตประกอบกิจการ

ผู้เช่าจะรับโอนหรือดำเนินการเพื่อให้ได้รับใบอนุญาตประกอบธุรกิจโรงแรมสำหรับทรัพย์สินที่จะลงทุนเพิ่มเติมครั้งที่ 1 จากกระทรวงมหาดไทยเพื่อใช้ในการประกอบกิจการโรงแรม (ทั้งนี้ ผู้เช่าเป็นผู้ได้รับใบอนุญาตประกอบธุรกิจโรงแรมสำหรับทรัพย์สินที่ลงทุนครั้งแรกแล้ว ณ วันที่กองทรัสต์ SRIPANWA รับโอนภาระและทรัพย์สินจากกองทุนรวม SPWPF) หากผู้เช่าไม่ได้รับใบอนุญาตประกอบธุรกิจโรงแรมสำหรับทรัพย์สินที่จะลงทุนเพิ่มเติมครั้งที่ 1 หรือใบอนุญาตประกอบธุรกิจโรงแรมของผู้เช่าถูกยกเลิก เพิกถอนหรือไม่มีการต่ออายุ จะมีผลกระทบในทางลบต่อผู้เช่า กล่าวคือจะทำให้ผู้เช่าไม่สามารถดำเนินการกิจการโรงแรมต่อไปได้ แต่ยังคงสามารถดำเนินการในส่วนที่เป็นเซอร์วิสอพาร์ทเม้นท์และบ้านพักตากอากาศให้เช่าระยะยาวได้ต่อไป ทั้งนี้ อาจเป็นผลให้ผู้เช่าไม่สามารถปฏิบัติตามข้อกำหนดและเงื่อนไขภายใต้สัญญาเช่าได้

การที่ผู้เช่าไม่สามารถปฏิบัติตามข้อกำหนดและเงื่อนไขภายใต้สัญญาเช่าได้ จะเป็นเหตุเลิกสัญญา โดยกองทรัสต์ SRIPANWA จะมีสิทธิที่จะเลิกสัญญาเช่าได้ และกองทรัสต์ SRIPANWA จะมีสิทธิในการเรียกร้องค่าเสียหายตามกฎหมายเนื่องจากการผิดสัญญา อนึ่ง จนกว่ากองทรัสต์ SRIPANWA จะดำเนินการหาผู้สัญญารายใหม่แทนผู้เช่าและสามารถเจรจาตกลงกับผู้สัญญารายใหม่ได้สำเร็จ หรือหากกองทรัสต์ SRIPANWA ไม่สามารถหาผู้สัญญารายใหม่เพื่อมาเช่าทรัพย์สินที่ลงทุนที่ได้รับอนุญาตได้ภายในเวลาอันควร หรือไม่สามารถเจรจาตกลงกับผู้สัญญารายใหม่ในสัญญาฉบับใหม่โดยมีข้อกำหนดที่เป็นประโยชน์ต่อกองทรัสต์ SRIPANWA ได้ กระแสรายได้ของกองทรัสต์ SRIPANWA อาจหยุดชะงักหรือลดลง ซึ่งอาจมีผลกระทบในทางลบอย่างมีนัยสำคัญต่อผลประโยชน์ของการของกองทรัสต์ SRIPANWA อีกทั้งตามกฎหมายแล้วใบอนุญาตการประกอบกิจการโรงแรมจะต้องมีการต่ออายุเมื่อใบอนุญาตหมดอายุลง หากใบอนุญาตประกอบกิจการโรงแรมของผู้เช่าถูกยกเลิกหรือไม่มีการต่ออายุ หรือผู้เช่าไม่สามารถดำเนินการเพื่อให้ได้รับใบอนุญาตประกอบกิจการโรงแรม (บางส่วนหรือทั้งหมด) อาจจะทำให้มีผลกระทบในทางลบต่อผู้เช่า กล่าวคือจะทำให้ผู้เช่าไม่สามารถดำเนินการกิจการโรงแรม (บางส่วนหรือทั้งหมด) ต่อไปได้ อาจทำให้ผู้เช่าไม่สามารถชำระค่าเช่าให้แก่กองทรัสต์ SRIPANWA และอาจเป็นผลให้ผู้เช่าไม่สามารถปฏิบัติตามข้อกำหนดและหน้าที่ภายใต้สัญญาเช่าได้ นอกจากนี้กฎเกณฑ์หรือ ข้อบังคับต่าง ๆ และแนวทางการพิจารณาอนุญาตของเจ้าหน้าที่ของหน่วยงานที่เกี่ยวข้องกับการขอต่อใบอนุญาต อาจจะมีการเปลี่ยนแปลงได้ในอนาคตซึ่งจะทำให้การขอต่อใบอนุญาตล่าช้า หรืออาจจะไม่สามารถต่อใบอนุญาตได้

ความเสี่ยงที่อาจเกิดขึ้นจากการกู้ยืมเงิน

ในกรณีที่กองทรัสต์ SRIPANWA ได้ดำเนินการให้มีการกู้ยืมเงินตามหลักเกณฑ์ที่กำหนดไว้ในแบบแสดงรายการข้อมูลกองทรัสต์ SRIPANWA อาจมีความเสี่ยงเกิดขึ้นจากการกู้ยืมเงินดังกล่าวได้ เนื่องจากการเปลี่ยนแปลงของภาวะเศรษฐกิจ อัตราดอกเบี้ยและความสามารถในการชำระหนี้ของผู้สัญญาที่เกี่ยวข้องซึ่งอาจส่งผลกระทบต่อดำเนินงานของกองทรัสต์ SRIPANWA ทำให้กองทรัสต์ SRIPANWA มีสภาพคล่องไม่เพียงพอ รวมถึงกองทรัสต์

SRIPANWA อาจมีความเสี่ยงจากความสามารถในการชำระคืนเงินต้นและดอกเบี้ยลดลง และอาจส่งผลกระทบต่อความสามารถของกองทรัสต์ SRIPANWA ในการจ่ายเงินปันผลให้แก่ผู้ถือหน่วยทรัสต์ ทั้งนี้ กองทรัสต์ SRIPANWA จะใช้ความพยายามในการดำเนินการใด ๆ เพื่อลดความเสี่ยงดังกล่าว เช่น การป้องกันความเสี่ยงจากความผันผวนของอัตราดอกเบี้ย หรือการขอขยายระยะเวลาการชำระหนี้ เป็นต้น อย่างไรก็ตาม การดำเนินการใด ๆ ดังกล่าว กองทรัสต์ SRIPANWA จะดำเนินการโดยคำนึงถึงประโยชน์ของผู้ถือหน่วยทรัสต์เป็นสำคัญ

การปฏิบัติตามกฎหมายสิ่งแวดล้อมอาจก่อให้เกิดค่าใช้จ่ายอย่างมีนัยสำคัญต่อกองทรัสต์ SRIPANWA

กองทรัสต์ SRIPANWA อาจมีค่าใช้จ่ายต่าง ๆ ที่เกี่ยวข้องกับการปฏิบัติตามกฎหมายสิ่งแวดล้อมที่เกี่ยวข้องกับการประกอบธุรกิจของกองทรัสต์ SRIPANWA นอกจากนี้ในกรณีที่มีการเปลี่ยนแปลงกฎหมายสิ่งแวดล้อมที่เกี่ยวข้องในอนาคตกองทรัสต์ SRIPANWA อาจมีภาระค่าใช้จ่ายในการปฏิบัติตามกฎหมายเพิ่มเติม

ความขัดแย้งทางผลประโยชน์ระหว่างกองทรัสต์ SRIPANWA กับ CIR และ ระหว่างกองทรัสต์ SRIPANWA กับ SPM ที่อาจก่อให้เกิดผลกระทบต่อการดำเนินงานของกองทรัสต์ SRIPANWA

ความขัดแย้งทางผลประโยชน์ระหว่างกองทรัสต์ SRIPANWA กับ CIR อาจเกิดขึ้นได้เนื่องจาก CIR ซึ่งเดิมถือกรรมสิทธิ์ และ/หรือ สิทธิครอบครองในทรัพย์สินที่กองทรัสต์ SRIPANWA จะเข้าลงทุนเพิ่มเติมครั้งที่ 1 เป็นบริษัทแม่ของ SPM มีธุรกิจหลักคือการพัฒนาและลงทุนในอสังหาริมทรัพย์ รวมทั้งโรงแรมและบ้านพักตากอากาศ ซึ่งในอนาคต CIR อาจพัฒนาอสังหาริมทรัพย์เพื่อเป็นที่พักอาศัย และ/หรือ โรงแรมและบริหารจัดการเอง โดยเฉพาะโครงการพัฒนาที่ดินที่ตั้งอยู่ในบริเวณที่ดินที่กองทรัสต์ SRIPANWA จะลงทุน เช่น โครงการส่วนที่ 3 เป็นต้น เพื่อเป็นโครงการที่พักอาศัย และ/หรือ โรงแรม ทั้งนี้ โครงการดังกล่าวยังอยู่ระหว่างการศึกษาความเป็นไปได้ของโครงการ ซึ่งอาจก่อให้เกิดความขัดแย้งทางผลประโยชน์ระหว่างกองทรัสต์ SRIPANWA และ CIR ดังนั้น ผู้จัดการกองทรัสต์จึงไม่สามารถรับประกันได้ว่าผลประโยชน์ของกองทรัสต์ SRIPANWA จะไม่ขัดแย้งหรือด้อยกว่าผลประโยชน์ของ CIR ในสถานการณ์ดังกล่าว อย่างไรก็ตาม การที่กองทรัสต์ SRIPANWA มีการกำหนดอัตราค่าเช่าในลักษณะค่าเช่าคงที่ที่สามารถปรับค่าเช่าได้ทุก ๆ 3 ปี โดยมีผลตั้งแต่วันที่ 1 สิงหาคม 2564 เป็นต้นไป รวมถึงกองทรัสต์ SRIPANWA มีสิทธิได้รับค่าเช่าแปรผันเพิ่มเติมมีผลตั้งแต่วันที่ 1 สิงหาคม 2566 เป็นต้นไป จะช่วยให้กองทรัสต์ SRIPANWA มีรายได้ที่แน่นอนที่สามารถจ่ายผลตอบแทนให้แก่ผู้ถือหน่วยทรัสต์ได้อย่างต่อเนื่อง

นอกจากนั้น กองทรัสต์ SRIPANWA ได้มีมาตรการรองรับ/ป้องกันความขัดแย้งทางผลประโยชน์ที่อาจเกิดขึ้นจากการลงทุนของ CIR และบุคคลที่เกี่ยวข้องกับ CIR ในบริเวณใกล้เคียงกับทรัพย์สินที่กองทรัสต์ SRIPANWA เข้าลงทุนเพิ่มเติม

- 1) ภายในระยะเวลา 5 ปี นับจากวันที่ 1 สิงหาคม 2556 (วันที่กองทุนรวม SPWPF (ซึ่งได้แปลงสภาพมาเป็นกองทรัสต์ SRIPANWA) เข้าลงทุนในทรัพย์สินที่เข้าลงทุนครั้งแรก) CIR และบุคคลที่เกี่ยวข้องกับ CIR จะไม่ลงทุนใน

อสังหาริมทรัพย์ที่ตั้งอยู่ในรัศมี 3 กิโลเมตร รอบทรัพย์สินที่ลงทุนครั้งแรก เพื่อดำเนินกิจการโรงแรม เซอร์วิสอพาร์ทเม้นท์ รวมถึงแต่ไม่จำกัดเพียงการดำเนินการที่มีลักษณะการให้บริการเข้าบ้านพักซึ่ง (1) มีมาตรฐานคุณภาพสากล ตั้งแต่ 4 ดาวขึ้นไป (ทั้งนี้ตามมาตรฐานที่สมาคมโรงแรมไทยกำหนดขึ้น) หรือมาตรฐานที่เทียบเท่ากับมาตรฐานดังกล่าว หรือ (2) ดำเนินการบริหารโดย CIR หรือบริษัทใด ๆ ที่อยู่ในเครือเดียวกับ CIR หรือทีมบริหารภายใต้ชื่อ ศรีพันธุ์ (Sripnwa) เว้นแต่ (ก) เป็นการลงทุนในโครงการส่วนที่ 3 หรือ (ข) จะได้รับความยินยอมเป็นลายลักษณ์อักษรจากกองทรัสต์ SRIPANWA

2) ภายในระยะเวลา 3 ปี นับจากวันที่โครงการส่วนที่ 3 เริ่มเปิดดำเนินการ ในกรณีที่กองทรัสต์ SRIPANWA มีความประสงค์จะซื้อ เช่า รับโอน ทั้งหมดหรือแต่บางส่วนของทรัพย์สินที่ใช้ในการประกอบธุรกิจโครงการส่วนที่ 3 CIR หรือบุคคลที่เกี่ยวข้องกับ CIR ตกลงให้สิทธิแก่กองทรัสต์ SRIPANWA ในการซื้อ และ/หรือเช่า และ/หรือ รับโอนกรรมสิทธิ์ และ/หรือ รับโอนสิทธิครอบครองซึ่งทรัพย์สินในโครงการส่วนที่ 3 ดังกล่าว (Option to Buy/Lease) ในราคาที่จะได้ตกลงกัน ในกรณีที่ไม่สามารถตกลงราคากันได้ คู่สัญญาตกลงให้ใช้ราคาประเมินเฉลี่ยของผู้ประเมินมูลค่าทรัพย์สินสองราย ที่ได้รับความเห็นชอบจากสำนักงาน ก.ล.ต. (โดย CIR และกองทรัสต์ SRIPANWA มีสิทธิจ้างผู้ประเมินฝ่ายละหนึ่งราย)

3) กองทรัสต์ SRIPANWA ได้รับสิทธิจาก CIR ในการลงทุนในทรัพย์สินที่ใช้ในการประกอบธุรกิจโรงแรม และ/หรือ ธุรกิจเซอร์วิสอพาร์ทเม้นท์ของ CIR ที่ตั้งอยู่ในประเทศไทย ที่ CIR หรือบุคคลที่เกี่ยวข้องกับ CIR เป็นเจ้าของกรรมสิทธิ์หรือเป็นผู้มีสิทธิครอบครองทั้งในปัจจุบันและทั้งในอนาคต ตลอดระยะเวลา 7 ปี ตั้งแต่วันที่ 1 สิงหาคม 2556 (วันที่กองทุนรวม SPWPF (ซึ่งได้แปลงสภาพมาเป็นกองทรัสต์ SRIPANWA) เข้าลงทุนในทรัพย์สินที่ลงทุนครั้งแรก) กล่าวคือ ในระยะเวลา 7 ปีดังกล่าวหาก CIR หรือบุคคลที่เกี่ยวข้องกับ CIR มีความประสงค์ที่จะโอนกรรมสิทธิ์ และ/หรือ สิทธิการเช่าของโรงแรม และ/หรือ เซอร์วิสอพาร์ทเม้นท์ในประเทศไทย CIR หรือบุคคลที่เกี่ยวข้องกับ CIR จะต้องดำเนินการให้แก่กองทรัสต์ SRIPANWA ได้รับสิทธิในการปฏิเสธก่อน (Right of First Refusal)

ในส่วนของความขัดแย้งทางผลประโยชน์ระหว่างกองทรัสต์ SRIPANWA กับ SPM ในฐานะผู้เช่าทรัพย์สินหลักของกองทรัสต์ SRIPANWA เนื่องจาก SPM ได้เข้าทำสัญญาเช่าทรัพย์สินสำหรับทรัพย์สินที่ลงทุนครั้งแรก และสัญญาเช่าทรัพย์สินสำหรับทรัพย์สินที่จะลงทุนเพิ่มเติมครั้งที่ 1 อีกทั้ง SPM ยังมีรายได้จากธุรกิจบริหารจัดการบ้านพักตากอากาศ และในอนาคตอาจบริหารจัดการโครงการส่วนที่ 3 จาก CIR ดังนั้น ผู้จัดการกองทรัสต์จึงไม่สามารถรับประกันได้ว่าผลประโยชน์ของกองทรัสต์ SRIPANWA จะไม่ขัดแย้งหรือด้อยกว่าผลประโยชน์ของ SPM จากการเช่าและบริหารทรัพย์สินที่ลงทุนครั้งแรก การเช่าและบริหารทรัพย์สินที่กองทรัสต์เข้าลงทุนเพิ่มเติมครั้งที่ 1 การบริหารจัดการบ้านพักตากอากาศ และการบริหารจัดการโครงการส่วนที่ 3 ดังกล่าว

4.2 ความเสี่ยงที่เกี่ยวข้องกับความสามารถในการจัดหาผลประโยชน์ในทรัพย์สิน

ความเสี่ยงที่ผู้เช่าไม่ต่อสัญญาเช่าเมื่อครบอายุสัญญาเช่า

การจัดหาประโยชน์ในทรัพย์สินที่ลงทุนเพิ่มเติมครั้งที่ 1 และทรัพย์สินที่ลงทุนเพิ่มเติมครั้งที่ 2 ของกองทรัสต์ SRIPANWA ในครั้งนี้เป็นลักษณะของการให้เช่าแก่ผู้เช่าทรัพย์สินหลัก โดยการเช่าทำสัญญาให้เช่าอสังหาริมทรัพย์และ อสังหาริมทรัพย์ที่มีระยะเวลา 2 ปี 8 เดือน โดยที่กองทรัสต์ SRIPANWA และ SPM (“คู่สัญญา”) มีสิทธิ (Option) ในการ ต่ออายุสัญญาเช่าออกไปโดยทำเป็นหนังสือบอกกล่าวแก่คู่สัญญาอีกฝ่ายหนึ่งอย่างน้อย 6 เดือนล่วงหน้าก่อนสิ้นสุด ระยะเวลาการเช่า โดยจะมีสิทธิต่ออายุออกไปได้ 3 คราว คราวละ 3 ปี จนถึงวันที่ 31 กรกฎาคม 2571 (“ระยะเวลาการเช่า ในช่วงแรก”) โดยคู่สัญญาแต่ละฝ่ายสามารถใช้สิทธิเรียกให้คู่สัญญาอีกฝ่ายหนึ่งต่ออายุสัญญาเช่าได้ ทั้งนี้ หากมีการใช้สิทธิต่ออายุสัญญาเช่าดังกล่าว คู่สัญญาอีกฝ่ายตกลงที่จะต่ออายุสัญญาเช่าออกไปอีกภายใต้เงื่อนไขที่กำหนดใน สัญญาเช่า ซึ่งเป็นลักษณะของสัญญาเช่าระยะสั้นที่แตกต่างจากสัญญาเช่า (ทรัพย์สินที่ลงทุนครั้งแรก) ที่มีลักษณะเป็น สัญญาเช่าระยะยาว (15 ปี) ทั้งนี้ นอกเหนือจากสิทธิในการต่ออายุสัญญาเช่า เมื่อครบกำหนดระยะเวลาการเช่าในช่วงแรก คู่สัญญาแต่ละฝ่ายมีสิทธิ (Option) ในการต่ออายุสัญญาเช่าออกไปโดยทำเป็นหนังสือบอกกล่าวแก่คู่สัญญาอีก ฝ่ายหนึ่งอย่างน้อย 12 เดือนล่วงหน้าก่อนสิ้นสุดระยะเวลาการเช่าในช่วงแรก โดยจะมีสิทธิต่ออายุออกไปได้ คราวละ 15 ปี (“ระยะเวลาการเช่าในช่วงที่สอง”) โดยคู่สัญญาแต่ละฝ่ายสามารถใช้สิทธิเรียกให้คู่สัญญาอีกฝ่ายหนึ่งต่ออายุสัญญาเช่าได้ ทั้งนี้ หากมีการใช้สิทธิต่ออายุสัญญาเช่าดังกล่าว คู่สัญญาอีกฝ่ายตกลงที่จะต่ออายุสัญญาเช่าออกไปอีกตาม ระยะเวลาดังกล่าวภายใต้เงื่อนไขที่กำหนดในสัญญาเช่า โดยสามารถเจรจาข้อกำหนดและเงื่อนไขต่าง ๆ ซึ่งรวมถึงเรื่อง อัตราค่าเช่าหากมีการต่อสัญญา เพื่อให้สะท้อนผลประโยชน์ประกอบกิจการของโรงแรมศรีพันวา ณ ขณะนั้น และคำนึงถึง ผลประโยชน์ของทั้ง 2 ฝ่าย

อย่างไรก็ตาม สำหรับสัญญาเช่าระยะสั้นลักษณะนี้ (ที่คู่สัญญามีสิทธิในการต่ออายุสัญญา) อาจมีความเสี่ยง ว่าแม้กองทรัสต์ SRIPANWA จะได้ใช้สิทธิต่ออายุสัญญาเช่าภายใต้เงื่อนไขที่กำหนดในสัญญาเช่าแล้ว แต่ SPM ในฐานะผู้เช่าอาจปฏิเสธการต่อสัญญาเช่าดังกล่าวซึ่งถือเป็นการผิดสัญญา อันเป็นเหตุให้กองทรัสต์ SRIPANWA มีสิทธิ เลิกสัญญา และ/หรือ เรียกค่าเสียหายได้ ทั้งนี้ แม้จะไม่มีคำพิพากษาที่เป็นบรรทัดฐาน (Precedent Case) สำหรับกรณี การบังคับตามคำมั่นจะเช่าดังเช่นกรณีคำมั่นจะให้เช่า แต่คำมั่นจะเช่าน่าจะมีได้เช่นเดียวกับคำมั่นจะให้เช่า เนื่องจาก เป็นไปตามหลักเสรีภาพในการทำสัญญาซึ่งไม่มีข้อกำหนดของกฎหมายห้ามไว้แต่อย่างใด อย่างไรก็ตาม ไม่ว่าจะเป็น สัญญาเช่าระยะสั้น (การจัดหาประโยชน์ในทรัพย์สินที่ลงทุนเพิ่มเติมครั้งที่ 1 และทรัพย์สินที่ลงทุนเพิ่มเติมครั้งที่ 2) หรือ เป็นสัญญาเช่าระยะยาว (การจัดหาประโยชน์ในทรัพย์สินที่ลงทุนครั้งแรก ซึ่งมีระยะเวลาการให้เช่า 15 ปี โดยจดทะเบียน ณ สำนักงานที่ดิน) SPM อาจปฏิบัติผิดสัญญา หรืออาจเกิดเหตุการณ์อื่นใดอันเป็นเหตุให้กองทรัสต์ SRIPANWA มีสิทธิ เลิกสัญญาได้ ในกรณีดังกล่าว แม้กองทรัสต์ SRIPANWA มีสิทธิที่จะบอกเลิกสัญญา และ/หรือ เรียกค่าเสียหาย

ตลอดจนเรียกค่าขาดประโยชน์ใด ๆ ก็ตาม แต่เหตุผลสัญญาของ SPM ดังกล่าวอาจทำให้กองทรัสต์ SRIPANWA ไม่ได้รับผลประโยชน์หรือไม่สามารถบังคับให้เป็นไปตามข้อกำหนดของสัญญาดังกล่าวได้ เช่น ไม่สามารถบังคับให้ SPM ต่ออายุสัญญาเช่าตามข้อกำหนดของสัญญา หรือ SPM อาจไม่ชำระค่าเสียหาย และ/หรือ ค่าขาดประโยชน์ตามที่กองทรัสต์ SRIPANWA เรียกร้อง ดังนั้น กองทรัสต์ SRIPANWA จึงอาจต้องเข้าสู่กระบวนการยุติธรรมโดยการใช้สิทธิฟ้องร้องต่อศาล ซึ่งการดำเนินการดังกล่าวไม่สามารถคาดการณ์ได้ถึงระยะเวลาในการดำเนินการจนกว่าจะเสร็จสิ้นกระบวนการ และจำนวนเงินที่กองทรัสต์ SRIPANWA จะได้รับชดเชยและเยียวยาต่อความเสียหายต่าง ๆ อีกทั้งผลแห่งคดียังขึ้นอยู่กับคำพิพากษาของศาล และถึงแม้ศาลจะมีคำพิพากษาให้กองทรัสต์ SRIPANWA ชนะคดี กองทรัสต์ SRIPANWA อาจประสบความยุ่งยากในการบังคับให้เป็นไปตามคำพิพากษาของศาล เช่น กองทรัสต์ SRIPANWA อาจได้รับค่าขาดประโยชน์จากการไม่ต่ออายุระยะเวลาเช่าเพียง 3 ปีหรือน้อยกว่า ทั้งนี้ หากกองทรัสต์ SRIPANWA ไม่สามารถต่ออายุสัญญาเช่า และเรียกค่าเสียหายจาก SPM ได้หรือเรียกได้ไม่เต็มจำนวน ผู้จัดการกองทรัสต์อาจต้องหาผู้เช่าทรัพย์สินหลักรายใหม่มาทดแทน ซึ่งอาจมีความล่าช้าหรือหามาทดแทนไม่ได้ ทำให้กองทรัสต์ SRIPANWA สูญเสียโอกาสในการสร้างรายได้อย่างต่อเนื่อง และส่งผลกระทบต่อกระแสเงินสดและผลการดำเนินงานของกองทรัสต์ SRIPANWA อันอาจทำให้ผู้ถือหุ้นหน่วยทรัสต์ของกองทรัสต์ SRIPANWA มีความเสี่ยงที่จะไม่ได้รับผลตอบแทนตามจำนวนหรือภายในระยะเวลาที่คาดการณ์ไว้

ความเสี่ยงจากการถือกรรมสิทธิ์ที่ดิน

กองทรัสต์ SRIPANWA อาจมีความเสี่ยงในกรณีที่มีการเวนคืนทรัพย์สินที่กองทรัสต์ SRIPANWA ลงทุนโดยหน่วยงานของรัฐ ซึ่งทำให้กองทรัสต์ SRIPANWA ไม่อาจใช้ทรัพย์สินที่กองทรัสต์ SRIPANWA ลงทุนเพื่อประโยชน์ในการดำเนินธุรกิจต่อไปได้

อย่างไรก็ดี ในกรณีที่เกิดการเวนคืนดังกล่าว กองทรัสต์ SRIPANWA อาจไม่ได้รับค่าชดเชยจากการเวนคืน หรือได้รับค่าชดเชยดังกล่าวมากกว่าหรือน้อยกว่ามูลค่าที่กองทรัสต์ SRIPANWA ใช้ในการลงทุนในทรัพย์สิน ซึ่งอาจส่งผลให้ผลตอบแทนที่ผู้ถือหุ้นหน่วยทรัสต์จะได้รับจากการลงทุนไม่เป็นไปตามที่ได้ประมาณการไว้ทั้งในส่วนของเงินปันผลและเงินลดทุน

ในส่วนของข้อมูลเท่าที่มีอยู่ ณ ปัจจุบันที่สามารถตรวจสอบได้ในเบื้องต้นพบว่าที่ตั้งของทรัพย์สินที่กองทรัสต์ SRIPANWA จะลงทุนดังกล่าวไม่ตกอยู่ภายใต้เขตเวนคืนโดยเฉพาะเจาะจง ทั้งนี้ ผู้จัดการกองทรัสต์ไม่สามารถประเมินถึงโอกาสในการถูกเวนคืนได้ เนื่องจากการเวนคืนที่ดินเป็นนโยบายและความจำเป็นในการใช้พื้นที่ของรัฐบาลในเวลานั้น

ความเสี่ยงจากความผันผวนทางเศรษฐกิจซึ่งอาจมีผลกระทบต่ออสังหาริมทรัพย์

อสังหาริมทรัพย์ที่กองทรัสต์ SRIPANWA จะเข้าลงทุนมีความเสี่ยงจากความผันผวนของระบบเศรษฐกิจและอุตสาหกรรมท่องเที่ยว และการชะลอตัวของระบบเศรษฐกิจ ทั้งในระดับประเทศและระดับโลก

นอกจากนี้ อสังหาริมทรัพย์ดังกล่าวอาจได้รับผลกระทบจากการเปลี่ยนแปลงจากปัจจัยมหภาคอื่น ๆ เช่น ภัยทางการเมือง การวางผังเมือง การเปลี่ยนแปลงโครงสร้างประชากร การได้รับผลกระทบจากภัยพิบัติทางธรรมชาติ โรคระบาด ตลอดจนกรณีเกิดความไม่สงบในประเทศ เป็นต้น

ความเสี่ยงจากการแข่งขันที่สูงขึ้น

ผลประกอบการของกองทรัสต์ SRIPANWA อาจได้รับผลกระทบจากสภาวะตลาดของอสังหาริมทรัพย์ การเพิ่มขึ้นหรือลดลงของจำนวนนักท่องเที่ยว การเพิ่มขึ้นของจำนวนผู้ประกอบการในตลาดที่จะส่งผลให้อุปทานของตลาดเพิ่มขึ้นทำให้มีการแข่งขันสูงขึ้น

ความเสี่ยงที่เกิดขึ้นเมื่อต้องมีการปรับปรุงอสังหาริมทรัพย์ของกองทรัสต์ SRIPANWA

อสังหาริมทรัพย์ของกองทรัสต์ SRIPANWA แต่ละอาคารจะต้องซ่อมแซมและปรับปรุงให้ปลอดภัย ดูใหม่ ทันสมัย และสอดคล้องกับความพอใจของลูกค้าอยู่เสมอ เพื่อดึงดูดให้ลูกค้าเข้ามาใช้บริการอย่างต่อเนื่อง โดยปกติการปรับปรุง หรือการซ่อมแซมบำรุงรักษาประจำปีจะไม่ก่อให้เกิดผลกระทบต่อการดำเนินงานมากนัก ยกเว้นในกรณีที่เป็นการปรับปรุงซ่อมแซมใหญ่ซึ่งเป็นการปรับปรุงเพื่อเปลี่ยนแปลงสภาพลักษณะภายนอกและภายในอสังหาริมทรัพย์ หรือเป็นการเปลี่ยนแปลงงานระบบที่สำคัญ ซึ่งจะดำเนินการตามระยะเวลาที่ผู้เช่าหรือกองทรัสต์ SRIPANWA เห็นว่าเหมาะสม

ซึ่งด้วยลักษณะของทรัพย์สินที่ลงทุนครั้งแรกโดยปกติจะไม่มีภาระหยุดการดำเนินงานกิจการทั้งโครงการในช่วงการปรับปรุงนั้น ๆ แต่จะเป็นลักษณะการปิดปรับปรุงเป็นหลัง ๆ ซึ่งการปรับปรุงอสังหาริมทรัพย์เป็นหลัง ๆ นี้ อาจส่งผลกระทบต่อรายได้ของกองทรัสต์ SRIPANWA ในส่วนที่มีการปรับปรุง อย่างไรก็ตาม การที่กองทรัสต์ SRIPANWA มีการกำหนดให้ SPM เป็นผู้รับผิดชอบในการดำเนินการบำรุงรักษาและซ่อมแซม (Maintenance) การปรับปรุงสภาพลักษณะ (Renovation) ด้วยค่าใช้จ่ายของ SPM ประกอบกับการมีอัตราค่าเช่าในลักษณะค่าเช่าคงที่ จะช่วยให้กองทรัสต์ SRIPANWA มีรายได้ที่แน่นอน ที่สามารถจ่ายผลตอบแทนให้แก่ผู้ถือหุ้นรายไตรมาสได้อย่างต่อเนื่อง

นอกจากนี้ สำหรับทรัพย์สินที่ลงทุนเพิ่มเติมครั้งที่ 1 ซึ่งมีลักษณะเป็นสองอาคาร (the Habita) ที่อาจต้องดำเนินการปิดปรับปรุงเป็นโซนให้บริการในแต่ละอาคาร หรือทั้งชั้น หรือทั้งอาคาร หรือทั้งสองอาคาร (แล้วแต่กรณี) ซึ่งการดำเนินการดังกล่าวของ SPM เป็นการดำเนินการตามปกติธุรกิจของผู้ประกอบการโรงแรมที่มีลักษณะเป็นอาคาร และสำหรับบ้านพักตากอากาศ X29 ต้องดำเนินการปิดปรับปรุงทั้งหลัง ซึ่งการปรับปรุงทรัพย์สินที่จะลงทุนเพิ่มเติมครั้งที่ 1 นี้ อาจส่งผลกระทบต่อรายได้ของกองทรัสต์ SRIPANWA ในส่วนที่มีการปรับปรุง อย่างไรก็ตาม การที่กองทรัสต์

SRIPANWA มีการกำหนดให้ SPM เป็นผู้รับผิดชอบในการดำเนินการบำรุงรักษาและซ่อมแซมใหญ่ (Major Maintenance) และการปรับปรุงสภาพลักษณะ (Renovation) ด้วยค่าใช้จ่ายของ SPM และ การที่ SPM จะดำเนินการเปิดบัญชีของ SPM โดยมีเงื่อนไขการเบิกจ่ายร่วมกันระหว่าง SPM และ กองทรัสต์ SRIPANWA ซึ่งมีวัตถุประสงค์เพื่อให้มีการเก็บสำรองเงินทุนเพื่อบำรุงรักษาและซ่อมแซมใหญ่ (Major Maintenance) และการปรับปรุงสภาพลักษณะ (Renovation) ทั้งนี้ SPM จะนำเงินสำรองข้างต้นเข้าบัญชีตามเงื่อนไข ที่กำหนดไว้ในสัญญาเช่ากับกองทรัสต์ SRIPANWA ซึ่งจะไม่กระทบต่อรายได้ของกองทรัสต์ SRIPANWA เนื่องจากค่าเช่าคงที่ที่ SPM ต้องชำระนั้นอ้างอิงจากความสามารถในการจัดหารายได้จากทรัพย์สิน ซึ่งได้คำนึงถึงการสำรองเงินทุนเพื่อบำรุงรักษาและซ่อมแซมใหญ่ (Major Maintenance) และการปรับปรุงสภาพลักษณะ (Renovation) ดังกล่าว

ความเสี่ยงจากการลดลงของนักท่องเที่ยว

การดำเนินกิจการของผู้เช่าอาจได้รับผลกระทบในทางลบจากเหตุการณ์ใด ๆ ที่ลดความน่าสนใจของประเทศไทยหรือจังหวัดภูเก็ตในฐานะสถานที่ท่องเที่ยวทั้งจากนักท่องเที่ยวชาวไทยและต่างประเทศ ซึ่งเหตุการณ์ที่มีผลกระทบในทางลบดังกล่าวอาจรวมถึงการเปลี่ยนแปลงในทางลบของสถานะเศรษฐกิจระหว่างประเทศ การเพิ่มขึ้นของค่าเงินบาท มุมมองที่เป็นทางลบของชาวต่างประเทศเกี่ยวกับประเทศไทย ผลกระทบจากการก่อวินาศกรรม สงคราม การจลาจล การประท้วง หรือการปิดล้อม หรือการแพร่ระบาดของโรคต่าง ๆ ในภูมิภาค รวมถึงผลกระทบจากความเสี่ยงเกี่ยวกับ อธิปไตยและสถานการณ์ทางการเมืองของประเทศไทยด้วย ดังนั้น หากเกิดเหตุการณ์ดังกล่าว สถานะเศรษฐกิจและการท่องเที่ยวของประเทศไทยอาจได้รับผลกระทบรุนแรง ซึ่งจะก่อให้เกิดผลกระทบต่อผลการดำเนินงานของกองทรัสต์ SRIPANWA ด้วย

4.3 ความเสี่ยงที่เกี่ยวข้องกับทรัพย์สินที่ลงทุน

ความเสี่ยงในสิทธิการใช้ทางเข้าออกและถนนภายในโครงการศรีพันวา

เนื่องจากทรัพย์สินในส่วนที่เกี่ยวข้องกับโรงแรม และบ้านพักตากอากาศที่กองทรัสต์ SRIPANWA ลงทุนเพิ่มเติมครั้งที่ 1 จะไม่รวมที่ดินที่ใช้เป็นทางเข้าออกและถนนภายในโครงการ ซึ่งมีเนื้อที่ประมาณ 11 ไร่ 0 งาน 33.9 ตารางวา โดย CIR จะดำเนินการจดทะเบียนภาระจำยอมโดยไม่มีค่าตอบแทนในที่ดินที่ใช้เป็นทางเข้าออกและถนนดังกล่าวให้แก่ที่ดินที่กองทรัสต์ SRIPANWA เข้าลงทุน โดยได้กำหนดหน้าที่ในการบำรุงรักษาและซ่อมแซมทางเข้าออกและถนนให้ตกอยู่กับ CIR อย่างไรก็ดี เนื่องจาก กองทรัสต์ SRIPANWA และผู้เช่าต้องใช้ทางเข้าออกและถนนดังกล่าวร่วมกับบุคคลอื่นที่ CIR ได้จดทะเบียนภาระจำยอมให้ในฐานะเจ้าของบ้านพักตากอากาศซึ่งตั้งอยู่ในบริเวณเดียวกันกับทรัพย์สินที่ลงทุนครั้งแรกอยู่ก่อนแล้ว ดังนี้ กองทรัสต์ SRIPANWA อาจประสบความยุ่งยากในการใช้ทางเข้าออกและถนนได้ หากบุคคลอื่นนั้นละเมิดการใช้สิทธิของกองทรัสต์ SRIPANWA หรือทำให้ทางเข้าออกและถนนเกิดความเสียหาย และ CIR ไม่ดำเนินการบำรุงรักษาและซ่อมแซมทางเข้าออกและถนนตามข้อตกลงดังกล่าว อย่างไรก็ตาม ในกรณีที่ CIR

ไม่ดำเนินการบำรุงรักษาหรือซ่อมแซมที่ดินที่ใช้เป็นทางเข้าออกและถนนภายในโครงการ กองทรัสต์ SRIPANWA มีสิทธิเข้าไปดำเนินการหรือมอบหมายให้บุคคลอื่นเข้าไปดำเนินการบำรุงรักษาหรือซ่อมแซม โดย CIR เป็นผู้รับผิดชอบค่าใช้จ่าย ซึ่งรวมถึงค่าชดเชยค่าใช้จ่ายในการจ่ายเงินทดรองจ่ายให้แก่กองทรัสต์ SRIPANWA ในอัตราร้อยละ 7.5 ต่อปี

4.4 ความเสี่ยงต่อกองทรัสต์ SRIPANWA หรือผู้ถือหุ้นรายทรัสต์

ความเสี่ยงโดยทั่วไป

ภาวะทางเศรษฐกิจและธุรกิจโดยทั่วไป ทั้งในระดับประเทศและระดับโลก ซึ่งรวมถึงอัตราเงินเฟ้อ อัตราดอกเบี้ย อัตราแลกเปลี่ยนเงินตรา ราคาเครื่องอุปโภคและบริโภค ราคาอสังหาริมทรัพย์ และนโยบายทางการเงินและการคลังของรัฐบาล ธนาคารแห่งประเทศไทย และหน่วยงานราชการอื่น อาจมีอิทธิพลต่อผลการดำเนินงาน สถานะทางการเงิน และการลงทุนของกองทรัสต์ SRIPANWA นอกจากนี้ภาวะตกต่ำทางเศรษฐกิจโดยทั่วไป ตลอดจนการลดลงของความต้องการของผู้บริโภคอาจส่งผลกระทบในทางลบอย่างมีนัยสำคัญต่อผลการดำเนินงานของกองทรัสต์ SRIPANWA ซึ่งอาจส่งผลกระทบต่อราคาซื้อขายหน่วยทรัสต์ในตลาดหลักทรัพย์แห่งประเทศไทยซึ่งอาจมีราคาสูงหรือต่ำกว่าราคาที่ได้เสนอขาย

นอกจากนี้ ราคาของหน่วยทรัสต์ที่ซื้อขายในตลาดหลักทรัพย์แห่งประเทศไทยอาจได้รับผลกระทบจากปัจจัยภายนอกหลายประการซึ่งเป็นปัจจัยที่ผู้จัดการกองทรัสต์ไม่สามารถควบคุมได้ อาทิ ความเคลื่อนไหวหรือความเปลี่ยนแปลงของตลาดหลักทรัพย์ในประเทศและต่างประเทศ อัตราดอกเบี้ยภายในประเทศและต่างประเทศ อัตราแลกเปลี่ยนเงิน นโยบายหรือมาตรการทั้งทางตรงหรือทางอ้อมที่มีผลต่อการนำเข้าหรือส่งออก สภาพของธุรกิจที่เกี่ยวข้อง เงินตราต่างประเทศ สภาพทางเศรษฐกิจของประเทศและระหว่างประเทศ ปัจจัยความเสี่ยงในการดำเนินงานและทางธุรกิจโดยทั่วไป ความผันผวนของตลาดเครื่องอุปโภคและบริโภค ระเบียบข้อบังคับ ภาษีอากร และนโยบายอื่นใดของรัฐบาล เป็นต้น ซึ่งไม่มีหลักประกันได้ว่าความเปลี่ยนแปลงของปัจจัยภายนอกดังกล่าวจะไม่มีผลกระทบอย่างมีนัยสำคัญต่อราคาของหน่วยทรัสต์ผลตอบแทนจากการลงทุน และการบริหารจัดการอสังหาริมทรัพย์ของกองทรัสต์ SRIPANWA

ความเสี่ยงทางการเมือง

หากมีเหตุการณ์ความไม่สงบหรือความขัดแย้งทางการเมืองเกิดขึ้น อาจส่งผลกระทบต่อสถานะเศรษฐกิจของประเทศไทย รวมถึงตลาดหลักทรัพย์ในประเทศไทย ซึ่งอาจจะก่อให้เกิดผลกระทบรุนแรงต่อสถานะทางการเงินของกองทรัสต์ SRIPANWA ทั้งนี้ จึงไม่สามารถรับรองได้ว่าสถานะทางการเมืองของประเทศไทยในปัจจุบัน หรือในอนาคต หรือการเปลี่ยนแปลงของนโยบายทางการเมืองของรัฐบาลจะไม่ส่งผลกระทบอย่างมีนัยสำคัญต่อการดำเนินกิจการ สถานะทางการเงิน ผลการดำเนินงาน และการเติบโตของกองทรัสต์ SRIPANWA

ความเสี่ยงจากภัยธรรมชาติ อุบัติภัย โรคระบาด และการก่อวินาศกรรม

การเกิดภัยธรรมชาติ อุบัติภัย โรคระบาด เช่น การแพร่ระบาดของโรคโควิด-19 หรือโรคระบาดอื่น ๆ แม้จะมีโอกาสเกิดขึ้นไม่บ่อยครั้งนัก แต่หากเกิดขึ้นในบริเวณที่ตั้งของทรัพย์สินที่กองทรัสต์ SRIPANWA จะเข้าลงทุน นอกจากจะสร้างความเสียหายต่อทรัพย์สินของกองทรัสต์ SRIPANWA แล้ว อาจก่อให้เกิดความสูญเสียแก่ชีวิตและทรัพย์สินของผู้เช่าและผู้มาใช้บริการในทรัพย์สินที่กองทรัสต์ SRIPANWA จะเข้าลงทุนอย่างประเมินค่าไม่ได้ อย่างไรก็ตาม กองทรัสต์ SRIPANWA จะได้ทำประกันภัยที่ครอบคลุมความเสียหายที่เกิดจากภัยธรรมชาติ อุบัติภัย และเหตุสุดวิสัยอื่น ๆ ไว้สำหรับทรัพย์สินที่กองทรัสต์ SRIPANWA จะเข้าลงทุน ทั้งนี้ เป็นไปตามเงื่อนไขที่กำหนดในกรมธรรม์ประกันภัยซึ่งกองทรัสต์ SRIPANWA ได้จัดให้มีตามมาตรฐานทั่วไปของธุรกิจโรงแรมและบ้านพักตากอากาศ อย่างไรก็ตาม ในช่วงที่มีการระบาดของโรคโควิด-19 กองทรัสต์ได้รับผลกระทบอย่างมากจากการที่ผู้เช่าทรัพย์สินหลักได้รับผลกระทบจากการระบาดของโรคโควิด-19 เนื่องจากกองทรัสต์มีผู้เช่าเพียงรายเดียว และการระบาดของโรคโควิด-19 ทำให้ผู้เช่าไม่สามารถจัดหารายได้จากทรัพย์สินที่เช่าได้ตามประมาณการณ์ที่คาดไว้ ทำให้กองทรัสต์จะต้องพิจารณาร่วมกับทรัสต์ในการพิจารณาให้ความช่วยเหลือต่อผู้เช่าทรัพย์สิน

ความเสี่ยงจากภัยสงคราม

การเกิดภัยสงคราม เมื่อเกิดเหตุการณ์ดังกล่าวขึ้นอาจส่งผลให้การอุปโภคบริโภค การท่องเที่ยว ความต้องการเข้าพักหรือใช้บริการในทรัพย์สินหลักของกองทรัสต์ SRIPANWA ลดลง ซึ่งจะมีผลต่อรายได้ของผู้เช่าหลัก และหากภัยสงครามดังกล่าว มีระยะเวลายาวนานจะส่งผลกระทบต่อภาคการท่องเที่ยวของประเทศไทยส่งผลให้การฟื้นตัวของภาคการท่องเที่ยวฟื้นตัวช้า

การเปลี่ยนแปลงในมาตรฐานบัญชีหรือกฎหมายที่เกี่ยวข้อง

ผลการดำเนินงานและการจ่ายเงินปันผลของกองทรัสต์ SRIPANWA อาจได้รับผลกระทบจากการมีผลบังคับใช้ของมาตรฐานบัญชีฉบับใหม่ หรือการปรับปรุงมาตรฐานทางบัญชี ซึ่งเป็นปัจจัยที่ผู้ก่อตั้งทรัสต์ไม่สามารถควบคุมหรือคาดการณ์ได้ สำหรับการแก้ไขกฎหมาย ประกาศ ข้อกำหนด ระเบียบ ข้อบังคับ บทบัญญัติ แผนนโยบาย และ/หรือ คำสั่งของหน่วยงานราชการ หรือหน่วยงานที่มีอำนาจตามกฎหมาย ถือเป็นเหตุการณ์ที่ไม่อาจคาดการณ์ได้เช่นเดียวกัน ดังนั้น ผู้ก่อตั้งทรัสต์จึงไม่สามารถที่จะประเมินผลกระทบจากการเปลี่ยนแปลงดังกล่าวได้ และไม่สามารถรับประกันได้ว่าการเปลี่ยนแปลงดังกล่าวจะไม่ส่งผลกระทบต่อผลการดำเนินงานและการจ่ายเงินปันผลของกองทรัสต์ SRIPANWA

ราคาของหน่วยทรัสต์อาจมีการเปลี่ยนแปลงได้ภายหลังการเสนอขาย

ภายหลังจากที่หน่วยทรัสต์ของกองทรัสต์ SRIPANWA เป็นหลักทรัพย์จดทะเบียนในตลาดหลักทรัพย์แห่งประเทศไทย ผู้จัดการกองทรัสต์ไม่สามารถคาดการณ์ได้ว่าสภาวะการซื้อขายหน่วยทรัสต์ในตลาดหลักทรัพย์แห่งประเทศไทย

ไทยจะมีเสถียรภาพ ราคาตลาดของหน่วยทรัสต์อาจลดลงภายหลังจากวันเริ่มต้นของการซื้อขายหน่วยทรัสต์ในตลาดหลักทรัพย์แห่งประเทศไทย ซึ่งราคาซื้อขายดังกล่าวอาจไม่สอดคล้องกับมูลค่าทรัพย์สินสุทธิต่อหน่วยของกองทรัสต์ SRIPANWA โดยราคาซื้อขายของหน่วยทรัสต์นั้นขึ้นอยู่กับหลายปัจจัย อาทิเช่น ผลการดำเนินงานของกองทรัสต์ SRIPANWA ความผันผวนของหลักทรัพย์ในตลาดหลักทรัพย์แห่งประเทศไทย และปริมาณการซื้อขายของหน่วยทรัสต์ ฯลฯ ดังนั้น ผู้ลงทุนอาจไม่สามารถขายหน่วยทรัสต์ได้ในราคาที่เสนอขายหน่วยทรัสต์ หรือในราคาตามมูลค่าทรัพย์สินสุทธิต่อหน่วยของกองทรัสต์ SRIPANWA

มูลค่าทรัพย์สินสุทธิของกองทรัสต์ SRIPANWA อาจมิได้เป็นมูลค่าที่แท้จริงซึ่งกองทรัสต์ SRIPANWA จะได้รับหากมีการจำหน่ายทรัพย์สินออกไปทั้งหมด หรือมีการเลิกกองทรัสต์ SRIPANWA

มูลค่าทรัพย์สินสุทธิของกองทรัสต์ SRIPANWA ซึ่งได้กล่าวไว้ ณ ที่นี้ ได้คำนวณโดยใช้ข้อมูลจากรายงานการประเมินค่าทรัพย์สินที่ลงทุนเป็นข้อมูลพื้นฐาน ดังนั้น ในกรณีที่กองทรัสต์ SRIPANWA ต้องจำหน่ายทรัพย์สินของกองทรัสต์ SRIPANWA เพื่อการปรับโครงสร้างการลงทุนหรือเพื่อการเลิกกองทรัสต์ SRIPANWA มูลค่าดังกล่าวอาจมิได้เป็นมูลค่าที่แท้จริงซึ่งกองทรัสต์ SRIPANWA จะได้รับหากมีการจำหน่ายทรัพย์สินออกไปทั้งหมดหรือบางส่วนหรือมีการเลิกกองทรัสต์ SRIPANWA

ความเสี่ยงจากการขาดสภาพคล่องในการซื้อขายหน่วยทรัสต์ในตลาดรอง

เนื่องจากหน่วยทรัสต์ของกองทรัสต์ SRIPANWA มีสถานะเป็นหลักทรัพย์จดทะเบียนในตลาดหลักทรัพย์แห่งประเทศไทย สภาพคล่องในการซื้อขายหน่วยทรัสต์จะประเมินจากความถี่และปริมาณการซื้อขายหน่วยทรัสต์นั้นในตลาดหลักทรัพย์แห่งประเทศไทย ซึ่งอยู่บนพื้นฐานของปริมาณความต้องการของผู้ซื้อ-ผู้ขาย (bid-offer) ซึ่งปริมาณความต้องการของผู้ซื้อ-ผู้ขายนั้น ขึ้นอยู่กับปัจจัยหลายประการที่ผู้จัดการกองทรัสต์ไม่สามารถควบคุมได้ อาทิเช่น ปริมาณความต้องการในการลงทุนในหน่วยทรัสต์ของกองทรัสต์ SRIPANWA ของตลาดในช่วงเวลาดังกล่าว ดังนั้น จึงมีความเสี่ยงที่หน่วยทรัสต์นี้จะขาดสภาพคล่องในการซื้อขายในตลาดรอง

ความเสี่ยงด้านภาษี

ในการซื้อหรือขาย โอนหรือรับโอนอสังหาริมทรัพย์ หรือการซื้อหรือขาย โอนหรือรับโอนสิทธิการเช่า (ในกรณีที่กองทรัสต์ SRIPANWA ลงทุนโดยการเช่าอสังหาริมทรัพย์) ในอนาคตนั้น อาจมีภาระภาษีและค่าธรรมเนียมที่เกิดจากการซื้อหรือขายหรือโอนหรือรับโอนกรรมสิทธิ์หรือโอนหรือรับโอนสิทธิการเช่าในอสังหาริมทรัพย์ซึ่งกองทรัสต์ SRIPANWA อาจต้องรับภาระทั้งหมดหรือบางส่วน โดยที่อัตราภาษีและอัตราค่าธรรมเนียมที่กองทรัสต์ SRIPANWA จะต้องชำระดังกล่าว อาจแตกต่างจากอัตราที่เป็นอยู่ในปัจจุบัน

นอกจากนี้ ในอนาคตภาระภาษีของกองทรัสต์ SRIPANWA และ/หรือ ภาระภาษีของผู้ถือหน่วยทรัสต์ที่เกี่ยวข้องกับการลงทุน และ/หรือ การซื้อขายหน่วยทรัสต์ และการได้รับเงินปันผลจากกองทรัสต์ SRIPANWA อาจเปลี่ยนแปลงไปจากอัตราที่เป็นอยู่ในปัจจุบัน หากมีการเปลี่ยนแปลงกฎหมายและระเบียบด้านภาษีอากรหรือด้านอื่น ๆ ที่เกี่ยวข้อง

ความเสี่ยงของกองทรัสต์ SRIPANWA เปรียบเทียบ SRIPANWA กับทรัสต์หรือกองทุนรวมประเภทอื่นนอกเหนือจากกองทุนรวมอสังหาริมทรัพย์

การที่กองทรัสต์ SRIPANWA จะต้องลงทุนในอสังหาริมทรัพย์หรือสิทธิการเช่าอสังหาริมทรัพย์ที่มีมูลค่ารวมกันไม่ต่ำกว่าร้อยละ 75 ของมูลค่าทรัพย์สินสุทธิของกองทรัสต์ SRIPANWA ทำให้การลงทุนกระจุกตัวอยู่ในธุรกิจอสังหาริมทรัพย์ ในขณะที่กองทรัสต์หรือกองทุนรวมประเภทอื่นจะมีนโยบายการกระจายการลงทุนในตราสารทางการเงิน และ/หรือ หลักทรัพย์ ตลอดจนประเภทธุรกิจต่าง ๆ ที่หลากหลาย อันเป็นผลให้กองทรัสต์ SRIPANWA ซึ่งเป็นทรัสต์เพื่อการลงทุนในอสังหาริมทรัพย์มีการกระจายความเสี่ยงน้อยกว่าการลงทุนในกองทรัสต์หรือกองทุนรวมประเภทอื่นนอกเหนือจากกองทุนรวมอสังหาริมทรัพย์

ความสามารถในการจ่ายเงินปันผลของกองทรัสต์ SRIPANWA

การจ่ายเงินปันผลของกองทรัสต์ SRIPANWA จะถูกพิจารณาจากผลการดำเนินงานของกองทรัสต์ SRIPANWA ซึ่งขึ้นอยู่กับปัจจัยหลายประการ ได้แก่ สภาพทางเศรษฐกิจในประเทศและต่างประเทศ ความสามารถของผู้เช่า ต้นทุนในการบริหารอสังหาริมทรัพย์ ค่าใช้จ่ายในการดำเนินงานต่าง ๆ การแข่งขันของผู้ประกอบการ อัตราการเข้าพักของลูกค้ายในโครงการที่กองทรัสต์ SRIPANWA จะลงทุน การเปลี่ยนแปลงกฎหมายและข้อบังคับที่เกี่ยวข้องกับทรัพย์สิน ภัยธรรมชาติ โรคระบาด สภาพทางการเมือง ดังนั้น จึงมีความเสี่ยงที่นักลงทุนจะไม่ได้เงินปันผลตามที่ได้ประมาณการเอาไว้ หรือกองทรัสต์ SRIPANWA จะไม่สามารถที่จะรักษาระดับการจ่ายเงินปันผลหรือเพิ่มการจ่ายเงินปันผลได้

ความเสี่ยงจากการใช้มูลค่าทรัพย์สินสุทธิ (NAV) ของกองทรัสต์ SRIPANWA ในการกำหนดราคาซื้อขายหน่วยทรัสต์

การคำนวณมูลค่าทรัพย์สินสุทธิ (NAV) ของกองทรัสต์ SRIPANWA ที่ผู้จัดการกองทรัสต์ประกาศ เป็นการคำนวณโดยใช้รายงานการประเมินค่าหรือรายงานการสอบทานการประเมินค่าครั้งล่าสุดเป็นฐานในการกำหนดมูลค่าอสังหาริมทรัพย์ ซึ่งมูลค่าดังกล่าวอาจไม่ใช่ราคาที่จะซื้อขายได้จริงในตลาดหลักทรัพย์แห่งประเทศไทย เนื่องจากราคาที่ซื้อขายในตลาดหลักทรัพย์แห่งประเทศไทยขึ้นอยู่กับปัจจัยอื่น ๆ ด้วย เช่น อุปสงค์และอุปทานของหลักทรัพย์ดังกล่าว การไหลเข้าของเงินลงทุนของนักลงทุนต่างประเทศ เป็นต้น

ทั้งนี้ ข้อมูลที่ผู้จัดการกองทรัสต์ได้เปิดเผยในรูปแบบแสดงรายการข้อมูลของกองทรัสต์ SRIPANWA ฉบับนี้ ผู้จัดการกองทรัสต์ได้ปฏิบัติตามกฎเกณฑ์ของสำนักงาน ก.ล.ต. และดูแลการใช้ถ้อยคำให้กระชับรัดกุมและไม่ทำให้ผู้ลงทุนสำคัญผิด รวมถึงไม่มีเหตุผลที่ทำให้คิดว่า มีข้อมูลที่อาจมีผลกระทบต่อการตัดสินใจของผู้ลงทุนที่ยังมิได้เปิดเผย

5. ข้อพิพาทหรือข้อจำกัดสิทธิในการจัดหาผลประโยชน์จากอสังหาริมทรัพย์

5.1 ข้อพิพาททางกฎหมาย

- ไม่มี -

5.2 ทรัพย์สินที่ลงทุนอยู่ในบังคับแห่งทรัพย์สินสิทธิ หรือมีข้อพิพาทใด ๆ

- ไม่มี -

6. ข้อมูลที่สำคัญอื่น

- ไม่มี -

ทรัสต์เพื่อการลงทุนในอสังหาริมทรัพย์โรงแรมศรีพันวา
Sri panwa Hospitality Real Estate Investment Trust
(SRIPANWA)

ส่วนที่ 3 การจัดการและการกำกับดูแลกองทรัสต์

7. ข้อมูลหน่วยทรัสต์และผู้ถือหน่วยทรัสต์

7.1 หน่วยทรัสต์

7.1.1 ข้อมูลหน่วยทรัสต์และข้อมูลราคาหน่วยทรัสต์

กองทรัสต์มีทุนจดทะเบียน ณ วันที่ 31 ธันวาคม 2565 เท่ากับ 3,097,722,025.60 บาท เรียกชำระแล้วเต็มจำนวน และมีจำนวนหน่วยทรัสต์ทั้งสิ้น 279,064,000 หน่วย มูลค่าหน่วยละ 11.1004 บาท

7.1.2 ข้อมูลราคาหน่วยทรัสต์

มูลค่าที่ตราไว้	11.1004 บาท/หน่วย
มูลค่าทรัพย์สินสุทธิต่อหน่วย ณ วันที่ 31 ธันวาคม 2565	12.4315 บาท/หน่วย
มูลค่าทรัพย์สินสุทธิ ณ วันที่ 31 ธันวาคม 2565	3,469.19 ล้านบาท
มูลค่าตามราคาตลาด *	2,148.79 ล้านบาท
มูลค่าการซื้อขายต่อปี	61.87 ล้านบาท
* ข้อมูลอ้างอิงตามวันทำการล่าสุด ณ วันที่ 30 ธันวาคม 2565	

7.1.3 การลดทุนชำระแล้ว

ครั้งที่	วันปิดสมุดทะเบียน	จำนวนเงินที่ลด (ต่อหน่วย)	วันจ่ายเงิน	หมายเหตุ
1	13 มีนาคม 2560	0.2117	27 มีนาคม 2560	ลดทุนเนื่องจากการแปลงสภาพ จาก SPWPF เป็น SRIPANWA REIT

7.2 ตราสารที่กองทรัสต์เป็นผู้ออก

-ไม่มี-

7.3 โครงสร้างผู้ถือหุ้นรายไตรมาส

7.3.1 กลุ่มผู้ถือหุ้นรายไตรมาสรายใหญ่ 10 รายแรก

ณ วันที่ 30 ธันวาคม 2565 กองทรัสต์มีผู้ถือหุ้นรายไตรมาสรายใหญ่ ดังต่อไปนี้

ลำดับ	ผู้ถือหุ้นรายไตรมาสรายใหญ่	จำนวนหน่วยทรัสต์	ร้อยละ
1	สำนักงานประกันสังคม	63,129,815	22.62
2	บริษัท ชาญอิสสระ เรสซิเดนซ์ จำกัด	54,390,157	19.49
3	บริษัท บีทีเอส กรุ๊ป โฮลดิ้งส์ จำกัด (มหาชน)	16,715,000	5.99
4	บริษัท ทิพยประกันชีวิต จำกัด (มหาชน)	14,038,300	5.03
5	บริษัท เมืองไทยประกันภัย จำกัด (มหาชน)	12,400,000	4.44
6	น.ส. กมลทิพย์ สนิทวงศ์ ณ อยุธยา	3,485,105	1.25
7	บริษัท สหพัฒนพิบูล จำกัด (มหาชน)	3,410,290	1.22
8	บริษัท ไอ.ซี.ซี. อินเตอร์เนชั่นแนล จำกัด (มหาชน)	3,401,315	1.22
9	บริษัท ไทยศรีประกันภัย จำกัด (มหาชน)	2,809,269	1.01
10	นาย ธนชัย ยงพิพัฒน์วงศ์	2,000,000	0.72
	รวมผู้ถือหุ้นรายไตรมาส 10 รายแรก	175,779,251	62.99
	ผู้ถือหุ้นรายย่อยอื่น	103,284,749	37.01
	รวม	279,064,000	100.00

8. โครงสร้างการจัดการ

8.1 ผู้จัดการกองทรัสต์

8.1.1 ข้อมูลทั่วไป

บริษัท ชาญอิสสระ รีท แมเนจเม้นท์ จำกัด (“บริษัทฯ”) ซึ่งจะทำหน้าที่เป็นผู้จัดการกองทรัสต์ (REIT Manager) ของกองทรัสต์ SRIPANWA เป็นบริษัทจำกัดซึ่งจดทะเบียนจัดตั้งขึ้นในประเทศไทย เมื่อวันที่ 3 พฤษภาคม 2559 โดยมีทุนจดทะเบียนซึ่งเรียกชำระแล้ว 10,000,000 บาท แบ่งออกเป็นหุ้นสามัญจำนวน 1,000,000 หุ้น และเมื่อวันที่ 21 เมษายน 2565 มีการจดทะเบียนเพิ่มทุน โดยเพิ่มทุนจดทะเบียนซึ่งเรียกชำระแล้ว 10,000,000 บาท แบ่งออกเป็นหุ้นสามัญจำนวน 1,000,000 หุ้น รวมทุนจดทะเบียนซึ่งเรียกชำระแล้ว 20,000,000 บาท และเป็นหุ้นสามัญทั้งหมด 2,000,000 หุ้น โดยมีจำนวนมูลค่าที่ตราไว้หุ้นละ 10 บาท มีวัตถุประสงค์หลักเพื่อปฏิบัติหน้าที่บริหารจัดการกองทรัสต์โดยเฉพาะ และมีบริษัท ชาญอิสสระ ดีเวลลอปเม้นท์ จำกัด (มหาชน) เป็นผู้ถือหุ้นรายใหญ่ในบริษัทฯ เป็นจำนวนร้อยละ 99.98 ของหุ้นที่จำหน่ายแล้วทั้งหมด ทั้งนี้ บริษัทฯ ได้รับความเห็นชอบจากสำนักงาน ก.ล.ต. ให้เป็นผู้จัดการกองทรัสต์ในวันที่ 18 สิงหาคม 2559 และปัจจุบันได้รับการต่อใบอนุญาตผู้จัดการกองทรัสต์ ตั้งแต่ วันที่ 20 สิงหาคม 2564 ถึงวันที่ 19 สิงหาคม 2569 โดยสรุปข้อมูลสำคัญของบริษัทฯ ปรากฏตามตารางดังต่อไปนี้

ชื่อผู้จัดการกองทรัสต์	บริษัท ชาญอิสสระ รีท แมเนจเม้นท์ จำกัด
ที่ตั้งสำนักงานใหญ่	เลขที่ 2922/198 อาคารชาญอิสสระทาวเวอร์ 2 ชั้น 10 ถนนเพชรบุรีตัดใหม่ แขวงบางกะปิ เขตห้วยขวาง กรุงเทพมหานคร 10310
เลขทะเบียนบริษัท	0105559070318
โทรศัพท์	02-308-2022
โทรสาร	02-308-2033
Website	www.cireit.com
Email	cireit@cireit.com
ทุนจดทะเบียน	20,000,000 บาท
ทุนชำระแล้ว	20,000,000 บาท
จำนวนหุ้นที่ออกและเรียกชำระแล้ว	2,000,000 หุ้น
มูลค่าที่ตราไว้	10 บาท
ลักษณะและขอบเขตการดำเนินงานธุรกิจ	ทำหน้าที่เป็นผู้จัดการกองทรัสต์ของทรัสต์เพื่อการลงทุนในอสังหาริมทรัพย์ (REIT Manager)
ผู้ถือหุ้นใหญ่ (สัดส่วนการถือหุ้น)	บริษัท ชาญอิสสระ ดีเวลลอปเม้นท์ จำกัด (มหาชน) (ร้อยละ 99.98)
รายชื่อกรรมการ	1. นางวิไล อินทกุล 2. นายวรสิทธิ์ อิสสระ 3. นายไทรมัน์ ลัญญณีดี 4. นายสงกรานต์ อิสสระ 5. นายกลินท์สุรวงศ์ บุนนาค 6. นางธีราภรณ์ ศรีเจริญวงศ์
กรรมการผู้มีอำนาจลงนาม	นายสงกรานต์ อิสสระ นายวรสิทธิ์ อิสสระ นางธีราภรณ์ ศรีเจริญวงศ์ และ นางวิไล อินทกุล กรรมการสองในสี่คนนี้ลงลายมือชื่อร่วมกัน และประทับตราสำคัญของบริษัทฯ
รอบระยะเวลาบัญชี	1 มกราคม – 31 ธันวาคม

8.1.2 ผู้ถือหุ้นของผู้จัดการกองทรัสต์

ผู้ถือหุ้นของผู้จัดการกองทรัสต์ ณ วันที่ 31 ธันวาคม 2565 มีดังนี้

รายชื่อ	จำนวนหุ้นที่ถือ (หุ้น)	สัดส่วน (ร้อยละ)
บริษัท ชาญอิสสระ ดีเวลลอปเม้นท์ จำกัด (มหาชน)	1999,960	99.9998
นายวรสิทธิ์ อิสสระ	20	0.0001
นางวิไล อินทกุล	20	0.0001
รวม	2,000,000	100.00

กลุ่มผู้ถือหุ้นรายใหญ่ที่โดยพฤตินัยมีอิทธิพลต่อการกำหนดนโยบายการจัดการหรือการดำเนินงานของบริษัทฯ อย่างมีนัยสำคัญ

ผู้ถือหุ้นใหญ่และผู้มีอำนาจควบคุมของบริษัทฯ คือ บริษัท ชาญอิสสระ ดีเวลลอปเม้นท์ จำกัด (มหาชน) ซึ่งถือหุ้นของบริษัทฯ คิดเป็นร้อยละ 99.98 ของจำนวนหุ้นที่ชำระแล้วทั้งหมด โดยบริษัท ชาญอิสสระ ดีเวลลอปเม้นท์ จำกัด (มหาชน) เป็นบริษัทจดทะเบียนในตลาดหลักทรัพย์ในหมวดธุรกิจพัฒนาอสังหาริมทรัพย์ ซึ่งบริษัท ดำเนินธุรกิจใน 4 ลักษณะ โดยมีรายละเอียดทางธุรกิจที่สำคัญ ดังต่อไปนี้

1. พัฒนารูขีจจจัดสรรบ้านและที่ดิน, คอนโดมีเนียมอยู่อาศัยเพื่อขาย
2. ให้เช่าหรือขายอาคารสำนักงานและศูนย์การค้า
3. ประกอบกิจการโรงแรม
4. รับผิดชอบอาคารสำนักงาน คอนโดมีเนียม บ้าน จัดสรร และบริหารโครงการอสังหาริมทรัพย์

ทั้งนี้ โครงสร้างการดำเนินธุรกิจของบริษัท ชาญอิสสระ ดีเวลลอปเม้นท์ จำกัด (มหาชน) ณ วันที่ 31 ธันวาคม 2565 ปรากฏดังแผนภาพต่อไปนี้

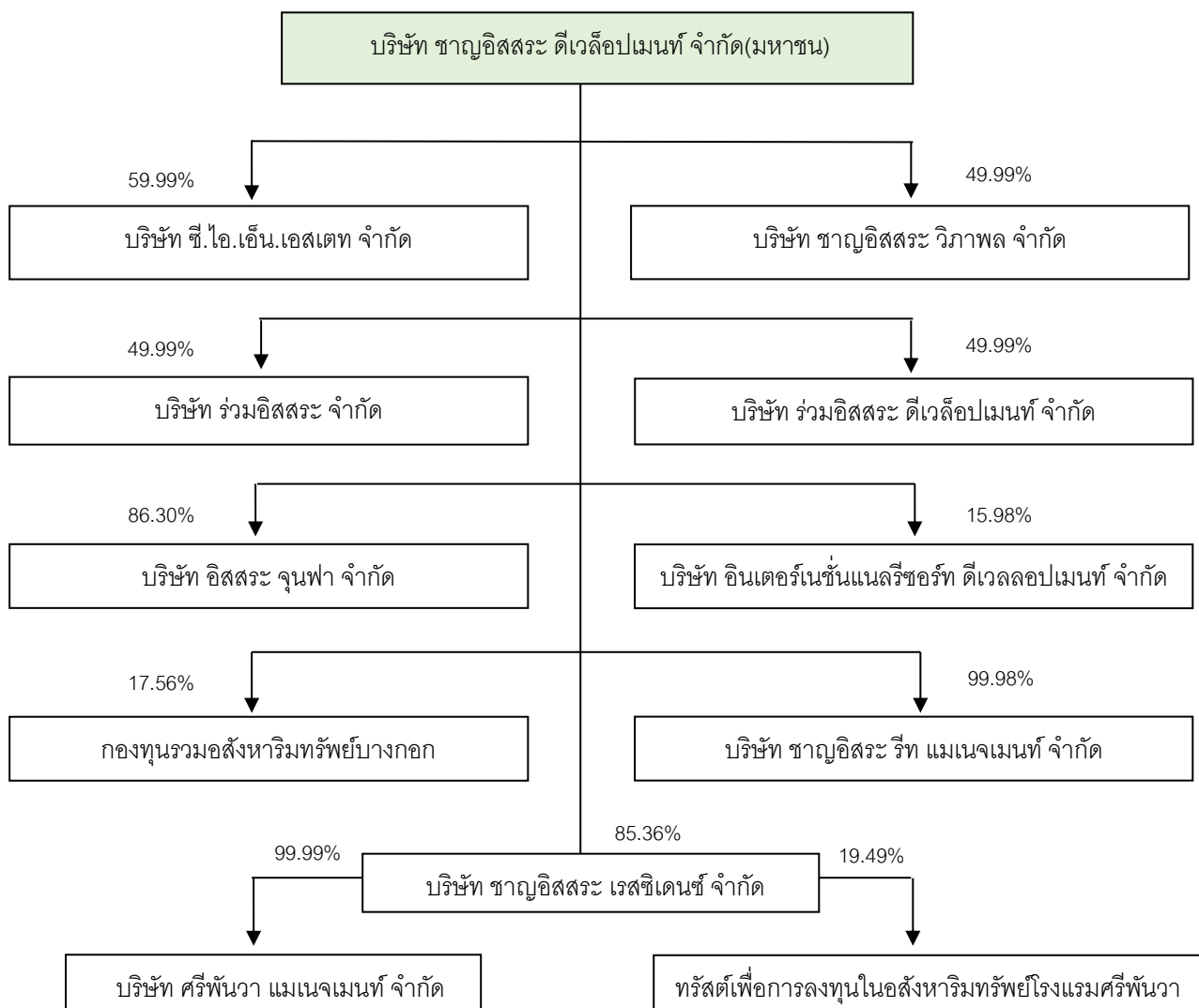

โครงสร้างบริหารจัดการของบริษัทฯ

ณ วันที่ 31 ธันวาคม 2565 การจัดโครงสร้างองค์กร ผู้จัดการกองทรัสต์ยึดหลักการในการแบ่งหน้าที่ความรับผิดชอบของแต่ละหน่วยงานอย่างชัดเจน แต่ละฝ่ายงานมีความเป็นอิสระ เป็นระบบ รวมทั้งคำนึงถึงการควบคุมความเสี่ยงและความขัดแย้งทางผลประโยชน์ที่จะเกิดขึ้น เพื่อให้ผู้จัดการกองทรัสต์สามารถจัดการลงทุนให้ผู้ลงทุนด้วยความซื่อสัตย์ สุจริต ระมัดระวัง คำนึงถึงประโยชน์ของลูกค้าก่อนประโยชน์ของผู้จัดการกองทรัสต์เอง

บริษัทฯ มีการจัดโครงสร้างการจัดการของบริษัทฯ ในฐานะผู้จัดการกองทรัสต์ (REIT Manager) ซึ่งประกอบด้วยคณะกรรมการบริษัท กรรมการผู้จัดการ และฝ่ายงานต่าง ๆ อีก 4 ฝ่าย ได้แก่ ฝ่ายบริหารสินทรัพย์ ฝ่ายพัฒนาธุรกิจและนักลงทุนสัมพันธ์ ฝ่ายการเงินและธุรการ และฝ่ายกำกับการปฏิบัติงาน ตามโครงสร้างดังนี้

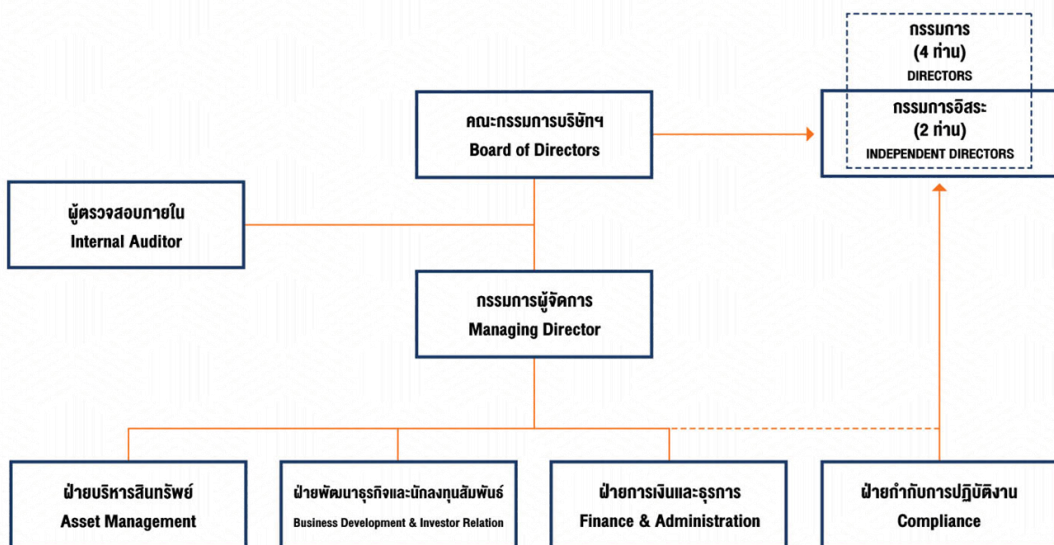





บริษัทฯ ในฐานะผู้จัดการกองทรัสต์ มีหน้าที่และความรับผิดชอบในการดูแลจัดการกองทรัสต์ SRIPANWA และควบคุมการปฏิบัติหน้าที่ของผู้บริหารอสังหาริมทรัพย์ (Property Manager) และ/หรือ ผู้เช่าทรัพย์สินหลักของกองทรัสต์ และดำเนินการให้เป็นไปตามนโยบายของบริษัทฯ สัญญาก่อตั้งทรัสต์ สัญญาแต่งตั้งผู้จัดการกองทรัสต์ แบบแสดงรายการข้อมูล หนังสือชี้ชวน ระเบียน และกฎหมายที่เกี่ยวข้อง โดยบริษัทฯ จะต้องไม่ดำเนินการในลักษณะที่เป็นการใช้กองทรัสต์เพื่อประกอบธุรกิจอื่น เช่น ธุรกิจโรงแรม หรือธุรกิจโรงพยาบาล เป็นต้น

รายชื่อคณะกรรมการบริษัทฯ

คณะกรรมการบริษัทฯ ประกอบด้วย 6 ท่าน ดังนี้

ชื่อ	ตำแหน่ง	ประวัติการศึกษา	การดำรงตำแหน่งในปัจจุบัน
<p>นายวรสิทธิ์ อิศสระ</p> 	ประธานกรรมการ	<ul style="list-style-type: none"> ● ปริญญาโทกิตติมศักดิ์ Honorary Degree of Master of International Business Degree in Hospitality and Tourism Management, Cesar Ritz Colleges, Switzerland ● ประกาศนียบัตร Port Regis School, UK ● ปริญญาบัตร Degree International Hotels and Business Management, DCT International Hotel & Business Management ● ปริญญาบัตร Associate of Arts degree in Business Management, Santa Fe College, Gainesville, FL, USA ● ประกาศนียบัตร DCT School of Hotels and Business management, Switzerland 	<ul style="list-style-type: none"> ● ประธานกรรมการ บริษัท ชาญ อิศสระ รีท แมนเนจเม้นท์ จำกัด ● กรรมการ บริษัท ชาญอิศสระ ดีเวลลอปเม้นท์ จำกัด (มหาชน) ● กรรมการผู้จัดการ บริษัท อิศสระ จუნฟา จำกัด ● กรรมการผู้จัดการ บริษัท ศรีพันวา แมนเนจเม้นท์ จำกัด ● กรรมการ บริษัท ร่วมอิศสระ จำกัด ● กรรมการ บริษัท ร่วมอิศสระ ดีเวลลอปเม้นท์ จำกัด ● กรรมการผู้จัดการ บริษัท ชาญ อิศสระ เรสซิเดนซ์ จำกัด
<p>นางวิไล อินทกุล</p> 	กรรมการ	<ul style="list-style-type: none"> ● ปริญญาโท บริหารธุรกิจ, มหาวิทยาลัยเกษตรศาสตร์ ● ปริญญาตรี การบัญชี, มหาวิทยาลัยธรรมศาสตร์ 	<ul style="list-style-type: none"> ● กรรมการ และกรรมการผู้จัดการบริษัท ชาญอิศสระ รีท แมนเนจเม้นท์ จำกัด

ชื่อ	ตำแหน่ง	ประวัติการศึกษา	การดำรงตำแหน่งในปัจจุบัน
<p>นายไทม์นั ลัญฉนดี</p> 	(กรรมการอิสระ)	<ul style="list-style-type: none"> DipSurv (CEM) College of Estate Management, UK MA (cantab) Gonville & Caius College, Cambridge University, UK BA (Hons) Gonville & Caius College, Cambridge University, UK 	<ul style="list-style-type: none"> กรรมการ บริษัท ชาญอิสสระ รีท แมเนจเม้นท์ จำกัด
<p>นายสงกรานต์ อิสสระ</p> 	กรรมการ	<ul style="list-style-type: none"> ปริญญาโท เศรษฐศาสตร์, University of Bloomington, U.S.A. ประกาศนียบัตรหลักสูตร Director Accreditation Program (DAP), สมาคมส่งเสริมสถาบันกรรมการบริษัทไทย / ปี 2551 ประกาศนียบัตรหลักสูตรผู้บริหารระดับสูง, สถาบันวิทยาการตลาดทุน (วตท.10) 	<ul style="list-style-type: none"> กรรมการ บริษัท ชาญอิสสระ รีท แมเนจเม้นท์ จำกัด ประธานเจ้าหน้าที่บริหาร และกรรมการผู้จัดการ บริษัท ชาญอิสสระ ดีเวลลอปเม้นท์ จำกัด (มหาชน) ประธานกรรมการ บริษัท อิสสระ จูเนฟา จำกัด รองประธานกรรมการ บริษัท ร่วมอิสสระ ดีเวลลอปเม้นท์ จำกัด รองประธานกรรมการ บริษัท ร่วมอิสสระ จำกัด ประธานกรรมการ บริษัท ซี.ไอ.เอ็น.เอส.เตท จำกัด ประธานกรรมการ บริษัท ชาญอิสสระ วิภาพล จำกัด ประธานกรรมการ บริษัท ชาญอิสสระ เรสซิเดนซ์ จำกัด กรรมการ บริษัท ฉลองกรุง การเกษตร จำกัด

ชื่อ	ตำแหน่ง	ประวัติการศึกษา	การดำรงตำแหน่งในปัจจุบัน
			<ul style="list-style-type: none"> กรรมการ บริษัท ศรีพันวา แมนเนจเม้นท์ จำกัด กรรมการ บริษัท อินเตอร์เนชั่นแนล รีซอร์ซ ดีเวลลอปเม้นท์ จำกัด กรรมการ บริษัท นารายณ์ร่วมพัฒนา จำกัด กรรมการ บริษัท ชะอำร่วมทุน จำกัด กรรมการ บริษัท ซี.ไอ.พร็อพเพอร์ตี้ จำกัด
นายกลินท์สุรวงศ์ บุนนาค 	(กรรมการอิสระ)	<ul style="list-style-type: none"> Master's degree / Tourism and hospitalities management Buckingham University 	<ul style="list-style-type: none"> กรรมการ บริษัท ตะวันนาโฮเต็ล จำกัด กรรมการ บริษัท บี. ไอ.พี. กรุ๊ป จำกัด กรรมการ บริษัท วายซีเอส (ประเทศไทย) จำกัด กรรมการ บริษัท โคคาอะ จำกัด
นางธีราภรณ์ ศรีเจริญวงศ์ 	กรรมการ	<ul style="list-style-type: none"> ปริญญาโท บริหารธุรกิจ, มหาวิทยาลัยเกษตรศาสตร์ ประกาศนียบัตรหลักสูตร Risk Management Program for Corporate Leaders (RCL) สมาคมส่งเสริมสถาบันกรรมการบริษัทไทย ประกาศนียบัตรหลักสูตร How to Develop a Risk Management Plan (HRP) สมาคมส่งเสริมสถาบันกรรมการบริษัทไทย ประกาศนียบัตรหลักสูตร Director Certification Program (DCP) สมาคมส่งเสริมสถาบันกรรมการบริษัทไทย 	<ul style="list-style-type: none"> กรรมการ บริษัท ชาญอิสสระรีท แมนเนจเม้นท์ จำกัด กรรมการ, รองกรรมการผู้จัดการและรักษาการ ผู้ช่วยกรรมการผู้จัดการ สายงานพัฒนาและบริหารโครงการ บริษัท ชาญอิสสระ ดีเวลลอปเม้นท์ จำกัด (มหาชน) กรรมการผู้จัดการ บริษัท ซี.ไอ.เอ็น.เอสเตท จำกัด กรรมการ บริษัท ร่วมอิสสระ ดีเวลลอปเม้นท์ จำกัด

ชื่อ	ตำแหน่ง	ประวัติการศึกษา	การดำรงตำแหน่งในปัจจุบัน
		<ul style="list-style-type: none"> CGR Workshop : Enhancing Good Corporate Governance based on CGR Scorecard, ตลาดหลักทรัพย์แห่งประเทศไทย หลักสูตร Anti-Corruption for Executive Program (ACEP) สมาคมส่งเสริมสถาบันกรรมการบริษัทไทย ประกาศนียบัตรหลักสูตร Director Accreditation Program (DAP), สมาคมส่งเสริมสถาบันกรรมการบริษัทไทย 	<ul style="list-style-type: none"> กรรมการ บริษัท ร่วมอิสสระ จำกัด กรรมการ บริษัท อิสสระ จุฬา จำกัด

บทบาท หน้าที่ และความรับผิดชอบของคณะกรรมการบริษัท

คณะกรรมการของบริษัทฯ ประกอบด้วยผู้ทรงคุณวุฒิ จำนวน 6 ท่าน โดยมีกรรมการบริษัท 2 ท่าน ดำรงตำแหน่งกรรมการอิสระ โดยคณะกรรมการบริษัทฯ มีบทบาทหน้าที่และความรับผิดชอบในการดำเนินกิจการของบริษัทฯ ด้วยความซื่อสัตย์ สุจริต ะมัดระวัง และรักษาผลประโยชน์ขององค์กร ซึ่งคณะกรรมการบริษัทฯ มีหน้าที่และความรับผิดชอบ ดังนี้

- หน้าที่และความรับผิดชอบของคณะกรรมการบริษัทฯ ต่อบริษัทฯ
 - (1) ปฏิบัติหน้าที่ให้เป็นไปตามกฎหมาย วัตถุประสงค์ และข้อบังคับของบริษัทฯ ตลอดจนมติคณะกรรมการของบริษัทฯ และมติที่ประชุมของผู้ถือหุ้นของบริษัทฯ ด้วยความซื่อสัตย์ สุจริต ะมัดระวัง และรักษาผลประโยชน์ และเป็นธรรมต่อผู้ถือหุ้นของบริษัทฯ
 - (2) กำหนดนโยบายการดำเนินงานของบริษัทฯ และกำกับควบคุมดูแลให้ฝ่ายบริหารดำเนินการให้เป็นไปตามนโยบายและกฎระเบียบ ภายใต้การกำกับดูแลกิจการที่ดี
 - (3) รายงานผลประกอบการของบริษัทฯ ให้ผู้ถือหุ้นทราบ
 - (4) ควบคุม ดูแล ให้ฝ่ายงานต่าง ๆ ของบริษัทฯ มีการปฏิบัติต่อผู้มีส่วนได้เสียอย่างเป็นธรรม และมีความเท่าเทียมกัน
 - (5) พิจารณาเสนอวาระการประชุม กรณีที่เห็นว่ามีความสำคัญที่คณะกรรมการควรพิจารณา และยังมีได้มีการบรรจุไว้ในวาระการประชุมคณะกรรมการบริษัทฯ

- (6) พิจารณาคัดเลือก แต่งตั้งกรรมการบริษัท แทนกรรมการเดิมที่พ้นจากตำแหน่ง รวมทั้งคัดเลือกเสนอแต่งตั้งกรรมการเพิ่มเติมต่อผู้ถือหุ้นของบริษัทฯ
- (7) พิจารณาและอนุมัติเรื่องที่เกี่ยวข้องกับการดำเนินงานที่สำคัญของบริษัทฯ เช่น การจ่ายเงินปันผลให้แก่ผู้ถือหุ้นของบริษัทฯ การจัดประชุมผู้ถือหุ้นของบริษัทฯ ตามที่กฎหมายกำหนด แผนการตรวจสอบประจำปีของบริษัทฯ การคัดเลือก เสนอแต่งตั้ง และเสนอค่าตอบแทนของผู้สอบบัญชีของบริษัทฯ เป็นต้น
- (8) ให้ความรู้เกี่ยวกับการประกอบธุรกิจของบริษัทฯ รวมถึงกฎหมาย ประกาศ หลักเกณฑ์ และข้อบังคับที่เกี่ยวข้อง ให้กรรมการใหม่ได้รับทราบ
- (9) กำหนดให้มีการประชุมคณะกรรมการบริษัท อย่างน้อยปีละ 4 ครั้ง โดยจะจัดให้มีตำแหน่งเลขานุการคณะกรรมการเพื่อนำเสนอวาระในการประชุมตามที่แต่ละฝ่ายงานนำเสนอ จัดทำและจัดเก็บรายงานการประชุมคณะกรรมการบริษัท และเอกสารที่เกี่ยวข้องกับการประชุมดังกล่าว
- (10) ประเมินผลการปฏิบัติงานของกรรมการผู้จัดการ โดยในกรณีที่กรรมการผู้จัดการดำรงตำแหน่งกรรมการ กรรมการที่ดำรงตำแหน่งกรรมการผู้จัดการท่านนั้นจะไม่เข้าร่วมในการพิจารณา และไม่มีส่วนร่วมในการตัดสินใจ
 - หน้าที่และความรับผิดชอบของคณะกรรมการบริษัท ต่อกองทรัสต์
 - 1) พิจารณาอนุมัตินโยบายที่สำคัญในการจัดการกองทรัสต์ ได้แก่ นโยบายในการจัดการกองทรัสต์ การจัดโครงสร้างเงินทุนของกองทรัสต์ การลงทุนในอสังหาริมทรัพย์ การจัดหาประโยชน์จากอสังหาริมทรัพย์ เป็นต้น เพื่อให้ฝ่ายงานที่เกี่ยวข้องนำไปปฏิบัติ
 - 2) พิจารณาอนุมัติการลงทุนหรือได้มาซึ่งอสังหาริมทรัพย์หรือสิทธิการเช่าอสังหาริมทรัพย์ในครั้งแรก และการลงทุนเพิ่มเติม เพื่อการจัดหาผลประโยชน์จากอสังหาริมทรัพย์หรือสิทธิการเช่าอสังหาริมทรัพย์ดังกล่าว รวมทั้งกำกับดูแลเพื่อให้เป็นไปตาม นโยบายของบริษัทฯ สัญญาก่อตั้งทรัสต์ สัญญาแต่งตั้งผู้จัดการกองทรัสต์ แบบแสดงรายการข้อมูล หนังสือชี้ชวน ระเบียบ และกฎหมายที่เกี่ยวข้อง รวมทั้ง พิจารณาอนุมัติเกี่ยวกับการเพิ่มทุนของกองทรัสต์ รวมถึงการขออนุญาตต่างๆ ที่เกี่ยวข้อง
 - 3) พิจารณาอนุมัติเกี่ยวกับการจำหน่ายไปซึ่งทรัพย์สินหลักและอุปกรณ์ของกองทรัสต์เพื่อให้เป็นไปตาม นโยบายของบริษัทฯ สัญญาก่อตั้งทรัสต์ สัญญาแต่งตั้งผู้จัดการกองทรัสต์ แบบแสดงรายการข้อมูล หนังสือชี้ชวน ระเบียบ และกฎหมายที่เกี่ยวข้อง
 - 4) พิจารณาอนุมัตินโยบายการบริหารและจัดการความเสี่ยงที่เกี่ยวข้องกับการดูแลจัดการกองทรัสต์ เพื่อให้ฝ่ายงานที่เกี่ยวข้องนำไปปฏิบัติ
 - 5) พิจารณาอนุมัตินโยบาย ระเบียบปฏิบัติ และกระบวนการต่าง ๆ ในการจัดการความขัดแย้งทางผลประโยชน์ที่เกี่ยวข้อง โดยเฉพาะอย่างยิ่งระหว่างกองทรัสต์กับผู้จัดการกองทรัสต์และบุคคลที่

เกี่ยวข้องกันกับผู้จัดการกองทรัสต์ ซึ่งรวมถึงระบบ Watch List (WL) และ Restricted List (RL) และมาตรการหรือแนวทางดำเนินการเพื่อรักษาประโยชน์ที่ดีที่สุดของกองทรัสต์หรือผู้ถือหน่วยทรัสต์โดยรวมเมื่อเกิดความขัดแย้งทางผลประโยชน์ขึ้น

- 6) พิจารณานุมัติการเข้าทำรายการระหว่างกองทรัสต์กับผู้จัดการกองทรัสต์ และกองทรัสต์กับบุคคลที่เกี่ยวข้องกับผู้จัดการกองทรัสต์ รวมทั้งรายการระหว่างกองทรัสต์กับทรัสต์ หรือบุคคลที่เกี่ยวข้อง

กับทรัสต์ ตามหลักเกณฑ์และกฎข้อบังคับที่เกี่ยวข้อง โดยกรรมการผู้มีส่วนได้เสียในเรื่องนั้น ๆ จะไม่มีสิทธิออกเสียง

- 7) พิจารณาคัดเลือกกรรมการผู้จัดการของบริษัท เพื่อบริหารจัดการกองทรัสต์
- 8) พิจารณานุมัติการแต่งตั้งผู้บริหารอสังหาริมทรัพย์ และ/หรือ ผู้เช่าทรัพย์สินหลักของกองทรัสต์
- 9) ติดตาม ดูแลจัดการให้มีการกำกับดูแลการปฏิบัติงานของผู้จัดการกองทรัสต์ และผู้รับมอบหมายให้เป็นไปตามนโยบายของบริษัท สัญญาก่อตั้งทรัสต์ สัญญาแต่งตั้งผู้จัดการกองทรัสต์ แบบแสดงรายการข้อมูล หนังสือชี้ชวน ระเบียบ และกฎหมายที่เกี่ยวข้อง รวมทั้งการรายงานเรื่องที่สำคัญต่อคณะกรรมการในทุก ๆ ไตรมาส หรือเมื่อมีเหตุอันควรที่ต้องรายงาน และประเมินผลงานของกรรมการผู้จัดการ
- 10) พิจารณานุมัติงบประมาณประจำปี
- 11) พิจารณานุมัติรายจ่ายพิเศษ และ/หรือ งบประมาณการลงทุนที่อยู่นอกงบประมาณประจำปี
- 12) กำกับดูแลให้มีการรายงานผลการตรวจสอบภายใน (ถ้ามี) ตามแผนการและหลักเกณฑ์ที่กำหนด
- 13) พิจารณานุมัติผลการดำเนินงานและการจ่ายประโยชน์ตอบแทนให้แก่ผู้ถือหุ้นหน่วยทรัสต์
- 14) พิจารณานุมัติการจัดประชุมสามัญประจำปีของผู้ถือหุ้นหน่วยทรัสต์ หรือเมื่อเห็นสมควรให้มีการประชุมเพื่อประโยชน์ในการจัดการกองทรัสต์ หรือผู้ถือหุ้นหน่วยทรัสต์ซึ่งถือหน่วยทรัสต์รวมกันไม่น้อยกว่าร้อยละ 10 (สิบ) ของจำนวนหน่วยทรัสต์ที่จำหน่ายได้แล้วทั้งหมด เข้าชื่อกันทำหนังสือขอให้เรียกประชุมผู้ถือหุ้นหน่วยทรัสต์โดยระบุเหตุผลในการขอเรียกประชุมไว้อย่างชัดเจนในหนังสือนั้น
- 15) พิจารณานุมัติแนวทางในการดำเนินการแก้ไขข้อพิพาทและข้อร้องเรียนที่สำคัญเกี่ยวกับการดำเนินงานของกองทรัสต์ตามที่เห็นว่าจำเป็นและเหมาะสม เพื่อให้ดำเนินการแก้ไขข้อร้องเรียนและข้อพิพาทเกี่ยวกับการดำเนินงานของกองทรัสต์จากบุคคลภายนอกหรือผู้ถือหุ้นหน่วยทรัสต์ ดำเนินการอื่นใดเพื่อให้เป็นไปตามข้อกำหนด ข้อบังคับ มติที่ประชุมผู้ถือหุ้นหน่วยทรัสต์ สัญญาก่อตั้งทรัสต์ สัญญาแต่งตั้งผู้จัดการกองทรัสต์ แบบแสดงรายการข้อมูล และหนังสือชี้ชวน
- 16) คณะกรรมการบริษัท อาจมอบหมายให้กรรมการคนหนึ่งหรือหลายคนหรือบุคคลอื่นใดปฏิบัติกรอย่างหนึ่งอย่างใดแทนคณะกรรมการก็ได้ ทั้งนี้ การมอบอำนาจดังกล่าวจะไม่รวมถึงการมอบอำนาจ หรือการมอบอำนาจช่วงที่ทำให้กรรมการหรือผู้รับมอบอำนาจจากกรรมการ

สามารถอนุมัติรายการที่ตนเองหรือบุคคลที่อาจมีความขัดแย้ง มีส่วนได้เสียหรือมีผลประโยชน์ในลักษณะอื่นใดขัดแย้งกับผลประโยชน์ของกองทรัสต์

- **หน้าที่และความรับผิดชอบของกรรมการอิสระ**

บริษัทฯ กำหนดให้มีกรรมการอิสระเป็นส่วนหนึ่งของคณะกรรมการบริษัทฯ ซึ่งเป็นผู้ที่มีความรู้ ความเชี่ยวชาญที่เป็นประโยชน์ต่อธุรกิจ ในการทำหน้าที่ติดตามดูแลตรวจสอบการทำงานของ ผู้บริหารและฝ่ายงานของบริษัทฯ เพื่อให้เป็นไปตามหลักการกำกับดูแลกิจการที่ดี พิจารณาให้ความเห็นสนับสนุนต่อนโยบายที่เป็นประโยชน์ต่อกองทรัสต์ และ/หรือ ผู้ถือหุ้นทรัสต์ หรือคัดค้านเมื่อเห็นว่าบริษัทฯ อาจตัดสินใจที่ส่งผลกระทบต่อกองทรัสต์ และ/หรือ ผู้ถือหุ้นทรัสต์ ในทางลบ โดยกรรมการอิสระต้องมีความเป็นอิสระจากการควบคุมของผู้บริหาร ผู้ถือหุ้นรายใหญ่ และไม่มีส่วนเกี่ยวข้องหรือมีส่วนได้เสียกับการตัดสินใจในการดำเนินงานของบริษัทฯ และมีบทบาทหน้าที่ ดังนี้

- 1) พิจารณาให้ความเห็นหรือให้ข้อสังเกต และเข้าร่วมประชุมคณะกรรมการบริษัทฯ เพื่อพิจารณาเกี่ยวกับรายการกับบุคคลที่เกี่ยวข้องของกองทรัสต์ หรือรายการที่อาจมีความขัดแย้งทางผลประโยชน์ รวมทั้งการได้มาหรือจำหน่ายไปซึ่งทรัพย์สินที่มีนัยสำคัญ เพื่อประโยชน์ของผู้ถือหุ้นทรัสต์
- 2) ให้คำแนะนำหรือให้ความเห็นในเรื่องที่สำคัญ เช่น โครงสร้างเงินทุน นโยบายของบริษัทฯ นโยบายการควบคุมการปฏิบัติงาน เป็นต้น
- 3) ให้ความเห็นเกี่ยวกับนโยบายในการบริหารและจัดการความเสี่ยงที่เกิดขึ้นและหลักเกณฑ์วิธีการควบคุมหรือลดความเสี่ยง
- 4) เสนอแนะหรือแนะนำในที่ประชุมคณะกรรมการบริษัทฯ ในเรื่องที่สำคัญที่ควรพิจารณา เช่น การลงทุนในทรัพย์สินหลัก การพิจารณาซื้อหรือขาย การพิจารณาซื้อพิพาททางกฎหมาย การเปลี่ยนตัวผู้เข้าทรัพย์สินหลักของกองทรัสต์หรือผู้บริหารอสังหาริมทรัพย์ (ถ้ามี) รวมทั้งให้คำแนะนำหรือให้ความเห็นในเรื่องที่กรรมการอิสระมีความชำนาญ หรือมีประสบการณ์เป็นพิเศษที่เกี่ยวข้องกับการบริหารจัดการกองทรัสต์
- 5) เป็นผู้แต่งตั้ง ดูแลติดตามการดำเนินงาน ตรวจสอบ ให้คำแนะนำหรือให้ความเห็นเกี่ยวกับแผนการดำเนินงาน ประเมินผลงาน และให้คำแนะนำหรือให้ความเห็นเกี่ยวกับผลการประเมินผลงานของผู้ตรวจสอบภายใน (ถ้ามี) รวมถึงการนำเสนอและให้ความเห็นเกี่ยวกับรายงานการตรวจสอบภายในต่อที่ประชุมคณะกรรมการบริษัทฯ
- 6) พิจารณาให้มีการตรวจสอบภายในเมื่อเห็นสมควร

กรรมการอิสระของบริษัทฯ ในฐานะผู้จัดการกองทรัสต์ ต้องมีคุณสมบัติอย่างน้อย ดังนี้

- 1) ถือหุ้นไม่เกินร้อยละ 1 (หนึ่ง) ของจำนวนหุ้นที่มีสิทธิออกเสียงทั้งหมดของบริษัทฯ บริษัทใหญ่ บริษัทย่อย บริษัทร่วม ผู้ถือหุ้นรายใหญ่ หรือผู้มีอำนาจควบคุมของบริษัทฯ ทั้งนี้ ให้นับรวมการถือหุ้นของผู้ที่เกี่ยวข้องของกรรมการอิสระรายนั้น ๆ ด้วย
- 2) ไม่เป็นหรือเคยเป็นกรรมการที่มีส่วนร่วมบริหารงาน ลูกจ้าง พนักงาน ที่ปรึกษาที่ได้เงินเดือนประจำ หรือผู้มีอำนาจควบคุมของบริษัทฯ บริษัทใหญ่ บริษัทย่อย บริษัทร่วม บริษัทย่อยลำดับเดียวกัน ผู้ถือหุ้นรายใหญ่ หรือของผู้มีอำนาจควบคุมของบริษัทฯ เว้นแต่จะได้พ้นจากการมีลักษณะดังกล่าวมาแล้วไม่น้อยกว่า 2 (สอง) ปี
- 3) ไม่เป็นบุคคลที่มีความสัมพันธ์ทางสายโลหิต หรือโดยการจดทะเบียนตามกฎหมาย ในลักษณะที่เป็นบิดา มารดา คู่สมรส พี่น้อง และบุตร รวมทั้งคู่สมรสของบุตร ของกรรมการรายอื่น ผู้บริหาร ผู้ถือหุ้นรายใหญ่ ผู้มีอำนาจควบคุม หรือบุคคลที่จะได้รับการเสนอให้เป็นกรรมการ ผู้บริหาร หรือผู้มีอำนาจควบคุมของบริษัทฯ หรือบริษัทย่อย
- 4) ไม่มีหรือเคยมีความสัมพันธ์ทางธุรกิจกับบริษัทฯ บริษัทใหญ่ บริษัทย่อย บริษัทร่วม ผู้ถือหุ้นรายใหญ่ หรือผู้มีอำนาจควบคุมของบริษัทฯ ในลักษณะที่อาจเป็นการขัดขวางการพิจารณาอนุญาตอย่างอิสระของตน รวมทั้งไม่เป็นหรือเคยเป็นผู้ถือหุ้นที่มีนัยของผู้ที่มีความสัมพันธ์ทางธุรกิจกับบริษัทฯ บริษัทใหญ่ บริษัทย่อย บริษัทร่วม ผู้ถือหุ้นรายใหญ่ เว้นแต่จะได้พ้นจากการมีลักษณะดังกล่าวมาแล้วไม่น้อยกว่า 2 (สอง) ปี
- 5) ไม่เคยหรือเคยเป็นผู้สอบบัญชีของบริษัทฯ บริษัทใหญ่ บริษัทย่อย บริษัทร่วม ผู้ถือหุ้นรายใหญ่ หรือผู้มีอำนาจควบคุมของบริษัทฯ และไม่เป็นผู้ถือหุ้นที่มีนัย ผู้มีอำนาจควบคุม หรือหุ้นส่วนของสำนักงานสอบบัญชี ซึ่งมีผู้สอบบัญชีของบริษัทฯ บริษัทใหญ่ บริษัทย่อย บริษัทร่วม ผู้ถือหุ้นรายใหญ่หรือผู้มีอำนาจควบคุมของบริษัทฯ สังกัดอยู่ เว้นแต่จะได้พ้นจากการมีลักษณะดังกล่าวมาแล้วไม่น้อยกว่า 2 (สอง) ปี
- 6) ไม่เป็นหรือเคยเป็นผู้ให้บริการทางวิชาชีพใด ๆ ซึ่งรวมถึงการให้บริการเป็นที่ปรึกษากฎหมายหรือที่ปรึกษาทางการเงิน ซึ่งได้รับค่าบริการเกินกว่า 2 (สอง) ล้านบาทต่อปีจากบริษัทฯ บริษัทใหญ่ บริษัทย่อย บริษัทร่วม ผู้ถือหุ้นรายใหญ่ หรือผู้มีอำนาจควบคุมของบริษัทฯ และไม่เป็นผู้ถือหุ้นที่มีนัย ผู้มีอำนาจควบคุม หรือหุ้นส่วนของผู้ให้บริการทางวิชาชีพนั้นด้วย เว้นแต่จะได้พ้นจากการมีลักษณะดังกล่าวมาแล้วไม่น้อยกว่า 2 (สอง) ปี
- 7) ไม่เป็นกรรมการที่ได้รับการแต่งตั้งขึ้นเพื่อเป็นตัวแทนของกรรมการบริษัทฯ ผู้ถือหุ้นรายใหญ่ หรือผู้ถือหุ้นซึ่งเป็นผู้ที่เกี่ยวข้องกับผู้ถือหุ้นรายใหญ่
- 8) ไม่ประกอบกิจการที่มีสภาพอย่างเดียวกันและเป็นการแข่งขันที่มีนัยกับกิจการของบริษัทฯ หรือบริษัทย่อย หรือไม่เป็นหุ้นส่วนที่มีนัยในห้างหุ้นส่วน หรือเป็นกรรมการที่มีส่วนร่วมบริหารงาน ลูกจ้าง พนักงาน ที่ปรึกษาที่รับเงินเดือนประจำ หรือถือหุ้นเกินร้อยละ 1 (หนึ่ง) ของจำนวนหุ้นที่มีสิทธิออกเสียงทั้งหมดของบริษัทอื่น ซึ่งประกอบกิจการที่มีสภาพอย่างเดียวกันและเป็นการแข่งขันที่มีนัยกับกิจการของบริษัทฯ หรือบริษัทย่อย

- 9) ไม่เป็นบุคคลที่ไม่สมควรเป็นผู้บริหาร และ/หรือ บุคคลที่มีลักษณะต้องห้ามตามประกาศสำนักงาน ก.ล.ต. ที่ สช. 29/2555 เรื่อง หลักเกณฑ์ เงื่อนไข และวิธีการในการให้ความเห็นชอบผู้จัดการกองทรัสต์ และมาตรฐานการปฏิบัติงาน และที่จะมีแก้ไขเพิ่มเติมหรือตามกฎหมายอื่น ๆ ที่สำนักงาน ก.ล.ต. อาจเปลี่ยนแปลงในอนาคต
- 10) ไม่เคยต้องคำพิพากษาว่าด้วยกระทำความผิดตามกฎหมายหลักทรัพย์ กฎหมายว่าด้วยการประกอบธุรกิจเงินทุนธุรกิจหลักทรัพย์และธุรกิจเครดิตฟองซิเอร์ กฎหมายว่าด้วยการธนาคารพาณิชย์ กฎหมายว่าด้วยการประกันวินาศภัย กฎหมายว่าด้วยการป้องกันและปราบปรามการฟอกเงิน หรือกฎหมายที่เกี่ยวกับธุรกิจการเงินในทำนองเดียวกัน ไม่ว่าจะเป็นกฎหมายไทยหรือกฎหมายต่างประเทศโดยหน่วยงานที่มีอำนาจตามกฎหมายนั้น ทั้งนี้ ในความผิดเกี่ยวกับการกระทำความผิดไม่เป็นธรรมที่เกี่ยวกับการซื้อขายหลักทรัพย์ หรือการบริหารงานที่มีลักษณะเป็นการหลอกลวงฉ้อฉลหรือทุจริต
- 11) ไม่มีลักษณะอื่นใดที่ทำให้ไม่สามารถให้ความเห็นอย่างเป็นอิสระเกี่ยวกับการดำเนินงานของบริษัทฯ
 ทั้งนี้ ในส่วนนี้ คำว่า “บริษัทใหญ่” “บริษัทย่อย” “บริษัทย่อยลำดับเดียวกัน” “บริษัทร่วม” “ผู้ที่เกี่ยวข้อง” “ผู้บริหาร” “ผู้ถือหุ้นรายใหญ่” “ผู้มีอำนาจควบคุม” “บุคคลที่อาจมีความขัดแย้ง” ให้มีความหมายเช่นเดียวกับบทนิยามของคำดังกล่าวที่กำหนดไว้ในประกาศคณะกรรมการกำกับตลาดทุนว่าด้วยการขออนุญาตและการอนุญาตให้เสนอขายหุ้นที่ออกใหม่
 - หน้าที่และความรับผิดชอบของกรรมการผู้จัดการ (MD)
 - (1) ตรวจสอบแผนการดำเนินงานในการจัดการกองทรัสต์ การจัดโครงสร้างเงินทุน การตัดสินใจลงทุน การวางกลยุทธ์และนโยบายในการคัดเลือกและจัดหาผลประโยชน์จากอสังหาริมทรัพย์ ภายใต้นโยบายของบริษัทฯ เพื่อนำเสนอต่อคณะกรรมการบริษัท
 - (2) ตรวจสอบการพิจารณาคัดเลือก และ อนุมัติการว่าจ้างและอนุมัติการเลิกจ้าง รวมถึงเรื่องอื่น ๆ ที่เกี่ยวข้องกับการว่าจ้างบุคลากรของบริษัทฯ
 - (3) ตรวจสอบการพิจารณาคัดเลือกผู้บริหารอสังหาริมทรัพย์ และ/หรือ ผู้เข้าทรัพย์สินหลักของกองทรัสต์เพื่อนำเสนอต่อคณะกรรมการบริษัท
 - (4) อนุมัติระบบงานที่จะมอบหมายให้ผู้ให้บริการภายนอก (Outsource) เป็นผู้รับดำเนินการ ตามกฎหมายที่เกี่ยวข้อง รวมถึงพิจารณาคัดเลือกผู้ให้บริการภายนอก (Outsource) ดังกล่าว
 - (5) อนุมัติการว่าจ้างที่ปรึกษาที่เกี่ยวข้องกับการบริหารจัดการกองทรัสต์
 - (6) อนุมัติแผนการตรวจสอบและสอบทานการปฏิบัติงานประจำปีเพื่อนำเสนอต่อคณะกรรมการบริษัท

- (7) ตรวจสอบดูแลบริหารการดำเนินงาน และ/หรือ การบริหารงานประจำวันในฐานะผู้จัดการกองทรัสต์ รวมถึงการกำกับดูแลการปฏิบัติงานโดยรวมของบริษัท และประเมินผลงานบุคลากรของบริษัท ให้เป็นไปตามนโยบายการกำกับดูแลกิจการของบริษัท มติคณะกรรมการบริษัท สัญญาก่อตั้งทรัสต์ สัญญาแต่งตั้งผู้จัดการกองทรัสต์ แบบแสดงรายการข้อมูล หนังสือชี้ชวนระเบียน มติที่ประชุมผู้ถือหุ้นทรัสต์ และกฎหมายที่เกี่ยวข้องกับการปฏิบัติงานของผู้จัดการกองทรัสต์
- (8) อนุมัติการเปิดเผยข้อมูลที่เกี่ยวข้องกับบริษัท และการดำเนินงานของกองทรัสต์
- (9) อนุมัติงบประมาณประจำปี เพื่อนำเสนอต่อคณะกรรมการบริษัท
- (10) อนุมัติรายจ่ายพิเศษ และ/หรือ รายจ่ายนอกงบประมาณประจำปีเพื่อนำเสนอต่อคณะกรรมการบริษัท เพื่อส่งให้ทรัสต์ดำเนินการต่อไป
- (11) อนุมัติวิธีการดำเนินการทางกฎหมายสำหรับข้อพิพาทที่เกิดขึ้นเพื่อนำเสนอต่อคณะกรรมการบริษัท
- (12) ตรวจสอบดูแลติดตามการปฏิบัติงานของฝ่ายงานด้านต่างๆ ภายในบริษัท ในฐานะผู้จัดการกองทรัสต์ เพื่อให้เป็นไปตามนโยบายการกำกับดูแลกิจการที่ดี
- (13) ในกรณีที่กฎหมาย และประกาศกฎเกณฑ์ที่เกี่ยวข้องกำหนดให้ต้องขอมติจากผู้ถือหุ้นทรัสต์ เพื่อดำเนินการใด ๆ หรือในกรณีคณะกรรมการบริษัท ร้องขอ ต้องให้ความเห็นในเรื่องดังกล่าว รวมถึงวิเคราะห์ผลกระทบที่ผู้ถือหุ้นทรัสต์อาจได้รับจากการลงมติเรื่องนั้น เพื่อเป็นข้อมูลประกอบการตัดสินใจของคณะกรรมการบริษัท และผู้ถือหุ้นทรัสต์
- (14) เป็นตัวแทนบริษัท ตลอดจนมีอำนาจมอบหมายให้บุคคลดำเนินการในการติดต่อกับหน่วยงานราชการและหน่วยงานกำกับดูแลที่เกี่ยวข้อง
- (15) มีอำนาจในการออก แก้ไข เพิ่มเติม หรือปรับปรุงระเบียบ คำสั่ง และข้อบังคับที่เกี่ยวกับการทำงานของบริษัท ในฐานะผู้จัดการกองทรัสต์ภายในกรอบนโยบายที่ได้รับจากคณะกรรมการบริษัท
- (16) มีอำนาจหน้าที่และความรับผิดชอบใดๆตามที่ได้รับมอบหมายหรือตามนโยบายที่ได้รับมอบหมายจากคณะกรรมการบริษัท
- (17) ให้มีอำนาจในการมอบอำนาจช่วง และ/หรือ มอบหมายให้บุคคลอื่นปฏิบัติงานเฉพาะอย่างแทนได้โดยการมอบอำนาจช่วง และ/หรือ การมอบหมายดังกล่าวให้อยู่ภายในขอบเขตแห่งการมอบอำนาจตามหนังสือมอบอำนาจที่ให้ไว้ และ/หรือ ให้เป็นไปตามระเบียบ ข้อกำหนด หรือคำสั่งที่คณะกรรมการของบริษัท ได้กำหนดไว้ ทั้งนี้ การมอบหมายอำนาจหน้าที่และความรับผิดชอบของกรรมการผู้จัดการนั้นจะต้องไม่มีลักษณะเป็นการมอบอำนาจ หรือมอบอำนาจช่วงที่ทำให้

กรรมการผู้จัดการ หรือผู้รับมอบอำนาจจากกรรมการผู้จัดการสามารถอนุมัติรายการที่ตนหรือบุคคลที่อาจมีความขัดแย้งอาจมีส่วนได้เสียหรืออาจได้รับประโยชน์ในลักษณะใด ๆ หรืออาจมีความขัดแย้งทางผลประโยชน์อื่นใดกับกองทรัสต์

- หน้าที่และความรับผิดชอบของผู้ให้บริการภายนอกที่ได้รับมอบหมายให้เป็นผู้ดำเนินการ (Outsource)

บริษัทในฐานะผู้จัดการกองทรัสต์อาจมอบหมายให้บุคคลอื่นจากภายนอกเป็นผู้รับดำเนินการในเรื่องที่เกี่ยวข้องกับการประกอบธุรกิจในส่วนงาน ซึ่งบริษัทได้มอบหมายให้ฝ่ายกำกับการปฏิบัติงานเป็นผู้กำกับดูแลการปฏิบัติงานของผู้ให้บริการภายนอก (Outsource) ให้เป็นไปตามนโยบายของบริษัท สัญญาก่อตั้งกองทรัสต์ สัญญาแต่งตั้งผู้จัดการกองทรัสต์ แบบแสดงรายการข้อมูล หนังสือชี้ชวน ระเบียบ และกฎหมายที่เกี่ยวข้อง ซึ่งหน้าที่และความรับผิดชอบของผู้ให้บริการภายนอกที่ได้รับมอบหมายให้เป็นผู้ดำเนินการ มีดังนี้

- (1) บริษัท อาจมอบหมายให้บุคคลอื่นเป็นผู้รับดำเนินการให้มีการตรวจสอบภายในซึ่งขึ้นตรงต่อกรรมการอิสระ จะเป็นผู้ที่มีความเป็นอิสระและถูกแยกออกจากฝ่ายงานต่าง ๆ โดยมีหน้าที่หลักในการตรวจสอบและประเมินระบบการปฏิบัติงานภายในของบริษัท และรายงานผลการตรวจสอบต่อกรรมการอิสระ เพื่อให้มีระบบควบคุมภายในที่ดี โดยมีการตรวจสอบในเรื่องดังต่อไปนี้
 - 1.1) ประสิทธิภาพ ประสิทธิผลของการควบคุมภายใน การกำกับดูแลกิจการที่ดี และการบริหารความเสี่ยง
 - 1.2) ความถูกต้องเชื่อถือได้ของข้อมูลทางการเงิน และไม่ใช้ทางการเงินที่เกี่ยวข้องกับการจัดการกองทรัสต์
 - 1.3) การตรวจสอบระบบการควบคุมภายในเพื่อป้องกันความขัดแย้งทางผลประโยชน์ และรายการที่อาจมีความขัดแย้งทางผลประโยชน์
 - 1.4) ความเพียงพอ และประสิทธิผลของการบริหารความเสี่ยง
- (2) บริษัท อาจมอบหมายให้บุคคลอื่นเป็นผู้รับดำเนินการในเรื่องที่เกี่ยวข้องกับการประกอบธุรกิจเป็นผู้จัดการกองทรัสต์ ในส่วนงานด้านเทคโนโลยีสารสนเทศ กฎหมาย และ ทรัพยากรบุคคล โดยให้ถือปฏิบัติตามกฎเกณฑ์เช่นเดียวกันกับพนักงานภายในบริษัท อาทิเช่น ในเรื่องการเข้าถึงข้อมูลภายในของกองทรัสต์ รวมทั้งให้รับทราบถึงนโยบายของบริษัท กฎเกณฑ์ และประกาศที่เกี่ยวข้องกับการปฏิบัติงาน

●การบริหารจัดการ

ผู้บริหารของบริษัทฯ และบุคลากร ประกอบด้วย ดังต่อไปนี้

ชื่อ	ตำแหน่ง	ประวัติการศึกษา	ประสบการณ์ที่เกี่ยวข้องกับการลงทุนหรือการบริหารจัดการอสังหาริมทรัพย์
<p>นางสาวจันทร์เพ็ญ สิริถาวรวงศ์</p> 	<p>ผู้จัดการฝ่ายบริหาร สินทรัพย์</p>	<ul style="list-style-type: none"> • ปริญญาตรี (มนุษยศาสตร์ ภาษาฝรั่งเศส) มหาวิทยาลัยศรีนครินทรวิโรฒ 	<ul style="list-style-type: none"> • ประสบการณ์ทำงานในสายอสังหาริมทรัพย์มากกว่า 5 ปี • ดูแลการขายและการตลาดในนามผู้เช่าทรัพย์สินหลัก • ดูแล ติดตามให้ผู้เช่ารายเดียวปฏิบัติงานเพื่อให้สามารถจ่ายค่าเช่าให้กับกองทุนอสังหาริมทรัพย์ได้ตามสัญญาเช่าได้ • ดูแลสอดส่องและบริหารจัดการโรงแรม ให้อยู่ในสภาพที่พร้อมใช้งาน รู้และเข้าใจตัวทรัพย์สิน • เป็น Manager on duty ในการแก้ไขปัญหาที่เกิดขึ้นกับอสังหาริมทรัพย์ได้โดยเร็วไม่ว่าด้านบริการหรือด้านทรัพย์สิน • ประสานงานกับบุคคลที่เกี่ยวข้องกับการบริหารอสังหาริมทรัพย์ เช่น การปรับปรุงข้อมูลทะเบียนทรัพย์สินของอสังหาริมทรัพย์ให้เป็นปัจจุบัน การนำบุคคลที่เกี่ยวข้องเช่น ผู้จัดการกองทุนรวมอสังหาริมทรัพย์ ผู้ดูแลผลประโยชน์ ผู้ประเมินราคาทรัพย์สิน ในการเข้าตรวจสอบสภาพอสังหาริมทรัพย์ประจำปี การพิจารณาจัดทำประกันภัยทรัพย์สินของกองทุนรวมอสังหาริมทรัพย์

ชื่อ	ตำแหน่ง	ประวัติการศึกษา	ประสบการณ์ที่เกี่ยวข้องกับการลงทุนหรือการบริหารจัดการอสังหาริมทรัพย์
<p>นางสาวสุนนา วรขุน</p> 	<p>ผู้จัดการฝ่ายพัฒนาธุรกิจและนักลงทุนสัมพันธ์</p>	<ul style="list-style-type: none"> ปริญญาโท (การโรงแรมและการท่องเที่ยว) Bournemouth University ปริญญาตรี Bachelor of Art ,Business English Schiller Stamford University 	<ul style="list-style-type: none"> ประสบการณ์ทำงานในสายอสังหาริมทรัพย์มากกว่า 5 ปี การพัฒนาอสังหาริมทรัพย์ในรูปแบบของ บ้านพักตากอากาศและโรงแรมศรีพันวา ดูแล การขาย บ้านพักตากอากาศระดับ Luxury มูลค่ากว่า 1,000 ล้านบาท ผู้บริหารบ้านพักตากอากาศของลูกค้าในโครงการนำปถ่ายเป็นห้องพัก (Villa Rental Management) ดูแลทรัพย์สินของกองทุนรวมอสังหาริมทรัพย์ (SPWPF) ในฐานะผู้เช่าทรัพย์สินหลัก จัดหาที่ดินเพื่อพัฒนาอสังหาริมทรัพย์ในรูปแบบของบ้านพักตากอากาศ และโรงแรมในจังหวัดพังงา ภายใต้แบรนด์ใหม่ของศรีพันวา คือ บาบาบี้คลับ บนเนื้อที่ดิน 42 ไร่ มูลค่าโครงการรวม 3,000 ล้านบาท คณะทำงานเพื่อจัดตั้งกองทุนรวมอสังหาริมทรัพย์ โรงแรมศรีพันวา (SPWPF) ซึ่งเป็นกองทุนอสังหาริมทรัพย์ที่ลงทุนในกิจการโรงแรมโดยมีหน้าที่ในการร่วมทำ Due Diligence อสังหาริมทรัพย์ที่จะเข้าลงทุน

ชื่อ	ตำแหน่ง	ประวัติการศึกษา	ประสบการณ์ที่เกี่ยวข้องกับการลงทุนหรือการบริหารจัดการอสังหาริมทรัพย์
<p>นางสาววันเพ็ญ สระทองจันทร์</p> 	<p>ผู้จัดการฝ่ายการเงินและธุรการ</p>	<ul style="list-style-type: none"> ปริญญาโท (การบัญชี) มหาวิทยาลัยรามคำแหง ปริญญาตรี (การบัญชี) มหาวิทยาลัยรามคำแหง 	<ul style="list-style-type: none"> จัดทำงานการเงินและงบกระแสเงินสดของบริษัทพัฒนาอสังหาริมทรัพย์ที่พัฒนาบ้านพักตากอากาศและโรงแรม จัดทำงานการเงินและงบกระแสเงินสดของบริษัทพัฒนาอสังหาริมทรัพย์ที่พัฒนาบ้านพักตากอากาศและโรงแรม ประสบการณ์ทำงานในสายอสังหาริมทรัพย์มากกว่า 10 ปี จัดทำงานการเงินรวมสำหรับกิจการด้าน บ้านพักตากอากาศและโรงแรม การจัดทำงบประมาณของบริษัทและประมาณการทางบัญชีต่าง ๆ ที่เกี่ยวข้อง การจัดทำทะเบียนทรัพย์สิน โดยประสานงานกับฝ่ายบริหารสินทรัพย์ เพื่อให้แน่ใจว่าทรัพย์สินที่มีอยู่ถูกต้องตรงกับทะเบียนทรัพย์สิน
<p>นายจุติธรรม หลอมทอง</p> 	<p>เจ้าหน้าที่ฝ่ายกำกับ การปฏิบัติงานอาวุโส (เริ่มปฏิบัติงานในเดือน กุมภาพันธ์ 2565)</p>	<ul style="list-style-type: none"> ปริญญาโท (นิติศาสตร์มหาบัณฑิต) มหาวิทยาลัยรามคำแหง ปริญญาตรี (นิติศาสตร์บัณฑิต) มหาวิทยาลัยรามคำแหง 	<ul style="list-style-type: none"> ประสบการณ์ทำงานในสายงานกฎหมายและสถาบันการเงินมากกว่า 5 ปี จัดทำร่างสัญญา รวมทั้งการทำสัญญาและข้อตกลงต่างๆ ที่บริษัทได้เข้าทำสัญญากับบุคคลภายนอก ตรวจสอบการปฏิบัติของฝ่ายงานต่างๆ ให้เป็นไปตามคู่มือระบบการทำงานและระบบควบคุมภายใน

ชื่อ	ตำแหน่ง	ประวัติการศึกษา	ประสบการณ์ที่เกี่ยวข้องกับการลงทุนหรือการบริหารจัดการอสังหาริมทรัพย์
นางสาวสุพิชชา พิวัฒน์นอก	เจ้าหน้าที่ฝ่ายการเงินและธุรการ	<ul style="list-style-type: none"> ปริญญาตรี บริหารธุรกิจ บัณฑิตสาขา การจัดการ มหาวิทยาลัย เกษตรศาสตร์ 	<ul style="list-style-type: none"> ประสบการณ์ทำงานในสายด้านการเงิน การบัญชี มากกว่า 3 ปี ประสานงานภายในและภายนอกบริษัทรวมถึงรับเรื่องเบื้องต้นทั่วไปจากผู้ถือหุ้นของ กองทรัสต์เพื่อการลงทุนในอสังหาริมทรัพย์โรงแรมศรีพันวา จัดทำข้อมูลและเอกสารที่เกี่ยวข้องกับงานทางด้านการเงิน และบัญชี โดยทั่ว ๆ ไป รวมถึงดูแลและจัดทำเอกสาร ทะเบียน รวมถึงจัดเก็บเอกสารทางการเงิน และเอกสารอื่น ๆ ที่สำคัญภายในบริษัท

8.1.4 หน้าที่และความรับผิดชอบของผู้จัดการกองทรัสต์

ผู้จัดการกองทรัสต์มีหน้าที่และความรับผิดชอบหลักในการดูแลจัดการกองทรัสต์ ซึ่งรวมถึงการลงทุนในทรัพย์สินของกองทรัสต์และดูแลการปฏิบัติงานของผู้เช่า โดยผู้จัดการกองทรัสต์จะปฏิบัติหน้าที่ภายใต้การกำกับดูแลของทรัสต์โดยมีหน้าที่และความรับผิดชอบดังนี้

หน้าที่โดยทั่วไปของบริษัทฯ มีดังนี้

- (1) ปฏิบัติหน้าที่โดยใช้ความรู้ความสามารถเยี่ยงผู้ประกอบการวิชาชีพด้วยความรับผิดชอบ ระมัดระวัง ชื่อสัตย์สุจริต โดยปฏิบัติต่อผู้ถือหุ้นทรัสต์อย่างเป็นธรรมเพื่อประโยชน์ที่ดีที่สุดของผู้ถือหุ้นทรัสต์โดยรวม รวมทั้งปฏิบัติให้เป็นไปตามสัญญาก่อตั้งทรัสต์ สัญญาแต่งตั้ง ผู้จัดการกองทรัสต์ แบบแสดงรายการข้อมูล หนังสือชี้ชวน วัตถุประสงค์ในการจัดตั้งกองทรัสต์ มติของที่ประชุมผู้ถือหุ้นทรัสต์ ระเบียบ และกฎหมายที่เกี่ยวข้อง
- (2) ปฏิบัติตามพระราชบัญญัติทรัสต์ พระราชบัญญัติหลักทรัพย์ และกฎหมายอื่นที่เกี่ยวข้องกับการดำเนินการของกองทรัสต์ ตลอดจนจรรยาบรรณและมาตรฐานในการประกอบวิชาชีพที่กำหนดโดยสมาคมที่เกี่ยวข้องกับธุรกิจหลักทรัพย์ หรือองค์กรที่เกี่ยวข้องกับธุรกิจหลักทรัพย์ที่สำนักงาน

ก.ล.ต. ยอมรับโดยอนุโลม และไม่สนับสนุน สั่งการ หรือให้ความร่วมมือแก่บุคคลใด ๆ ในการปฏิบัติที่อาจ ผ่าฝืนกฎหมายหรือข้อกำหนดดังกล่าว

- (3) จัดให้มีเงินทุนที่เพียงพอต่อการดำเนินธุรกิจและความรับผิดชอบอันอาจเกิดขึ้นจากการปฏิบัติหน้าที่ในฐานะผู้จัดการกองทรัสต์ได้อย่างต่อเนื่อง
 - (4) จัดให้มีการประกันภัยความรับผิดที่อาจเกิดขึ้นจากการดำเนินธุรกิจหรือการปฏิบัติงานของบริษัท ตลอดจนการปฏิบัติงานของกรรมการ ผู้บริหาร และพนักงานของบริษัท
 - (5) บริหารจัดการทรัพย์สินให้เป็นไปตามสัญญาก่อตั้งทรัสต์ สัญญาแต่งตั้งผู้จัดการกองทรัสต์ แบบแสดงรายการข้อมูล หนังสือชี้ชวน แผนการดำเนินงานของบริษัท มติของที่ประชุมผู้ถือหุ้นทรัสต์ รวมทั้งระเบียบ และกฎหมายที่เกี่ยวข้อง
 - (6) ไม่นำข้อมูลจากการปฏิบัติหน้าที่ผู้จัดการกองทรัสต์ไปใช้ประโยชน์อย่างไม่เหมาะสมเพื่อตนเอง หรือทำให้เกิดความเสียหาย หรือกระทบต่อผลประโยชน์โดยรวมของกองทรัสต์
 - (7) ปฏิบัติงานด้วยความระมัดระวังไม่ให้เกิดความขัดแย้งทางผลประโยชน์ และในกรณีที่มีความขัดแย้งทางผลประโยชน์เกิดขึ้น จะดำเนินการให้มั่นใจได้ว่าผู้ลงทุนได้รับการปฏิบัติที่เป็นธรรมและเหมาะสม
 - (8) จัดให้มีการประชุมผู้ถือหุ้นทรัสต์ตามหลักเกณฑ์ที่กำหนดในสัญญาก่อตั้งทรัสต์ ระเบียบ และกฎหมายที่เกี่ยวข้อง
 - (9) ดำเนินการเพิ่มทุน หรือลดทุน ตามหลักเกณฑ์ที่กำหนดในสัญญาก่อตั้งทรัสต์ ระเบียบ และกฎหมายที่เกี่ยวข้อง
- หน้าที่ในการจัดทำรายงาน และการเปิดเผยข้อมูล
- (1) จัดทำงบการเงินของบริษัท ให้เป็นไปตามมาตรฐานบัญชีที่กำหนดตามกฎหมายว่าด้วยวิชาชีพบัญชี และส่งงบการเงินดังกล่าวต่อสำนักงาน ก.ล.ต. และตลาดหลักทรัพย์ภายในระยะเวลาที่กำหนด
 - (2) เปิดเผยให้เห็น หรือให้ข้อมูลที่มีความสำคัญและเกี่ยวข้องอย่างเพียงพอในการตัดสินใจลงทุนของผู้ลงทุน
 - (3) จัดทำและเปิดเผยข้อมูลของกองทรัสต์ ตามพระราชบัญญัติหลักทรัพย์ และข้อมูลอื่นตามที่กำหนดในสัญญาก่อตั้งทรัสต์ แบบแสดงรายการข้อมูล หนังสือชี้ชวน ข้อบังคับของตลาดหลักทรัพย์ รวมถึงระเบียบและกฎหมายที่เกี่ยวข้อง และที่จะได้แก้ไขเพิ่มเติม เช่น การคำนวณ และเปิดเผยมูลค่าทรัพย์สินของกองทรัสต์และมูลค่าหน่วยทรัสต์ เป็นต้น

- (4) ให้ความร่วมมือในการปฏิบัติหน้าที่ของทรัสต์ หรือสำนักงาน ก.ล.ต. ซึ่งรวมถึงการจัดทำและเปิดเผยข้อมูลอื่นใด ตามที่ทรัสต์ หรือสำนักงาน ก.ล.ต. ร้องขอ
- (5) ดูแลให้ผู้ถือหน่วยทรัสต์ได้รับข้อมูลที่ครบถ้วนถูกต้อง และเพียงพอ ก่อนการตัดสินใจ โดยได้รับข้อมูลล่วงหน้าตามที่กำหนดไว้ในสัญญาก่อตั้งทรัสต์ แบบแสดงรายการข้อมูล หนังสือชี้ชวน ระเบียนและกฎหมายที่เกี่ยวข้อง
- (6) จัดทำและส่งข้อมูลรายงาน และ/หรือ เอกสารต่าง ๆ ให้แก่ ทรัสต์ และ/หรือ สำนักงาน ก.ล.ต. ภายในระยะเวลาที่กำหนด

หน้าที่เกี่ยวกับการลงทุนหรือการจำหน่ายทรัพย์สินของกองทรัสต์

- (1) ดำเนินการเพื่อให้มั่นใจได้ว่าการลงทุนในทรัพย์สินหลักและทรัพย์สินอื่นเป็นไปอย่างเหมาะสมโดยจัดให้มีการประเมินความพร้อมของตนเองในการบริหารการลงทุน และดำเนินการตามนโยบายการลงทุนของบริษัทฯ และสัญญาก่อตั้งทรัสต์
 - (2) ดำเนินการเพื่อให้มั่นใจได้ว่าการจำหน่าย จ่าย โอนอสังหาริมทรัพย์ หรือการเข้าทำสัญญาที่เกี่ยวข้องกับอสังหาริมทรัพย์เพื่อกองทรัสต์ มีการดำเนินการเป็นไปอย่างถูกต้องและมีผลบังคับใช้ได้ตามกฎหมาย
 - (3) จัดให้มีการดำเนินการตรวจสอบและสอบทาน (Due Diligence) อสังหาริมทรัพย์ และประเมินความเสี่ยงในด้านต่าง ๆ ที่อาจเกิดจากการลงทุน และจัดให้มีแนวทางการบริหารความเสี่ยง
 - (4) จัดให้มีการประเมินมูลค่าทรัพย์สินหลักตามหลักเกณฑ์ที่กำหนด และที่จะได้แก้ไขเพิ่มเติม
 - (5) ดูแลรักษาทรัพย์สินหลักให้อยู่ในสภาพดีพร้อมหาประโยชน์ได้ตลอดเวลา โดยจัดให้มีการซ่อมแซม ปรับปรุง และบำรุงรักษาทรัพย์สินหลักให้อยู่ในสภาพดี
 - (6) จัดให้มีการประกันภัยที่เพียงพอตลอดระยะเวลาที่กองทรัสต์ลงทุนในทรัพย์สินหลักนั้น โดยครอบคลุมถึงการประกันวินาศภัยที่อาจเกิดขึ้นกับอสังหาริมทรัพย์ และการประกันภัยความรับผิดต่อบุคคลภายนอกที่อาจได้รับความเสียหายจากอสังหาริมทรัพย์หรือจากการดำเนินการในอสังหาริมทรัพย์ รวมทั้ง ประกันภัยอื่นเพิ่มเติมตามที่เห็นสมควร
 - (7) จัดทำแผนการลงทุน และการบริหารจัดการความเสี่ยงที่เกี่ยวข้องกับกองทรัสต์และทรัพย์สินของกองทรัสต์ แผนการกู้ยืมเงิน และแผนการบริหารจัดการด้านการเงินประจำปีของกองทรัสต์
- หน้าที่เกี่ยวกับการดูแลผลประโยชน์ของกองทรัสต์

- (1) ประสานงานกับทรัสต์ หรือบุคคลที่ได้รับมอบหมายจากทรัสต์ เพื่ออำนวยความสะดวกในการสำรวจทรัพย์สินหลัก

- (2) บริหารจัดการงบประมาณของกองทรัสต์ และเงินสดหมุนเวียนของกองทรัสต์
- (3) จัดทำงบการเงินของกองทรัสต์ให้เป็นไปตามมาตรฐานบัญชีที่กำหนดตามกฎหมายว่าด้วยการบัญชีและเปิดเผยงบการเงินตามหลักเกณฑ์ที่กำหนด และที่จะได้แก้ไขเพิ่มเติม
- (4) เบิกจ่ายค่าใช้จ่ายของกองทรัสต์ เฉพาะกรณีที่เป็นการเบิกจ่ายจากบัญชีเพื่อการดำเนินงานประจำวัน หรือเพื่อวัตถุประสงค์อื่น ๆ ที่ตกลงร่วมกันกับทรัสต์ ภายใต้วงเงินที่ได้รับอนุมัติจากทรัสต์
- (5) จัดให้มีการจ่ายผลประโยชน์ตอบแทนให้แก่ผู้ถือหน่วยทรัสต์ตามหลักเกณฑ์เงื่อนไขที่กำหนดในสัญญาก่อตั้งทรัสต์ ระเบียบ กฎหมายที่เกี่ยวข้อง และมติที่ประชุมผู้ถือหน่วยทรัสต์
- (6) กรณีต้องขอมติจากผู้ถือหน่วยทรัสต์เพื่อดำเนินการใด ๆ ผู้จัดการกองทรัสต์ต้องแสดงความเห็นและวิเคราะห์ผลกระทบ เพื่อเป็นข้อมูลประกอบการตัดสินใจ
- (7) จัดให้มีการเก็บรักษาเอกสารต่าง ๆ ที่เกี่ยวข้องกับการดำเนินการของกองทรัสต์

หน้าที่ในกรณีที่มีการเข้าทำธุรกรรมที่อาจก่อให้เกิดความขัดแย้งทางผลประโยชน์

ในกรณีที่มีการทำธุรกรรมที่อาจก่อให้เกิดความขัดแย้งทางผลประโยชน์ บริษัทฯ จะพิจารณาเหตุผลและความจำเป็นในการเข้าทำธุรกรรมดังกล่าว โดยบริษัทฯ จะขอความเห็นชอบจากทรัสต์ว่าเป็นธุรกรรมที่เป็นไปตามสัญญาก่อตั้งทรัสต์และกฎหมายที่เกี่ยวข้อง ในกรณีที่ทรัสต์ไม่เห็นชอบ บริษัทฯ จะไม่ดำเนินการธุรกรรมดังกล่าว นอกจากนี้จะได้รับความเห็นชอบจากทรัสต์ตามที่กำหนดข้างต้นแล้ว หากเป็นธุรกรรมที่มีขนาดรายการที่จะต้องได้รับอนุมัติจากคณะกรรมการบริษัทฯ และ/หรือ ที่ประชุมผู้ถือหน่วยทรัสต์ บริษัทฯ จะดำเนินการเพื่อให้ได้รับการอนุมัติตามกฎหมายที่เกี่ยวข้อง

ทั้งนี้ การเข้าทำธุรกรรมที่เป็นการขัดแย้งทางผลประโยชน์ระหว่างกองทรัสต์กับทรัสต์นั้นจะกระทำมิได้ เว้นแต่เป็นการที่ทรัสต์เรียกค่าตอบแทนในการทำหน้าที่เป็นทรัสต์ หรือทรัสต์แสดงให้เห็นได้ว่าได้จัดการกองทรัสต์ ในลักษณะที่เป็นธรรมและได้เปิดเผยข้อมูลที่เกี่ยวข้องให้ผู้ถือหน่วยทรัสต์ทราบก่อนอย่างเพียงพอแล้ว และผู้ถือหน่วยทรัสต์มิได้แสดงการคัดค้าน ตามกฎหมายที่เกี่ยวข้อง

หน้าที่อื่น ๆ ของบริษัทฯ

ในกรณีที่มีการแต่งตั้งที่ปรึกษา (ที่มีใช้ที่ปรึกษาทางการเงิน และที่ปรึกษากฎหมาย) เพื่อให้คำปรึกษาหรือคำแนะนำเกี่ยวกับการลงทุนในอสังหาริมทรัพย์และการจัดการอสังหาริมทรัพย์ บริษัทฯ จะปฏิบัติตามหลักเกณฑ์ดังนี้

- (1) ให้ที่ปรึกษาแจ้งการมีส่วนได้ส่วนเสียกับธุรกรรม เพื่อประกอบการพิจารณา
- (2) หากที่ปรึกษามีส่วนได้เสียในเรื่องที่พิจารณาไม่ว่าโดยทางตรงหรือทางอ้อม จะต้องไม่ให้เข้าร่วมพิจารณาในเรื่องนั้น ๆ

การให้ความร่วมมือแก่ทรัสต์

- (1) บริษัทฯ มีหน้าที่จัดทำและจัดเก็บข้อมูลและเอกสารหลักฐานต่าง ๆ ในการบริหารจัดการ การควบคุมภายใน และการเปิดเผยข้อมูลเกี่ยวกับกองทรัสต์ โดยเมื่อทรัสต์ประสงค์จะตรวจสอบการจัดการในเรื่องใด บริษัทฯ จะให้ความร่วมมือในการนำส่งข้อมูลและเอกสารหลักฐาน รวมทั้งให้เข้าไปตรวจสอบในสถานที่ตั้งของสังหาริมทรัพย์ ตามที่ทรัสต์ร้องขอ เพื่อให้ทรัสต์สามารถตรวจสอบให้เป็นที่มั่นใจได้ว่าบริษัทฯ ไม่มีการปฏิบัติฝ่าฝืน กฎหมายหรือข้อกำหนดของกองทรัสต์หรือไม่รักษาประโยชน์ของผู้ถือหน่วยทรัสต์
- (2) ในช่วงระยะเวลาก่อนจัดตั้งกองทรัสต์ ทรัสต์จำเป็นต้องรู้และเข้าใจในรายละเอียดของกองทรัสต์ที่จะจัดตั้งขึ้น (เช่น การจัดโครงสร้างของกองทรัสต์ วิธีการปล่อยเช่า การจัดหาและจัดเก็บรายได้ ค่าใช้จ่ายต่าง ๆ ที่สามารถเรียกเก็บจากกองทรัสต์ สัญญาว่าจ้างระหว่างกองทรัสต์และบริษัทฯ หรือบุคคลต่าง ๆ เป็นต้น) เพื่อนำมาวางแผนการปฏิบัติงานในการกำกับดูแลและ ตรวจสอบการบริหารจัดการการควบคุมภายใน และการเปิดเผยข้อมูลของกองทรัสต์ได้อย่างมีประสิทธิภาพ ดังนั้น บริษัทฯ มีหน้าที่ต้องจัดส่งข้อมูลและเอกสารที่เกี่ยวข้องเพื่อให้ทรัสต์สามารถวางแผนการปฏิบัติงานข้างต้นได้ นอกจากนี้ บริษัทฯ และทรัสต์ต้องประสานงานและทำข้อตกลงเกี่ยวกับลักษณะของข้อมูลเอกสารหลักฐานประกอบการทำธุรกรรม อาทิ การเข้าลงทุนเพิ่มเติม การจำหน่ายสังหาริมทรัพย์ การก่อภาระหนี้ และรายงานต่าง ๆ (เช่น ลูกหนี้ค้างชำระ รายงานประเมินมูลค่าทรัพย์สิน เป็นต้น) รวมทั้ง ความถี่และระยะเวลาที่บริษัทฯ ต้องนำส่งข้อมูลและเอกสารดังกล่าวให้แก่ทรัสต์ ทั้งนี้ เพื่อประโยชน์ในการกำกับดูแลและตรวจสอบการดำเนินงานของกองทรัสต์

8.1.5 การบริหารจัดการ

บริษัทฯ ในฐานะผู้จัดการกองทรัสต์ได้แบ่งฝ่ายงานออกเป็น 4 ฝ่าย เพื่อให้การปฏิบัติหน้าที่ในการเป็นผู้จัดการกองทรัสต์เป็นไปตามนโยบายของบริษัทฯ สัญญาก่อตั้งทรัสต์ สัญญาแต่งตั้งผู้จัดการกองทรัสต์ แบบแสดงรายการข้อมูล หนังสือชี้ชวน ระเบียน และกฎหมายที่เกี่ยวข้องกับการดูแลจัดการกองทรัสต์ โดยหน้าที่ความรับผิดชอบของแต่ละฝ่ายสามารถสรุปได้ดังนี้

ฝ่ายบริหารสินทรัพย์ (Asset Management)

- (1) จัดให้มีการสรรหา คัดเลือก เมื่อมีการเปลี่ยนแปลงผู้บริหารอสังหาริมทรัพย์ และ/หรือ ผู้เช่าทรัพย์สินหลักของกองทรัสต์ ควบคุมตรวจสอบ ติดตามผลการดำเนินงาน ผู้บริหารอสังหาริมทรัพย์ และ/หรือผู้เช่าทรัพย์สินหลักของกองทรัสต์ ให้เป็นไปตามเป้าหมายและสัญญาที่เกี่ยวข้อง (เช่น เพื่อให้มั่นใจว่าผู้เช่าทรัพย์สินหลักของกองทรัสต์นั้นมีการนำส่งค่าเช่าให้แก่กองทรัสต์โดยครบถ้วน และถูกต้องตามข้อตกลงในสัญญาที่เกี่ยวข้อง)

- (2) สนับสนุนการคัดเลือกและตรวจสอบ (due diligence) อสังหาริมทรัพย์ที่กองทรัสต์จะไปลงทุนด้วยความรอบคอบและระมัดระวังก่อนเข้าลงทุนในอสังหาริมทรัพย์
- (3) จัดทำการควบคุมการดูแลคุณภาพของทรัพย์สินหลักของกองทรัสต์ ที่มีผลต่อความสามารถในการจัดหาผลประโยชน์เพิ่มขึ้น โดยจัดให้มีการปรับปรุง ซ่อมแซมและบำรุงรักษาทรัพย์สินหลักของกองทรัสต์ให้อยู่ในสภาพพร้อมใช้จัดหาประโยชน์ได้อย่างต่อเนื่องในระยะยาว
- (4) จัดทำการดำเนินงานที่เกี่ยวข้องกับการจัดการทรัพย์สินหลักของกองทรัสต์
- (5) ตรวจสอบดูแลผู้ให้บริการภายนอกของผู้บริหารอสังหาริมทรัพย์ (ถ้ามี) ให้ดำเนินการตามหลักเกณฑ์และเงื่อนไขต่าง ๆ ที่เกี่ยวข้อง เพื่อให้ระบบต่าง ๆ ของทรัพย์สินหลัก อยู่ในสภาพพร้อมใช้งานได้ตลอดเวลา
- (6) จัดทำ (ในกรณีที่ผู้จัดการกองทรัสต์ดำเนินการ) หรือตรวจสอบดูแลการจัดทำ (ในกรณีที่มอบหมายให้ผู้บริหารอสังหาริมทรัพย์ (ถ้ามี) เป็นผู้ดำเนินการ หรือกองทรัสต์มีผู้เช่าทรัพย์สินหลักของกองทรัสต์เป็นผู้จัดทำ) ประกันภัยเพื่อคุ้มครองความเสียหายที่อาจเกิดขึ้นกับอสังหาริมทรัพย์ของกองทรัสต์ การจัดทำประกันภัยสำหรับความรับผิดชอบต่อบุคคลภายนอกที่อาจได้รับความเสียหายจากอสังหาริมทรัพย์หรือจากการดำเนินการในอสังหาริมทรัพย์ รวมทั้ง ประกันภัยอื่นที่เกี่ยวข้องกับกองทรัสต์เพิ่มเติมตามที่บริษัท การดำเนินการในอสังหาริมทรัพย์ รวมทั้ง ประกันภัยอื่นที่เกี่ยวข้องกับกองทรัสต์เพิ่มเติมตามที่บริษัท เห็นสมควร เช่น ประกันภัยธุรกิจหยุดชะงัก (Business Interruption)
- (7) จัดทำให้มีการประเมินผู้บริหารอสังหาริมทรัพย์ และ/หรือ ผู้เช่าทรัพย์สินหลักของกองทรัสต์ประจำปี
- (8) จัดทำให้มีการประเมินและสอบทานมูลค่าทรัพย์สินหลักของกองทรัสต์ตามระยะเวลาที่กำหนด

ฝ่ายพัฒนาธุรกิจ และนักลงทุนสัมพันธ์ (Business Development and Investor Relation)

- (1) จัดทำแผนการลงทุน โครงสร้างเงินทุน การจัดการลงทุน พิจารณาและดำเนินการคัดเลือกอสังหาริมทรัพย์ที่จะเข้าลงทุนครั้งแรก และการลงทุนเพิ่มเติม รวมถึงการลงทุนในทรัพย์สินอื่นที่เกี่ยวข้องกับอสังหาริมทรัพย์ที่จะเข้าลงทุนครั้งแรก และการลงทุนเพิ่มเติม (ถ้ามี) ที่มีคุณสมบัติตามนโยบายของบริษัท เพื่อให้กองทรัสต์มีการเติบโตและสามารถสร้างผลประโยชน์เพิ่มเติมให้กับผู้ถือหุ้น
- (2) จัดทำการคัดเลือกและตรวจสอบ (Due Diligence) อสังหาริมทรัพย์ที่กองทรัสต์จะไปลงทุนด้วยความรอบคอบและระมัดระวังเพื่อพิจารณาก่อนเข้าลงทุน โดยจะทำงานที่ก่และจัดเก็บข้อมูลรวมทั้งเอกสารหลักฐานเกี่ยวกับการคัดเลือก การตรวจสอบ และการตัดสินใจที่จะลงทุนหรือไม่ลงทุนในทรัพย์สินใดทรัพย์สินหนึ่งให้แก่กองทรัสต์ไว้ด้วย และนำเสนอรายงาน Due Diligence ต่อกรรมการผู้จัดการและคณะกรรมการบริษัท

- (3) จัดทำแผนและนำเสนอโครงสร้างและแหล่งเงินทุนที่เหมาะสม รวมถึงการก่อภาระหนี้ของกองทรัสต์ เพื่อใช้ในการลงทุนในทรัพย์สินหลัก โดยเสนอให้คณะกรรมการบริษัท พิจารณา
- (4) จัดทำแผนและพิจารณาจำหน่ายทรัพย์สินหลักที่มีอยู่โดยพิจารณาตามนโยบายการลงทุนของบริษัท
- (5) จัดทำการประเมินราคาทรัพย์สินหลักที่จะเข้าลงทุนหรือจำหน่ายไป
- (6) ตรวจสอบผลประกอบการของกองทรัสต์เพื่อนำเสนอการจ่ายผลประโยชน์ตอบแทนให้แก่ผู้ถือหน่วยทรัสต์ต่อที่ประชุมคณะกรรมการบริษัท
- (7) จัดทำการจัดประชุมผู้ถือหน่วยทรัสต์ทุกปี หรือกรณีมีการทำธุรกรรมที่มีนัยสำคัญ หรือมีขนาดรายการตามเกณฑ์ที่กฎหมาย และประกาศกฎเกณฑ์ที่เกี่ยวข้องกำหนด
- (8) จัดทำการยื่นคำขออนุญาต ยื่นแบบแสดงรายการข้อมูล (Filing) และรายงานผลการเสนอขาย รวมทั้งจัดทำและเปิดเผยข้อมูลตามกฎหมาย และประกาศกฎเกณฑ์ที่เกี่ยวข้องกำหนด เพื่อเสนอให้กรรมการผู้จัดการ และ/หรือ คณะกรรมการบริษัท พิจารณานุมัติ
- (9) จัดทำการตอบข้อซักถามและรับแจ้งปัญหาเรื่องร้องเรียนของผู้ถือหน่วยทรัสต์ เพื่อหาแนวทางในการแก้ไข

ฝ่ายการเงิน และธุรการ (Finance & Administration)

- (1) จัดทำการคำนวณ และจัดทำรายงานมูลค่าทรัพย์สิน มูลค่าทรัพย์สินสุทธิ ("NAV") และมูลค่าหน่วยทรัสต์ของกองทรัสต์ รวมทั้งเปิดเผยข้อมูลทรัพย์สินของกองทรัสต์ต่อผู้ถือหน่วยทรัสต์ และดำเนินการจัดส่งรายงานให้เป็นไปตามเกณฑ์ที่กฎหมายกำหนด
- (2) จัดทำงบการเงินของกองทรัสต์ทุกสิ้นเดือน ทุกไตรมาสและทุกสิ้นปี โดยให้เป็นไปตามมาตรฐานการบัญชีที่รับรองทั่วไปสำหรับการทำธุรกรรมในแต่ละลักษณะ และจัดให้มีงบการเงินของกองทรัสต์ซึ่งผ่านการสอบทานและตรวจสอบโดยผู้สอบบัญชีรับอนุญาตที่ได้รับความเห็นชอบจากสำนักงาน ก.ล.ต.
- (3) จัดทำงบประมาณ (Budget) ของกองทรัสต์
- (4) จัดทำแผนรายจ่ายพิเศษ และ/หรือ รายจ่ายนอกงบประมาณประจำปีของกองทรัสต์
- (5) จัดทำการวางแผนการเงิน จัดการเรื่องรายรับ รายจ่ายของกองทรัสต์ รวมทั้งการจัดเก็บค่าเช่า ให้มีประสิทธิภาพ และบริหารเงินสดของกองทรัสต์

ฝ่ายกำกับดูแลการปฏิบัติงาน (Compliance)

- (1) ตรวจสอบ ควบคุมดูแล รวมทั้งติดตาม และรายงานผลการบริหารจัดการความเสี่ยงที่เกี่ยวข้องกับการบริหารจัดการกองทรัสต์ตามมาตราการป้องกันความเสี่ยงของบริษัทฯ ให้เป็นไปตามนโยบายการบริหารและจัดการความเสี่ยงของบริษัทฯ สัญญาก่อตั้งทรัสต์ กฎหมาย และประกาศกฎเกณฑ์ที่เกี่ยวข้อง
- (2) จัดทำแผนการตรวจสอบการปฏิบัติงานประจำปีของบริษัทฯ ในฐานะผู้จัดการกองทรัสต์ เพื่อให้การปฏิบัติงานของแต่ละฝ่ายงานเป็นไปตามนโยบายของบริษัทฯ สัญญาก่อตั้งทรัสต์ สัญญาแต่งตั้งผู้จัดการกองทรัสต์ แบบแสดงรายการข้อมูล หนังสือชี้ชวน ระเบียบ และกฎหมายที่เกี่ยวข้อง เพื่อเสนอต่อคณะกรรมการบริษัทฯ
- (3) ตรวจสอบการมีส่วนได้เสียของบุคลากรของบริษัทฯ และการดำเนินการตามหลักเกณฑ์ในการทำธุรกรรมกับบุคคลที่เกี่ยวข้อง หรือบุคคลที่เกี่ยวข้องกันกับผู้จัดการกองทรัสต์
- (4) จัดทำระบบ Watch List และ Restricted List เพื่อนำเสนอต่อคณะกรรมการบริษัทฯ เพื่อพิจารณาอนุมัติ และ ควบคุมดูแลระบบ WL และ RL
- (5) จัดทำการทดสอบการเข้าถึงข้อมูลในแต่ละฝ่ายงาน (ระบบ Chinese Wall) เพื่อป้องกันการรั่วไหลของข้อมูลที่มีคนเข้าถึงได้
- (6) จัดทำการให้ความรู้เกี่ยวกับกฎเกณฑ์ที่เกี่ยวข้อง รวมถึงคำแนะนำต่าง ๆ แก่ฝ่ายงานเพื่อให้เข้าใจ และสามารถปฏิบัติงานให้เป็นไปตามกฎเกณฑ์ที่กำหนด
- (7) ตรวจสอบ กำกับดูแล ติดตาม และจัดทำรายงานผลการตรวจสอบการปฏิบัติงานของแต่ละฝ่ายงานปฏิบัติตามนโยบายของบริษัทฯ สัญญาก่อตั้งทรัสต์ สัญญาแต่งตั้งผู้จัดการกองทรัสต์ แบบแสดงรายการข้อมูล หนังสือชี้ชวน ระเบียบ และกฎหมายที่เกี่ยวข้องเพื่อนำเสนอต่อกรรมการผู้จัดการ
- (8) ตรวจสอบ ควบคุมดูแลการจัดการกองทรัสต์และการดำเนินงานของผู้บริหารของบริษัทฯ ในฐานะผู้จัดการกองทรัสต์ ให้มีการปฏิบัติตาม พระราชบัญญัติหลักทรัพย์ พระราชบัญญัติทรัสต์ รวมทั้งกฎเกณฑ์ประกาศที่เกี่ยวข้องของสำนักงาน ก.ล.ต. ตลาดหลักทรัพย์ และหน่วยงานอื่น ๆ ที่เกี่ยวข้อง
- (9) ตรวจสอบการจัดทำรายงานการเปิดเผยข้อมูลของกองทรัสต์ที่จัดส่งให้สำนักงาน ก.ล.ต. ตลาดหลักทรัพย์ และหน่วยงานอื่น ๆ ที่เกี่ยวข้อง และ/หรือ ผู้ถือหุ้นทรัสต์ตามข้อกำหนดของกฎหมาย และประกาศกฎเกณฑ์ที่เกี่ยวข้อง

ทั้งนี้ ในกรณีที่ผู้จัดการฝ่ายงานต่าง ๆ เห็นสมควร ผู้จัดการฝ่ายงานนั้นอาจพิจารณาเสนอวาระต่าง ๆ เพื่อให้ที่ประชุมคณะกรรมการ และ/หรือ กรรมการอิสระให้ความเห็นเพิ่มเติมจากกระบวนการทำงาน โดยทั่วไปของฝ่ายงานนั้นได้

8.1.6 การดูแลเรื่องการใช้อข้อมูลภายใน

บริษัทฯ จัดให้มีการแบ่งแยกหน่วยงานของบริษัท เป็นสัดส่วนชัดเจน เพื่อป้องกันการใช้ประโยชน์จากข้อมูลภายใน และได้กำหนดแนวทางการป้องกันการล่องรู้ข้อมูลภายใน ดังนี้

ฝ่ายกำกับการปฏิบัติงานจะดำเนินการตรวจสอบว่าแต่ละฝ่ายงานมีการจัดทำบัญชีคุมเอกสารและจัดเก็บเอกสารที่เกี่ยวข้องกับฝ่ายงานของตนอย่างน้อยปีละ 1 (หนึ่ง) ครั้ง โดยต้องมีการจัดทำบัญชีและจัดเก็บเอกสารอย่างน้อยในเรื่องดังนี้

- 1) การจัดตั้งกองทรัสต์ หรือการเสนอขายหน่วยทรัสต์ที่ออกใหม่
- 2) การจ่ายประโยชน์ตอบแทนแก่ผู้ถือหน่วยทรัสต์
- 3) การเพิ่มทุนของกองทรัสต์ (ถ้ามี)
- 4) การลดทุนของกองทรัสต์ (ถ้ามี)
- 5) การดำเนินการใด ๆ ที่อาจส่งผลกระทบต่อกองทรัสต์อย่างมีนัยสำคัญ เช่น ข้อพิพาท หรือข้อร้องเรียนจากผู้ถือหน่วยทรัสต์หรือบุคคลภายนอก

ฝ่ายกำกับการปฏิบัติงานจะนำเสนอระบบ Watch List (WL) และ Restricted List (RL) เพื่อควบคุมดูแลกรรมการ ผู้บริหาร พนักงานของบริษัท และผู้ที่เกี่ยวข้องกับการบริหารจัดการกองทรัสต์ ในการซื้อหรือขายหน่วยทรัสต์ของกองทรัสต์ที่บริษัทฯ จัดการ เพื่อให้คณะกรรมการบริษัท พิจารณานุมัติ

เมื่อคณะกรรมการบริษัท อนุมัติแล้ว ฝ่ายกำกับการปฏิบัติงาน โดยความร่วมมือและสนับสนุนข้อมูลจากฝ่ายงานที่เกี่ยวข้องจะ ควบคุมดูแลระบบ Watch List (WL) และ Restricted List (RL) และจัดทำทะเบียน WL และ RL รวมทั้ง ดำเนินการแจ้งให้บุคคลที่เกี่ยวข้องรับทราบว่าหน่วยทรัสต์ของกองทรัสต์ใดที่บริษัทฯ จัดการอยู่นั้นอยู่ในกลุ่ม WL หรือ RL เพื่อให้บุคคลดังกล่าวปฏิบัติตามนโยบายและหลักปฏิบัตินับตั้งแต่ได้รับการแจ้ง ซึ่งจะได้แจ้งก่อนอย่างน้อยเป็นเวลา 3 (สาม) วัน ดังนี้

- 1) หากมีการแจ้งหน่วยทรัสต์ของกองทรัสต์ที่บริษัทฯ บริหารจัดการเป็นกลุ่ม WL บุคคลดังกล่าวนั้นยังคงซื้อขายหน่วยทรัสต์ได้โดยต้องสามารถพิสูจน์ได้ว่าการซื้อขายหน่วยทรัสต์นั้นไม่ได้เกิดจากการใช้ข้อมูลที่ตนเองมีมากกว่าบุคคลทั่วไป
- 2) หากมีการแจ้งหน่วยทรัสต์ของกองทรัสต์ที่บริษัทฯ บริหารจัดการเป็นกลุ่ม RL บุคคลดังกล่าวนั้นจะไม่สามารถซื้อขายหน่วยทรัสต์ได้ตลอดระยะเวลาที่ RL ยังมีผลบังคับใช้ และภายหลังจากที่ได้มีการเปิดเผยข้อมูลต่อสาธารณะแล้วเป็นเวลา 2 (สอง) รอบการซื้อขายหลักทรัพย์ในตลาดหลักทรัพย์

ทั้งนี้ จะสามารถทำการซื้อขายหน่วยทรัสต์ของกองทรัสต์ที่ถูกจัดอยู่กลุ่ม WL หรือ RL ข้างต้นได้ตามปกติอีกครั้ง ภายหลังจากที่ฝ่ายกำกับการปฏิบัติงานได้มีการแจ้งยกเลิก WL และ/หรือ RL ตามหลักเกณฑ์ในข้อ 1) หรือ 2) แล้ว

จัดให้มีระบบ Chinese Wall เพื่อป้องกันการรั่วไหลของข้อมูลภายใน ได้แก่

- 1) กำหนดบุคคลที่มีส่วนร่วมในการพิจารณาและรับทราบข้อมูลภายใน (Access Person) ได้แก่
 - 1.1) บุคคลที่มีหน้าที่เกี่ยวข้องกับการพิจารณาหรือตัดสินใจลงทุน และ/หรือ วิเคราะห์ และ/หรือ เสนอแนะเกี่ยวกับการซื้อขายทรัพย์สินหลักของกองทรัสต์
 - 1.2) บุคคลที่ได้รับอนุญาตให้เข้าถึงข้อมูลภายในที่ไม่ได้เปิดเผยเป็นการทั่วไป เช่น ข้อมูลทางการเงิน การดำเนินงานของกองทรัสต์ ข้อร้องเรียนหรือข้อพิพาท เป็นต้น

ทั้งนี้ ฝ่ายกำกับการปฏิบัติงาน จะดำเนินการปรับปรุงรายชื่อบุคคลที่สามารถเข้าถึงข้อมูลภายใน (Access Person) ให้เป็นปัจจุบันทุกครั้งที่มีการโยกย้ายหรือเปลี่ยนแปลงตำแหน่งหน้าที่งาน

- 2) บุคคลที่สามารถเข้าถึงข้อมูลภายใน (Access Person) อาจเป็นกรรมการ ผู้บริหาร หรือพนักงาน หรือบุคคลอื่นจากภายนอก โดยฝ่ายกำกับการปฏิบัติงานจะกำหนดให้บุคคลดังกล่าวต้องปฏิบัติตามระเบียบกฎเกณฑ์ที่เกี่ยวข้องของบริษัทฯ โดยเคร่งครัดและอนุญาตให้เข้าถึงได้เฉพาะข้อมูลที่ต้องจำเป็นต้องใช้ปฏิบัติงาน โดยไม่มีลักษณะงานหรือตำแหน่งงานที่ก่อให้เกิดความขัดแย้งทางผลประโยชน์
 - 2.1) บริษัทฯ จะจัดให้บุคคลที่สามารถเข้าถึงข้อมูลภายใน (Access Person) มีรหัสผ่านในการเข้าถึงข้อมูลอิเล็กทรอนิกส์ และสถานที่จัดเก็บข้อมูลที่อยู่ในรูปของเอกสารในส่วนที่เกี่ยวข้องกับการปฏิบัติงานของตนแยกต่างหากจากกัน
 - 2.2) บริษัทฯ จะจัดให้มีระบบป้องกันมิให้บุคคลที่ไม่ใช่กลุ่มบุคคลที่สามารถเข้าถึงข้อมูลภายใน (Access Person) เข้าถึงข้อมูลภายในของกองทรัสต์ที่จัดเก็บในระบบคอมพิวเตอร์ และบริษัทฯ จะควบคุมมิให้มีการรั่วไหลของข้อมูลสำหรับข้อมูลที่อยู่ในรูปของเอกสาร เช่น การจัดเก็บเอกสารในตู้ที่ล็อกกุญแจตามหมวดหมู่เอกสาร เป็นต้น

● การติดตามประเด็นเกี่ยวกับการแข่งขันทางธุรกิจ

เพื่อมิให้มีการดำเนินการใด ๆ อันอาจก่อให้เกิดการแข่งขันทางธุรกิจ บริษัทฯ จะควบคุมดูแลมิให้เกิดเหตุการณ์ดังต่อไปนี้

1. กรรมการ ผู้บริหารและพนักงานทุกคนของบริษัทฯ ไปทำหน้าที่ในฐานะกรรมการ ผู้บริหารหรือพนักงานของผู้จัดการกองทรัสต์อื่นๆ ที่บริหารจัดการทรัพย์สินหลักประเภทเดียวกันกับกองทรัสต์ที่บริษัทฯ จัดการ ตลอดระยะเวลาที่บุคคลดังกล่าวยังปฏิบัติงานให้แก่บริษัทฯ

2. ผู้บริหารและพนักงานทุกคนของบริษัทฯ ไปทำหน้าที่ในฐานะผู้บริหารหรือพนักงานของนิติบุคคลใด ๆ ที่มีการดำเนินธุรกิจอันเป็นการแข่งขันไม่ว่าโดยตรงหรือโดยอ้อมกับการดำเนินธุรกิจของบริษัทฯ ตลอดระยะเวลาที่บุคคลดังกล่าวยังปฏิบัติงานให้แก่บริษัทฯ
 3. ผู้บริหารและพนักงานทุกคนของบริษัทฯ ไปดำเนินธุรกิจหรือกิจการใด ๆ ที่มีการดำเนินธุรกิจอันเป็นการแข่งขันไม่ว่าโดยตรงหรือโดยอ้อมกับการดำเนินธุรกิจของบริษัทฯ ไม่ว่าเพื่อประโยชน์ของตนเองหรือของบุคคลอื่น ตลอดระยะเวลาที่บุคคลดังกล่าวยังปฏิบัติงานให้แก่บริษัทฯ
- การเปิดเผยข้อมูลที่เกี่ยวข้องกับผู้ถือหุ้นหน่วยทรัสต์หรือผู้ลงทุน

บริษัทฯ โดยฝ่ายกำกับดูแลการปฏิบัติงานจะจัดให้มีการเปิดเผยข้อมูลที่เกี่ยวข้องกับผู้ถือหุ้นหน่วยทรัสต์หรือผู้ลงทุนทราบอย่างเป็นธรรมถึงส่วนได้เสียหรือการได้รับประโยชน์ของบริษัทฯ และบุคคลที่เกี่ยวข้องกับบริษัทฯ จากบุคคลใดที่เป็นคู่ค้ากับกองทรัสต์ ตามลักษณะดังนี้

1. เปิดเผยผ่านตลาดหลักทรัพย์ ตามข้อบังคับของตลาดหลักทรัพย์ หรือช่องทางอื่นใดที่ผู้ถือหุ้นหน่วยทรัสต์สามารถเข้าถึงข้อมูลการจะเข้าทำธุรกรรม ได้แก่ หนังสือชี้ชวน แบบแสดงรายการข้อมูล หนังสือเชิญประชุมเพื่อขออนุมัติทำรายการต่างๆ และรายงานประจำปีของกองทรัสต์
2. มีระยะเวลาในการเปิดเผยที่สมเหตุสมผล ซึ่งต้องไม่น้อยกว่า 14 (สิบสี่) วัน หรือ ตามกฎเกณฑ์ประกาศที่เกี่ยวข้อง

- การเปิดเผยส่วนได้เสียหรือการได้รับประโยชน์จากบุคคลใดที่เป็นคู่ค้ากับกองทรัสต์

บริษัทฯ จะเปิดเผยส่วนได้เสียหรือการได้รับประโยชน์ของบริษัทฯ และบุคคลที่เกี่ยวข้องกับบริษัทฯ จากบุคคลใดที่เป็นคู่ค้ากับกองทรัสต์ไว้ในหนังสือชี้ชวน แบบแสดงรายการข้อมูล หนังสือเชิญประชุมเพื่อขออนุมัติทำรายการต่าง ๆ และรายงานประจำปีของกองทรัสต์เพื่อผู้ลงทุนและทรัสต์จะใช้เป็นข้อมูลประกอบการพิจารณาความเป็นอิสระของบริษัทฯ ในการเข้าทำธุรกรรมต่าง ๆ เพื่อกองทรัสต์และความสมเหตุสมผลของธุรกรรมนั้น

ทั้งนี้ บุคคลที่เกี่ยวข้องกับบริษัทฯ ให้ใช้นิยามตามประกาศคณะกรรมการกำกับตลาดทุนว่าด้วยหลักเกณฑ์ในการทำรายการที่เกี่ยวข้องกัน

ส่วนได้เสียหรือการได้รับประโยชน์ที่ต้องพิจารณาเปิดเผย เช่น เจ้าหนี้ ลูกหนี้ ผู้ค้าประกันหรือได้รับการค้าประกัน การถือหุ้นระหว่างกัน หรือมีผู้ถือหุ้นรายใหญ่หรือผู้บริหารเป็นกลุ่มเดียวกัน การให้หรือรับบริการ การซื้อขายระหว่างกัน และการออกค่าใช้จ่ายต่าง ๆ ให้แก่กัน เป็นต้น

8.1.7 ค่าตอบแทนผู้จัดการกองทรัสต์

ค่าธรรมเนียมและค่าใช้จ่ายที่เรียกเก็บจากกองทรัสต์ SRIPANWA มีรายละเอียด ดังนี้

ค่าธรรมเนียมและค่าใช้จ่าย ที่เรียกเก็บจากกองทรัสต์	เพดาน % ต่อปี หรือภายหลัง การทำธุรกรรมในแต่ละครั้ง (ไม่รวมภาษีมูลค่าเพิ่ม)	รอบและระยะเวลาที่เรียก เก็บ
1. ค่าธรรมเนียมผู้จัดการกองทรัสต์	ไม่เกิน 1.00% ของมูลค่าทรัพย์สินรวมของ กองทรัสต์	รายเดือน
2. ค่าธรรมเนียมในการได้มา/จำหน่ายไปซึ่ง ทรัพย์สินของกองทรัสต์ (Acquisition/ Disposal Fee)	กรณีได้มาซึ่งทรัพย์สินของบุคคลที่เกี่ยวข้องกับ ผู้จัดการกองทรัสต์ ไม่เกิน 0.75% ของมูลค่าทรัพย์สินที่ได้มาของ กองทรัสต์ กรณีได้มาซึ่งทรัพย์สินของบุคคลอื่น ไม่เกิน 1.00% ของมูลค่าทรัพย์สินที่ได้มาของ กองทรัสต์ กรณีจำหน่ายไปซึ่งทรัพย์สินของกองทรัสต์ ไม่เกิน 0.50% ของมูลค่าทรัพย์สินที่ได้ จำหน่ายไปของกองทรัสต์	

8.1.8 วิธีการและเงื่อนไขในการเปลี่ยนตัวผู้จัดการกองทรัสต์

เหตุในการเปลี่ยนแปลงผู้จัดการกองทรัสต์

- 1) ผู้จัดการกองทรัสต์แจ้งการลาออกเป็นหนังสือให้ผู้ถือหน่วยทรัสต์ตามหลักเกณฑ์ที่กำหนดไว้ใน
สัญญาก่อตั้งทรัสต์หรือสัญญาแต่งตั้งผู้จัดการกองทรัสต์
- 2) ผู้จัดการกองทรัสต์ถูกถอดถอนจากการทำหน้าที่เมื่อปรากฏเหตุดังต่อไปนี้
 - ก) เมื่อปรากฏว่าผู้จัดการกองทรัสต์มิได้จัดการกองทรัสต์ตามหน้าที่ให้ถูกต้อง และครบถ้วน
ตามที่กำหนดไว้ในสัญญาก่อตั้งทรัสต์ สัญญาแต่งตั้งผู้จัดการกองทรัสต์ พระราชบัญญัติท
รัสต์ หรือประกาศของสำนักงาน ก.ล.ต. หรือประกาศที่เกี่ยวข้องอื่นใด และการไม่ปฏิบัติ
หน้าที่นั้นเป็นการก่อให้เกิดความเสียหายอย่างร้ายแรงต่อกองทรัสต์ และ/หรือ ผู้ถือ
หน่วยทรัสต์ และไม่สามารถเยียวยาแก้ไขความเสียหายนั้นได้ภายในระยะเวลาตามที่
กำหนดไว้ในสัญญาแต่งตั้งผู้จัดการกองทรัสต์
 - ข) ปรากฏข้อเท็จจริงว่าผู้จัดการกองทรัสต์มีลักษณะไม่เป็นไปตามหลักเกณฑ์ในหมวด 1 หรือ
ฝ่าฝืน หรือไม่ปฏิบัติตามหลักเกณฑ์ในหมวด 2 ตามประกาศ สข.29/2555 และไม่ปฏิบัติ
ตามคำสั่งของสำนักงาน ก.ล.ต. หรือปฏิบัติตามคำสั่งแต่ไม่สามารถแก้ไขได้ภายใน
ระยะเวลาที่สำนักงาน ก.ล.ต. กำหนด

- ค) ปรากฏข้อเท็จจริงว่าการให้ความเห็นชอบเป็นผู้จัดการกองทรัสต์ของสำนักงาน ก.ล.ต. สิ้นสุดลง และผู้จัดการกองทรัสต์ไม่ได้รับการต่ออายุการให้ความเห็นชอบจากสำนักงาน ก.ล.ต. ตามประกาศ สช. 29/2555 และไม่สามารถแก้ไขได้ภายใน 90 วัน
- 3) สำนักงาน ก.ล.ต. สั่งเพิกถอนการให้ความเห็นชอบเป็นผู้จัดการกองทรัสต์ หรือสั่งพักการปฏิบัติหน้าที่
ของผู้จัดการกองทรัสต์เป็นเวลาเกินกว่า 90 วัน ตามประกาศ สช.29/2555
- 4) ผู้จัดการกองทรัสต์สิ้นสภาพนิติบุคคลหรือชำระบัญชี หรือถูกพิทักษ์ทรัพย์ไม่ว่าจะเป็นคำสั่งพิทักษ์
ทรัพย์เด็ดขาดหรือไม่ก็ตาม

การลาออกจากการเป็นผู้จัดการกองทรัสต์

หากผู้จัดการกองทรัสต์ประสงค์ที่จะลาออก ให้แจ้งการลาออกเป็นหนังสือให้ผู้ถือหุ้นหน่วยทรัสต์ โดยการเผยแพร่ข่าวผ่านระบบเผยแพร่ข่าวของตลาดหลักทรัพย์และทรัสต์ที่ราบลวงหน้าไม่น้อยกว่า 120 วัน ก่อนวันที่กำหนดให้ลาออกมีผลใช้บังคับ และในระหว่างที่การลาออกยังไม่มีผลใช้บังคับนั้น ให้ผู้จัดการกองทรัสต์

ให้ความช่วยเหลือตามสมควรแก่ทรัสต์ในการแต่งตั้งบุคคลใหม่ (ซึ่งมีคุณสมบัติและได้รับความเห็นชอบจากสำนักงาน ก.ล.ต.) ให้เป็นผู้จัดการกองทรัสต์รายใหม่ของกองทรัสต์แทนที่ผู้จัดการกองทรัสต์รายเดิม โดยในระหว่างที่ทรัสต์ยังไม่สามารถแต่งตั้งผู้จัดการกองทรัสต์รายใหม่ได้นั้น ให้ผู้จัดการกองทรัสต์รายเดิมทำหน้าที่ต่อไปจนกว่าผู้จัดการกองทรัสต์รายใหม่จะสามารถเข้าปฏิบัติหน้าที่เป็นผู้จัดการกองทรัสต์ได้อย่างสมบูรณ์ตามสัญญาก่อตั้งกองทรัสต์

การดำเนินการกรณีที่ผู้จัดการกองทรัสต์ไม่สามารถปฏิบัติหน้าที่ได้

ไม่ว่าในกรณีใด ๆ หากผู้จัดการกองทรัสต์ไม่สามารถปฏิบัติหน้าที่ได้ ให้ทรัสต์จัดการกองทรัสต์ตามความจำเป็นเพื่อป้องกัน ยับยั้ง หรือจำกัดมิให้เกิดความเสียหายอย่างร้ายแรงต่อประโยชน์ของกองทรัสต์หรือผู้ถือหุ้นหน่วยทรัสต์ทั้งปวง โดยทรัสต์อาจมอบหมายให้บุคคลอื่นจัดการกองทรัสต์แทนในระหว่างนี้ได้ ทั้งนี้ให้เป็นไปตามหลักเกณฑ์ที่กำหนดในสัญญาก่อตั้งทรัสต์

หน้าที่ของผู้จัดการกองทรัสต์ภายหลังสัญญาแต่งตั้งผู้จัดการกองทรัสต์สิ้นสุดลง

สัญญาแต่งตั้งผู้จัดการกองทรัสต์สิ้นสุดลงไม่ว่าด้วยเหตุใด ๆ ให้ผู้จัดการกองทรัสต์ยังคงมีหน้าที่ดังต่อไปนี้

- 1) ส่งมอบงาน ระบบงาน รายชื่อลูกค้า บัญชี เอกสาร และข้อมูลใด ๆ ที่เกี่ยวกับการปฏิบัติหน้าที่เป็นผู้จัดการกองทรัสต์ไม่ว่าจะเป็นข้อมูลความลับทางการค้าหรือไม่ก็ตามให้แก่ทรัสต์ และ/หรือผู้จัดการกองทรัสต์รายใหม่ ตลอดจนดำเนินการใด ๆ ตามที่ทรัสต์ร้องขอตามสมควรเพื่อให้

ผู้จัดการกองทรัสต์รายใหม่สามารถเข้าปฏิบัติหน้าที่เป็นผู้จัดการกองทรัสต์ได้อย่างต่อเนื่องเพื่อประโยชน์สูงสุดของกองทรัสต์และผู้ถือหน่วยทรัสต์โดยรวม

- 2) ดำเนินการอื่นใดตามสมควรเพื่อให้ผู้จัดการกองทรัสต์รายใหม่สามารถปฏิบัติหน้าที่ได้อย่างต่อเนื่องตามสัญญาก่อตั้งทรัสต์ ซึ่งรวมถึงการลงลายมือชื่อในหนังสือเพื่อรับรองความถูกต้องครบถ้วนของสิ่งที่ส่งมอบให้ทรัสต์หรือผู้จัดการกองทรัสต์รายใหม่ด้วย

8.1.9 การทำหน้าที่บริหารจัดการกองทรัสต์อื่น

-ไม่มี-

8.2 ผู้บริหารอสังหาริมทรัพย์

-ไม่มี-

8.3. ข้อมูลทรัสต์

ชื่อทรัสต์	บริษัทหลักทรัพย์จัดการกองทุน ไทยพาณิชย์ จำกัด
ที่ตั้งสำนักงานใหญ่	ไทยพาณิชย์ ปาร์ค พลาซ่า อาคาร 1 ชั้น 7-8 เลขที่ 18 ถนนรัชดาภิเษก แขวงจตุจักร เขตจตุจักร กรุงเทพฯ 10900
โครงสร้างผู้ถือหุ้น	(1) ธนาคารไทยพาณิชย์ จำกัด (มหาชน) มีสัดส่วนการถือหุ้นที่ ร้อยละ 99.99 (2) ผู้ถือหุ้นรายย่อย มีสัดส่วนการถือหุ้นที่ ร้อยละ 0.01
เลขทะเบียนบริษัท	0105535048398
ใบอนุญาตประกอบธุรกิจทรัสต์	ใบอนุญาตจากสำนักงาน ก.ล.ต. วันที่ 18 กันยายน 2556
โทรศัพท์	02 949 1500
โทรสาร	02 949 1501
Website	www.scbam.com

8.3.1 หน้าที่และความรับผิดชอบในการเป็นทรัสต์

- (1) ทรัสต์มีหน้าที่จัดการกองทรัสต์ด้วยความซื่อสัตย์สุจริต และระมัดระวังเยี่ยงผู้มีวิชาชีพ รวมทั้งด้วยความชำนาญ โดยปฏิบัติต่อผู้ถือหน่วยทรัสต์อย่างเป็นธรรม เพื่อประโยชน์สูงสุดของผู้ถือหน่วยทรัสต์โดยรวม รวมทั้งต้องปฏิบัติให้เป็นไปตามกฎหมายที่เกี่ยวข้อง สัญญาก่อตั้งทรัสต์ วัตถุประสงค์ในการจัดตั้งกองทรัสต์ มติของผู้ถือหน่วยทรัสต์ และข้อผูกพันที่ได้ให้ไว้เพิ่มเติมแก่ผู้ถือหน่วยทรัสต์ (ถ้ามี)
- (2) ทรัสต์มีหน้าที่เข้าร่วมในการประชุมผู้ถือหน่วยทรัสต์ทุกครั้ง โดยหากมีการขอมติจากผู้ถือหน่วยทรัสต์เพื่อดำเนินการอย่างใดอย่างหนึ่ง ทรัสต์ต้องปฏิบัติตามนี้
 - (2.1) ตอบข้อซักถามและให้ความเห็นเกี่ยวกับการดำเนินการดังกล่าวหรือเรื่องที่ขอมติว่าเป็นไปตามสัญญาก่อตั้งทรัสต์หรือกฎหมายที่เกี่ยวข้องหรือไม่

(2.2) ทักท้วงและแจ้งให้ผู้ถือหน่วยทรัสต์ทราบว่าการดำเนินการดังกล่าวหรือเรื่องที่ขอมติไม่สามารถกระทำได้ หากไม่เป็นไปตามสัญญาก่อตั้งทรัสต์ หรือกฎหมายที่เกี่ยวข้อง

- (3) ทรัสต์มีหน้าที่บังคับชำระหนี้หรือดูแลให้มีการบังคับชำระหนี้เพื่อให้เป็นไปตามข้อสัญญาระหว่างกองทรัสต์ กับบุคคลอื่น
- (4) ในกรณีที่ไม่มีผู้จัดการกองทรัสต์ หรือมีเหตุที่ทำให้ผู้จัดการกองทรัสต์ไม่สามารถปฏิบัติหน้าที่ได้ให้ทรัสต์เข้าจัดการกองทรัสต์ไปพลางก่อนจนกว่าจะมีการแต่งตั้งผู้จัดการกองทรัสต์รายใหม่ ทั้งนี้ ภายใต้อำนาจหน้าที่ตามที่กำหนดไว้ในประกาศที่ กร. 14/2555 โดยให้ทรัสต์มีหน้าที่จัดการกองทรัสต์ตามความจำเป็นเพื่อป้องกัน ยับยั้ง หรือจำกัดมิให้เกิดความเสียหายร้ายแรงต่อประโยชน์ของกองทรัสต์หรือผู้ถือหน่วยทรัสต์โดยรวมและดำเนินการตามอำนาจหน้าที่ที่ระบุไว้ในสัญญาก่อตั้งทรัสต์และพ.ร.บ. ทรัสต์ฯ ในการดำเนินการดังกล่าว ทรัสต์อาจมอบหมายให้บุคคลอื่นจัดการกองทรัสต์แทนในระหว่างนั้นก็ได้ ทั้งนี้ ภายในขอบเขต อำนาจหน้าที่ และเงื่อนไขที่สัญญาก่อตั้งทรัสต์ได้ระบุไว้ รวมทั้งมีอำนาจในการจัดให้มีผู้จัดการกองทรัสต์รายใหม่ตามอำนาจหน้าที่ในสัญญาก่อตั้งทรัสต์และพ.ร.บ. ทรัสต์ฯ หรือประกาศหรือข้อกำหนดอื่นใดที่เกี่ยวข้อง และที่ได้นำไปแก้ไขเพิ่มเติม
- (5) ทรัสต์มีสิทธิ หน้าที่ และความรับผิดชอบในการจัดการกองทรัสต์ตามข้อกำหนดและเงื่อนไขของกฎหมาย หลักทรัพย์และกฎหมายอื่นที่เกี่ยวข้อง
- (6) ในกรณีที่กองทรัสต์มีนโยบายการลงทุนในทรัพย์สินอื่นที่มีใช้ทรัพย์สินหลัก การจัดการลงทุนในทรัพย์สินอื่นดังกล่าวอาจดำเนินการโดยทรัสต์ ผู้จัดการกองทรัสต์ หรือบุคคลอื่นที่ทรัสต์หรือผู้จัดการกองทรัสต์มอบหมายโดยจะเป็นไปตามที่ระบุไว้ในสัญญาก่อตั้งทรัสต์ โดยในกรณีที่มอบหมายให้บุคคลอื่นที่มีใช้ผู้จัดการกองทรัสต์เป็นผู้รับดำเนินการ ต้องปฏิบัติให้เป็นไปตามหลักเกณฑ์ที่กำหนดในประกาศคณะกรรมการกำกับตลาดทุนว่าด้วยการให้บุคคลอื่นเป็นผู้รับดำเนินการในงานที่เกี่ยวข้องกับการประกอบธุรกิจ ในส่วนที่เกี่ยวกับการให้บุคคลอื่นเป็นผู้รับดำเนินการในงานที่เกี่ยวกับการลงทุนของกองทุนโดยอนุโลม
- (7) ในกรณีที่คณะกรรมการ ก.ล.ต. หรือสำนักงาน ก.ล.ต. หรือหน่วยงานอื่นใดที่มีอำนาจตามกฎหมายที่เกี่ยวข้อง ออกกฎหมาย ระเบียบ ประกาศ ข้อบังคับ คำสั่ง หนังสือเวียน คำผ่อนผัน ยกเลิก หรือเปลี่ยนแปลง แก้ไข หรือเพิ่มเติมกฎหมาย ระเบียบ ประกาศ ข้อบังคับ คำสั่งที่ใช้อยู่ในปัจจุบัน อันทำให้ต้องมีการแก้ไขเปลี่ยนแปลงสัญญาก่อตั้งทรัสต์ ทรัสต์จะต้องดำเนินการตามที่สัญญาก่อตั้งทรัสต์กำหนดเพื่อแก้ไข เปลี่ยนแปลง เพิ่มเติมสัญญาก่อตั้งทรัสต์ได้เพื่อให้เป็นไปตามกฎหมาย ระเบียบ ประกาศ ข้อบังคับ คำสั่งที่เปลี่ยนแปลงหรือแก้ไขเพิ่มเติมดังกล่าวโดยไม่ต้องขอมติจากผู้ถือหน่วยทรัสต์
- (8) ห้ามมิให้ทรัสต์นำหนี้ที่ตนเป็นลูกหนี้บุคคลภายนอกอันมิได้เกิดจากการปฏิบัติหน้าที่เป็นทรัสต์ไปหักกลบลบหนี้กับหนี้ที่บุคคลภายนอกเป็นลูกหนี้ทรัสต์อันสืบเนื่องมาจากการจัดการกองทรัสต์ ทั้งนี้ การกระทำที่ฝ่าฝืนข้อห้ามนี้ ให้การกระทำเช่นนั้นตกเป็นโมฆะ

- (9) ในกรณีที่ทรัสต์เข้าทำนิติกรรมหรือทำธุรกรรมต่าง ๆ กับบุคคลภายนอกเพื่อประโยชน์ของกองทรัสต์ ให้ทรัสต์แจ้งต่อบุคคลภายนอกทราบเป็นลายลักษณ์อักษรเมื่อเข้าทำนิติกรรมหรือธุรกรรมกับบุคคลภายนอกกว่าเป็นการกระทำในฐานะทรัสต์
- (10) ให้ทรัสต์จัดทำบัญชีทรัพย์สินของกองทรัสต์แยกต่างหากจากทรัพย์สินและบัญชีอื่น ๆ ของทรัสต์ ในกรณีที่ทรัสต์จัดการกองทรัสต์หลายกอง ต้องจัดทำบัญชีทรัพย์สินของกองทรัสต์แต่ละกองแยกต่างหากออกจากกัน และบันทึกบัญชีให้ถูกต้องครบถ้วนและเป็นปัจจุบันรวมทั้งแยกกองทรัสต์ไว้ต่างหากจากทรัพย์สินส่วนตัวของทรัสต์และทรัพย์สินอื่นที่ทรัสต์ครอบครองอยู่
- (11) ในกรณีที่ทรัสต์มิได้ดำเนินการให้เป็นไปตามข้อ 11.3 (10) จนเป็นเหตุให้กองทรัสต์ปะปนอยู่กับทรัพย์สินที่เป็นส่วนตัวของทรัสต์จนมิอาจแยกได้ว่าทรัพย์สินใดเป็นของกองทรัสต์และทรัพย์สินใดเป็นทรัพย์สินที่เป็นส่วนตัวของทรัสต์เอง ให้สันนิษฐานว่า
- (11.1) ทรัพย์สินที่ปะปนกันอยู่นั้นเป็นของกองทรัสต์
 - (11.2) ความเสียหายและหนี้ที่เกิดจากการจัดการทรัพย์สินที่ปะปนกันอยู่นั้นเป็นความเสียหายและหนี้ที่เป็นส่วนตัวของทรัสต์
 - (11.3) ผลประโยชน์ที่เกิดจากการจัดการทรัพย์สินที่ปะปนกันอยู่นั้นเป็นของกองทรัสต์ทรัพย์สินที่ปะปนกันอยู่ตามวรรคหนึ่ง ให้หมายความรวมถึงทรัพย์สินที่ถูกเปลี่ยนรูปหรือถูกเปลี่ยนสภาพไปจากทรัพย์สินที่ปะปนกันอยู่ด้วย
- (12) ในกรณีที่ทรัสต์มิได้ดำเนินการให้เป็นไปตามข้อ 11.3 (10) จนเป็นเหตุให้กองทรัสต์แต่ละกองปะปนกันจนมิอาจแยกได้ว่าทรัพย์สินใดเป็นของกองทรัสต์ใด ให้สันนิษฐานว่าทรัพย์สินนั้น รวมทั้งทรัพย์สินที่ถูกเปลี่ยนรูปหรือถูกเปลี่ยนสภาพไปจากทรัพย์สินนั้นและประโยชน์ใด ๆ หรือหนี้สินที่เกิดขึ้นจากการจัดการทรัพย์สินดังกล่าว เป็นของกองทรัสต์แต่ละกองตามสัดส่วนของทรัพย์สินที่นำมาเป็นต้นทุนที่ปะปนกัน
- (13) การใช้อำนาจและการปฏิบัติหน้าที่ของทรัสต์ในการจัดการกองทรัสต์เป็นเรื่องเฉพาะตัวของทรัสต์ ทรัสต์จะมอบหมายให้ผู้จัดการกองทรัสต์มิได้ เว้นแต่
- (13.1) สัญญาก่อตั้งทรัสต์กำหนดไว้เป็นอย่างอื่น
 - (13.2) การทำธุรกรรมที่มีใช้เรื่องที่ต้องทำเฉพาะตัวและไม่จำเป็นต้องใช้วิชาชีพเยี่ยงทรัสต์
 - (13.3) การทำธุรกรรมที่โดยทั่วไปผู้เป็นเจ้าของทรัพย์สินซึ่งมีทรัพย์สินและวัตถุประสงค์ของการจัดการในลักษณะทำนองเดียวกันกับกองทรัสต์จะพึงกระทำในการมอบหมายให้บุคคลอื่นจัดการแทน
 - (13.4) การเก็บรักษาทรัพย์สินการจัดทำสมุดทะเบียนผู้ถือหุ้นทรัสต์ รวมถึงการติดตามการจ่ายเงินปันผล หรือการปฏิบัติงานด้านการสนับสนุนให้บริษัทในเครือของทรัสต์ หรือผู้จัดการกองทรัสต์ หรือนายทะเบียนรายอื่นที่ได้รับอนุญาตจากตลาดหลักทรัพย์ดำเนินการได้

- (13.5) เรื่องอื่นใดที่ผู้จัดการกองทรัสต์เป็นผู้รับผิดชอบและดำเนินการตามที่กำหนดไว้ในสัญญาก่อตั้งทรัสต์ หรือหลักเกณฑ์ในประกาศที่ ทจ. 49/2555 ประกาศที่ กร. 14/2555 และประกาศที่ สช. 29/2555 หรือประกาศหรือข้อกำหนดอื่นใดที่เกี่ยวข้อง และที่ได้แก้ไขเพิ่มเติม

ในกรณีที่ทรัสต์ฝ่าฝืนบทบัญญัติตามวรรคหนึ่งให้การที่ทำไปนั้นผู้ลงทุนทรัสต์เป็นการส่วนตัวไม่ผู้ลงทุนกองทรัสต์

- (14) ในกรณีที่ทรัสต์มีมอบหมายให้ผู้อื่นจัดการกองทรัสต์โดยชอบตามข้อ 11.3 (13) ทรัสต์ต้องเลือกผู้รับมอบหมายด้วยความรอบคอบและระมัดระวัง รวมทั้งต้องกำกับและตรวจสอบการจัดการแทนอย่างเพียงพอ และต้องกำกับดูแล โดยจะกำหนดมาตรการในการดำเนินงานเกี่ยวกับการมอบหมายงานตามหลักเกณฑ์ที่กำหนดในประกาศคณะกรรมการ ก.ล.ต. ที่ กษ. 1/2553 เรื่อง ระบบงาน การติดต่อผู้ลงทุน และการประกอบธุรกิจโดยทั่วไปของทรัสต์ หรือประกาศหรือข้อกำหนดอื่นใดที่เกี่ยวข้อง และที่ได้แก้ไขเพิ่มเติม ดังนี้

- (14.1) การคัดเลือกผู้ที่เหมาะสมควรได้รับมอบหมายโดยพิจารณาถึงความพร้อมด้านระบบงานและบุคลากรของผู้ที่ได้รับมอบหมายตลอดจนการขัดกันทางผลประโยชน์ของผู้รับมอบหมายงานและกองทรัสต์

- (14.2) การควบคุมและประเมินผลการปฏิบัติของผู้ได้รับมอบหมายงาน

- (14.3) การดำเนินการของทรัสต์เมื่อปรากฏว่าผู้ที่ได้รับมอบหมายไม่เหมาะสมที่จะได้รับมอบหมายงานอีกต่อไป

ทั้งนี้ คณะกรรมการ ก.ล.ต. อาจประกาศกำหนดรายละเอียดในการปฏิบัติของทรัสต์ในกรณีดังกล่าวได้

- (15) ในกรณีที่มีการเปลี่ยนแปลงทรัสต์ หากทรัสต์รายใหม่พบว่าก่อนที่ทรัสต์รายใหม่เข้ารับหน้าที่ มีการจัดการกองทรัสต์ที่ไม่เป็นไปตามที่กำหนดไว้ในสัญญาก่อตั้งทรัสต์หรือพ.ร.บ. ทรัสต์ฯ จนเป็นเหตุให้กองทรัสต์เสียหาย ให้ทรัสต์รายใหม่ดำเนินการดังต่อไปนี้

- (15.1) เรียกร้อยค่าเสียหายจากทรัสต์รายที่ต้องรับผิดชอบ

- (15.2) ติดตามเอาทรัพย์สินคืนจากบุคคลภายนอก ไม่ว่าบุคคลนั้นจะได้ทรัพย์สินมาโดยตรงจากทรัสต์รายเดิมหรือไม่ และไม่ว่าทรัพย์สินในกองทรัสต์จะถูกเปลี่ยนรูปหรือถูกเปลี่ยนสภาพไปเป็นทรัพย์สินอย่างอื่นก็ตาม เว้นแต่บุคคลดังกล่าวจะได้มาโดยสุจริต เสียค่าตอบแทนและไม่รู้หรือไม่มีเหตุอันควรรู้ว่าทรัพย์สินนั้นได้มาจากการจัดการกองทรัสต์โดยมิชอบ

- (16) ในการจัดการกองทรัสต์และการมอบหมายให้ผู้อื่นจัดการกองทรัสต์โดยชอบตามข้อ 11.3 (13) หากมีค่าใช้จ่ายหรือทรัสต์ต้องชำระเงินหรือทรัพย์สินอื่นให้กับบุคคลภายนอกด้วยเงินหรือทรัพย์สินที่เป็น

ส่วนตัวของทรัสต์เองโดยชอบตามความจำเป็นอันสมควร ให้ทรัสต์มีสิทธิได้รับเงินหรือทรัพย์สินคืนจาก กองทรัสต์ได้ เว้นแต่สัญญาก่อตั้งทรัสต์จะกำหนดไว้เป็นอย่างอื่น

สิทธิที่จะได้รับเงินหรือทรัพย์สินคืนตามวรรคหนึ่ง ย่อมเป็นบุริมสิทธิที่ทรัสต์มีอยู่ก่อนผู้ถือหุ้นทรัสต์และ บุคคลภายนอกที่มีทรัพย์สินหรือสิทธิใด ๆ เหนือกองทรัสต์ และเป็นสิทธิที่อาจบังคับได้ในทันทีโดยไม่ จำต้องรอให้มีการเลิกทรัสต์ และในกรณีที่มีความจำเป็นต้องเปลี่ยนรูป หรือเปลี่ยนสภาพทรัพย์สินใน กองทรัสต์เพื่อให้มีเงินหรือทรัพย์สินคืนแก่ทรัสต์ ให้ทรัสต์มีอำนาจดำเนินการดังกล่าวได้แต่ต้องกระทำ โดยสุจริต และเป็นไปตามหลักเกณฑ์ เงื่อนไขและวิธีการที่ คณะกรรมการ ก.ล.ต. หรือสำนักงาน ก.ล.ต. กำหนด

(17) ห้ามมิให้ทรัสต์ใช้สิทธิตามข้อ 11.3 (16) จนกว่าทรัสต์จะได้ชำระหนี้ที่มีอยู่ต่อกองทรัสต์จนครบถ้วนแล้ว เว้น แต่เป็นหนี้ที่อาจหักกลบลบหนี้กันได้ตามประมวลกฎหมายแพ่งและพาณิชย์

(18) ในกรณีที่ทรัสต์จัดการกองทรัสต์ไม่เป็นไปตามที่กำหนดในสัญญาก่อตั้งทรัสต์หรือพ.ร.บ. ทรัสต์ฯ ทรัสต์ ต้อง รับผิดชอบต่อความเสียหายที่เกิดขึ้นแก่กองทรัสต์ ในกรณีที่มีความจำเป็นและมีเหตุผลอันสมควรเพื่อ ประโยชน์ของกองทรัสต์ ทรัสต์อาจขอความเห็นชอบจากสำนักงาน ก.ล.ต. ก่อนที่จะจัดการกองทรัสต์เป็น อย่างอื่นให้ต่างไปจากที่กำหนดไว้ในสัญญาก่อตั้งทรัสต์ได้ และหากทรัสต์ได้จัดการตามที่ได้รับ ความ เห็นชอบนั้นด้วยความสุจริตและเพื่อประโยชน์ที่ดีที่สุดของกองทรัสต์แล้ว ทรัสต์ไม่จำเป็นต้องรับผิดตามวรรค หนึ่ง

(19) ทรัสต์มีหน้าที่ดูแลให้สัญญาก่อตั้งทรัสต์มีสาระสำคัญเป็นไปตามกฎหมายที่เกี่ยวข้อง โดยในกรณีที่มีการ แก้ไขเปลี่ยนแปลงสัญญาก่อตั้งทรัสต์ ให้ทรัสต์ดำเนินการตามหลักเกณฑ์ดังต่อไปนี้

(19.1) ดูแลให้การแก้ไขเปลี่ยนแปลงสัญญาก่อตั้งทรัสต์เป็นไปตามวิธีการและเงื่อนไขที่กำหนดไว้ใน สัญญาก่อตั้งทรัสต์ และเป็นไปตามหลักเกณฑ์ที่กำหนดไว้ในกฎหมายที่เกี่ยวข้อง

(19.2) ในกรณีที่มีการแก้ไขเปลี่ยนแปลงสัญญาก่อตั้งทรัสต์ไม่เป็นไปตามข้อ 11.3 (19) (19.1) ให้ทรัสต์ ดำเนินการให้เป็นไปตามอำนาจหน้าที่ที่ระบุไว้ในสัญญาก่อตั้งทรัสต์ และตามพ.ร.บ. ทรัสต์เพื่อ ดูแลรักษาสิทธิประโยชน์ของผู้ถือหุ้นทรัสต์โดยรวม

(19.3) ในกรณีที่หลักเกณฑ์เกี่ยวกับการเสนอขายหน่วยทรัสต์หรือการจัดการกองทรัสต์ที่ออกตาม พ.ร.บ. หลักทรัพย์ฯ และพ.ร.บ. ทรัสต์ฯ มีการแก้ไขเปลี่ยนแปลงในภายหลัง และสัญญาก่อตั้ง ทรัสต์มีข้อกำหนดที่ไม่เป็นไปตามหลักเกณฑ์ดังกล่าว ให้ทรัสต์ดำเนินการเพื่อแก้ไข เปลี่ยนแปลงสัญญาก่อตั้งทรัสต์ให้เป็นไปตามหลักเกณฑ์นั้น ตามวิธีการที่กำหนดในสัญญา ก่อตั้งทรัสต์ หรือตามที่สำนักงาน ก.ล.ต. มีคำสั่งตามมาตรา 21 แห่งพ.ร.บ. ทรัสต์ฯ

(20) ทรัสต์มีหน้าที่ติดตาม ดูแล และตรวจสอบให้ผู้จัดการกองทรัสต์หรือผู้ได้รับมอบหมายรายอื่น (ถ้ามี) ดำเนินการในงานที่ได้รับมอบหมายให้เป็นไปตามสัญญาก่อตั้งทรัสต์ สัญญาอื่นที่เกี่ยวข้อง และประกาศ

อื่นที่เกี่ยวข้องตามที่คณะกรรมการ ก.ล.ต. หรือสำนักงาน ก.ล.ต. กำหนด การติดตาม ดูแล และตรวจสอบ
ข้างต้น ให้หมายความรวมถึงการทำหน้าที่ดังต่อไปนี้ด้วย

- (20.1) ดูแลให้การบริหารจัดการกองทรัสต์กระทำโดยผู้จัดการกองทรัสต์ที่ได้รับความเห็นชอบจาก
สำนักงาน ก.ล.ต. ตลอดระยะเวลาที่กองทรัสต์ตั้งอยู่
- (20.2) ติดตามดูแลและดำเนินการตามที่จำเป็นเพื่อให้ผู้รับมอบหมายมีลักษณะและปฏิบัติให้เป็นไป
ตามหลักเกณฑ์ที่กำหนดในสัญญาก่อตั้งทรัสต์และกฎหมายที่เกี่ยวข้อง ซึ่งรวมถึงการถอดถอน
ผู้รับมอบหมายรายเดิม และการแต่งตั้งผู้รับมอบหมายรายใหม่
- (20.3) ควบคุมดูแลให้การลงทุนของกองทรัสต์เป็นไปตามสัญญาก่อตั้งทรัสต์และกฎหมายที่เกี่ยวข้อง
- (20.4) ควบคุมดูแลให้มีการเปิดเผยข้อมูลของกองทรัสต์อย่างถูกต้องครบถ้วนตามที่กำหนดในสัญญา
ก่อตั้งทรัสต์และกฎหมายที่เกี่ยวข้อง
- (20.5) แสดงความเห็นเกี่ยวกับการดำเนินการหรือการทำธุรกรรมเพื่อกองทรัสต์ของผู้จัดการกองทรัสต์
และผู้รับมอบหมายรายอื่น (ถ้ามี) เพื่อประกอบการขอมติที่ประชุมผู้ถือหุ้นหน่วยทรัสต์ การเปิดเผย
ข้อมูลของกองทรัสต์ต่อผู้ถือหุ้นหน่วยทรัสต์ หรือเมื่อสำนักงาน ก.ล.ต. ร้องขอ
- (21) ในกรณีที่ปรากฏว่าผู้จัดการกองทรัสต์กระทำการ หรืองดเว้นกระทำการ จนก่อให้เกิดความเสียหายแก่
กองทรัสต์ หรือไม่ปฏิบัติตามหน้าที่ตามสัญญาก่อตั้งทรัสต์หรือกฎหมายที่เกี่ยวข้อง ให้ทรัสต์มีหน้าที่ ดังนี้
 - (21.1) รายงานต่อสำนักงาน ก.ล.ต. ภายใน 5 (ห้า) วันทำการนับแต่รู้หรือพึงรู้ถึงเหตุการณ์ดังกล่าว
 - (21.2) ดำเนินการแก้ไข ยับยั้ง หรือเยียวยาความเสียหายที่เกิดขึ้นแก่กองทรัสต์ ตามที่เห็นสมควร
- (22) ในกรณีที่ทรัสต์เป็นผู้ถือหุ้นหน่วยทรัสต์ในกองทรัสต์ หากต้องมีการออกเสียงหรือดำเนินการใด ๆ ในฐานะ
ผู้ถือหุ้นหน่วยทรัสต์ ให้ทรัสต์คำนึงถึงและรักษามลประโยชน์สูงสุดของผู้ถือหุ้นหน่วยทรัสต์โดยรวม และตั้งอยู่
บนหลักแห่งความซื่อสัตย์สุจริต และความรอบคอบระมัดระวัง รวมถึงไม่ก่อให้เกิดความขัดแย้งหรือ
กระทบต่อการปฏิบัติหน้าที่ในฐานะทรัสต์ของกองทรัสต์
- (23) ทรัสต์มีหน้าที่จัดทำสมุดทะเบียนผู้ถือหุ้นหน่วยทรัสต์โดยทรัสต์อาจมอบหมายให้ตลาดหลักทรัพย์หรือผู้
ได้รับใบอนุญาตให้บริการเป็นนายทะเบียนหลักทรัพย์ตามพ.ร.บ. หลักทรัพย์ฯ ดำเนินการแทนได้ โดย
เมื่อมีการมอบหมายผู้อื่นเป็นนายทะเบียนหน่วยทรัสต์ ทรัสต์มีหน้าที่กำกับดูแลให้ผู้ที่ได้รับมอบหมาย
ดังกล่าวปฏิบัติตามหลักเกณฑ์ในสัญญาก่อตั้งทรัสต์ และกฎหมายหลักทรัพย์ เว้นแต่มีการจัดทำ
หลักฐานตามระบบและระเบียบข้อบังคับของศูนย์รับฝากหลักทรัพย์ในส่วนที่เกี่ยวข้องกับนายทะเบียน
หลักทรัพย์
- (24) ทรัสต์ต้องจัดทำหลักฐานแสดงสิทธิในหน่วยทรัสต์ หรือใบหน่วยทรัสต์มอบให้แก่ผู้ถือหุ้นหน่วยทรัสต์ตาม
หลักเกณฑ์ที่กำหนดในสัญญาก่อตั้งทรัสต์ และกฎหมายหลักทรัพย์
- (25) ในกรณีที่ผู้ถือหุ้นหน่วยทรัสต์ขอให้ทรัสต์หรือนายทะเบียนหลักทรัพย์ออกหลักฐานสิทธิในหน่วยทรัสต์ใหม่
หรือใบหน่วยทรัสต์ใหม่แทนหลักฐานเก่าที่สูญหายลบเลือน หรือชำรุดในสาระสำคัญ ให้ทรัสต์มีหน้าที่

ออกหรือดำเนินการให้มีการออกหลักฐานแสดงสิทธิในหน่วยทรัสต์หรือใบหน่วยทรัสต์ใหม่ให้แก่ผู้ถือหน่วยทรัสต์ภายในเวลาอันควร

8.3.2 ค่าธรรมเนียมจากการทำหน้าที่เป็นทรัสต์

ทรัสต์จะได้รับค่าธรรมเนียมสำหรับการปฏิบัติหน้าที่ในการเป็นทรัสต์ ในอัตราไม่เกินร้อยละหนึ่ง 1.00 ของมูลค่าทรัพย์สินรวม ของกองทรัสต์ต่อปี

ค่าธรรมเนียมและค่าใช้จ่ายที่เรียกเก็บจากกองทรัสต์ SRIPANWA มีรายละเอียด ดังนี้

ค่าธรรมเนียมและค่าใช้จ่าย ที่เรียกเก็บจากกองทรัสต์	เพดาน % ต่อปี หรือภายหลัง การทำธุรกรรมในแต่ละครั้ง (ไม่รวมภาษีมูลค่าเพิ่ม)	รอบและระยะเวลา ที่เรียกเก็บ
ค่าธรรมเนียมทรัสต์และผู้เก็บรักษาทรัพย์สิน	ไม่เกิน 1.00% ของมูลค่าทรัพย์สินรวมของ กองทรัสต์	รายเดือน

8.4 คณะกรรมการลงทุน

-ไม่มี-

8.5 ข้อมูลติดต่ออื่น ๆ

8.5.1 ผู้สอบบัญชี

ชื่อ : บริษัท ดีลอยท์ ทูช โทมัส โซยเยส สอบบัญชี จำกัด

ที่อยู่ : อาคารเอไอเอ สาทรร ทาวเวอร์ ชั้น 22 – 27 เลขที่ 11/1 ถนนสาทรใต้
แขวงยานนาวา เขตสาทร กรุงเทพมหานคร 10120

โทรศัพท์ : 02-034-0000

8.5.2 นายทะเบียนหน่วยทรัสต์

ชื่อ : บริษัท ศูนย์รับฝากหลักทรัพย์ (ประเทศไทย) จำกัด

ที่อยู่ : เลขที่ 93 อาคารตลาดหลักทรัพย์แห่งประเทศไทย ถนนรัชดาภิเษก แขวงดินแดง
เขตดินแดง กรุงเทพมหานคร 10400

โทรศัพท์ : 02-009-9000

8.5.3 บริษัทประเมินมูลค่าทรัพย์สิน

ชื่อ : บริษัท ไนท์แฟรงค์ ชาร์เตอร์ (ประเทศไทย) จำกัด

ที่อยู่ : 65/192 อาคารชำนาญพิเศษชาติ บิเนสเซ็นเตอร์ ถนนพระราม 9 แขวงห้วยขวาง เขตห้วยขวาง
กรุงเทพมหานคร 10310

โทรศัพท์ : 02-285-4508

ชื่อ : บริษัท เน็กซ์ พรอพเพอร์ตี้ คอนซัลแทนท์ จำกัด

ที่อยู่ : 25 ชั้น 31 อาคารกรุงเทพประกันภัย/ไ.ดับยู.ซี.เอ. ถนนสาทรใต้ แขวงทุ่งมหาเมฆ เขตสาทร
กรุงเทพมหานคร 10120

โทรศัพท์ : 02-286-8899

9. การกำกับดูแลกองทรัสต์

9.1 นโยบายการกำกับดูแลกองทรัสต์

บริษัทในฐานะผู้จัดการกองทรัสต์ มีหน้าที่ในการจัดการกองทรัสต์ให้เป็นไปอย่างเหมาะสม มีประสิทธิภาพ และเกิดประโยชน์กับผู้ถือหุ้น บริษัทได้จัดให้มีคู่มือในการปฏิบัติงาน และระบบการควบคุมภายใน เพื่อกำหนดขอบเขต อำนาจหน้าที่และแนวทางในการดำเนินงานของบริษัท รวมทั้ง กรรมการ ผู้บริหาร และพนักงานทุกคนของบริษัท ให้เป็นไปอย่างถูกต้อง โปร่งใส มีประสิทธิภาพ เป็นไปตามวัตถุประสงค์ในการดำเนินกิจการตามแนวกำกับดูแลกิจการที่ดี รวมทั้งเป็นไปตามกฎหมายที่เกี่ยวข้องทั้งหมด และประกาศที่เกี่ยวข้องของสำนักงาน ก.ล.ต.

นอกเหนือจากนี้ ฝ่ายกำกับและตรวจสอบการปฏิบัติงาน จะทำหน้าที่ในการกำกับดูแลบริหารจัดการความเสี่ยงที่เกี่ยวข้องกับการบริหารจัดการกองทรัสต์และการลงทุนของกองทรัสต์ ให้เป็นไปตามสัญญาก่อตั้งทรัสต์และหลักเกณฑ์ที่เกี่ยวข้อง อีกทั้งยังทำหน้าที่ตรวจสอบการดำเนินงานของกองทรัสต์ให้เป็นไปตามระบบงานที่มีอยู่ในคู่มือระบบการทำงาน และระบบการควบคุมภายใน เพื่อให้เป็นไปตามสัญญาก่อตั้งทรัสต์ และกฎหมายที่เกี่ยวข้อง เพื่อทำให้เกิดความเชื่อมั่นว่า กองทรัสต์มีการดำเนินกิจการเป็นไปตามสัญญาก่อตั้งทรัสต์ และกฎหมายอื่น ๆ ที่เกี่ยวข้อง รวมถึง กฎระเบียบที่มีการเปลี่ยนแปลง และปฏิบัติหน้าที่โดยใช้ความรู้ความสามารถของผู้ประกอบวิชาชีพ ด้วยความระมัดระวัง ซื่อสัตย์สุจริต โดยต้องปฏิบัติตามผู้ถือหุ้นอย่างเป็นธรรมเพื่อประโยชน์ที่ดีที่สุดของผู้ถือหุ้นทุกรายอย่างเท่าเทียม

9.2 คณะกรรมการชุดย่อย

-ไม่มี-

9.3 การประชุมของผู้จัดการกองทรัสต์

การประชุมของคณะกรรมการของผู้จัดการกองทรัสต์ได้จัดให้มีการประชุมอย่างน้อยปีละ 4 ครั้ง โดยจะจัดให้มีตำแหน่งเลขานุการคณะกรรมการเพื่อนำเสนอวาระในการประชุมตามที่แต่ละฝ่ายนำเสนอ โดยกำหนดให้คณะกรรมการบริษัท ต้องเข้าประชุมด้วยตนเองไม่น้อยกว่าครึ่งหนึ่งของจำนวนกรรมการทั้งหมด และมติในการชี้ขาด คือกมติเสียงข้างมาก โดยจะมีการส่งหนังสือเชิญประชุมพร้อมวาระการประชุมและให้ข้อมูลให้กรรมการพิจารณาอย่างน้อย 7 วันก่อนวันประชุม โดยจะมีวาระปกติในการประชุม ดังต่อไปนี้

วาระที่ 1 พิจารณารับรองรายงานการประชุมครั้งที่ผ่านมา

วาระที่ 2 พิจารณารับทราบรายงานผลการดำเนินงานของกองทรัสต์

วาระที่ 3 พิจารณานุมัติงบการเงินระหว่างกาล

วาระที่ 4 พิจารณานุมัติการจ่ายผลประโยชน์ตอบแทนของกองทรัสต์

วาระที่ 5 พิจารณาเรื่อง อื่น ๆ (ถ้ามี)

9.3.1 ธุรกรรมที่สำคัญของกองทรัสต์ที่เสนอต่อที่ประชุมคณะกรรมการบริษัท

บริษัท จัดให้มีการประชุมคณะกรรมการบริษัท เพื่อให้คณะกรรมการบริษัท พิจารณารับทราบ พิจารณารับรอง พิจารณานุมัติ ในการดำเนินงานของบริษัท ในเรื่องดังต่อไปนี้

(ก) เรื่องที่คณะกรรมการพิจารณาเพื่อรับรอง

(1) การรับรองรายงานการประชุมครั้งที่ผ่านมา

(ข) เรื่องที่คณะกรรมการพิจารณาเพื่อรับทราบ

(1) ผลการดำเนินงานของกองทรัสต์

(2) ความคืบหน้าในการดำเนินการตามแผนงาน งบประมาณ ในการจัดหาผลประโยชน์ให้แก่กองทรัสต์ ปัญหา และอุปสรรคที่เกิดขึ้น รวมถึงแนวทางในการดำเนินการแก้ไข

(3) แนวทางในการลดความเสี่ยง ที่เกิด อาจเกิด หรือเหตุการณ์อื่นใดที่อาจมีผลกระทบต่อการทำงานของกองทรัสต์

(4) ผลการดำเนินงานของฝ่ายต่าง ๆ อันได้แก่ ฝ่ายการเงินและธุรการ ฝ่ายกำกับ การปฏิบัติงาน ฝ่ายพัฒนาธุรกิจ และนักลงทุนสัมพันธ์ ฝ่ายบริหารสินทรัพย์ รวมถึงข้อจำกัดในการปฏิบัติงาน และแนวทางในการแก้ไข

(5) ข้อจำกัดของระบบการควบคุมภายในและระบบการปฏิบัติงานของบริษัท ในการทำหน้าที่ผู้จัดการกองทรัสต์ รวมถึงการรายงานความคืบหน้าในการแก้ปัญหา

(6) ผลการดำเนินงานของผู้เช่าหลัก

(ค) เรื่องที่คณะกรรมการพิจารณาเพื่ออนุมัติ

(1) งบประมาณประจำปีของกองทรัสต์ แผนธุรกิจ ประจำปี รวมถึงกลยุทธ์ทางธุรกิจของกองทรัสต์ประจำปีที่ได้จัดทำขึ้น

(2) การจ่ายผลประโยชน์ตอบแทนระหว่างกาลของกองทรัสต์

(3) งบการเงินระหว่างกาล งบการเงินประจำปี ของกองทรัสต์

(4) รายการระหว่างกัน หรือ รายการใด ๆ ที่อาจจะก่อให้เกิดความขัดแย้งทางผลประโยชน์กับการดำเนินงานของกองทรัสต์

(5) ค่าใช้จ่ายที่จำเป็นของกองทรัสต์ แต่อยู่นอกเหนืองบประมาณของกองทรัสต์

(6) การกำหนดวันประชุมผู้ถือหุ้นหน่วยทรัสต์ และ วาระการประชุมผู้ถือหุ้นหน่วยทรัสต์

(7) เรื่องอื่นใดที่ต้องพิจารณาและอนุมัติโดยที่ประชุมผู้ถือหุ้นหน่วยทรัสต์

(8) เรื่องอื่นใดที่สำคัญและมีความเกี่ยวข้องกับการดำเนินงานของกองทรัสต์

9.4 การลงทุนโดยอ้อมโดยถือหุ้นผ่านบริษัทที่กองทรัสต์เข้าลงทุน

-ไม่มี-

9.5 การดูแลเรื่องการให้ข้อมูลภายใน

บริษัทฯ จัดให้มีการแบ่งแยกหน่วยงานของบริษัท เป็นสัดส่วนชัดเจน เพื่อป้องกันการใช้ประโยชน์จากข้อมูลภายใน และได้กำหนดแนวทางการป้องกันการล่องรู้ข้อมูลภายใน ดังนี้

ฝ่ายกำกับการปฏิบัติงานจะดำเนินการตรวจสอบว่าแต่ละฝ่ายงานมีการจัดทำบัญชีคุมเอกสารและจัดเก็บเอกสารที่เกี่ยวข้องกับฝ่ายงานของตนอย่างน้อยปีละ 1 (หนึ่ง) ครั้ง โดยต้องมีการจัดทำบัญชีและจัดเก็บเอกสารอย่างน้อยในเรื่องดังนี้

- 1) การจัดตั้งกองทรัสต์ หรือการเสนอขายหน่วยทรัสต์ที่ออกใหม่
- 2) การจ่ายประโยชน์ตอบแทนแก่ผู้ถือหน่วยทรัสต์
- 3) การเพิ่มทุนของกองทรัสต์ (ถ้ามี)
- 4) การลดทุนของกองทรัสต์ (ถ้ามี)
- 5) การดำเนินการใด ๆ ที่อาจส่งผลกระทบต่อกองทรัสต์อย่างมีนัยสำคัญ เช่น ข้อพิพาท หรือข้อร้องเรียนจากผู้ถือหน่วยทรัสต์หรือบุคคลภายนอก

ฝ่ายกำกับการปฏิบัติงานจะนำเสนอระบบ Watch List (WL) และ Restricted List (RL) เพื่อควบคุมดูแลกรรมการ ผู้บริหาร พนักงานของบริษัทฯ และผู้ที่เกี่ยวข้องกับการบริหารจัดการกองทรัสต์ ในการซื้อหรือขายหน่วยทรัสต์ของกองทรัสต์ที่บริษัทฯ จัดการ เพื่อให้คณะกรรมการบริษัทฯ พิจารณานุมัติ

เมื่อคณะกรรมการบริษัทฯ อนุมัติแล้ว ฝ่ายกำกับการปฏิบัติงาน โดยความร่วมมือและสนับสนุนข้อมูลจากฝ่ายงานที่เกี่ยวข้องจะ ควบคุมดูแลระบบ Watch List (WL) และ Restricted List (RL) และจัดทำทะเบียน WL และ RL รวมทั้งดำเนินการแจ้งให้บุคคลที่เกี่ยวข้องรับทราบ bahwa หน่วยทรัสต์ของกองทรัสต์ใดที่บริษัทฯ จัดการอยู่นั้นอยู่ในกลุ่ม WL หรือ RL เพื่อให้บุคคลดังกล่าวปฏิบัติตามนโยบายและหลักปฏิบัตินับตั้งแต่ได้รับการแจ้ง ซึ่งจะได้แจ้งก่อนอย่างน้อยเป็นเวลา 3 (สาม) วัน ดังนี้

- 1) หากมีการแจ้งหน่วยทรัสต์ของกองทรัสต์ที่บริษัทฯ บริหารจัดการเป็นกลุ่ม WL บุคคลดังกล่าวนั้นยังคงซื้อขายหน่วยทรัสต์ได้โดยต้องสามารถพิสูจน์ได้ว่า การซื้อขายหน่วยทรัสต์นั้นไม่ได้เกิดจากการใช้ข้อมูลที่ตนเองมีมากกว่าบุคคลทั่วไป
- 2) หากมีการแจ้งหน่วยทรัสต์ของกองทรัสต์ที่บริษัทฯ บริหารจัดการเป็นกลุ่ม RL บุคคลดังกล่าวนั้นจะไม่สามารถซื้อขายหน่วยทรัสต์ได้ตลอดระยะเวลาที่ RL ยังมีผลบังคับใช้ และภายหลังจากที่ได้มีการเปิดเผยข้อมูลต่อสาธารณะแล้วเป็นเวลา 2 (สอง) รอบการซื้อขายหลักทรัพย์ในตลาดหลักทรัพย์

ทั้งนี้ จะสามารถทำการซื้อขายหน่วยทรัสต์ของกองทรัสต์ที่ถูกจัดอยู่กลุ่ม WL หรือ RL ข้างต้นได้ตามปกติอีกครั้ง ภายหลังจากที่ฝ่ายกำกับการปฏิบัติงานได้มีการแจ้งยกเลิก WL และ/หรือ RL ตามหลักเกณฑ์ในข้อ 1) หรือ 2) แล้ว

จัดให้มีระบบ Chinese Wall เพื่อป้องกันการรั่วไหลของข้อมูลภายใน ได้แก่

1) กำหนดบุคคลที่มีส่วนร่วมในการพิจารณาและรับทราบข้อมูลภายใน (Access Person) ได้แก่

- 1.1) บุคคลที่มีหน้าที่เกี่ยวข้องกับการพิจารณาหรือตัดสินใจลงทุน และ/หรือ วิเคราะห์ และ/หรือ เสนอแนะเกี่ยวกับการซื้อขายหลักทรัพย์หลักของกองทรัสต์
- 1.2) บุคคลที่ได้รับอนุญาตให้เข้าถึงข้อมูลภายในที่ไม่ได้เปิดเผยเป็นการทั่วไป เช่น ข้อมูลทางการเงิน การดำเนินงานของกองทรัสต์ ข้อร้องเรียนหรือข้อพิพาท เป็นต้น

ทั้งนี้ ฝ่ายกักกับการปฏิบัติงาน จะดำเนินการปรับปรุงรายชื่อบุคคลที่สามารถเข้าถึงข้อมูลภายใน (Access Person) ให้เป็นปัจจุบันทุกครั้งที่มีการโยกย้ายหรือเปลี่ยนแปลงตำแหน่งหน้าที่งาน

2) บุคคลที่สามารถเข้าถึงข้อมูลภายใน (Access Person) อาจเป็นกรรมการ ผู้บริหาร หรือพนักงาน หรือบุคคลอื่นจากภายนอก โดยฝ่ายกักกับการปฏิบัติงานจะกำหนดให้บุคคลดังกล่าวต้องปฏิบัติตามระเบียบกฎเกณฑ์ที่เกี่ยวข้องของบริษัทฯ โดยเคร่งครัดและอนุญาตให้เข้าถึงได้เฉพาะข้อมูลที่ต้องใช้ปฏิบัติงาน โดยไม่มีลักษณะงานหรือตำแหน่งงานที่ก่อให้เกิดความขัดแย้งทางผลประโยชน์

2.1) บริษัทฯ จะจัดให้บุคคลที่สามารถเข้าถึงข้อมูลภายใน (Access Person) มีรหัสผ่านในการเข้าถึงข้อมูลอิเล็กทรอนิกส์ และสถานที่จัดเก็บข้อมูลที่อยู่ในรูปของเอกสารในส่วนที่เกี่ยวข้องกับการปฏิบัติงานของตนแยกต่างหากจากกัน

2.2) บริษัทฯ จะจัดให้มีระบบป้องกันมิให้บุคคลที่ไม่ใช่กลุ่มบุคคลที่สามารถเข้าถึงข้อมูลภายใน (Access Person) เข้าถึงข้อมูลภายในของกองทรัสต์ที่จัดเก็บในระบบคอมพิวเตอร์ และบริษัทฯ จะควบคุมมิให้มีการรั่วไหลของข้อมูลสำหรับข้อมูลที่อยู่ในรูปของเอกสาร เช่น การจัดเก็บเอกสารในตู้ที่ล็อกกุญแจตามหมวดหมู่เอกสาร เป็นต้น

การติดตามประเด็นเกี่ยวกับการแข่งขันทางธุรกิจ

เพื่อมิให้มีการดำเนินการใด ๆ อันอาจก่อให้เกิดการแข่งขันทางธุรกิจ บริษัทฯ จะควบคุมดูแลมิให้เกิดเหตุการณ์ดังต่อไปนี้

1. กรรมการ ผู้บริหารและพนักงานทุกคนของบริษัทฯ ไปทำหน้าที่ในฐานะกรรมการ ผู้บริหารหรือพนักงานของผู้จัดการกองทรัสต์อื่นๆ ที่บริหารจัดการทรัพย์สินหลักประเภทเดียวกันกับกองทรัสต์ที่บริษัทฯ จัดการ ตลอดระยะเวลาที่บุคคลดังกล่าวยังปฏิบัติงานให้แก่บริษัทฯ
2. ผู้บริหารและพนักงานทุกคนของบริษัทฯ ไปทำหน้าที่ในฐานะผู้บริหารหรือพนักงานของนิติบุคคลใด ๆ ที่มีการดำเนินธุรกิจอันเป็นการแข่งขันไม่ว่าโดยตรงหรือโดยอ้อมกับการดำเนินธุรกิจของบริษัทฯ ตลอดระยะเวลาที่บุคคลดังกล่าวยังปฏิบัติงานให้แก่บริษัทฯ

3. ผู้บริหารและพนักงานทุกคนของบริษัทฯ ไปดำเนินธุรกิจหรือกิจการใด ๆ ที่มีการดำเนินธุรกิจอันเป็นการแข่งขันไม่ว่าโดยตรงหรือโดยอ้อมกับการดำเนินธุรกิจของบริษัทฯ ไม่ว่าจะเพื่อประโยชน์ของตนเองหรือของบุคคลอื่น ตลอดระยะเวลาที่บุคคลดังกล่าวยังปฏิบัติงานให้แก่บริษัทฯ

การเปิดเผยข้อมูลที่เกี่ยวข้องกับผู้ถือหุ้นหรือผู้ลงทุน

บริษัทฯ โดยฝ่ายกำกับดูแลการปฏิบัติงานจะจัดให้มีการเปิดเผยข้อมูลที่เกี่ยวข้องกับผู้ถือหุ้นหรือผู้ลงทุนทราบอย่างเป็นธรรมถึงส่วนได้เสียหรือการได้รับประโยชน์ของบริษัทฯ และบุคคลที่เกี่ยวข้องกับบริษัทฯ จากบุคคลใดที่เป็นคู่ค้ากับกองทรัสต์ ตามลักษณะดังนี้

1. เปิดเผยผ่านตลาดหลักทรัพย์ ตามข้อบังคับของตลาดหลักทรัพย์ หรือช่องทางอื่นใดที่ผู้ถือหุ้นหรือผู้ลงทุนสามารถเข้าถึงข้อมูลการจะเข้าทำธุรกรรม ได้แก่ หนังสือชี้ชวน, แบบแสดงรายการข้อมูล หนังสือเชิญประชุมเพื่อขออนุมัติทำรายการต่างๆ และรายงานประจำปีของกองทรัสต์
2. มีระยะเวลาในการเปิดเผยที่สมเหตุสมผล ซึ่งต้องไม่น้อยกว่า 14 (สิบสี่) วัน หรือ ตามกฎเกณฑ์ประกาศที่เกี่ยวข้อง

การเปิดเผยส่วนได้เสียหรือการได้รับประโยชน์จากบุคคลใดที่เป็นคู่ค้ากับกองทรัสต์

บริษัทฯ จะเปิดเผยส่วนได้เสียหรือการได้รับประโยชน์ของบริษัทฯ และบุคคลที่เกี่ยวข้องกับบริษัทฯ จากบุคคลใดที่เป็นคู่ค้ากับกองทรัสต์ไว้ในหนังสือชี้ชวน แบบแสดงรายการข้อมูล หนังสือเชิญประชุมเพื่อขออนุมัติทำรายการต่างๆ และรายงานประจำปีของกองทรัสต์ เพื่อผู้ลงทุนและทรัสต์จะใช้เป็นข้อมูลประกอบการพิจารณาความเป็นอิสระของบริษัทฯ ในการเข้าทำธุรกรรมต่าง ๆ เพื่อกองทรัสต์และความสมเหตุสมผลของธุรกรรมนั้น

ทั้งนี้ บุคคลที่เกี่ยวข้องกับบริษัทฯ ให้ใช้นิยามตามประกาศคณะกรรมการกำกับตลาดทุนว่าด้วยหลักเกณฑ์ในการทำรายการที่เกี่ยวข้องกัน

ส่วนได้เสียหรือการได้รับประโยชน์ที่ต้องพิจารณาเปิดเผย เช่น เจ้าหนี้ ลูกหนี้ ผู้ค้าประกันหรือได้รับการค้ำประกัน การถือหุ้นระหว่างกัน หรือมีผู้ถือหุ้นรายใหญ่หรือผู้บริหารเป็นกลุ่มเดียวกัน การให้หรือรับบริการ การซื้อขายระหว่างกัน และการออกค่าใช้จ่ายต่าง ๆ ให้แก่กัน เป็นต้น

9.6 การตัดสินใจลงทุน และการบริหารจัดการกองทรัสต์

9.6.1 กระบวนการและปัจจัยที่ใช้พิจารณาตัดสินใจลงทุน รวมทั้งการบริหารจัดการกองทรัสต์

ในการตัดสินใจลงทุนในอสังหาริมทรัพย์ใด ๆ นั้น ฝ่ายพัฒนาธุรกิจและนักลงทุนสัมพันธ์ โดยความร่วมมือและสนับสนุนจากทุกฝ่ายงาน จะจัดให้มีการคัดเลือกและตรวจสอบ (Due Diligence) อสังหาริมทรัพย์ที่กองทรัสต์จะลงทุนทั้งการลงทุนครั้งแรกและการลงทุนเพิ่มเติมด้วยความรอบคอบและระมัดระวัง สอดคล้องกับนโยบายการลงทุนตามสัญญาก่อตั้งทรัสต์ แบบแสดงรายการข้อมูล หนังสือชี้ชวน วัตถุประสงค์ในการจัดตั้งกองทรัสต์ ระเบียบ และกฎหมายที่เกี่ยวข้อง โดย

ต้องบันทึกและจัดเก็บข้อมูลรวมทั้งเอกสาร หลักฐานเกี่ยวกับการคัดเลือก การตรวจสอบ และการตัดสินใจที่จะลงทุน หรือไม่ลงทุนในทรัพย์สินใดทรัพย์สินหนึ่งไว้เป็นหลักฐานอ้างอิง โดยขั้นตอนในการดำเนินงานของมีดังนี้

9.6.1.1 ขั้นตอนการดำเนินงาน

- (1) ฝ่ายพัฒนาธุรกิจและนักลงทุนสัมพันธ์จัดทำการศึกษาเลือกทรัพย์สินหลักที่จะลงทุน โดยพิจารณาถึงโอกาสและความเป็นไปได้ในการลงทุน รวมถึงความเสี่ยงในการลงทุนหรือได้มาซึ่งทรัพย์สินหลักนั้น รวมทั้ง รายละเอียดในเบื้องต้นเกี่ยวกับที่ตั้งและประเภทของทรัพย์สิน และการจัดโครงสร้างเงินทุนของกองทรัสต์ในการลงทุนในทรัพย์สินนั้นตามหลักการในระบบและขั้นตอนการจัดโครงสร้างเงินทุนของกองทรัสต์ และเสนอต่อกรรมการผู้จัดการ และเมื่อกรรมการผู้จัดการพิจารณาว่ามีความเหมาะสม

ลงทุน และสอดคล้องกับนโยบายการลงทุนของกองทรัสต์สำหรับการลงทุนในอสังหาริมทรัพย์ ดังกล่าว กรรมการผู้จัดการจะจัดให้มีการนำเสนอต่อคณะกรรมการบริษัท เพื่อพิจารณาอนุมัติในหลักการเบื้องต้น ทั้งนี้ ฝ่ายพัฒนาธุรกิจและนักลงทุนสัมพันธ์จะพิจารณาคัดกรองทรัพย์สินหลักที่กองทรัสต์จะลงทุน โดยเป็นไปตามหลักเกณฑ์ ดังต่อไปนี้

- 1.1) เป็นการลงทุนในอสังหาริมทรัพย์เพื่อให้ได้มาซึ่งกรรมสิทธิ์หรือสิทธิครอบครอง โดยหากเป็นกรณีใดกรณีหนึ่งดังต่อไปนี้ จัดเป็นการได้มาซึ่งสิทธิครอบครอง
 - 1.1.1) เป็นการได้มาซึ่งอสังหาริมทรัพย์ที่มีการออก น.ส.3 ก.
 - 1.1.2) เป็นการได้มาซึ่งสิทธิการเช่าในอสังหาริมทรัพย์ที่มีการออกตราสารแสดงกรรมสิทธิ์หรือสิทธิครอบครองประเภท น.ส. 3 ก.
- 1.2) อสังหาริมทรัพย์ที่ได้มาต้องไม่อยู่ในบังคับแห่งทรัพย์สินหรือมีข้อพิพาทใด ๆ เว้นแต่บริษัทฯ และทรัสต์ได้พิจารณาโดยมีความเห็นเป็นลายลักษณ์อักษรว่าการอยู่ภายใต้บังคับแห่งทรัพย์สินหรือการมีข้อพิพาทนั้นไม่กระทบต่อการหาประโยชน์จากอสังหาริมทรัพย์ดังกล่าวอย่างมีนัยสำคัญ และเงื่อนไขการได้มาซึ่งอสังหาริมทรัพย์นั้นยังเป็นประโยชน์แก่ผู้ถือหน่วยทรัสต์โดยรวม
- 1.3) การทำสัญญาเพื่อให้ได้มาซึ่งอสังหาริมทรัพย์ต้องไม่มีข้อตกลงหรือข้อผูกพันใด ๆ ที่อาจส่งผลให้กองทรัสต์ไม่สามารถจำหน่ายอสังหาริมทรัพย์ในราคายุติธรรม (ในขณะที่มีการจำหน่าย) เช่น ข้อตกลงที่ให้สิทธิแก่คู่สัญญาในการซื้ออสังหาริมทรัพย์ของกองทรัสต์ได้ก่อนบุคคลอื่น โดยมีการกำหนดราคาไว้แน่นอนล่วงหน้าแล้ว เป็นต้น หรืออาจมีผลให้กองทรัสต์มีหน้าที่มากกว่าปกติที่ผู้เช่าพึงมีเมื่อสัญญาเช่าสิ้นสุดลง

- 1.4) อสังหาริมทรัพย์ที่ได้มาต้องพร้อมจะนำไปจัดหาประโยชน์ โดยคิดเป็นมูลค่ารวมกันไม่น้อยกว่าร้อยละ 75 ของมูลค่าหน่วยทรัสต์ที่ขออนุญาตเสนอขายรวมทั้งจำนวนเงินกู้ยืม (ถ้ามี) ทั้งนี้ กองทรัสต์อาจลงทุนในโครงการที่ยังก่อสร้างไม่แล้วเสร็จได้ โดยมูลค่าของเงินลงทุนที่จะทำให้ได้มาและใช้พัฒนาอสังหาริมทรัพย์ให้แล้วเสร็จเพื่อนำไปจัดหาประโยชน์ต้องไม่เกินร้อยละ 10 ของมูลค่าทรัพย์สินรวมของกองทรัสต์ (ภายหลังการเสนอขายหน่วยทรัสต์) และต้องแสดงได้ว่าจะมีเงินทุนหมุนเวียนเพียงพอเพื่อการพัฒนาดังกล่าว โดยไม่ส่งผลกระทบต่อความอยู่รอดของกองทรัสต์
- (2) หากได้รับอนุมัติจากคณะกรรมการบริษัท จะมีการจ้างที่ปรึกษาที่มีความเชี่ยวชาญเฉพาะทาง เช่น ที่ปรึกษาทางการเงิน ผู้สอบบัญชี ที่ปรึกษากฎหมาย หรือที่ปรึกษาทางวิศวกรรม เป็นต้น เพื่อมาดำเนินการศึกษาในประเด็นต่าง ๆ ที่มีความเกี่ยวข้องกับการพิจารณาตัดสินใจลงทุนในอสังหาริมทรัพย์ และตรวจสอบและสอบทาน (Due Diligence) อสังหาริมทรัพย์ที่กองทรัสต์จะลงทุน ตามหลักเกณฑ์ที่กำหนดในข้อ 10.6.2 และฝ่ายพัฒนาธุรกิจและนักลงทุนสัมพันธ์จะประเมินความเสี่ยงด้านต่าง ๆ ที่อาจเกิดจากการลงทุนในอสังหาริมทรัพย์นั้น ๆ พร้อมทั้งจัดให้มีแนวทางการบริหารความเสี่ยงด้วย ทั้งนี้ ความเสี่ยงดังกล่าวให้หมายความรวมถึงความเสี่ยงที่เกี่ยวข้องกับการพัฒนาหรือก่อสร้างอสังหาริมทรัพย์ (ถ้ามี) เพื่อให้มั่นใจได้ว่าบริษัท ได้มีการศึกษาและพิจารณาข้อมูลและปัจจัยต่าง ๆ ที่สำคัญเกี่ยวกับการตัดสินใจลงทุนในอสังหาริมทรัพย์อย่างครบถ้วน ถูกต้องและเพียงพอ
- (3) เมื่อพิจารณาได้ข้อมูลผลการศึกษาเชิงลึกตามข้อ 2) แล้ว และฝ่ายพัฒนาธุรกิจและนักลงทุนสัมพันธ์พิจารณาว่าอสังหาริมทรัพย์นั้นผ่านเกณฑ์ที่บริษัท กำหนด ฝ่ายพัฒนาธุรกิจและนักลงทุนสัมพันธ์ จะนำเสนอต่อกรรมการผู้จัดการเพื่อพิจารณาข้อมูลก่อนการดำเนินการตามกระบวนการได้มาซึ่งทรัพย์สินหลักเพิ่มเติมตามข้อ 10.6.3 ซึ่งรวมถึงการดำเนินการขอความเห็นชอบจากทรัสต์ว่าการลงทุน และ/หรือ ได้มาในทรัพย์สินดังกล่าวเป็นไปตามข้อกำหนดของสัญญาก่อตั้งทรัสต์ สัญญาที่เกี่ยวข้อง และกฎหมายที่เกี่ยวข้อง และการดำเนินการขออนุมัติตามเกณฑ์ที่กำหนดตามสัญญาก่อตั้งทรัสต์และกฎหมายที่เกี่ยวข้อง
- (4) ในกรณีที่เป็นการพิจารณาจำหน่ายไปซึ่งทรัพย์สินหลัก ฝ่ายพัฒนาธุรกิจและนักลงทุนสัมพันธ์จะจัดทำการประเมินทรัพย์สินหลักที่จะจำหน่ายไป โดยพิจารณาถึงข้อดี ข้อเสีย และโอกาสในการสร้างกำไร รวมถึงความเสี่ยงในการจำหน่ายไปซึ่งทรัพย์สินหลักนั้น และเสนอต่อกรรมการผู้จัดการและคณะกรรมการบริษัท เพื่อพิจารณานุมัติในหลักการเบื้องต้น โดยฝ่ายพัฒนาธุรกิจและนักลงทุนสัมพันธ์จะดำเนินการตามกระบวนการการจำหน่ายไปซึ่งทรัพย์สินหลักตามข้อ 10.6.4 ซึ่งรวมถึงการดำเนินการขอความเห็นชอบจากทรัสต์ว่าการจำหน่ายไปซึ่งทรัพย์สินดังกล่าวเป็นไปตามข้อกำหนดของสัญญาก่อตั้งทรัสต์ สัญญาที่เกี่ยวข้อง และกฎหมายที่เกี่ยวข้อง และการดำเนินการขออนุมัติตามเกณฑ์ที่กำหนดตามสัญญาก่อตั้งทรัสต์และกฎหมายที่เกี่ยวข้อง

9.6.1.2 การตรวจสอบและสอบทาน (Due Diligence) อสังหาริมทรัพย์ที่กองทรัสต์จะลงทุน

เมื่อบริษัท พิจารณาคัดเลือกทรัพย์สินหลักที่จะลงทุนตามขั้นตอนที่กำหนดแล้ว ก่อนการได้มาซึ่งทรัพย์สินหลักและอุปกรณ์ (ถ้ามี) ในแต่ละครั้ง บริษัทฯ จะดำเนินการตรวจสอบหรือสอบทาน (Due Diligence) ข้อมูลและสัญญาต่าง ๆ ที่เกี่ยวข้องกับทรัพย์สินหลักและอุปกรณ์ (ถ้ามี) เช่น ข้อมูลด้านการเงินและกฎหมาย เป็นต้น เพื่อประกอบการตัดสินใจลงทุนและการเปิดเผยข้อมูลที่ถูกต้อง ทั้งนี้ ในการดำเนินการตรวจสอบและสอบทาน (Due Diligence) ดังกล่าว บริษัทฯ จะจัดให้มีการตรวจสอบและสอบทานในเรื่องต่าง ๆ ดังต่อไปนี้

การตรวจสอบและสอบทานเกี่ยวกับอสังหาริมทรัพย์และคู่สัญญา

- (1) ศึกษาความสามารถของคู่สัญญาในการเข้าทำนิติกรรม ตลอดจนความครบถ้วน ถูกต้องและบังคับได้ตามกฎหมายของเอกสารสิทธิหรือเอกสารสัญญาที่เกี่ยวข้อง ในกรณีที่จะอสังหาริมทรัพย์ที่จะลงทุนอยู่ในต่างประเทศ ต้องตรวจสอบและสอบทานความสามารถของกองทรัสต์ในการได้มาและถือครองอสังหาริมทรัพย์ตามกฎหมายของประเทศดังกล่าว โดยต้องจัดให้มีการเห็นของที่ปรึกษาทางกฎหมายที่เชี่ยวชาญในกฎหมายของประเทศนั้น ๆ ประกอบการตรวจสอบและสอบทานด้วย ทั้งนี้ เพื่อให้มั่นใจได้ว่าการจำหน่าย จ่าย โอน อสังหาริมทรัพย์ หรือการเข้าทำสัญญาที่เกี่ยวข้องกับอสังหาริมทรัพย์เพื่อกองทรัสต์เป็นไปอย่างถูกต้องและมีผลใช้บังคับได้ตามกฎหมาย
- (2) ศึกษาสภาพของอสังหาริมทรัพย์ที่กองทรัสต์จะลงทุน โดยอย่างน้อยต้องมีการศึกษารายละเอียดในประเด็น ดังนี้

2.1) พิจารณาทำเลที่ตั้ง สภาพเศรษฐกิจ และสภาพการณ์แข่งขันของตลาดอสังหาริมทรัพย์ประเภทนั้นในช่วงที่ผ่านมา รวมทั้งแนวโน้ม ความต่อเนื่องและความสม่ำเสมอของรายได้จากอสังหาริมทรัพย์ประเภทนั้นในอนาคต เช่น

- (1) พิจารณาอัตราพื้นที่ที่ปล่อยเช่าได้ หรืออัตราการใช้พักรั้วโรงแรม (Occupancy Rate) ย้อนหลังอย่างน้อย 3 ปี (กรณีเป็นอสังหาริมทรัพย์ที่เริ่มเปิดดำเนินการมาแล้วน้อยกว่า 3 ปี ให้ใช้ข้อมูลตั้งแต่เริ่มเปิดดำเนินการ) เพื่อประเมินความสามารถในการแข่งขันเปรียบเทียบกับคู่แข่ง
- (2) พิจารณาอัตราหรือราคาเช่าของอสังหาริมทรัพย์นั้นในช่วงที่ผ่านมาเปรียบเทียบกับคู่แข่ง เพื่อประเมินโอกาสในการสร้างรายได้และเพิ่มผลตอบแทนในอนาคต
- (3) วิเคราะห์ข้อมูลอื่น ๆ ที่มีความเกี่ยวข้องกับสภาพตลาดอสังหาริมทรัพย์นั้น เช่น การขยายตัวทางเศรษฐกิจซึ่งจะมีผลต่ออุปสงค์ (Demand) และ อุปทาน (Supply) ในตลาด

2.2) พิจารณามูลค่าของอสังหาริมทรัพย์ ต้องมีขนาดใหญ่เพียงพอที่จะทำให้เกิดการประหยัดขนาดการลงทุน (Economy of Scale) ในการบริหารจัดการกองทรัสต์

2.3) วิเคราะห์ฐานะการเงิน ผลการดำเนินงาน และความสามารถในการก่อให้เกิดประโยชน์สุทธิของอสังหาริมทรัพย์นั้น ๆ ในอดีต (Track Record) อย่างน้อยในช่วง 3 ปีที่ผ่านมา และในช่วง 2 ปีล่าสุดต้องพิจารณาผลการดำเนินงานในแต่ละเดือนเพื่อประเมินความผันผวนของรายได้ตามฤดูกาล (Seasonal Effect) (กรณีเป็นอสังหาริมทรัพย์ที่เริ่มเปิดดำเนินการมาแล้วน้อยกว่า 3 ปี ให้ใช้ข้อมูลตั้งแต่เริ่มเปิดดำเนินการ) เช่น

2.3.1 วิเคราะห์ค่าใช้จ่ายและกำไรจากการปล่อยเช่าในอดีตว่าอยู่ในระดับสูงกว่าหรือต่ำกว่าหรือใกล้เคียงกับอสังหาริมทรัพย์ประเภทเดียวกันหรือใกล้เคียงกันเพื่อพิจารณาแนวทางในการควบคุมและปรับปรุงค่าใช้จ่ายเพื่อสร้างผลตอบแทนที่ดีให้แก่กองทรัสต์

2.3.2 กรณีเป็นอสังหาริมทรัพย์ที่สร้างขึ้นใหม่และไม่มีผลการดำเนินงานในอดีต (Track Record) หรือเป็นอสังหาริมทรัพย์ที่เริ่มเปิดดำเนินการมาแล้วน้อยกว่า 3 ปี การศึกษาจะพิจารณาผลประกอบการของอสังหาริมทรัพย์ประเภทใกล้เคียงที่อยู่ในทำเลที่ตั้งใกล้เคียงกัน และวิเคราะห์อุปสงค์ (Demand) และอุปทาน (Supply) ของอสังหาริมทรัพย์ประเภทนั้น เพื่อประเมินความเสี่ยงและความผันผวนของรายได้ และความเหมาะสมในการลงทุนระยะยาว

2.3.3 กรณีอสังหาริมทรัพย์อยู่ในทำเลที่ตั้งซึ่งมีศักยภาพที่จะเพิ่มรายได้ค่าเช่าให้มากขึ้นกว่าผลการดำเนินงานในอดีต (Track Record) ที่ผ่านมา ประกอบกับอาคารยังอยู่ในสภาพดีสามารถใช้จัดหาประโยชน์ได้โดยไม่จำเป็นต้องลงทุนเพิ่มเติมเป็นจำนวนมาก หากกองทรัสต์จะลงทุนในอสังหาริมทรัพย์นั้น บริษัทฯ จะมีการกำหนดแผนงานที่ชัดเจนเกี่ยวกับการปรับปรุงการบริหารจัดการหรือแผนการตลาด ที่จะทำให้อสังหาริมทรัพย์นั้นจัดหาผลประโยชน์ได้มากขึ้นในอนาคตได้อย่างไร

2.4) วิเคราะห์และประเมินผู้เช่าในช่วงที่ผ่านมา เช่น ประวัติการจ่ายชำระค่าเช่า ข้อมูลการต่อสัญญาเช่าของผู้เช่ารายเดิม การปรับเพิ่มค่าเช่า ประเภทธุรกิจและสัญชาติของผู้เช่า สัดส่วนผู้เช่ารายใหญ่ เป็นต้น เพื่อระบุความเสี่ยงที่อาจเกิดขึ้นจากการปล่อยเช่า และวางแผนป้องกันความเสี่ยง รวมทั้งเปิดเผยเป็นปัจจัยความเสี่ยงไว้ในแบบแสดงรายการข้อมูลและหนังสือชี้ชวนของกองทรัสต์ ให้ผู้ลงทุนได้ทราบโดยชัดเจน

ตัวอย่างเช่น กรณีที่อสังหาริมทรัพย์มีการพึ่งพิงรายได้ค่าเช่าจากลูกค้ากลุ่มใดกลุ่มหนึ่งอย่างมีนัยสำคัญ (เช่น เกินกว่าร้อยละ 30 ของรายได้ค่าเช่าทั้งหมด) บริษัทฯ จะพิจารณาแนวโน้มธุรกิจของผู้เช่ารายใหญ่เหล่านี้ เนื่องจากหากสภาพธุรกิจไม่ดี อาจไม่ต่อสัญญาเช่า ซึ่งจะกระทบต่อรายได้ของกองทรัสต์ได้ และบริษัทฯ จะเปิดเผยเป็นปัจจัยความเสี่ยงไว้ในแบบแสดงรายการข้อมูลและหนังสือชี้ชวน และ/หรือ รายงานที่เกี่ยวข้อง

- 2.5) จัดให้มีการตรวจสอบความแข็งแรงของอาคารสิ่งปลูกสร้างและสภาพของทรัพย์สินภายในอาคารสิ่งปลูกสร้าง เพื่อให้มั่นใจได้ว่าอยู่ในสภาพดีพร้อมจัดหาผลประโยชน์ได้ทันที ตรวจสอบประวัติการซ่อมแซมหรือต่อเติมอาคารสิ่งปลูกสร้างว่ากระทำได้โดยถูกต้องตามหลักวิศวกรรม ตรวจสอบประวัติการตรวจเช็คและซ่อมบำรุงของสาธารณูปโภค และอุปกรณ์ต่าง ๆ ภายในอาคารว่ามีการดำเนินการโดยครบถ้วนตามรอบระยะเวลาที่เหมาะสม เพื่อให้สามารถใช้ประโยชน์ได้เป็นระยะเวลานาน

กรณีเป็นอาคารเก่าไม่ทันสมัยทำให้ไม่สามารถแข่งขันกับตลาดในบริเวณใกล้เคียง หรือเป็นอาคารที่ก่อสร้างมานานและอยู่ในสภาพทรุดโทรมหรือใกล้ถึงรอบที่ต้องปรับปรุง ซ่อมแซมในระยะเวลาอันใกล้ หากจะให้กองทรัสต์ซื้อสังหาริมทรัพย์นั้น บริษัทฯ ต้องคำนึงถึงค่าใช้จ่ายในการซ่อมแซมปรับปรุงที่จำเป็นต้องเกิดขึ้นเพื่อนำไปหักออกจากราคาซื้อ (หากราคาซื้ออ้างอิงจากราคาประเมินโดยที่ผู้ประเมินกำหนดสมมติฐานเกี่ยวกับค่าใช้จ่ายในการซ่อมแซมน้อยเกินไป) รวมทั้งต้องเปิดเผยในแบบแสดงรายการข้อมูลและหนังสือชี้ชวนให้ชัดเจนเกี่ยวกับความเสี่ยงจากสภาวะการแข่งขัน (อันเป็นผลจากอาคารเก่า) ความเพียงพอของสภาพคล่องของกองทรัสต์ที่จะรองรับค่าใช้จ่ายและเวลาที่ต้องใช้ในการซ่อมบำรุงภายหลังการซื้อทรัพย์สินซึ่งจะมีผลกระทบต่อผลตอบแทนของกองทรัสต์

- 2.6) ตรวจสอบการปฏิบัติตามกฎหมายเกี่ยวกับการควบคุมอาคารสิ่งปลูกสร้าง ดังนี้

- 2.6.1 ตรวจสอบว่ามีเอกสารหลักฐานซึ่งบ่งชี้ว่ามีการก่อสร้างถูกต้องตามมาตรฐานความปลอดภัยที่ยอมรับกันทั่วไป
- 2.6.2 ตรวจสอบการซ่อมแซมหรือต่อเติมดัดแปลงสิ่งปลูกสร้างที่ผ่านมาว่ามีการปฏิบัติเป็นไปตามมาตรฐานความปลอดภัยที่หน่วยงานทางการกำหนดหรือไม่
- 2.6.3 กรณีมีเหตุแผ่นดินไหวในพื้นที่บริเวณนั้น หรืออาคารสิ่งปลูกสร้างเคยมีเหตุเพลิงไหม้ ต้องตรวจสอบเป็นพิเศษในเรื่องความแข็งแรงของโครงสร้างอาคาร ระบบสาธารณูปโภคภายในอาคาร (เช่น ระบบป้องกันอัคคีภัย ทางหนีไฟ ลิฟต์ บันไดเลื่อน ระบบปรับอากาศภายในอาคาร เป็นต้น) ว่าได้รับการตรวจเช็คและซ่อมบำรุงตามรอบระยะเวลาที่เหมาะสมหรือไม่

ทั้งนี้ ภายหลังการซื้อสังหาริมทรัพย์ บริษัทฯ จะจัดให้มีการตรวจสอบเป็นประจำทุกปีเพื่อให้มั่นใจว่าอสังหาริมทรัพย์ที่กองทรัสต์ได้ลงทุน มีการปฏิบัติโดยถูกต้องครบถ้วนตามข้อกำหนดต่าง ๆ ในกฎหมายควบคุมอาคารสิ่งปลูกสร้างด้วย

- 2.7) ตรวจสอบการปฏิบัติตามกฎหมายสิ่งแวดล้อม เช่น ตรวจสอบว่าอาคารสิ่งปลูกสร้างประเภทที่จะไปลงทุนนั้น กฎหมายกำหนดให้ต้องมีการจัดทำรายงานวิเคราะห์ผลกระทบต่อสิ่งแวดล้อมเสนอต่อหน่วยงานทางการก่อนที่จะก่อสร้างหรือไม่ และปัจจุบันได้มีการปฏิบัติแล้วหรือไม่ เป็นต้น

- 2.8) ตรวจสอบกรรมสิทธิ์ และ/หรือ สิทธิครอบครองในอสังหาริมทรัพย์ สิ่งปลูกสร้าง หรือทรัพย์สินใด ๆ บนอสังหาริมทรัพย์นั้นว่าผู้จำหน่ายอสังหาริมทรัพย์ให้กองทรัสต์เป็นผู้ที่มี หรือเป็นผู้ที่จะมีกรรมสิทธิ์ และ/หรือ สิทธิครอบครองโดยถูกต้องตามกฎหมาย และเอกสารต่าง ๆ ที่ใช้ในการจดทะเบียนการโอนและรับโอน หรือเอกสารให้ความยินยอมในการซื้อขายอสังหาริมทรัพย์นั้นมีการจัดทำโดยถูกต้องตามกฎหมายที่เกี่ยวข้อง
- 2.9) ตรวจสอบขอบเขตของที่ดินที่จะซื้อหรือเช่าว่ามีารรังวัดที่ดินเพื่อทำหมุดแบ่งเขตที่ดินโดยชัดเจน เพื่อป้องกันปัญหาการรุกล้ำพื้นที่ หรือปัญหาได้รับมอบที่ดินไม่ครบถ้วนตามโฉนดที่ดิน กรณีการลงทุนในกรรมสิทธิ์ และ/หรือ สิทธิครอบครองในอสังหาริมทรัพย์
- 2.10) ตรวจสอบว่าอสังหาริมทรัพย์ไม่ได้ติดภาระผูกพันตามกฎหมายหรือสัญญา หรือมีข้อพิพาทใด ๆ ที่จะป็นข้อจำกัดในการจัดหาผลประโยชน์ในระยะต่อไป เช่น
- 2.10.1 หากหน่วยงานรัฐไม่ต่อสัญญาเช่าที่ดินให้แก่เจ้าของสิทธิการเช่าอสังหาริมทรัพย์ที่จะจำหน่ายให้แก่กองทรัสต์ จะทำให้การจัดหาผลประโยชน์บนสิทธิการเช่าอสังหาริมทรัพย์นั้นต้องสิ้นสุด หรือต้องเปลี่ยนแปลงรูปแบบการจัดหาผลประโยชน์ใหม่เป็นแบบอื่น
- 2.10.2 มีข้อร้องเรียนจากผู้เช่าหรือผู้พักอาศัยในบริเวณใกล้เคียง ซึ่งจะมีผลต่อการปล่อยเช่าพื้นที่ของกองทรัสต์ในระยะต่อไป เป็นต้น
- 2.11) ตรวจสอบว่าอสังหาริมทรัพย์ที่จะซื้อนั้นมีทางเข้าออกหรือไม่ หากไม่มีและต้องใช้ทางเข้าออกซึ่งเป็นของบุคคลอื่น บริษัทฯ ต้องจัดให้มีการจดทะเบียนการจ่ายอม ภาระติดพัน หรือสิทธิอื่นใดที่ทำให้อสังหาริมทรัพย์นั้นใช้ทางเข้าออกของบุคคลอื่นให้แก่กองทรัสต์ ในกรณีที่บริษัทฯ ได้รับข้อมูลว่าทางเข้าออกเป็นที่สาธารณะ บริษัทฯ ต้องตรวจสอบว่าทางเข้าออกนั้นเป็นที่สาธารณะจริงตามที่รับแจ้งด้วย
- 2.12) พิจารณาความเหมาะสมของราคาซื้ออสังหาริมทรัพย์ หรือราคาสิทธิการเช่าอสังหาริมทรัพย์ โดยต้องเป็นราคาที่ให้ผลตอบแทนคุ้มค่ากับการลงทุนในระยะยาว และสอดคล้องกับเงื่อนไขการจัดหาผลประโยชน์ที่ตกลงกันไว้กับผู้สนับสนุน (Sponsor) รวมทั้งต้องคำนึงถึงภาระค่าใช้จ่ายต่าง ๆ ที่กองทรัสต์จะต้องรับผิดชอบภายหลังการซื้อ (เช่น ค่าใช้จ่ายในการซ่อมแซม ปรับปรุงอาคารเนื่องจากทรุดโทรมมากจนกระทบต่อการจัดหาประโยชน์ภายหลังจากที่ซื้อมา หรือค่าใช้จ่ายในการรื้อถอนสิ่งปลูกสร้างเมื่อครบอายุสัญญาเช่า (Leasehold)) และกำหนดอัตราคิดลด (Discount Rate) ในการคิดลดมูลค่าปัจจุบันของกระแสรายได้สุทธิในอนาคต ให้เหมาะสมกับความเสี่ยงของความผันผวนของรายได้ค่าเช่าในอนาคต
- 2.13) ตรวจสอบข้อมูลการชำระภาษีหรือค่าใช้จ่ายต่าง ๆ บนอสังหาริมทรัพย์ว่าได้มีการชำระต่อหน่วยงานที่เกี่ยวข้องอย่างถูกต้องครบถ้วน

- (3) ในกรณีของทรัสต์ให้เช่าแก่ผู้เช่าทรัพย์สินหลักของกองทรัสต์วิเคราะห์สถานะของผู้เช่าทรัพย์สินหลักของกองทรัสต์ และความพร้อมในการบริหารจัดการอสังหาริมทรัพย์ของกองทรัสต์ อาทิ ความสามารถของคู่สัญญาในการเข้าทำนิติกรรม ความพร้อมในด้านระบบงาน ความพร้อมในด้านบุคลากรและประสบการณ์ที่เกี่ยวข้อง เป็นต้น

การตรวจสอบและสอบถามเกี่ยวกับข้อพิจารณาในการทำสัญญา

- (1) กรณีที่กองทรัสต์มีการลงทุนในสิทธิการเช่าอสังหาริมทรัพย์ (Leasehold) ต้องพิจารณาเกี่ยวกับการกำหนดเงื่อนไขต่าง ๆ เพื่อรักษาประโยชน์ของกองทรัสต์ เช่น
- 1.1) สัญญาเช่าไม่มีเงื่อนไขที่ทำให้กองทรัสต์มีหน้าที่มากกว่าหน้าที่อันเป็นปกติที่ผู้เช่าต้องกระทำ
 - 1.2) ไม่มีการกำหนดเงื่อนไขที่ผู้ให้เช่าสามารถยกเลิกสัญญาเช่าแก่กองทรัสต์ได้โดยทันทีแม้ว่ากองทรัสต์จะได้กระทำผิดเงื่อนไขใด ๆ ในสัญญา
 - 1.3) มีเงื่อนไขที่สิทธิแก่กองทรัสต์ในการบอกเลิกสัญญาเช่ากับผู้ให้เช่าได้ทันที ในกรณีที่ผู้ให้เช่ากระทำผิดเงื่อนไขของสัญญาเช่า
 - 1.4) มีการกำหนดรายละเอียด เงื่อนไข และสิทธิของกองทรัสต์ในการต่ออายุสัญญาเช่า
 - 1.5) มีการกำหนดเงื่อนไขและสิทธิของกองทรัสต์ที่จะซื้ออสังหาริมทรัพย์ที่เช่านั้นได้ก่อนเป็นลำดับแรกในราคาไม่สูงไปกว่าราคาที่มีบุคคลอื่นเสนอซื้อ หากผู้ให้เช่าประสงค์จะจำหน่ายอสังหาริมทรัพย์นั้น
 - 1.6) มีการกำหนดเงื่อนไขและสิทธิของกองทรัสต์ในการจำหน่ายสิทธิการเช่า (เช่น หากในระยะต่อมา อสังหาริมทรัพย์นั้นมีราคาเพิ่มขึ้น และกองทรัสต์ได้กำไรจากการจำหน่ายทรัพย์สินสูงกว่ากำไรจากการปล่อยเช่า กองทรัสต์ก็มีทางเลือกในการจำหน่ายทรัพย์สินได้ เป็นต้น)
- (2) พิจารณากำหนดให้ชัดเจนว่าภาระภาษี และ/หรือ ค่าใช้จ่ายต่าง ๆ ซึ่งรวมถึงการประกันภัยต่าง ๆ ตามกฎหมาย และ/หรือ ตามแบบแสดงรายการข้อมูลสำหรับอสังหาริมทรัพย์นั้น จะเป็นความรับผิดชอบของกองทรัสต์หรือผู้สนับสนุน (Sponsor)
- (3) พิจารณากำหนดมาตรการป้องกันความขัดแย้งทางผลประโยชน์ที่อาจเกิดขึ้น เช่น ผู้สนับสนุน (Sponsor) มีธุรกิจที่แข่งขันกับกองทรัสต์ในบริเวณพื้นที่ใกล้เคียงกัน เป็นต้น
- (4) กรณีที่กองทรัสต์จะลงทุนในสิทธิการเช่าอสังหาริมทรัพย์ในลักษณะที่เป็นการเช่าช่วง จะจัดให้มีมาตรการป้องกันความเสี่ยงหรือการเยียวยาความเสียหายที่อาจเกิดขึ้นจากการผิดสัญญาเช่า หรือการไม่สามารถบังคับตามสิทธิในสัญญาเช่าโดยอาจพิจารณาจัดให้มีการจัดทำประกันภัยสิทธิการเช่าตามความเหมาะสม

- (5) ก่อนกองทรัสต์จะจ่ายเงินเพื่อซื้อหรือเช่าอสังหาริมทรัพย์ บริษัทฯ ต้องตรวจสอบให้มั่นใจว่า กองทรัสต์ได้รับโอนกรรมสิทธิ์ และ/หรือ สิทธิครอบครองในอสังหาริมทรัพย์ (กรณีการลงทุนในกรรมสิทธิ์ และ/หรือ สิทธิครอบครองในอสังหาริมทรัพย์ (Freehold)) หรือได้จดทะเบียนสิทธิการเช่า (กรณีการลงทุนในสิทธิการเช่าอสังหาริมทรัพย์ (Leasehold)) และ/หรือ ได้มาซึ่งทรัพย์สินอื่นใดในอสังหาริมทรัพย์ที่ลงทุน รวมทั้งได้รับมอบทรัพย์สินที่วางเป็นหลักประกันแก่กองทรัสต์ หนังสือค้ำประกัน และ/หรือ สัญญาค้ำประกัน ตลอดจนการจดทะเบียนภาระจำยอมต่าง ๆ บนอสังหาริมทรัพย์ เพื่อประโยชน์ในการจัดหาผลประโยชน์ของกองทรัสต์โดยครบถ้วนถูกต้องตามกฎหมายและตรงตามข้อมูลที่เปิดเผยต่อผู้ลงทุนแล้ว และในกรณีที่อสังหาริมทรัพย์ที่กองทรัสต์ได้รับมอบนั้น มีส่วนที่เป็นอาคารสิ่งปลูกสร้าง เพอร์มิเตอร์ และ/หรือ อุปกรณ์เครื่องใช้ต่าง ๆ บริษัทฯ ต้องจัดให้มีการจัดทำทะเบียนทรัพย์สินโดยละเอียด เพื่อประโยชน์ในการตรวจสอบความถูกต้อง ครบถ้วนและความมีอยู่จริงของทรัพย์สินแต่ละรายการที่กองทรัสต์จะได้รับมอบในครั้งแรก รวมทั้งจัดส่งทะเบียนทรัพย์สินดังกล่าวให้แก่ทรัสต์เพื่อใช้ในการสอบทานการปฏิบัติงานของบริษัทฯ

ทั้งนี้ ฝ่ายพัฒนาธุรกิจและนักลงทุนสัมพันธ์จะบันทึกและจัดเก็บข้อมูล รวมทั้งเอกสารหลักฐานเกี่ยวกับการคัดเลือก การตรวจสอบ และการตัดสินใจที่จะลงทุนหรือไม่ลงทุนในทรัพย์สินใดทรัพย์สินหนึ่งของกองทรัสต์ไว้ด้วย

9.6.1.3 การได้มาซึ่งทรัพย์สินหลักครั้งแรกและการลงทุนเพิ่มเติม

เมื่อฝ่ายพัฒนาธุรกิจและนักลงทุนสัมพันธ์พิจารณาคัดเลือกทรัพย์สินหลักที่จะลงทุน รวมถึงการตรวจสอบหรือสอบทาน (การทำ Due Diligence) เสร็จสิ้นแล้ว และคณะกรรมการบริษัท เห็นสมควรให้ดำเนินการลงทุนในอสังหาริมทรัพย์นั้น ในการดำเนินการเพื่อให้ได้มาซึ่งทรัพย์สินหลักจะต้องเป็นไปตามหลักเกณฑ์ดังต่อไปนี้

- (1) การลงทุนหรือได้มาซึ่งอสังหาริมทรัพย์หรือสิทธิการเช่าอสังหาริมทรัพย์ในครั้งแรกและการลงทุนเพิ่มเติม เพื่อการจัดหาผลประโยชน์จากอสังหาริมทรัพย์หรือสิทธิการเช่าอสังหาริมทรัพย์ดังกล่าว บริษัทฯ จะมีการดำเนินการ ดังต่อไปนี้

1.1) จัดให้มีการประเมินมูลค่าทรัพย์สินโดยผู้ประเมินมูลค่าทรัพย์สิน รวมทั้งดำเนินการให้เป็นไปตามหลักเกณฑ์การลงทุนในทรัพย์สินตามประกาศสำนักงาน ก.ล.ต. โดยฝ่ายพัฒนาธุรกิจและนักลงทุนสัมพันธ์จะดำเนินการส่งรายการอสังหาริมทรัพย์ที่ได้รับการคัดเลือกในเบื้องต้นให้ผู้ประเมินมูลค่าทรัพย์สิน เพื่อประเมินมูลค่าทรัพย์สินที่กองทรัสต์จะลงทุน โดยมีหลักเกณฑ์ดังต่อไปนี้

- (1) ผู้ประเมินมูลค่าทรัพย์สินต้องเป็นบุคคลที่ได้รับความเห็นชอบจากสำนักงาน ก.ล.ต. ตามประกาศที่สำนักงาน ก.ล.ต. เกี่ยวกับการให้ความเห็นชอบบริษัทประเมินมูลค่าทรัพย์สินและผู้ประเมินหลัก

- (2) เป็นการประเมินมูลค่าอย่างเต็มรูปแบบที่มีการตรวจสอบเอกสารสิทธิและเป็นไปเพื่อวัตถุประสงค์สาธารณะในการเปิดเผยข้อมูลต่อผู้ลงทุน โดยผู้ประเมินมูลค่าทรัพย์สินอย่างน้อย 2 ราย
- 1.2) พิจารณาโครงสร้างเงินทุนในการลงทุนหรือได้มาซึ่งอสังหาริมทรัพย์หรือสิทธิการเช่าอสังหาริมทรัพย์
 - 1.3) พิจารณาในด้านสาระสำคัญของรายการดังต่อไปนี้
 - (1) เป็นไปตามสัญญาก่อตั้งทรัสต์และกฎหมายที่เกี่ยวข้อง
 - (2) เป็นไปเพื่อประโยชน์ที่ดีที่สุดของกองทรัสต์
 - (3) มีความสมเหตุสมผลและใช้ราคาที่เป็นธรรม
 - (4) ผู้ที่มีส่วนได้เสียเป็นพิเศษในการเข้าทำธุรกรรมไม่มีส่วนร่วมในการตัดสินใจเข้าทำธุรกรรมนั้น
 - 1.4) ดำเนินการอื่นใดให้เป็นไปตามที่มีการประกาศไว้ตามหลักเกณฑ์การลงทุนในทรัพย์สินตามประกาศสำนักงาน ก.ล.ต. และที่จะได้แก้ไขเพิ่มเติม
- (2) นอกจากนี้ ในการลงทุนหรือได้มาซึ่งอสังหาริมทรัพย์หรือสิทธิการเช่าอสังหาริมทรัพย์เพิ่มเติม (Ongoing) บริษัทฯ จะมีการดำเนินการ ดังต่อไปนี้
 - 2.1) ในด้านสาระของรายการ พิจารณาว่าเป็นธุรกรรมที่เข้าลักษณะ ดังต่อไปนี้
 - (1) เป็นไปตามสัญญาก่อตั้งทรัสต์และกฎหมายที่เกี่ยวข้อง
 - (2) เป็นไปเพื่อประโยชน์ที่ดีที่สุดของกองทรัสต์
 - (3) มีความสมเหตุสมผลและใช้ราคาที่เป็นธรรม
 - (4) ค่าใช้จ่ายในการเข้าทำธุรกรรมที่เรียกเก็บจากกองทรัสต์ (ถ้ามี) อยู่ในอัตราที่เป็นธรรมและเหมาะสม
 - (5) ผู้ที่มีส่วนได้เสียเป็นพิเศษในการเข้าทำธุรกรรมไม่มีส่วนร่วมในการตัดสินใจเข้าทำธุรกรรมนั้น
 - 2.2) ในด้านระบบในการอนุมัติต้องดำเนินการ ดังต่อไปนี้
 - (1) กรณีเจ้าของ ผู้ให้เช่า หรือผู้โอนสิทธิการเช่ามิได้เป็นบริษัทฯ หรือบุคคลที่เกี่ยวข้องกันกับบริษัทฯ

- ก. ได้รับความเห็นชอบจากทรัสต์ว่าเป็นธุรกรรมที่เป็นไปตามสัญญาก่อตั้งทรัสต์ และกฎหมายที่เกี่ยวข้องแล้ว
 - ข. ในกรณีที่เป็นการค้าซึ่งทรัพย์สินหลักที่มีมูลค่าตั้งแต่ร้อยละ 10 ขึ้นไปของ มูลค่าทรัพย์สินรวมของกองทรัสต์ ต้องได้รับอนุมัติจากคณะกรรมการบริษัท ด้วย
 - ค. ในกรณีที่เป็นการค้าซึ่งทรัพย์สินหลักที่มีมูลค่าตั้งแต่ร้อยละ 30 ขึ้นไป ของ มูลค่าทรัพย์สินรวมของกองทรัสต์ ต้องได้รับมติของที่ประชุมผู้ถือหุ้นทรัสต์ ด้วยคะแนนเสียงไม่น้อยกว่าสามในสี่ของจำนวนเสียงทั้งหมดของผู้ถือหุ้น ทรัสต์ที่มาประชุมและมีสิทธิออกเสียง
 - ง. ในกรณีที่มีการเปลี่ยนแปลงของกฎหมาย ประกาศ หลักเกณฑ์ และข้อบังคับที่ เกี่ยวข้อง บริษัทฯ จะปฏิบัติตามกฎหมาย ประกาศ หลักเกณฑ์ และข้อบังคับที่ เกี่ยวข้องที่ได้แก้ไขดังกล่าว หรือหลักเกณฑ์ตามข้อ ก.-ค. เบื้องต้น หลักเกณฑ์ ไດหลักเกณฑ์หนึ่งที่สูงกว่า
- (2) กรณีเจ้าของ ผู้ให้เช่า หรือผู้โอนสิทธิการเช่าเป็นบริษัท หรือบุคคลที่เกี่ยวข้องกับ บริษัท
- ก. ได้รับความเห็นชอบจากทรัสต์ว่าเป็นธุรกรรมที่เป็นไปตามสัญญาก่อตั้งทรัสต์ และกฎหมายที่เกี่ยวข้องแล้ว
 - ข. ในกรณีที่เป็นธุรกรรมที่มีมูลค่าเกินกว่า 1 ล้านบาท หรือตั้งแต่ร้อยละ 0.03 ของ มูลค่าทรัพย์สินสุทธิของกองทรัสต์ขึ้นไป แล้วแต่มูลค่าใดจะสูงกว่า ต้องได้รับ อนุมัติจากคณะกรรมการบริษัท ด้วย
 - ค. ในกรณีที่เป็นธุรกรรมที่มีมูลค่าตั้งแต่ 20 ล้านบาทขึ้นไป หรือเกินร้อยละ 3 ของ มูลค่าทรัพย์สินสุทธิของกองทรัสต์ แล้วแต่มูลค่าใดจะสูงกว่า ต้องได้รับมติของที่ ประชุมผู้ถือหุ้นทรัสต์ด้วยคะแนนเสียงไม่น้อยกว่าสามในสี่ของจำนวนเสียง ทั้งหมดของผู้ถือหุ้นทรัสต์ที่มาประชุมและมีสิทธิออกเสียง นอกจากนี้ บริษัทฯ จะต้องจัดให้มีที่ปรึกษาทางการเงินให้ความเห็นเกี่ยวกับการวิเคราะห์ข้อมูล เกี่ยวกับทรัพย์สินดังกล่าวข้างต้นเพื่อประกอบการตัดสินใจลงทุนและการ เปิดเผยข้อมูลที่ถูกต้อง
 - ง. ในกรณีที่มีการเปลี่ยนแปลงของกฎหมาย ประกาศ หลักเกณฑ์ และข้อบังคับที่ เกี่ยวข้อง บริษัทฯ จะปฏิบัติตามกฎหมาย ประกาศ หลักเกณฑ์ และข้อบังคับที่

เกี่ยวข้องที่ได้แก้ไขดังกล่าว หรือหลักเกณฑ์ตามข้อ ก.-ค. เบื้องต้น หลักเกณฑ์
ใดหลักเกณฑ์หนึ่งที่สูงกว่า

- (3) ในกรณีที่ต้องขอมติที่ประชุมผู้ถือหุ้นหน่วยทรัสต์ หนังสือเชิญประชุมผู้ถือหุ้นหน่วยทรัสต์ต้องมีความเห็น
ของที่ปรึกษาทางการเงินเพื่อประกอบการขอมติที่ประชุมผู้ถือหุ้นหน่วยทรัสต์ด้วย โดยจะนำส่งหนังสือ
เชิญประชุมล่วงหน้าตามส่วนที่ว่าด้วยการเปิดเผยข้อมูลตามประกาศ บจ.ร 29-00 เรื่องการรับ การ
เปิดเผยสารสนเทศ และการเพิกถอนหน่วยทรัสต์ของทรัสต์เพื่อการลงทุน พ.ศ. 2558 และประกาศ
สำนักงาน ก.ล.ต. ที่ สร. 26/2555 เรื่องข้อกำหนดเกี่ยวกับรายการและข้อความในสัญญาก่อตั้งท
รัสต์ ของทรัสต์เพื่อการลงทุนในอสังหาริมทรัพย์ และที่จะมีการแก้ไขเพิ่มเติม

9.6.2 การจัดหาผลประโยชน์ ระบบในการติดตามดูแลผลประโยชน์ของกองทรัสต์

ผู้จัดการกองทรัสต์มีวัตถุประสงค์หลักที่จะทำให้ผู้ถือหุ้นหน่วยทรัสต์ได้รับผลประโยชน์จากการลงทุนอย่าง
สม่ำเสมอและต่อเนื่องในระยะยาว โดยคำนึงถึงประโยชน์ที่ได้รับต่อการพัฒนาและเพิ่มคุณภาพของทรัพย์สินหลัก โดย
ผู้จัดการกองทรัสต์จะมีแนวทางและระบบในการติดตามและดูแลผลประโยชน์จากทรัพย์สินหลัก ดังต่อไปนี้

- 1) กองทรัสต์ SRIPANWA และผู้จัดการกองทรัสต์มีนโยบายที่จะดำเนินการจัดหาผลประโยชน์จากทรัพย์สิน
หลัก โดยการนำอสังหาริมทรัพย์หลัก และสังหาริมทรัพย์ที่เกี่ยวข้อง ให้เช่าแก่ ผู้เช่าทรัพย์สินหลัก เพื่อนำไป
จัดหาผลประโยชน์และจ่ายค่าตอบแทนให้กับกองทรัสต์
- 2) ผู้จัดการกองทรัสต์และทรัสต์จะติดตามผลการดำเนินงานของกองทรัสต์ในแต่ละปี โดยการเปรียบเทียบกับ
งบประมาณประจำปีของผู้เช่าทรัพย์สินหลักของกองทรัสต์นำส่งไว้ในทุกต้นปี รวมถึงพิจารณาผลประโยชน์
ของกองทรัสต์ในปีที่ผ่านมาและค่าเช่าแปรผันที่กองทรัสต์ได้รับ
- 3) บริษัทฯ และผู้เช่าทรัพย์สินหลักของกองทรัสต์จะร่วมกันในการสร้างความเจริญเติบโตทางธุรกิจและพัฒนา
ความสัมพันธ์ที่ดีกับลูกค้า พร้อมทั้งบริหารจัดการให้อัตราการเข้าพักและอัตราค่าห้องพักอยู่ในระดับที่
ก่อให้เกิดประโยชน์สูงสุดแก่กองทรัสต์
- 4) บริษัทฯ และผู้เช่าทรัพย์สินหลักของกองทรัสต์จะทำงานกันอย่างใกล้ชิด เพื่อเพิ่มศักยภาพของทรัพย์สินหลัก
ซึ่งการดำเนินการดังกล่าวจะรวมถึงการดูแลและบำรุงรักษาทรัพย์สินหลักและการปรับปรุงภาพลักษณ์ของ
ทรัพย์สินหลัก
- 5) บริษัทฯ จะจัดให้มีการประกันภัยสำหรับทรัพย์สินหลักของกองทรัสต์ ดังต่อไปนี้
 - การประกันภัยทรัพย์สินสำหรับความเสี่ยงทุกประเภท (All Risks Insurance)

โดยทำการประกันทรัพย์สินอย่างเพียงพอและเหมาะสมเพื่อคุ้มครองถึงความเสี่ยงภัยอันอาจจะ
เกิดแก่ทรัพย์สิน โดยวงเงินเอาประกันภัยพิจารณาตามการประกันมูลค่าของใหม่ (Replacement
Cost) ไม่รวมต้นทุนค่าที่ดิน

- การประกันภัยความรับผิดชอบต่อบุคคลภายนอก (Public Liabilities Insurance)

โดยวงเงินเอาประกันภัยพิจารณาจากโอกาสที่จะเกิดความเสียหายต่อบุคคลภายนอก

- การประกันภัยกรณีธุรกิจหยุดชะงัก (Business Interruption Insurance)

จากการที่ทรัพย์สินเสียหาย โดยวงเงินเอาประกันภัยพิจารณาจากรายได้รวมที่ผู้เช่าคาดว่าจะได้รับและมีระยะเวลาคุ้มครองไม่น้อยกว่า 24 เดือน ในวงเงินไม่ต่ำกว่าผลรวมของค่าเช่าคงที่ที่ต้องชำระให้แก่กองทรัสต์ และต้นทุนคงที่ในการดำเนินงานและกำไรสุทธิที่คาดว่าจะได้รับของผู้เช่าในแต่ละปี

6) การทำธุรกรรมกับบุคคลที่เกี่ยวข้องกัน จะมีการดำเนินการให้เป็นไปตามหลักเกณฑ์ดังต่อไปนี้

- ในการทำธุรกรรมกับบุคคลที่เกี่ยวข้องกันกับผู้จัดการกองทรัสต์จะดำเนินการให้เป็นไปตามสัญญา ก่อตั้งทรัสต์และกฎหมายที่เกี่ยวข้อง และเป็นไปเพื่อประโยชน์ที่ดีที่สุดของกองทรัสต์
- ธุรกรรมกับบุคคลที่เกี่ยวข้องกันจะต้องเป็นธุรกรรมที่มีความสมเหตุสมผลและเป็นธรรม
- บุคคลที่มีส่วนได้เสียกับการทำธุรกรรมไม่ว่าทางตรงหรือทางอ้อมจะต้องไม่เข้ามามีส่วนร่วมในการตัดสินใจเข้าทำธุรกรรม
- การคิดค่าใช้จ่ายที่เกิดจากการเข้าทำธุรกรรมกับบุคคลที่เกี่ยวข้องกันต้องให้ราคาและอัตราที่เป็นธรรม และมีความสมเหตุสมผล

ทั้งนี้ระบบงานดังกล่าวข้างต้นผู้จัดการกองทรัสต์ได้พิจารณาแล้วว่าเป็นระบบในการติดตามดูแลผลประโยชน์ของกองทรัสต์ที่มีความเหมาะสมและเพียงพอต่อการดำเนินการของกองทรัสต์

9.7 การคัดเลือกผู้บริหารอสังหาริมทรัพย์ หรือ การคัดเลือกผู้เช่าทรัพย์สินหลัก ของกองทรัสต์

บริษัทฯ โดยฝ่ายบริหารสินทรัพย์จะดำเนินการพิจารณาและคัดเลือกผู้บริหารอสังหาริมทรัพย์ และ/หรือ ผู้เช่าทรัพย์สินหลักของกองทรัสต์ โดยในการพิจารณาทำสัญญากับผู้บริหารอสังหาริมทรัพย์ และ/หรือ ผู้เช่าทรัพย์สินหลักของกองทรัสต์ครั้งแรก หรือทำสัญญากับผู้บริหารอสังหาริมทรัพย์รายใหม่ และ/หรือ ผู้เช่าทรัพย์สินหลักของกองทรัสต์รายใหม่นั้น บริษัทฯ จะพิจารณาและดำเนินการตามขั้นตอน ดังต่อไปนี้

1. ฝ่ายบริหารสินทรัพย์จะจัดทำข้อมูลเปรียบเทียบคุณสมบัติของผู้บริหารอสังหาริมทรัพย์ และ/หรือ ผู้เช่าทรัพย์สินหลักของกองทรัสต์ที่ได้รับความเห็นชอบ (Approved List) โดยพิจารณาจากคุณสมบัติเบื้องต้น โดยอย่างน้อยต้องมีบุคลากรและทีมงานที่เป็นผู้มีประสบการณ์ ความเชี่ยวชาญในการทำหน้าที่ดูแลบริหารอสังหาริมทรัพย์ (เช่น ด้านการตลาด การจัดหาผู้เช่า การดูแลและซ่อมบำรุงรักษาความมั่นคงและปลอดภัยของอาคารและอุปกรณ์ การบริหารจัดการทางการเงินเพื่อหาประโยชน์จากอสังหาริมทรัพย์ จัดทำบัญชีรายรับรายจ่ายจากการให้เช่า หรือจากการดำเนินธุรกิจโรงแรมบนอสังหาริมทรัพย์ที่กองทรัสต์ลงทุน เป็นต้น) และมีมาตรฐานในการ

ดำเนินงาน (Standard of Operation) ในการจัดหาประโยชน์จากอสังหาริมทรัพย์ได้อย่างต่อเนื่องในระยะยาว และเป็นไปตามนโยบายการลงทุนของกองทรัสต์ ทั้งนี้ ฝ่ายบริหารสินทรัพย์ดำเนินการคัดเลือกผู้บริหารอสังหาริมทรัพย์ และ/หรือ ผู้เช่าทรัพย์สินหลักของกองทรัสต์ตามแบบประเมินที่บริษัทกำหนด

ทั้งนี้ ฝ่ายบริหารสินทรัพย์จะจัดให้มีการทบทวนคุณสมบัติของผู้บริหารอสังหาริมทรัพย์ และ/หรือ ผู้เช่าทรัพย์สินหลักของกองทรัสต์ที่อยู่ในข้อมูลเปรียบเทียบคุณสมบัติของผู้บริหารอสังหาริมทรัพย์ และ/หรือ ผู้เช่าทรัพย์สินหลักของกองทรัสต์ที่ได้รับความเห็นชอบ (Approved List) อย่างน้อยปีละ 1 (หนึ่ง) ครั้ง ตามแบบประเมินที่บริษัท กำหนด

2. ฝ่ายบริหารสินทรัพย์จะพิจารณาคัดเลือกผู้บริหารอสังหาริมทรัพย์ และ/หรือ ผู้เช่าทรัพย์สินหลักของกองทรัสต์จากข้อมูลเปรียบเทียบคุณสมบัติ โดยเปรียบเทียบความเหมาะสมของอัตราค่าจ้างผู้บริหารอสังหาริมทรัพย์ หรืออัตราค่าเช่า (แล้วแต่กรณี) โดยอัตราดังกล่าวอาจกำหนดตามระดับความสามารถในการปฏิบัติงาน เพื่อสร้างแรงจูงใจให้ผู้บริหารอสังหาริมทรัพย์ และ/หรือ ผู้เช่าทรัพย์สินหลักของกองทรัสต์พยายามเพิ่มรายได้จากการบริหารธุรกิจอสังหาริมทรัพย์ หรือรายได้ค่าเช่า (แล้วแต่กรณี) เพื่อชำระให้แก่กองทรัสต์ เช่น ในกรณีการจ้างผู้บริหารอสังหาริมทรัพย์ อาจพิจารณากำหนดให้ผลตอบแทนของผู้บริหารอสังหาริมทรัพย์ขึ้นอยู่กับรายได้ค่าเช่าที่เรียกเก็บได้จริง หรือกำไรสุทธิจากการปล่อยเช่าอสังหาริมทรัพย์นั้น เป็นต้น หรือในกรณีการให้เช่าทรัพย์สินแก่ผู้เช่าทรัพย์สินหลักของกองทรัสต์ อาจพิจารณากำหนดอัตราค่าเช่าให้อยู่ในเกณฑ์ที่พิจารณาแล้วว่าหากผู้เช่าทรัพย์สินหลักของกองทรัสต์สามารถบริหารอสังหาริมทรัพย์ได้อย่างมีประสิทธิภาพ ผู้เช่าทรัพย์สินหลักของกองทรัสต์จะสามารถนำกำไรที่ได้จากการบริหารอสังหาริมทรัพย์มาชำระให้แก่กองทรัสต์ได้ครบถ้วน เป็นต้น
3. เมื่อฝ่ายบริหารสินทรัพย์สรุปผลการคัดเลือกผู้บริหารอสังหาริมทรัพย์ และ/หรือ ผู้เช่าทรัพย์สินหลักของกองทรัสต์ที่มีคุณสมบัติตามที่บริษัท กำหนด และมีอัตราค่าจ้างผู้บริหารอสังหาริมทรัพย์และอัตราผลตอบแทนที่คาดว่าจะได้รับ หรืออัตราค่าเช่า (แล้วแต่กรณี) ที่เหมาะสมแล้ว ฝ่ายบริหารสินทรัพย์จะเสนอผลสรุปการคัดเลือกพร้อมทั้งเหตุผลในการเลือกผู้บริหารอสังหาริมทรัพย์ และ/หรือ ผู้เช่าทรัพย์สินหลักของกองทรัสต์ตามแบบประเมินที่บริษัทกำหนด และเสนอต่อกรรมการผู้จัดการเพื่ออนุมัติ
4. กรรมการผู้จัดการจะพิจารณาคำขอคุณสมบัติของผู้บริหารอสังหาริมทรัพย์ และ/หรือ ผู้เช่าทรัพย์สินหลักของกองทรัสต์ และอัตราค่าจ้างผู้บริหารอสังหาริมทรัพย์และอัตราผลตอบแทนที่คาดว่าจะได้รับ หรืออัตราค่าเช่า (แล้วแต่กรณี) ตามข้อมูลที่ได้รับจากฝ่ายบริหารสินทรัพย์ เมื่อกรรมการผู้จัดการพิจารณาแล้วว่าบุคคลดังกล่าวมีคุณสมบัติครบถ้วนและเหมาะสมในการเป็นผู้บริหารอสังหาริมทรัพย์ และ/หรือ ผู้เช่าทรัพย์สินหลักของกองทรัสต์ กรรมการผู้จัดการจะให้ความเห็นเกี่ยวกับความเหมาะสมของบุคคลดังกล่าว รวมทั้งอนุมัติและนำเสนอต่อคณะกรรมการบริษัท เพื่อพิจารณาอนุมัติต่อไป
5. คณะกรรมการบริษัท จะพิจารณาคำขอคุณสมบัติและความเหมาะสมในการเป็นผู้บริหารอสังหาริมทรัพย์ และ/หรือ ผู้เช่าทรัพย์สินหลักของกองทรัสต์ จากข้อมูลที่ได้รับจากกรรมการผู้จัดการและฝ่ายบริหารสินทรัพย์เพื่อดำเนินการอนุมัติด้วยคะแนนเสียงไม่น้อยกว่ากึ่งหนึ่งของคณะกรรมการบริษัท ที่เข้าร่วมประชุมในการอนุมัติ

การคัดเลือกผู้บริหารอสังหาริมทรัพย์ และ/หรือ ผู้เช่าทรัพย์สินหลักของกองทรัสต์ และเสนอให้ทรัสต์ให้ความเห็นชอบต่อไป ในกรณีที่คณะกรรมการบริษัท ไม่อนุมัติ คณะกรรมการบริษัท จะแจ้งให้ฝ่ายบริหารสินทรัพย์ และกรรมการผู้จัดการทราบเพื่อดำเนินการพิจารณาและนำเสนอผู้บริหารอสังหาริมทรัพย์ และ/หรือ ผู้เช่าทรัพย์สินหลักของกองทรัสต์รายใหม่

6. ในการเข้าทำสัญญากับผู้บริหารอสังหาริมทรัพย์ และ/หรือ ผู้เช่าทรัพย์สินหลักของกองทรัสต์ที่ได้รับการคัดเลือก และอนุมัติจากคณะกรรมการบริษัท บริษัทฯ จะจัดให้มีเงื่อนไขในสัญญาแต่งตั้งผู้บริหารอสังหาริมทรัพย์ และ/หรือ สัญญาเช่าที่ทำกับผู้เช่าทรัพย์สินหลักของกองทรัสต์ อย่างน้อยดังต่อไปนี้

- 1) กำหนดให้กองทรัสต์สามารถเลิกสัญญาและปรับเปลี่ยนผู้บริหารอสังหาริมทรัพย์ และ/หรือ ผู้เช่าทรัพย์สินหลักของกองทรัสต์ได้ ในกรณีที่ผู้บริหารอสังหาริมทรัพย์ และ/หรือ ผู้เช่าทรัพย์สินหลักของกองทรัสต์ไม่ปฏิบัติตามเงื่อนไข หรือมีการกระทำการหรือละเว้นการกระทำอันเป็นเหตุให้ขาดความน่าเชื่อถือในการปฏิบัติหน้าที่ตามสัญญา หรือไม่บำรุงรักษาทรัพย์สินให้อยู่ในสภาพดี หรือมีผลการบริหารจัดการไม่เป็นที่น่าพอใจ นอกจากนั้น บริษัทฯ จะระบุเหตุการณ์ที่อาจทำให้เกิดการทบทวนอัตราค่าเช่าและเงื่อนไขอื่น ๆ (ถ้ามี) อย่างชัดเจนในสัญญาเช่าระหว่างกองทรัสต์และผู้เช่าทรัพย์สินหลักของกองทรัสต์ ทั้งนี้ ในกรณีที่ผู้เช่าทรัพย์สินหลักของกองทรัสต์ร้องขอให้มีการทบทวนอัตราค่าเช่าตามสัญญาเช่า ฝ่ายบริหารสินทรัพย์จะตรวจสอบข้อเท็จจริงและเอกสารต่าง ๆ ที่ผู้เช่าทรัพย์สินหลักของกองทรัสต์ได้ส่งมาเพื่อพิจารณาว่าเข้าข่ายที่จะทบทวนอัตราค่าเช่าตามสัญญาเช่าหรือไม่ เพื่อนำเสนอต่อกรรมการผู้จัดการ คณะกรรมการบริษัท และทรัสต์เพื่ออนุมัติการทบทวนอัตราค่าเช่าและอนุมัติอัตราค่าเช่าใหม่ตามลำดับ
- 2) กำหนดให้ผู้บริหารอสังหาริมทรัพย์ (ถ้ามี) และ/หรือ ผู้เช่าทรัพย์สินหลักของกองทรัสต์มีหน้าที่ในการดูแลและซ่อมบำรุงรักษาทรัพย์สินของกองทรัสต์เพื่อให้สามารถใช้จ่ายหาประโยชน์ได้อย่างต่อเนื่องในระยะยาว และกำหนดให้ชัดเจนในสัญญาเช่าหรือสัญญาแต่งตั้งผู้บริหารอสังหาริมทรัพย์ ว่าใครจะเป็นผู้รับผิดชอบค่าใช้จ่ายในการดูแลและซ่อมบำรุงรักษาทรัพย์สินของกองทรัสต์ เช่น ผู้เช่าทรัพย์สินหลักของกองทรัสต์ ผู้บริหารอสังหาริมทรัพย์ (ถ้ามี) กองทรัสต์ (แล้วแต่กรณี)
- 3) กำหนดว่าหากบริษัทฯ พบว่าผู้บริหารอสังหาริมทรัพย์ และ/หรือ ผู้เช่าทรัพย์สินหลักของกองทรัสต์มีการกระทำหรือการละเว้นการกระทำอันเป็นเหตุให้ขาดความน่าเชื่อถือในการปฏิบัติหน้าที่ตามสัญญาแต่งตั้งผู้บริหารอสังหาริมทรัพย์ และ/หรือ สัญญาเช่า และเป็นการผิดสัญญาแต่งตั้งผู้บริหารอสังหาริมทรัพย์ และ/หรือ สัญญาเช่าที่ทำกับผู้เช่าทรัพย์สินหลักของกองทรัสต์ (แล้วแต่กรณี) บริษัทฯ ต้องดำเนินการให้มีการบอกเลิกสัญญาแต่งตั้งผู้บริหารอสังหาริมทรัพย์ และ/หรือ สัญญาเช่าที่ทำกับผู้เช่าทรัพย์สินหลักของกองทรัสต์ (แล้วแต่กรณี) เพื่อที่บริษัทฯ จะสามารถเข้าไปดำเนินงานแทน หรือคัดเลือกผู้บริหารอสังหาริมทรัพย์ และ/หรือ ผู้เช่าทรัพย์สินหลักของกองทรัสต์รายใหม่เพื่อทดแทนรายเดิม

- 4) กำหนดให้ผู้บริหารอสังหาริมทรัพย์ และ/หรือ ผู้เช่าทรัพย์สินหลักของกองทรัสต์ต้องมีระบบควบคุมภายในอย่างน้อย ดังต่อไปนี้
- 4.1) มีการจัดทำคู่มือและขั้นตอนการปฏิบัติงาน รวมทั้งจัดฝึกอบรมพนักงาน ให้เข้าใจและปฏิบัติหน้าที่ได้อย่างเหมาะสม
 - 4.2) มีการแบ่งแยกหน้าที่งานโดยไม่ให้บุคคลเดียวทำงานสำคัญตั้งแต่ต้นจนจบ โดยงานสำคัญที่ต้องมีการแบ่งแยกหน้าที่ เช่น งานจัดซื้อ งานรับมอบสินค้าหรือบริการ งานบัญชี งานควบคุม จัดเก็บทรัพย์สิน และงานตรวจนับทรัพย์สิน เป็นต้น ต้องมอบหมายให้บุคคลหนึ่งเป็นผู้จัดทำ และอีกบุคคลเป็นผู้สอบทาน นอกจากนี้ ต้องมีบุคคลอื่นเป็นผู้สุ่มตรวจสอบการทำงานของ ผู้จัดทำและผู้สอบทานด้วย เพื่อให้เป็นระบบที่มีการตรวจสอบและถ่วงดุลซึ่งจะช่วยป้องกันมิให้เกิดข้อผิดพลาดหรือทุจริตได้ระดับหนึ่ง
 - 4.3) มีการติดตามควบคุมและตรวจสอบการปฏิบัติงานของพนักงานเพื่อป้องกันการปฏิบัติงาน ผิดพลาดหรือไม่เป็นไปตามระบบการควบคุมที่วางไว้
 - 4.4) มีการบันทึกรายการและธุรกรรมต่าง ๆ รวมทั้งจัดเก็บเอกสารประกอบการทำรายการไว้โดย ครบถ้วนเพื่อประโยชน์ในการตรวจสอบภายหลัง และป้องกันข้อผิดพลาดหรือการทุจริตที่อาจ เกิดขึ้น
 - 4.5) มีระบบในการควบคุมดูแลการรับจ่ายเงินที่รอบคอบรัดกุม สามารถป้องกันการรั่วไหล หรือ การกระทำทุจริตได้อย่างมีประสิทธิภาพ
 - 4.6) มีระบบการควบคุมเพื่อป้องกันการเบิกค่าใช้จ่ายซ้ำซ้อน และการเบิกจ่ายในลักษณะทุจริต รวมทั้งพิจารณาเอกสารหลักฐานและความสมเหตุสมผลในการเบิกจ่ายค่าใช้จ่ายให้เป็นไป ตามที่สัญญาก่อตั้งทรัสต์ แบบแสดงรายการข้อมูล หนังสือชี้ชวน และสัญญาต่างๆ ที่ เกี่ยวข้องกำหนด
 - 4.7) มีระบบการออกเลขที่ล่วงหน้า (Pre-Number Document) สำหรับการทำการต่าง ๆ ที่ เกี่ยวกับทรัพย์สินหรือรายรับรายจ่าย เช่น ใบสั่งซื้อ ใบเสร็จรับเงิน ใบแจ้งหนี้ ใบรับสินค้าหรือ บริการ เป็นต้น เพื่อป้องกันการทำการที่เลี่ยงขั้นตอนการตรวจสอบและควบคุม ที่กำหนด ไว้ (เช่น รับเงินแต่ไม่ออกใบเสร็จรับเงิน หรือออกใบเสร็จรับเงินปลอมให้ลูกค้า เป็นต้น)
 - 4.8) มีระบบควบคุมและรักษาความปลอดภัยของข้อมูลในระบบคอมพิวเตอร์ที่จัดเก็บข้อมูล รายได้และรายจ่ายของกองทรัสต์ โดยสามารถตรวจสอบย้อนหลังได้ว่ามีบุคคลใดเข้าถึง ข้อมูลดังกล่าว

- 4.9) ทรัพย์สินที่มีมูลค่าสูง ต้องจัดเก็บในพื้นที่ปลอดภัย และจำกัดผู้เข้าไปในพื้นที่นั้น โดยการเข้าไปในพื้นที่นั้นต้องได้รับอนุญาตจากผู้บริหาร และอาจใช้ระบบกล้องวงจรปิดในการเฝ้าระวังทรัพย์สิน
- 4.10) มีการควบคุมดูแลทรัพย์สิน โดยมีการจัดทำทะเบียนทรัพย์สิน ตรวจสอบทรัพย์สินอย่างสม่ำเสมอ รวมถึงจัดทำบันทึกการตรวจนับทรัพย์สิน ทั้งนี้ เป็นไปตามที่ระบุไว้ใน เรื่อง ระบบการบริหารและจัดการความเสี่ยง ระบบการควบคุมดูแลทรัพย์สิน

ทั้งนี้ บริษัทฯ จะพิจารณากำหนดให้ผู้บริหารอสังหาริมทรัพย์ และ/หรือ ผู้เช่าทรัพย์สินหลักของกองทรัสต์ต้องรับผิดชอบในความเสียหายที่เกิดขึ้นกับผลประโยชน์ของกองทรัสต์อันเนื่องมาจากความประมาทเลินเล่อของผู้บริหารอสังหาริมทรัพย์ และ/หรือ ผู้เช่าทรัพย์สินหลักของกองทรัสต์ในระบบการควบคุมที่ทำให้เกิดการทุจริตได้ง่าย

- 5) ในการเข้าทำสัญญาเช่ากับผู้เช่าทรัพย์สินหลักของกองทรัสต์ บริษัทฯ อาจพิจารณากำหนดให้มีเงื่อนไขเพิ่มเติมเบื้องต้น (แล้วแต่กรณี) ดังต่อไปนี้
- 5.1) กำหนดให้กองทรัสต์สามารถบอกเลิกสัญญาเช่ากับผู้เช่าทรัพย์สินหลักของกองทรัสต์ได้ ในกรณีที่ผู้เช่าทรัพย์สินหลักของกองทรัสต์ไม่ปฏิบัติตามเงื่อนไขของสัญญาเช่าโดยเคร่งครัด โดยเฉพาะการชำระค่าเช่าเต็มจำนวนภายในกำหนดเวลาตามสัญญาเช่า
- 5.2) กำหนดให้ผู้เช่าทรัพย์สินหลักของกองทรัสต์ต้องโอนสิทธิในการรับเงินค่าเช่าจากผู้เช่าช่วงหรือผู้เช่าปลายทางให้แก่กองทรัสต์โดยไม่ต้องได้รับความยินยอมจากผู้เช่าช่วงหรือผู้เช่าปลายทางก่อน ในกรณีที่ผู้เช่าทรัพย์สินหลักของกองทรัสต์ผิดนัดชำระค่าเช่าต่อกองทรัสต์ โดยบริษัทฯ อาจให้ผู้เช่าทรัพย์สินหลักของกองทรัสต์กำหนดในสัญญาให้เช่าแก่ผู้เช่าปลายทางไว้ก่อนว่าอาจมีการเปลี่ยนแปลงผู้รับเงินค่าเช่าในภายหลังในกรณีที่ผู้เช่าทรัพย์สินหลักของกองทรัสต์ผิดนัดชำระค่าเช่าแก่กองทรัสต์
- 5.3) กำหนดรูปแบบการชำระเงินเพื่อป้องกันการผิดนัดชำระเงินค่าเช่าของผู้เช่าทรัพย์สินหลักของกองทรัสต์ (เช่น ผู้เช่าเก็บเงินค่าเช่าจากผู้เช่าช่วงหรือผู้เช่าปลายทางได้ครบ แต่นำเงินนั้นไปใช้เพื่อการอื่นจนเงินหมด ไม่เหลือเงินที่จะนำมาจ่ายชำระเป็นค่าเช่าให้แก่กองทรัสต์ เป็นต้น) เช่น กำหนดให้ผู้เช่าปลายทางต้องจ่ายชำระเงินค่าเช่าเข้าบัญชีร่วมระหว่างกองทรัสต์กับผู้เช่าทรัพย์สินหลักของกองทรัสต์ ซึ่งมีทรัสต์ และผู้เช่าทรัพย์สินหลักของกองทรัสต์เป็นผู้มีอำนาจเบิกถอนเงินจากบัญชีดังกล่าว และกำหนดให้ผู้เช่าทรัพย์สินหลักของกองทรัสต์มีหน้าที่ในการติดตามเรียกเก็บค่าเช่า จัดทำใบสรุปค่าเช่าที่ได้รับ และออกใบเสร็จรับเงินค่าเช่าให้แก่ผู้เช่าปลายทาง

- 6) กำหนดให้บริษัทฯ มีสิทธิในการตรวจสอบการทำงานของผู้บริหารอสังหาริมทรัพย์ และ/หรือ ผู้เช่าทรัพย์สินหลักของกองทรัสต์ว่าเป็นไปตามคู่มือฉบับนี้ สัญญาแต่งตั้งผู้บริหารอสังหาริมทรัพย์ และ/หรือ สัญญาเช่า สัญญาตกลงกระทำการ และสัญญาอื่นใดที่เกี่ยวข้อง
 - 7) กำหนดให้ผู้บริหารอสังหาริมทรัพย์ และ/หรือ ผู้เช่าทรัพย์สินหลักของกองทรัสต์มีระบบในการติดตามควบคุม รวมทั้งมีการสุ่มตรวจสอบเพื่อให้มั่นใจได้ว่าผู้บริหารอสังหาริมทรัพย์ และ/หรือ ผู้เช่าทรัพย์สินหลักของกองทรัสต์มีการจัดเก็บรายได้และนำส่งกองทรัสต์โดยครบถ้วน และไม่มีการเรียกเก็บค่าใช้จ่ายจากกองทรัสต์มากเกินไปจนความจำเป็นและต้องอยู่ภายใต้กรอบที่เป็นไปตามที่สัญญาก่อตั้งทรัสต์ แบบแสดงรายการข้อมูล หนังสือชี้ชวน และสัญญาต่าง ๆ ที่เกี่ยวข้องกำหนดให้เรียกเก็บได้
6. ในการแต่งตั้งผู้บริหารอสังหาริมทรัพย์ และ/หรือ เข้าทำสัญญากับผู้เช่าทรัพย์สินหลักของกองทรัสต์ บริษัทฯ จะจัดให้มีระบบในการควบคุม กำกับ ตรวจสอบ และประเมินผลการดำเนินงานของบุคคลดังกล่าวตามที่กำหนดในเรื่อง ระบบการกำกับดูแลการปฏิบัติงานของผู้จัดการกองทรัสต์และบุคลากรของผู้จัดการกองทรัสต์ และการตรวจสอบ ดูแลผู้รับมอบหมายในงานที่เกี่ยวข้องกับการจัดการกองทรัสต์ เพื่อให้มั่นใจได้ว่าผู้บริหารอสังหาริมทรัพย์ และ/หรือ ผู้เช่าทรัพย์สินหลักของกองทรัสต์มีการจัดเก็บรายได้และนำส่งค่าเช่าให้แก่กองทรัสต์โดยครบถ้วนและถูกต้องตามข้อตกลงในสัญญาแต่งตั้งผู้บริหารอสังหาริมทรัพย์ และ/หรือ สัญญาเช่า และเพื่อให้มั่นใจว่าระบบควบคุมภายในยังคงมีประสิทธิภาพและสามารถป้องกันการทุจริตหรือทำให้ตรวจพบการทุจริตหรือการปฏิบัติที่ไม่เป็นไปตามระบบได้โดยง่าย

9.8 การติดตามดูแลการปฏิบัติงานของผู้บริหารอสังหาริมทรัพย์ หรือ ผู้เช่าทรัพย์สินหลัก ของกองทรัสต์

บริษัทฯ โดยฝ่ายบริหารสินทรัพย์จะดำเนินการควบคุม กำกับ และประเมินผลการปฏิบัติงานของผู้บริหารอสังหาริมทรัพย์ และ/หรือ ตรวจสอบ ดูแลผู้เช่าทรัพย์สินหลักของกองทรัสต์ ในเรื่องที่เกี่ยวข้องกับการจัดการทรัพย์สินของกองทรัสต์ เพื่อพิจารณาว่าการดำเนินงานของบุคคลดังกล่าว สามารถบรรลุวัตถุประสงค์ตามข้อกำหนดในสัญญาแต่งตั้งผู้บริหารอสังหาริมทรัพย์ และ/หรือ สัญญาเช่า โดยฝ่ายบริหารสินทรัพย์จะติดตามตรวจสอบการดำเนินงานและการปฏิบัติหน้าที่ของบุคคลดังกล่าว และรายงานต่อกรรมการผู้จัดการ ดังต่อไปนี้

1. กำกับ ดูแลให้ผู้บริหารอสังหาริมทรัพย์รับทราบและปฏิบัติตามนโยบาย และกลยุทธ์ในการจัดหาผลประโยชน์ของบริษัทฯ ที่ผ่านความเห็นชอบจากคณะกรรมการบริษัทฯ เช่น การวางแผนการตลาด การจัดหาลูกค้า การจัดการและบริหารพื้นที่ให้เช่าและบริการ การทบทวนอัตราหรือราคาปล่อยเช่าและบริการ รวมทั้งการปฏิบัติตามเงื่อนไขของสัญญาแต่งตั้งผู้บริหารอสังหาริมทรัพย์ และ/หรือ ตรวจสอบ ดูแลให้ผู้เช่าทรัพย์สินหลักของกองทรัสต์ปฏิบัติตามนโยบายการบริหารจัดการทรัพย์สินของกองทรัสต์ และปฏิบัติตามเงื่อนไขต่าง ๆ ตามสัญญาเช่าที่ได้ตกลงกันสำหรับการทบทวนอัตราค่าเช่ากับผู้เช่าทรัพย์สินหลัก, อัตราค่าธรรมเนียมผู้บริหารอสังหาริมทรัพย์ (ถ้ามี) อัตราหรือราคาปล่อยเช่าและบริการ ให้ฝ่ายบริหารสินทรัพย์จะพิจารณาในเบื้องต้น และนำเสนอต่อกรรมการผู้จัดการ คณะกรรมการ และทรัสต์ ตามลำดับ

2. ติดตาม ดูแลให้ผู้บริหารอสังหาริมทรัพย์ และ/หรือ ผู้เช่าทรัพย์สินหลักของกองทรัสต์ (แล้วแต่กรณี) ดำเนินการประเมินสถานการณ์ทางเศรษฐกิจ ธุรกิจท่องเที่ยวและโรงแรม และสถานการณ์อื่นที่เกี่ยวข้องกับการจัดหาประโยชน์จากทรัพย์สินของกองทรัสต์ และเสนอนโยบายและแนวทางในการปรับเปลี่ยนกลยุทธ์ในการจัดหาผลประโยชน์ให้แก่บริษัท อย่างน้อยปีละ 1 (หนึ่ง) ครั้ง
3. ติดตาม ควบคุมดูแลให้ผู้บริหารอสังหาริมทรัพย์จัดเก็บรายได้ค่าเช่าจากการบริหารจัดการทรัพย์สินของกองทรัสต์ให้ครบถ้วนและนำส่งกองทรัสต์ภายในระยะเวลาที่กำหนด และติดตาม ควบคุมดูแลการบริหารดำเนินงานของผู้เช่าทรัพย์สินหลักของกองทรัสต์ให้มีการนำส่งค่าเช่าให้แก่กองทรัสต์โดยครบถ้วนและถูกต้องตามข้อตกลงในสัญญาเช่า โดยเฉพาะกรณีที่สัญญาเช่ามีการกำหนดค่าเช่าบางส่วนอยู่ในรูปแบบแบ่งกำไรจากการปล่อยเช่า (Profit Sharing) และ/หรือ ค่าเช่าแปรผัน โดยกำหนดมาตรการในการควบคุมดูแลผู้เช่าทรัพย์สินหลักของกองทรัสต์มิให้มีการรั่วไหลของรายได้ค่าเช่าหรือมีการใช้จ่ายที่เกินความจำเป็นซึ่งอาจมีผลต่อส่วนแบ่งกำไร และ/หรือ ค่าเช่าแปรผันที่กองทรัสต์จะได้รับ ซึ่งรวมถึงการตรวจสอบเอกสารที่เกี่ยวข้อง รวมทั้งติดตามตรวจสอบ และประเมินระบบการควบคุมภายในของผู้เช่าทรัพย์สินหลักของกองทรัสต์โดยสม่ำเสมอ หรือเมื่อกรรมการอิสระพบเหตุต้องสงสัยและเห็นสมควร เพื่อให้มั่นใจว่าระบบควบคุมภายในยังคงมีประสิทธิภาพและสามารถป้องกันการทุจริตหรือทำให้ตรวจพบการทุจริตหรือการปฏิบัติที่ไม่เป็นไปตามระบบได้โดยง่าย เช่น ดำเนินการให้ผู้ตรวจสอบภายในของบริษัทเข้าตรวจสอบระบบของผู้เช่าทรัพย์สินหลักของกองทรัสต์ โดยเฉพาะองค์ประกอบที่จะนำมาคำนวณค่าเช่าแปรผัน และให้รายงานจุดอ่อนหรือข้อบกพร่องในระบบให้บริษัท ทราบ
4. กำกับ ดูแลให้ผู้บริหารอสังหาริมทรัพย์ และ/หรือ ผู้เช่าทรัพย์สินหลักของกองทรัสต์บริหารทรัพย์สินของกองทรัสต์ให้เป็นไปตามงบประมาณประจำปีที่ได้รับอนุมัติ และไม่ให้มีการเรียกเก็บค่าใช้จ่ายจากกองทรัสต์ที่ซ้ำซ้อน หรือมากเกินไปจนเกิดความจำเป็น และอยู่ในกรอบที่กำหนดไว้ในแบบแสดงรายการ และ/หรือ หนังสือชี้ชวน
5. ติดตาม ควบคุมดูแลผู้บริหารอสังหาริมทรัพย์ และ/หรือ ผู้เช่าทรัพย์สินหลักของกองทรัสต์ให้ดูแลคุณภาพของทรัพย์สินหลักของกองทรัสต์ โดยจัดให้มีการปรับปรุง ซ่อมแซมและบำรุงรักษาทรัพย์สินหลักของกองทรัสต์อย่างสม่ำเสมอเพื่อให้อยู่ในสภาพดีและพร้อมใช้จัดหาประโยชน์อยู่เสมอ รวมทั้งมีลักษณะเป็นไปตามกฎหมายที่เกี่ยวข้องดูแลคุณภาพของทรัพย์สินหลักของกองทรัสต์
6. ติดตาม ควบคุมดูแลให้ผู้บริหารอสังหาริมทรัพย์ และ/หรือ ผู้เช่าทรัพย์สินหลักของกองทรัสต์มีการปฏิบัติตามกฎระเบียบที่ใช้บังคับกับทรัพย์สินหลักของกองทรัสต์ รวมถึงจัดให้มีระบบดูแลรักษาความปลอดภัยของอาคารสิ่งปลูกสร้างอันเป็นทรัพย์สินหลักของกองทรัสต์ เช่น ระบบแจ้งเตือนไฟไหม้ ระบบการติดต่อสื่อสาร และการจัดการเมื่อเกิดเหตุฉุกเฉิน (Contingency Plan) เป็นต้น
7. ติดตาม ตรวจสอบดูแลการดำเนินการตามแผนการดูแลทรัพย์สิน นโยบาย และกลยุทธ์ในการจัดหาผลประโยชน์ของบริษัท รวมทั้งการดำเนินการตามเงื่อนไขของสัญญาแต่งตั้งผู้บริหารอสังหาริมทรัพย์ และ/หรือ สัญญาเช่า โดยกำหนดให้มีการจัดทำรายงานการดำเนินงานในการบริหารจัดการทรัพย์สินของกองทรัสต์เพื่อจัดส่งให้แก่บริษัท ดังนี้

- 1) รายงานประจำเดือน จัดส่งภายในวันที่ 20 ของเดือนถัดไป (ในกรณีที่วันที่ 20 ไม่ใช่วันทำการ ให้จัดส่งภายในวันทำการถัดไป) รายงานประกอบด้วย
 - 1.1) รายงานผลการดำเนินงานของอสังหาริมทรัพย์ประจำเดือน และในกรณีที่ผู้เช่าทรัพย์สินหลักของกองทรัสต์ ให้จัดส่งรายงานทางการเงิน ได้แก่ งบแสดงฐานะการเงิน และงบกำไรขาดทุนเบ็ดเสร็จ งบกระแสเงินสด (ถ้ามี) พร้อมรายละเอียดประกอบงบการเงินด้วย
 - 1.2) รายงานเกี่ยวกับการปล่อยเช่าทรัพย์สิน และ/หรือ รายงานทางการเงินแบ่งตามช่องทางการจัดจำหน่าย
- 2) รายงานประจำไตรมาส จัดส่งภายในวันที่ 20 ของเดือนถัดไป (ในกรณีที่วันที่ 20 ไม่ใช่วันทำการ ให้จัดส่งภายในวันทำการถัดไป) ณ สิ้นไตรมาส รายงานประกอบด้วย
 - 2.1) รายงานผลการดำเนินงานของอสังหาริมทรัพย์ประจำไตรมาส และในกรณีที่ผู้เช่าทรัพย์สินหลักของกองทรัสต์ ให้จัดส่งรายงานทางการเงิน ได้แก่ งบแสดงฐานะการเงิน และงบกำไรขาดทุนเบ็ดเสร็จ งบกระแสเงินสด (ถ้ามี) พร้อมรายละเอียดประกอบงบการเงินด้วย
 - 2.2) รายงานเกี่ยวกับการปล่อยเช่าทรัพย์สิน และ/หรือ รายงานทางการเงินแบ่งตามช่องทางการจัดจำหน่าย
- 3) รายงานประจำปี จัดส่งภายใน 60 (หกสิบ) วัน นับจากวันสิ้นปีงบการเงิน รายงานประกอบด้วย
 - 3.1) รายงานผลการดำเนินงานของอสังหาริมทรัพย์ประจำปี และในกรณีที่ผู้เช่าทรัพย์สินหลักของกองทรัสต์ ให้จัดส่งรายงานทางการเงิน ได้แก่ งบแสดงฐานะการเงิน และงบกำไรขาดทุนเบ็ดเสร็จ งบกระแสเงินสด (ถ้ามี) พร้อมหมายเหตุประกอบงบการเงินที่ผ่านการตรวจสอบและลงนามของผู้สอบบัญชีแล้วด้วย
 - 3.2) รายงานเกี่ยวกับการปล่อยเช่าทรัพย์สิน และ/หรือ รายงานทางการเงินแบ่งตามช่องทางการจัดจำหน่าย
 - 3.3) สถานการณ์ทางเศรษฐกิจ ธุรกิจท่องเที่ยวและโรงแรม (กรณีที่ทรัพย์สินหลักของกองทรัสต์เป็นโรงแรม และ/หรือ เซอร์วิสอพาร์ทเมนต์) และสถานการณ์อื่นที่เกี่ยวข้องกับการจัดหาประโยชน์จากทรัพย์สินของกองทรัสต์
- 4) งบประมาณประจำปี จัดส่งล่วงหน้าอย่างน้อย 30 (สามสิบ) วันก่อนปีดำเนินการ (ยกเว้นปีแรกของการแต่งตั้งผู้บริหารอสังหาริมทรัพย์ และ/หรือ ให้เช่าทรัพย์สินแก่ผู้เช่าทรัพย์สินหลักของกองทรัสต์นั้น)

นอกจากนี้ ฝ่ายบริหารสินทรัพย์จะดำเนินการสำรวจการดำเนินงานของผู้บริหารอสังหาริมทรัพย์ และ/หรือ ผู้เช่าทรัพย์สินหลักของกองทรัสต์ โดยหากพบว่าการดำเนินงานในจุดใดต้องมีการปรับปรุงแก้ไข บริษัทฯ จะกำหนดให้ผู้บริหารอสังหาริมทรัพย์ และ/หรือ ผู้เช่าทรัพย์สินหลักของกองทรัสต์ทำแผนงานปรับปรุงแก้ไขการดำเนินงานในจุดนั้น ๆ

ทั้งนี้ บริษัทฯ ได้ระบุเงื่อนไขในสัญญาแต่งตั้งผู้บริหารอสังหาริมทรัพย์ และ/หรือ สัญญาเช่าอย่างชัดเจนว่า กองทรัสต์สามารถเลิกสัญญาและปรับเปลี่ยนผู้บริหารอสังหาริมทรัพย์ และ/หรือ ผู้เช่าทรัพย์สินหลักของกองทรัสต์ได้ ใน

กรณีที่ผู้บริหารสหกรณ์ทรัพย์ และ/หรือ ผู้เช่าทรัพย์สินหลักของกองทรัสต์ไม่ปฏิบัติตามเงื่อนไขของสัญญาที่เกี่ยวข้อง
ทั้งนี้ ตามที่ได้ระบุไว้ใน เรื่อง ระบบการคัดเลือกบุคลากรของบริษัท และผู้รับมอบหมายในงานที่เกี่ยวข้องกับการ
ดำเนินการของกองทรัสต์

ความเห็นของผู้จัดการกองทรัสต์ในการปฏิบัติหน้าที่ของผู้เช่าทรัพย์สินหลักของกองทรัสต์

ผู้จัดการกองทรัสต์มีความเห็นว่า บริษัท ศรีพันธุ์ แมเนจเม้นท์ จำกัด (“SPM”) ในฐานะผู้เช่าทรัพย์สินหลักของ
กองทรัสต์ได้ปฏิบัติตามสัญญาเช่า และปฏิบัติงานเป็นไปตามแผนงานประจำปีที่ตั้งไว้ ตลอดจนการชำระค่าเช่าตรงตาม
กำหนดเวลา คู่มือทรัพย์สินที่เช่าให้อยู่ในสภาพที่พร้อมสำหรับการจัดหาผลประโยชน์ สำหรับผลการดำเนินงานตั้งแต่วันที่
1 มกราคม 2565 – ธันวาคม 2565

9.9 การติดตามดูแลผลประโยชน์ของกองทรัสต์

ระบบการติดตามการจัดเก็บค่าเช่า

1. ในกรณีที่บริษัทฯ ให้เช่าทรัพย์สินหลักของกองทรัสต์แก่ผู้เช่าทรัพย์สินหลักของกองทรัสต์ ฝ่ายการเงินและธุรการ
จะควบคุมดูแลให้ผู้เช่าทรัพย์สินหลักของกองทรัสต์ดำเนินการชำระค่าเช่าตามระยะเวลาที่กำหนดในสัญญาเช่า
โดยจะมีการสอบถามและติดตามการชำระค่าเช่ากันล่วงหน้าอย่างน้อย 15 วันก่อนครบกำหนดชำระค่าเช่าตาม
สัญญาเช่าเพื่อป้องกันมิให้เกิดการชำระค่าเช่าล่าช้า หรือผิดสัญญาเช่า ทั้งนี้ หากเกิดเหตุสุดวิสัยใด ๆ บริษัทฯ
จะเรียกให้มีการประชุมหารือกันก่อนถึงกำหนดระยะเวลาชำระค่าเช่าดังกล่าว อย่างไรก็ตาม ในกรณีที่ผู้เช่า
ทรัพย์สินหลักของกองทรัสต์ไม่สามารถชำระค่าเช่าตามสัญญาเช่าได้ ฝ่ายการเงินและธุรการจะรายงานต่อ
กรรมการผู้จัดการและคณะกรรมการบริษัทฯ ให้ทราบโดยเร็ว และแจ้งต่อทรัสต์เพื่อพิจารณาเหตุการณ์ หรือเหตุ
สุดวิสัย หรือเหตุใด ๆ ในการปฏิบัติตามสัญญา ข้อกำหนดในสัญญา และ/หรือการเลิกสัญญาเช่า และ
ดำเนินการตามกฎหมายที่เกี่ยวข้องต่อไป

หากผู้เช่าทรัพย์สินหลักของกองทรัสต์ไม่ชำระค่าเช่าตามกำหนดเวลา ฝ่ายการเงินและธุรการจะดำเนินการออก
หนังสือแจ้งเตือนโดยไม่ชักช้าจากวันครบกำหนดชำระ (เนื่องจากเป็นเหตุผิดนัดผิดสัญญาทันที) และดำเนินการ
ใช้สิทธิตามสัญญาเช่าดังกล่าวต่อไปหากผู้เช่าทรัพย์สินหลักของกองทรัสต์ยังคงไม่ชำระค่าเช่าที่ค้างชำระ
ดังกล่าว โดยมีรายละเอียดขั้นตอนการติดตามการชำระค่าเช่าดังนี้

- 1.1 กรณีที่ผู้เช่าทรัพย์สินหลักของกองทรัสต์ ผิดนัดชำระค่าเช่าจำนวน 1 งวด ฝ่ายการเงินและธุรการจะส่ง
หนังสือแจ้งเตือนให้ผู้เช่าทรัพย์สินหลักของกองทรัสต์ชำระค่าเช่าภายใน 15 วัน นับจากวันครบกำหนด
ชำระ หากผู้เช่าทรัพย์สินหลักของกองทรัสต์ไม่ดำเนินการชำระค่าเช่า ฝ่ายการเงินและธุรการจะส่งหนังสือ
แจ้งเตือนครั้งที่ 2 ให้แก่ผู้เช่าทรัพย์สินหลักของกองทรัสต์ เพื่อให้ผู้เช่าทรัพย์สินหลักของกองทรัสต์
ดำเนินการชำระค่าเช่าภายใน 15 วันนับจากวันที่ส่งหนังสือแจ้งเตือนครั้งที่ 2
- 1.2 กรณีที่ผู้เช่าทรัพย์สินหลักของกองทรัสต์ ผิดนัดชำระค่าเช่าจำนวน 2 งวด ฝ่ายการเงินและธุรการจะส่ง
หนังสือแจ้งเตือนให้ผู้เช่าทรัพย์สินหลักของกองทรัสต์ชำระค่าเช่าค้างค้างทั้งหมด

1.3 กรณีที่ผู้เช่าทรัพย์สินหลักของกองทรัสต์ ผิดนัดชำระค่าเช่าจำนวน 3 งวดขึ้นไป บริษัทฯ อาจพิจารณาใช้สิทธิบอกเลิกสัญญาเช่ากับผู้เช่าทรัพย์สินหลักของกองทรัสต์ ได้ทันที และบริษัทฯ จะพิจารณาสรรหาผู้เช่าทรัพย์สินหลักรายใหม่ ทั้งนี้ ตามขั้นตอนที่ได้ระบุไว้ใน **บทที่ 4 ข้อ 4.2 ระบบและขั้นตอนการพิจารณาและคัดเลือกผู้บริหารอสังหาริมทรัพย์ และ/หรือ ผู้เช่าทรัพย์สินหลักของกองทรัสต์**

2. ในกรณีที่บริษัทฯ มีการว่าจ้างผู้บริหารอสังหาริมทรัพย์ (ถ้ามี) ฝ่ายการเงินและธุรกรรมมีหน้าที่ในการดำเนินการตรวจสอบความถูกต้องครบถ้วนของการจัดเก็บรายได้ค่าเช่าของกองทรัสต์โดยผู้บริหารอสังหาริมทรัพย์ โดยมีขั้นตอนดังนี้

2.1 การติดตามการชำระเงิน

ฝ่ายการเงินและธุรกรรมมีหน้าที่สอบทานการทำงานของผู้บริหารว่าได้ดำเนินการติดตามการรับชำระเงินรายได้ประเภทต่างๆ ที่กองทรัสต์ควรจะได้รับอย่างครบถ้วนและถูกต้องหรือไม่ โดยจะจัดให้มีระบบสอบทานและติดตามการทำงานด้วยการกำหนดให้ฝ่ายการเงินของผู้บริหารอสังหาริมทรัพย์เป็นผู้ติดตามการชำระเงิน โดยเทียบกับรายละเอียดของสัญญาที่ทำกับผู้เช่าหรือลูกค้า (แล้วแต่กรณี) ที่จัดทำโดยฝ่ายขายของผู้บริหารอสังหาริมทรัพย์ ซึ่งมีการระบุงวดการชำระเงินอย่างชัดเจน อนึ่ง ฝ่ายการเงินและธุรกรรมจะสอบทานการรับชำระเงินโดยการตรวจสอบเงินที่ได้รับ เปรียบเทียบกับรายงานสรุปรายละเอียดสัญญาเช่าและสัญญาบริการ รวมถึงรายการบัญชีที่แสดงรายได้ต่าง ๆ ที่ได้รับมาจากการจัดหาประโยชน์จากทรัพย์สินหลัก โดยพิจารณาจากวันครบกำหนดชำระเงินของผู้เช่าหรือลูกค้าแต่ละราย ซึ่งทำให้ทราบว่าคุณเช่าหรือลูกค้ารายนั้นได้ชำระเงินตรงตามระยะเวลาที่กำหนดหรือไม่ เป็นต้น

2.2 การฝากเงินที่ได้ทำการชำระแล้ว

เมื่อผู้บริหารอสังหาริมทรัพย์ได้รับการชำระเงินค่าเช่า ค่าบริการ และ/หรือ รายได้อื่น ๆ จากการจัดหาประโยชน์จากทรัพย์สินหลักแล้ว (ไม่ว่าจะเป็นในรูปแบบเช็คหรือเงินสด) จะถูกนำไปฝากในบัญชีของกองทรัสต์ภายในวันเดียวกัน หรืออย่างช้าที่สุดในวันทำการถัดไป โดยจะมีการจัดเก็บเช็คธนาคารและเงินสดไว้ในสถานที่ปลอดภัย และดูแลโดยฝ่ายการเงินของผู้บริหารอสังหาริมทรัพย์

ระบบการติดตามและประเมินค่าใช้จ่ายที่เรียกเก็บจากกองทรัสต์ โดยผู้บริหารอสังหาริมทรัพย์

ค่าใช้จ่ายที่เรียกเก็บจากกองทรัสต์นั้นจะเป็นไปตามที่ระบุในสัญญาก่อตั้งทรัสต์ แบบแสดงรายการข้อมูล และหนังสือชี้ชวน โดยค่าใช้จ่ายที่สามารถเรียกเก็บจากกองทรัสต์ได้นั้น จะต้องเป็นค่าใช้จ่ายที่เกี่ยวข้องกับการบริหารจัดการกองทรัสต์โดยตรงและสอดคล้องกับงบประมาณ หรือรายจ่ายนอกงบประมาณที่ได้รับอนุมัติจากคณะกรรมการบริษัท และเห็นชอบโดยทรัสต์ โดยในสัญญาก่อตั้งทรัสต์ แบบแสดงรายการข้อมูล และหนังสือชี้ชวนจะระบุประเภทของค่าใช้จ่ายที่สามารถเรียกเก็บจากกองทรัสต์ได้ โดยในกรณีที่บริษัทฯ ว่าจ้างผู้บริหารอสังหาริมทรัพย์ในการบริหารจัดการอสังหาริมทรัพย์ของกองทรัสต์ ค่าใช้จ่ายดังกล่าวจะต้องไม่ซ้ำซ้อนกับค่าธรรมเนียมผู้บริหารอสังหาริมทรัพย์ที่ระบุไว้ในสัญญาแต่งตั้งผู้บริหารอสังหาริมทรัพย์รายนั้น

ฝ่ายการเงินและธุรการจะดำเนินการตรวจสอบค่าใช้จ่ายที่จะเรียกเก็บจากกองทรัสต์ทุกครั้ง โดยจะดำเนินการดังต่อไปนี้

1. เปรียบเทียบประเภทของค่าใช้จ่ายที่เกิดขึ้นจริงที่เรียกเก็บจากกองทรัสต์กับประเภทของค่าใช้จ่ายที่สามารถเรียกเก็บได้ตามที่กำหนดไว้ในสัญญาก่อตั้งทรัสต์ แบบแสดงรายการข้อมูล และหนังสือชี้ชวน รวมถึงงบประมาณรายจ่ายที่จัดสรรไว้
2. ฝ่ายการเงินและธุรการเป็นผู้ดำเนินการตรวจสอบรายการที่เสนอทำเรื่องจ่ายโดยผู้บริหารหรือผู้บริหารมอบหมายก่อนที่จะนำเสนอให้กับทรัสต์เพื่อทำการชำระเงินค่าใช้จ่ายของกองทรัสต์

ระบบการควบคุมการชำระค่าใช้จ่าย

บริษัทฯ อาจกำหนดวิธีการในการชำระค่าใช้จ่ายได้ในกรณีต่างๆ ดังต่อไปนี้ ขึ้นอยู่กับการตกลงวิธีร่วมกันระหว่างบริษัทฯ และทรัสต์

1. ภายหลังจากที่บริษัทฯ โดยฝ่ายการเงินและธุรการ ได้ตรวจสอบค่าใช้จ่ายของกองทรัสต์ว่าเป็นค่าใช้จ่ายที่ต้องเป็นไปตามที่กำหนดไว้ในสัญญาก่อตั้งทรัสต์ แบบแสดงรายการข้อมูล และหนังสือชี้ชวน รวมถึงงบประมาณรายจ่ายที่จัดสรรไว้ บริษัทฯ จะนำเสนอรายการดังกล่าวพร้อมเอกสารประกอบการชำระเงินให้แก่ทรัสต์เพื่อตรวจสอบรายการ หากทรัสต์มีข้อสงสัยเกี่ยวกับรายการค่าใช้จ่ายใด ฝ่ายการเงินและธุรการจะดำเนินการชี้แจงพร้อมนำเสนอเอกสารประกอบ (ถ้ามี) ในประเด็นต่างๆ ให้แก่ทรัสต์จนหมดข้อสงสัยแล้ว ทรัสต์จึงดำเนินการเพื่อชำระค่าใช้จ่ายดังกล่าว

2. ในกรณีที่มิใช่ค่าใช้จ่ายพิเศษใด ๆ ที่นอกเหนือจากการประมาณการในงบประมาณประจำปี หรือเป็นค่าใช้จ่ายที่ไม่ได้คาดการณ์ไว้ล่วงหน้า บริษัทฯ จะดำเนินการตามข้อ 8.6. ระบบการพิจารณาและอนุมัติรายจ่ายพิเศษ และ/หรือรายจ่ายนอกงบประมาณประจำปี

ระบบการจัดทำงบประมาณประจำปีของกองทรัสต์

บริษัทฯ มีหน้าที่จัดเตรียมงบประมาณประจำปีของกองทรัสต์ โดยมีขั้นตอนการดำเนินงานที่สำคัญ ดังต่อไปนี้

1. ฝ่ายการเงินและธุรการดำเนินการเตรียมงบประมาณประจำปีของกองทรัสต์ โดยได้รับการสนับสนุนข้อมูลที่เกี่ยวข้องจากทุกฝ่ายงานของบริษัท รวมทั้ง ผู้บริหารอสังหาริมทรัพย์ และ/หรือ ผู้เช่าทรัพย์สินหลักของกองทรัสต์ และนำเสนอต่อกรรมการผู้จัดการ และคณะกรรมการบริษัท เพื่อพิจารณาอนุมัติตามลำดับ

2. ฝ่ายการเงินและธุรการจะดำเนินการจัดส่งงบประมาณประจำปีของกองทรัสต์ที่ได้รับอนุมัติจากกรรมการผู้จัดการ และคณะกรรมการบริษัท แล้ว ให้ทรัสต์เพื่อเห็นชอบภายในวันที่ 16 ธันวาคม ของทุกปีบัญชี โดยทรัสต์จะแจ้งผลการพิจารณางบประมาณประจำปีกลับให้บริษัทฯ รับทราบภายใน 15 (สิบห้า) วัน ทั้งนี้ ในกรณีที่ทรัสต์ไม่เห็นชอบงบประมาณประจำปีดังกล่าว กรรมการผู้จัดการจะดำเนินการเสนองบประมาณประจำปีดังกล่าว พร้อมความเห็นของทรัสต์ต่อคณะกรรมการบริษัท อีกครั้งเพื่อพิจารณาแก้ไขตามความเห็นของทรัสต์ หรือพิจารณายืนยันงบประมาณประจำปีฉบับเดิม โดยแจ้งผลการพิจารณากลับให้ทรัสต์ทราบภายใน 30 (สามสิบ) วันนับแต่วันที่ได้รับแจ้งผลการพิจารณาจากทรัสต์

หากงบประมาณประจำปีไม่สามารถประกาศใช้ได้ภายในวันแรกของรอบปีบัญชีที่จะประกาศใช้งบประมาณ ให้ดำเนินการอย่างใดอย่างหนึ่งหรือหลายอย่างสำหรับรายการแต่ละรายการที่จะดำเนินการดังต่อไปนี้

- กรณีที่รายการดังกล่าวมีอยู่ในแผนการดำเนินงานของปีที่ผ่านมา ให้ใช้แผนการดำเนินงานของปีที่ผ่านมา เป็นแนวปฏิบัติไปก่อน โดยสามารถปรับเปลี่ยนประมาณการค่าใช้จ่ายในแต่ละรายการที่อยู่ภายใต้แผนการดำเนินงานของปีที่ผ่านมาเพิ่มขึ้นได้ไม่เกินร้อยละ 10 (สิบ)
- กรณีที่รายการดังกล่าวมิได้อยู่ในแผนการดำเนินงานของปีที่ผ่านมา ให้ระงับไว้ก่อนจนกว่ากระบวนการจัดทำงบประมาณจะเสร็จสิ้น ทั้งนี้ เพื่อให้การบริหารงานเป็นไปอย่างต่อเนื่อง บริษัทจะต้องดำเนินการใดๆ ให้งบประมาณแล้วเสร็จภายใน 30 (สามสิบ) วัน นับแต่วันเริ่มรอบปีบัญชีนั้น ๆ หรือภายในระยะเวลาอื่นใดตามที่บริษัทฯ เห็นว่าเหมาะสม โดยให้คำนึงถึงความเหมาะสมในการบริหารอสังหาริมทรัพย์ที่กองทรัสต์ลงทุนเพื่อให้เกิดประโยชน์สูงสุดแก่กองทรัสต์เป็นสำคัญ

3. งบประมาณประจำปีที่จัดส่งให้ทรัสต์นั้นจะต้องประกอบด้วยเหตุผลและคำอธิบายแนวโน้มของผลประกอบการที่คาดหวัง โดยอาจอ้างอิงจากผลดำเนินงานในอดีต (ถ้ามี) และแนวโน้มภาพรวมของธุรกิจ

4. ภายหลังจากการอนุมัติงบประมาณประจำปีของกองทรัสต์ บริษัทฯ จะแจ้งงบประมาณในการบริหารอสังหาริมทรัพย์ให้ผู้บริหารอสังหาริมทรัพย์ (ถ้ามี) โดยในแต่ละเดือน ผู้บริหารอสังหาริมทรัพย์ (ถ้ามี) จะจัดส่งรายงานผลการดำเนินงานของอสังหาริมทรัพย์ โดยมีการอธิบายถึงความแตกต่างระหว่างผลประกอบการที่เกิดขึ้นจริงกับประมาณการที่ได้กำหนดไว้ (Variance) ให้บริษัทฯ ทั้งนี้ บริษัทฯ จะจัดส่งรายงานดังกล่าวเพื่อเป็นข้อมูลให้แก่ทรัสต์เพื่อรับทราบต่อไป

ในกรณีที่กองทรัสต์ให้เช่าอสังหาริมทรัพย์แก่ผู้เช่าทรัพย์สินหลักของกองทรัสต์ ผู้เช่าทรัพย์สินหลักของกองทรัสต์ จะมีการจัดส่งงบประมาณประจำปีที่ผ่านมาผ่านการเห็นชอบร่วมกันระหว่างผู้เช่าทรัพย์สินหลักและบริษัท ที่ใช้เพื่อกิจการของทรัพย์สินที่เช่าให้แก่บริษัท โดยในแต่ละเดือน ผู้เช่าทรัพย์สินหลักของกองทรัสต์ จะจัดส่งรายงานผลการดำเนินงานของอสังหาริมทรัพย์ โดยมีการอธิบายถึงความแตกต่างระหว่างผลประกอบการที่เกิดขึ้นจริงกับประมาณการ ที่ได้กำหนดไว้ (Variance) ให้บริษัท ทั้งนี้ เพื่อให้กองทรัสต์สามารถตรวจสอบได้ โดยเฉพาะเมื่อมีการชำระค่าเช่าแปรผัน (Variable Rent) โดยบริษัท จะจัดส่งรายงานดังกล่าวเพื่อเป็นข้อมูลให้แก่ทรัสต์เพื่อรับทราบต่อไป

ระบบการพิจารณาและอนุมัติรายจ่ายพิเศษ และ/หรือ งบประมาณการลงทุนที่ยื่นนอกงบประมาณประจำปี (รายจ่ายนอกงบประมาณ)

หากบริษัท เห็นว่ากองทรัสต์มีความจำเป็นต้องมีรายจ่ายพิเศษ และ/หรือ งบประมาณการลงทุนใด ๆ ที่จำเป็นต้องเพิ่มเติม นอกเหนือจากงบประมาณประจำปีที่ได้รับการพิจารณาและอนุมัติโดยทรัสต์แล้ว บริษัท จะต้องดำเนินการดังต่อไปนี้

1. กรรมการผู้จัดการและฝ่ายการเงินและธุรการจะดำเนินการสรุปรายละเอียดของรายจ่ายพิเศษ และ/หรือ งบประมาณการลงทุนใด ๆ ที่ยื่นนอกเหนือจากงบประมาณประจำปี (รายจ่ายนอกงบประมาณ) ให้คณะกรรมการบริษัท พิจารณาอนุมัติ และนำเสนอต่อทรัสต์เพื่อพิจารณาก่อนเข้าทำรายการ โดยรายละเอียดที่นำเสนอจะประกอบด้วยเนื้อหาอย่างน้อย ดังต่อไปนี้

- 1) ที่มา เหตุผล และ รายจ่ายพิเศษ และ/หรือ รายจ่ายนอกงบประมาณที่จำเป็น
- 2) บทวิเคราะห์ผลกระทบต่อผลประกอบการของกองทรัสต์ (ถ้ามี)

2. ทรัสต์จะพิจารณาถึงความจำเป็นและความสมเหตุสมผลของรายจ่ายพิเศษ และ/หรือ รายจ่ายนอกงบประมาณดังกล่าว และถ้าทรัสต์เห็นว่ารายจ่ายพิเศษ และ/หรือ รายจ่ายนอกงบประมาณดังกล่าวมีความจำเป็นและสมเหตุสมผล และเป็นไปตามสัญญาก่อตั้งทรัสต์ แบบแสดงรายการข้อมูล หนังสือชี้ชวน วัตถุประสงค์ในการจัดตั้งกองทรัสต์ ระเบียบ และกฎหมายที่เกี่ยวข้องแล้ว ทรัสต์จะดำเนินการพิจารณาอนุมัติรายจ่ายพิเศษ และ/หรือ รายจ่ายนอกงบประมาณดังกล่าวโดยไม่ชักช้า

9.10 ค่าตอบแทนผู้จัดการกองทรัสต์

ค่าธรรมเนียมและค่าใช้จ่ายที่เรียกเก็บจากกองทรัสต์ SRIPANWA มีรายละเอียด ดังนี้

ค่าธรรมเนียมและค่าใช้จ่าย ที่เรียกเก็บจากกองทรัสต์	เพดาน % ต่อปี หรือภายหลัง การทำธุรกรรมในแต่ละครั้ง (ไม่รวมภาษีมูลค่าเพิ่ม)	รอบและระยะเวลาที่เรียก เก็บ
1. ค่าธรรมเนียมผู้จัดการกองทรัสต์	ไม่เกิน 1.00% ของมูลค่าทรัพย์สินรวมของ กองทรัสต์	รายเดือน
2. ค่าธรรมเนียมในการได้มา/จำหน่ายไปซึ่ง ทรัพย์สินของกองทรัสต์ (Acquisition/ Disposal Fee)	กรณีได้มาซึ่งทรัพย์สินของบุคคลที่เกี่ยวข้องกัน กับผู้จัดการกองทรัสต์ ไม่เกิน 0.75% ของมูลค่าทรัพย์สินที่ได้มาของ กองทรัสต์ กรณีได้มาซึ่งทรัพย์สินของบุคคลอื่น ไม่เกิน 1.00% ของมูลค่าทรัพย์สินที่ได้มาของ กองทรัสต์ กรณีจำหน่ายไปซึ่งทรัพย์สินของกองทรัสต์ ไม่เกิน 0.50% ของมูลค่าทรัพย์สินที่ได้ จำหน่ายไปของกองทรัสต์	

9.11 การเปิดเผยข้อมูลและสารสนเทศต่อผู้ถือหน่วยทรัสต์

เปิดเผยทันที	ข้อมูลที่กระทบต่อราคา การตัดสินใจลงทุน สิทธิประโยชน์ผู้ถือหน่วย ข้อมูลเกี่ยวกับการดำเนินงาน เช่น การจ่ายผลประโยชน์ตอบแทน รายงานเมื่อเกิดเหตุการณ์ที่อาจส่งผลกระทบต่อต้องเลิกกองทรัสต์ รายงานเมื่อเกิดเหตุการณ์ที่สัญญาก่อตั้งทรัสต์กำหนดให้เป็นเหตุแห่งการเลิกกอง กองทรัสต์หรือเหตุการณ์อื่นที่ทำให้ทราบกำหนดการเลิกกองทรัสต์ล่วงหน้า รายงานโดยไม่ชักช้าเมื่อเกิดเหตุการณ์ มีการได้มาหรือจำหน่ายไปซึ่งอสังหาริมทรัพย์ หรือมีผู้ถือหน่วยลงทุนเกินสัดส่วนที่กำหนด
ภายใน 3 วันทำการ	ข้อมูลที่ไม่ส่งผลกระทบโดยตรง แต่ควรเผยแพร่ให้ผู้ลงทุนทราบ เช่น การแจ้งย้าย สำนักงานใหญ่ / การเปลี่ยนแปลงกรรมการ / การเปลี่ยนแปลงผู้สอบบัญชี
ภายใน 14 วัน	ข้อมูลที่ตลาดหลักทรัพย์ต้องรวบรวมเป็นหลักฐานอ้างอิง เช่น สำเนารายงานประชุม ผู้ถือหน่วยทรัสต์ / รายงานการจัดสรรหน่วยทรัสต์เพิ่มทุน

ภายใน 30 วัน	รายงานความคืบหน้าการลงทุนในอสังหาริมทรัพย์ที่ก่อสร้างไม่เสร็จ
เปิดเผยตามรอบระยะเวลา	<ol style="list-style-type: none"> งบการเงิน <ul style="list-style-type: none"> รายไตรมาส 45 วัน หลังสิ้นรอบบัญชี ประจำปี 2 เดือน หลังวันสิ้นรอบบัญชี (ในกรณีไม่ทำงบไตรมาส 4) การวิเคราะห์และคำอธิบายระหว่างกาลของฝ่ายจัดการ แบบสำเนารายงานข้อมูลประจำปี ภายใน 3 เดือนหลังสิ้นรอบบัญชี รายงานประจำปี พร้อมหนังสือเชิญประชุมสามัญประจำปี ภายใน 4 เดือน นับตั้งแต่วันสิ้นสุทธรอบระยะเวลาบัญชี มูลค่าทรัพย์สินสุทธิ ภายใน 45 วันหลังสิ้นรอบบัญชี

9.12 การจัดประชุมผู้ถือหุ้นหน่วยทรัสต์

บริษัทในฐานะผู้จัดการกองทรัสต์มีหน้าที่จัดให้มีการประชุมผู้ถือหุ้นหน่วยทรัสต์ ดังต่อไปนี้

1. การประชุมสามัญประจำปีซึ่งต้องจัดให้มีภายในสี่ (4) เดือน นับแต่วันสิ้นรอบปีบัญชีของกองทรัสต์
2. การประชุมวิสามัญ คือ การประชุมคราวอื่นที่มิใช่การประชุมสามัญประจำปีซึ่งจะจัดเมื่อมีรายการหรือเหตุที่กำหนดไว้ดังต่อไปนี้

(ก) เมื่อผู้ถือหุ้นทรัสต์ซึ่งถือหุ้นทรัสต์รวมกันไม่น้อยกว่าร้อยละสิบ (10) ของจำนวนหน่วยทรัสต์ที่จำหน่ายได้แล้วทั้งหมด เข้าชื่อกันทำหนังสือขอให้ผู้จัดการกองทรัสต์หรือทรัสต์ดีเรียกประชุมผู้ถือหุ้นหน่วยทรัสต์ โดยระบุเหตุผลในการขอเรียกประชุมไว้อย่างชัดเจนในหนังสือ ทั้งนี้ เมื่อมีผู้ถือหุ้นทรัสต์เข้าชื่อกันทำหนังสือขอให้มีการเรียกประชุมผู้ถือหุ้นหน่วยทรัสต์แล้ว ให้ผู้จัดการจัดให้มีการประชุมผู้ถือหุ้นหน่วยทรัสต์ภายในหนึ่ง (1) เดือน นับแต่ได้รับหนังสือจากผู้ถือหุ้นหน่วยทรัสต์หรือได้รับแจ้งจากทรัสต์ดี

(ข) ในกรณีเรื่องใดที่ทรัสต์ดีเห็นว่าเป็นกรณีจำเป็นหรือสมควรที่จะเสนอเรื่องให้ที่ประชุมผู้ถือหุ้นหน่วยทรัสต์พิจารณาและมีมติในเรื่องนั้น ให้ผู้จัดการกองทรัสต์จัดให้มีการประชุมผู้ถือหุ้นหน่วยทรัสต์ภายในหนึ่ง (1) เดือน นับแต่ได้รับหนังสือจากทรัสต์ดี ทั้งนี้ ไม่ตัดสิทธิทรัสต์ดีในการปรึกษาหารือกับผู้จัดการกองทรัสต์ถึงเหตุจำเป็นดังกล่าว

(ค) ในกรณีเรื่องใดที่ผู้จัดการกองทรัสต์เห็นว่าเป็นกรณีจำเป็น หรือสมควรที่จะเสนอเรื่องที่ประชุมผู้ถือหุ้นหน่วยทรัสต์พิจารณาและมีมติในเรื่องนั้น ให้ผู้จัดการกองทรัสต์เรียกประชุมผู้ถือหุ้นหน่วยทรัสต์เพื่อประโยชน์ในการจัดการกองทรัสต์ ทั้งนี้ ไม่ตัดสิทธิผู้จัดการกองทรัสต์ในการปรึกษาหารือกับทรัสต์ดีถึงเหตุจำเป็นดังกล่าว

การเรียกประชุมผู้ถือหุ้นหน่วยทรัสต์

การเรียกประชุมผู้ถือหุ้นหน่วยทรัสต์ ให้ผู้จัดการกองทรัสต์จัดทำหนังสือเชิญประชุม ระบุสถานที่ วัน เวลา วิธีการประชุม การออกเสียงลงมติ ระเบียบวาระการประชุม และเรื่องที่จะเสนอต่อที่ประชุม พร้อมด้วยรายละเอียดตามสมควร โดยระบุให้ชัดเจนว่าเป็นเรื่องที่จะเสนอเพื่อทราบ เพื่ออนุมัติ หรือเพื่อพิจารณา แล้วแต่กรณี รวมทั้งความเห็นของผู้จัดการกองทรัสต์ในเรื่องดังกล่าว ซึ่งรวมถึงผลกระทบที่ผู้ถือหุ้นหน่วยทรัสต์อาจได้รับจากการลงมติในเรื่องนั้น โดยการจัดส่งหนังสือนัดประชุมผู้ถือหุ้นหน่วยทรัสต์ล่วงหน้าก่อนวันประชุมตามระยะเวลาดังต่อไปนี้

(1) 14 (สิบสี่) วัน ในกรณีที่เป็นการประชุมผู้ถือหุ้นหน่วยทรัสต์ซึ่งมีวาระที่ต้องได้มติผู้ถือหุ้นหน่วยทรัสต์ไม่น้อยกว่า 3 ใน 4 (สามในสี่) ของจำนวนหน่วยทรัสต์ของผู้ถือหุ้นหน่วยทรัสต์ที่มาประชุมและมีสิทธิออกเสียง

(2) 7 (เจ็ด) วัน ในกรณีอื่น

ทั้งนี้ ให้ผู้จัดการกองทรัสต์ประกาศการนัดประชุมในหนังสือพิมพ์รายวันแห่งท้องถิ่นอย่างน้อย 1 (หนึ่ง) ฉบับ ไม่น้อยกว่า 3 (สาม) วันก่อนวันประชุมด้วย

สถานที่ที่จะใช้เป็นทีประชุมตามวรรคหนึ่ง ต้องอยู่ในท้องถิ่นที่อันเป็นที่ตั้งสำนักงานของทรัสต์ หรือของผู้จัดการกองทรัสต์หรือจังหวัดใกล้เคียง

องค์ประชุม

การประชุมผู้ถือหุ้นหน่วยทรัสต์ ต้องมีผู้ถือหุ้นหน่วยทรัสต์มาประชุมไม่น้อยกว่า 25 (ยี่สิบห้า) คนหรือไม่น้อยกว่ากึ่งหนึ่งของจำนวนผู้ถือหุ้นหน่วยทรัสต์ทั้งหมด และต้องมีหน่วยทรัสต์นับรวมกันไม่น้อยกว่า 1 ใน 3 (หนึ่งในสาม) ของจำนวนหน่วยทรัสต์ที่จำหน่ายได้แล้วทั้งหมดจึงจะเป็นองค์ประชุม

ในกรณีที่ปรากฏว่าการประชุมผู้ถือหุ้นหน่วยทรัสต์ครั้งใด เมื่อล่วงเวลานัดไปแล้วถึง 1 (หนึ่ง) ชั่วโมง จำนวนผู้ถือหุ้นหน่วยทรัสต์ซึ่งมาเข้าร่วมประชุมไม่ครบเป็นองค์ประชุมตามที่กำหนดเอาไว้ในวรรคหนึ่ง หากว่าการประชุมผู้ถือหุ้นหน่วยทรัสต์นั้นได้เรียกนัดเพราะผู้ถือหุ้นหน่วยทรัสต์ร้องขอ การประชุมเป็นอันระงับไป ถ้าการประชุมผู้ถือหุ้นหน่วยทรัสต์นั้นมิใช่เป็นการเรียกประชุมเพราะผู้ถือหุ้นหน่วยทรัสต์ร้องขอ ให้นัดประชุมใหม่ และให้ส่งหนังสือเชิญประชุมไปยังผู้ถือหุ้นหน่วยทรัสต์ไม่น้อยกว่า 7 (เจ็ด) วันก่อนวันประชุม ในการประชุมครั้งหลังนี้ไม่บังคับว่าจะต้องครบองค์ประชุม

ประธานในที่ประชุมผู้ถือหุ้นหน่วยทรัสต์

ทั้งนี้ ให้ผู้จัดการกองทรัสต์แต่งตั้งบุคคลหนึ่งเพื่อทำหน้าที่เป็นประธานในที่ประชุมผู้ถือหุ้นหน่วยทรัสต์ การพิจารณาของที่ประชุมผู้ถือหุ้นหน่วยทรัสต์ในวาระใดที่ประธานในที่ประชุมผู้ถือหุ้นหน่วยทรัสต์มีส่วนได้เสีย ให้ประธานออกจากการประชุมในวาระนั้น และให้ผู้จัดการกองทรัสต์นำเสนอรายชื่อบุคคลเพื่อให้ที่ประชุมผู้ถือหุ้นหน่วยทรัสต์พิจารณาแต่งตั้งให้เป็นประธานในที่ประชุมผู้ถือหุ้นหน่วยทรัสต์ในวาระนั้น ๆ

หากการประชุมผู้ถือหุ้นหน่วยทรัสต์ในวาระใดมีการพิจารณาเรื่องที่ทรัสต์หรือผู้จัดการกองทรัสต์มีส่วนได้เสีย ให้ทรัสต์หรือผู้จัดการกองทรัสต์และตัวแทนของทรัสต์หรือผู้จัดการกองทรัสต์ไม่มีสิทธิออกเสียงในวาระดังกล่าว (ในกรณีที่ทรัสต์หรือผู้จัดการกองทรัสต์และตัวแทนของทรัสต์หรือผู้จัดการกองทรัสต์เป็นผู้ถือหุ้นหน่วยทรัสต์) ในกรณีที่ผู้จัดการกองทรัสต์มีส่วนได้เสียในวาระใด ให้ทรัสต์พิจารณาแต่งตั้งบุคคลใดบุคคลหนึ่งขึ้นเป็นประธานในที่ประชุม

อนึ่ง ประธานในที่ประชุมผู้ถือหุ้นหน่วยทรัสต์ให้มีอำนาจและหน้าที่ดังต่อไปนี้

- (1) ควบคุมดูแลการดำเนินการประชุมโดยทั่วไปให้มีความเรียบร้อย
- (2) กำหนดให้ใช้วิธีการอื่นใดในการดำเนินการประชุมผู้ถือหุ้นหน่วยทรัสต์ตามที่ประธานในที่ประชุมจะพิจารณาเห็นสมควร หรือจำเป็นเพื่อให้การประชุมผู้ถือหุ้นหน่วยทรัสต์ ตลอดจนกระบวนการในการพิจารณาและลงมติในเรื่องต่าง ๆ เป็นระเบียบเรียบร้อยและมีประสิทธิภาพ
- (3) เพื่อให้การประชุมผู้ถือหุ้นหน่วยทรัสต์ตามพระราชบัญญัติทรัสต์และประกาศที่เกี่ยวข้องมีความเป็นระเบียบเรียบร้อย ประธานอาจยุติการอภิปราย หรือการพิจารณาในที่ประชุมผู้ถือหุ้นหน่วยทรัสต์ในเรื่องใด ๆ ได้

การดำเนินการประชุมผู้ถือหุ้นหน่วยทรัสต์

การดำเนินการประชุมผู้ถือหุ้นหน่วยทรัสต์ ให้เป็นไปตามหลักเกณฑ์ดังนี้

- (ก) การดำเนินการประชุมให้เป็นไปตามลำดับระเบียบวาระที่กำหนดไว้ในหนังสือนัดประชุม เว้นแต่ที่ประชุมจะมีมติให้เปลี่ยนลำดับระเบียบวาระด้วยคะแนนเสียงไม่น้อยกว่า 2 ใน 3 (สองในสาม) ของจำนวนผู้ถือหุ้นหน่วยทรัสต์ซึ่งมาประชุม
- (ข) เมื่อที่ประชุมพิจารณาเสร็จตาม (ก) แล้ว ผู้ถือหุ้นหน่วยทรัสต์ซึ่งมีหน่วยทรัสต์นับรวมกันได้ไม่น้อยกว่า 1 ใน 3 (หนึ่งในสาม) ของจำนวนหน่วยทรัสต์ที่จำหน่ายได้ทั้งหมด จะขอให้ที่ประชุมพิจารณาเรื่องอื่นนอกจากที่กำหนดไว้ในหนังสือนัดประชุมอีกก็ได้
- (ค) ในกรณีที่ที่ประชุมพิจารณาเรื่องตามลำดับระเบียบวาระไม่เสร็จตาม (ก) หรือพิจารณาเรื่องที่ผู้ถือหุ้นหน่วยทรัสต์เสนอไม่เสร็จตาม (ข) แล้วแต่กรณี และจำเป็นต้องเลื่อนการพิจารณา ให้ที่ประชุมกำหนดสถานที่ วัน และเวลาที่จะประชุมครั้งต่อไป และให้ผู้จัดการกองทรัสต์ส่งหนังสือนัดประชุมระบุสถานที่ วัน เวลา และระเบียบวาระการประชุมไปยังผู้ถือหุ้นหน่วยทรัสต์ไม่น้อยกว่า 7 (เจ็ด) วันก่อนวันประชุม ทั้งนี้ ให้โฆษณาคำบอกกล่าวนัดประชุมในหนังสือพิมพ์ไม่น้อยกว่า 3 (สาม) วันก่อนวันประชุมด้วย"
- (4) ในกรณีที่คะแนนเสียงในการลงมติของที่ประชุมผู้ถือหุ้นหน่วยทรัสต์เท่ากัน ให้ประธานในที่ประชุมผู้ถือหุ้นหน่วยทรัสต์มีเสียงชี้ขาด โดยการใช้อำนาจในการตัดสินชี้ขาดของประธานในที่ประชุมผู้ถือหุ้นหน่วยทรัสต์ในกรณีที่คะแนนเสียงในการลงมติเท่ากันนี้ ให้เป็นที่สุด

วิธีการมอบฉันทะ

ในการประชุมผู้ถือหุ้นหน่วยทรัสต์ ผู้ถือหุ้นหน่วยทรัสต์อาจมอบฉันทะให้บุคคลอื่นเข้าประชุมและออกเสียงแทนตนในการประชุมได้ โดยในการส่งหนังสือเชิญประชุมผู้ถือหุ้นหน่วยทรัสต์ ให้ผู้จัดการกองทรัสต์จัดส่งหนังสือมอบฉันทะให้แก่ผู้ถือหุ้นหน่วยทรัสต์ หนังสือมอบฉันทะนี้ให้เป็นไปตามแบบที่ทรัสต์กำหนด หนังสือมอบฉันทะนี้จะต้องมอบให้แก่ประธานในที่ประชุมหรือผู้ที่ประธานที่ประชุมมอบหมาย ณ สถานที่ประชุมก่อนเริ่มการประชุม

วิธีการนับคะแนน

ผู้ถือหุ้นหน่วยทรัสต์มีคะแนนเสียงหนึ่ง (1) เสียงต่อหนึ่ง (1) หน่วยทรัสต์ที่ตนถือ โดยผู้ถือหุ้นหน่วยทรัสต์ที่มีสิทธิออกเสียงลงคะแนนต้องไม่เป็นผู้มีส่วนได้เสียเป็นพิเศษในเรื่องที่พิจารณา

มติของผู้ถือหุ้นหน่วยทรัสต์

เว้นแต่สัญญาก่อตั้งทรัสต์จะกำหนดไว้เป็นอย่างอื่น มติของผู้ถือหุ้นหน่วยทรัสต์ให้ประกอบด้วยคะแนนเสียงดังต่อไปนี้

ในกรณีทั่วไปให้ถือคะแนนเสียงข้างมากของผู้ถือหุ้นหน่วยทรัสต์ที่มาประชุมและมีสิทธิออกเสียงลงคะแนน

ในกรณีดังต่อไปนี้ ให้ถือคะแนนเสียงไม่น้อยกว่าสามในสี่ (3 ใน 4) ของจำนวนเสียงทั้งหมดของผู้ถือหุ้นหน่วยทรัสต์ที่มาประชุมและมีสิทธิออกเสียงลงคะแนน

(ก) การได้มาหรือจำหน่ายไปซึ่งทรัพย์สินหลักที่มีมูลค่าตั้งแต่ร้อยละสามสิบ (30) ของมูลค่าทรัพย์สินรวมของกองทรัสต์

(ข) การเพิ่มทุนหรือการลดทุนชำระแล้วของกองทรัสต์ที่มีได้ระบุไว้เป็นการล่วงหน้าในสัญญาก่อตั้งทรัสต์

(ค) การเพิ่มทุนแบบมอบอำนาจทั่วไปของกองทรัสต์

(ง) การทำธุรกรรมกับผู้จัดการกองทรัสต์หรือบุคคลที่เกี่ยวข้องกันกับผู้จัดการกองทรัสต์ ซึ่งมีขนาดรายการตั้งแต่ยี่สิบล้าน (20,000,000) บาท หรือเกินกว่าร้อยละสาม (3) ของมูลค่าทรัพย์สินสุทธิของกองทรัสต์ แล้วแต่มูลค่าใดจะสูงกว่า

(จ) การเปลี่ยนแปลงประโยชน์ตอบแทนและการคืนเงินทุนให้ผู้ถือหุ้นหน่วยทรัสต์

(ฉ) การเปลี่ยนแปลงหรือถอดถอนทรัสต์ หรือผู้จัดการกองทรัสต์ ทั้งนี้ สำหรับการเปลี่ยนแปลงผู้จัดการกองทรัสต์ให้เป็นไปตามที่กำหนดไว้ในสัญญาก่อตั้งทรัสต์

(ช) การแก้ไขเพิ่มเติมสัญญาก่อตั้งทรัสต์ในเรื่องที่กระทบสิทธิของผู้ถือหุ้นหน่วยทรัสต์อย่างมีนัยสำคัญ

(ซ) การเลิกกองทรัสต์

อย่างไรก็ตาม มติของผู้ถือหุ้นหน่วยทรัสต์ที่จะเป็นผลให้กองทรัสต์หรือการจัดการกองทรัสต์มีลักษณะที่ขัดหรือแย้งกับหลักเกณฑ์ที่กำหนดในประกาศสำนักงาน ก.ล.ต.ที่ สร.26/2555 หรือหลักเกณฑ์อื่นตามพระราชบัญญัติหลักทรัพย์หรือพระราชบัญญัติทรัสต์ ให้ถือว่ามตินั้นไม่มีผลบังคับ

การบันทึกการประชุมผู้ถือหุ้นหน่วยทรัสต์

ผู้จัดการกองทรัสต์มีหน้าที่จัดทำบันทึกรายงานมติของที่ประชุมและกระบวนการเรียกและดำเนินการประชุมของการประชุมผู้ถือหุ้นหน่วยทรัสต์แต่ละครั้ง โดยให้ประธานในที่ประชุมของการประชุมแต่ละครั้ง เป็นผู้ลงนามรับรองความถูกต้องของบันทึกนั้น ทั้งนี้ค่าใช้จ่ายในการจัดทำบันทึกการประชุมเป็นค่าใช้จ่ายของกองทรัสต์

9.13 การสรรหาและแต่งตั้งกรรมการและผู้บริหารระดับสูง

1. ในกรณีที่กรรมการผู้จัดการพ้นจากตำแหน่ง คณะกรรมการบริษัท จะพิจารณาคัดเลือกและอนุมัติการแต่งตั้งกรรมการผู้จัดการที่ได้รับการคัดเลือกเบื้องต้นและเสนอจากฝ่ายกำกับกับการปฏิบัติงานตามคุณสมบัติและความเหมาะสมตามหลักเกณฑ์เบื้องต้นดังต่อไปนี้
 - 1) เป็นผู้ที่มีประสบการณ์การทำงานที่สอดคล้องกับธุรกิจของอสังหาริมทรัพย์ที่กองทรัสต์เข้าลงทุน
 - 2) เป็นผู้ที่มีความรู้และประสบการณ์ด้านบริหารจัดการลงทุนหรือจัดหาผลประโยชน์จากอสังหาริมทรัพย์ รวมกันเป็นระยะเวลาไม่น้อยกว่า 3 (สาม) ปี ภายในช่วงระยะเวลา 5 (ห้า) ปีที่ผ่านมา
 - 3) ไม่มีลักษณะต้องห้ามตามประกาศคณะกรรมการกำกับตลาดทุนว่าด้วยลักษณะต้องห้ามของบุคลากรในธุรกิจตลาดทุน

รวมทั้ง ดำเนินการคัดเลือกให้เป็นไปตามหลักเกณฑ์และนโยบายของบริษัทฯ รวมถึงสัญญาก่อตั้งทรัสต์ สัญญาแต่งตั้งผู้จัดการกองทรัสต์ แบบแสดงรายการข้อมูล หนังสือชี้ชวน ระเบียบ และกฎหมายที่เกี่ยวข้อง

2. เมื่อบุคลากรในตำแหน่งใดว่างลง คณะกรรมการบริษัท จะมอบหมายให้กรรมการผู้จัดการพิจารณาคัดเลือกบุคลากรที่มีความรู้ความสามารถ และประสบการณ์ในการทำงานที่สอดคล้องกับธุรกิจของอสังหาริมทรัพย์ที่กองทรัสต์เข้าไปลงทุน เพื่อรับผิดชอบเกี่ยวกับการดูแลจัดการอสังหาริมทรัพย์ของกองทรัสต์ การบริหารจัดการลงทุนหรือการจัดหาผลประโยชน์จากอสังหาริมทรัพย์ โดยกรรมการผู้จัดการจะพิจารณาและดำเนินการสรรหาและคัดเลือกบุคลากร และ/หรือ ผู้บริหาร ของบริษัทฯ เพื่อรับผิดชอบการปฏิบัติหน้าที่เป็นผู้จัดการกองทรัสต์ ตามหลักเกณฑ์เบื้องต้น ดังต่อไปนี้
 - 1) เป็นผู้ที่มีประสบการณ์การทำงานที่สอดคล้องกับธุรกิจของอสังหาริมทรัพย์ที่กองทรัสต์เข้าลงทุน หรือสอดคล้องกับหน้าที่ และ/หรือ ความรับผิดชอบในสายงานของบริษัทฯ

- 2) ในการคัดเลือกบุคลากรที่จะเข้ามาทำหน้าที่รับผิดชอบในสายงานเกี่ยวกับการดูแลจัดการทรัพย์สินของ กองทรัสต์ บุคคลดังกล่าวจะต้องมีความรู้และประสบการณ์ด้านบริหารจัดการลงทุนหรือจัดหาผลประโยชน์ จากอสังหาริมทรัพย์รวมกันเป็นระยะเวลาไม่น้อยกว่า 3 (สาม) ปี ภายในช่วงระยะเวลา 5 (ห้า) ปีที่ผ่านมา
- 3) ไม่มีลักษณะต้องห้ามตามประกาศคณะกรรมการกำกับตลาดทุนว่าด้วยลักษณะต้องห้ามของบุคลากรใน ธุรกิจตลาดทุน

รวมทั้ง ดำเนินการคัดเลือกให้เป็นไปตามหลักเกณฑ์และนโยบายของบริษัทฯ รวมถึงสัญญาก่อตั้งทรัสต์ สัญญา แต่งตั้งผู้จัดการกองทรัสต์ แบบแสดงรายการข้อมูล หนังสือชี้ชวน ระเบียบ และกฎหมายที่เกี่ยวข้อง และอนุมัติการรับ บุคคลดังกล่าวเข้าเป็นบุคลากรของบริษัทฯ ต่อไป

3. เมื่อมีการอนุมัติการเข้าเป็นกรรมการผู้จัดการ และ/หรือ บุคลากรของบริษัทฯ แล้ว คณะกรรมการบริษัทฯ จะจัดให้มีการตรวจสอบ ติดตาม และประเมินผลการปฏิบัติงานของกรรมการผู้จัดการ และ/หรือ บุคลากรของบริษัทฯ อย่างสม่ำเสมอ ทั้งนี้ ตามที่กำหนดในเรื่อง ระบบการกำกับดูแลการปฏิบัติงานของผู้จัดการกองทรัสต์และบุคลากรของผู้จัดการกองทรัสต์ และการตรวจสอบ ดูแลผู้รับมอบหมายในงานที่เกี่ยวกับการจัดการกองทรัสต์ เพื่อให้การปฏิบัติงานเป็นไปตามนโยบายของบริษัทฯ สัญญาก่อตั้งทรัสต์ สัญญาแต่งตั้งผู้จัดการกองทรัสต์ แบบแสดงรายการข้อมูล หนังสือชี้ชวน ระเบียบ และกฎหมายที่เกี่ยวข้อง
4. คณะกรรมการบริษัทฯ จะจัดให้มีการตรวจสอบให้บริษัทฯ มีบุคลากรครบถ้วนและมีความพร้อมเพื่อรับผิดชอบในการ ปฏิบัติหน้าที่เป็นผู้จัดการกองทรัสต์ตามกฎหมายที่เกี่ยวข้องตลอดระยะเวลาที่บริษัทฯ ปฏิบัติหน้าที่ โดยในกรณีที่ บุคลากรที่รับผิดชอบในสายงานดูแลจัดการทรัพย์สินของกองทรัสต์ หรือบุคลากรท่านอื่นไม่สามารถปฏิบัติงานที่ได้ ไม่ว่าด้วยสาเหตุใด ๆ คณะกรรมการบริษัทฯ และ/หรือ กรรมการผู้จัดการจะจัดให้มีการคัดเลือกบุคลากรเข้ามาแทนที่ บุคลากรที่ไม่สามารถปฏิบัติงานได้ดังกล่าวโดยไม่ชักช้า

9.14 ค่าตอบแทนของผู้สอบบัญชี

กองทรัสต์ได้แต่งตั้ง บริษัท ดีลอยท์ ทูช โธมัทส โซยเยส สอบบัญชี จำกัด เป็นผู้สอบบัญชีสำหรับรอบระยะเวลาบัญชี สิ้นสุด ณ วันที่ 31 ธันวาคม 2565 โดยมีค่าตอบแทนจากการสอบบัญชี (Audit Fee) เป็นจำนวนเงินทั้งสิ้น 635,000 บาท

9.15 การปฏิบัติตามหลักการกำกับดูแลกิจการในเรื่องอื่น ๆ

กองทรัสต์ได้บริหารจัดการภายใต้แนวทางการปฏิบัติตามหลักกิจการกำกับดูแลกิจการที่ดีของสำนักงาน ก.ล.ต. การปฏิบัติงานตามคู่มือการปฏิบัติงานของผู้จัดการกองทรัสต์

10. ความรับผิดชอบต่อสังคม

โครงการปันน้ำใจให้น้องสีขา

ทริสต์เพื่อการลงทุนในอสังหาริมทรัพย์โรงแรมศรีพันวา ภูเก็ต ร่วมกับโรงแรมศรีพันวา ภูเก็ต บริหารจัดการด้านการลดปริมาณขยะจากเศษผ้าที่ใช้ภายในโรงแรมที่ไม่สามารถใช้งานได้แล้ว เช่นผ้าขนหนู ผ้าปูเตียง รวมถึงอาหารและอุปกรณ์ที่จำเป็นส่งต่อไปให้กับมูลนิธิเพื่อสุนัขในซอย (Soi Dog) จังหวัดภูเก็ต และศูนย์อนุรักษ์สุนัขหัวหิน จังหวัดประจวบคีรีขันธ์ เพื่อนำไปใช้ประโยชน์ต่อกับสุนัขและแมวจรจัดหรือพิการ ที่ทางมูลนิธิได้รับอุปการะเข้ามาในโครงการประมาณ 1,800 ชีวิต



โครงการช่วยน้องมอบของให้พี่

ทริสต์เพื่อการลงทุนในอสังหาริมทรัพย์โรงแรมศรีพันวา ร่วมกับโรงแรมศรีพันวา ภูเก็ต จัดกิจกรรมพร้อมเพื่อนพนักงาน ร่วมมอบ ของใช้ นม และอาหาร ให้กับกลุ่มนักเรียนท้องถิ่น โดยได้สนับสนุนสินค้าจากร้านค้าชุมชนด้านนอก และสนับสนุนสินค้าจากนักเรียนโรงเรียนภูเก็ตปัญญานุกูล (โรงเรียนสำหรับเด็กออทิสติก) ที่น้อง ๆ ได้ใช้เวลาว่างให้เป็นประโยชน์ และยังเป็นการกระจายรายได้เพื่อช่วยเหลือชุมชนอีกทางหนึ่ง



โครงการ POWER OF UNIFORM

ทรัสต์เพื่อการลงทุนในอสังหาริมทรัพย์โรงแรมศรีพัณพาร่วมกับ บริษัท ชาญอิสสระ ดีเวลลอปเม้นท์ จำกัด (มหาชน) และบริษัทในเครือ จัดกิจกรรม POWER OF UNIFORM สนับสนุนการลดปริมาณขยะ โดยนำชุดยูนิฟอร์มและเสื้อผ้าต่างๆ ที่ไม่ใช่แล้ว ร่วมกันนำมาบริจาคภายใต้โครงการ “POWER OF UNIFORM” จัดขึ้นเพื่อสนับสนุนให้มีการจัดการขยะอย่างถูกต้อง ทั้งการคัดแยกขยะ และการใช้ประโยชน์จากขยะที่ไม่ใช่แล้วเพื่อนำขยะเหล่านี้ไปแปรรูปเป็นก้อนเชื้อเพลิงสำหรับผลิต กระแสไฟฟ้า โดยมี คุณชัยพฤกษ์ ทองเปี่ยม ผู้อำนวยการศูนย์พลังงานทดแทน บริษัท เบตเตอร์ เวิลด์ กรีน จำกัด (มหาชน) เป็นตัวแทนรับมอบ

สำหรับปริมาณขยะยูนิฟอร์มและประเภทผ้าที่นำไปมอบให้เบตเตอร์ เวิลด์ กรีน มีน้ำหนักรวม 1,860 กิโลกรัม ซึ่งสามารถลดการนำไปหลุมฝังกลบได้ 1,860 กิโลกรัม แปรรูปเป็นก้อนเชื้อเพลิงได้ 1 ก้อนขนาด 1.3 ตัน และทดแทนการปลูกต้นไม้ได้ถึง 801 ต้น และลดปริมาณก๊าซเรือนกระจกได้ 3.9 ตันคาร์บอนไดออกไซด์ ณ ศูนย์พลังงานทดแทน บริษัท เบตเตอร์ เวิลด์ กรีน จำกัด (มหาชน) อ.นครหลวง จ.พระนครศรีอยุธยา



11. การควบคุมภายในและการบริหารจัดการความเสี่ยง

11.1 การควบคุมภายใน

ในกรณีที่กรรมการอิสระเห็นสมควร กรรมการอิสระจะดำเนินการพิจารณาและคัดเลือกบุคคลภายนอกเป็นผู้ตรวจสอบภายใน โดยมีหลักเกณฑ์การพิจารณาคัดเลือกตามที่กำหนดใน เรื่อง ระบบการคัดเลือกบุคลากรของบริษัทฯ และผู้รับมอบหมายในงานที่เกี่ยวข้องกับการดำเนินการของกองทรัสต์ ระบบและขั้นตอนการพิจารณาและคัดเลือกที่ปรึกษาด้านต่างๆ ที่เกี่ยวข้องกับการบริหารจัดการกองทรัสต์ โดยในการตรวจสอบภายในของผู้ตรวจสอบภายในนั้นจะต้องมีการตรวจสอบและสอบทานระบบการควบคุมภายในของบริษัทฯ รวมทั้งประเมินความเสี่ยงที่อาจส่งผลกระทบต่อกองทรัสต์ โดยมีขั้นตอนการปฏิบัติงานอย่างน้อย ดังต่อไปนี้

1. ผู้ตรวจสอบภายในจะดำเนินการตรวจสอบ และสอบทานระบบการควบคุมภายในของบริษัทฯ อย่างน้อยตามแผนการตรวจสอบภายในที่ได้เสนอให้บริษัทฯ พิจารณาแล้ว โดยดำเนินการตรวจสอบตามลำดับความสำคัญ และระดับความเสี่ยงของแต่ละฝ่ายงานที่ได้มีการประเมินความเสี่ยงเกี่ยวกับการปฏิบัติงาน
2. เมื่อผู้ตรวจสอบภายในดำเนินการตรวจสอบ และสอบทานระบบการควบคุมภายในของบริษัทฯ เสร็จเรียบร้อยแล้ว ผู้ตรวจสอบภายในจะจัดทำรายงานการตรวจสอบภายใน โดยหากมีกรณีที่ผู้ตรวจสอบภายในพบว่าฝ่ายงานมีการปฏิบัติงานไม่เป็นไปตามนโยบายของบริษัทฯ สัญญาก่อตั้งทรัสต์ สัญญาแต่งตั้งผู้จัดการกองทรัสต์ แบบแสดงรายการข้อมูล หนังสือชี้ชวน ระเบียบ และกฎหมายที่เกี่ยวข้อง หรือมีประเด็นอื่นใดที่พบจากการตรวจสอบ ผู้ตรวจสอบภายในจะดำเนินการแจ้งฝ่ายงานที่รับผิดชอบให้รับทราบประเด็นที่ตรวจพบ และชี้แจงการปฏิบัติงาน แล้วผู้ตรวจสอบภายในจะรวบรวมคำชี้แจงจากฝ่ายงานต่าง ๆ เพื่อนำเสนอต่อกรรมการอิสระ
3. กรรมการอิสระจะพิจารณาความครบถ้วนและความเพียงพอของรายงานการตรวจสอบภายใน หากกรรมการอิสระพิจารณาว่ารายงานการตรวจสอบภายในนั้นไม่ครบถ้วน หรือมีข้อมูลไม่เพียงพอ กรรมการอิสระจะแจ้งให้ผู้ตรวจสอบภายในทราบเพื่อดำเนินการอีกครั้งสำหรับประเด็นที่ยังไม่ครบถ้วน และเมื่อกรรมการอิสระพิจารณาแล้วว่ารายงานการตรวจสอบภายในนั้นมีความครบถ้วน เพียงพอ กรรมการอิสระจะจัดส่งรายงานการตรวจสอบภายในให้คณะกรรมการบริษัท รับทราบและร่วมพิจารณาการแก้ไขหรือปรับปรุงเรื่องดังกล่าว และนำเสนอต่อทรัสต์เพื่อรับทราบต่อไป
4. ภายหลังจากการตรวจสอบภายในเป็นเวลา 3 (สาม) เดือน ผู้ตรวจสอบภายในจะต้องติดตามผลการดำเนินการแก้ไข หรือรายงานความคืบหน้า (สำหรับในกรณีที่ยังไม่สามารถดำเนินการแก้ไขได้เสร็จสิ้น) ว่าฝ่ายงานต่าง ๆ มีการดำเนินการแก้ไขหรือมีความคืบหน้าตามที่ผู้ตรวจสอบภายในแจ้งให้ทราบหรือมีข้อเสนอแนะแล้วหรือไม่ และนำเสนอรายงานการติดตามการแก้ไขให้กับคณะกรรมการบริษัท และทรัสต์เพื่อรับทราบ

ทั้งนี้ ฝ่ายกำกับการปฏิบัติงานจะเป็นผู้จัดเก็บรายงานผลการตรวจสอบภายใน และรายงานการติดตามแก้ไข เพื่อประโยชน์ในการเรียกตรวจสอบของหน่วยงานกำกับดูแล

11.2 การบริหารจัดการความเสี่ยง

บริษัทฯ ให้ความสำคัญเกี่ยวกับการบริหารและจัดการความเสี่ยงที่เกี่ยวข้องกับการดูแลจัดการกองทรัสต์ โดยบริษัทฯ ได้กำหนดให้มีระบบในการระบุความเสี่ยง (Identify Risk) การลดความเสี่ยง (Mitigate Risk) การติดตามผล (Monitoring Tools) การรายงานผล (Risk Reporting) และการดำเนินการตามมาตรการป้องกันความเสี่ยง โดยมอบให้แต่ละฝ่ายงานไปดำเนินการเพื่อระบุความเสี่ยงที่เกี่ยวข้องกับการดูแลจัดการกองทรัสต์ และเสนอมาตรการป้องกันความเสี่ยงและลดความเสี่ยงที่เหมาะสม โดยฝ่ายกำกับการปฏิบัติงานจะเป็นผู้รวบรวมข้อมูลที่เกี่ยวข้องจากฝ่ายงานต่างๆ เสนอต่อ

คณะกรรมการบริษัท โดยกรรมการอิสระจะให้ความเห็นในเรื่องดังกล่าว และคณะกรรมการบริษัท จะให้ความเห็นชอบในเรื่องดังกล่าว โดยมีหลักเกณฑ์การดำเนินงาน ดังนี้

1. ฝ่ายงานที่เกี่ยวข้องดำเนินการจัดทำการระบุความเสี่ยง โดยวิเคราะห์สาเหตุของความเสี่ยง ประเมินความเสี่ยงจากระดับความสำคัญ โอกาสที่จะเกิด และระดับความรุนแรงของความเสี่ยงที่มีผลกระทบต่อการดำเนินธุรกิจปกติขององค์กร ทั้งในด้านเศรษฐกิจ การเงิน สังคม และกฎหมาย รวมทั้งการแข่งขันในอุตสาหกรรม หรือ ปัจจัยอื่น ๆ ที่อาจส่งผลกระทบต่อองค์กร หรือ บริษัท

2. ฝ่ายงานที่เกี่ยวข้องดำเนินการกำหนดและรวบรวมนโยบายในการบริหารจัดการความเสี่ยงที่เกิดขึ้น และกำหนดหลักเกณฑ์วิธีการควบคุมหรือลดความเสี่ยงดังกล่าว ซึ่งได้พิจารณาถึงปัจจัยที่เกี่ยวข้องกับวิสัยทัศน์ เป้าหมาย กลยุทธ์ทางธุรกิจ การเงิน การจัดการทรัพยากร และการปฏิบัติงานอื่น ๆ ที่เกี่ยวข้องกับการบริหารจัดการองค์กร โดยฝ่ายกำกับการปฏิบัติงานจะรวบรวมข้อมูลที่เกี่ยวข้องจากฝ่ายต่าง ๆ เพื่อนำเสนอต่อคณะกรรมการบริษัท เพื่อพิจารณาให้ความเห็นชอบ ทั้งนี้ กรรมการอิสระ หรือ คณะกรรมการบริษัทจะให้ความเห็นในเรื่องดังกล่าวก่อนหรือในกรณีที่มิอาจหลีกเลี่ยงได้ ระหว่างการประชุมคณะกรรมการบริษัท

3. เมื่อได้รับนโยบายในการบริหารและจัดการความเสี่ยงและหลักเกณฑ์วิธีการควบคุมเพื่อป้องกันหรือลดความเสี่ยงที่คณะกรรมการบริษัท พิจารณาให้ความเห็นชอบแล้ว ฝ่ายกำกับการปฏิบัติงานจะทำการเผยแพร่นโยบายบริหารและจัดการความเสี่ยงและหลักเกณฑ์วิธีการควบคุมเพื่อป้องกันหรือลดความเสี่ยงให้ฝ่ายงานและบุคลากรภายในบริษัททราบและเข้าใจตรงกัน โดยแต่ละฝ่ายงานจะเป็นผู้รับผิดชอบในการปฏิบัติตามนโยบายและหลักเกณฑ์วิธีการในการจัดการความเสี่ยงในส่วนที่เกี่ยวข้องกับงานของตน ทั้งนี้ โดยจะมีฝ่ายกำกับการปฏิบัติงานดำเนินการติดตามการปฏิบัติตามนโยบายในการบริหารจัดการความเสี่ยงและหลักเกณฑ์วิธีการควบคุมเพื่อป้องกันหรือลดความเสี่ยงต่อไป

4. ฝ่ายงานที่เกี่ยวข้องจะติดตามผลการดำเนินการบริหารและจัดการความเสี่ยงตามนโยบายในการบริหารและจัดการความเสี่ยงและหลักเกณฑ์วิธีการควบคุมเพื่อป้องกันและลดความเสี่ยง โดยรายงานการติดตามผลดังกล่าว พร้อมทั้งเสนอความเห็นเกี่ยวกับแนวทาง วิธีการควบคุม และมาตรการในการแก้ไขหรือลดผลกระทบจากความเสี่ยงที่เกิดขึ้นให้ฝ่ายกำกับการปฏิบัติงานเป็นผู้รวบรวมและนำเสนอต่อคณะกรรมการบริษัทรับทราบทุกสิ้นปี หรือเมื่อมีเหตุการณ์ที่มีนัยสำคัญอาจส่งผลกระทบต่อบริษัท ผู้ถือหุ้น หรือองค์กร นอกจากนี้ ฝ่ายกำกับการปฏิบัติงาน อาจประเมินและทบทวนนโยบายในการบริหารจัดการความเสี่ยง หลักเกณฑ์วิธีการควบคุมเพื่อป้องกันหรือลดความเสี่ยง

ทั้งนี้ ปัจจัยความสำคัญที่สำคัญต่อการประกอบธุรกิจของบริษัทและองค์กร ที่จะพิจารณาได้แก่

1.) ความเสี่ยงด้านกลยุทธ์ของบริษัท / องค์กร (Strategic Risk)

- 2.) ความเสี่ยงด้านการปฏิบัติการ (Operational Risk)
- 3.) ความเสี่ยงด้านการเงิน (Financial risk)
- 4.) ความเสี่ยงการปฏิบัติตามกฎระเบียบ (Legal and Compliance risk)