



รายงานประจำปี 2563

บริษัท ชันสวีท จำกัด (มหาชน)

IIUU 56-1 ONE REPORT



สารบัญ

หน้า

ส่วนที่ 1 การประกอบธุรกิจและผลการดำเนินงาน

| | | |
|----|--|-----|
| 1. | โครงสร้างและการดำเนินงานของกลุ่มบริษัท | 2 |
| 2. | การบริหารจัดการความเสี่ยง | 69 |
| 3. | การขับเคลื่อนธุรกิจเพื่อความยั่งยืน | 74 |
| 4. | การวิเคราะห์และคำอธิบายของฝ่ายจัดการ (Management Discussion and Analysis: MD&A) | 91 |
| 5. | ข้อมูลทั่วไปและข้อมูลสำคัญอื่น | 116 |

ส่วนที่ 2 การกำกับดูแลกิจการ

| | | |
|----|---|-----|
| 6. | นโยบายการกำกับดูแลกิจการ | 118 |
| 7. | โครงสร้างการกำกับดูแลกิจการ และข้อมูลสำคัญเกี่ยวกับคณะกรรมการ คณะกรรมการชุดย่อย ผู้บริหาร พนักงานและอื่น ๆ | 126 |
| 8. | รายงานผลการดำเนินงานสำคัญด้านการกำกับดูแลกิจการ | 145 |
| 9. | การควบคุมภายในและรายการระหว่างกัน | 161 |

ส่วนที่ 3 งบการเงิน

171

หน้า

เอกสารแนบ

| | | |
|-------------|--|-----|
| เอกสารแนบ 1 | รายละเอียดเกี่ยวกับการกรรมการ ผู้บริหาร ผู้มีอำนาจควบคุม ผู้ที่ได้รับมอบหมาย ให้รับผิดชอบสูงสุดในสายงานบัญชีและการเงิน ผู้ที่ได้รับมอบหมายให้รับผิดชอบ โดยตรงในการควบคุมดูแลการทำบัญชี เลขานุการบริษัท | 263 |
| เอกสารแนบ 2 | รายละเอียดเกี่ยวกับการกรรมการของบริษัทย่อย | 278 |
| เอกสารแนบ 3 | รายละเอียดเกี่ยวกับหัวหน้างานตรวจสอบภายใน และหัวหน้างานกำกับดูแล การปฏิบัติงานของบริษัท (compliance) | 283 |
| เอกสารแนบ 4 | ทรัพย์สินที่ใช้ในการประกอบธุรกิจและรายละเอียดเกี่ยวกับรายการประเมินราคาทรัพย์สิน | 285 |
| เอกสารแนบ 5 | สิทธิประโยชน์ที่ได้รับจากการส่งเสริมการลงทุน (BOI) | 300 |
| เอกสารแนบ 6 | นโยบายและแนวปฏิบัติการกำกับดูแลกิจการ จริยธรรมธุรกิจ นโยบายต่อต้านการทุจริต นโยบายการเคารพสิทธิและทรัพย์สินทางปัญญา คู่มือจริยธรรมและหลักปฏิบัติสำหรับคู่ค้า | 306 |
| เอกสารแนบ 7 | รายงานคณะกรรมการตรวจสอบ | 362 |



สารจากประธานกรรมการ



นายไกรฤทธิ์ บุญเกียรติ

ประธานกรรมการ

บริษัท ชันสวีท จำกัด (มหาชน)



ในปี 2563 เป็นปีที่เต็มไปด้วยความท้าทายจากปัจจัยลบต่าง ๆ ทั้งภายในและภายนอก รวมถึงการเปลี่ยนแปลงของสังคม ธุรกิจและพฤติกรรมของผู้บริโภคไปสู่ชีวิตวิถีใหม่ (NewNormal) ส่งผลให้เศรษฐกิจโลกหดตัวลดลง อย่างไรก็ดี บริษัท ชันสวิต จำกัด (มหาชน) ยังคงมุ่งมั่นในการสร้างการเติบโตทางธุรกิจควบคู่ไปกับการพัฒนาองค์กรให้เกิดคุณภาพและความสำเร็จในทุกๆ มิติอย่างยั่งยืน และสามารถสร้างผลงานให้เป็นไปตามนโยบายและแผนธุรกิจได้อย่างน่าพอใจ

บริษัทมีความตั้งใจในการบริหารจัดการองค์กรอย่างมีคุณธรรม โดยพัฒนาและรักษาผลิตภัณฑ์ให้มีคุณภาพที่ดี พร้อมทั้งวางแผนการเติบโตอย่างต่อเนื่อง โดยมีแนวนโยบายสร้างความร่วมมือกับองค์กรที่มีความรู้ ความเชี่ยวชาญด้านต่างๆ รวมถึงนำเทคโนโลยีที่เข้ามาช่วยเพิ่มประสิทธิภาพในการผลิตและความสามารถในการแข่งขัน พร้อมกับพัฒนาผลิตภัณฑ์ที่หลากหลายเพื่อตอบสนองต่อโจทย์พฤติกรรมของผู้บริโภคจากนี้บริษัทให้ความสำคัญกับการกำกับดูแลกิจการที่ดี โดยคำนึงถึงประโยชน์ของผู้มีส่วนร่วมทุกภาคส่วน ควบคู่ไปกับการพัฒนาเศรษฐกิจ สังคม ชุมชน ส่งผลให้ในปีบริษัทได้รับผลประเมิน CGR scoring ในระดับ 4 ดาว (ดีมาก) โดยสมาคมส่งเสริมสถาบันกรรมการบริษัทไทย (IOD)

สุดท้ายนี้ ขอขอบคุณคณะผู้บริหารและพนักงานทุกท่าน สำหรับความทุ่มเทและความมุ่งมั่นเป็นอันหนึ่งอันเดียวกัน ในการผลักดันองค์กรให้ก้าวไปข้างหน้า และขอขอบคุณผู้ถือหุ้น พันธมิตรทางธุรกิจ สถาบันการเงิน หน่วยงานต่างๆ ทั้งภาครัฐและเอกชน สำหรับการสนับสนุนและความไว้วางใจที่ได้มอบให้กับบริษัทอย่างต่อเนื่องตลอดระยะเวลาหลายปีที่ผ่านมา บริษัทขอให้คำมั่นว่าจะดำเนินธุรกิจโดยคำนึงถึงประโยชน์ของผู้มีส่วนร่วมทุกภาคส่วน และพร้อมการขับเคลื่อนองค์กรไปสู่อนาคตที่ยั่งยืนตลอดไป



นายไกรฤทธิ์ บุญเกียรติ

ประธานกรรมการ

บริษัท ชันสวิต จำกัด (มหาชน)

คณะกรรมการบริษัท



01 นายไกรฤทธิ์ บุญเกียรติ
ประธานกรรมการบริษัท/ กรรมการอิสระ

02 นายพิชัย คชมิตร
รองประธานกรรมการ/ ประธานกรรมการตรวจสอบ/
กรรมการบริหารความเสี่ยง/ กรรมการสรรหาและพิจารณาค่าตอบแทน
/ กรรมการอิสระ

03 นายวรพงศ์ นันทากิวัฒน์
กรรมการ/ ประธานกรรมการสรรหา
และพิจารณาค่าตอบแทน/ กรรมการตรวจสอบ/
กรรมการอิสระ

04 นายอนุชา ดำรงมณี
กรรมการ/ กรรมการตรวจสอบ/ กรรมการอิสระ



05 นางสาวมรกต กิตติคุณชัย
รองประธานกรรมการ/ รองกรรมการบริหาร

06 นางองอาจ กิตติคุณชัย
กรรมการ/ ประธานกรรมการบริหาร/ กรรมการสรรหาและ
พิจารณาค่าตอบแทน/ ประธานเจ้าหน้าที่บริหาร

07 นางจิราพร กิตติคุณชัย
กรรมการ/ กรรมการบริหาร/ กรรมการบริหารความเสี่ยง

08 นางศุภรณณ์ ประสาทงามเลิศ
กรรมการ

09 นายชัยยศ สันตวงษ์
กรรมการ/ ประธานกรรมการบริหารความเสี่ยง

สารจากประธานเจ้าหน้าที่บริหาร



นายองอาจ กิตติคุณชัย

ประธานเจ้าหน้าที่บริหาร
บริษัท ชันสวิต จำกัด (มหาชน)



ท่ามกลางสถานการณ์การแพร่ระบาดของไวรัส Covid-19 ที่ส่งผลกระทบต่อเศรษฐกิจทั่วโลก รวมถึงการเปลี่ยนแปลงทางด้านเทคโนโลยีที่มีอิทธิพลต่อการดำเนินธุรกิจในปัจจุบัน บริษัท ชันสวีท จำกัด (มหาชน) ในฐานะผู้ผลิตและส่งออกผลิตภัณฑ์ข้าวโพดหวานแปรรูปและผลิตภัณฑ์แปรรูปสินค้าเกษตรอื่นๆ ภายใต้ตราสินค้าของบริษัท “KC” ได้ดำเนิน กิจกรรมด้วยความมุ่งมั่น ภายใต้วิสัยทัศน์ และกลยุทธ์ที่บริษัทวางไว้เป็นรากฐาน ครอบคลุมทุกมิติ ทั้งด้านเศรษฐกิจ สังคม และสิ่งแวดล้อม ผ่านการกำกับดูแลกิจการที่ดีตามหลักบรรษัทภิบาล เพื่อสร้างความสมดุลให้กับผู้มีส่วนได้เสียทุกกลุ่มอย่างยั่งยืน

จากผลการดำเนินงานในปี 2563 แสดงให้เห็นว่าบริษัทมีศักยภาพในการปรับตัวและบริหารจัดการองค์กรอย่างมีประสิทธิภาพในการสร้างผลกำไรให้ธุรกิจเติบโต โดยมุ่งเน้นความสัมพันธ์ระยะยาวกับคู่ค้าทางธุรกิจ การพัฒนาคุณภาพผลิตภัณฑ์และการบริการอย่างต่อเนื่อง ทั้งนี้บริษัทได้รับการรับรองมาตรฐาน BRC Global Standard for Food Safety (BRCGS) เกรด A+ ประเภท Unannounced รวมถึงได้รับรางวัลอุตสาหกรรมดีเด่น ประจำปี 2563 (Prime Minister's Award 2020) ประเภทอุตสาหกรรมศักยภาพ ซึ่งสามารถสร้างความไว้วางใจในผลิตภัณฑ์อาหารที่มีคุณภาพ มีมาตรฐานความปลอดภัยสูง สอดคล้องกับความต้องการและกฎหมายของประเทศคู่ค้า

ในนามคณะผู้บริหารของบริษัท ขอขอบคุณท่านผู้ถือหุ้น คู่ค้า และผู้มีส่วนเกี่ยวข้องทุกฝ่าย ที่ไว้วางใจและให้การสนับสนุนการดำเนินงานของบริษัทด้วยดีตลอดมา บริษัทเชื่อมั่นว่าด้วยความมุ่งมั่นทุ่มเทของคณะผู้บริหารและพนักงานในการขับเคลื่อนองค์กรจะสามารถรับมือความท้าทายที่เกิดขึ้นในอนาคต ส่งเสริมให้ธุรกิจเติบโตและพร้อมส่งมอบผลิตภัณฑ์ที่มีคุณค่าสู่การเป็นผู้นำธุรกิจอาหารในระดับสากลต่อไป

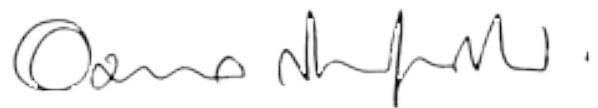

นายออง จิตติคุณชัย

ประธานเจ้าหน้าที่บริหาร

บริษัท ชันสวีท จำกัด (มหาชน)



คณะผู้บริหารและเลขานุการบริษัท



01 นายองอาจ กิตติคุณชัย

ประธานเจ้าหน้าที่บริหาร

02 นายโกวิทย์ สิทธิยศ

ผู้อำนวยการฝ่ายขายและการตลาด

03 นายวีระ นพพัฒน์กร

ผู้อำนวยการฝ่ายบัญชีและการเงิน



04 นางสาวศุภรณัฏฐ์ ประสาทงามเลิศ
ผู้อำนวยการฝ่ายบริหารทั่วไป

05 นางสาวอัมพันธ์ สุริยง
ผู้อำนวยการฝ่ายโรงงาน

06 นางสาวสุนทรี มูลเมา
ผู้จัดการฝ่ายตรวจสอบภายใน/
เลขานุการบริษัท

ข้อมูลทางการเงินโดยสรุป

| | 2561 | 2562 | 2563 |
|---|--------|----------|-------|
| ผลการดำเนินงาน (หน่วย : ล้านบาท) | | | |
| รายได้จากการขาย | 1,829 | 1,920 | 2,610 |
| รายได้รวม | 1,838 | 1,940 | 2,630 |
| ต้นทุนขาย | 1,561 | 1,775 | 2,188 |
| กำไรขั้นต้น | 268 | 145 | 422 |
| กำไรสุทธิ (ขาดทุน) ส่วนที่เป็นของผู้เป็นเจ้าของบริษัทใหญ่ | 56 | (42) | 193 |
| กำไรต่อหุ้นขั้นพื้นฐาน (EPS) | 0.13 | (0.10) | 0.45 |
| ROE (%) | 6.12 | (4.76) | 20.60 |
| ROA (%) | 4.92 | (3.51) | 16.21 |
| ฐานะทางการเงิน (หน่วย : ล้านบาท) | | | |
| สินทรัพย์รวม | 1,267 | 1,343 | 1,293 |
| หนี้สินรวม | 359 | 492 | 271 |
| ส่วนของผู้ถือหุ้น | 908 | 851 | 1,022 |
| D/E (Times) | 0.39 | 0.58 | 0.27 |
| Current Ratio (Time) | 1.71 | 1.35 | 2.49 |
| เงินปันผลต่อหุ้น | 0.10 | - | 0.35 |
| กระแสเงินสด (หน่วย : ล้านบาท) | | | |
| เงินสดสุทธิได้มาจาก (ใช้ไปใน) การดำเนินงาน | (2.94) | 199 | 328 |
| เงินสดสุทธิได้มาจาก (ใช้ไปใน) กิจกรรมลงทุน | (27) | (59) | (31) |
| เงินสดสุทธิได้มาจาก (ใช้ไปใน) กิจกรรมจัดหาเงิน | (75) | 89 | (247) |

ฐานะทางการเงิน (ล้านบาท)

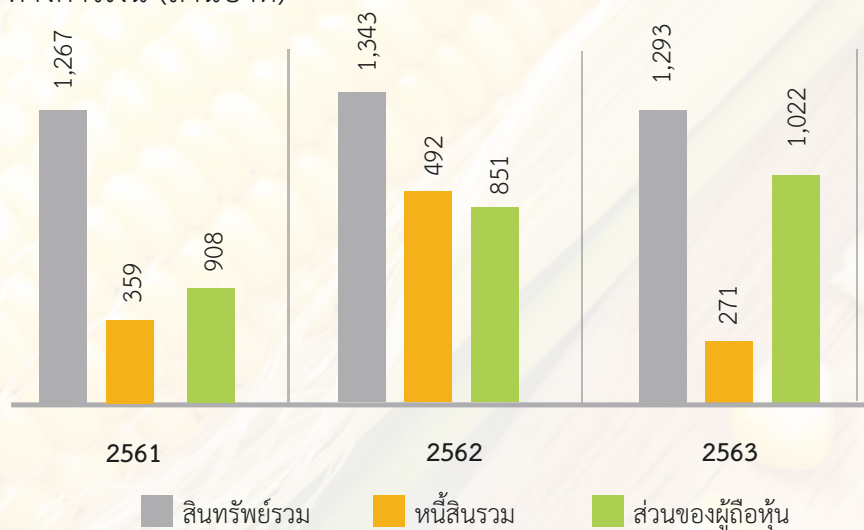

รายได้รวม (ล้านบาท)

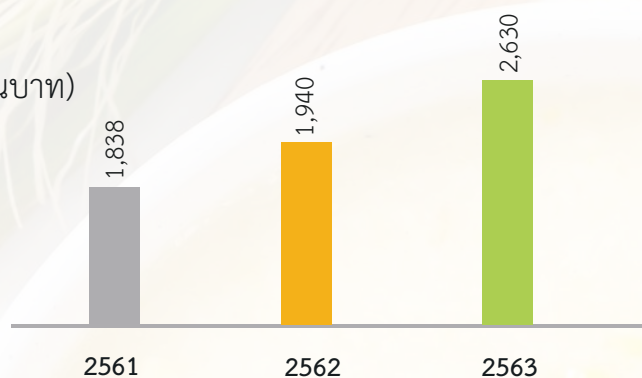

กำไรขั้นต้น (ล้านบาท)

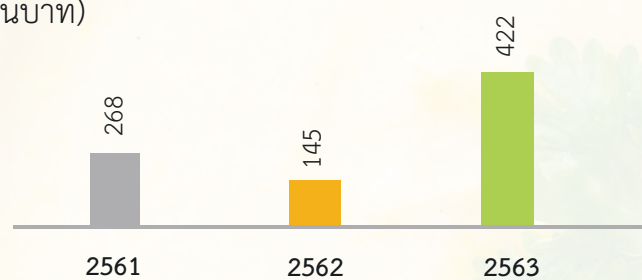

กำไรสุทธิส่วนที่เป็นของผู้เป็นเจ้าของของบริษัทใหญ่ (ล้านบาท)

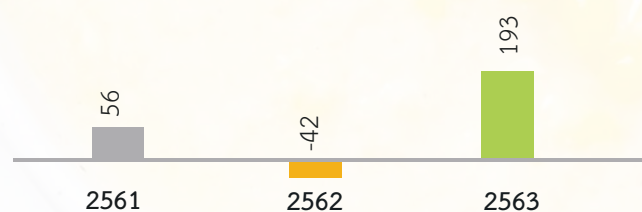

ส่วนที่ 1

การประกอบธุรกิจและผลการดำเนินงาน



1. โครงสร้างและการดำเนินงานของกลุ่มบริษัท

1.1. นโยบายและภาพรวมการประกอบธุรกิจ

1.1.1. วิสัยทัศน์ พันธกิจ เป้าหมาย หรือกลยุทธ์ในการดำเนินงาน

(1) วิสัยทัศน์

เป็นผู้นำธุรกิจข้าวโพดหวานครบวงจรด้วยเทคโนโลยีที่ทันสมัยและมีความเป็นสากล

(2) พันธกิจ

นวัตกรรม

- ร่วมมือกับภาครัฐและเอกชนเพื่อเป็นศูนย์กลางการวิจัยข้าวโพดหวานในมิติต่างๆ เช่น ประโยชน์ต่อสุขภาพ โดยจัดทำข้อมูลพื้นฐานของข้าวโพดหวานและเทคโนโลยีสำหรับกระบวนการผลิตและการสร้างมูลค่าเพิ่มให้กับผลิตภัณฑ์ที่มาจากข้าวโพดหวาน การศึกษาลักษณะทางประสาทสัมผัสของผู้บริโภคข้าวโพดหวานเพื่อการพัฒนาผลิตภัณฑ์ใหม่

การเรียนรู้

- สร้างวัฒนธรรมในการเรียนรู้เพื่อเป็นองค์กรแห่งการเรียนรู้และเป็นแหล่งการเรียนรู้ทางด้านธุรกิจข้าวโพดหวานแบบบูรณาการ

ห่วงโซ่อุปทาน

- เพิ่มศักยภาพในการบริหารจัดการ Supply Chain ให้สามารถแข่งขันได้ เพื่อความเป็นผู้นำในการพัฒนาธุรกิจข้าวโพดหวาน
- สร้างเครือข่ายการตลาดและการผลิตในแหล่งที่สำคัญของโลก มุ่งเน้นสร้างความสัมพันธ์ระยะยาวและยั่งยืนกับคู่ค้าทางธุรกิจ

คุณภาพ

- เป็นผู้ผลิตที่ได้รับความไว้วางใจในผลิตภัณฑ์อาหารที่มีคุณภาพ มีความปลอดภัยสูง สอดคล้องกับความต้องการและกฎหมายของประเทศคู่ค้า
- ใส่ใจในเรื่องรสชาติและความสะอาดในการบริโภค มุ่งมั่นพัฒนาคุณภาพผลิตภัณฑ์ การบริการอย่างต่อเนื่องด้วยกระบวนการผลิต การจัดการที่ยืดหยุ่น รวดเร็ว

บุคลากร

- สนับสนุนและพัฒนาความสามารถของพนักงานให้มีความเป็นมืออาชีพ สร้างคุณภาพชีวิตที่ดี และเกิดความภาคภูมิใจในการเป็นส่วนหนึ่งขององค์กรในทุกระดับ พัฒนาและสรรหาบุคลากรที่มีศักยภาพสูงเพื่อให้สอดคล้องกับความต้องการของธุรกิจเพื่อเพิ่มศักยภาพในการแข่งขันบนเวทีโลก

บรรษัทภิบาล

- เป็นองค์กรที่ตระหนักถึงความสำคัญและมีความสำนึกรับผิดชอบต่อแหล่งทรัพยากรด้านการเกษตรรวมถึงทรัพยากรโลกและสิ่งแวดล้อม
- สร้างประโยชน์ร่วมกันในระยะยาวต่อลูกค้า คู่ค้า พนักงาน ผู้ร่วมทุน และชุมชน รวมถึงสร้างแบบอย่างการเป็นองค์กรที่ดีของสังคม

(3) เป้าหมายองค์กร

บริษัท ชันสวีท จำกัด (มหาชน) เป็นผู้ผลิตและจำหน่าย สินค้าแปรรูปพืชผลทางการเกษตรแปรรูป เพื่อส่งออกเป็นหลัก มีการส่งออกไปจำหน่ายมากกว่า 50 ประเทศ ทั่วทุกภูมิภาค ผลิตภัณฑ์หลัก ข้าวโพดหวานบรรจุกระป๋อง ข้าวโพดหวานบรรจุสุญญากาศ (Preserved) ข้าวโพดหวานแช่แข็ง (Frozen) กลุ่มอาหารพร้อมรับประทาน (Ready To Eat) และธุรกิจซื้อขายไปทั้งสินค้าผลิตในประเทศและที่นำเข้าจากต่างประเทศ (Trading) ภายใต้แบรนด์ KC

บริษัทมีเป้าหมายในการเพิ่มมูลค่าของสินค้าโดยมุ่งเน้นสินค้าสำหรับกลุ่มธุรกิจขายปลีกมากขึ้น ซึ่งในระยะ 3-5 ปี สัดส่วนของ ขายปลีกจะเพิ่มเป็น 20:80 และ 30:70 จากปัจจุบันมีสัดส่วนประมาณ 10:90 เพื่อให้บรรลุเป้าหมายนี้เราได้พัฒนาสินค้าใหม่และเพิ่มคุณค่าให้แก่สินค้าที่ตอบสนองต่อกลุ่มลูกค้าอย่างต่อเนื่อง และเพิ่มช่องทางการจัดจำหน่ายในประเทศมากขึ้น

(4) กลยุทธ์ในการดำเนินงาน

กลยุทธ์ตลาดต่างประเทศ

บริษัทมีการลงทุนในด้านเทคโนโลยีการผลิตเพิ่มขึ้นอย่างต่อเนื่อง เพื่อสนับสนุนการผลิตที่ต้นทุนต่ำ ควบคู่กับการเพิ่มประสิทธิภาพในการผลิต และคุณภาพของผลิตภัณฑ์ บริษัทจึงมีแผนกลยุทธ์ต้นทุนต่ำ และความแตกต่าง (Integrated Cost Leadership and Differentiation) ซึ่งจากการพัฒนาด้านเทคโนโลยีการผลิต ทำให้บริษัทสามารถนำส่วนต่างที่ได้จากการลดต้นทุนมาพัฒนาการขายให้มีความแตกต่างจากคู่แข่ง ให้แก่ลูกค้าหลักของบริษัทฯ รวมทั้งการสร้างพันธมิตรทางธุรกิจ (Strategic partner) ซึ่งได้นำเอาหลักการ การทำ TQA (Thailand Quality Award) หรือ รางวัลคุณภาพแห่งชาติ มาประยุกต์ใช้ในองค์กร เพื่อยกระดับและสร้างความยั่งยืนให้แก่องค์กร รวมไปถึงการพัฒนามาตรฐานคุณภาพสากลต่าง ๆ เพื่อให้สอดคล้องกับนโยบายในการมุ่งสู่ตลาดยุโรป บริษัทยังได้ใช้ความถนัดในด้านตลาดต่างประเทศโดย จำหน่ายสินค้าใหม่ๆภายใต้ KC Brand ไปจำหน่าย เน้นการขยายสัดส่วนตลาดให้เพิ่มมากขึ้นโดยใช้กลยุทธ์การเจาะตลาด (Market Penetration Strategy) เพื่อเพิ่มสัดส่วนตลาดของ “ผลิตภัณฑ์เดิม ในตลาดเดิม” ประกอบกับการสนับสนุนกิจกรรมการส่งเสริมการขาย (Sales Promotion) ให้แก่ลูกค้าหลักของบริษัทฯ เพื่อเป็นการกระตุ้นให้ลูกค้าปัจจุบันเพิ่มปริมาณการซื้อ หรือการบริโภคเพิ่มมากขึ้น ควบคู่กับการเพิ่มฐานลูกค้าใหม่ ให้มีสัดส่วนตลาดเพิ่มขึ้นอย่างต่อเนื่องในประเทศคู่ค้าโดยการมุ่งเน้นตลาดยุโรป และอเมริกาและเนื่องจากสถานการณ์โควิด-19 และสงครามการค้าระหว่างสหรัฐอเมริกาและจีน ทำให้บริษัทมองเห็นช่องทางในการทำตลาดสินค้าข้าวโพดหวานแช่แข็งไปขายในตลาดจีน เป็นปริมาณสูง

กลยุทธ์ตลาดในประเทศ

บริษัทมีเป้าหมายในการพัฒนาสินค้าใหม่เพื่อเข้าสู่ตลาดในประเทศอยู่เสมอ เพื่อให้สอดคล้องกับพฤติกรรมผู้บริโภคในปัจจุบันที่ใช้ชีวิตเร่งรีบ เริ่มหันมาใส่ใจสุขภาพ และสนใจสินค้าที่แปลกใหม่ โดยบริษัทได้มุ่งเน้นในกลยุทธ์ความแตกต่าง (Differentiation Strategy) โดยการนำเสนอผลิตภัณฑ์ที่สามารถจัดหาวัดถุดิบได้ง่าย และมีปริมาณมากในเขตพื้นที่ภาคเหนือ ซึ่งเป็นความได้เปรียบทางการแข่งขันที่เหนือกว่าคู่แข่งรายอื่น ควบคู่กับการโฆษณาผ่านทางสื่อออนไลน์เพื่อให้ผู้บริโภคเข้าถึงได้ง่าย และสร้างการรับรู้ถึงแบรนด์และการจดจำโฆษณา เคซี (“KC”) ได้เพิ่มมากขึ้น

(5) ลูกค้าเป้าหมายของบริษัทฯ

ปัจจุบัน บริษัทมีฐานลูกค้ามากกว่า 200 รายซึ่งกระจายอยู่มากกว่า 50 ประเทศทั่วโลก เช่น ญี่ปุ่น เกาหลี ไต้หวัน รัสเซีย ซาอุดีอาระเบีย สวิสเซอร์แลนด์ เยอรมนี เลบานอน ตุรกี อิหร่าน เป็นต้น โดยกลุ่มลูกค้าของบริษัทฯ สามารถแบ่งเป็น 3 ประเภทหลัก ดังนี้

1. กลุ่มลูกค้าประเภทผู้นำเข้า/ส่งออกอาหารรายใหญ่ที่นำผลิตภัณฑ์ไปจำหน่ายต่อ (Distributor หรือ Wholesaler) เป็นกลุ่มลูกค้าที่นำผลิตภัณฑ์ของบริษัท ไปกระจายหรือจำหน่ายต่อให้แก่ผู้ประกอบการรายอื่นๆ ในต่างประเทศ ในปัจจุบัน กลุ่มลูกค้าประเภทนี้ถือเป็นกลุ่มลูกค้าหลักของบริษัทฯ เนื่องจากมีมูลค่าและปริมาณการสั่งซื้อสูง

2. กลุ่มลูกค้าค้าปลีกขนาดใหญ่ (Retailer), ร้านค้าปลีกสมัยใหม่ (Modern trade) และร้านค้าปลีกแบบดั้งเดิม (Traditional trade) ซึ่งปัจจุบันบริษัทฯ มีการขยายช่องทางจำหน่ายไปยังกลุ่มร้านค้าปลีกสมัยใหม่เพิ่มมากขึ้น เนื่องจากลูกค้ากลุ่มนี้มีเครือข่ายผู้บริโภคเป็นจำนวนมาก กล่าวคือกลุ่มร้านค้าปลีกดังกล่าวมักจะมีสาขากระจายอยู่ทั่วทุกภูมิภาค นอกจากนี้ ยังมีการเพิ่มช่องทางการขายสินค้าทางออนไลน์ (On-Line) ซึ่งการจำหน่ายสินค้าไปยังลูกค้ากลุ่มนี้ยังเป็นการสร้างชื่อเสียงและความตระหนัก (Brand Awareness) ในตราสินค้า เคซี (“KC”) ของบริษัทฯ สร้างโอกาสในการเป็นที่รู้จักในกลุ่มผู้บริโภคในประเทศมากขึ้น

3. กลุ่มลูกค้าธุรกิจอุตสาหกรรมผลิตอาหารและร้านอาหาร เป็นกลุ่มลูกค้าที่นำข้าวโพดหวานไปเป็นวัตถุดิบหรือส่วนประกอบในอาหารหรือผลิตภัณฑ์อาหารแปรรูปต่าง ๆ

โดยบริษัทฯ มีกลยุทธ์การพัฒนาตลาด (Market Development Strategy) ในกลุ่มผลิตภัณฑ์ข้าวโพดหวานบรรจุกระป๋อง และผลิตภัณฑ์ข้าวโพดหวานบรรจุถุงสุญญากาศ คือ การพัฒนาตลาดโดยนำเสนอสินค้าเดิมโดยเน้นสินค้าภายใต้แบรนด์ KC ไปสู่ตลาดต่างๆ ดังนี้

1. ตลาดที่มีศักยภาพ เช่น อังกฤษ ยุโรป สหรัฐอเมริกา ตะวันออกกลาง และ ออสเตรเลีย
2. ตลาดเดิมที่มีส่วนแบ่งตลาดมาก เช่น ประเทศญี่ปุ่น เกาหลี ไต้หวัน (Brushing) และ จีน

ทั้งนี้ การดำเนินการตามกลยุทธ์ดังกล่าวตามแต่ละส่วนแบ่งตลาดนั้น บริษัทฯ จะมุ่งเน้นการบริการความสัมพันธ์อันดีระหว่างบริษัท และลูกค้าเพื่อก่อให้เกิดเป็นลูกค้าที่ยั่งยืน (Customer Relationship Management) รวมถึงเพื่อให้บรรลุเป้าหมายของบริษัท

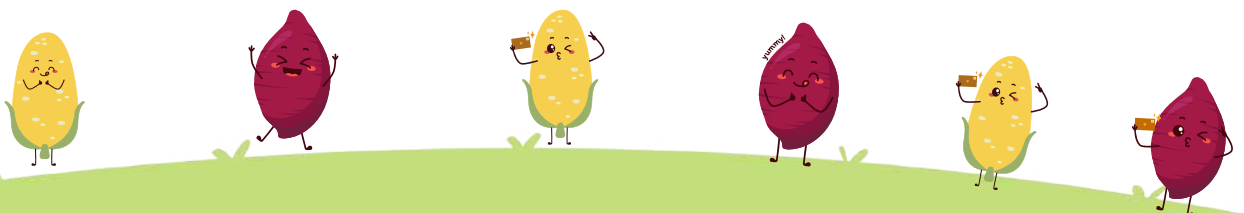

1.1.2 การเปลี่ยนแปลงและพัฒนากิจการที่สำคัญ

พัฒนากิจการที่สำคัญของบริษัทและบริษัทย่อย สามารถสรุปได้ดังนี้

2535



- 24 สิงหาคม 2535 จัดทะเบียนก่อตั้งบริษัท เคซี เชียงใหม่ อุตสาหกรรมอาหาร จำกัด โดยมีบริษัท มาลีสามพราน จำกัด ถือหุ้นร้อยละ 25 เพื่อประกอบธุรกิจผลิตและจำหน่ายผลไม้กระป๋อง โดยมีโรงงานตั้งอยู่ที่จังหวัดเชียงใหม่

2539



- นายองอาจ กิตติคุณชัย และครอบครัว ได้ซื้อหุ้นในส่วนของบริษัท มาลีสามพราน จำกัด ถือหุ้นทั้งหมด (ร้อยละ 25 ของทุนจดทะเบียน)

2540



- วันที่ 25 ธันวาคม 2540 จัดทะเบียนก่อตั้งบริษัท ชันสวีท จำกัด ด้วยทุนจดทะเบียน 1 ล้านบาท แบ่งเป็นหุ้นสามัญจำนวน 10,000 หุ้น มูลค่าที่ตราไว้หุ้นละ 100 บาท เป็นการลงทุนของนางจิราพร กิตติคุณชัย ภรรยาของนายองอาจ กิตติคุณชัย มีสำนักงานตั้งอยู่ที่ 84/1 ถนนโชตนา ตำบลช้างเผือก อำเภอเมืองเชียงใหม่ จังหวัดเชียงใหม่ มีวัตถุประสงค์หลักเพื่อดำเนินธุรกิจผลิตและจำหน่ายพืชผลทางการเกษตรเช่น หอมหัวใหญ่ และผักสด สำหรับส่งออกต่างประเทศ

2543



- เดือนกุมภาพันธ์ 2543 บริษัท ชันสวีท จำกัด ย้ายที่ตั้งสำนักงานและโรงงานมาที่เลขที่ 9 หมู่ที่ 1 ตำบลทุ่งสะโตก อำเภอสันป่าตองจังหวัดเชียงใหม่ ซึ่งเป็นที่ตั้งปัจจุบันของบริษัท

2545



- วันที่ 27 มีนาคม 2545 ดร.องอาจ กิตติคุณชัย ร่วมกับนักธุรกิจอีก 3 ท่านร่วมก่อตั้งบริษัท ทองทา จำกัด (ปัจจุบันคือ บริษัท ชันสวีท ไปโอ เอ็นเนอวี่ จำกัด) ด้วยทุนจดทะเบียนเริ่มแรก 1 ล้านบาท มีวัตถุประสงค์หลักเพื่อดำเนินธุรกิจพลังงานทดแทนเกี่ยวกับระบบก๊าซชีวภาพ เพื่อผลิตกระแสไฟฟ้า (Bio Gas Power Plant)
- วันที่ 16 กรกฎาคม 2545 บริษัท ชันสวีท จำกัด ได้เพิ่มทุนจดทะเบียนจาก 1 ล้านบาทเป็น 50 ล้านบาท โดยการออกหุ้นสามัญเพิ่มทุนจำนวน 490,000 หุ้น เสนอขายให้แก่ผู้ถือหุ้นเดิมตามสัดส่วนในราคาเสนอขายหุ้นละ 100 บาท เพื่อรองรับการเติบโตทางธุรกิจ
- เดือนพฤศจิกายน 2545 บริษัท ชันสวีท จำกัด เข้าซื้อทรัพย์สินที่ใช้ในการดำเนินธุรกิจของบริษัท เคซี เชียงใหม่ อุตสาหกรรมอาหาร จำกัด โดยทรัพย์สินที่ซื้อได้แก่ ที่ดินสิ่งปลูกสร้าง และเครื่องมือ เครื่องจักร เช่น หม้อน้ำฆ่าเชื้อ เครื่องปิดฝา เครื่องบรรจุ เครื่องลวกมะเขือเทศ และชุดผลิตและบรรจุข้าวโพด เพื่อนำมาใช้ในการดำเนินธุรกิจของบริษัท ชันสวีท จำกัด

2548



- วันที่ 29 กันยายน 2548 ครอบครัวกิตติคุณชัยก่อตั้งบริษัท เคซี เวิลด์ ฟู้ดส์ จำกัด (ปัจจุบันคือบริษัท ชันสวีท อินเตอร์เนชั่นแนล จำกัด) ด้วยทุนจดทะเบียนเริ่มแรก 100,000 บาท เพื่อดำเนินธุรกิจซื้อมาจำหน่ายไปผลิตภัณฑ์อาหารและผลผลิตทางการเกษตร

2550



- เมื่อวันที่ 23 เมษายน 2550 บริษัท ชันสวีท จำกัด เพิ่มทุนจดทะเบียนจาก 50.00 ล้านบาทเป็น 100.00 ล้านบาทโดยการออกหุ้นสามัญเพิ่มทุนจำนวน 500,000 หุ้น เสนอขายให้แก่ผู้ถือหุ้นเดิมตามสัดส่วนในราคาเสนอขายหุ้นละ 100 บาท เพื่อรองรับการขยายตัวทางธุรกิจที่มีการเติบโตขึ้นอย่างมาก
- บริษัท เคซี เชียงใหม่อุตสาหกรรมอาหาร จำกัด หยุดดำเนินธุรกิจ และไม่มีรายได้จากการดำเนินงานตั้งแต่ปี 2550
- บริษัท ชันสวีท จำกัด เริ่มดำเนินธุรกิจผลิตและจำหน่ายข้าวโพดหวานแปรรูปเป็นธุรกิจหลักของบริษัทฯ

2552



- ได้รับรางวัลชนะเลิศการประกวดสุดยอด SMEs แห่งชาติ ครั้งที่ 2 กลุ่มธุรกิจการผลิตผลิตภัณฑ์อาหาร (National Award 2009) จากสำนักงานส่งเสริมวิสาหกิจขนาดกลางและขนาดย่อม
- เดือนสิงหาคม 2552 ได้รับการรับรองมาตรฐาน ISO 14001:2004 สำหรับการผลิตสินค้าประเภทข้าวโพดหวานบรรจุกระป๋อง
- เดือนธันวาคม 2552 ได้รับการรับรองระบบมาตรฐานระบบวิเคราะห์อันตรายและจุดวิกฤตที่ต้องควบคุม (Hazard Analysis & Critical Control Points: HACCP) สำหรับสินค้าประเภทข้าวโพดหวานบรรจุกระป๋องข้าวโพดบรรจุกระป๋อง ข้าวโพดหวานบรรจุถุงสุญญากาศ และข้าวโพดหวานแช่แข็ง จากสถาบัน SGS United Kingdom Ltd. ประเทศอังกฤษ ภายใต้การรับรองของ United Kingdom Accreditation Service (UKAS) และสำนักงานมาตรฐานสินค้าเกษตรและอาหารแห่งชาติ (มกอช.) ซึ่งเป็นหน่วยงานภายใต้กระทรวงเกษตรและสหกรณ์
- วันที่ 9 กันยายน 2552 เปลี่ยนชื่อจากบริษัท ทองทา จำกัด เป็น บริษัท ชันสวีท ไปโอ เอ็นเนอวี่ จำกัด

2553



- ได้รับรางวัลอุตสาหกรรมดีเด่น ประเภทการบริหารอุตสาหกรรมขนาดกลางและขนาดย่อม (กลุ่มอุตสาหกรรมขนาดกลาง) (The Prime Minister's Industry Award 2010) จากกระทรวงอุตสาหกรรม
- วันที่ 22 เมษายน 2553 ได้รับการรับรองมาตรฐาน ISO 14001:2004 สำหรับผลิตสินค้าประเภทข้าวโพดหวานบรรจุกระป๋อง

2554



- ได้รับรางวัลผู้ส่งออกสินค้าและบริการดีเด่น(Thailand Prime Minister's Export)
- เดือนกรกฎาคม 2554 ได้รับมาตรฐาน British Retail Consortium (BRC) สำหรับการผลิตสินค้าประเภทข้าวโพดหวานบรรจุกระป๋อง จากสถาบัน SGS United Kingdom Ltd. ประเทศอังกฤษ ภายใต้การรับรองของ United Kingdom Accreditation Service (UKAS)

2555



- ลงทุนตั้งโรงงานผลิตข้าวโพดหวานแช่แข็ง (Frozen) บนที่ตั้งเดียวกับโรงงานของบริษัทปัจจุบันเพื่อขยายไลน์ผลิตสำหรับผลิตภัณฑ์ ประเภทข้าวโพดหวานแช่แข็ง

2556



- เดือนพฤษภาคม 2556 ได้รับการรับรองระบบมาตรฐานรับรองเกี่ยวกับสุขลักษณะและข้อกำหนดการผลิต (Good Manufacturing Practice :GMP) จากสถาบัน SGS United Kingdom Ltd. ประเทศอังกฤษ ภายใต้การรับรองของ United Kingdom Accreditation Service (UKAS) และสำนักงานมาตรฐานสินค้าเกษตรและอาหารแห่งชาติ (มกอช.) ซึ่งเป็นหน่วยงานภายใต้กระทรวงเกษตรและสหกรณ์ ตามข้อกำหนดของมาตรฐาน มกษ. 9023-2550

2557



- วันที่ 26 สิงหาคม 2557 ก่อตั้งบริษัท โซสวีท จำกัด ขึ้น โดยการร่วมทุนระหว่างครอบครัวกิตติคุณชัยร่วมกับหุ้นส่วนอีก 4 ท่าน เพื่อดำเนินธุรกิจจำหน่ายผลิตภัณฑ์จากข้าวโพดหวานเพื่อธุรกิจค้าปลีกในระบบแฟรนไชส์

2558



- เดือนมิถุนายน 2558 บริษัท ชันสวีท จำกัด ได้รับการรับรองมาตรฐาน Good Manufacturing Practice (GMP) หลักปฏิบัติที่ดีสำหรับโรงคัดบรรจุ ตามข้อกำหนดของมาตรฐาน มกษ. 9035-2553 สำหรับสินค้าประเภทข้าวโพดหวาน กระเจียบเขียว หน่อไม้ฝรั่ง จากกรมวิชาการเกษตร กระทรวงเกษตรและสหกรณ์
- เดือนตุลาคม 2558 บริษัท ชันสวีท จำกัด ได้รับการรับรองมาตรฐาน International Food Standard (IFS) สำหรับสินค้าประเภทข้าวโพดหวานบรรจุกระป๋อง ชูข้าวโพดบรรจุกระป๋อง ข้าวโพดหวานบรรจุถุงสุญญากาศ และข้าวโพดหวานแช่แข็ง จากสถาบัน SGS-International Certification Service GmbH ประเทศเยอรมนี
- เดือนธันวาคม 2558 บริษัท ชันสวีท จำกัด ได้รับหนังสือรับรองสถานที่ผลิตอาหาร (Certificate of Manufacturer) สำหรับผลิตภัณฑ์บรรจุและผลิตภัณฑ์อาหารแช่แข็ง
- เดือนธันวาคม 2558 บริษัท ชันสวีท จำกัด ได้ลงนามสัญญาซื้อเครื่องจักร Hydrolock กับ Hydrolock S.A.S., France เครื่อง Hydrolock นี้เป็นเครื่องฆ่าเชื้อที่อุณหภูมิสูงแบบต่อเนื่อง(Continuous Sterilizers) ที่นำมาแทนที่เครื่องฆ่าเชื้อแบบเก่า ที่ทำงานเป็นชุดๆ (Batch Retorts) จุดเด่นของเครื่องจักรคือการลดเวลาและพลังงานที่ใช้ในการฆ่าเชื้อ ซึ่งจะเป็นผลทำให้เพิ่มคุณภาพสินค้า ลดต้นทุนการผลิต มีความยืดหยุ่นในการใช้ได้กับหลายบรรจุภัณฑ์

2559



- บริษัทมีการจัดโครงสร้างกลุ่มบริษัท โดยบริษัท ชันสวีท จำกัด ได้เข้าซื้อหุ้นจากผู้ถือหุ้นเดิมใน 3 บริษัท ได้แก่บริษัท ชันสวีท อินเตอร์เนชั่นแนล จำกัด ในสัดส่วนร้อยละ 99.99 บริษัท ชันสวีท ไปโอ เอ็นเนอยี จำกัด ในสัดส่วนร้อยละ 99.98 และบริษัท โซสวีท จำกัด ในสัดส่วนร้อยละ 99.99 เป็นผลให้ทั้ง 3 บริษัทดังกล่าว มีสถานะเป็นบริษัทย่อยของบริษัท ชันสวีท จำกัด
- วันที่ 26 ธันวาคม 2559 ที่ประชุมวิสามัญผู้ถือหุ้นของบริษัท ชันสวีท จำกัด ครั้งที่ 3/2559 ได้มีมติอนุมัติการเพิ่มทุนจดทะเบียนจาก 100 ล้านบาทเป็น 108 ล้านบาท โดยการออกหุ้นสามัญเพิ่มทุนจำนวน 80,000 หุ้น มูลค่าที่ตราไว้หุ้นละ 100 บาท เสนอขายให้แก่ผู้ถือหุ้นเดิมตามสัดส่วนในราคาเสนอขายหุ้นละ 100 บาท เพื่อให้ทุนจดทะเบียนของบริษัท ชันสวีท จำกัด เป็นไปตามข้อกำหนดของคณะกรรมการส่งเสริมการลงทุน (BOI)

2560



- วันที่ 24 เมษายน 2560 ที่ประชุมคณะกรรมการบริษัท ชันสวีท จำกัด ครั้งที่ 2/2560 มีมติอนุมัติขายหุ้นทั้งหมดที่ถืออยู่ในบริษัท ชันสวีท ไปโอเอ็นเนอีย จำกัด และบริษัท โซสวีท จำกัด ให้แก่ นายองอาจ กิตติคุณชัย
- วันที่ 11 พฤษภาคม 2560 ที่ประชุมวิสามัญผู้ถือหุ้นครั้งที่ 3/2560 มีมติอนุมัติวาระสำคัญดังนี้
 - 1) อนุมัติการจ่ายเงินปันผลระหว่างกาลให้แก่ผู้ถือหุ้น ในอัตราหุ้นละ 43.50 บาท รวมเป็นเงินจำนวน 46.98 ล้านบาท
 - 2) อนุมัติการเพิ่มทุนจดทะเบียนจาก 108 ล้านบาทเป็น 150 ล้านบาท โดยการออกหุ้นสามัญเพิ่มทุนจำนวน 420,000 หุ้น มูลค่าที่ตราไว้หุ้นละ 100 บาท เสนอขายให้กับผู้ถือหุ้นเดิมตามสัดส่วนในราคาเสนอขายหุ้นละ 100 บาท เพื่อจัดโครงสร้างเงินทุนสำหรับการเตรียมความพร้อมในการเข้าจดทะเบียนในตลาดหลักทรัพย์ เอ็ม เอ ไอ (mai)
- วันที่ 17 กรกฎาคม 2560 บริษัทได้ดำเนินการจำหน่ายหุ้นทั้งหมดที่บริษัท ชันสวีท จำกัด ถืออยู่ในบริษัท ชันสวีท ไปโอเอ็นเนอีย จำกัด และบริษัท โซสวีท จำกัด ให้แก่ นายองอาจ กิตติคุณชัย
- วันที่ 31 สิงหาคม 2560 ที่ประชุมวิสามัญผู้ถือหุ้นของบริษัท ชันสวีท จำกัด ครั้งที่ 4/2560 มีมติอนุมัติวาระที่สำคัญ ดังนี้
 - 1) อนุมัติการแปรสภาพเป็นบริษัทมหาชนจำกัดและเปลี่ยนชื่อเป็น “บริษัท ชันสวีท จำกัด (มหาชน)”
 - 2) อนุมัติการเปลี่ยนมูลค่าหุ้นที่ตราไว้และแก้ไขจำนวนหุ้นสามัญของบริษัท จากเดิมหุ้นละ 100 บาท เป็นหุ้นละ 0.50 บาท ภายหลังการเปลี่ยนมูลค่าที่ตราไว้ดังกล่าว บริษัท ชันสวีท จำกัดจะมีจำนวนหุ้นสามัญที่เรียกชำระเต็มมูลค่าแล้วจำนวน 300 ล้านหุ้น มูลค่าที่ตราไว้หุ้นละ 0.50 บาท
 - 3) อนุมัติการเพิ่มทุนจดทะเบียนของบริษัท ชันสวีท จำกัดโดยการออกหุ้นสามัญใหม่ เพื่อเป็นการระดมทุนและเสนอขายหุ้นของบริษัทให้กับประชาชนเป็นครั้งแรกจำนวน 65 ล้านบาท แบ่งเป็นหุ้นสามัญจำนวน 130 ล้านหุ้น มูลค่าที่ตราไว้หุ้นละ 0.50 บาท โดยภายหลังจากการเพิ่มทุนจดทะเบียนดังกล่าว บริษัท ชันสวีท จำกัดมีทุนจดทะเบียนเท่ากับ 215 ล้านบาท แบ่งเป็นหุ้นสามัญจำนวน 430 ล้านหุ้น มูลค่าที่ตราไว้หุ้นละ 0.50 บาท
 - 4) อนุมัติการจัดสรรหุ้นสามัญเพิ่มทุนของบริษัท ชันสวีท จำกัด จำนวน 130 ล้านหุ้น มูลค่าหุ้นที่ตราไว้หุ้นละ 0.50 บาท เพื่อเสนอขายให้แก่ประชาชนเป็นครั้งแรก (Initial Public Offering : IPO) หรือคิดเป็นร้อยละ 30.23 ของทุนชำระแล้วทั้งหมดภายหลังการเสนอขาย IPO
 - 5) อนุมัติให้นำหุ้นสามัญของบริษัทเข้าจดทะเบียนเป็นหลักทรัพย์จดทะเบียนในตลาดหลักทรัพย์ เอ็ม เอ ไอ (mai)
- วันที่ 4 กันยายน 2560 บริษัทได้จดทะเบียนแปรสภาพจากบริษัทจำกัด เป็นบริษัทมหาชนจำกัด กับกระทรวงพาณิชย์ โดยใช้ชื่อว่า บริษัท ชันสวีท จำกัด (มหาชน)
- วันที่ 13 พฤศจิกายน 2560 ที่ประชุมคณะกรรมการบริษัทครั้งที่ 3/2560 มีมติอนุมัติการจ่ายเงินปันผลระหว่างกาลให้แก่ผู้ถือหุ้นสามัญเดิม (ก่อน IPO) จำนวน 300 ล้านหุ้น ในอัตราหุ้นละ 0.15 บาท รวมเป็นเงินจำนวน 45 ล้านบาท โดยกำหนดวันจ่ายปันผลภายในวันที่ 24 พฤศจิกายน 2560 ซึ่งบริษัทได้ชำระเงินปันผลดังกล่าวให้แก่ผู้ถือหุ้นแล้ว เมื่อวันที่ 21 พฤศจิกายน 2560
- วันที่ 28 ธันวาคม 2560 บริษัท ชันสวีท จำกัด (มหาชน) หรือ SUN เข้าทำการซื้อขายในตลาดหลักทรัพย์ เอ็ม เอ ไอ เป็นวันแรก

2561



- บริษัทได้นำเงินบางส่วนที่ได้รับจากการเสนอขายหุ้นสามัญเพิ่มทุนให้แก่ประชาชนเป็นครั้งแรก (IPO) มาลงทุนในเครื่องจักรเพื่อขยายกำลังการผลิตและเพิ่มประสิทธิภาพในการผลิตโดยเดือน กันยายน 2561 ได้เดินเครื่องจักรใหม่เต็มกำลังภายใต้โครงการผลิตโพชั่น 3 ตัน ส่งผลให้มีกำลังการผลิตข้าวโพดหวานแช่แข็งเพิ่มขึ้น

2562



- วันที่ 26 สิงหาคม พ.ศ. 2562 บริษัท ชันสวีท จำกัด (มหาชน) ได้รับรางวัลผู้ประกอบการส่งออกดีเด่น (Prime Minister's Export Award 2019) ประเภทผู้ส่งออกธุรกิจยอดเยี่ยม(Best Exporter)ซึ่งเป็นรางวัลที่มอบให้แก่ผู้ผลิต / ผู้ส่งออกสินค้าของไทยที่มีคุณภาพมีการพัฒนาผลิตภัณฑ์และภาพลักษณ์ที่ดี
- วันที่ 8 ตุลาคม 2562 บริษัท ชันสวีท จำกัด (มหาชน) ได้รับการรับรองมาตรฐาน British Retail Consortium (BRC) เกรด A+ ประเภท Unannounced สำหรับการผลิตรายการค้าปลีกข้าวโพดหวานบรรจุกระป๋อง ข้าวโพดครีมบรรจุกระป๋อง ข้าวโพดหวานบรรจุถุง สุญญากาศ และข้าวโพดแช่แข็งบรรจุถุง(พร้อมปรุง)จากสถาบัน SGS United Kingdom Ltd.ประเทศอังกฤษภายใต้การรับรองของ United Kingdom Accreditation Service (UKAS)
- วันที่ 28 ตุลาคม 2562 บริษัท ชันสวีท จำกัด (มหาชน) ได้รับผลคะแนน CGR ประจำปี 2562 ในระดับ 4 ดาว (ดีมาก) จากโครงการสำรวจการกำกับดูแลกิจการบริษัทจดทะเบียนไทยโดยสมาคมส่งเสริมสถาบันกรรมการบริษัทไทย (IOD)
- วันที่ 15 พฤศจิกายน 2562 บริษัท ชันสวีท จำกัด (มหาชน) ได้แต่งตั้งบริษัทจัดจำหน่ายสินค้าระดับประเทศเพื่อทำหน้าที่เป็นผู้จัดจำหน่ายข้าวโพดหวานบรรจุกระป๋องในประเทศ ภายใต้เครื่องหมายการค้า KC

2563



- วันที่ 9 กรกฎาคม 2563 ลงนามโครงการพลังงานแสงอาทิตย์ Solar rooftop (เฟส2)
- วันที่ 1 ตุลาคม 2563 ลงนามโครงการผลิตก๊าซชีวภาพจากขังข้าวโพด เพื่อผลิตพลังงานไฟฟ้า
- วันที่ 12 ตุลาคม 2563 บริษัท ชันสวีท จำกัด (มหาชน) ได้รับการรับรองมาตรฐาน Global Standard for Food Safety (BRGS) เกรด A+ ประเภท Unannounced สำหรับการผลิตรายการค้าปลีกข้าวโพดหวานบรรจุกระป๋อง ข้าวโพดครีมบรรจุกระป๋อง ข้าวโพดหวานบรรจุถุง สุญญากาศ และข้าวโพดแช่แข็งบรรจุถุง (พร้อมปรุง)จากสถาบัน SGS United Kingdom Ltd.ประเทศอังกฤษภายใต้การรับรองของ United Kingdom Accreditation Service (UKAS)
- วันที่ 14 ธันวาคม 2563 บริษัท ชันสวีท จำกัด (มหาชน) ได้รับรางวัลอุตสาหกรรมดีเด่น ประจำปี 2563 (Prime Minister's Award 2020) ประเภทอุตสาหกรรมศักยภาพ
- วันที่ 22 ธันวาคม 2563 ลงนามโครงการอาคารผลิตขนาดเล็ก สำหรับผลิตรายการค้าพร้อมรับประทาน

1.1.3. การใช้เงินระดมทุนตามวัตถุประสงค์ที่แจ้งในแบบแสดงรายการข้อมูลการเสนอขายหลักทรัพย์

(1) รายงานการใช้เงินเพิ่มทุนที่ได้รับจากการเสนอขายหุ้นสามัญเพิ่มทุน

| การใช้เงิน | จำนวนเงิน ที่ใช้โดย ประมาณ | ระยะเวลาที่ใช้เงินโดยประมาณ | | | | | | | จำนวนเงินคงเหลือ ณ วันที่ 31 ธ.ค. 63 |
|---|----------------------------------|-----------------------------|--------------------|-------------------|--------------------|-------------------|--------------------|-------------------|--|
| | | 28 ธ.ค. 60 | 1 ม.ค. 61 | 1 ก.ค. 61 | 1 ม.ค. 62 | 1 ก.ค. 62 | 1 ม.ค. 63 | 1 ก.ค. 63 | |
| | | ถึง 31 ธ.ค. 60 | ถึง 30 มิ.ย. 61 | ถึง 31 ธ.ค. 61 | ถึง 30 มิ.ย. 62 | ถึง 31 ธ.ค. 62 | ถึง 30 มิ.ย. 63 | ถึง 31 ธ.ค. 63 | |
| 1. ใช้ในการลงทุน เครื่องจักรเพิ่มเติมเพื่อ ขยายกำลังการผลิตและ เพิ่มประสิทธิภาพในการ ผลิต | 260.00 | - | 133.00 | 37.60 | 26.90 | 29.60 | 1.50 | 16.70 | 14.70 |
| 2. ใช้เป็นเงิน ทุนหมุนเวียนในการ ดำเนินธุรกิจ | 417.81 | 417.81 | - | - | - | - | - | - | - |
| 3. ใช้ชำระเงินกู้ยืมจาก สถาบันการเงิน | 50.00 | 50.00 | - | - | - | - | - | - | - |
| รวมทั้งสิ้น | 727.81 | 467.81 | 133.00 | 37.60 | 26.90 | 29.60 | 1.50 | 16.70 | 14.70 |

(2) กฎหมายที่ใช้บังคับ

-

1.1.4. ข้อผูกพันที่บริษัทให้ค้ำประกันในแบบแสดงรายการข้อมูลการเสนอขายหลักทรัพย์และ/หรือเงื่อนไขการอนุญาตของสำนักงาน (ถ้ามี) และ/หรือเงื่อนไขการรับหลักทรัพย์ของตลาดหลักทรัพย์ฯ(ถ้ามี) รวมทั้งการปฏิบัติให้เป็นไปตามข้อผูกพันหรือเงื่อนไขดังกล่าวในปีต่อๆ มา

-

1.1.5. ชื่อ สถานที่ตั้งสำนักงานใหญ่ ประเภทธุรกิจ เลขทะเบียนบริษัท โทรศัพท์ โทรสาร เว็บไซต์บริษัท จำนวนและชนิดของหุ้นที่จำหน่ายได้แล้วทั้งหมดของบริษัท

(1) สำนักงานใหญ่

บริษัท ชันสวีท จำกัด (มหาชน) (“SUN”) [Sunsweet Public Company Limited]

| | | |
|------------------------|---|--|
| วันที่ก่อตั้ง | : | วันที่ 25 ธันวาคม 2540 |
| ที่ตั้งสำนักงาน | : | เลขที่ 9 หมู่ที่ 1 ตำบลทุ่งสะโตก อำเภอสันป่าตอง จังหวัดเชียงใหม่ |
| ลักษณะการประกอบธุรกิจ | : | ธุรกิจผลิตและจำหน่ายข้าวโพดหวานแปรรูปและผลิตภัณฑ์แปรรูปสินค้าเกษตรอื่น ๆ รวมถึงธุรกิจจัดหาและซื้อมาจำหน่ายไปซึ่งผลิตภัณฑ์อาหารและผลผลิตทางการเกษตร |
| เลขทะเบียนบริษัท | : | 0107560000354 |
| ทุนจดทะเบียน | : | 215,000,000 บาท |
| หุ้นสามัญ | : | 430,000,000 หุ้น |
| หุ้นสามัญที่ชำระแล้ว | : | 430,000,000 หุ้น |
| มูลค่าที่ตราไว้ หุ้นละ | : | 0.50 บาท |
| เบอร์โทรศัพท์ | : | 053-106538-40 |
| เบอร์โทรสาร | : | 053-106541 |
| เว็บไซต์ | : | www.sunsweetthai.com |

(2) บริษัทที่เกี่ยวข้อง

บริษัท ชันสวีท อินเตอร์เนชันแนล จำกัด (“SI”) [Sunsweet International Company Limited]

| | | |
|------------------------|---|--|
| วันที่ก่อตั้ง | : | วันที่ 29 กันยายน 2548 |
| ที่ตั้งสำนักงาน | : | เลขที่ 9 หมู่ที่ 1 ตำบลทุ่งสะโตก อำเภอสันป่าตอง จังหวัดเชียงใหม่ |
| ลักษณะการประกอบธุรกิจ | : | จัดหาและซื้อมาจำหน่ายไปซึ่งผลิตภัณฑ์อาหารและผลผลิตทางการเกษตร |
| เลขทะเบียนบริษัท | : | 0505548005401 |
| ทุนจดทะเบียน | : | 5,000,000 บาท |
| หุ้นสามัญ | : | 500,000 หุ้น |
| หุ้นสามัญที่ชำระแล้ว | : | 500,000 หุ้น |
| มูลค่าที่ตราไว้ หุ้นละ | : | 10 บาท |

1.2. ลักษณะการประกอบธุรกิจ

บริษัทเป็นผู้ผลิตและจำหน่ายข้าวโพดหวานแปรรูปและผลิตภัณฑ์แปรรูปสินค้าเกษตรอื่น ๆ โดยเน้นผลิตภัณฑ์ข้าวโพดหวานแปรรูปเป็นหลัก ได้แก่ ผลิตภัณฑ์ข้าวโพดหวานบรรจุกระป๋อง ข้าวโพดหวานบรรจุถุงสุญญากาศ และข้าวโพดหวานแช่แข็งภายใต้ตราสินค้าของบริษัท “KC” รวมทั้งยังผลิตและจำหน่ายผลิตภัณฑ์แปรรูปทางการเกษตรอื่น ๆ และสินค้าพร้อมรับประทาน เช่น มันหวานญี่ปุ่นเผา มันม่วงญี่ปุ่นเผา ถั่วลายเสือต้ม และธัญพืชรวม ภายใต้สินค้าของบริษัท “KC” เพื่อจำหน่ายในร้านสะดวกซื้อในประเทศ นอกจากนี้บริษัทยังมีการผลิตตามคำสั่งลูกค้าภายใต้ตราสินค้าของลูกค้า

ผลิตภัณฑ์หลักของบริษัท สามารถแบ่งเป็น 4 ประเภท ได้ดังนี้



1) ข้าวโพดหวานบรรจุกระป๋อง (Canned Corn)



2) ข้าวโพดหวานบรรจุถุงสุญญากาศ (Pouch Corn)



3) ข้าวโพดหวานแช่แข็ง (Frozen Corn)



4) สินค้าพร้อมรับประทาน (Ready to Eat)

1.2.1 โครงสร้างรายได้

รายได้ของบริษัทและบริษัทย่อยแยกตามประเภทผลิตภัณฑ์ ในปี 2561 - 2563 มีดังนี้

| โครงสร้างรายได้แยกตามสายผลิตภัณฑ์ | ดำเนินการโดย | % การถือหุ้นของบริษัท | ปี 2561 | | ปี 2562 | | ปี 2563 | |
|---|--------------|-----------------------|----------|--------|----------|--------|----------|--------|
| | | | ล้านบาท | % | ล้านบาท | % | ล้านบาท | % |
| | | | | | | | | |
| 1. รายได้ธุรกิจผลิตและจำหน่าย | SUN | | | | | | | |
| ข้าวโพดหวานแปรรูปและผลิตภัณฑ์แปรรูปสินค้าเกษตรอื่นๆ | | | 1,711.73 | 93.11 | 1,826.23 | 94.15 | 2,499.36 | 95.03 |
| | | | | | | | | |
| -ข้าวโพดหวานบรรจุกระป๋อง | | | 1,229.90 | 66.90 | 1,292.11 | 66.61 | 1,771.39 | 67.35 |
| -ข้าวโพดหวานบรรจุถุงสุญญากาศ | | | 212.62 | 11.56 | 229.50 | 11.83 | 209.96 | 7.98 |
| -ข้าวโพดหวานแช่แข็ง | | | 224.23 | 12.20 | 225.96 | 11.65 | 320.18 | 12.18 |
| -สินค้าพร้อมรับประทาน | | | 40.05 | 2.18 | 78.56 | 4.05 | 197.83 | 7.52 |
| -ผลิตภัณฑ์แปรรูปสินค้าเกษตรอื่นๆ | | | 4.93 | 0.27 | 0.10 | 0.01 | 0.00 | 0.00 |
| | | | | | | | | |
| 2. รายได้ธุรกิจซื้อมาจำหน่ายไป | SI | | 19.24 | 1.05 | 15.28 | 0.79 | 12.03 | 0.46 |
| รายได้จากการขายสินค้า | | | 1,730.97 | 94.16 | 1,841.51 | 94.94 | 2,511.39 | 95.49 |
| รายได้จากการขายอื่น ^{/1} | | | 98.15 | 5.34 | 78.23 | 4.03 | 99.20 | 3.77 |
| รายได้จากการขายรวม | | | 1,829.12 | 99.50 | 1,919.74 | 98.97 | 2,610.59 | 99.26 |
| รายได้อื่น ^{/2} | | | 9.26 | 0.50 | 19.96 | 1.03 | 19.49 | 0.74 |
| รายได้รวม | | | 1,838.38 | 100.00 | 1,939.70 | 100.00 | 2,630.08 | 100.00 |

หมายเหตุ:

^{/1} รายได้จากการขายอื่น เช่น รายได้จากการขายเมล็ดพันธุ์ ปุ๋ยยา รายได้จากการขายเศษวัสดุของเสียจากกระบวนการผลิต เป็นต้น

^{/2} รายได้อื่น เช่น ดอกเบี้ยรับ รายได้ค่าเช่าอาคารส่งออก รายได้ค่าไฟฟ้า กำไรจากอัตราแลกเปลี่ยนเงิน กำไรจากตราสารอนุพันธ์ และรายได้อื่น ๆ เป็นต้น



รายได้ของบริษัทและบริษัทย่อยแยกตามลักษณะการสั่งซื้อจากลูกค้า ในปี 2561 - 2563 มีดังนี้

| โครงสร้างรายได้ | 2561 | | 2562 | | 2563 | |
|--|----------|--------|----------|--------|----------|--------|
| | ล้านบาท | % | ล้านบาท | % | ล้านบาท | % |
| 1.รายได้จากการจำหน่ายผลิตภัณฑ์ภายใต้ตราสินค้าของลูกค้า | 1,249.93 | 67.99 | 1,319.29 | 68.02 | 1,745.68 | 66.37 |
| 2.รายได้จากการจำหน่ายผลิตภัณฑ์ภายใต้ตราสินค้าบริษัท (KC Brand) | 481.04 | 26.17 | 522.22 | 26.92 | 765.71 | 29.11 |
| รายได้จากการขายสินค้า | 1,730.97 | 94.16 | 1,841.51 | 94.94 | 2,511.39 | 95.48 |
| รายได้จากการขายอื่น ^{/1} | 98.15 | 5.34 | 78.23 | 4.03 | 99.20 | 3.77 |
| รายได้จากการขายรวม | 1,829.12 | 99.50 | 1,919.74 | 98.97 | 2,610.59 | 99.26 |
| รายได้อื่น ^{/2} | 9.26 | 0.50 | 19.96 | 1.03 | 19.49 | 0.74 |
| รายได้รวม | 1,838.38 | 100.00 | 1,939.70 | 100.00 | 2,630.08 | 100.00 |

หมายเหตุ:

^{/1} รายได้จากการขายอื่น เช่น รายได้จากการขายเมล็ดพันธุ์และปุ๋ยยา รายได้จากการขายเศษวัสดุของเสียจากกระบวนการผลิต เป็นต้น

^{/2} รายได้อื่น เช่น ดอกเบี้ยรับ รายได้ค่าเช่ารถยกการส่งออก รายได้ค่าไฟฟ้า กำไรจากอัตราแลกเปลี่ยน กำไรจากตราสารอนุพันธ์ และรายได้อื่น ๆ เป็นต้น

รายได้ของบริษัทและบริษัทย่อยแยกตามภูมิศาสตร์ ในปี 2561 - 2563 มีดังนี้

| โครงสร้างรายได้ | 2561 | | 2562 | | 2563 | |
|-----------------------------------|----------|--------|----------|--------|----------|--------|
| | ล้านบาท | % | ล้านบาท | % | ล้านบาท | % |
| 1.รายได้จากการขายต่างประเทศ | 1,512.03 | 82.25 | 1,599.86 | 82.48 | 2,169.66 | 82.50 |
| 1.1 เอเชีย | 1,055.71 | 57.43 | 1,041.65 | 53.70 | 1,554.70 | 59.11 |
| 1.2 ตะวันออกกลาง | 147.67 | 8.03 | 242.75 | 12.51 | 186.47 | 7.09 |
| 1.3 ยุโรป | 235.69 | 12.82 | 229.62 | 11.84 | 266.43 | 10.13 |
| 1.4 แอฟริกา | 3.41 | 0.19 | 7.61 | 0.39 | 2.90 | 0.11 |
| 1.5 อเมริกา | 42.86 | 2.33 | 55.61 | 2.87 | 109.90 | 4.18 |
| 1.6 โอเชียเนีย ^{/3} | 26.69 | 1.45 | 22.62 | 1.17 | 49.26 | 1.88 |
| 2.รายได้จากการขายในประเทศ | 218.94 | 11.91 | 241.65 | 12.46 | 341.73 | 12.99 |
| รายได้จากการขายสินค้า | 1,730.97 | 94.16 | 1,841.51 | 94.94 | 2,511.39 | 95.49 |
| รายได้จากการขายอื่น ^{/1} | 98.15 | 5.34 | 78.23 | 4.03 | 99.20 | 3.77 |
| รายได้จากการขายรวม | 1,829.12 | 99.50 | 1,919.74 | 98.97 | 2,610.59 | 99.26 |
| รายได้อื่น ^{/2} | 9.26 | 0.50 | 19.96 | 1.03 | 19.49 | 0.74 |
| รายได้รวม | 1,838.38 | 100.00 | 1,939.70 | 100.00 | 2,630.08 | 100.00 |

หมายเหตุ:

^{/1} รายได้จากการขายอื่น เช่น รายได้จากการขายเมล็ดพันธุ์และปุ๋ยยา รายได้จากการขายเศษวัสดุของเสียจากกระบวนการผลิต เป็นต้น

^{/2} รายได้อื่น เช่น ดอกเบี้ยรับ รายได้ค่าเช่าเคหะการส่งออก รายได้ค่าไฟฟ้า กำไรจากอัตราแลกเปลี่ยน กำไรจากตราสารอนุพันธ์ และรายได้อื่น ๆ เป็นต้น

^{/3} โอเชียเนีย ได้แก่ ประเทศออสเตรเลีย นิวซีแลนด์ และหมู่เกาะอื่น ๆ รวม 14 ประเทศ

รายได้ของบริษัทและบริษัทย่อยแยกตามกลุ่มลูกค้า ในปี 2561 - 2563 มีดังนี้

| โครงสร้างรายได้ | 2561 | | 2562 | | 2563 | |
|---|-----------------|---------------|-----------------|---------------|-----------------|---------------|
| | ล้านบาท | % | ล้านบาท | % | ล้านบาท | % |
| 1. รายได้จากกลุ่มลูกค้าต่างประเทศ | 1,512.03 | 82.25 | 1,599.86 | 82.48 | 2,169.66 | 82.50 |
| - กลุ่มลูกค้าธุรกิจนำเข้ารายใหญ่ที่นำผลิตภัณฑ์ไปจำหน่ายต่อ (Agent, Importer, Distributor) | 1,249.86 | 67.99 | 1,495.01 | 77.07 | 2,054.34 | 78.11 |
| - กลุ่มลูกค้าธุรกิจค้าปลีกขนาดใหญ่ (Retailer) | 109.63 | 5.96 | 70.41 | 3.63 | 67.23 | 2.56 |
| - กลุ่มลูกค้าธุรกิจอุตสาหกรรมผลิตอาหารและร้านอาหาร | 152.54 | 8.30 | 34.44 | 1.78 | 48.09 | 1.83 |
| 2. รายได้กลุ่มลูกค้าในประเทศ | 218.94 | 11.91 | 241.65 | 12.46 | 341.73 | 12.99 |
| - กลุ่มลูกค้าธุรกิจส่งออกรายใหญ่ที่นำผลิตภัณฑ์ไปจำหน่ายต่อ (Distributor) | 78.09 | 4.25 | 87.95 | 4.54 | 94.74 | 3.60 |
| - กลุ่มลูกค้าธุรกิจค้าปลีกขนาดใหญ่ (Retailer) | 92.91 | 5.05 | 92.15 | 4.75 | 206.38 | 7.85 |
| - กลุ่มลูกค้าธุรกิจอุตสาหกรรมผลิตอาหารและร้านอาหาร | 47.94 | 2.61 | 61.55 | 3.17 | 40.61 | 1.54 |
| รายได้จากการขายสินค้า | 1,730.97 | 94.16 | 1,841.51 | 94.94 | 2,511.39 | 95.49 |
| รายได้จากการขายอื่น ^{/1} | 98.15 | 5.34 | 78.23 | 4.03 | 99.20 | 3.77 |
| รายได้จากการขายรวม | 1,829.12 | 99.50 | 1,919.74 | 98.97 | 2,610.59 | 99.26 |
| รายได้อื่น ^{/2} | 9.26 | 0.50 | 19.96 | 1.03 | 19.49 | 0.74 |
| รายได้รวม | 1,838.38 | 100.00 | 1,939.70 | 100.00 | 2,630.08 | 100.00 |

หมายเหตุ:

^{/1} รายได้จากการขายอื่น เช่น รายได้จากการขายเมล็ดพันธุ์และปุ๋ยยา รายได้จากการขายเศษวัสดุของเสียจากกระบวนการผลิต เป็นต้น

^{/2} รายได้อื่น เช่น ดอกเบี้ยรับ รายได้ค่าเช่าเคหะการส่งออก รายได้ค่าไฟฟ้า กำไรจากอัตราแลกเปลี่ยน กำไรจากตราสารอนุพันธ์ และรายได้อื่น ๆ เป็นต้น

1.2.2 ข้อมูลเกี่ยวกับผลิตภัณฑ์

(1) ลักษณะผลิตภัณฑ์หรือบริการ และการพัฒนานวัตกรรมธุรกิจ

บริษัทมีนโยบายในการวิจัยและพัฒนาในด้านต่าง ๆ เพื่อตอบสนองความต้องการของผู้มีส่วนได้เสีย เช่น การพัฒนาการจัดจำหน่าย การพัฒนารูปแบบบรรจุภัณฑ์ให้เหมาะสมกับความต้องการของผู้บริโภค การพัฒนารสชาติสินค้า เพื่อตอบสนองความต้องการของกลุ่มลูกค้า

แผนกวิจัยและพัฒนาผลิตภัณฑ์ดำเนินการออกแบบและพัฒนาผลิตภัณฑ์โดย ทำการออกแบบผลิตภัณฑ์ใหม่หรือปรับปรุงผลิตภัณฑ์ให้สอดคล้องกับความต้องการของลูกค้าใหม่และลูกค้าปัจจุบัน ทางแผนกวิจัยและพัฒนาผลิตภัณฑ์จะจัดตั้ง Product development team ซึ่งจะประสานงานร่วมกับแผนกต่าง ๆ ที่เกี่ยวข้อง

บริษัทได้ร่วมการวิจัยและพัฒนาบรรจุภัณฑ์ร่วมกับบริษัทคู่ค้า เพื่อให้ได้บรรจุภัณฑ์ที่มีคุณภาพและราคาเหมาะสม รวมถึงได้มีการติดตั้ง Sterilizer – Hydrolock เป็นนวัตกรรมใหม่ที่ใช้ และนำเข้ามาจากประเทศฝรั่งเศส เป็นที่แรกในประเทศไทย ที่ใช้สำหรับการฆ่าเชื้อผลิตภัณฑ์กระป๋องซึ่งสามารถเพิ่มกำลังการผลิต โดยช่วยลดต้นทุน ลดเวลา และการใช้แรงงานคน ทำให้คุณภาพของผลิตภัณฑ์ดีขึ้น และติดตั้ง Robot arm เพื่อช่วยเพิ่มกำลังการผลิตในด้านการจัดเก็บและเคลื่อนย้ายทดแทนแรงงานกำลังคน

นอกจากนี้บริษัทได้ร่วมมือกับภาครัฐและเอกชนเพื่อเป็นศูนย์กลางการวิจัยข้าวโพดหวานในมิติต่าง ๆ เช่น ประโยชน์ต่อสุขภาพ โดยจัดทำข้อมูลพื้นฐานของข้าวโพดหวานและเทคโนโลยีสำหรับกระบวนการผลิตและการสร้างมูลค่าเพิ่มให้กับผลิตภัณฑ์ที่มาจากข้าวโพดหวาน การศึกษาลักษณะทางประสาทสัมผัสของผู้บริโภคข้าวโพดหวานเพื่อการพัฒนาผลิตภัณฑ์ใหม่ โดยมีนวัตกรรมทางการเกษตร ที่บริษัทนำมาใช้งานดังนี้

1. นำแอปพลิเคชัน มาใช้ในการพยากรณ์สภาพอากาศและจัดเก็บข้อมูลเกษตรกร โดยการนำเทคโนโลยีมาใช้ในการประมวลผลและจัดการข้อมูลเกษตรกร ให้เป็นระบบที่มีความแม่นยำ และช่วยเหลือเกษตรกรในการพยากรณ์อากาศล่วงหน้า และช่วยเกษตรกรจัดการปัญหาในแปลงปลูก เกี่ยวกับโรค แมลง และใช้สารเคมีให้ถูกต้อง โดยแอปพลิเคชันจะช่วยให้ข้อมูลที่จำเป็นกับเกษตรกรในการวางแผนเพาะปลูกอย่างแม่นยำเป็นรายแปลง

2. ความร่วมมือ กับองค์กรเอกชนโดยใช้ภาพถ่ายจากดาวเทียมเพื่อนำมาวิเคราะห์ สภาพแปลงปลูก โดยช่วยในการวางแผนการเพาะปลูก สภาพอากาศ และช่วยวิเคราะห์สภาพแปลงขณะเพาะปลูก การเจริญเติบโตของข้าวโพดหวาน การใช้ น้ำ และ โรคแมลง ตลอดถึงสภาพแปลงย้อนหลัง เพื่อช่วยวางแผนการเพาะปลูกในอนาคต

3. ความร่วมมือร่วมกับ องค์กรเอกชน ได้มีการนำแอปพลิเคชันและโปรแกรมจัดเก็บข้อมูล เข้ามาเพื่อให้เกษตรกรเพาะปลูกได้ง่ายขึ้น ตามวันที่กำหนด และขั้นตอนการเพาะปลูกแต่ละช่วงอายุ เพื่อง่ายสำหรับเกษตรกรรุ่นใหม่ และจัดเก็บข้อมูลนำมาวิเคราะห์ วางแผนการเก็บเกี่ยวที่แม่นยำ

4. การใช้อากาศยานไร้คนขับหรือโดรนเพื่อการเกษตร ในลักษณะการทำเกษตรอย่างแม่นยำ เช่น การให้ปุ๋ย การฉีดพ่นสารเคมีกำจัดศัตรูพืช การใช้โดรนประหยัดเวลากว่าการใช้แรงงานคน ทำให้เกษตรกรสามารถดูแลรักษาโรคพืชได้อย่างตรงจุด และยังช่วยลดการฟุ้งกระจายของสารเคมีที่เกษตรกรอาจได้รับทั้งการสัมผัสและการสูดดมขณะฉีดพ่น

ผลิตภัณฑ์หลักของบริษัท สามารถแบ่งเป็น 4 ประเภท ได้ดังนี้

(1.) ข้าวโพดหวานบรรจุกระป๋อง (Canned Corn)

ข้าวโพดหวานบรรจุกระป๋อง สามารถนำไปประกอบอาหารได้หลากหลายเมนูตามต้องการ ทั้งอาหารคาวและอาหารหวาน มีทั้งในรูปของเมล็ดข้าวโพด (Whole Kernel Corn) และซूपข้าวโพด (Cream Style Corn) ผลิตภัณฑ์ข้าวโพดหวานบรรจุกระป๋องของบริษัทผ่านกระบวนการการฆ่าเชื้อแบบสเตอริไรซ์อย่างสมบูรณ์ในระดับอุตสาหกรรม (Commercial Sterilization) จึงทำให้สามารถเก็บรักษาผลิตภัณฑ์ได้นาน 36 เดือนในอุณหภูมิปกติ ปัจจุบันผลิตภัณฑ์ข้าวโพดหวานบรรจุกระป๋องมีจำหน่าย 5 ขนาด ได้แก่ ขนาด 8 ออนซ์ 12 ออนซ์ 15 ออนซ์ 75 ออนซ์ และ 108 ออนซ์ และมี 3 สูตร ได้แก่ สูตรน้ำตาลและเกลือ สูตรน้ำเกลือ และสูตรน้ำเปล่า



(2.) ข้าวโพดหวานบรรจุถุงสุญญากาศ (Pouch Corn)

บริษัทได้พัฒนาผลิตภัณฑ์ข้าวโพดหวานบรรจุถุงสุญญากาศ พร้อมรับประทาน เพื่อเพิ่มความสะดวกในการรับประทาน โดยใช้บรรจุภัณฑ์ประเภทถุงสุญญากาศซึ่งเป็นมิตรแก่สิ่งแวดล้อม โดยทำให้สามารถจัดเก็บหรือทำลายได้สะดวกกว่ารูปแบบกระป๋องโลหะ ผลิตภัณฑ์ข้าวโพดหวานบรรจุถุงสุญญากาศของบริษัทจะถูกบรรจุในรีทอร์ท เพาซ์ (Retort Pouch) ซึ่งเป็นบรรจุภัณฑ์อาหารชนิดหนึ่งที่มีความอ่อนตัว มีความแข็งแรงสามารถทนต่อความร้อนและความดันสูงได้ ซึ่งทำให้อาหารที่ผ่านการฆ่าเชื้อสามารถเก็บรักษาได้เป็นเวลานานและพร้อมรับประทาน ช่วยให้ผู้บริโภคได้รับความสะดวกสบายมากยิ่งขึ้น นอกจากนี้ รีทอร์ท เพาซ์ ซึ่งมีรูปร่างลักษณะแบน จึงทำให้มีพื้นที่ถ่ายเทความร้อนได้มากและความร้อนสามารถแทรกผ่านได้ดีกว่า ส่งผลให้ใช้เวลาในการฆ่าเขื่อน้อยกว่าเมื่อเปรียบเทียบกับอาหารปริมาณเท่ากันที่บรรจุในกระป๋อง ซึ่งจะช่วยรักษาคุณภาพด้านต่างๆ ของอาหาร เช่น สี เนื้อสัมผัส ได้ดียิ่งขึ้น



ข้าวโพดหวานบรรจุถุงสุญญากาศ สามารถแบ่งได้เป็น 2 ลักษณะได้แก่

1. ข้าวโพดหวานบรรจุถุงสุญญากาศพร้อมรับประทานแบบถุง (Retort Pouch Whole Kernel Sweet Corn) เป็นผลิตภัณฑ์ข้าวโพดหวานบรรจุถุงสุญญากาศพร้อมรับประทานแบบถุงในรูปแบบเม็ลต์ที่ผ่านกระบวนการการฆ่าเชื้อแบบสเตอริไรซ์หรือฆ่าเชื้ออย่างสมบูรณ์ในระดับอุตสาหกรรม (Commercial Sterilization) จึงทำให้สามารถรักษาคุณภาพได้เป็นอย่างดีและสามารถเก็บรักษาได้นานกว่า 18 เดือนในอุณหภูมิปกติ ปัจจุบันมีจำหน่าย 2 สูตร ได้แก่ สูตรน้ำตาลและเกลือ และสูตรน้ำเกลือ

2. ข้าวโพดหวานบรรจุถุงสุญญากาศพร้อมรับประทานแบบฝัก (Retort Pouch Corn on the Cob) เป็นผลิตภัณฑ์ข้าวโพดหวานบรรจุถุงสุญญากาศพร้อมรับประทานแบบฝัก โดยคัดเลือกข้าวโพดหวานฝักใหญ่ นำมาบรรจุในถุงสุญญากาศด้วยเทคนิค Steamed Vacuum Packed และผ่านกระบวนการการฆ่าเชื้อแบบสเตอริไรซ์หรือฆ่าเชื้ออย่างสมบูรณ์ในระดับอุตสาหกรรม (Commercial Sterilization) จึงทำให้สามารถรักษาคุณภาพได้เป็นอย่างดีและสามารถเก็บรักษาได้นาน 12 เดือนในอุณหภูมิปกติ ซึ่งผู้บริโภคสามารถนำไปรับประทานได้ทันที

สำหรับผลิตภัณฑ์ข้าวโพดหวานบรรจุถุงสุญญากาศพร้อมรับประทานแบบฝัก บริษัทมีการจัดจำหน่ายไปยังต่างประเทศ และมีการจัดจำหน่ายภายในประเทศผ่านร้านค้าปลีกสมัยใหม่ (Modern Trade) บางแห่ง



(3.) ข้าวโพดหวานแช่แข็ง (Frozen)

ผลิตภัณฑ์ข้าวโพดหวานแช่แข็ง ที่ผ่านกระบวนการแช่แข็งแบบ ไอคิวเอฟ (Individual Quick Freezing:IQF) ที่ต้องควบคุม อุณหภูมิในห้องแช่แข็งเท่ากับ -35 องศาเซลเซียสหรือต่ำกว่า โดย เมล็ดข้าวโพดหวานแต่ละเมล็ดจะสัมผัสกับตัวกลางที่ทำให้ความ เย็นโดยตรงทำให้เกิดผลึกน้ำแข็ง ขนาดเล็ก มีลักษณะแยกจาก กันเป็นเมล็ดๆ ไม่เกาะกันเป็นก้อน โดยต้องเก็บผลิตภัณฑ์ไว้ใน อุณหภูมิที่ต่ำกว่า -18 องศาเซลเซียสตลอดเวลา เพื่อรักษาความ สดใหม่ของเมล็ด รักษาคุณภาพผลิตภัณฑ์และป้องกันการเจริญ เติบโตของจุลินทรีย์ อีกทั้งยังช่วยป้องกันการเกิดผลึกใหม่ของ น้ำแข็ง ที่เป็นสาเหตุของการเสื่อมคุณภาพของอาหารจากกรณีที่เกิดการเปลี่ยนแปลงอุณหภูมิของอาหารแช่แข็งอย่างรวดเร็ว ผลิตภัณฑ์ข้าวโพดหวานแช่แข็งของบริษัทมีหลายรูปแบบ เช่น เมล็ดข้าวโพดหวานแช่แข็ง ผักข้าวโพดหวานแช่แข็ง เป็นต้น



(4.) ผลิตภัณฑ์พร้อมรับประทาน (Ready to Eat)

ปัจจุบันบริษัทมีสินค้าพร้อมรับประทาน เช่น ข้าวโพดหวานต้ม มันหวานญี่ปุ่นเผา มันม่วงญี่ปุ่นเผา ถั่วลายเสือต้ม และธัญพืช พร้อมรับประทาน ภายใต้สินค้าของบริษัท “ KC ” เพื่อจำหน่าย ในร้านสะดวกซื้อในประเทศ นอกจากนี้บริษัทยังคงมุ่งมั่นที่จะ พัฒนาสินค้าและบริการเพื่อนำเสนอสินค้าที่หลากหลายให้ลูกค้า มีตัวเลือกมากขึ้น

โดยผลิตภัณฑ์พร้อมรับประทานที่จัดส่งให้แก่ร้านสะดวกซื้อนั้น ล้วนแต่ผ่านกระบวนการผลิตและฆ่าเชื้อแบบพาสเจอร์ไรส์ โดย ผ่านความร้อนประมาณ 90-95 องศาเซลเซียส เพื่อฆ่าเชื้อโรค และสำหรับสินค้าถั่วลายเสือต้มพร้อมรับประทานนั้นได้ผ่าน กระบวนการต้มและปิดผนึกบรรจุภัณฑ์ด้วยความร้อน (Hot seal) อย่างไรก็ตาม หลังจากการแพ็คบรรจุแล้ว สินค้ากลุ่มนี้จะถูกจัด เก็บที่อุณหภูมิ 2-5 องศาเซลเซียส ทั้งในระหว่างการเก็บรักษา และระหว่างการขนส่งเพื่อป้องกันมิให้เกิดเชื้อจุลินทรีย์โดยจะ สามารถเก็บรักษาสินค้าได้นานประมาณ 7 วัน



บริษัทได้รับการส่งเสริมการลงทุนโดยคณะกรรมการส่งเสริมการลงทุน (BOI) จำนวน 5 ฉบับ ดังนี้

1. เลขที่ 1354(1)/2552 จากสำนักงานคณะกรรมการส่งเสริมการลงทุนในการผลิตไฟฟ้าจากก๊าซชีวภาพ ประเภท 7.1 กิจการสาธารณูปโภคและบริการพื้นฐาน เมื่อวันที่ 23 กุมภาพันธ์ 2552 บริษัทเริ่มใช้สิทธิประโยชน์ในปี 2555 และคงเหลือสิทธิประโยชน์จำนวน 1 ปี

2. เลขที่ 61-1062-1-05-1-0 จากสำนักงานคณะกรรมการส่งเสริมการลงทุนในกิจการผลิตพืชผักผลไม้บรรจุภาชนะฉนวน และน้ำผลไม้เข้มข้นประเภท 1.17 กิจการผลิตหรือถนอมอาหาร เครื่องดื่ม วัตถุดิบอาหารหรือสิ่งปรุงแต่งอาหาร โดยใช้เทคโนโลยีที่ทันสมัย เมื่อวันที่ 23 เมษายน 2561

บริษัทเริ่มใช้สิทธิประโยชน์ในปี 2555 และคงเหลือสิทธิประโยชน์จำนวน 1 ปี

3. เลขที่ 60-0694-1-00-1-0 จากสำนักงานคณะกรรมการส่งเสริมการลงทุนในกิจการผลิตพืชผักผลไม้บรรจุภาชนะฉนวน ประเภท 1.17 กิจการผลิตหรือถนอมอาหาร เครื่องดื่ม วัตถุดิบอาหารหรือสิ่งปรุงแต่งอาหาร โดยใช้เทคโนโลยีที่ทันสมัย เมื่อวันที่ 25 ตุลาคม 2559

บริษัทเริ่มใช้สิทธิประโยชน์ในปี 2560 และคงเหลือสิทธิประโยชน์จำนวน 1 ปี

4. เลขที่ 61-1062-1-05-1-0 จากสำนักงานคณะกรรมการส่งเสริมการลงทุนในกิจการผลิตพืชผักผลไม้บรรจุภาชนะฉนวน และน้ำผลไม้เข้มข้นประเภท 1.17 กิจการผลิตหรือถนอมอาหาร เครื่องดื่ม วัตถุดิบอาหารหรือสิ่งปรุงแต่งอาหาร โดยใช้เทคโนโลยีที่ทันสมัยเมื่อวันที่ 23 เมษายน 2561

บริษัทเริ่มใช้สิทธิประโยชน์ในปี 2561 และคงเหลือสิทธิประโยชน์จำนวน 2 ปี

5. เลขที่ 62-0181-1-00-1-0 จากสำนักงานคณะกรรมการส่งเสริมการลงทุนในกิจการผลิตพืชผักผลไม้บรรจุภาชนะฉนวนและน้ำผลไม้เข้มข้นประเภท 1.17 กิจการผลิต หรือถนอมอาหาร เครื่องดื่ม วัตถุดิบอาหารหรือสิ่งปรุงแต่งอาหาร โดยใช้เทคโนโลยีที่ทันสมัย เมื่อวันที่ 14 มกราคม 2562

โดยบริษัทเริ่มใช้สิทธิประโยชน์ ในปี 2562 และคงเหลือสิทธิประโยชน์จำนวน 4 ปี ซึ่งสิทธิประโยชน์สำคัญที่ได้รับได้แก่

- การยกเว้นอากรขาเข้าสำหรับเครื่องจักรตามที่คณะกรรมการพิจารณาอนุมัติ
- ยกเว้นภาษีเงินได้นิติบุคคลสำหรับกำไรสุทธิที่ได้รับจากการประกอบกิจการที่ได้รับการส่งเสริม
- ผู้ถือหุ้นได้รับยกเว้นไม่ต้องนำเงินปันผลที่ได้รับจากกิจการที่ได้รับการส่งเสริมการลงทุนไปรวมคำนวณเพื่อเสียภาษีเงินได้ตลอดระยะเวลาที่บริษัทได้รับการยกเว้นภาษีเงินได้นิติบุคคล

โดยรายได้ที่นำมาคำนวณให้รวมถึงรายได้จากการจำหน่ายผลพลอยได้จากกระบวนการผลิต ได้แก่ เศษหรือของเสียจากกระบวนการผลิต มีกำหนดระยะเวลา 5-8 ปี

(2) การตลาดและการแข่งขัน

ภาวะอุตสาหกรรม

ข้าวโพดหวาน (*Zea mays saccharata*) เป็นผลิตภัณฑ์ทางการเกษตรที่นิยมนำไปแปรรูปและจำหน่ายเพื่อการบริโภคเป็นหลัก ข้าวโพดหวานเป็นพืชผลทางการเกษตรที่มีต้นกำเนิดจากทางตอนกลางของทวีปอเมริกามากกว่า 1,000 ปี ซึ่งปัจจุบันได้กลายเป็นพืชที่นิยมปลูกในหลากหลายประเทศทั่วโลก เนื่องจากเป็นพืชที่ปลูกไม่ยาก และมีอัตราการให้ผลตอบแทนต่อพื้นที่สูงกว่าเมื่อเปรียบเทียบกับพืชผลทางการเกษตรบางชนิด

ภาพรวมด้านการผลิตข้าวโพดหวาน

ประเทศไทยเป็นหนึ่งในหลายๆ ประเทศที่นิยมปลูกข้าวโพดหวาน เนื่องจากประเทศไทยมีสภาพแวดล้อมและองค์ประกอบทางธรรมชาติที่เอื้ออำนวยต่อการเพาะปลูก กล่าวคือประเทศไทยมีสภาพอากาศระหว่างฤดูที่ไม่แตกต่างกันมากนัก ปริมาณแสงแดดอยู่ในระดับที่เหมาะสมตลอดปี ทำให้สามารถปลูกข้าวโพดหวานได้เกือบตลอดทั้งปี นอกจากนี้พัฒนาการทางเทคโนโลยีด้านการเพาะปลูกในปัจจุบันส่งผลให้ผู้ปลูกสามารถควบคุมคุณภาพสร้างผลผลิตและผลิตภัณฑ์ข้าวโพดหวานใหม่ๆ ได้ตรงตามความต้องการมากขึ้น ในขณะที่แนวโน้มการบริโภคข้าวโพดหวานทั่วโลกก็สูงขึ้น เพราะข้าวโพดหวานเป็นอาหารที่มีรสชาติหวานแบบธรรมชาติ อีกทั้งสังคมเริ่มตระหนักถึงการดูแลสุขภาพด้านอาหารการกิน ด้วยเหตุผลดังกล่าว ประเทศไทยจึงนิยมปลูกข้าวโพดหวาน จนกลายเป็นสินค้าเกษตรทางเศรษฐกิจที่สำคัญชนิดหนึ่งของประเทศ

ข้อมูลจากศูนย์สารสนเทศการเกษตร สำนักงานเศรษฐกิจการเกษตรระบุว่า ในปี 2560 ปี 2561 และปี 2562 ปริมาณการเพาะปลูกข้าวโพดหวานเท่ากับ 502,711 ตัน 537,487 ตัน และ 501,242 ตัน ตามลำดับ พื้นที่เพาะปลูกส่วนใหญ่อยู่ที่ภาคเหนือ ซึ่งมีปริมาณการเพาะปลูกเท่ากับ 291,343 ตัน 312,767 ตัน และ 295,683 ตัน หรือคิดเป็นสัดส่วนร้อยละ 57.95 ร้อยละ 58.19 และ ร้อยละ 58.99 ของปริมาณการเพาะปลูกรวมภายในประเทศ ตามลำดับ

ภาพรวมมูลค่าการส่งออกข้าวโพดหวานทั่วโลก

รายงานจากศูนย์ข้อมูลการค้าระหว่างประเทศ (International Trade Centre: ITC) ระบุว่ามูลค่าการส่งออกข้าวโพดหวาน พิกัด 07104000 ข้าวโพดหวานแบบสดหรือแบบแปรรูป (ดิบหรือทำให้สุกโดยการนึ่งหรือต้ม) แช่เย็นจนแข็ง ในปี 2560 ปี 2561 และ ปี 2562 เท่ากับ 414.68 ล้านดอลลาร์สหรัฐ และ 437.22 ล้านดอลลาร์สหรัฐ และ 420.11 ล้านดอลลาร์สหรัฐตามลำดับ โดยประเทศที่มีมูลค่าการส่งออกมากที่สุด 3 อันดับแรกในปี 2562 ได้แก่ สหรัฐอเมริกา (102.54 ล้านดอลลาร์สหรัฐ) อังกฤษ (49.85 ล้านดอลลาร์สหรัฐ) และสเปน (30.80 ล้านดอลลาร์สหรัฐ) ตามลำดับ ส่วนปริมาณการส่งออกข้าวโพดหวานพิกัด 07104000 ทั่วโลก ในปี 2560 ปี 2561 และปี 2562 เท่ากับ 419,267 ตัน 417,454 ตัน และ 407,665 ตัน ตามลำดับ โดยประเทศที่มีปริมาณการส่งออก 3 ลำดับแรกในปี 2562 ได้แก่ สหรัฐอเมริกา (81,336 ตัน) อังกฤษ (55,733 ตัน) และจีน (36,152 ตัน) ตามลำดับ

สำหรับการส่งออกข้าวโพดหวาน พิกัด 20058000 ข้าวโพดหวาน พันธุ์ Zea Mays var. Saccharata ที่ปรุงแต่งหรือทำให้ไม่ให้เกิดเสียโดยวิธีอื่น นอกจากใช้น้ำส้มสายชูหรือกรดอะซิติก ไม่ได้แช่เย็นจนแข็ง ในปี 2560 ปี 2561 และ ปี 2562 เท่ากับ 908.15 ล้านดอลลาร์สหรัฐ 1,030.00 ล้านดอลลาร์สหรัฐ และ 975.66 ล้านดอลลาร์สหรัฐ ตามลำดับ โดยประเทศที่มีมูลค่าการส่งออกมากที่สุด 3 อันดับแรกในปี 2560 ได้แก่ประเทศอังกฤษ (198.38 ล้านดอลลาร์สหรัฐ) ไทย (195.74 ล้านดอลลาร์สหรัฐ) และฝรั่งเศส (172.72 ล้านดอลลาร์สหรัฐ) ตามลำดับ

ในปี 2561 ได้แก่ประเทศอังกฤษ (228.40 ล้านดอลลาร์สหรัฐ) ไทย (212.27 ล้านดอลลาร์สหรัฐ) และฝรั่งเศส (171.42 ล้านดอลลาร์สหรัฐ) ในปี 2562 ได้แก่ประเทศอังกฤษ (205.80 ล้านดอลลาร์สหรัฐ) ไทย (193.14 ล้านดอลลาร์สหรัฐ) และฝรั่งเศส (162.81 ล้านดอลลาร์สหรัฐ) ตามลำดับ

ส่วนปริมาณการส่งออกข้าวโพดหวานพิกัด 20058000 ทั่วโลก ในปี 2560 ปี 2561 และปี 2562 เท่ากับ 771,152 ตัน 822,87 ตัน และ 780,638 ตัน ตามลำดับ โดยประเทศที่มีปริมาณการส่งออก 3 ลำดับแรก ในปี 2562 ได้แก่ ประเทศไทย (208,530 ตัน) อังกฤษ (180,429 ตัน) และฝรั่งเศส (114,188 ตัน)

เพื่อความเข้าใจในพิกัดสินค้าของข้าวโพดหวานตามที่กล่าว ซึ่งมีความแตกต่างกัน กล่าวคือ พิกัด 07104000 หมายถึงข้าวโพดหวานที่ใช้การแช่เย็นเพื่อรักษาสภาพของข้าวโพดหวานแบบสดและแบบแปรรูป หลังจากผ่านกระบวนการด้วยความร้อน ส่วนพิกัด 20058000 นั้นหมายถึงข้าวโพดหวานที่ใช้การปรุงแต่งรูปแบบอื่นๆ ที่ไม่ใช้การแช่แข็ง แต่จะใช้ เกลือหรือสารปรุงแต่งอื่นๆ (ยกเว้นน้ำส้มสายชู) การส่งออกผลิตภัณฑ์หลักของบริษัทจะเป็นข้าวโพดหวานบรรจุกระป๋องที่ไม่ได้ผ่านการแช่แข็ง แต่จะใช้เกลือเป็นส่วนประกอบในการผลิตเพื่อคงสภาพของสินค้าข้าวโพดหวานไว้ไม่ให้เสีย จึงถูกจัดอยู่ในพิกัด 20058000 โดยมียอดส่งออกคิดเป็น ร้อยละ 87.06 ของยอดขายผลิตภัณฑ์จากข้าวโพดหวานที่ส่งออกทั้งหมดของบริษัท ส่วนการส่งออกสินค้าภายใต้พิกัด 07104000 ซึ่งเป็นข้าวโพดแบบแช่เย็นจัดจนแข็ง มีสัดส่วนคิดเป็นร้อยละ 12.94 ของยอดขายผลิตภัณฑ์จากข้าวโพดหวานที่ส่งออกทั้งหมดของบริษัทในปี 2562

(2.1) การตลาด

ภาพรวมตลาดข้าวโพดหวานของประเทศไทย

ประเทศไทยถือว่าเป็นผู้ส่งออกรายใหญ่ติดอันดับ 1 ใน 10 ของโลก ทั้งด้านปริมาณและมูลค่า หากพิจารณาเฉพาะเจาะจงลงไปในผลิตภัณฑ์ข้าวโพดหวาน โดยอ้างอิงข้อมูลจากศูนย์ข้อมูลการค้าระหว่างประเทศ (International Trade Centre: ITC) พบว่า ในปี 2560 – 2562 ประเทศไทยมีมูลค่าการส่งออกข้าวโพดหวานแบบสดหรือแปรรูปฯ เพิ่มขึ้นอย่างต่อเนื่องตลอดช่วงระยะเวลาดังกล่าว โดยใน ปี 2560 ปี 2561 และ ปี 2562 มีมูลค่าการส่งออกข้าวโพดหวานแบบสดหรือแปรรูป (ดิบหรือทำให้สุกโดยการนึ่งหรือต้ม หรือแช่เย็นจนแข็ง) เท่ากับ 24.72 ล้านดอลลาร์สหรัฐ 25.70 ล้านดอลลาร์สหรัฐ และ 24.71 ล้านดอลลาร์สหรัฐ ตามลำดับ ส่วนปริมาณการส่งออกข้าวโพดหวาน ปี 2560 ปี 2561 และ ปี 2562 เท่ากับ 20,896 ตัน 22,493 ตัน และ 23,993 ตัน ตามลำดับ หรือคิดเป็นสัดส่วนปริมาณการส่งออกเท่ากับร้อยละ 5.89 ของปริมาณการส่งออกรวมทั่วโลก

สำหรับการส่งออกข้าวโพดหวานแปรรูปโดยผ่านการจัดเก็บโดยไม่ใช้น้ำส้มสายชูหรือกรดน้ำส้ม(และไม่รวมการแช่แข็ง) ประเทศไทยถือได้ว่าเป็นผู้ส่งออกรายที่ใหญ่ที่สุดของโลก ทั้งในด้านมูลค่าและด้านปริมาณ โดยใน ปี 2560 ปี 2561 และ ปี 2562 ประเทศไทยได้ส่งออกข้าวโพดหวานในกลุ่มนี้ มูลค่าเท่ากับ 195.74 ล้านดอลลาร์สหรัฐ 212.12 ล้านดอลลาร์สหรัฐ และ 193.14 ล้านดอลลาร์สหรัฐ ตามลำดับ ส่วนปริมาณการส่งออกใน ปี 2560 ปี 2561 และ ปี 2562 เท่ากับ 208,710 ตัน 227,947 ตัน และ 208,530 ตัน ตามลำดับ

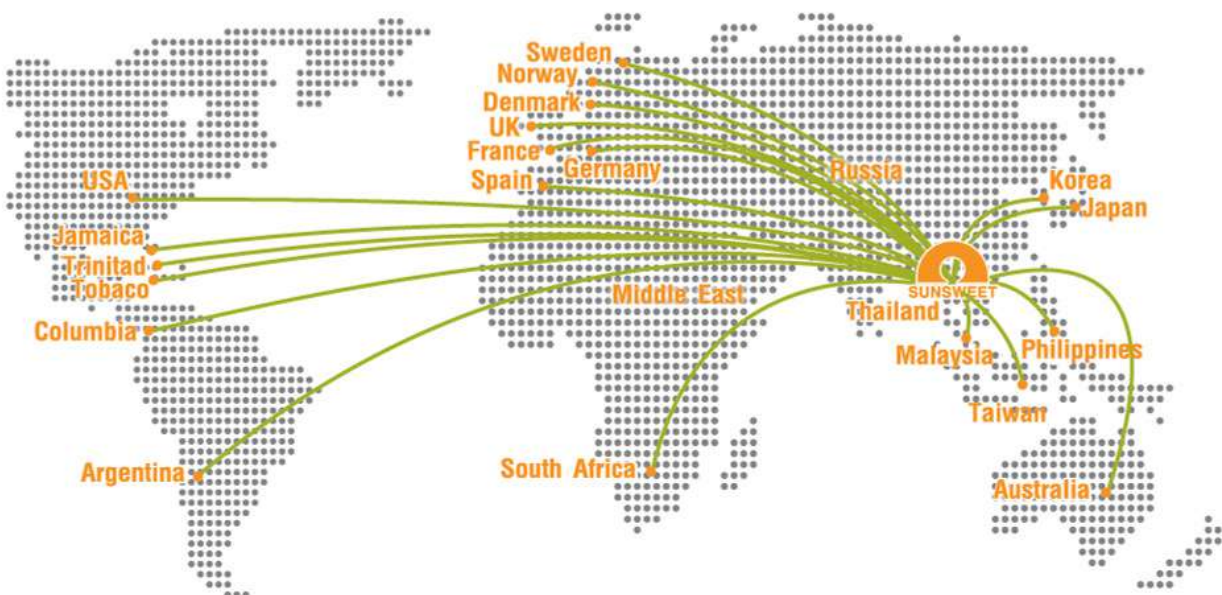

มูลค่าการส่งออกสินค้าข้าวโพดหวาน^{1/} จากประเทศไทย

■ ข้าวโพดหวานแบบสดหรือแปรรูปฯ ■ ข้าวโพดหวานแปรรูปโดยการจัดเก็บวิธีอื่น (ไม่รวมแช่แข็ง)

(ล้านเหรียญดอลลาร์สหรัฐ)



^{1/} ข้อมูลจากศูนย์ข้อมูลการค้าระหว่างประเทศ (International Trade Centre: ITC) และ ข้อมูลจากศูนย์เทคโนโลยีสารสนเทศและการสื่อสาร สำนักงานปลัดกระทรวงพาณิชย์ โดยความร่วมมือจากกรมศุลกากร

ตารางแสดงปริมาณการส่งออกข้าวโพดหวาน^{1/} แบ่งตามประเทศผู้ส่งออกรายใหญ่ 10 ลำดับแรก

(ล้านเหรียญดอลลาร์สหรัฐ)

| ประเทศ | 2558 | 2559 | 2560 | 2561 | 2562 |
|-----------------|-------|-------|--------|--------|--------|
| 1. สหรัฐอเมริกา | 81.64 | 98.06 | 102.07 | 103.65 | 102.54 |
| 2. อังการี | 59.13 | 58.26 | 58.94 | 61.48 | 49.85 |
| 3. สเปน | 18.10 | 19.66 | 20.79 | 22.92 | 30.79 |
| 4. จีน | 21.96 | 22.72 | 24.26 | 27.30 | 27.89 |
| 5. ฝรั่งเศส | 20.28 | 20.06 | 21.48 | 26.84 | 26.88 |
| 6. เบลเยียม | 34.33 | 29.32 | 33.45 | 32.95 | 26.51 |
| 7. ไทย | 19.74 | 21.76 | 24.76 | 25.66 | 24.71 |
| 8. แคนาดา | 27.42 | 22.38 | 23.57 | 21.16 | 17.56 |
| 9. โปแลนด์ | 13.84 | 12.59 | 15.79 | 17.57 | 17.40 |
| 10. นิวซีแลนด์ | 16.02 | 14.27 | 15.53 | 15.26 | 13.98 |

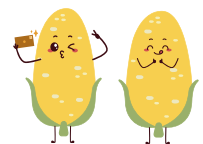

^{1/} ข้อมูลมูลค่าการส่งออกข้าวโพดหวานจาก ศูนย์ข้อมูลการค้าระหว่างประเทศ (International Trade Centre: ITC) เป็นไปตามเลขพิกัด 07104000 “ข้าวโพดหวาน แบบสด หรือแบบแปรรูปโดยผ่านความร้อนด้วยไอน้ำ หรือการต้มในน้ำ หรือแบบแช่เยือกแข็ง” ข้อมูล ณ วันที่ 29 มกราคม 2564

ตารางแสดงปริมาณการส่งออกข้าวโพดหวาน^{2/} แบ่งตามประเทศผู้ส่งออกรายใหญ่ 10 ลำดับแรก

(ล้านเหรียญดอลลาร์สหรัฐ)

| ประเทศ | 2558 | 2559 | 2560 | 2561 | 2562 |
|-----------------|--------|--------|--------|--------|--------|
| 1. อังการี | 179.31 | 185.02 | 198.39 | 228.40 | 205.79 |
| 2. ไทย | 180.02 | 196.00 | 195.54 | 212.27 | 193.14 |
| 3. ฝรั่งเศส | 150.09 | 140.48 | 152.58 | 171.42 | 162.81 |
| 4. จีน | 54.93 | 75.46 | 66.57 | 92.93 | 127.46 |
| 5. สหรัฐอเมริกา | 114.10 | 107.97 | 109.84 | 107.81 | 96.27 |
| 6. สเปน | 41.55 | 41.06 | 41.33 | 43.40 | 44.93 |
| 7. เบลเยียม | 33.09 | 31.54 | 29.62 | 34.45 | 32.03 |
| 8. เนเธอร์แลนด์ | 4.96 | 5.73 | 11.55 | 16.80 | 16.55 |
| 9. บราซิล | 10.14 | 12.03 | 15.92 | 33.43 | 13.81 |
| 10. เยอรมนี | 11.40 | 10.84 | 10.52 | 15.14 | 13.72 |



^{2/} ข้อมูลมูลค่าการส่งออกข้าวโพดหวานจาก ศูนย์ข้อมูลการค้าระหว่างประเทศ (International Trade Centre: ITC) เป็นไปตามเลขพิกัด 20058000 “ข้าวโพดหวาน พันธุ์ “Zea Mays var. Saccharata” แปรรูปโดยการจัดเก็บโดยไม่ใช้ น้ำส้มสายชู หรือกรดน้ำส้ม (และไม่รวมการแช่แข็ง)” ข้อมูล ณ วันที่ 29 มกราคม 2564

ตารางแสดงปริมาณการส่งออกข้าวโพดหวาน³ แบ่งตามประเทศผู้ส่งออกรายใหญ่ 10 ลำดับแรก

(ล้านเหรียญดอลลาร์สหรัฐ)

| ประเทศ | 2558 | 2559 | 2560 | 2561 | 2562 |
|-----------------|--------|--------|--------|--------|--------|
| 1. สหรัฐอเมริกา | 69,913 | 84,469 | 87,402 | 79,652 | 81,336 |
| 2. อังการี | 70,961 | 73,531 | 72,989 | 71,381 | 55,733 |
| 3. จีน | 28,001 | 28,981 | 30,573 | 33,939 | 36,152 |
| 4. ฝรั่งเศส | 21,939 | 21,454 | 23,117 | 29,271 | 30,562 |
| 5. เบลเยียม | 31,684 | 26,142 | 30,398 | 27,265 | 21,567 |
| 6. สเปน | 19,964 | 20,498 | 21,642 | 23,615 | 29,963 |
| 7. ไทย | 17,494 | 18,217 | 20,884 | 22,494 | 23,993 |
| 8. โปแลนด์ | 15,420 | 14,885 | 20,413 | 20,268 | 18,981 |
| 9. แคนาดา | 26,969 | 19,778 | 21,480 | 19,538 | 17,315 |
| 10. อินเดีย | 10,023 | 11,945 | 13,397 | 13,291 | 14,803 |

^{3/} ข้อมูลปริมาณการส่งออกข้าวโพดหวานจาก ศูนย์ข้อมูลการค้าระหว่างประเทศ (International Trade Centre: ITC) เป็นไปตามเลขพิกัด 07104000 “ข้าวโพดหวาน แบบสด หรือแบบแปรรูปโดยผ่านการความร้อนด้วยไอน้ำ หรือการต้มในน้ำ หรือแบบแช่เยือกแข็ง” ข้อมูล ณ วันที่ 29 มกราคม 2564

ตารางแสดงปริมาณการส่งออกข้าวโพดหวาน⁴ แบ่งตามประเทศผู้ส่งออกรายใหญ่ 10 ลำดับแรก

(ตัน)

| ประเทศ | 2558 | 2559 | 2560 | 2561 | 2562 |
|------------------|---------|---------|---------|---------|---------|
| 1. ไทย | 186,060 | 209,251 | 208,710 | 227,947 | 208,530 |
| 2. อังการี | 163,455 | 179,779 | 186,715 | 203,035 | 180,429 |
| 3. ฝรั่งเศส | 102,344 | 97,277 | 105,067 | 111,548 | 114,188 |
| 4. สหรัฐอเมริกา | 92,543 | 91,129 | 95,300 | 91,570 | 81,509 |
| 5. จีน | 39,537 | 45,133 | 37,893 | 46,642 | 60,375 |
| 6. สเปน | 25,068 | 22,999 | 23,483 | 25,195 | 24,412 |
| 7. เบลเยียม | 21,294 | 20,744 | 18,845 | 20,368 | 19,889 |
| 8. บราซิล | 10,686 | 13,268 | 17,128 | 17,632 | 16,206 |
| 9. รัสเซีย | 7,830 | 10,136 | 11,094 | 13,483 | 13,320 |
| 10. เนเธอร์แลนด์ | 3,988 | 3,834 | 8,977 | 11,911 | 9,752 |

^{4/} ข้อมูลปริมาณการส่งออกข้าวโพดหวานจากศูนย์ข้อมูลการค้าระหว่างประเทศ(International Trade Centre: ITC) เป็นไปตามเลขพิกัด 20058000 “ข้าวโพดหวาน พันธุ์ “Zea Mays var. Saccharata” แปรรูปโดยการจัดเก็บโดยไม่ใช้ น้ำส้มสายชู หรือกรดน้ำส้ม (และไม่รวมการแช่แข็ง)” ข้อมูล ณ วันที่ 29 มกราคม 2564

นโยบายสนับสนุนภาคการเกษตรจากรัฐบาล

รัฐบาลได้ตระหนักถึงความสำคัญทางเศรษฐกิจจากภาคการเกษตร ซึ่งถือเป็นพื้นฐานที่สำคัญที่สุดของประเทศไทยซึ่งเป็นประเทศเกษตรกรรม ดังนั้นรัฐบาลจึงมีนโยบายที่จะทบทวนและประกาศแผนพัฒนาภาคเกษตรกรรมทุก ๆ 5 ปี เพื่อให้สอดคล้องกับสถานการณ์ที่เปลี่ยนแปลงไปในแต่ละช่วงเวลา นอกจากนี้ ด้วยความตระหนักถึงความสำคัญในภาคเกษตรกรรม กระทรวงเกษตรและสหกรณ์ได้กำหนดคตพจน์ประจำกระทรวง ไว้ว่า “ภาคเกษตรก้าวไกล ด้วยเทคโนโลยีและนวัตกรรม ตลาดนำการผลิต ชีวิตเกษตรกรมีคุณภาพ ทรัพยากรการเกษตรมีความสมดุลและยั่งยืน”

แผนพัฒนาภาคการเกษตรล่าสุดจากรัฐบาลสำหรับปี 2560 – 2564 มีจุดมุ่งหมายหลัก ๆ ในการพัฒนาภาคเกษตรกรรมของประเทศ ดังนี้



เพื่อพัฒนาศักยภาพของเกษตรกร

เพื่อพัฒนาศักยภาพของเกษตรกร รัฐบาลมีแผนที่จะมุ่งเน้นการสร้างความมั่นคงทางด้านอาชีพและความสามารถ ผ่านการถ่ายทอดความรู้ให้แก่เกษตรกร เพื่อพัฒนาความเป็นมืออาชีพ และการสร้างกลุ่มเครือข่าย เพื่อสร้างความปึกแผ่นของเกษตรกร และ/หรือองค์กรด้านการเกษตรที่เกี่ยวข้อง



เพื่อสร้างรายได้เปรียบทางเทคโนโลยี

เพื่อสร้างรายได้เปรียบทางการแข่งขันผ่านการใช้เทคโนโลยีและนวัตกรรม รัฐบาลมีแผนที่จะสนับสนุนการวิจัยที่เกี่ยวข้องกับเทคโนโลยีและนวัตกรรมทางการเกษตร และจัดตั้งศูนย์ข้อมูลสารสนเทศด้านการเกษตรเพื่อเป็นฐานแหล่งข้อมูลแห่งการเรียนรู้ให้เกษตรกร



เพื่อเพิ่มประสิทธิภาพในการบริหาร

เพื่อเพิ่มประสิทธิภาพในการบริหารจัดการผลผลิต รัฐบาลมีแผนที่จะมุ่งเน้นไปที่การบริหารจัดการห่วงโซ่อุปทาน (Supply chain) เพื่อสนับสนุนการผลิตสินค้าที่มีมาตรฐาน ลดต้นทุนการผลิต พร้อมกับการพัฒนาและเพิ่มมูลค่าของสินค้าเกษตรให้สูงขึ้น



เพื่อความมั่นคงยั่งยืนในด้านสิ่งแวดล้อม

สร้างความมั่นคงยั่งยืนในด้านทรัพยากรธรรมชาติและสิ่งแวดล้อม รัฐบาลมีนโยบายที่จะสนับสนุนการทำเกษตรกรรมที่เป็นมิตรต่อสิ่งแวดล้อม สร้างระบบการจัดสรรพื้นที่ทางการเกษตรให้เหมาะสม เพื่อพัฒนาโครงสร้างพื้นฐานในอุตสาหกรรมเกษตรให้แข็งแกร่งมากยิ่งขึ้น

ภาพรวมด้านการบริโภคข้าวโพดหวาน

การวิเคราะห์โดย Economic Intelligence Center : EIC จากข้อมูลของ BCC Research, Agrarmarkt Austria Marketing กล่าวว่ากระแสการบริโภคในปัจจุบันนั้นผู้บริโภคส่วนใหญ่เริ่มคำนึงถึงสุขภาพมากขึ้น ส่งผลให้มูลค่าตลาดอาหารเพื่อสุขภาพเติบโตเพิ่มขึ้นอย่างต่อเนื่อง โดยเฉพาะอย่างยิ่งในตลาดสหรัฐอเมริกา ยุโรป และญี่ปุ่น ที่มีแนวโน้มความต้องการอาหารและเครื่องดื่มเสริมที่เติบโตขึ้นอย่างต่อเนื่องในช่วงหลายปีที่ผ่านมา จากการที่ผู้บริโภคให้ความสำคัญกับสิ่งที่ตนบริโภคมากขึ้น นอกจากนี้ รูปแบบการใช้ชีวิตของผู้คนที่เร่งรีบมากขึ้น และการเพิ่มขึ้นของสัดส่วนประชากรผู้สูงอายุ จะทำให้อาหารเพื่อสุขภาพมีความต้องการบริโภคอาหารสำเร็จรูปมีแนวโน้มเพิ่มมากขึ้นตามไปด้วย เพื่อตอบโจทย์ในเรื่องความสะดวกสบายและประหยัดเวลา โดยปัจจัยสำคัญที่มีผลต่อการตัดสินใจของผู้บริโภคในกลุ่มนี้ ได้แก่ ราคา ความไม่ซับซ้อน ความสะดวกในการบริโภค ความสะดวกในการซื้อหา รวมทั้งความปลอดภัยและถูกสุขอนามัย โดยตลาดที่เติบโตอย่างรวดเร็วที่สุดคือตลาดอาหารฮาลาลและตลาดอาหารเพื่อผู้สูงอายุ

ภาพรวมการนำเข้าข้าวโพดหวานของประเทศผู้นำเข้ารายใหญ่

ข้อมูลจากศูนย์ข้อมูลการค้าระหว่างประเทศ (International Trade Centre: ITC) ซึ่งให้เห็นปริมาณความต้องการบริโภคข้าวโพดหวานที่มีนัยสำคัญ สำหรับข้าวโพดหวานแบบสดหรือแบบแปรรูป (โดยผ่านความร้อนด้วยไอน้ำ หรือการต้มในน้ำ หรือแบบแช่เยือกแข็ง) ญี่ปุ่นถือว่าเป็นประเทศที่มีความต้องการบริโภคข้าวโพดหวานมากที่สุด ด้วยมูลค่าการนำเข้า สูงถึง 77.28 ล้านดอลลาร์สหรัฐในปี 2562 ตามมาด้วยสหราชอาณาจักรซึ่งมีมูลค่าการนำเข้าสินค้าข้าวโพดหวานสูงถึง 40.70 ล้านดอลลาร์สหรัฐและอันดับ 3 คือประเทศเบลเยียม ซึ่งมีมูลค่าการนำเข้าสินค้าข้าวโพดหวานสูงถึง 34.04 ล้านดอลลาร์สหรัฐ ส่วนการนำเข้าสินค้าข้าวโพดหวานแปรรูปโดยการจัดเก็บโดยไม่ใช้ น้ำส้มสายชู หรือกรดน้ำส้ม (และไม่รวมการแช่แข็ง) เยอรมนีถือได้ว่าเป็นผู้นำเข้ารายใหญ่ที่สุดในเชิงมูลค่า ซึ่งมีมูลค่าการนำเข้าสินค้าข้าวโพดหวาน 103.48 ล้านดอลลาร์สหรัฐ ตามด้วย ญี่ปุ่น ซึ่งมีมูลค่าการนำเข้าสินค้าข้าวโพดหวาน 97.03 ล้านดอลลาร์สหรัฐ ในปี 2562 และอันดับ 3 สหราชอาณาจักรซึ่งมีมูลค่าการนำเข้าสินค้าข้าวโพดหวานสูงถึง 94.05 ล้านดอลลาร์ ตามลำดับ

หากพิจารณาในด้านปริมาณการนำเข้าข้าวโพดหวานแบบสดหรือแปรรูปโดยผ่านความร้อนด้วยไอน้ำ หรือการต้มในน้ำ หรือแบบแช่เยือกแข็ง จะพบว่าอัฟกานิสถานเป็นผู้นำเข้าข้าวโพดหวานสูงที่สุดในปี 2562 ด้วยปริมาณการนำเข้าถึง 111,485 ตัน รองลงมาได้แก่ญี่ปุ่น ซึ่งมีปริมาณการนำเข้าในปี 2562 เท่ากับ 51,136 ตัน และอันดับสาม ได้แก่ สหราชอาณาจักร ซึ่งมีปริมาณการนำเข้าเท่ากับ 41,022 ตัน สำหรับสินค้าข้าวโพดหวานแปรรูปโดยโดยการจัดเก็บโดยไม่ใช้ น้ำส้มสายชู หรือกรดน้ำส้ม (และไม่รวมการแช่แข็ง) ไปยังประเทศเยอรมนีซึ่งถือได้ว่าเป็นผู้นำเข้าข้าวโพดหวานในรูปแบบนี้ ด้วยปริมาณมากที่สุด สูงถึง 80,412 ตัน ในปี 2562 ตามด้วย สหราชอาณาจักร 69,507 ตัน และ ญี่ปุ่น 61,031 ตัน ตามลำดับ

ตารางแสดงมูลค่าการนำเข้าข้าวโพดหวาน⁵ แบ่งตามประเทศผู้นำเข้ารายใหญ่ 10 ลำดับแรก

(ล้านเหรียญดอลลาร์สหรัฐ)

| ประเทศ | 2558 | 2559 | 2560 | 2561 | 2562 |
|-------------------|-------|-------|-------|-------|-------|
| 1. ญี่ปุ่น | 66.79 | 71.98 | 78.27 | 79.10 | 77.29 |
| 2. สหราชอาณาจักร | 51.96 | 44.47 | 46.47 | 46.94 | 40.70 |
| 3. เบลเยียม | 33.88 | 35.37 | 39.58 | 38.09 | 34.04 |
| 4. สหรัฐอเมริกา | 36.46 | 32.89 | 35.25 | 34.79 | 30.56 |
| 5. จีน | 16.96 | 16.19 | 17.32 | 18.41 | 19.55 |
| 6. เยอรมนี | 15.75 | 14.92 | 12.33 | 14.00 | 15.18 |
| 7. ชาอุดีอาระเบีย | 12.47 | 13.57 | 12.19 | 12.70 | 13.49 |
| 8. อีฟกานีสถาน | - | - | - | 12.03 | 12.88 |
| 9. อิหร่าน | 8.36 | 12.75 | 12.67 | 11.83 | 10.84 |
| 10. รัสเซีย | 9.10 | 8.24 | 9.41 | 9.22 | 11.35 |

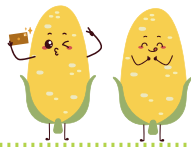

^{5/} ข้อมูลมูลค่าการนำเข้าข้าวโพดหวานจาก ศูนย์ข้อมูลการค้าระหว่างประเทศ (International Trade Centre: ITC) เป็นไปตามเลขพิกัด 07104000 “ข้าวโพดหวาน แบบสด หรือแบบแปรรูปโดยผ่านความร้อนด้วยไอน้ำ หรือการต้มในน้ำ หรือแบบแช่เยือกแข็ง” ข้อมูล ณ วันที่ 29 มกราคม 2564

ตารางแสดงปริมาณการนำเข้าข้าวโพดหวาน⁶ แบ่งตามประเทศผู้ส่งออกรายใหญ่ 10 ลำดับแรก

(ล้านเหรียญดอลลาร์สหรัฐ)

| ประเทศ | 2558 | 2559 | 2560 | 2561 | 2562 |
|------------------|-------|-------|-------|--------|--------|
| 1. ญี่ปุ่น | 91.30 | 86.65 | 98.60 | 100.46 | 97.00 |
| 2. สหราชอาณาจักร | 80.75 | 88.07 | 87.93 | 96.96 | 94.09 |
| 3. เยอรมนี | 87.15 | 84.10 | 85.85 | 94.46 | 103.48 |
| 4. สเปน | 65.97 | 58.66 | 60.37 | 78.87 | 61.75 |
| 5. เกาหลีใต้ | 38.77 | 43.69 | 43.03 | 42.39 | 40.99 |
| 6. เบลเยียม | 42.29 | 36.68 | 40.47 | 37.87 | 38.05 |
| 7. อิตาลี | 30.85 | 30.20 | 31.47 | 36.70 | 30.89 |
| 8. ฝรั่งเศส | 30.20 | 31.34 | 37.43 | 34.21 | 32.17 |
| 9. ไต้หวัน | 28.06 | 30.99 | 28.50 | 30.73 | 29.23 |
| 10. สวีเดน | 28.92 | 30.30 | 28.89 | 29.12 | 27.56 |

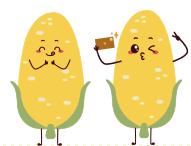

^{6/} ข้อมูลมูลค่าการส่งออกข้าวโพดหวานจาก ศูนย์ข้อมูลการค้าระหว่างประเทศ (International Trade Centre: ITC) เป็นไปตามเลขพิกัด 20058000 “ข้าวโพดหวาน พันธุ์ “Zea Mays var. Saccharata” แปรรูปโดยการจัดเก็บโดยไม่ใช้ น้ำส้มสายชู หรือกรดน้ำส้ม (และไม่รวมการแช่แข็ง)” ข้อมูล ณ วันที่ 29 มกราคม 2564

ตารางแสดงมูลค่าการนำเข้าข้าวโพดหวาน⁷ แบ่งตามประเทศผู้นำเข้ารายใหญ่ 10 ลำดับแรก

(ตัน)

| ประเทศ | 2558 | 2559 | 2560 | 2561 | 2562 |
|------------------|--------|--------|--------|--------|---------|
| 1. อัฟกานิสถาน | - | - | - | 89,003 | 111,485 |
| 2. ญี่ปุ่น | 43,878 | 49,026 | 52,287 | 52,569 | 51,136 |
| 3. สหราชอาณาจักร | 51,996 | 50,019 | 52,617 | 49,991 | 41,022 |
| 4. เบลเยียม | 36,404 | 41,910 | 49,057 | 42,306 | 38,458 |
| 5. สหรัฐอเมริกา | 32,519 | 25,929 | 29,247 | 28,400 | 24,799 |
| 6. จีน | 12,960 | 12,652 | 13,390 | 14,008 | 15,293 |
| 7. เยอรมนี | 14,923 | 13,920 | 12,483 | 13,676 | 14,405 |
| 8. รัสเซีย | 13,983 | 12,549 | 14,492 | 13,616 | 15,949 |
| 9. อิหร่าน | 9,557 | 13,420 | 14,315 | 11,682 | 11,290 |
| 10. ชาวดัตช์ | 10,770 | 12,123 | 11,016 | 10,546 | 10,701 |

^{7/} ข้อมูลปริมาณการนำเข้าข้าวโพดหวานจาก ศูนย์ข้อมูลการค้าระหว่างประเทศ (International Trade Centre: ITC) เป็นไปตามเลขพิกัด 07104000 “ข้าวโพดหวาน แบบสด หรือแบบแปรรูปโดยผ่านความร้อนด้วยไอน้ำ หรือการต้มในน้ำ หรือแบบแช่เยือกแข็ง” ข้อมูล ณ วันที่ 29 มกราคม 2564

ตารางแสดงปริมาณการนำเข้าข้าวโพดหวาน⁸ แบ่งตามประเทศผู้นำเข้ารายใหญ่ 10 ลำดับแรก

(ตัน)

| ประเทศ | 2558 | 2559 | 2560 | 2561 | 2562 |
|------------------|--------|--------|--------|--------|--------|
| 1. เยอรมนี | 71,844 | 71,278 | 74,663 | 76,964 | 80,412 |
| 2. สหราชอาณาจักร | 56,724 | 67,564 | 66,788 | 70,493 | 69,507 |
| 3. ญี่ปุ่น | 55,400 | 56,117 | 61,865 | 64,225 | 61,031 |
| 4. เกาหลีใต้ | 37,848 | 45,265 | 45,562 | 46,889 | 45,094 |
| 5. สเปน | 44,130 | 29,911 | 30,284 | 36,067 | 33,969 |
| 6. รัสเซีย | 23,638 | 26,375 | 25,414 | 28,787 | 26,634 |
| 7. ไต้หวัน | 25,151 | 28,246 | 25,312 | 28,270 | 26,453 |
| 8. ฝรั่งเศส | 24,195 | 25,877 | 30,233 | 27,198 | 26,437 |
| 9. เบลเยียม | 31,966 | 26,774 | 45,578 | 25,703 | 26,699 |
| 10. อิตาลี | 21,576 | 22,362 | 22,992 | 24,372 | 22,734 |

^{8/} ข้อมูลมูลค่าการส่งออกข้าวโพดหวานจาก ศูนย์ข้อมูลการค้าระหว่างประเทศ (International Trade Centre: ITC) เป็นไปตามเลขพิกัด 20058000 “ข้าวโพดหวาน พันธุ์ “Zea Mays var. Saccharata” แปรรูปโดยการจัดเก็บโดยไม่ใช้ น้ำส้มสายชู หรือกรดน้ำส้ม (และไม่รวมการแช่แข็ง)” ข้อมูล ณ วันที่ 29 มกราคม 2564

สำหรับสินค้าข้าวโพดหวานที่ประเทศไทยส่งออกนั้น สามารถแบ่งออกได้เป็น 2 ประเภท คือข้าวโพดหวานแช่แข็ง (เลขพิกัด 071040 ตามหลักการของกรมศุลกากร ซึ่งตรงกับข้าวโพดหวานแบบสดหรือแปรรูปฯ ของศูนย์ข้อมูลการค้าระหว่างประเทศ) และ ข้าวโพดหวานกระป๋องแปรรูป (เลขพิกัด 200580 ตามหลักการของกรมศุลกากร ซึ่งตรงกับข้าวโพดหวานแปรรูป โดยผ่านการจัดเก็บโดยไม่ใช้ น้ำส้มสายชู หรือกรดน้ำส้ม (และไม่รวมการแช่แข็ง) ของศูนย์ข้อมูลการค้าระหว่างประเทศ) โดยประเทศที่นำเข้าข้าวโพดแช่แข็งจากประเทศไทยมากที่สุดคือ ประเทศญี่ปุ่น ด้วยมูลค่า 341.14 ล้านบาท ในปี 2563 ตามด้วย ประเทศจีน ด้วยมูลค่า 116.09 ล้านบาท และ อิหร่าน ด้วยมูลค่า 92.40 ล้านบาท สำหรับข้าวโพดหวานกระป๋องแปรรูปประเทศที่นำเข้าจากประเทศไทยมากที่สุดในปี 2563 คือ ประเทศญี่ปุ่น เกาหลีใต้ และไต้หวัน ด้วยมูลค่า 1,500.43 ล้านบาท 926.38 ล้านบาท และ 597.47 ล้านบาท ตามลำดับ

ตารางแสดงมูลค่าและการเปลี่ยนแปลงของมูลค่าการส่งออกข้าวโพดหวานแช่แข็ง

จากประเทศไทยแบ่งตามประเทศผู้นำเข้ารายใหญ่ 10 ลำดับแรก

| ประเทศ | มูลค่า (ล้านบาท) | | | อัตราขยายตัว (%) | | |
|-----------------|------------------|--------|--------|------------------|----------|----------|
| | 2561 | 2562 | 2563 | 2561 | 2562 | 2563 |
| 1. ญี่ปุ่น | 427.34 | 365.74 | 341.14 | (7.12) | (14.41) | (6.73) |
| 2. อิหร่าน | 343.77 | 308.69 | 92.40 | 9.69 | (10.20) | (70.07) |
| 3. ไต้หวัน | 21.20 | 38.13 | 48.40 | 2.66 | 79.86 | 26.93 |
| 4. อินโดนีเซีย | - | 13.27 | 24.99 | - | 100.00 | 88.32 |
| 5. ลาว | 0.20 | 9.90 | 0.12 | 566.67 | 4,850.00 | 98.78 |
| 6. จีน | 3.36 | 5.83 | 116.09 | (81.79) | 73.51 | 1,891.25 |
| 7. พม่า | 3.35 | 5.44 | 1.26 | 885.29 | 62.39 | (76.83) |
| 8. เนเธอร์แลนด์ | 5.44 | 3.89 | 5.90 | (27.66) | (28.49) | 51.67 |
| 9. เกาหลีใต้ | 4.56 | 3.44 | 4.53 | (37.45) | (24.56) | 28.17 |
| 10. มาเลเซีย | 3.28 | 2.72 | 2.11 | 23.31 | (17.07) | (22.42) |

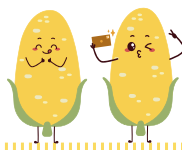

ที่มา : ศูนย์เทคโนโลยีสารสนเทศและการสื่อสาร สำนักงานปลัดกระทรวงพาณิชย์ โดยความร่วมมือจากกรมศุลกากร

ตารางแสดงมูลค่าและการเปลี่ยนแปลงของมูลค่าการส่งออกข้าวโพดหวานกระป๋องแปรรูป
จากประเทศไทย แบ่งตามประเทศผู้นำเข้ารายใหญ่ 10 ลำดับแรก

| ประเทศ | มูลค่า (ล้านบาท) | | | อัตรายายตัว (%) | | |
|-------------------|------------------|----------|----------|-----------------|---------|---------|
| | 2558 | 2559 | 2563 | 2561 | 2562 | 2563 |
| 1. ญี่ปุ่น | 1,638.76 | 1,328.04 | 1,500.43 | 12.92 | (18.96) | 12.98 |
| 2. เกาหลีใต้ | 809.72 | 714.29 | 926.38 | 8.22 | (11.79) | 29.15 |
| 3. ไต้หวัน | 533.35 | 496.48 | 597.47 | 5.72 | (6.91) | 20.34 |
| 4. Philipines | 361.23 | 347.14 | 465.20 | (2.45) | (3.90) | 34.00 |
| 5. สหราชอาณาจักร | 290.67 | 339.06 | 231.81 | 20.47 | 16.65 | (31.63) |
| 6. สหรัฐอเมริกา | 185.36 | 220.54 | 332.62 | 44.45 | 18.98 | 50.82 |
| 7. ซาอุดีอาระเบีย | 218.86 | 219.86 | 280.02 | (13.55) | 0.46 | 27.36 |
| 8. ออสเตรเลีย | 215.70 | 216.81 | 276.67 | (8.98) | 0.51 | 27.61 |
| 9. เลบานอน | 201.34 | 158.17 | 103.66 | (8.16) | (21.44) | (34.46) |
| 10. รัสเซีย | 226.13 | 143.25 | 113.80 | 30.48 | (36.65) | (20.56) |

ที่มา : ศูนย์เทคโนโลยีสารสนเทศและการสื่อสาร สำนักงานปลัดกระทรวงพาณิชย์ โดยความร่วมมือจากกรมศุลกากร

(2.2) การแข่งขัน

ภาวะการแข่งขันภายในประเทศ

การวิเคราะห์คู่แข่งภายในประเทศ

ในประเทศไทยมีผู้ผลิตข้าวโพดหวานแปรรูปเพียงไม่กี่รายที่มีความสามารถผลิตสินค้าข้าวโพดหวานคุณภาพสูงได้ ทำให้ตลาดนี้มีผู้ขายน้อยราย (oligopoly) เมื่อเทียบรายได้การส่งออกผลิตภัณฑ์ข้าวโพดหวานแปรรูปของบริษัท ชันสวีท จำกัด (มหาชน) กับมูลค่าการส่งออกผลิตภัณฑ์ข้าวโพดหวานของประเทศไทย พิกัด 07104000 และ 20058000 (ข้อมูลจากศูนย์เทคโนโลยีสารสนเทศและการสื่อสาร สำนักงานปลัดกระทรวงพาณิชย์ โดยความร่วมมือจากกรมศุลกากร) ระหว่างปี 2561 ถึง ปี 2563 แสดงให้เห็นว่าสัดส่วนการส่งออกสินค้าข้าวโพดหวานของบริษัทได้เพิ่มขึ้นอย่างมีนัยสำคัญ โดยในปี 2561 ปี 2562 และปี 2563 มูลค่าการส่งออกของบริษัทเท่ากับ 1,670 ล้านบาท 1,747 ล้านบาท และ 2,301 ล้านบาท หรือ ร้อยละ 21.73 ร้อยละ 25.84 และ ร้อยละ 31.21 ของมูลค่าการส่งออกสินค้าข้าวโพดหวานทั้งหมดของประเทศไทย ตามลำดับ

ในประเทศไทยมีผู้ผลิตสินค้าเกษตรแปรรูปเพียงไม่กี่รายที่มีความสามารถผลิตสินค้าเกษตรแปรรูปคุณภาพสูงได้ ทำให้ตลาดนี้มีผู้ขายน้อยราย (Oligopoly) โดยประมาณ 4 บริษัทที่มีความสามารถในการผลิตสินค้าเกษตรแปรรูป โดยมีมูลค่ายอดขายเกิน หนึ่งพันล้านบาท ในปี 2562 โดยพิจารณาว่าเป็นคู่แข่งเทียบเคียงหลักของบริษัท ชันสวีท จำกัด (มหาชน) ดังนี้

ตารางแสดงข้อมูลเปรียบเทียบคู่แข่งในประเทศ

| บริษัท |  | 2 | 3 | 4 |
|---|---|--|---|--|
| ยอดขาย ปี 2562 (ล้านบาท) | 1,924 | 1,535 | 769 | 1,286 |
| ปริมาณการผลิต ปี 2562 (ตันวัตถุดิบ) | 128,500 | 82,446 | 52,500 | 74,076 |
| ผลิตภัณฑ์ | <ul style="list-style-type: none"> ข้าวโพดหวานบรรจุกระป๋อง ข้าวโพดแช่แข็ง ข้าวโพดสุญญากาศ ข้าวโพดหวานพร้อมรับประทาน  | <ul style="list-style-type: none"> ข้าวโพดหวานบรรจุกระป๋อง ซูปข้าวโพดกระป๋อง ข้าวโพดถุงสุญญากาศ ข้าวโพดอ่อนบรรจุกระป๋อง ข้าวโพดหวานพร้อมรับประทาน  | <ul style="list-style-type: none"> ข้าวโพดหวานบรรจุกระป๋อง ซูปข้าวโพดกระป๋อง ข้าวโพดถุงสุญญากาศ ข้าวโพดอ่อนบรรจุกระป๋อง ผลไม้บรรจุกระป๋องตามฤดูกาล ผักและผลไม้ในบรรจุภัณฑ์  | <ul style="list-style-type: none"> ข้าวโพดหวานบรรจุกระป๋อง ซูปข้าวโพดกระป๋อง ข้าวโพดถุงสุญญากาศ ผลิตภัณฑ์ข้าวสารบรรจุถุงและบรรจุกล่อง เส้นก๋วยเตี๋ยวกิ่งสำเร็จรูป แผ่นแป้งผลิตจากข้าว ผลไม้บรรจุกระป๋อง ผลิตภัณฑ์ซอสปรุงรส แปงแปรรูป เครื่องเทศอบแห้ง อาหารบรรจุกระป๋อง ผักและผลไม้ดอง |

สัดส่วนการส่งออกสินค้าข้าวโพดหวานของ SUN เมื่อเทียบกับการส่งออกข้าวโพดหวานของประเทศไทย

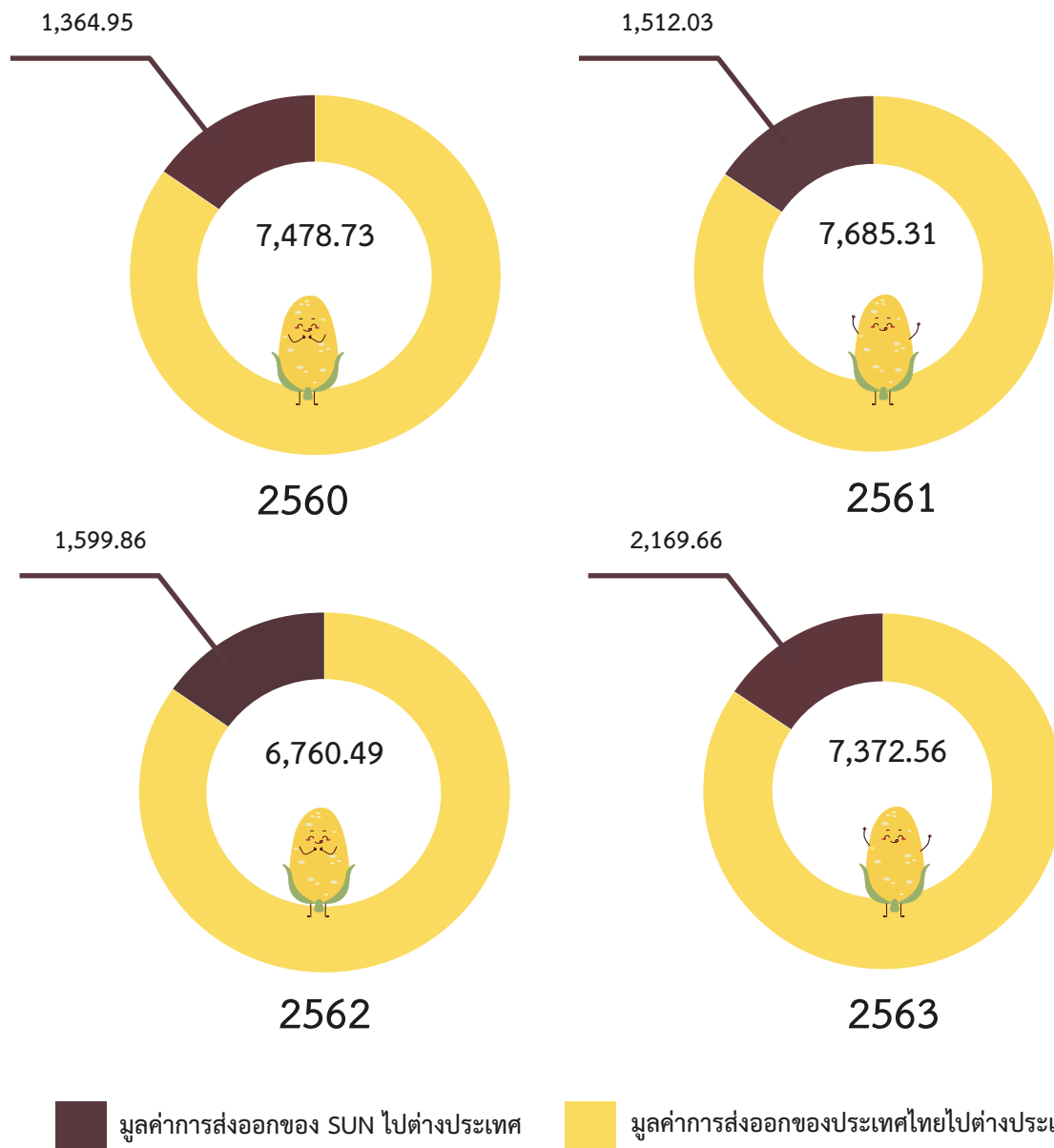

| | (ล้านบาท) | | | |
|---|-----------|----------|----------|----------|
| | 2560 | 2561 | 2562 | 2563 |
| มูลค่าการส่งออกของ SUN ไปต่างประเทศ | 1,364.95 | 1,512.03 | 1,599.86 | 2,169.66 |
| มูลค่าการส่งออกของประเทศไทยไปต่างประเทศ | 7,478.73 | 7,685.31 | 6,760.49 | 7,372.56 |
| สัดส่วนการส่งออกของ SUN | 18.28% | 19.67% | 23.66% | 29.43% |

ภาวะการแข่งขันในต่างประเทศ

ในต่างประเทศ คู่แข่งสำคัญของบริษัทมีหลายราย รวมถึงบริษัทข้ามชาติรายใหญ่ จากประเทศฝรั่งเศสที่มีประวัติการจำหน่ายมายาวนานกว่าร้อยปี และมีความเชี่ยวชาญในการผลิตผักแปรรูปนานาชนิด รวมถึงข้าวโพดหวาน ทั้งในแบบกระป๋องและแช่แข็ง อีกทั้งบริษัทคู่แข่งดังกล่าวยังสามารถจำหน่ายในเขตสหภาพยุโรปในราคาที่สูงได้ โดยไม่มีการคิดภาษีเพิ่มเติม ในฐานะเป็นผู้ผลิตที่อยู่ในเขตสหภาพยุโรป

ทั้งนี้ ข้อมูลจากศูนย์ข้อมูลการค้าระหว่างประเทศ (International Trade Centre: ITC) ในระหว่าง ปี 2561 และ ปี 2562 สัดส่วนการส่งออกสินค้าข้าวโพดหวานในพิกัด 0710400 และ 20058000 ระหว่างประเทศของบริษัท เมื่อเทียบกับมูลค่าการส่งออกของทั้งโลกนั้นเพิ่มขึ้น โดยในปี 2561 และ ปี 2562 มีสัดส่วนมูลค่าการส่งออกของบริษัทเท่ากับ ร้อยละ 3.55 และร้อยละ 4.07 ของมูลค่าการส่งออกสินค้าข้าวโพดหวานทั้งหมดของทั่วโลก ตามลำดับ

| | (ล้านบาท) | |
|--|-----------|-----------|
| | ปี 2561 | ปี 2562 |
| มูลค่าการส่งออกข้าวโพดหวานของSUN | 1,512.03 | 1,599.86 |
| มูลค่าการส่งออกข้าวโพดหวานของทุกประเทศ | 47,068.42 | 42,919.93 |
| สัดส่วนการส่งออกของ SUN | 3.21% | 3.73% |
| เทียบกับการส่งออกข้าวโพดหวานของทุกประเทศ | | |



(3) การจัดหาผลิตภัณฑ์และบริการ

การจัดหาวัตถุดิบ – ข้าวโพดหวาน

วัตถุดิบหลักในการผลิตสินค้าของบริษัท ได้แก่ ข้าวโพดหวาน ซึ่งใช้ในการผลิตสินค้าหลักทุกประเภทของบริษัท โดยบริษัทมีการจัดซื้อวัตถุดิบทั้งหมดภายในประเทศ บริษัทมีมาตรฐานเรื่องคุณภาพของวัตถุดิบ และมีการบริหารจัดการเพื่อรองรับความเพียงพอต่อความต้องการของโรงงานและตลาด วัตถุดิบข้าวโพดหวานที่นำเข้ามาผลิตในโรงงานจะต้องผ่านขั้นตอนการตรวจสอบคุณภาพ ตามมาตรฐานคุณภาพวัตถุดิบข้าวโพดหวานสำหรับผู้ปลูกข้าวโพดหวานที่บริษัทกำหนด บริษัทมีการกำหนดสายพันธุ์ข้าวโพดที่บริษัทจะรับซื้อ คุณลักษณะและคุณภาพของขนาดฝักข้าวโพด เช่น ลักษณะของฝักเป็นฝักตรงยาว ไม่คดงอ เมล็ดสมบูรณ์เรียงเป็นระเบียบ สีเมล็ดสม่ำเสมอ ไม่มีสีอื่นเจือปน ปราศจากตำหนิจากการเข้าทำลายของศัตรูพืชหรือสาเหตุอื่น มีการกำหนดระดับความอ่อน-แก่ โดยกำหนดอายุการเก็บเกี่ยว ขนาดและน้ำหนักของฝักต้องได้มาตรฐานตามที่บริษัทกำหนด รวมถึงต้องมีการปลูกและปฏิบัติตามระบบคุณภาพเกษตรกรที่ดีเหมาะสมสำหรับข้าวโพดหวาน (GAP: Good Agricultural Practice) เป็นต้น

ปัจจุบันบริษัทจัดหาวัตถุดิบข้าวโพดหวานจากบริเวณภาคเหนือตอนบนและตอนล่างรวม 16 จังหวัด โดยบริษัทมีวิธีการจัดหาวัตถุดิบข้าวโพดหวาน 3 วิธี ได้แก่ การจัดหาผ่านผู้รวบรวมวัตถุดิบ (Broker) การจัดหาผ่านเกษตรกรที่บริษัทส่งเสริมผ่านโครงการสมาร์ทฟาร์ม (Smart Farming) และการจัดหาผ่านเกษตรกรโดยการส่งเสริมตรง (Contact Farming) โดยมีรายละเอียด ดังนี้

ผู้รวบรวมวัตถุดิบ (Broker)

บริษัทมีการทำสัญญากับผู้รวบรวมวัตถุดิบ ซึ่งทำหน้าที่รวบรวมข้าวโพดหวานสดจากไร่ (วัตถุดิบ) จากเกษตรกรในท้องถิ่นและบริเวณใกล้เคียงมาส่งมอบให้กับโรงงาน ในคุณภาพ ปริมาณและราคาตามที่ตกลงกันไว้ในสัญญา ผู้รวบรวมวัตถุดิบแบ่งได้เป็น 3 ประเภท ดังนี้

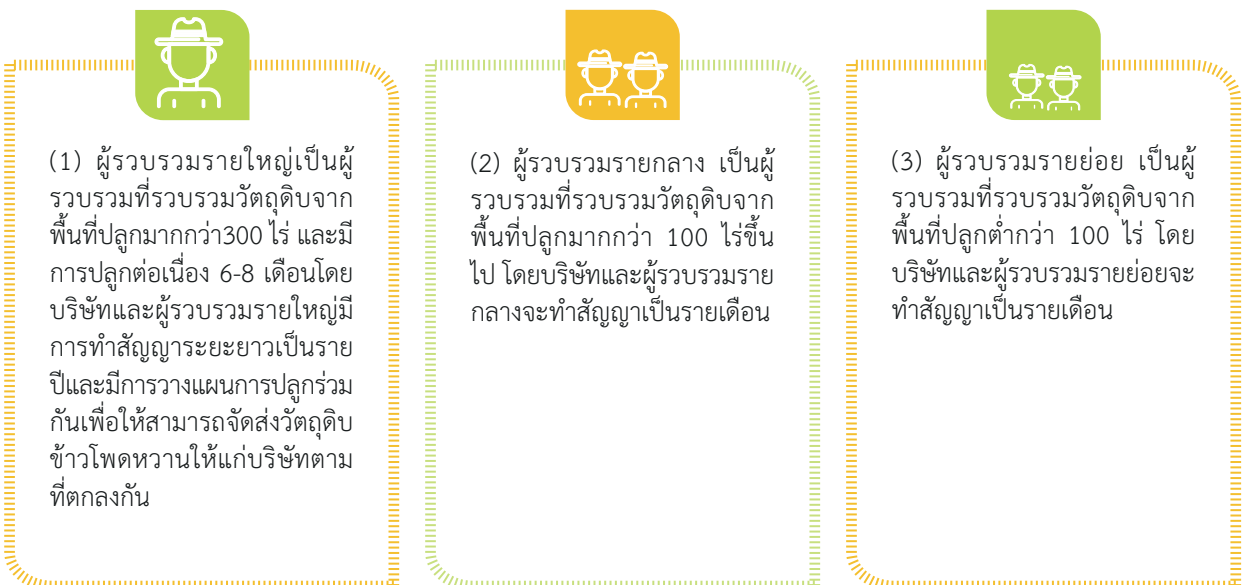

บริษัทจะพิจารณาทำสัญญาจะซื้อจะขายวัตถุดิบกับผู้รวบรวมรายใหญ่และจะมีการประชุมจัดทำประมาณการส่งวัตถุดิบให้บริษัทตามที่ตกลงกันในสัญญา สำหรับผู้รวบรวมรายกลางและรายย่อยนั้น บริษัทจะพิจารณาปริมาณวัตถุดิบเป็นรายเดือน โดยบริษัทมีกระบวนการในการคัดเลือกและประเมินผู้รวบรวมที่มีคุณสมบัติตามที่ต้องการ โดยราคาซื้อขายจะเป็นไปตามที่ตกลงกันตามสัญญา

บริษัทและผู้รวบรวม (Broker) จะมีการวางแผนการปลูกร่วมกัน โดยผู้รวบรวมมีหน้าที่กระจายการปลูกให้เกษตรกรในสังกัด ให้ได้ผลผลิตเป็นไปตามแผนการปลูกที่ได้ตกลงไว้ในสัญญาจะซื้อจะขายวัตถุดิบกับบริษัท โดยทีมส่งเสริมของบริษัทจะร่วมสำรวจพื้นที่และให้ความรู้แก่เกษตรกรเป็นครั้งคราว นอกจากนี้ผู้รวบรวมจะต้องส่งข้อมูลการผลิต เช่น ข้อมูลการปลูกพื้นที่ที่ปลูก ประวัติเกษตรกรให้แก่บริษัทเป็นรายสัปดาห์เพื่อประมวลผลและวางแผนในการรับวัตถุดิบต่อไป ในปีฤดูกาลผลิต 2562/2563 (ช่วงเดือนตุลาคม 2562 - กันยายน 2563) บริษัทจัดหาข้าวโพดผ่านผู้รวบรวมวัตถุดิบ ซึ่งจะจัดหาข้าวโพดหวานจากเกษตรกรบนพื้นที่ที่กระจายกันอยู่ในพื้นที่ภาคเหนือของประเทศไทย คิดเป็นพื้นที่เพาะปลูกรวมทั้งหมดเท่ากับ 85,104 ไร่

เกษตรกรที่บริษัทส่งเสริมการเพาะปลูกผ่านโครงการสมาร์ทฟาร์ม (Smart Farming)

บริษัทได้เริ่มเปิดโครงการ Smart Farming ของบริษัทขึ้นเมื่อเดือนธันวาคม 2555 เป็นต้นมา โดยมีวัตถุประสงค์เพื่อนำเทคโนโลยีการผลิตมาช่วยในการพัฒนาการปลูกข้าวโพดหวานให้แก่เกษตรกรผู้ปลูก ในการส่งเสริมผ่านโครงการ Smart Farming บริษัทจะส่งเสริมเกษตรกรที่เข้าร่วมโครงการ ตั้งแต่การนำดินในพื้นที่ปลูกมาวิเคราะห์ธาตุอาหารในดิน การปลูกโดยใช้วิธีย่ำกล้าเพื่อให้ได้จำนวนต้นต่อไร่มากขึ้นตามเกณฑ์ที่กำหนด การวางระบบน้ำหยดในแปลงปลูกเพื่อให้ต้นข้าวโพดได้รับความชื้นที่เหมาะสมและสามารถให้ปุ๋ยทางระบบน้ำหยด รวมถึงการให้ความรู้ทางด้านวิชาการแก่เกษตรกรอย่างต่อเนื่องการตรวจติดตามอย่างใกล้ชิดตั้งแต่ในช่วงการเพาะปลูกจนถึงช่วงเก็บเกี่ยวข้าวโพดและนำมาจำหน่ายให้แก่โรงงานได้ เพื่อให้ได้ผลผลิตที่มีคุณภาพและปริมาณตามต้องการ เป็นการช่วยลดต้นทุนและเพิ่มรายได้ให้แก่เกษตรกร

การส่งเสริมเกษตรกรผ่านโครงการ Smart Farming นี้จะเป็นลักษณะการทำสัญญาโดยตรงระหว่างเกษตรกรกับบริษัท โดยเกษตรกรจะนำวัตถุดิบข้าวโพดหวานมาจำหน่ายให้แก่บริษัทในราคาประกัน ตามที่ตกลงไว้ในสัญญา

ในปีฤดูกาลผลิต 2562/2563 (ช่วงเดือนตุลาคม 2562 - กันยายน 2563) ที่ผ่านมา บริษัทได้ทำสัญญาส่งเสริมกับเกษตรกรเป็นจำนวน 187 ราย คิดเป็นพื้นที่เพาะปลูกรวมทั้งหมดเท่ากับ 4,865 ไร่ โดยสามารถแบ่งตามพื้นที่เพาะปลูกได้ดังนี้

| จังหวัด | พื้นที่ปลูกข้าวโพดหวาน ปีฤดูกาลผลิต 2562/2563 (ตุลาคม 2562 - กันยายน 2563) (ไร่) | สัดส่วนของพื้นที่รวม (ร้อยละ) |
|------------|---|----------------------------------|
| เชียงใหม่ | 4,225 | 86.84 |
| ลำพูน | 630 | 12.95 |
| แม่ฮ่องสอน | 10 | 0.21 |
| รวม | 4,865 | 100.00 |

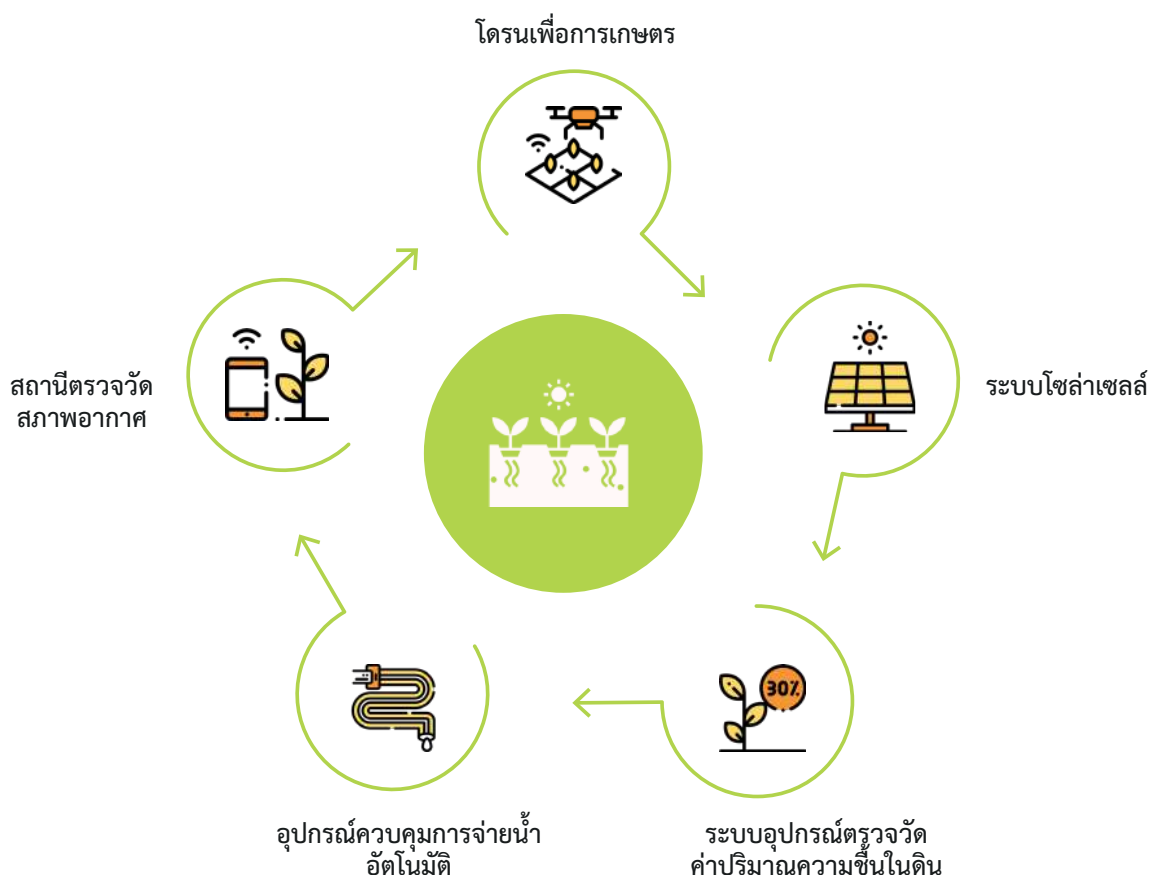

บริษัทให้ความสำคัญกับการสนับสนุนและส่งเสริมเกษตรกรในการปลูกข้าวโพดหวาน โดยได้ริเริ่มโครงการส่งเสริมพื้นที่ปลูกข้าวโพดหวานในรูปแบบ Smart Farming รอบโรงงาน ในรัศมีประมาณ 50-100 กิโลเมตร เช่น อำเภอแม่วาง อำเภอสันป่าตอง และอำเภोजอมทอง จ.เชียงใหม่ รวมถึงบางพื้นที่ใน จ.ลำพูน การปลูกข้าวโพดหวานในรูปแบบ Smart Farming จะเน้นการนำเทคโนโลยีระบบตรวจวัดและควบคุมอัตโนมัติ เข้ามาใช้ควบคุมการปลูกข้าวโพด เช่น สถานีตรวจวัดสภาพอากาศ (Weather Station) สามารถตรวจวัดค่าอุณหภูมิ ทำให้ทราบข้อมูลการเจริญเติบโตของข้าวโพดในแต่ละช่วงอุณหภูมิที่แตกต่างกัน รวมถึงค่าความชื้นอากาศ ทำให้ทราบข้อมูลการดูดและการคายของน้ำข้าวโพด ปริมาณน้ำฝน ความเร็ว ทิศทางลม และความเข้มแสงแดด ซึ่งจะทำให้ทราบถึงการสังเคราะห์แสงของข้าวโพดในแต่ละช่วงเวลา และนำส่งข้อมูลและรายงานผลได้ทันที โดยค่าต่าง ๆ ที่ตรวจวัดได้จะถูกส่งออกมานอกพื้นที่เพาะปลูกด้วยสัญญาณวิทยุแบบไร้สายมายังคอมพิวเตอร์ที่ติดตั้งอุปกรณ์รับสัญญาณไว้ เพื่อนำมาจัดเก็บและแสดงผลข้อมูล เพื่อสามารถนำข้อมูลที่ได้ไปพัฒนาและปรับปรุงวิธีการดูแลข้าวโพดต่อไป



นอกจากนี้ยังมีการนำระบบอุปกรณ์ตรวจวัดค่าปริมาณความชื้นในดิน และอุปกรณ์ควบคุมการจ่ายน้ำอัตโนมัติซึ่งเซ็นเซอร์จะถูกติดตั้งอยู่ระดับเดียวกันกับรากของข้าวโพดเพื่อทำการตรวจวัดค่าปริมาณความชื้นในดินและตรวจหาช่วงความชื้นที่เป็นประโยชน์สำหรับข้าวโพดในแต่ละแปลงเพาะปลูก แล้วส่งค่าออกมายังชุดประมวลผลด้วยระบบส่งสัญญาณแบบไร้สาย หากแปลงเพาะปลูกใดมีค่าระดับความชื้นต่ำกว่าค่าความชื้นที่เป็นประโยชน์ต่อข้าวโพด ระบบควบคุมจะทำการสั่งให้วาล์วน้ำแบบอิเล็กทรอนิกส์ เปิดและจ่ายน้ำเข้าไปยังแปลงปลูกนั้น ๆ และระบบควบคุมจะทำการสั่งปิดวาล์วน้ำเมื่อแปลงเพาะปลูกนั้นมีค่าระดับความชื้นที่เหมาะสม โดยระบบเซ็นเซอร์และวาล์วใช้พลังงานจากแผงพลังงานแสงอาทิตย์ขนาด 6 โวลต์ ทำให้สามารถติดตั้งและทำงานได้ในทุกสภาพภูมิประเทศ



ทั้งนี้ การควบคุมระบบน้ำภายในแปลงปลูก จะทำให้ได้ผลผลิตที่มีคุณภาพ ได้มาตรฐาน และมีความสม่ำเสมอ โดยสามารถเพาะปลูกผลผลิตได้ 2 - 3 รอบต่อปี ซึ่งการทำเกษตรแบบ Smart Farming ให้ผลผลิตประมาณ 3 ตันต่อไร่ ขณะที่การปลูกข้าวโพดแบบปกติให้ผลผลิต 1.5 - 2.0 ตันต่อไร่ ดังนั้นการส่งเสริมเกษตรกรผ่านโครงการ Smart Farming จะมุ่งเน้นการเพิ่มผลผลิตข้าวโพดหวานต่อไร่ ลดต้นทุนการผลิต ลดความเสี่ยงในด้านคุณภาพของวัตถุดิบ รวมถึงยกระดับมาตรฐานสร้างมูลค่าเพิ่ม โดยใช้เทคโนโลยีเข้ามามีในการบริหารจัดการนอกจากนี้เกษตรกรจะได้รับการส่งเสริมความรู้ทางวิชาการ ทักษะ และเทคนิคในการปลูกข้าวโพดหวาน และพัฒนาระบบการปลูกข้าวโพดหวานให้เป็นแบบอุตสาหกรรม บริษัทจะช่วยดูแลการบริหารจัดการการเพาะปลูกตั้งแต่ขั้นตอน วิธีการ และการปฏิบัติทางการเกษตรอย่างถูกต้อง รวมทั้งวางแผนช่วงระยะเวลาการผลิตและการเก็บเกี่ยวให้สอดคล้องกับแผนการผลิตและจำหน่ายสินค้าของบริษัท



กระบวนการพิจารณาให้การสนับสนุนเกษตรกรผ่านโครงการ Smart Farming
บริษัทมีกระบวนการพิจารณาสนับสนุนเกษตรกรผ่านโครงการ Smart Farming ดังนี้



1

(1) เกษตรกรติดต่อฝ่ายส่งเสริมเกษตรกรของบริษัทเพื่อขอรับการส่งเสริมจากบริษัท



2

(2) บริษัทจัดส่งเจ้าหน้าที่ส่งเสริมลงสำรวจพื้นที่ที่เพาะปลูกและคุณสมบัติของเกษตรกรแต่ละราย เพื่อดูความเหมาะสมของพื้นที่สำหรับการปลูกข้าวโพดหวาน โดยมีปัจจัยสำคัญเช่น ความมีตัวตนของเกษตรกร สภาพดินควรเป็นดินร่วนปนทราย มีแหล่งน้ำใกล้เคียงพื้นที่ปลูกเพื่อควบคุมการให้น้ำอย่างเหมาะสม เป็นต้น



3

(3) เมื่อผ่านการพิจารณาคุณสมบัติของเกษตรกรเรียบร้อยแล้ว บริษัทจะดำเนินการทำสัญญาและข้อตกลงกับเกษตรกร รวมถึงหลักประกันที่เกษตรกรต้องนำมาให้ทางบริษัท เช่น โฉนดที่ดิน ทะเบียนรถยนต์ ทะเบียนรถไถ เป็นต้นหรือให้บุคคลที่เกี่ยวข้องของเกษตรกรร่วมค้ำประกันด้วย หลังจากเกษตรกรทำสัญญากับบริษัทเรียบร้อยแล้ว บริษัทจะให้การสนับสนุนเมล็ดพันธุ์ข้าวโพด หรือสารเคมีที่จำเป็นต่อการเพาะปลูก



4

(4) บริษัทมีการจัดเก็บข้อมูลของเกษตรกรอย่างละเอียดเพื่อใช้ในการดูแล และตรวจสอบการเพาะปลูก รวมถึงจัดเก็บประวัติการส่งมอบข้าวโพดเพื่อใช้ในการติดตามดูแลการเพาะปลูกข้าวโพดและสำหรับเก็บเป็นข้อมูลเพื่อพิจารณาการทำสัญญาส่งเสริมในอนาคต โดยนำโปรแกรมสำเร็จรูปมาใช้ในการจัดเก็บข้อมูลเกษตรกร และ Smart Farm ในด้านการจัดเก็บข้อมูลพื้นฐานเกษตรกร และข้อมูลการปลูก การคาดการณ์ช่วงเวลาการเก็บเกี่ยว เป็นต้น ควบคู่กับการนำโปรแกรม Microsoft Office Home Power BI มาใช้ในการประมวลผลข้อมูลเพื่อนำไปใช้ในการวางแผนการทำงานในอนาคต



รูปแบบในการให้การสนับสนุนเกษตรกร

การให้การสนับสนุนเกษตรกรเป็นส่วนหนึ่งในการเสริมสร้างความมั่นคงทางด้านวัตถุดิบและการขยายธุรกิจของบริษัท เพื่อส่งเสริมให้เกษตรกรเพาะปลูกข้าวโพดให้ได้ผลผลิตที่ดีและมีคุณภาพ ในทางกลับกันยังเป็นการเพิ่มความมั่นคงด้านรายได้ให้กับเกษตรกรที่เข้าร่วมโครงการ บริษัทมีรูปแบบการให้การสนับสนุนการเพาะปลูกไปยังเกษตรกร ดังนี้

(1) การสนับสนุนเมล็ดพันธุ์ข้าวโพด

เมล็ดพันธุ์ข้าวโพดเป็นปัจจัยที่สำคัญในการเพาะปลูกข้าวโพด เนื่องจากผลผลิตมีโอกาสผันแปรสูงตามปัจจัยที่มีผลกระทบ เช่น สภาพอากาศ สิ่งแวดล้อม ปุ๋ย โดยผลกระทบจากปัจจัยเหล่านี้ สามารถบริหารจัดการได้โดยการเลือกพันธุ์ข้าวโพดที่มีความเหมาะสมกับพื้นที่เพาะปลูก ทั้งนี้ ข้าวโพดแต่ละสายพันธุ์มีความเหมาะสมกับพื้นที่และให้ผลผลิตที่ต่างกัน ดังนั้น การวิจัยและพัฒนาพันธุ์ข้าวโพด การศึกษาดินและปุ๋ยอินทรีย์เคมีที่ใช้และการศึกษาทางเกษตรอื่นๆ จึงมีความสำคัญอย่างมาก บริษัทมีการให้การสนับสนุนเมล็ดพันธุ์แก่เกษตรกรและผู้รวบรวมวัตถุดิบโดยจะมีการหักชำระค่าเมล็ดพันธุ์เมื่อเกษตรกรหรือผู้รวบรวมนำผลิตข้าวโพดหวานมาจำหน่ายแก่โรงงานในราคาที่ได้ตกลงกันไว้ อย่างไรก็ตาม บริษัทได้มีการกำหนดสายพันธุ์ข้าวโพดที่บริษัทรับซื้อไว้ ในกรณีที่เกษตรกรหรือผู้รวบรวมจัดหาเมล็ดพันธุ์ในการเพาะปลูกเอง เพื่อเป็นการพัฒนาสายพันธุ์ข้าวโพดหวานสายพันธุ์ใหม่ ๆ ที่มีศักยภาพสูง ทั้งด้านคุณภาพการบริโภคเหมาะสำหรับการผลิตในเชิงอุตสาหกรรมเพื่อการส่งออกและเป็นสายพันธุ์ที่มีความเหมาะสมกับสภาพภูมิอากาศในประเทศไทยบริษัทจึงได้ร่วมกับบริษัทแปซิฟิกเมล็ดพันธุ์ทำโครงการความร่วมมือพัฒนาสายพันธุ์ข้าวโพดหวาน และยังได้ร่วมกับบริษัท อีสท์ เวสต์ ซีด จำกัดพัฒนาสายพันธุ์ข้าวโพดข้าวเหนียวเพื่อใช้เป็นวัตถุดิบสำหรับสินค้าพร้อมรับประทานซึ่งมีรสชาติดีและเหมาะสำหรับการผลิตในเชิงอุตสาหกรรม

(2) การให้ความรู้ในการปลูกข้าวโพด การใช้เครื่องมือและเทคโนโลยีทางการเกษตร

เพื่อช่วยให้เกษตรกรสามารถเพาะปลูกได้อย่างมีประสิทธิภาพ บริษัทมีการจัดอบรมและให้ความรู้เกี่ยวกับการเพาะปลูกและการใช้เครื่องมือทางการเกษตรให้แก่เกษตรกร โดยได้มีการจัดอบรมให้ความรู้ เรื่องโดรน (Drone) หรือ อากาศยานไร้คนขับซึ่งเป็นหนึ่งในเทคโนโลยีที่สามารถใช้การบังคับการบิน ทำหน้าที่แทนมนุษย์ โดรนจึงถูกนำมาใช้ในภาคการเกษตรเพื่อเพิ่มประสิทธิภาพในการเพาะปลูก ลดต้นทุนการเพาะปลูก ประหยัดเวลาและแรงงานคน โดรนเพื่อการเกษตรได้เข้ามามีบทบาทในลักษณะการทำการเกษตรแบบแม่นยำ เช่น การให้ปุ๋ย การฉีดพ่นสารเคมีกำจัดศัตรูพืช เพื่อลดข้อจำกัดของต้นทุนพืชที่สูง การใช้โดรนจึงประหยัดเวลามากกว่าการใช้แรงงานคน และการใช้โดรนฉีดพ่นทำให้เกษตรกรสามารถดูแลรักษาโรคพืชได้อย่างตรงจุด และยังช่วยลดการฟุ้งกระจายของสารเคมีที่เกษตรกรอาจได้รับทั้งการสัมผัสและสูดดมขณะฉีดพ่นอีกด้วย และการใช้โดรนฉีดพ่นจะให้ละอองที่ละเอียดมาก สามารถกำจัดแมลงศัตรูพืชได้อย่างมีประสิทธิภาพ โดยลดปริมาณการใช้สารเคมีได้อีกด้วย โดรนสามารถฉีดพ่นได้อัตโนมัติ โดยการจดจำตำแหน่งขอบเขตพื้นที่ ที่ต้องการพ่นและตำแหน่งสุดท้ายของการหยุดพักหรือน้ำหมดถัง สามารถกลับไปจุดเริ่มต้น ณ จุดเดิมได้ และโดรนสามารถปรับระดับความสูง - ต่ำ ระหว่างการบินอัตโนมัติ ในกรณีที่มีพื้นลาดชัน

การฝึกอบรมโดรนให้กับเกษตรกร ได้มีการฝึกให้เกษตรกรได้ลองบังคับจริง และมีการทดสอบตามหลักการบินโดรน จึงนับได้ว่าโดรนเพื่อการเกษตรเป็นทางเลือกที่น่าสนใจให้กับเกษตรกรสมัยใหม่ ที่สามารถนำมาพัฒนาและต่อยอดเพื่อเพิ่มประสิทธิภาพในการเพาะปลูกได้ต่อไป ซึ่งการให้ความรู้แก่เกษตรกรก่อให้เกิดผลดีต่อทั้งบริษัทและเกษตรกร กล่าวคือเกษตรกรจะสามารถสร้างผลผลิตที่มีคุณภาพและได้ผลผลิตที่เพียงพอตามที่ได้ตกลงกันไว้ ทำให้เกษตรกรมีรายได้ที่มั่นคงมากขึ้น ในขณะที่บริษัทก็สามารถควบคุมและรักษาระดับคุณภาพและปริมาณของวัตถุดิบได้อย่างสม่ำเสมอ เพราะมีพนักงานฝ่ายส่งเสริมของบริษัทคอยให้คำแนะนำและช่วยตรวจสอบติดตาม การเพาะปลูกตั้งแต่เริ่มต้นไปจนถึงช่วงเก็บเกี่ยวข้าวโพดหวาน โครงการที่เห็นผลลัพธ์อย่างชัดเจนได้แก่ การนำโดรนมาใช้ในการพ่นสารเคมีกำจัดศัตรูพืชสามารถประหยัดสารเคมีกำจัดศัตรูพืชได้ประมาณร้อยละ 50

นอกจากนี้บริษัทได้ทำความร่วมมือกับหลายองค์กรในการพัฒนาเทคโนโลยีมาช่วยเกษตรกรบริหารจัดการไร่ในมิติต่างๆ เช่น ได้มีการนำแอปพลิเคชัน มาใช้ในการพยากรณ์สภาพอากาศเพราะมีข้อมูลอากาศเช่น ความเร็วลม ฝน อุณหภูมิ เป็นต้น ซึ่งเป็นข้อมูลต่อการตัดสินใจทั้งการเก็บเกี่ยว การลงเมล็ดและการเก็บข้อมูลเกษตรกร การใช้ข้อมูลจากดาวเทียมเพื่อวิเคราะห์สภาพพื้นที่ และปัญหาที่เกิดขึ้นในพื้นที่ เช่น ปุ๋ยไม่เพียงพอ น้ำท่วม มีแมลงเข้ามา ก็จะปรากฏเป็นภาพถ่ายที่สื่อชัดเจนและระบุพิกัดได้โดยที่ เกษตรกรไม่ต้องเสียเวลาไปเดินตรวจพื้นที่อื่นจึงทำให้เกษตรกรสามารถลดต้นทุนและเพิ่มผลผลิตได้

รวมถึงได้ทำความร่วมมือ กับบริษัทแห่งหนึ่งที่ใช้ภาพถ่ายจากดาวเทียมวิเคราะห์ สภาพแปลงปลูก โดยช่วยในการวางแผนการเพาะปลูก สภาพอากาศ และช่วยวิเคราะห์สภาพแปลงขณะเพาะปลูก การเจริญเติบโตของข้าวโพดหวาน การใช้น้ำและโรค แมลง ตลอดจนถึงสภาพแปลงย้อนหลัง เพื่อช่วยวางแผนการเพาะปลูกในอนาคตและในบางพื้นที่ที่มีปัญหาการขาดแคลนแรงงานการเก็บเกี่ยวบริษัทจึงได้ร่วมมือกับบริษัทพันธมิตรในการจัดหาเครื่องเก็บเกี่ยวข้าวโพดเพื่อให้เหมาะสมกับพื้นที่ปลูกในพื้นที่นั้น ๆ

เกษตรกรภายใต้การทำสัญญาส่งเสริมโดยตรง (Contract Farming)

บริษัทมีการทำสัญญาซื้อขาย/ส่งเสริมโดยตรงกับเกษตรกรในท้องถิ่นและบริเวณใกล้เคียงที่มีพื้นที่ปลูกเป็นของตนเอง ซึ่งพื้นที่โดยเฉลี่ยอยู่ที่ประมาณ 3-5 ไร่ ความแตกต่างระหว่างเกษตรกรภายใต้การทำสัญญาส่งเสริมตรง และเกษตรกรจาก Smart Farming คือ การทำสัญญากับเกษตรกรภายใต้การทำสัญญาส่งเสริมโดยตรงเป็นการทำสัญญาปลูกรายครั้ง บริษัทให้ความสำคัญพื้นฐานแก่เกษตรกรในการเพาะปลูกข้าวโพดให้ได้ผลผลิตที่มีคุณภาพ โดยเกษตรกรจะนำผลผลิตมาจำหน่ายให้แก่บริษัทในราคาประกัน และบริษัทยังคงใช้มาตรฐานการตรวจรับวัตถุดิบข้าวโพดจากเกษตรกรภายใต้การทำสัญญาส่งเสริมโดยตรงเทียบกับวัตถุดิบข้าวโพดหวานจากผู้รวบรวมวัตถุดิบและเกษตรกรในโครงการ Smart Farming

ปัจจุบันบริษัทมีการทำเกษตรแบบพันธสัญญา (Contract Farming) กับเกษตรกรที่มีเครือข่ายมากกว่า 20,000 ราย ครอบคลุมพื้นที่ทางภาคเหนือตอนบนและล่าง จำนวน 50,000 – 100,000 ไร่ต่อปี ผ่านการรับซื้อจาก 3 แหล่งที่สำคัญ โดยสัดส่วนวัตถุดิบข้าวโพดหวานรับเข้าจากแหล่งวัตถุดิบของบริษัท ปี 2561-2563 มีรายละเอียดดังนี้

| สัดส่วนวัตถุดิบ ข้าวโพดหวาน | 2561 | | 2562 | | 2563 | |
|--------------------------------|---------|--------|---------|--------|-----------|--------|
| | ตัน | % | ตัน | % | ตัน | % |
| ผู้รวบรวมวัตถุดิบ | 122,410 | 96.60 | 104,290 | 93.92 | 122,786 | 85.08 |
| รายใหญ่ | 84,017 | 66.30 | 82,459 | 72.69 | 89,874 | 73.20 |
| รายกลาง | 12,433 | 9.81 | 14,587 | 14.18 | 18,493 | 15.06 |
| รายย่อย | 25,960 | 20.49 | 7,244 | 7.04 | 14,419 | 11.74 |
| Smart Farming | 320 | 0.25 | 545 | 0.53 | 9,495.16 | 6.58 |
| ส่งเสริมตรง | 3,985 | 3.15 | 5,708 | 5.55 | 12,042.84 | 8.34 |
| รวม | 126,715 | 100.00 | 110,543 | 100.00 | 144,423 | 100.00 |



กระบวนการผลิตและกำลังการผลิต

ปัจจุบันบริษัทมีโรงงานผลิตจำนวน 1 แห่ง มีกำลังการผลิตประมาณ 204,000 ตัน/ปี ตั้งอยู่เลขที่ 9 หมู่ที่ 1 ตำบลทุ่งสะโตก อำเภอสันป่าตอง จังหวัดเชียงใหม่ บนเนื้อที่ทั้งหมด 62-2-90 ไร่

กระบวนการผลิตผลิตภัณฑ์

กระบวนการผลิตครอบคลุมตั้งแต่การจัดลำดับการรับเข้าวัตถุดิบข้าวโพดหวานของเกษตรกรหรือผู้รวบรวมมาส่งที่โรงงาน การเตรียมวัตถุดิบเข้าสู่กระบวนการผลิต ตลอดจนการบรรจุสินค้าเพื่อจำหน่ายแก่ลูกค้า โดยมีรายละเอียดดังนี้

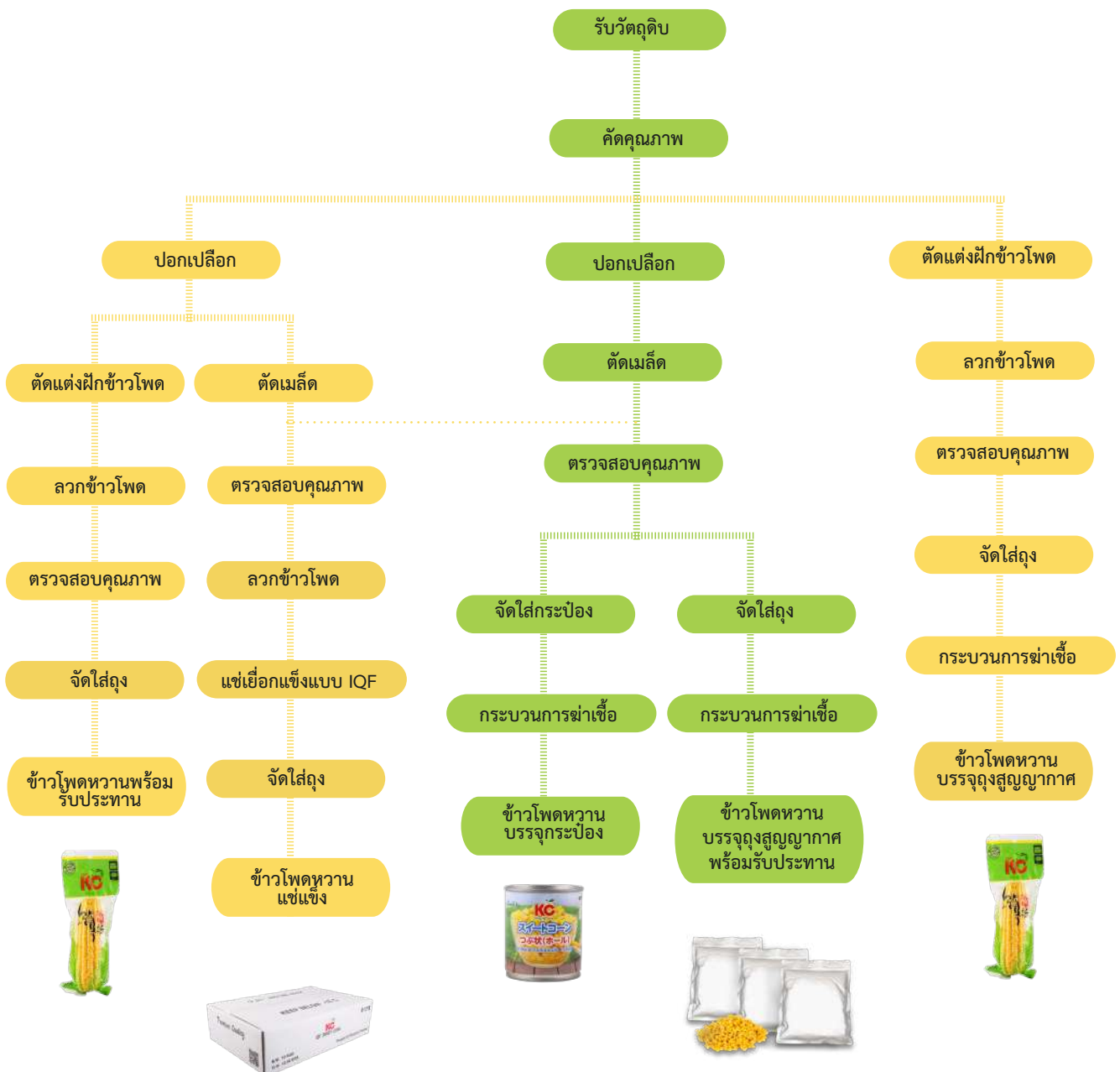

ขั้นตอนที่ 1 การรับเข้าวัตถุดิบข้าวโพดหวาน

(Raw Material Receiving)

เนื่องจากข้าวโพดหวานเป็นวัตถุดิบหลักในกระบวนการผลิตผลิตภัณฑ์ทุกชนิดของบริษัท ดังนั้นจะมีการรับข้าวโพดหวานจากแหล่งเพาะปลูกที่หลากหลาย โดยมีนำวัตถุดิบเข้ามาส่งในพื้นที่โรงงานอย่างต่อเนื่องทุกวัน บริษัทจึงต้องมีการวางแผนการรับวัตถุดิบจากผู้รวบรวมและเกษตรกรล่วงหน้า เพื่อบริหารจัดการวัตถุดิบและลดระยะเวลาการรอคอยในการเข้าสู่กระบวนการผลิต เนื่องจากการปล่อยฝักข้าวโพดหวานสดที่เก็บเกี่ยวจากไร่ เป็นระยะเวลานานจะทำให้ความหวานของข้าวโพดหวานลดลง โดยขั้นตอนการรับวัตถุดิบข้าวโพดหวาน บริษัทจะสุ่มตรวจสอบคุณภาพของข้าวโพดหวานก่อนนำเข้าสู่กระบวนการผลิต



ขั้นตอนที่ 2 การเตรียมข้าวโพดหวานเข้าสู่กระบวนการผลิต

(Raw Material Preparation)

หลังจากที่ผ่านขั้นตอนการสุ่มตรวจและรับฝักข้าวโพดหวานมาเรียบร้อยแล้ว บริษัทจะดำเนินการคัดสรรข้าวโพด (Sorting) บนพื้นที่ด้านหน้าโรงงาน โดยฝักข้าวโพดที่สมบูรณ์เต็มฝักจะถูกคัดแยกและปอกเปลือกโดยแรงงานคนเพื่อส่งเข้าสู่โรงงานเพื่อผลิตผลิตภัณฑ์ข้าวโพดหวานบรรจุประเภทถุงสุญญากาศพร้อมรับประทานแบบถุง (Pouched Sweet Corn on the Cob) โดยตรง ส่วนฝักข้าวโพดส่วนที่เหลือจะถูกตัดส่วนที่ไม่สมบูรณ์ออก และเข้าสู่กระบวนการให้ความร้อนเพื่อให้เปลือกข้าวโพดอ่อนตัวก่อนเข้าสู่กระบวนการปอก



เปลือก (Peeling) กระบวนการตัดเมล็ด (Corn Cutting) และคัดแยกเมล็ดที่มีคุณภาพตามมาตรฐาน โดยใช้เครื่องจักร หลังจากนั้นเมล็ดที่มีคุณภาพจะถูกส่งต่อไปยังกระบวนการผลิตผลิตภัณฑ์ข้าวโพดหวานบรรจุกระป๋อง (Canned Whole Kernel Sweet Corn) ข้าวโพดหวานบรรจุถุงสุญญากาศพร้อมรับประทานแบบถุง (Pouched Whole Kernel Sweet Corn) และข้าวโพดหวานแช่แข็ง (Frozen Sweet Corn Kernel) สำหรับเมล็ดที่ไม่ได้คุณภาพจะถูกรวบรวมเป็นเศษวัตถุดิบจากกระบวนการผลิต เพื่อนำไปจำหน่ายต่อไป



ขั้นตอนที่ 3 กระบวนการผลิตและบรรจุผลิตภัณฑ์ (Filling)

ก่อนการบรรจุเมล็ดข้าวโพดหวานลงบรรจุภัณฑ์ประเภทต่างๆ บริษัทจะดำเนินการคัดแยกขนาดเมล็ด แบ่งเป็นขนาดใหญ่และขนาดปกติ และหลังจากนั้นจะนำไปบรรจุและเติมน้ำตามสูตรที่ต้องการ เช่น สูตรไม่มีน้ำตาล สูตรน้ำเกลือ จากนั้นจะผ่านการชั่งน้ำหนักเพื่อให้ได้น้ำหนักตามมาตรฐาน ผ่านขั้นตอนการปิดฝาและผนึก เพื่อเตรียมเข้าสู่กระบวนการต่อไป

สำหรับการผลิตผลิตภัณฑ์ข้าวโพดหวานแช่แข็ง เมล็ดข้าวโพดจากกระบวนการตัดเมล็ด จะถูกแยกและนำไปเข้าสู่หน่วยงานผลิตข้าวโพดหวานแช่แข็ง โดยจะมีการตรวจสอบและนำไปล้างน้ำอีกครั้งหนึ่ง ก่อนลวกด้วยไอน้ำเพื่อเป็นการยับยั้งเอนไซม์ไม่ให้เจริญเติบโต หลังจากนั้นจะผ่านกระบวนการลดอุณหภูมิ (Cooling) และเข้าสู่กระบวนการ Individual Quick Freezing (IQF) ที่อุณหภูมิติดลบ 40 องศาเซลเซียส เมื่อผ่านขั้นตอนดังกล่าวแล้ว จะผ่านการคัดเลือกเมล็ดโดยพนักงานอีกครั้งหนึ่งเพื่อแยกเมล็ดที่ไม่ได้มาตรฐานออกไป ขั้นตอนสุดท้ายก็จะนำไปบรรจุลงในบรรจุภัณฑ์ตามขนาดและน้ำหนักที่ต้องการ ปิดผนึกปากถุงและบรรจุลงกล่องและจะถูกเก็บในห้องแช่เย็น เพื่อรักษาความเย็นไว้ที่มีอุณหภูมิติดลบ 18 องศาเซลเซียส

สำหรับผลิตภัณฑ์ข้าวโพดหวานบรรจุสุญญากาศพร้อมรับประทานแบบฝัก หลังจากที่ได้ฝักข้าวโพดสมบูรณ์ที่ถูกส่งมาที่สายการผลิตเฉพาะ จะถูกตรวจสอบคุณภาพและความเหมาะสมในการทำเป็นผลิตภัณฑ์ข้าวโพดหวานบรรจุสุญญากาศพร้อมรับประทานแบบฝักอีกครั้งหนึ่ง จากนั้นจะผ่านไปยังเครื่องตัดเพื่อให้ฝักข้าวโพดมีขนาดตามมาตรฐาน ผ่านการกำจัดไหมข้าวโพดลวกน้ำเพื่อให้สุกในระดับหนึ่ง ก่อนผ่านการลดอุณหภูมิ (Cooling) กรณีผลิตภัณฑ์ข้าวโพดหวานปิ้งบรรจุสุญญากาศพร้อมรับประทานแบบถุง จะผ่านกระบวนการปิ้งก่อนที่จะไปสู่ขั้นตอนถัดไป คือกระบวนการผ่านเครื่องตรวจจับโลหะเพื่อตรวจสอบคุณภาพ และขั้นสุดท้ายฝักข้าวโพดจะถูกบรรจุลงในบรรจุภัณฑ์ เติมน้ำ ปิดผนึกบรรจุภัณฑ์และดูดอากาศให้ภายในถุงเป็นสุญญากาศ



ขั้นตอนที่ 4 กระบวนการฆ่าเชื้ออย่างสมบูรณ์ในระดับอุตสาหกรรม (Commercial Sterilization)

สำหรับผลิตภัณฑ์ข้าวโพดหวานบรรจุกระป๋องและข้าวโพดหวานบรรจุถุงสุญญากาศพร้อมรับประทาน ที่ถูกบรรจุในบรรจุภัณฑ์แล้วจะผ่านกระบวนการฆ่าเชื้อแบบสเตอริไรซ์หรือฆ่าเชื้ออย่างสมบูรณ์ในระดับอุตสาหกรรม (Commercial Sterilization) เพื่อให้สามารถรักษาคุณภาพได้เป็นอย่างดีและเก็บรักษาไว้ได้เป็นเวลานาน ทั้งนี้ข้าวโพดหวานบรรจุสุญญากาศพร้อมรับประทานยังสามารถผ่านกระบวนการฆ่าเชื้อแบบพาสเจอร์ไรซ์ (Pasteurization) ได้อีกด้วย แต่จะรักษาคุณภาพของสินค้าได้ไม่เกิน 7 วัน โดยวิธีการเก็บรักษาที่อุณหภูมิที่ 2 – 6 องศาเซลเซียส



ขั้นตอนที่ 5 กระบวนการติดฉลากและบรรจุภัณฑ์ (Labeling and Packaging)

ผลิตภัณฑ์ที่ได้รับการบรรจุและกระบวนการฆ่าเชื้อเรียบร้อยแล้ว จะผ่านการยิงโค้ดข้อมูลการผลิตและจะถูกเก็บไว้ในคลังสินค้าอย่างน้อย 7-14 วันเพื่อทำการสุ่มตรวจว่ามีเชื้อจุลินทรีย์ในผลิตภัณฑ์หรือไม่ อีกครั้งจนแน่ใจ และเมื่อได้รับคำสั่งซื้อจากลูกค้าผลิตภัณฑ์นี้จะถูกเบิกจากคลังสินค้าเพื่อติดฉลาก (Labeling) และบรรจุใส่กล่อง (Packaging) ตามรูปแบบที่ลูกค้าต้องการกำลังการผลิตของบริษัทสามารถแสดงได้ดังนี้



| ประเภทสินค้า | หน่วย | 2561 | 2562 | 2563 |
|---|-------------|---------|---------|---------|
| ข้าวโพดหวานบรรจุกระป๋องและข้าวโพดหวานบรรจุสุญญากาศ | | | | |
| กำลังการผลิตเต็มที่ (Full Capacity) | ตันฝักเขียว | 150,000 | 150,000 | 150,000 |
| ปริมาณการผลิต (Utilization) | ตันฝักเขียว | 107,200 | 95,959 | 115,796 |
| อัตราการใช้กำลังการผลิต (%) | % | 71.47 | 63.97 | 77.20 |
| ข้าวโพดหวานแช่แข็ง | | | | |
| กำลังการผลิตเต็มที่ (Full Capacity) | ตันฝักเขียว | 27,450 | 54,000 | 54,000 |
| ปริมาณการผลิต (Utilization) | ตันฝักเขียว | 21,300 | 14,200 | 23,996 |
| อัตราการใช้กำลังการผลิต (%) | % | 77.60 | 26.46 | 44.44 |

นอกจากนี้ บริษัทมีการบริหารจัดการภายในโรงงาน ด้วยการใช้พลังงานหมุนเวียนจากวัตถุดิบส่วนที่เหลือพลังงานส่วนเกิน และของเสียจากกระบวนการผลิต เช่น การนำพลังงานไอน้ำที่ได้จากเครื่องกำเนิดไอน้ำในกระบวนการต้มข้าวโพดมาเป็นพลังงานหมุนเวียนเพื่อใช้ในโรงงาน ตลอดจนมีการนำซังข้าวโพด เปลือกข้าวโพดและส่วนอื่นๆ ของข้าวโพดมาทำเป็นเชื้อเพลิงชีวมวล (Biomass) รวมถึงมีบริหารจัดการน้ำเสียด้วยการนำไปใช้เพื่อผลิตก๊าซชีวภาพ (Biogas) เพื่อผลิตเป็นกระแสไฟฟ้าสำหรับใช้ในโรงงานบางส่วนและส่วนที่เหลือสามารถจำหน่ายไปยังการไฟฟ้าส่วนภูมิภาคได้

กระบวนการผลิตเชื้อเพลิงชีวมวล (Biomass) และก๊าซชีวภาพ (Biogas) มีรายละเอียดดังนี้

- (1) ซังข้าวโพดที่เหลือจากกระบวนการผลิตจะถูกผสมกับกะลาปาล์มและเชื้อเพลิงชีวมวลอัดแท่ง (Wood Pallet) และถูกนำไปเผาใช้เป็นเชื้อเพลิงเพื่อผลิตไอน้ำ โดยไอน้ำที่ผลิตได้จะถูกส่งไปใช้เป็นเชื้อเพลิงในกระบวนการผลิตในโรงงานต่อไป
- (2) ซังข้าวโพดอีกส่วน จะถูกนำไปบดน้ำออกและนำน้ำที่บดนั้นไปผ่านกระบวนการหมักผสมรวมกับน้ำเสียจนเกิดปฏิกิริยาเคมีจนได้ก๊าซมีเทนที่มีคุณภาพเพียงพอสำหรับการผลิตกระแสไฟฟ้า ซึ่งบริษัทจะนำกลับมาใช้ในโรงงาน ส่วนที่เหลือจากการใช้ภายในโรงงานจะขายให้แก่การไฟฟ้าส่วนภูมิภาคแห่งประเทศไทย (กฟผ.)



ตารางแสดงข้อมูลการผลิตไฟฟ้า ในปี 2561 - 2563

| ข้อมูลการผลิตไฟฟ้าในปี 2560 - 2562 | 2561 | 2562 | 2563 |
|--|---------|---------|---------|
| ปริมาณไฟฟ้าที่ผลิตได้ (กิโลวัตต์) | 607,350 | 604,000 | 134,070 |
| ปริมาณไฟฟ้าที่นำกลับมาใช้ภายในโรงงาน (กิโลวัตต์) | 570,606 | 545,310 | 123,967 |
| ปริมาณไฟฟ้าที่จำหน่าย (กิโลวัตต์) | 12,450 | 34,530 | 4,740 |
| ปริมาณไฟฟ้าที่จำหน่าย (บาท) | 47,871 | 146,373 | 1,287 |

มาตรฐานระบบคุณภาพและผลิตภัณฑ์

บริษัทมีความมุ่งมั่นที่จะรักษาและพัฒนามาตรฐานคุณภาพของผลิตภัณฑ์อย่างต่อเนื่องตามหลักสากล โดยบริหารจัดการและควบคุมคุณภาพในแต่ละขั้นตอนการผลิตตั้งแต่การจัดหา การตรวจรับวัตถุดิบ การควบคุมคุณภาพระหว่างการผลิต และระหว่างขนส่ง เพื่อให้ได้ผลิตภัณฑ์ที่มีคุณภาพตามมาตรฐานที่ลูกค้าได้กำหนดไว้ ปัจจุบัน บริษัทได้รับการรับรองมาตรฐานต่างๆ ที่สำคัญ ดังนี้

(1) มาตรฐานระบบคุณภาพ

บริษัทได้รับการรับรองมาตรฐานระบบการจัดการสิ่งแวดล้อม (Environment Management System) ตามนโยบายมาตรฐาน ISO 14001:2015 จากสถาบัน Registra of Systems (URS) ภายใต้การรับรองของ United Kingdom Accreditation Service (UKAS) ซึ่งมีวัตถุประสงค์เพื่อให้องค์กรมีความตระหนักถึงความสำคัญของการจัดการสิ่งแวดล้อมเพื่อให้เกิดการดูแลและพัฒนาสิ่งแวดล้อมควบคู่กับการพัฒนาธุรกิจ

(2) มาตรฐานผลิตภัณฑ์

ผลิตภัณฑ์ของบริษัทได้รับการรับรองมาตรฐานด้านผลิตภัณฑ์ต่างๆ เช่น

- มาตรฐาน British Retail Consortium (BRC) เป็นมาตรฐานความปลอดภัยทางอาหารของสมาคมผู้ประกอบการค้าปลีกแห่งสหราชอาณาจักร ซึ่งครอบคลุมด้านระบบ Hazard Analysis & Critical Control Points (HACCP) ระบบบริหารคุณภาพ มาตรฐานการควบคุมสภาพแวดล้อมของสถานประกอบการ การควบคุมผลิตภัณฑ์ กระบวนการ และบุคลากร โดย BRC บังคับใช้กับผู้ประกอบการที่ต้องการส่งสินค้าให้กับองค์กรค้าปลีกในสหราชอาณาจักรที่ใช้ตราสินค้าของตนเอง โดยผลิตภัณฑ์ของบริษัทได้รับการรับรองมาตรฐานดังกล่าวจากสถาบัน SGS United Kingdom Ltd ประเทศอังกฤษ ภายใต้การรับรองของ United Kingdom Accreditation Service (UKAS)

- มาตรฐาน International Food Standard (IFS) เป็นหลักเกณฑ์มาตรฐานสำหรับการผลิตอาหารที่ดีมีคุณภาพ และปลอดภัยต่อผู้บริโภค โดยผู้ค้าปลีกแห่งสหพันธ์ สาธารณรัฐเยอรมนี และผู้ค้าปลีก-ค้าส่งแห่งสาธารณรัฐฝรั่งเศส เพื่อกำหนดคุณภาพและมาตรฐานความปลอดภัยของอาหารสำหรับผู้ค้าปลีก มีจุดมุ่งหมายเพื่อช่วยประเมินความปลอดภัยของอาหารจากผู้ผลิตให้มีคุณภาพสอดคล้องตามมาตรฐาน ซึ่งผลิตภัณฑ์ของบริษัทได้รับการรับรองมาตรฐานดังกล่าวจากสถาบัน SGS-International Certification Service GmbH ประเทศเยอรมนี

- มาตรฐานผลิตภัณฑ์ฮาลาล (HALAL) เป็นการรับรองจากสำนักงานคณะกรรมการกลางอิสลามแห่งประเทศไทยว่า ได้ดำเนินการตามกรรมวิธีอย่างถูกต้องตามหลักศาสนาอิสลามฮาลาล ซึ่งทำให้ผลิตภัณฑ์ของบริษัทสามารถจำหน่ายให้กับผู้บริโภคที่เป็นชาวมุสลิมในแต่ละประเทศทั่วโลก โดยเฉพาะในกลุ่มประเทศตะวันออกกลาง
- มาตรฐานรับรองเกี่ยวกับสุขลักษณะและข้อกำหนดการผลิต (Good Manufacturing Practice :GMP) เป็นมาตรฐานอาหารระหว่างประเทศที่รับรองเกี่ยวกับหลักเกณฑ์วิธีการ และการควบคุมที่ดีในการผลิตอาหาร เพื่อให้ผลิตอาหารได้อย่างปลอดภัย โดยเน้นการป้องกันและลดความเสี่ยงที่อาจทำให้อาหารเป็นพิษ เป็นอันตราย หรือเกิดความไม่ปลอดภัย ต่อผู้บริโภค ซึ่งผลิตภัณฑ์ของบริษัทได้รับการรับรองจากสถาบัน SGS United Kingdom Ltd ประเทศอังกฤษ ภายใต้การรับรองของ United Kingdom Accreditation Service (UKAS) และสำนักงานมาตรฐานสินค้าเกษตรและอาหารแห่งชาติ (มกอช.) ซึ่งเป็นหน่วยงานภายใต้กระทรวงเกษตรและสหกรณ์
- มาตรฐานระบบวิเคราะห์อันตรายและจุดวิกฤตที่ต้องควบคุม (Hazard Analysis&Critical Control Points: HACCP) เป็นระบบการจัดการด้านความปลอดภัย โดยมีการควบคุมกระบวนการผลิตอาหารที่ปราศจากอันตรายจากเชื้อจุลินทรีย์ สารเคมี และสิ่งแปลกปลอมต่างๆ ซึ่งผลิตภัณฑ์ของบริษัทได้รับการรับรองจากสถาบัน SGS United Kingdom Ltd ประเทศอังกฤษ ภายใต้การรับรองของ United Kingdom Accreditation Service (UKAS) และสำนักงานมาตรฐานสินค้าเกษตรและอาหารแห่งชาติ (มกอช.) ซึ่งเป็นหน่วยงานภายใต้กระทรวงเกษตรและสหกรณ์
- มาตรฐานการปฏิบัติทางการเกษตรที่ดีและเหมาะสม (Good Agriculture Practice: GAP) ซึ่งเป็นแนวทางในการทำการเกษตร เพื่อให้ได้ผลผลิตที่มีคุณภาพดีตรงตามมาตรฐานที่กำหนด ได้ผลผลิตสูงคุ้มค่าการลงทุนและขบวนการผลิตจะต้องปลอดภัยต่อเกษตรกรและผู้บริโภค มีการใช้ทรัพยากรที่เกิดประโยชน์สูงสุด เกิดความยั่งยืนทางการเกษตรและไม่ทำให้เกิดมลพิษต่อสิ่งแวดล้อม โดยหลักการนี้ได้รับการกำหนดโดยองค์การอาหารและเกษตรแห่งสหประชาชาติ (FAO) โดยในประเทศไทย กรมวิชาการเกษตร กระทรวงเกษตรและสหกรณ์ เป็นหน่วยงานที่มีหน้าที่ในการตรวจรับรองระบบการจัดการคุณภาพ และได้กำหนดข้อกำหนด กฎเกณฑ์และวิธีการตรวจประเมิน ซึ่งเป็นไปตามหลักการที่สอดคล้องกับ GAP ตามหลักการสากล



การจัดหาบรรจุภัณฑ์และวัตถุดิบอื่น

นอกเหนือจากวัตถุดิบข้าวโพดหวานแล้ว วัตถุดิบอื่นที่สำคัญในการผลิต ได้แก่

(1) บรรจุภัณฑ์

บริษัทสั่งซื้อบรรจุภัณฑ์ประเภทกระป๋องเหล็ก และฝากระป๋อง รวมถึงถุงสุญญากาศจากผู้ผลิตในประเทศเพื่อใช้บรรจุผลิตภัณฑ์ข้าวโพดหวานบรรจุกระป๋อง คิดเป็นสัดส่วนประมาณร้อยละ 50 ของยอดซื้อวัตถุดิบทั้งหมดของบริษัท ซึ่งบริษัทมีการวางแผนการสั่งซื้อบรรจุภัณฑ์เป็นรายปีตามแผนการผลิตประจำปี โดยจะสั่งซื้อบรรจุภัณฑ์จากผู้จำหน่ายในประเทศจำนวน 3-4 ราย โดยใช้ใบสั่งซื้อ (Purchase Order) ซึ่งมีการระบุราคาซื้อขายและจำนวนที่แน่นอนล่วงหน้า ทั้งนี้ไม่มียอดซื้อจากผู้จัดจำหน่ายรายใด เกินกว่าร้อยละ 30 ของยอดซื้อวัตถุดิบรวม ในปี 2561 2562 และ ปี 2563

(2) ส่วนผสม

ส่วนผสมที่สำคัญในการผลิต ได้แก่ น้ำตาล โดยบริษัทได้จัดทำสัญญาซื้อขายน้ำตาลทรายรายปีกับโรงงานผลิตน้ำตาลทรายในประเทศ โดยมีการกำหนดปริมาณและราคาล่วงหน้า โดยบริษัทผู้ผลิตจะส่งมอบสินค้าเป็นระยะๆ ตามที่ได้ตกลงกันไว้ และภายใต้สิทธิที่ผู้ขายได้รับอนุมัติจากสำนักงานคณะกรรมการอ้อยและน้ำตาลทราย (สอน.) ทั้งนี้ หากทางหน่วยงานราชการที่ควบคุมดูแลมีการปรับเปลี่ยนราคาจำหน่ายควบคุมหรือปรับ ฐานภาษีมูลค่าเพิ่ม ทั้งสองฝ่ายจะตกลงราคากันใหม่ เพื่อให้เป็นไปตามระเบียบ ประกาศและข้อกำหนดที่มีการแก้ไข

สัดส่วนยอดซื้อวัตถุดิบที่ใช้ในการผลิตของบริษัท ปี 2561 - 2563 มีรายละเอียดดังนี้

| ยอดซื้อวัตถุดิบ | 2561 | | 2562 | | 2563 | |
|-----------------------------|-----------------|---------------|-----------------|---------------|-----------------|---------------|
| | ล้านบาท | % | ล้านบาท | % | ล้านบาท | % |
| วัตถุดิบข้าวโพดหวานและอื่นๆ | 594.30 | 47.86 | 538.64 | 50.21 | 801.65 | 54.53 |
| บรรจุภัณฑ์ | 628.52 | 50.61 | 520.99 | 48.56 | 653.34 | 44.44 |
| ส่วนผสม | 18.96 | 1.53 | 13.21 | 1.23 | 15.19 | 1.03 |
| รวม | 1,241.78 | 100.00 | 1,072.84 | 100.00 | 1,470.18 | 100.00 |

ธุรกิจซื้อมาจำหน่ายไป

ลักษณะการประกอบธุรกิจ

ในการดำเนินธุรกิจของบริษัท บริษัทจะเน้นการผลิตและจำหน่ายผลิตภัณฑ์ข้าวโพดหวานไปยังลูกค้าที่อยู่ในต่างประเทศกว่า 50 ประเทศเป็นหลัก ส่วนผลิตภัณฑ์ทางการเกษตรอื่นๆ ทั้งในและต่างประเทศ บริษัทจะให้บริษัท ชันสวีท อินเตอร์เนชั่นแนล จำกัด (SI) ซึ่งเป็นบริษัทย่อยดำเนินการเป็นหลักในการจำหน่าย ผลิตภัณฑ์ทางการเกษตรอื่นๆ สามารถแบ่งประเภทสินค้าได้ ดังนี้

สินค้าที่ SI ส่งออกไปจำหน่ายยังต่างประเทศ SI จะดำเนินการจัดหาผลิตภัณฑ์จากทั้งในและต่างประเทศ เพื่อจำหน่ายให้แก่ลูกค้าต่างประเทศ โดยผลิตภัณฑ์ที่ SI จำหน่าย ได้แก่ ผลิตภัณฑ์อาหารและผลผลิตทางการเกษตร เช่น หอมหัวใหญ่สด สับปะรดบรรจุกระป๋อง มะพร้าว น้ำหอมสด กะทิสำเร็จรูป เป็นต้น

มะพร้าวน้ำหอม



หอมหัวใหญ่สด



สับปะรดบรรจุกระป๋อง



กะทิสำเร็จรูป



กลยุทธ์การแข่งขัน

(1) กลยุทธ์ด้านผลิตภัณฑ์

SI มีนโยบายที่จะเน้นการจัดหาสินค้าทางการเกษตรที่มีความหลากหลายนอกเหนือไปจากผลิตภัณฑ์ข้าวโพดหวาน เพื่อตอบสนองความต้องการของลูกค้าของบริษัท และในหลากหลายของสินค้าก็ต้องมีคุณภาพและมาตรฐานในระดับเดียวกันกับมาตรฐานของผลิตภัณฑ์ข้าวโพดหวานของบริษัท

SI ยังมีการจำหน่ายผลิตภัณฑ์ทางการเกษตรต่างๆ ภายใต้ตราสินค้า KC เช่นกัน อาทิเช่น หัวหอมใหญ่สด สับปะรด กระป๋อง และมะพร้าว น้ำหอมสด กะทิสำเร็จรูป เป็นต้น SI โดยได้ว่าจ้างเจ้าของกิจการที่มีโรงงานที่มีคุณภาพและน่าเชื่อถือในการผลิตสินค้าทางการเกษตรอื่นๆ ที่นอกเหนือจากข้าวโพดหวาน ให้กับ SI โดย SI ยังคงเน้นการควบคุมคุณภาพสินค้าตั้งแต่การคัดสรรวัตถุดิบไปจนถึงกระบวนการผลิต เพื่อสร้างและรักษาความน่าเชื่อถือของตราสินค้า KC ในทุกๆ ผลิตภัณฑ์ของกลุ่มบริษัท

(2) กลยุทธ์ด้านการกำหนดราคาขาย (Price)

SI มีนโยบายที่จะตั้งราคาสินค้าโดยการคำนวณต้นทุนบวกกำไรขั้นต้น (Cost Plus Method) ในระดับที่สามารถแข่งขันในตลาดได้ และให้ความสำคัญในการจัดหาผลิตภัณฑ์ทางการเกษตรที่หลากหลายเพื่อจำหน่ายให้แก่ลูกค้าที่ต้องการนอกเหนือจากผลิตภัณฑ์ข้าวโพดหวาน เพื่อแสดงถึงศักยภาพและความเป็นศูนย์กลางในด้านผลิตภัณฑ์ทางการเกษตรที่หลากหลายของกลุ่มบริษัท

(3) กลยุทธ์ด้านช่องทางการจัดจำหน่าย (Place)

ช่องทางการจัดจำหน่ายของ SI โดยส่วนใหญ่จะใช้ช่องทางการจัดจำหน่ายเช่นเดียวกับช่องทางการจัดจำหน่ายของบริษัทเป็นส่วนใหญ่ กล่าวคือ SI จะจำหน่ายผลิตภัณฑ์ทางการเกษตรอื่น ๆ ควบคู่ไปกับการจำหน่ายผลิตภัณฑ์ข้าวโพดหวานของบริษัท ซึ่งส่วนใหญ่ ลูกค้าต่างประเทศที่เป็นผู้นำเข้ารายใหญ่ที่นำผลิตภัณฑ์ไปจำหน่ายต่อ (Distributor หรือ Wholesaler) ที่มีการจำหน่ายผลิตภัณฑ์ทางการเกษตรที่หลากหลายอยู่แล้ว ดังนั้น SI จึงสามารถใช้ช่องทางการจัดจำหน่ายผ่านกลุ่มลูกค้าที่กล่าวได้ โดยไม่มีความจำเป็นที่จะต้องโฆษณาหรือประชาสัมพันธ์ ทำให้เกิดการประหยัดค่าใช้จ่ายในส่วนนี้

(4) กลยุทธ์ด้านการตลาดและการประชาสัมพันธ์ (Promotion)

ในการด้านการตลาดและการประชาสัมพันธ์สำหรับธุรกิจเข้ามาจำหน่ายไปของ SI จะมีการดำเนินการควบคู่ไปกับแผนการตลาดและประชาสัมพันธ์ของบริษัทเป็นส่วนใหญ่ ที่ผ่านมา SI จะเข้าร่วมงานแสดงสินค้าร่วมกันกับบริษัท และนำเสนอผลิตภัณฑ์ทางการเกษตรอื่น ๆ ให้แก่กลุ่มลูกค้าของบริษัทไปพร้อมกัน

ลักษณะลูกค้า กลุ่มลูกค้าเป้าหมาย

(1) กลุ่มลูกค้าต่างประเทศ

กลุ่มลูกค้าหลักในต่างประเทศของ SI ส่วนใหญ่คือลูกค้ากลุ่มเดียวกับลูกค้าของบริษัทที่มีการซื้อผลิตภัณฑ์ข้าวโพดหวานอยู่แล้ว กลุ่มลูกค้าต่างประเทศของบริษัทส่วนใหญ่เป็นผู้นำเข้ารายใหญ่ที่นำผลิตภัณฑ์ไปจำหน่ายต่อ (Distributor หรือ Wholesaler) ซึ่งมีความต้องการผลิตภัณฑ์ทางการเกษตรที่หลากหลายอยู่แล้ว

(2) กลุ่มลูกค้าในประเทศ

SI ยังมีการนำเข้าสินค้าซึ่งเป็นผลิตภัณฑ์ทางการเกษตรจากต่างประเทศ มาขายให้กับลูกค้าในประเทศ ซึ่งเป็นกลุ่มลูกค้าที่อยู่ในอุตสาหกรรมอาหารและร้านอาหารที่ต้องใช้สินค้าคุณภาพสูงจากต่างประเทศ เช่น น้ำมันเมล็ดทานตะวัน และซอสมะเขือเทศ เป็นต้น โดยกลุ่มลูกค้าที่อยู่ในอุตสาหกรรมอาหารจะนำสินค้าไปใช้ในกระบวนการผลิตสินค้าอาหารประเภทอื่นต่อไป เช่น อาหารทะเลกระป๋อง หรือ อาหารกึ่งสำเร็จรูป เป็นต้น

ภาวะอุตสาหกรรม

(1) การส่งออกสินค้าภาคการเกษตรในส่วนของผัก ผลไม้สดและที่แปรรูปของทั่วโลก

จากข้อมูลที่รวบรวมเกี่ยวกับมูลค่าการส่งออกสินค้าภาคการเกษตรทุกประเภทของศูนย์ข้อมูลการค้าระหว่างประเทศ (International Trade Centre: ITC) ปรากฏว่ามูลค่าการส่งออกสินค้าและนำเข้าภาคการเกษตรในส่วนของผักและผลไม้สดและแปรรูปทั่วโลก ระหว่างปี 2558 ถึง 2562 เปรียบเทียบกับประเทศไทยมีรายละเอียดดังนี้

| มูลค่าการส่งออกสินค้าภาคการเกษตรในส่วนของผัก ผลไม้สดและที่แปรรูป (ล้านเหรียญดอลลาร์สหรัฐ) | | | | |
|---|-------------------------------|--------------|---------------------------------|--------------|
| ปี | มูลค่าการส่งออก ของทั่วโลก | การเติบโต(%) | มูลค่าการส่งออก ของประเทศไทย | การเติบโต(%) |
| 2557 | 128,436.14 | 0.87% | 3,900.57 | 9.35% |
| 2558 | 124,616.54 | -2.97% | 4,003.72 | 2.64% |
| 2559 | 129,244.01 | 3.71% | 3,755.18 | -6.21% |
| 2560 | 138,585.90 | 7.23% | 3,675.47 | -2.12% |
| 2561 | 140,083.24 | 1.08% | 3,351.47 | -8.82% |
| 2562 | 135,768.13 | -3.08% | 2,968.46 | -11.43% |

จากตารางการส่งออกสินค้าภาคการเกษตรในส่วนของผัก ผลไม้สดและที่แปรรูป ของโลกนั้นมีความผันผวนในช่วง 5 ปีที่ผ่านมา ซึ่งมูลค่าการส่งออกของโลกในปี 2558 ปี 2559 ปี 2560 ปี 2561 และปี 2562 มีมูลค่าเท่ากับ 124,616.54 ล้านดอลลาร์สหรัฐ 129,244.01 ล้านดอลลาร์สหรัฐ 135,585.90 ล้านดอลลาร์สหรัฐ 140,083.24 ล้านดอลลาร์สหรัฐ และ 135,768.13 ล้านดอลลาร์สหรัฐ ตามลำดับ โดยมีอัตราการเติบโตสูงสุดในช่วงปี 2560 คิดเป็นร้อยละ 7.23 และอัตราการเติบโตต่ำสุด คิดเป็นร้อยละ -3.08 ในปี 2562

จากตารางการส่งออกสินค้าภาคการเกษตรในส่วนของผัก ผลไม้สดและที่แปรรูปของประเทศไทยนั้น มีมูลค่าใน ปี 2558 ปี 2559 ปี 2560 ปี 2561 และปี 2562 มีมูลค่าเท่ากับ 4,003.72 ล้านดอลลาร์สหรัฐ 3,755.18 ล้านดอลลาร์สหรัฐ 3,675.47 ล้านดอลลาร์สหรัฐ 3,351.47 ล้านดอลลาร์สหรัฐ และ 2,968.46 ล้านดอลลาร์สหรัฐ มีการเติบโตอย่างมากในปี 2558 ซึ่งคิดเป็นร้อยละ 2.64 แต่มีการเติบโตที่ลดลงในภายหลังซึ่งต่ำสุดในปี 2562 โดยคิดเป็นร้อยละ -11.43

การนำเข้าสินค้าภาคการเกษตรในส่วนของผัก ผลไม้สดและที่แปรรูปของโลก

| มูลค่าการนำเข้าสินค้าภาคการเกษตรในส่วนของผัก ผลไม้สดและที่แปรรูป (ล้านเหรียญดอลลาร์สหรัฐ) | | | | |
|---|---------------------------|--------------|---------------------------------|--------------|
| ปี | มูลค่าการนำเข้า ของโลก | การเติบโต(%) | มูลค่าการนำเข้า ของประเทศไทย | การเติบโต(%) |
| 2558 | 123,677.63 | -3.43% | 870.01 | 26.76% |
| 2559 | 127,381.27 | 2.99% | 1,032.76 | 18.71% |
| 2560 | 133,898.87 | 5.12% | 1,112.74 | 7.74% |
| 2561 | 135,118.51 | 0.91% | 1,180.59 | 6.10% |
| 2562 | 134,216.71 | -0.67% | 1,324.63 | 12.20% |

จากตารางการนำเข้าสินค้าภาคการเกษตรในส่วนของผัก ผลไม้สดและที่แปรรูปของโลก แสดงให้เห็นว่ามูลค่าการนำเข้าสินค้าภาคการเกษตรมีความผันผวนในช่วง 5 ปีที่ผ่านมา ซึ่งมูลค่าการส่งออกของโลกในปี 2558 ปี 2559 ปี 2560 ปี 2561 และปี 2562 มีมูลค่าเท่ากับ 123,677.63 ล้านดอลลาร์สหรัฐ 127,381.27 ล้านดอลลาร์สหรัฐ 133,898.87 ล้านดอลลาร์สหรัฐ 135,118.51 ล้านดอลลาร์สหรัฐ และ 134,216.71 ล้านดอลลาร์สหรัฐ ตามลำดับ โดยมีอัตราการเติบโตสูงสุดในช่วงปี 2560 คิดเป็นร้อยละ 5.12 และอัตราการเติบโตต่ำสุด คิดเป็นร้อยละ -3.43 ในปี 2558

จากตารางการนำเข้าสินค้าภาคการเกษตรในส่วนของผัก ผลไม้สดและที่แปรรูปที่ผ่านมา ประเทศไทยมีมูลค่าการนำเข้าในปี 2558 ปี 2559 ปี 2560 ปี 2561 และปี 2562 เท่ากับ 870.01 ล้านดอลลาร์สหรัฐ 1,032.76 ล้านดอลลาร์สหรัฐ 1,112.74 ล้านดอลลาร์สหรัฐ 1,180.59 ล้านดอลลาร์สหรัฐ และ 1,324.63 ล้านดอลลาร์สหรัฐ ตามลำดับ มีการเติบโตมากในปี 2558 และปี 2559 ซึ่งคิดเป็นอัตราการเจริญเติบโตร้อยละ 26.76 และ 18.71 ตามลำดับและอัตราการเติบโตต่ำสุด คิดเป็นร้อยละ 6.10% ในปี 2561

ภาวะการแข่งขัน

ธุรกิจซื้อขายไปนับว่าเป็นธุรกิจที่มีการแข่งขันสูงทั้งในประเทศและต่างประเทศ แต่ด้วยฐานลูกค้าผลิตภัณฑ์ข้าวโพดหวานของบริษัทที่มีจำนวนมากทั้งในประเทศและต่างประเทศ จึงทำให้ SI จึงสามารถใช้ช่องทางการจัดหน่ายส่วนใหญ่ร่วมกันกับบริษัทได้อย่างดี นอกจากนี้การใช้ตราสินค้า KC ในผลิตภัณฑ์ทางการเกษตรอื่น ๆ ของ SI จะช่วยให้ผลิตภัณฑ์ของ SI ก็ช่วยให้ผลิตภัณฑ์ของ SI ได้รับความเชื่อถือและเป็นที่ยอมรับของลูกค้า และสามารถแข่งขันได้ทั้งในประเทศและต่างประเทศ

การจัดหาผลิตภัณฑ์และบริการ

ในการจัดหาผลิตภัณฑ์ เพื่อจัดจำหน่ายสินค้าไปยังต่างประเทศนั้น SI มีการจัดหาในรูปแบบการซื้อมาจำหน่ายไป และว่าจ้างเจ้าของกิจการที่มีโรงงานให้ผลิตสินค้าภายใต้ตราสินค้าของบริษัท ซึ่ง SI จะมีวิธีการคัดเลือกโรงงานที่มีความน่าเชื่อถือและมีมาตรฐานการผลิตตามมาตรฐานสากล โดยการตรวจสอบคุณสมบัติของเจ้าของกิจการ มีการเยี่ยมชมโรงงานเพื่อ

ทรัพย์สินที่ใช้ในการประกอบธุรกิจ

ณ วันที่ 31 ธันวาคม 2563 สินทรัพย์ที่ใช้ในการดำเนินธุรกิจของบริษัทและบริษัทย่อย สามารถสรุปได้ดังนี้

| สินทรัพย์ที่ใช้ในการดำเนินธุรกิจ (มูลค่าตามบัญชีสุทธิ) | จำนวน (ล้านบาท) |
|---|-----------------|
| สินทรัพย์ถาวร (สุทธิ) | |
| ที่ดิน และส่วนปรับปรุงที่ดิน | 105.48 |
| อาคาร และส่วนปรับปรุงอาคาร | 94.18 |
| เครื่องจักรและอุปกรณ์ | 402.32 |
| เครื่องตกแต่ง ติดตั้ง และอุปกรณ์สำนักงาน | 4.88 |
| งานระหว่างก่อสร้าง | 50.23 |
| รวมสินทรัพย์ถาวร (สุทธิ) | 657.09 |
| สินทรัพย์สิทธิการใช้ (สุทธิ) | 23.52 |
| สินทรัพย์ ไม่มีตัวตน มูลค่าตามบัญชี (สุทธิ) | 3.58 |

รายละเอียดตารางแสดงทรัพย์สินของบริษัทและบริษัทย่อยที่ใช้ในการประกอบธุรกิจ ณ 31 ธันวาคม 2563 ตามเอกสารแนบ 4

เงินลงทุนในบริษัทย่อยและบริษัทที่เกี่ยวข้อง

สำหรับนโยบายการลงทุนในบริษัทย่อย บริษัทจะคำนึงถึงผลตอบแทนจากการลงทุน ความเสี่ยง และสภาพคล่องทางการเงินของบริษัทอย่างรอบคอบ โดยจะพิจารณาการลงทุนในบริษัทย่อยที่มีศักยภาพที่จะก่อหนี้และเอื้อประโยชน์ต่อการดำเนินธุรกิจของบริษัทเป็นสำคัญ และโครงการลงทุนแต่ละครั้งจะต้องผ่านการพิจารณาจากคณะกรรมการบริษัท ตามขอบเขตอำนาจการอนุมัติที่กำหนดไว้ ซึ่งบริษัทมีนโยบายส่งกรรมการ และ/หรือผู้บริหารของบริษัทเข้าไปเป็นกรรมการไม่น้อยกว่าสัดส่วนการลงทุนในบริษัทย่อย เพื่อควบคุมการบริหาร และนโยบายที่สำคัญของบริษัทย่อยให้สอดคล้องกับนโยบายบริษัท

ณ วันที่ 31 ธันวาคม 2563 บริษัทมีมูลค่าเงินลงทุนในบริษัทย่อยภายใต้วิธีราคาทุน เท่ากับ 7.37 ล้านบาท หรือคิดเป็นสัดส่วนร้อยละ 0.57 ของสินทรัพย์รวมตามงบการเงินเฉพาะกิจการของบริษัท โดยมีรายละเอียดดังนี้

| บริษัทย่อย | ทุนจดทะเบียน (ล้านบาท) | ทุนชำระแล้ว (ล้านบาท) | สัดส่วนการลงทุน (%) | มูลค่าเงินลงทุน ภายใต้วิธีราคาทุน (ล้านบาท) |
|--|---------------------------|--------------------------|------------------------|---|
| บริษัท ชันสวีท อินเตอร์เนชั่นแนล จำกัด | 5.00 | 5.00 | 99.99 | 7.37 |

งานที่ยังไม่ได้ส่งมอบ

- ไม่มี -

1.3 โครงสร้างการถือหุ้นของกลุ่มบริษัท

1.3.1 โครงสร้างการถือหุ้นของบริษัท

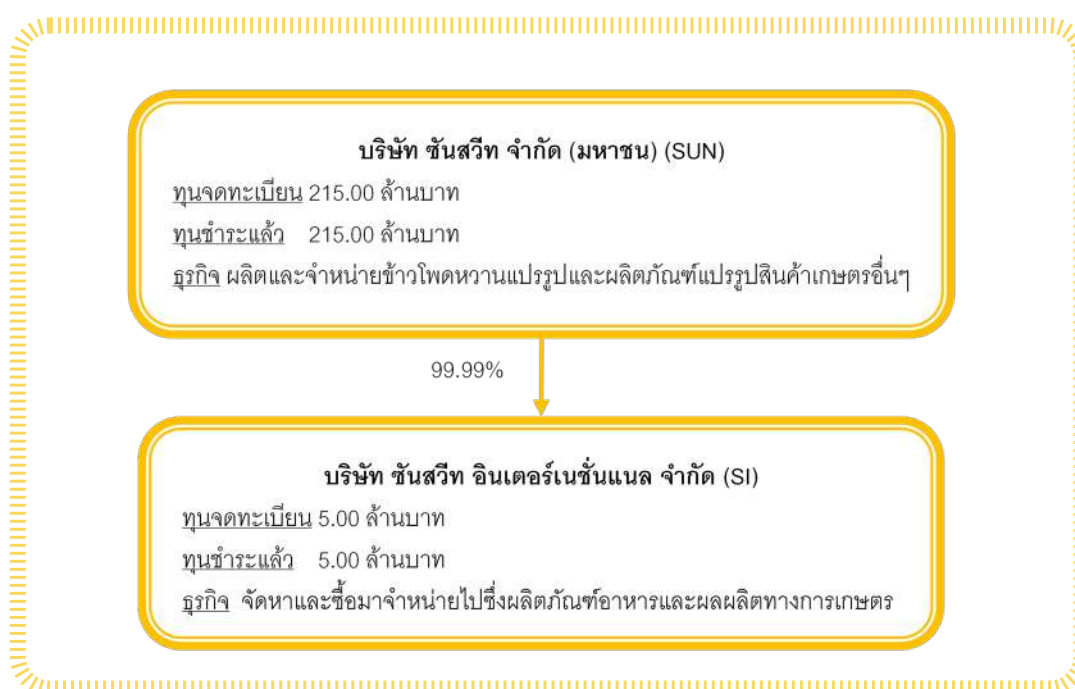

1.3.2 รายชื่อผู้ถือหุ้นรายใหญ่ของบริษัท ณ วันที่ 9 มีนาคม 2564 มีดังนี้

| ลำดับ | รายชื่อผู้ถือหุ้น | | จำนวนหุ้น (หุ้น) | สัดส่วน (%) |
|-------|--|-------------------|------------------|-------------|
| 1 | นางจิราพร | กิตติคุณชัย | 300,055,000 | 69.78 % |
| 2 | นายองอาจ | กิตติคุณชัย | 10,500,000 | 2.44 % |
| 3 | บริษัท ไทยเอ็นวีดีอาร์ จำกัด | | 8,998,741 | 2.09 % |
| 4 | นางสิริกร | เดชะนิธิสวัสดิ์ | 4,323,000 | 1.01 % |
| 5 | นางสาวจิตรกัญญา รังนกใต้ | | 4,220,200 | 0.98 % |
| 6 | นายวิบูลย์ | ตระกูลพุนทรทรัพย์ | 3,973,400 | 0.92 % |
| 7 | นายสุทธิดำ | แต่โสภาพงษ์ | 3,950,000 | 0.92 % |
| 8 | นายระวี | เกษมสานต์ | 3,000,000 | 0.70 % |
| 9 | บริษัท สวอนอินเตอร์สทีส์ (ประเทศไทย) จำกัด | | 2,850,000 | 0.66 % |
| 10 | นางสาวมรกต | กิตติคุณชัย | 2,066,400 | 0.48 % |
| | ผู้ถือหุ้นรายอื่นๆ | | 86,063,259 | 20.01 % |
| | | | 430,000,000 | 100.00 % |

1.4 จำนวนทุนจดทะเบียนและทุนชำระแล้ว

บริษัทมีทุนจดทะเบียนชำระแล้วเท่ากับ 215,000,000 บาท แบ่งออกเป็นหุ้นสามัญจำนวน 430,000,000 หุ้น มูลค่าที่ตราไว้หุ้นละ 0.50 บาท ณ วันที่ 31 ธันวาคม 2563

1.5 การออกหลักทรัพย์อื่น

- ไม่มี -

1.6 นโยบายการจ่ายเงินปันผล

บริษัทกำหนดนโยบายการจ่ายเงินปันผลในแต่ละปีในอัตราไม่ต่ำกว่าร้อยละ 50 ของกำไรสุทธิหลังจากหักเงินสำรองต่างๆทุกประเภทตามที่ได้กำหนดไว้ในข้อบังคับของบริษัทและตามกฎหมาย หากไม่มีเหตุจำเป็นอื่นใดและการจ่ายเงินปันผลนั้นไม่มีผลกระทบต่อการดำเนินงานปกติของบริษัทอย่างมีนัยสำคัญ

อย่างไรก็ตาม การจ่ายเงินปันผลที่กล่าวอาจมีการเปลี่ยนแปลง ซึ่งจะขึ้นอยู่กับผลการดำเนินงาน ฐานะทางการเงินของบริษัท สภาพคล่อง แผนการลงทุน รวมถึงปัจจัยที่เกี่ยวข้องในการบริหารงาน ความจำเป็น และความเหมาะสมอื่นๆ ในอนาคต ซึ่งการจ่ายเงินปันผลจะอยู่ในอำนาจของคณะกรรมการบริษัทเป็นผู้พิจารณา ทั้งนี้มติคณะกรรมการบริษัทเกี่ยวกับการอนุมัติการจ่ายเงินปันผลจะต้องนำเสนอต่อที่ประชุมผู้ถือหุ้นเพื่อพิจารณา เว้นแต่เป็นการจ่ายเงินปันผลระหว่างกาล ซึ่งคณะกรรมการบริษัทมีอำนาจอนุมัติจ่ายเงินปันผลระหว่างกาลได้ โดยจะต้องแจ้งให้ที่ประชุมผู้ถือหุ้นทราบในการประชุมครั้งต่อไป

บริษัทจะพิจารณาการจ่ายเงินปันผลตามที่คณะกรรมการบริษัทนั้นๆ นำเสนอ โดยพิจารณาจากผลประกอบการและความเหมาะสมของปัจจัยอื่นของแต่ละบริษัท

ข้อมูลเปรียบเทียบอัตราการจ่ายเงินปันผล

(ล้านบาท)

| รายการ | 2561 | 2562 | 2563 |
|---|--------------------|----------------|---------------------|
| กำไรสุทธิ (งบเฉพาะกิจการ) | 56.66 | (42.16) | 192.78 |
| เงินสำรองตามกฎหมาย | 2.90 | - | 10.00 |
| กำไรสุทธิ (หลังหักเงินสำรอง) | 53.76 | (42.16) | 182.78 |
| เงินปันผลจ่าย | 43.00 ¹ | - ² | 150.50 ³ |
| อัตราการจ่ายเงินปันผล(หลังหักสำรอง) (%) | 79.98 % | - | 82.34 % |

หมายเหตุ: ¹

- ที่ประชุมคณะกรรมการบริษัทครั้งที่ 4/2561 เมื่อวันที่ 7 พฤศจิกายน 2561 มีมติอนุมัติการจ่ายเงินปันผลระหว่างกาลจากผลประกอบการระหว่างวันที่ 1 มกราคม 2561 ถึง 30 กันยายน 2561 ให้แก่ผู้ถือหุ้นที่มีรายชื่อในบัญชีรายชื่อผู้ถือหุ้นของบริษัท ณ วันที่ 21 พฤศจิกายน 2561 จำนวน 430,000,000 หุ้น ในอัตราหุ้นละ 0.05 บาท คิดเป็นเงินปันผลรวมทั้งสิ้น 21.50 ล้านบาท และได้จ่ายเงินปันผลให้แก่ผู้ถือหุ้นในวันที่ 6 ธันวาคม 2561

- ที่ประชุมประชุมสามัญผู้ถือหุ้นประจำปี 2562 เมื่อวันที่ 22 เมษายน 2562 มีมติอนุมัติการจ่ายเงินปันผลจากกำไรสุทธิประจำปี 2561 ให้แก่ผู้ถือหุ้นที่มีรายชื่อในบัญชีรายชื่อผู้ถือหุ้นของบริษัท ณ วันที่ 2 พฤษภาคม 2562 จำนวน 430,000,000 หุ้น ในอัตราหุ้นละ 0.05 บาท คิดเป็นเงินปันผลรวมทั้งสิ้น 21.5 ล้านบาทและบริษัทได้จ่ายเงินปันผลดังกล่าวให้แก่ผู้ถือหุ้นแล้ววันที่ 17 พฤษภาคม 2562

หมายเหตุ: ²

- ที่ประชุมคณะกรรมการบริษัทครั้งที่ 1/2563 เมื่อวันที่ 20 กุมภาพันธ์ 2563 มีมติอนุมัติเสนอต่อที่ประชุมสามัญผู้ถือหุ้นประจำปี 2563 เพื่อพิจารณาจัดการจัดสรรกำไรสุทธิเป็นทุนสำรองตามกฎหมายและงบบุคลากรจ่ายเงินปันผลเนื่องจากมีผลขาดทุนจากผลการดำเนินงานปี 2562

หมายเหตุ: ³

- ที่ประชุมคณะกรรมการบริษัทครั้งที่ 4/2563 เมื่อวันที่ 7 สิงหาคม 2563 มีมติอนุมัติจ่ายเงินปันผลระหว่างกาล จากกำไรสุทธิประจำปี 2563 ให้แก่ผู้ถือหุ้นที่มีรายชื่อในบัญชีรายชื่อผู้ถือหุ้นของบริษัท ณ วันที่ 24 สิงหาคม 2563 จำนวน 430,000,000 หุ้น ในอัตราหุ้นละ 0.05 บาท คิดเป็นเงินปันผลรวมทั้งสิ้น 21.5 ล้านบาทและบริษัทได้จ่ายเงินปันผลดังกล่าวให้แก่ผู้ถือหุ้นแล้ววันที่ 3 กันยายน 2563

- ที่ประชุมคณะกรรมการบริษัทครั้งที่ 2/2564 เมื่อวันที่ 22 กุมภาพันธ์ 2564 มีมติอนุมัติเสนอต่อที่ประชุมสามัญผู้ถือหุ้นประจำปี 2564 เพื่อจ่ายเงินปันผลประจำปี จากกำไรสุทธิประจำปี 2563 ให้แก่ผู้ถือหุ้นที่มีรายชื่อ ณ วันกำหนดรายชื่อผู้ถือหุ้นวันที่ 28 เมษายน 2564 จำนวน 430,000,000 หุ้น ในอัตราหุ้นละ 0.30 บาท คิดเป็นเงินปันผลรวมทั้งสิ้น 129 ล้านบาท โดยจ่ายปันผลเป็นหุ้นสามัญเพิ่มทุนของบริษัทไม่เกินจำนวน 215,000,000 หุ้นมูลค่าที่ตราไว้ 0.50 บาท ให้แก่ผู้ถือหุ้นของบริษัท ในอัตรา 2 หุ้นสามัญเดิม ต่อ 1 หุ้นปันผล รวมเป็นมูลค่าทั้งสิ้น 107,500,000 บาท หรือ คิดเป็นอัตราหุ้นละ 0.25 บาท จ่ายเงินปันผลเป็นเงินสดในอัตราหุ้นละ 0.05 บาท หรือ คิดเป็นจำนวนเงินทั้งสิ้น 21,500,000 บาท รวมปันผลทั้งปีในอัตราหุ้นละ 0.35 บาท

2. การบริหารจัดการความเสี่ยง

2.1 นโยบายและแผนการบริหารความเสี่ยง

บริษัท ชันสวีท จำกัด (มหาชน) ในฐานะบริษัทผลิตและจำหน่ายข้าวโพดหวานแปรรูปและผลิตภัณฑ์แปรรูปสินค้าเกษตรอื่น ๆ ทั้งในประเทศและต่างประเทศ การดำเนินงานและผลประกอบการของบริษัทเกี่ยวข้องกับความเสี่ยงในอุตสาหกรรมเกษตรในปัจจัยเสี่ยงบริษัทสามารถจัดการหรือเตรียมแผนรองรับเพื่อบรรเทาผลกระทบแต่หลายปัจจัยเสี่ยงอยู่นอกเหนือการควบคุมหรือการจัดการของบริษัท และอาจส่งผลกระทบอย่างมีนัยสำคัญต่อการดำเนินงานและผลประกอบการของบริษัท

2.2 ปัจจัยความเสี่ยงต่อการดำเนินธุรกิจของบริษัท

2.2.1 ความเสี่ยงในการประกอบธุรกิจ

(1) ความเสี่ยงจากความผันผวนของปริมาณและราคาวัตถุดิบข้าวโพดหวาน

ข้าวโพดหวานเป็นวัตถุดิบหลักที่ใช้ในการผลิตสินค้าส่วนใหญ่ของบริษัท ซึ่งเป็นผลผลิตทางการเกษตรที่มีความผันผวนทั้งในด้านปริมาณและราคา โดยมีสาเหตุจากหลายปัจจัย กล่าวคือ สภาพภูมิอากาศที่เปลี่ยนแปลง ภัยธรรมชาติ เช่น น้ำท่วม ภัยแล้ง อาจส่งผลกระทบต่อปริมาณผลผลิตข้าวโพดหวานต่อพื้นที่เพาะปลูกและคุณภาพของข้าวโพดหวาน นอกจากนี้ยังอาจเป็นผลมาจากนโยบายจากภาครัฐ เช่น นโยบายส่งเสริมการปลูกพืชพลังงานทดแทน นโยบายการสนับสนุนพลังงานทดแทน นโยบายการกำหนดราคาพืชผลทางการเกษตรบางประเภท เป็นต้น ซึ่งอาจส่งผลกระทบต่อเกษตรกรเปลี่ยนไปเพาะปลูกพืชที่ให้ผลตอบแทนสูงกว่า เป็นผลให้ปริมาณพื้นที่ในการเพาะปลูกข้าวโพดหวานโดยรวมเปลี่ยนแปลงไป และอาจทำให้ราคาวัตถุดิบข้าวโพดหวานในตลาดเปลี่ยนแปลงไปด้วยตามกลไกอุปสงค์อุปทาน ดังนั้นหากบริษัทไม่สามารถจัดหาวัตถุดิบข้าวโพดหวานที่มีคุณภาพให้เพียงพอต่อการผลิต หรือราคาวัตถุดิบข้าวโพดหวานปรับตัวในทิศทางที่เพิ่มขึ้น กรณีต่างๆตามที่กล่าวอาจส่งผลกระทบต่อผลประกอบการของบริษัท

กราฟแสดงราคาวัตถุดิบข้าวโพดหวานเฉลี่ยในช่วงปี 2561 – 2563

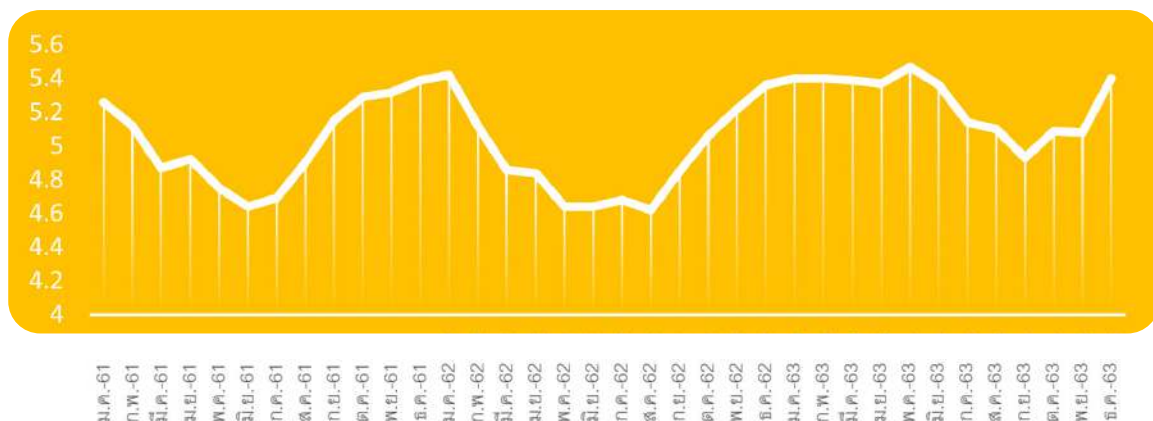

จากกราฟแสดงราคาราคาวัตถุดิบข้าวโพดหวานข้างต้น จะเห็นได้ว่า ในปี 2561-2563 ราคาราคาวัตถุดิบข้าวโพดหวานเฉลี่ยที่บริษัทรับซื้อเท่ากับ 5.03 บาทต่อกิโลกรัม 4.93 บาทต่อกิโลกรัม และ 5.20 บาทต่อกิโลกรัม ตามลำดับ

ปัจจัยเหล่านี้เป็นปัจจัยที่ส่งผลกระทบต่อปริมาณผลผลิตจากการเพาะปลูกในแต่ละปี และส่งผลกระทบต่อราคาคาผลผลิตข้าวโพดหวาน บริษัทจึงมีความเสี่ยงจากการผันผวนของปริมาณและราคาราคาวัตถุดิบข้าวโพดหวาน ซึ่งส่งผลกระทบต่อผลประกอบการของบริษัทได้

อย่างไรก็ตาม บริษัทตระหนักถึงความเสี่ยงจากความผันผวนของปริมาณและราคาของวัตถุดิบข้าวโพดหวานตามที่กล่าว บริษัทจึงได้มีการบริหารความเสี่ยงดังกล่าว ด้วยการทำสัญญาทางการเกษตรแบบพันธสัญญา (Contract Farming) กับผู้รวบรวมวัตถุดิบ (Broker) หลายรายซึ่งมีสมาชิกเกษตรกรในเครือข่ายกว่า 20,000 ครอบครัว ในการทำสัญญาตามที่กล่าว บริษัทจะมีการกำหนดราคารับซื้อล่วงหน้าจากผู้รวบรวมวัตถุดิบหรือเกษตรกร อีกทั้งบริษัทยังมีโครงการ Smart Farming ที่จะช่วยส่งเสริมการเพาะปลูกข้าวโพดหวานแก่เกษตรกรในโครงการ ทำให้บริษัทสามารถวางแผนควบคุมและติดตามปริมาณผลผลิตให้สอดคล้องกับความต้องการของบริษัทได้ นอกจากนี้บริษัทยังมีทีมงานฝ่ายส่งวัตถุดิบที่ทำหน้าที่ในการวางแผนการเพาะปลูกร่วมกับผู้รวบรวมและเกษตรกร รวมถึงการพัฒนาให้เกิดผลผลิตต่อไร่สูงขึ้น และการนำเทคโนโลยีวางแผนการปลูกและเก็บเกี่ยว เพื่อให้สอดคล้องกับกำลังการผลิตได้อย่างต่อเนื่องและสม่ำเสมอ

(2) ความเสี่ยงจากการเปลี่ยนแปลงมาตรการทางการค้าจากกลุ่มประเทศในสหภาพยุโรป (EU)

ปัจจุบันกลุ่มประเทศในสหภาพยุโรป (European Union: EU) มีมาตรการด้านภาษีเพื่อป้องกันการทุ่มตลาดและปกป้องเกษตรกรและอุตสาหกรรมข้าวโพดหวานแปรรูปในสหภาพยุโรป ผ่านการกำหนดอัตราภาษีต่อต้านการทุ่มตลาด (Anti-Dumping Tax) สำหรับผู้ประกอบการของไทยที่ส่งออกผลิตภัณฑ์ข้าวโพดหวาน (Zea mays var. saccharata) ในลักษณะเมล็ดข้าวโพดหวานแปรรูปในน้ำสับสายหรือกรดอะซิติกที่ไม่ผ่านการแช่แข็ง (พิกัดภาษีศุลกากร 2001903010) และเมล็ดข้าวโพดหวานแปรรูปที่ไม่ผ่านการแช่แข็งอื่น ๆ (พิกัดภาษีศุลกากร 2005800010) ซึ่งเริ่มใช้ตั้งแต่ปี 2549 เป็นต้นมา และเป็นมาตรการที่กำหนดอายุคราวละ 5 ปี เว้นแต่จะมีการเปลี่ยนแปลงโดยคณะมนตรีของ EU

นอกจากนี้ยังมีข้อกำหนดตาม Council Implementing Regulation (EU) No. 875/2013 of 2 September 2013 imposing a definitive anti-dumping duty on imports of certain prepared or preserved sweetcorn in kernels originating in Thailand following an expiry review pursuant to article 11(2) of Regulation (EC) No 1225/2009 ที่กำหนดเกี่ยวกับอัตราภาษีต่อต้านการทุ่มตลาด (Anti-Dumping Tax) ร้อยละ 11.1 ทั้งนี้ข้อกำหนดฉบับนี้ได้หมดอายุลงในเดือนกันยายน 2562 แล้วซึ่งผลปรากฏว่าคณะมนตรีของ EU ได้ออกประกาศในวันที่ 20 กันยายน 2562 ว่าไม่มีการเปลี่ยนแปลงอัตราภาษีต่อต้านการทุ่มตลาด (Anti-Dumping Tax) อย่างไรก็ตามหากมีการเปลี่ยนแปลงหรือเพิ่มอัตราภาษีดังกล่าวเมื่อครบกำหนด 5 ปีอีกครั้ง ซึ่งอาจส่งผลให้สินค้าของบริษัทมีราคาที่สูงขึ้นในประเทศของกลุ่ม EU และส่งผลกระทบต่อคู่แข่งในด้านตลาดที่ไม่ถูกข้อกำหนดดังกล่าวบังคับใช้ก็จะทำให้บริษัทมีความสามารถในการแข่งขันในตลาดของกลุ่มประเทศ EU ลดลง

สำหรับสัดส่วนการส่งออกสินค้าและผลิตภัณฑ์ของบริษัทไปจำหน่ายยังกลุ่มประเทศในสหภาพยุโรป (EU) ที่ผ่านมา ปรากฏว่าบริษัทมียอดส่งออก ในปี 2561-2563 บริษัทมีรายได้จากการจำหน่ายสินค้าไปยังลูกค้ากลุ่มประเทศในสหภาพยุโรป (European Union) คิดเป็นสัดส่วน ร้อยละ 12.82 ร้อยละ 11.84 และร้อยละ 10.13 ของรายได้จากการขาย ตามลำดับ จะเห็นได้ว่าสัดส่วนการจำหน่ายสินค้าไปยังประเทศในกลุ่มสหภาพยุโรปมีสัดส่วนที่ไม่สูงมากเมื่อเทียบกับรายได้จากการผลิตและจำหน่ายรวม ดังนั้นบริษัทจึงเชื่อว่า จะไม่มีผลกระทบต่อรายได้ อย่างมีนัยสำคัญ

(3) ความเสี่ยงจากการที่ผู้ถือหุ้นใหญ่มีอิทธิพลต่อการกำหนดนโยบายการบริหารงาน

กลุ่มครอบครัวกิตติคุณชัยเป็นกลุ่มผู้ถือหุ้นใหญ่ของบริษัท ซึ่งถือหุ้นรวมกันคิดเป็นสัดส่วนร้อยละ 72.66 (ณ วันที่ 31 ธันวาคม 2563) ของทุนชำระแล้ว ซึ่งสัดส่วนการถือหุ้นดังกล่าว จะทำให้ผู้ถือหุ้นรายใหญ่มีอำนาจในการควบคุมมติที่ประชุมผู้ถือหุ้นได้เกือบทั้งหมด ดังนั้นบริษัท และ/หรือผู้ถือหุ้นรายย่อยจึงอาจมีความเสี่ยงจากการที่กลุ่มผู้ถือหุ้นใหญ่มีอิทธิพลต่อการกำหนดนโยบายการบริหารงานไปในทิศทางใดทิศทางหนึ่ง จากการที่เป็นผู้ถือหุ้นรวมกันเกินกว่ากึ่งหนึ่งและเป็นกรรมการบริษัท อยู่ในคณะกรรมการบริษัทด้วย ก็จะทำให้คณะกรรมการของบริษัทสามารถตัดสินใจดำเนินการใด ๆ ได้ ซึ่งบางครั้งอาจทำให้เกิดผลกระทบหรือความเสียหายกับผู้ถือหุ้นกลุ่มอื่นๆ ได้

อย่างไรก็ตาม บริษัทมีคณะกรรมการตรวจสอบซึ่งเป็นกรรมการอิสระจำนวน 3 ท่าน จากจำนวนคณะกรรมการบริษัท ทั้งหมด 9 ท่าน ซึ่งกรรมการตรวจสอบของบริษัททุกท่านล้วนแต่เป็นผู้ทรงคุณวุฒิ เป็นที่รู้จักและยอมรับในสังคม ซึ่งถือเป็นการช่วยเพิ่มประสิทธิภาพและความโปร่งใสในการบริหารจัดการ ผ่านกลไกของระบบควบคุมภายในและการถ่วงดุลอำนาจของคณะกรรมการบริษัท นอกจากนี้บริษัทยังได้จัดตั้งฝ่ายตรวจสอบภายใน เข้าทำหน้าที่เป็นหน่วยงานตรวจสอบภายในที่มีความเป็นอิสระจากฝ่ายจัดการและขึ้นตรงต่อคณะกรรมการตรวจสอบ รวมทั้ง คณะกรรมการบริษัทยังคำนึงถึงความสำคัญของนโยบายเกี่ยวกับการกำกับดูแลกิจการที่ดี (Principles of Good Corporate Governance) หลักจริยธรรมและจรรยาบรรณทางธุรกิจ โดยจะปฏิบัติตามแนวทางการกำกับดูแลกิจการที่ดีอย่างเคร่งครัด อีกทั้งบริษัทมีการกำหนดของเขตอำนาจหน้าที่และกำหนดตารางอำนาจอนุมัติรายการสำหรับแต่ละขอบเขตหรือวงเงินที่เหมาะสม ดังนั้นด้วยโครงสร้างที่มีการตรวจสอบและถ่วงดุลดังกล่าว บริษัทจึงมั่นใจว่าผู้ถือหุ้นทุกท่าน รวมถึงผู้มีส่วนได้ส่วนเสียกับบริษัท จะได้รับการปฏิบัติอย่างเป็นธรรมและเท่าเทียมกัน

(4) ความเสี่ยงจากการพึ่งพิงกรรมการและผู้บริหารหลักในการบริหารงาน

กรรมการและผู้บริหารหลักของบริษัทในปัจจุบัน ได้แก่ นายองอาจ กิตติคุณชัย ซึ่งดำรงตำแหน่งเป็นกรรมการบริษัท ประธานเจ้าหน้าที่บริหาร และมีบุคคลอื่นในครอบครัวกิตติคุณชัยดำรงตำแหน่งเป็นกรรมการ ผู้บริหารและเป็นผู้ถือหุ้นใหญ่ของบริษัทในสัดส่วนร้อยละ 99.99 ของทุนชำระแล้วของบริษัทก่อน IPO หรือ ร้อยละ 72.66 ของทุนชำระแล้ว (ณ วันที่ 31 ธันวาคม 2563) โดยที่ นายองอาจ กิตติคุณชัย เป็นผู้ที่มีประสบการณ์ในธุรกิจมาเป็นเวลานานกว่า 30 ปี เป็นผู้ที่มีวิสัยทัศน์และมีหน้าที่โดยตรงในการกำหนดนโยบาย ทิศทางและการดำเนินธุรกิจหลักของบริษัท ดังนั้น หากมีการเปลี่ยนแปลงของกรรมการและผู้บริหารหลักรายดังกล่าว อาจทำให้บริษัทประสบปัญหาในการดำเนินธุรกิจในอนาคตก็ได้ ดังนั้น เพื่อเป็นการกระจายอำนาจการจัดการและลดความเสี่ยงในการพึ่งพิงกรรมการ บริษัทจึงจัดโครงสร้างองค์กรให้มีการแต่งตั้งกรรมการผู้ทรงคุณวุฒิและมีประสบการณ์ในการบริหารและการดำเนินธุรกิจขึ้นและให้ผู้บริหารในระดับต่างๆ ได้มีส่วนร่วมในการตัดสินใจและกำหนดทิศทางของบริษัทมากขึ้น มีการกระจายอำนาจการบริหาร มีการกำหนดอำนาจหน้าที่ความรับผิดชอบในงานด้านต่างๆ อย่างชัดเจน

(5) ความเสี่ยงจากความผันผวนของอัตราแลกเปลี่ยนเงินตราต่างประเทศ

บริษัทและบริษัทย่อยมีฐานลูกค้ามากกว่า 200 รายในกว่า 50 ประเทศทั่วโลก ทั้งในเอเชีย ยุโรป แอฟริกา และ ตะวันออกกลาง ในการขายสินค้าส่วนใหญ่ก็จะใช้สกุลเงินของผู้ซื้อหรือใช้สกุลเงินเป็นดอลลาร์สหรัฐในการชำระเงิน บริษัท และบริษัทย่อยมีส่วนในการจำหน่ายสินค้าไปยังลูกค้าต่างประเทศเป็นส่วนใหญ่ จากที่ผ่านมา ปรากฏว่า ในปี 2561 - 2563 บริษัทและบริษัทย่อยมีส่วนในการจำหน่ายสินค้าไปยังต่างประเทศคิดเป็น ร้อยละ 82.25 ร้อยละ 82.48 และร้อยละ 72.63 ของรายได้จากการขาย ตามลำดับ ดังนั้นบริษัทและบริษัทย่อยจึงอาจได้รับความเสี่ยงจากการความผันผวนของอัตราแลกเปลี่ยนเงินตราต่างประเทศ ซึ่งอาจส่งผลกระทบต่อผลประกอบการของบริษัทได้ ดังจะเห็นได้ว่าในปี 2561 ปี 2562 และงวด ปี 2563 สิ้นสุดวันที่ 31 ธันวาคม 2563 บริษัทและบริษัทย่อยมีกำไร (ขาดทุน) จากอัตราแลกเปลี่ยน เท่ากับ (8.10) ล้านบาท 14.22 ล้านบาท และ 12.31 ล้านบาท ตามลำดับ บริษัทจึงมีนโยบายการบริหารจัดการความเสี่ยงดังกล่าว ด้วยการทำสัญญาซื้อขายเงินตราต่างประเทศล่วงหน้า (Forward Contract) กับธนาคารโดยจะใช้อัตราแลกเปลี่ยน ณ วันที่ทำสัญญาซื้อขายล่วงหน้า นอกจากนี้ บริษัทยังมีการติดตามและประเมินสถานการณ์ความเสี่ยงด้านอัตราแลกเปลี่ยนอย่างใกล้ชิดเกี่ยวกับแนวโน้ม และทิศทางการเคลื่อนไหวของอัตราแลกเปลี่ยนของเงินตราต่างประเทศ จากการวิเคราะห์ข้อมูลข่าวสารทางเศรษฐกิจต่าง ๆ ประกอบการดำเนินธุรกิจของบริษัทด้วย เพื่อจะได้นำมาใช้ประกอบในการบริหารจัดการความเสี่ยงในด้านอัตราแลกเปลี่ยน

(6) ความเสี่ยงจากการระบาดของเชื้อไวรัสโควิด 19

จากจากสถานการณ์การระบาดของเชื้อไวรัสโควิด -19 ที่มีมาตรการล็อกดาวน์ และมาตรการเว้นระยะห่างทางสังคม เพื่อควบคุมการระบาดอย่างเข้มข้น จึงอาจทำให้บริษัทได้รับผลกระทบด้านการผลิตจากปัญหาการหยุดงานของแรงงานที่เกิดจากการติดเชื้อ

ขณะเดียวกันอุปสรรคด้านการขนส่งสินค้าและโลจิสติกส์ จากการปิดพรมแดนระหว่างประเทศที่ทำให้ การขนส่งสินค้าเกษตรและอาหารทางทะเลไม่สามารถขนส่งได้ตามปกติ และเกิดความล่าช้า

นอกจากนี้บริษัทอาจได้รับผลกระทบจากจากพฤติกรรมและความต้องการของผู้บริโภคที่เปลี่ยน เช่น ความกังวลเรื่องความปลอดภัยของอาหาร การติดเชื้อโรคจากสถานที่ชุมชน จึงมีการหลีกเลี่ยงการเดินทางออกนอกบ้าน ส่งผลให้คำสั่งซื้อมีการเปลี่ยนแปลงไป มีการชะลอคำสั่งซื้อของลูกค้ากลุ่มโรงแรม และร้านอาหารที่นำไปเป็นวัตถุดิบในการผลิตอาหาร หรือลูกค้ากลุ่มค้าปลีกเพิ่มการสั่งซื้อสินค้าที่มีขนาดบรรจุเล็กเพื่อตอบสนองลูกค้าปลีกที่สั่งทางออนไลน์

บริษัทจึงได้แต่งตั้งคณะทำงานเพื่อติดตามสถานการณ์ และรายงานข้อมูลข่าวสารที่เกี่ยวข้องอย่างทันทีและตลอดเวลา และเพื่อกำหนดแนวปฏิบัติในการบริหารจัดการ และรับมือกับวิกฤตการณ์ดังกล่าว ให้เกิดประสิทธิภาพสูงสุด และมีมาตรการป้องกันความเสี่ยงในด้านต่าง ๆ ดังนี้

1. ด้านการผลิต: บริษัทมีการบริหารจัดการระดับคงคลังของวัตถุดิบ บรรจุภัณฑ์ และปัจจัยในการผลิตอื่น ๆ อย่างเหมาะสม เพื่อรองรับการผลิตอย่างต่อเนื่อง รวมถึงบริหารจัดการแผนการผลิตอย่างใกล้ชิดเพื่อให้เหมาะสมกับคำสั่งซื้อและสอดคล้องกับการขนส่งไปประเทศต่างๆที่อาจมีการปิดพรมแดน หรือความขาดแคลนของตู้ขนส่งสินค้า

2. ด้านการจัดจำหน่ายและกิจกรรมทางการตลาด: บริษัทนำเทคโนโลยีสารสนเทศมาเป็นเครื่องมือในการสื่อสารเพื่อรักษาความสัมพันธ์และการสื่อสารกับลูกค้าอย่างใกล้ชิด เช่น การโทรศัพท์ติดต่ออย่างสม่ำเสมอ การประชุมผ่านช่องทางออนไลน์อย่างใกล้ชิด

3. ด้านสุขภาวะอนามัยและความปลอดภัยของพนักงาน: บริษัทได้ให้ความรู้ ความเข้าใจในการป้องกันดูแลรักษาสุขภาพของตนเองและครอบครัวอย่างเข้มงวด ขณะเดียวกันภายในบริษัทมีมาตรการรักษาความสะอาดและสุขลักษณะอย่างเข้มงวดตามประกาศของกระทรวงสาธารณสุขโดยกำหนดเป็นระเบียบในการปฏิบัติงานอย่างเคร่งครัด

อีกทั้งได้นำเทคโนโลยีสารสนเทศ มาใช้ในการทำงาน เช่น การทำงานจากบ้าน การประชุมผ่านออนไลน์เพื่อติดตามสถานการณ์และรายงานข้อมูลข่าวสารด้านการแพร่ระบาดของไวรัสโควิด-19 รวมถึงเพื่อติดตามงานและการวางแผนในการทำงานทุกวัน

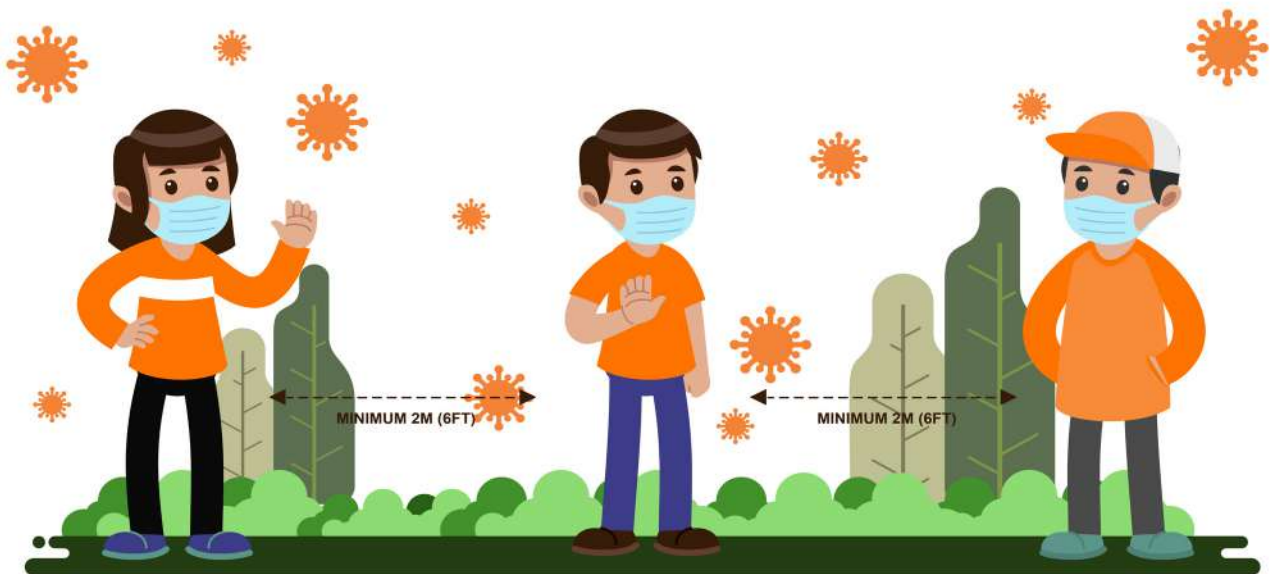

3. การขับเคลื่อนธุรกิจเพื่อความยั่งยืน

3.1 นโยบายและเป้าหมายการจัดการด้านความยั่งยืน

บริษัทได้มีนโยบายและเป้าหมายการจัดการทางด้านความยั่งยืนดังนี้

1. ความยั่งยืนทางด้านเศรษฐกิจ

สร้างความร่วมมือกับพันธมิตรในการพัฒนาเทคโนโลยีเพื่อความมั่นคงทางธุรกิจ ได้แก่

การพัฒนาสายพันธุ์ข้าวโพดหวาน ให้ได้พันธุ์ข้าวโพดหวานใหม่ ที่มีคุณภาพ จำนวนผลผลิตต่อไร่สูง ทนทานต่อโรค เกษตรกรมีรายได้ที่ดีขึ้น และจะมีเกษตรกรผู้เข้าร่วมใน Contact farming จำนวนเพิ่มขึ้น

การพัฒนาบรรจุภัณฑ์ เพื่อให้ได้บรรจุภัณฑ์ที่มีคุณภาพ ต้นทุนต่ำ จากการร่วมมือกับพันธมิตรในการพัฒนาสิ่งต่างๆ นั้น จะทำให้คู่ค้ามีรายได้ที่ดีขึ้นและบริษัทได้ผลิตภัณฑ์ที่มีคุณภาพเพื่อส่งมอบให้กับลูกค้าได้ตามความต้องการ

การพัฒนาผลิตภัณฑ์ใหม่ โดยร่วมมือกับลูกค้าเพื่อวิจัยและพัฒนาผลิตภัณฑ์ใหม่ที่เป็นไปตามความต้องการตลาด จาก การที่บริษัทสร้างความร่วมมือกับคู่ค้าดังที่กล่าวมานี้เป็นการสร้างความยั่งยืนทางธุรกิจร่วมกัน

2. ความยั่งยืนทางด้านผู้มีส่วนได้เสีย

การพัฒนาความรู้ให้แก่บุคลากรในทุกด้านอย่างต่อเนื่องเพื่อรองรับเทคโนโลยีใหม่เพื่อเป็นการเพิ่มประสิทธิภาพการทำงานให้ดีขึ้น รวมถึงการให้ความรู้และความเข้าใจแก่เกษตรกรทางด้านการใช้เทคโนโลยีและนวัตกรรมทางเกษตรเพื่อเพิ่มคุณภาพและจำนวนของผลผลิตต่อไร่

3. ความยั่งยืนทางด้านพลังงานและสิ่งแวดล้อม

สร้างความร่วมมือกับพันธมิตรทางด้านเทคโนโลยีและนวัตกรรมเพื่อต่อยอดธุรกิจ โดยสร้างมูลค่าจากของเสีย การนำพลังงานทดแทนมาเพื่อลดการใช้ทรัพยากรธรรมชาติ และต่อยอดธุรกิจใหม่ในการจัดการของเสียเช่น น้ำเสียผลิตไฟฟ้า ของเสียทำบรรจุภัณฑ์ เป็นต้น



3.2 การจัดการผลกระทบต่อผู้มีส่วนได้เสียในห่วงโซ่คุณค่าของธุรกิจ

3.2.1 ห่วงโซ่คุณค่าของธุรกิจ

บริษัทมีหลักการบริหารจัดการ Value Chain เพื่อเพิ่มศักยภาพด้านการแข่งขัน ความเป็นผู้นำในการพัฒนาธุรกิจ ข้าวโพดหวาน สร้างเครือข่ายการตลาดและการผลิตในแหล่งที่สำคัญของโลก มุ่งเน้นสร้างความสัมพันธ์ระยะยาวและยั่งยืนกับ คู่ค้าทางธุรกิจ ซึ่งบริษัทได้ทำความร่วมมือกับทุกภาคส่วนในเรื่องการจัดการห่วงโซ่อุปทานอย่างเป็นระบบ

โดยมีการควบคุมกระบวนการตั้งแต่วัตถุดิบซึ่งบริษัทได้ทำสัญญาซื้อ-ขาย ข้าวโพดหวานแบบมีพันธสัญญา (Contract Farming) กับเกษตรกรและผู้รวบรวม เพื่อสร้างความมั่นใจให้กับเกษตรกรในด้านราคาและประกันการรับซื้อ จัดการดูแลควบคุมตลอดกระบวนการปลูกจนถึงเก็บเกี่ยว เพื่อจัดการความเสี่ยงในเรื่องความสม่ำเสมอของปริมาณและคุณภาพ ของวัตถุดิบข้าวโพดหวาน และวางแผนการผลิต เพื่อให้สอดคล้องตามปริมาณของวัตถุดิบรับเข้า ทางด้านการผลิตได้มีการใช้ เครื่องจักร และเทคโนโลยีใหม่เข้ามาช่วยในการ ลดต้นทุน ลดของเสียจากการผลิต และเพิ่มผลผลิตให้ได้ตามแผนการส่งมอบ รวมถึงการจัดการของเสียที่เกิดกระบวนการให้มีมูลค่า เช่น เปลือกและซังข้าวโพดที่ออกมาจากกระบวนการผลิต นำไปจำหน่าย ให้กับเกษตรกรเลี้ยงโคนม และน้ำเสียที่เกิดจากกระบวนการผลิต ส่งเข้าสู่ระบบการผลิต Biogas เพื่อใช้ผลิตไฟฟ้าใช้ในโรงงาน และจำหน่ายให้กับการไฟฟ้า ไม่ส่งผลกระทบต่อสิ่งแวดล้อมและชุมชนโดยรอบ รวมถึงการสร้างเศรษฐกิจภายในชุมชน

(1) กิจกรรมหลัก (Primary Activities)

การบริหารปัจจัยการผลิต หรือ โลจิสติกส์ขาเข้า (Inbound Logistics)

ด้านความยั่งยืนทางวัตถุดิบ บริษัทฯได้ให้ความสำคัญเป็นอย่างยิ่ง บริษัทได้มีการทำเกษตรแบบพันธสัญญา (Contract Farming) กับผู้รวบรวมและเกษตรกรทุกราย เพื่อสร้างความมั่นใจให้กับเกษตรกรในด้านราคาและประกันการรับซื้อ บริษัทฯได้จัดทำโครงการ โรงเรียนสอนวิชาการปลูกข้าวโพดโดยร่วมมือกับ การศึกษานอกโรงเรียน(กศน.)เพื่อสร้างความรู้ ให้กับเกษตรกรรุ่นใหม่ในเรื่องการเพาะปลูกที่ทันสมัย มีการใช้เทคโนโลยีสมัยใหม่เป็นปัจจัยพื้นฐานในการเกษตรกรรมเพื่อยกระดับความรู้ความสามารถ คุณภาพชีวิตและรายได้ของเกษตรกร นอกจากนี้บริษัทฯยังส่งเสริมให้ภาคเกษตร นำเทคโนโลยีสมัยใหม่ มาใช้ในการลดต้นทุน เช่น นำโดรนมาใช้ในการพ่นยาฆ่าแมลงในโครงการ Smart Farm ตลอดจนทำความร่วมมือ (MOU) กับบริษัทผลิตเมล็ดพันธุ์ เพื่อพัฒนาเทคโนโลยีและนวัตกรรมด้านการเกษตร จะเห็นได้ว่าบริษัทฯได้ร่วมพัฒนาเกษตรอัจฉริยะ (Smart Farming) โดยได้ใช้ Application ในการประเมินปริมาณน้ำฝน และ ผลผลิตในไร่ รวมไปถึงการบริหารจัดการ ควบนำวัตถุดิบเข้าโรงงาน

การปฏิบัติการ (Operations)

บริษัทมีความมุ่งมั่นที่จะรักษาและพัฒนาคุณภาพของผลิตภัณฑ์อย่างต่อเนื่องตามหลักสากล โดยบริหารจัดการและควบคุมคุณภาพในแต่ละขั้นตอนตั้งแต่การจัดหา การตรวจรับวัตถุดิบ การควบคุมคุณภาพระหว่างการผลิตและการขนส่ง เพื่อให้ได้ผลิตภัณฑ์ที่มีคุณภาพตามมาตรฐานที่ลูกค้ากำหนดไว้

ปัจจุบันบริษัทและบริษัทย่อยจำหน่ายผลิตภัณฑ์ต่างๆ ให้แก่กลุ่มลูกค้าซึ่งกระจายอยู่ทุกทวีปมากกว่า 50 ประเทศ และประกอบด้วยกลุ่มลูกค้าหลากหลาย เช่นกลุ่มผู้นำเข้า ส่งออก ธุรกิจค้าปลีก และธุรกิจอุตสาหกรรมผลิตอาหารและร้านอาหาร ทั้งในประเทศและต่างประเทศ ดังนั้นผลิตภัณฑ์ของบริษัทที่ส่งมอบให้ลูกค้าได้ผ่านกระบวนการผลิตด้วยเทคโนโลยีที่ทันสมัย และผ่านกระบวนการตรวจสอบคุณภาพตามมาตรฐานการรับรองสากล เช่น มาตรฐาน British Retail Consortium (BRC) มาตรฐาน International Featured Standard (IFS) มาตรฐาน Hazard Analysis Critical Control Point (HACCP) ทำให้ผู้บริโภคสามารถมั่นใจในคุณภาพและกรรมวิธีการผลิตที่ถูกต้องตามหลักวิธีการผลิตที่ดี (Goods Manufacturing Practices) นอกจากนี้ บริษัทยังให้ความสำคัญในการผลิตควบคู่ไปกับการดูแลสิ่งแวดล้อมตามนโยบายคุณภาพ ISO 14001:2015

ในปี 2563 บริษัทได้รับการรับรองมาตรฐาน British Retail Consortium (BRC) เกรด A+ ประเภท Unannounced รวมทั้งการใช้เครื่องจักร ลดพนักงาน เพิ่มคุณภาพ ลดต้นทุน ได้แก่

- 1) ระบบการฆ่าเชื้อผลิตภัณฑ์ มีการใช้ เครื่องฆ่าเชื้อที่อุณหภูมิสูงแบบต่อเนื่อง (Continuous sterilizer) ซึ่งสามารถลดจำนวนพนักงาน ลดพลังงานและเพิ่มประสิทธิภาพในการผลิต
- 2) ระบบแขนกล (Robot arm) มาใช้จัดเรียงสินค้า ทดแทนแรงงาน ซึ่งลดการสูญเสียระหว่างกระบวนการผลิต และเพิ่มประสิทธิภาพ
- 3) ใช้เครื่องตัดเมล็ดข้าวโพดแบบอัตโนมัติ ลดจำนวนพนักงานเพิ่มประสิทธิภาพในการผลิต

การกระจายสินค้าและบริการ หรือ โลจิสติกส์ขาออก (Outbound Logistics)

บริษัทได้มีการใช้บริการรถขนส่งขาออก มีการกำหนดรถขนส่งที่ใช้มาตรฐาน Euro 3 ขึ้นไป และติดตั้ง GPS เพื่อเข้มงวดในการปล่อยปริมาณมลพิษจากรถขนส่ง และมีการประยุกต์ใช้มาตรฐาน Global Standard for Food Safety (BRCGS) และ International Food Standard (IFS) ในการควบคุมทางด้าน Food safety ระหว่างกระบวนการโหลดสินค้าและการขนส่ง เช่น ระบบการตรวจสอบสภาพตู้บรรจุสินค้าก่อนการบรรจุ ระหว่างการบรรจุ และก่อนปิดตู้บรรจุสินค้า และมีการติดตามตลอดระยะเวลาการขนส่งจนถึงลูกค้า

การตลาดและการขาย (Marketing and Sales)

บริษัทจะเน้นการจัดกิจกรรมส่งเสริมการตลาดโดยเน้นไปที่การสร้างความรู้ ความเข้าใจเกี่ยวกับสินค้า ควบคู่ไปกับการสร้างความตระหนักในตราสินค้า (Brand Awareness) สำหรับผู้บริโภค เพื่อให้เป็นที่รู้จักอย่างกว้างขวาง นอกจากนี้ บริษัทฯ ยังมีการประชาสัมพันธ์และสื่อสารตราสินค้าเคซี (“KC”) ของบริษัทฯ ให้กับผู้บริโภคทั่วไปผ่านสื่ออิเล็กทรอนิกส์ต่างๆ เช่น เว็บไซต์ของบริษัทฯ (www.sunsweetthai.com) โซเชียลมีเดียต่างๆ เช่น Facebook รวมถึงการแจกผลิตภัณฑ์ตัวอย่างให้ผู้บริโภคทดลองรับประทาน เพื่อสร้างประสบการณ์ในการบริโภคผลิตภัณฑ์ (Consumer Experience) และเพื่อประชาสัมพันธ์ผลิตภัณฑ์ของบริษัทฯ ให้เป็นที่รู้จักมากยิ่งขึ้น

ความรับผิดชอบต่อลูกค้า

บริษัทได้กำหนดนโยบายการตั้งราคาที่ยุติธรรมและเหมาะสม โดยการพิจารณาเงื่อนไขทางการค้า การเจรจาทางธุรกิจ จะไม่มีรายการใดเป็นพิเศษโดยยึดหลักเสมือนกับการทำรายการกับบุคคลภายนอก (Arm’s Length Basis) ทุกรายการ นอกจากนี้บริษัทยังมีนโยบายที่จะจัดหาและปรับปรุงระบบการให้บริการที่เหมาะสม และเป็นไปตามเงื่อนไขทางการค้า และเปิดเผยข้อมูลข่าวสารที่เกี่ยวข้อง และเป็นประโยชน์ ถูกต้องครบถ้วน ทันเวลา และไม่บิดเบือนข้อเท็จจริง โดยคำนึงถึงการรักษาสารสนเทศที่เป็นความลับของลูกค้าเสมือนหนึ่งสารสนเทศของบริษัทฯ และไม่นำไปใช้เพื่อประโยชน์ของตนเองและพวกพ้อง

การบริการหลังการขาย (Customer Services)

ด้านความพึงพอใจในสินค้าและบริการ

บริษัทได้คำนึงถึงความพึงพอใจของลูกค้าจึงได้ดำเนินการสำรวจความต้องการของลูกค้ารวมถึงความคาดหวังของลูกค้า และมีช่องทางในการรับข้อร้องเรียนและวิธีการจัดการกับข้อร้องเรียนทั้งด้านสินค้าและบริการ บริษัทได้จัดส่งแบบสำรวจความพึงพอใจให้ลูกค้าเป็นประจำทุกปี และยังรับฟังความคิดเห็นจากลูกค้าหลายช่องทาง อาทิ ช่องทางร้องเรียน อีเมล โทรศัพท์ และโซเชียลมีเดีย และในระหว่างปีบริษัทได้ไปเยี่ยมเยียนลูกค้า ณ สำนักงาน สถานประกอบการของลูกค้าและเข้าร่วมงานแสดงสินค้าในประเทศต่าง ๆ เพื่อพบปะกับลูกค้าซึ่งช่วยให้บริษัทสามารถติดตามสถานการณ์ภาวะการตลาดได้

ในปี 2563 บริษัทได้รับความพึงพอใจจากลูกค้าในระดับ ดี (Better) และมีข้อร้องเรียนจากลูกค้าในเรื่องสำคัญ ได้แก่ ความเสียหายของสินค้าจากการขนส่ง บริษัทได้ดำเนินการจัดการข้อร้องเรียนดังกล่าวแล้ว โดยการปรับเปลี่ยนวิธีการปฏิบัติงาน และใช้อุปกรณ์เพื่อลดความเสียหายที่เกิดขึ้น

เนื่องด้วยสถานการณ์การแพร่ระบาดไวรัส Covid -19 ที่มีมาตรการ Lock down และ Social distancing บริษัทจึงไม่ได้เดินทางไปดำเนินกิจกรรมทางการตลาดในต่างประเทศและต่างประเทศบริษัทได้ใช้ช่องทางออนไลน์ สื่อโซเชียลต่าง ๆ เพื่อรายงานสถานการณ์ แลกเปลี่ยนข้อมูลทางธุรกิจรวมถึงการตรวจสอบกระบวนการผลิตต่าง ๆ ภายหลังจากมาตรการผ่านคลาย บริษัทได้เปิดโอกาสให้ลูกค้าเข้าเยี่ยมชมกิจการอย่างเหมาะสม จำนวน 304 ครั้ง

| ห่วงโซ่คุณค่าของธุรกิจ | | | | |
|--|--|---|---|---|
| การบริหารปัจจัยการผลิต | การปฏิบัติการ | การกระจายสินค้าและบริการ | การตลาดและการขาย | การบริการหลังการขาย |
| <ul style="list-style-type: none"> - การจัดหาและซื้อวัตถุดิบที่มีคุณภาพและปลอดภัย - การใช้วัตถุดิบในระบบ Contact farming ภายในประเทศ - กระบวนการจัดซื้อจัดหาที่ผ่านเกณฑ์การคัดเลือก | <ul style="list-style-type: none"> - การผลิต แปรรูป วัตถุดิบ และบรรจุภัณฑ์ที่เป็นมิตรต่อสิ่งแวดล้อม - การควบคุมคุณภาพสินค้าตามมาตรฐานกำหนด - ความปลอดภัยในกระบวนการผลิต | <ul style="list-style-type: none"> - ร้าน/ตลาด/คลัง/ศูนย์กระจายสินค้าและจำหน่ายที่ทำให้ประชาชนสามารถเข้าถึงได้ง่าย - บริการการขนส่งที่รวดเร็วและตรงเวลา | <ul style="list-style-type: none"> - การกำหนดราคา สินค้าและบริการ อย่างเหมาะสม - การให้ข้อมูลเกี่ยวกับการบริโภคอย่างถูกต้องและครบถ้วน | <ul style="list-style-type: none"> - การรับประกันสินค้าและความพึงพอใจ - ศูนย์หรือหน่วยบริการรับความเห็นหรือข้อเสนอแนะเกี่ยวกับการบริโภค |

(2) กิจกรรมสนับสนุน (Support Activities)

บริษัทได้ปฏิบัติตามกรอบกติกา การแข่งขันที่ดี รวมถึงหลีกเลี่ยงวิธีที่ไม่สุจริตเพื่อทำลายคู่แข่งทางการค้า โดยจะปฏิบัติตามสัญญาที่ทำร่วมกันอย่างเคร่งครัด เพื่อสร้างความสัมพันธ์ที่จะก่อให้เกิดประโยชน์ในระยะยาวกับทั้งสองฝ่าย

การจัดซื้อจัดหา (Procurement)

บริษัทให้ความสำคัญต่อคู่ค้าที่มีชื่อเสียงที่ดี มีความเป็นมืออาชีพ และยึดมั่นในการจริยธรรมอันดีแก่เช่นเดียวกับบริษัท โดยมีหลักเกณฑ์ดังนี้

- ผลิตสินค้าหรือจำหน่ายสินค้ามีคุณภาพตรงความต้องการ และสามารถตรวจสอบได้
- เสนอราคาที่แข่งขันได้
- มีศักยภาพในการผลิต หรือจำหน่ายสินค้า และสามารถส่งมอบตรงตามเวลา
- มีการให้บริการหลังการขาย หรือสนับสนุนกิจการที่ส่งเสริมกลยุทธ์ด้านต่าง ๆ ของบริษัทได้
- เป็นพันธมิตรทางการค้าที่ดี แลกเปลี่ยนประสบการณ์ซึ่งกันและกันเพื่อนำไปสู่การพัฒนาธุรกิจร่วมกันให้เกิดประโยชน์ทั้งสองฝ่าย

การปฏิบัติตามเงื่อนไขการชำระหนี้และการกู้ยืมตามข้อตกลงที่มี

บริษัทฯ มีการกำหนดเงื่อนไขและการปฏิบัติตามกับเจ้าหนี้ซึ่งเป็นสถาบันการเงินต่างๆ ที่ได้ให้การสนับสนุนทางด้าน การเงินแก่บริษัทอย่างมีความเหมาะสมกับสถานะการดำเนินธุรกิจ ทั้งนี้บริษัทฯ ได้ทำการดูแลสถานะการเงินของบริษัท เพื่อให้มั่นใจได้ว่าบริษัทฯ สามารถควบคุมความเสี่ยงในด้านการเงินได้และพร้อมปฏิบัติตามเงื่อนไขการกู้ยืมเงินตามข้อตกลงโดย

- ปฏิบัติตามสัญญาหรือข้อตกลงต่าง ๆ ที่มีต่อเจ้าหนี้อย่างเคร่งครัด กรณีที่ไม่สามารถปฏิบัติตามได้ต้องรีบเจรจากับเจ้าหนี้ล่วงหน้า เพื่อร่วมกันหาแนวทางแก้ไขและป้องกันไม่ให้เกิดความเสียหาย

- มุ่งมั่นบริหารงานเพื่อให้เจ้าหนี้นี้มั่นใจในฐานะทางการเงิน และความสามารถในการชำระหนี้ที่ดีของบริษัท

- บริหารเงินกู้ยืมให้เป็นไปตามวัตถุประสงค์ของการใช้เงิน ไม่นำเงินไปใช้ในทางที่อาจก่อให้เกิดความเสียหายต่อบริษัท

- เปิดเผยข้อมูลทางการเงินแก่เจ้าหนี้อย่างครบถ้วน ถูกต้อง และทันเวลา

ในปี 2563 บริษัทได้ปฏิบัติตามสัญญาและข้อตกลงของเจ้าหนี้ และสถาบันการเงินซึ่งบริษัทได้ชำระหนี้ตามกำหนด และบริหารการกู้ยืมให้เป็นไปตามวัตถุประสงค์ของบริษัท

การพัฒนาเทคโนโลยีเพื่อสินค้าและบริหาร (Technology Development)

บริษัทร่วมมือกับภาครัฐและเอกชนเพื่อเป็นศูนย์กลางการวิจัยข้าวโพดหวานในมิติต่างๆ เช่น ประโยชน์ต่อสุขภาพ โดยจัดทำข้อมูลพื้นฐานของข้าวโพดหวานและเทคโนโลยีสำหรับกระบวนการผลิตและการสร้างมูลค่าเพิ่มให้กับผลิตภัณฑ์ที่มา จากข้าวโพดหวาน การศึกษาลักษณะทางประสาทสัมผัสของผู้บริโภคข้าวโพดหวานเพื่อการพัฒนาผลิตภัณฑ์ใหม่

การบริหารทรัพยากรบุคคล (Human Resource Management)

บริษัทจะลงทุนในด้านพัฒนาทรัพยากรมนุษย์ทุกระดับขั้นและสรรหาบุคลากรใหม่เข้ามาเพิ่มเติม เพื่อรองรับการเติบโตของบริษัท ทั้งในด้านบริหารและด้านแรงงานทักษะ (SKILL) ที่มาใช้เครื่องจักรเทคโนโลยีที่สูงขึ้น การฝึกอบรมภายในบริษัท จะพัฒนาห้องอบรมให้เป็นศูนย์ฝึกอบรมภายในหลักสูตรต่างๆ ในการพัฒนาบุคลากร การวางแผนพัฒนาผู้สืบทอดตำแหน่งผู้บริหารของบริษัทในอนาคต ทั้งนี้ยังรวมไปถึงโครงการอบรมและการบริหารงาน โดยใช้กรอบรางวัลคุณภาพแห่งชาติ (TQA) ซึ่งเป็นเป้าหมายของบริษัทเพื่อเป็นเครื่องมือมาใช้ในการบริหารองค์กร และบุคลากรให้ทำงานอย่างมีประสิทธิภาพ

โครงสร้างพื้นฐาน (Infrastructure)

ระบบบัญชีและการเงิน การบริหารจัดการองค์กร บริษัทได้นำระบบ ERP (Enterprise Resource Planning) มาใช้บริหารจัดการในองค์กร ทางด้านการจัดซื้อจัดหา การผลิต ระบบสินค้าคงคลัง ระบบต้นทุน ระบบการขาย รวมไปถึงระบบบัญชีการเงิน เพื่อช่วยสนับสนุนการทำงานที่มีประสิทธิภาพและทันเวลา โดยมีระบบ BI (Business Intelligence) ช่วยในการวิเคราะห์ข้อมูล

3.2.2 การวิเคราะห์ผู้มีส่วนได้เสียในห่วงโซ่มูลค่าของธุรกิจ

ลูกค้าและผู้มีส่วนได้ส่วนเสีย (CUSTOMERS and STAKEHOLDERS)

| ผู้มีส่วนได้ส่วนเสียที่สำคัญ | ความต้องการและความคาดหวัง | กลไกการสื่อสาร/การจัดการด้านความสัมพันธ์ |
|--|--|---|
| กลุ่มลูกค้า (CUSTOMERS) | | |
| 1.กลุ่มลูกค้าผู้นำเข้า/ส่งออกขนาดใหญ่ 2.กลุ่มลูกค้าค้าปลีกขนาดใหญ่ 3.กลุ่มลูกค้าธุรกิจผลิอุตสาหกรรมอาหารและร้านอาหาร | ผลิตภัณฑ์ ส่งสินค้า,ฉลาก,กล่องถูกต้องตามที่สั่งซื้อ คุณภาพดีกว่า สม่าเสมอ ส่งมอบทันเวลา ปฏิบัติตามจริยธรรมของผู้ค้า ส่งสินค้าถึงลูกค้าโดยไม่เสียหาย ไม่มีข้อร้องเรียนจากลูกค้า หรือ ผู้บริโภค การบริการหลังการขาย การตอบลูกค้าเร็ว ข้อร้องเรียนจากลูกค้าหรือผู้บริโภคต่ำมาก | งานแสดงสินค้า เยี่ยมลูกค้า โทรศัพท์ อีเมล สื่อสังคมออนไลน์ ลูกค้าเข้าเยี่ยมชมโรงงาน |
| กลุ่มผู้มีส่วนได้ส่วนเสีย (STAKEHOLDERS) | | |
| ผู้ถือหุ้น | การปันผลกำไร การเติบโตของธุรกิจ ราคาหุ้นสูง บริหารงานอย่างโปร่งใส | ประชุมผู้ถือหุ้นประจำปี รายงานประจำปี เว็บไซต์ อีเมล พบปะนักลงทุน (Opportunity day) สื่อสังคมออนไลน์ ลูกค้าเข้าเยี่ยมชมโรงงาน |
| พนักงาน กลุ่มผู้บริหาร | ความรู้สึกมีคุณค่า (Value Of Work) การฝึกอบรมพัฒนาด้านศักยภาพ การเจริญเติบโต ปฏิบัติตามกฎหมายแรงงาน ความปลอดภัยในการทำงาน สภาพแวดล้อมในการทำงาน | กลุ่มผู้บริหาร การประชุม สื่อสังคมออนไลน์ การอบรม |
| กลุ่มพนักงาน | การฝึกอบรม สวัสดิการพนักงาน โรงงาน ขาว - เขียว ยกย่องชมเชยให้รางวัล | กลุ่มพนักงาน ประชุมก่อนเริ่มงาน ประกาศ เสียตามสาย การอบรม การสอนงาน |
| ชุมชน | 1. ควบคุมการดำเนินธุรกิจไม่ให้มีผลกระทบต่อความปลอดภัยและสิ่งแวดล้อม ต่อการดำรงชีวิตของชุมชน 2. ได้รับการสนับสนุนอย่างยั่งยืน | พบผู้นำชุมชน ร่วมกิจกรรมชุมชน การรับข้อร้องเรียน |

ผู้ส่งมอบและพันธมิตร (SUPPLIERS & PARTNERS)

| ผู้ส่งมอบและคู่ ความร่วมมืออย่าง เป็นทางการที่ สำคัญ | บทบาทในระบบ งาน | บทบาทในการสร้าง นวัตกรรม | ข้อกำหนดที่สำคัญ ของห่วงโซ่อุปทาน | กลไกการสื่อสาร/ จัดการด้านความ สัมพันธ์ |
|---|--|---|---|---|
| ผู้ส่งมอบ (SUPPLIERS) | | | | |
| ผู้ผลิตและจำหน่าย เมล็ดพันธุ์ | เป็นผู้ผลิตเมล็ดพันธุ์ ข้าวโพดหวานและ จำหน่ายให้ กับชั้น สวีท เพื่อจำหน่ายให้ กับเกษตรกรในงาน ส่งเสริมปลูกข้าวโพด หวาน | ปรับปรุงสายพันธุ์ ข้าวโพดหวานตอบ สนองความต้องการ ของเกษตรกรและลูกค้า คุณค่าทางอาหาร เพิ่มผลผลิต/ไร่ (Yield) สูง | 1.ด้านคุณภาพ สี, ความหวาน (Brix), ขนาดฝัก, รสชาติ, ต้านทานโรค 2.ผลผลิต ต้น/ไร่ (Yield) | ประชุม สัมมนา การเยี่ยมชมแปลง สาธิต โทรศัพท์ อีเมล สื่อสังคมออนไลน์ |
| ผู้ปลูกและจำหน่าย วัตถุดิบ - ผู้รวบรวมวัตถุดิบ - เกษตรกร | เป็นผู้ปลูกข้าวโพด เป็นผู้นำส่งวัตถุดิบ ให้กับโรงงาน | ปลูกได้ตลอดปี เพิ่มผลผลิต/ไร่ การใช้เทคโนโลยีใน การลดต้นทุน | ส่งมอบสม่ำเสมอ คุณภาพวัตถุดิบ | สื่อสังคมออนไลน์ ประชุม เยี่ยมชมแปลงปลูก เยี่ยมชมโรงงาน ส่งเสริมความรู้ความ เข้าใจในการปลูก เพิ่มผลผลิต/ไร่ การใช้จ่ายค่าแรงที่ ถูกต้อง |
| ผู้ผลิตจำหน่าย ภาชนะบรรจุ - กระป๋อง - ถุง Pouch | เป็นผู้ผลิตและขาย ภาชนะบรรจุให้กับ โรงงาน | ภาชนะบรรจุที่เป็น มิตรกับสิ่งแวดล้อม ร่วมกันพัฒนา ผลิตภัณฑ์เพื่อ ปรับปรุงคุณภาพ ระบบคุณภาพสากล | คุณภาพ ส่งมอบตรงเวลา ราคาเหมาะสม | อีเมล โทรศัพท์ การพบปะแลกเปลี่ยน ความคิดเห็น การตรวจประเมิน คุณภาพ |

ผู้ส่งมอบและพันธมิตร (SUPPLIERS & PARTNERS) (ต่อ)

| ผู้ส่งมอบและคู่ ความร่วมมืออย่าง เป็นทางการที่ สำคัญ | บทบาทในระบบ งาน | บทบาทในการสร้าง นวัตกรรม | ข้อกำหนดที่สำคัญ ของห่วงโซ่อุปทาน | กลไกการสื่อสาร/ จัดการด้านความ สัมพันธ์ |
|---|---|---|--|---|
| ผู้ส่งมอบ (SUPPLIERS) | | | | |
| ผู้ผลิตจำหน่าย กล่อง-ฉลาก | เป็นผู้ผลิตและขาย กล่อง - ฉลากให้กับ โรงงาน | ภาชนะบรรจุที่เป็น มิตรกับสิ่งแวดล้อม ร่วมกันพัฒนา ผลิตภัณฑ์เพื่อ ปรับปรุงคุณภาพ ระบบคุณภาพ สากล | คุณภาพ ส่งมอบตรงเวลา ราคาเหมาะสม | อีเมล โทรศัพท์ การพบปะแลกเปลี่ยน ความคิดเห็น การตรวจประเมิน คุณภาพ |
| ผู้จำหน่าย สารประกอบ (แป้ง,น้ำตาล,เกลือ) | เป็นผู้จำหน่าย สารประกอบให้กับ โรงงาน | ภาชนะบรรจุที่เป็น มิตรกับสิ่งแวดล้อม ร่วมกันพัฒนา ผลิตภัณฑ์เพื่อ ปรับปรุงคุณภาพ ระบบคุณภาพ สากล | คุณภาพ ส่งมอบส่งเวลา ราคาเหมาะสม | อีเมล โทรศัพท์ การพบปะแลกเปลี่ยน ความคิดเห็น การตรวจประเมิน คุณภาพ |
| บริษัทขนส่งสินค้า | เป็นผู้รับจ้างขนส่ง สินค้า | - | ขนส่งถึงลูกค้าโดยไม่ เสียหาย | อีเมล โทรศัพท์ |

ผู้ส่งมอบและพันธมิตร (SUPPLIERS & PARTNERS) (ต่อ)

| ผู้ส่งมอบและคู่ ความร่วมมืออย่าง เป็นทางการที่ สำคัญ | บทบาทในระบบ งาน | บทบาทในการสร้าง นวัตกรรม | ข้อกำหนดที่สำคัญ ของห่วงโซ่อุปทาน | กลไกการสื่อสาร/ จัดการด้านความ สัมพันธ์ |
|---|---|-----------------------------|---|---|
| คู่ความร่วมมืออย่างเป็นทางการ (PARTNERS) | | | | |
| ธนาคาร | สนับสนุนด้านการ เงินและธุรกรรมด้าน ซื้อ - ขาย | แหล่งเงินทุน | ปฏิบัติตามสัญญา หรือข้อตกลงต่าง ๆ ควบคุมภายใต้ผล การดำเนินงานที่ดี ขึ้น | โทรศัพท์ การพบปะแลกเปลี่ยน ความคิดเห็น รายงานประจำปี ใช้เงินถูกต้องตาม วัตถุประสงค์ ความโปร่งใส |

3.3 การจัดการด้านความยั่งยืนในมิติสิ่งแวดล้อม

3.3.1 นโยบายและแนวปฏิบัติด้านสิ่งแวดล้อม

บริษัท ชันสวีท จำกัด (มหาชน) ได้ตระหนักถึงความรับผิดชอบต่อสังคมและสิ่งแวดล้อมจากการดำเนินกิจการในทุกขั้นตอนโดยการนำระบบการจัดการด้านสิ่งแวดล้อม ISO 14001:2015 มาใช้ในการดำเนินธุรกิจให้เป็นที่ยอมรับ และกำหนดให้พนักงานทุกคนปฏิบัติ โดยเผยแพร่ต่อสาธารณชนภายใต้เจตจำนงดังต่อไปนี้

1. ปฏิบัติตามกฎหมาย และมาตรฐานด้านสิ่งแวดล้อมอย่างเคร่งครัด
2. ป้องกันการเกิดอุบัติเหตุ และอุบัติภัยต่างๆ จากการดำเนินกิจการซึ่งอาจส่งผลกระทบต่อสิ่งแวดล้อม ตลอดจนเตรียมพร้อมตอบโต้ภาวะฉุกเฉินที่อาจเกิดขึ้น
3. มุ่งเน้นลดการใช้พลังงานและทรัพยากรภายในบริษัทฯ ลดการใช้ปัจจัยต่างๆ ในการดำเนินกิจการ โดยใช้อย่างประหยัด และมีประสิทธิภาพสูงสุด และมุ่งเน้นลดการเกิดของเสียจากกระบวนการผลิตให้น้อยที่สุดในทุกขั้นตอนกระบวนการผลิต
4. ส่งเสริม และพัฒนาผลิตภัณฑ์ และขั้นตอนต่างๆ ในกระบวนการผลิตและสภาพภูมิทัศน์บริเวณรอบอาคารผลิต ให้ส่งผลกระทบต่อสิ่งแวดล้อมน้อยที่สุด อย่างต่อเนื่อง และสม่ำเสมอ
5. ส่งเสริมให้นำพลังงานจากธรรมชาติหรือพลังงานชีวมวลมาใช้ใหม่เพื่อให้เกิดประโยชน์สูงสุดอย่างต่อเนื่อง
6. ส่งเสริมให้มีการดำเนินการด้านความรับผิดชอบต่อสังคมชุมชนรอบข้างเพื่อให้เกิดปฏิสัมพันธ์ที่ดีและดำเนินการ ที่ลดผลกระทบต่อสิ่งแวดล้อมอย่างสม่ำเสมอ

การให้ความรู้และฝึกอบรมพนักงานในเรื่องสิ่งแวดล้อม

บริษัทได้กำหนดให้พนักงานเข้าใหม่ทุกคนได้รับการอบรมเรื่องสิ่งแวดล้อมตามมาตรฐานระบบการจัดการสิ่งแวดล้อม (Environment Management System) ISO 14001:2015

3.3.2 ผลการดำเนินงานด้านสิ่งแวดล้อม

บริษัทได้ผลักดันให้เกิดการใช้ทรัพยากรอย่างมีประสิทธิภาพในทุกกระบวนการห่วงโซ่อุปทาน ของบริษัท ดังนี้

(1) การจัดการพลังงาน

จากนโยบายการลดการพึ่งพาพลังงานหรือเชื้อเพลิงที่ใช้แล้วหมดไป ในปี 2561 บริษัทได้เริ่มดำเนินการโครงการผลิตไฟฟ้าจากพลังงานแสงอาทิตย์ (Solar PV Rooftop) เพื่อผลิตไฟฟ้าใช้เองภายในโรงงานและอาคาร ซึ่งถือว่าเป็นหนึ่งในพลังงานทดแทนที่มีประโยชน์ เนื่องจากการใช้แสงอาทิตย์ซึ่งเป็นทรัพยากรธรรมชาติที่มีอยู่แล้วและเป็นพลังงานสะอาด ไม่ก่อปฏิกิริยาใดๆที่ทำสิ่งแวดล้อมเป็นพิษ โดยได้เริ่มการติดตั้งแผงโซลาร์เซลล์ (Solar PV rooftop) สามารถผลิตไฟฟ้า 1,600 เมกกะวัตต์ ส่งผลให้บริษัทลดค่าไฟฟ้าได้ร้อยละ 10 ในปี 2563 บริษัทจึงได้ดำเนินการเพิ่มกำลังการผลิตจากการติดตั้งแผงโซลาร์เซลล์ (Solar PV rooftop) จากเดิม 500 กิโลวัตต์ชั่วโมง เป็น 765 กิโลวัตต์ชั่วโมง



(2) การจัดการน้ำ

บริษัทมีการใช้น้ำบาดาล เป็นแหล่งน้ำดิบในการผลิตน้ำใช้ภายในโรงงาน โดยบริษัท มีระบบกระบวนการผลิตที่ได้มาตรฐาน และมีการควบคุมปริมาณการใช้น้ำในแต่ละส่วนงานให้มีประสิทธิภาพสูงสุด บริษัทมีการจัดการน้ำทิ้งอย่างมีประสิทธิภาพ โดยน้ำทิ้งที่ผ่านการบำบัด ร้อยละ 80 ของปริมาณน้ำทิ้งทั้งหมด ได้นำกลับมาใช้ประโยชน์ในระบบสุขาภิบาล สาธารณูปโภค และใช้ในงานภูมิทัศน์ ในอนาคต บริษัทมีแผนจะดำเนินการสร้างระบบการรีไซเคิลน้ำกลับมาใช้ใหม่ โดยนำกลับมาใช้ในส่วนงานที่ไม่สัมผัสกับผลิตภัณฑ์โดยตรง



บริษัท มีโครงการ Big Smart Farm ซึ่งมีวัตถุประสงค์เพื่อช่วยเหลือเกษตรกรให้มีการบริหารน้ำให้สามารถปลูกข้าวโพดหวานได้ตลอดทั้งปี โดยเป็นโครงการเจาะน้ำบาดาลและระบบปั๊มน้ำพลังงานแสงอาทิตย์ (Solar pump) ซึ่งจะทำให้มีน้ำที่เพียงพอใช้ในการเพาะปลูกตลอดทั้งปี พื้นที่ 30-50 ไร่ต่อ 1 จุด โดยมีเป้าหมาย 250 จุด ในระยะเวลา 3-5 ปี ซึ่งจะทำให้ผลผลิตต่อไร่สูงขึ้น



(3) การจัดการขยะ ของเสีย และมลพิษ

บริษัทฯ มีการจัดการของเสียที่เกิดจากกระบวนการผลิตให้มีคุณค่าทางเศรษฐกิจ คือ เปลือกและซังข้าวโพด โดยมีการส่งเสริมให้เกษตรกร นำไปใช้เป็นอาหารหลักในการเลี้ยงวัวนม โดยมีสหกรณ์โคนมเข้าร่วมโครงการจำนวน 3 แห่ง นอกจากนี้ทางบริษัทฯ มีแผนที่จะนำซังข้าวโพด ไปใช้เป็นพืชพลังงานในการผลิต Biogas นำมาเป็นเชื้อเพลิงในการผลิตกระแสไฟฟ้า เพื่อลดปริมาณการใช้พลังงานไฟฟ้าภายในโรงงาน บริษัทได้มีการจัดการขยะ ของเสีย ที่เกิดขึ้นในกระบวนการผลิต เป็นไปตามหลัก 3R (Reduce Reuse Recycle) มีระบบการจัดการคัดแยกขยะ ควบคุม ไปกับการสร้างจิตสำนึกให้กับพนักงานในโรงงาน ในปี 2563 มีปริมาณขยะทั่วไป 10,000 กิโลกรัม ขยะรีไซเคิล เช่น กระจอง กระจาด เศษพลาสติก รวม 126,720

กิโลกรัม ซึ่งขยะเหล่านี้บริษัทได้ใช้บริการรับจ้างทิ้งขยะ เพื่อไปกำจัดอย่างถูกต้องตามกฎหมาย นอกจากนี้บริษัท มีการตรวจวัดคุณภาพสิ่งแวดล้อมอย่างน้อยปีละ 1 ครั้ง โดยในปี 2563 พบว่า ค่ามาตรฐานคุณภาพอากาศ เสียง แสงสว่าง อยู่ในเกณฑ์ปกติตามที่กฎหมายกำหนด



(4) การจัดการเพื่อลดปัญหาก๊าซเรือนกระจก

แม้ว่าบริษัทไม่ได้จัดทำข้อมูลการปล่อยก๊าซเรือนกระจก แต่บริษัทมีนโยบายและทางปฏิบัติกิจกรรมที่ช่วยลดการปล่อยก๊าซเรือนกระจก โดยให้ความสำคัญตั้งแต่การจัดการวัตถุดิบ การขนส่ง โดยกำหนดรถขนส่งที่ใช้มาตรฐานการปล่อยไอเสีย Euro 3 ขึ้นไป และติดตั้ง GPS เพื่อเข้มงวดในการปล่อยปริมาณมลพิษจากรถขนส่ง การจัดการของเสีย โดยการจัดการของเสียจากการผลิต เช่น น้ำเสียผลิต Biogas ซังข้าวโพด ใช้เป็นเชื้อเพลิง เป็นต้น ซึ่งแนวทางในการลดการเกิดขยะตั้งแต่ต้นทาง ทำให้ปริมาณขยะที่ต้องนำไปกำจัดให้ลดเหลือน้อยที่สุด รวมไปถึงการเลือกใช้พลังงานสะอาด

ในปี 2563 บริษัทมีนโยบายการลดการใช้กระดาษในองค์กรโดยการนำเทคโนโลยีเข้ามาใช้ทดแทนการทำงานในรูปแบบของกระดาษและเปลี่ยนการจัดเก็บข้อมูลและเอกสารในรูปแบบไฟล์ ทำให้อัตราการใช้กระดาษในองค์กรลดลงและยังช่วยประหยัดพลังงาน ลดการสืบค้น

เอกสารที่จำเป็นในเวลาเร่งด่วน และลดการใช้พื้นที่ในการเก็บเอกสาร ซึ่งจะช่วยให้มีการจัดการระบบงานได้คล่องตัว

โดยบริษัทได้จัดซื้อแท็บเล็ต (Tablet) จำนวน 39 เครื่อง เข้ามาใช้งานบันทึกข้อมูลทดแทนการทำงานในรูปแบบกระดาษ ในหน่วยงาน การผลิต คุณภาพ วิศวกรรม และสำนักงานที่มีปริมาณการใช้กระดาษจำนวนมากและมีระยะเวลาการจัดเก็บเอกสารอย่างน้อย 4-5 ปี เพื่อเก็บไว้เป็นหลักฐานในการสืบค้นทางด้านคุณภาพ อีกทั้งมีการรณรงค์ให้พนักงานใช้กระดาษอย่างประหยัด เช่น ปรับขนาดกระดาษให้ลดลงเพื่อเหมาะสมกับการใช้งาน การใช้กระดาษ 2 หน้า เป็นต้น ในปี 2562 บริษัทมีค่าใช้จ่ายในการซื้อกระดาษทั้งหมด จำนวน 440,530 บาท หลังจากได้ดำเนินโครงการดังกล่าวแล้ว พบว่าในปี 2563 สามารถลดจำนวนกระดาษ และลดค่าใช้จ่ายในการซื้อกระดาษจำนวน 100,635 บาท

3.4 การจัดการความยั่งยืนในมิติสังคม

3.4.1 นโยบายและแนวปฏิบัติด้านสังคม

บริษัทมีนโยบายด้านสิทธิมนุษยชน โดยยึดมั่นและปฏิบัติตามหลักปฏิญญาสากลว่าด้วยสิทธิมนุษยชน (Universal Declaration of Human Rights) และหลักการชี้แนะของสหประชาชาติว่าด้วยธุรกิจกับสิทธิมนุษยชน (The United Nations Guiding Principles on Business and Human Rights: “UNGPs”) โดยให้ความสำคัญต่อการปฏิบัติด้านแรงงานและการเคารพสิทธิมนุษยชนอย่างเป็นธรรม เท่าเทียม และไม่เลือกปฏิบัติ ทั้งในด้านการจ้างงาน การจ่ายค่าตอบแทน การเลื่อนตำแหน่ง การฝึกอบรมและพัฒนาพนักงาน โดยไม่แบ่งแยกความแตกต่างทางเพศ อายุ สถาบันการศึกษา เชื้อชาติ และศาสนา รวมทั้งสนับสนุนการจ้างงานแก่กลุ่มผู้ด้อยโอกาส ได้แก่ ผู้พิการ ผู้สูงอายุ ผู้พิการ ผู้พิการ เพื่อสร้างโอกาส สร้างอาชีพ และรายได้ที่มั่นคง และเป็นส่วนหนึ่งของการบรรลุเป้าหมายการพัฒนาที่ยั่งยืน (SDGs) ของประเทศและโลก นอกจากนั้นเพื่อให้พนักงานและบุคลากรทุกคนเกิดความรู้สึกผูกพันเป็นครอบครัวเดียวกันกับองค์กร

3.4.2 ผลการดำเนินงานด้านสังคม

(1) ด้านสิทธิมนุษยชน

บริษัทปฏิบัติตามหลักสิทธิมนุษยชนตั้งแต่การจ้างแรงงานจนถึงการดูแลพนักงานและบุคลากรเพื่อให้พนักงานและบุคลากรทุกคนเกิดความรู้สึกผูกพันเป็นครอบครัวเดียวกับองค์กรอย่างเป็นธรรม โดยบริษัทได้กำหนดโครงสร้างผลตอบแทนที่เหมาะสมสอดคล้องกับอัตราตลาด ตามความรู้ความสามารถ ความรับผิดชอบต่อหน้าที่การงาน และพฤติกรรม ในปี 2563 บริษัทมีการดำเนินงานด้านพนักงานที่สำคัญ ดังนี้

การจ้างงาน

| รายละเอียด | จำนวนพนักงาน (คน) | |
|-------------------------|-------------------|------|
| | ชาย | หญิง |
| พนักงานประจำ (รายวัน) | 493 | 682 |
| พนักงานประจำ (รายเดือน) | 130 | 124 |
| พนักงานผู้พิการ | 2 | 13 |
| รวม | 605 | 839 |
| รวมทั้งสิ้น | 1,444 | |

ในปี 2563 บริษัทไม่มีการใช้แรงงานเด็ก หรือละเมิดสิทธิมนุษยชนแต่อย่างใด ทั้งนี้บริษัทได้มีการจ้างแรงงานคนพิการที่เหมาะสมกับสภาพลักษณะงานจำนวน 15 คนเพื่อส่งเสริมให้ผู้พิการได้ใช้ศักยภาพของตนเอง และสามารถดำรงชีวิตอยู่ได้ ไม่เป็นภาระของครอบครัว

(2) การพัฒนาพนักงาน

บริษัทตระหนักถึงความสำคัญของการพัฒนาบุคลากรเพื่อเสริมสร้างความรู้ความสามารถให้แก่พนักงาน เพื่อสนับสนุนและพัฒนาความสามารถของพนักงานให้มีความเป็นมืออาชีพ สร้างคุณภาพชีวิตที่ดีและเกิดความภาคภูมิใจในการเป็นส่วนหนึ่งขององค์กร โดยได้กำหนดแผนการพัฒนาบุคลากรเป็นแผนการฝึกอบรมประจำปีสำหรับการอบรมเพื่อเพิ่มทักษะในการทำงาน ทั้งการอบรมภายในบริษัทและส่งเข้ารับการอบรมในหลักสูตรของหน่วยงานภายนอก ตลอดจนการดูงานทั้งในและต่างประเทศ รวมถึงมีการจัดให้มีสวัสดิการในรูปแบบต่างๆ ให้กับบุคลากรเพื่อเป็นการสร้างขวัญและกำลังใจในการทำงานของพนักงานในระยะยาว

บริษัทได้มีการกำหนดตำแหน่งงานหลักขององค์กรโดยฝ่ายบุคคลได้ทำงานร่วมกับผู้บริหารในหน่วยงานหลักขององค์กร อีกทั้งได้วางแผนการพัฒนาผู้สืบทอดตำแหน่งและกำหนดให้มีการประเมินผลการพัฒนาเพื่อให้มั่นใจว่าพนักงานและองค์กรจะได้รับประโยชน์อย่างเต็มที่

ในปี 2563 บริษัทจัดหลักสูตรอบรมพนักงานเพื่อเพิ่มทักษะและศักยภาพในการทำงานแก่พนักงานจำนวน 17 หลักสูตร โดยมีจำนวนชั่วโมงอบรมหรือกิจกรรมพัฒนาความรู้เฉลี่ยของพนักงาน 37 ชั่วโมงต่อคนต่อปีจากเป้าหมาย 24 ชั่วโมงต่อคนต่อปี

บริษัทมุ่งมั่นที่จะปรับปรุงและจัดหาสวัสดิการที่ดี และประโยชน์อื่นที่เหมาะสมตามที่กฎหมายกำหนดเช่นประกันสังคม กองทุนสำรองเลี้ยงชีพ ตรวจสอบสุขภาพปัจจัยเสี่ยงจัดห้องพยาบาลที่มีเจ้าหน้าที่ประจำ และนอกเหนือจากที่กฎหมายกำหนด เช่น การประกันอุบัติเหตุสำหรับพนักงานและผู้บริหารที่เดินทางไปปฏิบัติงานนอกสถานที่ การตรวจสอบสุขภาพประจำปี การจัดให้มีเครื่องมือบริการพนักงาน เป็นต้น

(3) ความปลอดภัยในชีวิตอนามัย

บริษัทได้ตระหนักถึงความปลอดภัย อาชีวอนามัยและสิ่งแวดล้อมว่า เป็นสิ่งสำคัญของการดำเนินธุรกิจและการเติบโตของธุรกิจอย่างยั่งยืนจึงมีนโยบายด้านความปลอดภัยเพื่อเป็นการดูแลรักษาสุขภาพแวดล้อมในการทำงาน โดยคำนึงถึงความปลอดภัยในการทำงานและคุณภาพชีวิตของพนักงานเป็นสำคัญ

บริษัทจึงพัฒนาและปรับปรุงประสิทธิภาพการดำเนินงานด้านความปลอดภัยอย่างต่อเนื่องเพื่อลดความเสี่ยงจากการเจ็บป่วย บาดเจ็บ หรือเสียชีวิต และดูแลคุณภาพชีวิตของพนักงานหรือลูกจ้างอย่างเหมาะสม โดยมีการดำเนินงานที่สำคัญดังนี้

- 1.ปฏิบัติตามกฎหมายด้านความปลอดภัยที่เกี่ยวข้อง
- 2.จัดให้มีคู่มือความปลอดภัยในการทำงานและอบรมพนักงานให้ทราบถึงนโยบายความปลอดภัย สาเหตุการเกิดอุบัติเหตุ มาตรการป้องกัน
- 3.การตรวจสอบ ควบคุม และค้นหาความเสี่ยง
- 4.การตรวจสอบ ตรวจวัด ด้านความปลอดภัยฯ
- 5.ทำโครงการส่งเสริมด้านความปลอดภัยฯ

บริษัทได้มีจัดให้มีคู่มือความปลอดภัยในการทำงานและอบรมพนักงานให้ทราบถึงนโยบายความปลอดภัย สาเหตุการเกิดอุบัติเหตุ มาตรการป้องกันและการปฏิบัติงานเฉพาะด้านให้ปลอดภัยสำหรับพนักงานงานใหม่และมีการทบทวนโดยบรรจุเข้าเป็นหลักสูตรโดยพิจารณากำหนดการอบรมตามความเหมาะสม และหัวหน้างานได้แจ้งถึงความปลอดภัยในการทำงานในที่ประชุมก่อนเข้าทำงาน (Morning talk)

บริษัทมีการดำเนินงานด้านความปลอดภัยในชีวิตอนามัยดังนี้

ในปี 2563 บริษัทได้จัดให้มีการฝึกอบรมหลักสูตร การดับเพลิงขั้นต้นและการอพยพหนีไฟ รวมถึงอบรมบุคคลากรด้านความปลอดภัยเฉพาะด้านต่างๆเช่น การขับรถโฟล์คลิฟท์ให้ปลอดภัย การบังคับปั่นจั่นความปลอดภัยเกี่ยวกับไฟฟ้า เจ้าหน้าที่ปลอดภัยเป็นต้น

สถิติการเกิดอุบัติเหตุหรืออัตราการเจ็บป่วยที่เกิดจากการทำงานปี 2563

| | | |
|---|-------|-------|
| จำนวนอุบัติเหตุระหว่างปีถึงขั้นหยุดงานไม่เกิน 3 วัน | 21 | ครั้ง |
| จำนวนอุบัติเหตุระหว่างปีถึงขั้นหยุดงานเกิน 3 วัน | 9 | ครั้ง |
| จำนวนพนักงานเสียชีวิตจากอุบัติเหตุเกี่ยวข้องกับการทำงาน | ไม่มี | |
| จำนวนวันหยุดงานเนื่องจากอุบัติเหตุระหว่างการทำงานรวมทั้งหมด | 217 | วัน |

บริษัทได้มีมาตรการป้องกันอุบัติเหตุดังนี้

- 1.อบรมพนักงานเรื่องวิธีการปฏิบัติงานที่ถูกต้อง
- 2.จัดทำสิ่งอำนวยความสะดวกให้พนักงานเพื่อสามารถปฏิบัติงานด้วยความปลอดภัย
- 3.สวมใส่อุปกรณ์คุ้มครองความปลอดภัยส่วนบุคคล (PPE)



STOP STOP STOP STOP STOP STOP STOP STOP STOP STOP STOP STOP STOP

(4) ความผูกพันของพนักงาน

บริษัทมีแผนการพัฒนาความผูกพันของพนักงาน โดยจัดตั้งทีมคณะกรรมการสวัสดิการที่ได้รับการเลือกตั้งมาจากตัวแทนของพนักงาน เพื่อเป็นตัวแทนของพนักงานในการจัดการสวัสดิการให้แก่พนักงาน เช่น การแก้ไขปรับปรุง สาธารณูปโภคและสิ่งอำนวยความสะดวกต่าง ๆ และมีกิจกรรมร่วมกับบริษัท อาทิ กิจกรรมทำบุญโรงงาน อบรมธรรมะและฝึกสมาธิประจำทุกสัปดาห์ กิจกรรมถวายเทียนเข้าพรรษา เป็นต้น ในปี 2563 มีอัตราพนักงานลาออกโดยสมัครใจ (Turn Over Rate) ร้อยละ 0.68 ซึ่งลดลงจากปีที่ผ่านมาร้อยละ 30.60



ภาพกิจกรรม : กิจกรรมถวายเทียนพรรษา



ภาพกิจกรรม : กิจกรรมอบรมธรรมะและฝึกสมาธิประจำทุกสัปดาห์

(5) การประกอบกิจการด้วยความเป็นธรรม

บริษัทจะดำเนินธุรกิจโดยยึดมั่นในความถูกต้อง ปฏิบัติตามกฎหมายระเบียบ ข้อบังคับต่างๆที่เกี่ยวข้อง ภายใต้หลักคุณธรรมและความโปร่งใส หลีกเลี่ยงการกระทำที่อาจก่อให้เกิดความขัดแย้ง หรือ ข้อโต้แย้งในความถูกต้องและความชอบธรรม โดยยึดมั่นในความรับผิดชอบต่อผู้มีส่วนได้เสีย และสร้างผลตอบแทนที่เหมาะสมแก่ผู้ลงทุน รวมทั้งสร้างความก้าวหน้าและมีการเติบโตอย่างมั่นคงและยั่งยืน

บริษัทให้ความสำคัญอย่างยิ่งกับการประกอบกิจการด้วยความเป็นธรรมและดำเนินงานภายใต้จรรยาบรรณทางธุรกิจ บริษัทจึงให้ความสำคัญเคารพสิทธิและทรัพย์สินทางปัญญาของผู้อื่นเช่นเดียวกับที่รักษาสิทธิและทรัพย์สินทางปัญญาของบริษัทจึงบรรจุนโยบายการเคารพสิทธิและทรัพย์สินทางปัญญาและแนวปฏิบัติให้แก่ผู้บริหารและพนักงานไว้ในคู่มือจริยธรรมธุรกิจ

(6) การมีส่วนร่วมพัฒนาชุมชน และสังคม

บริษัทมีจิตสำนึกถึงบทบาทหน้าที่การเป็นสมาชิกที่ดีต่อสังคม โดยมีแนวทางที่จะปฏิบัติหรือควบคุมให้มีการปฏิบัติตามกฎหมายและกฎระเบียบที่เกี่ยวข้อง รวมถึงให้ความร่วมมือ ช่วยเหลือ สนับสนุนและอาสาทำกิจกรรมที่เป็นประโยชน์ต่อชุมชนและสังคม ตามสมควรแต่ละกรณี

บริษัทได้สร้างสัมพันธ์อันดีกับสังคมและสิ่งแวดล้อมโดยการลดผลกระทบสิ่งแวดล้อมและหลีกเลี่ยงการดำเนินงานที่อาจสร้างผลกระทบเชิงลบต่อคุณภาพชีวิตของชุมชนรอบสถานประกอบการ รวมถึงให้การส่งเสริม ให้การสนับสนุนกิจกรรมดังนี้

1. มอบทุนการศึกษาให้แก่ นักเรียน นักศึกษา
2. สนับสนุนเครื่องอุปโภคบริโภค ให้แก่ ผู้สูงอายุในชุมชน
3. บริจาควัสดุทางการแพทย์ ให้แก่ โรงพยาบาล และชุมชน
4. ร่วมสนับสนุนโครงการแก้ไขปัญหาหมอกควันและฝุ่นละอองขนาดเล็ก PM 2.5



ภาพกิจกรรม :
สนับสนุนโครงการแก้ไข
ปัญหาหมอกควันและฝุ่น
ละอองขนาดเล็ก PM 2.5
เมื่อวันที่ 28 มีนาคม
2563



ภาพกิจกรรม :
สนับสนุนวัสดุทางการแพทย์
ให้แก่ โรงพยาบาล
และชุมชน
เมื่อวันที่ 23 เมษายน 2563



ภาพกิจกรรม :
สนับสนุนเครื่องอุปโภค
บริโภค ให้แก่ ผู้สูงอายุใน
ชุมชนเมื่อ
วันที่ 12 พฤษภาคม 2563

4. การวิเคราะห์และคำอธิบายของฝ่ายจัดการ (Management Discussion and Analysis: MD&A)

4.1 การวิเคราะห์การดำเนินงานและฐานะทางการเงิน

4.1.1. ผลการดำเนินงาน

ภาพรวมของผลการดำเนินงานที่ผ่านมา

บริษัท ชันสวีท จำกัด (มหาชน) (“บริษัท”) ดำเนินธุรกิจผลิตและจำหน่ายข้าวโพดหวานแปรรูปและผลิตภัณฑ์แปรรูปสินค้าเกษตรอื่น ๆ ภายใต้ตราสินค้าของบริษัท “KC” นอกจากนี้บริษัทผลิตตามคำสั่งลูกค้าภายใต้ตราสินค้าของลูกค้า ส่วนบริษัท ชันสวีท อินเตอร์เนชั่นแนล จำกัด (SI) ซึ่งเป็นบริษัทย่อยของบริษัท ดำเนินธุรกิจจัดหาและซื้อมาจำหน่ายไปยังผลิตภัณฑ์อาหารและผลผลิตทางการเกษตร เช่น หอมหัวใหญ่สด มะพร้าว น้ำหอม สับปะรดบรรจุกระป๋อง เป็นต้น ให้กับลูกค้าทั้งในและต่างประเทศ

โครงสร้างรายได้ของบริษัทและบริษัทย่อยประกอบด้วย 1) รายได้ธุรกิจผลิตและจำหน่ายข้าวโพดหวานแปรรูปและผลิตภัณฑ์แปรรูปสินค้าเกษตรอื่น ๆ 2) รายได้ธุรกิจซื้อมาจำหน่ายไปยังดำเนินธุรกิจโดย SI เป็นหลัก 3) รายได้จากการขายอื่น เช่น รายได้จากการขายเมล็ดพันธุ์ รายได้จากการขายเศษวัสดุที่มาจากกระบวนการผลิต และ 4) รายได้อื่น เช่น ดอกเบี้ยรับ รายได้ค่าเช่าเคอการส่งออก รายได้ค่าไฟฟ้า

รายได้จากการขาย ในปี 2561 ปี 2562 และปี 2563 มีมูลค่าเท่ากับ 1,829.13 ล้านบาท 1,919.74 ล้านบาท และ 2,610.59 ล้านบาท หรือคิดเป็นสัดส่วนร้อยละ 99.94 ร้อยละ 98.97 และ ร้อยละ 99.26 ของรายได้รวม ตามลำดับ สำหรับปี 2563 บริษัทมีรายได้จากการขายเพิ่มขึ้น 690.85 ล้านบาท หรือคิดเป็นอัตราการเพิ่มขึ้นร้อยละ 35.99 เมื่อเทียบกับปีก่อนหน้า สาเหตุหลักมาจาก (1) การขยายฐานตลาดต่างประเทศโดยเฉพาะประเทศในแถบประเทศภูมิภาคเอเชีย เช่น ญี่ปุ่น เกาหลีใต้ จีน และไต้หวัน รวมถึงสหภาพยุโรป มีคำสั่งซื้อเพิ่มอย่างต่อเนื่อง ซึ่งเกิดจากการเพิ่มฐานลูกค้าทั้งในส่วนลูกค้ารายใหม่ หรือลูกค้ารายเดิมที่สั่งซื้อเพิ่ม และ (2) การขยายตลาดในประเทศได้มากขึ้นจากกลุ่มสินค้าพร้อมทาน (Ready to eat) เช่น ข้าวโพดหวาน มันหวานญี่ปุ่นเผา มันม่วงเผา ถั่วลายเสือต้ม ธัญพืชพร้อมทาน เป็นต้น

บริษัทและบริษัทย่อยมีกำไร(ขาดทุน)สุทธิส่วนที่เป็นของผู้เป็นเจ้าของบริษัทใหญ่ในปี 2561 ปี 2562 และปี 2563 เท่ากับ 56.40 ล้านบาท (41.88) ล้านบาท และ 192.91 ล้านบาท และมีอัตรากำไรสุทธิส่วนที่เป็นของผู้เป็นเจ้าของบริษัทใหญ่ เท่ากับ ร้อยละ 3.07 ร้อยละ (2.16) และ ร้อยละ 7.38 ตามลำดับ สำหรับปี 2563 กำไรสุทธิส่วนที่เป็นของผู้เป็นเจ้าของบริษัทใหญ่เพิ่มขึ้น 234.79 ล้านบาท หรือคิดเป็นอัตราการเพิ่มขึ้นร้อยละ 560.64 เมื่อเทียบกับปีก่อนหน้า โดยสาเหตุหลักเกิดจากรายได้จากการขายเพิ่มขึ้น โดยมีอัตราการเติบโตในปี 2563 เท่ากับร้อยละ 35.99 ต้นทุนการผลิตต่อหน่วยลดลงจากผลผลิตที่มากขึ้น เครื่องจักรสามารถเดินได้เต็มกำลังการผลิต ประกอบกับค่าเงินบาทที่อ่อนค่าลง อัตราค่าใช้จ่ายในการขายและบริหารต่อยอดขายลดลง โดยมีอัตราร้อยละ 8.73 ในปี 2563 เมื่อเปรียบเทียบกับปีก่อนหน้าที่มีอัตราร้อยละ 10.98 และ การใช้เครื่องมือทางการเงินสัญญาซื้อขายเงินตราต่างประเทศล่วงหน้าอย่างเหมาะสมกับสถานการณ์

ณ วันที่ 31 ธันวาคม ปี 2561 ปี 2562 และ ปี 2563 บริษัทและบริษัทย่อยมีอัตราส่วนสภาพคล่องเท่ากับ 1.71 เท่า 1.35 เท่า และ 2.49 เท่า และมีอัตราส่วนสภาพคล่องหมุนเร็วเท่ากับ 0.41 เท่า 0.83 เท่า และ 1.78 เท่า ตามลำดับ ในปี 2563 บริษัทมีการผลิตและขายอย่างต่อเนื่องทำให้การบริหารสินค้าคงคลังได้ดีประกอบกับบริษัทมีการเก็บเงินได้เร็ว ทำให้บริษัทมีเงินทุนมาใช้เป็นเงินทุนหมุนเวียนในการดำเนินธุรกิจได้มากขึ้น บริษัทไม่ได้ใช้เงินทุนหมุนเวียนจากสถาบันการเงิน จึงส่งผลให้อัตราส่วนสภาพคล่องของบริษัทในปี 2563 ค่อนข้างสูงกว่าปีอื่น

ณ วันที่ 31 ธันวาคม ปี 2561 ปี 2562 และปี 2563 บริษัทและบริษัทย่อยมีอัตราส่วนหนี้สินต่อส่วนของผู้ถือหุ้นเท่ากับ 0.39 เท่า 0.58 เท่า และ 0.27 เท่า ตามลำดับ โดยสาเหตุที่อัตราส่วนหนี้สินต่อส่วนของผู้ถือหุ้น สำหรับปี 2563 อัตราส่วนหนี้สินต่อส่วนของผู้ถือหุ้นลดลงอย่างมีนัยสำคัญเป็นผลจากการเพิ่มขึ้นของกำไรสะสมจากความสามารถในการทำกำไรของบริษัท และบริษัทย่อยทำให้บริษัทมีส่วนของผู้ถือหุ้นสูงขึ้นและ มีการคืนเงินกู้ยืมระยะสั้นจากสถาบันการเงิน

การวิเคราะห์ผลการดำเนินงาน

รายได้

บริษัทและบริษัทย่อยมีรายได้รวมใน ปี 2561 ปี 2562 และปี 2563 เท่ากับ 1,838.38 ล้านบาท 1,939.70 ล้านบาท และ 2,630.08 ล้านบาท ตามลำดับ แบ่งเป็นรายได้จากการขายเท่ากับ 1,829.12 ล้านบาท 1,919.74 ล้านบาท และ 2,610.59 ล้านบาท และรายได้อื่น เท่ากับ 9.26 ล้านบาท 19.96 ล้านบาท และ 19.50 ล้านบาท ตามลำดับ โดยมีรายละเอียดดังนี้

| รายได้ | 2561 | | 2562 | | 2563 | |
|-------------------------|-----------------|---------------|-----------------|---------------|-----------------|---------------|
| | ล้านบาท | % | ล้านบาท | % | ล้านบาท | % |
| รายได้จากการขาย | 1,829.12 | 99.50 | 1,919.74 | 98.97 | 2,610.59 | 99.26 |
| รายได้อื่น ¹ | 9.26 | 0.50 | 19.96 | 1.03 | 19.49 | 0.74 |
| รายได้รวม | 1,838.38 | 100.00 | 1,939.70 | 100.00 | 2,630.08 | 100.00 |

หมายเหตุ:¹ รายได้อื่น ได้แก่ ดอกเบี้ยรับ รายได้ค่าเช่าเคหะการส่งออก รายได้ค่าไฟฟ้า กำไรจากอัตราแลกเปลี่ยน กำไรจากตราสารอนุพันธ์ และรายได้อื่น ๆ เป็นต้น

รายได้จากการขาย

บริษัทและบริษัทย่อยมีรายได้จากการขายในปี 2561 ปี 2562 และปี 2563 เท่ากับ 1,829.12 ล้านบาท 1,919.74 ล้านบาท และ 2,610.59 ล้านบาท หรือคิดเป็น ร้อยละ 99.50 ร้อยละ 98.97 และร้อยละ 99.26 ของรายได้รวม ตามลำดับ โดยมีรายละเอียดโครงสร้างรายได้ ดังนี้

| โครงสร้างรายได้ | 2561 | | 2562 | | 2563 | |
|-----------------------------------|----------|--------|----------|--------|----------|--------|
| | ล้านบาท | % | ล้านบาท | % | ล้านบาท | % |
| 1.รายได้ธุรกิจผลิตและจำหน่าย | 1,711.73 | 93.11 | 1,826.23 | 94.15 | 2,499.36 | 95.03 |
| ข้าวโพดหวานแปรรูปและ | | | | | | |
| ผลิตภัณฑ์แปรรูปสินค้าเกษตรอื่นๆ | | | | | | |
| -ข้าวโพดหวานบรรจุกระป๋อง | 1,229.90 | 66.90 | 1,292.11 | 66.61 | 1,771.39 | 67.35 |
| -ข้าวโพดหวานบรรจุถุงสุญญากาศ | 212.62 | 11.56 | 229.50 | 11.83 | 209.96 | 7.98 |
| -ข้าวโพดหวานแช่แข็ง | 224.23 | 12.20 | 225.96 | 11.65 | 320.18 | 12.18 |
| -ข้าวโพดหวานและสินค้าเกษตร | 40.05 | 2.18 | 78.56 | 4.05 | 197.83 | 7.52 |
| พร้อมทาน | | | | | | |
| -ผลิตภัณฑ์แปรรูปสินค้าเกษตรอื่นๆ | 4.93 | 0.27 | 0.10 | 0.01 | 0.00 | 0.00 |
| 2.รายได้ธุรกิจซื้อมาจำหน่ายไป | 19.24 | 1.05 | 15.28 | 0.79 | 12.03 | 0.46 |
| รายได้จากการขายสินค้า | 1,730.97 | 94.16 | 1,841.51 | 94.94 | 2,511.39 | 95.49 |
| รายได้จากการขายอื่น ^{1/} | 98.15 | 5.34 | 78.23 | 4.03 | 99.20 | 3.77 |
| รายได้จากการขายรวม | 1,829.12 | 99.50 | 1,919.74 | 98.97 | 2,610.59 | 99.26 |
| รายได้อื่น ^{2/} | 9.26 | 0.50 | 19.96 | 1.03 | 19.49 | 0.74 |
| รายได้รวม | 1,838.38 | 100.00 | 1,939.70 | 100.00 | 2,630.08 | 100.00 |

หมายเหตุ:

^{1/}รายได้จากการขายอื่น เช่น รายได้จากการขายเมล็ดพันธุ์และปุ๋ยยา รายได้จากการขายเศษวัสดุของเสียจากกระบวนการผลิต เป็นต้น

^{2/} รายได้อื่น เช่น ดอกเบี้ยรับ รายได้ค่าเช่าเคอการส่งออก รายได้ค่าไฟฟ้า กำไรจากอัตราแลกเปลี่ยน กำไรจากตราสารอนุพันธ์ และ รายได้อื่น ๆ เป็นต้น

(1) รายได้จากธุรกิจผลิตและจำหน่ายข้าวโพดหวานแปรรูปและผลิตภัณฑ์แปรรูปทางการเกษตรอื่นๆ

บริษัท บริษัทและบริษัทย่อย มีรายได้หลักจากธุรกิจผลิตและจำหน่ายข้าวโพดหวานและผลิตภัณฑ์แปรรูปสินค้าเกษตรอื่น ๆ โดยในปี 2561 - 2563 จากการจำหน่ายผลิตภัณฑ์ข้าวโพดหวานและผลิตภัณฑ์แปรรูปสินค้าเกษตรอื่น ๆ มีมูลค่าเท่ากับ 1,711.73 ล้านบาท 1,826.23 ล้านบาท และ 2,499.36 ล้านบาท หรือคิดเป็นสัดส่วน ร้อยละ 93.11 ร้อยละ 94.15 และ ร้อยละ 95.03 ของรายได้รวม ตามลำดับ

ในปี 2563 บริษัทมีรายได้จากการขายผลิตภัณฑ์ข้าวโพดหวานแปรรูปและผลิตภัณฑ์แปรรูปทางการเกษตรอื่น ๆ เพิ่มขึ้น 673.13 ล้านบาท หรือคิดเป็นอัตราการเพิ่มขึ้นร้อยละ 36.86 เมื่อเทียบกับปีก่อนหน้า ยอดขายที่เพิ่มขึ้นเนื่องจาก (1) การขยายตลาดได้มากขึ้นในแถบประเทศภูมิภาคเอเชีย ยุโรป และอเมริกา เนื่องจากได้ลูกค้ารายใหม่เข้ามาซึ่งเป็นลูกค้าที่มีเสถียรภาพเข้ามาเพิ่มเติมจากจำนวนลูกค้าเดิมที่มีอยู่ ถึงแม้จะมีสถานการณ์โรคระบาดจากไวรัสโควิด-19 ทำให้ไม่สามารถเดินทางไปยังต่างประเทศ อย่างไรก็ตามบริษัทยังมีความใกล้ชิดกับลูกค้าในประเทศ โดยการใช้ระบบออนไลน์ติดต่อลูกค้าอย่างสม่ำเสมอ (2) การขายในประเทศที่เพิ่มขึ้นจากกลุ่มสินค้าพร้อมทาน อาทิเช่น ข้าวโพดหวาน มันหวานญี่ปุ่นเผา มันม่วงเผา ถั่วลายเสือต้ม ธัญพืชพร้อมทาน วางจำหน่ายในร้านสะดวกซื้อ อีกทั้งมีการเพิ่มช่องทางการจัดจำหน่าย โดยการขายผ่านช่องทางออนไลน์และตลาดค้าปลีก

(2) รายได้จากธุรกิจซื้อมาจำหน่ายไป

ในปี 2561 - 2563 รายได้จากธุรกิจซื้อมาจำหน่ายไป มีมูลค่าเท่ากับ 19.24 ล้านบาท 15.28 ล้านบาท และ 12.03 ล้านบาท หรือคิดเป็นสัดส่วน ร้อยละ 1.05 ร้อยละ 0.79 และ ร้อยละ 0.46 ของรายได้รวม ตามลำดับ

ปัจจุบัน บริษัทย่อย (SI) ที่ดำเนินธุรกิจซื้อมาจำหน่ายไปสำหรับผลิตภัณฑ์ทางการเกษตรอื่น ๆ ยังคงเน้นการค้าขายกับกลุ่มลูกค้าของบริษัทที่ซื้อผลิตภัณฑ์ข้าวโพดหวาน และมีการกำหนดนโยบายดำเนินธุรกิจซื้อมาจำหน่ายไปโดยให้ลูกค้าชำระเงินล่วงหน้าในวันสั่งซื้อสินค้า เพื่อเป็นการบริหารจัดการสภาพคล่องให้เหมาะสมกับฐานะทางการเงินในปัจจุบัน และกำหนดการทำการกำไรจากการขายเป็นพื้นฐาน ดังนั้นธุรกิจซื้อมาจำหน่ายไปดังกล่าวจึงมีมูลค่าไม่สูงนัก

(3) รายได้จากการขายอื่น

รายได้จากการขายอื่นของบริษัทและบริษัทย่อยประกอบด้วย 1) รายได้จากการขายเมล็ดพันธุ์ให้แก่ผู้รวบรวมหรือเกษตรกรสำหรับนำไปใช้ปลูกข้าวโพดหวาน 2) รายได้จากการผลพลอยได้จากกระบวนการผลิต เช่น เปลือก ชังข้าวโพด และเศษข้าวโพดให้แก่เกษตรกรสำหรับเป็นอาหารสัตว์ บริษัทและบริษัทย่อยมีรายได้จากการขายอื่น ในปี 2561 ปี 2562 และปี 2563 เท่ากับ 98.15 ล้านบาท 78.23 ล้านบาท และ 99.20 ล้านบาท หรือคิดเป็น ร้อยละ 5.34 ร้อยละ 4.03 และ ร้อยละ 3.77 ของรายได้รวม ตามลำดับ

ในปี 2563 บริษัทมีรายได้จากการขายอื่นเพิ่มขึ้น 20.97 ล้านบาทหรือคิดเป็นอัตราเพิ่มขึ้นร้อยละ 26.81 ของปีก่อนหน้า สาเหตุหลักมาจากจำนวนผลผลิตเพิ่มขึ้น ร้อยละ 37.14 ทำให้รายได้จากการจำหน่ายเมล็ดพันธุ์ และเศษวัสดุที่เกิดจากผลพลอยได้จากกระบวนการผลิตเพิ่มขึ้น

รายได้อื่น

รายได้อื่นของบริษัทและบริษัทย่อยประกอบด้วย ดอกเบี้ยรับ รายได้ค่าชดเชยบัตรภาษีการส่งออก รายได้ค่าไฟฟ้า กำไรจากอัตราแลกเปลี่ยน กำไรจากตราสารอนุพันธ์ และรายได้อื่น ๆ เป็นต้น บริษัทและบริษัทย่อยมีรายได้อื่นในปี 2561 ปี 2562 และปี 2563 เท่ากับ 9.26 ล้านบาท 19.96 ล้านบาท และ 19.49 ล้านบาท หรือคิดเป็น ร้อยละ 0.50 ร้อยละ 1.03 และ ร้อยละ 0.74 ของรายได้รวม ตามลำดับ

ในปี 2563 บริษัทมีรายได้อื่นเท่ากับ 19.50 ล้านบาท ลดลงเล็กน้อยเท่ากับ 0.46 ล้านบาท สาเหตุหลักมาจากกำไรจากอัตราแลกเปลี่ยนลดลงจำนวน 4.25 ล้านบาท ในขณะที่กำไรจากตราสารอนุพันธ์ที่ยังไม่เกิดขึ้นจริงเพิ่มจำนวน 2.34 ล้านบาท และรายได้จากการขายเมล็ดพันธุ์ รายได้จากการขายเศษวัสดุจากกระบวนการผลิตเพิ่มขึ้นจำนวน 1.45 ล้านบาท อันเนื่องมาจากจำนวนผลผลิตที่เพิ่มขึ้น

ต้นทุนขายและอัตรากำไรขั้นต้น

ต้นทุนขาย ประกอบด้วย ต้นทุนวัตถุดิบในการผลิต อาทิเช่น วัตถุดิบ ส่วนผสม บรรจุภัณฑ์ และฉลาก เงินเดือน ค่าแรง พนักงานและค่าล่วงเวลาฝ่ายผลิต ค่าใช้จ่ายในการส่งเสริมการปลูก ค่าเชื้อเพลิงไฟฟ้า ค่าใช้จ่ายเบ็ดเตล็ดโรงงาน และค่าเสื่อมราคาของอาคาร เครื่องจักรและอุปกรณ์ในโรงงาน เป็นต้น ในปี 2561 ปี 2562 และปี 2563 บริษัทและบริษัทย่อยมีต้นทุนจากการขายเท่ากับ 1,561.18 ล้านบาท 1,774.81 ล้านบาท และ 2,188.45 ล้านบาท หรือคิดเป็น ร้อยละ 84.92 ร้อยละ 91.50 และ ร้อยละ 83.21 ของรายได้รวม ตามลำดับ

บริษัทและบริษัทย่อยมีกำไรขั้นต้น ในปี 2561 ปี 2562 และปี 2563 เท่ากับ 267.94 ล้านบาท 144.93 ล้านบาท และ 422.14 ล้านบาท หรือคิดเป็นอัตรากำไรขั้นต้นเท่ากับ ร้อยละ 14.65 ร้อยละ 7.55 และ ร้อยละ 16.05 ของรายได้จากการขาย ตามลำดับ

สำหรับปี 2563 บริษัทและบริษัทย่อยมีกำไรขั้นต้นเท่ากับ 422.14 ล้านบาท เพิ่มขึ้นเท่ากับ 277.21 ล้านบาท หรือเพิ่มขึ้นคิดเป็นร้อยละ 191.27 เมื่อเทียบกับงบประมาณประจำปีของปีที่แล้ว โดยสาเหตุหลักเกิดจาก

- ในปี 2563 บริษัทมีการส่งเสริมการปลูกข้าวโพดหวานไปยังพื้นที่อื่นที่เหมาะสมกับการปลูกเพิ่มมากขึ้น ทำให้บริษัทสามารถขยายกำลังการผลิตจากเดิม 300-400 ต้นต่อวันเพิ่มเป็น 500-600 ต้นต่อวัน ทำให้ต้นทุนการผลิตต่อหน่วยลดลง
- รายได้ต่อหน่วยเมื่อเทียบกับปีก่อนมีการปรับราคาเพิ่มขึ้นเล็กน้อย นอกจากนี้อัตราแลกเปลี่ยนบาทต่อดอลลาร์สหรัฐได้มีการอ่อนค่าโดยในปี 2563 มีอัตราแลกเปลี่ยนเฉลี่ยที่ 31.07 บาทต่อดอลลาร์สหรัฐ เมื่อเทียบกับปีที่แล้วที่มีอัตราแลกเปลี่ยนเฉลี่ยที่ 30.75 บาทต่อดอลลาร์สหรัฐ
- มีการขยายสัดส่วนการขายกลุ่มสินค้าพร้อมทานที่มีอัตรากำไรขั้นต้นสูง

ค่าใช้จ่ายในการขาย

ค่าใช้จ่ายในการขาย ประกอบด้วย ค่าขนส่งสินค้า ค่าคอมมิชชั่น ค่าโฆษณาและค่าส่งเสริมการขาย ค่าใช้จ่ายเกี่ยวกับเงินเดือนและผลตอบแทนพนักงานขาย เป็นต้น โดยใน ปี 2561 ปี 2562 และปี 2563 บริษัทและบริษัทย่อยมีค่าใช้จ่ายในการขายเท่ากับ 133.92 ล้านบาท 141.01 ล้านบาท และ 163.81 ล้านบาท หรือคิดเป็นสัดส่วน ร้อยละ 7.28 ร้อยละ 7.27 และ ร้อยละ 6.19 ของรายได้รวม ตามลำดับ

สำหรับปี 2563 บริษัทและบริษัทย่อยมีค่าใช้จ่ายในการขายเท่ากับ 162.72 ล้านบาท เพิ่มขึ้นเท่ากับ 21.71 ล้านบาท คิดเป็นร้อยละ 15.39 เมื่อเปรียบเทียบกับปีที่แล้ว หรือคิดเป็นสัดส่วนร้อยละ 6.23 ต่อยอดขาย (ปี 2562: ร้อยละ 7.28 ต่อยอดขาย) ค่าใช้จ่ายในการขายที่เพิ่มขึ้นเนื่องจากค่าขนส่งและค่าใช้จ่ายในการส่งออกที่เพิ่มขึ้นจากยอดขายที่เพิ่มขึ้น

ค่าใช้จ่ายในการบริหาร

ค่าใช้จ่ายในการบริหารที่สำคัญ ประกอบด้วย เงินเดือน ค่าใช้จ่ายเกี่ยวกับพนักงาน ค่าที่ปรึกษา ค่าใช้จ่ายเบ็ดเตล็ด ค่าเสื่อมราคาอาคาร เครื่องใช้สำนักงานและยานพาหนะ และค่าธรรมเนียมอื่น ๆ เป็นต้น บริษัทและบริษัทย่อยมีค่าใช้จ่ายในการบริหาร ในปี 2561 ปี 2562 และปี 2563 เท่ากับ 75.06 ล้านบาท 69.69 ล้านบาท และ 65.28 ล้านบาท หรือคิดเป็น ร้อยละ 4.08 ร้อยละ 3.59 และ ร้อยละ 2.48 ของรายได้รวม ตามลำดับ

สำหรับปี 2563 บริษัทและบริษัทย่อยมีค่าใช้จ่ายในการบริหารเท่ากับ 65.28 ล้านบาท ลดลงเท่ากับ 4.41 ล้านบาท คิดเป็นร้อยละ 6.33 เมื่อเปรียบเทียบกับปีก่อน ค่าใช้จ่ายในการบริหารที่ลดลงเนื่องจากค่าใช้จ่ายเดินทางลดลงจากสถานการณ์โรคระบาดจากไวรัสโควิด-19 นอกจากนี้ในปี 2562 บริษัทได้มีการสำรองผลประโยชน์พนักงานเพิ่มขึ้นจากพระราชบัญญัติคุ้มครองแรงงานฉบับใหม่

ต้นทุนทางการเงิน

ต้นทุนทางการเงินประกอบด้วย ดอกเบี้ยจ่ายที่เกิดจากการใช้เงินสินเชื่อจากสถาบันทางการเงินและ/หรือแหล่งเงินกู้อื่น ๆ เช่น ดอกเบี้ยจากการใช้เงินสินเชื่อเพื่อการส่งออก (Packing Credit) ตัวสัญญาใช้เงิน (P/N) และดอกเบี้ยจากภาระหนี้ตามสัญญาเงินกู้ระยะยาว เป็นต้น ในปี 2561 ปี 2562 และปี 2563 บริษัทและบริษัทย่อยมีต้นทุนทางการเงินเท่ากับ 3.24 ล้านบาท 5.75 ล้านบาท และ 1.77 ล้านบาท หรือคิดเป็นสัดส่วนร้อยละ 0.18 ร้อยละ 0.30 และร้อยละ 0.07 ของรายได้รวม ตามลำดับ

สำหรับปี 2563 บริษัทและบริษัทย่อยมีต้นทุนทางการเงินเท่ากับ 1.77 ล้านบาท ลดลงเท่ากับ 3.98 ล้านบาท คิดเป็นร้อยละ 69.22 เมื่อเปรียบเทียบกับปีก่อน ต้นทุนทางการเงินลดลงเนื่องจากบริษัทลดการใช้เงินกู้ยืมระยะสั้นจากสถาบันการเงิน

กำไร(ขาดทุน)สุทธิ และอัตรากำไรสุทธิ

บริษัทและบริษัทย่อยมีกำไร(ขาดทุน)สุทธิส่วนที่เป็นของผู้เป็นเจ้าของของบริษัทใหญ่ ในปี 2561 ปี 2562 และปี 2563 เท่ากับ 56.40 ล้านบาท (41.88) ล้านบาท และ 192.91 ล้านบาท ตามลำดับ

ในปี 2563 บริษัทและบริษัทย่อยมีกำไรสุทธิสำหรับประจำปี 2563 เท่ากับ 192.91 ล้านบาท กำไรสุทธิเพิ่มขึ้นเท่ากับ 234.79 ล้านบาท คิดเป็นเพิ่มขึ้นร้อยละ 560.64 เมื่อเปรียบเทียบกับปีก่อน เนื่องจากบริษัทมีการผลิตที่เพิ่มมากขึ้น ทำให้ต้นทุนต่อหน่วยลดลง มียอดขายที่เพิ่มขึ้นในต่างประเทศจากลูกค้ารายเดิมและลูกค้าใหม่พร้อมทั้งอัตราแลกเปลี่ยนในปี 2563 อ่อนค่าลง และจากการขายสินค้าพร้อมรับประทานที่ขายในร้านสะดวกซื้อในประเทศสูงขึ้น

อัตรากำไร(ขาดทุน)สุทธิส่วนที่เป็นของผู้เป็นเจ้าของของบริษัทใหญ่ ในปี 2561 ปี 2562 และปี 2563 เท่ากับ ร้อยละ 3.07 ร้อยละ (2.16) และร้อยละ 7.33 ตามลำดับ ซึ่งอัตรากำไรสุทธิในปี 2563 เท่ากับ ร้อยละ 7.33 เพิ่มขึ้นจากปีก่อนที่มีอัตรากำไร(ขาดทุน)สุทธิร้อยละ (2.16) เนื่องจากบริษัทมีการผลิตที่เพิ่มมากขึ้นทำให้ต้นทุนต่อหน่วยลดลง มียอดขายต่อหน่วยที่เพิ่มขึ้น ทั้งอัตราแลกเปลี่ยนในปี 2563 อ่อนค่าลง และจากการขายสินค้าพร้อมรับประทานที่ขายในร้านสะดวกซื้อในประเทศที่มีอัตรากำไรขั้นต้นที่สูง นอกจากนี้บริษัทยังมีการควบคุมค่าใช้จ่ายในการขายและบริหารได้ดี ส่งผลต่อการรับรู้รายได้กำไรขั้นต้น และอัตรากำไรขั้นต้นที่เพิ่มขึ้น

อัตรามลตอบแทนผู้ถือหุ้น

บริษัทและบริษัทย่อยมีอัตรามลตอบแทนผู้ถือหุ้นสำหรับ ปี 2561 ปี 2562 และปี 2563 เท่ากับ ร้อยละ 6.12 ติดลบ ร้อยละ 4.76 และ ร้อยละ 20.60 ตามลำดับ โดยอัตรามลตอบแทนผู้ถือหุ้นในปี 2563 เพิ่มขึ้นเป็นร้อยละ 25.36 เนื่องจากความสามารถในการทำกำไรในปี 2563 ได้เพิ่มขึ้นตามที่ได้กล่าวไว้ข้างต้น



ฐานะทางการเงินของบริษัทและบริษัทย่อย

สินทรัพย์รวม

ณ วันที่ 31 ธันวาคม ปี 2561 ปี 2562 และปี 2563 บริษัทและบริษัทย่อยมีสินทรัพย์รวมเท่ากับ 1,267.46 ล้านบาท 1,343.31 ล้านบาท และ 1,293.02 ล้านบาท ตามลำดับ

สินทรัพย์หมุนเวียน

ณ วันที่ 31 ธันวาคม ปี 2561 ปี 2562 และ ปี 2563 บริษัทและบริษัทย่อยมีสินทรัพย์หมุนเวียน เท่ากับ 552.56 ล้านบาท 604.52 ล้านบาท และ 598.87 ล้านบาท หรือคิดเป็นสัดส่วน ร้อยละ 43.60 ร้อยละ 45.00 และ ร้อยละ 46.32 ของสินทรัพย์รวม ตามลำดับ รายละเอียดของรายการสินทรัพย์หมุนเวียนที่สำคัญมีดังนี้

- เงินสดและรายการเทียบเท่าเงินสด: ณ วันที่ 31 ธันวาคม ปี 2561 ปี 2562 และปี 2563 มีมูลค่าเท่ากับ 14.09 ล้านบาท 243.35 ล้านบาท และ 293.56 ล้านบาทหรือคิดเป็นสัดส่วนต่อสินทรัพย์รวม เท่ากับ ร้อยละ 1.11 ร้อยละ 18.12 และ ร้อยละ 22.70 ตามลำดับ โดยประกอบด้วยเงินสดย่อย เงินฝากกระแสรายวันและเงินฝากออมทรัพย์กับสถาบันทางการเงิน
- ลูกหนี้การค้าและลูกหนี้อื่น – สุทธิ : ณ วันที่ 31 ธันวาคม ปี 2561 ปี 2562 และปี 2563 มีรายการลูกหนี้การค้าและลูกหนี้อื่น-สุทธิ เท่ากับ 125.63 ล้านบาท 156.22 ล้านบาท และ 194.45 ล้านบาท หรือคิดเป็นสัดส่วนต่อสินทรัพย์รวม เท่ากับ ร้อยละ 9.91 ร้อยละ 11.63 และร้อยละ 15.04 ตามลำดับ ซึ่งมีรายละเอียดดังนี้

หน่วย (ล้านบาท)

| ลูกหนี้การค้าและลูกหนี้อื่น - สุทธิ | 31 ธ.ค.61 | 31 ธ.ค.62 | 31 ธ.ค.63 |
|---|---------------|---------------|---------------|
| ลูกหนี้การค้า | 117.32 | 149.70 | 188.35 |
| หัก ค่าเผื่อผลขาดทุนที่คาดว่าจะเกิดขึ้น | (0.10) | (1.55) | (2.80) |
| ลูกหนี้การค้า – สุทธิ | 117.22 | 148.15 | 185.55 |
| ลูกหนี้อื่น-สุทธิ | 4.57 | 3.51 | 2.29 |
| ค่าใช้จ่ายจ่ายล่วงหน้า | 2.79 | 3.93 | 5.14 |
| เงินทดรองจ่าย | 0.37 | 0.30 | 0.22 |
| อื่นๆ | 0.68 | 0.33 | 1.25 |
| รวมลูกหนี้การค้าและลูกหนี้อื่น – สุทธิ | 125.63 | 156.22 | 194.45 |

จากการพิจารณามูลค่าลูกหนี้การค้า ณ วันที่ 31 ธันวาคม ปี 2561 ปี 2562 และปี 2563 พบว่า ในปี 2563 บริษัท และบริษัทย่อยมีการตั้งค่าเผื่อผลขาดทุนที่คาดว่าจะเกิดขึ้นเพิ่มขึ้นจากปี 2562 คิดเป็นจำนวน 1.25 ล้านบาท ค่าเผื่อผลขาดทุนที่คาดว่าจะเกิดขึ้นดังกล่าวส่วนหนึ่ง จำนวน 0.89 ล้านบาท เป็นหนี้จากลูกค้าในประเทศรายหนึ่งที่อยู่ระหว่างการฟื้นฟูกิจการ และสำหรับค่าเผื่อนี้สงสัยจะสูญที่เหลือจำนวน 0.36 ล้านบาท เกิดจากการจำหน่ายเมล็ดพันธุ์และปุ๋ยให้แก่เกษตรกร และผู้รวบรวมวัตถุดิบ อันสืบเนื่องมาจากภัยธรรมชาติในบางพื้นที่ของประเทศไทย ซึ่งสร้างความเสียหายแก่เกษตรกรผู้ปลูกข้าวโพดหวาน

ทั้งนี้ บริษัทใช้วิธีอย่างง่าย (Simplified approach) ในการรับรู้การด้อยค่าสำหรับลูกหนี้การค้าและลูกหนี้อื่น ตามประมาณการผลขาดทุนด้านเครดิตที่คาดว่าจะเกิดขึ้น ตลอดอายุลูกหนี้ตั้งแต่วันที่กลุ่มกิจการเริ่มรับรู้ลูกหนี้ อัตราขาดทุนด้านเครดิตที่คาดว่าจะเกิดขึ้น พิจารณาจากลักษณะการจ่ายชำระในอดีต ข้อมูลผลขาดทุนด้านเครดิตจากประสบการณ์ในอดีต รวมทั้งข้อมูลและปัจจัยในอนาคตที่อาจมีผลกระทบต่อการจ่ายชำระของลูกหนี้

| มูลค่าลูกหนี้การค้า | หน่วย (ล้านบาท) | | | | | |
|-------------------------------|-----------------|---------------|---------------|---------------|---------------|---------------|
| | 31 ธ.ค.61 | % | 31 ธ.ค.62 | % | 31 ธ.ค.63 | % |
| ยังไม่ถึงกำหนดชำระเกินกำหนด | 25.34 | 21.60 | 52.47 | 35.05 | 183.65 | 97.50 |
| - ไม่เกิน 3 เดือน | 91.24 | 77.76 | 94.85 | 63.36 | 2.35 | 1.25 |
| - มากกว่า 3 เดือน ถึง 6 เดือน | 0.63 | 0.54 | 0.84 | 0.56 | 0.24 | 0.13 |
| - มากกว่า 6 เดือนถึง 12 เดือน | 0.01 | 0.01 | 0.86 | 0.57 | 0.03 | 0.02 |
| - มากกว่า 12 เดือนขึ้นไป | 0.10 | 0.09 | 0.69 | 0.46 | 2.08 | 1.11 |
| ลูกหนี้การค้ารวม | 117.32 | 100.00 | 149.70 | 100.00 | 188.35 | 100.00 |
| หัก ค่าเผื่อนี้สงสัยจะสูญ | (0.10) | | (1.55) | | (2.80) | |
| ลูกหนี้การค้า-สุทธิ | 117.22 | | 148.15 | | 185.55 | |

จากตารางแสดงมูลค่าลูกหนี้การค้าแยกตามอายุหนี้คงค้าง (Aging) ข้างต้น พบว่าลูกหนี้การค้าส่วนใหญ่เป็นลูกหนี้ที่ยังไม่ถึงกำหนดชำระและลูกหนี้ที่เกินกำหนดชำระไม่เกิน 3 เดือน ซึ่งมีมูลค่าเท่ากับ 116.58 ล้านบาท 147.32 ล้านบาท และ 185.31 ล้านบาท หรือคิดเป็นสัดส่วน ร้อยละ 99.36 ร้อยละ 98.41 และ ร้อยละ 98.75 ของลูกหนี้การค้ารวม ณ วันที่ 31 ธันวาคมปี 2561 ปี 2562 และปี 2563 ตามลำดับ

บริษัทมีนโยบายการให้เครดิตเทอมแก่ลูกหนี้การค้าเป็นระยะเวลาประมาณ 7 - 90 วัน โดยพิจารณาจากฐานะทางการเงินของลูกหนี้ ประวัติการชำระเงิน ความถี่ในการสั่งซื้อและมูลค่าการสั่งซื้อ ในปี 2561 - 2563 บริษัทและบริษัทย่อยมีระยะเวลาเก็บหนี้เฉลี่ยทางบัญชี เท่ากับ 21 วัน 23 วัน และ 18 วัน ตามลำดับ

สำหรับรายการลูกหนี้อื่น ได้แก่ ลูกหนี้ขายเศษวัสดุที่มาจากกระบวนการผลิต ลูกหนี้ขายค่าไฟฟ้า เงินทดรองจ่าย ค่าใช้จ่ายจ่ายล่วงหน้า โดย ณ วันที่ 31 ธันวาคมปี 2561 ปี 2562 และปี 2563 บริษัทมีรายการลูกหนี้อื่นเท่ากับ 8.41 ล้านบาท 8.07 ล้านบาทและ 8.90 ล้านบาท ตามลำดับ

- สิ้นค้าคงเหลือ-สุทธิ :

ณ วันที่ 31 ธันวาคม ปี 2561 ปี 2562 และปี 2563 บริษัทและบริษัทย่อยมีสิ้นค้าคงเหลือสุทธิเท่ากับ 403.29 ล้านบาท 197.51 ล้านบาท และ 103.68 ล้านบาท หรือคิดเป็นสัดส่วนต่อสินทรัพย์รวม เท่ากับ ร้อยละ 31.82 ร้อยละ 14.70 และ ร้อยละ 8.02 ตามลำดับ

| | หน่วย (ล้านบาท) | | | | | |
|-------------------------------|-----------------|---------------|---------------|---------------|---------------|---------------|
| | 31 ธ.ค.61 | % | 31 ธ.ค.62 | % | 31 ธ.ค.63 | % |
| วัตถุดิบ | 1.65 | 0.41 | 1.76 | 0.88 | 2.70 | 2.60 |
| สินค้าสำเร็จรูป | 362.82 | 89.70 | 161.41 | 80.42 | 57.58 | 55.40 |
| ภาชนะบรรจุและวัสดุหีบห่อ | 32.73 | 8.09 | 29.52 | 14.71 | 34.46 | 33.15 |
| วัสดุสิ้นเปลือง | 7.27 | 1.80 | 8.02 | 4.00 | 9.20 | 8.85 |
| สิ้นค้าคงเหลือ - รวม | 404.47 | 100.00 | 200.71 | 100.00 | 103.94 | 100.00 |
| หัก ค่าเผื่อมูลค่าสินค้าลดลง | (1.18) | | (3.20) | | (0.26) | |
| สิ้นค้าคงเหลือ - สุทธิ | 403.29 | | 197.51 | | 103.68 | |

สิ้นค้าคงเหลือส่วนใหญ่ของบริษัทและบริษัทย่อยคือสินค้าสำเร็จรูป ณ วันที่ 31 ธันวาคม ปี 2561 ปี 2562 และปี 2563 บริษัทและบริษัทย่อยมีสัดส่วนสินค้าสำเร็จรูปต่อสิ้นค้าคงเหลือ-รวม เท่ากับ ร้อยละ 89.70 ร้อยละ 80.42 และ ร้อยละ 55.40 ตามลำดับ สินค้าสำเร็จรูปของบริษัทส่วนใหญ่ ได้แก่ สินค้าสำเร็จรูปคงเหลือ สินค้าสำเร็จรูปคงเหลือและเมล็ดพันธุ์ คงเหลือ

สำหรับ ณ 31 ธันวาคม 2561 สินค้าสำเร็จรูปมีมูลค่าเพิ่มขึ้น เนื่องจากเป็นสินค้าที่เตรียมไว้ส่งมอบให้กับลูกค้าในช่วงต้นปี 2562 ตามกำหนดการของลูกค้า โดยในไตรมาสที่ 4 ปี 2561 บริษัทสามารถทำการผลิตสินค้าได้มากขึ้น จากสภาวะอากาศที่ดี เมื่อเทียบกับปีก่อน ๆ ในช่วงเดียวกัน

ณ 31 ธันวาคม 2562 มูลค่าสินค้าสำเร็จรูปลดลงอย่างมีนัยสำคัญ เนื่องจากในปี 2562 บริษัทได้รับคำสั่งซื้อจากลูกค้ามากขึ้น จึงได้มีการจำหน่ายสินค้าออกไป กอปรกับในช่วงปลายปี 2562 ปริมาณวัตถุดิบข้าวโพดหวานลดลง อันสืบเนื่องจากภาวะภัยแล้ง ทำให้บริษัทมีวัตถุดิบในการผลิตน้อยลง จึงมีการเก็บสินค้าไม่มากในช่วงปลายปี 2562

ณ 31 ธันวาคม 2563 มูลค่าสินค้าสำเร็จรูปลดลงอย่างมีนัยสำคัญ เนื่องจากในปี 2563 บริษัทได้รับคำสั่งซื้อจากลูกค้าที่เพิ่มขึ้น และมีการจำหน่ายสินค้าออกไปอย่างสม่ำเสมอ จึงมีการเก็บสินค้าไม่มากในช่วงปลายปี 2563

หากพิจารณาจากอัตราส่วนระยะเวลาขายสินค้าเฉลี่ยในปี 2561 - 2563 พบว่าบริษัทมีระยะเวลาขายสินค้าเฉลี่ยเท่ากับ 59 วัน 53 วัน และ 18 วัน ตามลำดับ โดยสาเหตุที่ระยะเวลาขายสินค้าเฉลี่ยของบริษัทและบริษัทย่อยใน ปี 2563 ลดลง เนื่องจากการมีสินค้าสำเร็จรูปคงเหลือลดลงอย่างมีนัยสำคัญ จากคำสั่งซื้อจากลูกค้าที่เพิ่มขึ้น และมีการจำหน่ายสินค้าออกไปอย่างสม่ำเสมอ จึงมีการเก็บสินค้าไม่มากในช่วงปลายปี 2563

- สินทรัพย์ไม่หมุนเวียน

ณ วันที่ 31 ธันวาคม ปี 2561 ปี 2562 และปี 2563 บริษัทและบริษัทย่อยมีสินทรัพย์ไม่หมุนเวียน เท่ากับ 714.90 ล้านบาท 738.79 ล้านบาท และ 694.15 ล้านบาท หรือคิดเป็นสัดส่วน ร้อยละ 56.40 ร้อยละ 55.00 และร้อยละ 53.68 ของสินทรัพย์รวม ตามลำดับ โดยมีรายละเอียดในแต่ละรายการที่สำคัญ ดังต่อไปนี้

- ที่ดิน อาคาร อุปกรณ์-สุทธิ

ณ วันที่ 31 ธันวาคม ปี 2561 ปี 2562 และ ณ วันที่ 31 ธันวาคม 2563 บริษัทและบริษัทย่อยมีมูลค่าที่ดิน อาคาร อุปกรณ์-สุทธิ เท่ากับ 697.69 ล้านบาท 712.23 ล้านบาท และ 657.09 ล้านบาท หรือคิดเป็นสัดส่วนต่อสินทรัพย์รวม เท่ากับ ร้อยละ 55.05 ร้อยละ 53.02 และร้อยละ 50.81ตามลำดับ บริษัทมีการลงทุนในเครื่องจักรและอุปกรณ์อย่างต่อเนื่องในช่วง 3 ปีที่ผ่านมา

ในปี 2563 บริษัทได้ลงทุนในเครื่องจักรสำคัญ ได้แก่

- โครงการโรงไฟฟ้าระบบผลิตไฟฟ้าด้วยเซลล์แสงอาทิตย์บนหลังคา (Solar PV Rooftop) เพื่อลดต้นทุนในการผลิตด้านพลังงานไฟฟ้า และใช้ไฟฟ้าจากพลังงานสะอาด อนุรักษ์พลังงาน อนุรักษ์สิ่งแวดล้อม มุ่งสู่โรงงานสีเขียว
- รถเก็บเกี่ยวข้าวโพด

- เงินฝากธนาคารที่มีภาระค้ำประกัน

ณ วันที่ 31 ธันวาคม ปี 2561 ปี 2562 และปี 2563 มีเงินฝากธนาคารที่มีภาระค้ำประกันเท่ากับ 6.78 ล้านบาท 5.78 ล้านบาท และ 5.78 ล้านบาท คิดเป็นสัดส่วนต่อสินทรัพย์รวมเท่ากับร้อยละ 0.53 ร้อยละ 0.43 และร้อยละ 0.45 ตามลำดับ ซึ่งบริษัทได้นำเงินฝากออมทรัพย์และฝากประจำเป็นหลักค้ำประกันกับเจ้าหนี้สถาบันทางการเงินสำหรับค้ำประกันวงเงินสินเชื่อและเงินเบิกเกินบัญชีของบริษัท

แหล่งที่มาของเงินทุน**หนี้สิน****หนี้สินรวม**

ณ วันที่ 31 ธันวาคม ปี 2561 ปี 2562 ปี 2563 บริษัทและบริษัทย่อยมีหนี้สินรวมเท่ากับ 358.88 ล้านบาท 492.48 ล้านบาท และ 270.99 ล้านบาท ตามลำดับ หรือคิดเป็นสัดส่วน ร้อยละ 28.32 ร้อยละ 36.66 และร้อยละ 20.96 ของหนี้สิน และส่วนของผู้ถือหุ้นรวมตามลำดับ รายการหนี้สินที่มีการเปลี่ยนแปลงที่สำคัญ มีดังนี้

หนี้สินหมุนเวียน

ณ วันที่ 31 ธันวาคม ปี 2561 ปี 2562 และปี 2563 บริษัทและบริษัทย่อยมีหนี้สินหมุนเวียน เท่ากับ 323.59 ล้านบาท 446.54 ล้านบาท และ 240.98 ล้านบาท ตามลำดับ หรือคิดเป็นสัดส่วนร้อยละ 25.53 ร้อยละ 32.24 และร้อยละ 18.64 ของหนี้สินและส่วนของผู้ถือหุ้นรวมตามลำดับ โดยมีรายละเอียดในแต่ละรายการที่สำคัญ ดังต่อไปนี้

- เงินเบิกเกินบัญชีและเงินกู้ยืมระยะสั้นจากสถาบันการเงิน

ณ วันที่ 31 ธันวาคม ปี 2561 ปี 2562 และปี 2563 เงินเบิกเกินบัญชีและเงินกู้ยืมระยะสั้นจากสถาบันการเงินมีมูลค่าเท่ากับ 94.02 ล้านบาท 213.57 ล้านบาท และ 0.00 ล้านบาท หรือคิดเป็นสัดส่วนต่อหนี้สินและส่วนของผู้ถือหุ้น เท่ากับร้อยละ 7.42 ร้อยละ 15.90 และร้อยละ 0.00 ตามลำดับ โดยมีรายการที่สำคัญ เช่น เงินกู้ยืมระยะสั้นสำหรับเป็นสินเชื่อเพื่อการส่งออก (Packing Credit) เงินเบิกเกินบัญชีธนาคาร และหนี้สินตามตั๋วสัญญาใช้เงิน (P/N) เป็นต้น วงเงินสินเชื่อดังกล่าวใช้สำหรับสั่งซื้อและสต็อกวัตถุดิบ และใช้เป็นเงินทุนหมุนเวียนเพื่อเสริมสภาพคล่องในการดำเนินธุรกิจ อย่างไรก็ตาม ในปี 2563 บริษัทมีการคืนเงินกู้ยืมระยะสั้นให้กับสถาบันการเงินเนื่องจากมีเงินทุนหมุนเวียนในการดำเนินธุรกิจที่เพียงพอ

- เจ้าหนี้การค้าและเจ้าหนี้อื่น

ณ วันที่ 31 ธันวาคม ปี 2561 ปี 2562 และ ปี 2563 มีมูลค่าเท่ากับ 222.31 ล้านบาท 208.10 ล้านบาท และ 206.18 ล้านบาท หรือคิดเป็นสัดส่วนต่อหนี้สินและส่วนของผู้ถือหุ้นเท่ากับร้อยละ 17.54 ร้อยละ 15.49 และร้อยละ 15.95 ตามลำดับ ซึ่งมีรายละเอียดตามตารางดังนี้

| | หน่วย (ล้านบาท) | | |
|---|-----------------|---------------|---------------|
| | 31 ธ.ค.61 | 31 ธ.ค.62 | 31 ธ.ค.63 |
| เจ้าหนี้การค้า | 182.22 | 185.62 | 182.44 |
| เจ้าหนี้อื่น | 2.95 | 0.75 | 0.59 |
| ค่าใช้จ่ายค้างจ่าย | 27.10 | 20.53 | 21.34 |
| เงินรับล่วงหน้าจากลูกค้า | 10.04 | - | - |
| อื่น ๆ | | 1.20 | 1.81 |
| รวมเจ้าหนี้การค้าและเจ้าหนี้อื่น | 222.31 | 208.10 | 206.18 |

จากข้อมูลข้างต้นพบว่ารายการส่วนใหญ่เป็นเจ้าหนี้การค้า เนื่องจากบริษัทมีการสั่งซื้อวัตถุดิบข้าวโพดหวานและวัตถุดิบอื่น ๆ ที่เกี่ยวข้องกับการผลิต บริษัทได้รับเครดิตเทอมจากเจ้าหนี้การค้าประมาณ 30 - 90 วัน ขึ้นอยู่กับวัตถุดิบแต่ละประเภท โดยมีระยะเวลาการจ่ายชำระหนี้ในปี 2561 - 2563 เท่ากับ 29 วัน 37 วัน และ 30 วัน ตามลำดับ ในปี 2563 สาเหตุหลักเนื่องจาก บริษัทมีการซื้อวัตถุดิบข้าวโพดหวานที่ปกติจะมีระยะการจ่ายชำระหนี้ประมาณ 7 วัน เพิ่มขึ้นอย่างมาก อันสืบเนื่องจากการรับปริมาณวัตถุดิบเพิ่มขึ้น

หนี้สินไม่หมุนเวียน

ณ วันที่ 31 ธันวาคม ปี 2561 ปี 2562 และปี 2563 บริษัทและบริษัทย่อยมีหนี้สินไม่หมุนเวียน เท่ากับ 35.29 ล้านบาท 45.95 ล้านบาท และ 30.02 ล้านบาท หรือคิดเป็นสัดส่วนร้อยละ 2.79 ร้อยละ 3.42 และร้อยละ 2.32 ของหนี้สินและส่วนของผู้ถือหุ้นรวม ตามลำดับ รายละเอียดของรายการหนี้สินไม่หมุนเวียนที่สำคัญมีดังนี้

- เงินกู้ยืมระยะยาว

ณ วันที่ 31 ธันวาคม ปี 2561 ปี 2562 และปี 2563 บริษัทและบริษัทย่อยมีภาระหนี้เงินกู้ยืมระยะยาวจากสถาบันการเงินที่ถึงกำหนดชำระมากกว่าหนึ่งปี เท่ากับ 0.00 บาท 3.90 ล้านบาท และ 0.30 ล้านบาท หรือคิดเป็นสัดส่วนร้อยละ 0.00 ร้อยละ 0.29 และร้อยละ 0.02 ของหนี้สินและส่วนของผู้ถือหุ้นรวม ตามลำดับ เมื่อนำไปรวมกับภาระหนี้เงินกู้ยืมระยะยาวที่ถึงกำหนดชำระภายในหนึ่งปี บริษัทและบริษัทย่อยจะมียอดคงค้างเงินกู้ยืมระยะยาวทั้งหมดเท่ากับ 0.00 บาท 7.50 ล้านบาท และ 3.90 ล้านบาท หรือคิดเป็นสัดส่วน ร้อยละ 0.00 ร้อยละ 0.56 และ ร้อยละ 0.30 ของหนี้สินและส่วนของผู้ถือหุ้นรวม ตามลำดับ

ส่วนของผู้ถือหุ้น

ณ วันที่ 31 ธันวาคม ปี 2561 ปี 2562 และปี 2563 บริษัทและบริษัทย่อยมีส่วนของผู้ถือหุ้น เท่ากับ 908.58 ล้านบาท 850.82 ล้านบาท และ 1,022.03 ล้านบาท คิดเป็นสัดส่วนต่อรายการหนี้สินและส่วนของผู้ถือหุ้นเท่ากับ ร้อยละ 71.68 ร้อยละ 63.34 และร้อยละ 79.04 ตามลำดับ โดยมีรายละเอียดในแต่ละรายการที่สำคัญ ดังต่อไปนี้

- ทุนจดทะเบียนที่ออกและเรียกชำระแล้ว

ณ วันที่ 31 ธันวาคม ธันวาคม 2563 บริษัทมีทุนจดทะเบียนเท่ากับ 215,000,000 บาท แบ่งออกเป็นหุ้นสามัญจำนวน 430,000,000 หุ้น มูลค่าตราไว้หุ้นละ 0.50 บาท และมีทุนจดทะเบียนที่ออกและชำระแล้วเท่ากับ 215,000,000 บาท

- ส่วนเกินมูลค่าหุ้นสามัญ

ณ วันที่ 31 ธันวาคม 2563 บริษัทมีรายการส่วนเกินมูลค่าหุ้นสามัญ เท่ากับ 665.53 ล้านบาท คิดเป็นสัดส่วนต่อรายการหนี้สินและส่วนของผู้ถือหุ้นเท่ากับ ร้อยละ 51.47 ซึ่งเป็นรายการที่เกิดจากเมื่อวันที่ 25 ธันวาคม 2560 บริษัทได้รับเงินจากการเสนอขายหุ้นสามัญเพิ่มทุนต่อประชาชนเป็นครั้งแรก จำนวน 130 ล้านหุ้น มูลค่าที่ตราไว้หุ้นละ 0.50 บาท ในราคาเสนอขายหุ้นละ 5.85 บาท เป็นจำนวนเงินรวมทั้งสิ้น 760.50 ล้านบาท โดยมีค่าใช้จ่ายที่เกี่ยวข้องโดยตรงกับการเสนอขายหุ้นแก่ประชาชนจำนวน 29.97 ล้านบาท และแสดงเป็นรายการหักจากส่วนเกินมูลค่าหุ้นสามัญ

- กำไร(ขาดทุน)สะสม - ที่ยังไม่ได้จัดสรร

ณ วันที่ 31 ธันวาคม ปี 2561 ปี 2562 และ ปี 2563 บริษัทมีกำไร (ขาดทุน) สะสมที่ยังไม่จัดสรรจำนวน 40.16 ล้านบาท (19.70) ล้านบาท และ 141.51 ล้านบาท คิดเป็นสัดส่วนต่อรายการหนี้สินและส่วนของผู้ถือหุ้นเท่ากับ ร้อยละ 3.17 ร้อยละ (1.47) และร้อยละ 10.94 ตามลำดับ

ที่ประชุมคณะกรรมการบริษัทครั้งที่ 4/2563 เมื่อวันที่ 7 สิงหาคม 2563 มีมติอนุมัติจ่ายเงินปันผลระหว่างกาลจากกำไรสุทธิประจำปี 2563 ให้แก่ผู้ถือหุ้นที่มีรายชื่อในบัญชีรายชื่อผู้ถือหุ้นของบริษัท ณ วันที่ 24 สิงหาคม 2563 จำนวน 430,000,000 หุ้น ในอัตราหุ้นละ 0.05 บาท คิดเป็นเงินปันผลรวมทั้งสิ้น 21.5 ล้านบาทและบริษัทได้จ่ายเงินปันผลดังกล่าวให้แก่ผู้ถือหุ้นแล้ววันที่ 3 กันยายน 2563

ที่ประชุมคณะกรรมการบริษัทครั้งที่ 2/2564 เมื่อวันที่ 22 กุมภาพันธ์ 2564 มีมติอนุมัติเสนอต่อที่ประชุมสามัญผู้ถือหุ้นประจำปี 2564 เพื่อจ่ายเงินปันผลประจำปี จากกำไรสุทธิประจำปี 2563 ให้แก่ผู้ถือหุ้นที่มีรายชื่อ ณ วันที่กำหนดรายชื่อ

ผู้ถือหุ้นวันที่ 28 เมษายน 2564 จำนวน 430,000,000 หุ้น ในอัตราหุ้นละ 0.30 บาท คิดเป็นเงินปันผลรวมทั้งสิ้น 129 ล้านบาท โดยจ่ายปันผลเป็นหุ้นสามัญเพิ่มทุนของบริษัท จำนวน 215 ล้านหุ้น มูลค่าที่ตราไว้ 0.50 บาท ให้แก่ผู้ถือหุ้นของบริษัท ในอัตรา 2 หุ้นเดิม ต่อ 1 หุ้นปันผล รวมเป็นมูลค่าทั้งสิ้น 107.50 ล้านบาท หรือ คิดเป็นอัตราหุ้นละ 0.25 บาท จ่ายเงินปันผลเป็นเงินสดในอัตราหุ้นละ 0.05 บาท หรือ คิดเป็นจำนวนเงินทั้งสิ้น 21.50 ล้านบาท รวมปันผลทั้งปี ในอัตราหุ้นละ 0.35 บาท

- ส่วนเกิน (ส่วนต่ำกว่า) ทุนที่เกิดจากการรวมธุรกิจภายใต้การควบคุมเดียวกัน

ณ วันที่ 31 ธันวาคม ปี 2561 ปี 2562 และ ปี 2563 ส่วนต่ำกว่าทุนที่เกิดจากการรวมธุรกิจภายใต้การควบคุมเดียวกัน มีมูลค่าเท่ากับ (20.64) ล้านบาท (20.64) ล้านบาท และ (20.64) ล้านบาท ตามลำดับ โดยมีรายละเอียดในแต่ละรายการที่สำคัญ ดังต่อไปนี้

อัตราส่วนหนี้สินต่อส่วนของผู้ถือหุ้น

ณ วันที่ 31 ธันวาคม ปี 2561 ปี 2562 และปี 2563 บริษัทและบริษัทย่อยมีอัตราส่วนหนี้สินต่อส่วนของผู้ถือหุ้นเท่ากับ 0.39 เท่า 0.58 เท่า และ 0.27 เท่า ตามลำดับ

สำหรับปี 2563 อัตราส่วนหนี้สินต่อส่วนของผู้ถือหุ้นลดลงอย่างมีนัยสำคัญเป็นผลจากการเพิ่มขึ้นของกำไรสะสมจากความสามารถในการทำกำไรของบริษัทและบริษัทย่อยทำให้บริษัทมีส่วนของผู้ถือหุ้นสูงขึ้น และมีเงินกู้ยืมจากสถาบันการเงินลดลง

อัตราส่วนความสามารถในการชำระดอกเบี้ยและภาระผูกพัน

ในปี 2561 ปี 2562 และปี 2563 บริษัทและบริษัทย่อยมีอัตราส่วนความสามารถในการชำระดอกเบี้ยเท่ากับ 0.06 เท่า 35.70 เท่า และ 185.05 เท่า ตามลำดับ ในปี 2563 อัตราส่วนความสามารถในการชำระดอกเบี้ยเพิ่มขึ้นเนื่องจากบริษัทและบริษัทย่อยมีกระแสเงินสดจากการดำเนินงานที่สูงขึ้น ซึ่งเป็นผลมาจากสินค้าคงคลังที่ลดลง ทำให้อัตราส่วนความสามารถในการชำระดอกเบี้ยเพิ่มขึ้นจากปี 2562

ในปี 2561 ปี 2562 และปี 2563 บริษัทและบริษัทย่อยมีอัตราส่วนความสามารถในการชำระภาระผูกพันเท่ากับ (0.01) เท่า 2.42 เท่า และ 6.07 เท่า ตามลำดับ ในปี 2563 อัตราส่วนความสามารถในการชำระภาระผูกพันของบริษัทและบริษัทย่อยดีขึ้น กระแสเงินสดเพียงพอต่อการชำระภาระผูกพันที่เกิดขึ้น สืบเนื่องจากบริษัทมีการบริหารจัดการสภาพคล่องได้อย่างเหมาะสม

สภาพคล่อง

ณ วันที่ 31 ธันวาคม ปี 2561 ปี 2562 และปี 2563 บริษัทและบริษัทย่อยมีสินทรัพย์หมุนเวียน เท่ากับ 552.56 ล้านบาท 604.52 ล้านบาท และ 598.87 ล้านบาท ในขณะที่มีหนี้สินหมุนเวียน เท่ากับ 323.59 ล้านบาท 446.53 ล้านบาท และ 240.98 ล้านบาท ส่งผลให้อัตราส่วนสภาพคล่องเท่ากับ 1.71 เท่า 1.35 เท่า และ 2.49 เท่า และมีอัตราส่วนสภาพคล่องหมุนเร็วเท่ากับ 0.43 เท่า 0.89 เท่า และ 0.23 เท่า ตามลำดับ ในปี 2563 การสร้างผลกำไรได้อย่างต่อเนื่อง และลดการใช้เงินทุนหมุนเวียนจากสถาบันการเงินลง ทำให้อัตราส่วนสภาพคล่องหมุนเร็วสูงขึ้น

อัตราส่วนวงจรมนเวียนเงินสด

ในปี 2561 - 2563 บริษัทและบริษัทย่อยมีวงจรมนเวียนเงินสดเท่ากับ 54 วัน 44 วัน และ 15 วันตามลำดับ ในปี 2563 บริษัทและบริษัทย่อยมีวงจรมนเวียนเงินสดเร็วขึ้น เพราะมีระยะเวลาขายสินค้าเฉลี่ยและระยะเวลาเก็บหนี้เฉลี่ยเร็วขึ้น

กระแสเงินสด สำหรับปี 2563 สิ้นสุดวันที่ 31 ธันวาคม 2563

เงินสดสุทธิได้มาจาก (ใช้ไปใน) กิจกรรมดำเนินงาน

บริษัทและบริษัทย่อยมีเงินสดได้มาจากกิจกรรมการดำเนินงาน เท่ากับ 328.00 ล้านบาท รายการที่สำคัญเกิดจากการลดลงของสินค้าคงเหลือ จำนวน 93.57 ล้านบาท

เงินสดสุทธิได้มาจาก (ใช้ไปใน) กิจกรรมลงทุน

บริษัทและบริษัทย่อยมีเงินสดใช้ไปในกิจกรรมลงทุนเท่ากับ 31.20 ล้านบาท จากการลงทุนในอาคาร เครื่องจักรและอุปกรณ์เพิ่มเติม จำนวน 32.32 ล้านบาท

เงินสดสุทธิได้มาจาก (ใช้ไปใน) กิจกรรมจัดหาเงิน

บริษัทและบริษัทย่อยมีเงินสดใช้ไปในกิจกรรมจัดหาเงินเท่ากับ (246.59) ล้านบาท มีรายการที่สำคัญคือ เงินกู้ยืมระยะสั้นจากสถาบันทางการเงินลดลงสุทธิจำนวน 213.57 ล้านบาท ในขณะที่มีการจ่ายชำระหนี้สินภายใต้สัญญาเช่าการเงินจำนวน 7.92 ล้านบาท และมีเงินปันผลจ่ายให้แก่ผู้ถือหุ้น จำนวน 21.50 ล้านบาท

รายการจ่ายเพื่อการลงทุน

รายการจ่ายเพื่อการลงทุนของบริษัทและบริษัทย่อยที่ผ่านมา มีวัตถุประสงค์เพื่อลงทุนในการก่อสร้างอาคารโรงงานและการลงทุนเครื่องจักรเพิ่มเติมเพื่อรองรับการเติบโตทางธุรกิจในอนาคต โดยมีรายละเอียดรายการจ่ายเพื่อการลงทุน ดังต่อไปนี้

ตารางรายละเอียดรายการจ่ายเพื่อการลงทุน

| | หน่วย (ล้านบาท) | | |
|--|-----------------|-----------|-----------|
| | 31 ธ.ค.61 | 31 ธ.ค.62 | 31 ธ.ค.63 |
| รายการจ่ายเพื่อการลงทุนในสินทรัพย์ถาวร | 193.68 | 59.03 | 32.32 |



4.2 ปัจจัยและอิทธิพลที่อาจมีผลกระทบต่อการดำเนินงานหรือฐานะการเงินในอนาคต

4.2.1 ปัจจัยหรือเหตุการณ์ที่อาจมีผลต่อฐานะการเงินหรือการดำเนินงานอย่างมีนัยสำคัญในอนาคต

(Forward Looking)

(1) ความเสี่ยงจากความผันผวนของอัตราแลกเปลี่ยนเงินตราต่างประเทศ บริษัทและบริษัทย่อยมีฐานลูกค้ามากกว่า 50 ประเทศทั่วโลก ในการขายสินค้าส่วนใหญ่จะใช้สกุลเงินดอลลาร์สหรัฐในการรับชำระเงิน หากมีความผันผวนของอัตราแลกเปลี่ยนที่รุนแรงก็จะมีผลกระทบต่อยอดรายได้และผลประกอบการของบริษัทโดยตรง แต่อย่างไรก็ตามบริษัทมีแนวทางบริหารจัดการด้วยการทำสัญญาเงินตราต่างประเทศล่วงหน้าและมีการติดตามและประเมินสถานการณ์อย่างใกล้ชิดตลอดเวลา

(2) สถานะเศรษฐกิจโลกหดตัวจากการล็อกดาวน์ที่เกิดจากการแพร่ระบาดของไวรัสโควิด-19 ส่งผลกระทบต่อระบบ Supply Chain ในการจัดส่งสินค้า หากสถานการณ์ยังไม่ดีขึ้น อาจส่งผลกระทบต่อส่งมอบสินค้าของบริษัทได้ อย่างไรก็ตามบริษัทมีตลาดอยู่ทั่วทุกภูมิภาคมากกว่า 50 ประเทศและมีการเพิ่มตลาดใหม่ตลอดเวลา สามารถช่วยลดผลกระทบต่อยอดขายดังกล่าวได้

4.2.2 ปัจจัยและอิทธิพลที่อาจมีผลกระทบต่อการดำเนินงานหรือฐานะทางการเงินในอนาคต

(1) ความผันผวนของปริมาณและราคาวัตถุดิบข้าวโพดหวาน

ข้าวโพดหวานเป็นวัตถุดิบหลักที่ใช้ในการผลิตสินค้าส่วนใหญ่ของบริษัท ซึ่งเป็นผลผลิตทางการเกษตรที่มีความผันผวนทั้งในด้านปริมาณและราคา โดยมีสาเหตุจากหลายปัจจัย กล่าวคือ สภาพภูมิอากาศที่เปลี่ยนแปลง ภัยธรรมชาติ เช่น น้ำท่วม ภัยแล้ง อาจส่งผลกระทบต่อปริมาณผลผลิตข้าวโพดหวานต่อพื้นที่เพาะปลูก และคุณภาพของข้าวโพดหวาน นอกจากนี้ยังอาจเป็นผลมาจากนโยบายภาครัฐ เช่น นโยบายส่งเสริมการปลูกพืชพลังงานทดแทน นโยบายการสนับสนุนพลังงานทดแทน นโยบายการกำหนดราคาพืชผลทางการเกษตรบางประเภท เป็นต้น ซึ่งอาจส่งผลให้เกษตรกรเปลี่ยนไปเพาะปลูกพืชที่ให้ผลตอบแทนสูงกว่า เป็นผลให้ปริมาณพื้นที่ในการเพาะปลูกข้าวโพดหวานโดยรวมเปลี่ยนแปลงไป และอาจทำให้ราคาวัตถุดิบข้าวโพดหวานในตลาดเปลี่ยนแปลงไปด้วยตามกลไกอุปสงค์อุปทาน ดังนั้น หากบริษัทไม่สามารถจัดหาวัตถุดิบข้าวโพดหวานที่มีคุณภาพให้เพียงพอต่อการผลิต หรือราคาวัตถุดิบข้าวโพดหวานปรับตัวในทิศทางที่เพิ่มขึ้น กรณีต่าง ๆ ตามที่กล่าวอาจส่งผลให้บริษัทไม่มีวัตถุดิบในการผลิตสินค้าเพียงพอ เพื่อจำหน่ายให้แก่ลูกค้าหรือมีต้นทุนด้านวัตถุดิบเพิ่มขึ้น

อย่างไรก็ตาม บริษัทตระหนักถึงความเสี่ยงจากความผันผวนของปริมาณและราคาวัตถุดิบข้าวโพดหวานตามที่กล่าว บริษัทจึงได้มีการบริหารความเสี่ยงดังกล่าว ด้วยการทำสัญญาทางการเกษตรแบบพันธสัญญา (Contract Farming) กับผู้รวบรวมวัตถุดิบหรือเกษตรกร อีกทั้ง บริษัทยังมีโครงการ Smart Farming ที่จะช่วยส่งเสริมการเพาะปลูกข้าวโพดหวานแก่เกษตรกรในโครงการ ทำให้บริษัทสามารถวางแผนควบคุมและติดตามปริมาณผลผลิตให้สอดคล้องกับความต้องการของบริษัทได้ นอกจากนี้บริษัทยังมีทีมงานฝ่ายส่งเสริมวัตถุดิบที่ทำหน้าที่ในการวางแผนการเพาะปลูกร่วมกับผู้รวบรวมและเกษตรกร รวมถึงเสาะหาพื้นที่ปลูกเพิ่มเติมเพื่อให้เพียงพอต่อการผลิต

4.3 ข้อมูลงบการเงินและอัตราส่วนทางการเงินที่สำคัญ

4.3.1 ความเห็นของผู้สอบบัญชี

รายงานของผู้สอบบัญชีรับอนุญาตที่ได้ตรวจสอบงบการเงินรวมของบริษัทและบริษัทย่อย และงบการเงินเฉพาะกิจการของบริษัทประจำปี 2561 สิ้นสุดวันที่ 31 ธันวาคม 2561 และงบการเงินรวมของบริษัทและบริษัทย่อย และงบการเงินเฉพาะกิจการของบริษัทประจำปี 2562 สิ้นสุดวันที่ 31 ธันวาคม 2562 และงบการเงินรวมของบริษัทและบริษัทย่อย และงบการเงินเฉพาะกิจการของบริษัทประจำปี 2563 สิ้นสุดวันที่ 31 ธันวาคม 2563 สามารถสรุปได้ดังนี้

งบตรวจสอบ

งบการเงินสำหรับงวดบัญชีปี 2560 สิ้นสุดวันที่ 31 ธันวาคม 2561

ผู้สอบบัญชี

บริษัท ไพร์ซวอเตอร์เฮาส์คูเปอร์ส เอพีแอส จำกัด ซึ่งมีนายวิเชียร กิ่งมนตรี ผู้สอบบัญชี

และความเห็นโดยผู้สอบบัญชี

อนุญาตเลขที่ 3977 ซึ่งเป็นผู้สอบบัญชีที่อยู่ในรายชื่อผู้สอบบัญชีที่ได้รับความเห็นชอบจากสำนักงานคณะกรรมการกำกับหลักทรัพย์และตลาดหลักทรัพย์ ได้ปฏิบัติงานตรวจสอบตามมาตรฐานการสอบบัญชี ผู้สอบบัญชีของบริษัทเห็นว่า งบการเงินรวมของบริษัทและบริษัทย่อย และงบการเงินเฉพาะกิจการของบริษัท แสดงฐานะการเงินรวมของกลุ่มกิจการและฐานะการเงินเฉพาะกิจการของบริษัท ณ วันที่ 31 ธันวาคม 2561 ผลการดำเนินงานรวม และผลการดำเนินงานเฉพาะกิจการ และกระแสเงินสดรวม และกระแสเงินสดเฉพาะกิจการ สำหรับปีสิ้นสุดวันเดียวกัน โดยถูกต้องตามที่ควรในสาระสำคัญตามมาตรฐานการรายงานทางการเงิน

งบตรวจสอบ

งบการเงินสำหรับงวดบัญชีปี 2562 สิ้นสุดวันที่ 31 ธันวาคม 2562

ผู้สอบบัญชี

บริษัท ไพร์ซวอเตอร์เฮาส์คูเปอร์ส เอพีแอส จำกัด ซึ่งมีนายวิเชียร กิ่งมนตรี ผู้สอบบัญชี

และความเห็นโดยผู้สอบบัญชี

อนุญาตเลขที่ 3977 ซึ่งเป็นผู้สอบบัญชีที่อยู่ในรายชื่อผู้สอบบัญชีที่ได้รับความเห็นชอบจากสำนักงานคณะกรรมการกำกับหลักทรัพย์และตลาดหลักทรัพย์ ได้ปฏิบัติงานตรวจสอบตามมาตรฐานการสอบบัญชี ผู้สอบบัญชีของบริษัทเห็นว่า งบการเงินรวมของบริษัทและบริษัทย่อย และงบการเงินเฉพาะกิจการของบริษัท แสดงฐานะการเงินรวมของกลุ่มกิจการและฐานะการเงินเฉพาะกิจการของบริษัท ณ วันที่ 31 ธันวาคม 2562 ผลการดำเนินงานรวม และผลการดำเนินงานเฉพาะกิจการ และกระแสเงินสดรวม และกระแสเงินสดเฉพาะกิจการ สำหรับปีสิ้นสุดวันเดียวกัน โดยถูกต้องตามที่ควรในสาระสำคัญตามมาตรฐานการรายงานทางการเงิน

งบตรวจสอบ

งบการเงินสำหรับงวดบัญชีปี 2563 สิ้นสุดวันที่ 31 ธันวาคม 2563

ผู้สอบบัญชี

และความเห็นโดยผู้สอบบัญชี

บริษัท ไพร์ซวอเตอร์เฮาส์คูเปอร์ส เอพีเอส จำกัด ซึ่งมีนายวิเชียร กิ่งมนตรี ผู้สอบบัญชี อนุญาตเลขที่ 3977 ซึ่งเป็นผู้สอบบัญชีที่อยู่ในรายชื่อผู้สอบบัญชีที่ได้รับความเห็นชอบจากสำนักงานคณะกรรมการกำกับหลักทรัพย์และตลาดหลักทรัพย์ ได้ปฏิบัติงานตรวจสอบตามมาตรฐานการสอบบัญชี ผู้สอบบัญชีของบริษัทเห็นว่า งบการเงินรวมของบริษัท และบริษัทย่อย และงบการเงินเฉพาะกิจการของบริษัท แสดงฐานะการเงินรวมของกลุ่มกิจการและฐานะการเงินเฉพาะกิจการของบริษัท ณ วันที่ 31 ธันวาคม 2563 ผลการดำเนินงานรวม และผลการดำเนินงานเฉพาะกิจการ และกระแสเงินสดรวม และกระแสเงินสดเฉพาะกิจการ สำหรับปีสิ้นสุดวันเดียวกัน โดยถูกต้องตามที่ควรในสาระสำคัญตามมาตรฐานการรายงานทางการเงิน



4.3.2 สรุปฐานะทางการเงินและผลการดำเนินงาน

(1) งบแสดงฐานะการเงิน

| งบแสดงฐานะทางการเงิน | งบการเงินรวม สิ้นสุดวันที่ 31 ธันวาคม 2561 (ตรวจสอบแล้ว) | | งบการเงินรวม สิ้นสุดวันที่ 31 ธันวาคม 2562 (ตรวจสอบแล้ว) | | งบการเงินรวม สิ้นสุดวันที่ 31 ธันวาคม 2563 (ตรวจสอบแล้ว) | |
|--|---|---------------|---|---------------|---|---------------|
| | ล้านบาท | % | ล้านบาท | % | ล้านบาท | % |
| สินทรัพย์ | | | | | | |
| เงินสดและรายการเทียบเท่าเงินสด | 14.09 | 1.11 | 243.35 | 18.12 | 293.56 | 22.70 |
| ลูกหนี้การค้าและลูกหนี้อื่น-สุทธิ | 125.63 | 9.91 | 156.22 | 11.63 | 194.45 | 15.04 |
| สินทรัพย์อนุพันธ์ทางการเงิน | - | - | - | - | 2.22 | 0.17 |
| สินค้าย่อย-สุทธิ | 403.29 | 31.82 | 197.51 | 14.70 | 103.68 | 8.02 |
| สินทรัพย์หมุนเวียนอื่น | 9.55 | 0.76 | 7.44 | 0.55 | 4.96 | 0.39 |
| รวมสินทรัพย์หมุนเวียน | 552.56 | 43.60 | 604.52 | 45.00 | 598.87 | 46.32 |
| เงินฝากธนาคารที่ติดภาระค้ำประกัน | 6.78 | 0.53 | 5.78 | 0.43 | 5.78 | 0.45 |
| ที่ดิน อาคารและอุปกรณ์-สุทธิ | 697.69 | 55.05 | 712.23 | 53.02 | 657.09 | 50.81 |
| สินทรัพย์สิทธิการเช่า - สุทธิ | - | - | - | - | 23.52 | 1.82 |
| สินทรัพย์ไม่มีตัวตน - สุทธิ | 5.25 | 0.41 | 5.49 | 0.41 | 3.59 | 0.28 |
| สินทรัพย์ภาษีเงินได้รอตัดบัญชี | 5.18 | 0.41 | 15.29 | 1.14 | 4.17 | 0.32 |
| รวมสินทรัพย์ไม่มีหมุนเวียน | 714.90 | 56.40 | 738.79 | 55.00 | 694.15 | 53.68 |
| รวมสินทรัพย์ | 1,267.46 | 100.00 | 1,343.31 | 100.00 | 1,293.02 | 100.00 |
| หนี้สินและส่วนของผู้ถือหุ้น | | | | | | |
| เงินเบิกเกินบัญชีและเงินกู้ยืมระยะสั้น จากสถาบันการเงิน | 94.02 | 7.42 | 213.57 | 15.90 | - | - |
| เจ้าหนี้การค้าและเจ้าหนี้อื่น | 222.31 | 17.54 | 208.10 | 15.49 | 206.18 | 15.94 |
| หนี้สินที่เกิดจากสัญญา | - | - | 16.29 | 1.21 | 14.84 | 1.15 |
| เงินกู้ยืมระยะยาวจากสถาบันการเงิน ที่ถึงกำหนดชำระภายใน 1 ปี | - | - | 3.60 | 0.27 | 3.60 | 0.28 |
| ภาษีเงินได้ค้างจ่าย | 0.04 | - | 0.13 | 0.01 | 7.70 | 0.60 |
| หนี้สินภายใต้สัญญาเช่าทางการเงินที่ ถึงกำหนดชำระภายใน 1 ปี | 6.41 | 0.51 | 3.91 | 0.29 | 6.27 | 0.48 |

| งบแสดงฐานะทางการเงิน | งบการเงินรวม สิ้นสุดวันที่ 31 ธันวาคม 2561 (ตรวจสอบแล้ว) | | งบการเงินรวม สิ้นสุดวันที่ 31 ธันวาคม 2562 (ตรวจสอบแล้ว) | | งบการเงินรวม สิ้นสุดวันที่ 31 ธันวาคม 2563 (ตรวจสอบแล้ว) | |
|--|---|---------------|---|---------------|---|---------------|
| | ล้านบาท | % | ล้านบาท | % | ล้านบาท | % |
| หนี้สินหมุนเวียนอื่น | 0.81 | 0.06 | 0.94 | 0.07 | 2.37 | 0.18 |
| รวมหนี้สินหมุนเวียน | 323.59 | 25.53 | 446.54 | 33.24 | 240.97 | 18.64 |
| เงินกู้ยืมระยะยาวจากสถาบันการเงิน | - | - | 3.90 | 0.29 | 0.30 | 0.02 |
| หนี้สินภายใต้สัญญาเช่าการเงิน | 10.36 | 0.82 | 10.69 | 0.80 | 11.13 | 0.86 |
| ภาระผูกพันผลประโยชน์พนักงาน | 24.93 | 1.97 | 31.36 | 2.33 | 18.59 | 1.44 |
| รวมหนี้สินไม่หมุนเวียน | 35.29 | 2.79 | 45.95 | 3.42 | 30.02 | 2.32 |
| รวมหนี้สิน | 358.88 | 28.32 | 492.49 | 36.66 | 270.99 | 20.96 |
| ทุนที่ออกและชำระแล้ว | 215.00 | 16.96 | 215.00 | 16.01 | 215.00 | 16.63 |
| ส่วนเกินมูลค่าหุ้นสามัญ | 665.53 | 52.51 | 665.53 | 49.55 | 665.53 | 51.47 |
| ส่วนต่ำกว่าทุนจากการรวมธุรกิจภายใต้การควบคุมเดียวกัน | (20.64) | (1.63) | (20.64) | (1.54) | (20.64) | (1.60) |
| กำไรสะสม-จัดสรรแล้ว | 11.40 | 0.90 | 11.40 | 0.85 | 21.40 | 1.66 |
| (ทุนสำรองตามกฎหมาย) | | | | | | |
| กำไร(ขาดทุน)สะสม-ยังไม่ได้จัดสรร | 40.16 | 3.17 | (19.70) | (1.47) | 141.51 | 10.94 |
| องค์ประกอบอื่นของส่วนของผู้ถือหุ้น | (2.87) | (0.23) | (0.77) | (0.06) | (0.77) | (0.06) |
| รวมส่วนของบริษัทใหญ่ | 908.58 | 71.68 | 850.82 | 63.34 | 1,022.03 | 79.04 |
| ส่วนได้เสียที่ไม่มีอำนาจควบคุม | - | - | - | - | - | - |
| รวมส่วนของผู้ถือหุ้น | 908.58 | 71.68 | 850.82 | 63.34 | 1,022.03 | 79.04 |
| รวมหนี้สินและส่วนของผู้ถือหุ้น | 1,267.46 | 100.00 | 1,343.31 | 100.00 | 1,293.02 | 100.00 |

หมายเหตุ:

- งบการเงินสำหรับปีสิ้นสุดวันที่ 31 ธันวาคม 2563 มีผลกระทบจากการนำมาตราฐานการบัญชีและมาตรฐานการรายงานทางการเงินใหม่มาถือปฏิบัติ
- งบแสดงฐานะทางการเงิน ณ วันที่ 1 มกราคม 2563 มีผลกระทบเพิ่มเติมจากการใช้วิธีรับรู้ผลกระทบสะสมจากการปรับใช้มาตรฐานการรายงานทางการเงินฉบับนี้เป็นรายการปรับปรุงกับกำไรสะสมต้นงวด (modified retrospective) โดยไม่ปรับปรุงข้อมูลเปรียบเทียบโดยมีผลกระทบต่อกลุ่มกิจการดังต่อไปนี้
 - ปรับปรุงการด้อยค่าของสินทรัพย์ทางการเงิน TFRS9 และ TAS32
 - รับรู้การนำการบัญชีป้องกันความเสี่ยงมาถือปฏิบัติ TFRS9 และ TAS32
 - การรับรู้สินทรัพย์สิทธิการใช้และหนี้สินตามสัญญาเช่าตาม TFRS 16

(2) งบกำไรขาดทุนเบ็ดเสร็จ

| งบกำไรขาดทุนเบ็ดเสร็จ | งบการเงินรวม สิ้นสุดวันที่ 31 ธันวาคม 2561 (ตรวจสอบแล้ว) | | งบการเงินรวม สิ้นสุดวันที่ 31 ธันวาคม 2562 (ตรวจสอบแล้ว) | | งบการเงินรวม สิ้นสุดวันที่ 31 ธันวาคม 2563 (ตรวจสอบแล้ว) | |
|---|---|---------------|---|---------------|---|---------------|
| | ล้านบาท | % | ล้านบาท | % | ล้านบาท | % |
| รายได้จากการขาย | 1,829.13 | 99.50 | 1,919.74 | 98.97 | 2,610.59 | 99.26 |
| รายได้อื่น | 9.26 | 0.50 | 5.74 | 0.30 | 7.18 | 0.27 |
| กำไรจากอัตราแลกเปลี่ยน | - | - | 14.22 | 0.73 | 9.97 | 0.38 |
| กำไรจากตราสารอนุพันธ์ที่ยังไม่เกิดขึ้นจริง | - | - | - | - | 2.34 | 0.09 |
| รวมรายได้ | 1,838.38 | 100.00 | 1,939.70 | 100.00 | 2,630.08 | 100.00 |
| ต้นทุนขาย | 1,561.18 | 84.92 | 1,774.81 | 91.50 | 2,188.45 | 83.21 |
| กำไรขั้นต้น (ไม่รวมรายได้อื่น) | 267.94 | 14.65 | 144.93 | 7.55 | 422.14 | 16.17 |
| ค่าใช้จ่ายในการขาย | 133.92 | 7.28 | 141.01 | 7.27 | 162.73 | 6.19 |
| ค่าใช้จ่ายในการบริหาร | 75.06 | 4.08 | 69.69 | 3.59 | 65.28 | 2.48 |
| ขาดทุนจากอัตราแลกเปลี่ยน | 8.10 | 0.44 | - | - | - | - |
| รวมค่าใช้จ่าย | 217.08 | 11.80 | 210.70 | 10.86 | 228.01 | 8.67 |
| กำไร(ขาดทุน)ก่อนต้นทุนทางการเงินและภาษีเงินได้ | 60.12 | 3.28 | (45.81) | (2.36) | 213.62 | 8.12 |
| ต้นทุนทางการเงิน | 3.24 | 0.18 | 5.75 | 0.30 | 1.77 | 0.07 |
| กำไร(ขาดทุน)ก่อนภาษีเงินได้ | 56.88 | 3.10 | (51.56) | (2.66) | 211.85 | 8.05 |
| ค่าใช้จ่ายภาษีเงินได้ | 0.48 | 0.03 | (9.68) | (0.50) | 18.94 | 0.72 |
| กำไร(ขาดทุน)สุทธิสำหรับปี | 56.40 | 3.07 | (41.88) | (2.16) | 192.91 | 7.33 |
| กำไร(ขาดทุน)เบ็ดเสร็จอื่น | 2.03 | 0.11 | 2.10 | 0.11 | - | - |
| กำไร(ขาดทุน)เบ็ดเสร็จรวมสำหรับปี | 58.43 | 3.18 | (39.78) | (2.05) | - | - |
| การแบ่งปันกำไร(ขาดทุน)สุทธิรวม | | | | | | |
| ส่วนที่เป็นของผู้เป็นเจ้าของบริษัทใหญ่ | 56.40 | 3.07 | (41.88) | (2.16) | 192.91 | 7.33 |
| ส่วนที่เป็นของส่วนได้เสียที่ไม่มีอำนาจควบคุม | - | - | - | - | - | - |
| การแบ่งปันกำไร(ขาดทุน)เบ็ดเสร็จรวม | | | | | | |
| ส่วนที่เป็นของผู้เป็นเจ้าของบริษัทใหญ่ | 58.43 | 3.18 | (39.78) | (2.05) | 192.91 | 7.33 |
| ส่วนที่เป็นของส่วนได้เสียที่ไม่มีอำนาจควบคุม | - | - | - | - | - | - |
| กำไร(ขาดทุน)ต่อหุ้นขั้นพื้นฐาน (บาท/หุ้น) | 0.13 | - | (0.10) | - | 0.45 | - |
| (คำนวณจากมูลค่าที่ตราไว้หุ้นละ 0.50 บาท) | | | | | | |

(3) งบกระแสเงินสด

หน่วย : ล้านบาท

| งบกำไรขาดทุนเบ็ดเสร็จ | ปี 2561 | ปี 2563 | ปี 2563 |
|---|---------------|--------------|---------------|
| | ตรวจสอบแล้ว | ตรวจสอบแล้ว | ตรวจสอบแล้ว |
| กระแสเงินสดจากกิจกรรมดำเนินงาน | | | |
| กำไร(ขาดทุน)ก่อนภาษีเงินได้ | 56.88 | (51.56) | 211.85 |
| รายการปรับปรุง | | | |
| ค่าเสื่อมราคาและค่าตัดจำหน่าย | 53.59 | 64.89 | 72.52 |
| หนี้สงสัยจะสูญ | 1.09 | 1.55 | 1.09 |
| กำไรจากการจำหน่ายอุปกรณ์ | (0.13) | - | 0.63 |
| ขาดทุนจากการด้อยค่าสินทรัพย์ | 0.73 | 0.08 | 2.87 |
| ขาดทุนจากการตัดจำหน่ายสินทรัพย์ | 1.31 | 0.06 | - |
| (กำไร)ขาดทุนจากอัตราแลกเปลี่ยน | 0.45 | (0.46) | (0.06) |
| ที่ยังไม่เกิดขึ้นจริง | | | |
| การโอนสินทรัพย์เป็นค่าใช้จ่าย | - | - | 0.12 |
| กำไรสุทธิจากตราสารอนุพันธ์ที่ยังไม่เกิดขึ้นจริง | - | - | (2.21) |
| ภาระผูกพันผลประโยชน์พนักงาน | 2.69 | 9.06 | 4.04 |
| (การกลับรายการ)ขาดทุนจากมูลค่าสินค้า | (0.18) | 3.20 | (0.27) |
| คงเหลือลดลง | | | |
| รายได้ดอกเบี้ย | (1.36) | (0.95) | (0.46) |
| ต้นทุนทางการเงิน | 3.24 | 5.75 | 1.77 |
| กำไรจากการดำเนินงานก่อนการเปลี่ยนแปลง | 117.03 | 31.62 | 292.36 |
| ในสินทรัพย์และหนี้สินดำเนินงาน | | | |
| <u>สินทรัพย์ดำเนินงาน(เพิ่มขึ้น)ลดลง</u> | | | |
| ลูกหนี้การค้าและลูกหนี้อื่น | (20.92) | 5.10 | (39.53) |
| สินค้าคงเหลือ | (211.27) | 171.24 | 93.57 |
| สินทรัพย์หมุนเวียนอื่น | 8.24 | 2.13 | 2.45 |
| <u>หนี้สินดำเนินงานเพิ่มขึ้น(ลดลง)</u> | | | |
| เจ้าหนี้การค้าและเจ้าหนี้อื่น | 115.97 | (11.78) | (2.12) |
| หนี้สินที่เกิดจากสัญญา | - | 7.56 | (1.37) |
| หนี้สินหมุนเวียนอื่น | (1.74) | 0.14 | 1.43 |
| จ่ายดอกเบี้ย | (3.13) | (5.92) | (1.79) |

| งบกำไรขาดทุนเบ็ดเสร็จ | ปี 2561 | ปี 2563 | ปี 2563 |
|---|----------------|----------------|-----------------|
| | ตรวจสอบแล้ว | ตรวจสอบแล้ว | ตรวจสอบแล้ว |
| จ่ายภาษีเงินได้ | (7.12) | (0.89) | (0.17) |
| จ่ายผลประโยชน์พนักงานเมื่อเกษียณอายุ | - | - | (16.82) |
| เงินสดสุทธิได้มาจาก (ใช้ไปใน) | (2.94) | 199.20 | 328.00 |
| กิจกรรมดำเนินงาน | | | |
| <u>กระแสเงินสดจากกิจกรรมลงทุน</u> | | | |
| เงินสดรับจากการจำหน่ายอุปกรณ์ | 0.36 | - | 0.68 |
| เงินสดรับจากดอกเบี้ย | 1.58 | 0.95 | 0.46 |
| เงินสดรับ(จ่าย)เพื่อเงินลงทุนชั่วคราว | 100.00 | - | - |
| เงินสดรับ(จ่าย)เงินฝากธนาคารติด | 65.10 | 1.00 | - |
| ภาระค่าประกัน | | | |
| เงินสดจ่ายเพื่อซื้ออาคารและอุปกรณ์ | (193.68) | (59.03) | (32.22) |
| เงินสดจ่ายเพื่อซื้อสินทรัพย์ไม่มีตัวตน | (0.17) | (2.00) | (0.17) |
| เงินสดสุทธิได้มาจาก (ใช้ไปใน) กิจกรรมลงทุน | (26.81) | (59.08) | (31.20) |
| <u>กระแสเงินสดจากกิจกรรมจัดหาเงิน</u> | | | |
| เงินกู้ยืมระยะสั้นจากสถาบันการเงินเพิ่มขึ้น | 93.91 | 119.66 | (213.57) |
| (ลดลง) - สุทธิ | | | |
| เงินสดจ่ายชำระหนี้สินภายใต้สัญญาเช่าการเงิน | (6.50) | (16.41) | (7.92) |
| เงินสดรับจากเงินกู้ยืมระยะยาว | - | 9.00 | - |
| จากสถาบันการเงิน | | | |
| เงินสดจ่ายคืนเงินกู้ยืมระยะยาว | (76.39) | (1.50) | (3.60) |
| จากสถาบันทางการเงิน | | | |
| เงินสดจ่ายเงินปันผล | (86.00) | (21.50) | (21.50) |
| เงินสดสุทธิได้มาจาก (ใช้ไปใน) กิจกรรมจัดหาเงิน | (74.98) | 89.25 | (246.59) |

| งบกำไรขาดทุนเบ็ดเสร็จ | ปี 2561 | ปี 2563 | ปี 2563 |
|---|-------------|-------------|-------------|
| | ตรวจสอบแล้ว | ตรวจสอบแล้ว | ตรวจสอบแล้ว |
| เงินสดและรายการเทียบเท่าเงินสด | (104.73) | 229.37 | 50.30 |
| เพิ่มขึ้น (ลดลง) สุทธิ | | | |
| เงินสดและรายการเทียบเท่าเงินสดต้นปี สุทธิ | 118.71 | 13.98 | 243.35 |
| เงินสดและรายการเทียบเท่าเงินสด | | | |
| ปลายปีประกอบด้วย | | | |
| เงินสดและรายการเทียบเท่าเงินสด | 14.09 | 243.35 | 293.56 |
| หัก เงินเบิกเกินบัญชีธนาคาร | (0.11) | - | - |
| เงินสดและรายการเทียบเท่าเงินสดปลายปี | 13.98 | 243.35 | 293.56 |

(4) อัตราส่วนทางการเงินที่สำคัญ

หน่วย : ล้านบาท

| อัตราส่วนทางการเงิน | ปี 2561 | ปี 2563 | ปี 2563 |
|---|-------------|-------------|-------------|
| | ตรวจสอบแล้ว | ตรวจสอบแล้ว | ตรวจสอบแล้ว |
| อัตราส่วนสภาพคล่อง (LIQUIDITY RATIO) | | | |
| อัตราส่วนสภาพคล่อง (เท่า) | 1.71 | 1.35 | 2.49 |
| อัตราส่วนสภาพคล่องหมุนเร็ว (เท่า) | 0.43 | 0.89 | 2.03 |
| อัตราส่วนสภาพคล่องกระแสเงินสด (เท่า) | - | 0.53 | 0.95 |
| อัตราส่วนหมุนเวียนลูกหนี้การค้า (เท่า) | 15.84 | 13.62 | 14.89 |
| ระยะเวลาเก็บหนี้เฉลี่ย (วัน) | 23.04 | 26.79 | 24.51 |
| อัตราส่วนหมุนเวียนสินค้าคงเหลือ (เท่า) | 5.25 | 5.91 | 14.53 |
| ระยะเวลาขายสินค้าเฉลี่ย (วัน) | 69.57 | 61.78 | 25.12 |
| อัตราส่วนหมุนเวียนเจ้าหนี้ (เท่า) | 9.47 | 8.25 | 10.56 |
| ระยะเวลารับหนี้ (วัน) | 38.55 | 44.26 | 34.55 |
| อัตราส่วนวงจรหมุนเวียนเงินสด (วัน) | 54.06 | 44.31 | 15.08 |

| อัตราส่วนทางการเงิน | ปี 2561 | ปี 2563 | ปี 2563 |
|--|-------------|-------------|-------------|
| | ตรวจสอบแล้ว | ตรวจสอบแล้ว | ตรวจสอบแล้ว |
| อัตราส่วนแสดงความสามารถในการทำกำไร (PROFITABILITY RATIO) | | | |
| อัตรากำไรขั้นต้น (%) | 14.65 | 7.55 | 16.17 |
| อัตรากำไรจากการดำเนินงาน (%) | 2.78 | (2.69) | 7.91 |
| อัตราส่วนเงินสดต่อการทำกำไร (%) | 0.39 | (397.85) | 158.88 |
| อัตรากำไรสุทธิ (%) | 3.07 | (2.16) | 7.33 |
| อัตราผลตอบแทนผู้ถือหุ้น (%) | 6.12 | (4.76) | 20.60 |
| อัตราส่วนแสดงประสิทธิภาพในการดำเนินงาน (EFFICIENCY RATIO) | | | |
| อัตราผลตอบแทนสินทรัพย์ (%) | 4.92 | (3.51) | 16.21 |
| อัตราผลตอบแทนสินทรัพย์ถาวร (%) | 17.50 | 3.27 | 38.75 |
| อัตรากาจรหมุนของสินทรัพย์ (เท่า) | 1.50 | 1.49 | 2.00 |
| อัตราส่วนวิเคราะห์นโยบายทางการเงิน (FINANCIAL POLICY RATIO) | | | |
| อัตราส่วนหนี้สินต่อส่วนของผู้ถือหุ้น (เท่า) | 0.39 | 0.58 | 0.27 |
| อัตราส่วนความสามารถชำระดอกเบี้ย (เท่า) | 0.06 | 35.70 | 185.05 |
| อัตราส่วนความสามารถชำระภาระผูกพัน (Cash Basis) (เท่า) | (0.01) | 2.42 | 6.06 |
| อัตรากาจรจ่ายเงินปันผล | 79.98 | - | 82.34 |
| (หลังหักสำรองตามกฎหมาย (%)) | | | |

หมายเหตุ :

- ที่ประชุมคณะกรรมการบริษัทครั้งที่ 4/2563 เมื่อวันที่ 7 สิงหาคม 2563 มีมติอนุมัติจ่ายเงินปันผลระหว่างกาล จากกำไรสุทธิประจำปี 2563 ให้แก่ผู้ถือหุ้นที่มีรายชื่อในบัญชีรายชื่อผู้ถือหุ้นของบริษัท ณ วันที่ 24 สิงหาคม 2563 จำนวน 430,000,000 หุ้น ในอัตราหุ้นละ 0.05 บาท คิดเป็นเงินปันผลรวมทั้งสิ้น 21.5 ล้านบาทและบริษัทได้จ่ายเงินปันผลดังกล่าวให้แก่ผู้ถือหุ้นแล้ววันที่ 3 กันยายน 2563

- ที่ประชุมคณะกรรมการบริษัทครั้งที่ 2/2564 เมื่อวันที่ 22 กุมภาพันธ์ 2564 มีมติอนุมัติเสนอต่อที่ประชุมสามัญผู้ถือหุ้นประจำปี 2564 เพื่อจ่ายเงินปันผลประจำปี จากกำไรสุทธิประจำปี 2563 ให้แก่ผู้ถือหุ้นที่มีรายชื่อ ณ วันที่กำหนดรายชื่อผู้ถือหุ้นวันที่ 28 เมษายน 2564 จำนวน 430,000,000 หุ้น ในอัตราหุ้นละ 0.30 บาท คิดเป็นเงินปันผลรวมทั้งสิ้น 129,000,000 บาท โดยจ่ายปันผลเป็นหุ้นสามัญเพิ่มทุนของบริษัท จำนวนไม่เกิน 215,000,000 หุ้น มูลค่าที่ตราไว้ 0.50 บาท ให้แก่ผู้ถือหุ้นของบริษัท ในอัตรา 2 หุ้นเดิม ต่อ 1 หุ้นปันผล รวมเป็นมูลค่าทั้งสิ้น 107,500,000 บาท หรือ คิดเป็นอัตราหุ้นละ 0.25 บาท จ่ายเงินปันผลเป็นเงินสดในอัตราหุ้นละ 0.05 บาท หรือ คิดเป็นจำนวนเงินทั้งสิ้น 21,500,000 บาท รวมปันผลทั้งปี ในอัตราหุ้นละ 0.35 บาท

5. ข้อมูลทั่วไปและข้อมูลสำคัญอื่น

5.1 ข้อมูลทั่วไป

5.1.1 นายทะเบียนหลักทรัพย์

ชื่อบริษัท : บริษัท ศูนย์ฝากหลักทรัพย์ (ประเทศไทย) จำกัด
ที่ตั้ง : เลขที่ 93 ชั้น 14 ถนนรัชดาภิเษก แขวงดินแดง เขตดินแดง กรุงเทพฯ
โทรศัพท์ : 0-2009-9000
โทรสาร : 0-2009-9992
เว็บไซต์ : www.set.or.th

5.1.2 บริษัทตรวจสอบบัญชี

ชื่อบริษัท : บริษัท ไพร์ซวอเตอร์เฮาส์คูเปอร์ส เอเปอีเอส จำกัด
ที่ตั้ง : เลขที่ 179/74-80 อาคารบางกอกซิตีทาวเวอร์ ชั้น 15 ถนนสาทรใต้ แขวงทุ่งมหาเมฆ เขตสาทร กรุงเทพฯ
โทรศัพท์ : 0-2344-1000, 0-2824-5000
โทรสาร : 0-2286-0500
เว็บไซต์ : www.pwc.com

5.2 ข้อมูลสำคัญอื่น

-ไม่มี-

5.3 ข้อพิพาททางกฎหมาย

ณ วันที่ 31 ธันวาคม 2563 บริษัทไม่มีข้อพิพาททางกฎหมายที่อาจมีผลกระทบด้านลบต่อการดำเนินธุรกิจของบริษัทอย่างมีนัยสำคัญ และบริษัทไม่มีข้อพิพาททางกฎหมายที่อาจมีผลกระทบด้านลบต่อสินทรัพย์ของบริษัทที่มีจำนวนสูงกว่าร้อยละ 5 ของส่วนของผู้ถือหุ้น

5.4 ตลาดรอง

-ไม่มี-

5.5 สถาบันการเงินที่ติดต่อประจำ (เฉพาะกรณีบริษัทออกตราสารหนี้)

-ไม่มี-

ส่วนที่ 2 การกำกับดูแลกิจการ



6. นโยบายการกำกับดูแลกิจการ

6.1 ภาพรวมของนโยบายและแนวปฏิบัติการกำกับดูแลกิจการ

บริษัท ชันสวีท จำกัด (มหาชน) (“บริษัท”) มีเจตนารมณ์ในการดำเนินธุรกิจตามหลักการกำกับดูแลกิจการที่ดีตามพระราชบัญญัติบริษัทมหาชนจำกัด ตามข้อกำหนดที่เกี่ยวข้องกับหลักทรัพย์และตลาดหลักทรัพย์ และตามข้อกำหนดอื่นๆที่เกี่ยวข้อง บริษัทจึงจัดทำนโยบายการกำกับดูแลกิจการ (Corporate Governance Policy) แนวปฏิบัติด้านการกำกับดูแลกิจการสำหรับคณะกรรมการบริษัท ผู้บริหารและพนักงานและหน่วยงานสนับสนุนที่เกี่ยวข้อง โดยมีเนื้อหาครอบคลุมทั้ง 5 หมวดหลักได้แก่ สิทธิของผู้ถือหุ้น การปฏิบัติต่อผู้ถือหุ้นอย่างเท่าเทียมกัน การคำนึงถึงบทบาทของผู้มีส่วนได้เสีย การเปิดเผยข้อมูลและความโปร่งใส และความรับผิดชอบของคณะกรรมการ

6.1.1 นโยบายและแนวปฏิบัติที่เกี่ยวกับคณะกรรมการ

คณะกรรมการบริษัทประกอบด้วยผู้ทรงคุณวุฒิที่มีความรู้ ความสามารถ และประสบการณ์ที่หลากหลายเช่น ด้านการตลาดด้านการเงิน ด้านบัญชี ด้านบริหารจัดการ ซึ่งสามารถนำประสบการณ์ที่มีมาพัฒนาและกำหนดแนวนโยบายที่จะก่อให้เกิดประโยชน์ต่อการดำเนินธุรกิจของบริษัท โดยคณะกรรมการของบริษัทมีความเป็นอิสระในการตัดสินใจเพื่อประโยชน์สูงสุดของกิจการและผู้ถือหุ้นโดยรวม และมีหน้าที่สำคัญในการกำหนดนโยบายบริษัท รวมถึงกำกับดูแล ติดตามและตรวจสอบการปฏิบัติงานของฝ่ายบริหาร รวมถึงประเมินผลการดำเนินงานของกิจการเทียบกับแผนงานที่วางไว้ ซึ่งบริษัทมีคณะกรรมการจำนวน 9 ท่าน ประกอบด้วยกรรมการที่มาจากฝ่ายบริหารจำนวน 4 ท่าน กรรมการบริษัทที่ไม่เป็นผู้บริหารจำนวน 5 ท่าน โดยมีกรรมการที่มีคุณสมบัติเป็นอิสระจำนวน 4 ท่าน ซึ่งเกินกว่า 1 ใน 3 ของจำนวนกรรมการทั้งคณะ จึงถือเป็นการถ่วงดุลของกรรมการที่เป็นผู้บริหารอย่างเหมาะสม นอกจากนี้ บริษัทได้แต่งตั้งคณะกรรมการตรวจสอบซึ่งประกอบด้วยกรรมการอิสระจำนวน 3 ท่าน และมีวาระการดำรงตำแหน่งคราวละ 3 ปี โดยได้กำหนดขอบเขตและอำนาจในการดำเนินการของคณะกรรมการดังกล่าวไว้อย่างชัดเจนในกฎบัตรคณะกรรมการตรวจสอบ

กรรมการของบริษัททุกคนเข้าใจถึงหน้าที่ความรับผิดชอบในฐานะกรรมการบริษัท และพร้อมที่จะแสดงความคิดเห็นของตนอย่างเป็นอิสระและปรับปรุงตัวเองให้ทันสมัยอยู่ตลอดเวลา รวมถึงปฏิบัติหน้าที่ด้วยความซื่อสัตย์สุจริต ระมัดระวังและรอบคอบ โดยคำนึงถึงประโยชน์สูงสุดของบริษัทและเป็นธรรมต่อผู้ถือหุ้นทุกคน นอกจากนี้ กรรมการบริษัททุกคนยังอุทิศเวลาเพื่อปฏิบัติหน้าที่ตามความรับผิดชอบอย่างเต็มที่และเพียงพอ รวมทั้งถือปฏิบัติในการเข้าประชุมคณะกรรมการ ยกเว้นกรณีที่มีเหตุผลจำเป็น

บริษัทมีนโยบายในการสรรหาและกำหนดค่าตอบแทนกรรมการโดยคณะกรรมการสรรหาและพิจารณาค่าตอบแทนทำหน้าที่ในการสรรหาบุคคลที่มีความรู้ความสามารถที่เกี่ยวข้องกับธุรกิจ และมีจำนวนที่เหมาะสมกับบริษัท

ในส่วนของการกำหนดค่าตอบแทนกรรมการนั้นคณะกรรมการสรรหาและพิจารณาค่าตอบแทนเป็นผู้พิจารณาหลักเกณฑ์การจ่ายค่าตอบแทนกรรมการก่อนนำเสนอต่อคณะกรรมการบริษัท เพื่อพิจารณาเห็นชอบและนำเสนอในที่ประชุมผู้ถือหุ้นเพื่อพิจารณาอนุมัติเป็นประจำทุกปี โดยมีการพิจารณาปรับปรุงหลักเกณฑ์และเปรียบเทียบความเหมาะสมกับอุตสาหกรรมเดียวกัน โดยโครงสร้างดังกล่าว มีความเหมาะสมกับความรับผิดชอบและสามารถจูงใจให้กรรมการนำพาองค์กรให้ดำเนินงานตามเป้าหมาย

บริษัทมีกระบวนการสรรหาและการคัดเลือกกรรมการบริษัทดังนี้

1. สรรหากรรมการเมื่อถึงวาระที่จะต้องเสนอชื่อให้แก่คณะกรรมการพิจารณา โดยการสรรหาได้พิจารณาจากกรรมการเดิมให้ดำรงตำแหน่งต่อ และเปิดรับจากการเสนอชื่อจากผู้ถือหุ้น หรือการใช้บริษัทภายนอกช่วยสรรหาหรือพิจารณาจากทำเนียบกรรมการอาชีพ หรือการให้กรรมการแต่ละคนเสนอชื่อบุคคลที่เหมาะสม
2. พิจารณาโครงสร้างกรรมการเพื่อให้ได้กรรมการที่ประกอบไปด้วยความรู้ความเชี่ยวชาญ ประสบการณ์จากหลากหลายสาขาอาชีพ เพื่อเป็นประโยชน์และเอื้อต่อการนำพาบริษัทเข้าสู่วัตถุประสงค์และเป้าหมายที่วางไว้
3. พิจารณารายชื่อบุคคลที่ได้รับการเสนอชื่อมาและคัดเลือกบุคคลที่มีคุณสมบัติสอดคล้องกับเกณฑ์คุณสมบัติที่กำหนดไว้
4. ตรวจสอบว่าบุคคลที่จะถูกเสนอชื่อนั้นมีคุณสมบัติตามกฎหมายและข้อกำหนดของหน่วยงานที่เกี่ยวข้อง
5. ดำเนินการทบทวนบุคคลที่มีคุณสมบัติสอดคล้องกับเกณฑ์คุณสมบัติที่กำหนดไว้เพื่อให้มั่นใจว่าบุคคลดังกล่าวมีความยินดีที่จะมารับตำแหน่งกรรมการหากได้รับการแต่งตั้งจากผู้ถือหุ้น
6. เสนอชื่อให้คณะกรรมการพิจารณาและบรรจุชื่อให้หนังสือนัดประชุมผู้ถือหุ้นเพื่อให้ที่ประชุมผู้ถือหุ้นพิจารณาแต่งตั้ง

กระบวนการด้านการกำหนดค่าตอบแทน

1. พิจารณาหลักเกณฑ์การจ่ายค่าตอบแทนของกรรมการเพื่อให้มีความเหมาะสม โดยทบทวนความเหมาะสมของเกณฑ์ที่ใช้อยู่ในปัจจุบัน เปรียบเทียบกับข้อมูลการจ่ายค่าตอบแทนของบริษัทอื่นที่อยู่ในอุตสาหกรรมเดียวกันกับบริษัทและกำหนดหลักเกณฑ์ที่เหมาะสมและสามารถจูงใจให้เกิดผลงานตามที่คาดหวัง
2. ทบทวนรูปแบบการจ่ายค่าตอบแทนทุกประเภท เช่น ค่าตอบแทนประจำ ค่าตอบแทนตามผลดำเนินงานและค่าเบี้ยประชุม โดยคำนึงถึงผลประโยชน์ มาตรฐานจริยธรรมและแนวปฏิบัติที่อุตสาหกรรมเดียวกันใช้อยู่ ประกอบกับความรับผิดชอบ ความรู้ความสามารถประสบการณ์ตามที่บริษัทต้องการ
3. กำหนดค่าตอบแทนประจำปีของกรรมการให้คณะกรรมการบริษัทนำเสนอในที่ประชุมผู้ถือหุ้นเป็นผู้อนุมัติ

การพัฒนากรรมการ

บริษัทยังได้ส่งเสริมและสนับสนุนให้กรรมการทุกคนเข้ารับการฝึกอบรมกับสมาคมส่งเสริมสถาบันกรรมการบริษัทไทย (Thai Institute of Directors Association/ IOD) เพื่อให้กรรมการมีความรู้ความสามารถในฐานกรรมการตามหลัก การการกำกับดูแลกิจการที่ดี และพัฒนาเสริมสร้างความรู้ในหลักสูตรที่เกี่ยวข้องเพื่อเพิ่มประสิทธิภาพและประสิทธิผลในการ ปฏิบัติงานในฐานกรรมการของบริษัท

การประเมินผลการปฏิบัติงานกรรมการ

บริษัทได้จัดให้มีการประเมินผลการปฏิบัติงานและทบทวนผลการปฏิบัติหน้าที่ของคณะกรรมการอย่างน้อยปีละครั้ง เพื่อช่วยให้กรรมการของบริษัทได้มีการพิจารณา ทบทวนผลงาน ปัญหาและอุปสรรคต่างๆ ในระหว่างปีที่ผ่านมา อันจะช่วย ให้การทำงานของคณะกรรมการมีประสิทธิภาพมากขึ้น การประเมินผลการปฏิบัติงานคณะกรรมการบริษัทแบ่งออกเป็น 2 แบบ คือการประเมินผลการปฏิบัติงานของคณะกรรมการทั้งคณะและการประเมินผลการปฏิบัติงานของตนเอง

การกำกับดูแลบริษัทย่อยและบริษัทร่วม

ในการกำกับดูแลการดำเนินงานของบริษัทย่อยและบริษัทร่วมนั้น บริษัทจะส่งตัวแทนของบริษัท เข้าไปเป็นกรรมการ ในบริษัทย่อยและบริษัทร่วมของบริษัทดังกล่าว โดยตัวแทนของบริษัทอาจเป็นประธานกรรมการ กรรมการบริษัท ประธาน เจ้าหน้าที่บริหาร กรรมการผู้จัดการ ผู้บริหารระดับสูง หรือบุคคลใด ๆ ซึ่งมีคุณสมบัติและประสบการณ์เหมาะสมในธุรกิจดังกล่าว และปราศจากผลประโยชน์ขัดแย้งกับธุรกิจของบริษัทย่อยและบริษัทร่วมเหล่านั้น อนึ่ง ตัวแทนของบริษัทซึ่งเข้าไปเป็น กรรมการในบริษัทย่อย จะต้องบริหารและจัดการธุรกิจของบริษัทย่อยตามกฎหมาย และระเบียบตามที่บริษัทกำหนด รวมถึง อำนาจในการดำเนินการ (Delegation of Authority) ของบริษัทย่อย และกฎหมายที่เกี่ยวข้องของบริษัทย่อย

6.1.2 นโยบายและแนวปฏิบัติเกี่ยวกับผู้ถือหุ้นและผู้มีส่วนได้เสีย

บริษัทได้ตระหนักถึงความสำคัญของการกำกับดูแลกิจการที่ดีเพื่อช่วยส่งเสริมการดำเนินงานของบริษัทให้มีการเติบโต อย่างยั่งยืนและเป็นที่ยอมรับทั้งภายในประเทศและต่างประเทศ จึงมีนโยบายและแนวปฏิบัติเกี่ยวกับผู้ถือหุ้นและผู้มีส่วนได้ เสียดังนี้

(1) นโยบายและแนวปฏิบัติเกี่ยวกับผู้ถือหุ้น

สิทธิของผู้ถือหุ้น

บริษัทมีนโยบายในการดูแล ปฏิบัติต่อผู้ถือหุ้นอย่างเป็นธรรม และเป็นไปตามกฎหมาย เช่น สิทธิในการซื้อขายและ โอนหุ้น สิทธิในการรับเงินปันผล สิทธิในการได้รับข่าวสารข้อมูลของบริษัท สิทธิในการเข้าร่วมประชุมผู้ถือหุ้น สิทธิในการออก เสียงลงคะแนนในวาระต่างๆ ที่พิจารณา สิทธิในการมอบฉันทะให้ผู้อื่นเข้าประชุมแทน สิทธิในการแต่งตั้งกรรมการและผู้สอบ บัญชี สิทธิในการแสดงความคิดเห็นและซักถามกรรมการในที่ประชุมผู้ถือหุ้น และสิทธิในการเสนอวาระการประชุมและเสนอ ชื่อกรรมการล่วงหน้า เป็นต้น และได้ดูแลให้ผู้ถือหุ้นได้รับสิทธิดังกล่าวโดยเคร่งครัด และไม่กระทำการใด ๆ อันเป็นการละเมิด หรือรบกวนสิทธิของผู้ถือหุ้น

แนวปฏิบัติในการจัดประชุมผู้ถือหุ้น

บริษัทได้จัดให้มีการประชุมสามัญผู้ถือหุ้นประจำปี ตามข้อบังคับของตลาดหลักทรัพย์แห่งประเทศไทยโดยปฏิบัติตามแนวทางการจัดการประชุมผู้ถือหุ้นของสำนักงานคณะกรรมการกำกับหลักทรัพย์และตลาดหลักทรัพย์ (สำนักงาน ก.ล.ต.) โดยดูแลให้มีการให้ข้อมูล วัน เวลา สถานที่ และวาระการประชุม อำนวยความสะดวกให้ผู้ถือหุ้นได้ใช้สิทธิในการเข้าร่วมประชุมและออกเสียงอย่างเหมาะสม

ในวันประชุมได้นำเทคโนโลยีมาใช้ในการประชุมผู้ถือหุ้น ทั้งการลงทะเบียนผู้ถือหุ้น การนับคะแนนและแสดงผล เพื่อให้การดำเนินการประชุมสามารถกระทำไว้วรรเร็ว ถูกต้อง แม่นยำ รวมถึงการส่งเสริมให้กรรมการเข้าร่วมประชุมผู้ถือหุ้นทุกคน โดยผู้ถือหุ้น สามารถซักถามประธานคณะกรรมการ ประธานคณะกรรมการชุดย่อยต่างๆ ในเรื่องที่เกี่ยวข้องได้ และเปิดโอกาสส่งเสริมให้ผู้ถือหุ้นมีโอกาสในการแสดงความเห็นและตั้งคำถามต่อที่ประชุมในเรื่องที่เกี่ยวข้องกับบริษัทได้

รายงานการประชุมผู้ถือหุ้นและมติการประชุมผู้ถือหุ้น ผลการลงคะแนนของแต่ละวาระในการประชุม ตลอดจนบันทึกการรายชื่อกรรมการที่เข้าร่วมประชุมและกรรมการที่ลาประชุม การชี้แจงขั้นตอนการลงคะแนน คำถามตอบ บริษัทจะเปิดเผยให้สาธารณชนและผู้ถือหุ้นทราบผ่านทาง Website ของบริษัท

การปฏิบัติต่อผู้ถือหุ้นอย่างเท่าเทียม

เพื่อเป็นการสร้างความมั่นใจให้กับผู้ถือหุ้นว่า คณะกรรมการบริษัทและฝ่ายบริหารจะดูแลให้การใช้เงินของผู้ถือหุ้นเป็นไปอย่างเหมาะสม เป็นปัจจัยสำคัญต่อความมั่นใจในการลงทุนกับบริษัท คณะกรรมการบริษัทจึงกำกับดูแลให้ผู้ถือหุ้นได้รับการปฏิบัติ และปกป้องสิทธิขั้นพื้นฐานอย่างเท่าเทียมกัน โดยมีแนวปฏิบัติดังนี้

ก. สิทธิในการมอบฉันทะให้บุคคลอื่นเข้าประชุมผู้ถือหุ้นและออกเสียงลงคะแนนแทน
ในกรณีที่ผู้ถือหุ้นรายใดไม่สามารถเข้าร่วมประชุมด้วยตนเองได้ สามารถใช้สิทธิในการมอบฉันทะให้บุคคลอื่นหรือกรรมการอิสระของบริษัท ที่บริษัทเสนอชื่อให้เป็นผู้รับมอบฉันทะเข้าร่วมประชุมและออกเสียงลงคะแนนแทนได้ ในกรณีมอบฉันทะให้กับกรรมการอิสระของบริษัท ผู้ถือหุ้นจะต้องส่งหนังสือมอบฉันทะที่ระบุรายละเอียดครบถ้วนพร้อมทั้งสำเนาบัตรประชาชนหรือหนังสือเดินทางหรือเอกสารแสดงตนอื่นๆ ตามที่กำหนด

ข. สิทธิในการเสนอวาระการประชุมเพิ่มเติม
บริษัทเปิดโอกาสให้ผู้ถือหุ้นสามารถเสนอวาระการประชุมเพิ่มเติมนอกเหนือจากวาระการประชุมผู้ถือหุ้นสามัญประจำปี โดยในการเสนอวาระการประชุมเพิ่มเติมสามารถเสนอได้ตามขั้นตอน ที่กำหนดดังประกาศในเว็บไซต์ของบริษัท

ค. สิทธิในการเสนอบุคคลเพื่อเข้าดำรงตำแหน่งกรรมการบริษัท
ผู้ถือหุ้นสามารถเสนอบุคคลเพื่อเข้าดำรงตำแหน่งกรรมการบริษัท โดยบริษัทขอสงวนสิทธิ์พิจารณาเฉพาะบุคคลที่มีคุณสมบัติตามที่กำหนด ตามที่ประกาศในเว็บไซต์ของบริษัท สามารถดูรายละเอียดในนโยบายการกำกับดูแลกิจการ ตามเอกสารแนบ

(2) นโยบายและแนวปฏิบัติเกี่ยวกับผู้มีส่วนได้เสีย

บริษัทให้ความสำคัญกับการกำกับดูแลผู้มีส่วนได้เสียทุกกลุ่ม อาทิ ลูกค้า พนักงาน คู่ค้า ผู้ถือหุ้น หรือผู้ลงทุน เจ้าหนี้และชุมชนที่บริษัทตั้งอยู่ เป็นต้น ผู้มีส่วนได้เสียจะได้รับการดูแลจากบริษัทตามสิทธิที่มีตามกฎหมายที่เกี่ยวข้องบริษัทจะไม่กระทำการใดๆ ที่เป็นการละเมิดสิทธิของผู้มีส่วนได้เสียตามกฎหมายหรือตามข้อตกลงที่มี บริษัทได้พิจารณาให้มีกระบวนการส่งเสริมให้เกิดการมีส่วนร่วมของผู้มีส่วนได้เสียตามบทบาทและหน้าที่ที่มีในการสร้างเสริมผลการดำเนินงานของบริษัทเพื่อให้การดำเนินธุรกิจของบริษัทเป็นไปด้วยดี รวมถึงสร้างความมั่นคงอย่างยั่งยืนให้กับกิจการ และสร้างผลประโยชน์ที่เป็นธรรมให้แก่ทุกฝ่าย นอกจากนี้ บริษัทยังจัดให้มีช่องทางให้ผู้มีส่วนได้เสียสามารถติดต่อสื่อสาร เสนอแนะหรือให้ข้อมูลต่อคณะกรรมการบริษัทผ่านทางกรรมการอิสระหรือกรรมการตรวจสอบของบริษัท

การป้องกันการรั่วไหลข้อมูลภายใน

บริษัทมีนโยบายจำกัดการใช้ข้อมูลภายในให้อยู่ในวงเฉพาะผู้บริหารตั้งแต่ระดับกลางถึงระดับสูงที่เกี่ยวข้องภายในแผนกหรือบริษัทเท่านั้น สำหรับการเงินที่ผ่านการตรวจสอบแล้วจะถูกเก็บไว้ที่ผู้อำนวยการฝ่ายบัญชีและการเงิน ข้อมูลที่เป็นความลับอื่นจะใช้เพื่อการศึกษาหรือกับบุคคลในระดับผู้จัดการขึ้นไปเท่านั้น บริษัทมีบทลงโทษกับบุคคลที่เกี่ยวข้องหากมีการใช้ข้อมูลภายในที่ทำให้เกิดความเสียหาย นอกจากนี้ บริษัทกำหนดให้กรรมการและผู้บริหารรายงานการถือครองหลักทรัพย์ของบริษัทที่ตนเอง คู่สมรส และบุตรที่ยังไม่บรรลุนิติภาวะถือครองอยู่ต่อสำนักงาน ก.ล.ต. และบริษัท

บริษัทมีนโยบายไม่ให้พนักงาน ผู้บริหาร และผู้ทราบข้อมูลภายในของผลการดำเนินงาน ซื้อขายหลักทรัพย์ของบริษัทตั้งแต่วันที่ทราบข้อมูลจนกระทั่งข้อมูลได้เปิดเผยสู่สาธารณชนเรียบร้อยแล้ว และห้ามนำข้อมูลภายในที่ไม่ควรเปิดเผยไปเผยแพร่เพื่อเป็นการสร้างราคาให้กับหลักทรัพย์ โดยเฉพาะการซื้อขายหลักทรัพย์ในช่วง 1 เดือน ก่อนที่งบการเงินจะออกเผยแพร่ต่อสาธารณชน และภายใน 24 ชั่วโมงหลังมีการเปิดเผยงบการเงินดังกล่าว

นอกจากนี้ กรรมการและผู้บริหารของบริษัทต้องรายงานการเปลี่ยนแปลงการถือครองหลักทรัพย์ของบริษัทต่อสำนักงานคณะกรรมการกำกับหลักทรัพย์และตลาดหลักทรัพย์ ตามมาตรา 59 แห่งพระราชบัญญัติหลักทรัพย์และตลาดหลักทรัพย์ พ.ศ. 2535 และรับทราบบทกำหนดโทษตามพระราชบัญญัติหลักทรัพย์และตลาดหลักทรัพย์ พ.ศ. 2535 รวมถึงการเปลี่ยนแปลงการถือครองหลักทรัพย์โดยคู่สมรสและบุตรที่ยังไม่บรรลุนิติภาวะ ภายใน 3 วันทำการ

การป้องกันการขัดแย้งทางผลประโยชน์

บริษัทกำหนดให้กรรมการ ผู้บริหารและพนักงานต้องไม่แสวงหาผลประโยชน์ส่วนตัวที่ขัดแย้งต่อผลประโยชน์ของบริษัท การดำเนินธุรกิจต้องเป็นไปเพื่อวัตถุประสงค์ที่เป็นประโยชน์สูงสุดต่อบริษัท และหากมีความขัดแย้งใดๆ เกิดขึ้น ต้องรายงานและเปิดเผยโดยทันที

การต่อต้านทุจริตคอร์รัปชัน

บริษัทมีนโยบายการต่อต้านการทุจริตคอร์รัปชันอย่างเป็นทางการ ซึ่งได้ผ่านการอนุมัติจากคณะกรรมการบริษัทแล้ว กรรมการผู้บริหารและพนักงานต้องไม่กระทำการอันใดที่เป็นการเกี่ยวข้องกับการทุจริตคอร์รัปชันทุกรูปแบบเพื่อประโยชน์ทางตรงหรือทางอ้อม ต่อตนเอง ครอบครัว เพื่อนและคนรู้จัก ไม่ว่าตนจะอยู่ในฐานะเป็นผู้รับ ผู้ให้ หรือผู้เสนอให้สินบน ทั้งที่เป็นตัวเงินหรือไม่เป็นตัวเงินแต่หน่วยงานของรัฐหรือหน่วยงานเอกชนที่บริษัทได้ดำเนินธุรกิจหรือติดต่อด้วย โดยจะต้องปฏิบัติตามนโยบายการต่อต้านทุจริตอย่างเคร่งครัด

การเปิดเผยข้อมูลและความโปร่งใส

บริษัทจะดูแลให้คุณภาพของรายงานทางการเงินมีความถูกต้อง เป็นไปตามมาตรฐานการบัญชีที่รับรองโดยทั่วไป และผ่านการตรวจสอบจากผู้สอบบัญชีที่เป็นอิสระซึ่งได้รับการรับรองจากสำนักงานคณะกรรมการกำกับหลักทรัพย์และตลาดหลักทรัพย์ และเปิดเผยข้อมูลทางการเงินและข้อมูลอื่น ต่อผู้ถือหุ้น นักลงทุน และบุคคลทั่วไป

ในปี 2563 บริษัทเข้าร่วมกิจกรรม Opportunity day จำนวน 3 ครั้ง ในวันที่ 11 พฤษภาคม 2563 วันที่ 10 สิงหาคม 2563 และวันที่ 9 พฤศจิกายน 2563 และได้จัดกิจกรรมพบปะนักวิเคราะห์ จำนวน 3 ครั้ง ในวันที่ 11 กันยายน 2563 19 กันยายน 2563 และ 30 ตุลาคม 2563 รวมถึงได้มีการแถลงข่าวและทำจดหมายข่าวต่อสื่อมวลชน

นอกจากนี้ บริษัทจะเปิดเผยข้อมูลต่อไปนี้อย่างโปร่งใสในการดำเนินธุรกิจ ได้แก่ เปิดเผยข้อมูลการปฏิบัติหน้าที่ของคณะกรรมการและคณะกรรมการชุดย่อย อาทิ จำนวนครั้งของการประชุมและจำนวนครั้งที่กรรมการแต่ละท่านเข้าร่วมประชุมในปีที่ผ่านมา เปิดเผยนโยบายการจ่ายค่าตอบแทนแก่กรรมการและผู้บริหารระดับสูง รวมถึงรูปแบบและลักษณะของค่าตอบแทน และรายงานนโยบายการกำกับดูแลกิจการและผลการปฏิบัติงานตามนโยบาย ทั้งนี้ ข้อมูลต่างๆ ข้างต้น นอกจากจะเปิดเผยสู่สาธารณะผ่านช่องทางสำนักงานคณะกรรมการกำกับหลักทรัพย์และตลาดหลักทรัพย์ หรือตลาดหลักทรัพย์แห่งประเทศไทยแล้ว บริษัทจะเปิดเผยผ่านทางเว็บไซต์ของบริษัทด้วย



ภาพกิจกรรม : กิจกรรมพบปะนักวิเคราะห์



6.2 จรรยาบรรณธุรกิจ

บริษัท ชันสวิต จำกัด (มหาชน) และบริษัทย่อย ดำเนินธุรกิจอย่างมีจริยธรรมและยึดมั่นในความถูกต้องภายใต้คุณธรรมและความโปร่งใส มีความรับผิดชอบต่อตามกฎหมายและระเบียบข้อบังคับที่เกี่ยวข้อง โดยได้กำหนดคู่มือจริยธรรมสำหรับกรรมการ ผู้บริหารระดับสูง และพนักงานของบริษัททุกคนได้ยึดปฏิบัติ บริษัทเชื่อมั่นว่าการดำเนินธุรกิจที่ยั่งยืนบนพื้นฐานของจริยธรรมอย่างรับผิดชอบต่อตลอดห่วงโซ่อุปทานเป็นปัจจัยสำคัญในการนำไปสู่ความสำเร็จอย่างยั่งยืนและคู่ค้าคือห่วงโซ่สำคัญของความสำเร็จ

บริษัทได้มีการเผยแพร่นโยบายการต่อต้านการทุจริตคอร์รัปชันแก่บุคคลภายนอก กรรมการ ผู้บริหาร และพนักงาน บริษัทผ่านเว็บไซต์บริษัท และได้มีการสื่อสารแนวทางปฏิบัติให้พนักงานในองค์กรโดยติดประกาศภายในบริษัท เผยแพร่ประชาสัมพันธ์ รมรณงค์และสนับสนุนให้มีการปฏิบัติอย่างจริงจัง

อีกทั้งได้ขยายขอบเขตการดำเนินงานผ่านการสื่อสารความคาดหวังไปยังลูกค้าโดยจัดทำคู่มือจริยธรรมและแนวปฏิบัติสำหรับคู่ค้า เพื่อเป็นแนวทางในการดำเนินธุรกิจ เช่นเดียวกันกับบริษัทที่ถือปฏิบัติอยู่

6.3 การเปลี่ยนแปลงและพัฒนาการที่สำคัญของนโยบาย แนวปฏิบัติ และระบบการกำกับดูแลกิจการในรอบปีที่ผ่านมา

6.3.1 ข้อมูลการเปลี่ยนแปลงและพัฒนาการที่สำคัญ

บริษัท ชันสวิต จำกัด (มหาชน) (“บริษัท”) มีเจตนารมณ์ในการดำเนินธุรกิจตามหลักการกำกับดูแลกิจการที่ดีตามพระราชบัญญัติบริษัทมหาชนจำกัด ตามข้อกำหนดที่เกี่ยวข้องกับหลักทรัพย์และตลาดหลักทรัพย์ และตามข้อกำหนดอื่นๆที่เกี่ยวข้อง บริษัทจึงจัดทำนโยบายการกำกับดูแลกิจการ (Corporate Governance Policy) แนวปฏิบัติด้านการกำกับดูแลกิจการสำหรับคณะกรรมการบริษัท ผู้บริหารและพนักงานและหน่วยงานสนับสนุนที่เกี่ยวข้อง โดยมีเนื้อหาครอบคลุมทั้ง 5 หมวดหลักได้แก่ สิทธิของผู้ถือหุ้นการปฏิบัติต่อผู้ถือหุ้นอย่างเท่าเทียมกัน การคำนึงถึงบทบาทของผู้มีส่วนได้เสีย การเปิดเผยข้อมูลและความโปร่งใส และความรับผิดชอบต่อคณะกรรมการ และได้พิจารณาหลักปฏิบัติตามหลักการกำกับดูแลกิจการที่ดีสำหรับบริษัทจดทะเบียนปี 2560 หรือ Corporate Governance Code (CG Code) ของคณะกรรมการกำกับหลักทรัพย์และตลาดหลักทรัพย์ (กลต.) เมื่อทบทวนแล้วได้มีการปรับใช้อย่างเหมาะสมยิ่งขึ้นซึ่ง เห็นว่าแนวทางปฏิบัติดังกล่าวยังมีประสิทธิภาพเพียงพอ สอดคล้องกับหลักการกำกับดูแลกิจการที่ดีสำหรับบริษัทจดทะเบียน ปี 2560 ซึ่งเน้นประเด็นทางสังคมสิ่งแวดล้อมและการกำกับดูแลกิจการเพื่อนำไปสู่การพัฒนาอย่างยั่งยืน

บริษัทได้มีพัฒนาการด้านการกำกับดูแลกิจการประเด็นทางสังคมและสิ่งแวดล้อมอย่างต่อเนื่องตั้งแต่

ปี 2562 บริษัทได้ทำการทบทวนนโยบายการกำกับดูแลกิจการที่ดีให้เหมาะสมยิ่งขึ้น และได้จัดทำจริยธรรมทางธุรกิจเพื่อให้กรรมการ ผู้บริหาร และพนักงานใช้เป็นแนวทางปฏิบัติหน้าที่อย่างถูกต้องและเหมาะสม จัดทำนโยบายการเคารพสิทธิและทรัพย์สินทางปัญญา แผนพัฒนาผู้สืบทอดตำแหน่งที่สำคัญๆ

ปี 2563 จัดทำคู่มือจริยธรรมและแนวปฏิบัติสำหรับคู่ค้าเพื่อขอความร่วมมือให้คู่ค้ายึดถือปฏิบัติด้วยกันอย่างสอดคล้อง เพื่อจะได้เติบโตไปด้วยกันอย่างต่อเนื่องและยั่งยืน

รวมถึงการประเมินคณะกรรมการบริษัทและคณะกรรมการชด้อย่อยแบบรายคณะ ตลอดจนการประเมินคณะกรรมการบริษัท รายบุคคลและการประเมินผลการปฏิบัติงานของประธานเจ้าหน้าที่บริหาร

ส่งผลให้บริษัทมีพัฒนาการตามลำดับโดยได้รับผลคะแนน CGR ประจำปี 2561 ในระดับ 3 ดาว (ดี) 2562 และ 2563 ในระดับ 4 ดาว (ดีมาก) จากโครงการสำรวจการกำกับดูแลกิจการบริษัทจดทะเบียนไทยโดยสมาคมส่งเสริมสถาบันกรรมการบริษัทไทย (IOD)

อย่างไรก็ตามบริษัทได้คำนึงถึงความเหมาะสมในทางปฏิบัติจึงได้บันทึกไว้เป็นส่วนหนึ่งของมติ เพื่อให้มีการพิจารณาทบทวนต่อไปดังนี้

- กำหนดนโยบายจำกัดจำนวนปีในการดำรงตำแหน่งของกรรมการอิสระไว้ไม่เกิน 9 ปี
- กำหนดนโยบายในการไปดำรงตำแหน่งกรรมการที่บริษัทอื่นของประธานเจ้าหน้าที่บริหาร
- คณะกรรมการบริษัทต้องจัดให้มีการประชุมเพื่อรับทราบผลการดำเนินงานของบริษัทอย่างน้อย 6 ครั้งต่อปี ในการประชุมกรรมการต้องแสดงความเห็นและใช้ดุลยพินิจอย่างเป็นอิสระ กรรมการควรเข้าร่วมประชุมทุกครั้ง

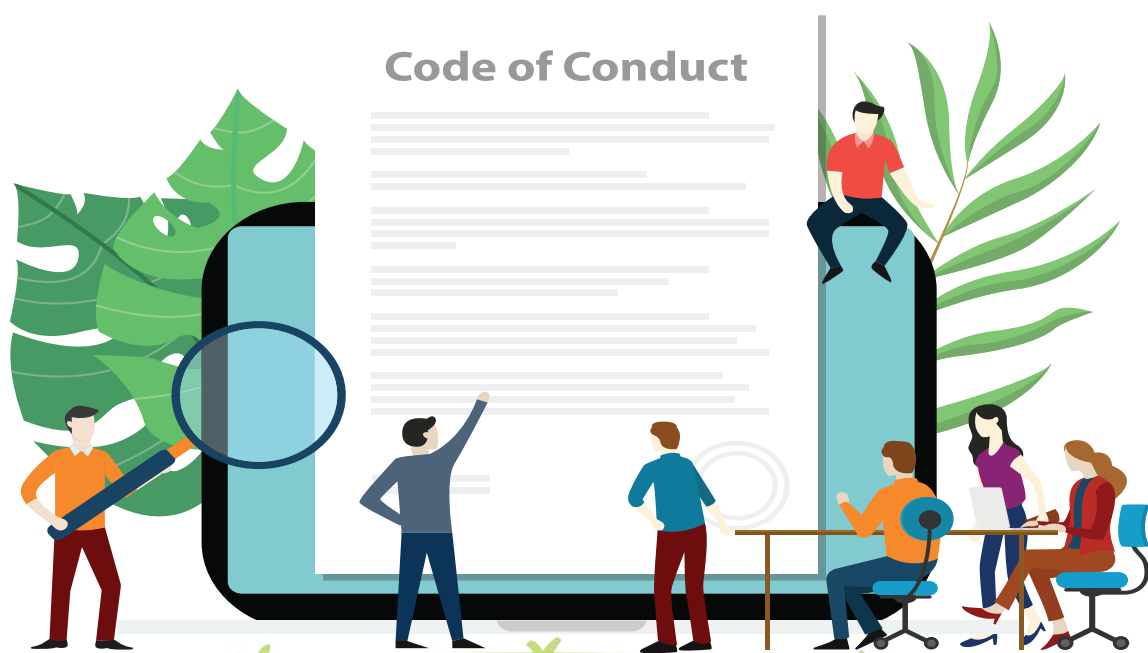

7. โครงสร้างการกำกับดูแลกิจการ และข้อมูลสำคัญเกี่ยวกับคณะกรรมการ คณะกรรมการชื่อย่อย ผู้บริหาร พนักงานและอื่น ๆ

7.1 โครงสร้างการกำกับดูแลกิจการ

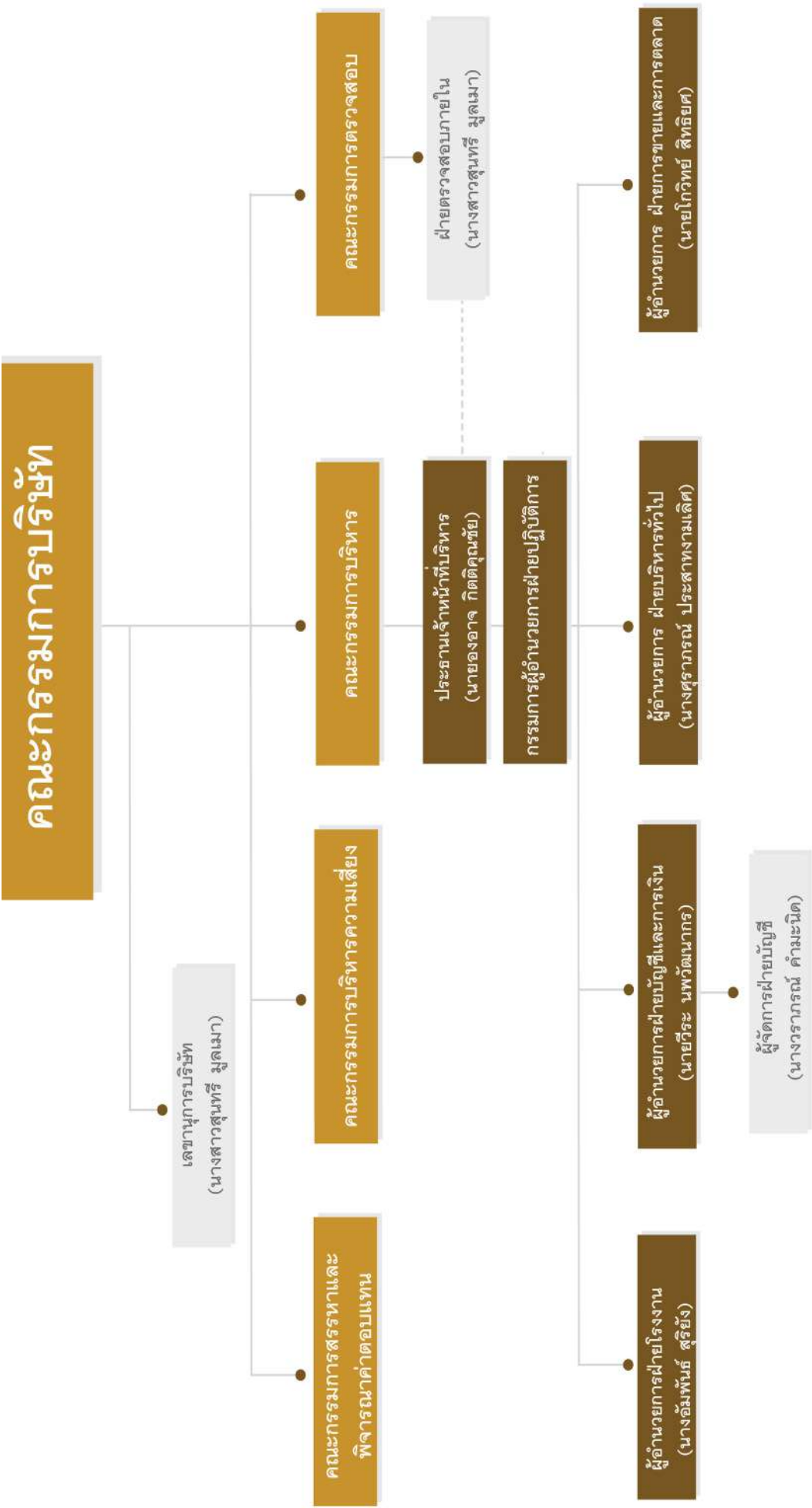

7.2 คณะกรรมการบริษัท

| รายชื่อกรรมการ | | ประสบการณ์ที่เกี่ยวข้องกับธุรกิจบริษัท | | | | | | | | การศึกษาและความเชี่ยวชาญ | | | | |
|----------------|---------------|--|--------------------|-------------------------------|--------------|------------------|--------|-----------------------------|-----------|--------------------------|-------------|--------------|----------|-------|
| | | ธุรกิจสื่อโฆษณา | ธุรกิจการส่งสินค้า | ธุรกิจเกษตรและอุตสาหกรรมอาหาร | ธุรกิจโรงแรม | การเงินและธนาคาร | กฎหมาย | ธุรกิจพลังงานและสิ่งแวดล้อม | ประกันภัย | วิทยาศาสตร์ | เศรษฐศาสตร์ | บริหารธุรกิจ | วิศวกรรม | บัญชี |
| นายไกรฤทธิ | บุญเกียรติ | / | | | | | | | / | | | | | |
| นายพิชัย | คชมิตร | | | | / | | | / | | / | / | | | |
| นายวรพงศ์ | นันทาวิวัฒน์ | | / | / | | | | | | | | / | | |
| นายอนุชา | ดำรงมณี | | | / | | / | | | | | / | | / | |
| นางสาวมรกต | กิตติคุณชัย | | | / | | | | | | | / | | | / |
| นายองอาจ | กิตติคุณชัย | | / | / | | | / | | / | | / | | | / |
| นางจิราพร | กิตติคุณชัย | | | / | | | | | | | / | | / | |
| นางศุภราภรณ์ | ประสาทงามเลิศ | | | / | | | | | | | / | | | |
| นายชัยยศ | สันติวงษ์ | | / | | | | / | | | | / | / | | |

7.2.1 องค์ประกอบของคณะกรรมการบริษัท

กรรมการบริษัท มีทั้งหมด จำนวน 9 ราย ประกอบด้วย กรรมการหญิง 3 ราย และ กรรมการชาย 6 ราย โดยมี สัดส่วนของกรรมการอิสระต่อกรรมการทั้งหมด และสัดส่วนของกรรมการที่ไม่ใช่ผู้บริหารต่อกรรมการทั้งหมด ดังนี้

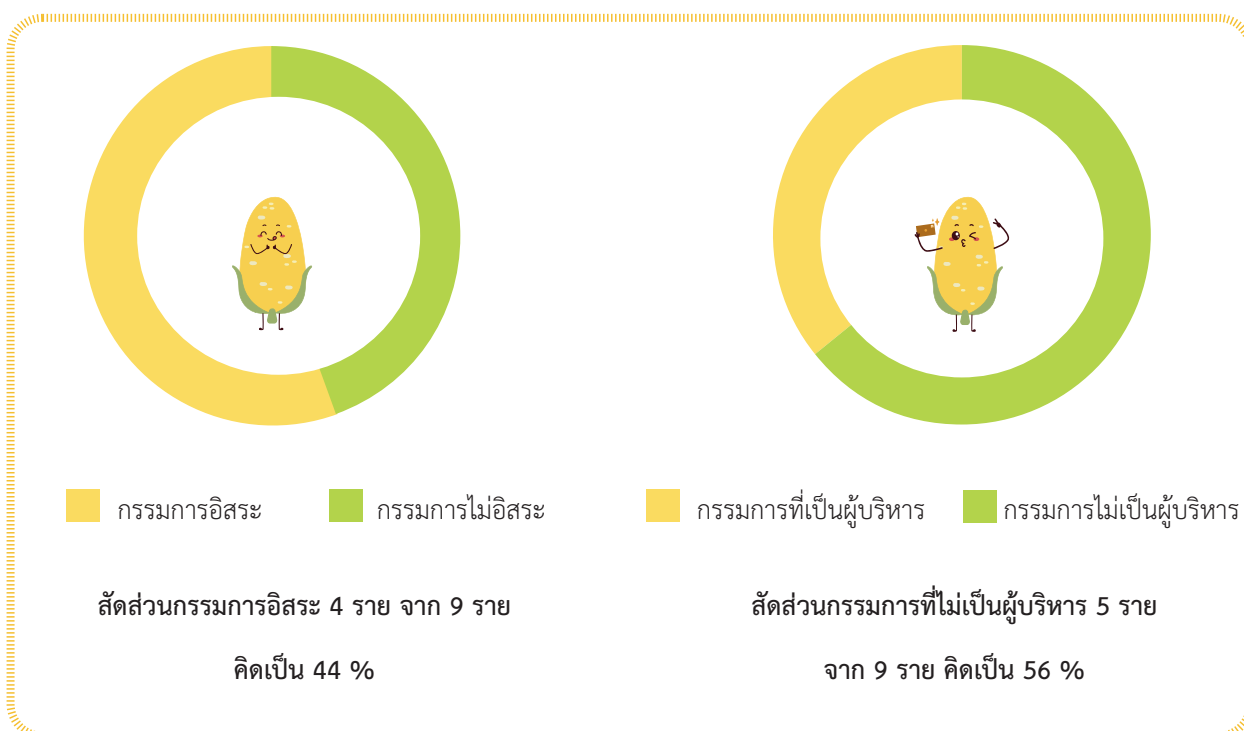

7.2.2 ข้อมูลคณะกรรมการและผู้มีอำนาจควบคุมบริษัทรายบุคคล

รายชื่อคณะกรรมการบริษัท ณ วันที่ 31 ธันวาคม 2563 มีจำนวน 9 ท่าน ดังนี้

- | | | |
|-----------------|----------------|--|
| 1. นายไกรฤทธิ์ | บุญเกียรติ | ประธานกรรมการบริษัท/ กรรมการอิสระ |
| 2. นายพิชัย | คชมิตร | รองประธานกรรมการบริษัท/ ประธานกรรมการตรวจสอบ/ กรรมการ สรรหาและพิจารณาค่าตอบแทน/ กรรมการบริหารความเสี่ยง/ กรรมการอิสระ |
| 3. นายวรพงศ์ | นันทาวิวัฒน์ | กรรมการบริษัท/ ประธานกรรมการสรรหาและพิจารณาค่าตอบแทน/ กรรมการตรวจสอบ/ กรรมการอิสระ |
| 4. นายอนุชา | ดำรงมณี | กรรมการบริษัท/ กรรมการตรวจสอบ/ กรรมการอิสระ |
| 5. นางสาวมรกต | กิตติคุณชัย | รองประธานกรรมการบริษัท/ รองกรรมการบริหาร |
| 6. นายองอาจ | กิตติคุณชัย | กรรมการบริษัท/ กรรมการสรรหาและพิจารณาค่าตอบแทน/ ประธานกรรมการบริหาร/ ประธานเจ้าหน้าที่บริหาร |
| 7. นางจิราพร | กิตติคุณชัย | กรรมการบริษัท/ กรรมการบริหารความเสี่ยง/ กรรมการบริหาร |
| 8. นางศุภราภรณ์ | ประสาทมงามเลิศ | กรรมการบริษัท |
| 9. นายชัยยศ | สันติวงษ์ | กรรมการบริษัท/ ประธานกรรมการบริหารความเสี่ยง |

หมายเหตุ :

โดยมีนางสาวสุนทรี มูลเมา ทำหน้าที่เป็นเลขานุการบริษัท ทั้งนี้ตั้งแต่วันที่ 1 มกราคม 2564 นางวรรณณรัตน์ ไชยชนะ ทำหน้าที่เป็นเลขานุการบริษัท

กรรมการผู้มีอำนาจลงนามผูกพันบริษัท : นายองอาจ กิตติคุณชัย หรือนางจิราพร กิตติคุณชัย ลงลายมือชื่อร่วมกับ นางสาวมรกต กิตติคุณชัยหรือนางศุภราภรณ์ ประสาทมงามเลิศ รวมเป็นสองคนและประทับตราสำคัญของบริษัท

บทบาทของประธานกรรมการบริษัท

ประธานกรรมการและประธานเจ้าหน้าที่บริหารไม่ได้เป็นบุคคลเดียวกัน เพื่อเป็นการแบ่งแยกหน้าที่ด้านนโยบายและการบริหารออกจากกันอย่างชัดเจน โดยบทบาทหน้าที่ของประธานกรรมการมีดังนี้

1. กำกับดูแลการใช้นโยบายและแนวทางปฏิบัติงานเชิงกลยุทธ์ของฝ่ายจัดการ
2. ให้คำแนะนำและสนับสนุนการดำเนินธุรกิจของฝ่ายจัดการแต่ไม่ได้มีส่วนร่วมในการบริหารงานประจำของบริษัท
3. เรียกประชุมและเป็นประธานการประชุมคณะกรรมการบริษัทและการประชุมผู้ถือหุ้นตลอดจนมีบทบาทในการกำหนดระเบียบวาระการประชุมร่วมกับประธานเจ้าหน้าที่บริหาร
4. สนับสนุนให้กรรมการทุกคนมีส่วนร่วมในการประชุมและเปิดโอกาสให้กรรมการแสดงความคิดเห็นอย่างมีอิสระตลอด จนดูแลให้การประชุมคณะกรรมการบริษัทและการประชุมผู้ถือหุ้นดำเนินไปอย่างมีประสิทธิภาพจนลุล่วง
5. สนับสนุนส่งเสริมให้คณะกรรมการบริษัทปฏิบัติหน้าที่อย่างเต็มความสามารถ ตามขอบเขต อำนาจหน้าที่ ความรับผิดชอบและตามหลักการกำกับดูแลกิจการที่ดี
6. ดูแล ติดตาม การบริหารงานของคณะกรรมการบริษัทและคณะกรรมการชุดย่อยอื่น ๆ ให้บรรลุวัตถุประสงค์ตามที่กำหนดไว้
7. เป็นผู้ลงคะแนนตัดสินในกรณีในที่ประชุมมีคะแนนเสียงทั้งสองฝ่ายเท่ากัน

7.2.3 บทบาทหน้าที่ของกรรมการบริษัท

ขอบเขตอำนาจหน้าที่และความรับผิดชอบของคณะกรรมการบริษัท

1. ปฏิบัติหน้าที่ให้เป็นไปตามกฎหมาย วัตถุประสงค์ ข้อบังคับของบริษัท ตลอดจนมติของที่ประชุมผู้ถือหุ้น
2. พิจารณานุมัติแต่งตั้งบุคคลที่มีคุณสมบัติและไม่มีลักษณะต้องห้ามตามที่กำหนดใน พ.ร.บ.บริษัทมหาชน พ.ศ. 2535 และกฎหมายว่าด้วยหลักทรัพย์และตลาดหลักทรัพย์ รวมถึงประกาศข้อบังคับ และ/หรือระเบียบที่เกี่ยวข้องกับตำแหน่งกรรมการ ในกรณีที่ตำแหน่งกรรมการว่างลงเพราะเหตุอื่นนอกจากการออกตามวาระ
3. พิจารณาแต่งตั้งคณะกรรมการบริหาร โดยเลือกจากกรรมการของบริษัทหรือผู้บริหารของบริษัท พร้อมทั้งกำหนดขอบเขตอำนาจหน้าที่และความรับผิดชอบของกรรมการบริหาร
4. พิจารณาคัดเลือกบุคคลที่เหมาะสมเพื่อแต่งตั้งเป็นกรรมการอิสระและกรรมการตรวจสอบ โดยพิจารณาจากคุณสมบัติและลักษณะต้องห้ามของกรรมการอิสระและกรรมการตรวจสอบ ตามกฎหมายว่าด้วยหลักทรัพย์และตลาดหลักทรัพย์ รวมถึงประกาศข้อบังคับ และ/หรือ ระเบียบที่เกี่ยวข้องของตลาดหลักทรัพย์ฯ หรือต่อที่ประชุมผู้ถือหุ้นพิจารณาแต่งตั้งเป็นกรรมการอิสระและกรรมการตรวจสอบของบริษัทต่อไป
5. พิจารณากำหนดและแก้ไขเปลี่ยนแปลงกรรมการซึ่งมีอำนาจผูกพันบริษัทได้
6. แต่งตั้งบุคคลอื่นใดให้ดำเนินการของบริษัท ภายใต้การควบคุมของคณะกรรมการ หรืออาจมอบอำนาจเพื่อให้บุคคลดังกล่าวมีอำนาจ และ/หรือ ภายในเวลาตามที่คณะกรรมการเห็นสมควร ซึ่งคณะกรรมการอาจยกเลิก เพิกถอน เปลี่ยนแปลง หรือแก้ไขอำนาจนั้น ๆ ได้
7. พิจารณานุมัติการทำรายการการได้มาหรือจำหน่ายไปซึ่งสินทรัพย์ของบริษัท เว้นแต่ในกรณีที่รายการดังกล่าวจะต้องได้รับอนุมัติจากที่ประชุมผู้ถือหุ้น ทั้งนี้ในการพิจารณานุมัติดังกล่าวให้เป็นไปตามประกาศ ข้อบังคับ และ/หรือ ระเบียบที่เกี่ยวข้องของตลาดหลักทรัพย์ฯ หรือหน่วยงานที่เกี่ยวข้อง
8. พิจารณานุมัติการทำรายการที่เกี่ยวข้องกัน เว้นแต่ในกรณีที่รายการดังกล่าวจะต้องได้รับอนุมัติจากที่ประชุมผู้ถือหุ้น ทั้งนี้ในการพิจารณานุมัติดังกล่าวให้เป็นไปตามประกาศ ข้อบังคับ และ/หรือ ระเบียบที่เกี่ยวข้องกับตลาดหลักทรัพย์ฯ หรือหน่วยงานที่เกี่ยวข้อง
9. พิจารณานุมัติการจ่ายเงินปันผลระหว่างกาลให้แก่ผู้ถือหุ้น เมื่อเห็นได้ว่าบริษัทมีกำไรพอสมควรที่จะทำเช่นนั้น และรายงานการจ่ายเงินปันผลดังกล่าวให้ที่ประชุมผู้ถือหุ้นทราบในการประชุมผู้ถือหุ้นคราวต่อไป
10. มีหน้าที่กำหนดวิสัยทัศน์ นโยบายและทิศทางการดำเนินงานของบริษัท กลยุทธ์ธุรกิจ งบประมาณประจำปี และกำกับควบคุมดูแลให้ฝ่ายบริหารดำเนินการให้เป็นไปตามนโยบายที่กำหนดไว้ อย่างมีประสิทธิภาพและประสิทธิผลเพื่อเพิ่มมูลค่าทางเศรษฐกิจสูงสุดให้แก่ผู้ถือหุ้น และการเติบโตอย่างยั่งยืน
11. รับผิดชอบต่อผู้ถือหุ้นโดยสม่ำเสมอ ดำเนินงานโดยรักษาผลประโยชน์ของผู้ถือหุ้น มีการเปิดเผยข้อมูลที่เป็นสาระสำคัญต่อผู้ลงทุนอย่างถูกต้องครบถ้วน มีมาตรฐานและโปร่งใส
12. ประเมินผลการปฏิบัติงานและกำหนดค่าตอบแทนของกรรมการ และผู้บริหารระดับสูง

13. กำกับดูแลให้ฝ่ายบริหารมีระบบการบริหารความเสี่ยงอย่างเหมาะสมและมีประสิทธิภาพ
14. พิจารณาตัดสินในเรื่องที่มีสาระสำคัญ เช่น นโยบายและแผนธุรกิจโครงการลงทุนขนาดใหญ่ อำนาจการบริหาร การได้มาหรือจำหน่ายไปซึ่งทรัพย์สิน และรายการอื่นใดที่กฎหมายกำหนด
15. กำหนดอำนาจและระดับการอนุมัติในการทำธุรกรรม และการดำเนินการต่างๆ ที่เกี่ยวข้องกับงานของบริษัทให้คณะหรือบุคคลตามความเหมาะสม และให้เป็นไปตามข้อกำหนดที่เกี่ยวข้องโดยจัดทำเป็นคู่มืออำนาจดำเนินการ และให้มีการทบทวนอย่างน้อยปีละ 1 ครั้ง
16. จัดให้มีระบบบัญชี การรายงานทางการเงินและการสอบบัญชีที่เชื่อถือได้ รวมทั้งดูแลจัดให้มีกระบวนการในการประเมินความเหมาะสมของการควบคุมภายใน
17. ให้ความเห็นชอบในการเสนอแต่งตั้งผู้สอบบัญชี และพิจารณาค่าสอบบัญชีประจำปี เพื่อนำเสนอต่อผู้ถือหุ้นในการพิจารณาอนุมัติแต่งตั้ง
18. รายงานความรับผิดชอบของคณะกรรมการในการจัดทำรายงานทางการเงินโดยแสดงควบคู่กับรายงานของผู้สอบบัญชีไว้ในรายงานประจำปี และครอบคลุมในเรื่องสำคัญ ๆ ตามนโยบายข้อพึงปฏิบัติที่ดีสำหรับกรรมการบริษัทจดทะเบียนของตลาดหลักทรัพย์แห่งประเทศไทย
19. กำกับดูแลการปฏิบัติงานของคณะกรรมการชุดย่อยต่าง ๆ ให้เป็นไปตามกฎบัตรหรือตามข้อกำหนดที่บริษัทกำหนดไว้
20. คณะกรรมการต้องประเมินผลการปฏิบัติงานด้วยตนเอง และประเมินผลการปฏิบัติงานโดยรวม

ทั้งนี้ กำหนดให้กรรมการซึ่งมีหรืออาจมีความขัดแย้งในส่วนตัวได้เสียหรือความขัดแย้งทางผลประโยชน์อื่นใดกับบริษัท ไม่มีสิทธิออกเสียงลงคะแนนในเรื่องนั้น

นอกจากนั้น ในกรณีต่อไปนี้ จะต้องได้รับความเห็นชอบจากที่ประชุมคณะกรรมการ และที่ประชุมผู้ถือหุ้น ด้วยคะแนนเสียงไม่น้อยกว่า 3 ใน 4 ของจำนวนเสียงทั้งหมดของผู้ถือหุ้นที่เข้าประชุมและมีสิทธิออกเสียงลงคะแนน

- (ก) การขายหรือโอนกิจการของบริษัททั้งหมดหรือบางส่วนที่สำคัญให้แก่บุคคลอื่น
- (ข) การซื้อหรือรับโอนกิจการของบริษัทเอกชน หรือบริษัทมหาชนอื่นมาเป็นของบริษัท
- (ค) การทำ แก๊ซ หรือยกเลิกสัญญาเกี่ยวกับการให้เช่ากิจการของบริษัททั้งหมดหรือบางส่วนที่สำคัญ การมอบหมาย ให้บุคคลอื่นใดเข้าจัดการธุรกิจของบริษัทหรือการควบรวมกิจการกับบุคคลอื่นโดยมีวัตถุประสงค์เพื่อการแบ่งผลกำไรขาดทุนกัน

(ง) การแก้ไขเพิ่มเติมหนังสือบริคณห์สนธิหรือข้อบังคับของบริษัท

(จ) การเพิ่มหรือลดทุนจดทะเบียนของบริษัท

(ฉ) การเลิกบริษัท

(ช) การออกหุ้นกู้ของบริษัท

(ซ) การควบรวมกิจการบริษัทกับบริษัทอื่น

(ณ) การอื่นใดที่ได้กำหนดไว้ภายใต้บทบัญญัติแห่งกฎหมายว่าด้วยหลักทรัพย์และ/หรือข้อกำหนดของตลาดหลักทรัพย์แห่งประเทศไทยให้ต้องได้รับความเห็นชอบจากผู้ถือหุ้นด้วยคะแนนเสียงดังกล่าวข้างต้น อาทิ รายการได้มาหรือจำหน่ายไปซึ่งทรัพย์สิน รายการที่เกี่ยวข้องกัน เป็นต้น

วาระการดำรงตำแหน่งกรรมการบริษัท

คณะกรรมการบริษัทที่มีหน้าที่ในการบริหารจัดการการดำเนินงานของบริษัท ให้มีวาระการดำรงตำแหน่งตามข้อบังคับของบริษัท กล่าวคือ ในการประชุมสามัญผู้ถือหุ้นประจำปีทุกครั้ง ให้กรรมการออกจากตำแหน่งจำนวนหนึ่งในสาม (1/3) ของจำนวนกรรมการในขณะนั้น ถ้าจำนวนกรรมการจะแบ่งออกให้ตรงเป็นสามส่วนไม่ได้ ก็ให้ออกโดยจำนวนใกล้เคียงที่สุดกับส่วนหนึ่งในสาม (1/3) กรรมการซึ่งพ้นจากตำแหน่ง อาจได้รับเลือกให้กลับเข้ามารับตำแหน่งอีกได้

สำหรับคณะกรรมการเฉพาะเรื่อง ได้แก่ คณะกรรมการตรวจสอบ ให้มีวาระดำรงตำแหน่งคราวละ 3 ปี โดย 1 ปี ในที่นี้ หมายถึง ช่วงเวลาระหว่างวันประชุมสามัญผู้ถือหุ้นของปีที่ได้รับการแต่งตั้ง จนถึงวันประชุมสามัญผู้ถือหุ้นในปีถัดไป กรรมการซึ่งพ้นจากตำแหน่งตามวาระอาจได้รับการเสนอชื่อและแต่งตั้งเข้าดำรงตำแหน่งใหม่ได้

ทั้งนี้ การมอบอำนาจหน้าที่และความรับผิดชอบของคณะกรรมการบริษัทนั้น จะไม่มีลักษณะเป็นการมอบอำนาจหรือมอบอำนาจช่วงที่ทำให้คณะกรรมการบริษัทหรือผู้รับมอบอำนาจจากคณะกรรมการบริษัทสามารถอนุมัติรายการที่ตนหรือบุคคลที่อาจมีความขัดแย้ง (ตามที่นิยามไว้ในประกาศคณะกรรมการกำกับหลักทรัพย์และตลาดหลักทรัพย์) สำหรับทั้งบริษัทและบริษัทย่อย

7.3 ข้อมูลเกี่ยวกับคณะกรรมการชุดย่อย

คณะกรรมการบริษัทได้มีมติแต่งตั้งและกำหนดขอบเขตอำนาจหน้าที่ของคณะอนุกรรมการทั้ง 4 คณะคือ คณะกรรมการตรวจสอบ (Audit Committee) คณะกรรมการบริหารความเสี่ยง (Risk Management Committee) คณะกรรมการสรรหาและพิจารณาค่าตอบแทน (Nomination and Compensation Committee) และคณะกรรมการบริหาร (Executive Committee)

7.3.1 ข้อมูลคณะกรรมการชุดย่อยแต่ละชุดที่ได้รับการแต่งตั้ง

คณะกรรมการตรวจสอบ (Audit Committee)

ณ วันที่ 31 ธันวาคม 2563 รายชื่อคณะกรรมการตรวจสอบ มีจำนวน 3 ท่านประกอบด้วย

| ชื่อ - นามสกุล | ตำแหน่ง |
|---------------------------|------------------------------------|
| 1. นายพิชัย คชมิตร | ประธานกรรมการตรวจสอบ/ กรรมการอิสระ |
| 2. นายวรพงศ์ นันทาภิวัดน์ | กรรมการตรวจสอบ / กรรมการอิสระ |
| 3. นายอนุชา ดำรงมณี | กรรมการตรวจสอบ/ กรรมการอิสระ |

โดยมี นางสาวสุนทรี มูลมา เป็นเลขานุการคณะกรรมการตรวจสอบ ซึ่งได้รับการแต่งตั้งจากที่ประชุมคณะกรรมการตรวจสอบครั้งที่ 1/2561 เมื่อวันที่ 19 กุมภาพันธ์ กันยายน 2561

หมายเหตุ :

- กรรมการตรวจสอบ ที่มีความรู้และประสบการณ์ในการสอบทานความน่าเชื่อถือของงบการเงินคือ นายอนุชา ดำรงมณี จบการศึกษาระดับปริญญาตรี คณะบริหารธุรกิจ สาขาบัญชี จากมหาวิทยาลัยเชียงใหม่ และได้ทำงานในตำแหน่ง ผู้อำนวยการฝ่ายบัญชีและการเงิน ที่โรงแรมแมนดาริน โอเรียนเต็ล ดาราเทวี เชียงใหม่ และดำรงตำแหน่ง ผู้อำนวยการฝ่ายการเงินและบัญชี ภาคพื้นเอเชียแปซิฟิก ที่โรงแรมในเครือสตาร์วูด สำนักงาน ประเทศสิงคโปร์

ขอบเขตอำนาจหน้าที่และความรับผิดชอบของคณะกรรมการตรวจสอบ (Audit Committee)

1. สอบทานรายงานทางการเงินเพื่อให้มั่นใจว่า มีความถูกต้องและเชื่อถือได้ รวมถึงการเปิดเผยข้อมูลอย่างเพียงพอ โดยการประสานงานกับผู้สอบบัญชีภายนอก และผู้บริหารที่รับผิดชอบจัดทำรายงานทางการเงินทั้งรายไตรมาสและประจำปี
2. สอบทานให้บริษัทมีระบบการควบคุมภายใน (Internal Control) และการตรวจสอบภายใน (Internal Audit) ให้มีความเหมาะสมและมีประสิทธิภาพ และพิจารณาความเป็นอิสระของหน่วยงานตรวจสอบภายใน ตลอดจนให้ความเห็นชอบในการพิจารณาแต่งตั้ง โยกย้าย เลิกจ้างหัวหน้าหน่วยงานตรวจสอบภายใน หรือหน่วยงานอื่นใดที่รับผิดชอบเกี่ยวกับการตรวจสอบภายใน และอาจเสนอแนะให้มีการสอบทานหรือตรวจสอบรายการใดที่เห็นว่าจำเป็นและเป็นสิ่งสำคัญ พร้อมทั้งนำเสนอแนะเกี่ยวกับการปรับปรุงแก้ไขระบบการควบคุมภายในที่สำคัญและจำเป็นเสนอคณะกรรมการบริษัท โดยสอบทานร่วมกับผู้สอบบัญชีภายนอก และผู้จัดการแผนกตรวจสอบระบบงานภายใน
3. สอบทานการปฏิบัติตามกฎหมายว่าด้วยหลักทรัพย์และตลาดหลักทรัพย์หรือข้อกำหนดของตลาดหลักทรัพย์ฯ นโยบาย กฎระเบียบ ข้อบังคับ และกฎหมายอื่นๆที่เกี่ยวข้องกับธุรกิจของบริษัท
4. พิจารณาคัดเลือก เสนอแต่งตั้ง และเลิกจ้างบุคคลซึ่งมีความเป็นอิสระเพื่อทำหน้าที่เป็นผู้สอบบัญชี รวมถึงพิจารณาเสนอคำตอบแทนของผู้สอบบัญชีของบริษัทต่อคณะกรรมการบริษัท รวมทั้งเข้าร่วมประชุมกับผู้สอบบัญชีโดยไม่มีฝ่ายจัดการเข้าร่วมประชุมด้วยอย่างน้อยปีละ 1 ครั้ง
5. สอบทานแผนงานตรวจสอบภายในของบริษัท ตามวิธีการและมาตรฐานที่ยอมรับโดยทั่วไป
6. พิจารณารายการที่เกี่ยวข้องกันหรือรายการที่อาจมีความขัดแย้งทางผลประโยชน์ให้เป็นไปตามกฎหมายและข้อกำหนดของตลาดหลักทรัพย์ ตลอดจนการเปิดเผยข้อมูลของบริษัทในเรื่องดังกล่าวให้มีความถูกต้องและครบถ้วน ทั้งนี้เพื่อให้มั่นใจว่ารายการดังกล่าวสมเหตุสมผลและเป็นประโยชน์สูงสุดต่อบริษัท
7. สอบทานให้บริษัทมีระบบการบริหารความเสี่ยงที่เหมาะสมและมีประสิทธิภาพ
8. รายงานผลการปฏิบัติงานของคณะกรรมการตรวจสอบ ให้คณะกรรมการบริษัททราบอย่างน้อยปีละ 4 ครั้ง
9. จัดทำรายงานของคณะกรรมการตรวจสอบโดยเปิดเผยไว้ในรายงานประจำปีของบริษัท ซึ่งรายงานดังกล่าวต้องลงนามโดยประธานคณะกรรมการตรวจสอบและต้องประกอบด้วยข้อมูลอย่างน้อยดังต่อไปนี้
 - 1) ความเห็นเกี่ยวกับความถูกต้อง ครบถ้วน เป็นที่เชื่อถือได้ของรายงานทางการเงินของบริษัท
 - 2) ความเห็นเกี่ยวกับความเพียงพอของระบบควบคุมภายในของบริษัท
 - 3) ความเห็นเกี่ยวกับการปฏิบัติตามกฎหมายว่าด้วยหลักทรัพย์และตลาดหลักทรัพย์ ข้อกำหนดของตลาดหลักทรัพย์ และหน่วยงานที่เกี่ยวข้องหรือกฎหมายที่เกี่ยวข้องกับธุรกิจของบริษัท
 - 4) ความเห็นเกี่ยวกับความเหมาะสมของผู้สอบบัญชี
 - 5) ความเห็นเกี่ยวกับรายการที่เกี่ยวข้องกันหรือรายการที่อาจมีความขัดแย้งทางผลประโยชน์
 - 6) จำนวนการประชุมคณะกรรมการตรวจสอบและการเข้าร่วมประชุมของกรรมการตรวจสอบแต่ละท่าน
 - 7) ความเห็นหรือข้อสังเกตโดยรวมที่คณะกรรมการตรวจสอบได้รับจากการปฏิบัติหน้าที่ตามกฎหมาย (Charter)
 - 8) รายการอื่นที่เห็นว่าผู้ถือหุ้นและผู้ลงทุนทั่วไปควรทราบ ภายใต้ขอบเขตหน้าที่และความรับผิดชอบที่ได้รับมอบหมายจากคณะกรรมการบริษัท

10. ร่วมให้ความเห็นในการพิจารณาแต่งตั้ง ถอดถอน ประเมินผลงานของเจ้าหน้าที่ของหน่วยงานตรวจสอบภายใน
 11. ในการปฏิบัติงานตามขอบเขตหน้าที่คณะกรรมการตรวจสอบมีอำนาจเชิญให้ฝ่ายจัดการ/ ผู้บริหาร/ หรือพนักงานของบริษัทที่เกี่ยวข้องมาให้ความเห็น เข้าร่วมประชุมหรือส่งเอกสารที่เห็นว่าเกี่ยวข้องหรือจำเป็น
 12. คณะกรรมการตรวจสอบมีอำนาจว่าจ้างที่ปรึกษาหรือบุคคลภายนอกตามระเบียบของบริษัท หรือตามที่กฎหมายหรือหน่วยงานที่เกี่ยวข้องให้อำนาจ มาให้ความเห็นหรือให้คำปรึกษาในกรณีจำเป็น
 13. คณะกรรมการตรวจสอบต้องประเมินผลการปฏิบัติงานโดยการประเมินตนเองและรายงานผลการประเมินพร้อมทั้งปัญหาอุปสรรคในการปฏิบัติงานที่อาจเป็นเหตุให้การปฏิบัติงานไม่บรรลุวัตถุประสงค์ในการจัดตั้งคณะกรรมการตรวจสอบให้คณะกรรมการบริษัททราบทุกปี
 14. พิจารณาทบทวนและปรับปรุงกฎบัตรคณะกรรมการตรวจสอบ
 15. ปฏิบัติงานอื่นตามที่คณะกรรมการบริษัทมอบหมายภายในขอบเขตหน้าที่และความรับผิดชอบของคณะกรรมการตรวจสอบ
- วาระการดำรงตำแหน่งกรรมการตรวจสอบ**

กรรมการตรวจสอบ มีวาระดำรงตำแหน่งคราวละ 3 ปี โดย 1 ปี ในที่นี้ หมายถึง ช่วงเวลาระหว่างวันประชุมสามัญผู้ถือหุ้นของปีที่ได้รับการแต่งตั้งจนถึงวันประชุมสามัญผู้ถือหุ้นในปีถัดไป กรรมการตรวจสอบซึ่งพ้นจากตำแหน่งตามวาระอาจได้รับการเสนอชื่อและแต่งตั้งเข้าดำรงตำแหน่งใหม่ได้

คณะกรรมการบริหารความเสี่ยง (Risk Management Committee)

ณ วันที่ 31 ธันวาคม 2563 บริษัทมีคณะกรรมการบริหารความเสี่ยงประกอบด้วย 3 ท่าน ดังนี้

| | ชื่อ - นามสกุล | ตำแหน่ง |
|----|-----------------------|-------------------------------|
| 1. | นายชัยยศ สันติวงษ์ | ประธานกรรมการบริหารความเสี่ยง |
| 2. | นายพิชัย คชมิตร | กรรมการบริหารความเสี่ยง |
| 3. | นางจิราพร กิตติคุณชัย | กรรมการบริหารความเสี่ยง |

ขอบเขตอำนาจหน้าที่และความรับผิดชอบของคณะกรรมการบริหารความเสี่ยง

1. กำหนดนโยบายและโครงสร้างการบริหารความเสี่ยง เพื่อเสนอต่อคณะกรรมการบริหารโดยให้สอดคล้องและเป็นไปตามแนวทางการบริหารความเสี่ยงของตลาดหลักทรัพย์แห่งประเทศไทยและสมาคมผู้ตรวจสอบภายในแห่งประเทศไทย
2. วางกลยุทธ์ให้สอดคล้องกับนโยบายการบริหารความเสี่ยง เพื่อให้สามารถประเมิน ติดตามและควบคุมความเสี่ยงแต่ละประเภทให้อยู่ในระดับที่ยอมรับได้ โดยให้หน่วยงานต่างๆ มีส่วนร่วมในการบริหารและควบคุมความเสี่ยง
3. ประเมินความเสี่ยงในระดับองค์กร และกำหนดวิธีการบริหารความเสี่ยงนั้นให้อยู่ในระดับที่ยอมรับได้ รวมทั้งควบคุมดูแลให้มีการบริหารความเสี่ยงตามวิธีการที่กำหนดไว้
4. ทบทวนนโยบายการบริหารความเสี่ยงและปรับปรุงให้มีประสิทธิภาพและประสิทธิผลอย่างเพียงพอ ที่จะควบคุมความเสี่ยง

5. มีอำนาจในการเรียกบุคคลที่เกี่ยวข้องมาชี้แจงหรือแต่งตั้งและกำหนดบทบาทให้ผู้ปฏิบัติงานทุกระดับมีหน้าที่บริหารความเสี่ยงตามความเหมาะสม และให้รายงานต่อคณะกรรมการบริหารความเสี่ยงเพื่อให้การบริหารความเสี่ยงบรรลุวัตถุประสงค์
6. รายงานผลของการบริหารความเสี่ยงต่อคณะกรรมการบริหารและคณะกรรมการตรวจสอบ เพื่อนำเสนอต่อคณะกรรมการบริษัทเป็นประจำทุกไตรมาส
7. จัดทำคู่มือการบริหารความเสี่ยง
8. ระบุความเสี่ยงด้านต่างๆ พร้อมทั้ง วิเคราะห์ และประเมินความเสี่ยงที่อาจเกิดขึ้น รวมทั้งแนวโน้มซึ่งมีผลกระทบต่อบริษัท
9. จัดทำแผนงานเพื่อป้องกัน หรือลดความเสี่ยง
10. ประเมินผล และจัดทำรายงานการบริหารความเสี่ยง
11. จัดวางระบบบริหารความเสี่ยงแบบบูรณาการโดยเชื่อมโยงระบบสารสนเทศ
12. ปฏิบัติงานอื่น ๆ ตามที่คณะกรรมการบริษัทเห็นสมควร

คณะกรรมการสรรหาและพิจารณาค่าตอบแทน (Nomination and Remuneration Committee)

ณ วันที่ 31 ธันวาคม 2563 บริษัทมีคณะกรรมการสรรหาและพิจารณาค่าตอบแทน จำนวน 3 ท่าน ดังนี้

| ชื่อ – นามสกุล | | ตำแหน่ง |
|----------------|-----------------------|---------------------------------------|
| 1. | นายวรงค์ นันทาภิวัฒน์ | ประธานกรรมการสรรหาและพิจารณาค่าตอบแทน |
| 2. | นายพิชัย คชมิตร | กรรมการสรรหาและพิจารณาค่าตอบแทน |
| 3. | นายองอาจ กิตติคุณชัย | กรรมการสรรหาและพิจารณาค่าตอบแทน |

ขอบเขตหน้าที่และความรับผิดชอบของคณะกรรมการสรรหาและพิจารณาค่าตอบแทน

ด้านการสรรหา

1. กำหนดวิธีการสรรหาบุคคลที่เหมาะสมเพื่อดำรงตำแหน่งกรรมการให้เหมาะสมกับลักษณะและการดำเนินธุรกิจขององค์กร โดยการกำหนดคุณสมบัติ และความรู้ความชำนาญแต่ละด้านที่ต้องการให้มี
2. สรรหากรรมการ เมื่อถึงวาระที่จะต้องเสนอชื่อกรรมการให้แก่คณะกรรมการบริษัทพิจารณา โดยการสรรหาอาจพิจารณาจากกรรมการเดิมให้ดำรงตำแหน่งต่อ หรือเปิดรับการเสนอชื่อจากผู้ถือหุ้น หรือการใช้บริษัทภายนอกช่วยสรรหา หรือพิจารณาจากบุคคลจากทำเนียบกรรมการอาชีพ หรือการให้กรรมการแต่ละคนเสนอชื่อบุคคลที่เหมาะสม เป็นต้น
3. พิจารณารายชื่อบุคคลที่ได้รับการเสนอชื่อมาและคัดเลือกบุคคลที่มีคุณสมบัติสอดคล้องกับเกณฑ์คุณสมบัติที่กำหนดไว้
4. ตรวจสอบว่าบุคคลที่จะถูกเสนอนั้นมีคุณสมบัติตามกฎหมายและข้อกำหนดของหน่วยงานที่เกี่ยวข้อง
5. ดำเนินการทาบทามบุคคลที่มีคุณสมบัติสอดคล้องกับเกณฑ์คุณสมบัติที่กำหนดไว้ เพื่อให้มั่นใจว่าบุคคลดังกล่าวมีความยินดีที่จะมารับตำแหน่งกรรมการของบริษัท หากได้รับการแต่งตั้งจากผู้ถือหุ้น

6. เสนอชื่อให้คณะกรรมการเพื่อพิจารณาและบรรจุชื่อในหนังสือนัดประชุมผู้ถือหุ้น เพื่อให้ที่ประชุมผู้ถือหุ้นพิจารณาแต่งตั้ง
7. พิจารณาให้ความเห็นชอบการแต่งตั้งผู้บริหารระดับสูงตั้งแต่ระดับรองประธานเจ้าหน้าที่บริหารขึ้นไป ตามที่ได้รับมอบหมายจากคณะกรรมการบริษัท

ด้านการพิจารณาคำตอบแทน

1. พิจารณาหลักเกณฑ์การจ่ายค่าตอบแทนของกรรมการและผู้บริหารระดับสูง เพื่อให้มีความเหมาะสม โดยทบทวนความเหมาะสมของเกณฑ์ที่ใช้อยู่ในปัจจุบัน เปรียบเทียบกับข้อมูลการจ่ายค่าตอบแทนของบริษัทอื่นที่อยู่ในอุตสาหกรรมเดียวกับบริษัท และกำหนดหลักเกณฑ์ให้เหมาะสมเพื่อให้เกิดผลงานตามที่คาดหวัง ให้มีความเป็นธรรม และเป็นการตอบแทนบุคคลที่ช่วยให้งานของบริษัทประสบผลสำเร็จ
2. ทบทวนรูปแบบการจ่ายค่าตอบแทนทุกประเภท เช่น ค่าตอบแทนประจำ ค่าตอบแทนตามผลการดำเนินงาน และค่าเบี้ยประชุม โดยคำนึงถึงแนวปฏิบัติที่อุตสาหกรรมเดียวกันใช้อยู่ ผลประกอบการและขนาดของธุรกิจของบริษัท และความรับผิดชอบ ความรู้ ความสามารถและประสบการณ์ของกรรมการและผู้บริหารระดับสูงที่บริษัทต้องการ
3. พิจารณาเกณฑ์การประเมินผลงานกรรมการผู้จัดการ กรรมการบริหารสายงาน และผู้บริหารระดับสูงตามที่ได้รับมอบหมายจากคณะกรรมการบริษัท
4. กำหนดค่าตอบแทนประจำปีของกรรมการ ประธานเจ้าหน้าที่บริหาร กรรมการบริหารสายงาน และผู้บริหารระดับสูง ตามหลักเกณฑ์การจ่ายได้พิจารณาไว้ และนำเสนอต่อคณะกรรมการบริษัทเพื่ออนุมัติค่าตอบแทนของประธานเจ้าหน้าที่บริหาร กรรมการบริหารสายงาน และผู้บริหารระดับสูง ส่วนของกรรมการ ให้คณะกรรมการบริษัทนำเสนอให้ที่ประชุมผู้ถือหุ้นเป็นผู้อนุมัติ
5. พิจารณาความเหมาะสมและให้ความเห็นชอบ ในกรณีที่มีการเสนอขายหลักทรัพย์ใหม่ให้กรรมการและพนักงาน โดยยึดหลักให้เกิดความเป็นธรรมต่อผู้ถือหุ้น และสร้างแรงจูงใจให้กรรมการและพนักงานปฏิบัติหน้าที่เพื่อให้เกิดการสร้างมูลค่าเพิ่มให้ผู้ถือหุ้นในระยะยาวและสามารถรักษาบุคลากรที่มีคุณภาพได้อย่างแท้จริง

คณะกรรมการบริหาร (Executive Committee)

ณ วันที่ 31 ธันวาคม 2563 บริษัทมีคณะกรรมการบริหารจำนวน 5 ท่าน ประกอบด้วย

| ชื่อ - นามสกุล | ตำแหน่ง | |
|----------------|-------------|------------------------|
| 1. นายองอาจ | กิตติคุณชัย | ประธานกรรมการบริหาร |
| 2. นางสาวมรกต | กิตติคุณชัย | รองประธานกรรมการบริหาร |
| 3. นางจิราพร | กิตติคุณชัย | กรรมการบริหาร |
| 4. นายสนธิ | ศรีสุวรรณ | กรรมการบริหาร |
| 5. นายวีระ | นพพัฒน์ | กรรมการบริหาร |

หมายเหตุ : ตั้งแต่วันที่ 1 มกราคม 2564 มีการเพิ่มคณะกรรมการบริหารดังนี้

1. นางศุภราภรณ์ ประสาทงามเลิศ กรรมการบริหาร
2. นายโกวิทย์ สิริพิชัย กรรมการบริหาร

ขอบเขตอำนาจหน้าที่และความรับผิดชอบของคณะกรรมการบริหาร (Executive Committee)

1. ทำหน้าที่ควบคุมการบริหารงานของบริษัทให้เป็นไปตามนโยบายที่คณะกรรมการบริษัทกำหนดไว้และรายงานผลการดำเนินงานต่อคณะกรรมการบริษัท ทั้งนี้ในการดำเนินการประชุมของคณะกรรมการบริหารต้องมีคณะกรรมการเข้าร่วมประชุมไม่น้อยกว่ากึ่งหนึ่งของกรรมการบริหาร ส่วนการลงมติของคณะกรรมการบริหารต้องได้รับคะแนนเสียงข้างมากจากที่ประชุมและคะแนนเสียงดังกล่าวที่นับได้อย่างน้อยกึ่งหนึ่งจากคะแนนเสียงของคณะกรรมการบริหารทั้งหมด
 2. พิจารณากำหนดอำนาจและระดับการอนุมัติของแต่ละบุคคลให้เป็นไปอย่างเหมาะสมและจัดให้มีการแบ่งแยกหน้าที่ที่อาจก่อให้เกิดการทำการทุจริตออกจากกัน รวมถึงการกำหนดขั้นตอนและวิธีการทำธุรกรรมกับผู้ถือหุ้นรายใหญ่ กรรมการ ผู้บริหาร หรือผู้ที่เกี่ยวข้องกับบุคคลดังกล่าวอย่างเหมาะสมเพื่อป้องกันการถ่ายเทผลประโยชน์ และนำเสนอต่อคณะกรรมการบริษัทเพื่ออนุมัติหลักการ รวมถึงควบคุมให้มีการถือปฏิบัติตามหลักการและข้อกำหนดที่ได้รับอนุมัติแล้ว
 3. พิจารณางบประมาณประจำปีและขั้นตอนในการใช้จ่ายงบประมาณเพื่อเสนอต่อคณะกรรมการบริษัทและควบคุมดูแลการใช้จ่ายตามงบประมาณที่ได้รับอนุมัติจากคณะกรรมการบริษัทแล้ว
 4. พิจารณาปรับปรุงแผนการดำเนินธุรกิจของบริษัทให้เหมาะสมเพื่อประโยชน์ของบริษัท
 5. พิจารณาอนุมัติการลงทุนและกำหนดงบประมาณในการลงทุน ตามอำนาจในคู่มืออำนาจดำเนินการ
 6. พิจารณาการทาสัญญาต่างๆที่มีผลผูกพันบริษัท ตามอำนาจในคู่มืออำนาจดำเนินการ
 7. รับผิดชอบให้มีข้อมูลที่สำคัญต่างๆของบริษัทอย่างเพียงพอ เพื่อใช้ประกอบการตัดสินใจของคณะกรรมการบริษัท ผู้ถือหุ้น รวมถึงจัดทำรายงานทางการเงินที่น่าเชื่อถือ เป็นไปตามมาตรฐานที่ดีและโปร่งใส
 8. พิจารณาผลกำไรและขาดทุนของบริษัทและเสนอจ่ายปันผลประจำปีต่อคณะกรรมการบริษัท
 9. พิจารณาการดำเนินธุรกิจใหม่หรือการเลิกธุรกิจ เพื่อเสนอต่อคณะกรรมการบริษัท
 10. กำกับดูแลให้มีขั้นตอนให้ผู้ปฏิบัติงานต้องรายงานเหตุการณ์หรือการกระทำที่ผิดปกติหรือการกระทำผิดกฎหมายต่อคณะกรรมการบริหารอย่างทันทั่วถึง และในกรณีที่เหตุการณ์ดังกล่าวมีผลกระทบที่มีสาระสำคัญจะต้องรายงานให้คณะกรรมการบริษัททราบ เพื่อพิจารณาแก้ไขภายในระยะเวลาอันสมควร
 11. ดำเนินการใดๆเพื่อสนับสนุนการดำเนินการดังกล่าวข้างต้นหรือตามความเห็นของคณะกรรมการบริษัทหรือตามที่ได้รับมอบอำนาจจากคณะกรรมการบริษัท
 12. การดำเนินเสนอต่อที่ประชุมคณะกรรมการบริหารในเรื่องใดๆซึ่งได้รับการลงมติ และ/หรือ อนุมัติจากที่ประชุมคณะกรรมการบริหาร จะต้องรายงานให้คณะกรรมการบริษัทรับทราบในการประชุมคณะกรรมการบริษัทครั้งถัดไป
- ทั้งนี้ การมอบหมายอำนาจหน้าที่และความรับผิดชอบของคณะกรรมการบริหารดังกล่าวข้างต้นนั้น จะไม่รวมถึงอำนาจ และ/หรือ การมอบอำนาจช่วงในการอนุมัติรายการใดที่ตน หรือผู้รับมอบอำนาจช่วง หรือบุคคลที่อาจมีความขัดแย้ง (ตามที่นิยามไว้ในประกาศคณะกรรมการกำกับตลาดทุน) มีส่วนได้เสียหรือผลประโยชน์ในลักษณะอื่นใดขัดแย้งกับบริษัท ซึ่งการอนุมัติรายการในลักษณะดังกล่าวจะต้องเสนอต่อที่ประชุมคณะกรรมการและ/หรือ ที่ประชุมผู้ถือหุ้น(แล้วแต่กรณี) เพื่อพิจารณาอนุมัติรายการดังกล่าว ตามที่ข้อบังคับของบริษัทหรือกฎหมายหรือหน่วยงานที่เกี่ยวข้องกำหนด

ผังตารางอำนาจอนุมัติ

| ประเภทธุรกรรม | คณะกรรมการบริษัท | คณะกรรมการบริหาร | ประธานเจ้าหน้าที่บริหาร | รองประธานเจ้าหน้าที่บริหาร | ผู้อำนวยการฝ่าย | ผู้จัดการฝ่าย |
|---|---------------------------|------------------------------|-----------------------------|----------------------------|--------------------------|--------------------------|
| 1. งบประมาณค่าใช้จ่ายในการลงทุนสินทรัพย์ถาวร ส่วนเพิ่มเติมระหว่างปี | เกินร้อยละ 10 ของงบประมาณ | ไม่เกินร้อยละ 10 ของงบประมาณ | ไม่เกินร้อยละ 5 ของงบประมาณ | - | - | - |
| 2. การเบิกเงินทดรองจ่ายต่อครั้ง | วงเงินเกิน 10 ล้านบาท | วงเงินไม่เกิน 10 ล้านบาท | วงเงินไม่เกิน 1 ล้านบาท | วงเงินไม่เกิน 3 แสนบาท | วงเงินไม่เกิน 5 หมื่นบาท | วงเงินไม่เกิน 1 หมื่นบาท |
| 3. การอนุมัติการเบิกจ่ายจากวงเงินสตอยย | - | - | วงเงินเกิน 2 หมื่นบาท | วงเงินไม่เกิน 2 หมื่นบาท | วงเงินไม่เกิน 1 หมื่นบาท | วงเงินไม่เกิน 5 พันบาท |
| 4. การอนุมัติวงเงินเครดิตลูกค้า | วงเงินเกิน 10 ล้านบาท | วงเงินไม่เกิน 10 ล้านบาท | วงเงินไม่เกิน 1 ล้านบาท | - | - | - |
| 5. การอนุมัติการทำ Sales Contract กับลูกค้า | - | วงเงินเกิน 100 ล้านบาท | วงเงินไม่เกิน 100 ล้านบาท | วงเงินไม่เกิน 50 ล้านบาท | วงเงินไม่เกิน 20 ล้านบาท | วงเงินไม่เกิน 10 ล้านบาท |
| 6.การรับวัตถุดิบ/ปัจจัยการผลิต | | วงเงินเกิน 1 ล้านบาท | วงเงินไม่เกิน 1 ล้านบาท | วงเงินไม่เกิน 5 แสนบาท | วงเงินไม่เกิน 3 แสนบาท | วงเงินไม่เกิน 2 แสนบาท |

หมายเหตุ : อำนาจอนุมัติฉบับดังกล่าวข้างต้นได้รับการอนุมัติจากที่ประชุมคณะกรรมการบริษัท ครั้งที่ 4/2561 เมื่อวันที่ 6 สิงหาคม 2561



รายงานการถือหลักทรัพย์ของบริษัท ชันสวีท จำกัด (มหาชน) โดยกรรมการและผู้บริหารระดับสูง ณ วันที่ 31 ธันวาคม 2563

| ชื่อผู้ถือหลักทรัพย์ | 2563 | | 2562 | เพิ่มขึ้น(ลดลง) จากปี ที่ผ่านมา (หุ้น) |
|---|-------------------------------------|------------------------------|--------------------------|---|
| | % ต่อทุน ชำระแล้ว 430,000,000 | จำนวนหุ้น สามัญ (หุ้น) | จำนวนหุ้นสามัญ (หุ้น) | |
| นายไกรฤทธิ์ บุญเกียรติ ประธานกรรมการบริษัท (อิสระ) คู่สมรสและบุตรที่ยังไม่บรรลุนิติภาวะ | 0.03974 | 170,900 | 170,900 | - |
| นายพิชัย คชมิตร กรรมการบริษัท(อิสระ) ประธานกรรมการตรวจสอบ และกรรมการสรรหาและพิจารณาค่าตอบแทน คู่สมรสและบุตรที่ยังไม่บรรลุนิติภาวะ | - | - | - | - |
| นางสาวมรกต กิตติคุณชัย กรรมการบริษัทและกรรมการบริหาร คู่สมรสและบุตรที่ยังไม่บรรลุนิติภาวะ | 0.47791 | 2,055,000 | 2,000,000 | 55,000 |
| นายวรพงศ์ นันทาวิวัฒน์ กรรมการบริษัท (อิสระ) กรรมการตรวจสอบ และ ประธานกรรมการสรรหาและพิจารณาค่าตอบแทน คู่สมรสและบุตรที่ยังไม่บรรลุนิติภาวะ | 0.37070 | 1,594,000 | - | 1,594,000 |
| นายองอาจ กิตติคุณชัย กรรมการบริษัท กรรมการสรรหาและ พิจารณาค่าตอบแทน และประธานกรรมการบริหาร คู่สมรสและบุตรที่ยังไม่บรรลุนิติภาวะ | 0.06977 | 300,000 | 170,900 | 129,100 |
| นางจิราพร กิตติคุณชัย กรรมการบริษัท กรรมการบริหารความเสี่ยง และกรรมการบริหาร คู่สมรสและบุตรที่ยังไม่บรรลุนิติภาวะ | 2.37209 | 10,200,000 | 9,000,000 | 1,200,000 |
| นางศุภรณณ์ ประสาทงามเลิศ กรรมการบริษัท กรรมการบริหาร คู่สมรสและบุตรที่ยังไม่บรรลุนิติภาวะ | 69.78023 | 300,055,000 | 300,000,000 | 55,000 |
| นางจิราพร กิตติคุณชัย กรรมการบริษัท กรรมการบริหารความเสี่ยง และกรรมการบริหาร คู่สมรสและบุตรที่ยังไม่บรรลุนิติภาวะ | 69.78023 | 300,055,000 | 300,000,000 | 55,000 |
| นางศุภรณณ์ ประสาทงามเลิศ กรรมการบริษัท กรรมการบริหาร คู่สมรสและบุตรที่ยังไม่บรรลุนิติภาวะ | 2.37209 | 10,200,000 | 9,000,000 | 1,200,000 |
| นางศุภรณณ์ ประสาทงามเลิศ กรรมการบริษัท กรรมการบริหาร คู่สมรสและบุตรที่ยังไม่บรรลุนิติภาวะ | 0.02602 | 111,900 | - | 111,900 |
| นายอนุชา ดำรงมณี กรรมการบริษัท (อิสระ) และกรรมการตรวจสอบ คู่สมรสและบุตรที่ยังไม่บรรลุนิติภาวะ | 0.03974 | 170,900 | 170,900 | - |
| นายชัยยศ สันติวงษ์ กรรมการบริษัท และประธานกรรม การบริหารความเสี่ยง คู่สมรสและบุตรที่ยังไม่บรรลุนิติภาวะ | - | - | - | - |
| นายชัยยศ สันติวงษ์ กรรมการบริษัท และประธานกรรม การบริหารความเสี่ยง คู่สมรสและบุตรที่ยังไม่บรรลุนิติภาวะ | 0.02451 | 105,400 | 105,400 | - |
| รวมกรรมการ | 73.20072 | 314,763,100 | 311,618,100 | 3,145,000 |

| ชื่อผู้ถือหลักทรัพย์ | 2563 | | 2562 | เพิ่มขึ้น(ลดลง) จากปี ที่ผ่านมา (หุ้น) |
|---|--------------------------------------|------------------------------|--------------------------|---|
| | % ต่อหุ้น ชำระแล้ว 430,000,000 | จำนวนหุ้น สามัญ (หุ้น) | จำนวนหุ้นสามัญ (หุ้น) | |
| นายวีระ นพพัฒน์กร กรรมการบริหาร, ผู้อำนวยการฝ่ายบัญชีและการเงิน คู่สมรสและบุตรที่ยังไม่บรรลุนิติภาวะ | 0.02600 | 111,800 | 65,800 | 46,000 |
| นายโกวิทย์ สิริยศ ผู้อำนวยการฝ่ายขายและส่งออก คู่สมรสและบุตรที่ยังไม่บรรลุนิติภาวะ | 0.02511 | 108,000 | 80,000 | 28,000 |
| นางวราภรณ์ คำมะณี ผู้จัดการฝ่ายบัญชี คู่สมรสและบุตรที่ยังไม่บรรลุนิติภาวะ | 0.00930 | 40,000 | - | 40,000 |
| นางอัมพันธ์ สิริยัง ผู้อำนวยการฝ่ายโรงงาน คู่สมรสและบุตรที่ยังไม่บรรลุนิติภาวะ | 0.02156 | 92,700 | 58,700 | 34,000 |
| รวมผู้บริหารระดับสูง | 0.08379 | 360,300 | 209,300 | 151,000 |

7.4 ข้อมูลเกี่ยวกับผู้บริหาร

7.4.1 รายชื่อและตำแหน่งของผู้บริหาร

คณะผู้บริหาร (Management Team)

รายชื่อคณะผู้บริหาร ณ วันที่ 31 ธันวาคม 2563 มีจำนวน 6 ท่าน ดังนี้

| ชื่อ - นามสกุล | ตำแหน่ง |
|------------------------------|--------------------------------|
| 1. นายองอาจ กิตติคุณชัย | ประธานเจ้าหน้าที่บริหาร |
| 2. นางอัมพันธ์ สิริยัง | ผู้อำนวยการฝ่ายโรงงาน |
| 3. นายวีระ นพพัฒน์กร | ผู้อำนวยการฝ่ายบัญชีและการเงิน |
| 4. นางศุภรภรณ์ ประสาทงามเลิศ | ผู้อำนวยการฝ่ายบริหารทั่วไป |
| 5. นายโกวิทย์ สิริยศ | ผู้อำนวยการฝ่ายขายและการตลาด |
| 6. นางวราภรณ์ คำมะณี | ผู้จัดการฝ่ายบัญชี |

หมายเหตุ :

- ผู้ที่ได้รับมอบหมายให้รับผิดชอบสูงสุดในสายงานบัญชีและการเงินคือ นายวีระ นพพัฒน์กร จบการศึกษาระดับปริญญาตรีสาขาบริหารธุรกิจบัณฑิต (การบัญชี) จากมหาวิทยาลัยรามคำแหง และทำงานในตำแหน่งผู้อำนวยการฝ่ายบัญชีและการเงินของบริษัทมา มากกว่า 1 ปี

- ผู้ที่ได้รับมอบหมายให้เป็นผู้ควบคุมดูแลการทำบัญชี คือ นางวราภรณ์ คำมะณี
- ตั้งแต่วันที่ 1 มกราคม 2564 มีการเปลี่ยนแปลงผู้บริหารดังนี้
 1. นายพัลลภ บุญถึง ผู้อำนวยการฝ่ายบริหารทั่วไป
 2. นายอดิศักดิ์ สำเนียง ผู้อำนวยการฝ่ายขายและการตลาด

ขอบเขตอำนาจหน้าที่และความรับผิดชอบของประธานเจ้าหน้าที่บริหาร

- 1. ควบคุมการดำเนินงานกิจการ วางแผนกลยุทธ์ในการดำเนินงาน และบริหารงานประจำวันของบริษัท
- 2. ตัดสินในเรื่องที่สำคัญของบริษัท กำหนดภารกิจ วัตถุประสงค์ แนวทาง นโยบายของบริษัท รวมถึงการควบคุมการบริหารงานในสายงานต่าง ๆ
- 3. เป็นผู้มีอำนาจในการบังคับบัญชา ติดตาม สั่งการ ตลอดจนเข้าลงนามในนิติกรรมสัญญา เอกสารคำสั่ง หนังสือแจ้งใด ๆ ตามที่กำหนดไว้ในคู่มืออำนาจดำเนินการ
- 4. มีอำนาจจ้าง แต่งตั้ง โยกย้าย บุคคลตามที่เห็นสมควร ตลอดจนกำหนดขอบเขตอำนาจหน้าที่ และผลตอบแทนที่เหมาะสม และให้มีอำนาจ เลิกจ้าง ปลดออก ให้ออกตามความเหมาะสม ของพนักงานระดับต่าง ๆ ตามที่กำหนดไว้ในคู่มืออำนาจดำเนินการ
- 5. มีอำนาจในการกำหนดเงื่อนไขทางการค้า เพื่อประโยชน์ของบริษัท
- 6. พิจารณาการลงทุนในธุรกิจใหม่ หรือการเลิกธุรกิจ เพื่อนำเสนอต่อคณะกรรมการบริหาร และ/หรือกรรมการบริษัท
- 7. อนุมัติและแต่งตั้งที่ปรึกษาด้านต่าง ๆ ที่จำเป็นต่อการดำเนินงานของบริษัท
- 8. ดำเนินการใด ๆ ตามที่ได้รับมอบหมายจากคณะกรรมการบริหาร และ/หรือกรรมการบริษัท

ทั้งนี้ การมอบหมายอำนาจหน้าที่และความรับผิดชอบของประธานเจ้าหน้าที่บริหารดังกล่าวข้างต้นนั้น ประธานเจ้าหน้าที่บริหารจะต้องปฏิบัติตามข้อกำหนดและระเบียบวาระต่าง ๆ ที่ได้รับอนุมัติจากคณะกรรมการบริษัท และจะไม่รวมถึงอำนาจ และ/หรือ การมอบอำนาจช่วงในการอนุมัติรายการใดที่ตน หรือผู้รับมอบอำนาจช่วง หรือบุคคลที่อาจมีความขัดแย้ง (ตามที่นิยามไว้ในประกาศคณะกรรมการกำกับตลาดทุน) มีส่วนได้เสียหรือผลประโยชน์ในลักษณะอื่นใดขัดแย้งกับบริษัท ซึ่งการอนุมัติรายการในลักษณะดังกล่าวจะต้องเสนอต่อที่ประชุมคณะกรรมการ และ/หรือที่ประชุมผู้ถือหุ้น (แล้วแต่กรณี) เพื่อพิจารณาอนุมัติรายการดังกล่าวตามที่ข้อบังคับของบริษัท หรือกฎหมายที่เกี่ยวข้องกำหนด

7.4.2 นโยบายการจ่ายค่าตอบแทนกรรมการบริหารและผู้บริหาร

บริษัทมีการกำหนดนโยบายจ่ายค่าตอบแทนผู้บริหารระดับสูง สอดคล้องกับประสบการณ์ ภาระหน้าที่ ขอบเขตของบทบาทความรับผิดชอบและผลการปฏิบัติงาน รวมถึงความรู้ความสามารถที่ช่วยสนับสนุนการดำเนินธุรกิจของบริษัท โดยมีคณะกรรมการบริษัทเป็นผู้อนุมัติค่าตอบแทนผู้บริหารระดับสูงสุด

7.4.3 ค่าตอบแทนของกรรมการและผู้บริหาร

| ค่าตอบแทนผู้บริหาร | 2561 | | 2562 | | 2563 | |
|---------------------------|---------------|------------------------|---------------|------------------------|---------------|------------------------|
| | จำนวน (คน) | จำนวนเงิน (ล้านบาท) | จำนวน (คน) | จำนวนเงิน (ล้านบาท) | จำนวน (คน) | จำนวนเงิน (ล้านบาท) |
| เงินเดือน | 7 | 20.78 | 7 | 21.47 | 8 | 20.04 |
| ผลตอบแทนอื่น ¹ | 7 | 0.65 | 7 | 0.68 | 8 | 2.09 |
| รวม | 7 | 21.43 | 7 | 22.15 | 8 | 22.13 |

หมายเหตุ :

^{1/}ผลตอบแทนอื่น ได้แก่ เงินสมทบนำส่งประกันสังคม เงินสมทบกองทุนสำรองเลี้ยงชีพและเงินพิเศษอื่น
 - บริษัทฯได้จัดให้มีกองทุนสำรองเลี้ยงชีพสำหรับผู้บริหาร โดยมอบหมายให้บริษัท หลักทรัพย์จัดการกองทุน กรุงเทพฯ จำกัด (มหาชน) และจะจ่ายเงินสมทบเข้ากองทุนฯ ในอัตราส่วนร้อยละ 3 ของเงินเดือน โดยมีผลใช้บังคับตั้งแต่วันที่ 15 มิถุนายน 2560 เป็นต้นไป ในปี 2563 บริษัทฯ ได้จ่ายเงินสมทบกองทุนสำรองเลี้ยงชีพสำหรับผู้บริหาร 8 ราย รวมทั้งสิ้น 0.6 ล้านบาท

7.5 ข้อมูลเกี่ยวกับพนักงาน

จำนวนพนักงาน (ไม่รวมผู้บริหาร)

ณ วันที่ 31 ธันวาคม 2563 บริษัทมีจำนวนพนักงาน ดังนี้

| จำนวนพนักงาน | ณ 31 ธ.ค. 61 | ณ 31 ธ.ค. 62 | ณ 31 ธ.ค. 63 |
|-------------------------------|--------------|--------------|--------------|
| | จำนวน(คน) | จำนวน(คน) | จำนวน(คน) |
| ฝ่ายวัตถุดิบ | 16 | 12 | 14 |
| ฝ่ายคุณภาพ | 28 | 31 | 31 |
| ฝ่ายผลิตและคลังสินค้า | 114 | 83 | 84 |
| ฝ่ายวิศวกรรม | 27 | 55 | 64 |
| ฝ่ายบัญชี | 11 | 9 | 9 |
| ฝ่ายการเงิน | 4 | 5 | 4 |
| ฝ่ายตรวจสอบภายใน | 3 | 2 | 2 |
| ฝ่ายจัดซื้อ | 4 | 4 | 4 |
| ฝ่ายบุคคลและ IT | 19 | 17 | 14 |
| ฝ่ายต่างประเทศ | 23 | 22 | 18 |
| ฝ่ายภายในประเทศและพัฒนาธุรกิจ | 2 | 2 | 10 |
| พนักงานประจำ (รายวัน) | 725 | 766 | 1,190 |
| รวม | 976 | 1,008 | 1,444 |

ผลตอบแทนรวมของพนักงาน ลูกจ้างบริษัท และลักษณะผลตอบแทน

| | ณ 31 ธ.ค. 61 | ณ 31 ธ.ค. 62 | ณ 31 ธ.ค. 63 |
|-----------------------------------|--------------|--------------|--------------|
| ค่าตอบแทนของพนักงาน | 240.45 | 260.61 | 303.50 |
| เงินสมทบประกันสังคม เงินสมทบ | 8.20 | 8.53 | 7.87 |
| กองทุนสำรองเลี้ยงชีพ และเงินพิเศษ | | | |
| รวม | 238.65 | 269.14 | 311.37 |

หมายเหตุ: ที่ประชุมคณะกรรมการบริษัท ครั้งที่ 2/2560 เมื่อวันที่ 24 เมษายน 2560 อนุมัติการจัดตั้งกองทุนสำรองเลี้ยงชีพ โดยมอบหมายให้บริษัท หลักทรัพย์จัดการกองทุน กรุงเทพฯ จำกัด (มหาชน) โดยบริษัทจะจ่ายเงินสมทบเข้ากองทุนฯ ในอัตราส่วนร้อยละ 3 ของเงินเดือน โดยมีผลใช้บังคับตั้งแต่วันที่ 15 มิถุนายน 2560 เป็นต้นไป

ข้อพิพาทด้านแรงงานที่สำคัญในระยะ 3 ปีที่ผ่านมา

- ไม่มี -

7.6 ข้อมูลสำคัญอื่น ๆ

7.6.1 รายชื่อผู้ที่ได้รับมอบหมายให้รับผิดชอบโดยตรงในการควบคุมดูแลการทำบัญชี เลขานุการบริษัท หัวหน้างานตรวจสอบภายใน

การควบคุมดูแลการทำบัญชี

บริษัทฯ มอบหมายให้ นาง วราภรณ์ คำมะนิต ทำหน้าที่เป็นผู้ควบคุมดูแลการทำบัญชี ตั้งแต่วันที่ 19 เมษายน 2561 เป็นต้นไป โดยคุณสมบัติของผู้ดำรงตำแหน่ง ปรากฏในเอกสารแนบ

เลขานุการบริษัท

ที่ประชุมคณะกรรมการบริษัทครั้งที่ 1/2560 เมื่อวันที่ 1 กุมภาพันธ์ 2560 มีมติแต่งตั้งให้นางสาวสุนทรี มูลเมา ดำรงตำแหน่งเป็นเลขานุการบริษัท และที่ประชุมคณะกรรมการบริษัทครั้งที่ 7/2563 เมื่อวันที่ 7 ธันวาคม 2563 มีมติแต่งตั้งให้นางวรรณณัฏฐ์ ไซยชนะ ดำรงตำแหน่งเป็นเลขานุการบริษัท ตั้งแต่วันที่ 1 มกราคม 2564 เป็นต้นไป โดยมีบทบาทหน้าที่และความรับผิดชอบสำหรับเลขานุการบริษัท ดังนี้

1. จัดทำและเก็บรักษาเอกสาร ดังต่อไปนี้

(1) ทะเบียนกรรมการ

(2) หนังสือนัดประชุมคณะกรรมการ รายงานการประชุมคณะกรรมการ และรายงานประจำปีของบริษัท

(3) หนังสือนัดประชุมผู้ถือหุ้น และรายงานการประชุมผู้ถือหุ้น

2. เก็บรักษารายงานการมีส่วนได้เสียที่รายงานโดยกรรมการหรือผู้บริหารและส่งสำเนารายงานดังกล่าวให้ประธานกรรมการและประธานกรรมการตรวจสอบทราบภายในเจ็ดวันทำการนับแต่วันที่บริษัทได้รับรายงาน

3. จัดทำระบบการเก็บรักษาเอกสารและหลักฐานที่เกี่ยวข้องกับการแสดงข้อมูลดังต่อไปนี้ รวมทั้งดูแลให้มีการเก็บรักษาเอกสารหรือหลักฐานดังกล่าวให้ถูกต้องครบถ้วนและสามารถตรวจสอบได้ในระยะเวลาไม่น้อยกว่าห้าปีนับแต่วันที่มีการจัดทำเอกสารหรือข้อมูลดังกล่าวโดยการเก็บรักษาเอกสารและหลักฐานข้างต้นให้หมายความรวมถึงการเก็บรักษาด้วยระบบคอมพิวเตอร์หรือระบบอื่นใดที่สามารถเรียกดูได้โดยไม่มีการเปลี่ยนแปลงข้อความ

(1) การให้ข้อมูลประกอบการขอมติที่ประชุมผู้ถือหุ้น

(2) งบการเงินและรายงานเกี่ยวกับฐานะการเงินและผลการดำเนินงานของบริษัทหรือรายงานอื่นใดที่ต้องเปิดเผยตามมาตรา 56 มาตรา 57 มาตรา 58 หรือ มาตรา 199 แห่งพระราชบัญญัติหลักทรัพย์และตลาดหลักทรัพย์

(3) ความเห็นของบริษัทเมื่อมีผู้ทำคำเสนอซื้อหุ้นของบริษัทจากผู้ถือหุ้นเป็นการทั่วไป

(4) การให้ข้อมูลหรือรายงานอื่นใดเกี่ยวกับกิจการที่บริษัทจัดทำขึ้นเพื่อเผยแพร่ต่อผู้ถือหุ้นหรือประชาชนทั่วไป ตามที่คณะกรรมการกำกับตลาดทุนกำหนด

4. ดำเนินการอื่น ๆ ตามที่คณะกรรมการกำกับตลาดทุนประกาศกำหนดต่อไป
5. ต้องปฏิบัติหน้าที่ด้วยความรับผิดชอบ ความระมัดระวังและซื่อสัตย์สุจริต รวมทั้งต้องปฏิบัติให้เป็นไปตามกฎหมาย วัตถุประสงค์ ข้อบังคับของบริษัท มติคณะกรรมการ ตลอดจนมติผู้ถือหุ้นและไม่กระทำการใดอันเป็นการขัดหรือแย้งกับประโยชน์ของบริษัทอย่างมีนัยสำคัญ
6. ต้องปฏิบัติหน้าที่ด้วยความรับผิดชอบและความระมัดระวังเยี่ยงวิญญูชนผู้ประกอบธุรกิจเช่นนั้นจะพึงกระทำภายใต้สถานการณ์อย่างเดียวกัน โดย
 - (1) การตัดสินใจได้กระทำไปด้วยความเชื่อโดยสุจริตและสมเหตุสมผลว่าเป็นไปเพื่อประโยชน์สูงสุดของ บริษัทเป็นสำคัญ
 - (2) การตัดสินใจได้กระทำบนพื้นฐานข้อมูลที่เชื่อโดยสุจริตว่าเพียงพอ และ
 - (3) การตัดสินใจได้กระทำไปโดยตนไม่มีส่วนได้เสีย ไม่ว่าโดยตรงหรือโดยอ้อมในเรื่องที่ตัดสินใจนั้น

ทั้งนี้ ในกรณีที่เลขานุการบริษัทพ้นจากตำแหน่ง หรือไม่อาจปฏิบัติหน้าที่ได้ ให้คณะกรรมการบริษัทแต่งตั้งเลขานุการบริษัทคนใหม่ภายใน 90 วันนับแต่วันที่เลขานุการบริษัทคนเดิมพ้นจากตำแหน่งหรือไม่อาจปฏิบัติหน้าที่ได้

หน่วยงานตรวจสอบภายในและหน่วยงานกำกับดูแลกิจการ

บริษัทมีการจัดตั้งหน่วยงานตรวจสอบภายในโดยมีนางสาวสุนทรี มูลเมา ทำหน้าที่เป็นผู้จัดการฝ่ายผู้ตรวจสอบภายในของบริษัท เพื่อทำหน้าที่ตรวจสอบระบบการควบคุมภายในของบริษัทและประเมินความเสี่ยงของระบบควบคุมภายใน โดยมีสายการรายงานไปยังคณะกรรมการตรวจสอบซึ่งจะนำเสนอรายงานผลการตรวจสอบภายในต่อที่ประชุมคณะกรรมการตรวจสอบรวมทั้งจัดทำแผนการตรวจสอบภายในประจำปีเพื่อนำเสนอต่อที่ประชุมคณะกรรมการตรวจสอบเพื่อพิจารณาอนุมัติแผนงานสำหรับใช้ติดตามและตรวจสอบความถูกต้องสมบูรณ์ในการปฏิบัติงานให้สอดคล้องกับแผนงานและนโยบายที่บริษัทกำหนด ซึ่งบริษัทได้ดำเนินการปรับปรุงและพัฒนาคุณภาพการควบคุมภายในอย่างต่อเนื่อง

7.6.2 หัวหน้างานนักลงทุนสัมพันธ์ และข้อมูลเพื่อการติดต่อ

บริษัท มอบหมายให้ นายวีระ นพพัฒน์กร ดำรงตำแหน่ง หัวหน้างานนักลงทุนสัมพันธ์ และให้ข้อมูลเพื่อการติดต่อ
 ที่อยู่ : บริษัท ชันสวีท จำกัด (มหาชน) เลขที่ 9 หมู่ที่ 1 ตำบลทุ่งสะโตก อำเภอสันป่าตอง จังหวัดเชียงใหม่ 50120
 เบอร์โทรศัพท์ : 053-106538 ต่อ 18 อีเมล : vira@sunsweetthai.com

7.6.3 ค่าตอบแทนที่ผู้สอบบัญชี สำนักงานสอบบัญชีที่ผู้สอบบัญชีสังกัด

บริษัทและบริษัทย่อยจ่ายค่าตอบแทนการตรวจสอบงบการเงินสำหรับงวดปีบัญชี 2561-2563¹ ให้แก่ผู้สอบบัญชี
 ดังนี้

ค่าตอบแทนของผู้สอบบัญชี (Audit Fee)

หน่วย : บาท

| | ปี 2561 | ปี 2562 | ปี 2563 |
|--------------------------------|-----------|-----------|-----------|
| 1. ค่าสอบบัญชีประจำปี | 2,000,000 | 2,000,000 | 2,000,000 |
| 2. ค่าสอบทานงบการเงินรายไตรมาส | 800,000 | 800,000 | 800,000 |
| รวม | 2,800,000 | 2,800,000 | 2,800,000 |

ค่าบริการอื่นๆ (Non Audit Fee)

หน่วย : บาท

| | ปี 2561 | ปี 2562 | ปี 2563 |
|--|---------|---------|---------|
| ค่าสอบบัญชีเพื่อขอใช้สิทธิประโยชน์ทางภาษีเงินได้นิติบุคคล ตามเงื่อนไขในบัตรส่งเสริมการลงทุน(BOI) | 30,000 | 30,000 | 30,000 |
| รวม | 30,000 | 30,000 | 30,000 |

^{/1} ค่าตอบแทนนี้ไม่รวมค่าใช้จ่ายที่ผู้สอบบัญชีขอเบิกชดเชยตามที่เกิดขึ้นจริง



8. รายงานผลการดำเนินงานสำคัญด้านการกำกับดูแลกิจการ

8.1 สรุปผลการปฏิบัติหน้าที่ของคณะกรรมการในรอบปีที่ผ่านมา

บริษัท ชันสวีท จำกัด (มหาชน) ดำเนินธุรกิจภายใต้การกำกับดูแลกิจการที่ต้ออย่างจริงจัง ในปี 2563 คณะกรรมการบริษัท ได้มีบทบาทในการกำกับดูแลการใช้นโยบายและแนวทางปฏิบัติงานเชิงกลยุทธ์ของฝ่ายจัดการ รวมถึงให้คำแนะนำและสนับสนุนการดำเนินธุรกิจของฝ่ายจัดการ สนับสนุนให้กรรมการทุกคนมีส่วนร่วมในการประชุมและเปิดโอกาสให้กรรมการแสดงความคิดเห็นอย่างมีอิสระตลอดจนดูแลให้การประชุมคณะกรรมการบริษัทและการประชุมผู้ถือหุ้นดำเนินไปอย่างมีประสิทธิภาพ สนับสนุนส่งเสริมให้คณะกรรมการบริษัทปฏิบัติหน้าที่อย่างเต็มความสามารถ ตามขอบเขต อำนาจหน้าที่ ความรับผิดชอบ และตามหลักการกำกับดูแลกิจการที่ดี ดูแล ติดตาม การบริหารงานของคณะกรรมการบริษัทและคณะกรรมการชุดย่อยอื่น ๆ ให้บรรลุวัตถุประสงค์ตามที่กำหนดไว้ รวมถึงได้มีการติดตามและเสนอแนะแนวทาง เรื่องความเข้มงวดของระบบควบคุมภายใน การเฝ้าระวังความเสี่ยงในการดำเนินงานต่าง ๆ

8.1.1 การสรรหา พัฒนา และประเมินผลการปฏิบัติหน้าที่ของคณะกรรมการ

การคัดเลือกบุคคลที่จะแต่งตั้งเป็นกรรมการหรือผู้บริหารของบริษัทนั้น บุคคลที่ได้รับการแต่งตั้งให้ดำรงตำแหน่ง กรรมการและผู้บริหารของบริษัทจะต้องเป็นบุคคลที่มีคุณสมบัติครบตามมาตรา 68 แห่งพระราชบัญญัติบริษัทมหาชนจำกัด พ.ศ. 2535 และตามประกาศคณะกรรมการกำกับตลาดทุน ที่ ทจ. 28/2551 เรื่องการขออนุญาตและการอนุญาตให้เสนอขายหุ้นที่ออกใหม่ โดยมีองค์ประกอบและหลักเกณฑ์การสรรหาดังนี้

องค์ประกอบและการสรรหาคณะกรรมการบริษัท

(1) ให้บริษัทมีคณะกรรมการของบริษัทเพื่อดำเนินกิจการของบริษัท ประกอบด้วยกรรมการอย่างน้อยห้า (5) คน โดยกรรมการไม่น้อยกว่ากึ่งหนึ่งของจำนวนกรรมการทั้งหมดจะต้องมีถิ่นที่อยู่ในราชอาณาจักร และกรรมการของบริษัท จะต้องเป็นผู้มีคุณสมบัติตามที่กฎหมายกำหนด และกรรมการบริษัทจะเป็นผู้ถือหุ้นของบริษัทหรือไม่ก็ได้

(2) ให้ที่ประชุมผู้ถือหุ้นเป็นผู้ลงมติแต่งตั้งกรรมการบริษัท ตามหลักเกณฑ์ และวิธีการดังต่อไปนี้

2.1 ผู้ถือหุ้นคนหนึ่งมีคะแนนเสียงเท่ากับหนึ่ง (1) หุ้นต่อหนึ่ง (1) เสียง

2.2 ผู้ถือหุ้นแต่ละคนจะใช้คะแนนเสียงที่มีอยู่ทั้งหมดตาม 2.1 เลือกตั้งบุคคลคนเดียวหรือหลายคนเป็นกรรมการก็ได้ กรณีเลือกบุคคลหลายคนเป็นกรรมการจะแบ่งคะแนนเสียงให้แก่ผู้ใดมากน้อยเพียงใดไม่ได้

2.3 บุคคลซึ่งได้รับคะแนนเสียงสูงสุดตามลำดับลงมาเป็นผู้ได้รับเลือกตั้งเป็นกรรมการเท่าจำนวนกรรมการที่จะพึงมีหรือจะพึงเลือกตั้งในครั้งนั้น ในกรณีที่บุคคลซึ่งได้รับการเลือกตั้งในลำดับถัดลงมา มีคะแนนเสียงเท่ากันเกินจำนวนกรรมการที่จะพึงมีหรือจะพึงเลือกตั้งในครั้งนั้น ให้เป็นประธานที่ประชุมเป็นผู้ออกเสียงชี้ขาด

(3) ในการประชุมผู้ถือหุ้นสามัญประจำปีทุกครั้ง ให้กรรมการออกจากตำแหน่งจำนวนหนึ่งในสาม (1/3) ของจำนวนกรรมการในขณะนั้น ถ้าจำนวนกรรมการจะแบ่งออกให้ตรงเป็นสามส่วนไม่ได้ ก็ให้ออกโดยจำนวนใกล้เคียงที่สุดกับส่วนหนึ่งในสาม (1/3) และกรรมการซึ่งพ้นจากตำแหน่ง อาจได้รับเลือกให้กลับเข้ามารับตำแหน่งอีกได้ และกรรมการที่จะต้องออกจากตำแหน่งในปีแรกและปีที่สองภายหลังจดทะเบียนบริษัทนั้น ให้จับสลากกันส่วนปีหลังๆ ต่อไปให้กรรมการคนใดอยู่ในตำแหน่งนานที่สุดนั้น เป็นผู้ออกจากตำแหน่ง

- (4) กรรมการคนใดจะลาออกจากตำแหน่งให้ยื่นใบลาออกต่อบริษัท โดยการลาออกนั้นจะมีผลนับแต่วันที่ใบลาออกไปถึงบริษัท
- (5) ที่ประชุมผู้ถือหุ้นอาจลงมติให้กรรมการคนใดออกจากตำแหน่งก่อนถึงคราวออกตามวาระได้ด้วยคะแนนเสียงไม่น้อยกว่าสามในสี่ (3/4) ของจำนวนผู้ถือหุ้นซึ่งมาประชุมและมีสิทธิออกเสียง และมีหุ้นนับรวมกันได้ไม่น้อยกว่ากึ่งหนึ่งของจำนวนหุ้นที่ถือโดยผู้ถือหุ้นที่มาประชุมและมีสิทธิออกเสียง
- (6) ในกรณีที่ตำแหน่งกรรมการว่างลงเพราะเหตุอื่นนอกจากถึงคราวออกตามวาระ ให้คณะกรรมการเลือกบุคคลซึ่งมีคุณสมบัติและไม่มีลักษณะต้องห้ามตามกฎหมายว่าด้วยบริษัทมหาชนจำกัดหรือกฎหมายว่าด้วยหลักทรัพย์และตลาดหลักทรัพย์ เข้าเป็นกรรมการแทนในการประชุมคณะกรรมการคราวถัดไปวันแต่วาระของกรรมการผู้นั้นจะเหลือน้อยกว่าสอง (2) เดือน โดยบุคคลซึ่งเข้าเป็นกรรมการแทนดังกล่าวจะอยู่ในตำแหน่งกรรมการได้เพียงเท่าวาระที่ยังเหลืออยู่ของกรรมการที่ตนเข้ามาแทนและมติของคณะกรรมการตามความในวรรคแรกจะต้องประกอบด้วยคะแนนเสียงไม่น้อยกว่าสามในสี่ (3/4) ของจำนวนกรรมการที่ยังเหลืออยู่
- (7) ให้คณะกรรมการเลือกกรรมการหนึ่งคนเป็นประธานกรรมการ และในกรณีที่กรรมการพิจารณาเห็นสมควร จะเลือกกรรมการคนหนึ่งหรือหลายคนเป็นรองประธานกรรมการก็ได้ รองประธานกรรมการมีหน้าที่ตามข้อบังคับในกิจการซึ่งประธานกรรมการมอบหมาย

ในปี 2563 บริษัทมีการสรรหาและแต่งตั้งกรรมการใหม่ โดยพิจารณากรรมการเดิมที่มีอยู่กลับเข้าดำรงตำแหน่งคณะกรรมการสรรหาและพิจารณาคำตอบแทน พิจารณาแล้ว เห็นว่ามีคุณสมบัติครบถ้วน กล่าวคือ เป็นผู้ทรงคุณวุฒิ มีวิสัยทัศน์กว้างไกล มีประสบการณ์ในด้านต่าง ๆ มีพื้นฐานและความเชี่ยวชาญจากหลากหลายอาชีพ มีคุณธรรมและจริยธรรม มีการเข้าร่วมประชุมกรรมการอย่างสม่ำเสมอ รวมทั้งมีส่วนร่วมในการทำกิจกรรมต่าง ๆ ของบริษัท เป็นบุคคลที่มีคุณสมบัติตามที่กฎหมายหลักทรัพย์และตลาดหลักทรัพย์ รวมถึงประกาศ ข้อบังคับ และ/หรือระเบียบของตลาดหลักทรัพย์กำหนด และได้ปฏิบัติหน้าที่ด้วยความระมัดระวัง โดยนายไกรฤทธิ์ บุญเกียรติ นายพิชัย คชมิตร และนายวรพงศ์ นันทาภิวัฒน์ ได้รับการแต่งตั้งกลับเข้ามาเป็นกรรมการ โดยผ่านกระบวนการดังกล่าว

องค์ประกอบและการสรรหาคณะกรรมการตรวจสอบ

กรรมการตรวจสอบของบริษัท จะต้องได้รับการแต่งตั้งจากคณะกรรมการบริษัทและเห็นชอบโดยผู้ถือหุ้นของบริษัท ให้ดำรงตำแหน่งกรรมการบริษัท และมีคุณสมบัติตามที่กฎหมายหลักทรัพย์และตลาดหลักทรัพย์ รวมถึงประกาศ ข้อบังคับ และ/หรือระเบียบของตลาดหลักทรัพย์กำหนด โดยมีจำนวนไม่น้อยกว่า 3 คน ทั้งนี้ กรรมการตรวจสอบอย่างน้อย 1 คน ต้องเป็นผู้มีความรู้ด้านการบัญชีและการเงิน วาระการดำรงตำแหน่งของคณะกรรมการตรวจสอบมีวาระการดำรงตำแหน่งคราวละ 3 ปี นับจากวันที่มีมติแต่งตั้ง และเมื่อครบวาระแล้ว หากคณะกรรมการบริษัทหรือที่ประชุมผู้ถือหุ้นยังไม่ได้มีมติแต่งตั้งคณะกรรมการตรวจสอบชุดใหม่ ก็ให้คณะกรรมการตรวจสอบชุดเดิมปฏิบัติหน้าที่ต่อไป จนกว่าคณะกรรมการบริษัทหรือที่ประชุมผู้ถือหุ้นจะได้แต่งตั้งคณะกรรมการตรวจสอบชุดใหม่แทนคณะกรรมการตรวจสอบชุดเดิมที่หมดวาระลง และ/หรือเป็นไปตามวาระการดำรงตำแหน่งกรรมการบริษัท โดยกรรมการตรวจสอบที่สรรหามาได้จะต้องเป็นกรรมการอิสระและมีคุณสมบัติเป็นคณะกรรมการตรวจสอบ ตามหลักเกณฑ์และประกาศที่กำหนดโดยสำนักงานก.ล.ต. และตลาดหลักทรัพย์แห่งประเทศไทย ดังนี้

คุณสมบัติคณะกรรมการอิสระ

- (1) ถือหุ้นไม่เกินร้อยละ 1 ของจำนวนหุ้นที่มีสิทธิออกเสียงทั้งหมดของบริษัท บริษัทใหญ่ บริษัทย่อย บริษัทร่วม ผู้ถือหุ้นรายใหญ่ หรือผู้มีอำนาจควบคุมของบริษัท ทั้งนี้ นับรวมการถือหุ้นของผู้ที่เกี่ยวข้องของกรรมการอิสระรายนั้นๆ ด้วย
- (2) ไม่เป็นหรือเคยเป็นกรรมการที่มีส่วนร่วมบริหารงาน ลูกจ้าง พนักงาน ที่ปรึกษาที่ได้เงินเดือนประจำ หรือผู้มีอำนาจควบคุมของบริษัท บริษัทใหญ่ บริษัทย่อย บริษัทร่วม บริษัทย่อยลำดับเดียวกัน ผู้ถือหุ้นรายใหญ่ หรือของผู้มีอำนาจควบคุมของบริษัท เว้นแต่จะได้พ้นจากการมีลักษณะดังกล่าวมาแล้วไม่น้อยกว่า 2 ปี ก่อนวันที่ยื่นคำขออนุญาตต่อสำนักงานคณะกรรมการกำกับหลักทรัพย์และตลาดหลักทรัพย์ ทั้งนี้ ลักษณะต้องห้ามดังกล่าว ไม่รวมถึงกรณีที่กรรมการอิสระเคยเป็นข้าราชการ หรือที่ปรึกษาของส่วนราชการซึ่งเป็นผู้ถือหุ้นรายใหญ่ หรือผู้มีอำนาจควบคุมของบริษัท
- (3) ไม่เป็นบุคคลที่มีความสัมพันธ์ทางสายโลหิต หรือโดยการจดทะเบียนตามกฎหมายในลักษณะที่เป็น บิดามารดา คู่สมรส พี่น้อง และบุตร รวมทั้งคู่สมรสของบุตร ของผู้บริหาร ผู้ถือหุ้นรายใหญ่ ผู้มีอำนาจควบคุม หรือบุคคลที่จะได้รับการเสนอให้เป็นผู้บริหารหรือผู้มีอำนาจควบคุมของบริษัท หรือบริษัทย่อย
- (4) ไม่มีหรือเคยมีความสัมพันธ์ทางธุรกิจกับบริษัท บริษัทใหญ่ บริษัทย่อย บริษัทร่วม ผู้ถือหุ้นรายใหญ่ หรือผู้มีอำนาจควบคุมของบริษัท ในลักษณะที่อาจเป็นการขัดขวางการใช้วิจารณญาณอย่างอิสระของตน รวมทั้งไม่เป็นหรือเคยเป็นผู้ถือหุ้นที่มีนัย หรือผู้มีอำนาจควบคุมของผู้ที่มีความสัมพันธ์ทางธุรกิจกับบริษัท บริษัทใหญ่ บริษัทย่อย บริษัทร่วม ผู้ถือหุ้นรายใหญ่ หรือผู้มีอำนาจควบคุมของบริษัท เว้นแต่จะได้พ้นจากการมีลักษณะดังกล่าวมาแล้วไม่น้อยกว่า 2 ปี ก่อนวันที่ยื่นคำขออนุญาตต่อสำนักงานคณะกรรมการกำกับหลักทรัพย์และตลาดหลักทรัพย์
- (5) ไม่เป็นหรือเคยเป็นผู้สอบบัญชีของบริษัท บริษัทใหญ่ บริษัทย่อย บริษัทร่วม ผู้ถือหุ้นรายใหญ่ หรือผู้มีอำนาจควบคุมของบริษัท และไม่เป็นผู้ถือหุ้นที่มีนัย ผู้มีอำนาจควบคุม หรือหุ้นส่วนของสำนักงานสอบบัญชี ซึ่งมีผู้สอบบัญชีของบริษัท บริษัทใหญ่ บริษัทย่อย บริษัทร่วม ผู้ถือหุ้นรายใหญ่ หรือผู้มีอำนาจควบคุมของบริษัท สังกัดอยู่ เว้นแต่จะได้พ้นจากการมีลักษณะดังกล่าวมาแล้วไม่น้อยกว่า 2 ปี ก่อนวันที่ยื่นคำขออนุญาตต่อสำนักงานคณะกรรมการกำกับหลักทรัพย์และตลาดหลักทรัพย์
- (6) ไม่เป็นหรือเคยเป็นผู้ให้บริการทางวิชาชีพใดๆ ซึ่งรวมถึงการให้บริการเป็นที่ปรึกษากฎหมายหรือที่ปรึกษาทางการเงิน ซึ่งได้รับค่าบริการเกินกว่า 2 ล้านบาทต่อปีจากบริษัท บริษัทใหญ่ บริษัทย่อย บริษัทร่วม ผู้ถือหุ้นรายใหญ่ หรือผู้มีอำนาจควบคุมของบริษัท และไม่เป็นผู้ถือหุ้นที่มีนัย ผู้มีอำนาจควบคุม หรือหุ้นส่วนของผู้ให้บริการทางวิชาชีพนั้น เว้นแต่จะได้พ้นจากการมีลักษณะดังกล่าวมาแล้วไม่น้อยกว่า 2 ปี ก่อนวันที่ยื่นคำขออนุญาตต่อสำนักงานคณะกรรมการกำกับหลักทรัพย์และตลาดหลักทรัพย์
- (7) ไม่เป็นกรรมการที่ได้รับการแต่งตั้งขึ้นเพื่อเป็นตัวแทนของกรรมการของบริษัท ผู้ถือหุ้นรายใหญ่ หรือผู้ถือหุ้นซึ่งเป็นผู้ที่เกี่ยวข้องกับผู้ถือหุ้นรายใหญ่
- (8) ไม่ประกอบกิจการที่มีสภาพอย่างเดียวกันและเป็นการแข่งขันที่มีนัยกับกิจการของบริษัท หรือบริษัทย่อย หรือไม่เป็นหุ้นส่วนที่มีนัยในห้างหุ้นส่วน หรือเป็นกรรมการที่มีส่วนร่วมบริหารงาน ลูกจ้าง พนักงาน ที่ปรึกษาที่รับเงินเดือนประจำ หรือถือหุ้นเกินร้อยละ 1 ของจำนวนหุ้นที่มีสิทธิออกเสียงทั้งหมดของบริษัทอื่น ซึ่งประกอบกิจการที่มีสภาพอย่างเดียวกันและเป็นการแข่งขันที่มีนัยกับกิจการของบริษัท หรือบริษัทย่อย

(9) ไม่มีลักษณะอื่นใดที่ทำให้ไม่สามารถให้ความเห็นอย่างเป็นอิสระเกี่ยวกับการดำเนินงานของบริษัท

กรรมการอิสระตามคุณสมบัติข้างต้น อาจได้รับมอบหมายจากคณะกรรมการบริษัท ให้ตัดสินใจในการดำเนินกิจการของบริษัท บริษัทใหญ่ บริษัทย่อย บริษัทร่วม บริษัทย่อยลำดับเดียวกัน ผู้ถือหุ้นรายใหญ่ หรือผู้มีอำนาจควบคุม โดยมีการตัดสินใจในรูปแบบองค์คณะ (Collective Decision) ได้

คุณสมบัติคณะกรรมการตรวจสอบ

- (1) ไม่เป็นกรรมการที่ได้รับมอบหมายจากคณะกรรมการ ให้ตัดสินใจในการดำเนินกิจการของบริษัท บริษัทใหญ่ บริษัทย่อย บริษัทร่วม บริษัทย่อยลำดับเดียวกัน ผู้ถือหุ้นรายใหญ่ หรือผู้มีอำนาจควบคุมของบริษัท
- (2) ไม่เป็นกรรมการของบริษัทใหญ่ บริษัทย่อย หรือบริษัทย่อยลำดับเดียวกัน เฉพาะที่เป็นบริษัทจดทะเบียน
- (3) มีความรู้และประสบการณ์เพียงพอที่จะสามารถทำหน้าที่ในฐานะกรรมการตรวจสอบ ทั้งนี้ ต้องมีกรรมการตรวจสอบอย่างน้อยหนึ่งคนที่มีความรู้และประสบการณ์เพียงพอที่จะสามารถทำหน้าที่ในการสอบทานความน่าเชื่อถือของงบการเงินได้
- (4) มีหน้าที่ในลักษณะเดียวกับที่กำหนดไว้ในประกาศตลาดหลักทรัพย์แห่งประเทศไทยว่าด้วยคุณสมบัติและขอบเขตการดำเนินงานของคณะกรรมการตรวจสอบ

องค์ประกอบและการสรรหาคณะกรรมการบริหาร

คณะกรรมการบริหารจะต้องเป็นกรรมการบริษัทและ/หรือผู้บริหารของบริษัท และ/หรือพนักงานบริษัท และหรือบุคคลที่มีความเหมาะสม ซึ่งได้รับการแต่งตั้งจากคณะกรรมการบริษัท โดยมีจำนวนตามที่คณะกรรมการบริษัทเห็นสมควร และโดยที่คณะกรรมการบริษัทจะแต่งตั้งกรรมการบริหารคนหนึ่งเป็นประธานกรรมการบริหาร

องค์ประกอบและการสรรหาคณะกรรมการสรรหาและพิจารณาค่าตอบแทน

คณะกรรมการสรรหาและพิจารณาค่าตอบแทนจะต้องได้รับการแต่งตั้งจากคณะกรรมการบริษัท โดยประกอบด้วยกรรมการไม่น้อยกว่า 3 คน และควรประกอบด้วยกรรมการอิสระและกรรมการที่ไม่เป็นผู้บริหารโดยส่วนใหญ่ ทั้งนี้ให้ แต่งตั้งกรรมการสรรหาและพิจารณาค่าตอบแทนหนึ่งคน ขึ้นเป็นประธานคณะกรรมการสรรหาและพิจารณาค่าตอบแทน

องค์ประกอบและการสรรหาคณะกรรมการบริหารความเสี่ยง

คณะกรรมการบริหารความเสี่ยง จะต้องเป็นกรรมการบริษัท และ/หรือผู้บริหารของบริษัท และ/หรือพนักงานของบริษัท และหรือบุคคลที่มีความเหมาะสม ซึ่งได้รับการแต่งตั้งจากคณะกรรมการบริษัท โดยมีจำนวนตามที่คณะกรรมการบริษัทเห็นสมควร และโดยที่คณะกรรมการบริษัทจะแต่งตั้งกรรมการบริหารความเสี่ยงคนหนึ่งเป็นประธานอนุกรรมการบริหารความเสี่ยง

องค์ประกอบและการสรรหาประธานเจ้าหน้าที่บริหาร

ประธานเจ้าหน้าที่บริหารให้มาจากการเสนอชื่อของคณะกรรมการบริหารโดยคัดเลือกจากบุคคลที่มีชื่อเป็นคณะกรรมการบริหารอยู่ในขณะที่ยังดำรงตำแหน่งกรรมการบริหารอยู่เพื่อเสนอให้คณะกรรมการบริษัทเป็นผู้อนุมัติแต่งตั้งบุคคลที่ถูกเสนอชื่อเข้ามาดำรงตำแหน่งประธานเจ้าหน้าที่บริหาร

การประเมินผลการปฏิบัติงานของคณะกรรมการบริษัทแบบรายคณะและรายบุคคล คณะกรรมการชุดย่อยแบบรายคณะ

คณะกรรมการบริษัทกำหนดให้มีการประเมินผลการปฏิบัติงานตนเองของคณะกรรมการ (Board Self-Assessment) เป็นประจำทุกปี โดยใช้แบบประเมินที่บริษัทฯ ปรับปรุงจากตัวอย่างของตลาดหลักทรัพย์แห่งประเทศไทยแล้วจัดทำแบบประเมินขึ้นจำนวน 3 ชุด ดังนี้ 1) การประเมินตนเองของกรรมการแบบรายคณะ 2) การประเมินตนเองของคณะกรรมการชุดย่อยแบบรายคณะ ซึ่งประกอบด้วยคณะกรรมการชุดย่อย 3 ชุด คือ 2.1) คณะกรรมการตรวจสอบ 2.2) คณะกรรมการสรรหาและพิจารณาค่าตอบแทน 2.3) คณะกรรมการบริหารความเสี่ยง และ 3) การประเมินตนเองของคณะกรรมการรายบุคคล เพื่อใช้เป็นกรอบในการตรวจสอบการปฏิบัติงานในหน้าที่ของคณะกรรมการบริษัท ว่าได้ดำเนินการตามนโยบายการกำกับดูแลกิจการที่ได้อนุมัติไว้และ/หรือตามแนวปฏิบัติที่ดี (Good Practices) เพื่อปรับปรุงการปฏิบัติงานของคณะกรรมการบริษัทให้สอดคล้องกับแนวนโยบายที่กำหนดไว้

กระบวนการประเมินผลงานของคณะกรรมการและคณะกรรมการชุดย่อย แบบรายคณะมีดังนี้

- 1) คณะกรรมการบริษัท เป็นผู้อนุมัติและทบทวนแบบประเมินผลเพื่อให้เกิดความถูกต้อง ครบถ้วน
- 2) เลขาธิการบริษัท จัดส่งแบบประเมินตนเองของคณะกรรมการให้กรรมการบริษัทภายในเดือนธันวาคมของ ทุกปี
- 3) กรรมการบริษัท ทำแบบประเมินผลและส่งคืนเลขานุการบริษัท ภายในเดือนมกราคมของทุกปี
- 4) เลขาธิการบริษัท เป็นผู้สรุปผลการประเมินให้คณะกรรมการบริษัทรับทราบ
- 5) เลขาธิการบริษัท นำผลการประเมินและความเห็นเพิ่มเติมจากคณะกรรมการบริษัทไปจัดทำแผนเพื่อดำเนินการปรับปรุง

| หัวข้อการประเมิน | คณะกรรมการบริษัท รายคณะ | คณะกรรมการชด้อย รายคณะ ประกอบด้วย 3 คณะ | คณะกรรมการ รายบุคคล |
|---------------------------------|----------------------------|---|------------------------|
| โครงสร้างและคุณสมบัติของกรรมการ | / | / | / |
| การประชุมของคณะกรรมการ | / | / | / |
| การปฏิบัติหน้าที่ของคณะกรรมการ | / | / | / |
| ความสัมพันธ์กับฝ่ายบริหาร | / | - | - |
| การพัฒนาตนเองและผู้บริหาร | / | - | - |

- วิธีการให้คะแนน**
- 0 = ไม่เห็นด้วยอย่างยิ่ง หรือไม่มีการดำเนินการในเรื่องนั้น
 - 1 = ไม่เห็นด้วย หรือมีการดำเนินการในเรื่องนั้นเล็กน้อย
 - 2 = เห็นด้วย หรือมีการดำเนินการในเรื่องนั้นพอสมควร
 - 3 = เห็นด้วยค่อนข้างมาก หรือมีการดำเนินการในเรื่องนั้นดี
 - 4 = เห็นด้วยอย่างมาก หรือมีการดำเนินการในเรื่องนั้นอย่างดียิ่ง
 - N/A = ไม่มีข้อมูล หรือไม่สามารถนำมาใช้ได้

- เกณฑ์ในการประเมิน**
- 1. คะแนนมากกว่าร้อยละ 90 - ระดับดีมาก
 - 2. คะแนนร้อยละ 80-90 - ระดับดีและยอมรับได้
 - 3. คะแนนร้อยละ 70-80 - ระดับพอใช้
 - 4. คะแนนน้อยกว่าร้อยละ 70 - ระดับปรับปรุง

ผลการประเมินผลงานของคณะกรรมการและ คณะกรรมการชด้อยทุกชุดรายคณะ ประจำปี 2563 มีดังนี้

| | |
|------------------------------------|-----------------------------------|
| คณะกรรมการ | คะแนนเฉลี่ย 3.84 หรือร้อยละ 96.00 |
| คณะกรรมการตรวจสอบ | คะแนนเฉลี่ย 3.93 หรือร้อยละ 98.25 |
| คณะกรรมการสรรหาและพิจารณาค่าตอบแทน | คะแนนเฉลี่ย 3.82 หรือร้อยละ 95.50 |
| คณะกรรมการบริหารความเสี่ยง | คะแนนเฉลี่ย 3.91 หรือร้อยละ 97.75 |

ผลการประเมินผลงานของคณะกรรมการบริษัทรายบุคคล คะแนนเฉลี่ย 3.81 หรือร้อยละ 95.25

ผลการประเมินผลงานของคณะกรรมการบริษัทรายบุคคล คะแนนเฉลี่ย 3.81 หรือร้อยละ 95.25

การประเมินผลการปฏิบัติงานของประธานเจ้าหน้าที่บริหาร (CEO) โดยคณะกรรมการบริษัท มีหัวข้อการประเมินดังนี้

- | | |
|------------------------------------|---------------------------------------|
| 1) ความเป็นผู้นำ | 6) ความสัมพันธ์กับภายนอก |
| 2) การกำหนดกลยุทธ์ | 7) การบริหารและความสัมพันธ์กับบุคลากร |
| 3) การปฏิบัติตามกลยุทธ์ | 8) การสืบทอดตำแหน่ง |
| 4) การวางแผนและผลปฏิบัติทางการเงิน | 9) ความรู้ด้านผลิตภัณฑ์และบริการ |
| 5) ความสัมพันธ์กับคณะกรรมการ | 10) คุณลักษณะส่วนตัว |

ผลการประเมินผลงานประธานเจ้าหน้าที่บริหาร (CEO) ประจำปี 2563 ได้คะแนนเฉลี่ย 3.76 หรือร้อยละ 94.00

โดยผลการประเมินของคณะกรรมการและประธานเจ้าหน้าที่บริหาร ประจำปี 2563 ดังกล่าว ได้รายงานให้คณะกรรมการบริษัทรับทราบในการประชุมคณะกรรมการบริษัท ครั้งที่ 2/2564 เมื่อวันที่ 22 กุมภาพันธ์ 2564

การปฐมนิเทศและการพัฒนากรรมการ

บริษัทจัดทำคู่มือสำหรับกรรมการเข้าใหม่ เพื่อให้รับทราบถึงข้อมูลของบริษัท วัตถุประสงค์ ข้อบังคับ นโยบายต่างๆ ที่สำคัญซึ่งจำเป็นต่อการปฏิบัติหน้าที่และการแสดงความคิดเห็นในที่ประชุมและหากรรมการท่านที่ไม่เคยผ่านการอบรมหลักสูตร Director Certification Program (DCP) จากสมาคมส่งเสริมสถาบันกรรมการบริษัทไทย (IOD) บริษัทจะจัดให้เข้ารับการอบรมหลักสูตรดังกล่าวเพื่อช่วยให้กรรมการปฏิบัติหน้าที่กำกับดูแลกิจการของบริษัทได้อย่างมีประสิทธิภาพ

นอกจากนี้บริษัทเปิดโอกาสให้กรรมการเข้าร่วมกิจกรรมต่างๆ ของบริษัทเพื่อเสริมสร้างความสัมพันธ์อันดีกับฝ่ายจัดการรวมถึงมีโอกาสได้พบปะแลกเปลี่ยนประสบการณ์กับบริษัทต่างๆ รวมถึงหน่วยงานทั้งภาครัฐและภาคเอกชนเพื่อนำมาสนับสนุนการทำงานให้สอดคล้องกับแผนกลยุทธ์ขององค์กร เช่น ในปี 2563 บริษัทได้จัดการประชุมประจำปี 2563 เมื่อวันที่ 16 พฤศจิกายน 2563 โดยมีกรรมการทุกท่าน ที่ปรึกษา และผู้บริหาร ร่วมประชุมและได้แลกเปลี่ยนความคิดเห็นเพื่อกำหนดแนวทางในการดำเนินงานร่วมกัน

เข้าร่วมการอบรมในหลักสูตรที่สามารถนำไปปรับใช้กับองค์กรเพื่อนำไปสู่ความยั่งยืนของธุรกิจ ได้แก่

1. อบรมโครงการ mai Sustainability Strategy หลักสูตร S-S03: กลยุทธ์ด้านความยั่งยืนของธุรกิจ วันที่ 2-3 , 9-10, 16-17 กันยายน 2563 และในวันที่ 2563 และหลักสูตรออนไลน์ มีกรรมการที่เข้าร่วมในวันที่ 2 และ 17 คือนางจิราพร กิตติคุณชัย

2. Sustainable Development for Business & Reporting โดยเจ้าหน้าที่ฝ่ายพัฒนาธุรกิจเพื่อความยั่งยืน ตลาดหลักทรัพย์แห่งประเทศไทยในวันที่ 13 กุมภาพันธ์ 2563 กรรมการบริษัทที่เข้าร่วมจำนวน 5 ท่าน ได้แก่ นายชัยยศ สันตวงษ์ นายอนุชา ดำรงมณี นางสาวมรกต กิตติคุณชัย นายองอาจ กิตติคุณชัย และนางจิราพร กิตติคุณชัย

8.1.2 การเข้าร่วมประชุมและการจ่ายค่าตอบแทนคณะกรรมการรายบุคคล

การประชุมคณะกรรมการ

1. บริษัทมีการประชุมคณะกรรมการในวาระปกติไตรมาสละ 1 ครั้ง และได้กำหนดวันประชุมคณะกรรมการอย่างเป็นทางการล่วงหน้าเป็นเวลา 1 ปี เพื่อให้กรรมการสามารถจัดสรรเวลาในการเข้าประชุมได้ อย่างไรก็ตามอาจมีการเรียกประชุมเพิ่มเติมได้หากมีวาระพิเศษต้องขอมติอนุมัติจากกรรมการ

2. ในปี 2563 บริษัทมีการประชุมคณะกรรมการจำนวน 7 ครั้ง ซึ่งเหมาะสมกับภาระหน้าที่และความรับผิดชอบของคณะกรรมการและการดำเนินธุรกิจของบริษัทในปีที่ผ่านมา

3. บริษัทจัดส่งหนังสือเชิญประชุมและเอกสารประกอบการประชุมโดยมีรายละเอียดครบถ้วนในแต่ละวาระให้กรรมการล่วงหน้าอย่างน้อย 7 วัน เพื่อให้กรรมการได้มีเวลาศึกษาข้อมูลอย่างเพียงพอ อันจะเป็นประโยชน์ต่อการพิจารณาตัดสินใจ นอกจากนี้ในการพิจารณาเรื่องหนึ่งเรื่องใดกรรมการมีสิทธิ์ขอคูหรือตรวจเอกสารที่เกี่ยวข้อง ขอให้ฝ่ายบริหารชี้แจงข้อมูลรายละเอียดเพิ่มเติม

4. ในการประชุมแต่ละครั้งที่ประชุมได้มีการซักถามฝ่ายจัดการและมีการใช้ดุลยพินิจที่รอบคอบ มีการอภิปรายแสดงความคิดเห็นได้อย่างอิสระและโปร่งใส โดยคำนึงถึงผลประโยชน์ของผู้ถือหุ้นและผู้เกี่ยวข้องอย่างเป็นธรรม ประธานกรรมการยังได้จัดสรรเวลาให้กับที่ประชุมอย่างเพียงพอเพื่อให้กรรมการได้ร่วมกันอภิปรายปัญหาและแนวทางแก้ไข

5. หลังการประชุมคณะกรรมการ เลขานุการบริษัทเป็นผู้จัดรายงานการประชุมเป็นลายลักษณ์อักษรที่มีความถูกต้องครบถ้วน ชัดเจน ทั้งผลการประชุมและความเห็นกรรมการ และจัดเก็บรายงานการประชุมที่ผ่านการรับรองแล้วจากคณะกรรมการไว้ที่หน่วยงานเลขานุการบริษัท

6. บริษัทได้จัดหาที่ปรึกษาหรือผู้เชี่ยวชาญภายนอกมาให้ความเห็นหรือข้อมูลเพิ่มเติมแก่คณะกรรมการบริษัทในบางกรณีโดยบริษัทเป็นผู้รับผิดชอบค่าใช้จ่ายการเข้าประชุม

ทั้งนี้ฝ่ายจัดการได้รายงานผลการดำเนินงานให้คณะกรรมการทราบในที่ประชุมทุกไตรมาสและคณะกรรมการได้ติดตามดูแล ให้ข้อเสนอแนะให้มีการนำกลยุทธ์ของบริษัทไปปฏิบัติพร้อมทั้งทบทวน วิสัยทัศน์ ภารกิจและกลยุทธ์ของบริษัทในวาระดังกล่าว

การเข้าประชุมคณะกรรมการบริษัทและกรรมการชุดย่อย ปี 2563

| รายชื่อกรรมการ | | การประชุมสามัญผู้ถือหุ้นประจำปี 2563 | กรรมการบริษัท | กรรมการตรวจสอบ | กรรมการบริหารความเสี่ยง | กรรมการสรรหาและพิจารณาค่าตอบแทน |
|----------------|---------------|--------------------------------------|---------------|----------------|-------------------------|---------------------------------|
| นายไกรฤทธิ์ | บุญเกียรติ | - | 7/7 | - | - | - |
| นางสาวมรกต | กิตติคุณชัย | มา | 7/7 | - | - | - |
| นายพิชัย | คชมิตร | มา | 7/7 | 4/4 | 4/4 | 2/2 |
| นายวรพงศ์ | นันทาภิวัฒน์ | มา | 7/7 | 4/4 | - | 2/2 |
| นายอนุชา | ดำรงมณี | มา | 7/7 | 4/4 | - | - |
| นายองอาจ | กิตติคุณชัย | มา | 7/7 | - | - | 2/2 |
| นางจิราพร | กิตติคุณชัย | มา | 6/7 | - | 4/4 | - |
| นางศุภรณณ์ | ประสาทงามเลิศ | มา | 7/7 | - | - | - |
| นายชัยยศ | สันติวงษ์ | มา | 7/7 | - | 4/4 | - |

หมายเหตุ : ตัวเลขแสดงจำนวนครั้งที่กรรมการเข้าร่วมการประชุมต่อจำนวนครั้งการประชุม

ในปี 2563 ได้มีการกำหนดตารางการประชุมกรรมการประจำปี 2564 เป็นการล่วงหน้าดังนี้

| ครั้งที่ | คณะกรรมการบริษัท | คณะกรรมการตรวจสอบ | คณะกรรมการบริหารความเสี่ยง | คณะกรรมการสรรหา ฯ |
|----------|--------------------|--------------------|----------------------------|--------------------|
| 1 | 20 กุมภาพันธ์ 2564 | 20 กุมภาพันธ์ 2564 | 16 กุมภาพันธ์ 2564 | 16 กุมภาพันธ์ 2564 |
| 2 | 10 พฤษภาคม 2564 | 10 พฤษภาคม 2564 | 8 พฤษภาคม 2564 | |
| 3 | 6 สิงหาคม 2564 | 6 สิงหาคม 2564 | 5 สิงหาคม 2564 | |
| 4 | 5 พฤศจิกายน 2564 | 5 พฤศจิกายน 2564 | 4 พฤศจิกายน 2564 | |

(ตารางการประชุมนี้ไม่รวมการประชุมสำหรับวาระพิเศษ และอาจเปลี่ยนแปลงได้)

ค่าตอบแทนกรรมการ ปี 2563

ก) ค่าตอบแทนกรรมการ

ที่ประชุมสามัญผู้ถือหุ้น ประจำปี 2563 เมื่อวันที่ 22 มิถุนายน 2563 ได้มีมติอนุมัติกำหนดค่าตอบแทนให้แก่คณะกรรมการ ประจำปี 2563 ในวงเงินรวมไม่เกิน 3,000,000 บาทไม่รวมผลประโยชน์อื่น โดยมีรายละเอียดต่อไปนี้

| ตำแหน่ง | ค่าเบี้ยประชุมปี 2562 | ค่าเบี้ยประชุมปี 2563 |
|---|-------------------------|-------------------------|
| <u>คณะกรรมการบริษัท</u> | | |
| ประธานกรรมการบริษัท | 65,000 บาท/ ท่าน/ ครั้ง | 65,000 บาท/ ท่าน/ ครั้ง |
| กรรมการบริษัท | 30,000 บาท/ ท่าน/ ครั้ง | 30,000 บาท/ ท่าน/ ครั้ง |
| <u>คณะกรรมการตรวจสอบ</u> | | |
| ประธานกรรมการตรวจสอบ | 20,000 บาท/ ท่าน/ ครั้ง | 20,000 บาท/ ท่าน/ ครั้ง |
| กรรมการตรวจสอบ | 15,000 บาท/ ท่าน/ ครั้ง | 15,000 บาท/ ท่าน/ ครั้ง |
| <u>คณะกรรมการสรรหาและพิจารณาค่าตอบแทน</u> | | |
| ประธานกรรมการสรรหาและพิจารณาค่าตอบแทน | 20,000 บาท/ ท่าน/ ครั้ง | 20,000 บาท/ ท่าน/ ครั้ง |
| กรรมการสรรหาและพิจารณาค่าตอบแทน | 15,000 บาท/ ท่าน/ ครั้ง | 15,000 บาท/ ท่าน/ ครั้ง |
| <u>คณะกรรมการบริหารความเสี่ยง</u> | | |
| ประธานกรรมการบริหารความเสี่ยง | 20,000 บาท/ ท่าน/ ครั้ง | 20,000 บาท/ ท่าน/ ครั้ง |
| กรรมการบริหารความเสี่ยง | 15,000 บาท/ ท่าน/ ครั้ง | 15,000 บาท/ ท่าน/ ครั้ง |
| <u>คณะกรรมการบริหาร</u> | | |
| ประธานกรรมการบริหาร | 20,000 บาท/ ท่าน/ ครั้ง | 20,000 บาท/ ท่าน/ ครั้ง |
| กรรมการบริหาร | 15,000 บาท/ ท่าน/ ครั้ง | 15,000 บาท/ ท่าน/ ครั้ง |

ทั้งนี้ กรรมการที่มีส่วนร่วมในการบริหารจัดการ การดำเนินธุรกิจของบริษัทที่มีรายได้ประจำจะไม่ได้รับค่าตอบแทน

สรุปค่าตอบแทนกรรมการบริษัท และกรรมการชุดย่อยปีที่ผ่านมา

| ค่าตอบแทนกรรมการ | กรรมการบริษัท | กรรมการตรวจสอบ | กรรมการบริหารความเสี่ยง | กรรมการสรรหาและพิจารณา ค่าตอบแทน |
|-------------------------------|---------------|----------------|-------------------------|-------------------------------------|
| 1. นายไกรฤทธิ์ บุญเกียรติ | 455,000 | - | - | - |
| 2. นางสาวมรกต กิตติคุณชัย | ไม่มี | - | - | - |
| 3. นายพิชัย คชมิตร | 240,000 | 80,000 | 60,000 | 30,000 |
| 4. นายวรพงศ์ นันทาภิวัดน์ | 240,000 | 60,000 | - | 40,000 |
| 5. นายอนุชา ดำรงมณี | ไม่มี | 60,000 | - | - |
| 6. นายองอาจ กิตติคุณชัย | ไม่มี | - | - | ไม่มี |
| 7. นางจิราพร กิตติคุณชัย | ไม่มี | - | ไม่มี | - |
| 8. นางศุภราภรณ์ ประสาทงามเลิศ | ไม่มี | - | - | - |
| 9. นายชัยยศ สันตวงษ์ | 240,000 | - | 80,000 | - |

8.1.3 การกำกับดูแลบริษัทย่อยและบริษัทร่วม

ในการกำกับดูแลการดำเนินงานของบริษัทย่อยและบริษัทร่วมนั้น บริษัทจะส่งตัวแทนของบริษัท เข้าไปเป็นกรรมการในบริษัทย่อยและบริษัทร่วมของบริษัทดังกล่าว โดยตัวแทนของบริษัทอาจเป็นประธานกรรมการ กรรมการบริษัท ประธานเจ้าหน้าที่บริหาร กรรมการผู้จัดการ ผู้บริหารระดับสูง หรือบุคคลใด ๆ ซึ่งมีคุณสมบัติและประสบการณ์เหมาะสมในธุรกิจดังกล่าว และปราศจากผลประโยชน์ขัดแย้งกับธุรกิจของบริษัทย่อยและบริษัทร่วมเหล่านั้น อนึ่ง ตัวแทนของบริษัทซึ่งเข้าไปเป็นกรรมการในบริษัทย่อย จะต้องบริหารและจัดการธุรกิจของบริษัทย่อยตามกฎหมาย และระเบียบตามที่บริษัทกำหนด รวมถึงอำนาจในการดำเนินการ (Delegation of Authority) ของบริษัทย่อย และกฎหมายที่เกี่ยวข้องของบริษัทย่อย

8.1.4 การติดตามให้มีการปฏิบัติตามนโยบายและแนวปฏิบัติในการกำกับดูแลกิจการ

บริษัทได้มีการกำหนดจริยธรรมทางธุรกิจ ความขัดแย้งทางผลประโยชน์ และการรักษาความลับและข้อมูลภายในบริษัท ดังนี้

การดูแลเรื่องการใช้ข้อมูลภายใน

ระเบียบข้อบังคับในการนำข้อมูลภายในของบริษัทที่ยังไม่ได้เปิดเผยไปใช้เพื่อประโยชน์ของตนเองหรือผู้อื่น ทางบริษัทมีข้อกำหนด ดังนี้

1. กรรมการ ผู้บริหาร พนักงาน และลูกจ้างของบริษัท ต้องปฏิบัติดังนี้

- ก) ต้องรักษาความลับและ/หรือข้อมูลภายในของบริษัท
- ข) ต้องไม่นำความลับและ/หรือข้อมูลภายในของบริษัทไปเปิดเผยหรือแสวงหาผลประโยชน์แก่ตนเองหรือเพื่อประโยชน์แก่บุคคลอื่นใดไม่ว่าจะโดยทางตรงหรือทางอ้อม และไม่ว่าจะได้รับผลตอบแทนหรือไม่ก็ตาม
- ค) ต้องไม่ทำการซื้อขาย โอน หรือรับโอน หลักทรัพย์ของบริษัท โดยใช้ความลับและ/หรือข้อมูลภายในบริษัท และ/หรือเข้าทำนิติกรรมอื่นใดโดยใช้ความลับและ/หรือข้อมูลภายในของบริษัท อันอาจก่อให้เกิดความเสียหายต่อบริษัทไม่ว่าโดยทางตรงหรือทางอ้อม

ทั้งนี้ กรรมการ ผู้บริหาร พนักงาน และลูกจ้างของบริษัทซึ่งอยู่ในหน่วยงานที่ได้รับทราบข้อมูลภายในของบริษัทให้หลีกเลี่ยงหรืองดการซื้อขายหลักทรัพย์ของบริษัทในช่วงระยะเวลา 1 เดือนก่อนการเปิดเผยงบการเงินต่อสาธารณชน และ 24 ชั่วโมงหลังจากการเปิดเผยงบการเงินหรือข้อมูลสารสนเทศที่สำคัญต่อสาธารณชน โดยข้อกำหนดดังกล่าวให้รวมความถึงคู่สมรสและบุตรที่ยังไม่บรรลุนิติภาวะของกรรมการ ผู้บริหาร และลูกจ้างของบริษัท ด้วย หากผู้ใดฝ่าฝืนระเบียบข้อบังคับดังกล่าวจะถือว่าได้กระทำความผิดร้ายแรง

ในปี 2563 กรรมการ และผู้บริหารซื้อขายหลักทรัพย์ของบริษัทรวมทั้งสิ้น 58 ครั้ง จากการตรวจสอบพบว่ามีการปฏิบัติตามถูกต้องครบถ้วน

2. กรรมการและผู้บริหารของบริษัทรวมถึงผู้สอบบัญชีของบริษัท ต้องรายงานการเปลี่ยนแปลงการถือครองหลักทรัพย์ในบริษัทของตนเอง ตลอดจนคู่สมรสและบุตรที่ยังไม่บรรลุนิติภาวะต่อสำนักงานคณะกรรมการกำกับหลักทรัพย์และตลาดหลักทรัพย์ตามมาตรา 59

3. บริษัทได้ประกาศข้อบังคับดังกล่าวให้กรรมการ ผู้บริหาร พนักงานและลูกจ้างทราบโดยทั่วกัน

บริษัทมีการดูแลเรื่องการใช้ข้อมูลภายใน ให้เป็นไปตามกฎหมายและตามหลักการกำกับดูแลกิจการที่ดี โดยกำหนดไว้เป็นลายลักษณ์อักษรใน คู่มือจริยธรรมทางธุรกิจ ให้แก่ ผู้บริหาร และระดับจัดการ ในส่วนของพนักงานใหม่ได้รับทราบระเบียบข้อบังคับการทำงาน ผ่านการปฐมนิเทศและพนักงานใหม่ ได้ลงลายมือชื่อในแบบรับการปฐมนิเทศ

การต่อต้านการทุจริตคอร์รัปชัน

บริษัทให้ความสำคัญต่อการต่อต้านการทุจริตคอร์รัปชันเป็นอย่างมาก โดยมีแนวทางปฏิบัติให้กรรมการ ผู้บริหารและพนักงาน ต้องไม่เรียกร้อง รับเงิน ผลประโยชน์ หรือสิ่งของที่ไม่สมควร หรือเกินปกติวิสัยจากผู้เกี่ยวข้องในกิจการของบริษัท รวมถึงไม่จ่ายเงินตามที่ถูกรับเรียกร้อง เสนอจะให้เงิน หรือผลประโยชน์ หรือสิ่งของให้กับบุคคลหรือนิติบุคคลที่ร่วมทำธุรกิจด้วย หรือหน่วยราชการที่เกี่ยวข้อง ไม่ว่าจะเป็นการดำเนินการโดยตรงหรือโดยอ้อม เพื่อให้มีการตอบแทนปฏิบัติที่เอื้อประโยชน์ต่อกัน หรือหวังผลประโยชน์เกี่ยวกับงานของบริษัท เว้นแต่เป็นกรณีที่ได้รับหรือปฏิบัติตามจารีตประเพณี หรือตามเทศกาลของแต่ละท้องถิ่น และตามที่สมควร

บริษัทได้มีการเผยแพร่นโยบายการต่อต้านการทุจริตคอร์รัปชันแก่บุคคลภายนอก กรรมการ ผู้บริหาร และพนักงาน บริษัทผ่านเว็บไซต์บริษัท และได้มีการสื่อสารแนวทางปฏิบัติให้พนักงานในองค์กรโดยติดประกาศภายในบริษัท เผยแพร่ประชาสัมพันธ์ อบรมและสนับสนุนให้มีการปฏิบัติอย่างจริงจัง

ในปี 2563 บริษัทได้จัดทำคู่มือจริยธรรมและหลักปฏิบัติสำหรับคู่ค้า(Business Partner Code of Conduct) ให้คู่ค้า ผู้รวบรวมวัตถุดิบและคู่ค้าหลักทั้งในประเทศและต่างประเทศได้ลงนามรับทราบเพื่อเป็นแนวทางในการดำเนินธุรกิจเช่นเดียวกันกับบริษัทที่ยึดถือปฏิบัติอยู่ รวมถึงได้แจ้งให้กรรมการ ผู้บริหารและ พนักงานระดับหัวหน้างาน และพนักงานผู้มีส่วนเกี่ยวข้องกับธุรกรรมดังกล่าวรับทราบเช่นกัน ทั้งนี้ผู้บริหารและพนักงานระดับหัวหน้างานได้ทบทวนให้ความรู้แก่พนักงานอย่างสม่ำเสมอ

การประเมินความเสี่ยง และการติดตามการประเมินผล

คณะกรรมการบริหารความเสี่ยงได้ประเมินความเสี่ยงอันเนื่องจากการทุจริตคอร์รัปชันและมีการรายงานต่อคณะกรรมการตรวจสอบภายในและคณะกรรมการบริษัท โดยมีหน่วยงานตรวจสอบภายใน และคณะทำงานบริหารความเสี่ยงในองค์กรทำหน้าที่ตรวจสอบระบบควบคุมภายใน ตามแผนการตรวจสอบประจำปี การบริหารความเสี่ยง ตลอดจนทบทวนและปรับปรุงมาตรการต่อต้านการทุจริตคอร์รัปชัน

ช่องทางการรับแจ้งเบาะแสการกระทำผิด หรือร้องเรียนการทุจริต

บริษัทได้จัดให้มีช่องทางแจ้งเบาะแสหรือข้อร้องเรียนที่แสดงว่า ผู้มีส่วนได้เสียได้รับผลกระทบอันจะก่อให้เกิดความเสียหายจากการดำเนินงานของบริษัทหรือการที่พนักงานคนใด หรือกลุ่มใดกระทำการใดที่ทุจริต ผิดกฎหมาย โดยสามารถยื่นเรื่องได้ที่ อีเมลล์ ของคณะกรรมการตรวจสอบ audit_committee@sunsweetthai.com

และ อีเมลล์ของเลขานุการบริษัท company_secretary@sunsweetthai.com หรือเบอร์โทรศัพท์

053 106538 – 40 ต่อ 68 เพื่อนำเสนอต่อคณะกรรมการตรวจสอบและรายงานต่อคณะกรรมการบริษัทต่อไป

นอกจากนี้ช่องทางภายในองค์กรสำหรับการรับเรื่องร้องเรียนจากพนักงานอีกหลายช่องทางดังได้กล่าวไว้ใน “ช่องทางการร้องเรียนและกระบวนการจัดการข้อร้องเรียนของพนักงาน”

ในปี 2563 บริษัทไม่ได้รับการแจ้งข้อร้องเรียน ตามช่องทางที่บริษัทได้จัดไว้

8.2 รายงานผลการปฏิบัติหน้าที่ของคณะกรรมการตรวจสอบในรอบปีที่ผ่านมา

8.2.1 ผลการปฏิบัติหน้าที่ของคณะกรรมการตรวจสอบ

คณะกรรมการตรวจสอบโดยการแต่งตั้งของคณะกรรมการบริษัท ชันสวีท จำกัด (มหาชน) ในวันที่ 1 กุมภาพันธ์ 2560 ประกอบด้วยกรรมการอิสระจำนวน 3 ท่าน ซึ่งเป็นผู้ทรงคุณวุฒิด้านการเงิน การบัญชี และการบริหารจัดการ และมีคุณสมบัติครบถ้วนตามที่กำหนดไว้ในกฎบัตรคณะกรรมการตรวจสอบ ซึ่งจัดทำตามแนวทางและข้อกำหนดของสำนักงานคณะกรรมการกำกับหลักทรัพย์และตลาดหลักทรัพย์ (ก.ล.ต.) และตลาดหลักทรัพย์แห่งประเทศไทย (ตลท.)

โดยมีนางสาวสุนทรี มูลเมา ผู้จัดการฝ่ายตรวจสอบภายในทำหน้าที่เป็นเลขานุการคณะกรรมการตรวจสอบ ในปี 2563 คณะกรรมการตรวจสอบได้มีการประชุมร่วมกัน 4 ครั้ง ได้ปฏิบัติหน้าที่ตามขอบเขตที่กำหนดไว้ในกฎบัตรของคณะกรรมการตรวจสอบและหน้าที่ที่ได้รับมอบหมายจากกรรมการบริษัท อย่างครบถ้วน โดยคณะกรรมการตรวจสอบทุกท่านเข้าร่วมประชุมครบทั้ง 4 ครั้งซึ่งสามารถสรุปสาระสำคัญได้ดังนี้

1. คณะกรรมการตรวจสอบได้สอบทานความถูกต้องครบถ้วน และเชื่อถือได้ของงบการเงินทั้งรายไตรมาส และประจำปี 2563 ซึ่งผ่านการสอบทานและตรวจสอบจากผู้สอบบัญชีของบริษัทแล้ว ตลอดจนได้หารือร่วมกับฝ่ายบริหารและผู้สอบบัญชี เพื่อพิจารณาถึงนโยบายการบัญชีที่สำคัญ คณะกรรมการตรวจสอบ มีความเห็นว่า กระบวนการจัดทำรายงานทางบัญชีและการเงินของบริษัทมีระบบการควบคุมภายในที่เหมาะสมผู้สอบบัญชีมีความเป็นอิสระในการปฏิบัติหน้าที่โดยไม่ถูกจำกัดขอบเขตในการตรวจสอบ ซึ่งทำให้มั่นใจได้ว่า รายงานทางการเงินได้แสดงฐานะทางการเงินและผลการดำเนินงานของบริษัทอย่างถูกต้องตามมาตรฐานการบัญชีและ มีการเปิดเผยข้อมูลอย่างเพียงพอจึงให้ความเห็นชอบและนำเสนอต่อคณะกรรมการบริษัทเพื่อพิจารณาอนุมัติต่อไป

2. คณะกรรมการตรวจสอบได้สอบทานประสิทธิผลและความเพียงพอของระบบการควบคุมภายใน โดยพิจารณาจากรายงานผลการตรวจสอบภายในประจำปี 2563 ไตรมาสละครั้ง เพื่อรับทราบข้อสังเกตและเสนอแนวทางในการป้องกันความเสียหายที่อาจเกิดขึ้นต่อฝ่ายบริหาร รวมทั้งพิจารณาและติดตามผลการปฏิบัติตามข้อเสนอแนะในรายงานผลการตรวจสอบของผู้ตรวจสอบภายในและผู้สอบบัญชี นอกจากนี้ คณะกรรมการตรวจสอบยังได้สอบทานระบบการควบคุมภายในที่เพียงพอและมีประสิทธิผลในเรื่องที่สำคัญ

3. คณะกรรมการตรวจสอบได้พิจารณารายการระหว่างกัน หรือรายการที่อาจมีความขัดแย้งทางผลประโยชน์ของบริษัท คณะกรรมการตรวจสอบเห็นว่าฝ่ายบริหารได้ตัดสินใจทำรายการดังกล่าวเพื่อประโยชน์ของบริษัทเป็นสำคัญดัง เช่นที่ทำกับบุคคลภายนอกทั่วไป มีเงื่อนไขการค้าปกติด้วยราคาที่สมเหตุสมผล และผ่านการประเมินจากบริษัทประเมินมูลค่าสินทรัพย์ในตลาดทุนและผู้ประเมินหลักซึ่งอยู่ในรายชื่อที่ได้รับความเห็นชอบจากสำนักงานกสท.

4. คณะกรรมการตรวจสอบได้สอบทานและอนุมัติแผนการตรวจสอบภายในประจำปีเพื่อให้สอดคล้องกับระบบงาน คณะกรรมการตรวจสอบภายในเห็นว่าฝ่ายตรวจสอบภายในนั้นมีความรู้ความสามารถและประสบการณ์ในการตรวจสอบและแผนการตรวจสอบภายในที่เกี่ยวข้องกับวงจรและระบบงานที่สำคัญนั้นเหมาะสม เพียงพอที่ให้ความมั่นใจว่างบการเงินน่าเชื่อถือและมีการปฏิบัติตามข้อกำหนด ขอบข่ายของกฎหมาย ข้อกำหนดของบริษัท

5. คณะกรรมการตรวจสอบได้สอบทานระบบการบริหารความเสี่ยงของบริษัทจากการรับทราบรายงานจากคณะกรรมการบริหารความเสี่ยง รวมทั้งได้ให้ข้อเสนอแนะเพื่อให้ระบบการบริหารความเสี่ยงของบริษัทมีประสิทธิภาพมากยิ่งขึ้น และเห็นว่าบริษัทมีระบบการบริหารความเสี่ยงที่สำคัญอย่างเหมาะสม

6. คณะกรรมการตรวจสอบได้สอบทานการปฏิบัติตามกฎหมายว่าด้วยหลักทรัพย์และตลาดหลักทรัพย์ ข้อกำหนดของตลาดหลักทรัพย์ และกฎหมายที่เกี่ยวข้องกับการดำเนินธุรกิจของบริษัทโดยกำกับให้ปฏิบัติตามกฎหมายและข้อกำหนดดังกล่าวอย่างเคร่งครัด

7. คณะกรรมการตรวจสอบได้จัดทำรายงานผลการปฏิบัติงานของคณะกรรมการตรวจสอบให้กับคณะกรรมการบริษัททราบทุกไตรมาสโดยได้ให้ข้อเสนอแนะที่เป็นประโยชน์ต่อการบริหารงานของฝ่ายบริหาร ซึ่งต่อมาได้มีการดำเนินการปรับปรุงแก้ไขตามข้อเสนอแนะอย่างเหมาะสม

8. คณะกรรมการตรวจสอบได้พิจารณาคัดเลือก เสนอแต่งตั้ง และเสนอค่าตอบแทนของผู้สอบบัญชีประจำปี 2563 โดยได้ประเมินจากความเป็นอิสระของผู้สอบบัญชี ทักษะความรู้ความสามารถของทีมงาน ประสบการณ์ในการตรวจสอบ และบริการอื่นอันเป็นประโยชน์ต่อธุรกิจที่จะได้รับ และความเหมาะสมของค่าสอบบัญชี จึงมีมติเสนอต่อคณะกรรมการบริษัทเพื่อขออนุมัติจากที่ประชุมผู้ถือหุ้นให้แต่งตั้งผู้สอบบัญชีจากบริษัท ไพร์ชวอเตอร์เฮาส์คูเปอร์ส เอเปเอส จำกัด เป็นผู้สอบบัญชีประจำปี 2563 และกำหนดค่าตรวจสอบบัญชีของบริษัทและบริษัทย่อย เป็นจำนวนเงิน 2,800,000 บาท

8.3 สรุปผลการปฏิบัติหน้าที่ของคณะกรรมการชุดย่อยอื่น ๆ

8.3.1 ผลการปฏิบัติหน้าที่ของคณะกรรมการชุดย่อยดังกล่าว ที่ได้รับมอบหมายจากคณะกรรมการบริษัท

คณะกรรมการบริหารความเสี่ยง

ในปี 2563 คณะกรรมการบริหารความเสี่ยงประกอบด้วยคณะกรรมการ 3 ท่าน มีการประชุมร่วมกัน 4 ครั้ง ได้ปฏิบัติหน้าที่ตามขอบเขตที่กำหนดไว้ในกฎบัตรของคณะกรรมการบริหารความเสี่ยงและหน้าที่ที่ได้รับมอบหมายจากกรรมการบริษัทอย่างครบถ้วน โดยกรรมการได้เข้าร่วมประชุมครบทุกท่าน ทั้ง 4 ครั้ง ซึ่งสามารถสรุปสาระสำคัญได้ดังนี้

1. กำหนดนโยบายการบริหารความเสี่ยงในองค์กรให้มีความเหมาะสม และสอดคล้องต่อแผนธุรกิจและสถานะการณ์ที่เปลี่ยนแปลง

2. พิจารณาแผนการบริหารความเสี่ยงของบริษัทฯ ให้ครอบคลุมกับประเด็นต่าง ๆ ได้แก่ ความเสี่ยงด้านกลยุทธ์ ความเสี่ยงด้านการดำเนินงานและการเงิน ความเสี่ยงด้านการรายงาน และความเสี่ยงด้านกฎระเบียบ ข้อบังคับ รวมทั้งความเสี่ยงด้านสังคมและสิ่งแวดล้อม

3. ติดตาม ประเมินผลความเสี่ยงในระดับองค์กร ซึ่งมีการจัดระดับความเสี่ยงเป็น 3 ระดับ สูง กลาง ต่ำ และกำหนดวิธีการบริหารความเสี่ยงให้อยู่ในระดับที่ยอมรับได้ รวมทั้งควบคุมดูแลให้มีการบริหารความเสี่ยงตามวิธีการที่กำหนดไว้

4. พิจารณาและให้ความเห็น ในประเด็นความเสี่ยงสูงที่ส่งผลกระทบต่อเป้าหมายและกำไรสุทธิบริษัท เช่น การขาดแคลนวัตถุดิบอันเนื่องมาจากปัญหาภัยแล้ง ความผันผวนของอัตราแลกเปลี่ยน เป็นต้น

5. ให้คำแนะนำคณะทำงานบริหารความเสี่ยงในองค์กร และติดตามการปฏิบัติหน้าที่อย่างใกล้ชิด เพื่อส่งเสริมให้มีการพัฒนาการบริหารความเสี่ยงให้มีประสิทธิภาพยิ่งขึ้น

6. รายงานผลของการบริหารความเสี่ยงต่อคณะกรรมการตรวจสอบ และนำเสนอต่อคณะกรรมการบริษัทเป็นประจำทุกไตรมาส

โดยสรุป คณะกรรมการบริหารความเสี่ยงมีความเห็นว่า ในรอบปี 2563 ที่ผ่านมา บริษัทฯ ได้บริหารความเสี่ยงขององค์กรอย่างต่อเนื่อง ซึ่งครอบคลุมปัจจัยเสี่ยงทุกด้าน และสอดคล้องกับสถานการณ์โลกที่เปลี่ยนแปลง โดยทำให้การบริหาร

คณะกรรมการสรรหาและพิจารณาค่าตอบแทน

ในปี 2563 คณะกรรมการสรรหาและพิจารณาค่าตอบแทน ประกอบด้วยคณะกรรมการ 3 ท่าน มีการประชุมร่วมกัน 2 ครั้ง ได้ปฏิบัติหน้าที่ตามขอบเขตที่กำหนดไว้ในกฎบัตรของคณะกรรมการสรรหาและพิจารณาค่าตอบแทน และหน้าที่ที่ได้รับมอบหมายจากกรรมการบริษัทอย่างครบถ้วน โดยกรรมการได้เข้าร่วมประชุมครบทุกท่าน ทั้ง 2 ครั้ง ซึ่งสามารถสรุปสาระสำคัญได้ดังนี้

1. สรรหากรรมการ เมื่อถึงวาระที่จะต้องเสนอชื่อกรรมการให้แก่คณะกรรมการบริษัทพิจารณา โดยการสรรหาได้พิจารณาจากกรรมการเดิมให้ดำรงตำแหน่งต่อ ซึ่งได้พิจารณาคณสมบัติของกรรมการสอดคล้องกับเกณฑ์คุณสมบัติที่กำหนดไว้ และเป็นไปตามกฎหมายและข้อกำหนดของหน่วยงานที่เกี่ยวข้อง จึงให้ความเห็นชอบและนำเสนอต่อคณะกรรมการบริษัทต่อไป ทั้งนี้ได้เปิดโอกาสให้ผู้ถือหุ้นร่วมเสนอชื่อบุคคลเพื่อรับการพิจารณาเลือกตั้งเป็นกรรมการบริษัท เพื่อเป็นการส่งเสริมการกำกับดูแลกิจการที่ดี
2. พิจารณาสรรหาผู้บริหารระดับสูง ตามที่ได้รับมอบหมายจากคณะกรรมการบริษัท
3. พิจารณาและทบทวนหลักเกณฑ์การจ่ายค่าตอบแทนของกรรมการและผู้บริหารระดับสูง เพื่อให้มีความเหมาะสม โดยทบทวนความเหมาะสมของเกณฑ์ที่ใช้อยู่ในปัจจุบัน เปรียบเทียบกับข้อมูลการจ่ายค่าตอบแทนของบริษัทอื่นที่อยู่ในอุตสาหกรรมเดียวกับบริษัท
4. กำหนดค่าตอบแทนประจำปีของกรรมการ ตามหลักเกณฑ์การจ่ายได้พิจารณาไว้ และนำเสนอต่อคณะกรรมการบริษัทเพื่ออนุมัติค่าตอบแทนของกรรมการผู้จัดการ กรรมการบริหารสายงาน และผู้บริหารระดับสูง ส่วนของกรรมการให้คณะ

9. การควบคุมภายในและรายการระหว่างกัน

9.1 การควบคุมภายใน

คณะกรรมการบริษัทได้แต่งตั้งคณะกรรมการตรวจสอบประกอบด้วยกรรมการอิสระ จำนวน 3 ท่าน ซึ่งมีคุณสมบัติครบถ้วนตามข้อกำหนดและกฎระเบียบของคณะกรรมการกำกับตลาดทุนและตลาดหลักทรัพย์แห่งประเทศไทยทำหน้าที่สอบทานรายงานทางการเงินให้ถูกต้องและเชื่อถือได้ รายการที่เกี่ยวข้องกันหรือรายการที่อาจจะก่อให้เกิดความขัดแย้งทางผลประโยชน์ให้มีความสมเหตุสมผลเป็นประโยชน์สูงสุดต่อการดำเนินธุรกิจของบริษัท รวมทั้งกำกับดูแลให้มีความเพียงพอของระบบการควบคุมความเสี่ยง การกำกับดูแลกิจการของบริษัท ตามกฎหมายว่าด้วยหลักทรัพย์และตลาดหลักทรัพย์ ตลอดจนกฎหมายที่เกี่ยวข้องกับธุรกิจของบริษัท โดยมีหน่วยงานตรวจสอบภายในทำหน้าที่ประเมินระบบการควบคุมภายในว่ามีความเหมาะสม เพียงพอ และมีประสิทธิผล เป็นไปตามกฎหมาย ระเบียบต่างๆ ตลอดจนการดูแลทรัพย์สินและการใช้ทรัพยากรอย่างมีประสิทธิภาพ โดยอ้างอิงกรอบการควบคุมภายในของ COSO (The Committee of Sponsoring Organizations of Treadway Commission) เพื่อให้มั่นใจได้ว่าหน่วยงานมีการปฏิบัติตามระบบการควบคุมภายในที่ได้กำหนดไว้

สำหรับการดำเนินการเกี่ยวกับระบบควบคุมภายใน บริษัทมีคณะกรรมการตรวจสอบเข้ามาสอบทานระบบการควบคุมภายใน และระบบการปฏิบัติงานของบริษัท โดยมีการประสานงานกับผู้สอบบัญชี ผู้ตรวจสอบระบบควบคุมภายในและผู้บริหารบริษัท เกี่ยวกับการสอบทานรายงานทางการเงินให้มีการเปิดเผยข้อมูลอย่างเพียงพอและเชื่อถือได้ เพื่อให้การปฏิบัติงานของบริษัทเป็นไปตามกฎหมายว่าด้วยหลักทรัพย์และตลาดหลักทรัพย์ ข้อกำหนดของตลาดหลักทรัพย์ กฎ ระเบียบ ประกาศ และกฎหมายที่เกี่ยวข้องกับการดำเนินธุรกิจของบริษัท

ทางคณะกรรมการบริษัทได้ประเมินความเพียงพอของระบบการควบคุมภายในของบริษัทในแง่ต่างๆ ทั้ง 5 ส่วนตามกรอบการควบคุมภายในของ COSO ได้แก่ ประเด็นเกี่ยวกับองค์กรและสภาพแวดล้อม การบริหารความเสี่ยง การควบคุมการปฏิบัติงานของฝ่ายบริหาร ระบบสารสนเทศและการสื่อสารข้อมูล และระบบการติดตาม

คณะกรรมการบริษัทมีความเห็นว่า บริษัทมีระบบควบคุมภายในที่เพียงพอและเหมาะสมกับการดำเนินธุรกิจของบริษัทแล้ว ดังนี้

บริษัทได้มีการจัดโครงสร้างองค์กรให้สอดคล้องกับแผนธุรกิจและมีการปรับปรุงให้มีความเหมาะสมกับการดำเนินงานอยู่เสมอ โดยมีการแบ่งแยกหน้าที่งานและการถ่วงดุลอำนาจตามหลักการควบคุมภายในที่ดี เพื่อให้ฝ่ายบริหารและการปฏิบัติงานของพนักงานเป็นไปอย่างมีประสิทธิภาพ สามารถติดตาม ตรวจสอบและประเมินผลการดำเนินงานได้อย่างชัดเจน บริษัทมีการจัดทำแผนอัตรากำลังพลประจำปี มีการสรรหาบุคลากรที่ยังขาดตามอัตรากำลังพลที่กำหนด โดย

พิจารณาคัดเลือกบุคลากรตามใบกำหนดหน้าที่งานของแต่ละตำแหน่งงานที่กำหนดไว้ นอกจากนี้บริษัทยังให้ความสำคัญในการพัฒนาศักยภาพของบุคลากรอย่างต่อเนื่อง จัดให้มีการพัฒนาอบรมความรู้ ทักษะและความสามารถให้เหมาะสมกับงานที่ได้รับมอบหมาย

รวมทั้งได้มีการกำหนดแผนและกระบวนการสรรหาผู้สืบทอดตำแหน่งที่สำคัญ (Succession Plan) เพื่อให้บริษัทสามารถดำเนินธุรกิจได้อย่างต่อเนื่องนอกจากนี้บริษัทได้มีการควบคุมดูแลการดำเนินงานของบริษัทย่อย เฉกเช่นเดียวกับของบริษัท

บริษัทมีหน่วยงานตรวจสอบภายใน เป็นหน่วยงานภายใต้การกำกับดูแลของคณะกรรมการตรวจสอบ และได้แต่งตั้งหัวหน้าหน่วยงานตรวจสอบภายใน โดยพิจารณาคุณสมบัติแล้วได้ลงความเห็นว่ามีเหมาะสมเพียงพอกับการปฏิบัติหน้าที่ดังกล่าวเนื่องด้วยมีความเป็นอิสระและมีประสบการณ์ในการปฏิบัติงานและผ่านการอบรมด้านการตรวจสอบภายใน

ในปี 2563 คณะกรรมการตรวจสอบมีความเห็นสอดคล้องกับผู้สอบบัญชีไม่พบประเด็นข้อบกพร่องที่เป็นสาระสำคัญ บริษัทมีระบบการควบคุมภายในที่เพียงพอเหมาะสมกับการดำเนินธุรกิจและทุกหน่วยงานมีการปฏิบัติตามขั้นตอนและระเบียบที่กำหนดไว้ไม่พบข้อบกพร่องที่เกี่ยวกับระบบการควบคุมภายในที่เป็นสาระสำคัญ

9.2 รายการระหว่างกัน

บริษัทมีการทำรายการกับบุคคลที่อาจมีความขัดแย้งทางผลประโยชน์ ซึ่งรายการระหว่างกันที่เกิดขึ้นนั้นเป็นการทำรายการกับกรรมการ และ/หรือ ผู้บริหาร และ/หรือ ผู้ถือหุ้นใหญ่ และบริษัทที่เกี่ยวข้องกันซึ่งมีบุคคลที่มีความขัดแย้งเป็นกรรมการ และ/หรือ ผู้บริหาร และ/หรือ ผู้ถือหุ้นใหญ่ของบริษัท ที่เกิดขึ้นในรอบบัญชีปี 2562 สิ้นสุดวันที่ 31 ธันวาคม 2562 และของปี 2563 สิ้นสุดวันที่ 31 ธันวาคม 2563 มีรายละเอียดดังนี้

รายละเอียดรายการระหว่างกัน

รายละเอียดรายการระหว่างกันของบริษัทกับบุคคลที่อาจมีความขัดแย้งทางผลประโยชน์ที่เกิดขึ้นในปี 2562 สิ้นสุดวันที่ 31 ธันวาคม 2562 และ ปี 2563 สิ้นสุดวันที่ 31 ธันวาคม 2563 มีรายละเอียดดังนี้

| บริษัท/บุคคลที่อาจมีความขัดแย้ง | ลักษณะความสัมพันธ์ | รายการระหว่างกัน (มี= ✓ , ไม่มี= X) | |
|---------------------------------|--|---|---|
| | | งวดปี 2562 สิ้นสุดวันที่ 31 ธันวาคม 2562 | งวดปี 2563 สิ้นสุดวันที่ 31 ธันวาคม 2563 |
| 1. นางจิราพร กิตติคุณชัย | <ul style="list-style-type: none"> - ดำรงตำแหน่งเป็นกรรมการบริษัท กรรมการผู้มีอำนาจลงนาม กรรมการบริหาร กรรมการบริหารความเสี่ยง - ถือหุ้นใหญ่ของบริษัทในสัดส่วนร้อยละ 69.77 ของทุนชำระแล้วของบริษัท ณ 31 ธันวาคม 2563 | ✓ | ✓ |
| 2. นายองอาจ กิตติคุณชัย | <ul style="list-style-type: none"> - เป็นคู่สมรสของนางจิราพร กิตติคุณชัย และดำรงตำแหน่งเป็นกรรมการบริษัท กรรมการผู้มีอำนาจลงนาม กรรมการสรรหาและพิจารณาค่าตอบแทน ประธานกรรมการบริหาร ประธานเจ้าหน้าที่บริหาร - ถือหุ้นของบริษัทในสัดส่วนร้อยละ 2.37 ของทุนชำระแล้วของบริษัท ณ 31 ธันวาคม 2563 | ✓ | ✓ |
| 3. นางสาวมรกต กิตติคุณชัย | <ul style="list-style-type: none"> - เป็นพี่สาวของนายองอาจ กิตติคุณชัย และดำรงตำแหน่งเป็นรองประธานกรรมการบริษัท กรรมการผู้มีอำนาจลงนาม รองประธานกรรมการบริหาร - ถือหุ้นของบริษัทในสัดส่วนร้อยละ 0.48 ของทุนชำระแล้วของบริษัท ณ 31 ธันวาคม 2563 | ✓ | ✓ |
| 4. นางศุภราภรณ์ ประสาทงามเลิศ | <ul style="list-style-type: none"> - เป็นน้องสาวของนายองอาจ กิตติคุณชัย และดำรงตำแหน่งเป็นกรรมการบริษัท กรรมการผู้มีอำนาจลงนาม และผู้อำนวยการฝ่ายบริหารทั่วไป - ถือหุ้นของบริษัทในสัดส่วนร้อยละ 0.03 ของทุนชำระแล้วของบริษัท ณ 31 ธันวาคม 2563 | ✓ | ✓ |

รายการระหว่างกัน
(มี=✓, ไม่มี=X)

| บริษัท/บุคคลที่อาจมีความขัดแย้ง | ลักษณะความสัมพันธ์ | งวดปี 2562 สิ้นสุดวันที่ 31 ธันวาคม 2562 | งวดปี 2563 สิ้นสุดวันที่ 31 ธันวาคม 2563 |
|---|---|---|---|
| <p>5. บจก.โซสวีท</p> <p>ดำเนินธุรกิจจำหน่ายผลิตภัณฑ์จากข้าวโพดหวานเพื่อประกอบธุรกิจแฟรนไชส์</p> <p>กรรมการบริษัทมี 4 ท่านคือ</p> <p>1) นายองอาจ กิตติคุณชัย</p> <p>2) นางศุภราภรณ์ ประสาทงามเลิศ</p> <p>3) นายเมธา ประสาทงามเลิศ</p> <p>4) นางสาวพนิดา กิตติคุณชัย</p> | <p>- เป็นบริษัทที่นายองอาจ กิตติคุณชัย เป็นกรรมการ และถือหุ้นร้อยละ 99.99 ของทุนจดทะเบียนชำระแล้วของ บจก.โซสวีท ณ 31 ธันวาคม 2563</p> <p>- เป็นบริษัทที่นางสาวมรกต กิตติคุณชัย ถือหุ้นร้อยละ 0.005 ของทุนจดทะเบียนชำระแล้วของ บจก.โซสวีท ณ 31 ธันวาคม 2563</p> <p>- เป็นบริษัทที่นางศุภราภรณ์ ประสาทงามเลิศ ถือหุ้นร้อยละ 0.005 ของทุนจดทะเบียนชำระแล้วของ บจก.โซสวีท ณ 31 ธันวาคม 2563</p> | ✓ | ✓ |
| <p>6. บจก.ชั้นสวีท ไบโอ เอ็นเนอจี</p> <p>ดำเนินธุรกิจมีวัตถุประสงค์ในการดำเนินธุรกิจพลังงานทดแทนเกี่ยวกับระบบก๊าซชีวภาพเพื่อผลิตกระแสไฟฟ้า</p> <p>กรรมการบริษัทมี 1 ท่านคือ</p> <p>1) นายองอาจ กิตติคุณชัย</p> | <p>- เป็นบริษัทที่นายองอาจ กิตติคุณชัย เป็นกรรมการ และถือหุ้นร้อยละ 99.99 ของทุนจดทะเบียนชำระแล้วของ บจก.ชั้นสวีท ไบโอ เอ็นเนอจี จำกัด ณ 31 ธันวาคม 2563</p> <p>- เป็นบริษัทที่นางสาวมรกต กิตติคุณชัย ถือหุ้นร้อยละ 0.005 ของทุนจดทะเบียนชำระแล้วของ บจก.ชั้นสวีท ไบโอ เอ็นเนอจี จำกัด ณ 31 ธันวาคม 2563</p> <p>- เป็นบริษัทที่นางจิราพร กิตติคุณชัย ถือหุ้นร้อยละ 0.005 ของทุนจดทะเบียนชำระแล้วของ บจก.ชั้นสวีท ไบโอ เอ็นเนอจี จำกัด ณ 31 ธันวาคม 2563</p> | ✓ | ✓ |
| <p>7. บจก.เชียงใหม่วิสาหกิจเพื่อสังคม</p> <p>ดำเนินธุรกิจด้านการพัฒนาระบบงานเพื่อการบริหารแบบมุ่งเน้นกลยุทธ์ ที่เป็นประโยชน์ต่อพัฒนาอย่างยั่งยืนแก่สังคม โดยส่วนรวม</p> <p>กรรมการบริษัทมี 9 ท่านคือ</p> <p>1) นายไพรัช ไตรวิวัฒน์</p> <p>2) นายชัชชาญ เอกชัยพัฒนกุล</p> <p>3) นายองอาจ กิตติคุณชัย</p> <p>4) นายกษิต พิสิษฐ์กุล</p> <p>5) นายอนุชา มีเกียรติชัยกุล</p> <p>6) นายสรสรเสรีญ สัจจิตกุล</p> <p>7) นายอนันต์ บุญมหาธนากร</p> <p>8) นายวิเชียร เชิดชูตระกูลทอง</p> <p>9) นายสมิต ทวีเลิศนิธิ</p> | <p>- เป็นบริษัทที่นายองอาจ กิตติคุณชัย เป็นกรรมการ และถือหุ้นร้อยละ 1 ของทุนจดทะเบียนชำระแล้วของ บจก.เชียงใหม่วิสาหกิจเพื่อสังคม จำกัด ณ 31 ธันวาคม 2563</p> <p>- เป็นบริษัทที่นางศุภราภรณ์ ประสาทงามเลิศ ถือหุ้นร้อยละ 0.3 ของทุนจดทะเบียนชำระแล้วของ บจก.เชียงใหม่วิสาหกิจเพื่อสังคม ณ 31 ธันวาคม 2563</p> | X | ✓ |

รายละเอียดรายการระหว่างกัน

รายละเอียดรายการระหว่างกันของบริษัทกับบุคคลที่อาจมีความขัดแย้งทางผลประโยชน์ที่เกิดขึ้นในปี 2561 สิ้นสุดวันที่ 31 ธันวาคม 2561 และ ปี 2562 สิ้นสุดวันที่ 31 ธันวาคม 2563 มีรายละเอียดดังนี้

| ลักษณะรายการระหว่างกัน | มูลค่ารายการระหว่างกัน (ล้านบาท) | | ความจำเป็นและความสมเหตุสมผล |
|--|----------------------------------|--------------------------------|--|
| | ณ วันที่ 31 ธันวาคม 2562 | ณ วันที่ 31 ธันวาคม 2563 | |
| <p>บุคคลที่อาจมีความขัดแย้ง :</p> <p>นางจิราพร กิตติคุณชัย</p> <p><u>การค้าประกันวงเงินหนังสือค้ำประกันและวงเงินกู้ยืมกับสถาบันการเงินให้แก่บริษัทและบริษัทย่อย</u></p> <p>นางจิราพร กิตติคุณชัย ค้ำประกันวงเงินกู้กับสถาบันการเงินในประเทศให้แก่บริษัทย่อย โดยมีวงเงินกู้ยืมรวม 82 ล้านบาท และ 80 ล้านบาทสำหรับวงเงินซื้อขายอัตราแลกเปลี่ยนล่วงหน้า โดยไม่มีการคิดค่าตอบแทนในการค้ำประกันดังกล่าว</p> | | | <p>บริษัทย่อยมีความจำเป็นต้องใช้วงเงินกู้ยืมจากสถาบันการเงินในประเทศเพื่อใช้เป็นเงินทุนในการดำเนินธุรกิจ โดยการค้ำประกันวงเงินกู้ยืมดังกล่าว ไม่มีการคิดค่าตอบแทนหรือค่าธรรมเนียมในการค้ำประกัน</p> <p><u>ความเห็นคณะกรรมการตรวจสอบ</u></p> <p>คณะกรรมการตรวจสอบพิจารณาและมีความเห็นว่ารายการดังกล่าวมีความสมเหตุสมผลและเป็นไปเพื่อประโยชน์ในการดำเนินธุรกิจของบริษัท เนื่องจากมีความจำเป็นที่จะต้องปฏิบัติตามเงื่อนไขในการขอรับการสนับสนุนวงเงินสินเชื่อจากสถาบันการเงินเพื่อใช้ในการดำเนินธุรกิจ</p> |
| บริษัทมียอดคงค้างของวงเงินจากรายการดังกล่าว | -- | -- | |
| <p>บุคคลที่อาจมีความขัดแย้ง :</p> <p>นายองอาจ กิตติคุณชัย</p> <p><u>การค้าประกันวงเงินหนังสือค้ำประกันและวงเงินกู้ยืมกับสถาบันการเงินให้แก่บริษัทและบริษัทย่อย</u></p> <p>นายองอาจ กิตติคุณชัย ค้ำประกันวงเงินกู้กับสถาบันการเงินในประเทศให้แก่บริษัทย่อย โดยมีวงเงินกู้ยืมรวม 82 ล้านบาท และ 80 ล้านบาทสำหรับวงเงินซื้อขายอัตราแลกเปลี่ยนล่วงหน้า โดยไม่มีการคิดค่าตอบแทนในการค้ำประกันดังกล่าว</p> | | | <p>บริษัทย่อยมีความจำเป็นต้องใช้วงเงินกู้ยืมจากสถาบันการเงินในประเทศเพื่อใช้เป็นเงินทุนในการดำเนินธุรกิจ โดยการค้ำประกันวงเงินกู้ยืมดังกล่าว ไม่มีการคิดค่าตอบแทนหรือค่าธรรมเนียมในการค้ำประกันแต่อย่างใด</p> <p><u>ความเห็นคณะกรรมการตรวจสอบ</u></p> <p>คณะกรรมการตรวจสอบพิจารณาและมีความเห็นว่ารายการดังกล่าวมีความสมเหตุสมผลและเป็นไปเพื่อประโยชน์ในการดำเนินธุรกิจของบริษัท เนื่องจากมีความจำเป็นที่จะต้องปฏิบัติตามเงื่อนไขในการขอรับการสนับสนุนวงเงินสินเชื่อจากสถาบันการเงินเพื่อใช้ในการดำเนินธุรกิจ</p> |
| บริษัทมียอดคงค้างของวงเงินจากรายการดังกล่าว | -- | -- | |
| <p>ค่าใช้จ่ายจากการเช่าที่ดิน</p> <p>- บริษัทมีค่าใช้จ่ายจากการเช่าที่ดิน</p> <p>- ค่าเช่าจ่ายล่วงหน้า</p> | 0.21 -- -- | 0.21 -- -- | <p>ในปี 2563 บริษัทได้มีการใช้ที่ดินที่ตำบลทุ่งปี อำเภอมะนัง จังหวัดเชียงใหม่ จำนวนเนื้อที่ 38 ไร่ - งาน 35.10 ตารางวา ซึ่งเป็นกรรมสิทธิ์ของนายองอาจ กิตติคุณชัย นางจิราพร กิตติคุณชัย และนางสาวมรกต กิตติคุณชัย เพื่อใช้เป็นพื้นที่สำหรับการพัฒนาและวิจัยข้าวโพดหวานโดยได้ดำเนินการจัดทำสัญญาเช่าที่ดินพร้อมสิ่งปลูกสร้างดังกล่าว</p> |

| ลักษณะรายการระหว่างกัน | มูลค่ารายการระหว่างกัน (ล้านบาท) | | ความจำเป็น และความสมเหตุสมผล |
|---|----------------------------------|--------------------------------|--|
| | ณ วันที่ 31 ธันวาคม 2562 | ณ วันที่ 31 ธันวาคม 2563 | |
| <p>ซึ่งเป็นกรรมสิทธิ์ของนายองอาจ กิตติคุณชัย นางจิราพร กิตติคุณชัย และนางสาวมรกต กิตติคุณชัย โดยสัญญาระบุเงื่อนไขให้นายองอาจ กิตติคุณชัยเป็นตัวแทนรับชำระค่าเช่าเพียงผู้เดียว สัญญาเช่ามีกำหนดระยะเวลาเช่า 1 ปี ตั้งแต่วันที่ 1 มกราคม 2563 ถึงวันที่ 31 ธันวาคม 2563 ในอัตราค่าเช่า 209,760 บาทต่อปี ทั้งนี้ ราคาเช่าดังกล่าวเป็นไปตามราคาประเมินมูลค่าค่าเช่า โดยใช้วิธีเปรียบเทียบราคาตลาดเป็นเกณฑ์ในการพิจารณามูลค่าทรัพย์สินและมีวัตถุประสงค์การประเมินเพื่อสาธารณะ ตามรายงานประเมินมูลค่าทรัพย์สิน ลงวันที่ 10 กุมภาพันธ์ 2560 ของบริษัท เอียร์ แอปไพร์ซ จำกัด โดยมีนางสาวเบญจวรรณ จงยศยง ผู้ประเมินราคาหลัก ชั่วคราว เลขที่ วฒ.111 เป็นผู้ประเมินราคาซึ่งอยู่ในรายชื่อบริษัทประเมินมูลค่าสินทรัพย์ในตลาดทุนและผู้ประเมินหลักได้รับความเห็นชอบจากสำนักงานคณะกรรมการกำกับหลักทรัพย์และตลาดหลักทรัพย์</p> <p>หมายเหตุ ส่วนเพิ่มจำนวน 12ไร่ 2 งาน 65.10 ตารางวาซึ่งเช่าเพิ่มในวันที่ 1 กรกฎาคม 2561 คิดในอัตราเดียวกันเนื่องจากเป็นพื้นที่ต่อเนื่องกับพื้นที่ตามสัญญาเช่าเดิม</p> <p><u>ความเห็นคณะกรรมการตรวจสอบ</u></p> <p>คณะกรรมการตรวจสอบรับทราบและมีความเห็นว่ารายการดังกล่าวมีความสมเหตุสมผลและมีความจำเป็นเพื่อก่อให้เกิดประโยชน์ในการดำเนินธุรกิจของบริษัท โดยเงื่อนไขการทำสัญญาและราคามีความสมเหตุสมผลเมื่อเปรียบเทียบกับราคาประเมินมูลค่าการเช่าที่ดินพร้อมสิ่งปลูกสร้างโดยผู้ประเมินราคาซึ่งอยู่ในรายชื่อบริษัทประเมินมูลค่าทรัพย์สินในตลาดทุนและผู้ประเมินหลักที่ได้รับความเห็นชอบจากสำนักงานคณะกรรมการกำกับหลักทรัพย์และตลาดหลักทรัพย์</p> | | | |
| รายได้อื่น | | | |
| - บริษัทมีรายได้อื่นจากการให้กรรมการเช่าที่ดินพร้อมสิ่งปลูกสร้าง เพื่อใช้เป็นที่พักอาศัย | 0.22 | 0.22 | ในปี 2563 บริษัทให้กรรมการเช่าที่ดินพร้อมสิ่งปลูกสร้าง ซึ่งมีลักษณะเป็นอาคารบ้านเดี่ยวชั้นเดียวตั้งอยู่บ้านเลขที่ 9/9 ภายในบริเวณโรงงานซึ่งเป็นกรรมสิทธิ์ของบริษัท สำหรับใช้เป็นที่พักอาศัย โดยได้ดำเนินการจัดทำสัญญาเช่าที่ดินพร้อมสิ่งปลูกสร้างดังกล่าว โดยมีกำหนดระยะเวลาเช่า 3 ปี ตั้งแต่วันที่ 1 มกราคม 2563 ถึงวันที่ 31 ธันวาคม 2565 ในอัตราค่าเช่า 20,460บาทต่อเดือน โดยผู้เช่าจะเป็นผู้รับผิดชอบชำระค่าไฟฟ้าให้แก่ผู้ให้เช่าในอัตราค่าไฟฟ้าหน่วยละ 5 บาท เมื่อสัญญาเช่าครบกำหนดแล้วหากผู้เช่ามีความประสงค์จะเช่าสถานที่เช่าต่อไปจะมีการต่ออายุสัญญาครั้งละ 3 ปีโดยมีข้อกำหนดและเงื่อนไขการเช่าเป็นไปตามสัญญาเช่าฉบับนี้ เว้นแต่ค่าเช่า ผู้เช่าจะต้องชำระค่าเช่าเพิ่มจากค่าเช่าเดิมอีกร้อยละ 10 ของค่าเช่าเดิม |
| - บริษัทมีรายได้อื่นจากการได้รับชำระค่าไฟฟ้าจากรายการดังกล่าว | 293 บาท | 1,514 บาท | |
| ลูกหนี้อื่น | | | |
| - บริษัทมียอดลูกหนี้อื่นจากรายได้ค่าเช่าและรายได้ค่ารับจากค่าไฟฟ้า | -- | -- | |

มูลค่ารายการระหว่างกัน (ล้านบาท)

ลักษณะรายการระหว่างกัน

ณ วันที่
31 ธันวาคม
2562ณ วันที่
31 ธันวาคม
2563ความจำเป็น
และความสมเหตุสมผล

ทั้งนี้ ราคาเช่าดังกล่าวเป็นไปตามราคาประเมินมูลค่าเช่า โดยใช้วิธีเปรียบเทียบราคาตลาดเป็นเกณฑ์ในการพิจารณามูลค่าทรัพย์สิน และมีวัตถุประสงค์การประเมินเพื่อสาธารณะ ตามรายงานประเมินมูลค่าทรัพย์สิน ลงวันที่ 23 พฤศจิกายน 2559 ของบริษัท เอียร์ แอฟไพร์ซ จำกัด โดยมีนางสาวเบญจวรรณ จงยศยิ่ง ผู้ประเมินราคาหลัก ชันวุฒิ เลขที่ วฒ.111 เป็นผู้ประเมินราคาซึ่งอยู่ในรายชื่อบริษัทประเมินมูลค่าสินทรัพย์ในตลาดทุนและผู้ประเมินหลักได้รับความเห็นชอบจากสำนักงานคณะกรรมการกำกับหลักทรัพย์และตลาดหลักทรัพย์

ความเห็นคณะกรรมการตรวจสอบ

คณะกรรมการตรวจสอบรับทราบและมีความเห็นว่ารายการดังกล่าวมีความสมเหตุสมผล โดยบริษัทมีการดำเนินการจัดทำสัญญาเช่าเรียบร้อยแล้ว ภายใต้เงื่อนไขและราคาที่มีความสมเหตุสมผลเมื่อเปรียบเทียบกับราคาประเมินมูลค่าการเช่าที่ดินพร้อมสิ่งปลูกสร้างโดยผู้ประเมินราคาซึ่งอยู่ในรายชื่อบริษัทประเมินมูลค่าทรัพย์สินในตลาดทุนและผู้ประเมินหลักที่ได้รับความเห็นชอบจากสำนักงานคณะกรรมการกำกับหลักทรัพย์และตลาดหลักทรัพย์

| ลักษณะรายการระหว่างกัน | มูลค่ารายการระหว่างกัน (ล้านบาท) | | ความจำเป็น และความสมเหตุสมผล |
|--|----------------------------------|--------------------------------|--|
| | ณ วันที่ 31 ธันวาคม 2562 | ณ วันที่ 31 ธันวาคม 2563 | |
| บุคคลที่อาจมีความขัดแย้ง : นางสาวมรกต กิตติคุณชัย | | | <p>ในปี 2563 บริษัทให้กรรมการเช่าที่ดินพร้อมสิ่งปลูกสร้าง ซึ่งมีลักษณะเป็นอาคารบ้านเดี่ยวชั้นเดียวตั้งอยู่บ้านเลขที่ 9/7 ภายในบริเวณโรงงานซึ่งเป็นกรรมสิทธิ์ของบริษัท โดยได้ดำเนินการจัดทำสัญญาเช่าที่ดินพร้อมสิ่งปลูกสร้างดังกล่าว โดยมีกำหนดระยะเวลาเช่า 3 ปี ตั้งแต่วันที่ 1 มกราคม 2563 ถึงวันที่ 31 ธันวาคม 2565 ในอัตราค่าเช่า 25,300 บาทต่อเดือน โดยผู้เช่าจะเป็นผู้รับผิดชอบชำระค่าไฟฟ้าให้แก่ผู้ให้เช่าในอัตราค่าไฟฟ้า หน่วยละ 5 บาท เมื่อสัญญาเช่าครบกำหนดแล้วหากผู้เช่ามีความประสงค์จะเช่าสถานที่เช่าต่อไปจะมีการต่ออายุสัญญาครั้งละ 3 ปีโดยมีข้อกำหนดและเงื่อนไขการเช่าเป็นไปตามสัญญาเช่าฉบับนี้ เว้นแต่ค่าเช่า ผู้เช่าจะต้องชำระค่าเช่าเพิ่มจากค่าเช่าเดิมอีกร้อยละ 10 ของค่าเช่าเดิม</p> <p>ทั้งนี้ ราคาเช่าดังกล่าวเป็นไปตามราคาประเมินมูลค่าค่าเช่า โดยใช้วิธีเปรียบเทียบราคาตลาดเป็นเกณฑ์ในการพิจารณามูลค่าทรัพย์สิน และมีวัตถุประสงค์การประเมินเพื่อสาธารณะ ตามรายงานประเมินมูลค่าทรัพย์สิน ลงวันที่ 23 พฤศจิกายน 2559 ของบริษัท เอียร์ แอฟไพร์ซ จำกัด โดยมีนางสาวเบญจวรรณ จงยศียง ผู้ประเมินราคาหลัก ชั่ววุฒิ เลขที่ วฒ.111 เป็นผู้ประเมินราคาซึ่งอยู่ในรายชื่อบริษัทประเมินมูลค่าสินทรัพย์ในตลาดทุนและผู้ประเมินหลักที่ได้รับความเห็นชอบจากสำนักงานคณะกรรมการกำกับหลักทรัพย์และตลาดหลักทรัพย์</p> <p>ความเห็นคณะกรรมการตรวจสอบ</p> <p>คณะกรรมการตรวจสอบรับทราบและมีความเห็นว่ารายการดังกล่าวมีความสมเหตุสมผล เนื่องจากบริษัทมีการดำเนินการจัดทำสัญญาเช่าเรียบร้อยแล้ว ภายใต้เงื่อนไขและราคาที่มีความสมเหตุสมผลเมื่อเปรียบเทียบกับราคาประเมินมูลค่าการเช่าที่ดินพร้อมสิ่งปลูกสร้างโดยผู้ประเมินราคาซึ่งอยู่ในรายชื่อบริษัทประเมินมูลค่าทรัพย์สินในตลาดทุนและผู้ประเมินหลักที่ได้รับความเห็นชอบจากสำนักงานคณะกรรมการกำกับหลักทรัพย์และตลาดหลักทรัพย์</p> |
| | | | |
| รายได้อื่น | | | |
| - บริษัทมีรายได้อื่นจากการให้กรรมการเช่าที่ดินพร้อมสิ่งปลูกสร้าง เพื่อใช้เป็นที่พักอาศัย | 0.28 | 0.30 | |
| - บริษัทมีรายได้อื่นจากการได้รับชำระค่า ไฟฟ้าจากรายการดังกล่าว | 3,140 บาท | 3,294 บาท | |
| ลูกหนี้อื่น | | | |
| - บริษัทมียอดลูกหนี้อื่นจากรายได้ค่าเช่าและรายได้ค้างรับจากค่าไฟฟ้า | -- | -- | |

มูลค่ารายการระหว่างกัน (ล้านบาท)

| ลักษณะรายการระหว่างกัน | มูลค่ารายการระหว่างกัน (ล้านบาท) | | ความจำเป็น และความสมเหตุสมผล |
|--|----------------------------------|--------------------------------|--|
| | ณ วันที่ 31 ธันวาคม 2562 | ณ วันที่ 31 ธันวาคม 2563 | |
| บุคคลที่อาจมีความขัดแย้ง : นางศุภราภรณ์ ประสาทงามเลิศ | | | <p>ในปี 2563 บริษัทให้กรรมการเช่าที่ดินพร้อมสิ่งปลูกสร้าง ซึ่งมีลักษณะเป็นอาคารบ้านเดี่ยวชั้นเดียวตั้งอยู่บ้านเลขที่ 9/7 ภายในบริเวณโรงงานซึ่งเป็นกรรมสิทธิ์ของบริษัท โดยได้ดำเนินการจัดทำสัญญาเช่าที่ดินพร้อมสิ่งปลูกสร้างดังกล่าว โดยมีกำหนดระยะเวลาเช่า 3 ปี ตั้งแต่วันที่ 1 มกราคม 2563 ถึงวันที่ 31 ธันวาคม 2565 ในอัตราค่าเช่า 11,880 บาทต่อเดือน โดยผู้เช่าจะเป็นผู้รับผิดชอบชำระค่าไฟฟ้าให้แก่ผู้ให้เช่าในอัตราค่าไฟฟ้าหน่วยละ 5 บาท เมื่อสัญญาเช่าครบกำหนดแล้วหากผู้เช่ามีความประสงค์จะเช่าสถานที่เช่าต่อไปจะมีการต่ออายุสัญญาครั้งละ 3 ปีโดยมีข้อกำหนดและเงื่อนไขการเช่าเป็นไปตามสัญญาเช่าฉบับนี้ เว้นแต่ค่าเช่า ผู้เช่าจะต้องชำระค่าเช่าเพิ่มจากค่าเช่าเดิมอีกร้อยละ 10 ของค่าเช่าเดิม</p> <p>ทั้งนี้ ราคาเช่าดังกล่าวเป็นไปตามราคาประเมินมูลค่าค่าเช่า โดยใช้วิธีเปรียบเทียบราคาตลาดเป็นเกณฑ์ในการพิจารณามูลค่าทรัพย์สิน และมีวัตถุประสงค์การประเมินเพื่อสาธารณะ ตามรายงานประเมินมูลค่าทรัพย์สิน ลงวันที่ 23 พฤศจิกายน 2559 ของบริษัท เอียร์ แอปไพร์ซ จำกัด โดยมีนางสาวเบญจวรรณ จงยศยิ่ง ผู้ประเมินราคาหลัก ชันวุฒิ เลขที่ วฒ.111 เป็นผู้ประเมินราคาซึ่งอยู่ในรายชื่อบริษัทประเมินมูลค่าสินทรัพย์ในตลาดทุนและผู้ประเมินหลักที่ได้รับความเห็นชอบจากสำนักงานคณะกรรมการกำกับหลักทรัพย์และตลาดหลักทรัพย์</p> <p><u>ความเห็นคณะกรรมการตรวจสอบ</u></p> <p>คณะกรรมการตรวจสอบรับทราบและมีความเห็นว่ารายการดังกล่าวมีความสมเหตุสมผล เนื่องจากบริษัทมีการดำเนินการจัดทำสัญญาเช่าเรียบร้อยแล้ว ภายใต้เงื่อนไขและราคาที่มีความสมเหตุสมผลเมื่อเปรียบเทียบกับราคาประเมินมูลค่าการเช่าที่ดินพร้อมสิ่งปลูกสร้างโดยผู้ประเมินราคาซึ่งอยู่ในรายชื่อบริษัทประเมินมูลค่าทรัพย์สินในตลาดทุนและผู้ประเมินหลักที่ได้รับความเห็นชอบจากสำนักงานคณะกรรมการกำกับหลักทรัพย์และตลาดหลักทรัพย์</p> |
| รายได้อื่น | | | |
| - บริษัทมีรายได้จากการให้กรรมการเช่าที่ดินพร้อมสิ่งปลูกสร้าง เพื่อใช้เป็นที่พักอาศัย | 0.13 | 0.14 | |
| - บริษัทมีรายได้จากการได้รับชำระค่า ไฟฟ้าจากรายการดังกล่าว | 407 บาท | 467 บาท | |
| ลูกหนี้อื่น | | | |
| - บริษัทมียอดลูกหนี้จากรายได้ค่าเช่าและรายได้ค้างรับจากค่าไฟฟ้า | -- | -- | |

| ลักษณะรายการระหว่างกัน | มูลค่ารายการระหว่างกัน (ล้านบาท) | | ความจำเป็น และความสมเหตุสมผล |
|--|----------------------------------|--------------------------------|---|
| | ณ วันที่ 31 ธันวาคม 2562 | ณ วันที่ 31 ธันวาคม 2563 | |
| บุคคลที่อาจมีความขัดแย้ง : บจก.โซสวาท | | | |
| รายได้ค่าทำบัญชี | 0.01 | 0.01 | <p>ในปี 2563 บริษัทมีรายได้จากการรับจ้างทำบัญชีให้ บจก.โซสวาทโดยกำหนดระยะเวลา 1 ปี ตั้งแต่วันที่ 1 มกราคม 2563 ถึงวันที่ 31 ธันวาคม 2563 ในอัตราค่าบริการ 10,000 บาทต่อปีและได้รับรายได้ในไตรมาส 1 ทั้งจำนวน ทั้งนี้ราคาค่าบริการดังกล่าวโดยใช้วิธีเปรียบเทียบราคาตลาดเป็นเกณฑ์</p> <p><u>ความเห็นคณะกรรมการตรวจสอบ</u></p> <p>คณะกรรมการตรวจสอบรับทราบและมีความเห็นว่า รายการดังกล่าวมีความสมเหตุสมผล เนื่องจากบริษัท มีการดำเนินการจัดทำสัญญาเรียบร้อยแล้ว ภายใต้เงื่อนไขและราคาที่มีความสมเหตุสมผล</p> |
| บุคคลที่อาจมีความขัดแย้ง : บจก.ชันสวีท ไบโอ เอ็นเนอยี | | | |
| รายได้ค่าทำบัญชี | 0.01 | 0.01 | <p>ในปี 2563 บริษัทมีรายได้จากการรับจ้างทำบัญชี บจก.ชันสวีท ไบโอ เอ็นเนอยี โดยกำหนดระยะเวลา 1 ปี ตั้งแต่วันที่ 1 มกราคม 2563 ถึงวันที่ 31 ธันวาคม 2563 ในอัตราค่าบริการ 10,000 บาทต่อปีและได้รับรายได้ในไตรมาส 1 ทั้งจำนวน ทั้งนี้ราคาค่าบริการดังกล่าวโดยใช้วิธีเปรียบเทียบราคาตลาดเป็นเกณฑ์</p> <p><u>ความเห็นคณะกรรมการตรวจสอบ</u></p> <p>คณะกรรมการตรวจสอบรับทราบและมีความเห็นว่า รายการดังกล่าวมีความสมเหตุสมผล เนื่องจากบริษัท มีการดำเนินการจัดทำสัญญาเรียบร้อยแล้ว ภายใต้เงื่อนไขและราคาที่มีความสมเหตุสมผล</p> |
| บุคคลที่อาจมีความขัดแย้ง : บจก.เชียงใหม่วิสาหกิจเพื่อสังคม | | | |
| รายได้ค่าทำบัญชี | -- | 0.05 | <p>ในปี 2563 บริษัท มีค่าบริการการกุศลสำหรับ โครงการ สนับสนุนหมู่บ้านไร้ฝุ่นควันไฟแก่ บริษัท เชียงใหม่วิสาหกิจเพื่อสังคม จำกัด วันที่ 25 ธันวาคม 2563 ในมูลค่า 50,000 บาท</p> <p><u>ความเห็นคณะกรรมการตรวจสอบ</u></p> <p>คณะกรรมการตรวจสอบรับทราบและมีความเห็นว่า รายการดังกล่าวมีความสมเหตุสมผล เนื่องจาก บริษัทมีนโยบายสนับสนุนโครงการเพื่อสังคมและสิ่งแวดล้อม</p> |

ข้อมูลย้อนหลังสำหรับปี 2561 สามารถดูได้ที่

<https://www.set.or.th/set/companyprofile.do?symbol=SUN&ssoPageId=4&language=th&country=TH>

ส่วนที่ 3
งบการเงินรวมและงบการเงินเฉพาะกิจการ
31 ธันวาคม พ.ศ. 2563



รายงานของผู้สอบบัญชีรับอนุญาต

เสนอ ผู้ถือหุ้นของบริษัท ชันสวีท จำกัด (มหาชน)

ความเห็น

ข้าพเจ้าเห็นว่า งบการเงินรวมของบริษัท ชันสวีท จำกัด (มหาชน) (บริษัท) และบริษัทย่อย (กลุ่มกิจการ) และงบการเงินเฉพาะกิจการแสดงฐานะการเงินรวมและฐานะการเงินเฉพาะกิจการของบริษัท ณ วันที่ 31 ธันวาคม พ.ศ. 2563 และผลการดำเนินงานรวมและผลการดำเนินงานเฉพาะกิจการ รวมถึงกระแสเงินสดรวมและกระแสเงินสดเฉพาะกิจการสำหรับปีสิ้นสุดวันเดียวกันโดยถูกต้องตามที่ควรในสาระสำคัญตามมาตรฐานการรายงานทางการเงิน

งบการเงินที่ตรวจสอบ

งบการเงินรวมและงบการเงินเฉพาะกิจการประกอบด้วย

- งบแสดงฐานะการเงินรวมและงบแสดงฐานะการเงินเฉพาะกิจการ ณ วันที่ 31 ธันวาคม พ.ศ. 2563
- งบกำไรขาดทุนเบ็ดเสร็จรวมและงบกำไรขาดทุนเบ็ดเสร็จเฉพาะกิจการสำหรับปีสิ้นสุดวันเดียวกัน
- งบแสดงการเปลี่ยนแปลงส่วนของผู้ถือหุ้นรวมและงบแสดงการเปลี่ยนแปลงส่วนของผู้ถือหุ้นเฉพาะกิจการสำหรับปีสิ้นสุดวันเดียวกัน
- งบกระแสเงินสดรวมและงบกระแสเงินสดเฉพาะกิจการสำหรับปีสิ้นสุดวันเดียวกัน และ
- หมายเหตุประกอบงบการเงินรวมและงบการเงินเฉพาะกิจการซึ่งประกอบด้วยนโยบายการบัญชีที่สำคัญและหมายเหตุเรื่องอื่น ๆ

เกณฑ์ในการแสดงความเห็น

ข้าพเจ้าได้ปฏิบัติตามตรวจสอบตามมาตรฐานการสอบบัญชี ความรับผิดชอบของข้าพเจ้าได้กล่าวไว้ในส่วนของความรับผิดชอบของผู้สอบบัญชีต่อการตรวจสอบงบการเงินรวมและงบการเงินเฉพาะกิจการในรายงานของข้าพเจ้า ข้าพเจ้ามีความเป็นอิสระจากกลุ่มกิจการและบริษัทตามข้อกำหนดจรรยาบรรณของผู้ประกอบวิชาชีพบัญชีที่กำหนดโดยสภาวิชาชีพบัญชีในส่วนที่เกี่ยวข้องกับการตรวจสอบงบการเงินรวมและงบการเงินเฉพาะกิจการ และข้าพเจ้าได้ปฏิบัติตามความรับผิดชอบด้านจรรยาบรรณอื่น ๆ ซึ่งเป็นไปตามข้อกำหนดเหล่านี้ ข้าพเจ้าเชื่อว่าหลักฐานการสอบบัญชีที่ข้าพเจ้าได้รับเพียงพอและเหมาะสมเพื่อใช้เป็นเกณฑ์ในการแสดงความเห็นของข้าพเจ้า

เรื่องสำคัญในการตรวจสอบ

เรื่องสำคัญในการตรวจสอบคือเรื่องต่าง ๆ ที่มีนัยสำคัญที่สุดตามดุลยพินิจของผู้ประกอบวิชาชีพของข้าพเจ้าในการตรวจสอบงบการเงินรวมและงบการเงินเฉพาะกิจการสำหรับงวดปัจจุบัน ข้าพเจ้าได้ระบุเรื่อง การรับรู้รายได้จากการขายสินค้า เป็นเรื่องสำคัญในการตรวจสอบและได้นำเรื่องนี้มาพิจารณาในบริบทของการตรวจสอบ งบการเงินรวมและงบการเงินเฉพาะกิจการโดยรวม และในการแสดงความเห็นของข้าพเจ้า ทั้งนี้ ข้าพเจ้าไม่ได้แสดงความเห็นแยกต่างหากสำหรับเรื่องนี้

| เรื่องสำคัญในการตรวจสอบ | วิธีการตรวจสอบ |
|--|---|
| <p>การรับรู้รายได้จากการขายสินค้า</p> <p>กลุ่มกิจการมีรายได้จากการขายสินค้าสำหรับปีสิ้นสุดวันที่ 31 ธันวาคม พ.ศ. 2563 จำนวน 2,610 ล้านบาท ซึ่งประกอบด้วยรายได้จากการขายพืชและผลไม้ทางการเกษตรทั้งสดและแปรรูป ซึ่งมีทั้งขายในประเทศและส่งออกต่างประเทศ ทำให้รายการขายของกลุ่มกิจการมีเงื่อนไขในการรับรู้รายได้ที่แตกต่างกัน ประกอบกับกลุ่มกิจการมีการผลิตและขายสินค้าภายใต้บรรจุภัณฑ์และตราสินค้าของตนเองและของลูกค้า ซึ่งรับรู้รายได้โดยพิจารณาว่าอำนาจในการควบคุมสินค้าเป็นของลูกค้าแล้ว</p> <p>ข้าพเจ้าให้ความสำคัญในการตรวจสอบความถูกต้องและการตัดรอบบัญชีของการรับรู้รายได้จากการขายสินค้า เนื่องจากจำนวนผลกระทบของรายได้ดังกล่าวมีสาระสำคัญ และการรับรู้รายได้ขึ้นอยู่กับเงื่อนไขการขายที่ระบุไว้ในแต่ละสัญญา ตลอดจนเงื่อนไขการส่งมอบและการโอนกรรมสิทธิ์ในสินค้าให้ลูกค้าที่แตกต่างกัน</p> | <p>ข้าพเจ้าได้ใช้วิธีตรวจสอบที่เกี่ยวข้องกับการรับรู้รายได้ ดังนี้</p> <ul style="list-style-type: none"> • ทำความเข้าใจ ประเมินการออกแบบ และทดสอบระบบการควบคุมภายในสำหรับวงจรรายได้ของกลุ่มกิจการ โดยทดสอบตามจากผู้รับผิดชอบ และเลือกสุ่มตัวอย่างมาทดสอบการปฏิบัติตามการควบคุมที่กลุ่มกิจการได้ออกแบบไว้ • สุ่มตัวอย่างเอกสารการขายเพื่อตรวจสอบการรับรู้รายได้ว่าเป็นไปตามเงื่อนไขที่ระบุไว้ในสัญญา และสอดคล้องกับนโยบายการรับรู้รายได้ของกลุ่มกิจการ • ตรวจสอบเอกสารประกอบการขายที่เกิดขึ้นในระหว่างปีและช่วงใกล้สิ้นรอบระยะเวลาบัญชีกับสัญญาขาย ใบแจ้งหนี้ ใบส่งสินค้า ใบตราส่งสินค้า และเอกสารขนส่งอื่นที่เกี่ยวข้อง • ตรวจสอบใบลดหนี้ที่กลุ่มกิจการออกภายหลังวันสิ้นรอบระยะเวลาบัญชี และพิจารณาว่ารายการขายและใบลดหนี้ถูกบันทึกในงวดที่เหมาะสมหรือไม่ • สุ่มตรวจนับสินค้าคงเหลือปลายปีสำหรับสินค้าภายใต้บรรจุภัณฑ์และตราสินค้าของตนเองและของลูกค้า และกระทบยอดกับรายงานที่ผู้บริหารจัดทำ • วิเคราะห์เปรียบเทียบข้อมูลแบบแยกย่อยสำหรับบัญชีรายได้ เพื่อตรวจสอบความผิดปกติที่อาจเกิดขึ้นของรายการขายตลอดรอบระยะเวลาบัญชี <p>จากผลการตรวจสอบ ข้าพเจ้าพบว่ากรรับรู้รายได้จากการขายสินค้ามีความเหมาะสมและสอดคล้องกับหลักฐานประกอบรายการ</p> |

ข้อมูลและเหตุการณ์ที่เห็น

ข้าพเจ้าขอให้สังเกตหมายเหตุประกอบงบการเงินรวมและงบการเงินเฉพาะกิจการ ข้อ 5 ที่อธิบายถึงนโยบายการบัญชีเกี่ยวกับการนำข้อยกเว้นจากมาตรการผ่อนปรนชั่วคราวเพื่อลดผลกระทบจากสถานการณ์การแพร่ระบาดของโรคติดเชื้อไวรัสโคโรนา 2019 (COVID-19) ที่ออกโดยสภาวิชาชีพบัญชี มาถือปฏิบัติสำหรับรอบระยะเวลารายงานสิ้นสุดภายในช่วงเวลาระหว่างวันที่ 1 มกราคม พ.ศ. 2563 ถึงวันที่ 31 ธันวาคม พ.ศ. 2563 ทั้งนี้ ความเห็นของข้าพเจ้าไม่ได้เปลี่ยนแปลงไปเนื่องจากเรื่องที่ข้าพเจ้าให้ข้อสังเกตนี้

ข้อมูลอื่น

กรรมการเป็นผู้รับผิดชอบต่อข้อมูลอื่น ข้อมูลอื่นประกอบด้วย ข้อมูลซึ่งรวมอยู่ในรายงานประจำปี แต่ไม่รวมถึงงบการเงินรวมและงบการเงินเฉพาะกิจการ และรายงานของผู้สอบบัญชีที่อยู่ในรายงานนั้น ข้าพเจ้าคาดว่าข้าพเจ้าจะได้รับรายงานประจำปีภายหลังวันที่ในรายงานของผู้สอบบัญชีนี้

ความเห็นของข้าพเจ้าต้องงบการเงินรวมและงบการเงินเฉพาะกิจการไม่ครอบคลุมถึงข้อมูลอื่น และข้าพเจ้าไม่ได้ให้ความเชื่อมั่นต่อข้อมูลอื่น

ความรับผิดชอบของข้าพเจ้าที่เกี่ยวข้องกับการตรวจสอบงบการเงินรวมและงบการเงินเฉพาะกิจการคือ การอ่านและพิจารณาว่าข้อมูลอื่นมีความขัดแย้งที่มีสาระสำคัญกับงบการเงินรวมและงบการเงินเฉพาะกิจการ หรือกับความรู้ที่ได้รับจากการตรวจสอบของข้าพเจ้า หรือปรากฏว่าข้อมูลอื่นมีการแสดงข้อมูลที่ขัดต่อข้อเท็จจริงอันเป็นสาระสำคัญหรือไม่

เมื่อข้าพเจ้าได้อ่านรายงานประจำปี หากข้าพเจ้าสรุปได้ว่าการแสดงข้อมูลที่ขัดต่อข้อเท็จจริงอันเป็นสาระสำคัญ ข้าพเจ้าต้องสื่อสารเรื่องดังกล่าวกับคณะกรรมการตรวจสอบ

ความรับผิดชอบของกรรมการต้องงบการเงินรวมและงบการเงินเฉพาะกิจการ

กรรมการมีหน้าที่รับผิดชอบในการจัดทำและนำเสนองบการเงินรวมและงบการเงินเฉพาะกิจการเหล่านี้ โดยถูกต้องตามที่ควรตามมาตรฐานการรายงานทางการเงิน และรับผิดชอบเกี่ยวกับการควบคุมภายในที่กรรมการพิจารณาว่าจำเป็น เพื่อให้สามารถจัดทำงบการเงินรวมและงบการเงินเฉพาะกิจการที่ปราศจากการแสดงข้อมูลที่ขัดต่อข้อเท็จจริงอันเป็นสาระสำคัญไม่ว่าจะเกิดจากการทุจริตหรือข้อผิดพลาด

ในการจัดทำงบการเงินรวมและงบการเงินเฉพาะกิจการ กรรมการรับผิดชอบในการประเมินความสามารถของกลุ่มกิจการและบริษัทในการดำเนินงานต่อเนื่อง เปิดเผยเรื่องที่เกี่ยวข้องกับการดำเนินงานต่อเนื่อง (ตามความเหมาะสม) และการใช้เกณฑ์การบัญชีสำหรับการดำเนินงานต่อเนื่อง เว้นแต่กรรมการมีความตั้งใจที่จะเลิกกลุ่มกิจการและบริษัท หรือหยุดดำเนินงาน หรือไม่สามารถดำเนินงานต่อเนื่องต่อไปได้

คณะกรรมการตรวจสอบมีหน้าที่ช่วยกรรมการในการกำกับดูแลกระบวนการในการจัดทำรายงานทางการเงินของกลุ่มกิจการและบริษัท

ความรับผิดชอบของผู้สอบบัญชีต่อการตรวจสอบงบการเงินรวมและงบการเงินเฉพาะกิจการ

การตรวจสอบของข้าพเจ้ามีวัตถุประสงค์เพื่อให้ได้ความเชื่อมั่นอย่างสมเหตุสมผลว่างบการเงินรวมและงบการเงินเฉพาะกิจการโดยรวมปราศจากการแสดงข้อมูลที่ขัดต่อข้อเท็จจริงอันเป็นสาระสำคัญหรือไม่ ไม่ว่าจะเกิดจากการทุจริตหรือข้อผิดพลาด และเสนอรายงานของผู้สอบบัญชีซึ่งรวมความเห็นของข้าพเจ้าอยู่ด้วย ความเชื่อมั่นอย่างสมเหตุสมผลคือความเชื่อมั่นในระดับสูง แต่ไม่ได้เป็นการรับประกันว่าการปฏิบัติตามตรวจสอบตามมาตรฐานการสอบบัญชีจะสามารถตรวจพบข้อมูลที่ขัดต่อข้อเท็จจริงอันเป็นสาระสำคัญที่มีอยู่ได้เสมอไป ข้อมูลที่ขัดต่อข้อเท็จจริงอาจเกิดจากการทุจริตหรือข้อผิดพลาด และถือว่ามีสาระสำคัญเมื่อการดำเนินการอย่างสมเหตุสมผลได้ว่ารายการที่ขัดต่อข้อเท็จจริงแต่ละรายการ หรือทุกรายการรวมกันจะมีผลต่อการตัดสินใจทางเศรษฐกิจของผู้ใช้งบการเงินรวมและงบการเงินเฉพาะกิจการเหล่านี้

ในการตรวจสอบของข้าพเจ้าตามมาตรฐานการสอบบัญชี ข้าพเจ้าได้ใช้ดุลยพินิจเกี่ยวกับผู้ประกอบวิชาชีพและการสังเกต และสงสัยเกี่ยวกับผู้ประกอบวิชาชีพตลอดการตรวจสอบ การปฏิบัติงานของข้าพเจ้ารวมถึง

- ระบุและประเมินความเสี่ยงจากการแสดงข้อมูลที่ขัดต่อข้อเท็จจริงอันเป็นสาระสำคัญในงบการเงินรวมและงบการเงินเฉพาะกิจการ ไม่ว่าจะเกิดจากการทุจริตหรือข้อผิดพลาด ออกแบบและปฏิบัติตามวิธีการตรวจสอบเพื่อตอบสนองต่อความเสี่ยงเหล่านั้น และได้หลักฐานการสอบบัญชีที่เพียงพอและเหมาะสมเพื่อเป็นเกณฑ์ในการแสดงความเห็นของข้าพเจ้า ความเสี่ยงที่ไม่พบข้อมูลที่ขัดต่อข้อเท็จจริงอันเป็นสาระสำคัญซึ่งเป็นผลมาจากการทุจริตจะสูงกว่าความเสี่ยงที่เกิดจากข้อผิดพลาดเนื่องจากการทุจริตอาจเกี่ยวกับการสมรู้ร่วมคิด การปลอมแปลงเอกสารหลักฐาน การตั้งใจละเว้นการแสดงผลข้อมูล การแสดงข้อมูลที่ไมตรงตามข้อเท็จจริงหรือการแทรกแซงการควบคุมภายใน
- ทำความเข้าใจในระบบการควบคุมภายในที่เกี่ยวข้องกับการตรวจสอบ เพื่อออกแบบวิธีการตรวจสอบที่เหมาะสมกับสถานการณ์ แต่ไม่ใช่เพื่อวัตถุประสงค์ในการแสดงความเห็นต่อความมีประสิทธิภาพของการควบคุมภายในของกลุ่มกิจการและบริษัท
- ประเมินความเหมาะสมของนโยบายการบัญชีที่กรรมการใช้และความสมเหตุสมผลของประมาณการทางบัญชี และการเปิดเผยข้อมูลที่เกี่ยวข้องซึ่งจัดทำขึ้นโดยกรรมการ
- สรุปเกี่ยวกับความเหมาะสมของการใช้เกณฑ์การบัญชีสำหรับการดำเนินงานต่อเนื่องของกรรมการจากหลักฐานการสอบบัญชีที่ได้รับ และประเมินว่ามีความไม่แน่นอนที่มีสาระสำคัญเกี่ยวกับเหตุการณ์หรือสถานการณ์ที่อาจเป็นเหตุให้เกิดข้อสงสัยอย่างมีนัยสำคัญต่อความสามารถของกลุ่มกิจการและบริษัทในการดำเนินงานต่อเนื่องหรือไม่ ถ้าข้าพเจ้าได้ข้อสรุปว่ามีความไม่แน่นอนที่มีสาระสำคัญ ข้าพเจ้าต้องกล่าวไว้ในรายงานของผู้สอบบัญชีของข้าพเจ้าโดยให้ข้อสังเกตถึงการเปิดเผยข้อมูลในงบการเงินรวมและงบการเงินเฉพาะกิจการที่เกี่ยวข้อง หรือถ้าการเปิดเผยดังกล่าวไม่เพียงพอ ความเห็นของข้าพเจ้าจะเปลี่ยนแปลงไป ข้อสรุปของข้าพเจ้าขึ้นอยู่กับหลักฐานการสอบบัญชีที่ได้รับจนถึงวันที่ในรายงานของผู้สอบบัญชีของข้าพเจ้า อย่างไรก็ตาม เหตุการณ์หรือสถานการณ์ในอนาคตอาจเป็นเหตุให้กลุ่มกิจการและบริษัทต้องหยุดการดำเนินงานต่อเนื่อง
- ประเมินการนำเสนอ โครงสร้างและเนื้อหาของงบการเงินรวมและงบการเงินเฉพาะกิจการโดยรวม รวมถึงการเปิดเผยข้อมูลว่างบการเงินรวมและงบการเงินเฉพาะกิจการแสดงรายการ และเหตุการณ์ในรูปแบบที่ทำให้มีการนำเสนอข้อมูลโดยถูกต้องตามที่ควรหรือไม่
- ได้รับหลักฐานการสอบบัญชีที่เหมาะสมอย่างเพียงพอเกี่ยวกับข้อมูลทางการเงินของกิจการภายในกลุ่มหรือกิจกรรมทางธุรกิจภายในกลุ่มกิจการเพื่อแสดงความเห็นต่องบการเงินรวม ข้าพเจ้ารับผิดชอบต่อการกำหนดแนวทาง การควบคุมดูแลและการปฏิบัติงานตรวจสอบกลุ่มกิจการ ข้าพเจ้าเป็นผู้รับผิดชอบแต่เพียงผู้เดียวต่อความเห็นของข้าพเจ้า

ข้าพเจ้าได้สื่อสารกับคณะกรรมการตรวจสอบในเรื่องต่าง ๆ ที่สำคัญซึ่งรวมถึงขอบเขตและช่วงเวลาของการตรวจสอบตามที่ได้วางแผนไว้ ประเด็นที่มีนัยสำคัญที่พบจากการตรวจสอบ และข้อบกพร่องที่มีนัยสำคัญในระบบการควบคุมภายใน หากข้าพเจ้าได้พบในระหว่างการตรวจสอบของข้าพเจ้า

ข้าพเจ้าได้ให้คำรับรองแก่คณะกรรมการตรวจสอบว่า ข้าพเจ้าได้ปฏิบัติตามข้อกำหนดจรรยาบรรณที่เกี่ยวข้องกับความเป็นอิสระ และได้สื่อสารกับคณะกรรมการตรวจสอบเกี่ยวกับความสัมพันธ์ทั้งหมด ตลอดจนเรื่องอื่นซึ่งข้าพเจ้าเชื่อว่ามีเหตุผลที่บุคคลภายนอกอาจพิจารณาว่ากระทบต่อความเป็นอิสระของข้าพเจ้าและมาตรการที่ข้าพเจ้าใช้เพื่อป้องกันไม่ให้ข้าพเจ้าขาดความเป็นอิสระ

จากเรื่องที่สื่อสารกับคณะกรรมการตรวจสอบ ข้าพเจ้าได้พิจารณาเรื่องต่าง ๆ ที่มีนัยสำคัญที่สุดในการตรวจสอบงบการเงินรวมและงบการเงินเฉพาะกิจการในงวดปัจจุบันและกำหนดเป็นเรื่องสำคัญในการตรวจสอบ ข้าพเจ้าได้อธิบายเรื่องเหล่านี้ในรายงานของผู้สอบบัญชี เว้นแต่กฎหมายหรือข้อบังคับไม่ให้เปิดเผยต่อสาธารณะเกี่ยวกับเรื่องดังกล่าว หรือในสถานการณ์ที่ยากที่จะเกิดขึ้น ข้าพเจ้าพิจารณาว่าไม่ควรสื่อสารเรื่องดังกล่าวในรายงานของข้าพเจ้าเพราะการกระทำดังกล่าวสามารถคาดการณ์ได้อย่างสมเหตุสมผลว่าจะมีผลกระทบในทางลบมากกว่าผลประโยชน์ต่อส่วนได้เสียสาธารณะจากการสื่อสารดังกล่าว

บริษัท ไพร์ชวอเตอร์เฮาส์คูเปอร์ส เอพีแอส จำกัด

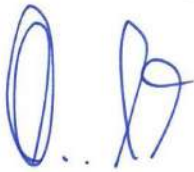

วิเชียร กิ่งมนตรี

ผู้สอบบัญชีรับอนุญาตเลขที่ 3977

กรุงเทพมหานคร

22 กุมภาพันธ์ พ.ศ. 2564

| | | งบการเงินรวม | | งบการเงินเฉพาะกิจการ | |
|--|----------|---------------|---------------|----------------------|---------------|
| | | ท.ศ. 2563 | ท.ศ. 2562 | ท.ศ. 2563 | ท.ศ. 2562 |
| | หมายเหตุ | บาท | บาท | บาท | บาท |
| สินทรัพย์ | | | | | |
| สินทรัพย์หมุนเวียน | | | | | |
| เงินสดและรายการเทียบเท่าเงินสด | 11 | 293,562,253 | 243,351,249 | 291,134,515 | 241,561,273 |
| ลูกหนี้การค้าและลูกหนี้อื่น - สุทธิ | 12 | 194,449,284 | 156,218,527 | 193,645,113 | 156,187,523 |
| สินทรัพย์อนุพันธ์ | 13 | 2,218,452 | - | 2,218,452 | - |
| สินค้าคงเหลือ - สุทธิ | 14 | 103,675,682 | 197,510,349 | 103,675,682 | 197,487,584 |
| สินทรัพย์หมุนเวียนอื่น | 15 | 4,964,725 | 7,438,398 | 4,900,369 | 7,233,857 |
| รวมสินทรัพย์หมุนเวียน | | 598,870,396 | 604,518,523 | 595,574,131 | 602,470,237 |
| สินทรัพย์ไม่หมุนเวียน | | | | | |
| เงินฝากธนาคารที่ติดภาระค้ำประกัน | 16 | 5,783,700 | 5,783,700 | 783,700 | 783,700 |
| เงินลงทุนในบริษัทย่อยตามวิธีราคาทุน | 17 | - | - | 7,369,971 | 7,369,971 |
| ที่ดิน อาคาร และอุปกรณ์ - สุทธิ | 18 | 657,091,824 | 712,226,723 | 657,091,821 | 712,220,835 |
| สินทรัพย์สิทธิการใช้ - สุทธิ | 19 | 23,520,203 | - | 23,520,203 | - |
| สินทรัพย์ไม่มีตัวตน - สุทธิ | 20 | 3,583,879 | 5,489,521 | 3,583,879 | 5,489,521 |
| สินทรัพย์ภาษีเงินได้รอตัดบัญชี - สุทธิ | 21 | 4,171,090 | 15,287,690 | 4,169,267 | 15,287,690 |
| รวมสินทรัพย์ไม่หมุนเวียน | | 694,150,696 | 738,787,634 | 696,518,841 | 741,151,717 |
| รวมสินทรัพย์ | | 1,293,021,092 | 1,343,306,157 | 1,292,092,972 | 1,343,621,954 |

หมายเหตุประกอบงบการเงินรวมและงบการเงินเฉพาะกิจการเป็นส่วนหนึ่งของงบการเงินนี้

| หมายเหตุ | งบการเงินรวม | | งบการเงินเฉพาะกิจการ | | |
|--------------------------------------|--------------|-------------|----------------------|-------------|-------------|
| | ท.ศ. 2563 | ท.ศ. 2562 | ท.ศ. 2563 | ท.ศ. 2562 | |
| | บาท | บาท | บาท | บาท | |
| หนี้สินและส่วนของผู้ถือหุ้น | | | | | |
| หนี้สินหมุนเวียน | | | | | |
| เงินกู้ยืมระยะสั้นจากสถาบันการเงิน | 22.1 | - | 213,570,223 | - | 213,570,223 |
| เจ้าหนี้การค้าและเจ้าหนี้อื่น | 23 | 206,182,297 | 208,101,919 | 204,720,930 | 207,864,180 |
| หนี้สินที่เกิดจากสัญญา | 24 | 14,839,760 | 16,290,296 | 14,839,760 | 16,290,296 |
| หนี้สินอนุพันธ์ | 13 | 9,115 | - | - | - |
| เงินกู้ยืมระยะยาวจากสถาบันการเงิน | | | | | |
| ที่ถึงกำหนดชำระภายในหนึ่งปี | 22.2 | 3,600,000 | 3,600,000 | 3,600,000 | 3,600,000 |
| ภาษีเงินได้ค้างจ่าย | | 7,702,571 | 125,503 | 7,701,668 | - |
| หนี้สินตามสัญญาเช่าส่วนที่ถึง | | | | | |
| กำหนดชำระภายในหนึ่งปี - สุทธิ | | 6,271,219 | - | 6,271,219 | - |
| หนี้สินตามสัญญาเช่าการเงินส่วนที่ถึง | | | | | |
| กำหนดชำระภายในหนึ่งปี - สุทธิ | 22.3 | - | 3,906,136 | - | 3,906,136 |
| หนี้สินหมุนเวียนอื่น | | 2,371,388 | 939,783 | 2,368,999 | 939,474 |
| รวมหนี้สินหมุนเวียน | | 240,976,350 | 446,533,860 | 239,502,576 | 446,170,309 |
| หนี้สินไม่หมุนเวียน | | | | | |
| เงินกู้ยืมระยะยาวจากสถาบันการเงิน | 22.2 | 300,000 | 3,900,000 | 300,000 | 3,900,000 |
| หนี้สินตามสัญญาเช่า - สุทธิ | | 11,125,865 | - | 11,125,865 | - |
| หนี้สินตามสัญญาเช่าการเงิน - สุทธิ | 22.3 | - | 10,690,017 | - | 10,690,017 |
| ภาระผูกพันผลประโยชน์พนักงาน | 25 | 18,588,165 | 31,359,773 | 18,588,165 | 31,359,773 |
| รวมหนี้สินไม่หมุนเวียน | | 30,014,030 | 45,949,790 | 30,014,030 | 45,949,790 |
| รวมหนี้สิน | | 270,990,380 | 492,483,650 | 269,516,606 | 492,120,099 |

หมายเหตุประกอบงบการเงินรวมและงบการเงินเฉพาะกิจการเป็นส่วนหนึ่งของงบการเงินนี้

| หมายเหตุ | งบการเงินรวม | | งบการเงินเฉพาะกิจการ | |
|--|----------------------|----------------------|----------------------|----------------------|
| | ท.ศ. 2563 | ท.ศ. 2562 | ท.ศ. 2563 | ท.ศ. 2562 |
| | บาท | บาท | บาท | บาท |
| หนี้สินและส่วนของผู้ถือหุ้น (ต่อ) | | | | |
| ส่วนของผู้ถือหุ้น | | | | |
| ทุนเรือนหุ้น | | | | |
| ทุนจดทะเบียน | | | | |
| หุ้นสามัญ จำนวน 430,000,000 หุ้น | | | | |
| มูลค่าที่ตราไว้หุ้นละ 0.50 บาท | 215,000,000 | 215,000,000 | 215,000,000 | 215,000,000 |
| ทุนที่ออกและชำระแล้ว | | | | |
| หุ้นสามัญ จำนวน 430,000,000 หุ้น | | | | |
| มูลค่าที่ได้รับชำระแล้วหุ้นละ 0.50 บาท | 215,000,000 | 215,000,000 | 215,000,000 | 215,000,000 |
| ส่วนเกินมูลค่าหุ้นสามัญ | 665,525,655 | 665,525,655 | 665,525,655 | 665,525,655 |
| ส่วนต่ำกว่าทุนจากการรวมธุรกิจ | | | | |
| ภายใต้การควบคุมเดียวกัน | (20,637,124) | (20,637,124) | (21,000,000) | (21,000,000) |
| กำไร(ขาดทุน)สะสม - | | | | |
| จัดสรรแล้ว - ทุนสำรองตามกฎหมาย | 27 | 21,400,000 | 11,400,000 | 21,400,000 |
| ยังไม่ได้จัดสรร | | 141,510,011 | (19,698,194) | 142,419,192 |
| องค์ประกอบอื่นของส่วนของผู้ถือหุ้น | | (767,830) | (768,481) | (768,481) |
| รวมส่วนของผู้ถือหุ้นของบริษัทใหญ่ | 1,022,030,712 | 850,822,507 | 1,022,576,366 | 851,501,855 |
| ส่วนได้เสียที่ไม่มีอำนาจควบคุม | - | - | - | - |
| รวมส่วนของผู้ถือหุ้น | 1,022,030,712 | 850,822,507 | 1,022,576,366 | 851,501,855 |
| รวมหนี้สินและส่วนของผู้ถือหุ้น | 1,293,021,092 | 1,343,306,157 | 1,292,092,972 | 1,343,621,954 |

หมายเหตุประกอบงบการเงินรวมและงบการเงินเฉพาะกิจการเป็นส่วนหนึ่งของงบการเงินนี้

| หมายเหตุ | งบการเงินรวม | | งบการเงินเฉพาะกิจการ | |
|---|--------------------|---------------------|----------------------|---------------------|
| | พ.ศ. 2563 | พ.ศ. 2562 | พ.ศ. 2563 | พ.ศ. 2562 |
| | บาท | บาท | บาท | บาท |
| รายได้จากการขาย | 2,610,589,522 | 1,919,737,747 | 2,598,560,951 | 1,904,899,779 |
| ต้นทุนขาย | (2,188,452,990) | (1,774,807,691) | (2,178,170,125) | (1,762,320,052) |
| กำไรขั้นต้น | 422,136,532 | 144,930,056 | 420,390,826 | 142,579,727 |
| รายได้อื่น | 29 7,178,469 | 5,738,718 | 7,878,937 | 5,791,080 |
| กำไรจากอัตราแลกเปลี่ยน - สุทธิ | 9,971,709 | 14,219,476 | 9,948,859 | 14,176,282 |
| กำไรจากตราสารอนุพันธ์ - สุทธิ | 2,341,390 | - | 2,350,505 | - |
| ค่าใช้จ่ายในการขาย | (162,724,166) | (141,015,446) | (162,044,745) | (140,134,196) |
| ค่าใช้จ่ายในการบริหาร | (65,280,156) | (69,691,589) | (65,067,896) | (68,654,869) |
| ต้นทุนทางการเงิน | 30 (1,772,557) | (5,745,058) | (1,772,557) | (5,743,482) |
| กำไร(ขาดทุน)ก่อนภาษีเงินได้ | 211,851,221 | (51,563,843) | 211,683,929 | (51,985,458) |
| ภาษีเงินได้ | 32 (18,939,028) | 9,684,432 | (18,905,430) | 9,821,125 |
| กำไร(ขาดทุน)สุทธิสำหรับปี | 192,912,193 | (41,879,411) | 192,778,499 | (42,164,333) |
| กำไร(ขาดทุน)เบ็ดเสร็จอื่น: | | | | |
| รายการที่จะไม่จัดประเภทรายการใหม่ไปยัง | | | | |
| กำไรหรือขาดทุนในภายหลัง | | | | |
| การวัดมูลค่าใหม่ของภาระผูกพัน | | | | |
| ผลประโยชน์พนักงาน | 28, 32 - | 2,102,231 | - | 2,102,231 |
| กำไรเบ็ดเสร็จอื่นสำหรับปี - สุทธิจากภาษี | - | 2,102,231 | - | 2,102,231 |
| กำไร(ขาดทุน)เบ็ดเสร็จรวมสำหรับปี | 192,912,193 | (39,777,180) | 192,778,499 | (40,062,102) |
| การแบ่งปันกำไร(ขาดทุน)สุทธิ | | | | |
| ส่วนของผู้เป็นเจ้าของของบริษัทใหญ่ | 192,912,193 | (41,879,411) | 192,778,499 | (42,164,333) |
| ส่วนของส่วนได้เสียที่ไม่มีอำนาจควบคุม | - | - | - | - |
| | 192,912,193 | (41,879,411) | 192,778,499 | (42,164,333) |
| การแบ่งปันกำไร(ขาดทุน)เบ็ดเสร็จรวม | | | | |
| ส่วนของผู้เป็นเจ้าของของบริษัทใหญ่ | 192,912,193 | (39,777,180) | 192,778,499 | (40,062,102) |
| ส่วนของส่วนได้เสียที่ไม่มีอำนาจควบคุม | - | - | - | - |
| | 192,912,193 | (39,777,180) | 192,778,499 | (40,062,102) |
| กำไร(ขาดทุน)ต่อหุ้น | | | | |
| กำไร(ขาดทุน)ต่อหุ้นขั้นพื้นฐาน | 33 0.45 | (0.10) | 0.45 | (0.10) |

หมายเหตุประกอบงบการเงินรวมและงบการเงินเฉพาะกิจการเป็นส่วนหนึ่งของงบการเงินนี้

บริษัท ชันส์วิท จำกัด (มหาชน)
งบแสดงการเปลี่ยนแปลงส่วนของผู้ถือหุ้น
สำหรับปีสิ้นสุดวันที่ 31 ธันวาคม พ.ศ. 2563

| | งบการเงินเฉพาะกิจการ | | | | | | | | | |
|----------|---|-------------|------------------|--------------|------------|------------------------------------|------------------|---------------|---------------|-------------------|
| | ส่วนของผู้ถือหุ้น | | | | | องค์ประกอบอื่นของส่วนของผู้ถือหุ้น | | | | |
| | ส่วนของผู้ถือหุ้น | | กำไรขาดทุนสะสม - | | | กำไร(ขาดทุน) | | | | |
| | บาท | บาท | บาท | บาท | บาท | ส่วนต่างว่าทุน | การวัดมูลค่าใหม่ | ของภาระผูกพัน | ผลประโยชน์ | รวมส่วน |
| หมายเหตุ | | | | | | | | | | ของผู้เป็นเจ้าของ |
| 26 | ยอดคงเหลือ ณ วันที่ 1 มกราคม พ.ศ. 2562 | 215,000,000 | 865,525,655 | (21,000,000) | 11,400,000 | 45,009,014 | (2,870,712) | (2,870,712) | 913,063,957 | |
| | การเปลี่ยนแปลงในส่วนของผู้ถือหุ้นสำหรับปี | | | | | | | | | |
| | เงินปันจ่าย | - | - | - | - | (21,500,000) | - | - | (21,500,000) | |
| 26 | กำไร(ขาดทุน)เบ็ดเสร็จรวมสำหรับปี | - | - | - | - | (42,164,333) | 2,102,231 | 2,102,231 | (40,062,102) | |
| | ยอดคงเหลือ ณ วันที่ 31 ธันวาคม พ.ศ. 2562 | 215,000,000 | 865,525,655 | (21,000,000) | 11,400,000 | (18,655,319) | (768,481) | (768,481) | 851,501,855 | |
| 5 | ยอดคงเหลือ ณ วันที่ 1 มกราคม พ.ศ. 2563 | 215,000,000 | 865,525,655 | (21,000,000) | 11,400,000 | (18,655,319) | (768,481) | (768,481) | 851,501,855 | |
| | - ต้นที่รายงานไว้ | | | | | | | | | |
| | ผลกระทบของการนำมาตรฐานการรายงานทางการเงินฉบับใหม่มาใช้ปฏิบัติ และการเปลี่ยนแปลงนโยบายการบัญชี | - | - | - | - | (203,988) | - | - | (203,988) | |
| 27 | ยอดคงเหลือ ณ วันที่ 1 มกราคม พ.ศ. 2563 | 215,000,000 | 865,525,655 | (21,000,000) | 11,400,000 | (18,959,307) | (768,481) | (768,481) | 851,297,967 | |
| | - ปรับปรุงใหม่ | | | | | | | | | |
| | การเปลี่ยนแปลงในส่วนของผู้ถือหุ้นสำหรับปี | | | | | | | | | |
| 26 | การเพิ่มทุนสำรองตามกฎหมาย | - | - | - | 10,000,000 | (10,000,000) | - | - | - | |
| | เงินปันจ่าย | - | - | - | - | (21,500,000) | - | - | (21,500,000) | |
| | กำไรเบ็ดเสร็จรวมสำหรับปี | - | - | - | - | 192,778,499 | - | - | 192,778,499 | |
| 26 | ยอดคงเหลือ ณ วันที่ 31 ธันวาคม พ.ศ. 2563 | 215,000,000 | 865,525,655 | (21,000,000) | 21,400,000 | 142,419,192 | (768,481) | (768,481) | 1,022,576,366 | |

หมายเหตุประกอบงบการเงินรวมและงบการเงินเฉพาะกิจการเป็นส่วนหนึ่งของงบการเงินนี้

| หมายเหตุ | งบการเงินรวม | | งบการเงินเฉพาะกิจการ | |
|--|--------------|--------------|----------------------|--------------|
| | พ.ศ. 2563 | พ.ศ. 2562 | พ.ศ. 2563 | พ.ศ. 2562 |
| | บาท | บาท | บาท | บาท |
| กระแสเงินสดจากกิจกรรมดำเนินงาน | | | | |
| กำไร(ขาดทุน)ก่อนภาษีเงินได้ | 211,851,221 | (51,563,843) | 211,883,929 | (51,985,458) |
| รายการปรับปรุงกระทบกำไร(ขาดทุน)จากการดำเนินงาน : | | | | |
| ค่าเสื่อมราคา | 18 | 85,520,893 | 63,142,348 | 65,515,008 |
| ค่าเสื่อมราคาสินทรัพย์สิทธิการใช้ | 19 | 5,005,587 | - | 5,005,587 |
| ค่าตัดจำหน่าย | 20 | 1,899,939 | 1,759,928 | 1,899,939 |
| ขาดทุนจากการด้อยค่าของสินทรัพย์ | 18, 31 | 2,871,373 | 78,300 | 2,871,373 |
| ขาดทุน(กำไร)จากการจำหน่ายสินทรัพย์ | | 634,885 | (41) | 634,885 |
| ขาดทุนจากการตัดจำหน่ายสินทรัพย์ | 18 | - | 60,701 | - |
| ขาดทุนจากการตัดจำหน่ายสินทรัพย์ไม่มีตัวตน | 20 | 3 | - | 3 |
| การโอนสินทรัพย์เป็นค่าใช้จ่าย | | 123,435 | - | 123,435 |
| ผลขาดทุนด้านเครดิตที่คาดว่าจะเกิดขึ้น | | 1,090,406 | 1,552,199 | 1,090,406 |
| ขาดทุนจากมูลค่าสินค้าคงเหลือลดลง | 14 | 267,515 | 3,198,409 | 267,515 |
| กำไรสุทธิจากอัตราแลกเปลี่ยนที่ยังไม่เกิดขึ้นจริง | | (56,475) | (460,395) | (56,475) |
| กำไรสุทธิจากตราสารอนุพันธ์ที่ยังไม่เกิดขึ้นจริง | | (2,209,337) | - | (2,218,452) |
| ภาระผูกพันผลประโยชน์พนักงาน | | 4,044,425 | 9,057,497 | 4,044,425 |
| รายได้ดอกเบี้ยรับ | 29 | (459,974) | (945,762) | (445,380) |
| ต้นทุนทางการเงิน | 30 | 1,772,557 | 5,745,058 | 1,772,557 |
| | | 292,356,433 | 31,824,399 | 292,188,735 |
| การเปลี่ยนแปลงของเงินทุนหมุนเวียน | | | | |
| สินทรัพย์ดำเนินงานลดลง(เพิ่มขึ้น) | | | | |
| ลูกหนี้การค้าและลูกหนี้อื่น | | (39,534,894) | 5,099,085 | (38,761,727) |
| สินค้าคงเหลือ | | 93,567,152 | 171,240,433 | 93,544,387 |
| สินทรัพย์หมุนเวียนอื่น | | 2,447,369 | 2,129,488 | 2,336,250 |
| หนี้สินดำเนินงานเพิ่มขึ้น(ลดลง) | | | | |
| เจ้าหนี้การค้าและเจ้าหนี้อื่น | | (2,120,468) | (11,778,499) | (3,344,096) |
| หนี้สินที่เกิดจากสัญญา | | (1,365,771) | 7,558,211 | (1,365,771) |
| หนี้สินหมุนเวียนอื่น | | 1,431,605 | 135,682 | 1,429,525 |
| จ่ายชำระภาระผูกพันผลประโยชน์พนักงาน | 25 | (16,816,033) | - | (16,816,033) |
| กระแสเงินสดจากกิจกรรมดำเนินงาน | | | | |
| จ่ายดอกเบี้ย | | (1,793,496) | (5,924,947) | (1,793,496) |
| จ่ายภาษีเงินได้ | | (168,058) | (887,915) | (39,103) |
| เงินสดสุทธิได้มาจากกิจกรรมดำเนินงาน | | | | |
| | | 328,003,839 | 199,197,937 | 327,380,671 |

หมายเหตุประกอบงบการเงินรวมและงบการเงินเฉพาะกิจการเป็นส่วนหนึ่งของงบการเงินนี้

| หมายเหตุ | งบการเงินรวม | | งบการเงินเฉพาะกิจการ | |
|---|----------------------|---------------------|----------------------|---------------------|
| | พ.ศ. 2563 | พ.ศ. 2562 | พ.ศ. 2563 | พ.ศ. 2562 |
| | บาท | บาท | บาท | บาท |
| กระแสเงินสดจากกิจกรรมลงทุน | | | | |
| การลดลงของเงินฝากธนาคารติดภาระค้ำประกัน | - | 1,000,000 | - | 1,000,000 |
| เงินสดจ่ายเพื่อซื้ออาคารและอุปกรณ์ | (32,322,326) | (59,027,828) | (32,322,326) | (59,027,828) |
| เงินสดจ่ายเพื่อซื้อสินทรัพย์ไม่มีตัวตน | 20 (16,800) | (1,995,272) | (16,800) | (1,995,272) |
| เงินสดรับจากการจำหน่ายอุปกรณ์ | 677,597 | 45 | 677,597 | 45 |
| เงินสดรับจากดอกเบี้ย | 459,974 | 945,762 | 445,380 | 949,032 |
| เงินสดจ่ายเพื่อให้กู้ยืมแก่บริษัทย่อย | 34.4 - | - | - | (5,500,000) |
| เงินสดรับจากเงินให้กู้ยืมแก่บริษัทย่อย | - | - | - | 5,500,000 |
| เงินสดสุทธิใช้ไปในกิจกรรมลงทุน | (31,201,555) | (59,077,293) | (31,216,149) | (59,074,023) |
| กระแสเงินสดจากกิจกรรมจัดหาเงิน | | | | |
| เงินสดรับจากเงินกู้ยืมระยะสั้นจากสถาบันการเงิน | 22.1 268,310,415 | 722,191,398 | 268,310,415 | 722,191,398 |
| เงินสดจ่ายคืนเงินกู้ยืมระยะสั้นจากสถาบันการเงิน | 22.1 (481,880,638) | (602,528,175) | (481,880,638) | (602,528,175) |
| เงินสดจ่ายคืนเงินค้ำตามสัญญาเช่า | (7,921,057) | - | (7,921,057) | - |
| หนี้สินตามสัญญาเช่าการเงิน | - | (16,413,933) | - | (16,413,933) |
| เงินสดรับจากเงินกู้ยืมระยะยาวจากสถาบันการเงิน | 22.2 - | 9,000,000 | - | 9,000,000 |
| เงินสดจ่ายคืนเงินกู้ยืมระยะยาวจากสถาบันการเงิน | 22.2 (3,600,000) | (1,500,000) | (3,600,000) | (1,500,000) |
| เงินปันผลจ่ายให้แก่ผู้ถือหุ้นของบริษัท | 26 (21,500,000) | (21,500,000) | (21,500,000) | (21,500,000) |
| เงินสดสุทธิ(ใช้ไปใน)ได้มาจากกิจกรรมจัดหาเงิน | (246,591,280) | 89,249,290 | (246,591,280) | 89,249,290 |
| เงินสดและรายการเทียบเท่าเงินสดเพิ่มขึ้นสุทธิ | 50,211,004 | 229,369,934 | 49,573,242 | 227,902,784 |
| เงินสดและรายการเทียบเท่าเงินสดต้นปี | 243,351,249 | 13,981,315 | 241,581,273 | 13,858,509 |
| เงินสดและรายการเทียบเท่าเงินสดปลายปี | 293,562,253 | 243,351,249 | 291,134,515 | 241,561,273 |
| รายการที่ไม่ใช่เงินสด | | | | |
| - การเพิ่มขึ้นของสินทรัพย์สิทธิการใช้ | 10,721,988 | - | 10,721,988 | - |
| - การเพิ่มขึ้นของหนี้สินสัญญาเช่า | 10,721,988 | 14,233,845 | 10,721,988 | 14,233,845 |
| - รายการซื้อสินทรัพย์ถาวรค้างชำระ | 4,885,000 | 4,732,780 | 4,885,000 | 4,732,760 |

หมายเหตุประกอบงบการเงินรวมและงบการเงินเฉพาะกิจการเป็นส่วนหนึ่งของงบการเงินนี้

1 ข้อมูลทั่วไป

บริษัท ชันสวีท จำกัด (มหาชน) (บริษัท) เป็นบริษัทมหาชนจำกัด ซึ่งจดทะเบียนในตลาดหลักทรัพย์แห่งประเทศไทย ประกอบกิจการและจัดตั้งขึ้นในประเทศไทย เมื่อวันที่ 25 ธันวาคม พ.ศ. 2540 โดยมีที่อยู่ตามที่จดทะเบียนดังนี้ :

เลขที่ 9 หมู่ที่ 1 ตำบลทุ่งสะโตก อำเภอสันป่าตอง จังหวัดเชียงใหม่ 50120

บริษัทและบริษัทย่อย (รวมเรียกว่า "กลุ่มกิจการ") ประกอบธุรกิจหลักในการผลิตและจำหน่ายพืชและผลไม้ทางการเกษตรทั้งสดและแปรรูปทุกชนิด

งบการเงินรวมและงบการเงินเฉพาะกิจการได้รับอนุมัติจากคณะกรรมการบริษัทเมื่อวันที่ 22 กุมภาพันธ์ พ.ศ. 2564

2 เหตุการณ์สำคัญในระหว่างปีที่รายงาน

การแพร่ระบาดของโรคติดเชื้อไวรัสโคโรนา 2019

เมื่อต้นปี พ.ศ. 2563 ได้เกิดการแพร่ระบาดของโรคติดเชื้อไวรัสโคโรนา 2019 ซึ่งเหตุการณ์ดังกล่าวส่งผลกระทบในหลายพื้นที่ทั่วโลก รวมถึงประเทศไทย ทำให้เกิดการชะลอตัวทางด้านเศรษฐกิจ อย่างไรก็ตามสถานการณ์ดังกล่าวไม่ส่งผลกระทบต่อกลุ่มกิจการอย่างเป็นสาระสำคัญ ทั้งนี้ผู้บริหารของกลุ่มกิจการยังคงให้ความสนใจกับเหตุการณ์การระบาดของ COVID-19 อย่างใกล้ชิด และได้วางแผนเพื่อรับมือกับเหตุการณ์ดังกล่าวอย่างต่อเนื่อง

3 เกณฑ์การจัดทำงานการเงิน

งบการเงินรวมและงบการเงินเฉพาะกิจการได้จัดทำขึ้นตามมาตรฐานการรายงานทางการเงินของไทยและข้อกำหนดภายใต้พระราชบัญญัติหลักทรัพย์และตลาดหลักทรัพย์

งบการเงินรวมและงบการเงินเฉพาะกิจการจัดทำขึ้นโดยใช้เกณฑ์ราคาทุนเดิมในการวัดมูลค่าขององค์ประกอบของงบการเงิน ยกเว้นสินทรัพย์และหนี้สินทางการเงินบางรายการ (รวมถึงตราสารอนุพันธ์) และภาระผูกพันผลประโยชน์พนักงาน

การจัดทำงานการเงินให้สอดคล้องกับหลักการบัญชีที่รับรองทั่วไปในประเทศไทยกำหนดให้ใช้ประมาณการทางบัญชีที่สำคัญและการใช้ดุลยพินิจของผู้บริหารตามกระบวนการในการนำนโยบายการบัญชีของกลุ่มกิจการไปถือปฏิบัติ กลุ่มกิจการเปิดเผยเรื่องการใช้ดุลยพินิจของผู้บริหารหรือรายการที่มีความซับซ้อน และรายการเกี่ยวกับข้อสมมติฐานและประมาณการที่มีนัยสำคัญต่องบการเงินรวมและงบการเงินเฉพาะกิจการในหมายเหตุประกอบงบการเงินข้อ 9

งบการเงินรวมและงบการเงินเฉพาะกิจการฉบับภาษาอังกฤษจัดทำขึ้นจากงบการเงินตามกฎหมายที่เป็นภาษาไทย ในกรณีที่มีเนื้อความขัดแย้งกันหรือมีการตีความในสองภาษาแตกต่างกันให้ใช้งบการเงินตามกฎหมายฉบับภาษาไทยเป็นหลัก

4 มาตรฐานการรายงานทางการเงินฉบับใหม่และฉบับปรับปรุง

4.1 มาตรฐานการรายงานทางการเงินฉบับใหม่และฉบับปรับปรุงที่นำมาถือปฏิบัติสำหรับรอบระยะเวลาบัญชีที่เริ่มในหรือหลังวันที่ 1 มกราคม พ.ศ. 2563 ที่เกี่ยวข้องและมีผลกระทบที่มีนัยสำคัญต่อกลุ่มกิจการ

ก) เครื่องมือทางการเงิน

มาตรฐานการรายงานทางการเงินฉบับใหม่เกี่ยวกับเครื่องมือทางการเงินมีดังนี้

| | |
|---|---|
| มาตรฐานการบัญชีฉบับที่ 32 | การแสดงรายการเครื่องมือทางการเงิน |
| มาตรฐานการรายงานทางการเงินฉบับที่ 7 | การเปิดเผยข้อมูลเครื่องมือทางการเงิน |
| มาตรฐานการรายงานทางการเงินฉบับที่ 9 | เครื่องมือทางการเงิน |
| การตีความมาตรฐานการรายงานทางการเงินฉบับที่ 16 | การป้องกันความเสี่ยงของเงินลงทุนสุทธิในหน่วยงานต่างประเทศ |
| การตีความมาตรฐานการรายงานทางการเงินฉบับที่ 19 | การชำระหนี้สินทางการเงินด้วยตราสารทุน |

กลุ่มมาตรฐานการรายงานทางการเงินเกี่ยวกับเครื่องมือทางการเงินได้กำหนดหลักการใหม่ในการจัดประเภทและการวัดมูลค่าของเครื่องมือทางการเงิน ให้แนวทางปฏิบัติสำหรับการวัดรายการสินทรัพย์และหนี้สินทางการเงิน และให้ทางเลือกกิจการในการเลือกถือปฏิบัติที่ป้องกันความเสี่ยงเพื่อลดผลกระทบจากความแตกต่างในหลักการรับรู้รายการระหว่างรายการที่ถูกป้องกันความเสี่ยงและเครื่องมือป้องกันความเสี่ยง (Accounting mismatch) และให้แนวปฏิบัติในรายละเอียดเกี่ยวกับการจัดประเภทเครื่องมือทางการเงินที่ออกโดยกิจการว่าเป็นหนี้สินหรือทุน และกำหนดให้กิจการเปิดเผยข้อมูลเกี่ยวกับเครื่องมือทางการเงินและความเสี่ยงที่เกี่ยวข้องในรายละเอียด

หลักการใหม่ในการจัดประเภทรายการสินทรัพย์ทางการเงินนั้น กิจการต้องพิจารณาจากทั้ง ก) โมเดลธุรกิจสำหรับการถือสินทรัพย์ทางการเงิน และ ข) ลักษณะกระแสเงินสดตามสัญญาว่าเข้าเงื่อนไขของการเป็นเงินต้นและดอกเบี้ย (SPPI) หรือไม่ ซึ่งการจัดประเภทนั้นจะมีผลต่อการวัดมูลค่าของรายการสินทรัพย์ทางการเงินด้วย หลักการใหม่ยังรวมถึงการพิจารณาค่าเมื่อผลขาดทุนการด้อยค่าของสินทรัพย์ทางการเงินรวมทั้งสินทรัพย์ที่เกิดจากสัญญา ซึ่งกิจการจะต้องพิจารณารับรู้ผลขาดทุนด้านเครดิตที่คาดว่าจะเกิดขึ้น ณ วันที่รับรายการเริ่มแรก

ณ วันที่ 1 มกราคม พ.ศ. 2563 กลุ่มกิจการนำมาตรฐานการรายงานทางการเงินเกี่ยวกับเครื่องมือทางการเงินมาถือปฏิบัติ โดยผลกระทบที่เกิดจากการนำมาตรฐานการรายงานทางการเงินฉบับดังกล่าวได้อธิบายไว้ในหมายเหตุข้อ 5

ข) มาตรฐานการรายงานทางการเงินฉบับที่ 16 เรื่อง สัญญาเช่า

มาตรฐานการรายงานทางการเงินฉบับที่ 16 เรื่อง สัญญาเช่า ส่งผลให้กลุ่มกิจการในฐานะผู้เช่ารับรู้สัญญาเช่าเกือบทั้งหมดในงบแสดงฐานะการเงิน โดยไม่ต้องจัดประเภทเป็นสัญญาเช่าดำเนินงานและสัญญาเช่าการเงินอีกต่อไป กลุ่มกิจการต้องรับรู้สินทรัพย์สิทธิการใช้ และหนี้สินตามสัญญาเช่า เว้นแต่เป็นสัญญาเช่าระยะสั้นและสัญญาเช่าซึ่งสินทรัพย์อ้างอิงมีมูลค่าต่ำ

ณ วันที่ 1 มกราคม พ.ศ. 2563 กลุ่มกิจการนำมาตรฐานการรายงานทางการเงินเกี่ยวกับสัญญาเช่าฉบับใหม่มาถือปฏิบัติ โดยผลกระทบที่เกิดจากการนำมาตรฐานการรายงานทางการเงินฉบับดังกล่าวได้อธิบายไว้ในหมายเหตุข้อ 5

4.2 มาตรฐานการรายงานทางการเงินฉบับปรับปรุงที่มีผลบังคับใช้สำหรับรอบระยะเวลาบัญชีในหรือหลังวันที่ 1 มกราคม พ.ศ. 2564 ที่เกี่ยวข้องกับกลุ่มกิจการ

ก) **การปรับปรุงการอ้างอิงกรอบแนวคิดในมาตรฐานการรายงานทางการเงิน** เพิ่มเติมหลักการใหม่และแนวปฏิบัติในเรื่องต่อไปนี้

- การวัดมูลค่า ซึ่งรวมถึงปัจจัยที่ต้องพิจารณาในการเลือกเกณฑ์การวัดมูลค่า
- การแสดงรายการและการเปิดเผยข้อมูล รวมถึงการจัดประเภทรายการรายได้และค่าใช้จ่ายในกำไรขาดทุนเบ็ดเสร็จอื่น
- เรื่องกิจการที่เสนอรายงานอาจเป็นกิจการเดียวหรือส่วนของกิจการหรือประกอบด้วยกิจการมากกว่า 1 แห่ง ซึ่งไม่จำเป็นต้องเป็นกิจการตามกฎหมาย และ
- การตัดรายการสินทรัพย์และหนี้สิน

กรอบแนวคิดได้ปรับปรุงคำนิยามของสินทรัพย์และหนี้สิน และเกณฑ์ในการรวมสินทรัพย์และหนี้สินในงบการเงิน รวมทั้งได้อธิบายให้ชัดเจนขึ้นถึงบทบาทของความสามารถของฝ่ายบริหารในการดูแลรักษาทรัพยากรเชิงเศรษฐกิจของกิจการ ความระมัดระวัง และความไม่แน่นอนของการวัดมูลค่าในการรายงานทางการเงิน

ข) **การปรับปรุงมาตรฐานการรายงานทางการเงินฉบับที่ 9 เรื่อง เครื่องมือทางการเงิน และมาตรฐานการรายงานทางการเงิน ฉบับที่ 7 เรื่อง การเปิดเผยข้อมูลเครื่องมือทางการเงิน** ปรับเปลี่ยนข้อกำหนดการบัญชีป้องกันความเสี่ยงโดยเฉพาะ เพื่อบรรเทาผลกระทบที่อาจเกิดขึ้นจากความไม่แน่นอนที่เกิดจากการปฏิรูปอัตราดอกเบี้ยอ้างอิง เช่น อัตราดอกเบี้ยอ้างอิงที่กำหนดจากธุรกรรมการกู้ยืม (Interbank offer rates - IBORs) นอกจากนี้ การปรับปรุงได้กำหนดให้กิจการให้ข้อมูลเพิ่มเติมเกี่ยวกับความสัมพันธ์ของการป้องกันความเสี่ยงที่ได้รับผลกระทบโดยตรงจากความไม่แน่นอนใด ๆ นั้น

ค) **การปรับปรุงมาตรฐานการบัญชีฉบับที่ 1 เรื่อง การนำเสนองบการเงิน และมาตรฐานการบัญชี ฉบับที่ 8 เรื่อง นโยบายการบัญชี การเปลี่ยนแปลงประมาณการทางบัญชีและข้อผิดพลาด** ปรับปรุงคำนิยามของ "ความมีสาระสำคัญ" โดยให้เป็นไปในแนวทางเดียวกันกับมาตรฐานการรายงานทางการเงินและกรอบแนวคิด และอธิบายถึงการนำความมีสาระสำคัญไปประยุกต์ได้ชัดเจนขึ้นในมาตรฐานการบัญชีฉบับที่ 1

ง) **การปรับปรุงมาตรฐานการรายงานทางการเงินฉบับที่ 16 (IFRS 16) เรื่อง สัญญาเช่า** เกี่ยวกับการผ่อนปรนในทางปฏิบัติกรณีที่ผู้เช่าได้รับการลดค่าเช่าเนื่องจากสถานการณ์ COVID-19 โดยผู้เช่าสามารถเลือกที่จะไม่ประเมินว่าการลดค่าเช่าดังกล่าวเป็นการเปลี่ยนแปลงเงื่อนไขสัญญาเช่า (Lease modification) สำหรับการลดหรือการดเว้นการจ่ายค่าเช่าในระหว่างวันที่ 1 มิถุนายน พ.ศ. 2563 ถึงวันที่ 30 มิถุนายน พ.ศ. 2564 โดยการผ่อนปรนดังกล่าวต้องนำมาถือปฏิบัติกับงบการเงินประจำปีเริ่มในหรือหลังวันที่ 1 มิถุนายน พ.ศ. 2563 ทั้งนี้ กิจการสามารถถือปฏิบัติก่อนวันที่มีผลบังคับใช้ได้

ทั้งนี้กลุ่มกิจการและบริษัทเลือกที่จะไม่นำการผ่อนปรนดังกล่าวมาถือปฏิบัติสำหรับรอบระยะเวลารายงานปีปัจจุบัน โดยผู้บริหารของกลุ่มกิจการอยู่ระหว่างการประเมินผลกระทบของการนำมาตรฐานรายงานทางการเงินฉบับปรับปรุงดังกล่าวมาถือปฏิบัติ

4.3 มาตรฐานการรายงานทางการเงินฉบับปรับปรุงที่มีผลบังคับใช้สำหรับรอบระยะเวลาบัญชีในหรือหลังวันที่ 1 มกราคม พ.ศ. 2565 ที่เกี่ยวข้องและมีผลกระทบที่มีนัยสำคัญต่อกลุ่มกิจการ

กลุ่มกิจการประเมินผลกระทบของมาตรฐานการรายงานทางการเงินฉบับปรับปรุง ซึ่งยังไม่มีผลบังคับใช้ในรอบระยะเวลารายงานปัจจุบันมีดังนี้

การปรับปรุงมาตรฐานการรายงานทางการเงินฉบับที่ 16 (TFRS 16) เรื่อง สัญญาเช่า เกี่ยวกับแนวผ่อนปรนในทางปฏิบัติกรณีที่มีการเปลี่ยนแปลงสัญญาเช่าที่เข้าเงื่อนไขที่กำหนดซึ่งเกิดจากการปฏิรูปอัตราดอกเบี้ยอ้างอิง (เช่น การทดแทนอัตรา THBFIX ด้วยอัตราดอกเบี้ยอ้างอิงใหม่ซึ่งเป็นผลมาจากการยกเลิก LIBOR) ผู้เช่าต้องวัดมูลค่าหนี้สินตามสัญญาเช่าใหม่โดยใช้อัตราคิดลดที่ปรับปรุงซึ่งสะท้อนการเปลี่ยนแปลงของอัตราดอกเบี้ย เพื่อคิดลดค่าเช่าจ่ายที่เปลี่ยนแปลงไป โดยอนุญาตให้ถือปฏิบัติก่อนวันที่มีผลบังคับใช้ได้

กลุ่มกิจการและบริษัทเลือกที่จะไม่นำแนวผ่อนปรนดังกล่าวมาถือปฏิบัติสำหรับรอบระยะเวลารายงานปีปัจจุบัน โดยผู้บริหารของกลุ่มกิจการอยู่ระหว่างการประเมินผลกระทบของการนำมาตรฐานรายงานทางการเงินฉบับปรับปรุงดังกล่าวมาถือปฏิบัติ

5 ผลกระทบจากการนำมาตรฐานการรายงานทางการเงินฉบับใหม่และฉบับปรับปรุงมาปรับใช้เป็นครั้งแรก

หมายเหตุนี้อธิบายถึงผลกระทบจากการที่กลุ่มกิจการและบริษัทได้นำมาตรฐานการบัญชีฉบับที่ 32 (TAS 32) เรื่อง การแสดงรายการเครื่องมือทางการเงิน มาตรฐานการรายงานทางการเงินฉบับที่ 7 (TFRS 7) เรื่อง การเปิดเผยข้อมูลเครื่องมือทางการเงิน มาตรฐานการรายงานทางการเงินฉบับที่ 9 (TFRS 9) เรื่อง เครื่องมือทางการเงิน และมาตรฐานการรายงานทางการเงินฉบับที่ 16 (TFRS 16) เรื่อง สัญญาเช่า มาถือปฏิบัติเป็นครั้งแรก โดยนโยบายการบัญชีใหม่ก็นำมาถือปฏิบัติตั้งแต่วันที่ 1 มกราคม พ.ศ. 2563 ได้อธิบายไว้ในหมายเหตุข้อ 6.7 ข้อ 6.11 และข้อ 6.12

กลุ่มกิจการและบริษัทได้นำนโยบายการบัญชีใหม่ดังกล่าวมาถือปฏิบัติตั้งแต่วันที่ 1 มกราคม พ.ศ. 2563 โดยใช้วิธีรับรู้ผลกระทบสะสมจากการปรับใช้มาตรฐานการรายงานทางการเงินดังกล่าวเป็นรายการปรับปรุงกับกำไรสะสมต้นงวด (Modified retrospective) โดยไม่ปรับปรุงข้อมูลเปรียบเทียบ ดังนั้น การจัดประเภทรายการใหม่และรายการปรับปรุงที่เกิดจากการเปลี่ยนแปลงนโยบายการบัญชีจะรับรู้ในงบแสดงฐานะการเงิน ณ วันที่ 1 มกราคม พ.ศ. 2563

ผลกระทบของการนำมาตรฐานการรายงานทางการเงินใหม่มาใช้เป็นครั้งแรกที่มีต้องบแสดงฐานะการเงินรวมและงบแสดงฐานะการเงินเฉพาะกิจการ เป็นดังนี้

| หมายเหตุ | งบการเงินรวม | | | |
|--|---|---|---|--|
| | TFRS 9, TFRS 7 และ TAS 32 | | TFRS 16 | |
| | ณ วันที่ 31 ธันวาคม พ.ศ. 2562 (ตามที่รายงานไว้เดิม) | รายการปรับปรุง และการจัดประเภท รายการใหม่ | รายการปรับปรุง และการจัดประเภท รายการใหม่ | ณ วันที่ 1 มกราคม พ.ศ. 2563 (ตามที่ปรับปรุงใหม่) |
| | บาท | บาท | บาท | บาท |
| | | | | |
| งบแสดงฐานะการเงิน | | | | |
| สินทรัพย์หมุนเวียน | | | | |
| ลูกหนี้การค้าและลูกหนี้อื่น - สุทธิ | ก | 156,218,527 | (122,932) | 156,095,595 |
| สินทรัพย์อื่น | ข | - | 626,067 | 626,067 |
| สินทรัพย์ไม่หมุนเวียน | | | | |
| ที่ดิน อาคาร และอุปกรณ์ - สุทธิ | ง | 712,226,723 | - | 694,422,940 |
| สินทรัพย์สิทธิการใช้ - สุทธิ | ค, ง | - | 23,116,214 | 23,116,214 |
| สินทรัพย์ทางการเงินที่ได้รับการจัดบัญชี - สุทธิ | ก, ข | 15,297,690 | 50,997 | 15,338,687 |
| รวมรายการสินทรัพย์ที่ได้รับผลกระทบ | | 883,732,940 | 5,312,431 | 889,599,503 |
| หนี้สินหมุนเวียน | | | | |
| หนี้สินอื่น | ข | - | 758,120 | 758,120 |
| หนี้สินตามสัญญาเช่าส่วนที่ถึง กำหนดชำระภายในหนึ่งปี - สุทธิ | ค, ง | 3,906,136 | 2,503,061 | 6,409,197 |
| หนี้สินไม่หมุนเวียน | | | | |
| หนี้สินตามสัญญาเช่า - สุทธิ | ค, ง | 10,690,017 | 2,809,370 | 13,499,387 |
| รวมรายการหนี้สินที่ได้รับผลกระทบ | | 14,596,153 | 5,312,431 | 20,666,704 |
| กำไร(ขาดทุน)สะสม - ยังไม่ได้จัดสรร | | (19,698,194) | (203,988) | (19,902,182) |
| รวมรายการส่วนของเจ้าของที่ได้รับผลกระทบ | | (19,698,194) | (203,988) | (19,902,182) |

| | | งบการเฉพาะกิจการ | | | |
|--|------|---|---|---|--|
| | | TFRS 9, TFRS 7 และ TAS 32 | | TFRS 16 | |
| หมายเหตุ | | ณ วันที่ 31 ธันวาคม พ.ศ. 2562 (ตามที่รายงานไว้เดิม) | รายการปรับปรุง และการจัดประเภท รายการใหม่ | รายการปรับปรุง และการจัดประเภท รายการใหม่ | ณ วันที่ 1 มกราคม พ.ศ. 2563 (ตามที่ปรับปรุงใหม่) |
| | | บาท | บาท | บาท | บาท |
| งบแสดงฐานะการเงิน | | | | | |
| สินทรัพย์หมุนเวียน | | | | | |
| | ก | 156,187,523 | (122,932) | - | 156,064,591 |
| ลูกหนี้การค้าและลูกหนี้อื่น - สุทธิ | | | | | |
| สินทรัพย์อนุพันธ์ | ข | - | 626,067 | - | 626,067 |
| สินทรัพย์ไม่หมุนเวียน | | | | | |
| ที่ดิน อาคาร และอุปกรณ์ - สุทธิ | ง | 712,220,835 | - | (17,803,783) | 694,417,052 |
| สินทรัพย์สิทธิการใช้ - สุทธิ | ค, ง | - | - | 23,116,214 | 23,116,214 |
| สินทรัพย์ภายใต้การดำเนินงาน - สุทธิ | ก, ข | 15,287,690 | 50,997 | - | 15,338,687 |
| รวมรายการสินทรัพย์ที่ได้รับผลกระทบ | | 883,696,048 | 554,132 | 5,312,431 | 889,562,611 |
| หนี้สินหมุนเวียน | | | | | |
| หนี้สินอนุพันธ์ | ข | - | 758,120 | - | 758,120 |
| หนี้สินตามสัญญาเช่าส่วนที่ถึง กำหนดชำระภายในหนึ่งปี - สุทธิ | ค, ง | 3,906,136 | - | 2,503,061 | 6,409,197 |
| หนี้สินไม่หมุนเวียน | | | | | |
| หนี้สินตามสัญญาเช่า - สุทธิ | ค, ง | 10,690,017 | - | 2,809,370 | 13,499,387 |
| รวมรายการหนี้สินที่ได้รับผลกระทบ | | 14,596,153 | 758,120 | 5,312,431 | 20,666,704 |
| กำไร(ขาดทุน)สะสม - ยังไม่ได้จัดสรร | | (18,655,319) | (203,988) | - | (18,859,307) |
| รวมรายการส่วนของผู้ถือหุ้นที่ได้รับผลกระทบ | | (18,655,319) | (203,988) | - | (18,859,307) |

หมายเหตุ

- ก) ปรับปรุงการด้อยค่าของสินทรัพย์ทางการเงิน (หมายเหตุข้อ 5.1 (ก))
- ข) การจัดประเภทและวัดมูลค่าของสินทรัพย์ทางการเงินใหม่ (หมายเหตุข้อ 5.1 (ข) และ (ค))
- ค) การรับรู้สินทรัพย์สิทธิการใช้และหนี้สินตามสัญญาเช่าตาม TFRS 16 (หมายเหตุข้อ 5.2)
- ง) การโอนจัดประเภทใหม่ในสินทรัพย์และหนี้สินตามสัญญาเช่าการเงิน (หมายเหตุข้อ 5.2)

5.1 เครื่องมือทางการเงิน

ผลกระทบที่มีต่อกำไร(ขาดทุน)สะสมของกลุ่มกิจการและของบริษัท ณ วันที่ 1 มกราคม พ.ศ. 2563 มีดังต่อไปนี้

| | หมายเหตุ | งบการเงิน | |
|---|----------|--------------|--------------|
| | | งบการเงินรวม | เฉพาะกิจการ |
| | | บาท | บาท |
| กำไร(ขาดทุน)สะสมที่ยังไม่ได้จัดสรร ณ วันที่ 31 ธันวาคม พ.ศ. 2562 | | | |
| - ตามที่รายงานไว้เดิม | | (19,698,194) | (18,655,319) |
| รับรู้ค่าเผื่อการต่อคำของลูกหนี้การค้าและลูกหนี้อื่น | ก | (122,932) | (122,932) |
| รับรู้มูลค่ายุติธรรมตราสารอนุพันธ์ | ข | (132,053) | (132,053) |
| รับรู้สินทรัพย์หนี้สินภาษีเงินได้รอตัดบัญชีจากรายการปรับปรุงข้างต้น | | 50,997 | 50,997 |
| รวมผลการปรับปรุงกำไรสะสมต้นปีจากการนำ TFRS 9 มาถือปฏิบัติ | | (203,988) | (203,988) |
| กำไร(ขาดทุน)สะสมที่ยังไม่ได้จัดสรร ณ วันที่ 1 มกราคม พ.ศ. 2563 | | | |
| - หลังปรับปรุงผลกระทบจาก TFRS 9 | | | |
| (ก่อนการปรับปรุงผลกระทบจาก TFRS 16) | | (19,902,182) | (18,859,307) |

ณ วันที่ 1 มกราคม พ.ศ. 2563 (วันที่นำ TFRS 9 มาถือปฏิบัติครั้งแรก) ผู้บริหารได้ประเมินโมเดลธุรกิจที่ใช้จัดการสินทรัพย์และหนี้สินทางการเงินและจัดประเภทรายการเครื่องมือทางการเงินตาม TFRS 9 ดังนี้

| | งบการเงินรวม | | |
|-------------------------------------|----------------|-------------|-------------|
| | มูลค่ายุติธรรม | | |
| | ผ่านกำไรขาดทุน | ราคาทุน | |
| | (FVPL) | ตัดจำหน่าย | รวม |
| | บาท | บาท | บาท |
| สินทรัพย์ทางการเงิน | | | |
| เงินสดและรายการเทียบเท่าเงินสด | - | 243,351,249 | 243,351,249 |
| ลูกหนี้การค้าและลูกหนี้อื่น - สุทธิ | - | 130,839,492 | 130,839,492 |
| สินทรัพย์อนุพันธ์ | 626,067 | - | 626,067 |
| เงินฝากธนาคารที่ติดภาระค้ำประกัน | - | 5,783,700 | 5,783,700 |
| | 626,067 | 379,974,441 | 380,600,508 |
| หนี้สินทางการเงิน | | | |
| เงินกู้ยืมระยะสั้นจากสถาบันการเงิน | - | 213,570,223 | 213,570,223 |
| เจ้าหนี้การค้าและเจ้าหนี้อื่น | - | 190,465,389 | 190,465,389 |
| หนี้สินอนุพันธ์ | 758,120 | - | 758,120 |
| เงินกู้ยืมระยะยาวจากสถาบันการเงิน | - | 7,500,000 | 7,500,000 |
| หนี้สินตามสัญญาเช่า - สุทธิ | - | 19,908,584 | 19,908,584 |
| | 758,120 | 431,444,196 | 432,202,316 |

สินทรัพย์ทางการเงิน

| | | | |
|-------------------------------------|---------|-------------|-------------|
| เงินสดและรายการเทียบเท่าเงินสด | - | 241,561,273 | 241,561,273 |
| ลูกหนี้การค้าและลูกหนี้อื่น - สุทธิ | - | 130,838,992 | 130,838,992 |
| สินทรัพย์อนุพันธ์ | 626,067 | - | 626,067 |
| เงินฝากธนาคารที่ติดภาระค้ำประกัน | - | 783,700 | 783,700 |

หนี้สินทางการเงิน

| | | | |
|------------------------------------|---------|-------------|-------------|
| เงินกู้ยืมระยะสั้นจากสถาบันการเงิน | - | 213,570,223 | 213,570,223 |
| เจ้าหนี้การค้าและเจ้าหนี้อื่น | - | 190,417,685 | 190,417,685 |
| หนี้สินอนุพันธ์ | 758,120 | - | 758,120 |
| เงินกู้ยืมระยะยาวจากสถาบันการเงิน | - | 7,500,000 | 7,500,000 |
| หนี้สินตามสัญญาเช่า - สุทธิ | - | 19,908,584 | 19,908,584 |

| งบการเงินเฉพาะกิจการ | | |
|---|------------------------------|-------------|
| มูลค่ายุติธรรม ผ่านกำไรขาดทุน (FVPL) บาท | ราคาทุน ตัดจำหน่าย บาท | รวม บาท |
| 626,067 | 373,183,965 | 373,810,032 |
| 758,120 | 431,396,492 | 432,154,612 |

รายละเอียดของรายการปรับปรุงและการจัดประเภทรายการใหม่ข้างต้นสามารถสรุปได้ดังนี้

(ก) การด้อยค่าของสินทรัพย์ทางการเงิน

กลุ่มกิจการและบริษัทมีสินทรัพย์ทางการเงินที่เข้าเงื่อนไขที่ต้องพิจารณาผลขาดทุนด้านเครดิตที่คาดว่าจะเกิดขึ้น ดังนี้

- เงินสดและรายการเทียบเท่าเงินสด
- ลูกหนี้การค้าและลูกหนี้อื่น
- เงินฝากธนาคารที่ติดภาระค้ำประกัน

กลุ่มกิจการได้ปรับวิธีในการคำนวณและพิจารณาผลขาดทุนจากการด้อยค่าของสินทรัพย์ทางการเงินให้เป็นไปตาม TFRS 9 และได้รับรู้ผลกระทบของการเปลี่ยนวิธีการพิจารณาผลขาดทุนดังกล่าวในกำไร(ขาดทุน)สะสม ณ วันที่ 1 มกราคม พ.ศ. 2563 จำนวน 122,932 บาท

ทั้งนี้ผู้บริหารได้พิจารณาว่าผลขาดทุนจากการด้อยค่าของรายการเงินสดและรายการเทียบเท่าเงินสด และเงินฝากธนาคารที่ติดภาระค้ำประกันนั้นไม่เป็นจำนวนเงินที่มีสาระสำคัญ

ลูกหนี้การค้าและลูกหนี้อื่น

กลุ่มกิจการได้ปฏิบัติตามวิธีอย่างง่าย (Simplified approach) ในการวัดมูลค่าของผลขาดทุนด้านเครดิตที่คาดว่าจะเกิดขึ้นตลอดอายุของลูกหนี้การค้าและลูกหนี้อื่นทั้งหมด

ในการพิจารณาผลขาดทุนด้านเครดิตที่คาดว่าจะเกิดขึ้น ผู้บริหารได้จัดกลุ่มลูกหนี้ตามความเสี่ยงด้านเครดิตที่มีลักษณะรวมกันและตามกลุ่มระยะเวลาที่เกินกำหนดชำระ อัตราผลขาดทุนด้านเครดิตที่คาดว่าจะเกิดขึ้นพิจารณาจากลักษณะการจ่ายชำระในอดีต ข้อมูลผลขาดทุนด้านเครดิตจากประสบการณ์ในอดีต รวมทั้งข้อมูลและปัจจัยในอนาคตที่อาจมีผลกระทบต่อการจ่ายชำระของลูกหนี้

ณ วันที่ 1 มกราคม พ.ศ. 2563 กลุ่มกิจการและบริษัทได้รับรู้ค่าเผื่อผลขาดทุนของลูกหนี้การค้าเพิ่มขึ้นจำนวน 204,486 บาท และค่าเผื่อผลขาดทุนของลูกหนี้อื่นลดลงจำนวน 81,554 บาท

ในระหว่างปี พ.ศ. 2563 กลุ่มกิจการและบริษัทได้รับรู้ผลขาดทุนจากลูกหนี้การค้าและลูกหนี้อื่นเพิ่มขึ้นอีกจำนวน 1,054,164 บาท

ทั้งนี้ สำหรับรอบระยะเวลารายงานสิ้นสุดภายในช่วงเวลาระหว่างวันที่ 1 มกราคม พ.ศ. 2563 ถึงวันที่ 31 ธันวาคม พ.ศ. 2563 กลุ่มกิจการเลือกนำข้อยกเว้นจากมาตรการผ่อนปรนชั่วคราวเพื่อลดผลกระทบจาก COVID-19 ที่ออกโดยสภาวิชาชีพบัญชีมาถือปฏิบัติ โดยเลือกที่จะไม่นำข้อมูลที่มีการคาดการณ์ไปในอนาคต (Forward-looking information) มาใช้ในการพิจารณารับรู้ผลขาดทุนด้านเครดิตที่คาดว่าจะเกิดขึ้นของลูกหนี้การค้าและลูกหนี้อื่น ซึ่งกลุ่มกิจการเลือกใช้วิธีการอย่างง่ายในการคำนวณ โดยผลขาดทุนด้านเครดิตที่คาดว่าจะเกิดขึ้นจำนวน 2,816,645 บาท ของลูกหนี้การค้าและลูกหนี้อื่น ณ วันที่ 31 ธันวาคม พ.ศ. 2563 วัดมูลค่าโดยใช้ข้อมูลผลขาดทุนด้านเครดิตในอดีต ประกอบกับดุลยพินิจของผู้บริหารในการประมาณการผลขาดทุนที่คาดว่าจะเกิดขึ้น

ค่าเผื่อผลขาดทุนของลูกหนี้การค้าและลูกหนี้อื่น มีรายละเอียดดังนี้

| งบการเงินรวม | | | | | | |
|----------------------------------|------------------------|-----------------|-------------|--------------|----------------------|-------------|
| ณ วันที่ 1 มกราคม พ.ศ. 2563 | ยังไม่ถึง กำหนดชำระ | ไม่เกิน 3 เดือน | 3 - 6 เดือน | 6 - 12 เดือน | เกินกว่า 12 เดือน | รวม |
| | บาท | บาท | บาท | บาท | บาท | บาท |
| มูลค่าตามบัญชีขั้นต้น | | | | | | |
| - ลูกหนี้การค้า | 52,465,064 | 94,851,925 | 835,493 | 860,203 | 691,362 | 149,704,047 |
| - ลูกหนี้อื่น | 890,122 | 1,601,045 | - | 369,509 | 738,138 | 3,598,814 |
| ค่าเผื่อผลขาดทุน | 66,199 | 348,594 | 131,294 | 280 | 1,216,114 | 1,762,481 |
| งบการเงินรวม | | | | | | |
| ณ วันที่ 31 ธันวาคม พ.ศ. 2563 | ยังไม่ถึง กำหนดชำระ | ไม่เกิน 3 เดือน | 3 - 6 เดือน | 6 - 12 เดือน | เกินกว่า 12 เดือน | รวม |
| | บาท | บาท | บาท | บาท | บาท | บาท |
| มูลค่าตามบัญชีขั้นต้น | | | | | | |
| - ลูกหนี้การค้า | 183,653,752 | 2,349,335 | 237,896 | 28,330 | 2,076,497 | 188,345,810 |
| - ลูกหนี้อื่น | 1,356,675 | 946,601 | - | - | - | 2,303,276 |
| ค่าเผื่อผลขาดทุน | 60,518 | 516,074 | 135,226 | 28,330 | 2,076,497 | 2,816,645 |

| งบการเงินเฉพาะกิจการ | | | | | | |
|----------------------------------|-------------|-----------------|-------------|--------------|-----------|-------------|
| ณ วันที่ 1 มกราคม พ.ศ. 2563 | ยังไม่ถึง | ไม่เกิน 3 เดือน | 3 - 6 เดือน | 6 - 12 เดือน | เกินกว่า | รวม |
| | กำหนดชำระ | | | | 12 เดือน | |
| | บาท | บาท | บาท | บาท | บาท | |
| มูลค่าตามบัญชีขั้นต้น | | | | | | |
| - ลูกหนี้การค้า | 52,464,564 | 94,851,925 | 835,493 | 860,203 | 691,362 | 149,703,547 |
| - ลูกหนี้อื่น | 905,822 | 1,601,045 | - | 369,509 | 738,138 | 3,614,514 |
| ค่าเผื่อผลขาดทุน | 66,199 | 348,594 | 131,294 | 280 | 1,216,114 | 1,762,481 |
| งบการเงินเฉพาะกิจการ | | | | | | |
| ณ วันที่ 31 ธันวาคม พ.ศ. 2563 | ยังไม่ถึง | ไม่เกิน 3 เดือน | 3 - 6 เดือน | 6 - 12 เดือน | เกินกว่า | รวม |
| | กำหนดชำระ | | | | 12 เดือน | |
| | บาท | บาท | บาท | บาท | บาท | |
| มูลค่าตามบัญชีขั้นต้น | | | | | | |
| - ลูกหนี้การค้า | 182,957,026 | 2,349,335 | 237,896 | 28,330 | 2,076,497 | 187,649,084 |
| - ลูกหนี้อื่น | 1,356,675 | 946,601 | - | - | - | 2,303,276 |
| ค่าเผื่อผลขาดทุน | 60,518 | 516,074 | 135,226 | 28,330 | 2,076,497 | 2,816,645 |

รายการกระทบยอดค่าเผื่อผลขาดทุนสำหรับลูกหนี้การค้าและลูกหนี้อื่นสำหรับปีสิ้นสุดวันที่ 31 ธันวาคม มีดังนี้

| | งบการเงินรวมและ งบการเงินเฉพาะกิจการ ลูกหนี้การค้าและลูกหนี้อื่น | |
|---|--|-----------|
| | พ.ศ. 2563 | พ.ศ. 2562 |
| | บาท | บาท |
| ณ วันที่ 1 มกราคม - คำนวณตาม TAS 101 | 1,639,549 | 158,770 |
| จำนวนที่ปรับปรุงกับกำไร(ขาดทุน)สะสมต้นปี | 122,932 | - |
| ค่าเผื่อผลขาดทุน ณ วันที่ 1 มกราคม พ.ศ. 2563 - คำนวณตาม TFRS 9 (พ.ศ. 2562: คำนวณตาม TAS 101) | 1,762,481 | 158,770 |
| รับรู้ค่าเผื่อผลขาดทุนเพิ่มขึ้นในกำไรขาดทุนในระหว่างปี | 1,090,406 | 1,552,199 |
| ตัดจำหน่ายลูกหนี้ที่ไม่สามารถเรียกชำระได้ในระหว่างปี | (36,242) | (71,420) |
| ณ วันที่ 31 ธันวาคม - คำนวณตาม TFRS 9 (พ.ศ. 2562 : คำนวณตาม TAS 101) | 2,816,645 | 1,639,549 |

(ข) การรับรู้ตราสารอนุพันธ์ที่มีมูลค่ายุติธรรมผ่านกำไรขาดทุน

ณ วันที่ 1 มกราคม พ.ศ. 2563 กลุ่มกิจการและบริษัทรับรู้มูลค่ายุติธรรมของสินทรัพย์อนุพันธ์จำนวน 626,067 บาท และหนี้สินอนุพันธ์จำนวน 758,120 บาท ตามลำดับ ในกำไรสะสมต้นปี ในระหว่างปี พ.ศ. 2563 กลุ่มกิจการและบริษัทรับรู้กำไรสุทธิจากมูลค่ายุติธรรมของตราสารอนุพันธ์จำนวน 2,341,390 บาท และ 2,350,505 บาท ซึ่งรับรู้ไว้ในกำไรจากตราสารอนุพันธ์ - สุทธิ ในงบการเงินรวมและงบการเงินเฉพาะกิจการ ตามลำดับ

(ค) การจัดประเภทของเครื่องมือทางการเงินจากการนำ TFRS 9 มาถือปฏิบัติ

ณ วันที่ 1 มกราคม พ.ศ. 2563 (วันที่นำ TFRS 9 มาถือปฏิบัติเป็นครั้งแรก) การวัดมูลค่าและมูลค่าตามบัญชีของสินทรัพย์และหนี้สินทางการเงินสามารถสรุปได้ดังนี้

| | งบการเงินรวม | | | | |
|-------------------------------------|---|-------------------|----------------|--------------|-----------|
| | ประเภทการวัดมูลค่า | | มูลค่าตามบัญชี | | |
| | ตามที่รายงานไว้เดิม | ตามทีปรับปรุงใหม่ | ตามที่ | ตามที | ผลต่าง |
| | (ตาม TAS 105 และ TAS อื่นที่เกี่ยวข้อง) | (ตาม TFRS 9) | รายงานไว้เดิม | ปรับปรุงใหม่ | |
| | | | บาท | บาท | บาท |
| สินทรัพย์ทางการเงิน - หมุนเวียน | | | | | |
| เงินสดและรายการเทียบเท่าเงินสด | ราคาทุนตัดจำหน่าย | ราคาทุนตัดจำหน่าย | 243,351,249 | 243,351,249 | - |
| ลูกหนี้การค้าและลูกหนี้อื่น - สุทธิ | ราคาทุนตัดจำหน่าย | ราคาทุนตัดจำหน่าย | 130,962,424 | 130,839,492 | (122,932) |
| สินทรัพย์อนุพันธ์ | ไม่ได้บันทึก | FVPL | - | 626,067 | 626,067 |
| สินทรัพย์ทางการเงิน - ไม่หมุนเวียน | | | | | |
| เงินฝากธนาคารที่ติดภาระกำกับ | ราคาทุนตัดจำหน่าย | ราคาทุนตัดจำหน่าย | 5,783,700 | 5,783,700 | - |
| หนี้สินทางการเงิน - หมุนเวียน | | | | | |
| เงินกู้ยืมระยะสั้นจากสถาบันการเงิน | ราคาทุนตัดจำหน่าย | ราคาทุนตัดจำหน่าย | 213,570,223 | 213,570,223 | - |
| เจ้าหนี้การค้าและเจ้าหนี้อื่น | ราคาทุนตัดจำหน่าย | ราคาทุนตัดจำหน่าย | 190,465,389 | 190,465,389 | - |
| หนี้สินอนุพันธ์ | ไม่ได้บันทึก | FVPL | - | 758,120 | 758,120 |
| เงินกู้ยืมระยะยาวจากสถาบันการเงิน | | | | | |
| ที่ถึงกำหนดชำระภายในหนึ่งปี | ราคาทุนตัดจำหน่าย | ราคาทุนตัดจำหน่าย | 3,600,000 | 3,600,000 | - |
| หนี้สินตามสัญญาเช่าส่วนที่ถึงกำหนด | | | | | |
| ชำระภายในหนึ่งปี - สุทธิ | ราคาทุนตัดจำหน่าย | ราคาทุนตัดจำหน่าย | 3,906,136 | 3,906,136 | - |
| หนี้สินทางการเงิน - ไม่หมุนเวียน | | | | | |
| เงินกู้ยืมระยะยาวจากสถาบันการเงิน | ราคาทุนตัดจำหน่าย | ราคาทุนตัดจำหน่าย | 3,900,000 | 3,900,000 | - |
| หนี้สินตามสัญญาเช่า - สุทธิ | ราคาทุนตัดจำหน่าย | ราคาทุนตัดจำหน่าย | 10,690,017 | 10,690,017 | - |

| | งบการเงินเฉพาะกิจการ | | | | |
|--|---|-------------------|----------------|--------------|-----------|
| | ประเภทการวัดมูลค่า | | มูลค่าตามบัญชี | | |
| | ตามที่รายงานไว้เดิม | ตามทีปรับปรุงใหม่ | ตามที่ | ตามที่ | ผลต่าง |
| | (ตาม TAS 105 และ TAS อื่นที่เกี่ยวข้อง) | (ตาม TFRS 9) | รายงานไว้เดิม | ปรับปรุงใหม่ | |
| | | | บาท | บาท | บาท |
| สินทรัพย์ทางการเงิน - หมุนเวียน | | | | | |
| เงินสดและรายการเทียบเท่าเงินสด | ราคาทุนตัดจำหน่าย | ราคาทุนตัดจำหน่าย | 241,561,273 | 241,561,273 | - |
| ลูกหนี้การค้าและลูกหนี้อื่น - สุทธิ | ราคาทุนตัดจำหน่าย | ราคาทุนตัดจำหน่าย | 130,961,924 | 130,838,992 | (122,932) |
| สินทรัพย์มีอนุพันธ์ | ไม่ได้บันทึก | FVPL | - | 626,067 | 626,067 |
| สินทรัพย์ทางการเงิน - ไม่หมุนเวียน | | | | | |
| เงินฝากธนาคารที่ติดภาระค้ำประกัน | ราคาทุนตัดจำหน่าย | ราคาทุนตัดจำหน่าย | 783,700 | 783,700 | - |
| หนี้สินทางการเงิน - หมุนเวียน | | | | | |
| เงินกู้ยืมระยะสั้นจากสถาบันการเงิน | ราคาทุนตัดจำหน่าย | ราคาทุนตัดจำหน่าย | 213,570,223 | 213,570,223 | - |
| เจ้าหนี้การค้าและเจ้าหนี้อื่น | ราคาทุนตัดจำหน่าย | ราคาทุนตัดจำหน่าย | 190,417,685 | 190,417,685 | - |
| หนี้สินอนุพันธ์ | ไม่ได้บันทึก | FVPL | - | 758,120 | 758,120 |
| เงินกู้ยืมระยะยาวจากสถาบันการเงิน | | | | | |
| ที่ถึงกำหนดชำระภายในหนึ่งปี | ราคาทุนตัดจำหน่าย | ราคาทุนตัดจำหน่าย | 3,600,000 | 3,600,000 | - |
| หนี้สินตามสัญญาเช่าส่วนที่ถึงกำหนดชำระภายในหนึ่งปี - สุทธิ | ราคาทุนตัดจำหน่าย | ราคาทุนตัดจำหน่าย | 3,906,136 | 3,906,136 | - |
| หนี้สินทางการเงิน - ไม่หมุนเวียน | | | | | |
| เงินกู้ยืมระยะยาวจากสถาบันการเงิน | ราคาทุนตัดจำหน่าย | ราคาทุนตัดจำหน่าย | 3,900,000 | 3,900,000 | - |
| หนี้สินตามสัญญาเช่า - สุทธิ | ราคาทุนตัดจำหน่าย | ราคาทุนตัดจำหน่าย | 10,690,017 | 10,690,017 | - |

5.2 สัญญาเช่า

กลุ่มกิจการได้นำ TFRS 16 มาถือปฏิบัติ โดยการรับรู้หนี้สินตามสัญญาเช่าสำหรับสัญญาเช่าที่ได้เคยถูกจัดประเภทเป็นสัญญาเช่าดำเนินการตามมาตรฐานการบัญชีฉบับที่ 17 (TAS 17) เรื่อง สัญญาเช่า สำหรับสัญญาเช่าเครื่องจักร อุปกรณ์และยานพาหนะที่มีอายุสัญญาเช่ามากกว่า 12 เดือน ทั้งนี้ หนี้สินตามสัญญาเช่า ณ วันที่นำ TFRS 16 มาถือปฏิบัติดังกล่าวจะรับรู้ด้วยมูลค่าปัจจุบันของหนี้สินที่จะต้องชำระ คิดลดด้วยอัตราดอกเบี้ยส่วนเพิ่ม ณ วันที่ 1 มกราคม พ.ศ. 2563 โดยอัตราดอกเบี้ยส่วนเพิ่มถ่วงน้ำหนักที่กลุ่มกิจการนำมาใช้ในการคิดลดดังกล่าว คืออัตราร้อยละ 4

กลุ่มกิจการรับรู้สินทรัพย์สิทธิการใช้ที่เป็นการเช่าอสังหาริมทรัพย์เสมือนหนึ่งว่ากลุ่มกิจการได้นำ TFRS 16 มาถือปฏิบัติตั้งแต่วันเริ่มต้นสัญญาเช่าขึ้น ซึ่งคำนวณจากอัตราดอกเบี้ยส่วนเพิ่มตามอายุทั้งหมดของสัญญา ณ วันที่ 1 มกราคม พ.ศ. 2563 และกลุ่มกิจการรับรู้สินทรัพย์สิทธิการใช้ประเภทอื่น ๆ ด้วยจำนวนเดียวกับหนี้สินตามสัญญาเช่า ซึ่งคำนวณจากอัตราดอกเบี้ยส่วนเพิ่มตามอายุสัญญาเช่าที่เหลืออยู่ ณ วันที่ 1 มกราคม พ.ศ. 2563 ปรับปรุงด้วยยอดยกมาของจำนวนเงินค่าเช่าจ่ายล่วงหน้าหรือ ค่าเช่าค้างชำระที่แสดงในงบแสดงฐานะการเงิน ณ วันที่ 31 ธันวาคม พ.ศ. 2562 ทั้งนี้ กลุ่มกิจการไม่มีสัญญาเช่าที่เป็นสัญญาที่สร้างภาระที่ต้องนำมาปรับปรุงกับสินทรัพย์สิทธิการใช้ ณ วันที่นำ TFRS 16 มาถือปฏิบัติครั้งแรก

สำหรับสัญญาเช่าที่เดิมกลุ่มกิจการได้รับรู้เป็นสัญญาเช่าการเงินนั้น จะรับรู้ด้วยมูลค่าคงเหลือของสินทรัพย์ตามสัญญาเช่าการเงินและหนี้สินตามสัญญาเช่า ณ วันที่นำ TFRS 16 มาถือปฏิบัติครั้งแรก โดยจัดประเภทเป็นสินทรัพย์สิทธิการใช้และหนี้สินตามสัญญาเช่า ทั้งนี้ กลุ่มกิจการจะเริ่มนำข้อกำหนดของการรับรู้รายการภายใต้ TFRS 16 มาถือปฏิบัติกับรายการดังกล่าวภายหลังวันที่ถือปฏิบัติครั้งแรก

| งบการเงินรวมและ งบการเงินเฉพาะกิจการ บาท | |
|--|-------------------|
| ภาระผูกพันตามสัญญาเช่าดำเนินงานที่ได้เปิดเผยไว้ ณ วันที่ 31 ธันวาคม พ.ศ. 2562 | 6,948,500 |
| (หัก): ผลกระทบจากอัตราดอกเบี้ยการกู้ยืมส่วนเพิ่มของผู้เช่า ณ วันที่นำไปใช้เป็นครั้งแรก | (243,069) |
| บวก: หนี้สินตามสัญญาเช่าการเงินที่ได้รับรู้ ณ วันที่ 31 ธันวาคม พ.ศ. 2562 | 14,596,153 |
| (หัก): สัญญาเช่าระยะสั้นที่รับรู้เป็นค่าใช้จ่ายตามวิธีเส้นตรง | (1,288,000) |
| (หัก): สัญญาเช่าซึ่งสินทรัพย์อ้างอิงมีมูลค่าต่ำที่รับรู้เป็นค่าใช้จ่ายตามวิธีเส้นตรง | (105,000) |
| หนี้สินตามสัญญาเช่า ณ วันที่ 1 มกราคม พ.ศ. 2563 | 19,908,584 |
| หนี้สินตามสัญญาเช่า - ส่วนที่หมุนเวียน | 6,409,197 |
| หนี้สินตามสัญญาเช่า - ส่วนที่ไม่หมุนเวียน | 13,499,387 |
| หนี้สินตามสัญญาเช่า ณ วันที่ 1 มกราคม พ.ศ. 2563 | 19,908,584 |

วิธีผ่อนปรนในทางปฏิบัติที่กลุ่มกิจการเลือกใช้

ในการนำ TFRS 16 มาถือปฏิบัติเป็นครั้งแรกกับสัญญาเช่าที่กลุ่มกิจการมีอยู่ก่อนวันที่ 1 มกราคม พ.ศ. 2563 กลุ่มกิจการได้เลือกใช้วิธีผ่อนปรนในทางปฏิบัติตามมาตรฐานดังนี้

- ใช้อัตราคิดลดอัตราเดียวสำหรับกลุ่มสัญญาเช่าสินทรัพย์อ้างอิงที่มีลักษณะคล้ายคลึงกันอย่างสมเหตุสมผล
- พิจารณาว่าสัญญาเช่าเป็นสัญญาที่สร้างภาระหรือไม่ตามการประเมินก่อนหน้า TFRS 16 มาถือปฏิบัติ
- ถือว่าสัญญาเช่าดำเนินงานที่มีอายุเช่าคงเหลือน้อยกว่า 12 เดือนนับจากวันที่ 1 มกราคม พ.ศ. 2563 เป็นสัญญาเช่าระยะสั้น
- ไม่รวมต้นทุนทางตรงเริ่มแรกในการวัดมูลค่าสินทรัพย์สิทธิการใช้

6 นโยบายการบัญชี

6.1 การบัญชีสำหรับงบการเงินรวม

ก) บริษัทย่อย

บริษัทย่อยหมายถึงกิจการทั้งหมดที่กลุ่มกิจการมีอำนาจควบคุม กลุ่มกิจการมีอำนาจควบคุมเมื่อกลุ่มกิจการรับหรือมีสิทธิในผลตอบแทนแปรจากการเกี่ยวข้องกับผู้ที่ได้รับการลงทุน และสามารถใช้อำนาจเหนือผู้ได้รับการลงทุนเพื่อให้ได้ผลตอบแทนนั้นแปร กลุ่มกิจการรวมงบการเงินของบริษัทย่อยไว้ในงบการเงินรวมตั้งแต่วันที่กลุ่มกิจการมีอำนาจในการควบคุมบริษัทย่อยจนถึงวันที่กลุ่มกิจการสูญเสียอำนาจควบคุมในบริษัทย่อยนั้น

ในงบการเงินเฉพาะกิจการ เงินลงทุนในบริษัทย่อยบันทึกด้วยวิธีราคาทุน

ข) รายการระหว่างกันในงบการเงินรวม

รายการ ยอดคงเหลือ และกำไรที่ยังไม่เกิดขึ้นจริงระหว่างกันในกลุ่มกิจการจะถูกตัดออก กำไรที่ยังไม่เกิดขึ้นจริงในรายการระหว่างกลุ่มกิจการกับบริษัทร่วมและการร่วมค้าจะถูกตัดออกตามสัดส่วนที่กลุ่มกิจการมีส่วนได้เสียในบริษัทร่วม และการร่วมค้า ขาดทุนที่ยังไม่เกิดขึ้นจริงในรายการระหว่างกลุ่มกิจการจะถูกตัดออกเช่นเดียวกัน ยกเว้นรายการนั้นจะมีหลักฐานว่าเกิดจากการซื้อขายของสินทรัพย์ที่โอน

6.2 การรวมธุรกิจภายใต้การควบคุมเดียวกัน

กลุ่มกิจการรับรู้รายการการรวมธุรกิจภายใต้การควบคุมเดียวกัน โดยรับรู้สินทรัพย์และหนี้สินของกิจการที่ถูกนำมารวมด้วยมูลค่าตามบัญชีของกิจการที่ถูกนำมารวมตามมูลค่าที่แสดงอยู่ในงบการเงินรวมของบริษัทใหญ่ในลำดับสูงสุดที่ต้องจัดทำงบการเงินรวม โดยกลุ่มกิจการต้องปรับปรุงรายการเสมือนว่าการรวมธุรกิจได้เกิดขึ้นตั้งแต่วันต้นงวดในงบการเงินงวดก่อนที่นำมาแสดงเปรียบเทียบหรือตั้งแต่วันที่กิจการดังกล่าวอยู่ภายใต้การควบคุมเดียวกันกับกลุ่มกิจการ (หากเกิดขึ้นหลังจากวันต้นงวดของงบการเงินเปรียบเทียบ)

ต้นทุนการรวมธุรกิจภายใต้การควบคุมเดียวกันเป็นผลรวมของมูลค่ายุติธรรมของสินทรัพย์ที่ไป หนี้สินที่เกิดขึ้นหรือรับมา และตราสารทุนที่ออกโดยผู้ซื้อ ณ วันที่มีการแลกเปลี่ยนเพื่อให้ได้มาซึ่งการควบคุม

ส่วนต่างระหว่างต้นทุนของการรวมธุรกิจภายใต้การควบคุมเดียวกันกับส่วนได้เสียของผู้ซื้อในมูลค่าตามบัญชีของกิจการที่ถูกนำมารวมแสดงเป็นรายการ "ส่วนเกินทุนจากการรวมธุรกิจภายใต้การควบคุมเดียวกัน" ในส่วนของเจ้าของ โดยกลุ่มกิจการจะตัดรายการนี้ออกเมื่อขายเงินลงทุนออกไปโดยโอนไปยังกำไรสะสม

6.3 การแปลงค่าเงินตราต่างประเทศ

ก) สกุลเงินที่ใช้ในการดำเนินงานและสกุลเงินที่ใช้นำเสนองบการเงิน

งบการเงินแสดงในสกุลเงินบาท ซึ่งเป็นสกุลเงินที่ใช้ในการดำเนินงานของกิจการและเป็นสกุลเงินที่ใช้นำเสนองบการเงินของกลุ่มกิจการและบริษัท

ข) รายการและยอดคงเหลือ

รายการที่เป็นสกุลเงินตราต่างประเทศแปลงค่าเป็นสกุลเงินที่ใช้ในการดำเนินงานโดยใช้อัตราแลกเปลี่ยน ณ วันที่เกิดรายการ

รายการกำไรและรายการขาดทุนที่เกิดจากการรับหรือจ่ายชำระที่เป็นเงินตราต่างประเทศ และที่เกิดจากการแปลงค่าสินทรัพย์และหนี้สินทางการเงินได้บันทึกไว้ในกำไรหรือขาดทุน

เมื่อมีการรับรู้รายการกำไรหรือขาดทุนของรายการที่ไม่เป็นตัวเงินไว้ในงบกำไรขาดทุนเบ็ดเสร็จอื่น องค์ประกอบของอัตราแลกเปลี่ยนทั้งหมดของกำไรหรือขาดทุนนั้นจะรับรู้ไว้ในกำไรขาดทุนเบ็ดเสร็จอื่นด้วย ในทางตรงข้ามการรับรู้กำไรหรือขาดทุนของรายการที่ไม่เป็นตัวเงินไว้ในกำไรหรือขาดทุน องค์ประกอบของอัตราแลกเปลี่ยนทั้งหมดของกำไรหรือขาดทุนนั้นจะรับรู้ไว้ในกำไรขาดทุนด้วย

6.4 เงินสดและรายการเทียบเท่าเงินสด

เงินสดและรายการเทียบเท่าเงินสดรวมถึงเงินสดในมือ เงินฝากธนาคารประเภทจ่ายคืนเมื่อทวงถาม เงินลงทุนระยะสั้นอื่นที่มีสภาพคล่องสูงซึ่งมีอายุไม่เกินสามเดือนนับจากวันที่ได้มา

เงินเบิกเกินบัญชีจะแสดงไว้ในส่วนของหนี้สินหมุนเวียนในงบแสดงฐานะการเงิน

6.5 ลูกหนี้การค้า

ลูกหนี้การค้าแสดงถึงจำนวนเงินที่ลูกค้าจะต้องชำระสำหรับการขายสินค้าและการให้บริการตามปกติของธุรกิจ ซึ่งลูกหนี้โดยส่วนใหญ่จะมีระยะเวลาสินเชื่อ 30 - 60 วัน ดังนั้นลูกหนี้การค้าจึงแสดงอยู่ในรายการหมุนเวียน

กลุ่มกิจการรับรู้ลูกหนี้การค้าเมื่อเริ่มแรกด้วยจำนวนเงินของสิ่งตอบแทนที่ปราศจากเงื่อนไขในการได้รับชำระ ยกเว้นในกรณีที่ เป็นรายการที่มืองค์ประกอบด้านการจัดหาเงินที่มีนัยสำคัญ กลุ่มกิจการจะรับรู้ลูกหนี้ด้วยมูลค่าปัจจุบันของสิ่งตอบแทน

ทั้งนี้ การพิจารณาการจ่ายค่าของลูกหนี้การค้าได้เปิดเผยในหมายเหตุข้อ 6.7 จ)

6.6 สินค้าคงเหลือ

สินค้าคงเหลือแสดงด้วยราคาทุนหรือมูลค่าสุทธิที่จะได้รับแล้วแต่ราคาใดจะต่ำกว่า มูลค่าสุทธิที่คาดว่าจะได้รับประมาณจากราคาขายปกติที่คาดว่าจะขายได้ตามปกติธุรกิจหักด้วยค่าใช้จ่ายที่จำเป็นเพื่อให้สินค้านั้นสำเร็จรูปรวมถึงค่าใช้จ่ายในการขาย กลุ่มกิจการบันทึกบัญชีค่าเผื่อการลดมูลค่าของสินค้าเก่า ล้าสมัย หรือเสื่อมคุณภาพเท่าที่จำเป็น และแสดงเป็นส่วนหนึ่งของต้นทุนขาย

ราคาทุนของสินค้าคำนวณโดยวิธีถัวเฉลี่ยถ่วงน้ำหนัก ต้นทุนของวัตถุดิบประกอบด้วยราคาซื้อและค่าใช้จ่ายที่เกี่ยวข้องโดยตรงกับการซื้อ หักด้วยส่วนลดที่เกี่ยวข้องทั้งหมด ต้นทุนของสินค้าสำเร็จรูปและงานระหว่างทำประกอบด้วยค่าวัตถุดิบ ค่าแรงทางตรง ค่าใช้จ่ายอื่นทางตรง ค่าสูญหายในการผลิต และค่าใช้จ่ายที่เกี่ยวข้องโดยตรงเพื่อให้สินค้านั้นอยู่ในสภาพและสถานที่ปัจจุบัน

6.7 สินทรัพย์ทางการเงิน

สำหรับปีสิ้นสุดวันที่ 31 ธันวาคม พ.ศ. 2563

ก) การจัดประเภท

ตั้งแต่วันที่ 1 มกราคม พ.ศ. 2563 กลุ่มกิจการจัดประเภทสินทรัพย์ทางการเงินประเภทตราสารหนี้ตามลักษณะการวัดมูลค่า โดยพิจารณาจาก ก) โมเดลธุรกิจในการบริหารสินทรัพย์ดังกล่าว และ ข) ลักษณะกระแสเงินสดตามสัญญาว่าเข้าเงื่อนไขของการเป็นเงินต้นและดอกเบี้ย (SPPI) หรือไม่ ดังนี้

- รายการที่วัดมูลค่าภายหลังด้วยมูลค่ายุติธรรม (ผ่านกำไรขาดทุนเบ็ดเสร็จอื่นหรือผ่านกำไรหรือขาดทุน) และ
- รายการที่วัดมูลค่าด้วยราคาทุนตัดจำหน่าย

กลุ่มกิจการจะสามารถจัดประเภทเงินลงทุนในตราสารหนี้ใหม่ก็ต่อเมื่อมีการเปลี่ยนแปลงในโมเดลธุรกิจในการบริหารสินทรัพย์เท่านั้น

สำหรับเงินลงทุนในตราสารทุน กลุ่มกิจการสามารถเลือก (ซึ่งไม่สามารถเปลี่ยนแปลงได้) ที่จะวัดมูลค่าเงินลงทุนในตราสารทุน ณ วันที่รับรู้เริ่มแรกด้วยมูลค่ายุติธรรมผ่านกำไรขาดทุน (FVPL) หรือด้วยมูลค่ายุติธรรมผ่านกำไรขาดทุนเบ็ดเสร็จอื่น (FVOCI) ยกเว้นเงินลงทุนในตราสารทุนที่ถือไว้เพื่อค่าจะวัดมูลค่าด้วย FVPL เท่านั้น

ข) การรับรู้รายการและการตัดรายการ

ในการซื้อหรือได้มาหรือขายสินทรัพย์ทางการเงินโดยปกติ กลุ่มกิจการจะรับรู้รายการ ณ วันที่ทำรายการค้า ซึ่งเป็นวันที่กลุ่มกิจการเข้าทำรายการซื้อหรือขายสินทรัพย์นั้น โดยกลุ่มกิจการจะตัดรายการสินทรัพย์ทางการเงินออกเมื่อสิทธิในการได้รับกระแสเงินสดจากสินทรัพย์นั้นสิ้นสุดลงหรือได้ถูกโอนไปและกลุ่มกิจการได้โอนความเสี่ยงและผลประโยชน์ที่เกี่ยวข้องกับการเป็นเจ้าของสินทรัพย์ออกไป

ค) การวัดมูลค่า

ในการรับรู้รายการเมื่อเริ่มแรก กลุ่มกิจการวัดมูลค่าของสินทรัพย์ทางการเงินด้วยมูลค่ายุติธรรมบวกต้นทุนการทำรายการ ซึ่งเกี่ยวข้องโดยตรงกับการได้มาซึ่งสินทรัพย์นั้น สำหรับสินทรัพย์ทางการเงินที่วัดมูลค่าด้วย FVPL กลุ่มกิจการจะรับรู้ต้นทุนการทำรายการที่เกี่ยวข้องเป็นค่าใช้จ่ายในกำไรหรือขาดทุน

กลุ่มกิจการจะพิจารณาสินทรัพย์ทางการเงินซึ่งมีอนุพันธ์แฝงในภาพรวมว่าลักษณะกระแสเงินสดตามสัญญาว่าเข้าเงื่อนไขของการเป็นเงินต้นและดอกเบี้ย (SPPI) หรือไม่

ง) ตราสารหนี้

การวัดมูลค่าในภายหลังของตราสารหนี้ขึ้นอยู่กับโมเดลธุรกิจของกลุ่มกิจการในการจัดการสินทรัพย์ทางการเงิน และลักษณะของกระแสเงินสดตามสัญญาของสินทรัพย์ทางการเงิน การวัดมูลค่าสินทรัพย์ทางการเงินประเภทตราสารหนี้สามารถแบ่งได้เป็น 3 ประเภทดังนี้

- ราคาทุนตัดจำหน่าย - สินทรัพย์ทางการเงินที่กลุ่มกิจการถือไว้เพื่อรับชำระกระแสเงินสดตามสัญญาซึ่งประกอบด้วยเงินต้นและดอกเบี้ยเท่านั้น จะวัดมูลค่าด้วยราคาทุนตัดจำหน่าย และรับรู้รายได้ดอกเบี้ยจากสินทรัพย์ทางการเงินดังกล่าวตามวิธีอัตราดอกเบี้ยที่แท้จริงและแสดงในรายการรายได้อื่น กำไรหรือขาดทุนที่เกิดขึ้นจากการตัดรายการจะรับรู้โดยตรงในกำไรหรือขาดทุน และแสดงรายการในกำไร(ขาดทุน)อื่นพร้อมกับกำไรหรือขาดทุนจากอัตราแลกเปลี่ยน รายการขาดทุนจากการด้อยค่าแสดงเป็นรายการแยกต่างหากในงบกำไรขาดทุน
- มูลค่ายุติธรรมผ่านกำไรขาดทุนเบ็ดเสร็จอื่น (FVOCI) – สินทรัพย์ทางการเงินที่กลุ่มกิจการถือไว้เพื่อ ก) รับชำระกระแสเงินสดตามสัญญาซึ่งประกอบด้วยเงินต้นและดอกเบี้ยเท่านั้น และ ข) เพื่อขาย จะวัดมูลค่าด้วย FVOCI และรับรู้การเปลี่ยนแปลงในมูลค่าของสินทรัพย์ทางการเงินผ่านกำไรขาดทุนเบ็ดเสร็จอื่น ยกเว้น 1) รายการขาดทุน/กำไรจากการด้อยค่า 2) รายได้ดอกเบี้ยที่คำนวณตามวิธีอัตราดอกเบี้ยที่แท้จริง และ 3) กำไรขาดทุนจากอัตราแลกเปลี่ยน จะรับรู้ในกำไรหรือขาดทุน เมื่อกลุ่มกิจการตัดรายการสินทรัพย์ทางการเงินดังกล่าว กำไรหรือขาดทุนที่รับรู้สะสมไว้ในกำไรขาดทุนเบ็ดเสร็จอื่นจะถูกโอนจัดประเภทใหม่เข้ากำไรหรือขาดทุนและแสดงในรายการกำไร(ขาดทุน)อื่น รายได้ดอกเบี้ยจะแสดงในรายการรายได้อื่น รายการขาดทุนจากการด้อยค่าแสดงเป็นรายการแยกต่างหากในงบกำไรขาดทุน
- มูลค่ายุติธรรมผ่านกำไรหรือขาดทุน (FVPL) – กลุ่มกิจการจะวัดมูลค่าสินทรัพย์ทางการเงินอื่นที่ไม่เข้าเงื่อนไขการวัดมูลค่าด้วยราคาทุนตัดจำหน่ายข้างต้น ด้วย FVPL โดยกำไรหรือขาดทุนที่เกิดจากการวัดมูลค่ายุติธรรมจะรับรู้ในกำไรหรือขาดทุนและแสดงเป็นรายการสุทธิในกำไร(ขาดทุน)อื่นในรอบระยะเวลาที่เกิดรายการ

จ) การด้อยค่าสำหรับลูกหนี้การค้าและลูกหนี้อื่น

ตั้งแต่วันที่ 1 มกราคม พ.ศ. 2563 กลุ่มกิจการใช้วิธีอย่างง่าย (Simplified approach) ในการรับรู้การด้อยค่าตามประมาณการผลขาดทุนด้านเครดิตที่คาดว่าจะเกิดขึ้นตลอดอายุลูกหนี้ตั้งแต่วันที่กลุ่มกิจการเริ่มรับรู้ลูกหนี้ การด้อยค่าที่รับรู้ตามวิธีดังกล่าวได้เปิดเผยไว้ในหมายเหตุ 5.1 (ก)

ทั้งนี้ กลุ่มกิจการเลือกนำข้อยกเว้นจากมาตรการผ่อนปรนชั่วคราวเพื่อลดผลกระทบจาก COVID-19 ที่ออกโดยสภาวิชาชีพบัญชีมาถือปฏิบัติสำหรับรอบระยะเวลารายงานสิ้นสุดภายในช่วงเวลาระหว่างวันที่ 1 มกราคม พ.ศ. 2563 ถึงวันที่ 31 ธันวาคม พ.ศ. 2563 โดยกลุ่มกิจการเลือกที่จะไม่นำข้อมูลที่มีการคาดการณ์ไปในอนาคต (Forward-looking information) มาใช้ในการวัดมูลค่าผลขาดทุนด้านเครดิตที่คาดว่าจะเกิดขึ้นตามวิธีอย่างง่าย (Simplified approach) สำหรับลูกหนี้การค้าและลูกหนี้อื่น แต่กลุ่มกิจการเลือกใช้ข้อมูลผลขาดทุนด้านเครดิตในอดีตมาประกอบกับดุลยพินิจของผู้บริหาร ในการประมาณการผลขาดทุนด้านเครดิตที่คาดว่าจะเกิดขึ้น การด้อยค่าที่รับรู้ตามวิธีดังกล่าวได้เปิดเผยไว้ในหมายเหตุข้อ 12

ผลขาดทุนและการกลับรายการผลขาดทุนจากการด้อยค่าบันทึกในกำไรหรือขาดทุนและแสดงรวมอยู่ในรายการค่าใช้จ่ายในการบริหาร

สำหรับปีสิ้นสุดวันที่ 31 ธันวาคม พ.ศ. 2562

กลุ่มกิจการจัดประเภทเงินลงทุนที่นอกเหนือจากเงินลงทุนในบริษัทย่อย บริษัทร่วม และการร่วมค้าเป็นเงินลงทุนระยะสั้น การจัดประเภทขึ้นอยู่กับจุดมุ่งหมายของลงทุน โดยฝ่ายบริหารจะเป็นผู้กำหนดการจัดประเภทที่เหมาะสมสำหรับเงินลงทุน ณ เวลาลงทุน และทบทวนการจัดประเภทเป็นระยะ

เงินลงทุนระยะสั้นคือเงินฝากประจำที่มีอายุตั้งแต่วันที่ฝากถึงวันครบกำหนดอยู่ระหว่าง 3 ถึง 12 เดือน โดยแสดงด้วยราคาทุน

บริษัทจะทดสอบค่าเผื่อการด้อยค่าของเงินลงทุนเมื่อมีข้อบ่งชี้ว่าเงินลงทุนนั้นอาจมีค่าเผื่อการด้อยค่าเกิดขึ้น หากราคาตามบัญชีของเงินลงทุนสูงกว่ามูลค่าที่คาดว่าจะได้รับคืน บริษัทจะบันทึกรายการขาดทุนจากค่าเผื่อการด้อยค่ารวมไว้ในกำไรหรือขาดทุน

ในการจำหน่ายเงินลงทุน ผลต่างระหว่างมูลค่ายุติธรรมของผลตอบแทนสุทธิที่ได้รับจากการจำหน่ายกับราคาตามบัญชีของเงินลงทุนนั้นจะบันทึกรวมอยู่ในกำไรหรือขาดทุน

6.8 ที่ดิน อาคารและอุปกรณ์

ที่ดิน อาคารและอุปกรณ์ทั้งหมดวัดมูลค่าด้วยราคาทุนหักด้วยค่าเสื่อมราคาสะสมและผลขาดทุนจากการด้อยค่าสะสม ต้นทุนเริ่มแรกจะรวมต้นทุนทางตรงอื่นๆ ที่เกี่ยวข้องโดยตรงกับการซื้อสินทรัพย์นั้น

ต้นทุนที่เกิดขึ้นภายหลังจะรวมอยู่ในมูลค่าตามบัญชีของสินทรัพย์ เมื่อต้นทุนนั้นคาดว่าจะก่อให้เกิดประโยชน์เชิงเศรษฐกิจในอนาคต มูลค่าตามบัญชีของชิ้นส่วนที่ถูกเปลี่ยนแทนจะถูกตัดรายการออกไป

บริษัทจะรับรู้ต้นทุนค่าซ่อมแซมและบำรุงรักษาอื่น ๆ เป็นค่าใช้จ่ายในกำไรขาดทุนเมื่อเกิดขึ้น

ที่ดินไม่มีการคิดค่าเสื่อมราคา ค่าเสื่อมราคาของสินทรัพย์อื่นคำนวณโดยใช้วิธีเส้นตรงเพื่อลดราคาทุน ตลอดอายุการให้ประโยชน์ที่ประมาณการไว้ของสินทรัพย์ดังต่อไปนี้

| | |
|--|-----------|
| ส่วนปรับปรุงที่ดิน | 5 - 10 ปี |
| อาคารและส่วนปรับปรุงอาคาร | 5 - 30 ปี |
| เครื่องจักรและอุปกรณ์ | 5 - 20 ปี |
| เครื่องตกแต่ง ติดตั้ง และอุปกรณ์สำนักงาน | 5 ปี |
| ยานพาหนะ | 5 ปี |

กลุ่มกิจการได้มีการทบทวนและปรับปรุงมูลค่าคงเหลือและอายุการให้ประโยชน์ของสินทรัพย์ให้เหมาะสมทุกสิ้นรอบระยะเวลา รายงาน

ผลกำไรหรือขาดทุนที่เกิดจากการจำหน่ายที่ดิน อาคารและอุปกรณ์ คำนวณโดยเปรียบเทียบสิ่งตอบแทนสุทธิที่ได้รับจากการจำหน่ายสินทรัพย์กับมูลค่าตามบัญชีของสินทรัพย์และแสดงรวมอยู่ในรายได้อื่นหรือค่าใช้จ่ายในการบริหาร

6.9 สินทรัพย์ไม่มีตัวตน

การซื้อสิทธิบัตรโปรแกรมคอมพิวเตอร์

สิทธิการใช้โปรแกรมคอมพิวเตอร์ที่ซื้อมาจะถูกบันทึกด้วยราคาทุน และถูกตัดจำหน่ายโดยใช้วิธีเส้นตรงตลอดอายุประมาณการให้ประโยชน์ภายในระยะเวลา 5 ปี

ต้นทุนที่เกี่ยวกับการบำรุงรักษาโปรแกรมคอมพิวเตอร์บันทึกเป็นค่าใช้จ่ายเมื่อเกิดขึ้น

6.10 การด้อยค่าของสินทรัพย์

กลุ่มกิจการไม่จัดจำหน่ายสินทรัพย์ไม่มีตัวตนที่มีอายุการให้ประโยชน์ที่ไม่ทราบได้แน่นอน แต่จะทดสอบการด้อยค่าเป็นประจำทุกปีและมีเหตุการณ์หรือสถานการณ์ที่บ่งชี้ว่าสินทรัพย์ดังกล่าวอาจมีการด้อยค่า สำหรับสินทรัพย์อื่น กลุ่มกิจการจะทดสอบการด้อยค่าเมื่อมีเหตุการณ์หรือสถานการณ์ที่บ่งชี้ว่าสินทรัพย์ดังกล่าวอาจมีการด้อยค่า รายการขาดทุนจากการด้อยค่าจะรับรู้เมื่อมูลค่าตามบัญชีของสินทรัพย์สูงกว่ามูลค่าที่คาดว่าจะได้รับคืน โดยมูลค่าที่คาดว่าจะได้รับคืนหมายถึงจำนวนที่สูงกว่าระหว่างมูลค่ายุติธรรมหักต้นทุนในการจำหน่ายและมูลค่าจากการใช้

เมื่อมีเหตุให้เชื่อว่าสาเหตุที่ทำให้เกิดการด้อยค่าในอดีตได้หมดไป กลุ่มกิจการจะกลับรายการขาดทุนจากการด้อยค่าสำหรับสินทรัพย์อื่น ๆ ที่ไม่ใช่ค่าความนิยม

6.11 สัญญาเช่า

สำหรับปีสิ้นสุดวันที่ 31 ธันวาคม พ.ศ. 2563

สัญญาเช่า - กรณีที่กลุ่มกิจการเป็นผู้เช่า

กลุ่มกิจการรับรู้สัญญาเช่าเมื่อกลุ่มกิจการสามารถเข้าถึงสินทรัพย์ตามสัญญาเช่า เป็นสินทรัพย์สิทธิการใช้และหนี้สินตามสัญญาเช่า โดยค่าเช่าที่ชำระจะบันทึกส่วนเป็นการจ่ายชำระหนี้สินและต้นทุนทางการเงิน โดยต้นทุนทางการเงินจะรับรู้ในกำไรหรือขาดทุนตลอดระยะเวลาสัญญาเช่าด้วยอัตราดอกเบี้ยคงที่จากยอดหนี้สินตามสัญญาเช่าที่คงเหลืออยู่ กลุ่มกิจการคิดค่าเสื่อมราคาสินทรัพย์สิทธิการใช้ตามวิธีเส้นตรงตามอายุที่สั้นกว่าระหว่างอายุสินทรัพย์และระยะเวลาการเช่า

กลุ่มกิจการบันทึกส่วนสิ่งตอบแทนในสัญญาไปยังส่วนประกอบของสัญญาที่เป็นการเช่าและส่วนประกอบของสัญญาที่ไม่เป็นการเช่าตามราคาแยกแต่ละส่วนประกอบของสัญญา สำหรับสัญญาที่ประกอบด้วยส่วนประกอบของสัญญาที่เป็นการเช่าและส่วนประกอบของสัญญาที่ไม่เป็นการเช่า ยกเว้นสัญญาเช่าอสังหาริมทรัพย์ซึ่งกลุ่มกิจการเป็นผู้เช่า โดยกลุ่มกิจการเลือกที่จะไม่แยกส่วนประกอบของสัญญา และรวมแต่ละส่วนประกอบเป็นส่วนประกอบที่เป็นการเช่าเท่านั้น

สินทรัพย์และหนี้สินตามสัญญาเช่ารับรู้เริ่มแรกด้วยมูลค่าปัจจุบัน หนี้สินตามสัญญาเช่าประกอบด้วยมูลค่าปัจจุบันของการจ่ายชำระตามสัญญาเช่า ดังนี้

- ค่าเช่าคงที่ (รวมถึงการจ่ายชำระคงที่โดยเนื้อหา) สุทธิด้วยเงินงูใจค้างรับ
- ค่าเช่าผันแปรที่อ้างอิงจากอัตราหรือดัชนี
- มูลค่าที่คาดว่าจะต้องจ่ายจากการรับประกันมูลค่าคงเหลือ
- ราคาสิทธิเลือกซื้อหากมีความแน่นอนอย่างสมเหตุสมผลที่กลุ่มกิจการจะใช้สิทธิ และ
- ค่าปรับจากการยกเลิกสัญญา หากอายุของสัญญาเช่าสะท้อนถึงการที่กลุ่มกิจการคาดว่าจะยกเลิกสัญญานั้น

การจ่ายชำระตามสัญญาเช่าในช่วงการต่ออายุสัญญาเช่าได้รวมอยู่ในการคำนวณหนี้สินตามสัญญาเช่า หากกลุ่มกิจการมีความแน่นอนอย่างสมเหตุสมผลในการใช้สิทธิต่ออายุสัญญาเช่า

กลุ่มกิจการจะคิดลดค่าเช่าจ่ายข้างต้นด้วยอัตราดอกเบี้ยโดยนัยตามสัญญา หากไม่สามารถหาอัตราดอกเบี้ยโดยนัยได้ กลุ่มกิจการจะคิดลดด้วยอัตราการกู้ยืมส่วนเพิ่มของผู้เช่า ซึ่งก็คืออัตราที่สะท้อนถึงการกู้ยืมเพื่อให้ได้มาซึ่งสินทรัพย์ที่มีมูลค่าใกล้เคียงกัน ในสถานะเศรษฐกิจ อายุสัญญา และเงื่อนไขที่ใกล้เคียงกัน

สินทรัพย์สิทธิการใช้จะรับรู้ด้วยราคาทุน ซึ่งประกอบด้วย

- จำนวนที่รับรู้เริ่มแรกของหนี้สินตามสัญญาเช่า
- ค่าเช่าจ่ายที่ได้ชำระก่อนเริ่ม หรือ ณ วันทำสัญญา สุทธิจากเงินงูใจที่ได้รับตามสัญญาเช่า
- ต้นทุนทางตรงเริ่มแรก
- ต้นทุนการปรับปรุงสภาพสินทรัพย์

ค่าเช่าที่จ่ายตามสัญญาเช่าระยะสั้นและสัญญาเช่าสินทรัพย์ที่มีมูลค่าต่ำจะรับรู้เป็นค่าใช้จ่ายตามวิธีเส้นตรง สัญญาเช่าระยะสั้นคือสัญญาเช่าที่มีอายุสัญญาเช่าน้อยกว่าหรือเท่ากับ 12 เดือน สินทรัพย์ที่มีมูลค่าต่ำประกอบด้วยอุปกรณ์สำนักงานขนาดเล็ก

สัญญาเช่า - กรณีที่กลุ่มกิจการเป็นผู้ให้เช่า

สินทรัพย์ที่ให้เช่าตามสัญญาเช่าการเงินบันทึกเป็นลูกหนี้สัญญาเช่าการเงินด้วยมูลค่าปัจจุบันของจำนวนเงินที่จ่ายตามสัญญาเช่า ผลต่างระหว่างยอดรวมของลูกหนี้ที่ยังไม่ได้คิดลดกับมูลค่าปัจจุบันของลูกหนี้จะทยอยรับรู้เป็นรายได้ทางการเงินโดยใช้วิธีเงินลงทุนสุทธิซึ่งสะท้อนอัตราผลตอบแทนคงที่ ต้นทุนทางตรงเริ่มแรกที่เกี่ยวข้องในการวัดมูลค่าลูกหนี้สัญญาเช่าการเงินเริ่มแรกและจะทยอยรับรู้โดยลดจากรายได้ตลอดอายุของสัญญาเช่า

รายได้ค่าเช่าตามสัญญาเช่าดำเนินงาน (สุทธิจากสิ่งตอบแทนงูใจที่ได้จ่ายให้แก่ผู้เช่า) รับรู้ด้วยวิธีเส้นตรงตลอดช่วงเวลาการให้เช่า กลุ่มกิจการต้องรวมต้นทุนทางตรงเริ่มแรกที่เกิดขึ้นจากการได้มาซึ่งสัญญาเช่าดำเนินงานในมูลค่าตามบัญชีของสินทรัพย์อ้างอิง และรับรู้ต้นทุนดังกล่าวเป็นค่าใช้จ่ายตลอดอายุสัญญาเช่า โดยใช้เกณฑ์เดียวกันกับรายได้จากสัญญาเช่า สินทรัพย์ที่ให้เช่าได้รวมอยู่ในงบแสดงฐานะการเงินตามลักษณะของสินทรัพย์

สำหรับปีสิ้นสุดวันที่ 31 ธันวาคม พ.ศ. 2562

สัญญาเช่าระยะยาว - กรณีที่กลุ่มกิจการเป็นผู้เช่า

เงินที่ต้องจ่ายภายใต้สัญญาเช่าดำเนินงาน (สุทธิจากสิ่งตอบแทนงูใจที่ได้รับจากผู้ให้เช่า) จะบันทึกในกำไรหรือขาดทุนโดยใช้วิธีเส้นตรงตลอดอายุของสัญญาเช่า

การรับรู้เมื่อเริ่มแรกของสัญญาเช่าการเงินจะบันทึกด้วยมูลค่ายุติธรรมของสินทรัพย์ที่เช่าหรือมูลค่าปัจจุบันสุทธิของจำนวนเงินที่ต้องจ่ายตามสัญญาเช่าแล้วแต่มูลค่าใดจะต่ำกว่า จำนวนเงินที่ต้องจ่ายดังกล่าวจะบันทึกส่วนระหว่างหนี้สินและค่าใช้จ่ายทางการเงินเพื่อให้ได้อัตราดอกเบี้ยคงที่ต่อหนี้สินคงค้าง โดยพิจารณาแยกแต่ละสัญญา การผูกพันตามสัญญาเช่าจะบันทึกหักจากค่าใช้จ่ายทางการเงิน ค่าใช้จ่ายทางการเงินจะบันทึกในกำไรหรือขาดทุนตลอดอายุของสัญญาเช่า

สัญญาเช่าระยะยาว - กรณีที่กลุ่มกิจการเป็นผู้ให้เช่า

สินทรัพย์ที่ให้เช่าตามสัญญาเช่าการเงินบันทึกเป็นลูกหนี้สัญญาเช่าการเงินด้วยมูลค่าปัจจุบันของจำนวนเงินที่จ่ายตามสัญญาเช่า ผลต่างระหว่างยอดรวมของลูกหนี้ที่ยังไม่ได้คิดลดกับมูลค่าปัจจุบันของลูกหนี้จะทยอยรับรู้เป็นรายได้ทางการเงินโดยใช้วิธี เงินลงทุนสุทธิซึ่งสะท้อนอัตราผลตอบแทนคงที่ ต้นทุนทางตรงเริ่มแรกที่อยู่ในการวัดมูลค่าลูกหนี้สัญญาเช่าการเงินเริ่มแรก และจะทยอยรับรู้โดยลดจากรายได้ตลอดอายุของสัญญาเช่า

รายได้ค่าเช่าตามสัญญาเช่าดำเนินงาน (สุทธิจากสิ่งตอบแทนจูงใจที่ได้จ่ายให้แก่ผู้เช่า) รับรู้ด้วยวิธีเส้นตรงตลอดช่วงเวลาการให้เช่า

6.12 หนี้สินทางการเงิน

สำหรับปีสิ้นสุดวันที่ 31 ธันวาคม พ.ศ. 2563

ก) การจัดประเภท

กลุ่มกิจการจะพิจารณาจัดประเภทเครื่องมือทางการเงินที่กลุ่มกิจการเป็นผู้ออกเป็นหนี้สินทางการเงินหรือตราสารทุน โดยพิจารณาภาระผูกพันตามสัญญา ดังนี้

- หากกลุ่มกิจการมีการผูกพันตามสัญญาที่จะต้องส่งมอบเงินสดหรือสินทรัพย์ทางการเงินอื่นให้กับกิจการอื่น โดยไม่สามารถปฏิเสธการชำระหรือเลื่อนการชำระออกไปอย่างไม่มีกำหนดได้นั้น เครื่องมือทางการเงินนั้น จะจัดประเภทเป็นหนี้สินทางการเงิน เว้นแต่ว่าการชำระนั้นสามารถชำระโดยการออกตราสารทุนของกลุ่มกิจการเองด้วยจำนวนตราสารทุนที่คงที่ เพื่อแลกเปลี่ยนกับจำนวนเงินที่คงที่
- หากกลุ่มกิจการไม่มีการผูกพันตามสัญญาหรือสามารถเลื่อนการชำระภาระผูกพันตามสัญญาไปได้ เครื่องมือทางการเงินดังกล่าวจะจัดประเภทเป็นตราสารทุน

เงินกู้ยืมจัดประเภทเป็นหนี้สินหมุนเวียนเมื่อกลุ่มกิจการไม่มีสิทธิอันปราศจากเงื่อนไขให้เลื่อนชำระหนี้ออกไปอีกเป็นเวลานานน้อยกว่า 12 เดือน นับจากวันสิ้นรอบระยะเวลารายงาน

ข) การวัดมูลค่า

ในการรับรู้รายการเมื่อเริ่มแรกกลุ่มกิจการต้องวัดมูลค่าหนี้สินทางการเงินด้วยมูลค่ายุติธรรม และวัดมูลค่าหนี้สินทางการเงินทั้งหมดภายหลังการรับรู้รายการด้วยราคาทุนตัดจำหน่ายยกเว้นหนี้สินอนุพันธ์ ซึ่งกลุ่มกิจการวัดมูลค่าเครื่องมือทางการเงินดังกล่าวด้วยมูลค่ายุติธรรมผ่านกำไรหรือขาดทุน (FVPL)

ค) การตัดรายการและการเปลี่ยนแปลงเงื่อนไขของสัญญา

กลุ่มกิจการตัดรายการหนี้สินทางการเงินเมื่อภาระผูกพันที่ระบุในสัญญาได้มีการปฏิบัติตามแล้ว หรือได้มีการยกเลิกไป หรือสิ้นสุดลงแล้ว

หากกลุ่มกิจการมีการเจรจาต่อรองหรือเปลี่ยนแปลงเงื่อนไขของหนี้สินทางการเงิน กลุ่มกิจการจะต้องพิจารณาว่ารายการดังกล่าวเข้าเงื่อนไขของการตัดรายการหรือไม่ หากเข้าเงื่อนไขของการตัดรายการ กลุ่มกิจการจะต้องรับรู้หนี้สินทางการเงินใหม่ด้วยมูลค่ายุติธรรมของหนี้สินใหม่นั้น และตัดรายการหนี้สินทางการเงินนั้นด้วยมูลค่าตามบัญชีที่เหลืออยู่ และรับรู้ส่วนต่างในรายการกำไรหรือขาดทุนอื่นในกำไรหรือขาดทุน

หากกลุ่มกิจการพิจารณาแล้วว่าการต่อรองเงื่อนไขดังกล่าวไม่เข้าเงื่อนไขของการตัดรายการ กลุ่มกิจการจะปรับปรุงมูลค่าของหนี้สินทางการเงินโดยการคิดลดกระแสเงินสดใหม่ตามสัญญาด้วยอัตราดอกเบี้ยที่แท้จริงเดิม (Original effective interest rate) ของหนี้สินทางการเงินนั้น และรับรู้ส่วนต่างในรายการกำไรหรือขาดทุนอื่นในกำไรหรือขาดทุน

สำหรับปีสิ้นสุดวันที่ 31 ธันวาคม พ.ศ. 2562

เงินกู้ยืม

เงินกู้ยืมรับรู้เริ่มแรกด้วยมูลค่ายุติธรรมของสิ่งตอบแทนที่ได้รับหักด้วยต้นทุนการจัดทำรายการที่เกิดขึ้น เงินกู้ยืมวัดมูลค่าภายหลังด้วยราคาทุนตัดจำหน่าย

ค่าธรรมเนียมที่จ่ายไปเพื่อให้ได้เงินกู้มาจะรับรู้เป็นต้นทุนการจัดทำรายการเงินกู้ในกรณีที่มีความเป็นไปได้ที่จะใช้วงเงินกู้บางส่วนหรือทั้งหมด ในกรณีนี้ค่าธรรมเนียมจะรอการรับรู้จนกระทั่งมีการถอนเงิน หากไม่มีหลักฐานที่มีความเป็นไปได้ที่จะใช้วงเงินบางส่วนหรือทั้งหมดค่าธรรมเนียมจะรับรู้เป็นค่าใช้จ่ายจ่ายล่วงหน้าสำหรับการให้บริการสภาพคล่องและจะตัดจำหน่ายตามระยะเวลาของวงเงินกู้ที่เกี่ยวข้อง

กลุ่มกิจการจะตัดรายการเงินกู้ยืมออกจากงบแสดงฐานะการเงินเมื่อภาระผูกพันตามสัญญานั้นได้มีการปฏิบัติตามแล้ว หรือได้ถูกยกเลิกไปหรือสิ้นสุดลง ผลต่างระหว่างมูลค่าตามบัญชีของหนี้สินทางการเงินที่สิ้นสุดลงหรือที่ได้โอนให้กับกิจการอื่นและสิ่งตอบแทนที่จ่ายซึ่งรวมถึงสินทรัพย์ที่ไม่ใช่เงินสดที่โอนไปหรือหนี้สินที่รับมาจะรับรู้ในกำไรหรือขาดทุนเป็นส่วนหนึ่งของต้นทุนทางการเงิน

เงินกู้ยืมจัดประเภทเป็นหนี้สินหมุนเวียนเมื่อกลุ่มกิจการไม่มีสิทธิอันปราศจากเงื่อนไขให้เลื่อนชำระหนี้ออกไปอีกเป็นเวลานานน้อยกว่า 12 เดือน นับจากวันสิ้นรอบระยะเวลารายงาน

6.13 ต้นทุนการกู้ยืม

ต้นทุนการกู้ยืมของเงินกู้ยืมที่กู้มาโดยทั่วไปและที่กู้มาเป็นการเฉพาะที่เกี่ยวข้องโดยตรงกับการได้มา การก่อสร้าง หรือการผลิตสินทรัพย์ที่เข้าเงื่อนไข (สินทรัพย์ที่ต้องใช้ระยะเวลานานในการทำให้พร้อมใช้หรือพร้อมขายได้ตามประสงค์) ต้องนำมารวมเป็นส่วนหนึ่งของราคาทุนของสินทรัพย์ หักด้วยรายได้จากการลงทุนที่เกิดจากการนำเงินกู้ยืมที่กู้มาโดยเฉพาะ การรวมต้นทุนการกู้ยืมเป็นราคาทุนของสินทรัพย์สิ้นสุดลงเมื่อการดำเนินการที่จำเป็นในการเตรียมสินทรัพย์ที่เข้าเงื่อนไขให้อยู่ในสภาพพร้อมที่จะใช้ได้ตามประสงค์หรือพร้อมที่จะขายได้เสร็จสิ้นลง

ต้นทุนการกู้ยืมอื่น ๆ ระบุเป็นค่าใช้จ่ายในงวดที่เกิดขึ้น

6.14 ภาษีเงินได้งวดปัจจุบันและภาษีเงินได้รอการตัดบัญชี

ค่าใช้จ่ายภาษีเงินได้สำหรับงวดประกอบด้วยภาษีเงินได้ของงวดปัจจุบันและภาษีเงินได้รอการตัดบัญชี ภาษีเงินได้จะรับรู้ในงบกำไรขาดทุน ยกเว้นส่วนภาษีเงินได้ที่เกี่ยวข้องกับรายการที่รับรู้ในกำไรขาดทุนเบ็ดเสร็จอื่นหรือรายการที่รับรู้โดยตรงไปยังส่วนของเจ้าของ

ภาษีเงินได้ของงวดปัจจุบัน

ภาษีเงินได้ของงวดปัจจุบันคำนวณจากอัตราภาษีตามกฎหมายภาษีที่มีผลบังคับใช้อยู่หรือที่คาดว่าจะมีผลบังคับใช้ภายในสิ้นรอบระยะเวลาที่รายงาน ผู้บริหารจะประเมินสถานะของการยื่นแบบแสดงรายการภาษีเป็นงวด ๆ ในกรณีที่การนำกฎหมายภาษีไปปฏิบัติขึ้นอยู่กับความตีความ กลุ่มกิจการจะตั้งประมาณการค่าใช้จ่ายภาษีที่เหมาะสมจากจำนวนที่คาดว่าจะต้องจ่ายชำระแก่หน่วยงานจัดเก็บภาษี

ภาษีเงินได้รอการตัดบัญชี

ภาษีเงินได้รอการตัดบัญชีรับรู้เมื่อเกิดผลต่างชั่วคราวระหว่างฐานภาษีของสินทรัพย์และหนี้สิน และราคาตามบัญชีที่แสดงอยู่ในงบการเงิน อย่างไรก็ตามกลุ่มกิจการจะไม่รับรู้ภาษีเงินได้รอการตัดบัญชีสำหรับผลต่างชั่วคราวที่เกิดจากเหตุการณ์ต่อไปนี้

- การรับรู้เริ่มแรกของรายการสินทรัพย์หรือรายการหนี้สินที่เกิดจากรายการที่ไม่ใช่การรวมธุรกิจ และไม่มีผลกระทบต่อกำไรหรือขาดทุนทั้งทางบัญชีและทางภาษี
- ผลต่างชั่วคราวของเงินลงทุนในบริษัทย่อยที่กลุ่มกิจการสามารถควบคุมจังหวะเวลาของการกลับรายการผลต่างชั่วคราว และการกลับรายการผลต่างชั่วคราวมีความเป็นไปได้ค่อนข้างแน่นอนว่าจะไม่เกิดขึ้นภายในระยะเวลาที่คาดการณ์ได้ในอนาคต

ภาษีเงินได้รอการตัดบัญชีคำนวณจากอัตราภาษีที่มีผลบังคับใช้อยู่หรือที่คาดว่าจะมีผลบังคับใช้ภายในสิ้นรอบระยะเวลาที่รายงาน และคาดว่าจะอัตราภาษีดังกล่าวจะนำไปใช้เมื่อสินทรัพย์ภาษีเงินได้รอการตัดบัญชีที่เกี่ยวข้องได้ใช้ประโยชน์หรือหนี้สินภาษีเงินได้รอการตัดบัญชีได้มีการจ่ายชำระ

สินทรัพย์ภาษีเงินได้รอการตัดบัญชีจะรับรู้หากมีความเป็นไปได้ค่อนข้างแน่นอนว่ากลุ่มกิจการจะมีกำไรทางภาษีเพียงพอที่จะนำจำนวนผลต่างชั่วคราวนั้นมาใช้ประโยชน์

สินทรัพย์ภาษีเงินได้รอการตัดบัญชีและหนี้สินภาษีเงินได้รอการตัดบัญชีจะแสดงหักกลบกันกันก็ต่อเมื่อกิจการมีสิทธิตามกฎหมายที่จะนำสินทรัพย์ภาษีเงินได้ของงวดปัจจุบันมาหักลบกับหนี้สินภาษีเงินได้ของงวดปัจจุบัน และทั้งสินทรัพย์ภาษีเงินได้รอการตัดบัญชีและหนี้สินภาษีเงินได้รอการตัดบัญชีเกี่ยวข้องกับภาษีเงินได้ที่ประเมินโดยหน่วยงานจัดเก็บภาษีหน่วยงานเดียวกันซึ่งตั้งใจจะจ่ายหนี้สินและสินทรัพย์ภาษีเงินได้ของงวดปัจจุบันด้วยยอดสุทธิ

6.15 ผลประโยชน์พนักงาน

ก) ผลประโยชน์พนักงานระยะสั้น

ผลประโยชน์พนักงานระยะสั้น คือ ผลประโยชน์ที่คาดว่าจะต้องจ่ายชำระภายใน 12 เดือนหลังจากวันสิ้นสุดรอบระยะเวลาบัญชี เช่น ค่าจ้าง เงินเดือน การลาประจำปีและลาป่วยที่มีการจ่ายค่าแรง ส่วนแบ่งกำไรและโบนัส และค่ารักษาพยาบาลของพนักงานปัจจุบัน โดยรับรู้ตามช่วงเวลาการให้บริการของพนักงานไปจนถึงวันสิ้นสุดรอบระยะเวลารายงานกลุ่มกิจการจะบันทึกหนี้ด้วยจำนวนที่คาดว่าจะต้องจ่าย

ข) โครงการสมทบเงิน

กลุ่มกิจการจะจ่ายสมทบให้กับกองทุนสำรองเลี้ยงชีพตามความสมัครใจ กลุ่มกิจการไม่มีการผูกพันที่ต้องจ่ายชำระเพิ่มเติมเมื่อได้จ่ายเงินสมทบแล้ว เงินสมทบจะถูกรับรู้เป็นค่าใช้จ่ายผลประโยชน์พนักงานเมื่อถึงกำหนดชำระ

ค) ผลประโยชน์เมื่อเกษียณอายุ

โครงการผลประโยชน์เมื่อเกษียณอายุ กำหนดจำนวนเงินผลประโยชน์ที่พนักงานจะได้รับเมื่อเกษียณอายุ โดยมักขึ้นอยู่กับปัจจัยหลายประการ เช่น อายุ จำนวนปีที่ให้บริการ และค่าตอบแทนเมื่อเกษียณอายุ

ภาระผูกพันผลประโยชน์นี้คำนวณโดยนักคณิตศาสตร์ประกันภัยอิสระด้วยวิธีคิดลดแต่ละหน่วยที่ประมาณการไว้ ซึ่งมูลค่าปัจจุบันของโครงการผลประโยชน์จะประมาณโดยการคิดลดกระแสเงินสดจ่ายในอนาคต โดยใช้อัตราผลตอบแทนในตลาดของพันธบัตรรัฐบาล ซึ่งเป็นสกุลเงินเดียวกับสกุลเงินประมาณการกระแสเงินสด

กำไรและขาดทุนจากการวัดมูลค่าใหม่จะรับรู้ในส่วนของเจ้าของผ่านกำไรขาดทุนเบ็ดเสร็จอื่นในงวดที่เกิดขึ้น และแสดงเป็นรายการแยกต่างหากในงบแสดงการเปลี่ยนแปลงในส่วนของผู้ถือหุ้น

ต้นทุนบริการในอดีตจะถูกรับรู้ทันทีในกำไรหรือขาดทุน

6.16 ประมาณการหนี้สิน

กลุ่มกิจการมีการผูกพันในปัจจุบันตามกฎหมายหรือตามข้อตกลงที่จัดทำไว้ อันเป็นผลสืบเนื่องมาจากเหตุการณ์ในอดีต ซึ่งการชำระภาระผูกพันนั้นมีความเป็นไปได้ค่อนข้างแน่นอนว่าจะส่งผลให้บริษัทต้องสูญเสียทรัพยากรออกไป และประมาณการจำนวนที่ต้องจ่ายได้

กลุ่มกิจการจะวัดมูลค่าของจำนวนประมาณการหนี้สินโดยใช้มูลค่าปัจจุบันของรายการจ่ายที่คาดว่าจะต้องนำมาจ่ายชำระภาระผูกพัน การเพิ่มขึ้นของประมาณการหนี้สินเนื่องจากมูลค่าของเงินตามเวลาจะรับรู้เป็นดอกเบี้ยจ่าย

6.17 ทุนเรือนหุ้น

หุ้นสามัญจะจัดประเภทไว้เป็นส่วนของผู้ถือหุ้น

ต้นทุนส่วนเพิ่มที่เกี่ยวข้องกับการออกหุ้นใหม่หรือการออกสิทธิในการซื้อหุ้นซึ่งสุทธิจากภาษีจะถูกแสดงเป็นยอดหักในส่วนของผู้ถือหุ้น

6.18 การรับรู้รายได้

รายได้หลักรวมถึงรายได้ที่เกิดจากกิจกรรมปกติทางธุรกิจทุกประเภท รวมถึงรายได้อื่นๆ ที่กลุ่มกิจการได้รับจากกิจกรรมตามปกติธุรกิจ

กลุ่มกิจการรับรู้รายได้สุทธิจากการรับคืน เงินคืน และส่วนลด ซึ่งไม่รวมรายการขายภายในกลุ่มกิจการสำหรับงบการเงินรวม โดยกลุ่มกิจการจะรับรู้รายได้เมื่อคาดว่าจะมีความเป็นไปได้ค่อนข้างแน่ที่จะได้รับชำระเมื่ออำนาจในการควบคุมสินค้าเป็นของลูกค้าแล้ว

สำหรับสัญญาที่มีหลายองค์ประกอบที่กลุ่มกิจการจะต้องส่งมอบสินค้าหรือให้บริการหลายประเภท กลุ่มกิจการต้องแยกเป็นแต่ละภาระที่ต้องปฏิบัติที่แยกต่างหากจากกัน และต้องปันส่วนราคาของรายการของสัญญาดังกล่าวไปยังแต่ละภาระที่ต้องปฏิบัติตามสัดส่วนของราคาขายแบบเอกเทศหรือประมาณการราคาขายแบบเอกเทศ กลุ่มกิจการจะรับรู้รายได้ของแต่ละภาระที่ต้องปฏิบัติแยกต่างหากจากกันเมื่อกลุ่มกิจการได้ปฏิบัติตามภาระนั้นแล้ว

ก) รายได้จากการขายสินค้า

กลุ่มกิจการเป็นผู้ผลิตและจำหน่ายพืชและผลไม้ทางการเกษตรทั้งสดและแปรรูปทุกชนิด ซึ่งกลุ่มกิจการจะรับรู้รายได้จากการขายสินค้าโดยพิจารณาว่าอำนาจในการควบคุมสินค้าเป็นของลูกค้าแล้ว ซึ่งสามารถแบ่งได้เป็นกรณีดังต่อไปนี้

1. กรณีที่บรรจุน้ำหนักของสินค้ามีการระบุลักษณะเฉพาะ เช่น ที่อยู่ ตราสินค้าของผู้ซื้อ กลุ่มกิจการจะรับรู้รายได้เมื่อสินค้าได้บรรจุในบรรจุภัณฑ์แล้ว
2. กรณีทั่วไป กลุ่มกิจการจะรับรู้รายได้เมื่อผู้ซื้อได้ครอบครองสินค้าแล้ว

สิ่งตอบแทนที่จ่ายให้กับลูกค้า

สิ่งตอบแทนที่จ่ายให้กับลูกค้าหรือจ่ายในนามของลูกค้าแก่บุคคลหรือกิจการอื่น รวมถึงส่วนลดหรือเงินคืนในอนาคต จะรับรู้เป็นรายการหักจากรายได้ เว้นแต่การจ่ายสิ่งตอบแทนนั้นเป็นการจ่ายเพื่อให้ได้มาซึ่งสินค้าหรือบริการแยกต่างหาก

หนี้สินที่เกิดจากสัญญา

กลุ่มกิจการรับรู้หนี้สินที่เกิดจากสัญญาเมื่อได้รับชำระจากลูกค้าหรือถึงกำหนดชำระตามสัญญาก่อนที่กลุ่มกิจการจะปฏิบัติตามภาระที่ต้องปฏิบัติ

ข) รายได้อื่นและดอกเบี้ยรับ

รายได้อื่นและดอกเบี้ยรับรับรู้ตามเกณฑ์คงค้าง เว้นแต่จะมีความไม่แน่นอนในการรับชำระ

6.19 การจ่ายเงินปันผล

เงินปันผลที่จ่ายไปยังผู้ถือหุ้นของกิจการจะรับรู้เป็นหนี้สินในงบการเงินเมื่อการจ่ายเงินปันผลระหว่างกาลได้รับการอนุมัติจากที่ประชุมคณะกรรมการบริษัท และการจ่ายเงินปันผลประจำปีได้รับอนุมัติจากที่ประชุมผู้ถือหุ้นของบริษัท

6.20 อนุพันธ์

อนุพันธ์ที่ไม่เข้าเงื่อนไขของการบัญชีป้องกันความเสี่ยงจะรับรู้เริ่มแรกด้วยมูลค่ายุติธรรม และจะรับรู้การเปลี่ยนแปลงในมูลค่ายุติธรรมในรายการกำไรหรือขาดทุน กลุ่มกิจการแสดงมูลค่ายุติธรรมของอนุพันธ์เป็นรายการหมุนเวียนหรือไม่หมุนเวียนตามวันครบกำหนดของอนุพันธ์นั้น

7 การจัดการความเสี่ยงทางการเงิน

7.1 ปัจจัยความเสี่ยงด้านการเงิน

กลุ่มกิจการมีความเสี่ยงทางการเงินที่หลากหลายซึ่งได้แก่ ความเสี่ยงจากตลาด (รวมถึงความเสี่ยงจากอัตราแลกเปลี่ยน ความเสี่ยงจากอัตราดอกเบี้ย และความเสี่ยงด้านมูลค่ายุติธรรม) ความเสี่ยงด้านการให้สินเชื่อ และความเสี่ยงด้านสภาพคล่อง แผนการจัดการความเสี่ยงโดยรวมของกลุ่มกิจการจึงมุ่งเน้นความผันผวนของตลาดการเงินและบริหารจัดการเพื่อลดผลกระทบต่อผลการดำเนินงานให้อยู่ในระดับที่ยอมรับได้ กลุ่มกิจการจึงใช้อนุพันธ์เพื่อป้องกันความเสี่ยงบางประการที่จะเกิดขึ้น

กลุ่มกิจการมีส่วนงานบริหารการเงินในการจัดการความเสี่ยง โดยนโยบายของกลุ่มกิจการรวมถึงนโยบายความเสี่ยงในด้านต่างๆ ได้แก่ ความเสี่ยงจากอัตราแลกเปลี่ยนเงินตราต่างประเทศ ความเสี่ยงจากอัตราดอกเบี้ย ความเสี่ยงจากราคา ความเสี่ยงด้านการให้สินเชื่อ และความเสี่ยงด้านสภาพคล่อง ทั้งนี้ หลักการในการป้องกันความเสี่ยงจะเป็นไปตามนโยบายที่คณะกรรมการบริษัทอนุมัติเพื่อสื่อสารและใช้เป็นเครื่องมือในการควบคุมส่วนงานบริหารการเงินในทุกกิจกรรมของกลุ่มกิจการ

7.1.1 ความเสี่ยงจากจากตลาด

ก) ความเสี่ยงจากอัตราแลกเปลี่ยน

เนื่องจากกลุ่มกิจการดำเนินงานระหว่างประเทศจึงมีความเสี่ยงจากอัตราแลกเปลี่ยนเงินตราต่างประเทศโดยเฉพาะจากสกุลเงินดอลลาร์สหรัฐ อันเกี่ยวเนื่องมาจากรายการขายสินค้าในสกุลเงินต่างประเทศ กลุ่มกิจการมีแนวทางการบริหารความเสี่ยงโดยพิจารณาการเข้าทำสัญญาแลกเปลี่ยนเงินตราต่างประเทศล่วงหน้าตามความเหมาะสม กลุ่มกิจการเข้าทำสัญญาแลกเปลี่ยนเงินตราต่างประเทศล่วงหน้ากับสถาบันการเงินเพื่อป้องกันการความเสี่ยงจากอัตราแลกเปลี่ยนในอัตราส่วนไม่น้อยกว่าร้อยละ 70 ของยอดขายที่เป็นเงินตราต่างประเทศเท่าที่ได้รับคำสั่งซื้อจากลูกค้า

ความเสี่ยงจากอัตราแลกเปลี่ยน

กลุ่มกิจการและบริษัทมีความเสี่ยงจากอัตราแลกเปลี่ยน ณ วันสิ้นรอบระยะเวลารายงาน ซึ่งสรุปเป็นสกุลเงินบาท ดังนี้

| | งบการเงินรวม | | | | | |
|--|----------------------|---------|-----------|----------------------|-----------|-----------|
| | 31 ธันวาคม พ.ศ. 2563 | | | 31 ธันวาคม พ.ศ. 2562 | | |
| | ดอลลาร์ | | | ดอลลาร์ | | |
| | สหรัฐ | ยูโร | เยน | สหรัฐ | ยูโร | เยน |
| | บาท | บาท | บาท | บาท | บาท | บาท |
| เงินสดและรายการเทียบเท่าเงินสด | 4,150,828 | - | - | 217,282,067 | 3,168,192 | - |
| ลูกหนี้การค้าและลูกหนี้อื่น - สุทธิ | 77,191,927 | - | 2,509,634 | 78,981,941 | - | 4,210,871 |
| สัญญาขายเงินตราต่างประเทศล่วงหน้า (จำนวนเงินตามสัญญา) | 54,380,148 | - | - | 303,507,929 | - | - |
| เจ้าหนี้การค้าและเจ้าหนี้อื่น | 2,943,960 | 529,214 | 22,157 | 2,793,330 | 318,640 | 42,075 |
| งบการเงินเฉพาะกิจการ | | | | | | |
| | 31 ธันวาคม พ.ศ. 2563 | | | 31 ธันวาคม พ.ศ. 2562 | | |
| | ดอลลาร์ | | | ดอลลาร์ | | |
| | สหรัฐ | ยูโร | เยน | สหรัฐ | ยูโร | เยน |
| | บาท | บาท | บาท | บาท | บาท | บาท |
| เงินสดและรายการเทียบเท่าเงินสด | 4,149,107 | - | - | 217,280,346 | 3,168,192 | - |
| ลูกหนี้การค้าและลูกหนี้อื่น - สุทธิ | 76,495,201 | - | 2,509,634 | 78,981,941 | - | 4,210,871 |
| สัญญาขายเงินตราต่างประเทศล่วงหน้า (จำนวนเงินตามสัญญา) | 53,379,918 | - | - | 303,507,929 | - | - |
| เจ้าหนี้การค้าและเจ้าหนี้อื่น | 2,943,960 | 529,214 | 22,157 | 2,793,330 | 318,640 | 42,075 |

การวิเคราะห์ความอ่อนไหว

ดังที่แสดงในตารางข้างต้น กลุ่มกิจการมีความเสี่ยงหลักจากการเปลี่ยนแปลงในอัตราแลกเปลี่ยนระหว่างเงินบาทและเงินดอลลาร์สหรัฐ ความอ่อนไหวในกำไรหรือขาดทุนต่อการเปลี่ยนแปลงในอัตราแลกเปลี่ยนส่วนใหญ่มาจากสินทรัพย์และหนี้สินทางการเงินในสกุลเงินดอลลาร์สหรัฐ

อัตราแลกเปลี่ยน บาทต่อดอลลาร์สหรัฐ -

เพิ่มขึ้นร้อยละ 0.40 (พ.ศ. 2562: ร้อยละ 3.83)*

อัตราแลกเปลี่ยน บาทต่อดอลลาร์สหรัฐ -

ลดลงร้อยละ 0.37 (พ.ศ. 2562: ร้อยละ 0.16)*

* โดยกำหนดให้ปัจจัยอื่นคงที่

| งบการเงินรวม | |
|---------------------|------------|
| ผลกระทบต่อกำไรสุทธิ | |
| พ.ศ. 2563 | พ.ศ. 2562 |
| บาท | บาท |
| 516,287 | 11,406,663 |
| (462,371) | (442,233) |

อัตราแลกเปลี่ยน บาทต่อดอลลาร์สหรัฐ -

เพิ่มขึ้นร้อยละ 0.40 (พ.ศ. 2562: ร้อยละ 3.83)*

อัตราแลกเปลี่ยน บาทต่อดอลลาร์สหรัฐ -

ลดลงร้อยละ 0.37 (พ.ศ. 2562: ร้อยละ 0.16)*

* โดยกำหนดให้ปัจจัยอื่นคงที่

| งบการเงินเฉพาะกิจการ | |
|----------------------|------------|
| ผลกระทบต่อกำไรสุทธิ | |
| พ.ศ. 2563 | พ.ศ. 2562 |
| บาท | บาท |
| 513,488 | 11,404,597 |
| (459,861) | (442,231) |

ข) ความเสี่ยงจากกระแสเงินสดและอัตราดอกเบี้ย

รายได้และกระแสเงินสดจากการดำเนินงานของกลุ่มกิจการส่วนใหญ่ไม่ขึ้นกับการเปลี่ยนแปลงของอัตราดอกเบี้ยในตลาด กลุ่มกิจการมีความเสี่ยงจากอัตราดอกเบี้ยจากเงินฝากสถาบันการเงิน เงินกู้ยืมระยะสั้นและเงินกู้ยืมระยะยาว สินทรัพย์และหนี้สินทางการเงินส่วนใหญ่ของกลุ่มกิจการมีอัตราดอกเบี้ยลอยตัวหรืออัตราดอกเบี้ยคงที่ซึ่งใกล้เคียงกับอัตราตลาดในปัจจุบัน กลุ่มกิจการพิจารณาความเสี่ยงจากอัตราดอกเบี้ยไม่เป็นนัยสำคัญเนื่องจากสินทรัพย์ทางการเงินและหนี้สินทางการเงินที่มีดอกเบี้ยมีจำนวนใกล้เคียงกัน ทั้งนี้ กลุ่มกิจการจะเข้าทำสัญญาแลกเปลี่ยนอัตราดอกเบี้ยเพื่อบริหารความเสี่ยงเมื่อจำเป็น

ในการทำสัญญาแลกเปลี่ยนอัตราดอกเบี้ย กลุ่มกิจการจะตกลงกับคู่สัญญาเพื่อแลกเปลี่ยนผลต่างระหว่างจำนวนเงินที่คำนวณจากอัตราดอกเบี้ยคงที่และอัตราดอกเบี้ยลอยตัวในช่วงเวลาที่กำหนดไว้โดยอ้างอิงจากจำนวนฐานที่ใช้เป็นเกณฑ์คำนวณเงินต้นตามที่ตกลงกัน และรับรู้ส่วนต่างที่จะต้องจ่ายหรือจะได้รับตามสัญญาแลกเปลี่ยนอัตราดอกเบี้ยไว้เป็นส่วนประกอบของรายได้ดอกเบี้ยหรือค่าใช้จ่ายดอกเบี้ยตลอดระยะเวลาตามข้อตกลง

กลุ่มกิจการและบริษัทไม่ได้ดำเนินการบัญชีป้องกันความเสี่ยงมาถือปฏิบัติ

สินทรัพย์และหนี้สินทางการเงินที่สำคัญสามารถจัดตามประเภทของอัตราดอกเบี้ยและวันครบกำหนด ได้ดังนี้

| ณ วันที่ 31 ธันวาคม พ.ศ. 2563 | งบการเงินรวม | | | | | | |
|--|--------------------|------------|---------------------|-----------|------------------------|-------------|-------------------------------|
| | อัตราดอกเบี้ยคงที่ | | อัตราดอกเบี้ยลอยตัว | | ไม่มีอัตรา ดอกเบี้ย | รวม | ดอกเบี้ย (ร้อยละ ต่อปี) |
| | | | | | | | |
| | ภายใน 1ปี | 1-5ปี | ภายใน 1ปี | 1-5ปี | | | |
| | บาท | บาท | บาท | บาท | บาท | บาท | |
| สินทรัพย์ทางการเงิน | | | | | | | |
| เงินสดและรายการเทียบเท่า | | | | | | | |
| เงินสด | 279,259,003 | - | - | - | 14,303,250 | 293,562,253 | 0.125 - 1.50 |
| เงินฝากสถาบันการเงิน ที่มีภาระต่ำประกัน | - | 5,783,700 | - | - | - | 5,783,700 | 0.125 - 0.375 |
| หนี้สินทางการเงิน | | | | | | | |
| เงินกู้ยืมระยะยาวจาก | | | | | | | |
| สถาบันการเงิน | - | - | 300,000 | 3,600,000 | - | 3,900,000 | MLR-1.75 |
| หนี้สินตามสัญญาเช่า, สุทธิ | 6,271,219 | 11,125,865 | - | - | - | 17,397,084 | 4.00 - 6.87 |
| งบการเงินรวม | | | | | | | |
| | | | | | | | |
| ณ วันที่ 31 ธันวาคม พ.ศ. 2562 | อัตราดอกเบี้ยคงที่ | | อัตราดอกเบี้ยลอยตัว | | ไม่มีอัตรา ดอกเบี้ย | รวม | ดอกเบี้ย (ร้อยละ ต่อปี) |
| | | | | | | | |
| | ภายใน 1ปี | 1-5ปี | ภายใน 1ปี | 1-5ปี | | | |
| | | บาท | บาท | บาท | บาท | บาท | บาท |
| สินทรัพย์ทางการเงิน | | | | | | | |
| เงินสดและรายการเทียบเท่า | | | | | | | |
| เงินสด | 243,028,225 | - | - | - | 323,024 | 243,351,249 | 0.05 - 1.75 |
| เงินฝากสถาบันการเงิน ที่มีภาระต่ำประกัน | - | 5,783,700 | - | - | - | 5,783,700 | 0.125 - 0.375 |
| หนี้สินทางการเงิน | | | | | | | |
| เงินกู้ยืมระยะสั้นจาก | | | | | | | MMR และ |
| สถาบันการเงิน | 213,570,223 | - | - | - | - | 213,570,223 | MMR+0.25 |
| เงินกู้ยืมระยะยาวจาก | | | | | | | |
| สถาบันการเงิน | - | - | 3,600,000 | 3,900,000 | - | 7,500,000 | MLR-1.75 |
| หนี้สินตามสัญญาเช่า, สุทธิ | 3,906,136 | 10,690,017 | - | - | - | 14,596,153 | 4.00 - 6.87 |

| ณ วันที่ 31 ธันวาคม พ.ศ. 2563 | | งบการเงินเฉพาะกิจการ | | | | | | ดอกเบี้ย (ร้อยละ ต่อปี) |
|--|--|----------------------|------------|---------------------|-----------|------------------------|-------------|-------------------------------|
| | | อัตราดอกเบี้ยคงที่ | | อัตราดอกเบี้ยลอยตัว | | ไม่มีอัตรา ดอกเบี้ย | รวม | |
| | | ภายใน | | ภายใน | | | | |
| | | 1ปี | 1-5ปี | 1ปี | 1-5ปี | | | |
| | | บาท | บาท | บาท | บาท | บาท | บาท | |
| สินทรัพย์ทางการเงิน | | | | | | | | |
| เงินสดและรายการเทียบเท่า | | | | | | | | |
| เงินสด | | 276,914,674 | - | - | - | 14,219,841 | 291,134,515 | 0.125 - 1.50 |
| เงินฝากสถาบันการเงิน ที่มีภาระต่ำประกัน | | - | 783,700 | - | - | - | 783,700 | 0.375 |
| หนี้สินทางการเงิน | | | | | | | | |
| เงินกู้ยืมระยะยาวจาก สถาบันการเงิน | | - | - | 300,000 | 3,600,000 | - | 3,900,000 | MLR-1.75 |
| หนี้สินตามสัญญาเช่า, สุทธิ | | 6,271,219 | 11,125,865 | - | - | - | 17,397,084 | 4.00 - 6.87 |
| ณ วันที่ 31 ธันวาคม พ.ศ. 2562 | | งบการเงินเฉพาะกิจการ | | | | | | ดอกเบี้ย (ร้อยละ ต่อปี) |
| | | อัตราดอกเบี้ยคงที่ | | อัตราดอกเบี้ยลอยตัว | | ไม่มีอัตรา ดอกเบี้ย | รวม | |
| | | ภายใน | | ภายใน | | | | |
| | | 1ปี | 1-5ปี | 1ปี | 1-5ปี | | | |
| | | บาท | บาท | บาท | บาท | บาท | บาท | |
| สินทรัพย์ทางการเงิน | | | | | | | | |
| เงินสดและรายการเทียบเท่า | | | | | | | | |
| เงินสด | | 241,322,952 | - | - | - | 238,321 | 241,561,273 | 0.05 - 1.75 |
| เงินฝากสถาบันการเงิน ที่มีภาระต่ำประกัน | | - | 783,700 | - | - | - | 783,700 | 0.125 |
| หนี้สินทางการเงิน | | | | | | | | |
| เงินกู้ยืมระยะสั้นจาก สถาบันการเงิน | | 213,570,223 | - | - | - | - | 213,570,223 | MMR และ MMR+0.25 |
| เงินกู้ยืมระยะยาวจาก สถาบันการเงิน | | - | - | 3,600,000 | 3,900,000 | - | 7,500,000 | MLR-1.75 |
| หนี้สินตามสัญญาเช่า, สุทธิ | | 3,906,136 | 10,690,017 | - | - | - | 14,596,153 | 4.00 - 6.87 |

การวิเคราะห์ความอ่อนไหว

รายการกำไรหรือขาดทุนจะมีความอ่อนไหวต่อการเพิ่มขึ้นหรือลดลงในรายได้ดอกเบี้ยจากเงินสดและเงินฝากธนาคารและค่าใช้จ่ายดอกเบี้ยจากเงินกู้ยืม ซึ่งเป็นผลมาจากการเปลี่ยนแปลงในอัตราดอกเบี้ยเป็นดังนี้

| | งบการเงินรวมและ งบการเงินเฉพาะกิจการ ผลกระทบต่อกำไรสุทธิ | |
|---|--|-----------|
| | พ.ศ. 2563 | พ.ศ. 2562 |
| | บาท | บาท |
| อัตราดอกเบี้ย - เพิ่มขึ้นร้อยละ 0.50 (พ.ศ. 2562: ร้อยละ 0.25)* | (11,338) | (36,670) |
| อัตราดอกเบี้ย - ลดลงร้อยละ 0.53 (พ.ศ. 2562: ร้อยละ 0.78)* | 11,905 | 3,850 |
| * โดยกำหนดให้ปัจจัยอื่นคงที่ | | |

7.1.2 ความเสี่ยงด้านเครดิต

ความเสี่ยงด้านเครดิตโดยส่วนใหญ่เกิดจากรายการเงินสดและรายการเทียบเท่าเงินสดและสินทรัพย์อนุพันธ์ รวมถึงความเสี่ยงด้านสินเชื่อแก่ลูกค้าและลูกหนี้คงค้าง

ก) การบริหารความเสี่ยง

กลุ่มกิจการบริหารความเสี่ยงด้านเครดิตโดยการจัดกลุ่มของความเสี่ยง สำหรับเงินฝากธนาคารและสถาบันการเงิน กลุ่มกิจการจะเลือกทำรายการกับสถาบันการเงินที่ได้รับการจัดอันดับจากสถาบันจัดอันดับความน่าเชื่อถือที่เป็นอิสระ

สำหรับการทำธุรกรรมกับลูกค้า กลุ่มกิจการจะยึดการจัดอันดับจากสถาบันจัดอันดับความน่าเชื่อถือที่เป็นอิสระ ในกรณีที่ไม่มีการจัดอันดับไว้ กลุ่มกิจการจะประเมินความเสี่ยงจากคุณภาพเครดิตของลูกค้า โดยพิจารณาจากฐานะทางการเงิน ประสิทธิภาพที่ผ่านมา และปัจจัยอื่นๆ และกำหนดการให้วงเงินสินเชื่อจากผลการประเมินดังกล่าวซึ่งเป็นไปตามข้อกำหนดของคณะกรรมการบริษัท ทั้งนี้ ผู้บริหารในสายงานที่เกี่ยวข้องจะทำการตรวจสอบการปฏิบัติตามข้อกำหนดด้านวงเงินเครดิตของลูกค้าอย่างสม่ำเสมอ

การขายให้กับลูกค้ารายย่อยจะชำระด้วยเงินสดเพื่อลดความเสี่ยงด้านเครดิต กลุ่มกิจการและบริษัทไม่มีการกระจุกตัวของความเสี่ยงด้านเครดิตที่เป็นสาระสำคัญ ไม่ว่าจะเป็นกระจุกตัวจากลูกค้าแต่ละราย หรือการกระจุกตัวในอุตสาหกรรมใดอุตสาหกรรมหนึ่ง

ข) หลักประกัน

สำหรับลูกหนี้การค้าบางรายการกลุ่มกิจการมีการขอหลักประกันในรูปแบบการค้ำประกัน หรือเลตเตอร์ออฟเครดิต ซึ่งให้สิทธิกลุ่มกิจการในการเรียกชำระได้หากคู่สัญญาผิดนัดตามเงื่อนไขของสัญญา

ค) การด้อยค่าของสินทรัพย์ทางการเงิน

กลุ่มกิจการและบริษัทมีสินทรัพย์ทางการเงินที่ต้องมีการพิจารณาตามโมเดลการวัดมูลค่าผลขาดทุนด้านเครดิตที่คาดว่าจะเกิดขึ้น ได้แก่ ลูกหนี้การค้าและลูกหนี้อื่น

แม้ว่ากลุ่มกิจการจะมีรายการเงินสดและรายการเทียบเท่าเงินสดซึ่งเข้าเงื่อนไขการพิจารณาการด้อยค่าภายใต้ TFRS 9 แต่กลุ่มกิจการพิจารณาว่าการด้อยค่าของรายการดังกล่าวเป็นจำนวนเงินที่ไม่มีความสำคัญ

ลูกหนี้การค้าและลูกหนี้อื่น

กลุ่มกิจการใช้วิธีอย่างง่าย (Simplified approach) ตาม TFRS 9 ในการวัดมูลค่าผลขาดทุนด้านเครดิตที่คาดว่าจะเกิดขึ้น ซึ่งคำนวณค่าเผื่อผลขาดทุนด้านเครดิตที่คาดว่าจะเกิดขึ้นตลอดอายุลูกหนี้การค้าและลูกหนี้อื่น

ในการพิจารณาผลขาดทุนด้านเครดิตที่คาดว่าจะเกิดขึ้น ผู้บริหารได้จัดกลุ่มลูกหนี้ตามความเสี่ยงด้านเครดิตที่มีลักษณะร่วมกันและตามกลุ่มระยะเวลาที่เกินกำหนดชำระ

กลุ่มกิจการและบริษัทจะจัดจำหน่ายลูกหนี้การค้าและลูกหนี้อื่นเมื่อคาดว่าจะไม่ได้รับชำระคืน ข้อบ่งชี้ที่คาดว่าจะไม่ได้รับชำระคืน เช่น การไม่ยอมปฏิบัติตามแผนการชำระหนี้หรือทยอยชำระหนี้ ไม่มีการชำระเงินตามสัญญาหรือไม่สามารถติดต่อได้เป็นระยะเวลามากกว่า 180 วัน

ผลขาดทุนจากการด้อยค่าของลูกหนี้การค้าและลูกหนี้อื่นจะแสดงผลขาดทุนจากการด้อยค่าในค่าใช้จ่ายในการบริหาร การได้รับชำระหนี้คืนจากจำนวนที่ได้จัดจำหน่ายไปจะถูกบันทึกกลับรายการในรายการเดียวกันกับที่ได้บันทึกผลขาดทุนไป

รายละเอียดของผลขาดทุนด้านเครดิตของลูกหนี้การค้าและลูกหนี้อื่นได้แสดงไว้ในหมายเหตุข้อ 5.1 (ก)

นโยบายการบัญชีสำหรับการพิจารณาค่าเผื่อนี้สงสัยจะสูญสำหรับรอบระยะเวลาบัญชีเปรียบเทียบ

สำหรับปี พ.ศ. 2562 กลุ่มกิจการได้พิจารณารับรู้ค่าเผื่อนี้สงสัยจะสูญของลูกหนี้การค้าเมื่อมีข้อบ่งชี้ว่ามีการผลขาดทุนที่เกิดขึ้น เช่น การที่ไม่สามารถเรียกให้ชำระหนี้ได้ โดยที่ไม่ได้มีการพิจารณาถึงความเสี่ยงด้านเครดิตที่ยังไม่ถึงกำหนดชำระ หรือมีการค้างชำระไม่เกิน 180 วัน เป็นต้น ดังนั้นจำนวนผลขาดทุนด้านเครดิตที่คาดว่าจะเกิดขึ้นและผลขาดทุนจากหนี้สงสัยจะสูญจึงไม่สามารถเปรียบเทียบกันได้

สินทรัพย์ทางการเงินอื่นที่วัดมูลค่าด้วยราคาทุนตัดจำหน่าย

สินทรัพย์ทางการเงินอื่นที่วัดมูลค่าด้วยราคาทุนตัดจำหน่ายประกอบด้วยเงินสดและรายการเทียบเท่าเงินสด เงินฝากธนาคาร ที่ติดภาระค้ำประกัน และสินทรัพย์หมุนเวียนอื่น

กลุ่มกิจการไม่มียอดค่าเผื่อผลขาดทุนสินทรัพย์ทางการเงินอื่นที่วัดมูลค่าด้วยราคาทุนตัดจำหน่ายสำหรับปีสิ้นสุดวันที่ 31 ธันวาคม พ.ศ. 2563 และ พ.ศ. 2562

7.1.3 ความเสี่ยงด้านสภาพคล่อง

การจัดการความเสี่ยงด้านสภาพคล่องอย่างรอบคอบคือการมีจำนวนเงินสดและหลักทรัพย์ที่อยู่ในความต้องการของตลาดอย่างเพียงพอ และการมีแหล่งเงินทุนที่สามารถเบิกใช้ได้จากวงเงินด้านสินเชื่อที่เพียงพอต่อการชำระภาระผูกพันเมื่อถึงกำหนด ณ วันสิ้นรอบระยะเวลาบัญชี กลุ่มกิจการมีเงินฝากธนาคารที่สามารถเบิกใช้ได้ทันทีจำนวน 293 ล้านบาท (พ.ศ. 2562: 243 ล้านบาท) เพื่อวัตถุประสงค์ในการบริหารสภาพคล่องของกลุ่มกิจการ จากลักษณะของการดำเนินธุรกิจของกลุ่มกิจการซึ่งเป็นธุรกิจที่มีความยืดหยุ่นและเปลี่ยนแปลงอยู่ตลอดเวลา ส่วนงานบริหารการเงินของกลุ่มกิจการได้คงไว้ซึ่งความยืดหยุ่นในแหล่งเงินทุนโดยการคงไว้ซึ่งวงเงินสินเชื่อที่เพียงพอ

ผู้บริหารได้พิจารณาประมาณการกระแสเงินสดของกลุ่มกิจการอย่างสม่ำเสมอโดยพิจารณาจาก ก) เงินสำรองหมุนเวียน (จากวงเงินสินเชื่อที่ยังไม่ได้เบิกใช้) และ ข) เงินสดและรายการเทียบเท่าเงินสด นอกเหนือจากนี้ กลุ่มกิจการยังได้ทำการประมาณการกระแสเงินสดในสกุลเงินหลักต่าง ๆ พิจารณาสินทรัพย์ที่มีสภาพคล่องสูงและอัตราส่วนสภาพคล่องตามข้อกำหนดต่าง ๆ และคงไว้ซึ่งแผนการจัดหาเงิน

ก) การจัดการด้านการจัดเงิน

กลุ่มกิจการมีวงเงินกู้ที่ยังไม่ได้เบิกใช้ ณ วันที่ 31 ธันวาคม ดังต่อไปนี้

| | งบการเงินรวม | | งบการเงินเฉพาะกิจการ | |
|----------------------------|---------------|---------------|----------------------|---------------|
| | พ.ศ. 2563 | พ.ศ. 2562 | พ.ศ. 2563 | พ.ศ. 2562 |
| | บาท | บาท | บาท | บาท |
| อัตราดอกเบี้ยลอยตัว | | | | |
| หมดอายุภายในหนึ่งปี | | | | |
| - วงเงินเบิกเกินบัญชี | 64,000,000 | 64,000,000 | 62,000,000 | 62,000,000 |
| - วงเงินกู้ธนาคารระยะสั้น | | | | |
| - - ตัวสัญญาใช้เงิน | 200,000,000 | 41,000,000 | 200,000,000 | 41,000,000 |
| - วงเงินกู้ธนาคารระยะสั้น | | | | |
| - - สินเชื่อเพื่อการส่งออก | | | | |
| และทรัสต์รีซีท | 1,000,948,314 | 897,710,777 | 991,950,500 | 887,710,777 |
| หมดอายุเกินกว่าหนึ่งปี | | | | |
| - วงเงินกู้ธนาคารระยะยาว | 159,825,000 | 159,825,000 | 159,825,000 | 159,825,000 |
| | 1,424,773,314 | 1,162,535,777 | 1,413,775,500 | 1,150,535,777 |

ข) **วันครบกำหนดของหนี้สินทางการเงิน**

ตารางต่อไปนี้จะแสดงให้เห็นถึงหนี้สินทางการเงินที่จัดประเภทตามระยะเวลาการครบกำหนดตามสัญญา ซึ่งแสดงด้วยจำนวนเงินตามสัญญาที่ไม่ได้มีการคิดลด ทั้งนี้ ยอดคงเหลือที่ครบกำหนดภายในระยะเวลา 12 เดือนจะเท่ากับมูลค่าตามบัญชีของหนี้สินที่เกี่ยวข้องเนื่องจากการการคิดลดไม่มีนัยสำคัญ

ณ วันที่ 31 ธันวาคม พ.ศ. 2563

เจ้าหนี้การค้าและเจ้าหนี้อื่น
เงินกู้ยืมระยะยาวจากสถาบันการเงิน
หนี้สินตามสัญญาเช่า - สุทธิ
รวมหนี้สินทางการเงินที่มีใช้หนี้

อนุพันธ์

สัญญาซื้อขายเงินตราต่างประเทศล่วงหน้า
รวมหนี้สินอนุพันธ์

รวม

| งบการเงินรวม | | | รวมมูลค่า |
|--------------|------------|-------------|-----------------|
| ภายใน 1 ปี | 1 - 5 ปี | รวม | หนี้สินตามบัญชี |
| บาท | บาท | บาท | บาท |
| 182,343,065 | 5,669,392 | 188,012,457 | 188,012,457 |
| 3,600,000 | 300,000 | 3,900,000 | 3,900,000 |
| 5,768,501 | 14,430,868 | 20,199,369 | 17,397,084 |
| 191,711,566 | 20,400,260 | 212,111,826 | 209,309,541 |
| 9,115 | - | 9,115 | 9,115 |
| 9,115 | - | 9,115 | 9,115 |
| 191,720,681 | 20,400,260 | 212,120,941 | 209,318,656 |

งบการเงินเฉพาะกิจการ

ณ วันที่ 31 ธันวาคม พ.ศ. 2563

เจ้าหนี้การค้าและเจ้าหนี้อื่น
เงินกู้ยืมระยะยาวจากสถาบันการเงิน
หนี้สินตามสัญญาเช่า - สุทธิ
รวมหนี้สินทางการเงินที่มีใช้หนี้

| งบการเงินเฉพาะกิจการ | | | รวมมูลค่า |
|----------------------|------------|-------------|-----------------|
| ภายใน 1 ปี | 1 - 5 ปี | รวม | หนี้สินตามบัญชี |
| บาท | บาท | บาท | บาท |
| 181,110,673 | 5,658,683 | 186,769,356 | 186,769,356 |
| 3,600,000 | 300,000 | 3,900,000 | 3,900,000 |
| 5,768,501 | 14,430,868 | 20,199,369 | 17,397,084 |
| 190,479,174 | 20,389,551 | 210,868,725 | 208,066,440 |

7.2 การบริหารส่วนของเงินทุน

การบริหารความเสี่ยง

วัตถุประสงค์ของการบริหารส่วนของทุน คือ

- รักษาไว้ซึ่งการดำเนินงานต่อเนื่องและเพื่อที่จะสามารถก่อให้เกิดผลตอบแทนแก่ผู้ถือหุ้นและยังประโยชน์ให้แก่ผู้มีส่วนได้เสียอื่นๆ และ
- รักษาโครงสร้างเงินทุนไว้ให้อยู่ในระดับที่ก่อให้เกิดประโยชน์สูงสุดและลดต้นทุนเงินทุน

ในการที่จะรักษาหรือปรับระดับโครงสร้างของเงินทุนนั้น กลุ่มกิจการอาจต้องปรับจำนวนเงินปันผลจ่าย ปรับการคืนทุนให้แก่ผู้ถือหุ้น การออกหุ้นใหม่ หรือการขายสินทรัพย์เพื่อลดภาระหนี้สิน

เช่นเดียวกับกิจการอื่นในอุตสาหกรรมเดียวกัน กลุ่มกิจการพิจารณาระดับเงินทุนอย่างสม่ำเสมอจากอัตราส่วนหนี้สินต่อทุน ซึ่งคำนวณจากหนี้สินรวมหารส่วนของเจ้าของ

ในระหว่างปี พ.ศ. 2563 กลยุทธ์ของกลุ่มกิจการยังคงเดิม คือการรักษาอัตราส่วนหนี้สินต่อทุนให้อยู่ในระดับไม่เกิน 2 เท่า โดย ณ วันที่ 31 ธันวาคม กลุ่มกิจการมีอัตราส่วนหนี้สินต่อทุน ดังนี้

ณ วันที่ 31 ธันวาคม กลุ่มกิจการมีอัตราส่วนหนี้สินต่อทุน ดังนี้

| | พ.ศ. 2563 | พ.ศ. 2562 |
|--|---------------|-------------|
| | บาท | บาท |
| หนี้สินรวม | 270,990,380 | 492,483,650 |
| ส่วนของเจ้าของ (รวมส่วนได้เสียที่ไม่มีอำนาจควบคุม) | 1,022,030,712 | 850,822,507 |
| อัตราส่วนหนี้สินต่อทุน | 0.27 เท่า | 0.58 เท่า |

การคงไว้ซึ่งอัตราส่วนตามสัญญาเงินกู้ (Loan covenants)

กลุ่มกิจการไม่มีเงื่อนไขที่ต้องคงไว้ ซึ่งอัตราส่วนทางการเงินสำหรับวงเงินกู้หลักของกลุ่มกิจการสำหรับปี พ.ศ. 2563 และ พ.ศ. 2562

8 มูลค่ายุติธรรม

มูลค่ายุติธรรมแบ่งออกเป็นลำดับขั้นตามข้อมูลที่ใช้ดังนี้

- ข้อมูลระดับ 1 : มูลค่ายุติธรรมของเครื่องมือทางการเงินอ้างอิงจากราคาเสนอซื้อปัจจุบัน/ราคาปิดที่อ้างอิงจากตลาดหลักทรัพย์แห่งประเทศไทย/สมาคมตลาดตราสารหนี้ไทย
- ข้อมูลระดับ 2 : มูลค่ายุติธรรมของเครื่องมือทางการเงินวัดมูลค่าโดยใช้เทคนิคการประเมินมูลค่าซึ่งใช้ข้อมูลที่สามารถสังเกตได้อย่างมีนัยสำคัญและอ้างอิงจากประมาณการของกิจการเองมาใช้ในน้อยที่สุดเท่าที่เป็นไปได้
- ข้อมูลระดับ 3 : มูลค่ายุติธรรมของเครื่องมือทางการเงินวัดมูลค่าโดยใช้เทคนิคการประเมินมูลค่าซึ่งไม่ได้มาจากข้อมูลที่สังเกตได้ในตลาด

การวัดมูลค่ายุติธรรมของสินทรัพย์ทางการเงินและหนี้สินทางการเงินเป็นไปตามนโยบายการบัญชีตามที่เปิดเผยในหมายเหตุข้อ 6.7 และหมายเหตุข้อ 6.12

สินทรัพย์และหนี้สินทางการเงินส่วนใหญ่ของกลุ่มกิจการจัดอยู่ในประเภทระยะสั้น และมีอัตราดอกเบี้ยใกล้เคียงกับอัตราดอกเบี้ยในตลาด ซึ่งมูลค่ายุติธรรมของสินทรัพย์ทางการเงินและหนี้สินทางการเงินส่วนใหญ่ใกล้เคียงกับมูลค่าตามบัญชี

ตารางต่อไปนี้แสดงมูลค่ายุติธรรมของสินทรัพย์และหนี้สินทางการเงิน แต่ไม่รวมถึงกรณีที่มูลค่ายุติธรรมใกล้เคียงกับราคาตามบัญชี

| งบการเงินรวม | | | |
|---|-----------------------|--------------------|-------------------|
| มูลค่ายุติธรรม | | | |
| ข้อมูลระดับที่ | ผ่านกำไรหรือขาดทุนบาท | รวมราคาตามบัญชีบาท | มูลค่ายุติธรรมบาท |
| | | | |
| 31 ธันวาคม พ.ศ. 2563 | | | |
| สินทรัพย์ทางการเงินที่วัดด้วยมูลค่ายุติธรรม | | | |
| สินทรัพย์อนุพันธ์ - สัญญาซื้อขายเงินตราต่างประเทศ | 2 | 2,218,452 | 2,218,452 |
| | | 2,218,452 | 2,218,452 |
| หนี้สินทางการเงินที่วัดด้วยมูลค่ายุติธรรม | | | |
| หนี้สินอนุพันธ์ - สัญญาซื้อขายเงินตราต่างประเทศ | 2 | 9,115 | 9,115 |
| | | 9,115 | 9,115 |
| 1 มกราคม พ.ศ. 2563 | | | |
| สินทรัพย์ทางการเงินที่วัดด้วยมูลค่ายุติธรรม | | | |
| สินทรัพย์อนุพันธ์ - สัญญาซื้อขายเงินตราต่างประเทศ | 2 | 626,067 | 626,067 |
| | | 626,067 | 626,067 |
| หนี้สินทางการเงินที่วัดด้วยมูลค่ายุติธรรม | | | |
| หนี้สินอนุพันธ์ - สัญญาซื้อขายเงินตราต่างประเทศ | 2 | 758,120 | 758,120 |
| | | 758,120 | 758,120 |

31 ธันวาคม พ.ศ. 2563

สินทรัพย์ทางการเงินที่วัดด้วยมูลค่ายุติธรรม

สินทรัพย์อนุพันธ์ - สัญญาซื้อขายเงินตราต่างประเทศ

หนี้สินทางการเงินที่วัดด้วยมูลค่ายุติธรรม

หนี้สินอนุพันธ์ - สัญญาซื้อขายเงินตราต่างประเทศ

1 มกราคม พ.ศ. 2563

สินทรัพย์ทางการเงินที่วัดด้วยมูลค่ายุติธรรม

สินทรัพย์อนุพันธ์ - สัญญาซื้อขายเงินตราต่างประเทศ

หนี้สินทางการเงินที่วัดด้วยมูลค่ายุติธรรม

หนี้สินอนุพันธ์ - สัญญาซื้อขายเงินตราต่างประเทศ

| งบการเงินเฉพาะกิจการ | | | |
|----------------------|-------------------------------|----------------------------|-----------------------|
| ข้อมูล ระดับที่ | มูลค่ายุติธรรม | | มูลค่ายุติธรรม บาท |
| | ผ่านกำไร หรือขาดทุน บาท | รวมราคา ตามบัญชี บาท | |
| 2 | 2,218,452 | 2,218,452 | 2,218,452 |
| | 2,218,452 | 2,218,452 | 2,218,452 |
| 2 | - | - | - |
| | - | - | - |
| 2 | 626,067 | 626,067 | 626,067 |
| | 626,067 | 626,067 | 626,067 |
| 2 | 758,120 | 758,120 | 758,120 |
| | 758,120 | 758,120 | 758,120 |

ข้อมูลพื้นฐานหลักของมูลค่ายุติธรรม

สินทรัพย์และหนี้สินอนุพันธ์จากสัญญาจากสัญญาซื้อขายเงินตราต่างประเทศวัดมูลค่ายุติธรรมโดยใช้อัตราแลกเปลี่ยนอ้างอิงจากสถาบันการเงิน ซึ่งจัดอยู่ในข้อมูลระดับที่ 2

การโอนระหว่างระดับของชั้นมูลค่ายุติธรรม

ในระหว่างปีกลุ่มกิจการไม่มีการโอนระหว่างระดับชั้นมูลค่ายุติธรรม

ขั้นตอนการประเมินมูลค่ายุติธรรม

การประชุมระหว่างผู้อำนวยการสายการเงิน คณะกรรมการบริหาร และคณะทำงานเกี่ยวกับการประเมินมูลค่ายุติธรรมเกี่ยวกับกระบวนการประเมินและผลลัพธ์จะจัดขึ้นอย่างน้อยทุกไตรมาส

9 ประเมินการทวงบัญชีที่สำคัญ และการใช้ดุลยพินิจ

การประเมินการขอสัมมติฐานและการใช้ดุลยพินิจได้มีการประเมินทบทวนอย่างต่อเนื่อง และอยู่บนพื้นฐานของประสบการณ์ในอดีตและปัจจัยอื่น ๆ ซึ่งรวมถึงการคาดการณ์ถึงเหตุการณ์ในอนาคตที่เชื่อว่ามีสมเหตุสมผลในสถานการณ์ขณะนั้น

ก) มูลค่ายุติธรรมของสินทรัพย์ทางการเงินและตราสารอนุพันธ์

มูลค่ายุติธรรมของเครื่องมือทางการเงิน ซึ่งไม่มีการซื้อขายในตลาดซื้อขายคล่องวัดมูลค่าโดยใช้เทคนิคการประเมินมูลค่ากลุ่มกิจการใช้ดุลยพินิจในการเลือกวิธีการและตั้งข้อสมมติฐานซึ่งส่วนใหญ่อ้างอิงจากสถานะของตลาดที่มีอยู่ ณ วันสิ้นรอบระยะเวลารายงาน รายละเอียดของข้อสมมติฐานหลักที่ใช้รวมอยู่ในหมายเหตุข้อ 8

ข) การด้อยค่าของสินทรัพย์ทางการเงิน

ผลขาดทุนจากการด้อยค่าของสินทรัพย์ทางการเงินอ้างอิงจากสมมติฐานที่เกี่ยวกับความเสี่ยงในการผิดนัดชำระหนี้และอัตราการขาดทุนที่คาดว่าจะเกิด กลุ่มกิจการใช้ดุลยพินิจในการประเมินข้อสมมติฐานเหล่านี้ และพิจารณาเลือกปัจจัยที่ส่งผลต่อการคำนวณการด้อยค่าบนพื้นฐานของข้อมูลในอดีตของกลุ่มกิจการและสภาวะแวดล้อมทางตลาดที่เกิดขึ้น รวมทั้งการคาดการณ์เหตุการณ์ในอนาคต ณ ทุกสิ้นรอบระยะเวลารายงาน

ค) การปรับลดสินค้าคงเหลือเป็นมูลค่าสุทธิที่จะได้รับ

ในการประเมินการปรับลดสินค้าคงเหลือเป็นมูลค่าสุทธิที่จะได้รับ ฝ่ายบริหารได้ใช้ดุลยพินิจในการประมาณมูลค่าสุทธิที่จะได้รับของสินค้าคงเหลือ โดยจำนวนเงินที่คาดว่าจะได้รับจากสินค้าคงเหลือพิจารณาจากการเปลี่ยนแปลงของราคาขายหรือต้นทุนที่เกี่ยวข้องโดยตรงกับเหตุการณ์ที่เกิดขึ้น ณ สิ้นปี

ง) ที่ดิน อาคารและอุปกรณ์ และค่าเสื่อมราคา

ในการคำนวณค่าเสื่อมราคาของอาคารและอุปกรณ์ ฝ่ายบริหารจำเป็นต้องทำการประมาณอายุการให้ประโยชน์และมูลค่าคงเหลือเมื่อเลิกใช้งานของอาคารและอุปกรณ์ และต้องทบทวนอายุการให้ประโยชน์และมูลค่าคงเหลือใหม่หากมีการเปลี่ยนแปลงเกิดขึ้น

นอกจากนี้ ฝ่ายบริหารจำเป็นต้องสอบทานการด้อยค่าของที่ดิน อาคารและอุปกรณ์ในแต่ละช่วงเวลาและบันทึกขาดทุนจากการด้อยค่า หากคาดว่ามูลค่าที่คาดว่าจะได้รับคือน้อยกว่ามูลค่าตามบัญชีของสินทรัพย์นั้น ในการนี้ฝ่ายบริหารจำเป็นต้องใช้ดุลยพินิจที่เกี่ยวข้องกับการคาดการณ์รายได้และค่าใช้จ่ายในอนาคตซึ่งเกี่ยวข้องกับสินทรัพย์นั้น

จ) สินทรัพย์ภาษีเงินได้รอการตัดบัญชี

การรับรู้สินทรัพย์ภาษีเงินได้รอตัดบัญชีขึ้นอยู่กับความเป็นไปได้ค่อนข้างแน่ที่จะมีกำไรทางภาษีในอนาคตเพียงพอที่จะนำผลแตกต่างชั่วคราวมาใช้หักภาษีได้ ในการพิจารณากำไรทางภาษีในอนาคตกลุ่มกิจการได้มีการพิจารณาถึงการคาดการณ์ผลประกอบการล่าสุดที่มีอยู่ ดังนั้นการรับรู้สินทรัพย์ภาษีเงินได้รอตัดบัญชีจึงมาจากการใช้สมมติฐานเกี่ยวกับผลประกอบการในอนาคตของกลุ่มกิจการ

ฉ) การระงับผลประโยชน์เมื่อเกษียณอายุ

มูลค่าปัจจุบันของการระงับผลประโยชน์เมื่อเกษียณอายุขึ้นอยู่กับข้อสมมติฐานหลายข้อ ข้อสมมติฐานที่ใช้และผลกระทบจากการเปลี่ยนแปลงที่เป็นไปได้ของข้อสมมติฐานได้เปิดเผยข้อมูลอยู่ในหมายเหตุข้อ 25

ซ) การกำหนดอายุสัญญาเช่า

กลุ่มกิจการพิจารณาข้อเท็จจริงและสภาพแวดล้อมที่เกี่ยวข้องทั้งหมดที่ทำให้เกิดสิ่งจูงใจทางเศรษฐกิจสำหรับผู้เช่า ในการใช้สิทธิขยายอายุสัญญาเช่าหรือไม่ใช้สิทธิในการยกเลิกสัญญาเช่าเพื่อกำหนดอายุสัญญาเช่า กลุ่มกิจการพิจารณาการกำหนดอายุสัญญาเช่าที่ต่อเมื่อสัญญาเช่านั้นมีความแน่นอนอย่างสมเหตุสมผลที่ระยะเวลาการเช่าจะถูกขยายหรือถูกยกเลิก รวมถึงสภาพของสินทรัพย์ที่เช่า และ/หรือการเปลี่ยนแทนสินทรัพย์จะไม่ก่อให้เกิดต้นทุนอย่างมีสาระสำคัญ

อายุสัญญาเช่าจะถูกประเมินใหม่เมื่อกลุ่มกิจการใช้ (หรือไม่ใช้) สิทธิหรือกลุ่มกิจการมีภาระผูกพันในการใช้ (หรือไม่ใช้สิทธิ) การประเมินความแน่นอนอย่างสมเหตุสมผลจะเกิดขึ้นเมื่อเกิดเหตุการณ์ที่มีนัยสำคัญหรือการเปลี่ยนแปลงของสภาพแวดล้อมที่มีนัยสำคัญ ซึ่งมีผลกระทบต่อการประเมินอายุสัญญาเช่าและอยู่ภายใต้การควบคุมของกลุ่มกิจการ

ซ) การกำหนดอัตราดอกเบี้ยการกู้ยืมส่วนเพิ่มของผู้เช่าดังนี้

กลุ่มกิจการประเมินอัตราดอกเบี้ยการกู้ยืมส่วนเพิ่มของผู้เช่าดังนี้

- ใช้ข้อมูลเกี่ยวกับการจัดหาเงินทุนจากบุคคลที่สามของแต่ละกิจการที่เป็นผู้เช่าและปรับปรุงข้อมูลที่ได้รับให้สะท้อนกับการเปลี่ยนแปลงในปัจจุบันทางการเงินของผู้เช่าหากเป็นไปได้
- ปรับปรุงสัญญาเช่าโดยเฉพาะเจาะจง เช่น อายุสัญญาเช่า และหลักประกัน

10 ข้อมูลจำแนกตามส่วนงาน

ข้อมูลส่วนงานดำเนินงานที่น่าเสนอนี้สอดคล้องกับรายงานภายในที่น่าเสนอให้ผู้มีอำนาจตัดสินใจสูงสุดด้านการดำเนินงานและได้รับการสอบทานอย่างสม่ำเสมอเพื่อใช้ในการตัดสินใจในการจัดสรรทรัพยากรให้กับส่วนงานและประเมินผลการปฏิบัติงานของส่วนงาน ทั้งนี้ผู้มีอำนาจตัดสินใจสูงสุดด้านการดำเนินงาน คือ คณะกรรมการบริษัทที่ทำการตัดสินใจเชิงกลยุทธ์ ซึ่งได้วัดผลการดำเนินงานจากกำไรของส่วนงานเป็นหลัก

เพื่อวัตถุประสงค์ในการบริหารงาน กลุ่มกิจการจัดโครงสร้างองค์กรเป็นหน่วยธุรกิจตามลักษณะการขายสินค้า โดยมีส่วนงานที่รายงานทั้งสิ้น 2 ส่วนงาน คือ

- ส่วนงานขายสินค้าภายในประเทศ
- ส่วนงานขายสินค้าส่งออกต่างประเทศ

ข้อมูลที่มีสาระสำคัญเกี่ยวกับรายได้และกำไรของแต่ละส่วนงานที่รายงาน มีดังต่อไปนี้

| | งบการเงินรวม | | | | | |
|----------------------------------|-----------------------------|---------------|----------------------------------|-----------------|-----------------|-----------------|
| | ส่วนงานขายสินค้าภายในประเทศ | | ส่วนงานขายสินค้าส่งออกต่างประเทศ | | รวม | |
| | พ.ศ. 2563 | พ.ศ. 2562 | พ.ศ. 2563 | พ.ศ. 2562 | พ.ศ. 2563 | พ.ศ. 2562 |
| | บาท | บาท | บาท | บาท | บาท | บาท |
| รายได้จากการขาย | 440,933,410 | 319,878,410 | 2,169,656,112 | 1,599,859,337 | 2,610,589,522 | 1,919,737,747 |
| ต้นทุนขาย | (308,370,822) | (184,664,427) | (1,880,082,168) | (1,590,143,264) | (2,188,452,990) | (1,774,807,691) |
| กำไรของส่วนงาน | 132,562,588 | 135,213,983 | 289,573,944 | 9,716,073 | 422,136,532 | 144,930,056 |
| รายได้อื่น | | | | | 7,178,469 | 5,738,718 |
| กำไรจากอัตราแลกเปลี่ยน - สุทธิ | | | | | 9,971,709 | 14,219,476 |
| กำไรจากตราสารอนุพันธ์ - สุทธิ | | | | | 2,341,390 | - |
| ต้นทุนที่ไม่สามารถเป็นส่วนได้ | | | | | | |
| - ค่าใช้จ่ายในการขายและบริหาร | | | | | | |
| และต้นทุนทางการเงิน | | | | | (229,776,879) | (216,452,093) |
| กำไร(ขาดทุน)ก่อนภาษีเงินได้ | | | | | 211,851,221 | (51,563,843) |
| ภาษีเงินได้ | | | | | (18,939,028) | 9,684,432 |
| กำไร(ขาดทุน)สุทธิสำหรับปี | | | | | 192,912,193 | (41,879,411) |
| จังหวะเวลาการรับรู้รายได้ | | | | | | |
| เมื่อปฏิบัติตามภาระที่ต้อง | | | | | | |
| ปฏิบัติเสร็จสิ้น (point in time) | 440,933,410 | 319,878,410 | 2,169,656,112 | 1,599,859,337 | 2,610,589,522 | 1,919,737,747 |

ลูกค้ารายใหญ่

กลุ่มกิจการไม่มีรายได้จากการขายกับลูกค้าภายนอกรายใดรายหนึ่งที่มีมากกว่าร้อยละ 10 ของรายได้ของกลุ่มกิจการ จึงมิได้เปิดเผยข้อมูลเกี่ยวกับลูกค้ารายใหญ่

11 เงินสดและรายการเทียบเท่าเงินสด

| | งบการเงินรวม | | งบการเงินเฉพาะกิจการ | |
|-----------------------------------|--------------|-------------|----------------------|-------------|
| | พ.ศ. 2563 | พ.ศ. 2562 | พ.ศ. 2563 | พ.ศ. 2562 |
| | บาท | บาท | บาท | บาท |
| เงินสดในมือ | 34,875 | 36,169 | 33,169 | 33,169 |
| เงินฝากธนาคาร - ประเภทกระแสรายวัน | 14,268,375 | 286,855 | 14,186,672 | 205,152 |
| - ประเภทออมทรัพย์ | 279,125,634 | 128,213,596 | 276,781,305 | 126,508,323 |
| - ประเภทฝากประจำ | 133,369 | 114,814,629 | 133,369 | 114,814,629 |
| | 293,562,253 | 243,351,249 | 291,134,515 | 241,561,273 |

ณ วันที่ 31 ธันวาคม พ.ศ. 2563 เงินฝากธนาคารประเภทออมทรัพย์มีอัตราดอกเบี้ยร้อยละ 0.01 ถึง 0.125 ต่อปี (พ.ศ. 2562 : ร้อยละ 0.01 ถึง 0.375 ต่อปี) และเงินฝากธนาคารประเภทฝากประจำมีอัตราดอกเบี้ยร้อยละ 0.20 ถึง 1.50 ต่อปี (พ.ศ. 2562 : ร้อยละ 1.50 ถึง 1.75 ต่อปี)

12 ลูกหนี้การค้าและลูกหนี้อื่น - สุทธิ

12.1 ลูกหนี้การค้าและลูกหนี้อื่น

| | งบการเงินรวม | | งบการเงินเฉพาะกิจการ | |
|---|--------------|-------------|----------------------|-------------|
| | พ.ศ. 2563 | พ.ศ. 2562 | พ.ศ. 2563 | พ.ศ. 2562 |
| | บาท | บาท | บาท | บาท |
| ลูกหนี้การค้า - กิจการอื่น | 188,345,810 | 149,704,047 | 187,649,084 | 149,703,547 |
| <u>หัก</u> ค่าเผื่อผลขาดทุนที่คาดว่าจะเกิดขึ้น (พ.ศ. 2562: ค่าเผื่อนี้สงสัยจะสูญ ตาม TAS 101) | (2,800,804) | (1,553,309) | (2,800,804) | (1,553,309) |
| รวมลูกหนี้การค้า - สุทธิ | 185,545,006 | 148,150,738 | 184,848,280 | 148,150,238 |
| ลูกหนี้อื่น - กิจการอื่น | 2,303,276 | 3,598,814 | 2,303,276 | 3,598,814 |
| - บริษัทย่อย (หมายเหตุข้อ 34.3) | - | - | - | 15,700 |
| <u>หัก</u> ค่าเผื่อผลขาดทุนที่คาดว่าจะเกิดขึ้น (พ.ศ. 2562: ค่าเผื่อนี้สงสัยจะสูญ ตาม TAS 101) | (15,841) | (86,240) | (15,841) | (86,240) |
| รวมลูกหนี้อื่น - สุทธิ | 2,287,435 | 3,512,574 | 2,287,435 | 3,528,274 |
| ค่าใช้จ่ายจ่ายล่วงหน้า | 5,143,121 | 3,930,906 | 5,106,537 | 3,884,702 |
| เงินทดรองจ่าย | 223,897 | 293,245 | 218,397 | 293,245 |
| อื่น ๆ | 1,249,825 | 331,064 | 1,184,464 | 331,064 |
| | 194,449,284 | 156,218,527 | 193,645,113 | 156,187,523 |

12.2 การด้อยค่าของลูกหนี้การค้าและลูกหนี้อื่น

ข้อมูลเกี่ยวกับค่าเผื่อการด้อยค่าของลูกหนี้การค้าและลูกหนี้อื่นได้เปิดเผยไว้ในหมายเหตุข้อ 5.1 (ก)

13 สินทรัพย์ทางการเงินและหนี้สินทางการเงิน

ณ วันที่ 31 ธันวาคม พ.ศ. 2563 กลุ่มกิจการได้จัดประเภทสินทรัพย์และหนี้สินทางการเงิน ดังต่อไปนี้

สินทรัพย์ทางการเงิน

เงินสดและรายการเทียบเท่าเงินสด
ลูกหนี้การค้าและลูกหนี้อื่น - สุทธิ
สินทรัพย์อนุพันธ์
เงินฝากธนาคารที่ติดภาระค้ำประกัน

| งบการเงินรวม | | |
|--|-----------------------|-------------|
| มูลค่ายุติธรรม ผ่านกำไรขาดทุน (FVPL) | ราคาทุน ตัดจำหน่าย | รวม |
| บาท | บาท | บาท |
| - | 293,562,253 | 293,562,253 |
| - | 137,595,692 | 137,595,692 |
| 2,218,452 | - | 2,218,452 |
| - | 5,783,700 | 5,783,700 |
| 2,218,452 | 436,941,645 | 439,160,097 |

หนี้สินทางการเงิน

เจ้าหนี้การค้าและเจ้าหนี้อื่น
หนี้สินอนุพันธ์
เงินกู้ยืมระยะยาวจากสถาบันการเงิน
หนี้สินตามสัญญาเช่า - สุทธิ

| งบการเงินรวม | | |
|--|-----------------------|-------------|
| มูลค่ายุติธรรม ผ่านกำไรขาดทุน (FVPL) | ราคาทุน ตัดจำหน่าย | รวม |
| บาท | บาท | บาท |
| - | 188,012,457 | 188,012,457 |
| 9,115 | - | 9,115 |
| - | 3,900,000 | 3,900,000 |
| - | 17,397,084 | 17,397,084 |
| 9,115 | 209,309,541 | 209,318,656 |

สินทรัพย์ทางการเงิน

เงินสดและรายการเทียบเท่าเงินสด

ลูกหนี้การค้าและลูกหนี้อื่น - สุทธิ

สินทรัพย์อนุพันธ์

เงินฝากธนาคารที่คิดภาระค่าประกัน

| งบการเงินเฉพาะกิจการ | | |
|--|-----------------------|-------------|
| มูลค่ายุติธรรม ผ่านกำไรขาดทุน (FVPL) | ราคาทุน ตัดจำหน่าย | รวม |
| บาท | บาท | บาท |
| - | 291,134,515 | 291,134,515 |
| - | 136,834,028 | 136,834,028 |
| 2,218,452 | - | 2,218,452 |
| - | 783,700 | 783,700 |
| 2,218,452 | 428,752,243 | 430,970,695 |

หนี้สินทางการเงิน

เจ้าหนี้การค้าและเจ้าหนี้อื่น

เงินกู้ยืมระยะยาวจากสถาบันการเงิน

หนี้สินตามสัญญาเช่า - สุทธิ

| งบการเงินเฉพาะกิจการ | | |
|--|-----------------------|-------------|
| มูลค่ายุติธรรม ผ่านกำไรขาดทุน (FVPL) | ราคาทุน ตัดจำหน่าย | รวม |
| บาท | บาท | บาท |
| - | 186,769,356 | 186,769,356 |
| - | 3,900,000 | 3,900,000 |
| - | 17,397,084 | 17,397,084 |
| - | 208,066,440 | 208,066,440 |

ก) รายละเอียดของสินทรัพย์ทางการเงินซึ่งจัดประเภทตาม TFRS 9 (พ.ศ. 2562: จัดประเภทตาม TAS 105)

| งบการเงินรวม | | | | | | |
|-----------------------------------|------------|-------------|-------------------------------|---------|-------------|-------------|
| ณ วันที่ 31 ธันวาคม พ.ศ. 2563 | | | ณ วันที่ 31 ธันวาคม พ.ศ. 2562 | | | |
| ราคาทุน | | | | | | |
| FVPL | ตัดจำหน่าย | รวม | FVPL | ราคาทุน | รวม | |
| บาท | บาท | บาท | บาท | บาท | บาท | บาท |
| สินทรัพย์หมุนเวียน | | | | | | |
| เงินสดและรายการเทียบเท่าเงินสด | - | 293,562,253 | 293,562,253 | - | 243,351,249 | 243,351,249 |
| ลูกหนี้การค้าและลูกหนี้อื่น | - | 137,595,692 | 137,595,692 | - | 130,839,492 | 130,839,492 |
| หัก ค่าเผื่อผลขาดทุนด้านเครดิต | | | | | | |
| ที่อาจจะเกิดขึ้น (พ.ศ. 2562: | | | | | | |
| ค่าเผื่อนี้สงสัยจะสูญตาม TAS 101) | - | (2,816,645) | (2,816,645) | - | (1,639,549) | (1,639,549) |
| สินทรัพย์อนุพันธ์ | 2,218,452 | - | 2,218,452 | - | - | - |
| สินทรัพย์ไม่หมุนเวียน | | | | | | |
| เงินฝากธนาคารที่ติดภาระค้ำประกัน | - | 5,783,700 | 5,783,700 | - | 5,783,700 | 5,783,700 |

| งบการเงินเฉพาะกิจการ | | | | | | |
|-----------------------------------|------------|-------------|-------------------------------|---------|-------------|-------------|
| ณ วันที่ 31 ธันวาคม พ.ศ. 2563 | | | ณ วันที่ 31 ธันวาคม พ.ศ. 2562 | | | |
| ราคาทุน | | | | | | |
| FVPL | ตัดจำหน่าย | รวม | FVPL | ราคาทุน | รวม | |
| บาท | บาท | บาท | บาท | บาท | บาท | บาท |
| สินทรัพย์หมุนเวียน | | | | | | |
| เงินสดและรายการเทียบเท่าเงินสด | - | 291,134,515 | 291,134,515 | - | 241,561,273 | 241,561,273 |
| ลูกหนี้การค้าและลูกหนี้อื่น | - | 136,834,028 | 136,834,028 | - | 130,838,992 | 130,838,992 |
| หัก ค่าเผื่อผลขาดทุนด้านเครดิต | | | | | | |
| ที่อาจจะเกิดขึ้น (พ.ศ. 2562: | | | | | | |
| ค่าเผื่อนี้สงสัยจะสูญตาม TAS 101) | - | (2,816,645) | (2,816,645) | - | (1,639,549) | (1,639,549) |
| สินทรัพย์อนุพันธ์ | 2,218,452 | - | 2,218,452 | - | - | - |
| สินทรัพย์ไม่หมุนเวียน | | | | | | |
| เงินฝากธนาคารที่ติดภาระค้ำประกัน | - | 783,700 | 783,700 | - | 783,700 | 783,700 |

ข) รายการที่รับรู้ในกำไรหรือขาดทุนของสินทรัพย์และหนี้สินทางการเงินที่วัดมูลค่าด้วย FVPL

| | งบการเงินรวม | |
|---|-----------------------------|-----------------------------|
| | สำหรับปีสิ้นสุด | สำหรับปีสิ้นสุด |
| | วันที่ 31 ธันวาคม พ.ศ. 2563 | วันที่ 31 ธันวาคม พ.ศ. 2562 |
| | กำไรหรือขาดทุน | กำไรหรือขาดทุน |
| | บาท | บาท |
| กำไรจากมูลค่ายุติธรรมของสินทรัพย์อนุพันธ์ | | |
| ที่วัดมูลค่าด้วย FVPL (พ.ศ. 2562: ไม่มี) | 1,592,385 | - |
| กำไรจากมูลค่ายุติธรรมของหนี้สินอนุพันธ์ | | |
| ที่วัดมูลค่าด้วย FVPL (พ.ศ. 2562: ไม่มี) | 749,005 | - |
| | | |
| | งบการเงินเฉพาะกิจการ | |
| | สำหรับปีสิ้นสุด | สำหรับปีสิ้นสุด |
| | วันที่ 31 ธันวาคม พ.ศ. 2563 | วันที่ 31 ธันวาคม พ.ศ. 2562 |
| | กำไรหรือขาดทุน | กำไรหรือขาดทุน |
| | บาท | บาท |
| กำไรจากมูลค่ายุติธรรมของสินทรัพย์อนุพันธ์ | | |
| ที่วัดมูลค่าด้วย FVPL (พ.ศ. 2562: ไม่มี) | 1,592,385 | - |
| กำไรจากมูลค่ายุติธรรมของหนี้สินอนุพันธ์ | | |
| ที่วัดมูลค่าด้วย FVPL (พ.ศ. 2562: ไม่มี) | 758,120 | - |

ค) ค่าเผื่อผลขาดทุนที่คาดว่าจะเกิดขึ้นสำหรับปี

ข้อมูลเกี่ยวกับค่าเผื่อผลขาดทุนและความเสี่ยงด้านการให้สินเชื่อของกลุ่มกิจการได้เปิดเผยไว้ในหมายเหตุข้อ 5.1 (ก)

14 สินค้ำคงเหลือ - สุทธิ

| | งบการเงินรวม | | งบการเงินเฉพาะกิจการ | |
|--|--------------|-------------|----------------------|-------------|
| | พ.ศ. 2563 | พ.ศ. 2562 | พ.ศ. 2563 | พ.ศ. 2562 |
| | บาท | บาท | บาท | บาท |
| วัตถุดิบ | 2,698,982 | 1,761,149 | 2,698,982 | 1,761,149 |
| สินค้าสำเร็จรูป | 57,583,537 | 161,405,566 | 57,583,537 | 161,397,801 |
| ภาชนะบรรจุและวัสดุหีบห่อ | 34,461,029 | 29,521,110 | 34,461,029 | 29,506,110 |
| วัสดุสิ้นเปลือง | 9,199,649 | 8,020,933 | 9,199,649 | 8,020,933 |
| | 103,943,197 | 200,708,758 | 103,943,197 | 200,685,993 |
| <u>หัก</u> ค่าเผื่อการลดมูลค่าของสินค้ำคงเหลือ | (267,515) | (3,198,409) | (267,515) | (3,198,409) |
| | 103,675,682 | 197,510,349 | 103,675,682 | 197,487,584 |

ต้นทุนขายที่รับรู้ในงบกำไรขาดทุนระหว่างปี พ.ศ. 2563 และ พ.ศ. 2562 มีดังนี้

| | งบการเงินรวม | | งบการเงินเฉพาะกิจการ | |
|--|---------------|---------------|----------------------|---------------|
| | พ.ศ. 2563 | พ.ศ. 2562 | พ.ศ. 2563 | พ.ศ. 2562 |
| | บาท | บาท | บาท | บาท |
| ต้นทุนขาย | 2,188,185,475 | 1,771,609,282 | 2,177,902,610 | 1,759,121,643 |
| รับรู้ค่าเผื่อการลดมูลค่าของสินค้ำคงเหลือเพิ่มขึ้น ในกำไรขาดทุน | 267,515 | 3,198,409 | 267,515 | 3,198,409 |
| | 2,188,452,990 | 1,774,807,691 | 2,178,170,125 | 1,762,320,052 |

15 สินทรัพย์หมุนเวียนอื่น

| | งบการเงินรวม | | งบการเงินเฉพาะกิจการ | |
|-------------------------------|--------------|-----------|----------------------|-----------|
| | พ.ศ. 2563 | พ.ศ. 2562 | พ.ศ. 2563 | พ.ศ. 2562 |
| | บาท | บาท | บาท | บาท |
| ภาษีซื้อรอขอกิน | 3,013,325 | 5,974,709 | 2,949,330 | 5,801,293 |
| ภาษีซื้อที่ยังไม่ถึงกำหนดชำระ | 1,728,175 | 1,304,286 | 1,727,814 | 1,304,227 |
| ภาษีถูกหัก ณ ที่จ่าย | 52,773 | 79,077 | 52,773 | 48,011 |
| อื่น ๆ | 170,452 | 80,326 | 170,452 | 80,326 |
| | 4,964,725 | 7,438,398 | 4,900,369 | 7,233,857 |

16 เงินฝากธนาคารที่ติดภาระค้ำประกัน

| | งบการเงินรวม | | งบการเงินเฉพาะกิจการ | |
|---------------------------------|--------------|-----------|----------------------|-----------|
| | พ.ศ. 2563 | พ.ศ. 2562 | พ.ศ. 2563 | พ.ศ. 2562 |
| | บาท | บาท | บาท | บาท |
| เงินฝากธนาคาร - ประเภทออมทรัพย์ | 5,000,000 | 5,000,000 | - | - |
| - ประเภทฝากประจำ | 783,700 | 783,700 | 783,700 | 783,700 |
| | 5,783,700 | 5,783,700 | 783,700 | 783,700 |

ณ วันที่ 31 ธันวาคม พ.ศ. 2563 เงินฝากธนาคารที่ติดภาระค้ำประกันประกอบด้วยเงินฝากประเภทฝากออมทรัพย์และฝากประจำ ซึ่งมีอัตราดอกเบี้ยร้อยละ 0.125 ต่อปี และร้อยละ 0.375 ต่อปี ตามลำดับ (พ.ศ. 2562 : ร้อยละ 0.375 ต่อปีและร้อยละ 1.05 ต่อปี) ซึ่งกลุ่มกิจการได้วางเป็นหลักทรัพยค้ำประกันการใช้ไฟฟ้า (หมายเหตุข้อ 35.2) และสำหรับเงินเบิกเกินบัญชี และเงินกู้ยืมระยะสั้นจากสถาบันการเงินของบริษัทย่อย

17 เงินลงทุนในบริษัทย่อย

ณ วันที่ 31 ธันวาคม พ.ศ. 2563 กลุ่มกิจการมีบริษัทย่อยซึ่งรวมอยู่ในงบการเงินรวมของกลุ่มกิจการดังต่อไปนี้ บริษัทย่อยดังกล่าวมีหุ้นทุนเป็นหุ้นสามัญเท่านั้น โดยกลุ่มกิจการถือหุ้นทางตรง ซึ่งสัดส่วนของส่วนได้เสียในความเป็นเจ้าของที่กลุ่มกิจการถืออยู่เท่ากับสิทธิในการออกเสียงในบริษัทย่อยที่ถือโดยกลุ่มกิจการ

| ชื่อ | ลักษณะของธุรกิจ | ประเทศที่ จดทะเบียน จัดตั้ง | งบการเงินเฉพาะกิจการ | | | | | |
|---|--|-----------------------------------|----------------------|-----------|---|-----------|--------------------------------------|-----------|
| | | | ทุนชำระแล้ว | | ส่วนได้เสียในความ เป็นเจ้าของที่ถือโดยบริษัท | | มูลค่าเงินลงทุนภายใต้ วิธีราคาทุน | |
| | | | พ.ศ. 2563 | พ.ศ. 2562 | พ.ศ. 2563 | พ.ศ. 2562 | พ.ศ. 2563 | พ.ศ. 2562 |
| | | | บาท | บาท | ร้อยละ | ร้อยละ | บาท | บาท |
| บริษัท ชันสวีท อินเทอร์เน็ตช้อปปิ้ง จำกัด | จำหน่ายพืชและผลไม้ ทางการเกษตร ทั้งสดและแปรรูป | ไทย | 5,000,000 | 5,000,000 | 100 | 100 | 7,369,971 | 7,369,971 |

บริษัท ชันส์วิท จำกัด (มหาชน)
หมายเหตุประกอบงบการเงินรวมและงบการเงินเฉพาะกิจการ
สำหรับปีสิ้นสุดวันที่ 31 ธันวาคม พ.ศ. 2563

| 18 ที่ดิน อาคารและอุปกรณ์ - สุทธิ | | | | | | | | | | | |
|--|--------------|--------------------------------------|---------------------------|--|--------------|------------------------|---------------|--|--|--|--|
| งบการเงินรวม | | | | | | | | | | | |
| ที่ดิน | ส่วนปรับปรุง | อาคารและ ที่ดิน ส่วนปรับปรุงอาคาร | เครื่องจักร และอุปกรณ์ | เครื่องตกแต่งติดตั้ง และอุปกรณ์สำนักงาน | ยานพาหนะ | งานระหว่าง ก่อสร้าง | รวม | | | | |
| | | | | | | | | | | | |
| บาท | บาท | บาท | บาท | บาท | บาท | บาท | บาท | | | | |
| 98,706,503 | 11,599,138 | 144,310,267 | 661,025,807 | 12,536,121 | 20,688,112 | 132,592,252 | 1,081,458,200 | | | | |
| - | (7,224,372) | (52,937,747) | (293,427,012) | (7,886,249) | (18,041,300) | - | (379,516,680) | | | | |
| - | - | - | (4,227,356) | (24,328) | - | - | (4,251,684) | | | | |
| 98,706,503 | 4,374,766 | 91,372,520 | 363,371,439 | 4,625,544 | 2,646,812 | 132,592,252 | 697,689,836 | | | | |
| ณ วันที่ 1 มกราคม พ.ศ. 2562 | | | | | | | | | | | |
| ราคาทุน | | | | | | | | | | | |
| หัก ค่าเสื่อมราคาสะสม | | | | | | | | | | | |
| หัก ค่าเผื่อการตัดค่าของสินทรัพย์ | | | | | | | | | | | |
| ราคาตามบัญชี - สุทธิ | | | | | | | | | | | |
| 98,706,503 | 4,374,766 | 91,372,520 | 363,371,439 | 4,625,544 | 2,646,812 | 132,592,252 | 697,689,836 | | | | |
| สำหรับปีสิ้นสุดวันที่ 31 ธันวาคม พ.ศ. 2562 | | | | | | | | | | | |
| ราคาตามบัญชีต้นปี - สุทธิ | | | | | | | | | | | |
| ซื้อสินทรัพย์ | | | | | | | | | | | |
| การโอนเข้า(ออก) | | | | | | | | | | | |
| จำหน่ายสินทรัพย์ - สุทธิ | | | | | | | | | | | |
| ตัดจำหน่ายสินทรัพย์ - สุทธิ | | | | | | | | | | | |
| ค่าเสื่อมราคา | | | | | | | | | | | |
| ขาดทุนจากการตัดค่าของสินทรัพย์ | | | | | | | | | | | |
| ราคาตามบัญชีปลายปี - สุทธิ | | | | | | | | | | | |
| 98,706,503 | 7,962,109 | 101,774,342 | 444,693,360 | 5,004,944 | 2,606,009 | 51,479,456 | 712,226,723 | | | | |
| ณ วันที่ 31 ธันวาคม พ.ศ. 2562 | | | | | | | | | | | |
| ราคาทุน | | | | | | | | | | | |
| หัก ค่าเสื่อมราคาสะสม | | | | | | | | | | | |
| หัก ค่าเผื่อการตัดค่าของสินทรัพย์ | | | | | | | | | | | |
| ราคาตามบัญชี - สุทธิ | | | | | | | | | | | |
| 98,706,503 | 15,984,599 | 161,861,910 | 794,816,154 | 14,255,555 | 21,971,290 | 51,479,456 | 1,159,075,467 | | | | |
| - | (8,022,490) | (60,087,568) | (345,817,138) | (9,226,283) | (19,355,281) | - | (442,518,760) | | | | |
| - | - | - | (4,305,656) | (24,328) | - | - | (4,329,984) | | | | |
| 98,706,503 | 7,962,109 | 101,774,342 | 444,693,360 | 5,004,944 | 2,606,009 | 51,479,456 | 712,226,723 | | | | |

| งบการเงินรวม | | | | | | | | | |
|--------------|------------------------|-------------------------------|---------------------------|-------------------------------------|--------------|------------------------|---------------|-----|-----|
| ที่ ดิน | ส่วนปรับปรุง ที่ดิน | อาคารและ ส่วนปรับปรุงอาคาร | เครื่องจักร และอุปกรณ์ | เครื่องตกแต่ง และอุปกรณ์สำนักงาน | ยานพาหนะ | งานระหว่าง ก่อสร้าง | รวม | | |
| บาท | บาท | บาท | บาท | บาท | บาท | บาท | บาท | บาท | บาท |
| - | - | - | (15,950,105) | (500,000) | (4,632,126) | - | (21,082,231) | | |
| - | - | - | 792,312 | 250,271 | 2,235,865 | - | 3,278,448 | | |
| - | - | - | (15,157,793) | (249,729) | (2,386,261) | - | (17,803,783) | | |
| 98,706,503 | 15,984,599 | 161,861,910 | 778,866,049 | 13,755,555 | 17,339,163 | 51,479,456 | 1,137,993,235 | | |
| - | (8,022,490) | (60,087,568) | (345,024,826) | (8,976,012) | (17,129,415) | - | (439,240,311) | | |
| - | - | - | (4,305,655) | (24,329) | - | - | (4,329,984) | | |
| 98,706,503 | 7,962,109 | 101,774,342 | 429,536,568 | 4,755,214 | 209,748 | 51,479,456 | 694,422,940 | | |
| 98,706,503 | 7,962,109 | 101,774,342 | 429,535,568 | 4,755,214 | 209,748 | 51,479,456 | 694,422,940 | | |
| - | - | 293,800 | 6,262,072 | 1,642,114 | - | 24,276,580 | 32,474,566 | | |
| - | 37,757 | 31,000 | 25,358,239 | - | - | (25,426,996) | - | | |
| - | - | - | (1,305,774) | (6,706) | (2) | - | (1,312,482) | | |
| - | - | - | - | - | - | (100,935) | (100,935) | | |
| - | - | - | 1 | - | - | - | 1 | | |
| - | (1,222,203) | (7,917,873) | (54,657,408) | (1,513,667) | (209,742) | - | (85,520,893) | | |
| - | - | - | (2,871,373) | - | - | - | (2,871,373) | | |
| 98,706,503 | 6,777,663 | 94,181,269 | 402,321,325 | 4,876,955 | 4 | 50,228,105 | 657,091,824 | | |
| 98,706,503 | 16,022,356 | 162,186,710 | 802,713,420 | 14,973,844 | 12,859,164 | 50,228,105 | 1,157,690,102 | | |
| - | (9,244,693) | (68,005,441) | (393,215,066) | (10,072,561) | (12,859,160) | - | (493,396,921) | | |
| - | - | - | (7,477,029) | (24,328) | - | - | (7,201,357) | | |
| 98,706,503 | 6,777,663 | 94,181,269 | 402,321,325 | 4,876,955 | 4 | 50,228,105 | 657,091,824 | | |

บริษัท ชัยสรีร ชำนาญ (มหาชน)

หมายเหตุประกอบงบการเงินรวมและงบการเงินเฉพาะกิจการ
สำหรับปีสิ้นสุดวันที่ 31 ธันวาคม พ.ศ. 2563

| งบการเงินเฉพาะกิจการ | | | | | | | | | | |
|----------------------|-------------------------------|--------------------------------------|----------------------------------|---|-----------------|-------------------------------|---------------|-----|-----|-----|
| ที่ต้น บาท | ส่วนปรับปรุง ที่ต้น บาท | อาคารและ ส่วนปรับปรุงอาคาร บาท | เครื่องจักร และอุปกรณ์ บาท | เครื่องตกแต่งติดตั้ง และอุปกรณ์สำนักงาน บาท | ยานพาหนะ บาท | งานระหว่าง ก่อสร้าง บาท | รวม | | | |
| | | | | | | | บาท | บาท | บาท | บาท |
| 98,706,503 | 11,599,138 | 144,310,267 | 560,995,103 | 12,536,121 | 17,168,603 | 132,592,252 | 1,077,907,987 | | | |
| - | (7,224,372) | (52,937,717) | (293,396,308) | (7,886,250) | (14,937,816) | - | (376,362,483) | | | |
| - | - | - | (4,227,356) | (24,328) | - | - | (4,251,684) | | | |
| 98,706,503 | 4,374,766 | 91,372,520 | 363,371,439 | 4,625,543 | 2,230,787 | 132,592,252 | 697,273,810 | | | |
| 98,706,503 | 4,374,766 | 91,372,520 | 363,371,439 | 4,625,543 | 2,230,787 | 132,592,252 | 697,273,810 | | | |
| - | 8,000 | 2,591,539 | 5,125,640 | 1,072,027 | 1,283,178 | 67,737,856 | 77,818,240 | | | |
| - | 4,556,636 | 14,960,104 | 128,671,607 | 662,305 | - | (148,850,652) | - | | | |
| - | - | - | (1) | (3) | - | - | (4) | | | |
| - | (60,701) | - | - | - | - | - | (60,701) | | | |
| - | (816,592) | (7,148,021) | (52,397,025) | (1,354,929) | (913,843) | - | (62,732,210) | | | |
| - | - | - | (78,300) | - | - | - | (78,300) | | | |
| 98,706,503 | 7,962,109 | 101,774,342 | 444,693,360 | 5,004,943 | 2,600,122 | 51,479,456 | 712,220,835 | | | |
| 98,706,503 | 15,984,599 | 161,861,910 | 794,785,450 | 14,255,555 | 18,451,781 | 51,479,456 | 1,156,525,254 | | | |
| - | (8,022,490) | (60,087,568) | (345,786,434) | (9,226,284) | (15,851,659) | - | (438,974,435) | | | |
| - | - | - | (4,305,656) | (24,328) | - | - | (4,329,984) | | | |
| 98,706,503 | 7,962,109 | 101,774,342 | 444,693,360 | 5,004,943 | 2,600,122 | 51,479,456 | 712,220,835 | | | |

ณ วันที่ 1 มกราคม พ.ศ. 2562

ราคาทุน

หัก ค่าเสื่อมราคาสะสม

หัก ค่าเผื่อการจ่ายค่าซ่อมสินทรัพย์

ราคาตามบัญชี - สุทธิ

สำหรับปีสิ้นสุดวันที่ 31 ธันวาคม พ.ศ. 2562

ราคาตามบัญชีต้นปี - สุทธิ

ข้อสิทธิ

การโอนเข้า(ออก)

จำหน่ายสินทรัพย์ - สุทธิ

หักจำหน่ายสินทรัพย์ - สุทธิ

ค่าเสื่อมราคา

ขาดทุนจากการจ่ายค่าซ่อมสินทรัพย์

ราคาตามบัญชีปลายปี - สุทธิ

ณ วันที่ 31 ธันวาคม พ.ศ. 2562

ราคาทุน

หัก ค่าเสื่อมราคาสะสม

หัก ค่าเผื่อการจ่ายค่าซ่อมสินทรัพย์

ราคาตามบัญชี - สุทธิ

บริษัท ชันสวิต จำกัด (มหาชน)

หมายเหตุประกอบงบการเงินรวมและงบการเงินเฉพาะกิจการ

สำหรับปีสิ้นสุดวันที่ 31 ธันวาคม พ.ศ. 2563

| งบการเงินเฉพาะกิจการ | | | | | | | | | |
|--|------------------------|-------------------------------|---------------------------|---|--------------|------------------------|---------------|--|--|
| รายการ | ส่วนปรับปรุง ที่ดิน | อาคารและ ส่วนปรับปรุงอาคาร | เครื่องจักร และอุปกรณ์ | เครื่องตกแต่ง ติดตั้ง และอุปกรณ์สำนักงาน | ยานพาหนะ | งานระหว่าง ก่อสร้าง | รวม | | |
| | บาท | บาท | บาท | บาท | บาท | บาท | บาท | | |
| การปรับปรุงตามนโยบายการบัญชีใหม่ (หมายเหตุข้อ 5) | | | | | | | | | |
| ราคาทุน | - | - | (15,950,105) | (500,000) | (4,632,126) | - | (21,082,231) | | |
| หัก ค่าเสื่อมราคาสะสม | - | - | 792,312 | 250,271 | 2,235,865 | - | 3,278,448 | | |
| ราคาตามบัญชี - สุทธิ | - | - | (15,157,793) | (249,729) | (2,396,261) | - | (17,803,783) | | |
| ณ วันที่ 1 มกราคม พ.ศ. 2563 | | | | | | | | | |
| ราคาทุน | 98,706,503 | 15,984,599 | 778,835,345 | 13,755,555 | 13,819,554 | 51,479,456 | 1,134,443,022 | | |
| หัก ค่าเสื่อมราคาสะสม | - | (8,022,490) | (344,994,123) | (8,976,012) | (13,615,793) | - | (435,695,986) | | |
| หัก ค่าเผื่อการด้อยค่าของสินทรัพย์ | - | - | (4,305,656) | (24,328) | - | - | (4,329,984) | | |
| ราคาตามบัญชี - สุทธิ | 98,706,503 | 7,962,109 | 429,535,566 | 4,755,215 | 203,861 | 51,479,456 | 694,417,052 | | |
| สำหรับปีสิ้นสุดวันที่ 31 ธันวาคม พ.ศ. 2563 | | | | | | | | | |
| ราคาตามบัญชีต้นปี - สุทธิ | 98,706,503 | 7,962,109 | 429,535,566 | 4,755,215 | 203,861 | 51,479,456 | 694,417,052 | | |
| ซื้อสินทรัพย์ | - | - | 6,262,072 | 1,642,114 | - | 24,276,580 | 32,474,566 | | |
| การโอนเข้า(ออก) | - | 37,757 | 25,358,239 | - | - | (25,426,996) | - | | |
| จำหน่ายสินทรัพย์ - สุทธิ | - | - | (1,305,774) | (6,706) | (2) | - | (1,312,482) | | |
| โอนสินทรัพย์เป็นค่าใช้จ่าย | - | - | - | - | - | (100,935) | (100,935) | | |
| รับโอนจากสินทรัพย์สิทธิการใช้ - สุทธิ | - | - | 1 | - | - | - | 1 | | |
| จำหน่ายราคา | - | (1,222,203) | (54,657,408) | (1,513,667) | (203,857) | - | (65,515,008) | | |
| ขาดทุนจากการด้อยค่าของสินทรัพย์ | - | - | (2,871,373) | - | - | - | (2,871,373) | | |
| ราคาตามบัญชีปลายปี - สุทธิ | 98,706,503 | 6,777,663 | 402,321,323 | 4,676,956 | 2 | 50,228,105 | 657,091,821 | | |
| สำหรับปีสิ้นสุดวันที่ 31 ธันวาคม พ.ศ. 2563 | | | | | | | | | |
| ราคาทุน | 98,706,503 | 16,022,356 | 802,682,715 | 14,973,845 | 9,339,655 | 50,228,105 | 1,154,139,889 | | |
| หัก ค่าเสื่อมราคาสะสม | - | (9,244,693) | (393,184,363) | (10,072,561) | (9,339,653) | - | (489,846,711) | | |
| หัก ค่าเผื่อการด้อยค่าของสินทรัพย์ | - | - | (7,177,029) | (24,328) | - | - | (7,201,357) | | |
| ราคาตามบัญชี - สุทธิ | 98,706,503 | 6,777,663 | 402,321,323 | 4,676,956 | 2 | 50,228,105 | 657,091,821 | | |

บริษัท ชันส์วิท จำกัด (มหาชน)

หมายเหตุประกอบงบการเงินรวมและงบการเงินเฉพาะกิจการ

สำหรับปีสิ้นสุดวันที่ 31 ธันวาคม พ.ศ. 2563

ในระหว่างปี พ.ศ. 2563 เครื่องจักรและอุปกรณ์ ได้เกิดการด้อยค่าจำนวน 3.18 ล้านบาท เนื่องจากสินทรัพย์ดังกล่าวเกิดความล้าสมัย และไม่สามารถนำมาใช้งานได้ โดยมูลค่าที่คาดว่าจะได้รับคืน คือราคาขายสุทธิซึ่งผู้บริหารพิจารณาโดยอ้างอิงถึงราคาตลาดของสินทรัพย์เทียบเท่า

ณ วันที่ 31 ธันวาคม พ.ศ. 2563 เครื่องจักรและอุปกรณ์ของกลุ่มกิจการบางส่วนจำนวน 353.56 ล้านบาท (พ.ศ. 2562 : เครื่องจักรและอุปกรณ์ของกลุ่มกิจการบางส่วนจำนวน 356.73 ล้านบาท) ได้นำไปเป็นหลักทรัพย์เพื่อค้ำประกันเงินกู้ยืมจากสถาบันการเงิน (หมายเหตุข้อ 22)

สำหรับปี พ.ศ. 2563 กลุ่มกิจการแสดงสินทรัพย์สิทธิการใช้เป็นรายการแยกต่างหากในงบแสดงฐานะการเงินตามที่เปิดเผยในหมายเหตุข้อ 19

สำหรับปีสิ้นสุดวันที่ 31 ธันวาคม พ.ศ. 2562 รายการการซื้อในตารางข้างต้นได้รวมการได้มาซึ่งสินทรัพย์ตามสัญญาเช่าการเงินที่กลุ่มกิจการเป็นผู้เช่าจำนวน 16.20 ล้านบาท และไม่มีรายการจำหน่ายสินทรัพย์ตามสัญญาเช่าการเงิน

สินทรัพย์ตามสัญญาเช่าการเงินที่กลุ่มกิจการเป็นผู้เช่าซึ่งรวมแสดงในรายการข้างต้นประกอบด้วยเครื่องจักร อุปกรณ์และยานพาหนะ มีรายละเอียดดังนี้

| | งบการเงินรวมและ งบการเงินเฉพาะกิจการ | |
|--|---|-------------|
| | พ.ศ. 2563 | พ.ศ. 2562 |
| | บาท | บาท |
| ราคาทุนของสินทรัพย์ตามสัญญาเช่าการเงิน | - | 21,082,231 |
| หัก ค่าเสื่อมราคาสะสม | - | (3,278,449) |
| ราคาตามบัญชี - สุทธิ | - | 17,803,782 |

19 สินทรัพย์สิทธิการใช้ - สุทธิ

รายการเคลื่อนไหวของสินทรัพย์สิทธิการใช้สำหรับปี พ.ศ. 2563 มีดังต่อไปนี้

| | งบการเงินรวมและงบการเงินเฉพาะกิจการ | | | |
|---|-------------------------------------|---------------------|-----------|-------------|
| | เครื่องจักร และอุปกรณ์ | อุปกรณ์ สำนักงาน | ยานพาหนะ | รวม |
| | บาท | บาท | บาท | บาท |
| ยอดยกมา ณ วันที่ 1 มกราคม พ.ศ. 2563 (หมายเหตุข้อ 5) | 20,470,224 | 249,729 | 2,396,261 | 23,116,214 |
| การเพิ่มขึ้น | 474,191 | 440,320 | 4,495,046 | 5,409,557 |
| ค่าเสื่อมราคา | (3,839,577) | (199,742) | (966,248) | (5,005,567) |
| โอนออกไปยังสินทรัพย์ถาวร | (1) | - | - | (1) |
| มูลค่าตามบัญชีสุทธิ ณ วันที่ 31 ธันวาคม พ.ศ. 2563 | 17,104,837 | 490,307 | 5,925,059 | 23,520,203 |

บริษัท ชันส์วิท จำกัด (มหาชน)

หมายเหตุประกอบงบการเงินรวมและงบการเงินเฉพาะกิจการ

สำหรับปีสิ้นสุดวันที่ 31 ธันวาคม พ.ศ. 2563

ค่าใช้จ่ายที่เกี่ยวข้องกับสัญญาเช่าที่ไม่ได้รวมรับรู้ในหนี้สินตามสัญญาเช่าและสินทรัพย์สิทธิการใช้

| | งบการเงินรวมและ งบการเงินเฉพาะกิจการ | |
|---|---|-----------|
| | พ.ศ. 2563 | พ.ศ. 2562 |
| | บาท | บาท |
| ค่าใช้จ่ายที่เกี่ยวข้องกับสัญญาเช่าระยะสั้น | 1,242,000 | - |
| ค่าใช้จ่ายที่เกี่ยวข้องกับสัญญาเช่าซึ่งสินทรัพย์มีมูลค่าต่ำ | 90,000 | - |

20 สินทรัพย์ไม่มีตัวตน - สุทธิ

| | งบการเงินรวมและงบการเงินเฉพาะกิจการ | | |
|---|-------------------------------------|---------------------------|-------------|
| | โปรแกรม | | รวม |
| | โปรแกรมคอมพิวเตอร์ | คอมพิวเตอร์ระหว่างติดตั้ง | |
| | บาท | บาท | บาท |
| ณ วันที่ 1 มกราคม พ.ศ. 2562 | | | |
| ราคาทุน | 8,108,163 | - | 8,108,163 |
| หัก ค่าตัดจำหน่ายสะสม | (2,853,986) | - | (2,853,986) |
| ราคาตามบัญชี - สุทธิ | 5,254,177 | - | 5,254,177 |
| สำหรับปีสิ้นสุดวันที่ 31 ธันวาคม พ.ศ. 2562 | | | |
| ราคาตามบัญชีต้นปี - สุทธิ | 5,254,177 | - | 5,254,177 |
| ซื้อสินทรัพย์ | 137,785 | 1,857,487 | 1,995,272 |
| การโอนเข้า (ออก) | 1,834,987 | (1,834,987) | - |
| ค่าตัดจำหน่าย | (1,759,928) | - | (1,759,928) |
| ราคาตามบัญชีปลายปี - สุทธิ | 5,467,021 | 22,500 | 5,489,521 |
| ณ วันที่ 31 ธันวาคม พ.ศ. 2562 | | | |
| ราคาทุน | 10,080,935 | 22,500 | 10,103,435 |
| หัก ค่าตัดจำหน่ายสะสม | (4,613,914) | - | (4,613,914) |
| ราคาตามบัญชี - สุทธิ | 5,467,021 | 22,500 | 5,489,521 |

สำหรับปีสิ้นสุดวันที่ 31 ธันวาคม พ.ศ. 2563

ราคาตามบัญชีต้นปี - สุทธิ

ซื้อสินทรัพย์

โอนสินทรัพย์เป็นค่าใช้จ่าย

ตัดจำหน่ายสินทรัพย์ - สุทธิ

ค่าตัดจำหน่าย

ราคาตามบัญชีปลายปี - สุทธิ

ณ วันที่ 31 ธันวาคม พ.ศ. 2563

ราคาทุน

หัก ค่าตัดจำหน่ายสะสม

ราคาตามบัญชี - สุทธิ

| งบการเงินรวมและงบการเงินเฉพาะกิจการ | | | |
|-------------------------------------|----------------------------------|----------|-------------|
| โปรแกรมคอมพิวเตอร์ | โปรแกรมคอมพิวเตอร์ระหว่างติดตั้ง | | รวม |
| | บาท | บาท | |
| | | | |
| | 5,467,021 | 22,500 | 5,489,521 |
| | 4,800 | 12,000 | 16,800 |
| | - | (22,500) | (22,500) |
| | (3) | - | (3) |
| | (1,899,939) | - | (1,899,939) |
| | 3,571,879 | 12,000 | 3,583,879 |
| | | | |
| | 10,028,745 | 12,000 | 10,040,745 |
| | (6,456,866) | - | (6,456,866) |
| | 3,571,879 | 12,000 | 3,583,879 |

21 ภาษีเงินได้รอการตัดบัญชี

สินทรัพย์และหนี้สินภาษีเงินได้รอการตัดบัญชีสามารถวิเคราะห์ได้ดังนี้

สินทรัพย์ภาษีเงินได้รอการตัดบัญชี

สินทรัพย์ภาษีเงินได้รอการตัดบัญชี

ที่จะใช้ประโยชน์ภายใน 12 เดือน

สินทรัพย์ภาษีเงินได้รอการตัดบัญชี

ที่จะใช้ประโยชน์เกินกว่า 12 เดือน

หนี้สินภาษีเงินได้รอการตัดบัญชี

หนี้สินภาษีเงินได้รอการตัดบัญชี

ที่จะจ่ายชำระภายใน 12 เดือน

สินทรัพย์ภาษีเงินได้รอการตัดบัญชี - สุทธิ

| งบการเงินรวม | | งบการเงินเฉพาะกิจการ | |
|--------------|------------|----------------------|------------|
| พ.ศ. 2563 | พ.ศ. 2562 | พ.ศ. 2563 | พ.ศ. 2562 |
| บาท | บาท | บาท | บาท |
| | | | |
| 720,972 | 8,960,544 | 719,149 | 8,960,544 |
| 4,598,745 | 6,765,038 | 4,598,745 | 6,765,038 |
| | | | |
| (1,148,627) | (437,892) | (1,148,627) | (437,892) |
| | | | |
| 4,171,090 | 15,287,690 | 4,169,267 | 15,287,690 |

บริษัท ชันสวิต จำกัด (มหาชน)
หมายเหตุประกอบงบการเงินรวมและงบการเงินเฉพาะกิจการ
สำหรับปีสิ้นสุดวันที่ 31 ธันวาคม พ.ศ. 2563

รายการเคลื่อนไหวของภาษีเงินได้รอการตัดบัญชีดังนี้

| | งบการเงินรวม | | | | | | | |
|-------------------------------------|--------------|-------------|-----------------|--------------|----------------|-----------|-------------|--------------|
| | ค่าเผื่อผล | ภาระผูกพัน | ค่าตัดจำหน่าย | ค่าเผื่อ | ค่าเผื่อมูลค่า | | | |
| | ขาดทุนที่คาด | ผลประโยชน์ | ของเครื่องพิมพ์ | การด้อยค่า | สินค้าคงเหลือ | หนี้สิน | ผลขาดทุน | รวม |
| ว่าจะเกิดขึ้น | พนักงาน | บาท | บาท | ของสินทรัพย์ | บาท | บาท | บาท | บาท |
| สินทรัพย์ภาษีเงินได้รอการตัดบัญชี | | | | | | | | |
| ณ วันที่ 1 มกราคม พ.ศ. 2562 | 31,754 | 4,986,013 | 243,945 | 850,337 | - | - | - | 6,112,049 |
| เพิ่ม(ลด)ในกำไรหรือขาดทุน | 296,156 | 1,811,500 | (243,945) | (357,252) | 639,682 | - | 7,992,950 | 10,139,091 |
| เพิ่ม(ลด)ในกำไรขาดทุนเบ็ดเสร็จอื่น | - | (525,558) | - | - | - | - | - | (525,558) |
| ณ วันที่ 31 ธันวาคม พ.ศ. 2562 | 327,910 | 6,271,955 | - | 493,085 | 639,682 | - | 7,992,950 | 15,725,582 |
| รายการปรับปรุงจากการนำมาตรฐาน | | | | | | | | |
| การรายงานทางการเงินใหม่มาถือปฏิบัติ | | | | | | | | |
| และเปลี่ยนแปลง นโยบายการบัญชี | 24,586 | - | - | - | - | 151,624 | - | 176,210 |
| ณ วันที่ 1 มกราคม พ.ศ. 2563 | 352,496 | 6,271,955 | - | 493,085 | 639,682 | 151,624 | 7,992,950 | 15,901,792 |
| เพิ่ม(ลด)ในกำไรหรือขาดทุน | 210,833 | (2,554,322) | - | 388,028 | (586,179) | (149,801) | (7,992,950) | (10,582,075) |
| ณ วันที่ 31 ธันวาคม พ.ศ. 2563 | 563,329 | 3,717,633 | - | 881,113 | 53,503 | 1,823 | - | 5,319,717 |

บริษัท ชันส์วิท จำกัด (มหาชน)
หมายเหตุประกอบงบการเงินรวมและงบการเงินเฉพาะกิจการ
สำหรับปีสิ้นสุดวันที่ 31 ธันวาคม พ.ศ. 2563

| งบการเงินเฉพาะกิจการ | | | | | | | | | | |
|--|--------------------------|--------------------------------|--------------------------------|-----------------------------|-------------|------------------|---------|--------------|-----|-----|
| ค่าเผื่อผลขาดทุนที่คาดว่าจะเกิดขึ้น | การระบุพื้นที่ผลกระทบงาน | คำสั่งจำหน่ายของเครื่องมือง่าย | ค่าเผื่อการด้อยค่าของสินทรัพย์ | ค่าเผื่อมูลค่าสินค้าคงเหลือ | หนี้สินลดลง | ผลขาดทุนสะสมยกไป | อื่นๆ | รวม | | |
| | | | | | | | | | | |
| บาท | บาท | บาท | บาท | บาท | บาท | บาท | บาท | บาท | บาท | บาท |
| สินทรัพย์ถาวรที่ได้รับจากการตัดบัญชี | | | | | | | | | | |
| ณ วันที่ 1 มกราคม พ.ศ. 2562 | 31,754 | 4,984,615 | 850,337 | - | - | - | - | 6,110,651 | | |
| เพิ่ม(ลด)ในกำไรหรือขาดทุน | 296,156 | 1,812,898 | (357,252) | 639,682 | - | 7,992,950 | - | 10,140,489 | | |
| เพิ่ม(ลด)ในกำไรขาดทุนเบ็ดเสร็จอื่น | - | (525,558) | - | - | - | - | - | (525,558) | | |
| ณ วันที่ 31 ธันวาคม พ.ศ. 2562 | 327,910 | 6,271,955 | 493,085 | 639,682 | - | 7,992,950 | - | 15,725,582 | | |
| รายการปรับปรุงจากกรมการให้มาตรฐานการรายงานทางการเงินใหม่มาถือปฏิบัติและเปลี่ยนแปลงนโยบายการบัญชี | | | | | | | | | | |
| 24,586 | - | - | - | - | 151,624 | - | - | 176,210 | | |
| ณ วันที่ 1 มกราคม พ.ศ. 2563 | 352,496 | 6,271,955 | 493,085 | 639,682 | 151,624 | 7,992,950 | - | 15,901,792 | | |
| เพิ่ม(ลด)ในกำไรหรือขาดทุน | 210,833 | (2,554,322) | 388,028 | (586,179) | (151,624) | (7,992,950) | 102,316 | (10,563,898) | | |
| ณ วันที่ 31 ธันวาคม พ.ศ. 2563 | 563,329 | 3,717,633 | 881,113 | 53,503 | - | - | 102,316 | 5,317,894 | | |

| | งบการเงินรวมและงบการเงินเฉพาะกิจการ | | |
|--|-------------------------------------|----------------|-------------|
| | สินทรัพย์ | สินทรัพย์ | รวม |
| | สิทธิการใช้ | ตราสารอนุพันธ์ | |
| | บาท | บาท | บาท |
| หนี้สินภายใต้การดัดบัญชี | | | |
| ณ วันที่ 1 มกราคม พ.ศ. 2562 | (935,262) | - | (935,262) |
| ลดในกำไรหรือขาดทุน | 497,370 | - | 497,370 |
| ณ วันที่ 31 ธันวาคม พ.ศ. 2562 | (437,892) | - | (437,892) |
| รายการปรับปรุงจากการนำมาตรฐานการรายงานทางการเงินใหม่มาถือปฏิบัติและเปลี่ยนแปลงนโยบายการบัญชี | - | (125,213) | (125,213) |
| ณ วันที่ 1 มกราคม พ.ศ. 2563 | (437,892) | (125,213) | (563,105) |
| เพิ่มในกำไรหรือขาดทุน | (267,045) | (318,477) | (585,522) |
| ณ วันที่ 31 ธันวาคม พ.ศ. 2563 | (704,937) | (443,690) | (1,148,627) |

22 เงินกู้ยืม

22.1 เงินกู้ยืมระยะสั้นจากสถาบันการเงิน

| | งบการเงินรวมและ งบการเงินเฉพาะกิจการ | |
|--------------------------------------|---|-------------|
| | พ.ศ. 2563 | พ.ศ. 2562 |
| | บาท | บาท |
| เงินกู้ยืมระยะสั้น - ตัวสัญญาใช้เงิน | - | 159,000,000 |
| - ทรัพย์สิน | - | 44,930,223 |
| - สินเชื่อเพื่อการส่งออก | - | 9,640,000 |
| | - | 213,570,223 |

เงินกู้ยืมระยะสั้นจากสถาบันการเงินมีเงินฝากธนาคาร (หมายเหตุข้อ 16) และเครื่องจักรและอุปกรณ์บางส่วน (หมายเหตุข้อ 18) ถูกนำไปเป็นหลักทรัพย์ค้ำประกัน

รายการเคลื่อนไหวของเงินกู้ยืมระยะสั้นจากสถาบันการเงิน มีดังนี้

| | งบการเงินรวมและ งบการเงินเฉพาะกิจการ | |
|----------------------------|---|---------------|
| | พ.ศ. 2563 | พ.ศ. 2562 |
| | บาท | บาท |
| ยอดคงเหลือต้นปี | 213,570,223 | 93,907,000 |
| กู้ยืมเพิ่มระหว่างปี | 268,310,415 | 722,191,398 |
| ชำระคืนเงินกู้ยืมระหว่างปี | (481,880,638) | (602,528,175) |
| ยอดคงเหลือปลายปี | - | 213,570,223 |

เงินกู้ยืมระยะสั้นจากสถาบันการเงิน ณ วันที่ 31 ธันวาคม พ.ศ. 2563 และ พ.ศ. 2562 มีรายละเอียดดังนี้

| ลำดับที่ | วงเงินกู้ยืม บาท | เงื่อนไขสำคัญของสัญญาเงินกู้ยืม | | งบการเงินรวมและ งบการเงินเฉพาะกิจการ | |
|----------|---------------------|---------------------------------|------------------------------|---|-------------|
| | | อัตราดอกเบี้ย | ค้ำประกันโดย | พ.ศ. 2563 | พ.ศ. 2562 |
| | | ร้อยละต่อปี | | บาท | บาท |
| 1 | 200,000,000 | MMR + 0.25 | เครื่องจักรและอุปกรณ์บางส่วน | - | 159,000,000 |
| 2 | 105,000,000 | MMR | ไม่มี | - | 46,676,551 |
| 3 | 50,000,000 | MMR | ไม่มี | - | 7,893,672 |
| | | | | - | 213,570,223 |

มูลค่ายุติธรรมของเงินกู้ยืมระยะสั้นมีมูลค่าใกล้เคียงกับราคาตามบัญชีเนื่องจากมีระยะเวลาที่ครบกำหนดภายในหนึ่งปี ผลกระทบของอัตราคิดลดจึงไม่มีสาระสำคัญ

22.2 เงินกู้ยืมระยะยาวจากสถาบันการเงิน

เงินกู้ยืมระยะยาวจากสถาบันการเงิน ณ วันที่ 31 ธันวาคม พ.ศ. 2563 และ พ.ศ. 2562 มีกำหนดชำระคืนดังนี้

| | งบการเงินรวมและ งบการเงินเฉพาะกิจการ | |
|-----------------------------------|---|-----------|
| | พ.ศ. 2563 | พ.ศ. 2562 |
| | บาท | บาท |
| เงินกู้ยืมระยะยาวจากสถาบันการเงิน | | |
| - ส่วนที่ถึงกำหนดชำระภายใน 1 ปี | 3,600,000 | 3,600,000 |
| - ส่วนที่ถึงกำหนดชำระเกิน 1 ปี | 300,000 | 3,900,000 |
| | 3,900,000 | 7,500,000 |

รายการเคลื่อนไหวของเงินกู้ยืมระยะยาวจากสถาบันการเงิน มีดังนี้

| | งบการเงินรวมและ งบการเงินเฉพาะกิจการ | |
|----------------------------|---|-------------|
| | พ.ศ. 2563 | พ.ศ. 2562 |
| | บาท | บาท |
| ยอดคงเหลือต้นปี | 7,500,000 | - |
| กู้ยืมเพิ่มระหว่างปี | - | 9,000,000 |
| ชำระคืนเงินกู้ยืมระหว่างปี | (3,600,000) | (1,500,000) |
| ยอดคงเหลือปลายปี | 3,900,000 | 7,500,000 |

บริษัท ชันส์วิท จำกัด (มหาชน)
หมายเหตุประกอบงบการเงินรวมและงบการเงินเฉพาะกิจการ
สำหรับปีสิ้นสุดวันที่ 31 ธันวาคม พ.ศ. 2563

รายละเอียดสำหรับเงินกู้ยืมระยะยาว ณ วันที่ 31 ธันวาคม พ.ศ. 2563 และ พ.ศ. 2562 มีดังต่อไปนี้

| ลำดับที่ | วงเงินกู้ยืม บาท | วัตถุประสงค์ วัตถุประสงค์ | อัตราดอกเบี้ย ร้อยละต่อปี | กำหนดชำระเริ่มต้น กำหนดชำระเริ่มต้น | กำหนดชำระคืน ดอกเบี้ย | ค้ำประกันโดย | งบการเงินรวมและ | |
|----------|---------------------|------------------------------|--|---|---------------------------|------------------------------|----------------------|-----------|
| | | | | | | | งบการเงินเฉพาะกิจการ | |
| | | | | | | | พ.ศ. 2563 | พ.ศ. 2562 |
| | | | | | | | บาท | บาท |
| 1 | 150,000,000 | เพื่อการลงทุนในเครื่องจักร | 12 เดือนแรก MLR-2 เดือนต่อไป MLR-1.75 | ผ่อนชำระเริ่มต้นจำนวน 108 งวด (ทุกงวดราย 1 เดือน) เดือนละ ไม่น้อยกว่า 0.3 ล้านบาท | กำหนดจ่าย เป็นรายเดือน | เครื่องจักรและอุปกรณ์บางส่วน | 3,900,000 | 7,500,000 |

มูลค่ายุติธรรม

ราคาตามบัญชีและมูลค่ายุติธรรมของเงินกู้ยืมระยะยาวมีดังต่อไปนี้ โดยมูลค่ายุติธรรมคำนวณจากกระแสเงินสดในอนาคตคิดลดด้วยอัตราดอกเบี้ยเงินกู้ยืมที่อัตราตลาดร้อยละ MLR ลบอัตราคงที่ (พ.ศ. 2562 : MLR ลบอัตราคงที่) และอยู่ในข้อมูลระดับ 2 ของลำดับชั้นมูลค่ายุติธรรม

| | งบการเงินรวมและงบการเงินเฉพาะกิจการ | | | |
|-----------------------------------|-------------------------------------|-----------|----------------|-----------|
| | ราคาตามบัญชี | | มูลค่ายุติธรรม | |
| | พ.ศ. 2563 | พ.ศ. 2562 | พ.ศ. 2563 | พ.ศ. 2562 |
| | บาท | บาท | บาท | บาท |
| เงินกู้ยืมระยะยาวจากสถาบันการเงิน | 3,900,000 | 7,500,000 | 3,900,596 | 7,498,969 |

อัตราดอกเบี้ยที่แท้จริง ณ วันที่ในงบแสดงฐานะการเงิน มีดังนี้

| | งบการเงินรวมและ งบการเงินเฉพาะกิจการ | |
|-------------------------------------|---|-------------|
| | พ.ศ. 2563 | พ.ศ. 2562 |
| | ต่อปี | ต่อปี |
| อัตราดอกเบี้ยที่แท้จริง | | |
| - เงินกู้ยืมระยะยาวจากสถาบันการเงิน | ร้อยละ 4.00 | ร้อยละ 4.16 |

22.3 หนี้สินตามสัญญาเช่าการเงิน

รายละเอียดการครบกำหนดของหนี้สินตามสัญญาเช่าการเงิน มีดังนี้

| | งบการเงินรวมและ งบการเงินเฉพาะกิจการ | |
|---|---|-------------|
| | พ.ศ. 2563 | พ.ศ. 2562 |
| | บาท | บาท |
| จำนวนเงินขั้นต่ำที่ต้องจ่ายซึ่งบันทึกเป็นหนี้สินตามสัญญาเช่าการเงิน | | |
| ภายในไม่เกิน 1 ปี | - | 4,658,305 |
| เกิน 1 ปี แต่ไม่เกิน 5 ปี | - | 11,623,973 |
| หัก ค่าใช้จ่ายทางการเงินในอนาคตของสัญญาเช่าการเงิน | - | (1,686,125) |
| มูลค่าปัจจุบันของหนี้สินตามสัญญาเช่าการเงิน | - | 14,596,153 |
| มูลค่าปัจจุบันของหนี้สินตามสัญญาเช่าการเงิน | | |
| ภายในไม่เกิน 1 ปี | - | 3,906,136 |
| เกิน 1 ปี แต่ไม่เกิน 5 ปี | - | 10,690,017 |
| | - | 14,596,153 |

23 เจ้าหนี้การค้าและเจ้าหนี้อื่น

| | งบการเงินรวม | | งบการเงินเฉพาะกิจการ | |
|---------------------------------|--------------|-------------|----------------------|-------------|
| | พ.ศ. 2563 | พ.ศ. 2562 | พ.ศ. 2563 | พ.ศ. 2562 |
| | บาท | บาท | บาท | บาท |
| เจ้าหนี้การค้า - กิจการอื่น | 182,439,880 | 185,615,334 | 181,804,551 | 185,583,330 |
| เจ้าหนี้อื่น - กิจการอื่น | 590,619 | 748,156 | 590,619 | 748,156 |
| ค่าใช้จ่ายส่งเสริมการปลูกค้ำจาย | 6,207,643 | 7,965,135 | 6,207,643 | 7,965,135 |
| ค่าแรงค้ำจาย | 4,432,381 | 4,564,887 | 4,432,381 | 4,564,887 |
| ค่าใช้จ่ายค้ำจาย | 10,699,652 | 8,004,057 | 10,481,386 | 7,798,322 |
| อื่นๆ | 1,812,122 | 1,204,350 | 1,204,350 | 1,204,350 |
| | 206,182,297 | 208,101,919 | 204,720,930 | 207,864,180 |

24 หนี้สินที่เกิดจากสัญญา

หนี้สินที่เกิดจากสัญญาคือเงินรับล่วงหน้าค่าสินค้าจากลูกค้า โดยกลุ่มกิจการรับรู้หนี้สินที่เกี่ยวข้องกับสัญญาที่ทำกับลูกค้าดังต่อไปนี้

| | งบการเงินรวมและ งบการเงินเฉพาะกิจการ | |
|---------------------------------------|---|------------|
| | พ.ศ. 2563 | พ.ศ. 2562 |
| | บาท | บาท |
| หนี้สินที่เกิดจากสัญญา - หมุนเวียน | 14,839,760 | 16,290,296 |

ตารางต่อไปนี้แสดงจำนวนรายได้ที่รับรู้ในงวดที่รายงานที่ได้เคยรวมอยู่ในหนี้สินที่เกิดจากสัญญาที่ยกมาต้นงวด

| | งบการเงินรวมและ งบการเงินเฉพาะกิจการ | |
|---|---|-----------|
| | พ.ศ. 2563 | พ.ศ. 2562 |
| | บาท | บาท |
| รายได้ที่รับรู้จากยอดขายของหนี้สินที่เกิดจากสัญญา - เงินรับล่วงหน้าจากลูกค้า | 16,290,296 | 8,732,085 |

25 การผูกพันผลประโยชน์พนักงาน

รายการเคลื่อนไหวของการผูกพันผลประโยชน์พนักงานที่กำหนดไว้ระหว่างปี มีดังนี้

| | งบการเงินรวม | | งบการเงินเฉพาะกิจการ | |
|--|--------------|-------------|----------------------|-------------|
| | พ.ศ. 2563 | พ.ศ. 2562 | พ.ศ. 2563 | พ.ศ. 2562 |
| | บาท | บาท | บาท | บาท |
| ณ วันที่ 1 มกราคม | 31,359,773 | 24,930,065 | 31,359,773 | 24,923,073 |
| ต้นทุนบริการปัจจุบัน | 3,595,981 | 2,568,146 | 3,595,981 | 2,562,358 |
| ต้นทุนดอกเบี้ย | 448,444 | 405,900 | 448,444 | 405,690 |
| ต้นทุนบริการในอดีต | - | 6,083,451 | - | 6,080,721 |
| การวัดมูลค่าใหม่ | | | | |
| - กำไรที่เกิดจากการเปลี่ยนแปลงข้อสมมติฐาน | | | | |
| ในการประมาณการตามหลักคณิตศาสตร์ | | | | |
| ประกันภัย (หมายเหตุข้อ 28) | - | (2,627,789) | - | (2,627,789) |
| หนี้สินเพิ่มขึ้นจากการรับโอนพนักงานจากบริษัทย่อย | - | - | - | 15,720 |
| การจ่ายชำระผลประโยชน์ | (16,816,033) | - | (16,816,033) | - |
| ณ วันที่ 31 ธันวาคม | 18,588,165 | 31,359,773 | 18,588,165 | 31,359,773 |

ข้อสมมติฐานหลักในการประมาณการตามหลักคณิตศาสตร์ประกันภัยที่ใช้เป็นดังนี้

| | งบการเงินรวมและ งบการเงินเฉพาะกิจการ | |
|-------------------------------|---|-------------------------|
| | 31 ธันวาคม พ.ศ. 2563 | 31 ธันวาคม พ.ศ. 2562 |
| อัตราคิดลด | ร้อยละ 1.43 | ร้อยละ 1.43 |
| อัตราการเพิ่มขึ้นของเงินเดือน | ร้อยละ 3.5 | ร้อยละ 3.5 |
| อัตราการลาออก | | |
| - อายุน้อยกว่า 31 ปี | ร้อยละ 23 | ร้อยละ 23 |
| - ตั้งแต่ 31 ปี ถึง 40 ปี | ร้อยละ 12 | ร้อยละ 12 |
| - ตั้งแต่ 41 ปี ถึง 50 ปี | ร้อยละ 7 | ร้อยละ 7 |
| - อายุ 50 ปี ขึ้นไป | ร้อยละ 0 | ร้อยละ 0 |
| อายุเกษียณ | 60 ปี | 60 ปี |

การวิเคราะห์ความอ่อนไหวของข้อสมมติฐานหลักในการประมาณการตามหลักคณิตศาสตร์ประกันภัยเป็นดังต่อไปนี้

| การเปลี่ยนแปลง ในข้อสมมติฐาน | | งบการเงินรวมและงบการเงินเฉพาะกิจการ | | | |
|---------------------------------|----------|--|----------------------|-----------------------|----------------------|
| | | ผลกระทบต่อภาระผูกพันโครงการผลประโยชน์ที่กำหนดไว้ | | | |
| | | การเพิ่มขึ้นของข้อสมมติฐาน | | การลดลงของข้อสมมติฐาน | |
| | | พ.ศ. 2563 | พ.ศ. 2562 | พ.ศ. 2563 | พ.ศ. 2562 |
| อัตราคิดลด | ร้อยละ 1 | ลดลงร้อยละ 5.77 | ลดลงร้อยละ 5.34 | เพิ่มขึ้นร้อยละ 6.84 | เพิ่มขึ้นร้อยละ 6.32 |
| อัตราการเพิ่มขึ้นของเงินเฟ้อ | ร้อยละ 1 | เพิ่มขึ้นร้อยละ 7.65 | เพิ่มขึ้นร้อยละ 6.12 | ลดลงร้อยละ 6.62 | ลดลงร้อยละ 5.29 |
| อัตราการลาออก | ร้อยละ 1 | ลดลงร้อยละ 6.08 | ลดลงร้อยละ 5.62 | เพิ่มขึ้นร้อยละ 2.53 | เพิ่มขึ้นร้อยละ 2.32 |
| อายุการตาย | 1 ปี | เพิ่มขึ้นร้อยละ 0.34 | เพิ่มขึ้นร้อยละ 0.31 | ลดลงร้อยละ 0.33 | ลดลงร้อยละ 0.31 |

การวิเคราะห์ความอ่อนไหวข้างต้นนี้อ้างอิงจากการเปลี่ยนแปลงข้อสมมติใดข้อสมมติฐานหนึ่ง ขณะที่ให้ข้อสมมติฐานอื่นคงที่ ในทางปฏิบัติสถานการณ์ดังกล่าวยากที่จะเกิดขึ้น และการเปลี่ยนแปลงในข้อสมมติฐานบางเรื่องอาจมีความสัมพันธ์กัน ในการคำนวณการวิเคราะห์ความอ่อนไหวของภาระผูกพันผลประโยชน์ที่กำหนดไว้ที่มีต่อการเปลี่ยนแปลงในข้อสมมติฐานหลักได้ใช้วิธีเดียวกันกับการคำนวณหนี้สินผลประโยชน์เมื่อเกษียณอายุที่รับรู้ในงบแสดงฐานะการเงิน

วิธีการและประเภทของข้อสมมติฐานที่ใช้ในการจัดทำกรวิเคราะห์ความอ่อนไหวไม่ได้เปลี่ยนแปลงจากปีก่อน

กลุ่มกิจการมีความเสี่ยงที่เกี่ยวข้องกับโครงการผลประโยชน์เมื่อเกษียณอายุที่กำหนดไว้ โดยความเสี่ยงที่มีนัยสำคัญมีดังนี้

การเปลี่ยนแปลงในอัตราผลตอบแทนที่แท้จริงของพันธบัตร

อัตราผลตอบแทนที่แท้จริงของพันธบัตรรัฐบาลที่ลดลงจะทำให้หนี้สินของโครงการเพิ่มสูงขึ้นถึงแม้ว่าการเพิ่มมูลค่าของพันธบัตรที่โครงการได้ถือไว้จะชดเชยได้บางส่วน

ระยะเวลาถ่วงเฉลี่ยถ่วงน้ำหนักของภาระผูกพันตามโครงการผลประโยชน์ของกลุ่มกิจการคือ 8.67 ปี

กลุ่มกิจการใช้กระแสเงินสดจากกิจกรรมดำเนินงานมาจ่ายผลประโยชน์เมื่อเกษียณอายุ

การวิเคราะห์การครบกำหนดของการจ่ายชำระผลประโยชน์เมื่อเกษียณอายุที่ไม่มีการคิดลดเป็นดังต่อไปนี้

| | งบการเงินรวมและ งบการเงินเฉพาะกิจการ | |
|---------------------------|---|-------------|
| | พ.ศ. 2563 | พ.ศ. 2562 |
| | บาท | บาท |
| ผลประโยชน์เมื่อเกษียณอายุ | | |
| - น้อยกว่า 1 ปี | 1,856,790 | 2,295,685 |
| - ระหว่าง 1 ปี ถึง 5 ปี | 18,387,950 | 20,244,740 |
| - เกินกว่า 5 ปี | 141,976,088 | 141,976,088 |
| | 162,220,828 | 164,516,513 |

26 เงินปันผลต่อหุ้น

ที่ประชุมสามัญผู้ถือหุ้นประจำปี พ.ศ. 2562 เมื่อวันที่ 22 เมษายน พ.ศ. 2562 ได้มีมติอนุมัติการจ่ายเงินปันผลสำหรับปี พ.ศ. 2561 แก่ผู้ถือหุ้นสามัญทั้งหมดจำนวน 430 ล้านหุ้น ในอัตราหุ้นละ 0.10 บาท รวมเป็นเงินทั้งสิ้น 43 ล้านบาท อย่างไรก็ตาม บริษัทได้จ่ายเงินปันผลระหว่างกาลไปแล้วในอัตราหุ้นละ 0.05 บาท รวมเป็นเงินจำนวน 21.50 ล้านบาท เมื่อวันที่ 6 ธันวาคม พ.ศ. 2561 และได้จ่ายเงินปันผลส่วนที่เหลืออีกจำนวน 21.50 ล้านบาท ในวันที่ 17 พฤษภาคม พ.ศ. 2562

ตามมติที่ประชุมคณะกรรมการบริษัทครั้งที่ 4/2563 เมื่อวันที่ 7 สิงหาคม พ.ศ. 2563 คณะกรรมการบริษัทได้อนุมัติให้จ่ายเงินปันผลระหว่างกาลจากผลการดำเนินงานสำหรับงวด 6 เดือนสิ้นสุดวันที่ 30 มิถุนายน พ.ศ. 2563 ในอัตราหุ้นละ 0.05 บาท รวมเป็นเงินทั้งสิ้น 21.50 ล้านบาท บริษัทได้จ่ายเงินปันผลดังกล่าวให้แก่ผู้ถือหุ้นแล้วเมื่อวันที่ 3 กันยายน พ.ศ. 2563

27 สรรองตามกฎหมาย

| | งบการเงินรวมและ งบการเงินเฉพาะกิจการ | |
|---------------------|---|------------|
| | พ.ศ. 2563 | พ.ศ. 2562 |
| ณ วันที่ 1 มกราคม | 11,400,000 | 11,400,000 |
| จัดสรรระหว่างปี | 10,000,000 | - |
| ณ วันที่ 31 ธันวาคม | 21,400,000 | 11,400,000 |

ตามพระราชบัญญัติบริษัทมหาชนจำกัด พ.ศ. 2535 บริษัทต้องสำรองตามกฎหมายอย่างน้อยร้อยละ 5 ของกำไรสุทธิหลังจากหักส่วนของขาดทุนสะสมยกมา (ถ้ามี) จนกว่าสำรองนี้จะมีมูลค่าไม่น้อยกว่าร้อยละ 10 ของทุนจดทะเบียน สำรองนี้ไม่สามารถนำไปจ่ายเงินปันผลได้

28 องค์ประกอบของกำไร(ขาดทุน)เบ็ดเสร็จอื่น

| | งบการเงินรวมและ งบการเงินเฉพาะกิจการ | |
|--|---|------------------|
| | พ.ศ. 2563 บาท | พ.ศ. 2562 บาท |
| กำไร(ขาดทุน)เบ็ดเสร็จอื่น : | | |
| การวัดมูลค่าใหม่ของการระดมทุน | | |
| ผลประโยชน์พนักงาน (หมายเหตุข้อ 25) | - | 2,627,789 |
| กำไร(ขาดทุน)เบ็ดเสร็จอื่นรวม | - | 2,627,789 |
| หัก ภาษีเงินได้เกี่ยวกับองค์ประกอบ | | |
| ของกำไร(ขาดทุน)เบ็ดเสร็จอื่น | - | (525,558) |
| กำไร(ขาดทุน)เบ็ดเสร็จอื่นสำหรับปี - สุทธิจากภาษี | - | 2,102,231 |

26 เงินปันผลต่อหุ้น

ที่ประชุมสามัญผู้ถือหุ้นประจำปี พ.ศ. 2562 เมื่อวันที่ 22 เมษายน พ.ศ. 2562 ได้มีมติอนุมัติการจ่ายเงินปันผลสำหรับปี พ.ศ. 2561 แก่ผู้ถือหุ้นสามัญทั้งหมดจำนวน 430 ล้านหุ้น ในอัตราหุ้นละ 0.10 บาท รวมเป็นเงินทั้งสิ้น 43 ล้านบาท อย่างไรก็ตาม บริษัทได้จ่ายเงินปันผลระหว่างกาลไปแล้วในอัตราหุ้นละ 0.05 บาท รวมเป็นเงินจำนวน 21.50 ล้านบาท เมื่อวันที่ 6 ธันวาคม พ.ศ. 2561 และได้จ่ายเงินปันผลส่วนที่เหลืออีกจำนวน 21.50 ล้านบาท ในวันที่ 17 พฤษภาคม พ.ศ. 2562

ตามมติที่ประชุมคณะกรรมการบริษัทครั้งที่ 4/2563 เมื่อวันที่ 7 สิงหาคม พ.ศ. 2563 คณะกรรมการบริษัทได้อนุมัติให้จ่ายเงินปันผลระหว่างกาลจากผลการดำเนินงานสำหรับงวด 6 เดือนสิ้นสุดวันที่ 30 มิถุนายน พ.ศ. 2563 ในอัตราหุ้นละ 0.05 บาท รวมเป็นเงินทั้งสิ้น 21.50 ล้านบาท บริษัทได้จ่ายเงินปันผลดังกล่าวให้แก่ผู้ถือหุ้นแล้วเมื่อวันที่ 3 กันยายน พ.ศ. 2563

27 สรรองตามกฎหมาย

| | งบการเงินรวมและ งบการเงินเฉพาะกิจการ | |
|---------------------|---|------------|
| | พ.ศ. 2563 | พ.ศ. 2562 |
| ณ วันที่ 1 มกราคม | 11,400,000 | 11,400,000 |
| จัดสรรระหว่างปี | 10,000,000 | - |
| ณ วันที่ 31 ธันวาคม | 21,400,000 | 11,400,000 |

ตามพระราชบัญญัติบริษัทมหาชนจำกัด พ.ศ. 2535 บริษัทต้องสำรองตามกฎหมายอย่างน้อยร้อยละ 5 ของกำไรสุทธิหลังจากหักส่วนของขาดทุนสะสมยกมา (ถ้ามี) จนกว่าสำรองนี้จะมีมูลค่าไม่น้อยกว่าร้อยละ 10 ของทุนจดทะเบียน สำรองนี้ไม่สามารถนำไปจ่ายเงินปันผลได้

28 องค์ประกอบของกำไร(ขาดทุน)เบ็ดเสร็จอื่น

| | งบการเงินรวมและ งบการเงินเฉพาะกิจการ | |
|--|---|------------------|
| | พ.ศ. 2563 บาท | พ.ศ. 2562 บาท |
| กำไร(ขาดทุน)เบ็ดเสร็จอื่น : | | |
| การวัดมูลค่าใหม่ของภาวะผูกพัน | | |
| ผลประโยชน์พนักงาน (หมายเหตุข้อ 25) | - | 2,627,789 |
| กำไร(ขาดทุน)เบ็ดเสร็จอื่นรวม | - | 2,627,789 |
| หัก ภาษีเงินได้เกี่ยวกับองค์ประกอบ | | |
| ของกำไร(ขาดทุน)เบ็ดเสร็จอื่น | - | (525,558) |
| กำไร(ขาดทุน)เบ็ดเสร็จอื่นสำหรับปี - สุทธิจากภาษี | - | 2,102,231 |

29 รายได้อื่น

| | งบการเงินรวม | | งบการเงินเฉพาะกิจการ | |
|----------------------------------|--------------|-----------|----------------------|-----------|
| | พ.ศ. 2563 | พ.ศ. 2562 | พ.ศ. 2563 | พ.ศ. 2562 |
| | บาท | บาท | บาท | บาท |
| ดอกเบี้ยรับ | 459,974 | 945,762 | 445,380 | 949,032 |
| รายได้จากการขายเศษวัสดุ | 897,761 | 1,049,886 | 897,761 | 1,049,886 |
| รายได้ค่าเช่า | 691,680 | 628,800 | 691,680 | 628,800 |
| รายได้จากการขายเครื่องแบบพนักงาน | 447,012 | 388,100 | 447,012 | 388,100 |
| รายได้ค่าชดเชยสินค้าเสียหาย | 305,724 | 352,982 | 305,724 | 352,982 |
| อื่น ๆ | 4,376,318 | 2,373,188 | 5,091,380 | 2,422,280 |
| | 7,178,469 | 5,738,718 | 7,878,937 | 5,791,080 |

30 ต้นทุนทางการเงิน

| | งบการเงินรวม | | งบการเงินเฉพาะกิจการ | |
|---|--------------|-----------|----------------------|-----------|
| | พ.ศ. 2563 | พ.ศ. 2562 | พ.ศ. 2563 | พ.ศ. 2562 |
| | บาท | บาท | บาท | บาท |
| ดอกเบี้ยจ่าย - เงินกู้ยืมจากสถาบันการเงิน | 800,894 | 4,721,065 | 800,894 | 4,719,489 |
| ดอกเบี้ยจ่าย - สัญญาเช่า | 971,663 | 1,023,993 | 971,663 | 1,023,993 |
| | 1,772,557 | 5,745,058 | 1,772,557 | 5,743,482 |

31 ค่าใช้จ่ายตามลักษณะ

| | งบการเงินรวม | | งบการเงินเฉพาะกิจการ | |
|--|---------------|---------------|----------------------|---------------|
| | พ.ศ. 2563 | พ.ศ. 2562 | พ.ศ. 2563 | พ.ศ. 2562 |
| | บาท | บาท | บาท | บาท |
| ค่าใช้จ่ายในการซื้อวัตถุดิบ | 1,539,832,792 | 1,116,858,795 | 1,539,832,792 | 1,116,858,795 |
| การเปลี่ยนแปลงในงานระหว่างทำและสินค้าสำเร็จรูป | 94,679,380 | 175,204,951 | 94,679,380 | 175,199,384 |
| ค่าใช้จ่ายเกี่ยวกับพนักงาน | 311,527,006 | 269,650,218 | 311,368,557 | 269,139,998 |
| ค่าขนส่งสินค้า | 152,766,509 | 121,111,530 | 151,716,130 | 120,139,488 |
| ค่าเสื่อมราคาและค่าตัดจำหน่าย | 72,426,399 | 64,902,275 | 72,420,514 | 64,492,138 |
| ค่าสาธารณูปโภค | 47,939,525 | 40,730,195 | 47,939,375 | 40,729,950 |
| ค่าใช้จ่ายในการส่งเสริมการปลูก | 41,965,334 | 32,936,798 | 41,965,334 | 32,936,798 |
| ค่าเช่าจ่าย | 12,493,690 | 26,440,146 | 12,793,690 | 26,740,146 |
| ค่าจ้างและค่าแรงเหมา | 12,165,865 | 15,740,604 | 12,133,365 | 15,740,604 |
| ค่าซ่อมแซมและบำรุงรักษา | 19,121,450 | 14,593,158 | 19,105,687 | 14,593,158 |
| ค่าโฆษณาและส่งเสริมการขาย | 4,534,255 | 8,804,229 | 4,522,000 | 8,804,229 |
| ค่าใช้จ่ายโรงงานและสำนักงาน | 10,345,368 | 8,436,347 | 10,345,368 | 8,436,347 |
| ค่านายหน้าและค่าตอบแทน | 11,813,218 | 8,222,398 | 11,813,218 | 8,211,689 |
| ค่าบริการและค่าที่ปรึกษา | 6,615,296 | 7,115,967 | 6,399,696 | 6,896,167 |
| ค่าเดินทางและค่ารับรอง | 4,197,144 | 7,354,275 | 4,079,616 | 7,163,085 |
| ขาดทุนจากการด้อยค่าของสินทรัพย์ | 2,871,373 | 78,300 | 2,871,373 | 78,300 |

32 ภาษีเงินได้

ภาษีเงินได้สำหรับปีประกอบด้วยรายการดังต่อไปนี้

| | งบการเงินรวม | | งบการเงินเฉพาะกิจการ | |
|--|--------------|------------|----------------------|------------|
| | พ.ศ. 2563 | พ.ศ. 2562 | พ.ศ. 2563 | พ.ศ. 2562 |
| | บาท | บาท | บาท | บาท |
| ภาษีเงินได้ปัจจุบัน : | | | | |
| ภาษีเงินได้งวดปัจจุบันสำหรับกำไรทางภาษีสำหรับปี | (7,822,428) | (135,295) | (7,787,007) | - |
| การปรับปรุงจากงวดก่อน | - | (816,734) | - | (816,734) |
| รวมภาษีเงินได้ปัจจุบัน | (7,822,428) | (952,029) | (7,787,007) | (816,734) |
| ภาษีเงินได้รอการตัดบัญชี : | | | | |
| เพิ่ม(ลด)ในสินทรัพย์ภาษีเงินได้รอการตัดบัญชี | | | | |
| (หมายเหตุข้อ 21) | (10,582,075) | 10,139,091 | (10,583,898) | 10,140,489 |
| (เพิ่ม)ลดในหนี้สินภาษีเงินได้รอการตัดบัญชี | | | | |
| (หมายเหตุข้อ 21) | (585,522) | 497,370 | (585,522) | 497,370 |
| รายการปรับปรุงจากการนำมาตรฐานการรายงานทาง | | | | |
| การเงินใหม่มาปฏิบัติและเปลี่ยนแปลงนโยบายการบัญชี | | | | |
| (หมายเหตุข้อ 21) | 50,997 | - | 50,997 | - |
| รวมภาษีเงินได้รอการตัดบัญชี | (11,116,600) | 10,636,461 | (11,118,423) | 10,637,859 |
| รวมภาษีเงินได้ | (18,939,028) | 9,684,432 | (18,905,430) | 9,821,125 |

ภาษีเงินได้ที่แสดงในงบกำไรขาดทุนรวมคำนวณจากกำไรสุทธิทางภาษีของกลุ่มกิจการในอัตราร้อยละ 9 (พ.ศ. 2562 : อัตราร้อยละ 19) อัตราภาษีเงินได้ที่ลดลงในปีปัจจุบันเกิดจากผลกระทบจากการลดหย่อนภาษีเงินได้ภายใต้สิทธิประโยชน์จากการส่งเสริมการลงทุน

ภาษีเงินได้ที่เพิ่ม(ลด) ที่เกี่ยวข้องกับองค์ประกอบในกำไรขาดทุนเบ็ดเสร็จอื่น มีดังนี้

| | งบการเงินรวมและงบการเงินเฉพาะกิจการ | | | | | |
|-------------------------------|-------------------------------------|---------------|----------|-----------|---------------|-----------|
| | พ.ศ. 2563 | | | พ.ศ. 2562 | | |
| | ก่อนภาษี | ภาษีเพิ่ม(ลด) | หลังภาษี | ก่อนภาษี | ภาษีเพิ่ม(ลด) | หลังภาษี |
| | บาท | บาท | บาท | บาท | บาท | บาท |
| การวัดมูลค่าใหม่ของภาระผูกพัน | | | | | | |
| ผลประโยชน์พนักงาน | - | - | - | 2,627,789 | (525,558) | 2,102,231 |
| กำไรขาดทุนเบ็ดเสร็จอื่น | - | - | - | 2,627,789 | (525,558) | 2,102,231 |

ภาษีเงินได้สำหรับกำไรก่อนหักภาษีเงินได้ของกลุ่มกิจการมียอดจำนวนเงินที่แตกต่างจากการคำนวณกำไรทางบัญชีคูณกับอัตราภาษี โดยมีรายละเอียดดังนี้

| | งบการเงินรวม | | งบการเงินเฉพาะกิจการ | |
|--|--------------|--------------|----------------------|--------------|
| | พ.ศ. 2563 | พ.ศ. 2562 | พ.ศ. 2563 | พ.ศ. 2562 |
| | บาท | บาท | บาท | บาท |
| กำไร(ขาดทุน)ก่อนภาษีเงินได้ | 211,851,221 | (51,563,843) | 211,683,929 | (51,985,458) |
| ภาษีคำนวณจากอัตราภาษีร้อยละ 20 (พ.ศ. 2562 : ร้อยละ 20) | 42,370,244 | (10,312,769) | 42,336,786 | (10,397,092) |
| ผลกระทบ: | | | | |
| ผลกระทบจากการลดหย่อนภาษีเงินได้ภายใต้ สิทธิประโยชน์จากการส่งเสริมการลงทุน | (24,731,478) | - | (24,731,478) | - |
| ค่าใช้จ่ายที่ไม่สามารถหักภาษี | 117,883 | 427,928 | 117,743 | 375,315 |
| ค่าใช้จ่ายที่สามารถหักภาษีได้สองเท่า | (655,155) | (1,269,679) | (655,155) | (1,269,436) |
| ขาดทุนทางภาษีที่ผ่านมาซึ่งนำมาลดค่าใช้จ่าย ภาษีเงินได้รอการตัดบัญชี | (225,472) | (225,350) | (225,472) | (225,350) |
| ผลแตกต่างชั่วคราวที่ไม่ได้บันทึกเป็นสินทรัพย์ ภาษีเงินได้รอการตัดบัญชี | 2,063,006 | 878,704 | 2,063,006 | 878,704 |
| การปรับปรุงจากงวดก่อน | - | 816,734 | - | 816,734 |
| ภาษีเงินได้ | 18,939,028 | (9,684,432) | 18,905,430 | (9,821,125) |

33 กำไร(ขาดทุน)ต่อหุ้น

กำไร(ขาดทุน)ต่อหุ้นขั้นพื้นฐานคำนวณโดยการหารกำไรสุทธิที่เป็นของผู้ถือหุ้นสามัญของบริษัทใหญ่ด้วยจำนวนหุ้นสามัญเฉลี่ยถ่วงน้ำหนักที่ถือโดยผู้ถือหุ้น

| | งบการเงินรวม | | งบการเงินเฉพาะกิจการ | |
|--|--------------|--------------|----------------------|--------------|
| | พ.ศ. 2563 | พ.ศ. 2562 | พ.ศ. 2563 | พ.ศ. 2562 |
| กำไร(ขาดทุน)ที่เป็นส่วนของผู้ถือหุ้นสามัญของบริษัท ที่ใช้ในการคำนวณกำไร(ขาดทุน)ต่อหุ้นขั้นพื้นฐาน (บาท) | 192,912,193 | (41,879,411) | 192,778,499 | (42,164,333) |
| จำนวนหุ้นสามัญเฉลี่ยถ่วงน้ำหนัก ที่ใช้ในการคำนวณกำไร(ขาดทุน)ต่อหุ้นขั้นพื้นฐาน (หุ้น) | 430,000,000 | 430,000,000 | 430,000,000 | 430,000,000 |
| กำไร(ขาดทุน)ต่อหุ้นขั้นพื้นฐาน (บาทต่อหุ้น) | 0.45 | (0.10) | 0.45 | (0.10) |

บริษัทไม่มีการออกหุ้นสามัญเทียบเท่าปรับลดในระหว่างปีสิ้นสุดวันที่ 31 ธันวาคม พ.ศ. 2563 และพ.ศ. 2562 ดังนั้นจึงไม่มีการนำเสนอกำไรต่อหุ้นปรับลด

34 รายการกับบุคคลหรือกิจการที่เกี่ยวข้องกัน

บุคคลและกิจการที่มีความสัมพันธ์กับบริษัท ไม่ว่าจะทางตรงหรือทางอ้อม โดยที่บุคคลหรือกิจการนั้นมียานาจควบคุมบริษัท หรือถูกควบคุมโดยบริษัท หรืออยู่ภายใต้การควบคุมเดียวกันกับบริษัท รวมถึงบริษัทที่ดำเนินธุรกิจการลงทุน บริษัทย่อย และบริษัทย่อยในเครือเดียวกัน ถือเป็นกิจการที่เกี่ยวข้องกับบริษัท บริษัทรวมและบุคคลที่เป็นเจ้าของส่วนได้เสียในสิทธิออกเสียงของบริษัท ซึ่งมีอิทธิพลอย่างเป็นสาระสำคัญเหนือกิจการ ผู้บริหารสำคัญรวมทั้งกรรมการและพนักงานของบริษัทตลอดจนสมาชิกในครอบครัวที่ใกล้ชิดกับบุคคลเหล่านั้น และกิจการที่เกี่ยวข้องกับบุคคลเหล่านั้นถือเป็นบุคคลหรือกิจการที่เกี่ยวข้องกับบริษัท

ในการพิจารณาความสัมพันธ์ระหว่างบุคคลหรือกิจการที่เกี่ยวข้องกันซึ่งอาจมีขึ้นได้ต้องคำนึงถึงรายละเอียดของความสัมพันธ์มากกว่ารูปแบบความสัมพันธ์ตามกฎหมาย

ความสัมพันธ์ระหว่างบริษัทกับบุคคลหรือกิจการที่เกี่ยวข้องกันมีดังต่อไปนี้

| ชื่อบริษัท | ประเภทธุรกิจ | ลักษณะความสัมพันธ์ |
|--|---|--|
| บริษัทย่อย | | |
| บริษัท ชันสวีท อินเตอร์เนชันแนล จำกัด | จำหน่ายพืชและผลไม้ทางการเกษตร ทั้งสดและแปรรูป | ถือหุ้นทางตรง มีผู้ถือหุ้นและมีการรวมกัน |
| กิจการที่เกี่ยวข้องกัน | | |
| บริษัท ชันสวีท ไปโอ เอ็นเนอจี จำกัด | ผลิตและจำหน่ายพลังงานไฟฟ้าและสินค้าแปรรูปจากวัสดุเหลือใช้ทางการเกษตร | มีผู้ถือหุ้นและมีการรวมกัน |
| บริษัท ไชยวิท จำกัด | จำหน่ายผลิตภัณฑ์จากข้าวโพดหวาน เพื่อธุรกิจร้านค้าปลีกในระบบแฟรนไชส์ | มีผู้ถือหุ้นและมีการรวมกัน |
| บริษัท ชันสวีท อโกรเทค จำกัด | ผลิตและจำหน่ายผลไม้กระป๋องและพืชผลทางการเกษตร | มีผู้ถือหุ้นและมีการรวมกัน |
| บริษัท ชันไซน์ ทราเวล จำกัด | ประกอบกิจการดำเนินธุรกิจนำเที่ยวรวมทั้งธุรกิจที่เกี่ยวข้องกับการนำเที่ยวทุกประเภท | มีผู้ถือหุ้นและมีการรวมกัน |
| บริษัท คอฟฟี่ลิงค์ จำกัด | จำหน่ายอาหารและเครื่องดื่ม | มีผู้ถือหุ้นและมีการรวมกัน |
| บริษัท เวียงเจ็ดริน จำกัด | จำหน่ายและเป็นตัวแทนจำหน่ายไอศกรีม | มีผู้ถือหุ้นและมีการรวมกัน |
| บริษัท เชียงใหม่วิสาหกิจเพื่อสังคม จำกัด | ดำเนินธุรกิจเพื่อสังคม | มีผู้ถือหุ้นและมีการรวมกัน |

รายการต่อไปนี้เป็นรายการกับบุคคลหรือกิจการที่เกี่ยวข้องกัน

34.1 รายได้จากการขายสินค้าและบริการ

| | งบการเงินรวม | | งบการเงินเฉพาะกิจการ | |
|--------------------------|--------------|-----------|----------------------|-----------|
| | พ.ศ. 2563 | พ.ศ. 2562 | พ.ศ. 2563 | พ.ศ. 2562 |
| | บาท | บาท | บาท | บาท |
| รายได้จากการให้บริการแก่ | | | | |
| - บริษัทย่อย | - | - | 720,000 | 120,000 |
| - บุคคลที่เกี่ยวข้องกัน | 25,276 | 25,107 | 25,276 | 25,107 |
| | 25,276 | 25,107 | 745,276 | 145,107 |
| รายได้ค่าเช่ารับจาก | | | | |
| - บริษัทย่อย | - | - | 60,000 | 60,000 |
| - บุคคลที่เกี่ยวข้องกัน | 691,680 | 628,800 | 691,680 | 628,800 |
| | 691,680 | 628,800 | 751,680 | 688,800 |
| ดอกเบี้ยรับจากบริษัทย่อย | - | - | - | 26,370 |

34.2 การซื้อสินค้าและรับบริการ

| | งบการเงินรวม | | งบการเงินเฉพาะกิจการ | |
|--|--------------|-----------|----------------------|-----------|
| | พ.ศ. 2563 | พ.ศ. 2562 | พ.ศ. 2563 | พ.ศ. 2562 |
| | บาท | บาท | บาท | บาท |
| ค่าเช่าจ่ายแก่ | | | | |
| - บริษัทย่อย | - | - | 300,000 | 300,000 |
| - บุคคลที่เกี่ยวข้องกัน | 209,760 | 209,760 | 209,760 | 209,760 |
| | 209,760 | 209,760 | 509,760 | 509,760 |
| ค่าใช้จ่ายอื่นจ่ายแก่บุคคลที่เกี่ยวข้องกัน | 50,000 | - | - | - |

34.3 ยอดค้างชำระที่เกิดจากการซื้อและขายสินค้าและบริการ

| | งบการเงินรวม | | งบการเงินเฉพาะกิจการ | |
|--------------|--------------|-----------|----------------------|-----------|
| | พ.ศ. 2563 | พ.ศ. 2562 | พ.ศ. 2563 | พ.ศ. 2562 |
| | บาท | บาท | บาท | บาท |
| ลูกหนี้ | | | | |
| - บริษัทย่อย | - | - | - | 15,700 |

34.4 เงินให้กู้ยืมระยะสั้นแก่บริษัทย่อย

| | งบการเงินเฉพาะกิจการ | |
|---|----------------------|-------------|
| | พ.ศ. 2563 | พ.ศ. 2562 |
| | บาท | บาท |
| ณ วันที่ 1 มกราคม | - | - |
| ให้กู้ยืมเพิ่มระหว่างปี | - | 5,500,000 |
| ดอกเบี้ยเพิ่มขึ้นระหว่างปี | - | 26,370 |
| รับชำระคืนเงินกู้พร้อมดอกเบี้ยระหว่างปี | - | (5,526,370) |
| ณ วันที่ 31 ธันวาคม | - | - |

ในปี พ.ศ. 2562 เงินให้กู้ยืมระยะสั้นแก่บริษัทย่อยเป็นไปตามเงื่อนไขทางการค้าในการให้กู้ยืมปกติ ไม่มีหลักประกันการกู้ยืม มีอัตราดอกเบี้ยร้อยละ 3.50 ต่อปี และได้รับชำระคืนเงินให้กู้ยืมทั้งจำนวนพร้อมดอกเบี้ยจากบริษัทย่อยแล้ว

34.5 ค่าตอบแทนผู้บริหารสำคัญ

ผู้บริหารสำคัญของบริษัทรวมถึงกรรมการ (ไม่ว่าจะทำหน้าที่ในระดับบริหารหรือไม่) คณะผู้บริหารระดับสูง เลขานุการบริษัท และหัวหน้าหน่วยงานตรวจสอบภายใน ค่าตอบแทนที่จ่ายหรือค้างจ่ายสำหรับผู้บริหารสำคัญมีดังนี้

| | งบการเงินรวมและ งบการเงินเฉพาะกิจการ | |
|------------------------------------|---|------------|
| | พ.ศ. 2563 | พ.ศ. 2562 |
| | บาท | บาท |
| เงินเดือนและผลประโยชน์ระยะสั้นอื่น | 22,123,726 | 22,159,439 |
| ผลประโยชน์หลังออกจากงาน | 342,120 | 4,974,686 |
| | 22,465,846 | 27,134,125 |

35 การผูกพัน

35.1 สัญญาขายเงินตราต่างประเทศล่วงหน้า

ณ วันที่ 31 ธันวาคม พ.ศ. 2563 วันครบกำหนดชำระเงินของสัญญาขายเงินตราต่างประเทศล่วงหน้าที่เปิดสถานะไว้มีอายุ 6 เดือน (พ.ศ. 2562 : 6 เดือน) จำนวนเงินและอัตราแลกเปลี่ยนตามสัญญามีดังนี้

| สกุลเงินต่างประเทศ | งบการเงินรวม | | | | | |
|--------------------|-------------------|------------|-------------------------|---------------|------------|-------------|
| | จำนวนเงินตามสัญญา | | อัตราแลกเปลี่ยนตามสัญญา | | พ.ศ. 2563 | พ.ศ. 2562 |
| | พ.ศ. 2563 | พ.ศ. 2562 | พ.ศ. 2563 | พ.ศ. 2562 | บาท | บาท |
| ดอลลาร์สหรัฐ | 1,736,438 | 10,082,295 | 30.31 - 31.50 | 30.00 - 30.21 | 54,380,148 | 303,507,929 |

| | งบการเงินเฉพาะกิจการ | | | | | |
|--------------------|----------------------|------------|-------------------------|---------------|------------|-------------|
| | จำนวนเงินตามสัญญา | | อัตราแลกเปลี่ยนตามสัญญา | | พ.ศ. 2563 | พ.ศ. 2562 |
| สกุลเงินต่างประเทศ | พ.ศ. 2563 | พ.ศ. 2562 | พ.ศ. 2563 | พ.ศ. 2562 | บาท | บาท |
| ดอลลาร์สหรัฐ | 1,703,438 | 10,082,295 | 31.20 - 31.50 | 30.00 - 30.21 | 53,379,918 | 303,507,929 |

มูลค่ายุติธรรม

มูลค่ายุติธรรมสุทธิของสัญญาขายเงินตราต่างประเทศล่วงหน้า ณ วันที่ 31 ธันวาคม พ.ศ. 2563 แสดงไว้ในหมายเหตุข้อ 8 (พ.ศ. 2562 : ไม่ได้รับรู้ในงบการเงิน)

35.2 หนังสือค้ำประกันจากธนาคาร

กลุ่มกิจการมีหนังสือค้ำประกันจากธนาคาร ณ วันที่ในงบแสดงฐานะการเงินเพื่อค้ำประกันสำหรับการดำเนินงานตามปกติของธุรกิจ ดังต่อไปนี้

| | งบการเงินรวมและ งบการเงินเฉพาะกิจการ | |
|---------------------------|---|-----------|
| | พ.ศ. 2563 | พ.ศ. 2562 |
| | บาท | บาท |
| เพื่อค้ำประกันการใช้ไฟฟ้า | 3,833,200 | 3,554,000 |

35.3 ภาระผูกพันจากสัญญาที่สำคัญ

กลุ่มกิจการมีภาระผูกพันที่เป็นข้อผูกมัดจากสัญญาขายสินค้าล่วงหน้ากับลูกค้าภายในระยะเวลาระหว่าง 1 เดือน ถึง 1 ปี ซึ่งยังไม่ได้รับรู้ในงบการเงินดังต่อไปนี้

สัญญาขายสินค้าล่วงหน้าในสกุลเงิน

- บาท

- ดอลลาร์สหรัฐ

- เยน

- ยูโร

| งบการเงินรวมและ งบการเงินเฉพาะกิจการ | |
|---|------------|
| พ.ศ. 2563 | พ.ศ. 2562 |
| | |
| 70,311,160 | 47,907,940 |
| 23,181,641 | 17,650,074 |
| 7,714,000 | 89,423,890 |
| - | 968,967 |

จำนวนเงินที่แสดงอยู่ในตารางข้างต้นแสดงเป็นสกุลเงินตามที่ปรากฏอยู่ในสัญญา ซึ่งอาจแตกต่างจากสิ่งที่เกิดขึ้นจริง

35.4 สัญญาเช่าดำเนินงานที่ยกเลิกไม่ได้ - กรณีกิจการเป็นผู้เช่า

ณ วันที่ 31 ธันวาคม พ.ศ. 2562 กลุ่มกิจการได้ทำสัญญาเช่าดำเนินงานที่ยกเลิกไม่ได้เกี่ยวข้องกับการเช่าอุปกรณ์สำนักงานและยานพาหนะ สัญญาเช่าดังกล่าวมีระยะเวลาระหว่าง 1 ปี ถึง 3 ปี และสัญญาเช่าส่วนใหญ่สามารถต่ออายุสัญญาเช่าได้ในอัตราตลาด

จำนวนเงินขั้นต่ำในการจ่ายค่าเช่าภายใต้สัญญาเช่าดำเนินงานที่ยกเลิกไม่ได้ มีดังนี้

ภายใน 1 ปี

เกินกว่า 1 ปี แต่ไม่เกิน 3 ปี

| งบการเงินรวมและ งบการเงินเฉพาะกิจการ | |
|---|-----------|
| พ.ศ. 2563 | พ.ศ. 2562 |
| บาท | บาท |
| - | 4,014,000 |
| - | 2,934,500 |
| - | 6,948,500 |

35.5 ภาระผูกพันรายจ่ายฝ่ายทุน

ภาระผูกพันที่เป็นข้อผูกมัด ณ วันที่ในงบแสดงฐานะการเงินที่เกี่ยวข้องกับรายจ่ายฝ่ายทุนซึ่งไม่ได้รับรู้ในงบการเงิน มีดังนี้

ที่ดิน อาคารและอุปกรณ์

| งบการเงินรวมและ งบการเงินเฉพาะกิจการ | |
|---|-----------|
| พ.ศ. 2563 | พ.ศ. 2562 |
| บาท | บาท |
| 19,178,181 | 1,552,603 |

เมื่อวันที่ 9 กุมภาพันธ์ พ.ศ. 2562 บริษัทได้รับการส่งเสริมสำหรับการผลิตพืชผัก ผลไม้บรรจุภาชนะผนึก ชนิดผลิตภัณฑ์ พืช ผัก ผลไม้แช่แข็ง สิทธิพิเศษที่สำคัญได้แก่ การได้รับลดหย่อนอากรขาเข้าสำหรับเครื่องจักร และได้ยกเว้นภาษีเงินได้นิติบุคคลสำหรับกำไรสุทธิที่ได้จากการประกอบกิจการที่ได้รับการส่งเสริม รวมกันไม่เกินร้อยละ 100 ของเงินลงทุน ไม่รวมค่าที่ดินและทุนหมุนเวียน เป็นระยะเวลาห้าปี นับแต่วันที่เริ่มมีรายได้จากการประกอบกิจการนั้น โดยภาษีเงินได้นิติบุคคลที่ได้รับยกเว้นมีมูลค่าไม่เกิน 146,500,000 บาท ในกรณีที่ประกอบกิจการขาดทุนในระหว่างเวลาที่ได้รับยกเว้นภาษีเงินได้นิติบุคคล จะได้รับอนุญาตให้นำผลขาดทุนประจำปีไปหักออกจากกำไรสุทธิที่เกิดขึ้นภายหลังระยะเวลาที่ได้รับยกเว้นภาษีเงินได้นิติบุคคลโดยมีกำหนดระยะเวลาไม่เกินห้าปีนับแต่วันพ้นกำหนดเวลานั้น และได้รับยกเว้นไม่ต้องนำเงินปันผลจากกิจการที่ได้รับการส่งเสริมไปรวมคำนวณเพื่อเสียภาษีเงินได้ตลอดระยะเวลาที่ผู้ได้รับการส่งเสริมได้รับยกเว้นภาษีเงินได้นิติบุคคลนั้น

ทั้งนี้ บริษัทต้องปฏิบัติตามเงื่อนไขและข้อกำหนดต่าง ๆ ที่ได้กำหนดไว้ในบัตรส่งเสริมการลงทุนเพื่อการได้รับสิทธิและประโยชน์ดังกล่าว

รายได้จากการขายที่ได้รับการส่งเสริมการลงทุน และที่ไม่ได้รับการส่งเสริมการลงทุนที่แสดงในงบกำไรขาดทุนสำหรับปีสิ้นสุดวันที่ 31 ธันวาคม พ.ศ. 2563 และ พ.ศ. 2562 แสดงได้ดังนี้

| | งบการเงินเฉพาะกิจการ | | |
|------------------|----------------------|------------------|---------------|
| | ส่วนที่ได้รับ | ส่วนที่ไม่ได้รับ | รวม |
| | การส่งเสริม | การส่งเสริม | |
| | บาท | บาท | บาท |
| พ.ศ. 2563 | | | |
| รายได้จากการขาย | 1,529,537,372 | 1,069,023,579 | 2,598,560,951 |
| พ.ศ. 2562 | | | |
| รายได้จากการขาย | 1,313,230,345 | 591,669,434 | 1,904,899,779 |

37 เหตุการณ์ภายหลังวันที่ในงบการเงิน

การทำรายการซื้อที่ดิน

ตามมติที่ประชุมคณะกรรมการบริษัทครั้งที่ 1/2564 เมื่อวันที่ 13 มกราคม พ.ศ. 2564 คณะกรรมการมีมติอนุมัติการทำรายการซื้อที่ดินจำนวน 224 แปลง ขนาด 1,007 ไร่ คิดเป็นจำนวนเงินทั้งสิ้น 125 ล้านบาท สำหรับรองรับการปลูกข้าวโพดหวาน และพืชผลทางการเกษตรอื่น ๆ เพื่อเสริมสร้างความมั่นคงด้านวัตถุดิบของบริษัทและรองรับการดำเนินการพัฒนาเทคโนโลยีทางการเกษตร

การจัดสรรทุนสำรองตามกฎหมาย

ตามมติที่ประชุมคณะกรรมการบริษัทครั้งที่ 2/2564 เมื่อวันที่ 22 กุมภาพันธ์ พ.ศ. 2564 คณะกรรมการมีมติอนุมัติให้เสนอต่อที่ประชุมสามัญผู้ถือหุ้นประจำปี 2564 ซึ่งจะจัดขึ้นในวันที่ 20 เมษายน พ.ศ. 2564 เพื่อพิจารณาการจัดสรรทุนสำรองตามกฎหมายสำหรับปี 2563 เป็นจำนวนเงิน 10 ล้านบาท

การเพิ่มทุนจดทะเบียน

ตามมติที่ประชุมคณะกรรมการบริษัทครั้งที่ 2/2564 เมื่อวันที่ 22 กุมภาพันธ์ พ.ศ. 2564 คณะกรรมการมีมติอนุมัติให้เสนอต่อที่ประชุมสามัญผู้ถือหุ้นประจำปี 2564 ซึ่งจะจัดขึ้นในวันที่ 20 เมษายน พ.ศ. 2564 เพื่อพิจารณาการเพิ่มทุนจดทะเบียนของบริษัทโดยการออกหุ้นสามัญเพิ่มทุนใหม่จำนวน 215 ล้านหุ้น มูลค่าที่ตราไว้หุ้นละ 0.50 บาท คิดเป็นจำนวนเงิน 107.50 ล้านบาท จากหุ้นสามัญเดิมจำนวน 430 ล้านหุ้น คิดเป็นจำนวนเงิน 215 ล้านบาท รวมเป็นหุ้นสามัญทั้งหมดจำนวน 645 ล้านหุ้น คิดเป็นจำนวนเงิน 322.50 ล้านบาท เพื่อรองรับการจ่ายหุ้นปันผลของบริษัท

การจัดสรรหุ้นสามัญเพิ่มทุนและการจ่ายเงินปันผล

ตามมติที่ประชุมคณะกรรมการบริษัทครั้งที่ 2/2564 เมื่อวันที่ 22 กุมภาพันธ์ พ.ศ. 2564 คณะกรรมการมีมติอนุมัติให้เสนอต่อที่ประชุมสามัญผู้ถือหุ้นประจำปี 2563 ซึ่งจะจัดขึ้นในวันที่ 20 เมษายน พ.ศ. 2564 เพื่อพิจารณาการจัดสรรหุ้นสามัญเพิ่มทุนของบริษัทจำนวน 215 ล้านหุ้น มูลค่าที่ตราไว้หุ้นละ 0.50 บาท และพิจารณาการจ่ายปันผลสำหรับผลการดำเนินงานประจำปี 2563 ในอัตราหุ้นละ 0.35 บาท เป็นจำนวนเงินทั้งสิ้น 150.50 ล้านบาท อย่างไรก็ตาม บริษัทได้จ่ายเงินปันผลระหว่างกาลไปแล้วในอัตราหุ้นละ 0.05 บาท รวมเป็นเงินจำนวน 21.50 ล้านบาท เมื่อวันที่ 3 กันยายน พ.ศ. 2563

การปันผลประจำปีส่วนที่เหลืออีกอัตราหุ้นละ 0.30 บาท เป็นจำนวนเงินทั้งสิ้น 129 ล้านบาทนั้น บริษัทจะพิจารณาแบ่งจ่ายเป็นหุ้นปันผลและเงินสด ดังนี้

- จ่ายปันผลเป็นหุ้นสามัญเพิ่มทุนของบริษัทจำนวนไม่เกิน 215.50 ล้านหุ้น มูลค่าที่ตราไว้หุ้นละ 0.50 บาท ให้แก่ผู้ถือหุ้นเดิมของบริษัทในอัตรา 2 หุ้นสามัญเดิมต่อ 1 หุ้นปันผล รวมเป็นจำนวนเงิน 107.50 ล้านบาท ทั้งนี้ในกรณีที่มีเศษของหุ้นเดิมจากการคำนวณตามอัตราการจ่ายหุ้นปันผลดังกล่าว ให้จ่ายปันผลสำหรับส่วนที่เป็นเศษของหุ้นเป็นเงินสดในอัตราหุ้นละ 0.25 บาทแทนการจ่ายด้วยหุ้นปันผล
- จ่ายปันผลเป็นเงินสด ในอัตราหุ้นละ 0.05 บาท เป็นจำนวนเงิน 21.50 ล้านบาท

การย้ายหลักทรัพย์จดทะเบียน

ตามมติที่ประชุมคณะกรรมการบริษัทครั้งที่ 1/2564 เมื่อวันที่ 22 กุมภาพันธ์ พ.ศ. 2564 คณะกรรมการได้อนุมัติให้ย้ายหลักทรัพย์จดทะเบียนของ SUN จากตลาดหลักทรัพย์ เอ็ม เอ ไอ (MAI) เข้าซื้อขายในตลาดหลักทรัพย์แห่งประเทศไทย (SET) โดยมีเป้าหมายให้ฝ่ายบริหารดำเนินการยื่นคำขอเข้าจดทะเบียนหลักทรัพย์กับตลาดหลักทรัพย์แห่งประเทศไทยภายในไตรมาสที่ 2 ของปี 2564



เอกสารแนบ 1:

รายละเอียดเกี่ยวกับกรรมการ ผู้บริหาร ผู้มีอำนาจควบคุม ผู้ที่ได้รับมอบหมายให้รับผิดชอบสูงสุดใน
สายงานบัญชีและการเงิน ผู้ที่ได้รับมอบหมายให้รับผิดชอบโดยตรงในการควบคุมดูแลการทำบัญชี
และเลขานุการบริษัท





| | |
|---|---|
| ชื่อ | : นายไกรฤทธิ์ บุญเกียรติ |
| อายุ (ปี) | : 76 ปี |
| สัญชาติ | : ไทย |
| ที่อยู่ | : เลขที่ 2 ซอยพระรามเก้า 41 แขวงสวนหลวง เขตสวนหลวง กรุงเทพฯ 10250 |
| ตำแหน่ง | : ประธานกรรมการบริษัท/ กรรมการอิสระ (ไม่เป็นผู้บริหาร) |
| จำนวนวาระที่ดำรงตำแหน่ง | : 3 วาระ |
| การเข้าร่วมประชุมคณะกรรมการในรอบปีที่ผ่านมา | : คณะกรรมการบริษัท 7/7 ครั้ง |
| วันเข้าดำรงตำแหน่งกรรมการ | : บริษัท ชัน สวิท จำกัด ตั้งแต่วันที่ 18 มกราคม 2560 (ดำรงตำแหน่งจนถึงเดือนกันยายน 2560 เป็นเวลา 7 เดือน) บริษัท ชันสวิต จำกัด (มหาชน) ตั้งแต่วันที่ 4 กันยายน 2560 (ดำรงตำแหน่งจนถึงเดือนเมษายน 2563 เป็นเวลา 3 ปี 7 เดือน) |
| วุฒิการศึกษา | : ปริญญาตรี วิทยาศาสตร์บัณฑิต จุฬาลงกรณ์มหาวิทยาลัย ปริญญาโท วิทยาศาสตรมหาบัณฑิต การบริหาร สถาบัน Massachusetts Institute of Technology (USA) |
| ประสบการณ์ทำงาน | : 2560 – ปัจจุบัน - กรรมการบริษัท/ กรรมการอิสระ บมจ.ชันสวิต 2532 – ปัจจุบัน - กรรมการบริษัท บมจ. แพนราชเทวี กรุ๊ป 2530 – ปัจจุบัน - กรรมการบริษัท บมจ. มิตรภาพโกกกันต์ |
| การอบรมหลักสูตรกรรมการ | : หลักสูตร Director Certification Program (DCP) รุ่นที่ 0/2000 จากสมาคมส่งเสริมสถาบันกรรมการบริษัทไทย (IOD) |
| ความสัมพันธ์ทางครอบครัวระหว่างกรรมการด้วยกัน | : ไม่มี |
| จำนวนหุ้นที่ถือ | : 170,900 หุ้น* คิดเป็นร้อยละ 0.0397 ของหุ้นที่มีสิทธิออกเสียงทั้งหมด (ข้อมูล ณ วันที่ 31 ธันวาคม 2563) |
| ตำแหน่งในกิจการอื่นที่เป็นบริษัทจดทะเบียน | : ไม่มี |
| ตำแหน่งในกิจการอื่นที่ไม่ใช่บริษัทจดทะเบียน | : 2 (บมจ. แพนราชเทวี กรุ๊ป, บมจ. มิตรภาพโกกกันต์) |
| ตำแหน่งในกิจการอื่นที่อาจทำให้เกิดความขัดแย้งทางผลประโยชน์ต่อบริษัท | : ไม่มี |



| | |
|---|---|
| ชื่อ | : นายพิชัย คชมิตร |
| อายุ (ปี) | : 71 ปี |
| สัญชาติ | : ไทย |
| ที่อยู่ | : เลขที่ 99/44 ซอยรามอินทรา 65 แยก 4 แขวงท่าแร้ง เขตบางเขน กรุงเทพฯ 10230 |
| ตำแหน่ง | : กรรมการบริษัท/ ประธานกรรมการตรวจสอบ/ กรรมการบริหารความเสี่ยง กรรมการสรรหาและพิจารณาค่าตอบแทน/ กรรมการอิสระ (ไม่เป็นผู้บริหาร) |
| จำนวนวาระที่ดำรงตำแหน่ง | : 3 วาระ |
| การเข้าร่วมประชุมคณะกรรมการในรอบปีที่ผ่านมา | : คณะกรรมการบริษัท 7/7 ครั้ง คณะกรรมการตรวจสอบ 4/4 ครั้ง คณะกรรมการบริหารความเสี่ยง 4/4 ครั้ง คณะกรรมการสรรหาและพิจารณาค่าตอบแทน 2/2 ครั้ง |
| วันเข้าดำรงตำแหน่งกรรมการ | : บริษัท ชัน สวีท จำกัด ตั้งแต่วันที่ 18 มกราคม 2560 (ดำรงตำแหน่งจนถึงเดือนกันยายน 2560 เป็นเวลา 7 เดือน) บริษัท ชันสวีท จำกัด (มหาชน) ตั้งแต่วันที่ 4 กันยายน 2560 (ดำรงตำแหน่งจนถึงเดือนเมษายน 2563 เป็นเวลา 3 ปี 7 เดือน) |
| วุฒิการศึกษา | : ปริญญาตรี เศรษฐศาสตรบัณฑิต มหาวิทยาลัยธรรมศาสตร์ ปริญญาโท บริหารธุรกิจมหาบัณฑิต มหาวิทยาลัยเกษตรศาสตร์ |
| ประสบการณ์ทำงาน | : 2560 – ปัจจุบัน - กรรมการบริษัท/ประธานกรรมการตรวจสอบ/ กรรมการบริหารความเสี่ยง/ กรรมการสรรหาและ พิจารณาค่าตอบแทน บมจ. ชันสวีท 2555 – ปัจจุบัน – ที่ปรึกษาบริหารการลงทุน บมจ. ทิพยประกันภัย |
| การอบรมหลักสูตรกรรมการ | : หลักสูตร Director Certification Program (DCP) รุ่นที่ 2/2000 จากสมาคมส่งเสริมสถาบันกรรมการบริษัทไทย (IOD) |
| ความสัมพันธ์ทางครอบครัวระหว่างกรรมการด้วยกัน | : ไม่มี |
| จำนวนหุ้นที่ถือ | : ไม่มี (ข้อมูล ณ วันที่ 31 ธันวาคม 2563) |
| ตำแหน่งในกิจการอื่นที่เป็นบริษัทจดทะเบียน | : 1 (บมจ. ทิพยประกันภัย) |
| ตำแหน่งในกิจการอื่นที่ไม่ใช่บริษัทจดทะเบียน | : ไม่มี |
| ตำแหน่งในกิจการอื่นที่อาจทำให้เกิดความขัดแย้งทางผลประโยชน์ต่อบริษัท | : ไม่มี |



| | |
|---|---|
| ชื่อ | : นายวรพงศ์ นันทาภิวัดน์ |
| อายุ (ปี) | : 64 ปี |
| สัญชาติ | : ไทย |
| ที่อยู่ | : เลขที่ 245/2 ถนนสุขุมวิท 21 แขวงคลองเตยเหนือ เขตวัฒนา กรุงเทพฯ 10110 |
| ตำแหน่ง | : กรรมการ/ ประธานกรรมการสรรหาและพิจารณาคำตอบแทน/ กรรมการตรวจสอบ/ กรรมการอิสระ (ไม่เป็นผู้บริหาร) |
| จำนวนวาระที่ดำรงตำแหน่ง | : 3 วาระ |
| การเข้าร่วมประชุมคณะกรรมการในรอบปีที่ผ่านมา | : คณะกรรมการบริษัท 7/7 ครั้ง คณะกรรมการกรรมการสรรหาและพิจารณาคำตอบแทน 2/2 ครั้ง คณะกรรมการตรวจสอบ 4/4 ครั้ง |
| วันเข้าดำรงตำแหน่งกรรมการ | : บริษัท ชัน สวิท จำกัด ตั้งแต่วันที่ 18 มกราคม 2560 (ดำรงตำแหน่งจนถึงเดือนกันยายน 2560 เป็นเวลา 7 เดือน) บริษัท ชันสวิต จำกัด (มหาชน) ตั้งแต่วันที่ 4 กันยายน 2560 (ดำรงตำแหน่งจนถึงเดือนเมษายน 2563 เป็นเวลา 3 ปี 7 เดือน) |
| วุฒิการศึกษา | : Bachelor's degree of Industrial Engineering Lehigh University, USA |
| ประสบการณ์ทำงาน | : 2560 – ปัจจุบัน - กรรมการบริษัท/ ประธานกรรมการสรรหาและพิจารณาคำตอบแทน/ กรรมการตรวจสอบ บมจ.ชันสวิต 2558 - ปัจจุบัน - กรรมการบริษัท บจก. สนิทนนท์พัฒนา 2548 - ปัจจุบัน - กรรมการบริษัท บจก. อิมมูโนไทย 2530 - ปัจจุบัน - กรรมการบริษัท บจก. สนิทนนท์ ฟิน้อง 2525 - ปัจจุบัน - กรรมการบริษัท บจก. สนิทนนท์ |
| การอบรมหลักสูตรกรรมการ | : หลักสูตร Director Certification Program (DCP) รุ่นที่ 16/2002 หลักสูตร Chairman 2000 รุ่น 3/2001 จากสมาคมส่งเสริมสถาบันกรรมการบริษัทไทย (IOD) |
| ความสัมพันธ์ทางครอบครัวระหว่างกรรมการด้วยกัน | : ไม่มี |
| จำนวนหุ้นที่ถือ | : 1,594,000 หุ้น* คิดเป็นร้อยละ 0.3707 ของหุ้นที่มีสิทธิออกเสียงทั้งหมด คู่สมรส 300,000 หุ้น* คิดเป็นร้อยละ 0.0698 ของหุ้นที่มีสิทธิออกเสียงทั้งหมด (ข้อมูล ณ วันที่ 31 ธันวาคม 2563) |
| ตำแหน่งในกิจการอื่นที่เป็นบริษัทจดทะเบียน | : ไม่มี |
| ตำแหน่งในกิจการอื่นที่ไม่ใช่บริษัทจดทะเบียน | : 4 (บจก. สนิทนนท์พัฒนา, บจก. อิมมูโนไทย, บจก. สนิทนนท์ ฟิน้อง, บจก. สนิทนนท์) |
| ตำแหน่งในกิจการอื่นที่อาจทำให้เกิดความขัดแย้งทางผลประโยชน์ต่อบริษัท | : ไม่มี |



| | |
|---|---|
| ชื่อ | : นายอนุชา ดำรงมณี |
| อายุ (ปี) | : 64 ปี |
| สัญชาติ | : ไทย |
| ที่อยู่ | : เลขที่ 98 ถนนศิริมิ่งคลาจารย์ ตำบลสุเทพ อำเภอเมือง จังหวัดเชียงใหม่ 50200 |
| ตำแหน่ง | : กรรมการบริษัท/ กรรมการตรวจสอบ/ กรรมการอิสระ (ไม่เป็นผู้บริหาร) |
| จำนวนวาระที่ดำรงตำแหน่ง | : 3 วาระ |
| การเข้าร่วมประชุมคณะกรรมการในรอบปีที่ผ่านมา | : คณะกรรมการบริษัท 7/7 ครั้ง คณะกรรมการตรวจสอบ 4/4 ครั้ง |
| วันเข้าดำรงตำแหน่งกรรมการ | : บริษัท ชัน สวีท จำกัด ตั้งแต่วันที่ 18 มกราคม 2560 (ดำรงตำแหน่งจนถึงเดือนกันยายน 2560 เป็นเวลา 7 เดือน) บริษัท ชันสวีท จำกัด (มหาชน) ตั้งแต่วันที่ 4 กันยายน 2560 (ดำรงตำแหน่งจนถึงเดือนเมษายน 2563 เป็นเวลา 3 ปี 7 เดือน) |
| วุฒิการศึกษา | : ปริญญาตรี บริหารธุรกิจ สาขา บัญชี มหาวิทยาลัยเชียงใหม่ |
| ประสบการณ์ทำงาน | : 2561 - ปัจจุบัน - รักษาการผู้อำนวยการ สำนักงานพัฒนาปิงนคร (องค์กรมหาชน) 2560 - ปัจจุบัน - กรรมการบริษัท/กรรมการตรวจสอบ (อิสระ) บมจ.ชันสวีท 2558 - ปัจจุบัน - กรรมการผู้ทรงคุณวุฒิ วิทยาลัยนานาชาติ ม.ราชภัฏ เชียงใหม่ 2556 - ปัจจุบัน - กรรมการบริษัท บริษัท เดอะ คำปิ่น 2012 จำกัด 2552 - ปัจจุบัน - กรรมการส่งเสริมกิจการมหาวิทยาลัยแม่โจ้ 2548 - ปัจจุบัน - อาจารย์พิเศษ คณะบริหารธุรกิจและการบัญชี ม.เชียงใหม่ |
| การอบรมหลักสูตรกรรมการ | : หลักสูตร Director Certification Program (DCP) รุ่นที่ 136/2017 จากสมาคมส่งเสริมสถาบันกรรมการบริษัทไทย (IOD) |
| ความสัมพันธ์ทางครอบครัวระหว่าง กรรมการด้วยกัน | : ไม่มี |
| จำนวนหุ้นที่ถือ | : 170,900 หุ้น* คิดเป็นร้อยละ 0.0397 ของหุ้นที่มีสิทธิออกเสียงทั้งหมด (ข้อมูล ณ วันที่ 31 ธันวาคม 2563) |
| ตำแหน่งในกิจการอื่นที่เป็นบริษัทจดทะเบียน | : ไม่มี |
| ตำแหน่งในกิจการอื่นที่ไม่ใช่บริษัทจดทะเบียน | : 1 (บจก. เดอะ คำปิ่น 2012) |
| ตำแหน่งในกิจการอื่นที่อาจทำให้เกิดความ ขัดแย้งทางผลประโยชน์ต่อบริษัท | : ไม่มี |



| | |
|---|--|
| ชื่อ | : นายชัยยศ สันติวงษ์ |
| อายุ (ปี) | : 68 ปี |
| สัญชาติ | : ไทย |
| ที่อยู่ | : เลขที่ 230/9 หมู่ที่ 1 ตำบลช้างเผือก อำเภอเมืองเชียงใหม่ จังหวัดเชียงใหม่ |
| ตำแหน่ง | : กรรมการบริษัท/ ประธานกรรมการบริหารความเสี่ยง (ไม่เป็นผู้บริหาร) |
| จำนวนวาระที่ดำรงตำแหน่ง | : 3 วาระ |
| การเข้าร่วมประชุมคณะกรรมการในรอบปีที่ผ่านมา | : คณะกรรมการบริษัท 7/7 ครั้ง คณะกรรมการบริหารความเสี่ยง 4/4 ครั้ง |
| วันเข้าดำรงตำแหน่งกรรมการ | บริษัท ชัน สวิท จำกัด ตั้งแต่วันที่ 18 มกราคม 2560 (ดำรงตำแหน่งจนถึงเดือนกันยายน 2560 เป็นเวลา 7 เดือน) บริษัท ชันสวิต จำกัด (มหาชน) ตั้งแต่วันที่ 4 กันยายน 2560 (ดำรงตำแหน่งจนถึงเดือนเมษายน 2563 เป็นเวลา 3 ปี 7 เดือน) |
| วุฒิการศึกษา | : ปริญญาโท พัฒนบริหารศาสตรมหาบัณฑิตทางบริหารธุรกิจ สถาบันบัณฑิตพัฒนบริหารศาสตร์ ดุสิตบัณฑิตศึกษาคณะศึกษาศาสตร์ มหาวิทยาลัยแม่โจ้ |
| ประสบการณ์ทำงาน | : 2559 – ปัจจุบัน - กรรมการบริษัท/กรรมการบริหารความเสี่ยง บมจ.ชันสวิต 2539 – 2556 - รองศาสตราจารย์ คณะบริหารธุรกิจ มหาวิทยาลัย เชียงใหม่ 2561 – ปัจจุบัน - กรรมการในคณะกรรมการอำนวยการประจำสำนัก บริการเทคโนโลยีสารสนเทศ มหาวิทยาลัยเชียงใหม่ |
| การอบรมหลักสูตรกรรมการ | : หลักสูตร Director Certification Program (DCP) รุ่นที่ 141/2017 จากสมาคมส่งเสริมสถาบันกรรมการบริษัทไทย (IOD) |
| ความสัมพันธ์ทางครอบครัวระหว่าง กรรมการด้วยกัน | : ไม่มี |
| จำนวนหุ้นที่ถือ | : 105,400 หุ้น* คิดเป็นร้อยละ 0.0245 ของหุ้นที่มีสิทธิออกเสียงทั้งหมด (ข้อมูล ณ วันที่ 31 ธันวาคม 2563) |
| ตำแหน่งในกิจการอื่นที่เป็นบริษัทจดทะเบียน | : ไม่มี |
| ตำแหน่งในกิจการอื่นที่ไม่ใช่บริษัทจดทะเบียน | : ไม่มี |
| ตำแหน่งในกิจการอื่นที่อาจทำให้เกิดความ ขัดแย้งทางผลประโยชน์ต่อบริษัท | : ไม่มี |



| | |
|---|--|
| ชื่อ | : นายองอาจ กิตติคุณชัย |
| อายุ (ปี) | : 65 ปี |
| สัญชาติ | : ไทย |
| ที่อยู่ | : เลขที่ 9 หมู่ 1 ตำบลทุ่งสะโตก อำเภอสันป่าตอง จังหวัดเชียงใหม่ 50120 |
| ตำแหน่ง | : กรรมการบริษัท/ ประธานกรรมการบริหาร/ กรรมการสรรหาและพิจารณา ค่าตอบแทน (เป็นผู้บริหาร) |
| จำนวนวาระที่ดำรงตำแหน่ง | : 3 วาระ |
| การเข้าร่วมประชุมคณะกรรมการใน รอบปีที่ผ่านมา | : คณะกรรมการบริษัท 7/7 ครั้ง คณะกรรมการบริหาร 5/5 ครั้ง คณะกรรมการสรรหาและพิจารณาค่าตอบแทน 2/2 ครั้ง |
| วันเข้าดำรงตำแหน่งกรรมการ | : บริษัท ชัน สวีท จำกัด ตั้งแต่วันที่ 25 ธันวาคม 2540 (ดำรงตำแหน่งจนถึงเดือนกันยายน 2560 เป็นเวลา 19 ปี 8 เดือน) บริษัท ชันสวีท จำกัด (มหาชน) ตั้งแต่วันที่ 4 กันยายน 2560 (ดำรงตำแหน่งจนถึงเดือนเมษายน 2563 เป็นเวลา 3 ปี 7 เดือน) |
| วุฒิการศึกษา | : คุรุภัณฑ์กิตติมศักดิ์ มหาวิทยาลัยแม่โจ้ |
| ประสบการณ์ทำงาน | : 2540 – ปัจจุบัน - กรรมการบริษัท/ กรรมการบริหาร บมจ.ชันสวีท 2559 – ปัจจุบัน - กรรมการบริษัท บจก. เชียงใหม่วิสาหกิจเพื่อสังคม 2557– ปัจจุบัน - กรรมการบริษัท บจก. โซสวีท 2557– ปัจจุบัน - กรรมการบริษัท บจก. ชันไชนัทรูทเวล 2548 – ปัจจุบัน - กรรมการบริษัท บจก. ชันสวีท อินเตอร์เนชั่นแนล 2548 – ปัจจุบัน - กรรมการบริษัท บจก. ชันสวีท ไปโอ เอ็นเนอวี่ 2535 – ปัจจุบัน - กรรมการบริษัท บจก. ชันสวีท โอโรเทค |
| การอบรมหลักสูตรกรรมการ | : หลักสูตร Director Certification Program (DCP) รุ่นที่ 31/2016 จากสมาคมส่งเสริมสถาบันกรรมการบริษัทไทย (IOD) : หลักสูตร ผู้บริหารระดับสูง รุ่นที่ 27 (วตท.27) จากสถาบันวิทยาการตลาดทุน หลักสูตร Chief Transformation Officer : CTO Course 26 มิ.ย. – 28 ส.ค. 2562 จากตลาดหลักทรัพย์แห่งประเทศไทย |
| ความสัมพันธ์ทางครอบครัวระหว่าง กรรมการด้วยกัน | : คู่สมรส นางจิราพร กิตติคุณชัย น้องชายนางสาวมรกต กิตติคุณชัย/ พี่ชายนางศุภราภรณ์ ประสาทงามเลิศ |
| จำนวนหุ้นที่ถือ | : 10,200,000 หุ้น* คิดเป็นร้อยละ 2.3721 ของหุ้นที่มีสิทธิออกเสียงทั้งหมด (ข้อมูล ณ วันที่ 31 ธันวาคม 2563) |
| ตำแหน่งในกิจการอื่นที่เป็นบริษัทจดทะเบียน | : ไม่มี |
| ตำแหน่งในกิจการอื่นที่ไม่ใช่บริษัทจดทะเบียน | : 6 (บจก. เชียงใหม่วิสาหกิจเพื่อสังคม, บจก. โซสวีท, บจก. ชันไชนัทรูทเวล, บจก. ชันสวีท อินเตอร์เนชั่นแนล, บจก. ชันสวีท ไปโอ เอ็นเนอวี่, บจก. ชันสวีท โอโรเทค) |
| ตำแหน่งในกิจการอื่นที่อาจทำให้เกิดความ ขัดแย้งทางผลประโยชน์ต่อบริษัท | : ไม่มี |



| | |
|---|--|
| ชื่อ | : นางจิราพร กิตติคุณชัย |
| อายุ (ปี) | : 63 ปี |
| สัญชาติ | : ไทย |
| ที่อยู่ | : เลขที่ 9 หมู่ 1 ตำบลทุ่งสะโตก อำเภอสันป่าตอง จังหวัดเชียงใหม่ 50120 |
| ตำแหน่ง | : กรรมการบริษัท/ กรรมการบริหาร/ กรรมการบริหารความเสี่ยง (เป็นผู้บริหาร) |
| จำนวนวาระที่ดำรงตำแหน่ง | : 3 วาระ |
| การเข้าร่วมประชุมคณะกรรมการในรอบปีที่ผ่านมา | : คณะกรรมการบริษัท 6/7 ครั้ง คณะกรรมการบริหาร 5/5 ครั้ง คณะกรรมการบริหารความเสี่ยง 4/4 ครั้ง |
| วันเข้าดำรงตำแหน่งกรรมการ | : บริษัท ชัน สวิท จำกัด ตั้งแต่วันที่ 25 ธันวาคม 2540 (ดำรงตำแหน่งจนถึงเดือนกันยายน 2560 เป็นเวลา 19 ปี 8 เดือน) บริษัท ชันสวิต จำกัด (มหาชน) ตั้งแต่วันที่ 4 กันยายน 2560 (ดำรงตำแหน่งจนถึงเดือนเมษายน 2563 เป็นเวลา 3 ปี 7 เดือน) |
| วุฒิการศึกษา | : ประกาศนียบัตรวิชาชีพชั้นสูง สาขาการบัญชี วิทยาลัยเทคโนโลยี และอาชีวศึกษาภาค พายัพ |
| ประสบการณ์ทำงาน | : 2540 – ปัจจุบัน - กรรมการบริษัท/ กรรมการบริหาร บมจ.ชันสวิต 2557- ปัจจุบัน - กรรมการบริษัท บจก. ชันไชน์ทราเวล 2548 – ปัจจุบัน - กรรมการบริษัท บจก. ชันสวิต อินเตอร์เนชั่นแนล |
| การอบรมหลักสูตรกรรมการ | : หลักสูตร Director Certification Program (DCP) รุ่นที่ 31/2016 จากสมาคมส่งเสริมสถาบันกรรมการบริษัทไทย (IOD) |
| ความสัมพันธ์ทางครอบครัวระหว่างกรรมการด้วยกัน | : คู่สมรส นายองอาจ กิตติคุณชัย |
| จำนวนหุ้นที่ถือ | : 300,055,000 หุ้น* คิดเป็นร้อยละ 69.7802 ของหุ้นที่มีสิทธิออกเสียงทั้งหมด (ข้อมูล ณ วันที่ 31 ธันวาคม 2563) |
| ตำแหน่งในกิจการอื่นที่เป็นบริษัทจดทะเบียน | : ไม่มี |
| ตำแหน่งในกิจการอื่นที่ไม่ใช่บริษัทจดทะเบียน | : 2 (บจก. ชันไชน์ทราเวล, บจก. ชันสวิต อินเตอร์เนชั่นแนล) |
| ตำแหน่งในกิจการอื่นที่อาจทำให้เกิดความขัดแย้งทางผลประโยชน์ต่อบริษัท | : ไม่มี |



| | |
|---|--|
| ชื่อ | : นางสาวมรกต กิตติคุณชัย |
| อายุ (ปี) | : 70 ปี |
| สัญชาติ | : ไทย |
| ที่อยู่ | : เลขที่ 9 หมู่ 1 ตำบลทุ่งสะโตก อำเภอสันป่าตอง จังหวัดเชียงใหม่ 50120 |
| ตำแหน่ง | : กรรมการบริษัท/ กรรมการบริหาร (เป็นผู้บริหาร) |
| จำนวนวาระที่ดำรงตำแหน่ง | : 3 วาระ |
| การเข้าร่วมประชุมคณะกรรมการในรอบปีที่ผ่านมา | : คณะกรรมการบริษัท 7/7 ครั้ง คณะกรรมการบริหาร 5/5 ครั้ง |
| วันเข้าดำรงตำแหน่งกรรมการ | (ดำรงตำแหน่งจนถึงเดือนกันยายน 2560 เป็นเวลา 19 ปี 8 เดือน) บริษัท ชันสวีท จำกัด (มหาชน) ตั้งแต่วันที่ 4 กันยายน 2560 (ดำรงตำแหน่งจนถึงเดือนเมษายน 2563 เป็นเวลา 3 ปี 7 เดือน) |
| วุฒิการศึกษา | : Mini MBA มหาวิทยาลัยเชียงใหม่ รุ่น 10 |
| ประสบการณ์ทำงาน | : 2540 – ปัจจุบัน - กรรมการบริษัท/ กรรมการบริหาร บมจ.ชันสวีท 2557 – ปัจจุบัน - กรรมการบริษัท บจก. ชันไชน์ทราเวล 2548 – ปัจจุบัน - กรรมการบริษัท บจก. ชันสวีท อินเตอร์เนชั่นแนล |
| การอบรมหลักสูตรกรรมการ | : หลักสูตร Director Certification Program (DCP) รุ่นที่ 31/2016 จากสมาคมส่งเสริมสถาบันกรรมการบริษัทไทย (IOD) |
| ความสัมพันธ์ทางครอบครัวระหว่างกรรมการด้วยกัน | : พี่สาว นายองอาจ กิตติคุณชัยและนางศุภราภรณ์ ประสาทงามเลิศ |
| จำนวนหุ้นที่ถือ | : 2,055,000 หุ้น* คิดเป็นร้อยละ 0.4779 ของหุ้นที่มีสิทธิออกเสียงทั้งหมด (ข้อมูล ณ วันที่ 31 ธันวาคม 2563) |
| ตำแหน่งในกิจการอื่นที่เป็นบริษัทจดทะเบียน | : ไม่มี |
| ตำแหน่งในกิจการอื่นที่ไม่ใช่บริษัทจดทะเบียน | : 2 (บจก. ชันไชน์ทราเวล, บจก. ชันสวีท อินเตอร์เนชั่นแนล) |
| ตำแหน่งในกิจการอื่นที่อาจทำให้เกิดความขัดแย้งทางผลประโยชน์ต่อบริษัท | : ไม่มี |



| | |
|---|--|
| ชื่อ | นางศุภราภรณ์ ประสาทงามเลิศ |
| อายุ (ปี) | : 61 ปี |
| สัญชาติ | : ไทย |
| ที่อยู่ | : เลขที่ 9 หมู่ 1 ตำบลทุ่งสะโตก อำเภอสันป่าตอง จังหวัดเชียงใหม่ 50120 |
| ตำแหน่ง | : กรรมการบริษัท (เป็นผู้บริหาร) |
| จำนวนวาระที่ดำรงตำแหน่ง | : 3 วาระ |
| การเข้าร่วมประชุมคณะกรรมการในรอบปีที่ผ่านมา | : คณะกรรมการบริษัท 5/5 ครั้ง |
| วันเข้าดำรงตำแหน่งกรรมการ | : บริษัท ชัน สวิท จำกัด ตั้งแต่วันที่ 25 ธันวาคม 2540 (ดำรงตำแหน่งจนถึงเดือนกันยายน 2560 เป็นเวลา 19 ปี 8 เดือน) บริษัท ชันสวิต จำกัด (มหาชน) ตั้งแต่วันที่ 4 กันยายน 2560 (ดำรงตำแหน่งจนถึงเดือนเมษายน 2563 เป็นเวลา 3 ปี 7 เดือน) |
| วุฒิการศึกษา | Mini MBA มหาวิทยาลัยเชียงใหม่ |
| ประสบการณ์ทำงาน | : 2540 – ปัจจุบัน - กรรมการบริษัท บมจ.ชันสวิต 2557- ปัจจุบัน - กรรมการบริษัท บจก. ชันไซน์ทราเวล 2557- ปัจจุบัน - กรรมการบริษัท บจก. โซสวิต 2548 – ปัจจุบัน - กรรมการบริษัท บจก. ชันสวิต อินเตอร์เนชั่นแนล |
| การอบรมหลักสูตรกรรมการ | : หลักสูตร Director Certification Program (DCP) รุ่นที่ 31/2016 จากสมาคมส่งเสริมสถาบันกรรมการบริษัทไทย (IOD) |
| ความสัมพันธ์ทางครอบครัวระหว่างกรรมการด้วยกัน | : น้องสาว นางสาวมรกต กิตติคุณชัย และนายองอาจ กิตติคุณชัย |
| จำนวนหุ้นที่ถือ | : 111,900 หุ้น* คิดเป็นร้อยละ 0.0260 ของหุ้นที่มีสิทธิออกเสียงทั้งหมด ไม่มี (ข้อมูล ณ วันที่ 31 ธันวาคม 2563) |
| ตำแหน่งในกิจการอื่นที่เป็นบริษัทจดทะเบียน | : ไม่มี |
| ตำแหน่งในกิจการอื่นที่ไม่ใช่บริษัทจดทะเบียน | : 3 (บจก. ชันไซน์ทราเวล, บจก. โซสวิต, บจก. ชันสวิต อินเตอร์เนชั่นแนล) |
| ตำแหน่งในกิจการอื่นที่อาจทำให้เกิดความขัดแย้งทางผลประโยชน์ต่อบริษัท | : ไม่มี |



| | |
|---|---|
| ชื่อ | : นายวีระ นพวัฒนากร |
| อายุ (ปี) | : 58 ปี |
| สัญชาติ | : ไทย |
| ที่อยู่ | : เลขที่ 223/71 หมู่ 3 ตำบล สันผักหวาน อำเภอ หางดง จังหวัดเชียงใหม่ 50230 |
| ตำแหน่ง | : กรรมการบริหาร/ ผู้อำนวยการฝ่ายบัญชีและการเงิน |
| วุฒิการศึกษา | : ปริญญาตรี คณะบริหารธุรกิจ การบัญชี มหาวิทยาลัยรามคำแหง |
| ประสบการณ์ทำงาน | : 2560 – ปัจจุบัน – กรรมการบริหาร/ผู้อำนวยการฝ่ายบัญชีและการเงิน บมจ.ชันสวีท 2548 – 2562 - ผู้อำนวยการฝ่ายบัญชีและการเงิน บจก.ชันสวีท |
| การอบรมหลักสูตรกรรมการ | : หลักสูตร Strategic CFO in Capital Markets รุ่นที่ 7 วันที่ 17 ส.ค. – 22 ก.ย. 2561จากศูนย์ส่งเสริมการพัฒนาความรู้ตลาดทุนตลาดหลักทรัพย์แห่งประเทศไทย หลักสูตร Risk Management Program for Corporate Leaders รุ่น 12/2018 สมาคมส่งเสริมสถาบันกรรมการบริษัทไทย หลักสูตรอบรมพัฒนาความรู้ต่อเนื่องทางบัญชีผ่านระบบเครือข่ายอินเทอร์เน็ตเว็บไซต์ : www.cpdutor.com หลักสูตรที่ 10-Deferred tax และ Employee benefitจาก CPD Tutor Co.,Ltd. |
| ความสัมพันธ์ทางครอบครัวระหว่างกรรมการด้วยกัน | : ไม่มี |
| จำนวนหุ้นที่ถือ | : 111,800 หุ้น* คิดเป็นร้อยละ 0.0260 ของหุ้นที่มีสิทธิออกเสียงทั้งหมด (ข้อมูล ณ วันที่ 31 ธันวาคม 2563) |
| ตำแหน่งในกิจการอื่นที่เป็นบริษัทจดทะเบียน | : ไม่มี |
| ตำแหน่งในกิจการอื่นที่ไม่ใช่บริษัทจดทะเบียน | : ไม่มี |
| ตำแหน่งในกิจการอื่นที่อาจทำให้เกิดความขัดแย้งทางผลประโยชน์ต่อบริษัท | : ไม่มี |



| | |
|---|--|
| ชื่อ | : นายโกวิทย์ สิริชัย |
| อายุ (ปี) | : 59 ปี |
| สัญชาติ | : ไทย |
| ที่อยู่ | : เลขที่ 129/122 หมู่ 5 หมู่บ้านเพชรปรินทร์ ตำบลแม่เหียะ อำเภอเมือง เชียงใหม่ จังหวัดเชียงใหม่: กรรมการบริษัท/ กรรมการบริหาร |
| ตำแหน่ง | : ผู้อำนวยการฝ่ายขายและการตลาด |
| วุฒิการศึกษา | : มัธยมศึกษาตอนปลาย (ม.ศ.5) โรงเรียนศรีสวัสดิ์วิทยาคาร จังหวัดน่าน |
| ประสบการณ์ทำงาน | : 2560 – ปัจจุบัน – ผู้อำนวยการฝ่ายขายและการตลาด บมจ.ชนสวิท 2559 - 2560 - ผู้ช่วยรองประธานฝ่ายบริหาร บจก.ชนสวิท 2556 – 2560 - ผู้จัดการฝ่ายขายและการตลาด |
| การอบรมหลักสูตรกรรมการ | : ไม่มี |
| ความสัมพันธ์ทางครอบครัวระหว่าง กรรมการด้วยกัน | : ไม่มี |
| จำนวนหุ้นที่ถือ | : 80,000 หุ้น* คิดเป็นร้อยละ 0.0186 ของหุ้นที่มีสิทธิออกเสียงทั้งหมด (ข้อมูล ณ วันที่ 31 ธันวาคม 2563) |
| ตำแหน่งในกิจการอื่นที่เป็นบริษัทจดทะเบียน | : ไม่มี |
| ตำแหน่งในกิจการอื่นที่ไม่ใช่บริษัทจดทะเบียน | : ไม่มี |
| ตำแหน่งในกิจการอื่นที่อาจทำให้เกิดความ ขัดแย้งทางผลประโยชน์ต่อบริษัท | : ไม่มี |



| | |
|---|---|
| ชื่อ | : นางอัมพันธ์ สุริยง |
| อายุ (ปี) | : 52 ปี |
| สัญชาติ | : ไทย |
| ที่อยู่ | : เลขที่ 17/3 หมู่ 5 ตำบลบ้านแม่ อำเภอมืองเชียงใหม่ จังหวัดเชียงใหม่ |
| ตำแหน่ง | : ผู้อำนวยการฝ่ายโรงงาน |
| วุฒิการศึกษา | : ปริญญาตรี คณะศึกษาศาสตร์ สาขาวิทยาศาสตร์ มหาวิทยาลัยเชียงใหม่ ปริญญาโท คณะผลิตกรรมการเกษตร สาขาพัฒนาชนบท มหาวิทยาลัยแม่โจ้ |
| ประสบการณ์ทำงาน | : 2562 – ปัจจุบัน – ผู้อำนวยการฝ่ายโรงงาน บมจ.ชันสวีท 2560 - 2562 - ผู้จัดการฝ่ายผลิต บมจ.ชันสวีท 2536 – 2560 – ผู้จัดการฝ่ายส่งเสริมวัตถุดิบ บจก.ชันสวีท |
| การอบรมหลักสูตรกรรมการ | |
| ความสัมพันธ์ทางครอบครัวระหว่าง กรรมการด้วยกัน | : ไม่มี |
| จำนวนหุ้นที่ถือ | : 92,700 หุ้น* คิดเป็นร้อยละ 0.0215 ของหุ้นที่มีสิทธิออกเสียงทั้งหมด คู่สมรส 4,800 หุ้น* คิดเป็นร้อยละ 0.011 ของหุ้นที่มีสิทธิออกเสียงทั้งหมด (ข้อมูล ณ วันที่ 31 ธันวาคม 2563) |
| ตำแหน่งในกิจการอื่นที่เป็นบริษัทจดทะเบียน | : ไม่มี |
| ตำแหน่งในกิจการอื่นที่ไม่ใช่บริษัทจดทะเบียน | : ไม่มี |
| ตำแหน่งในกิจการอื่นที่อาจทำให้เกิดความ ขัดแย้งทางผลประโยชน์ต่อบริษัท | : ไม่มี |



| | |
|---|---|
| ชื่อ | : นางวราภรณ์ คำมะณี |
| อายุ (ปี) | 50 ปี |
| สัญชาติ | : ไทย |
| ที่อยู่ | : เลขที่ 333/212 หมู่บ้านพิมุกต์4 ถนนสมโภชเชียงใหม่ 700 ปี ตำบลสัน พระเนตร อำเภอสันทราย จังหวัดเชียงใหม่ 50210 |
| ตำแหน่ง | : ผู้จัดการฝ่ายบัญชี |
| วุฒิการศึกษา | : ปริญญาตรี สาขาบัญชี มหาวิทยาลัยธรรมศาสตร์ ปริญญาโท บริหารธุรกิจ มหาวิทยาลัยธรรมศาสตร์ |
| ประสบการณ์ทำงาน | : 2561 – ปัจจุบัน – ผู้จัดการฝ่ายบัญชี บมจ.ชนสวิท 2556 – 2560 - Assistant Vice President Finance & Accounting Department บมจ.เบอร์ลี ยุคเกอร์ |
| การอบรมหลักสูตรกรรมการ | : ไม่มี |
| ความสัมพันธ์ทางครอบครัวระหว่าง กรรมการด้วยกัน | : ไม่มี |
| จำนวนหุ้นที่ถือ | : 40,000 หุ้น* คิดเป็นร้อยละ 0.0215% ของหุ้นที่มีสิทธิออกเสียงทั้งหมด (ข้อมูล ณ วันที่ 31 ธันวาคม 2563) |
| ตำแหน่งในกิจการอื่นที่เป็นบริษัทจดทะเบียน | : ไม่มี |
| ตำแหน่งในกิจการอื่นที่ไม่ใช่บริษัทจดทะเบียน | : ไม่มี |
| ตำแหน่งในกิจการอื่นที่อาจทำให้เกิดความ ขัดแย้งทางผลประโยชน์ต่อบริษัท | : ไม่มี |



| | |
|---|--|
| ชื่อ | : นางสาวสุนทรี มูลเมา |
| อายุ (ปี) | : 54 ปี |
| สัญชาติ | : ไทย |
| ที่อยู่ | : เลขที่ 282/1 หมู่ 3 ตำบลสันกลาง อำเภอสันป่าตอง จังหวัดเชียงใหม่ |
| ตำแหน่ง | : ผู้จัดการฝ่ายตรวจสอบภายใน/ เลขานุการบริษัท |
| วุฒิการศึกษา | : ปริญญาตรี คณะบัญชี การเงิน และการธนาคาร มหาวิทยาลัยพายัพ |
| ประสบการณ์ทำงาน | : 2561 – ปัจจุบัน – ผู้จัดการฝ่ายตรวจสอบภายใน บมจ.ชันสวีท 2560 – ปัจจุบัน – เลขานุการบริษัท บมจ.ชันสวีท 2557 – 2561 – ผู้จัดการฝ่ายบัญชี บจก.ชันสวีท 2554 - 2557 - หัวหน้าเจ้าหน้าที่ฝ่ายบัญชีและการเงิน บจก.เอเอฟเอ็มฟลาวเวอร์ซีดีส์ |
| การอบรมหลักสูตรกรรมการ | : หลักสูตร Company Secretary Program (CSP) 77/2017 จากสมาคมส่งเสริมสถาบันกรรมการบริษัทไทย |
| ความสัมพันธ์ทางครอบครัวระหว่าง กรรมการด้วยกัน | : ไม่มี |
| จำนวนหุ้นที่ถือ | : 59,900 หุ้น* คิดเป็นร้อยละ 0.0139% ของหุ้นที่มีสิทธิออกเสียงทั้งหมด (ข้อมูล ณ วันที่ 31 ธันวาคม 2563) |
| ตำแหน่งในกิจการอื่นที่เป็นบริษัทจดทะเบียน | : ไม่มี |
| ตำแหน่งในกิจการอื่นที่ไม่ใช่บริษัทจดทะเบียน | : ไม่มี |
| ตำแหน่งในกิจการอื่นที่อาจทำให้เกิดความ ขัดแย้งทางผลประโยชน์ต่อบริษัท | : ไม่มี |

เอกสารแนบ 2:
รายละเอียดเกี่ยวกับคณะกรรมการของบริษัทย่อย





| | |
|---|--|
| ชื่อ | : นายองอาจ กิตติคุณชัย |
| อายุ (ปี) | : 65 ปี |
| สัญชาติ | : ไทย |
| ที่อยู่ | : เลขที่ 9 หมู่ 1 ตำบลทุ่งสะโตก อำเภอสันป่าตอง จังหวัดเชียงใหม่ 50120 |
| ตำแหน่ง | : กรรมการบริษัท |
| วุฒิการศึกษา | : คุรุภัณฑ์กิตติมศักดิ์ มหาวิทยาลัยแม่โจ้ |
| ประสบการณ์ทำงาน | : 2540 – ปัจจุบัน - กรรมการบริษัท/ กรรมการบริหาร บมจ.ชันสวีท 2559 – ปัจจุบัน - กรรมการบริษัท บจก. เชียงใหม่วิสาหกิจเพื่อสังคม 2557– ปัจจุบัน - กรรมการบริษัท บจก. โซสวีท 2557– ปัจจุบัน - กรรมการบริษัท บจก. ชันโซไนท์ราเวล 2548 – ปัจจุบัน - กรรมการบริษัท บจก. ชันสวีท อินเตอร์เนชั่นแนล 2548 – ปัจจุบัน - กรรมการบริษัท บจก. ชันสวีท ไปโอ เอ็นเนอวี่ 2535 – ปัจจุบัน - กรรมการบริษัท บจก. ชันสวีท อโกรเทค |
| การอบรมหลักสูตรกรรมการ | : หลักสูตร Director Certification Program (DCP) รุ่นที่ 31/2016 จากสมาคมส่งเสริมสถาบันกรรมการบริษัทไทย (IOD) : หลักสูตร ผู้บริหารระดับสูง รุ่นที่ 27 (วตท.27) จากสถาบันวิทยาการตลาดทุน หลักสูตร Chief Transformation Officer : CTO Course 26 มิ.ย. – 28 ส.ค. 2562 จากตลาดหลักทรัพย์แห่งประเทศไทย |
| ความสัมพันธ์ทางครอบครัวระหว่าง กรรมการด้วยกัน | : คู่สมรส นางจิราพร กิตติคุณชัย น้องชายนางสาวมรกต กิตติคุณชัย/ พี่ชายนางศุภราภรณ์ ประสาทงามเลิศ |
| จำนวนหุ้นที่ถือ | : 1 หุ้น |
| ตำแหน่งในกิจการอื่นที่เป็นบริษัทจดทะเบียน | : บมจ.ชันสวีท |
| ตำแหน่งในกิจการอื่นที่ไม่ใช่บริษัทจดทะเบียน | : 5 (บจก. เชียงใหม่วิสาหกิจเพื่อสังคม, บจก. โซสวีท, บจก. ชันโซไนท์ราเวล, บจก. ชันสวีท ไปโอ เอ็นเนอวี่, บจก. ชันสวีท อโกรเทค) |
| ตำแหน่งในกิจการอื่นที่อาจทำให้เกิดความ ขัดแย้งทางผลประโยชน์ต่อบริษัท | : ไม่มี |



| | |
|---|--|
| ชื่อ | : นางจิราพร กิตติคุณชัย |
| อายุ (ปี) | : 63 ปี |
| สัญชาติ | : ไทย |
| ที่อยู่ | : เลขที่ 9 หมู่ 1 ตำบลทุ่งสะโตก อำเภอสันป่าตอง จังหวัดเชียงใหม่ 50120 |
| ตำแหน่ง | : กรรมการบริษัท |
| วุฒิการศึกษา | : ประกาศนียบัตรวิชาชีพชั้นสูง สาขาการบัญชี วิทยาลัยเทคโนโลยี และอาชีวศึกษาภาค พายัพ |
| ประสบการณ์ทำงาน | : 2540 – ปัจจุบัน - กรรมการบริษัท/ กรรมการบริหาร บมจ.ชั้นสวีท 2557– ปัจจุบัน - กรรมการบริษัท บจก. ชันไชน์ทราเวล 2548 – ปัจจุบัน - กรรมการบริษัท บจก. ชันสวีท อินเตอร์เนชั่นแนล |
| การอบรมหลักสูตรกรรมการ | : หลักสูตร Director Certification Program (DCP) รุ่นที่ 31/2016 จากสมาคมส่งเสริมสถาบันกรรมการบริษัทไทย (IOD) |
| ความสัมพันธ์ทางครอบครัวระหว่าง กรรมการด้วยกัน | : คู่สมรส นายองอาจ กิตติคุณชัย |
| จำนวนหุ้นที่ถือ | : 1 หุ้น (ข้อมูล ณ วันที่ 31 ธันวาคม 2563) |
| ตำแหน่งในกิจการอื่นที่เป็นบริษัทจดทะเบียน | : บมจ.ชั้นสวีท |
| ตำแหน่งในกิจการอื่นที่ไม่ใช่บริษัทจดทะเบียน | : 1 (บจก. ชันไชน์ทราเวล) |
| ตำแหน่งในกิจการอื่นที่อาจทำให้เกิดความ ขัดแย้งทางผลประโยชน์ต่อบริษัท | : ไม่มี |



ชื่อ

: นางสาวมรกต กิตติคุณชัย

อายุ (ปี)

: 70 ปี

สัญชาติ

: ไทย

ที่อยู่

: เลขที่ 9 หมู่ 1 ตำบลทุ่งสะโตก อำเภอสันป่าตอง จังหวัดเชียงใหม่ 50120

ตำแหน่ง

: กรรมการบริษัท

วุฒิการศึกษา

: Mini MBA มหาวิทยาลัยเชียงใหม่ รุ่น 10

ประสบการณ์ทำงาน

: 2540 – ปัจจุบัน - กรรมการบริษัท/ กรรมการบริหาร บมจ.ชันสวีท
2557– ปัจจุบัน - กรรมการบริษัท บจก. ชันไชน์ทราเวล
2548 – ปัจจุบัน - กรรมการบริษัท บจก. ชันสวีท อินเตอร์เนชั่นแนล

การอบรมหลักสูตรกรรมการ

: หลักสูตร Director Certification Program (DCP) รุ่นที่ 31/2016
จากสมาคมส่งเสริมสถาบันกรรมการบริษัทไทย (IOD)

ความสัมพันธ์ทางครอบครัวระหว่าง
กรรมการด้วยกัน

: พี่สาว นายองอาจ กิตติคุณชัยและนางศุภราภรณ์ ประสาทงามเลิศ

จำนวนหุ้นที่ถือ

: ไม่มีหุ้น

ตำแหน่งในกิจการอื่นที่เป็นบริษัทจดทะเบียน

: บมจ.ชันสวีท

ตำแหน่งในกิจการอื่นที่ไม่ใช่บริษัทจดทะเบียน

: 1 (บจก. ชันไชน์ทราเวล)

ตำแหน่งในกิจการอื่นที่อาจทำให้เกิดความ
ขัดแย้งทางผลประโยชน์ต่อบริษัท

: ไม่มี



| | |
|---|---|
| ชื่อ | นางศุภรณณ์ ประสาทงามเลิศ |
| อายุ (ปี) | : 61 ปี |
| สัญชาติ | : ไทย |
| ที่อยู่ | : เลขที่ 9 หมู่ 1 ตำบลทุ่งสะโตก อำเภอสันป่าตอง จังหวัดเชียงใหม่ 50120 |
| ตำแหน่ง | : กรรมการบริษัท |
| วุฒิการศึกษา | Mini MBA มหาวิทยาลัยเชียงใหม่ |
| ประสบการณ์ทำงาน | : 2540 – ปัจจุบัน - กรรมการบริษัท บมจ.ชั้นสวีท 2557- ปัจจุบัน - กรรมการบริษัท บจก. ชันไชน์ทราเวล 2557- ปัจจุบัน - กรรมการบริษัท บจก. โซสวีท 2548 – ปัจจุบัน - กรรมการบริษัท บจก. ชันสวีท อินเตอร์เนชั่นแนล |
| การอบรมหลักสูตรกรรมการ | : หลักสูตร Director Certification Program (DCP) รุ่นที่ 31/2016 จากสมาคมส่งเสริมสถาบันกรรมการบริษัทไทย (IOD) |
| ความสัมพันธ์ทางครอบครัวระหว่าง กรรมการด้วยกัน | : น้องสาว นางสาวมรกต กิตติคุณชัย และนายองอาจ กิตติคุณชัย |
| จำนวนหุ้นที่ถือ | : ไม่มี (ข้อมูล ณ วันที่ 31 ธันวาคม 2563) |
| ตำแหน่งในกิจการอื่นที่เป็นบริษัทจดทะเบียน | : บมจ.ชั้นสวีท |
| ตำแหน่งในกิจการอื่นที่ไม่ใช่บริษัทจดทะเบียน | : 2 (บจก. ชันไชน์ทราเวล, บจก. โซสวีท) |
| ตำแหน่งในกิจการอื่นที่อาจทำให้เกิดความ ขัดแย้งทางผลประโยชน์ต่อบริษัท | : ไม่มี |

เอกสารแนบ 3: รายละเอียดเกี่ยวกับหัวหน้าหน่วยงานตรวจสอบภายใน

บริษัท ชันสวีท จำกัด (มหาชน) ได้แต่งตั้ง นางสาวสุนทรี มูลเมา ให้ปฏิบัติงานเป็นหัวหน้างานตรวจสอบภายใน โดย ทำหน้าที่เป็นผู้รับผิดชอบหลักในการปฏิบัติหน้าที่ผู้ตรวจสอบภายในของบริษัท เพื่อทำการตรวจสอบและประเมินความเสี่ยงพหุของระบบการควบคุมภายใน และรายงานผลการตรวจสอบดังกล่าวต่อคณะกรรมการตรวจสอบอย่างสม่ำเสมอ ทุกไตรมาส ทั้งนี้คณะกรรมการตรวจสอบได้พิจารณาคุณสมบัตินางสาวสุนทรี มูลเมาแล้วได้ลงความเห็นว่าเป็นความเหมาะสมเพียงพอกับการปฏิบัติหน้าที่ดังกล่าวเนื่องจากมีความเป็นอิสระและมีประสบการณ์ในการปฏิบัติงานด้านการตรวจสอบภายใน

นอกจากนี้บริษัทกำหนดให้มีระบบการกำกับดูแลการดำเนินงานธุรกิจของบริษัทให้เป็นไปตามกฎหมาย กฎระเบียบ ข้อบังคับ นโยบาย และข้อกำหนดของหน่วยงานทางการที่เกี่ยวข้อง เช่น สำนักงานคณะกรรมการกำกับหลักทรัพย์และตลาดหลักทรัพย์ และตลาดหลักทรัพย์แห่งประเทศไทย เป็นต้น และกำหนดนโยบายบริษัทบิบาล เพื่อกำหนดให้คณะกรรมการบริษัท คณะกรรมการตรวจสอบ ผู้บริหารระดับสูง ฝ่ายงานหรือหน่วยงาน และพนักงานต้องปฏิบัติตามกฎหมาย รวมถึงมีการสื่อสารกับพนักงานให้ได้ตระหนักว่า พนักงานทุกคนมีหน้าที่ และความรับผิดชอบในการศึกษาและทำความเข้าใจในกฎหมายรวมถึงกฎระเบียบที่เกี่ยวข้องในงานที่รับผิดชอบ และปฏิบัติตามถูกต้องครบถ้วน เป็นไปตามกฎเกณฑ์อย่างเคร่งครัด





| | |
|---|--|
| ชื่อ | : นางสาวสุนทรี มูลเมา |
| อายุ (ปี) | : 54 ปี |
| สัญชาติ | : ไทย |
| ที่อยู่ | : เลขที่ 282/1 หมู่ 3 ตำบลสันกลาง อำเภอสันป่าตอง จังหวัดเชียงใหม่ |
| ตำแหน่ง | : ผู้จัดการฝ่ายตรวจสอบภายใน/ เลขานุการบริษัท |
| วุฒิการศึกษา | : ปริญญาตรี คณะบัญชี การเงิน และการธนาคาร มหาวิทยาลัยพายัพ |
| ประสบการณ์ทำงาน | : 2561 – ปัจจุบัน – ผู้จัดการฝ่ายตรวจสอบภายใน บมจ.ชั้นสวีท 2560 – ปัจจุบัน – เลขานุการบริษัท บมจ.ชั้นสวีท 2557 – 2561 – ผู้จัดการฝ่ายบัญชี บจก.ชั้นสวีท 2554 - 2557 - หัวหน้าเจ้าหน้าที่ฝ่ายบัญชีและการเงิน บจก.เอเอฟเอ็มฟลาวเวอร์ซีดส์ |
| การอบรมหลักสูตรกรรมการ | : หลักสูตร Company Secretary Program (CSP) 77/2017 จากสมาคมส่งเสริมสถาบันกรรมการบริษัทไทย |
| ความสัมพันธ์ทางครอบครัวระหว่าง กรรมการด้วยกัน | : ไม่มี |
| จำนวนหุ้นที่ถือ | : 59,900 หุ้น* คิดเป็นร้อยละ 0.0139% ของหุ้นที่มีสิทธิออกเสียงทั้งหมด (ข้อมูล ณ วันที่ 31 ธันวาคม 2563) |
| ตำแหน่งในกิจการอื่นที่เป็นบริษัทจดทะเบียน | : ไม่มี |
| ตำแหน่งในกิจการอื่นที่ไม่ใช่บริษัทจดทะเบียน | : ไม่มี |
| ตำแหน่งในกิจการอื่นที่อาจทำให้เกิดความ ขัดแย้งทางผลประโยชน์ต่อบริษัท | : ไม่มี |

เอกสารแนบ 4:

รายละเอียดเกี่ยวกับทรัพย์สินที่ใช้ในการดำเนินธุรกิจ รายการประเมินราคาทรัพย์สิน



ตารางแสดงทรัพย์สินของบริษัทและบริษัทย่อยที่ใช้ในการประกอบธุรกิจ ณ 31 ธันวาคม 2563

| ประเภททรัพย์สิน | ลักษณะทรัพย์สิน | ลักษณะกรรมสิทธิ์ | ภาระผูกพัน | มูลค่าสุทธิ ณ 31 ธันวาคม 2563 | การใช้ประโยชน์ในทรัพย์สิน |
|---------------------------------|--|---------------------|---|---|---|
| 1.ที่ดิน และ ส่วนปรับปรุงที่ดิน | ที่ดิน 13 แปลง โฉนดเลขที่ 5753, 5924, 5926, 5927, 5846, 8587, 5906, 5880, 5881, 52845, 52846, 27820 และ 75820 เนื้อที่รวม 62 ไร่ 2 งาน 90 ตารางวา ซึ่งเป็นที่ตั้งของสำนักงาน อาคารโรงงานและคลังสินค้าของบริษัท ตั้งอยู่ที่ ตำบลทุ่งสะโตก อำเภอสันป่าตอง จังหวัดเชียงใหม่ | บริษัท | บางส่วนใช้เป็นส่วนหนึ่งของหลักประกันวงเงินสินเชื่อกับเจ้าหนี้สถาบันการเงินแห่งหนึ่งในวงเงินสินเชื่อ วงเงินหนังสือค้ำประกัน รวมประมาณ 1,097.28 ล้านบาท และวงเงิน Forward Contract 50 ล้านเหรียญดอลลาร์สหรัฐโดยทรัพย์สินที่เป็นกรรมสิทธิ์ของบริษัท มีวงเงินจดจำนองเป็นหลักประกันประมาณ 528.46 ล้านบาท | 106.67 | เป็นที่ตั้งของสำนักงานอาคารโรงงาน และคลังสินค้า |
| 2.อาคาร และ ส่วนปรับปรุงอาคาร | อาคารสำนักงาน อาคารโรงงานและอาคารคลังสินค้า ตั้งอยู่เลขที่ 9 หมู่ที่ 1 ตำบลทุ่งสะโตก อำเภอสันป่าตอง จังหวัดเชียงใหม่ | บริษัท | บางส่วนใช้เป็นส่วนหนึ่งของหลักประกันวงเงินสินเชื่อกับเจ้าหนี้สถาบันการเงินแห่งหนึ่งในวงเงินสินเชื่อ วงเงินหนังสือค้ำประกัน รวมประมาณ | 444.69 | เพื่อใช้ในการกระบวนการผลิตสินค้า |
| 3.เครื่องจักร และอุปกรณ์ | เครื่องจักรและอุปกรณ์ที่ใช้ในการผลิตสินค้า | บริษัทและบริษัทย่อย | บางส่วน อยู่ภายใต้สัญญาเช่าทางการเงิน | 1,219.66 ล้านบาท และวงเงิน Forward Contract 50 ล้านเหรียญดอลลาร์สหรัฐ | |

| ประเภท ทรัพย์สิน | ลักษณะทรัพย์สิน | ลักษณะ กรรมสิทธิ์ | ภาระผูกพัน | มูลค่าสุทธิ ณ 31 ธันวาคม 2563 | การใช้ ประโยชน์ ในทรัพย์สิน |
|---------------------|-----------------|----------------------|------------|---|-----------------------------------|
|---------------------|-----------------|----------------------|------------|---|-----------------------------------|

โดยทรัพย์สินที่เป็น
กรรมสิทธิ์ของบริษัทที่
นำไปเป็นหลักทรัพย์ค้ำ
ประกันประมาณ 429.85
ล้านบาท

| | | | | | |
|---|--|--|---------|-------|--|
| 4. เครื่อง ตกแต่งติดตั้ง และอุปกรณ์ สำนักงาน | เครื่องตกแต่งและเครื่องใช้สำนักงาน ที่ใช้ในอาคารสำนักงานของบริษัท | บริษัทและ บริษัทย่อย | -ไม่มี- | 5.00 | เพื่อใช้ใน สำนักงานบริษัท |
| 5. ยานพาหนะ | ยานพาหนะที่ใช้ในการดำเนินธุรกิจ | บริษัทและ บริษัทย่อย และบางส่วน อยู่ภายใต้ สัญญาเช่าซื้อ และสัญญา | -ไม่มี- | 2.61 | เพื่อใช้ในการ ดำเนินธุรกิจของ บริษัท |
| 6. งานระหว่าง ก่อสร้าง | สินทรัพย์ระหว่างติดตั้งและก่อสร้าง ก่อสร้าง | บริษัท | -ไม่มี- | 51.48 | |

รวม

712.23

- บริษัทและบริษัทย่อยมียอดคงเหลือของทรัพย์สินซึ่งได้มาภายใต้สัญญาเช่าทางการเงิน โดยมีมูลค่าสุทธิตามบัญชีเป็นจำนวนเงิน 17.69 ล้านบาทแบ่งเป็น เครื่องจักรและอุปกรณ์ 14.84 ล้านบาท ยานพาหนะ 2.60 ล้านบาทและเครื่องตกแต่ง ติดตั้ง และอุปกรณ์สำนักงาน 0.25 ล้านบาท
- เครื่องจักรและอุปกรณ์จำนวนรวม 429.85 ล้านบาทได้นำไปเป็นหลักทรัพย์ค้ำประกันไว้กับสถาบันการเงินเพื่อค้ำประกันวงเงินสินเชื่อ (ขอ เจียบ อัญชลี)

1.2. สินทรัพย์ไม่มีตัวตนที่ใช้ในการประกอบธุรกิจ

ณ วันที่ 31 ธันวาคม 2563 บริษัทและบริษัทย่อยมีรายการสินทรัพย์ไม่มีตัวตนสุทธิเท่ากับ 3.58 ล้านบาท ประกอบด้วย โปรแกรมคอมพิวเตอร์ (ราคาทุนเท่ากับ 10.12 ล้านบาท และค่าตัดจำหน่ายสะสมเท่ากับ 6.54 ล้านบาท)

1.3. สัญญาสำคัญที่เกี่ยวข้องในการดำเนินธุรกิจ

1.3.1. สัญญาเช่าสินทรัพย์

รายละเอียดสำคัญของสัญญาเช่า - โกดัง

| | |
|-----------------|--|
| คู่สัญญา | นางวราสนา อุดมพันธ์ (ผู้ให้เช่า) ซึ่งไม่ได้เป็นบริษัท/บุคคลที่เกี่ยวข้องกับผู้ถือหุ้น กรรมการ และผู้บริหารบริษัท |
| วันที่ทำสัญญา | 1 มกราคม 2563 |
| รายละเอียดสัญญา | ผู้เช่าตกลงเช่าพื้นที่โกดัง สำหรับเก็บสินค้าของบริษัท ณ สถานที่ เลขที่ 199 หมู่ 2 ตำบลยุหว่า อำเภอสันป่าตอง จังหวัดเชียงใหม่ |
| ระยะเวลาสัญญา | 1 ปี เริ่มตั้งแต่วันที่ 1 มกราคม 2563 ถึง วันที่ 31 ธันวาคม 2563 |
| การชำระค่าเช่า | ชำระค่าเช่าเป็นรายเดือน |

รายละเอียดสำคัญของสัญญาเช่า - โกดัง

| | |
|-----------------|--|
| คู่สัญญา | นายศิริศักดิ์ พัวพรสวรรค์ (ผู้ให้เช่า) ซึ่งไม่ได้เป็นบริษัท/บุคคลที่เกี่ยวข้องกับผู้ถือหุ้น กรรมการ และผู้บริหารบริษัท |
| วันที่ทำสัญญา | 8 กันยายน 2562 |
| รายละเอียดสัญญา | ผู้เช่าตกลงเช่าพื้นที่โกดัง สำหรับเก็บสินค้าของบริษัท ณ สถานที่ เลขที่ 419 หมู่ 3 ตำบลบ้านกลาง อำเภอสันป่าตอง จังหวัดเชียงใหม่ |
| ระยะเวลาสัญญา | 1 ปี เริ่มตั้งแต่วันที่ 8 กันยายน 2562 ถึง วันที่ 8 กันยายน 2563 |
| การชำระค่าเช่า | ชำระค่าเช่าเป็นรายเดือน |

รายละเอียดสำคัญของสัญญาเช่า - โกดัง

| | |
|-----------------|---|
| คู่สัญญา | บริษัท สยามนอร์ทเทิร์นฟรุต จำกัด (ผู้ให้เช่า) ซึ่งไม่ได้เป็นบริษัท/บุคคลที่เกี่ยวข้องกับผู้ถือหุ้น กรรมการ และผู้บริหารบริษัท |
| วันที่ทำสัญญา | 27 ตุลาคม 2563 |
| รายละเอียดสัญญา | ผู้เช่าตกลงเช่าพื้นที่โกดัง สำหรับเก็บสินค้าของบริษัท ณ สถานที่ เลขที่ 5/1 หมู่ 3 ตำบลบ้านกาด อำเภอแม่วาง จังหวัดเชียงใหม่ |
| ระยะเวลาสัญญา | 1 ปี เริ่มตั้งแต่วันที่ 27 ตุลาคม 2563 ถึง วันที่ 27 ตุลาคม 2564 |
| การชำระค่าเช่า | ชำระค่าเช่าเป็นรายเดือน |

รายละเอียดสำคัญของสัญญาเช่า - โกดัง

| | |
|-----------------|--|
| คู่สัญญา | บริษัท อาหารเชียงใหม่อุตสาหกรรม จำกัด (ผู้ให้เช่า) ซึ่งไม่ได้เป็นบริษัท/บุคคลที่เกี่ยวข้องกับผู้ถือหุ้น กรรมการ และผู้บริหารบริษัท |
| วันที่ทำสัญญา | 1 มกราคม 2563 |
| รายละเอียดสัญญา | ผู้เช่าตกลงเช่าพื้นที่โกดัง สำหรับเก็บสินค้าของบริษัท ณ สถานที่ เลขที่ 419 หมู่ 3 ตำบลบ้านกลาง อำเภอสันป่าตอง จังหวัดเชียงใหม่ |
| ระยะเวลาสัญญา | 1 ปี เริ่มตั้งแต่วันที่ 1 มกราคม 2563 ถึง วันที่ 31 ธันวาคม 2563 |
| การชำระค่าเช่า | ชำระค่าเช่าเป็นรายเดือน |

1.3.2. สัญญาจ้างดำเนินงาน

รายละเอียดสำคัญของสัญญาเช่า - โกดัง

| | |
|-----------------|--|
| คู่สัญญา | บริษัท เกษมสันต์ จำกัด (ผู้ให้บริการ) ซึ่งไม่ได้เป็นบริษัท/บุคคลที่เกี่ยวข้องกับผู้ถือหุ้น กรรมการและผู้บริหารบริษัท |
| วันที่ทำสัญญา | 1 สิงหาคม 2562 |
| รายละเอียดสัญญา | สัญญาว่าจ้างการจัดเก็บสินค้าผักและผลไม้แช่แข็ง |
| ระยะเวลาสัญญา | 1 ปี เริ่มตั้งแต่วันที่ 1 สิงหาคม 2563 ถึง วันที่ 31 กรกฎาคม 2564 |

รายละเอียดสำคัญของสัญญาเช่า - โกดัง

| | |
|-----------------|---|
| คู่สัญญา | บริษัท เชียงใหม่บูรพาห้องเย็นกรุ๊ป จำกัด(ผู้ให้บริการ) ซึ่งไม่ได้เป็นบริษัท/บุคคลที่เกี่ยวข้องกับผู้ถือหุ้น กรรมการและผู้บริหารบริษัท |
| วันที่ทำสัญญา | 1 กรกฎาคม 2563 |
| รายละเอียดสัญญา | สัญญาว่าจ้างการจัดเก็บสินค้าผักและผลไม้แช่แข็ง |
| ระยะเวลาสัญญา | 1 ปี เริ่มตั้งแต่วันที่ 1 กรกฎาคม 2563 ถึง วันที่ 30 มิถุนายน 2564 |

1.3.3. สัญญาจ้างแรงงาน

รายละเอียดสำคัญของสัญญาจ้างแรงงาน

| | |
|-----------------|---|
| คู่สัญญา | ห้างหุ้นส่วนจำกัด พี.ซี.เอ็น เซอร์วิส (ผู้ให้บริการ) ซึ่งไม่ได้เป็นบริษัท/บุคคลที่เกี่ยวข้องกับผู้ถือหุ้น กรรมการและผู้บริหารบริษัท |
| วันที่ทำสัญญา | 19 มกราคม 2562 |
| รายละเอียดสัญญา | สัญญาว่าจ้างการจัดเก็บสินค้าผักและผลไม้แช่แข็ง |
| ระยะเวลาสัญญา | 1 ปี เริ่มตั้งแต่วันที่ 19 มกราคม 2562 ถึง วันที่ 19 มกราคม 2563 (ตามสัญญาข้อที่ 12.2 กรณีสัญญาสิ้นสุดตามกำหนดไว้ในข้อ 12.1 แต่ “ผู้ว่าจ้าง” มิได้บอกกล่าวยกเลิกสัญญาทราบล่วงหน้า เป็นเวลาไม่น้อยกว่า 30 วัน ให้ถือว่าสัญญานับนี้มีผลบังคับใช้ต่อเนื่องไปอีก โดยอัตโนมัติตามเงื่อนไขสัญญานับเดิม) |

รายละเอียดสำคัญของสัญญาจ้างแรงงาน

| | |
|-----------------|---|
| คู่สัญญา | บริษัท 118 ธุรกิจเกษตรรุ่งเรือง จำกัด (ผู้ให้บริการ) ซึ่งไม่ได้เป็นบริษัท/บุคคลที่เกี่ยวข้องกับผู้ถือหุ้น กรรมการและผู้บริหารบริษัท |
| วันที่ทำสัญญา | 1 มกราคม 2563 |
| รายละเอียดสัญญา | สัญญาว่าจ้างการจัดเก็บสินค้าผักและผลไม้แช่แข็ง |
| ระยะเวลาสัญญา | 1 ปี เริ่มตั้งแต่วันที่ 1 มกราคม 2563 ถึง วันที่ 31 ธันวาคม 2563 |

รายละเอียดสำคัญของสัญญาจ้างแรงงาน

| | |
|-----------------|--|
| คู่สัญญา | บริษัท ผลมณีธุรกิจ จำกัด (ผู้ให้บริการ) ซึ่งไม่ได้เป็นบริษัท/บุคคลที่เกี่ยวข้องกับผู้ถือหุ้น กรรมการและผู้บริหารบริษัท |
| วันที่ทำสัญญา | 1 พฤศจิกายน 2563 |
| รายละเอียดสัญญา | สัญญาว่าจ้างการจัดเก็บสินค้าผักและผลไม้แช่แข็ง |
| ระยะเวลาสัญญา | 1 ปี เริ่มตั้งแต่วันที่ 1 พฤศจิกายน 2563 ถึง วันที่ 31 ตุลาคม 2564 |

1.3.4. สัญญากรมธรรม์ประกันภัย

รายละเอียดสำคัญของสัญญา – กรมธรรม์ประกันความเสี่ยงภัยทรัพย์สิน (Accidental Damage (property) Insurance Policy Schedule)

รายละเอียดสำคัญของสัญญาจ้างแรงงาน

| | |
|---|---|
| คู่สัญญา | บริษัท ทิพยประกันภัย จำกัด (มหาชน) |
| เลขที่กรมธรรม์ | 14016-005-200000650 |
| ประเภทประกันภัย | การประกันการเสี่ยงภัยทรัพย์สิน |
| ระยะเวลาประกันภัย | เริ่มตั้งแต่วันที่ 10 สิงหาคม 2563 ถึงวันที่ 10 สิงหาคม 2564 |
| วงเงินเอาประกันภัย | 60,067,000 บาท |
| สถานที่ตั้งทรัพย์สิน (สถานที่เอาประกันภัย) | เลขที่ 9 หมู่ 1 ถนนสันป่าตอง-บ้านกาด-แม่วาง (ทล.1013) ตำบลทุ่งสะโตก อำเภอสันป่าตอง จังหวัดเชียงใหม่ 50120 |
| ทรัพย์สินที่เอาประกันภัย | ระบบและอุปกรณ์ในการผลิตก๊าซชีวภาพจากน้ำเสียของโรงงาน |
| เงื่อนไขความคุ้มครอง | คุ้มครองความสูญเสียหรือความเสียหายต่อทรัพย์สินที่เอาประกันภัยทางกายภาพที่เกิดขึ้นโดยตรงต่อทรัพย์สินที่เอาประกันภัยอันเกิดจากสาเหตุ ไฟไหม้ ฟ้าผ่า ภัยระเบิด ภัยลมพายุภัยจากคว้น ภัยจากลูกเห็บ ภัยอากาศยาน ภัยจากยวดยานพาหนะ แผ่นดินไหว ภัยเนื่องจากน้ำ ภัยน้ำท่วม ภัยจากการนัดหยุดงาน การจลาจลหรือการกระทำอันมีเจตนาร้าย (ยกเว้นการกระทำเพื่อผลทางการเมือง ศาสนาและลัทธินิยม) และภัยจากปัจจัยอื่น ๆ ที่ไม่ได้ถูกระบุไว้เป็นข้อยกเว้นในกรมธรรม์ประกันภัยฉบับนี้ |
| ผู้รับผลประโยชน์ | ธนาคารที่ให้สินเชื่อ ตามภาระผูกพัน |

รายละเอียดสำคัญของสัญญา – กรมธรรม์ประกันภัยความรับผิดตามกฎหมายอันเกิดจากการประกอบกิจการควบคุมประเภทที่ 3

| | |
|--------------------|---|
| คู่สัญญา | บริษัท วิริยะประกันภัย จำกัด (มหาชน) |
| เลขที่กรมธรรม์ | 03970-20501/POL/000083-207 |
| ประเภทประกันภัย | ประกันภัยความรับผิดตามกฎหมายอันเกิดจากการประกอบกิจการควบคุมประเภทที่ 3 (น้ำมัน) |
| ระยะเวลาประกันภัย | เริ่มตั้งแต่วันที่ 30 พฤษภาคม 2563 ถึงวันที่ 30 พฤษภาคม 2564 |
| วงเงินเอาประกันภัย | 1,500,000 บาท (ตามเงื่อนไข) |
| สถานที่ประกอบการ | เลขที่ 9 หมู่ 1 ถนนสันป่าตอง-บ้านกาด-แม่วาง (ทล.1013) ตำบลทุ่งสะโตก อำเภอสันป่าตอง จังหวัดเชียงใหม่ 50120 |
| อาณาเขตคุ้มครอง | เฉพาะบริเวณแนวเขตที่ยื่นขอรับใบอนุญาตประกอบกิจการควบคุมประเภทที่ 3 ส่วนที่เกี่ยวข้องกับการประกอบกิจการควบคุมน้ำมันภายในอาณาเขตประเทศไทย |
| ผู้รับผลประโยชน์ | ตามภาระผูกพัน |

รายละเอียดสำคัญของสัญญา – กรมธรรม์ประกันภัยความรับผิดตามกฎหมายอันเกิดจากการประกอบกิจการ

| | |
|--------------------|---|
| คู่สัญญา | บริษัท วิริยะประกันภัย จำกัด (มหาชน) |
| เลขที่กรมธรรม์ | 03970-20501/POL/000084-207 |
| ประเภทประกันภัย | ประกันภัยความรับผิดตามกฎหมายอันเกิดจากการประกอบกิจการควบคุมประเภทที่ 3 (ก๊าซปิโตรเลียมเหลว) |
| ระยะเวลาประกันภัย | เริ่มตั้งแต่วันที่ 23 พฤษภาคม 2563 ถึงวันที่ 23 พฤษภาคม 2564 |
| วงเงินเอาประกันภัย | 1,500,000 บาท (ตามเงื่อนไข) |
| สถานที่ประกอบการ | เลขที่ 9 หมู่ 1 ถนนสันป่าตอง-บ้านกาด-แม่วาง (ทล.1013) ตำบลทุ่งสะโตก อำเภอสันป่าตอง จังหวัดเชียงใหม่ 50120 |
| อาณาเขตคุ้มครอง | เฉพาะบริเวณแนวเขตที่ยื่นขอรับใบอนุญาตประกอบกิจการควบคุมประเภทที่ 3 ส่วนที่เกี่ยวข้องกับการประกอบกิจการควบคุมก๊าซปิโตรเลียมเหลวภายในอาณาเขตประเทศไทย |
| ผู้รับผลประโยชน์ | ตามภาระผูกพัน |

รายละเอียดสำคัญของสัญญา – กรมธรรม์ประกันความเสียหายทรัพย์สิน (Accidental Damage (property) Insurance Policy Schedule) ควบคุมประเภทที่ 3

| | |
|--------------------------|--|
| คู่สัญญา | บริษัท ทิพยประกันภัย จำกัด (มหาชน) |
| เลขที่กรมธรรม์ | 14016-005-200000845 |
| ประเภทประกันภัย | การประกันการเสี่ยงภัยทรัพย์สิน |
| ระยะเวลาประกันภัย | เริ่มตั้งแต่วันที่ 7 กันยายน 2563 ถึงวันที่ 7 กันยายน 2564 |
| วงเงินเอาประกันภัย | 272,563,879.26 บาท |
| สถานที่ตั้งทรัพย์สิน | เลขที่ 9 หมู่ 1 ถนนสันป่าตอง-บ้านกาด-แม่วาง (ทล.1013) ตำบลทุ่งสะโตก อำเภอสันป่าตอง |
| (สถานที่เอาประกันภัย) | จังหวัดเชียงใหม่ 50120 |
| ทรัพย์สินที่เอาประกันภัย | <ol style="list-style-type: none"> 1. สิ่งปลูกสร้างตัวอาคาร (ไม่รวมฐานราก) มูลค่า 34,200,000 บาท 2. อาคารเครื่องกำเนิดไอน้ำ, และอาคารเก็บเชื้อเพลิง 1 หลัง มูลค่า 7,500,000 บาท 3. เครื่องจักร และอุปกรณ์ต่าง ๆ มูลค่า 227,617,637.71 บาท <p>เฟอร์นิเจอร์ เครื่องใช้สำนักงานต่างๆ พร้อมอุปกรณ์ส่วนควบที่อยู่ภายในอาคารสำนักงาน และบ้านพักผู้บริหาร มูลค่า 3,446,241.55 บาท</p> |
| เงื่อนไขความคุ้มครอง | <p>คุ้มครองความสูญเสียชีวิตหรือความเสียหายต่อทรัพย์สินที่เอาประกันภัยทางกายภาพที่เกิดขึ้นโดยตรงต่อทรัพย์สินที่เอาประกันภัยอันเกิดจากสาเหตุ ไฟไหม้ ฟ้าผ่า ภัยระเบิด ภัยแผ่นดินไหว ภัยลมพายุ ภัยน้ำท่วม ภัยจากยวดยานพาหนะ ภัยจากการประท้วง ภัยจากการนัดหยุดงาน การจลาจลหรือการกระทำอันมีเจตนาร้าย ภัยจากลูกเห็บ ภัยเนื่องจากน้ำ ภัยอากาศยาน ภัยจากคว้น ภัยจากไฟฟ้า ภัยจากการระอุและปัจจัยอื่น ๆ ที่ไม่ได้ถูกระบุไว้เป็นข้อยกเว้นในกรมธรรม์ประกันภัยความเสียหายทรัพย์สิน (OIC Form)</p> |
| ผู้รับผลประโยชน์ | ธนาคารที่ให้สินเชื่อ ตามภาระผูกพัน |

รายละเอียดสำคัญของสัญญา – กรมธรรม์ประกันความเสียหายทรัพย์สิน
(Accidental Damage (property) Insurance Policy Schedule)

| | |
|-----------------------|---|
| คู่สัญญา | บริษัท ทิพยประกันภัย จำกัด (มหาชน) |
| เลขที่กรมธรรม์ | 14016-005-200000462 |
| ประเภทประกันภัย | ประกันภัยความเสียหายทรัพย์สิน |
| ระยะเวลาประกันภัย | 1 ปี เริ่มตั้งแต่วันที่ 17 พฤษภาคม 2563 ถึง 17 พฤษภาคม 2564 |
| วงเงินเอาประกันภัย | 115,000,000 บาท |
| สถานที่ตั้งทรัพย์สิน | <u>1. สถานที่เอาประกันที่ 1 โกดังชั้นสวิตอาคาร 1</u> |
| (สถานที่เอาประกันภัย) | เลขที่ 9 หมู่ 1 ตัดถนนสันป่าตอง-แม่วาง (กม.5) ตำบลทุ่งสะโตก อำเภอสันป่าตอง จังหวัด เชียงใหม่ (Block Code : N-13-14A-002-I) |
| | <u>2. สถานที่เอาประกันที่ 2 โกดังชั้นสวิตอาคาร 2</u> |
| | เลขที่ 9 หมู่ 1 ตัดถนนสันป่าตอง-แม่วาง (กม.5) ตำบลทุ่งสะโตก อำเภอสันป่าตอง จังหวัด เชียงใหม่ (Block Code : N-13-14A-002-I) |
| | <u>3. สถานที่เอาประกันที่ 3 โกดังชั้นสวิตอาคาร 3</u> |
| | เลขที่ 9 หมู่ 1 ตัดถนนสันป่าตอง-แม่วาง (กม.5) ตำบลทุ่งสะโตก อำเภอสันป่าตอง จังหวัด เชียงใหม่ (Block Code : N-13-14A-002-I) |
| | <u>4. สถานที่เอาประกันที่ 4 โกดังสันป่าตอง (คลังปัมเซลล์)</u> |
| | เลขที่ 199 หมู่ 2 ตำบลยุหว่า อำเภอสันป่าตอง จังหวัดเชียงใหม่ (Block Code : N-13-14A-003-I) |
| | <u>5. สถานที่เอาประกันที่ 5 โกดังทุ่งเสี้ยว</u> |
| | เลขที่ 419 หมู่ที่ 3 ตำบลบ้านกลาง อำเภอสันป่าตอง จังหวัดเชียงใหม่ (Block Code : N-13-14A-004-I) |
| | <u>6. สถานที่เอาประกันที่ 6 ห้องเก็บเมล็ดพันธุ์ที่โรงอาหารบริษัท</u> |
| | เลขที่ 9 หมู่ 1 ตัดถนนสันป่าตอง-แม่วาง (กม.5) ตำบลทุ่งสะโตก อำเภอสันป่าตอง จังหวัด เชียงใหม่ (Block Code : N-13-14A-002-I) |
| | <u>7. สถานที่เอาประกันที่ 7 โกดังบุญประสงค์</u> |
| | เลขที่ 19 หมู่ 3 ตำบลดอนเปา อำเภอแม่วาง จังหวัดเชียงใหม่ (Block Code : N-13-22*-000-I) |
| | <u>8. สถานที่เอาประกันที่ 8 โกดัง บจก. สยามนอร์ทเทิร์นฟู้ดส์</u> |
| | เลขที่ 5/1 หมู่ที่ 3 ตำบลบ้านกาด อำเภอแม่วาง จังหวัดเชียงใหม่ (Block Code : N-13-22*-000-I) |

รายละเอียดสำคัญของสัญญา – กรมธรรม์ประกันความเสี่ยงภัยทรัพย์สิน
(Accidental Damage (property) Insurance Policy Schedule)

| | |
|--------------------------|--|
| ทรัพย์สินที่เอาประกันภัย | <p>1. สถานที่เอาประกันที่ 1 โกดังชันสวีทอาคาร 1</p> <p>สต็อกอาหารกระป๋อง วัสดุหีบห่อ ภาชนะบรรจุส่วนผสม น้ำตาล เกลือ จำนวน - บาท</p> <p>2. สถานที่เอาประกันที่ 2 โกดังชันสวีทอาคาร 2</p> <p>สต็อกอาหารกระป๋อง วัสดุหีบห่อ ภาชนะบรรจุส่วนผสม น้ำตาล เกลือ จำนวน 30,000,000 บาท</p> <p>3. สถานที่เอาประกันที่ 3 โกดังชันสวีทอาคาร 3</p> <p>สต็อกอาหารกระป๋อง วัสดุหีบห่อ ภาชนะบรรจุส่วนผสม น้ำตาล เกลือ จำนวน 45,000,000 บาท</p> <p>4. สถานที่เอาประกันที่ 4 โกดังสันป่าตอง (คลังปัมเซลล์)</p> <p>สต็อกอาหารกระป๋อง วัสดุหีบห่อ ภาชนะบรรจุส่วนผสม น้ำตาล เกลือ จำนวน 30,000,000 บาท</p> <p>5. สถานที่เอาประกันที่ 6 ห้องเก็บเมล็ดพันธุ์ที่โรงอาหารบริษัท</p> <p>เมล็ดข้าวโพดหวาน จำนวน 5,000,000 บาท</p> <p>6. สถานที่เอาประกันที่ 8 โกดัง บจก. สยามนอร์ทเทิร์นฟู้ดส์</p> <p>สต็อกสินค้าอาหารกระป๋อง วัสดุหีบห่อ ภาชนะบรรจุ ส่วนผสม น้ำตาล เกลือ สินค้าพืชผลทางการเกษตรต่างๆ รวมถึงข้าวโพดบรรจุถุงสุญญากาศ จำนวน 5,000,000 บาท</p> <p>รวมทุนประกันภัย 115,000,000 บาท</p> |
| เงื่อนไขความคุ้มครอง | <p>ความสูญเสียหรือความเสียหายต่อทรัพย์สินที่เอาประกันภัย อันเนื่องมาจากสาเหตุไฟไหม้ ไฟผ่าฝายระเบิด ภัยแผ่นดินไหว ภัยลมพายุ ภัยจากน้ำท่วม ภัยจากยวดยานพาหนะ ภัยจากการนัดหยุดงาน การจลาจลหรือการกระทำอันมีเจตนาร้าย (ยกเว้นการกระทำเพื่อผลทางการเมือง ศาสนาและลัทธินิยม) ภัยจากลูกเห็บ ภัยเนื่องจากน้ำ ภัยจากอากาศยาน ภัยจากคว้น ภัยจากไฟฟ้า ภัยจากการระอุ และภัยจากปัจจัยอื่น ๆ ที่ไม่ได้ถูกระบุไว้เป็นข้อยกเว้นในกรมธรรม์ประกันภัยความเสี่ยงทรัพย์สิน (OIC Form)</p> |
| ผู้รับผลประโยชน์ | ธนาคารที่ให้สินเชื่อ ตามภาระผูกพัน |

รายละเอียดสำคัญของสัญญา – กรมธรรม์ประกันภัยความรับผิดชอบต่อบุคคลภายนอก
(Public Liability Insurance Policy Schedule)





| | |
|---|---|
| คู่สัญญา | บริษัท อลิอันซ์ อยุธยา ประกันภัย จำกัด (มหาชน) |
| เลขที่กรมธรรม์ | 006-MS-2020-0004331 (IAR) |
| ประเภทประกันภัย | ประกันภัยความรับผิดชอบต่อบุคคลภายนอก |
| ระยะเวลาประกันภัย | 1 ปี เริ่มตั้งแต่วันที่ 10 สิงหาคม 2563 ถึงวันที่ 10 สิงหาคม 2564 |
| วงเงินเอาประกันภัย | 1,000,000 บาท |
| สถานที่ตั้งทรัพย์สิน (สถานที่เอาประกันภัย) | เลขที่ 9 หมู่ 1 ถนนสันป่าตอง-แม่วาง ตำบลทุ่งสะโตก อำเภอสันป่าตอง จังหวัดเชียงใหม่ 50120 |
| เงื่อนไขความคุ้มครอง | ความรับผิดตามกฎหมายซึ่งเกิดขึ้นจากการประกอบธุรกิจ และเกิดขึ้นภายในหรือมีสาเหตุจากการใช้สถานประกอบการที่เอาประกันภัย |
| ผู้รับผลประโยชน์ | ธนาคารที่ให้สินเชื่อ ตามภาระผูกพัน |





รายละเอียดสำคัญของสัญญา – กรมธรรม์ประกันภัยความเสียหายทรัพย์สิน
(Accidental Damage (property) Insurance Policy Schedule)





| | |
|---|---|
| คู่สัญญา | บริษัท กรุงเทพประกันภัย จำกัด(มหาชน) |
| เลขที่กรมธรรม์ | 620-01525-4 |
| ประเภทประกันภัย | ความรับผิดตามกฎหมายต่อความเสียหายที่เกิดขึ้นจากสินค้าที่ไม่ปลอดภัย |
| ระยะเวลาประกันภัย | 1 ปี เริ่มตั้งแต่วันที่ 1 มกราคม 2563 ถึง 1 มกราคม 2564 |
| วงเงินเอาประกันภัย | 40,000,000 บาท ต่อเหตุการณ์แต่ละครั้งและตลอดระยะเวลาเอาประกันภัย |
| สถานที่ตั้งทรัพย์สิน (สถานที่เอาประกันภัย) | เลขที่ 9 หมู่ 1 ถนนสันป่าตอง-แม่วาง ตำบลทุ่งสะโตก อำเภอสันป่าตอง จังหวัดเชียงใหม่ 50120 ข้าวโพด |
| เงื่อนไขความคุ้มครอง | ความรับผิดตามกฎหมายต่อความเสียหายที่เกิดขึ้นจากสินค้าที่ไม่ปลอดภัย สำหรับความสูญเสียต่อชีวิต ร่างกายสุขภาพ ความเสียหายต่อทรัพย์สินของผู้เสียหาย รวมค่าใช้จ่ายในการต่อสู้คดีที่ได้รับความยินยอมจากบริษัทประกันภัย กรมธรรม์ประกันภัยจะชดเชยความผิดตามที่กฎหมายกำหนด แต่ไม่เกินกว่าวงเงินความรับผิดภายใต้กรมธรรม์ที่จัดไว้ |
| ผู้รับผลประโยชน์ | คู่ค้าของ บมจ. ซีพี ออลล์ และ บมจ. ซีพี ออลล์ |

1.4. เครื่องหมายการค้า

ปัจจุบันบริษัทมีเครื่องหมายการค้าสำหรับการจำหน่ายผลิตภัณฑ์ของบริษัท (Brand Logo) ที่จดทะเบียนเครื่องหมายการค้ากับกรมทรัพย์สินทางปัญญา กระทรวงพาณิชย์ ดังนี้

| เครื่องหมายการค้า | ภาพเครื่องหมายการค้า | กรรมสิทธิ์ | ประเทศ | ประเภทสินค้า | วันที่จดทะเบียน | เลขทะเบียน | ระยะเวลาคุ้มครอง | วันที่ต่ออายุครั้งสุดท้าย | วันที่สิ้นสุด |
|-------------------|---|------------|-----------|--|-----------------|-------------|--|---------------------------|-----------------|
| KC |  | บริษัท | ไทย | ล้าไถ้กระป๋อง ลี้นี้กระป๋อง สับประดกระป๋อง เงาะกระป๋องและลำไยอบแห้ง | 30 มีนาคม 2542 | ค108507 | 10 ปี นับแต่วันที่จดทะเบียน (ต่ออายุได้ทุก 10 ปี) | 28 มีนาคม 2562 | 29 มีนาคม 2572 |
| KC |  | บริษัท | ไทย | ข้าวโพดหวานกระป๋อง/ ข้าวโพดฝักอ่อน กระป๋อง/ ซอสสมะเนื้อเทศ | 30 มีนาคม 2542 | ค108509 | 10 ปี นับแต่วันที่จดทะเบียน (ต่ออายุได้ทุก 10 ปี) | 28 มีนาคม 2562 | 29 มีนาคม 2572 |
| KC |  | บริษัท | ไทย | หอมหัวใหญ่สด | 30 มีนาคม 2542 | ค108603 | 10 ปี นับแต่วันที่จดทะเบียน (ต่ออายุได้ทุก 10 ปี) | 28 มีนาคม 2562 | 29 มีนาคม 2572 |
| KC |  | บริษัท | เมียนมาร์ | ประเภท 29: ข้าวโพดหวานบรรจุกระป๋อง ครีมน้ำ ข้าวโพดบรรจุกระป๋อง เมล็ดข้าวโพดหวานแช่แข็ง ประเภท 31: ข้าวโพดหวานแบบฝักบรรจุถุง สุญญากาศ เมล็ดข้าวโพดหวานบรรจุถุง สุญญากาศ | 30 มกราคม 2557 | 4/8015/2014 | ไม่มีกฎหมายกำหนดไว้ชัดเจน แต่ในทางปฏิบัติตัวแทนพม่ามักจะยื่นคำแถลงแสดงความเห็นต่อเจ้าของเครื่องหมายการค้า พร้อมลงประกาศโฆษณาในหนังสือพิมพ์ท้องถิ่นทุก 2 ปี | | |
| KC |  | บริษัท | ญี่ปุ่น | ประเภท 29: ฝักแปรรูป ผลไม้บรรจุกระป๋อง ข้าวโพดหวานบรรจุกระป๋อง ข้าวโพดหวาน บรรจุถุงสุญญากาศ ซุปรวม ซุปข้าวโพดบรรจุ กระป๋อง ซุปข้าวโพด ฝักแช่แข็ง ข้าวโพดแช่ | 23 พฤษภาคม 2557 | 5672805 | 10 ปี นับแต่วันที่จดทะเบียน (ต่ออายุได้ทุก 10 ปี) | - | 22 พฤษภาคม 2567 |

| เครื่องหมายการค้า | ภาพเครื่องหมายการค้า | กรรมสิทธิ์ | ประเทศ | ประเภทสินค้า | วันที่จดทะเบียน | เลขทะเบียน | ระยะเวลาคุ้มครอง | วันที่ต่ออายุครั้งหลังสุด | วันสิ้นสุด |
|-------------------|--|------------|----------|--|-----------------|------------------|--|---------------------------|-----------------|
| | | | | แจ้ง | | | | | |
| KC |  | บริษัท | ไต้หวัน | ประเภท 29: น้ำมันข้าวโพด ขอสกัดข้าวโพดบรรจุกระป๋อง ข้าวโพดบรรจุกระป๋อง ข้าวโพดผสมแป้งอบกรอบ | 1 มกราคม 2557 | 1618553 | 10 ปี นับแต่วันจดทะเบียน (ต่ออายุได้ทุก 10 ปี) | - | 31 ธันวาคม 2566 |
| KC |  | บริษัท | ฮ่องกง | ประเภท 29: เมล็ดข้าวโพดหวานบรรจุกระป๋อง ครีมหักข้าวโพดบรรจุกระป๋อง ข้าวโพดหวานแบบฝักบรรจุถุงสุญญากาศ เมล็ดข้าวโพดหวานบรรจุถุงสุญญากาศ เมล็ดข้าวโพดหวานแช่แข็ง | 18 กันยายน 2557 | 30314014 4 | 10 ปี นับแต่วันจดทะเบียน (ต่ออายุได้ทุก 10 ปี) | - | 17 กันยายน 2567 |
| KC |  | บริษัท | สิงคโปร์ | ประเภท 29: เมล็ดข้าวโพดหวานบรรจุกระป๋อง ครีมหักข้าวโพดบรรจุกระป๋อง ข้าวโพดหวานแบบฝักสุกบรรจุถุง เมล็ดข้าวโพดหวานปรุงสุกบรรจุถุง เมล็ดข้าวโพดหวานแช่แข็ง | 20 พฤษภาคม 2558 | 40201508 401V | 10 ปี นับแต่วันจดทะเบียน (ต่ออายุได้ทุก 10 ปี) | - | 20 พฤษภาคม 2568 |
| KC |  | บริษัท | ตุรกี | ประเภท 29: เมล็ดข้าวโพดหวานบรรจุกระป๋อง ครีมหักข้าวโพดหวานบรรจุกระป๋อง เมล็ดข้าวโพดหวานแช่แข็ง ข้าวโพดอบแห้ง กระป๋อง แช่แข็งปรุงสุก รมควัน ข้าวโพดผลไม้และฝัก ผักบรรจุกระป๋อง ผักแช่แข็ง ประเภท 30: ชาใหม่ข้าวโพด ประเภท 31: ข้าวโพดหวานแบบฝักบรรจุถุง | 1 กันยายน 2558 | 2013/1030 96 | 10 ปี นับแต่วันจดทะเบียน (ต่ออายุได้ทุก 10 ปี) | - | 17 ธันวาคม 2566 |

| เครื่องหมายการค้า | ภาพเครื่องหมายการค้า | กรรมสิทธิ์ | ประเทศ | ประเภทสินค้า | วันที่จดทะเบียน | เลขทะเบียน | ระยะเวลาคุ้มครอง | วันที่ต่ออายุครั้งสุดท้าย | วันสิ้นสุด |
|-------------------|---|------------|--------------|--|-------------------|----------------|---|---------------------------|-------------------|
| | | | | สัญญาภาคเมล็ดข้าวโพดหวานบรรจุถุง สัญญาภาค | | | | | |
| KC |  | บริษัท | สหรัฐอเมริกา | ประเภท 29: น้ำผลไม้ น้ำมะนาวโพด ไวน์ พืชแบบถนอมอาหาร | 20 กันยายน 2557 | 218202 | 10 ปี นับแต่วันจดทะเบียน (ต่ออายุได้ทุก 10 ปี) | - | 2 กรกฎาคม 2567 |
| KC |  | บริษัท | เกาหลี | ประเภท 35: ผักและผลไม้ที่ผ่านกระบวนการ แช่แข็ง อบแห้งและปรุงสุกแบบขายส่ง ผักและ ผลไม้สดแบบขายส่ง | 2 กุมภาพันธ์ 2558 | 41- 0311585 | - | - | 2 กุมภาพันธ์ 2568 |
| Dragon king |  | บริษัท | ไทย | ข้าวโพดหวานบรรจุกระป๋อง | 6 สิงหาคม 2553 | ค 340538 | 10 ปี นับแต่วันจดทะเบียน (ต่ออายุได้ทุก 10 ปี) | - | 5 สิงหาคม 2563 |
| Goodboy |  | บริษัท | ไทย | ข้าวโพดหวานบรรจุกระป๋อง | 6 สิงหาคม 2553 | ค 341566 | 10 ปี นับแต่วันจดทะเบียน (ต่ออายุได้ทุก 10 ปี) | - | 5 สิงหาคม 2563 |

รายละเอียดรายการประเมินราคาทรัพย์สิน

- ไม่มี -

เอกสารแนบ 5: สิทธิประโยชน์ที่ได้รับจากการส่งเสริมการลงทุน (BOI)

บริษัทได้รับการส่งเสริมการลงทุนโดยคณะกรรมการส่งเสริมการลงทุน (BOI) จำนวน 5 ฉบับ ซึ่งมีรายละเอียด ดังนี้

(1) เลขที่ 1354(1)/2552 จากสำนักงานคณะกรรมการส่งเสริมการลงทุนในการผลิตไฟฟ้าจากก๊าซชีวภาพ ประเภท 7.1 กิจการสาธารณูปโภคและบริการพื้นฐาน เมื่อวันที่ 23 กุมภาพันธ์ 2552 ซึ่งมีรายละเอียด ดังนี้

● สิทธิประโยชน์

- ได้รับการยกเว้นอากรขาเข้าสำหรับเครื่องจักรตามที่คณะกรรมการพิจารณาอนุมัติ
- มาตรา 31 วรรค 2 ยกเว้นภาษีเงินได้นิติบุคคลสำหรับกำไรสุทธิที่ได้รับจากการประกอบกิจการที่ได้รับการส่งเสริม มีกำหนดเวลา 8 ปี นับตั้งแต่วันที่เริ่มมีรายได้จากการประกอบกิจการนั้น โดยบริษัทเริ่มใช้สิทธิประโยชน์ในปี 2555 และคงเหลือสิทธิประโยชน์จำนวน 1 ปี
- ลดหย่อนภาษีเงินได้นิติบุคคลสำหรับกำไรสุทธิที่ได้รับจากการลงทุนในอัตราร้อยละ 50 ของอัตราปกติ มีกำหนด 5 ปี นับจากวันที่พ้นกำหนดระยะเวลาตามมาตรา 31 วรรค 2
- ให้ได้รับอนุญาตให้หักค่าขนส่ง ค่าไฟฟ้า และค่าประปาสองเท่าของค่าใช้จ่ายดังกล่าวเป็นระยะเวลา 10 ปี นับตั้งแต่วันที่เริ่มมีรายได้จากการประกอบกิจการนั้น
- ให้ได้รับอนุญาตให้หักเงินลงทุนในการติดตั้ง ก่อสร้างสิ่งอำนวยความสะดวกร้อยละ 25 ของเงินลงทุน นอกเหนือไปจากการหักค่าเสื่อมราคาตามปกติ

● เงื่อนไข

- มีทุนจดทะเบียนและเรียกชำระเต็ม ไม่น้อยกว่า 100.00 ล้านบาท
- มีกำลังการผลิตไฟฟ้าจากก๊าซชีวภาพ 1 เมกะวัตต์ (เวลาทำงาน 15 ชั่วโมง/วัน: 300 วัน/ปี) โดยผลพลอยได้ ได้แก่ เศษหรือของเสียจากกระบวนการผลิต
- มีขนาดการลงทุน (ไม่รวมค่าที่ดินและทุนหมุนเวียน) ไม่น้อยกว่า 1.00 ล้านบาท
- ต้องดำเนินการให้ได้รับใบรับรองระบบคุณภาพตามมาตรฐาน ISO 9000 หรือ ISO 14000 หรือมาตรฐานสากลอื่นที่เทียบเท่า ภายใน 2 ปี นับตั้งแต่วันที่เปิดดำเนินการ
- ตั้งโรงงานในท้องที่จังหวัดเชียงใหม่ และภายใน 15 ปีนับตั้งแต่วันที่เปิดดำเนินการจะย้ายโรงงานไปตั้งในท้องที่อื่นมิได้

(2) เลขที่ 2209(2)/2553 จากสำนักงานคณะกรรมการส่งเสริมการลงทุนในกิจการผลิตพืชผักผลไม้แช่แข็ง ประเภท 1.11 กิจการผลิตหรือถนอมอาหารหรือสิ่งปรุงแต่งอาหารโดยใช้เทคโนโลยีที่ทันสมัย เมื่อวันที่ 13 กันยายน 2553 ซึ่งมีรายละเอียด ดังนี้

● สิทธิประโยชน์

- ได้รับการยกเว้นอากรขาเข้าสำหรับเครื่องจักรตามที่คณะกรรมการพิจารณาอนุมัติ
- ได้รับยกเว้นภาษีเงินได้นิติบุคคลสำหรับกำไรสุทธิที่ได้รับจากการประกอบกิจการที่ได้รับการส่งเสริมรวมกันไม่เกินร้อยละ 200 ของเงินลงทุนไม่รวมค่าที่ดิน และทุนหมุนเวียน มีกำหนดเวลา 8 ปี นับตั้งแต่วันที่เริ่มมีรายได้จากการประกอบกิจการนั้น ทั้งนี้ตั้งแต่วันที่ 29 มีนาคม 2561 โดยรายได้ที่นำมาคำนวณให้รวมถึงรายได้จากการจำหน่ายผลพลอยได้จากกระบวนการผลิต ได้แก่ เศษหรือของเสียจากกระบวนการผลิต โดยบริษัทเริ่มใช้สิทธิประโยชน์ในปี 2555 และคงเหลือสิทธิประโยชน์จำนวน 1 ปี

● เงื่อนไข

- มีทุนจดทะเบียนและเรียกชำระเต็ม ไม่น้อยกว่า 100.00 ล้านบาท
- ชนิดผลิตภัณฑ์ คือ พืชผักผลไม้แช่แข็ง เช่น ข้าวโพดเม็ด
- กำลังการผลิต ปีละ 7,200 ตัน (เวลาทำงาน 24 ชั่วโมง/วัน: 360 วัน/ปี) โดยผลพลอยได้ ได้แก่ เศษหรือของเสียจากกระบวนการผลิต
- มีขนาดการลงทุน (ไม่รวมค่าที่ดินและทุนหมุนเวียน) ไม่น้อยกว่า 1.00 ล้านบาท
- ภาษีเงินได้นิติบุคคลที่ได้รับการยกเว้นมีมูลค่าไม่เกิน 233.80 ล้านบาท ทั้งนี้ จะปรับเปลี่ยนตามจำนวนเงินลงทุน โดยไม่รวมค่าที่ดินและทุนหมุนเวียนที่แท้จริง
- ต้องดำเนินการให้ได้รับใบรับรองระบบคุณภาพตามมาตรฐาน ISO 9000 หรือ ISO 14000 หรือมาตรฐานสากลอื่นที่เทียบเท่า ภายใน 2 ปี นับแต่วันที่เปิดดำเนินการ
- ตั้งโรงงานในท้องที่จังหวัดเชียงใหม่ และภายใน 15 ปี นับตั้งแต่วันเปิดดำเนินการจะย้ายโรงงานไปตั้งในท้องที่อื่นมิได้

(3) เลขที่ 60-0694-1-00-1-0 จากสำนักงานคณะกรรมการส่งเสริมการลงทุนในกิจการผลิตพืชผักผลไม้บรรจุภาชนะผนึก ประเภท 1.17 กิจการผลิตหรือถนอมอาหาร เครื่องดื่ม วัตถุเจือปนอาหารหรือสิ่งปรุงแต่งอาหาร โดยใช้เทคโนโลยีที่ทันสมัย เมื่อวันที่ 25 ตุลาคม 2559 ซึ่งมีรายละเอียด ดังนี้

- **สิทธิประโยชน์**
 - ได้รับการยกเว้นอากรขาเข้าสำหรับเครื่องจักรตามที่คณะกรรมการพิจารณาอนุมัติ
 - ได้รับยกเว้นภาษีเงินได้นิติบุคคลสำหรับกำไรสุทธิที่ได้รับจากการประกอบกิจการที่ได้รับการส่งเสริม รวมกันไม่เกินร้อยละ 200 ของเงินลงทุนไม่รวมค่าที่ดินและทุนหมุนเวียน มีกำหนดเวลา 5 ปี นับตั้งแต่วันที่เริ่มมีรายได้จากการประกอบกิจการนั้น ทั้งนี้ตั้งแต่วันที่ 29 มีนาคม 2561 โดยรายได้ที่นำมาคำนวณให้รวมถึงรายได้จากการจำหน่ายผลพลอยได้ ได้แก่ เศษหรือของเสียจากกระบวนการผลิต โดยบริษัทเริ่มใช้สิทธิประโยชน์ในปี 2560 และคงเหลือสิทธิประโยชน์จำนวน 2 ปี
- **เงื่อนไข**
 - มีทุนจดทะเบียนและเรียกชำระเต็ม ไม่น้อยกว่า 108.00 ล้านบาท
 - ชนิดผลิตภัณฑ์ คือ พืชผักผลไม้บรรจุภาชนะผนึก เช่น ข้าวโพดหวาน เป็นต้น
 - กำลังการผลิต ปีละ 7,000 ตัน (เวลาทำงาน 24 ชั่วโมง/วัน: 360 วัน/ปี) โดยผลพลอยได้ ได้แก่ เศษหรือของเสียจากกระบวนการผลิต
 - มีขนาดการลงทุน (ไม่รวมค่าที่ดินและทุนหมุนเวียน) ไม่น้อยกว่า 1.00 ล้านบาท
 - ภาษีเงินได้นิติบุคคลที่ได้รับการยกเว้นมีมูลค่าไม่เกิน 57.26 ล้านบาท ทั้งนี้ จะปรับเปลี่ยนตามจำนวนเงินลงทุน โดยไม่รวมค่าที่ดินและทุนหมุนเวียนที่แท้จริง
 - ต้องดำเนินการให้ได้รับใบรับรองระบบคุณภาพตามมาตรฐาน ISO 9000 หรือ ISO 14000 หรือมาตรฐานสากลอื่นที่เทียบเท่า ภายใน 2 ปี นับตั้งแต่วันที่เปิดดำเนินการ
 - ตั้งโรงงานในท้องที่จังหวัดเชียงใหม่ และภายใน 15 ปี นับตั้งแต่วันที่เปิดดำเนินการจะย้ายโรงงานไปตั้งในท้องที่อื่นมิได้

(4) เลขที่ 61-1062-1-05-1-0 จากสำนักงานคณะกรรมการส่งเสริมการลงทุนในกิจการผลิตพืชผักผลไม้บรรจุภาชนะผนึก และน้ำผลไม้เข้มข้นประเภท 1.17 กิจการผลิตหรือถนอมอาหาร เครื่องดื่ม วัตถุเจือปนอาหารหรือสิ่งปรุงแต่งอาหาร โดยใช้เทคโนโลยีที่ทันสมัย เมื่อวันที่ 23 เมษายน 2561 ซึ่งมีรายละเอียด ดังนี้

สิทธิประโยชน์

- ได้รับการยกเว้นอากรขาเข้าสำหรับเครื่องจักรตามที่คณะกรรมการพิจารณาอนุมัติ
- ได้รับยกเว้นภาษีเงินได้นิติบุคคลสำหรับกำไรสุทธิที่ได้รับจากการประกอบกิจการที่ได้รับการส่งเสริม รวมกันไม่เกินร้อยละ 50 ของเงินลงทุนเพื่อปรับปรุงประสิทธิภาพการผลิตโดยไม่รวมค่าที่ดินและทุนหมุนเวียนมีกำหนดเวลา 3 ปี นับตั้งแต่วันที่เริ่มมีรายได้ภายหลังจากได้รับบัตรส่งเสริม โดยรายได้ที่นำมาคำนวณให้รวมถึงรายได้จากการจำหน่ายผลพลอยได้ ได้แก่ เศษหรือของเสียจากกระบวนการผลิต โดยบริษัทเริ่มใช้สิทธิประโยชน์ในปี 2561 และคงเหลือสิทธิประโยชน์จำนวน 2 ปี

เงื่อนไข

- มีทุนจดทะเบียนและเรียกชำระเต็ม ไม่น้อยกว่า 215.00 ล้านบาท
- ชนิดผลิตภัณฑ์ คือ พืชผักผลไม้บรรจุภาชนะผนึก เช่น ข้าวโพดหวาน เป็นต้น
- กำลังการผลิต
 - พืชผักผลไม้บรรจุภาชนะผนึก

ปีละ 35,000 ตัน (เวลาทำงาน 21 ชั่วโมง/วัน: 300 วัน/ปี) โดยผลพลอยได้ ได้แก่ เศษหรือของเสียจากกระบวนการผลิต
 - น้ำผลไม้เข้มข้น

ปีละ 87,000 ตัน (เวลาทำงาน 8 ชั่วโมง/วัน: 250 วัน/ปี) โดยผลพลอยได้ ได้แก่ เศษหรือของเสียจากกระบวนการผลิต
- มีขนาดการลงทุน (ไม่รวมค่าที่ดินและทุนหมุนเวียน) ไม่น้อยกว่า 1.00 ล้านบาท
- ภาษีเงินได้นิติบุคคลที่ได้รับการยกเว้นมีมูลค่าไม่เกิน 53.06 ล้านบาท ทั้งนี้ จะปรับเปลี่ยนตามจำนวนเงินลงทุน โดยไม่รวมค่าที่ดินและทุนหมุนเวียนที่แท้จริง
- ให้ได้รับอนุญาตให้นำหรือส่งเงินออกนอกราชอาณาจักรเป็นเงินตราต่างประเทศได้

(5) เลขที่ 62-0181-1-00-1-0 จากสำนักงานคณะกรรมการส่งเสริมการลงทุนในกิจการผลิตพืชผักผลไม้บรรจุภาชนะผนึกและน้ำผลไม้เข้มข้นประเภท 1.17 กิจการผลิต หรือถนอมอาหาร เครื่องดื่ม วัตถุเจือปนอาหารหรือสิ่งปรุงแต่งอาหาร โดยใช้เทคโนโลยีที่ทันสมัย เมื่อวันที่ 14 มกราคม 2562 ซึ่งมีรายละเอียด ดังนี้

สิทธิประโยชน์

- สิทธิประโยชน์ได้รับการยกเว้นอากรขาเข้าสำหรับเครื่องจักรตามที่คณะกรรมการพิจารณาอนุมัติ
- ได้รับยกเว้นภาษี เงินได้นิติบุคคลสำหรับกำไรสุทธิที่ได้รับจากการประกอบกิจการที่ได้รับการส่งเสริม รวมกันไม่เกินร้อยละ 100 ของเงินลงทุนไม่รวมค่าที่ดินและทุนหมุนเวียน มีกำหนดเวลา 5 ปี นับตั้งแต่วันที่เริ่มมีรายได้จากการประกอบกิจการนั้น โดยรายได้ที่นำมาคำนวณกำไรสุทธิที่ได้จากการประกอบกิจการให้รวมถึงรายได้จากการจำหน่ายผลพลอยได้ ได้แก่เศษหรือของเสีย จากกระบวนการผลิต โดยบริษัทเริ่มใช้สิทธิประโยชน์ในปี 2562 และคงเหลือสิทธิประโยชน์จำนวน 4 ปี

เงื่อนไข

- มีทุนจดทะเบียนและเรียกชำระเต็ม ไม่น้อยกว่า 215.00 ล้านบาท
- ชนิดผลิตภัณฑ์คือ พืชผักผลไม้แช่แข็ง
- กำลังการผลิต
 - พืชผักผลไม้บรรจุภาชนะผนึก
 ปีละ 21,600 ตัน (เวลาทำงาน 20 ชั่วโมง/วัน: 360 วัน/ปี) โดยผลพลอยได้ ได้แก่เศษหรือของเสีย จากกระบวนการผลิต
- มีขนาดการลงทุน (ไม่รวมค่าที่ดินและทุนหมุนเวียน) ไม่น้อยกว่า 1.00 ล้านบาท
- ภาษีเงินได้นิติบุคคลที่ได้รับการยกเว้นมีมูลค่าไม่เกิน 143.50 ล้านบาท ทั้งนี้จะปรับเปลี่ยนตามจำนวนเงินลงทุน โดยไม่รวมค่าที่ดินและทุนหมุนเวียนที่แท้จริง
- ต้องดำเนินการให้ ได้รับใบรับรองระบบคุณภาพตามมาตรฐาน ISO 9000 หรือ ISO 14000 หรือมาตรฐานสากลอื่นที่เทียบเท่าภายใน 2 ปี นับแต่วันทาเปิดดำเนินการ
- ตั้งโรงงานในท้องที่จังหวัดเชียงใหม่และภายใน 15 ปี นับตั้งแต่วันเปิดดำเนินการจะย้ายโรงงานไปตั้งในท้องที่อื่นมิได้

- สรุป ส่วน 1 ลักษณะ การประกอบธุรกิจ หน้า 5 ข้อ 1.2.2 (1) -

บริษัทได้รับการส่งเสริมการลงทุนโดยคณะกรรมการส่งเสริมการลงทุน (BOI) จำนวน 5 ฉบับ ดังนี้

1. เลขที่ 1354(1)/2552 จากสำนักงานคณะกรรมการส่งเสริมการลงทุนในการผลิตไฟฟ้าจากก๊าซชีวภาพ ประเภท 7.1 กิจกรรมสาธารณูปโภคและบริการพื้นฐาน เมื่อวันที่ 23 กุมภาพันธ์ 2552

บริษัทเริ่มใช้สิทธิประโยชน์ในปี 2555 และคงเหลือสิทธิประโยชน์จำนวน 1 ปี

2. เลขที่ 61-1062-1-05-1-0 จากสำนักงานคณะกรรมการส่งเสริมการลงทุนในกิจการผลิตพืชผักผลไม้บรรจุภาชนะผนึก และน้ำผลไม้เข้มข้นประเภท 1.17 กิจการผลิตหรือถนอมอาหาร เครื่องดื่ม วัตถุเจือปนอาหารหรือสิ่งปรุงแต่งอาหาร โดยใช้เทคโนโลยีที่ทันสมัย เมื่อวันที่ 23 เมษายน 2561

บริษัทเริ่มใช้สิทธิประโยชน์ในปี 2555 และคงเหลือสิทธิประโยชน์จำนวน 1 ปี

3. เลขที่ 60-0694-1-00-1-0 จากสำนักงานคณะกรรมการส่งเสริมการลงทุนในกิจการผลิตพืชผักผลไม้บรรจุภาชนะผนึก ประเภท 1.17 กิจการผลิตหรือถนอมอาหาร เครื่องดื่ม วัตถุเจือปนอาหารหรือสิ่งปรุงแต่งอาหาร โดยใช้เทคโนโลยีที่ทันสมัย เมื่อวันที่ 25 ตุลาคม 2559

บริษัทเริ่มใช้สิทธิประโยชน์ในปี 2560 และคงเหลือสิทธิประโยชน์จำนวน 2 ปี

4. เลขที่ 61-1062-1-05-1-0 จากสำนักงานคณะกรรมการส่งเสริมการลงทุนในกิจการผลิตพืชผักผลไม้บรรจุภาชนะผนึก และน้ำผลไม้เข้มข้นประเภท 1.17 กิจการผลิตหรือถนอมอาหาร เครื่องดื่ม วัตถุเจือปนอาหารหรือสิ่งปรุงแต่งอาหาร โดยใช้เทคโนโลยีที่ทันสมัยเมื่อวันที่ 23 เมษายน 2561

บริษัทเริ่มใช้สิทธิประโยชน์ในปี 2561 และคงเหลือสิทธิประโยชน์จำนวน 2 ปี

5. เลขที่ 62-0181-1-00-1-0 จากสำนักงานคณะกรรมการส่งเสริมการลงทุนในกิจการผลิตพืชผักผลไม้บรรจุภาชนะผนึก และน้ำผลไม้เข้มข้นประเภท 1.17 กิจการผลิต หรือถนอมอาหาร เครื่องดื่ม วัตถุเจือปนอาหารหรือสิ่งปรุงแต่งอาหาร โดยใช้เทคโนโลยีที่ทันสมัย เมื่อวันที่ 14 มกราคม 2562

โดยบริษัทเริ่มใช้สิทธิประโยชน์ ในปี 2562 และคงเหลือสิทธิประโยชน์จำนวน 4 ปี

ซึ่งสิทธิประโยชน์สำคัญๆที่ได้รับได้แก่

- การยกเว้นอากรขาเข้าสำหรับเครื่องจักรตามที่คณะกรรมการพิจารณาอนุมัติ
- ยกเว้นภาษีเงินได้นิติบุคคลสำหรับกำไรสุทธิที่ได้รับจากการประกอบกิจการที่ได้รับการส่งเสริม
- ผู้ถือหุ้นได้รับยกเว้นไม่ต้องนำเงินปันผลที่ได้รับจากกิจการที่ได้รับการส่งเสริมการลงทุนไปรวมคำนวณเพื่อเสียภาษีเงินได้ ตลอดระยะเวลาที่บริษัทได้รับการยกเว้นภาษีเงินได้นิติบุคคล

โดยรายได้ที่นำมาคำนวณให้รวมถึงรายได้จากการจำหน่ายผลพลอยได้จากกระบวนการผลิต ได้แก่ เศษหรือของเสียจากกระบวนการผลิต มีกำหนดระยะเวลา 5-8 ปี

เอกสารแนบ 6:

นโยบายและแนวปฏิบัติการค้ากับคู่หลักกิจการ จริยธรรมธุรกิจ นโยบายต่อต้านการทุจริต
นโยบายการเคารพสิทธิและทรัพย์สินทางปัญญา คู่มือจริยธรรมและหลักปฏิบัติสำหรับลูกค้า





นโยบายกำกับดูแลกิจการ

Corporate Governance Policy

บริษัท ชันสวีท จำกัด (มหาชน) และบริษัทย่อย

SUNSWEET PUBLIC COMPANY LIMITED AND ITS SUBSIDIARY

สารบัญ

| | หน้า |
|---|------|
| หมวดที่ 1: สิทธิของผู้ถือหุ้น | 2 |
| หมวดที่ 2: การปฏิบัติต่อผู้ถือหุ้นอย่างเท่าเทียมกัน | 3 |
| หมวดที่ 3: บทบาทของผู้มีส่วนได้เสีย | 5 |
| หมวดที่ 4: การเปิดเผยข้อมูลและความโปร่งใส | 6 |
| หมวดที่ 5: ความรับผิดชอบต่อคณะกรรมการ | 6 |
| ○ โครงสร้างและคุณสมบัติของคณะกรรมการ | 7 |
| ○ คณะกรรมการชุดย่อย | 10 |
| ○ บทบาทหน้าที่และความรับผิดชอบต่อคณะกรรมการ | 10 |
| ○ การประชุมคณะกรรมการ | 14 |
| ○ ค่าตอบแทนของกรรมการและผู้บริหาร | 15 |
| ○ การพัฒนากรรมการและผู้บริหาร | 15 |
| การป้องกันความขัดแย้งทางผลประโยชน์ การดูแลเรื่องการใช้ข้อมูลภายใน | 15 |
| การบริหารจัดการความเสี่ยง และการควบคุมภายใน | 15 |
| จริยธรรมและจรรยาบรรณธุรกิจ | 16 |
| การแจ้งเบาะแสและข้อร้องเรียน | 18 |

บทนำ

บริษัทฯ ได้เล็งเห็นความสำคัญเกี่ยวกับการกำกับดูแลกิจการที่ดี จึงได้มีมติอนุมัติการกำหนดนโยบายเกี่ยวกับการกำกับดูแลกิจการตามแนวทางของตลาดหลักทรัพย์แห่งประเทศไทย เพื่อให้มีความโปร่งใสในการดำเนินงานของบริษัทในทุกๆระดับชั้น ทั้งในส่วนของพนักงานระดับปฏิบัติงาน ผู้บริหาร ตลอดจนคณะกรรมการ และเพื่อประโยชน์ในระยะยาวของผู้ถือหุ้น ลูกจ้าง นักลงทุนและสาธารณชนทั่วไป ซึ่งรวมถึงการกำหนดระเบียบปฏิบัติเกี่ยวกับจริยธรรมทางธุรกิจ (Code of Business Ethics) และจรรยาบรรณ (Code of Conduct) เพื่อเป็นแนวทางในการปฏิบัติหน้าที่ของกรรมการและผู้บริหารให้สอดคล้องกับข้อพึงปฏิบัติที่ดีสำหรับกรรมการบริษัทจดทะเบียน (Code of Best Practice) เพื่อให้เป็นไปตามหลักการกำกับดูแลกิจการที่ดี (Good Corporate Governance) ตามที่ตลาดหลักทรัพย์แห่งประเทศไทยได้ให้แนวทางไว้ ซึ่งสาระสำคัญของการกำกับดูแลกิจการครอบคลุมทั้ง 5 หมวด ดังนี้ ได้แก่ สิทธิของผู้ถือหุ้น การปฏิบัติต่อผู้ถือหุ้นอย่างเท่าเทียมกัน บทบาทของผู้มีส่วนได้เสีย การเปิดเผยข้อมูลและความโปร่งใส และความรับผิดชอบของคณะกรรมการ

ทั้งนี้ในปี 2561 บริษัทยังได้นำหลักการกำกับดูแลกิจการที่ดีสำหรับบริษัทจดทะเบียนปี 2560 ที่ออกโดยสำนักงานคณะกรรมการกำกับหลักทรัพย์และตลาดหลักทรัพย์ (ก.ล.ด.) มาปรับใช้ให้เหมาะสมกับบริบททางธุรกิจของบริษัท ซึ่งทางคณะกรรมการพิจารณาแล้วเห็นว่าคณะกรรมการ ผู้บริหาร พนักงาน และลูกจ้าง มีหน้าที่ปฏิบัติตามหลักการกำกับดูแลกิจการที่ดีอย่างเต็มที่ แต่ให้คำนึงถึงความเหมาะสมในทางปฏิบัติจึงยังคงเนื้อหาไว้เช่นเดิม โดยได้บันทึกไว้ในมติของที่ประชุมคณะกรรมการบริษัทแล้ว

อย่างไรก็ตามคณะกรรมการบริษัทเล็งเห็นว่า ควรมีการทบทวนอย่างน้อยปีละครั้งเพื่อนำมาปรับใช้อย่างเหมาะสม อีกทั้งบริษัทยังได้ทบทวนและจัดทำคู่มือจริยธรรมธุรกิจ และข้อพึงปฏิบัติในการทำงาน โดยปรับปรุงแก้ไขเนื้อหาในคู่มือ โดยในคู่มือดังกล่าวมีหลักการปฏิบัติในเรื่องของจรรยาบรรณและจริยธรรมเพื่อให้กรรมการ ผู้บริหาร และพนักงานของบริษัทได้ปฏิบัติด้วยความซื่อสัตย์ สุจริต ยึดหลักนิติธรรม มีความโปร่งใส ตั้งมั่นในความยุติธรรม นำเชื่อถือ ไม่มีความขัดแย้งทางผลประโยชน์ และไม่ล่วงละเมิดทรัพย์สินทางปัญญาหรือสิทธิของผู้อื่น โดยเสนอให้คณะกรรมการพิจารณาอนุมัติ

หมวดที่ 1: สิทธิของผู้ถือหุ้น

คณะกรรมการบริษัทตระหนักถึงความสำคัญในสิทธิพื้นฐานของผู้ถือหุ้น โดยวางหลักการในการปฏิบัติต่อผู้ถือหุ้นอย่างเป็นธรรม และเป็นไปตามกฎหมายโดยตลอด เช่น สิทธิในการซื้อขายและโอนหุ้น สิทธิในการรับเงินปันผล สิทธิในการได้รับข่าวสารข้อมูลของบริษัท สิทธิในการเข้าร่วมประชุมผู้ถือหุ้น สิทธิในการออกเสียงลงคะแนนในวาระต่างๆ ที่พิจารณาสิทธิในการมอบฉันทะให้ผู้อื่นเข้าประชุมแทน สิทธิในการแต่งตั้งกรรมการและผู้สอบบัญชี สิทธิในการแสดงความคิดเห็นและซักถามกรรมการในที่ประชุมผู้ถือหุ้น และสิทธิในการเสนอวาระการประชุมและเสนอชื่อกรรมการล่วงหน้า เป็นต้น และได้ดูแลให้ผู้ถือหุ้นได้รับสิทธิดังกล่าวโดยเคร่งครัด และไม่กระทำการใด ๆ อันเป็นการละเมิดหรือริดรอนสิทธิของผู้ถือหุ้น

1. การจัดประชุมผู้ถือหุ้น

บริษัทได้จัดให้มีการประชุมสามัญผู้ถือหุ้นประจำปี ตามข้อบังคับของตลาดหลักทรัพย์แห่งประเทศไทยโดยปฏิบัติตามแนวทางการจัดการประชุมผู้ถือหุ้นของสำนักงานคณะกรรมการกำกับหลักทรัพย์และตลาดหลักทรัพย์ (สำนักงาน ก.ล.ด.)

- 1.1 บริษัทมีการเปิดเผยนโยบายในการสนับสนุน หรือส่งเสริมผู้ถือหุ้นทุกกลุ่ม ให้เข้าร่วมประชุมผู้ถือหุ้น
- 1.2 บริษัทได้ดูแลให้มีการให้ข้อมูล วัน เวลา สถานที่ และวาระการประชุม โดยมีคำชี้แจงและเหตุผลประกอบในแต่ละวาระหรือประกอบมติที่ขอตามที่ระบุไว้ในหนังสือเชิญประชุมสามัญและวิสามัญผู้ถือหุ้นหรือในเอกสารแนบวาระการประชุม
- 1.3 บริษัทได้อำนวยความสะดวกให้ผู้ถือหุ้นได้ใช้สิทธิในการเข้าร่วมประชุมและออกเสียงอย่างเต็มที่ และละเว้นการกระทำใดๆ ที่เป็นการจำกัดโอกาสการเข้าประชุมของผู้ถือหุ้น เช่น การเข้าประชุมเพื่อออกเสียงลงมติไม่ควรมีวิธีการที่ยากหรือมีค่าใช้จ่ายมากเกินไป สถานที่จัดประชุมผู้ถือหุ้นสะดวกต่อการเดินทาง เป็นต้น
- 1.4 บริษัทเปิดโอกาสให้ผู้ถือหุ้นส่งคำถามล่วงหน้าก่อนวันประชุม โดยกำหนดหลักเกณฑ์การส่งคำถามล่วงหน้าให้ชัดเจน และแจ้งให้ผู้ถือหุ้นทราบพร้อมกับการนำส่งหนังสือเชิญประชุมผู้ถือหุ้น นอกจากนี้บริษัทได้เผยแพร่หลักเกณฑ์การส่งคำถามล่วงหน้าผ่านทาง Website ของบริษัท
- 1.5 บริษัทสนับสนุนให้ผู้ถือหุ้นใช้หนังสือมอบฉันทะรูปแบบที่ผู้ถือหุ้นสามารถกำหนดทิศทางการลงคะแนนเสียงได้ และควรเสนอชื่อกรรมการอิสระอย่างน้อย 1 คน เป็นทางเลือกในการมอบฉันทะของผู้ถือหุ้น

2. การดำเนินการในวันประชุมผู้ถือหุ้น

- 2.1 บริษัทได้ส่งเสริมการนำเทคโนโลยีมาใช้ในการประชุมผู้ถือหุ้น ทั้งการลงทะเบียนผู้ถือหุ้น การนับคะแนน และแสดงผล เพื่อให้การดำเนินการประชุมสามารถกระทำได้รวดเร็ว ถูกต้อง แม่นยำ
- 2.2 กรรมการทุกคนควรเข้าร่วมประชุมผู้ถือหุ้น โดยผู้ถือหุ้น สามารถซักถามประธานคณะกรรมการชุดย่อยต่างๆ ในเรื่องที่เกี่ยวข้องได้
- 2.3 ในการประชุมผู้ถือหุ้นให้มีการลงมติเป็นแต่ละรายการ
- 2.4 คณะกรรมการบริษัทควรส่งเสริม หรือจัดให้มีบุคคลที่เป็นอิสระเป็นผู้ตรวจนับหรือตรวจสอบคะแนนเสียงในการประชุมสามัญและวิสามัญผู้ถือหุ้น และเปิดเผยให้ที่ประชุมทราบพร้อมบันทึกไว้ในรายงานการประชุม
- 2.5 คณะกรรมการบริษัทควรสนับสนุนให้มีการใช้บัตรลงคะแนนเสียงในวาระที่สำคัญ เช่น การทำรายการเกี่ยวโยง การทำรายการไต่มาหรือจำหน่ายไปซึ่งสินทรัพย์ เป็นต้น เพื่อความโปร่งใสและตรวจสอบได้ ในกรณีมีข้อโต้แย้งในภายหลัง
- 2.6 ประธานในที่ประชุมควรจัดสรรเวลาให้เหมาะสมและส่งเสริมให้ผู้ถือหุ้นมีโอกาสในการแสดงความเห็นและตั้งคำถามต่อที่ประชุมในเรื่องที่เกี่ยวข้องกับบริษัทได้

3. การจัดทำรายงานการประชุม และการเปิดเผยมติการประชุมผู้ถือหุ้น

- 3.1 รายงานการประชุมผู้ถือหุ้นจะบันทึกการชี้แจงขั้นตอนการลงคะแนน และวิธีการแสดงผลคะแนนให้ที่ประชุมทราบก่อนดำเนินการประชุม รวมทั้งการเปิดโอกาสให้ผู้ถือหุ้นตั้งประเด็น หรือซักถาม นอกจากนี้ ควรบันทึกคำถาม คำตอบ และผลการลงคะแนนในแต่ละวาระว่ามีผู้ถือหุ้นเห็นด้วย คัดค้าน และงดออกเสียงเป็นอย่างไร รวมถึงควรบันทึกการรายงานการเข้าร่วมประชุมและกรรมการที่ลาประชุมด้วย
- 3.2 บริษัทจะเปิดเผยให้สาธารณชนทราบถึงผลการลงคะแนนของแต่ละวาระในการประชุมสามัญและวิสามัญ ผู้ถือหุ้นผ่านทาง Website ของบริษัท

หมวดที่ 2: การปฏิบัติต่อผู้ถือหุ้นอย่างเท่าเทียมกัน

การสร้าง ความมั่นใจให้กับผู้ถือหุ้นว่า คณะกรรมการบริษัทและฝ่ายบริหารจะดูแลให้การใช้เงินของผู้ถือหุ้นเป็นไปอย่างเหมาะสม เป็นปัจจัยสำคัญต่อความมั่นใจในการลงทุนกับบริษัท คณะกรรมการบริษัทจึงควรกำกับดูแลให้ผู้ถือหุ้นได้รับการปฏิบัติ และปกป้องสิทธิขั้นพื้นฐานอย่างเท่าเทียมกัน ดังนี้

1. สิทธิในการมอบฉันทะให้บุคคลอื่นเข้าประชุมผู้ถือหุ้นและออกเสียงลงคะแนนแทน

ในกรณีที่ผู้ถือหุ้นรายใดไม่สามารถเข้าร่วมประชุมด้วยตนเองได้ สามารถใช้สิทธิในการมอบฉันทะให้บุคคลอื่นหรือกรรมการอิสระของบริษัท ที่บริษัทเสนอชื่อให้เป็นผู้รับมอบฉันทะเข้าร่วมประชุมและออกเสียงลงคะแนนแทนได้ ในกรณีมอบฉันทะให้กับกรรมการอิสระของบริษัท ผู้ถือหุ้นจะต้องส่งหนังสือมอบฉันทะที่ระบุรายละเอียดครบถ้วนพร้อมทั้งสำเนาบัตรประชาชนหรือหนังสือเดินทางหรือเอกสารแสดงตนอื่นๆ ตามที่กำหนดกลับมายังบริษัทก่อนวันประชุมผู้ถือหุ้น บริษัทที่มีการเปิดเผยนโยบายในการสนับสนุน หรือส่งเสริมผู้ถือหุ้นทุกกลุ่ม ให้เข้าร่วมประชุมผู้ถือหุ้น

2. สิทธิในการเสนอวาระการประชุมเพิ่มเติม

บริษัทเปิดโอกาสให้ผู้ถือหุ้นสามารถเสนอวาระการประชุมเพิ่มเติมนอกเหนือจากวาระการประชุมผู้ถือหุ้นสามัญประจำปี โดยในการเสนอวาระการประชุมเพิ่มเติมสามารถเสนอได้ตามขั้นตอน ดังนี้

- (1) จัดส่งเรื่องที่จะเสนอให้บรรจุเข้าเป็นวาระการประชุมเพิ่มเติมพร้อมด้วยเหตุผล รายละเอียดข้อเท็จจริง และข้อมูลที่จำเป็นลงในแบบเสนอระเบียบวาระการประชุมสามัญผู้ถือหุ้น
- (2) บริษัทจะตรวจสอบการเป็นผู้ถือหุ้นของผู้เสนอเพิ่มวาระการประชุมกับทะเบียนผู้ถือหุ้น ณ วันปิดสมุดทะเบียนผู้ถือหุ้นซึ่งเกณฑ์การพิจารณาเรื่องที่มีผู้เสนอให้บรรจุเข้าเป็นวาระการประชุมเพิ่มเติมคือต้องเป็นเรื่องที่เกี่ยวข้องกับการดำเนินงานหรืออาจมีผลกระทบต่อการทำงานของบริษัทย่างมีนัยสำคัญ หากคณะกรรมการบริษัทมีมติเห็นชอบกับเรื่องที่เสนอเพิ่มเติมแล้ว ก็จะบรรจุเข้าเป็นวาระในการประชุมผู้ถือหุ้น พร้อมทั้งระบุว่าเป็นวาระที่เสนอโดยผู้ถือหุ้น

3. สิทธิในการเสนอบุคคลเพื่อเข้าดำรงตำแหน่งกรรมการบริษัท

ผู้ถือหุ้นสามารถเสนอบุคคลเพื่อเข้าดำรงตำแหน่งกรรมการบริษัท โดยบริษัทขอสงวนสิทธิ์พิจารณาเฉพาะบุคคลที่มีคุณสมบัติตามเกณฑ์ที่กำหนด ดังนี้จัดส่งเรื่องที่จะเสนอให้บรรจุเข้าเป็นวาระการประชุมเพิ่มเติมพร้อมด้วยเหตุผล รายละเอียดข้อเท็จจริง และข้อมูลที่จำเป็นลงในแบบเสนอระเบียบวาระการประชุมสามัญผู้ถือหุ้น

- (1) มีคุณสมบัติถูกต้องและไม่มีลักษณะต้องห้ามตามกฎหมายบริษัทมหาชนจำกัด กฎหมายหลักทรัพย์และตลาดหลักทรัพย์ และการกำกับดูแลกิจการที่ดีของบริษัท
- (2) มีวุฒิทางการศึกษา ประสบการณ์ในการทำงาน หรือคุณสมบัติอื่น ทั้งนี้ ตามที่บริษัทกำหนด หรือที่คณะกรรมการสรรหาเห็นว่าเหมาะสม
- (3) ต้องอุทิศเวลาอย่างเพียงพอ และทุ่มเทความสามารถอย่างเต็มที่เพื่อประโยชน์สูงสุดของบริษัท โดยถือเป็นหน้าที่และพร้อมที่จะเข้าร่วมการประชุมของบริษัทอย่างสม่ำเสมอ
- (4) ไม่ดำรงตำแหน่งกรรมการในบริษัทจดทะเบียนมากกว่า 5 บริษัท

คณะกรรมการอิสระจะเป็นผู้พิจารณาคัดสรรผู้ที่มีคุณสมบัติเหมาะสม เพื่อเสนอให้ที่ประชุมผู้ถือหุ้นพิจารณาลงมติ แต่หากที่ประชุมคณะกรรมการอิสระไม่คัดเลือกที่จะเสนอต่อที่ประชุมผู้ถือหุ้น ผู้ที่ได้รับเสนอชื่อดังกล่าวจะถูกเสนอให้ที่ประชุมผู้ถือหุ้นพิจารณาออกเหนือความเห็นของคณะกรรมการบริษัท เพื่อให้ที่ประชุมลงมติครั้งสุดท้าย ซึ่งเอกสารที่ผู้ถือหุ้นต้องแนบมาด้วยในการเสนอชื่อเสนอบุคคลเพื่อเข้าดำรงตำแหน่ง ได้แก่ (1) แบบฟอร์มเสนอชื่อบุคคลเพื่อเข้าดำรงตำแหน่งกรรมการบริษัท และ (2) ข้อมูลบุคคลที่ได้รับการเสนอชื่อเข้าดำรงตำแหน่งกรรมการโดยแนบใบหุ้นหรือหนังสือยืนยันการถือหุ้นจากบริษัทหลักทรัพย์/ตัวแทน ซึ่งเจ้าของข้อมูลต้องลงนามยินยอมและรับรอง และส่งไปรษณีย์ลงทะเบียนถึงบริษัทภายในระยะเวลาที่บริษัทกำหนด

4. การป้องกันการใช้ข้อมูลภายใน

บริษัทมีนโยบายจำกัดการใช้ข้อมูลภายในให้อยู่ในวงเฉพาะผู้บริหารตั้งแต่ระดับกลางถึงระดับสูงที่เกี่ยวข้องภายในแผนกหรือบริษัทเท่านั้น สำหรับงบการเงินที่ผ่านการตรวจสอบแล้วจะถูกเก็บไว้ที่ผู้อำนวยการฝ่ายบัญชีและการเงิน ข้อมูลที่เป็นความลับอื่นจะใช้เพื่อการปรึกษาหารือกับบุคคลในระดับผู้จัดการขึ้นไปเท่านั้น บริษัทมีบทลงโทษกับบุคคลที่เกี่ยวข้อง หากมีการใช้ข้อมูลภายในที่ทำให้เกิดความเสียหาย นอกจากนั้น บริษัทกำหนดให้กรรมการและผู้บริหารรายงานการถือครองหลักทรัพย์ของบริษัทที่ตนเอง คู่สมรส และบุตรที่ยังไม่บรรลุนิติภาวะถือครองอยู่ต่อสำนักงาน ก.ล.ด. และบริษัท

5. การกำกับดูแลเรื่องการซื้อขายหลักทรัพย์ภายใน

บริษัทมีนโยบายไม่ให้พนักงาน ผู้บริหาร และผู้ทราบข้อมูลภายในของผลการดำเนินงาน ซื้อขายหลักทรัพย์ของบริษัท ตั้งแต่วันที่ทราบข้อมูลจนกระทั่งข้อมูลได้เปิดเผยสู่สาธารณชนเรียบร้อยแล้ว และห้ามนำข้อมูลภายในที่ไม่ควรเปิดเผยไปเผยแพร่เพื่อเป็นการสร้างราคาให้กับหลักทรัพย์ โดยเฉพาะการซื้อขายหลักทรัพย์ในช่วง 1 เดือนก่อนที่ งบการเงินจะออกเผยแพร่ต่อสาธารณชน

นอกจากนี้ กรรมการและผู้บริหารของบริษัทต้องรายงานการเปลี่ยนแปลงการถือครองหลักทรัพย์ของบริษัทต่อสำนักงานคณะกรรมการกำกับหลักทรัพย์และตลาดหลักทรัพย์ ตามมาตรา 59 แห่งพระราชบัญญัติหลักทรัพย์และตลาดหลักทรัพย์ พ.ศ. 2535 และรับทราบบทกำหนดลงโทษตามพระราชบัญญัติหลักทรัพย์และตลาดหลักทรัพย์ พ.ศ. 2535 รวมถึงการเปลี่ยนแปลงการถือครองหลักทรัพย์โดยคู่สมรสและบุตรที่ยังไม่บรรลุนิติภาวะ ทั้งนี้กรรมการและผู้บริหารจะต้องจัดส่งรายงานดังกล่าวต่อสำนักงาน ก.ล.ด. ซึ่งกำหนดให้แจ้งภายใน 3 วันทำการ

หมวดที่ 3: บทบาทของผู้มีส่วนได้เสีย

บริษัทให้ความสำคัญกับการกำกับดูแลผู้มีส่วนได้เสียทุกกลุ่ม อาทิ ลูกค้า พนักงาน คู่ค้า ผู้ถือหุ้น หรือผู้ลงทุน เจ้าหนี้ และชุมชนที่บริษัทตั้งอยู่ เป็นต้น ผู้มีส่วนได้เสียจะได้รับการดูแลจากบริษัทตามสิทธิที่มีตามกฎหมายที่เกี่ยวข้องบริษัทจะไม่กระทำการใดๆ ที่เป็นการละเมิดสิทธิของผู้มีส่วนได้เสียตามกฎหมายหรือตามข้อตกลงที่มี บริษัทได้พิจารณาให้ มีกระบวนการส่งเสริมให้เกิดการมีส่วนร่วมของผู้มีส่วนได้เสียตามบทบาทและหน้าที่ที่มีในการสร้างเสริมผลการดำเนินงานของบริษัทเพื่อให้การดำเนินธุรกิจของบริษัทเป็นไปด้วยดี รวมถึงสร้างความมั่นคงอย่างยั่งยืนให้กับกิจการ และสร้างผลประโยชน์ที่เป็นธรรมให้แก่ทุกฝ่าย นอกจากนี้ บริษัทยังจัดให้มีช่องทางให้ผู้มีส่วนได้เสียสามารถติดต่อสื่อสาร เสนอแนะหรือให้ข้อมูลต่อคณะกรรมการบริษัทผ่านทางกรรมการอิสระหรือกรรมการตรวจสอบของบริษัท

บริษัทได้พิจารณาให้มีกระบวนการส่งเสริมให้เกิดความร่วมมือระหว่างบริษัทกับผู้มีส่วนได้เสียในการสร้างความมั่นคง ความมั่นคงทางการเงิน และความยั่งยืนของกิจการ ดังนี้

- ให้ความสำคัญกับพนักงานทุกระดับของบริษัท โดยปฏิบัติกับพนักงานอย่างเท่าเทียม เป็นธรรม และให้ผลตอบแทนที่เหมาะสมกับความรู้ความสามารถของพนักงานแต่ละคน ควบคู่ไปกับการมุ่งเน้นการพัฒนา ศักยภาพและความรู้ความสามารถอย่างต่อเนื่อง รวมถึงการให้ความสำคัญกับการดูแลรักษาสภาพแวดล้อมในการทำงาน โดยคำนึงถึงความปลอดภัยในการทำงานและคุณภาพชีวิตของพนักงานเป็นสำคัญ
- การซื้อสินค้าและบริการจากคู่ค้าจะเป็นไปตามเงื่อนไขทางการค้า โดยจะปฏิบัติตามสัญญาที่ทำร่วมกันอย่างเคร่งครัด เพื่อสร้างความสัมพันธ์ที่ก่อให้เกิดประโยชน์ในระยะยาวกับทั้งสองฝ่าย
- การปฏิบัติตามเงื่อนไขการกู้ยืมตามข้อตกลงที่มี

- เอาใจใส่และรับผิดชอบต่อลูกค้า มีความรับผิดชอบต่อลูกค้าทั้งด้านคุณภาพสินค้า และการให้บริการที่ดีและได้มาตรฐาน การรักษาความลับของลูกค้า และการให้ความสำคัญกับการกำหนดราคาที่เป็นธรรมและเท่าเทียม ภายใต้นโยบายการกำหนดราคาที่มี
- การปฏิบัติตามกรอบกติกา การแข่งขันที่ดี รวมถึงหลีกเลี่ยงวิธีการที่ไม่สุจริต เพื่อทำลายคู่แข่งทางการค้า
- ให้ความสำคัญและรับผิดชอบต่อชุมชนและสังคมใกล้เคียงเกี่ยวกับสภาพแวดล้อม รวมถึงให้การสนับสนุนกิจกรรมสาธารณประโยชน์ของชุมชน ตลอดจนพัฒนาสภาพแวดล้อมของชุมชนและสังคม เพื่อชีวิตความเป็นอยู่ที่ดีขึ้น โดยพิจารณาตามความเหมาะสม

หมวดที่ 4: การเปิดเผยข้อมูลและความโปร่งใส

บริษัทให้ความสำคัญกับการเปิดเผยข้อมูล โดยคณะกรรมการจะดูแลให้บริษัทเปิดเผยข้อมูลสำคัญที่เกี่ยวข้องกับบริษัท ทั้งข้อมูลด้านการเงินและข้อมูลที่ไม่ใช่ด้านการเงินอย่างถูกต้อง ครบถ้วน ทันเวลา และโปร่งใส โดยเปิดเผยผ่านช่องทางต่างๆ ที่เข้าถึงข้อมูลได้ง่าย มีความเท่าเทียมกันและน่าเชื่อถือ เป็นไปตามช่องทางที่กฎหมายกำหนด ซึ่งข้อมูลสำคัญที่บริษัทจะเปิดเผย ได้แก่ รายงานทางการเงินและข้อมูลที่มีใช้ข้อมูลทางการเงินต่าง ๆ ที่อาจส่งผลกระทบต่อราคาหลักทรัพย์ของบริษัท ซึ่งเป็นไปตามข้อกำหนดของสำนักงานคณะกรรมการกำกับหลักทรัพย์และตลาดหลักทรัพย์แห่งประเทศไทย

บริษัทจะดูแลให้คุณภาพของรายงานทางการเงินมีความถูกต้อง เป็นไปตามมาตรฐานการบัญชีที่รับรองโดยทั่วไป และผ่านการตรวจสอบจากผู้สอบบัญชีที่เป็นอิสระซึ่งได้รับการรับรองจากสำนักงานคณะกรรมการกำกับหลักทรัพย์และตลาดหลักทรัพย์ นอกจากนี้ บริษัทจะเปิดเผยข้อมูลต่อไปนี้เพื่อแสดงถึงความโปร่งใสในการดำเนินธุรกิจ ได้แก่เปิดเผยข้อมูลการปฏิบัติหน้าที่ของคณะกรรมการและคณะกรรมการตรวจสอบ อาทิ จำนวนครั้งของการประชุม และจำนวนครั้งที่กรรมการแต่ละท่านเข้าร่วมประชุมในปีที่ผ่านมา เปิดเผยนโยบายการจ่ายค่าตอบแทนแก่กรรมการและผู้บริหารระดับสูง รวมถึงรูปแบบและลักษณะของค่าตอบแทน และรายงานนโยบายการกำกับดูแลกิจการ และผลการปฏิบัติงานตามนโยบาย ทั้งนี้ ข้อมูลต่างๆ ข้างต้น นอกจากจะเปิดเผยสู่สาธารณะผ่านช่องทางสำนักงานคณะกรรมการกำกับหลักทรัพย์และตลาดหลักทรัพย์ หรือตลาดหลักทรัพย์แห่งประเทศไทยแล้ว บริษัทจะเปิดเผยผ่านทางเว็บไซต์ของบริษัทด้วย

หมวดที่ 5: ความรับผิดชอบต่อของคณะกรรมการ

คณะกรรมการบริษัทประกอบด้วยผู้ทรงคุณวุฒิที่มีความรู้ ความสามารถ และประสบการณ์ที่หลากหลายเช่น ด้านการตลาด ด้านการเงิน ด้านบัญชี ด้านบริหารจัดการ ซึ่งสามารถนำประสบการณ์ที่มีมาพัฒนาและกำหนดแนวนโยบายที่จะก่อให้เกิดประโยชน์ต่อการดำเนินธุรกิจของบริษัท โดยคณะกรรมการของบริษัทมีความเป็นอิสระในการตัดสินใจเพื่อประโยชน์สูงสุดของกิจการและผู้ถือหุ้นโดยรวม และมีหน้าที่สำคัญในการกำหนดนโยบายบริษัท รวมถึงกำกับดูแล ติดตามและตรวจสอบการปฏิบัติงานของฝ่ายบริหาร รวมถึงประเมินผลการดำเนินงานของกิจการเทียบกับแผนงานที่วางไว้ ซึ่งบริษัทมีคณะกรรมการจำนวน 9 ท่าน ประกอบด้วยกรรมการที่มาจากฝ่ายบริหารจำนวน 4 ท่าน กรรมการบริษัทที่ไม่เป็นผู้บริหารจำนวน 5 ท่าน โดยมีกรรมการที่มีคุณสมบัติเป็นอิสระจำนวน 4 ท่าน ซึ่งเกินกว่า 1 ใน 3 ของจำนวนกรรมการทั้งหมด จึงถือเป็นการถ่วงดุลของกรรมการที่เป็นผู้บริหารอย่างเหมาะสม นอกจากนี้ บริษัทได้แต่งตั้งคณะกรรมการตรวจสอบซึ่งประกอบด้วยกรรมการอิสระจำนวน 3 ท่าน และมีวาระการดำรงตำแหน่งคราวละ 3 ปี โดยได้กำหนดขอบเขตและอำนาจในการดำเนินการของคณะกรรมการดังกล่าวไว้อย่างชัดเจนในกฎบัตรคณะกรรมการตรวจสอบ

บริษัทมีกระบวนการกำหนดค่าตอบแทนที่ชัดเจนและโปร่งใส โดยนำเสนอเพื่อขอความเห็นชอบจากที่ประชุม ผู้ถือหุ้น ซึ่งจะพิจารณาความเหมาะสมในการกำหนดค่าตอบแทนกรรมการตามขอบเขตภาระหน้าที่ความรับผิดชอบของ กรรมการแต่ละคน เพื่อให้อยู่ในระดับที่สามารถจูงใจและรักษากรรมการที่มีความรู้ความสามารถให้ปฏิบัติหน้าที่กับ บริษัทได้ รวมทั้งอัตราค่าตอบแทนที่กำหนดสามารถเทียบเคียงได้กับค่าตอบแทนกรรมการในอุตสาหกรรมเดียวกัน หรือใกล้เคียงกัน

กรรมการของบริษัททุกคนเข้าใจถึงหน้าที่ความรับผิดชอบในฐานะกรรมการบริษัท และพร้อมที่จะแสดงความคิดเห็น ของตนอย่างเป็นอิสระและปรับปรุงตัวเองให้ทันสมัยอยู่ตลอดเวลา รวมถึงปฏิบัติหน้าที่ด้วยความซื่อสัตย์สุจริต ะมัดระวังและรอบคอบ โดยคำนึงถึงประโยชน์สูงสุดของบริษัทและเป็นธรรมต่อผู้ถือหุ้นทุกคน นอกจากนี้ กรรมการ บริษัททุกคนยังอุทิศเวลาเพื่อปฏิบัติหน้าที่ตามความรับผิดชอบอย่างเต็มที่และเพียงพอ รวมทั้งถือปฏิบัติในการเข้า ประชุมคณะกรรมการ ยกเว้นกรณีที่มีเหตุผลจำเป็น

นอกจากนี้ คณะกรรมการของบริษัทยังให้ความสำคัญกับการเปิดเผยข้อมูลที่เพียงพอต่อผู้ถือหุ้น ผู้ลงทุนและผู้ที่เกี่ยวข้องทุกฝ่าย ข้อมูลที่เปิดเผยจะต้องมีความถูกต้อง ครบถ้วน โปร่งใส ทัวถึง และทันเวลา ซึ่งรวมถึงรายงานทาง การเงิน ผลการดำเนินงาน ข้อมูลอื่น ๆ ที่เกี่ยวข้อง ตลอดจนข้อมูลที่มีผลกระทบต่อราคาหลักทรัพย์ของบริษัทตาม หลักการกำกับดูแลกิจการที่ดี โดยเผยแพร่ข้อมูลและข่าวสารต่าง ๆ เพื่อให้ผู้ถือหุ้น ผู้ลงทุน และผู้ที่เกี่ยวข้องได้ใช้ ประกอบการตัดสินใจลงทุน ผ่านช่องทางต่าง ๆ ทั้งการจัดส่งเอกสารทางไปรษณีย์ สื่อของตลาดหลักทรัพย์และ สำนักงาน ก.ล.ต. รวมถึงเว็บไซต์ของบริษัทภายหลังจากการนำหุ้นสามัญเข้าจดทะเบียนในตลาดหลักทรัพย์ฯ แล้ว

5.1 โครงสร้างและคุณสมบัติของคณะกรรมการ

5.1.1 องค์ประกอบและการสรรหาคณะกรรมการบริษัท

- (1) ให้บริษัทมีคณะกรรมการของบริษัทเพื่อดำเนินกิจการของบริษัท ประกอบด้วยกรรมการอย่างน้อยห้า (5) คน โดยกรรมการไม่น้อยกว่ากึ่งหนึ่งของจำนวนกรรมการทั้งหมดจะต้องมีถิ่นที่อยู่ในราชอาณาจักร และ กรรมการของบริษัท จะต้องเป็นผู้มีคุณสมบัติตามที่กฎหมายกำหนด และกรรมการบริษัทจะเป็นผู้ถือหุ้นของ บริษัทหรือไม่ก็ได้
- (2) ให้ที่ประชุมผู้ถือหุ้นเป็นผู้ลงมติแต่งตั้งกรรมการบริษัท ตามหลักเกณฑ์ และวิธีการดังต่อไปนี้
 - 2.1 ผู้ถือหุ้นคนหนึ่งมีคะแนนเสียงเท่ากับหนึ่ง (1) หุ้นต่อหนึ่ง (1) เสียง
 - 2.2 ผู้ถือหุ้นแต่ละคนจะใช้คะแนนเสียงที่มีอยู่ทั้งหมดตาม 2.1 เลือกตั้งบุคคลคนเดียวหรือหลายคนเป็น กรรมการก็ได้ กรณีเลือกบุคคลหลายคนเป็นกรรมการจะแบ่งคะแนนเสียงให้แก่ผู้ใดมากที่สุดเพียงใด ไม่ได้
 - 2.3 บุคคลซึ่งได้รับคะแนนเสียงสูงสุดตามลำดับลงมาเป็นผู้ได้รับเลือกตั้งเป็นกรรมการเท่าจำนวนกรรมการ ที่จะพึงมีหรือจะพึงเลือกตั้งในครั้งนั้น ในกรณีที่บุคคลซึ่งได้รับการเลือกตั้งในลำดับถัดลงมามีคะแนน เสียงเท่ากันเกินจำนวนกรรมการที่จะพึงมีหรือจะพึงเลือกตั้งในครั้งนั้น ให้เป็นประธานที่ประชุมเป็นผู้ ออกเสียงชี้ขาด
- (3) ในการประชุมผู้ถือหุ้นสามัญประจำปีทุกครั้งที่ ให้กรรมการออกจากตำแหน่งจำนวนหนึ่งในสาม (1/3) ของ จำนวนกรรมการในขณะนั้น ถ้าจำนวนกรรมการจะแบ่งออกให้ตรงเป็นสามส่วนไม่ได้ ก็ให้ออกโดยจำนวน ใกล้ที่สุดกับส่วนหนึ่งในสาม (1/3) และกรรมการซึ่งพ้นจากตำแหน่ง อาจได้รับเลือกให้กลับเข้ามารับ ตำแหน่งอีกได้ และกรรมการที่จะต้องออกจากตำแหน่งในปีแรกและปีที่สองภายหลังจดทะเบียนบริษัทนั้น ให้ จับสลากกันส่วนปีหลังๆ ต่อไปให้กรรมการคนที่อยู่ในตำแหน่งนานที่สุดนั้นเป็นผู้ออกจากตำแหน่ง

- (4) กรรมการคนใดจะลาออกจากตำแหน่งให้ยื่นใบลาออกต่อบริษัท โดยการลาออกนั้นจะมีผลนับแต่วันที่ใบลาออกไปถึงบริษัท
- (5) ที่ประชุมผู้ถือหุ้นอาจลงมติให้กรรมการคนใดออกจากตำแหน่งก่อนถึงคราวออกตามวาระได้ด้วยคะแนนเสียงไม่น้อยกว่าสามในสี่ (3/4) ของจำนวนผู้ถือหุ้นซึ่งมาประชุมและมีสิทธิออกเสียง และมีหุ้นนับรวมกันได้ไม่น้อยกว่ากึ่งหนึ่งของจำนวนหุ้นที่ถือโดยผู้ถือหุ้นที่มาประชุมและมีสิทธิออกเสียง
- (6) ในกรณีที่ตำแหน่งกรรมการว่างลงเพราะเหตุอื่นนอกจากถึงคราวออกตามวาระ ให้คณะกรรมการเลือกบุคคลซึ่งมีคุณสมบัติ และไม่มีลักษณะต้องห้ามตามกฎหมายว่าด้วยบริษัทมหาชนจำกัดหรือกฎหมายว่าด้วยหลักทรัพย์และตลาดหลักทรัพย์ เข้าเป็นกรรมการแทนในการประชุมคณะกรรมการคราวถัดไปวันแต่วาระของกรรมการผู้นั้นจะเหลือน้อยกว่าสอง (2) เดือน โดยบุคคลซึ่งเข้าเป็นกรรมการแทนดังกล่าวจะอยู่ในตำแหน่งกรรมการได้เพียงเท่าวาระที่ยังเหลืออยู่ของกรรมการที่ตนเข้ามาแทน และมติของคณะกรรมการตามความในวรรคแรกจะต้องประกอบด้วยคะแนนเสียงไม่น้อยกว่าสามในสี่ (3/4) ของจำนวนกรรมการที่ยังเหลืออยู่
- (7) ให้คณะกรรมการเลือกกรรมการหนึ่งคนเป็นประธานกรรมการ และในกรณีที่กรรมการพิจารณาเห็นสมควรจะเลือกกรรมการคนหนึ่งหรือหลายคนเป็นรองประธานกรรมการก็ได้ รองประธานกรรมการมีหน้าที่ตามข้อบังคับในกิจการซึ่งประธานกรรมการมอบหมาย

5.1.2 องค์ประกอบและการสรรหาคณะกรรมการตรวจสอบ

กรรมการตรวจสอบของบริษัท จะต้องได้รับการแต่งตั้งจากคณะกรรมการบริษัทและเห็นชอบโดยผู้ถือหุ้นของบริษัท ให้ดำรงตำแหน่งกรรมการบริษัท และมีคุณสมบัติตามที่กฎหมายหลักทรัพย์และตลาดหลักทรัพย์ รวมถึงประกาศ ข้อบังคับ และ/หรือระเบียบของตลาดหลักทรัพย์กำหนด โดยมีจำนวนไม่น้อยกว่า 3 คน ทั้งนี้ กรรมการตรวจสอบอย่างน้อย 1 คน ต้องเป็นผู้มีความรู้ด้านการบัญชีและการเงิน วาระการดำรงตำแหน่งของคณะกรรมการตรวจสอบมีวาระการดำรงตำแหน่งคราวละ 3 ปี นับจากวันที่มีมติแต่งตั้ง และเมื่อครบวาระแล้ว หากคณะกรรมการบริษัทหรือที่ประชุมผู้ถือหุ้นยังไม่ได้มีมติแต่งตั้งคณะกรรมการตรวจสอบชุดใหม่ ก็ให้คณะกรรมการตรวจสอบชุดเดิมปฏิบัติหน้าที่ต่อไป จนกว่าคณะกรรมการบริษัทหรือที่ประชุมผู้ถือหุ้นจะได้แต่งตั้งคณะกรรมการตรวจสอบชุดใหม่แทนคณะกรรมการตรวจสอบชุดเดิมที่หมดวาระลง และ/หรือเป็นไปตามวาระการดำรงตำแหน่งกรรมการบริษัท โดยกรรมการตรวจสอบที่สรรหามาได้จะต้องเป็นกรรมการอิสระและมีคุณสมบัติเป็นคณะกรรมการตรวจสอบ ตามหลักเกณฑ์และประกาศที่กำหนดโดยสำนักงานก.ล.ด. และตลาดหลักทรัพย์แห่งประเทศไทย ดังนี้

คุณสมบัติคณะกรรมการอิสระ

- (1) ถือหุ้นไม่เกินร้อยละ 1 ของจำนวนหุ้นที่มีสิทธิออกเสียงทั้งหมดของบริษัท บริษัทใหญ่ บริษัทย่อย บริษัทร่วม ผู้ถือหุ้นรายใหญ่ หรือผู้มีอำนาจควบคุมของบริษัท ทั้งนี้ นับรวมการถือหุ้นของผู้ที่เกี่ยวข้องของกรรมการอิสระรายนั้นๆ ด้วย
- (2) ไม่เป็นหรือเคยเป็นกรรมการที่มีส่วนร่วมบริหารงาน ลูกจ้าง พนักงาน ที่ปรึกษาที่ได้เงินเดือนประจำ หรือผู้มีอำนาจควบคุมของบริษัท บริษัทใหญ่ บริษัทย่อย บริษัทร่วม บริษัทย่อยลำดับเดียวกัน ผู้ถือหุ้นรายใหญ่ หรือผู้มีอำนาจควบคุมของบริษัท เว้นแต่จะได้พ้นจากการมีลักษณะดังกล่าวมาแล้วไม่น้อยกว่า 2 ปี ก่อนวันที่ยื่นคำขออนุญาตต่อสำนักงานคณะกรรมการกำกับหลักทรัพย์และตลาดหลักทรัพย์ ทั้งนี้ ลักษณะต้องห้ามดังกล่าว ไม่รวมถึงกรณีที่กรรมการอิสระเคยเป็นข้าราชการ หรือที่ปรึกษาของส่วนราชการซึ่งเป็นผู้ถือหุ้นรายใหญ่ หรือผู้มีอำนาจควบคุมของบริษัท

- (3) ไม่เป็นบุคคลที่มีความสัมพันธ์ทางสายโลหิต หรือโดยการจดทะเบียนตามกฎหมายในลักษณะที่เป็น บิดา มารดา คู่สมรส พี่น้อง และบุตร รวมทั้งคู่สมรสของบุตร ของผู้บริหาร ผู้ถือหุ้นรายใหญ่ ผู้มีอำนาจควบคุม หรือบุคคลที่จะได้รับการเสนอให้เป็นผู้บริหารหรือผู้มีอำนาจควบคุมของบริษัท หรือบริษัทย่อย
- (4) ไม่มีหรือเคยมีความสัมพันธ์ทางธุรกิจกับบริษัท บริษัทใหญ่ บริษัทย่อย บริษัทร่วม ผู้ถือหุ้นรายใหญ่ หรือผู้มีอำนาจควบคุมของบริษัท ในลักษณะที่อาจเป็นการขัดขวางการใช้พิจารณาอย่างอิสระของตน รวมทั้งไม่เป็นหรือเคยเป็นผู้ถือหุ้นที่มีนัย หรือผู้มีอำนาจควบคุมของผู้ที่มีความสัมพันธ์ทางธุรกิจกับบริษัท บริษัทใหญ่ บริษัทย่อย บริษัทร่วม ผู้ถือหุ้นรายใหญ่ หรือผู้มีอำนาจควบคุมของบริษัท เว้นแต่จะได้พ้นจากการมีลักษณะดังกล่าวมาแล้วไม่น้อยกว่า 2 ปี ก่อนวันที่ยื่นคำขออนุญาตต่อสำนักงานคณะกรรมการกำกับหลักทรัพย์และตลาดหลักทรัพย์
- (5) ไม่เป็นหรือเคยเป็นผู้สอบบัญชีของบริษัท บริษัทใหญ่ บริษัทย่อย บริษัทร่วม ผู้ถือหุ้นรายใหญ่ หรือผู้มีอำนาจควบคุมของบริษัท และไม่เป็นผู้ถือหุ้นที่มีนัย ผู้มีอำนาจควบคุม หรือหุ้นส่วนของสำนักงานสอบบัญชี ซึ่งมีผู้สอบบัญชีของบริษัท บริษัทใหญ่ บริษัทย่อย บริษัทร่วม ผู้ถือหุ้นรายใหญ่ หรือผู้มีอำนาจควบคุมของบริษัท สังกัดอยู่ เว้นแต่จะได้พ้นจากการมีลักษณะดังกล่าวมาแล้วไม่น้อยกว่า 2 ปี ก่อนวันที่ยื่นคำขออนุญาตต่อสำนักงานคณะกรรมการกำกับหลักทรัพย์และตลาดหลักทรัพย์
- (6) ไม่เป็นหรือเคยเป็นผู้ให้บริการทางวิชาชีพใดๆ ซึ่งรวมถึงการให้บริการเป็นที่ปรึกษากฎหมายหรือที่ปรึกษาทางการเงิน ซึ่งได้รับค่าบริการเกินกว่า 2 ล้านบาทต่อปีจากบริษัท บริษัทใหญ่ บริษัทย่อย บริษัทร่วม ผู้ถือหุ้นรายใหญ่ หรือผู้มีอำนาจควบคุมของบริษัท และไม่เป็นผู้ถือหุ้นที่มีนัย ผู้มีอำนาจควบคุม หรือหุ้นส่วนของผู้ให้บริการทางวิชาชีพนั้น เว้นแต่จะได้พ้นจากการมีลักษณะดังกล่าวมาแล้วไม่น้อยกว่า 2 ปี ก่อนวันที่ยื่นคำขออนุญาตต่อสำนักงานคณะกรรมการกำกับหลักทรัพย์และตลาดหลักทรัพย์
- (7) ไม่เป็นกรรมการที่ได้รับการแต่งตั้งขึ้นเพื่อเป็นตัวแทนของกรรมการของบริษัท ผู้ถือหุ้นรายใหญ่ หรือผู้ถือหุ้น ซึ่งเป็นผู้ที่เกี่ยวข้องกับผู้ถือหุ้นรายใหญ่
- (8) ไม่ประกอบกิจการที่มีสภาพอย่างเดียวกันและเป็นการแข่งขันที่มีนัยกับกิจการของบริษัท หรือบริษัทย่อย หรือไม่เป็นหุ้นส่วนที่มีนัยในห้างหุ้นส่วน หรือเป็นกรรมการที่มีส่วนร่วมบริหารงาน ลูกจ้าง พนักงาน ที่ปรึกษาที่รับเงินเดือนประจำ หรือถือหุ้นเกินร้อยละ 1 ของจำนวนหุ้นที่มีสิทธิออกเสียงทั้งหมดของบริษัทอื่น ซึ่งประกอบกิจการที่มีสภาพอย่างเดียวกันและเป็นการแข่งขันที่มีนัยกับกิจการของบริษัท หรือบริษัทย่อย
- (9) ไม่มีลักษณะอื่นใดที่ทำให้ไม่สามารถให้ความเห็นอย่างเป็นอิสระเกี่ยวกับการดำเนินงานของบริษัท

กรรมการอิสระตามคุณสมบัติข้างต้น อาจได้รับมอบหมายจากคณะกรรมการบริษัท ให้ตัดสินใจในการดำเนินกิจการของบริษัท บริษัทใหญ่ บริษัทย่อย บริษัทร่วม บริษัทย่อยลำดับเดียวกัน ผู้ถือหุ้นรายใหญ่ หรือผู้มีอำนาจควบคุม โดยมีการตัดสินใจในรูปแบบของคณะ (Collective Decision) ได้

คุณสมบัติคณะกรรมการตรวจสอบ

- (1) ไม่เป็นกรรมการที่ได้รับมอบหมายจากคณะกรรมการ ให้ตัดสินใจในการดำเนินกิจการของบริษัท บริษัทใหญ่ บริษัทย่อย บริษัทร่วม บริษัทย่อยลำดับเดียวกัน ผู้ถือหุ้นรายใหญ่ หรือผู้มีอำนาจควบคุมของบริษัท
- (2) ไม่เป็นกรรมการของบริษัทใหญ่ บริษัทย่อย หรือบริษัทย่อยลำดับเดียวกัน เฉพาะที่เป็นบริษัทจดทะเบียน
- (3) มีความรู้และประสบการณ์เพียงพอที่จะสามารถทำหน้าที่ในฐานะกรรมการตรวจสอบ ทั้งนี้ ต้องมีกรรมการตรวจสอบอย่างน้อยหนึ่งคนที่มีความรู้และประสบการณ์เพียงพอที่จะสามารถทำหน้าที่ในการสอบทานความน่าเชื่อถือของงบการเงินได้
- (4) มีหน้าที่ในลักษณะเดียวกับที่กำหนดไว้ในประกาศตลาดหลักทรัพย์แห่งประเทศไทยว่าด้วยคุณสมบัติและขอบเขตการดำเนินงานของคณะกรรมการตรวจสอบ

5.1.3 องค์ประกอบและการสรรหาคณะกรรมการบริหาร

คณะกรรมการบริหารจะต้องเป็นกรรมการบริษัทและ/หรือผู้บริหารของบริษัท และ/หรือพนักงานบริษัท และหรือบุคคลที่มีความเหมาะสม ซึ่งได้รับการแต่งตั้งจากคณะกรรมการบริษัท โดยมีจำนวนตามที่คณะกรรมการบริษัทเห็นสมควร และโดยที่คณะกรรมการบริษัทจะแต่งตั้งกรรมการบริหารคนหนึ่งเป็นประธานกรรมการบริหาร

5.1.4 องค์ประกอบและการสรรหาคณะกรรมการสรรหาและพิจารณาค่าตอบแทน

คณะกรรมการสรรหาและพิจารณาค่าตอบแทนจะต้องได้รับการแต่งตั้งจากคณะกรรมการบริษัท โดยประกอบด้วยกรรมการไม่น้อยกว่า 3 คน และควรประกอบด้วยกรรมการอิสระและกรรมการที่ไม่เป็นผู้บริหารโดยส่วนใหญ่ ทั้งนี้ให้แต่งตั้งกรรมการสรรหาและพิจารณาค่าตอบแทนหนึ่งคน ขึ้นเป็นประธานคณะกรรมการสรรหาและพิจารณาค่าตอบแทน

5.1.5 องค์ประกอบและการสรรหาคณะกรรมการบริหารความเสี่ยง

คณะกรรมการบริหารความเสี่ยง จะต้องเป็นกรรมการบริษัท และ/หรือผู้บริหารของบริษัท และ/หรือพนักงานของบริษัท และหรือบุคคลที่มีความเหมาะสม ซึ่งได้รับการแต่งตั้งจากคณะกรรมการบริษัท โดยมีจำนวนตามที่คณะกรรมการบริษัทเห็นสมควร และโดยที่คณะกรรมการบริษัทจะแต่งตั้งกรรมการบริหารความเสี่ยงคนหนึ่งเป็นประธานอนุกรรมการบริหารความเสี่ยง

5.1.6 องค์ประกอบและการสรรหาประธานเจ้าหน้าที่บริหาร

ประธานเจ้าหน้าที่บริหารให้มาจากการเสนอชื่อของคณะกรรมการบริหารโดยคัดเลือกจากบุคคลที่มีชื่อเป็นคณะกรรมการบริหารอยู่ในขณะที่ทำการคัดเลือกเพื่อนำเสนอให้คณะกรรมการบริษัทเป็นผู้อนุมัติแต่งตั้งบุคคลที่ถูกเสนอชื่อเข้ามาดำรงตำแหน่งประธานเจ้าหน้าที่บริหาร

5.2 คณะกรรมการชุดย่อย

ที่ประชุมคณะกรรมการบริษัทครั้งที่ 1/2560 (ครั้งแรกหลังแปรสภาพ) เมื่อวันที่ 5 กันยายน 2560 ได้มีมติอนุมัติกำหนดขอบเขตอำนาจหน้าที่ของคณะอนุกรรมการทั้ง 4 คณะคือ คณะกรรมการตรวจสอบ (Audit Committee) คณะกรรมการบริหาร (Executive Committee) คณะกรรมการบริหารความเสี่ยง (Risk Management Committee) และคณะกรรมการสรรหาและพิจารณาค่าตอบแทน (Nomination and Compensation Committee)

5.3 บทบาทหน้าที่และความรับผิดชอบของคณะกรรมการ

5.3.1 ขอบเขตอำนาจหน้าที่และความรับผิดชอบของคณะกรรมการตรวจสอบ (Audit Committee)

- (1) สอบทานรายงานทางการเงินเพื่อให้มั่นใจว่า มีความถูกต้องและเชื่อถือได้ รวมถึงการเปิดเผยข้อมูลอย่างเพียงพอ โดยการประสานงานกับผู้สอบบัญชีภายนอก และผู้บริหารที่รับผิดชอบจัดทำรายงานทางการเงินทั้งรายไตรมาสและประจำปี
- (2) สอบทานให้บริษัทมีระบบการควบคุมภายใน (Internal Control) และการตรวจสอบภายใน (Internal Audit) ให้มีความเหมาะสมและมีประสิทธิภาพ และพิจารณาความเป็นอิสระของหน่วยงานตรวจสอบภายใน ตลอดจนให้ความเห็นชอบในการพิจารณาแต่งตั้ง โยกย้าย เลิกจ้างหัวหน้าหน่วยงานตรวจสอบภายใน หรือหน่วยงานอื่นใดที่รับผิดชอบเกี่ยวกับการตรวจสอบภายใน และอาจเสนอแนะให้มีการสอบทานหรือตรวจสอบรายการใดที่เห็นว่า

จำเป็นและเป็นสิ่งสำคัญ พร้อมทั้งนำเสนอแนะเกี่ยวกับการปรับปรุงแก้ไขระบบการควบคุมภายในที่สำคัญ และจำเป็นเสนอคณะกรรมการบริษัท โดยสอบทานร่วมกับผู้สอบบัญชีภายนอก และผู้จัดการแผนกตรวจสอบระบบงานภายใน

- (3) สอบทานการปฏิบัติตามกฎหมายว่าด้วยหลักทรัพย์และตลาดหลักทรัพย์ หรือข้อกำหนดของตลาดหลักทรัพย์แห่งประเทศไทย นโยบาย กฎ ระเบียบ ข้อบังคับ และกฎหมายอื่นๆ ที่เกี่ยวข้องกับธุรกิจของบริษัท
- (4) พิจารณาคัดเลือก เสนอแต่งตั้ง และเลิกจ้างบุคคลซึ่งมีความเป็นอิสระเพื่อทำหน้าที่เป็นผู้สอบบัญชี รวมถึงพิจารณาเสนอคำตอบแทนของผู้สอบบัญชีของบริษัทต่อคณะกรรมการบริษัท รวมทั้งเข้าร่วมประชุมกับผู้สอบบัญชีโดยไม่มีฝ่ายจัดการเข้าร่วมประชุมด้วยอย่างน้อยปีละ 1 ครั้ง
- (5) สอบทานแผนงานตรวจสอบภายในของบริษัท ตามวิธีการและมาตรฐานที่ยอมรับโดยทั่วไป
- (6) พิจารณารายการที่เกี่ยวข้องกันหรือรายการที่อาจมีความขัดแย้งทางผลประโยชน์ให้เป็นไปตามกฎหมายและข้อกำหนดของตลาดหลักทรัพย์ ตลอดจนการเปิดเผยข้อมูลของบริษัทในเรื่องดังกล่าวให้มีความถูกต้องและครบถ้วน ทั้งนี้เพื่อให้มั่นใจว่ารายการดังกล่าวสมเหตุสมผลและเป็นประโยชน์สูงสุดต่อบริษัท
- (7) สอบทานให้บริษัทมีระบบการบริหารความเสี่ยงที่เหมาะสมและมีประสิทธิภาพ
- (8) รายงานผลการปฏิบัติงานของคณะกรรมการตรวจสอบ ให้คณะกรรมการบริษัททราบอย่างน้อยปีละ 4 ครั้ง
- (9) จัดทำรายงานของคณะกรรมการตรวจสอบโดยเปิดเผยไว้ในรายงานประจำปีของบริษัท ซึ่งรายงานดังกล่าวต้องลงนามโดยประธานคณะกรรมการตรวจสอบและต้องประกอบด้วยข้อมูลอย่างน้อยดังต่อไปนี้
 1. ความเห็นเกี่ยวกับความถูกต้อง ครบถ้วน เป็นที่เชื่อถือได้ของรายงานทางการเงินของบริษัท
 2. ความเห็นเกี่ยวกับความเพียงพอของระบบควบคุมภายในของบริษัท
 3. ความเห็นเกี่ยวกับการปฏิบัติตามกฎหมายว่าด้วยหลักทรัพย์และตลาดหลักทรัพย์ ข้อกำหนดของตลาดหลักทรัพย์และหน่วยงานที่เกี่ยวข้องหรือกฎหมายที่เกี่ยวข้องกับธุรกิจของบริษัท
 4. ความเห็นเกี่ยวกับความเหมาะสมของผู้สอบบัญชี
 5. ความเห็นเกี่ยวกับรายการที่เกี่ยวข้องกันหรือรายการที่อาจมีความขัดแย้งทางผลประโยชน์
 6. จำนวนการประชุมคณะกรรมการตรวจสอบและการเข้าร่วมประชุมของกรรมการตรวจสอบแต่ละท่าน
 7. ความเห็นหรือข้อสังเกตโดยรวมที่คณะกรรมการตรวจสอบได้รับจากการปฏิบัติหน้าที่ตามกฎหมายบัตร (Charter)
 8. รายการอื่นที่เห็นว่าผู้ถือหุ้นและผู้ลงทุนทั่วไปควรทราบ ภายใต้ขอบเขตหน้าที่และความรับผิดชอบที่ได้รับมอบหมายจากคณะกรรมการบริษัท
- (10) ร่วมให้ความเห็นในการพิจารณาแต่งตั้ง ถอดถอน ประเมินผลงานของเจ้าหน้าที่ของหน่วยงานตรวจสอบภายใน
- (11) ในการปฏิบัติงานตามขอบเขตหน้าที่คณะกรรมการตรวจสอบมีอำนาจเชิญให้ฝ่ายจัดการ/ ผู้บริหาร/ หรือพนักงานของบริษัทที่เกี่ยวข้องมาให้ความเห็น เข้าร่วมประชุมหรือส่งเอกสารที่เห็นว่าเกี่ยวข้องหรือจำเป็น
- (12) คณะกรรมการตรวจสอบมีอำนาจว่าจ้างที่ปรึกษาหรือบุคคลภายนอกตามระเบียบของบริษัท หรือตามที่กฎหมายหรือหน่วยงานที่เกี่ยวข้องให้อำนาจ มาให้ความเห็นหรือให้คำปรึกษาในกรณีจำเป็น
- (13) คณะกรรมการตรวจสอบต้องประเมินผลการปฏิบัติงานโดยการประเมินตนเองและรายงานผลการประเมิน พร้อมทั้งปัญหาอุปสรรคในการปฏิบัติงานที่อาจเป็นเหตุให้การปฏิบัติงานไม่บรรลุวัตถุประสงค์ในการจัดตั้งคณะกรรมการตรวจสอบให้คณะกรรมการบริษัททราบทุกปี
- (14) พิจารณาทบทวนและปรับปรุงกฎบัตรคณะกรรมการตรวจสอบ
- (15) ปฏิบัติงานอื่นตามที่คณะกรรมการบริษัทมอบหมายภายในขอบเขตหน้าที่และความรับผิดชอบของคณะกรรมการตรวจสอบ

วาระการดำรงตำแหน่งกรรมการตรวจสอบ

กรรมการตรวจสอบ มีวาระดำรงตำแหน่งคราวละ 3 ปี โดย 1 ปี ในที่นี้ หมายถึง ช่วงเวลาระหว่างวันประชุมสามัญผู้ถือหุ้นของปีที่ได้รับการแต่งตั้งจนถึงวันประชุมสามัญผู้ถือหุ้นในปีถัดไป กรรมการตรวจสอบซึ่งพ้นจากตำแหน่งตามวาระอาจได้รับการเสนอชื่อและแต่งตั้งเข้าดำรงตำแหน่งใหม่ได้

5.3.2 ขอบเขตอำนาจหน้าที่และความรับผิดชอบของคณะกรรมการบริหาร (Executive Committee)

- (1) ทำหน้าที่ควบคุมการบริหารงานของบริษัทให้เป็นไปตามนโยบายที่คณะกรรมการบริษัทกำหนดไว้และรายงานผลการดำเนินงานต่อคณะกรรมการบริษัท ทั้งนี้ในการดำเนินการประชุมของคณะกรรมการบริหารต้องมีคณะกรรมการเข้าร่วมประชุมไม่น้อยกว่ากึ่งหนึ่งของกรรมการบริหาร ส่วนการลงมติของคณะกรรมการบริหารต้องได้รับคะแนนเสียงข้างมากจากที่ประชุมและคะแนนเสียงดังกล่าวที่นับได้อย่างน้อยกึ่งหนึ่งจากคะแนนเสียงของคณะกรรมการบริหารทั้งหมด
- (2) พิจารณาการกำหนดอำนาจและระดับการอนุมัติของแต่ละบุคคลให้เป็นไปอย่างเหมาะสมและจัดให้มีการแบ่งแยกหน้าที่ที่อาจก่อให้เกิดการทุจริตออกจากกัน รวมถึงการกำหนดขั้นตอนและวิธีการทำธุรกรรมกับผู้ถือหุ้นรายใหญ่ กรรมการ ผู้บริหาร หรือผู้ที่เกี่ยวข้องกับบุคคลดังกล่าวอย่างเหมาะสมเพื่อป้องกันการถ่ายเทผลประโยชน์ และนำเสนอต่อคณะกรรมการบริษัทเพื่ออนุมัติหลักการ รวมถึงควบคุมให้มีการปฏิบัติตามหลักการและข้อกำหนดที่ได้รับอนุมัติแล้ว
- (3) พิจารณางบประมาณประจำปีและขั้นตอนในการใช้จ่ายงบประมาณเพื่อเสนอต่อคณะกรรมการบริษัทและควบคุมดูแลการใช้จ่ายตามงบประมาณที่ได้รับอนุมัติจากคณะกรรมการบริษัทแล้ว
- (4) พิจารณาปรับปรุงแผนการดำเนินธุรกิจของบริษัทให้เหมาะสมเพื่อประโยชน์ของบริษัท
- (5) พิจารณาอนุมัติการลงทุนและกำหนดงบประมาณในการลงทุน ตามอำนาจในคู่มืออำนาจดำเนินการ
- (6) พิจารณาการทำสัญญาต่างๆ ที่มีผลผูกพันบริษัท ตามอำนาจในคู่มืออำนาจดำเนินการ
- (7) รับผิดชอบให้ข้อมูลที่สำคัญต่างๆ ของบริษัทอย่างเพียงพอ เพื่อใช้ประกอบการตัดสินใจของคณะกรรมการบริษัท ผู้ถือหุ้นรวมถึงจัดทำรายงานทางการเงินที่น่าเชื่อถือ เป็นไปตามมาตรฐานที่ดีและโปร่งใส
- (8) พิจารณาผลกำไรและขาดทุนของบริษัทและเสนอจ่ายปันผลประจำปีต่อคณะกรรมการบริษัท
- (9) พิจารณาการดำเนินธุรกิจใหม่หรือการเลิกธุรกิจ เพื่อเสนอต่อคณะกรรมการบริษัท
- (10) กำกับดูแลให้มีขั้นตอนให้ผู้ปฏิบัติงานต้องรายงานเหตุการณ์หรือการกระทำที่ผิดปกติหรือการกระทำผิดกฎหมาย ต่อคณะกรรมการบริหารอย่างทันทั่วถึง และในกรณีที่เหตุการณ์ดังกล่าวมีผลกระทบที่มีสาระสำคัญจะต้องรายงานให้คณะกรรมการบริษัททราบ เพื่อพิจารณาแก้ไขภายในระยะเวลาอันสมควร
- (11) ดำเนินการใดๆ เพื่อสนับสนุนการดำเนินการดังกล่าวข้างต้นหรือตามความเห็นของคณะกรรมการบริษัทหรือตามที่ได้รับมอบอำนาจจากคณะกรรมการบริษัท
- (12) การดำเนินเสนอต่อที่ประชุมคณะกรรมการบริหารในเรื่องใดๆ ซึ่งได้รับการลงมติ และ/หรือ อนุมัติจากที่ประชุมคณะกรรมการบริหาร จะต้องรายงานให้คณะกรรมการบริษัทรับทราบในการประชุมคณะกรรมการบริษัทครั้งถัดไป

ทั้งนี้ การมอบหมายอำนาจหน้าที่และความรับผิดชอบของคณะกรรมการบริหารดังกล่าวข้างต้นนั้น จะไม่รวมถึงอำนาจ และ/หรือ การมอบอำนาจช่วงในการอนุมัติรายการใดที่ตน หรือผู้รับมอบอำนาจช่วง หรือบุคคลที่อาจมีความขัดแย้ง (ตามที่นิยามไว้ในประกาศคณะกรรมการกำกับตลาดทุน) มีส่วนได้เสียหรือผลประโยชน์ในลักษณะอื่นใดขัดแย้งกับบริษัท ซึ่งการอนุมัติรายการในลักษณะดังกล่าวจะต้องเสนอต่อที่ประชุมคณะกรรมการและ/หรือที่ประชุมผู้ถือหุ้น(แล้วแต่กรณี) เพื่อพิจารณาอนุมัติรายการดังกล่าว ตามที่ข้อบังคับของบริษัทหรือกฎหมายหรือหน่วยงานที่เกี่ยวข้องกำหนด

5.3.3 ขอบเขตอำนาจหน้าที่และความรับผิดชอบของคณะกรรมการบริหารความเสี่ยง

- (1) กำหนดนโยบายและโครงสร้างการบริหารความเสี่ยง เพื่อเสนอต่อคณะกรรมการบริหารโดยให้สอดคล้องและเป็นไปตามแนวทางการบริหารความเสี่ยงของตลาดหลักทรัพย์แห่งประเทศไทยและสมาคมผู้ตรวจสอบภายในแห่งประเทศไทย
- (2) วางกลยุทธ์ให้สอดคล้องกับนโยบายการบริหารความเสี่ยง เพื่อให้สามารถประเมิน ติดตามและควบคุมความเสี่ยงแต่ละประเภทให้อยู่ในระดับที่ยอมรับได้ โดยให้หน่วยงานต่างๆ มีส่วนร่วมในการบริหารและควบคุมความเสี่ยง
- (3) ประเมินความเสี่ยงในระดับองค์กร และกำหนดวิธีการบริหารความเสี่ยงนั้นให้อยู่ในระดับที่ยอมรับได้ รวมทั้งควบคุมดูแลให้มีการบริหารความเสี่ยงตามวิธีการที่กำหนดไว้
- (4) ทบทวนนโยบายการบริหารความเสี่ยงและปรับปรุงให้มีประสิทธิภาพและประสิทธิผลอย่างเพียงพอ ที่จะควบคุมความเสี่ยง
- (5) มีอำนาจในการเรียกบุคคลที่เกี่ยวข้องมาชี้แจงหรือแต่งตั้งและกำหนดบทบาทให้ผู้ปฏิบัติงานทุกระดับมีหน้าที่บริหารความเสี่ยงตามความเหมาะสม และให้รายงานต่อคณะกรรมการบริหารความเสี่ยงเพื่อการบริหารความเสี่ยงบรรลุวัตถุประสงค์
- (6) รายงานผลของการบริหารความเสี่ยงต่อคณะกรรมการบริหารและคณะกรรมการตรวจสอบ เพื่อนำเสนอต่อคณะกรรมการบริษัทเป็นประจำทุกไตรมาส
- (7) จัดทำคู่มือการบริหารความเสี่ยง
- (8) ระบุความเสี่ยงด้านต่างๆ พร้อมทั้ง วิเคราะห์ และประเมินความเสี่ยงที่อาจเกิดขึ้น รวมทั้งแนวโน้มซึ่งมีผลกระทบต่อบริษัท
- (9) จัดทำแผนงานเพื่อป้องกัน หรือลดความเสี่ยง
- (10) ประเมินผล และจัดทำรายงานการบริหารความเสี่ยง
- (11) จัดวางระบบบริหารความเสี่ยงแบบบูรณาการโดยเชื่อมโยงระบบสารสนเทศ
- (12) ปฏิบัติงานอื่น ๆ ตามที่คณะกรรมการบริษัทเห็นสมควร

5.3.4 ขอบเขตหน้าที่และความรับผิดชอบของคณะกรรมการสรรหาและพิจารณาค่าตอบแทน

ด้านการสรรหา

- (1) กำหนดวิธีการสรรหาบุคคลที่เหมาะสมเพื่อดำรงตำแหน่งกรรมการให้เหมาะสมกับลักษณะและการดำเนินธุรกิจขององค์กร โดยการกำหนดคุณสมบัติ และความรู้ความชำนาญแต่ละด้านที่ต้องการให้มี
- (2) สรรหากรรมการ เมื่อถึงวาระที่จะต้องเสนอชื่อกรรมการให้แก่คณะกรรมการบริษัทพิจารณา โดยการสรรหาอาจพิจารณาจากกรรมการเดิมให้ดำรงตำแหน่งต่อ หรือเปิดรับการเสนอชื่อจากผู้ถือหุ้น หรือการใช้บริษัทภายนอกช่วยสรรหา หรือพิจารณาจากบุคคลจากทำเนียบกรรมการอาชีพ หรือการให้กรรมการแต่ละคนเสนอชื่อบุคคลที่เหมาะสม เป็นต้น
- (3) พิจารณารายชื่อบุคคลที่ได้รับการเสนอชื่อมาและคัดเลือกบุคคลที่มีคุณสมบัติสอดคล้องกับเกณฑ์คุณสมบัติที่กำหนดไว้
- (4) ตรวจสอบว่าบุคคลที่จะถูกเสนอชื่อนั้นมีคุณสมบัติตามกฎหมายและข้อกำหนดของหน่วยงานที่เกี่ยวข้อง
- (5) ดำเนินการทาบทามบุคคลที่มีคุณสมบัติสอดคล้องกับเกณฑ์คุณสมบัติที่กำหนดไว้ เพื่อให้มั่นใจว่าบุคคลดังกล่าวมีความยินดีที่จะมารับตำแหน่งกรรมการของบริษัท หากได้รับการแต่งตั้งจากผู้ถือหุ้น
- (6) เสนอชื่อให้คณะกรรมการเพื่อพิจารณาและบรรจุชื่อในหนังสือนัดประชุมผู้ถือหุ้น เพื่อให้ที่ประชุมผู้ถือหุ้นพิจารณาแต่งตั้ง
- (7) พิจารณาให้ความเห็นชอบการแต่งตั้งผู้บริหารระดับสูงตั้งแต่ระดับรองประธานเจ้าหน้าที่บริหารขึ้นไป ตามที่ได้รับมอบหมายจากคณะกรรมการบริษัท

ด้านการพิจารณาคำตอบแทน

- (1) พิจารณาหลักเกณฑ์การจ่ายค่าตอบแทนของกรรมการและผู้บริหารระดับสูง เพื่อให้มีความเหมาะสม โดย ทบทวนความเหมาะสมของเกณฑ์ที่ใช้อยู่ในปัจจุบัน เปรียบเทียบกับข้อมูลการจ่ายค่าตอบแทนของบริษัทอื่น ที่อยู่ในอุตสาหกรรมเดียวกับบริษัท และกำหนดหลักเกณฑ์ที่เหมาะสมเพื่อให้เกิดผลงานตามที่คาดหวัง ให้มี ความเป็นธรรม และเป็นการตอบแทนบุคคลที่ช่วยให้งานของบริษัทประสบผลสำเร็จ
- (2) ทบทวนรูปแบบการจ่ายค่าตอบแทนทุกประเภท เช่น ค่าตอบแทนประจำ ค่าตอบแทนตามผลการดำเนินงาน และค่าเบี้ยประชุม โดยคำนึงถึงแนวปฏิบัติที่อุตสาหกรรมเดียวกันใช้อยู่ ผลประกอบการและขนาดของธุรกิจ ของบริษัท และความรับผิดชอบ ความรู้ ความสามารถและประสบการณ์ของกรรมการและผู้บริหารระดับสูงที่ บริษัทต้องการ
- (3) พิจารณาเกณฑ์การประเมินผลงานกรรมการผู้จัดการ กรรมการบริหารสายงาน และผู้บริหารระดับสูงตามที่ ได้รับมอบหมายจากคณะกรรมการบริษัท
- (4) กำหนดค่าตอบแทนประจำปีของกรรมการ ประธานเจ้าหน้าที่บริหาร กรรมการบริหารสายงาน และผู้บริหาร ระดับสูง ตามหลักเกณฑ์การจ่ายได้พิจารณาไว้ และนำเสนอต่อคณะกรรมการบริษัทเพื่ออนุมัติค่าตอบแทน ของประธานเจ้าหน้าที่บริหาร กรรมการบริหารสายงาน และผู้บริหารระดับสูง ส่วนของกรรมการ ให้ คณะกรรมการบริษัทนำเสนอให้ที่ประชุมผู้ถือหุ้นเป็นผู้อนุมัติ
- (5) พิจารณาความเหมาะสมและให้ความเห็นชอบ ในกรณีที่มีการเสนอขายหลักทรัพย์ใหม่ให้กรรมการและ พนักงาน โดยยึดหลักให้เกิดความเป็นธรรมต่อผู้ถือหุ้น และสร้างแรงจูงใจให้กรรมการและพนักงานปฏิบัติ หน้าที่เพื่อให้เกิดการสร้างมูลค่าเพิ่มให้ผู้ถือหุ้นในระยะยาวและสามารถรักษามูลค่าของบริษัทได้อย่าง แท้จริง

5.4 การประชุมคณะกรรมการ

บริษัทจัดให้มีการประชุมคณะกรรมการบริษัทอย่างน้อยปีละ 4 ครั้ง และอาจจัดให้มีการประชุมพิเศษเพิ่มเติมตาม ความจำเป็น โดยมีการเปิดเผยข้อมูลในการเข้าร่วมการประชุมของคณะกรรมการในรายงานประจำปี ทั้งนี้ กรรมการต้องมาประชุมอย่างน้อยก็หนึ่งของจำนวนกรรมการทั้งหมดจึงจะครบองค์ประชุม โดยวาระการประชุมที่ สำคัญประกอบด้วย การให้ความรู้และรายงานผลการดำเนินงานของแต่ละหน่วยงานของบริษัท และบริษัทย่อย พิจารณาแผนการดำเนินงาน งบการเงินแต่ละไตรมาส งบประมาณประจำปีของบริษัท รวมทั้งนโยบายสำคัญ ทั้งนี้ บริษัทได้เปิดโอกาสให้กรรมการแต่ละคนมีอิสระที่จะเสนอเรื่องที่เป็นประโยชน์ต่อบริษัทเข้าสู่วาระการประชุม

บริษัทได้จัดหนังสือเชิญประชุมพร้อมกับระเบียบวาระการประชุม และเอกสารข้อมูลประกอบการประชุมที่ชัดเจน เพียงพอ และเหมาะสม เสนอให้กรรมการได้มีเวลาศึกษา และพิจารณาข้อมูลล่วงหน้าก่อนการประชุมอย่างน้อย 7 วัน เพื่อให้กรรมการสามารถจัดเวลาและเข้าร่วมประชุมได้

คณะกรรมการบริษัทได้จัดให้มีเลขานุการบริษัท ซึ่งทำหน้าที่ให้คำแนะนำด้านกฎหมาย ข้อบังคับ และกฎเกณฑ์ ต่างๆ ที่กรรมการบริษัทจะต้องทราบ และดูแลกิจกรรมของคณะกรรมการ รวมทั้งประสานงานให้มีการปฏิบัติตาม มติของกรรมการ นอกจากนี้ยังให้การสนับสนุนในการจัดประชุม และเป็นผู้จัดทำรายงานการประชุมเป็นลายลักษณ์อักษรที่มีความถูกต้อง ชัดเจน ทั้งผลการประชุมและความเห็นของกรรมการ โดยรายงานการประชุมจะถูก จัดเก็บไว้ที่เลขานุการบริษัท

5.5 ค่าตอบแทนของกรรมการและผู้บริหาร

ค่าตอบแทนของกรรมการอยู่ในลักษณะที่สามารถเปรียบเทียบได้กับระดับที่ปฏิบัติอยู่ในอุตสาหกรรมประเภทเดียวกัน รวมถึงขอบเขตของบทบาทและความรับผิดชอบ ประสบการณ์ การปฏิบัติหน้าที่ของกรรมการ

5.6 การพัฒนากรรมการและผู้บริหาร

คณะกรรมการส่งเสริมให้มีการฝึกอบรม และการให้ความรู้แก่ผู้ที่เกี่ยวข้องในระบบการกำกับดูแลกิจการของบริษัท เพื่อให้เกิดแนวทางการรับรู้แนวทางการปฏิบัติที่ดี และนำมาปรับปรุงการทำงานได้อย่างต่อเนื่อง กรณีมีการแต่งตั้งกรรมการใหม่ เลขานุการจะนำเสนอข้อมูลที่เป็นประโยชน์ต่อการปฏิบัติหน้าที่ของกรรมการใหม่ เช่น ลักษณะธุรกิจ นโยบายกำกับดูแลกิจการ จริยธรรมทางธุรกิจ รายชื่อกรรมการ และผู้บริหาร เป็นต้น

การป้องกันความขัดแย้งทางผลประโยชน์ การดูแลเรื่องการใช้ข้อมูลภายใน

บริษัทมีข้อกำหนดที่เกี่ยวข้องกับระเบียบข้อบังคับในการนำข้อมูลภายในของบริษัทที่ยังไม่ได้เปิดเผยไปใช้เพื่อประโยชน์ของตนเองหรือผู้อื่น ดังนี้

- (1) กรรมการ ผู้บริหาร พนักงาน และลูกจ้างของบริษัท ต้องปฏิบัติดังนี้
 - ต้องรักษาความลับและ/หรือข้อมูลภายในของบริษัท
 - ต้องไม่นำความลับและ/หรือข้อมูลภายในของบริษัทไปเปิดเผยหรือแสวงหาผลประโยชน์แก่ตนเองหรือเพื่อประโยชน์แก่บุคคลอื่นใดไม่ว่าจะโดยทางตรงหรือทางอ้อม และไม่ว่าจะได้รับผลตอบแทนหรือไม่ก็ตาม
 - ต้องไม่ทำการซื้อขาย โอน หรือรับโอน หลักทรัพย์ของบริษัท โดยใช้ความลับและ/หรือข้อมูลภายในบริษัท และ/หรือเข้าทำนิติกรรมอื่นใดโดยใช้ความลับและ/หรือข้อมูลภายในของบริษัท อันอาจก่อให้เกิดความเสียหายต่อบริษัทไม่ว่าโดยทางตรงหรือทางอ้อม
- (2) ทั้งนี้ กรรมการ ผู้บริหาร พนักงาน และลูกจ้างของบริษัทซึ่งอยู่ในหน่วยงานที่ได้รับทราบข้อมูลภายในของบริษัท ให้หลีกเลี่ยงหรืองดการซื้อขายหลักทรัพย์ของบริษัทในช่วงระยะเวลา 1 เดือนก่อนการเปิดเผยงบการเงินต่อสาธารณชน และ 24 ชั่วโมงหลังจากการเปิดเผยงบการเงินหรือข้อมูลสารสนเทศที่สำคัญต่อสาธารณชน โดยข้อกำหนดดังกล่าวให้รวมความถึงคู่สมรสและบุตรที่ยังไม่บรรลุนิติภาวะของกรรมการ ผู้บริหาร และลูกจ้างของบริษัทด้วย หากผู้ใดฝ่าฝืนระเบียบข้อบังคับดังกล่าวจะถือว่าได้กระทำความผิดร้ายแรง
- (3) กรรมการและผู้บริหารของบริษัทรวมถึงผู้สอบบัญชีของบริษัท ต้องรายงานการเปลี่ยนแปลงการถือครองหลักทรัพย์ในบริษัทของตนเอง ตลอดจนคู่สมรสและบุตรที่ยังไม่บรรลุนิติภาวะต่อสำนักงานคณะกรรมการกำกับหลักทรัพย์และตลาดหลักทรัพย์ตามมาตรา 59
- (4) ทางบริษัทได้ประกาศข้อบังคับดังกล่าวให้กรรมการ ผู้บริหาร พนักงาน และลูกจ้างทราบโดยทั่วกัน

การบริหารจัดการความเสี่ยง และการควบคุมภายใน

การบริหารความเสี่ยง

คณะกรรมการกำหนดให้มโนนโยบายด้านการบริหารความเสี่ยงให้ครอบคลุมทั้งองค์กร โดยคณะกรรมการบริหารความเสี่ยงมอบหมายให้คณะผู้บริหารเป็นผู้รับผิดชอบในการประเมินปัจจัยเสี่ยง ทั้งจากภายในและภายนอกองค์กรอย่างสม่ำเสมอ ซึ่งคณะทำงานจะประกอบด้วย ฝ่ายบริหารและผู้บริหารระดับสูงในสายงานที่เกี่ยวข้องกับปัจจัยเสี่ยง

นั้นๆ โดยจะทำการวิเคราะห์ถึงสาเหตุที่ทำให้เกิดความเสี่ยง เพื่อกำหนดมาตรการบริหารความเสี่ยงออกเป็นแนวทางในการปฏิบัติงาน เพื่อป้องกันไม่ให้เกิดความเสี่ยงนั้น หรือลดผลกระทบจากความเสี่ยงนั้น รวมถึงการติดตามผลให้มีการปฏิบัติตามมาตรการที่กำหนดไว้ และประสานงานกับคณะกรรมการตรวจสอบ เพื่อเสนอต่อที่ประชุมคณะกรรมการต่อไป

ระบบการควบคุมภายในและการตรวจสอบภายใน

คณะกรรมการจัดให้มีสายงานตรวจสอบ เพื่อทำหน้าที่ตรวจสอบระบบการควบคุมภายในของบริษัทและประเมินความเพียงพอของระบบควบคุมภายใน โดยผู้ตรวจสอบภายในจะนำเสนอรายงานผลการตรวจสอบภายในต่อที่ประชุมคณะกรรมการตรวจสอบรวมทั้งจัดทำแผนการตรวจสอบภายในประจำปีเพื่อนำเสนอต่อที่ประชุมคณะกรรมการตรวจสอบเพื่อพิจารณาอนุมัติแผนงานสำหรับใช้ติดตามและตรวจสอบความถูกต้องสมบูรณ์ในการปฏิบัติงานให้สอดคล้องกับแผนงานและนโยบายที่บริษัทกำหนด ซึ่งบริษัทได้ดำเนินการปรับปรุงและพัฒนาคุณภาพการควบคุมภายในอย่างต่อเนื่อง

จริยธรรมและจรรยาบรรณทางธุรกิจ

การประกอบกิจการด้วยความเป็นธรรม

บริษัทจะดำเนินธุรกิจโดยยึดมั่นในความถูกต้อง ปฏิบัติตามกฎหมาย ระเบียบ ข้อบังคับต่างๆ ที่เกี่ยวข้อง ภายใต้หลักคุณธรรมและความโปร่งใส หลีกเลี่ยงการกระทำที่อาจก่อให้เกิดความขัดแย้ง หรือ ข้อโต้แย้งในความถูกต้องและความชอบธรรม โดยยึดมั่นในความรับผิดชอบต่อผู้มีส่วนได้เสีย และสร้างผลตอบแทนที่เหมาะสมแก่ผู้ลงทุน รวมทั้งสร้างความก้าวหน้าและมีการเติบโตอย่างมั่นคงและยั่งยืน

นโยบายต่อต้านการทุจริตคอร์รัปชัน

บริษัทให้ความสำคัญแก่การต่อต้านการทุจริตคอร์รัปชันเป็นอย่างมาก โดยมีแนวทางปฏิบัติให้กรรมการ ผู้บริหารและพนักงาน ต้องไม่เรียกรับ รับเงิน ผลประโยชน์ หรือสิ่งของที่ไม่สมควร หรือเกินปกติวิสัยจากผู้เกี่ยวข้องในกิจการของบริษัท รวมถึงไม่จ่ายเงินตามที่ถูกรับหรือเรียกร้อง เสนอจะให้เงิน หรือผลประโยชน์ หรือสิ่งของให้กับบุคคลหรือนิติบุคคลที่ร่วมทำธุรกิจด้วย หรือหน่วยราชการที่เกี่ยวข้อง ไม่ว่าจะเป็นการดำเนินการโดยตรงหรือโดยอ้อม เพื่อให้มีการตอบแทนปฏิบัติที่เอื้อประโยชน์ต่อกัน หรือหวังผลประโยชน์เกี่ยวกับงานของบริษัท เว้นแต่เป็นกรณีที่ให้หรือรับตามจารีตประเพณี หรือตามเทศกาลของแต่ละท้องถิ่น และตามที่สมควร

การเคารพสิทธิมนุษยชน

บริษัทตระหนักต่อการเคารพต่อชีวิตและศักดิ์ศรีความเป็นมนุษย์ของทุกคนซึ่งนับเป็นรากฐานของการบริหารและการพัฒนาทรัพยากรบุคคล รวมทั้งการสร้างมนุษยสัมพันธ์ในสังคม ดังนั้นบริษัทจึงมีแนวทางส่งเสริมให้มีการปฏิบัติตามหลักการสิทธิมนุษยชนขั้นพื้นฐานและความเสมอภาคโดยไม่คำนึงถึงความแตกต่างในเรื่องเชื้อชาติ สีผิว เพศ ภาษา ศาสนา ความเชื่อทางการเมืองหรือความเชื่อในทางอื่นใด ชชาติพันธุ์หรือพื้นเพทางสังคม ทรัพย์สิน กำเนิดหรือสถานะ

การปฏิบัติต่อแรงงานอย่างเป็นธรรม

บริษัทได้กำหนดโครงสร้างผลตอบแทนที่เหมาะสมสอดคล้องกับอัตราตลาด ตามความรู้ความสามารถ ความรับผิดชอบต่อหน้าที่การงาน และพฤติกรรม นอกจากนี้บริษัทมุ่งมั่นที่จะปรับปรุงและจัดหาสวัสดิการที่ดี และประโยชน์อื่นที่เหมาะสม เช่น กองทุนสำรองเลี้ยงชีพ การประกันอุบัติเหตุสำหรับพนักงาน และผู้บริหารที่เดินทางไปปฏิบัติงานนอกสถานที่ การตรวจสอบสุขภาพประจำปี การจัดให้มีเครื่องดับเพลิงพนักงาน เป็นต้น

บริษัทต้องการสร้างความเข้าใจให้แก่พนักงานในเป้าหมาย บทบาทและความรับผิดชอบ ให้โอกาสเจริญก้าวหน้าตามเหตุผล สร้างการยอมรับและรับรู้ในผลงานที่ทำ การให้รางวัลและการส่งโทษพนักงานต้องอยู่บนพื้นฐานของความถูกต้อง และกระทำด้วยความสุจริต รวมถึงการดูแลรักษาสภาพแวดล้อมในการทำงานให้มีความปลอดภัยต่อชีวิตสุขภาพอนามัย ทรัพย์สิน และเอื้อประโยชน์ในการทำงานแก่พนักงาน

ความรับผิดชอบต่อผู้บริโภค

ในเรื่องของความรับผิดชอบต่อลูกค้า บริษัทได้กำหนดนโยบายการตั้งราคาที่ยุติธรรมและเหมาะสม โดยการพิจารณาเงื่อนไขทางการค้า การเจรจาทางธุรกิจ จะไม่มีรายการใดเป็นพิเศษโดยยึดหลักเสมือนกับการทำรายการกับบุคคลภายนอก (Arm's Length Basis) ทุกรายการ นอกจากนี้บริษัทยังมีนโยบายที่จะจัดหาและปรับปรุงระบบการให้บริการที่เหมาะสม และเป็นไปตามเงื่อนไขทางการค้า และเปิดเผยข้อมูลข่าวสารที่เกี่ยวข้อง และเป็นประโยชน์ถูกต้องครบถ้วน ทันเวลา และไม่บิดเบือนข้อเท็จจริง โดยคำนึงถึงการรักษาสารสนเทศที่เป็นความลับของลูกค้าเสมือนหนึ่งสารสนเทศของบริษัท และไม่นำไปใช้เพื่อประโยชน์ของตนเองและพวกพ้อง

สำหรับความรับผิดชอบต่อผู้บริโภคสินค้าของบริษัทนั้น บริษัทมีนโยบายที่จะส่งมอบผลิตภัณฑ์ที่มีคุณภาพได้ตามมาตรฐานที่กำหนด ให้กับผู้บริโภค ใส่ใจในทุกกระบวนการ คำนึงถึงความพึงพอใจสูงสุดของลูกค้าและมุ่งมั่นให้ลูกค้าได้รับผลิตภัณฑ์ที่ดี และมีคุณภาพ

การดูแลรักษาสิ่งแวดล้อม

บริษัทเล็งเห็นถึงความสำคัญของสิ่งแวดล้อม จึงตระหนักในความรับผิดชอบต่อสังคมและชุมชน โดยถือเป็นภารกิจหลักอย่างหนึ่งของบริษัทโดยให้กรรมการ ผู้บริหารและพนักงานต้องอนุรักษ์ทรัพยากรธรรมชาติและรักษาสิ่งแวดล้อม รวมทั้งมีการปฏิบัติตามกฎหมายด้านสิ่งแวดล้อมอย่างเคร่งครัด ระมัดระวัง ไม่ให้การดำเนินกิจการเกิดผลกระทบต่อสิ่งแวดล้อมในบริเวณชุมชนใกล้เคียงหรือให้เกิดผลกระทบน้อยที่สุด รวมถึงการจัดกิจกรรมหรือสนับสนุนการจัดกิจกรรมของผู้มีส่วนได้ส่วนเสียอันเป็นกิจกรรมเพื่อสาธารณประโยชน์และการบริการสังคมอย่างต่อเนื่อง

การร่วมพัฒนาชุมชนหรือสังคม

บริษัทมีจิตสำนึกถึงบทบาทหน้าที่การเป็นสมาชิกที่ดีต่อสังคม โดยมีแนวทางที่จะปฏิบัติหรือควบคุมให้มีการปฏิบัติตามกฎหมายและกฎระเบียบที่เกี่ยวข้อง รวมถึงให้ความร่วมมือ ช่วยเหลือ สนับสนุนและอาสาทำกิจกรรมที่เป็นประโยชน์ต่อชุมชนและสังคม ตามสมควรแต่ละกรณี

การมีนวัตกรรมและเผยแพร่นวัตกรรมซึ่งได้จากการดำเนินงานที่มีความรับผิดชอบต่อสังคม สิ่งแวดล้อม และผู้มีส่วนได้เสีย

บริษัทได้กำหนดนโยบายที่เกี่ยวกับสังคม ชุมชน และสิ่งแวดล้อมที่ชัดเจน และมีแผนจัดทำโครงการ ISO14001 เพื่อสังคมและสิ่งแวดล้อม เพื่อประโยชน์ต่อสังคมส่วนรวมทั่วไปอย่างต่อเนื่องและเหมาะสม

การแจ้งเบาะแสและข้อร้องเรียน

คณะกรรมการได้จัดให้มีช่องทางแจ้งเบาะแสหรือข้อร้องเรียนที่แสดงว่าผู้มีส่วนได้เสียได้รับผลกระทบอันจะก่อให้เกิดความเสียหายจากการดำเนินงานของบริษัท หรือการที่พนักงานคนใดหรือกลุ่มใดกระทำการใดที่ทุจริต ผิดกฎหมาย โดยสามารถยื่นเรื่องได้ที่

บริษัท ชันสวีท จำกัด (มหาชน)
เลขที่ 9 หมู่ 1 ต.ทุ่งสะโตก อ.สันป่าตอง จ.เชียงใหม่ 50120
โทร 081 998 9049
คณะกรรมการตรวจสอบ
อีเมลล์ audit_committee@sunsweetthai.com
สำนักงานเลขานุการบริษัท
อีเมลล์ company_secretary@sunsweetthai.com

โดยผู้แจ้งเบาะแสหรือข้อร้องเรียนทั้งที่เป็นพนักงาน ลูกค้า บุคคลที่รับจ้างทำงานให้แก่บริษัท หรือผู้มีส่วนได้เสียกลุ่มอื่นที่เป็นผู้แจ้งเบาะแส จะได้รับการปกป้องและคุ้มครองสิทธิตามกฎหมาย หรือตามแนวทางที่บริษัทได้กำหนดไว้

ได้รับการอนุมัติจากที่ประชุมคณะกรรมการบริษัทครั้งที่ 1/2562 เมื่อวันที่ 22 กุมภาพันธ์ 2562

(นายไกรฤทธิ์ บุญยเกียรติ)
ประธานบริษัท



จริยธรรมธุรกิจ

Business Ethics

บริษัท ชันสวีท จำกัด (มหาชน) และบริษัทย่อย

SUNSWEEET PUBLIC COMPANY LIMITED AND ITS SUBSIDIARY

สารบัญ

| | หน้า |
|---|------|
| บทนำ | 2 |
| หลักในการดำเนินธุรกิจ | 2 |
| ความรับผิดชอบต่อผู้ถือหุ้น | 2 |
| การปฏิบัติตามกฎหมาย ระเบียบ และข้อบังคับ | 3 |
| ความรับผิดชอบต่อบริษัท | 3 |
| ○ ความรับผิดชอบต่อทรัพย์สินของบริษัท | 3 |
| ○ ทรัพย์สินทางปัญญาของบริษัท ข้อมูลและเทคโนโลยีสารสนเทศ | 3 |
| ○ การให้ การรับของขวัญ สินบน และการเลี้ยงรับรองทางธุรกิจ | 4 |
| ○ การให้ข้อมูลหรือการให้สัมภาษณ์ต่อสาธารณะชน | 5 |
| ความขัดแย้งทางผลประโยชน์ และการรักษาความลับและข้อมูลภายในบริษัท | 5 |
| ○ ความขัดแย้งทางผลประโยชน์ | 5 |
| ○ การรักษาความลับและข้อมูลภายในบริษัท | 6 |
| การปฏิบัติต่อผู้มีส่วนได้เสีย | 7 |
| ○ ความรับผิดชอบต่อพนักงาน | 7 |
| ○ ความรับผิดชอบต่อลูกค้า | 7 |
| ○ ความรับผิดชอบต่อคู่ค้าและเจ้าหนี้ | 8 |
| ○ ความรับผิดชอบต่อการแข่งขันทางการค้า | 8 |
| ○ ความรับผิดชอบต่อสังคมส่วนรวม | 9 |
| การติดตามผลและการรับเรื่องร้องเรียนที่เกี่ยวกับจริยธรรมธุรกิจ | 9 |

บทนำ

บริษัท ชันสวีท จำกัด (มหาชน) (“บริษัท”) ได้ดำเนินธุรกิจโดยคำนึงถึงและให้ความสำคัญกับการบริหารจัดการภายใต้หลักบรรษัทภิบาลที่ดี เพื่อใช้เป็นแนวทางให้ คณะกรรมการ ผู้บริหาร และพนักงานมีการปฏิบัติงานที่เป็นไปอย่างถูกต้องตามกฎหมายและจริยธรรมดังกล่าว รวมถึงมีความเชื่อมั่นในหน้าที่ความรับผิดชอบของตนที่พึงมีต่อผู้มีส่วนเกี่ยวข้อง ตลอดจนชุมชน สังคม และสิ่งแวดล้อม อย่างสมดุล บริษัทจึงได้จัดทำคู่มือจริยธรรมธุรกิจเพื่อให้ คณะกรรมการ ผู้บริหาร และพนักงานได้ทราบถึงแนวทางการปฏิบัติหน้าที่และความรับผิดชอบของตนในการปฏิบัติงานภายใต้คุณธรรมและจริยธรรม โดยได้กำหนดแนวทางในการปฏิบัติร่วมกันเพื่อให้บริษัทก้าวไปสู่ความสำเร็จอย่างถูกต้องและเหมาะสม ภายใต้คำขวัญ “เราเป็นผู้นำอาหารหล่อเลี้ยงชาวโลกอย่างทั่วถึงด้วยคุณธรรม”

หลักในการดำเนินธุรกิจ

- 1) บริษัทจะดำเนินธุรกิจโดยยึดมั่นในความถูกต้อง ภายใต้หลักคุณธรรมและความโปร่งใส หลีกเลี่ยงการกระทำที่อาจก่อให้เกิดความขัดแย้ง หรือ ข้อโต้แย้งในความถูกต้องและความชอบธรรม โดยยึดมั่นในความรับผิดชอบต่อผู้มีส่วนได้เสีย และสร้างผลตอบแทนที่เหมาะสมแก่ผู้ลงทุน รวมทั้งสร้างความก้าวหน้าและมีการเติบโตอย่างมั่นคงและยั่งยืน
- 2) บริษัทมีความรับผิดชอบต่อสังคม ภายใต้การดำเนินงานที่คำนึงถึงผลกระทบต่อสังคมและสิ่งแวดล้อมที่อาศัยอยู่ และสนับสนุนการพัฒนาอย่างยั่งยืน โดยเข้าไปมีส่วนร่วมในการพัฒนาและทำประโยชน์เป็นการตอบแทนให้แก่สังคมตามฐานะและตามสมควร

ความรับผิดชอบต่อผู้ถือหุ้น

- 1) รายงานสถานะและผลการดำเนินงานของบริษัทอย่างถูกต้องสม่ำเสมอและครบถ้วนตามความเป็นจริง
- 2) บริหารจัดการบริษัทให้เป็นสถาบันที่มีคุณภาพ ยึดมั่นในความถูกต้อง สร้างความเข้มแข็ง และความเจริญเติบโตที่ยั่งยืนให้แก่ผู้ถือหุ้นในระยะยาว
- 3) ปฏิบัติหน้าที่ด้วยความสามารถและความระมัดระวังเยี่ยงวิญญูชน ผู้ประกอบธุรกิจพึงกระทำภายใต้สถานการณ์อย่างเดียวกัน
- 4) ปฏิบัติหน้าที่ด้วยความสุจริต และเป็นธรรมต่อผู้ถือหุ้นทั้งรายใหญ่และรายย่อยและเพื่อผลประโยชน์ของผู้เกี่ยวข้องโดยรวม
- 5) จัดการดูแลไม่ให้ทรัพย์สินของบริษัทต้องสูญค่าหรือสูญเสียไปโดยไม่เกิดประโยชน์
- 6) รายงานสถานะและผลการดำเนินงานของบริษัทอย่างถูกต้องสม่ำเสมอและครบถ้วนตามความเป็นจริง
- 7) ไม่เปิดเผยสารสนเทศที่เป็นความลับของบริษัทต่อผู้อื่นโดยมิชอบ
- 8) ไม่ดำเนินการใด ๆ ในลักษณะซึ่งก่อให้เกิดความขัดแย้งทางผลประโยชน์กับบริษัทโดยมิได้แจ้งให้บริษัททราบ
- 9) เคารพสิทธิ และความเท่าเทียมกันของผู้ถือหุ้นทุกราย ทั้งผู้ถือหุ้นที่เป็นผู้บริหารและผู้ถือหุ้นที่ไม่เป็นผู้บริหาร รวมทั้งผู้ถือหุ้นต่างชาติ ให้ได้รับการปฏิบัติที่เท่าเทียมกัน

การปฏิบัติตามกฎหมาย ระเบียบ และข้อบังคับ

- 1) ปฏิบัติตามกฎหมายระเบียบ ข้อบังคับ ตามกรอบของกฎหมายทั้งระดับท้องถิ่น และระดับประเทศ
- 2) ปฏิบัติตามข้อกำหนดของตลาดหลักทรัพย์แห่งประเทศไทย และสำนักงานคณะกรรมการกำกับหลักทรัพย์และตลาดหลักทรัพย์
- 3) ปฏิบัติตามกฎหมายระเบียบของบริษัท
- 4) ไม่กระทำการใด หรือมีส่วนรู้เห็น ช่วยเหลือ สนับสนุน ร่วมมือ เพื่อหลีกเลี่ยงการปฏิบัติตามกฎหมาย ระเบียบข้อบังคับ

ความรับผิดชอบต่อบริษัท

ความรับผิดชอบต่อทรัพย์สินของบริษัท

- 1) ต้องใช้ทรัพย์สินของบริษัท ด้วยความระมัดระวัง โดยใช้อย่างประหยัด มีจิตสำนึกและรับผิดชอบต่อวัตถุประสงค์ทางธุรกิจ และให้เกิดประโยชน์สูงสุดต่อบริษัทเท่านั้น
- 2) ต้องช่วยกันดูแลรักษาและระมัดระวังไม่ให้ทรัพย์สินใดๆ ของบริษัทเสื่อมค่าเสียหาย หรือสูญหาย
- 3) ต้องไม่ใช้ทรัพย์สินของบริษัท เมื่อไม่ได้มีความเกี่ยวข้องกับบริษัทอีกต่อไป

ทรัพย์สินทางปัญญาของบริษัท ข้อมูลและเทคโนโลยีสารสนเทศ

บริษัทให้ความสำคัญกับการดำเนินงานภายใต้จรรยาบรรณทางธุรกิจ บริษัทจึงให้ความสำคัญและทรัพย์สินทางปัญญาของผู้อื่นเช่นเดียวกับที่รักษาสิทธิและทรัพย์สินทางปัญญาของบริษัท โดยทรัพย์สินทางปัญญาอาจอยู่ในรูปแบบของลิขสิทธิ์ สิทธิบัตร เครื่องหมายการค้า ชื่อบริษัท โลโก้ หรือความลับทางการค้า นอกจากนี้ยังหมายถึงรวมถึงข้อมูลต่างๆ เช่น ข้อมูลเกี่ยวกับสิ่งประดิษฐ์ การสร้างสรรค์นวัตกรรม เป็นต้น ดังนั้นกรรมการ ผู้บริหาร พนักงาน และลูกจ้างต้องปฏิบัติตามภายใต้การเคารพสิทธิและทรัพย์สินทางปัญญาทั้งของบริษัทและผู้อื่น ไม่ละเมิดลิขสิทธิ์ เครื่องหมายการค้า หรือนำผลงานของผู้อื่นไปใช้เพื่อประโยชน์ของตนหรือบริษัท ดังนี้

- 1) ต้องปฏิบัติหน้าที่ให้เป็นไปตามกฎหมายที่เกี่ยวข้องกับธุรกิจของบริษัท และระเบียบข้อบังคับในการทำงานของบริษัทเคร่งครัด อีกทั้งหลีกเลี่ยงการกระทำใด ๆ ซึ่งอาจส่งผลในทางลบ ต่อชื่อเสียงในการดำเนินธุรกิจของบริษัท
- 2) ต้องดูแลรักษาและปกป้องทรัพย์สินทางปัญญาของบริษัทไม่ให้เกิดความเสียหาย สูญหาย และดูแลให้มีการใช้ทรัพย์สินทางปัญญาให้เกิดประโยชน์สูงสุดแก่บริษัท
- 3) รักษาความลับทางการค้าและข้อมูลต่าง ๆ ของบริษัทให้ได้รับความปลอดภัยอย่างดีที่สุด
- 4) ต้องใช้เทคโนโลยีสารสนเทศที่บริษัทจัดให้เพื่อธุรกิจของบริษัทเท่านั้น
- 5) ต้องไม่เปิดเผยรหัสผ่าน (Password) ที่ใช้ในการเข้าถึงระบบข้อมูลของบริษัทแก่ผู้อื่นที่ไม่ได้มีส่วนเกี่ยวข้อง
- 6) ต้องไม่เผยแพร่ คัดลอก หรือนำซอฟต์แวร์ที่ผิดกฎหมายมาใช้ในบริษัทรวมถึงเคารพในสิทธิของเจ้าของทรัพย์สินทางปัญญาด้วย ตัวอย่างเช่น ไม่นำซอฟต์แวร์ ระบบหรือระบบงาน ไฟล์หนัง (ภาพยนตร์) ไฟล์เพลง เกมส์หรืออื่น ๆ ที่ไม่ได้รับอนุญาตมาลงในอุปกรณ์คอมพิวเตอร์ของบริษัท เป็นต้น
- 7) ต้องใช้ระบบการสื่อสาร และระบบคอมพิวเตอร์ด้วยความรับผิดชอบและต้องไม่ก่อให้เกิดความแตกแยกการทำให้ผู้อื่นเสียหาย การทำลายขวัญ หรือส่งเสริมให้เกิดความไม่เป็นมิตรในสถานที่ทำงาน

- 8) ต้องปฏิบัติตาม ประกาศของบริษัทว่าด้วยการกระทำผิดเกี่ยวกับคอมพิวเตอร์อย่างเคร่งครัด

การให้ การรับของขวัญ สินบน และการเลี้ยงรับรองทางธุรกิจ

กรรมการบริษัท ผู้บริหาร และพนักงานและบริษัทย่อยทุกระดับต้องปฏิบัติตามความระมัดระวังในเรื่องดังต่อไปนี้โดย

- 1) ไม่รับ หรือ ให้ของขวัญ ของที่ระลึก ที่เป็นเงินสด เช็ค พันธบัตร หุ้น ทองคำ อัญมณี อสังหาริมทรัพย์ หรือ สิ่งของในทางนองเดียวกัน กับผู้มีส่วนเกี่ยวข้องที่ตนได้เข้าไปติดต่อประสานงาน ทั้งในหน่วยงานราชการ และ หน่วยงานเอกชน
- 2) ไม่รับทรัพย์สิน สิ่งของ ของขวัญ ของกำนัลใดๆ หรือประโยชน์อื่น อันเป็นการชักนำให้เกิดการละเว้นการ ปฏิบัติหน้าที่ของตนทั้งนี้ก่อนการรับของที่ระลึกควรตรวจสอบให้แน่ใจว่าได้ปฏิบัติถูกต้องตามกฎหมายและ ข้อบังคับของบริษัท โดยสิ่งของ หรือของขวัญที่ให้แก่กันในงานที่การงานควรมีราคาไม่มากและเหมาะสมใน แต่ละโอกาส
- 3) ไม่ให้ทรัพย์สิน สิ่งของ ของขวัญ หรือของกำนัลใดๆ หรือประโยชน์อื่น เพื่อจงใจในการตัดสินใจ หรือมีผลทำให้ ผู้รับไม่ปฏิบัติตามวิธีปฏิบัติทางการค้าเช่นเดียวกันกับคู่ค้ารายอื่น ทั้งนี้การให้สิ่งของตามโอกาสหรือวาระ ต่างๆ ต้องมีมูลค่าไม่มากจนเกินปกติวิสัย
- 4) ไม่เป็นตัวกลางในการเสนอ เงิน ทรัพย์สิน สิ่งของ หรือประโยชน์อื่นใดกับผู้ที่เกี่ยวข้องกับธุรกิจ หน่วยงาน ราชการ หรือองค์กรใดๆ เพื่อแลกกับสิทธิพิเศษที่ไม่ควรได้ หรือทำให้เจ้าหน้าที่ของรัฐละเว้นการปฏิบัติตาม กฎ ระเบียบข้อบังคับ และข้อปฏิบัติทางกฎหมายตามที่กำหนดไว้
- 5) ในการจัดซื้อ จัดจ้าง ต้องดำเนินการผ่านขั้นตอนตามระเบียบของบริษัท มีความโปร่งใส สามารถตรวจสอบได้
- 6) การใช้จ่ายสำหรับการเลี้ยงรับรองทางธุรกิจ และการใช้จ่ายอื่นๆ ที่เกี่ยวข้องกับการปฏิบัติตามสัญญาทาง ธุรกิจสามารถกระทำได้ แต่ต้องใช้จ่ายอย่างสมเหตุสมผล สามารถตรวจสอบได้
- 7) การให้หรือรับเงินบริจาค หรือเงินสนับสนุนต้องเป็นไปอย่างโปร่งใสและถูกต้องตามกฎหมาย โดยต้องมั่นใจว่า เงินบริจาค หรือเงินสนับสนุนไม่ได้ไปใช้เพื่อเป็นข้ออ้างในการติดสินบน โดยต้องปฏิบัติดังนี้
 - การใช้เงิน หรือ ทรัพย์สินของบริษัท เพื่อบริจาคการกุศล ต้องกระทำในนามบริษัทเท่านั้น โดยการ บริจาคเพื่อการกุศล ต้องเป็น มูลนิธิ องค์กรสาธารณกุศล วัด โรงพยาบาล สถานพยาบาล หรือ องค์กรเพื่อประโยชน์ต่อสังคม ที่มีใบรับรอง หรือเชื่อถือได้ สามารถตรวจสอบได้ และดำเนินการ ผ่านขั้นตอนตามระเบียบของบริษัท
 - การบริจาคเพื่อการกุศล ในนามส่วนตัวพึงกระทำได้ แต่ต้องไม่เกี่ยวข้อง หรือทำให้เกิดข้อสงสัยได้ ว่าเป็นการกระทำที่ทุจริต เพื่อหวังผลประโยชน์ใดและมีหลักฐานที่ตรวจสอบได้ และดำเนินการผ่าน ขั้นตอนตามระเบียบของบริษัท
- 8) ไม่กระทำการใด ๆ อันเป็นการเรียกร้อย หรือรับสิ่งของ ของขวัญ ของกำนัลหรือการรับรองที่มีประโยชน์มูลค่า เกิน 3,000 บาท (สามพันบาท) ต่อครั้ง หากไม่สามารถปฏิเสธได้ให้เปิดเผยและนำส่งของไว้ที่เลขานุการ บริษัท
- 9) ผู้ที่มีส่วนเกี่ยวข้องในการเจรจาธุรกิจที่มีมูลค่าเกิน 100,000 บาท (หนึ่งแสนบาท) ให้เปิดเผยลักษณะ ความสัมพันธ์ส่วนบุคคลของตนเอง/คู่สมรส และญาติสนิทตามแบบเปิดเผยข้อมูลส่วนบุคคลส่งให้ คณะกรรมการตรวจสอบเพื่อเสนอความเห็นต่อประธานเจ้าหน้าที่บริหาร และกรรมการผู้จัดการใหญ่

การให้ข้อมูลหรือการให้สัมภาษณ์ต่อสาธารณชน

- 1) การให้ข้อมูลใดๆ เกี่ยวกับบริษัท ต้องอยู่บนพื้นฐานของความถูกต้อง เป็นจริง ด้วยความระมัดระวัง โดยบุคคลที่ได้รับการมอบหมายให้กระทำการแทนบริษัท
- 2) บริษัทมอบหมายให้ประธานเจ้าหน้าที่บริหารเป็นผู้มีอำนาจในการให้ข้อมูล หรือให้สัมภาษณ์ต่อสาธารณชน ได้แก่ ผู้ถือหุ้น นักลงทุน นักวิเคราะห์ สื่อมวลชน และบุคคลภายนอก และมีอำนาจในการมอบหมายให้ผู้บริหารระดับสูงท่านอื่นๆ สามารถให้ข้อมูลได้ตามที่เห็นสมควร
- 3) ประธานเจ้าหน้าที่บริหารมอบหมายให้เลขานุการบริษัทเป็นผู้ติดต่อสื่อสารกับผู้ถือหุ้น ฝ่ายนักลงทุนสัมพันธ์ เป็นผู้ทำหน้าที่ติดต่อสื่อสารกับผู้ถือหุ้น ผู้จัดการกองทุน นักลงทุน นักวิเคราะห์ สถาบันการเงิน และให้เลขานุการผู้บริหารเป็นผู้ให้ข้อมูลแก่สื่อมวลชน ส่วนข้อมูลด้านคุณภาพที่สอดคล้องกับระบบมาตรฐาน IFS (International food standard) หากมีเหตุการณ์วิกฤตที่จำเป็นต้องสื่อสารสู่ภายนอกได้มอบหมายให้ฝ่ายคุณภาพเป็นผู้ให้ข้อมูล

ความขัดแย้งทางผลประโยชน์ และการรักษาความลับและข้อมูลภายในบริษัท

ความขัดแย้งทางผลประโยชน์

บริษัทกำหนดให้กรรมการ ผู้บริหารและพนักงานต้องไม่แสวงหาผลประโยชน์ส่วนตัวที่ขัดแย้งต่อผลประโยชน์ของบริษัท หากมีความขัดแย้งใดๆ เกิดขึ้น ต้องมีขั้นตอนการอนุมัติให้ทำรายการที่ต้องผ่านความเห็นชอบจากคณะกรรมการตรวจสอบ หรือคณะกรรมการบริษัทเสมือนการทำรายการกับบุคคลภายนอก ต้องรายงานและเปิดเผยโดยทันที ดังนี้

- 1) ไม่ประกอบธุรกิจที่แข่งขันกับบริษัทไม่ว่าทางตรงหรือโดยทางอ้อม
- 2) ในกรณีที่กรรมการ ผู้บริหารและพนักงานไปเป็นกรรมการ หุ้นส่วน หรือที่ปรึกษาในบริษัทอื่นใดที่ดำเนินธุรกิจอื่น การไปดำรงตำแหน่งนั้นต้องไม่ขัดต่อประโยชน์ของบริษัทและการปฏิบัติหน้าที่โดยตรงในบริษัท
- 3) ไม่กระทำการที่อาจก่อให้เกิดความขัดแย้งระหว่างผลประโยชน์ส่วนตนและผลประโยชน์ของบริษัท
- 4) ควรหลีกเลี่ยงการทำรายการเกี่ยวข้องกับตนเองที่อาจก่อให้เกิดความขัดแย้งทางผลประโยชน์กับบริษัท
- 5) ในกรณีที่เข้าข่ายเป็นรายการที่เกี่ยวข้องกันตามประกาศของคณะกรรมการกำกับตลาดทุน ข้อบังคับ ประกาศ คำสั่งหรือข้อกำหนดของตลาดหลักทรัพย์แห่งประเทศไทย กรรมการ ผู้บริหารและพนักงานต้องปฏิบัติตามหลักเกณฑ์ วิธีการและข้อกำหนดเกี่ยวกับการเปิดเผยข้อมูลการทำรายการเกี่ยวข้อง และการได้มาหรือจำหน่ายไปซึ่งสินทรัพย์ของบริษัทและบริษัทย่อย ตลอดจนจนปฏิบัติตามมาตรฐานบัญชีที่กำหนดโดยสภาวิชาชีพบัญชี อย่างเคร่งครัด
- 6) ในกรณีที่กรรมการ ผู้บริหารและพนักงานมีความจำเป็นต้องเข้าไปทำรายการหรือมีส่วนเกี่ยวข้องกับรายการที่ตนมีความขัดแย้งทางผลประโยชน์ ก็ต้องไม่มีส่วนในการพิจารณารายการดังกล่าว โดยให้ทำรายการนั้นเสมือนการทำรายการกับบุคคลภายนอกและคำนึงถึงประโยชน์สูงสุดของบริษัท
- 7) ผู้บริหารระดับสูงไม่ควรดำเนินการใด ๆ หรือเข้าไปมีส่วนร่วมในการกระทำหรือปกปิดการกระทำใดๆ ในลักษณะซึ่งก่อให้เกิดความขัดแย้งทางผลประโยชน์ หรืออาจทำให้ไม่สามารถปฏิบัติหน้าที่ได้ด้วยความยุติธรรมหรือเข้าไปมีส่วนร่วมในการปกปิดการกระทำใดๆ ที่ผิดกฎหมาย
- 8) ไม่ใช่ตำแหน่งหน้าที่ และ/หรือ ข้อมูลที่ได้รับจากการปฏิบัติหน้าที่แสวงหาประโยชน์เพื่อตน และผู้อื่นโดยมิชอบ

- 9) ในกรณีที่รายการที่เกี่ยวข้องกันไม่เป็นไปตามเงื่อนไขการคำทั่วไปตามหลักการที่คณะกรรมการบริษัทอนุมัติ หรือมีลักษณะและขนาดของรายการไม่อยู่ในอำนาจการพิจารณาของฝ่ายจัดการ ให้คณะกรรมการตรวจสอบเป็นผู้พิจารณาและให้ความเห็นก่อนนำเสนอ เพื่อขออนุมัติจากคณะกรรมการบริษัทหรือผู้ถือหุ้นแล้วแต่กรณี
- 10) บริษัทจะเปิดเผยรายการที่มีความขัดแย้งทางผลประโยชน์ และรายการระหว่างกันไว้ในหมายเหตุประกอบงบการเงินที่ได้รับการตรวจสอบจากผู้สอบบัญชีรับอนุญาตของบริษัท และในรายงานประจำปี รวมถึงแบบแสดงรายการข้อมูล (แบบ 56-1) เป็นประจำทุกปี

การรักษาความลับและข้อมูลภายในบริษัท

บริษัทได้กำหนดมาตรการการป้องกันการรั่วไหลข้อมูลภายใน เพื่อดูแลและป้องกันมิให้กรรมการ ผู้บริหาร พนักงาน และลูกจ้าง รวมทั้งบุคคลที่มีความเกี่ยวข้องกับบุคคลดังกล่าว ซื่อขายหลักทรัพย์และหาผลประโยชน์แก่ตนเองหรือผู้อื่นในทางมิชอบ ดังนี้

- 1) ต้องรักษาความลับ และ/หรือข้อมูลภายในของบริษัท
- 2) ไม่ใช้ข้อมูลภายในเพื่อประโยชน์ของตนในการซื้อขาย โอน หรือรับโอนหุ้นของบริษัทฯ หรือให้ข้อมูลภายในแก่บุคคลอื่นเพื่อประโยชน์ในการซื้อขาย โอน หรือรับโอนหุ้นของบริษัทฯ ไม่ว่าโดยทางตรงหรือทางอ้อม
- 3) ละเว้นการหาประโยชน์ให้แก่ตนเองหรือผู้อื่น โดยอาศัยข้อมูลภายในอันเป็นความลับของบริษัทฯ ไม่ว่าจะทำให้บริษัทฯ ได้รับความเสียหายหรือไม่ก็ตาม
- 4) ไม่เปิดเผยข้อมูลอันเป็นความลับทางธุรกิจของบริษัทฯ ต่อบุคคลอื่นโดยเฉพาะคู่แข่งทางการค้าของบริษัทฯ
- 5) ไม่เปิดเผยข้อมูลอันเป็นความลับของลูกค้า เว้นแต่จะได้รับความยินยอมจากบริษัทฯ หรือเป็นการเปิดเผยตามคำสั่งของผู้มีอำนาจตามกฎหมาย
- 6) บริษัทฯ ได้กำหนดมาตรการป้องกันการรั่วไหลข้อมูลภายในโดยมิชอบ (Insider Trading) ของบุคคลที่เกี่ยวข้องกัน ซึ่งรวมถึงกรรมการ ผู้บริหาร พนักงาน ผู้สอบบัญชี หน่วยงานที่ได้รับทราบข้อมูล รวมทั้งบุคคลที่มีความเกี่ยวข้องกับบุคคลดังกล่าว ดังต่อไปนี้
 - ไม่ให้ทำการซื้อขายหลักทรัพย์ของบริษัทฯ ภายใน 1 เดือน ก่อนมีการเปิดเผยงบการเงินรายไตรมาส และงบการเงินประจำปี และภายใน 24 ชั่วโมงหลังมีการเปิดเผยงบการเงินดังกล่าว (Blackout Period)
 - ไม่นำข้อมูลภายในที่ไม่ควรเปิดเผยไปเผยแพร่ เพื่อเป็นการสร้างราคาให้กับหลักทรัพย์ โดยเฉพาะการซื้อขายหลักทรัพย์ในช่วง 1 เดือน ก่อนงบการเงินจะออกเผยแพร่ต่อสาธารณะชน
 - ในกรณีที่ผู้บริหาร ผู้สอบบัญชี และบุคคลที่มีความเกี่ยวข้อง มีการเปลี่ยนแปลงจำนวนหลักทรัพย์ของบริษัทฯ ที่ตนเองถืออยู่ จะต้องแจ้งรายงานการเปลี่ยนแปลงการถือครองหลักทรัพย์ต่อสำนักงานคณะกรรมการกำกับหลักทรัพย์ พ.ศ. 2533 ภายใน 3 วันทำการ นับจากวันที่มีการซื้อขาย โอน หรือรับโอนดังกล่าว
- 7) ปฏิบัติตามข้อกำหนดของตลาดหลักทรัพย์ คณะกรรมการกำกับหลักทรัพย์และตลาดหลักทรัพย์ (ก.ล.ด.) และกฎหมายที่เกี่ยวข้องโดยเคร่งครัด ซึ่งรวมถึงการเปิดเผยข้อมูลผู้ถือหุ้น และ/หรือต่อสาธารณะชนโดยเท่าเทียมกัน
- 8) ไม่ใช้ข้อมูลที่ได้รับในฐานะผู้บริหารในทางที่มีชอบหรือก่อให้เกิดความเสียหายแก่บริษัทฯ
- 9) ละเว้นหรือหลีกเลี่ยงการแสดงความคิดเห็นต่อบุคคลภายนอก หรือสื่อมวลชนในเรื่องที่เกี่ยวข้องกับบริษัทฯ โดยตนเองไม่มีอำนาจหน้าที่

การปฏิบัติต่อผู้มีส่วนได้เสีย

ความรับผิดชอบต่อพนักงาน

- 1) กำหนดโครงสร้างผลตอบแทนที่เหมาะสมสอดคล้องกับอัตราตลาด ตามความรู้ความสามารถ ความรับผิดชอบต่อหน้าที่การงาน และพฤติกรรม โดยให้ผู้บังคับบัญชาประเมินผู้ใต้บังคับบัญชา ผู้ใต้บังคับบัญชา ประเมินผู้บังคับบัญชา และการประเมินตนเองทุกระดับ
- 2) จัดหาสวัสดิการที่ดี และประโยชน์อื่นที่เหมาะสม เช่น การประกันอุบัติเหตุสำหรับพนักงาน และผู้บริหารที่เดินทางไปปฏิบัติงานนอกสถานที่ การตรวจสุขภาพประจำปี และการจัดให้มีเครื่องมือบริการพนักงาน เป็นต้น
- 3) สร้างความเข้าใจในเป้าหมาย บทบาท และความรับผิดชอบต่อโอกาสเจริญก้าวหน้าตามเหตุผล รวมถึงสร้างการยอมรับ และรับรู้ในงานที่ทำ
- 4) การให้รางวัล และการลงโทษต้องอยู่บนพื้นฐานของความถูกต้อง และกระทำด้วยความสุจริต
- 5) ดูแลรักษาสภาพแวดล้อมในการทำงานให้มีความปลอดภัยต่อชีวิต สุขภาพอนามัย ทรัพย์สิน และเอื้อประโยชน์ในการทำงาน
- 6) จัดให้มีช่องทางในการแจ้งข้อร้องเรียนสำหรับพนักงาน

ช่องทางการแจ้งข้อร้องเรียน สามารถแจ้งได้ 2 วิธี คือ

1. เขียนจดหมายร้องเรียนใส่ในกล่องแดงบริเวณข้างสำนักงาน
 2. แจ้งโดยตรง โดยแจ้งให้ผู้จัดการแผนกทรัพยากรมนุษย์หรือเจ้าหน้าที่แรงงานสัมพันธ์
- กระบวนการจัดการข้อร้องเรียนของพนักงาน
1. พนักงานส่งข้อความร้องเรียน
 2. ผู้บริหารเป็นผู้เปิดกล่องแดงเพื่อนำข้อร้องเรียนมาตรวจสอบ
 3. ผู้จัดการแผนกทรัพยากรมนุษย์รับจดหมายข้อร้องเรียนจากผู้บริหารเพื่อนำมาดำเนินการต่อหรือส่งให้แผนกที่เกี่ยวข้องเป็นผู้ดำเนินการเอง
 4. เจ้าหน้าที่แรงงานสัมพันธ์ สรุปผลข้อร้องเรียนประจำเดือน
 5. ประธานกรรมการสวัสดิการในสถานประกอบกิจการจัดให้มีการประชุมเพื่อสรุปผลการดำเนินการแก้ไขข้อร้องเรียน กำหนดให้ 3 เดือน/ ครั้ง
 6. เจ้าหน้าที่แรงงานสัมพันธ์ จัดทำหนังสือเชิญประชุมให้กับคณะกรรมการสวัสดิการในสถานประกอบกิจการ
 7. เจ้าหน้าที่แรงงานสัมพันธ์ จัดทำรายงานการประชุม

ความรับผิดชอบต่อลูกค้า

- 1) เอาใจใส่และมีความรับผิดชอบต่อลูกค้า ทั้งในด้านคุณภาพสินค้าและบริการที่ดี และได้มาตรฐาน
- 2) เปิดเผยข้อมูลข่าวสาร เช่นการโฆษณาประชาสัมพันธ์เกี่ยวกับสินค้า และบริการอย่างครบถ้วนถูกต้องและเป็นธรรมแก่ลูกค้า และไม่บิดเบือนข้อเท็จจริง
- 3) กำหนดนโยบายการตั้งราคาที่ยุติธรรม และเหมาะสม
- 4) การพิจารณาเงื่อนไขทางการค้า การเจรจาทางธุรกิจ และสัญญาทางธุรกิจที่มีผลประโยชน์แยกออกจากกัน และไม่ได้อยู่ใต้อำนาจของกันและกัน (Arm's Length Basis)

- 5) รักษาสารสนเทศที่เป็นความลับของลูกค้าเสมือนหนึ่งสารสนเทศของบริษัท และไม่นำไปใช้เพื่อประโยชน์ของตนเองและพวกพ้อง
- 6) ไม่เรียก ไม่รับ หรือไม่ให้ผลประโยชน์ใดๆ ที่ไม่สุจริตกับลูกค้า

ความรับผิดชอบต่อลูกค้าและเจ้าหน้าที่

- 1) เปิดโอกาสให้มีการแข่งขันทางการค้าอย่างเป็นธรรม โดยกำหนดวิธีการจัดซื้อ ว่าจ้าง และบริการที่เหมาะสม เน้นความโปร่งใส และมีประสิทธิภาพ
- 2) ไม่เจาะจงผลิตภัณฑ์ หรือพยายามเลือกสรรคุณลักษณะที่โน้มเอียงไปทางผลิตภัณฑ์ใดผลิตภัณฑ์หนึ่งอย่างจงใจ นอกจากจะมีเหตุผลสนับสนุนความจำเป็นอย่างเพียงพอ โดยกรณีที่มีการเปลี่ยนแปลงผลิตภัณฑ์หรือคุณลักษณะเฉพาะของตัวผลิตภัณฑ์จะต้องบอกกล่าวให้ผู้ค้าทราบ และหากจำเป็นต้องให้เสนอราคาใหม่ ผู้เสนอราคารายเดิมจะต้องได้รับโอกาสในการเสนอราคาอย่างเท่าเทียมกัน
- 3) ต้องเลือกสรรผู้เสนอราคาที่ดี และสนใจต่อการเสนอราคาอย่างแท้จริง ไม่เชิญผู้เสนอราคาเพียงเพื่อให้ครบจำนวนตามระเบียบ และผู้เสนอราคาทุกรายต้องได้รับรายละเอียดข้อมูล และเงื่อนไขอย่างเดียวกันเป็นลายลักษณ์อักษร กรณีมีการบอกกล่าวด้วยวาจาจะต้องมีการยืนยันเป็นลายลักษณ์อักษรอีกครั้งหนึ่ง
- 4) กรรมการ ผู้บริหาร พนักงาน และลูกจ้างที่มีส่วนเกี่ยวข้องกับการจัดซื้อ ว่าจ้าง และบริการต้องเปิดเผยข้อมูล และ/หรือ ลักษณะความสัมพันธ์ส่วนบุคคลของตนเอง คู่สมรส ญาติสนิท หรือมีความสัมพันธ์ส่วนบุคคลกับผู้เสนอราคารายใดรายหนึ่ง ที่ส่งผลให้เกิดความไม่โปร่งใสในการปฏิบัติหน้าที่โดยตรง และให้แสดงความรับผิดชอบโดยการไม่อยู่ร่วมในกระบวนการพิจารณาตัดสินชี้ขาด
- 5) ไม่เรียก ไม่รับของขวัญ ของกำนัล การรับเลี้ยง ยกเว้นในโอกาสอันควรตามธรรมเนียมปฏิบัติ และละเว้นการให้ความชอบพอเป็นพิเศษจนเป็นเหตุให้ผู้อื่นคิดว่าน่าจะเกิดความไม่ยุติธรรม โดยเฉพาะการทำให้ผู้ค้ารายอื่นเกิดความเข้าใจผิด และไม่ต้องการร่วมเสนอราคา และอาจนำไปบอกกล่าวจนทำให้บริษัทเสียภาพพจน์
- 6) เปิดเผยข้อมูลข่าวสารที่เกี่ยวข้อง และเป็นประโยชน์อย่างตรงไปตรงมา ถูกต้องครบถ้วน ทันเวลา และไม่บิดเบือนข้อเท็จจริง
- 7) ผู้บริหารหากมีการการเจรจาธุรกิจใด ๆ ที่มีมูลค่าเกิน 100,000.- บาท (หนึ่งแสนบาท) ควรหลีกเลี่ยงการใช้โทรศัพท์มือถือ และให้มีพนักงานเข้าร่วมเจรจาด้วยอย่างน้อย 1 คน
- 8) การเจรจาที่เกี่ยวข้องกับการประมูลงานให้จัดประชุมที่สำนักงานของบริษัทเท่านั้นยกเว้น กรณีจำเป็น ให้แจ้งคณะกรรมการตรวจสอบล่วงหน้า และให้มีผู้แทนจากคณะกรรมการประมูลงานร่วมอยู่ด้วยอย่างน้อย 1 คน
- 9) ไม่ใช่ หรือให้ข้อมูล หรือชี้แนะใด ๆ เกี่ยวกับรายละเอียดของการดำเนินงานที่มีผลให้ผู้เสนอราคา หรือผู้เข้าประมูลรายใดรายหนึ่ง หรือหลายรายมีการได้เปรียบเสียเปรียบในการเสนอราคา

ความรับผิดชอบต่อการแข่งขันทางการค้า

- 1) การแข่งขันทางการค้าภายในกรอบกติกาของการแข่งขันที่เป็นธรรม
- 2) ไม่แสวงหาข้อมูลที่เป็นความลับของคู่แข่งทางการค้าด้วยวิธีการที่ไม่สุจริต ไม่เหมาะสมหรือผิดกฎหมาย
- 3) ไม่ทำลายชื่อเสียงของคู่แข่งด้วยการกล่าวร้าย หรือกระทำการใดๆ โดยปราศจากความจริงและไม่เป็นธรรม

ความรับผิดชอบต่อสังคมส่วนรวม

- 1) การให้สนับสนุนกิจการอันเป็นประโยชน์ต่อชุมชนและสังคมส่วนรวม
- 2) ส่งเสริมให้มีการใช้ทรัพยากรอย่างมีประสิทธิภาพ
- 3) ไม่กระทำการใดๆ ที่ช่วยเหลือและสนับสนุน หรือยอมเป็นเครื่องมือที่จะทำให้เกิดการหลีกเลี่ยงการปฏิบัติตามกฎหมายหรือกฎระเบียบต่างๆ หรือเป็นภัยต่อสังคมและความมั่นคงของประเทศ
- 4) ปฏิบัติตามหลักความรับผิดชอบต่อสังคมให้เกิดขึ้นในหมู่พนักงานทุกระดับอย่างต่อเนื่องและจริงจัง
- 5) ส่งเสริมให้มีการปฏิบัติตามหลักการสิทธิมนุษยชนขั้นพื้นฐานและความเสมอภาคโดยไม่คำนึงถึงความแตกต่างในเรื่องเชื้อชาติ สีผิว เพศ ภาษา ศาสนา ความเชื่อทางการเมืองหรือความเชื่อในทางอื่นใด ชชาติพันธุ์ หรือพันพทางสังคม ทรัพย์สิน กำเนิดหรือสถานะ
- 6) ปฏิบัติตามกฎหมายด้านสิ่งแวดล้อมอย่างเคร่งครัด ระมัดระวัง ไม่ให้การดำเนินกิจการเกิดผลกระทบต่อสิ่งแวดล้อมในบริเวณชุมชนใกล้เคียงหรือให้เกิดผลกระทบน้อยที่สุด
- 7) จัดกิจกรรมหรือสนับสนุนการจัดกิจกรรมของผู้มีส่วนได้ส่วนเสียอันเป็นกิจกรรมเพื่อสาธารณประโยชน์และการบริการสังคมอย่างต่อเนื่อง
- 8) ปฏิบัติตามกฎหมายและกฎระเบียบที่เกี่ยวข้อง รวมถึงให้ความร่วมมือ ช่วยเหลือ สนับสนุนและอาสาทำกิจกรรมที่เป็นประโยชน์ต่อชุมชนและสังคม ตามสมควรแต่ละกรณี

การติดตามผลและการรับเรื่องร้องเรียนที่เกี่ยวกับจริยธรรมธุรกิจ

คณะกรรมการบริษัทฯ กำหนดให้เป็นหน้าที่ความรับผิดชอบของกรรมการ ผู้บริหาร พนักงาน และลูกจ้างทุกคน จะต้องรับทราบ และปฏิบัติหน้าที่ความรับผิดชอบของตนอย่างจริงจัง และได้มอบหมายให้คณะกรรมการตรวจสอบเป็นผู้พิจารณาเรื่องแจ้งเบาะแส ข้อร้องเรียน ที่เกิดขึ้นกับบริษัท โดยให้เลขานุการบริษัทมีหน้าที่ในการประสาน และติดตามให้ฝ่ายบริหารปฏิบัติตามหลักบรรษัทภิบาลที่ดี รวมถึงการกำกับดูแลให้มีการรวบรวม เผยแพร่ข้อมูลต่อผู้ถือหุ้นผ่านช่องทางการสื่อสารภายใน และภายนอกองค์กร รวมถึงเป็นหน่วยงานรับข้อร้องเรียนด้านบรรษัทภิบาล และจริยธรรมธุรกิจ โดยผู้มีส่วนเกี่ยวข้องสามารถติดต่อได้โดยตรงที่

บริษัท ชันสวีท จำกัด (มหาชน)
 เลขที่ 9 หมู่ 1 ต.ทุ่งสะโตก อ.สันป่าตอง จ.เชียงใหม่ 50120
 โทร 081 998 9049
 คณะกรรมการตรวจสอบ
 อีเมลล์ audit_committee@sunsweetthai.com
 สำนักงานเลขานุการบริษัท
 อีเมลล์ company_secretary@sunsweetthai.com

ได้รับการอนุมัติจากที่ประชุมคณะกรรมการบริษัทครั้งที่ 1/2562 เมื่อวันที่ 22 กุมภาพันธ์ 2562



(นายไกรฤทธิ์ บุญเกียรติ)

ประธานบริษัท



บริษัท ชันสวีท จำกัด (มหาชน)
นโยบายการต่อต้านการทุจริต

สารบัญ

| เรื่อง | หน้า |
|--|------|
| สารจากประธานกรรมการบริษัท | 1 |
| นิยาม | 2 |
| นโยบายต่อต้านการทุจริต | 2 |
| แนวปฏิบัติการต่อต้านการทุจริต | 3 |
| หน้าที่ความรับผิดชอบ | 4 |
| เรื่องที่ได้รับแจ้งเบาะแส หรือร้องเรียนการทุจริต | 5 |
| ช่องทางการรับแจ้งเบาะแส หรือร้องเรียนการทุจริต | 5 |
| มาตรการคุ้มครอง และรักษาความลับ | 6 |
| การเผยแพร่ นโยบายการต่อต้านการทุจริต | 7 |

สารจากประธานกรรมการบริษัท

นโยบายต่อต้านการทุจริต

บริษัท ชันส์วิท จำกัด (มหาชน) ("บริษัท") ได้รณรงค์ การต่อต้านการทุจริต ให้แก่บุคลากรในองค์กร เนื่องจากคณะกรรมการบริษัท เล็งเห็นความสำคัญของการต่อต้านการทุจริต โดยแต่เดิมเนื้อหา

บางส่วนของนโยบายการต่อต้านการทุจริต ได้ถูกบรรจุไว้ในจรรยาบรรณทางธุรกิจของบริษัทตั้งแต่เริ่มแรก ที่บริษัทได้จัดทำจรรยาบรรณทางธุรกิจ

เพื่อให้มั่นใจว่าบริษัท ชันส์วิท จำกัด (มหาชน) มีนโยบายการกำหนดความรับผิดชอบ แนวปฏิบัติ และข้อกำหนดในการดำเนินการที่เหมาะสม เพื่อป้องกันการคอร์รัปชันกับทุกกิจกรรมทางธุรกิจของบริษัทและ เพื่อให้การตัดสินใจและการดำเนินการทางธุรกิจที่อาจมีความเสี่ยงด้านการทุจริตคอร์รัปชันได้รับการพิจารณาและปฏิบัติอย่างรอบคอบ บริษัท ชันส์วิท จำกัดจึงได้จัดทำนโยบายต่อต้านคอร์รัปชัน เป็นลายลักษณ์อักษรขึ้นเพื่อเป็นแนวทางการปฏิบัติที่ชัดเจนในการดำเนินธุรกิจ และพัฒนาสู่องค์กรแห่งความยั่งยืน



(นายไกรฤทธิ บุญเกียรติ)

ประธานกรรมการบริษัท

นิยาม

การทุจริต หรือคอร์รัปชัน (Corruption) หมายถึง การใช้ตำแหน่งอำนาจหน้าที่ที่ได้มา หรือการใช้ทรัพย์สินที่มีอยู่ในทางมิชอบ เพื่อประโยชน์ต่อตนเอง ครอบครัว เพื่อน คนรู้จัก หรือผลประโยชน์อื่นใดอันมิควรได้ ก่อให้เกิดความเสียหายต่อประโยชน์ของผู้อื่น เช่น การคิดสินบนเจ้าพนักงานด้วยการชักชวน การเสนอ การให้หรือการรับสินบน การให้คำมั่นสัญญา ทั้งที่เป็นเงิน สิ่งของ สิทธิประโยชน์อื่น การมีประโยชน์ทับซ้อน การปกปิดข้อเท็จจริง หรือประโยชน์อื่นใดซึ่งขัดต่อศีลธรรม และจรรยาบรรณที่ดี กับหน่วยงานของรัฐ หน่วยงานของเอกชนหรือบุคคลผู้มีหน้าที่เกี่ยวข้องโดยตรง หรือทางอ้อม เพื่อให้หน่วยงานหรือ บุคคลนั้น ละเว้นจากการปฏิบัติหน้าที่ ที่ถูกต้องตามหลักปฏิบัติที่ได้กำหนดไว้

การช่วยเหลือทางการเมือง หมายถึง การให้เงิน ทรัพย์สิน สิทธิประโยชน์อื่นใด หรือสถานที่เพื่ออำนวยความสะดวก (สถานที่พัก สถานที่รับรอง สถานที่ประชุม สถานที่ชุมนุม) แก่พรรคการเมือง นักการเมือง หรือบุคคลที่เกี่ยวข้องทางการเมือง เพื่อสนับสนุนนโยบาย การกระทำอันมิควร หรือการกระทำใดที่ขัดต่อกฎหมายรัฐธรรมนูญ ซึ่งส่งผลกระทบต่อชุมชน สังคม ประเทศ รวมทั้งเพื่อสนับสนุนให้เกิดความแตกแยกในสังคม ไม่ว่าจะโดยทางตรง หรือโดยทางอ้อม

นโยบายต่อต้านการทุจริต

กรรมการ ผู้บริหาร และพนักงานของบริษัท ต้องไม่กระทำการอันใดที่เป็นการเกี่ยวข้องกับการทุจริต คอร์รัปชันทุกรูปแบบ เพื่อประโยชน์ทางตรง หรือทางอ้อมต่อตนเอง ครอบครัว เพื่อน และคนรู้จัก ไม่ว่าตนจะอยู่ในฐานะเป็นผู้รับ ผู้ให้ หรือผู้เสนอให้สินบน ทั้งที่เป็นตัวเงิน หรือไม่เป็นตัวเงิน แก่หน่วยงานของรัฐ หรือหน่วยงานเอกชน ที่บริษัทได้ดำเนินธุรกิจ หรือติดต่อด้วย โดยจะปฏิบัติตามนโยบายการต่อต้านการทุจริตอย่างเคร่งครัด

แนวปฏิบัติการต่อต้านการทุจริต

กรรมการบริษัท ผู้บริหาร และพนักงาน ลูกจ้างของบริษัท ต้องปฏิบัติตามนโยบายต่อต้านการทุจริต และจรรยาบรรณทางธุรกิจ อย่างเคร่งครัด ไม่ว่าจะเข้าไปเกี่ยวข้องกับการทุจริตทั้งทางตรง หรือทางอ้อม เพื่อความชัดเจนในการดำเนินการในเรื่องที่มีความเสี่ยงสูงกับการเกิดคอร์รัปชัน กรรมการบริษัท ผู้บริหาร และพนักงานบริษัท ชัน สวีท จำกัดและบริษัทย่อยทุกระดับต้องปฏิบัติด้วยความระมัดระวังในเรื่องดังต่อไปนี้โดย

1. ไม่รับ หรือ ให้ของขวัญ ของที่ระลึก ที่เป็นเงินสด เช็ก พันธบัตร หุ้น ทองคำ อัญมณี อสังหาริมทรัพย์ หรือ สิ่งของในทำนองเดียวกัน กับผู้มีส่วนเกี่ยวข้องที่ตนได้เข้าไปติดต่อประสานงาน ทั้งในหน่วยงานราชการ และหน่วยงานเอกชน
2. ไม่รับทรัพย์สิน สิ่งของ ของขวัญ ของกำนัลใดๆ หรือประโยชน์อื่น อันเป็นการชักนำให้เกิดการละเว้นการปฏิบัติหน้าที่ของตนทั้งนี้ก่อนการรับของที่ระลึกควรตรวจสอบให้แน่ใจว่าได้ปฏิบัติถูกต้องตามกฎหมายและข้อบังคับของบริษัท โดยสิ่งของ หรือของขวัญที่ให้แก่กันในพื้นที่การทำงาน ควรมีราคาไม่มากและเหมาะสมในแต่ละโอกาส
3. ไม่ให้ทรัพย์สิน สิ่งของ ของขวัญ หรือของกำนัลใดๆ หรือประโยชน์อื่น เพื่อมุ่งใจในการตัดสินใจ หรือมีผลทำให้ผู้รับไม่ปฏิบัติตามวิธปฏิบัติทางการค้าเช่นเดียวกับคู่ค้ารายอื่น ทั้งนี้การให้สิ่งของตามโอกาสหรือวาระต่างๆ ต้องมีมูลค่าไม่มากจนเกินปกติวิสัย
4. ไม่เป็นตัวกลางในการเสนอ เงิน ทรัพย์สิน สิ่งของ หรือประโยชน์อื่นใดกับผู้ที่เกี่ยวข้องกับธุรกิจ หน่วยงานราชการ หรือองค์กรใดๆ เพื่อแลกกับสิทธิพิเศษที่ไม่ควรได้ หรือทำให้เจ้าหน้าที่ของรัฐละเว้นการปฏิบัติตามกฎ ระเบียบข้อบังคับ และข้อปฏิบัติทางกฎหมายตามที่กำหนดไว้
5. ในการจัดซื้อ จัดจ้าง ต้องดำเนินการผ่านขั้นตอนตามระเบียบของบริษัท มีความโปร่งใส สามารถตรวจสอบได้
6. การใช้จ่ายสำหรับการเลี้ยงรับรองทางธุรกิจ และการใช้จ่ายอื่นๆ ที่เกี่ยวข้องกับการปฏิบัติตามสัญญาทางธุรกิจสามารถกระทำได้ แต่ต้องใช้จ่ายอย่างสมเหตุสมผล สามารถตรวจสอบได้
7. การให้หรือรับเงินบริจาค หรือเงินสนับสนุนต้องเป็นไปอย่างโปร่งใสและถูกต้องตามกฎหมาย โดยต้องมั่นใจว่าเงินบริจาค หรือเงินสนับสนุนไม่ได้ไปใช้เพื่อเป็นข้ออ้างในการตัดสินใจ โดยต้องปฏิบัติดังนี้
 - การให้เงิน หรือ ทรัพย์สินของบริษัท เพื่อบริจาคการกุศล ต้องกระทำในนามบริษัทเท่านั้น โดยการบริจาคเพื่อการกุศล ต้องเป็น มูลนิธิ องค์กรสาธารณกุศล วัด โรงพยาบาล สถานพยาบาล หรือองค์กรเพื่อประโยชน์ต่อสังคม ที่มีใบรับรอง หรือเชื่อถือได้ สามารถตรวจสอบได้ และ

ดำเนินการผ่านขั้นตอนตามระเบียบของบริษัท

- การบริจาคเพื่อการกุศล ในนามส่วนตัวพึงกระทำได้ แต่ต้องไม่เกี่ยวข้อง หรือทำให้เกิดข้อสงสัยได้ว่าเป็นการกระทำที่ทุจริต เพื่อหวังผลประโยชน์ใดและมีหลักฐานที่ตรวจสอบได้ และดำเนินการผ่านขั้นตอนตามระเบียบของบริษัท

8. ไม่กระทำการอันใดที่เกี่ยวข้องกับการเมืองภายในบริษัท และไม่ใช้ทรัพยากรใดของบริษัท เพื่อดำเนินการดังกล่าว ทั้งนี้บริษัทเป็นองค์กรที่ยึดมั่นในความเป็นกลางทางการเมือง สนับสนุนการปฏิบัติตามกฎหมาย และการปกครองระบอบประชาธิปไตย รวมถึงไม่มีแนวทางในการให้การช่วยเหลือทางการเมืองแก่พรรคการเมืองใด ไม่ว่าจะโดยทางตรง หรือทางอ้อม

9. หากพบเห็นการกระทำที่เข้าข่ายการทุจริต หรือสื่อไปในทางทุจริต ที่มีผลเกี่ยวข้องกับบริษัท ทั้งทางตรง หรือทางอ้อม ต้องไม่ละเลย หรือเพิกเฉยต่อพฤติกรรมดังกล่าว ควรแจ้งให้กรรมการ ผู้อำนวยการ หรือกรรมการผู้จัดการ ทราบทันที หรือแจ้งผ่านช่องทางการแจ้งเบาะแส ตามที่ได้กำหนดไว้ในนโยบายนี้

10. กรรมการ และผู้บริหารต้องตระหนักถึงความสำคัญในการเผยแพร่ ให้ความรู้ ให้คำปรึกษา เพื่อสร้างความเข้าใจให้แก่ผู้ได้บังคับบัญชา เกี่ยวกับการต่อต้านการทุจริต เพื่อให้พนักงาน ได้ปฏิบัติให้เป็นไปตามนโยบายการต่อต้านทุจริตฉบับนี้ รวมถึงเป็นแบบอย่างที่ดี ในเรื่องการมีความซื่อสัตย์ จริยธรรม และจรรยาบรรณ

หน้าที่ความรับผิดชอบ

1. คณะกรรมการบริษัท มีหน้าที่และรับผิดชอบในการกำหนดนโยบายและกำกับดูแลให้มีระบบที่สนับสนุนการต่อต้านคอร์รัปชันที่มีประสิทธิภาพ เพื่อให้มั่นใจว่าฝ่ายบริหารได้ตระหนักและให้ความสำคัญกับการต่อต้านคอร์รัปชันและปลูกฝังจนเป็นวัฒนธรรมองค์กร

2. คณะกรรมการตรวจสอบ มีหน้าที่และรับผิดชอบในการสอบทานระบบรายงานทางการเงินและบัญชีระบบควบคุมภายใน ระบบตรวจสอบภายในและระบบบริหารความเสี่ยงให้มั่นใจว่าเป็นไปตามมาตรฐานสากล มีความรัดกุมเหมาะสม ทันสมัย และมีประสิทธิภาพ

3. ประธานเจ้าหน้าที่บริหารและคณะผู้บริหาร มีหน้าที่และรับผิดชอบในการกำหนดให้มีระบบ และให้การส่งเสริมและสนับสนุนนโยบายต่อต้านคอร์รัปชัน เพื่อสื่อสารไปยังพนักงานและผู้เกี่ยวข้องทุกฝ่าย รวมทั้งทบทวนความเหมาะสมของระบบและมาตรการต่างๆ เพื่อให้สอดคล้องกับการเปลี่ยนแปลงของธุรกิจ ระเบียบ ข้อบังคับและข้อกำหนดของกฎหมาย

4. ฝ่ายตรวจสอบ มีหน้าที่และรับผิดชอบในการตรวจสอบและสอบทานการปฏิบัติงานว่าเป็นไปอย่างถูกต้อง ตรงตามนโยบาย แนวปฏิบัติ อำนาจดำเนินการ ระเบียบปฏิบัติและกฎหมาย ข้อกำหนดของ

หน่วยงานกำกับดูแล เพื่อให้มั่นใจว่ามีระบบควบคุมที่มีความเหมาะสมและเพียงพอต่อความเสี่ยงด้านคอร์รัปชันที่อาจเกิดขึ้น และรายงานต่อคณะกรรมการตรวจสอบ

5. พนักงานมีหน้าที่สนับสนุนและสร้างความร่วมมือในการป้องกันและปราบปรามการทุจริตคอร์รัปชันรายงานเหตุการณ์ที่น่าสงสัยหรือพฤติกรรมการทุจริตคอร์รัปชันของทุกคนที่เกี่ยวข้องตามกระบวนการที่บริษัทกำหนด ตลอดจนเห็นคุณค่าของการประพฤติปฏิบัติตามหลักคุณธรรม และจริยธรรม

เรื่องที่รับแจ้งเบาะแส หรือร้องเรียนการทุจริต

1. พบเห็นการกระทำที่ทุจริตที่เกี่ยวข้องกับองค์กร โดยทางตรง หรือทางอ้อม เช่น พบเห็นบุคคลในองค์กรคิดสินบน/รับสินบน เจ้าหน้าที่ของหน่วยงานรัฐบาล หรือหน่วยงานเอกชน
2. พบเห็นการกระทำที่ผิดขั้นตอนตามระเบียบปฏิบัติของบริษัท หรือมีผลกระทบต่อระบบการควบคุมภายในของบริษัท จนทำให้สงสัยได้ว่า อาจจะเป็นช่องทางในการทุจริต
3. พบเห็นการกระทำที่ทำให้บริษัทเสียผลประโยชน์ กระทบต่อชื่อเสียงของบริษัท
4. พบเห็นการกระทำที่ผิดกฎหมาย ผิดศีลธรรม จรรยาบรรณทางธุรกิจ
5. การแจ้งเบาะแสให้ปฏิบัติตามระเบียบและวิธีปฏิบัติการแจ้งเบาะแส

ช่องทางการรับแจ้งเบาะแส หรือร้องเรียนการทุจริต

คณะกรรมการบริษัทได้มอบหมายให้คณะกรรมการตรวจสอบ เป็นผู้พิจารณารับเรื่องแจ้งเบาะแสแจ้งร้องเรียนการกระทำที่อาจทำให้เกิดความสงสัยได้ว่าเป็นการทุจริตคอร์รัปชัน ที่เกิดขึ้นกับบริษัท โดยทางตรง หรือทางอ้อม โดยผ่านช่องทางการรับเรื่องที่ได้กำหนดไว้ในนโยบายฉบับนี้ โดยผู้ร้องเรียนจะต้องระบุรายละเอียดของเรื่องที่จะแจ้งเบาะแส หรือข้อร้องเรียน พร้อมชื่อ ที่อยู่ และหมายเลขโทรศัพท์ที่สามารถติดต่อได้ และส่งมายังช่องทางรับเรื่อง ดังนี้

1. แจ้งผ่านช่องทาง อีเมลล์ของคณะกรรมการตรวจสอบที่ audit_committee@sunsweetthai.com หรือ
2. แจ้งผ่านช่องทาง เว็บไซต์ของบริษัท (หัวข้อ แจ้งเบาะแส) หรือ
3. แจ้งผ่านช่องทาง อีเมลล์ของเลขานุการบริษัทที่ company_secretary@sunsweetthai.com หรือ

โทรศัพท์ เบอร์ 053 106538 ต่อ 68(เลขานุการบริษัท)เพื่อนำเสนอคณะกรรมการตรวจสอบและรายงานต่อคณะกรรมการบริษัทต่อไป

มาตรการคุ้มครอง และรักษาความลับ

เพื่อเป็นการคุ้มครองสิทธิของผู้ร้องเรียนและผู้ให้ข้อมูลที่กระทำโดยเจตนาสุจริต บริษัทจะปกปิดชื่อ ที่อยู่หรือข้อมูลใดๆ ที่สามารถระบุตัวผู้ร้องเรียนหรือผู้ให้ข้อมูลได้ และเก็บรักษาข้อมูลของผู้ร้องเรียนและผู้ให้ข้อมูลไว้เป็นความลับ โดยจำกัดเฉพาะผู้ที่มีหน้าที่รับผิดชอบในการดำเนินการตรวจสอบเรื่องร้องเรียน เท่านั้นที่สามารถเข้าถึงข้อมูลดังกล่าวได้

ในกรณีที่มีการร้องเรียน ประธานเจ้าหน้าที่บริหารและ คณะกรรมการตรวจสอบ จะทำหน้าที่ในการคุ้มครองผู้แจ้งเบาะแส หรือผู้ร้องเรียน พยาน และบุคคลที่ให้ข้อมูลในการสืบสวนหาข้อเท็จจริง ไม่ให้ได้รับความเดือดร้อน อันตรายใด หรือความไม่ชอบธรรม อันเกิดจากการแจ้งเบาะแส ร้องเรียน การเป็นพยาน หรือการให้ข้อมูล โดยขอให้ผู้ร้องเรียนส่งเรื่องร้องเรียนมายังคณะกรรมการตรวจสอบโดยตรง

ประธานเจ้าหน้าที่บริหาร มีหน้าที่ในการใช้ดุลยพินิจสั่งการตามที่เห็นสมควร เพื่อคุ้มครองผู้แจ้งเบาะแส หรือผู้ร้องเรียน พยาน และบุคคลที่ให้ข้อมูลในการสืบสวนหาข้อเท็จจริง ไม่ให้ได้รับความเดือดร้อน อันตรายใด หรือความไม่ชอบธรรม อันเกิดจากการแจ้งเบาะแส ร้องเรียน การเป็นพยาน หรือการให้ข้อมูลประธานเจ้าหน้าที่บริหาร สามารถมอบหมายงานให้กับผู้บริหารคนใด คนหนึ่ง ทำหน้าที่แทนในการใช้ดุลยพินิจสั่งการคุ้มครองความปลอดภัยของผู้แจ้งเบาะแส หรือผู้ร้องเรียน พยาน และบุคคลที่ให้ข้อมูล ได้ โดยผู้บริหารที่ได้รับมอบหมาย ต้องไม่มีส่วนเกี่ยวข้องกับเรื่องที่ได้รับแจ้งเบาะแส หรือร้องเรียน ทั้งโดยตรงหรือทางอ้อม (เช่น ผู้ถูกกล่าวหา เป็นผู้ได้บังคับบัญชาของตนโดยตรง) ทั้งนี้ ผู้ได้รับข้อมูลจากการปฏิบัติหน้าที่ที่เกี่ยวข้องกับเรื่องร้องเรียน มีหน้าที่เก็บรักษาข้อมูล ข้อร้องเรียนและเอกสารหลักฐานของผู้ร้องเรียนและผู้ให้ข้อมูลไว้เป็นความลับ ห้ามเปิดเผยข้อมูลแก่บุคคลอื่นที่ไม่มีหน้าที่เกี่ยวข้อง เว้นแต่เป็นการเปิดเผยตามหน้าที่ที่กฎหมายกำหนด

ขั้นตอนการดำเนินการสืบสวน และบทลงโทษ

1. เมื่อได้รับการแจ้งเบาะแส ประธานเจ้าหน้าที่บริหาร และคณะกรรมการตรวจสอบ จะเป็นผู้กลั่นกรอง สืบสวนข้อเท็จจริง
2. ระหว่างการสืบสวนข้อเท็จจริง ประธานเจ้าหน้าที่บริหาร และคณะกรรมการตรวจสอบอาจจะมอบหมายให้ตัวแทน (ผู้บริหาร) แจ้งผลความคืบหน้าเป็นระยะให้ผู้แจ้งเบาะแส หรือผู้ร้องเรียนได้ทราบ
3. หากการสืบสวนข้อเท็จจริงแล้วพบว่า ข้อมูลหรือหลักฐานที่มี มีเหตุอันควรเชื่อได้ว่าผู้ที่ถูกกล่าวหาได้กระทำการทุจริตจริง บริษัทจะให้สิทธิผู้ถูกกล่าวหา ได้รับทราบข้อกล่าวหา และให้สิทธิผู้ถูกกล่าวหาพิสูจน์ตนเอง โดยการหาข้อมูลหรือหลักฐานเพิ่มเติมที่แสดงให้เห็นว่าตนเองไม่มีส่วนเกี่ยวข้องกับการกระทำอันทุจริต ตามที่ได้ถูกกล่าวหา

4. หากผู้ถูกกล่าวหา ได้กระทำการทุจริตจริง การทุจริตนั้นถือว่าการกระทำผิดนโยบายต่อต้านการทุจริต จรรยาบรรณทางธุรกิจของบริษัท จะต้องได้รับการพิจารณาโทษทางวินัย ตามระเบียบที่บริษัทได้กำหนดไว้ และหากการกระทำทุจริตนั้นผิดกฎหมาย ผู้กระทำผิดจะต้องได้รับโทษทางกฎหมาย ทั้งนี้โทษทางวินัยตามระเบียบของบริษัท คำตัดสินของประธานเจ้าหน้าที่บริหารถือเป็นอันสิ้นสุด ในกรณีที่มีการร้องเรียน 4. หากผู้ถูกกล่าวหา ได้กระทำการทุจริตจริง การทุจริตนั้นถือว่าการกระทำผิดนโยบายต่อต้านการทุจริต จรรยาบรรณทางธุรกิจของบริษัท จะต้องได้รับการพิจารณาโทษทางวินัย ตามระเบียบที่บริษัท

ได้กำหนดไว้ และหากการกระทำทุจริตนั้นผิดกฎหมาย ผู้กระทำผิดจะต้องได้รับโทษทางกฎหมาย ทั้งนี้โทษทางวินัยตามระเบียบของบริษัท คำตัดสินของประธานเจ้าหน้าที่บริหารถือเป็นอันสิ้นสุด ในกรณีที่มีการร้องเรียน รองประธานเจ้าหน้าที่บริหารอาวุโส รองประธานเจ้าหน้าที่บริหารคณะกรรมการตรวจสอบ มีหน้าที่ในการรับเรื่อง หาข้อมูล และตรวจสอบข้อเท็จจริง ตามที่ได้รับแจ้ง เพื่อรายงานต่อคณะกรรมการบริษัท ให้ร่วมกันพิจารณา และกำหนดโทษตามที่เห็นสมควร คณะกรรมการตรวจสอบ มีหน้าที่ในการรับเรื่อง หาข้อมูล และตรวจสอบข้อเท็จจริง ตามที่ได้รับแจ้ง เพื่อรายงานต่อคณะกรรมการบริษัท ให้ร่วมกันพิจารณา และกำหนดโทษตามที่เห็นสมควร

การเผยแพร่นโยบายการต่อต้านการทุจริต

เพื่อให้ทุกคนในองค์กรได้รับทราบนโยบายการต่อต้านการทุจริต บริษัทจะดำเนินการดังต่อไปนี้

1. บริษัทจะติดประกาศนโยบายการต่อต้านการทุจริต ในสถานที่เด่นชัด ทุกคนในองค์กรสามารถอ่านได้
2. บริษัทจะเผยแพร่นโยบายการต่อต้านการทุจริต ผ่านช่องทางการสื่อสารของบริษัท เช่น จดหมายอิเล็กทรอนิกส์ (E-Mail) เว็บไซต์บริษัท รายงานการเปิดเผยข้อมูลประจำปี และรายงานประจำปี

ได้รับอนุมัติจากที่ประชุมคณะกรรมการบริษัทครั้งที่ 1/2560 เมื่อวันที่ 5 กันยายน 2560



(นายไกรฤทธิ์ นุณยเกียรติ)

ระเบียบและวิธีปฏิบัติการแจ้งเบาะแส

ของ

บริษัท ชันสวิต จำกัด (มหาชน)

เรื่อง

| | |
|--|---|
| 1. เจตนารมณ์ | 1 |
| 2. คำนิยาม | 1 |
| 3. ขอบเขตของเรื่องร้องเรียน | 2 |
| 4. บุคคลที่สามารถแจ้งเรื่องร้องเรียน | 3 |
| 5. บุคคลที่เกี่ยวข้องและหน้าที่ | 3 |
| 6. การให้ความคุ้มครองผู้แจ้งเรื่องร้องเรียนและบุคคลที่เกี่ยวข้อง | 5 |
| 7. ช่องทางในการแจ้งเรื่องร้องเรียน | 5 |
| 8. การดำเนินการของบริษัท ชันสวิต จำกัด (มหาชน) | 5 |
| 9. การดำเนินการของบริษัทย่อย | 8 |
| 10. การบังคับใช้ของระเบียบ | 9 |
| 11. บทลงโทษ | 9 |
| 12. การรักษาการตามระเบียบ | 9 |
| 13. วันที่ใช้บังคับ | 9 |

1. เจตนารมณ์

1.1 เพื่อให้การดำเนินการเกี่ยวกับเรื่องร้องเรียนของกลุ่มบริษัทฯ มีแบบแผนที่เหมาะสม มีประสิทธิภาพ มีความคล่องตัว และมีมาตรฐานสากลทัดเทียมกับบริษัทชั้นนำอื่น ๆ จึงจะนำพากลุ่มบริษัทฯ ให้เจริญเติบโตได้อย่างรุ่งเรือง มั่นคง ยั่งยืน และสง่างาม

1.2 เพื่อให้กรรมการ พนักงาน และบุคคลใด ๆ ที่กระทำการแทนกลุ่ม บริษัทฯ ดำเนินธุรกิจอย่างถูกต้อง โปร่งใส ยุติธรรม และสามารถตรวจสอบได้ โดยสอดคล้องกับกฎหมาย การกำกับดูแลกิจการที่ดีและจริยธรรมธุรกิจรวมทั้งระเบียบต่าง ๆ ของกลุ่ม บริษัทฯ

1.3 เพื่อให้ทุกคนแจ้งอย่างสุจริตถึงการปฏิบัติที่ขัด หรือสงสัยว่าจะขัดต่อเรื่องดังกล่าวให้บริษัททราบ ผ่านช่องทางการแจ้งต่าง ๆ ที่กลุ่มบริษัทฯ จัดเตรียมให้

1.4 เพื่อให้ผู้แจ้งเรื่องร้องเรียนและบุคคลใดที่ให้ความร่วมมือกับบริษัทด้วยความสุจริตใจได้รับความคุ้มครองรวมถึงได้รับการป้องกันจากการถูกกลั่นแกล้งอันเนื่องมาจากการร้องเรียนอย่างเหมาะสมและเป็นธรรม

2. คำนิยาม

ในระเบียบนี้

“บริษัท” หมายความว่า บริษัท ชันสวีท จำกัด (มหาชน)

“บริษัทย่อย” หมายความว่า บริษัท ซึ่งบริษัท ชันสวีท จำกัด (มหาชน) ถือหุ้นโดยตรง และ/หรือ โดยอ้อมเกินกว่าร้อยละห้าสิบ

“กลุ่ม บริษัทฯ” หมายความว่า บริษัท ชันสวีท จำกัด (มหาชน) และบริษัทย่อย ของบริษัท ชันสวีท จำกัด (มหาชน)

“คณะกรรมการ” หมายความว่า คณะกรรมการ บริษัท ชันสวีท จำกัด (มหาชน)

“กรรมการ” หมายความว่า กรรมการ บริษัท ชันสวีท จำกัด (มหาชน)

“พนักงาน” หมายความว่า ผู้บริหาร พนักงาน พนักงานสัญญาจ้าง ที่ปรึกษา ผู้ปฏิบัติงานสมทบ และลูกจ้างของกลุ่ม บริษัทฯ

“ผู้บังคับบัญชา” หมายความว่า พนักงานระดับบริหาร หรือพนักงานระดับผู้จัดการ ที่พนักงาน ใ้วางใจที่จะแจ้งเรื่องร้องเรียนตามระเบียบนี้

“ระเบียบ” หมายความว่า ระเบียบ ระเบียบปฏิบัติ ข้อกำหนดหรือกฎเกณฑ์ที่เรียกชื่ออย่างอื่น และมีผลบังคับกับการปฏิบัติ (Compulsory) ของกลุ่ม บริษัทฯ

“การประพฤติผิด” หมายความว่า การกระทำที่ฝ่าฝืน หรือไม่ปฏิบัติตามกฎหมายหรือระเบียบของกลุ่ม บริษัทฯ รวมถึงการกำกับดูแลกิจการที่ดีและจริยธรรมทางธุรกิจของบริษัท ซึ่งประกอบด้วย 2 ส่วนหลัก คือ

2.1 “การทุจริต” หมายความว่า การกระทำใด ๆ เพื่อแสวงหาประโยชน์ที่มิควรได้โดยชอบด้วยกฎหมายสำหรับตนเองหรือผู้อื่น ซึ่งรวมถึงการกระทำ ดังนี้

2.1.1 การยักยอกทรัพย์สิน หมายความว่า การครอบครองทรัพย์สินซึ่งเป็นของผู้อื่น หรือซึ่งผู้อื่นเป็นเจ้าของรวมอยู่ด้วย เบียดบังเอาทรัพย์สินนั้น เป็นของตนหรือบุคคลที่สาม

2.1.2 การคอร์รัปชัน หมายความว่า การเรียกรับ หรือยอมจะรับ ให้ ขอให้ หรือรับว่าจะให้ ทรัพย์สินหรือประโยชน์อื่นใดกับเจ้าหน้าที่ของรัฐ พนักงานของรัฐ เจ้าหน้าที่ของหน่วยงานเอกชน หน่วยงานของเอกชน เพื่อให้บุคคลหรือหน่วยงานเหล่านั้น ใช้อำนาจหน้าที่ที่มีอยู่ กระทำการ ไม่กระทำการ เรังรัด หรือประวิงการกระทำอันมิชอบด้วยอำนาจหน้าที่เพื่อประโยชน์ของกลุ่ม บริษัทฯ เว้นแต่เป็นกรณีที่ถูกกฎหมาย จารีต และขนบธรรมเนียมกำหนดให้กระทำได้

2.1.3 การฉ้อโกงหรือการตกแต่งงบการเงิน หมายความว่า การหลอกลวงผู้อื่นด้วยการแสดงข้อความเท็จหรือปกปิดข้อความจริงซึ่งควรบอกให้แจ้ง และโดยการหลอกลวงดังกล่าวนี้ ได้ไปซึ่งทรัพย์สินจากผู้ถูกหลอกลวงหรือบุคคลที่สาม หรือทำให้ผู้ถูกหลอกลวงหรือบุคคลที่สาม ทำ ถอน หรือทำลายเอกสารสิทธิใด ๆ

2.2 การกระทำที่ฝ่าฝืน หรือไม่ปฏิบัติตามกฎหมาย หรือระเบียบของกลุ่ม บริษัทฯ อื่น ๆ นอกเหนือการประพฤติดังกล่าว ตามข้อ 2.1 “เรื่องร้องเรียน” หมายความว่า เรื่องร้องเรียนเกี่ยวกับการประพฤติดังกล่าวที่กำหนดไว้ในระเบียบนี้

3. ขอบเขตของเรื่องร้องเรียน

กรรมการ พนักงาน หรือบุคคลใด ๆ ที่กระทำการแทนกลุ่ม บริษัทฯ อาจถูกร้องเรียนตามระเบียบนี้หากมีการประพฤติดังกล่าว ตามข้อ 2.1 และข้อ 2.2

ทั้งนี้ บริษัทส่งเสริมให้ผู้แจ้งเรื่องร้องเรียนเปิดเผยตัวตน และ/หรือ ให้ข้อมูลหลักฐานที่ชัดเจนเพียงพอเกี่ยวกับการประพฤติดังกล่าว ตามข้อ 2.1 หรือข้อ 2.2

ในกรณีที่ผู้แจ้งเรื่องร้องเรียนไม่เปิดเผยตัวตนให้ทราบ ผู้ประสานงานเรื่องร้องเรียน เมื่อรับเรื่องร้องเรียนจะพิจารณาถึงข้อมูลประกอบเรื่องร้องเรียนว่า มีข้อมูลที่ระบุรายละเอียดข้อเท็จจริง หรือหลักฐานที่ชัดเจนเพียงพอหรือไม่โดยจะไม่รับเรื่องร้องเรียนหากเป็นไปตามกรณี ดังนี้

3.1 เรื่องที่ไม่ระบุพยาน หลักฐาน หรือพฤติการณ์การกระทำการทุจริตหรือประพฤติดังกล่าวชัดเจนเพียงพอที่จะดำเนินการสืบสวนสอบสวนข้อเท็จจริงได้

3.2 เรื่องที่หน่วยงานของกลุ่ม บริษัทฯ ที่ได้รับมอบหมายหรือมีอำนาจที่จะพิจารณา ได้รับไว้พิจารณา หรือได้วินิจฉัยเสร็จเด็ดขาดอย่างเป็นธรรมแล้ว และไม่มีพยานหลักฐานใหม่ซึ่งเป็นสาระสำคัญเพิ่มเติม

4. บุคคลที่สามารถแจ้งเรื่องร้องเรียน

บุคคลใดที่ทราบเรื่องร้องเรียนหรือสงสัยโดยสุจริต ไม่ว่าตนเองจะได้รับความเสียหายหรือไม่ก็ตาม ว่ากรรมการ พนักงาน หรือบุคคลใด ๆ ที่กระทำการแทนกลุ่ม บริษัทฯ มีการประพฤติผิด ตามข้อ 2.1 หรือข้อ 2.2 สามารถแจ้งเรื่องร้องเรียน โดยกลุ่ม บริษัทฯ ส่งเสริมให้ผู้แจ้งเรื่องร้องเรียนเปิดเผยตัวตน และ/หรือ ให้ข้อมูลหลักฐานที่ชัดเจนมากพอเกี่ยวกับการประพฤติผิดของผู้ถูกร้องเรียน ตามข้อ 2.1 หรือข้อ 2.2 รวมถึงควรแจ้งข้อมูลในการติดต่อเพื่อเป็นช่องทางในการสื่อสารกับกลุ่ม บริษัทฯ ด้วย

ทั้งนี้ กรณีที่มีหลักฐานปรากฏชัดแจ้งเพียงพอว่าผู้แจ้งเรื่องร้องเรียนมีพฤติการณ์ชัดแจ้งว่าแจ้งหรือกล่าวหาผู้ถูกร้องเรียนโดยไม่สุจริต บริษัทฯ จำเป็นต้องดำเนินการเพื่อปกป้องชื่อเสียงของผู้ถูกร้องเรียน ดังนี้

4.1 ในกรณีที่ผู้แจ้งเรื่องร้องเรียนเป็นพนักงาน ให้ดำเนินการสอบสวน เพื่อพิจารณาลงโทษตามระเบียบบริษัทฯ ด้วยการบริหารทรัพยากรบุคคล

4.2 ในกรณีที่ผู้แจ้งเรื่องร้องเรียนเป็นบุคคลภายนอก และกลุ่ม บริษัทฯ ได้รับความเสียหาย บริษัทฯ อาจพิจารณาคำเนนคดีกับผู้แจ้งเรื่องร้องเรียนด้วย

5. บุคคลที่เกี่ยวข้องและหน้าที่

5.1 ผู้รับเรื่องร้องเรียน (Report Receiver) ได้แก่ กรรมการ หรือผู้บังคับบัญชา หรือผู้ประสานงานเรื่องร้องเรียนโดยกรรมการหรือผู้บังคับบัญชาดังกล่าว มีหน้าที่ต้องส่งเรื่องร้องเรียนที่ได้รับให้ผู้ประสานงานเรื่องร้องเรียนเพื่อดำเนินการต่อไปด้วย

5.2 ผู้ประสานงานเรื่องร้องเรียน (Case Coordinator) ได้แก่ เลขานุการบริษัท หรือผู้ที่ได้รับการแต่งตั้งจากผู้มีอำนาจ ตามข้อ 5.9 ซึ่งมีหน้าที่รวบรวมพิจารณาความชัดแจ้งเพียงพอของพยานหลักฐานในเบื้องต้น และส่งเรื่องร้องเรียนที่ผ่านการพิจารณาให้ผู้ตรวจสอบเรื่องร้องเรียนรวมถึงจัดเก็บข้อมูลบันทึกความคืบหน้าและผลสรุป ติดตามและปรับเปลี่ยนสถานะของเรื่องร้องเรียน และกำหนดสิทธิการเข้าถึงข้อมูลที่เกี่ยวข้องกับเรื่องร้องเรียน นอกจากนี้ ยังมีหน้าที่กำกับดูแลให้การดำเนินการเรื่องร้องเรียนแล้วเสร็จภายในระยะเวลาที่กำหนดตามระเบียบนี้ด้วย

5.3 ผู้ถูกร้องเรียน (Subject of a Report) ได้แก่ กรรมการ พนักงาน หรือบุคคลใด ๆ ที่กระทำการแทนของกลุ่ม บริษัทฯ ที่ถูกร้องเรียนหรือกล่าวหาโดยผู้แจ้งเรื่องร้องเรียน ว่ามีการประพฤติผิดตามระเบียบข้อ 2.1 หรือข้อ 2.2

ในกรณีที่ผู้ตรวจสอบเรื่องร้องเรียนพบว่า มีบุคคลอื่นเป็นผู้ร่วมกระทำการ สนับสนุนการกระทำ ข้างวาน หรือสั่งการเกี่ยวกับเรื่องร้องเรียนด้วย ให้ถือว่าบุคคลอื่นนั้นเป็นผู้ถูกร้องเรียนด้วย

5.4 ผู้ให้ความร่วมมือในการตรวจสอบเรื่องร้องเรียน (Investigation Participant) ได้แก่ กรรมการ พนักงาน หรือบุคคลภายนอกที่ได้รับการขอความร่วมมือจากผู้ประสานงานเรื่องร้องเรียน

หรือผู้ตรวจสอบเรื่องร้องเรียนของกลุ่ม บริษัทฯ ในการให้ข้อมูลที่เกี่ยวข้อง หรืออาจเกี่ยวข้องกับเรื่องร้องเรียน

5.5 ผู้ตรวจสอบเรื่องร้องเรียนของ บริษัท ชันสวีท จำกัด (มหาชน) ตามระเบียบนี้ กำหนดให้การตรวจสอบเรื่องร้องเรียนเกี่ยวกับการประพฤติผิดตามข้อ 2.1 และข้อ 2.2 ดำเนินการโดยหน่วยงานดังนี้

5.5.1 กรณีการร้องเรียนเกี่ยวกับการประพฤติผิดกรณีทุจริต ตามข้อ 2.1 ให้คณะกรรมการตรวจสอบของ บริษัท ชันสวีท จำกัด (มหาชน) เป็นผู้ตรวจสอบเรื่องร้องเรียน

5.5.2 กรณีการร้องเรียนเกี่ยวกับการประพฤติผิด กรณีฝ่าฝืน หรือไม่ปฏิบัติตามกฎหมาย หรือระเบียบของกลุ่ม บริษัทฯ ตามข้อ 2.2 ให้หัวหน้ากลุ่มงานทรัพยากรบุคคลของ บริษัท ชันสวีท จำกัด (มหาชน) เป็นผู้ตรวจสอบเรื่องร้องเรียน

5.5.3 ในกรณีที่เรื่องร้องเรียน ตามข้อ 2.1 หรือข้อ 2.2 เป็นเรื่องที่ซับซ้อนเกี่ยวข้องกับหลายหน่วยงาน ให้ประธานเจ้าหน้าที่บริหาร แต่งตั้งคณะกรรมการตรวจสอบข้อเท็จจริงดำเนินการตรวจสอบเรื่องร้องเรียนตามที่กำหนดไว้ในข้อ 8.1.2

ทั้งนี้ ผู้ตรวจสอบเรื่องร้องเรียนจะต้องไม่มีส่วนได้เสียกับเรื่องร้องเรียน

5.6 ในกรณีที่หัวหน้าฝ่ายตรวจสอบของ บริษัท ชันสวีท จำกัด (มหาชน) เป็นผู้ถูกร้องเรียน คณะกรรมการตรวจสอบของ บริษัท ชันสวีท จำกัด (มหาชน) (Audit Committee) จะเป็นผู้แต่งตั้งคณะกรรมการตรวจสอบข้อเท็จจริง (Investigation Committee) เพื่อทำหน้าที่ตามความเหมาะสม

5.7 ในกรณีที่พนักงานระดับบริหารในระดับผู้จัดการฝ่าย (Division Manager) ระดับผู้จัดการแผนกประธานเจ้าหน้าที่บริหารของ บริษัท ชันสวีท จำกัด (มหาชน) เป็นผู้ถูกร้องเรียน คณะกรรมการบริษัทจะเป็นผู้แต่งตั้งคณะกรรมการตรวจสอบข้อเท็จจริง เพื่อทำหน้าที่ตามความเหมาะสม

5.8 ผู้มีอำนาจตัดสินผลสรุปเรื่องร้องเรียนและสั่งลงโทษของ บริษัท ชันสวีท จำกัด (มหาชน) ให้เป็นไปตามคู่มืออำนาจดำเนินการ ให้เป็นอำนาจของคณะกรรมการบริหาร

ในกรณีการตัดสินผลสรุปเรื่องร้องเรียนและสั่งลงโทษหัวหน้าฝ่ายตรวจสอบ ให้นำเสนอต่อคณะกรรมการตรวจสอบของ บริษัท ชันสวีท จำกัด (มหาชน) พิจารณานุมัติ

ในกรณีการตัดสินผลสรุปเรื่องร้องเรียนและสั่งลงโทษพนักงานระดับผู้บริหาร ในระดับหัวหน้าสายงานและระดับหัวหน้ากลุ่มงาน ให้นำเสนอต่อคณะกรรมการบริษัทพิจารณานุมัติ

5.9 การแต่งตั้งผู้ประสานงานเรื่องร้องเรียนและผู้ตรวจสอบเรื่องร้องเรียนของบริษัทย่อย ให้ผู้บริหารสูงสุดในการควบคุมและดูแลการบริหารงานของบริษัทย่อยรวมถึงผู้ที่ได้รับมอบอำนาจจาก

ผู้บริหารสูงสุด หรือผู้รักษาการในตำแหน่งดังกล่าว เป็นผู้พิจารณาแต่งตั้ง ทั้งนี้ ผู้ประสานงานเรื่องร้องเรียนและผู้ตรวจสอบเรื่องร้องเรียนจะต้องไม่มีส่วนได้เสียกับเรื่องร้องเรียน

5.10 ผู้มีอำนาจตัดสินใจผลสรุปเรื่องร้องเรียนและสั่งลงโทษของบริษัทย่อย ให้เป็นไปตามคู่มืออำนาจดำเนินการ

6. การให้ความคุ้มครองผู้แจ้งเรื่องร้องเรียนและบุคคลที่เกี่ยวข้อง

ผู้แจ้งเรื่องร้องเรียน ตามข้อ 4 และบุคคลที่เกี่ยวข้อง ตามข้อ 5 จะได้รับความคุ้มครองที่เหมาะสมจากกลุ่ม บริษัทฯ เช่น ไม่มีการเปลี่ยนแปลงตำแหน่งงาน ลักษณะงาน สถานที่ทำงาน พักงาน ข่มขู่ รบกวนการปฏิบัติงาน เลิกจ้าง หรือการอื่นใดที่มีลักษณะเป็นการปฏิบัติอย่างไม่เป็นธรรมต่อผู้นั้น รวมถึงข้อมูลเกี่ยวกับเรื่องร้องเรียน จะถูกเก็บรักษาเป็นความลับ ไม่เปิดเผยต่อผู้ไม่เกี่ยวข้อง เว้นแต่ที่จำเป็นต้องเปิดเผยตามข้อกำหนดของกฎหมาย

บุคคลใด ๆ ที่ได้รับทราบเรื่องร้องเรียน หรือข้อมูลที่เกี่ยวข้องกับเรื่องร้องเรียนตามระเบียบนี้ จะต้องปกป้องข้อมูลเรื่องร้องเรียน หรือที่เกี่ยวข้องกับเรื่องร้องเรียน ให้เป็นความลับ และไม่เปิดเผยต่อบุคคลอื่น โดยคำนึงถึงความปลอดภัยและความเสียหายของผู้แจ้งเรื่องร้องเรียน แหล่งที่มาของข้อมูล หรือบุคคลที่เกี่ยวข้อง เว้นแต่กรณีที่มีความจำเป็นในขั้นตอนการดำเนินการตามระเบียบนี้ หรือตามที่กฎหมายกำหนด หากมีการจงใจฝ่าฝืนนำข้อมูลออกไปเปิดเผยกลุ่ม บริษัทฯ จะดำเนินการลงโทษทางวินัย และ/หรือ ดำเนินการทางกฎหมายกับผู้ฝ่าฝืน แล้วแต่กรณี

7. ช่องทางในการแจ้งเรื่องร้องเรียน

ผู้แจ้งเรื่องร้องเรียนสามารถแจ้งเรื่องร้องเรียนผ่านช่องทาง ดังนี้

1. แจ้งผ่านช่องทาง อีเมลของคณะกรรมการตรวจสอบที่ audit_committee@sunsweetthai.com หรือ
2. แจ้งผ่านช่องทาง เว็บไซต์ของบริษัท (หัวข้อ แจ้งเบาะแส) หรือ
3. แจ้งผ่านช่องทาง อีเมลของเลขานุการบริษัทที่ assistant@sunsweetthai.com หรือโทรศัพท์ เบอร์ 053 106538 ต่อ 68(เลขานุการบริษัท)
4. จดหมายส่งทางไปรษณีย์ถึง

คณะกรรมการตรวจสอบ หรือ เลขานุการบริษัท

บริษัท ชันสวีท จำกัด (มหาชน)

9 หมู่ 1 ต.ทุ่งสะโตก อ.สันป่าตอง จ.เชียงใหม่ 50120

8. การดำเนินการของ บริษัท ชันสวีท จำกัด (มหาชน)

8.1 การตรวจสอบเรื่องร้องเรียน

8.1.1 เรื่องที่ไม่ซับซ้อน ได้แก่ เรื่องร้องเรียนที่มีหลักฐานชัดเจน และ/หรือ ไม่เกี่ยวข้องกับหลายหน่วยงาน ผู้ประสานงานเรื่องร้องเรียนจะส่งเรื่องให้ผู้ตรวจสอบเรื่องร้องเรียน ตามข้อ 5.5 ดำเนินการ ดังนี้

(1) เรื่องร้องเรียนการประพฤติผิด ตามข้อ 2.1 ส่งให้ฝ่ายตรวจสอบของ บริษัท ชันสวีท จำกัด (มหาชน) ดำเนินการตรวจสอบข้อเท็จจริง โดยให้หารือกับหัวหน้ากลุ่มงานทรัพยากรบุคคล หรือ ผู้รักษาการ

ในการตำแหน่งดังกล่าว และรวมถึงผู้ที่ได้รับอำนาจหัวหน้ากลุ่มงานทรัพยากรบุคคล ถึงการดำเนินการด้านการบริหารทรัพยากรบุคคลด้วย

(2) เรื่องร้องเรียนการประพฤติผิด ตามข้อ 2.2 ส่งให้กลุ่มงานทรัพยากรบุคคลของ บริษัท ชันสวีท จำกัด (มหาชน) ดำเนินการตรวจสอบข้อเท็จจริงของเรื่องร้องเรียน

8.1.2 เรื่องที่ซับซ้อน ได้แก่ เรื่องร้องเรียนที่มีหลักฐานชัดเจนจำนวนมาก หรือยุ่งยาก หรือเกี่ยวข้องกับหลายหน่วยงาน ให้ผู้ตรวจสอบเรื่องร้องเรียนของ บริษัท ชันสวีท จำกัด (มหาชน) หรือ ทรัพยากรบุคคลของ บริษัท ชันสวีท จำกัด (มหาชน) แล้วแต่กรณี นำเสนอประธานเจ้าหน้าที่บริหารของบริษัท ชันสวีท จำกัด (มหาชน) เพื่อพิจารณาแต่งตั้งคณะกรรมการตรวจสอบข้อเท็จจริง ประกอบด้วย บุคคลที่ได้รับมอบหมายจากหน่วยงานที่เกี่ยวข้องหน่วยงานละ 1 คนที่มีความเป็นอิสระต่อเรื่องร้องเรียน ทั้งนี้ ประธานเจ้าหน้าที่บริหารของ บริษัท ชันสวีท จำกัด (มหาชน) จะแต่งตั้งพนักงานหรือบุคคลภายนอกอื่นร่วมเป็นกรรมการตรวจสอบข้อเท็จจริงด้วยก็ได้ และกรรมการตรวจสอบข้อเท็จจริงทุกคนจะต้องไม่มีส่วนได้เสียในเรื่องร้องเรียนนั้น ๆ

8.1.3 การตรวจสอบเรื่องร้องเรียนที่ของพนักงานระดับบริหารในระดับหัวหน้าสายงาน หรือพนักงานระดับบริหารในระดับ ฝ่ายหรือประธานเจ้าหน้าที่บริหาร หรือคณะกรรมการบริษัทเป็นผู้ถูกร้องเรียน ให้ผู้มีอำนาจตรวจสอบเรื่องร้องเรียน ตามข้อ 5.6 และข้อ 5.7 ดำเนินการตรวจสอบเรื่องร้องเรียน

8.2 ระยะเวลาการดำเนินการ

8.2.1 ผู้รับเรื่องร้องเรียน ต้องส่งเรื่องร้องเรียนให้ผู้ประสานงานเรื่องร้องเรียน ภายใน 3 วันทำการ นับแต่วันที่ได้รับเรื่องร้องเรียนจากผู้แจ้งเรื่องร้องเรียน

8.2.2 ผู้ประสานงานเรื่องร้องเรียน ต้องส่งเรื่องร้องเรียนให้ผู้ตรวจสอบเรื่องร้องเรียน ภายใน 7 วันทำการ นับแต่วันที่ได้รับเรื่องร้องเรียนจากผู้รับเรื่องร้องเรียน หรือจากผู้แจ้งเรื่องร้องเรียน (แล้วแต่กรณี)

8.2.3 ผู้ตรวจสอบเรื่องร้องเรียน ตามข้อ 5.5.1 หรือข้อ 5.5.2 ต้องพิจารณาและรายงานผลสรุปเรื่องร้องเรียนซึ่งยุติแล้ว และผลส่งลงโทษของผู้มีอำนาจ ตามข้อ 5.8 (ถ้ามี) ให้ผู้ประสานงานเรื่องร้องเรียนทราบ ภายใน 30 วันทำการ นับแต่วันที่ได้รับเรื่องร้องเรียนจากผู้ประสานงานเรื่อง

ร้องเรียน ทั้งนี้ ในกรณีที่ฝ่ายตรวจสอบของ บริษัท ชันสวีท จำกัด (มหาชน) เป็นผู้เสนอส่งลงโทษ จะต้องได้รับความเห็นชอบจาก ฝ่ายงานทรัพยากรบุคคลเกี่ยวกับมาตรฐานการลงโทษด้วย

8.2.4 คณะกรรมการตรวจสอบข้อเท็จจริง ตามข้อ 5.5.3 ข้อ 5.6 และข้อ 5.7 ต้องพิจารณา และรายงานผลสรุปเรื่องร้องเรียนซึ่งยุติแล้ว และผลส่งลงโทษของผู้มีอำนาจ ตามข้อ 5.8 (ถ้ามี) ให้ผู้ ประสานงานเรื่องร้องเรียนภายใน 60 วันทำการ นับแต่วันที่คณะกรรมการตรวจสอบข้อเท็จจริงได้รับ ทราบคำสั่งอนุมัติแต่งตั้งคณะกรรมการตรวจสอบข้อเท็จจริง

8.2.5 กรณีมีความจำเป็นที่ไม่สามารถจะดำเนินการให้แล้วเสร็จภายในกำหนดระยะเวลา ตามข้อ 8.2.2 ให้ผู้ประสานงานเรื่องร้องเรียนนำเสนอประธานเจ้าหน้าที่บริหารใหญ่ของ บริษัท ชันสวีท จำกัด (มหาชน) เพื่อพิจารณาอนุมัติขยายระยะเวลาการตรวจสอบได้ครั้งละไม่เกิน 7 วัน ทำการ

8.2.6 กรณีมีความจำเป็นที่ไม่สามารถจะดำเนินการให้แล้วเสร็จภายในกำหนดระยะเวลา ตามข้อ 8.2.3 หรือข้อ 8.2.4 ให้ผู้ตรวจสอบเรื่องร้องเรียนนำเสนอประธานเจ้าหน้าที่บริหารของ บริษัท ชันสวีท จำกัด (มหาชน) หรือคณะกรรมการตรวจสอบหรือคณะกรรมการบริษัท (แล้วแต่กรณี) เพื่อ พิจารณาอนุมัติขยายระยะเวลาการตรวจสอบได้ครั้งละไม่เกิน 30 วันทำการ

8.2.7 หากไม่ดำเนินการให้แล้วเสร็จภายในกำหนดเวลา หรือไม่ขอขยายระยะเวลาที่ กำหนดไว้ข้างต้น ให้ถือว่าผู้ประสานงานเรื่องร้องเรียน หรือผู้ตรวจสอบเรื่องร้องเรียน ไม่ปฏิบัติตาม ระเบียบนี้ และต้องดำเนินการทำหนังสือชี้แจงต่อผู้มีอำนาจแต่งตั้งผู้ตรวจสอบเรื่องร้องเรียน (แล้วแต่ กรณี) ถึงเหตุผลที่ไม่สามารถดำเนินการได้

8.3 การรายงาน

8.3.1 ผู้ประสานงานเรื่องร้องเรียนมีหน้าที่รายงานผลสรุปเรื่องร้องเรียนให้แก่ ผู้แจ้งเรื่อง ร้องเรียน ผู้รับเรื่องร้องเรียน ผู้ถูกร้องเรียน ผู้ให้ความร่วมมือในการตรวจสอบเรื่องร้องเรียน หรือบุคคล อื่น ตามความจำเป็นและเหมาะสม

8.3.2 ผู้ตรวจสอบเรื่องร้องเรียนของ บริษัท ชันสวีท จำกัด (มหาชน) หรือกลุ่มงาน ทรัพยากรบุคคลของ บริษัท ชันสวีท จำกัด (มหาชน) หรือคณะกรรมการตรวจสอบข้อเท็จจริง ตามข้อ 5.5.3 (แล้วแต่กรณี) มีหน้าที่รายงานผลสรุปเรื่องร้องเรียนและคำสั่งลงโทษของผู้มีอำนาจ ตามข้อ 5.8 (ถ้ามี) ต่อประธานเจ้าหน้าที่บริหารและ และรวมถึงต่อคณะกรรมการตรวจสอบของ บริษัท ชันสวีท จำกัด (มหาชน) (กรณีเรื่องร้องเรียนการประพฤติดังกรณีทุจริต ตามข้อ 2.1) ของ บริษัท ชันสวีท จำกัด (มหาชน) (Corporate Governance Committee) (กรณีเรื่องร้องเรียนการประพฤติดัง ตามข้อ 2.2) ด้วย

8.3.3 คณะกรรมการตรวจสอบข้อเท็จจริง ตามข้อ 5.6 และข้อ 5.7 (แล้วแต่กรณี) ต้อง รายงานผลสรุปเรื่องร้องเรียนและคำสั่งลงโทษของผู้มีอำนาจ ตามข้อ 5.8 (ถ้ามี) ต่อคณะกรรมการบริษัท ด้วย

8.3.4 กรณีที่ผู้ประสานงานเรื่องร้องเรียน และ/หรือ ผู้ตรวจสอบเรื่องร้องเรียนตรวจสอบหลักฐานในเบื้องต้นและพบว่า เรื่องร้องเรียนอาจมีผลกระทบอย่างมีนัยสำคัญต่อชื่อเสียง การดำเนินธุรกิจ และ/หรือ ฐานะการเงินของกลุ่ม บริษัทฯ ผู้ประสานงานเรื่องร้องเรียนที่พบ หรือที่ได้รับแจ้งจากผู้ตรวจสอบเรื่องร้องเรียน ต้องรายงานเรื่องดังกล่าวต่อประธานเจ้าหน้าที่บริหารของ บริษัท ชันสวิต จำกัด (มหาชน) ให้ทราบทันที เพื่อพิจารณาดำเนินการต่อไป ทั้งนี้ ระดับความเสียหายที่ถือว่ามีความสำคัญ อาจแตกต่างกันไปตามพื้นที่ที่กลุ่ม บริษัทฯ ดำเนินธุรกิจ

9. การดำเนินการของบริษัทย่อย

9.1 การตรวจสอบเรื่องร้องเรียน

ให้ผู้ที่ได้รับการแต่งตั้งให้เป็นผู้ประสานงานเรื่องร้องเรียน และผู้ตรวจสอบเรื่องร้องเรียน จาก ประธานเจ้าหน้าที่บริหาร ของ บริษัท ชันสวิต จำกัด (มหาชน) ตามข้อ 5.9 ดำเนินการตรวจสอบเรื่องร้องเรียน แต่ในกรณีที่ผู้ประสานงานเรื่องร้องเรียนและ/หรือ ผู้ตรวจสอบเรื่องร้องเรียนเป็นผู้ถูกร้องเรียนเอง ให้ผู้ประสานงานเรื่องร้องเรียนของ บริษัท ชันสวิต จำกัด (มหาชน)หารือกับประธานเจ้าหน้าที่บริหาร เพื่อพิจารณาตามความเหมาะสมต่อไป

9.2 ระยะเวลาการดำเนินการ

ให้ประธานเจ้าหน้าที่บริหารของ บริษัท ชันสวิต จำกัด (มหาชน) ตามข้อ 5.9 บังคับใช้ระยะเวลาการดำเนินการเรื่องร้องเรียนของบริษัทย่อย ตามข้อ 8.2 ของระเบียบฯ นี้ด้วย

9.3 การรายงาน

9.3.1 ผู้ประสานงานเรื่องร้องเรียนของบริษัทย่อย มีหน้าที่รายงานผลสรุปเรื่องร้องเรียนให้แก่ผู้แจ้งเรื่องร้องเรียน ผู้รับเรื่องร้องเรียน ผู้ถูกร้องเรียน ผู้ให้ความร่วมมือในการตรวจสอบเรื่องร้องเรียน ผู้ประสานงานเรื่องร้องเรียนของ บริษัท ชันสวิต จำกัด (มหาชน) หรือบุคคลอื่น ตามความจำเป็นและเหมาะสม

9.3.2 ให้ผู้ประสานงานเรื่องร้องเรียนของบริษัทย่อย มีหน้าที่รายงานผลสรุปเรื่องร้องเรียน และคำสั่งลงโทษของผู้มีอำนาจ ตามข้อ 5.10 (ถ้ามี) ให้แก่ผู้ประสานงานเรื่องร้องเรียนของ บริษัท ชันสวิต จำกัด (มหาชน) เพื่อทราบและให้ข้อเสนอแนะ(ถ้ามี) และรวมถึงประธานเจ้าหน้าที่บริหารของบริษัท ชันสวิต จำกัด (มหาชน) ตามข้อ 5.9 ซึ่งมีหน้าที่รายงานผลสรุปเรื่องร้องเรียนและคำสั่งลงโทษของผู้มีอำนาจ ตามข้อ 5.10 (ถ้ามี) ต่อคณะกรรมการบริษัท และต่อคณะกรรมการตรวจสอบด้วย

9.3.3 กรณีผู้ที่ได้รับการแต่งตั้งเป็นผู้ประสานงานเรื่องร้องเรียน และ/หรือ ผู้ตรวจสอบเรื่องร้องเรียนจากประธานเจ้าหน้าที่บริหารของ บริษัท ชันสวิต จำกัด (มหาชน) ตามข้อ 5.9 พิจารณาลักษณะในเบื้องต้นและพบว่า เรื่องร้องเรียนอาจมีผลกระทบอย่างมีนัยสำคัญต่อชื่อเสียงการดำเนิน

ธุรกิจ และ/หรือ ฐานะการเงินของกลุ่ม บริษัทฯ ผู้ประสานงานเรื่องร้องเรียนที่พบหรือที่ได้รับแจ้งจากผู้ตรวจสอบเรื่องร้องเรียน ต้องรายงานเรื่องดังกล่าวต่อประธานเจ้าหน้าที่บริหารของ บริษัท ชันสวีท จำกัด (มหาชน) ตามข้อ 5.9 หรือ ผู้รักษาการในตำแหน่งดังกล่าวให้ทราบทันที เพื่อพิจารณาดำเนินการ และรายงานให้ผู้ประสานงานเรื่องร้องเรียนของ บริษัท ชันสวีท จำกัด (มหาชน) ทราบต่อไปด้วย

10. การบังคับใช้ของระเบียบ

ให้ระเบียบฉบับนี้บังคับใช้กับบริษัทและบริษัทย่อย และกลุ่ม บริษัท (ยกเว้นในกรณีที่ระเบียบนี้กำหนดไว้ชัดหรือแย้งกับกฎหมายของประเทศที่บริษัทย่อยดำเนินการอยู่ ให้ใช้ข้อบังคับของกฎหมายนั้น ๆ แทน)

11. บทลงโทษ

ผู้ใดกระทำการใดโดยจงใจหรือประมาทเลินเล่อ ไม่ปฏิบัติตามระเบียบนี้ รวมทั้งมีพฤติกรรมที่กลั่นแกล้งข่มขู่ลงโทษทางวินัย หรือเลือกปฏิบัติ ด้วยวิธีการอื่นไม่ชอบเนื่องมาจากการร้องเรียนต่อผู้แจ้งเรื่องร้องเรียน หรือบุคคลที่เกี่ยวข้องกับเรื่องร้องเรียนกับระเบียบนี้ ถือว่าผู้นั้นกระทำความผิดวินัย และต้องรับผิดชอบชดใช้ความเสียหายแก่บริษัทหรือผู้ที่ได้รับผลกระทบจากการกระทำดังกล่าว ตลอดจนรับผิดชอบในทางแพ่งและทางอาญาหรือตามกฎหมายต่อไปด้วย

12. การรักษาการตามระเบียบ

12.1 ให้ประธานเจ้าหน้าที่บริหารของ บริษัท ชันสวีท จำกัด (มหาชน) เป็นผู้รักษาการตามระเบียบนี้ และให้มีอำนาจออกระเบียบปฏิบัติ ข้อกำหนด ประกาศ และคำสั่งที่เกี่ยวข้อง รวมถึงการมอบหมายอำนาจตามระเบียบนี้ได้ตามความจำเป็นและเหมาะสม

12.2 ในการตีความระเบียบนี้ นอกเหนือจากที่ได้ระบุไว้เป็นลายลักษณ์อักษรอย่างชัดแจ้งแล้ว ในกรณีที่มีข้อสงสัยและต้องตีความให้ถือตามเจตนารมณ์ของระเบียบเป็นสำคัญ

13. วันที่ใช้บังคับ

ระเบียบนี้ให้ใช้บังคับกับกลุ่ม บริษัทฯ ตั้งแต่ วันที่ 6 กันยายน 2560 เป็นต้นไป

ได้รับอนุมัติจากที่ประชุมคณะกรรมการบริษัทครั้งที่ 1/2560 เมื่อวันที่ 5 กันยายน 2560

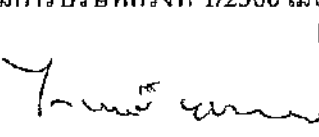

(นายไกรฤทธิ์ บุญเกียรติ)



นโยบายการเคารพสิทธิและทรัพย์สินทางปัญญา

ของ

บริษัท ชันสวีท จำกัด (มหาชน)

บริษัท ชันสวีท จำกัด (มหาชน) ได้ให้ความสำคัญกับการดำเนินงานภายใต้จรรยาบรรณทางธุรกิจ บริษัทจึงให้ความสำคัญและทรัพย์สินทางปัญญาของผู้อื่นเช่นเดียวกับที่รักษาสิทธิและทรัพย์สินทางปัญญาของบริษัท นโยบายการเคารพสิทธิและทรัพย์สินทางปัญญาจึงจัดทำขึ้นเพื่อให้สอดคล้องกับนโยบายการกำกับดูแลกิจการและหลักจริยธรรมธุรกิจของบริษัท

คำจำกัดความ

ทรัพย์สินทางปัญญาอาจอยู่ในรูปแบบของลิขสิทธิ์ สิทธิบัตร เครื่องหมายการค้า ชื่อบริษัท โลโก้ หรือความลับทางการค้า นอกจากนี้ยังหมายถึงข้อมูลต่าง ๆ เช่น ข้อมูลเกี่ยวกับสิ่งประดิษฐ์ การสร้างสรรค์นวัตกรรม เป็นต้น

นโยบาย

1. ดำเนินธุรกิจให้สอดคล้องกับกฎหมาย ข้อบังคับ และข้อผูกพันตามสัญญาที่เกี่ยวกับสิทธิและทรัพย์สินทางปัญญา
2. ส่งเสริมให้ผู้บริหารและพนักงานปฏิบัติงานภายใต้การเคารพสิทธิและทรัพย์สินทางปัญญาทั้งของบริษัทและผู้อื่น ไม่ละเมิดลิขสิทธิ์ เครื่องหมายการค้า หรือนำผลงานของผู้อื่นไปใช้เพื่อประโยชน์ของตนหรือบริษัท
3. ทุกฝ่ายมีหน้าที่ต้องช่วยหรือพยายามเพื่อให้ได้มาซึ่งสิทธิบัตร ลิขสิทธิ์ และปกป้อง รักษา และพิทักษ์สิทธิของบริษัทที่มีต่อทรัพย์สินทางปัญญา ความลับทางการค้า ซึ่งจำเป็นต่อการรักษาความได้เปรียบทางการแข่งขันทางธุรกิจ โดยจะต้องใช้สิทธิเหล่านั้นอย่างรับผิดชอบ รวมถึงเคารพในสิทธิของเจ้าของทรัพย์สินทางปัญญาคด้วย

แนวปฏิบัติของผู้บริหารและพนักงานมีดังนี้

1. ต้องปฏิบัติหน้าที่ให้เป็นไปตามกฎหมายที่เกี่ยวข้องกับธุรกิจของบริษัท และระเบียบข้อบังคับในการทำงานของบริษัทเคร่งครัด อีกทั้งหลีกเลี่ยงการกระทำใด ๆ ซึ่งอาจส่งผลในทางลบ ต่อชื่อเสียงในการดำเนินธุรกิจของบริษัท

2. ต้องดูแลรักษาและปกป้องทรัพย์สินทางปัญญาของบริษัทไม่ให้เกิดความเสียหาย สูญหาย และดูแลให้มีการใช้ทรัพย์สินทางปัญญาให้เกิดประโยชน์สูงสุดแก่บริษัท
3. รักษาความลับทางการค้าและข้อมูลต่าง ๆ ของบริษัทให้ได้รับความปลอดภัยอย่างดีที่สุด
4. ต้องใช้เทคโนโลยีสารสนเทศที่บริษัทจัดให้เพื่อธุรกิจของบริษัทเท่านั้น
5. ต้องไม่เปิดเผยรหัสผ่าน (password) ที่ใช้ในการเข้าถึงระบบข้อมูลของบริษัทแก่ผู้อื่นที่ไม่ได้มีส่วนเกี่ยวข้อง
6. ต้องไม่เผยแพร่ คัดลอก หรือนำซอฟต์แวร์ที่ผิดกฎหมายมาใช้ในบริษัทรวมถึงเคารพในสิทธิของเจ้าของทรัพย์สินทางปัญญาด้วย ตัวอย่างเช่น ไม่นำซอฟต์แวร์ ระบบหรือระบบงาน ไฟล์หนัง (ภาพยนตร์) ไฟล์เพลง เกมส์หรืออื่น ๆ ที่ไม่ได้รับอนุญาตมาลงในอุปกรณ์คอมพิวเตอร์ของบริษัท เป็นต้น
7. ต้องใช้ระบบการสื่อสาร และระบบคอมพิวเตอร์ด้วยความรับผิดชอบและต้องไม่ก่อให้เกิดความแตกแยกการทำให้ผู้อื่นเสียหาย การทำลายขวัญ หรือส่งเสริมให้เกิดความไม่เป็นมิตรในสถานที่ทำงาน
8. ต้องปฏิบัติตาม ประกาศของบริษัทว่าด้วยการกระทำผิดเกี่ยวกับคอมพิวเตอร์อย่างเคร่งครัด

ได้รับอนุมัติจากที่ประชุมคณะกรรมการบริษัทครั้งที่ 1/2562 เมื่อวันที่ 22 กุมภาพันธ์ 2562

(นายกรฤทธิ์ บุญเกียรติ)



บริษัท ชันสวีท จำกัด (มหาชน)

คู่มือจริยธรรมและหลักปฏิบัติสำหรับคู่ค้า

Business Partner Code of Conduct

สารจากประธานกรรมการบริหาร

บริษัท ชันสวิต จำกัด (มหาชน) และบริษัทย่อย (จากนี้เรียกแทนด้วยคำว่า “บริษัท”) ดำเนินธุรกิจอย่างมีจริยธรรมและยึดมั่นในความถูกต้องภายใต้คุณธรรมและความโปร่งใส มีความรับผิดชอบต่อตามกฎหมายและระเบียบข้อบังคับที่เกี่ยวข้องโดยได้กำหนดคู่มือจริยธรรมธุรกิจสำหรับให้กรรมการ ผู้บริหารระดับสูงและพนักงานของบริษัททุกคนได้ยึดปฏิบัติ

บริษัทเชื่อมั่นว่าการดำเนินธุรกิจที่อยู่บนพื้นฐานของจริยธรรมอย่างรับผิดชอบต่อตลอดทั้งห่วงโซ่อุปทานเป็นปัจจัยสำคัญในการนำไปสู่ความสำเร็จอย่างยั่งยืนและคู่ค้าคือหัวใจสำคัญของความสำเร็จ

บริษัทจึงได้ขยายขอบเขตการดำเนินงานผ่านการสื่อสารความคาดหวังไปยังลูกค้าโดยจัดทำคู่มือจริยธรรมและแนวปฏิบัติสำหรับคู่ค้าเพื่อเป็นแนวทางในการดำเนินธุรกิจเช่นเดียวกันกับบริษัทที่ยึดถือปฏิบัติอยู่ จึงขอความร่วมมือจากคู่ค้าของบริษัทยึดถือปฏิบัติด้วยกันอย่างสอดคล้องและบริษัทหวังเป็นอย่างยิ่งว่าความตั้งใจในการทำงานด้านความยั่งยืนของบริษัทจะส่งผลให้บริษัทและคู่ค้า เจริญเติบโตไปด้วยกันอย่างต่อเนื่องและยั่งยืน อีกทั้งเป็นการสร้างเสริมให้สังคมและสิ่งแวดล้อมดียิ่งขึ้น

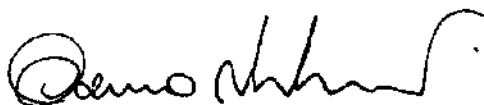

(นายองอาจ กิตติคุณชัย)

ประธานเจ้าหน้าที่บริหาร

มาตรฐานสำหรับค้ค้า

1.การปฏิบัติตามกฎหมาย ระเบียบและข้อบังคับ

นอกจากนี้ไปจากการปฏิบัติตามหลักปฏิวัติแล้ว คู่ค้าจะต้องปฏิบัติตามกฎหมายและกฎระเบียบที่บังคับใช้ตามกรอบของกฎหมายท้องถิ่นและระดับประเทศที่ปรัชาขึ้นนั้นๆ ดำเนินกิจกรรมอยู่ ซึ่งหมายรวมถึงกฎหมายที่เกี่ยวข้องกับการกำกับดูแล การแข่งขัน ความปลอดภัย ผลิตภัณท์และความรับผิดชอบต่อผลกระทบต่อผลกระทบที่เกิดขึ้นจากผลิตภัณท์ ไรต์ที่เกิดจากราคาที่ค่อนข้างมีแรงกดดัน สภาพแวดล้อมและสิ่งแวดล้อมในการทำงาน การปกป้องทรัพย์สินทางปัญญา การปกป้องความเป็นส่วนตัวและความเท่าเทียมกัน ในการปฏิบัติงาน ในกรณีที่ไม่มีความหมายที่เกี่ยวข้อง คู่ค้าจะต้องปฏิบัติตามสนธิสัญญา ข้อตกลงมาตรฐาน และเกณฑ์ระหว่างประเทศที่เกี่ยวข้อง

2.การต่อต้านการทุจริต

คุณค่าของบริษัทจะต้อง ไม่ขายสินค้าที่ถูกละเมิด หรือ จะให้เงินหรือผลประโยชน์ หรือสิ่งของ ให้กับบุคคลหรือนิติบุคคล
ที่ร่วมทำธุรกิจด้วย หรือคนพล ราชการที่เกี่ยวข้อง ไม่ว่าจะเป็นการดำเนินการโดยตรงหรือโดยอ้อม เพื่อให้มีการควบคุมดูแลกฎ ระเบียบที่
ประโยชน์ต่อกันหรือหวังผลประโยชน์เกี่ยวกับงานของบริษัท

การสั่งรับรองลูกค้าทางธุรกิจที่ลูกค้าจัดให้ ต้องเป็นไปอย่างสมเหตุสมผลสามารถตรวจสอบได้และอารี.ห์ของวิญ. ของ
ก้านลต้องอยู่ในขอบเขตที่เหมาะสมเพื่อการค้ารงไว้ซึ่งความสัมพันธ์ทางธุรกิจที่ดีเท่านั้น บริษัทจึงคาดหวังให้บู่ค่าของบริษัท
กำหนดวัตถุประสงค์และจำนวนเงินขึ้นสูงในการสั่งรับรองและการให้สิ่งของ ของก้านลต่อการมอบให้ให้กับบุคคลหรือเิดบุคคลที่
ร่วมทำธุรกิจด้วย หรือหน่วยงานราชการที่เกี่ยวข้อง

มูลค่าของบริษัทต้องไม่มีส่วนรวมในการทุจริต ติดสินบนทุกรูปแบบ รวมถึงการให้หรือรับเงินบริจาค หรือเงินสนับสนุนต้องเป็นไปอย่างโปร่งใสและถูกต้องตามกฎหมาย โดยต้องมั่นใจว่าไม่ได้เป็นข้ออ้างในการติดสินบน ดังนั้น บริษัทคาดหวังให้ผู้ค้าใช้เงินหรือทรัพย์สินของบริษัทเพื่อบริจาคต้องกระทำในนามบริษัทและต้องเป็นองค์การเพื่อประโยชน์ต่อสังคม

3.ความขัดแย้งทางผลประโยชน์

คู่ค้าของบริษัทจะต้องไม่แสวงหาผลประโยชน์ส่วนตนที่อาจก่อให้เกิดความขัดแย้งต่อผลประโยชน์ของบริษัทและหลักสี่ประการการณหรือความสัมพันธ์ใดๆ ที่อาจเกี่ยวข้องกับการขัดแย้งที่ไม่เหมาะสมหรือการขัดแย้งทางผลประโยชน์ของบริษัทโดยคู่ค้าไม่ควรมีผลประโยชน์ทับซ้อนกับพนักงานและสมาชิกครอบครัวของพนักงานบริษัท

มูลค่าของบริษัท ตั้งเปิดเผยลักษณะความสัมพันธ์ส่วนบุคคลของตนเอง คู่สมรส และญาติสนิทหากมีการเจรจาธุรกิจที่มีมูลค่าเกิน 100,000 บาท

4. การใช้ข้อมูลภายใน (Insider Trading)

ผู้ค้าของบริษัทย่อมจะต้องไม่นำข้อมูลที่ไม่ได้เปิดเผยสู่สาธารณะที่ตนได้รับไปและหวังที่จะทำธุรกรรมกับบริษัทไปไว้เพื่อผลประโยชน์ส่วนตัวของตัวผู้ค้าเอง หรือพนักงานของคู่ค้า หรือบุคคลอื่นใด

ผู้ค้าของบริษัทจะต้องเว้นหรือหลีกเลี่ยงการแสดงความคิดเห็นต่อบุคคลภายนอกหรือสื่อมวลชนในเรื่องที่เกี่ยวข้องกับบริษัท

5. ทรัพย์สินทางปัญญา ข้อมูลและเทคโนโลยีสารสนเทศ

ผู้ค้าของบริษัทจะต้องใช้ทรัพย์สินทางปัญญา ข้อมูลการค้า ลิขสิทธิ์ เครื่องหมายการค้า ชื่อ บริษัท โลโก้ของบริษัทตามที่ได้รับอนุญาตภายใต้สัญญาที่ได้ทำขึ้นกับบริษัทเท่านั้นและคู่ค้าของบริษัทต้องเคารพสิทธิและทรัพย์สินทางปัญญาของผู้อื่นโดยทรัพย์สินทางปัญญาอาจอยู่ในรูปแบบของลิขสิทธิ์ สิทธิบัตร เครื่องหมายการค้า ชื่อบริษัท โลโก้หรือความลับทางการค้า นอกจากนี้ยังหมายรวมถึงข้อมูลต่างๆบุคคลอื่น

ผู้ค้าของบริษัทจะต้องปกป้องรักษาความลับทางการค้าและข้อมูลที่เป็นความลับต่างๆของบริษัทให้ได้รับความปลอดภัยอย่างที่สุดและไม่เปิดเผยข้อมูลดังกล่าวต่อบุคคลภายนอกที่ไม่ได้รับอนุญาต และจะใช้ข้อมูลดังกล่าวเพื่อธุรกิจของบริษัทเท่านั้น

ทั้งนี้ผู้ค้าของบริษัทจะต้องแจ้งให้บริษัททราบในกรณีที่มีการฝ่าฝืนบุคคลภายนอกใช้ตราสินค้า เครื่องหมายการค้า โลโก้โดยที่ไม่ได้รับอนุญาต

ผู้ค้าของบริษัทต้องไม่เผยแพร่ คัดลอกหรือนำซอฟต์แวร์ที่ผิดกฎหมายมาใช้ในบริษัทและเคารพสิทธิของเจ้าของทรัพย์สินทางปัญญา

5. การแข่งขันอย่างเป็นธรรม

ผู้ค้าของบริษัทจะต้องเปิดโอกาสให้มีการแข่งขันทางการค้าอย่างเป็นธรรม โดยกำหนดวิธีการจัดซื้อจัดจ้างที่เหมาะสม เน้นความโปร่งใสมีประสิทธิภาพ รวมถึงไม่แสวงหาข้อมูลที่เป็นความลับของคู่แข่งทางการค้าด้วยวิธีการไม่สุจริต ไม่เหมาะสมหรือผิดกฎหมายและต้องไม่ทำลายชื่อเสียงของคู่แข่งด้วยการกล่าวร้ายหรือกระทำการใด ๆ โดยปราศจากความจริงและไม่เป็นธรรม

ผู้ค้าของบริษัทต้องไม่เสนอ หรือทำสัญญากับคู่แข่ง เพื่อที่จะกำหนดราคาขายสินค้าหรือบริการหรือผลกำไร หรือเงื่อนไขตายตัว หรือแบ่งแยกตลาด/ลูกค้าหรือทำข้อตกลงอื่นใด อันเป็นการจำกัดราคาขาย

6. การจ้างงานและการปฏิบัติต่อแรงงาน

ผู้ค้าของบริษัทต้องมั่นใจว่าการจ้างงานต้องปฏิบัติตามกฎหมายแรงงานของประเทศที่ผู้ค้าดำเนินการอยู่ซึ่งครอบคลุมถึงการให้แรงงานเด็ก/แรงงานอายุต่ำกว่าเกณฑ์ แรงงานสตรี ขาดยอมรับในสิทธิและเสรีภาพในการสมาคมและร่วมเจรจาต่อรอง การไม่กระทำการบังคับ โกงหนี้ยหรือใช้สัญญาผูกมัดแรงงาน

ค่าตอบแทนที่จ่ายให้แก่ผู้จ้างจะต้องเป็นไปตามกฎหมายค่าจ้างที่มีผลบังคับใช้ ซึ่งรวมถึงค่าแรงขั้นต่ำ ค่าทำงานล่วงเวลา และผลประโยชน์ตามที่กฎหมายกำหนด

7. การไม่เลือกปฏิบัติ

บริษัทฯ จะส่งเสริมให้มีการปฏิบัติตามหลักสิทธิมนุษยชนทั้งในพื้นฐานและความเสมอภาคโดยไม่คำนึงถึงความแตกต่างในเรื่องเชื้อชาติ ศาสนา อายุ สีมืด ผด ภาษาศัญชาติ เพื่อกำเนิดของชาติพันธุ์และสังคม ความเชื่อทางการเมืองหรือความเชื่ออื่นทางศาสนาใด

8. อาชีวอนามัย ความปลอดภัยและสภาพแวดล้อมในการทำงาน

บริษัทฯ จะบริหารจัดการสวัสดิการพื้นฐานและประโยชน์อื่นที่เหมาะสม เช่น น้ำดื่มที่สะอาด วัคซีนถูกสุขอนามัย และเพียงพอ การตรวจสุขภาพประจำปี การรักษาพยาบาลเบื้องต้น รวมถึงการเข้าถึงการรักษาพยาบาลกรณีฉุกเฉิน

ดูแลสภาพแวดล้อมในการทำงานให้มีความปลอดภัยในชีวิต สุขภาพ อนามัย ทรัพย์สินและเกิดประโยชน์ในการทำงานให้เป็นไปตามมาตรฐานที่กำหนดโดยกฎหมาย

9. การจัดการสิ่งแวดล้อม

บริษัทฯ จะต้องปฏิบัติตามข้อกำหนดและกฎหมายสิ่งแวดล้อมอย่างเคร่งครัด ะมัดระวังไม่ให้เกิดการดำเนินกิจการเกิดผลกระทบต่อสิ่งแวดล้อมในบริเวณชุมชนใกล้เคียงหรือทำให้เกิดผลกระทบหนักที่สุด

การจัดการขยะ น้ำทิ้ง สารเคมีและวัตถุอันตรายอื่นๆ หากมีการปล่อยสู่สิ่งแวดล้อมจะต้องมีการดูแลและทำลายตามที่กฎหมายกำหนดก่อนปล่อยสู่สิ่งแวดล้อม

บริษัทฯ จะส่งเสริมสนับสนุนมาตรการป้องกันอันตรายสิ่งแวดล้อมในทุกๆ ด้านที่เป็นไปได้ ส่งเสริมการใช้เทคโนโลยีที่เป็นมิตรต่อสิ่งแวดล้อมและสนับสนุนการใช้พลังงานและน้ำมันสถานะประกอบการอย่างมีประสิทธิภาพ

เอกสารแนบ 7: รายงานของคณะกรรมการตรวจสอบ



เรียน ท่านผู้ถือหุ้นบริษัท ชันสวีท จำกัด (มหาชน)

คณะกรรมการตรวจสอบโดยการแต่งตั้งของคณะกรรมการบริษัท ชันสวีท จำกัด (มหาชน) ในวันที่ 1 กุมภาพันธ์ 2560 ประกอบด้วยกรรมการอิสระจำนวน 3 ท่าน ซึ่งเป็นผู้ทรงคุณวุฒิด้านการเงิน การบัญชี และการบริหารจัดการ และมีคุณสมบัติครบถ้วนตามที่กำหนดไว้ในกฎบัตรคณะกรรมการตรวจสอบ ซึ่งจัดทำตามแนวทางและข้อกำหนดของสำนักงานคณะกรรมการกำกับหลักทรัพย์และตลาดหลักทรัพย์ (กลต.) และตลาดหลักทรัพย์แห่งประเทศไทย (ตลท.) โดยมีรายชื่อปรากฏดังนี้

- | | | |
|--------------|--------------|----------------------|
| 1. นายพิชัย | คชมิตร | ประธานกรรมการตรวจสอบ |
| 2. นายวรพงศ์ | นันทาวิวัฒน์ | กรรมการตรวจสอบ |
| 3. นายอนุชา | ดำรงมณี | กรรมการตรวจสอบ |

โดยมีนางสาวสุนทรี มูลเมา ผู้จัดการฝ่ายตรวจสอบภายในทำหน้าที่เป็นเลขานุการคณะกรรมการตรวจสอบ ในปี 2563 คณะกรรมการตรวจสอบได้มีการประชุมร่วมกัน 4 ครั้ง ได้ปฏิบัติหน้าที่ตามขอบเขตที่กำหนดไว้ในกฎบัตรของคณะกรรมการตรวจสอบและหน้าที่ที่ได้รับมอบหมายจากกรรมการบริษัท ฯ อย่างครบถ้วน โดยคณะกรรมการตรวจสอบทุกท่านเข้าร่วมประชุมครบทั้ง 4 ครั้งซึ่งสามารถสรุปสาระสำคัญได้ดังนี้

1. คณะกรรมการตรวจสอบได้สอบทานความถูกต้องครบถ้วน และเชื่อถือได้ของงบการเงินทั้งรายไตรมาส และประจำปี 2563 ซึ่งผ่านการสอบทานและตรวจสอบจากผู้สอบบัญชีของบริษัทแล้ว ตลอดจนได้หารือร่วมกับฝ่ายบริหารและผู้สอบบัญชี เพื่อพิจารณาถึงนโยบายการบัญชีที่สำคัญ คณะกรรมการตรวจสอบ มีความเห็นว่า กระบวนการจัดทำรายงานทางบัญชีและการเงินของบริษัทมีระบบการควบคุมภายในที่เหมาะสมผู้สอบบัญชีมีความเป็นอิสระในการปฏิบัติหน้าที่โดยไม่ถูกจำกัดขอบเขตในการตรวจสอบ ซึ่งทำให้มั่นใจได้ว่า รายงานทางการเงินได้แสดงฐานะทางการเงินและผลการดำเนินงานของบริษัทอย่างถูกต้องตามมาตรฐานการบัญชีและ มีการเปิดเผยข้อมูลอย่างเพียงพอจึงให้ความเห็นชอบและนำเสนอต่อคณะกรรมการบริษัทเพื่อพิจารณาอนุมัติต่อไป

2. คณะกรรมการตรวจสอบได้สอบทานประสิทธิภาพและความเพียงพอของระบบการควบคุมภายใน โดยพิจารณาจากรายงานผลการตรวจสอบภายในประจำปี 2563 ไตรมาสละครั้ง เพื่อรับทราบข้อสังเกตและเสนอแนวทางในการป้องกันความเสียหายที่อาจเกิดขึ้นต่อฝ่ายบริหาร รวมทั้งพิจารณาและติดตามผลการปฏิบัติตามข้อเสนอแนะในรายงานผลการตรวจสอบของผู้ตรวจสอบภายในและผู้สอบบัญชี นอกจากนี้ คณะกรรมการตรวจสอบยังได้สอบทานระบบการควบคุมภายในที่เพียงพอและมีประสิทธิภาพในเรื่องที่สำคัญ

3. คณะกรรมการตรวจสอบได้พิจารณารายการระหว่างกัน หรือรายการที่อาจมีความขัดแย้งทางผลประโยชน์ของบริษัท คณะกรรมการตรวจสอบเห็นว่าฝ่ายบริหารได้ตัดสินใจทำการดังกล่าวเพื่อประโยชน์ของบริษัทเป็นสำคัญดัง เช่น ที่ทำกับบุคคลภายนอกทั่วไป มีเงื่อนไขการค้าปกติด้วยราคาที่เหมาะสม และผ่านการประเมินจากบริษัทประเมินมูลค่าสินทรัพย์ในตลาดทุนและผู้ประเมินหลักซึ่งอยู่ในรายชื่อที่ได้รับความเห็นชอบจากสำนักงานกลต.

ตามข้อเสนอแนะอย่างเหมาะสม

4. คณะกรรมการตรวจสอบได้สอบทานและอนุมัติแผนการตรวจสอบภายในประจำปีเพื่อให้สอดคล้องกับระบบงาน คณะกรรมการตรวจสอบภายในเห็นว่าฝ่ายตรวจสอบภายในนั้นมีความรู้ความสามารถและประสบการณ์ในการตรวจสอบและแผนการตรวจสอบภายในที่เกี่ยวข้องกับวงจรและระบบงานที่สำคัญนั้นเหมาะสม เพียงพอที่ให้นั่นใจว่างบการเงินน่าเชื่อถือ และ มีการปฏิบัติตามข้อกำหนด ข้อมาหนดของบริษัท

5. คณะกรรมการตรวจสอบได้สอบทานระบบการบริหารความเสี่ยงของบริษัทจากการรับทราบรายงานจากคณะกรรมการบริหารความเสี่ยง รวมทั้งได้ให้ข้อเสนอแนะเพื่อให้ระบบการบริหารความเสี่ยงของบริษัทมีประสิทธิภาพมากยิ่งขึ้น และเห็นว่าบริษัทมีระบบการบริหารความเสี่ยงที่สำคัญอย่างเหมาะสม

6. คณะกรรมการตรวจสอบได้สอบทานการปฏิบัติตามกฎหมายว่าด้วยหลักทรัพย์และตลาดหลักทรัพย์ ข้อกำหนดของตลาดหลักทรัพย์ และกฎหมายที่เกี่ยวข้องกับการดำเนินธุรกิจของบริษัทโดยกำกับให้ปฏิบัติตามกฎหมายและข้อกำหนดดังกล่าวอย่างเคร่งครัด

7. คณะกรรมการตรวจสอบได้จัดทำรายงานผลการปฏิบัติงานของคณะกรรมการตรวจสอบให้กับคณะกรรมการบริษัททราบทุกไตรมาสโดยได้ให้ข้อเสนอแนะที่เป็นประโยชน์ต่อการบริหารงานของฝ่ายบริหาร ซึ่งต่อมามีการดำเนินการปรับปรุงแก้ไขตามข้อเสนอแนะอย่างเหมาะสม

8. คณะกรรมการตรวจสอบได้พิจารณาคัดเลือก เสนอแต่งตั้ง และเสนอค่าตอบแทนของผู้สอบบัญชีประจำปี 2563 โดยได้ประเมินจากความเป็นอิสระของผู้สอบบัญชี ทักษะความรู้ความสามารถของทีมงาน ประสบการณ์ในการตรวจสอบ และบริการอื่นอันเป็นประโยชน์ต่อธุรกิจที่จะได้รับ และความเหมาะสมของค่าสอบบัญชี จึงมีมติเสนอต่อคณะกรรมการบริษัทเพื่อขออนุมัติจากที่ประชุมผู้ถือหุ้นให้แต่งตั้งผู้สอบบัญชีจากบริษัท ไพร์ซวอเตอร์เฮาส์คูเปอร์ส เอบีเอส จำกัด เป็นผู้สอบบัญชีประจำปี 2563 และกำหนดค่าตรวจสอบบัญชีของบริษัทและบริษัทย่อย เป็นจำนวนเงิน 2,800,000 บาท

ในนามของคณะกรรมการตรวจสอบ



(นายพิชัย คมมิตร)

ประธานกรรมการตรวจสอบ



บริษัท ซันสวีท จำกัด (มหาชน)
เลขที่ 9 หมู่ 1 ต.ทุ่งสะท้อน อ.สันป่าตอง จ.เชียงใหม่ 50120
โทร : 053106538-40 , แฟกซ์ : 053106541
www.sunsweetthai.com