



บริษัท เค.ดับบลิว. เมทัล เวิร์ค จำกัด (มหาชน)  
K.W. Metalwork Public Company Limited



//  
เราไม่หยุด  
ที่จะพัฒนาสินค้า  
ให้มีคุณภาพที่ดีขึ้น  
//



รายงานประจำปี 2564  
2021 Annual Report



### วิสัยทัศน์

“ผู้ผลิตอุปกรณ์การเกษตรที่มีคุณภาพดีที่สุดใน  
และเป็นอันดับ 1 ในใจเกษตรกรไทย”

### พันธกิจ

1. ถือคติ ทำงานต้องทำให้ดี ถ้าทำไม่ดีไม่ต้องทำออกไป
2. ตอบสนองความต้องการของลูกค้าอย่างเกินความคาดหมาย
3. พัฒนาสินค้าด้วยนวัตกรรมอย่างต่อเนื่อง เพื่อลูกค้าได้ใช้สินค้าที่มีคุณภาพดีเหนือราคา
4. ประยุกต์ใช้ เทคโนโลยีเพื่อการผลิตที่มีประสิทธิภาพสูงสุด
5. พร้อมรับการเปลี่ยนแปลงอยู่ตลอดเวลา และไม่หยุดพัฒนาตนเองให้เท่าทันการเปลี่ยนแปลงของโลก
6. มีความรับผิดชอบต่อสังคม และสิ่งแวดล้อม



## สารบัญ

<b>3</b> สารจาก คณะกรรมการ	<b>4</b> คณะกรรมการ บริษัท	<b>5</b> ประวัติคณะ กรรมการบริษัท	<b>13</b> โครงสร้างและ การดำเนินงาน ของกลุ่มบริษัท
<b>41</b> การบริหาร จัดการความเสี่ยง	<b>45</b> การขับเคลื่อนธุรกิจ เพื่อความยั่งยืน	<b>52</b> การวิเคราะห์และ คำอธิบายของ ฝ่ายจัดการ	<b>71</b> ข้อมูลทั่วไปและ ข้อมูลสำคัญอื่น
<b>73</b> นโยบาย การกำกับดูแล กิจการ	<b>80</b> โครงสร้างการ กำกับดูแลกิจการ และข้อมูลสำคัญ เกี่ยวกับคณะกรรมการ คณะกรรมการชุดย่อย ผู้บริหาร พนักงาน และอื่นๆ	<b>86</b> รายงานผล การดำเนินงาน สำคัญด้านการ กำกับดูแลกิจการ	<b>96</b> การควบคุมภายใน และรายการ ระหว่างกัน
<b>110</b> งบการเงิน			





“พัฒนาผลิตภัณฑ์อย่างต่อเนื่อง  
ดำเนินการกิจการด้วยธรรมาภิบาล  
และความรับผิดชอบต่อสังคมและ  
สิ่งแวดล้อม อย่างสม่ำเสมอ”



นายเอกพันธ์ วนโกสุม  
ประธานคณะกรรมการบริหาร



นายเสถียร นิลวัช  
ประธานกรรมการบริษัท



## สารจากคณะกรรมการ

เรียน ท่านผู้ถือหุ้น บริษัท เค. ดับบลิว. เม็กกัล เวิร์ค จำกัด (มหาชน)

คณะกรรมการบริษัท เค. ดับบลิว. เม็กกัล เวิร์ค จำกัด (มหาชน) ขอขอบพระคุณผู้ถือหุ้นทุกท่านที่ให้ความไว้วางใจ และสนับสนุนการดำเนินการของบริษัทโดยตลอด ในปี พ.ศ. 2564 แม้แต่ละประเทศจะยังเผชิญกับความท้าทายจากการแพร่ระบาดของโรคไวรัสโคโรนา 2019 (โควิด-19) แต่เศรษฐกิจโลกก็เริ่มฟื้นตัวขึ้น ความต้องการในการอุปโภคบริโภคของประชากรโลกได้เพิ่มสูงขึ้นจากปี 2563 ด้วยเหตุนี้เอง บริษัทก็ได้รับประโยชน์จากการบริโภคที่เพิ่มสูงขึ้นทั่วโลก ปริมาณการใช้อุปกรณ์การเกษตรก็เพิ่มขึ้นสูงตาม ส่งผลให้บริษัทมียอดขายที่เติบโตขึ้นอย่างก้าวกระโดด อย่างไรก็ตาม ผลกระทบที่ตามมาคือ ราคาสินค้าโภคภัณฑ์ต่างๆได้ปรับตัวสูงขึ้น เนื่องจากอุปสงค์เพิ่มขึ้นสูงกว่าอุปทานที่มีอยู่ในท้องตลาด บริษัทเองก็ได้รับผลกระทบจากราคาวัตถุดิบที่เพิ่มสูงขึ้นเช่นกัน โดยเฉพาะราคาเหล็กที่เป็นวัตถุดิบหลักของสินค้าของบริษัท แต่บริษัทยังคงสามารถประคับประคอง และบริหารต้นทุน และติดตามทุกปัจจัยเสี่ยงอย่างใกล้ชิด เพื่อให้การดำเนินธุรกิจเป็นไปได้อย่างปกติ ทำให้สุดท้ายแล้ว บริษัทยังสามารถสร้างการเติบโต ทั้งด้านรายได้และกำไรได้อย่างดี

โดยภาพรวมแล้ว ปี 2564 เศรษฐกิจการเกษตรของไทยขยายตัว ร้อยละ 1.5 สาขาพืชขยายตัวร้อยละ 3.3 และสาขาบริการทางการเกษตร ขยายตัวร้อยละ 3.7 จากราคาพืชผล ราคาอาหารทั่วโลกปรับตัวสูงขึ้น ใจให้เกษตรกรเพิ่มการผลิตอีกทั้งปริมาณน้ำในอ่างเก็บน้ำที่สำคัญมีปริมาณเพียงพอ และสภาพอากาศที่เอื้ออำนวยต่อการเกษตร ส่งผลให้ปริมาณการใช้อุปกรณ์การเกษตรเพิ่มสูงขึ้นเป็นจำนวนมาก รายได้บริษัทจึงเติบโตขึ้นตามสภาวะเศรษฐกิจการเกษตร อีกทั้ง บริษัทยังได้ขยายธุรกิจไปในกลุ่มการสกัดสารสกัดจากพืชสมุนไพร-กัญชาเพื่อการเติบโตอย่างต่อเนื่องขององค์กร

อย่างไรก็ตาม ยังคงมีปัจจัยจากราคาเหล็กในตลาดโลกที่ส่งผลกระทบต่อทางบริษัท ราคาเหล็กได้ปรับตัวสูงขึ้นมาตั้งแต่ปลายปี 2563 อีกทั้งค่าขนส่งสินค้าระหว่างประเทศได้ปรับตัวสูงขึ้น 5-10 เท่าจากเดิม ทำให้บริษัทเผชิญกับความเสี่ยงด้านการบริหารต้นทุน แม้ว่าบริษัทจะปรับราคากับทางลูกค้าทุกไตรมาส แต่ต้นทุนที่สูงขึ้นมากทำให้บริษัทต้องแบกรับภาระตรงนี้ไว้บางส่วนเช่นเดียวกัน

สุดท้ายนี้ทางคณะกรรมการบริษัทขอขอบพระคุณผู้ถือหุ้นทุกท่าน คู่ค้า ลูกค้า สถาบันการเงินที่สนับสนุนการดำเนินงานของบริษัทมาโดยตลอด อีกทั้งขอขอบพระคุณผู้บริหารและพนักงานทุกท่านที่ทุ่มเททำงานเพื่อบริษัท บริษัทจะพยายามรักษายอดขาย เพิ่มส่วนแบ่งการตลาด พัฒนาผลิตภัณฑ์อย่างต่อเนื่อง อีกทั้งดำเนินกิจการด้วยธรรมาภิบาล และความรับผิดชอบต่อสังคมและสิ่งแวดล้อมอย่างสม่ำเสมอ

ในนามคณะกรรมการบริษัท เค. ดับบลิว. เม็กกัล เวิร์ค จำกัด (มหาชน)

ขอแสดงความนับถือ

## คณะกรรมการบริษัท



### นายเสถียร นิลวัช

ประธานกรรมการบริษัท / กรรมการอิสระ /  
ประธานกรรมการตรวจสอบ / ประธานกรรมการบริหารความเสี่ยง



### นายเสริมศักดิ์ วุฒิรัถย์

กรรมการบริษัท / กรรมการอิสระ /  
กรรมการตรวจสอบ / กรรมการสรรหา  
และพิจารณาคำตอบแทน



### นางพนตา ทองคำใส

กรรมการบริษัท / กรรมการอิสระ /  
กรรมการตรวจสอบ /  
ประธานกรรมการสรรหาและ  
พิจารณาคำตอบแทน



### นายเอกพันธ์ วณโกสุม

กรรมการ (ผู้มีอำนาจลงนาม) /  
ประธานกรรมการบริหาร



### นางสาวติยาภรณ์ วณโกสุม

กรรมการ (ผู้มีอำนาจลงนาม) /  
กรรมการบริหารความเสี่ยง /  
กรรมการสรรหาและพิจารณา  
คำตอบแทน / กรรมการบริหาร /  
กรรมการผู้จัดการ



### นายอุกฤษณ์ วณโกสุม

กรรมการ (ผู้มีอำนาจลงนาม) /  
กรรมการบริหารความเสี่ยง /  
กรรมการบริหาร /  
รองกรรมการผู้จัดการ

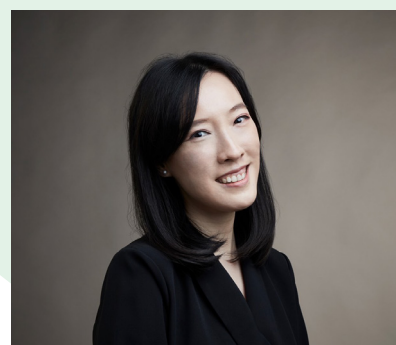

### นางสาวศรวริศ อินทวัธ

กรรมการ (ผู้มีอำนาจลงนาม) /  
กรรมการสรรหาและพิจารณา  
คำตอบแทน / กรรมการบริหาร /  
ผู้อำนวยการสายงานบัญชีและการเงิน  
ประธานกรรมการบริหารความเสี่ยง

## ประวัติคณะกรรมการบริษัท



### นายเสถียร นิลวัช

**ตำแหน่งปัจจุบัน** ประธานกรรมการบริษัท / กรรมการอิสระ /  
ประธานกรรมการตรวจสอบ /  
ประธานกรรมการบริหารความเสี่ยง

**อายุ** 75 ปี

**สัญชาติ** ไทย

#### การศึกษา

ปริญญาเอก สาขาโลหวิทยา University of Sheffield United Kingdom  
ปริญญาโท สาขาโลหวิทยา University of Sheffield United Kingdom  
ปริญญาตรี สาขาวิศวกรรมเคมี University of Canterbury New Zealand

#### การอบรมหลักสูตรกรรมการ

Director Accreditation Program (DAP) รุ่นที่ 141/2017 วันที่ 18 กันยายน 2560

#### การถือหุ้นในบริษัท

หุ้นสามัญ จำนวน 500,000 หุ้น คิดเป็นร้อยละ 0.106 ของหุ้นที่มีสิทธิออกเสียงทั้งหมด  
(รวมการถือหุ้นบริษัทของคู่สมรสและบุตรที่ยังไม่บรรลุนิติภาวะ)

(ณ วันที่ 11 มีนาคม 2565)

	1/1/64	ได้มา/ (จำหน่ายไป)	11/3/65	%
หุ้นสามัญ	500,000	-	500,000	0.106
KWM-W1	166,666**	-	166,666	***

\*\* ได้รับจัดสรรตามสัดส่วนการถือหุ้น (Right Offering) ตามมติประชุมวิสามัญ  
ผู้ถือหุ้นครั้งที่ 1/2564 เมื่อวันที่ 29 มิ.ย. 2564

\*\*\* อัตราการใช้สิทธิ 1:1 ราคาใช้สิทธิ 1.50 บาท

#### การดำรงตำแหน่งในบริษัทจดทะเบียนอื่น

ไม่มี

#### การดำรงตำแหน่งในกิจการอื่น (ที่ไม่ใช่บริษัทจดทะเบียน)

คูเอกสารแนบ 1

#### ประสบการณ์การทำงานย้อนหลัง

คูเอกสารแนบ 1

#### การเข้าร่วมประชุมในปี 2564

- ประชุมคณะกรรมการบริษัท เข้าร่วมประชุม 7 ครั้ง จากการประชุม 7 ครั้ง
- ประชุมคณะกรรมการตรวจสอบ เข้าร่วมประชุม 4 ครั้ง จากการประชุม 4 ครั้ง
- ประชุมคณะกรรมการบริหารความเสี่ยง เข้าร่วมประชุม 4 ครั้ง จากการประชุม 4 ครั้ง
- ประชุมสามัญผู้ถือหุ้นประจำปี 2564 เข้าร่วมประชุม 1 ครั้ง จากการประชุม 1 ครั้ง
- ประชุมวิสามัญผู้ถือหุ้นครั้งที่ 1/2564 เข้าร่วมประชุม 0 ครั้ง จากการประชุม 1 ครั้ง





## นายเสริมศักดิ์ วุฒิรัักษ์

ตำแหน่งปัจจุบัน กรรมการบริษัท / กรรมการอิสระ /

กรรมการตรวจสอบ /

กรรมการสรรหาและพิจารณาค่าตอบแทน

อายุ

65 ปี

สัญชาติ

ไทย

### การศึกษา

ปริญญาโท สาขาบริหารธุรกิจ มหาวิทยาลัยรามคำแหง

ปริญญาตรี สาขาวิศวกรรมศาสตร์ จุฬาลงกรณ์มหาวิทยาลัย

### การอบรมหลักสูตรกรรมการ

Director Accreditation Program (DAP) รุ่นที่ 139/2017 วันที่ 17 กรกฎาคม 2560

### การถือหุ้นในบริษัท

(ณ วันที่ 11 มีนาคม 2565)

หุ้นสามัญ จำนวน 500,000 หุ้น คิดเป็นร้อยละ 0.106 ของหุ้นที่มีสิทธิออกเสียงทั้งหมด (รวมการถือหุ้นบริษัทของคู่สมรสและบุตรที่ยังไม่บรรลุนิติภาวะ)

	1/1/64	ได้มา/(จำหน่ายไป)	11/3/65	%
หุ้นสามัญ	1,000,000	(500,000)	500,000	0.106
ใบสำคัญแสดงสิทธิ KWM-W1	166,666**	633,334	800,000	***

\*\* ได้รับจัดสรรตามสัดส่วนการถือหุ้น (Right Offering) ตามมติที่ประชุมวิสามัญ

ผู้ถือหุ้นครั้งที่ 1/2564 เมื่อวันที่ 29 มิ.ย. 2564

\*\*\* อัตราการใช้สิทธิ 1:1 ราคาใช้สิทธิ 1.50 บาท

### การดำรงตำแหน่งในบริษัทจดทะเบียนอื่น

ไม่มี

### การดำรงตำแหน่งในกิจการอื่น (ที่ไม่ใช่บริษัทจดทะเบียน)

คูเอกสารแนบ 1

### ประสบการณ์การทำงานย้อนหลัง

คูเอกสารแนบ 1

### การเข้าร่วมประชุมในปี 2564

- ประชุมคณะกรรมการบริษัท เข้าร่วมประชุม 7 ครั้ง จากการประชุม 7 ครั้ง
- ประชุมคณะกรรมการตรวจสอบ เข้าร่วมประชุม 4 ครั้ง จากการประชุม 4 ครั้ง
- ประชุมคณะกรรมการสรรหาและพิจารณาตอบแทน เข้าร่วมประชุม 1 ครั้ง จากการประชุม 1 ครั้ง
- ประชุมสามัญผู้ถือหุ้นประจำปี 2564 เข้าร่วมประชุม 1 ครั้ง จากการประชุม 1 ครั้ง
- ประชุมวิสามัญผู้ถือหุ้นครั้งที่ 1/2564 เข้าร่วมประชุม 1 ครั้ง จากการประชุม 1 ครั้ง



## นางพนตา กองคำใส

**ตำแหน่งปัจจุบัน** กรรมการบริษัท / กรรมการอิสระ /

กรรมการตรวจสอบ / ประธานกรรมการสรรหา  
และพิจารณาค่าตอบแทน

**อายุ**

55 ปี

**สัญชาติ**

ไทย

### การศึกษา

ปริญญาตรี สาขาการบัญชี มหาวิทยาลัยสยาม

ปริญญาตรี สาขาบริหารธุรกิจ มหาวิทยาลัยสุโขทัยธรรมาธิราช

### การอบรมหลักสูตรกรรมการ

Director Accreditation Program (DAP) รุ่นที่ 139/2017 วันที่ 17 กรกฎาคม 2560

### การถือหุ้นในบริษัท

(ณ วันที่ 11 มีนาคม 2565)

หุ้นสามัญ จำนวน 0.00 หุ้น คิดเป็นร้อยละ 0.00 ของหุ้นที่มีสิทธิออกเสียงทั้งหมด  
(รวมการถือหุ้นบริษัทของคู่สมรสและบุตรที่ยังไม่บรรลุนิติภาวะ)

	1/1/64	ไถ่มา/(จำหน่ายไป)	11/3/65	%
หุ้นสามัญ	570,000	(570,000)	0.00	0.00
ใบสำคัญแสดง สิทธิ KWM-W1	-	-	-	-

### การดำรงตำแหน่งในบริษัทจดทะเบียนอื่น

ไม่มี

### การดำรงตำแหน่งในกิจการอื่น

ดูเอกสารแนบ 1

### (ที่ไม่ใช่บริษัทจดทะเบียน)

### ประสบการณ์การทำงานย้อนหลัง

ดูเอกสารแนบ 1

### การเข้าร่วมประชุมในปี 2564

- ประชุมคณะกรรมการบริษัท เข้าร่วมประชุม 7 ครั้ง จากการประชุม 7 ครั้ง
- ประชุมคณะกรรมการตรวจสอบ เข้าร่วมประชุม 4 ครั้ง จากการประชุม 4 ครั้ง
- ประชุมคณะกรรมการสรรหาและ  
พิจารณาค่าตอบแทน เข้าร่วมประชุม 1 ครั้งจากการประชุม 1 ครั้ง
- ประชุมสามัญผู้ถือหุ้นประจำปี 2564 เข้าร่วมประชุม 1 ครั้ง จากการประชุม 1 ครั้ง
- ประชุมวิสามัญผู้ถือหุ้นครั้งที่ 1/2564 เข้าร่วมประชุม 1 ครั้ง จากการประชุม 1 ครั้ง



## นายเอกพันธ์ วนโกสม

ตำแหน่งปัจจุบัน กรรมการ (ผู้มีอำนาจลงนาม) /

ประธานกรรมการบริหาร

อายุ 65 ปี

สัญชาติ ไทย

การศึกษา	ปริญญาตรี วิศวกรรมศาสตร์ จุฬาลงกรณ์มหาวิทยาลัย
การอบรมหลักสูตรกรรมการ	Director Accreditation Program (DAP) รุ่นที่ 139/2017 วันที่ 17 กรกฎาคม 2560
การถือหุ้นในบริษัท (ณ วันที่ 11 มีนาคม 2565)	หุ้นสามัญ จำนวน 243,766,667 หุ้น คิดเป็นร้อยละ 51.653 ของหุ้นที่มีสิทธิออกเสียงทั้งหมด (รวมการถือหุ้นบริษัทของคู่สมรสและบุตรที่ยังไม่บรรลุนิติภาวะ)

	1/1/64	ได้มา/(จำหน่ายไป)	11/3/65	%
หุ้นสามัญ	272,950,000	(29,183,333)	243,766,667	0.106
ใบสำคัญแสดง สิทธิ KWM-W1	89,316,666**	(89,316,666)	0.00	***

\*\* ได้รับจัดสรรตามสัดส่วนการถือหุ้น (Right Offering) ตามมติที่ประชุมวิสามัญผู้ถือหุ้นครั้งที่ 1/2564 เมื่อวันที่ 29 มิ.ย. 2564

\*\*\* อัตราการใช้สิทธิ 1:1 ราคาใช้สิทธิ 1.50 บาท

การดำรงตำแหน่งในบริษัทจดทะเบียนอื่น	ไม่มี
การดำรงตำแหน่งในกิจการอื่น (ที่ไม่ใช่บริษัทจดทะเบียน)	ดูเอกสารแนบ 1
ประสบการณ์การทำงานย้อนหลัง	ดูเอกสารแนบ 1
การเข้าร่วมประชุมในปี 2564	<ul style="list-style-type: none"> <li>ประชุมคณะกรรมการบริษัท เข้าร่วมประชุม 7 ครั้ง จากการประชุม 7 ครั้ง</li> <li>ประชุมคณะกรรมการบริหาร เข้าร่วมประชุม 12 ครั้ง จากการประชุม 12 ครั้ง</li> <li>ประชุมสามัญผู้ถือหุ้นประจำปี 2564 เข้าร่วมประชุม 1 ครั้ง จากการประชุม 1 ครั้ง</li> <li>ประชุมวิสามัญผู้ถือหุ้นครั้งที่ 1/2564 เข้าร่วมประชุม 1 ครั้ง จากการประชุม 1 ครั้ง</li> </ul>





## นางสาวติยากรณ์ วณโกสม

**ตำแหน่งปัจจุบัน** กรรมการ (ผู้มีอำนาจลงนาม) /  
กรรมการบริหารความเสี่ยง/ กรรมการสรรหา  
และพิจารณาค่าตอบแทน /กรรมการบริหาร /  
กรรมการผู้จัดการ

**อายุ** 36 ปี

**สัญชาติ** ไทย

### การศึกษา

ปริญญาโท สาขาวิศวกรรมเครื่องกลชั้นสูง จาก Imperial College London  
ปริญญาตรี สาขาวิศวกรรมเครื่องกล จุฬาลงกรณ์มหาวิทยาลัย

### การอบรมหลักสูตรกรรมการ

ประกาศนียบัตรหลักสูตร Director Accreditation Program (DAP) รุ่นที่ 138/2017  
วันที่ 19 มิถุนายน 2560

### การถือหุ้นในบริษัท

(ณ วันที่ 11 มีนาคม 2565)

หุ้นสามัญ จำนวน 30,500,000 หุ้น คิดเป็นร้อยละ 6.463 ของหุ้นที่มีสิทธิออกเสียง  
ทั้งหมด (รวมการถือหุ้นบริษัทของคู่สมรสและบุตรที่ยังไม่บรรลุนิติภาวะ)

	1/1/64	ได้มา/(จำหน่ายไป)	11/3/65	%
หุ้นสามัญ	30,500,000	-	30,500,000	6.463
ใบสำคัญแสดง สิทธิ KWM-W1	10,166,666**	(10,166,666)	0.00	***

\*\* ได้รับจัดสรรตามสัดส่วนการถือหุ้น (Right Offering) ตามมติที่ประชุมวิสามัญ  
ผู้ถือหุ้นครั้งที่ 1/2564 เมื่อวันที่ 29 มิ.ย. 2564

\*\*\* อัตราการใช้สิทธิ 1:1 ราคาใช้สิทธิ 1.50 บาท

### การดำรงตำแหน่งในบริษัทจดทะเบียนอื่น

ไม่มี

### การดำรงตำแหน่งในกิจการอื่น (ที่ไม่ใช่บริษัทจดทะเบียน)

คูเอกสารแนบ 1

### ประสบการณ์การทำงานย้อนหลัง

คูเอกสารแนบ 1

### การเข้าร่วมประชุมในปี 2564

- ประชุมคณะกรรมการบริษัท เข้าร่วมประชุม 7 ครั้ง จากการประชุม 7 ครั้ง
- ประชุมคณะกรรมการบริหารความเสี่ยง เข้าร่วมประชุม 4 ครั้ง จากการประชุม 4 ครั้ง
- ประชุมคณะกรรมการสรรหาและพิจารณาค่าตอบแทน เข้าร่วมประชุม 1 ครั้ง จากการประชุม 1 ครั้ง
- ประชุมคณะกรรมการบริหาร เข้าร่วมประชุม 12 ครั้งจากการประชุม 12 ครั้ง
- ประชุมสามัญผู้ถือหุ้นประจำปี 2564 เข้าร่วมประชุม 1 ครั้ง จากการประชุม 1 ครั้ง
- ประชุมวิสามัญผู้ถือหุ้นครั้งที่ 1/2564 เข้าร่วมประชุม 1 ครั้ง จากการประชุม 1 ครั้ง



## นายอุทกฤษณ์ วณโกสุม

ตำแหน่งปัจจุบัน กรรมการ (ผู้มีอำนาจลงนาม) /

กรรมการบริหารความเสี่ยง/ กรรมการบริหาร /

รองกรรมการผู้จัดการ

อายุ

33 ปี

สัญชาติ

ไทย

### การศึกษา

ปริญญาโท สาขาวิศวกรรมวัสดุศาสตร์ จาก Technical University Clausthal

ปริญญาตรี สาขาวิศวกรรมวัสดุศาสตร์ จาก Technical University Clausthal

### การอบรมหลักสูตรกรรมการ

ประกาศนียบัตรหลักสูตร Director Accreditation Program (DAP) รุ่นที่ 138/2017 วันที่ 19 มิถุนายน 2560

### การถือหุ้นในบริษัท

(ณ วันที่ 11 มีนาคม 2565)

หุ้นสามัญ จำนวน 500,000 หุ้น คิดเป็นร้อยละ 0.106 ของหุ้นที่มีสิทธิออกเสียงทั้งหมด (รวมการถือหุ้นบริษัทของคู่สมรสและบุตรที่ยังไม่บรรลุนิติภาวะ)

	1/1/64	ได้มา/(จำหน่ายไป)	11/3/65	%
หุ้นสามัญ	500,000	-	500,000	0.106
ใบสำคัญแสดงสิทธิ KWM-W1	166,666**	-	166,666	***

\*\* ได้รับจัดสรรตามสัดส่วนการถือหุ้น (Right Offering) ตามมติที่ประชุมวิสามัญผู้ถือหุ้นครั้งที่ 1/2564 เมื่อวันที่ 29 มิ.ย. 2564

\*\*\* อัตราการใช้สิทธิ 1:1 ราคาใช้สิทธิ 1.50 บาท

### การดำรงตำแหน่งในบริษัทจดทะเบียนอื่น

ไม่มี

### การดำรงตำแหน่งในกิจการอื่น (ที่ไม่ใช่บริษัทจดทะเบียน)

คูเอกสารแนบ 1

### ประสบการณ์การทำงานย้อนหลัง

คูเอกสารแนบ 1

### การเข้าร่วมประชุมในปี 2564

- ประชุมคณะกรรมการบริษัท เข้าร่วมประชุม 7 ครั้ง จากการประชุม 7 ครั้ง
- ประชุมคณะกรรมการบริหารความเสี่ยง เข้าร่วมประชุม 4 ครั้ง จากการประชุม 4 ครั้ง
- ประชุมคณะกรรมการบริหาร เข้าร่วมประชุม 12 ครั้ง จากการประชุม 12 ครั้ง
- ประชุมสามัญผู้ถือหุ้นประจำปี 2564 เข้าร่วมประชุม 1 ครั้ง จากการประชุม 1 ครั้ง
- ประชุมวิสามัญผู้ถือหุ้นครั้งที่ 1/2564 เข้าร่วมประชุม 1 ครั้ง จากการประชุม 1 ครั้ง



## นางสาวศรวริศ อินท้าว

**ตำแหน่งปัจจุบัน** กรรมการ (ผู้มีอำนาจลงนาม) / กรรมการสรรหา  
และพิจารณาค่าตอบแทน/ กรรมการบริหาร /  
ผู้อำนวยการสายงานบัญชีและการเงิน

**อายุ** 35 ปี  
**สัญชาติ** ไทย

การศึกษา	ปริญญาตรี สาขาการบัญชี จุฬาลงกรณ์มหาวิทยาลัย
การอบรมหลักสูตรกรรมการ	ประกาศนียบัตรหลักสูตร Director Accreditation Program (DAP) รุ่นที่ 152/2087 วันที่ 17 กันยายน 2561
การถือหุ้นในบริษัท (ณ วันที่ 11 มีนาคม 2565)	หุ้นสามัญจำนวน 390,000 หุ้น คิดเป็นร้อยละ 0.083 ของหุ้นที่มีสิทธิออกเสียงทั้งหมด (รวมการถือหุ้นบริษัทของคู่สมรสและบุตรที่ยังไม่บรรลุนิติภาวะ)

	1/1/64	ได้มา/(จำหน่ายไป)	11/3/65	%
หุ้นสามัญ	500,000	(110,000)	390,000	0.083
ใบสำคัญแสดง สิทธิ KWM-W1	166,666**	(60,000)	106,666	***

\*\* ได้รับจัดสรรตามสัดส่วนการถือหุ้น (Right Offering) ตามมติประชุมวิสามัญผู้ถือหุ้นครั้งที่ 1/2564 เมื่อวันที่ 29 มิ.ย. 2564

\*\*\* อัตราการใช้สิทธิ 1:1 ราคาใช้สิทธิ 1.50 บาท

การดำรงตำแหน่งในบริษัทจดทะเบียนอื่น	ไม่มี
การดำรงตำแหน่งในกิจการอื่น (ที่ไม่ใช่บริษัทจดทะเบียน)	ดูเอกสารแนบ 1
ประสบการณ์การทำงานย้อนหลัง	ดูเอกสารแนบ 1
การเข้าร่วมประชุมในปี 2564	<ul style="list-style-type: none"> <li>ประชุมคณะกรรมการบริษัท เข้าร่วมประชุม 7 ครั้ง จากการประชุม 7 ครั้ง</li> <li>ประชุมคณะกรรมการสรรหาและพิจารณาค่าตอบแทน เข้าร่วมประชุม 1 ครั้ง จากการประชุม 1 ครั้ง</li> <li>ประชุมคณะกรรมการบริหาร เข้าร่วมประชุม 12 ครั้ง จากการประชุม 12 ครั้ง</li> <li>ประชุมสามัญผู้ถือหุ้นประจำปี 2564 เข้าร่วมประชุม 1 ครั้ง จากการประชุม 1 ครั้ง</li> <li>ประชุมวิสามัญผู้ถือหุ้นครั้งที่ 1/2564 เข้าร่วมประชุม 1 ครั้ง จากการประชุม 1 ครั้ง</li> </ul>



## ส่วนที่ 1

### การประกอบธุรกิจและผลการดำเนินงาน

1

โครงสร้างและ  
การดำเนินงาน  
ของกลุ่มบริษัท

2

การบริหาร  
จัดการความเสี่ยง

3

การขับเคลื่อนธุรกิจ  
เพื่อความยั่งยืน

4

การวิเคราะห์และ  
คำอธิบายของ  
ฝ่ายจัดการ

5

ข้อมูลทั่วไปและ  
ข้อมูลสำคัญอื่น



## 1. โครงสร้างและการทำงานของกลุ่มบริษัท

### 1.1. นโยบายและภาพรวมการประกอบธุรกิจ

บริษัท เค. ดับบลิว. เม็ททัล เวิร์ค จำกัด (มหาชน) (“บริษัท” หรือ “KWM”) ดำเนินธุรกิจผลิตและจำหน่ายอุปกรณ์สำหรับใช้ในการเกษตร พร้อมทั้งมีการวิจัยและพัฒนาคุณภาพของอุปกรณ์การเกษตรด้วยตนเอง โดยปัจจุบัน บริษัทเป็นผู้ผลิตใบพาล ใบจักร ใบคัตท้าย โครงพาล ใบคันดิน ใบเกลียวลำเลียง ภายใต้ตราสินค้า “Pegasus” ซึ่งเป็นตราสินค้าของทางบริษัทเอง ทั้งนี้ บริษัทยังมีการให้บริการรับจ้างผลิตสินค้าให้กับตราสินค้าอื่น ๆ ตามแบบที่ลูกค้าของบริษัทกำหนด เช่น บริษัท สยามคูโบต้า คอร์ปอเรชั่น จำกัด (“บริษัทคูโบต้า”) ซึ่งผลิตภัณฑ์ที่ผลิตนั้นต้องได้มาตรฐานการผลิตตามที่บริษัทคูโบต้าได้กำหนดไว้อย่างเข้มงวดภายใต้ตราสินค้า “ตราช้าง” ซึ่งทางบริษัทได้มีการควบคุมคุณภาพการผลิตสินค้าที่เคร่งครัดจนได้ผลิตภัณฑ์ที่ผ่านมาตรฐานตามที่กำหนดไว้ บริษัทมีบริษัทย่อย คือ บริษัท อัดเลอร์เทค จำกัด ที่จัดจำหน่ายสินค้าตรา Pegasus ให้กับลูกค้ารายย่อย เช่น ร้านค้า หรือตัวแทนจำหน่ายตามจังหวัดต่าง ๆ ทั่วประเทศ

#### 1.1.1. วิสัยทัศน์ พันธกิจ และกลยุทธ์การดำเนินธุรกิจ

##### วิสัยทัศน์

“ผู้ผลิตอุปกรณ์การเกษตรที่มีคุณภาพดีที่สุด และเป็นอันดับ 1 ในใจเกษตรกรไทย”

##### พันธกิจ

1. ถือคติ ทำงานต้องทำให้ดี ถ้าทำไม่ดีไม่ต้องทำออกไป
2. ตอบสนองความต้องการของลูกค้าอย่างเกินความคาดหมาย
3. พัฒนาสินค้าด้วยนวัตกรรมอย่างต่อเนื่อง เพื่อลูกค้าได้ใช้สินค้าที่มีคุณภาพดีเหนือราคา
4. ประยุกต์ใช้ เทคโนโลยีเพื่อการผลิตที่มีประสิทธิภาพสูงสุด
5. พร้อมรับการเปลี่ยนแปลงอยู่ตลอดเวลา และไม่หยุดพัฒนาตนเองให้เท่าทันการเปลี่ยนแปลงของโลก
6. มีความรับผิดชอบต่อสังคม และสิ่งแวดล้อม

##### กลยุทธ์การดำเนินธุรกิจ

บริษัท เค. ดับบลิว. เม็ททัล เวิร์ค จำกัด (มหาชน) ดำเนินธุรกิจผลิตและจำหน่ายอุปกรณ์สำหรับใช้ในการเกษตร ที่ให้ความสำคัญกับการวิจัยและพัฒนาอุปกรณ์การเกษตรอย่างต่อเนื่อง ทั้งเพื่อพัฒนาสินค้าเดิม และออกสินค้าใหม่ไปแข่งขันในตลาดทุก ๆ ปี เพราะประเทศไทยเป็นประเทศเกษตรกรรม ตลาดสินค้าและอุปกรณ์ทางการเกษตรจึงเป็นตลาดที่ใหญ่มาก จึงทำให้บริษัทมีโอกาสสร้างผลตอบแทนได้เพิ่มขึ้นอย่างต่อเนื่อง ตลอดจนบริษัทยังได้ให้ความสำคัญกับการควบคุมคุณภาพการผลิตสินค้าอย่างเคร่งครัด มุ่งเน้นการลดของเสีย และลดความสูญเสียต่าง ๆ ที่เกิดขึ้น ทำให้ผลิตภัณฑ์ของบริษัทนั้นมีคุณภาพที่ดีมาก และสามารถคงคุณภาพที่ดีนี้ไว้ให้ดียิ่งขึ้นไปได้ ส่งผลให้คุณภาพสินค้าเป็นที่ยอมรับในระดับสากล และได้รับความไว้วางใจจากลูกค้ามาโดยตลอด ปัจจุบันบริษัทเป็นผู้ผลิตใบพาล ใบจักร ใบคัตท้าย โครงพาล ใบคันดิน ใบเกลียวลำเลียง ภายใต้ตราสินค้า “Pegasus” โดยมีบริษัทย่อย คือ บริษัท อัดเลอร์เทค จำกัด เป็นผู้จัดจำหน่ายสินค้าให้กับลูกค้ารายย่อย เช่นร้านค้า หรือตัวแทนจำหน่ายตามจังหวัดต่าง ๆ ทั่วประเทศ ทั้งนี้บริษัทยังมีการให้บริการรับจ้างผลิตสินค้าให้กับตราสินค้าอื่น ๆ ตามแบบที่ลูกค้าของบริษัทกำหนด เช่น บริษัท สยามคูโบต้า คอร์ปอเรชั่น จำกัด ซึ่งบริษัทเป็นผู้ผลิตเจ้าเดียวในประเทศไทยที่ได้รับความไว้วางใจจากคูโบต้าให้ผลิตสินค้าภายใต้ตราสินค้า “ตราช้าง”

### 1.1.2. ประวัติความเป็นมาและการเปลี่ยนแปลงที่สำคัญ

บริษัทก่อตั้งขึ้นโดยนายเอกพันธ์ วนโกสุม ซึ่งเป็นผู้มีประสบการณ์ในการทำธุรกิจต่างๆ มาอย่างยาวนาน นายเอกพันธ์ในฐานะผู้เชี่ยวชาญในด้านธุรกิจวิศวกรรมที่เล็งเห็นโอกาสในการเจริญเติบโตของธุรกิจการผลิตและจำหน่ายอุปกรณ์ทางการเกษตรประกอบกับมีความสัมพันธ์อันดีกับบริษัทคูโบต้า จึงได้ทำการจัดตั้งบริษัทด้วยทุนจดทะเบียนเริ่มต้น 20,000,000 บาท (ยี่สิบล้านบาทถ้วน) โดยมีวัตถุประสงค์หลักเพื่อการผลิตและจำหน่ายอุปกรณ์ทางการเกษตร โดยอาศัยความรู้ความเชี่ยวชาญทางด้านวิศวกรรมเครื่องกลที่มี จึงเริ่มทำการผลิตใบพาล ใบจักร ใบคัตท้าย โครงพาล ใบตันดิน โดยมีการควบคุมให้ได้มาตรฐานตามที่ได้กำหนดไว้ นอกจากนี้ บริษัทยังทำการผลิตใบเกลียวลำเลียงซึ่งสามารถนำไปใช้เป็นส่วนประกอบในเครื่องจักรที่มีการขนส่งทางท่อที่ใช้กันในหลายธุรกิจ เช่น ท่อลำเลียงเมล็ดพืชผลทางการเกษตร ในโซโล รถเกี่ยวข้าว หรือแม้แต่ท่อลำเลียงคอนกรีตในเครื่องจักรและอุปกรณ์ต่าง ๆ เป็นต้น

ต่อมาในเดือนมีนาคม 2558 บริษัทได้ทำการลงทุนในบริษัท อัดเลอร์เทค จำกัด (“อัดเลอร์เทค”) ร้อยละ 99.80 โดยเป็นการซื้อหุ้นสามัญจากผู้ถือหุ้นกลุ่มเดิมนำโดยนางสาวติยาภรณ์ วนโกสุม เพื่อเป็นการจัดโครงสร้างบริษัท ลดความซับซ้อนในการทำรายการระหว่างกัน และเพื่อเป็นการเพิ่มโอกาสทางธุรกิจ โดยการเพิ่มความหลากหลายของตราสินค้า ให้ผลิตภัณฑ์หลัก (Fighting Brand) ซึ่งเป็นกลยุทธ์ที่ช่วยเพิ่มส่วนแบ่งทางการตลาดให้แก่บริษัท ทั้งนี้ อัดเลอร์เทค ดำเนินธุรกิจจัดจำหน่ายอุปกรณ์ทางการเกษตรภายใต้ตรา “Pegasus”

ในปี 2564 บริษัทได้รุกธุรกิจใหม่ โดยอาศัยความเชี่ยวชาญในด้านวิศวกรรมเครื่องกล เพื่อผลิตและพัฒนาเครื่องสกัดกัญชา-กัญชงออกมาสู่ตลาด ซึ่งได้รับการตอบรับเป็นอย่างดี บริษัทจึงได้ร่วมมือกับพันธมิตรเพื่อเสริมสร้างความแข็งแกร่งในธุรกิจการสกัด โดยได้ลงทุนในบริษัทย่อย 3 บริษัทด้วยกันประกอบไปด้วย 1. ลงทุนใน บริษัท เคดับบลิวเอ็ม แคนนาบีเทค จำกัด ร้อยละ 99.70 ซึ่งประกอบธุรกิจให้บริการเช่าเครื่องสกัดกัญชา-กัญชง 2. ลงทุนในบริษัท แล็บแอคทีฟ จำกัด ร้อยละ 51 ประกอบธุรกิจในการกิจการสกัดสาร การแปรรูปวัตถุดิบที่ได้จากพืชผลทางการเกษตรและจำหน่ายผลิตภัณฑ์เพื่อใช้ในอุตสาหกรรม เครื่องสำอาง ยา อาหาร อาหารเสริม อาหารสัตว์ 3. ลงทุน ในบริษัท เคดับบลิวเอชบี จำกัด ร้อยละ 51 เพื่อประกอบธุรกิจเกี่ยวกับการสกัดสารสำคัญจากพืชสมุนไพรไทย รวมถึงการผลิตและจัดจำหน่ายสินค้าจากพืชสมุนไพรไทย

จะเห็นได้ว่าจากกลยุทธ์การลงทุนในบริษัทย่อยในปีที่ผ่านมา ทำให้กลุ่มบริษัทนั้นครอบคลุมการดำเนินธุรกิจทั้งกลางน้ำและปลายน้ำของธุรกิจการสกัด ซึ่งไม่จำกัดเฉพาะพืชกัญชา-กัญชง แต่ยังครอบคลุมไปถึงพืชสมุนไพรอื่นๆ เช่น กระเทียม เป็นต้น



พัฒนาการที่สำคัญของบริษัทที่เกี่ยวข้องกับการเปลี่ยนแปลงอำนาจการควบคุมและลักษณะการประกอบธุรกิจนับตั้งแต่จัดตั้งบริษัทมีดังต่อไปนี้

ปี	เหตุการณ์ที่สำคัญ
2552	<ul style="list-style-type: none"> <li>วันที่ 22 พฤษภาคม 2552 ได้จดทะเบียนจัดตั้งบริษัท เค. ดับบลิว. เม็กทิล เวิร์ค จำกัด ด้วยทุนจดทะเบียนเริ่มแรก 20,000,000 บาท (ยี่สิบล้านบาทถ้วน)</li> <li>วันที่ 14 สิงหาคม 2552 บริษัทได้รับบัตรส่งเสริมจากคณะกรรมการส่งเสริมการลงทุนในกิจการผลิตเครื่องจักรและอุปกรณ์สำหรับใช้ในการเกษตร (Farm Machinery)</li> <li>ในเดือนตุลาคม 2552 บริษัทลงทุนเครื่องจักรสำหรับไลน์การผลิตใบผาล ซึ่งเป็นผลิตภัณฑ์ตัวแรกของบริษัท</li> </ul>
2553	<ul style="list-style-type: none"> <li>บริษัทลงทุนพัฒนาและผลิตเครื่องรีดใบเกลียวแบบไร้รอยต่อ และไลน์ผลิตใบต้นดิน</li> </ul>
2554	<ul style="list-style-type: none"> <li>ลงทุนไลน์เชื่อมและประกอบโครงผาล</li> </ul>
2557	<ul style="list-style-type: none"> <li>ลงทุนเครื่องจักรในระบบการผลิตใบผาลจากเหล็กชนิดใหม่</li> </ul>
2558	<ul style="list-style-type: none"> <li>วันที่ 22 มกราคม 2558 บริษัทได้รับการรับรองมาตรฐานคุณภาพ ISO 9001:2008 ซึ่งเป็นมาตรฐานรับรองระบบบริหารงานคุณภาพ (Quality Management System)</li> <li>ในเดือนมีนาคม 2558 บริษัทได้ทำการลงทุนในบริษัท อัดเลอร์เทค จำกัด (“อัดเลอร์เทค”) ร้อยละ 99.80 โดยเป็นการซื้อหุ้นสามัญจากผู้ถือหุ้นกลุ่มเดิมนำโดยนางสาวติยาภรณ์ วนโกสุม เพื่อเป็นการจัดโครงสร้างบริษัท ลดความซับซ้อนในการทำรายการระหว่างกัน</li> <li>วันที่ 17 สิงหาคม 2558 บริษัทได้มีการเพิ่มทุนจดทะเบียนจาก 20,000,000 บาท (ยี่สิบล้านบาทถ้วน) เป็น 50,000,000 บาท (ห้าสิบล้านบาทถ้วน) โดยเป็นการออกหุ้นสามัญเพิ่มทุนจดทะเบียน 300,000 หุ้น มูลค่าที่ตราไว้หุ้นละ 100.00 บาท จัดสรรให้แก่ผู้ถือหุ้นเดิมเพื่อทำการลงทุนก่อสร้างโรงงานใหม่ที่นิคมอุตสาหกรรมอีสเทิร์นซีบอร์ด เลขที่ 300/138 หมู่ที่ 1 ตำบล ตาสีห์ อำเภอลวกแดง จังหวัดระยอง (“โรงงาน 2”)</li> </ul>
2559	<ul style="list-style-type: none"> <li>วันที่ 21 ตุลาคม 2559 บริษัทได้มีการเพิ่มทุนจดทะเบียนเป็น 100,000,000 บาท (หนึ่งร้อยล้านบาทถ้วน) โดยเป็นการออกหุ้นสามัญเพิ่มทุนจดทะเบียน 500,000 หุ้น มูลค่าที่ตราไว้หุ้นละ 100.00 บาท จัดสรรให้แก่ผู้ถือหุ้นเดิม เพื่อปรับโครงสร้างทุนของบริษัทสำหรับการเตรียมตัวเข้าจดทะเบียนเป็นบริษัทจดทะเบียนในตลาดหลักทรัพย์ฯ</li> </ul>
2560	<ul style="list-style-type: none"> <li>วันที่ 3 เมษายน 2560 บริษัทได้มีการเพิ่มทุนจดทะเบียนเป็น 150,000,000 บาท โดยเป็นการออกหุ้นสามัญเพิ่มทุนจดทะเบียน 500,000 หุ้น มูลค่าที่ตราไว้หุ้นละ 100.00 บาท จัดสรรให้แก่ผู้ถือหุ้นเดิม เพื่อปรับโครงสร้างทุนของบริษัทสำหรับการเตรียมตัวเข้าจดทะเบียนเป็นบริษัทจดทะเบียนในตลาดหลักทรัพย์ฯ</li> </ul>
2561	<ul style="list-style-type: none"> <li>วันที่ 22 มกราคม 2561 บริษัทได้รับการรับรองมาตรฐานคุณภาพ ISO 9001:2015 ซึ่งเป็นมาตรฐานรับรองระบบบริหารงานคุณภาพ (Quality Management System)</li> <li>วันที่ 16 มีนาคม 2561 ที่ประชุมสามัญผู้ถือหุ้นประจำปี 2561 ของบริษัทได้มีมติอนุมัติให้แปรสภาพบริษัทเป็นบริษัทมหาชนจำกัด และเปลี่ยนชื่อจากบริษัทเป็น บริษัท เค. ดับบลิว. เม็กทิล เวิร์ค จำกัด (มหาชน) และได้จดทะเบียนแปรสภาพจากบริษัทจำกัดเป็นบริษัทมหาชน เมื่อวันที่ 22 มีนาคม 2561 นอกจากนี้ในการประชุมผู้ถือหุ้นคราวเดียวกัน ผู้ถือหุ้นได้มีมติอนุมัติ</li> </ul>

ปี	เหตุการณ์ที่สำคัญ
	<p>การเพิ่มทุนจดทะเบียนจาก 150,000,000 บาท เป็น 210,000,000 บาท พร้อมกับเปลี่ยนแปลงมูลค่าที่ตราไว้ของหุ้นจากเดิมหุ้นละ 100.00 บาท เป็นมูลค่าหุ้นละ 0.50 บาท โดยออกหุ้นสามัญเพิ่มทุนจำนวน 120,000,000 หุ้น มูลค่าที่ตราไว้หุ้นละ 0.50 บาท เพื่อเสนอขายต่อประชาชนครั้งแรก และนำหุ้นสามัญของบริษัทเข้าจดทะเบียนในตลาดหลักทรัพย์แห่งประเทศไทย</p> <ul style="list-style-type: none"> <li>วันที่ 1 ตุลาคม 2561 บริษัทได้เข้าจดทะเบียนในตลาดหลักทรัพย์แห่งประเทศไทยหรือตลาดหลักทรัพย์ เอ็ม เอ ไอ</li> </ul>
2562	<ul style="list-style-type: none"> <li>ในช่วงไตรมาส 3 บริษัทเริ่มต้นจำหน่ายผลิตภัณฑ์ใหม่ ใบมีดตีดิน (Rotary)</li> </ul>
2564	<ul style="list-style-type: none"> <li>เดือนเมษายน 2564 ลงทุนในบริษัทย่อย 2 บริษัท คือ บริษัท เคดับบลิวเอ็ม แคนนาบิเทค ร้อยละ 99.70 และ บริษัท แล็บแอคทีฟ จำกัด ร้อยละ 51</li> <li>5 กรกฎาคม 2564 บริษัทออกใบสำคัญแสดงสิทธิที่จะซื้อหุ้นสามัญเพิ่มทุนของบริษัท เค. ดับบลิว. เมทัลเวิร์ค จำกัด (มหาชน) ครั้งที่ 1 (KWM-W1) จำนวน 139,998,338 หน่วย ราคาใช้สิทธิ 1.50 บาท กำหนดการใช้สิทธิ 4 ครั้ง, วันที่ 4 มกราคม 2565, 4 กรกฎาคม 2565, 4 มกราคม 2566 และ 4 กรกฎาคม 2566 โดยได้ออกหุ้นสามัญเพิ่มทุนที่จัดสรรไว้เพื่อรองรับการใช้สิทธิของใบสำคัญแสดงสิทธิ จำนวนไม่เกิน 140,000,000 ล้านหุ้น มูลค่าที่ตราไว้หุ้นละ 0.50 บาท (ห้าสิบบatangค์)</li> <li>เดือนสิงหาคม 2564 ลงทุนในบริษัท เคดับบลิวเอชพี จำกัด ร้อยละ 51</li> </ul>

#### 1.1.3. การใช้เงินที่ได้จากการเสนอขายตราสารทุนเป็นไปตามวัตถุประสงค์หรือไม่

- ไม่มี

#### 1.1.4. ข้อผูกพันที่บริษัทให้คำมั่นไว้ในแบบแสดงรายการข้อมูลการเสนอขายหลักทรัพย์และ/หรือเงื่อนไขการอนุญาตของสำนักงาน (ถ้ามี) และ/หรือ เงื่อนไขการรับหลักทรัพย์ของตลาดหลักทรัพย์ ฯ (ถ้ามี)

- ไม่มี

#### 1.1.5. ข้อมูลทั่วไปของบริษัท

บริษัทที่ออกหลักทรัพย์	:	บริษัท เค. ดับบลิว. เมทัลเวิร์ค จำกัด (มหาชน)
เลขทะเบียนบริษัท	:	0107561000048
ชื่อย่อหลักทรัพย์	:	KWM
ลักษณะการประกอบธุรกิจ	:	ธุรกิจผลิตและจำหน่ายอุปกรณ์สำหรับใช้ในการเกษตร ได้แก่ ใบพัด โครงผาล ใบดินดิน ใบเกลียว เป็นต้น
ที่ตั้งสำนักงานใหญ่	:	เลขที่ 259/83 ถนนสุขุมวิท 71 แขวงพระโขนงเหนือ เขตวัฒนา กรุงเทพมหานคร 10110
โทรศัพท์	:	+66 2391 3030
โทรสาร	:	+66 2381 4925
เว็บไซต์	:	www.kw-metalwork.com
E-Mail	:	ir@kw-metalwork.com
ทุนจดทะเบียน	:	280,000,000 บาท
ทุนที่ออกและเรียกชำระแล้ว	:	235,967,632.50 บาท (ณ วันที่ 6 มกราคม 2565)
มูลค่าหุ้นที่ตราไว้ต่อหุ้น	:	0.50 บาท (ห้าสิบบatangค์)

## 1.2. ลักษณะการประกอบธุรกิจ

บริษัท เค. ดับบลิว. เมทัลเวิร์ค จำกัด (มหาชน) (K.W. Metal Work Public Company Limited) จัดทะเบียนจัดตั้งบริษัทเมื่อวันที่ 22 พฤษภาคม 2552 โดยมีวัตถุประสงค์หลัก เพื่อดำเนินธุรกิจผลิตและจำหน่ายอุปกรณ์ทางการเกษตร นอกจากนี้ บริษัทยังมีบริษัทย่อยชื่อ บริษัท อัดเลอร์เทค จำกัด ซึ่งดำเนินธุรกิจจัดจำหน่ายอุปกรณ์ทางการเกษตรซึ่งบริษัทได้ทำการควบรวมโดยซื้อหุ้นจากผู้ถือหุ้นภายใต้การควบคุมเดียวกันตั้งแต่วันที่ 5 มีนาคม 2558 เป็นต้นมา

### ผลิตภัณฑ์หลักของบริษัทสามารถแบ่งออกเป็น 5 ประเภท ได้แก่

1. ใบพาล, ใบจักร, ใบคัตห้าย เป็นอุปกรณ์ที่ใช้ประกอบและยึดติดกับโครงพาลซึ่งจะนำไปต่อพ่วงกับรถแทรกเตอร์เพื่อใช้ในขั้นตอนการเตรียมดินก่อนทำการเพาะปลูก
2. โครงพาล เป็นอุปกรณ์สำคัญในขั้นตอนการเตรียมดินซึ่งโดยทั่วไปจะออกแบบให้มีลักษณะเป็นโครงเหล็กซึ่งยึดกับชุดของใบพาลเพื่อให้รองรับกับขนาดของรถแทรกเตอร์ หรือสภาพของพื้นที่ที่จะทำการเตรียมดิน
3. ใบเกลียวลำเลียง เป็นส่วนประกอบในอุปกรณ์การลำเลียงขนส่งต่าง ๆ เช่น ข้าวเปลือก เม็ดพลาสติก ผงแป้ง เศษวัสดุ มีให้เลือกใช้ทั้งแบบเกลียวขวาและเกลียวซ้ายตามความเหมาะสมของงานเกษตรหรืออุตสาหกรรม
4. ใบตั้นดิน เป็นอุปกรณ์ยึดติดกับรถแทรกเตอร์ ส่วนใหญ่ใช้เพื่อตั้นเกลียวหน้าดินให้เรียบ
5. ใบมีดตีดิน (Rotary) หรือใบมีดจอบหมุน เป็นอุปกรณ์ที่ใช้ประกอบต่อพ่วงกับรถแทรกเตอร์เพื่อใช้ในการพรวนดิน

#### 1.2.1. โครงสร้างรายได้ของบริษัท

สำหรับโครงสร้างรายได้ของบริษัทโดยแยกตามลักษณะกลุ่มผลิตภัณฑ์ ปี 2562 - 2564 ปรากฏดังนี้

ประเภทรายได้	งบการเงินรวม					
	ปี 2562		ปี 2563		ปี 2564	
	จำนวน	ร้อยละ	จำนวน	ร้อยละ	จำนวน	ร้อยละ
1. รายได้จากการขาย - ใบพาล	215.34	62.98	222.46	62.59	370.56	64.59
2. รายได้จากการขาย - โครงพาล	35.22	10.30	28.16	7.92	51.07	8.90
3. รายได้จากการขาย - ใบเกลียว	32.59	9.53	52.23	14.69	69.51	12.12
4. รายได้จากการขาย - ใบตั้นดิน	50.67	14.82	45.00	12.66	64.26	11.20
5. รายได้จากการขาย - ใบRotary	1.33	0.39	4.15	1.17	11.29	1.97
6. รายได้จากการขาย - สินค้าอื่นๆ	1.54	0.45	0.59	0.17	0.61	0.11
7. รายได้จากการขายและบริการ - อื่น ๆ	2.63	0.77	2.04	0.57	4.27	0.74
<b>รวม</b>	<b>339.32</b>	<b>99.24</b>	<b>354.63</b>	<b>99.77</b>	<b>571.57</b>	<b>99.62</b>
6. รายได้อื่น	2.61	0.76	0.80	0.22	2.16	0.38
<b>รวมรายได้</b>	<b>341.93</b>	<b>100.00</b>	<b>355.43</b>	<b>100.00</b>	<b>573.73</b>	<b>100.00</b>

หมายเหตุ : รายได้จากการขายสินค้าอื่นๆ ประกอบด้วยขายเครื่องผสมปุ๋ย, ผลไม้ และ high tensile, รายได้จากการขายและบริการอื่นๆ ประกอบด้วย รายได้จากการขายเศษวัสดุ และรายได้ค่าบริการ เป็นต้น รายได้อื่น ประกอบด้วย กำไรจากอัตราแลกเปลี่ยน ดอกเบี้ยรับ และรายได้อื่นๆ เป็นต้น

### 1.2.2. ข้อมูลเกี่ยวกับผลิตภัณฑ์

#### 1) ลักษณะผลิตภัณฑ์

บริษัทและบริษัทย่อยได้ประกอบธุรกิจการผลิตและจำหน่ายอุปกรณ์ที่ใช้ในการเกษตร สินค้าที่ผลิตจากทางบริษัทนั้นมีคุณภาพสูง มีอายุการใช้งานยาวนานมากกว่าผลิตภัณฑ์ที่ผลิตแบบทั่วไป ผลิตภัณฑ์ของบริษัทจัดเป็นเครื่องทุ่นแรงในกิจกรรมทางการเกษตรเพื่อเพิ่มประสิทธิภาพในการทำงาน เช่น การลดจำนวนแรงงานคน ลดระยะเวลาการทำงาน ช่วยให้ใช้ปุ๋ยอย่างมีประสิทธิภาพ ส่งผลให้มีต้นทุนการดำเนินการที่เหมาะสม ทั้งนี้รายละเอียดของลักษณะผลิตภัณฑ์ต่าง ๆ ของบริษัทและบริษัทย่อยสามารถแบ่งได้ดังนี้

#### การผลิตและจำหน่ายอุปกรณ์ที่ใช้ในการเกษตร

บริษัทได้ดำเนินการผลิตและจำหน่าย ใบพัด โครงพาล ใบเกลียว ใบคันดิน และอุปกรณ์ชนิดอื่น ๆ โดยการนำหลักมาผ่านกระบวนการขึ้นรูปต่าง ๆ ให้เป็นไปตามมาตรฐานซึ่งสามารถแบ่งออกได้เป็น 4 ประเภท ดังนี้

##### ใบพัด

กลุ่มใบพัด เป็นอุปกรณ์ที่ใช้ประกอบและยึดติดกับโครงพาลซึ่งจะนำไปต่อพ่วงกับรถแทรกเตอร์เพื่อใช้ในขั้นตอนการเตรียมดินก่อนทำการเพาะปลูก โดยทำจากเหล็กกล้าชนิดพิเศษที่ผ่านกระบวนการทำให้แข็งด้วยความร้อนซึ่งบริษัทจำหน่ายภายใต้เครื่องหมายการค้า “Pegasus” และให้บริการรับจ้างผลิตสินค้าให้กับตราสินค้าอื่น ๆ ตามแบบที่ลูกค้ากำหนด เช่น บริษัท สยามคูโบต้าคอร์ปอเรชั่น จำกัด ภายใต้เครื่องหมายการค้า “ตราช้าง” สินค้ากลุ่มใบพัดเป็นกลุ่มสินค้าที่สร้างรายได้หลักให้กับบริษัท คิดเป็นร้อยละ 62.98 ของรายได้รวมปี 2562 และ คิดเป็นร้อยละ 62.59 ของรายได้รวมปี 2563 และคิดเป็นร้อยละ 64.59 ของรายได้รวมปี 2564 โดยส่วนใหญ่ลูกค้าของสินค้ากลุ่มนี้คือ บริษัทผู้ผลิตและจำหน่ายเครื่องจักรกลการเกษตรโดยจำแนกสินค้าประเภทใบพัดออกเป็น 3 กลุ่ม ดังนี้

ภาพสินค้ากลุ่มประเภทใบพัด ได้แก่ ใบคัตท้าย ใบพาล และใบจักร ตามลำดับ



หมายเหตุ : \* รถแทรกเตอร์ คือ พาหนะที่มีเครื่องยนต์ขับเคลื่อนเพื่อลาก จูง ดัน เครื่องมือหรือส่วนต่อพ่วงเพื่อประโยชน์ในการเกษตร เช่น การปรับผิวน้ำดิน การไถเปิดหน้าดิน หรือ การลากจูงเทรลเลอร์บรรทุกเครื่องมือในพื้นที่เกษตรที่ยานพาหนะอื่นไม่สามารถเข้าถึงได้

\*\* ที่มา [www.siamkubota.co.th](http://www.siamkubota.co.th)

ตารางแสดงรายละเอียดการเลือกใช้ผลิตภัณฑ์ไถพรวนที่บริษัทจำหน่าย

ขนาด	เส้นผ่านศูนย์กลาง ใบพรวน (นิ้ว)	Model	กำลังเครื่องยนต์ที่ เหมาะสมในการต่อพ่วง	วัตถุประสงค์ในการใช้งาน
Power Tillers (รถไถเดินตาม)	16	DPP162	เดินตาม	บุกเบิกเปิดหน้าดินแบบเดินตาม
BABY (เล็ก)	18	DP183	14 แรงม้า	พรวนบุกเบิกเหมาะกับดินทุกชนิด
LADY (กลาง)	20, 22	DH226D Heavy	34 แรงม้า	พรวนพรวนเหมาะกับดินทราย
		DP224D-Feather	36 แรงม้า	พรวนบุกเบิกเหมาะกับดินทราย
		DP224E-Heavy Plus		พรวนบุกเบิกเหมาะกับดินทุกชนิด
		DP224F-Heavy Plus	47 แรงม้า	พรวนบุกเบิกเหมาะกับดินทุกชนิด
	24	DH246F-Heavy Plus		พรวนพรวนเหมาะกับดินทุกชนิด
MAN (ใหญ่)		DP243H	60 แรงม้า	พรวนบุกเบิกเหมาะกับดินทุกชนิด
		DH247H		พรวนพรวนเหมาะกับดินทุกชนิด
	26, 28	DH268N	108 แรงม้า	พรวนพรวนเหมาะกับดินทุกชนิด

### ไถพรวน



### ภาพไถพรวนบุกเบิก

ที่มา [www.siamkubota.co.th](http://www.siamkubota.co.th)

ไถพรวนต้องออกแบบให้มีขนาดเหมาะสมและมีความแข็งแรงสูง โดยทั่วไปจะออกแบบให้มีลักษณะเป็นโครงเหล็กกลมหรือโครงเหล็กเหลี่ยมซึ่งยึดกับชุดของใบพรวน ไถพรวนบางชนิดออกแบบให้สามารถลดหน้ากว้างในการไถหรือสามารถปรับลดจำนวนใบพรวนได้ เพื่อให้รองรับกับขนาดของรถแทรกเตอร์ หรือสภาพของพื้นที่ที่จะทำการไถ การปรับหน้ากว้างในการไถแต่ละใบพรวนให้ลดลง

ไถพรวนของบริษัทใช้หลักวิศวกรรมในการออกแบบ ผลิตโดยใช้เหล็กโครงสร้างคุณภาพดีทำให้มีความแข็งแรงทนทาน ไถพรวนมีหลายประเภท ทั้งไถพรวนบุกเบิก ไถพรวนพรวน และไถพรวนพิเศษที่สามารถ ตัด สับ เปิดหน้าดินและพลิกกลบดินได้ในขั้นตอนเดียวโดยอาศัยหลักการทำงานระหว่างใบจักรและใบพรวน ไถพรวนที่บริษัทจัดจำหน่ายเป็นไถพรวนบุกเบิกและไถพรวนพิเศษขนาด MAN (ใหญ่) มีจำนวน 3 รุ่น ได้แก่

ตารางแสดงรายละเอียดการเลือกใช้ผลิตภัณฑ์ไถพรวนที่บริษัทจำหน่าย

ขนาด	เส้นผ่านศูนย์กลาง ใบพรวน (นิ้ว)	Model	กำลังเครื่องยนต์ที่ เหมาะสมในการต่อพ่วง	วัตถุประสงค์ในการใช้งาน
MAN (ใหญ่)	26	DP263J	70 แรงม้า	พรวนบุกเบิกเหมาะกับดินทุกชนิด
		DP264L	85-95 แรงม้า	
	28	DP283N	109 แรงม้า	



## ใบเกลียวลำเลียง

ใบเกลียวลำเลียง



ใบเกลียวลำเลียงของบริษัทเป็นใบเกลียวลำเลียงแบบ ไรร์รอยต่อ ผ่านกรรมวิธีแบบรีดเย็นทำให้มีความแข็งแรงกว่าเหล็ก ที่ผ่านกรรมวิธีรีดแบบร้อน วัสดุที่ใช้มีทั้งแบบที่เป็นเหล็กและสแตนเลส สามารถนำไปใช้ในการป้อนวัสดุ การผสมวัสดุ และการลำเลียงขนส่งต่าง ๆ เช่น ข้าวเปลือก เม็ดพลาสติก ผงแป้ง เศษวัสดุ มีให้เลือกใช้ทั้งแบบเกลียวขวาและเกลียวซ้ายตามความเหมาะสมของงานเกษตรหรืออุตสาหกรรม

บริษัทสามารถผลิตใบเกลียวได้ทุกขนาดตามความต้องการ ไม่ว่าจะเป็นเส้นผ่านศูนย์กลางขนาดเล็กตั้งแต่ 60 มม. ไปจนถึง 650 มม. โดยสามารถรีดยาวแบบไรร์รอยต่อได้มากกว่า 3 เมตร

**หมายเหตุ \*** เครื่องเกี่ยวนวดข้าวเป็นเครื่องมือที่นำระบบเกี่ยวและนวดมารวมไว้ในเครื่องเดียวกันประกอบด้วย ระบบตัด ระบบนวด ระบบทำความสะอาด ซึ่งจะทำงานต่อเนื่องกัน เริ่มตั้งแต่เครื่องตัดต้นข้าวและส่งต้นข้าวเข้าเครื่องนวด เพื่อแยกเมล็ดข้าว จากนั้นทำความสะอาดและแยกฟางข้าวจากเมล็ดข้าวโดยเมล็ดข้าวจะถูกส่งเข้าบรรจุในกระสอบ อันเป็นขั้นตอนสุดท้ายของการทำงาน ซึ่งสามารถทำงานได้รวดเร็วและประหยัดแรงงานมาก

**\*\*** ที่มา [www.siamkubota.co.th](http://www.siamkubota.co.th)

## ใบดัดดิน

ใบดัดดินของบริษัทผลิตขึ้นจากเหล็กกล้าคาร์บอนสูงเป็นชิ้นเดียวไรร์รอยต่อ ทำให้มีความแข็งแรงและทนทานต่อการสึกหรอสูง ใช้เป็นอะไหล่ของอุปกรณ์ไถเกลี่ยด้านหน้ารถแทรกเตอร์ เพื่อปรับหน้าดินให้เรียบ

ขนาด	ประเภท	Model
BABY (เล็ก)	ใบมีดัดดินแบบคานบน	SD130
LADY (กลาง)	ใบมีดัดดินแบบคานล่าง	FD143
		FD160
		FD180
		FD205
MAN (ใหญ่)		FD210
		FD240



ใบดัดดิน



ภาพรถแทรกเตอร์ ที่มา [www.siamkubota.co.th](http://www.siamkubota.co.th)

## การซื้อและจำหน่ายอุปกรณ์ที่ใช้ในการเกษตรและผลผลิตทางการเกษตร

### อุปกรณ์ที่ใช้ในการเกษตร

บริษัทอยู่เป็นผู้จัดหาและจำหน่ายอุปกรณ์ต่อพ่วงเครื่องจักรกลการเกษตร เช่น โครงพาล ใบพาล ใบดินดิน และ ใบมีดตีดิน โดยจำหน่ายภายใต้ตราสินค้า “Pegasus” ซึ่งเป็นกลยุทธ์ทางการตลาดของบริษัทในการแย่งชิงส่วนแบ่งทางการตลาด เพื่อตอบสนองความต้องการของผู้บริโภคและขยายฐานลูกค้าของบริษัทสำหรับกลุ่มลูกค้าที่มีกำลังซื้อต่ำ และสำหรับใช้เป็นอะไหล่ทดแทนได้ พร้อมทั้งยังสามารถป้องกันการสูญเสียส่วนแบ่งการตลาดจากผู้ประกอบการรายอื่น

### ใบมีดตีดิน (Rotary)

ใบมีดตีดิน (Rotary) หรือใบมีดจอบหมุน เป็นใบมีดที่ใช้กับหางจอบหมุนซึ่งเป็นอุปกรณ์ต่อพ่วงรถแทรกเตอร์ ลักษณะการทำงาน คือ รถแทรกเตอร์จะขับเคลื่อนหางจอบหมุนไป และขับใบมีดให้หมุน เพื่อทำหน้าที่ตีดิน พรุนดิน เตรียมดินให้ร่วนซุย ไถกลบเศษหญ้า หรือ พืชที่ตายแล้วลงไปในด้านล่าง กลับดินขึ้นมาด้านบนให้เหมาะสมแก่การเพาะปลูก ลักษณะจอบหมุนจะมีทั้งที่ใช้กับดินแห้งและดินเปียก โดยที่ใบมีดก็จะมีลักษณะต่างกันของงานเปียกและงานแห้ง 1 จอบหมุนจะใช้ใบมีดโดยเฉลี่ยประมาณ 40 ใบ แล้วแต่ความยาวของหางจอบหมุน และกำลังของรถแทรกเตอร์

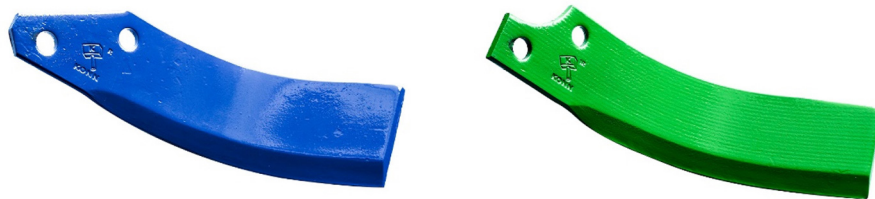

### ผลไม้คัดเกรดพร้อมแพ็ค

บริษัทเป็นผู้จัดหาผลไม้อย่าง อะโวคาโด เนื่องจากบริษัทมีช่องทางเข้าถึงเกษตรกรในวงกว้าง ซึ่งสามารถคัดสรรผลไม้ที่ดี มีคุณภาพ พร้อมคัดเกรดสินค้าในระดับ Premium พร้อม Packaging ที่สวยงาม โดยจำหน่ายผ่านช่องทาง Online อย่าง Instagram หรือ Facebook Page

## ผังขั้นตอนการดำเนินงาน

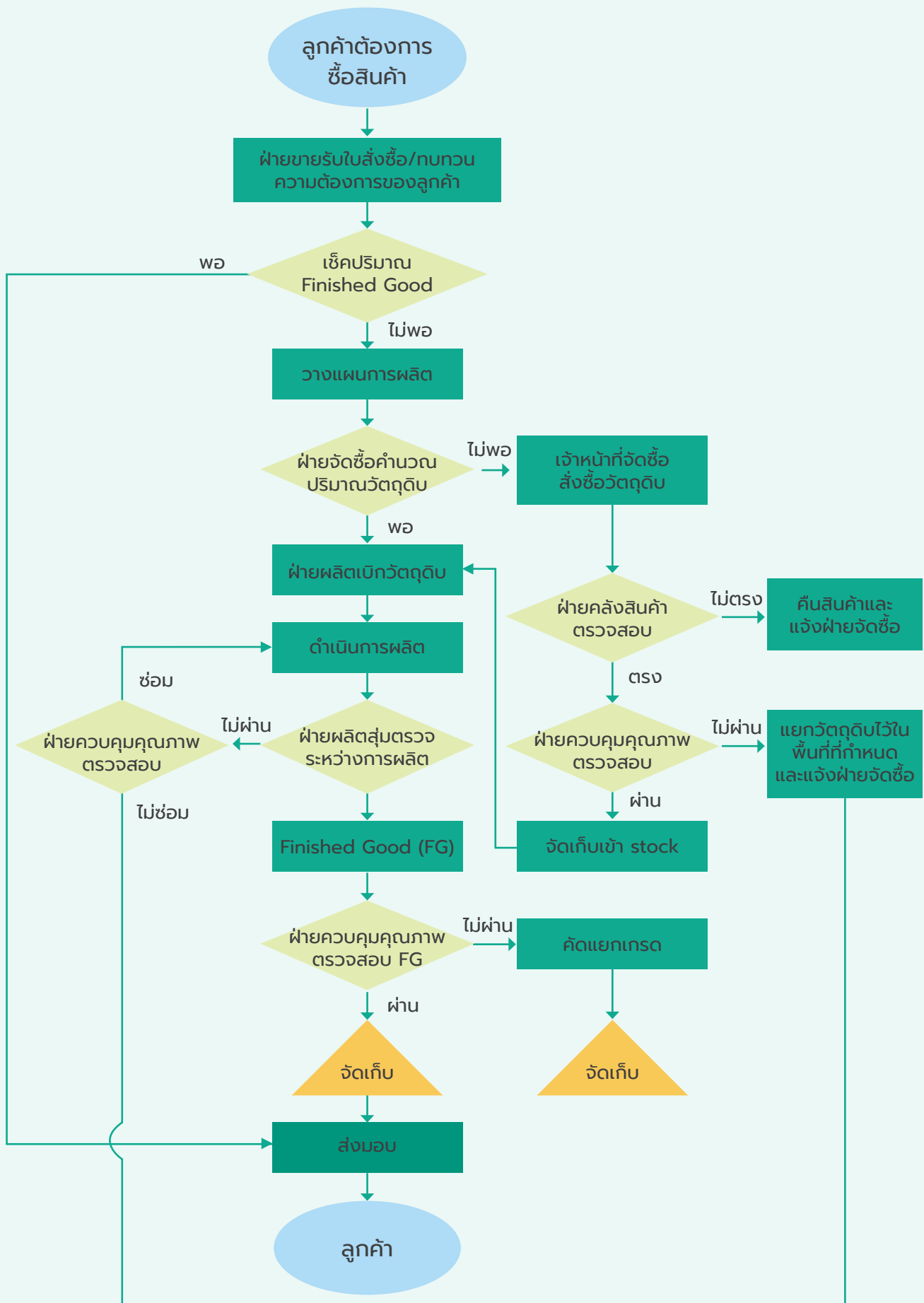

## สิทธิประโยชน์ที่ได้รับ

บริษัทได้รับบัตรส่งเสริมจากคณะกรรมการส่งเสริมการลงทุนเป็นจำนวนทั้งสิ้น 3 ฉบับ ได้แก่

1. บัตรส่งเสริมคณะกรรมการส่งเสริมการลงทุน (BOI) เลขที่ 1615(1)/2552 ออกให้เมื่อวันที่ 14 สิงหาคม 2552 ออกให้แก่ บริษัท เค. ดับบลิว. เม็กทิล เวิร์ค จำกัด (มหาชน) โดยได้รับการส่งเสริมการลงทุนในกิจการผลิตเครื่องจักรและอุปกรณ์สำหรับการเกษตร (FARM MACHINERY) โดยมีชนิดผลิตภัณฑ์ดังนี้

- ใบเกลียวหรือชุดสกรูลำเลียงเมล็ดพืชหรือผลิตผลเกษตร
- ใบพาล
- ใบมีดตัดดิน
- โครงชุดพาลรถไถ
- ผลพลอยได้ ได้แก่ เศษหรือของเสียจากกระบวนการผลิต

โดยได้รับสิทธิพิเศษโดยสรุปดังนี้

- สามารถว่าจ้างแรงงานต่างด้าวที่เป็นช่างฝีมือหรือผู้ชำนาญการได้
- ยกเว้นอากรขาเข้าสำหรับเครื่องจักรที่จำเป็นในการดำเนินกิจกรรมของบริษัทตามที่ได้รับอนุมัติจากคณะกรรมการส่งเสริมการลงทุน สิ้นสุดวันที่ 14 กุมภาพันธ์ 2558
- ยกเว้นภาษีเงินได้นิติบุคคลเป็นเวลา 8 ปี นับตั้งแต่วันที่เริ่มมีรายได้จากการประกอบกิจการ (วันเริ่มมีรายได้ วันที่ 1 มีนาคม 2553 โดยสิ้นสุดวันที่ 28 กุมภาพันธ์ 2561)
- หลังจากครบระยะเวลายกเว้นภาษี บริษัทจะได้รับลดหย่อนภาษีร้อยละ 50.00 เป็นเวลา 5 ปี
- เงินปันผลจากกิจการไม่ต้องนำมาคำนวณภาษีตลอดเวลาที่กิจการได้รับการยกเว้นภาษีนิติบุคคลนั้น
- หากกิจการเกิดผลขาดทุนประจำปีระหว่างเวลาได้รับยกเว้นภาษีเงินได้ให้นำผลขาดทุนประจำปีนั้นไปหักออกจากกำไรสุทธิที่เกิดขึ้นภายหลังระยะเวลาที่ได้รับการยกเว้นภาษีโดยมีกำหนดเวลาไม่เกิน 5 ปี
- สามารถนำค่าใช้จ่ายมูลค่าสองเท่าของค่าขนส่ง ค่าไฟฟ้า ค่าประปา มาหักเป็นค่าใช้จ่ายของบริษัทได้เป็นระยะเวลา 10 ปี
- สามารถหักเงินลงทุนในการติดตั้งหรือก่อสร้างสิ่งอำนวยความสะดวกร้อยละ 25.00 ของเงินลงทุนนอกเหนือไปจากการหักค่าเสื่อมราคาตามปกติ
- ได้รับการยกเว้นอากรขาเข้าสำหรับวัตถุดิบและวัสดุจำเป็นที่ต้องนำเข้ามาจากต่างประเทศเพื่อใช้ในการผลิตเพื่อส่งออกเป็นระยะเวลา 5 ปี นับแต่วันนำเข้าครั้งแรก
- ได้รับการยกเว้นอากรขาเข้าสำหรับของที่นำเข้ามาเพื่อส่งกลับออกไปเป็นระยะเวลา 5 ปี นับแต่วันนำเข้าครั้งแรก

ทั้งนี้ บริษัทจะต้องปฏิบัติตามเงื่อนไขในบัตรส่งเสริม(ฯ) หรือในหนังสืออนุญาต หากฝ่าฝืนหรือไม่ปฏิบัติตามเงื่อนไข บริษัทอาจถูกเพิกถอนสิทธิและประโยชน์ทั้งหมดหรือบางส่วน

2. บัตรส่งเสริมคณะกรรมการส่งเสริมการลงทุน (BOI) เลขที่ 2210(1)/2557 ออกให้วันที่ 26 กันยายน 2557 ออกให้แก่ บริษัท เค. ดับบลิว. เม็กทิล เวิร์ค จำกัด (มหาชน) โดยได้รับการส่งเสริมการลงทุนในกิจการผลิตใบพาลสำหรับรถแทรกเตอร์การเกษตร โดยได้รับสิทธิพิเศษโดยสรุปดังนี้

- สามารถว่าจ้างแรงงานต่างด้าวที่เป็นช่างฝีมือหรือผู้ชำนาญการได้
- ยกเว้นอากรขาเข้าสำหรับเครื่องจักรที่จำเป็นในการดำเนินกิจกรรมของบริษัทตามที่ได้รับอนุมัติจากคณะกรรมการส่งเสริมการลงทุน สิ้นสุดวันที่ 26 มีนาคม 2562
- ยกเว้นภาษีเงินได้นิติบุคคลเป็นเวลา 8 ปี นับตั้งแต่วันที่เริ่มมีรายได้จากการประกอบกิจการ (วันเริ่มมีรายได้ วันที่ 11 กรกฎาคม พ.ศ. 2561 โดยจะสิ้นสุดวันที่ 10 กรกฎาคม 2569)
- หลังจากครบระยะเวลายกเว้นภาษี บริษัทจะได้รับลดหย่อนภาษีร้อยละ 50.00 เป็นเวลา 5 ปี
- เงินปันผลจากกิจการไม่ต้องนำมาคำนวณภาษีตลอดเวลาที่กิจการได้รับการยกเว้นภาษีนิติบุคคลนั้น
- หากกิจการเกิดผลขาดทุนประจำปีระหว่างเวลาได้รับยกเว้นภาษีเงินได้ ให้นำผลขาดทุนประจำปีนั้นไปหักออกจากกำไรสุทธิที่เกิดขึ้นภายหลังระยะเวลาที่ได้รับการยกเว้นภาษีโดยมีกำหนดเวลาไม่เกิน 5 ปี
- สามารถนำค่าใช้จ่ายมูลค่าสองเท่าของค่าขนส่ง ค่าไฟฟ้า ค่าประปา มาหักเป็นค่าใช้จ่ายของบริษัทได้เป็นระยะเวลา 10 ปี
- สามารถหักเงินลงทุนในการติดตั้งหรือก่อสร้างสิ่งอำนวยความสะดวกร้อยละ 25.00 ของเงินลงทุนนอกเหนือไปจากการหักค่าเสื่อมราคาตามปกติ
- ได้รับการยกเว้นอากรขาเข้าสำหรับวัตถุดิบและวัสดุจำเป็นที่ต้องนำเข้ามาจากต่างประเทศเพื่อใช้ในการผลิตเพื่อการส่งออกเป็นระยะเวลา 5 ปี นับแต่วันนำเข้าครั้งแรก
- ได้รับการยกเว้นอากรขาเข้าสำหรับของที่นำเข้ามาเพื่อส่งกลับออกไปเป็นระยะเวลา 5 ปี นับแต่วันนำเข้าครั้งแรก

ทั้งนี้ บริษัทจะต้องปฏิบัติตามเงื่อนไขในบัตรส่งเสริม หรือในหนังสืออนุญาต หากฝ่าฝืนหรือไม่ปฏิบัติตามเงื่อนไข บริษัทอาจถูกเพิกถอนสิทธิและประโยชน์ทั้งหมดหรือบางส่วน

3. บัตรส่งเสริมคณะกรรมการส่งเสริมการลงทุน (BOI) เลขที่ 64-1066-1-00-1-0 ออกให้วันที่ 12 ตุลาคม 2564 ออกให้แก่ บริษัท เค. ดับบลิว. เมททัล เวิร์ค จำกัด (มหาชน) โดยได้รับการส่งเสริมการลงทุนในกิจการผลิตไบโพล สำหรับรถแทรกเตอร์การเกษตร โดยได้รับสิทธิพิเศษโดยสรุปดังนี้

- สามารถว่าจ้างแรงงานต่างด้าวที่เป็นช่างฝีมือหรือผู้ชำนาญการได้
- ยกเว้นอากรขาเข้าสำหรับเครื่องจักรที่จำเป็นในการดำเนินกิจกรรมของบริษัทตามที่ได้รับอนุมัติจากคณะกรรมการส่งเสริมการลงทุน สิ้นสุดวันที่ 12 เมษายน 2567
- ยกเว้นภาษีเงินได้นิติบุคคล เป็นเวลา 6 ปี นับตั้งแต่วันที่เริ่มมีรายได้จากการประกอบกิจการ โดยภาษีเงินได้นิติบุคคลที่ได้รับยกเว้น มีมูลค่าไม่เกิน 36,000,000 บาท
- เงินปันผลจากกิจการไม่ต้องนำมาคำนวณภาษีตลอดเวลาที่กิจการได้รับการยกเว้นภาษีนิติบุคคลนั้น
- หากกิจการเกิดผลขาดทุนประจำปีระหว่างเวลาได้รับยกเว้นภาษีเงินได้ ให้นำผลขาดทุนประจำปีนั้นไปหักออกจากกำไรสุทธิที่เกิดขึ้นภายหลังระยะเวลาที่ได้รับการยกเว้นภาษีโดยมีกำหนดเวลาไม่เกิน 5 ปี
- ได้รับการยกเว้นอากรขาเข้าสำหรับวัตถุดิบและวัสดุจำเป็นที่ต้องนำเข้ามาจากต่างประเทศเพื่อใช้ในการผลิตเพื่อการส่งออกเป็นระยะเวลา 1 ปี นับแต่วันนำเข้าครั้งแรก
- ได้รับการยกเว้นอากรขาเข้าสำหรับของที่นำเข้ามาเพื่อส่งกลับออกไปเป็นระยะเวลา 1 ปี นับแต่วันนำเข้าครั้งแรก

ทั้งนี้ บริษัทจะต้องปฏิบัติตามเงื่อนไขในบัตรส่งเสริม หรือในหนังสืออนุญาต หากฝ่าฝืนหรือไม่ปฏิบัติตามเงื่อนไข บริษัทอาจถูกเพิกถอนสิทธิและประโยชน์ทั้งหมดหรือบางส่วน



## 2. การตลาดและการแข่งขัน

### • กลยุทธ์ในการแข่งขัน

#### กลยุทธ์ด้านผลิตภัณฑ์ (Product)

บริษัทมีความเข้าใจอย่างลึกซึ้งในผลิตภัณฑ์โดยอาศัยความรู้และความเชี่ยวชาญทางด้านวิศวกรรมเพื่อใช้ในการผลิตใบพัด ใบจักร ใบคัตท้าย โครงผล และรวมถึงใบต้นดิน ซึ่งบริษัทได้มุ่งเน้นและให้ความสำคัญไปที่คุณภาพและมาตรฐานของผลิตภัณฑ์เป็นหลัก บริษัทได้เป็นผู้ผลิตสินค้าประเภท ใบพัด ใบจักร ใบคัตท้าย โครงผลให้กับบริษัท สยามคูโบต้าคอร์ปอเรชั่น จำกัด (“บริษัทคูโบต้า”) ผลิตภัณฑ์ที่บริษัทจำหน่ายจึงเป็นผลิตภัณฑ์ที่มีคุณภาพสูงและมีการควบคุมมาตรฐานผลิตภัณฑ์ให้เป็นไปตามที่บริษัทคูโบต้าเป็นผู้กำหนด นอกจากนี้บริษัทยังได้ผลิตใบเกลียวลำเลียงในขนาดต่าง ๆ ซึ่งนำไปใช้เป็นส่วนประกอบในเครื่องจักรที่มีการขนส่งทางท่อหรือในท่อลำเลียงอื่น ๆ

บริษัทได้เพิ่มช่องทางการขายและเพิ่มความหลากหลายของตราสินค้าให้ผลิตภัณฑ์โดยการลงทุนใน บริษัท อัดเลอร์เทค จำกัด เพื่อดำเนินธุรกิจจัดจำหน่ายอุปกรณ์ทางการเกษตรประเภท ใบพัด (ภายใต้ตรา “Pegasus”) อีกทั้งอัดเลอร์เทคยังมีการจำหน่ายโครงผล ใบเกลียวลำเลียง ใบต้นดิน และใบมีดตีดิน (Rotary) อีกด้วย

#### กลยุทธ์ด้านการกำหนดราคาขาย (Price)

บริษัทมีนโยบายการกำหนดราคาตามต้นทุนของผลิตภัณฑ์บวกด้วยอัตรากำไรที่เหมาะสม หรือวิธีการบวกส่วนเพิ่มจากต้นทุน (Cost Plus Margin) และเป็นตามภาวะอุปสงค์และอุปทานในตลาดซึ่งวัตถุดิบหลักที่ใช้เริ่มต้นในการผลิตได้แก่ เหล็กแผ่นรีดร้อนจากต่างประเทศ โดยการอิงราคาสินค้าตามราคาตลาดเพื่อให้ สามารถแข่งขันกับผู้ประกอบการรายอื่นในตลาดได้ อย่างไรก็ตาม บริษัทไม่มีนโยบายในการแข่งขันด้านราคาโดยการตัดราคาแข่งกับผู้ประกอบการรายอื่น ๆ แต่จะเน้นที่คุณภาพที่ได้มาตรฐานของสินค้าเพื่อให้เป็นที่ยอมรับของลูกค้า เป็นต้น

#### กลยุทธ์ด้านช่องทางการจัดจำหน่าย (Place)

บริษัทสามารถแบ่งลักษณะช่องทางการจัดจำหน่ายได้ 2 ลักษณะ คือ ช่องทางการจัดจำหน่ายทางตรง (Direct Channel) กับช่องทางการจัดจำหน่ายทางอ้อม (Indirect Channel) ดังนี้

- ช่องทางการจัดจำหน่ายทางตรง (Direct Channel) คือ การขายผลิตภัณฑ์ของบริษัทให้กลุ่มลูกค้าหลักของบริษัท อาทิ บริษัท สยามคูโบต้าคอร์ปอเรชั่น จำกัด และผู้ผลิตและจัดจำหน่ายลำดับแรก (First tier Supplier) ในรายชื่อที่กำหนดโดยบริษัท สยามคูโบต้าคอร์ปอเรชั่น จำกัด ซึ่งเป็นผู้นำในอุตสาหกรรมเครื่องจักรกลการเกษตรในประเทศไทย
- ช่องทางการจัดจำหน่ายทางอ้อม (Indirect Channel) คือ การขายสินค้าผ่านร้านค้าปลีก-ร้านค้าส่ง โดยพนักงานฝ่ายขายของบริษัทซึ่งจะเป็นการสื่อสารระหว่างบุคคลกับบุคคลเพื่อพยายามจูงใจผู้ซื้อที่เป็นกลุ่มเป้าหมายและเป็นการสร้างความสัมพันธ์อันดีกับลูกค้า พร้อมทั้งเป็นการสำรวจตลาดทั้งนี้บริษัทแบ่งฝ่ายขายเป็น 2 ส่วนตามภูมิภาค ดังนี้ 1.ภาคตะวันออกเฉียงเหนือ 2.ภาคกลาง ภาคเหนือ ภาคตะวันออก และภาคตะวันตก บริษัทยังไม่ได้ทำการตลาดในภาคใต้ ซึ่งยังเป็นช่องทางที่จะสามารถขยายตลาดได้ในอนาคต นอกจากนี้บริษัทกำลังศึกษาช่องทางการจัดจำหน่ายผ่านทาง Online Platform เพื่อเป็นการขยายตลาดและรองรับแนวโน้มพฤติกรรมที่เปลี่ยนไปของกลุ่มลูกค้าในอนาคต

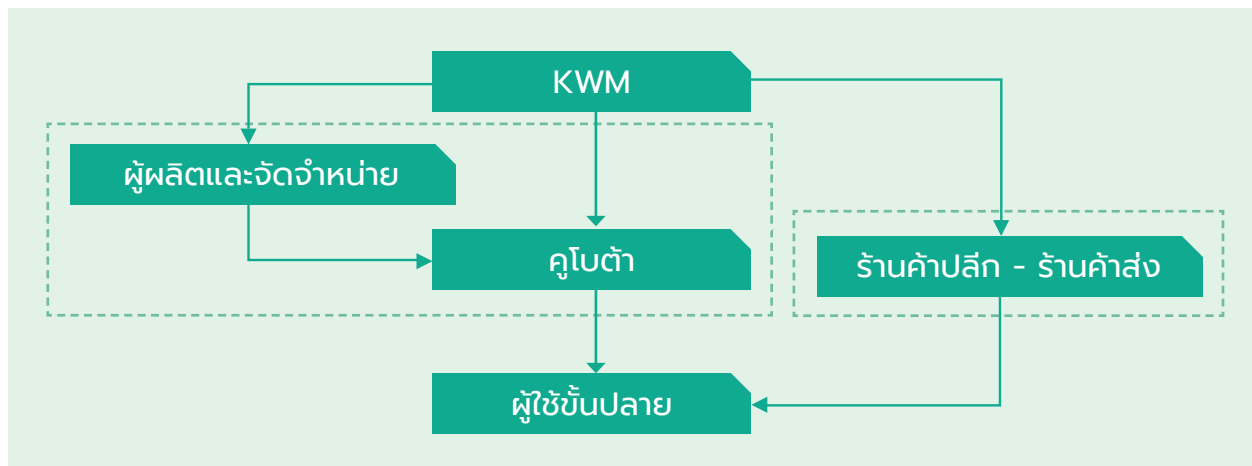

### กลยุทธ์ด้านการตลาดและการประชาสัมพันธ์ (Promotion)

บริษัทให้ความสำคัญกับกลยุทธ์ทางการตลาดให้สินค้าของบริษัทเป็นที่รู้จักของลูกค้า โดยมีนโยบายการส่งเสริมการขายให้กับลูกค้าทั้งประเภทผู้ค้าส่งและผู้ค้าปลีก ได้แก่ การพิจารณาให้ส่วนลดแก่ลูกค้ารายใหญ่ที่มีการสั่งซื้อในปริมาณสูง หรือลูกค้าที่มีฐานะการเงินและประวัติการชำระเงินที่ดีมีการโฆษณาและประชาสัมพันธ์เพื่อส่งเสริมชื่อเสียงของยี่ห้อสินค้า (Brand Awareness and Acceptance) ให้เป็นที่รู้จักและเป็นที่ยอมรับโดยบริษัทได้จัดให้มีการทำประชาสัมพันธ์ผ่านการออกบูธแสดงสินค้าต่าง ๆ ตามมหกรรมแสดงสินค้ารวมถึงการเข้าพบกลุ่มลูกค้าเป้าหมายโดยตรง เป็นต้น

บริษัท อัดเลอร์เทค จำกัด มีการประชาสัมพันธ์ชื่อและสัญลักษณ์ผลิตภัณฑ์ภายใต้ชื่อ “Pegasus” โดยเน้นการประชาสัมพันธ์ผ่านร้านค้าขนาดใหญ่ในแต่ละชุมชน เนื่องจากร้านค้าเหล่านี้เป็นผู้มีอิทธิพลต่อการตัดสินใจซื้อของผู้ใช้ขั้นสุดท้าย รวมไปถึงการออกนโยบายส่งเสริมการขายที่ตอบสนองต่อกลุ่มร้านค้าเหล่านี้ เช่น โปรโมชั่นสะสมยอดขายเพื่อให้เป็นส่วนลด เป็นต้น นอกจากนี้บริษัท ยังสร้างสัมพันธ์กับกลุ่มร้านค้ารายใหญ่โดยเชิญมาเยี่ยมชมโรงงานและให้การรับรองเพื่อเสริมสร้างความมั่นใจในคุณภาพของผลิตภัณฑ์และกระบวนการผลิตที่มีมาตรฐาน ซึ่งได้รับการตอบรับและเป็นที่รู้จักจากกลุ่มลูกค้าของบริษัทเป็นอย่างดี อีกช่องทางหนึ่งที่ทางบริษัทได้ริเริ่มทำในปีที่ผ่านมาคือการผลิตสื่อออนไลน์ผ่านทาง Influencer อย่างเขียนไถในแต่ละพื้นที่ โดยใช้ Social Media ในการประชาสัมพันธ์ผลิตภัณฑ์ของบริษัท ซึ่งได้รับการตอบรับเป็นอย่างดี

### • ภาวะอุตสาหกรรม

#### อุตสาหกรรมเครื่องจักรกลการเกษตรในประเทศไทย

ในยุคปัจจุบันการทำการเกษตรนอกจากจะเป็นกิจกรรมเพื่อการผลิตอาหารเลี้ยงชีพแล้วยังทำเป็นอาชีพหลักที่ทำรายได้ให้แก่ครอบครัว จนเป็นอุตสาหกรรมขนาดย่อม และกลายเป็นอุตสาหกรรมขนาดใหญ่ได้ในที่สุด ประเทศไทยเป็นประเทศที่มีพื้นฐานการผลิตด้านการเกษตรที่ใหญ่อันดับต้น ๆ ในภูมิภาคเอเชีย โดยในอดีตเราใช้แรงงานคนและสัตว์ในการทำการเกษตรเป็นส่วนใหญ่ ต่อมามีการพัฒนาการเกษตรให้ได้ผลผลิตอย่างมีประสิทธิภาพ และเริ่มเรียนรู้ที่จะเตรียมดินเพื่อให้ดินมีสภาพเหมาะสมกับการปลูกพืช ด้วยเหตุนี้การพัฒนาเครื่องมือเครื่องจักรกลการเกษตรสำหรับการเตรียมดินจึงได้มีวิวัฒนาการจนถึงปัจจุบัน

อุตสาหกรรมเครื่องจักรกลการเกษตรเป็นอุตสาหกรรมที่สนับสนุนปัจจัยการผลิตหรือบริการให้กับ อุตสาหกรรมเกษตร โดยมีความสำคัญต่อการพัฒนาเศรษฐกิจของประเทศและสร้างมูลค่าเพิ่มโดยรวมของอุตสาหกรรมให้สูงขึ้น อุตสาหกรรมเครื่องจักรกลการเกษตรสนับสนุนอุตสาหกรรมปลายน้ำ เช่น การผลิตและแปรรูปอุตสาหกรรมเกษตร อุตสาหกรรมอาหาร อ้อยและน้ำตาล ไม้และเครื่องเรือน เป็นต้น และสร้างมูลค่า ให้แก่อุตสาหกรรมต้นน้ำ เช่น การหล่อโลหะ การตีขึ้นรูป การชุบเคลือบผิว รวมถึงการเชื่อมโยงการให้บริการทางการเกษตร และอุตสาหกรรมปลายน้ำอื่น ๆ เข้าด้วยกันซึ่งประเทศไทยเป็นประเทศเกษตรกรรมโดยพื้นฐานและมีการพัฒนามาอย่างต่อเนื่อง เกษตรกรมีการใช้เครื่องจักรกลการเกษตรอย่างแพร่หลาย

ซึ่งในขั้นตอนการเตรียมดินก่อนการเพาะปลูกข้าวและพืชไร่โดยมากจะใช้เครื่องจักรกลการเกษตรเป็นเครื่องทุ่นแรง รวมถึงอุปกรณ์สิ้นเปลืองอื่น ๆ ในขั้นตอนดังกล่าว ทั้งนี้ในประเทศไทยสามารถจำแนกฤดูกาลเพาะปลูกข้าวได้เป็น 2 ช่วง ได้แก่ การทำนาปีและการทำนาปรัง

โดยในปี 2564 ที่ผ่านมภาคอุตสาหกรรมเครื่องจักรกลการเกษตรเติบโตสูงที่สุดในรอบ 5 ปี โดยมีปัจจัยสนับสนุนหลายส่วนด้วยกัน ทั้งสภาพอากาศและปริมาณน้ำที่เอื้ออำนวยต่อการเพาะปลูก การสนับสนุนจากภาครัฐทั้งในรูปแบบของการช่วยเหลือเกษตรกรโดยเฉพาะหน้าอย่างโครงการประกันรายได้เกษตรกร การสนับสนุนการใช้เครื่องจักรกลการเกษตรอย่างสินเชื่อก่อสร้างเครื่องจักรกลการเกษตรจากธนาคารเพื่อการเกษตรและสหกรณ์การเกษตร โครงการส่งเสริมการลงทุนจาก BOI รวมถึงแผนปฏิบัติการด้านการพัฒนาอุตสาหกรรมเครื่องจักรกลไทย ระยะที่1 (ปี 2565-2570) ล้วนจูงใจให้เกษตรกรยังมีความต้องการผลิตสินค้าเกษตรต่อเนื่องจากปีก่อน นอกจากนี้ จากสถานการณ์โควิด-19 ส่งผลให้แรงงานจากภาคอุตสาหกรรมและภาคบริการไหลกลับสู่ภาคการเกษตร ส่งผลต่อความต้องการในเครื่องจักรกลการเกษตรที่พุ่งสูงขึ้นในปีที่ผ่านมา

ถึงแม้ประเทศไทยมีการผลิตเครื่องจักรกลทางการเกษตรที่มีเทคโนโลยีขั้นสูง (High-End Technology) ไม่เพียงพอซึ่งปัญหาสำคัญ มาจากคุณภาพ มาตรฐานการผลิต ความร่วมมือระหว่างผู้ผลิต และการสนับสนุนจากภาครัฐ แต่ในส่วนอุปกรณ์ที่ใช้สำหรับการปรับปรุงดินซึ่งเป็นอุปกรณ์ใช้สิ้นเปลืองถือว่าประเทศไทยมีศักยภาพในการผลิตที่ได้มาตรฐานเพื่อใช้บริโภคภายในประเทศและส่งออกไปขายในต่างประเทศ

ทั้งนี้จากปัจจัยข้างต้นจะเห็นได้ว่าประเทศไทยเป็นประเทศเกษตรกรรมและอุตสาหกรรมการเกษตรซึ่งเนื้อที่การเพาะปลูกเป็นปัจจัยพื้นฐานที่สำคัญ โดยเกษตรกรของประเทศไทยในปัจจุบันส่วนใหญ่อาศัยเครื่องจักรกลสำหรับการเตรียมดินและการเก็บเกี่ยวผลผลิตทำให้อุตสาหกรรมเครื่องจักรการเกษตรในประเทศไทยขยายตัวอย่างต่อเนื่องส่งผลให้ธุรกิจของบริษัทเติบโตอย่างยั่งยืน เนื่องจากเกษตรกรชาวไทยจะต้องอาศัยไบพาลและไบเกิลียวซึ่งเป็นหนึ่งในผลิตภัณฑ์ของบริษัทในขั้นตอนการเตรียมดินและการเก็บเกี่ยวผลผลิต อีกทั้งตลาดเครื่องจักรกลการเกษตรสำหรับการเตรียมดินในต่างประเทศยังมีความต้องการใช้งานอย่างต่อเนื่อง ซึ่งจะเป็นช่องทางขยายธุรกิจของบริษัทในอนาคตได้อีกด้วย อย่างไรก็ตามการทำการเกษตรในประเทศไทย เช่น การทำนาปี จะต้องอาศัยปริมาณน้ำฝนตามธรรมชาติ ซึ่งปัจจัยดังกล่าวเป็นปัจจัยภายนอกที่ไม่สามารถควบคุมได้จึงอาจส่งผลกระทบต่อผลการดำเนินงานของบริษัทได้

หากพิจารณาตลาดอุตสาหกรรมเครื่องจักรกลการเกษตรจากแหล่งข้อมูล - กรมพัฒนาธุรกิจการค้า สังกัดกระทรวงพาณิชย์ จะเห็นได้ว่าใน ปี 2562 และปี 2563 บริษัท สยามคูโบต้าคอร์ปอเรชั่น จำกัด มีสัดส่วนรายได้สูงที่สุด ดังนี้

ตารางแสดงส่วนแบ่งทางการตลาดในอุตสาหกรรมเครื่องจักรกลการเกษตรของผู้ประกอบการรายใหญ่ในประเทศไทยปี 2562 และปี 2563

บริษัท	ตราสินค้า ที่สำคัญ	ปี 2562 (ล้านบาท)				ปี 2563 (ล้านบาท)			
		ทุนจดทะเบียน	สินทรัพย์	รายได้	กำไร	ทุนจดทะเบียน	สินทรัพย์	รายได้	กำไร
บจก.สยามคูโบต้าคอร์ปอเรชั่น	KUBOTA	3,114	48,072	50,205	4,774	3,114	50,304	49,163	5,364
บจก.ยันมาร์เอส.พี.	YANMAR	400	7,113	4,689	62	400	5,876	4,667	(501)
บจก.จอห์น เดียร์ (ประเทศไทย) <sup>1/</sup>	JOHN DEERE	1,014	1,568	1,696	24	1,014	1,078	1,272	9
บจก.ไอเอสที ฟาร์ม แมชชีนเนอรี่ <sup>2/3</sup>	ISEKI	290	795	773	(51)	290	511	581	(57)
รวม				57,363				55,683	

<sup>1/</sup> จวบยู่ซีเป็น ณ วันที่31ตุลาคม 2563 และ 31ตุลาคม 2564

<sup>2/</sup> จวบยู่ซีเป็น ณ วันที่ 31 มีนาคม 2563 และ 31 มีนาคม 2564

<sup>3/</sup> เดิมชื่อ บจก.อิซกิ เซลส์ (ไทยแลนด์)

แผนภาพแสดงส่วนแบ่งทางการตลาดในอุตสาหกรรมเครื่องจักรกลการเกษตรของผู้ประกอบการรายใหญ่ในประเทศไทยปี 2562 และปี 2563

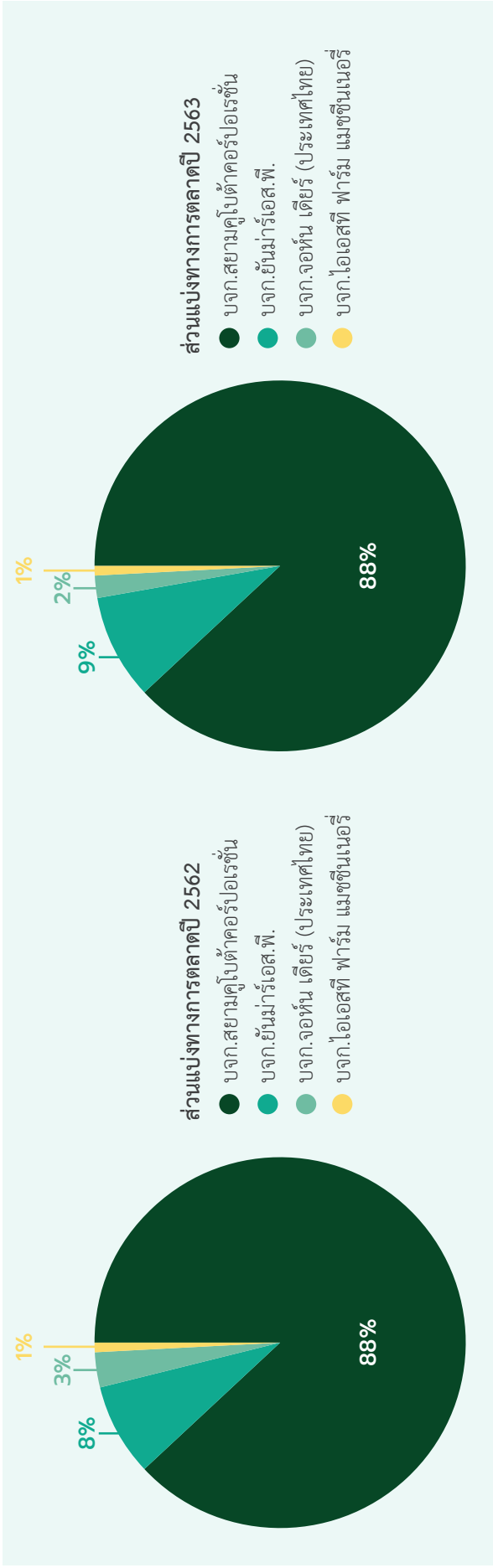

## การแข่งขัน

บริษัทมุ่งเน้นการผลิตสินค้าที่ได้คุณภาพระดับมาตรฐาน เป็นที่ยอมรับของลูกค้าและได้มาตรฐานสากล ด้วยการใช้วัตถุดิบที่มีคุณภาพและใช้เครื่องจักรและเทคโนโลยีการผลิตที่ทันสมัย แต่ด้วยลักษณะการจำหน่ายผลิตภัณฑ์ส่วนใหญ่ของบริษัทเป็นการจำหน่ายให้บริษัท สยามคูโบต้าคอร์ปอเรชั่น จำกัดซึ่งมีมาตรฐานในการคัดเลือกผู้จัดจำหน่ายที่สูง ส่งผลให้บริษัทมีคู่แข่งทางตรงที่มีการผลิตสินค้าเหมือนกันกับบริษัทค่อนข้างน้อยอย่างไรก็ตาม สำหรับการแข่งขันของบริษัทแยกตามประเภทสินค้าได้ 2 ประเภท สรุปได้ดังนี้

### ใบพัด, ใบจักร, ใบคัตท้าย, ใบคันดินและโครงพัด

สำหรับตลาดอุปกรณ์ต่อพ่วงเครื่องจักรกลการเกษตร ได้แก่ ใบพัดใบจักรใบคัตท้ายใบคันดินและโครงพัด มีการแข่งขันอยู่ในระดับต่ำ เนื่องจากถึงแม้ว่าจะมีผู้ผลิตและจำหน่ายหลายรายในประเทศไทยแต่มีผู้ผลิตที่สามารถผลิตได้คุณภาพสูงและเป็นที่ยอมรับน้อยราย โดยผู้ประกอบการที่มีการผลิตสินค้าใกล้เคียงกันและมีคุณภาพในระดับเดียวกับสินค้าที่บริษัทผลิตและจำหน่าย ได้แก่

- (ก) บริษัท สามมิตรโอโตพาร์ท จำกัด
- (ข) บริษัท ตั้งเขียะปิงโลหะกิจ จำกัด
- (ค) บริษัท กลกิจ บ้านโป่ง 39 จำกัด
- (ง) บริษัท ชลบุรี เมืองทอง จำกัด
- (จ) บริษัท สากลเกษตรอีคิวปเม้นท์ จำกัด

### ใบเกลียวลำเลียง

สำหรับผลิตภัณฑ์ใบเกลียวลำเลียง เป็นตลาดที่มีการแข่งขันระดับปานกลาง โดยคู่แข่งส่วนใหญ่เป็นผู้ผลิตที่มีโรงงานผลิตสินค้าเป็นของตนเอง

ตารางแสดงผลการดำเนินงานของผู้ประกอบการที่จำหน่ายผลิตภัณฑ์ประเภทเดียวกันกับบริษัท

ลำดับ	บริษัท คู่แข่งขัน	วัตถุประสงค์การให้บริการ	ปี 2562			ปี 2563			หมายเหตุ
			สินทรัพย์รวม	รายได้รวม	กำไรสุทธิ (ขาดทุน) รวม	สินทรัพย์รวม	รายได้รวม	กำไรสุทธิ (ขาดทุน) รวม	
			ล้านบาท	ล้านบาท	ล้านบาท	ล้านบาท	ล้านบาท	ล้านบาท	
1	บริษัท สามมิตรโอโตพาร์ท จำกัด	ผลิตแทนบรณยนต์ (จำหน่ายใบพัด)	754	610	51	728	525	52	1
2	บริษัท ชลบุรี เมืองทอง จำกัด	ผลิตเครื่องจักรที่ใช้ในการเกษตร (จำหน่ายโครงพัด)	282	272	19	311	256	22	1
3	บริษัท เค. ดับบลิว. เม็กทิล เวิร์ค จำกัด (มหาชน)	ผลิตและจำหน่ายใบพัด โครงพัด ใบคันดิน และใบเกลียว	427	333	26	472	345	42	1
4	บริษัท ตั้งเขียะปิงโลหะกิจ จำกัด	รับจ้างตัด กลึง วัสดุเกี่ยวกับเหล็ก (จำหน่ายใบพัด)	1,528	460	5	1,411	521	5	2
5	บริษัท กลกิจ บ้านโป่ง 39 จำกัด	ผลิตเครื่องจักรและอุปกรณ์ทางการเกษตร (จำหน่ายโครงพัด)	25	57	2	26	51	2	1



ลำดับ	บริษัท คู่แข่งขัน	วัตถุประสงค์ การให้บริการ	ปี 2562			ปี 2563			หมายเหตุ
			สินทรัพย์ รวม	รายได้รวม	กำไรสุทธิ (ขาดทุน) รวม	สินทรัพย์ รวม	รายได้รวม	กำไรสุทธิ (ขาดทุน) รวม	
			ล้านบาท	ล้านบาท	ล้านบาท	ล้านบาท	ล้านบาท	ล้านบาท	
6	บริษัท สากลเกษตร อีควิปเมนต์ จำกัด	จำหน่ายอุปกรณ์ การเกษตร	284	134	13	259	102	3	1
7	บริษัท อะตอม แมน นูแฟคเจอร์รี่ จำกัด	ผลิตและจำหน่าย อะไหล่ยานพาหนะ (จำหน่ายไปเกลียว)	187	464	8	193	429	1	1

ที่มา : BOL/กระทรวงพาณิชย์

<sup>1</sup> หมายถึง กลุ่มอุตสาหกรรมการผลิตเครื่องมือเครื่องใช้ทางการเกษตร กลุ่ม 333110

<sup>2</sup> หมายถึง กลุ่มอุตสาหกรรมการผลิตโลหะเชิงสถาปัตยกรรมและโครงสร้าง กลุ่ม 332300

### 3. การจัดหาผลิตภัณฑ์และบริการ

#### • การจัดหาบุคลากร

บริษัทสามารถแบ่งช่องทางการจัดหาบุคลากรตามประเภทสัญญาจ้างได้ 2 ช่องทาง คือ

##### • พนักงานประจำของบริษัท

พนักงานประจำของบริษัทมีทั้งสัญชาติไทยและต่างด้าว ซึ่งมาจากการรับสมัครโดยตรงของสายงานสนับสนุน ฝ่ายทรัพยากรบุคคล ทั้งนี้ในส่วนของแรงงานต่างด้าวจะมีใบอนุญาตการทำงานในประเทศไทย (work permit)

##### • บริษัทจัดหาแรงงาน

แรงงานชั่วคราวของบริษัทมาจากใช้บริการของบริษัทจัดหาแรงงาน ณ ปัจจุบันมีเฉพาะแรงงานสัญชาติไทย โดยจะทำงานประเภทใช้แรงงานในฝ่ายรักษาความปลอดภัย

สายงาน	ณ วันที่ 31 ธันวาคม 2563 พนักงานประจำ (คน)	ณ วันที่ 31 ธันวาคม 2564 พนักงานประจำ (คน)
1. ฝ่ายผลิต	65	72
2. ฝ่ายประกันคุณภาพ	6	8
3. ฝ่ายซ่อมบำรุง	6	8
4. ฝ่ายวิจัยและพัฒนา	2	4
5. ฝ่ายจัดซื้อ	1	2
6. ฝ่ายวางแผนการผลิต	-	-
7. ฝ่ายคลังสินค้า	11	13
8. ฝ่ายขนส่ง	5	5
9. ฝ่ายขายและการตลาด	6	9
10. ฝ่ายบัญชีและการเงิน	5	5
11. ฝ่ายทรัพยากรบุคคล	1	1
12. ฝ่ายธุรการ	3	2
<b>รวม</b>	<b>111</b>	<b>129</b>

## • การจัดหาวัตถุดิบ

มีการใช้วัตถุดิบในการผลิตผลิตภัณฑ์ของบริษัท เช่น ใบชา ใบชาแห้ง ใบชาสด และใบชาเขียว จากแหล่งผลิตที่ต่างกัน ลักษณะต่างๆ เช่น เหนียว ม้วน สีเหลือง ซึ่งบริษัทได้ทำการซื้อวัตถุดิบสำหรับการผลิตใบชาเขียวจากผู้ขายหลักในประเทศไทย และซื้อวัตถุดิบสำหรับการผลิตใบชาแห้ง ใบชาสด ใบชาสดจากผู้ผลิตหลักในประเทศจีนผ่านตัวแทนที่บริษัทจัดหาโดยจะทำหน้าที่ประสานงานเริ่มตั้งแต่จัดหาผู้ผลิตและจำหน่ายวัตถุดิบ เข้าเยี่ยมชมกิจการของผู้ผลิตและจำหน่ายวัตถุดิบ ประสานงานการสั่งซื้อตลอดจนกระบวนการขนส่ง ซึ่งจะเห็นได้ว่าตัวแทนของบริษัทที่ทำหน้าที่ประสานงานนั้นมีความสำคัญอย่างมากต่อความคล่องตัวในการจัดหาวัตถุดิบ เนื่องจากเหตุผลทางด้านภาษา วัฒนธรรมในท้องถิ่นของประเทศจีนซึ่งนิยมติดต่อซื้อขายกับผู้ที่ใช้ภาษาเดียวกันโดยตัวแทนที่ทำหน้าที่ประสานงานนั้นจะได้รับคำตอบแทนเป็นคอมมิชชั่นตามอัตราทั่วไปของตลาด

บริษัทมีนโยบายการสั่งซื้อวัตถุดิบจากผู้ผลิตและจำหน่ายโดยพิจารณาจากเงื่อนไขต่าง ๆ ทั้งในด้านความน่าเชื่อถือในการจัดหาและส่งมอบสินค้า คุณภาพของวัตถุดิบและราคาที่เหมาะสม โดยจะสั่งซื้อวัตถุดิบล่วงหน้า 90 วัน ในราคาปริมาณและคุณภาพที่ตกลงกันไว้ก่อนล่วงหน้า เพื่อให้ได้วัตถุดิบในปริมาณที่เพียงพอและมีคุณภาพตรงตามความต้องการของลูกค้า

รายละเอียดสัดส่วนของการสั่งซื้อวัตถุดิบของยอดซื้อทั้งหมดของบริษัทตั้งแต่ปี 2562 ถึง 2564 สามารถแสดงได้ดังนี้

วัตถุดิบ	ปี 2562 (ล้านบาท)	ปี 2563 (ล้านบาท)	ปี 2564 (ล้านบาท)
หลักเหี่ยว	113.54	113.84	308.92
หลักม้วน	4.72	5.40	18.30
หลักรูปพรรณกลอง	3.66	2.21	5.92
หลักใบชาสด	27.99	24.86	40.70
<b>รวม</b>	<b>149.91</b>	<b>146.31</b>	<b>373.85</b>

## • นโยบายสินค้าคงคลัง

โดยปกติแล้ว บริษัทและบริษัทย่อยมีนโยบายจัดเก็บวัตถุดิบที่เป็นหลักแหล่งผลิตสำหรับการผลิตโดยสำรองให้เพียงพอต่อการผลิต ประมาณ 2-3 เดือน เพื่อลดความเสี่ยงจากความผันผวนของราคาและเพื่อให้มีปริมาณเพียงพอสำหรับการผลิตได้อย่างต่อเนื่องในการบริหารสินค้าคงคลังบริษัทได้มีการจัดสร้างคลังสินค้า 2 แห่งซึ่งตั้งอยู่ในบริเวณโรงงานที่นิคมอุตสาหกรรมอีสเทิร์นซีบอร์ดอำเภอปลวกแดง จังหวัดระยองบนพื้นที่รวมประมาณ 6 ไร่ 40.80 ตารางวาและคลังแห่งที่สองตั้งอยู่ที่นิคมอุตสาหกรรมอีสเทิร์นซีบอร์ดเช่นเดียวกัน บนเนื้อที่รวมประมาณ 5 ไร่เพื่อจัดเก็บผลิตภัณฑ์และวัตถุดิบอย่างใดก็ตาม สำหรับปี 2564 ความต้องการสินค้าของบริษัทเพิ่มขึ้นสูงมากทำให้บริษัทได้มีการสั่งซื้อวัตถุดิบหลักเพิ่มขึ้นอย่างมีนัยสำคัญ และด้วยสถานการณ์ตั้งเครียดของวัตถุดิบหลักในประเทศจีน ไม่ว่าจะเป็นการยกเลิกนโยบายสนับสนุนด้านภาษีส่งออกของรัฐบาลจีน และการลดกำลังการผลิตเพื่อสนับสนุนนโยบายพลังงานสะอาด เหล่านี้ล้วนส่งผลกระทบต่อความยากลำบากของบริษัทในการสั่งซื้อวัตถุดิบหลักจากประเทศจีน ดังนั้นบริษัทจึงได้มีการปรับเปลี่ยนนโยบายในการสำรองวัตถุดิบในปีให้เพิ่มมากขึ้นเป็น 4-5 เดือน เพื่อลดความเสี่ยงและให้สินค้ามีเพียงพอต่อการผลิต นอกจากนี้บริษัทได้มีการลงทุนซื้อที่ดินเพื่อสร้างเป็นคลังสินค้าแห่งที่ 3 ตั้งอยู่ที่นิคมอุตสาหกรรมอีสเทิร์นซีบอร์ดเช่นเดียวกัน เพื่อรองรับการทำการค้าสินค้าที่มากขึ้นการบริหารจัดการนโยบายสินค้าคงคลังของบริษัท ทำให้บริษัทสามารถส่งมอบสินค้าให้กับลูกค้าในทันทีและให้บริการลูกค้าได้อย่างต่อเนื่อง

## • การผลิต

ปัจจุบันบริษัทมีโรงงาน 2 แห่ง ทั้งคู่ตั้งอยู่ในนิคมอุตสาหกรรมอีสเทิร์นซีบอร์ดอำเภอปลวกแดง จังหวัดระยอง ทั้งนี้กำลังการผลิตของแต่ละโรงงานสามารถสรุปได้ ดังนี้

โรงงาน	พื้นที่ดินรวม (ไร่-งาน-ตารางวา)	ผลิตภัณฑ์	หน่วย (ต่อปี)	กำลังการผลิต
โรงงานที่ 1	6 - 0 - 40.80	ใบพาล	ชิ้น	540,000
		โครงพาล	ชุด	4,500
		ใบดินดิน	ชิ้น	180,000
		ใบเกลียวลำเลียง	เมตร	300,000
โรงงานที่ 2	5 - 0 - 0	ใบพาล	ชิ้น	200,000
		ใบเกลียวลำเลียง	เมตร	100,000

ที่มา : เอกสารแนบท้ายบัตรส่งเสริมเลขที่ 1615(1)/2552 และบัตรส่งเสริมเลขที่ 22010(1)/2557

นโยบายในการผลิตของบริษัทเป็นการผลิตตามคำสั่งซื้อของลูกค้า (Made to Order) และการผลิตเพื่อเก็บไว้เป็นสินค้าคงคลังพร้อมจำหน่าย โดยเริ่มต้นวางแผนในการผลิตจากฝ่ายขายที่รับคำสั่งซื้อสินค้าจากลูกค้า ต่อจากนั้นฝ่ายผลิตจะพิจารณาปริมาณการผลิตจากคำสั่งซื้อที่ได้รับ ประกอบกับประมาณการความต้องการของผลิตภัณฑ์เพื่อก่อให้เกิดความคุ้มค่าในการผลิต (Economy of Scale) ระยะเวลาในการผลิต และปริมาณวัตถุดิบที่ต้องใช้ซึ่งฝ่ายจัดซื้อจะเป็นผู้ดำเนินการจัดซื้อวัตถุดิบให้ได้ตามคุณภาพ และปริมาณที่ลูกค้าต้องการ สำหรับการผลิตนั้น โรงงานสามารถเปิดดำเนินการผลิตได้ 24 ชั่วโมงต่อวัน ซึ่งช่วงเวลากการผลิตจะแบ่งเป็น 2 ช่วง คือ ช่วงเช้าตั้งแต่ 8.30 น. ถึง 20.30 น. และช่วงค่ำตั้งแต่ 20.30 น. ถึง 8.30 น. โดยใช้คนงานหมุนเวียนสลับกันไป และเมื่อได้สินค้าสำเร็จรูปแล้ว ฝ่ายตรวจสอบจะเข้าไปดำเนินการตรวจสอบคุณภาพสินค้าที่กำหนดไว้ตามมาตรฐานอุตสาหกรรมและนโยบายควบคุมคุณภาพของบริษัท ก่อนที่จะจัดเก็บไว้ในคลังสินค้าเพื่อส่งมอบให้กับลูกค้า

ตารางแสดงกำลังการผลิตและอัตราการผลิตของบริษัทและบริษัทย่อยในรอบปี 2562-2564

กำลังการผลิต - บริษัท	ปี 2562	ปี 2563	ปี 2564
<b>ใบพาล</b>			
กำลังการผลิตเต็ม*** (ชิ้นต่อปี)	540,000	540,000	540,000
ปริมาณการผลิตจริง (ชิ้นต่อปี)	265,539	216,270	177,008
อัตราการใช้กำลังการผลิต (ร้อยละ)	49.17	40.05	32.78
<b>ใบพาลโบรอน</b>			
กำลังการผลิตเต็ม*** (ชิ้นต่อปี)	200,000	200,000	200,000
ปริมาณการผลิตจริง (ชิ้นต่อปี)	17,365	43,696	258,439*
อัตราการใช้กำลังการผลิต (ร้อยละ)	8.68	21.85	129.22
<b>โครงพาล</b>			
กำลังการผลิตเต็ม*** (ชุดต่อปี)	4,500	4,500	4,500
ปริมาณการผลิตจริง (ชุดต่อปี)	684	513	963
อัตราการใช้กำลังการผลิต (ร้อยละ)	15.20	11.40	21.40

กำลังการผลิต - บริษัท	ปี 2562	ปี 2563	ปี 2564
<b>ใบเกลียว</b>			
กำลังการผลิตเต็มที่** (เมตรต่อปี)	300,000	300,000	300,000
ปริมาณการผลิตจริง (เมตรต่อปี)	77,322	97,164	160,654
อัตราการใช้กำลังการผลิต (ร้อยละ)	25.77	32.39	71.04
<b>ใบดินดิน</b>			
กำลังการผลิตเต็มที่** (ชิ้นต่อปี)	180,000	180,000	180,000
ปริมาณการผลิตจริง (ชิ้นต่อปี)	41,810	36,254	48,164
อัตราการใช้กำลังการผลิต (ร้อยละ)	23.23	20.14	26.76

ที่มา: \*อยู่ระหว่างขอเพิ่มกำลังการผลิตกับทาง BOI

\*\* เอกสารแนบท้ายบัตรส่งเสริมเลขที่ 1615(1)/2552

\*\*\* เอกสารแนบท้ายบัตรส่งเสริมเลขที่ 2210(1)/2557

#### • ใบอนุญาตในการประกอบธุรกิจ

บริษัทมีใบอนุญาตในการประกอบธุรกิจ ดังนี้

ลำดับ	ใบอนุญาต	เลขที่/วันที่ออกใบอนุญาต/วันที่สิ้นอายุ	หน่วยงาน
1	ใบอนุญาตให้ใช้ที่ดินและประกอบกิจการในนิคมอุตสาหกรรม (โรงงานที่ 1) ฉบับต่ออายุ	แบบ กนอ.03/6 ที่ นอบ.109/2561 ออกให้วันที่ 16 ธันวาคม 2561 สิ้นอายุวันที่ 31 ธันวาคม 2566	การนิคมอุตสาหกรรมแห่งประเทศไทย
2	ใบอนุญาตให้ใช้ที่ดินและประกอบกิจการในนิคมอุตสาหกรรม (โรงงานที่ 2) ฉบับต่ออายุ	แบบ กนอ.03/6 ที่ นอบ.106/2559 ออกให้วันที่ 22 ธันวาคม 2559 สิ้นอายุวันที่ 31 ธันวาคม 2564	การนิคมอุตสาหกรรมแห่งประเทศไทย
3	ใบอนุญาตประกอบกิจการที่เป็นอันตรายต่อสุขภาพ (โรงงานที่ 1)	แบบ อภ.2 ที่ 1/65 เลขที่ 15 ปี 2564 ออกให้วันที่ 17 พฤศจิกายน 2564 สิ้นอายุวันที่ 6 ธันวาคม 2565	องค์การบริหารส่วนตำบลกรมธุรกิจพลังงาน
4	ใบอนุญาตประกอบกิจการสถานที่ใช้ก๊าซธรรมชาติ	แบบ ชพ.ช.2 ที่ รย2110233 ออกให้วันที่ 11 กุมภาพันธ์ 2564 สิ้นอายุวันที่ 31 ธันวาคม 2564	
5	หนังสือแจ้งผลการพิจารณาการขออนุญาตนำสิ่งปฏิกูลหรือวัสดุที่ไม่ใช้แล้วออกนอกบริเวณโรงงาน	อก.6501-2227 ออกให้วันที่ 15 กุมภาพันธ์ 2565 สิ้นอายุวันที่ 20 กุมภาพันธ์ 2566	กรมโรงงานอุตสาหกรรม

#### • ผลกระทบต่อสิ่งแวดล้อม

บริษัทมีการตรวจสอบคุณภาพแสง เสียงและฝุ่นไม่ให้เกินกำหนดมาตรฐานของกรมโรงงานอุตสาหกรรม จึงไม่ก่อให้เกิดผลกระทบต่อสิ่งแวดล้อมภายนอกและไม่เป็นอันตรายต่อพนักงานหรือชุมชนแวดล้อม โดยตลอดระยะเวลาที่ผ่านมา บริษัทยังไม่มีเคยมีปัญหการร้องเรียนหรือมีคดีข้อพิพาทใด ๆ ที่เกี่ยวกับสิ่งแวดล้อม

สำหรับของเหลือจากการผลิตในโรงงานที่เป็นเศษเหล็กบริษัทจะขายให้กับผู้รับซื้อภายนอกเพื่อใช้ในงานป้อนชิ้นส่วนโลหะขนาดเล็ก หรือเข้าโรงหลอมโดยมีการเปรียบเทียบราคาก่อนขายเศษเหล็ก สำหรับของเสียที่เกิดจากกระบวนการผลิตได้แก่ กากตะกอนจากการผลิตหรือภาชนะที่ปนเปื้อนสารเคมี ทางบริษัทมีการว่าจ้างบริษัทภายนอกในการบำบัดและกำจัดกากของเสียอุตสาหกรรมให้ถูกต้องตามที่กฎหมายกำหนด นอกจากนี้บริษัทยังมีการลงทุนในระบบบำบัดน้ำเสียในโรงงานให้เป็นไปตามมาตรฐานอีกด้วย

## 4. กรณียสิขที่ใชใการประกอบธุรกิจ

### 4.1 กรณียสิขตารหลัที่ใชใการประกอบธุรกิจ

สินทรัพย์ถาวรหลักรวมถึงสินทรัพย์สิทธิการใชที่ใการประกอบธุรกิจของบริษัทและบริษัทย่อย มีมูลค่าตามบัญชี ณ วันที่ 31 ธันวาคม 2563 และ ณ วันที่ 31 ธันวาคม 2564 มีจำนวน 161.20 ล้านบาท และจำนวน 199.29 ล้านบาท ตามลำดับ โดยมีรายละเอียดดังต่อไปนี้

#### 4.1.1 ที่ดิน

รายการ	การใชงาน	มูลค่าทางบัญชีสุทธิ (ล้านบาท)		ลักษณะกรรมสิทธิ์	ภาระผูกพัน
		ณ 31 ธ.ค. 63	ณ 31 ธ.ค. 64		
- โฉนดเลขที่ 10088 เลขที่ดิน 36 เนื้อที่ 6 ไร่ 40.8 ตารางวา ตั้งอยู่ เลขที่ 300/142 หมู่ที่ 1 ตำบลตาสีห์ อำเภอลวกแดง จังหวัดระยอง	ที่ตั้งโรงงานที่ 1	10.98	10.98	บริษัทเป็นเจ้าของกรรมสิทธิ์	จดจำนองกับสถาบันการเงิน
- โฉนดเลขที่ 10083 เลขที่ดิน 31 เนื้อที่ 5 ไร่ ตั้งอยู่เลขที่ 300/138 หมู่ที่ 1 ตำบลตาสีห์ อำเภอลวกแดง จังหวัดระยอง	ที่ตั้งโรงงานที่ 2	10.50	10.50	บริษัทเป็นเจ้าของกรรมสิทธิ์	จดจำนองกับสถาบันการเงิน
- โฉนดเลขที่ 39085 เลขที่ดิน 66 เนื้อที่ 5 ไร่ 9.60 ตารางวา ตั้งอยู่ที่ ตำบลตาสีห์ อำเภอลวกแดง จังหวัดระยอง	ที่ตั้งคลังสินค้า (อยู่ระหว่างก่อสร้าง)	-	20.01	บริษัทเป็นเจ้าของกรรมสิทธิ์	-
<b>รวม</b>		<b>21.48</b>	<b>41.49</b>		

#### 4.1.2 อาคารและส่วนปรับปรุงอาคาร

รายการ	การใชงาน	มูลค่าทางบัญชีสุทธิ (ล้านบาท)		ลักษณะกรรมสิทธิ์	ภาระผูกพัน
		ณ 31 ธ.ค. 63	ณ 31 ธ.ค. 64		
- อาคารโรงงานที่ 1 ตั้งอยู่เลขที่ 300/142 หมู่ที่ 1 ตำบลตาสีห์ อำเภอลวกแดง จังหวัดระยอง	ใช้เป็นโรงงานที่ 1	21.67	20.33	บริษัทเป็นเจ้าของกรรมสิทธิ์	จำนองตามที่ดิน
- อาคารโรงงานที่ 2 ตั้งอยู่เลขที่ 300/138 หมู่ที่ 1 ตำบลตาสีห์ อำเภอลวกแดง จังหวัดระยอง	ใช้เป็นโรงงานที่ 2 และสำนักงาน	34.66	34.10	บริษัทเป็นเจ้าของกรรมสิทธิ์	จำนองตามที่ดิน
- สินทรัพย์สิทธิการใช อาคารเช่า*	ใช้เป็นคลังสินค้า	-	1.85	สัญญาเช่า	-
<b>รวม</b>		<b>56.33</b>	<b>56.28</b>		

## 4.1.3 เครื่องจักรและเครื่องมือที่ใช้ในการประกอบธุรกิจ

รายการ	การใช้งาน	มูลค่าทางบัญชีสุทธิ (ล้านบาท)		ลักษณะกรรมสิทธิ์	ภาระผูกพัน
		ณ 31 ธ.ค. 63	ณ 31 ธ.ค. 64		
- เครื่องจักรที่ตั้งอยู่อาคารโรงงาน ที่ 1 ตั้งอยู่เลขที่ 300/142 หมู่ที่ 1 ตำบลตาสีห์ อำเภอลวกแดง จังหวัดระยอง	ใช้ในการประกอบธุรกิจ	7.97	7.11	บริษัทเป็นเจ้าของกรรมสิทธิ์	ปลอดภาระผูกพัน
- เครื่องจักรที่ตั้งอยู่อาคารโรงงาน ที่ 2 ตั้งอยู่เลขที่ 300/138 หมู่ที่ 1 ตำบลตาสีห์ อำเภอลวกแดง จังหวัดระยอง	ใช้ในการประกอบธุรกิจ	35.82	31.01	บริษัทเป็นเจ้าของกรรมสิทธิ์	ปลอดภาระผูกพัน / *สัญญาเช่าซื้อ
- เครื่องจักรของบริษัทย่อย	ใช้ในการประกอบธุรกิจ	-	5.75	บริษัทเป็นเจ้าของกรรมสิทธิ์	ปลอดภาระผูกพัน
- เครื่องมือ	ใช้ในการประกอบธุรกิจ	8.50	8.76	บริษัทเป็นเจ้าของกรรมสิทธิ์	ปลอดภาระผูกพัน
รวม		55.40	52.63		

## 4.2 ยานพาหนะ

ณ วันที่ 31 ธันวาคม 2563 และ 2564 บริษัทมียานพาหนะ ที่ใช้ในการประกอบธุรกิจดังนี้

รายการ	2563	2564	ลักษณะกรรมสิทธิ์	31 ธ.ค. 63	31 ธ.ค. 64
	คัน			มูลค่าตามบัญชี (ล้านบาท)	มูลค่าตามบัญชี (ล้านบาท)
1. รถยนต์ที่ใช้ในการประกอบ ธุรกิจหลัก	16	19		5.08	5.32
- รถยนต์ Toyota Vigo	1	1	บริษัทเป็นเจ้าของกรรมสิทธิ์		
- รถบรรทุกสิบล้อ	2	2	บริษัทเป็นเจ้าของกรรมสิทธิ์		
- รถบรรทุก ISUZU สีขาว	1	1	บริษัทเป็นเจ้าของกรรมสิทธิ์		
- รถฟอร์คลิฟ	4	4	บริษัทเป็นเจ้าของกรรมสิทธิ์		
- รถยนต์ Toyota Hilux Revo	5	9	บริษัทเป็นเจ้าของกรรมสิทธิ์ และสัญญาเช่าซื้อ		
- รถบรรทุก HINO 6 ล้อ	1	1	สัญญาเช่าซื้อ		
- รถยนต์ Toyota Vigo	1	1	บริษัทย่อยเป็นเจ้าของกรรมสิทธิ์		
2. รถยนต์ที่ใช้ในการบริหาร	5	5		0.70	1.17
- รถยนต์นั่ง Toyota Corolla Altis	1	2	บริษัทเป็นเจ้าของกรรมสิทธิ์ และสัญญาเช่าซื้อ		
- รถยนต์นั่ง Mazda 2	1	1	บริษัทเป็นเจ้าของกรรมสิทธิ์		
- รถยนต์นั่ง Toyota Hiace Commuter	1	-	ตัดจำหน่ายระหว่างปี 2564		
- รถยนต์นั่ง Toyota Camry	1	1	บริษัทเป็นเจ้าของกรรมสิทธิ์		
- รถยนต์นั่ง Toyota Vios	1	1	สัญญาเช่าซื้อ		
รวม				5.29	6.49



### 4.3 เครื่องหมายการค้า

ลำดับ	เครื่องหมายการค้า	เลขที่คำขอ	วันที่ยื่นขอจดทะเบียน	รายละเอียด
1	PEGASUS	170132684	15 กันยายน 2560	ทะเบียนเลขที่ 191102440 ทะเบียนการค้านี้มีอายุ 10 ปี นับจากวันที่ยื่นขอจดทะเบียนและอาจต่ออายุได้ทุกๆ 10 ปี

### 4.4 นโยบายการลงทุนในบริษัทย่อย

ณ วันที่ 31 ธันวาคม 2564 บริษัทมีเงินลงทุนในบริษัทย่อย 4 บริษัท รวมเป็นมูลค่าทั้งสิ้น 15.63 ล้านบาท ทั้งนี้ บริษัทมีนโยบายการลงทุนในธุรกิจที่เกี่ยวข้องเกี่ยวเนื่อง ใกล้เคียงกัน หรือก่อให้เกิดประโยชน์ และสนับสนุนการดำเนินธุรกิจของบริษัท เพื่อเสริมสร้างความมั่นคงและผลการดำเนินงานของบริษัท นอกจากนี้ การลงทุนของบริษัทจะต้องผ่านการพิจารณาจากคณะกรรมการบริษัทและที่ประชุมผู้ถือหุ้นตามขอบเขตอำนาจอนุมัติที่กำหนดไว้ และต้องสอดคล้องให้เป็นไปตามข้อกำหนดและประกาศของคณะกรรมการกำกับตลาดทุนและตลาดหลักทรัพย์ รวมถึงกฎหมายต่าง ๆ ที่เกี่ยวข้อง โดยบริษัทจะควบคุมดูแลผ่านการส่งกรรมการ และ/หรือผู้บริหารของบริษัทเข้าไปเป็นกรรมการตามสัดส่วนการถือหุ้นเพื่อควบคุมทิศทางและนโยบายการบริหารงานให้สอดคล้องกับการดำเนินธุรกิจของบริษัท

ชื่อบริษัทย่อย	ลักษณะธุรกิจ	สัดส่วนการลงทุน (ร้อยละ)	ทุนจดทะเบียน ณ 31 ธันวาคม 2564 (บาท)	ทุนเรียกชำระแล้ว ณ 31 ธันวาคม 2564 (บาท)	มูลค่าเงินลงทุน (บาท)
บริษัท อัดเลอร์เทค จำกัด	จัดจำหน่ายอุปกรณ์ทางการเกษตร	99.80	3,000,000	3,000,000	2,994,000
บริษัท เคดับบลิวเอ็ม แคนนาบิเทค จำกัด	ให้บริการเช่าและจำหน่ายเครื่องสกัดกัญชา-กัญชง	99.70	20,000,000	5,000,000	4,985,000
บริษัท แล็บแอคทีฟ จำกัด	สกัดสาร การแปรรูปวัตถุดิบที่ได้จากพืชผลทางการเกษตรและจำหน่ายผลิตภัณฑ์เพื่อใช้ในอุตสาหกรรม เครื่องสำอาง ยา อาหาร เสริม อาหารสัตว์	51.00	10,000,000	10,000,000	5,100,000
บริษัท เคดับบลิวเอชบี จำกัด	ผลิตและจัดจำหน่ายผลิตภัณฑ์จากสารสกัดพืชสมุนไพร	51.00	20,000,000	5,000,000	2,550,000
รวมทั้งสิ้น			53,000,000	23,000,000	15,629,000

### 5) งานที่ยังไม่ได้ส่งมอบ

ณ วันที่ 31 ธันวาคม 2564 บริษัทไม่มีงานค้างค้างที่ยังมิได้ส่งมอบ

### 1.3 โครงสร้างการถือหุ้นของกลุ่มบริษัท

#### 1.3.1 โครงสร้างการถือหุ้นของกลุ่มบริษัท

บริษัท เค.ดับบลิว. เมทัลเวิร์ค จำกัด (มหาชน) (K. W. Metal Work Public Company Limited) ดำเนินธุรกิจผลิตและจำหน่ายอุปกรณ์ทางการเกษตร โดยมีบริษัทย่อยคือบริษัท อัดเลอร์เทค จำกัด ซึ่งดำเนินธุรกิจจัดจำหน่ายอุปกรณ์ทางการเกษตร ซึ่งบริษัทได้ทำการควบรวมเข้ามามีตั้งแต่วันที่ 5 มีนาคม 2558 เป็นต้นมา

ในปี พ.ศ. 2564 ด้วยพื้นฐานของบริษัทที่มีความเชี่ยวชาญการพัฒนาเครื่องจักร จึงได้พัฒนาเครื่องสกัด Super Critical Fluid (CO2) Extraction ที่สามารถดักจับสารสกัดจากพืชหลายชนิด โดยเฉพาะ กลุ่มพืชผลทางการเกษตร อย่างกัญชา กัญชง และพืชสมุนไพรอื่นๆ ด้วยเหตุนี้ บริษัท จึงได้จัดตั้งบริษัทย่อยเพิ่มขึ้น 3 บริษัท เพื่อจัดกลุ่มธุรกิจให้ชัดเจน ดังนี้

- บริษัท แล็บแอคทีฟ จำกัด จัดตั้งเมื่อวันที่ 30 เมษายน 2564 โดยมีวัตถุประสงค์หลัก เพื่อดำเนินธุรกิจสกัดสารสำคัญจากพืชผลทางการเกษตรเพื่อใช้ในอุตสาหกรรมเครื่องสำอาง ซึ่งบริษัท เค.ดับบลิว. เมทัลเวิร์ค จำกัด (มหาชน) มีสัดส่วนการถือหุ้นร้อยละ 51
- บริษัท เคดับบลิวเอ็ม แคนนาบิเทค จำกัด จัดตั้งเมื่อวันที่ 30 เมษายน 2564 โดยมีวัตถุประสงค์หลัก เพื่อดำเนินธุรกิจจำหน่าย, ให้เช่าเครื่องสกัด และให้บริการสกัดสารสำคัญจากกัญชา กัญชง ซึ่งบริษัท เค.ดับบลิว. เมทัลเวิร์ค จำกัด (มหาชน) มีสัดส่วนการถือหุ้นร้อยละ 99.70
- บริษัท เคดับบลิวเอชบี จำกัด จัดตั้งเมื่อวันที่ 30 สิงหาคม 2564 โดยมีวัตถุประสงค์เพื่อสกัดสารสำคัญจากพืชสมุนไพรไทย โดยมุ่งเน้นงานวิจัยและพัฒนา ผลิตภัณฑ์จากพืชสมุนไพรให้เติบโตต่อไปในทั้งในประเทศและต่างประเทศ โดยบริษัท เค.ดับบลิว. เมทัลเวิร์ค จำกัด (มหาชน) มีสัดส่วนการถือหุ้นร้อยละ 51

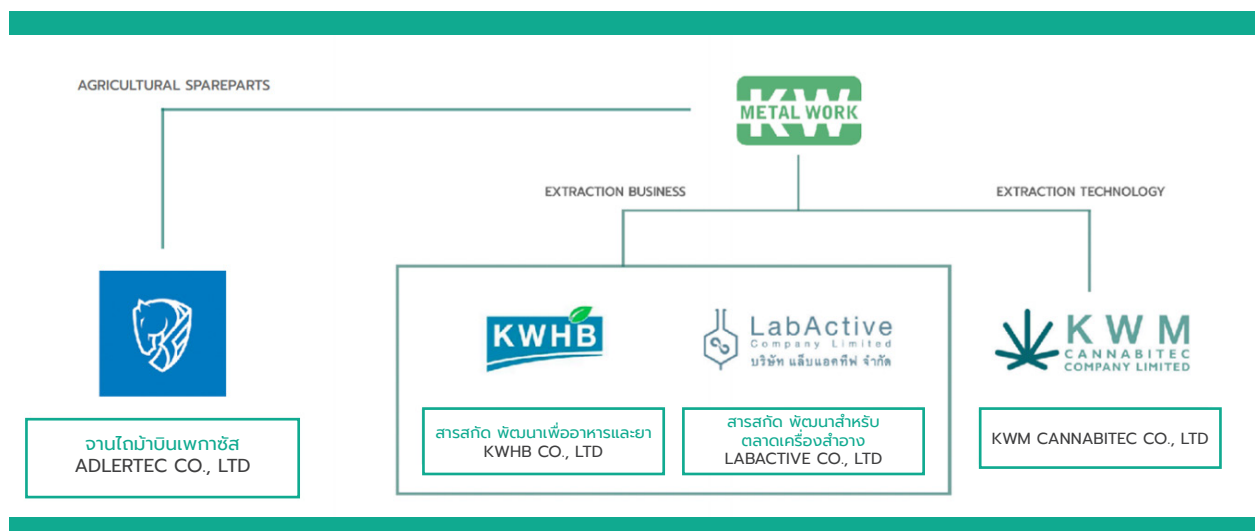

#### บริษัท อัดเลอร์เทค จำกัด

วันที่ก่อตั้ง	วันที่ 23 มิถุนายน 2554
ที่ตั้งสำนักงานใหญ่	259/86 ซอยปรีดิพนมยงค์ 13 ถนนสุขุมวิท 71 แขวงพระโขนงเหนือ เขตวัฒนา กรุงเทพมหานคร
ลักษณะประกอบธุรกิจ	การขายอุปกรณ์และอะไหล่สำหรับเครื่องจักรกลการเกษตร
ทุนจดทะเบียน	3.00 ล้านบาท
ทุนจดทะเบียนชำระแล้ว	3.00 ล้านบาท
กรรมการบริษัท	นางสาวติยาภรณ์ วนโกสุม และนางสาวศรรรวิศ อินทิวร
กรรมการผู้มีอำนาจลงนาม	นางสาวติยาภรณ์ วนโกสุม และนางสาวศรรรวิศ อินทิวร ลงลายมือชื่อร่วมกันและประทับตราสำคัญของบริษัท

**บริษัท เคดับบลิวเอ็ม แคนนาบิเทค จำกัด**

วันที่ก่อตั้ง	วันที่ 30 มิถุนายน 2564
ที่ตั้งสำนักงานใหญ่	259/83 ถนนสุขุมวิท 71 แขวงพระโขนงเหนือ เขตวัฒนา กรุงเทพมหานคร
ลักษณะประกอบธุรกิจ	ดำเนินธุรกิจให้เช่า-จำหน่าย เครื่องสกัดและ รับบริการสกัดกัญชง/กัญชา
ทุนจดทะเบียน	20.00 ล้านบาท
ทุนจดทะเบียนชำระแล้ว	5.00 ล้านบาท
กรรมการบริษัท	นายเอกพันธ์ วณโกสุม นางสาวติยาภรณ์ วณโกสุม นายอุกฤษณ์ วณโกสุม และนางสาวศรรรวิศ อินทิวร
กรรมการผู้มีอำนาจลงนาม	นายเอกพันธ์ วณโกสุม นางสาวติยาภรณ์ วณโกสุม นายอุกฤษณ์ วณโกสุม และนางสาวศรรรวิศ อินทิวร ลงลายมือชื่อร่วมกัน 2 ใน 4 และประทับตราสำคัญของบริษัท

**บริษัท แล็บแอคทีฟ จำกัด**

วันที่ก่อตั้ง	วันที่ 30 มิถุนายน 2564
ที่ตั้งสำนักงานใหญ่	259/83 ถนนสุขุมวิท 71 แขวงพระโขนงเหนือ เขตวัฒนา กรุงเทพมหานคร
ลักษณะประกอบธุรกิจ	สกัดสาร การแปรรูปวัตถุดิบที่ได้จากพืชผลทางการเกษตรและจำหน่ายผลิตภัณฑ์เพื่อใช้ในอุตสาหกรรม เครื่องสำอาง ยา อาหาร อาหารเสริม อาหารสัตว์
ทุนจดทะเบียน	10.00 ล้านบาท
ทุนจดทะเบียนชำระแล้ว	10.00 ล้านบาท
กรรมการบริษัท	นางสาวติยาภรณ์ วณโกสุม นายอุกฤษณ์ วณโกสุม นายอุเทน พัฒนานิผล และนายกรพง พัฒนานิผล
กรรมการผู้มีอำนาจลงนาม	นางสาวติยาภรณ์ วณโกสุม หรือ นายอุกฤษณ์ วณโกสุม ลงลายมือชื่อร่วมกับนายอุเทน พัฒนานิผล หรือ นายกรพง พัฒนานิผล และประทับตราสำคัญของบริษัท

**บริษัท เคดับบลิวเอชพี จำกัด**

วันที่ก่อตั้ง	วันที่ 30 สิงหาคม 2564
ที่ตั้งสำนักงานใหญ่	259/83 ถนนสุขุมวิท 71 แขวงพระโขนงเหนือ เขตวัฒนา กรุงเทพมหานคร
ลักษณะประกอบธุรกิจ	สกัดสารสำคัญจากพืชสมุนไพรไทย รวมถึงการผลิตและจัดจำหน่ายสินค้าจากพืชสมุนไพรไทย
ทุนจดทะเบียน	20.00 ล้านบาท
ทุนจดทะเบียนชำระแล้ว	5.00 ล้านบาท
กรรมการบริษัท	นางสาวติยาภรณ์ วณโกสุม นายอุกฤษณ์ วณโกสุม นายโกวิทย์ พวงชมพู และนายประกอบ วงศ์ผลวัต
กรรมการผู้มีอำนาจลงนาม	นางสาวติยาภรณ์ วณโกสุม หรือ นายอุกฤษณ์ วณโกสุม ลงลายมือชื่อร่วมกับนายโกวิทย์ พวงชมพู หรือ นายประกอบ วงศ์ผลวัต และประทับตราสำคัญของบริษัท

**1.3.2 บุคคลที่อาจมีความขัดแย้งถือหุ้นในบริษัทย่อยและบริษัทร่วม**

- ไม่มี

**1.3.3 ความสัมพันธ์ของกลุ่มธุรกิจของผู้ถือหุ้นใหญ่**

- ไม่มี

### 1.3.4 ผู้ถือหุ้น

รายชื่อผู้ถือหุ้นและสัดส่วนการถือหุ้น 10 อันดับแรก ณ วันที่ 11 มีนาคม 2565 มีดังนี้

รายชื่อผู้ถือหุ้น	จำนวน (หุ้น)	สัดส่วน (ร้อยละ)
1. กลุ่มวนโกสุ่ม		
1.1 นายเอกพันธ์ วนโกสุ่ม <sup>1</sup>	185,500,000	39.306
1.2 นางวรรณช อีสริยธรรม <sup>2</sup>	58,266,667	12.346
1.3 นางสาวติยาภรณ์ วนโกสุ่ม <sup>3</sup>	30,500,000	6.463
1.4 นายอุกฤษณ์ วนโกสุ่ม <sup>4</sup>	500,000	0.106
<b>รวมกลุ่มวนโกสุ่ม</b>	<b>274,766,667</b>	<b>58.221</b>
2. นายนิรุต จิระวงศ์ประภา	10,000,000.00	2.119
3. นายณัฐดนัย นาคละอ	7,067,700.00	1.498
4. บริษัท ไทยเอ็นวีดีอาร์ จำกัด	5,829,064.00	1.235
5. นายนิพนธ์ สว่างลัยมานนท์	5,000,000.00	1.059
6. นายบุญชัย พนาสกุลการ	4,000,000.00	0.848
7. นายปฏิวัฒน์ ปุณยจารุมนต์	2,686,200.00	0.569
8. นายมาโนช ประสิทธิ์ล้ำค่า	2,600,000.00	0.551
9. นางสมพร ศิริพรพิทักษ์	2,035,100.00	0.431
10. นายอุเทน พัฒนานิผล	2,000,000.00	0.424

หมายเหตุ : <sup>1</sup> นายเอกพันธ์ วนโกสุ่ม ดำรงตำแหน่งเป็นกรรมการ กรรมการผู้มีอำนาจลงนาม และประธานกรรมการบริหาร

<sup>2</sup> นางวรรณช อีสริยธรรม ภรรยา ของนายเอกพันธ์ วนโกสุ่ม

<sup>3</sup> นางสาวติยาภรณ์ วนโกสุ่ม ดำรงตำแหน่งเป็นกรรมการ กรรมการผู้มีอำนาจลงนาม กรรมการบริหาร และกรรมการผู้จัดการ เป็นบุตรของนายเอกพันธ์ วนโกสุ่มกับนางวรรณช อีสริยธรรม

<sup>4</sup> นายอุกฤษณ์ วนโกสุ่ม ดำรงตำแหน่งเป็นกรรมการ กรรมการผู้มีอำนาจลงนาม กรรมการบริหาร และรองกรรมการผู้จัดการ เป็นบุตรของนายเอกพันธ์ วนโกสุ่มกับนางวรรณช อีสริยธรรม และเป็นน้องชายของนางสาวติยาภรณ์ วนโกสุ่ม

## 1.4. จำนวนทุนจดทะเบียนและทุนชำระแล้ว

บริษัทมีทุนจดทะเบียน 280,000,000 บาท มูลค่าที่ตราไว้หุ้นละ 0.50 บาท โดยมีทุนชำระแล้ว 235,967,632.50 บาท คิดเป็นจำนวนหุ้นสามัญทั้งสิ้น 471,935,265 หุ้น

## 1.5 การออกหลักทรัพย์อื่น

ตามมติที่ประชุมวิสามัญผู้ถือหุ้นครั้งที่ 1/2564 เมื่อวันที่ 29 มิถุนายน 2564 บริษัทได้ออกและจัดสรรใบสำคัญแสดงสิทธิที่จะซื้อหุ้นสามัญเพิ่มทุนของบริษัท เค. ดับบลิว. เม็กทิล เวิร์ค จำกัด (มหาชน) ครั้งที่ 1 (KWM-W1) ให้แก่ผู้ถือหุ้นเดิมของบริษัทตามสัดส่วนการถือหุ้น (Right Offering) จำนวนทั้งสิ้นไม่เกิน 140,000,000 หน่วย โดยไม่คิดมูลค่า โดยมีอัตราการจัดสรรเท่ากับ 3 หุ้นเดิม ต่อ 1 หน่วยใบสำคัญแสดงสิทธิ ทั้งนี้ ใบสำคัญแสดงสิทธิดังกล่าวจะมีอายุไม่เกิน 2 ปีนับจากวันที่ออก และมีอัตราการใช้สิทธิตามใบสำคัญแสดงสิทธิ 1 หน่วยต่อหุ้นสามัญของบริษัท 1 หุ้น ในราคาใช้สิทธิ 1.50 บาทต่อหุ้น เว้นแต่มีการปรับสิทธิตามเงื่อนไขการปรับสิทธิ โดยบริษัทได้ออกหุ้นเพิ่มทุนและจัดสรรหุ้นสามัญเพิ่มทุนจำนวนไม่เกิน 140,000,000 หุ้น มูลค่าหุ้นที่ตราไว้หุ้นละ 0.50 บาท เพื่อบริการใช้สิทธิตามใบสำคัญแสดงสิทธิที่จะซื้อหุ้นสามัญเพิ่มทุนของบริษัท เค. ดับบลิว. เม็กทิล เวิร์ค จำกัด (มหาชน) ครั้งที่ 1 (KWM-W1)

ผู้ถือใบสำคัญแสดงสิทธิสามารถใช้สิทธิตามใบสำคัญแสดงสิทธิได้ 4 ครั้ง คือวันที่ 4 มกราคม 2565 วันที่ 4 กรกฎาคม 2565 วันที่ 4 มกราคม 2566 และวันที่ 4 กรกฎาคม 2566 ซึ่งเป็นวันที่ใบสำคัญแสดงสิทธิมีอายุครบ 2 ปี นับจากวันที่ออกใบสำคัญแสดงสิทธิ และใบสำคัญแสดงสิทธิจะพ้นสภาพจากการเป็นหลักทรัพย์จดทะเบียนในวันถัดไป

รายละเอียดการใช้สิทธิและจำนวนที่ยังไม่ได้ใช้สิทธิของใบสำคัญแสดงสิทธิที่จะซื้อหุ้นสามัญเพิ่มทุนของบริษัท เค. ดับบลิว. เมททัล เวิร์ค จำกัด (มหาชน) ครั้งที่ 1 (KWM-W1) มีดังต่อไปนี้

	จำนวนใบสำคัญแสดงสิทธิ (หน่วย)
จัดสรรให้ผู้ถือหุ้นเมื่อวันที่ 5 กรกฎาคม 2564	139,998,338
ใช้สิทธิแปลงสภาพครั้งที่ 1 เมื่อวันที่ 4 มกราคม 2565	(51,935,265)
คงเหลือยังไม่ได้ใช้สิทธิแปลงสภาพ	88,063,073

## 1.6. นโยบายการจ่ายเงินปันผล

บริษัทมีนโยบายการจ่ายเงินปันผลไม่ต่ำกว่าอัตราร้อยละ 45.00 ของกำไรสุทธิตามงบการเงินเฉพาะกิจการ ภายหลังจากหักภาษีและเงินทุนสำรองตามกฎหมายและเงินสำรองอื่น (ถ้ามี) โดยบริษัทจะพิจารณาการจ่ายเงินปันผลโดยคำนึงถึงปัจจัยต่าง ๆ เพื่อก่อให้เกิดประโยชน์สูงสุดแก่ผู้ถือหุ้นเป็นหลัก และการจ่ายเงินปันผลนั้นจะต้องไม่มีผลกระทบต่อ การดำเนินงานตามปกติของบริษัทอย่างมีนัยสำคัญ ทั้งนี้การจ่ายเงินปันผลดังกล่าวอาจมีการเปลี่ยนแปลงได้ โดยจะขึ้นอยู่กับผลการดำเนินงาน ฐานะการเงิน สภาพคล่อง ความจำเป็นในการใช้เงินทุนหมุนเวียนในการดำเนินงาน แผนการลงทุน และการขยายธุรกิจในอนาคต สภาพตลาด ความเหมาะสม และปัจจัยอื่น ๆ ที่เกี่ยวข้องกับการดำเนินงานและการบริหารงานของบริษัท โดยอยู่ภายใต้เงื่อนไขที่ว่าบริษัทจะต้องมีเงินสดเพียงพอสำหรับการดำเนินธุรกิจ และการดำเนินการดังกล่าวจะต้องก่อให้เกิดประโยชน์สูงสุดต่อผู้ถือหุ้น ตามที่คณะกรรมการบริษัทและ/หรือ ผู้ถือหุ้นของบริษัทเห็นสมควร ทั้งนี้มติของคณะกรรมการบริษัทที่อนุมัติให้จ่ายเงินปันผลจะต้องถูกนำเสนอเพื่อขออนุมัติต่อที่ประชุมผู้ถือหุ้น เว้นแต่เป็นการจ่ายเงินปันผลระหว่างกาล ซึ่งคณะกรรมการบริษัท มีอำนาจอนุมัติให้จ่ายเงินปันผลระหว่างกาลได้ แล้วให้รายงานให้ที่ประชุมใหญ่ผู้ถือหุ้นทราบในการประชุมคราวต่อไป

ทั้งนี้การจ่ายเงินปันผลห้ามมิให้จ่ายเงินปันผลจากเงินประเภทอื่นนอกจากเงินกำไร ในกรณีที่บริษัท ยังมียอดขาดทุนสะสมอยู่ห้ามมิให้จ่ายเงินปันผล เว้นแต่เป็นกรณีของหุ้นบุริมสิทธิที่ข้อบังคับระบุไว้เป็นการอื่น เงินปันผลให้จ่ายตามจำนวนหุ้น หนึ่งละเท่า ๆ กัน โดยการจ่ายเงินปันผลต้องได้รับอนุมัติจากที่ประชุมผู้ถือหุ้น

รายละเอียดการจ่ายเงินปันผล	ปี 2562	ปี 2563	ปี 2564*
กำไรเบ็ดเสร็จรวมสุทธิ ภายหลังจากหักภาษีและเงินทุนสำรองตามกฎหมาย (บาท)	24,370,731	40,804,875	81,298,422.37
เงินปันผลจ่ายต่อหุ้น (บาท)	0.06	0.072	0.096
รวมเป็นเงิน (บาท)	25,200,000	30,240,000	45,305,785.44
อัตราการจ่ายปันผลเทียบกับกำไรสุทธิ (ร้อยละ)	103.40	74.11	55.73

\*การจ่ายเงินปันผลในปี 2564 ต้องได้รับการอนุมัติจากการประชุมสามัญผู้ถือหุ้นประจำปี 2565

## 2. การบริหารจัดการความเสี่ยง

### 2.1 ความเสี่ยงในการดำเนินธุรกิจ

บริษัทมีรายได้จากการขายสินค้าให้กับบริษัท สยามคูโบต้า คอร์ปอเรชั่น จำกัด (“คูโบต้า”) และบริษัทอื่น ๆ ที่เป็นผู้ผลิตและจัดจำหน่ายลำดับแรก (First tier Supplier) ของคูโบต้า โดยถึงแม้ว่าบริษัทจะผลิตสินค้าเพื่อจำหน่ายลูกค้าที่ไม่ใช่บริษัทคูโบต้าโดยตรงก็ตาม แต่ทว่าลูกค้าที่ซื้อผลิตภัณฑ์จากบริษัทไปนั้นเป็นการซื้อไปเพื่อทำการประกอบชิ้นส่วนของรถไถยี่ห้อคูโบต้า ซึ่งวัสดุทุกชิ้นที่จะใช้ในการประกอบรถไถของคูโบตานั้นจะต้องอยู่ในทะเบียนผู้ขายสินค้า (“Supplier list”) ที่ทางคูโบต้าเป็นผู้กำหนด ดังนั้น หากคูโบต้าทำการถอดถอนชื่อบริษัทออกจากทะเบียนผู้ขายสินค้า (“Supplier list”) แล้วก็จะทำให้บริษัทสูญเสียรายได้เป็นจำนวนมาก เนื่องจากรายได้ที่เกิดจากการจำหน่ายสินค้าของบริษัทให้แก่คูโบต้าโดยตรงนั้นคิดเป็นประมาณร้อยละ 16.63 และร้อยละ 18.00 ของรายได้จากการขายทั้งหมดในปี 2563 และปี 2564 ตามลำดับ และจำหน่ายให้แก่บริษัทอื่น ๆ ที่เป็นผู้ผลิตและจัดจำหน่ายลำดับแรก (First tier Supplier) ของคูโบต้า คิดเป็นประมาณร้อยละ 73.00 และร้อยละ 69.44 ของรายได้จากการขายทั้งหมดในปี 2563 และปี 2564 ตามลำดับ ดังนั้น หากบริษัทสูญเสียลูกค้ารายดังกล่าวหรือลูกค้ารายดังกล่าวลดปริมาณการซื้อสินค้าจากบริษัท อาจส่งผลกระทบต่อรายได้และผลประกอบการของบริษัทอย่างมีนัยสำคัญ อย่างไรก็ตามคูโบต้าถือเป็นบริษัทที่มีฐานะทางการเงินที่มั่นคงและแข็งแกร่งรวมทั้งเป็นผู้ประกอบการเครื่องจักรกลการเกษตรรายใหญ่ของประเทศไทย การที่บริษัทเป็นหนึ่งในผู้จัดจำหน่ายที่ดำเนินการร่วมกับลูกค้าภายใต้ความเป็นพันธมิตรทางธุรกิจต่อกัน (Key Strategic Partner) ทำให้บริษัทได้รับโอกาสในการพัฒนาสินค้าของบริษัท อีกทั้งการที่คูโบต้าใช้สินค้าของบริษัทมาเป็นเวลานาน ส่งผลให้ผู้บริโภคทอดสุดท้ายมั่นใจในคุณภาพสินค้าทำให้โอกาสที่จะเปลี่ยนผู้ผลิตสินค้าเป็นไปได้อย่างยิ่งถือเป็นข้อได้เปรียบในการแข่งขันของบริษัท การดำเนินธุรกิจภายใต้แนวคิดของการเป็นพันธมิตรทางธุรกิจต่อกันนั้นเป็นการดำเนินงานในลักษณะที่ก่อให้เกิดผลประโยชน์ต่อทั้งสองฝ่าย ดังนั้นผู้บริหารจึงเชื่อมั่นว่าบริษัทจะสามารถรักษาความสัมพันธ์กับลูกค้ารายดังกล่าวได้อย่างมั่นคงและยั่งยืนต่อไป

อย่างไรก็ตาม บริษัทได้มีการเปิดตลาดใหม่ในส่วนของการตลาด Replacement ที่ไม่ได้พึ่งพิงบริษัทคูโบต้าและกำลังทำการขยายตลาดในส่วนนี้ โดยบริษัทย่อย ภายใต้ชื่อ ตรา Pegasus และ Pegasus 2000 นอกจากนี้ บริษัทยังมีธุรกิจอื่น ๆ ที่มีตลาดรองรับอีกเป็นจำนวนมาก เช่น การผลิตใบเกลียว ซึ่งไม่จำกัดการใช้งานในธุรกิจการเกษตรเท่านั้น

#### ความเสี่ยงจากการพึ่งพิงผู้จัดจำหน่ายน้อยรายในประเทศและต่างประเทศ

เนื่องจากบริษัทมีความจำเป็นต้องนำเข้าวัตถุดิบที่มีมาตรฐานตามที่บริษัทกำหนดเพื่อใช้ในการผลิตให้ได้มาซึ่งสินค้าที่มีคุณภาพ จึงต้องสั่งซื้อวัตถุดิบหลักหรือวัตถุดิบจากผู้ผลิตในประเทศจีนซึ่งมีจำนวนน้อยราย ทั้งนี้เนื่องจากบริษัทไม่สามารถกระจายคำสั่งซื้อออกเป็นหลายรายการเพื่อซื้อจากหลาย Supplier ได้เนื่องจากปริมาณหลักที่บริษัทสั่งซื้อนั้นมีจำนวนน้อย ซึ่งการลดปริมาณสั่งซื้ออาจส่งผลให้ไม่สามารถสั่งซื้อได้ เนื่องจากไม่ผ่านเกณฑ์การสั่งซื้อขั้นต่ำ (Minimum Order Requirement) จึงเป็นเหตุทำให้บริษัทเหมือนพึ่งพิงวัตถุดิบจาก Supplier จำนวนน้อยราย อีกทั้งบริษัทมีความจำเป็นต้องนำเข้าวัตถุดิบที่มีมาตรฐานตามที่บริษัทกำหนด จึงต้องอาศัยโรงงานผลิตขนาดใหญ่ที่มีเทคโนโลยีที่จะสามารถผลิตหลักตามความต้องการของบริษัทได้ โดยวัตถุดิบของบริษัทจะต้องใช้เหล็กกล้าคาร์บอนสูง ซึ่งเป็นเหล็กชนิดพิเศษที่ต้องผลิตจากโรงงานที่ได้คุณภาพ โดยเหล็กที่ผลิตในประเทศจีนจะเป็นการผลิตจากการนำแร่เหล็กบริสุทธิ์มาถลุงโดยตรงส่งผลให้เหล็กที่ได้จากการถลุงมีความบริสุทธิ์ไม่มีแร่ธาตุและสารอื่น ๆ ที่ไม่ต้องการเจือปน ซึ่งในปัจจุบันประเทศไทยยังไม่มีการผลิตเหล็กกล้าแร่เหล็กบริสุทธิ์ดังกล่าว แต่จะเป็นการนำเข้าเศษเหล็กมาหลอมละลายใหม่ ทั้งนี้เหล็กที่บริษัทจะนำมาใช้เป็นวัตถุดิบจะต้องมีส่วนของธาตุคาร์บอนและธาตุแมงกานีสตรงตามความต้องการของบริษัทเท่านั้น แต่อย่างไรก็ตามหากในอนาคต บริษัทไม่สามารถซื้อวัตถุดิบจากโรงงานในประเทศจีนที่บริษัทซื้ออยู่ในปัจจุบันได้ บริษัทยังสามารถที่จะจัดหาวัตถุดิบทดแทนจากโรงงานอื่น ๆ ในประเทศจีนและในประเทศอื่น ๆ ได้ แต่ต้องทำการสรรหาและพิจารณาคุณภาพของวัตถุดิบซึ่งอาจใช้ระยะเวลาสักกระยะหนึ่ง ซึ่งในปี 2564 บริษัทได้เริ่มติดต่อขอซื้อตัวอย่างวัตถุดิบจากแหล่งอื่นๆ เพื่อนำมาทดสอบคุณภาพบ้างแล้วเช่นกัน



อย่างไรก็ดี ด้วยประวัติการสั่งซื้อมาระยะหนึ่งและการชำระเงินที่ตรงตามเวลาทำให้บริษัทมีฐานะทางเครดิตดี และมี Supplier รายอื่นมาติดต่อกับทางบริษัทอยู่เสมอ จึงเชื่อได้ว่าหาก Supplier รายเดิมไม่ทำการส่งวัตถุดิบให้แล้ว บริษัทสามารถติดต่อสั่งซื้อวัตถุดิบจาก Supplier อื่นได้อย่างทันที นอกจากนี้ หากบริษัทประสบความสำเร็จในผลิตภัณฑ์ใหม่และมียอดขายที่สูงขึ้นทั้งในและต่างประเทศจนมียอดใช้วัตถุดิบเพิ่มขึ้นจนเพียงพอต่อเกณฑ์การสั่งซื้อขั้นต่ำแล้ว บริษัทก็จะสามารถเปิดคำสั่งซื้อกับ Supplier รายใหม่ซึ่งจะเป็นการเพิ่มช่องทางในการจัดหาวัตถุดิบในการผลิตสินค้าของบริษัทได้มากขึ้น

### ความเสี่ยงจากการผันผวนของราคาวัตถุดิบที่เปลี่ยนแปลงไปตามราคาของตลาดโลก

เนื่องจากวัตถุดิบหลักที่ใช้ในการผลิตสินค้าของบริษัท คือ เหล็กซึ่งมีราคาผันแปรตามราคาเหล็กในตลาดโลกรวมถึงผันแปรตามนโยบายการจัดการด้านราคาวัตถุดิบเหล็กภาครัฐและหน่วยงานที่เกี่ยวข้องในประเทศ ทำให้บริษัทมีความเสี่ยงจากการผันผวนของราคาวัตถุดิบในกรณีที่มีแนวโน้มปรับตัวสูงขึ้น หากบริษัทมีปริมาณการสำรองวัตถุดิบไม่เพียงพอต่อความต้องการในการผลิตสินค้า ทำให้อาจจะส่งผลกระทบต่อต้นทุนและอัตราการทำกำไรของบริษัท หากบริษัทไม่สามารถปรับราคาสินค้าให้เพิ่มขึ้นตามราคาวัตถุดิบที่เพิ่มขึ้น

### แนวโน้มราคาวัตถุดิบเหล็ก

วัตถุดิบหลักของบริษัทมาจากผลิตภัณฑ์เหล็กเช่น เหล็กแผ่น เหล็กรูปพรรณ โดยมีการสั่งซื้อทั้งในประเทศและต่างประเทศ โดยราคาเหล็ก เริ่มทยอยปรับตัวขึ้นตั้งแต่ช่วงปลายปี 2563 และปรับขึ้นสูงที่สุดในช่วงกลางปี 2564 สาเหตุสำคัญมาจากหลายปัจจัยด้วยกัน หนึ่งในนั้นคือการฟื้นตัวของเศรษฐกิจโลก ที่มีการบริโภคสินค้าโภคภัณฑ์ที่มากขึ้น ส่งผลให้อุปสงค์ของเหล็กเพิ่มขึ้นเร็วกว่าการฟื้นตัวของอุปทาน นอกจากนี้สถานการณ์เหล็กในประเทศจีนเองค่อนข้างตึงเครียดทั้งจากปัจจัยการขาดแคลนแร่เหล็กที่เคยมีการนำเข้าจากประเทศออสเตรเลีย แต่เนื่องจากสงครามการค้าที่เกิดขึ้นทำให้ และปัจจัยภายในประเทศจีนเอง โดยเฉพาะนโยบายจากทางภาครัฐที่มุ่งเน้นพลังงานสะอาด ทำให้เกิดการจำกัดชั่วโมงทำงานของโรงงานเหล็กในประเทศจีน ส่งผลต่อกำลังการผลิตที่ลดน้อยลง อีกทั้งนโยบายทางภาครัฐของประเทศจีนที่ยกเลิกภาษีส่งออกของเหล็ก เป็นอีกหนึ่งปัจจัยที่ส่งผลต่อราคาวัตถุดิบเหล็กเพิ่มสูงขึ้น ด้วยเหตุนี้ ตลอดปี 2564 บริษัทได้เผชิญความท้าทายเป็นอย่างมากในการบริหารจัดการความเสี่ยงเรื่องวัตถุดิบเหล็ก

อย่างไรก็ตาม ทางบริษัทได้จัดการความเสี่ยงในเรื่องของราคาวัตถุดิบผันผวนไปแล้ว คือการเข้าร่วมโครงการปรับราคาสินค้าตามราคาวัตถุดิบกับทางลูกค้ารายใหญ่ (บริษัท คูโบต้า) ที่จะทำการปรับราคาทุก ๆ 3 เดือน ทำให้การเปลี่ยนแปลงของราคาวัตถุดิบนั้นกระทบผลการดำเนินงานของบริษัทเป็นส่วนน้อย นอกจากนี้ด้วยประสบการณ์ของผู้บริหารที่มีความชำนาญ ทำให้บริษัทสามารถดำเนินธุรกิจได้อย่างต่อเนื่อง โดยบริษัทสามารถลดผลกระทบด้านความเสี่ยงจากความผันผวนของราคาเหล็ก โดยปกติแล้วมีนโยบายการจัดเก็บวัตถุดิบ 1 - 2 เท่าของความต้องการใช้ในการผลิตในแต่ละเดือน แต่สำหรับปี 2564 การจัดเก็บวัตถุดิบของบริษัทได้มีการปรับนโยบายชั่วคราวเพิ่มขึ้นเป็นเท่าตัว จากสถานการณ์ไม่แน่นอนที่ได้อธิบายไว้ข้างต้น และบริษัทได้ดำเนินการติดตามการเปลี่ยนแปลงของราคาวัตถุดิบอย่างใกล้ชิด เพื่อคาดการณ์สถานการณ์และแนวโน้มของราคาและปริมาณความต้องการใช้เหล็กทั้งในและต่างประเทศ รวมทั้งอาศัยประสบการณ์และความสัมพันธ์อันดีกับลูกค้า เพื่อใช้ประกอบการตัดสินใจปรับแผนในการสั่งซื้อวัตถุดิบ หรือวางแผนการผลิตสินค้าให้มีความเหมาะสมกับสถานการณ์ อีกทั้งบริษัทสามารถปรับราคาขายสินค้าของบริษัทให้สอดคล้องกับต้นทุนที่เปลี่ยนแปลงได้ บริษัทมีการกำหนดนโยบายร่วมกับลูกค้าในการทบทวนราคาสินค้าสำเร็จรูปของบริษัทอย่างสม่ำเสมอ เพื่อเป็นการปรับราคาสินค้าให้เหมาะสมกับราคาวัตถุดิบที่เปลี่ยนแปลงไป ทั้งนี้บริษัทไม่มีนโยบายการเก็บสำรองวัตถุดิบไว้ในปริมาณมาก ๆ และไม่มีความจำเป็นในการเก็งกำไรจากราคาวัตถุดิบที่เปลี่ยนแปลงไปแต่อย่างใด

## 2.2 ความเสี่ยงด้านการบริหารจัดการ

### ความเสี่ยงจากการที่ผู้ถือหุ้นใหญ่มีอิทธิพลต่อการกำหนดนโยบายการบริหารงาน

ณ วันที่ 11 มีนาคม 2565 กลุ่มครอบครัววนโกศลเป็นผู้ถือหุ้นใหญ่ของบริษัท โดยผู้ถือหุ้นรวมกันคิดเป็นสัดส่วนประมาณร้อยละ 58.221 ของทุนที่ออกและชำระแล้ว ดังนั้น บริษัทและผู้ถือหุ้นรายย่อยอาจมีความเสี่ยงจากการที่กลุ่มครอบครัววนโกศลจะสามารถควบคุมมติที่ประชุมผู้ถือหุ้นได้เกือบทั้งหมดไม่ว่าจะเป็นเรื่องการแต่งตั้งกรรมการ หรือการขอมติในเรื่องอื่นที่ต้องใช้เสียงส่วนใหญ่ของที่ประชุมผู้ถือหุ้น ยกเว้นเรื่องที่กฎหมายหรือข้อบังคับบริษัทกำหนดให้ต้องได้รับเสียง 3 ใน 4 ของที่ประชุมผู้ถือหุ้น ฉะนั้นผู้ถือหุ้นรายอื่นอาจไม่สามารถรวบรวมคะแนนเสียงเพื่อถ่วงดุลอำนาจเรื่องที่กลุ่มครอบครัววนโกศลเสนอได้ โดยกรรมการผู้มีอำนาจลงนามบริษัท ณ ปัจจุบันประกอบด้วยกลุ่มครอบครัววนโกศลซึ่งเป็นผู้ที่สามารถลงนามในเรื่องที่สำคัญหลัก ในฐานะที่เป็นตัวแทนของผู้ถือหุ้นใหญ่ของบริษัท

บริษัทตระหนักถึงความเสี่ยงดังกล่าว จึงได้แต่งตั้งกรรมการอิสระจำนวน 3 ท่าน จากกรรมการทั้งหมด 7 ท่าน โดยปัจจุบันกรรมการบริษัททั้ง 3 ท่าน ได้เข้าดำรงตำแหน่งกรรมการตรวจสอบ ซึ่งจะทำหน้าที่เข้าตรวจสอบการดำเนินงานของบริษัทและมีความเป็นอิสระเพื่อช่วยถ่วงดุลในการบริหารจัดการของบริษัทได้ในระดับหนึ่ง ทั้งนี้ กรรมการตรวจสอบและกรรมการอิสระเป็นบุคคลที่มีความเป็นอิสระ มีวุฒิการศึกษาและคุณวุฒิ รวมทั้งมีความรู้ความสามารถที่จะคุ้มครองผู้ถือหุ้นรายย่อย นอกจากนี้ ในการตัดสินใจกระทำหรือละเว้นกระทำการใด ๆ คณะกรรมการบริษัทมีนโยบายในการดำเนินงานโดยคำนึงถึงผลประโยชน์ของผู้ถือหุ้นเป็นหลักและหากบริษัทมีความจำเป็นในการทำรายการกับบุคคลที่อาจมีความขัดแย้ง บริษัทจะปฏิบัติตามขั้นตอนการอนุมัติการทำรายการระหว่างกันและหลักเกณฑ์ที่ประกาศไว้ของคณะกรรมการกำกับหลักทรัพย์และตลาดหลักทรัพย์แห่งประเทศไทยอย่างเคร่งครัด โดยบุคคลที่มีส่วนได้เสียไม่มีสิทธิการออกเสียง นอกจากนี้ ตามข้อบังคับของบริษัทและหลักเกณฑ์การคัดเลือกและสรรหากรรมการบริษัทได้กำหนดให้ที่ประชุมผู้ถือหุ้นเป็นผู้มีสิทธิและเสียงในการสรรหาและแต่งตั้งคณะกรรมการบริษัท นอกจากนี้ยังมีการเปิดโอกาสให้ผู้ถือหุ้นภายนอกสามารถมีส่วนร่วมในเสนอแต่งตั้งกรรมการพิจารณาคุณสมบัติและกลั่นกรองคัดเลือกคณะกรรมการบริษัทที่มีคุณสมบัติเหมาะสม ซึ่งจะช่วยถ่วงดุลอำนาจการบริหารงานของบริษัทได้อีกทางหนึ่ง

## 2.3 ความเสี่ยงด้านการเงิน

### ความเสี่ยงจากการเปลี่ยนแปลงของอัตราดอกเบี้ย

บริษัทมีความเสี่ยงจากอัตราดอกเบี้ยที่เกี่ยวข้องกับวงเงินสินเชื่อกับสถาบันการเงินในประเทศ ซึ่งจะส่งผลกระทบต่อความผันผวนของต้นทุนทางการเงินของบริษัท โดยในปี 2564 บริษัทมีต้นทุนทางการเงิน (ดอกเบี้ยจ่าย) กับสถาบันการเงินในประเทศ รวมทั้งสิ้น 3.74 ล้านบาท ซึ่ง ณ วันที่ 31 ธันวาคม 2564 บริษัทมีภาระหนี้เงินกู้ยืมจากสถาบันการเงินรวมทั้งสิ้น 177.63 ล้านบาท ประกอบด้วย เงินกู้ยืมระยะสั้น และเงินกู้ยืมระยะยาว เป็นต้น โดยเงินกู้ยืมจากสถาบันการเงินมีอัตราดอกเบี้ยที่ปรับขึ้นลงตามอัตราตลาดในปัจจุบัน กล่าวคือ เป็นอัตราดอกเบี้ยที่อ้างอิงกับอัตราดอกเบี้ยสำหรับลูกค้ารายใหญ่ชั้นดี ประเภทเงินกู้แบบมีระยะเวลา (Minimum Loan Rate : MLR) และอัตราดอกเบี้ยสำหรับลูกค้ารายใหญ่ชั้นดี ดังนั้น หากเกิดภาวะที่อัตราดอกเบี้ยเงินกู้ยืมเพ่งสูงขึ้น จะส่งผลให้บริษัทมีภาระดอกเบี้ยจ่ายมากขึ้นตามไปด้วย

อย่างไรก็ตาม สถานการณ์แนวโน้มอัตราดอกเบี้ยในปัจจุบันยังมีความผันผวนน้อย ดังนั้นจึงส่งผลกระทบอย่างไม่เป็นสาระสำคัญต่อบริษัท

### ความเสี่ยงจากความผันผวนของอัตราแลกเปลี่ยนเงินตราต่างประเทศ

เนื่องจากบริษัทมีการใช้วัตถุดิบซึ่งเป็นส่วนประกอบที่ใช้ในการผลิตประมาณร้อยละ 70 ของต้นทุนการผลิตวัตถุดิบส่วนใหญ่นำเข้าจากต่างประเทศ ทำให้บริษัทมีความเสี่ยงด้านความผันผวนของอัตราแลกเปลี่ยนเงินตราต่างประเทศจากการต้องชำระค่าวัตถุดิบเป็นสกุลเงินตราต่างประเทศ ได้แก่ เงินดอลลาร์สหรัฐ (USD) เป็นเงินต่างประเทศสกุลหลักที่บริษัทใช้ชำระหนี้ค่าสินค้าให้แก่ผู้ผลิต ซึ่งหากเกิดเหตุการณ์ทางเศรษฐกิจที่ทำให้ค่าเงินบาทมีแนวโน้มอ่อนค่าเมื่อเทียบกับค่าเงินตราต่างประเทศที่กล่าวมาข้างต้น ก็อาจส่งผลกระทบต่อผลประกอบการของบริษัทได้ ดังนั้น บริษัทจึงกำหนดนโยบายการบริหารจัดการความเสี่ยงจากความผันผวนของอัตราแลกเปลี่ยนด้วยการทำสัญญาซื้อเงินตราต่างประเทศล่วงหน้ากับสถาบันการเงิน แต่ก็ยังไม่ได้ป้องกันความเสี่ยงจากความผันผวนของอัตราแลกเปลี่ยนทุกรายการที่ซื้อวัตถุดิบเนื่องจากคำนึงถึงระยะเวลาในการชำระเงินระหว่างกันมาประกอบในการตัดสินใจ

อย่างไรก็ตาม บริษัทมีสัญญาซื้อเงินตราต่างประเทศล่วงหน้ากับสถาบันการเงิน และไม่มีนโยบายการเก็งกำไรจากความผันผวนของอัตราแลกเปลี่ยนแต่อย่างใด

### 2.4 ความเสี่ยงจากสถานการณ์แพร่ระบาดของโรคติดเชื้อไวรัสโคโรนา 2019 (COVID-19)

ในปี 2564 วิกฤตการณ์แพร่ระบาดของโรคติดเชื้อไวรัสโคโรนา 2019 ทวีความรุนแรงขึ้นโดยเฉพาะการแพร่ระบาดของสายพันธุ์เดลต้า ซึ่งได้ส่งผลกระทบต่อทุกอุตสาหกรรม โดยบริษัทมีการประเมินความเสี่ยงจากสถานการณ์ดังกล่าวอย่างใกล้ชิด ในด้านการดำเนินงาน บริษัทมีความเสี่ยงจากการที่ Supplier อาจไม่สามารถจัดส่งวัตถุดิบได้หากเกิดการแพร่ระบาดรุนแรงในประเทศต้นทาง รวมไปถึงข้อจำกัดด้านการขนส่งสินค้า โดยเฉพาะกรณีตู้คอนเทนเนอร์ขาดแคลน ซึ่งส่งผลกระทบต่อการบริหารจัดการด้าน Stock สินค้า, ด้าน Supply Chain และต้นทุนของบริษัทที่อาจเพิ่มสูงขึ้น

อย่างไรก็ตาม จากประสบการณ์ที่ผ่านมา บริษัทมีการประเมินความต้องการใช้วัตถุดิบและวางแผนการผลิตอย่างระมัดระวัง รวมไปถึงการติดตามสถานการณ์ด้าน COVID-19 ของประเทศคู่ค้าอย่างใกล้ชิด ทำให้ในช่วงปี 2564 ที่ผ่านมามีบริษัทสามารถจัดการบริหาร Supply Chain ได้อย่างมีประสิทธิภาพ โดยเฉพาะกรณีของวัตถุดิบที่ต้องนำเข้าจากต่างประเทศ ทำให้ไม่เกิดปัญหาขาดแคลนวัตถุดิบในการผลิตแต่อย่างใด ในส่วนของต้นทุนสินค้าที่อาจปรับเพิ่มขึ้น บริษัทมีการกำหนดนโยบายร่วมกับคู่ค้าในการทบทวนราคาสินค้าสำเร็จรูปของบริษัทอย่างสม่ำเสมอ เพื่อเป็นการปรับราคาสินค้าให้เหมาะสมกับราคาวัตถุดิบที่เปลี่ยนแปลงไป

นอกจากนี้ บริษัทเองยังมีความเสี่ยงด้านบริหารจัดการ หากมีพนักงานของบริษัท ติด COVID-19 ซึ่งอาจส่งผลกระทบต่อการผลิตหากโรงงานของบริษัทต้องหยุดกิจการชั่วคราวจากการแพร่ระบาด บริษัทจึงดำเนินมาตรการ Social Distancing อย่างเข้มงวด จัดทำประกันภัยด้าน COVID-19 ให้กับพนักงาน และจัดหาวัคซีนทั้ง 2 เข็ม และ เข็ม Booster จัดเตรียมพื้นที่หากต้องมีการกักตัวเกิดขึ้น รวมไปถึงการติดตามระเบียบข้อบังคับของหน่วยงานราชการที่เกี่ยวข้องอย่างใกล้ชิด ทำให้ในช่วงปี 2564 ที่ผ่านมามีบริษัทยังคงสามารถดำเนินกิจการได้เป็นปกติ ทั้งในส่วนของสำนักงานใหญ่ที่กรุงเทพมหานคร และส่วนโรงงานผลิตที่ตั้งอยู่ในจังหวัดระยอง

### 3. การขับเคลื่อนธุรกิจเพื่อความยั่งยืน



#### 3.1 นโยบายและเป้าหมายการจัดการด้านความยั่งยืน

บริษัท เค.ดับบลิว. เมทัล เวิร์ค จำกัด (มหาชน) มีความมุ่งมั่นที่จะเป็นผู้นำในการผลิตอุปกรณ์การเกษตรที่มีคุณภาพดีที่สุดในอันดับ 1 ในใจเกษตรกรไทย โดยมุ่งหวังว่าสินค้าของบริษัทจะสามารถสร้างคุณค่าให้กับภาคการเกษตรทั้งในด้านเศรษฐกิจ สังคม และสิ่งแวดล้อม

ในปี 2564 บริษัทเล็งเห็นความสำคัญในการขับเคลื่อนธุรกิจเพื่อมุ่งสู่ความยั่งยืน จึงเริ่มศึกษาและวางกรอบนโยบาย และกำหนดเป้าหมายการดำเนินงานที่คำนึงถึงประเด็นด้านสิ่งแวดล้อมและสังคมมากขึ้น ซึ่งนโยบายด้านความยั่งยืนของบริษัท ได้รับการอนุมัติในการประชุมคณะกรรมการบริษัทครั้งที่ 1/2565 เมื่อวันที่ 25 กุมภาพันธ์ 2565 ดังนี้

นโยบายด้านความยั่งยืนของบริษัท	
ด้านเศรษฐกิจ	<ol style="list-style-type: none"><li>1. การกำกับดูแลกิจการที่ดีและประกอบธุรกิจอย่างมีจริยธรรมและมีความรับผิดชอบต่อผู้มีส่วนได้เสียและผู้ถือหุ้น เพื่อสร้างและรักษาผลประโยชน์ที่มั่นคง และสร้างความยั่งยืนทางการเงินให้กับบริษัท</li><li>2. พัฒนากลยุทธ์การเติบโตทางเศรษฐกิจอย่างมีคุณภาพ โดยให้ความสำคัญกับการเพิ่มประสิทธิภาพการจัดการห่วงโซ่อุปทาน และการบริหารจัดการภายในที่ดี</li></ol>
ด้านสังคม	<ol style="list-style-type: none"><li>3. สร้างวัฒนธรรมองค์กรที่พร้อมรับการเปลี่ยนแปลงและให้ความสำคัญกับการพัฒนาบุคลากรเพื่อรองรับกลยุทธ์บริษัทในด้านต่างๆ</li><li>4. เคารพในสิทธิมนุษยชนและการปฏิบัติด้านแรงงาน</li><li>5. มุ่งเน้นความปลอดภัย ชีวอนามัยและสภาพแวดล้อมการทำงานที่ดี</li><li>6. การผลิตสินค้าและบริการด้วยความรับผิดชอบต่อสังคมและส่งเสริมสังคมยั่งยืนจากการพัฒนาด้วยนวัตกรรมเพื่อประสิทธิภาพสูงสุด</li></ol>
ด้านสิ่งแวดล้อม	<ol style="list-style-type: none"><li>7. การบริหารจัดการทรัพยากรธรรมชาติ และสิ่งแวดล้อมอย่างยั่งยืน ให้ความสำคัญกับการใช้ทรัพยากรธรรมชาติ ดูแลรักษาสิ่งแวดล้อมในตลอดกระบวนการของการดำเนินธุรกิจ โดยนำเทคโนโลยีที่เหมาะสมมาใช้เพื่อป้องกันผลกระทบต่อสิ่งแวดล้อม ที่อาจเกิดขึ้นจากการประกอบกิจการ</li></ol>

### 3.2 การจัดการผลกระทบต่อผู้มีส่วนได้เสียในห่วงโซ่คุณค่าของธุรกิจ

#### 3.2.1 ห่วงโซ่คุณค่าของธุรกิจ

ห่วงโซ่คุณค่าของธุรกิจ ของ บริษัท เค. ดับบลิว. เบ็กกล เวิร์ค จำกัด (มหาชน)				
การบริหาร ปัจจัยการผลิต	การปฏิบัติการ	การกระจายสินค้า และบริการ	การตลาดและการขาย	การบริการหลังการขาย
วัตถุดิบหลักของบริษัท คือเหล็กเหล็กรูปพรรณ บริษัทมีการจัดหาและ ควบคุมคุณสมบัติของ เหล็กกับทางคู่ค้าอย่าง เคร่งครัด ให้เป็นไปตาม มาตรฐานที่บริษัท กำหนด	บริษัทมีการพัฒนา กระบวนการผลิตอย่าง สม่ำเสมอ เพื่อการผลิต ที่มีประสิทธิภาพและ ลดผลกระทบต่อ สิ่งแวดล้อม มีการตรวจ สอบคุณภาพระหว่าง การผลิตตามมาตรฐาน ที่กำหนด เพื่อลดความ สูญเสียระหว่างผลิต	บริษัทมีการจัดการ กระจายสินค้าที่สะดวก ต่อการขนส่ง ทั้งการใช้ ทรัพยากรของบริษัท เอง หรืออาจมีการจ้าง คู่ค้าให้ดำเนินการจัดส่ง มอบสินค้าที่มีคุณภาพ และตรงเวลาให้กับ ลูกค้า	บริษัทมีการสื่อสาร กับทางลูกค้าอย่าง สม่ำเสมอ ทั้งการร่วม ออกแบบและพัฒนา ผลิตภัณฑ์ให้ตรงกับ ความต้องการของ ลูกค้า มีการกำหนด และปรับราคาขายทุก ไตรมาส เพื่อให้ราคา สินค้าเหมาะสมต่อ สภาพเศรษฐกิจใน ปัจจุบัน	บริษัทมีการรับประกัน คุณภาพของสินค้า นอกจากนี้ บริษัทมีการ ประเมินความพึงพอใจ ของลูกค้าเป็นประจำ

#### 3.2.2 การวิเคราะห์ผู้มีส่วนได้เสียในห่วงโซ่คุณค่าของธุรกิจ

ผู้มีส่วนได้เสีย	ความคาดหวังของผู้มีส่วนได้เสีย	การตอบสนองต่อผู้มีส่วนได้เสีย
1. ผู้ถือหุ้น/ สถาบันการเงิน	<ul style="list-style-type: none"> <li>- การให้ผลตอบแทนจากการลงทุนอย่างสม่ำเสมอ</li> <li>- ผลการดำเนินงานที่เติบโตอย่างต่อเนื่อง</li> <li>- การดำเนินงานด้วยความโปร่งใสและตรวจสอบได้</li> <li>- การดำเนินงานด้วยความรับผิดชอบต่อสังคมและสิ่งแวดล้อม</li> </ul>	<ul style="list-style-type: none"> <li>- การกำกับดูแลกิจการที่ดี</li> <li>- การสร้างผลประโยชน์ตอบแทนที่ดี และการบริหารความเสี่ยง</li> <li>- การจ่ายเงินปันผล</li> <li>- การเปิดเผยผลการดำเนินงาน, สารสนเทศต่างๆ อย่างครบถ้วนและโปร่งใส</li> </ul>
2. ลูกค้า	<ul style="list-style-type: none"> <li>- สินค้าที่มีคุณภาพตรงตามความต้องการ</li> <li>- การพัฒนาสินค้าและกระบวนการผลิตอย่างต่อเนื่อง</li> <li>- ราคาสินค้าที่เหมาะสมและคุ้มค่ากับคุณภาพที่ได้รับ</li> <li>- การส่งมอบสินค้าที่ทันเวลา</li> <li>- การให้บริการหลังการขาย</li> </ul>	<ul style="list-style-type: none"> <li>- การประเมินความพึงพอใจของลูกค้า</li> <li>- วิจัยพัฒนาสินค้าอย่างสม่ำเสมอ เพื่อสนองความต้องการของลูกค้าและตลาดอย่างต่อเนื่อง</li> <li>- บริหารจัดการห่วงโซ่คุณค่าอย่างมีประสิทธิภาพเพื่อไม่ให้กระทบต่อการส่งมอบสินค้าให้กับลูกค้า</li> </ul>

ผู้มีส่วนได้เสีย	ความคาดหวังของผู้มีส่วนได้เสีย	การตอบสนองต่อผู้มีส่วนได้เสีย
3. คู่ค้า	<ul style="list-style-type: none"> <li>- ปริมาณการสั่งซื้อที่สม่ำเสมอ</li> <li>- แผนการสั่งซื้อล่วงหน้า</li> <li>- การจัดซื้อจัดจ้างที่เป็นธรรม</li> </ul>	<ul style="list-style-type: none"> <li>- บริหารห่วงโซ่อุปทานอย่างมีประสิทธิภาพ</li> <li>- โดยการจัดการประชุมวางแผนร่วมกับทางคู่ค้า เพื่อให้ทราบถึงความต้องการและแผนการสั่งซื้อของบริษัท</li> </ul>
4. หน่วยงานราชการ/องค์กรภาครัฐ	<ul style="list-style-type: none"> <li>- การปฏิบัติตามข้อกำหนด กฎระเบียบ และมาตรการต่างๆ</li> <li>- การรับผิดชอบต่อสังคมและสิ่งแวดล้อม</li> </ul>	<ul style="list-style-type: none"> <li>- การกำกับดูแลกิจการที่ดี</li> <li>- การเปิดเผยผลการดำเนินงาน</li> <li>- การนำเสนอข้อมูลสำคัญต่างๆ ให้ทันกำหนด</li> </ul>
5. พนักงาน	<ul style="list-style-type: none"> <li>- การปฏิบัติต่อแรงงานด้วยความเป็นธรรม และเคารพในสิทธิมนุษยชน</li> <li>- ค่าตอบแทน สวัสดิการ ที่เป็นธรรม</li> <li>- ความก้าวหน้าในอาชีพการงาน</li> <li>- ความปลอดภัยและสภาพแวดล้อม ในการปฏิบัติงานที่ดี</li> <li>- การพัฒนาศักยภาพของพนักงาน</li> </ul>	<ul style="list-style-type: none"> <li>- ระบบการจ่ายค่าตอบแทนและการประเมินผลงานที่วัดผลได้</li> <li>- การอบรมและพัฒนาบุคลากร</li> <li>- การจัดกิจกรรมที่เป็นประโยชน์และเน้นการมีส่วนร่วมกันในองค์กร</li> <li>- จัดสภาพแวดล้อมการทำงานให้เหมาะสม และเพียงพอต่อความต้องการพื้นฐานของพนักงาน</li> </ul>
6. ชุมชน/สังคม	<ul style="list-style-type: none"> <li>- การไม่สร้างมลภาวะทางสิ่งแวดล้อมในชุมชน</li> <li>- การสนับสนุนกิจกรรมในชุมชน</li> </ul>	<ul style="list-style-type: none"> <li>- การจัดการมลภาวะในองค์กร</li> <li>- ให้ความร่วมมือในกิจกรรมภายในนิคมอุตสาหกรรมอย่างสม่ำเสมอ</li> </ul>

### 3.3 การจัดการความยั่งยืนในมิติสิ่งแวดล้อม

บริษัทเล็งเห็นถึงความสำคัญการจัดการความยั่งยืนในมิติสิ่งแวดล้อม จึงได้วางนโยบายการจัดการสิ่งแวดล้อมที่สอดคล้องกับพันธกิจของบริษัท โดยมุ่งเน้นการผลิตสินค้า และพัฒนากระบวนการผลิตด้วยความรับผิดชอบต่อผลกระทบในทางลบต่อสิ่งแวดล้อม

สินค้าหลักของบริษัท โดยเฉพาะไบโพลีเอสเตอร์ที่บริษัทได้วิจัยและพัฒนาเปลี่ยนมาเป็นเหล็กโบรอนนั้น ได้รับการทดสอบแล้วว่ามีความทนทานและมีอายุการใช้งานที่นานกว่าเหล็ก 65Mn ซึ่งเป็นเหล็กที่ไบโพลีเอสเตอร์ในตลาดใช้กันอยู่เดิม บริษัทเองได้พยายามให้ความรู้กับทางลูกค้าถึงข้อเท็จจริงนี้ โดยเชื่อว่า การเปลี่ยนมาใช้ไบโพลีเอสเตอร์ นอกจากความคุ้มค่าที่ทางเกษตรกรจะได้รับจากอายุการใช้งานที่นานขึ้นแล้ว แต่ในด้านสิ่งแวดล้อมเอง ถือว่าเป็นการลดความสูญเสียที่เกิดขึ้นอีกนัยหนึ่งด้วยเช่นกัน นอกจากนี้ สินค้าของบริษัท ยังเป็นส่วนหนึ่งของอุปกรณ์การเกษตรที่สามารถช่วยลดมลภาวะ โดยเฉพาะ ฝุ่น PM2.5 เพราะแหล่งกำเนิดฝุ่นละอองขนาดเล็กนี้ หนึ่งในนั้นมาจากกิจกรรมการเผาในที่โล่ง

ณ ปัจจุบัน ยังคงมีเกษตรกรในหลายพื้นที่ ที่ใช้การเผาตอซังข้าวโพดและฟางข้าวหลังการเก็บเกี่ยว แท้จริงแล้วควรลดการเผาโดยใช้รถไถที่มีอุปกรณ์ต่อพ่วงของบริษัทในการไถกลบตอซังข้าวโพด และฟางข้าวแทน ซึ่งการไถกลบหน้าดินนี้จะช่วยเร่งกระบวนการย่อยสลายให้ดินนี้กลายเป็นปุ๋ยอีกด้วย



ที่ผ่านมาบริษัทได้มีการจัดกิจกรรมให้ลูกค้าได้เข้ามาเยี่ยมชมโรงงาน เพื่อให้ความรู้ด้านผลิตภัณฑ์มาโดยตลอด แต่เนื่องจากสถานการณ์การแพร่ระบาดของโควิด-19 ในช่วงปี 2563-2564 จึงได้งดจัดกิจกรรมดังกล่าวไปชั่วคราว ซึ่งหากสถานการณ์เริ่มกลับมาเป็นปกติ บริษัทจะยังคงสานต่อกิจกรรมนี้ เพื่อมุ่งสร้างความตระหนักรู้ถึงการสร้างผลผลิตที่มีคุณภาพจากการเปลี่ยนมาใช้เครื่องจักรกลทางการเกษตรที่ดี และสร้างจิตสำนึกความรับผิดชอบต่อสิ่งแวดล้อมให้กับลูกค้าต่อไป

นอกเหนือจากตัวผลิตภัณฑ์ที่เกี่ยวข้องกับมิติของสิ่งแวดล้อม บริษัทเองตระหนักรู้ถึงความสำคัญในการบริหารจัดการทรัพยากรธรรมชาติให้เกิดประโยชน์สูงสุดในการประกอบกิจการ โดยเฉพาะกระบวนการผลิตของบริษัท ซึ่งเป็นอุตสาหกรรมหนัก ที่มีการใช้ทรัพยากรทั้งด้านพลังงานความร้อน และการเกิดของเสียระหว่างกระบวนการผลิตที่ต้องมีการจัดการอย่างเหมาะสม

### การจัดการพลังงาน

บริษัทเล็งเห็นความสำคัญในการใช้พลังงานไฟฟ้าอย่างคุ้มค่า โดยมีมาตรการลดการใช้พลังงานไฟฟ้าดังต่อไปนี้

1. รณรงค์การประหยัดไฟฟ้าในองค์กร
2. ติดหน่วยวัดมิเตอร์แยกแต่ละแผนกเพื่อติดตามการใช้ไฟฟ้าอย่างทั่วถึง
3. วางแผนการใช้พลังงานทดแทน โดยเฉพาะ พลังงานแสงอาทิตย์ ด้วยการติดตั้ง Solar Rooftop

บริษัทคาดว่าจะติดตั้งระบบผลิตไฟฟ้าจากพลังงานแสงอาทิตย์ (Solar Rooftop) ให้แล้วเสร็จในช่วงไตรมาสหนึ่งของปี 2565 ซึ่งจะสามารถผลิตไฟได้ 168,717.60 กิโลวัตต์-ชั่วโมงต่อปี โดยบริษัทจะเริ่มเก็บข้อมูลการผลิตไฟฟ้าจากพลังงานแสงอาทิตย์ในปี 2565 ต่อไป

### การจัดการขยะ ของเสีย และ มลพิษ

บริษัทมีการจัดการของเสียจากกระบวนการผลิตโดยยื่นเรื่องกับทางกองบริหารจัดการกากอุตสาหกรรม กรมโรงงาน เพื่อให้ของเสียเหล่านั้นได้รับการจัดการอย่างถูกวิธี โดยว่าจ้างบริษัทที่ได้รับอนุญาตให้ดำเนินการในเรื่องดังกล่าว รายละเอียดของสิ่งปฏิกูลที่บริษัทได้ยื่นเรื่องไว้มีดังต่อไปนี้

สิ่งปฏิกูล	ปริมาณที่ยื่นขอ กำจัดต่อปี (ตัน)	ปริมาณที่ส่งกำจัด จริงต่อปี 2564 (ตัน)	วิธีการกำจัด
กากสี	70	61.91	ทำเชื้อเพลิงผสม
สเกลเหล็ก	15	14.54	ทำเชื้อเพลิงผสม
วัสดุปนเปื้อน	5	-	ทำเชื้อเพลิงผสม
เศษจากการเชื่อม	5	3.85	ฝังกลบตามหลักสุขาภิบาลเฉพาะของเสีย ไม่อันตราย
Coolant Oil	2	-	ทำเชื้อเพลิงผสม
ทินเนอร์ใช้แล้ว	2	-	ทำเชื้อเพลิงผสม
ภาชนะปนเปื้อน	5	-	นำกลับมาใช้ประโยชน์อีกด้วยวิธีอื่นๆ
น้ำมันปนน้ำ	20	-	ทำเชื้อเพลิงผสม
ขี้เลื่อยปนเปื้อน	3	1.83	ทำเชื้อเพลิงผสม

### 3.4 การจัดการความยั่งยืนในมิติสังคม

บริษัทตระหนักถึงความสำคัญของทุนมนุษย์ที่นับว่าเป็นสินทรัพย์ที่มีค่าขององค์กร การบริหารทรัพยากรบุคคลจึงเป็นสิ่งที่บริษัทให้ความสำคัญมาโดยตลอด บริษัทจึงกำหนดนโยบายให้มีการปฏิบัติที่เป็นธรรมทั้งในด้านโอกาส ผลตอบแทน การแต่งตั้ง โยกย้าย ตลอดจนการพัฒนาศักยภาพ

#### การเคารพสิทธิมนุษยชนและการปฏิบัติต่อแรงงานอย่างเป็นธรรม

**“สิทธิมนุษยชน (Human Rights) หมายความว่า สิทธิที่มีโดยธรรมชาติของมนุษย์ทุกคน โดยไม่คำนึงถึงความแตกต่างทางกาย จิตใจ เชื้อชาติ สัญชาติ ประเทศต้นกำเนิด เผ่าพันธุ์ ศาสนา เพศ ภาษา อายุ สติปัญญา การศึกษา สถานะทางสังคม วัฒนธรรม ขนบธรรมเนียม หรือเรื่องอื่นใด รวมถึงสิทธิในการดำรงชีวิตและเสรีภาพ การมีอิสระในการแสดงความคิดเห็นและรวมกลุ่มกัน สิทธิในการทำงาน การศึกษา และอื่นๆ มนุษย์ทุกคนมีสิทธิต่างๆเหล่านี้โดยเท่าเทียม ไม่ถูกเลือกปฏิบัติ”**

เพื่อให้มั่นใจว่าการดำเนินงานของบริษัทปลอดจากการละเมิดสิทธิมนุษยชน คณะกรรมการบริษัทจึงได้ทบทวนและออกนโยบายและแนวทางปฏิบัติด้านสิทธิมนุษยชน ซึ่งได้รับการอนุมัติในการประชุมคณะกรรมการบริษัทครั้งที่ 1/2565 เมื่อวันที่ 25 กุมภาพันธ์ 2565 ดังนี้

#### นโยบาย

- ปฏิบัติต่อทุกคนตามหลักสิทธิมนุษยชนอย่างเท่าเทียมปราศจากการเลือกปฏิบัติ
- หลีกเลี่ยงการกระทำที่เป็นการละเมิดสิทธิมนุษยชน
- สนับสนุนส่งเสริมสิทธิมนุษยชน

#### แนวทางปฏิบัติ

1. หมั่นตรวจตราดูแลมิให้ธุรกิจของตนเข้าไปมีส่วนเกี่ยวข้องกับการล่วงละเมิดสิทธิมนุษยชน ส่งเสริมให้มีการเฝ้าระวังการปฏิบัติตามข้อกำหนดด้านสิทธิมนุษยชนภายในธุรกิจของตน และกระตุ้นให้มีการปฏิบัติตามหลักการสิทธิมนุษยชนตามมาตรฐานสากล โดยความรับผิดชอบของธุรกิจด้านสิทธิมนุษยชนยังครอบคลุมไปถึงบริษัทในเครือ ผู้ร่วมทุน และคู่ค้า
2. รักษาสภาพแวดล้อมในการทำงานให้มีความปลอดภัยต่อชีวิตและทรัพย์สินของพนักงานอยู่เสมอ โดยพนักงานของบริษัทสามารถใช้ทรัพยากร แรงงาน สถานที่ และสิ่งอำนวยความสะดวกของบริษัทในหน้าที่อย่างเต็มที่ ห้ามใช้ทรัพยากร แรงงาน สถานที่ และสิ่งอำนวยความสะดวกไปในการอื่นนอกจากการปฏิบัติหน้าที่ หรือสวัสดิการที่ตนมีสิทธิโดยชอบ
3. กำหนดค่าตอบแทนแก่พนักงานอย่างเป็นธรรมตามสภาพตลาด การแข่งขันทางธุรกิจ ลักษณะของงาน ผลการปฏิบัติงาน และความสามารถของบริษัทในการจ่ายค่าตอบแทนดังกล่าว
4. ให้ความสำคัญต่อการพัฒนาความรู้ ความสามารถของพนักงาน โดยมีการพัฒนาอย่างสม่ำเสมอ อาทิ การจัดอบรม สัมมนา การฝึกอบรม และให้โอกาสอย่างทั่วถึงกับพนักงานทุกคน
5. สนับสนุนเสรีภาพในการสื่อสาร เปิดโอกาสให้พนักงานเสนอแนะหรือร้องทุกข์เกี่ยวกับการทำงาน และกำหนดวิธีการแก้ไข เพื่อให้เกิดประโยชน์แก่ทุกฝ่าย และสร้างความสัมพันธ์อันดีในการทำงานร่วมกัน
6. ห้ามบุคลากรของบริษัทกระทำการที่ก่อความเดือดร้อน รำคาญ บั่นทอนกำลังใจผู้อื่น ก่อให้เกิดความเป็นปฏิกิริยา หรือรบกวนการปฏิบัติงาน ที่มีลักษณะเป็นการคุกคามทางเพศไม่ว่าต่อบุคลากรของบริษัทหรือบุคคลภายนอกที่เข้ามาติดต่อธุรกิจ ทั้งนี้รวมถึง การล่วงละเมิดทางเพศ การก่อกวนทางเพศ การล่วงละเมิด การอนาจาร และการมีไว้ซึ่งสภาพลามกอนาจาร ทั้งทางวาจาและการสัมผัส

บริษัทสนับสนุนความเท่าเทียมในองค์กร โดยเปิดโอกาสให้กับบุคลากรทุกคน และคำนึงถึงความสามารถที่เหมาะสมกับตำแหน่งนั้นๆ โดยไม่จำกัดเฉพาะเพศใดเพศหนึ่ง ซึ่งจะเห็นได้จากสัดส่วนการดำรงตำแหน่งตามรายละเอียดดังต่อไปนี้

ประจำปี 2564	สัดส่วนเพศชาย	สัดส่วนเพศหญิง
คณะกรรมการบริษัท	42.86%	42.86%
ผู้บริหารระดับผู้อำนวยการ	50.00%	50.00%
ผู้บริหารระดับผู้จัดการและหัวหน้าแผนก	17.65%	17.65%

### การจัดการด้านความปลอดภัย

บริษัทส่งเสริมให้ความปลอดภัยเป็นเรื่องสำคัญโดยจัดทำข้อกำหนดและมาตรฐานทางด้านคุณภาพความปลอดภัยอาชีวอนามัยและสิ่งแวดล้อม ที่มีมาตรการไม่น้อยกว่าที่กฎหมายกำหนดตามมาตรฐานสากล บุคลากรของบริษัทต้องศึกษา และปฏิบัติตามกฎหมายนโยบายข้อกำหนดและมาตรฐานทางด้านคุณภาพความปลอดภัยอาชีวอนามัยและสิ่งแวดล้อมที่เกี่ยวข้องอย่างเคร่งครัด

บริษัทจะดำเนินการทุกวิถีทางเพื่อควบคุมและป้องกันความสูญเสียในรูปแบบต่าง ๆ อันเนื่องมาจากอุบัติเหตุ อัคคีภัย การบาดเจ็บหรือเจ็บป่วยจากการทำงาน ทรัพย์สินสูญหายหรือเสียหายการละเมิดระบบรักษาความปลอดภัย การปฏิบัติงานไม่ถูกวิธีและความผิดพลาดต่าง ๆ ที่เกิดขึ้นตลอดจนรักษาสภาพแวดล้อมในการทำงานที่ปลอดภัยต่อบุคลากรของบริษัทและมีการซักซ้อมแผนการรักษาความปลอดภัยเป็นประจำ ทั้งนี้ถือเป็นหน้าที่รับผิดชอบของผู้บริหารและพนักงานในการรายงานอุบัติเหตุอุบัติการณ์โดยปฏิบัติตามขั้นตอนที่กำหนดไว้ นอกจากนี้บริษัทจะจัดให้มีการประชาสัมพันธ์และสื่อสารความรู้ความเข้าใจและเผยแพร่ข้อมูลให้กับบุคลากรของบริษัท พนักงานของผู้รับจ้าง ตลอดจนผู้มีส่วนได้ส่วนเสียที่เกี่ยวข้อง เพื่อให้ทราบและเข้าใจในนโยบายกฎระเบียบขั้นตอนวิธีปฏิบัติและข้อควรระวังต่าง ๆ ทางด้านคุณภาพความปลอดภัยอาชีวอนามัยและสิ่งแวดล้อม ตลอดจนนำไปยึดถือปฏิบัติได้อย่างถูกต้อง โดยไม่ก่อให้เกิดอันตรายต่อสุขภาพ ทรัพย์สินและสิ่งแวดล้อม

### การอบรม

บริษัทมีนโยบายในการให้พนักงานเข้าร่วมอบรมเกี่ยวกับความปลอดภัย โดยกำหนดเป็นหลักสูตรบังคับ ที่พนักงานใหม่ทุกคนต้องได้รับการอบรม โดยจำนวนชั่วโมงการอบรมจะแบ่งตามระดับของพนักงาน พนักงานระดับปฏิบัติการต้องเข้ารับการอบรม 6 ชั่วโมง ระดับหัวหน้างาน 12 ชั่วโมง

รายละเอียดการอบรม	ปี 2563	ปี 2564
ความปลอดภัยในการทำงาน	100%	100%

\*สถิติการอบรมพนักงานใหม่คำนวณจากพนักงานที่ได้รับการอบรม เทียบกับจำนวนพนักงานเข้าใหม่ทั้งหมดของปี 2563 และ 2564

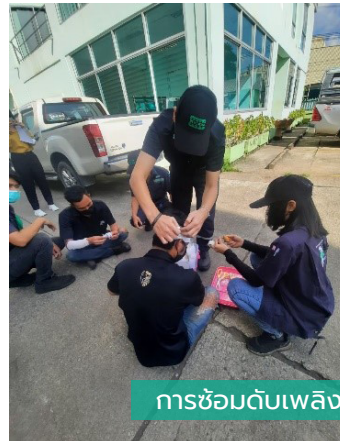

การซ้อมดับเพลิงและการปฐมพยาบาลขั้นต้น

บริษัทจัดให้มีการซ้อมดับเพลิงและการปฐมพยาบาลขั้นต้นเป็นประจำทุกปี ซึ่งจะมีการสอนทั้งทางทฤษฎี และทางปฏิบัติ อีกทั้งแผนการตรวจสอบความพร้อมของอุปกรณ์ดับเพลิง ยังถูกบรรจุรวมอยู่ในหนึ่งอุปกรณ์พื้นฐานที่ทางฝ่ายซ่อมบำรุงต้องตรวจสอบประจำทุกเดือนอีกด้วย

### การจัดการด้านการป้องกันโควิด-19

นอกจากนี้ จากการระบาดของโรคโควิด-19 ในปี 2563-2564 บริษัทได้มีการจัดหาอุปกรณ์จำเป็นพื้นฐาน ทั้งหน้ากากอนามัย, จัดสถานที่ในโรงงานให้เอื้อต่อการเว้นระยะห่าง, แอลกอฮอล์ทำความสะอาด, อุปกรณ์ตรวจวัดไข้, อุปกรณ์ ATK, วัคซีนป้องกันโรคทั้งเข็ม 1-2 และ เข็ม Booster รวมไปถึงจัดทำกรมธรรม์ประกันภัยด้านโควิดเพิ่มเติมให้กับพนักงานทุกคน พร้อมทั้งวางมาตรการป้องกันอย่างเข้มงวด เพื่อความปลอดภัยของพนักงาน ซึ่งตลอดระยะเวลาที่ผ่านมา บริษัทยังคงป้องกันได้เป็นอย่างดี ไม่พบพนักงานติดเชื้อโควิด-19 แม้แต่คนเดียว

### ความรับผิดชอบต่อผู้บริโภค

บริษัทคำนึงถึงความพึงพอใจสูงสุดของลูกค้า ซึ่งเป็นผู้ที่ซื้อสินค้าและบริการจากบริษัท รวมทั้งผู้บริโภคซึ่งเป็นผู้ที่ใช้สินค้าและบริการที่บริษัทผลิต ด้วยราคาที่เป็นธรรม มีคุณภาพ และมีความรับผิดชอบต่อลูกค้า และผู้บริโภค โดยในปี 2562 ปี 2563 และปี 2564 บริษัทมีดัชนีชี้วัดในส่วนของความพึงพอใจของลูกค้า ที่ทำการประเมินผลสามส่วนด้วยกัน ทั้งในด้านคุณภาพ, ด้านการให้บริการ และด้านการจัดส่ง โดยได้ผลการประเมินเป็นดังต่อไปนี้

การวัดผลความพึงพอใจของลูกค้า	ปี 2562 (ร้อยละ)	ปี 2563 (ร้อยละ)	ปี 2564 (ร้อยละ)
ด้านคุณภาพ	86.43	85.84	90.00
ด้านบริการ	90.71	91.25	86.88
ด้านการจัดส่ง	90.47	93.05	92.50
สรุปผล	89.20	90.04	89.79



## 4. การวิเคราะห์และคำอธิบายของฝ่ายจัดการ

### ภาพรวมการดำเนินธุรกิจของบริษัท

บริษัท เค. ดับบลิว. เม็ททัล เวิร์ค จำกัด (มหาชน) (“บริษัท”) จัดทะเบียนจัดตั้งบริษัทเมื่อวันที่ 22 พฤษภาคม 2552 โดยมีวัตถุประสงค์หลักเพื่อดำเนินธุรกิจผลิตและจำหน่ายอุปกรณ์สำหรับใช้ในการเกษตร

ต่อมาในเดือนมีนาคม 2558 บริษัทได้มีการปรับโครงสร้างของกลุ่มบริษัท โดยบริษัทได้เข้าไปลงทุนซื้อหุ้นสามัญของบริษัท อัดเลอร์เทค จำกัด (“อัดเลอร์เทค/บริษัทย่อย”) ในสัดส่วนร้อยละ 99.80 ของทุนจดทะเบียนและเรียกชำระแล้ว ซึ่งเป็นบริษัทที่มีกลุ่มผู้ถือหุ้นใหญ่กลุ่มเดียวกัน คือ กลุ่มวนโกสม ดังนั้นการเข้าซื้อกิจการในครั้งนี้เป็นการรวมธุรกิจภายใต้การควบคุมเดียวกัน โดยบริษัทมีต้นทุนการซื้อกิจการภายหลังการหักเงินสดและรายการเทียบเท่าเงินสดของบริษัทย่อยดังกล่าวจำนวน 0.82 ล้านบาท ซึ่ง ณ วันซื้อกิจการบริษัทย่อยมีมูลค่าตามบัญชีภายหลังการหักส่วนได้เสียที่ไม่มีอำนาจควบคุม เท่ากับจำนวน 1.99 ล้านบาท จึงทำให้เกิดส่วนต่างเท่ากับจำนวน 0.99 ล้านบาท ผลต่างดังกล่าวถือเป็น “ส่วนเกินทุนจากการรวมธุรกิจภายใต้การควบคุมเดียวกัน” ดังนั้น บริษัทจึงมีอัดเลอร์เทคเป็นบริษัทย่อยและได้รวมผลการดำเนินงานในงบการเงินรวมตั้งแต่งบการเงินสำหรับปีสิ้นสุดวันที่ 31 ธันวาคม 2558 เป็นต้นมา

ในปี 2564 บริษัทได้รุกรธุรกิจใหม่ โดยอาศัยความเชี่ยวชาญในด้านวิศวกรรมเครื่องกล เพื่อผลิตและพัฒนาเครื่องสกัดกัญชา-กัญชงออกมาสู่ตลาด ซึ่งได้รับการตอบรับเป็นอย่างดี บริษัทจึงได้ร่วมมือกับพันธมิตรเพื่อเสริมสร้างความแข็งแกร่งในธุรกิจการสกัด โดยได้ลงทุนในบริษัทย่อย 3 บริษัทด้วยกัน ประกอบไปด้วย 1. ลงทุนใน บริษัท เคดับบลิวเอ็ม แคนนาบิเทค จำกัด ร้อยละ 99.70 ซึ่งประกอบธุรกิจให้บริการเช่าเครื่องสกัดกัญชา-กัญชง 2. ลงทุนในบริษัท แล็บแอคทีฟ จำกัด ร้อยละ 51 ประกอบธุรกิจในกิจการสกัดสาร การแปรรูปวัตถุดิบที่ได้จากพืชผลทางการเกษตรและจำหน่ายผลิตภัณฑ์เพื่อใช้ในอุตสาหกรรมเครื่องสำอาง ยา อาหาร อาหารเสริม อาหารสัตว์ 3. ลงทุน ในบริษัท เคดับบลิวเอชบี จำกัด ร้อยละ 51 เพื่อประกอบธุรกิจเกี่ยวกับการสกัดสารสำคัญจากพืชสมุนไพรไทย รวมถึงการผลิตและจัดจำหน่ายสินค้าจากพืชสมุนไพรไทย ซึ่งบริษัทคาดว่า น่าจะสามารถเริ่มสร้างรายได้ชัดเจนในปี 2565

### ผลิตภัณฑ์หลักของบริษัทสามารถแบ่งออกเป็น 5 ประเภท ได้แก่

1. **ใบพาล, ใบจักร, ใบคัตท้าย** เป็นอุปกรณ์ที่ใช้ประกอบและยึดติดกับโครงพาลซึ่งจะนำไปต่อพ่วงกับรถแทรกเตอร์เพื่อใช้ในขั้นตอนการเตรียมดินก่อนทำการเพาะปลูก
2. **โครงพาล** เป็นอุปกรณ์สำคัญในขั้นตอนการเตรียมดิน ซึ่งโดยทั่วไปจะออกแบบให้มีลักษณะเป็นโครงเหล็กซึ่งยึดกับชุดของใบพาลเพื่อให้รองรับกับขนาดของรถแทรกเตอร์ หรือสภาพของพื้นที่ที่จะทำการเพาะปลูก
3. **ใบเกลียวลำเลียง** เป็นส่วนประกอบในอุปกรณ์การลำเลียงขนส่งต่าง ๆ เช่น ข้าวเปลือก เม็ดพลาสติก ผงแป้ง เศษวัสดุ มีให้เลือกใช้ทั้งแบบเกลียวขวาและเกลียวซ้ายตามความเหมาะสมของงาน
4. **ใบดันดิน** เป็นอุปกรณ์ยึดติดกับส่วนหน้าของรถแทรกเตอร์ ส่วนใหญ่ใช้เพื่อดันเกลียวหน้าดินให้เรียบ
5. **ใบมีดตีดิน (Rotary) หรือใบมีดจอบหมุน** เป็นอุปกรณ์ที่ใช้ประกอบต่อพ่วงกับรถแทรกเตอร์เพื่อใช้ในการพรวนดิน

ซึ่งหากพิจารณาตารางแสดงเครื่องจักรและเครื่องมือสำหรับการเพาะปลูก จะเห็นได้ว่าขั้นตอนการทำกิจกรรมมี 4 ขั้นตอน ซึ่งได้แก่ 1.ขั้นตอนการปรับพื้นที่ 2.ขั้นตอนการเตรียมดิน 3.ขั้นตอนการเพาะปลูก และ 4.ขั้นตอนการเก็บเกี่ยวผลผลิต โดยที่ผลิตภัณฑ์ใบพาล โครงพาล และใบดันดินของบริษัทจะเป็นส่วนประกอบสำหรับอุปกรณ์ต่อพ่วงหรือยึดติดกับรถแทรกเตอร์สำหรับขั้นตอนการเตรียมดิน ส่วนผลิตภัณฑ์ใบเกลียวจะเป็นส่วนประกอบของรถเกี่ยวนาข้าวสำหรับขั้นตอนการเก็บเกี่ยวผลผลิต

การดำเนินธุรกิจปกติของบริษัทเป็นธุรกิจที่เกี่ยวข้องกับอุตสาหกรรมการเกษตร ทั้งในขั้นตอนการเตรียมการเพาะปลูก และขั้นตอนการเก็บเกี่ยว ดังนั้นผลประกอบการของบริษัทโดยส่วนใหญ่จะขึ้นอยู่กับสภาพภูมิอากาศและปริมาณน้ำในแต่ละปี ประกอบกับการพยากรณ์แนวโน้มตลาดของผู้ผลิตรถแทรกเตอร์หรือเครื่องจักรกลการเกษตรอื่นสำหรับการสำรองสินค้าเพื่อขาย

### การวิเคราะห์ผลการดำเนินงานและความสามารถในการทำกำไร

#### 1) รายได้

บริษัทและบริษัทย่อยมีรายได้รวมในปี 2562 ปี 2563 และปี 2564 เท่ากับจำนวน 341.93 ล้านบาท และ 355.43 และ 573.73 ล้านบาทตามลำดับ แบ่งเป็นรายได้จากการขายเท่ากับจำนวน 339.32 ล้านบาท จำนวน 354.63 ล้านบาท และ 571.57 ล้านบาท หรือคิดเป็นร้อยละ 99.24 ร้อยละ 99.77 และร้อยละ 99.62 ของรายได้รวมตามลำดับ และรายได้อื่นเท่ากับ จำนวน 2.61 ล้านบาท จำนวน 0.80 ล้านบาท และ จำนวน 2.16 ล้านบาทหรือคิดเป็นร้อยละ 0.76 ร้อยละ 0.23 และ ร้อยละ 0.38 ของรายได้รวมตามลำดับ

ซึ่งสามารถสรุปโครงสร้างรายได้ของบริษัทและบริษัทย่อยแยกตามกลุ่มผลิตภัณฑ์สำหรับปี 2562-2564 ได้ดังนี้

#### ตารางรายได้แยกตามกลุ่มผลิตภัณฑ์ปี 2562-2564

ประเภทรายได้	งบการเงินรวม						เปลี่ยนแปลง เพิ่ม/(ลด)			
	ปี 2562		ปี 2563		ปี 2564		ปี 2563/2562		ปี 2564/2563	
	ล้านบาท	ร้อยละ	ล้านบาท	ร้อยละ	ล้านบาท	ร้อยละ	ล้านบาท	ร้อยละ	ล้านบาท	ร้อยละ
1. รายได้จากการขาย - ใบพาล	215.34	62.98	222.46	62.59	370.56	64.59	7.12	3.31	148.10	66.57
2. รายได้จากการขาย - โครงพาล	35.22	10.30	28.16	7.92	51.07	8.90	(7.06)	(20.04)	22.91	81.36
3. รายได้จากการขาย - ใบเกลียว	32.59	9.53	52.23	14.69	69.51	12.12	19.64	60.28	17.28	33.08
4. รายได้จากการขาย - ใบดินดิน	50.67	14.82	45.00	12.66	64.26	11.20	(5.67)	(11.20)	19.26	42.80
5. รายได้จากการขาย - ใบRotary	1.33	0.39	4.15	1.17	11.29	1.97	2.82	211.83	7.14	172.05
6. รายได้จากการขายสินค้าอื่นๆ	1.54	0.45	0.59	0.17	0.61	0.11	(0.95)	(61.78)	0.02	3.39
7. รายได้จากการขายและบริการ - อื่น ๆ	2.63	0.77	2.04	0.57	4.27	0.74	(0.59)	(22.30)	2.23	109.31
<b>รวม</b>	<b>339.32</b>	<b>99.24</b>	<b>354.63</b>	<b>99.77</b>	<b>571.57</b>	<b>99.62</b>	<b>15.31</b>	<b>4.51</b>	<b>216.94</b>	<b>61.17</b>
8. รายได้อื่น	2.61	0.76	0.80	0.23	2.16	0.38	(1.81)	(69.50)	1.36	171.02
<b>รวมรายได้</b>	<b>341.93</b>	<b>100.00</b>	<b>355.43</b>	<b>100.00</b>	<b>573.73</b>	<b>100.00</b>	<b>13.50</b>	<b>3.95</b>	<b>218.30</b>	<b>61.42</b>

หมายเหตุ : รายได้จากการขายสินค้าอื่น ประกอบด้วยรายได้จากการขายเครื่องผสมปุ๋ย, High Tensile หรือ ผลไม้ Avocado เป็นต้น

รายได้จากการขายและบริการ-อื่น ๆ ประกอบด้วย รายได้จากการขายเศษวัสดุ และรายได้ค่าบริการ เป็นต้น

รายได้อื่น ประกอบด้วย กำไรจากอัตราแลกเปลี่ยน ดอกเบี้ยรับ และรายได้อื่น ๆ เป็นต้น



กราฟแสดงสัดส่วนโครงสร้างรายได้จากการขายและให้บริการเฉลี่ย

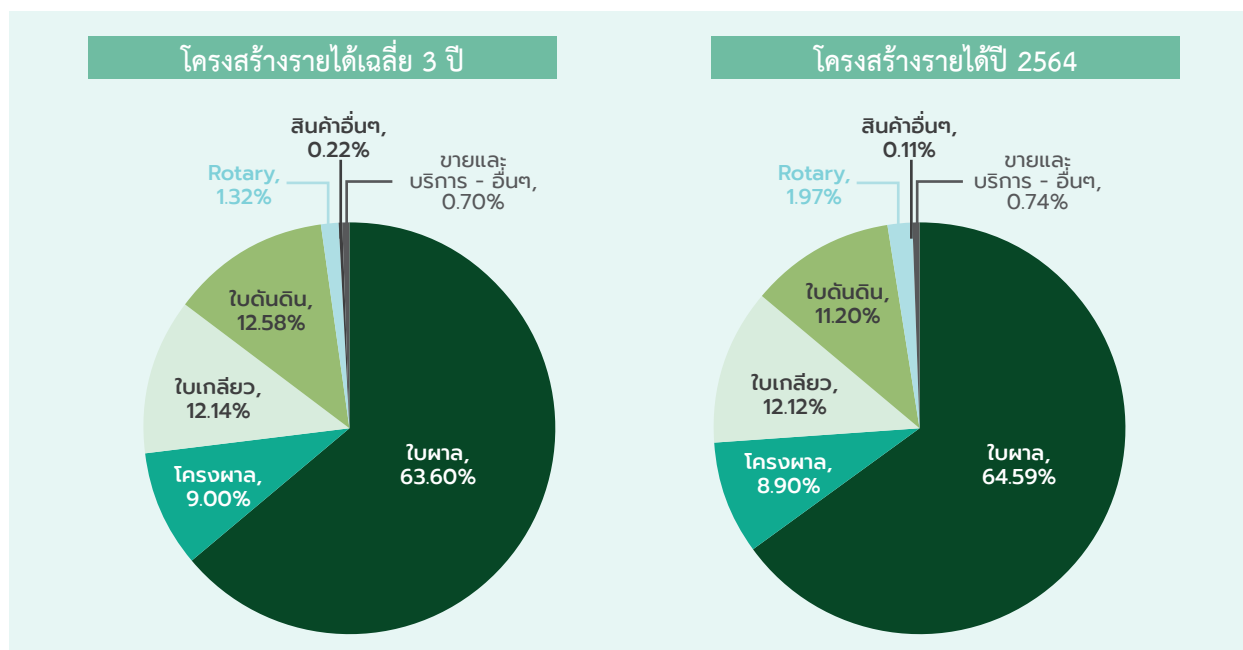

บริษัทและบริษัทย่อยมีโครงสร้างรายได้เฉลี่ย 3 ปีย้อนหลัง (ปี 2562-2564) จากการขายใบพาล ขายโครงพาล ขายใบเกลียว ใบตันดิน ในสัดส่วนเท่ากับร้อยละ 63.60 ร้อยละ 9.00 ร้อยละ 12.14 และร้อยละ 12.58 ของรายได้รวม ตามลำดับ สำหรับปี 2564 บริษัทและบริษัทย่อยมีรายได้จากการขายใบพาล ขายโครงพาล ขายใบเกลียว และใบตันดิน ในสัดส่วนเท่ากับร้อยละ 64.59 ร้อยละ 8.90 ร้อยละ 12.12 และร้อยละ 11.20 ของรายได้รวม ตามลำดับ นอกจากนี้ บริษัทและบริษัทย่อยเริ่มมีรายได้จากการขาย Rotary ที่เพิ่มมากขึ้น โดยในปี 2564 มีสัดส่วนการขายเท่ากับ ร้อยละ 1.97 ของรายได้รวม

กราฟแสดงการเติบโตของรายได้ในช่วง 3 ปีย้อนหลัง (2562-2564)

รายได้แยกตามกลุ่มผลิตภัณฑ์ (ล้านบาท)

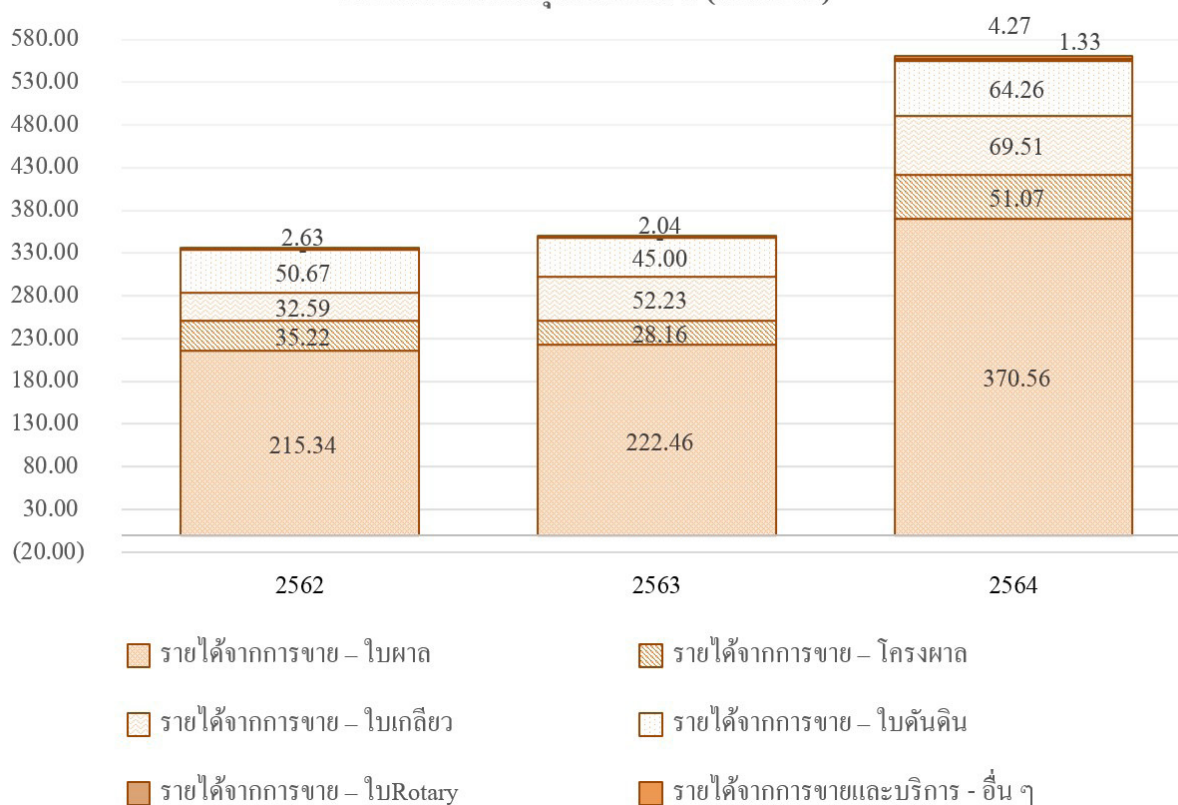

ผลิตภัณฑ์ของบริษัทและบริษัทย่อยเป็นอุปกรณ์ที่ใช้ประกอบและยึดติดกับอุปกรณ์อื่น ซึ่งจะนำไปต่อพ่วงกับรถแทรกเตอร์หรือเครื่องจักรกลทางการเกษตรอื่น ๆ โดยการเปลี่ยนแปลงของยอดขายหลักของบริษัทและบริษัทย่อยจะขึ้นอยู่กับสภาพภูมิอากาศประกอบกับการพยากรณ์แนวโน้มตลาดของผู้ผลิตรถแทรกเตอร์หรือเครื่องจักรกลการเกษตรอื่นสำหรับการสำรองสินค้าเพื่อขาย

กราฟแสดงการเติบโตของรายได้ในช่วง 3 ปีย้อนหลัง (2562-2564)

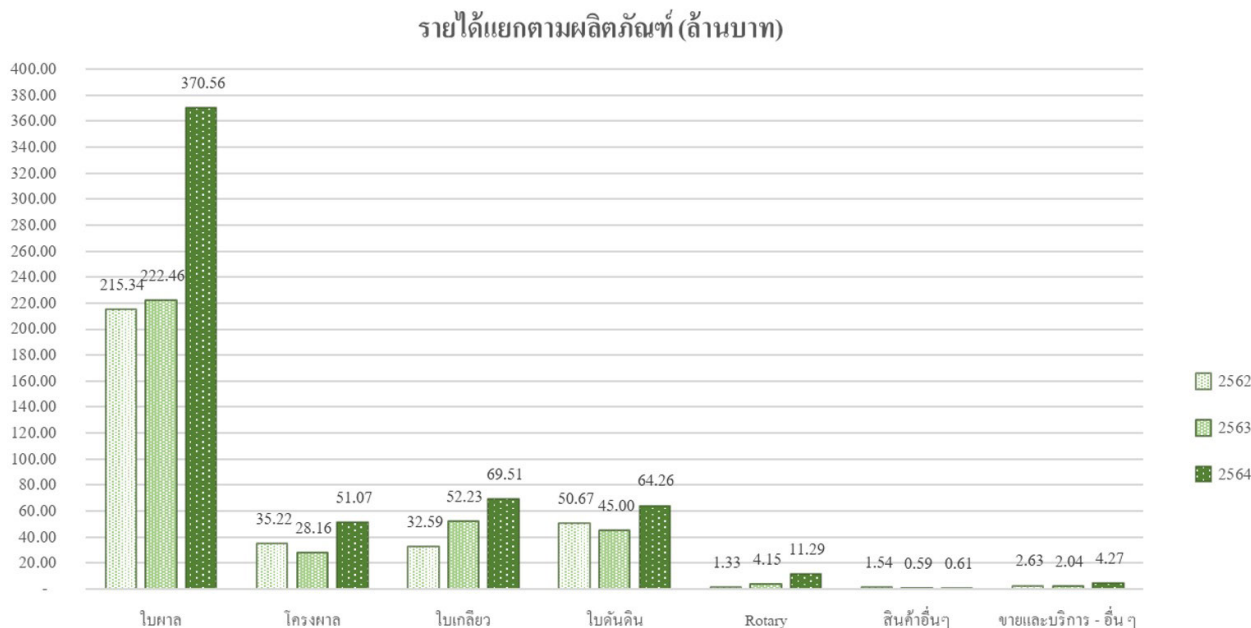

รายได้จากการจากการขายรวมของบริษัทและบริษัทย่อยสามารถแบ่งตามกลุ่มสินค้าออกเป็น 5 กลุ่มหลัก คือ กลุ่มไบทาล กลุ่มไบทาล กลุ่มไบทาล กลุ่มไบทาล กลุ่มไบทาล สินค้าอื่นๆ และรายได้จากการขายสินค้าและบริการอื่น

เศรษฐกิจทางการเกษตรในปีที่ผ่านมาได้รับปัจจัยสนับสนุนหลายปัจจัยด้วยกัน ในด้านปัจจัยพื้นฐานอย่างเนื้อที่เพาะปลูกของพืชที่สำคัญตามตารางด้านล่าง จะเห็นได้ว่า พื้นที่เพาะปลูกทั้งข้าวนาปีและข้าวนาปรังเพิ่มขึ้นในปี 2564 นอกจากนี้สภาพลมฟ้าอากาศค่อนข้างเอื้ออำนวยต่อการเพาะปลูก อีกทั้งปริมาณน้ำในอ่างเก็บน้ำขนาดใหญ่และขนาดกลางในปี 2564 มีเพิ่มขึ้นจากปี 2563 ร้อยละ 23 สำหรับปริมาณน้ำที่ใช้การได้ ทำให้มีน้ำที่เพียงพอต่อการเพาะปลูก ด้วยปัจจัยพื้นฐานเหล่านี้ล้วนสนับสนุนต่อการเติบโตของเศรษฐกิจการเกษตร ส่งผลให้ภาวะเศรษฐกิจการเกษตรขยายตัวร้อยละ 1.5 โดยสาขาพืชขยายตัวถึง ร้อยละ 3.3 และ สาขาบริการทางการเกษตรขยายตัวร้อยละ 3.7 จากการที่เกษตรกรมีการจ้างงานบริการเครื่องจักรกลและอุปกรณ์ทางการเกษตรในการเตรียมพื้นที่เพาะปลูก การบำรุงดูแลรักษา และการเก็บเกี่ยวเพิ่มขึ้นจากปีที่ผ่านมา

นอกจากนี้ จากสถานการณ์การแพร่ระบาดของโรคโควิด-19 ทำให้แรงงานจากภาคบริการและภาคการท่องเที่ยวเกิดการไหลกลับสู่ภาคการเกษตร ทำให้ความต้องการในสินค้าเครื่องจักรกลและอุปกรณ์ทางการเกษตรเพิ่มมากขึ้น อีกทั้งจากนโยบายและมาตรการทางภาครัฐที่ช่วยอาชีพเกษตรกร ทั้งการพักชำระหนี้ การประกันรายได้ ทำให้เกษตรกรยังสามารถบริหารจัดการสินค้าเกษตรให้ออกสู่ตลาดได้อย่างต่อเนื่อง

ในส่วนของการเศรษฐกิจโลก ในปี 2564 ที่ผ่านมามีเศรษฐกิจโลกเริ่มฟื้นตัว ทำให้หลายประเทศเริ่มมีความต้องการนำเข้าสินค้าเกษตรและอาหารของไทย ส่งผลให้มีความสั่งซื้อสินค้าเกษตรอย่างต่อเนื่อง

### เนื้อหาที่เพาะปลูกของพืชที่สำคัญ

สินค้า	ปี 2563 (ล้านบาท)	ปี 2564 (ล้านบาท)	การเปลี่ยนแปลง (ร้อยละ)
ข้าวนาปี	62.44	62.60	0.26
ข้าวนาปรัง	7.34	8.63	17.56

ที่มา : ศูนย์สารสนเทศการเกษตร สำนักงานเศรษฐกิจการเกษตร (ข้อมูลพยากรณ์ ณ เดือน พฤศจิกายน 2564)

- รายได้จากการขายผลิตภัณฑ์ใบผาล

รายได้จากการขายผลิตภัณฑ์ใบผาลสำหรับปี 2564 เพิ่มขึ้นเท่ากับจำนวน 148.10 ล้านบาท หรือเพิ่มขึ้นคิดเป็นอัตราร้อยละ 66.57 เมื่อเทียบกับปี 2563 จากปัจจัยพื้นฐานที่เป็นบวก ทั้งสภาพอากาศ ปริมาณน้ำที่เพียงพอ ทำให้เกษตรกรขยายพื้นที่การเพาะปลูกทั้งข้าวนาปีและข้าวนาปรัง ซึ่งมีความจำเป็นที่ต้องใช้อุปกรณ์ต่อพ่วงทางการเกษตร และใบผาลเป็นอุปกรณ์สำคัญที่ใช้ในการเตรียมดิน การบุกเบิกหน้าดิน หรือการไถพรวน จึงส่งผลต่อยอดขายโดยรวมของสินค้ากลุ่มใบผาลที่เพิ่มขึ้นอย่างมากในปี

- รายได้จากการขายผลิตภัณฑ์โครงผาล

รายได้จากการขายผลิตภัณฑ์โครงผาลสำหรับงวดปี 2564 เพิ่มขึ้น 22.91 ล้านบาท หรือเพิ่มขึ้นคิดเป็นอัตราร้อยละ 81.36 เมื่อเทียบกับปี 2563 โดยมีสาเหตุมาจากปัจจัยสนับสนุนเศรษฐกิจการเกษตร ประกอบกับการสินค้าโครงผาลของบริษัทเป็นโครงผาลบุกเบิกรุ่นใหม่ ซึ่งต้องใช้กับรถไถที่มีกำลังแรงม้าสูง โดยมากจะใช้ในกลุ่มเกษตรกรที่เป็นผู้ให้บริการรับจ้างไถ จะเห็นได้ว่าในปี 2564 เศรษฐกิจการเกษตรเฉพาะสาขาบริการทางการเกษตรขยายตัวถึงร้อยละ 3.7 สอดคล้องกับยอดขายโครงผาลของบริษัทที่เติบโตขึ้นในปี

- รายได้จากการขายผลิตภัณฑ์ใบเกลียว

รายได้จากการขายผลิตภัณฑ์ใบเกลียวสำหรับปี 2564 มีมูลค่าเท่ากับ 69.51 ล้านบาท เพิ่มขึ้นเท่ากับจำนวน 17.28 ล้านบาท หรือเพิ่มขึ้นคิดเป็นอัตราร้อยละ 33.08 เมื่อเทียบกับปี 2563 โดยสาเหตุหลักมาจากปริมาณน้ำที่เพียงพอในการเพาะปลูก ต้นข้าวเจริญเติบโตได้ดี มีผลผลิตต่อไร่ที่เพิ่มขึ้น ประกอบกับเนื้อที่การเพาะปลูกที่เพิ่มมากขึ้นทำให้ข้าวนาปรังมีผลผลิตเพิ่มขึ้นถึง ร้อยละ 19.65 เมื่อเทียบกับปีก่อน ทำให้สินค้าใบเกลียวที่ใช้ในการเก็บเกี่ยวเป็นที่ต้องการ จึงทำให้รายได้จากการขายใบเกลียวในปีเพิ่มขึ้น

- รายได้จากการขายผลิตภัณฑ์ใบดัดดิน

รายได้จากการขายผลิตภัณฑ์ใบดัดดินสำหรับปี 2564 มีมูลค่าเท่ากับ 64.26 ล้านบาท เพิ่มขึ้นเท่ากับจำนวน 19.26 ล้านบาท หรือเพิ่มขึ้นคิดเป็นอัตราร้อยละ 42.80 เมื่อเทียบกับปี 2563 สาเหตุมาจากปัจจัยสนับสนุนตามที่ระบุไว้เบื้องต้น ทั้งด้านสภาพอากาศ ปริมาณน้ำ และการสนับสนุนจากภาครัฐ ทำให้สินค้าอุปกรณ์การเกษตรเป็นที่ต้องการของตลาด

- รายได้จากการขายผลิตภัณฑ์ใบมีดตัดดิน (Rotary)

รายได้จากการขายผลิตภัณฑ์ใบ Rotary สำหรับปี 2564 มีมูลค่าเท่ากับ 11.29 ล้านบาท เพิ่มขึ้น 7.84 ล้านบาท หรือเพิ่มขึ้นคิดเป็นร้อยละ 172.05 เมื่อเทียบกับปี 2563 บริษัทเพิ่งเริ่มทำตลาดสินค้าชนิดนี้ในปี 2562 ซึ่งผลตอบรับของสินค้าใบมีดตัดดินในปี 2564 นั้นนับว่าอยู่ในเกณฑ์ดี มียอดขายที่เพิ่มขึ้นอย่างต่อเนื่อง ทั้งนี้ บริษัทเน้นทำตลาดผ่านบริษัทย่อยเท่านั้น ซึ่งจะเน้นการเติบโตในตลาด Spare part เป็นหลัก

## 2) ต้นทุนขาย

ต้นทุนขาย	งบการเงินรวม						เปลี่ยนแปลง เพิ่ม/(ลด)			
	ปี 2562		ปี 2563		ปี 2564		ปี 2563/2562		ปี 2564/2563	
	ล้านบาท	ร้อยละ	ล้านบาท	ร้อยละ	ล้านบาท	ร้อยละ	ล้านบาท	ร้อยละ	ล้านบาท	ร้อยละ
วัตถุดิบและวัสดุสิ้นเปลืองใช้และจำหน่ายไปในงวด	211.37	80.36	210.64	81.21	367.04	85.29	(0.73)	(0.35)	156.40	74.25
ค่าเสื่อมราคาและค่าตัดจำหน่าย	11.48	4.37	10.88	4.20	12.88	2.99	(0.60)	(5.23)	2.00	18.38
เงินเดือน โบนัส และสวัสดิการพนักงาน	24.35	9.26	23.17	8.93	28.75	6.68	(1.18)	(4.86)	5.58	24.08
ค่าจ้างทำของ	0.75	0.29	0.27	0.11	3.26	0.76	(0.48)	(63.52)	2.99	1,107.41
ค่าไฟฟ้า	10.17	3.86	9.52	3.67	11.26	2.62	(0.65)	(6.38)	1.74	18.28
ค่าซ่อมแซม	0.33	0.13	1.03	0.40	1.93	0.45	0.70	209.82	0.90	87.38
ค่าใช้จ่ายอื่น ๆ**	4.57	1.74	3.86	1.49	5.20	1.21	(0.72)	(15.68)	1.34	34.72
<b>รวมต้นทุนขาย</b>	<b>263.03</b>	<b>100.00</b>	<b>259.37</b>	<b>100.00</b>	<b>430.32</b>	<b>100.00</b>	<b>(3.66)</b>	<b>(1.39)</b>	<b>170.95</b>	<b>65.91</b>
<b>สัดส่วนของต้นทุนต่อยอดขาย</b>	<b>78.12%</b>		<b>73.56%</b>		<b>75.85%</b>					

หมายเหตุ : \*\* ค่าใช้จ่ายอื่น ๆ ประกอบด้วย ค่ารักษาความปลอดภัย ค่าซ่อมบำรุงเครื่องจักรและขาดทุนจากมูลค่าสินค้าลดลง เป็นต้น

ต้นทุนขายส่วนใหญ่ประกอบด้วย ต้นทุนวัตถุดิบและวัสดุสิ้นเปลืองใช้และจำหน่ายไปในงวด ค่าเสื่อมราคาและค่าตัดจำหน่าย เงินเดือน โบนัส และสวัสดิการพนักงาน ค่าจ้างทำของ ค่าไฟฟ้า ค่านายหน้า ค่าซ่อมแซม ค่าใช้จ่ายอื่น ๆ ทั้งนี้ หากพิจารณาต้นทุนขายของบริษัทและบริษัทย่อย สำหรับงวดบัญชีในปี 2562 ปี 2563 และปี 2564 บริษัทและบริษัทย่อยมีต้นทุนขายจำนวน 263.03 ล้านบาท จำนวน 259.37 ล้านบาท และจำนวน 430.32 ล้านบาท หรือคิดเป็นร้อยละ 78.12 ร้อยละ 73.56 และร้อยละ 75.85 ของรายได้จากการขาย ตามลำดับ

ต้นทุนขายปี 2564 มีจำนวนเท่ากับ 430.32 ล้านบาท เพิ่มขึ้นเท่ากับจำนวน 170.95 ล้านบาท หรือเพิ่มขึ้นคิดเป็นอัตราร้อยละ 65.91 เมื่อเทียบกับปี 2563 สอดคล้องกับรายได้จากการขายที่เพิ่มขึ้น สาเหตุสำคัญมาจากเศรษฐกิจการเกษตรได้รับแรงสนับสนุนในหลายหลายปัจจัยด้วยกัน ส่งผลต่อความต้องการที่เพิ่มขึ้นของสินค้าเครื่องจักรกลและอุปกรณ์การเกษตร โดยต้นทุนวัตถุดิบได้ทยอยปรับตัวสูงขึ้นตั้งแต่ช่วงปลายปี 2563 และปรับตัวสูงขึ้นตลอดปี 2564 ต้นทุนขายของบริษัทมีส่วนของต้นทุนวัตถุดิบและวัสดุสิ้นเปลืองใช้และจำหน่ายไปที่ประกอบด้วยวัตถุดิบหลักเป็นสำคัญ ซึ่งสถานการณ์หลักในปี 2564 ที่ผ่านมานั้นนับว่ามีสถานการณ์ที่ตึงเครียดตลอดปี โดยเฉพาะสถานการณ์ในประเทศจีน จากความต้องการใช้เหล็กทั่วโลกที่เพิ่มขึ้นจนทำให้อุปทานเหล็กตึงตัว ส่งผลต่อราคาเหล็กพุ่งสูงขึ้นอย่างมีนัยสำคัญ อีกทั้งการแทรกแซงนโยบายจากทางรัฐบาลจีน ทั้งการยกเลิกการให้คืนภาษี (Tax Rebate) การจำกัดกำลังการผลิต เพื่อควบคุมปัญหาโลหะและการส่งเสริมพลังงานสะอาดในประเทศ เหล่านี้ล้วนส่งผลต่อราคาเหล็กเป็นอย่างมาก รวมไปถึงต้นทุนค่าขนส่งเองก็ปรับเพิ่มขึ้นทั้งจากปัญหาการขาดแคลนตู้คอนเทนเนอร์ ปัญหาการระบาดของโรคโควิด-19 ปัจจัยเหล่านี้ ทำให้บริษัทเองได้รับผลกระทบในส่วน of ต้นทุนวัตถุดิบที่เพิ่มสูงขึ้น

ในส่วน of ค่าใช้จ่ายประเภทอื่นๆ สำหรับปี 2564 แม้จะมีการปรับตัว โดยเฉพาะค่าใช้จ่ายเกี่ยวกับพนักงานและค่าจ้างทำของที่เป็นค่าจ้าง Subcontract มีการปรับตัวเพิ่มขึ้นในปีที่ผ่านมา เนื่องจากความต้องการสินค้าของบริษัทเพิ่มขึ้นมาก ทำให้ต้องมีการจ้างแรงงานเพื่อเพิ่มกำลังผลิตให้เพียงพอต่อคำสั่งซื้อของลูกค้า แต่สำหรับค่าใช้จ่ายอื่นๆ นั้น ส่วนใหญ่จะเพิ่มขึ้นในสัดส่วนที่น้อยกว่าการเพิ่มขึ้นของรายได้จากการขาย ส่งผลให้ค่าใช้จ่ายต่อหน่วยในการผลิตของบริษัทลดน้อยลง เนื่องจากเกิด economy of scale

บริษัทได้มีการพยายามบริหารจัดการด้านต้นทุนอย่างต่อเนื่องโดยวางแผนการผลิตให้มีประสิทธิภาพ วางนโยบายการลดต้นทุน และเจรจาเพื่อทบทวนและปรับราคาสินค้ากับทางคู่ค้าในทุกไตรมาส แต่การปรับราคาดังกล่าวอาจมีช่วงคาบเกี่ยวกันกับการปรับตัวเพิ่ม/ลดของต้นทุนขายในแต่ละช่วงเวลา

### 3) ต้นทุนในการจัดจำหน่ายและค่าใช้จ่ายบริหาร

#### ต้นทุนในการจัดจำหน่าย

ต้นทุนในการจัดจำหน่ายส่วนใหญ่ประกอบด้วย ค่าใช้จ่ายเดินทาง ค่าใช้จ่ายเกี่ยวกับพนักงาน ค่าขนส่งในประเทศ ค่าใช้จ่ายส่งเสริมการขาย เป็นต้น ในปี 2562 ปี 2563 และปี 2564 บริษัทและบริษัทย่อยมีต้นทุนในการจัดจำหน่ายเท่ากับจำนวน 8.75 ล้านบาท จำนวน 9.09 ล้านบาท และจำนวน 14.56 ล้านบาทตามลำดับ หรือคิดเป็นอัตราส่วนต้นทุนในการจัดจำหน่ายต่อยอดขาย เท่ากับจำนวนร้อยละ 2.60 ร้อยละ 2.58 และร้อยละ 2.57 ตามลำดับ โดยต้นทุนในการจัดจำหน่ายปี 2564 นี้ปรับตัวเพิ่มขึ้น สอดคล้องกับรายได้จากการขายที่เพิ่มขึ้น รวมไปถึงการผลักดันตลาดของบริษัทย่อย ทำให้มีค่าใช้จ่ายในส่วนของการส่งเสริมการขายที่เป็น Promotion ต่างๆเพิ่มมากขึ้น และการเพิ่มกำลังพลในส่วนงานขาย ทั้งฝ่ายการตลาดและเจ้าหน้าที่ประสานงานเพื่อรองรับรายได้จากการขายที่เติบโต

#### ค่าใช้จ่ายในการบริหาร

ค่าใช้จ่ายในการบริหาร	งบการเงินรวม						เปลี่ยนแปลง เพิ่ม/(ลด)			
	ปี 2562		ปี 2563		ปี 2564		ปี 2563/2562		ปี 2564/2563	
	ล้านบาท	ร้อยละ	ล้านบาท	ร้อยละ	ล้านบาท	ร้อยละ	ล้านบาท	ร้อยละ	ล้านบาท	ร้อยละ
เงินเดือน โบนัส และสวัสดิการพนักงาน	12.18	31.71	12.06	32.96	12.78	37.49	(0.12)	(0.96)	0.72	5.97
ค่าเสื่อมราคาและค่าตัดจำหน่าย	13.99	36.43	12.91	35.27	5.58	16.37	(1.08)	(7.76)	(7.33)	(56.78)
ค่าสอบบัญชี	1.81	4.72	1.79	4.89	2.04	5.98	(0.02)	(1.12)	0.25	13.97
ค่าธรรมเนียมที่ปรึกษา	1.12	2.93	0.98	2.69	1.21	3.55	(0.14)	(12.42)	0.23	23.47
ค่าวัสดุสิ้นเปลืองสำนักงาน	1.01	2.62	0.75	2.06	1.04	3.05	(0.25)	(24.96)	0.29	38.67
ค่าธรรมเนียมธนาคารและค่าธรรมเนียมอื่น	0.44	1.15	0.43	1.17	0.67	1.96	(0.01)	(2.77)	0.24	55.81
ค่าตอบแทนกรรมการ	0.97	2.52	1.25	3.40	1.39	4.08	0.27	28.35	0.14	11.20
ค่าใช้จ่ายในการเดินทาง	0.82	2.13	0.84	2.29	1.04	3.05	0.02	2.44	0.20	23.81
ค่าน้ำ ค่าไฟฟ้า ค่าโทรศัพท์	0.70	1.82	0.57	1.56	0.60	1.76	(0.13)	(17.93)	0.03	5.26
ค่าบริการอื่น ๆ	0.30	0.79	0.46	1.25	0.80	2.35	0.15	51.12	0.34	73.91
ค่าใช้จ่ายอื่น ๆ**	5.07	13.20	4.56	12.46	6.94	20.36	(0.51)	(10.09)	2.38	52.19
รวมค่าใช้จ่ายในการบริหาร	38.42	100.00	36.60	100.00	34.09	100.00	(1.81)	(4.72)	(2.51)	(6.86)
สัดส่วนของค่าใช้จ่ายในการบริหารต่อยอดขาย	11.41%		10.38%		6.01%					

หมายเหตุ : \*\* ค่าใช้จ่ายอื่น ๆ ประกอบด้วย ค่าประชาสัมพันธ์ ค่าเช่าและค่าบริการสำนักงาน ค่าฝึกอบรมและสัมมนา ค่าใช้จ่ายเดินทางต่างประเทศ ค่าจ้างทำของ ค่าเบี้ยประกันภัย ค่ารับรอง ขาดทุนจากการตัดบัญชีเป็นต้น



ค่าใช้จ่ายในการบริหารส่วนใหญ่ประกอบด้วยค่าใช้จ่ายที่เกี่ยวข้องกับพนักงาน อาทิ เงินเดือน โบนัส ค่าสวัสดิการพนักงาน เงินกองทุนสำรองเลี้ยงชีพ เป็นต้น ค่าเสื่อมราคาและค่าตัดจำหน่าย ค่าสอบบัญชี ค่าธรรมเนียมที่ปรึกษา และค่าวัสดุสิ้นเปลืองสำนักงาน เป็นต้น ในปี 2562 ปี 2563 และปี 2564 บริษัทและบริษัทย่อยมีค่าใช้จ่ายในการบริหารเท่ากับจำนวน 38.42 ล้านบาท จำนวน 36.60 ล้านบาท และจำนวน 34.09 ล้านบาทตามลำดับ หรือคิดเป็นอัตราส่วนค่าใช้จ่ายในการบริหารต่อรายได้จากการขายเท่ากับจำนวน ร้อยละ 11.41 ร้อยละ 10.38 และร้อยละ 6.01 ตามลำดับ

ค่าใช้จ่ายในการบริหารสำหรับปี 2564 มีจำนวนเท่ากับ 34.09 ล้านบาท ลดลงจำนวนเท่ากับ 2.51 ล้านบาท หรือลดลงคิดเป็นอัตราร้อยละ 6.86 เมื่อเทียบกับปี 2563 สาเหตุสำคัญมาจากการลดลงของค่าเสื่อมราคา-โรงงาน 2 ที่บริษัทเคยรับรู้อยู่ในส่วนของค่าใช้จ่ายในการบริหาร โดยในปี 2564 ได้รับรู้เข้าต้นทุนในการผลิตเพิ่มขึ้นจากการปรับ Utilization Rate ให้สอดคล้องกับการใช้กำลังการผลิตจริง นอกจากนี้ในส่วนค่าใช้จ่ายอื่นๆที่มีการเพิ่มขึ้น อย่างค่าสอบบัญชี ที่เพิ่มขึ้นจากการที่บริษัทมีการลงทุนในบริษัทใหม่ 3 บริษัท ส่งผลให้มีค่าสอบบัญชีของบริษัทถูกเพิ่มขึ้นในส่วนนี้ ค่าใช้จ่ายอื่นๆเพิ่มขึ้นจำนวน 2.38 ล้านบาท มาจากค่าใช้จ่ายในการจ้างประชาสัมพันธ์ การจัดงานแถลงข่าวต่างๆที่เกิดขึ้นในปีที่ผ่านมา

#### 4) ต้นทุนทางการเงิน

ต้นทุนทางการเงินสำหรับปี 2562 ปี 2563 และ ปี 2564 มีมูลค่าเท่ากับจำนวน 3.09 ล้านบาท จำนวน 2.58 ล้านบาท และจำนวน 3.74 ล้านบาท หรือคิดเป็นสัดส่วนร้อยละ 0.92 ร้อยละ 0.73 และ ร้อยละ 0.66 ของรายได้จากการขาย โดยในปี 2564 เพิ่มขึ้น 1.16 ล้านบาท หรือเพิ่มขึ้นคิดเป็นร้อยละ 44.97 เมื่อเทียบกับปี 2563 โดยมีสาเหตุมาจากการใช้วงเงินกู้ระยะสั้นจากสถาบันการเงิน ในการนำเข้าวัตถุดิบในการผลิตมากขึ้น ซึ่งสอดคล้องกับความต้องการสินค้าที่เพิ่มมากขึ้นในปีนี้ นอกจากนี้ ในไตรมาส 3/2564 บริษัทมีการเพิ่มวงเงินกู้ระยะยาวกับสถาบันการเงิน 2 แห่งด้วยวงเงินรวมทั้งสิ้น 50 ล้านบาทเพื่อให้หมุนเวียนภายในกิจการ ซึ่งส่งผลให้ต้นทุนทางการเงินเริ่มปรับตัวสูงขึ้นในปี

#### 5) อัตรากำไรขั้นต้น (ไม่รวมรายได้อื่น)

เมื่อพิจารณากำไรขั้นต้น (ไม่รวมรายได้อื่น) ของบริษัทและบริษัทย่อยจะพบว่า มีกำไรขั้นต้น (ไม่รวมรายได้อื่น) ในปี 2562 ปี 2563 และปี 2564 เท่ากับจำนวน 73.66 ล้านบาท จำนวน 93.22 ล้านบาทและจำนวน 136.98 ล้านบาทตามลำดับ คิดเป็นอัตรากำไรขั้นต้น (ไม่รวมรายได้อื่น) ต่อรายได้จากการขายอยู่ที่ร้อยละ 21.88 ร้อยละ 26.44 และร้อยละ 24.15 ตามลำดับ

สำหรับปี 2564 อัตรากำไรขั้นต้นลดลงจากปีก่อน โดยมีสาเหตุมาปจจัยของราคาเหล็กโลกที่ปรับตัวสูงขึ้นอย่างต่อเนื่อง ส่งผลให้บริษัทมีต้นทุนวัตถุดิบใช้ไปที่เพิ่มมากขึ้นในปี นี้ จากเดิมในปี 2563 บริษัทมีต้นทุนวัตถุดิบใช้ไปคิดเป็นประมาณ ร้อยละ 81.21 ของต้นทุนขาย แต่ในปี 2564 บริษัทมีต้นทุนวัตถุดิบใช้ไปเพิ่มสูงขึ้นคิดเป็นร้อยละ 85.29 ของต้นทุนขายทั้งหมด แม้ว่าบริษัทจะมีการเจรจาปรับราคากับทางคู่ค้าทุกไตรมาสก็ตาม แต่การปรับราคาดังกล่าวอาจมีช่วงคาบเกี่ยวกับการปรับตัวเพิ่ม/ลดของต้นทุนขายในแต่ละช่วงเวลาจึงทำให้อัตรากำไรขั้นต้นในปี 2564 นี้ ปรับตัวลดลง

#### 6) กำไรสุทธิ

กำไรสุทธิสำหรับปี 2562 ปี 2563 และปี 2564 งบการเงินของกิจการแสดงกำไรสุทธิเท่ากับจำนวน 27.05 ล้านบาท จำนวน 43.32 ล้านบาท และจำนวน 82.84 ล้านบาท ตามลำดับ คิดเป็นอัตรากำไรสุทธิอยู่ที่ร้อยละ 8.03 ร้อยละ 12.29 และร้อยละ 14.60 ตามลำดับ เพิ่มขึ้นจากปี 2563 จำนวน 39.52 ล้านบาท หรือเพิ่มขึ้นคิดเป็นร้อยละ 91.23 โดยกำไรสุทธิที่เพิ่มขึ้นนั้นมีสาเหตุมาจากรายได้จากการขายที่เพิ่มขึ้นและค่าใช้จ่ายในการบริหารที่ลดน้อยลง ส่งผลให้กำไรสุทธิปรับตัวสูงขึ้น



	งบการเงินรวม						เปลี่ยนแปลง เพิ่ม/(ลด)			
	ปี 2562		ปี 2563		ปี 2564		ปี 2563/2562		ปี 2564/2563	
	ล้านบาท	ร้อยละ	ล้านบาท	ร้อยละ	ล้านบาท	ร้อยละ	ล้านบาท	ร้อยละ	ล้านบาท	ร้อยละ
กำไรขั้นต้น	73.66	21.88	93.22	26.44	136.98	24.15	19.56	26.56	43.76	46.94
กำไรจากการดำเนินงาน	31.73	9.42	50.36	14.28	94.75	16.70	18.63	58.71	44.39	88.15
กำไรสุทธิ	27.05	8.03	43.32	12.29	82.84	14.60	16.27	60.15	39.52	91.23

## ฐานะการเงิน

### 1) สินทรัพย์

#### สินทรัพย์หมุนเวียน

ณ สิ้นปี 2562 ปี 2563 และปี 2564 งบการเงินรวมของบริษัทและบริษัทย่อยมีมูลค่าสินทรัพย์หมุนเวียนเท่ากับจำนวน 249.48 ล้านบาท จำนวน 310.09 ล้านบาท และจำนวน 515.79 ล้านบาท ตามลำดับ หรือคิดเป็นสัดส่วนต่อสินทรัพย์รวม เท่ากับจำนวนร้อยละ 58.13 ร้อยละ 65.15 และร้อยละ 70.57 ตามลำดับ ซึ่งมีรายละเอียดในแต่ละรายการที่สำคัญดังต่อไปนี้

#### - ลูกหนี้การค้าและลูกหนี้อื่น

ลูกหนี้การค้าและลูกหนี้อื่นของบริษัทและบริษัทย่อย ประกอบด้วย ลูกหนี้การค้า ลูกหนี้การค้าบริษัทที่เกี่ยวข้องกัน เงินทดรองจ่าย ค่าใช้จ่ายจ่ายล่วงหน้า และลูกหนี้อื่น ๆ เป็นต้น ณ ปี 2562 ปี 2563 และปี 2564 งบการเงินรวม แสดงลูกหนี้การค้าและลูกหนี้อื่นเท่ากับ จำนวน 58.62 ล้านบาท จำนวน 80.96 ล้านบาท และจำนวน 101.80 ล้านบาท หรือคิดเป็นร้อยละ 13.66 ร้อยละ 17.01 และร้อยละ 13.93 ของสินทรัพย์รวม ตามลำดับ

ลูกหนี้การค้าและลูกหนี้อื่น ณ 31 ธันวาคม 2564 มีมูลค่าเท่ากับ 101.80 ล้านบาท เพิ่มขึ้นจำนวน 20.84 ล้านบาท หรือคิดเป็นร้อยละ 25.74 เมื่อเทียบกับลูกหนี้การค้าและลูกหนี้อื่น ณ 31 ธันวาคม 2564 สอดคล้องกับรายได้จากการขายที่เพิ่มขึ้นในปี 2564 นี้

ทั้งนี้ โดยปกติแล้ว บริษัทและบริษัทย่อยให้เครดิตเทอมแก่ลูกค้าประมาณ 30-120 วัน ในการกำหนดนโยบายตั้งค่าเผื่อหนี้สงสัยจะสูญตามจำนวนยอดหนี้ที่บริษัทและบริษัทย่อยคาดว่าจะเรียกเก็บจากลูกหนี้ไม่ได้ สำหรับระยะเวลาการเก็บหนี้ พบว่า ณ สิ้นปี 2562 ปี 2563 และปี 2564 บริษัทและบริษัทย่อยมีระยะเวลาในการเก็บหนี้เฉลี่ยเท่ากับ 66 วัน เท่ากับ 60 วัน และ เท่ากับ 44 วัน

ตารางแสดงอายุลูกหนี้การค้าและลูกหนี้การค้าบริษัทที่เกี่ยวข้องกัน

อายุลูกหนี้การค้า	งบการเงินรวม					
	ปี 2562		ปี 2563		ปี 2564	
	ล้านบาท	ร้อยละ	ล้านบาท	ร้อยละ	ล้านบาท	ร้อยละ
ยังไม่ถึงกำหนดชำระ	35.92	66.50	39.35	64.74	38.86	51.51
เกินกำหนด						
น้อยกว่าหรือเท่ากับ 3 เดือน	18.10	33.50	21.47	35.30	36.27	48.09
มากกว่า 3 - 6 เดือน	-	-	-	-	0.30	0.40
มากกว่า 6 - 12 เดือน	-	-	-	-	0.36	0.48
มากกว่า 12 เดือนขึ้นไป	0.13	0.24	0.09	0.15	0.07	0.09
<b>รวมลูกหนี้การค้า</b>	<b>54.15</b>	<b>100.24</b>	<b>60.91</b>	<b>100.15</b>	<b>75.86</b>	<b>100.57</b>
หัก ค่าเผื่อหนี้สงสัยจะสูญ	(0.13)	(0.24)	(0.09)	(0.15)	(0.43)	(0.57)
<b>ลูกหนี้การค้า - สุทธิ</b>	<b>54.02</b>	<b>100.00</b>	<b>60.82</b>	<b>100.00</b>	<b>75.43</b>	<b>100.00</b>

ในปี 2562 ปี 2563 และ ปี 2564 ลูกหนี้การค้า-สุทธิส่วนใหญ่เป็นลูกหนี้การค้าที่ยังไม่ถึงกำหนดชำระและเป็นลูกหนี้ที่เกินกำหนดชำระไม่เกิน 3 เดือน โดยส่วนใหญ่บริษัทสามารถเรียกชำระจากลูกหนี้การค้าได้ ทั้งนี้ลูกหนี้การค้าที่ค้างนานมากกว่า 6 เดือนนั้นเป็นรายที่บริษัทได้ตั้งค่าเผื่อหนี้สงสัยจะสูญทั้งจำนวนไว้แล้ว เนื่องจากได้ตามทวงถามและดำเนินการทางกฎหมายแล้ว โดยในปี 2564 นี้ สำหรับรายที่ค้างนานมากกว่า 12 เดือน ลูกหนี้ได้ทยอยผ่อนชำระคืนมาบางส่วน สำหรับรายที่ค้างนานเกิน 6 เดือนแต่ไม่เกิน 12 เดือนนั้น บริษัทอยู่ระหว่างดำเนินการทางกฎหมาย

- สินค้าคงเหลือ

สินค้าคงเหลือส่วนใหญ่ของบริษัทและบริษัทย่อย คือ วัตถุดิบ สินค้าสำเร็จรูปและสินค้าระหว่างผลิต ณ สิ้นปี 2562 ปี 2563 และ ปี 2564 งบการเงินรวมของบริษัทและบริษัทย่อยมีสินค้าคงเหลือเท่ากับ จำนวน 123.14 ล้านบาท จำนวน 117.93 ล้านบาท และจำนวน 274.35 ล้านบาทตามลำดับ คิดเป็นร้อยละ 28.69 ร้อยละ 24.78 และร้อยละ 37.54 ของสินทรัพย์รวมซึ่งมีรายละเอียดตามตารางดังนี้

สินค้าคงเหลือ	งบการเงินรวม						เปลี่ยนแปลง เพิ่ม/(ลด)			
	ปี 2562		ปี 2563		ปี 2564		ปี 2563/2562		ปี 2564/2563	
	ล้านบาท	ร้อยละ	ล้านบาท	ร้อยละ	ล้านบาท	ร้อยละ	ล้านบาท	ร้อยละ	ล้านบาท	ร้อยละ
สินค้าสำเร็จรูป	59.15	48.03	55.65	47.19	95.39	34.77	(3.50)	(5.91)	39.74	71.41
สินค้าระหว่างผลิต	16.67	13.54	16.49	13.99	21.66	7.89	(0.18)	(1.08)	5.17	31.35
วัตถุดิบ	31.85	25.86	37.42	31.73	101.78	37.10	5.57	17.50	64.36	171.99
วัสดุสิ้นเปลืองและอื่น ๆ	9.82	7.97	9.06	7.68	14.63	5.33	(0.76)	(7.74)	5.57	61.48
วัสดุอุปกรณ์เครื่องสกัด	-	-	-	-	9.30	3.39	-	-	9.30	100.00
สินค้าระหว่างทาง	6.29	5.11	0.00	NA	32.75	11.94	(6.29)	(100.00)	32.75	100.00
<b>รวม</b>	<b>123.78</b>	<b>100.52</b>	<b>118.62</b>	<b>100.59</b>	<b>275.51</b>	<b>100.42</b>	<b>12.05</b>	<b>10.78</b>	<b>156.89</b>	<b>132.26</b>
หัก ค่าเพื่อการลดลงของมูลค่า	(0.35)	(0.28)	(0.63)	(0.54)	(0.85)	(0.31)	(0.28)	(81.98)	(0.22)	34.92
สินค้าคงเหลือ										
หัก ค่าเผื่อสินค้าเคลื่อนไหวช้าและเสื่อมสภาพ	(0.29)	(0.24)	(0.06)	(0.05)	(0.31)	(0.11)	0.23	78.81	(0.25)	416.67
<b>รวม</b>	<b>123.14</b>	<b>100.00</b>	<b>117.93</b>	<b>100.00</b>	<b>274.35</b>	<b>100.00</b>	<b>(5.21)</b>	<b>(4.23)</b>	<b>156.42</b>	<b>132.64</b>
<b>ร้อยละของสินทรัพย์รวม</b>	<b>78.12%</b>		<b>73.56%</b>		<b>75.85%</b>					

สินค้าคงเหลือ ณ วันที่ 31 ธันวาคม 2564 มีจำนวน 274.35 ล้านบาท เพิ่มขึ้นจำนวน 156.42 ล้านบาท หรือคิดเป็นร้อยละ 132.64 เมื่อเทียบกับสินค้าคงเหลือ ณ 31 ธันวาคม 2563 โดยมีสาเหตุมาจากการเรียก Stock วัตถุดิบเข้ามาเพิ่มขึ้นเพื่อให้เพียงพอต่อความต้องการสินค้าของลูกค้า กอปรกับราคาเหล็กโลกปรับตัวสูงขึ้นเป็นอย่างมาก ส่งผลให้มูลค่าโดยรวมของสินค้าคงเหลือเพิ่มสูงขึ้น นอกจากนี้สถานการณ์เหล็กในประเทศจีน ซึ่งเป็นประเทศคู่ค้าของบริษัท ยังอยู่ในช่วงโดนกดดันจากนโยบายภาครัฐในประเทศจีนที่มุ่งเน้นพลังงานสะอาด ทำให้บริษัทต้องติดตามสถานการณ์อย่างใกล้ชิดและเพิ่มปริมาณการ Stock สินค้ามากกว่าปกติ

หากพิจารณาระยะเวลาขายสินค้าเฉลี่ย ณ สิ้นปี 2562 – 2564 พบว่า บริษัทและบริษัทย่อยมีระยะเวลาขายสินค้าเฉลี่ย เท่ากับ 160 วัน สำหรับปี 2562 168 วันสำหรับปี 2563 และเท่ากับ 165 วันสำหรับปี 2564 ตามลำดับ เนื่องจากบริษัทและบริษัทย่อยมีการวางแผนการผลิตและเก็บสินค้าสำเร็จรูปไว้เพื่อขายโดยอิงจากแนวโน้มตลาด การวางแผนผลิตและการพยากรณ์การสั่งซื้อของลูกค้าโดย ณ วันที่ 31 ธันวาคม 2564 มีระยะเวลาการขายสินค้าเฉลี่ยเท่ากับ 165 วัน เนื่องด้วยในปี 2564 สถานการณ์เหล็กในประเทศจีนค่อนข้างวิกฤต ทั้งด้านราคา และ ด้านการจัดหา โดยเฉพาะอย่างยิ่งในช่วงปลายปี 2564 จากนโยบายของทางรัฐบาลจีนที่เข้มงวดการปล่อยมลภาวะจากโรงงานอุตสาหกรรมมากเป็นพิเศษ ทำให้โรงเหล็กโดนลดกำลังการผลิตลง อีกทั้งยอดการสั่งซื้อสินค้าจากลูกค้าในปี 2564 ที่ผ่านมามีเพิ่มสูงขึ้นมาก ด้วยเหตุนี้บริษัทจึงต้องมีการปรับแผนในการเรียกเข้าวัตถุดิบใหม่ เพื่อสามารถส่งมอบสินค้าให้กับลูกค้าได้ อย่างไรก็ตามบริษัทและบริษัทย่อยพยายามบริหารจัดการสินค้าคงคลังให้อยู่ในระดับที่เหมาะสม บริษัทและบริษัทย่อยมีระยะเวลาในการขนส่งวัตถุดิบเข้าโรงงานเฉลี่ยเท่ากับ 30 วัน ระยะเวลาการผลิตเฉลี่ย 30 วัน อย่างไรก็ตามด้วยลักษณะการประกอบธุรกิจของบริษัทและบริษัทย่อยนั้น การกักตุนทั้งวัตถุดิบและสินค้าสำเร็จรูปพร้อมขายนั้นเป็นสิ่งจำเป็น เนื่องด้วยปัจจัยภายนอก ทั้งด้านสภาวะอากาศ ความแปรปรวนของฤดูกาลและปริมาณน้ำฝนนั้นส่งผลอย่างมากต่อความต้องการของลูกค้าในแต่ละช่วงเวลา ในสถานการณ์ปกติบริษัทและบริษัทย่อยจึงมีการกักตุนวัตถุดิบไว้เพื่อผลิตอย่างน้อย 60-90 วัน รวมไปถึงการเก็บสินค้าสำเร็จรูปไว้เพื่อขาย อีกทั้งปัจจัยด้านราคาเหล็กที่เป็นวัตถุดิบหลักเองก็ส่งผลต่อการวางแผนสั่งสินค้าของบริษัทและบริษัทย่อยเพื่อให้มั่นใจได้ว่าบริษัทและบริษัทย่อยมีการวางแผนการผลิตและการสั่งซื้อวัตถุดิบในปริมาณที่เพียงพอต่อความต้องการของลูกค้า

บริษัทและบริษัทย่อยมีการตั้งค่าเผื่อสินค้าเคลื่อนไหวซ้ำและเสื่อมสภาพของสินค้าคงเหลือ ณ สิ้นปี 2562 สิ้นปี 2563 และ ณ วันที่ 31 ธันวาคม 2564 มูลค่า 0.29 ล้านบาท มูลค่า 0.06 ล้านบาท และ มูลค่า 0.31 ล้านบาท ตามลำดับ โดยบริษัทและบริษัทย่อยมีนโยบายการตั้งค่าเผื่อสินค้าเคลื่อนไหวซ้ำและเสื่อมสภาพนี้ เฉพาะกลุ่มวัตถุดิบของสินค้าประเภทใบเกลียวที่มีอายุนานกว่า 3 ปีขึ้นไป เนื่องจากสภาพของเหล็กคอยล์มันเมื่อเกิดสนิมขึ้นแม้ทำการขัดสนิมออกแล้วอาจส่งผลให้กระบวนการผลิตใบเกลียวที่ยากมากขึ้น ทำให้บริษัทและบริษัทย่อยประเมินการตั้งค่าเผื่อไว้ที่ร้อยละ 50 นอกจากนี้บริษัทและบริษัทย่อยมีการตั้งค่าเผื่อ ร้อยละ 100 กรณีสินค้าตกหรือเลิกผลิต สำหรับวัตถุดิบ, สินค้ากึ่งสำเร็จรูปและวัสดุสิ้นเปลืองที่ใช้สำหรับการผลิตสินค้านั้น ๆ โดยเฉพาะ อย่างไรก็ตามสำหรับกลุ่มสินค้าประเภทอื่นนั้น เนื่องด้วยส่วนประกอบสำคัญคือเหล็ก ซึ่งระยะเวลาจัดเก็บไม่ส่งผลกระทบต่อคุณภาพเชิงกล แต่จะส่งผลกระทบต่อสภาพพื้นผิวเท่านั้นทำให้สามารถนำมาขัดสนิมออกและผ่านกระบวนการผลิตได้โดยปกติ

## สินทรัพย์ไม่หมุนเวียน

ณ สิ้นปี 2562 ปี 2563 และปี 2564 บริษัทและบริษัทย่อยมีมูลค่าสินทรัพย์ไม่หมุนเวียนเท่ากับจำนวน 179.71 ล้านบาท จำนวน 165.85 ล้านบาท และจำนวน 215.07 ล้านบาท ตามลำดับ หรือคิดเป็นสัดส่วนต่อสินทรัพย์รวมเท่ากับจำนวนร้อยละ 41.87 และร้อยละ 34.85 และร้อยละ 29.43 ตามลำดับซึ่งมีรายละเอียดในแต่ละรายการที่สำคัญดังต่อไปนี้

- ที่ดิน อาคารและอุปกรณ์ สินทรัพย์สิทธิการใช้

ที่ดิน อาคารและอุปกรณ์ของบริษัทและบริษัทย่อย ณ สิ้นปี 2562 ปี 2563 และปี 2564 เท่ากับจำนวน 172.74 ล้านบาท จำนวน 147.64 ล้านบาท และ จำนวน 189.08 ล้านบาท นอกจากนี้ บริษัทและบริษัทย่อยมี สินทรัพย์สิทธิการใช้ ณ สิ้นปี 2563 และ ปี 2564 จำนวน 13.56 ล้านบาท และ 10.22 ล้านบาท ตามลำดับ เมื่อรวมกับที่ดิน อาคารและอุปกรณ์ทั้งสิ้น ณ สิ้นปี 2563 และปี 2564 เป็นจำนวน 161.20 ล้านบาท และ 199.30 ล้านบาท คิดเป็นสัดส่วนเท่ากับจำนวนร้อยละ 39.87 ร้อยละ 40.25 และร้อยละ 40.25 โดยส่วนประกอบของที่ดิน อาคาร และอุปกรณ์ของบริษัทและบริษัทย่อยมีดังนี้

ที่ดิน อาคาร และอุปกรณ์ สินทรัพย์สิทธิการใช้	งบการเงินรวม						เปลี่ยนแปลง เพิ่ม/(ลด)			
	ปี 2562		ปี 2563		ปี 2564		ปี 2563/2562		ปี 2564/2563	
	ล้านบาท	ร้อยละ	ล้านบาท	ร้อยละ	ล้านบาท	ร้อยละ	ล้านบาท	ร้อยละ	ล้านบาท	ร้อยละ
ที่ดิน	21.48	6.53	21.48	6.29	41.49	10.45	-	-	20.01	93.16
อาคารและส่วนปรับปรุงอาคาร	97.95	29.78	100.76	29.46	102.32	25.78	2.81	2.87	1.56	1.55
เครื่องจักรและอุปกรณ์	160.94	48.93	158.60	46.37	171.82	43.29	(2.34)	(1.45)	13.22	8.34
เครื่องตกแต่งและเครื่องใช้สำนักงาน	6.19	1.88	6.27	1.83	8.00	2.01	0.08	1.29	1.73	27.59
ยานพาหนะ	15.18	4.62	9.97	2.92	11.58	2.92	(5.21)	(34.32)	1.61	16.15
งานระหว่างก่อสร้าง ทรัพย์สินระหว่างประกอบ	27.21	8.27	23.60	6.90	39.49	9.95	(3.61)	(13.27)	15.89	67.33
สินทรัพย์สิทธิการใช้	-	-	21.32	6.23	16.06	4.05	21.32	NA	(5.26)	(24.67)
เครื่องจักรและอุปกรณ์งานสกัด	-	-	-	-	6.17	1.55	-	-	6.17	NA
<b>รวม</b>	<b>328.95</b>	<b>100.00</b>	<b>342.00</b>	<b>100.00</b>	<b>396.93</b>	<b>100.00</b>	<b>13.05</b>	<b>3.97</b>	<b>54.93</b>	<b>16.06</b>
หัก ค่าเสื่อมราคาสะสม	(156.21)	(47.49)	(173.04)	(51.35)	(191.80)	(48.32)	(16.83)	(10.77)	(16.83)	10.84
หัก ค่าเสื่อมราคาสะสม-สินทรัพย์สิทธิการใช้	-	-	(7.76)	(2.27)	(5.84)	(1.47)	(7.76)	NA	(2.75)	(24.74)
<b>ที่ดิน อาคารและอุปกรณ์ สินทรัพย์สิทธิการใช้ - สุทธิ</b>	<b>172.74</b>	<b>52.51</b>	<b>161.20</b>	<b>47.13</b>	<b>199.29</b>	<b>50.21</b>	<b>(11.54)</b>	<b>(6.68)</b>	<b>38.09</b>	<b>23.63</b>
<b>ร้อยละของสินทรัพย์รวม</b>	<b>40.25</b>		<b>33.87</b>		<b>27.27</b>					

ที่ดิน อาคารและอุปกรณ์และสินทรัพย์สิทธิการใช้-สุทธิ ณ 31 ธันวาคม 2564 เพิ่มขึ้น 38.09 ล้านบาท หรือเพิ่มขึ้น ร้อยละ 23.63 เมื่อเทียบกับที่ดิน อาคาร และอุปกรณ์ ณ 31 ธันวาคม 2564 เป็นผลมาจากการลงทุนซื้อที่ดินใหม่โรงงานที่ 3 ตั้งอยู่ที่นิคมอุตสาหกรรมอีสเทิร์นซีบอร์ด วัตถุประสงค์เพื่อรองรับการขยายกิจการ นอกจากนี้ได้มีการลงทุนในเครื่องจักรเพิ่มเติมสำหรับการผลิตไบโพลีเอสเตอร์ที่ 3 และลงทุนในเครื่องจักรและอุปกรณ์สำหรับงานเครื่องสีกัด CO<sub>2</sub> ซึ่งเป็นธุรกิจใหม่ที่เกิดขึ้นในปี 2564

- สินทรัพย์ไม่หมุนเวียนอื่น

ณ สิ้นปี 2562 ปี 2563 และปี 2564 บริษัทและบริษัทย่อยมีรายการสำคัญของสินทรัพย์ไม่หมุนเวียนอื่นคือเงินมัดจำค่าที่ดินและทรัพย์สิน และเงินมัดจำจ่ายค่าเครื่องจักร มีมูลค่าเท่ากับ จำนวน 4.83 ล้านบาท 2.60 ล้านบาท และจำนวน 13.38 ล้านบาท ตามลำดับโดย ณ 31 ธันวาคม 2564 สินทรัพย์ไม่หมุนเวียนอื่น เพิ่มขึ้น 10.78 ล้านบาท หรือเพิ่มขึ้นร้อยละ 414.72 เมื่อเทียบกับสินทรัพย์ไม่หมุนเวียนอื่น ณ 31 ธันวาคม 2563 เป็นผลมาจากการลดลงของเงินมัดจำเพื่อสร้างโรงงานที่ 3 และ เงินมัดจำเครื่องจักร เตาเผา และ โรบอท สำหรับไลน์ผลิตไบโพลีเอสเตอร์

## 2) หนี้สิน

ณ สิ้นปี 2562 ปี 2563 และปี 2564 บริษัทและบริษัทย่อยมีหนี้สินรวมมูลค่าเท่ากับจำนวน 84.16 ล้านบาท 112.00 ล้านบาท และ 228.88 ล้านบาท ตามลำดับ หรือคิดเป็นสัดส่วนต่อหนี้สินและส่วนของผู้ถือหุ้นรวม เท่ากับจำนวน ร้อยละ 19.61 ร้อยละ 23.53 และร้อยละ 31.32 ตามลำดับโดยมีอัตราส่วนหนี้สินรวมต่อส่วนของผู้ถือหุ้น เท่ากับจำนวน 0.24 เท่า 0.31 เท่าและ 0.46 เท่า ตามลำดับ ซึ่งรายการหนี้สินที่มีการเปลี่ยนแปลงที่สำคัญ มีดังนี้

### หนี้สินหมุนเวียน

ณ สิ้นปี 2562 ปี 2563 และปี 2564 บริษัทและบริษัทย่อยมีหนี้สินหมุนเวียนรวมเท่ากับจำนวน 73.34 ล้านบาท จำนวน 107.07 ล้านบาท และ 185.60 ล้านบาท ตามลำดับ หรือคิดเป็นสัดส่วนต่อหนี้สินและส่วนของผู้ถือหุ้นรวมเท่ากับจำนวนร้อยละ 17.09 ร้อยละ 22.50 และร้อยละ 25.40 ตามลำดับซึ่งมีรายละเอียดในแต่ละรายการที่สำคัญดังต่อไปนี้

เงินกู้ยืมระยะสั้นจากสถาบันการเงิน	งบการเงินรวม (ล้านบาท)		
	ปี 2562	ปี 2563	ปี 2564
เงินกู้ยืมประเภททรัสต์รีซีทและตั๋วสัญญาใช้เงินเพื่อการนำเข้า	49.59	76.55	129.96
<b>รวม</b>	<b>49.59</b>	<b>76.55</b>	<b>129.96</b>

ณ สิ้นปี 2562 ปี 2563 และปี 2564 มีมูลค่าเท่ากับจำนวน 49.59 ล้านบาท จำนวน 76.55 ล้านบาท และจำนวน 129.96 ล้านบาท ตามลำดับ หรือคิดเป็นสัดส่วนต่อหนี้สินและส่วนของผู้ถือหุ้นรวมเท่ากับจำนวนร้อยละ 11.55 ร้อยละ 16.08 และร้อยละ 17.78 ตามลำดับ ประกอบด้วย เงินกู้ยืมประเภทเลตเตอร์ออฟเครดิตและทรัสต์รีซีท และตั๋วสัญญาใช้เงินเพื่อการนำเข้า ซึ่งสำหรับปี 2564 มีเงินกู้ยืมระยะสั้นจากสถาบันการเงินในส่วนของบริษัทและตั๋วสัญญาใช้เงินเพื่อการนำเข้า โดยมีอัตราดอกเบี้ยต่อปีเท่ากับร้อยละ 2.98 -3.75 วงเงินสินเชื่อดังกล่าวใช้สำหรับจ่ายชำระหนี้ค่าวัตถุดิบและใช้เป็นเงินทุนหมุนเวียนในการดำเนินธุรกิจ

ณ วันที่ 31 ธันวาคม 2564 บริษัทและบริษัทย่อยมีภาระหนี้เพิ่มขึ้นจากปี 2563 จำนวน 53.41 ล้านบาท สาเหตุสำคัญมาจากการสั่งซื้อวัตถุดิบจากต่างประเทศมากขึ้นตามคำสั่งซื้อจากลูกค้าที่เพิ่มขึ้นในปี 2564 รวมไปถึงราคาวัตถุดิบเองปรับตัวสูงขึ้นตลอดปี 2564 จากสถานการณ์เหล็กโลก ส่งผลให้มูลค่าของภาระหนี้สินเพิ่มขึ้น ณ สิ้นปี 2564

- เจ้าหนี้การค้าและเจ้าหนี้อื่น

ณ สิ้นปี 2562 ปี 2563 และปี 2564 เจ้าหนี้การค้าและเจ้าหนี้อื่นของบริษัทและบริษัทย่อยมีมูลค่าเท่ากับจำนวน 17.23 ล้านบาท จำนวน 22.39 ล้านบาท และจำนวน 39.03 ล้านบาท ตามลำดับ หรือคิดเป็นสัดส่วนต่อหนี้สินและส่วนของผู้ถือหุ้นรวม เท่ากับร้อยละ 4.01 ร้อยละ 4.70 และร้อยละ 5.34 ตามลำดับ

บริษัทและบริษัทย่อย มีเจ้าหนี้การค้าและเจ้าหนี้อื่น ณ 31 ธันวาคม 2564 เพิ่มขึ้นจำนวนเท่ากับ 16.64 ล้านบาท หรือเพิ่มขึ้นร้อยละ 74.34 เมื่อเทียบกับเจ้าหนี้การค้าและเจ้าหนี้อื่น ณ 31 ธันวาคม 2563 โดยเป็นผลมาจากการปรับตัวขึ้นของราคาเหล็กเช่นเดียวกับวัตถุดิบจากต่างประเทศ และการเพิ่มขึ้นของคำสั่งซื้อจากลูกค้าในกลุ่มสินค้าโครงผลและใบเกลียวทำให้บริษัทมีการจัดซื้อวัตถุดิบสำหรับสินค้าทั้งสองกลุ่มนี้เพิ่มขึ้น

- ส่วนของเงินกู้ยืมระยะยาวที่ถึงกำหนดชำระภายในหนึ่งปี

ณ สิ้นปี 2562 ปี 2563 และ ปี 2564 ส่วนของเงินกู้ยืมระยะยาวที่ถึงกำหนดชำระภายในหนึ่งปีมีมูลค่าเท่ากับ จำนวน 2.00 ล้านบาท 2.00 ล้านบาท และ 9.72 ล้านบาท ตามลำดับ โดย ณ วันที่ 31 ธันวาคม 2564 บริษัทและบริษัทย่อยมีส่วนของเงินกู้ยืมระยะยาวที่ถึงกำหนดชำระภายในหนึ่งปีเพิ่มขึ้น 7.72 ล้านบาท หรือคิดเป็นร้อยละ 386.13 เนื่องจากในปี 2564 บริษัทได้มีการจัดหางบการเงินระยะยาวจากสถาบันการเงิน 2 แห่งด้วยกัน รวม 50 ล้านบาท เพื่อใช้เป็นวงเงินหมุนเวียน

- ส่วนของหนี้สินตามสัญญาเช่าที่ถึงกำหนดชำระภายในหนึ่งปี

ณ สิ้นปี 2562 ปี 2563 และ ปี 2564 ส่วนของหนี้สินตามสัญญาเช่าที่ถึงกำหนดชำระภายในหนึ่งปีมีมูลค่าเท่ากับ จำนวน 4.16 ล้านบาท 3.48 ล้านบาท และ 2.80 ล้านบาท ตามลำดับ โดย ณ วันที่ 31 ธันวาคม 2564 บริษัทและบริษัทย่อยมีส่วนของหนี้สินตามสัญญาเช่าที่ถึงกำหนดชำระภายในหนึ่งปีลดลง 0.68 ล้านบาท หรือคิดเป็นร้อยละ 19.47 เนื่องจาก มีสัญญาเช่าในส่วนเครื่องกลึงขนาดใหญ่ที่ครบกำหนดในระหว่างปี 2564

### หนี้สินไม่หมุนเวียน

ณ สิ้นปี 2562 ปี 2563 และปี 2564 บริษัทและบริษัทย่อยมีหนี้สินไม่หมุนเวียนรวมเท่ากับจำนวน 10.81 ล้านบาท จำนวน 4.93 ล้านบาท และจำนวน 43.28 ล้านบาท ตามลำดับ หรือคิดเป็นสัดส่วนต่อหนี้สินและส่วนของผู้ถือหุ้นรวมเท่ากับจำนวนร้อยละ 2.52 ร้อยละ 1.03 และร้อยละ 5.92 ตามลำดับ ซึ่งรายการหนี้สินไม่หมุนเวียนที่มีการเปลี่ยนแปลงที่สำคัญมีดังนี้

- เงินกู้ยืมระยะยาว

เงินกู้ยืมระยะยาว ณ 31 ธันวาคม 2564 มีมูลค่าเท่ากับ 37.95 ล้านบาท จากการทำรายการกู้ยืมจากสถาบันการเงิน 2 แห่ง เป็นวงเงินรวม 50 ล้านบาท เพื่อเป็นเงินทุนหมุนเวียนในกิจการ ด้วยอัตราดอกเบี้ยและการชำระคืนตามรายละเอียดดังนี้



	ธนาคารที่ 1	ธนาคารที่ 2
วงเงินกู้ (บาท)	20,000,000	30,000,000
ระยะเวลาตามสัญญา	7 ปี	5 ปี
ชำระคืนรายเดือนรวมดอกเบี้ย (บาท)	280,000	680,000
อัตราดอกเบี้ย	ปีที่ 1-2 ร้อยละ 2 ต่อปี, ปีที่ 3-5 ร้อยละ 3 ต่อปี ปีที่ 6-7 MLR ลบร้อยละ 1.25 ต่อปี	ปีที่ 1 ร้อยละ 3.6 ต่อปี, ปีที่ 2-4 MLR ถัวเฉลี่ยจาก 4 ธนาคารใหญ่ ลบร้อยละ 1.055 ต่อปี ปีที่ 5 MLR ถัวเฉลี่ยจาก 4 ธนาคารใหญ่ ลบร้อยละ 0.805 ต่อปี
หลักประกัน	ค้ำประกันโดยกรรมการท่านหนึ่งของ บริษัท (ไม่คิดค่าธรรมเนียม) ค้ำประกันโดยบริษัทประกันสินเชื่อ อุตสาหกรรมขนาดย่อม (คิดค่า ธรรมเนียม)	ไม่มี

- หนี้สินตามสัญญาเช่า

ณ สิ้นปี 2562 ปี 2563 และปี 2564 บริษัทและบริษัทย่อยมีหนี้สินตามสัญญาเช่าเท่ากับจำนวน 5.61 ล้านบาท จำนวน 2.13 ล้านบาท และจำนวน 2.11 ล้านบาท ตามลำดับ หรือคิดเป็นสัดส่วนต่อหนี้สินและส่วนของผู้ถือหุ้นรวม เท่ากับจำนวนร้อยละ 1.31 ร้อยละ 0.45 และร้อยละ 0.39 ตามลำดับ

หนี้สินดังกล่าวเกิดจากบริษัทและบริษัทย่อยได้ทำสัญญาเช่าซื้อและสัญญาเช่าทางการเงินสำหรับยานพาหนะ, เตาเผาต่อเนื่องและห้องพ่นสีฝุ่นเป็นระยะเวลา 48 เดือน ถึง 60 เดือน สัญญาเช่าซื้อและสัญญาเช่าทางการเงินดังกล่าวจะสิ้นสุดลงในระหว่างปี 2565 ถึงปี 2568

### 3) ส่วนของผู้ถือหุ้น

ณ สิ้นปี 2562 ปี 2563 และปี 2564 บริษัทและบริษัทย่อยมีส่วนของผู้ถือหุ้นรวมเท่ากับจำนวน 345.03 ล้านบาท จำนวน 363.94 ล้านบาท และจำนวน 501.98 ล้านบาท ตามลำดับ หรือคิดเป็นสัดส่วนต่อหนี้สินและส่วนของผู้ถือหุ้นรวมเท่ากับจำนวนร้อยละ 80.39 ร้อยละ 76.47 และร้อยละ 68.68 ตามลำดับ

ส่วนของผู้ถือหุ้นของบริษัทและบริษัทย่อย ณ วันที่ 31 ธันวาคม 2564 เพิ่มขึ้นจำนวน 138.04 ล้านบาท หรือคิดเป็นร้อยละ 37.93 โดยการเปลี่ยนแปลงในส่วนของผู้ถือหุ้น มาจากกำไรจากการดำเนินงานของบริษัทสำหรับปี 2564 นอกจากนี้ในช่วงวันที่ 23-29 ธันวาคม 2564 เป็นช่วงกำหนดการใช้สิทธิของใบสำคัญแสดงสิทธิที่จะซื้อหุ้นสามัญเพิ่มทุนของบริษัท (KWM-W1) ครั้งที่ 1 โดยบริษัทเปิดโอกาสให้ผู้ถือใบสำคัญแสดงสิทธิ KWM-W1 แจ้งความจำนงค์ในการใช้สิทธิแปลงสภาพ KWM-W1 ครั้งที่ 1 โดยทำการโอนชำระการจองค่าหุ้นเข้ามาในช่วงระยะเวลาดังกล่าว ซึ่งมีจำนวนใบสำคัญแสดงสิทธิที่มีการแปลงสภาพในครั้งนี้มีจำนวนเท่ากับ 51,935,265 หน่วย อัตราการใช้สิทธิ 1:1 ในราคา 1.50 บาท คิดเป็นมูลค่าเงินจองค่าหุ้นทั้งหมด 77.90 ล้านบาท

### ภาระผูกพันและหนี้สินที่อาจเกิดขึ้น

ณ วันที่ 31 ธันวาคม 2564 บริษัทและบริษัทย่อยมีภาระผูกพันและหนี้สินที่อาจเกิดขึ้นดังต่อไปนี้

มีภาระผูกพันจากหนังสือค้ำประกันธนาคารเพื่อค้ำประกันค่าไฟฟ้าเท่ากับ 0.89 ล้านบาท ซึ่งเป็นการค้ำประกันตามการดำเนินงานตามปกติของธุรกิจ

ภาระผูกพันจากหนังสือค้ำประกันธนาคารเพื่อค้ำประกันค่าก๊าซธรรมชาติเท่ากับ 0.40 ล้านบาท ซึ่งเป็นการค้ำประกันตามการดำเนินงานตามปกติของธุรกิจ

ภาระผูกพันจากการใช้โฉนดที่ดินเลขที่ 10088 พร้อมสิ่งปลูกสร้างซึ่งเป็นกรรมสิทธิ์ของบริษัทเป็นหลักประกันสัญญากู้เบิกเงินเกินบัญชีกับธนาคารพาณิชย์ในวงเงิน 10 ล้านบาท

บริษัทและบริษัทย่อยยังมีภาระผูกพันจากการใช้โฉนดที่ดินเลขที่ 10088 และ 10083 พร้อมสิ่งปลูกสร้างซึ่งเป็นกรรมสิทธิ์ของบริษัทเป็นหลักประกันสัญญาสินเชื่อเงิน ทรัสต์รีซีที และ/หรือ ตัวสัญญาใช้เงินเพื่อการนำเข้ากับธนาคารพาณิชย์แห่งหนึ่งโดยมีมูลค่ารวมทุกสัญญาเป็นจำนวนเท่ากับ 82.31 ล้านบาท

ณ วันที่ 31 ธันวาคม 2564 บริษัทและบริษัทย่อยมีภาระผูกพันจากสัญญาเช่าซื้อรถยนต์และสัญญาเช่าซื้อเครื่องจักรสำหรับการดำเนินธุรกิจของบริษัท โดยมีภาระหนี้คงเหลือเท่ากับ 2.38 ล้านบาท และ 0.7 ล้านบาท ตามลำดับ

### การวิเคราะห์สภาพคล่อง

กระแสเงินสดสำหรับงวดปี 2562 ปี 2563 และปี 2564

หน่วย : ล้านบาท

รายการ	งบการเงินรวม		
	ปี 2562	ปี 2563	ปี 2564
	จำนวน	จำนวน	จำนวน
เงินสดสุทธิได้มา (ใช้ไปใน) กิจกรรมดำเนินงาน	48.26	60.66	(51.26)
เงินสดสุทธิใช้ไปในกิจกรรมลงทุน	(18.08)	(10.20)	(66.71)
เงินสดสุทธิจากได้มาจาก (ใช้ไปใน) กิจกรรมจัดหาเงิน	(55.41)	(6.98)	146.41
<b>เงินสดและรายการเทียบเท่าเงินสดเพิ่มขึ้น (ลดลง) สุทธิ</b>	<b>(25.24)</b>	<b>43.48</b>	<b>28.44</b>

### เงินสดสุทธิจากกิจกรรมดำเนินงาน

บริษัทและบริษัทย่อยมีกระแสเงินสดสุทธิใช้ไปในกิจกรรมดำเนินงานในปี 2564 จำนวน 51.26 ล้านบาท เป็นผลมาจากการที่บริษัทและบริษัทย่อยมีการเติบโตของรายได้จากการขายทำให้บริษัทต้องมีการซื้อวัตถุดิบเพื่อรองรับคำสั่งซื้อจากลูกค้า รวมไปถึงสถานการณ์หลักในประเทศจีนมีปัจจัยกดดันหลายส่วน ส่งผลให้การจัดหาวัตถุดิบค่อนข้างยาก บริษัทจึงมีการ Stock สินค้าที่มากกว่าขึ้นกว่าเดิม ส่งผลให้ในปี 2564 บริษัทมีกระแสเงินสดสุทธิใช้ไปในกิจกรรมดำเนินงาน 51.26 ล้านบาท

### เงินสดสุทธิจากกิจกรรมลงทุน

บริษัทและบริษัทย่อยมีกระแสเงินสดสุทธิใช้ไปในกิจกรรมลงทุนในปี 2564 จำนวน 66.71 ล้านบาท โดยส่วนใหญ่เกิดจากการลงทุนหลักของบริษัทและบริษัทย่อยในการจัดซื้อที่ดินสำหรับโรงงาน 3 จัดซื้อเครื่องจักรเพื่อไลน์การผลิตไบโพลาลิโนใหม่ และยานพาหนะที่ใช้ในการ เป็นต้น

### เงินสดสุทธิจากกิจกรรมการจัดหาเงิน

ในปี 2564 บริษัทและบริษัทย่อยมีกระแสเงินสดสุทธิได้มาในกิจกรรมจัดหาเงิน จำนวน 146.41 ล้านบาท ซึ่งเกิดจากการทำวงเงินกู้ยืมกับสถาบันการเงิน 2 แห่ง รวมเป็นมูลค่า 50 ล้านบาท เพื่อใช้หมุนเวียนในกิจการ การใช้วงเงินกู้ยืมระยะสั้นจากสถาบันการเงิน เพื่อการจัดซื้อจัดหาวัตถุดิบจากต่างประเทศ การจ่ายเงินปันผล นอกจากนี้ในช่วงวันที่ 23-29 ธันวาคม 2564 บริษัทเปิดโอกาสให้ผู้ถือใบสำคัญแสดงสิทธิ KWM-W1 แจ้งความจำนงค์ในการใช้สิทธิแปลงสภาพ KWM-W1 ครั้งที่ 1 โดยทำการโอนชำระการจองค่าหุ้นเข้ามาในช่วงระยะเวลาดังกล่าว คิดเป็นมูลค่าเงินจองค่าหุ้นทั้งหมด 77.90 ล้านบาท ทำให้มีกระแสเงินสดได้มาจากกิจกรรมจัดหาเงินเพิ่มขึ้นในปี

โดยภาพรวม กระแสเงินสดสุทธิจากการดำเนินงาน การลงทุนและการจัดหาเงินส่งผลให้เงินสดและรายการเทียบเท่าเงินสดของบริษัทและบริษัทย่อยมีจำนวนเพิ่มขึ้น 28.44 ล้านบาทในปี 2564

### อัตราส่วนทางการเงินที่สำคัญ

อัตราส่วนทางการเงิน	หน่วย	ปี 2562	ปี 2563	ปี 2564
<b>อัตราส่วนสภาพคล่อง</b>				
อัตราส่วนสภาพคล่อง	เท่า	3.4	2.9	2.78
อัตราส่วนสภาพคล่องหมุนเร็ว	เท่า	1.66	1.61	1.16
อัตราส่วนสภาพคล่องกระแสเงินสด	เท่า	0.55	0.67	(0.40)
อัตราหมุนเวียนลูกหนี้การค้า	เท่า	5.59	6.13	8.33
ระยะเวลาการเก็บหนี้เฉลี่ย	วัน	66 วัน	60 วัน	44 วัน
อัตราส่วนหมุนเวียนสินค้าคงเหลือ*	เท่า	2.25	2.15	2.19
ระยะเวลาการขายสินค้าเฉลี่ย	วัน	160 วัน	168 วัน	165 วัน
อัตราส่วนหมุนเวียนเจ้าหนี้	เท่า	12.72	13.09	14.01
ระยะเวลาการชำระหนี้	วัน	29 วัน	28 วัน	26 วัน
Cash Cycle	วัน	196 วัน	199 วัน	183 วัน
<b>อัตราส่วนแสดงความสามารถในการทำกำไร</b>				
อัตรากำไรขั้นต้น	%	21.88	26.44	24.15
อัตรากำไรจากการดำเนินงาน	%	9.42	14.28	16.70
อัตรากำไรอื่น	%	1.43	0.69	0.96
อัตราส่วนเงินสดต่อการทำกำไร	%	152.11	120.43	(54.10)
อัตรากำไรสุทธิ	%	7.91	12.19	14.44
อัตราผลตอบแทนผู้ถือหุ้น	%	7.86	12.22	19.13
<b>อัตราส่วนแสดงประสิทธิภาพในการดำเนินงาน</b>				
อัตราผลตอบแทนจากสินทรัพย์	%	6.1	9.57	13.73
อัตราผลตอบแทนจากสินทรัพย์ถาวร	%	30.25	40.98	56.96
อัตราหมุนของสินทรัพย์	เท่า	0.77	0.79	0.95
<b>อัตราส่วนวิเคราะห์นโยบายทางการเงิน</b>				
อัตราส่วนหนี้สินต่อส่วนของผู้ถือหุ้น	เท่า	0.24	0.31	0.46
อัตราส่วนความสามารถชำระดอกเบี้ย	เท่า	16.03	23.53	(14.61)
อัตราส่วนความสามารถชำระภาระผูกพัน	เท่า	0.84	1.48	(0.62)
อัตราการจ่ายเงินปันผล	%	93.16	58.17	36.49

### 1) อัตราส่วนสภาพคล่อง

ณ วันที่ 31 ธันวาคม 2564 อัตราส่วนสภาพคล่องซึ่งคำนวณจากงบการเงินของบริษัทและบริษัทย่อยมีจำนวนลดลงจากปี 2563 จากจำนวน 2.90 เท่าเป็นเท่ากับ 2.78 เท่าในปี 2564

การลดลงของอัตราส่วนสภาพคล่องปี 2564 มีสาเหตุสำคัญมาจากการที่บริษัทและบริษัทย่อยมีสัดส่วนหนี้สินที่เพิ่มขึ้น เนื่องจากการเพิ่มขึ้นของยอดขายในปีที่ผ่านมาทำให้บริษัทต้องมีการกักตุนสินค้าเพิ่มมากขึ้นอย่างมีนัยสำคัญ กอปรกับสถานการณ์หลักในประเทศจีนโดยเฉพาะด้านอุปทานค่อนข้างตึงตัว โรงเหล็กและคู่ค้ามีกำลังการผลิตที่จำกัด ทำให้บริษัทต้องมีการวางแผนการเงินมัดจำสำหรับค่าวัตถุดิบเพื่อให้มั่นใจได้ว่า บริษัทจะมีวัตถุดิบเพียงพอต่อการผลิต ถึงแม้ว่าสถานการณ์โดยรวมบริษัทจะยังมีกำไรจากการดำเนินงาน แต่ด้วยแผนการขยายกิจการในธุรกิจใหม่ด้านการสกัด ทำให้บริษัทได้มีการใช้เงินทุนหมุนเวียนไปลงทุนในบริษัทย่อย อย่างไรก็ตามบริษัทได้จัดหาวงเงินกู้ยืมจากสถาบันการเงินมาเพิ่มเติมเพื่อใช้หมุนเวียนในกิจการ ทำให้โดยรวมแล้วในปี บริษัทจึงมีอัตราส่วนสภาพคล่องลดลงเล็กน้อย

หากพิจารณาอัตราส่วนวงจรหมุนเวียนเงินสด (Cash Cycle) จะพบว่า ณ สิ้นปี 2562 ปี 2563 และปี 2564 บริษัทและบริษัทย่อยมีอัตราส่วนวงจรหมุนเวียนเงินสด เท่ากับจำนวน 196 วัน 199 วัน และ 183 วัน ตามลำดับ ทั้งนี้เนื่องจากบริษัทและบริษัทย่อยซื้อวัตถุดิบจากต่างประเทศทำให้บริษัทและบริษัทย่อยต้องมีการสำรองสินค้าคงเหลือเนื่องจากการสั่งซื้อต้องมีระยะเวลาการสั่งซื้อ ประมาณ 90-120 ประกอบกับระยะเวลาการผลิตอีก 30-60 วันและบริษัทมีการขยายระยะเวลาเก็บหนี้จากลูกค้าการค้าเดิมอยู่ที่ 30-90 วันเป็น 30-120 วัน แม้ว่าอัตราการจ่ายชำระหนี้แก่เจ้าหนี้จะอยู่ที่ 30-45 วันก็ตาม

### 2) อัตราส่วนผลตอบแทนต่อส่วนผู้ถือหุ้น

ณ วันที่ 31 ธันวาคม 2564 บริษัทมีอัตราส่วนผลตอบแทนต่อผู้ถือหุ้นเท่ากับ ร้อยละ 19.13 เพิ่มขึ้นจากปี 2563 ที่มีอัตราส่วนผลตอบแทนต่อผู้ถือหุ้นเท่ากับร้อยละ 12.22 ซึ่งมีสาเหตุสำคัญมาจากกำไรสำหรับปีของบริษัทและบริษัทย่อยที่เพิ่มขึ้นคิดถึงร้อยละ 91.22 เมื่อเทียบกับปี 2563 จึงทำให้ผลตอบแทนในส่วนของผู้ถือหุ้นเพิ่มขึ้นในปี

### 3) อัตราส่วนผลตอบแทนต่อสินทรัพย์

ณ วันที่ 31 ธันวาคม 2564 บริษัทมีอัตราส่วนผลตอบแทนต่อสินทรัพย์เท่ากับร้อยละ 13.73 เพิ่มขึ้นจากปี 2563 ที่มีอัตราส่วนผลตอบแทนต่อสินทรัพย์เท่ากับร้อยละ 9.57 เนื่องจากบริษัทมีผลกำไรจากการดำเนินงานที่เพิ่มมากขึ้นในปี

### 4) อัตราส่วนวิเคราะห์นโยบายทางการเงิน

ณ วันที่ 31 ธันวาคม 2562 - 2564 บริษัทและบริษัทย่อยมีอัตราส่วนหนี้สินต่อส่วนของผู้ถือหุ้นอยู่ที่ 0.24 เท่า 0.31 เท่า และ 0.46 เท่าตามลำดับ ทั้งนี้การปรับตัวเพิ่มขึ้นเล็กน้อยของอัตราส่วนหนี้สินต่อส่วนของผู้ถือหุ้น ณ สิ้นปี 2564 เกิดจากการที่บริษัทและบริษัทย่อยมีภาระหนี้สินเพิ่มขึ้น ทั้งในส่วนของเงินกู้ยืมระยะสั้นกับทางสถาบันการเงินที่ใช้ในการสั่งซื้อวัตถุดิบจากต่างประเทศ และเงินกู้ยืมระยะยาวจากสถาบันการเงินที่ใช้ในการหมุนเวียนในกิจการ ส่งผลให้อัตราส่วนหนี้สินต่อส่วนของผู้ถือหุ้นเพิ่มขึ้น

## ปัจจัยที่จะมีผลต่อฐานะการเงินหรือผลการดำเนินงานในอนาคต (Forward Looking)

### สถานการณ์เหล็กโลก

จากปี 2564 ที่ผ่านมา ปัจจัยที่ส่งผลกระทบต่อบริษัทอย่างมีนัยสำคัญคือสถานการณ์เหล็กโลก ซึ่งส่งผลโดยตรงต่อต้นทุนวัตถุดิบของบริษัท โดยเฉพาะนโยบายภาครัฐของประเทศจีน ที่พยายามควบคุมอุตสาหกรรมเหล็ก เพื่อลดมลภาวะในประเทศ ทำให้บริษัทเผชิญปัญหาทั้งด้านราคาเหล็กที่พุ่งสูงขึ้น และปัญหาในด้านปริมาณเหล็กที่อาจไม่เพียงพอต่อความต้องการสั่งซื้อ บริษัทคาดการณ์ว่า ในปี 2565 นี้ สถานการณ์เหล็กอาจยังไม่คลี่คลาย เนื่องจากมีปัจจัยของสงครามรัสเซีย-ยูเครน ที่อาจส่งผลกระทบต่อสินค้าโภคภัณฑ์ อย่างไรก็ตามบริษัทดำเนินการบริหารความเสี่ยงในทุกปัจจัย ทั้งการจัดหาวัตถุดิบจากแหล่งประเทศอื่น และการบริหารสินค้าคงคลังอย่างระมัดระวัง

### สงครามรัสเซีย - ยูเครน

จากสถานการณ์สงครามรัสเซีย-ยูเครนที่กำลังตึงเครียดอยู่ในช่วงต้นปี 2565 นี้ บริษัทคาดว่าจะเกิดผลกระทบเป็นวงกว้างในหลายปัจจัยด้วยกัน ทั้งราคาน้ำมันและต้นทุนพลังงานที่พุ่งสูงขึ้น ซึ่งเป็นผลิตภัณฑ์พื้นฐานที่มีผลต่อการปรับขึ้นราคาของหลายๆผลิตภัณฑ์

ในด้านการขนส่ง โดยเฉพาะสายการบินเรือ เองต้องมีการปรับเส้นทางใหม่เพื่อหลีกเลี่ยงพื้นที่เสี่ยงภัยจากสงคราม ทำให้ค่าระวาง ค่าขนส่งมีการปรับขึ้น ส่งผลโดยตรงต่อต้นทุนในการขนส่งวัตถุดิบของบริษัทเพิ่มมากขึ้น นอกจากนี้ ผลกระทบทางอ้อมที่คาดว่าจะเกิดขึ้นจากต้นทุนพลังงานปรับเพิ่ม คือต้นทุนการผลิตที่เพิ่มขึ้น ส่งผลต่อการปรับขึ้นราคาของสินค้าต่างๆ ซึ่งจะเป็นตัวเร่งปฏิกิริยาให้กับภาวะเงินเฟ้อพุ่งสูงมากยิ่งขึ้น ทำให้การบริโภคภายในประเทศไทยลดลงต่อไป

บริษัทประเมินสถานการณ์เหล่านี้อย่างใกล้ชิด และพยายามบริหารความเสี่ยงในทุกมิติ เพื่อลดผลกระทบที่อาจเกิดขึ้นให้ได้มากที่สุด แม้ภาวะเงินเฟ้อที่รุนแรงขึ้นอาจมีผลทำให้ทางรัฐบาลพิจารณาปรับขึ้นค่าแรงขั้นต่ำ ซึ่งจะส่งผลต่อต้นทุนค่าแรงทางตรงของบริษัทด้วยเช่นกัน บริษัทอยู่ระหว่างพัฒนาไลน์การผลิตใหม่ที่ใช้หุ่นยนต์ในการทำงานเพื่อลดความเสี่ยงด้านต้นทุนค่าแรง รวมถึงพัฒนากระบวนการผลิตอย่างสม่ำเสมอ เพื่อเพิ่มประสิทธิภาพในการผลิต และวางแผนนโยบายการลดต้นทุนอย่างต่อเนื่อง



## 5. ข้อมูลทั่วไปและข้อมูลสำคัญอื่น

### 5.1 ข้อมูลทั่วไป

#### ข้อมูลทั่วไป

บริษัทที่ออกหลักทรัพย์	: บริษัท เค. ดับบลิว. เมทัลเวิร์ค จำกัด (มหาชน)
เลขทะเบียนบริษัท	: 0107561000048
ชื่อย่อหลักทรัพย์	: KWM
ลักษณะการประกอบธุรกิจ	: ธุรกิจผลิตและจำหน่ายอุปกรณ์สำหรับใช้ในการเกษตร ได้แก่ ใบพัด โครกพัด ใบต้นดิน ใบเกลียว เป็นต้น
ที่ตั้งสำนักงานใหญ่	: เลขที่ 259/83 ถนนสุขุมวิท 71 แขวงพระโขนงเหนือ เขตวัฒนา กรุงเทพมหานคร 10110
โทรศัพท์	: +66 2391 3030
โทรสาร	: +66 2381 4925
เว็บไซต์	: www.kw-metalwork.com
E-Mail	: ir@kw-metalwork.com
ทุนจดทะเบียน	: 280,000,000 บาท
ทุนที่ออกและเรียกชำระแล้ว	: 235,967,632.50 บาท (ณ วันที่ 6 มกราคม 2565)
มูลค่าหุ้นที่ตราไว้ต่อหุ้น	: 0.50 บาท (ห้าสิบบatangค์)

#### ข้อมูลของบุคคลอ้างอิงอื่น ๆ

ผู้สอบบัญชี	: บริษัท เอ็ม อาร์ แอนด์ แอสโซซิเอท จำกัด ผู้สอบบัญชีรับอนุญาต เลขทะเบียน 2803 อาคารเจ้าพระยาทาวเวอร์ ห้อง 706 เลขที่ 89 ซอยวัดสวนพลู ถนน เจริญกรุง แขวงบางรัก เขตบางรัก กรุงเทพมหานคร 10500 โทรศัพท์: +66 2630 7500 โทรสาร: +66 2630 7506
ผู้ตรวจสอบภายใน	: บริษัท สอบบัญชี ไอ วีแอล จำกัด เลขที่ 35 ซอยวิชรธรรมสาธิต แขวงบางจาก เขตพระโขนง กรุงเทพฯ โทรศัพท์: +66 2746-4861-3 โทรสาร: +66 2746-4569
นายทะเบียนหลักทรัพย์ หุ้นสามัญ	: บริษัท ศูนย์รับฝากหลักทรัพย์ (ประเทศไทย) จำกัด อาคารตลาดหลักทรัพย์แห่งประเทศไทย เลขที่ 93 ถนนรัชดาภิเษก เขตคลองเตย กรุงเทพฯ 10110 โทรศัพท์ : +66 2009-9999 โทรสาร : +66 2009-9991

### 5.2 ข้อมูลสำคัญอื่น - ไม่มี

### 5.3 ข้อพิพาททางกฎหมาย

ณ วันที่ 31 ธันวาคม 2564 บริษัทไม่มีข้อพิพาททางกฎหมายที่อาจส่งผลกระทบต่อด้านลบต่อสินทรัพย์ของบริษัทที่มีจำนวนสูงกว่าร้อยละ 5 ของส่วนผู้ถือหุ้น



## ส่วนที่ 2

### การกำกับดูแลกิจการ

#### 6

นโยบาย  
การกำกับดูแล  
กิจการ

#### 7

โครงสร้างการ  
กำกับดูแลกิจการ  
และข้อมูลสำคัญเกี่ยว  
กับคณะกรรมการ  
คณะกรรมการ  
ชุดย่อย ผู้บริหาร  
พนักงานและอื่นๆ

#### 8

รายงานผล  
การดำเนินงาน  
สำคัญด้านการ  
กำกับดูแลกิจการ

#### 9

การควบคุมภายใน  
และรายการ  
ระหว่างกัน



## 6. นโยบายการกำกับดูแลกิจการ

### 6.1 ภาพรวมนโยบายการกำกับดูแลกิจการ

บริษัทมีนโยบายการปฏิบัติตามข้อพึงปฏิบัติที่ดี (Code of Best Practice) เพื่อเสริมสร้างความโปร่งใส และเป็นประโยชน์ต่อการดำเนินธุรกิจของบริษัทอื่นจะทำให้เกิดความเชื่อมั่นในกลุ่มผู้ถือหุ้น ผู้ลงทุน และผู้ที่เกี่ยวข้องทุกฝ่าย ดังนั้น คณะกรรมการบริษัทจึงได้มีการกำหนดหลักการการกำกับดูแลกิจการ ซึ่งเป็นการปฏิบัติตามแนวทางการกำกับดูแลกิจการที่ดีซึ่งกำหนดโดยตลาดหลักทรัพย์แห่งประเทศไทย โดยได้เผยแพร่นโยบายการกำกับดูแลกิจการที่ดี ผ่านเว็บไซต์ของบริษัท ([www.kw-metalwork.com](http://www.kw-metalwork.com)) ทั้งนี้หลักการการกำกับดูแลกิจการของบริษัทครอบคลุมหลักการ 5 หมวด ดังนี้

#### หมวดที่ 1 สิทธิของผู้ถือหุ้น (The Rights of Shareholders)

คณะกรรมการบริษัทตระหนักและให้ความสำคัญในสิทธิพื้นฐานต่าง ๆ ของผู้ถือหุ้น ทั้งในฐานะของเจ้าของบริษัทและในฐานะนักลงทุนในหลักทรัพย์ เช่น สิทธิในการซื้อ ขายหรือโอนหลักทรัพย์ที่ตนถืออยู่ สิทธิในการได้รับข้อมูลของบริษัทอย่างเพียงพอ สิทธิในการที่จะได้รับส่วนแบ่งผลกำไรจากบริษัท สิทธิต่าง ๆ ในการประชุมผู้ถือหุ้น สิทธิในการแสดงความคิดเห็น สิทธิในการร่วมตัดสินใจในเรื่องสำคัญของบริษัทเช่น การจัดสรรเงินปันผล การแต่งตั้งหรือถอดถอนกรรมการ การแต่งตั้งผู้สอบบัญชี การอนุมัติธุรกรรมที่สำคัญและมีผลต่อทิศทางในการดำเนินธุรกิจของบริษัท เป็นต้น

นอกเหนือจากสิทธิพื้นฐานต่าง ๆ ข้างต้นแล้ว บริษัทยังได้ดำเนินการในเรื่องต่าง ๆ ที่เป็นการอำนวยความสะดวกในการใช้สิทธิของผู้ถือหุ้น ดังนี้

1. จัดส่งหนังสือนัดประชุมให้ผู้ถือหุ้นทราบล่วงหน้าก่อนวันประชุมอย่างน้อย 7 วัน โดยระบุวัน เวลา สถานที่ วิธีการเข้าร่วมประชุมทางช่องทางอิเล็กทรอนิกส์ และวาระการประชุม ตลอดจนข้อมูลประกอบที่เกี่ยวข้องกับการตัดสินใจในการประชุมอย่างครบถ้วน
2. ในกรณีที่ผู้ถือหุ้นไม่สามารถเข้าร่วมประชุมได้ บริษัทเปิดโอกาสให้ผู้ถือหุ้นสามารถมอบฉันทะให้กรรมการอิสระหรือบุคคลใด ๆ เข้าร่วมประชุมแทนตนได้ โดยใช้หนังสือมอบฉันทะแบบใดแบบหนึ่งที่บริษัทได้จัดส่งไปพร้อมหนังสือนัดประชุม
3. เปิดโอกาสให้ผู้ถือหุ้นซักถาม แสดงความคิดเห็น ข้อเสนอแนะต่าง ๆ ได้อย่างเต็มที่และอิสระ
4. บริษัทให้สิทธิผู้ถือหุ้นรายย่อยหรือหลายรายที่ถือหุ้นบริษัท ณ วันที่ เสนอวาระการประชุม นับรวมกันได้ไม่น้อยกว่าร้อยละ 5 ของจำนวนหุ้นที่มีสิทธิออกเสียงทั้งหมดของบริษัท สามารถเสนอวาระการประชุมล่วงหน้าในช่วงระยะเวลาที่บริษัทกำหนด ก่อนวันประชุม
5. บริษัทได้จัดทำรายงานการประชุมผู้ถือหุ้นแจ้งต่อตลาดหลักทรัพย์แห่งประเทศไทยภายใน 14 วันนับแต่วันประชุม ผู้ถือหุ้นตามข้อกำหนดของตลาดหลักทรัพย์แห่งประเทศไทยและเผยแพร่บันทึกวาระละเอียดการประชุมอย่างครบถ้วนเหมาะสม

## หมวดที่ 2 การปฏิบัติต่อผู้ถือหุ้นอย่างเท่าเทียมกัน (The Equitable Treatment of Shareholders)

บริษัทมีนโยบายที่จะสร้างความเท่าเทียมกันให้เกิดขึ้นกับผู้ถือหุ้นทุกราย โดยในการดำเนินการประชุมผู้ถือหุ้นแต่ละครั้ง บริษัทจะให้โอกาสแก่ผู้ถือหุ้นอย่างเท่าเทียมกันทุกราย โดยกำหนดให้สิทธิออกเสียงในที่ประชุมเป็นไปตามจำนวนหุ้นที่ผู้ถือหุ้นถืออยู่ คือ หนึ่งหุ้นมีสิทธิเท่ากับหนึ่งเสียง และในกรณีที่ผู้ถือหุ้นไม่สามารถเข้าร่วมประชุมด้วยตนเอง บริษัทเปิดโอกาสให้ผู้ถือหุ้นสามารถมอบฉันทะให้กรรมการอิสระหรือบุคคลใด ๆ เข้าร่วมประชุมแทนตนได้ โดยใช้หนังสือมอบฉันทะแบบหนึ่งแบบใดที่บริษัทได้จัดส่งไปพร้อมกับหนังสือนัดประชุม และบริษัทได้บันทึกรายงานการประชุมอย่างถูกต้องและเหมาะสมชัดเจนในสาระสำคัญ และจัดส่งรายงานต่อตลาดหลักทรัพย์แห่งประเทศไทย และสำนักงานคณะกรรมการกำกับหลักทรัพย์และตลาดหลักทรัพย์ แล้วหลังการประชุมเสร็จสิ้น 14 วันเสมอ และได้เผยแพร่รายงานการประชุมดังกล่าวไว้บนเว็บไซต์ของบริษัทด้วย

## หมวดที่ 3 บทบาทของผู้มีส่วนได้เสีย (The Role of Stakeholders)

บริษัทได้ให้ความสำคัญต่อสิทธิของผู้มีส่วนได้เสียทุกกลุ่ม ไม่ว่าจะเป็นผู้มีส่วนได้เสียภายใน ได้แก่ พนักงานและผู้บริหารของบริษัทหรือผู้มีส่วนได้เสียภายนอก เช่น คู่แข่ง คู่ค้า ลูกค้า เป็นต้น โดยบริษัทตระหนักดีว่า การสนับสนุนและข้อคิดเห็นจากผู้มีส่วนได้เสียทุกกลุ่มจะเป็นประโยชน์ในการดำเนินงานและการพัฒนาธุรกิจของบริษัท

ผู้ถือหุ้น	บริษัทมุ่งมั่นเป็นตัวแทนที่ดีของผู้ถือหุ้นในการดำเนินธุรกิจ เพื่อสร้างความพึงพอใจสูงสุดแก่ผู้ถือหุ้น
พนักงาน	บริษัทตระหนักถึงความสำคัญของพนักงานซึ่งเป็นทรัพยากรที่มีค่ายิ่ง บริษัทจึงกำหนดนโยบายให้มีการปฏิบัติที่เป็นธรรมทั้งในด้านโอกาส ผลตอบแทน การแต่งตั้ง โยกย้าย ตลอดจนการพัฒนาศักยภาพ
คู่แข่ง	บริษัทมุ่งดำเนินธุรกิจโดยประสงค์ที่จะประสบความสำเร็จอย่างยั่งยืน และเป็นบริษัทชั้นนำในธุรกิจ ภายใต้การแข่งขันในอุตสาหกรรมอย่างมีคุณธรรมและจริยธรรม
คู่ค้า	บริษัทปฏิบัติต่อคู่ค้าตามกรอบการค้าที่สุจริต โดยยึดถือการปฏิบัติตามสัญญาและคำมั่นที่ให้ไว้กับคู่ค้าอย่างเคร่งครัด พร้อมทั้งคัดเลือกคู่ค้าด้วยความยุติธรรมภายใต้หลักเกณฑ์ในการประเมินและคัดเลือกคู่ค้าของบริษัทเพื่อป้องกันการทุจริตและประพฤติมิชอบในทุกขั้นตอนของกระบวนการจัดหา
ลูกค้า	บริษัทมีความมุ่งมั่นที่จะพัฒนาสินค้าและบริการเพื่อตอบสนองความต้องการของลูกค้า ส่งมอบสินค้าที่มีคุณภาพ ในราคาที่เหมาะสม
เจ้าหนี้	บริษัทยึดมั่นในการดำเนินธุรกิจอย่างมีหลักการและวินัย เพื่อสร้างความเชื่อถือให้กับเจ้าหนี้
ชุมชนและสังคม	บริษัทให้ความสำคัญกับชุมชนและสังคมโดยรอบ ด้วยตระหนักดีว่าเราเปรียบเสมือนเป็นส่วนหนึ่งของสังคมที่จะร่วมก้าวเดินไปสู่การพัฒนาสังคมและสิ่งแวดล้อมเพื่อความยั่งยืนสืบไป บริษัทจึงได้ดำเนินกิจกรรมเพื่อชุมชนและสังคมอย่างต่อเนื่อง ควบคู่ไปกับการดำเนินธุรกิจ ภายใต้ความรับผิดชอบต่อชุมชนและสังคมโดยรวม
หน่วยงานของรัฐ	บริษัทมุ่งปฏิบัติตามกฎหมาย กฎระเบียบและข้อกำหนดต่าง ๆ ของทางราชการ ส่งเสริมการให้ความร่วมมือและสนับสนุนมาตรการของรัฐและเอกชนในการต่อต้านการทุจริตคอร์รัปชัน และค่าใช้จ่ายที่ไม่เป็นธรรม ทั้งนี้ บริษัทจะปฏิบัติตามข้อกำหนดของกฎหมายและกฎระเบียบต่าง ๆ ที่เกี่ยวข้อง เพื่อให้สิทธิของผู้มีส่วนได้เสียเหล่านี้ได้รับการดูแลอย่างดี ทั้งนี้ บริษัทจะปฏิบัติตามข้อกำหนดของกฎหมายและกฎระเบียบต่าง ๆ ที่เกี่ยวข้อง เพื่อให้สิทธิของผู้มีส่วนได้เสีย เหล่านี้ได้รับการดูแลอย่างดี

## การแจ้งเบาะแสและข้อร้องเรียน

บริษัทจัดให้มีแนวทางในการแจ้งเบาะแสหรือข้อร้องเรียนการไม่ปฏิบัติตามจรรยาบรรณ (Whistleblower) หรือการกระทำผิดกฎหมายหรือพฤติกรรมที่อาจส่งถึงการทุจริตหรือประพฤติดมิชอบของบุคคลในบริษัทรวมถึงความบกพร่องของระบบควบคุมภายในจากพนักงานและผู้มีส่วนได้เสียอื่นโดยสามารถแจ้งเบาะแสหรือข้อร้องเรียนได้ที่ช่องทางดังต่อไปนี้

**ศูนย์รับแจ้งข้อร้องเรียนและเบาะแสทางทุจริต สามารถติดต่อได้ตามช่องทางต่อไปนี้**

- 1) โทรศัพท์ หมายเลข 089-779-4435, 085-416-5554
- 2) E-mail [cg@kw-metalwork.com](mailto:cg@kw-metalwork.com)

**คณะกรรมการตรวจสอบและกำกับดูแลกิจการ สามารถติดต่อได้ตามช่องทางต่อไปนี้**

- 1) Email : [auditcommittee@kw-metalwork.com](mailto:auditcommittee@kw-metalwork.com)

บริษัทจะเก็บข้อมูลการแจ้งเบาะแสหรือข้อร้องเรียนดังกล่าวเป็นความลับและจำกัดกลุ่มผู้รับทราบข้อมูลโดยเปิดเผยเฉพาะผู้ที่เกี่ยวข้องเท่านั้น เพื่อคุ้มครองผลกระทบที่อาจเกิดขึ้นกับผู้แจ้งเบาะแสหรือข้อร้องเรียนดังกล่าว อย่างไรก็ตามผู้แจ้งเบาะแสหรือข้อร้องเรียนสามารถเลือกที่จะเปิดเผยตัวหรือเลือกไม่ประสงค์ออกนามก็ได้ หากปรากฏว่ามีผู้ใดกลั่นแกล้งหรือปฏิบัติไม่เป็นธรรมต่อผู้แจ้งเบาะแสหรือข้อร้องเรียนบริษัทจะลงโทษผู้นั้นในขั้นเด็ดขาด

## หมวดที่ 4 การเปิดเผยข้อมูลและความโปร่งใส (Disclosure and Transparency)

บริษัทตระหนักดีถึงความสำคัญของการเปิดเผยข้อมูลที่มีความถูกต้องครบถ้วน และโปร่งใส ทั้งรายงานข้อมูลทางการเงินและข้อมูลทั่วไป ตามหลักเกณฑ์ของสำนักงานคณะกรรมการกำกับหลักทรัพย์และตลาดหลักทรัพย์ และตลาดหลักทรัพย์แห่งประเทศไทย ตลอดจนข้อมูลอื่นที่สำคัญที่มีผลกระทบต่อราคาหลักทรัพย์ของบริษัทซึ่งล้วนมีผลต่อกระบวนการตัดสินใจของผู้ลงทุนและผู้มีส่วนได้เสียของบริษัทโดยบริษัทได้เผยแพร่ข้อมูลสารสนเทศของบริษัทต่อผู้ถือหุ้น นักลงทุน และสาธารณชนผ่านช่องทางและสื่อการเผยแพร่ข้อมูลต่าง ๆ ของสำนักงานคณะกรรมการกำกับหลักทรัพย์และตลาดหลักทรัพย์ และตลาดหลักทรัพย์แห่งประเทศไทย รวมถึงเว็บไซต์ของบริษัทคือ [www.kw-metalwork.com](http://www.kw-metalwork.com)

ในส่วนของงานด้านผู้ลงทุนสัมพันธ์นั้น บริษัทได้มอบหมายให้ นายอุกฤษณ์ วนโกสุม ตำแหน่งรองกรรมการผู้จัดการ ทำหน้าที่ติดต่อสื่อสารกับผู้ลงทุน ผู้ถือหุ้น รวมทั้งนักวิเคราะห์และภาครัฐที่เกี่ยวข้อง

คณะกรรมการบริษัทเป็นผู้รับผิดชอบต่อการเงินของบริษัทและสารสนเทศทางการเงินที่ปรากฏในรายงานประจำปีแบบ 56-1 (One Report) งบการเงินดังกล่าวจัดทำขึ้นตามมาตรฐานการบัญชีที่รับรองทั่วไปในประเทศไทย โดยเลือกใช้นโยบายบัญชีที่เหมาะสมและถือปฏิบัติอย่างสม่ำเสมอ รวมทั้งมีการเปิดเผยข้อมูลอย่างเพียงพอในงบการเงิน ซึ่งในการนี้คณะกรรมการตรวจสอบจะเป็นผู้สอบทานคุณภาพของรายงานทางการเงินและระบบควบคุมภายใน รวมถึงการเปิดเผยข้อมูลสำคัญอย่างเพียงพอในหมายเหตุประกอบงบการเงิน

## หมวดที่ 5 ความรับผิดชอบของคณะกรรมการ (Responsibilities of the Board of Directors)

### 1. โครงสร้างคณะกรรมการ

คณะกรรมการบริษัทประกอบด้วยบุคคลซึ่งมีความรู้ ความสามารถ โดยเป็นผู้มีบทบาทสำคัญในการกำหนดนโยบาย และภาพรวมขององค์กร ตลอดจนมีบทบาทสำคัญในการกำกับดูแล ตรวจสอบ และประเมินผลการดำเนินงานของบริษัท ให้เป็นไปตามแผนที่วางไว้อย่างเป็นอิสระ

คณะกรรมการบริษัทประกอบด้วยกรรมการอิสระไม่น้อยกว่า 1 ใน 3 ของกรรมการทั้งหมด แต่ต้องไม่น้อยกว่า 3 คน ปัจจุบันคณะกรรมการบริษัทมีจำนวน 7 คน ประกอบด้วยกรรมการอิสระจำนวน 3 คน กรรมการบริษัทจะต้องไม่เป็นกรรมการบริษัทในบริษัทจดทะเบียนเกิน 5 บริษัท

- บริษัทได้กำหนดคุณสมบัติของกรรมการอิสระของบริษัทประกอบด้วยบุคคลผู้มีความรู้ด้านบัญชี การเงิน และธุรกิจแขนงอื่นอย่างหลากหลายหลายแขนงเป็นอย่างดี เหมาะสมต่อการปกป้องผลประโยชน์ของผู้ถือหุ้น และอื่น ๆ นอกจากนี้ยังครอบคลุมคุณสมบัติที่กำหนดไว้ในข้อกำหนดของตลาดหลักทรัพย์แห่งประเทศไทย และสำนักงานคณะกรรมการกำกับหลักทรัพย์และตลาดหลักทรัพย์
- บริษัทได้แบ่งแยกบทบาทหน้าที่ความรับผิดชอบระหว่างคณะกรรมการบริษัทกับผู้บริหารอย่างชัดเจนโดยคณะกรรมการบริษัททำหน้าที่ในการกำหนดนโยบายและกำกับดูแลการดำเนินงานของผู้บริหารในระดับนโยบาย ในขณะที่ผู้บริหารทำหน้าที่บริหารงานของบริษัทในด้านต่าง ๆ ให้เป็นไปตามนโยบายที่กำหนด ดังนั้นประธานกรรมการบริษัทและกรรมการผู้จัดการจึงเป็นบุคคลคนละคนกัน โดยทั้งสองตำแหน่งต้องผ่านการคัดเลือกจากคณะกรรมการบริษัทเพื่อให้ได้บุคคลที่มีความเหมาะสมที่สุด
- คณะกรรมการบริษัท ได้แต่งตั้งคณะอนุกรรมการจำนวน 4 ชุด ได้แก่คณะกรรมการตรวจสอบ คณะกรรมการสรรหาและพิจารณาค่าตอบแทน คณะกรรมการบริหารความเสี่ยง คณะกรรมการบริหาร เพื่อปฏิบัติหน้าที่เฉพาะเรื่อง และเสนอเรื่องให้คณะกรรมการบริษัทพิจารณาหรือรับทราบ ซึ่งคณะอนุกรรมการแต่ละชุดมีสิทธิหน้าที่ตามที่ได้กำหนดไว้ในอำนาจหน้าที่ของคณะกรรมการแต่ละชุด ทั้งนี้ บริษัทมีไลขานการบริษัทซึ่งทำหน้าที่และความรับผิดชอบตามพระราชบัญญัติหลักทรัพย์และตลาดหลักทรัพย์

### 2. บทบาท หน้าที่ และความรับผิดชอบของคณะกรรมการ

คณะกรรมการบริษัท ประกอบด้วยบุคคลที่มีความรู้ ทักษะและความเชี่ยวชาญที่หลากหลาย และมีภาวะผู้นำ ซึ่งเป็นที่ยอมรับโดยคณะกรรมการบริษัทจะมีส่วนร่วมในการกำหนดวิสัยทัศน์ ภารกิจ กลยุทธ์ นโยบาย แนวทางในการประกอบธุรกิจ และกำกับดูแลการปฏิบัติงานของบริษัทให้เป็นไปตามกฎหมาย วัตถุประสงค์ ข้อบังคับ และมติของที่ประชุมผู้ถือหุ้น และเพื่อประโยชน์ในการติดตามและกำกับดูแลการดำเนินงานของบริษัทอย่างใกล้ชิด

#### การป้องกันความขัดแย้งทางผลประโยชน์

คณะกรรมการบริษัทได้กำหนดนโยบายเกี่ยวกับความขัดแย้งทางผลประโยชน์บนหลักการที่ว่า การตัดสินใจใด ๆ ในการดำเนินกิจกรรมทางธุรกิจจะต้องทำเพื่อผลประโยชน์สูงสุดของบริษัทเท่านั้น และควรหลีกเลี่ยงการกระทำที่ก่อให้เกิดความขัดแย้งทางผลประโยชน์ โดยกำหนดให้ผู้ที่มีส่วนเกี่ยวข้องหรือ เกี่ยวโยงกับรายการที่พิจารณา ต้องแจ้งให้บริษัททราบถึงความสัมพันธ์หรือการเกี่ยวโยงของตนในรายการดังกล่าว และต้องไม่เข้าร่วมการพิจารณาตัดสินใจ รวมถึงไม่มีอำนาจอนุมัติในธุรกรรมนั้น ๆ

คณะกรรมการตรวจสอบจะนำเสนอคณะกรรมการบริษัทเกี่ยวกับรายการที่เกี่ยวข้องกัน และรายการ ที่มีความขัดแย้งทางผลประโยชน์ ซึ่งได้มีการพิจารณาความเหมาะสมอย่างรอบคอบ และได้ปฏิบัติตามหลักเกณฑ์ที่ตลาดหลักทรัพย์แห่งประเทศไทย และ/หรือสำนักงานคณะกรรมการกำกับหลักทรัพย์ และตลาดหลักทรัพย์ รวมทั้งจะได้มีการเปิดเผยไว้ในงบการเงิน รายงานประจำปี และแบบแสดงรายการข้อมูลประจำปี (แบบ 56-1) ด้วย

### ระบบการควบคุมภายใน

บริษัทได้ให้ความสำคัญต่อระบบควบคุมภายในทั้งในระดับบริหาร และระดับปฏิบัติงาน และเพื่อให้เกิดความมีประสิทธิภาพในการดำเนินงาน บริษัทจึงได้กำหนดภาระหน้าที่ อำนาจการดำเนินการของผู้ปฏิบัติงานและผู้บริหารไว้เป็นลายลักษณ์อักษรอย่างชัดเจน มีการควบคุมดูแลการใช้ทรัพย์สินของบริษัทให้เกิดประโยชน์ และมีการแบ่งแยกหน้าที่ผู้ปฏิบัติงาน ผู้ติดตามควบคุมและประเมินผลออกจากกัน โดยบริษัทได้มีการแต่งตั้งคณะกรรมการตรวจสอบ เพื่อทำหน้าที่ในการสอบทานระบบการควบคุมภายใน และการตรวจสอบภายในให้มีความเหมาะสม และมีประสิทธิผล

### 3. การประชุมคณะกรรมการ

คณะกรรมการบริษัทมีการกำหนดการประชุมโดยปกติ 6 ครั้งต่อปี โดยในปี 2564 คณะกรรมการบริษัทได้มีการประชุมรวมกันทั้งสิ้น 7 ครั้ง คณะกรรมการตรวจสอบและคณะกรรมการบริหารความเสี่ยง มีการกำหนดการประชุมทุก ๆ 3 เดือน คณะกรรมการสรรหา และพิจารณาค่าตอบแทน มีการกำหนดการประชุม 2 ครั้งต่อปี แต่เนื่องด้วยสถานการณ์โควิด-19 ทำให้คณะกรรมการสรรหาและพิจารณาค่าตอบแทนมีการประชุมร่วมกัน 1 ครั้งในปี 2564 และคณะกรรมการบริหาร มีการกำหนดการประชุมอย่างน้อย 1 ครั้งต่อเดือน และอาจมีการประชุมพิเศษเพิ่มเติมตามความจำเป็น โดยมีการกำหนดวาระการประชุมพร้อมรายละเอียด

นอกจากนี้ในการออกเสียงในที่ประชุมคณะกรรมการบริษัท ให้ถือเอาความเห็นที่เป็นส่วนเสียงข้างมากเป็นสำคัญ ในกรณีที่คะแนนเสียงเท่ากันให้ประธานในที่ประชุมออกเสียงเพิ่มขึ้นอีกหนึ่งเสียงเป็นเสียงชี้ขาด และโดยองค์ประชุมขั้นต่ำ ณ ขณะที่คณะกรรมการจะลงมติในที่ประชุมต้องมีกรรมการอยู่ไม่น้อยกว่า 2 ใน 3 ของจำนวนกรรมการทั้งหมด

### 4. ค่าตอบแทนของคณะกรรมการและผู้บริหาร

บริษัทมีนโยบายจ่ายค่าตอบแทนกรรมการและผู้บริหารที่จูงใจในระดับที่เหมาะสม โดยคำนึงถึงผลการดำเนินงานของบริษัท และความสอดคล้องกับธุรกิจ/อุตสาหกรรมเดียวกัน รวมถึงความเหมาะสมกับหน้าที่และความรับผิดชอบของกรรมการ และผู้บริหารแต่ละคน โดยบริษัทใช้ความระมัดระวังในการจ่ายค่าตอบแทนผู้บริหารของบริษัทให้อยู่ในระดับที่เหมาะสม โดยเป็นอัตราที่แข่งขันได้ในกลุ่มธุรกิจเดียวกัน เพื่อที่จะดูแลและรักษาผู้บริหารที่มีคุณภาพไว้ ผู้บริหารที่ได้รับมอบหมายหน้าที่และความรับผิดชอบเพิ่มขึ้นจะได้รับค่าตอบแทนเพิ่มที่เหมาะสมกับหน้าที่และความรับผิดชอบที่ได้รับมอบหมายเพิ่มมากขึ้น สำหรับการจ่ายค่าตอบแทนกรรมการบริหาร และผู้บริหาร จะสอดคล้องกับผลการดำเนินงานของบริษัท และผลการปฏิบัติงานของผู้บริหารแต่ละคน คณะกรรมการสรรหาและพิจารณาค่าตอบแทน เป็นผู้พิจารณากำหนดค่าตอบแทนที่จำเป็นและเหมาะสมที่เป็นตัวเงิน ให้แก่ กรรมการ กรรมการชด้อย กรรมการผู้จัดการ รวมถึงผู้บริหารที่มีหน้าที่รายงานตรงต่อกรรมการผู้จัดการ ทั้งนี้สำหรับค่าตอบแทนกรรมการและกรรมการชด้อย คณะกรรมการกำหนดค่าตอบแทนจะนำเสนอต่อที่ประชุมคณะกรรมการบริษัทเพื่อขอมติเห็นชอบ และที่ประชุมสามัญผู้ถือหุ้นประจำปีเพื่อขออนุมัติเป็นประจำทุกปี

### 5. การพัฒนาระบบการและผู้บริหาร

คณะกรรมการมีนโยบายส่งเสริมและอำนวยความสะดวกให้มีการฝึกอบรมและการให้ความรู้แก่กรรมการผู้เกี่ยวข้องในระบบการกำกับดูแลกิจการของบริษัท เช่น กรรมการ กรรมการตรวจสอบ ผู้บริหาร เลขานุการบริษัท เป็นต้น เพื่อให้มีการปรับปรุงการปฏิบัติงานอย่างต่อเนื่อง และในกรณีที่มีการเปลี่ยนแปลงกรรมการหรือแต่งตั้งกรรมการใหม่ ฝ่ายจัดการจะจัดให้มีเอกสารและข้อมูลที่เป็นประโยชน์ต่อการปฏิบัติหน้าที่ของกรรมการใหม่ รวมถึงการจัดให้มีการแนะนำลักษณะธุรกิจและแนวทางการดำเนินธุรกิจของบริษัทให้แก่กรรมการใหม่



## 6.2 จรรยาบรรณธุรกิจ

บริษัทได้กำหนดหลักปฏิบัติเกี่ยวกับจรรยาบรรณของคณะกรรมการ ฝ่ายบริหาร และพนักงาน เพื่อให้ผู้เกี่ยวข้องยึดถือเป็นแนวทางในการปฏิบัติหน้าที่ตามภารกิจของบริษัทด้วยความซื่อสัตย์ สุจริต และเที่ยงธรรมทั้งการปฏิบัติต่อบริษัท ผู้มีส่วนได้เสียทุกกลุ่ม สาธารณชนและสังคม รวมทั้งการกำหนดระบบติดตามการปฏิบัติตามแนวทางดังกล่าวเป็นประจำ โดยหลักจรรยาบรรณที่บริษัทกำหนดไว้ครอบคลุมในเรื่องดังต่อไปนี้

- จรรยาบรรณว่าด้วยความรับผิดชอบต่อผู้ถือหุ้น
- จรรยาบรรณว่าด้วยความสัมพันธ์กับลูกค้าและประชาชน
- จรรยาบรรณว่าด้วยความสัมพันธ์กับคู่ค้า คู่แข่งทางการค้า และเจ้าหน้าที่การค้า
- จรรยาบรรณว่าด้วยการเสริมสร้างวัฒนธรรมและบรรยากาศการทำงานที่ดี
- จรรยาบรรณว่าด้วยความรับผิดชอบต่อสังคมและสิ่งแวดล้อม

นอกจากนี้ บริษัทได้มีการ ทั้งนี้ บริษัทได้เปิดเผยรายละเอียดจรรยาบรรณธุรกิจฉบับเต็มไว้ในเว็บไซต์ของบริษัท [www.kw-metalwork.com](http://www.kw-metalwork.com) ภายใต้หัวข้อ บรรษัทภิบาล

## 6.3 การเปลี่ยนแปลงและพัฒนาการที่สำคัญของนโยบาย แนวปฏิบัติและระบบการกำกับดูแลกิจการ ในปีที่ผ่านมา

ในการประชุมคณะกรรมการบริษัท ครั้งที่ 1/2565 เมื่อวันที่ 25 กุมภาพันธ์ 2565 มีการรายงานผลการปฏิบัติงานตามนโยบายที่สำคัญของบริษัท สำหรับปี 2564 ดังนี้

### 1. จริยธรรมและจรรยาบรรณในการดำเนินธุรกิจ

บริษัทส่งเสริมและกำหนดให้พนักงานได้รับทราบถึงความรู้ด้านจรรยาบรรณธุรกิจ เพื่อส่งเสริมวัฒนธรรมองค์กรที่ดี

### 2. นโยบายการกำกับดูแลกิจการที่ดี

บริษัทได้รับผลการประเมินการกำกับดูแลกิจการบริษัทจดทะเบียนไทย (CGR) ในระดับดีมาก (4 ดาว) (Very Good CG Scoring) จากโครงการสำรวจการกำกับดูแลกิจการบริษัทจดทะเบียนไทย ประจำปี 2563 และได้รับคะแนนจากการประเมินคุณภาพการจัดประชุมสามัญผู้ถือหุ้นประจำปี 2564 ด้วยระดับคะแนน ร้อยละ 92

### 3. นโยบายการกำกับดูแลเรื่องการใช้ข้อมูลภายใน

บริษัทให้ความสำคัญต่อการป้องกันการรั่วไหลของข้อมูลภายในของบริษัท โดยบริษัทมีความมุ่งมั่นที่จะมีนโยบายห้ามมิให้กรรมการ ผู้บริหาร พนักงาน และลูกจ้างของบริษัทนำความลับหรือข้อมูลภายในของบริษัทที่ยังไม่เปิดเผยต่อสาธารณชนไปเปิดเผยหรือแสวงหาประโยชน์แก่ตนเองหรือผู้อื่นไม่ว่าทางตรงหรือทางอ้อม และไม่ว่าจะได้รับผลตอบแทนหรือไม่ก็ตาม รวมทั้งต้องไม่ทำการซื้อขายหลักทรัพย์ของบริษัทโดยใช้ข้อมูลภายใน โดยในปีที่ผ่านมาบริษัทไม่ได้รับข้อร้องเรียนเรื่องการใช้ข้อมูลภายในบริษัทเพื่อแสวงหาผลประโยชน์ หรือการเผยแพร่ความลับบริษัทต่อบริษัทคู่แข่งทางการค้า

### 4. นโยบายความมั่นคงปลอดภัยของระบบเทคโนโลยี

บริษัทให้ความสำคัญด้านความปลอดภัยของข้อมูลส่วนบุคคล ในปี 2564 บริษัทจึงได้ส่งบุคลากรไปอบรมในหัวข้อที่เกี่ยวข้อง กับพระราชบัญญัติการใช้ข้อมูลส่วนบุคคล และได้จัดทำนโยบายข้อมูลส่วนบุคคลและขั้นตอนการควบคุมข้อมูลส่วนบุคคล โดยเสนอให้ที่ประชุมคณะกรรมการบริษัท อนุมัตินโยบายดังกล่าว เมื่อวันที่ 25 กุมภาพันธ์ 2565

## 5. นโยบายด้านความรับผิดชอบต่อสังคม

บริษัทดำเนินธุรกิจ โดยยึดมั่นและให้ความสำคัญกับหน้าที่และความรับผิดชอบต่อสังคมและผู้มีส่วนได้เสีย ได้แก่ ผู้ถือหุ้น ลูกค้า คู่ค้า พนักงาน ชุมชน และสังคมรอบด้าน เพื่อสร้างความมุ่งมั่นในการดำเนินธุรกิจ และมีความมุ่งมั่นที่จะดำเนินธุรกิจให้เป็นแบบอย่างที่ดีต่อสังคม ด้วยหลักจริยธรรมและหลักการกำกับดูแลกิจการที่ดี เพื่อสร้างประโยชน์ให้กับสังคม สิ่งแวดล้อม และการพัฒนาอย่างยั่งยืน โดยปี 2564 บริษัทได้เริ่มศึกษาในการวางนโยบายด้านความยั่งยืนและนโยบายด้านสิทธิมนุษยชน ซึ่งนโยบายดังกล่าว ได้มีการอนุมัติโดยที่ประชุมคณะกรรมการบริษัท ครั้งที่ 1/2565 เมื่อวันที่ 25 กุมภาพันธ์ 2565 ที่ผ่านมา

## 6. นโยบายต่อต้านการทุจริต

บริษัทให้ความสำคัญในการต่อต้านการทุจริตคอร์รัปชันทุกรูปแบบ โดยมุ่งเน้นการส่งเสริมคุณธรรม สร้างจิตสำนึกและค่านิยมที่ถูกต้องในการปฏิบัติงาน บริษัทจึงกำหนดแนวทางการต่อต้านการทุจริตคอร์รัปชันและสื่อสารให้แก่กรรมการ ผู้บริหาร และพนักงานได้รับทราบ เพื่อสร้างความรู้ความเข้าใจและถือปฏิบัติอย่างเคร่งครัด โดยสร้างจิตสำนึก ค่านิยมทัศนคติให้แก่พนักงานในการปฏิบัติงานตามกฎหมาย กฎระเบียบ ด้วยความซื่อสัตย์สุจริต

- กรรมการ ผู้บริหาร และพนักงานทุกคนได้ปฏิบัติหน้าที่ตามนโยบายการต่อต้านการทุจริตคอร์รัปชัน โดยไม่เข้าไปเกี่ยวข้องกับการทุจริตคอร์รัปชันไม่ว่าโดยทางตรงหรือทางอ้อม และไม่พึงละเลยหรือเพิกเฉยเมื่อพบการกระทำที่เข้าข่ายการทุจริตคอร์รัปชันที่เกี่ยวข้องกับบริษัท
- จัดให้มีระบบการควบคุมภายในที่มีประสิทธิภาพและประสิทธิผล มีการตรวจสอบและถ่วงดุลการใช้อำนาจให้เหมาะสม เพื่อป้องกันมิให้พนักงานทุจริตหรือมีส่วนเกี่ยวข้องกับการทุจริต คอร์รัปชันต่าง ๆ
- กำหนดระบบการตรวจสอบภายในที่ครอบคลุมด้านการเงินและการบัญชีที่มีประสิทธิภาพ เพื่อให้มั่นใจว่าธุรกรรมทางการเงินดังกล่าวเป็นไปด้วยความถูกต้อง โปร่งใส และสามารถตรวจสอบได้
- ในปี 2564 ที่ผ่านมา บริษัทได้มีการกำหนดหลักการให้ของขวัญตามประเพณีกับคู่ค้า อย่างเป็นลายลักษณ์อักษร และได้มีการอนุมัติตามคู่มืออำนาจดำเนินการ ในส่วนการรับของขวัญให้เป็นไปอย่างสมเหตุสมผล อยู่ภายใต้ความโปร่งใสและสามารถตรวจสอบได้
- บริษัทมีการกำหนดและทบทวนระเบียบการจัดซื้อจัดจ้าง การเบิกจ่ายเงิน หรือการทำสัญญาใด ๆ โดยแต่ละขั้นตอนต้อง มีหลักฐานประกอบอย่างชัดเจนและมีการกำหนดอำนาจอนุมัติอย่างเหมาะสมและรัดกุม
- ในปี 2564 บริษัทมีการสื่อสารนโยบายและแนวทางการต่อต้านการทุจริตคอร์รัปชันไปยังกรรมการ ผู้บริหาร และพนักงานทุกระดับของบริษัท ผ่านการประชุมทั้งระดับแผนก ระดับฝ่าย และระดับองค์กร รวมไปถึงได้จัดทำประกาศผ่านช่องทางการสื่อสารภายในบริษัทให้รับทราบและเข้าใจอย่างถ่องแท้เพื่อนำไปปฏิบัติโดยทั่วกัน

## 7. โครงสร้างการกำกับดูแลกิจการและข้อมูลสำคัญเกี่ยวกับคณะกรรมการ, คณะกรรมการชุดย่อย ผู้บริหารและพนักงานอื่นๆ



### 7.1 โครงสร้างการกำกับดูแลกิจการ วันที่ 31 ธันวาคม 2564

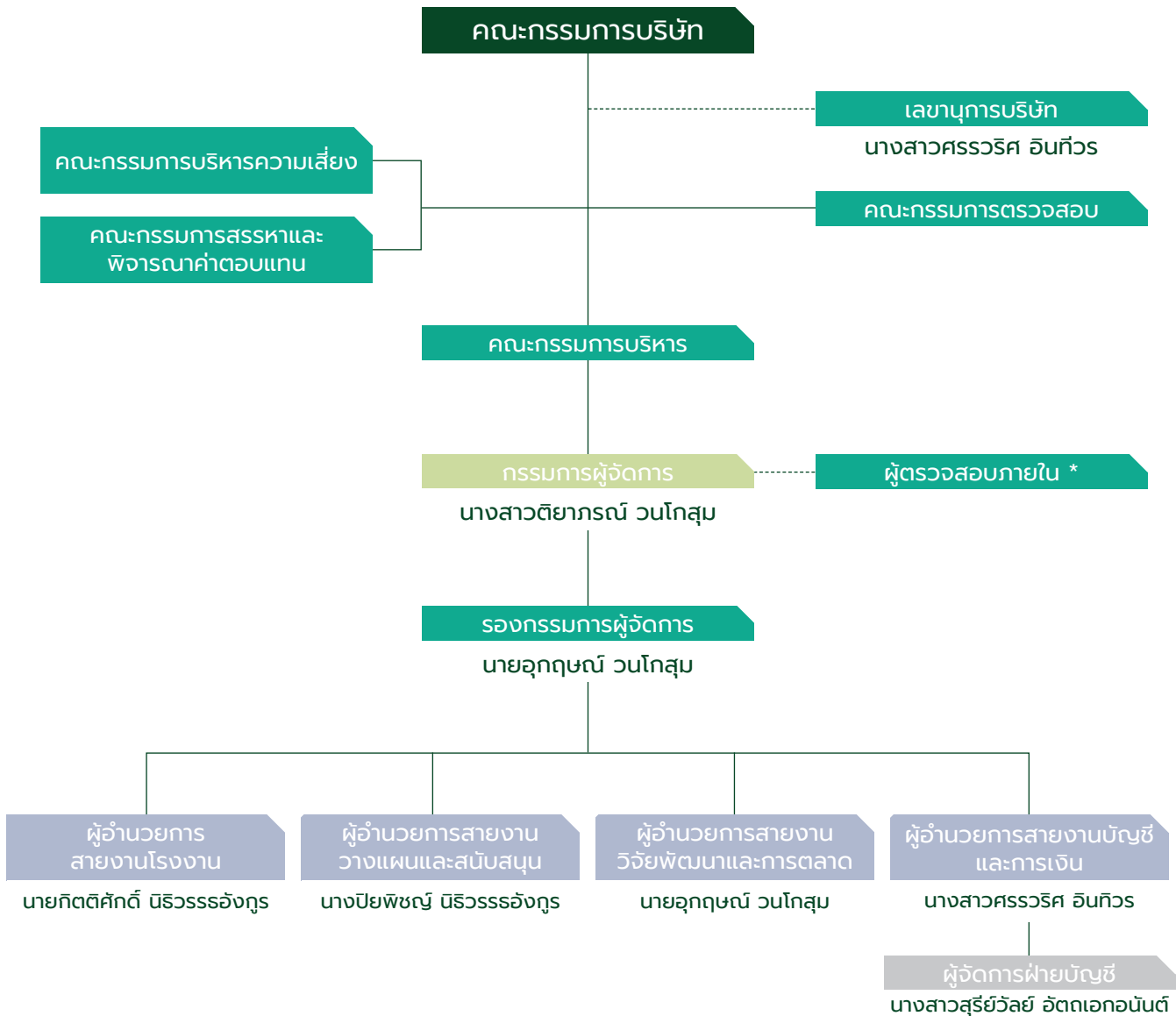

\* บริษัทที่ปรึกษา บริษัท สอบบัญชี ไอ วี แอล จำกัด เป็นผู้ตรวจสอบภายใน

## 7.2 ข้อมูลเกี่ยวกับคณะกรรมการ

โครงสร้างองค์กรของบริษัท ประกอบด้วย คณะกรรมการบริษัท คณะกรรมการตรวจสอบ คณะกรรมการบริหาร คณะกรรมการบริหารความเสี่ยง และคณะกรรมการสรรหาและพิจารณาค่าตอบแทน โดยคณะกรรมการเหล่านี้ประกอบด้วยผู้ทรงคุณวุฒิที่มีคุณสมบัติครบถ้วนตามมาตรา 68 แห่งพระราชบัญญัติบริษัทมหาชนจำกัด พ.ศ.2535 และตามประกาศคณะกรรมการกำกับตลาดทุน ที่ ทจ. 39/2559 เรื่อง การขออนุญาตและการอนุญาตให้เสนอขายหุ้นที่ออกใหม่ ฉบับลงวันที่ 30 กันยายน 2559 ทุกประการ ดังนี้

### 7.2.1 องค์ประกอบของคณะกรรมการบริษัท

คณะกรรมการบริษัท ณ วันที่ 31 ธันวาคม 2564 มีจำนวน 7 ท่าน ประกอบด้วย

รายชื่อคณะกรรมการ		ตำแหน่ง
1. ดร.เสถียร	นิลธวัช <sup>1/</sup> , <sup>2/</sup> , <sup>7/</sup>	ประธานกรรมการ/กรรมการอิสระ/ประธานกรรมการตรวจสอบ
2. นายเอกพันธ์	วนโกสุม <sup>3/</sup>	กรรมการ
3. นางสาวติยาภรณ์	วนโกสุม <sup>4/</sup>	กรรมการ
4. นายอุกฤษณ์	วนโกสุม <sup>5/</sup>	กรรมการ
5. นางสาวศรรวริศ	อินทิวร <sup>8/</sup>	กรรมการ
6. นางพนตา	ทองคำใส <sup>1/</sup>	กรรมการ/กรรมการอิสระ/กรรมการตรวจสอบ
7. นายเสริมศักดิ์	วุฒนิรักษ์ <sup>6/</sup>	กรรมการ/กรรมการอิสระ/กรรมการตรวจสอบ

โดยมี นางสาวศรรวริศ อินทิวร เป็นเลขานุการบริษัท

**หมายเหตุ :** กรรมการทุกท่านผ่านการอบรม- Director Accreditation Program (DAP) ของสมาคมส่งเสริมสถาบันกรรมการบริษัทไทย

<sup>1/</sup> ได้รับการแต่งตั้งเป็นกรรมการในการประชุมวิสามัญผู้ถือหุ้นครั้งที่ 1/2559 เมื่อวันที่ 21 ตุลาคม 2559

<sup>2/</sup> ได้รับการแต่งตั้งเป็นประธานกรรมการในการประชุมคณะกรรมการบริษัทครั้งที่ 1/2560 เมื่อวันที่ 13 มกราคม 2560

<sup>3/</sup> ได้รับการแต่งตั้งเป็นกรรมการในการประชุมตั้งบริษัท เมื่อวันที่ 20 พฤษภาคม 2552

<sup>4/</sup> ได้รับการแต่งตั้งเป็นกรรมการในการประชุมสามัญผู้ถือหุ้นครั้งที่ 1/2554 เมื่อวันที่ 20 เมษายน 2554

<sup>5/</sup> ได้รับการแต่งตั้งเป็นกรรมการในการประชุมวิสามัญผู้ถือหุ้นครั้งที่ 2/2558 เมื่อวันที่ 19 มิถุนายน 2558

<sup>6/</sup> ได้รับการแต่งตั้งเป็นกรรมการในการประชุมวิสามัญผู้ถือหุ้นครั้งที่ 1/2560 เมื่อวันที่ 24 มกราคม 2560

<sup>7/</sup> ดำรงตำแหน่งประธานกรรมการบริษัท ประธานกรรมการตรวจสอบและประธานกรรมการบริหารความเสี่ยง ซึ่งอาจทำให้การทำหน้าที่ของคณะกรรมการตรวจสอบขาดความเป็นอิสระ อย่างไรก็ตาม โครงสร้างคณะกรรมการตรวจสอบของบริษัทยังประกอบด้วยกรรมการอิสระอีกจำนวน 2 ท่าน ซึ่งจะทำให้เข้าตรวจสอบการดำเนินงานของบริษัทและมีความเป็นอิสระเพื่อช่วยถ่วงดุลในการบริหารจัดการของบริษัทได้

<sup>8/</sup> ได้รับการแต่งตั้งเป็นกรรมการในการประชุมคณะกรรมการครั้งที่ 4/2561 เมื่อวันที่ 11 กรกฎาคม 2561

### 7.2.2 กรรมการผู้มีอำนาจลงนาม

กรรมการผู้มีอำนาจลงลายมือชื่อแทนบริษัทคือ นายเอกพันธ์ วนโกสุม นางสาวติยาภรณ์ วนโกสุม นายอุกฤษณ์ วนโกสุม นางสาวศรรวริศ อินทิวร กรรมการสองในสี่รายนี้ลงลายมือชื่อร่วมกันและประทับตราสำคัญของบริษัท

### 7.2.3 บทบาทหน้าที่ของคณะกรรมการ

คณะกรรมการมีอำนาจหน้าที่ และมีส่วนร่วมในการกำหนดวิสัยทัศน์ ภารกิจ กลยุทธ์ นโยบายแนวทางในการประกอบธุรกิจ และกำกับดูแลการปฏิบัติงานของบริษัทให้เป็นไปตามกฎหมาย วัตถุประสงค์ ข้อบังคับ และมติของที่ประชุมผู้ถือหุ้น โดยกำหนดบทบาทหน้าที่ของคณะกรรมการไว้ในกฎบัตรคณะกรรมการตามปรากฏในเอกสารแนบ 5

### 7.3 ข้อมูลเกี่ยวกับคณะกรรมการชุดย่อย

#### 7.3.1 คณะกรรมการตรวจสอบ (Audit Committee)

คณะกรรมการตรวจสอบ ณ วันที่ 31 ธันวาคม 2564 มีจำนวน 3 ท่าน ประกอบด้วย

รายชื่อคณะกรรมการตรวจสอบ		ตำแหน่ง
1. ดร.เสถียร	นิลธวัช	กรรมการอิสระและประธานกรรมการตรวจสอบ
2. นางพนดา	ทองคำใส	กรรมการอิสระและกรรมการตรวจสอบ
3. นายเสริมศักดิ์	วุฒนิรักษ์	กรรมการอิสระและกรรมการตรวจสอบ

โดยมี นางสาวศรวิศ อินทิวร เป็นเลขานุการคณะกรรมการตรวจสอบ

โดยกรรมการตรวจสอบทั้ง 3 ท่าน มีคุณสมบัติในการเป็นกรรมการตรวจสอบครบถ้วนตามหลักเกณฑ์ที่ตลาดหลักทรัพย์กำหนด และมีนางพนดา ทองคำใส เป็นผู้ที่มีความรู้ทางด้านบัญชีและการเงิน

#### 7.3.2 คณะกรรมการบริหารความเสี่ยง

คณะกรรมการบริหารความเสี่ยง ณ วันที่ 31 ธันวาคม 2564 มีจำนวน 3 ท่าน ประกอบด้วย

รายชื่อคณะกรรมการบริหารความเสี่ยง		ตำแหน่ง
1. ดร.เสถียร	นิลธวัช	ประธานกรรมการบริหารความเสี่ยง
2. นางสาวติยาภรณ์	วนโกสุม	กรรมการบริหารความเสี่ยง
3. นายอุกฤษณ์	วนโกสุม	กรรมการบริหารความเสี่ยง

#### 7.3.3 คณะกรรมการสรรหาและพิจารณาค่าตอบแทน

คณะกรรมการสรรหาและพิจารณาค่าตอบแทน ณ วันที่ 31 ธันวาคม 2564 มีจำนวน 4 ท่าน ประกอบด้วย

รายชื่อคณะกรรมการบริหารความเสี่ยง		ตำแหน่ง
1. นางพนดา	ทองคำใส	ประธานกรรมการสรรหาและพิจารณาค่าตอบแทน
2. นายเสริมศักดิ์	วุฒนิรักษ์	กรรมการสรรหาและพิจารณาค่าตอบแทน
3. นางสาวติยาภรณ์	วนโกสุม	กรรมการสรรหาและพิจารณาค่าตอบแทน
4. นางสาวศรวิศ	อินทิวร	กรรมการสรรหาและพิจารณาค่าตอบแทน

#### 7.3.4 คณะกรรมการบริหาร (Executive Committee)

คณะกรรมการบริหาร ณ วันที่ 31 ธันวาคม 2564 มีจำนวน 4 ท่าน ประกอบด้วย

รายชื่อคณะกรรมการบริหาร		ตำแหน่ง
1. นายเอกพันธ์	วนโกสุม	ประธานกรรมการบริหาร
2. นางสาวติยาภรณ์	วนโกสุม	กรรมการบริหาร
3. นายอุกฤษณ์	วนโกสุม	กรรมการบริหาร
4. นางสาวศรวิศ	อินทิวร	กรรมการบริหาร

หมายเหตุ : บริษัทตั้งคณะกรรมการบริหารในการประชุมคณะกรรมการบริษัท ครั้งที่ 2/2560 เมื่อวันที่ 28 กุมภาพันธ์ 2560

## 7.4 ข้อมูลเกี่ยวกับผู้บริหาร

### 7.4.1 องค์ประกอบของผู้บริหาร

ณ วันที่ 31 ธันวาคม 2564 บริษัทมีผู้บริหารตามประกาศคณะกรรมการกำกับหลักทรัพย์และตลาดหลักทรัพย์ที่ กจ. 17/2551 ลงวันที่ 15 ธันวาคม 2551 (รวมส่วนที่มีการแก้ไขเพิ่มเติม) จำนวน 6 ท่าน ประกอบด้วย

ชื่อ – สกุล		ตำแหน่ง
1. นางสาวติยาภรณ์	วนโกสุม	กรรมการผู้จัดการ
2. นายอุกฤษณ์	วนโกสุม	รองกรรมการผู้จัดการ ผู้อำนวยการสายงานวิจัยพัฒนาและการตลาด
3. นายกิตติศักดิ์	นิธิวรธัญญ์	ผู้อำนวยการสายงานโรงงาน
4. นางปิยพิชญ์	นิธิวรธัญญ์	ผู้อำนวยการสายงานวางแผนและสนับสนุน
5. นางสาวศรวิรัช	อินทิวร <sup>1/</sup>	ผู้อำนวยการสายงานบัญชีและการเงิน
6. นางสาวสุรีย์วัลย์	อรรถเอกอนันต์ <sup>2/</sup>	ผู้จัดการฝ่ายบัญชี

หมายเหตุ : <sup>1/</sup> คณะกรรมการตรวจสอบ ครั้งที่ 3/2560 ได้พิจารณาคุณสมบัติของผู้อำนวยการสายงานบัญชีและการเงินแล้วเห็นว่า ประสิทธิภาพของผู้อำนวยการสายงานบัญชีและการเงินเป็นประโยชน์ต่อกิจการ

<sup>2/</sup> คณะกรรมการตรวจสอบ ครั้งที่ 3/2560 ได้พิจารณาคุณสมบัติของผู้จัดการฝ่ายบัญชีแล้วเห็นว่า ประสิทธิภาพของผู้จัดการฝ่ายบัญชีเป็นประโยชน์ต่อกิจการ

### 7.4.2 ค่าตอบแทนของผู้บริหาร

ค่าตอบแทนที่เป็นตัวเงิน

รายการ	ปี 2562		ปี 2563		ปี 2564	
	จำนวนคน (คน)	ค่าตอบแทน (ล้านบาท)	จำนวนคน (คน)	ค่าตอบแทน (ล้านบาท)	จำนวนคน (คน)	ค่าตอบแทน (ล้านบาท)
เงินเดือน	5	4.31	5	4.47	5	4.68
โบนัส	5	2.03	5	2.11	5	2.10
เงินสมทบกองทุนสำรองเลี้ยงชีพ	3	0.06	3	0.06	3	0.07
เงินประกันสังคม	3	0.03	3	0.02	3	0.02
ผลประโยชน์พนักงานเมื่อเกษียณอายุ	5	0.42	5	0.28	5	0.21
รวม	5	6.85	5	6.94	5	7.08

หมายเหตุ : บริษัทได้ดำเนินการจัดตั้งกองทุนสำรองเลี้ยงชีพ เมื่อวันที่ 28 มกราคม 2556 ซึ่งบริหารงานโดยบริษัท หลักทรัพย์จัดการกองทุน  
กรุงศรีจำกัด

ค่าตอบแทนอื่น ๆ - ไม่มี



## 7.5. ข้อมูลเกี่ยวกับพนักงาน

ในปี 2562 ปี 2563 และ ปี 2564 บริษัทมีพนักงาน (ไม่รวมผู้บริหาร) จำนวนทั้งสิ้น 123 คน 111 คน และ 129 คน ตามลำดับ ซึ่งผลตอบแทนได้แก่ เงินเดือน โบนัส และค่าคอมมิชชั่น เป็นต้น โดยสามารถแบ่งรายละเอียดตามสายงานได้ดังนี้

ฝ่าย	ปี 2562		ปี 2563		ปี 2564	
	จำนวนพนักงาน (คน)	ค่าตอบแทน (ล้านบาท)	จำนวนพนักงาน (คน)	ค่าตอบแทน (ล้านบาท)	จำนวนพนักงาน (คน)	ค่าตอบแทน (ล้านบาท)
ฝ่ายผลิต	78	15.29	65	14.13	72	17.57
ฝ่ายประกันคุณภาพ	7	2.18	6	1.81	8	2.41
ฝ่ายซ่อมบำรุง	6	2.10	6	2.09	8	2.70
ฝ่ายวิจัยและพัฒนา	3	0.93	2	0.94	4	1.15
ฝ่ายจัดซื้อ	1	0.39	1	0.40	2	0.59
ฝ่ายวางแผนการผลิต	1	0.31	-	-	-	-
ฝ่ายคลังสินค้า	11	2.98	11	2.71	13	3.93
ฝ่ายขนส่ง	3	1.16	5	1.42	5	1.36
ฝ่ายขายและการตลาด	4	1.93	6	1.81	9	3.51
ฝ่ายบัญชีและการเงิน	5	2.62	5	2.60	5	2.91
ฝ่ายทรัพยากรบุคคล	1	0.22	1	0.29	1	0.33
ฝ่ายธุรการ	3	0.47	3	0.44	2	0.57
รวมพนักงานทั้งหมด	123	30.59	111	28.64	129	37.03

### • กองทุนสำรองเลี้ยงชีพ

บริษัทได้มีการจัดตั้งกองทุนสำรองเลี้ยงชีพภายใต้การจัดการของบริษัท หลักทรัพย์จัดการกองทุนกรุงศรี จำกัด ตั้งแต่วันที่ 28 มกราคม 2556 โดยมีวัตถุประสงค์เพื่อสร้างขวัญและกำลังใจให้แก่พนักงานและเพื่อมุ่งใจให้พนักงานทำงานกับบริษัทในระยะยาว

รายละเอียด	ปี 2563	ปี 2564
จำนวนพนักงานที่เข้าร่วมกองทุน (คน)	33	37
สัดส่วนพนักงานเข้าร่วมPVD/พนักงานทั้งหมด	28.45%	28.68%

### • ข้อพิพาทด้านแรงงาน

ในระยะเวลา 3 ปี ที่ผ่านมา บริษัทไม่มีข้อพิพาทด้านแรงงานที่มีนัยสำคัญ

### • นโยบายการพัฒนาบุคลากร

บริษัทได้ตระหนักถึงความสำคัญของการฝึกอบรมและการพัฒนาบุคลากรของบริษัท เพื่อที่จะเสริมสร้างความรู้ความสามารถให้แก่พนักงาน เพื่อให้พนักงานสามารถปฏิบัติงานให้ก้าวทันการเปลี่ยนแปลงและเป็นไปตามกลยุทธ์ของบริษัท ประกอบด้วยสองส่วน คือ การฝึกอบรมเกี่ยวกับงานในหน้าที่ และการอบรมเกี่ยวกับการบริหารจัดการและองค์ความรู้ที่เกี่ยวข้องกับหน่วยงานอื่น ๆ โดยให้กำหนดแผนพัฒนาไปตามสถานการณ์และความจำเป็น

## 7.6 ข้อมูลสำคัญอื่น ๆ

- ผู้ที่ได้รับมอบหมายให้รับผิดชอบโดยตรงในการควบคุมดูแลการทำบัญชี

คณะกรรมการบริษัท ได้มีมติแต่งตั้งให้นางสาวศรวิศ อินทิวร ดำรงตำแหน่งเป็น ผู้อำนวยการสายงานบัญชีและการเงิน รับผิดชอบโดยตรงในการควบคุมดูแลการทำบัญชีตั้งแต่วันที่ 1 กุมภาพันธ์ 2560 โดยคุณสมบัติของผู้ดำรงตำแหน่งเป็นผู้อำนวยการสายงานบัญชีและการเงินปรากฏตามเอกสารแนบ 1

- เลขานุการบริษัท

คณะกรรมการบริษัท ได้มีมติแต่งตั้งให้นางสาวศรวิศ อินทิวร ดำรงตำแหน่งเป็น เลขานุการบริษัท ตั้งแต่วันที่ 11 กรกฎาคม 2561 โดยคุณสมบัติของผู้ดำรงตำแหน่งเลขานุการบริษัทปรากฏตามเอกสารแนบ 1

- ผู้ตรวจสอบภายใน

คณะกรรมการตรวจสอบได้มีมติแต่งตั้งให้บริษัท สอบบัญชี ไอ วีแอล จำกัด เป็นผู้ตรวจสอบภายในของบริษัท ประจำปี 2564 จากการประชุมคณะกรรมการตรวจสอบครั้งที่ 1/2564 เมื่อวันที่ 25 กุมภาพันธ์ 2564 รายละเอียดปรากฏตามเอกสารแนบ 3

- นักลงทุนสัมพันธ์

คุณอุกฤษณ์ วนโกสุม เบอร์โทรศัพท์ : 02-391-3030 email : ir@kw-metalwork.com

- ค่าตอบแทนผู้สอบบัญชี

บริษัทจ่ายค่าตอบแทนการตรวจสอบงบการเงินสำหรับงวดบัญชีปี 2562-2564 ให้แก่บริษัท เอ็ม อาร์ แอนด์ แอสโซซิเอท จำกัด โดยมีรายละเอียดดังนี้

ค่าตอบแทนการสอบบัญชี (บาท)	ปี 2562	ปี 2563	ปี 2564
ค่าตอบแทนของบริษัท	1,600,000	1,600,000	1,600,000
ค่าตอบแทนของบริษัทย่อย	100,000	100,000	375,000*

\*ปี 2564 บริษัทมีการลงทุนในบริษัทย่อยใหม่ 3 บริษัทด้วยกัน โดยค่าสอบบัญชีของบริษัทย่อย เท่ากับบริษัทละ 75,000 บาทต่อบริษัท

บริษัทมีการจ่ายค่าบริการอื่น (non-audit fee) ให้แก่ผู้สอบบัญชี เช่น ค่าเดินทาง และค่าใช้จ่ายอื่น เป็นต้นในปี 2562 ปี 2563 และปี 2564 เท่ากับ 65,815 บาท เท่ากับ 52,947 บาท และ 44,845 บาท ตามลำดับ



## 8. รายงานผลการดำเนินงานสำคัญด้านการกำกับดูแลกิจการ

### 8.1. ผลการปฏิบัติหน้าที่ของกรรมการในรอบปีที่ผ่านมา

ในปี 2564 คณะกรรมการบริษัท เค. ดับบลิว. เม็ททัล เวิร์ค จำกัด (มหาชน) ทั้งหมด 7 ท่าน ประกอบไปด้วย นายเสถียร นิลธวัช ประธานคณะกรรมการบริษัท นางพนตา ทองคำใส นายเสริมศักดิ์ วุฑฒิรักษ์ นายเอกพันธ์ วนโกสุม นางสาวติยาภรณ์ วนโกสุม นายอุกฤษณ์ วนโกสุม และนางสาวศรรรวิศ อินทิวร เป็นกรรมการ ได้ปฏิบัติหน้าที่อย่างครบถ้วน ตามกฎบัตรของคณะกรรมการบริษัท

ทั้งนี้เพื่อความคล่องตัวในการดำเนินงานที่เหมาะสมกับขนาดกิจการของบริษัท ทางคณะกรรมการบริษัทเล็งเห็นว่าการกำกับดูแลกิจการนั้นอยู่ในขอบเขตที่คณะกรรมการบริษัทสามารถดูแลได้อย่างทั่วถึง จึงมิได้มีการแต่งตั้งคณะกรรมการชุดย่อยเพื่อดูแลด้านนี้โดยเฉพาะแต่อย่างใด อย่างไรก็ตาม ตลอดปี 2564 คณะกรรมการบริษัทได้ประชุมรวมทั้งสิ้น 7 ครั้ง โดยสามารถสรุปประเด็นสำคัญที่เกี่ยวข้องกับการกำกับดูแลกิจการที่ดีได้ดังนี้

#### กำกับดูแลให้มีการปฏิบัติตามข้อกำหนด กฎหมายและแนวปฏิบัติที่ดี

- พิจารณาทบทวนปรับปรุงคู่มือการกำกับดูแลกิจการที่ดีและจรรยาบรรณทางธุรกิจ รวมถึงนโยบายและแนวทางการปฏิบัติในการต่อต้านการทุจริตคอร์รัปชัน นโยบายด้านความยั่งยืน และนโยบายด้านสิทธิมนุษยชน
- พิจารณากำหนดแนวทางการรายงานการถือหลักทรัพย์ของกรรมการและผู้บริหาร ตามแนวปฏิบัติของสำนักงานคณะกรรมการกำกับหลักทรัพย์และตลาดหลักทรัพย์ (ก.ล.ต.) รวมถึงช่องทางและวิธีการสื่อสารเพื่อแจ้งเตือนให้คณะกรรมการบริษัท ได้รับทราบถึงข้อมูลหรือข่าวสารที่สำคัญ
- ในด้านการสนับสนุนการมีส่วนร่วมและการสื่อสารกับผู้ถือหุ้นนั้น คณะกรรมการบริษัทเล็งเห็นความสำคัญถึงสิทธิพื้นฐานต่าง ๆ ของผู้ถือหุ้น ทั้งในฐานะของเจ้าของบริษัทและในฐานะนักลงทุนในหลักทรัพย์ คณะกรรมการบริษัทได้มีการดำเนินการด้วยความระมัดระวัง ในการเปิดเผยและให้ข้อมูลข่าวสารอย่างทั่วถึงและพร้อมเพรียงกัน อีกทั้งยังสนับสนุนให้ทางฝ่ายบริหารเข้าร่วมกิจกรรมพบปะนักลงทุน ผ่านช่องทาง Opportunity Day ของทางตลาดหลักทรัพย์ฯ โดยในปี 2564 ฝ่ายบริหารได้เข้าร่วมทั้งหมด 4 ครั้งด้วยกัน

#### 8.1.1 การปฏิบัติหน้าที่ การประเมินผลและการสรรหาคณะกรรมการ

- พิจารณาทบทวนกฎบัตรคณะกรรมการบริษัท เพื่อให้มั่นใจว่ากฎบัตรคณะกรรมการบริษัทยังคงมีความเหมาะสมและสอดคล้องกับแนวทางการปฏิบัติที่ดี
- การประเมินผลการปฏิบัติงานของตนเองของคณะกรรมการบริษัท เพื่อให้มั่นใจว่าการปฏิบัติหน้าที่ของคณะกรรมการบริษัทในปี 2564 มีประสิทธิภาพ บรรลุตามขอบเขตหน้าที่และความรับผิดชอบ ซึ่งกรรมการที่ทำการประเมินคือกรรมการที่ดำรงตำแหน่งและปฏิบัติหน้าที่ในช่วงปี 2564 กรรมการบริษัทได้ทำการประเมินครบทั้ง 7 ท่าน โดยทำการประเมินเป็นรายคณะ สรุปผลคะแนนการประเมินมีค่าระดับคะแนนเฉลี่ยเท่ากับร้อยละ 96.31 การประเมินผลนั้นครอบคลุมหัวข้อในการประเมินดังนี้
  1. ความเหมาะสมของโครงสร้างและคุณสมบัติของกรรมการ
  2. การปฏิบัติหน้าที่ของกรรมการ
  3. บทบาท หน้าที่ และความรับผิดชอบของกรรมการ
  4. เรื่องอื่นๆ เช่น ความสัมพันธ์ระหว่างกรรมการ และการพัฒนาตนเอง

- การประเมินผลการปฏิบัติงานของตนเองของกรรมการรายบุคคล กรรมการที่ทำการประเมินคือกรรมการที่ดำรงตำแหน่งและปฏิบัติหน้าที่ในช่วงปี 2564 กรรมการบริษัทได้ทำการประเมินครบทั้ง 7 ท่าน สรุปผลคะแนนการประเมิน มีค่าระดับคะแนนเฉลี่ยเท่ากับ ร้อยละ 96.10 การประเมินผลนั้นครอบคลุมหัวข้อในการประเมินดังนี้
  1. ความเหมาะสมของโครงสร้างและคุณสมบัติของกรรมการ
  2. การประชุมคณะกรรมการ
  3. บทบาท หน้าที่ และความรับผิดชอบของกรรมการ

### องค์ประกอบและการแต่งตั้งกรรมการอิสระ

คณะกรรมการบริษัทจะร่วมกันพิจารณาเบื้องต้นถึงคุณสมบัติของบุคคลที่จะมาดำรงตำแหน่งเป็นกรรมการอิสระ โดยพิจารณาจากคุณสมบัติและลักษณะต้องห้ามของกรรมการตาม พ.ร.บ.หลักทรัพย์และตลาดหลักทรัพย์ พ.ศ.2535 รวมถึงประกาศ ข้อบังคับ และ/หรือระเบียบของสำนักงานคณะกรรมการกำกับหลักทรัพย์และตลาดหลักทรัพย์และตลาดหลักทรัพย์แห่งประเทศไทย นอกจากนี้คณะกรรมการบริษัทจะพิจารณาคัดเลือกจากประสบการณ์การทำงานและความเหมาะสมด้านอื่น ๆ ประกอบกัน รวมไปถึงการเปิดโอกาสให้สิทธิผู้ถือหุ้นเสนอชื่อบุคคล เพื่อรับการพิจารณาเลือกตั้งเป็นกรรมการบริษัทล่วงหน้าก่อนการประชุมสามัญผู้ถือหุ้นในแต่ละปี ซึ่งในปี 2564 ไม่มีผู้ถือหุ้นเสนอชื่อบุคคลเข้ารับพิจารณาเลือกตั้งเป็นกรรมการบริษัทแต่อย่างใด

ในการเลือกตั้งกรรมการอาจใช้วิธีออกเสียงลงคะแนนเลือกกรรมการเป็นรายบุคคลคราวละคนหรือคราวละหลายๆ คน ตามแต่ที่ประชุมผู้ถือหุ้นจะเห็นสมควร แต่ในการลงมติแต่ละครั้ง ผู้ถือหุ้นต้องออกเสียงด้วยคะแนนเสียงที่มีตามข้อ 1 ทั้งหมดจะแบ่งคะแนนเสียงแก่คนใดมากน้อยเพียงใดไม่ได้ ดังนั้น ผู้ถือหุ้นไม่สามารถแบ่งคะแนนเสียงของตนในการเลือกตั้งกรรมการ เพื่อให้ผู้ใดมากน้อยตาม มาตรา 70 วรรคหนึ่งแห่ง พ.ร.บ. มหาชนฯ ได้ (ลงคะแนนแบบ NON-CUMULATIVE VOTING เท่านั้น)

### คุณสมบัติของกรรมการอิสระ

- ถือหุ้นไม่เกินร้อยละ 1 ของจำนวนหุ้นที่มีสิทธิออกเสียงทั้งหมดของบริษัท บริษัทใหญ่ บริษัทย่อยบริษัทร่วม ผู้ถือหุ้นรายใหญ่หรือผู้มีอำนาจควบคุมของบริษัท ทั้งนี้รวมการถือหุ้นของผู้ที่เกี่ยวข้องของกรรมการอิสระรายนั้น ๆ ด้วย
- ไม่เป็นหรือเคยเป็นกรรมการที่มีส่วนร่วมบริหารงาน ลูกจ้าง พนักงาน ที่ปรึกษาที่ได้เงินเดือนประจำหรือผู้มีอำนาจควบคุมของบริษัท บริษัทใหญ่ บริษัทย่อย บริษัทร่วม บริษัทย่อยลำดับเดียวกันผู้ถือหุ้นรายใหญ่หรือของผู้มีอำนาจควบคุมของบริษัท เว้นแต่จะได้พ้นจากการมีลักษณะดังกล่าวมาแล้วไม่น้อยกว่า 2 ปี ก่อนวันที่ยื่นคำขออนุญาตต่อสำนักงานคณะกรรมการกำกับหลักทรัพย์ และตลาดหลักทรัพย์ ทั้งนี้ลักษณะต้องห้ามดังกล่าวไม่รวมถึงกรณีที่กรรมการอิสระเคยเป็นข้าราชการหรือที่ปรึกษาของส่วนราชการซึ่งเป็นผู้ถือหุ้นรายใหญ่หรือผู้มีอำนาจควบคุมของบริษัท
- ไม่เป็นบุคคลที่มีความสัมพันธ์ทางสายโลหิตหรือโดยการจดทะเบียนตามกฎหมายในลักษณะที่เป็นบิดา มารดา คู่สมรส พี่น้องและบุตร รวมทั้งคู่สมรสของบุตรของผู้บริหาร ผู้ถือหุ้นรายใหญ่ ผู้มีอำนาจควบคุมหรือบุคคลที่จะได้รับการเสนอให้เป็นผู้บริหารหรือผู้มีอำนาจควบคุมของบริษัทหรือบริษัทย่อย (ถ้ามี)

- ไม่มีหรือเคยมีความสัมพันธ์ทางธุรกิจกับบริษัท บริษัทใหญ่ บริษัทย่อย บริษัทร่วม ผู้ถือหุ้นรายใหญ่หรือผู้มีอำนาจควบคุมของบริษัทในลักษณะที่อาจเป็นการขัดขวางการใช้วิธานอย่างอิสระของตนรวมทั้งไม่เป็นหรือเคยเป็นผู้ถือหุ้นที่มีนัยหรือผู้มีอำนาจควบคุมของผู้ที่มีความสัมพันธ์ทางธุรกิจกับบริษัท บริษัทใหญ่ บริษัทย่อย บริษัทร่วม ผู้ถือหุ้นรายใหญ่หรือผู้มีอำนาจควบคุมของบริษัท เว้นแต่จะได้พ้นจากการมีลักษณะดังกล่าวมาแล้ว ไม่น้อยกว่า 2 ปี
- ไม่เป็นหรือเคยเป็นผู้สอบบัญชีของบริษัท บริษัทใหญ่ บริษัทย่อย บริษัทร่วม ผู้ถือหุ้นรายใหญ่หรือ ผู้มีอำนาจควบคุมของบริษัท และไม่เป็นผู้ถือหุ้นที่มีนัยผู้มีอำนาจควบคุมหรือหุ้นส่วนของสำนักงานสอบบัญชีซึ่งมีผู้สอบบัญชีของบริษัท บริษัทใหญ่ บริษัทย่อย บริษัทร่วม ผู้ถือหุ้นรายใหญ่หรือ ผู้มีอำนาจควบคุมของบริษัทสังกัดอยู่ เว้นแต่จะได้พ้นจากการมีลักษณะดังกล่าวมาแล้ว ไม่น้อยกว่า 2 ปี ก่อนวันที่ยื่นคำขออนุญาตต่อสำนักงานคณะกรรมการกำกับหลักทรัพย์และตลาดหลักทรัพย์
- ไม่เป็นหรือเคยเป็นผู้ให้บริการทางวิชาชีพใด ๆ ซึ่งรวมถึงการให้บริการเป็นที่ปรึกษากฎหมายหรือที่ปรึกษาทางการเงินซึ่งได้รับค่าบริการเกินกว่า 2 ล้านบาทต่อปีจากบริษัท บริษัทใหญ่ บริษัทย่อย บริษัทร่วม ผู้ถือหุ้นรายใหญ่หรือผู้มีอำนาจควบคุมของบริษัท และไม่เป็นผู้ถือหุ้นที่มีนัยผู้มีอำนาจควบคุมหรือหุ้นส่วนของผู้ให้บริการทางวิชาชีพนั้น เว้นแต่จะได้พ้นจากการมีลักษณะดังกล่าวมาแล้ว ไม่น้อยกว่า 2 ปี ก่อนวันที่ยื่นคำขออนุญาตต่อสำนักงานคณะกรรมการกำกับหลักทรัพย์ และตลาดหลักทรัพย์
- ไม่เป็นกรรมการที่ได้รับการแต่งตั้งขึ้นเพื่อเป็นตัวแทนของกรรมการของบริษัท ผู้ถือหุ้นรายใหญ่หรือผู้ถือหุ้น ซึ่งเป็นผู้ที่เกี่ยวข้องกับผู้ถือหุ้นรายใหญ่
- ไม่ประกอบกิจการที่มีสภาพอย่างเดียวกันและเป็นการแข่งขันที่มีนัยกับกิจการของบริษัทหรือบริษัทย่อยหรือไม่เป็นหุ้นส่วนที่มีนัยในห้างหุ้นส่วนหรือเป็นกรรมการที่มีส่วนร่วมบริหารงานลูกจ้างพนักงานที่ปรึกษาที่รับเงินเดือนประจำหรือถือหุ้นเกินร้อยละ 1 ของจำนวนหุ้นที่มีสิทธิออกเสียงทั้งหมดของบริษัทอื่นซึ่งประกอบกิจการที่มีสภาพอย่างเดียวกันและเป็นการแข่งขันที่มีนัยกับกิจการของบริษัทหรือบริษัทย่อย
- ไม่มีลักษณะอื่นใดที่ทำให้ไม่สามารถให้ความเห็นอย่างเป็นอิสระเกี่ยวกับการดำเนินงานของบริษัท

### 8.1.2 การเข้าร่วมประชุมและการจ่ายค่าตอบแทนคณะกรรมการรายบุคคล

#### การเข้าร่วมประชุม

ในปี 2564 บริษัทมีการจัดประชุมคณะกรรมการบริษัท การประชุมผู้ถือหุ้นและคณะกรรมการชุดย่อยดังต่อไปนี้

จำนวนครั้งที่เข้าประชุม/จำนวนการประชุมทั้งหมด สำหรับปี 2564								
รายชื่อคณะกรรมการ		คณะกรรมการ บริษัท	คณะกรรมการ ตรวจสอบ	คณะกรรมการ บริหาร ความเสี่ยง	คณะกรรมการ สรรหาฯ	คณะกรรมการ บริหาร	การประชุม สามัญผู้ถือหุ้น	การประชุม วิสามัญ ผู้ถือหุ้น
1. ดร.เสถียร	นิลธวัช	7/7	4/4	4/4	-	-	1/1	0/1*
2. นางพนตา	ทองคำใส	7/7	4/4	-	1/1	-	1/1	1/1
3. นายเสริมศักดิ์	วุฒิรักษ์	7/7	4/4	-	1/1	-	1/1	1/1
4. นายเอกพันธ์	วนโกสุม	7/7	-	-	-	12/12	1/1	1/1
5. นางสาวติยาภรณ์	วนโกสุม	7/7	-	4/4	1/1	12/12	1/1	1/1
6. นายอุกฤษณ์	วนโกสุม	7/7	-	4/4	-	12/12	1/1	1/1
7. นางสาวศรรรวิศ	อินทิวร	7/7	-	-	1/1	12/12	1/1	1/1

\*หมายเหตุ : ดร.เสถียร นิลธวัช ไม่สามารถเข้าร่วมประชุมวิสามัญผู้ถือหุ้นครั้งที่ 1/2564 เนื่องจากติดภารกิจด้านสุขภาพ

#### ค่าตอบแทนกรรมการ

ที่ประชุมสามัญผู้ถือหุ้น ครั้งที่ 1/2564 ซึ่งประชุมเมื่อวันที่ 23 เมษายน 2564 ได้มีมติกำหนดค่าตอบแทนกรรมการของบริษัทในปี 2564 ดังนี้

ตำแหน่ง	ค่าเบี้ยประชุม 2564 (บาท/ท่าน/ครั้ง)
<b>คณะกรรมการบริษัท</b>	
• ประธานกรรมการ	25,000
• กรรมการ	20,000
<b>คณะกรรมการตรวจสอบ</b>	
• ประธานกรรมการตรวจสอบ	25,000
• กรรมการตรวจสอบ	20,000
<b>คณะกรรมการสรรหาและพิจารณาค่าตอบแทน</b>	
• ประธานกรรมการสรรหาและพิจารณาค่าตอบแทน	20,000
• กรรมการสรรหาและพิจารณาค่าตอบแทน	15,000
<b>คณะกรรมการบริหารความเสี่ยง</b>	
• ประธานคณะกรรมการบริหารความเสี่ยง	20,000
• กรรมการบริหารความเสี่ยง	15,000

ทั้งนี้ค่าเบี้ยประชุมดังกล่าว ให้จ่ายตามจำนวนครั้งของการเข้าร่วมประชุมจริง ไม่ว่าจะมีการเข้าร่วมประชุมทั้งหมดกี่ครั้งในแต่ละวันก็ตาม โดยกำหนดวงเงินค่าตอบแทนกรรมการและกรรมการชุดย่อยรวมไม่เกิน 1,500,000 บาท ต่อปี ทั้งนี้กรรมการที่เป็นผู้บริหารไม่มีสิทธิได้รับค่าตอบแทนในฐานะกรรมการสรรหาและพิจารณาค่าตอบแทน และกรรมการบริหารความเสี่ยง และไม่มีสิทธิประโยชน์อื่นนอกเหนือจากค่าเบี้ยประชุมดังกล่าว (อัตราค่าตอบแทนดังกล่าวไม่เปลี่ยนแปลงจากอัตราค่าตอบแทนเดิมสำหรับปี 2563)



ค่าตอบแทนของกรรมการปี 2563 มีดังนี้

ปี 2563 (บาท)						
รายชื่อ		กรรมการ	กรรมการ ตรวจสอบ	กรรมการสรรหา และพิจารณาค่า ตอบแทน	กรรมการ บริหาร ความเสี่ยง	รวม
1. ดร.เสถียร	นิลธวัช	150,000	100,000	-	80,000	330,000
2. นางพนตา	ทองคำใส	120,000	80,000	20,000	-	220,000
3. นายเสริมศักดิ์	วุฒธิรักษ์	120,000	80,000	15,000	-	215,000
4. นายเอกพันธ์	วนโกสุม	120,000	-	-	-	120,000
5. นางสาวติยาภรณ์	วนโกสุม	120,000	-	-	-	120,000
6. นายอุกฤษณ์	วนโกสุม	120,000	-	-	-	120,000
7. นางสาวศรรวริศ	อินทิวร	120,000	-	-	-	120,000
รวม		870,000	260,000	35,000	80,000	1,245,000

ค่าตอบแทนของกรรมการปี 2564 มีดังนี้

ปี 2564 (บาท)						
รายชื่อ		กรรมการ	กรรมการ ตรวจสอบ	กรรมการสรรหา และพิจารณาค่า ตอบแทน	กรรมการ บริหาร ความเสี่ยง	รวม
1. ดร.เสถียร	นิลธวัช	175,000	100,000	-	80,000	355,000
2. นางพนตา	ทองคำใส	140,000	80,000	20,000	-	240,000
3. นายเสริมศักดิ์	วุฒธิรักษ์	140,000	80,000	15,000	-	235,000
4. นายเอกพันธ์	วนโกสุม	140,000	-	-	-	140,000
5. นางสาวติยาภรณ์	วนโกสุม	140,000	-	-	-	140,000
6. นายอุกฤษณ์	วนโกสุม	140,000	-	-	-	140,000
7. นางสาวศรรวริศ	อินทิวร	140,000	-	-	-	140,000
รวม		1,015,000	260,000	35,000	80,000	1,390,000

ทั้งนี้ ค่าตอบแทนกรรมการ กรรมการตรวจสอบ กรรมการพิจารณาสรรหาและกำหนดค่าตอบแทน และกรรมการบริหารความเสี่ยง ในแต่ละปีอาจมีจำนวนเปลี่ยนแปลงไป ขึ้นอยู่กับมติของที่ประชุมผู้ถือหุ้นของบริษัทในแต่ละปี

ค่าตอบแทนอื่น ๆ - ไม่มี

### 8.1.3 การกำกับดูแลบริษัทย่อย

บริษัทมีนโยบายการลงทุนในธุรกิจที่เกี่ยวข้อง โกล้เคียงกัน หรือก่อให้เกิดประโยชน์ และสนับสนุนการดำเนินธุรกิจของบริษัท เพื่อเสริมสร้างความมั่นคงและผลการดำเนินงานของบริษัท โดยบริษัทจะควบคุมดูแลผ่านการส่งกรรมการ และ/หรือผู้บริหารของบริษัทเข้าไปเป็นกรรมการตามสัดส่วนการถือหุ้นเพื่อควบคุมทิศทางและนโยบายการบริหารงานให้สอดคล้องกับการดำเนินธุรกิจของบริษัท บริษัทจะควบคุมดูแลผ่านการส่งกรรมการ และ/หรือผู้บริหารของบริษัทเข้าไปเป็นกรรมการตามสัดส่วนการถือหุ้นเพื่อควบคุมทิศทาง และนโยบายการบริหารงานให้สอดคล้องกับการดำเนินธุรกิจของบริษัท

ณ 31 ธันวาคม 2564 บริษัทมีการลงทุนในบริษัทย่อยทั้งหมด 4 บริษัทด้วยกัน โดยได้มีการส่งกรรมการ/ผู้บริหารของบริษัทเข้าไปเป็นกรรมการดังนี้

ชื่อบริษัทย่อย	สัดส่วนการลงทุน	รายชื่อบุคคลที่ส่งเข้าไปเป็นกรรมการ	
บริษัท อัดเลอร์เทค จำกัด	ร้อยละ 99.80	1. นางสาวติยาภรณ์	วนโกสุม
		2. นางสาวศรรวริศ	อินทิวร
บริษัท เคดับบลิวเอ็มแคนนาบีเทค จำกัด	ร้อยละ 99.70	1. นายเอกพันธ์	วนโกสุม
		2. นางสาวติยาภรณ์	วนโกสุม
		3. นายอุกฤษณ์	วนโกสุม
		4. นางสาวศรรวริศ	อินทิวร
บริษัท แล็บแอคทีฟ จำกัด	ร้อยละ 51.00	1. นางสาวติยาภรณ์	วนโกสุม
		2. นายอุกฤษณ์	วนโกสุม
บริษัท เคดับบลิวเอชบี จำกัด	ร้อยละ 51.00	1. นางสาวติยาภรณ์	วนโกสุม
		2. นายอุกฤษณ์	วนโกสุม

### 8.1.4 การติดตามให้มีการปฏิบัติตามนโยบายและแนวปฏิบัติในการกำกับดูแลกิจการ

บริษัทมีนโยบายการปฏิบัติตามข้อพึงปฏิบัติที่ดี (Code of Best Practice) เพื่อเสริมสร้างความโปร่งใส และเป็นประโยชน์ต่อการดำเนินธุรกิจของบริษัทอันจะทำให้เกิดความเชื่อมั่นในกลุ่มผู้ถือหุ้น ผู้ลงทุน และผู้ที่เกี่ยวข้องทุกฝ่าย ดังนั้น คณะกรรมการบริษัทจึงได้มีการกำหนดหลักการการกำกับดูแลกิจการ ซึ่งเป็นการปฏิบัติตามแนวทางการกำกับดูแลกิจการที่ดีซึ่งกำหนดโดยตลาดหลักทรัพย์แห่งประเทศไทย โดยได้เผยแพร่นโยบายการกำกับดูแลกิจการที่ดี ผ่านเว็บไซต์ของบริษัท ([www.kw-metalwork.com](http://www.kw-metalwork.com))

ในปี 2564 บริษัทมุ่งเน้นในการติดตามเพื่อให้มีการปฏิบัติตามการกำกับดูแลกิจการที่ดี ตามนโยบายที่กำหนดไว้ ซึ่งพบว่าบริษัทได้ดำเนินการตามแนวทางได้อย่างครบถ้วนแล้ว นอกจากนี้ บริษัทได้มีการติดตามประเด็นการกำกับดูแลกิจการเพิ่มเติมอีก 4 ประเด็นดังนี้

#### 1) การป้องกันความขัดแย้งทางผลประโยชน์

บริษัทให้ความสำคัญต่อการพิจารณารายการต่าง ๆ อย่างโปร่งใส และเป็นประโยชน์ต่อบริษัทเป็นสำคัญ ดังนั้น จึงให้ความสำคัญต่อการป้องกันรายการที่อาจเป็นความขัดแย้งทางผลประโยชน์ รายการที่เกี่ยวข้องกัน หรือรายการระหว่างกัน โดยกรรมการบริษัท และผู้บริหารต้องแจ้งให้บริษัททราบถึงความสัมพันธ์ หรือรายการเกี่ยวโยงในกิจการที่อาจก่อให้เกิดความขัดแย้งทางผลประโยชน์ นอกจากนี้ในกรณีที่จำเป็นต้องทำรายการที่เกี่ยวข้องกัน บริษัทได้มีการนำเสนอรายการที่เกี่ยวข้องกันต่อคณะกรรมการตรวจสอบ เพื่อพิจารณาให้ความเห็นก่อนเสนอขออนุมัติต่อคณะกรรมการบริษัท ตามหลักการกำกับดูแลกิจการที่ดี และหลักเกณฑ์ที่ตลาดหลักทรัพย์ และสำนักงานคณะกรรมการกำกับหลักทรัพย์ และตลาดหลักทรัพย์

## 2) การใช้ข้อมูลภายในเพื่อแสวงหาผลประโยชน์

บริษัท ให้ความสำคัญต่อการป้องกันการใช้ข้อมูลภายในของบริษัท โดยบริษัทมีความมุ่งมั่นที่จะมีนโยบายห้ามมิให้กรรมการ ผู้บริหาร พนักงาน และลูกจ้างของบริษัทนำความลับหรือข้อมูลภายในของบริษัทที่ยังไม่เปิดเผยต่อสาธารณชนไปเปิดเผยหรือแสวงหาประโยชน์แก่ตนเองหรือผู้อื่นไม่ว่าทางตรงหรือทางอ้อม และไม่ว่าจะได้รับผลตอบแทนหรือไม่ก็ตาม รวมทั้งต้องไม่ทำการซื้อขายหลักทรัพย์ของบริษัทโดยใช้ข้อมูลภายใน ทั้งนี้บริษัทได้กำหนดแนวทางป้องกันการใช้ข้อมูลภายในดังนี้

- กรรมการ ผู้บริหารและพนักงานทุกคนต้องปฏิบัติตามข้อห้ามในการซื้อขายหลักทรัพย์โดยใช้ข้อมูลภายในซึ่งกำหนดไว้ในพระราชบัญญัติหลักทรัพย์และตลาดหลักทรัพย์ พ.ศ. 2535 มาตรา 241 โดยเฉพาะกรรมการ ผู้บริหารและพนักงานในหน่วยงาน ดังนี้ ฝ่ายบัญชีและการเงิน, ฝ่ายผู้ลงทุนสัมพันธ์, เลขานุการบริษัท
- ห้ามบุคคลที่บริษัทกำหนดซื้อขายหลักทรัพย์ของบริษัทในช่วงเวลา 30 วัน ก่อนการเปิดเผยงบการเงินประจำรายไตรมาสและประจำปีและช่วงเวลาอื่นที่บริษัทจะกำหนดเป็นครั้งคราว หากผู้ใดฝ่าฝืน อาจถูกพิจารณาลงโทษทางวินัยจนถึงขั้นให้ออกจากงาน รวมทั้งอาจมีความรับผิดทั้งทางอาญาและทางแพ่งตามพระราชบัญญัติหลักทรัพย์และตลาดหลักทรัพย์ พ.ศ. 2535
- บริษัทได้ดำเนินการแจ้งให้กรรมการ ผู้บริหาร และพนักงาน เข้าใจและรับทราบถึงบทบาทหน้าที่ในการรายงานการถือครองหลักทรัพย์ในบริษัท ของตนเอง คู่สมรส และบุตรที่ยังไม่บรรลุนิติภาวะ ต่อสำนักงานคณะกรรมการ ก.ล.ต. ตามมาตรา 59 แห่งพระราชบัญญัติหลักทรัพย์และตลาดหลักทรัพย์ พ.ศ. 2535 ภายในระยะเวลา 3 วันทำการนับจากวันที่มีการเปลี่ยนแปลงการถือครองหลักทรัพย์

ทั้งนี้ แนวทางดังกล่าว ได้ผ่านการให้ความเห็นชอบจากคณะกรรมการบริษัทแล้ว

## 3) การต่อต้านทุจริตคอร์รัปชัน

บริษัทได้มีการสื่อสารนโยบายการต่อต้านทุจริตคอร์รัปชัน ไปทั้งระดับกรรมการ ผู้บริหาร และพนักงาน โดยกำหนดให้การดำเนินการทุกกระบวนการอยู่ในขอบเขตกฎหมายอย่างเคร่งครัด รวมไปถึงได้จัดทำประกาศผ่านช่องทางการสื่อสารภายในบริษัทให้รับทราบและเข้าใจอย่างถ่องแท้เพื่อนำไปปฏิบัติโดยทั่วกัน นอกจากนี้บริษัทได้มีการจัดให้มีช่องทางทางรายงานหากมีการพบเห็นการฝ่าฝืนนโยบาย หรือพบเห็นการกระทำทุจริตคอร์รัปชัน และมีมาตรการคุ้มครองแก่ผู้รายงาน

## 4) การแจ้งเบาะแส

ศูนย์รับแจ้งข้อร้องเรียนและเบาะแสทางทุจริต สามารถติดต่อได้ตามช่องทางต่อไปนี้

- 1) โทรศัพท์ หมายเลข 089-779-4435, 085-416-5554
- 2) E-mail cg@kw-metalwork.com

คณะกรรมการตรวจสอบและกำกับดูแลกิจการ สามารถติดต่อได้ตามช่องทางต่อไปนี้

- 1) Email : auditcommittee@kw-metalwork.com

บริษัทจะเก็บข้อมูลการแจ้งเบาะแสหรือข้อร้องเรียนดังกล่าวเป็นความลับและจำกัดกลุ่มผู้รับทราบข้อมูลโดยเปิดเผยเฉพาะผู้ที่เกี่ยวข้องเท่านั้นเพื่อคุ้มครองผลกระทบที่อาจเกิดขึ้นกับผู้แจ้งเบาะแสหรือข้อร้องเรียนดังกล่าวอย่างไรก็ตามผู้แจ้งเบาะแสหรือข้อร้องเรียนสามารถเลือกที่จะเปิดเผยตัวหรือเลือกไม่ประสงค์ออกนามก็ได้ หากปรากฏว่ามีผู้ใดกลั่นแกล้งหรือปฏิบัติไม่เป็นธรรมต่อผู้แจ้งเบาะแสหรือข้อร้องเรียนบริษัทจะลงโทษผู้นั้นในขั้นเด็ดขาด

ในปี 2564 ไม่มีข้อร้องเรียนเกี่ยวกับการทุจริตหรือละเมิดนโยบายการกำกับดูแลกิจการของบริษัท

## 8.2. รายงานผลการปฏิบัติหน้าที่ของคณะกรรมการตรวจสอบในปีที่ผ่านมา

รายชื่อคณะกรรมการตรวจสอบ			จำนวนครั้งที่เข้าร่วมการประชุม/ จำนวนการประชุมทั้งหมด	
ตำแหน่ง			ปี 2563	ปี 2564
1. ดร.เสถียร	นิลธวัช	ประธานกรรมการตรวจสอบ	4/4	4/4
2. นางพนตา	ทองคำใส	กรรมการตรวจสอบ	4/4	4/4
3. นายเสริมศักดิ์	วุฒธิรักษ์	กรรมการตรวจสอบ	4/4	4/4

คณะกรรมการตรวจสอบ ได้ปฏิบัติหน้าที่ตามขอบเขต หน้าที่ และความรับผิดชอบที่ได้รับมอบหมายจากคณะกรรมการบริษัทฯ ซึ่งสอดคล้องกับข้อกำหนดของตลาดหลักทรัพย์แห่งประเทศไทย โดยในรอบปีบัญชี 2564 ได้จัดให้มีการประชุมคณะกรรมการตรวจสอบจำนวน 3 ครั้ง และในปี 2565 จนถึงวันที่รายงาน จำนวน 1 ครั้ง รวมทั้งสิ้น 4 ครั้ง โดยกรรมการตรวจสอบเข้าร่วมประชุมครบถ้วนทุกครั้ง และเป็นการร่วมประชุมกับผู้บริหาร ผู้สอบบัญชีและผู้ตรวจสอบภายในตามความเหมาะสมซึ่งสรุปสาระสำคัญได้ดังนี้

1. สอบทานงบการเงินรายไตรมาสและงบการเงินประจำปี 2564 โดยได้สอบถามและรับฟัง คำชี้แจงจากผู้บริหาร และผู้สอบบัญชี ในเรื่องความถูกต้องครบถ้วนของงบการเงิน และความเพียงพอในการเปิดเผยข้อมูล รวมถึงรับทราบแผนการสอบบัญชีของผู้สอบบัญชีประจำปี 2564 ซึ่งคณะกรรมการตรวจสอบมีความเห็นสอดคล้องกับผู้สอบบัญชีว่า งบการเงินดังกล่าวมีความถูกต้องตามที่ควรในสาระสำคัญตามหลักการบัญชีที่รับรองทั่วไป
2. สอบทานข้อมูลการดำเนินงานและระบบการควบคุมภายใน เพื่อประเมินความเพียงพอ เหมาะสม และประสิทธิภาพของระบบการควบคุมภายใน อันจะช่วยส่งเสริมให้การดำเนินงานบรรลุตามเป้าหมายที่กำหนดไว้ โดยพิจารณาจากการสอบทานผลการประเมินระบบการควบคุมภายในร่วมกับผู้สอบบัญชี และ ผู้ตรวจสอบภายใน ไม่พบจุดอ่อนหรือข้อบกพร่องที่เป็นสาระสำคัญ มีการดูแลรักษาทรัพย์สินที่เหมาะสม และมีการเปิดเผยข้อมูลอย่างถูกต้อง ครบถ้วน และเชื่อถือได้ นอกจากนี้ได้ประเมินระบบการควบคุมภายในตามแนวทางที่กำหนดโดยสำนักงานคณะกรรมการกำกับหลักทรัพย์และตลาดหลักทรัพย์ โดยผู้สอบบัญชีและ ผู้ตรวจสอบภายใน มีความเห็นว่า บริษัท มีระบบการควบคุมภายในที่ดี และคณะกรรมการตรวจสอบมีความเห็นสอดคล้องกับผู้สอบบัญชีและ ผู้ตรวจสอบภายใน รวมทั้งมีความเห็นว่าบริษัท มีระบบการติดตามควบคุมดูแลการดำเนินงานของบริษัท้อย่างเพียงพอ เหมาะสม และมีประสิทธิภาพ
3. สอบทานการตรวจสอบภายในโดยพิจารณาภารกิจ ขอบเขตการปฏิบัติงาน หน้าที่ และความรับผิดชอบ ความเป็นอิสระ ของบริษัท สอบบัญชี ไอ วีแอล ซึ่งเป็น ผู้ตรวจสอบภายในของบริษัท อีกทั้งได้พิจารณาทบทวนและอนุมัติการแก้ไขกฎบัตรงานตรวจสอบภายในให้เหมาะสม ทันสมัย และสอดคล้องกับคู่มือแนวทางการตรวจสอบภายในของตลาดหลักทรัพย์แห่งประเทศไทย และได้อนุมัติแผนการตรวจสอบประจำปี ที่จัดขึ้นตามความเสี่ยงระดับองค์กร คณะกรรมการตรวจสอบมีความเห็นว่า บริษัท มีระบบการตรวจสอบภายในที่เพียงพอ เหมาะสม และมีประสิทธิภาพเป็นไปตามมาตรฐานสากล
4. สอบทานการปฏิบัติตามกฎหมาย ว่าด้วยหลักทรัพย์และตลาดหลักทรัพย์ ข้อกำหนดของตลาดหลักทรัพย์แห่งประเทศไทยและกฎหมายที่เกี่ยวข้องกับธุรกิจของบริษัท รวมถึงการปฏิบัติตามข้อกำหนดของบริษัท และข้อผูกพันที่บริษัทมีไว้กับบุคคลภายนอก ซึ่งคณะกรรมการตรวจสอบมีความเห็นว่า ไม่พบประเด็นที่เป็นสาระสำคัญในเรื่องการไม่ปฏิบัติตามกฎหมาย ข้อกำหนด และข้อผูกพันที่บริษัทมีไว้กับบุคคลภายนอก

5. สอบทานระบบการบริหารความเสี่ยง ให้มีความเชื่อมโยงกับระบบการควบคุมภายในเพื่อจัดการความเสี่ยงทั่วทั้งบริษัท โดยได้พิจารณาสอบทานนโยบาย ปัจจัยความเสี่ยง แนวทางการบริหารความเสี่ยง รวมถึงความคืบหน้าของการบริหารความเสี่ยง ซึ่งคณะกรรมการบริหารความเสี่ยงได้มีการรายงานความคืบหน้าของการบริหารความเสี่ยงให้ที่ประชุม คณะกรรมการตรวจสอบทุกไตรมาส และมีความเห็นว่า บริษัทมีระบบการบริหารความเสี่ยง โดยมีการกำหนด วัตถุประสงค์บ่งชี้ความเสี่ยง ประเมินความเสี่ยง จัดการความเสี่ยง และติดตามผลความคืบหน้า มีการกำหนดดัชนีชี้วัดความเสี่ยงที่สำคัญ ซึ่งถือเป็นระบบเตือนภัยล่วงหน้า ให้เหมาะสมตามสถานการณ์ มีการกำหนดความเสี่ยงที่ยอมรับได้ (Risk Appetite) และระดับความเสี่ยงที่ยอมรับได้ (Risk Tolerance)
  6. สอบทานและให้ความเห็นต่อรายการที่เกี่ยวข้องกันหรือรายการที่อาจมีความขัดแย้งทางผลประโยชน์ รวมถึงการเปิดเผยข้อมูลของรายการดังกล่าว ตามข้อกำหนดของตลาดหลักทรัพย์แห่งประเทศไทย และสำนักงานคณะกรรมการกำกับหลักทรัพย์และตลาดหลักทรัพย์ ซึ่งผู้สอบบัญชีมีความเห็นว่ารายการค้ากับบริษัทที่เกี่ยวข้องกันที่มีสาระสำคัญ ได้เปิดเผยและแสดงรายการในงบการเงินและหมายเหตุประกอบงบการเงินแล้ว และคณะกรรมการตรวจสอบมีความเห็นสอดคล้องกับผู้สอบบัญชี รวมทั้งมีความเห็นว่า รายการดังกล่าวเป็นรายการที่สมเหตุสมผล และเป็นประโยชน์สูงสุดต่อการดำเนินธุรกิจของบริษัท รวมทั้งมีการเปิดเผยข้อมูลอย่างถูกต้องและครบถ้วน
  7. พิจารณาคัดเลือก เสนอแต่งตั้ง และเสนอคำตอบแทนผู้สอบบัญชี ประจำปี 2565 เพื่อนำเสนอต่อคณะกรรมการบริษัท ให้อนุมัติจากที่ประชุมผู้ถือหุ้นประจำปี 2565 ซึ่งคณะกรรมการตรวจสอบได้พิจารณาผลการปฏิบัติงาน ความเป็นอิสระ และความเหมาะสมของคำตอบแทนแล้ว เห็นควรเสนอแต่งตั้ง ผู้สอบบัญชีใหม่ จากสำนักงานสอบบัญชีเดิม คือ นางสาวกรทิพย์ วาณวิเศษกุล ผู้สอบบัญชีรับอนุญาตเลขที่ 6947 หรือ นางสาววราภรณ์ วาริเศตสุวรรณ ผู้สอบบัญชีรับอนุญาต เลขที่ 5087 หรือ นายอัศรเดช เปลียนสกุล ผู้สอบบัญชีรับอนุญาตเลขที่ 5389 แห่งบริษัท เอ็ม อาร์ แอนด์ แอสโซซิเอท จำกัด เป็นผู้สอบบัญชีของบริษัท ประจำปี 2565 พร้อมด้วยคำตอบแทนเป็นจำนวนเงินไม่เกิน 1,800,000 บาท สำหรับ บริษัท เค.ดับบลิว. เม็ททัล เวิร์ค จำกัด (มหาชน) และกำหนดค่าสอบบัญชีไว้เป็นจำนวนไม่เกิน 450,000 บาท สำหรับ บริษัทย่อยรวม 4 บริษัท ซึ่งไม่รวมค่าบริการอื่นที่บริษัทจะจ่ายตามจริง
- การเสนอเปลี่ยนผู้สอบบัญชีในปีนี เนื่องจาก ผู้สอบบัญชีเดิมคือ นายพิศิษฐ์ ชีวะเรืองโรจน์ ผู้สอบบัญชีรับอนุญาต เลขที่ 2803 ได้ปฏิบัติหน้าที่ ครบ 7 รอบบัญชีติดต่อกัน ตั้งแต่ปี 2558 - 2564 โดยคณะกรรมการตรวจสอบมีความเห็น เกี่ยวกับการเสนอแต่งตั้งผู้สอบบัญชีดังกล่าวดังนี้
- ในรอบปีบัญชีที่ผ่านมา ผู้สอบบัญชีได้ปฏิบัติงานด้วยความรู้ ความสามารถในวิชาชีพ และให้ข้อเสนอแนะเกี่ยวกับระบบการควบคุมภายในและความเสี่ยงต่างๆ รวมทั้งมีความเป็นอิสระในการปฏิบัติงาน
  - ค่าตอบแทนที่เสนอมาเป็นอัตราที่เหมาะสม
  - ผู้สอบบัญชีไม่มีความสัมพันธ์ใดๆ กับบริษัทและบริษัทย่อย

#### ความเห็น/ข้อสังเกตจากการปฏิบัติหน้าที่

โดยสรุปในภาพรวมแล้วคณะกรรมการตรวจสอบได้ปฏิบัติหน้าที่ครบถ้วนตามที่ได้ระบุไว้ในกฎบัตรคณะกรรมการตรวจสอบที่ได้รับอนุมัติจากคณะกรรมการบริษัท และมีความเห็นว่า บริษัทฯ มีรายงานข้อมูลทางการเงินและการดำเนินงานอย่างถูกต้อง มีระบบการควบคุมภายใน การตรวจสอบภายใน การบริหารความเสี่ยงที่เหมาะสมและมีประสิทธิภาพ มีการปฏิบัติตามกฎหมาย ข้อกำหนดและข้อผูกพันต่างๆ มีการเปิดเผยรายการที่เกี่ยวข้องกันอย่างถูกต้องและมีการปฏิบัติงานที่สอดคล้องกับระบบการกำกับดูแลกิจการที่ดีอย่างเพียงพอ โปร่งใส และเชื่อถือได้รวมทั้งมีการพัฒนาปรับปรุงระบบการปฏิบัติงานให้มีคุณภาพดีขึ้นและเหมาะสมกับสภาพแวดล้อม ทางธุรกิจอย่างต่อเนื่อง

### 8.3. สรุปผลการปฏิบัติหน้าที่ของคณะกรรมการชุดย่อย

#### คณะกรรมการบริหารความเสี่ยง

รายชื่อคณะกรรมการบริหารความเสี่ยง			ตำแหน่ง		จำนวนครั้งที่เข้าร่วมการประชุม/ จำนวนการประชุมทั้งหมด	
					ปี 2563	ปี 2564
1. ดร.เสถียร	นิลธวัช	ประธานกรรมการบริหารความเสี่ยง			4/4	4/4
2. นายอุกฤษณ์	วนโกสุม	กรรมการบริหารความเสี่ยง			4/4	4/4
3. นางสาวติยาภรณ์	วนโกสุม	กรรมการบริหารความเสี่ยง			4/4	4/4

ในปีที่ผ่านมา คณะกรรมการบริหารความเสี่ยง ได้กำกับดูแล และปฏิบัติหน้าที่ ตามขอบเขตและความรับผิดชอบ ตามที่ได้รับมอบหมายจากคณะกรรมการบริษัท โดยคณะกรรมการบริหารความเสี่ยงได้ประเมินความเสี่ยงที่อาจเกิดขึ้น รวมถึงแนวโน้มของผลกระทบจากความเสียดังกล่าว พร้อมทั้งติดตามการดำเนินการบริหารความเสี่ยงรวมถึงการรายงานผลการบริหารความเสี่ยง ต่อคณะกรรมการตรวจสอบในแต่ละไตรมาส

#### คณะกรรมการสรรหาและพิจารณาค่าตอบแทน

รายชื่อคณะกรรมการสรรหาและพิจารณาค่าตอบแทน			ตำแหน่ง		จำนวนครั้งที่เข้าร่วมการประชุม/ จำนวนการประชุมทั้งหมด	
					ปี 2563	ปี 2564
1. นางพนตา	ทองคำใส	ประธานกรรมการสรรหาฯ			1/1	1/1
2. นายเสริมศักดิ์	วุฒธิรักษ์	กรรมการสรรหาฯ			1/1	1/1
3. นางสาวติยาภรณ์	วนโกสุม	กรรมการสรรหาฯ			1/1	1/1
4. นางสาวศรวิศ	อินทীর	กรรมการสรรหาฯ			1/1	1/1

คณะกรรมการสรรหาและพิจารณาค่าตอบแทน ได้ปฏิบัติหน้าที่ตามขอบเขตและความรับผิดชอบตามหน้าที่ที่ได้รับมอบหมายจากคณะกรรมการบริษัท โดยในปีที่ผ่านมา ได้ทำการพิจารณาสรรหา คัดเลือก และเสนอบุคคลที่เหมาะสมให้ดำรงตำแหน่งกรรมการบริษัทที่ครบวาระ, พิจารณากำหนดค่าตอบแทนกรรมการ, กรรมการผู้จัดการ และผู้บริหารระดับสูงที่ขึ้นตรงต่อกรรมการผู้จัดการเพื่อเสนอต่อคณะกรรมการบริษัทให้พิจารณา รวมไปถึงการประเมินผลการปฏิบัติงานของกรรมการผู้จัดการประจำปี อย่างครบถ้วนแล้ว

โดยในปีที่ 2564 ที่ผ่านมานี้ คณะกรรมการสรรหาและพิจารณาค่าตอบแทนได้ทำการประเมินกรรมการผู้จัดการ ซึ่งพิจารณาครอบคลุมทั้งความคืบหน้าของแผนงาน และ ผลของการปฏิบัติงาน หัวข้อการประเมินมีดังต่อไปนี้

1. ความเป็นผู้นำ
2. การกำหนดกลยุทธ์
3. การปฏิบัติตามกลยุทธ์
4. การวางแผนและผลปฏิบัติทางการเงิน
5. ความสัมพันธ์กับคณะกรรมการ
6. ความสัมพันธ์กับภายนอก
7. การบริหารงานและความสัมพันธ์กับบุคลากร
8. การสืบทอดตำแหน่ง
9. ความรู้ด้านผลิตภัณฑ์และบริการ
10. จริยธรรมในการดำเนินธุรกิจ

นอกจากนี้ คณะกรรมการสรรหาและพิจารณาค่าตอบแทนได้พิจารณาและกำหนดค่าตอบแทนของกรรมการผู้จัดการ และผู้บริหารที่ขึ้นตรงต่อกรรมการผู้จัดการ ในส่วนของค่าตอบแทนระยะสั้น อ้างอิงจากตัวชี้วัดผลการปฏิบัติงาน โดยกำหนดทั้งอัตราค่าขึ้นเงินเดือนให้เป็นไปตามโครงสร้างเงินเดือนที่ได้มีการเปรียบเทียบกับผลตอบแทนในตลาด และโบนัสประจำปีอ้างอิงตามความสำเร็จของแผนงานและความสมเหตุสมผลของผลประกอบการในแต่ละปี ในส่วนของผลตอบแทนระยะยาวนั้นเป็นไปตามนโยบายสวัสดิการของบริษัท ซึ่งอ้างอิงจากกฎหมายแรงงานในปัจจุบัน ผลตอบแทนระยะยาวอื่น ๆ มีดังต่อไปนี้ กองทุนสำรองเลี้ยงชีพ และรางวัล Long Service Year Award กรณีอายุงานครบ 10 ปี /20 ปี โดยให้เป็นทอง และไม่มีการกำหนดค่าตอบแทนอื่นใดที่นอกเหนือจากนี้





## 9. การควบคุมภายในและรายการระหว่างกัน

### 9.1 การควบคุมภายใน

#### ความเห็นของกรรมการบริษัทเกี่ยวกับระบบควบคุมภายในของบริษัทและบริษัทย่อย

คณะกรรมการบริษัทให้ความสำคัญต่อระบบการควบคุมภายใน จึงได้จัดให้มีระบบการควบคุมภายในที่ครอบคลุมทั้งในด้านการเงิน การบริหาร การดำเนินงานให้มีประสิทธิภาพและประสิทธิผล เป็นไปตามกฎหมาย ข้อบังคับ ระเบียบที่เกี่ยวข้อง และมุ่งเน้นให้มีการพัฒนาอย่างต่อเนื่องเพื่อให้เป็นไปตามแนวทางของ COSO (The Committee of Sponsoring Organization of Treadway Commission) มาประยุกต์ใช้ให้การควบคุมภายในและการบริหารความเสี่ยงมีความสมบูรณ์มากยิ่งขึ้น เพื่อให้การดำเนินงานด้านต่าง ๆ ของบริษัทมีประสิทธิภาพและประสิทธิผลมากที่สุด

อีกทั้ง บริษัทได้มอบหมายให้คณะกรรมการบริหารความเสี่ยง ซึ่งแต่งตั้งโดยคณะกรรมการบริษัททำหน้าที่กำกับดูแลการบริหารความเสี่ยงขององค์กรอย่างเป็นระบบและมีประสิทธิผล ซึ่งคณะกรรมการบริหารความเสี่ยงได้กำหนดนโยบายการบริหารความเสี่ยง การประเมิน และวิเคราะห์ปัจจัยเสี่ยงที่มีผลกระทบต่องค์กรทั้งปัจจัยภายนอกและปัจจัยภายในเพื่อนำไปถือปฏิบัติทั่วทั้งองค์กรและใช้ควบคุมความเสี่ยงองค์กร

นอกจากนี้ ที่ประชุมคณะกรรมการบริษัท ครั้งที่ 1/2565 เมื่อวันที่ 25 กุมภาพันธ์ 2564 มีคณะกรรมการบริษัทเข้าร่วมประชุมจำนวน 7 คน (มีกรรมการตรวจสอบจำนวน 3 คนใน 7 คน) ได้พิจารณาประเมินความเพียงพอของระบบการควบคุมภายในของบริษัทตามแบบประเมินความเพียงพอของระบบการควบคุมภายในของคณะกรรมการกำกับหลักทรัพย์และตลาดหลักทรัพย์ โดยการสอบถามข้อมูลจากฝ่ายบริหารในด้านต่าง ๆ 5 ด้าน คือ

- 1) ด้านองค์กรและสภาพแวดล้อม
- 2) ด้านการบริหารความเสี่ยง
- 3) ด้านการควบคุมการปฏิบัติงานของฝ่ายบริหาร
- 4) ด้านระบบสารสนเทศและการสื่อสารข้อมูล
- 5) ด้านระบบการติดตาม

ภายหลังการประเมิน คณะกรรมการบริษัท มีความเห็นว่า ปัจจุบันบริษัทมีระบบควบคุมภายในที่เพียงพอและเหมาะสมสำหรับการดำเนินงานธุรกิจของบริษัท ซึ่งกรรมการตรวจสอบไม่มีความเห็นแตกต่างจากความเห็นของคณะกรรมการบริษัท โดยได้ปฏิบัติตามมาตรฐานทางบัญชีที่ยอมรับโดยทั่วไปของสำนักงาน ก.ล.ต. และข้อบังคับของตลาดหลักทรัพย์แห่งประเทศไทย รวมถึงมีระบบควบคุมภายในเรื่องการทำธุรกรรมกับผู้ถือหุ้นรายใหญ่ กรรมการ ผู้บริหาร หรือบุคคลที่เกี่ยวข้องกับบุคคลดังกล่าวอย่างเหมาะสมและเพียงพอ ทั้งนี้ ที่ผ่านมาการพิจารณาอนุมัติการทำธุรกรรมที่เกี่ยวข้องดังกล่าว จะอยู่ภายใต้การพิจารณาถึงผลประโยชน์สูงสุดของบริษัทเป็นหลัก นอกจากนี้ บริษัทยังกำหนดนโยบายเพื่อเพิ่มความระมัดระวังในการทำธุรกรรมดังกล่าว โดยการพิจารณาอนุมัติการทำธุรกรรมในอนาคตจะถูกพิจารณาจากผู้ที่ไม่มีส่วนได้เสียเป็นพิเศษในธุรกรรมดังกล่าวเท่านั้น ทั้งนี้คณะกรรมการบริษัทได้ให้ความสำคัญเรื่องการกำกับองค์กรเป็นบริษัทจดทะเบียนที่มีกระบวนการกำกับดูแลกิจการที่ดี (Good Corporate Governance) อย่างแท้จริงให้มากขึ้น

นอกจากนี้ ที่ประชุมคณะกรรมการตรวจสอบ ครั้งที่ 1/2565 เมื่อวันที่ 25 กุมภาพันธ์ 2565 ได้พิจารณาการแต่งตั้งผู้ตรวจสอบภายใน ซึ่งบริษัท สอบบัญชี โอ วี แอล จำกัด มีคุณสมบัติและความเชี่ยวชาญในการตรวจสอบภายใน โดยมีผลการปฏิบัติงานในอดีตเป็นที่น่าพึงพอใจ ดังนั้น บริษัทจึงได้ว่าจ้างบริษัท สอบบัญชี โอ วี แอล จำกัด ทำหน้าที่ตรวจสอบ

ภายในเพื่อติดตามและประเมินผลการควบคุมภายใน โดยจะรายงานตรงต่อคณะกรรมการตรวจสอบ เพื่อสอบทานระบบปฏิบัติงานของกิจกรรมต่าง ๆ ให้สามารถบรรลุวัตถุประสงค์และเป้าหมายของบริษัทโดยรวม และสามารถควบคุมดูแลเรื่องการทำธุรกรรมกับบุคคลที่อาจมีความขัดแย้งหรือบุคคลที่เกี่ยวข้องกัน ซึ่งได้แก่ ผู้ถือหุ้นรายใหญ่ กรรมการ ผู้บริหาร หรือผู้ที่เกี่ยวข้องกับบุคคลดังกล่าวได้อย่างเพียงพอและเหมาะสม โดยสามารถป้องกันทรัพย์สินของบริษัทจากการที่บุคคลที่อาจมีความขัดแย้งอาจนำไปใช้โดยมิชอบหรือโดยไม่มีอำนาจ สำหรับการควบคุมภายในหัวข้ออื่น คณะกรรมการตรวจสอบได้มีความเห็นว่าการควบคุมภายในที่เพียงพอแล้วเช่นกัน

#### **ข้อสังเกตจากผู้สอบบัญชีเกี่ยวกับระบบควบคุมภายในของบริษัท**

บริษัท เอ็ม อาร์ แอนด์ แอสโซซิเอท จำกัด ซึ่งเป็นผู้สอบบัญชีรับอนุญาตของบริษัทและบริษัทย่อยได้เข้าตรวจสอบงบการเงินของบริษัทสำหรับปีสิ้นสุดวันที่ 31 ธันวาคม 2564 พร้อมทั้งทำการศึกษาและประเมินประสิทธิภาพระบบการควบคุมภายในทางการเงินของบริษัทตามที่เห็นว่าจำเป็น เพื่อประโยชน์ในการกำหนดขอบเขตการปฏิบัติงานตรวจสอบให้รัดกุมและเหมาะสม รวมทั้งตรวจสอบตามมาตรฐานการสอบบัญชีเพื่อแสดงว่า งบการเงินแสดงฐานะการเงินและผลการดำเนินงานและกระแสเงินสดของบริษัทโดยถูกต้องตามที่ควรในสาระสำคัญตามมาตรฐานการรายงานทางการเงิน จากการตรวจสอบงบการเงินรายปีสิ้นสุด ณ วันที่ 31 ธันวาคม 2564 ทางผู้ตรวจสอบบัญชีไม่พบข้อบกพร่องของการควบคุมภายในที่เป็นสาระสำคัญและไม่มีการออกรายงานข้อสังเกตและข้อเสนอแนะเกี่ยวกับระบบการควบคุมภายในด้านบัญชี ซึ่งได้รายงานต่อที่ประชุมคณะกรรมการตรวจสอบครั้งที่ 1/2565 เมื่อวันที่ 25 กุมภาพันธ์ 2565

#### **ข้อสังเกตของผู้ตรวจสอบภายในเกี่ยวกับระบบควบคุมภายในของบริษัทและบริษัทย่อย**

บริษัทมีนโยบายว่าจ้างผู้ตรวจสอบภายในซึ่งเป็นบุคคลภายนอก (Outsource) ตั้งแต่ปี 2558 บริษัทได้ว่าจ้างบริษัทสอบบัญชี โอ วีแอล จำกัด (“OVL”) เข้าทำหน้าที่ตรวจสอบระบบการควบคุมภายใน ซึ่งบริษัท สอบบัญชี โอ วีแอล จำกัด โดยมอบหมายให้นางสาววัลดี สีบุญเรือง เป็นผู้รับผิดชอบหลักในการปฏิบัติหน้าที่ผู้ตรวจสอบภายในของบริษัท ซึ่งบริษัทได้พิจารณาคุณสมบัติแล้วเห็นว่า มีความรู้ความสามารถและประสบการณ์ที่เพียงพอกับการปฏิบัติหน้าที่การเป็นผู้ตรวจสอบภายในของบริษัท เนื่องจากมีประสบการณ์ในด้านการตรวจสอบภายในมาเป็นระยะเวลากว่า 20 ปี อีกทั้งยังไม่มี ความเกี่ยวข้องใด ๆ กับบริษัท จึงสามารถตรวจสอบและให้ข้อเสนอแนะ แก่บริษัทได้อย่างอิสระและเป็นกลาง (คุณสมบัติของผู้ดำรงตำแหน่งหัวหน้างานตรวจสอบภายในเพิ่มเติมในเอกสารแนบ 3)

ผู้ตรวจสอบภายในอิสระได้ทำการสอบทานและประเมินความเพียงพอของระบบความคุมภายในของบริษัท โดยมีข้อเสนอแนะต่าง ๆ และบริษัทได้มีการปรับปรุงระบบการควบคุมภายในอย่างต่อเนื่อง โดยที่ผ่านมาผู้ตรวจสอบภายในได้นำเสนอรายงานการตรวจสอบและประเมินระบบการควบคุมภายในและรายงานการติดตามผลการประเมินระบบการควบคุมภายในรวมจำนวน 4 ฉบับ สำหรับปีสิ้นสุดวันที่ 31 ธันวาคม 2564 โดย มีรายละเอียดดังนี้

## บริษัท เค. ดับบลิว. เมทัลเวิร์ค จำกัด (มหาชน)

รายงานการตรวจสอบภายใน	วันที่ออกรายงาน	กิจกรรมที่ทำการตรวจสอบ	วันที่นำเสนอต่อคณะกรรมการตรวจสอบ
รายงานการตรวจสอบภายในประจำปี 2564	15 มีนาคม 2564	1) การควบคุมภายในระดับองค์กร 2) การบริหารสัญญาและการปฏิบัติตามข้อกำหนด 3) การบริหารจัดการซื้อจัดจ้าง 4) การบริหารคลังสินค้า 5) การควบคุมระบบงาน ERP 6) การควบคุมทั่วไประบบงานเทคโนโลยีสารสนเทศ 7) ตรวจสอบติดตามการปรับปรุงตามข้อสังเกตจากการตรวจสอบภายในไตรมาสก่อน	ประชุมคณะ กรรมการตรวจสอบ ครั้งที่ 2/2564 เมื่อวันที่ 12 พฤษภาคม 2564
รายงานการตรวจสอบภายในประจำปี 2564	5 กรกฎาคม 2564	1) การควบคุมภายในระดับองค์กร 2) การบริหารสัญญาและการปฏิบัติตามข้อกำหนด 3) วงจรรายได้ 4) การบริหารงานผลิต 5) การบริหารสินทรัพย์และซ่อมบำรุง 6) ตรวจสอบติดตามการปรับปรุงตามข้อสังเกตจากการตรวจสอบภายในไตรมาสก่อน	ประชุมคณะ กรรมการตรวจสอบ ครั้งที่ 3/2564 เมื่อ วันที่ 16 สิงหาคม 2564
ประชุมคณะกรรมการตรวจสอบครั้งที่ 3/2564 เมื่อวันที่ 16 สิงหาคม 2564	12 ตุลาคม 2564	1) การควบคุมภายในระดับองค์กร 2) การบริหารสัญญาและการปฏิบัติตามข้อกำหนด 3) การบริหารจัดการซื้อจัดจ้าง 4) การบริหารคลังสินค้า 5) การบริหารทรัพยากรบุคคล 6) การควบคุมทั่วไปด้านระบบงานเทคโนโลยีสารสนเทศ 7) การควบคุมระบบงาน (Application Control) 8) ตรวจสอบติดตามการปรับปรุงตามข้อสังเกตจากการตรวจสอบภายในไตรมาสก่อน	ประชุมคณะ กรรมการตรวจสอบ ครั้งที่ 4/2563 เมื่อวันที่ 12 พฤศจิกายน 2564
รายงานการตรวจสอบภายในประจำปี 2564	24 มกราคม 2565	1) การควบคุมภายในระดับองค์กร 2) การบริหารสัญญาและการปฏิบัติตามข้อกำหนดที่เกี่ยวข้อง 3) วงจรรายได้ 4) การบริหารการผลิต 5) การบริหารด้านบัญชี 6) ตรวจสอบติดตามการปรับปรุงตามข้อสังเกตจากการตรวจสอบภายในไตรมาสก่อน	ประชุมคณะ กรรมการตรวจสอบ ครั้งที่ 1/2565 เมื่อ วันที่ 25 กุมภาพันธ์ 2565

บริษัท อัดเลอร์เทค จำกัด

รายงานการตรวจสอบภายใน	วันที่ออกรายงาน	กิจกรรมที่ทำการตรวจสอบ	วันที่นำเสนอต่อคณะกรรมการตรวจสอบ
รายงานการตรวจสอบภายในประจำปีไตรมาสที่ 2 ปี 2564	5 กรกฎาคม 2564	1) วงจรรายได้ 2) การบริหารด้านบัญชี 3) การบริหารด้านการเงิน 4) ตรวจสอบติดตามการปรับปรุงตามข้อสังเกตจากการตรวจสอบภายในไตรมาสก่อน	ประชุมคณะกรรมการตรวจสอบครั้งที่ 3/2564 เมื่อวันที่ 16 สิงหาคม 2564
รายงานการตรวจสอบภายในประจำปีไตรมาสที่ 4 ปี 2564	24 มกราคม 2565	1) การบริหารจัดการซื้อจัดจ้าง 2) การบริหารสินทรัพย์ 3) ตรวจสอบติดตามการปรับปรุงตามข้อสังเกตจากการตรวจสอบภายในไตรมาสก่อน	ประชุมคณะกรรมการตรวจสอบครั้งที่ 1/2565 เมื่อวันที่ 25 กุมภาพันธ์ 2565

ในปีที่ผ่านมา ผู้ตรวจสอบภายในอิสระมีความเห็นว่า บริษัทได้จัดให้มีระบบการควบคุมภายในระดับองค์กรอย่างเพียงพอและเหมาะสม สำหรับการควบคุมภายในระดับกระบวนการ บริษัทได้แก้ไขปรับปรุงตามข้อแนะนำของผู้ตรวจสอบภายในมาอย่างต่อเนื่องและครบถ้วนแล้ว

9.2 รายการระหว่างกัน

ลักษณะความสัมพันธ์

บริษัทมีการทำรายการกับบุคคลที่อาจมีความขัดแย้งต่าง ๆ โดยรายการระหว่างกันที่เกิดขึ้นนั้นเป็นการทำรายการกับกรรมการ ผู้บริหาร และ/หรือผู้ถือหุ้นของบริษัทรวมถึงการทำรายการกับบุคคลที่อาจมีความขัดแย้งของกรรมการ ผู้บริหาร และ/หรือผู้ถือหุ้น ซึ่งสามารถสรุปลักษณะความสัมพันธ์ของบริษัทกับบุคคลที่อาจมีความขัดแย้งได้ดังนี้

บุคคลที่อาจมีความขัดแย้ง	ลักษณะการประกอบธุรกิจ	ลักษณะความสัมพันธ์
1. บริษัท ทุน เอ็นจิเนียริ่ง จำกัด (“ทุนเอ็นจิเนียริ่ง”) กรรมการบริษัท มี 2 คน 1. นายเอกพันธ์ วนโกสุม 2. นางสาวติยาภรณ์ วนโกสุม	ผลิตและบริการวางระบบเครื่องผสมคอนกรีต	<ul style="list-style-type: none"><li>• มีผู้ถือหุ้นกลุ่มเดียวกัน โดยมีรายชื่อผู้ถือหุ้น ณ วันที่ 31 ธันวาคม 2564 ปรากฏดังนี้<ul style="list-style-type: none"><li>- นางสาวติยาภรณ์ วนโกสุม ถือหุ้นร้อยละ 12.00 ของทุนจดทะเบียนชำระแล้ว</li><li>- นายอุกฤษณ์ วนโกสุม ถือหุ้นร้อยละ 12.00 ของทุนจดทะเบียนชำระแล้ว</li><li>- นางสาวกรรวรรณ(ธนัชพร) วนโกสุม ถือหุ้นร้อยละ 12.00 ของทุนจดทะเบียนชำระแล้ว</li><li>- นายเอกพันธ์ วนโกสุม ถือหุ้นร้อยละ 12.00 ของทุนจดทะเบียนชำระแล้ว</li><li>- นางวรรณุช อีสริยธรรม ถือหุ้นร้อยละ 12.00 ของทุนจดทะเบียนชำระแล้ว</li><li>- บริษัท เค.พี.ที. กรุป โฮลดิ้งส์ จำกัด ถือหุ้นร้อยละ 40.00 ของทุนจดทะเบียนชำระแล้ว</li></ul></li><li>• ผู้บริหารกลุ่มเดียวกัน โดยมีนายเอกพันธ์ วนโกสุม และนางสาวติยาภรณ์ วนโกสุม เป็นกรรมการ</li></ul>

บุคคลที่อาจ มีความขัดแย้ง	ลักษณะ การประกอบธุรกิจ	ลักษณะความสัมพันธ์
<p>2. บริษัท เค.พี.ที.แมชชีนเนอรี่ จำกัด (เดิมชื่อ ไทยเทคคอนกรีต จำกัด) (“เค.พี.ที.แมชชีนเนอรี่”) กรรมการบริษัท มี 2 คน</p> <p>1. นายเอกพันธ์ วนโกสุม</p> <p>2. นางสาวติยาภรณ์ วนโกสุม</p>	<p>ผลิต นำเข้า ขายสินค้าเครื่องผสมคอนกรีต</p>	<ul style="list-style-type: none"> <li>• มีผู้ถือหุ้นกลุ่มเดียวกัน โดยมีรายชื่อผู้ถือหุ้น ณ วันที่ 31 ธันวาคม 2564 ปรากฏดังนี้ <ul style="list-style-type: none"> <li>- นางสาวติยาภรณ์ วนโกสุม ถือหุ้นร้อยละ 8.00 ของทุนจดทะเบียนชำระแล้ว</li> <li>- นายอุกฤษณ์ วนโกสุม ถือหุ้นร้อยละ 8.00 ของทุนจดทะเบียนชำระแล้ว</li> <li>- นางสาวกรวรรณ(ธนัชพร) วนโกสุม ถือหุ้นร้อยละ 8.00 ของทุนจดทะเบียนชำระแล้ว</li> <li>- นายเอกพันธ์ วนโกสุม ถือหุ้นร้อยละ 8.00 ของทุนจดทะเบียนชำระแล้ว</li> <li>- นางวรรณุช อีสริยธรรม ถือหุ้นร้อยละ 8.00 ของทุนจดทะเบียนชำระแล้ว</li> <li>- บริษัท เค.พี.ที. กรุ๊ป โฮลดิ้งส์ จำกัด ถือหุ้นร้อยละ 60.00 ของทุนจดทะเบียนชำระแล้ว</li> </ul> </li> <li>• ผู้บริหารกลุ่มเดียวกัน โดยมีนายเอกพันธ์ วนโกสุม และนางสาวติยาภรณ์ วนโกสุม เป็นกรรมการ</li> </ul>
<p>3. บริษัท เค เบย์ สโตร์ จำกัด (เดิมชื่อ บริษัท เค แอนด์ พี เอฟ.เอ.เซ็นเตอร์ จำกัด) (“เค เบย์ สโตร์”) กรรมการบริษัท มี 2 คน</p> <p>1. นายเอกพันธ์ วนโกสุม</p> <p>2. นางสาวติยาภรณ์ วนโกสุม</p>	<p>จำหน่ายอุปกรณ์คอมพิวเตอร์ และให้คำปรึกษาจัดหาซอฟต์แวร์ ขายปลีกสินค้าทางอินเทอร์เน็ต จัดพิมพ์จำหน่ายหรือเผยแพร่งานสื่อโฆษณาผ่านทางออนไลน์หรืออินเทอร์เน็ต</p>	<ul style="list-style-type: none"> <li>• มีผู้ถือหุ้นกลุ่มเดียวกัน โดยมีรายชื่อผู้ถือหุ้น ณ วันที่ 31 ธันวาคม 2564 ปรากฏดังนี้ <ul style="list-style-type: none"> <li>- นางสาวติยาภรณ์ วนโกสุม ถือหุ้นร้อยละ 12.00 ของทุนจดทะเบียนชำระแล้ว</li> <li>- นายอุกฤษณ์ วนโกสุม ถือหุ้นร้อยละ 12.00 ของทุนจดทะเบียนชำระแล้ว</li> <li>- นางสาวกรวรรณ(ธนัชพร) วนโกสุม ถือหุ้นร้อยละ 12.00 ของทุนจดทะเบียนชำระแล้ว</li> <li>- นายเอกพันธ์ วนโกสุม ถือหุ้นร้อยละ 12.00 ของทุนจดทะเบียนชำระแล้ว</li> <li>- นางวรรณุช อีสริยธรรม ถือหุ้นร้อยละ 12.00 ของทุนจดทะเบียนชำระแล้ว</li> <li>- บริษัท เค.พี.ที. กรุ๊ป โฮลดิ้งส์ จำกัด ถือหุ้นร้อยละ 40.00 ของทุนจดทะเบียนชำระแล้ว</li> </ul> </li> <li>• ผู้บริหารกลุ่มเดียวกัน โดยมีนายเอกพันธ์ วนโกสุม และนางสาวติยาภรณ์ วนโกสุม เป็นกรรมการ</li> </ul>

บุคคลที่อาจ มีความขัดแย้ง	ลักษณะ การประกอบธุรกิจ	ลักษณะความสัมพันธ์
<p>4. บริษัท ไทยสกรูคอนเวเยอร์ จำกัด (เดิมชื่อ ซีโคม่า อีควิปเม้นท์ (ประเทศไทย) จำกัด) (“ไทยสกรูคอนเวเยอร์”) กรรมการบริษัท มี 2 คน</p> <p>1. นายเอกพันธ์ วนโกสุม</p> <p>2. นางสาวติยาภรณ์ วนโกสุม</p>	<p>ผลิตเครื่องจักรที่ใช้ในการเกษตร นำเข้า ส่งออก จัดจำหน่าย ชิ้นส่วนอะไหล่ อุปกรณ์ เครื่องจักรอื่น ๆ</p>	<ul style="list-style-type: none"> <li>• มีผู้ถือหุ้นกลุ่มเดียวกัน โดยมีรายชื่อผู้ถือหุ้น ณ วันที่ 31 ธันวาคม 2564 ปรากฏดังนี้ <ul style="list-style-type: none"> <li>- บริษัท ทุน เอ็นจิเนียริง จำกัด ถือหุ้นร้อยละ 99.9975 ของทุนจดทะเบียนชำระแล้ว</li> <li>- นายเอกพันธ์ วนโกสุม ถือหุ้นร้อยละ 0.0008 ของทุนจดทะเบียนชำระแล้ว</li> <li>- นางสาวติยาภรณ์ วนโกสุม ถือหุ้นร้อยละ 0.0008 ของทุนจดทะเบียนชำระแล้ว</li> <li>- นายอุกฤษณ์ วนโกสุม ถือหุ้นร้อยละ 0.0008 ของทุนจดทะเบียนชำระแล้ว</li> </ul> </li> <li>• ผู้บริหารกลุ่มเดียวกัน โดยมีนายเอกพันธ์ วนโกสุมและ นางสาวติยาภรณ์ วนโกสุม เป็นกรรมการ</li> </ul>
<p>5. บริษัท เคเอ็มที เทคโนโลยี จำกัด (“เคเอ็มที”) กรรมการบริษัท มี 2 คน</p> <p>1. นายเอกพันธ์ วนโกสุม</p> <p>2. นายปราโมทย์ ทวีทรัพย์</p>	<p>จำหน่ายสินค้าอุตสาหกรรม บริการจัดการงานระบบงาน วิศวกรรม พัฒนาออกแบบ ระบบอัตโนมัติสำหรับ เครื่องจักร</p>	<ul style="list-style-type: none"> <li>• มีผู้ถือหุ้นกลุ่มเดียวกัน โดยมีรายชื่อผู้ถือหุ้น ณ วันที่ 31 ธันวาคม 2564 ปรากฏดังนี้ <ul style="list-style-type: none"> <li>- นายเอกพันธ์ วนโกสุม ถือหุ้นร้อยละ 68.00 ของทุนจดทะเบียนชำระแล้ว</li> <li>- นายปราโมทย์ ทวีทรัพย์ ถือหุ้นร้อยละ 30.00 ของทุนจดทะเบียนชำระแล้ว</li> <li>- นายอภิวัฒน์ อินทร์ประสิทธิ์ ถือหุ้นร้อยละ 2.00 ของทุนจดทะเบียนชำระแล้ว</li> </ul> </li> <li>• ผู้บริหารกลุ่มเดียวกัน โดยมีนายเอกพันธ์ วนโกสุม เป็นกรรมการ</li> </ul>
<p>6. บริษัท สมาร์ท กรีนเทค จำกัด (เดิมชื่อ บริษัท เอสเคซี เทรดิง จำกัด) (“เอสเคซี”) กรรมการบริษัท มี 4 คน</p> <p>1. นายเอกพันธ์ วนโกสุม</p> <p>2. นายสัญญา สุวิสุทธิมนตรี</p> <p>3. นางสาวติยาภรณ์ วนโกสุม</p> <p>4. นายชัยเฉลิม สิริจุฑา</p>	<p>ผลิต จำหน่าย ออกแบบ ติดตั้ง อุปกรณ์สำหรับให้แสงสว่างชนิด ไม่ใช่ไฟฟ้า ระบบโซลาร์ฟลอป</p>	<ul style="list-style-type: none"> <li>• มีผู้ถือหุ้นกลุ่มเดียวกัน โดยมีรายชื่อผู้ถือหุ้น ณ วันที่ 31 ธันวาคม 2564 ดังนี้ <ul style="list-style-type: none"> <li>- บริษัท เค.พี.ที. แมชชีนเนอรี (1993) จำกัด ถือหุ้นร้อยละ 71.25 ของทุนจดทะเบียนชำระแล้ว</li> <li>- นางสาวสุธีรา สวณภักดี ถือหุ้นร้อยละ 3.75 ของทุนจดทะเบียนชำระแล้ว</li> <li>- นายชัยเฉลิม สิริจุฑา ถือหุ้นร้อยละ 10.00 ของทุนจดทะเบียนชำระแล้ว</li> <li>- นายภาณุวัฒน์ สังข์ทองจีน ถือหุ้นร้อยละ 10.00 ของทุนจดทะเบียนชำระแล้ว</li> <li>- นายธรรมกร กาสมนัน ถือหุ้นร้อยละ 5.00 ของทุนจดทะเบียนชำระแล้ว</li> </ul> </li> <li>• ผู้บริหารกลุ่มเดียวกัน โดยมีนายเอกพันธ์ วนโกสุม เป็นกรรมการผู้มีอำนาจลงนาม และมี นางสาวติยาภรณ์ วนโกสุม เป็นกรรมการ</li> </ul>



บุคคลที่อาจ มีความขัดแย้ง	ลักษณะ การประกอบธุรกิจ	ลักษณะความสัมพันธ์
7. นายเอกพันธ์ วนโกสุม	-	<ul style="list-style-type: none"> <li>เป็นกรรมการและผู้บริหารของบริษัท</li> <li>เป็นผู้ถือหุ้นรายใหญ่ของบริษัทโดย ณ วันที่ 31 ธันวาคม 2564 ถือหุ้นร้อยละ 42.98 ของทุนจดทะเบียนชำระแล้ว</li> <li>เป็นสามีของนางวรรณุช อีสริยธรรม ซึ่งเป็นผู้ถือหุ้นใหญ่ของบริษัท</li> <li>เป็นบิดาของนางสาวติยาภรณ์ วนโกสุม ซึ่งดำรงตำแหน่งเป็น กรรมการ ผู้บริหารและผู้ถือหุ้นของบริษัท</li> <li>เป็นบิดาของนายอุกฤษณ์ วนโกสุม ซึ่งดำรงตำแหน่งเป็น กรรมการ ผู้บริหารและผู้ถือหุ้นของบริษัท</li> </ul>
8. นางสาวติยาภรณ์ วนโกสุม	-	<ul style="list-style-type: none"> <li>เป็นกรรมการและผู้บริหารของบริษัท</li> <li>เป็นผู้ถือหุ้นรายใหญ่ของบริษัทโดย ณ วันที่ 31 ธันวาคม 2564 ถือหุ้นร้อยละ 7.26 ของทุนจดทะเบียนชำระแล้ว</li> <li>เป็นบุตรของนายเอกพันธ์ วนโกสุม ซึ่งดำรงตำแหน่งเป็น กรรมการ ผู้บริหาร และผู้ถือหุ้นของบริษัท</li> <li>เป็นบุตรของนางวรรณุช อีสริยธรรม ซึ่งเป็นผู้ถือหุ้นของบริษัท</li> <li>เป็นพี่สาวของนายอุกฤษณ์ วนโกสุม ซึ่งดำรงตำแหน่งเป็น กรรมการ ผู้บริหารและผู้ถือหุ้นของบริษัท</li> </ul>
9. นางวรรณุช อีสริยธรรม	-	<ul style="list-style-type: none"> <li>เป็นผู้ถือหุ้นรายใหญ่ของบริษัทโดย ณ วันที่ 31 ธันวาคม 2564 ถือหุ้นร้อยละ 13.68 ของทุนจดทะเบียนชำระแล้ว</li> <li>เป็นภรรยาของนายเอกพันธ์ วนโกสุม ซึ่งเป็นกรรมการ ผู้บริหาร และผู้ถือหุ้นใหญ่ของบริษัท</li> <li>เป็นมารดาของนางสาวติยาภรณ์ วนโกสุม ซึ่งดำรงตำแหน่งเป็น กรรมการ ผู้บริหาร และผู้ถือหุ้นของบริษัท</li> <li>เป็นมารดาของนายอุกฤษณ์ วนโกสุม ซึ่งดำรงตำแหน่งเป็น กรรมการ ผู้บริหารและผู้ถือหุ้นของบริษัท</li> </ul>
10. นายอุกฤษณ์ วนโกสุม	-	<ul style="list-style-type: none"> <li>เป็นกรรมการ ผู้บริหาร และผู้ถือหุ้นของบริษัท</li> <li>เป็นผู้ถือหุ้นของบริษัทโดย ณ วันที่ 31 ธันวาคม 2564 ถือหุ้น ร้อยละ 0.12 ของทุนจดทะเบียนชำระแล้ว</li> <li>เป็นบุตรของนายเอกพันธ์ วนโกสุม ซึ่งดำรงตำแหน่งเป็น กรรมการ ผู้บริหาร และผู้ถือหุ้นของบริษัท</li> <li>เป็นบุตรของนางวรรณุช อีสริยธรรม ซึ่งเป็นผู้ถือหุ้นของบริษัท</li> <li>เป็นน้องชายของนางสาวติยาภรณ์ วนโกสุม ซึ่งดำรงตำแหน่ง เป็นกรรมการ และผู้บริหารของบริษัท</li> </ul>
11. นางสาวกรวรรณ วนโกสุม	-	<ul style="list-style-type: none"> <li>เป็นบุตรของนายเอกพันธ์ วนโกสุม ซึ่งดำรงตำแหน่งเป็น กรรมการ ผู้บริหาร และผู้ถือหุ้นของบริษัท</li> <li>เป็นบุตรของนางวรรณุช อีสริยธรรม ซึ่งเป็นผู้ถือหุ้นของบริษัท</li> <li>เป็นน้องสาวของนางสาวติยาภรณ์ วนโกสุม และ นายอุกฤษณ์ วนโกสุม ซึ่งดำรงตำแหน่งเป็นกรรมการ และผู้บริหาร และผู้ถือหุ้นของบริษัท</li> </ul>

### ลักษณะของรายการระหว่างกัน

บริษัทมีการทำรายการระหว่างกันอันเนื่องมาจากการดำเนินธุรกิจกับบุคคลที่อาจมีความขัดแย้ง ซึ่งสามารถสรุปลักษณะและมูลค่าของการทำรายการระหว่างกัน โดยแบ่งตามประเภทได้ดังนี้

#### รายการระหว่างกันของบริษัท

- รายการขายสินค้าและบริการแก่กิจการที่เกี่ยวข้องกัน

บุคคลที่อาจมีความขัดแย้ง	ลักษณะของรายการ	มูลค่ารายการ (ล้านบาท)		ความจำเป็นและความสมเหตุสมผล
		ปี 2564	ปี 2563	
บริษัท เค.พี.ที. แมชชีนเนอร์รี่ (1993) จำกัด	บริษัทขายสินค้าประเภทใบเกลียวให้แก่ เค.พี.ที. แมชชีนเนอร์รี่	4,038	2,738	บริษัท เค.พี.ที. แมชชีนเนอร์รี่ (1993) จำกัด ซื้อสินค้าประเภทใบเกลียวของบริษัทเพื่อจำหน่ายให้ลูกค้าเนื่องจากบริษัท เค.พี.ที.แมชชีนเนอร์รี่ เป็นตัวแทนจำหน่ายสินค้าอุตสาหกรรม ซึ่งขายให้กับทางกลุ่มลูกค้าที่ประกอบธุรกิจลำเลียงเม็ดพลาสติกหรือน้ำแข็ง เป็นต้น <b>ความเห็นของคณะกรรมการตรวจสอบ</b> คณะกรรมการตรวจสอบให้ความเห็นว่ารายการดังกล่าวเป็นรายการที่เกิดขึ้นตามธุรกิจปกติของบริษัท และเป็นการขายตามราคาตลาด
	บริษัทขายวัสดุอื่น	-	15	
	บริษัทให้บริการระหว่างกัน	0.4	-	
	ณ สิ้นงวดมียอดลูกหนี้คงค้าง	670	432	
	ลูกหนี้อื่น	-	-	
บริษัท ทุน เอ็นจิเนียริง จำกัด	บริษัทขายสินค้าให้แก่ ทุน เอ็นจิเนียริง	990	689	บริษัท ทุน เอ็นจิเนียริง จำกัด ซื้อสินค้าของบริษัทประเภทใบเกลียว เพื่อเป็นวัสดุในการผลิตในอุตสาหกรรมแผ่นคอนกรีต <b>ความเห็นของคณะกรรมการตรวจสอบ</b> คณะกรรมการตรวจสอบให้ความเห็นว่ารายการดังกล่าวเป็นรายการที่เกิดขึ้นตามธุรกิจปกติของบริษัท และเป็นการขายตามราคาตลาด
	บริษัทขายวัสดุอื่น	43	45	
	ณ สิ้นงวด มียอดลูกหนี้คงค้าง	-	-	
	ลูกหนี้การค้า	167	23	
บริษัท ไทยสกรูคอนเวเยอร์ จำกัด	บริษัทขายสินค้าและวัสดุสิ้นเปลือง	7	9	ปี 2564 บริษัทมีขายใบเกลียวและอะไหล่ปั๊มลมให้กับทาง TSC <b>ความเห็นของคณะกรรมการตรวจสอบ</b> คณะกรรมการตรวจสอบให้ความเห็นว่ารายการดังกล่าวเป็นรายการที่เกิดขึ้นตามธุรกิจปกติของบริษัท และเป็นการขายตามราคาตลาด
	บริษัทขายวัสดุสิ้นเปลือง	34	0.2	
	ณ สิ้นงวด มียอดลูกหนี้คงค้าง	8	-	

• รายการซื้อบริการจากกิจการที่เกี่ยวข้องกัน

บุคคลที่อาจ มีความขัดแย้ง	ลักษณะ ของรายการ	มูลค่ารายการ (พันบาท)		ความจำเป็นและความสมเหตุสมผล
		ปี 2564	ปี 2563	
บริษัท เค.พี.ที. แมชชีน เนอรี่ (1993) จำกัด	ค่าบริการส่วนกลาง	190	190	บริษัทมีการใช้บริการทรัพยากรบุคคลส่วนกลางซึ่งได้แก่ ฝ่ายจัดซื้อ ฝ่ายบุคคล ฝ่ายการเงิน และ ฝ่ายเทคโนโลยีสารสนเทศ ร่วมกับบริษัท เค.พี.ที. แมชชีนเนอรี่ (1993) จำกัด คิดเป็นราคาค่าบริการเดือนละ 15,800 บาท ซึ่งมาจากการปันส่วนค่าใช้จ่ายจากสัดส่วนการใช้บริการ และอ้างอิงจากกระบอกเงินเดือนของพนักงาน ทั้งนี้ พนักงานดังกล่าวไม่สามารถเข้าถึงข้อมูลทางบัญชีได้ และไม่ได้เป็นคนจัดการบัญชีหรือลงบัญชีให้กับบริษัทแต่อย่างใด  ต.ค. - ธ.ค. 2564 บริษัทมีการใช้บริการแผง Solar Cell ที่ติดตั้งโดย KPT ซึ่งค่าบริการไฟฟ้าดังกล่าวอ้างอิงจากอัตราค่าไฟจากการไฟฟ้าหักด้วยส่วนลดอัตราค่าไฟฟ้าร้อยละ 10  <b>ความเห็นของคณะกรรมการตรวจสอบ</b> คณะกรรมการตรวจสอบให้ความเห็นว่า รายการดังกล่าวเกิดจากการรับบริการทรัพยากรบุคคลส่วนกลาง สำหรับการดำเนินงานของบริษัท ดังนั้น รายการดังกล่าวจึงเป็นรายการที่เกิดขึ้นตามความจำเป็น มีความสมเหตุสมผล โดยมีการกำหนดอัตราค่าบริการจากกระบอกเงินเดือนของพนักงาน
	ค่าบริการไฟฟ้า Solar Cell	120	-	
	ณ สิ้นงวดมียอดเจ้าหนี้ค้าง	185	58	
บริษัท พูน เอ็นจิเนียริ่ง จำกัด	ค่าใช้จ่ายอื่น ๆ	8	28	<ul style="list-style-type: none"> <li>บริษัทมีการเช่าพื้นที่สำนักงานและพื้นที่ใช้สอยรวมไม่เกิน 60 ตร.ม. ตั้งอยู่ที่แขวงพระโขนงเหนือ เขตคลองตัน กทม. 10110 ด้วยราคา ตารางเมตรละ 380 บาทต่อเดือนในปี 64 และ 350 บาทต่อเดือนในปี 63 บริษัทได้ว่าจ้างผู้ประเมินอิสระเพื่อประเมินราคาเช่ายุทธธรรมเพื่อใช้อ้างอิงการกำหนดราคาเช่าดังกล่าว พร้อมจ่ายค่าบริการระบบสารสนเทศด้วยอัตราเหมา 7,000 บาทต่อเดือน อัตราค่าบริการระบบสารสนเทศนี้เป็นราคาที่ตกลงกันโดยอ้างอิงจากค่าสารสนเทศที่เกิดขึ้นจริงและคิดตามสัดส่วนพื้นที่การเช่าใช้งาน</li> <li>บริษัทมีการใช้บริการระบบสารสนเทศ ซึ่ง License ของระบบดังกล่าว เป็นของบริษัท พูน เอ็นจิเนียริ่ง อัตราค่าบริการเป็นราคาที่ตกลงกันโดยอ้างอิงจากราคาที่ทางผู้พัฒนาระบบเรียกเก็บกับผู้ใช้งานรายอื่น</li> </ul> <b>ความเห็นของคณะกรรมการตรวจสอบ</b> คณะกรรมการตรวจสอบให้ความเห็นว่า รายการดังกล่าวเป็นรายการที่เกิดขึ้นตามธุรกิจปกติของบริษัท โดยมีราคาและเงื่อนไขการค้าที่สามารถเปรียบเทียบกันได้ดีกับ
	ค่าเช่าสำนักงาน	274	252	
	ค่าบริการระบบสารสนเทศ	84	84	
	ค่าบริการระบบสารสนเทศ	443	263	
	ค่าบริการอื่นๆ	5	-	
	ณ สิ้นงวดมียอดเจ้าหนี้ค้าง	128	44	
	ค่าใช้จ่ายจ่ายล่วงหน้า	245	242	

บุคคลที่อาจ มีความขัดแย้ง	ลักษณะ ของรายการ	มูลค่ารายการ (พันบาท)		ความจำเป็นและความสมเหตุสมผล
		ปี 2564	ปี 2563	
				ผู้ประกอบการรายอื่นทั่วไป สำหรับรายการเช่าพื้นที่สำนักงานและรับบริการระบบสารสนเทศเป็นรายการที่เกิดขึ้นตามความจำเป็นและสมเหตุสมผล โดยมีการกำหนดอัตราค่าเช่าที่ราคาเช่ายุติธรรมจากผู้ประเมินอิสระแล้ว

• รายการซื้อสินค้า วัสดุ อุปกรณ์ และทรัพย์สินถาวรจากกิจการที่เกี่ยวข้องกัน

บุคคลที่อาจ มีความขัดแย้ง	ลักษณะ ของรายการ	มูลค่ารายการ (พันบาท)		ความจำเป็นและความสมเหตุสมผล
		ปี 2564	ปี 2563	
บริษัท เค.พี.ที. แมชชีน เนอรี (1993) จำกัด	ซื้อสินค้าและวัสดุสิ้นเปลือง	325	66	บริษัทซื้อสินค้าและวัสดุสิ้นเปลืองทั่วไปที่ใช้ในโรงงานในราคาตลาด เพื่อใช้ในการประกอบกิจการ <b>ความเห็นของคณะกรรมการตรวจสอบ</b> คณะกรรมการตรวจสอบให้ความเห็นว่า รายการซื้อวัสดุสิ้นเปลืองสำหรับการซ่อมบำรุงและการซื้ออุปกรณ์เป็นรายการที่มีความจำเป็น โดยมีราคาและเงื่อนไขการค้าเดียวกับบุคคลทั่วไป
	ค่าซ่อมแซม	198	77	
	ซื้ออุปกรณ์	20	14	
	ณ สิ้นงวดมียอดเจ้าหนี้ค้าง	-	-	
บริษัท พูน เอ็นจิเนียริง จำกัด	ซื้อสินค้าและวัสดุสิ้นเปลือง	2,582	670	บริษัทซื้อวัตถุดิบกึ่งสำเร็จรูป สำหรับประกอบสินค้าโครงผลเป็นปกติ ในราคาตลาด <b>ความเห็นของคณะกรรมการตรวจสอบ</b> คณะกรรมการตรวจสอบให้ความเห็นว่า รายการดังกล่าวเป็นรายการที่เกิดขึ้นตามธุรกิจปกติของบริษัท โดยมีราคาและเงื่อนไขการค้าที่มีความสมเหตุสมผล
	ค่าซ่อมแซม	-	16	
	ณ สิ้นงวดมียอดเจ้าหนี้ค้าง	304	56	
บริษัท เค เอ็ม ที เทคโนโลยี จำกัด	ค่าซ่อมแซมเครื่องจักร	10	14	มีรายการซื้ออะไหล่ซ่อมแซมเครื่องจักรเป็นปกติในราคาตลาด <b>ความเห็นของคณะกรรมการตรวจสอบ</b> คณะกรรมการตรวจสอบให้ความเห็นว่า รายการดังกล่าวเป็นรายการที่เกิดขึ้นตามธุรกิจปกติของบริษัท โดยมีราคาและเงื่อนไขการค้าที่มีความสมเหตุสมผล
	ณ สิ้นงวดมียอดเจ้าหนี้ค้าง	-	9	
บริษัท ไทยสกรู คอนเวเยอร์ จำกัด	ซื้ออุปกรณ์	-	776	ปี 2564 ไม่มีรายการ
	ณ สิ้นงวดมียอดเจ้าหนี้ค้าง	-	-	
บริษัท สมาร์ท กรีนเทค จำกัด	ค่าซ่อมแซม	25	-	ปี 2564 บริษัทมีการจ้างบริการซ่อมแซมเดินสายระบบ LAN และซ่อมระบบไฟด้วยราคาตลาด และมีการซื้ออุปกรณ์ระบบตู้ไฟด้วยราคาตลาด ในขณะที่ปี 2563 ไม่มีรายการระหว่างกัน
	ซื้ออุปกรณ์	600	-	
	ณ สิ้นงวดมียอดเจ้าหนี้ค้าง	-	-	

บุคคลที่อาจ มีความขัดแย้ง	ลักษณะ ของรายการ	มูลค่ารายการ (พันบาท) ปี 2564 ปี 2563		ความจำเป็นและความสมเหตุสมผล
				<p><b>ความเห็นของคณะกรรมการตรวจสอบ</b></p> <p>คณะกรรมการตรวจสอบให้ความเห็นว่า รายการดังกล่าว เป็นรายการที่เกิดขึ้นตามธุรกิจปกติของบริษัท โดยมี ราคาและเงื่อนไขการค้าที่สามารถเปรียบเทียบกันได้ว่า ผู้ประกอบการรายอื่นทั่วไป</p>
คุณกรวรรณ วนโกสุม	ซื้อสินค้า	13	217	<p>รายการซื้อผลไม้ จากคุณกรวรรณ ด้วยราคาตลาด</p> <p><b>ความเห็นของคณะกรรมการตรวจสอบ</b></p> <p>คณะกรรมการตรวจสอบให้ความเห็นว่า รายการดังกล่าว เป็นรายการที่เกิดขึ้นตามธุรกิจปกติของบริษัท โดยมี ราคาและเงื่อนไขการค้าที่สามารถเปรียบเทียบกันได้ว่า ผู้ประกอบการรายอื่นทั่วไป</p>
	ณ สิ้นงวดมียอดเจ้าหนี้คงค้าง	-	-	

- รายการรับความช่วยเหลือทางการเงินจากบุคคลที่เกี่ยวข้องกันและกิจการที่เกี่ยวข้องกัน

บุคคลที่อาจ มีความขัดแย้ง	ลักษณะ ของรายการ	มูลค่ารายการ (ล้านบาท) ปี 2564 ปี 2563		ความจำเป็นและความสมเหตุสมผล
คุณเอกพันธ์ วนโกสุม บริษัท ทุน เอ็นจิเนียริง จำกัด บริษัท เค เบย์ สโตร์ จำกัด	ค้ำประกันวงเงินสินเชื่อ ให้บริษัท โดยไม่คิดค่า ธรรมเนียม	278.75	240.90	<p>บุคคลเกี่ยวข้องโยงทำการค้ำประกันให้กับบริษัทโดยมิได้ รับค่าตอบแทนแต่อย่างใด วงเงินสินเชื่อดังกล่าว ประกอบไปด้วย วงเงินเบิกเกินบัญชี, เงินกู้ยืมระยะสั้น, เงินกู้ยืมระยะยาว เล็ตเตอร์ออฟเครดิต ทรีสตีรีซีท, หนังสือค้ำประกัน และสัญญาซื้อเงินตราต่างประเทศ</p> <p><b>ความเห็นของคณะกรรมการตรวจสอบ</b></p> <p>คณะกรรมการตรวจสอบมีความเห็นว่า รายการ ค้ำประกันดังกล่าวมีความสมเหตุสมผลและทำให้ บริษัทได้ประโยชน์เนื่องจากผู้ค้ำประกันมิได้คิดค่า ตอบแทนในการค้ำประกันแต่อย่างใด</p>

## รายละเอียดรายการระหว่างกันของบริษัท อัดเลอร์เทค จำกัด (บริษัทย่อย)

- รายการซื้อสินค้าและบริการแก่กิจการที่เกี่ยวข้องกัน

บุคคลที่อาจ มีความขัดแย้ง	ลักษณะ ของรายการ	มูลค่ารายการ (พันบาท)		ความจำเป็นและความสมเหตุสมผล
		ปี 2564	ปี 2563	
บริษัท เค.พี.ที. แมชชีน เนอรี (1993) จำกัด	อัดเลอร์เทคซื้อสินค้าและวัสดุ จากบริษัท เค.พี.ที. แมชชีน เนอรี (1993) จำกัด	761	76	อัดเลอร์เทคซื้อสินค้าประเภทใบผลไม้ จากบริษัท เค.พี.ที. แมชชีนเนอรี (1993) จำกัด ในราคาตลาด เนื่องจากใน อดีตบริษัท เค.พี.ที. แมชชีนเนอรี (1993) จำกัด เคยนำ เข้าใบผลไม้เพื่อจำหน่ายให้แก่อัดเลอร์เทค ทำให้ยังคงมีใบ ผลไม้เหลืออยู่ในคลังสินค้า <b>ความเห็นของคณะกรรมการตรวจสอบ</b> คณะกรรมการตรวจสอบให้ความเห็นว่า รายการดังกล่าว เป็นรายการที่เกิดขึ้นตามธุรกิจปกติของบริษัท โดยมี ราคาและเงื่อนไขการค้าที่สามารถเปรียบเทียบกันได้กับ ผู้ประกอบการรายอื่นทั่วไป
	ณ สิ้นงวดมียอดเจ้าหนี้ คงค้าง	-	20	
บริษัท เค.เบย์ สโตร์ จำกัด	ค่าเช่า	400	-	อัดเลอร์เทค เช่าพื้นที่ของบริษัท เค.เบย์ สโตร์ จำกัด เพื่อ เป็นสำนักงานและโกดังจัดเก็บสินค้า ตั้งอยู่ที่ พุทธมณฑล สาย 5 พื้นที่ทั้งหมด 0-2-95 ไร่ เดือนละ 80,000 บาท ด้วยราคาที่ประเมินราคาจากผู้ประเมิน อิสระ เริ่มเช่าเดือนแรกในเดือนสิงหาคม 2564 <b>ความเห็นของคณะกรรมการตรวจสอบ</b> คณะกรรมการตรวจสอบให้ความเห็นว่า รายการดังกล่าว เป็นรายการที่เกิดขึ้นตามธุรกิจปกติของบริษัท โดยมี ราคาและเงื่อนไขการค้าที่สามารถเปรียบเทียบกันได้กับ ผู้ประกอบการรายอื่นทั่วไป
	ณ สิ้นงวดมียอดเจ้าหนี้คงค้าง	-	-	

## ส่วนที่ 3

### งบการเงิน

---

งบการเงิน  
สำหรับปีที่สิ้นสุดวันที่ 31 ธันวาคม 2564

---



# บริษัท เค. ดับบลิว. เม็ททัล เวิร์ค จำกัด (มหาชน) และบริษัทย่อย

งบการเงิน

สำหรับปีสิ้นสุดวันที่ 31 ธันวาคม 2564

และรายงานของผู้สอบบัญชีรับอนุญาต

บริษัท เอ็ม อาร์ แอนด์ แอสโซซิเอท จำกัด

ผู้สอบบัญชีรับอนุญาต

## บริษัท เอ็ม อาร์ แอนด์ แอสโซซิเอท จำกัด

705-706 อาคารเจ้าพระยาทาวเวอร์  
(โรงแรมเซนต์ริส) เลขที่ 89  
ซอยวัดสวนพลู ถนนเจริญกรุง  
เขตบางรัก กรุงเทพฯ 10500  
โทรศัพท์ 66 (2) 630 7500  
โทรสาร 66 (2) 630 7506

### รายงานของผู้สอบบัญชีรับอนุญาต

เสนอ ผู้ถือหุ้นและคณะกรรมการของบริษัท เค. ดับบลิว. เมททัล เวิร์ค จำกัด (มหาชน)

#### ความเห็น

ข้าพเจ้าได้ตรวจสอบงบการเงินรวมของบริษัท เค. ดับบลิว. เมททัล เวิร์ค จำกัด (มหาชน) และบริษัทย่อย (กลุ่มบริษัท) ซึ่งประกอบด้วยงบแสดงฐานะการเงินรวม ณ วันที่ 31 ธันวาคม 2564 และงบกำไรขาดทุนเบ็ดเสร็จรวม งบแสดงการเปลี่ยนแปลงส่วนของผู้ถือหุ้นรวมและงบกระแสเงินสดรวมสำหรับปีสิ้นสุดวันเดียวกันและหมายเหตุประกอบงบการเงินรวมรวมถึงหมายเหตุสรุปนโยบายการบัญชีที่สำคัญ ข้าพเจ้ายังได้ตรวจสอบงบการเงินเฉพาะกิจการของบริษัท เค. ดับบลิว. เมททัล เวิร์ค จำกัด (มหาชน) ซึ่งประกอบด้วยงบแสดงฐานะการเงินเฉพาะกิจการ ณ วันที่ 31 ธันวาคม 2564 และงบกำไรขาดทุนเบ็ดเสร็จเฉพาะกิจการ งบแสดงการเปลี่ยนแปลงส่วนของผู้ถือหุ้นเฉพาะกิจการ และงบกระแสเงินสดเฉพาะกิจการสำหรับปีสิ้นสุดวันเดียวกันและหมายเหตุประกอบงบการเงินเฉพาะกิจการรวมถึงหมายเหตุสรุปนโยบายการบัญชีที่สำคัญ

ข้าพเจ้าเห็นว่า งบการเงินรวมข้างต้นนี้แสดงฐานะการเงินรวมของบริษัท เค. ดับบลิว. เมททัล เวิร์ค จำกัด (มหาชน) และบริษัทย่อย ณ วันที่ 31 ธันวาคม 2564 และผลการดำเนินงานรวมและกระแสเงินสดรวมสำหรับปีสิ้นสุดวันเดียวกัน โดยถูกต้องตามที่ควรในสาระสำคัญตามมาตรฐานการรายงานทางการเงิน และงบการเงินเฉพาะกิจการข้างต้นนี้แสดงฐานะการเงินเฉพาะกิจการของบริษัท เค. ดับบลิว. เมททัล เวิร์ค จำกัด (มหาชน) ณ วันที่ 31 ธันวาคม 2564 และผลการดำเนินงานเฉพาะกิจการและกระแสเงินสดเฉพาะกิจการสำหรับปีสิ้นสุดวันเดียวกัน โดยถูกต้องตามที่ควรในสาระสำคัญตามมาตรฐานการรายงานทางการเงิน

## บริษัท เอ็ม อาร์ แอนด์ แอสโซซิเอท จำกัด

## เกณฑ์ในการแสดงความเห็น

ข้าพเจ้าได้ปฏิบัติงานตรวจสอบตามมาตรฐานการสอบบัญชี ความรับผิดชอบของข้าพเจ้าได้กล่าวไว้ในวรรคความรับผิดชอบของผู้สอบบัญชีต่อการตรวจสอบงบการเงินรวมและงบการเงินเฉพาะกิจการในรายงานของข้าพเจ้า ข้าพเจ้ามีความเป็นอิสระจากกลุ่มบริษัทตามข้อกำหนดจรรยาบรรณของผู้ประกอบวิชาชีพบัญชีที่กำหนดโดยสภาวิชาชีพบัญชีในส่วนที่เกี่ยวข้องกับการตรวจสอบงบการเงินรวมและงบการเงินเฉพาะกิจการ และข้าพเจ้าได้ปฏิบัติตามความรับผิดชอบด้านจรรยาบรรณอื่น ๆ ซึ่งเป็นไปตามข้อกำหนดเหล่านี้ ข้าพเจ้าเชื่อว่าหลักฐานการสอบบัญชีที่ข้าพเจ้าได้รับเพียงพอและเหมาะสมเพื่อใช้เป็นเกณฑ์ในการแสดงความเห็นของข้าพเจ้า

## เรื่องสำคัญในการตรวจสอบ

เรื่องสำคัญในการตรวจสอบคือเรื่องต่าง ๆ ที่มีนัยสำคัญที่สุดตามดุลยพินิจของผู้ประกอบวิชาชีพของข้าพเจ้าในการตรวจสอบงบการเงินรวมและงบการเงินเฉพาะกิจการสำหรับงวดปัจจุบัน ข้าพเจ้าได้นำเรื่องเหล่านี้มาพิจารณาในบริบทของการตรวจสอบงบการเงินรวมและงบการเงินเฉพาะกิจการโดยรวมและในการแสดงความเห็นของข้าพเจ้า ทั้งนี้ข้าพเจ้าไม่ได้แสดงความเห็นแยกต่างหากสำหรับเรื่องเหล่านี้

การตีราคาสินค้าคงเหลือ

ข้าพเจ้าให้ความสนใจเกี่ยวกับการตีราคาสินค้าคงเหลือเนื่องจากสินค้าบางรายการอาจมีมูลค่าที่ต่ำกว่าราคาทุน ดังนั้นบริษัทจึงมีความจำเป็นต้องตั้งค่าเผื่อการลดมูลค่าของสินค้าคงเหลือเพื่อให้สินค้านี้แสดงในราคาทุนหรือมูลค่าสุทธิที่จะได้รับแล้วแต่ราคาใดจะต่ำกว่า ค่าเผื่อดังกล่าวต้องประมาณโดยฝ่ายบริหารอย่างสมเหตุสมผล นโยบายการบัญชีที่สำคัญที่เกี่ยวข้องกับเรื่องดังกล่าวได้เปิดเผยไว้ในหมายเหตุประกอบงบการเงินข้อ 3

## การตรวจสอบของข้าพเจ้าได้รวมถึง

- การสอบถามฝ่ายบริหารถึงนโยบายของการตั้งค่าเผื่อการลดมูลค่าของสินค้าคงเหลือ
- การสังเกตการณ์ตรวจนับสินค้าคงเหลือตอนสิ้นปี
- การทดสอบความถูกต้องของการคำนวณค่าเผื่อการลดมูลค่าของสินค้าคงเหลือ

บริษัท เอ็ม อาร์ แอนด์ แอสโซซิเอท จำกัด

### ข้อมูลอื่น

ผู้บริหารเป็นผู้รับผิดชอบต่อข้อมูลอื่น ข้อมูลอื่นประกอบด้วยข้อมูลซึ่งรวมอยู่ในรายงานประจำปี แต่ไม่รวมถึงงบการเงินรวมและงบการเงินเฉพาะกิจการและรายงานของผู้สอบบัญชีที่อยู่ในรายงานนั้น ซึ่งคาดว่ารายงานประจำปีจะถูกจัดเตรียมให้ข้าพเจ้าภายหลังวันที่ในรายงานของผู้สอบบัญชีนี้

ความเห็นของข้าพเจ้าต้องการเงินรวมและงบการเงินเฉพาะกิจการไม่ครอบคลุมถึงข้อมูลอื่นและข้าพเจ้าไม่ได้ให้ความเชื่อมั่นต่อข้อมูลอื่น

ความรับผิดชอบของข้าพเจ้าที่เกี่ยวเนื่องกับการตรวจสอบงบการเงินรวมและงบการเงินเฉพาะกิจการคือ การอ่านและพิจารณาว่าข้อมูลอื่นมีความขัดแย้งที่มีสาระสำคัญกับงบการเงินรวมและงบการเงินเฉพาะกิจการหรือความรู้ที่ได้รับจากการตรวจสอบของข้าพเจ้า หรือปรากฏว่าข้อมูลอื่นมีการแสดงข้อมูลที่ขัดต่อข้อเท็จจริงอันเป็นสาระสำคัญหรือไม่

เมื่อข้าพเจ้าได้อ่านข้อมูลซึ่งรวมอยู่ในรายงานประจำปี หากข้าพเจ้าสรุปได้ว่าการแสดงข้อมูลที่ขัดต่อข้อเท็จจริงอันเป็นสาระสำคัญ ข้าพเจ้าต้องสื่อสารเรื่องดังกล่าวกับคณะกรรมการตรวจสอบเพื่อการแก้ไขต่อไป

ความรับผิดชอบของผู้บริหารและคณะกรรมการตรวจสอบต้องการเงินรวมและงบการเงินเฉพาะกิจการ

ผู้บริหารมีหน้าที่รับผิดชอบในการจัดทำและนำเสนองบการเงินรวมและงบการเงินเฉพาะกิจการเหล่านี้โดยถูกต้องตามที่ควรตามมาตรฐานการรายงานทางการเงิน และรับผิดชอบเกี่ยวกับการควบคุมภายในที่ผู้บริหารพิจารณาว่าจำเป็นเพื่อให้สามารถจัดทำงบการเงินรวมและงบการเงินเฉพาะกิจการที่ปราศจากการแสดงข้อมูลที่ขัดต่อข้อเท็จจริงอันเป็นสาระสำคัญไม่ว่าจะเกิดจากการทุจริตหรือข้อผิดพลาด

ในการจัดทำงบการเงินรวมและงบการเงินเฉพาะกิจการ ผู้บริหารรับผิดชอบในการประเมินความสามารถของกลุ่มบริษัทในการดำเนินงานต่อเนื่อง เปิดเผยเรื่องที่เกี่ยวข้องกับการดำเนินงานต่อเนื่อง และการใช้เกณฑ์การบัญชีสำหรับการดำเนินงานต่อเนื่องเว้นแต่ผู้บริหารมีความตั้งใจที่จะเลิกกลุ่มบริษัทหรือหยุดดำเนินงานหรือไม่สามารถดำเนินงานต่อเนื่องต่อไปได้

คณะกรรมการตรวจสอบมีหน้าที่ในการสอดส่องดูแลกระบวนการในการจัดทำรายงานทางการเงินของกลุ่มบริษัท



## บริษัท เอ็ม อาร์ แอนด์ แอสโซซิเอท จำกัด

## ความรับผิดชอบของผู้สอบบัญชีต่อการตรวจสอบงบการเงินรวมและงบการเงินเฉพาะกิจการ

การตรวจสอบของข้าพเจ้ามีวัตถุประสงค์เพื่อให้ได้ความเชื่อมั่นอย่างสมเหตุสมผลว่างบการเงินรวมและงบการเงินเฉพาะกิจการ โดยรวมปราศจากการแสดงข้อมูลที่ขัดต่อข้อเท็จจริงอันเป็นสาระสำคัญหรือไม่ ไม่ว่าจะเกิดจากการทุจริตหรือข้อผิดพลาด และเสนอรายงานของผู้สอบบัญชีซึ่งรวมความเห็นของข้าพเจ้าอยู่ด้วย ความเชื่อมั่นอย่างสมเหตุสมผลคือความเชื่อมั่นในระดับสูงแต่ไม่ได้เป็นการรับประกันว่าการปฏิบัติงานตรวจสอบตามมาตรฐานการสอบบัญชีจะสามารถตรวจพบข้อมูลที่ขัดต่อข้อเท็จจริงอันเป็นสาระสำคัญที่มีอยู่ได้เสมอไป ข้อมูลที่ขัดต่อข้อเท็จจริงอาจเกิดจากการทุจริตหรือข้อผิดพลาดและถือว่ามีความสำคัญเมื่อคาดการณ์ได้อย่างสมเหตุสมผลว่ารายการที่ขัดต่อข้อเท็จจริงแต่ละรายการหรือทุกรายการรวมกันจะมีผลต่อการตัดสินใจทางเศรษฐกิจของผู้ใช้งบการเงินรวมและงบการเงินเฉพาะกิจการจากการใช้งบการเงินเหล่านี้

ในการตรวจสอบของข้าพเจ้าตามมาตรฐานการสอบบัญชี ข้าพเจ้าได้ใช้ดุลยพินิจและการสังเกตและสงสัยเยี่ยงผู้ประกอบวิชาชีพตลอดการตรวจสอบ การปฏิบัติงานของข้าพเจ้ารวมถึง

- ระบุและประเมินความเสี่ยงจากการแสดงข้อมูลที่ขัดต่อข้อเท็จจริงอันเป็นสาระสำคัญในงบการเงินรวมและงบการเงินเฉพาะกิจการ ไม่ว่าจะเกิดจากการทุจริตหรือข้อผิดพลาด ออกแบบและปฏิบัติตามวิธีการตรวจสอบเพื่อตอบสนองต่อความเสี่ยงเหล่านั้น และได้หลักฐานการสอบบัญชีที่เพียงพอและเหมาะสมเพื่อเป็นเกณฑ์ในการแสดงความเห็นของข้าพเจ้า ความเสี่ยงที่ไม่พบข้อมูลที่ขัดต่อข้อเท็จจริงอันเป็นสาระสำคัญซึ่งเป็นผลมาจากการทุจริตจะสูงกว่าความเสี่ยงที่เกิดจากข้อผิดพลาด เนื่องจากการทุจริตอาจเกี่ยวกับการสมรู้ร่วมคิด การปลอมแปลงเอกสารหลักฐาน การตั้งใจละเว้นการแสดงผล การแสดงผลที่ไม่ตรงตามข้อเท็จจริงหรือการแทรกแซงการควบคุมภายใน
- ทำความเข้าใจในระบบการควบคุมภายในที่เกี่ยวข้องกับการตรวจสอบ เพื่อออกแบบวิธีการตรวจสอบที่เหมาะสมกับสถานการณ์ แต่ไม่ใช่เพื่อวัตถุประสงค์ในการแสดงความเห็นต่อความมีประสิทธิภาพของการควบคุมภายในของกลุ่มบริษัท
- ประเมินความเหมาะสมของนโยบายการบัญชีที่ผู้บริหารใช้และความสมเหตุสมผลของประมาณการทางบัญชีและการเปิดเผยข้อมูลที่เกี่ยวข้องซึ่งจัดทำขึ้นโดยผู้บริหาร
- สรุปร่วมกับความเหมาะสมของการใช้เกณฑ์การบัญชีสำหรับการดำเนินงานต่อเนื่องของผู้บริหารและจากหลักฐานการสอบบัญชีที่ได้รับ สรุปว่ามีความไม่แน่นอนที่มีสาระสำคัญเกี่ยวกับเหตุการณ์หรือสถานการณ์ที่อาจเป็นเหตุให้เกิดข้อสงสัยอย่างมีนัยสำคัญต่อความสามารถของกลุ่มบริษัทในการดำเนินงานต่อเนื่องหรือไม่ ถ้าข้าพเจ้าได้ข้อสรุปว่ามีความไม่แน่นอนที่มีสาระสำคัญ ข้าพเจ้าต้องกล่าวไว้ในรายงานของผู้สอบบัญชีของข้าพเจ้าโดยให้ข้อสังเกตถึงการเปิดเผยข้อมูลในงบการเงินรวมและงบการเงินเฉพาะกิจการที่เกี่ยวข้อง หรือถ้าการเปิดเผยดังกล่าวไม่เพียงพอ ความเห็นของข้าพเจ้าจะเปลี่ยนแปลงไป ข้อสรุปของข้าพเจ้าขึ้นอยู่กับหลักฐานการสอบบัญชีที่ได้รับจนถึงวันที่ในรายงานของผู้สอบบัญชีของข้าพเจ้า อย่างไรก็ตาม เหตุการณ์หรือสถานการณ์ในอนาคตอาจเป็นเหตุให้กลุ่มบริษัทต้องหยุดการดำเนินงานต่อเนื่อง

บริษัท เอ็ม อาร์ แอนด์ แอสโซซิเอท จำกัด

- ประเมินการนำเสนอโครงสร้างและเนื้อหาของงบการเงินรวมและงบการเงินเฉพาะกิจการโดยรวม รวมถึงการเปิดเผยข้อมูลว่างบการเงินรวมและงบการเงินเฉพาะกิจการแสดงรายการและเหตุการณ์ในรูปแบบที่ทำให้การนำเสนอข้อมูลโดยถูกต้องตามที่ควรหรือไม่
- ได้รับหลักฐานการสอบบัญชีที่เหมาะสมอย่างเพียงพอเกี่ยวกับข้อมูลทางการเงินของกิจการภายในกลุ่มหรือกิจกรรมทางธุรกิจภายในกลุ่มบริษัทเพื่อแสดงความเห็นต่องบการเงินรวม ข้าพเจ้ารับผิดชอบต่อการกำหนดแนวทาง การควบคุมดูแล และการปฏิบัติงานตรวจสอบกลุ่มบริษัท ข้าพเจ้าเป็นผู้รับผิดชอบแต่เพียงผู้เดียวต่อความเห็นของข้าพเจ้า

ข้าพเจ้าได้สื่อสารกับคณะกรรมการตรวจสอบในเรื่องต่าง ๆ ที่สำคัญ ซึ่งรวมถึงขอบเขตและช่วงเวลาของการตรวจสอบตามที่ไดวางแผนไว้ ประเด็นที่มีนัยสำคัญที่พบจากการตรวจสอบรวมถึงข้อบกพร่องที่มีนัยสำคัญในระบบการควบคุมภายในหากข้าพเจ้าได้พบในระหว่างการตรวจสอบของข้าพเจ้า

ข้าพเจ้าได้ให้คำรับรองแก่คณะกรรมการตรวจสอบว่าข้าพเจ้าได้ปฏิบัติตามข้อกำหนดจรรยาบรรณที่เกี่ยวข้องกับความเป็นอิสระและได้สื่อสารกับคณะกรรมการตรวจสอบเกี่ยวกับความสัมพันธ์ทั้งหมดตลอดจนเรื่องอื่นซึ่งข้าพเจ้าเชื่อว่ามีเหตุผลที่บุคคลภายนอกอาจพิจารณาว่ากระทบต่อความเป็นอิสระของข้าพเจ้าและมาตรการที่ข้าพเจ้าใช้เพื่อป้องกันไม่ให้ข้าพเจ้าขาดความเป็นอิสระ

จากเรื่องที่ได้สื่อสารกับคณะกรรมการตรวจสอบ ข้าพเจ้าได้พิจารณาเรื่องต่าง ๆ ที่มีนัยสำคัญมากที่สุดในการตรวจสอบงบการเงินรวมและงบการเงินเฉพาะกิจการในงวดปัจจุบันและกำหนดเป็นเรื่องสำคัญในการตรวจสอบ ข้าพเจ้าได้อธิบายเรื่องเหล่านี้ในรายงานของผู้สอบบัญชีเว้นแต่กฎหมายหรือข้อบังคับไม่ให้เปิดเผยต่อสาธารณะเกี่ยวกับเรื่องดังกล่าว หรือในสถานการณ์ที่ยากที่จะเกิดขึ้น ข้าพเจ้าพิจารณาว่าไม่ควรสื่อสารเรื่องดังกล่าวในรายงานของข้าพเจ้า เพราะการกระทำดังกล่าวสามารถคาดการณ์ได้อย่างสมเหตุสมผลว่าจะมีผลกระทบในทางลบมากกว่าผลประโยชน์ต่อส่วนได้เสียสาธารณะจากการสื่อสารดังกล่าว

พ.วิ.ส.ค.

(นายพิศิษฐ์ ชีวะเรืองโรจน์)

ผู้สอบบัญชีรับอนุญาต

เลขทะเบียน 2803

บริษัท เอ็ม อาร์ แอนด์ แอสโซซิเอท จำกัด

กรุงเทพมหานคร

25 กุมภาพันธ์ 2565

## บริษัท เค. ดับบลิว. เมททัล เวิร์ค จำกัด (มหาชน) และบริษัทย่อย

## งบแสดงฐานะการเงิน

ณ วันที่ 31 ธันวาคม 2564 และ 2563

## สินทรัพย์

หมายเหตุ	บาท			
	งบการเงินรวม		งบการเงินเฉพาะกิจการ	
	2564	2563	2564	2563
<b>สินทรัพย์หมุนเวียน</b>				
เงินสดและรายการเทียบเท่าเงินสด	139,638,595	111,200,498	124,766,380	105,215,650
ลูกหนี้การค้าและลูกหนี้อื่น	5 101,801,717	80,961,804	114,869,106	81,829,666
สินค้าคงเหลือ	6 274,347,478	117,926,572	267,460,270	116,288,035
<b>รวมสินทรัพย์หมุนเวียน</b>	<b>515,787,790</b>	<b>310,088,874</b>	<b>507,095,756</b>	<b>303,333,351</b>
<b>สินทรัพย์ไม่หมุนเวียน</b>				
เงินลงทุนในบริษัทย่อย	7 -	-	15,629,000	2,994,000
ที่ดิน อาคารและอุปกรณ์	8, 12 189,076,520	147,638,842	173,351,293	147,547,101
สินทรัพย์สิทธิการใช้	9 10,219,290	13,559,545	8,373,640	13,559,545
สินทรัพย์ไม่มีตัวตน	835,565	1,136,861	831,454	1,136,861
สินทรัพย์ภาษีเงินได้รอการตัดบัญชี	10 1,562,173	912,278	767,405	637,475
สินทรัพย์ไม่หมุนเวียนอื่น	11 13,380,702	2,599,610	13,344,202	2,599,610
<b>รวมสินทรัพย์ไม่หมุนเวียน</b>	<b>215,074,250</b>	<b>165,847,136</b>	<b>212,296,994</b>	<b>168,474,592</b>
<b>รวมสินทรัพย์</b>	<b>730,862,040</b>	<b>475,936,010</b>	<b>719,392,750</b>	<b>471,807,943</b>

หมายเหตุประกอบงบการเงินเป็นส่วนหนึ่งของงบการเงินนี้



## บริษัท เค. ดับบลิว. เมททัล เวิร์ค จำกัด (มหาชน) และบริษัทย่อย

## งบแสดงฐานะการเงิน

ณ วันที่ 31 ธันวาคม 2564 และ 2563

## หนี้สินและส่วนของผู้ถือหุ้น

		บาท			
		งบการเงินรวม		งบการเงินเฉพาะกิจการ	
	หมายเหตุ	2564	2563	2564	2563
หนี้สินหมุนเวียน					
เงินกู้ยืมระยะสั้นจากสถาบันการเงิน	12	129,958,939	76,552,316	129,958,939	76,552,316
เจ้าหนี้การค้าและเจ้าหนี้อื่น	13	39,030,627	22,387,363	36,132,365	20,455,787
ส่วนของเงินกู้ยืมระยะยาว					
ที่ถึงกำหนดชำระภายในหนึ่งปี	12	9,722,577	2,000,000	9,722,577	2,000,000
ส่วนของหนี้สินตามสัญญาเช่า					
ที่ถึงกำหนดชำระภายในหนึ่งปี	14	2,801,311	3,478,613	1,887,189	3,478,613
ภาษีเงินได้ค้างจ่าย		4,090,985	2,655,360	3,910,428	2,387,097
รวมหนี้สินหมุนเวียน		185,604,439	107,073,652	181,611,498	104,873,813
หนี้สินไม่หมุนเวียน					
เงินกู้ยืมระยะยาว	12	37,949,477	-	37,949,477	-
หนี้สินตามสัญญาเช่า	14	2,105,736	2,127,271	1,162,086	2,127,271
ประมาณการหนี้สินสำหรับ					
ผลประโยชน์พนักงาน	15	3,223,794	2,798,139	3,223,794	2,798,139
รวมหนี้สินไม่หมุนเวียน		43,279,007	4,925,410	42,335,357	4,925,410
รวมหนี้สิน		228,883,446	111,999,062	223,946,855	109,799,223

หมายเหตุประกอบงบการเงินเป็นส่วนหนึ่งของงบการเงินนี้

## บริษัท เค. ดับบลิว. เม็กทิล เวิร์ค จำกัด (มหาชน) และบริษัทย่อย

## งบแสดงฐานะการเงิน

ณ วันที่ 31 ธันวาคม 2564 และ 2563

## หนี้สินและส่วนของผู้ถือหุ้น (ต่อ)

หมายเหตุ	บาท			
	งบการเงินรวม		งบการเงินเฉพาะกิจการ	
	2564	2563	2564	2563
<b>ส่วนของผู้ถือหุ้น</b>				
ทุนเรือนหุ้น				
ทุนจดทะเบียน	16	280,000,000	210,000,000	280,000,000
ทุนที่ออกและชำระแล้ว	16	210,000,000	210,000,000	210,000,000
ส่วนเกินมูลค่าหุ้นสามัญ	17	86,501,870	86,501,870	86,501,870
การจองซื้อหุ้น	16	77,902,898	-	-
กำไรสะสม				
ทุนสำรองตามกฎหมาย	18	24,400,000	20,100,000	24,400,000
ยังไม่ได้จัดสรร		95,160,919	46,335,914	96,641,127
ส่วนต่ำกว่าทุนจากการรวมธุรกิจ				
ภายใต้การควบคุมเดียวกัน		989,319	989,319	-
<b>รวมส่วนของผู้ถือหุ้นบริษัทใหญ่</b>		<b>494,955,006</b>	<b>363,927,103</b>	<b>495,445,895</b>
ส่วนได้เสียที่ไม่มีอำนาจควบคุม		7,023,588	9,845	-
<b>รวมส่วนของผู้ถือหุ้น</b>		<b>501,978,594</b>	<b>363,936,948</b>	<b>495,445,895</b>
<b>รวมหนี้สินและส่วนของผู้ถือหุ้น</b>		<b>730,862,040</b>	<b>475,936,010</b>	<b>719,392,750</b>

หมายเหตุประกอบงบการเงินเป็นส่วนหนึ่งของงบการเงินนี้

## บริษัท เค. ดับบลิว. เมททัล เวิร์ค จำกัด (มหาชน) และบริษัทย่อย

## งบกำไรขาดทุนเบ็ดเสร็จ

สำหรับปีสิ้นสุดวันที่ 31 ธันวาคม 2564 และ 2563

หมายเหตุ	บาท			
	งบการเงินรวม		งบการเงินเฉพาะกิจการ	
	2564	2563	2564	2563
<b>รายได้</b>				
รายได้จากการขายและการให้บริการ	19	567,298,727	352,597,077	574,479,653
กำไรจากอัตราแลกเปลี่ยน		941,266	372,412	941,266
รายได้อื่น		5,485,784	2,464,102	7,778,242
<b>รวมรายได้</b>		<b>573,725,777</b>	<b>355,433,591</b>	<b>583,199,161</b>
<b>ค่าใช้จ่าย</b>	20			
ต้นทุนขายและบริการ		430,322,657	259,374,626	442,716,429
ต้นทุนในการจัดจำหน่าย		14,560,920	9,087,790	10,777,069
ค่าใช้จ่ายในการบริหาร		34,092,063	36,605,397	32,344,349
<b>รวมค่าใช้จ่าย</b>		<b>478,975,640</b>	<b>305,067,813</b>	<b>485,837,847</b>
<b>กำไรจากกิจกรรมดำเนินงาน</b>		<b>94,750,137</b>	<b>50,365,778</b>	<b>97,361,314</b>
ต้นทุนทางการเงิน		(3,738,249)	(2,578,568)	(3,710,639)
กลับรายการผลขาดทุน (ผลขาดทุน) จากการซื้อขายค่า		(341,150)	-	20,000
<b>กำไรก่อนภาษีเงินได้</b>		<b>90,670,738</b>	<b>47,787,210</b>	<b>93,670,675</b>
ค่าใช้จ่ายภาษีเงินได้	10	7,832,845	4,465,742	8,072,253
<b>กำไรสำหรับปี</b>		<b>82,837,893</b>	<b>43,321,468</b>	<b>85,598,422</b>

หมายเหตุประกอบงบการเงินเป็นส่วนหนึ่งของงบการเงินนี้

## บริษัท เค. ดับบลิว. เม็กทิล เวิร์ค จำกัด (มหาชน) และบริษัทย่อย

## งบกำไรขาดทุนเบ็ดเสร็จ (ต่อ)

สำหรับปีสิ้นสุดวันที่ 31 ธันวาคม 2564 และ 2563

	หมายเหตุ	บาท			
		งบการเงินรวม		งบการเงินเฉพาะกิจการ	
		2564	2563	2564	2563
<b>กำไรเบ็ดเสร็จอื่น</b>	21				
รายการที่จะไม่มีการจัดประเภทรายการใหม่ เข้าไปไว้ในกำไรหรือขาดทุนในภายหลัง					
- กำไรจากการวัดมูลค่าประมาณการ ตามหลักคณิตศาสตร์ประกันภัยสำหรับ โครงการผลประโยชน์พนักงาน		169,296	783,502	169,296	783,502
<b>กำไรเบ็ดเสร็จรวมสำหรับปี</b>		<b>83,007,189</b>	<b>44,104,970</b>	<b>85,767,718</b>	<b>43,004,875</b>
<b>การแบ่งกำไร (ขาดทุน)</b>					
ผู้ถือหุ้นบริษัทใหญ่		83,189,150	43,319,268	85,598,422	42,221,373
ส่วนได้เสียที่ไม่มีอำนาจควบคุม		(351,257)	2,200	-	-
		<b>82,837,893</b>	<b>43,321,468</b>	<b>85,598,422</b>	<b>42,221,373</b>
<b>การแบ่งกำไร (ขาดทุน) เบ็ดเสร็จรวม</b>					
ผู้ถือหุ้นบริษัทใหญ่		83,358,446	44,102,770	85,767,718	43,004,875
ส่วนได้เสียที่ไม่มีอำนาจควบคุม		(351,257)	2,200	-	-
		<b>83,007,189</b>	<b>44,104,970</b>	<b>85,767,718</b>	<b>43,004,875</b>
<b>กำไรต่อหุ้นขั้นพื้นฐาน</b>	22	<b>0.198</b>	<b>0.103</b>	<b>0.204</b>	<b>0.101</b>
<b>กำไรต่อหุ้นปรับลด</b>	22	<b>0.178</b>	<b>0.103</b>	<b>0.183</b>	<b>0.101</b>

หมายเหตุประกอบงบการเงินเป็นส่วนหนึ่งของงบการเงินนี้

บริษัท เค. ดับบลิว. เมททัลเวิร์ค จำกัด (มหาชน) และบริษัทย่อย  
งบแสดงการเปลี่ยนแปลงส่วนของผู้ถือหุ้น  
สำหรับปีสิ้นสุดวันที่ 31 ธันวาคม 2564 และ 2563

งบการเงินรวม (บาท)									
หมายเหตุ	ทุนที่ออกและชำระแล้ว	ส่วนเกินมูลค่าหุ้นสามัญ	การจองซื้อหุ้น	กำไรสะสม		ส่วนต่ำกว่าทุน		ส่วนได้เสียที่ไม่มีอำนาจควบคุม	รวมส่วนของถือหุ้น
				ทุนสำรองตามกฎหมาย	ซึ่งไม่ได้จัดสรร	จากการรวมธุรกิจ	ส่วนของผู้ถือหุ้นบริษัทใหญ่		
ยอดคงเหลือ ณ วันที่ 1 มกราคม 2564	210,000,000	86,501,870	-	20,100,000	46,335,914	989,319	363,927,103	9,845	363,936,948
	-	-	-	-	83,189,150	-	83,189,150	(351,257)	82,837,893
	-	-	-	-	169,296	-	169,296	-	169,296
	-	-	-	-	83,358,446	-	83,358,446	(351,257)	83,007,189
16	-	-	77,902,898	-	-	-	77,902,898	-	77,902,898
เงินลงทุนในบริษัทย่อยจาก									
18	-	-	-	-	-	-	-	7,365,000	7,365,000
	-	-	-	4,300,000	(4,300,000)	-	-	-	-
23	-	-	-	-	(30,233,441)	-	(30,233,441)	-	(30,233,441)
ยอดคงเหลือ ณ วันที่ 31 ธันวาคม 2564									
	210,000,000	86,501,870	77,902,898	24,400,000	95,160,919	989,319	494,955,006	7,023,588	501,978,594

หมายเหตุประกอบงบการเงินเป็นส่วนหนึ่งของงบการเงินนี้

บริษัท เค.ดับบลิว. เม็กทิล เวิร์ค จำกัด (มหาชน) และบริษัทย่อย  
งบแสดงการเปลี่ยนแปลงส่วนของผู้ถือหุ้น  
สำหรับปีสิ้นสุดวันที่ 31 ธันวาคม 2564 และ 2563

หมายเหตุ	งบการเงินรวม (บาท)									
	ทุนที่ออกและ ชำระแล้ว	ส่วนเกินมูลค่า หุ้นสามัญ	การจ่าย ซื้อหุ้น	กำไรสะสม		ส่วนค่าหุ้น		ส่วนได้เสีย ที่ไม่มีอำนาจ ควบคุม	รวมส่วนของผู้ ถือหุ้น	
				ทุนสำรอง ตามกฎหมาย	ยังไม่ได้รับสรร	จากการรวมธุรกิจ ภายใต้การควบคุม เดียวกัน	รวมส่วนของผู้ ถือหุ้น บริษัทใหญ่			
ยอดคงเหลือ ณ วันที่ 1 มกราคม 2563	210,000,000	86,501,870	-	17,900,000	29,633,144	989,319	345,024,333	7,645	345,031,978	
กำไรขาดทุนเบ็ดเสร็จสำหรับปี										
กำไรสำหรับปี	-	-	-	-	43,319,268	-	43,319,268	2,200	43,321,468	
กำไรเบ็ดเสร็จอื่นสำหรับปี	-	-	-	-	783,502	-	783,502	-	783,502	
กำไรเบ็ดเสร็จรวมสำหรับปี	-	-	-	-	44,102,770	-	44,102,770	2,200	44,104,970	
จัดสรรเป็นทุนสำรองตามกฎหมาย	-	-	-	2,200,000	(2,200,000)	-	-	-	-	
เงินปันผล	-	-	-	-	(25,200,000)	-	(25,200,000)	-	(25,200,000)	
ยอดคงเหลือ ณ วันที่ 31 ธันวาคม 2563	210,000,000	86,501,870	-	20,100,000	46,335,914	989,319	363,927,103	9,845	363,936,948	

หมายเหตุประกอบงบการเงินเป็นส่วนหนึ่งของงบการเงินนี้

## บริษัท เค. ดับบลิว. เม็ททัล เวิร์ค จำกัด (มหาชน) และบริษัทย่อย

## งบกระแสเงินสด

สำหรับปีสิ้นสุดวันที่ 31 ธันวาคม 2564 และ 2563

	บาท			
	งบการเงินรวม		งบการเงินเฉพาะกิจการ	
	2564	2563	2564	2563
<b>กระแสเงินสดจากกิจกรรมดำเนินงาน</b>				
กำไรสำหรับปี	82,837,893	43,321,468	85,598,422	42,221,373
รายการปรับปรุง				
ค่าใช้จ่ายภาษีเงินได้	7,832,845	4,465,742	8,072,253	4,337,281
ค่าเสื่อมราคาและค่าใช้จ่ายตัดบัญชี	20,140,486	25,431,798	19,504,172	25,395,259
ขาดทุนจากการด้อยค่า (กลับรายการ)	341,150	(40,000)	(20,000)	(40,000)
ค่าเพื่อการลดมูลค่าของสินค้าคงเหลือ	465,402	51,040	467,994	50,447
ขาดทุน (กำไร) จากการจำหน่ายสินทรัพย์ถาวร	(202,138)	3,829	(202,138)	2,455
ประมาณการหนี้สินสำหรับผลประโยชน์พนักงาน	739,825	729,404	739,825	729,404
ขาดทุน (กำไร) จากอัตราแลกเปลี่ยน				
ที่ยังไม่เกิดขึ้นจริง	(14,878)	97	(14,878)	97
ดอกเบี้ยรับ	(48,585)	(182,452)	(48,574)	(182,429)
ดอกเบี้ยจ่าย	3,738,249	2,578,568	3,710,639	2,578,568
สินทรัพย์ดำเนินงานลดลง (เพิ่มขึ้น)				
ลูกหนี้การค้าและลูกหนี้อื่น	(21,208,200)	(21,886,554)	(31,215,800)	(23,335,017)
สินค้าคงเหลือ	(155,039,751)	5,184,833	(151,640,229)	4,324,187
สินทรัพย์ไม่หมุนเวียนอื่น	(500)	-	-	-
หนี้สินดำเนินงานเพิ่มขึ้น (ลดลง)				
เจ้าหนี้การค้าและเจ้าหนี้อื่น	16,361,612	3,718,145	15,409,906	2,371,047
จ่ายผลประโยชน์พนักงาน	(102,550)	(159,380)	(102,550)	(159,380)
จ่ายภาษีเงินได้	(7,104,239)	(2,561,145)	(6,721,176)	(2,426,144)
<b>กระแสเงินสดสุทธิได้มาจาก (ใช้ไปใน)</b>				
<b>กิจกรรมดำเนินงาน</b>	<b>(51,263,379)</b>	<b>60,655,393</b>	<b>(56,462,134)</b>	<b>55,867,148</b>

หมายเหตุประกอบงบการเงินเป็นส่วนหนึ่งของงบการเงินนี้



## บริษัท เค. ดับบลิว. เม็ททัล เวิร์ค จำกัด (มหาชน) และบริษัทย่อย

## งบกระแสเงินสด (ต่อ)

สำหรับปีสิ้นสุดวันที่ 31 ธันวาคม 2564 และ 2563

	บาท			
	งบการเงินรวม		งบการเงินเฉพาะกิจการ	
	2564	2563	2564	2563
<b>กระแสเงินสดจากกิจกรรมลงทุน</b>				
รับดอกเบี้ย	48,585	255,603	48,574	255,580
เงินลงทุนในบริษัทย่อย	-	-	(12,635,000)	-
สินทรัพย์ถาวรและสินทรัพย์ไม่มีตัวตนเพิ่มขึ้น	(55,790,935)	(9,999,432)	(39,915,535)	(9,981,432)
เงินจ่ายล่วงหน้าเพื่อซื้อสินทรัพย์ถาวร	(11,182,741)	(462,187)	(11,146,741)	(462,187)
เงินรับจากการจำหน่ายสินทรัพย์ถาวร	213,621	7,248	213,621	7,154
<b>กระแสเงินสดสุทธิใช้ไปในกิจกรรมลงทุน</b>	<b>(66,711,470)</b>	<b>(10,198,768)</b>	<b>(63,435,081)</b>	<b>(10,180,885)</b>
<b>กระแสเงินสดจากกิจกรรมจัดหาเงิน</b>				
จ่ายดอกเบี้ย	(3,722,754)	(2,575,600)	(3,695,144)	(2,575,600)
จ่ายเงินปันผล	(30,229,087)	(25,200,000)	(30,229,087)	(25,200,000)
เงินกู้ยืมระยะสั้นจากสถาบันการเงินเพิ่มขึ้น	53,406,623	26,962,171	53,406,623	26,962,171
เงินรับจากเงินกู้ยืมระยะยาว	50,000,000	-	50,000,000	-
จ่ายคืนเงินกู้ยืมระยะยาว	(4,327,946)	(2,000,000)	(4,327,946)	(2,000,000)
จ่ายหนี้สินตามสัญญาเช่า	(3,981,788)	(4,164,428)	(3,609,399)	(4,164,428)
เพิ่มทุน	77,902,898	-	77,902,898	-
เงินลงทุนในบริษัทย่อยจากส่วนได้เสีย ที่ไม่มีอำนาจควบคุม	7,365,000	-	-	-
<b>กระแสเงินสดสุทธิได้มาจาก (ใช้ไปใน)</b>				
<b>กิจกรรมจัดหาเงิน</b>	<b>146,412,946</b>	<b>(6,977,857)</b>	<b>139,447,945</b>	<b>(6,977,857)</b>

หมายเหตุประกอบงบการเงินเป็นส่วนหนึ่งของงบการเงินนี้

## บริษัท เค. ดับบลิว. เมทัลส์ เวิร์ค จำกัด (มหาชน) และบริษัทย่อย

## งบกระแสเงินสด (ต่อ)

สำหรับปีสิ้นสุดวันที่ 31 ธันวาคม 2564 และ 2563

	บาท			
	งบการเงินรวม		งบการเงินเฉพาะกิจการ	
	2564	2563	2564	2563
เงินสดและรายการเทียบเท่าเงินสดเพิ่มขึ้นสุทธิ	28,438,097	43,478,768	19,550,730	38,708,406
เงินสดและรายการเทียบเท่าเงินสด ณ วันต้นปี	111,200,498	67,721,730	105,215,650	66,507,244
เงินสดและรายการเทียบเท่าเงินสด ณ วันสิ้นปี	139,638,595	111,200,498	124,766,380	105,215,650
<u>เงินสดและรายการเทียบเท่าเงินสด ณ วันสิ้นปี</u>				
เงินสดในมือ	66,000	57,000	55,000	55,000
เงินฝากธนาคารประเภทกระแสรายวัน	122,896,196	33,162,946	108,057,524	27,202,630
เงินฝากธนาคารประเภทออมทรัพย์	16,676,399	77,980,552	16,653,856	77,958,020
รวม	139,638,595	111,200,498	124,766,380	105,215,650
<u>ข้อมูลเพิ่มเติม</u>				
ซื้อสินทรัพย์ถาวร - ยังไม่ได้ชำระเงิน	258,580	1,343,270	244,580	1,343,270

หมายเหตุประกอบงบการเงินเป็นส่วนหนึ่งของงบการเงินนี้

**บริษัท เค.ดับบลิว. เม็กทิล เวิร์ค จำกัด (มหาชน) และบริษัทย่อย****หมายเหตุประกอบงบการเงิน****วันที่ 31 ธันวาคม 2564 และ 2563****1. ข้อมูลทั่วไป**

บริษัท เค.ดับบลิว. เม็กทิล เวิร์ค จำกัด (มหาชน) (“บริษัท”) เป็นนิติบุคคลที่จัดตั้งขึ้นในประเทศไทย และมีที่อยู่จดทะเบียนดังนี้

สำนักงานใหญ่ : 259/83 ถนนสุขุมวิท 71 แขวงพระโขนงเหนือ เขตวัฒนา กรุงเทพมหานคร

สาขา 1 : 300/142 หมู่ 1 ตำบลตาสีห์ อำเภอลวกแดง จังหวัดระยอง

สาขา 2 : 300/138 หมู่ 1 ตำบลตาสีห์ อำเภอลวกแดง จังหวัดระยอง

กิจกรรมหลักของบริษัท คือ การผลิตและจำหน่ายอุปกรณ์และอะไหล่สำหรับเครื่องจักรกลการเกษตร

**บริษัทย่อย**

บริษัท อัดเลอร์เทค จำกัด เป็นนิติบุคคลที่จัดตั้งขึ้นในประเทศไทยและมีที่อยู่จดทะเบียนเลขที่ 259/86 ซอยปรีดิพนมยงค์ 13 ถนนสุขุมวิท 71 แขวงพระโขนงเหนือ เขตวัฒนา กรุงเทพมหานคร

กิจกรรมหลักของบริษัท อัดเลอร์เทค จำกัด คือ การขายอุปกรณ์และอะไหล่สำหรับเครื่องจักรกลการเกษตร

บริษัท เคดับบลิวเอ็ม แคนนาบิเทค จำกัด และบริษัท แล็บแอคทีฟ จำกัด เป็นนิติบุคคลที่จัดตั้งขึ้นในประเทศไทยเมื่อวันที่ 30 เมษายน 2564 บริษัท เคดับบลิวเอชบี จำกัด เป็นนิติบุคคลที่จัดตั้งขึ้นในประเทศไทยเมื่อวันที่ 30 สิงหาคม 2564 บริษัทเหล่านี้มีที่อยู่จดทะเบียนเลขที่ 259/83 ถนนสุขุมวิท 71 แขวงพระโขนงเหนือ เขตวัฒนา กรุงเทพมหานคร

บริษัท เคดับบลิวเอ็ม แคนนาบิเทค จำกัด จัดตั้งขึ้นเพื่อดำเนินธุรกิจการให้เช่าอุปกรณ์เพื่อสกัดสารจากกัญชงและกัญชา และการซ่อมแซมและบำรุงรักษาอุปกรณ์ที่ให้เช่า บริษัทย่อยนี้เริ่มดำเนินธุรกิจในเดือนพฤศจิกายน 2564

บริษัท แล็บแอคทีฟ จำกัด จัดตั้งขึ้นเพื่อดำเนินธุรกิจการสกัดสารและการแปรรูปวัตถุดิบจากพืชทางการเกษตรและจำหน่ายผลิตภัณฑ์เพื่อใช้ในอุตสาหกรรมเครื่องสำอาง อุตสาหกรรมยา อุตสาหกรรมอาหารเสริม และอุตสาหกรรมอาหารสัตว์ ในขณะนี้บริษัทย่อยนี้ยังไม่ได้เริ่มดำเนินกิจการ

บริษัท เคดับบลิวเอชบี จำกัด จัดตั้งขึ้นเพื่อดำเนินธุรกิจการผลิตและการจำหน่ายผลิตภัณฑ์จากสมุนไพร บริษัทย่อยนี้เริ่มดำเนินธุรกิจในเดือนธันวาคม 2564

บริษัท เค. ดับบลิว. เม็ททัล เวิร์ค จำกัด (มหาชน) และบริษัทย่อย

หมายเหตุประกอบงบการเงิน (ต่อ)

วันที่ 31 ธันวาคม 2564 และ 2563

## 2. เกณฑ์การจัดทำงบการเงิน

งบการเงินนี้ได้จัดทำเป็นเงินบาทและเป็นภาษาไทยตามมาตรฐานการรายงานทางการเงินของประเทศไทย รวมถึงการตีความและแนวปฏิบัติทางการบัญชีที่ประกาศใช้โดยสภาวิชาชีพบัญชี และกฎระเบียบและประกาศคณะกรรมการกำกับหลักทรัพย์และตลาดหลักทรัพย์ที่เกี่ยวข้อง ทั้งนี้ งบการเงินนี้มีวัตถุประสงค์จัดทำขึ้นเพื่อแสดงฐานะการเงิน ผลการดำเนินงานและกระแสเงินสดตามมาตรฐานการรายงานทางการเงินของประเทศไทยเท่านั้น

ยกเว้นที่กล่าวไว้ในนโยบายการบัญชี งบการเงินนี้จัดทำขึ้นโดยถือเกณฑ์การบันทึกตามราคาทุนเดิม

กลุ่มบริษัทเปิดเผยข้อมูลสำหรับปีสิ้นสุดวันที่ 31 ธันวาคม 2563 เพื่อเป็นข้อมูลเปรียบเทียบในงบการเงินสำหรับปีสิ้นสุดวันที่ 31 ธันวาคม 2564 ในลักษณะของตัวเลขที่เกี่ยวข้อง

เพื่อความสะดวกของผู้อ่านงบการเงิน กลุ่มบริษัทได้จัดทำงบการเงินฉบับภาษาอังกฤษขึ้นจากงบการเงินฉบับภาษาไทยนี้ ซึ่งได้นำเสนอเพื่อวัตถุประสงค์ของการรายงานทางการเงินเพื่อใช้ในประเทศ

เริ่มตั้งแต่วันที่ 1 มกราคม 2564 กลุ่มบริษัทได้เปลี่ยนแปลงอายุการใช้ประโยชน์โดยประมาณของอาคารจาก 20 ปี เป็น 40 ปี การเปลี่ยนแปลงนี้ทำให้ค่าเสื่อมราคาสำหรับปีสิ้นสุดวันที่ 31 ธันวาคม 2564 ลดลงเป็นจำนวนประมาณ 2.2 ล้านบาท ตามลำดับ

### มาตรฐานการรายงานทางการเงินที่มีผลบังคับใช้

เริ่มตั้งแต่วันที่ 1 มกราคม 2564 กลุ่มบริษัทได้ถือปฏิบัติตามมาตรฐานการรายงานทางการเงินฉบับปรับปรุงใหม่ ซึ่งมีผลบังคับใช้สำหรับรอบระยะเวลาบัญชีที่เริ่มในหรือหลังวันที่ 1 มกราคม 2564 การนำมาตรฐานการรายงานทางการเงินฉบับปรับปรุงใหม่มาใช้ไม่มีผลกระทบต่องบการเงินของกลุ่มบริษัทที่เป็นสาระสำคัญ

### มาตรฐานการรายงานทางการเงินที่ยังไม่มีผลบังคับใช้

สภาวิชาชีพบัญชีได้ปรับปรุงมาตรฐานการรายงานทางการเงินซึ่งมีผลบังคับใช้สำหรับรอบระยะเวลาบัญชีที่เริ่มในหรือหลังวันที่ 1 มกราคม 2565 ฝ่ายบริหารของกลุ่มบริษัทเชื่อว่ามาตรฐานการรายงานทางการเงินฉบับปรับปรุงใหม่จะไม่มีผลกระทบต่องบการเงินของกลุ่มบริษัทอย่างมีสาระสำคัญ

บริษัท เค.ดับบลิว. เม็กทิล เวิร์ค จำกัด (มหาชน) และบริษัทย่อย

หมายเหตุประกอบงบการเงิน (ต่อ)

วันที่ 31 ธันวาคม 2564 และ 2563

### 3. นโยบายการบัญชีที่สำคัญ

#### เกณฑ์ในการจัดทำงบการเงินรวม

งบการเงินรวมประกอบด้วยงบการเงินของบริษัทและบริษัทย่อย (รวมกันเรียกว่า “กลุ่มบริษัท”)

รายการที่มีสาระสำคัญซึ่งเกิดขึ้นระหว่างบริษัทและบริษัทย่อยได้ถูกตัดรายการในการทำงบการเงินรวม

#### บริษัทย่อย

บริษัทย่อยเป็นกิจการที่อยู่ภายใต้การควบคุมของกลุ่มบริษัท การควบคุมเกิดขึ้นเมื่อกลุ่มบริษัทมีอำนาจควบคุมทั้งทางตรงหรือทางอ้อมในการกำหนดนโยบายทางการเงินและการดำเนินงานของบริษัทนั้น เพื่อได้มาซึ่งประโยชน์จากกิจกรรมของบริษัทย่อย งบการเงินของบริษัทย่อยได้รวมอยู่ในงบการเงินรวมนับแต่วันที่มีการควบคุมจนถึงวันที่การควบคุมสิ้นสุดลง

การเปลี่ยนแปลงส่วนได้เสียของผู้ถือหุ้นบริษัทใหญ่ในบริษัทย่อยโดยที่ไม่ได้ทำให้บริษัทสูญเสียอำนาจในการควบคุมบริษัทบันทึกส่วนเปลี่ยนแปลงดังกล่าวเป็นรายการในส่วนของผู้ถือหุ้น แต่ถ้าการเปลี่ยนแปลงมีผลทำให้สูญเสียอำนาจในการควบคุมบริษัทย่อย มูลค่าของส่วนได้เสียคงเหลือที่ถืออยู่จะวัดมูลค่าด้วยมูลค่ายุติธรรมและรับรู้ผลกำไรหรือขาดทุนในกำไรหรือขาดทุน

#### รายการบัญชีที่เป็นเงินตราต่างประเทศ

รายการบัญชีที่เป็นเงินตราต่างประเทศแปลงค่าเป็นเงินบาท โดยใช้อัตราแลกเปลี่ยน ณ วันที่เกิดรายการ

สินทรัพย์และหนี้สินที่เป็นตัวเงินและเป็นเงินตราต่างประเทศ ณ วันที่รายงาน แปลงค่าเป็นเงินบาทโดยใช้อัตราแลกเปลี่ยน ณ วันนั้น กำไรหรือขาดทุนจากการแปลงค่าบันทึกในกำไรหรือขาดทุน

สินทรัพย์และหนี้สินที่ไม่เป็นตัวเงินซึ่งเกิดจากรายการบัญชีที่เป็นเงินตราต่างประเทศซึ่งบันทึกตามเกณฑ์ราคาทุนเดิมแปลงค่าเป็นเงินบาทโดยใช้อัตราแลกเปลี่ยน ณ วันที่เกิดรายการ

บริษัท เค. ดับบลิว. เมทัลล เวอร์ค จำกัด (มหาชน) และบริษัทย่อย

หมายเหตุประกอบงบการเงิน (ต่อ)

วันที่ 31 ธันวาคม 2564 และ 2563

#### เงินสดและรายการเทียบเท่าเงินสด

เงินสดและรายการเทียบเท่าเงินสดบันทึกในงบแสดงฐานะการเงินด้วยราคาทุนประกอบด้วย เงินสดในมือ และเงินฝากสถาบันการเงิน รายการเทียบเท่าเงินสดเป็นเงินลงทุนระยะสั้นที่มีสภาพคล่องสูง ซึ่งพร้อมที่จะเปลี่ยนเป็นเงินสดในจำนวนที่ทราบได้ซึ่งครบกำหนดภายในสามเดือนหรือน้อยกว่านับจากวันที่ได้มา และไม่มีข้อจำกัดในการเบิกใช้และมีความเสี่ยงต่อการเปลี่ยนแปลงมูลค่าน้อยหรือไม่มีนัยสำคัญ

#### ลูกหนี้การค้า

สิ่งตอบแทนที่กลุ่มบริษัทมีสิทธิในการรับ โดยไม่มีเงื่อนไขสำหรับการขายสินค้ารับรู้เป็นลูกหนี้การค้า

ลูกหนี้การค้าแสดงด้วยราคาของรายการหักค่าเผื่อผลขาดทุนจากการด้อยค่า

ค่าเผื่อผลขาดทุนจากการด้อยค่าประมาณจากประวัติการชำระหนี้ของลูกหนี้และการคาดการณ์การชำระหนี้ของลูกหนี้ในอนาคต

#### สินค้าคงเหลือ

สินค้าคงเหลือแสดงในราคาทุน (วิธีเข้าก่อนออกก่อน) หรือมูลค่าสุทธิที่จะได้รับแล้วแต่ราคาตลาดจะต่ำกว่า

ต้นทุนของสินค้าประกอบด้วยต้นทุนที่ซื้อ ต้นทุนในการตัดแปลงหรือต้นทุนอื่นเพื่อให้สินค้าอยู่ในสถานที่และสภาพปัจจุบัน ในกรณีของสินค้าสำเร็จรูปและสินค้านำเข้าระหว่างผลิตที่ผลิตเอง ต้นทุนสินค้าได้รวมการปันส่วนของค่าใช้จ่ายในการผลิตอย่างเหมาะสมโดยคำนึงถึงระดับกำลังการผลิตตามปกติ

มูลค่าสุทธิที่จะได้รับเป็นการประมาณราคาที่จะขายได้จากการดำเนินธุรกิจปกติหักด้วยค่าใช้จ่ายที่จำเป็นในการขาย

#### เงินลงทุนในบริษัทย่อย

เงินลงทุนในบริษัทย่อยในงบการเงินเฉพาะกิจการ แสดงโดยวิธีราคาทุนสุทธิจากค่าเผื่อผลขาดทุนจากการด้อยค่า (ถ้ามี) บริษัทรับรู้เงินปันผลเป็นรายได้เมื่อมีการประกาศจ่าย

## บริษัท เค.ดับบลิว. เม็กทิล เวิร์ค จำกัด (มหาชน) และบริษัทย่อย

## หมายเหตุประกอบงบการเงิน (ต่อ)

วันที่ 31 ธันวาคม 2564 และ 2563

## ที่ดิน อาคารและอุปกรณ์

ที่ดินแสดงด้วยราคาทุนสุทธิจากค่าเพื่อผลขาดทุนจากการด้อยค่า (ถ้ามี) อาคารและอุปกรณ์แสดงด้วยราคาทุนหักค่าเสื่อมราคาสะสมและค่าเพื่อผลขาดทุนจากการด้อยค่า (ถ้ามี) ต้นทุนการรื้อถอน ขนย้ายและบูรณะสินทรัพย์ถือเป็นต้นทุนของสินทรัพย์และคิดค่าเสื่อมราคา

## ค่าเสื่อมราคา

ค่าเสื่อมราคาที่ดินเป็นค่าใช้จ่ายในกำไรหรือขาดทุนจำนวน โดยวิธีเส้นตรงตามเกณฑ์อายุการใช้ประโยชน์ โดยประมาณของสินทรัพย์แต่ละรายการ ค่าเสื่อมราคาคำนวณจากต้นทุนของสินทรัพย์หักมูลค่าคงเหลือของสินทรัพย์ อายุการใช้ประโยชน์ของสินทรัพย์และมูลค่าคงเหลือทบทวนทุกสิ้นปี อายุการใช้ประโยชน์ของสินทรัพย์โดยประมาณแสดงได้ดังนี้

	ระยะเวลา (ปี)
อาคารและส่วนปรับปรุงอาคาร	
ปี 2564	5, 10, 20, 40
ปี 2563	5, 10, 20
เครื่องจักรและอุปกรณ์	5, 10
เครื่องตกแต่งและเครื่องใช้สำนักงาน	5
ยานพาหนะ	5

กลุ่มบริษัท ไม่คิดค่าเสื่อมราคาสำหรับที่ดินและสินทรัพย์ที่อยู่ระหว่างก่อสร้าง

## สินทรัพย์ไม่มีตัวตน

สินทรัพย์ไม่มีตัวตนเป็นโปรแกรมคอมพิวเตอร์ แสดงในราคาทุนสุทธิจากค่าตัดจำหน่ายสะสม และค่าเพื่อผลขาดทุนจากการด้อยค่า (ถ้ามี)



บริษัท เค. ดับบลิว. เม็ททัล เวิร์ค จำกัด (มหาชน) และบริษัทย่อย

หมายเหตุประกอบงบการเงิน (ต่อ)

วันที่ 31 ธันวาคม 2564 และ 2563

คำตัดจำหน่าย

คำตัดจำหน่ายบันทึกเป็นค่าใช้จ่ายในกำไรหรือขาดทุน คำนวณโดยวิธีเส้นตรงตามเกณฑ์ระยะเวลาที่คาดว่าจะได้รับประโยชน์เชิงเศรษฐกิจของสินทรัพย์ไม่มีตัวตนเป็นเวลา 5 ปี

การด้อยค่าของสินทรัพย์ที่ไม่ใช่สินทรัพย์ทางการเงิน

ยอดสินทรัพย์คงเหลือตามบัญชีของกลุ่มบริษัทได้รับการทบทวน ณ ทุกวันที่ในรายงานว่ามีข้อบ่งชี้เรื่องการด้อยค่าหรือไม่ ในกรณีที่ข้อบ่งชี้จะทำการประมาณมูลค่าสินทรัพย์ที่คาดว่าจะได้รับคืน (ราคาขายสุทธิของสินทรัพย์หรือมูลค่าจากการใช้ของสินทรัพย์นั้นแล้วแต่ราคาใดจะสูงกว่า) โดยที่การสอบทานจะพิจารณาจากสินทรัพย์แต่ละรายการหรือพิจารณาจากหน่วยสินทรัพย์ที่ก่อให้เกิดเงินสดแล้วแต่กรณี

ในกรณีที่ราคาตามบัญชีของสินทรัพย์สูงกว่ามูลค่าที่คาดว่าจะได้รับคืน กลุ่มบริษัทจะรับรู้ขาดทุนจากการด้อยค่าโดยการลดมูลค่าของราคาตามบัญชีให้เท่ากับมูลค่าที่คาดว่าจะได้รับคืนและรับรู้ในกำไรหรือขาดทุน และกลุ่มบริษัทจะบันทึกโอนกลับรายการขาดทุนจากการด้อยค่าโดยถือเป็นรายได้อื่น เมื่อมีข้อบ่งชี้ว่าการด้อยค่าดังกล่าวไม่มีอยู่อีกต่อไป หรือยังคงมีอยู่แต่เป็นไปในทางที่ลดลง ทั้งนี้การกลับรายการผลขาดทุนจากการด้อยค่าจะไม่สูงกว่ามูลค่าตามบัญชีของสินทรัพย์นั้นสุทธิจากค่าเสื่อมราคาหรือคำตัดจำหน่ายประหนึ่งว่าไม่มีการรับรู้ผลขาดทุนจากการด้อยค่าของสินทรัพย์นั้นในปีก่อน ๆ

ผลประโยชน์พนักงาน

ผลประโยชน์ระยะสั้น

เงินเดือน ค่าจ้าง โบนัส และเงินสมทบกองทุนประกันสังคมรับรู้เป็นค่าใช้จ่ายเมื่อเกิดรายการและตามเกณฑ์คงค้าง

ผลประโยชน์ระยะยาวอื่น

ภาระผูกพันสุทธิของกลุ่มบริษัทที่เป็นผลประโยชน์ระยะยาวของพนักงานเป็นผลประโยชน์ในอนาคตที่เกิดจากการทำงานของพนักงานในปัจจุบันและงวดก่อน ๆ ผลประโยชน์นี้ได้คิดลดกระแสเงินสดเพื่อให้เป็นมูลค่าปัจจุบัน การวัดมูลค่าใหม่จะรับรู้ในกำไรหรือขาดทุน

**บริษัท เค.ดับบลิว. เม็กทิล เวิร์ค จำกัด (มหาชน) และบริษัทย่อย****หมายเหตุประกอบงบการเงิน (ต่อ)****วันที่ 31 ธันวาคม 2564 และ 2563****ผลประโยชน์ของพนักงานหลังออกจากงาน**

ภาระผูกพันสำหรับผลประโยชน์พนักงานหลังออกจากงานประเภทโครงการสมทบเงินซึ่งได้แก่ กองทุนสำรองเลี้ยงชีพ บันทึกรับเป็นค่าใช้จ่ายในกำไรหรือขาดทุนเมื่อมีการจ่ายเงินสมทบไปยังกองทุนตามเกณฑ์คงค้าง

ภาระผูกพันของกลุ่มบริษัทที่เกี่ยวข้องกับผลประโยชน์ของพนักงานหลังออกจากงานซึ่งเป็นเงินชดเชยตามกฎหมายคุ้มครองแรงงานถูกรับรู้เป็นหนี้สินและค่าใช้จ่ายในงบการเงินด้วยจำนวนเงินที่คำนวณโดยนักคณิตศาสตร์ประกันภัย ซึ่งใช้วิธีคิดลดแต่ละหน่วยที่ประมาณการไว้ ค่าใช้จ่ายจากการประมาณการหนี้สินผลประโยชน์ของพนักงานหลังออกจากงานที่ถูกรับรู้ในกำไรหรือขาดทุนประกอบด้วยต้นทุนบริการปัจจุบันและต้นทุนดอกเบี้ย ส่วนกำไรหรือขาดทุนจากการวัดมูลค่าประมาณการตามหลักคณิตศาสตร์ประกันภัยรับรู้ในกำไรขาดทุนเบ็ดเสร็จอื่น โครงการผลประโยชน์ของพนักงานนี้ไม่ได้ถูกจัดตั้งเป็นกองทุนและไม่มีสินทรัพย์ของโครงการเกิดขึ้น

**ประมาณการหนี้สิน**

ประมาณการหนี้สินจะรับรู้ที่ต่อเมื่อกลุ่มบริษัทมีภาระหนี้สินตามกฎหมายที่เกิดขึ้นในปัจจุบันหรือที่ก่อตัวขึ้นอันเป็นผลมาจากเหตุการณ์ในอดีต และมีความเป็นไปได้ค่อนข้างแน่นอนว่าประโยชน์เชิงเศรษฐกิจจะต้องถูกจ่ายไปเพื่อชำระภาระหนี้สินดังกล่าวและสามารถประมาณจำนวนภาระหนี้สินได้อย่างน่าเชื่อถือ ถ้าผลกระทบดังกล่าวมีจำนวนที่เป็นสาระสำคัญ ประมาณการหนี้สินพิจารณาจากการคิดลดกระแสเงินสดที่จะจ่ายในอนาคตโดยใช้อัตราคิดลดในตลาดปัจจุบันก่อนคำนวณภาษีเงินได้ เพื่อให้สะท้อนจำนวนที่อาจประเมินได้ในตลาดปัจจุบันซึ่งแปรไปตามเวลาและความเสี่ยงที่มีต่อหนี้สิน

**รายได้**

รายได้จากการขายสินค้ารับรู้ ณ เวลาใดเวลาหนึ่งเมื่อสินค้าได้ส่งไปยังลูกค้า

รายได้จากการซ่อมแซมและบำรุงรักษารับรู้ตลอดช่วงเวลาที่ทำให้บริการแก่ลูกค้าโดยวิธีเส้นตรง

รายได้จากการให้เช่าอุปกรณ์ (สัญญาเช่าดำเนินงาน) รับรู้ตลอดระยะเวลาของสัญญาเช่าโดยวิธีเส้นตรง

บริษัท เค. ดับบลิว. เมทัลเวิร์ค จำกัด (มหาชน) และบริษัทย่อย

หมายเหตุประกอบงบการเงิน (ต่อ)

วันที่ 31 ธันวาคม 2564 และ 2563

### ภาษีเงินได้

ค่าใช้จ่ายภาษีเงินได้สำหรับปีประกอบด้วยภาษีเงินได้ของงวดปัจจุบันและภาษีเงินได้รอการตัดบัญชี

ภาษีเงินได้ของงวดปัจจุบันได้แก่ภาษีที่ต้องจ่ายชำระ หรือสามารถขอคืนได้ซึ่งเกิดจากกำไรหรือขาดทุนทางภาษีสำหรับปี โดยใช้อัตราภาษีที่ประกาศใช้หรือที่คาดว่าจะมีผลบังคับใช้ ณ วันที่รายงาน ตลอดจนการปรับปรุงทางภาษีที่เกี่ยวกับรายการในปีก่อน ๆ

ภาษีเงินได้รอการตัดบัญชีบันทึกโดยคำนวณจากผลแตกต่างชั่วคราวที่เกิดขึ้นระหว่างมูลค่าตามบัญชีของสินทรัพย์ และหนี้สินและจำนวนที่ใช้เพื่อความมุ่งหมายทางภาษี ภาษีเงินได้รอการตัดบัญชีวัดมูลค่าโดยใช้อัตราภาษีที่คาดว่าจะใช้กับผลแตกต่างชั่วคราวเมื่อมีการกลับรายการ โดยอิงกับกฎหมายที่ประกาศใช้หรือที่คาดว่าจะมีผลบังคับใช้ ณ วันที่รายงาน

สินทรัพย์ภาษีเงินได้รอการตัดบัญชีจะบันทึกต่อเมื่อมีความเป็นไปได้ค่อนข้างแน่นอนว่ากำไรเพื่อเสียภาษีในอนาคต จะมีจำนวนเพียงพอต่อการใช้ประโยชน์จากผลแตกต่างชั่วคราวดังกล่าว สินทรัพย์ภาษีเงินได้รอการตัดบัญชีจะถูกทบทวน ณ ทุกวันที่รายงานและจะถูกปรับลดลงเท่าที่ประโยชน์ทางภาษีจะมีโอกาสถูกใช้จริง

### สัญญาเช่า-ผู้เช่า

สินทรัพย์สิทธิการใช้และหนี้สินตามสัญญาเช่ารับรู้ ณ วันที่สัญญาเช่าเริ่มมีผล (ยกเว้นสัญญาเช่าซึ่งสินทรัพย์มีมูลค่าต่ำ และสัญญาเช่าระยะสั้นซึ่งรับรู้เป็นค่าใช้จ่ายโดยวิธีเส้นตรงตลอดอายุสัญญาเช่า)

สินทรัพย์สิทธิการใช้วัดมูลค่าด้วยราคาทุนหักค่าเสื่อมราคาสะสมและค่าเผื่อผลขาดทุนจากการด้อยค่า (ถ้ามี)

ค่าเสื่อมราคบันทึกเป็นค่าใช้จ่ายในกำไรหรือขาดทุนโดยวิธีเส้นตรงตามระยะเวลาของสัญญา หรืออายุการใช้ประโยชน์ของสินทรัพย์แล้วแต่ระยะเวลาใดจะสั้นกว่า หากกลุ่มบริษัทคาดว่าจะได้กรรมสิทธิ์ของสินทรัพย์นี้เมื่อสิ้นสุดอายุสัญญาเช่า ค่าเสื่อมราคาคิดตามอายุการใช้ประโยชน์ของสินทรัพย์ สินทรัพย์สิทธิการใช้คิดค่าเสื่อมราคาตามระยะเวลาดังนี้

	ระยะเวลา (ปี)
เครื่องจักร	10
ยานพาหนะ	5
พื้นที่สำนักงานและโกดัง	2 ปี 5 เดือน

**บริษัท เค.ดับบลิว. เม็กทิล เวิร์ค จำกัด (มหาชน) และบริษัทย่อย****หมายเหตุประกอบงบการเงิน (ต่อ)****วันที่ 31 ธันวาคม 2564 และ 2563****การใช้ประมาณการ**

ในการจัดทำงบการเงินตามมาตรฐานการรายงานทางการเงินในประเทศไทย ฝ่ายบริหารมีความจำเป็นต้องใช้ประมาณการและข้อสมมติฐานที่กระทบต่อรายได้ ค่าใช้จ่าย สินทรัพย์ และหนี้สิน เพื่อประโยชน์ในการกำหนดมูลค่าของสินทรัพย์ หนี้สิน ตลอดจนหนี้สินที่อาจเกิดขึ้น ด้วยเหตุดังกล่าวผลของรายการที่เกิดขึ้นจริงจึงอาจแตกต่างไปจากที่ได้ประมาณการไว้

ประมาณการและข้อสมมติฐานที่ใช้ในการจัดทำงบการเงินจะได้รับการทบทวนอย่างสม่ำเสมอ การปรับประมาณการจะบันทึกในงวดบัญชีที่การประมาณการดังกล่าวได้รับการทบทวนหากการปรับประมาณการกระทบเฉพาะงวดบัญชีนั้น ๆ หรือบันทึกในงวดบัญชีที่ปรับและงวดบัญชีในอนาคตหากการปรับประมาณการกระทบทั้งงวดบัญชีในปัจจุบันและอนาคต

ประมาณการและข้อสมมติฐานที่สำคัญที่ใช้ในการจัดทำงบการเงินซึ่งอาจมีความไม่แน่นอนมาเกี่ยวข้องมีดังต่อไปนี้

- ค่าเผื่อผลขาดทุนจากการด้อยค่า - ลูกหนี้การค้า
- อายุการใช้ประโยชน์ของอาคารและอุปกรณ์
- ประมาณการหนี้สินสำหรับผลประโยชน์พนักงาน

**การวัดมูลค่ายุติธรรม**

มูลค่ายุติธรรมเป็นราคาที่กิจการจะได้รับจากการขายสินทรัพย์หรือจะจ่ายเพื่อโอนหนี้สินในรายการที่เกิดขึ้นในสภาพปกติระหว่างผู้ร่วมตลาด ณ วันที่วัดมูลค่า ตลาดที่มีสภาพคล่องเป็นตลาดที่รายการสำหรับสินทรัพย์และหนี้สินนั้น ๆ เกิดขึ้นซึ่งมีความถี่และปริมาณอย่างเพียงพอเพื่อให้ข้อมูลราคาอย่างต่อเนื่อง ผู้ร่วมตลาดได้แก่ ผู้ซื้อและผู้ขายในตลาดหลักหรือตลาดที่ให้ประโยชน์สูงสุดสำหรับสินทรัพย์หรือหนี้สินนั้น ๆ โดยผู้ร่วมตลาดต้องมีความเป็นอิสระจากกัน มีความรอบรู้และความเข้าใจอย่างสมเหตุสมผล สามารถที่จะเข้าทำรายการสำหรับสินทรัพย์หรือหนี้สินนั้น ๆ และเต็มใจที่จะเข้าทำรายการสำหรับสินทรัพย์หรือหนี้สินนั้น ๆ

เพื่อให้การวัดมูลค่ายุติธรรมและการเปิดเผยข้อมูลที่เกี่ยวข้องในงบการเงินมีความสม่ำเสมอและสามารถเปรียบเทียบได้ จึงมีการกำหนดลำดับชั้นของมูลค่ายุติธรรมออกเป็น 3 ระดับตามประเภทของข้อมูลที่นำมาใช้ในเทคนิคการประเมินมูลค่าเพื่อวัดมูลค่ายุติธรรม ทั้งนี้ลำดับชั้นของมูลค่ายุติธรรมให้ลำดับความสำคัญสูงสุดกับราคาเสนอซื้อขายที่ไม่ต้องปรับปรุงในตลาดที่มีสภาพคล่องสำหรับสินทรัพย์หรือหนี้สินอย่างเดียวกัน (“ข้อมูลระดับ 1”) รองลงมาคือข้อมูลอื่นที่สามารถสังเกตได้ (“ข้อมูลระดับ 2”) และต่ำสุดคือข้อมูลที่ไม่สามารถสังเกตได้ (“ข้อมูลระดับ 3”)

บริษัท เค. ดับบลิว. เม็ททัล เวิร์ค จำกัด (มหาชน) และบริษัทย่อย

หมายเหตุประกอบงบการเงิน (ต่อ)

วันที่ 31 ธันวาคม 2564 และ 2563

ข้อมูลระดับ 1 ได้แก่ ราคาเสนอซื้อขาย (ไม่ต้องปรับปรุง) ในตลาดที่มีสภาพคล่องสำหรับสินทรัพย์หรือหนี้สินอย่างเดียวกันและกิจการสามารถเข้าถึง ณ วันที่วัดมูลค่า

ข้อมูลระดับ 2 ได้แก่ ข้อมูลอื่นนอกเหนือจากราคาเสนอซื้อขายซึ่งรวมอยู่ในระดับ 1 ที่สามารถสังเกตได้โดยตรงหรือโดยอ้อมสำหรับสินทรัพย์นั้นหรือหนี้สินนั้น

ข้อมูลระดับ 3 ได้แก่ ข้อมูลที่ไม่สามารถสังเกตได้ซึ่งนำมาใช้กับสินทรัพย์นั้นหรือหนี้สินนั้น

#### การจัดประเภทรายการและการวัดมูลค่า

สินทรัพย์ที่จัดประเภทรายการและวัดมูลค่าด้วยราคาทุนตัดจำหน่าย

- เงินสดและรายการเทียบเท่าเงินสด
- ลูกหนี้การค้าและลูกหนี้อื่น (ไม่รวมค่าใช้จ่ายล่วงหน้า)

หนี้สินที่จัดประเภทรายการและวัดมูลค่าด้วยราคาทุนตัดจำหน่าย

- เงินกู้ยืมระยะสั้นจากสถาบันการเงิน
- เจ้าหนี้การค้าและเจ้าหนี้อื่น (ไม่รวมเงินล่วงหน้าจากลูกค้า)
- เงินกู้ยืมระยะยาว
- หนี้สินตามสัญญาเช่า

## บริษัท เค.ดับบลิว. เม็กทิล เวิร์ค จำกัด (มหาชน) และบริษัทย่อย

## หมายเหตุประกอบงบการเงิน (ต่อ)

วันที่ 31 ธันวาคม 2564 และ 2563

## 4. รายการบัญชีกับบุคคลหรือกิจการที่เกี่ยวข้องกัน

บุคคลหรือกิจการที่เกี่ยวข้องกัน หมายถึง บุคคลหรือกิจการที่อยู่ภายใต้การควบคุมของกลุ่มบริษัท หรือสามารถควบคุมกลุ่มบริษัททั้งทางตรงและทางอ้อม หรือมีอิทธิพลอย่างเป็นสาระสำคัญในการตัดสินใจด้านการเงินหรือการดำเนินงานของกลุ่มบริษัท

ชื่อบุคคลและกิจการ	ลักษณะความสัมพันธ์
<u>บริษัทย่อย</u>	
บริษัท อัลดอร์เทค จำกัด	บริษัทย่อย
บริษัท เคดับบลิวเอ็ม แคนนาบิเทค จำกัด	บริษัทย่อย
บริษัท แล็บแอคทีฟ จำกัด	บริษัทย่อย
บริษัท เคดับบลิวเอชบี จำกัด	บริษัทย่อย
<u>บุคคลหรือกิจการที่เกี่ยวข้องกันอื่น</u>	
บริษัท ทุน เอ็นจิเนียริง จำกัด	ผู้ถือหุ้นและกรรมการร่วมกัน
บริษัท เค.พี.ที.แมชชีนเนอรี (1993) จำกัด	ผู้ถือหุ้นและกรรมการร่วมกัน
บริษัท เค เบย์ สโตร์ จำกัด	ผู้ถือหุ้นและกรรมการร่วมกัน
บริษัท ไทยสกรูคอนเวเยอร์ จำกัด	ผู้ถือหุ้นและกรรมการร่วมกัน
บริษัท เคเอ็มที เทคโนโลโลยี จำกัด	ผู้ถือหุ้นและกรรมการร่วมกัน
บริษัท สมาร์ท กรีนเทค จำกัด	กรรมการร่วมกัน
คุณวราวุธ อิศริยธรรม	ภรรยาของผู้บริหารสำคัญ
<u>ผู้บริหารสำคัญ</u>	บุคคลที่มีอำนาจและความรับผิดชอบการวางแผน ตั้งการและควบคุมกิจกรรมต่าง ๆ ของกิจการไม่ว่า ทางตรงหรือทางอ้อม ทั้งนี้รวมถึงกรรมการของกลุ่ม บริษัท (ไม่ว่าจะทำหน้าที่ในระดับบริหารหรือไม่)

บริษัท เค. ดับบลิว. เมทัลเวิร์ค จำกัด (มหาชน) และบริษัทย่อย

หมายเหตุประกอบงบการเงิน (ต่อ)

วันที่ 31 ธันวาคม 2564 และ 2563

นโยบายการกำหนดราคา มีดังนี้

ประเภทรายการ	นโยบายการกำหนดราคา
ขายสินค้า	ราคาตลาดและราคาทุนบวกกำไร
ขายวัสดุสิ้นเปลือง	ราคาตลาดและราคาทุนบวกกำไร
รายได้ค่าบริการ	ราคาตามสัญญา
ซื้อสินค้า	ราคาตลาดและราคาทุนบวกกำไร
ซื้ออุปกรณ์	ราคาตลาดและราคาทุนบวกกำไร
สิทธิในการใช้โปรแกรมคอมพิวเตอร์	ราคาตามสัญญา
ค่าบริการและค่าเช่า	ราคาตามสัญญา

ยอดคงเหลือที่มีสาระสำคัญของสินทรัพย์และหนี้สินกับบุคคลหรือกิจการที่เกี่ยวข้องกัน ณ วันที่ 31 ธันวาคม 2564 และ 2563 มีดังนี้

	พันบาท			
	งบการเงินรวม		งบการเงินเฉพาะกิจการ	
	2564	2563	2564	2563
<b>บริษัทย่อย</b>				
ลูกหนี้การค้าและลูกหนี้อื่น	-	-	35,110	11,204
<b>กิจการที่เกี่ยวข้องกันอื่น</b>				
ลูกหนี้การค้าและลูกหนี้อื่น	1,090	697	1,090	697
เจ้าหนี้การค้าและเจ้าหนี้อื่น	617	963	617	943
หนี้สินตามสัญญาเช่า (แสดงภายใต้				
หนี้สินหมุนเวียนและหนี้สินไม่หมุนเวียน)	1,858	-	-	-



## บริษัท เค.ดับบลิว. เม็กทิล เวิร์ค จำกัด (มหาชน) และบริษัทย่อย

## หมายเหตุประกอบงบการเงิน (ต่อ)

วันที่ 31 ธันวาคม 2564 และ 2563

รายการที่มีสาระสำคัญที่เกิดขึ้นระหว่างบุคคลหรือกิจการที่เกี่ยวข้องกันสำหรับปีสิ้นสุดวันที่ 31 ธันวาคม 2564 และ 2563 มีดังนี้

	พันบาท			
	งบการเงินรวม		งบการเงินเฉพาะกิจการ	
	2564	2563	2564	2563
<b>บริษัทย่อย</b>				
ขายสินค้า	-	-	70,072	24,552
ขายวัสดุสิ้นเปลือง	-	-	171	99
รายได้ค่าบริการ	-	-	2,400	360
<b>กิจการที่เกี่ยวข้องกันอื่น</b>				
การรับรู้สินทรัพย์สิทธิการใช้ และหนี้สินตามสัญญาเช่า	2,230	-	-	-
การชำระหนี้สินตามสัญญาเช่า	372	-	-	-
ดอกเบี้ยจ่ายสำหรับหนี้สินตามสัญญาเช่า	28	-	-	-
ขายสินค้า	5,035	3,436	5,035	3,436
ขายวัสดุสิ้นเปลือง	77	60	77	60
ซื้อสินค้า	3,680	1,048	2,919	972
ซื้ออุปกรณ์	620	739	620	739
ค่าบริการ	633	452	633	452
ค่าเช่า (รวมค่าบริการที่เกี่ยวข้อง)	358	336	358	336

บริษัท เค. ดับบลิว. เมทัลเวิร์ค จำกัด (มหาชน) และบริษัทย่อย

หมายเหตุประกอบงบการเงิน (ต่อ)

วันที่ 31 ธันวาคม 2564 และ 2563

	พันบาท			
	งบการเงินรวม		งบการเงินเฉพาะกิจการ	
	2564	2563	2564	2563
<b>ค่าตอบแทนผู้บริหารสำคัญ</b>				
ผลประโยชน์ระยะสั้น	8,192	7,844	8,192	7,844
ผลประโยชน์หลังออกจากราชการ	265	339	265	339
ผลประโยชน์ระยะยาวอื่น	15	3	15	3
<b>รวม</b>	<b>8,472</b>	<b>8,186</b>	<b>8,472</b>	<b>8,186</b>

บริษัทได้ทำสัญญาเพื่อให้บริการงานจัดซื้อจัดจ้าง งานทรัพยากรบุคคล งานเทคโนโลยีสารสนเทศ ฯลฯ แก่บริษัทย่อย สำหรับปีสิ้นสุดวันที่ 31 ธันวาคม 2563 ในอัตราค่าบริการ 360,000 บาท ต่อปี และสำหรับปีสิ้นสุดวันที่ 31 ธันวาคม 2564 ในอัตราค่าบริการ 2,400,000 บาท ต่อปี

บริษัทได้ทำสัญญาเพื่อรับบริการงานจัดซื้อจัดจ้าง งานทรัพยากรบุคคล งานเทคโนโลยีสารสนเทศ ฯลฯ จากกิจการที่เกี่ยวข้องกันสำหรับปีสิ้นสุดวันที่ 31 ธันวาคม 2563 และ 2564 ในอัตราค่าบริการ 189,600 บาท ต่อปี

บริษัทได้ทำสัญญาเพื่อรับบริการในการปรับปรุงระบบโปรแกรมคอมพิวเตอร์จากกิจการที่เกี่ยวข้องกันสำหรับปีสิ้นสุดวันที่ 23 สิงหาคม 2563 ในอัตราค่าบริการ 200,000 บาท ต่อปี สำหรับปีสิ้นสุดวันที่ 23 สิงหาคม 2564 ในอัตราค่าบริการ 376,000 บาท ต่อปี และสำหรับปีสิ้นสุดวันที่ 23 สิงหาคม 2565 ในอัตราค่าบริการ 381,000 บาท ต่อปี

บริษัทได้ทำสัญญาเพื่อเช่าพื้นที่ (รวมค่าบริการที่เกี่ยวข้อง) จากกิจการที่เกี่ยวข้องกันเป็นเวลา 3 ปี สิ้นสุดวันที่ 31 ธันวาคม 2563 ในอัตราค่าเช่าและค่าบริการ 336,000 บาท ต่อปี และเป็นเวลา 3 ปี สิ้นสุดวันที่ 31 ธันวาคม 2566 ในอัตราค่าเช่าและค่าบริการ 357,600 บาท ต่อปี

บริษัทย่อยแห่งหนึ่งได้ทำสัญญาเช่าพื้นที่สำนักงานและโกดังเก็บสินค้าจากกิจการที่เกี่ยวข้องกันเป็นเวลา 2 ปี 5 เดือน สิ้นสุดวันที่ 31 ธันวาคม 2566 ในอัตราค่าเช่ารวม 2.3 ล้านบาท ค่าเช่ารวมจำนวน 2.3 ล้านบาท ได้คิดลดเป็นมูลค่าปัจจุบันเป็นจำนวน 2.2 ล้านบาท เงินจำนวน 2.2 ล้านบาท รับรู้เป็น “สินทรัพย์สิทธิการใช้” และ “หนี้สินตามสัญญาเช่า” ณ วันที่ 1 สิงหาคม 2564

## บริษัท เค.ดับบลิว. เม็กทิล เวิร์ค จำกัด (มหาชน) และบริษัทย่อย

## หมายเหตุประกอบงบการเงิน (ต่อ)

วันที่ 31 ธันวาคม 2564 และ 2563

## 5. ลูกหนี้การค้าและลูกหนี้อื่น

	พันบาท			
	งบการเงินรวม		งบการเงินเฉพาะกิจการ	
	2564	2563	2564	2563
ลูกหนี้การค้า				
ยังไม่ได้ถึงกำหนดชำระ	38,856	39,352	48,108	40,814
เกินกำหนดชำระ				
ไม่เกิน 3 เดือน	36,271	21,466	44,731	20,850
มากกว่า 3-6 เดือน	299	-	-	-
มากกว่า 6-12 เดือน	361	-	-	-
มากกว่า 12 เดือน	70	90	70	90
รวม	75,857	60,908	92,909	61,754
หัก ค่าเผื่อผลขาดทุนจากการด้อยค่า	(431)	(90)	(70)	(90)
สุทธิ	75,426	60,818	92,839	61,664
ค่าใช้จ่ายล่วงหน้า	1,743	1,325	1,701	1,318
อื่น ๆ	24,633	18,819	20,329	18,848
	26,376	20,144	22,030	20,166
รวม	101,802	80,962	114,869	81,830

บริษัท เค. ดับบลิว. เมททัล เวิร์ค จำกัด (มหาชน) และบริษัทย่อย

หมายเหตุประกอบงบการเงิน (ต่อ)

วันที่ 31 ธันวาคม 2564 และ 2563

6. สินค้ำคงเหลือ

	พันบาท			
	งบการเงินรวม		งบการเงินเฉพาะกิจการ	
	2564	2563	2564	2563
สินค้าสำเร็จรูป	97,121	55,647	90,257	54,003
สินค้านำเข้าระหว่างผลิต	21,656	16,496	21,656	16,496
วัตถุดิบ	107,545	37,420	107,545	37,420
วัสดุสิ้นเปลืองและอื่น ๆ	16,438	9,059	16,411	9,057
สินค้านำเข้าระหว่างทาง	32,748	-	32,748	-
รวม	275,508	118,622	268,617	116,976
หัก ค่าเผื่อการลดมูลค่าของสินค้ำคงเหลือ	(1,161)	(695)	(1,157)	(688)
สุทธิ	274,347	117,927	267,460	116,288
สินค้ำคงเหลือรับรู้เข้าต้นทุนขาย	429,674	259,096	442,500	257,172
ปรับลดมูลค่าสินค้ำคงเหลือรับรู้เข้าต้นทุนขาย	214	279	216	279
รวม	429,888	259,375	442,716	257,451
ปรับลดมูลค่าสินค้ำคงเหลือรับรู้เข้า				
ค่าใช้จ่ายในการบริหาร	252	43	252	43

## บริษัท เค.ดับบลิว. เม็กทิล เวิร์ค จำกัด (มหาชน) และบริษัทย่อย

## หมายเหตุประกอบงบการเงิน (ต่อ)

วันที่ 31 ธันวาคม 2564 และ 2563

## 7. เงินลงทุนในบริษัทย่อย

ณ วันที่ 31 ธันวาคม 2564 และ 2563 รายละเอียดของเงินลงทุนในบริษัทย่อยในงบการเงินเฉพาะกิจการ มีดังนี้

ชื่อกิจการ	สัดส่วน ความเป็นเจ้าของ (ร้อยละ)	ทุนที่ ชำระแล้ว	พันบาท	
			เงินลงทุน (วิธีราคาทุน)	
			31 ธันวาคม 2564	31 ธันวาคม 2563
บริษัท อัครเฮอร์เทค จำกัด	99.8	3,000	2,994	2,994
บริษัท เคดับบลิวเอ็ม แคนนาบิเทค จำกัด	99.7	5,000	4,985	-
บริษัท แล็บแอคทีฟ จำกัด	51.0	10,000	5,100	-
บริษัท เคดับบลิวเอชบี จำกัด	51.0	5,000	2,550	-
<b>รวม</b>			<b>15,629</b>	<b>2,994</b>

บริษัทไม่ได้รับเงินปันผลจากบริษัทย่อยสำหรับปีสิ้นสุดวันที่ 31 ธันวาคม 2564 และ 2563

บริษัท เค. ดับบลิว. เมททัล เวิร์ค จำกัด (มหาชน) และบริษัทย่อย  
หมายเหตุประกอบงบการเงิน (ต่อ)  
วันที่ 31 ธันวาคม 2564 และ 2563

8. ที่ดิน อาคารและอุปกรณ์

ราคาทุน	งบการเงินรวม (พันบาท)					
	อาคารและ ส่วนปรับปรุง		เครื่องจักร และอุปกรณ์		เครื่องตกแต่ง และเครื่องใช้	
	ที่ดิน	อาคาร			สำนักงาน	ยานพาหนะ
วันที่ 1 มกราคม 2564	21,484	100,764	158,599	6,272	9,964	23,604
เพิ่ม	20,010	1,558	13,892	1,971	1,744	16,954
โอนมาจาก “สินทรัพย์สิทธิการใช้”	-	-	7,940	-	950	-
จำหน่าย	-	-	(1,603)	(245)	(1,073)	-
โอนไป “สินค้าคงเหลือ”	-	-	(1,906)	-	-	-
โอน - อื่น ๆ	-	-	1,071	-	-	(1,071)
ณ วันที่ 31 ธันวาคม 2564	41,494	102,322	177,993	7,998	11,585	39,487
						รวม
						380,879

บริษัท เค.ดับบลิว. เม็กทิล เวิร์ค จำกัด (มหาชน) และบริษัทย่อย

หมายเหตุประกอบงบการเงิน (ต่อ)

วันที่ 31 ธันวาคม 2564 และ 2563

	งบการเงินรวม (พันบาท)					
	ที่ดิน	อาคารและ ส่วนปรับปรุง อาคาร	เครื่องจักร และอุปกรณ์	เครื่องตกแต่ง และเครื่องใช้ สำนักงาน	ยานพาหนะ	งานระหว่าง ก่อสร้าง รวม
ราคาทุน						
ณ วันที่ 1 มกราคม 2563	21,484	97,945	160,938	6,187	15,184	27,208
เพิ่มขึ้น	-	1,579	8,082	216	1,166	2,150
จำหน่าย	-	-	(131)	(131)	(249)	-
โอนไป “สินทรัพย์สิทธิการใช้”	-	-	(15,184)	-	(6,137)	-
โอน - อื่น ๆ	-	1,240	4,894	-	-	(5,754)
ณ วันที่ 31 ธันวาคม 2563	21,484	100,764	158,599	6,272	9,964	23,604
						320,687



บริษัท เค. ดับบลิว. เมททัล เวิร์ค จำกัด (มหาชน) และบริษัทย่อย  
หมายเหตุประกอบงบการเงิน (ต่อ)  
วันที่ 31 ธันวาคม 2564 และ 2563

	งบการเงินรวม (พันบาท)					
	ที่ดิน	อาคารและ ส่วนปรับปรุง อาคาร	เครื่องจักร และอุปกรณ์	เครื่องตกแต่ง และเครื่องใช้		งานระหว่าง ก่อสร้าง
				สำนักงาน	ยานพาหนะ	
ค่าเสื่อมราคาสะสม						
ณ วันที่ 1 มกราคม 2564	-	44,435	116,135	4,498	7,980	-
ค่าเสื่อมราคาสำหรับปี	-	3,459	11,675	827	1,088	-
โอนมาจาก “สินทรัพย์สิทธิการใช้”	-	-	3,906	-	768	-
จำหน่าย	-	-	(1,603)	(234)	(1,073)	-
โอนไป “สินค้าคงเหลือ”	-	-	(59)	-	-	(59)
ณ วันที่ 31 ธันวาคม 2564	-	47,894	130,054	5,091	8,763	-
						รวม
						173,048
						17,049
						4,674
						(2,910)
						(59)
						191,802

บริษัท เค. ดับบลิว. เม็กทิล เวิร์ค จำกัด (มหาชน) และบริษัทย่อย

หมายเหตุประกอบงบการเงิน (ต่อ)

วันที่ 31 ธันวาคม 2564 และ 2563

	งบการเงินรวม (พันบาท)					
	ที่ดิน	อาคารและ ส่วนปรับปรุง อาคาร	เครื่องจักร และอุปกรณ์	เครื่องตกแต่ง และเครื่องใช้ สำนักงาน	ยานพาหนะ	งานระหว่าง ก่อสร้าง  รวม
ค่าเสื่อมราคาสะสม						
ณ วันที่ 1 มกราคม 2563	-	38,185	105,540	3,874	8,607	- 156,206
ค่าเสื่อมราคาสำหรัปี จำหน่าย	-	6,250	14,562	744	802	- 22,358
โอนไป “สินทรัพย์สิทธิการใช้”	-	-	(131)	(120)	(249)	- (500)
	-	-	(3,836)	-	(1,180)	- (5,016)
ณ วันที่ 31 ธันวาคม 2563	-	44,435	116,135	4,498	7,980	- 173,048
มูลค่าสุทธิตามบัญชี						
ณ วันที่ 31 ธันวาคม 2564	41,494	54,428	47,939	2,907	2,822	39,487 189,077
ณ วันที่ 31 ธันวาคม 2563	21,484	56,329	42,464	1,774	1,984	23,604 147,639

## บริษัท เค. ดับบลิว. เมททัล เวิร์ค จำกัด (มหาชน) และบริษัทย่อย

## หมายเหตุประกอบงบการเงิน (ต่อ)

วันที่ 31 ธันวาคม 2564 และ 2563

รายการ	งบการเงินเฉพาะกิจการ (พันบาท)					
	ที่ดิน	อาคารและ ส่วนปรับปรุง		เครื่องจักร และอุปกรณ์		รวม
		อาคาร		เครื่องจักร และอุปกรณ์	ยานพาหนะ	
ราคาทุน						
ณ วันที่ 1 มกราคม 2564	21,484	100,764		158,581	9,814	320,342
เพิ่มขึ้น	20,010	1,558		7,706	1,744	40,244
โอนมาจาก “สินทรัพย์สิทธิการใช้”	-	-		7,940	950	8,890
จำหน่าย	-	-		(1,603)	(1,073)	(2,921)
โอนไป “สินค้าคงเหลือ”	-	-		(1,906)	-	(1,906)
โอน - อื่น ๆ	-	-		1,071	-	-
ณ วันที่ 31 ธันวาคม 2564	41,494	102,322		171,789	11,435	364,649

บริษัท เค.ดับบลิว. เม็กทิล เวิร์ค จำกัด (มหาชน) และบริษัทย่อย

หมายเหตุประกอบงบการเงิน (ต่อ)

วันที่ 31 ธันวาคม 2564 และ 2563

	งบการเงินเฉพาะกิจการ (พันบาท)					
	ที่ดิน	อาคารและ	เครื่องจักร และอุปกรณ์	เครื่องตกแต่ง และเครื่องใช้	ยานพาหนะ	งานระหว่าง ก่อสร้าง
		ส่วนปรับปรุง				
		อาคาร				รวม
ราคาทุน						
ณ วันที่ 1 มกราคม 2563	21,484	97,945	160,938	6,008	15,034	328,617
เพิ่มขึ้น	-	1,579	8,064	216	1,166	13,175
จำหน่าย	-	-	(131)	(129)	(249)	(509)
โอนไป “สิทธิทรัพย์สินการใช้”	-	-	(15,184)	-	(6,137)	(21,321)
โอน - อื่น ๆ	-	1,240	4,894	-	-	380
ณ วันที่ 31 ธันวาคม 2563	21,484	100,764	158,581	6,095	9,814	320,342

บริษัท เค. ดับบลิว. เมททัล เวิร์ค จำกัด (มหาชน) และบริษัทย่อย  
หมายเหตุประกอบงบการเงิน (ต่อ)  
วันที่ 31 ธันวาคม 2564 และ 2563

	งบการเงินเฉพาะกิจการ (พันบาท)					
	ที่ดิน	อาคารและ ส่วนปรับปรุง อาคาร	เครื่องจักร และอุปกรณ์	เครื่องตกแต่ง และเครื่องใช้		งานระหว่าง ก่อสร้าง
				สำนักงาน	ยานพาหนะ	
ค่าเสื่อมราคาสะสม						รวม
ณ วันที่ 1 มกราคม 2564	-	44,435	116,134	4,333	7,893	172,795
ค่าเสื่อมราคาสำหรับปี	-	3,459	11,542	739	1,058	16,798
โอนมาจาก “สินทรัพย์สิทธิการใช้”	-	-	3,906	-	768	4,674
จำหน่าย	-	-	(1,603)	(234)	(1,073)	(2,910)
โอนไป “สินค้าคงเหลือ”	-	-	(59)	-	-	(59)
ณ วันที่ 31 ธันวาคม 2564	-	47,894	129,920	4,838	8,646	191,298

บริษัท เค. ดับบลิว. เม็กทิล เวิร์ค จำกัด (มหาชน) และบริษัทย่อย

หมายเหตุประกอบงบการเงิน (ต่อ)

วันที่ 31 ธันวาคม 2564 และ 2563

งบการเงินเฉพาะกิจการ (พันบาท)						
	ที่ดิน	อาคารและ ส่วนปรับปรุง อาคาร	เครื่องจักร และอุปกรณ์	เครื่องตกแต่ง และเครื่องใช้ สำนักงาน	ยานพาหนะ	งานระหว่าง ก่อสร้าง
				สำนักงาน		รวม
ค่าเสื่อมราคาสะสม						
ณ วันที่ 1 มกราคม 2563	-	38,185	105,540	3,714	8,550	-
ค่าเสื่อมราคาสำหรัปี จำหน่าย	-	6,250	14,561	738	772	-
โอนไป “สินทรัพย์สิทธิการใช้”	-	-	(131)	(119)	(249)	-
ณ วันที่ 31 ธันวาคม 2563	-	44,435	116,134	4,333	7,893	-
						172,795
มูลค่าสุทธิตามบัญชี						
ณ วันที่ 31 ธันวาคม 2564	41,494	54,428	41,869	1,568	2,789	31,203
ณ วันที่ 31 ธันวาคม 2563	21,484	56,329	42,447	1,762	1,921	23,604
						147,547

บริษัท เค. ดับบลิว. เมททัล เวิร์ค จำกัด (มหาชน) และบริษัทย่อย

หมายเหตุประกอบงบการเงิน (ต่อ)

วันที่ 31 ธันวาคม 2564 และ 2563

ราคาทุนของอาคารและอุปกรณ์ที่ตัดค่าเสื่อมราคาทั้งจำนวนแล้วแต่ยังคงใช้งานอยู่ ณ วันที่ 31 ธันวาคม 2564 และ 2563 มีดังนี้

	ล้านบาท	
	2564	2563
งบการเงินรวม	101.0	92.4
งบการเงินเฉพาะกิจการ	100.9	92.2

กลุ่มบริษัทให้เช่าอุปกรณ์ซึ่งมีมูลค่าตามบัญชีจำนวน 4.2 ล้านบาท ณ วันที่ 31 ธันวาคม 2564 จำนวนค่าเช่าตามสัญญาที่จะได้รับ มีดังนี้

	งบการเงินรวม (ล้านบาท)
ภายในหนึ่งปี	1,376
หลังจากหนึ่งปีแต่ไม่เกินปี 2567	1,811
รวม	3,187



## บริษัท เค.ดับบลิว. เม็กทิล เวิร์ค จำกัด (มหาชน) และบริษัทย่อย

## หมายเหตุประกอบงบการเงิน (ต่อ)

วันที่ 31 ธันวาคม 2564 และ 2563

## 9. สินทรัพย์สิทธิการใช้

หมายเหตุ	งบการเงินรวม (พันบาท)			
	พื้นที่สำนักงาน และ โกดัง			
	เก็บสินค้า	เครื่องจักร	ยานพาหนะ	รวม
<b>ราคาทุน</b>				
ณ วันที่ 1 มกราคม 2564	-	15,184	6,137	21,321
เพิ่มขึ้น				
- กิจการที่เกี่ยวข้องกัน	2 2,230	-	-	2,230
- อื่น ๆ	-	-	1,403	1,403
โอนไป “ที่ดิน อาคารและอุปกรณ์”	-	(7,940)	(950)	(8,890)
ณ วันที่ 31 ธันวาคม 2564	2,230	7,244	6,590	16,064
ณ วันที่ 1 มกราคม 2563	-	-	-	-
โอนมาจาก “ที่ดิน อาคารและอุปกรณ์”	-	15,184	6,137	21,321
ณ วันที่ 31 ธันวาคม 2563	-	15,184	6,137	21,321
<b>ค่าเสื่อมราคาสะสม</b>				
ณ วันที่ 1 มกราคม 2564	-	5,354	2,407	7,761
ค่าเสื่อมราคาสำหรับปี	385	1,096	1,277	2,758
โอนไป “ที่ดิน อาคารและอุปกรณ์”	-	(3,906)	(768)	(4,674)
ณ วันที่ 31 ธันวาคม 2564	385	2,544	2,916	5,845
ณ วันที่ 1 มกราคม 2563	-	-	-	-
ค่าเสื่อมราคาสำหรับปี	-	1,518	1,227	2,745
โอนมาจาก “ที่ดิน อาคารและอุปกรณ์”	-	3,836	1,180	5,016
ณ วันที่ 31 ธันวาคม 2563	-	5,354	2,407	7,761
<b>มูลค่าสุทธิตามบัญชี</b>				
ณ 31 ธันวาคม 2564	1,845	4,700	3,674	10,219
ณ 31 ธันวาคม 2563	-	9,830	3,730	13,560

## บริษัท เค. ดับบลิว. เม็ททัล เวิร์ค จำกัด (มหาชน) และบริษัทย่อย

## หมายเหตุประกอบงบการเงิน (ต่อ)

วันที่ 31 ธันวาคม 2564 และ 2563

	งบการเงินเฉพาะกิจการ (พันบาท)			
	พื้นที่สำนักงาน			
	และ โกดัง เก็บสินค้า	เครื่องจักร	ยานพาหนะ	รวม
<b>ราคาทุน</b>				
ณ วันที่ 1 มกราคม 2564	-	15,184	6,137	21,321
เพิ่มขึ้น				
- อื่น ๆ	-	-	1,403	1,403
โอนไป “ที่ดิน อาคารและอุปกรณ์”	-	(7,940)	(950)	(8,890)
<b>ณ วันที่ 31 ธันวาคม 2564</b>	<b>-</b>	<b>7,244</b>	<b>6,590</b>	<b>13,834</b>
ณ วันที่ 1 มกราคม 2563	-	-	-	-
โอนมาจาก “ที่ดิน อาคารและอุปกรณ์”	-	15,184	6,137	21,321
<b>ณ วันที่ 31 ธันวาคม 2563</b>	<b>-</b>	<b>15,184</b>	<b>6,137</b>	<b>21,321</b>
<b>ค่าเสื่อมราคาสะสม</b>				
ณ วันที่ 1 มกราคม 2564	-	5,354	2,407	7,761
ค่าเสื่อมราคาสำหรับปี	-	1,096	1,277	2,373
โอนไป “ที่ดิน อาคารและอุปกรณ์”	-	(3,906)	(768)	(4,674)
<b>ณ วันที่ 31 ธันวาคม 2564</b>	<b>-</b>	<b>2,544</b>	<b>2,916</b>	<b>5,460</b>
ณ วันที่ 1 มกราคม 2563	-	-	-	-
ค่าเสื่อมราคาสำหรับปี	-	1,518	1,227	2,745
โอนมาจาก “ที่ดิน อาคารและอุปกรณ์”	-	3,836	1,180	5,016
<b>ณ วันที่ 31 ธันวาคม 2563</b>	<b>-</b>	<b>5,354</b>	<b>2,407</b>	<b>7,761</b>
<b>มูลค่าสุทธิตามบัญชี</b>				
ณ 31 ธันวาคม 2564	-	4,700	3,674	8,374
ณ 31 ธันวาคม 2563	-	9,830	3,730	13,560

สินทรัพย์สิทธิการใช้ตามสัญญาเช่าทั้งหมด (ยกเว้นสัญญาเช่าระยะสั้นและสัญญาเช่าของสินทรัพย์ที่มีมูลค่าต่ำ) แสดงภายใต้บัญชีนี้ สินทรัพย์สิทธิการใช้ที่กรรมสิทธิ์โอนมายังกลุ่มบริษัทแล้วแสดงภายใต้ “ที่ดิน อาคารและอุปกรณ์”

## บริษัท เค.ดับบลิว. เม็กทิล เวิร์ค จำกัด (มหาชน) และบริษัทย่อย

## หมายเหตุประกอบงบการเงิน (ต่อ)

วันที่ 31 ธันวาคม 2564 และ 2563

## 10. ภาษีเงินได้

รายละเอียดของสินทรัพย์ภาษีเงินได้รอการตัดบัญชี ณ วันที่ 31 ธันวาคม 2564 และ 2563 มีดังนี้

	พันบาท			
	งบการเงินรวม		งบการเงินเฉพาะกิจการ	
	2564	2563	2564	2563
ค่าเพื่อผลขาดทุนจากการด้อยค่า	79	9	7	9
ค่าเพื่อการลดมูลค่าของสินค้าคงเหลือ	117	70	116	68
ค่าใช้จ่ายค้างจ่าย	363	273	-	-
ประมาณการหนี้สินสำหรับผลประโยชน์พนักงาน	645	560	645	560
กำไรจากการขายสินทรัพย์ถาวรที่ยังไม่ได้รับรู้	202	-	-	-
ขาดทุนทางภาษี	156	-	-	-
<b>รวม</b>	<b>1,562</b>	<b>912</b>	<b>768</b>	<b>637</b>

## ค่าใช้จ่ายภาษีเงินได้

	พันบาท			
	งบการเงินรวม		งบการเงินเฉพาะกิจการ	
	2564	2563	2564	2563
ภาษีเงินได้ของงวดปัจจุบัน	8,525	4,856	8,244	4,452
ภาษีเงินได้รอการตัดบัญชี				
การเปลี่ยนแปลงของผลแตกต่างชั่วคราว	(692)	(390)	(172)	(115)
<b>รวม</b>	<b>7,833</b>	<b>4,466</b>	<b>8,072</b>	<b>4,337</b>
<u>การกระทบยอดเพื่อหาอัตราภาษีที่แท้จริง</u>				
กำไรก่อนภาษีเงินได้	90,671	47,787	93,671	46,559
ภาษีตามอัตราภาษีเงินได้ (ร้อยละ 20)	18,134	9,557	18,734	9,312
ได้รับยกเว้นภาษีเงินได้				
(สิทธิพิเศษที่ได้รับจากการส่งเสริมการลงทุน)	(10,487)	(4,452)	(10,487)	(4,452)
ค่าใช้จ่ายที่หักเป็นค่าใช้จ่ายทางภาษีเพิ่มขึ้น	-	(308)	-	(308)
อื่น ๆ	186	(331)	(175)	(215)
<b>รวม</b>	<b>7,833</b>	<b>4,466</b>	<b>8,072</b>	<b>4,337</b>

บริษัท เค. ดับบลิว. เมททัล เวิร์ค จำกัด (มหาชน) และบริษัทย่อย

หมายเหตุประกอบงบการเงิน (ต่อ)

วันที่ 31 ธันวาคม 2564 และ 2563

#### 11. สินทรัพย์ไม่หมุนเวียนอื่น

	พันบาท			
	งบการเงินรวม		งบการเงินเฉพาะกิจการ	
	2564	2563	2564	2563
เงินมัดจำค่าซื้อเครื่องจักรและอุปกรณ์	11,959	1,239	11,923	1,239
อื่น ๆ	1,422	1,361	1,421	1,361
รวม	13,381	2,600	13,344	2,600

#### 12. วงเงินสินเชื่อ

ณ วันที่ 31 ธันวาคม 2564 และ 31 ธันวาคม 2563 บริษัทมีวงเงินสินเชื่อ (ไม่รวมเงินกู้ยืมระยะยาว) จากธนาคารในประเทศไทย ดังนี้

	พันบาท	
	2564	2563
เงินเบิกเกินบัญชี เงินกู้ยืมระยะสั้น เลตเตอร์ออฟเครดิต ทรัสต์รีซีท		
หนังสือค้ำประกัน และสัญญาซื้อเงินตราต่างประเทศล่วงหน้า	258,752	194,791

## บริษัท เค.ดับบลิว. เม็กทิล เวิร์ค จำกัด (มหาชน) และบริษัทย่อย

## หมายเหตุประกอบงบการเงิน (ต่อ)

วันที่ 31 ธันวาคม 2564 และ 2563

## เงินกู้ยืมระยะสั้นจากสถาบันการเงิน

	พันบาท	
	2564	2563
ตัวสัญญาใช้เงินเพื่อการนำเข้า (อัตราดอกเบี้ยร้อยละ 3 ถึงร้อยละ 3.75 ต่อปี ณ วันที่ 31 ธันวาคม 2564 และร้อยละ 3 ต่อปี ณ วันที่ 31 ธันวาคม 2563)	82,312	48,117
ทรัสต์รีซีท (อัตราดอกเบี้ยร้อยละ 2.98 ต่อปี ณ วันที่ 31 ธันวาคม 2564 และร้อยละ 3 ต่อปี ณ วันที่ 31 ธันวาคม 2563)	47,647	28,435
<b>รวม</b>	<b>129,959</b>	<b>76,552</b>

## เงินกู้ยืมระยะยาว

	พันบาท	
	2564	2563
ถึงกำหนดชำระภายในหนึ่งปี	9,723	2,000
ถึงกำหนดชำระภายใน 2 ปี ถึง 5 ปี	32,570	-
ถึงกำหนดชำระหลัง 5 ปี แต่ไม่เกินเดือนสิงหาคม 2571	5,379	-
<b>รวม</b>	<b>47,672</b>	<b>2,000</b>

## เงินกู้ยืมระยะยาวจัดประเภทเป็น

หนี้สินหมุนเวียน	9,723	2,000
หนี้สินไม่หมุนเวียน	37,949	-
<b>รวม</b>	<b>47,672</b>	<b>2,000</b>

เงินกู้ยืมระยะยาวจำนวน 2,000,000 บาท ณ วันที่ 31 ธันวาคม 2563 มีอัตราดอกเบี้ยร้อยละ 4 ต่อปี และชำระเต็มจำนวนแล้วเมื่อวันที่ 27 มกราคม 2564

บริษัท เค. ดับบลิว. เม็ททัล เวิร์ค จำกัด (มหาชน) และบริษัทย่อย

หมายเหตุประกอบงบการเงิน (ต่อ)

วันที่ 31 ธันวาคม 2564 และ 2563

เงินกู้ยืมระยะยาวจำนวน 47,672 พันบาท ณ วันที่ 31 ธันวาคม 2564 ประกอบด้วยเงินกู้ยืมจาก

	พันบาท
ธนาคารที่ 1	27,672
ธนาคารที่ 2	20,000
รวม	47,672

#### ธนาคารที่ 1

เงินกู้ยืมระยะยาวจากธนาคารที่ 1 มีอัตราดอกเบี้ย ดังนี้

วันที่ 17 สิงหาคม 2564 ถึงวันที่ 31 สิงหาคม 2565	ร้อยละ 3.6 ต่อปี
วันที่ 1 กันยายน 2565 ถึงวันที่ 31 สิงหาคม 2567	MLR ถัวเฉลี่ยจาก 4 ธนาคารใหญ่ ลบร้อยละ 1.055 ต่อปี
วันที่ 1 กันยายน 2567 ถึงวันที่ 31 สิงหาคม 2568	MLR ถัวเฉลี่ยจาก 4 ธนาคารใหญ่ ลบร้อยละ 0.805 ต่อปี

เงินกู้ยืมระยะยาว (รวมดอกเบี้ย) จากธนาคารที่ 1 กำหนดชำระคืนเป็นรายเดือน ดังต่อไปนี้

	เดือนละ (พันบาท)
วันที่ 30 กันยายน 2564 ถึงวันที่ 31 กรกฎาคม 2568	680
วันที่ 31 สิงหาคม 2568	ยอดคงเหลือ

#### ธนาคารที่ 2

เงินกู้ยืมระยะยาวจากธนาคารที่ 2 มีอัตราดอกเบี้ย ดังนี้

วันที่ 18 สิงหาคม 2564 ถึงวันที่ 19 สิงหาคม 2566	ร้อยละ 2.0 ต่อปี
วันที่ 20 สิงหาคม 2566 ถึงวันที่ 19 สิงหาคม 2569	ร้อยละ 3.0 ต่อปี
วันที่ 20 สิงหาคม 2569 ถึงวันที่ 19 สิงหาคม 2571	MLR ลบร้อยละ 1.25 ต่อปี

## บริษัท เค.ดับบลิว. เม็กทิล เวิร์ค จำกัด (มหาชน) และบริษัทย่อย

## หมายเหตุประกอบงบการเงิน (ต่อ)

วันที่ 31 ธันวาคม 2564 และ 2563

เงินกู้ยืมระยะยาว (รวมดอกเบี้ย) จากธนาคารที่ 2 กำหนดชำระคืนเป็นรายเดือน ดังต่อไปนี้

	เดือนละ (พันบาท)
วันที่ 19 มีนาคม 2565 ถึงวันที่ 19 กรกฎาคม 2571	280
วันที่ 19 สิงหาคม 2571	ยอดคงเหลือ

เงินกู้ยืมระยะยาวเหล่านี้มีมูลค่าใกล้เคียงกับมูลค่ายุติธรรม (ข้อมูลระดับ 2) เนื่องจากเครื่องมือทางการเงินเหล่านี้มีอัตราดอกเบี้ยในอัตราตลาด

## หลักประกันของวงเงินสินเชื่อและเงินกู้ยืมระยะยาว

- ที่ดินและสิ่งปลูกสร้างของบริษัท
- ค่าประกันโดยกรรมการท่านหนึ่งของบริษัท (ไม่คิดค่าธรรมเนียม)
- ค่าประกันโดยกิจการที่เกี่ยวข้องกัน (ไม่คิดค่าธรรมเนียม)
- ค่าประกันโดยบริษัทประกันสินเชื่ออุตสาหกรรมขนาดย่อม (คิดค่าธรรมเนียม)

## 13. เจ้าหนี้การค้าและเจ้าหนี้อื่น

	พันบาท			
	งบการเงินรวม		งบการเงินเฉพาะกิจการ	
	2564	2563	2564	2563
เจ้าหนี้การค้า	23,573	8,907	23,573	8,779
เจ้าหนี้อื่น	15,458	13,480	12,559	11,677
รวม	39,031	22,387	36,132	20,456



บริษัท เค. ดับบลิว. เม็ททัล เวิร์ค จำกัด (มหาชน) และบริษัทย่อย

หมายเหตุประกอบงบการเงิน (ต่อ)

วันที่ 31 ธันวาคม 2564 และ 2563

14. หนี้สินตามสัญญาเช่า

	พันบาท			
	มูลค่าปัจจุบัน		หนี้สินตามสัญญาเช่าขั้นต้น (ก่อนหักค่าใช้จ่ายทางการเงิน)	
	2564	2563	2564	2563
<b>งบการเงินรวม</b>				
ถึงกำหนดชำระภายในหนึ่งปี	2,801	3,479	2,932	3,667
ถึงกำหนดชำระหลังหนึ่งปีแต่ไม่เกินห้าปี	2,106	2,127	2,168	2,191
<b>รวม</b>	<b>4,907</b>	<b>5,606</b>	<b>5,100</b>	<b>5,858</b>
<b>งบการเงินเฉพาะกิจการ</b>				
ถึงกำหนดชำระภายในหนึ่งปี	1,887	3,479	1,972	3,667
ถึงกำหนดชำระหลังหนึ่งปีแต่ไม่เกินห้าปี	1,162	2,127	1,208	2,191
<b>รวม</b>	<b>3,049</b>	<b>5,606</b>	<b>3,180</b>	<b>5,858</b>

หนี้สินตามสัญญาเช่าคิดลดด้วยอัตราดอกเบี้ยที่แท้จริงตั้งแต่ร้อยละ 3.2 ถึงร้อยละ 6.2 ต่อปี

	พันบาท			
	งบการเงินรวม		งบการเงินเฉพาะกิจการ	
	2564	2563	2564	2563
<b>รายการเคลื่อนไหวของหนี้สิน</b>				
ตามสัญญาเช่า มีดังนี้				
ณ วันที่ 1 มกราคม	5,606	9,770	5,606	9,770
เพิ่มขึ้น - รายการที่ไม่ใช่เงินสด	3,283	-	1,052	-
จ่าย	(3,982)	(4,164)	(3,609)	(4,164)
<b>ณ วันที่ 31 ธันวาคม</b>	<b>4,907</b>	<b>5,606</b>	<b>3,049</b>	<b>5,606</b>
<b>ดอกเบี้ยจ่ายจากหนี้สินตามสัญญาเช่า</b>				
สำหรับปี สิ้นสุดวันที่ 31 ธันวาคม	230	396	202	396

## บริษัท เค.ดับบลิว. เม็กทิล เวิร์ค จำกัด (มหาชน) และบริษัทย่อย

## หมายเหตุประกอบงบการเงิน (ต่อ)

วันที่ 31 ธันวาคม 2564 และ 2563

## 15. ประมาณการหนี้สินสำหรับผลประโยชน์พนักงาน

	พันบาท		
	งบการเงินรวม/ งบการเงินเฉพาะกิจการ		
	ผลประโยชน์ พนักงานหลัง ออกจากงาน	ผลประโยชน์ ระยะยาวอื่น	รวม
ณ วันที่ 1 มกราคม 2564	2,411	387	2,798
ต้นทุนบริการปัจจุบัน	556	147	703
ดอกเบี้ยจากการระดมทุน	27	4	31
ขาดทุนจากการวัดมูลค่าประมาณการ			
ตามหลักคณิตศาสตร์ประกันภัย	-	5	5
ค่าใช้จ่ายที่รับรู้ในกำไรหรือขาดทุน	583	156	739
กำไรจากการวัดมูลค่าประมาณการตามหลัก			
คณิตศาสตร์ประกันภัยรับรู้ในกำไรเบ็ดเสร็จอื่น	(211)	-	(211)
จ่ายผลประโยชน์พนักงาน	-	(102)	(102)
ณ วันที่ 31 ธันวาคม 2564	2,783	441	3,224
ณ วันที่ 1 มกราคม 2563	2,685	522	3,207
ต้นทุนบริการปัจจุบัน	778	226	1,004
ดอกเบี้ยจากการระดมทุน	43	8	51
กำไรจากการวัดมูลค่าประมาณการ			
ตามหลักคณิตศาสตร์ประกันภัย	-	(326)	(326)
ค่าใช้จ่ายที่รับรู้ในกำไรหรือขาดทุน	821	(92)	729
กำไรจากการวัดมูลค่าประมาณการตามหลัก			
คณิตศาสตร์ประกันภัยรับรู้ในกำไรเบ็ดเสร็จอื่น	(979)	-	(979)
จ่ายผลประโยชน์พนักงาน	(116)	(43)	(159)
ณ วันที่ 31 ธันวาคม 2563	2,411	387	2,798

บริษัท เค. ดับบลิว. เม็ททัล เวิร์ค จำกัด (มหาชน) และบริษัทย่อย

หมายเหตุประกอบงบการเงิน (ต่อ)

วันที่ 31 ธันวาคม 2564 และ 2563

ขาดทุน (กำไร) จากการวัดมูลค่าประมาณการตามหลักคณิตศาสตร์ประกันภัยที่รับรู้ในกำไรเบ็ดเสร็จอื่นเกิดขึ้นจาก

	ขาดทุน (กำไร) - พันบาท	
	งบการเงินรวม/ งบการเงินเฉพาะกิจการ	
	2564	2563
การเปลี่ยนแปลงสมมติฐานทางการเงิน	(185)	114
การเปลี่ยนแปลงสมมติฐานประชากรศาสตร์	(4)	(795)
การปรับปรุงมูลค่าตามประสบการณ์จริง	(22)	(298)
รวม	(211)	(979)

ขาดทุน (กำไร) จากการวัดมูลค่าประมาณการตามหลักคณิตศาสตร์ประกันภัยที่รับรู้ในกำไรเบ็ดเสร็จอื่นเกิดขึ้นจากข้อสมมติฐานหลักในการประมาณการตามหลักคณิตศาสตร์ประกันภัย

	ร้อยละ	
	งบการเงินรวม/ งบการเงินเฉพาะกิจการ	
	2564	2563
อัตราคิดลด	1.79	1.14
อัตราการขึ้นเงินเดือน	3.00 และ 5.00	3.00
อัตราการหมุนเวียนพนักงาน	0.00 - 20.00	0.00 - 18.00

## บริษัท เค.ดับบลิว. เม็กทิล เวิร์ค จำกัด (มหาชน) และบริษัทย่อย

## หมายเหตุประกอบงบการเงิน (ต่อ)

วันที่ 31 ธันวาคม 2564 และ 2563

## การวิเคราะห์ความอ่อนไหว

การเปลี่ยนแปลงในแต่ละข้อสมมติฐานที่เกี่ยวข้องในการประมาณการตามหลักคณิตศาสตร์ประจักษ์ที่อาจเป็นไปได้ อย่างสมเหตุสมผล ณ วันที่รายงาน โดยถือว่าข้อสมมติฐานอื่น ๆ คงที่ จะมีผลกระทบต่อภาระผูกพันผลประโยชน์ที่กำหนดไว้เป็นจำนวนเงินดังต่อไปนี้

	พันบาท	
	งบการเงินรวม/ งบการเงินเฉพาะกิจการ	
	เพิ่มขึ้น	ลดลง
ภาระผูกพันของผลประโยชน์ ณ วันที่ 31 ธันวาคม 2564		
อัตราคิดลด (เปลี่ยนแปลงร้อยละ 1)	(277)	323
อัตราการเงินเดือน (เปลี่ยนแปลงร้อยละ 1)	272	(238)
อัตราการหมุนเวียนพนักงาน (เปลี่ยนแปลงร้อยละ 1)	(308)	230

บริษัท เค. ดับบลิว. เมททัล เวิร์ค จำกัด (มหาชน) และบริษัทย่อย

หมายเหตุประกอบงบการเงิน (ต่อ)

วันที่ 31 ธันวาคม 2564 และ 2563

#### 16. ทุนเรือนหุ้นและใบสำคัญแสดงสิทธิ

##### ทุนเรือนหุ้น

	พันธหุ้น		พันธบาท	
	2564	2563	2564	2563
<b>ทุนจดทะเบียน - หุ้นสามัญ</b>				
มูลค่าหุ้นละ 0.50 บาท	560,000	420,000	280,000	210,000
<b>ทุนที่ออกและชำระแล้ว - หุ้นสามัญ</b>				
มูลค่าหุ้นละ 0.50 บาท	420,000	420,000	210,000	210,000

ตลาดหลักทรัพย์แห่งประเทศไทยได้รับหุ้นสามัญของบริษัทจำนวน 420,000,000 หุ้น เป็นหลักทรัพย์จดทะเบียนในตลาดหลักทรัพย์ เอ็ม เอ ไอ และให้เสนอซื้อขายตั้งแต่วันที่ 1 ตุลาคม 2561 เป็นต้นไป

เมื่อวันที่ 29 มิถุนายน 2564 ผู้ถือหุ้นของบริษัทได้อนุมัติ

- การจัดสรรใบสำคัญแสดงสิทธิที่จะซื้อหุ้นสามัญเพิ่มทุนของบริษัท (KWM-W1) โดยไม่คิดมูลค่าจำนวนไม่เกิน 140,000,000 หน่วย ให้แก่ผู้ถือหุ้นเดิมของบริษัท
- การเพิ่มทุนจดทะเบียนของบริษัทจาก 210,000,000 บาท (420,000,000 หุ้น มูลค่าหุ้นละ 0.50 บาท) เป็น 280,000,000 บาท (560,000,000 หุ้น มูลค่าหุ้นละ 0.50 บาท)
- การจัดสรรหุ้นสามัญเพิ่มทุนจำนวนไม่เกิน 140,000,000 หุ้น มูลค่าหุ้นละ 0.50 บาท เพื่อรองรับการใช้สิทธิตามใบสำคัญแสดงสิทธิ

บริษัทได้จดทะเบียนการเพิ่มทุนจดทะเบียนกับกระทรวงพาณิชย์เมื่อวันที่ 30 มิถุนายน 2564

## บริษัท เค.ดับบลิว. เม็กทิล เวิร์ค จำกัด (มหาชน) และบริษัทย่อย

## หมายเหตุประกอบงบการเงิน (ต่อ)

วันที่ 31 ธันวาคม 2564 และ 2563

## ใบสำคัญแสดงสิทธิ

เมื่อวันที่ 5 กรกฎาคม 2564 บริษัทได้จัดสรรใบสำคัญแสดงสิทธิ (KWM-W1) โดยไม่คิดมูลค่าจำนวน 139,998,338 หน่วย ให้แก่ผู้ถือหุ้นเดิม รายละเอียดของใบสำคัญแสดงสิทธิมีดังนี้

อัตราการใช้สิทธิ	ใบสำคัญแสดงสิทธิ 1 หน่วย ซื้อหุ้นสามัญเพิ่มทุนได้ 1 หุ้น (อัตราการใช้สิทธิอาจเปลี่ยนแปลงตามเงื่อนไขการปรับสิทธิ)
ราคาใช้สิทธิ	1.50 บาท ต่อหุ้น (ราคาการใช้สิทธิอาจเปลี่ยนแปลงตามเงื่อนไขการปรับสิทธิ)
อายุของใบสำคัญแสดงสิทธิ	วันที่ 5 กรกฎาคม 2564 ถึงวันที่ 4 กรกฎาคม 2566
วันใช้สิทธิ	วันที่ 4 มกราคม 2565 วันที่ 4 กรกฎาคม 2565 วันที่ 4 มกราคม 2566 และวันที่ 4 กรกฎาคม 2566
	ถ้าวันที่ใช้สิทธิตรงกับวันหยุดทำการของบริษัทหรือวันหยุดทำการของตลาดหลักทรัพย์แห่งประเทศไทยให้เลื่อนวันใช้สิทธิดังกล่าว

ตลาดหลักทรัพย์แห่งประเทศไทยได้รับใบสำคัญแสดงสิทธิของบริษัทเป็นหลักทรัพย์จดทะเบียนในตลาดหลักทรัพย์ เอ็ม เอ ไอ และให้เสนอซื้อขายตั้งแต่วันที่ 15 กรกฎาคม 2564

ระหว่างวันที่ 23 ธันวาคม ถึงวันที่ 29 ธันวาคม 2564 ผู้ถือใบสำคัญแสดงสิทธิ จำนวน 51,935,265 หน่วย ได้แจ้งความจำนงค์ในการใช้สิทธิเพื่อซื้อหุ้นสามัญจำนวน 51,935,265 หุ้นของบริษัท เงินที่ได้รับจากการใช้สิทธิมีจำนวน 77,902,897.50 บาท เงินจำนวนนี้แสดงเป็น “การจองซื้อหุ้น” ภายใต้ “ส่วนของผู้ถือหุ้น” ณ วันที่ 31 ธันวาคม 2564

เมื่อวันที่ 4 มกราคม 2565 บริษัทได้ออกหุ้นสามัญจำนวน 51,935,265 หุ้น มูลค่า 25,967,632.50 บาท (51,935,265 หุ้น มูลค่าหุ้นละ 0.50 บาท) ให้แก่ผู้ถือหุ้น ทำให้ทุนชำระแล้วของบริษัทเพิ่ม 25,967,632.50 บาท และส่วนเกินมูลค่าหุ้น 51,935,265 บาท บริษัทได้จดทะเบียนเพิ่มทุนชำระแล้วเป็น 235,967,632.50 บาท (471,935,265 หุ้น มูลค่าหุ้นละ 0.50 บาท) กับกระทรวงพาณิชย์เมื่อวันที่ 6 มกราคม 2565

ณ วันที่ 4 มกราคม 2565 ใบสำคัญแสดงสิทธิ (KWM-W1) ที่ยังไม่ได้ใช้สิทธิมีจำนวน 88,063,073 หน่วย

บริษัท เค. ดับบลิว. เม็ททัล เวิร์ค จำกัด (มหาชน) และบริษัทย่อย

หมายเหตุประกอบงบการเงิน (ต่อ)

วันที่ 31 ธันวาคม 2564 และ 2563

#### 17. ส่วนเกินมูลค่าหุ้น

ส่วนเกินมูลค่าหุ้นได้แก่ ส่วนต่างของจำนวนเงินที่บริษัทได้รับจากการออกจำหน่ายหุ้นสูงกว่ามูลค่าหุ้นที่จดทะเบียนไว้ ส่วนเกินมูลค่าหุ้นนี้จะนำไปจ่ายเป็นเงินปันผลไม่ได้

#### 18. ทุนสำรองตามกฎหมาย

ตามบทบัญญัติแห่งพระราชบัญญัติบริษัทมหาชนจำกัด พ.ศ. 2535 มาตรา 116 บริษัทต้องจัดสรรทุนสำรอง (“ทุนสำรองตามกฎหมาย”) อย่างน้อยร้อยละ 5 ของกำไรสุทธิประจำปีหลังจากหักขาดทุนสะสมยกมา (ถ้ามี) จนกว่าทุนสำรองดังกล่าวจะมีจำนวนไม่น้อยกว่าร้อยละ 10 ของทุนจดทะเบียน ทุนสำรองตามกฎหมายนี้จะนำไปจ่ายเป็นเงินปันผลไม่ได้

#### 19. รายได้

	พันบาท			
	งบการเงินรวม		งบการเงินเฉพาะกิจการ	
	2564	2563	2564	2563
<u>รายได้รับรู้ ณ เวลาใดเวลาหนึ่ง</u>				
รายได้จากการขายสินค้า	567,065	352,597	574,480	345,431
<u>รายได้รับรู้ตลอดช่วงเวลาหนึ่ง</u>				
รายได้จากการให้บริการ				
- ให้เช่าและซ่อมแซมบำรุงรักษา	234	-	-	-
รวม	567,299	352,597	574,480	345,431

## บริษัท เค.ดับบลิว. เม็กทิล เวิร์ค จำกัด (มหาชน) และบริษัทย่อย

## หมายเหตุประกอบงบการเงิน (ต่อ)

วันที่ 31 ธันวาคม 2564 และ 2563

## 20. ค่าใช้จ่ายตามลักษณะ

ค่าใช้จ่ายตามลักษณะที่สำคัญ มีดังนี้

	พันบาท			
	งบการเงินรวม		งบการเงินเฉพาะกิจการ	
	2564	2563	2564	2563
วัตถุดิบและวัสดุสิ้นเปลืองใช้ไป	369,154	194,136	369,154	194,136
การเปลี่ยนแปลงในสินค้าสำเร็จรูป				
และงานระหว่างทำ	(525)	13,359	5,528	12,492
ค่าใช้จ่ายเกี่ยวกับพนักงาน	38,988	29,794	38,987	29,794
ค่าตอบแทนกรรมการและผู้บริหาร	8,472	8,186	8,472	8,186
ค่าใช้จ่ายสาธารณูปโภค	11,699	9,856	11,688	9,856
ค่าเสื่อมราคาและค่าตัดจำหน่าย	20,140	25,432	19,504	25,395
ค่าขนส่ง	2,098	569	526	126

กลุ่มบริษัทได้จัดให้มีเงินกองทุนสำรองเลี้ยงชีพพนักงานตามความในพระราชบัญญัติกองทุนสำรองเลี้ยงชีพสำหรับพนักงานของบริษัทบนพื้นฐานความสมัครใจของพนักงานในการเป็นสมาชิกของกองทุน โดยพนักงานจ่ายเงินสะสมในอัตราร้อยละ 3 ถึงร้อยละ 15 ของเงินเดือนทุกเดือน และกลุ่มบริษัทจ่ายสมทบในอัตราร้อยละ 3 ของเงินเดือนของพนักงานทุกเดือน

ส่วนที่กลุ่มบริษัทจ่าย ซึ่งบันทึกเป็นค่าใช้จ่ายในงบการเงินรวมและงบการเงินเฉพาะกิจการสำหรับปี 2564 และ 2563 มีจำนวนเงินประมาณ 0.3 ล้านบาท และ 0.2 ล้านบาท ตามลำดับ



บริษัท เค. ดับบลิว. เม็ททัล เวิร์ค จำกัด (มหาชน) และบริษัทย่อย

หมายเหตุประกอบงบการเงิน (ต่อ)

วันที่ 31 ธันวาคม 2564 และ 2563

## 21. กำไรเบ็ดเสร็จอื่น

	พันบาท		
	งบการเงินรวม/ งบการเงินเฉพาะกิจการ		
	ค่าใช้จ่าย		
	จำนวนเงิน	ภาษีเงินได้	สุทธิ
รายการที่จะไม่มีการจัดประเภทรายการใหม่ เข้าไปไว้ในกำไรหรือขาดทุนในภายหลัง			
- กำไรจากการวัดมูลค่าประมาณการ ตามหลักคณิตศาสตร์ประกันภัยสำหรับ โครงการผลประโยชน์พนักงาน			
2564	211	(42)	169
2563	979	(196)	783

## 22. กำไรต่อหุ้น

	พันบาท / พันหุ้น			
	งบการเงินรวม		งบการเงินเฉพาะกิจการ	
	2564	2563	2564	2563
กำไรที่เป็นส่วนของผู้ถือหุ้นสามัญบริษัทใหญ่	83,189	43,319	85,598	42,221
จำนวนถัวเฉลี่ยถ่วงน้ำหนักของหุ้นสามัญ (สำหรับคำนวณกำไรต่อหุ้นขั้นพื้นฐาน)	420,000	420,000	420,000	420,000
ผลกระทบที่อาจเกิดจากการใช้สิทธิ ตามใบสำคัญแสดงสิทธิ	46,812	-	46,812	-
จำนวนถัวเฉลี่ยถ่วงน้ำหนักของหุ้นสามัญ (สำหรับคำนวณกำไรต่อหุ้นปรับลด)	466,812	420,000	466,812	420,000
กำไรต่อหุ้นขั้นพื้นฐาน (บาท)	0.198	0.103	0.204	0.101
กำไรต่อหุ้นปรับลด (บาท)	0.178	0.103	0.183	0.101

**บริษัท เค.ดับบลิว. เม็กทิล เวิร์ค จำกัด (มหาชน) และบริษัทย่อย****หมายเหตุประกอบงบการเงิน (ต่อ)****วันที่ 31 ธันวาคม 2564 และ 2563****23. เงินปันผล**

เมื่อวันที่ 9 เมษายน 2563 คณะกรรมการของบริษัทได้อนุมัติเงินปันผลระหว่างกาลจำนวนเงิน 25,200,000 บาท (420,000,000 หุ้น หุ้นละ 0.06 บาท) จากกำไรสำหรับปีสิ้นสุดวันที่ 31 ธันวาคม 2562

เมื่อวันที่ 23 เมษายน 2564 ผู้ถือหุ้นของบริษัทได้อนุมัติเงินปันผลจำนวน 30,240,000 บาท (420,000,000 หุ้น หุ้นละ 0.072 บาท) จากกำไรสำหรับปีสิ้นสุดวันที่ 31 ธันวาคม 2563 สิทธิของผู้ถือหุ้นในการรับเงินปันผลมีจำนวน 30,233,441 บาท

**24. ข้อมูลจำแนกตามส่วนงาน**

ในปี 2563 กลุ่มบริษัทดำเนินธุรกิจหลักเกี่ยวกับการผลิตอุปกรณ์และอะไหล่สำหรับเครื่องจักรกลการเกษตรเป็นส่วนใหญ่ และขายสินค้าในประเทศไทยเท่านั้น ฝ่ายบริหารจึงพิจารณาว่ากลุ่มบริษัทมีส่วนงานดำเนินงานเพียงส่วนงานเดียว

ในปี 2564 บริษัทย่อยใหม่ได้จัดตั้งขึ้นเพื่อดำเนินธุรกิจส่วนงานดำเนินงานใหม่ในประเทศไทย ดังนั้นฝ่ายบริหารจึงพิจารณาว่ากลุ่มบริษัทมีส่วนงานดังนี้

ส่วนงานที่ 1 การขายอุปกรณ์และอะไหล่สำหรับเครื่องจักรกลการเกษตร

ส่วนงานที่ 2 การให้เช่าอุปกรณ์เพื่อสกัดสารจากยางและกัญชา และการซ่อมแซมและบำรุงรักษาอุปกรณ์

ส่วนงานที่ 3 การขายสารสกัดและวัตถุดิบแปรรูปจากพืชทางการแพทย์ และการขายผลิตภัณฑ์จากสมุนไพร

## บริษัท เค. ดับบลิว. เม็ททัล เวิร์ค จำกัด (มหาชน) และบริษัทย่อย

## หมายเหตุประกอบงบการเงิน (ต่อ)

วันที่ 31 ธันวาคม 2564 และ 2563

สำหรับปีสิ้นสุดวันที่ 31 ธันวาคม 2564

	พันบาท				
	ส่วนงานที่ 1	ส่วนงานที่ 2	ส่วนงานที่ 3	การตัด รายการบัญชี	สุทธิ
รายได้จากบุคคลภายนอก	567,054	234	11	-	567,299
รายได้ระหว่างกัน	70,072	-	-	(70,072)	-
รวมรายได้	637,126	234	11	(70,072)	567,299
ค่าเสื่อมราคาและค่าจัดจำหน่าย	20,011	147	3	(21)	20,140
ดอกเบี้ยจ่าย	3,738	-	-	-	3,738
กำไร (ขาดทุน) ก่อนภาษีเงินได้	94,247	(140)	(846)	(2,590)	90,671
รายได้ (ค่าใช้จ่าย) ภาษีเงินได้	(8,191)	28	128	202	(7,833)
กำไร (ขาดทุน) สำหรับปี	86,056	(112)	(718)	(2,388)	82,838

สินทรัพย์รวมและหนี้สินรวม ณ วันที่ 31 ธันวาคม 2564 จำแนกตามส่วนงานของกลุ่มบริษัทดังนี้

	พันบาท				
	ส่วนงานที่ 1	ส่วนงานที่ 2	ส่วนงานที่ 3	การตัด รายการบัญชี	สุทธิ
รวมสินทรัพย์	740,763	9,478	18,119	(37,498)	730,862
รวมหนี้สิน	255,566	4,590	3,837	(35,110)	228,883

## บริษัท เค.ดับบลิว. เม็กทิล เวิร์ค จำกัด (มหาชน) และบริษัทย่อย

## หมายเหตุประกอบงบการเงิน (ต่อ)

วันที่ 31 ธันวาคม 2564 และ 2563

รายได้จากลูกค้ารายใหญ่สำหรับปีสิ้นสุดวันที่ 31 ธันวาคม 2564 และ 2563 มีดังนี้

	ล้านบาท	
	2564	2563
ส่วนงานที่ 1	324.4	208.7
ส่วนงานที่ 2	-	-
ส่วนงานที่ 3	-	-

## 25. สิทธิพิเศษที่ได้รับจากการส่งเสริมการลงทุน

บริษัทได้รับสิทธิประโยชน์หลายประการในฐานะผู้ได้รับการส่งเสริมการลงทุนตามพระราชบัญญัติส่งเสริมการลงทุน พ.ศ. 2520 ในกิจการผลิตเครื่องจักรและอุปกรณ์สำหรับใช้ในการเกษตร โดยได้รับสิทธิพิเศษต่าง ๆ เช่น ได้รับยกเว้นภาษีเงินได้นิติบุคคลสำหรับกำไรสุทธิที่ได้จากการประกอบกิจการที่ได้รับการส่งเสริมมีกำหนดเวลา 8 ปี สิ้นสุดวันที่ 28 กุมภาพันธ์ 2561 ได้รับลดหย่อนภาษีเงินได้นิติบุคคลสำหรับกำไรสุทธิที่ได้จากการลงทุนในอัตราร้อยละ 50 ของอัตราปกติ มีกำหนดเวลา 5 ปี สิ้นสุดวันที่ 28 กุมภาพันธ์ 2566 และได้รับอนุญาตให้หักค่าขนส่ง ค่าไฟฟ้า และค่าประปาสองเท่าของค่าใช้จ่ายดังกล่าวเป็นระยะเวลา 10 ปี สิ้นสุดวันที่ 28 กุมภาพันธ์ 2563

บริษัทได้รับสิทธิประโยชน์หลายประการในฐานะผู้ได้รับการส่งเสริมการลงทุนตามพระราชบัญญัติส่งเสริมการลงทุน พ.ศ. 2520 ในกิจการผลิตอุปกรณ์สำหรับใช้ในการเกษตรที่ผลิตจากโรงงานอีกแห่งหนึ่ง โดยได้รับสิทธิพิเศษต่าง ๆ เช่น ได้รับยกเว้นภาษีเงินได้นิติบุคคลสำหรับกำไรสุทธิที่ได้จากการประกอบกิจการที่ได้รับการส่งเสริมมีกำหนดเวลา 8 ปี สิ้นสุดวันที่ 10 กรกฎาคม 2569 ได้รับลดหย่อนภาษีเงินได้นิติบุคคลสำหรับกำไรสุทธิที่ได้จากการลงทุนในอัตราร้อยละ 50 ของอัตราปกติมีกำหนดเวลา 5 ปี สิ้นสุดวันที่ 10 กรกฎาคม 2574 ได้รับอนุญาตให้หักค่าขนส่ง ค่าไฟฟ้า และค่าประปาสองเท่าของค่าใช้จ่ายดังกล่าวเป็นระยะเวลา 10 ปี สิ้นสุดวันที่ 10 กรกฎาคม 2571

เนื่องจากเป็นกิจการที่ได้รับการส่งเสริมการลงทุน บริษัทจะต้องปฏิบัติตามเงื่อนไขและข้อกำหนดตามที่ระบุไว้ในบัตรส่งเสริมการลงทุน

บริษัท เค. ดับบลิว. เม็ททัล เวิร์ค จำกัด (มหาชน) และบริษัทย่อย

หมายเหตุประกอบงบการเงิน (ต่อ)

วันที่ 31 ธันวาคม 2564 และ 2563

รายได้จากการขายสินค้าของบริษัทมาจากกิจการที่ได้รับการส่งเสริมสำหรับปีสิ้นสุดวันที่ 31 ธันวาคม 2564 ประกอบด้วย

	พันบาท
ได้รับยกเว้นภาษีเงินได้นิติบุคคล	175,634
ได้รับลดหย่อนภาษีเงินได้นิติบุคคลจากกำไรสุทธิในอัตราร้อยละ 50	342,877
<b>รวม</b>	<b>518,511</b>

## 26. การเปิดเผยข้อมูลสำหรับเครื่องมือทางการเงิน

### ความเสี่ยงด้านการให้สินเชื่อ

ความเสี่ยงด้านการให้สินเชื่อเกิดจากการที่คู่สัญญาทางการค้าไม่สามารถ หรือไม่ประสงค์ที่จะปฏิบัติตามข้อตกลงที่ได้ให้ไว้ กลุ่มบริษัทไม่มีความเสี่ยงด้านการให้สินเชื่อที่เป็นสาระสำคัญ เนื่องจากกลุ่มบริษัทมีการประเมินฐานะการเงินของลูกค้าอย่างสม่ำเสมอ

### ความเสี่ยงด้านอัตราดอกเบี้ย

ความเสี่ยงด้านอัตราดอกเบี้ย หมายถึง ความเสี่ยงที่เกิดจากการเปลี่ยนแปลงที่จะเกิดในอนาคตของอัตราดอกเบี้ยในตลาด ซึ่งส่งผลกระทบต่อภาระดำเนินงานและกระแสเงินสดของกลุ่มบริษัท กลุ่มบริษัทมีความเสี่ยงด้านอัตราดอกเบี้ยจากเงินกู้ยืมจากสถาบันการเงิน

### ความเสี่ยงจากเงินตราต่างประเทศ

กลุ่มบริษัทมีความเสี่ยงจากอัตราแลกเปลี่ยนเงินตราต่างประเทศ ซึ่งเกิดจากการซื้อสินค้าและค่าใช้จ่ายที่เป็นเงินตราต่างประเทศ อย่างไรก็ตามผู้บริหารเชื่อว่าความเสี่ยงที่เกิดจากอัตราแลกเปลี่ยนดังกล่าวมีน้อย

**บริษัท เค.ดับบลิว. เม็กทิล เวิร์ค จำกัด (มหาชน) และบริษัทย่อย****หมายเหตุประกอบงบการเงิน (ต่อ)****วันที่ 31 ธันวาคม 2564 และ 2563**

ณ วันที่ 31 ธันวาคม 2564 และ 2563 กลุ่มบริษัทมียอดคงเหลือของหนี้สินที่เป็นเงินตราต่างประเทศ ดังนี้

	หลักพัน	
	ดอลลาร์สหรัฐ	บาท
2564	112	3,751
2563	5	140

**ความเสี่ยงจากการขาดสภาพคล่อง**

กลุ่มบริษัทมีการควบคุมความเสี่ยงจากการขาดสภาพคล่องโดยการรักษาระดับของเงินสดและรายการเทียบเท่าเงินสดให้เพียงพอต่อการดำเนินงานของกลุ่มกิจการและเพื่อให้ผลกระทบจากความผันผวนของกระแสเงินสดลดลง

**27. การบริหารจัดการทุน**

วัตถุประสงค์ในการบริหารจัดการทุนที่สำคัญของกลุ่มบริษัทคือ การจัดให้มีซึ่งโครงสร้างทางการเงินและ โครงสร้างของเงินทุนที่เหมาะสมและการดำรงไว้ซึ่งสภาพคล่องทางการเงินและความสามารถในการดำเนินธุรกิจอย่างต่อเนื่องไปได้ตามปกติ

**28. เหตุการณ์ภายหลังรอบระยะเวลารายงาน**

เมื่อวันที่ 25 กุมภาพันธ์ 2565 คณะกรรมการของบริษัทได้มีมติให้เสนอต่อที่ประชุมผู้ถือหุ้นให้อนุมัติเงินปันผลจำนวน 45,305,785.44 บาท (471,935,265 หุ้น หุ้นละ 0.096 บาท)

**29. การอนุมัติงบการเงิน**

งบการเงินนี้ได้รับการอนุมัติให้ออกโดยคณะกรรมการของบริษัทเมื่อวันที่ 25 กุมภาพันธ์ 2565

## เอกสารแนบ

---

### เอกสารแนบ 1

รายละเอียด  
เกี่ยวกับกรรมการ

---

### เอกสารแนบ 3

รายละเอียดเกี่ยวกับ  
หัวหน้างานตรวจสอบ  
ภายใน

---

### เอกสารแนบ 2

รายละเอียดเกี่ยวกับ  
กรรมการ ผู้บริหาร  
ของบริษัทย่อย

---

### เอกสารแนบ 4

รายละเอียดเกี่ยวกับ  
รายการประเมินราคา  
ทรัพย์สินของบริษัท

---

## เอกสารแนบ 1

รายละเอียดเกี่ยวกับกรรมการ ผู้บริหาร ผู้มีอำนาจควบคุม และเลขานุการบริษัท

รายละเอียดเกี่ยวกับการกรรมการ ผู้บริหาร ผู้มีอำนาจควบคุม ผู้ที่ได้รับมอบหมายให้รับผิดชอบสูงสุดสายงานบัญชีและการเงิน ผู้ที่ได้รับมอบหมายให้รับผิดชอบโดยตรงในการควบคุมดูแลการทำบัญชีและเลขานุการบริษัท

ลำดับ	ชื่อ-สกุล / ตำแหน่ง	อายุ (ปี)	คุณวุฒิทางการศึกษา / ประวัติอบรม	สัดส่วนการถือหุ้นในบริษัท (%) ณ 11 มี.ค. 65	ความสัมพันธ์ทางครอบครัวระหว่างกรรมการและผู้บริหาร	ประสบการณ์ทำงาน			
						ช่วงเวลา	ตำแหน่ง	ชื่อหน่วยงาน / บริษัท	ประเภทธุรกิจ
1.	<b>ดร.เสถียร นิลวัช</b> - ประธานกรรมการ - ประธานกรรมการตรวจสอบ - กรรมการอิสระ - ประธานกรรมการบริหาร ความเสี่ยง (ชื่อ - สกุล เดิม) [-ไม่มี-] ได้รับแต่งตั้งเมื่อวันที่ 21 ตุลาคม 2559	75	- ปริญญาเอก สาขาโลหะวิทยา จาก University of heffield united kingdom - ปริญญาโท สาขาโลหะวิทยา จาก University of Sheffield united kingdom - ปริญญาตรี สาขาวิศวกรรมเคมี จาก University of Canterbury New Zealand - ประกาศนียบัตรหลักสูตร Director Accreditation Program (DAP) รุ่นที่ 141/2017	0.106% (500,000 หุ้น)	-ไม่มี-	2559 - ปัจจุบัน	ประธานกรรมการ/กรรมการอิสระ	บริษัท เค. ดับบลิว. เม็กกิล เวิร์ค จำกัด (มหาชน)	ผลิตเครื่องจักรและอุปกรณ์การเกษตร
						2555 - ปัจจุบัน	กรรมการ	บริษัท เคเมเมท เทรตติ้ง จำกัด	ผลิตและจำหน่าย น้ำเข้าส่งออกสารเคมีที่ใช้ในโรงงานอุตสาหกรรม
						2552 - 2554	หัวหน้าภาควิชา	มหาวิทยาลัยเทคโนโลยีพระจอมเกล้าพระนครเหนือ	สถาบันการศึกษา
						2549 - 2552	รองกรรมการผู้จัดการฝ่ายเทคนิค	บริษัท ผาแดงอินดัสทรี จำกัด (มหาชน)	การทำเหมืองแร่และถลุงโลหะสังกะสี
						2537 - 2549	หัวหน้าภาควิชาวิศวกรรมโลหการ	จุฬาลงกรณ์มหาวิทยาลัย	สถาบันการศึกษา



ลำดับ	ชื่อ-สกุล / ตำแหน่ง	อายุ (ปี)	คุณวุฒิทางการศึกษา / ประวัติอบรม	สัดส่วนการถือหุ้นในบริษัท (%) ณ 11 มี.ค. 65	ความสัมพันธทางครอบครัวระหว่างกรรมการและผู้บริหาร	ประสบการณ์ทำงาน			
						ช่วงเวลา	ตำแหน่ง	ชื่อนักงาน / บริษัท	ประเภทธุรกิจ
2.	<b>นางพนตา ทองคำใส</b> - กรรมการตรวจสอบ - กรรมการอิสระ - ประธานกรรมการสรรหาและพิจารณาผู้ดำรงตำแหน่ง (ชื่อ - สกุล เดิม) 1. นางสาวพนตา โตสุวรรณถาวร 2. นางสาวพรณี โตสุวรรณถาวร ได้รับแต่งตั้งเมื่อวันที่ 21 ตุลาคม 2559	55	- ปริญญาตรี สาขาการบัญชี มหาวิทยาลัยสยาม - ปริญญาตรี สาขาบริหารรัฐกิจ มหาวิทยาลัยสุโขทัยธรรมาธิราช - ประกาศนียบัตรหลักสูตร Director Accreditation Program (DAP) รุ่นที่ 139/2017 วันที่ 17 กรกฎาคม 2560	0.00% (0 หุ้น)	ไม่มี	2559 - ปัจจุบัน	กรรมการอิสระ	บริษัท เค. ดับบลิว. เมททัลเวิร์ค จำกัด (มหาชน)	ผลิตเครื่องจักรและอุปกรณ์การเกษตร
						2557 - ปัจจุบัน	รองปลัด อบจ. อ่างทอง	องค์การบริหารส่วนจังหวัดอ่างทอง	องค์กรปกครองส่วนท้องถิ่น (หน่วยงานราชการ)
						2554 - 2557	ผู้อำนวยการ อบจ. อ่างทอง	องค์การบริหารส่วนจังหวัดอ่างทอง	องค์กรปกครองส่วนท้องถิ่น (หน่วยงานราชการ)
						2552 - 2554	ผู้อำนวยการ อบจ. อ่างทอง	องค์การบริหารส่วนจังหวัดอ่างทอง	องค์กรปกครองส่วนท้องถิ่น (หน่วยงานราชการ)
							กองส่งเสริมคุณภาพชีวิต		
3.	<b>นายเสริมศักดิ์ ภูพิริรักษ์</b> - กรรมการตรวจสอบ - กรรมการอิสระ - กรรมการสรรหาและพิจารณาผู้ดำรงตำแหน่ง (ชื่อ - สกุล เดิม) [-ไม่มี-] ได้รับแต่งตั้งเมื่อวันที่ 24 มกราคม 2560	65	- ปริญญาโท สาขาบริหารธุรกิจ มหาวิทยาลัยรามคำแหง - ปริญญาตรี วิศวกรรมศาสตร์ จุฬาลงกรณ์มหาวิทยาลัย - ประกาศนียบัตรหลักสูตร Director Accreditation Program (DAP) รุ่นที่ 139/2017 วันที่ 17 กรกฎาคม 2560	0.106% (500,000 หุ้น)	ไม่มี	2560 - ปัจจุบัน	กรรมการอิสระ	บริษัท เค. ดับบลิว. เมททัลเวิร์ค จำกัด (มหาชน)	ผลิตเครื่องจักรและอุปกรณ์การเกษตร
						2555 - ปัจจุบัน	กรรมการ	บริษัท วรวิทย์ วิศวกรรม จำกัด	ที่ปรึกษาทางวิศวกรรม
						2550 - ปัจจุบัน	ที่ปรึกษา	บริษัท ไทโรแองเกลี เอ็นจิเนียริ่ง จำกัด	ออกแบบและงานบริการวิศวกรรม

ลำดับ	ชื่อ-สกุล / ตำแหน่ง	อายุ (ปี)	คุณวุฒิทางการศึกษา / ประสบการณ์	สัดส่วนการถือหุ้นในบริษัท (%) ณ 11 มี.ค. 65	ความสัมพันธ์ทางครอบครัวระหว่างกรรมการและผู้บริหาร	ประสบการณ์ทำงาน			
						ช่วงเวลา	ตำแหน่ง	ชื่อหน่วยงาน / บริษัท	ประเภทธุรกิจ
4.	นายเอกพันธ์ วนโกศลุม - กรรมการ - ประธานกรรมการบริหาร (ชื่อ - สกุล เดิม) [-ไม่มี-] ได้รับแต่งตั้งเมื่อวันที่ 20 พฤษภาคม 2552	65	- ปริญญาตรี วิศวกรรมศาสตร์ จุฬาลงกรณ์มหาวิทยาลัย - ประกาศนียบัตรหลักสูตร Director Accreditation Program (DAP) รุ่นที่ 139/2017 วันที่ 17 กรกฎาคม 2560	51.653 % (243,766,667 หุ้น) (รวมการถือหุ้นของบริษัทของคู่สมรสและบุตรที่ยังไม่บรรลุนิติภาวะ)	เป็นบิดาของนางสาวศุภมาส วนโกศลุม และนายอภิญญา วนโกศลุม	2552 - ปัจจุบัน	กรรมการ/ประธานกรรมการบริหาร	บริษัท เค.ดับบลิว. เม็กกิล เวิร์ค จำกัด (มหาชน)	ผลิตเครื่องจักรและอุปกรณ์การเกษตร
						2564 - ปัจจุบัน	กรรมการ	บริษัท เคดับบลิวเอ็ม แคนนาบีเทค จำกัด	ดำเนินธุรกิจให้บริการสกัดกัญชง/กัญชา
						2565 - ปัจจุบัน	กรรมการ	บริษัท เคดับบลิวเอ็ม อะกริเทค จำกัด	ประกอบกิจการเพาะปลูกพืชทุกชนิดทั้งแบบระบบปิดและระบบเปิด
						2560 - ปัจจุบัน	กรรมการ	บริษัท เค.พี.ที. กรุ๊ป โฮลดิ้ง จำกัด	ลงทุนในบริษัทอื่น
						2562 - ปัจจุบัน	กรรมการ	บริษัท สมาร์ท กรีนเทค จำกัด	ผลิต จำหน่าย ออกแบบ ติดตั้งอุปกรณ์สำหรับให้แสงสว่างชนิดไม่ใช้ไฟฟ้า ระบบโซลาร์ฟาร์ม
						2558 - ปัจจุบัน	กรรมการ	บริษัท เคเอ็มที เทคโนโลยี จำกัด	ขายส่งเครื่องจักรและอุปกรณ์อื่น
						2558 - ปัจจุบัน	กรรมการ	บริษัท ทุนเรนท์ เซอร์วิส จำกัด	ให้เช่าเครื่องผสมคอนกรีต
						2554 - ปัจจุบัน	กรรมการ	บริษัท ไทยสกลคอนเวเยอร์ จำกัด	จำหน่ายท่อสกรู
						2547 - ปัจจุบัน	กรรมการ	บริษัท เค.พี.ที.เฮาส์ซิง จำกัด	ให้เช่าอพาร์ทเมนต์
						2545 - ปัจจุบัน	กรรมการ	บริษัท ทุน เอ็นจิเนียริง จำกัด	จำหน่ายเครื่องผสมคอนกรีต
						2540 - ปัจจุบัน	กรรมการ	บริษัท เค เบย์ สโตร์ จำกัด	ค้าปลีกสินค้าทางอินเทอร์เน็ต
						2532 - ปัจจุบัน	กรรมการ	บริษัท เค.พี.ที.แมชชีนเนอร์รี่ (1993) จำกัด	จำหน่ายสินค้าอุปกรณ์โรงงาน

ลำดับ	ชื่อ-สกุล / ตำแหน่ง	อายุ (ปี)	คุณวุฒิทางการศึกษา / ประสบการณ์	สัดส่วนการถือหุ้นในบริษัท (%) ณ 11 มี.ค. 65	ความสัมพันธ์ทางครอบครัวระหว่างกรรมการและผู้บริหาร	ประสบการณ์ทำงาน			ประเภทธุรกิจ
						ช่วงเวลา	ตำแหน่ง	ชื่อหน่วยงาน / บริษัท	
5.	นางสาวติยาภรณ์ วนโกสุม (ชื่อ - สกุล เดิม) [-ไม่มี-] ได้รับแต่งตั้งให้เป็นกรรมการเมื่อวันที่ 20 เมษายน 2554	36	<ul style="list-style-type: none"> <li>- ปริญญาโท สาขาวิศวกรรมเครื่องกลชั้นสูง จาก Imperial College London</li> <li>- ปริญญาตรี สาขาวิศวกรรมเครื่องกล จุฬาลงกรณ์มหาวิทยาลัย</li> <li>- ประกาศนียบัตรหลักสูตร Director Accreditation Program (DAP) รุ่นที่ 138/2017 วันที่ 19 มิถุนายน 2560</li> <li>- ประกาศนียบัตรหลักสูตร Company Secretary Program (CSP) รุ่นที่ 78/2017</li> </ul>	6.463% (30,500,000 หุ้น)	<p>เป็นบุตรชื่อนายเอกพันธ์ วนโกสุม และพี่สาวของคุณอุกฤษณ์ วนโกสุม</p>	2554 - ปัจจุบัน	กรรมการ	บริษัท เค. ดับบลิว. เมทัลเวิร์ค จำกัด (มหาชน)	ผลิตเครื่องจักรและอุปกรณ์การเกษตร
						2561 - ปัจจุบัน	กรรมการผู้จัดการ	บริษัท เค. ดับบลิว. เมทัลเวิร์ค จำกัด (มหาชน)	ผลิตเครื่องจักรและอุปกรณ์การเกษตร
						2554 - ปัจจุบัน	กรรมการ	บริษัท อัดเลอร์เทค จำกัด	จำหน่ายใบเผลา
						2564 - ปัจจุบัน	กรรมการ	บริษัท เคดับบลิวเอ็ม แคนนาบีเทค จำกัด	ดำเนินธุรกิจให้บริการสกัดกัญชง/กัญชา
						2564 - ปัจจุบัน	กรรมการ	บริษัท แล็บแอคทีฟ จำกัด	ผลิต/จำหน่ายสินค้าอุตสาหกรรม เครื่องสำอางที่ได้จากการสกัดพืชผลทางการเกษตร
						2564 - ปัจจุบัน	กรรมการ	บริษัท เคดับบลิวเอชบี จำกัด	ผลิต/จำหน่ายสินค้า ยา อาหารเสริมที่ได้จากการสกัดพืชสมุนไพร
						2564 - 2565	กรรมการ	บริษัท เคดับบลิวเอ็ม อะกริเทค จำกัด	ประกอบกิจการเพาะปลูกพืชทุกชนิดทั้งแบบระบบปิดและระบบเปิด
						2562 - ปัจจุบัน	กรรมการ	บริษัท สมาร์ท กรีนเทค จำกัด	ผลิต จำหน่าย ออกแบบ ติดตั้งอุปกรณ์สำหรับให้แสงสว่างชนิดไม่ใช้ไฟฟ้า ระบบโซลาร์ฟาร์ม
						2560 - ปัจจุบัน	กรรมการ	บริษัท เค.พี.ที. กรุ๊ป โฮลดิ้ง จำกัด	ลงทุนในบริษัทอื่น
						2558 - ปัจจุบัน	กรรมการ	บริษัท พูนเรนท์ เซอร์วิส จำกัด	ให้เช่าเครื่องผสมคอนกรีต
						2557 - ปัจจุบัน	กรรมการ	บริษัท ไทยสกลคอนเวเยอร์ จำกัด	จำหน่ายท่อสกรู
						2554 - ปัจจุบัน	กรรมการ	บริษัท พูน เอ็นจิเนียริง จำกัด	จำหน่ายเครื่องผสมคอนกรีต
						2554 - ปัจจุบัน	กรรมการ	บริษัท เค เบย์ สโตร์ จำกัด	ค้าปลีกสินค้าทางอินเตอร์เน็ต
						2554 - ปัจจุบัน	กรรมการ	บริษัท เค.พี.ที.แมชชีนเนอรี่ (1993) จำกัด	จำหน่ายสินค้าอุปกรณ์โรงงาน
						2554 - ปัจจุบัน	กรรมการ	บริษัท เค.พี.ที.เอ็นเอสซี จำกัด	ให้เช่าอพาร์ทเมนต์

ลำดับ	ชื่อ-สกุล / ตำแหน่ง	อายุ (ปี)	คุณวุฒิทางการศึกษา / ประสบการณ์	สัดส่วนการถือหุ้นในบริษัท (%) ณ 11 มี.ค. 65	ความสัมพันธภาพทางครอบครัวระหว่างกรรมการและผู้บริหาร	ประสบการณ์ทำงาน			
						ช่วงเวลา	ตำแหน่ง	ชื่อหน่วยงาน / บริษัท	ประเภทธุรกิจ
6.	<b>นายอุกฤษณ์ วนโกศล</b> - กรรมการ - กรรมการบริหาร - รองกรรมการผู้จัดการ - กรรมการบริหารความเสี่ยง - ผู้อำนวยการสายงานวิจัยและพัฒนา (ชื่อ - สกุล เดิม) [-ไม่มี-] ได้รับแต่งตั้งเมื่อวันที่ 19 มิถุนายน 2558	33	- ปริญญาตรี สาขาวิศวกรรมวัสดุศาสตร์ จาก Technical University Clausthal - ประกาศนียบัตรหลักสูตร Director Accreditation Program (DAP) รุ่นที่ 138/2017 วันที่ 19 มิถุนายน 2560	0.106% (500,000 หุ้น)	เป็นบุตรของคุณเอกพันธ์ วนโกศล และน้องชายของคุณดิยาภรณ์ วนโกศล	2558 - ปัจจุบัน	กรรมการ	บริษัท เค.ดับบลิว. เม็กกลี เวิร์ค จำกัด (มหาชน)	ผลิตเครื่องจักรและอุปกรณ์การเกษตร
						2561 - ปัจจุบัน	รองกรรมการผู้จัดการ	บริษัท เค.ดับบลิว. เม็กกลี เวิร์ค จำกัด (มหาชน)	ผลิตเครื่องจักรและอุปกรณ์การเกษตร
						2562 - ปัจจุบัน	ผู้อำนวยการสายงานวิจัยและพัฒนา และการตลาด	บริษัท เค.ดับบลิว. เม็กกลี เวิร์ค จำกัด (มหาชน)	ผลิตเครื่องจักรและอุปกรณ์การเกษตร
						2558 - 2562	ผู้อำนวยการสายงานวิจัยและพัฒนา	บริษัท เค.ดับบลิว. เม็กกลี เวิร์ค จำกัด (มหาชน)	ผลิตเครื่องจักรและอุปกรณ์การเกษตร
						2564 - ปัจจุบัน	กรรมการ	บริษัท เคดับบลิวเอ็ม แคนนาบีเพค จำกัด	ดำเนินธุรกิจให้บริการสกัดกัญชง/กัญชา
						2564 - ปัจจุบัน	กรรมการ	บริษัท แล็บแอคทีฟ จำกัด	จำหน่ายสินค้าอุตสาหกรรมเครื่องสำอางที่ได้จากการสกัดพืชผลทางการเกษตร
						2564 - ปัจจุบัน	กรรมการ	บริษัท เคดับบลิวเอชบี จำกัด	ผลิต/จำหน่ายสินค้า ยา อาหารเสริมที่ได้จากการสกัดพืชสมุนไพร
						2564 - ปัจจุบัน	กรรมการ	บริษัท เคดับบลิวเอ็ม อะกริเทค จำกัด	ประกอบกิจการเพาะปลูกพืชทุกชนิดทั้งแบบระบบปิดและระบบเปิด
						2560 - ปัจจุบัน	กรรมการ	บริษัท เค.พี.ที. กรุ๊ป โฮลดิ้ง จำกัด	ลงทุนในบริษัทอื่น
						2554 - 2558	วิศวกร	บริษัท เค.ดับบลิว. เม็กกลี เวิร์ค จำกัด	ผลิตเครื่องจักรและอุปกรณ์การเกษตร

ลำดับ	ชื่อ-สกุล / ตำแหน่ง	อายุ (ปี)	คุณวุฒิทางการศึกษา / ประสบการณ์	สัดส่วนการถือหุ้นในบริษัท (%) ณ 11 มี.ค. 65	ความสัมพันธ์ระหว่างกรรมการและผู้บริหาร	ประสบการณ์ทำงาน			
						ช่วงเวลา	ตำแหน่ง	ชื่อหน่วยงาน / บริษัท	ประเภทธุรกิจ
7.	นางสาวศรวิศ อินทิวร - กรรมการ - กรรมการบริหาร - กรรมการสรรหาและพิจารณาตำแหน่งบริหาร - ผู้อำนวยการสายงานบัญชีและการเงิน - เลขานุการบริษัท (ชื่อ - สกุล เดิม) [-ไม่มี-] - ได้รับแต่งตั้งเมื่อวันที่ 1 กุมภาพันธ์ 2560 - ได้รับการพิจารณาคุณสมบัติสำหรับผู้อำนวยการสายงานบัญชีและการเงินจากคณะกรรมกรตรวจสอบเมื่อวันที่ 10 สิงหาคม 2560 - ได้รับแต่งตั้งให้เป็นกรรมการและเลขานุการบริษัท เมื่อ 11 กรกฎาคม 2561	35	<ul style="list-style-type: none"> <li>- ปริญญาตรี สาขาการบัญชี จุฬาลงกรณ์มหาวิทยาลัย</li> <li>- ประกาศนียบัตร หลักสูตร CFO Focus on Financial Reporting (Orientation) Class2/2017 เมื่อวันที่ 14-15 กันยายน 2560</li> <li>(เข้าอบรมกับสภาวิชาชีพบัญชี จำนวน 13 ชั่วโมง 30 นาที)</li> <li>- อบรมหลักสูตรมาตรฐานการรายงานทางการเงินสำหรับบริษัทที่เตรียมตัวจดทะเบียนในตลาดหลักทรัพย์ เมื่อวันที่ 11 เมษายน 2561 (เข้าอบรมกับบริษัท ฝึกอบรมและสัมมนา ธรรมนิติ จำกัด จำนวน 7 ชั่วโมง)</li> <li>- ประกาศนียบัตรหลักสูตร Director Accreditation Program (DAP) ในวันที่ 17 กันยายน 2561</li> <li>- ประกาศนียบัตรหลักสูตร Company Secretary Program (CSP) ในวันที่ 9-10 ตุลาคม 2561</li> </ul>	0.083% (390,000 หุ้น)	ไม่มี	2561 - ปัจจุบัน	กรรมการ	บริษัท เค. ดับบลิว. เมททัล เวิร์ค จำกัด (มหาชน)	ผลิตเครื่องจักรและอุปกรณ์การเกษตร
						2560 - ปัจจุบัน	ผู้อำนวยการสายงานบัญชีและการเงิน	บริษัท เค. ดับบลิว. เมททัล เวิร์ค จำกัด (มหาชน)	ผลิตเครื่องจักรและอุปกรณ์การเกษตร
						2561 - ปัจจุบัน	กรรมการ	บริษัท อัดเลอร์เทค จำกัด	จำหน่ายอุปกรณ์การเกษตร
						2564 - ปัจจุบัน	กรรมการ	บริษัท เคดับบลิวเอ็ม แคนนาบีเทค จำกัด	ดำเนินการให้บริการสกัดกัญชง/กัญชา
						2558 - 2560	ผู้จัดการฝ่ายบัญชี	บริษัท เค. ดับบลิว. เมททัล เวิร์ค จำกัด (มหาชน)	ผลิตเครื่องจักรและอุปกรณ์การเกษตร
						2555 - 2558	พนักงานบัญชี	บริษัท ทุน เอ็นจิเนียริง จำกัด	ผลิตเครื่องจักรสำเร็จรูป
						2552 - 2555	Audit Senior 1	Deloitte Touche Tomatsu Jaiyos Audit Co.,Ltd	Audit Assurance

ลำดับ	ชื่อ-สกุล / ตำแหน่ง	อายุ (ปี)	คุณวุฒิทางการศึกษา / ประวัติระบบ	สัดส่วนการถือหุ้นในบริษัท (%) ณ 11 มี.ค. 65	ความสัมพันธ์ทางครอบครัวและผู้บริหาร	ประสบการณ์ทำงาน			
						ช่วงเวลา	ตำแหน่ง	ชื่อหน่วยงาน / บริษัท	ประเภทธุรกิจ
8.	<b>นายกิตติศักดิ์ นิธิวรธองกุล</b> - ผู้อำนวยการสายงานโรงงาน (ชื่อ - สกุล เดิม) นายกฤษชัย แซ่เล้า ได้รับแต่งตั้งเมื่อวันที่ 27 เมษายน 2559	50	- มัธยมศึกษาปีที่ 3 โรงเรียนบ้านทุ่งแฝก	0.00% (0 หุ้น)	-ไม่มี-	2559 - ปัจจุบัน	ผู้อำนวยการสายงานโรงงาน	บริษัท เค.ดับบลิว. เม็กกล เวิร์ค จำกัด (มหาชน)	ผลิตเครื่องจักรและอุปกรณ์การเกษตร
						2558-2559	ผู้ช่วยกรรมการ	บริษัท เค.ดับบลิว. เม็กกล เวิร์ค จำกัด	ผลิตเครื่องจักรและอุปกรณ์การเกษตร
						2552-2558	ผู้จัดการส่วนโรงงาน	บริษัท เค.ดับบลิว. เม็กกล เวิร์ค จำกัด	ผลิตเครื่องจักรและอุปกรณ์การเกษตร
							ผู้จัดการโรงงาน	บริษัท เค.ดับบลิว. เม็กกล เวิร์ค จำกัด	ผลิตเครื่องจักรและอุปกรณ์การเกษตร
9.	<b>นางปิยพิชญ์ นิธิวรธองกุล</b> - ผู้อำนวยการสายงานห่วงโซ่อุปทาน - รักษาการผู้อำนวยการสายงานสนับสนุน (ชื่อ - สกุล เดิม) 1. นางพิมพ์พิชญ์ นิธิวรธองกุล 2. นางพิมพ์พิชญ์ แซ่เล้า 3. นางสาวพิมพ์พิชญ์ บุญเพ็ญ 4. นางสาวศิริพร บุญเพ็ญ ได้รับแต่งตั้งเมื่อวันที่ 27 เมษายน 2559	45	-ปริญญาตรี สาขาการจัดการทั่วไป มหาวิทยาลัยราชภัฏเพชรบูรณ์	0.0002% (1,000 หุ้น)	-ไม่มี-	2562 - ปัจจุบัน	ผู้อำนวยการสายงานวางแผนและสนับสนุน	บริษัท เค.ดับบลิว.เม็กกล เวิร์ค จำกัด (มหาชน)	ผลิตเครื่องจักรและอุปกรณ์การเกษตร
						2559 - 2562	ผู้อำนวยการสายงานห่วงโซ่อุปทาน	บริษัท เค.ดับบลิว.เม็กกล เวิร์ค จำกัด (มหาชน)	ผลิตเครื่องจักรและอุปกรณ์การเกษตร
						2558 - 2559	ผู้ช่วยกรรมการ	บริษัท เค.ดับบลิว.เม็กกล เวิร์ค จำกัด	ผลิตเครื่องจักรและอุปกรณ์การเกษตร
							ผู้จัดการส่วนธุรการและการขาย		
						2552 - 2558	ผู้ช่วยผู้จัดการ	บริษัท เค.ดับบลิว.เม็กกล เวิร์ค จำกัด	ผลิตเครื่องจักรและอุปกรณ์การเกษตร

ลำดับ	ชื่อ-สกุล / ตำแหน่ง	อายุ (ปี)	คุณวุฒิทางการศึกษา / ประสบการณ์	สัดส่วนการถือหุ้นในบริษัท (%) ณ 11 มี.ค. 65	ความสัมพันธ์ทางครอบครัวและผู้บริหาร	ประสบการณ์ทำงาน			
						ช่วงเวลา	ตำแหน่ง	ชื่อหน่วยงาน / บริษัท	ประเภทธุรกิจ
10.	นางสาวสุรัชย์ อัดเอกอนันต์ - ผู้จัดการฝ่ายบัญชี (ขึ้นทะเบียนเป็นผู้ทำบัญชีตามประกาศกรมพัฒนาธุรกิจการค้า) (ชื่อ - สกุล เดิม) [-ไม่มี-] - ได้รับแต่งตั้งเมื่อวันที่ 5 มกราคม 2560 - ได้รับการพิจารณาคุณสมบัติสำหรับผู้จัดการบัญชีการเงินจากคณะกรรมการตรวจสอบเมื่อวันที่ 10 สิงหาคม 2560	39	- ปริญญาตรี สาขาการบัญชี มหาวิทยาลัยหัวเฉียวเฉลิมพระเกียรติ - อบรมหลักสูตรมาตรฐานการรายงานทางการเงินสำหรับบริษัทที่เตรียมตัวจดทะเบียนในตลาดหลักทรัพย์ เมื่อวันที่ 11 เมษายน 2561 (เข้าอบรมกับบริษัท ฟิกอบรมและสัมมนาธรรมนิติ จำกัด จำนวน 7 ชั่วโมง)	0.00% (0 หุ้น)	ไม่มี-	2560 - ปัจจุบัน	ผู้จัดการฝ่ายบัญชี	บริษัท เค. ดับบลิว. เมทเทิลเวิร์ค จำกัด (มหาชน)	ผลิตเครื่องจักรและอุปกรณ์การเกษตร
						2559	รักษาการผู้จัดการฝ่ายบัญชีและการเงิน	บริษัท พีซีซีเอส แล็บอราทอรี จำกัด	ผลิตและจำหน่ายเวชสำอาง
						2558 - 2559	เจ้าหน้าที่บัญชีงบประมาณอาวุโส	บริษัท ไทยโคโคไนท์ จำกัด (มหาชน)	ผลิตอาหารพร้อมปรุงและอาหารสำเร็จรูป
						2556 - 2558	หัวหน้าฝ่ายประมวลผลและวิเคราะห์แผนกบัญชี	บริษัท เฮียร์สตัน จำกัด (มหาชน)	ผลิตและจำหน่ายเยื่อเครื่องกรองน้ำ และจำหน่ายเครื่องปรับอากาศ
						2555	เจ้าหน้าที่บัญชีและการเงินอาวุโส	บริษัท เดอะ บีบีบี จำกัด	ร้านอาหารเกาหลี





## รายละเอียดเกี่ยวกับกรรมการของบริษัท

รายชื่อ		บริษัท เค.ดับบลิว.เบ็กกัล เวิร์ค จำกัด (มหาชน)
1. ดร. เสถียร	นิลธวัช	X
2. นางพนดา	ทองคำใส	/
3. นายเสริมศักดิ์	วุฑฒิรักษ์	/
4. นายเอกพันธ์	วนโกสุม	/, //
5. นางสาวติยาภรณ์	วนโกสุม	/, //, ///
6. นายอุกฤษณ์	วนโกสุม	/, //, ///
7. นางสาวศรรรวิศ	อินทิวร	//, ///
8. นายกิตติศักดิ์	นิธิวรธอังกฤษ	///
9. นางปิยพิชญ์	นิธิวรธอังกฤษ	///

หมายเหตุ 1. / = กรรมการ, X = ประธานกรรมการ, // = กรรมการบริหาร, /// = ผู้บริหาร



## เอกสารแนบ 2

รายละเอียดเกี่ยวกับกรรมการ ผู้บริหาร ของบริษัทย่อย

รายชื่อ	บริษัท อัดเลอร์เทค จำกัด	บริษัท เคดับบลิวเอ็ม แคนนาบีเทค จำกัด	บริษัท แล็บแอกทีฟ จำกัด	บริษัท เคดับบลิว เอชบี จำกัด
1. ดร. เสถียร นิลธวัช	-	-	-	-
2. นางพนตา ทองคำใส	-	-	-	-
3. นายเสริมศักดิ์ วุฒิวิรัช	-	-	-	-
4. นายเอกพันธ์ วนโกสุม	///	/, ///	///	///
5. นางสาวติยาภรณ์ วนโกสุม	/, ///	/, ///	/, ///	/, ///
6. นายอุกฤษณ์ วนโกสุม	///	/, ///	/, ///	/, ///
7. นางสาวศรรรวิศ อินทิวร	/, ///	/, ///	///	///
8. นายกิตติศักดิ์ นิธิวรธำรงกูร	///	///	///	///
9. นางปิยพิชญ์ นิธิวรธำรงกูร	///	///	///	///
10. นายอุเทน พัฒนานิผล	-	-	/, ///	-
11. นายกรพง พัฒนานิผล	-	-	/, ///	-
12. นายโกวิท พวงชมพู	-	-	-	/, ///
13. นายประกอบ วงศ์ผลวัต	-	-	-	/, ///

หมายเหตุ 1. / = กรรมการ, X = ประธานกรรมการ, // = กรรมการบริหาร, /// = ผู้บริหาร



### เอกสารแบบ 3

รายละเอียดเกี่ยวกับหน่วยงานตรวจสอบภายใน และหัวหน้างานกำกับดูแลการปฏิบัติงานของบริษัท (Compliance)

บริษัทใช้บริการหน่วยงานภายนอก (Outsource) บริษัท สอบบัญชี ไอ วี แอล จำกัด เป็นผู้ตรวจสอบระบบควบคุมภายในของบริษัท โดยหัวหน้าทีมตรวจสอบภายใน มีคุณสมบัติวุฒิการศึกษา และประสบการณ์ในการทำงาน ดังนี้

ลำดับ	ชื่อ-สกุล / ตำแหน่ง	อายุ (ปี)	คุณวุฒิทางการศึกษา / ประสบการณ์	สัดส่วนการถือหุ้นในบริษัท (%) ใน บ.ค. 65	ความสัมพันธ์ทางครอบครัวระหว่างกรรมการและผู้บริหาร	ประสบการณ์ทำงาน			
						ช่วงเวลา	ตำแหน่ง	ชื่อหน่วยงาน / บริษัท	ประเภทธุรกิจ
1.	นางสาววัลลภ สีนุญเรือง ตำแหน่ง : Senior Partner บริษัท สอบบัญชี ไอ วี แอล จำกัด (Outsource)	57	ปริญญาตรี คณะพาณิชยศาสตร์และการบัญชี จุฬาลงกรณ์มหาวิทยาลัย - ผู้สอบบัญชีรับอนุญาต ทะเบียนเลขที่ 3829 - หลักสูตร Director Accreditation Program (DAP) - หลักสูตร Audit Committee Program (DCP)	-	-	2537 - ปัจจุบัน	Senior Partner	บริษัท สอบบัญชี ไอ วี แอล จำกัด	บริการตรวจสอบบัญชี - ตรวจสอบภายใน
						2533 - 2537	ผู้จัดการฝ่ายบัญชี และการเงิน	บริษัท แมนดอม คอร์ปอเรชั่น (ประเทศไทย) จำกัด	ผลิตและจำหน่ายเครื่องสำอาง
						2529 - 2533	Audit Senior	บริษัท ดีลรอยท์ พูซ โธมัส ไซยาศ สอบบัญชี จำกัด	บริการตรวจสอบบัญชี
2.	นางสาวภาวิณี หวังเอกวิน ตำแหน่ง : Partner บริษัท สอบบัญชี ไอ วี แอล จำกัด (Outsource)	42	ปริญญาโท วิทยาศาสตร์ มหาวิทยาลัยเทคโนโลยีสารสนเทศ สาขาเทคโนโลยีสารสนเทศทางธุรกิจ จุฬาลงกรณ์มหาวิทยาลัย - ปริญญาตรีบริหารธุรกิจบัณฑิต มหาวิทยาลัยบูรพา - ผู้สอบบัญชีรับอนุญาต ทะเบียนเลขที่ 7734	-	-	2553 - ปัจจุบัน	Partner	บริษัท สอบบัญชี ไอ วี แอล จำกัด	บริการตรวจสอบบัญชี - ตรวจสอบภายใน
						2548 - 2550	ผู้ช่วยจัดการฝ่ายบัญชีและการเงิน	บริษัท ไทยเทคนิควัสดุ จำกัด	จำหน่ายและให้เช่าเครื่องจักรที่ใช้ในการก่อสร้าง หรือเครื่องจักรหนักมือสอง
						2544 - 2548	Audit Senior	บริษัท สอบบัญชี ไอ วี แอล จำกัด	บริการตรวจสอบบัญชี - ตรวจสอบภายใน

เอกสารแนบ 4



รายละเอียดเกี่ยวกับรายการประเมินราคาทรัพย์สินของบริษัท

1. รายการประเมินราคาสิทธิการเช่าพื้นที่ (พื้นที่บางส่วนของอาคาร) (เพื่อกำหนดค่าเช่าตลาด)

หัวข้อ	รายละเอียด
ทรัพย์สินที่มีการประเมินราคาที่ตั้ง	สิทธิการเช่าพื้นที่ (พื้นที่บางส่วนของอาคารเค.พี.ที กรุ๊ป) ชั้น 2 อาคาร เค.พี.ที. กรุ๊ป ซอยปรีดิพนมยงค์ 13 ถนนปรีดิพนมยงค์ แขวงพระโขนงเหนือ เขตวัฒนา กรุงเทพมหานคร
เนื้อที่ที่ใช้อยู่	ชั้นที่สอง จำนวน 32.00 ตารางเมตร
บริษัทผู้ประเมินราคาทรัพย์สิน	บริษัท เคแทค แอปเพรชัล แอนด์ เซอร์วิส จำกัด
ผู้ประเมินหลักและผู้มีอำนาจลงนามแทน	ผู้ประเมินหลัก : นายชูเกียรติ พยัภิภาพงศ์ ผู้มีอำนาจลงนาม : นายมงคลภัทร ทรัพย์ศิริ
วิธีการประเมิน	วิธีเปรียบเทียบราคาตลาด (Market Approach)
วัตถุประสงค์การประเมิน	เพื่อวัตถุประสงค์สาธารณะ
มูลค่าตลาดค่าเช่าที่ประเมิน	380.-บาท/ตรม./เดือน (สามร้อยแปดสิบบาทถ้วน)
วันที่ในรายงานการประเมินราคาทรัพย์สิน	วันที่ 4 มกราคม 2561

บริษัท เคแทค แอปเพรชัล แอนด์ เซอร์วิส จำกัด ได้ประเมินราคาสิทธิการเช่าพื้นที่ (พื้นที่บางส่วนของอาคารเค.พี.ที กรุ๊ป) โดยใช้วิธีเปรียบเทียบกับข้อมูลตลาด ซึ่งมีรายละเอียดดังนี้

รายการ	ข้อมูลเปรียบเทียบ				
	1	2	3	4	5
1. ลักษณะทรัพย์สิน	อาคารพาณิชย์ ในโครงการ	อาคารพาณิชย์ ในโครงการ	อาคารสำนักงาน สูง 5 ชั้น	อาคารสำนักงาน สูง 3 ชั้น	อาคารสำนักงาน สูง 5 ชั้น
2. เนื้อที่ห้องชุด (ตรม.)	90.00 ตารางเมตร	40.00 ตารางเมตร	45.00 ตารางเมตร	40.00 ตารางเมตร	36.00 ตารางเมตร
3. ที่ตั้ง	ชั้นที่ 4 อาคารพาร์ค อเนกวิ ซอยปรีดิ พนมยงค์ 20/1 ถนนปรีดิพนมยงค์	ชั้นที่ 3 อาคารพาร์ค อเนกวิ ซอยปรีดิ พนมยงค์ 20/1 ถนนปรีดิพนมยงค์	ชั้นที่ 2 อาคารพาร์ค อเนกวิ ซอยปรีดิ พนมยงค์ 20/1 ถนนปรีดิพนมยงค์	ชั้นที่ 1 ซอย สุขุมวิทพลัส 2 ถนนพระรามที่ 4	ชั้นที่ 4 อาคาร ศูนย์การค้าพระโขนง ซอยสุขุมวิทพลัส 2 ถนนพระรามที่ 4
4. ระดับโครงการ	ด้อยกว่าทรัพย์สิน	ใกล้เคียงทรัพย์สิน	ด้อยกว่าทรัพย์สิน	ด้อยกว่าทรัพย์สิน	ด้อยกว่าทรัพย์สิน
5. สิ่งอำนวยความสะดวก และทรัพย์สินส่วนกลาง	ลานจอดรถ	ลานจอดรถ	ลานจอดรถ	ไม่มี	มีอาคารจอดรถ
6. ระบบรักษาความปลอดภัย	กล้องวงจรปิดและ ยามรักษาความ ปลอดภัย	กล้องวงจรปิดและ ยามรักษาความ ปลอดภัย	กล้องวงจรปิดและ ยามรักษาความ ปลอดภัย	กล้องวงจรปิด	กล้องวงจรปิดและ ยามรักษาความ ปลอดภัย
7. ตำแหน่งที่ตั้งห้องชุด	ทั่วไป	ทั่วไป	ทั่วไป	ทั่วไป	ทั่วไป
8. การตกแต่งภายในห้อง	ตกแต่งแล้วบางส่วน	ตกแต่งแล้วบางส่วน	ตกแต่งแล้วบางส่วน	ตกแต่ง	ตกแต่งพื้นที่กระเบื้อง และผนังกระจก
9. การใช้ประโยชน์	ให้เช่า	ให้เช่า	ให้เช่า	ให้เช่า	ให้เช่า
10. เงื่อนไข	ให้เช่า	ให้เช่า	เช่าแล้ว	ให้เช่า	ให้เช่า
11. วัน/เดือน/ปี	ณ วันสำรวจ	ณ วันสำรวจ	ณ วันสำรวจ	ณ วันสำรวจ	ณ วันสำรวจ
12. ราคาเสนอขาย	ตารางเมตรละ 333.33.- บาท หรือเดือนละ 30,000 บาท	ตารางเมตรละ 375.- บาท หรือเดือนละ 15,000 บาท	ตารางเมตรละ 400.- บาท หรือเดือนละ 18,000 บาท	ตารางเมตรละ 500.- บาท	ตารางเมตรละ 833.- บาท

## 2. รายการประเมินราคาที่ดินพร้อมสิ่งปลูกสร้าง (เพื่อกำหนดค่าเช่าตลาด)

หัวข้อ	รายละเอียด
ทรัพย์สินที่มีการประเมินราคา	ที่ดินพร้อมสิ่งปลูกสร้าง พื้นที่อาคารโกดังสินค้าพร้อมสำนักงาน สูง 2 ชั้น (มินิแฟคตอรี)
ที่ตั้ง	เลขที่ 111/35 หมู่ที่ 3 (ซอย 4) โครงการเอซี พรอพเพอร์ตี้สแควร์ ถนนพุทธมณฑลสาย 5 (ทล. 3414) ตำบลกระทุ่มล้ม อำเภอสองพี่น้อง จังหวัดนครปฐม
เนื้อที่ใช้สอย	ที่ดิน 0-2-95 ไร่ หรือ 295 ตารางวา
บริษัทผู้ประเมินราคาทรัพย์สิน	บริษัท เคแทค แอปเพรชัล แอนด์ เซอร์วิส จำกัด
ผู้ประเมินหลักและผู้มีอำนาจลงนามแทน	ผู้ประเมินหลัก : นายชูเกียรติ พยัภิภาพงศ์ ผู้มีอำนาจลงนาม : นายมงคลภัทร ทรัพย์ศิริ
วิธีการประเมิน	วิธีเปรียบเทียบราคาตลาด (Market Approach)
วัตถุประสงค์การประเมิน	เพื่อวัตถุประสงค์สาธารณะ
มูลค่าตลาดค่าเช่าที่ประเมิน	ตารางเมตรละ 120.- บาทต่อเดือน หรือ 80,000 บาทต่อเดือน (แปดหมื่นบาทถ้วน)
วันที่ในรายงานการประเมินราคาทรัพย์สิน	วันที่ 5 กรกฎาคม 2564

บริษัท เคแทค แอปเพรชัล แอนด์ เซอร์วิส จำกัด ได้ประเมินราคาการเช่าที่ดินพร้อมสิ่งปลูกสร้าง โดยใช้วิธีเปรียบเทียบกับข้อมูลตลาด ซึ่งมีรายละเอียดดังนี้

รายละเอียด	รายละเอียดเปรียบเทียบ			
	1	2	3	4
1. ลักษณะทรัพย์สิน	มินิแฟคตอรีพร้อมสำนักงาน 2 ชั้น	มินิแฟคตอรีพร้อมสำนักงาน 2 ชั้น	มินิแฟคตอรีพร้อมสำนักงาน 2 ชั้น	มินิแฟคตอรีพร้อมสำนักงาน 2 ชั้น
2. เนื้อที่ดิน	0-2-15 ไร่ หรือ 215 ตารางวา	0-2-29 ไร่ หรือ 229 ตารางวา	0-0-93.7 ไร่ หรือ 93.7 ไร่	0-0-61.8 ไร่ หรือ 61.8 ตารางวา
3. ที่ตั้ง	โครงการ เอซีพรอพเพอร์ตี้ สแควร์ ถนนพุทธมณฑลสาย 5	โครงการ เดอะ มินิแฟคตอรีปาร์ค ถนนพุทธมณฑลสาย 5	โครงการ CK Factory เพชรเกษม-สาย 5 ซอย 4 ถนนพุทธมณฑลสาย 5	ซอยกระทุ่มล้ม 27 ถนนพุทธมณฑล สาย 4
4. การเปรียบเทียบทำเล	ทำเลคล้ายสินทรัพย์	ทำเลคล้ายสินทรัพย์	ทำเลคล้ายสินทรัพย์	ทำเลคล้ายสินทรัพย์
5. รายละเอียดทรัพย์สิน	มินิแฟคตอรีพร้อมสำนักงาน 2 ชั้น มีห้องน้ำภายในอาคาร อายุอาคารประมาณ 1 ปี	มินิแฟคตอรีพร้อมสำนักงาน 2 ชั้น มีห้องน้ำภายในอาคาร อายุอาคารประมาณ 12 ปี	มินิแฟคตอรีพร้อมสำนักงาน 2 ชั้น มีห้องน้ำภายในอาคาร อายุอาคารประมาณ 1 ปี	มินิแฟคตอรีพร้อมสำนักงาน 2 ชั้น มีห้องน้ำภายในอาคาร อายุอาคารประมาณ 1 ปี
6. สาธารณูปโภคที่มี	ไฟฟ้า, น้ำประปา, โทรศัพท์ และ ไฟฟ้าถนน	ไฟฟ้า, น้ำประปา, โทรศัพท์ และ ไฟฟ้าถนน	ไฟฟ้า, น้ำประปา, โทรศัพท์ และ ไฟฟ้าถนน	ไฟฟ้า, น้ำประปา, โทรศัพท์ และ ไฟฟ้าถนน
7. เงื่อนไข	ให้เช่า	ให้เช่า	ให้เช่า	ให้เช่า
8. วัน/เดือน/ปี	ณ วันสำรวจ	ณ วันสำรวจ	ณ วันสำรวจ	ณ วันสำรวจ
9. ราคาเสนอขาย	ตารางเมตรละ 151.- บาท ค่าเช่า 75,000.- บาทต่อเดือน	ตารางเมตรละ 110.- บาท ค่าเช่า 55,000.- บาทต่อเดือน	ตารางเมตรละ 91.- บาท ค่าเช่า 35,000.- บาทต่อเดือน	ตารางเมตรละ 136.- บาท ค่าเช่า 30,000.- บาทต่อเดือน



บริษัท เค.ดับบลิว. เมทัลเวิร์ค จำกัด (มหาชน)  
K.W. Metalwork Public Company Limited

สำนักงานใหญ่

259/83 ถนนสุขุมวิท 71 แขวงพระโขนงเหนือ เขตวัฒนา กรุงเทพฯ 10110  
โทรศัพท์ 0-2391-3030 อีเมล : [ir@kw-metalwork.com](mailto:ir@kw-metalwork.com)