

K. W. METAL WORK PUBLIC COMPANY LIMITED



บริษัท เค.ดับบลิว. เมทัลเวิร์ค จำกัด (มหาชน)



# รายงานประจำปี 2565

บริษัท เค.ดับบลิว. เมทัลเวิร์ค จำกัด (มหาชน)

K. W. Metal Work Public Company Limited





## วิสัยทัศน์

“ผู้ผลิตอุปกรณ์การเกษตรที่มีคุณภาพดีที่สุด และเป็นอันดับ 1 ในใจเกษตรกรไทย”

## พันธกิจ

1. ถือคติ ทำงานต้องทำให้ดี ถ้าทำไม่ดีไม่ต้องทำออกไป
2. ตอบสนองความต้องการของลูกค้าอย่างเกินความคาดหมาย
3. พัฒนาสินค้าด้วยนวัตกรรมอย่างต่อเนื่อง เพื่อลูกค้าได้ใช้สินค้าที่มีคุณภาพดีเหนือราคา
4. ประยุกต์ใช้ เทคโนโลยีเพื่อการผลิตที่มีประสิทธิภาพสูงสุด
5. พร้อมรับการเปลี่ยนแปลงอยู่ตลอดเวลา และไม่หยุดพัฒนาตนเองให้เท่าทันการเปลี่ยนแปลงของโลก
6. มีความรับผิดชอบต่อสังคม และสิ่งแวดล้อม



# สารบัญ

- 002 สารจากคณะกรรมการ
- 004 คณะกรรมการบริษัท
- 005 ประวัติคณะกรรมการบริษัท

## ส่วนที่ 1

### การประกอบธุรกิจและผลการดำเนินงาน

- 013 1. โครงสร้างและการดำเนินงานของกลุ่มบริษัท
- 044 2. การบริหารจัดการความเสี่ยง
- 048 3. การขับเคลื่อนธุรกิจเพื่อความยั่งยืน
- 056 4. การวิเคราะห์และคำอธิบายของฝ่ายจัดการ
- 076 5. ข้อมูลทั่วไปและข้อมูลสำคัญอื่น

## ส่วนที่ 2

### การกำกับดูแลกิจการ

- 078 6. นโยบายการกำกับดูแลกิจการ
- 085 7. โครงสร้างการกำกับดูแลกิจการและข้อมูลสำคัญเกี่ยวกับคณะกรรมการ คณะกรรมการชุดย่อย ผู้บริหาร พนักงาน และอื่นๆ
- 092 8. รายงานผลการดำเนินงานสำคัญด้านการกำกับดูแลกิจการ
- 102 9. การควบคุมภายในและรายการระหว่างกัน

## ส่วนที่ 3

### งบการเงิน

- 116 งบการเงิน

### เอกสารแนบ

- 184 เอกสารแนบ 1 รายละเอียดเกี่ยวกับกรรมการ ผู้บริหาร ผู้มีอำนาจควบคุม ผู้ที่ได้รับมอบหมายให้รับผิดชอบสูงสุดในสายงานบัญชีและการเงิน ผู้ที่ได้รับมอบหมายให้รับผิดชอบโดยตรงในการควบคุมดูแลการทำบัญชี เลขาธิการบริษัท
- 193 เอกสารแนบ 2 รายละเอียดเกี่ยวกับกรรมการของบริษัทย่อย
- 194 เอกสารแนบ 3 รายละเอียดเกี่ยวกับหัวหน้างานตรวจสอบภายใน
- 196 เอกสารแนบ 4 กรัฟฟิคส์ที่ใช้ในการประกอบธุรกิจ และรายละเอียดเกี่ยวกับรายการประเมินราคา กรัฟฟิคส์



## สารจากคณะกรรมการบริษัท



  
**นายเสถียร นิลธวัช**  
ประธานกรรมการบริษัท



  
**นายเอกพันธ์ วณโกสุม**  
ประธานกรรมการบริหาร

เรียน ท่านผู้ถือหุ้น บริษัท เค. ดับบลิว. เม็ททัล เวิร์ค จำกัด (มหาชน)

คณะกรรมการบริษัท เค. ดับบลิว. เม็ททัล เวิร์ค จำกัด (มหาชน) ขอขอบพระคุณผู้ถือหุ้นทุกท่านที่ให้ความไว้วางใจและสนับสนุนการดำเนินการของบริษัทโดยตลอด แม้บริษัทจะได้รับประโยชน์และสร้างการเติบโตได้จากการแพร่ระบาดของโรคไวรัสโคโรนา 2019 (โควิด-19) ในช่วงปี พ.ศ. 2564 และต่อเนื่องมาถึงครึ่งปีแรกของปี พ.ศ. 2565 อย่างไรก็ตามครึ่งปีหลังสถานการณ์กลับพลิกผัน รายได้ของบริษัทลดลง โดยเนื่องมาจากสาเหตุต่างๆ ดังต่อไปนี้

1. เกษตรกรประสบปัญหาเรื่องต้นทุนในการทำเกษตร จากปัญหาราคาปุ๋ยที่แพงมากขึ้นเนื่องจากสงครามระหว่างประเทศรัสเซียและประเทศยูเครน ทำให้เกษตรกรมีแนวโน้มชะลอการสั่งซื้ออุปกรณ์การเกษตร อีกทั้งปัญหาเงินเฟ้อยิ่งเพิ่มความกดดันต่อกำลังซื้อของเกษตรกร

2. กลุ่มลูกค้าของบริษัทที่เป็นผู้ผลิตสินค้าให้บริษัท สยามคูโบต้า คอร์ปอเรชั่น จำกัด ได้มีการเพิ่มระดับการกักตุนสินค้ามากขึ้นตั้งแต่ปี พ.ศ. 2564 ที่มียอดคำสั่งซื้อเข้ามามาก ทำให้สินค้าของบริษัทคงค้างอยู่ในคลังสินค้าของลูกค้าเป็นจำนวนมาก ในครึ่งปีหลังของพ.ศ. 2565 ที่สถานการณ์เริ่มเปลี่ยนแปลง ลูกค้าทุกรายจำเป็นต้องระบายสินค้าในคลังสินค้าของตนเองออกไปก่อน ทำให้ลูกค้าสั่งซื้อสินค้าจากบริษัทลดลงอย่างมีนัยสำคัญ โดยเฉพาะในไตรมาส 3 ของปี



## “ พัฒนาลิขิตกันอย่างต่อเนื่อง ดำเนินกิจการด้วยธรรมาภิบาล และความรับผิดชอบต่อสังคมและ สิ่งแวดล้อมอย่างสม่ำเสมอ ”

3. สถานการณ์น้ำท่วมในภาคอีสาน ซึ่งภาคอีสานเป็นพื้นที่เกษตรกรรมที่ใหญ่ที่สุดในประเทศไทย เมื่อเกิดเหตุการณ์น้ำท่วม ส่งผลให้ผลผลิตโดยเฉพาะข้าวเสียหายเป็นจำนวนมาก ปริมาณคำสั่งซื้อรถเกี่ยวข้าวใหม่หรืออะไหล่รถเกี่ยวจากเกษตรกรไทยจึงลดลง ใบเกลียวซึ่งเป็นสินค้าของบริษัทที่ใช้ในรถเกี่ยวข้าวจึงได้รับผลกระทบ

อย่างไรก็ตามปลายไตรมาสที่ 4 สถานการณ์ต่างๆเริ่มผ่อนคลาย ความต้องการอุปกรณ์การเกษตรเริ่มมีสูงขึ้น เนื่องจากเริ่มเข้าสู่ฤดูกาลเตรียมการเพาะปลูก และบริษัทคาดว่าจะดีต่อเนื่องมาถึงครึ่งปีแรกของปี พ.ศ. 2566

รายได้ของบริษัทนั้นที่ผ่านมาจะเป็นรายได้จากการขายในประเทศไทยเท่านั้น และถึงแม้บริษัทจะยังพึ่งพิงรายได้จากบริษัทสยามคูโบต้าเป็นส่วนใหญ่ แต่บริษัทได้มุ่งเน้นเพิ่มสัดส่วนการขายแบรนด์สินค้าของบริษัทผ่านช่องทางออนไลน์มากขึ้นในปี พ.ศ. 2565 ทำให้รายได้จากช่องทางออนไลน์เพิ่มสูงขึ้น และบริษัทคาดว่าในปีต่อไป สัดส่วนรายได้ออนไลน์จะเพิ่มมากขึ้นทุกปี บริษัทเน้นกิจกรรมทางด้านการตลาดควบคู่ไปกับการขายผ่านช่องทางออนไลน์ ทำให้ลูกค้าได้รู้จักแบรนด์สินค้าบริษัทมากขึ้น และเข้าใจความแตกต่างทางด้านคุณภาพของบริษัทเมื่อเทียบกับแบรนด์อื่นๆในท้องตลาด

ในปี พ.ศ. 2565 บริษัทได้เริ่มเปิดตลาดต่างประเทศ โดยเริ่มจากประเทศลาวและประเทศเวียดนาม ประเทศลาวเป็นประเทศการเกษตร ประชากรส่วนใหญ่ประกอบอาชีพเกษตรกรรม และอีกทั้งภูมิประเทศยังมีความคล้ายคลึงกับประเทศไทย อุปกรณ์ที่ใช้จึงเหมือนกับที่เกษตรกรไทยใช้ แต่เกษตรกรที่ประเทศลาวจะนิยมใช้สินค้าขนาดใหญ่ที่มีความแข็งแรงมากและจำเป็นต้องมีความทนทานสูงเพราะพื้นที่ดินส่วนใหญ่ค่อนข้างแข็ง สินค้าของบริษัทคุณภาพสูงจึงเหมาะสมกับการทำเกษตรที่ประเทศลาวเป็นอย่างมาก บริษัทเริ่มมีการขายสินค้าไปยังประเทศลาวแล้วในครึ่งปีหลังของปี พ.ศ. 2565 และจะเติบโตขึ้นอีกในปี พ.ศ. 2566 นี้ ทางด้านประเทศเวียดนาม ประเทศเวียดนามเป็นผู้ส่งออกข้าวอันดับต้นๆของโลก ตลาดอุปกรณ์การเกษตรมีขนาดใหญ่ ลักษณะภูมิประเทศมีความคล้ายกับไทยเช่นเดียวกัน แต่จะแตกต่างจากประเทศลาว เกษตรกรที่ประเทศเวียดนามจะนิยมใช้อุปกรณ์ขนาดเล็กกว่าที่เหมาะสมกับพื้นที่ที่ดินไม่แข็งแรงมาก บริษัทได้เริ่มโดยการไปออกงานแสดงสินค้า, ศึกษาตลาดและศึกษาลูกค้าเจ้าใหญ่ที่มีศักยภาพ บริษัทคาดว่าจะเริ่มมีรายได้จากประเทศเวียดนามในปี พ.ศ. 2566 โดยสรุปแล้ว ในปัจจุบันบริษัทมีแผนขยายไปยังประเทศเพื่อนบ้านเป็นลำดับแรก และต่อมาจะศึกษาประเทศเกษตรกรรมอื่นในเอเชียหรือทวีปอื่นลำดับต่อไป

สุดท้ายนี้ทางคณะกรรมการบริษัทขอขอบพระคุณผู้ถือหุ้นทุกท่าน คู่ค้า ลูกค้า สถาบันการเงินที่สนับสนุนการดำเนินงานของบริษัทมาโดยตลอด อีกทั้งขอขอบพระคุณผู้บริหารและพนักงานทุกท่านที่ทุ่มเททำงานเพื่อบริษัท บริษัทจะพยายามสร้างความเติบโต เพิ่มส่วนแบ่งการตลาด พัฒนาลิขิตกันอย่างต่อเนื่อง อีกทั้งดำเนินกิจการด้วยธรรมาภิบาล และความรับผิดชอบต่อสังคมและสิ่งแวดล้อมอย่างสม่ำเสมอ

ในนามคณะกรรมการบริษัท เค. ดับบลิว. เม็ททัล เวิร์ค จำกัด (มหาชน)

## คณะกรรมการ



**นายเสถียร นิลรวัช**

ประธานกรรมการบริษัท / กรรมการอิสระ /  
ประธานกรรมการตรวจสอบ /  
ประธานกรรมการบริหารความเสี่ยง



**นายเสริมศักดิ์ วุฒิรักษ์**

กรรมการบริษัท / กรรมการอิสระ /  
กรรมการตรวจสอบ / กรรมการสรรหา  
และพิจารณาคำตอบแทน



**นางพนตา ทองคำใส**

กรรมการบริษัท / กรรมการอิสระ /  
กรรมการตรวจสอบ / ประธานกรรมการ  
สรรหาและ พิจารณาคำตอบแทน



**นายเอกพันธ์ วนโกสุม**

กรรมการ (ผู้มีอำนาจลงนาม) /  
ประธานกรรมการบริหาร



**นางสาวติยากรณ์ วนโกสุม**

กรรมการ (ผู้มีอำนาจลงนาม) / กรรมการ  
บริหารความเสี่ยง / กรรมการสรรหาและ  
พิจารณา คำตอบแทน / กรรมการบริหาร /  
กรรมการผู้จัดการ



**นายอุกฤษณ์ วนโกสุม**

กรรมการ (ผู้มีอำนาจลงนาม) / กรรมการ  
บริหารความเสี่ยง / กรรมการบริหาร /  
รองกรรมการผู้จัดการ



**นางสาวศรวัชรวิศ อินทิวร**

กรรมการ (ผู้มีอำนาจลงนาม) /  
กรรมการสรรหาและพิจารณา คำตอบแทน/  
กรรมการบริหาร / ผู้อำนวยการสายงาน  
บัญชีและการเงิน

## ประวัติคณะกรรมการ



### นายเสถียร นิลสวัสดิ์

**ตำแหน่งปัจจุบัน** ประธานกรรมการบริษัท / กรรมการอิสระ  
/ ประธานกรรมการตรวจสอบ /  
ประธานกรรมการบริหารความเสี่ยง

**อายุ** 76 ปี

**สัญชาติ** ไทย

การศึกษา	ปริญญาเอก สาขาโลหะวิทยา University of Sheffield United Kingdom ปริญญาโท สาขาโลหะวิทยา University of Sheffield United Kingdom ปริญญาตรี สาขาวิศวกรรมเคมี University of Canterbury New Zealand					
การอบรมหลักสูตรกรรมการ	Director Accreditation Program (DAP) รุ่นที่ 141/2017 วันที่ 18 กันยายน 2560					
การถือหุ้นในบริษัท (ณ วันที่ 13 มีนาคม 2566)	หุ้นสามัญ จำนวน 500,000 หุ้น คิดเป็นร้อยละ 0.105 ของหุ้นที่มีสิทธิออกเสียงทั้งหมด (รวมการถือหุ้นบริษัทของคู่สมรสและบุตรที่ยังไม่บรรลุนิติภาวะ)					
		ยกมา 1/1/65	ซื้อ/รับโอน	(ขาย/โอนออก)	คงเหลือ 13/3/66	%
	หุ้นสามัญ	500,000	-	-	500,000	0.105
	KWM-W1	166,666	-	-	166,666	**
	***อัตราการใช้สิทธิ 1:1 ราคาใช้สิทธิ 1.50 บาท					
การดำรงตำแหน่งในบริษัท จดทะเบียนอื่น	ไม่มี					
การดำรงตำแหน่งในกิจการอื่น (ที่ไม่ใช่บริษัทจดทะเบียน)	ดูเอกสารแนบ 1					
ประสบการณ์การทำงาน ย้อนหลัง	ดูเอกสารแนบ 1					
การเข้าร่วมประชุมในปี 2565	ประชุมคณะกรรมการบริษัท	เข้าร่วมประชุม 4 ครั้ง จากการประชุม 4 ครั้ง				
	ประชุมคณะกรรมการตรวจสอบ	เข้าร่วมประชุม 4 ครั้ง จากการประชุม 4 ครั้ง				
	ประชุมคณะกรรมการบริหารความเสี่ยง	เข้าร่วมประชุม 4 ครั้ง จากการประชุม 4 ครั้ง				
	ประชุมสามัญผู้ถือหุ้นประจำปี 2565	เข้าร่วมประชุม 1 ครั้ง จากการประชุม 1 ครั้ง				



## นายเสริมศักดิ์ วุฒิรักษ์

ตำแหน่งปัจจุบัน

กรรมการบริษัท / กรรมการอิสระ /  
กรรมการตรวจสอบ / กรรมการสรรหาและ  
พิจารณาค่าตอบแทน

อายุ

66 ปี

สัญชาติ

ไทย

การศึกษา	ปริญญาโท สาขาบริหารธุรกิจ มหาวิทยาลัยรามคำแหง ปริญญาตรี สาขาวิศวกรรมศาสตร์ จุฬาลงกรณ์มหาวิทยาลัย					
การอบรมหลักสูตรกรรมการ	Director Accreditation Program (DAP) รุ่นที่ 139/2017 วันที่ 17 กรกฎาคม 2560					
การถือหุ้นในบริษัท (ณ วันที่ 13 มีนาคม 2566)	หุ้นสามัญ จำนวน 500,000 หุ้น คิดเป็นร้อยละ 0.105 ของหุ้นที่มีสิทธิออกเสียงทั้งหมด (รวมการถือหุ้นบริษัทของคู่สมรสและบุตรที่ยังไม่บรรลุนิติภาวะ)					
		ยกมา 1/1/65	ซื้อ/รับโอน	(ขาย/โอนออก)	คงเหลือ 13/3/66	%
	หุ้นสามัญ	500,000	-	-	500,000	0.105
	KWM-W1	800,000	-	(300,000)	500,000	**
	**อัตราการใช้สิทธิ 1:1 ราคาใช้สิทธิ 1.50 บาท					
การดำรงตำแหน่งในบริษัท จดทะเบียนอื่น	ไม่มี					
การดำรงตำแหน่งในกิจการอื่น (ที่ไม่ใช่บริษัทจดทะเบียน)	ดูเอกสารแนบ 1					
ประสบการณ์การทำงาน ย้อนหลัง	ดูเอกสารแนบ 1					
การเข้าร่วมประชุมในปี 2565	ประชุมคณะกรรมการบริษัท		เข้าร่วมประชุม 4 ครั้ง จากการประชุม 4 ครั้ง			
	ประชุมคณะกรรมการตรวจสอบ		เข้าร่วมประชุม 4 ครั้ง จากการประชุม 4 ครั้ง			
	ประชุมคณะกรรมการสรรหาและ พิจารณาค่าตอบแทน		เข้าร่วมประชุม 1 ครั้ง จากการประชุม 1 ครั้ง			
	ประชุมสามัญผู้ถือหุ้นประจำปี 2565		เข้าร่วมประชุม 1 ครั้ง จากการประชุม 1 ครั้ง			





## นางพจนตา กองคำใส

**ตำแหน่งปัจจุบัน** กรรมการบริษัท / กรรมการอิสระ / กรรมการตรวจสอบ / ประธานกรรมการสรรหาและพิจารณาคำตอบแทน

**อายุ** 56 ปี

**สัญชาติ** ไทย

การศึกษา	ปริญญาตรี สาขาการบัญชี มหาวิทยาลัยสยาม ปริญญาตรี สาขาบริหารรัฐกิจ มหาวิทยาลัยสุโขทัยธรรมาธิราช					
การอบรมหลักสูตรกรรมการ	Director Accreditation Program (DAP) รุ่นที่ 139/2017 วันที่ 17 กรกฎาคม 2560					
การถือหุ้นในบริษัท (ณ วันที่ 13 มีนาคม 2566)	หุ้นสามัญ จำนวน 0.00 หุ้น คิดเป็นร้อยละ 0.00 ของหุ้นที่มีสิทธิออกเสียงทั้งหมด (รวมการถือหุ้นบริษัทของคู่สมรสและบุตรที่ยังไม่บรรลุนิติภาวะ)					
		ยกมา 1/1/65	ซื้อ/รับโอน	(ขาย/โอนออก)	คงเหลือ 13/3/66	%
	หุ้นสามัญ	-	-	-	-	-
	KWM-W1	-	-	-	-	**
	**อัตราการใช้สิทธิ 1:1 ราคาใช้สิทธิ 1.50 บาท					
การดำรงตำแหน่งในบริษัทจดทะเบียนอื่น	ไม่มี					
การดำรงตำแหน่งในกิจการอื่น (ที่ไม่ใช่บริษัทจดทะเบียน)	ดูเอกสารแนบ 1					
ประสบการณ์การทำงานย้อนหลัง	ดูเอกสารแนบ 1					
การเข้าร่วมประชุมในปี 2565	ประชุมคณะกรรมการบริษัท		เข้าร่วมประชุม 4 ครั้ง จากการประชุม 4 ครั้ง			
	ประชุมคณะกรรมการตรวจสอบ		เข้าร่วมประชุม 4 ครั้ง จากการประชุม 4 ครั้ง			
	ประชุมคณะกรรมการสรรหาและพิจารณาตอบแทน		เข้าร่วมประชุม 1 ครั้ง จากการประชุม 1 ครั้ง			
	ประชุมสามัญผู้ถือหุ้นประจำปี 2565		เข้าร่วมประชุม 1 ครั้ง จากการประชุม 1 ครั้ง			



## นายเอกพันธ์ วบโกสม

**ตำแหน่งปัจจุบัน** กรรมการ (ผู้มีอำนาจลงนาม) /  
ประธานกรรมการบริหาร

**อายุ** 65 ปี

**สัญชาติ** ไทย

<b>การศึกษา</b>	ปริญญาตรี วิศวกรรมศาสตร์ จุฬาลงกรณ์มหาวิทยาลัย																						
<b>การอบรมหลักสูตรกรรมการ</b>	Director Accreditation Program (DAP) รุ่นที่ 139/2017 วันที่ 17 กรกฎาคม 2560																						
<b>การถือหุ้นในบริษัท</b> (ณ วันที่ 13 มีนาคม 2566)	<p>หุ้นสามัญจำนวน 238,266,667 หุ้น คิดเป็นร้อยละ 50.124 ของหุ้นที่มีสิทธิออกเสียงทั้งหมด (รวมการถือหุ้นบริษัทของคู่สมรสและบุตรที่ยังไม่บรรลุนิติภาวะ)</p> <p>รายละเอียดการซื้อ/(จำหน่าย) ระหว่างปี มีดังนี้</p> <table> <tr> <th></th><th>ยกมา 1/1/65</th><th>ซื้อ/รับโอน</th><th>(ขาย/โอนออก)</th><th>คงเหลือ 13/3/66</th><th>%</th></tr> <tr> <td>หุ้นสามัญ</td><td>242,950,000</td><td>816,667</td><td>(5,500,000)</td><td>238,266,667</td><td>50.124</td></tr> <tr> <td>KWM-W1</td><td>816,667</td><td>-</td><td>(816,667)</td><td>-</td><td>**</td></tr> </table> <p>**อัตราการใช้สิทธิ 1:1 ราคาใช้สิทธิ 1.50 บาท</p>						ยกมา 1/1/65	ซื้อ/รับโอน	(ขาย/โอนออก)	คงเหลือ 13/3/66	%	หุ้นสามัญ	242,950,000	816,667	(5,500,000)	238,266,667	50.124	KWM-W1	816,667	-	(816,667)	-	**
	ยกมา 1/1/65	ซื้อ/รับโอน	(ขาย/โอนออก)	คงเหลือ 13/3/66	%																		
หุ้นสามัญ	242,950,000	816,667	(5,500,000)	238,266,667	50.124																		
KWM-W1	816,667	-	(816,667)	-	**																		
<b>การดำรงตำแหน่งในบริษัท</b> <b>จดทะเบียนอื่น</b>	ไม่มี																						
<b>การดำรงตำแหน่งในกิจการอื่น</b> (ที่ไม่ใช่บริษัทจดทะเบียน)	ดูเอกสารแนบ 1																						
<b>ประสบการณ์การทำงานย้อนหลัง</b>	ดูเอกสารแนบ 1																						
<b>การเข้าร่วมประชุมในปี 2565</b>	ประชุมคณะกรรมการบริษัท	เข้าร่วมประชุม 4 ครั้ง จากการประชุม 4 ครั้ง																					
	ประชุมคณะกรรมการบริหาร	เข้าร่วมประชุม 12 ครั้ง จากการประชุม 12 ครั้ง																					
	ประชุมสามัญผู้ถือหุ้นประจำปี 2565	เข้าร่วมประชุม 1 ครั้ง จากการประชุม 1 ครั้ง																					



## นางสาวติยากรณ์ วงโกสุบ

### ตำแหน่งปัจจุบัน

กรรมการ (ผู้มีอำนาจลงนาม) /  
กรรมการบริหารความเสี่ยง/  
กรรมการสรรหาและพิจารณาค่าตอบแทน /  
กรรมการบริหาร / กรรมการผู้จัดการ

### อายุ

37 ปี

### สัญชาติ

ไทย

### การศึกษา

ปริญญาโท สาขาวิศวกรรมเครื่องกลขั้นสูง จาก Imperial College London  
ปริญญาตรี สาขาวิศวกรรมเครื่องกล จุฬาลงกรณ์มหาวิทยาลัย

### การอบรมหลักสูตรกรรมการ

ประกาศนียบัตรหลักสูตร Director Accreditation Program (DAP) รุ่นที่ 138/2017  
วันที่ 19 มิถุนายน 2560

### การถือหุ้นในบริษัท

(ณ วันที่ 13 มีนาคม 2566)

หุ้นสามัญจำนวน 30,500,000 หุ้น คิดเป็นร้อยละ 6.416 ของหุ้นที่มีสิทธิออกเสียงทั้งหมด  
(รวมการถือหุ้นบริษัทของคู่สมรสและบุตรที่ยังไม่บรรลุนิติภาวะ)  
รายละเอียดการซื้อ/(จำหน่าย) ระหว่างปี มีดังนี้

	ยกมา 1/1/65	ซื้อ/รับโอน	(ขาย/โอนออก)	คงเหลือ 13/3/66	%
หุ้นสามัญ	30,500,000	-	-	30,500,000	6.416
KWM-W1	166,666	-	-	166,666	**

\*\*อัตราการใช้สิทธิ 1:1 ราคาใช้สิทธิ 1.50 บาท

### การดำรงตำแหน่งในบริษัท จดทะเบียนอื่น

ไม่มี

### การดำรงตำแหน่งในกิจการอื่น (ที่ไม่ใช่บริษัทจดทะเบียน)

คูเอกสารแนบ 1

### ประสบการณ์การทำงาน ย้อนหลัง

คูเอกสารแนบ 1

### การเข้าร่วมประชุมในปี 2565

ประชุมคณะกรรมการบริษัท	เข้าร่วมประชุม 4 ครั้ง จากการประชุม 4 ครั้ง
ประชุมคณะกรรมการบริหารความเสี่ยง	เข้าร่วมประชุม 4 ครั้ง จากการประชุม 4 ครั้ง
ประชุมคณะกรรมการสรรหาและ พิจารณาค่าตอบแทน	เข้าร่วมประชุม 1 ครั้ง จากการประชุม 1 ครั้ง
ประชุมคณะกรรมการบริหาร	เข้าร่วมประชุม 12 ครั้งจากการประชุม 12 ครั้ง
ประชุมสามัญผู้ถือหุ้นประจำปี 2565	เข้าร่วมประชุม 1 ครั้ง จากการประชุม 1 ครั้ง



## นายอุกฤษณ์ วณโกสุม

ตำแหน่ง	กรรมการ (ผู้มีอำนาจลงนาม) /
ปัจจุบัน	กรรมการบริหารความเสี่ยง/ กรรมการบริหาร /รองกรรมการผู้จัดการ
อายุ	34 ปี
สัญชาติ	ไทย

การศึกษา	ปริญญาโท สาขาวิศวกรรมวัสดุศาสตร์ จาก Technical University Clausthal ปริญญาตรี สาขาวิศวกรรมวัสดุศาสตร์ จาก Technical University Clausthal					
การอบรมหลักสูตรกรรมการ	ประกาศนียบัตรหลักสูตร Director Accreditation Program (DAP) รุ่นที่ 138/2017 วันที่ 19 มิถุนายน 2560					
การถือหุ้นในบริษัท (ณ วันที่ 13 มีนาคม 2566)	หุ้นสามัญ จำนวน 500,000 หุ้น คิดเป็นร้อยละ 0.105 ของหุ้นที่มีสิทธิออกเสียงทั้งหมด (รวมการถือหุ้นบริษัทของกลุ่มสมรสและบุตรที่ยังไม่บรรลุนิติภาวะ)					
		ยกมา 1/1/65	ซื้อ/รับโอน	(ขาย/โอนออก)	คงเหลือ 13/3/66	%
	หุ้นสามัญ	500,000	-	-	500,000	0.105
	KWM-W1	166,666	-	-	166,666	**
	***อัตราการใช้สิทธิ 1:1 ราคาใช้สิทธิ 1.50 บาท					
การดำรงตำแหน่งในบริษัท จดทะเบียนอื่น	ไม่มี					
การดำรงตำแหน่งในกิจการอื่น (ที่ไม่ใช่บริษัทจดทะเบียน)	ดูเอกสารแนบ 1					
ประสบการณ์การทำงาน ย้อนหลัง	ดูเอกสารแนบ 1					
การเข้าร่วมประชุมในปี 2565	ประชุมคณะกรรมการบริษัท	เข้าร่วมประชุม 4 ครั้ง		จากการประชุม 4 ครั้ง		
	ประชุมคณะกรรมการบริหารความเสี่ยง	เข้าร่วมประชุม 4 ครั้ง		จากการประชุม 4 ครั้ง		
	ประชุมคณะกรรมการบริหาร	เข้าร่วมประชุม 12 ครั้ง		จากการประชุม 12 ครั้ง		
	ประชุมสามัญผู้ถือหุ้นประจำปี 2565	เข้าร่วมประชุม 1 ครั้ง		จากการประชุม 1 ครั้ง		





## นางสาวศรวิศ อินท้าว

**ตำแหน่งปัจจุบัน** กรรมการ (ผู้มีอำนาจลงนาม) / กรรมการสรรหา  
และพิจารณาค่าตอบแทน/ กรรมการบริหาร /  
ผู้อำนวยการสายงานบัญชีและการเงิน

**อายุ** 36 ปี

**สัญชาติ** ไทย

<b>การศึกษา</b>	ปริญญาตรี สาขาการบัญชี จุฬาลงกรณ์มหาวิทยาลัย				
<b>การอบรมหลักสูตรกรรมการ</b>	ประกาศนียบัตรหลักสูตร Director Accreditation Program (DAP) รุ่นที่ 152/2087 วันที่ 17 กันยายน 2561				
<b>การถือหุ้นในบริษัท (ณ วันที่ 13 มีนาคม 2566)</b>	หุ้นสามัญ จำนวน 390,000 หุ้น คิดเป็นร้อยละ 0.082 ของหุ้นที่มีสิทธิออกเสียงทั้งหมด (รวมการถือหุ้นบริษัทของคู่สมรสและบุตรที่ยังไม่บรรลุนิติภาวะ)				
		<b>ยกมา 1/1/65</b>	<b>ซื้อ/รับโอน</b>	<b>(ขาย/โอนออก)</b>	<b>คงเหลือ 13/3/66</b>
	หุ้นสามัญ	390,000	-	-	390,000
	KWM-W1	70,000	-	-	70,000
					<b>%</b>
					0.082
					**
***อัตราการใช้สิทธิ 1:1 ราคาใช้สิทธิ 1.50 บาท					
<b>การดำรงตำแหน่งในบริษัท จดทะเบียนอื่น</b>	ไม่มี				
<b>การดำรงตำแหน่งในกิจการอื่น (ที่ไม่ใช่บริษัทจดทะเบียน)</b>	ดูเอกสารแนบ 1				
<b>ประสบการณ์การทำงาน ย้อนหลัง</b>	ดูเอกสารแนบ 1				
<b>การเข้าร่วมประชุมในปี 2565</b>	ประชุมคณะกรรมการบริษัท	เข้าร่วมประชุม 4 ครั้ง จากการประชุม 4 ครั้ง			
	ประชุมคณะกรรมการสรรหาและ พิจารณาค่าตอบแทน	เข้าร่วมประชุม 1 ครั้ง จากการประชุม 1 ครั้ง			
	ประชุมคณะกรรมการบริหาร	เข้าร่วมประชุม 12 ครั้ง จากการประชุม 12 ครั้ง			
	ประชุมสามัญผู้ถือหุ้นประจำปี 2565	เข้าร่วมประชุม 1 ครั้ง จากการประชุม 1 ครั้ง			



# ส่วนที่ 1

การประกอบธุรกิจและผลการดำเนินงาน

# 1. โครงสร้างและการดำเนินงานของกลุ่มบริษัท

## 1.1 นโยบายและภาพรวมการประกอบธุรกิจ

บริษัท เค. ดับบลิว. เมทัลเวิร์ค จำกัด (มหาชน) (“บริษัท” หรือ “KWM”) ดำเนินธุรกิจผลิตและจำหน่ายอุปกรณ์สำหรับใช้ในการเกษตร พร้อมทั้งมีการวิจัยและพัฒนาคุณภาพของอุปกรณ์การเกษตรด้วยตนเอง โดยปัจจุบัน บริษัทเป็นผู้ผลิตใบพัด ใบจักร ใบคัตท้าย โครงผล ใบต้นดิน ใบเกลียวลำเลียง ภายใตยตราสินค้า “Pegasus” ซึ่งเป็นตราสินค้าของทางบริษัทเอง ทั้งนี้บริษัทยังมีการให้บริการรับจ้างผลิตสินค้าให้กับตราสินค้าอื่น ๆ ตามแบบที่ลูกค้าของบริษัทกำหนด เช่น บริษัท สยามคูโบต้า คอร์ปอเรชั่น จำกัด (“บริษัทคูโบต้า”) ซึ่งผลิตภัณฑ์ที่ผลิตนั้นต้องได้มาตรฐานการผลิตตามที่บริษัทคูโบต้าได้กำหนดไว้อย่างเข้มงวดภายใตยตราสินค้า “ตราช้าง” ซึ่งทางบริษัทได้มีการควบคุมคุณภาพการผลิตสินค้าที่เคร่งครัดจนได้ผลิตภัณฑ์ที่ผ่านมาตรฐานตามที่กำหนดไว้ บริษัทมีบริษัทย่อย คือ บริษัท อัดเลอร์เทค จำกัด ที่จัดจำหน่ายสินค้าตรา Pegasus ให้กับลูกค้ารายย่อย เช่น ร้านค้า หรือตัวแทนจำหน่ายตามจังหวัดต่าง ๆ ทั่วประเทศ

### 1.1.1 วิสัยทัศน์ พันธกิจ และกลยุทธ์การดำเนินธุรกิจ

#### วิสัยทัศน์

“ผู้ผลิตอุปกรณ์การเกษตรที่มีคุณภาพดีที่สุดในอันดับ 1 ในใจเกษตรกรไทย”

#### พันธกิจ

1. ถือคติ ทำงานต้องทำให้ดี ถ้าทำไม่ดีไม่ต้องทำออกไป
2. ตอบสนองความต้องการของลูกค้าอย่างเกินความคาดหมาย
3. พัฒนาสินค้าด้วยนวัตกรรมอย่างต่อเนื่อง เพื่อลูกค้าได้ใช้สินค้าที่มีคุณภาพดีเหนือราคา
4. ประยุกต์ใช้ เทคโนโลยีเพื่อการผลิตที่มีประสิทธิภาพสูงสุด
5. พร้อมรับการเปลี่ยนแปลงอยู่ตลอดเวลา และไม่หยุดพัฒนาตนเองให้เท่าทันการเปลี่ยนแปลงของโลก
6. มีความรับผิดชอบต่อสังคม และสิ่งแวดล้อม

#### กลยุทธ์การดำเนินธุรกิจ

บริษัท เค. ดับบลิว. เมทัลเวิร์ค จำกัด (มหาชน) ดำเนินธุรกิจผลิตและจำหน่ายอุปกรณ์สำหรับใช้ในการเกษตร ที่ให้ความสำคัญกับการวิจัยและพัฒนาอุปกรณ์การเกษตรอย่างต่อเนื่อง ทั้งเพื่อพัฒนาสินค้าเดิม และออกสินค้าใหม่ไปแข่งขันในตลาดทุก ๆ ปี เพราะประเทศไทยเป็นประเทศเกษตรกรรม ตลาดสินค้าและอุปกรณ์ทางการเกษตรจึงเป็นตลาดที่ใหญ่มาก จึงทำให้บริษัทมีโอกาสสร้างผลตอบแทนได้เพิ่มขึ้นอย่างต่อเนื่อง ตลอดจนบริษัทยังได้ให้ความสำคัญกับการควบคุมคุณภาพการผลิตสินค้าอย่างเคร่งครัด มุ่งเน้นการลดของเสีย และลดความสูญเสียต่าง ๆ ที่เกิดขึ้น ทำให้ผลิตภัณฑ์ของบริษัทนั้นมีคุณภาพที่ดีมาก และสามารถคงคุณภาพที่ดีนี้ไว้ให้ดียิ่งขึ้นไปได้ ส่งผลให้คุณภาพสินค้าเป็นที่ยอมรับในระดับสากล และได้รับความไว้วางใจจากลูกค้ามาโดยตลอด ปัจจุบันบริษัทเป็นผู้ผลิตใบพัด ใบจักร ใบคัตท้าย โครงผล ใบต้นดิน ใบเกลียวลำเลียง ภายใตยตราสินค้า “Pegasus” โดยมีบริษัทย่อย คือ บริษัท อัดเลอร์เทค จำกัด เป็นผู้จัดจำหน่ายสินค้าให้กับลูกค้ารายย่อย เช่นร้านค้า หรือตัวแทนจำหน่ายตามจังหวัดต่าง ๆ ทั่วประเทศ ทั้งนี้บริษัทยังมีการให้บริการรับจ้างผลิตสินค้าให้กับตราสินค้าอื่น ๆ ตามแบบที่ลูกค้าของบริษัทกำหนด เช่น บริษัท สยามคูโบต้า คอร์ปอเรชั่น จำกัด ซึ่งบริษัทเป็นผู้ผลิตเจ้าเดียวในประเทศไทยที่ได้รับความไว้วางใจจากคูโบต้าให้ผลิตสินค้าภายใตยตราสินค้า “ตราช้าง”

### 1.1.2 ประวัติความเป็นมาและการเปลี่ยนแปลงที่สำคัญ

บริษัทก่อตั้งขึ้นโดยนายเอกพันธ์ วนโกสุม ซึ่งเป็นผู้มีประสบการณ์ในการทำธุรกิจต่าง ๆ มาอย่างยาวนาน นายเอกพันธ์ในฐานะผู้เชี่ยวชาญในด้านธุรกิจวิศวกรรมที่เล็งเห็นโอกาสในการเจริญเติบโตของธุรกิจการผลิตและจำหน่ายอุปกรณ์ทางการเกษตรประกอบกับมีความสัมพันธ์อันดีกับบริษัทคูโบต้า จึงได้ทำการจัดตั้งบริษัทด้วยทุนจดทะเบียนเริ่มต้น 20,000,000 บาท (ยี่สิบล้านบาทถ้วน) โดยมีวัตถุประสงค์หลักเพื่อการผลิตและจำหน่ายอุปกรณ์ทางการเกษตร โดยอาศัยความรู้ความเชี่ยวชาญทางด้านวิศวกรรมเครื่องกลที่มี จึงเริ่มทำการผลิตใบพัด ใบจักร ใบคัดท้าย โครงพาล ใบดัดดิน โดยมีการควบคุมให้ได้มาตรฐานตามที่ได้กำหนดไว้ นอกจากนี้ บริษัทยังทำการผลิตใบเกลียวลำเลียงซึ่งสามารถนำไปใช้เป็นส่วนประกอบในเครื่องจักรที่มีการขนส่งทางท่อที่ใช้กันในหลายธุรกิจ เช่น ท่อลำเลียงเมล็ดพืชผลทางการเกษตรในโซลาร์ถั่วเขียว หรือแม้แต่ท่อลำเลียงคอนกรีตในเครื่องจักรและอุปกรณ์ต่าง ๆ เป็นต้น

ต่อมาในเดือนมีนาคม 2558 บริษัทได้ทำการลงทุนในบริษัท อัดเลอร์เทค จำกัด (“อัดเลอร์เทค”) ร้อยละ 99.80 โดยเป็นการซื้อหุ้นสามัญจากผู้ถือหุ้นกลุ่มเดิมมาโดยนางสาวติยาภรณ์ วนโกสุม เพื่อเป็นการจัดโครงสร้างบริษัท ลดความซับซ้อนในการทำรายการระหว่างกัน และเพื่อเป็นการเพิ่มโอกาสทางธุรกิจ โดยการเพิ่มความหลากหลายของตราสินค้าให้ผลิตภัณฑ์หลัก (Fighting Brand) ซึ่งเป็นกลยุทธ์ที่ช่วยเพิ่มส่วนแบ่งทางการตลาดให้แก่บริษัท ทั้งนี้อัดเลอร์เทค ดำเนินธุรกิจจัดจำหน่ายอุปกรณ์ทางการเกษตรภายใต้ตรา “Pegasus”

ในปี 2564 บริษัทได้รุกธุรกิจใหม่ โดยอาศัยความเชี่ยวชาญในด้านวิศวกรรมเครื่องกล เพื่อผลิตและพัฒนาเครื่องสกัดกัญชา-กัญชงออกมาสู่ตลาด ซึ่งได้รับการตอบรับเป็นอย่างดี บริษัทจึงได้ร่วมมือกับพันธมิตรเพื่อเสริมสร้างความแข็งแกร่งในธุรกิจการสกัด โดยได้ลงทุนในบริษัทย่อย 3 บริษัทด้วยกัน ประกอบไปด้วย 1. ลงทุนใน บริษัท เคดับบลิวเอ็ม แคนนาบิเทค จำกัด ร้อยละ 99.70 ซึ่งประกอบธุรกิจให้บริการเช่าเครื่องสกัดกัญชา-กัญชง 2. ลงทุนในบริษัท แล็บแอกทิฟ จำกัด ร้อยละ 51 ประกอบธุรกิจในกิจการสกัดสาร การแปรรูปวัตถุดิบที่ได้จากพืชผลทางการเกษตรและจำหน่ายผลิตภัณฑ์เพื่อใช้ใน อุตสาหกรรม เครื่องสำอาง ยา อาหาร อาหารเสริม อาหารสัตว์ 3. ลงทุน ในบริษัท เคดับบลิวเอชบี จำกัด ร้อยละ 51 เพื่อประกอบธุรกิจเกี่ยวกับการสกัดสารสำคัญจากพืชสมุนไพรไทย รวมถึงการผลิตและจัดจำหน่ายสินค้าจากพืชสมุนไพรไทย

จะเห็นได้ว่าจากกลยุทธ์การลงทุนในบริษัทย่อย ทำให้กลุ่มบริษัทนั้นครอบคลุมการดำเนินธุรกิจทั้งกลางน้ำและปลายน้ำของธุรกิจการสกัด ซึ่งไม่จำกัดเฉพาะพืชกัญชา-กัญชง แต่ยังครอบคลุมไปถึงพืชสมุนไพรอื่นๆ เช่น กระเทียม เป็นต้น

**พัฒนาการที่สำคัญของบริษัทที่เกี่ยวกับการเปลี่ยนแปลงอำนาจการควบคุมและลักษณะการประกอบธุรกิจนับตั้งแต่จัดตั้งบริษัทมีดังต่อไปนี้**

ปี	เหตุการณ์ที่สำคัญ
2552	<ul style="list-style-type: none"> <li>วันที่ 22 พฤษภาคม 2552 ได้จดทะเบียนจัดตั้งบริษัท เค.ดับบลิว. เม็กกิล เวิร์ค จำกัด ด้วยทุนจดทะเบียนเริ่มแรก 20,000,000 บาท (ยี่สิบล้านบาทถ้วน)</li> <li>วันที่ 14 สิงหาคม 2552 บริษัทได้รับบัตรส่งเสริมจากคณะกรรมการส่งเสริมการลงทุนในกิจการผลิตเครื่องจักรและอุปกรณ์สำหรับใช้ในการเกษตร (Farm Machinery)</li> <li>ในเดือน ตุลาคม 2552 บริษัทลงทุนเครื่องจักรสำหรับไลน์การผลิตใบพัด ซึ่งเป็นผลิตภัณฑ์แรกของบริษัท</li> </ul>
2553	<ul style="list-style-type: none"> <li>บริษัทลงทุนพัฒนาและผลิตเครื่องรีดใบเกลียวแบบไร้รอยต่อ และไลน์ผลิตใบดัดดิน</li> </ul>
2554	<ul style="list-style-type: none"> <li>ลงทุนไลน์เชื่อมและประกอบโครงพาล</li> </ul>
2557	<ul style="list-style-type: none"> <li>ลงทุนเครื่องจักรในระบบการผลิตใบพัดจากเหล็กชนิดใหม่</li> </ul>



ปี	เหตุการณ์ที่สำคัญ
2558	<ul style="list-style-type: none"> <li>วันที่ 22 มกราคม 2558 บริษัทได้รับการรับรองมาตรฐานคุณภาพ ISO 9001:2008 ซึ่งเป็นมาตรฐานรับรองระบบบริหารงานคุณภาพ (Quality Management System)</li> <li>ในเดือนมีนาคม 2558 บริษัทได้ทำการลงทุนในบริษัท อัดเลอร์เทค จำกัด (“อัดเลอร์เทค”) ร้อยละ 99.80 โดยเป็นการซื้อหุ้นสามัญจากผู้ถือหุ้นกลุ่มเดิมนำโดยนางสาวติยาภรณ์ วณโกสุม เพื่อเป็นการจัดโครงสร้างบริษัท ลดความซับซ้อนในการทำการรายการระหว่างกัน</li> <li>วันที่ 17 สิงหาคม 2558 บริษัทได้มีการเพิ่มทุนจดทะเบียนจาก 20,000,000 บาท (ยี่สิบล้านบาทถ้วน) เป็น 50,000,000 บาท (ห้าสิบล้านบาทถ้วน) โดยเป็นการออกหุ้นสามัญเพิ่มทุนจดทะเบียน 300,000 หุ้น มูลค่าที่ตราไว้หุ้นละ 100.00 บาท จัดสรรให้แก่ผู้ถือหุ้นเดิม เพื่อทำการลงทุนก่อสร้างโรงงานใหม่ที่นิคมอุตสาหกรรมอีสเทิร์นซีบอร์ด เลขที่ 300/138 หมู่ที่ 1 ตำบลตาสีห์ อำเภอบลวงแดง จังหวัดระยอง (“โรงงาน 2”)</li> </ul>
2559	<ul style="list-style-type: none"> <li>วันที่ 21 ตุลาคม 2559 บริษัทได้มีการเพิ่มทุนจดทะเบียนเป็น 100,000,000 บาท (หนึ่งร้อยล้านบาทถ้วน) โดยเป็นการออกหุ้นสามัญเพิ่มทุนจดทะเบียน 500,000 หุ้น มูลค่าที่ตราไว้หุ้นละ 100.00 บาท จัดสรรให้แก่ผู้ถือหุ้นเดิม เพื่อปรับโครงสร้างทุนของบริษัทสำหรับการเตรียมตัวเข้าจดทะเบียนเป็นบริษัทจดทะเบียนในตลาดหลักทรัพย์ฯ</li> </ul>
2560	<ul style="list-style-type: none"> <li>วันที่ 3 เมษายน 2560 บริษัทได้มีการเพิ่มทุนจดทะเบียนเป็น 150,000,000 บาท โดยเป็นการออกหุ้นสามัญเพิ่มทุนจดทะเบียน 500,000 หุ้น มูลค่าที่ตราไว้หุ้นละ 100.00 บาท จัดสรรให้แก่ผู้ถือหุ้นเดิม เพื่อปรับโครงสร้างทุนของบริษัทสำหรับการเตรียมตัวเข้าจดทะเบียนเป็นบริษัทจดทะเบียนในตลาดหลักทรัพย์ฯ</li> </ul>
2561	<ul style="list-style-type: none"> <li>วันที่ 22 มกราคม 2561 บริษัทได้รับการรับรองมาตรฐานคุณภาพ ISO 9001:2015 ซึ่งเป็นมาตรฐานรับรองระบบบริหารงานคุณภาพ (Quality Management System)</li> <li>วันที่ 16 มีนาคม 2561 ที่ประชุมสามัญผู้ถือหุ้นประจำปี 2561 ของบริษัทได้มีมติอนุมัติให้แปรสภาพบริษัทเป็นบริษัทมหาชนจำกัด และเปลี่ยนชื่อจากบริษัท เป็น บริษัท เค. ดับบลิว. เมทัลเวิร์ค จำกัด (มหาชน) และได้จดทะเบียนแปรสภาพจากบริษัทจำกัดเป็นบริษัทมหาชนเมื่อวันที่ 22 มีนาคม 2561 นอกจากนี้ ในการประชุมผู้ถือหุ้นคราวเดียวกัน ผู้ถือหุ้นได้มีมติอนุมัติการเพิ่มทุนจดทะเบียนจาก 150,000,000 บาท เป็น 210,000,000 บาท พร้อมกับเปลี่ยนแปลงมูลค่าที่ตราไว้ของหุ้นจากเดิมหุ้นละ 100.00 บาท เป็นมูลค่าหุ้นละ 0.50 บาท โดยออกหุ้นสามัญเพิ่มทุนจำนวน 120,000,000 หุ้น มูลค่าที่ตราไว้หุ้นละ 0.50 บาท เพื่อเสนอขายต่อประชาชนครั้งแรก และนำหุ้นสามัญของบริษัทเข้าจดทะเบียนในตลาดหลักทรัพย์แห่งประเทศไทย</li> <li>วันที่ 1 ตุลาคม 2561 บริษัทได้เข้าจดทะเบียนในตลาดหลักทรัพย์แห่งประเทศไทยหรือตลาดหลักทรัพย์ เอ็ม เอ ไอ</li> </ul>
2562	<ul style="list-style-type: none"> <li>ในช่วงไตรมาส 3 บริษัทเริ่มต้นจำหน่ายผลิตภัณฑ์ใหม่ ไบโอดีดิน (Rotary)</li> </ul>

ปี	เหตุการณ์ที่สำคัญ
2564	<ul style="list-style-type: none"> <li>เดือนเมษายน 2564 ลงทุนในบริษัทย่อย 2 บริษัท คือ บริษัท เคดับบลิวเอ็ม แคนนาบิเทค ร้อยละ 99.70 และ บริษัท แล็บแอคทีฟ จำกัด ร้อยละ 51</li> <li>5 กรกฎาคม 2564 บริษัทออกใบสำคัญแสดงสิทธิที่จะซื้อหุ้นสามัญเพิ่มทุนของบริษัท เค.ดับบลิว. เมทัลเวิร์ค จำกัด (มหาชน) ครั้งที่ 1 (KWM-W1) จำนวน 139,998,338 หน่วย ราคาใช้สิทธิ 1.50 บาท กำหนดการใช้สิทธิ 4 ครั้ง, วันที่ 4 มกราคม 2565, 4 กรกฎาคม 2565, 4 มกราคม 2566 และ 4 กรกฎาคม 2566 โดยได้ออกหุ้นสามัญเพิ่มทุนที่จัดสรรไว้เพื่อรองรับการใช้สิทธิของใบสำคัญแสดงสิทธิ จำนวนไม่เกิน 140,000,000 ล้านหุ้น มูลค่าที่ตราไว้หุ้นละ 0.50 บาท (ห้าสิบบatangค์)</li> <li>เดือนสิงหาคม 2564 ลงทุนในบริษัท เคดับบลิวเอชบี จำกัด ร้อยละ 51</li> </ul>
2565	<ul style="list-style-type: none"> <li>เดือนพฤศจิกายน 2565 เพิ่มทุนในบริษัทย่อย บริษัท แล็บแอคทีฟ จำกัด จากเดิม 10,000,000 บาท เป็น 15,000,000 บาท จากผู้ถือหุ้นเดิมตามสัดส่วน</li> </ul>

### 1.1.3 การใช้เงินที่ได้จากการเสนอขายตราสารทุนเป็นไปตามวัตถุประสงค์หรือไม่

- ไม่มี

### 1.1.4 ข้อมูลพื้นที่บริษัทให้คำมั่นไว้ในแบบแสดงรายการข้อมูลการเสนอขายหลักทรัพย์และ/หรือเงื่อนไขการอนุญาตของสำนักงาน (ถ้ามี) และ/หรือ เงื่อนไขการรับหลักทรัพย์ของตลาดหลักทรัพย์ ฯ (ถ้ามี)

- ไม่มี

### 1.1.5. ข้อมูลทั่วไปของบริษัท

บริษัทที่ออกหลักทรัพย์	: บริษัท เค.ดับบลิว. เมทัลเวิร์ค จำกัด (มหาชน)
เลขทะเบียนบริษัท	: 0107561000048
ชื่อย่อหลักทรัพย์	: KWM
ลักษณะการประกอบธุรกิจ	: ธุรกิจผลิตและจำหน่ายอุปกรณ์สำหรับใช้ในการเกษตร ได้แก่ ใบ ผาล โครงผาล ใบคันดิน ใบเกลียว เป็นต้น
ที่ตั้งสำนักงานใหญ่	: เลขที่ 259/83 ถนนสุขุมวิท 71 แขวงพระโขนงเหนือ เขตวัฒนา กรุงเทพมหานคร 10110
โทรศัพท์	: +66 2381-4999
โทรสาร	: +66 2381-4998
เว็บไซต์	: www.kw-metalwork.com
E-Mail	: ir@kw-metalwork.com
ทุนจดทะเบียน	: 280,000,000 บาท
ทุนที่ออกและเรียกชำระแล้ว	: 237,678,266.50 บาท (ณ วันที่ 6 มกราคม 2566)
มูลค่าหุ้นที่ตราไว้ต่อหุ้น	: 0.50 บาท (ห้าสิบบatangค์)

## 1.2 ลักษณะการประกอบธุรกิจ

บริษัท เค. ดับบลิว. เมทัลเวิร์ค จำกัด (มหาชน) (K.W. Metal Work Public Company Limited) จัดตั้งบริษัทเมื่อวันที่ 22 พฤษภาคม 2552 โดยมีวัตถุประสงค์หลัก เพื่อดำเนินธุรกิจผลิตและจำหน่ายอุปกรณ์ทางการเกษตร นอกจากนี้ บริษัทยังมีบริษัทย่อยชื่อ บริษัท อัดเลอร์เทค จำกัด ซึ่งดำเนินธุรกิจจัดจำหน่ายอุปกรณ์ทางการเกษตรซึ่งบริษัทได้ทำการควบรวมโดยซื้อหุ้นจากผู้ถือหุ้นภายใต้การควบคุมเดียวกันตั้งแต่วันที่ 5 มีนาคม 2558 เป็นต้นมา

ผลิตภัณฑ์หลักของบริษัทสามารถแบ่งออกเป็น 5 ประเภท ได้แก่

- 1. ใบผาล, ใบจักร, ใบคัตท้าย** เป็นอุปกรณ์ที่ใช้ประกอบและยึดติดกับโครงผาลซึ่งจะนำไปต่อพ่วงกับรถแทรกเตอร์เพื่อใช้ในขั้นตอนการเตรียมดินก่อนทำการเพาะปลูก
- 2. โครงผาล** เป็นอุปกรณ์สำคัญในขั้นตอนการเตรียมดินซึ่งโดยทั่วไปจะออกแบบให้มีลักษณะเป็นโครงเหล็กซึ่งยึดกับชุดของใบผาลเพื่อให้รองรับกับขนาดของรถแทรกเตอร์ หรือสภาพของพื้นที่ที่จะทำการเตรียมดิน
- 3. ใบเกลียวลำเลียง** เป็นส่วนประกอบในอุปกรณ์การลำเลียงขนส่งต่าง ๆ เช่น ข้าวเปลือก เม็ดพลาสติก ผงแป้ง เศษวัสดุ มีให้เลือกใช้ทั้งแบบเกลียวขวาและเกลียวซ้ายตามความเหมาะสมของงานเกษตรหรืออุตสาหกรรม
- 4. ใบตัดดิน** เป็นอุปกรณ์ยึดติดกับรถแทรกเตอร์ ส่วนใหญ่ใช้เพื่อตัดหญ้าให้เรียบ
- 5. ใบมีดตีดิน (Rotary)** หรือใบมีดจอบหมุน เป็นอุปกรณ์ที่ใช้ประกอบต่อพ่วงกับรถแทรกเตอร์เพื่อใช้ในการพรวนดิน

### 1.2.1 โครงสร้างรายได้ของบริษัท

สำหรับโครงสร้างรายได้ของบริษัทโดยแยกตามลักษณะกลุ่มผลิตภัณฑ์ ปี 2563 – 2565 ปรากฏดังนี้

ประเภทรายได้	งบการเงินรวม					
	ปี 2563		ปี 2564		ปี 2565	
	ร้อยละ	จำนวน	ร้อยละ	จำนวน	ร้อยละ	จำนวน
1. รายได้จากการขาย – ใบผาล	222.46	62.59	370.56	64.59	302.92	63.36
2. รายได้จากการขาย – โครงผาล	28.16	7.92	51.07	8.90	52.57	11.00
3. รายได้จากการขาย – ใบเกลียว	52.23	14.69	69.51	12.12	40.96	8.57
4. รายได้จากการขาย – ใบตัดดิน	45.00	12.66	64.26	11.20	64.65	13.52
5. รายได้จากการขาย – ใบ Rotary	4.15	1.17	11.29	1.97	8.00	1.67
6. รายได้จากการขาย – สินค้าอื่นๆ	0.59	0.17	0.61	0.11	1.89	0.40
7. รายได้จากการขายและบริการ - อื่น ๆ	2.04	0.57	4.27	0.74	6.04	1.26
<b>รวม</b>	<b>354.63</b>	<b>99.77</b>	<b>571.57</b>	<b>99.62</b>	<b>477.03</b>	<b>99.77</b>
6. รายได้อื่น	0.80	0.22	2.16	0.38	1.08	0.23
<b>รวมรายได้</b>	<b>355.43</b>	<b>100.00</b>	<b>573.73</b>	<b>100.00</b>	<b>478.11</b>	<b>100.00</b>

**หมายเหตุ** รายได้จากการขายสินค้าอื่นๆ ประกอบด้วยขายเครื่องผสมปุ๋ย, ผลไม้ และ high tensile, รายได้จากการขายและบริการอื่น ๆ ประกอบด้วย รายได้จากการขายเศษวัสดุ และรายได้ค่าบริการ เป็นต้น รายได้อื่น ประกอบด้วย กำไรจากอัตราแลกเปลี่ยน ดอกเบี้ยรับ และรายได้อื่น ๆ เป็นต้น

## 1.2.2 ข้อมูลเกี่ยวกับผลิตภัณฑ์

### 1) ลักษณะผลิตภัณฑ์

บริษัทและบริษัทย่อยได้ประกอบธุรกิจการผลิตและจำหน่ายอุปกรณ์ที่ใช้ในการเกษตร สินค้าที่ผลิตจากทางบริษัทนั้นมีคุณภาพสูง มีอายุการใช้งานยาวนานมากกว่าผลิตภัณฑ์ที่ผลิตแบบทั่วไป ผลิตภัณฑ์ของบริษัทจัดเป็นเครื่องทุ่นแรงในกิจกรรมทางการเกษตรเพื่อเพิ่มประสิทธิภาพในการทำงาน เช่น การลดจำนวนแรงงานคน ลดระยะเวลาการทำงาน ช่วยให้ใช้ปุ๋ยอย่างมีประสิทธิภาพ ส่งผลให้มีต้นทุนการดำเนินการที่เหมาะสม ทั้งนี้รายละเอียดของลักษณะผลิตภัณฑ์ต่าง ๆ ของบริษัทและบริษัทย่อยสามารถแบ่งได้ดังนี้

#### การผลิตและจำหน่ายอุปกรณ์ที่ใช้ในการเกษตร

บริษัทได้ดำเนินการผลิตและจำหน่าย ใบพัด โครมพล ใบเกลียว ใบดินดิน และอุปกรณ์ชนิดอื่น ๆ โดยการนำหลักมาผ่านกระบวนการขึ้นรูปต่าง ๆ ให้เป็นไปตามมาตรฐานซึ่งสามารถแบ่งออกได้เป็น 4 ประเภท ดังนี้

#### ใบพัด

กลุ่มใบพัด เป็นอุปกรณ์ที่ใช้ประกอบและยึดติดกับโครมพลซึ่งจะนำไปต่อพ่วงกับรถแทรกเตอร์เพื่อใช้ในขั้นตอนการเตรียมดินก่อนทำการเพาะปลูก โดยทำจากเหล็กกล้าชนิดพิเศษที่ผ่านกระบวนการทำให้แข็งด้วยความร้อนซึ่งบริษัทจำหน่ายภายใต้เครื่องหมายการค้า “Pegasus” และให้บริการรับจ้างผลิตสินค้าให้กับตราสินค้าอื่น ๆ ตามแบบที่ลูกค้ากำหนด เช่น บริษัท สยามคูโบต้าคอร์ปอเรชั่น จำกัด ภายใต้เครื่องหมายการค้า “ตราช้าง” สินค้ากลุ่มใบพัดเป็นกลุ่มสินค้าที่สร้างรายได้หลักให้กับบริษัท คิดเป็นร้อยละ 62.59 ของรายได้รวมปี 2563 คิดเป็นร้อยละ 64.59 ของรายได้รวมปี 2564 และคิดเป็นร้อยละ 63.36 ของรายได้รวมปี 2565 โดยส่วนใหญ่ลูกค้าของสินค้ากลุ่มนี้คือ บริษัทผู้ผลิตและจำหน่ายเครื่องจักรกลการเกษตรโดยจำแนกสินค้าประเภทใบพัดออกเป็น 3 กลุ่ม ดังนี้

#### ภาพสินค้ากลุ่มประเภทใบพัด ได้แก่ ใบคัตท้าย ใบพัด และใบจักร ตามลำดับ



**หมายเหตุ \*** รถแทรกเตอร์ คือ พาหนะที่มีเครื่องยนต์ขับเคลื่อนเพื่อลาก จูง ดัน เครื่องมือหรือส่วนต่อพ่วงเพื่อประโยชน์ในการเกษตร เช่น การปรับผิวดิน การไถเปิดหน้าดิน หรือ การลากจูงแทรกเตอร์บรรทุกเครื่องมือในพื้นที่เกษตรที่ยานพาหนะอื่นไม่สามารถเข้าถึงได้

\*\* ที่มา [www.siamkubota.co.th](http://www.siamkubota.co.th)



### ตารางแสดงรายละเอียดการเลือกใช้ผลิตภัณฑ์ไถไถที่บริษัทจำหน่าย

ขนาด	เส้นผ่านศูนย์กลางใบไผาล (นิ้ว)	Model	กำลังเครื่องยนต์ที่เหมาะสมในการต่อพ่วง	วัตถุประสงค์ในการใช้งาน
Power Tillers (รถไถเดินตาม)	16	DPP162	เดินตาม	บุกเบิกเปิดหน้าดินแบบเดินตาม
BABY (เล็ก)	18	DP183	14 แรงม้า	ผาลบุกเบิกเหมาะกับดินทุกชนิด
LADY (กลาง)	20, 22	DH226D Heavy	34 แรงม้า	ผาลพรวนเหมาะกับดินทราย
		DP224D-Feather	36 แรงม้า	ผาลบุกเบิกเหมาะกับดินทราย
		DP224E-Heavy Plus		ผาลบุกเบิกเหมาะกับดินทุกชนิด
		DP224F-Heavy Plus		ผาลบุกเบิกเหมาะกับดินทุกชนิด
	24	DH246F-Heavy Plus	47 แรงม้า	ผาลพรวนเหมาะกับดินทุกชนิด
MAN (ใหญ่)		DP243H	60 แรงม้า	ผาลบุกเบิกเหมาะกับดินทุกชนิด
	DH247H	ผาลพรวนเหมาะกับดินทุกชนิด		
	26, 28	DH268N	108 แรงม้า	ผาลพรวนเหมาะกับดินทุกชนิด

### ไถไถ



ภาพไถไถบุกเบิก ที่มา [www.siamkubota.co.th](http://www.siamkubota.co.th)

ไถไถต้องออกแบบให้มีขนาดเหมาะสมและมีความแข็งแรงสูง โดยทั่วไปจะออกแบบให้มีลักษณะเป็นไถไถหลักกลมหรือไถไถหลักเหลี่ยมซึ่งยึดกับชุดของใบไถไถ ไถไถบางชนิดออกแบบให้สามารถลดหน้ากว้างในการไถหรือสามารถปรับลดจำนวนใบไถไถได้ เพื่อให้รองรับกับขนาดของรถแทรกเตอร์ หรือสภาพของพื้นที่ที่จะทำการไถ การปรับหน้ากว้างในการไถแต่ละใบไถไถให้ลดลง

โครงการของบริษัทใช้หลักวิศวกรรมในการออกแบบ ผลิตโดยใช้เหล็กโครงสร้างคุณภาพดีทำให้มีความแข็งแรงทนทาน โครงการมีหลายประเภท ทั้งโครงการบุกเบิก โครงการพรวน และโครงการพิเศษที่สามารถ ตัด สับ เปิดหน้าดินและพลิกกลบดินได้ในขั้นตอนเดียวโดยอาศัยหลักการทำงานระหว่างใบจักรและใบผาล โครงการที่บริษัทจัดจำหน่ายเป็นโครงการบุกเบิกและโครงการพิเศษขนาด MAN (ใหญ่) มีจำนวน 3 รุ่น ได้แก่

#### ตารางแสดงรายละเอียดการเลือกใช้ผลิตภัณฑ์โครงการที่บริษัทจำหน่าย

ขนาด	เส้นผ่านศูนย์กลางใบผาล (นิ้ว)	Model	กำลังเครื่องยนต์ที่เหมาะสมในการต่อพ่วง	วัตถุประสงค์ในการใช้งาน
MAN (ใหญ่)	26	DP263J	70 แรงม้า	ผาลบุกเบิกเหมาะกับดินทุกชนิด
		DP264L	85-95 แรงม้า	
	28	DP283N	109 แรงม้า	

#### ใบเกลียวลำเลียง



ใบเกลียวลำเลียง



ใบเกลียวลำเลียงของบริษัทเป็นใบเกลียวลำเลียงแบบไร้รอยต่อ ผ่านกรรมวิธีแบบรีดเย็นทำให้มีความแข็งแรงกว่าเหล็กที่ผ่านกรรมวิธีรีดแบบร้อน วัสดุที่ใช้มีทั้งแบบที่เป็นเหล็กและสแตนเลส สามารถนำไปใช้ในการป้อนวัสดุ การผสมวัสดุ และการลำเลียงขนส่งต่าง ๆ เช่น ข้าวเปลือก เม็ดพลาสติก ผงแป้ง เศษวัสดุ มีให้เลือกใช้ทั้งแบบเกลียวขวาและเกลียวซ้ายตามความเหมาะสมของงานเกษตรหรืออุตสาหกรรม

บริษัทสามารถผลิตใบเกลียวได้ทุกขนาดตามความต้องการไม่ว่าจะมีเส้นผ่านศูนย์กลางขนาดเล็กตั้งแต่ 60 มม. ไปจนถึง 650 มม. โดยสามารถรีดยาวแบบไร้รอยต่อได้มากกว่า 3 เมตร

ใบดันดิน

หมายเหตุ \* เครื่องเกี่ยวนวดข้าวเป็นเครื่องมือที่นำระบบเกี่ยวและนวดมารวมไว้ในเครื่องเดียวกันประกอบด้วย ระบบตัด ระบบนวด ระบบทำความสะอาด ซึ่งจะทำงานต่อเนื่องกันเริ่มตั้งแต่เครื่องตัดต้นข้าวและส่งต้นข้าวเข้าเครื่องนวดเพื่อแยกเมล็ดข้าว จากนั้นทำความสะอาดและแยกฟางข้าวจากเมล็ดข้าวโดยเมล็ดข้าวจะถูกส่งเข้าบรรจุในกระสอบอันเป็นขั้นตอนสุดท้ายของการทำงาน ซึ่งสามารถทำงานได้รวดเร็วและประหยัดแรงงานมาก

\*\* ที่มา [www.siamkubota.co.th](http://www.siamkubota.co.th)

## ใบคันดิน



ใบคันดิน



ภาพรถแทรกเตอร์ ที่มา [www.siamkubota.co.th](http://www.siamkubota.co.th)

ใบคันดินของบริษัทผลิตขึ้นจากเหล็กกล้าคาร์บอนสูงเป็นชิ้นเดียวไร้รอยต่อ ทำให้มีความแข็งแรงและทนทานต่อการสึกหรอสูง ใช้เป็นอะไหล่ของอุปกรณ์ไถกลี่ยด้านหน้ารถแทรกเตอร์ เพื่อปรับหน้าดินให้เรียบ

ตารางแสดงรายละเอียดการเลือกใช้ผลิตภัณฑ์ใบคันดินที่บริษัทจำหน่าย

ขนาด	ประเภท	Model
BABY (เล็ก)	ใบมีดคันดินแบบคานบน	SD130
LADY (กลาง)	ใบมีดคันดินแบบคานล่าง	FD143
		FD160
		FD180
MAN (ใหญ่)		FD205
		FD210
		FD240

การซื้อและจำหน่ายไปอุปกรณ์ที่ใช้ในการเกษตรและผลผลิตทางการเกษตร

### อุปกรณ์ที่ใช้ในการเกษตร

บริษัทยังเป็นผู้จัดหาและจำหน่ายอุปกรณ์ต่อพ่วงเครื่องจักรกลการเกษตร เช่น โครงพาล ใบพาล ใบคันดิน และใบมีดตีดิน โดยจำหน่ายภายใต้ตราสินค้า “Pegasus” ซึ่งเป็นกลยุทธ์ทางการตลาดของบริษัทในการแข่งขันส่วนแบ่งทางการตลาด เพื่อตอบสนองความต้องการของผู้บริโภคและขยายฐานลูกค้าของบริษัทสำหรับกลุ่มลูกค้าที่มีกำลังซื้อต่ำและสำหรับใช้เป็นอะไหล่ทดแทนได้ พร้อมทั้งยังสามารถป้องกันการสูญเสียส่วนแบ่งการตลาดจากผู้ประกอบการรายอื่น

### ใบมีดตีดิน (Rotary)

ใบมีดตีดิน (Rotary) หรือใบมีดจอบหมุน เป็นใบมีดที่ใช้กับหางจอบหมุนซึ่งเป็นอุปกรณ์ต่อพ่วงรถแทรกเตอร์ ลักษณะการทำงานคือ รถแทรกเตอร์จะขับลากหางจอบหมุนไป และขับใบมีดให้หมุนเพื่อทำหน้าที่ย่อยดิน พรวนดิน เตรียมดินให้ร่วนซุยไถกลบเศษหญ้า หรือพืชที่ตายแล้วลงไปในด้านล่าง กลับดินขึ้นมาด้านบนให้เหมาะสมแก่การเพาะปลูก ลักษณะจอบหมุนจะมีทั้งที่ใช้กับดินแห้งและดินเปียก โดยที่ใบมีดก็จะมีลักษณะต่างกันของงานเปียกและงานแห้ง 1 จอบหมุนจะใช้ใบมีดโดยเฉลี่ยประมาณ 40 ใบ แล้วแต่ความยาวของหางจอบหมุน และกำลังของรถแทรกเตอร์



## ผังขั้นตอนการดำเนินงาน

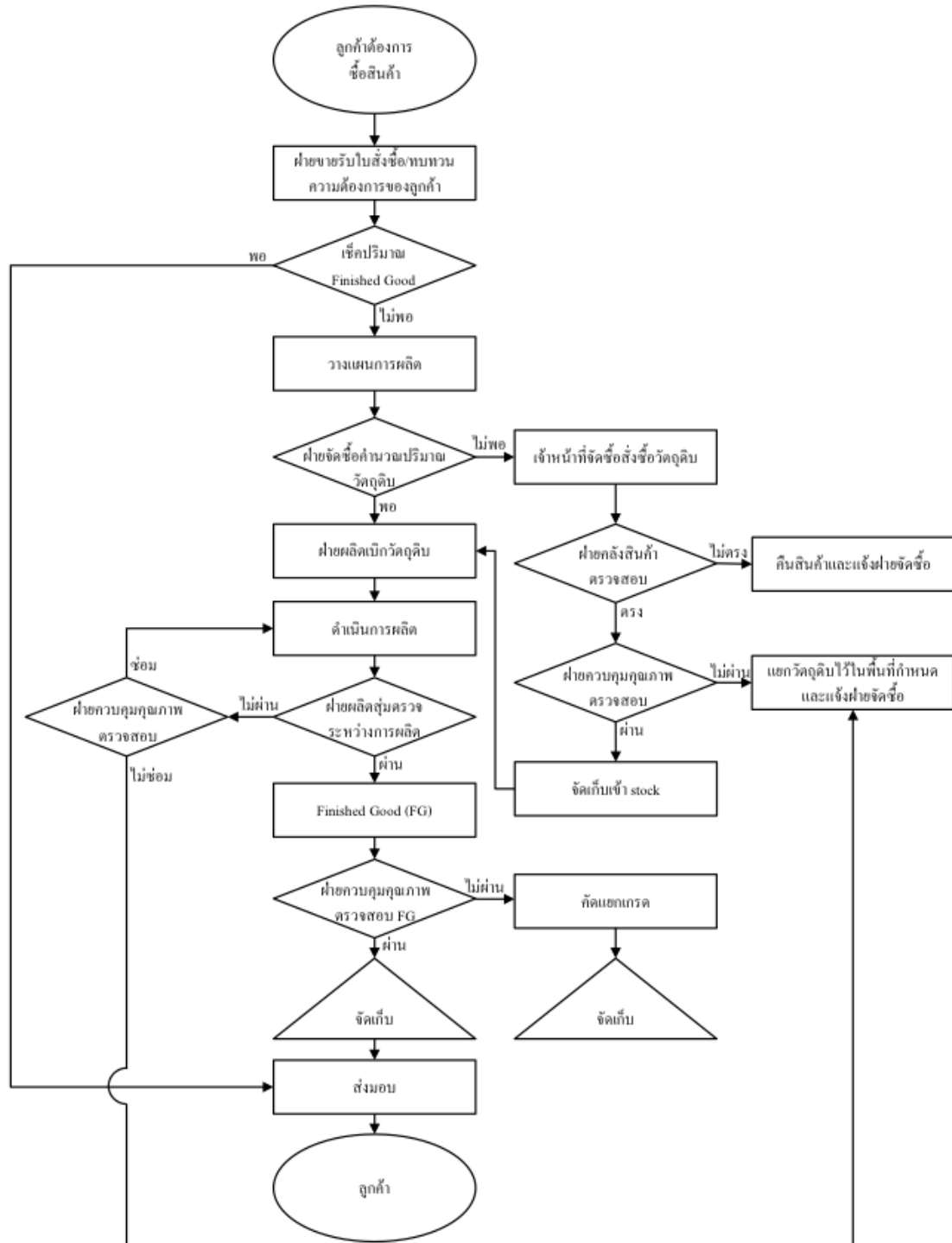

## สิทธิประโยชน์ที่ได้รับ

บริษัทได้รับบัตรส่งเสริมจากคณะกรรมการส่งเสริมการลงทุนเป็นจำนวนทั้งสิ้น 3 ฉบับ ได้แก่

1. บัตรส่งเสริมคณะกรรมการส่งเสริมการลงทุน (BOI) เลขที่ 1615(1)/2552 ออกให้เมื่อวันที่ 14 สิงหาคม 2552 ออกให้แก่ บริษัท เค. ดับบลิว. เมทัลเวิร์ค จำกัด (มหาชน) โดยได้รับการส่งเสริมการลงทุนในกิจการผลิตเครื่องจักรและอุปกรณ์ สำหรับใช้ในการเกษตร (FARM MACHINERY) โดยมีชนิดผลิตภัณฑ์ดังนี้

- ใบเกลียวหรือชุดสกรูลำเลียงเมล็ดพืชหรือผลิตผลเกษตร
- ใบพาล
- ใบมีดดันดิน
- โครงชุดพาลรถไถ
- ผลพลอยได้ ได้แก่ เศษหรือของเสียจากกระบวนการผลิต

โดยได้รับสิทธิพิเศษโดยสรุปดังนี้

- สามารถว่าจ้างแรงงานต่างด้าวที่เป็นช่างฝีมือหรือผู้ชำนาญการได้
- ยกเว้นอากรขาเข้าสำหรับเครื่องจักรที่จำเป็นในการดำเนินกิจกรรมของบริษัทตามที่ได้รับอนุมัติจาก คณะกรรมการส่งเสริมการลงทุน สิ้นสุดวันที่ 14 กุมภาพันธ์ 2558

• ยกเว้นภาษีเงินได้นิติบุคคลเป็นเวลา 8 ปี นับตั้งแต่วันที่เริ่มมีรายได้จากการประกอบกิจการ (วันเริ่มมีรายได้ วันที่ 1 มีนาคม 2553 โดยสิ้นสุดวันที่ 28 กุมภาพันธ์ 2561)

- หลังจากครบระยะเวลายกเว้นภาษี บริษัทจะได้รับลดหย่อนภาษีร้อยละ 50.00 เป็นเวลา 5 ปี
- เงินปันผลจากกิจการไม่ต้องนำมาคำนวณภาษีตลอดเวลาที่กิจการได้รับการยกเว้นภาษีนิติบุคคลนั้น
- หากกิจการเกิดผลขาดทุนประจำปีระหว่างเวลาได้รับยกเว้นภาษีเงินได้ให้นำผลขาดทุนประจำปีนั้นไปหักออกจากกำไรสุทธิที่เกิดขึ้นภายหลังระยะเวลาที่ได้รับการยกเว้นภาษีโดยมีกำหนดเวลาไม่เกิน 5 ปี
- สามารถนำค่าใช้จ่ายมูลค่าสองเท่าของค่าขนส่ง ค่าไฟฟ้า ค่าประปา มาหักเป็นค่าใช้จ่ายของบริษัทได้เป็นระยะเวลา 10 ปี

• สามารถหักเงินลงทุนในการติดตั้งหรือก่อสร้างสิ่งอำนวยความสะดวกร้อยละ 25.00 ของเงินลงทุน นอกเหนือไปจากการหักค่าเสื่อมราคาตามปกติ

• ได้รับการยกเว้นอากรขาเข้าสำหรับวัตถุดิบและวัสดุจำเป็นที่ต้องนำเข้ามาจากต่างประเทศเพื่อใช้ในการผลิต เพื่อการส่งออกเป็นระยะเวลา 5 ปี นับแต่วันนำเข้าครั้งแรก

• ได้รับการยกเว้นอากรขาเข้าสำหรับของที่นำเข้ามาเพื่อส่งกลับออกไปเป็นระยะเวลา 5 ปี นับแต่วันนำเข้าครั้งแรก ทั้งนี้ บริษัทจะต้องปฏิบัติตามเงื่อนไขในบัตรส่งเสริม(ฯ) หรือในหนังสืออนุญาต หากฝ่าฝืนหรือไม่ปฏิบัติตามเงื่อนไข บริษัทอาจถูกเพิกถอนสิทธิและประโยชน์ทั้งหมดหรือบางส่วน

2. บัตรส่งเสริมคณะกรรมการส่งเสริมการลงทุน (BOI) เลขที่ 2210(1)/2557 ออกให้วันที่ 26 กันยายน 2557 ออกให้แก่ บริษัท เค. ดับบลิว. เมทัลเวิร์ค จำกัด (มหาชน) โดยได้รับการส่งเสริมการลงทุนในกิจการผลิตใบพาลสำหรับ รถแทรกเตอร์การเกษตร โดยได้รับสิทธิพิเศษโดยสรุปดังนี้



- สามารถว่าจ้างแรงงานต่างด้าวที่เป็นช่างฝีมือหรือผู้ชำนาญการได้
  - ยกเว้นอากรขาเข้าสำหรับเครื่องจักรที่จำเป็นในการดำเนินกิจกรรมของบริษัทตามที่ได้รับอนุมัติจากคณะกรรมการส่งเสริมการลงทุน สิ้นสุดวันที่ 26 มีนาคม 2562
  - ยกเว้นภาษีเงินได้นิติบุคคลเป็นเวลา 8 ปี นับตั้งแต่วันที่เริ่มมีรายได้จากการประกอบกิจการ (วันเริ่มมีรายได้วันที่ 11 กรกฎาคม พ.ศ. 2561 โดยจะสิ้นสุดวันที่ 10 กรกฎาคม 2569)
  - หลังจากครบระยะเวลายกเว้นภาษี บริษัทจะได้รับลดหย่อนภาษีร้อยละ 50.00 เป็นเวลา 5 ปี
  - เงินปันผลจากกิจการไม่ต้องนำมาคำนวณภาษีตลอดเวลาที่กิจการได้รับการยกเว้นภาษีนิติบุคคลนั้น
  - หากกิจการเกิดผลขาดทุนประจำปีระหว่างเวลาได้รับยกเว้นภาษีเงินได้ให้นำผลขาดทุนประจำปีนั้นไปหักออกจากกำไรสุทธิที่เกิดขึ้นภายหลังระยะเวลาที่ได้รับการยกเว้นภาษีโดยมีกำหนดเวลาไม่เกิน 5 ปี
  - สามารถนำค่าใช้จ่ายมูลค่าสองเท่าของค่าขนส่ง ค่าไฟฟ้า ค่าประปา มาหักเป็นค่าใช้จ่ายของบริษัทได้เป็นระยะเวลา 10 ปี
  - สามารถหักเงินลงทุนในการติดตั้งหรือก่อสร้างสิ่งอำนวยความสะดวกร้อยละ 25.00 ของเงินลงทุน นอกเหนือไปจากการหักค่าเสื่อมราคาตามปกติ
  - ได้รับการยกเว้นอากรขาเข้าสำหรับวัตถุดิบและวัสดุจำเป็นที่ต้องนำเข้ามาจากต่างประเทศเพื่อใช้ในการผลิตเพื่อการส่งออกเป็นระยะเวลา 5 ปี นับแต่วันนำเข้าครั้งแรก
  - ได้รับการยกเว้นอากรขาเข้าสำหรับของที่นำเข้ามาเพื่อส่งกลับออกไปเป็นระยะเวลา 5 ปี นับแต่วันนำเข้าครั้งแรก
- ทั้งนี้ บริษัทจะต้องปฏิบัติตามเงื่อนไขในบัตรส่งเสริม หรือในหนังสืออนุญาต หากฝ่าฝืนหรือไม่ปฏิบัติตามเงื่อนไข บริษัทอาจถูกเพิกถอนสิทธิและประโยชน์ทั้งหมดหรือบางส่วน

3. บัตรส่งเสริมคณะกรรมการส่งเสริมการลงทุน (BOI) เลขที่ 64-1066-1-00-1-0 ออกให้วันที่ 12 ตุลาคม 2564 ออกให้แก่ บริษัท เค.ดับบลิว. เม็กทิล เวิร์ค จำกัด (มหาชน) โดยได้รับการส่งเสริมการลงทุนในกิจการผลิตไบโพลสำหรับรถแทรกเตอร์การเกษตร โดยได้รับสิทธิพิเศษโดยสรุปดังนี้

- สามารถว่าจ้างแรงงานต่างด้าวที่เป็นช่างฝีมือหรือผู้ชำนาญการได้
  - ยกเว้นอากรขาเข้าสำหรับเครื่องจักรที่จำเป็นในการดำเนินกิจกรรมของบริษัทตามที่ได้รับอนุมัติจากคณะกรรมการส่งเสริมการลงทุน สิ้นสุดวันที่ 12 เมษายน 2567
  - ยกเว้นภาษีเงินได้นิติบุคคล เป็นเวลา 6 ปี นับตั้งแต่วันที่เริ่มมีรายได้จากการประกอบกิจการ โดยภาษีเงินได้นิติบุคคลที่ได้รับยกเว้น มีมูลค่าไม่เกิน 36,000,000 บาท
  - เงินปันผลจากกิจการไม่ต้องนำมาคำนวณภาษีตลอดเวลาที่กิจการได้รับการยกเว้นภาษีนิติบุคคลนั้น
  - หากกิจการเกิดผลขาดทุนประจำปีระหว่างเวลาได้รับยกเว้นภาษีเงินได้ให้นำผลขาดทุนประจำปีนั้นไปหักออกจากกำไรสุทธิที่เกิดขึ้นภายหลังระยะเวลาที่ได้รับการยกเว้นภาษีโดยมีกำหนดเวลาไม่เกิน 5 ปี
  - ได้รับการยกเว้นอากรขาเข้าสำหรับวัตถุดิบและวัสดุจำเป็นที่ต้องนำเข้ามาจากต่างประเทศเพื่อใช้ในการผลิตเพื่อการส่งออกเป็นระยะเวลา 1 ปี นับแต่วันนำเข้าครั้งแรก
  - ได้รับการยกเว้นอากรขาเข้าสำหรับของที่นำเข้ามาเพื่อส่งกลับออกไปเป็นระยะเวลา 1 ปี นับแต่วันนำเข้าครั้งแรก
- ทั้งนี้ บริษัทจะต้องปฏิบัติตามเงื่อนไขในบัตรส่งเสริม หรือในหนังสืออนุญาต หากฝ่าฝืนหรือไม่ปฏิบัติตามเงื่อนไข บริษัทอาจถูกเพิกถอนสิทธิและประโยชน์ทั้งหมดหรือบางส่วน

## 2.) การตลาดและการแข่งขัน

### • กลยุทธ์ในการแข่งขัน

#### กลยุทธ์ด้านผลิตภัณฑ์ (Product)

บริษัทมีความเข้าใจอย่างลึกซึ้งในผลิตภัณฑ์โดยอาศัยความรู้และความเชี่ยวชาญทางด้านวิศวกรรมเพื่อใช้ในการผลิตใบพัด ใบจักร ใบคัตท้าย โครงผล และรวมถึงใบต้นดิน ซึ่งบริษัทได้มุ่งเน้นและให้ความสำคัญไปที่คุณภาพและมาตรฐานของผลิตภัณฑ์เป็นหลัก บริษัทได้เป็นผู้ผลิตสินค้าประเภท ใบพัด ใบจักร ใบคัตท้าย โครงผลให้กับบริษัท สยามคูโบต้าคอร์ปอเรชั่น จำกัด (“บริษัทคูโบต้า”) ผลิตภัณฑ์ที่บริษัทจำหน่ายจึงเป็นผลิตภัณฑ์ที่มีคุณภาพสูงและมีการควบคุมมาตรฐานผลิตภัณฑ์ให้เป็นไปตามที่บริษัทคูโบต้าเป็นผู้กำหนด นอกจากนี้บริษัทยังได้ผลิตใบเกลียวลำเลียงในขนาดต่าง ๆ ซึ่งนำไปใช้เป็นส่วนประกอบในเครื่องจักรที่มีการขนส่งทางท่อหรือในท่อลำเลียงอื่น ๆ

บริษัทได้เพิ่มช่องทางการขายและเพิ่มความหลากหลายของตราสินค้าให้ผลิตภัณฑ์โดยการลงทุนใน บริษัท อัดเลอร์เทค จำกัด เพื่อดำเนินธุรกิจจัดจำหน่ายอุปกรณ์ทางการเกษตรประเภท ใบพัด (ภายใต้ตรา “Pegasus”) อีกทั้งอัดเลอร์เทคยังมีการจำหน่าย โครงผล ใบเกลียวลำเลียง ใบต้นดิน และใบมีดตีดิน (Rotary) อีกด้วย

#### กลยุทธ์ด้านการกำหนดราคาขาย (Price)

บริษัทมีนโยบายการกำหนดราคาตามต้นทุนของผลิตภัณฑ์บวกด้วยอัตรากำไรที่เหมาะสม หรือวิธีการบวกส่วนเพิ่มจากต้นทุน (Cost Plus Margin) และเป็นตามภาวะอุปสงค์และอุปทานในตลาดซึ่งวัตถุดิบหลักที่ใช้เริ่มต้นในการผลิตได้แก่เหล็กแผ่นรีดร้อนจากต่างประเทศ โดยการอิงราคาสินค้าตามราคาตลาดเพื่อให้ สามารถแข่งขันกับผู้ประกอบการรายอื่นในตลาดได้อย่างไรก็ตาม บริษัทไม่มีนโยบายในการแข่งขันด้านราคาโดยการตัดราคาแข่งกับผู้ประกอบการรายอื่น ๆ แต่จะเน้นที่คุณภาพที่ได้มาตรฐานของสินค้าเพื่อให้เป็นที่ยอมรับของลูกค้า เป็นต้น

#### กลยุทธ์ด้านช่องทางการจัดจำหน่าย (Place)

บริษัทสามารถแบ่งลักษณะช่องทางการจัดจำหน่ายได้ 2 ลักษณะ คือ ช่องทางการจัดจำหน่ายทางตรง (Direct Channel) กับช่องทางการจัดจำหน่ายทางอ้อม (Indirect Channel) ดังนี้

- ช่องทางการจัดจำหน่ายทางตรง (Direct Channel) คือ การขายผลิตภัณฑ์ของบริษัทให้กลุ่มลูกค้าหลักของบริษัท อาทิ บริษัท สยามคูโบต้าคอร์ปอเรชั่น จำกัด และผู้ผลิตและจัดจำหน่ายลำดับแรก (First tier Supplier) ในรายชื่อที่กำหนดโดยบริษัท สยามคูโบต้าคอร์ปอเรชั่น จำกัด ซึ่งเป็นผู้นำในอุตสาหกรรมเครื่องจักรกลการเกษตรในประเทศไทย

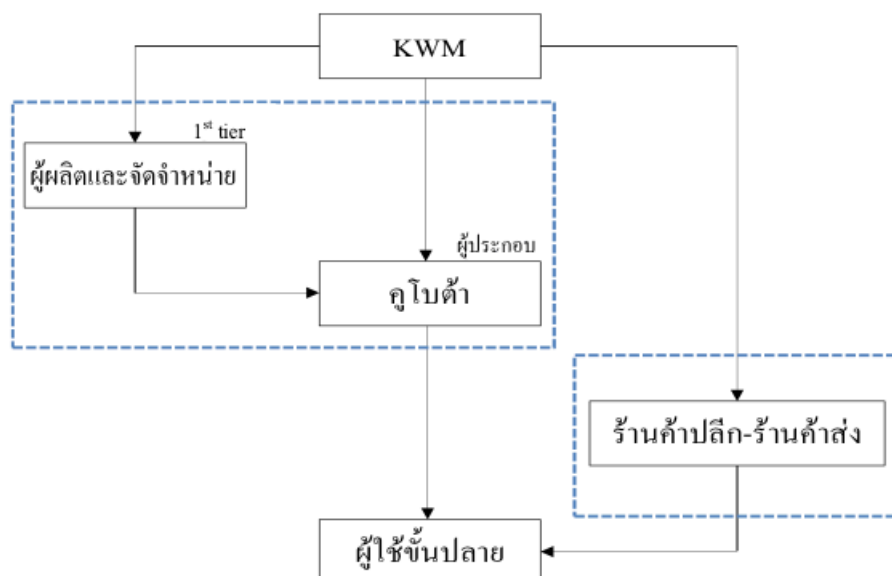

- ช่องทางการจัดจำหน่ายทางอ้อม (Indirect Channel) คือ การขายสินค้าผ่านร้านค้าปลีก-ร้านค้าส่ง โดยพนักงานฝ่ายขายของบริษัทซึ่งจะเป็นการสื่อสารระหว่างบุคคลกับบุคคลเพื่อพยายามจูงใจผู้ซื้อที่เป็นกลุ่มเป้าหมาย และเป็นการสร้างความสัมพันธ์อันดีกับลูกค้า พร้อมทั้งเป็นการสำรวจตลาดทั้งนี้บริษัทแบ่งฝ่ายขายเป็น 2 ส่วนตามภูมิภาค ดังนี้ 1.ภาคตะวันออกเฉียงเหนือ 2.ภาคกลาง ภาคเหนือ ภาคตะวันออก และภาคตะวันตก บริษัทยังไม่ได้ทำการตลาดในภาคใต้ ซึ่งยังเป็นช่องทางที่จะสามารถขยายตลาดได้ในอนาคต นอกจากนี้ บริษัทได้เปิดช่องทางการจัดจำหน่ายผ่านทาง Online Platform ตั้งแต่ช่วงปี 2564 เพื่อเป็นการขยายตลาดและรองรับแนวโน้มพฤติกรรมที่เปลี่ยนไปของกลุ่มลูกค้าในอนาคต

### กลยุทธ์ด้านการตลาดและการประชาสัมพันธ์ (Promotion)

บริษัทให้ความสำคัญกับกลยุทธ์ทางการตลาดให้สินค้าของบริษัทเป็นที่รู้จักของลูกค้า โดยมีนโยบายการส่งเสริมการขายให้กับลูกค้าทั้งประเภทผู้ค้าส่งและผู้ค้าปลีก ได้แก่การพิจารณาให้ส่วนลดแก่ลูกค้ารายใหญ่ที่มีการสั่งซื้อในปริมาณสูงหรือลูกค้าที่มีฐานะการเงินและประวัติการชำระเงินที่ดีมีการโฆษณาและประชาสัมพันธ์เพื่อส่งเสริมชื่อเสียงของยี่ห้อสินค้า (Brand Awareness and Acceptance) ให้เป็นที่รู้จักและเป็นที่ยอมรับโดยบริษัทได้จัดให้มีการทำประชาสัมพันธ์ผ่านการออกบูธแสดงสินค้าต่าง ๆ ตามมหกรรมแสดงสินค้ารวมถึงการเข้าพบกลุ่มลูกค้าเป้าหมายโดยตรงเป็นต้น

บริษัท อัดเลอร์เทค จำกัด มีการประชาสัมพันธ์ชื่อและสัญลักษณ์ผลิตภัณฑ์ภายใต้ชื่อ “Pegasus” โดยเน้นการประชาสัมพันธ์ผ่าน Social Media ของบริษัท ทั้ง Facebook Page, YOUTUBE, TIKTOK และเน้นผลิตสื่อออนไลน์ผ่านทาง Influencer อย่างเขียนในในแต่ละพื้นที่ ซึ่งได้รับการตอบรับเป็นอย่างดี นอกจากนี้ยังประชาสัมพันธ์ผ่านร้านค้าขนาดใหญ่ในแต่ละชุมชน เนื่องจากร้านค้าเหล่านี้เป็นผู้มีอิทธิพลต่อการตัดสินใจซื้อของผู้ใช้ขั้นสุดท้าย รวมไปถึงการออกนโยบายส่งเสริมการขายที่ตอบสนองต่อกลุ่มร้านค้าเหล่านี้ เช่น โปรโมชั่นสะสมยอดขายเพื่อให้เป็นส่วนลด เป็นต้น

### • ภาวะอุตสาหกรรม

#### อุตสาหกรรมเครื่องจักรกลการเกษตรในประเทศไทย

ในยุคปัจจุบันการทำการเกษตรนอกจากจะเป็นกิจกรรมเพื่อการผลิตอาหารเลี้ยงชีพแล้วยังทำเป็นอาชีพหลักที่ทำรายได้ให้แก่ครอบครัว จนเป็นอุตสาหกรรมขนาดย่อม และกลายเป็นอุตสาหกรรมขนาดใหญ่ได้ในที่สุด ประเทศไทยเป็นประเทศที่มีพื้นฐานการผลิตด้านการเกษตรที่ใหญ่อันดับต้น ๆ ในภูมิภาคเอเชีย โดยในอดีตเราใช้แรงงานคนและสัตว์ในการทำการเกษตรเป็นส่วนใหญ่ ต่อมามีการพัฒนาการเกษตรให้ได้ผลผลิตอย่างมีประสิทธิภาพ และมีเริ่มเรียนรู้ที่จะเตรียมดินเพื่อให้ดินมีสภาพเหมาะสมกับการปลูกพืช ด้วยเหตุนี้การพัฒนาเครื่องมือเครื่องจักรกลการเกษตรสำหรับการเตรียมดินจึงได้มีวิวัฒนาการจนถึงปัจจุบัน

อุตสาหกรรมเครื่องจักรกลการเกษตรเป็นอุตสาหกรรมที่สนับสนุนปัจจัยการผลิตหรือบริการให้กับ อุตสาหกรรมเกษตร โดยมีความสำคัญต่อการพัฒนาเศรษฐกิจของประเทศและสร้างมูลค่าเพิ่มโดยรวมของอุตสาหกรรมให้สูงขึ้น อุตสาหกรรมเครื่องจักรกลการเกษตรสนับสนุนอุตสาหกรรมปลายน้ำ เช่น การผลิตและแปรรูปอุตสาหกรรมเกษตร อุตสาหกรรมอาหาร อ้อยและน้ำตาล ไม้และเครื่องเรือน เป็นต้น และสร้างมูลค่าให้แก่อุตสาหกรรมต้นน้ำ เช่น การหล่อโลหะ การตีขึ้นรูป การชุบเคลือบผิว รวมถึงการเชื่อมโยงการให้บริการทางการเกษตร และอุตสาหกรรมปลายน้ำอื่น ๆ เข้าด้วยกันซึ่งประเทศไทยเป็นประเทศเกษตรกรรมโดยพื้นฐานและมีการพัฒนาอย่างต่อเนื่อง เกษตรกรมีการใช้เครื่องจักรกลการเกษตรอย่างแพร่หลาย

ซึ่งในขั้นตอนการเตรียมดินก่อนการเพาะปลูกข้าวและพืชไร่โดยมากจะใช้เครื่องจักรกลการเกษตรเป็นเครื่องทุ่นแรงรวมถึงอุปกรณ์สิ้นเปลืองอื่น ๆ ในขั้นตอนดังกล่าว ทั้งนี้ในประเทศไทยสามารถจำแนกฤดูกาลเพาะปลูกข้าวได้เป็น 2 ช่วง ได้แก่ การทำนาปีและการทำนาปรัง

ในปี 2565 ที่ผ่านมา อุตสาหกรรมการเกษตรในช่วงครึ่งปีแรกได้รับอานิสงส์จากปริมาณน้ำที่เพียงพอและราคาของสินค้าเกษตรอยู่ในเกณฑ์ดี อย่างไรก็ตาม ในช่วงครึ่งปีหลัง อุตสาหกรรมการเกษตรได้รับผลกระทบเป็นอย่างมากจากปรากฏการณ์ลานีญาที่มีกำลังแรง รวมถึงอิทธิพลลมมรสุมและพายุที่เข้ามาหลายระลอกในช่วงไตรมาส 3 ส่งผลให้เกิดน้ำท่วมในหลายพื้นที่ โดยเฉพาะภาคตะวันออกเฉียงเหนือ ทำให้ภาพรวมของปี 2565 อุตสาหกรรมการเกษตรไม่เติบโตเท่าที่ควร

ประเทศไทยนั้นมีการผลิตเครื่องจักรกลทางการเกษตรที่มีเทคโนโลยีขั้นสูง (High-End Technology) ไม่เพียงพอซึ่งปัญหาสำคัญ มาจากคุณภาพ มาตรฐานการผลิต ความร่วมมือระหว่างผู้ผลิต และการสนับสนุนจากภาครัฐ แต่ในส่วนอุปกรณ์ที่ใช้สำหรับการปรับปรุงดินซึ่งเป็นอุปกรณ์ใช้สิ้นเปลืองถือว่าประเทศไทยมีศักยภาพในการผลิตที่ได้มาตรฐานเพื่อใช้บริโภคภายในประเทศและส่งออกไปขายในต่างประเทศ

ทั้งนี้จากปัจจัยข้างต้นจะเห็นได้ว่าประเทศไทยเป็นประเทศเกษตรกรรมและอุตสาหกรรมการเกษตรซึ่งเนื้อที่การเพาะปลูกเป็นปัจจัยพื้นฐานที่สำคัญ โดยเกษตรกรของประเทศไทยในปัจจุบันส่วนใหญ่อาศัยเครื่องจักรกลสำหรับการเตรียมดินและการเก็บเกี่ยวผลผลิตทำให้อุตสาหกรรมเครื่องจักรการเกษตรในประเทศไทยขยายตัวอย่างต่อเนื่องส่งผลให้ธุรกิจของบริษัทเติบโตอย่างยั่งยืน เนื่องจากเกษตรกรชาวไทยจะต้องอาศัยใบพัดและใบเกลียวซึ่งเป็นหนึ่งในผลิตภัณฑ์ของบริษัทในขั้นตอนการเตรียมดินและการเก็บเกี่ยวผลผลิต อีกทั้งตลาดเครื่องจักรกลการเกษตรสำหรับการเตรียมดินในต่างประเทศยังมีความต้องการใช้งานอย่างต่อเนื่อง ซึ่งจะเป็นช่องทางการขยายธุรกิจของบริษัทในอนาคตได้อีกด้วย อย่างไรก็ตามการทำการเกษตรในประเทศไทย เช่น การทำนาปี จะต้องอาศัยปริมาณน้ำฝนตามธรรมชาติ ซึ่งปัจจัยดังกล่าวเป็นปัจจัยภายนอกที่ไม่สามารถควบคุมได้จึงอาจส่งผลกระทบต่อผลการดำเนินงานของบริษัทได้

หากพิจารณาตลาดอุตสาหกรรมเครื่องจักรกลการเกษตรจากแหล่งข้อมูล – กรมพัฒนาธุรกิจการค้า สังกัดกระทรวงพาณิชย์ จะเห็นได้ว่าใน ปี 2563 และปี 2564 บริษัท สยามคูโบต้าคอร์ปอเรชั่น จำกัด มีสัดส่วนรายได้สูงสุด ดังนี้

**ตารางแสดงส่วนแบ่งทางการตลาดในอุตสาหกรรมเครื่องจักรกลการเกษตรของผู้ประกอบการรายใหญ่ในประเทศไทย ปี 2563 และปี 2564**

บริษัท	ตราสินค้าที่สำคัญ	ปี 2563 (ล้านบาท)				ปี 2564 (ล้านบาท)			
		ทุนจดทะเบียน	สินทรัพย์	รายได้	กำไร	ทุนจดทะเบียน	สินทรัพย์	รายได้	กำไร
บจก.สยามคูโบต้าคอร์ปอเรชั่น	KUBOTA	3,114	50,304	49,163	5,364	3,114	56,223	64,489	6,259
บจก.ยันมาร์เอส.พี. <sup>/1</sup>	YANMAR	400	7,113	4,689	62	400	5,876	4,667	(501)
บจก.จอห์น เดียร์ (ประเทศไทย)	JOHN DEERE	1,014	1,078	1,272	9	1,014	1,154	1,048	4
บจก.ไอเอสที ฟาร์ม แมชชีนเนอร์รี่ <sup>/2, /3</sup>	ISEKI	290	511	581	(57)	474	560	553	4
<b>รวม</b>				<b>55,683</b>				<b>73,543</b>	

<sup>/1</sup> งวดบัญชีเป็น ณ วันที่ 31 ตุลาคม 2563 และ 31 ตุลาคม 2564

<sup>/2</sup> งวดบัญชีเป็น ณ วันที่ 31 มีนาคม 2563 และ 31 มีนาคม 2564

<sup>/3</sup> เดิมชื่อ บจก.ไอเซกิ เซลส์ (ไทยแลนด์)

## แผนภาพแสดงส่วนแบ่งทางการตลาดในอุตสาหกรรมเครื่องจักรกลการเกษตรของผู้ประกอบการรายใหญ่ในประเทศไทย ปี 2563 และปี 2564

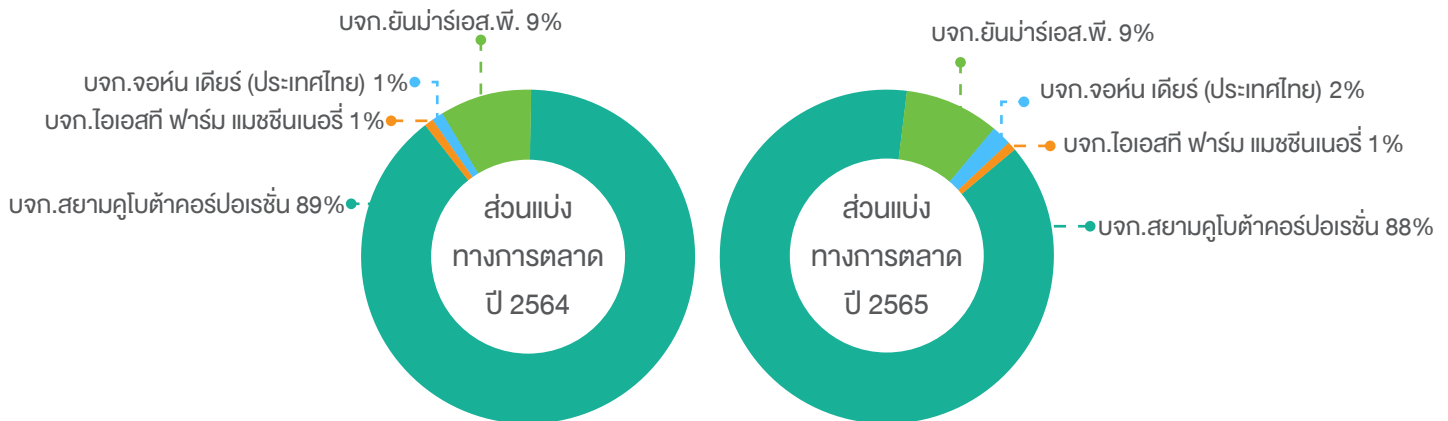

### การแข่งขัน

บริษัทมุ่งเน้นการผลิตสินค้าที่ได้คุณภาพระดับมาตรฐาน เป็นที่ยอมรับของลูกค้าและได้มาตรฐานสากล ด้วยการใช้วัตถุดิบที่มีคุณภาพและใช้เครื่องจักรและเทคโนโลยีการผลิตที่ทันสมัย แต่ด้วยลักษณะการจำหน่ายผลิตภัณฑ์ส่วนใหญ่ของบริษัทเป็นการจำหน่ายให้บริษัท สยามคูโบต้าคอร์ปอเรชั่น จำกัดซึ่งมีมาตรฐานในการคัดเลือกผู้จัดจำหน่ายที่สูง ส่งผลให้บริษัทมีคู่แข่งทางตรงที่มีการผลิตสินค้าเหมือนกันกับบริษัทค่อนข้างน้อยอย่างไรก็ตาม สำหรับการแข่งขันของบริษัทแยกตามประเภทสินค้าได้ 2 ประเภท สรุปได้ดังนี้

#### ใบพาล, ใบจักร, ใบตัดท้าย, ใบดันดินและโครงพาล

สำหรับตลาดอุปกรณ์ต่อพ่วงเครื่องจักรกลการเกษตร ได้แก่ ใบพาลใบจักรใบตัดท้ายใบดันดินและโครงพาล มีการแข่งขันอยู่ในระดับต่ำ เนื่องจากถึงแม้ว่าจะมีผู้ผลิตและจำหน่ายหลายรายในประเทศไทยแต่มีผู้ผลิตที่สามารถผลิตได้คุณภาพสูงและเป็นที่ยอมรับน้อยราย โดยผู้ประกอบการที่มีการผลิตสินค้าใกล้เคียงกันและมีคุณภาพในระดับเดียวกับสินค้าที่บริษัทผลิตและจำหน่าย ได้แก่

- (ก) บริษัท สามมิตรโอโตพาร์ท จำกัด
- (ข) บริษัท ตั้งเชื้อะปิงโลหะกิจ จำกัด
- (ค) บริษัท กลกิจ บ้านโป่ง 39 จำกัด
- (ง) บริษัท ชลบุรี เมืองทอง จำกัด
- (จ) บริษัท สากลเกษตรอีควิปเมนต์ จำกัด

#### ใบเกลียวลำเลียง

สำหรับผลิตภัณฑ์ใบเกลียวลำเลียง เป็นตลาดที่มีการแข่งขันระดับปานกลาง โดยคู่แข่งส่วนใหญ่เป็นผู้ผลิตที่มีโรงงานผลิตสินค้าเป็นของตนเอง

ตารางแสดงผลการดำเนินงานของผู้ประกอบการที่จำหน่ายผลิตภัณฑ์ประเภทเดียวกันกับบริษัท

ลำดับ	บริษัทคู่แข่ง	วัตถุประสงค์ การให้บริการ	ปี 2563			ปี 2564			หมายเหตุ
			สินทรัพย์ รวม	รายได้ รวม	กำไรสุทธิ (ขาดทุน) รวม	สินทรัพย์ รวม	รายได้รวม	กำไรสุทธิ (ขาดทุน) รวม	
			(ล้านบาท)	(ล้านบาท)	(ล้านบาท)	(ล้านบาท)	(ล้านบาท)	(ล้านบาท)	
1	บริษัท สามมิตรโอโตพาร์ท จำกัด	ผลิตและจำหน่ายรถยนต์ (จำหน่ายใบผล)	728	525	52	873	636	52	1
2	บริษัท ชลบุรีเมืองทอง จำกัด	ผลิตเครื่องจักรที่ใช้ในการเกษตร (จำหน่ายเครื่องผล)	311	256	22	329	341	19	1
3	บริษัท เค. ดับบลิว. เมทัลเวิร์ค จำกัด (มหาชน)	ผลิตและจำหน่ายใบผล เครื่องผล ใบต้นดิน และใบเกลียว	472	345	42	719	574	85	1
4	บริษัท ตั้งชัยะปิ๊งโลหะกิจ จำกัด	รับจ้างตัด กลึงวัสดุเกี่ยวกับเหล็ก (จำหน่ายใบผล)	1,411	521	5	1,195	688	23	2
5	บริษัท กลกิจบ้านโป่ง 39 จำกัด	ผลิตเครื่องจักรและอุปกรณ์ทางการเกษตร (จำหน่ายเครื่องผล)	26	51	2	28	70	1	1
6	บริษัท สากลเกษตรอีควิปเมนต์ จำกัด	จำหน่ายอุปกรณ์การเกษตร	255	90	5	241	61	0.4	1
7	บริษัท อะตอม แมนูแฟคเจอร์ริง จำกัด	ผลิตและจำหน่ายอะไหล่ยานพาหนะ (จำหน่ายใบเกลียว)	193	429	1	245	605	10	1

ที่มา : BOL/กระทรวงพาณิชย์

- 1 หมายถึง กลุ่มอุตสาหกรรมการผลิตเครื่องมือเครื่องใช้ทางการเกษตร กลุ่ม 333110
- 2 หมายถึง กลุ่มอุตสาหกรรมผลิตโลหะเชิงสถาปัตยกรรมและโครงสร้าง กลุ่ม 332300



### 3.) การจัดหาผลิตภัณฑ์และบริการ

#### • การจัดหาบุคลากร

บริษัทสามารถแบ่งช่องทางการจัดหาบุคลากรตามประเภทสัญญาจ้างได้ 2 ช่องทาง คือ

##### ■ พนักงานประจำของบริษัท

พนักงานประจำของบริษัทมีทั้งสัญชาติไทยและต่างด้าว ซึ่งมาจากการรับสมัครโดยตรงของสายงานสนับสนุนฝ่ายทรัพยากรบุคคล ทั้งนี้ในส่วนของแรงงานต่างด้าวจะมีใบอนุญาตการทำงานในประเทศไทย (work permit)

##### ■ บริษัทจัดหาแรงงาน

แรงงานชั่วคราวของบริษัทมาจากการใช้บริการของบริษัทจัดหาแรงงาน ณ ปัจจุบันมีเฉพาะแรงงานสัญชาติไทย โดยจะทำงานประเภทใช้แรงงานในฝ่ายรักษาความปลอดภัย

โดย ณ วันที่ 31 ธันวาคม 2564 และ ณ วันที่ 31 ธันวาคม 2565 บริษัท มีบุคลากร ไม่รวมผู้บริหาร ดังนี้

สายงาน	ณ วันที่ 31 ธันวาคม 2564 พนักงานประจำ (คน)	ณ วันที่ 31 ธันวาคม 2565 พนักงานประจำ (คน)
ฝ่ายผลิต	72	61
ฝ่ายประกันคุณภาพ	8	8
ฝ่ายซ่อมบำรุง	8	7
ฝ่ายวิจัยและพัฒนา	4	4
ฝ่ายจัดซื้อ	2	2
ฝ่ายคลังสินค้า	13	15
ฝ่ายขนส่ง	5	5
ฝ่ายขายและการตลาด	9	9
ฝ่ายบัญชีและการเงิน	5	5
ฝ่ายทรัพยากรบุคคล	1	1
ฝ่ายธุรการ	2	3
<b>รวม</b>	<b>129</b>	<b>120</b>

#### การจัดหาวัตถุดิบ

มีการใช้วัตถุดิบในการผลิตผลิตภัณฑ์ของบริษัท เช่น ใบผลไม้ ใบคัตท้าย ใบดินดิน และใบเกลียว จากเหล็กแผ่นรีดร้อนลักษณะต่างๆ เช่น เหยี่ยว ม้วน สี่เหลี่ยม ซึ่งบริษัทได้ทำการซื้อเหล็กสำหรับการผลิตใบเกลียวจากผู้ขายเหล็กในประเทศไทย และซื้อเหล็กสำหรับการผลิตใบผลไม้ ใบคัตท้าย ใบดินดินจากผู้ผลิตเหล็กในประเทศจีนผ่านตัวแทนที่บริษัทจัดหาโดยจะทำหน้าที่ประสานงานเริ่มตั้งแต่จัดหาผู้ผลิตและจำหน่ายวัตถุดิบ เข้าเยี่ยมชมกิจการของผู้ผลิตและจำหน่ายวัตถุดิบ ประสานงานการสั่งซื้อตลอดจนกระบวนการขนส่ง ซึ่งจะเห็นได้ว่าตัวแทนของบริษัทที่ทำหน้าที่ประสานงานนั้นมีความสำคัญอย่างมากต่อความคล่องตัวในการจัดหาวัตถุดิบ เนื่องจากเหตุผลทางด้านภาษา วัฒนธรรมในท้องถิ่นของประเทศจีนซึ่งนิยมติดต่อกับผู้ที่ใช้ภาษาเดียวกันโดยตัวแทนที่ทำหน้าที่ประสานงานนั้นจะได้รับคำตอบแทนเป็นคอมมิชชั่นตามอัตราทั่วไปของตลาด

บริษัทมีนโยบายการสั่งซื้อวัตถุดิบจากผู้ผลิตและจำหน่ายโดยพิจารณาจากเงื่อนไขต่าง ๆ ทั้งในด้านความน่าเชื่อถือในการจัดหาและส่งมอบสินค้า คุณภาพของวัตถุดิบและราคาที่เหมาะสม โดยจะสั่งซื้อวัตถุดิบล่วงหน้า 90 วัน ในราคาปริมาณ และคุณภาพที่ตกลงกันไว้ก่อนล่วงหน้า เพื่อให้ได้วัตถุดิบในปริมาณที่เพียงพอและมีคุณภาพตรงตามความต้องการของลูกค้า

รายละเอียดสัดส่วนของการสั่งซื้อวัตถุดิบของยอดซื้อทั้งหมดของบริษัทตั้งแต่ปี 2563 ถึง 2565 สามารถแสดงได้ดังนี้

วัตถุดิบ	ปี 2563 (ล้านบาท)	ปี 2564 (ล้านบาท)	ปี 2565 (ล้านบาท)
เหล็กเหล็กรูป	113.84	308.92	196.00
เหล็กม้วน	5.40	18.30	5.56
เหล็กรูปพรรณกลอง	2.21	5.92	5.69
เหล็กใบดินดิน	24.86	40.70	44.64
รวม	146.31	373.85	251.89

### นโยบายสินค้าคงคลัง

โดยปกติแล้ว บริษัทและบริษัทย่อยมีนโยบายจัดเก็บวัตถุดิบที่เป็นเหล็กแผ่นรีดร้อนสำหรับการผลิตโดยสำรองให้เพียงพอต่อการผลิต ประมาณ 2-3 เดือน เพื่อลดความเสี่ยงจากความผันผวนของราคาและเพื่อให้มีปริมาณเพียงพอสำหรับการผลิตได้อย่างต่อเนื่องในการบริหารสินค้าคงคลังบริษัทได้มีการจัดสร้างคลังสินค้า 2 แห่งซึ่งตั้งอยู่ในบริเวณโรงงานที่นิคมอุตสาหกรรมอีสเทิร์นซีบอร์ดอำเภอปลวกแดง จังหวัดระยองบนพื้นที่รวมประมาณ 6 ไร่ 40.80 ตารางวาและคลังแห่งที่สองตั้งอยู่ที่นิคมอุตสาหกรรมอีสเทิร์นซีบอร์ดเช่นเดียวกัน บนเนื้อที่รวมประมาณ 5 ไร่เพื่อจัดเก็บผลิตภัณฑ์และวัตถุดิบ อย่างไรก็ตาม จากความต้องการสินค้าของบริษัทเพิ่มขึ้นสูงมากในปี 2564 ทำให้บริษัทได้มีการสั่งซื้อวัตถุดิบเหล็กเพิ่มขึ้นอย่างมีนัยสำคัญ และด้วยสถานการณ์ตึงเครียดของวัตถุดิบเหล็กในประเทศจีน ไม่ว่าจะเป็นการยกเลิกนโยบายสนับสนุนด้านภาษีส่งออกของรัฐบาลจีน และการลดกำลังการผลิตเพื่อสนับสนุนนโยบายพลังงานสะอาด รวมไปถึงนโยบาย Zero-Covid ที่ลากยาวมาจนถึงช่วงกลางปีของปี 2565 ล้วนส่งผลต่อความยากลำบากของบริษัทในการสั่งซื้อวัตถุดิบเหล็กจากประเทศจีน ดังนั้นบริษัทจึงได้มีการปรับเปลี่ยนนโยบายในการสำรองวัตถุดิบในปีให้เพิ่มมากขึ้นเป็น 4-5 เดือน เพื่อลดความเสี่ยงและให้สินค้ามีเพียงพอต่อการผลิต นอกจากนี้บริษัทได้มีการลงทุนซื้อที่ดินเพื่อสร้างเป็นคลังสินค้าแห่งที่ 3 ตั้งอยู่ที่นิคมอุตสาหกรรมอีสเทิร์นซีบอร์ดเช่นเดียวกัน เพื่อรองรับการทำสต็อกสินค้าที่มากขึ้น การบริหารจัดการนโยบายสินค้าคงคลังของบริษัท ทำให้บริษัทสามารถส่งมอบสินค้าให้กับลูกค้าในทันทีและให้บริการลูกค้าได้อย่างต่อเนื่อง

## การผลิต

ปัจจุบันบริษัทมีโรงงาน 2 แห่ง ทั้งคู่ตั้งอยู่ในนิคมอุตสาหกรรมอีสเทิร์นซีบอร์ดอำเภอปลวกแดง จังหวัดระยอง ทั้งนี้กำลังการผลิตของแต่ละโรงงานสามารถสรุปได้ ดังนี้

โรงงาน	พื้นที่ดินรวม (ไร่-งาน-ตารางวา)	ผลิตภัณฑ์	หน่วย (ต่อปี)	กำลังการผลิต
โรงงานที่ 1	6 - 0 - 40.80	ใบพัด	ชิ้น	540,000
		โครงพัด	ชุด	4,500
		ใบต้นดิน	ชิ้น	180,000
		ใบเกลียวลำเลียง	เมตร	300,000
โรงงานที่ 2	5 - 0 - 0	ใบพัด	ชิ้น	240,000
		ใบเกลียวลำเลียง	เมตร	100,000

ที่มา: เอกสารแนบท้ายบัตรส่งเสริมเลขที่ 1615(1)/2552 และบัตรส่งเสริมเลขที่ 22010(1)/2557

นโยบายในการผลิตของบริษัทเป็นการผลิตตามคำสั่งซื้อของลูกค้า (Made to Order) และการผลิตเพื่อกักเก็บไว้เป็นสินค้าคงคลังพร้อมจำหน่าย โดยเริ่มต้นวางแผนในการผลิตจากฝ่ายขายที่รับคำสั่งซื้อสินค้าจากลูกค้า ต่อจากนั้นฝ่ายผลิตจะพิจารณาปริมาณการผลิตจากคำสั่งซื้อที่ได้รับ ประกอบกับประมาณการความต้องการของผลิตภัณฑ์เพื่อก่อให้เกิดความคุ้มค่าในการผลิต (Economy of Scale) ระยะเวลาในการผลิต และปริมาณวัตถุดิบที่ต้องใช้ซึ่งฝ่ายจัดซื้อจะเป็นผู้ดำเนินการจัดซื้อวัตถุดิบให้ได้ตามคุณภาพ และปริมาณที่ลูกค้าต้องการ สำหรับการผลิตนั้น โรงงานสามารถเปิดดำเนินการผลิตได้ 24 ชั่วโมงต่อวัน ซึ่งช่วงเวลาการผลิตจะแบ่งเป็น 2 ช่วง คือ ช่วงเช้าตั้งแต่ 8.30 น. ถึง 20.30 น. และช่วงค่ำตั้งแต่ 20.30 น. ถึง 8.30 น. โดยใช้คนงานหมุนเวียนสลับกันไป และเมื่อได้สินค้าสำเร็จรูปแล้ว ฝ่ายตรวจสอบจะเข้าไปดำเนินการตรวจสอบคุณภาพสินค้าที่กำหนดไว้ตามมาตรฐานอุตสาหกรรมและนโยบายควบคุมคุณภาพของบริษัท ก่อนที่จะจัดเก็บไว้ในคลังสินค้าเพื่อส่งมอบให้กับลูกค้า

ตารางแสดงกำลังการผลิตและอัตราการผลิตของบริษัทและบริษัทย่อยในรอบปี 2563-2565

กำลังการผลิต – บริษัท	ปี 2563	ปี 2564	ปี 2565
<b>ใบพัด</b>			
กำลังการผลิตเต็มที่** (ชิ้นต่อปี)	540,000	540,000	540,000
ปริมาณการผลิตจริง (ชิ้นต่อปี)	216,270	177,008	90,446
อัตราการใช้กำลังการผลิต (ร้อยละ)	40.05	32.78	16.75
<b>ใบพัดโบรอน</b>			
กำลังการผลิตเต็มที่*** (ชิ้นต่อปี)	200,000	200,000	240,000
ปริมาณการผลิตจริง (ชิ้นต่อปี)	43,696	258,439	255,733
อัตราการใช้กำลังการผลิต (ร้อยละ)	21.85	129.22	106.56

กำลังการผลิต – บริษัท	ปี 2563	ปี 2564	ปี 2565
<b>โครงผาล</b>			
กำลังการผลิตเต็มที่** (ชุดต่อปี)	4,500	4,500	4,500
ปริมาณการผลิตจริง (ชุดต่อปี)	513	963	1,084
อัตราการใช้กำลังการผลิต (ร้อยละ)	11.40	21.40	24.09
<b>ใบเกลียว</b>			
กำลังการผลิตเต็มที่** (เมตรต่อปี)	300,000	300,000	300,000
ปริมาณการผลิตจริง (เมตรต่อปี)	97,164	160,654	77,287
อัตราการใช้กำลังการผลิต (ร้อยละ)	32.39	53.55	36.30
<b>ใบดัดดิน</b>			
กำลังการผลิตเต็มที่** (ชิ้นต่อปี)	180,000	180,000	180,000
ปริมาณการผลิตจริง (ชิ้นต่อปี)	36,254	48,164	48,164
อัตราการใช้กำลังการผลิต (ร้อยละ)	20.14	26.76	24.95

ที่มา: \*\* เอกสารแนบท้ายบัตรส่งเสริมเลขที่ 1615(1)/2552

\*\*\* เอกสารแนบท้ายบัตรส่งเสริมเลขที่ 2210(1)/2557

### ใบอนุญาตในการประกอบธุรกิจ

บริษัทและบริษัทย่อยมีใบอนุญาตในการประกอบธุรกิจ ดังนี้

ลำดับ	ใบอนุญาต	เลขที่ / วันที่ออกใบอนุญาต / วันที่สิ้นอายุ	หน่วยงาน
1	ใบอนุญาตให้ใช้ที่ดินและประกอบกิจการในนิคมอุตสาหกรรม (โรงงานที่ 1) ฉบับต่ออายุ	แบบ กนอ.03/6ที่ นอบ.109/2561 ออกให้วันที่ 16 ธันวาคม 2561 สิ้นอายุวันที่ 31 ธันวาคม 2566	การนิคมอุตสาหกรรมแห่งประเทศไทย
2	ใบอนุญาตให้ใช้ที่ดินและประกอบกิจการในนิคมอุตสาหกรรม (โรงงานที่ 2) ฉบับต่ออายุ	แบบ กนอ.03/6 น.66-1/2555-นอบ. เลขที่ 2-23-1-109-81306-2564 ออกให้วันที่ 13 มิถุนายน 2565	การนิคมอุตสาหกรรมแห่งประเทศไทย
3	ใบอนุญาตประกอบกิจการที่เป็นอันตรายต่อสุขภาพ (โรงงานที่ 1)	แบบ อภ.2 ที่ 1/66 เลขที่ 15 ปี 2565 ออกให้วันที่ 9 พฤศจิกายน 2565 สิ้นอายุวันที่ 6 ธันวาคม 2566	องค์การบริหารส่วนตำบล
4	ใบอนุญาตประกอบกิจการที่เป็นอันตรายต่อสุขภาพ (โรงงานที่ 2)	แบบ อภ.2 ที่ 1/66 เลขที่ 20 ปี 2565 ออกให้วันที่ 23 พฤศจิกายน 2565 สิ้นอายุวันที่ 22 พฤศจิกายน 2566	องค์การบริหารส่วนตำบล

ลำดับ	ใบอนุญาต	เลขที่ / วันที่ออกใบอนุญาต / วันที่สิ้นอายุ	หน่วยงาน
5	ใบอนุญาตประกอบกิจการสถานที่ใช้ก๊าซธรรมชาติ	แบบ ธพ.ช.2 ที่ รย2110233 ออกให้วันที่ 3 กุมภาพันธ์ 2566 สิ้นอายุวันที่ 31 ธันวาคม 2566	กรมธุรกิจพลังงาน
6	หนังสือแจ้งผลการพิจารณาการขออนุญาตนำสิ่งปฏิกูลหรือวัสดุที่ไม่ใช้แล้วออกนอกบริเวณโรงงาน	อก.6601-2194 ออกให้วันที่ 21 กุมภาพันธ์ 2566 สิ้นอายุวันที่ 20 กุมภาพันธ์ 2567	กรมโรงงานอุตสาหกรรม
7	ใบอนุญาตผลิต (ที่มีใช้การปลูก) ยาเสพติดให้โทษในประเภท 5 เฉพาะกัญชง (ให้กับบริษัท แล็บแอนด์ฟาร์ม จำกัด)	เลขที่ กท1/2566 (มป) ออกให้วันที่ 24 กุมภาพันธ์ 2566 สิ้นอายุ 1 ปีหลังจากวันที่ออก	สำนักงานคณะกรรมการอาหารและยา

### ผลกระทบต่อสิ่งแวดล้อม

บริษัทมีการตรวจสอบคุณภาพแสง เสียงและฝุ่นไม่ให้เกินกำหนดมาตรฐานของกรมโรงงานอุตสาหกรรม จึงไม่ก่อให้เกิดผลกระทบต่อสิ่งแวดล้อมภายนอกและไม่เป็นอันตรายต่อพนักงานหรือชุมชนแวดล้อม โดยตลอดระยะเวลาที่ผ่านมาบริษัทยังไม่มีปัญหาการร้องเรียนหรือมีคดีข้อพิพาทใด ๆ ที่เกี่ยวกับสิ่งแวดล้อม

สำหรับของเหลือจากการผลิตในโรงงานที่เป็นเศษเหล็กบริษัทจะขายให้กับผู้รับซื้อภายนอกเพื่อใช้ในงานบ่มชิ้นส่วนโลหะขนาดเล็ก หรือเข้าโรงหลอมโดยมีการเปรียบเทียบราคาก่อนขายเศษเหล็ก สำหรับของเสียที่เกิดจากกระบวนการผลิต ได้แก่ กากตะกอนจากการผลิตหรือภาชนะที่ปนเปื้อนสารเคมี ทางบริษัทมีการว่าจ้างบริษัทภายนอกในการบำบัดและกำจัดกากของเสียอุตสาหกรรมให้ถูกต้องตามที่กฎหมายกำหนด นอกจากนี้บริษัทยังมีการลงทุนในระบบบำบัดน้ำเสียในโรงงานให้เป็นไปตามมาตรฐานอีกด้วย

## 4) ทรัพย์สินที่ใช้ในการประกอบธุรกิจ

### 4.1 ทรัพย์สินถาวรหลักที่ใช้ในการประกอบธุรกิจ

สินทรัพย์ถาวรหลักรวมถึงสินทรัพย์สิทธิการใช้ที่ใช้ในการประกอบธุรกิจของบริษัทและบริษัทย่อย มีมูลค่าตามบัญชี ณ วันที่ 31 ธันวาคม 2564 และ ณ วันที่ 31 ธันวาคม 2565 มีจำนวน 199.29 ล้านบาท และจำนวน 247.78 ล้านบาท ตามลำดับ โดยมีรายละเอียดดังต่อไปนี้

#### 4.1.1 ที่ดิน

รายการ	การใช้งาน	มูลค่าทางบัญชีสุทธิ (ล้านบาท)		ลักษณะกรรมสิทธิ์	การผูกพัน
		ณ 31 ธ.ค. 64	ณ 31 ธ.ค. 65		
• โฉนดเลขที่ 10088 เลขที่ดิน 36 เนื้อที่ 6 ไร่ 40.8 ตารางวา ตั้งอยู่เลขที่ 300/142 หมู่ที่ 1 ตำบลตาสีห์ อำเภอลพบุรี จังหวัดสระบุรี	ที่ตั้งโรงงานที่ 1	10.98	10.98	บริษัทเป็นเจ้าของกรรมสิทธิ์	จดจำนองกับสถาบันการเงิน

รายการ	การใช้งาน	มูลค่าทางบัญชีสุทธิ (ล้านบาท)		ลักษณะกรรมสิทธิ์	การผูกพัน
		ณ 31 ธ.ค. 64	ณ 31 ธ.ค. 65		
• โฉนดเลขที่ 10083 เลขที่ดิน 31 เนื้อที่ 5 ไร่ ตั้งอยู่เลขที่ 300/138 หมู่ที่ 1 ตำบลตาสีห์ อำเภอลวกแดง จังหวัดระยอง	ที่ตั้งโรงงานที่ 2	10.50	10.50	บริษัทเป็นเจ้าของกรรมสิทธิ์	จดจำนองกับสถาบันการเงิน
• โฉนดเลขที่ 39085 เลขที่ดิน 66 เนื้อที่ 5 ไร่ 9.60 ตารางวา ตั้งอยู่เลขที่ 300/147 หมู่ที่ 1 ตำบลตาสีห์ อำเภอลวกแดง จังหวัดระยอง	ที่ตั้งคลังสินค้า	20.01	20.01	บริษัทเป็นเจ้าของกรรมสิทธิ์	จดจำนองกับสถาบันการเงิน
<b>รวม</b>		<b>41.49</b>	<b>41.49</b>		

#### 4.1.2 อาคารและส่วนปรับปรุงอาคาร

รายการ	การใช้งาน	มูลค่าทางบัญชีสุทธิ (ล้านบาท)		ลักษณะกรรมสิทธิ์	การผูกพัน
		ณ 31 ธ.ค. 64	ณ 31 ธ.ค. 65		
• อาคารโรงงานที่ 1 ตั้งอยู่เลขที่ 300/142 หมู่ที่ 1 ตำบลตาสีห์ อำเภอลวกแดง จังหวัดระยอง	ใช้เป็นโรงงานที่ 1	20.33	23.02	บริษัทเป็นเจ้าของกรรมสิทธิ์	จำนองตามที่ดิน
• อาคารโรงงานที่ 2 ตั้งอยู่เลขที่ 300/138 หมู่ที่ 1 ตำบลตาสีห์ อำเภอลวกแดง จังหวัดระยอง	ใช้เป็นโรงงานที่ 2 และสำนักงาน	34.10	34.96	บริษัทเป็นเจ้าของกรรมสิทธิ์	จำนองตามที่ดิน
• อาคารคลังสินค้า ตั้งอยู่เลขที่ 300/147 หมู่ที่ 1 ตำบลตาสีห์ อำเภอลวกแดง จังหวัดระยอง	ใช้เป็นคลังสินค้า	-	20.11	บริษัทเป็นเจ้าของกรรมสิทธิ์	จำนองตามที่ดิน
• สิทธิประโยชน์การใช้ อาคารเช่า*	ใช้เป็นคลังสินค้า	1.85	0.92	สัญญาเช่า	-
<b>รวม</b>		<b>56.28</b>	<b>79.01</b>		



## 4.1.3 เครื่องจักร และเครื่องมือที่ใช้ในการประกอบธุรกิจ

รายการ	ลักษณะทรัพย์สิน	มูลค่าทางบัญชีสุทธิ (ล้านบาท)		ลักษณะกรรมสิทธิ์	การผูกพัน
		ณ 31 ธ.ค. 64	ณ 31 ธ.ค. 65		
• เครื่องจักรที่ตั้งอยู่อาคารโรงงานที่ 1 ตั้งอยู่เลขที่ 300/142 หมู่ที่ 1 ตำบลตาสีห์ อำเภอลวกแดง จังหวัดระยอง	ใช้ในการประกอบธุรกิจ	7.11	7.12	บริษัทเป็นเจ้าของกรรมสิทธิ์	ปลอดภาระผูกพัน
• เครื่องจักรที่ตั้งอยู่อาคารโรงงานที่ 2 ตั้งอยู่เลขที่ 300/138 หมู่ที่ 1 ตำบลตาสีห์ อำเภอลวกแดง จังหวัดระยอง	ใช้ในการประกอบธุรกิจ	31.01	53.81	บริษัทเป็นเจ้าของกรรมสิทธิ์	ปลอดภาระผูกพัน / *สัญญาเช่าซื้อ
• เครื่องจักรของบริษัทย่อย	ใช้ในการประกอบธุรกิจ	5.75	11.09	บริษัทเป็นเจ้าของกรรมสิทธิ์	ปลอดภาระผูกพัน
• เครื่องมือ	ใช้ในการประกอบธุรกิจ	8.76	13.50	บริษัทเป็นเจ้าของกรรมสิทธิ์	ปลอดภาระผูกพัน
<b>รวม</b>		<b>52.63</b>	<b>85.52</b>		

## 4.2 ยานพาหนะ

ณ วันที่ 31 ธันวาคม 2564 และ 2565 บริษัทมียานพาหนะ ที่ใช้ในการประกอบธุรกิจดังนี้

รายการ	2564	2565	ลักษณะกรรมสิทธิ์	31 ธ.ค. 64	31 ธ.ค. 65
	(คัน)			มูลค่าตามบัญชี (ล้านบาท)	มูลค่าตามบัญชี (ล้านบาท)
1. รถยนต์ที่ใช้ในการประกอบธุรกิจหลัก	19	20		5.32	3.57
• รถยนต์ Toyota Vigo	1	1	บริษัทเป็นเจ้าของกรรมสิทธิ์		
• รถบรรทุกสิบล้อ	2	2	บริษัทเป็นเจ้าของกรรมสิทธิ์		
• รถบรรทุก ISUZU สีขาว	1	1	บริษัทเป็นเจ้าของกรรมสิทธิ์		
• รถฟอร์คลิฟ	4	4	บริษัทเป็นเจ้าของกรรมสิทธิ์		
• รถยนต์ Toyota Hilux Revo	9	10	บริษัทเป็นเจ้าของกรรมสิทธิ์และสัญญาเช่าซื้อ		
• รถบรรทุก HINO 6 ล้อ	1	1	สัญญาเช่าซื้อ		
• รถยนต์ Toyota Vigo	1	1	บริษัทย่อยเป็นเจ้าของกรรมสิทธิ์		

รายการ	2564	2565	ลักษณะกรรมสิทธิ์	31 ธ.ค. 64	31 ธ.ค. 65
	(คัน)			มูลค่าตามบัญชี (ล้านบาท)	มูลค่าตามบัญชี (ล้านบาท)
2. รถยนต์ที่ใช้ในการบริหาร	5	5		1.17	2.21
• รถยนต์นั่ง Toyota Corolla Altis	2	2	บริษัทเป็นเจ้าของกรรมสิทธิ์และสัญญาเช่าซื้อ		
• รถยนต์นั่ง Mazda 2	1	-	ตัดจำหน่ายระหว่างปี 2565		
• รถยนต์นั่ง Toyota Camry	1	1	บริษัทเป็นเจ้าของกรรมสิทธิ์		
• รถยนต์นั่ง Toyota Vios	1	1	สัญญาเช่าซื้อ		
• รถยนต์นั่ง Toyota Fortuner	-	1	สัญญาเช่าซื้อ		
รวม				6.49	5.78

#### 4.3 เครื่องหมายการค้า

ลำดับ	เครื่องหมายการค้า	เลขที่คำขอ	วันที่ยื่นขอจดทะเบียน	รายละเอียด
1	PEGASUS	170132684	15 กันยายน 2560	ทะเบียนเลขที่ 191102440 ทะเบียนการค้านี้มีอายุ 10 ปี นับจากวันที่ยื่นขอจดทะเบียนและอาจต่ออายุได้ทุกๆ 10 ปี

#### 4.4 นโยบายการลงทุนในบริษัทย่อย

ณ วันที่ 31 ธันวาคม 2565 บริษัทมีเงินลงทุนในบริษัทย่อย 4 บริษัท รวมเป็นมูลค่าทั้งสิ้น 28.26 ล้านบาท ทั้งนี้ บริษัทมีนโยบายการลงทุนในธุรกิจที่เกี่ยวข้องกัน ใกล้เคียงกัน หรือก่อให้เกิดประโยชน์ และสนับสนุนการดำเนินธุรกิจของบริษัท เพื่อเสริมสร้างความมั่นคงและผลการดำเนินงานของบริษัท นอกจากนี้ การลงทุนของบริษัทจะต้องผ่านการพิจารณาจากคณะกรรมการบริษัทและที่ประชุมผู้ถือหุ้นตามขอบเขตอำนาจอนุมัติที่กำหนดไว้ และต้องสอดคล้องให้เป็นไปตามข้อกำหนดและประกาศของคณะกรรมการกำกับตลาดทุนและตลาดหลักทรัพย์ รวมถึงกฎหมายต่าง ๆ ที่เกี่ยวข้อง โดยบริษัทจะควบคุมดูแลผ่านการส่งกรรมการ และ/หรือผู้บริหารของบริษัทเข้าไปเป็นกรรมการตามสัดส่วนการถือหุ้นเพื่อควบคุมทิศทางและนโยบายการบริหารงานให้สอดคล้องกับการดำเนินธุรกิจของบริษัท

ชื่อบริษัทย่อย	ลักษณะธุรกิจ	สัดส่วนการลงทุน	ทุนจดทะเบียน ณ 31 ธันวาคม 2565	ทุนเรียกชำระแล้ว ณ 31 ธันวาคม 2565	มูลค่าเงินลงทุน
บริษัท อัดเลอร์เทค จำกัด	จัดจำหน่ายอุปกรณ์ทางการเกษตร	ร้อยละ 99.80	3,000,000 บาท	3,000,000 บาท	2,994,000 บาท
บริษัท เคดับบลิว เอ็มแคนนาบีเทค จำกัด	ให้บริการเช่าและจำหน่ายเครื่องสกัดกัญชา-กัญชง	ร้อยละ 99.70	20,000,000 บาท	10,000,000 บาท	9,970,000 บาท

ชื่อบริษัทย่อย	ลักษณะธุรกิจ	สัดส่วน การ ลงทุน	ทุนจดทะเบียน ณ 31 ธันวาคม 2565	ทุนเรียกชำระแล้ว ณ 31 ธันวาคม 2565	มูลค่าเงินลงทุน
บริษัท แล็บแอคทีฟ จำกัด	สกัดสาร การแปรรูปวัตถุดิบที่ได้จากพืชผลทางการเกษตรและจำหน่ายผลิตภัณฑ์เพื่อใช้ใน อุตสาหกรรม เครื่องสำอาง ยา อาหาร อาหารเสริม อาหารสัตว์	ร้อยละ 51.00	15,000,000 บาท	15,000,000 บาท	7,650,000 บาท
บริษัท เคดับบลิว เอชบี จำกัด	ผลิตและจัดจำหน่ายผลิตภัณฑ์จากสารสกัดพืชสมุนไพร	ร้อยละ 51.00	20,000,000 บาท	15,000,000 บาท	7,650,000 บาท
รวมทั้งสิ้น			53,000,000 บาท	43,000,000 บาท	28,264,000 บาท

## 5) งานที่ยังไม่ได้ส่งมอบ

ณ วันที่ 31 ธันวาคม 2565 บริษัทไม่มีงานค้างค้างที่ยังไม่ได้ส่งมอบ

## 1.3 โครงสร้างการถือหุ้นของกลุ่มบริษัท

### 1.3.1 โครงสร้างการถือหุ้นของกลุ่มบริษัท

บริษัท เค.ดับบลิว. เมทัลเวิร์ค จำกัด (มหาชน) (K. W. Metal Work Public Company Limited) ดำเนินธุรกิจผลิตและจำหน่ายอุปกรณ์ทางการแพทย์ โดยมีบริษัทย่อยชื่อ บริษัท อัดเลอร์เทค จำกัด ซึ่งดำเนินธุรกิจจัดจำหน่ายอุปกรณ์ทางการแพทย์ ซึ่งบริษัทได้ทำการควบรวมเข้ามตั้งแต่วันที่ 5 มีนาคม 2558 เป็นต้นมา

ในปี พ.ศ. 2564 ด้วยพื้นฐานของบริษัทที่มีความเชี่ยวชาญการพัฒนาเครื่องจักร จึงได้พัฒนาเครื่องสกัด Super Critical Fluid (CO2) Extraction ที่สามารถต่อยอดการสกัดสารหลากหลายชนิด โดยเฉพาะ กลุ่มพืชผลทางการเกษตร อย่างกัญชา กัญชง และพืชสมุนไพรอื่นๆ ด้วยเหตุนี้ บริษัท จึงได้จัดตั้งบริษัทย่อยเพิ่มขึ้น 3 บริษัท เพื่อจัดกลุ่มธุรกิจให้ชัดเจน ดังนี้

- บริษัท แล็บแอคทีฟ จำกัด จัดตั้งเมื่อวันที่ 30 เมษายน 2564 โดยมีวัตถุประสงค์หลัก เพื่อดำเนินธุรกิจสกัดสารสำคัญจากพืชผลทางการเกษตรเพื่อใช้ในอุตสาหกรรมเครื่องสำอาง ซึ่งบริษัท เค.ดับบลิว. เมทัลเวิร์ค จำกัด (มหาชน) มีสัดส่วนการถือหุ้นร้อยละ 51

- บริษัท เคดับบลิวเอ็ม แคนนาบิเทค จำกัด จัดตั้งเมื่อวันที่ 30 เมษายน 2564 โดยมีวัตถุประสงค์หลัก เพื่อดำเนินธุรกิจ จำหน่าย, ให้เช่าเครื่องสกัด และให้บริการสกัดสารสำคัญจากกัญชา กัญชง ซึ่งบริษัท เค.ดับบลิว. เมทัลเวิร์ค จำกัด (มหาชน) มีสัดส่วนการถือหุ้นร้อยละ 99.70

- บริษัท เคดับบลิวเอชบี จำกัด จัดตั้งเมื่อวันที่ 30 สิงหาคม 2564 โดยมีวัตถุประสงค์เพื่อสกัดสารสำคัญจากพืชสมุนไพรไทย โดยมุ่งเน้นงานวิจัยและพัฒนา ผลิตภัณฑ์จากพืชสมุนไพรไทยให้เติบโตต่อไปในทั้งในประเทศและต่างประเทศ โดยบริษัท เค.ดับบลิว. เมทัลเวิร์ค จำกัด (มหาชน) มีสัดส่วนการถือหุ้นร้อยละ 51

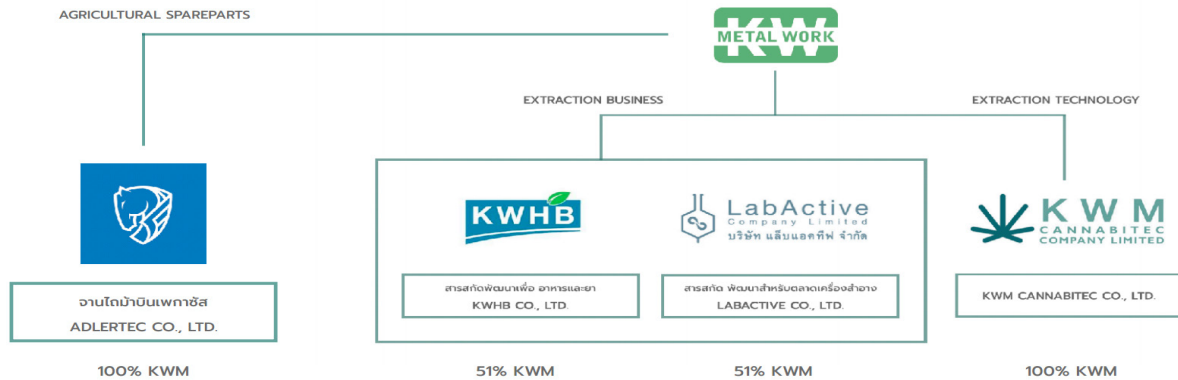

#### บริษัท อัดเลอร์เทค จำกัด

วันที่ก่อตั้ง	วันที่ 23 มิถุนายน 2554
ที่ตั้งสำนักงานใหญ่	259/86 ซอยปรีดิพนมยงค์ 13 ถนนสุขุมวิท 71 แขวงพระโขนงเหนือ เขตวัฒนา กรุงเทพมหานคร
ลักษณะประกอบธุรกิจ	การขายอุปกรณ์และอะไหล่สำหรับเครื่องจักรกลการเกษตร
ทุนจดทะเบียน	3.00 ล้านบาท
ทุนจดทะเบียนชำระแล้ว	3.00 ล้านบาท
กรรมการบริษัท	นางสาวติยาภรณ์ วนโกสุม และนางสาวศรวิศ อินทิวร
กรรมการผู้มีอำนาจลงนาม	นางสาวติยาภรณ์ วนโกสุม และนางสาวศรวิศ อินทิวร ลงลายมือชื่อร่วมกันและประทับตราสำคัญของบริษัท

#### บริษัท เคดับบลิวเอ็ม แคนนาบิเทค จำกัด

วันที่ก่อตั้ง	วันที่ 30 มิถุนายน 2564
ที่ตั้งสำนักงานใหญ่	259/83 ถนนสุขุมวิท 71 แขวงพระโขนงเหนือ เขตวัฒนา กรุงเทพมหานคร
ลักษณะประกอบธุรกิจ	ดำเนินธุรกิจให้เช่า-จำหน่าย เครื่องสกัดและ รับบริการสกัดกัญชง/กัญชา
ทุนจดทะเบียน	20.00 ล้านบาท
ทุนจดทะเบียนชำระแล้ว	10.00 ล้านบาท
กรรมการบริษัท	นายเอกพันธ์ วนโกสุม นางสาวติยาภรณ์ วนโกสุม นายอุกฤษณ์ วนโกสุม และนางสาวศรวิศ อินทิวร
กรรมการผู้มีอำนาจลงนาม	นายเอกพันธ์ วนโกสุม นางสาวติยาภรณ์ วนโกสุม นายอุกฤษณ์ วนโกสุม และนางสาวศรวิศ อินทิวร ลงลายมือชื่อร่วมกัน 2 ใน 4 และประทับตราสำคัญของบริษัท

บริษัท แล็บแอกทีฟ จำกัด	
วันที่ก่อตั้ง	วันที่ 30 มิถุนายน 2564
ที่ตั้งสำนักงานใหญ่	259/83 ถนนสุขุมวิท 71 แขวงพระโขนงเหนือ เขตวัฒนา กรุงเทพมหานคร
ลักษณะประกอบธุรกิจ	สกัดสาร การแปรรูปวัตถุดิบที่ได้จากพืชผลทางการเกษตรและจำหน่ายผลิตภัณฑ์เพื่อใช้ใน อุตสาหกรรม เครื่องสำอาง ยา อาหาร อาหารเสริม อาหารสัตว์
ทุนจดทะเบียน	15.00 ล้านบาท
ทุนจดทะเบียนชำระแล้ว	15.00 ล้านบาท
กรรมการบริษัท	นางสาวติยาภรณ์ วณโกสุม นายอุกฤษณ์ วณโกสุม นายอุเทน พัฒนานิผล และ นายกรพง พัฒนานิผล
กรรมการผู้มีอำนาจลงนาม	นางสาวติยาภรณ์ วณโกสุม หรือ นายอุกฤษณ์ วณโกสุม ลงลายมือชื่อร่วมกับ นายอุเทน พัฒนานิผล หรือ นายกรพง พัฒนานิผล และประทับตราสำคัญของบริษัท

บริษัท เคดับบลิวเอชบี จำกัด	
วันที่ก่อตั้ง	วันที่ 30 สิงหาคม 2564
ที่ตั้งสำนักงานใหญ่	259/83 ถนนสุขุมวิท 71 แขวงพระโขนงเหนือ เขตวัฒนา กรุงเทพมหานคร
ลักษณะประกอบธุรกิจ	สกัดสารสำคัญจากพืชสมุนไพรไทย รวมถึงการผลิตและจัดจำหน่ายสินค้าจากพืชสมุนไพรไทย
ทุนจดทะเบียน	20.00 ล้านบาท
ทุนจดทะเบียนชำระแล้ว	15.00 ล้านบาท
กรรมการบริษัท	นางสาวติยาภรณ์ วณโกสุม นายอุกฤษณ์ วณโกสุม นายโกวิทย์ พวงชมพู นายประกอบ วงศ์ผลวัต นายกริธา วีระนนทนาพันธ์ และ นายจิราวุฒิ พัฒนพงศ์พิบูล
กรรมการผู้มีอำนาจลงนาม	นางสาวติยาภรณ์ วณโกสุม หรือ นายอุกฤษณ์ วณโกสุม ลงลายมือชื่อร่วมกับนายโกวิทย์ พวงชมพู หรือ นายประกอบ วงศ์ผลวัต และประทับตราสำคัญของบริษัท

### 1.3.2 บุคคลที่อาจมีความขัดแย้งถือหุ้นในบริษัทย่อยและบริษัทร่วม

- ไม่มี

### 1.3.3 ความสัมพันธ์ของกลุ่มธุรกิจของผู้ถือหุ้นใหญ่

- ไม่มี

### 1.3.4 ผู้ถือหุ้น

รายชื่อผู้ถือหุ้นและสัดส่วนการถือหุ้น 10 อันดับแรก ณ วันที่ 13 มีนาคม 2566 มีดังนี้

รายชื่อผู้ถือหุ้น	จำนวน (หุ้น)	สัดส่วน (ร้อยละ)
1. กลุ่มวนโกสุม		
1.1 นายเอกพันธ์ วนโกสุม <sup>1</sup>	180,000,000	37.866
1.2 นางวรรณุช อีสริยธรรม <sup>2</sup>	58,266,667	12.257
1.3 นางสาวติยาภรณ์ วนโกสุม <sup>3</sup>	30,500,000	6.416
1.4 นายอุกฤษณ์ วนโกสุม <sup>4</sup>	500,000	0.105
1.5 นางสาวกรวรรณ วนโกสุม <sup>5</sup>	2,000,000	0.421
รวมกลุ่มวนโกสุม	271,266,667	57.066
2. บริษัท ไทยเอ็นวีดีอาร์ จำกัด	5,645,310	1.188
3. นายพันธุ์ภูมิ ถาวรสิทธิ	5,216,600	1.097
4. นายบุญชัย พนาสกุลการ	4,000,000	0.841
5. นายปฏิวัฒน์ ปุณยจารุมนต์	3,186,600	0.670
6. นายณัฐดนัย นาคละออ	2,450,000	0.515
7. นายสมเกียรติ วงศ์รัตนกุลธน	2,110,000	0.444
8. นางสมพร ศิริพรพิทักษ์	2,059,100	0.433
9. นางสุรยุทธ์ พิริยะวงศ์	2,030,100	0.427
10. นายนนธวัช เหล่าจตุรพรชัย	1,999,800	0.421

- หมายเหตุ : <sup>1/1</sup> นายเอกพันธ์ วนโกสุม ดำรงตำแหน่งเป็นกรรมการ กรรมการผู้มีอำนาจลงนาม และประธานกรรมการบริหาร
- <sup>2/2</sup> นางวรรณุช อีสริยธรรม ภรรยา ของนายเอกพันธ์ วนโกสุม
- <sup>3/3</sup> นางสาวติยาภรณ์ วนโกสุม ดำรงตำแหน่งเป็นกรรมการ กรรมการผู้มีอำนาจลงนาม กรรมการบริหาร และกรรมการผู้จัดการ เป็นบุตรของนายเอกพันธ์ วนโกสุมกับนางวรรณุช อีสริยธรรม
- <sup>4/4</sup> นายอุกฤษณ์ วนโกสุม ดำรงตำแหน่งเป็นกรรมการ กรรมการผู้มีอำนาจลงนาม กรรมการบริหาร และรองกรรมการผู้จัดการ เป็นบุตรของนายเอกพันธ์ วนโกสุมกับนางวรรณุช อีสริยธรรม และเป็นน้องชายของนางสาวติยาภรณ์ วนโกสุม
- <sup>5/5</sup> นางสาวกรวรรณ วนโกสุม เป็นบุตรของนายเอกพันธ์ วนโกสุมกับนางวรรณุช อีสริยธรรม และเป็นน้องสาวของนางสาวติยาภรณ์ วนโกสุม และนายอุกฤษณ์ วนโกสุม

#### 1.4 จำนวนทุนจดทะเบียนและทุนชำระแล้ว

บริษัทมีทุนจดทะเบียน 280,000,000 บาท มูลค่าที่ตราไว้หุ้นละ 0.50 บาท โดยมีทุนชำระแล้ว 237,678,266.50 บาท คิดเป็นจำนวนหุ้นสามัญทั้งสิ้น 475,356,533 หุ้น



## 1.5 การออกหลักทรัพย์อื่น

ตามมติที่ประชุมวิสามัญผู้ถือหุ้นครั้งที่ 1/2564 เมื่อวันที่ 29 มิถุนายน 2564 บริษัทได้ออกและจัดสรรใบสำคัญแสดงสิทธิที่จะซื้อหุ้นสามัญเพิ่มทุนของบริษัท เค.ดับบลิว. เม็กทิล เวิร์ค จำกัด (มหาชน) ครั้งที่ 1 (KWM-W1) ให้แก่ผู้ถือหุ้นเดิมของบริษัทตามสัดส่วนการถือหุ้น (Right Offering) จำนวนทั้งสิ้นไม่เกิน 140,000,000 หน่วย โดยไม่คิดมูลค่า โดยมีอัตราการจัดสรรเท่ากับ 3 หุ้นเดิม ต่อ 1 หน่วยใบสำคัญแสดงสิทธิ ทั้งนี้ ใบสำคัญแสดงสิทธิดังกล่าวจะมีอายุไม่เกิน 2 ปีนับจากวันที่ออก และมีอัตราการใช้สิทธิตามใบสำคัญแสดงสิทธิ 1 หน่วยต่อหุ้นสามัญของบริษัท 1 หุ้น ในราคาใช้สิทธิ 1.50 บาท ต่อหุ้น เว้นแต่มีการปรับสิทธิตามเงื่อนไขการปรับสิทธิ โดยบริษัทได้ออกหุ้นเพิ่มทุนและจัดสรรหุ้นสามัญเพิ่มทุนจำนวนไม่เกิน 140,000,000 หุ้น มูลค่าหุ้นที่ตราไว้หุ้นละ 0.50 บาท เพื่อรองรับการใช้สิทธิตามใบสำคัญแสดงสิทธิที่จะซื้อหุ้นสามัญเพิ่มทุนของบริษัท เค.ดับบลิว. เม็กทิล เวิร์ค จำกัด (มหาชน) ครั้งที่ 1 (KWM-W1)

ผู้ถือใบสำคัญแสดงสิทธิสามารถใช้สิทธิตามใบสำคัญแสดงสิทธิได้ 4 ครั้ง คือวันที่ 4 มกราคม 2565 วันที่ 4 กรกฎาคม 2565 วันที่ 4 มกราคม 2566 และวันที่ 4 กรกฎาคม 2566 ซึ่งเป็นวันที่ใบสำคัญแสดงสิทธิมีอายุครบ 2 ปี นับจากวันที่ออกใบสำคัญแสดงสิทธิ และใบสำคัญแสดงสิทธิจะพ้นสภาพจากการเป็นหลักทรัพย์จดทะเบียนในวันถัดไป

รายละเอียดการใช้สิทธิและจำนวนที่ยังไม่ได้ใช้สิทธิของใบสำคัญแสดงสิทธิที่จะซื้อหุ้นสามัญเพิ่มทุนของบริษัท เค.ดับบลิว. เม็กทิล เวิร์ค จำกัด (มหาชน) ครั้งที่ 1 (KWM-W1) มีดังต่อไปนี้

	จำนวนใบสำคัญแสดงสิทธิ (หน่วย)
จัดสรรให้ผู้ถือหุ้นเมื่อวันที่ 5 กรกฎาคม 2564	139,998,338
ใช้สิทธิแปลงสภาพครั้งที่ 1 เมื่อวันที่ 4 มกราคม 2565	(51,935,265)
ใช้สิทธิแปลงสภาพครั้งที่ 2 เมื่อวันที่ 4 กรกฎาคม 2565	(1,248,468)
ใช้สิทธิแปลงสภาพครั้งที่ 3 เมื่อวันที่ 4 มกราคม 2566	(2,172,800)
คงเหลือยังไม่ได้ใช้สิทธิแปลงสภาพ	84,641,805

## นโยบายการจ่ายเงินปันผล

บริษัทมีนโยบายการจ่ายเงินปันผลไม่ต่ำกว่าอัตราร้อยละ 45.00 ของกำไรสุทธิตามงบการเงินเฉพาะกิจการ ภายหลังจากหักภาษีและเงินทุนสำรองตามกฎหมายและเงินสำรองอื่น (ถ้ามี) โดยบริษัทจะพิจารณาการจ่ายเงินปันผลโดยคำนึงถึงปัจจัยต่าง ๆ เพื่อก่อให้เกิดประโยชน์สูงสุดแก่ผู้ถือหุ้นเป็นหลัก และการจ่ายเงินปันผลนั้นจะต้องไม่มีผลกระทบต่อการดำเนินงานตามปกติของบริษัทอย่างมีนัยสำคัญ ทั้งนี้การจ่ายเงินปันผลดังกล่าวอาจมีการเปลี่ยนแปลงได้ โดยจะขึ้นอยู่กับผลการดำเนินงาน ฐานะการเงิน สภาพคล่อง ความจำเป็นในการใช้เงินทุนหมุนเวียนในการดำเนินงาน แผนการลงทุน และการขยายธุรกิจในอนาคต สภาพตลาด ความเหมาะสม และปัจจัยอื่น ๆ ที่เกี่ยวข้องกับการดำเนินงานและการบริหารงานของบริษัท โดยอยู่ภายใต้เงื่อนไขที่ว่าบริษัทจะต้องมีเงินสดเพียงพอสำหรับการดำเนินธุรกิจ และการดำเนินการดังกล่าวจะต้องก่อให้เกิดประโยชน์สูงสุดต่อผู้ถือหุ้น ตามที่คณะกรรมการบริษัทและ/หรือ ผู้ถือหุ้นของบริษัทเห็นสมควร ทั้งนี้ มติของคณะกรรมการบริษัทที่อนุมัติให้จ่ายเงินปันผลจะต้องถูกนำเสนอเพื่อขออนุมัติต่อที่ประชุมผู้ถือหุ้น เว้นแต่เป็นการจ่ายเงินปันผลระหว่างกาล ซึ่งคณะกรรมการบริษัท มีอำนาจอนุมัติให้จ่ายเงินปันผลระหว่างกาลได้ แล้วให้รายงานให้ที่ประชุมใหญ่ผู้ถือหุ้นทราบในการประชุมคราวต่อไป

ทั้งนี้การจ่ายเงินปันผลห้ามมิให้จ่ายเงินปันผลจากเงินประเภทอื่นนอกจากเงินกำไร ในกรณีที่บริษัท ยังมียอดขาดทุนสะสมอยู่ห้ามมิให้จ่ายเงินปันผล เว้นแต่เป็นกรณีของหุ้นบุริมสิทธิที่ข้อบังคับระบุไว้เป็นการอื่น เงินปันผลให้จ่ายตามจำนวนหุ้น หุ้นละเท่า ๆ กัน โดยการจ่ายเงินปันผลต้องได้รับอนุมัติจากที่ประชุมผู้ถือหุ้น

รายละเอียดการจ่ายเงินปันผล	ปี 2563	ปี 2564	ปี 2565*
กำไรเบ็ดเสร็จรวมสุทธิ ภายหลังจากหักภาษีและเงินทุนสำรองตามกฎหมาย (บาท)	40,804,875	81,298,422.37	30,827,241.82
เงินปันผลจ่ายต่อหุ้น (บาท)	0.072	0.096	0.058
รวมเป็นเงิน (บาท)	30,240,000	45,305,785.44	27,570,678.914
อัตราการจ่ายปันผลเทียบกับกำไรสุทธิ (ร้อยละ)	74.11	55.73	89.44

\*การจ่ายเงินปันผลในปี 2565 ต้องได้รับการอนุมัติจากการประชุมสามัญผู้ถือหุ้นประจำปี 2566

## 2. การบริหารจัดการความเสี่ยง

### 2.1 ความเสี่ยงในการดำเนินธุรกิจ

#### ความเสี่ยงที่เกิดจากการพึ่งพิงลูกค้ารายใหญ่

บริษัทมีรายได้จากการขายสินค้าให้กับบริษัท สยามคูโบต้า คอร์ปอเรชั่น จำกัด (“คูโบต้า”) และบริษัทอื่น ๆ ที่เป็นผู้ผลิตและจัดจำหน่ายลำดับแรก (First tier Supplier) ของคูโบต้า โดยถึงแม้ว่าบริษัทจะผลิตสินค้าเพื่อจำหน่ายลูกค้าที่ไม่ใช่บริษัทคูโบต้าโดยตรงก็ตาม แต่ลูกค้าที่ซื้อผลิตภัณฑ์จากบริษัทไปนั้นเป็นการซื้อไปเพื่อทำการประกอบชิ้นส่วนของรถไถหว่านคูโบต้า ซึ่งวัสดุทุกชิ้นที่จะใช้ในการประกอบรถไถของคูโบตานั้นจะต้องอยู่ในทะเบียนผู้ขายสินค้า (“Supplier list”) ที่ทางคูโบต้าเป็นผู้กำหนด ดังนั้น หากคูโบต้าทำการถอดถอนชื่อบริษัทออกจากทะเบียนผู้ขายสินค้า (“Supplier list”) แล้วก็จะทำให้บริษัทสูญเสียรายได้เป็นจำนวนมาก เนื่องจากรายได้ที่เกิดจากการจำหน่ายสินค้าของบริษัทให้แก่คูโบต้าโดยตรงนั้นคิดเป็นประมาณร้อยละ 16.63 ร้อยละ 18.00 และ ร้อยละ 20.45 ของรายได้จากการขายทั้งหมดในปี 2563 ปี 2564 และปี 2565 ตามลำดับ และจำหน่ายให้แก่บริษัทอื่น ๆ ที่เป็นผู้ผลิตและจัดจำหน่ายลำดับแรก (First tier Supplier) ของคูโบต้า คิดเป็นประมาณร้อยละ 73.00 ร้อยละ 69.44 และ ร้อยละ 65.84 ของรายได้จากการขายทั้งหมดในปี 2563 ปี 2564 และ ปี 2565 ตามลำดับ ดังนั้น หากบริษัทสูญเสียลูกค้ารายดังกล่าวหรือลูกค้ารายดังกล่าวลดปริมาณการซื้อสินค้าจากบริษัท อาจส่งผลกระทบต่อรายได้และผลประกอบการของบริษัทอย่างมีนัยสำคัญ อย่างไรก็ตามคูโบต้าถือเป็นบริษัทที่มีฐานะทางการเงินที่มั่นคงและแข็งแกร่งรวมทั้งเป็นผู้ประกอบการเครื่องจักรกลการเกษตรรายใหญ่ของประเทศไทย การที่บริษัทเป็นหนึ่งในผู้จัดจำหน่ายที่ดำเนินการร่วมกับลูกค้าภายใต้ความเป็นพันธมิตรทางธุรกิจต่อกัน (Key Strategic Partner) ทำให้บริษัทได้รับโอกาสในการพัฒนาสินค้าของบริษัท อีกทั้งการที่คูโบต้าใช้สินค้าของบริษัทมาเป็นเวลานานส่งผลให้ผู้บริโภคทอดสุดท้ายมั่นใจในคุณภาพสินค้าทำให้โอกาสที่จะเปลี่ยนผู้ผลิตสินค้าเป็นไปได้อย่างยิ่งถือเป็นข้อได้เปรียบในการแข่งขันของบริษัท การดำเนินธุรกิจภายใต้แนวคิดของการเป็นพันธมิตรทางธุรกิจต่อกันนั้นเป็นการดำเนินงานในลักษณะที่ก่อให้เกิดผลประโยชน์ต่อทั้งสองฝ่าย ดังนั้นผู้บริหารจึงเชื่อมั่นว่าบริษัทจะสามารถรักษาความสัมพันธ์กับลูกค้ารายดังกล่าวได้อย่างมั่นคงและยั่งยืนต่อไป

อย่างไรก็ตาม บริษัทได้มีการเปิดตลาดใหม่ในส่วนของการตลาด Replacement ที่ไม่ได้พึ่งพิงบริษัทคูโบต้าและกำลังทำการขยายตลาดในส่วนนี้โดยบริษัทย่อย ภายใต้ชื่อ ตรา Pegasus และ Pegasus 2000 นอกจากนี้ บริษัทยังมีธุรกิจอื่น ๆ ที่มีตลาดรองรับอีกเป็นจำนวนมาก เช่น การผลิตใบเกลียว ซึ่งไม่จำกัดการใช้งานในธุรกิจการเกษตรเท่านั้น

#### ความเสี่ยงจากการพึ่งพิงผู้จัดจำหน่ายรายในประเทศและต่างประเทศ

เนื่องจากบริษัทมีความจำเป็นต้องนำเข้าวัตถุดิบที่มีมาตรฐานตามที่บริษัทกำหนดเพื่อใช้ในการผลิตให้ได้มาซึ่งสินค้าที่มีคุณภาพ จึงต้องสั่งซื้อวัตถุดิบหลักหรือจากผู้ผลิตในประเทศจีนซึ่งมีจำนวนน้อยราย ทั้งนี้เนื่องจากบริษัทไม่สามารถกระจายคำสั่งซื้อออกเป็นหลายรายการเพื่อซื้อจากหลาย Supplier ได้เนื่องจากปริมาณหลักที่บริษัทสั่งซื้อนั้นมีจำนวนน้อย ซึ่งการลดปริมาณสั่งซื้ออาจส่งผลให้ไม่สามารถสั่งซื้อได้ เนื่องจากไม่ผ่านเกณฑ์การสั่งซื้อขั้นต่ำ (Minimum Order Requirement) จึงเป็นเหตุทำให้บริษัทเสมือนพึ่งพิงวัตถุดิบจาก Supplier จำนวนน้อยราย อีกทั้งบริษัทมีความจำเป็นต้องนำเข้าวัตถุดิบที่มีมาตรฐานตามที่บริษัทกำหนด จึงต้องอาศัยโรงงานผลิตขนาดใหญ่ที่มีเทคโนโลยีที่จะสามารถผลิตหลักตามความต้องการของบริษัทได้ โดยวัตถุดิบของบริษัทจะต้องใช้เหล็กกล้าคาร์บอนสูง ซึ่งเป็นเหล็กชนิดพิเศษที่ต้องผลิตจากโรงงานที่ได้คุณภาพ โดยเหล็กที่ผลิตในประเทศจีนจะเป็นการผลิตจากการนำแร่เหล็กบริสุทธิ์มาถลุงโดยตรงส่งผลให้เหล็กที่ได้จากการถลุงมีความบริสุทธิ์ไม่มีแร่ธาตุและสารอื่น ๆ ที่ไม่ต้องการเจือปน ซึ่งในปัจจุบันประเทศไทยยังไม่มีโรงถลุงเหล็กจากแร่เหล็กบริสุทธิ์ดังกล่าว แต่จะเป็นการนำเข้าเศษเหล็กมาหลอมละลายใหม่ ทั้งนี้เหล็กที่บริษัทจะนำมาใช้เป็นวัตถุดิบจะต้องมีสัดส่วนของธาตุคาร์บอนและธาตุแมงกานีสตรงตามความต้องการของบริษัทเท่านั้น แต่อย่างไรก็ตามหากในอนาคตบริษัทไม่สามารถซื้อวัตถุดิบจากโรงงานในประเทศจีนที่บริษัทซื้ออยู่ในปัจจุบันได้ บริษัทยังสามารถที่จะจัดหาวัตถุดิบทดแทนจากโรงงานอื่น ๆ ในประเทศจีนและในประเทศอื่น ๆ ได้ แต่ต้องทำการสรรหาและพิจารณาคุณภาพของวัตถุดิบซึ่งอาจใช้

ระยะเวลาสักกระยะหนึ่ง ซึ่ง บริษัทได้เริ่มติดต่อขอซื้อตัวอย่างวัตถุดิบจากแหล่งอื่นๆ เพื่อนำมาทดสอบคุณภาพบ้างแล้วเช่นกัน แต่เนื่องจากในปี 2565 การเดินทางไปเยี่ยมชมโรงงานของผู้ผลิตยังโดนจำกัดอยู่ บริษัทคาดว่าจะสามารถเดินทางเยี่ยมชมโรงงานผู้ผลิตเจ้าใหม่ๆ ได้ในปี 2566

อย่างไรก็ดี ด้วยประวัติการสั่งซื้อมาระยะหนึ่งและการชำระเงินที่ตรงตามเวลาทำให้บริษัทมีฐานะทางเครดิตดี และมี Supplier รายอื่นมาติดต่อกับทางบริษัทอยู่เสมอ จึงเชื่อได้ว่าหาก Supplier รายเดิมไม่ทำการส่งวัตถุดิบให้แล้ว บริษัทสามารถติดต่อสั่งซื้อวัตถุดิบจาก Supplier อื่นได้อย่างทันที นอกจากนี้ หากบริษัทประสบความสำเร็จในผลิตภัณฑ์ใหม่และมียอดขายที่สูงขึ้นทั้งในและต่างประเทศจนมียอดใช้วัตถุดิบเพิ่มขึ้นจนเพียงพอต่อเกณฑ์การสั่งซื้อขั้นต่ำแล้ว บริษัทก็จะสามารถเปิดคำสั่งซื้อกับ Supplier รายใหม่ซึ่งจะเป็นการเพิ่มช่องทางในการจัดหาวัตถุดิบในการผลิตสินค้าของบริษัทได้มากขึ้น

### ความเสี่ยงจากการผันผวนของราคาระวัตถุดิบที่เปลี่ยนแปลงไปตามราคาของตลาดโลก

เนื่องจากวัตถุดิบหลักที่ใช้ในการผลิตสินค้าของบริษัท คือ เหล็กซึ่งมีราคาผันแปรตามราคาเหล็กในตลาดโลกรวมถึงผันแปรตามนโยบายการจัดการด้านราคาระวัตถุดิบเหล็กภาครัฐและหน่วยงานที่เกี่ยวข้องในประเทศ ทำให้บริษัทมีความเสี่ยงจากการผันผวนของราคาระวัตถุดิบในกรณีที่แนวโน้มปรับตัวสูงขึ้น หากบริษัทมีปริมาณการสำรองวัตถุดิบไม่เพียงพอต่อความต้องการในการผลิตสินค้า ทำให้อาจจะส่งผลกระทบต่อต้นทุนและอัตราการทำกำไรของบริษัท หากบริษัทไม่สามารถปรับราคาสินค้าให้เพิ่มขึ้นตามราคาระวัตถุดิบที่เพิ่มขึ้น

### แนวโน้มราคาระวัตถุดิบเหล็ก

วัตถุดิบหลักของบริษัทมาจากผลิตภัณฑ์เหล็กเช่น เหล็กแผ่น เหล็กรูปพรรณ โดยมีการสั่งซื้อทั้งในประเทศและต่างประเทศ โดยราคาระเหล็กมีความผันผวนมากในช่วง 2-3 ปีที่ผ่านมา มีแรงกดดันทั้งด้านอุปสงค์และอุปทาน ในฝั่งของด้านราคาระเหล็กนั้น ได้เริ่มมีการทยอยปรับตัวขึ้นตั้งแต่ช่วงปลายปี 2563 และปรับขึ้นสูงที่สุดในช่วงกลางปี 2564 ยาวมาจนถึงช่วงต้นปี 2565 และค่อยๆ ทยอยลดลงในปีนี้ สาเหตุสำคัญที่ส่งผลต่อความผันผวนด้านราคาระในปีนี้ มาจากสถานการณ์ภายในประเทศจีน เนื่องจากนโยบายภาครัฐโดยเฉพาะนโยบาย Zero Covid ที่เป็นปัจจัยสำคัญทำให้ความต้องการใช้เหล็กภายในประเทศจีนหดตัวลง และส่งผลกระทบต่อราคาระในช่วงกลางปี นอกจากนี้ นโยบายจากทางภาครัฐที่มุ่งเน้นพลังงานสะอาดเองก็เป็นอีกหนึ่งปัจจัยที่ ส่งผลต่อกำลังการผลิตที่ลดน้อยลงจากการจำกัดชั่วโมงทำงานของโรงงานเหล็กในประเทศจีนด้วยเช่นเดียวกัน

โดยปกติแล้ว ทางบริษัทได้จัดการความเสี่ยงในเรื่องของราคาระวัตถุดิบด้วยการเข้าร่วมโครงการปรับราคาสินค้าตามราคาระวัตถุดิบกับทางลูกค้ารายใหญ่ (บริษัท คูโบต้า) ที่จะทำการปรับราคาทุก ๆ 3 เดือน เพื่อที่จะช่วยบรรเทาการเปลี่ยนแปลงของราคาระวัตถุดิบที่จะกระทบต่อผลการดำเนินงานของบริษัท และบริษัทมีนโยบายการจัดเก็บวัตถุดิบ 1 – 2 เท่าของความต้องการใช้ในการผลิตในแต่ละเดือน แต่สำหรับปี 2565 การจัดเก็บวัตถุดิบของบริษัทได้มีการปรับนโยบายชั่วคราวเพิ่มขึ้นเป็นเท่าตัว จากสถานการณ์ไม่แน่นอนต่างๆ โดยเฉพาะในช่วงต้นปี 2565 ที่ทางประเทศจีนมีความเข้มงวดกับนโยบาย Zero Covid แม้ว่าจะเป็นนโยบายที่ทำให้ราคาระเหล็กปรับตัวลง แต่อีกนัยหนึ่งก็เป็นสิ่งที่ทำให้เกิดอุปสรรคต่อการสั่งวัตถุดิบด้วยการปิดเมือง การ Lock Down ต่างๆล้วนส่งผลให้การส่งออกวัตถุดิบจากคู่ค้าในประเทศจีนมายังประเทศไทย เป็นไปได้ค่อนข้างยาก ทำให้ในช่วงครึ่งปีแรก บริษัทต้องวางแผนการ Stock สินค้าเอาไว้ เพื่อให้มั่นใจได้ว่าบริษัทจะมีวัตถุดิบเพียงพอที่จะเลี้ยงการผลิตในโรงงานต่อไปได้ จากที่ได้อธิบายไว้ข้างต้น บริษัทได้ดำเนินการติดตามการเปลี่ยนแปลงของราคาระวัตถุดิบอย่างใกล้ชิด เพื่อคาดการณ์สถานการณ์และแนวโน้มของราคาระและปริมาณความต้องการใช้เหล็กทั้งในและต่างประเทศ รวมทั้งอาศัยประสบการณ์และความสัมพันธ์อันดีกับคู่ค้า เพื่อใช้ประกอบการตัดสินใจปรับแผนในการสั่งซื้อวัตถุดิบ หรือวางแผนการผลิตสินค้าให้มีความเหมาะสมกับสถานการณ์ อีกทั้งบริษัทสามารถปรับราคาขายสินค้าของบริษัทให้สอดคล้องกับต้นทุนที่เปลี่ยนแปลงได้ บริษัทมีการกำหนดนโยบายร่วมกับคู่ค้าในการทบทวนราคาสินค้าสำเร็จรูปของบริษัทอย่างสม่ำเสมอ เพื่อเป็นการปรับราคาสินค้าให้เหมาะสมกับราคาระวัตถุดิบที่เปลี่ยนแปลงไป ทั้งนี้บริษัทไม่มีนโยบายในการเก็งกำไรจากราคาระวัตถุดิบที่เปลี่ยนแปลงไปแต่อย่างใด

## 2.2 ความเสี่ยงด้านการบริหารจัดการ

### ความเสี่ยงจากการที่ผู้ถือหุ้นใหญ่มีอิทธิพลต่อการกำหนดนโยบายการบริหารงาน

ณ วันที่ 13 มีนาคม 2566 กลุ่มครอบครัววนโกสุมเป็นผู้ถือหุ้นใหญ่ของบริษัท โดยถือหุ้นรวมกันคิดเป็นสัดส่วนประมาณร้อยละ 58.221 ของทุนที่ออกและชำระแล้ว ดังนั้น บริษัทและผู้ถือหุ้นรายย่อยอาจมีความเสี่ยงจากการที่กลุ่มครอบครัววนโกสุมจะสามารถควบคุมมติที่ประชุมผู้ถือหุ้นได้เกือบทั้งหมดไม่ว่าจะเป็นเรื่องการแต่งตั้งกรรมการ หรือการขอมติในเรื่องอื่นที่ต้องใช้เสียงส่วนใหญ่ของที่ประชุมผู้ถือหุ้น ยกเว้นเรื่องที่กฎหมายหรือข้อบังคับบริษัทกำหนดให้ต้องได้รับเสียง 3 ใน 4 ของที่ประชุมผู้ถือหุ้น ฉะนั้นผู้ถือหุ้นรายอื่นอาจไม่สามารถรวบรวมคะแนนเสียงเพื่อถ่วงดุลอำนาจเรื่องที่กลุ่มครอบครัววนโกสุมเสนอได้ โดยกรรมการผู้มีอำนาจลงนามบริษัท ณ ปัจจุบันประกอบด้วยกลุ่มครอบครัววนโกสุมซึ่งเป็นผู้ที่สามารถลงนามในเรื่องที่สำคัญหลัก ในฐานะที่เป็นตัวแทนของผู้ถือหุ้นใหญ่ของบริษัท

บริษัทตระหนักถึงความเสี่ยงดังกล่าว จึงได้แต่งตั้งกรรมการอิสระจำนวน 3 ท่าน จากกรรมการทั้งหมด 7 ท่าน โดยปัจจุบันกรรมการบริษัททั้ง 3 ท่าน ได้เข้าดำรงตำแหน่งกรรมการตรวจสอบ ซึ่งจะทำหน้าที่เข้าตรวจสอบการดำเนินงานของบริษัทและมีความเป็นอิสระเพื่อช่วยถ่วงดุลในการบริหารจัดการของบริษัทได้ในระดับหนึ่ง ทั้งนี้ กรรมการตรวจสอบและกรรมการอิสระเป็นบุคคลที่มีความเป็นอิสระ มีวุฒิการศึกษาและคุณวุฒิ รวมทั้งมีความรู้ความสามารถที่จะคุ้มครองผู้ถือหุ้นรายย่อย นอกจากนี้ ในการตัดสินใจกระทำการหรือละเว้นกระทำการใด ๆ คณะกรรมการบริษัทมีนโยบายในการดำเนินงานโดยคำนึงถึงผลประโยชน์ของผู้ถือหุ้นเป็นหลักและหากบริษัทมีความจำเป็นในการทำรายการกับบุคคลที่อาจมีความขัดแย้ง บริษัทจะปฏิบัติตามขั้นตอนการอนุมัติการทำรายการระหว่างกันและหลักเกณฑ์ที่ประกาศไว้ของคณะกรรมการกำกับหลักทรัพย์และตลาดหลักทรัพย์แห่งประเทศไทยอย่างเคร่งครัด โดยบุคคลที่มีส่วนได้เสียไม่มีสิทธิการออกเสียง นอกจากนี้ ตามข้อบังคับของบริษัทและหลักเกณฑ์การคัดเลือกและสรรหากรรมการบริษัทได้กำหนดให้ที่ประชุมผู้ถือหุ้นเป็นผู้มีสิทธิและเสียงในการสรรหาและแต่งตั้งคณะกรรมการบริษัท นอกจากนี้ยังมีการเปิดโอกาสให้ผู้ถือหุ้นภายนอกสามารถมีส่วนร่วมในเสนอแต่งตั้งกรรมการพิจารณาคุณสมบัติและกลั่นกรองคัดเลือกคณะกรรมการบริษัทที่มีคุณสมบัติเหมาะสมซึ่งจะช่วยถ่วงดุลอำนาจการบริหารงานของบริษัทได้อีกทางหนึ่ง

## 2.3 ความเสี่ยงด้านการเงิน

### ความเสี่ยงจากการเปลี่ยนแปลงของอัตราดอกเบี้ย

บริษัทมีความเสี่ยงจากอัตราดอกเบี้ยที่เกี่ยวข้องกับวงเงินสินเชื่อกับสถาบันการเงินในประเทศ ซึ่งจะส่งผลกระทบต่อความผันผวนของต้นทุนทางการเงินของบริษัท โดยในปี 2565 บริษัทมีต้นทุนทางการเงิน (ดอกเบี้ยจ่าย) กับสถาบันการเงินในประเทศ รวมทั้งสิ้น 6.16 ล้านบาท ซึ่ง ณ วันที่ 31 ธันวาคม 2565 บริษัทมีภาระหนี้เงินกู้ยืมจากสถาบันการเงินรวมทั้งสิ้น 101.96 ล้านบาท ประกอบด้วย เงินกู้ยืมระยะสั้น และเงินกู้ยืมระยะยาว เป็นต้น โดยเงินกู้ยืมจากสถาบันการเงินมีอัตราดอกเบี้ยที่ปรับขึ้นลงตามอัตราตลาดในปัจจุบัน กล่าวคือ เป็นอัตราดอกเบี้ยที่อ้างอิงกับอัตราดอกเบี้ยสำหรับลูกค้ารายใหญ่ชั้นดี ประเภทเงินกู้แบบมีระยะเวลา (Minimum Loan Rate : MLR) และอัตราดอกเบี้ยสำหรับลูกค้ารายใหญ่ชั้นดี ดังนั้น หากเกิดภาวะที่อัตราดอกเบี้ยเงินกู้ยืมพุ่งสูงขึ้น จะส่งผลให้บริษัทมีภาระดอกเบี้ยจ่ายมากขึ้นตามไปด้วย

อย่างไรก็ตาม แม้ว่าสถานการณ์แนวโน้มอัตราดอกเบี้ยในปัจจุบันเป็นอัตราดอกเบี้ยขาขึ้น แต่ก็ยังนับว่ามีความผันผวนน้อย ดังนั้นจึงส่งผลกระทบอย่างไม่เป็นสาระสำคัญต่อบริษัท

### ความเสี่ยงจากความผันผวนของอัตราแลกเปลี่ยนเงินตราต่างประเทศ

เนื่องจากบริษัทมีการใช้วัตถุดิบซึ่งเป็นส่วนประกอบที่ใช้ในการผลิตประมาณร้อยละ 70 ของต้นทุนการผลิตวัตถุดิบส่วนใหญ่นำเข้าจากต่างประเทศ ทำให้บริษัทมีความเสี่ยงด้านความผันผวนของอัตราแลกเปลี่ยนเงินตราต่างประเทศจากการต้องชำระค่าวัตถุดิบเป็นสกุลเงินตราต่างประเทศ ได้แก่ เงินดอลลาร์สหรัฐ (USD) เป็นเงินต่างประเทศสกุลหลักที่บริษัทใช้ชำระหนี้ค่าสินค้าให้แก่ผู้ผลิต ซึ่งหากเกิดเหตุการณ์ทางเศรษฐกิจที่ทำให้ค่าเงินบาทมีแนวโน้มอ่อนค่าเมื่อเทียบกับค่าเงินตราต่างประเทศที่กล่าวมาข้างต้น ก็อาจส่งผลกระทบต่อผลประกอบการของบริษัทได้ ดังนั้น บริษัทจึงกำหนดนโยบายการบริหารจัดการความเสี่ยงจากความผันผวนของอัตราแลกเปลี่ยนด้วยการทำสัญญาซื้อเงินตราต่างประเทศล่วงหน้ากับสถาบันการเงิน แต่ก็ยังไม่ได้ป้องกันความเสี่ยงจากความผันผวนของอัตราแลกเปลี่ยนทุกรายการที่ซื้อวัตถุดิบเนื่องจากค่านึงถึงระยะเวลาในการชำระเงินระหว่างกันมาประกอบในการตัดสินใจ

อย่างไรก็ตาม บริษัทมีสัญญาซื้อเงินตราต่างประเทศล่วงหน้ากับสถาบันการเงิน และไม่มีนโยบายการเก็งกำไรจากความผันผวนของอัตราแลกเปลี่ยนแต่อย่างใด



## 3. การขับเคลื่อนธุรกิจเพื่อความยั่งยืน

### 3.1 นโยบายและเป้าหมายการจัดการด้านความยั่งยืน

บริษัท เค.ดับบลิว. เม็กกิล เวิร์ค จำกัด (มหาชน) มีความมุ่งมั่นที่จะเป็นผู้นำในการผลิตอุปกรณ์การเกษตรที่มีคุณภาพดีที่สุดในและเป็นอันดับ 1 ในใจเกษตรกรไทย โดยมุ่งหวังว่าสินค้าของบริษัทจะสามารถสร้างคุณค่าให้กับภาคการเกษตร ทั้งในด้านเศรษฐกิจ สังคม และสิ่งแวดล้อม

บริษัทเล็งเห็นความสำคัญในการขับเคลื่อนธุรกิจเพื่อมุ่งสู่ความยั่งยืน จึงประกาศนโยบายด้านความยั่งยืนของบริษัท ดังนี้



1. การกำกับดูแลกิจการที่ดีและประกอบธุรกิจอย่างมีจริยธรรมและมีความรับผิดชอบต่อผู้มีส่วนได้เสียและ ผู้ถือหุ้น เพื่อสร้างและรักษาผลประโยชน์ที่มั่นคง และสร้างความยั่งยืนทางการเงินให้กับบริษัท

2. พัฒนากลยุทธ์การเติบโตทางเศรษฐกิจอย่างมีคุณภาพ โดยให้ความสำคัญกับการเพิ่มประสิทธิภาพการจัดการห่วงโซ่อุปทาน และการบริหารจัดการภายในที่ดี

3. สร้างวัฒนธรรมองค์กรที่พร้อมรับการเปลี่ยนแปลง และให้ความสำคัญกับการพัฒนาบุคลากรเพื่อรองรับกลยุทธ์บริษัทในด้านต่างๆ

4. เคารพในสิทธิมนุษยชนและการปฏิบัติด้านแรงงาน

5. มุ่งเน้นความปลอดภัย ชีวอนามัยและสภาพแวดล้อมการทำงานที่ดี

6. การผลิตสินค้าและบริการด้วยความรับผิดชอบต่อและส่งเสริมสังคมยั่งยืนจากการพัฒนาด้วยนวัตกรรมเพื่อประสิทธิภาพสูงสุด

7. การบริหารจัดการทรัพยากรธรรมชาติ และสิ่งแวดล้อมอย่างยั่งยืน ให้ความสำคัญกับการใช้ทรัพยากรธรรมชาติ ดูแลรักษาสิ่งแวดล้อมในตลอดกระบวนการของการดำเนินธุรกิจ โดยนำเทคโนโลยีที่เหมาะสมมาใช้เพื่อป้องกันผลกระทบต่อนสิ่งแวดล้อม ที่อาจเกิดขึ้นจากการประกอบกิจการ



## 3.2 การจัดการผลกระทบต่อผู้มีส่วนได้เสียในห่วงโซ่คุณค่าของธุรกิจ

### 3.2.1 ห่วงโซ่คุณค่าของธุรกิจ

ห่วงโซ่คุณค่าของธุรกิจ ของ บริษัท เค. ดับบลิว. เมทัล เวิร์ค จำกัด (มหาชน)				
การบริหาร ปัจจัยการผลิต	การปฏิบัติการ	การกระจายสินค้า และบริการ	การตลาด และการขาย	การบริการ หลังการขาย
วัตถุดิบหลักของ บริษัทคือเหล็กเหล็กรีด ซึ่งบริษัทมีการจัดหา และควบคุมคุณสมบัติ ของเหล็กกับทางลูกค้า อย่างเคร่งครัด ให้เป็น ไปตามมาตรฐานที่ บริษัทกำหนด	บริษัทมีการพัฒนา กระบวนการผลิต อย่างสม่ำเสมอ เพื่อการผลิตที่มี ประสิทธิภาพและ ลดผลกระทบต่อ สิ่งแวดล้อม มีการ ตรวจสอบคุณภาพ ระหว่างการผลิตตาม มาตรฐานที่กำหนด เพื่อลดความสูญเสีย ระหว่างผลิต	บริษัทมีการจัดการ กระจายสินค้าที่ สะดวกต่อการขนส่ง ทั้งการใช้ทรัพยากร ของบริษัทเอง หรือ อาจมีการจ้างลูกค้า ให้ดำเนินการจัดส่ง ให้แล้วแต่กรณี เพื่อ ส่งมอบสินค้าที่มี คุณภาพและตรงเวลา ให้กับลูกค้า	บริษัทมีการสื่อสาร กับทางลูกค้าอย่าง สม่ำเสมอ ทั้งการร่วม ออกแบบและพัฒนา ผลิตภัณฑ์ให้ตรงกับ ความต้องการของ ลูกค้า มีการกำหนด และปรับราคาขาย ทุกไตรมาส เพื่อให้ ราคาสินค้าเหมาะสม ต่อสภาพเศรษฐกิจใน ปัจจุบัน	บริษัทมีการรับประกัน คุณภาพของสินค้า นอกจากนี้ บริษัทมี การประเมินความ พึงพอใจของลูกค้า เป็นประจำ

### 3.2.2 การวิเคราะห์ผู้มีส่วนได้เสียในห่วงโซ่คุณค่าของธุรกิจ

ผู้มีส่วนได้เสีย	ความคาดหวังของผู้มีส่วนได้เสีย	การตอบสนองต่อผู้มีส่วนได้เสีย
1. ผู้ถือหุ้น/สถาบัน การเงิน	<ul style="list-style-type: none"> <li>การให้ผลตอบแทนจากการลงทุนอย่างสม่ำเสมอ</li> <li>ผลการดำเนินงานที่เติบโตอย่างต่อเนื่อง</li> <li>การดำเนินงานด้วยความโปร่งใสและตรวจสอบได้</li> <li>การดำเนินงานด้วยความรับผิดชอบต่อสังคมและสิ่งแวดล้อม</li> </ul>	<ul style="list-style-type: none"> <li>การกำกับดูแลกิจการที่ดี</li> <li>การสร้างผลประโยชน์ที่ดี และการบริหารความเสี่ยง</li> <li>การจ่ายเงินปันผล</li> <li>การเปิดเผยผลการดำเนินงาน, สารสนเทศต่างๆ อย่างครบถ้วนและโปร่งใส</li> </ul>
2. ลูกค้า	<ul style="list-style-type: none"> <li>สินค้าที่มีคุณภาพตรงตามความต้องการ</li> <li>การพัฒนาสินค้าและกระบวนการผลิตอย่างต่อเนื่อง</li> <li>ราคาสินค้าที่เหมาะสมและคุ้มค่ากับคุณภาพที่ได้รับ</li> <li>การส่งมอบสินค้าที่ทันเวลา</li> <li>การให้บริการหลังการขาย</li> </ul>	<ul style="list-style-type: none"> <li>การประเมินความพึงพอใจของลูกค้า</li> <li>วิจัยพัฒนาสินค้าอย่างสม่ำเสมอ เพื่อสนองความต้องการของลูกค้าและตลาดอย่างต่อเนื่อง</li> <li>บริหารจัดการห่วงโซ่คุณค่าอย่างมีประสิทธิภาพเพื่อไม่ให้กระทบต่อการส่งมอบสินค้าให้กับลูกค้า</li> </ul>

ผู้มีส่วนได้เสีย	ความคาดหวังของผู้มีส่วนได้เสีย	การตอบสนองต่อผู้มีส่วนได้เสีย
3. คู่ค้า	<ul style="list-style-type: none"> <li>ปริมาณการสั่งซื้อที่สม่ำเสมอ</li> <li>แผนการสั่งซื้อล่วงหน้า</li> <li>การจัดซื้อจัดจ้างที่เป็นธรรม</li> </ul>	<ul style="list-style-type: none"> <li>บริหารห่วงโซ่อุปทานอย่างมีประสิทธิภาพ โดยการจัดการประชุมวางแผนร่วมกับทางคู่ค้า เพื่อให้ทราบถึงความต้องการและแผนการสั่งซื้อของบริษัท</li> </ul>
4. หน่วยงานราชการ/องค์กรภาครัฐ	<ul style="list-style-type: none"> <li>การปฏิบัติตามข้อกำหนด กฎระเบียบ และมาตรการต่างๆ</li> <li>การรับผิดชอบต่อสังคมและสิ่งแวดล้อม</li> </ul>	<ul style="list-style-type: none"> <li>การกำกับดูแลกิจการที่ดี</li> <li>การเปิดเผยผลการดำเนินงาน</li> <li>การนำเสนอข้อมูลสำคัญต่างๆให้ทันกำหนด</li> </ul>
5. พนักงาน	<ul style="list-style-type: none"> <li>การปฏิบัติต่อแรงงานด้วยความเป็นธรรม และเคารพในสิทธิมนุษยชน</li> <li>ค่าตอบแทน สวัสดิการ ที่เป็นธรรม</li> <li>ความก้าวหน้าในอาชีพการงาน</li> <li>ความปลอดภัยและสภาพแวดล้อมในการปฏิบัติงานที่ดี</li> <li>การพัฒนาศักยภาพของพนักงาน</li> </ul>	<ul style="list-style-type: none"> <li>ระบบการจ่ายค่าตอบแทนและการประเมินผลงานที่วัดผลได้</li> <li>การอบรมและพัฒนาบุคลากร</li> <li>การจัดกิจกรรมที่เป็นประโยชน์และเน้นการมีส่วนร่วมกันในองค์กร</li> <li>จัดสภาพแวดล้อมการทำงานให้เหมาะสมและเพียงพอต่อความต้องการพื้นฐานของพนักงาน</li> </ul>
6. ชุมชน/สังคม	<ul style="list-style-type: none"> <li>การไม่สร้างมลภาวะทางสิ่งแวดล้อมในชุมชน</li> <li>การสนับสนุนกิจกรรมในชุมชน</li> </ul>	<ul style="list-style-type: none"> <li>การจัดการมลภาวะในองค์กร</li> <li>ให้ความร่วมมือในกิจกรรมภายในนิคมอุตสาหกรรมอย่างสม่ำเสมอ</li> </ul>

## การจัดการความยั่งยืนในมิติสิ่งแวดล้อม

บริษัทเล็งเห็นถึงความสำคัญของการจัดการความยั่งยืนในมิติสิ่งแวดล้อม จึงได้วางนโยบายการจัดการสิ่งแวดล้อมที่สอดคล้องกับพันธกิจของบริษัท โดยมุ่งเน้นการผลิตสินค้า และพัฒนากระบวนการผลิตด้วยความรับผิดชอบต่อสิ่งแวดล้อม เพื่อลดผลกระทบในทางลบต่อสิ่งแวดล้อม

สินค้าหลักของบริษัท โดยเฉพาะใบผล ที่บริษัทได้วิจัยและพัฒนาเปลี่ยนมาเป็นเหล็กโบรอนนั้น ได้รับการทดสอบแล้วว่ามีความทนทานและมีอายุการใช้งานที่นานกว่าเหล็ก 65Mn ซึ่งเป็นเหล็กที่ใบผลในตลาดใช้กันอยู่เดิม บริษัทเองได้พยายามให้ความรู้กับทางลูกค้าถึงข้อเท็จจริงนี้ โดยเชื่อว่า การเปลี่ยนมาใช้ใบผลโบรอน นอกจากความคุ้มค่าที่ทางเกษตรกรจะได้รับจากอายุการใช้งานที่นานขึ้นแล้ว แต่ในด้านสิ่งแวดล้อมเอง ถือว่าเป็นการลดความสูญเสียที่เกิดขึ้นอีกนัยหนึ่งด้วยเช่นกัน นอกจากนี้ สินค้าของบริษัท ยังเป็นส่วนหนึ่งของอุปกรณ์การเกษตรที่สามารถช่วยลดมลภาวะ โดยเฉพาะ ฝุ่น PM2.5 เพราะแหล่งกำเนิดฝุ่นละอองขนาดเล็กนี้ หนึ่งในนั้นมาจากกิจกรรมการเผาในที่โล่ง

ณ ปัจจุบัน ยังคงมีเกษตรกรในหลายพื้นที่ ที่ใช้การเผาตอซังข้าวโพดและฟางข้าวหลังการเก็บเกี่ยว แท้จริงแล้วควรลดการเผาโดยใช้รถไถที่มีอุปกรณ์ต่อพ่วงของบริษัทในการไถกลบตอซังข้าวโพด และฟางข้าวแทน ซึ่งการไถกลบหน้าดินนี้จะช่วยเร่งกระบวนการย่อยสลายให้ดินนี้กลายเป็นปุ๋ยอีกด้วย

นอกเหนือจากตัวผลิตภัณฑ์ที่เกี่ยวข้องกับมิติของสิ่งแวดล้อม บริษัทเองตระหนักรู้ถึงความสำคัญในการบริหารจัดการทรัพยากรธรรมชาติให้เกิดประโยชน์สูงสุดในการประกอบกิจการ โดยเฉพาะกระบวนการผลิตของบริษัท ซึ่งเป็นอุตสาหกรรมหนักที่มีการใช้ทรัพยากรทั้งด้านพลังงานความร้อน และการเกิดของเสียระหว่างกระบวนการผลิตที่ต้องมีการจัดการอย่างเหมาะสม

## การจัดการพลังงาน

บริษัทเล็งเห็นความสำคัญในการใช้พลังงานไฟฟ้าอย่างคุ้มค่า โดยมีมาตรการลดการใช้พลังงานไฟฟ้าดังต่อไปนี้

1. รณรงค์การประหยัดไฟฟ้าในองค์กร
2. ติดหน่วยวัดมิเตอร์แยกแต่ละแผนกเพื่อติดตามการใช้ไฟฟ้าอย่างทั่วถึง
3. วางแผนการใช้พลังงานทดแทน โดยเฉพาะ พลังงานแสงอาทิตย์ ด้วยการติดตั้ง Solar Rooftop

## ข้อมูลเกี่ยวกับการจัดการพลังงาน

ด้านไฟฟ้า: บริษัทมีปริมาณการใช้ไฟฟ้าเปรียบเทียบกับค่าใช้จ่ายการใช้ไฟฟ้าดังต่อไปนี้

	ปี 2563	ปี 2564	ปี 2565
ปริมาณการใช้ไฟฟ้าของบริษัท (หน่วย : กิโลวัตต์ - ชั่วโมง)	2,366,292.00	3,076,437.00	2,315,800.00
ค่าใช้จ่ายการใช้ไฟฟ้าของบริษัท (หน่วย : บาท)	9,516,983.71	11,271,137.27	9,692,827.02

ด้านเชื้อเพลิง: บริษัทมีปริมาณการใช้เชื้อเพลิงเปรียบเทียบกับค่าใช้จ่ายดังต่อไปนี้

	ปี 2563	ปี 2564	ปี 2565
ปริมาณการใช้ก๊าซธรรมชาติ (หน่วย : ลูกบาศก์ฟุต)	3,071,700.00	8,930,400.00	10,757,180.00
ปริมาณการใช้ก๊าซหุงต้ม (หน่วย : กิโลกรัม)	35,184.00	43,515.00	31,244.00
ค่าใช้จ่ายการใช้น้ำมันและเชื้อเพลิง (หน่วย : บาท)	1,718,545.41	4,672,107.71	6,893,061.89

## การจัดการน้ำ

เนื่องด้วยโรงงานของบริษัทตั้งอยู่ในนิคมอุตสาหกรรม จึงมีการบริหารจัดการน้ำเสีย ที่ต้องผ่านการตรวจสอบจากทางนิคมอุตสาหกรรมเป็นประจำทุกเดือน

	ปี 2563	ปี 2564	ปี 2565
ปริมาณการใช้น้ำประปา (หน่วย : ลูกบาศก์เมตร)	3,894.78	5,335.66	4,088.00
ค่าใช้จ่ายน้ำประปา (หน่วย : บาท)	103,268.52	144,524.08	111,367.59

### การจัดการขยะ ของเสีย และ มลพิษ

บริษัทมีการจัดการของเสียจากกระบวนการผลิตโดยยื่นเรื่องกับทางกองบริหารจัดการกากอุตสาหกรรม กรมโรงงาน เพื่อให้ของเสียเหล่านั้นได้รับการจัดการอย่างถูกต้อง โดยว่าจ้างบริษัทที่ได้รับอนุญาตให้ดำเนินการในเรื่องดังกล่าว รายละเอียดของสิ่งปฏิกูลที่บริษัทได้ยื่นเรื่องไว้มีดังต่อไปนี้

สิ่งปฏิกูล	ปริมาณที่ยื่น ขอกำจัดต่อปี (ตัน)	ปริมาณที่ส่งกำจัด จริงต่อปี 2564 (ตัน)	ปริมาณที่ส่งกำจัด จริงต่อปี 2565 (ตัน)	วิธีการกำจัด
กากสี	70	61.91	38.86	ทำเชื้อเพลิงผสม
สเกลเหล็ก	15	14.54	11.94	ทำเชื้อเพลิงผสม
วัสดุปนเปื้อน	5	-	-	ทำเชื้อเพลิงผสม
เศษจากการเชื่อม	5	3.85	2.46	ฝังกลบตามหลักสุขาภิบาลเฉพาะของเสียไม่อันตราย
Coolant Oil	2	-	-	ทำเชื้อเพลิงผสม
ทินเนอร์ใช้แล้ว	2	-	-	ทำเชื้อเพลิงผสม
ภาชนะปนเปื้อน	5	-	-	นำกลับมาใช้ประโยชน์อีกด้วยวิธีอื่นๆ
น้ำมันปนน้ำ	20	-	1.89	ทำเชื้อเพลิงผสม
ขี้เลื่อยปนเปื้อน	3	1.83	1.54	ทำเชื้อเพลิงผสม

บริษัทมีปริมาณขยะและของเสีย แบ่งเป็นประเภทอันตรายและไม่อันตรายดังนี้

	ปี 2563	ปี 2564	ปี 2565
ปริมาณขยะและของเสียไม่อันตรายรวม (กิโลกรัม)	52,710.00	59,980.00	41,000.00
ปริมาณขยะและของเสียอันตรายรวม (กิโลกรัม)	55,068.00	82,130.00	56,700.00

### 3.4 การจัดการความยั่งยืนในมิติสังคม

บริษัทตระหนักถึงความสำคัญของทุนมนุษย์ที่นับว่าเป็นสินทรัพย์ที่มีค่าขององค์กร การบริหารทรัพยากรบุคคลจึงเป็นสิ่งที่บริษัทให้ความสำคัญมาโดยตลอด บริษัทจึงกำหนดนโยบายให้มีการปฏิบัติที่เป็นธรรมทั้งในด้านโอกาส ผลตอบแทน การแต่งตั้งโยกย้าย ตลอดจนการพัฒนาศักยภาพ

#### การเคารพลสิทธิมนุษยชนและการปฏิบัติต่อแรงงานอย่างเป็นธรรม

นโยบายและแนวทางปฏิบัติด้านสิทธิมนุษยชนมุ่งเน้นเพื่อให้มั่นใจว่าการดำเนินงานของบริษัทปลอดจากการละเมิดสิทธิมนุษยชน ดังนี้

“สิทธิมนุษยชน (Human Rights) หมายความว่า สิทธิที่มีโดยธรรมชาติของมนุษย์ทุกคน โดยไม่คำนึงถึงความแตกต่างทางกาย จิตใจ เชื้อชาติ สัญชาติ ประเทศต้นกำเนิด เผ่าพันธุ์ ศาสนา เพศ ภาษา อายุ ลีลา การศึกษา สถานะทางสังคม วัฒนธรรม ขนบธรรมเนียม หรือเรื่องอื่นใด รวมถึงสิทธิในการดำรงชีวิตและเสรีภาพ การมีอิสระในการแสดงความคิดเห็นและรวมกลุ่มกัน สิทธิในการทำงาน การศึกษา และอื่นๆ มนุษย์ทุกคนมีสิทธิต่างๆ เหล่านี้โดยเท่าเทียม ไม่ถูกเลือกปฏิบัติ”

## นโยบาย

- ปฏิบัติต่อทุกคนตามหลักสิทธิมนุษยชนอย่างเท่าเทียมปราศจากการเลือกปฏิบัติ
- หลีกเลี่ยงการกระทำที่เป็นการละเมิดสิทธิมนุษยชน
- สนับสนุนส่งเสริมสิทธิมนุษยชน

## แนวทางปฏิบัติ

1. หมั่นตรวจตราดูแลมิให้ธุรกิจของตนเข้าไปมีส่วนเกี่ยวข้องกับการล่วงละเมิดสิทธิมนุษยชน ส่งเสริมให้มีการเฝ้าระวังการปฏิบัติตามข้อกำหนดด้านสิทธิมนุษยชนภายในธุรกิจของตน และกระตุ้นให้มีการปฏิบัติตามหลักการสิทธิมนุษยชนตามมาตรฐานสากล โดยความรับผิดชอบของธุรกิจด้านสิทธิมนุษยชนยังครอบคลุมไปถึงบริษัทในเครือ ผู้ร่วมทุน และคู่ค้า

2. รักษาสภาพแวดล้อมในการทำงานให้มีความปลอดภัยต่อชีวิตและทรัพย์สินของพนักงานอยู่เสมอ โดยพนักงานของบริษัทสามารถใช้ทรัพยากร แรงงาน สถานที่ และสิ่งอำนวยความสะดวกของบริษัทในหน้าที่อย่างเต็มที่ ห้ามใช้ทรัพยากร แรงงาน สถานที่ และสิ่งอำนวยความสะดวกไปในการอื่นนอกจากการปฏิบัติหน้าที่ หรือสวัสดิการที่ตนมีสิทธิโดยชอบ

3. กำหนดค่าตอบแทนแก่พนักงานอย่างเป็นธรรม ตามสภาพตลาด การแข่งขันทางธุรกิจ ลักษณะของงาน ผลการปฏิบัติงาน และความสามารถของบริษัทในการจ่ายค่าตอบแทนดังกล่าว

4. ให้ความสำคัญต่อการพัฒนาความรู้ ความสามารถของพนักงาน โดยมีการพัฒนาอย่างสม่ำเสมอ อาทิ การจัดอบรม สัมมนา การฝึกอบรม และให้โอกาสอย่างทั่วถึงกับพนักงานทุกคน

5. สนับสนุนเสรีภาพในการสื่อสาร เปิดโอกาสให้พนักงานเสนอแนะหรือร้องทุกข์เกี่ยวกับการทำงาน และกำหนดวิธีการแก้ไข เพื่อให้เกิดประโยชน์แก่ทุกฝ่าย และสร้างความสัมพันธ์อันดีในการทำงานร่วมกัน

6. ห้ามบุคลากรของบริษัทกระทำการที่ก่อความเดือดร้อน รำคาญ บั่นทอนกำลังใจผู้อื่น ก่อให้เกิดความเป็นปฏิกิริยาหรือรบกวนการปฏิบัติงานที่มีลักษณะเป็นการคุกคามทางเพศไม่ว่าต่อบุคลากรของบริษัทหรือบุคคลภายนอกที่เข้ามาติดต่อธุรกิจ ทั้งนี้รวมถึง การล่วงละเมิดทางเพศ การก่อกวนทางเพศ การกลั่นแกล้ง การล่วงละเมิด และการมีไว้ซึ่งภาพลามกอนาจาร ทั้งทางวาจาและการสัมผัส

บริษัทสนับสนุนความเท่าเทียมในองค์กร โดยเปิดโอกาสให้กับบุคลากรทุกคน และคำนึงถึงความสามารถที่เหมาะสมกับตำแหน่งนั้นๆ โดยไม่จำกัดเฉพาะเพศใดเพศหนึ่ง ซึ่งจะเห็นได้จากสัดส่วนการดำรงตำแหน่งตามรายละเอียดดังต่อไปนี้

สัดส่วนการดำรงตำแหน่งแบ่งตามเพศ	ปี 2564		ปี 2565	
	สัดส่วนเพศชาย	สัดส่วนเพศหญิง	สัดส่วนเพศชาย	สัดส่วนเพศหญิง
คณะกรรมการบริษัท	57.14%	42.86%	57.14%	42.86%
ผู้บริหารระดับผู้อำนวยการ	50.00%	50.00%	50.00%	50.00%
ผู้บริหารระดับผู้จัดการและหัวหน้าแผนก	82.35%	17.65%	81.25%	18.75%

## การจัดการด้านความปลอดภัย

บริษัทส่งเสริมให้ความปลอดภัยเป็นเรื่องสำคัญโดยจัดทำข้อกำหนดและมาตรฐานทางด้านคุณภาพความปลอดภัย อาชีวอนามัยและสิ่งแวดล้อม ที่มีมาตรการไม่น้อยกว่าที่กฎหมายกำหนดตามมาตรฐานสากล บุคลากรของบริษัทต้องศึกษา และปฏิบัติตามกฎหมายนโยบายข้อกำหนดและมาตรฐานทางด้านคุณภาพความปลอดภัยอาชีวอนามัยและสิ่งแวดล้อมที่เกี่ยวข้องอย่างเคร่งครัด

บริษัทจะดำเนินการทุกวิถีทางเพื่อควบคุมและป้องกันความสูญเสียในรูปแบบต่าง ๆ อันเนื่องมาจากอุบัติเหตุ อัคคีภัย การบาดเจ็บหรือเจ็บป่วยจากการทำงาน ทรัพย์สินสูญหายหรือเสียหายการละเมิดระบบรักษาความปลอดภัย การปฏิบัติงานไม่ถูกต้องและความผิดพลาดต่าง ๆ ที่เกิดขึ้นตลอดจนรักษาสภาพแวดล้อมในการทำงานที่ปลอดภัยต่อบุคลากรของบริษัทและมีการซักซ้อมแผนการรักษาความปลอดภัยเป็นประจำ ทั้งนี้ถือเป็นหน้าที่รับผิดชอบของผู้บริหารและพนักงานในการรายงานอุบัติเหตุ อุบัติการณ์โดยปฏิบัติตามขั้นตอนที่กำหนดไว้ นอกจากนี้บริษัทจะจัดให้มีการประชาสัมพันธ์และสื่อสารเพื่อสร้างความรู้ความเข้าใจ และเผยแพร่ข้อมูลให้กับบุคลากรของบริษัท พนักงานของผู้รับจ้าง ตลอดจนผู้มีส่วนได้ส่วนเสียที่เกี่ยวข้อง เพื่อให้ทราบและเข้าใจ ในนโยบายกฎระเบียบขั้นตอนวิธีปฏิบัติและข้อควรระวังต่าง ๆ ทางด้านคุณภาพความปลอดภัยอาชีวอนามัยและสิ่งแวดล้อม ตลอดจนนำไปยึดถือปฏิบัติได้อย่างถูกต้อง โดยไม่ก่อให้เกิดอันตรายต่อสุขภาพ ทรัพย์สินและสิ่งแวดล้อม

## การอบรม

บริษัทมีนโยบายในการให้พนักงานเข้าร่วมอบรมเกี่ยวกับความปลอดภัย โดยกำหนดเป็นหลักสูตรบังคับ ที่พนักงานใหม่ทุกคนต้องได้รับการอบรม โดยจำนวนชั่วโมงการอบรมจะแบ่งตามระดับของพนักงาน พนักงานระดับปฏิบัติการต้องเข้ารับการอบรม 6 ชั่วโมง ระดับหัวหน้างาน 12 ชั่วโมง

รายละเอียดการอบรม	ปี 2563	ปี 2564	ปี 2565
ความปลอดภัยในการทำงาน	100%	100%	100%

\*สถิติการอบรมพนักงานใหม่คำนวณจากพนักงานที่ได้รับการอบรม เทียบกับจำนวนพนักงานเข้าใหม่ทั้งหมดของแต่ละปี

บริษัทจัดให้มีการซ้อมดับเพลิงและการปฐมพยาบาลขั้นต้นเป็นประจำทุกปี ซึ่งจะมีการสอนทั้งทางทฤษฎี และทางปฏิบัติ อีกทั้งแผนการตรวจสอบความพร้อมของอุปกรณ์ดับเพลิง ยังถูกบรรจุรวมอยู่ในหนึ่งอุปกรณ์พื้นฐานที่ทางฝ่ายซ่อมบำรุงต้องตรวจสอบประจำทุกเดือนอีกด้วย







### สถิติการบาดเจ็บหรืออุบัติเหตุจากการทำงานของพนักงาน

รายละเอียด	ปี 2563	ปี 2564	ปี 2565
จำนวนเหตุการณ์บาดเจ็บหรืออุบัติเหตุจากการทำงานของพนักงานจนถึงขั้นหยุดงาน (ครั้ง)	2	2	-
จำนวนพนักงานที่ได้รับการบาดเจ็บจากการทำงานจนถึงขั้นหยุดงานตั้งแต่ 1 วันขึ้นไป (คน)	2	2	-
จำนวนพนักงานที่เสียชีวิตจากการทำงาน (คน)	-	-	-

### ความรับผิดชอบต่อผู้บริโภค

บริษัทคำนึงถึงความพึงพอใจสูงสุดของลูกค้า ซึ่งเป็นผู้ที่ซื้อสินค้าและบริการจากบริษัท รวมทั้งผู้บริโภคซึ่งเป็นผู้ที่ใช้สินค้าและบริการที่บริษัทผลิต ด้วยราคาที่เป็นธรรม มีคุณภาพ และมีความรับผิดชอบต่อลูกค้า และผู้บริโภค โดยในปี 2563 ปี 2564 และ ปี 2565 บริษัทมีดัชนีชี้วัดในส่วนของความพึงพอใจของลูกค้า ที่ทำการประเมินผลสามส่วนด้วยกัน ทั้งในด้านคุณภาพ, ด้านการให้บริการ และด้านการจัดส่ง โดยได้ผลการประเมินเป็นดังต่อไปนี้

การวัดผลความพึงพอใจของลูกค้า	ปี 2563 (ร้อยละ)	ปี 2564 (ร้อยละ)	ปี 2564 (ร้อยละ)
ด้านคุณภาพ	85.84	90.00	90.63
ด้านบริการ	91.25	86.88	96.56
ด้านการจัดส่ง	93.05	92.50	94.00
สรุปผล	90.04	89.79	93.73



## 4. การวิเคราะห์และคำอธิบายของฝ่ายจัดการ

### ภาพรวมการดำเนินธุรกิจของบริษัท

บริษัท เค.ดับบลิว. เมทัลเวิร์ค จำกัด (มหาชน) (“บริษัท”) จัดทะเบียนจัดตั้งบริษัทเมื่อวันที่ 22 พฤษภาคม 2552 โดยมีวัตถุประสงค์หลักเพื่อดำเนินธุรกิจผลิตและจำหน่ายอุปกรณ์สำหรับการเกษตร

ต่อมาในเดือนมีนาคม 2558 บริษัทได้มีการปรับโครงสร้างของกลุ่มบริษัท โดยบริษัทได้เข้าไปลงทุนถือหุ้นสามัญของบริษัท อัดเลอร์เทค จำกัด (“อัดเลอร์เทค/บริษัทย่อย”) ในสัดส่วนร้อยละ 99.80 ของทุนจดทะเบียนและเรียกชำระแล้ว ซึ่งเป็นบริษัทที่มีกลุ่มผู้ถือหุ้นใหญ่กลุ่มเดียวกัน คือ กลุ่มวนโกสม ดังนั้นการเข้าซื้อกิจการในครั้งนี้เป็นการรวมธุรกิจภายใต้การควบคุมเดียวกัน โดยบริษัทมีต้นทุนการซื้อกิจการภายหลังการหักเงินสดและรายการเทียบเท่าเงินสดของบริษัทย่อยดังกล่าวจำนวน 0.82 ล้านบาท ซึ่ง ณ วันซื้อกิจการบริษัทย่อยมีมูลค่าตามบัญชีภายหลังการหักส่วนได้เสียที่ไม่มีอำนาจควบคุมเท่ากับจำนวน 1.99 ล้านบาท จึงทำให้เกิดส่วนต่างเท่ากับจำนวน 0.99 ล้านบาท ผลต่างดังกล่าวถือเป็น “ส่วนเกินทุนจากการรวมธุรกิจภายใต้การควบคุมเดียวกัน” ดังนั้น บริษัทจึงมีอัดเลอร์เทคเป็นบริษัทย่อยและได้รวมผลการดำเนินงานในงบการเงินรวมตั้งแต่การเงินสำหรับปีสิ้นสุดวันที่ 31 ธันวาคม 2558 เป็นต้นมา

เมื่อปี 2564 บริษัทได้รุกรุรกิจใหม่โดยอาศัยความเชี่ยวชาญในด้านวิศวกรรมเครื่องกล เพื่อผลิตและพัฒนาเครื่องสกัดกัญชา-กัญชงออกมาสู่ตลาด ซึ่งได้รับการตอบรับเป็นอย่างดี บริษัทจึงได้ร่วมมือกับพันธมิตรเพื่อเสริมสร้างความแข็งแกร่งในธุรกิจการสกัด โดยได้ลงทุนในบริษัทย่อย 3 บริษัทด้วยกัน ประกอบไปด้วย 1. ลงทุนใน บริษัท เคดับบลิวเอ็ม แคนนาบีเค จำกัด ร้อยละ 99.70 ซึ่งประกอบธุรกิจให้บริการเช่าเครื่องสกัดกัญชา-กัญชง 2. ลงทุนในบริษัท แล็บแอคทีฟ จำกัด ร้อยละ 51 ประกอบธุรกิจในกิจการสกัดสาร การแปรรูปวัตถุดิบที่ได้จากพืชผลทางการเกษตรและจำหน่ายผลิตภัณฑ์เพื่อใช้ในอุตสาหกรรม เครื่องสำอาง ยา อาหาร อาหารเสริม อาหารสัตว์ 3. ลงทุน ในบริษัท เคดับบลิวเอชบี จำกัด ร้อยละ 51 เพื่อประกอบธุรกิจเกี่ยวกับการสกัดสารสำคัญจากพืชสมุนไพรไทย รวมถึงการผลิตและจัดจำหน่ายสินค้าจากพืชสมุนไพรไทย

ผลิตภัณฑ์หลักของบริษัทสามารถแบ่งออกเป็น 5 ประเภท ได้แก่

1. **ใบผาล, ใบจักร, ใบคัตท้าย** เป็นอุปกรณ์ที่ใช้ประกอบและยึดติดกับโครงผาลซึ่งจะนำไปต่อพ่วงกับรถแทรกเตอร์เพื่อใช้ในการขั้นตอนการเตรียมดินก่อนทำการเพาะปลูก
2. **โครงผาล** เป็นอุปกรณ์สำคัญในขั้นตอนการเตรียมดิน ซึ่งโดยทั่วไปจะออกแบบให้มีลักษณะเป็นโครงเหล็กซึ่งยึดกับชุดของใบผาลเพื่อให้รองรับกับขนาดของรถแทรกเตอร์ หรือสภาพของพื้นที่ที่จะทำการเพาะปลูก
3. **ใบเกลียวลำเลียง** เป็นส่วนประกอบในอุปกรณ์การลำเลียงขนส่งต่าง ๆ เช่น ข้าวเปลือก เม็ดพลาสติก ผงแป้ง เศษวัสดุ มีให้เลือกใช้ทั้งแบบเกลียวขวาและเกลียวซ้ายตามความเหมาะสมของงาน
4. **ใบตบดิน** เป็นอุปกรณ์ยึดติดกับส่วนหน้าของรถแทรกเตอร์ ส่วนใหญ่ใช้เพื่อตบเกลี่ยหน้าดินให้เรียบ
5. **ใบมีดตีดิน (Rotary)** หรือใบมีดจอบหมุน เป็นอุปกรณ์ที่ใช้ประกอบต่อพ่วงกับรถแทรกเตอร์เพื่อใช้ในการพรวนดิน

ซึ่งหากพิจารณาตารางแสดงเครื่องจักรและเครื่องมือสำหรับการเพาะปลูก จะเห็นได้ว่าขั้นตอนการทำกิจกรรมมี 4 ขั้นตอน ซึ่งได้แก่ 1. ขั้นตอนการปรับพื้นที่ 2. ขั้นตอนการเตรียมดิน 3. ขั้นตอนการเพาะปลูก และ 4. ขั้นตอนการเก็บเกี่ยวผลผลิต โดยที่ผลิตภัณฑ์ใบผาล โครงผาล และใบตบดินของบริษัทจะเป็นส่วนประกอบสำหรับอุปกรณ์ต่อพ่วงหรือยึดติดกับรถแทรกเตอร์สำหรับขั้นตอนการเตรียมดิน ส่วนผลิตภัณฑ์ใบเกลียวจะเป็นส่วนประกอบของรถเกี่ยวนาสำหรับขั้นตอนการเก็บเกี่ยวผลผลิต

การดำเนินธุรกิจปกติของบริษัทเป็นธุรกิจที่เกี่ยวข้องกับอุตสาหกรรมการเกษตร ทั้งในขั้นตอนการเตรียมการเพาะปลูก และขั้นตอนการเก็บเกี่ยว ดังนั้นผลประกอบการของบริษัทโดยส่วนใหญ่จะขึ้นอยู่กับสภาพภูมิอากาศและปริมาณน้ำในแต่ละปี ประกอบกับการพยากรณ์แนวโน้มตลาดของผู้ผลิตรถแทรกเตอร์หรือเครื่องจักรกลการเกษตรอื่นสำหรับการสำรองสินค้าเพื่อขาย

### การวิเคราะห์ผลการดำเนินงานและความสามารถในการทำกำไร

#### 1) รายได้

บริษัทและบริษัทย่อยมีรายได้รวมในปี 2563 ปี 2564 และปี 2565 เท่ากับจำนวน 355.43 และ 573.73 ล้านบาท และ 478.11 ล้านบาท ตามลำดับ แบ่งเป็นรายได้จากการขายเท่ากับจำนวน 354.63 ล้านบาท จำนวน 571.57 ล้านบาท และ 477.03 ล้านบาท หรือคิดเป็นร้อยละ 99.77 ร้อยละ 99.62 และร้อยละ 99.77 ของรายได้รวมตามลำดับ และรายได้อื่นเท่ากับ จำนวน 0.80 ล้านบาท จำนวน 2.16 ล้านบาท และ จำนวน 1.08 ล้านบาทหรือคิดเป็นร้อยละ 0.23 ร้อยละ 0.38 และ ร้อยละ 0.23ของรายได้รวมตามลำดับ

ซึ่งสามารถสรุปโครงสร้างรายได้ของบริษัทและบริษัทย่อยแยกตามกลุ่มผลิตภัณฑ์สำหรับปี 2563-2565 ได้ดังนี้

#### ตารางรายได้แยกตามกลุ่มผลิตภัณฑ์ปี 2563-2565

ประเภทรายได้	งบการเงินรวม						เปลี่ยนแปลง เพิ่ม/(ลด)			
	ปี 2563		ปี 2564		ปี 2565		ปี 2564/2563		ปี 2565/2564	
	ล้านบาท	ร้อยละ	ล้านบาท	ร้อยละ	ล้านบาท	ร้อยละ	ล้านบาท	ร้อยละ	ล้านบาท	ร้อยละ
1. รายได้จากการขาย – ใบผล	222.46	62.59	370.56	64.59	302.92	63.36	148.10	66.57	(67.64)	(18.25)
2. รายได้จากการขาย – โครงผล	28.16	7.92	51.07	8.90	52.57	11.00	22.91	81.36	1.50	2.94
3. รายได้จากการขาย – ใบเกลียว	52.23	14.69	69.51	12.12	40.96	8.57	17.28	33.08	(28.55)	(41.08)
4. รายได้จากการขาย – ใบดินดิน	45.00	12.66	64.26	11.20	64.65	13.52	19.26	42.80	0.39	0.60
5. รายได้จากการขาย – ใบRotary	4.15	1.17	11.29	1.97	8.00	1.67	7.14	172.05	(3.29)	(29.16)
6. รายได้จากการขายสินค้าอื่นๆ	0.59	0.17	0.61	0.11	1.89	0.40	0.02	3.39	1.28	212.36
7. รายได้จากการขายและบริการ - อื่น ๆ	2.04	0.57	4.27	0.74	6.04	1.26	2.23	109.31	1.77	41.571
<b>รวม</b>	<b>354.63</b>	<b>99.77</b>	<b>571.57</b>	<b>99.62</b>	<b>477.03</b>	<b>99.77</b>	<b>216.94</b>	<b>61.17</b>	<b>(94.54)</b>	<b>(16.54)</b>
8. รายได้อื่น	0.80	0.23	2.16	0.38	1.08	0.23	1.36	171.02	(1.08)	(50.00)
<b>รวมรายได้</b>	<b>355.43</b>	<b>100.00</b>	<b>573.73</b>	<b>100.00</b>	<b>478.11</b>	<b>100.00</b>	<b>218.30</b>	<b>61.42</b>	<b>(95.62)</b>	<b>(16.67)</b>

**หมายเหตุ** รายได้จากการขายสินค้าอื่น ประกอบด้วยรายได้จากการขายเครื่องผสมปุ๋ย, High Tensile หรือ ผลไม้ Avocado เป็นต้น  
รายได้จากการขายและบริการ-อื่น ๆ ประกอบด้วย รายได้จากการขายเศษวัสดุ และรายได้ค่าบริการ เป็นต้น  
รายได้อื่น ประกอบด้วย กำไรจากอัตราแลกเปลี่ยน ดอกเบี้ยรับ และรายได้อื่น ๆ เป็นต้น

## กราฟแสดงสัดส่วนโครงสร้างรายได้จากการขายและให้บริการเฉลี่ย

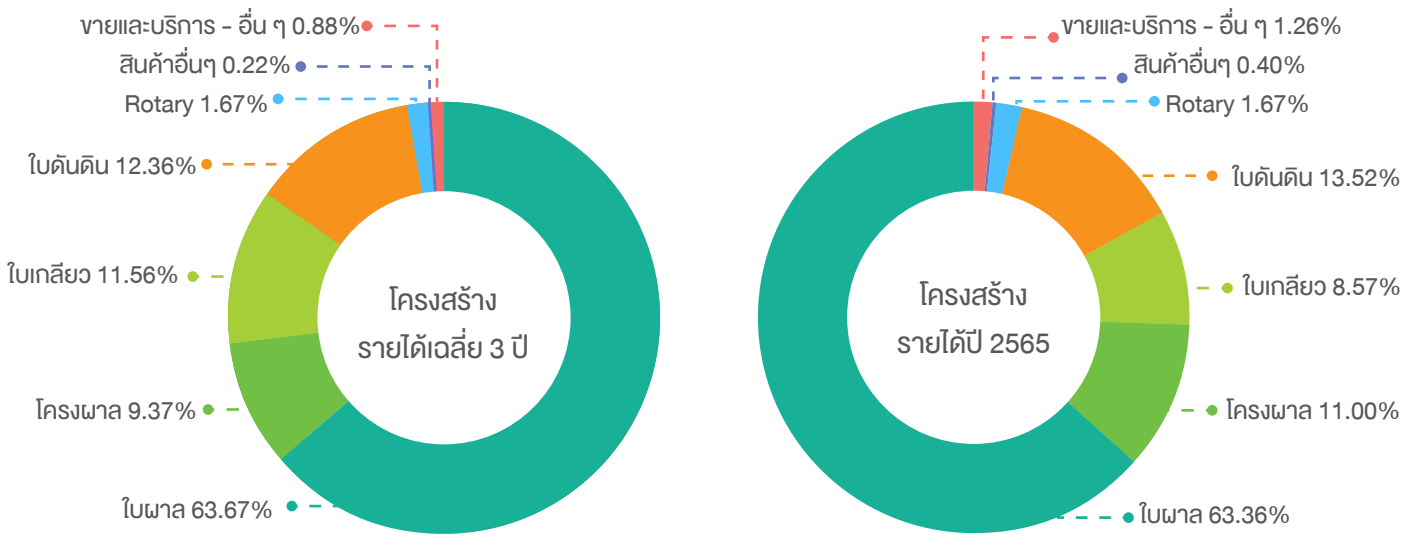

บริษัทและบริษัทย่อยมีโครงสร้างรายได้เฉลี่ย 3 ปีย้อนหลัง (ปี 2563-2565) จากการขายใบผล ขายโครงการ ขายใบเกลียวใบดินดิน ในสัดส่วนเท่ากับร้อยละ 63.67 ร้อยละ 9.37 ร้อยละ 11.56 และร้อยละ 12.36 ของรายได้รวม ตามลำดับ สำหรับปี 2565 บริษัทและบริษัทย่อยมีรายได้จากการขายใบผล ขายโครงการ ขายใบเกลียว และใบดินดิน ในสัดส่วนเท่ากับร้อยละ 63.36 ร้อยละ 11.00 ร้อยละ 8.57 และร้อยละ 13.52 ของรายได้รวม ตามลำดับ

## กราฟแสดงการเติบโตของรายได้ในช่วง 3 ปีย้อนหลัง (2563-2565)

รายได้แยกตามกลุ่มผลิตภัณฑ์ (ล้านบาท)

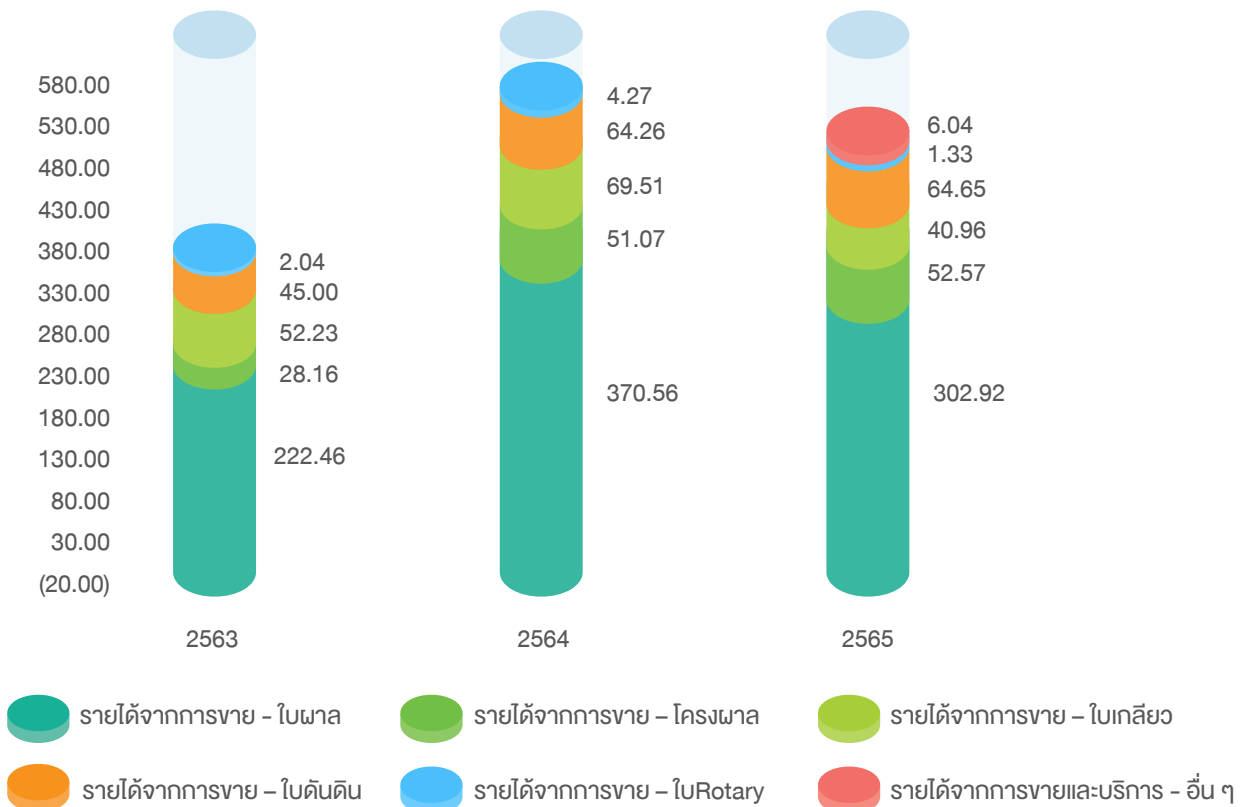

ผลิตภัณฑ์ของบริษัทและบริษัทย่อยเป็นอุปกรณ์ที่ใช้ประกอบและยึดติดกับอุปกรณ์อื่น ซึ่งจะนำไปต่อพ่วงกับรถแทรกเตอร์หรือเครื่องจักรกลทางการเกษตรอื่น ๆ โดยการเปลี่ยนแปลงของยอดขายหลักของบริษัทและบริษัทย่อยจะขึ้นอยู่กับสภาพภูมิอากาศประกอบกับการพยากรณ์แนวโน้มตลาดของผู้ผลิตรถแทรกเตอร์หรือเครื่องจักรกลการเกษตรอื่นสำหรับการสำรองสินค้าเพื่อขาย

กราฟแสดงแนวโน้มการเติบโตของรายได้ในช่วง 3 ปีย้อนหลัง (2563-2565)

รายได้แยกตามผลิตภัณฑ์ (ล้านบาท)

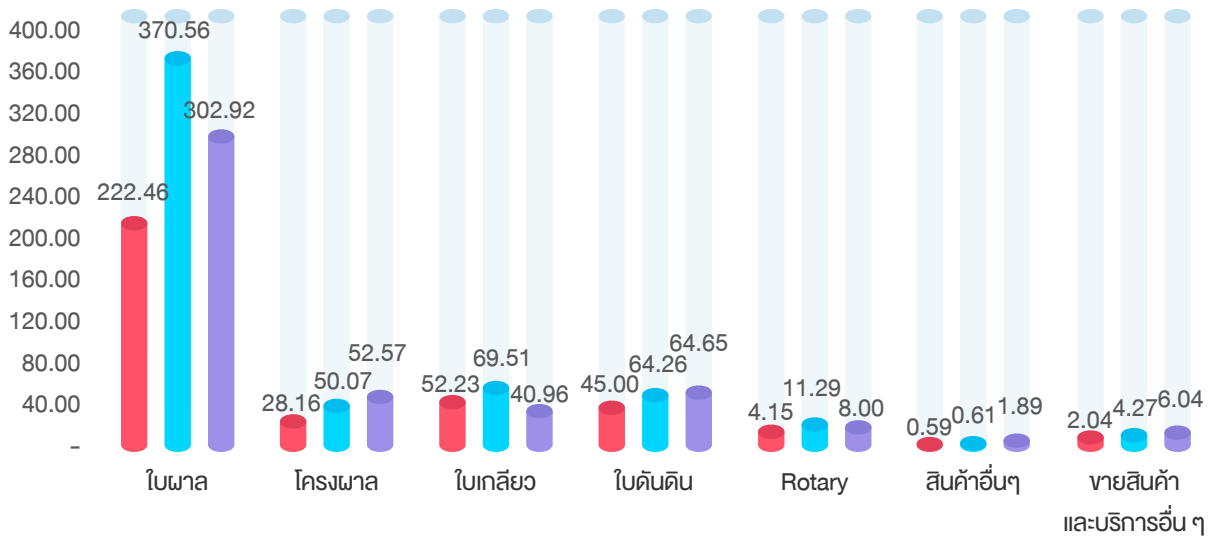

รายได้จากการจากการขายรวมของบริษัทและบริษัทย่อยสามารถแบ่งตามกลุ่มสินค้าออกเป็น 5 กลุ่มหลัก คือ กลุ่มปั๊ม กลุ่มไถ กลุ่มไถกลิ้ง กลุ่มไถคันดิน กลุ่มไถ Rotary สินค้าอื่นๆ และรายได้จากการขายสินค้าและบริการอื่น

เศรษฐกิจทางการเกษตรในปีที่ผ่านมา มีปริมาณน้ำฝนสะสมทั่วประเทศในช่วงครึ่งแรกของปี 2565 มากกว่าปีก่อน ทำให้ปริมาณน้ำในอ่างเก็บน้ำขนาดใหญ่และขนาดกลางมีเพียงพอต่อการเพาะปลูก ราคาพืชผลทางการเกษตรเองอยู่ในเกณฑ์ดีทำให้เกษตรกรมีการขยายพื้นที่เพาะปลูก อย่างไรก็ตาม ปัจจัยลบที่ส่งผลกระทบต่อเศรษฐกิจการเกษตรสำหรับปี 2565 นั้นได้แก่ สภาพอากาศที่แปรปรวน โดยเฉพาะปรากฏการณ์ลานีญาที่มีกำลังแรงขึ้นในช่วงครึ่งปีหลัง รวมถึงอิทธิพลของลมมรสุมและพายุที่เข้ามาหลายระลอกในช่วงไตรมาส 3 ทำให้ฝนตกหนักถึงหนักมากทั่วประเทศ ส่งผลให้เกิดน้ำท่วมในหลายพื้นที่ของภาคตะวันออกเฉียงเหนือ ภาคกลาง และภาคเหนือ ซึ่งพื้นที่ทางการเกษตรและผลผลิตบางส่วนได้รับความเสียหาย ด้วยปัจจัยพื้นฐานเหล่านี้ ทำให้โดยรวมแล้ว เศรษฐกิจการเกษตรในปี 2565 ขยายตัวเพียงร้อยละ 0.80 เท่านั้น

#### • รายได้จากการขายผลิตภัณฑ์ปั๊ม

รายได้จากการขายผลิตภัณฑ์ปั๊มสำหรับปี 2565 ลดลงเท่ากับจำนวน 67.64 ล้านบาท หรือลดลงคิดเป็นอัตราร้อยละ 18.25 เมื่อเทียบกับปี 2564 แม้ว่าปัจจัยพื้นฐานในด้านเศรษฐกิจการเกษตรจะขยายตัวเล็กน้อย แต่เนื่องจากปัจจัยลบ โดยเฉพาะภาวะความขัดแย้งระหว่างประเทศรัสเซียและยูเครนที่ส่งผลให้ราคาสินค้าโภคภัณฑ์ที่ล้วนเป็นต้นทุนการผลิตของเกษตรกรปรับตัวสูงขึ้น รวมไปถึงภาวะเงินเฟ้อที่ส่งผลให้กำลังซื้อของเกษตรกรลดน้อยลง ทำให้เกษตรกรที่มีงบประมาณจำกัด อาจเลื่อนการเปลี่ยนอุปกรณ์การเกษตร ซึ่งเป็นผลิตภัณฑ์ของบริษัทออกไป ทำให้รายได้จากการขายปั๊มหดตัวในปีนี้ นอกจากนี้ ปี 2564 นับว่าเป็นปีที่สถานการณ์ไม่ปกติ จากการที่ยอดขายในทุกผลิตภัณฑ์ปรับตัวสูงเกินสถานการณ์ปกติ ทำให้ลูกค้าที่เป็น 1<sup>st</sup> Tier และ 2<sup>nd</sup> Tier ของสยามคูโบต้า ล้วนต้องปรับพฤติกรรมการสั่งสินค้าในปี 2565 ซึ่งจากกราฟที่แสดงด้านล่าง จะเห็นได้ว่าสอดคล้องกับสภาพเศรษฐกิจการเกษตรในระดับมหภาค เนื่องจาก

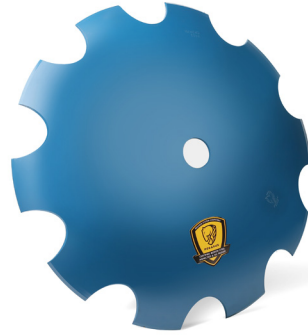

ครึ่งปีแรก สถานการณ์ดูเหมือนจะเติบโตได้ดี มีปัจจัยหนุนทั้งปริมาณน้ำและราคาพืชผลที่อยู่ในเกณฑ์ดี ทำให้กลุ่มลูกค้าที่เป็นผู้ผลิต 1<sup>st</sup> Tier และ 2<sup>nd</sup> Tier อาจมีการสั่งซื้อและทำการสำรองสินค้าเตรียมไว้เพื่อขาย แต่พอครึ่งปีหลัง ประสบปัญหาจากสภาพอากาศไม่เอื้ออำนวย กลุ่มลูกค้าของบริษัท จึงลดการสั่งซื้อสินค้าเนื่องจากการกักตุนสินค้าไว้ก่อนหน้านี้แล้ว ทำให้ยอดขายของสินค้ากลุ่มใบพัดสำหรับปี 2565 ลดลงจากปีก่อนด้วยสาเหตุดังกล่าว

รายได้จากการขายผลิตภัณฑ์กลุ่มใบพัด รายไตรมาส ประจำปี 2565

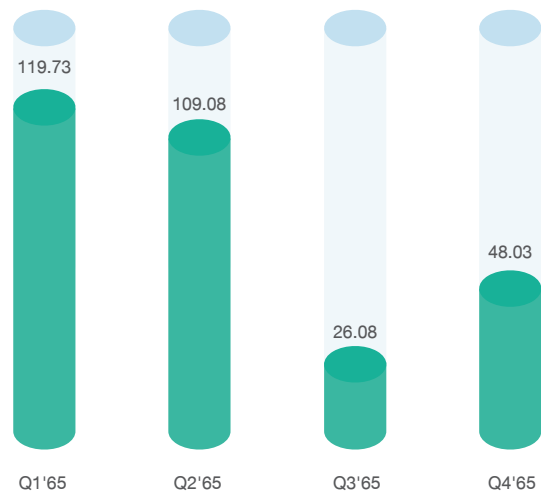

#### • รายได้จากการขายผลิตภัณฑ์โครงผล

รายได้จากการขายผลิตภัณฑ์โครงผลสำหรับงวดปี 2565 เพิ่มขึ้นเล็กน้อยเท่ากับ 1.50 ล้านบาท หรือเพิ่มขึ้นคิดเป็นอัตราร้อยละ 2.94 เมื่อเทียบกับปี 2564 ซึ่งเป็นการปรับเพิ่มขึ้นจากการปรับราคาขาย ในขณะที่จำนวนโครงที่ขายได้ในปีนี้ลดลงจากปีก่อนเล็กน้อย โครงผลเองเป็นกลุ่มสินค้าที่ใช้ในขั้นตอนการเตรียมดิน ซึ่งรุ่นของสินค้าโครงผลที่บริษัทผลิตและจัดจำหน่ายนั้น เป็นโครงผลรุ่นใหญ่ ที่ใช้ต่อพ่วงกับรถไถขนาดใหญ่ โดยในปีที่ผ่านมา โครงการของรัฐบาลที่เกี่ยวข้องกับนาแปลงใหญ่ อาจไม่มีนโยบายผลักดันที่ชัดเจนมากนัก ลูกค้ารายใหญ่ของบริษัทจึงไม่ได้มีการตั้งเป้าเติบโตสำหรับสินค้ากลุ่มนี้

รายได้จากการขายผลิตภัณฑ์โครงผล  
รายไตรมาส ประจำปี 2565

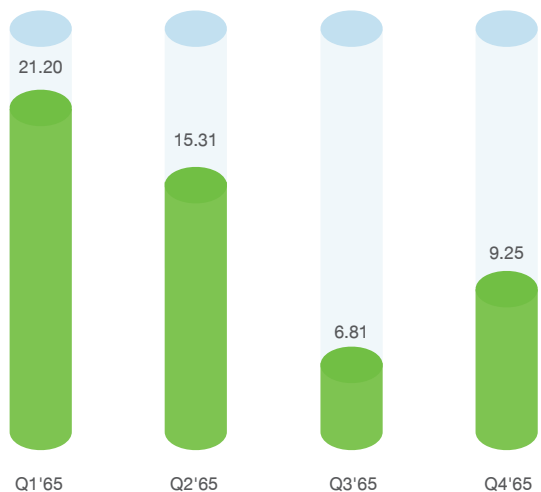

### • รายได้จากการขายผลิตภัณฑ์ใบเกลียว

รายได้จากการขายผลิตภัณฑ์ใบเกลียว สำหรับปี 2565 มีมูลค่าเท่ากับ 40.96 ล้านบาท ลดลงอย่างมีสาระสำคัญเท่ากับจำนวน 28.55 ล้านบาท หรือลดลงคิดเป็นอัตราร้อยละ 41.08 เมื่อเทียบกับ ปี 2564 โดยสาเหตุหลักมาจากอิทธิพลของลมมรสุม และพายุที่เข้ามาหลายระลอกในช่วงไตรมาส 3 ทำให้ฝนตกหนักถึงหนักมากทั่วประเทศ ก่อให้เกิดน้ำท่วม ในหลายพื้นที่ส่งผลให้พื้นที่ทางการเกษตรและ ผลผลิตบางส่วนได้รับความเสียหาย รายได้จากการ ขายผลิตภัณฑ์ใบเกลียวที่เป็นผลิตภัณฑ์ที่ใช้ใน ขั้นตอนการเก็บเกี่ยวจึงลดน้อยลงเป็นอย่างมาก ในปีนี้ ซึ่งโดยปกติแล้วใบเกลียวจะเป็นกลุ่มสินค้า ที่สามารถทำยอดขายได้ดีในช่วงไตรมาส 3 แต่สำหรับปี 2564 นับว่าเป็นปีที่ไม่ปกติ เนื่องจากผลิตภัณฑ์ใบเกลียว มียอดขายสูงเกือบตลอดปี ยิ่งส่งผลให้เมื่อเปรียบเทียบกับ รายได้ในปี 2565 แล้ว มีการหดตัวลงค่อนข้างมาก



รายได้จากการขายผลิตภัณฑ์กลุ่มใบเกลียว  
รายไตรมาส ประจำปี 2565

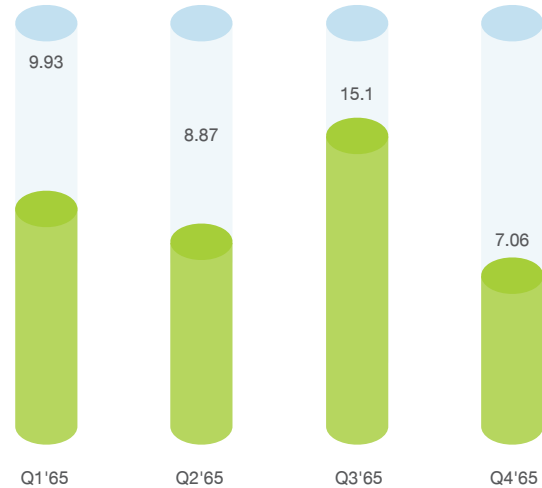

### • รายได้จากการขายผลิตภัณฑ์ใบดัดดิน

รายได้จากการขายผลิตภัณฑ์ใบดัดดินสำหรับปี 2565 มีมูลค่าเท่ากับ 64.65 ล้านบาท เพิ่มขึ้นเล็กน้อยเท่ากับ จำนวน 0.39 ล้านบาท หรือเพิ่มขึ้นคิดเป็นอัตราร้อยละ 0.60 เมื่อเทียบกับปี 2564 สาเหตุมาจากการปรับเพิ่มราคาขายกับ คู่ค้า แต่ในด้านปริมาณที่ขายได้ในปี 2565 นั้นลดลงจากปี 2564 ซึ่งสอดคล้องกับความต้องการสินค้ากลุ่มอุปกรณ์ต่อพ่วง ทางทางการเกษตรที่หดตัวลง ด้วยสาเหตุเดียวกันกับการลดลงของรายได้จากการขายผลิตภัณฑ์ใบผลไม้ เนื่องจากเป็นสินค้าที่ใช้ ในขั้นตอนเตรียมดินเช่นเดียวกัน



รายได้จากการขายผลิตภัณฑ์กลุ่มใบดัดดิน  
รายไตรมาส ประจำปี 2565

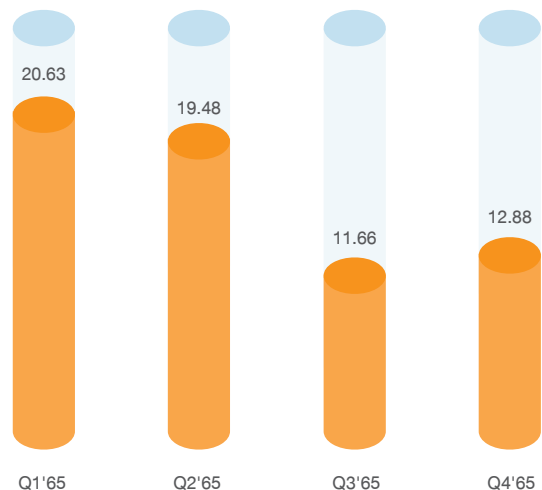

## • รายได้จากการขายผลิตภัณฑ์โรตารี (Rotary)

รายได้จากการขายผลิตภัณฑ์โรตารี (Rotary) สำหรับปี 2565 มีมูลค่าเท่ากับ 8.00 ล้านบาท ลดลง 3.29 ล้านบาท หรือลดลงคิดเป็นร้อยละ 29.16 เมื่อเทียบกับปี 2564 โดยสินค้ากลุ่มนี้บริษัทเน้นทำตลาดผ่านบริษัทย่อยเท่านั้น ซึ่งจะเน้นการเติบโตในตลาด Spare part เป็นหลัก โดยในปี 2565 รายได้หดตัวลงตามปัจจัยที่ส่งผลกระทบต่อสภาพเศรษฐกิจการเกษตร

## 2) ต้นทุนขาย

ต้นทุนขาย	งบการเงินรวม						เปลี่ยนแปลง เพิ่ม/(ลด)			
	ปี 2563		ปี 2564		ปี 2565		ปี 2564/2563		ปี 2565/2564	
	ล้านบาท	ร้อยละ	ล้านบาท	ร้อยละ	ล้านบาท	ร้อยละ	ล้านบาท	ร้อยละ	ล้านบาท	ร้อยละ
วัตถุดิบและวัสดุสิ้นเปลืองใช้และจำหน่ายไปในงวด	210.64	81.21	367.04	85.29	328.75	84.67	156.40	74.25	(38.29)	(10.43)
ค่าเสื่อมราคาและค่าตัดจำหน่าย	10.88	4.20	12.88	2.99	13.41	3.45	2.00	18.38	0.53	4.12
เงินเดือน โบนัส และสวัสดิการพนักงาน	23.17	8.93	28.75	6.68	24.59	6.33	5.58	24.08	(4.15)	(14.45)
ค่าจ้างทำของ	0.27	0.11	3.26	0.76	4.45	1.15	2.99	1,107.41	1.19	36.62
ค่าไฟฟ้า	9.52	3.67	11.26	2.62	9.62	2.48	1.74	18.28	(1.64)	(14.56)
ค่าซ่อมแซม	1.03	0.40	1.93	0.45	1.50	0.39	0.90	87.38	(0.43)	(22.33)
ค่าใช้จ่ายอื่น ๆ**	3.86	1.49	5.20	1.21	5.94	1.53	1.34	34.72	0.74	14.20
<b>รวมต้นทุนขาย</b>	<b>259.37</b>	<b>100.00</b>	<b>430.32</b>	<b>100.00</b>	<b>388.27</b>	<b>100.00</b>	<b>170.95</b>	<b>65.91</b>	<b>(42.06)</b>	<b>(9.77)</b>
<b>สัดส่วนของต้นทุนต่อยอดขาย</b>	<b>73.56%</b>		<b>75.85%</b>		<b>82.10%</b>					

หมายเหตุ : \*\*ค่าใช้จ่ายอื่น ๆ ประกอบด้วย ต้นทุนค่าก๊าซธรรมชาติ ค่ารักษาความปลอดภัย ค่าซ่อมบำรุงเครื่องจักรและขาดทุนจากมูลค่าสินค้าลดลง เป็นต้น

ต้นทุนขายส่วนใหญ่ประกอบด้วย ต้นทุนวัตถุดิบและวัสดุสิ้นเปลืองใช้และจำหน่ายไปในงวด ค่าเสื่อมราคาและค่าตัดจำหน่าย เงินเดือน โบนัส และสวัสดิการพนักงาน ค่าจ้างทำของ ค่าไฟฟ้า ค่าขนส่ง ค่าซ่อมแซม ค่าใช้จ่ายอื่น ๆ ทั้งนี้ หากพิจารณาต้นทุนขายของบริษัทและบริษัทย่อย สำหรับงวดบัญชีในปี 2563 ปี 2564 และปี 2565 บริษัทและบริษัทย่อย มีต้นทุนขายจำนวน 259.37 ล้านบาท จำนวน 430.32 ล้านบาท และจำนวน 388.27 ล้านบาท หรือคิดเป็นร้อยละ 73.56 ร้อยละ 75.85 และร้อยละ 82.10 ของรายได้จากการขาย ตามลำดับ

ต้นทุนขายปี 2565 มีจำนวนเท่ากับ 388.27 ล้านบาท ลดลงเท่ากับจำนวน 42.06 ล้านบาท หรือลดลงคิดเป็นอัตราร้อยละ 9.77 เมื่อเทียบกับปี 2564 เป็นการลดลงที่มีสัดส่วนมากกว่าการปรับตัวลดลงของรายได้จากการขาย สาเหตุสำคัญมาจากต้นทุนวัตถุดิบและวัสดุสิ้นเปลืองใช้ไปปรับตัวสูงขึ้นอย่างต่อเนื่องตั้งแต่ปี 2564 โดยเฉพาะกลุ่มวัตถุดิบเหล็กใช้ไปซึ่งคิดเป็นสัดส่วนมากกว่าร้อยละ 80 ของต้นทุนสินค้าของบริษัท สถานการณ์เหล็กนั้นได้รับผลกระทบจากหลายปัจจัย ทั้งความขัดแย้งระหว่างรัสเซียและยูเครนที่ส่งผลกระทบต่อต้นทุนการผลิต และความต้องการใช้เหล็กในตลาดโลก ทำให้ราคาเหล็กค่อนข้างผันผวนตลอดปี 2565 โดยในช่วงครึ่งปีแรก ราคาเหล็กปรับตัวเพิ่มขึ้นสูง ประกอบกับสถานการณ์โควิดระบอบในประเทศจีนค่อนข้างรุนแรง ก่อให้เกิดอุปสรรคในการผลิตและส่งออกวัตถุดิบเหล็กเป็นอย่างมาก อีกทั้งในช่วงต้นปี สถานการณ์เศรษฐกิจการเกษตรมีแนวโน้มที่จะขยายตัวไปในทิศทางที่เป็นบวก บริษัทจึงมีการวางแผนสั่งซื้อวัตถุดิบมากักตุนตั้งแต่ช่วงไตรมาส 1-2 ของปี 2565 อย่างไรก็ตามในช่วงครึ่งปีหลังของปี 2565 ความต้องการสินค้ากลุ่มอุปกรณ์การเกษตรกลับไม่เติบโตเท่าที่คาดไว้ จากปัจจัยลบทั้งด้านสภาพอากาศไม่อำนวย ปัญหาอุทกภัย หรือการลดการสั่งซื้อของกลุ่มลูกค้า 1<sup>st</sup> Tier และ 2<sup>nd</sup> Tier ตามที่ได้อธิบายไว้แล้วข้างต้น ทำให้บริษัทต้องชะลอการสั่งซื้อวัตถุดิบ แม้ว่าราคาเหล็กโลกจะทยอยปรับตัวลดลงก็ตาม ทำให้โดยรวมแล้ว ต้นทุนวัตถุดิบของบริษัทมีการปรับตัวขึ้นค่อนข้างมากในปีนี้



ในส่วนของการใช้จ่ายประเภทอื่นๆ สำหรับปี 2565 จากสถานการณ์เงินเฟ้อที่ค่อนข้างรุนแรง ทำให้ต้นทุนหลายๆ อย่างปรับเพิ่มขึ้น ทั้งต้นทุนก๊าซธรรมชาติ ค่าไฟ ค่าจ้าง Sub-Contract หรือแม้แต่ค่าแรงเอง ในเดือนตุลาคม 2565 ค่าแรงขั้นต่ำได้มีการประกาศปรับเพิ่มขึ้นร้อยละ 5 นอกจากนี้ บริษัทได้มีการปรับเพิ่มขึ้นในส่วนของสวัสดิการให้กับพนักงานด้วยเช่นกัน

บริษัทได้มีการพยายามบริหารจัดการด้านต้นทุนอย่างต่อเนื่องโดยวางแผนการผลิตให้มีประสิทธิภาพ โดยในปี 2565 บริษัทเริ่มติดตั้งไลน์การผลิตที่เป็นหุ่นยนต์อัตโนมัติ เพื่อเป็นการลดต้นทุนในระยะยาว นอกจากนี้บริษัทยังคงวางนโยบายการลดต้นทุนในด้านอื่นๆ และเจรจาเพื่อทบทวนและปรับราคาสินค้ากับทางคู่ค้าในทุกไตรมาส แต่การปรับราคาดังกล่าวอาจมีช่วงคาบเกี่ยวกันกับการปรับตัวเพิ่ม/ลดของต้นทุนขายในแต่ละช่วงเวลา

### 3) ต้นทุนในการจัดจำหน่ายและค่าใช้จ่ายบริหาร

#### ต้นทุนในการจัดจำหน่าย

ต้นทุนในการจัดจำหน่ายส่วนใหญ่ประกอบด้วย ค่าใช้จ่ายเดินทาง ค่าใช้จ่ายเกี่ยวกับพนักงาน ค่าขนส่งในประเทศ ค่าใช้จ่ายส่งเสริมการขาย เป็นต้น ในปี 2563 ปี 2564 และปี 2565 บริษัทและบริษัทย่อยมีต้นทุนในการจัดจำหน่ายเท่ากับจำนวน 9.09 ล้านบาท จำนวน 14.56 ล้านบาท และจำนวน 14.91 ล้านบาทตามลำดับ หรือคิดเป็นอัตราส่วนต้นทุนในการจัดจำหน่ายต่อยอดขาย เท่ากับจำนวนร้อยละ 2.58 ร้อยละ 2.57 และร้อยละ 3.15 ตามลำดับ โดยต้นทุนในการจัดจำหน่ายปี 2565 นี้ปรับตัวเพิ่มขึ้น สวนทางกับรายได้จากการขายที่ปรับลดลงจากการเพิ่มขึ้นของค่าใช้จ่ายส่งเสริมการขาย เนื่องจากในปี 2565 บริษัทได้เข้าร่วมงานแสดงสินค้าทั้งในประเทศ สำหรับงาน เกษตรกำแพงแสน และต่างประเทศ ที่ประเทศเวียดนาม และได้มีการผลักดันตลาดของบริษัทย่อย ที่เน้นกลุ่มลูกค้า End User มากขึ้น โดยประชาสัมพันธ์ช่องทาง Online บน Platform ต่างๆ ทั้ง Facebook, Tiktok, Shopee และ Lazada ทำให้มีค่าใช้จ่ายในส่วนนี้เพิ่มมากขึ้น เพื่อรองรับการเติบโตของตลาดออนไลน์ และตลาดต่างประเทศ CLMV ในอนาคต

#### ค่าใช้จ่ายในการบริหาร

ค่าใช้จ่ายในการบริหาร	งบการเงินรวม						เปลี่ยนแปลง เพิ่ม/(ลด)			
	ปี 2563		ปี 2564		ปี 2565		ปี 2564/2563		ปี 2565/2564	
	ล้านบาท	ร้อยละ	ล้านบาท	ร้อยละ	ล้านบาท	ร้อยละ	ล้านบาท	ร้อยละ	ล้านบาท	ร้อยละ
เงินเดือน โบนัส และสวัสดิการพนักงาน	12.06	32.96	12.78	37.49	13.05	35.00	0.72	5.97	0.27	2.11
ค่าเสื่อมราคาและค่าตัดจำหน่าย	12.91	35.27	5.58	16.37	7.56	20.27	(7.33)	(56.78)	1.98	35.48
ค่าสอบบัญชี	1.79	4.89	2.04	5.98	2.34	6.28	0.25	13.97	0.30	14.71
ค่าธรรมเนียมที่ปรึกษา	0.98	2.69	1.21	3.55	1.00	2.68	0.23	23.47	(0.21)	(17.36)
ค่าวัสดุสิ้นเปลืองสำนักงาน	0.75	2.06	1.04	3.05	0.90	2.41	0.29	38.67	(0.14)	(13.46)
ค่าธรรมเนียมธนาคารและค่าธรรมเนียมอื่น	0.43	1.17	0.67	1.96	1.38	3.70	0.24	55.81	0.71	105.97
ค่าตอบแทนกรรมการ	1.25	3.40	1.39	4.08	0.95	2.55	0.14	11.20	(0.44)	(31.65)
ค่าใช้จ่ายในการเดินทาง	0.84	2.29	1.04	3.05	1.36	3.65	0.20	23.81	0.32	30.77
ค่าน้ำ ค่าไฟฟ้า ค่าโทรศัพท์	0.57	1.56	0.60	1.76	0.76	2.04	0.03	5.26	0.16	26.67
ค่าบริการอื่น ๆ	0.46	1.25	0.80	2.35	0.89	2.39	0.34	73.91	0.09	11.25
ค่าใช้จ่ายอื่น ๆ**	4.56	12.46	6.94	20.36	7.10	19.04	2.38	52.19	0.16	2.31
<b>รวมค่าใช้จ่ายในการบริหาร</b>	<b>36.60</b>	<b>100.00</b>	<b>34.09</b>	<b>100.00</b>	<b>37.29</b>	<b>100.00</b>	<b>(2.51)</b>	<b>(6.86)</b>	<b>3.20</b>	<b>9.39</b>
<b>สัดส่วนของค่าใช้จ่ายในการบริหารต่อยอดขาย</b>	<b>10.38%</b>		<b>6.01%</b>		<b>7.89%</b>					

หมายเหตุ : \*\* ค่าใช้จ่ายอื่น ๆ ประกอบด้วย ค่าประชาสัมพันธ์ ค่าเช่าและค่าบริการสำนักงาน ค่าฝึกอบรมและสัมมนา ค่าใช้จ่ายเดินทางต่างประเทศ ค่าจ้างทำของ ค่าเบี้ยประกันภัย ค่ารับรอง ขาดทุนจากการตัดบัญชีเป็นต้น

ค่าใช้จ่ายในการบริหารส่วนใหญ่ประกอบด้วยค่าใช้จ่ายที่เกี่ยวข้องกับพนักงาน อาทิ เงินเดือน โบนัส ค่าสวัสดิการพนักงาน เงินกองทุนสำรองเลี้ยงชีพ เป็นต้น ค่าเสื่อมราคาและค่าตัดจำหน่าย ค่าสอบบัญชี ค่าธรรมเนียมที่ปรึกษา และค่าวัสดุสิ้นเปลืองสำนักงาน เป็นต้น ในปี 2563 ปี 2564 และปี 2565 บริษัทและบริษัทย่อยมีค่าใช้จ่ายในการบริหารเท่ากับจำนวน 36.60 ล้านบาท จำนวน 34.09 ล้านบาท และจำนวน 37.29 ล้านบาทตามลำดับ หรือคิดเป็นอัตราส่วนค่าใช้จ่ายในการบริหารต่อรายได้จากการขายเท่ากับจำนวน ร้อยละ 10.38 ร้อยละ 6.01 และร้อยละ 7.89 ตามลำดับ

ค่าใช้จ่ายในการบริหารสำหรับปี 2565 มีจำนวนเท่ากับ 37.29 ล้านบาท เพิ่มขึ้นจำนวนเท่ากับ 3.20 ล้านบาท หรือเพิ่มขึ้นคิดเป็นอัตราร้อยละ 9.39 เมื่อเทียบกับปี 2564 สาเหตุสำคัญมาจากการเพิ่มขึ้นของค่าเสื่อมราคาของไลน์การผลิตโบรอนไลน์ใหม่ ที่บริษัทติดตั้งแล้วเสร็จแต่ยังไม่ได้ทำการเริ่มการผลิต ทำให้ต้องรับรู้ค่าเสื่อมราคานี้ในค่าใช้จ่ายบริหาร นอกจากนี้ในส่วนค่าใช้จ่ายอื่นๆที่มีการเพิ่มขึ้น เช่น ค่าใช้จ่ายที่เกี่ยวกับพนักงานที่มีการปรับตามจำนวนพนักงานที่เพิ่มขึ้น และจากการปรับสวัสดิการต่างๆให้สอดคล้องกับสภาพเศรษฐกิจในปัจจุบัน ค่าใช้จ่ายในการเดินทางเพิ่มขึ้น 0.32 ล้านบาท จากปัจจัยการเพิ่มขึ้นของค่าน้ำมัน

#### 4) ต้นทุนทางการเงิน

ต้นทุนทางการเงินสำหรับปี 2563 ปี 2564 และ ปี 2565 มีมูลค่าเท่ากับจำนวน 2.58 ล้านบาท จำนวน 3.74 ล้านบาท และจำนวน 6.16 ล้านบาท หรือคิดเป็นสัดส่วนร้อยละ 0.73 ร้อยละ 0.66 และ ร้อยละ 1.30 ของรายได้จากการขาย โดยในปี 2565 เพิ่มขึ้น 2.43 ล้านบาท หรือเพิ่มขึ้นคิดเป็นร้อยละ 64.93 เมื่อเทียบกับปี 2564 สาเหตุสำคัญมาจากมูลค่าการนำเข้าวัตถุดิบที่เพิ่มขึ้นด้วยปัจจัยด้านราคาที่สูงของเหล็กและเงินบาทที่อ่อนค่าทำให้มูลค่าโดยรวมของภาระหนี้สินสูงขึ้น รวมไปถึงวงเงินกู้ยืมระยะยาวที่เข้าทำรายการกู้ยืมในช่วงครึ่งปีหลังของปี 2564 ทำให้ในช่วงแรกของปี 2564 ยังไม่มีรายการดอกเบี้ยเงินกู้ยืม ในขณะที่ปีนี้มีรายการดังกล่าวทำให้ต้นทุนทางการเงินเพิ่มสูงขึ้น

#### 5) อัตรากำไรขั้นต้น (ไม่รวมรายได้อื่น)

เมื่อพิจารณากำไรขั้นต้น (ไม่รวมรายได้อื่น) ของบริษัทและบริษัทย่อยจะพบว่า มีกำไรขั้นต้น (ไม่รวมรายได้อื่น) ในปี 2563 ปี 2564 และปี 2565 เท่ากับจำนวน 93.22 ล้านบาท จำนวน 136.98 ล้านบาทและจำนวน 84.64 ล้านบาทตามลำดับ คิดเป็นอัตรากำไรขั้นต้น (ไม่รวมรายได้อื่น) ต่อรายได้จากการขายอยู่ที่ร้อยละ 26.44 ร้อยละ 24.15 และร้อยละ 17.90 ตามลำดับ

สำหรับปี 2565 อัตรากำไรขั้นต้นลดลงจากปีก่อนค่อนข้างมาก โดยมีสาเหตุมาจากปัจจัยของต้นทุนวัตถุดิบเหล็กและวัสดุสิ้นเปลืองอื่นๆปรับตัวสูงขึ้น รวมไปถึงต้นทุนการผลิตในส่วนอื่นๆ ทั้งค่าเสื่อมราคาของเครื่องจักร ต้นทุนด้านพลังงานทั้งไฟฟ้าและก๊าซธรรมชาติ หรือต้นทุนค่าแรงทางตรงที่มีการปรับเพิ่มขึ้นในส่วนของคุณค่าแรงขั้นต่ำและค่าสวัสดิการต่างๆ ส่งผลให้บริษัทมีต้นทุนการผลิตที่เพิ่มมากขึ้นในปีนี้ สาเหตุอีกประการหนึ่งมาจาก สัดส่วนการขายผลิตภัณฑ์กลุ่มไบเกลียวลดน้อยลงในปี 2565 เมื่อเทียบกับปี 2564 โดยในปีนี้มีสัดส่วนการขายไบเกลียวเท่ากับ ร้อยละ 8.57 ในขณะที่ปีก่อนมีสัดส่วนการขายไบเกลียวเท่ากับร้อยละ 12.12 ซึ่งผลิตภัณฑ์กลุ่มไบเกลียว เป็นกลุ่มที่สามารถทำอัตรากำไรขั้นต้นได้สูงที่สุดเมื่อเทียบกับทุกผลิตภัณฑ์ จากสาเหตุสำคัญเหล่านี้ ทำให้ความสามารถในการทำกำไรของบริษัทในปีนี้นี้อาจมีแนวโน้มสำคัญ อย่างไรก็ตาม บริษัทมีการเจรจาปรับราคากับทางลูกค้าทุกไตรมาส แต่การปรับราคาดังกล่าวอาจมีช่วงคาบเกี่ยวกันกับการปรับตัวเพิ่ม/ลดของต้นทุนขายในแต่ละช่วงเวลาจึงทำให้อัตรากำไรขั้นต้นในปี 2565 นี้ ปรับตัวลดลง

#### 6) กำไรสุทธิ

กำไรสุทธิสำหรับปี 2563 ปี 2564และปี 2565 งบการเงินของกิจการแสดงกำไรสุทธิเท่ากับจำนวน 43.32 ล้านบาท จำนวน 82.84 ล้านบาท และจำนวน 29.86 ล้านบาท ตามลำดับ คิดเป็นอัตรากำไรสุทธิอยู่ที่ร้อยละ 12.29 ร้อยละ 14.60 และร้อยละ 6.31 ตามลำดับ ลดลงจากปี 2564 เท่ากับ 52.98 ล้านบาท หรือลดลงคิดเป็นร้อยละ 63.95 มีสาเหตุมาจากต้นทุนขายที่เพิ่มขึ้นจากต้นทุนวัตถุดิบและต้นทุนการผลิตอื่นๆ ทำให้กำไรขั้นต้นลดน้อยลง อีกทั้งต้นทุนในการจัดจำหน่าย, ค่าใช้จ่ายในการบริหาร และต้นทุนทางการเงินที่ล้วนปรับตัวสูงขึ้น ส่งผลให้กำไรสุทธิลดน้อยลง

	งบการเงินรวม						เปลี่ยนแปลง เพิ่ม/(ลด)			
	ปี 2563		ปี 2564		ปี 2565		ปี 2564/2563		ปี 2565/2564	
	ล้านบาท	ร้อยละ	ล้านบาท	ร้อยละ	ล้านบาท	ร้อยละ	ล้านบาท	ร้อยละ	ล้านบาท	ร้อยละ
กำไรขั้นต้น	93.22	26.44	136.98	24.15	84.64	17.90	43.76	46.94	(52.34)	(38.21)
กำไรจากการดำเนินงาน	50.36	14.28	94.75	16.70	37.64	7.96	44.39	88.15	(57.11)	(60.27)
กำไรสุทธิ	43.32	12.29	82.84	14.60	29.86	6.31	39.52	91.23	(52.98)	(63.95)

## ฐานะการเงิน

### 1) สินทรัพย์

#### สินทรัพย์หมุนเวียน

ณ สิ้นปี 2563 ปี 2564 และปี 2565 งบการเงินรวมของบริษัทและบริษัทย่อยมีมูลค่าสินทรัพย์หมุนเวียนเท่ากับจำนวน 310.09 ล้านบาท จำนวน 515.79 ล้านบาท และจำนวน 392.54 ล้านบาท ตามลำดับ หรือคิดเป็นสัดส่วนต่อสินทรัพย์รวม เท่ากับจำนวนร้อยละ 65.15 ร้อยละ 70.57 และร้อยละ 60.79 ตามลำดับ ซึ่งมีรายละเอียดในแต่ละรายการที่สำคัญดังต่อไปนี้

#### • ลูกหนี้การค้าและลูกหนี้อื่น

ลูกหนี้การค้าและลูกหนี้อื่นของบริษัทและบริษัทย่อย ประกอบด้วย ลูกหนี้การค้า ลูกหนี้การค้าบริษัทที่เกี่ยวข้องกัน เงินทดรองจ่าย ค่าใช้จ่ายจ่ายล่วงหน้า และลูกหนี้อื่น ๆ เป็นต้น ณ ปี 2563 ปี 2564 และปี 2565 งบการเงินรวมแสดงลูกหนี้การค้าและลูกหนี้อื่นเท่ากับ จำนวน 80.96 ล้านบาท จำนวน 101.80 ล้านบาท และจำนวน 72.94 ล้านบาท หรือคิดเป็นร้อยละ 17.01 ร้อยละ 13.93 และร้อยละ 11.30 ของสินทรัพย์รวม ตามลำดับ

ลูกหนี้การค้าและลูกหนี้อื่น ณ 31 ธันวาคม 2565 มีมูลค่าเท่ากับ 72.94 ล้านบาท ลดลงจำนวน 28.86 ล้านบาท หรือคิดเป็นร้อยละ 28.35 เมื่อเทียบกับลูกหนี้การค้าและลูกหนี้อื่น ณ 31 ธันวาคม 2564 สอดคล้องกับรายได้จากการขายที่ลดลงในปี 2565 นี้

ทั้งนี้ โดยปกติแล้ว บริษัทและบริษัทย่อยให้เครดิตต่อลูกค้าประมาณ 30-120 วัน ในการกำหนดนโยบายตั้งค่าเผื่อหนี้สงสัยจะสูญตามจำนวนยอดหนี้ที่บริษัทและบริษัทย่อยคาดว่าจะเรียกเก็บจากลูกหนี้ไม่ได้ สำหรับระยะเวลาการเก็บหนี้ พบว่า ณ สิ้นปี 2563 ปี 2564 และปี 2565 บริษัทและบริษัทย่อยมีระยะเวลาในการเก็บหนี้เฉลี่ย เท่ากับ 60 วัน เท่ากับ 44 วัน และ เท่ากับ 51 วัน

#### ตารางแสดงอายุลูกหนี้การค้าและลูกหนี้การค้าบริษัทที่เกี่ยวข้องกัน

อายุลูกหนี้การค้า	งบการเงินรวม					
	ปี 2563		ปี 2564		ปี 2565	
	ล้านบาท	ร้อยละ	ล้านบาท	ร้อยละ	ล้านบาท	ร้อยละ
ยังไม่ถึงกำหนดชำระ	39.35	64.74	38.86	51.51	36.94	66.01
เกินกำหนด						
น้อยกว่าหรือเท่ากับ 3 เดือน	21.47	35.30	36.27	48.09	18.07	32.29
มากกว่า 3 – 6 เดือน	-	-	0.30	0.40	0.75	1.34
มากกว่า 6 – 12 เดือน	-	-	0.36	0.48	0.43	0.77

อายุลูกหนี้การค้า	งบการเงินรวม					
	ปี 2563		ปี 2564		ปี 2565	
	ล้านบาท	ร้อยละ	ล้านบาท	ร้อยละ	ล้านบาท	ร้อยละ
มากกว่า 12 เดือนขึ้นไป	0.09	0.15	0.07	0.09	0.05	0.09
<b>รวมลูกหนี้การค้า</b>	<b>60.91</b>	<b>100.15</b>	<b>75.86</b>	<b>100.57</b>	<b>56.24</b>	<b>100.50</b>
หัก ค่าเผื่อนหนี้สงสัยจะสูญ	(0.09)	(0.15)	(0.43)	(0.57)	(0.28)	(0.50)
<b>ลูกหนี้การค้า – สุทธิ</b>	<b>60.82</b>	<b>100.00</b>	<b>75.43</b>	<b>100.00</b>	<b>55.96</b>	<b>100.00</b>

ในปี 2563 ปี 2564 และ ปี 2565 ลูกหนี้การค้า-สุทธิส่วนใหญ่เป็นลูกหนี้การค้าที่ยังไม่ถึงกำหนดชำระและเป็นลูกหนี้ที่เกินกำหนดชำระไม่เกิน 3 เดือน โดยส่วนใหญ่บริษัทสามารถเรียกชำระจากลูกหนี้การค้าได้ ทั้งนี้ลูกหนี้การค้าที่ค้างนานมากกว่า 6 เดือนนั้นเป็นรายที่บริษัทได้ตั้งค่าเผื่อนหนี้สงสัยจะสูญทั้งจำนวนไว้แล้ว เนื่องจากได้ตามทวงถามและดำเนินการทางกฎหมายแล้ว โดยในปี 2565 นี้ สำหรับรายที่ค้างนานมากกว่า 12 เดือน ลูกหนี้ได้ทยอยผ่อนชำระคืนมาบางส่วน

- **สินค้าคงเหลือ**

สินค้าคงเหลือส่วนใหญ่ของบริษัทและบริษัทย่อย คือ วัตถุดิบ สินค้าสำเร็จรูปและสินค้าระหว่างผลิต ณ สิ้นปี 2563 ปี 2564 และ ปี 2565 งบการเงินรวมของบริษัทและบริษัทย่อยมีสินค้าคงเหลือเท่ากับ จำนวน 117.93 ล้านบาท จำนวน 274.35 ล้านบาท และจำนวน 291.34 ล้านบาทตามลำดับ คิดเป็นร้อยละ 24.78 ร้อยละ 37.54 และร้อยละ 45.12 ของสินทรัพย์รวมซึ่งมีรายละเอียดตามตารางดังนี้

สินค้าคงเหลือ	งบการเงินรวม						เปลี่ยนแปลง เพิ่ม/(ลด)			
	ปี 2563		ปี 2564		ปี 2565		ปี 2564/2563		ปี 2565/2564	
	ล้านบาท	ร้อยละ	ล้านบาท	ร้อยละ	ล้านบาท	ร้อยละ	ล้านบาท	ร้อยละ	ล้านบาท	ร้อยละ
สินค้าสำเร็จรูป	55.65	47.19	95.39	34.77	143.53	49.27	39.74	71.41	48.14	50.47
สินค้าระหว่างผลิต	16.49	13.99	21.66	7.89	18.44	6.33	5.17	31.35	(3.22)	(14.87)
วัตถุดิบ	37.42	31.73	101.78	37.10	90.51	31.07	64.36	171.99	(11.27)	(11.07)
วัสดุสิ้นเปลืองและอื่น ๆ	9.06	7.68	14.63	5.33	13.39	4.60	5.57	61.48	(1.24)	(8.48)
วัสดุอุปกรณ์เครื่องสกัด	-	-	9.30	3.39	9.19	3.15	9.30	100.00	(0.11)	(1.18)
สินค้าระหว่างทาง	0.00	NA	32.75	11.94	17.94	6.16	32.75	100.00	(14.81)	(45.22)
<b>รวม</b>	<b>118.62</b>	<b>100.59</b>	<b>275.51</b>	<b>100.42</b>	<b>293.00</b>	<b>100.57</b>	<b>156.89</b>	<b>132.26</b>	<b>17.49</b>	<b>6.35</b>
หัก ค่าเผื่อการลดลงของมูลค่าสินค้าคงเหลือ	(0.63)	(0.54)	(0.85)	(0.31)	(1.24)	(0.43)	(0.22)	34.92	(0.39)	45.88
หัก ค่าเผื่อสินค้าเคลื่อนไหวช้าและเสื่อมสภาพ	(0.06)	(0.05)	(0.31)	(0.11)	(0.42)	(0.14)	(0.25)	416.67	(0.11)	35.48
<b>รวม</b>	<b>117.93</b>	<b>100.00</b>	<b>274.35</b>	<b>100.00</b>	<b>291.34</b>	<b>100.00</b>	<b>156.42</b>	<b>132.64</b>	<b>16.99</b>	<b>6.19</b>
<b>ร้อยละของสินทรัพย์รวม</b>	<b>24.78</b>		<b>37.54</b>		<b>45.12</b>					

สินค้าคงเหลือ ณ วันที่ ณ 31 ธันวาคม 2565 มีจำนวน 291.34 ล้านบาท เพิ่มขึ้นจำนวน 16.99 ล้านบาท หรือคิดเป็นร้อยละ 6.19 เมื่อเทียบกับสินค้าคงเหลือ ณ 31 ธันวาคม 2564 โดยมีสาเหตุมาจาก รายได้จากการขายในช่วงครึ่งปีหลังลดน้อยลงอย่างมีสาระสำคัญ ทำให้การระบายสินค้าคงเหลือออกไปได้ช้ากว่าที่คาดไว้ อีกทั้งราคาค้นทุนวัตถุดิบมีมูลค่าสูงมาตลอดปี รวมไปถึงต้นทุนการผลิตที่ปรับเพิ่มขึ้นจากปัจจัยที่ได้อธิบายไปก่อนหน้านี้ ทำให้มูลค่าสินค้าคงเหลือโดยรวมสูงขึ้น

หากพิจารณาระยะเวลาขายสินค้าเฉลี่ย ณ สิ้นปี 2563 – 2565 พบว่า บริษัทและบริษัทย่อยมีระยะเวลาขายสินค้าเฉลี่ย เท่ากับ 168 วัน สำหรับปี 2563 165 วันสำหรับปี 2564 และเท่ากับ 263 วันสำหรับปี 2565 ตามลำดับ เนื่องจากบริษัทและบริษัทย่อยมีการวางแผนการผลิตและเก็บสินค้าสำเร็จรูปไว้เพื่อขายโดยอิงจากแนวโน้มตลาด การวางแผนผลิตและการพยากรณ์การสั่งซื้อของลูกค้า

สำหรับ ปี 2565 ระยะเวลาการขายสินค้าเฉลี่ยพุ่งสูงขึ้นเท่ากับ 263 วัน เนื่องจาก ในปี 2565 สถานการณ์หลักในประเทศจีนค่อนข้างมีความผันผวน ในช่วงต้นปี ประเทศจีนประสบปัญหาจากการระบาดของโรคโควิด-19 ทางรัฐบาลจีนจึงออกนโยบาย Zero Covid ทำให้กิจกรรมทางเศรษฐกิจในหลายพื้นที่ต้องหยุดชะงัก การผลิตและการขนส่งวัตถุดิบจากทาง Supplier ที่ประเทศจีนเป็นไปด้วยความยากลำบาก ประกอบกับในช่วงครึ่งปีแรก การเติบโตของเศรษฐกิจการเกษตรในประเทศไทยเติบโตค่อนข้างดี บริษัทจึงมีการประเมินสถานการณ์ในช่วงนั้นด้วยความระมัดระวัง และเพื่อป้องกันปัญหาในด้านห่วงโซ่อุปทานขาดช่วง จึงทำการกักตุนสินค้าวัตถุดิบมากกว่าปกติ อย่างไรก็ตามในช่วงครึ่งปีหลัง สถานการณ์ด้านการเกษตรได้รับผลกระทบจากปัจจัยลบต่างๆหลายประการ ทำให้ความต้องการสินค้ากลุ่มอุปกรณ์การเกษตรไม่เติบโตเท่าที่คาดไว้ ถึงแม้ว่าบริษัทได้ปรับแผนและชะลอการเรียกเข้าวัตถุดิบจากประเทศจีนแล้ว แต่จากการที่ความต้องการสินค้านั้นหดตัวลงค่อนข้างมาก สินค้าคงคลังของบริษัทจึงมีปริมาณมากพอสมควร รวมไปถึงปัจจัยด้านราคาเองที่ปรับเพิ่มขึ้น ทำให้มูลค่าโดยรวมทั้งในส่วนของต้นทุนขายและ มูลค่าของสินค้าคงเหลือเพิ่มสูง ณ สิ้นปี ส่งผลให้ระยะเวลาการขายสินค้าเฉลี่ยในปีนี้เพิ่มขึ้นอย่างมีนัยสำคัญ

ทั้งนี้ บริษัทและบริษัทย่อยได้พยายามบริหารจัดการสินค้าคงคลังให้อยู่ในระดับที่เหมาะสมและได้ประเมินความเสี่ยงในหลายด้าน โดยปกติแล้วบริษัทและบริษัทย่อยมีระยะเวลาในการขนส่งวัตถุดิบเข้าโรงงานเฉลี่ยเท่ากับ 30 วัน ระยะเวลาการผลิตเฉลี่ย 30 วัน แต่ด้วยลักษณะการประกอบธุรกิจของบริษัทและบริษัทย่อยนั้น การกักตุนทั้งวัตถุดิบและสินค้าสำเร็จรูปพร้อมขายนั้นเป็นสิ่งจำเป็น เนื่องด้วยปัจจัยภายนอก ทั้งด้านสภาวะอากาศ ความแปรปรวนของฤดูกาลและปริมาณน้ำฝนนั้นส่งผลอย่างมากต่อความต้องการของลูกค้าในแต่ละช่วงเวลา ในสถานการณ์ปกติบริษัทและบริษัทย่อยจึงมีการกักตุนวัตถุดิบไว้เพื่อผลิตอย่างน้อย 60-90วัน รวมไปถึงการเก็บสินค้าสำเร็จรูปไว้เพื่อขาย อีกทั้งปัจจัยด้านราคาหลักที่เป็นวัตถุดิบหลักเองก็ส่งผลต่อการวางแผนสั่งสินค้าของบริษัทและบริษัทย่อยเพื่อให้มั่นใจได้ว่าบริษัทและบริษัทย่อยมีการวางแผนการผลิตและการสั่งซื้อวัตถุดิบในปริมาณที่เพียงพอต่อความต้องการของลูกค้า

บริษัทและบริษัทย่อยมีการตั้งค่าเผื่อสินค้าเคลื่อนไหวซ้ำและเสื่อมสภาพของสินค้าคงเหลือ ณ สิ้นปี 2563 สิ้นปี 2564 และ ณ วันที่ 31 ธันวาคม 2565 มูลค่า 0.06 ล้านบาท มูลค่า 0.31 ล้านบาท และ มูลค่า 0.42 ล้านบาท ตามลำดับ โดยบริษัทและบริษัทย่อยมีนโยบายการตั้งค่าเผื่อสินค้าเคลื่อนไหวซ้ำและเสื่อมสภาพนี้ เฉพาะกลุ่มวัตถุดิบของสินค้าประเภทใบเกลียวที่มีอายุมากกว่า 3 ปีขึ้นไป เนื่องจากสภาพของเหล็กคอยล์ม้วนเมื่อเกิดสนิมขึ้นแม้ทำการขัดสนิมออกแล้วอาจส่งผลให้กระบวนการผลิตใบเกลียวที่ยากมากขึ้น ทำให้บริษัทและบริษัทย่อยประเมินการตั้งค่าเผื่อฯ ไว้ที่ร้อยละ 50 นอกจากนี้บริษัทและบริษัทย่อยมีการตั้งค่าเผื่อฯ ร้อยละ 100 กรณีสินค้าตกหรือเลิกละ สำหรับวัตถุดิบ, สินค้าสำเร็จรูปและวัสดุสิ้นเปลืองที่ใช้สำหรับการผลิตสินค้านั้นๆ โดยเฉพาะ อย่างไรก็ตามสำหรับกลุ่มสินค้าประเภทอื่นนั้น เนื่องด้วยส่วนประกอบสำคัญคือเหล็ก ซึ่งระยะเวลาจัดเก็บไม่ส่งผลกระทบต่อคุณภาพเชิงกล แต่จะส่งผลกระทบต่อสภาพพื้นผิวเท่านั้นทำให้สามารถนำมาขัดสนิมออกและผ่านกระบวนการผลิตได้โดยปกติ

### สินทรัพย์ไม่หมุนเวียน

ณ สิ้นปี 2563 ปี 2564 และปี 2565 บริษัทและบริษัทย่อยมีมูลค่าสินทรัพย์ไม่หมุนเวียนเท่ากับจำนวน 165.85 ล้านบาท จำนวน 215.07 ล้านบาท และจำนวน 253.22 ล้านบาท ตามลำดับ หรือคิดเป็นสัดส่วนต่อสินทรัพย์รวมเท่ากับจำนวนร้อยละ 34.85 และร้อยละ 29.43 และร้อยละ 39.21 ตามลำดับซึ่งมีรายละเอียดในแต่ละรายการที่สำคัญ ดังต่อไปนี้

- **ที่ดิน อาคารและอุปกรณ์ สินทรัพย์สิทธิการใช้**

ที่ดิน อาคารและอุปกรณ์ของบริษัทและบริษัทย่อย ณ สิ้นปี 2563 ปี 2564 และปี 2565 เท่ากับจำนวน 147.64 ล้านบาท จำนวน 189.08 ล้านบาท และ จำนวน 223.64 ล้านบาท นอกจากนี้ บริษัทและบริษัทย่อยมี สินทรัพย์สิทธิการใช้ ณ สิ้นปี 2563 ปี 2564 และ ปี 2565 จำนวน 13.56 ล้านบาท 10.22 ล้านบาทและ 24.13 ล้านบาท ตามลำดับ เมื่อรวมกับที่ดิน อาคารและอุปกรณ์ทั้งสิ้น ณ สิ้นปี 2563 ปี 2564 และปี 2565 เป็นจำนวน 161.20 ล้านบาท 199.30 ล้านบาท และ 247.77 ล้านบาท คิดเป็นสัดส่วนต่อสินทรัพย์รวมเท่ากับจำนวนร้อยละ 33.87 ร้อยละ 27.27 และร้อยละ 38.37 ตามลำดับ โดยส่วนประกอบของที่ดิน อาคาร และอุปกรณ์ของบริษัทและบริษัทย่อยมีดังนี้

ที่ดิน อาคาร และอุปกรณ์ สินทรัพย์สิทธิการใช้	งบการเงินรวม						เปลี่ยนแปลง เพิ่ม/(ลด)			
	ปี 2563		ปี 2564		ปี 2565		ปี 2564/2563		ปี 2565/2564	
	ล้านบาท	ร้อยละ	ล้านบาท	ร้อยละ	ล้านบาท	ร้อยละ	ล้านบาท	ร้อยละ	ล้านบาท	ร้อยละ
ที่ดิน	21.48	6.29	41.49	10.45	41.49	8.90	20.01	93.16	-	-
อาคารและส่วนปรับปรุงอาคาร	100.76	29.46	102.32	25.78	129.02	27.68	1.56	1.55	26.70	26.09
เครื่องจักรและอุปกรณ์	158.60	46.37	171.82	43.29	203.33	43.62	13.22	8.34	31.51	18.34
เครื่องตกแต่งและเครื่องใช้สำนักงาน	6.27	1.83	8.00	2.01	9.94	2.13	1.73	27.59	1.94	24.25
ยานพาหนะ	9.97	2.92	11.58	2.92	12.67	2.72	1.61	16.15	1.09	9.41
งานระหว่างก่อสร้าง ทรัพย์สินระหว่างประกอบ	23.60	6.90	39.49	9.95	32.02	6.87	15.89	67.33	(7.47)	(18.92)
สินทรัพย์สิทธิการใช้	21.32	6.23	16.06	4.05	29.07	6.24	(5.26)	(24.67)	13.01	81.01
เครื่องจักรและอุปกรณ์งานสกัด	-	-	6.17	1.55	8.59	1.84	6.17	NA	2.42	39.22
<b>รวม</b>	<b>328.95</b>	<b>100.00</b>	<b>342.00</b>	<b>100.00</b>	<b>466.13</b>	<b>100.00</b>	<b>13.05</b>	<b>3.97</b>	<b>54.93</b>	<b>16.06</b>
หัก ค่าเสื่อมราคาสะสม	(173.04)	(51.35)	(191.80)	(48.32)	(213.42)	(45.79)	(16.83)	10.84	(21.62)	11.27
หัก ค่าเสื่อมราคาสะสม-สินทรัพย์สิทธิการใช้	(7.76)	(2.27)	(5.84)	(1.47)	(4.94)	(1.06)	(2.75)	(24.74)	0.90	(15.41)
<b>ที่ดิน อาคารและอุปกรณ์ สินทรัพย์สิทธิการใช้ - สุทธิ</b>	<b>161.20</b>	<b>47.13</b>	<b>199.29</b>	<b>50.21</b>	<b>247.77</b>	<b>53.15</b>	<b>38.09</b>	<b>23.63</b>	<b>48.48</b>	<b>24.33</b>
<b>ร้อยละของสินทรัพย์รวม</b>	<b>33.87</b>		<b>27.27</b>		<b>38.37</b>					

ที่ดิน อาคารและอุปกรณ์และสินทรัพย์สิทธิการใช้-สุทธิ ณ 31 ธันวาคม 2565 เพิ่มขึ้น 48.48 ล้านบาท หรือเพิ่มขึ้น ร้อยละ 24.33 เมื่อเทียบกับที่ดิน อาคาร และอุปกรณ์ ณ 31 ธันวาคม 2564 เป็นผลมาจาก การก่อสร้างโรงงานที่ 3 และลงทุนจัดหาเครื่องจักรเพิ่มเติมสำหรับไลน์การผลิตใหม่ สำหรับสินทรัพย์สิทธิการใช้ เพิ่มขึ้นจาก การติดตั้งเตาเผาสำหรับไลน์ไบโอดีเซลและโรบอทไลน์ใหม่ ที่มีการทำรายการ ขายและเช่ากลับคืนในช่วงไตรมาส 3/2565



- **สินทรัพย์ไม่หมุนเวียนอื่น**

ณ สิ้นปี 2563 ปี 2564 และปี 2565 บริษัทและบริษัทย่อยมีรายการสำคัญของสินทรัพย์ไม่หมุนเวียนอื่นคือ เงินมัดจำค่าที่ดินและทรัพย์สิน และเงินมัดจำจ่ายค่าเครื่องจักร มีมูลค่าเท่ากับ จำนวน 2.60 ล้านบาท 13.80 ล้านบาท และ จำนวน 1.98 ล้านบาท ตามลำดับโดย ณ 31 ธันวาคม 2565 สินทรัพย์ไม่หมุนเวียนอื่นลดลง 11.40 ล้านบาท หรือลดลง ร้อยละ 85.19 เมื่อเทียบกับสินทรัพย์ไม่หมุนเวียนอื่น ณ 31 ธันวาคม 2564 เป็นผลมาจากการลดลงของเงินมัดจำเพื่อสร้าง โรงงานที่ 3 และ เงินมัดจำเครื่องจักร เตาเผา และ โรบอท สำหรับไลน์ผลิตไบโพลีเมอร์ ที่รับรู้เข้าเป็นสินทรัพย์ภายในงวด ปี 2565

## 2) หนี้สิน

ณ สิ้นปี 2563 ปี 2564 และปี 2565 บริษัทและบริษัทย่อยมีหนี้สินรวมมูลค่าเท่ากับจำนวน 112.00 ล้านบาท 228.88 ล้านบาท และ 146.62 ล้านบาท ตามลำดับ หรือคิดเป็นสัดส่วนต่อหนี้สินและส่วนของผู้ถือหุ้นรวม เท่ากับจำนวน ร้อยละ 23.53 ร้อยละ 31.32 และร้อยละ 22.71 ตามลำดับโดยมีอัตราส่วนหนี้สินรวมต่อส่วนของผู้ถือหุ้น เท่ากับจำนวน 0.31 เท่า 0.46 เท่าและ 0.29 เท่า ตามลำดับ ซึ่งรายการหนี้สินที่มีการเปลี่ยนแปลงที่สำคัญ มีดังนี้

### หนี้สินหมุนเวียน

ณ สิ้นปี 2563 ปี 2564 และปี 2565 บริษัทและบริษัทย่อยมีหนี้สินหมุนเวียนรวมเท่ากับจำนวน 107.07 ล้านบาท จำนวน 185.60 ล้านบาท และ 101.60 ล้านบาท ตามลำดับ หรือคิดเป็นสัดส่วนต่อหนี้สินและส่วนของผู้ถือหุ้นรวมเท่ากับ จำนวนร้อยละ 22.50 ร้อยละ 25.40 และร้อยละ 15.73 ตามลำดับซึ่งมีรายละเอียดในแต่ละรายการที่สำคัญดังต่อไปนี้

- **เงินกู้ยืมระยะสั้นจากสถาบันการเงิน**

เงินกู้ยืมระยะสั้นจากสถาบันการเงิน	งบการเงินรวม (ล้านบาท)		
	ปี 2563	ปี 2564	ปี 2564
เงินกู้ยืมประเภททรีสตรีชีทและตั๋วสัญญาใช้เงินเพื่อการนำเข้า	76.55	129.96	63.98
<b>รวม</b>	<b>76.55</b>	<b>129.96</b>	<b>63.98</b>

ณ สิ้นปี 2562 ปี 2563 และปี 2564 มีมูลค่าเท่ากับจำนวน 76.55 ล้านบาท จำนวน 129.96 ล้านบาท และ จำนวน 63.98 ล้านบาท ตามลำดับ หรือคิดเป็นสัดส่วนต่อหนี้สินและส่วนของผู้ถือหุ้นรวมเท่ากับจำนวนร้อยละ 16.08 ร้อยละ 17.78 และร้อยละ 9.91 ตามลำดับ ประกอบด้วย เงินกู้ยืมประเภทเลตเตอร์ออฟเครดิตและทรีสตรีชีท และ ตั๋วสัญญาใช้เงินเพื่อการนำเข้า ซึ่งสำหรับปี 2565 มีเงินกู้ยืมระยะสั้นจากสถาบันการเงินในส่วนของผู้ถือหุ้น โดยอัตรา ดอกเบี้ยต่อปีเท่ากับร้อยละ 3.15 – 3.85 วงเงินสินเชื่อดังกล่าวใช้สำหรับจ่ายชำระหนี้ค่าวัตถุดิบและใช้เป็นเงินทุนหมุนเวียน ในการดำเนินธุรกิจ

ณ วันที่ 31 ธันวาคม 2565 บริษัทและบริษัทย่อยมีภาระหนี้ลดลงจากปี 2564 จำนวน 65.98 ล้านบาท หรือ ลดลงคิดเป็นร้อยละ 50.77 จากการทยอยจ่ายชำระค่าสินค้าที่นำเข้าจากต่างประเทศและชะลอการนำเข้าวัตถุดิบจากต่างประเทศ

- **เจ้าหนี้การค้าและเจ้าหนี้อื่น**

ณ สิ้นปี 2563 ปี 2564 และปี 2565 เจ้าหนี้การค้าและเจ้าหนี้อื่นของบริษัทและบริษัทย่อยมีมูลค่าเท่ากับ จำนวน 22.39 ล้านบาท จำนวน 39.03 ล้านบาท และจำนวน 20.78 ล้านบาท ตามลำดับ หรือคิดเป็นสัดส่วนต่อหนี้สิน และส่วนของผู้ถือหุ้นรวม เท่ากับร้อยละ 4.70 ร้อยละ 5.34 และร้อยละ 3.22 ตามลำดับ



บริษัทและบริษัทย่อย มีเจ้าหนี้การค้าและเจ้าหนี้อื่น ณ 31 ธันวาคม 2565 ลดลงจำนวนเท่ากับ 18.25 ล้านบาท หรือลดลงร้อยละ 46.77 เมื่อเทียบกับเจ้าหนี้การค้าและเจ้าหนี้อื่น ณ 31 ธันวาคม 2564 เป็นผลมาจากยอดการส่งวัตถุดิบ ใบเคลียว และโครงผลลดลง สอดคล้องกับรายได้จากการขายช่วงปลายปีที่ลดน้อยลงอย่างมีสาระสำคัญ

- ส่วนของเงินกู้ยืมระยะยาวที่ถึงกำหนดชำระภายในหนึ่งปี

ณ สิ้นปี 2563 ปี 2564 และ ปี 2565 ส่วนของเงินกู้ยืมระยะยาวที่ถึงกำหนดชำระภายในหนึ่งปีมีมูลค่าเท่ากับ จำนวน 2.00 ล้านบาท 9.72 ล้านบาท และ 10.33 ล้านบาท ตามลำดับ โดย ณ วันที่ 31 ธันวาคม 2565 บริษัทและบริษัทย่อย มีส่วนของเงินกู้ยืมระยะยาวที่ถึงกำหนดชำระภายในหนึ่งปีเพิ่มขึ้น 0.61 ล้านบาท หรือคิดเป็นร้อยละ 6.25 การเปลี่ยนแปลงที่เกิดขึ้นมาจากการทยอยจ่ายชำระ วงเงินกู้ยืมระยะยาวจากสถาบันการเงิน 2 แห่ง ที่บริษัทเข้าทำสัญญาตั้งแต่ปี 2564

- ส่วนของหนี้สินตามสัญญาเช่าที่ถึงกำหนดชำระภายในหนึ่งปี

ณ สิ้นปี 2563 ปี 2564 และ ปี 2565 ส่วนของหนี้สินตามสัญญาเช่าที่ถึงกำหนดชำระภายในหนึ่งปีมีมูลค่าเท่ากับ จำนวน 3.48 ล้านบาท 2.80 ล้านบาท และ 5.67 ล้านบาท ตามลำดับ โดย ณ วันที่ 31 ธันวาคม 2565 บริษัทและบริษัทย่อยมีส่วนของหนี้สินตามสัญญาเช่าที่ถึงกำหนดชำระภายในหนึ่งปีเพิ่มขึ้น 2.87 ล้านบาท หรือคิดเป็นร้อยละ 102.36 เนื่องจาก มีการทำสัญญาเช่าใหม่ในปี 2565

### หนี้สินไม่หมุนเวียน

ณ สิ้นปี 2563 ปี 2564 และปี 2565 บริษัทและบริษัทย่อยมีหนี้สินไม่หมุนเวียนรวมเท่ากับจำนวน 4.93 ล้านบาท จำนวน 43.28 ล้านบาท และจำนวน 45.02 ล้านบาท ตามลำดับ หรือคิดเป็นสัดส่วนต่อหนี้สินและส่วนของผู้ถือหุ้น รวมเท่ากับจำนวนร้อยละ 1.03 ร้อยละ 5.92 และร้อยละ 6.97 ตามลำดับ ซึ่งรายการหนี้สินไม่หมุนเวียนที่มีการเปลี่ยนแปลงที่สำคัญ มีดังนี้

- เงินกู้ยืมระยะยาว

ณ สิ้นปี 2564 และ สิ้นปี 2565 บริษัทและบริษัทย่อยมีเงินกู้ยืมระยะยาวเท่ากับ 37.95 ล้านบาท และ 27.65 ล้านบาท ตามลำดับ (ณ สิ้นปี 2563 บริษัทและบริษัทย่อยไม่มีภาระหนี้สินในส่วน of เงินกู้ยืมระยะยาว) โดย ณ วันที่ 31 ธันวาคม 2565 รายการเงินกู้ยืมระยะยาวลดลงจากปีก่อนเป็นมูลค่าเท่ากับ 10.30 ล้านบาท หรือลดลงคิดเป็นร้อยละ 27.15 รายการดังกล่าวเป็นรายการเงินกู้ยืมจากสถาบันการเงิน 2 แห่ง ซึ่งบริษัทและบริษัทย่อยเข้าทำรายการในปี 2564 ทั้งนี้ รายละเอียดอัตราดอกเบี้ยและการชำระคืน เป็นดังนี้

	ธนาคารที่ 1	ธนาคารที่ 2
วงเงินกู้ (บาท)	20,000,000	30,000,000
ระยะเวลาตามสัญญา	7 ปี	5 ปี
ชำระคืนรายเดือนรวมดอกเบี้ย (บาท)	280,000	680,000
อัตราดอกเบี้ย	ปีที่ 1-2 ร้อยละ 2 ต่อปี, ปีที่ 3-5 ร้อยละ 3 ต่อปี ปีที่ 6-7 MLR ลบร้อยละ 1.25 ต่อปี	ปีที่ 1 ร้อยละ 3.6 ต่อปี, ปีที่ 2-4 MLR ถัวเฉลี่ยจาก 4 ธนาคารใหญ่ ลบร้อยละ 1.055 ต่อปี ปีที่ 5 MLR ถัวเฉลี่ยจาก 4 ธนาคารใหญ่ ลบร้อยละ 0.805 ต่อปี
หลักประกัน	ค้ำประกันโดยกรรมการท่านหนึ่งของบริษัท (ไม่คิดค่าธรรมเนียม) ค้ำประกันโดยบริษัท ประกันสินเชื่ออุตสาหกรรมขนาดย่อม (คิดค่าธรรมเนียม)	ไม่มี

- **หนี้สินตามสัญญาเช่า**

ณ สิ้นปี 2563 ปี 2564 และปี 2565 บริษัทและบริษัทย่อยมีหนี้สินตามสัญญาเช่าเท่ากับจำนวน 2.13 ล้านบาท จำนวน 2.11 ล้านบาท และจำนวน 13.57 ล้านบาท ตามลำดับ หรือคิดเป็นสัดส่วนต่อหนี้สินและส่วนของผู้ถือหุ้นรวม เท่ากับ จำนวนร้อยละ 0.45 ร้อยละ 0.29 และร้อยละ 2.10 ตามลำดับ

หนี้สินดังกล่าวเกิดจากบริษัทและบริษัทย่อยได้ทำสัญญาเช่าซื้อและสัญญาเช่าทางการเงินสำหรับยานพาหนะ, เตาเผาต่อเนื่องและห้องพ่นสีฝุ่น, หนี้สินจากสินทรัพย์สิทธิการใช้จากการเช่าโกดังสินค้า, เครื่องแกลนเลเซอร์ และหุ่นยนต์อัตโนมัติในไลน์ผลิต เป็นระยะเวลา 48 เดือน ถึง 60 เดือน สัญญาเช่าซื้อและสัญญาเช่าทางการเงินดังกล่าวจะสิ้นสุดลง ในระหว่างปี 2566 ถึงปี 2570 ซึ่งหนี้สินตามสัญญาเช่า ณ สิ้นปี 2565 เพิ่มขึ้นจากปีก่อนเท่ากับจำนวน 11.46 ล้านบาท หรือเพิ่มขึ้นคิดเป็นร้อยละ 544.47 มาจากการทำสัญญาใหม่ระหว่างปี 2565 ของยานพาหนะ เตาเผา เครื่องแกลนเลเซอร์ และหุ่นยนต์อัตโนมัติในไลน์ผลิต

### 3) ส่วนของผู้ถือหุ้น

ณ สิ้นปี 2563 ปี 2564 และปี 2565 บริษัทและบริษัทย่อยมีส่วนของผู้ถือหุ้นรวมเท่ากับจำนวน 363.94 ล้านบาท จำนวน 501.98 ล้านบาท และจำนวน 499.14 ล้านบาท ตามลำดับ หรือคิดเป็นสัดส่วนต่อหนี้สินและส่วนของผู้ถือหุ้น รวมเท่ากับจำนวนร้อยละ 76.47 ร้อยละ 68.68 และร้อยละ 77.29 ตามลำดับ

ส่วนของผู้ถือหุ้นของบริษัทและบริษัทย่อย ณ วันที่ 31 ธันวาคม 2565 ลดลงจำนวน 2.84 ล้านบาท หรือคิด เป็นร้อยละ 0.57 โดยการเปลี่ยนแปลงในส่วนของผู้ถือหุ้น มาจากกำไรจากการดำเนินงานของบริษัทสำหรับปี 2565 และการจ่ายเงินปันผลเมื่อเดือนพฤษภาคม 2565 ที่ผ่านมามีจำนวน 45.31 ล้านบาท

#### ภาระผูกพันและหนี้สินที่อาจจะเกิดขึ้น

ณ วันที่ 31 ธันวาคม 2565 บริษัทและบริษัทย่อยมีภาระผูกพันและหนี้สินที่อาจจะเกิดขึ้นดังต่อไปนี้

มีภาระผูกพันจากหนังสือค้ำประกันธนาคารเพื่อค้ำประกันค่าไฟฟ้าเท่ากับ 0.89 ล้านบาท ซึ่งเป็นการค้ำประกัน ตามการดำเนินงานตามปกติของธุรกิจ

ภาระผูกพันจากหนังสือค้ำประกันธนาคารเพื่อค้ำประกันค่าก๊าซธรรมชาติเท่ากับ 0.40 ล้านบาท ซึ่งเป็นการค้ำประกันตามการดำเนินงานตามปกติของธุรกิจ

ภาระผูกพันจากการใช้โฉนดที่ดินเลขที่ 10088 พร้อมสิ่งปลูกสร้างซึ่งเป็นกรรมสิทธิ์ของบริษัทเป็นหลักประกัน สัญญากู้เบิกเงินเกินบัญชีกับธนาคารพาณิชย์ในวงเงิน 10 ล้านบาท

บริษัทและบริษัทย่อยมีภาระผูกพันจากการใช้โฉนดที่ดินเลขที่ 10088 และ 10083 พร้อมสิ่งปลูกสร้างซึ่งเป็น กรรมสิทธิ์ของบริษัทเป็นหลักประกันสัญญาสินเชื่อวงเงิน ทรัสต์รีซีท และ/หรือ ตัวสัญญาใช้เงินเพื่อการนำเข้า กับธนาคาร พาณิชย์แห่งหนึ่ง ทั้งนี้ ณ วันที่ 31 ธันวาคม 2565 บริษัทและบริษัทย่อยไม่มีสัญญาที่ค้างชำระ

บริษัทและบริษัทย่อยยังมีภาระผูกพันจากการใช้โฉนดที่ดินเลขที่ 39085 พร้อมสิ่งปลูกสร้างซึ่งเป็นกรรมสิทธิ์ของ บริษัทเป็นหลักประกันสัญญาสินเชื่อวงเงิน ทรัสต์รีซีท และ/หรือ ตัวสัญญาใช้เงินเพื่อการนำเข้า กับธนาคารพาณิชย์แห่งหนึ่ง โดยมีมูลค่ารวมทุกสัญญาเป็นจำนวนเท่ากับ 63.98 ล้านบาท

ณ วันที่ 31 ธันวาคม 2565 บริษัทและบริษัทย่อยมีภาระผูกพันจากสัญญาเช่าซื้อรถยนต์ สัญญาเช่าจากสินทรัพย์ สิทธิการใช้ - โกดังสินค้า และ สัญญาเช่าซื้อและสัญญาเช่าทางการเงินของเครื่องจักรสำหรับการดำเนินธุรกิจของบริษัท โดยมีภาระหนี้คงเหลือเท่ากับ 2.52 ล้านบาท 0.94 ล้านบาท และ 15.78 ล้านบาท ตามลำดับ

## การวิเคราะห์สภาพคล่อง

กระแสเงินสดสำหรับงวดปี 2563 ปี 2564 และปี 2565

หน่วย : ล้านบาท

รายการ	งบการเงินรวม		
	ปี 2563	ปี 2564	ปี 2565
	จำนวน	จำนวน	จำนวน
เงินสดสุทธิได้มา (ใช้ไปใน) กิจกรรมดำเนินงาน	60.66	(51.26)	46.69
เงินสดสุทธิใช้ไปในกิจกรรมลงทุน	(10.20)	(66.71)	(54.30)
เงินสดสุทธิจากได้มาจาก (ใช้ไปใน) กิจกรรมจัดหาเงิน	(6.98)	146.41	(103.77)
เงินสดและรายการเทียบเท่าเงินสดเพิ่มขึ้น(ลดลง) สุทธิ	43.48	28.44	(111.40)

### เงินสดสุทธิจากกิจกรรมดำเนินงาน

บริษัทและบริษัทย่อยมีกระแสเงินสดสุทธิได้มาจากกิจกรรมดำเนินงานในปี 2565 จำนวน 46.69 ล้านบาท มาจากผลการดำเนินงานของกิจการในปี 2565 แม้ว่าในปีนี้การเติบโตของรายได้จะลดน้อยลง แต่เนื่องจากบริษัทและบริษัทย่อยลดการสั่งซื้อวัตถุดิบ เพื่อให้สอดคล้องกับคำสั่งซื้อของลูกค้าที่ลดน้อยลง ทำให้โดยรวมแล้ว บริษัทและบริษัทย่อยมีกระแสเงินสดสุทธิจากกิจกรรมดำเนินงานเป็นบวก

### เงินสดสุทธิจากกิจกรรมลงทุน

บริษัทและบริษัทย่อยมีกระแสเงินสดสุทธิใช้ไปในกิจกรรมลงทุนในปี 2565 จำนวน 54.30 ล้านบาทโดยส่วนใหญ่เกิดจากการลงทุนหลักของบริษัทและบริษัทย่อยในการก่อสร้างอาคารโรงงานที่ 3 เพื่อใช้เป็นโกดังเก็บสินค้า เพอร์นิเจอร์และเครื่องใช้สำนักงาน และการจัดซื้อเครื่องจักรและอุปกรณ์โรงงาน เพื่อการพัฒนาปรับปรุงไลน์ผลิต

### เงินสดสุทธิจากกิจกรรมการจัดหาเงิน

ในปี 2565 บริษัทและบริษัทย่อยมีกระแสเงินสดสุทธิใช้ไปในกิจกรรมจัดหาเงิน จำนวน 103.77 ล้านบาท ซึ่งเกิดจากการทยอยจ่ายชำระวงเงินกู้ยืมระยะสั้นกับสถาบันการเงินที่ใช้สำหรับการนำเข้าวัตถุดิบ การทยอยจ่ายชำระวงเงินกู้ยืมระยะยาวกับสถาบันการเงิน 2 แห่ง และการจ่ายเงินปันผลในเดือน พฤษภาคม 2565

โดยภาพรวม กระแสเงินสดสุทธิจากการดำเนินงาน การลงทุนและการจัดหาเงินส่งผลให้เงินสดและรายการเทียบเท่าเงินสดของบริษัทและบริษัทย่อยมีจำนวนลดลงถึง 111.40 ล้านบาท สำหรับปี 2565

## อัตราส่วนทางการเงินที่สำคัญ

อัตราส่วนทางการเงิน	หน่วย	ปี 2563	ปี 2564	ปี 2565
<b>อัตราส่วนสภาพคล่อง</b>				
อัตราส่วนสภาพคล่อง	เท่า	2.9	2.78	3.86
อัตราส่วนสภาพคล่องหมุนเร็ว	เท่า	1.61	1.16	0.83
อัตราส่วนสภาพคล่องกระแสเงินสด	เท่า	0.67	(0.40)	0.33
อัตราหมุนเวียนลูกหนี้การค้า	เท่า	6.13	8.33	7.20
ระยะเวลาการเก็บหนี้เฉลี่ย	วัน	60 วัน	44 วัน	51 วัน

อัตราส่วนทางการเงิน	หน่วย	ปี 2563	ปี 2564	ปี 2565
อัตราส่วนหมุนเวียนสินค้าคงเหลือ	เท่า	2.15	2.19	1.37
ระยะเวลาการขายสินค้าเฉลี่ย	วัน	168 วัน	165 วัน	263 วัน
อัตราส่วนหมุนเวียนเจ้าหนี้	เท่า	13.09	14.01	12.98
ระยะเวลาการชำระหนี้	วัน	28 วัน	26 วัน	28 วัน
Cash Cycle	วัน	199 วัน	183 วัน	286 วัน
<b>อัตราส่วนแสดงความสามารถในการทำกำไร</b>				
อัตรากำไรขั้นต้น	%	26.44	24.15	17.90
อัตรากำไรจากการดำเนินงาน	%	14.28	16.70	7.96
อัตรากำไรอื่น	%	0.69	0.96	1.05
อัตราส่วนเงินสดต่อการทำกำไร	%	120.43	(54.10)	124.03
อัตรากำไรสุทธิ	%	12.19	14.44	6.25
อัตราผลตอบแทนผู้ถือหุ้น	%	12.22	19.13	5.97
<b>อัตราส่วนแสดงประสิทธิภาพในการดำเนินงาน</b>				
อัตราผลตอบแทนจากสินทรัพย์	%	9.57	13.73	4.34
อัตราผลตอบแทนจากสินทรัพย์ถาวร	%	40.98	56.96	23.30
อัตราหมุนของสินทรัพย์	เท่า	0.79	0.95	0.69
<b>อัตราส่วนวิเคราะห์นโยบายทางการเงิน</b>				
อัตราส่วนหนี้สินต่อส่วนของผู้ถือหุ้น	เท่า	0.31	0.46	0.29
อัตราส่วนความสามารถชำระดอกเบี้ย	เท่า	23.53	(14.61)	7.53
อัตราส่วนความสามารถชำระภาระผูกพัน	เท่า	1.48	(0.62)	0.46
อัตราการจ่ายเงินปันผล	%	58.17	36.49	151.72

### 1) อัตราส่วนสภาพคล่อง

ณ วันที่ 31 ธันวาคม 2565 อัตราส่วนสภาพคล่องซึ่งคำนวณจากงบการเงินของบริษัทและบริษัทย่อยมีจำนวนเพิ่มขึ้นจากปี 2564 จากจำนวน 2.78 เท่าเป็นเท่ากับ 3.86 เท่าในปี 2565

การเพิ่มขึ้นของอัตราส่วนสภาพคล่องปี 2565 มีสาเหตุสำคัญมาจากการที่บริษัทและบริษัทย่อยมีสัดส่วนหนี้สินที่ลดลงจากการชะลอการใช้จ่ายเงินกู้ยืมระยะสั้นกับสถาบันการเงินในการสั่งซื้อวัตถุดิบจากต่างประเทศ และการทยอยจ่ายชำระหนี้สินของวงเงินกู้ยืมระยะสั้นนี้ในระหว่างปี ประกอบกับการหมุนเวียนสินค้าคงเหลือเป็นไปได้อย่างรวดเร็ว เนื่องจากอุปสงค์หดตัวในช่วงครึ่งปีหลัง ทำให้โดยรวมแล้วในปี บริษัทจึงมีอัตราส่วนสภาพคล่องเพิ่มขึ้น

หากพิจารณาอัตราส่วนวงจรหมุนเวียนเงินสด (Cash Cycle) จะพบว่า ณ สิ้นปี 2563 ปี 2564 และปี 2565 บริษัทและบริษัทย่อยมีอัตราส่วนวงจรหมุนเวียนเงินสด เท่ากับจำนวน 199 วัน 183 วัน และ 286 วัน ตามลำดับ ทั้งนี้เนื่องจากในปี 2565 บริษัทและบริษัทย่อยมีการกักตุนวัตถุดิบมากกว่าปกติจากสถานการณ์ความไม่แน่นอนในประเทศจีนช่วงครึ่งปีแรก ประกอบกับยอดขายหดตัวในครึ่งปีหลัง ทำให้อัตราส่วนหมุนเวียนสินค้าคงเหลือสำหรับปีนี้ลดต่ำลง ส่งผลต่ออัตราส่วนวงจรหมุนเวียนเงินสดที่เพิ่มมากขึ้น ซึ่งหากเป็นในสถานการณ์ปกติอัตราส่วนวงจรหมุนเวียนของบริษัทจะเฉลี่ยอยู่ที่ 180 – 200

วัน เนื่องจากบริษัทและบริษัทย่อยมีการสั่งซื้อวัตถุดิบจากต่างประเทศ จึงต้องมีการสำรองสินค้าคงเหลือเนื่องจากการสั่งซื้อ ต้องมีระยะเวลาการสั่งซื้อ ประมาณ 90-120 ประกอบกับระยะเวลาการผลิตอีก 30-60 วันและบริษัทมีระยะเวลาเก็บหนี้ จากลูกค้าการค้าอยู่ที่ 30-90 วัน แม้ว่าอัตราการจ่ายชำระหนี้แก่เจ้าหนี้จะอยู่ที่ 30-45 วันก็ตาม

## 2) อัตราส่วนผลตอบแทนต่อส่วนผู้ถือหุ้น

ณ วันที่ 31 ธันวาคม 2565 บริษัทมีอัตราส่วนผลตอบแทนต่อผู้ถือหุ้นเท่ากับ ร้อยละ 5.97 ลดลงจากปี 2564 19.13 ซึ่งมีสาเหตุสำคัญมาจากกำไรสำหรับปีของบริษัทและบริษัทย่อยที่ลดลงถึงร้อยละ 63.95 เมื่อเทียบกับปี 2564 จึงทำให้ผลตอบแทนในส่วนของผู้ถือหุ้นลดลงในปี

## 3) อัตราส่วนผลตอบแทนต่อสินทรัพย์

ณ วันที่ 31 ธันวาคม 2565 บริษัทมีอัตราส่วนผลตอบแทนต่อสินทรัพย์เท่ากับร้อยละ 4.34 ลดลงจากปี 2564 ที่มีอัตราส่วนผลตอบแทนสินทรัพย์เท่ากับร้อยละ 13.73 เนื่องจากบริษัทมีผลกำไรจากการดำเนินงานที่ลดลง ประกอบกับการลงทุนเพิ่มในส่วนของสินทรัพย์ในปี

## 4) อัตราส่วนวิเคราะห์นโยบายทางการเงิน

ณ วันที่ 31 ธันวาคม 2563 - 2565 บริษัทและบริษัทย่อยมีอัตราส่วนหนี้สินต่อส่วนของผู้ถือหุ้นอยู่ที่ 0.31 เท่า 0.46 เท่าและ 0.29 เท่าตามลำดับ การปรับตัวลดลงของอัตราส่วนหนี้สินต่อส่วนของผู้ถือหุ้น เป็นผลมาจากการที่บริษัทและบริษัทย่อยมีภาระหนี้สินลดลง จากการทยอยจ่ายชำระตลอดทั้งปี

## ปัจจัยที่จะมีผลต่อฐานะการเงินหรือผลการดำเนินงานในอนาคต (Forward Looking)

### สถานการณ์หลักโลก

ในระยะเวลา 2 ปีที่ผ่านมา สถานการณ์หลักโลกผันผวนเป็นอย่างมาก ทำให้บริษัทเผชิญความท้าทายในการบริหารจัดการสินค้าคงคลังในทุกมิติ โดยในปี 2566 บริษัทคาดการณ์ว่าสถานการณ์หลัก โดยเฉพาะในประเทศจีน จะยังคงมีความผันผวนอย่างต่อเนื่อง แม้ว่าการบริโภคภายในประเทศจีนเองมีแนวโน้มจะเพิ่มสูงขึ้นจากการเปิดประเทศ แต่ด้วยนโยบายของทางภาครัฐที่ยังคงจำกัดกำลังการผลิต ทำให้ราคาหลักในประเทศจีนอาจจะยังไม่ปรับลดลงมากนัก อย่างไรก็ตาม บริษัทมองว่าสถานการณ์ในปี 2566 นี้จะไม่ตึงเครียดเท่ากับปี 2565 เนื่องจากการผ่อนคลายนโยบายเกี่ยวกับโควิด ดังนั้นห่วงโซ่อุปทานทั้งการผลิต และการขนส่งวัตถุดิบจากประเทศจีนน่าจะคล่องตัวขึ้น มีเพียงปัจจัยด้านราคาของวัตถุดิบเท่านั้นที่บริษัทยังต้องพยายามบริหารจัดการต่อไป

### ความขัดแย้งระหว่างประเทศรัสเซีย – ยูเครนและภาวะเงินเฟ้อ

สถานการณ์ความขัดแย้งระหว่างประเทศรัสเซีย-ยูเครนที่ดำเนินมาเป็นระยะเวลามากกว่า 1 ปีได้กลายมาตัวเร่งปฏิกิริยาให้อัตราเงินเฟ้อพุ่งสูงขึ้นด้วยความรวดเร็วในปีที่ผ่านมา ถึงแม้ว่าอัตราเงินเฟ้อจะเริ่มชะลอตัวในช่วงต้นปี 2566 แต่ราคาสินค้าโภคภัณฑ์ยังคงมีแนวโน้มผันผวนอย่างต่อเนื่อง ซึ่งคาดว่าจะยังคงส่งผลกระทบต่อต้นทุนการผลิตในแทบทุกอุตสาหกรรม รวมถึงต้นทุนการผลิตของบริษัทด้วยเช่นกัน

นอกจากนี้ อัตราเงินเฟ้อ เป็นอีกหนึ่งปัจจัยสำคัญที่ส่งผลกระทบต่อกำลังซื้อของกลุ่มลูกค้าปลายทางของบริษัทที่เป็นกลุ่มเกษตรกร เนื่องจากสินค้าของบริษัทเป็นอุปกรณ์ต่อพ่วง ที่ต้องเปลี่ยนเมื่อมีการสึกหรอ หากกำลังซื้อของเกษตรกรลดลง กลุ่มลูกค้าอาจยืดระยะเวลาการเปลี่ยนอุปกรณ์ต่อพ่วงนี้ออกไป เพื่อนำเงินไปซื้อวัสดุในการผลิตที่ใช้แล้วหมดไป อย่างปุ๋ย หรือ เมล็ดพันธุ์ก่อน ซึ่งอาจส่งผลต่อการชะลอตัวของรายได้จากการขายสินค้าของบริษัทได้

บริษัทประเมินสถานการณ์เหล่านี้อย่างใกล้ชิด และพยายามบริหารความเสี่ยงในทุกมิติ เพื่อลดผลกระทบที่อาจเกิดขึ้นให้ได้มากที่สุด ทิศทางการดำเนินงานของบริษัทคือ การขยายตลาดและพยายามลดต้นทุนการผลิต บริษัทวางแผนในการขยายตลาดไปยังต่างประเทศ โดยได้มีการสำรวจตลาดตั้งแต่ช่วงปลายปี 2565 ทั้งการลงพื้นที่ และการออกงานแสดงสินค้าในประเทศแถบ CLMV ซึ่งในปี 2566 นี้ บริษัทจะเข้าร่วมงานแสดงสินค้าที่ทวีปยุโรป เพื่อเป็นการขยายตลาดต่อไป ในส่วนของแผนงานที่เกี่ยวข้องกับการลดต้นทุน ในปี 2565 บริษัทได้เริ่มติดตั้งหุ่นยนต์อัตโนมัติในไลน์ผลิต ซึ่งเป็นหนึ่งในแผนการลดต้นทุนค่าแรงในระยะยาว สำหรับปี 2566 บริษัทได้มีการทบทวนแผนกำลังพลให้เหมาะสมกับความยืดหยุ่นในการทำงาน รวมไปถึงพัฒนากระบวนการผลิตอย่างสม่ำเสมอ เพื่อเพิ่มประสิทธิภาพในการผลิต และวางแผนนโยบายการลดต้นทุนอย่างต่อเนื่อง

### ความแปรปรวนของสภาพอากาศ

สภาพอากาศที่แปรปรวนเป็นอีกหนึ่งในปัจจัยสำคัญที่ส่งผลกระทบโดยตรงต่อการดำเนินงานของบริษัท จะเห็นได้ว่าหากประเทศไทยเผชิญปัญหาภัยแล้ง ก็จะทำให้การเพาะปลูกพืชผลทางเกษตรไม่เติบโต โดยเฉพาะการปลูกข้าวที่เป็นพืชที่ใช้น้ำเยอะ จะได้รับผลกระทบค่อนข้างมาก หรือหากปีใด ประเทศไทยมีฝนมากกว่าปกติจนเกิดภาวะน้ำท่วม พืชผลทางการเกษตรเองก็จะได้รับความเสียหาย เป็นต้น

โดยในปี 2566 นี้ อิทธิพลลานีญาในประเทศไทย มีแนวโน้มอ่อนกำลังเข้าสู่เส้นศูนย์สูตร ก่อนที่จะพลิกกลับไปเป็นสภาวะเอลนีโญ ทำให้คาดการณ์ได้ว่า จะส่งผลให้ปริมาณฝนตกต่ำกว่าค่าเฉลี่ยปกติ โดยเฉพาะพื้นที่นอกเขตชลประทานที่อาจขาดแคลนน้ำหนัก และอาจทำให้ต้องเผชิญภัยแล้งอีกยาวนานหลายปีต่อเนื่อง ซึ่งหากบริหารจัดการน้ำไม่ดีจะยิ่งทำให้ภาคการเกษตรได้รับผลกระทบ ปัจจุบันนี้ส่วนหนึ่งต้องอาศัยแรงผลักดันจากทางภาครัฐ ทั้งนโยบายชลประทาน และการควบคุมพื้นที่เพาะปลูกให้เหมาะสม เป็นต้น

ความแปรปรวนของสภาพอากาศในปัจจุบันนี้ ล้วนแล้วแต่มาจากภาวะการเปลี่ยนแปลงภูมิอากาศ (Climate Change) และภาวะโลกร้อน (Global Warming) โดยบริษัทตระหนักถึงความสำคัญในการดำเนินธุรกิจอย่างยั่งยืน ทั้งการศึกษาเพื่อวางแผนตั้งเป้าในการลดก๊าซเรือนกระจก หรือแม้แต่วางแผนพัฒนาผลิตภัณฑ์ที่ช่วยลดผลกระทบต่อการเปลี่ยนแปลงภูมิอากาศนี้ โดยเฉพาะปัญหาฝุ่นควัน PM2.5 ที่ส่วนหนึ่งมาจากการเผาพื้นที่การเกษตรอย่างไร่อ้อย หรือการเผาวัสดุเหลือใช้ทางการเกษตร โดยเฉพาะการเผาตอซังในไร่ข้าวโพดเลี้ยงสัตว์หลังการเก็บเกี่ยวผลผลิตในช่วงฤดูแล้ง เพื่อเตรียมพื้นที่เพาะปลูกฤดูกาลถัดไป นอกจากจะก่อให้เกิดมลพิษฝุ่นควัน PM2.5 แล้ว ยังทำให้เกิดการปลดปล่อยก๊าซเรือนกระจกปริมาณมหาศาลขึ้นสู่ชั้นบรรยากาศ ทำให้อุณหภูมิเฉลี่ยของโลกสูงขึ้น นำไปสู่การเปลี่ยนแปลงสภาพภูมิอากาศที่รุนแรงขึ้น

ในความเป็นจริง การใช้เครื่องจักรกลการเกษตร อย่าง ไบจอร์ ที่เป็นผลิตภัณฑ์ของบริษัท ในการไถกลบตอซังในไร่ข้าวโพด หรือไร่อ้อย เป็นวิธีที่จะช่วยลดการเผาและลดมลภาวะอย่างยั่งยืน แต่ปัญหาสำคัญคือการสร้างความเข้าใจกับผู้ใช้ปลายทาง เนื่องจาก เกษตรกรส่วนใหญ่ มองว่าการเผานั้นประหยัดทั้งเวลาและต้นทุนมากกว่าการใช้เครื่องจักรกลการเกษตร จึงเป็นเป้าหมายระยะยาวในการดำเนินงานของบริษัทที่จะสร้างความรู้ความเข้าใจให้กับกลุ่มเกษตรกร รวมถึงการมองหาช่องทางในการประสานงานกับทางภาครัฐ ในการส่งเสริมและสนับสนุนนโยบายที่จะผลักดันให้เกษตรกรหันมาใช้เครื่องจักรกลการเกษตรต่อไป



## 5. ข้อมูลทั่วไปและข้อมูลสำคัญอื่น

### 5.1 ข้อมูลทั่วไป

#### ข้อมูลทั่วไป

บริษัทที่ออกหลักทรัพย์	: บริษัท เค. ดับบลิว. เมทัลเวิร์ค จำกัด (มหาชน)
เลขทะเบียนบริษัท	: 0107561000048
ชื่อย่อหลักทรัพย์	: KWM
ลักษณะการประกอบธุรกิจ	: ธุรกิจผลิตและจำหน่ายอุปกรณ์สำหรับใช้ในการเกษตร ได้แก่ ใบพัด โครมัล ใบคันดิน ใบเกลียว เป็นต้น
ที่ตั้งสำนักงานใหญ่	: เลขที่ 259/83 ถนนสุขุมวิท 71 แขวงพระโขนงเหนือ เขตวัฒนา กรุงเทพมหานคร 10110
โทรศัพท์	: +66 2381 4999
โทรสาร	: +66 2381 4998
เว็บไซต์	: www.kw-metalwork.com
E-Mail	: ir@kw-metalwork.com
ทุนจดทะเบียน	: 210,000,000 บาท
ทุนที่ออกและเรียกชำระแล้ว	: 237,678,266.50 บาท (ณ วันที่ 6 มกราคม 2566)
มูลค่าหุ้นที่ตราไว้ต่อหุ้น	: 0.50 บาท (ห้าสิบบatangค์)

#### ข้อมูลของบุคคลอ้างอิงอื่น ๆ

ผู้สอบบัญชี	: บริษัท เอ็ม อาร์ แอนด์ แอสโซซิเอท จำกัด ผู้สอบบัญชีรับอนุญาต เลขทะเบียน 2803 อาคารเจ้าพระยาทาวเวอร์ ห้อง 706 เลขที่ 89 ซอยวัดสวนพลู ถนน เจริญกรุง แขวงบางรัก เขตบางรัก กรุงเทพมหานคร 10500
โทรศัพท์	: +66 2630 7500
โทรสาร	: +66 2630 7506
ผู้ตรวจสอบภายใน	: บริษัท สอบบัญชี ไอ วีแอล จำกัด เลขที่ 35 ซอยวิชรธรรมสาธิต แขวงบางจาก เขตพระโขนง กรุงเทพฯ โทรศัพท์: +66 2746-4861-3 โทรสาร: +66 2746-4569
นายทะเบียนหลักทรัพย์ หุ้นสามัญ	: บริษัท ศูนย์รับฝากหลักทรัพย์ (ประเทศไทย) จำกัด อาคารตลาดหลักทรัพย์แห่งประเทศไทย เลขที่ 93 ถนนรัชดาภิเษก เขตคลองเตย กรุงเทพฯ 10110
โทรศัพท์	: +66 2009-9999
โทรสาร	: +66 2009-9991

### 5.2 ข้อมูลสำคัญอื่น

- ไม่มี -

### 5.3 ข้อพิพาททางกฎหมาย

ณ วันที่ 31 ธันวาคม 2565 บริษัทไม่มีข้อพิพาททางกฎหมายที่อาจส่งผลกระทบต่อสินทรัพย์ของบริษัทที่มีจำนวนสูงกว่าร้อยละ 5 ของส่วนผู้ถือหุ้น



# ส่วนที่ 2

การกำกับดูแลกิจการ

## 6. นโยบายการกำกับดูแลกิจการ

### 6.1 ภาพรวมนโยบายการกำกับดูแลกิจการ

บริษัทมีนโยบายการปฏิบัติตามข้อพึงปฏิบัติที่ดี (Code of Best Practice) เพื่อเสริมสร้างความโปร่งใส และเป็นประโยชน์ต่อการดำเนินธุรกิจของบริษัทอื่นจะทำให้เกิดความเชื่อมั่นในกลุ่มผู้ถือหุ้น ผู้ลงทุน และผู้ที่เกี่ยวข้องทุกฝ่าย ดังนั้น คณะกรรมการบริษัทจึงได้มีการกำหนดหลักการการกำกับดูแลกิจการ ซึ่งเป็นการปฏิบัติตามแนวทางการกำกับดูแลกิจการที่ดีซึ่งกำหนดโดยตลาดหลักทรัพย์แห่งประเทศไทย โดยได้เผยแพร่แนวนโยบายการกำกับดูแลกิจการที่ดี ผ่านเว็บไซต์ของบริษัท ([www.kw-metalwork.com](http://www.kw-metalwork.com)) ทั้งนี้หลักการการกำกับดูแลกิจการของบริษัทครอบคลุมหลักการ 5 หมวด ดังนี้

#### หมวดที่ 1 สิทธิของผู้ถือหุ้น (The Rights of Shareholders)

คณะกรรมการบริษัทตระหนักและให้ความสำคัญในสิทธิพื้นฐานต่าง ๆ ของผู้ถือหุ้น ทั้งในฐานะของเจ้าของบริษัทและในฐานะนักลงทุนในหลักทรัพย์ เช่น สิทธิในการซื้อ ขายหรือโอนหลักทรัพย์ที่ตนถืออยู่ สิทธิในการได้รับข้อมูลของบริษัทอย่างเพียงพอ สิทธิในการที่จะได้รับส่วนแบ่งผลกำไรจากบริษัท สิทธิต่าง ๆ ในการประชุมผู้ถือหุ้น สิทธิในการแสดงความคิดเห็น สิทธิในการร่วมตัดสินใจในเรื่องสำคัญของบริษัท เช่น การจัดสรรเงินปันผล การแต่งตั้งหรือถอดถอนกรรมการ การแต่งตั้งผู้สอบบัญชี การอนุมัติธุรกรรมที่สำคัญและมีผลต่อทิศทางในการดำเนินธุรกิจของบริษัท เป็นต้น

นอกเหนือจากสิทธิพื้นฐานต่าง ๆ ข้างต้นแล้ว บริษัทยังได้ดำเนินการในเรื่องต่าง ๆ ที่เป็นการอำนวยความสะดวกในการใช้สิทธิของผู้ถือหุ้น ดังนี้

1. จัดส่งหนังสือนัดประชุมให้ผู้ถือหุ้นทราบล่วงหน้าก่อนวันประชุมอย่างน้อย 7 วัน โดยระบุวัน เวลา สถานที่ วิธีการเข้าร่วมประชุมทางช่องทางอิเล็กทรอนิกส์ และวาระการประชุม ตลอดจนข้อมูลประกอบที่เกี่ยวกับการตัดสินใจในการประชุมอย่างครบถ้วน โดยในการประชุมสามัญผู้ถือหุ้นประจำปี 2565 บริษัท เผยแพร่หนังสือเชิญประชุมผู้ถือหุ้นฉบับสมบูรณ์บนเว็บไซต์ล่วงหน้า 19 วัน
2. บริษัทจัดการประชุมสามัญผู้ถือหุ้นประจำปี 2565 ในรูปแบบอิเล็กทรอนิกส์ โดยเปิดโอกาสให้ผู้ถือหุ้นสามารถเข้าร่วมประชุมได้ผ่านทาง อุปกรณ์ที่เป็นโทรศัพท์มือถือทั้งระบบปฏิบัติการ iOS และ Android รวมไปถึงการเข้าร่วมประชุมผ่าน Web Browser ทางคอมพิวเตอร์ปกติ
3. ในกรณีที่ผู้ถือหุ้นไม่สามารถเข้าร่วมประชุมได้ บริษัทเปิดโอกาสให้ผู้ถือหุ้นสามารถมอบฉันทะให้กรรมการอิสระหรือบุคคลใด ๆ เข้าร่วมประชุมแทนตนได้ โดยใช้หนังสือมอบฉันทะแบบใดแบบหนึ่งที่บริษัทได้จัดส่งไปพร้อมหนังสือนัดประชุม
4. เปิดโอกาสให้ผู้ถือหุ้นซักถาม แสดงความคิดเห็น ข้อเสนอแนะต่าง ๆ ได้อย่างเต็มที่และอิสระ
5. บริษัทให้สิทธิผู้ถือหุ้นรายย่อยหรือหลายรายที่ถือหุ้นบริษัท ณ วันที่ เสนอวาระการประชุม นับรวมกันได้ไม่น้อยกว่าร้อยละ 5 ของจำนวนหุ้นที่มีสิทธิออกเสียงทั้งหมดของบริษัท สามารถเสนอวาระการประชุมล่วงหน้าในช่วงระยะเวลาที่บริษัทกำหนด ก่อนวันประชุม
6. บริษัทได้จัดทำรายงานการประชุมผู้ถือหุ้นแจ้งต่อตลาดหลักทรัพย์แห่งประเทศไทยภายใน 14 วันนับแต่วันประชุม ผู้ถือหุ้นตามข้อกำหนดของตลาดหลักทรัพย์แห่งประเทศไทยและเผยแพร่บันทึกรายละเอียดการประชุมอย่างครบถ้วนเหมาะสม

## หมวดที่ 2 การปฏิบัติต่อผู้ถือหุ้นอย่างเท่าเทียมกัน (The Equitable Treatment of Shareholders)

บริษัทมีนโยบายที่จะสร้างความเท่าเทียมกันให้เกิดขึ้นกับผู้ถือหุ้นทุกราย โดยในการดำเนินการประชุมผู้ถือหุ้นแต่ละครั้ง บริษัทจะให้โอกาสแก่ผู้ถือหุ้นอย่างเท่าเทียมกันทุกราย โดยกำหนดให้สิทธิออกเสียงในที่ประชุมเป็นไปตามจำนวนหุ้นที่ผู้ถือหุ้นถืออยู่ คือ หนึ่งหุ้นมีสิทธิเท่ากับหนึ่งเสียง และในกรณีที่ผู้ถือหุ้นไม่สามารถเข้าร่วมประชุมด้วยตนเอง บริษัทเปิดโอกาสให้ผู้ถือหุ้นสามารถมอบฉันทะให้กรรมการอิสระหรือบุคคลใด ๆ เข้าร่วมประชุมแทนตนได้ โดยใช้หนังสือมอบฉันทะแบบหนึ่งแบบใดที่บริษัทได้จัดส่งไปพร้อมกับหนังสือนัดประชุม และบริษัทได้บันทึกรายงานการประชุมอย่างถูกต้องและเหมาะสมชัดเจนในสาระสำคัญ และจัดส่งรายงานต่อตลาดหลักทรัพย์แห่งประเทศไทย และสำนักงานคณะกรรมการกำกับหลักทรัพย์และตลาดหลักทรัพย์ แล้วหลังการประชุมเสร็จสิ้น 14 วันเสมอ และได้เผยแพร่รายงานการประชุมดังกล่าวไว้บนเว็บไซต์ของบริษัทด้วย

## หมวดที่ 3 บทบาทของผู้มีส่วนได้เสีย (The Role of Stakeholders)

บริษัทได้ให้ความสำคัญต่อสิทธิของผู้มีส่วนได้เสียทุกกลุ่ม ไม่ว่าจะเป็นผู้มีส่วนได้เสียภายใน ได้แก่ พนักงานและผู้บริหารของบริษัทหรือผู้มีส่วนได้เสียภายนอก เช่น คู่แข่ง คู่ค้า ลูกค้า เป็นต้น โดยบริษัทตระหนักดีว่า การสนับสนุนและข้อคิดเห็นจากผู้มีส่วนได้เสียทุกกลุ่มจะเป็นประโยชน์ในการดำเนินงานและการพัฒนารูปร่างของบริษัท

ผู้ถือหุ้น	บริษัทมุ่งมั่นเป็นตัวแทนที่ดีของผู้ถือหุ้นในการดำเนินธุรกิจ เพื่อสร้างความพึงพอใจสูงสุดแก่ผู้ถือหุ้น
พนักงาน	บริษัทตระหนักถึงความสำคัญของพนักงานซึ่งเป็นทรัพยากรที่มีค่ายิ่ง บริษัทจึงกำหนดนโยบายให้มีการปฏิบัติที่เป็นธรรมทั้งในด้านโอกาส ผลตอบแทน การแต่งตั้ง โยกย้าย ตลอดจนการพัฒนาศักยภาพ
คู่แข่ง	บริษัทมุ่งดำเนินธุรกิจโดยประสงค์ที่จะประสบความสำเร็จอย่างยั่งยืน และเป็นบริษัทชั้นนำในธุรกิจภายใต้การแข่งขันในอุตสาหกรรมอย่างมีคุณธรรมและจริยธรรม
คู่ค้า	บริษัทปฏิบัติต่อคู่ค้าตามกรอบการค้าที่สุจริต โดยยึดถือการปฏิบัติตามสัญญาและคำมั่นที่ให้ไว้กับคู่ค้าอย่างเคร่งครัด พร้อมทั้งคัดเลือกลูกค้าด้วยความยุติธรรมภายใต้หลักเกณฑ์ในการประเมินและคัดเลือกคู่ค้าของบริษัทเพื่อป้องกันการทุจริตและประพฤติมิชอบในทุกขั้นตอนของกระบวนการจัดหา
ลูกค้า	บริษัทมีความมุ่งมั่นที่จะพัฒนาสินค้าและบริการเพื่อตอบสนองความต้องการของลูกค้า ส่งมอบสินค้าที่มีคุณภาพ ในราคาที่เหมาะสม
เจ้าหนี้	บริษัทยึดมั่นในการดำเนินธุรกิจอย่างมีหลักการและวินัย เพื่อสร้างความเชื่อถือให้กับเจ้าหนี้
ชุมชนและสังคม	บริษัทให้ความสำคัญกับชุมชนและสังคมโดยรอบ ด้วยตระหนักดีว่าเราเปรียบเสมือนเป็นส่วนหนึ่งของสังคมที่จะร่วมก้าวเดินไปสู่การพัฒนาสังคมและสิ่งแวดล้อมเพื่อความยั่งยืนสืบไป บริษัทจึงได้ดำเนินกิจกรรมเพื่อชุมชนและสังคมอย่างต่อเนื่อง ควบคู่ไปกับการดำเนินธุรกิจภายใต้ความรับผิดชอบต่อชุมชนและสังคมโดยรวม
หน่วยงานของรัฐ	บริษัทมุ่งปฏิบัติตามกฎหมาย กฎระเบียบและข้อกำหนดต่าง ๆ ของทางราชการ ส่งเสริมการให้ความร่วมมือและสนับสนุนมาตรการของรัฐและเอกชนในการต่อต้านการทุจริตคอร์รัปชัน และค่าใช้จ่ายที่ไม่เป็นธรรม ทั้งนี้ บริษัทจะปฏิบัติตามข้อกำหนดของกฎหมายและกฎระเบียบต่าง ๆ ที่เกี่ยวข้อง เพื่อให้สิทธิของผู้มีส่วนได้เสียเหล่านี้ได้รับการดูแลอย่างดี ทั้งนี้ บริษัทจะปฏิบัติตามข้อกำหนดของกฎหมายและกฎระเบียบต่าง ๆ ที่เกี่ยวข้อง เพื่อให้สิทธิของผู้มีส่วนได้เสีย เหล่านั้นได้รับการดูแลอย่างดี



### การแจ้งเบาะแสและข้อร้องเรียน

บริษัทจัดให้มีแนวทางในการแจ้งเบาะแสหรือข้อร้องเรียนการไม่ปฏิบัติตามจรรยาบรรณ (Whistleblower) หรือ การกระทำผิดกฎหมายหรือพฤติกรรมที่อาจส่งถึงการทุจริตหรือประพฤตินิষอบของบุคคลในบริษัทรวมถึงความบกพร่องของระบบควบคุมภายในจากพนักงานและผู้มีส่วนได้เสียอื่นโดยสามารถแจ้งเบาะแสหรือข้อร้องเรียนได้ที่ช่องทางดังต่อไปนี้

ศูนย์รับแจ้งข้อร้องเรียนและเบาะแสทางทุจริต สามารถติดต่อได้ตามช่องทางต่อไปนี้

- 1) โทรศัพท์ หมายเลข 089-779-4435, 085-416-5554
- 2) E-mail [cg@kw-metalwork.com](mailto:cg@kw-metalwork.com)

คณะกรรมการตรวจสอบและกำกับดูแลกิจการ สามารถติดต่อได้ตามช่องทางต่อไปนี้

- 1) Email : [auditcommittee@kw-metalwork.com](mailto:auditcommittee@kw-metalwork.com)

บริษัทจะเก็บข้อมูลการแจ้งเบาะแสหรือข้อร้องเรียนดังกล่าวเป็นความลับและจำกัดกลุ่มผู้รับทราบข้อมูลโดยเปิดเผยเฉพาะผู้ที่เกี่ยวข้องเท่านั้นเพื่อคุ้มครองผลกระทบที่อาจเกิดขึ้นกับผู้แจ้งเบาะแสหรือข้อร้องเรียนดังกล่าวอย่างไรก็ตาม ผู้แจ้งเบาะแสหรือข้อร้องเรียนสามารถเลือกที่จะเปิดเผยตัวหรือเลือกไม่ประสงค์ออกนาม ก็ได้ หากปรากฏว่ามีผู้ใดกลั่นแกล้งหรือปฏิบัติไม่เป็นธรรมต่อผู้แจ้งเบาะแสหรือข้อร้องเรียนบริษัทจะลงโทษผู้นั้นในขั้นเด็ดขาด

ในปี 2565 บริษัทได้รับการแจ้งเบาะแส 1 กรณีด้วยกัน โดยมีผู้แจ้งเบาะแสเกี่ยวกับพนักงานฝ่ายขายของบริษัทที่อาจมีพฤติกรรมไม่เหมาะสม การแจ้งเบาะแสดังกล่าว เป็นการแจ้งผ่านศูนย์รับแจ้งข้อร้องเรียนทางโทรศัพท์ ซึ่งบริษัทได้รับข้อมูลดังกล่าวเป็นความลับและเปิดเผยข้อมูลเฉพาะผู้ที่เกี่ยวข้องเท่านั้น ซึ่งหลังจากได้รับข้อมูลดังกล่าว บริษัทได้ดำเนินการตั้งคณะกรรมการซึ่งประกอบไปด้วยฝ่ายบุคคล หัวหน้างาน ฝ่ายกฎหมายและผู้บริหาร ในการตรวจสอบข้อเท็จจริง ซึ่งผลการตรวจสอบยุติที่การจ้างออก และจ่ายชดเชยตามกฎหมายแรงงาน

### หมวดที่ 4 การเปิดเผยข้อมูลและความโปร่งใส (Disclosure and Transparency)

บริษัทตระหนักถึงความสำคัญของการเปิดเผยข้อมูลที่มีความถูกต้องครบถ้วน และโปร่งใส ทั้งรายงานข้อมูลทางการเงินและข้อมูลทั่วไป ตามหลักเกณฑ์ของสำนักงานคณะกรรมการกำกับหลักทรัพย์และตลาดหลักทรัพย์ และตลาดหลักทรัพย์แห่งประเทศไทย ตลอดจนข้อมูลอื่นที่สำคัญที่มีผลกระทบต่อราคาหลักทรัพย์ของบริษัทซึ่งล้วนมีผลต่อกระบวนการตัดสินใจของผู้ลงทุนและผู้มีส่วนได้เสียของบริษัทโดยบริษัทได้เผยแพร่ข้อมูลสารสนเทศของบริษัทต่อผู้ถือหุ้น นักลงทุน และสาธารณชนผ่านช่องทางและสื่อการเผยแพร่ข้อมูลต่าง ๆ ของสำนักงานคณะกรรมการกำกับหลักทรัพย์และตลาดหลักทรัพย์ และตลาดหลักทรัพย์แห่งประเทศไทย รวมถึงเว็บไซต์ของบริษัทคือ [www.kw-metalwork.com](http://www.kw-metalwork.com)

ในส่วนของงานด้านผู้ลงทุนสัมพันธ์นั้น บริษัทได้มอบหมายให้ นายอุกฤษณ์ วนโกสุม ตำแหน่งรองกรรมการผู้จัดการ ทำหน้าที่ติดต่อสื่อสารกับผู้ลงทุน ผู้ถือหุ้น รวมทั้งนักวิเคราะห์และภาครัฐที่เกี่ยวข้อง

คณะกรรมการบริษัทเป็นผู้รับผิดชอบต่อการเงินของบริษัทและสารสนเทศทางการเงินที่ปรากฏในรายงานประจำปีแบบ 56-1 (One Report) งบการเงินดังกล่าวจัดทำขึ้นตามมาตรฐานการบัญชีที่รับรองทั่วไปในประเทศไทย โดยเลือกใช้นโยบายบัญชีที่เหมาะสมและถือปฏิบัติอย่างสม่ำเสมอ รวมทั้งมีการเปิดเผยข้อมูลอย่างเพียงพอในงบการเงิน ซึ่งในการนี้ คณะกรรมการตรวจสอบจะเป็นผู้สอบทานคุณภาพของรายงานทางการเงินและระบบควบคุมภายใน รวมถึงการเปิดเผยข้อมูลสำคัญอย่างเพียงพอในหมายเหตุประกอบงบการเงิน

## หมวดที่ 5 ความรับผิดชอบของคน:กรรมการ (Responsibilities of the Board of Directors)

### 1. โครงสร้างคณะกรรมการ

คณะกรรมการบริษัทประกอบด้วยบุคคลซึ่งมีความรู้ ความสามารถ โดยเป็นผู้มีบทบาทสำคัญในการกำหนดนโยบาย และภาพรวมขององค์กร ตลอดจนมีบทบาทสำคัญในการกำกับดูแล ตรวจสอบ และประเมินผลการดำเนินงานของบริษัทให้เป็นไปตามแผนที่วางไว้อย่างเป็นอิสระ

คณะกรรมการบริษัทประกอบด้วยกรรมการอิสระไม่น้อยกว่า 1 ใน 3 ของกรรมการทั้งหมด แต่ต้องไม่น้อยกว่า 3 คน ปัจจุบันคณะกรรมการบริษัทมีจำนวน 7 คน ประกอบด้วยกรรมการอิสระจำนวน 3 คน กรรมการบริษัทจะต้องไม่เป็นกรรมการบริษัทในบริษัทจดทะเบียนเกิน 5 บริษัท

- บริษัทได้กำหนดคุณสมบัติของกรรมการอิสระของบริษัทประกอบด้วยบุคคลผู้มีความรู้ด้านบัญชี การเงิน และธุรกิจแขนงอื่นอย่างหลากหลายหลายแขนงเป็นอย่างดี เหมาะสมต่อการปกป้องผลประโยชน์ของผู้ถือหุ้น และอื่น ๆ นอกจากนี้ยังครอบคลุมคุณสมบัติที่กำหนดไว้ในข้อกำหนดของตลาดหลักทรัพย์แห่งประเทศไทย และสำนักงานคณะกรรมการกำกับหลักทรัพย์และตลาดหลักทรัพย์

- บริษัทได้แบ่งแยกบทบาทหน้าที่ความรับผิดชอบระหว่างคณะกรรมการบริษัทกับผู้บริหารอย่างชัดเจน โดยคณะกรรมการบริษัททำหน้าที่ในการกำหนดนโยบายและกำกับดูแลการดำเนินงานของผู้บริหารในระดับนโยบาย ในขณะที่ผู้บริหารทำหน้าที่บริหารงานของบริษัทในด้านต่าง ๆ ให้เป็นไปตามนโยบายที่กำหนด ดังนั้นประธานกรรมการบริษัทและกรรมการผู้จัดการจึงเป็นบุคคลคนละคนกัน โดยทั้งสองตำแหน่งต้องผ่านการคัดเลือกจากคณะกรรมการบริษัทเพื่อให้ได้บุคคลที่มีความเหมาะสมที่สุด

- คณะกรรมการบริษัท ได้แต่งตั้งคณะอนุกรรมการจำนวน 4 ชุด ได้แก่คณะกรรมการตรวจสอบ คณะกรรมการสรรหาและพิจารณาค่าตอบแทน คณะกรรมการบริหารความเสี่ยง คณะกรรมการบริหาร เพื่อปฏิบัติหน้าที่เฉพาะเรื่อง และเสนอเรื่องให้คณะกรรมการบริษัทพิจารณาหรือรับทราบ ซึ่งคณะอนุกรรมการแต่ละชุดมีสิทธิหน้าที่ตามที่ได้กำหนดไว้ในอำนาจหน้าที่ของคณะกรรมการแต่ละชุด ทั้งนี้ บริษัทมีเลขานุการบริษัทซึ่งทำหน้าที่และมีความรับผิดชอบตามพระราชบัญญัติหลักทรัพย์และตลาดหลักทรัพย์

### 2. บทบาท หน้าที่ และความรับผิดชอบของคณะกรรมการ

คณะกรรมการบริษัท ประกอบด้วยบุคคลที่มีความรู้ ทักษะและความเชี่ยวชาญที่หลากหลาย และมีภาวะผู้นำ ซึ่งเป็นที่ยอมรับโดยคณะกรรมการบริษัทจะมีส่วนร่วมในการกำหนดวิสัยทัศน์ ภารกิจ กลยุทธ์ นโยบาย แนวทางในการประกอบธุรกิจ และกำกับดูแลการปฏิบัติงานของบริษัทให้เป็นไปตามกฎหมาย วัตถุประสงค์ ข้อบังคับ และมติของที่ประชุมผู้ถือหุ้น และเพื่อประโยชน์ในการติดตามและกำกับดูแลการดำเนินงานของบริษัทอย่างใกล้ชิด

#### การป้องกันความขัดแย้งทางผลประโยชน์

คณะกรรมการบริษัทได้กำหนดนโยบายเกี่ยวกับความขัดแย้งทางผลประโยชน์บนหลักการที่ว่า การตัดสินใจใด ๆ ในการดำเนินกิจกรรมทางธุรกิจจะต้องทำเพื่อผลประโยชน์สูงสุดของบริษัทเท่านั้น และ ควรหลีกเลี่ยงการกระทำที่ก่อให้เกิดความขัดแย้งทางผลประโยชน์ โดยกำหนดให้ผู้ที่มีส่วนเกี่ยวข้องหรือ เกี่ยวโยงกับรายการที่พิจารณา ต้องแจ้งให้บริษัททราบถึงความสัมพันธ์หรือการเกี่ยวข้องของตนในรายการดังกล่าว และต้องไม่เข้าร่วมการพิจารณาตัดสินใจ รวมถึงไม่มีอำนาจอนุมัติในธุรกรรมนั้น ๆ

คณะกรรมการตรวจสอบจะนำเสนอคณะกรรมการบริษัทเกี่ยวกับรายการที่เกี่ยวข้องกัน และรายการ ที่มีความขัดแย้งทางผลประโยชน์ ซึ่งได้มีการพิจารณาความเหมาะสมอย่างรอบคอบ และได้ปฏิบัติตามหลักเกณฑ์ที่ตลาดหลักทรัพย์



แห่งประเทศไทย และ/หรือสำนักงานคณะกรรมการกำกับหลักทรัพย์ และตลาดหลักทรัพย์ รวมทั้งจะได้มีการเปิดเผยไว้ในงบการเงิน รายงานประจำปี และแบบแสดงรายการข้อมูลประจำปี (แบบ 56-1) ด้วย

### ระบบการควบคุมภายใน

บริษัทได้ให้ความสำคัญต่อระบบควบคุมภายในทั้งในระดับบริหาร และระดับปฏิบัติงาน และเพื่อให้เกิดความมีประสิทธิภาพในการดำเนินงาน บริษัทจึงได้กำหนดภาระหน้าที่ อำนาจการดำเนินการของผู้ปฏิบัติงานและผู้บริหารไว้เป็นลายลักษณ์อักษรอย่างชัดเจน มีการควบคุมดูแลการใช้ทรัพย์สินของบริษัทให้เกิดประโยชน์ และมีการแบ่งแยกหน้าที่ผู้ปฏิบัติงานผู้ติดตามควบคุมและประเมินผลออกจากกัน โดยบริษัทได้มีการแต่งตั้งคณะกรรมการตรวจสอบ เพื่อทำหน้าที่ในการสอบทานระบบการควบคุมภายใน และการตรวจสอบภายในให้มีความเหมาะสม และมีประสิทธิผล

### 3. การประชุมคณะกรรมการ

คณะกรรมการบริษัทมีการกำหนดการประชุมโดยปกติ 6 ครั้งต่อปี โดยในปี 2565 คณะกรรมการบริษัทได้มีการประชุมรวมกันทั้งสิ้น 4 ครั้ง คณะกรรมการตรวจสอบและคณะกรรมการบริหารความเสี่ยง มีการกำหนดการประชุมทุก ๆ 3 เดือน คณะกรรมการสรรหา และพิจารณาค่าตอบแทน มีการกำหนดการประชุม 2 ครั้งต่อปี แต่ในปี 2565 คณะกรรมการสรรหาและพิจารณาค่าตอบแทนมีการประชุมร่วมกัน 1 ครั้งในปี 2565 และคณะกรรมการบริหาร มีการกำหนดการประชุมอย่างน้อย 1 ครั้งต่อเดือน และอาจมีการประชุมพิเศษเพิ่มเติมตามความจำเป็น โดยมีการกำหนดวาระการประชุมพร้อมรายละเอียด

นอกจากนี้ ในการออกเสียงในที่ประชุมคณะกรรมการบริษัท ให้ถือเอาความเห็นที่เป็นส่วนเสียงข้างมากเป็นสำคัญ ในกรณีที่คะแนนเสียงเท่ากันให้ประธานในที่ประชุมออกเสียงเพิ่มขึ้นอีกหนึ่งเสียงเป็นเสียงชี้ขาด และโดยองค์ประชุมขั้นต่ำ ณ ขณะที่คณะกรรมการจะลงมติในที่ประชุมต้องมีกรรมการอยู่ไม่น้อยกว่า 2 ใน 3 ของจำนวนกรรมการทั้งหมด

### 4. ค่าตอบแทนของคณะกรรมการและผู้บริหาร

บริษัทมีนโยบายจ่ายค่าตอบแทนกรรมการและผู้บริหารที่จูงใจในระดับที่เหมาะสม โดยคำนึงถึงผลการดำเนินงานของบริษัท และความสอดคล้องกับธุรกิจ/อุตสาหกรรมเดียวกัน รวมถึงความเหมาะสมกับหน้าที่และความรับผิดชอบของกรรมการและผู้บริหารแต่ละคน โดยบริษัทใช้ความระมัดระวังในการจ่ายค่าตอบแทนผู้บริหารของบริษัทให้อยู่ในระดับที่เหมาะสม โดยเป็นอัตราที่แข่งขันได้ในกลุ่มธุรกิจเดียวกัน เพื่อที่จะดูแลและรักษาผู้บริหารที่มีคุณภาพไว้ ผู้บริหารที่ได้รับมอบหมายหน้าที่และความรับผิดชอบเพิ่มขึ้นจะได้รับค่าตอบแทนเพิ่มที่เหมาะสมกับหน้าที่และความรับผิดชอบที่ได้รับมอบหมายเพิ่มมากขึ้น สำหรับการจ่ายค่าตอบแทนกรรมการบริหาร และผู้บริหาร จะสอดคล้องกับผลการดำเนินงานของบริษัท และผลการปฏิบัติงานของผู้บริหารแต่ละคน คณะกรรมการสรรหาและพิจารณาค่าตอบแทน เป็นผู้พิจารณากำหนดค่าตอบแทนที่จำเป็นและเหมาะสมที่เป็นตัวเงิน ให้แก่ กรรมการ กรรมการชุดย่อย กรรมการผู้จัดการ รวมถึงผู้บริหารที่มีหน้าที่รายงานตรงต่อกรรมการผู้จัดการ ทั้งนี้สำหรับค่าตอบแทนกรรมการและกรรมการชุดย่อย คณะกรรมการกำหนดค่าตอบแทนจะนำเสนอต่อที่ประชุมคณะกรรมการบริษัทเพื่อขอมติเห็นชอบ และที่ประชุมสามัญผู้ถือหุ้นประจำปีเพื่อขออนุมัติเป็นประจำปี

### 5. การพัฒนากรรมการและผู้บริหาร

คณะกรรมการมีนโยบายส่งเสริมและอำนวยความสะดวกให้มีการฝึกอบรมและการให้ความรู้แก่กรรมการผู้เกี่ยวข้องในระบบการกำกับดูแลกิจการของบริษัท เช่น กรรมการ กรรมการตรวจสอบ ผู้บริหาร เลขานุการบริษัท เป็นต้น เพื่อให้มีการปรับปรุงการปฏิบัติงานอย่างต่อเนื่อง และในกรณีที่มีการเปลี่ยนแปลงกรรมการหรือแต่งตั้งกรรมการใหม่ ฝ่ายจัดการจะจัดให้มีเอกสารและข้อมูลที่เป็นประโยชน์ต่อการปฏิบัติหน้าที่ของกรรมการใหม่ รวมถึงการจัดให้มีการแนะนำลักษณะธุรกิจ และแนวทางการดำเนินธุรกิจของบริษัทให้แก่กรรมการใหม่

ในปี 2565 กรรมการของบริษัทได้เข้าอบรม E-Learning ของทางตลาดหลักทรัพย์ให้หัวข้ออบรม ESG101 และหัวข้อ พื้นฐานด้านความยั่งยืนของธุรกิจ

## 6.2 จรรยาบรรณธุรกิจ

บริษัทได้กำหนดหลักปฏิบัติเกี่ยวกับจรรยาบรรณของคณะกรรมการ ฝ่ายบริหาร และพนักงาน เพื่อให้ผู้เกี่ยวข้องยึดถือเป็นแนวทางในการปฏิบัติหน้าที่ตามภารกิจของบริษัทด้วยความซื่อสัตย์ สุจริต และเที่ยงธรรมทั้งการปฏิบัติต่อบริษัท ผู้มีส่วนได้เสียทุกกลุ่ม สาธารณชนและสังคม รวมทั้งการกำหนดระดับติดตามการปฏิบัติตามแนวทางดังกล่าวเป็นประจำ โดยหลักจรรยาบรรณที่บริษัทกำหนดไว้ครอบคลุมในเรื่องดังต่อไปนี้

- จรรยาบรรณว่าด้วยความรับผิดชอบต่อผู้ถือหุ้น
- จรรยาบรรณว่าด้วยความสัมพันธ์กับลูกค้าและประชาชน
- จรรยาบรรณว่าด้วยความสัมพันธ์กับคู่ค้า คู่แข่งทางการค้า และเจ้าหนี้การค้า
- จรรยาบรรณว่าด้วยการเสริมสร้างวัฒนธรรมและบรรยากาศการทำงานที่ดี
- จรรยาบรรณว่าด้วยความรับผิดชอบต่อสังคมและสิ่งแวดล้อม

นอกจากนี้ บริษัทได้มีการ ทั้งนี้ บริษัทได้เปิดเผยรายละเอียดจรรยาบรรณธุรกิจฉบับเต็มไว้ในเว็บไซต์ของบริษัท [www.kw-metalwork.com](http://www.kw-metalwork.com) ภายใต้หัวข้อ บรรษัทภิบาล

## 6.3 การเปลี่ยนแปลงและพัฒนาการที่สำคัญของนโยบาย แนวปฏิบัติ และระบบการกำกับดูแลกิจการ ในปีที่ผ่านมา

ในการประชุมคณะกรรมการบริษัท ครั้งที่ 1/2566 เมื่อวันที่ 27 กุมภาพันธ์ 2566 มีการรายงานผลการปฏิบัติงานตามนโยบายที่สำคัญของบริษัท สำหรับปี 2565 ดังนี้

### 1. จริยธรรมและจรรยาบรรณในการดำเนินธุรกิจ

บริษัทส่งเสริมและกำหนดให้พนักงานได้รับทราบถึงความรู้ด้านจรรยาบรรณธุรกิจ เพื่อส่งเสริมวัฒนธรรมองค์กรที่ดี

### 2. นโยบายการกำกับดูแลกิจการที่ดี

บริษัทได้รับผลการประเมินการกำกับดูแลกิจการบริษัทจดทะเบียนไทย (CGR) ในระดับดีมาก (4 ดาว) (Very Good CG Scoring) จากโครงการสำรวจการกำกับดูแลกิจการบริษัทจดทะเบียนไทย และได้รับได้รับคะแนนจากการประเมินคุณภาพการจัดประชุมสามัญผู้ถือหุ้นประจำปี 2565 ด้วยระดับคะแนน ร้อยละ 96

### 3. นโยบายการกำกับดูแลเรื่องการใช้ข้อมูลภายใน

บริษัทให้ความสำคัญต่อการป้องกันการรั่วไหลของข้อมูลภายในของบริษัท โดยบริษัทมีความมุ่งมั่นที่จะมีนโยบายห้ามมิให้กรรมการ ผู้บริหาร พนักงาน และลูกจ้างของบริษัทนำความลับหรือข้อมูลภายในของบริษัทที่ยังไม่เปิดเผยต่อสาธารณชนไปเปิดเผยหรือแสวงหาประโยชน์แก่ตนเองหรือผู้อื่นไม่ว่าทางตรงหรือทางอ้อม และไม่อาจจะได้รับผลตอบแทนหรือไม่ก็ตาม รวมทั้งต้องไม่ทำการซื้อขายหลักทรัพย์ของบริษัทโดยใช้ข้อมูลภายใน โดยในปี 2565 ที่ผ่านมามีบริษัทไม่ได้รับข้อร้องเรียนเรื่องการรั่วไหลของข้อมูลภายในบริษัทเพื่อแสวงหาผลประโยชน์ หรือการเผยแพร่ความลับบริษัทต่อบริษัทคู่แข่งทางการค้า

### 4. นโยบายความมั่นคงปลอดภัยของระบบเทคโนโลยี

บริษัทให้ความสำคัญด้านความปลอดภัยของข้อมูลส่วนบุคคล ในปี 2565 บริษัทจัดการอบรมภายในเกี่ยวกับหัวข้อที่เกี่ยวข้องกับพระราชบัญญัติการใช้ข้อมูลส่วนบุคคลให้กับพนักงานทุกระดับชั้น

## 5. นโยบายด้านความรับผิดชอบต่อสังคม

บริษัทดำเนินธุรกิจ โดยยึดมั่นและให้ความสำคัญกับหน้าที่และความรับผิดชอบต่อสังคมและผู้มีส่วนได้เสีย ได้แก่ ผู้ถือหุ้น ลูกค้า คู่ค้า พนักงาน ชุมชน และสังคมรอบด้าน เพื่อสร้างความมุ่งมั่นในการดำเนินธุรกิจ และมีความมุ่งมั่นที่จะดำเนินธุรกิจให้เป็นแบบอย่างที่ดีต่อสังคม ด้วยหลักจริยธรรมและหลักการกำกับดูแลกิจการที่ดี เพื่อสร้างประโยชน์ให้กับสังคม สิ่งแวดล้อม และการพัฒนาอย่างยั่งยืน โดยปี 2565 บริษัทได้ปฏิบัติตามนโยบายด้านความยั่งยืนและนโยบายด้านสิทธิมนุษยชน ที่ได้มีการอนุมัติและประกาศใช้ภายในปี

## 6. นโยบายต่อต้านการทุจริต

บริษัทให้ความสำคัญในการต่อต้านการทุจริตคอร์รัปชันทุกรูปแบบ โดยมุ่งเน้นการส่งเสริมคุณธรรม สร้างจิตสำนึกและค่านิยมที่ถูกต้องในการปฏิบัติงาน บริษัทจึงกำหนดแนวทางการต่อต้านการทุจริตคอร์รัปชันและสื่อสารให้แก่กรรมการ ผู้บริหาร และพนักงานได้รับทราบ เพื่อสร้างความรู้ความเข้าใจและถือปฏิบัติอย่างเคร่งครัด โดยสร้างจิตสำนึก ค่านิยมทัศนคติให้แก่พนักงานในการปฏิบัติงานตามกฎหมาย กฎระเบียบ ด้วยความซื่อสัตย์สุจริต

- กรรมการ ผู้บริหาร และพนักงานทุกคนได้ปฏิบัติหน้าที่ตามนโยบายการต่อต้านการทุจริตคอร์รัปชัน โดยไม่เข้าไปเกี่ยวข้องกับการทุจริตคอร์รัปชันไม่ว่าโดยทางตรงหรือทางอ้อม และไม่พึงละเลยหรือเพิกเฉยเมื่อพบการกระทำที่เข้าข่ายการทุจริตคอร์รัปชันที่เกี่ยวข้องกับบริษัท

- จัดให้มีระบบการควบคุมภายในที่มีประสิทธิภาพและประสิทธิผล มีการตรวจสอบและถ่วงดุลการใช้อำนาจให้เหมาะสมเพื่อป้องกันมิให้พนักงานทุจริตหรือมีส่วนเกี่ยวข้องกับการทุจริต คอร์รัปชันต่าง ๆ

- กำหนดระบบการตรวจสอบภายในที่ครอบคลุมด้านการเงินและการบัญชีที่มีประสิทธิภาพ เพื่อให้มั่นใจว่าธุรกรรมทางการเงินดังกล่าวเป็นไปด้วยความถูกต้อง โปร่งใส และสามารถตรวจสอบได้

- ในปี 2565 ที่ผ่านมา บริษัทได้มีการกำหนดหลักการให้ของขวัญตามประเพณีกับคู่ค้า อย่างเป็นลายลักษณ์อักษร และได้มีการอนุมัติตามคู่มืออำนาจดำเนินการ ในส่วนการรับของของขวัญให้เป็นไปอย่างสมเหตุสมผล อยู่ภายใต้ความโปร่งใส และสามารถตรวจสอบได้

- บริษัทมีการกำหนดและทบทวนระเบียบการจัดซื้อจัดจ้าง การเบิกจ่ายเงิน หรือการทำสัญญาใด ๆ โดยแต่ละขั้นตอนต้องมีหลักฐานประกอบอย่างชัดเจนและมีการกำหนดอำนาจอนุมัติอย่างเหมาะสมและรัดกุม

- ในปี 2565 บริษัทมีการสื่อสารนโยบายและแนวทางการต่อต้านการทุจริตคอร์รัปชันไปยังกรรมการ ผู้บริหาร และพนักงานทุกระดับของบริษัท ผ่านการประชุมทั้งระดับแผนก ระดับฝ่าย และระดับองค์กร รวมไปถึงได้จัดทำประกาศผ่านช่องทางการสื่อสารภายในบริษัทให้รับทราบและเข้าใจอย่างถ่องแท้เพื่อนำไปปฏิบัติโดยทั่วกัน

## 7. โครงสร้างการกำกับดูแลกิจการและข้อมูลสำคัญเกี่ยวกับ คณะกรรมการ, คณะกรรมการชด้อย่อย ผู้บริหารและพนักงานอื่นๆ

### 7.1. โครงสร้างการกำกับดูแลกิจการ วันที่ 31 ธันวาคม 2565

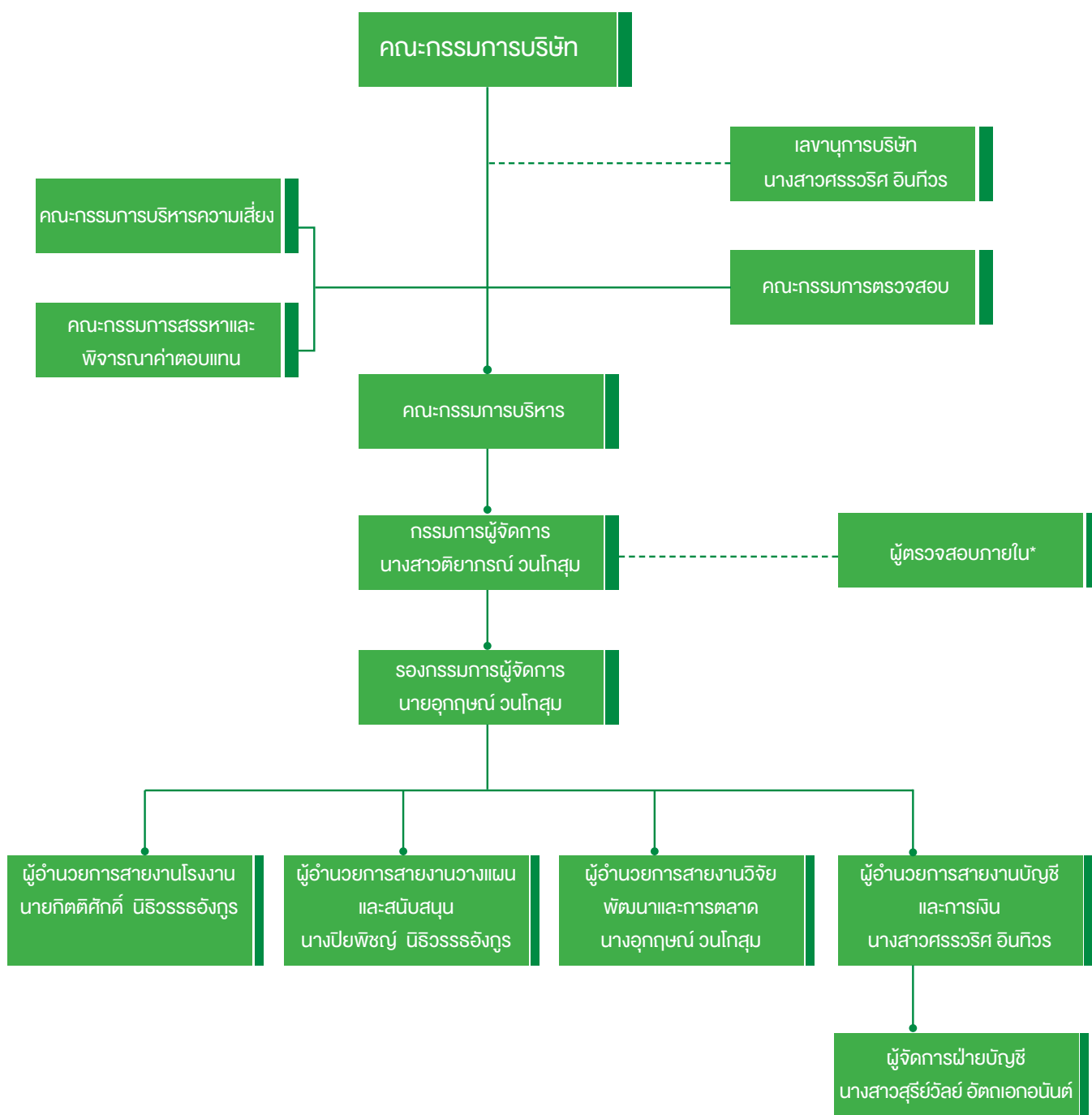

\* บริษัททว่าจ้างบริษัทสอบบัญชี ไอวี แอล จำกัด เป็นผู้ตรวจสอบภายใน

## 7.2 ข้อมูลเกี่ยวกับคณะกรรมการ

โครงสร้างองค์กรของบริษัท ประกอบด้วย คณะกรรมการบริษัท คณะกรรมการตรวจสอบ คณะกรรมการบริหาร คณะกรรมการบริหารความเสี่ยง และคณะกรรมการสรรหาและพิจารณาค่าตอบแทน โดยคณะกรรมการเหล่านี้ประกอบด้วยผู้ทรงคุณวุฒิที่มีคุณสมบัติครบถ้วนตามมาตรา 68 แห่งพระราชบัญญัติบริษัทมหาชนจำกัด พ.ศ.2535 และตามประกาศคณะกรรมการกำกับตลาดทุน ที่ ทจ. 39/2559 เรื่อง การขออนุญาตและการอนุญาตให้เสนอขายหุ้นที่ออกใหม่ ฉบับลงวันที่ 30 กันยายน 2559 ทุกประการ ดังนี้

### 7.2.1. องค์ประกอบของคณะกรรมการบริษัท

คณะกรรมการบริษัท ณ วันที่ 31 ธันวาคม 2565 มีจำนวน 7 ท่าน ประกอบด้วย

รายชื่อคณะกรรมการ		ตำแหน่ง
1. ดร.เสถียร	นิลธวัช <sup>1/</sup> , 2/, 7/	ประธานกรรมการ/กรรมการอิสระ/ประธานกรรมการตรวจสอบ
2. นายเอกพันธ์	วนโกสุม <sup>3/</sup>	กรรมการ
3. นางสาวติยาภรณ์	วนโกสุม <sup>4/</sup>	กรรมการ
4. นายอุกฤษณ์	วนโกสุม <sup>5/</sup>	กรรมการ
5. นางสาวศรรวริศ	อินทิวร <sup>8/</sup>	กรรมการ
6. นางพนตา	ทองคำใส <sup>1/</sup>	กรรมการ/กรรมการอิสระ/กรรมการตรวจสอบ
7. นายเสริมศักดิ์	วุฒติรักษ์ <sup>6/</sup>	กรรมการ/กรรมการอิสระ/กรรมการตรวจสอบ

โดยมี นางสาวศรรวริศ อินทิวร เป็นเลขานุการบริษัท

**หมายเหตุ :** กรรมการทุกท่านผ่านการอบรม- Director Accreditation Program (DAP) ของสมาคมส่งเสริมสถาบันกรรมการบริษัทไทย

<sup>1/</sup> ได้รับการแต่งตั้งเป็นกรรมการในการประชุมวิสามัญผู้ถือหุ้นครั้งที่ 1/2559 เมื่อวันที่ 21 ตุลาคม 2559

<sup>2/</sup> ได้รับการแต่งตั้งเป็นประธานกรรมการในการประชุมคณะกรรมการบริษัทครั้งที่ 1/2560 เมื่อวันที่ 13 มกราคม 2560

<sup>3/</sup> ได้รับการแต่งตั้งเป็นกรรมการในการประชุมตั้งบริษัท เมื่อวันที่ 20 พฤษภาคม 2552

<sup>4/</sup> ได้รับการแต่งตั้งเป็นกรรมการในการประชุมสามัญผู้ถือหุ้นครั้งที่ 1/2554 เมื่อวันที่ 20 เมษายน 2554

<sup>5/</sup> ได้รับการแต่งตั้งเป็นกรรมการในการประชุมวิสามัญผู้ถือหุ้นครั้งที่ 2/2558 เมื่อวันที่ 19 มิถุนายน 2558

<sup>6/</sup> ได้รับการแต่งตั้งเป็นกรรมการในการประชุมวิสามัญผู้ถือหุ้นครั้งที่ 1/2560 เมื่อวันที่ 24 มกราคม 2560

<sup>7/</sup> ดำรงตำแหน่งประธานกรรมการบริษัท ประธานกรรมการตรวจสอบและประธานกรรมการบริหารความเสี่ยง ซึ่งอาจทำให้การทำหน้าที่ของคณะกรรมการตรวจสอบขาดความเป็นอิสระ อย่างไรก็ตาม โครงสร้างคณะกรรมการตรวจสอบของบริษัทยังประกอบด้วยกรรมการอิสระอีกจำนวน 2 ท่าน ซึ่งจะทำหน้าที่เข้าตรวจสอบการดำเนินงานของบริษัทและมีความเป็นอิสระเพื่อช่วยถ่วงดุลในการบริหารจัดการของบริษัทได้

<sup>8/</sup> ได้รับการแต่งตั้งเป็นกรรมการในการประชุมคณะกรรมการครั้งที่ 4/2561 เมื่อวันที่ 11 กรกฎาคม 2561

## 7.2.2 กรรมการผู้มีอำนาจลงนาม

กรรมการผู้มีอำนาจลงลายมือชื่อแทนบริษัทคือ นายเอกพันธ์ วนโกสุม นางสาวติยาภรณ์ วนโกสุม นายอุกฤษณ์ วนโกสุม นางสาวศรรรวิศ อินทิวร กรรมการสองในสี่รายนี้ลงลายมือชื่อร่วมกันและประทับตราสำคัญของบริษัท

## 7.2.3 บทบาทหน้าที่ของคณะกรรมการ

คณะกรรมการมีอำนาจหน้าที่ และมีส่วนร่วมในการกำหนดวิสัยทัศน์ ภารกิจ กลยุทธ์ นโยบายแนวทางในการประกอบธุรกิจ และกำกับดูแลการปฏิบัติงานของบริษัทให้เป็นไปตามกฎหมาย วัตถุประสงค์ ข้อบังคับ และมติของที่ประชุมผู้ถือหุ้น โดยกำหนดบทบาทหน้าที่ของคณะกรรมการไว้ในกฎบัตรคณะกรรมการตามปรากฏในเอกสารแนบ 5

## 7.3 ข้อมูลเกี่ยวกับคณะกรรมการชุดย่อย

### 7.3.1 คณะกรรมการตรวจสอบ (Audit Committee)

คณะกรรมการตรวจสอบ ณ วันที่ 31 ธันวาคม 2565 มีจำนวน 3 ท่าน ประกอบด้วย

รายชื่อคณะกรรมการตรวจสอบ		ตำแหน่ง
1. ดร.เสถียร	นิลธวัช	กรรมการอิสระและประธานกรรมการตรวจสอบ
2. นางพนตา	ทองคำใส	กรรมการอิสระและกรรมการตรวจสอบ
3. นายเสริมศักดิ์	วุฒนิรักษ์	กรรมการอิสระและกรรมการตรวจสอบ

โดยมี นางสาวศรรรวิศ อินทิวร เป็นเลขานุการคณะกรรมการตรวจสอบ

โดยกรรมการตรวจสอบทั้ง 3 ท่าน มีคุณสมบัติในการเป็นกรรมการตรวจสอบครบถ้วนตามหลักเกณฑ์ที่ตลาดหลักทรัพย์กำหนด และมีนางพนตา ทองคำใส เป็นผู้ที่มีความรู้ทางด้านบัญชีและการเงิน

### 7.3.2 คณะกรรมการบริหารความเสี่ยง

คณะกรรมการบริหารความเสี่ยง ณ วันที่ 31 ธันวาคม 2565 มีจำนวน 3 ท่าน ประกอบด้วย

รายชื่อคณะกรรมการบริหารความเสี่ยง		ตำแหน่ง
1. ดร.เสถียร	นิลธวัช	ประธานกรรมการบริหารความเสี่ยง
2. นางสาวติยาภรณ์	วนโกสุม	กรรมการบริหารความเสี่ยง
3. นายอุกฤษณ์	วนโกสุม	กรรมการบริหารความเสี่ยง



### 7.3.3 คณะกรรมการสรรหาและพิจารณาค่าตอบแทน

คณะกรรมการสรรหาและพิจารณาค่าตอบแทน ณ วันที่ 31 ธันวาคม 2565 มีจำนวน 4 ท่าน ประกอบด้วย

รายชื่อคณะกรรมการสรรหาและพิจารณาค่าตอบแทน	ตำแหน่ง
1. นางพนดา ทองคำใส	ประธานกรรมการสรรหาและพิจารณาค่าตอบแทน
2. นายเสริมศักดิ์ วุฒิรักษ์	กรรมการสรรหาและพิจารณาค่าตอบแทน
3. นางสาวติยาภรณ์ วนโกสุม	กรรมการสรรหาและพิจารณาค่าตอบแทน
4. นางสาวศรรวริศ อินทิวร	กรรมการสรรหาและพิจารณาค่าตอบแทน

### 7.3.4 คณะกรรมการบริหาร (Executive Committee)

คณะกรรมการบริหาร ณ วันที่ 31 ธันวาคม 2565 มีจำนวน 4 ท่าน ประกอบด้วย

รายชื่อคณะกรรมการบริหาร	ตำแหน่ง
1. นายเอกพันธ์ วนโกสุม	ประธานกรรมการบริหาร
2. นางสาวติยาภรณ์ วนโกสุม	กรรมการบริหาร
3. นายอุกฤษณ์ วนโกสุม	กรรมการบริหาร
4. นางสาวศรรวริศ อินทิวร	กรรมการบริหาร

หมายเหตุ : บริษัทตั้งคณะกรรมการบริหารในการประชุมคณะกรรมการบริษัท ครั้งที่ 2/2560 เมื่อวันที่ 28 กุมภาพันธ์ 2560

## 7.4 ข้อมูลเกี่ยวกับผู้บริหาร

### 7.4.1 องค์ประกอบของผู้บริหาร

ณ วันที่ 31 ธันวาคม 2565 บริษัทมีผู้บริหารตามประกาศคณะกรรมการกำกับหลักทรัพย์และตลาดหลักทรัพย์ที่ กจ. 17/2551 ลงวันที่ 15 ธันวาคม 2551 (รวมส่วนที่มีการแก้ไขเพิ่มเติม) จำนวน 6 ท่าน ประกอบด้วย

ชื่อ – สกุล	ตำแหน่ง
นางสาวติยาภรณ์ วนโกสุม	กรรมการผู้จัดการ
นายอุกฤษณ์ วนโกสุม	รองกรรมการผู้จัดการ ผู้อำนวยการสายงานวิจัยพัฒนาและการตลาด
นายกิตติศักดิ์ นิธิวรธอังกูร	ผู้อำนวยการสายงานโรงงาน
นางปิยพิชญ์ นิธิวรธอังกูร	ผู้อำนวยการสายงานวางแผนและสนับสนุน
นางสาวศรรวริศ อินทิวร <sup>1</sup>	ผู้อำนวยการสายงานบัญชีและการเงิน
นางสาวสุรีย์วัลย์ อัดถเอกอนันต์ <sup>2</sup>	ผู้จัดการฝ่ายบัญชี

หมายเหตุ :

<sup>1/</sup> คณะกรรมการตรวจสอบ ครั้งที่ 3/2560 ได้พิจารณาคุณสมบัติของผู้บริหารสายงานบัญชีและการเงินแล้วเห็นว่า ประสิทธิภาพของผู้บริหารสายงานบัญชีและการเงินเป็นประโยชน์ต่อกิจการ

<sup>2/</sup> คณะกรรมการตรวจสอบ ครั้งที่ 3/2560 ได้พิจารณาคุณสมบัติของผู้จัดการฝ่ายบัญชีแล้วเห็นว่า ประสิทธิภาพของผู้จัดการฝ่ายบัญชีเป็นประโยชน์ต่อกิจการ

## 7.4.2. ค่าตอบแทนของผู้บริหาร

## ค่าตอบแทนที่เป็นตัวเงิน

รายการ	ปี 2563		ปี 2564		ปี 2565	
	จำนวนคน (คน)	ค่าตอบแทน (ล้านบาท)	จำนวนคน (คน)	ค่าตอบแทน (ล้านบาท)	จำนวนคน (คน)	ค่าตอบแทน (ล้านบาท)
เงินเดือน	5	4.47	5	4.68	5	4.86
โบนัส	5	2.11	5	2.10	5	1.71
เงินสมทบกองทุนสำรองเลี้ยงชีพ	3	0.06	3	0.07	3	0.07
เงินประกันสังคม	3	0.02	3	0.02	3	0.02
ผลประโยชน์พนักงานเมื่อเกษียณอายุ	5	0.28	5	0.21	5	0.24
<b>รวม</b>	<b>5</b>	<b>6.94</b>	<b>5</b>	<b>7.08</b>	<b>5</b>	<b>6.90</b>

หมายเหตุ : บริษัทได้ดำเนินการจัดตั้งกองทุนสำรองเลี้ยงชีพ เมื่อวันที่ 28 มกราคม 2556 ซึ่งบริหารงานโดยบริษัท หลักทรัพย์จัดการกองทุน กรุงศรีจำกัด

## ค่าตอบแทนอื่น ๆ

- ไม่มี -

## 7.5. ข้อมูลเกี่ยวกับพนักงาน

ในปี 2563 ปี 2564 และ ปี 2565 บริษัทมีพนักงาน (ไม่รวมผู้บริหาร) จำนวนทั้งสิ้น 111 คน 129 คน และ 120 คน ตามลำดับ ซึ่งผลตอบแทนได้แก่ เงินเดือน โบนัส และค่าคอมมิชชั่น เป็นต้น โดยสามารถแบ่งรายละเอียดตามสายงานได้ดังนี้

ฝ่าย	ปี 2563		ปี 2564		ปี 2565	
	จำนวนพนักงาน (คน)	ค่าตอบแทน (ล้านบาท)	จำนวนพนักงาน (คน)	ค่าตอบแทน (ล้านบาท)	จำนวนพนักงาน (คน)	ค่าตอบแทน (ล้านบาท)
ฝ่ายผลิต	65	14.13	72	17.57	61	13.49
ฝ่ายประกันคุณภาพ	6	1.81	8	2.41	8	2.45
ฝ่ายซ่อมบำรุง	6	2.09	8	2.70	7	2.76
ฝ่ายวิจัยและพัฒนา	2	0.94	4	1.15	4	1.66
ฝ่ายจัดซื้อ	1	0.40	2	0.59	2	0.72
ฝ่ายคลังสินค้า	11	2.71	13	3.93	15	3.74
ฝ่ายขนส่ง	5	1.42	5	1.36	5	1.66
ฝ่ายขายและการตลาด	6	1.81	9	3.51	9	4.52
ฝ่ายบัญชีและการเงิน	5	2.60	5	2.91	5	2.85
ฝ่ายทรัพยากรบุคคล	1	0.29	1	0.33	1	0.26
ฝ่ายธุรการ	3	0.44	2	0.57	3	0.58
<b>รวมพนักงานทั้งหมด</b>	<b>111</b>	<b>28.64</b>	<b>129</b>	<b>37.03</b>	<b>120</b>	<b>34.69</b>

### • กองทุนสำรองเลี้ยงชีพ

บริษัทได้มีการจัดตั้งกองทุนสำรองเลี้ยงชีพภายใต้การจัดการของบริษัท หลักทรัพย์จัดการกองทุนกรุงศรี จำกัด ตั้งแต่วันที่ 28 มกราคม 2556 โดยมีวัตถุประสงค์เพื่อสร้างขวัญและกำลังใจให้แก่พนักงานและเพื่อจูงใจให้พนักงานทำงานกับบริษัทในระยะยาว

รายละเอียด	ปี 2563	ปี 2564	ปี 2565
จำนวนพนักงานที่เข้าร่วมกองทุน (คน)	33	37	42
สัดส่วนพนักงานเข้าร่วมPVD/พนักงานทั้งหมด	28.45%	28.68%	35.00%
จำนวนเงินที่บริษัทสมทบเข้ากองทุนสำรองเลี้ยงชีพ (บาท)	283,805	301,417	337,463

### • ข้อพิพาทด้านแรงงาน

ในระยะเวลา 3 ปี ที่ผ่านมามี บริษัทไม่มีข้อพิพาทด้านแรงงานที่มีนัยสำคัญ

### • นโยบายการพัฒนาบุคลากร

บริษัทได้ตระหนักถึงความสำคัญของการฝึกอบรมและการพัฒนาบุคลากรของบริษัท เพื่อที่จะเสริมสร้างความรู้ความสามารถให้แก่พนักงาน เพื่อให้พนักงานสามารถปฏิบัติงานให้ก้าวทันการเปลี่ยนแปลงและเป็นไปตามกลยุทธ์ของบริษัท ประกอบด้วยสองส่วน คือ การฝึกอบรมเกี่ยวกับงานในหน้าที่ และการอบรมเกี่ยวกับการบริหารจัดการและองค์ความรู้ที่เกี่ยวข้องกับหน่วยงานอื่น ๆ โดยให้กำหนดแผนพัฒนาไปตามสถานการณ์และความจำเป็น

รายละเอียด	ปี 2563	ปี 2564	ปี 2565
ชั่วโมงอบรมเฉลี่ยต่อพนักงาน (ชั่วโมง /คน / ปี)	0.49	0.54	1.43
ค่าใช้จ่ายในการอบรมความรู้และพัฒนาพนักงาน (บาท)	50,600	69,000	134,377

## 7.6 ข้อมูลสำคัญอื่น ๆ

### • ผู้ที่ได้รับมอบหมายให้รับผิดชอบโดยตรงในการควบคุมดูแลการทำบัญชี

คณะกรรมการบริษัท ได้มีมติแต่งตั้งให้นางสาวศรวิศ อินทิวร ดำรงตำแหน่งเป็น ผู้อำนวยการสายงานบัญชีและการเงิน รับผิดชอบโดยตรงในการควบคุมดูแลการทำบัญชีตั้งแต่วันที่ 1 กุมภาพันธ์ 2560 โดยคุณสมบัติของผู้ดำรงตำแหน่งเป็นผู้อำนวยการสายงานบัญชีและการเงินปรากฏตามเอกสารแนบ 1

### • เลขานุการบริษัท

คณะกรรมการบริษัท ได้มีมติแต่งตั้งให้นางสาวศรวิศ อินทิวร ดำรงตำแหน่งเป็น เลขานุการบริษัท ตั้งแต่วันที่ 11 กรกฎาคม 2561 โดยคุณสมบัติของผู้ดำรงตำแหน่งเลขานุการบริษัทปรากฏตามเอกสารแนบ 1

### • ผู้ตรวจสอบภายใน

คณะกรรมการตรวจสอบได้มีมติแต่งตั้งให้บริษัท สอบบัญชี ไอ วีแอล จำกัด เป็นผู้ตรวจสอบภายในของบริษัท ประจำปี 2565 จากการประชุมคณะกรรมการตรวจสอบครั้งที่ 1/2565 เมื่อวันที่ 25 กุมภาพันธ์ 2565 รายละเอียดปรากฏตามเอกสารแนบ 3

- นักลงทุนสัมพันธ์

คุณอุกฤษณ์ วนโกสุม

เบอร์โทรศัพท์ 02-381-4999

email ir@kw-metalwork.com

- ค่าตอบแทนผู้สอบบัญชี

บริษัทจ่ายค่าตอบแทนการตรวจสอบงบการเงินสำหรับงวดบัญชีปี 2563-2565 ให้แก่บริษัท เอ็ม อาร์ แอนด์ แอสโซซิเอท จำกัด โดยมีรายละเอียดดังนี้

ค่าตอบแทนการสอบบัญชี (บาท)	ปี 2563	ปี 2564	ปี 2565
ค่าตอบแทนของบริษัท	1,600,000	1,600,000	1,800,000
ค่าตอบแทนของบริษัทย่อย	100,000	375,000	450,000

บริษัทมีการจ่ายค่าบริการอื่น (non-audit fee) ให้แก่ผู้สอบบัญชี เช่น ค่าเดินทาง และค่าใช้จ่ายอื่น เป็นต้นในปี 2563 ปี 2564 และปี 2565 เท่ากับ 52,947 บาท เท่ากับ 44,845 บาท และ 60,140 บาท ตามลำดับ

## 8. รายงานผลการดำเนินงานสำคัญด้านการกำกับดูแลกิจการ

### 8.1 ผลการปฏิบัติหน้าที่ของกรรมการในรอบปีที่ผ่านมา

ในปี 2565 คณะกรรมการบริษัท เค.ดับบลิว. เม็กกิล เวิร์ค จำกัด (มหาชน) ทั้งหมด 7 ท่าน ประกอบไปด้วย นายเสถียร นิธวัช ประธานคณะกรรมการบริษัท นางพนตา ทองคำใส นายเสริมศักดิ์ วุฒิวิรัช นายเอกพันธ์ วนโกสุม นางสาวติยาภรณ์ วนโกสุม นายอุกฤษณ์ วนโกสุม และนางสาวศรวิริศ อินทิวร เป็นกรรมการ ได้ปฏิบัติหน้าที่อย่างครบถ้วนตามกฎบัตรของคณะกรรมการบริษัท

ทั้งนี้เพื่อความสะดวกตัวในการดำเนินงานที่เหมาะสมกับขนาดกิจการของบริษัท ทางคณะกรรมการบริษัทเล็งเห็นว่าการกำกับดูแลกิจการนั้นอยู่ในขอบเขตที่คณะกรรมการบริษัทสามารถดูแลได้อย่างทั่วถึง จึงมิได้มีการแต่งตั้งคณะกรรมการชุดย่อยเพื่อดูแลด้านนี้โดยเฉพาะแต่อย่างใด อย่างไรก็ตาม ตลอดปี 2565 คณะกรรมการบริษัทได้ประชุมรวมทั้งสิ้น 4 ครั้ง โดยสามารถสรุปประเด็นสำคัญที่เกี่ยวข้องกับการกำกับดูแลกิจการที่ดีได้ดังนี้

#### กำกับดูแลให้มีการปฏิบัติตามข้อกำหนด กฎหมายและแนวปฏิบัติที่ดี

- พิจารณาทบทวนปรับปรุงคู่มือการกำกับดูแลกิจการที่ดีและจรรยาบรรณทางธุรกิจ รวมถึงนโยบายและแนวทางการปฏิบัติในการต่อต้านการทุจริตคอร์รัปชัน นโยบายด้านความยั่งยืน และนโยบายด้านสิทธิมนุษยชน
- พิจารณากำหนดแนวทางการรายงานการถือหลักทรัพย์ของกรรมการและผู้บริหาร ตามแนวปฏิบัติของสำนักงานคณะกรรมการกำกับหลักทรัพย์และตลาดหลักทรัพย์ (ก.ล.ต.) รวมถึงช่องทางและวิธีการสื่อสารเพื่อแจ้งเตือนให้คณะกรรมการบริษัท ได้รับทราบถึงข้อมูลหรือข่าวสารที่สำคัญ
- ในด้านการสนับสนุนการมีส่วนร่วมและการสื่อสารกับผู้ถือหุ้นนั้น คณะกรรมการบริษัทเล็งเห็นความสำคัญถึงสิทธิพื้นฐานต่าง ๆ ของผู้ถือหุ้น ทั้งในฐานะของเจ้าของบริษัทและในฐานะนักลงทุนในหลักทรัพย์ คณะกรรมการบริษัทได้มีการดำเนินการด้วยความระมัดระวัง ในการเปิดเผยและให้ข้อมูลข่าวสารอย่างทั่วถึงและพร้อมเพรียงกัน อีกทั้งยังสนับสนุนให้ทางฝ่ายบริหารเข้าร่วมกิจกรรมพบปะนักลงทุน ผ่านช่องทาง Opportunity Day ของทางตลาดหลักทรัพย์ฯ โดยในปี 2565 ฝ่ายบริหารได้เข้าร่วมทั้งหมด 2 ครั้งด้วยกัน

#### 8.1.1 การปฏิบัติหน้าที่ การประเมินผลและการสรรหาคณะกรรมการ

- พิจารณาทบทวนกฎบัตรคณะกรรมการบริษัท เพื่อให้มั่นใจว่ากฎบัตรคณะกรรมการบริษัทยังคงมีความเหมาะสมและสอดคล้องกับแนวทางการปฏิบัติที่ดี
- การประเมินผลการปฏิบัติงานของตนเองของคณะกรรมการบริษัท เพื่อให้มั่นใจว่าการปฏิบัติหน้าที่ของคณะกรรมการบริษัทในปี 2565 มีประสิทธิภาพ บรรลุตามขอบเขตหน้าที่และความรับผิดชอบ ซึ่งกรรมการที่ทำการประเมินคือกรรมการที่ดำรงตำแหน่งและปฏิบัติหน้าที่ในช่วงปี 2565 กรรมการบริษัทได้ทำการประเมินครบทั้ง 7 ท่าน โดยทำการประเมินเป็นรายคณะ สรุปผลคะแนนการประเมินมีค่าระดับคะแนนเฉลี่ยเท่ากับ ร้อยละ 97.78 การประเมินผลนั้นครอบคลุมหัวข้อในการประเมินดังนี้

1. ความเหมาะสมของโครงสร้างและคุณสมบัติของกรรมการ
2. การปฏิบัติหน้าที่ของกรรมการ
3. บทบาท หน้าที่ และความรับผิดชอบของกรรมการ
4. เรื่องอื่นๆ เช่น ความสัมพันธ์ระหว่างกรรมการ และการพัฒนาตนเอง

- การประเมินผลการปฏิบัติงานของตนเองของกรรมการรายบุคคล กรรมการที่ทำการประเมินคือกรรมการที่ดำรงตำแหน่งและปฏิบัติหน้าที่ในช่วงปี 2565 กรรมการบริษัทได้ทำการประเมินครบทั้ง 7 ท่าน สรุปผลคะแนนการประเมินมีค่าระดับคะแนนเฉลี่ยเท่ากับ ร้อยละ 97.73 การประเมินผลนั้นครอบคลุมหัวข้อในการประเมินดังนี้

1. ความเหมาะสมของโครงสร้างและคุณสมบัติของกรรมการ
2. การประชุมคณะกรรมการ
3. บทบาท หน้าที่ และความรับผิดชอบของกรรมการ

### องค์ประกอบและการแต่งตั้งกรรมการอิสระ

คณะกรรมการบริษัทจะร่วมกันพิจารณาเบื้องต้นถึงคุณสมบัติของบุคคลที่จะมาดำรงตำแหน่งเป็นกรรมการอิสระ โดยพิจารณาจากคุณสมบัติและลักษณะต้องห้ามของกรรมการตามพ.ร.บ. หลักทรัพย์และตลาดหลักทรัพย์ พ.ศ. 2535 รวมถึงประกาศ ข้อบังคับ และ/หรือระเบียบของสำนักงานคณะกรรมการกำกับหลักทรัพย์และตลาดหลักทรัพย์และตลาดหลักทรัพย์แห่งประเทศไทย นอกจากนี้คณะกรรมการบริษัทจะพิจารณาคัดเลือกจากประสบการณ์การทำงานและความเหมาะสมด้านอื่นๆประกอบกัน รวมไปถึงการเปิดโอกาสให้สิทธิผู้ถือหุ้นเสนอชื่อบุคคล เพื่อรับการพิจารณาเลือกตั้งเป็นกรรมการบริษัทล่วงหน้าก่อนการประชุมสามัญผู้ถือหุ้นในแต่ละปี ซึ่งในปี 2565 ไม่มีผู้ถือหุ้นเสนอชื่อบุคคลเข้ารับพิจารณาเลือกตั้งเป็นกรรมการบริษัทแต่อย่างใด

ในการเลือกตั้งกรรมการอาจใช้วิธีออกเสียงลงคะแนนเลือกกรรมการเป็นรายบุคคลคราวละคนหรือคราวละหลาย ๆ คน ตามแต่ที่ประชุมผู้ถือหุ้นจะเห็นสมควร แต่ในการลงมติแต่ละครั้ง ผู้ถือหุ้นต้องออกเสียงด้วยคะแนนเสียงที่มีตามข้อ 1 ทั้งหมด จะแบ่งคะแนนเสียงแก่คนใดมากน้อยเพียงใดไม่ได้ ดังนั้น ผู้ถือหุ้นไม่สามารถแบ่งคะแนนเสียงของตนในการเลือกตั้งกรรมการ เพื่อให้ผู้ใดมากน้อยตาม มาตรา 70 วรรคหนึ่งแห่ง พ.ร.บ. มหาชน ฯ ได้ (ลงคะแนนแบบ NON-CUMULATIVE VOTING เท่านั้น)

### คุณสมบัติของกรรมการอิสระ

- ถือหุ้นไม่เกินร้อยละ 1 ของจำนวนหุ้นที่มีสิทธิออกเสียงทั้งหมดของบริษัท บริษัทใหญ่ บริษัทย่อยบริษัทร่วม ผู้ถือหุ้นรายใหญ่หรือผู้มีอำนาจควบคุมของบริษัท ทั้งนี้รวมการถือหุ้นของผู้ที่เกี่ยวข้องของกรรมการอิสระรายนั้น ๆ ด้วย
- ไม่เป็นหรือเคยเป็นกรรมการที่มีส่วนร่วมบริหารงาน ลูกจ้าง พนักงาน ที่ปรึกษาที่ได้เงินเดือนประจำหรือผู้มีอำนาจควบคุมของบริษัท บริษัทใหญ่ บริษัทย่อย บริษัทร่วม บริษัทย่อยลำดับเดียวกันผู้ถือหุ้นรายใหญ่หรือของผู้มีอำนาจควบคุมของบริษัท เว้นแต่จะได้พ้นจากการมีลักษณะดังกล่าวมาแล้วไม่น้อยกว่า 2 ปี ก่อนวันที่ยื่นคำขออนุญาตต่อสำนักงานคณะกรรมการกำกับหลักทรัพย์ และตลาดหลักทรัพย์ ทั้งนี้ลักษณะต้องห้ามดังกล่าวไม่รวมถึงกรณีที่กรรมการอิสระเคยเป็นข้าราชการหรือที่ปรึกษาของส่วนราชการซึ่งเป็นผู้ถือหุ้นรายใหญ่หรือผู้มีอำนาจควบคุมของบริษัท
- ไม่เป็นบุคคลที่มีความสัมพันธ์ทางสายโลหิตหรือโดยการจดทะเบียนตามกฎหมายในลักษณะที่เป็นบิดา มารดา คู่สมรส พี่น้องและบุตร รวมทั้งคู่สมรสของบุตรของผู้บริหาร ผู้ถือหุ้นรายใหญ่ ผู้มีอำนาจควบคุมหรือบุคคลที่จะได้รับการเสนอให้เป็นผู้บริหารหรือผู้มีอำนาจควบคุมของบริษัทหรือบริษัทย่อย (ถ้ามี)
- ไม่มีหรือเคยมีความสัมพันธ์ทางธุรกิจกับบริษัท บริษัทใหญ่ บริษัทย่อย บริษัทร่วม ผู้ถือหุ้นรายใหญ่หรือผู้มีอำนาจควบคุมของบริษัทในลักษณะที่อาจเป็นการขัดขวางการใช้วิจารณญาณอย่างอิสระของตนรวมทั้งไม่เป็นหรือเคยเป็นผู้ถือหุ้นที่มีนัยหรือผู้มีอำนาจควบคุมของผู้ที่มีความสัมพันธ์ทางธุรกิจกับบริษัท บริษัทใหญ่ บริษัทย่อย บริษัทร่วม ผู้ถือหุ้นรายใหญ่หรือผู้มีอำนาจควบคุมของบริษัท เว้นแต่จะได้พ้นจากการมีลักษณะดังกล่าวมาแล้วไม่น้อยกว่า 2 ปี



- ไม่เป็นหรือเคยเป็นผู้สอบบัญชีของบริษัท บริษัทใหญ่ บริษัทย่อย บริษัทร่วมผู้ถือหุ้นรายใหญ่หรือ ผู้มีอำนาจควบคุมของบริษัท และไม่เป็นผู้ถือหุ้นที่มีนัยผู้มีอำนาจควบคุมหรือหุ้นส่วนของสำนักงานสอบบัญชีซึ่งมีผู้สอบบัญชีของบริษัท บริษัทใหญ่ บริษัทย่อย บริษัทร่วม ผู้ถือหุ้นรายใหญ่หรือ ผู้มีอำนาจควบคุมของบริษัทสังกัดอยู่วันแต่จะได้พ้นจากการมีลักษณะดังกล่าวมาแล้วไม่น้อยกว่า 2 ปี ก่อนวันที่ยื่นคำขออนุญาตต่อสำนักงานคณะกรรมการกำกับหลักทรัพย์และตลาดหลักทรัพย์
- ไม่เป็นหรือเคยเป็นผู้ให้บริการทางวิชาชีพใด ๆ ซึ่งรวมถึงการให้บริการเป็นที่ปรึกษากฎหมายหรือที่ปรึกษาทางการเงินซึ่งได้รับค่าบริการเกินกว่า 2 ล้านบาทต่อปีจากบริษัท บริษัทใหญ่ บริษัทย่อย บริษัทร่วม ผู้ถือหุ้นรายใหญ่หรือผู้มีอำนาจควบคุมของบริษัท และไม่เป็นผู้ถือหุ้นที่มีนัยผู้มีอำนาจควบคุมหรือหุ้นส่วนของผู้ให้บริการทางวิชาชีพนั้น เว้นแต่จะได้พ้นจากการมีลักษณะดังกล่าวมาแล้วไม่น้อยกว่า 2 ปี ก่อนวันที่ยื่นคำขออนุญาตต่อสำนักงานคณะกรรมการกำกับหลักทรัพย์และตลาดหลักทรัพย์
- ไม่เป็นกรรมการที่ได้รับการแต่งตั้งขึ้นเพื่อเป็นตัวแทนของกรรมการของบริษัท ผู้ถือหุ้นรายใหญ่หรือผู้ถือหุ้นซึ่งเป็นผู้ที่เกี่ยวข้องกับผู้ถือหุ้นรายใหญ่
- ไม่ประกอบกิจการที่มีสภาพอย่างเดียวกันและเป็นการแข่งขันที่มีนัยกับกิจการของบริษัทหรือบริษัทย่อยหรือไม่เป็นหุ้นส่วนที่มีนัยในทางหุ้นส่วนหรือเป็นกรรมการที่มีส่วนร่วมบริหารงานลูกจ้างพนักงานที่ปรึกษาที่รับเงินเดือนประจำหรือถือหุ้นเกินร้อยละ 1 ของจำนวนหุ้นที่มีสิทธิออกเสียงทั้งหมดของบริษัทอื่นซึ่งประกอบกิจการที่มีสภาพอย่างเดียวกันและเป็นการแข่งขันที่มีนัยกับกิจการของบริษัทหรือบริษัทย่อย
- ไม่มีลักษณะอื่นใดที่ทำให้ไม่สามารถให้ความเห็นอย่างเป็นอิสระเกี่ยวกับการดำเนินงานของบริษัท

### 8.1.2 การเข้าร่วมประชุมและการจ่ายค่าตอบแทนคณะกรรมการรายบุคคล

#### การเข้าร่วมประชุม

ในปี 2565 บริษัทมีการจัดประชุมคณะกรรมการบริษัท การประชุมผู้ถือหุ้นและคณะกรรมการชุดย่อยดังต่อไปนี้

รายชื่อคณะกรรมการ		จำนวนครั้งที่เข้าประชุม/จำนวนการประชุมทั้งหมด สำหรับปี 2565					
		คณะกรรมการ บริษัท	คณะกรรมการ ตรวจสอบ	คณะกรรมการ บริหารความเสี่ยง	คณะกรรมการ สรรหาฯ	คณะกรรมการ บริหาร	การประชุม สามัญ ผู้ถือหุ้น
1. ดร.เสถียร	นิลธวัช	4/4	4/4	4/4	-	-	1/1
2. นางพนตา	ทองคำใส	4/4	4/4	-	1/1	-	1/1
3. นายเสริมศักดิ์	วุฒธิรักษ์	4/4	4/4	-	1/1	-	1/1
4. นายเอกพันธ์	วนโกสุม	4/4	-	-	-	12/12	1/1
5. นางสาวดิยาภรณ์	วนโกสุม	4/4	-	4/4	1/1	12/12	1/1
6. นายอุกฤษณ์	วนโกสุม	4/4	-	4/4	-	12/12	1/1
7. นางสาวศรวิริศ	อินทิวร	4/4	-	-	1/1	12/12	1/1

## ค่าตอบแทนกรรมการ

ที่ประชุมสามัญผู้ถือหุ้น ประจำปี 2565 ซึ่งประชุมเมื่อวันที่ 22 เมษายน 2565 ได้มีมติกำหนดค่าตอบแทนกรรมการของบริษัทในปี 2565 ดังนี้

ตำแหน่ง	ค่าเบี้ยประชุม 2565 (บาท/ท่าน/ครั้ง)
คณะกรรมการบริษัท	
• ประธานกรรมการ	25,000
• กรรมการ	20,000
คณะกรรมการตรวจสอบ	
• ประธานกรรมการตรวจสอบ	25,000
• กรรมการตรวจสอบ	20,000
คณะกรรมการสรรหาและพิจารณาค่าตอบแทน	
• ประธานกรรมการสรรหาและพิจารณาค่าตอบแทน	20,000
• กรรมการสรรหาและพิจารณาค่าตอบแทน	15,000
คณะกรรมการบริหารความเสี่ยง	
• ประธานคณะกรรมการบริหารความเสี่ยง	20,000
• กรรมการบริหารความเสี่ยง	15,000

ทั้งนี้ค่าเบี้ยประชุมดังกล่าว ให้จ่ายตามจำนวนครั้งของการเข้าร่วมประชุมจริง ไม่ว่าจะมีการเข้าร่วมประชุมทั้งหมดกี่ครั้งในแต่ละวันก็ตาม โดยกำหนดวงเงินค่าตอบแทนกรรมการและกรรมการชุดย่อยรวมไม่เกิน 1,500,000 บาท ต่อปี ทั้งนี้ กรรมการที่เป็นผู้บริหารไม่มีสิทธิได้รับค่าตอบแทนในฐานะกรรมการสรรหาและพิจารณาค่าตอบแทน และกรรมการบริหารความเสี่ยง และไม่มีสิทธิประโยชน์อื่นนอกเหนือจากค่าเบี้ยประชุมดังกล่าว (อัตราค่าตอบแทนดังกล่าวไม่เปลี่ยนแปลงจากอัตราค่าตอบแทนเดิมสำหรับปี 2564)

ค่าตอบแทนของกรรมการปี 2564 มีดังนี้

รายชื่อ	ปี 2564 (บาท)				
	กรรมการ	กรรมการตรวจสอบ	กรรมการสรรหาและพิจารณาค่าตอบแทน	กรรมการบริหารความเสี่ยง	รวม
1. ดร.เสถียร นิลธวัช	175,000	100,000	-	80,000	355,000
2. นางพนดา ทองคำใส	140,000	80,000	20,000	-	240,000
3. นายเสริมศักดิ์ วุฑฒิรักษ์	140,000	80,000	15,000	-	235,000
4. นายเอกพันธ์ วนโกสุม	140,000	-	-	-	140,000
5. นางสาวติยาภรณ์ วนโกสุม	140,000	-	-	-	140,000
6. นายอุกฤษณ์ วนโกสุม	140,000	-	-	-	140,000
7. นางสาวศรวิศ อินทิวร	140,000	-	-	-	140,000
<b>รวม</b>	<b>1,015,000</b>	<b>260,000</b>	<b>35,000</b>	<b>80,000</b>	<b>1,390,000</b>

ค่าตอบแทนของกรรมการปี 2565 มีดังนี้

รายชื่อ		ปี 2565 (บาท)				
		กรรมการ	กรรมการ ตรวจสอบ	กรรมการสรรหาและ พิจารณาค่าตอบแทน	กรรมการ บริหารความเสี่ยง	รวม
1. ดร.เสถียร	นิลวัช	100,000	100,000	-	80,000	280,000
2. นางพนตา	ทองคำใส	80,000	80,000	20,000	-	180,000
3. นายเสริมศักดิ์	วุฒิรักษ์	80,000	80,000	15,000	-	175,000
4. นายเอกพันธ์	วนโกสุม	80,000	-	-	-	80,000
5. นางสาวติยาภรณ์	วนโกสุม	80,000	-	-	-	80,000
6. นายอุกฤษณ์	วนโกสุม	80,000	-	-	-	80,000
7. นางสาวศรวิศ	อินทิวร	80,000	-	-	-	80,000
รวม		580,000	260,000	35,000	80,000	955,000

ทั้งนี้ ค่าตอบแทนกรรมการ กรรมการตรวจสอบ กรรมการพิจารณาสรรหาและกำหนดค่าตอบแทน และกรรมการบริหารความเสี่ยง ในแต่ละปี อาจมีจำนวนเปลี่ยนแปลงไป ขึ้นอยู่กับมติของที่ประชุมผู้ถือหุ้นของบริษัทในแต่ละปี

ค่าตอบแทนอื่น ๆ

- ไม่มี -

### 8.1.3 การกำกับดูแลบริษัทย่อย

บริษัทมีนโยบายการลงทุนในธุรกิจที่เกี่ยวข้อง ใกล้เคียงกัน หรือก่อให้เกิดประโยชน์ และสนับสนุนการดำเนินธุรกิจของบริษัท เพื่อเสริมสร้างความมั่นคงและผลการดำเนินงานของบริษัท โดยบริษัทจะควบคุมดูแลผ่านการส่งกรรมการ และ/หรือผู้บริหารของบริษัทเข้าไปเป็นกรรมการตามสัดส่วนการถือหุ้นเพื่อควบคุมทิศทางและนโยบายการบริหารงานให้สอดคล้องกับการดำเนินธุรกิจของบริษัท บริษัทจะควบคุมดูแลผ่านการส่งกรรมการ และ/หรือผู้บริหารของบริษัทเข้าไปเป็นกรรมการตามสัดส่วนการถือหุ้นเพื่อควบคุมทิศทาง และนโยบายการบริหารงานให้สอดคล้องกับการดำเนินธุรกิจของบริษัท

ณ 31 ธันวาคม 2565 บริษัทมีการลงทุนในบริษัทย่อยทั้งหมด 4 บริษัทด้วยกัน โดยได้มีการส่งกรรมการ/ผู้บริหารของบริษัทเข้าไปเป็นกรรมการดังนี้

ชื่อบริษัทย่อย	สัดส่วนการลงทุน	รายชื่อบุคคลที่ส่งเข้าไปเป็นกรรมการ
บริษัท อัดเลอร์เทค จำกัด	ร้อยละ 99.80	1. นางสาวติยาภรณ์ วนโกสุม 2. นางสาวศรวิศ อินทิวร
บริษัท เคดับบลิวเอ็มแคนนาบิเทค จำกัด	ร้อยละ 99.70	1. นายเอกพันธ์ วนโกสุม 2. นางสาวติยาภรณ์ วนโกสุม 3. นายอุกฤษณ์ วนโกสุม 4. นางสาวศรวิศ อินทิวร
บริษัท แล็บแอคทีฟ จำกัด	ร้อยละ 51.00	1. นางสาวติยาภรณ์ วนโกสุม 2. นายอุกฤษณ์ วนโกสุม
บริษัท เคดับบลิวเอชพี จำกัด	ร้อยละ 51.00	1. นางสาวติยาภรณ์ วนโกสุม 2. นายอุกฤษณ์ วนโกสุม

#### 8.1.4 การติดตามให้มีการปฏิบัติตามนโยบายและแนวปฏิบัติในการกำกับดูแลกิจการ

บริษัทมีนโยบายการปฏิบัติตามข้อพึงปฏิบัติที่ดี (Code of Best Practice) เพื่อเสริมสร้างความโปร่งใส และเป็นประโยชน์ต่อการดำเนินธุรกิจของบริษัทอันจะทำให้เกิดความเชื่อมั่นในกลุ่มผู้ถือหุ้น ผู้ลงทุน และผู้ที่เกี่ยวข้องทุกฝ่าย ดังนั้น คณะกรรมการบริษัทจึงได้มีการกำหนดหลักการการกำกับดูแลกิจการ ซึ่งเป็นการปฏิบัติตามแนวทางการกำกับดูแลกิจการที่ดี ซึ่งกำหนดโดยตลาดหลักทรัพย์แห่งประเทศไทย โดยได้เผยแพร่นโยบายการกำกับดูแลกิจการที่ดี ผ่านเว็บไซต์ของบริษัท ([www.kw-metalwork.com](http://www.kw-metalwork.com))

ในปี 2565 บริษัทมุ่งเน้นในการติดตามเพื่อให้มีการปฏิบัติตามการกำกับดูแลกิจการที่ดี ตามนโยบายที่กำหนดไว้ ซึ่งพบว่าบริษัทได้ดำเนินการตามแนวทางได้อย่างครบถ้วนแล้ว นอกจากนี้ บริษัทได้มีการติดตามประเด็นการกำกับดูแลกิจการเพิ่มเติมอีก 4 ประเด็นดังนี้

##### 1) การป้องกันความขัดแย้งทางผลประโยชน์

บริษัทให้ความสำคัญต่อการพิจารณารายการต่าง ๆ อย่างโปร่งใส และเป็นประโยชน์ต่อบริษัทเป็นสำคัญ ดังนั้น จึงให้ความสำคัญต่อการป้องกันรายการที่อาจเป็นความขัดแย้งทางผลประโยชน์ รายการที่เกี่ยวข้องกัน หรือรายการระหว่างกัน โดยกรรมการบริษัท และผู้บริหารต้องแจ้งให้บริษัททราบถึงความสัมพันธ์ หรือรายการเกี่ยวข้องในกิจการที่อาจก่อให้เกิดความขัดแย้งทางผลประโยชน์ นอกจากนี้ในกรณีที่จำเป็นต้องทำรายการที่เกี่ยวข้องกัน บริษัทได้มีการนำเสนอรายการที่เกี่ยวข้องกันต่อคณะกรรมการตรวจสอบ เพื่อพิจารณาให้ความเห็นก่อนเสนอขออนุมัติต่อคณะกรรมการบริษัท ตามหลักการกำกับดูแลกิจการที่ดี และหลักเกณฑ์ที่ตลาดหลักทรัพย์ และสำนักงานคณะกรรมการกำกับหลักทรัพย์ และตลาดหลักทรัพย์

##### 2) การใช้ข้อมูลภายในเพื่อแสวงหาผลประโยชน์

บริษัทให้ความสำคัญต่อการป้องกันการใช้ข้อมูลภายในของบริษัท โดยบริษัทมีความมุ่งหมายที่จะมีนโยบายห้ามมิให้กรรมการ ผู้บริหาร พนักงาน และลูกจ้างของบริษัทนำความลับหรือข้อมูลภายในของบริษัทที่ยังไม่เปิดเผยต่อสาธารณชน ไปเปิดเผยหรือแสวงหาประโยชน์แก่ตนเองหรือผู้อื่นไม่ว่าทางตรงหรือทางอ้อม และไม่ว่าจะได้รับผลตอบแทนหรือไม่ก็ตาม รวมทั้งต้องไม่ทำการซื้อขายหลักทรัพย์ของบริษัทโดยใช้ข้อมูลภายใน ทั้งนี้บริษัทได้กำหนดแนวทางป้องกันการใช้ข้อมูลภายในดังนี้

- กรรมการ ผู้บริหารและพนักงานทุกคนต้องปฏิบัติตามข้อห้ามในการซื้อขายหลักทรัพย์โดยใช้ข้อมูลภายใน ซึ่งกำหนดไว้ในพระราชบัญญัติหลักทรัพย์และตลาดหลักทรัพย์พ.ศ. 2535 มาตรา 241 โดยเฉพาะกรรมการ ผู้บริหารและพนักงานในหน่วยงาน ดังนี้ ฝ่ายบัญชีและการเงิน, ฝ่ายนักลงทุนสัมพันธ์, เลขานุการบริษัท

- ห้ามบุคคลที่บริษัทกำหนดซื้อขายหลักทรัพย์ของบริษัทในช่วงเวลา 30 วัน ก่อนการเปิดเผยงบการเงิน ประจำปีรายไตรมาสและประจำปีและช่วงเวลาอื่นที่บริษัทจะกำหนดเป็นครั้งคราว หากผู้ใดฝ่าฝืน อาจถูกพิจารณาลงโทษทางวินัยจนถึงขั้นให้ออกจากงาน รวมทั้งอาจมีความรับผิดทั้งทางอาญาและทางแพ่งตามพระราชบัญญัติหลักทรัพย์และตลาดหลักทรัพย์ พ.ศ. 2535

- บริษัทได้ดำเนินการแจ้งให้กรรมการ ผู้บริหาร และพนักงาน เข้าใจและรับทราบถึงบทบาทหน้าที่ในการรายงานการถือครองหลักทรัพย์ในบริษัท ของตนเอง คู่สมรส และบุตรที่ยังไม่บรรลุนิติภาวะ ต่อสำนักงานคณะกรรมการ ก.ล.ต. ตามมาตรา 59 แห่งพระราชบัญญัติหลักทรัพย์และตลาดหลักทรัพย์ พ.ศ. 2535 ภายในระยะเวลา 3 วันทำการนับจากวันที่มีการเปลี่ยนแปลงการถือครองหลักทรัพย์

ทั้งนี้ แนวทางดังกล่าว ได้ผ่านการให้ความเห็นชอบจากคณะกรรมการบริษัทแล้ว

## 3) การต่อต้านทุจริตคอร์รัปชัน

บริษัทได้มีการสื่อสารนโยบายการต่อต้านทุจริตคอร์รัปชัน ไปทั้งระดับกรรมการ ผู้บริหาร และพนักงาน โดยกำหนดให้การดำเนินการทุกกระบวนการอยู่ในขอบเขตกฎหมายอย่างเคร่งครัด รวมไปถึงได้จัดทำประกาศผ่านช่องทางการสื่อสารภายในบริษัทให้รับทราบและเข้าใจอย่างถ่องแท้เพื่อนำไปปฏิบัติโดยทั่วกัน นอกจากนี้บริษัทได้มีการจัดให้มีช่องทางทางรายงานหากมีการพบเห็นการฝ่าฝืนนโยบาย หรือพบเห็นการกระทำทุจริตคอร์รัปชัน และมีมาตรการคุ้มครองแก่ผู้รายงาน

## 4) การแจ้งเบาะแส

ศูนย์รับแจ้งข้อร้องเรียนและเบาะแสทางทุจริต สามารถติดต่อได้ตามช่องทางต่อไปนี้

1) โทรศัพท์ หมายเลข 089-779-4435, 085-416-5554

2) E-mail cg@kw-metalwork.com

คณะกรรมการตรวจสอบและกำกับดูแลกิจการ สามารถติดต่อได้ตามช่องทางต่อไปนี้

1) Email : auditcommittee@kw-metalwork.com

บริษัทจะเก็บข้อมูลการแจ้งเบาะแสหรือข้อร้องเรียนดังกล่าวเป็นความลับและจำกัดกลุ่มผู้รับทราบข้อมูล โดยเปิดเผยเฉพาะผู้ที่เกี่ยวข้องเท่านั้นเพื่อคุ้มครองผลกระทบที่อาจเกิดขึ้นกับผู้แจ้งเบาะแสหรือข้อร้องเรียนดังกล่าวอย่างไรก็ตาม ผู้แจ้งเบาะแสหรือข้อร้องเรียนสามารถเลือกที่จะเปิดเผยตัวหรือเลือกไม่ประสงค์ออกนามก็ได้ หากปรากฏว่ามีผู้ใดกลั่นแกล้งหรือปฏิบัติไม่เป็นธรรมต่อผู้แจ้งเบาะแสหรือข้อร้องเรียนบริษัทจะลงโทษผู้นั้นในขั้นเด็ดขาด

ในปี 2565 บริษัทได้รับการแจ้งเบาะแส 1 กรณีด้วยกัน โดยมีผู้แจ้งเบาะแสเกี่ยวกับพนักงานฝ่ายขายของบริษัทที่อาจมีพฤติกรรมไม่เหมาะสม การแจ้งเบาะแสดังกล่าวนี้ เป็นการแจ้งผ่านศูนย์รับแจ้งข้อร้องเรียนทางโทรศัพท์ ซึ่งบริษัทได้รับข้อมูลดังกล่าวเป็นความลับและเปิดเผยข้อมูลเฉพาะผู้ที่เกี่ยวข้องเท่านั้น ซึ่งหลังจากได้รับข้อมูลดังกล่าว บริษัทได้ดำเนินการตั้งคณะกรรมการซึ่งประกอบไปด้วยฝ่ายบุคคล หัวหน้างาน ฝ่ายกฎหมายและผู้บริหาร ในการตรวจสอบข้อเท็จจริง ซึ่งผลการตรวจสอบยุติที่การจ้างออก และจ่ายชดเชยตามกฎหมายแรงงาน

## 8.2 รายงานผลการปฏิบัติหน้าที่ของคณะกรรมการตรวจสอบในปีที่ผ่านมา

รายชื่อ คณะกรรมการตรวจสอบ	ตำแหน่ง	จำนวนครั้งที่เข้าร่วมการประชุม/ จำนวนการประชุมทั้งหมด	
		ปี 2564	ปี 2565
1. ดร.เสถียร นิลธวัช	ประธานกรรมการตรวจสอบ	4/4	4/4
2. นางพนดา ทองคำใส	กรรมการตรวจสอบ	4/4	4/4
3. นายเสริมศักดิ์ วุฑฒิรักษ์	กรรมการตรวจสอบ	4/4	4/4

คณะกรรมการตรวจสอบ ได้ปฏิบัติหน้าที่ตามขอบเขต หน้าที่ และความรับผิดชอบที่ได้รับมอบหมายจากคณะกรรมการบริษัท ซึ่งสอดคล้องกับข้อกำหนดของตลาดหลักทรัพย์แห่งประเทศไทย โดยในรอบปีบัญชี 2565 ได้จัดให้มีการประชุมคณะกรรมการตรวจสอบจำนวน 3 ครั้ง และในปี 2566 จนถึงวันที่รายงาน จำนวน 1 ครั้ง รวมทั้งสิ้น 4 ครั้ง โดยกรรมการตรวจสอบเข้าร่วมประชุมครบถ้วนทุกครั้ง และเป็นการร่วมประชุมกับผู้บริหาร ผู้สอบบัญชีและผู้ตรวจสอบภายในตามความเหมาะสมซึ่งสรุปสาระสำคัญได้ดังนี้

1. สอบทานงบการเงินรายไตรมาสและงบการเงินประจำปี 2565 โดยได้สอบถามและรับฟัง คำชี้แจงจากผู้บริหาร และผู้สอบบัญชี ในเรื่องความถูกต้องครบถ้วนของงบการเงิน และความเพียงพอในการเปิดเผยข้อมูล รวมถึงรับทราบแผนการสอบบัญชีของผู้สอบบัญชีประจำปี 2565 ซึ่งคณะกรรมการตรวจสอบมีความเห็นสอดคล้องกับผู้สอบบัญชีว่า งบการเงินดังกล่าวมีความถูกต้องตามที่ควรในสาระสำคัญตามหลักการบัญชีที่รับรองทั่วไป

2. สอบทานข้อมูลการดำเนินงานและระบบการควบคุมภายใน เพื่อประเมินความเพียงพอ เหมาะสม และประสิทธิผลของระบบการควบคุมภายใน อันจะช่วยส่งเสริมให้การดำเนินงานบรรลุตามเป้าหมายที่กำหนดไว้ โดยพิจารณาจากการสอบทานผลการประเมินระบบการควบคุมภายในร่วมกับผู้สอบบัญชี และ ผู้ตรวจสอบภายใน ไม่พบจุดอ่อนหรือข้อบกพร่องที่เป็นสาระสำคัญ มีการดูแลรักษาทรัพย์สินที่เหมาะสม และมีการเปิดเผยข้อมูลอย่างถูกต้อง ครบถ้วน และเชื่อถือได้ นอกจากนี้ ได้ประเมินระบบการควบคุมภายในตามแนวทางที่กำหนดโดยสำนักงานคณะกรรมการกำกับหลักทรัพย์และตลาดหลักทรัพย์ โดยผู้สอบบัญชีและ ผู้ตรวจสอบภายใน มีความเห็นว่า บริษัท มีระบบการควบคุมภายในที่ดี และคณะกรรมการตรวจสอบมีความเห็นสอดคล้องกับผู้สอบบัญชีและ ผู้ตรวจสอบภายใน รวมทั้งมีความเห็นว่าบริษัท มีระบบการติดตามควบคุมดูแลการดำเนินงานของบริษัทอยู่อย่างเพียงพอ เหมาะสม และมีประสิทธิผล

3. สอบทานการตรวจสอบภายในโดยพิจารณาภารกิจ ขอบเขตการปฏิบัติงาน หน้าที่ และความรับผิดชอบ ความเป็นอิสระ ของบริษัท สอบบัญชี ไอ วีแอล ซึ่งเป็น ผู้ตรวจสอบภายในของบริษัท อีกทั้งได้พิจารณาทบทวนและอนุมัติการแก้ไขกฎบัตรงานตรวจสอบภายในให้เหมาะสม ทันสมัย และสอดคล้องกับคู่มือแนวทางการตรวจสอบภายในของตลาดหลักทรัพย์แห่งประเทศไทย และได้อนุมัติแผนการตรวจสอบประจำปี ที่จัดขึ้นตามความเสี่ยงระดับองค์กร คณะกรรมการตรวจสอบมีความเห็นว่า บริษัท มีระบบการตรวจสอบภายในที่เพียงพอ เหมาะสม และมีประสิทธิผล เป็นไปตามมาตรฐานสากล

4. สอบทานการปฏิบัติตามกฎหมาย ว่าด้วยหลักทรัพย์และตลาดหลักทรัพย์ ข้อกำหนดของตลาดหลักทรัพย์แห่งประเทศไทยและกฎหมายที่เกี่ยวข้องกับธุรกิจของบริษัท รวมถึงการปฏิบัติตามข้อกำหนดของบริษัท และข้อผูกพันที่บริษัทมีไว้กับบุคคลภายนอก ซึ่งคณะกรรมการตรวจสอบมีความเห็นว่า ไม่พบประเด็นที่เป็นสาระสำคัญในเรื่องการไม่ปฏิบัติตามกฎหมาย ข้อกำหนด และข้อผูกพันที่บริษัทมีไว้กับบุคคลภายนอก

5. สอบทานระบบการบริหารความเสี่ยง ให้มีความเชื่อมโยงกับระบบการควบคุมภายในเพื่อจัดการความเสี่ยงทั่วทั้งบริษัท โดยได้พิจารณาสอบทานนโยบาย ปัจจัยความเสี่ยง แนวทางการบริหารความเสี่ยง รวมถึงความคืบหน้าของการบริหารความเสี่ยง ซึ่งคณะกรรมการบริหารความเสี่ยงได้มีการรายงานความคืบหน้าของการบริหารความเสี่ยงให้ที่ประชุมคณะกรรมการตรวจสอบทุกไตรมาส และมีความเห็นว่า บริษัทมีระบบการบริหารความเสี่ยง โดยมีการกำหนดวัตถุประสงค์ บ่งชี้ความเสี่ยง ประเมินความเสี่ยง จัดการความเสี่ยง และติดตามผลความคืบหน้า มีการกำหนดดัชนีชี้วัดความเสี่ยงที่สำคัญ ซึ่งถือเป็นระบบเตือนภัยล่วงหน้า ให้เหมาะสมตามสถานการณ์ มีการกำหนดความเสี่ยงที่ยอมรับได้ (Risk Appetite) และระดับความเสี่ยงที่ยอมรับได้ (Risk Tolerance)

6. สอบทานและให้ความเห็นต่อรายการที่เกี่ยวข้องกันหรือรายการที่อาจมีความขัดแย้งทางผลประโยชน์ รวมถึงการเปิดเผยข้อมูลของรายการดังกล่าว ตามข้อกำหนดของตลาดหลักทรัพย์แห่งประเทศไทย และสำนักงานคณะกรรมการกำกับหลักทรัพย์และตลาดหลักทรัพย์ ซึ่งผู้สอบบัญชีมีความเห็นว่ารายการค้ากับบริษัทที่เกี่ยวข้องกันที่มีสาระสำคัญได้เปิดเผยและแสดงรายการในงบการเงินและหมายเหตุประกอบงบการเงินแล้ว และคณะกรรมการตรวจสอบมีความเห็นสอดคล้องกับผู้สอบบัญชี รวมทั้งมีความเห็นว่า รายการดังกล่าวเป็นรายการที่สมเหตุสมผล และเป็นประโยชน์สูงสุดต่อการดำเนินธุรกิจของบริษัท รวมทั้งมีการเปิดเผยข้อมูลอย่างถูกต้องและครบถ้วน



7. พิจารณาคัดเลือก เสนอแต่งตั้ง และเสนอค่าตอบแทนผู้สอบบัญชี ประจำปี 2566 เพื่อนำเสนอต่อคณะกรรมการบริษัท ให้อนุมัติจากที่ประชุมผู้ถือหุ้นประจำปี 2566 ซึ่งคณะกรรมการตรวจสอบได้พิจารณาผลการปฏิบัติงาน ความเป็นอิสระและความเหมาะสมของค่าตอบแทนแล้ว เห็นควรเสนอแต่งตั้ง ผู้สอบบัญชีเดิม จากสำนักงานสอบบัญชีเดิม คือ นางสาวกรทิพย์ วาณิชวิเศษกุล ผู้สอบบัญชีรับอนุญาตเลขที่ 6947 หรือ นางสาววราภรณ์ วารีเศวตสุวรรณ ผู้สอบบัญชีรับอนุญาตเลขที่ 5087 หรือ นายอัครเดช เปลียนสกุล ผู้สอบบัญชีรับอนุญาตเลขที่ 5389 แห่งบริษัท เอ็ม อาร์ แอนด์ แอสโซซิเอท จำกัดเป็นผู้สอบบัญชีของบริษัท ประจำปี 2566 พร้อมด้วยค่าตอบแทนเป็นจำนวนเงินไม่เกิน 1,800,000 บาท สำหรับบริษัท เค.ดับบลิว. เม็กกิล เวิร์ค จำกัด (มหาชน) และกำหนดค่าสอบบัญชีไว้เป็นจำนวนไม่เกิน 450,000 บาท สำหรับบริษัทย่อยรวม 4 บริษัท ซึ่งไม่รวมค่าบริการอื่นที่บริษัทจะจ่ายตามจริง

นางสาวกรทิพย์ วาณิชวิเศษกุล ผู้สอบบัญชีรับอนุญาตเลขที่ 6947 ได้ปฏิบัติหน้าที่ 1 รอบบัญชี ติดต่อกัน ตั้งแต่ปี 2565 โดยคณะกรรมการตรวจสอบมีความเห็นเกี่ยวกับการเสนอแต่งตั้งผู้สอบบัญชีดังกล่าวดังนี้

- ในรอบบัญชีที่ผ่านมา ผู้สอบบัญชีได้ปฏิบัติงานด้วยความรู้ ความสามารถในวิชาชีพ และให้ข้อเสนอแนะเกี่ยวกับระบบการควบคุมภายในและความเสี่ยงต่างๆ รวมทั้งมีความเป็นอิสระในการปฏิบัติงาน
- ค่าตอบแทนที่เสนอมาเป็นอัตราที่เหมาะสม
- ผู้สอบบัญชีไม่มีความสัมพันธ์ใดๆ กับบริษัทและบริษัทย่อย

#### ความเห็น/ข้อสังเกตจากการปฏิบัติหน้าที่

โดยสรุปในภาพรวมแล้วคณะกรรมการตรวจสอบได้ปฏิบัติหน้าที่ครบถ้วนตามที่ได้ระบุไว้ในกฎบัตรคณะกรรมการตรวจสอบที่ได้รับอนุมัติจากคณะกรรมการบริษัทฯ และมีความเห็นว่า บริษัทฯ มีรายงานข้อมูลทางการเงินและการดำเนินงานอย่างถูกต้อง มีระบบการควบคุมภายใน การตรวจสอบภายใน การบริหารความเสี่ยงที่เหมาะสมและมีประสิทธิภาพ มีการปฏิบัติตามกฎหมาย ข้อกำหนดและข้อผูกพันต่างๆ มีการเปิดเผยรายการที่เกี่ยวข้องกันอย่างถูกต้องและมีการปฏิบัติงานที่สอดคล้องกับระบบการกำกับดูแลกิจการที่ดีอย่างเพียงพอ โปร่งใส และเชื่อถือได้รวมทั้งมีการพัฒนาปรับปรุงระบบการปฏิบัติงานให้มีคุณภาพดีขึ้นและเหมาะสมกับสภาพแวดล้อม ทางธุรกิจอย่างต่อเนื่อง

## 8.3 สรุปผลการปฏิบัติหน้าที่ของคณะกรรมการชุดย่อย

### คณะกรรมการบริหารความเสี่ยง

รายชื่อคณะกรรมการบริหารความเสี่ยง		ตำแหน่ง	จำนวนครั้งที่เข้าร่วมการประชุม/จำนวนการประชุมทั้งหมด	
			ปี 2564	ปี 2565
1.	ดร.เสถียร นิลธวัช	ประธานกรรมการบริหารความเสี่ยง	4/4	4/4
2.	นายอุกฤษณ์ วนโกสุม	กรรมการบริหารความเสี่ยง	4/4	4/4
3.	นางสาวติยาภรณ์ วนโกสุม	กรรมการบริหารความเสี่ยง	4/4	4/4

ในปีที่ผ่านมา คณะกรรมการบริหารความ ได้กำกับดูแล และปฏิบัติหน้าที่ ตามขอบเขตและความรับผิดชอบ ตามที่ได้ รับมอบหมายจากคณะกรรมการบริษัท โดยคณะกรรมการบริหารความเสี่ยงได้ประเมินความเสี่ยงที่อาจเกิดขึ้น รวมถึง แนวโน้มของผลกระทบจากความเสียดังกล่าว พร้อมทั้งติดตามการดำเนินการบริหารความเสี่ยงรวมถึงการรายงานผลการ บริหารความเสี่ยง ต่อคณะกรรมการตรวจสอบในแต่ละไตรมาส

#### คณะกรรมการสรรหาและพิจารณาค่าตอบแทน

รายชื่อคณะกรรมการ สรรหาและพิจารณาค่าตอบแทน	ตำแหน่ง	จำนวนครั้งที่เข้าร่วมการประชุม/ จำนวนการประชุมทั้งหมด	
		ปี 2564	ปี 2565
1. นางพนตา ทองคำใส	ประธานกรรมการสรรหาฯ	1/1	1/1
2. นายเสริมศักดิ์ วุฒิวิรัช	กรรมการสรรหาฯ	1/1	1/1
3. นางสาวติยาภรณ์ วณโกสม	กรรมการสรรหาฯ	1/1	1/1
4. นางสาวศรวิรัช อินทิวร	กรรมการสรรหาฯ	1/1	1/1

คณะกรรมการสรรหาและพิจารณาค่าตอบแทน ได้ปฏิบัติหน้าที่ตามขอบเขตและความรับผิดชอบ ตามหน้าที่ที่ได้ รับมอบหมายจากคณะกรรมการบริษัท โดยในปีที่ผ่านมา ได้ทำการพิจารณาสรรหา คัดเลือก และเสนอบุคคลที่เหมาะสม ให้ดำรงตำแหน่งกรรมการบริษัทที่ครบวาระ, พิจารณากำหนดค่าตอบแทนกรรมการ, กรรมการผู้จัดการ และผู้บริหารระดับ สูงที่ขึ้นตรงต่อกรรมการผู้จัดการเพื่อเสนอต่อคณะกรรมการบริษัทให้พิจารณา รวมไปถึงการประเมินผลการปฏิบัติงานของ กรรมการผู้จัดการประจำปี อย่างครบถ้วนแล้ว

โดยในปีที่ 2565 ที่ผ่านมานี้ คณะกรรมการสรรหาและพิจารณาค่าตอบแทนได้ทำการประเมินกรรมการผู้จัดการ ซึ่งพิจารณาครอบคลุมทั้งความคืบหน้าของแผนงาน และ ผลของการปฏิบัติงาน หัวข้อการประเมินมีดังต่อไปนี้

1. ความเป็นผู้นำ
2. การกำหนดกลยุทธ์
3. การปฏิบัติตามกลยุทธ์
4. การวางแผนและผลปฏิบัติทางการเงิน
5. ความสัมพันธ์กับคณะกรรมการ
6. ความสัมพันธ์กับภายนอก
7. การบริหารงานและความสัมพันธ์กับบุคลากร
8. การสืบทอดตำแหน่ง
9. ความรู้ด้านผลิตภัณฑ์และบริการ
10. จริยธรรมในการดำเนินธุรกิจ

นอกจากนี้ คณะกรรมการสรรหาและพิจารณาค่าตอบแทนได้พิจารณาและกำหนดค่าตอบแทนของกรรมการผู้จัดการ และผู้บริหารที่ขึ้นตรงต่อกรรมการผู้จัดการ ในส่วนของค่าตอบแทนระยะสั้น อ้างอิงจากตัวชี้วัดผลการปฏิบัติงาน โดยกำหนด ทั้งอัตราการขึ้นเงินเดือนให้เป็นไปตามโครงสร้างเงินเดือนที่ได้มีการเปรียบเทียบกับผลตอบแทนในตลาด และโบนัสประจำปี ที่อิงตามความสำเร็จของแผนงานและความสมเหตุสมผลของผลประกอบการในแต่ละปี ในส่วนของผลตอบแทนระยะยาวนั้น เป็นไปตามนโยบายสวัสดิการของบริษัท ซึ่งอ้างอิงจากกฎหมายแรงงานในปัจจุบัน ผลตอบแทนระยะยาวอื่นๆ มีดังต่อไปนี้ กองทุนสำรองเลี้ยงชีพ และรางวัล Long Service Year Award กรณีอายุงานครบ 10 ปี /20 ปี โดยให้เป็นทอง และไม่มี การกำหนดค่าตอบแทนอื่นใดที่นอกเหนือจากนี้

## 9. การควบคุมภายในและรายการระหว่างกัน

### 9.1 การควบคุมภายใน

#### ความเห็นของกรรมการบริษัทเกี่ยวกับระบบควบคุมภายในของบริษัทและบริษัทย่อย

คณะกรรมการบริษัทให้ความสำคัญต่อระบบการควบคุมภายใน จึงได้จัดให้มีระบบการควบคุมภายในที่ครอบคลุมทั้งในด้านการเงิน การบริหาร การดำเนินงานให้มีประสิทธิภาพและประสิทธิผล เป็นไปตามกฎหมาย ข้อบังคับ ระเบียบที่เกี่ยวข้อง และมุ่งเน้นให้มีการพัฒนาอย่างต่อเนื่องเพื่อให้เป็นไปตามแนวทางของ COSO (The Committee of Sponsoring Organization of Treadway Commission) มาประยุกต์ใช้ให้การควบคุมภายในและการบริหารความเสี่ยงมีความสมบูรณ์มากยิ่งขึ้น เพื่อให้การดำเนินงานด้านต่าง ๆ ของบริษัทมีประสิทธิภาพและประสิทธิผลมากที่สุด

อีกทั้ง บริษัทได้มอบหมายให้คณะกรรมการบริหารความเสี่ยง ซึ่งแต่งตั้งโดยคณะกรรมการบริษัททำหน้าที่กำกับดูแลการบริหารความเสี่ยงขององค์กรอย่างเป็นระบบและมีประสิทธิผล ซึ่งคณะกรรมการบริหารความเสี่ยงได้กำหนดนโยบายการบริหารความเสี่ยง การประเมิน และวิเคราะห์ปัจจัยเสี่ยงที่มีผลกระทบต่อองค์กรทั้งปัจจัยภายนอกและปัจจัยภายในเพื่อนำไปถือปฏิบัติทั่วทั้งองค์กรและใช้ควบคุมความเสี่ยงองค์กร

นอกจากนี้ ที่ประชุมคณะกรรมการบริษัท ครั้งที่ 1/2566 เมื่อวันที่ 27 กุมภาพันธ์ 2566 มีคณะกรรมการบริษัทเข้าร่วมประชุมจำนวน 7 คน (มีกรรมการตรวจสอบจำนวน 3 คนใน 7 คน) ได้พิจารณาประเมินความเพียงพอของระบบการควบคุมภายในของบริษัทตามแบบประเมินความเพียงพอของระบบการควบคุมภายในของคณะกรรมการกำกับหลักทรัพย์และตลาดหลักทรัพย์ โดยการสอบถามข้อมูลจากฝ่ายบริหารในด้านต่าง ๆ 5 ด้าน คือ

- 1) ด้านองค์กรและสภาพแวดล้อม
- 2) ด้านการบริหารความเสี่ยง
- 3) ด้านการควบคุมการปฏิบัติงานของฝ่ายบริหาร
- 4) ด้านระบบสารสนเทศและการสื่อสารข้อมูล
- 5) ด้านระบบการติดตาม

ภายหลังการประเมิน คณะกรรมการบริษัท มีความเห็นว่า ปัจจุบันบริษัทมีระบบควบคุมภายในที่เพียงพอและเหมาะสมสำหรับการดำเนินงานธุรกิจของบริษัท ซึ่งกรรมการตรวจสอบไม่มีความเห็นแตกต่างจากความเห็นของคณะกรรมการบริษัท โดยได้ปฏิบัติตามมาตรฐานทางบัญชีที่ยอมรับโดยทั่วไปของสำนักงาน ก.ล.ต. และข้อบังคับของตลาดหลักทรัพย์แห่งประเทศไทย รวมถึงมีระบบควบคุมภายในเรื่องการทำธุรกรรมกับผู้ถือหุ้นรายใหญ่ กรรมการ ผู้บริหาร หรือบุคคลที่เกี่ยวข้องกับบุคคลดังกล่าวอย่างเหมาะสมและเพียงพอ ทั้งนี้ ที่ผ่านมากการพิจารณาอนุมัติการทำธุรกรรมที่เกี่ยวข้องดังกล่าว จะอยู่ภายใต้การพิจารณาถึงผลประโยชน์สูงสุดของบริษัทเป็นหลัก นอกจากนี้ บริษัทยังกำหนดนโยบายเพื่อเพิ่มความระมัดระวังในการทำธุรกรรมดังกล่าว โดยการพิจารณาอนุมัติการทำธุรกรรมในอนาคตจะถูกพิจารณาจากผู้ที่ไม่มีส่วนได้เสียเป็นพิเศษในธุรกรรมดังกล่าวเท่านั้น ทั้งนี้คณะกรรมการบริษัทได้ให้ความสำคัญเรื่องการกำกับองค์กรเป็นบริษัทจดทะเบียนที่มีกระบวนการกำกับดูแลกิจการที่ดี (Good Corporate Governance) อย่างแท้จริงให้มากขึ้น

นอกจากนี้ ที่ประชุมคณะกรรมการตรวจสอบ ครั้งที่ 1/2566 เมื่อวันที่ 27 กุมภาพันธ์ 2566 ได้พิจารณาการแต่งตั้งผู้ตรวจสอบภายใน ซึ่งบริษัท สอบบัญชี ไอ วี แอล จำกัด มีคุณสมบัติและความเชี่ยวชาญในการตรวจสอบภายใน โดยมีผลการปฏิบัติงานในอดีตเป็นที่น่าพึงพอใจ ดังนั้น บริษัทจึงได้ว่าจ้างบริษัท สอบบัญชี ไอ วี แอล จำกัด ทำหน้าที่ตรวจสอบภายในเพื่อติดตามและประเมินผลการควบคุมภายใน โดยจะรายงานตรงต่อคณะกรรมการตรวจสอบ เพื่อสอบทานระบบ

ปฏิบัติงานของกิจกรรมต่าง ๆ ให้สามารถบรรลุวัตถุประสงค์และเป้าหมายของบริษัทโดยรวม และสามารถควบคุมดูแลเรื่องการทำธุรกรรมกับบุคคลที่อาจมีความขัดแย้งหรือบุคคลที่เกี่ยวข้องกัน ซึ่งได้แก่ ผู้ถือหุ้นรายใหญ่ กรรมการ ผู้บริหาร หรือผู้ที่เกี่ยวข้องกับบุคคลดังกล่าวได้อย่างเพียงพอและเหมาะสม โดยสามารถป้องกันทรัพย์สินของบริษัทจากการที่บุคคลที่อาจมีความขัดแย้งอาจนำไปใช้โดยมิชอบหรือโดยไม่มีอำนาจ สำหรับการควบคุมภายในหัวข้ออื่น คณะกรรมการตรวจสอบได้มีความเห็นว่าการควบคุมภายในที่เพียงพอแล้วเช่นกัน

### ข้อสังเกตจากผู้สอบบัญชีเกี่ยวกับระบบควบคุมภายในของบริษัท

บริษัท เอ็ม อาร์ แอนด์ แอสโซซิเอท จำกัด ซึ่งเป็นผู้สอบบัญชีรับอนุญาตของบริษัทและบริษัทย่อยได้เข้าตรวจสอบงบการเงินของบริษัทสำหรับปีสิ้นสุดวันที่ 31 ธันวาคม 2565 พร้อมทั้งทำการศึกษาและประเมินประสิทธิภาพระบบการควบคุมภายในทางการบัญชีของบริษัทตามที่เห็นว่าจำเป็น เพื่อประโยชน์ในการกำหนดขอบเขตการปฏิบัติงานตรวจสอบให้รัดกุมและเหมาะสม รวมทั้งตรวจสอบตามมาตรฐานการสอบบัญชีเพื่อแสดงว่า งบการเงินแสดงฐานะการเงินและผลการดำเนินงานและกระแสเงินสดของบริษัทโดยถูกต้องตามที่ควรในสาระสำคัญตามมาตรฐานการรายงานทางการเงิน จากการตรวจสอบงบการเงินรายปีสิ้นสุด ณ วันที่ 31 ธันวาคม 2565 ทางผู้ตรวจสอบบัญชีไม่พบข้อบกพร่องของการควบคุมภายในที่เป็นสาระสำคัญและไม่มีการออกรายงานข้อสังเกตและข้อเสนอแนะเกี่ยวกับระบบการควบคุมภายในด้านบัญชี ซึ่งได้รายงานต่อที่ประชุมคณะกรรมการตรวจสอบครั้งที่ 1/2566 เมื่อวันที่ 27 กุมภาพันธ์ 2566

### ข้อสังเกตของผู้ตรวจสอบภายในเกี่ยวกับระบบควบคุมภายในของบริษัทและบริษัทย่อย

บริษัทมีนโยบายว่าจ้างผู้ตรวจสอบภายในซึ่งเป็นบุคคลภายนอก (Outsource) ตั้งแต่ปี 2558 บริษัทได้ว่าจ้างบริษัท สอบบัญชี ไอ วีแอล จำกัด (“IVL”) เข้าทำหน้าที่ตรวจสอบระบบการควบคุมภายใน ซึ่งบริษัท สอบบัญชี ไอ วีแอล จำกัด โดยมอบหมายให้นางสาววลิตี สีบุญเรือง เป็นผู้รับผิดชอบหลักในการปฏิบัติหน้าที่ผู้ตรวจสอบภายในของบริษัท ซึ่งบริษัทได้พิจารณาคุณสมบัติแล้วเห็นว่า มีความรู้ความสามารถและประสบการณ์ที่เพียงพอกับการปฏิบัติหน้าที่การเป็นผู้ตรวจสอบภายในของบริษัท เนื่องจากมีประสบการณ์ในด้านการตรวจสอบภายในมาเป็นระยะเวลากว่า 20 ปี อีกทั้งยังไม่มี ความเกี่ยวข้องใด ๆ กับบริษัท จึงสามารถตรวจสอบและให้ข้อเสนอแนะ แก่บริษัทได้อย่างอิสระและเป็นกลาง (คุณสมบัติของผู้ดำรงตำแหน่งหัวหน้างานตรวจสอบภายในเพิ่มเติมในเอกสารแนบ 3)

ผู้ตรวจสอบภายในอิสระได้ทำการสอบทานและประเมินความเพียงพอของระบบความคุมภายในของบริษัท โดยมี ข้อเสนอแนะต่าง ๆ และบริษัทได้มีการปรับปรุงระบบการควบคุมภายในอย่างต่อเนื่อง โดยที่ผ่านมาผู้ตรวจสอบภายใน ได้นำเสนอรายงานการตรวจสอบและประเมินระบบการควบคุมภายในและรายงานการติดตามผลการประเมินระบบ การควบคุมภายในรวมจำนวน 4 ฉบับ สำหรับปีสิ้นสุดวันที่ 31 ธันวาคม 2565 โดยมีรายละเอียดดังนี้

## บริษัท เค. ดับบลิว. เม็ททัล เวิร์ค จำกัด (มหาชน)

รายงานการตรวจสอบภายใน	วันที่ออกรายงาน	กิจกรรมที่ทำการตรวจสอบ	วันที่นำเสนอต่อคณะกรรมการตรวจสอบ
รายงานการตรวจสอบภายในประจำปีไตรมาสที่ 1 ปี 2565	18 เมษายน 2565	1) การควบคุมภายในระดับองค์กร 2) การบริหารสัญญาและการปฏิบัติตามข้อกำหนด 3) การบริหารจัดการซื้อจัดจ้าง 4) การบริหารคลังสินค้า 5) การบริหารด้านการเงิน 6) การควบคุมทั่วไประบบงานเทคโนโลยีสารสนเทศ 7) การควบคุมระบบงาน (Application) 8) ตรวจสอบติดตามการปรับปรุงตามข้อสังเกตจากการตรวจสอบภายในไตรมาสก่อน	ประชุม คณะกรรมการ ตรวจสอบ ครั้งที่ 2/2565 เมื่อวันที่ 13 พฤษภาคม 2565
รายงานการตรวจสอบภายในประจำปีไตรมาสที่ 2 ปี 2565	28 มิถุนายน 2565	1) การควบคุมภายในระดับองค์กร 2) การบริหารสัญญาและการปฏิบัติตามข้อกำหนด 3) การบริหารการขายและการตลาด 4) การบริหารงานผลิต 5) การบริหารสินทรัพย์และซ่อมบำรุง 6) ตรวจสอบติดตามการปรับปรุงตามข้อสังเกตจากการตรวจสอบภายในไตรมาสก่อน	ประชุม คณะกรรมการ ตรวจสอบครั้งที่ 3/2565 เมื่อวันที่ 11 สิงหาคม 2565
รายงานการตรวจสอบภายในประจำปีไตรมาสที่ 3 ปี 2565	9 ตุลาคม 2565	1) การควบคุมภายในระดับองค์กร 2) การบริหารสัญญาและการปฏิบัติตามข้อกำหนด 3) การบริหารจัดการซื้อจัดจ้าง 4) การบริหารคลังสินค้า 5) การบริหารทรัพยากรบุคคล 6) การควบคุมทั่วไปด้านระบบงานเทคโนโลยีสารสนเทศ 7) การควบคุมระบบงาน (Application Control) 8) ตรวจสอบติดตามการปรับปรุงตามข้อสังเกตจากการตรวจสอบภายในไตรมาสก่อน	ประชุม คณะกรรมการ ตรวจสอบครั้งที่ 4/2565 เมื่อวันที่ 11 พฤศจิกายน 2565
รายงานการตรวจสอบภายในประจำปีไตรมาสที่ 4 ปี 2565	28 ธันวาคม 2565	1) การควบคุมภายในระดับองค์กร 2) การบริหารสัญญาและการปฏิบัติตามข้อกำหนดที่เกี่ยวข้อง 3) การบริหารการขายและการตลาด 4) การบริหารการผลิต 5) การบริหารด้านบัญชี 6) ตรวจสอบติดตามการปรับปรุงตามข้อสังเกตจากการตรวจสอบภายในไตรมาสก่อน	ประชุม คณะกรรมการ ตรวจสอบครั้งที่ 1/2566 เมื่อวันที่ 27 กุมภาพันธ์ 2566

## บริษัท อัดเลอร์เทค จำกัด

รายงานการตรวจสอบภายใน	วันที่ออก รายงาน	กิจกรรมที่ทำการตรวจสอบ	วันที่นำเสนอต่อ คณะกรรมการตรวจสอบ
รายงานการตรวจสอบ ภายในประจำปี 2565	28 มิถุนายน 2565	1) วงจรรายได้ 2) การบริหารด้านบัญชี 3) การบริหารด้านการเงิน 4) ตรวจสอบติดตามการปรับปรุงตามข้อสังเกต จากการตรวจสอบภายในไตรมาสก่อน	ประชุมคณะกรรมการ ตรวจสอบครั้งที่ 3/2565 เมื่อวันที่ 11 สิงหาคม 2565
รายงานการตรวจสอบ ภายในประจำปี 2564	28 ธันวาคม 2565	1) การบริหารจัดการจัดจ้าง 2) การบริหารสินทรัพย์ 3) ตรวจสอบติดตามการปรับปรุงตามข้อสังเกต จากการตรวจสอบภายในไตรมาสก่อน	ประชุมคณะกรรมการ ตรวจสอบครั้งที่ 1/2566 เมื่อวันที่ 27 กุมภาพันธ์ 2566

ในปีที่ผ่านมา ผู้ตรวจสอบภายในอิสระมีความเห็นว่า บริษัทได้จัดให้มีระบบการควบคุมภายในระดับองค์กรอย่างเพียงพอและเหมาะสม สำหรับการควบคุมภายในระดับกระบวนการ บริษัทได้แก้ไขปรับปรุงตามข้อแนะนำของผู้ตรวจสอบภายในอย่างต่อเนื่องและครบถ้วนแล้ว

## 9.2 รายการระหว่างกัน

## ลักษณะความสัมพันธ์

บริษัทมีการทำรายการกับบุคคลที่อาจมีความขัดแย้งต่าง ๆ โดยรายการระหว่างกันที่เกิดขึ้นนั้นเป็นการทำรายการกับกรรมการ ผู้บริหาร และ/หรือผู้ถือหุ้นของบริษัทรวมถึงการทำรายการกับบุคคลที่อาจมีความขัดแย้งของกรรมการ ผู้บริหาร และ/หรือผู้ถือหุ้น ซึ่งสามารถสรุปลักษณะความสัมพันธ์ของบริษัทกับบุคคลที่อาจมีความขัดแย้งได้ดังนี้

บุคคลที่อาจมีความขัดแย้ง	ลักษณะการประกอบธุรกิจ	ลักษณะความสัมพันธ์
1. บริษัท ทูน เอ็นจิเนียริง จำกัด (“ทูนเอ็นจิเนียริง”) กรรมการบริษัท มี 2 คน 1. นายเอกพันธ์ วนโกสุม 2. นางสาวติยาภรณ์ วนโกสุม	ผลิตและบริการวางระบบ เครื่องผสมคอนกรีต	<ul style="list-style-type: none"> <li>มีผู้ถือหุ้นกลุ่มเดียวกัน โดยมีรายชื่อผู้ถือหุ้น ณ วันที่ 31 ธันวาคม 2565 ปรากฏดังนี้ <ul style="list-style-type: none"> <li>นางสาวติยาภรณ์ วนโกสุม ถือหุ้นร้อยละ 12.00 ของทุนจดทะเบียนชำระแล้ว</li> <li>นายเอกพันธ์ วนโกสุม ถือหุ้นร้อยละ 12.00 ของทุนจดทะเบียนชำระแล้ว</li> <li>นางสาวกรรวรรณ (ธัชพร) วนโกสุม ถือหุ้นร้อยละ 12.00 ของทุนจดทะเบียนชำระแล้ว</li> <li>นายเอกพันธ์ วนโกสุม ถือหุ้นร้อยละ 12.00 ของทุนจดทะเบียนชำระแล้ว</li> <li>นางวรรณุช อีสริยธรรม ถือหุ้นร้อยละ 12.00 ของทุนจดทะเบียนชำระแล้ว</li> <li>บริษัท เค.พี.ที. กรุ๊ป โฮลดิ้งส์ จำกัด ถือหุ้นร้อยละ 40.00 ของทุนจดทะเบียนชำระแล้ว</li> </ul> </li> <li>ผู้บริหารกลุ่มเดียวกัน โดยมีนายเอกพันธ์ วนโกสุมและนางสาวติยาภรณ์ วนโกสุม เป็นกรรมการ</li> </ul>



บุคคลที่อาจมีความขัดแย้ง	ลักษณะการประกอบธุรกิจ	ลักษณะความสัมพันธ์
<p>2. บริษัท เค.พี.ที.แมชชีนเนอรี (1993) จำกัด (เดิมชื่อ ไทยเทคคอนกรีต จำกัด) (“เค.พี.ที.แมชชีนเนอรี”) กรรมการบริษัท มี 2 คน</p> <ol style="list-style-type: none"> <li>1. นายเอกพันธ์ วนโกสุม</li> <li>2. นางสาวติยาภรณ์ วนโกสุม</li> </ol>	<p>ผลิต นำเข้า ขายสินค้า เครื่องผสมคอนกรีต</p>	<ul style="list-style-type: none"> <li>• มีผู้ถือหุ้นกลุ่มเดียวกัน โดยมีรายชื่อผู้ถือหุ้น ณ วันที่ 31 ธันวาคม 2565 ปรากฏดังนี้ <ul style="list-style-type: none"> <li>■ นางสาวติยาภรณ์ วนโกสุม ถือหุ้นร้อยละ 8.00 ของทุนจดทะเบียนชำระแล้ว</li> <li>■ นายอุกฤษณ์ วนโกสุม ถือหุ้นร้อยละ 8.00 ของทุนจดทะเบียนชำระแล้ว</li> <li>■ นางสาวกรวรรณ(ธนัชพร) วนโกสุม ถือหุ้นร้อยละ 8.00 ของทุนจดทะเบียนชำระแล้ว</li> <li>■ นายเอกพันธ์ วนโกสุม ถือหุ้นร้อยละ 8.00 ของทุนจดทะเบียนชำระแล้ว</li> <li>■ นางวรรณช อีสริยธรรม ถือหุ้นร้อยละ 8.00 ของทุนจดทะเบียนชำระแล้ว</li> <li>■ บริษัท เค.พี.ที. กรุป โฮลดิ้งส์ จำกัด ถือหุ้นร้อยละ 60.00 ของทุนจดทะเบียนชำระแล้ว</li> </ul> </li> <li>• ผู้บริหารกลุ่มเดียวกัน โดยมีนายเอกพันธ์ วนโกสุม และนางสาวติยาภรณ์ วนโกสุม เป็นกรรมการ</li> </ul>
<p>3. บริษัท เค เบย์ สโตร์ จำกัด (เดิมชื่อ บริษัท เค แอนด์ พี เอฟ.เอ.เซ็นเตอร์ จำกัด) (“เค เบย์ สโตร์”) กรรมการบริษัท มี 2 คน</p> <ol style="list-style-type: none"> <li>1. นายเอกพันธ์ วนโกสุม</li> <li>2. นางสาวติยาภรณ์ วนโกสุม</li> </ol>	<p>จำหน่ายอุปกรณ์ คอมพิวเตอร์และ ให้คำปรึกษาจัดหา ซอฟต์แวร์ ขายปลีกสินค้า ทางอินเทอร์เน็ต จัดพิมพ์ จำหน่ายหรือเผยแพร่ งานสื่อโฆษณาผ่านทาง ออนไลน์หรืออินเทอร์เน็ต</p>	<ul style="list-style-type: none"> <li>• มีผู้ถือหุ้นกลุ่มเดียวกัน โดยมีรายชื่อผู้ถือหุ้น ณ วันที่ 31 ธันวาคม 2565 ปรากฏดังนี้ <ul style="list-style-type: none"> <li>■ นางสาวติยาภรณ์ วนโกสุม ถือหุ้นร้อยละ 12.00 ของทุนจดทะเบียนชำระแล้ว</li> <li>■ นายอุกฤษณ์ วนโกสุม ถือหุ้นร้อยละ 12.00 ของทุนจดทะเบียนชำระแล้ว</li> <li>■ นางสาวกรวรรณ(ธนัชพร) วนโกสุม ถือหุ้นร้อยละ 12.00 ของทุนจดทะเบียนชำระแล้ว</li> <li>■ นายเอกพันธ์ วนโกสุม ถือหุ้นร้อยละ 12.00 ของทุนจดทะเบียนชำระแล้ว</li> <li>■ นางวรรณช อีสริยธรรม ถือหุ้นร้อยละ 12.00 ของทุนจดทะเบียนชำระแล้ว</li> <li>■ บริษัท เค.พี.ที. กรุป โฮลดิ้งส์ จำกัด ถือหุ้นร้อยละ 40.00 ของทุนจดทะเบียนชำระแล้ว</li> </ul> </li> <li>• ผู้บริหารกลุ่มเดียวกัน โดยมีนายเอกพันธ์ วนโกสุม และนางสาวติยาภรณ์ วนโกสุม เป็นกรรมการ</li> </ul>
<p>4. บริษัท ไทยสกรูคอนเวเยอร์ จำกัด (เดิมชื่อ ชิโคมา อีคิวแมนท์ (ประเทศไทย) จำกัด) (“ไทยสกรูคอนเวเยอร์”) กรรมการบริษัท มี 2 คน</p> <ol style="list-style-type: none"> <li>1. นายเอกพันธ์ วนโกสุม</li> <li>2. นางสาวติยาภรณ์ วนโกสุม</li> </ol>	<p>ผลิตเครื่องจักรที่ใช้ใน การเกษตร นำเข้า ส่งออก จัดจำหน่ายชิ้นส่วนอะไหล่ อุปกรณ์เครื่องจักรอื่น ๆ</p>	<ul style="list-style-type: none"> <li>• มีผู้ถือหุ้นกลุ่มเดียวกัน โดยมีรายชื่อผู้ถือหุ้น ณ วันที่ 31 ธันวาคม 2565 ปรากฏดังนี้ <ul style="list-style-type: none"> <li>■ บริษัท ทุน เอ็นจิเนียริ่ง จำกัด ถือหุ้นร้อยละ 99.9975 ของทุนจดทะเบียนชำระแล้ว</li> <li>■ นายเอกพันธ์ วนโกสุม ถือหุ้นร้อยละ 0.0008 ของทุนจดทะเบียนชำระแล้ว</li> <li>■ นางสาวติยาภรณ์ วนโกสุม ถือหุ้นร้อยละ 0.0008 ของทุนจดทะเบียนชำระแล้ว</li> <li>■ นายอุกฤษณ์ วนโกสุม ถือหุ้นร้อยละ 0.0008 ของทุนจดทะเบียนชำระแล้ว</li> </ul> </li> <li>• ผู้บริหารกลุ่มเดียวกัน โดยมีนายเอกพันธ์ วนโกสุม และนางสาวติยาภรณ์ วนโกสุม เป็นกรรมการ</li> </ul>

บุคคลที่อาจมีความขัดแย้ง	ลักษณะการประกอบธุรกิจ	ลักษณะความสัมพันธ์
<p>5. บริษัท เคเอ็มที เทคโนโลยี จำกัด (“เคเอ็มที”) กรรมการบริษัท มี 2 คน</p> <p>1. นายเอกพันธ์ วนโกสุม</p> <p>2. นายปราโมทย์ ทวีทรัพย์</p>	<p>จำหน่ายสินค้า</p> <p>อุตสาหกรรม บริการ</p> <p>จัดการงานระบบงาน</p> <p>วิศวกรรม พัฒนาออกแบบ</p> <p>ระบบอัตโนมัติขั้นสำหรับ</p> <p>เครื่องจักร</p>	<ul style="list-style-type: none"> <li>มีผู้ถือหุ้นกลุ่มเดียวกัน โดยมีรายชื่อผู้ถือหุ้น ณ วันที่ 31 ธันวาคม 2565 ปรากฏดังนี้ <ul style="list-style-type: none"> <li>นายเอกพันธ์ วนโกสุม ถือหุ้นร้อยละ 68.00 ของทุนจดทะเบียนชำระแล้ว</li> <li>นายปราโมทย์ ทวีทรัพย์ ถือหุ้นร้อยละ 30.00 ของทุนจดทะเบียนชำระแล้ว</li> <li>นายอภิวัฒน์ อินทร์ประสิทธิ์ ถือหุ้นร้อยละ 2.00 ของทุนจดทะเบียนชำระแล้ว</li> </ul> </li> <li>ผู้บริหารกลุ่มเดียวกัน โดยมีนายเอกพันธ์ วนโกสุม เป็นกรรมการ</li> </ul>
<p>6. บริษัท สมาร์ท กรีนเทค จำกัด (เดิมชื่อ บริษัท เอสเคซี เทรตติ้ง จำกัด) (“เอสเคซี”) กรรมการบริษัท มี 4 คน</p> <p>1. นายเอกพันธ์ วนโกสุม</p> <p>2. นายสัญญา สุวิสุทธิมนตรี</p> <p>3. นายชัยเฉลิม ลีรุจิกุล</p>	<p>ผลิต จำหน่าย ออกแบบ</p> <p>ติดตั้งอุปกรณ์สำหรับให้</p> <p>แสงสว่างชนิดไม่ใช้ไฟฟ้า</p> <p>ระบบโซลาร์รูฟท็อป</p>	<ul style="list-style-type: none"> <li>มีผู้ถือหุ้นกลุ่มเดียวกัน โดยมีรายชื่อผู้ถือหุ้น ณ วันที่ 31 ธันวาคม 2565 ดังนี้ <ul style="list-style-type: none"> <li>บริษัท เค.พี.ที. แมชชีนเนอรี่ (1993) จำกัด ถือหุ้นร้อยละ 71.25 ของทุนจดทะเบียนชำระแล้ว</li> <li>นางสาวสุธีรา สอนภักดี ถือหุ้นร้อยละ 3.75 ของทุนจดทะเบียนชำระแล้ว</li> <li>นายชัยเฉลิม ลีรุจิกุล ถือหุ้นร้อยละ 10.00 ของทุนจดทะเบียนชำระแล้ว</li> <li>นายภาณุวัฒน์ สังข์ทองเงิน ถือหุ้นร้อยละ 10.00 ของทุนจดทะเบียนชำระแล้ว</li> <li>นายธรรมกร กาสมนัน ถือหุ้นร้อยละ 5.00 ของทุนจดทะเบียนชำระแล้ว</li> </ul> </li> <li>ผู้บริหารกลุ่มเดียวกัน โดยมีนายเอกพันธ์ วนโกสุม เป็นกรรมการผู้มีอำนาจลงนาม</li> </ul>
<p>7. บริษัท จูน แลบบอราทอรีส์ จำกัด กรรมการบริษัท มี 2 คน</p> <p>1. นายอุเทน พัฒนานิผล</p> <p>2. นางสาวรุ่งลาวัลย์ วิบูลย์เกียรติ (บุคคลที่อาจมีความขัดแย้งกับ บริษัทย่อย บริษัท แล็บแอกทีฟ จำกัด)</p>	<p>ประกอบกิจการค้า ยา</p> <p>ยารักษาโรค เภสัชภัณฑ์</p> <p>เครื่องหอม และ เครื่อง</p> <p>สำอาง</p>	<ul style="list-style-type: none"> <li>มีผู้ถือหุ้นกลุ่มเดียวกันกับ บริษัท แล็บแอกทีฟ จำกัด โดยมีรายชื่อผู้ถือหุ้น ณ วันที่ 31 ธันวาคม 2565 ดังนี้ <ul style="list-style-type: none"> <li>นายอุเทน พัฒนานิผล ถือหุ้นร้อยละ 45.00 ของทุนจดทะเบียนชำระแล้ว</li> <li>นางสาวรุ่งลาวัลย์ วิบูลย์เกียรติ ถือหุ้นร้อยละ 45.00 ของทุนจดทะเบียนชำระแล้ว</li> <li>นางรุ่งรัตน์ ลำสมบัติ ถือหุ้นร้อยละ 2.00 ของทุนจดทะเบียนชำระแล้ว</li> <li>นายจูน วิบูลย์เกียรติ ถือหุ้นร้อยละ 2.00 ของทุนจดทะเบียนชำระแล้ว</li> <li>นายธีรภูมิ วิบูลย์เกียรติ ถือหุ้นร้อยละ 2.00 ของทุนจดทะเบียนชำระแล้ว</li> <li>นางสุนีย์ วิบูลย์เกียรติ ถือหุ้นร้อยละ 2.00 ของทุนจดทะเบียนชำระแล้ว</li> <li>นายอุฬาร พัฒนานิผล ถือหุ้นร้อยละ 2.00 ของทุนจดทะเบียนชำระแล้ว</li> </ul> </li> <li>ผู้บริหารกลุ่มเดียวกัน โดยมีนายอุเทน พัฒนานิผล เป็นกรรมการผู้มีอำนาจลงนาม</li> </ul>

บุคคลที่อาจมีความขัดแย้ง	ลักษณะการประกอบธุรกิจ	ลักษณะความสัมพันธ์
8. นายเอกพันธ์ วนโกสุม	-	<ul style="list-style-type: none"> <li>เป็นกรรมการและผู้บริหารของบริษัท</li> <li>เป็นผู้ถือหุ้นรายใหญ่ของบริษัทโดย ณ วันที่ 31 ธันวาคม 2565 ถือหุ้นร้อยละ 39.2025 ของทุนจดทะเบียนชำระแล้ว</li> <li>เป็นสามีของนางวรรณ อิศริยธรรม ซึ่งเป็นผู้ถือหุ้นใหญ่ของบริษัท</li> <li>เป็นบิดาของนางสาวติยาภรณ์ วนโกสุม ซึ่งดำรงตำแหน่งเป็น กรรมการ ผู้บริหารและผู้ถือหุ้นของบริษัท</li> <li>เป็นบิดาของนายอุกฤษณ์ วนโกสุม ซึ่งดำรงตำแหน่งเป็นกรรมการ ผู้บริหารและผู้ถือหุ้นของบริษัท</li> </ul>
9. นางสาวติยาภรณ์ วนโกสุม	-	<ul style="list-style-type: none"> <li>เป็นกรรมการและผู้บริหารของบริษัท</li> <li>เป็นผู้ถือหุ้นรายใหญ่ของบริษัทโดย ณ วันที่ 31 ธันวาคม 2565 ถือหุ้นร้อยละ 6.4457 ของทุนจดทะเบียนชำระแล้ว</li> <li>เป็นบุตรของนายเอกพันธ์ วนโกสุม ซึ่งดำรงตำแหน่งเป็นกรรมการ ผู้บริหาร และผู้ถือหุ้นของบริษัท</li> <li>เป็นบุตรของนางวรรณ อิศริยธรรม ซึ่งเป็นผู้ถือหุ้นของบริษัท</li> <li>เป็นพี่สาวของนายอุกฤษณ์ วนโกสุม ซึ่งดำรงตำแหน่งเป็น กรรมการ ผู้บริหารและผู้ถือหุ้นของบริษัท</li> </ul>
10. นางวรรณ อิศริยธรรม	-	<ul style="list-style-type: none"> <li>เป็นผู้ถือหุ้นรายใหญ่ของบริษัทโดย ณ วันที่ 31 ธันวาคม 2565 ถือหุ้นร้อยละ 12.3136 ของทุนจดทะเบียนชำระแล้ว</li> <li>เป็นภรรยาของนายเอกพันธ์ วนโกสุมซึ่งเป็นกรรมการ ผู้บริหาร และผู้ถือหุ้นใหญ่ของบริษัทและเป็นมารดาของนางสาวติยาภรณ์ วนโกสุม ซึ่งดำรงตำแหน่งเป็นกรรมการ ผู้บริหาร และผู้ถือหุ้นของบริษัท</li> <li>เป็นมารดาของนายอุกฤษณ์ วนโกสุม ซึ่งดำรงตำแหน่งเป็น กรรมการ ผู้บริหารและผู้ถือหุ้นของบริษัท</li> </ul>
11. นายอุกฤษณ์ วนโกสุม	-	<ul style="list-style-type: none"> <li>เป็นกรรมการ ผู้บริหาร และผู้ถือหุ้นของบริษัท</li> <li>เป็นผู้ถือหุ้นของบริษัทโดย ณ วันที่ 31 ธันวาคม 2565 ถือหุ้นร้อยละ 0.1057 ของทุนจดทะเบียนชำระแล้ว</li> <li>เป็นบุตรของนายเอกพันธ์ วนโกสุม ซึ่งดำรงตำแหน่งเป็นกรรมการ ผู้บริหาร และผู้ถือหุ้นของบริษัท</li> <li>เป็นบุตรของนางวรรณ อิศริยธรรม ซึ่งเป็นผู้ถือหุ้นของบริษัท</li> <li>เป็นน้องชายของนางสาวติยาภรณ์ วนโกสุม ซึ่งดำรงตำแหน่งเป็น กรรมการ และผู้บริหารของบริษัท</li> </ul>
12. นางสาวกรวรรณ วนโกสุม	-	<ul style="list-style-type: none"> <li>เป็นบุตรของนายเอกพันธ์ วนโกสุม ซึ่งดำรงตำแหน่งเป็นกรรมการ ผู้บริหาร และผู้ถือหุ้นของบริษัท</li> <li>เป็นบุตรของนางวรรณ อิศริยธรรม ซึ่งเป็นผู้ถือหุ้นของบริษัท</li> <li>เป็นน้องสาวของนางสาวติยาภรณ์ วนโกสุมและนายอุกฤษณ์ วนโกสุม ซึ่งดำรงตำแหน่งเป็นกรรมการ และผู้บริหาร และผู้ถือหุ้นของบริษัท</li> </ul>

### ลักษณะของรายการระหว่างกัน

บริษัทมีการทำรายการระหว่างกันอันเนื่องมาจากการดำเนินธุรกิจกับบุคคลที่อาจมีความขัดแย้ง ซึ่งสามารถสรุปลักษณะและมูลค่าของการทำรายการระหว่างกัน โดยแบ่งตามประเภทได้ดังนี้

#### รายการระหว่างกันของบริษัท

- รายการขายสินค้าและบริการแก่กิจการที่เกี่ยวข้องกัน

บุคคลที่อาจมีความขัดแย้ง	ลักษณะของรายการ	มูลค่ารายการ (พันบาท)		ความจำเป็นและความสมเหตุสมผล
		ปี 2565	ปี 2564	
บริษัท เค.พี.ที. แมชชีนเนอรี่ (1993) จำกัด	บริษัทขายสินค้าประเภทใบเกลียวให้แก่ เค.พี.ที. แมชชีนเนอรี่ บริษัทให้บริการระหว่างกัน ณ สิ้นงวดมียอดลูกหนี้คงค้าง	3,607 7 688	4,038 0.4 670	บริษัท เค.พี.ที. แมชชีนเนอรี่ (1993) จำกัด ซื้อสินค้าประเภทใบเกลียวของบริษัทเพื่อจำหน่ายให้ลูกค้า เนื่องจากบริษัท เค.พี.ที.แมชชีนเนอรี่ เป็นตัวแทนจำหน่ายสินค้าอุตสาหกรรม ซึ่งขายให้กับทางกลุ่มลูกค้าที่ประกอบธุรกิจลำเลียงเม็ดพลาสติกหรือน้ำแข็งเป็นต้น <b>ความเห็นของคณะกรรมการตรวจสอบ</b> คณะกรรมการตรวจสอบให้ความเห็นว่า รายการดังกล่าวเป็นรายการที่เกิดขึ้นตามธุรกิจปกติของบริษัท และเป็นการขายตามราคาตลาด
บริษัท พุน เอ็นจิเนียริง จำกัด	บริษัทขายสินค้าให้แก่พุน เอ็นจิเนียริง บริษัทขายวัสดุอื่น ณ สิ้นงวด มียอดลูกหนี้คงค้าง	674 70 133	990 43 167	บริษัท พุน เอ็นจิเนียริง จำกัด ซื้อสินค้าของบริษัทประเภทใบเกลียว เพื่อเป็นวัสดุในการผลิตในอุตสาหกรรมแผ่นคอนกรีต <b>ความเห็นของคณะกรรมการตรวจสอบ</b> คณะกรรมการตรวจสอบให้ความเห็นว่า รายการดังกล่าวเป็นรายการที่เกิดขึ้นตามธุรกิจปกติของบริษัท และเป็นการขายตามราคาตลาด
บริษัท ไทยสกรูคอนเวเยอร์ จำกัด	บริษัทขายสินค้า บริษัทขายวัสดุสิ้นเปลือง บริษัทขายทรัพย์สิน บริษัทให้บริการระหว่างกัน ณ สิ้นงวด มียอดลูกหนี้คงค้าง	6 190 421 5 -	7 34 - - 8	ปี 2565 มีการขายวัสดุสิ้นเปลือง และขายทรัพย์สิน ทรกระบะด้วยราคาตลาด <b>ความเห็นของคณะกรรมการตรวจสอบ</b> คณะกรรมการตรวจสอบให้ความเห็นว่า รายการดังกล่าวเป็นรายการที่เกิดขึ้นตามธุรกิจปกติของบริษัท และเป็นการขายตามราคาตลาด

• รายการซื้อบริการจากกิจการที่เกี่ยวข้องกัน

บุคคลที่อาจ มีความขัดแย้ง	ลักษณะของรายการ	มูลค่ารายการ (พันบาท)		ความจำเป็นและความสมเหตุสมผล
		ปี 2565	ปี 2564	
บริษัท เค.พี.ที. แมชชีนเนอร์รี่ (1993) จำกัด	ค่าบริการส่วนกลาง ค่าบริการไฟฟ้าSolar Cell ค่าบริการบุคลากร ณ สิ้นงวดมียอดเจ้าหนี้ คงค้าง	190 - 7 29	190 120 - 185	<p>บริษัทมีการใช้บริการทรัพยากรบุคคลส่วนกลาง ซึ่งได้แก่ฝ่ายจัดซื้อ ฝ่ายบุคคล ฝ่ายการเงิน และฝ่ายเทคโนโลยีสารสนเทศ ร่วมกับบริษัท เค.พี.ที. แมชชีนเนอร์รี่ (1993) จำกัด คิดเป็นราคาค่าบริการเดือนละ 15,800 บาท ซึ่งมาจากการปันส่วนค่าใช้จ่ายจากสัดส่วนการใช้บริการและอ้างอิงจากกระบอกเงินเดือนของพนักงาน ทั้งนี้ พนักงานดังกล่าวไม่สามารถเข้าถึงข้อมูลทางบัญชีได้ และไม่ได้เป็นคนจัดการบัญชีหรือลงบัญชีให้กับบริษัทแต่อย่างใด</p> <p><b>ความเห็นของคณะกรรมการตรวจสอบ</b> คณะกรรมการตรวจสอบให้ความเห็นว่า รายการดังกล่าวเกิดจากการรับบริการทรัพยากรบุคคลส่วนกลาง สำหรับการดำเนินงานของบริษัท ดังนั้น รายการดังกล่าวจึงเป็นรายการที่เกิดขึ้นตามความจำเป็น มีความสมเหตุสมผล โดยมีการกำหนดอัตราค่าบริการจากกระบอกเงินเดือนของพนักงาน</p>
บริษัท พูน เอ็นจิเนียริง จำกัด	ค่าใช้จ่ายอื่น ๆ ค่าเช่าสำนักงาน ค่าบริการระบบสารสนเทศยุค ค่าบริการระบบสารสนเทศ ค่าบริการอื่นๆ  ณ สิ้นงวดมียอดเจ้าหนี้ คงค้าง ค่าใช้จ่ายจ่ายล่วงหน้า	11 274 84 388 -  87 258	8 274 84 443 5  128 245	<ul style="list-style-type: none"> <li>บริษัทมีการเช่าพื้นที่สำนักงานและพื้นที่ใช้สอยรวมไม่เกิน 60 ตร.ม. ตั้งอยู่ที่แขวงพระโขนงเหนือ เขตคลองตัน กทม. 10110 ด้วยราคา ตารางเมตรละ 380 บาทต่อเดือน บริษัทได้จ้างผู้ประเมินอิสระเพื่อประเมินราคาเช่าที่ดินธรรม เพื่อใช้อ้างอิงการกำหนดราคาเช่าดังกล่าว พร้อมจ่ายค่าบริการระบบสารสนเทศ ด้วยอัตราเหมา 7,000 บาทต่อเดือน อัตราค่าบริการระบบสารสนเทศนี้เป็นราคาที่ตกลงกัน โดยอ้างอิงจากค่าสาราณูปโภคที่เกิดขึ้นจริง และคิดตามสัดส่วนพื้นที่การเช่าใช้งาน</li> <li>บริษัทมีการใช้บริการระบบสารสนเทศ ซึ่ง Licenseของระบบดังกล่าว เป็นของบริษัท พูน เอ็นจิเนียริง อัตราค่าบริการเป็นราคาที่ตกลงกันโดยอ้างอิงจากราคาที่ทางผู้พัฒนาระบบเรียกเก็บกับผู้ใช้งานรายอื่น</li> </ul> <p><b>ความเห็นของคณะกรรมการตรวจสอบ</b> คณะกรรมการตรวจสอบให้ความเห็นว่า รายการดังกล่าวเป็นรายการที่เกิดขึ้นตามธุรกิจปกติของบริษัท โดยมีราคาและเงื่อนไขการค้าที่สามารถเปรียบเทียบกันได้กับผู้ประกอบการรายอื่นทั่วไป สำหรับรายการเช่าพื้นที่สำนักงานและรับบริการระบบสารสนเทศ เป็นรายการที่เกิดขึ้นตามความจำเป็นและสมเหตุสมผล โดยมีการกำหนดอัตราค่าเช่าที่ราคาเช่าที่ดินธรรมจากผู้ประเมินอิสระแล้ว</p>

• รายการซื้อสินค้า วัสดุ อุปกรณ์ และทรัพย์สินถาวรจากกิจการที่เกี่ยวข้องกัน

บุคคลที่อาจ มีความขัดแย้ง	ลักษณะของรายการ	มูลค่ารายการ (พันบาท)		ความจำเป็นและความสมเหตุสมผล
		ปี 2565	ปี 2564	
บริษัท เค.พี.ที. แมชชีนเนอรี (1993) จำกัด	ซื้อสินค้าและวัสดุสิ้นเปลือง ค่าซ่อมแซม ซื้ออุปกรณ์ ณ สิ้นงวดมียอดเจ้าหนี้ คงค้าง	73 60 5,442 -	325 198 20 -	บริษัทซื้อสินค้าและวัสดุสิ้นเปลืองทั่วไปที่ใช้ใน โรงงาน และ แผงSolarติดตั้งที่หลังคาโรงงาน 1 และตู้ควบคุมเตาเผา 2 ตัวในราคาตลาด เพื่อใช้ ในการประกอบกิจการ <b>ความเห็นของคณะกรรมการตรวจสอบ</b> คณะกรรมการตรวจสอบให้ความเห็นว่า รายการ ซื้อวัสดุสิ้นเปลืองสำหรับการซ่อมบำรุงและการ ซื้ออุปกรณ์เป็นรายการที่มีความจำเป็น โดยมี ราคาและเงื่อนไขการค้าเดียวกับบุคคลทั่วไป
บริษัท ทูน เอ็นจิเนีย ริง จำกัด	ซื้อสินค้าและวัสดุสิ้นเปลือง ซื้ออุปกรณ์  ณ สิ้นงวดมียอดเจ้าหนี้คง ค้าง	639 53  87	2,582 -  432	บริษัทซื้อวัตถุดิบสำเร็จรูป สำหรับประกอบ สินค้าโครงผลเป็นปกติ ในราคาตลาด <b>ความเห็นของคณะกรรมการตรวจสอบ</b> คณะกรรมการตรวจสอบให้ความเห็นว่า รายการ ดังกล่าวเป็นรายการที่เกิดขึ้นตามธุรกิจปกติของ บริษัท โดยมีราคาและเงื่อนไขการค้าที่มีความ สมเหตุสมผล
บริษัท เค เอ็ม ที เทคโนโลยี จำกัด	ค่าซ่อมแซมเครื่องจักร ซื้อเครื่องจักร ระบบ อุปกรณ์ ณ สิ้นงวดมียอดเจ้าหนี้คง ค้าง	- 1,433 -	10 - -	ปี 2565 มีค่าใช้จ่ายการเขียนโปรแกรมสำหรับ Robot ใช้กับเตาไลน์ 3 <b>ความเห็นของคณะกรรมการตรวจสอบ</b> คณะกรรมการตรวจสอบให้ความเห็นว่า รายการ ดังกล่าวเป็นรายการที่เกิดขึ้นตามธุรกิจปกติของ บริษัท โดยมีราคาและเงื่อนไขการค้าที่มีความ สมเหตุสมผล
บริษัท ไทยสกรู คอนเวเยอร์ จำกัด	ซื้ออุปกรณ์ ณ สิ้นงวดมียอดเจ้าหนี้ คงค้าง	2,658 -	- -	ปี 2565 มีรายการซื้อ Robot หีบชิ้นงานในไลน์ ใบผลด้วยราคาที่ตกลงกัน <b>ความเห็นของคณะกรรมการตรวจสอบ</b> คณะกรรมการตรวจสอบให้ความเห็นว่า รายการ ดังกล่าวเป็นรายการที่เกิดขึ้นตามธุรกิจปกติของ บริษัท โดยมีราคาและเงื่อนไขการค้าที่มีความ สมเหตุสมผล



บุคคลที่อาจ มีความขัดแย้ง	ลักษณะของรายการ	มูลค่ารายการ (พันบาท)		ความจำเป็นและความสมเหตุสมผล
		ปี 2565	ปี 2564	
บริษัท สมาร์ท กรีน เทค จำกัด	ค่าซ่อมแซม ซื้ออุปกรณ์ ค่าจ้างทำของ ค่าบริการ ณ สิ้นงวดมียอดเจ้าหนี้ คงค้าง	101 1,266 88 40 966	25 600 - - -	ปี 2565 บริษัทมีการจ้างบริการซ่อมแซมระบบ ไฟ และค่าจ้าง Modify ตู้ไฟเครื่องผสมปุ๋ยและ ค่าตรวจเช็คเครื่องผสมปุ๋ย ค่าซื้อหลอดไฟและ ติดตั้งระบบไฟโรงงาน 3 ด้วยราคาตลาด <b>ความเห็นของคณะกรรมการตรวจสอบ</b> คณะกรรมการตรวจสอบให้ความเห็นว่า รายการ ดังกล่าวเป็นรายการที่เกิดขึ้นตามธุรกิจปกติของ บริษัท โดยมีราคาและเงื่อนไขการค้าที่สามารถ เปรียบเทียบกันได้กับผู้ประกอบการรายอื่นทั่วไป
คุณกรวรรณ วนโกสุม	ซื้อสินค้า ณ สิ้นงวดมียอดเจ้าหนี้ คงค้าง	- -	13 -	ปี 2565 ไม่มีรายการ

• รายการรับความช่วยเหลือทางการเงินจากบุคคลที่เกี่ยวข้องกันและกิจการที่เกี่ยวข้องกัน

บุคคลที่อาจ มีความขัดแย้ง	ลักษณะของรายการ	มูลค่ารายการ (ล้านบาท)		ความจำเป็นและความสมเหตุสมผล
		ปี 2565	ปี 2564	
คุณเอกพันธ์ วนโกสุม บริษัท ทูน่า เอ็นจิเนียริง จำกัด บริษัท เค เบย์ สโตร์ จำกัด	ค้ำประกันวงเงินสินเชื่อ ให้บริษัท โดยไม่คิดค่า ธรรมเนียม	278.75	278.75	บุคคลเกี่ยวข้องทำการค้ำประกันให้กับบริษัท โดยมิได้รับค่าตอบแทนแต่อย่างใด วงเงินสินเชื่อ ดังกล่าวประกอบไปด้วย วงเงินเบิกเกินบัญชี, เงินกู้ยืมระยะสั้น, เงินกู้ยืมระยะยาว เล็ตเตอร์ ออฟเครดิต ทรัสต์รีซีท, หนังสือค้ำประกัน และ สัญญาซื้อเงินตราต่างประเทศ <b>ความเห็นของคณะกรรมการตรวจสอบ</b> คณะกรรมการตรวจสอบมีความเห็นว่า รายการ ค้ำประกันดังกล่าวมีความสมเหตุสมผลและทำให้ บริษัทได้ประโยชน์เนื่องจากผู้ค้ำประกันมิได้คิด ค่าตอบแทนในการค้ำประกันแต่อย่างใด

## รายละเอียดรายการระหว่างกันของบริษัท อัดเลอร์เทค จำกัด (บริษัทย่อย)

- รายการซื้อสินค้าและบริการแก่กิจการที่เกี่ยวข้องกัน

บุคคลที่อาจ มีความขัดแย้ง	ลักษณะของรายการ	มูลค่ารายการ (พันบาท)		ความจำเป็นและความสมเหตุสมผล
		ปี 2565	ปี 2564	
บริษัท เค.พี.ที. แมชชีนเนอรี (1993) จำกัด	อัดเลอร์เทคซื้อสินค้า และวัสดุจากบริษัท เค.พี. ที. แมชชีนเนอรี (1993) จำกัด ณ สิ้นงวดมียอดเจ้าหนี้ คงค้าง	-	761	ปี 2565 ไม่มีรายการ
บริษัท ทุน เอ็นจิเนียริง จำกัด	อัดเลอร์เทคซื้อวัสดุจาก บริษัท ทุน เอ็นจิเนียริง จำกัด ณ สิ้นงวดมียอดเจ้าหนี้ คงค้าง	36	-	อัดเลอร์เทคซื้อวัสดุสิ้นเปลืองประเภท สายพานลำเลียง จากบริษัท ทุน เอ็นจิเนียริง จำกัด ในราคาตลาด เพื่อใช้ในบริษัท <b>ความเห็นของคณะกรรมการตรวจสอบ</b> คณะกรรมการตรวจสอบให้ความเห็นว่า รายการดังกล่าวเป็นรายการที่เกิดขึ้นตาม ธุรกิจปกติของบริษัท โดยมีราคาและเงื่อนไข การค้าที่สามารถเปรียบเทียบกับได้กับ ผู้ประกอบการรายอื่นทั่วไป
บริษัท เค เบย์ สโตร์ จำกัด	อัดเลอร์เทคจ่ายค่าเช่า อาคารให้กับเคเบย์สโตร์ ณ สิ้นงวดมียอดเจ้าหนี้ คงค้าง	960	400	อัดเลอร์เทค เช่าพื้นที่ของบริษัท เคเบย์ สโตร์ จำกัด เพื่อเป็นสำนักงานและโกดังจัด เก็บสินค้า ตั้งอยู่ที่ พุทธมณฑล สาย 5 พื้นที่ ทั้งหมด 0-2-95 ไร่ เดือนละ 80,000 บาท ด้วยราคาที่ประเมินราคาจากผู้ประเมินอิสระ (ปี 2564 เริ่มเช่าเดือนแรกในเดือนสิงหาคม) <b>ความเห็นของคณะกรรมการตรวจสอบ</b> คณะกรรมการตรวจสอบให้ความเห็นว่า รายการดังกล่าวเป็นรายการที่เกิดขึ้นตาม ธุรกิจปกติของบริษัท โดยมีราคาและเงื่อนไข การค้าที่สามารถเปรียบเทียบกับได้กับ ผู้ประกอบการรายอื่นทั่วไป

## รายละเอียดรายการระหว่างกันของบริษัท เคดับบลิวเอ็ม แคนนาบิเทค จำกัด (บริษัทย่อย)

- รายการซื้อสินค้าและบริการแก่กิจการที่เกี่ยวข้องกัน

บุคคลที่อาจ มีความขัดแย้ง	ลักษณะของรายการ	มูลค่ารายการ (พันบาท)		ความจำเป็น และความสมเหตุสมผล
		ปี 2565	ปี 2564	
บริษัท เค เอ็ม ที เทคโนโลยี จำกัด	ค่าบริการ	107	-	ปี 2565 มีรายการค่าจ้างเขียนโปรแกรม เครื่องสกัด  <b>ความเห็นของคณะกรรมการตรวจสอบ</b> คณะกรรมการตรวจสอบให้ความเห็นว่า รายการดังกล่าวเป็นรายการที่เกิดขึ้นตาม ธุรกิจปกติของบริษัท โดยมีราคาและเงื่อนไข การค้าที่มีความสมเหตุสมผล
	ณ สิ้นงวดมียอดเจ้าหนี้ คงค้าง	-	-	

## รายละเอียดรายการระหว่างกันของบริษัท แล็บแอคทีฟ จำกัด (บริษัทย่อย)

- รายการซื้อสินค้าและบริการแก่กิจการที่เกี่ยวข้องกัน

บุคคลที่อาจ มีความขัดแย้ง	ลักษณะของรายการ	มูลค่ารายการ (พันบาท)		ความจำเป็น และความสมเหตุสมผล
		ปี 2565	ปี 2564	
บริษัท เค.พี.ที. แมชชีนเนอรี (1993) จำกัด	ซื้ออุปกรณ์	44	-	LabActive ซื้ออุปกรณ์ประเภท เครื่องชั่ง จาก บริษัท เค.พี.ที. แมชชีนเนอรี (1993) จำกัด ในราคาตลาด  <b>ความเห็นของคณะกรรมการตรวจสอบ</b> คณะกรรมการตรวจสอบให้ความเห็นว่า รายการดังกล่าวเป็นรายการที่เกิดขึ้นตามธุรกิจ ปกติของบริษัท โดยมีราคาและเงื่อนไขการค้า ที่สามารถเปรียบเทียบกันได้กับผู้ประกอบการ รายอื่นทั่วไป
	ณ สิ้นงวดมียอดเจ้าหนี้ คงค้าง	-	-	
บริษัท จูน แลบอราทอรีส์ จำกัด	บริษัท ซื้อสินค้า	164	-	บริษัทซื้อสินค้า Sanitizer spray กับ Mouth Spray สำหรับสัตว์เลี้ยง และ จ่ายค่ามัดจำสินค้าครีมทาผิวหน้าจาก บริษัทJune Lab ด้วยราคาที่ตกลงกัน  <b>ความเห็นของคณะกรรมการตรวจสอบ</b> คณะกรรมการตรวจสอบให้ความเห็นว่า รายการดังกล่าวเป็นรายการที่เกิดขึ้นตาม ธุรกิจปกติของบริษัท โดยมีเงื่อนไขการค้าที่ สามารถเปรียบเทียบกันได้กับผู้ประกอบการ รายอื่นทั่วไป
	ณ สิ้นงวดมียอดเจ้าหนี้ คงค้าง	-	-	

รายละเอียดรายการระหว่างกันของบริษัท เคัดบลิวเอชบี จำกัด (บริษัทย่อย)

- รายการซื้อ-ขายสินค้าและบริการแก่กิจการที่เกี่ยวข้องกัน

บุคคลที่อาจมีความขัดแย้ง	ลักษณะของรายการ	มูลค่ารายการ (พันบาท)		ความจำเป็น และความสมเหตุสมผล
		ปี 2565	ปี 2564	
บริษัท เค.พี. ที. แมชชีนเนอรี่ (1993) จำกัด	บริษัทเคัดบลิวเอชบีขายสินค้า ณ สิ้นงวดมียอดลูกหนี้คงค้าง ลูกหนี้การค้า ณ สิ้นงวด	77  -	-  -	ขายสินค้าสเปร์ย์ฟ้าทะลายโจร เนื่องจาก KPT นำไปแจกให้พนักงานและลูกค้า <b>ความเห็นของคณะกรรมการตรวจสอบ</b> คณะกรรมการตรวจสอบให้ความเห็นว่า รายการดังกล่าวเป็นรายการที่จำเป็นต้องเกิดขึ้นตามธุรกิจปกติของบริษัท และเป็นการขายตามราคาตลาด
บริษัท ทุนเอ็นจิเนียริง จำกัด	บริษัทเคัดบลิวเอชบีขายสินค้า ณ สิ้นงวดมียอดลูกหนี้คงค้าง ลูกหนี้การค้า ณ สิ้นงวด	45  -	-  -	ขายสินค้าสเปร์ย์ฟ้าทะลายโจร เนื่องจาก TUN นำไปแจกให้พนักงาน <b>ความเห็นของคณะกรรมการตรวจสอบ</b> คณะกรรมการตรวจสอบให้ความเห็นว่า รายการดังกล่าวเป็นรายการที่จำเป็นต้องเกิดขึ้นตามธุรกิจปกติของบริษัท และเป็นการขายตามราคาตลาด



# ส่วนที่ 3

งบการเงิน

## บริษัท เค. ดับบลิว. เมทัลเวิร์ค จำกัด (มหาชน) และบริษัทย่อย

งบการเงิน

สำหรับปีสิ้นสุดวันที่ 31 ธันวาคม 2565

และรายงานของผู้สอบบัญชีรับอนุญาต

บริษัท เอ็ม อาร์ แอนด์ แอสโซซิเอท จำกัด

ผู้สอบบัญชีรับอนุญาต



## บริษัท เอ็ม อาร์ แอนด์ แอสโซซิเอท จำกัด

---

705-706 อาคารเจ้าพระยาทาวเวอร์  
(โรงแรมแชงกรี-ลา) เลขที่ 89  
ซอยวัดสวนพลู ถนนเจริญกรุง  
เขตบางรัก กรุงเทพฯ 10500  
โทรศัพท์ 66 (2) 630 7500  
โทรสาร 66 (2) 630 7506

---

### รายงานของผู้สอบบัญชีรับอนุญาต

เสนอ ผู้ถือหุ้นและคณะกรรมการบริษัท เค.ดับบลิว. เม็ททัล เวิร์ค จำกัด (มหาชน)

#### ความเห็น

ข้าพเจ้าได้ตรวจสอบงบการเงินรวมของบริษัท เค.ดับบลิว. เม็ททัล เวิร์ค จำกัด (มหาชน) และบริษัทย่อย (กลุ่มบริษัท) ซึ่งประกอบด้วยงบแสดงฐานะการเงินรวม ณ วันที่ 31 ธันวาคม 2565 และงบกำไรขาดทุนเบ็ดเสร็จรวม งบแสดงการเปลี่ยนแปลงส่วนของผู้ถือหุ้นรวมและงบกระแสเงินสดรวมสำหรับปีสิ้นสุดวันเดียวกันและหมายเหตุประกอบงบการเงินรวมรวมถึงสรุปนโยบายการบัญชีที่สำคัญ ข้าพเจ้ายังได้ตรวจสอบงบการเงินเฉพาะกิจการของบริษัท เค.ดับบลิว. เม็ททัล เวิร์ค จำกัด (มหาชน) ซึ่งประกอบด้วยงบแสดงฐานะการเงินเฉพาะกิจการ ณ วันที่ 31 ธันวาคม 2565 และงบกำไรขาดทุนเบ็ดเสร็จเฉพาะกิจการ งบแสดงการเปลี่ยนแปลงส่วนของผู้ถือหุ้นเฉพาะกิจการ และงบกระแสเงินสดเฉพาะกิจการสำหรับปีสิ้นสุดวันเดียวกันและหมายเหตุประกอบงบการเงินเฉพาะกิจการรวมถึงสรุปนโยบายการบัญชีที่สำคัญ

ข้าพเจ้าเห็นว่า งบการเงินรวมข้างต้นนี้แสดงฐานะการเงินรวมของบริษัท เค.ดับบลิว. เม็ททัล เวิร์ค จำกัด (มหาชน) และบริษัทย่อย ณ วันที่ 31 ธันวาคม 2565 และผลการดำเนินงานรวมและกระแสเงินสดรวมสำหรับปีสิ้นสุดวันเดียวกัน โดยถูกต้องตามที่ควรในสาระสำคัญตามมาตรฐานการรายงานทางการเงิน และงบการเงินเฉพาะกิจการข้างต้นนี้แสดงฐานะการเงินเฉพาะกิจการของบริษัท เค.ดับบลิว. เม็ททัล เวิร์ค จำกัด (มหาชน) ณ วันที่ 31 ธันวาคม 2565 และผลการดำเนินงานเฉพาะกิจการและกระแสเงินสดเฉพาะกิจการสำหรับปีสิ้นสุดวันเดียวกัน โดยถูกต้องตามที่ควรในสาระสำคัญตามมาตรฐานการรายงานทางการเงิน



บริษัท เอ็ม อาร์ แอนด์ แอสโซซิเอท จำกัด

### เกณฑ์ในการแสดงความเห็น

ข้าพเจ้าได้ปฏิบัติงานตรวจสอบตามมาตรฐานการสอบบัญชี ความรับผิดชอบของข้าพเจ้าได้กล่าวไว้ในวรรคความรับผิดชอบของผู้สอบบัญชีต่อการตรวจสอบงบการเงินรวมและงบการเงินเฉพาะกิจการในรายงานของข้าพเจ้า ข้าพเจ้ามีความเป็นอิสระจากกลุ่มบริษัทตามประมวลจรรยาบรรณของผู้ประกอบวิชาชีพบัญชี รวมถึงมาตรฐานเรื่องความเป็นอิสระที่กำหนดโดยสภาวิชาชีพบัญชี (ประมวลจรรยาบรรณของผู้ประกอบวิชาชีพบัญชี) ในส่วนที่เกี่ยวข้องกับการตรวจสอบงบการเงินรวมและงบการเงินเฉพาะกิจการ และข้าพเจ้าได้ปฏิบัติตามความรับผิดชอบด้านจรรยาบรรณอื่นๆ ตามประมวลจรรยาบรรณของผู้ประกอบวิชาชีพบัญชี ข้าพเจ้าเชื่อว่าหลักฐานการสอบบัญชีที่ข้าพเจ้าได้รับเพียงพอและเหมาะสมเพื่อใช้เป็นเกณฑ์ในการแสดงความเห็นของข้าพเจ้า

### เรื่องสำคัญในการตรวจสอบ

เรื่องสำคัญในการตรวจสอบคือเรื่องต่าง ๆ ที่มีนัยสำคัญที่สุดตามดุลยพินิจของผู้ประกอบวิชาชีพของข้าพเจ้าในการตรวจสอบงบการเงินรวมและงบการเงินเฉพาะกิจการสำหรับงวดปัจจุบัน ข้าพเจ้าได้นำเรื่องเหล่านี้มาพิจารณาในบริบทของการตรวจสอบงบการเงินรวมและงบการเงินเฉพาะกิจการโดยรวมและในการแสดงความเห็นของข้าพเจ้า ทั้งนี้ข้าพเจ้าไม่ได้แสดงความเห็นแยกต่างหากสำหรับเรื่องเหล่านี้

### การตีราคาสินค้าคงเหลือ

ข้าพเจ้าให้ความสนใจเกี่ยวกับการตีราคาสินค้าคงเหลือเนื่องจากสินค้าบางรายการอาจมีมูลค่าที่ต่ำกว่าราคาทุน ดังนั้นกลุ่มบริษัทจึงมีความจำเป็นต้องตั้งค่าเผื่อการลดมูลค่าของสินค้าคงเหลือเพื่อให้สินค้านี้แสดงในราคาทุนหรือมูลค่าสุทธิที่จะได้รับแล้วแต่ราคาใดจะต่ำกว่า ค่าเผื่อดังกล่าวต้องประมาณโดยฝ่ายบริหารอย่างสมเหตุสมผล นโยบายการบัญชีที่สำคัญที่เกี่ยวข้องกับเรื่องดังกล่าวได้เปิดเผยไว้ในหมายเหตุประกอบงบการเงินข้อ 3

### การตรวจสอบของข้าพเจ้าได้รวมถึง

- การสอบถามฝ่ายบริหารถึงนโยบายของการตั้งค่าเผื่อการลดมูลค่าของสินค้าคงเหลือ
- การสังเกตการณ์ตรวจนับสินค้าคงเหลือตอนสิ้นปี
- การทดสอบความถูกต้องของการคำนวณค่าเผื่อการลดมูลค่าของสินค้าคงเหลือ

## ข้อมูลอื่น

ผู้บริหารเป็นผู้รับผิดชอบต่อข้อมูลอื่น ข้อมูลอื่นประกอบด้วยข้อมูลซึ่งรวมอยู่ในรายงานประจำปี แต่ไม่รวมถึงงบการเงินรวมและงบการเงินเฉพาะกิจการและรายงานของผู้สอบบัญชีที่อยู่ในรายงานนั้น ซึ่งคาดว่ารายงานประจำปีจะถูกจัดเตรียมให้ข้าพเจ้าภายหลังวันที่ในรายงานของผู้สอบบัญชีนี้

ความเห็นของข้าพเจ้าต่องบการเงินรวมและงบการเงินเฉพาะกิจการไม่ครอบคลุมถึงข้อมูลอื่นและข้าพเจ้าไม่ได้ให้ความเชื่อมั่นต่อข้อมูลอื่น

ความรับผิดชอบของข้าพเจ้าที่เกี่ยวข้องกับการตรวจสอบงบการเงินรวมและงบการเงินเฉพาะกิจการคือ การอ่านและพิจารณาว่าข้อมูลอื่นมีความขัดแย้งที่มีสาระสำคัญกับงบการเงินรวมและงบการเงินเฉพาะกิจการหรือความรู้ที่ได้รับจากการตรวจสอบของข้าพเจ้า หรือปรากฏว่าข้อมูลอื่นมีการแสดงข้อมูลที่ขัดต่อข้อเท็จจริงอันเป็นสาระสำคัญหรือไม่

เมื่อข้าพเจ้าได้อ่านข้อมูลซึ่งรวมอยู่ในรายงานประจำปี หากข้าพเจ้าสรุปได้ว่าการแสดงข้อมูลที่ขัดต่อข้อเท็จจริงอันเป็นสาระสำคัญ ข้าพเจ้าต้องสื่อสารเรื่องดังกล่าวกับผู้มีหน้าที่ในการกำกับดูแลเพื่อการแก้ไขต่อไป

ความรับผิดชอบของผู้บริหารและผู้มีหน้าที่ในการกำกับดูแลต่องบการเงินรวมและงบการเงินเฉพาะกิจการ

ผู้บริหารมีหน้าที่รับผิดชอบในการจัดทำและนำเสนองบการเงินรวมและงบการเงินเฉพาะกิจการเหล่านี้โดยถูกต้องตามที่ควรตามมาตรฐานการรายงานทางการเงิน และรับผิดชอบเกี่ยวกับการควบคุมภายในที่ผู้บริหารพิจารณาว่าจำเป็นเพื่อให้สามารถจัดทำงบการเงินรวมและงบการเงินเฉพาะกิจการที่ปราศจากการแสดงข้อมูลที่ขัดต่อข้อเท็จจริงอันเป็นสาระสำคัญไม่ว่าจะเกิดจากการทุจริตหรือข้อผิดพลาด

ในการจัดทำงบการเงินรวมและงบการเงินเฉพาะกิจการ ผู้บริหารรับผิดชอบในการประเมินความสามารถของกลุ่มบริษัทในการดำเนินงานต่อเนื่อง เปิดเผยเรื่องที่เกี่ยวข้องกับการดำเนินงานต่อเนื่อง และการใช้เกณฑ์การบัญชีสำหรับการดำเนินงานต่อเนื่องเว้นแต่ผู้บริหารมีความตั้งใจที่จะเลิกกลุ่มบริษัทหรือหยุดดำเนินงานหรือไม่สามารถดำเนินงานต่อเนื่องต่อไปได้

ผู้มีหน้าที่ในการกำกับดูแลมีหน้าที่ในการกำกับดูแลกระบวนการในการจัดทำรายงานทางการเงินของกลุ่มบริษัท

## บริษัท เอ็ม อาร์ แอนด์ แอสโซซิเอท จำกัด

## ความรับผิดชอบของผู้สอบบัญชีต่อการตรวจสอบงบการเงินรวมและงบการเงินเฉพาะกิจการ

การตรวจสอบของข้าพเจ้ามีวัตถุประสงค์เพื่อให้ได้ความเชื่อมั่นอย่างสมเหตุสมผลว่างบการเงินรวมและงบการเงินเฉพาะกิจการโดยรวมปราศจากการแสดงข้อมูลที่ขัดต่อข้อเท็จจริงอันเป็นสาระสำคัญหรือไม่ ไม่ว่าจะเกิดจากการทุจริตหรือข้อผิดพลาด และเสนอรายงานของผู้สอบบัญชีซึ่งรวมความเห็นของข้าพเจ้าอยู่ด้วย ความเชื่อมั่นอย่างสมเหตุสมผลคือความเชื่อมั่นในระดับสูงแต่ไม่ได้เป็นการรับประกันว่าการปฏิบัติงานตรวจสอบตามมาตรฐานการสอบบัญชีจะสามารถตรวจพบข้อมูลที่ขัดต่อข้อเท็จจริงอันเป็นสาระสำคัญที่มีอยู่ได้เสมอไป ข้อมูลที่ขัดต่อข้อเท็จจริงอาจเกิดจากการทุจริตหรือข้อผิดพลาดและถือว่ามีสาระสำคัญเมื่อพิจารณาได้อย่างสมเหตุสมผลว่ารายการที่ขัดต่อข้อเท็จจริงแต่ละรายการหรือทุกรายการรวมกันจะมีผลต่อการตัดสินใจทางเศรษฐกิจของผู้ใช้งบการเงินรวมและงบการเงินเฉพาะกิจการจากการใช้งบการเงินเหล่านี้

ในการตรวจสอบของข้าพเจ้าตามมาตรฐานการสอบบัญชี ข้าพเจ้าได้ใช้ดุลยพินิจและการสังเกตและสงสัยเยี่ยงผู้ประกอบวิชาชีพตลอดการตรวจสอบ การปฏิบัติงานของข้าพเจ้ารวมถึง

- ระบุและประเมินความเสี่ยงจากการแสดงข้อมูลที่ขัดต่อข้อเท็จจริงอันเป็นสาระสำคัญในงบการเงินรวมและงบการเงินเฉพาะกิจการ ไม่ว่าจะเกิดจากการทุจริตหรือข้อผิดพลาด ออกแบบและปฏิบัติตามวิธีการตรวจสอบเพื่อตอบสนองต่อความเสี่ยงเหล่านั้น และได้หลักฐานการสอบบัญชีที่เพียงพอและเหมาะสมเพื่อเป็นเกณฑ์ในการแสดงความเห็นของข้าพเจ้า ความเสี่ยงที่ไม่พบข้อมูลที่ขัดต่อข้อเท็จจริงอันเป็นสาระสำคัญซึ่งเป็นผลมาจากการทุจริตจะสูงกว่าความเสี่ยงที่เกิดจากข้อผิดพลาด เนื่องจากการทุจริตอาจเกี่ยวกับการสมรู้ร่วมคิด การปลอมแปลงเอกสารหลักฐาน การตั้งใจละเว้นการแสดงข้อมูล การแสดงข้อมูลที่ไม่ตรงตามข้อเท็จจริงหรือการแทรกแซงการควบคุมภายใน
- ทำความเข้าใจในระบบการควบคุมภายในที่เกี่ยวข้องกับการตรวจสอบ เพื่อออกแบบวิธีการตรวจสอบที่เหมาะสมกับสถานการณ์ แต่ไม่ใช่เพื่อวัตถุประสงค์ในการแสดงความเห็นต่อความมีประสิทธิภาพของการควบคุมภายในของกลุ่มบริษัท
- ประเมินความเหมาะสมของนโยบายการบัญชีที่ผู้บริหารใช้และความสมเหตุสมผลของประมาณการทางบัญชีและการเปิดเผยข้อมูลที่เกี่ยวข้องซึ่งจัดทำขึ้นโดยผู้บริหาร
- สรุปร่วมกับความเหมาะสมของการใช้เกณฑ์การบัญชีสำหรับการดำเนินงานต่อเนื่องของผู้บริหารและจากหลักฐานการสอบบัญชีที่ได้รับ สรุปร่วมกับความไม่แน่นอนที่มีสาระสำคัญเกี่ยวกับเหตุการณ์หรือสถานการณ์ที่อาจเป็นเหตุให้เกิดข้อสงสัยอย่างมีนัยสำคัญต่อความสามารถของกลุ่มบริษัทในการดำเนินงานต่อเนื่องหรือไม่ ถ้าข้าพเจ้าได้ข้อสรุปว่ามีความไม่แน่นอนที่มีสาระสำคัญ ข้าพเจ้าต้องกล่าวไว้ในรายงานของผู้สอบบัญชีของข้าพเจ้าโดยให้ข้อสังเกตถึงการเปิดเผยข้อมูลในงบการเงินรวมและงบการเงินเฉพาะกิจการที่เกี่ยวข้อง หรือถ้าการเปิดเผยดังกล่าวไม่เพียงพอ ความเห็นของข้าพเจ้าจะเปลี่ยนแปลงไป ข้อสรุปของข้าพเจ้าขึ้นอยู่กับหลักฐานการสอบบัญชีที่ได้รับจนถึงวันที่ในรายงานของผู้สอบบัญชีของข้าพเจ้า อย่างไรก็ตาม เหตุการณ์หรือสถานการณ์ในอนาคตอาจเป็นเหตุให้กลุ่มบริษัทต้องหยุดการดำเนินงานต่อเนื่อง



บริษัท เอ็ม อาร์ แอนด์ แอสโซซิเอท จำกัด

- ประเมินการนำเสนอ โครงสร้างและเนื้อหาของงบการเงินรวมและงบการเงินเฉพาะกิจการโดยรวม รวมถึงการเปิดเผยข้อมูลว่างบการเงินรวมและงบการเงินเฉพาะกิจการแสดงรายการและเหตุการณ์ในรูปแบบที่ทำให้มีการนำเสนอข้อมูลโดยถูกต้องตามที่ควรหรือไม่
- ได้รับหลักฐานการสอบบัญชีที่เหมาะสมอย่างเพียงพอเกี่ยวกับข้อมูลทางการเงินของกิจการภายในกลุ่มหรือกิจกรรมทางธุรกิจภายในกลุ่มบริษัทเพื่อแสดงความเห็นต่องบการเงินรวม ข้าพเจ้ารับผิดชอบต่อการกำหนดแนวทาง การควบคุมดูแล และการปฏิบัติงานตรวจสอบกลุ่มบริษัท ข้าพเจ้าเป็นผู้รับผิดชอบแต่เพียงผู้เดียวต่อความเห็นของข้าพเจ้า

ข้าพเจ้าได้สื่อสารกับผู้มีส่วนที่ในการกำกับดูแลในเรื่องต่าง ๆ ที่สำคัญ ซึ่งรวมถึงขอบเขตและช่วงเวลาของการตรวจสอบตามที่ได้วางแผนไว้ ประเด็นที่มีนัยสำคัญที่พบจากการตรวจสอบรวมถึงข้อบกพร่องที่มีนัยสำคัญในระบบการควบคุมภายในหากข้าพเจ้าได้พบในระหว่างการตรวจสอบของข้าพเจ้า

ข้าพเจ้าได้ให้คำรับรองแก่ผู้มีส่วนที่ในการกำกับดูแลแล้วข้าพเจ้าได้ปฏิบัติตามตามประมวลจรรยาบรรณของผู้ประกอบวิชาชีพบัญชีที่เกี่ยวข้องกับความเป็นอิสระและได้สื่อสารกับผู้มีส่วนที่ในการกำกับดูแลเกี่ยวกับความสัมพันธ์ทั้งหมดตลอดจนเรื่องอื่นซึ่งข้าพเจ้าเชื่อว่ามีเหตุผลที่บุคคลภายนอกอาจพิจารณาว่ากระทบต่อความเป็นอิสระของข้าพเจ้าและมาตรการที่ข้าพเจ้าใช้เพื่อป้องกันไม่ให้ข้าพเจ้าขาดความเป็นอิสระ

จากเรื่องที่ได้สื่อสารกับผู้มีส่วนที่ในการกำกับดูแล ข้าพเจ้าได้พิจารณาเรื่องต่าง ๆ ที่มีนัยสำคัญมากที่สุดในการตรวจสอบงบการเงินรวมและงบการเงินเฉพาะกิจการในงวดปัจจุบันและกำหนดเป็นเรื่องสำคัญในการตรวจสอบ ข้าพเจ้าได้อธิบายเรื่องเหล่านี้ในรายงานของผู้สอบบัญชีเว้นแต่กฎหมายหรือข้อบังคับไม่ให้เปิดเผยต่อสาธารณะเกี่ยวกับเรื่องดังกล่าว หรือในสถานการณ์ที่ยากที่จะเกิดขึ้น ข้าพเจ้าพิจารณาว่าไม่ควรสื่อสารเรื่องดังกล่าวในรายงานของข้าพเจ้า เพราะการกระทำดังกล่าวสามารถคาดการณ์ได้อย่างสมเหตุสมผลว่าจะมีผลกระทบในทางลบมากกว่าผลประโยชน์ต่อส่วนได้เสียสาธารณะจากการสื่อสารดังกล่าว

ปรกัญ วชิรวงศ์

(นางสาวกรทิพย์ วาณิชวิเศษกุล)

ผู้สอบบัญชีรับอนุญาต

เลขทะเบียน 6947

บริษัท เอ็ม อาร์ แอนด์ แอสโซซิเอท จำกัด

กรุงเทพมหานคร

27 กุมภาพันธ์ 2566

บริษัท เค. ดับบลิว. เมทัลเวิร์ค จำกัด (มหาชน) และบริษัทย่อย

งบแสดงฐานะการเงิน

ณ วันที่ 31 ธันวาคม 2565 และ 2564

## สินทรัพย์

หมายเหตุ	บาท			
	งบการเงินรวม		งบการเงินเฉพาะกิจการ	
	2565	2564	2565	2564
<b>สินทรัพย์หมุนเวียน</b>				
เงินสดและรายการเทียบเท่าเงินสด	28,255,663	139,638,595	14,003,362	124,766,380
ลูกหนี้การค้าและลูกหนี้อื่น	5 72,939,648	101,801,717	106,144,930	114,869,106
สินค้าคงเหลือ	6 291,345,046	274,347,478	257,535,910	267,460,270
รวมสินทรัพย์หมุนเวียน	392,540,357	515,787,790	377,684,202	507,095,756
<b>สินทรัพย์ไม่หมุนเวียน</b>				
เงินลงทุนในบริษัทย่อย	7 -	-	28,264,000	15,629,000
ที่ดิน อาคารและอุปกรณ์	8, 12 223,646,935	189,076,520	199,666,666	173,351,293
สินทรัพย์สิทธิการใช้	9 24,128,970	10,219,290	23,206,145	8,373,640
สินทรัพย์ไม่มีตัวตน	516,132	835,565	512,922	831,454
สินทรัพย์ภาษีเงินได้รอการตัดบัญชี	10 2,949,838	1,562,173	908,309	767,405
สินทรัพย์ไม่หมุนเวียนอื่น	11 1,981,907	13,380,702	1,885,407	13,344,202
รวมสินทรัพย์ไม่หมุนเวียน	253,223,782	215,074,250	254,443,449	212,296,994
รวมสินทรัพย์	645,764,139	730,862,040	632,127,651	719,392,750

(นางสาวศุภมาส วนโกศล)

Sunvau  
(นางสาวศรวิธ อินทิว)

หมายเหตุประกอบงบการเงินเป็นส่วนหนึ่งของงบการเงินนี้

## บริษัท เค.ดับบลิว. เมทัลเวิร์ค จำกัด (มหาชน) และบริษัทย่อย

## งบแสดงฐานะการเงิน

ณ วันที่ 31 ธันวาคม 2565 และ 2564

## หนี้สินและส่วนของผู้ถือหุ้น

หมายเหตุ	บาท			
	งบการเงินรวม		งบการเงินเฉพาะกิจการ	
	2565	2564	2565	2564
<b>หนี้สินหมุนเวียน</b>				
เงินกู้ยืมระยะสั้นจากสถาบันการเงิน	12	63,982,668	129,958,939	63,982,668
เจ้าหนี้การค้าและเจ้าหนี้อื่น	13	20,777,580	39,030,627	19,571,416
ส่วนของเงินกู้ยืมระยะยาว				
ที่ถึงกำหนดชำระภายในหนึ่งปี	12	10,329,958	9,722,577	10,329,958
ส่วนของหนี้สินตามสัญญาเช่า				
ที่ถึงกำหนดชำระภายในหนึ่งปี	14	5,668,707	2,801,311	4,725,057
ภาษีเงินได้ค้างจ่าย		844,287	4,090,985	773,795
รวมหนี้สินหมุนเวียน		101,603,200	185,604,439	99,382,894
<b>หนี้สินไม่หมุนเวียน</b>				
เงินกู้ยืมระยะยาว	12	27,645,028	37,949,477	27,645,028
หนี้สินตามสัญญาเช่า	14	13,570,905	2,105,736	13,570,905
ประมาณการหนี้สินสำหรับ				
ผลประโยชน์พนักงาน	15	3,804,562	3,223,794	3,804,562
รวมหนี้สินไม่หมุนเวียน		45,020,495	43,279,007	45,020,495
รวมหนี้สิน		146,623,695	228,883,446	144,403,389

(นางสาวดิยาภรณ์ วนโกศล)

  
(นางสาวศรรวริศ อินทীর)

หมายเหตุประกอบงบการเงินเป็นส่วนหนึ่งของงบการเงินนี้



บริษัท เค. ดับบลิว. เมทัลเวิร์ค จำกัด (มหาชน) และบริษัทย่อย

งบแสดงฐานะการเงิน

ณ วันที่ 31 ธันวาคม 2565 และ 2564

หนี้สินและส่วนของผู้ถือหุ้น (ต่อ)

หมายเหตุ	บาท			
	งบการเงินรวม		งบการเงินเฉพาะกิจการ	
	2565	2564	2565	2564
ส่วนของผู้ถือหุ้น				
ทุนเรือนหุ้น				
ทุนจดทะเบียน	16	280,000,000	280,000,000	280,000,000
ทุนที่ออกและชำระแล้ว	16	236,591,867	236,591,867	210,000,000
ส่วนเกินมูลค่าหุ้นสามัญ	17	139,685,603	139,685,603	86,501,870
การจองซื้อหุ้น	16	3,259,200	3,259,200	77,902,898
กำไรสะสม				
ทุนสำรองตามกฎหมาย	18	26,025,000	26,025,000	24,400,000
ยังไม่ได้จัดสรร		78,870,217	82,162,592	96,641,127
ส่วนต่ำกว่าทุนจากการรวมธุรกิจ				
ภายใต้การควบคุมเดียวกัน		989,319	989,319	-
รวมส่วนของผู้ถือหุ้นบริษัทใหญ่		485,421,206	487,724,262	495,445,895
ส่วนได้เสียที่ไม่มีอำนาจควบคุม		13,719,238	-	-
รวมส่วนของผู้ถือหุ้น		499,140,444	487,724,262	495,445,895
รวมหนี้สินและส่วนของผู้ถือหุ้น		645,764,139	632,127,651	719,392,750

(นางสาวดิยาภรณ์ วนโกศล)



Sunvan  
(นางสาวศรวิธ อินทิวร)

หมายเหตุประกอบงบการเงินเป็นส่วนหนึ่งของงบการเงินนี้

## บริษัท เค.ดับบลิว. เมทัลเวิร์ค จำกัด (มหาชน) และบริษัทย่อย

## งบกำไรขาดทุนเบ็ดเสร็จ

สำหรับปีสิ้นสุดวันที่ 31 ธันวาคม 2565 และ 2564

		บาท			
		งบการเงินรวม		งบการเงินเฉพาะกิจการ	
	หมายเหตุ	2565	2564	2565	2564
รายได้					
รายได้จากการขายและการให้บริการ	19	472,901,283	567,298,727	483,700,260	574,479,653
กำไรจากอัตราแลกเปลี่ยน		199,370	941,266	202,340	941,266
รายได้อื่น		5,013,042	5,485,784	7,152,722	7,778,242
รวมรายได้		478,113,695	573,725,777	491,055,322	583,199,161
ค่าใช้จ่าย					
	20				
ต้นทุนขายและบริการ		388,265,743	430,322,657	405,469,052	442,716,429
ต้นทุนในการจัดจำหน่าย		14,913,146	14,560,920	10,898,245	10,777,069
ค่าใช้จ่ายในการบริหาร		37,290,850	34,092,063	33,662,634	32,344,349
รวมค่าใช้จ่าย		440,469,739	478,975,640	450,029,931	485,837,847
กำไรจากกิจกรรมดำเนินงาน		37,643,956	94,750,137	41,025,391	97,361,314
ต้นทุนทางการเงิน		(6,165,352)	(3,738,249)	(6,119,474)	(3,710,639)
กำไรขาดทุน					
(ผลขาดทุน) จากการค้ำประกัน	5	(27,984)	(341,150)	20,000	20,000
กำไรก่อนภาษีเงินได้		31,450,620	90,670,738	34,925,917	93,670,675
ค่าใช้จ่ายภาษีเงินได้	21	1,589,092	7,832,845	2,582,872	8,072,253
กำไรสำหรับปี		29,861,528	82,837,893	32,343,045	85,598,422

  
 (นางสาวชยาภรณ์ วนโกศล)

  
 (นางสาวศรวิรัช อินทิวร)

หมายเหตุประกอบงบการเงินเป็นส่วนหนึ่งของงบการเงินนี้

บริษัท เค. ดับบลิว. เมทัลเวิร์ค จำกัด (มหาชน) และบริษัทย่อย

งบกำไรขาดทุนเบ็ดเสร็จ (ต่อ)

สำหรับปีสิ้นสุดวันที่ 31 ธันวาคม 2565 และ 2564

บาท

		งบการเงินรวม		งบการเงินเฉพาะกิจการ	
	หมายเหตุ	2565	2564	2565	2564
กำไรเบ็ดเสร็จอื่น	22				
รายการที่จะไม่มีการจัดประเภทรายการใหม่ เข้าไปไว้ในกำไรหรือขาดทุนในภายหลัง					
- กำไรจากการวัดมูลค่าประมาณการ ตามหลักคณิตศาสตร์ประกันภัยสำหรับ โครงการผลประโยชน์พนักงาน		109,196	169,296	109,196	169,296
กำไรเบ็ดเสร็จรวมสำหรับปี		29,970,724	83,007,189	32,452,241	85,767,718
การแบ่งกำไร (ขาดทุน)					
ผู้ถือหุ้นบริษัทใหญ่		30,530,878	83,189,150	32,343,045	85,598,422
ส่วนได้เสียที่ไม่มีอำนาจควบคุม		(669,350)	(351,257)	-	-
		29,861,528	82,837,893	32,343,045	85,598,422
การแบ่งกำไร (ขาดทุน) เบ็ดเสร็จรวม					
ผู้ถือหุ้นบริษัทใหญ่		30,640,074	83,358,446	32,452,241	85,767,718
ส่วนได้เสียที่ไม่มีอำนาจควบคุม		(669,350)	(351,257)	-	-
		29,970,724	83,007,189	32,452,241	85,767,718
กำไรต่อหุ้นขั้นพื้นฐาน	23	0.065	0.198	0.069	0.204
กำไรต่อหุ้นปรับลด	23	0.059	0.178	0.063	0.183

(นางสาวดิยาภรณ์ วนโกสม)

Sunvann  
(นางสาวตรรวริต อินทীর)

หมายเหตุประกอบงบการเงินเป็นส่วนหนึ่งของงบการเงินนี้

บริษัท เค.ดับบลิว. เมทัลเวิร์ค จำกัด (มหาชน) และบริษัทย่อย  
งบแสดงการเปลี่ยนแปลงส่วนของผู้ถือหุ้น  
สำหรับปีสิ้นสุดวันที่ 31 ธันวาคม 2565 และ 2564

งบการเงินรวม (บาท)									
หมายเหตุ	ทุนที่ออกและชำระแล้ว	ส่วนเกินมูลค่าหุ้นสามัญ	การจ่ายหุ้น	กำไรสะสม		ส่วนต่ำกว่าทุน		ส่วนได้เสียที่ไม่มีอำนาจควบคุม	รวมส่วนของถือหุ้น
				ทุนสำรองตามกฎหมาย	ยังไม่ได้รับสรร	จากการรวมธุรกิจภายใต้การควบคุมเดียวกัน	บริษัทใหญ่		
ยอดคงเหลือ ณ วันที่ 1 มกราคม 2565	210,000,000	86,501,870	77,902,898	24,400,000	95,160,919	989,319	494,955,006	7,023,588	501,978,594
กำไรขาดทุนเบ็ดเสร็จสำหรับปี	-	-	-	-	30,530,878	-	30,530,878	(669,350)	29,861,528
กำไร (ขาดทุน) สำหรับปี	-	-	-	-	109,196	-	109,196	-	109,196
กำไรเบ็ดเสร็จอื่นสำหรับปี	-	-	-	-	30,640,074	-	30,640,074	(669,350)	29,970,724
กำไร (ขาดทุน) เบ็ดเสร็จรวมสำหรับปี	-	-	-	-	-	-	-	-	-
เพิ่มทุน	624,234	1,248,468	3,259,200	-	-	-	5,131,902	-	5,131,902
โอน	25,967,633	51,935,265	(77,902,898)	-	-	-	-	-	-
เงินลงทุนในบริษัทย่อยจาก	-	-	-	-	-	-	-	7,365,000	7,365,000
ส่วนได้เสียที่ไม่มีอำนาจควบคุม	-	-	-	1,625,000	(1,625,000)	-	-	-	-
จัดสรรเป็นทุนสำรองตามกฎหมาย	-	-	-	-	(45,305,776)	-	(45,305,776)	-	(45,305,776)
เงินปันผล	-	-	-	-	-	-	-	-	-
ยอดคงเหลือ ณ วันที่ 31 ธันวาคม 2565	236,591,867	139,685,603	3,259,200	26,025,000	78,870,217	989,319	485,421,206	13,719,238	499,140,444

หมายเหตุประกอบงบการเงินเป็นส่วนหนึ่งของงบการเงิน

(นางสาวศศิธรณ์ วนโกเมน)

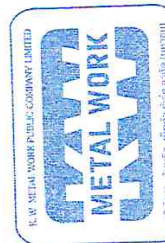

Sumvut  
(นางสาวศศิธรณ์ วนโกเมน)



บริษัท เค.ดับบลิว. เมทัลเวิร์ค จำกัด (มหาชน) และบริษัทย่อย  
งบแสดงการเปลี่ยนแปลงส่วนของผู้ถือหุ้น (ต่อ)  
สำหรับปีสิ้นสุดวันที่ 31 ธันวาคม 2565 และ 2564

		งบการเงินรวม (บาท)					ส่วนต่อกำหนด		
		กำไรสะสม		จากการรวมธุรกิจ			ส่วนได้เสีย		
หมายเหตุ	ทุนที่ออกและชำระแล้ว	ส่วนเกินมูลค่าหุ้นสามัญ	การจ่ายซื้อหุ้น	ทุนสำรองตามกฎหมาย	ยังไม่ได้รับจัดสรร	ภายใต้การควบคุมเดียวกัน	รวมส่วนของผู้ถือหุ้นบริษัทใหญ่	ที่ไม่วางควบคุม	รวมส่วนของผู้ถือหุ้น
ยอดคงเหลือ ณ วันที่ 1 มกราคม 2564	210,000,000	86,501,870	-	20,100,000	46,335,914	989,319	363,927,103	9,845	363,936,948
กำไรขาดทุนเบ็ดเสร็จสำหรับปี									
กำไร (ขาดทุน) สำหรับปี	-	-	-	-	83,189,150	-	83,189,150	(351,257)	82,837,893
กำไรเบ็ดเสร็จอื่นสำหรับปี	-	-	-	-	169,296	-	169,296	-	169,296
กำไร (ขาดทุน) เบ็ดเสร็จรวมสำหรับปี	-	-	-	-	83,358,446	-	83,358,446	(351,257)	83,007,189
เพิ่มทุน	-	-	77,902,898	-	-	-	77,902,898	-	77,902,898
เงินลงทุนในบริษัทย่อยจาก									
ส่วนได้เสียที่ไม่มีอำนาจควบคุม	-	-	-	-	-	-	-	7,365,000	7,365,000
จัดสรรเป็นทุนสำรองตามกฎหมาย	-	-	-	4,300,000	(4,300,000)	-	-	-	-
เงินปันผล	-	-	-	-	(30,233,441)	-	(30,233,441)	-	(30,233,441)
ยอดคงเหลือ ณ วันที่ 31 ธันวาคม 2564	210,000,000	86,501,870	77,902,898	24,400,000	95,160,919	989,319	494,955,006	7,023,588	501,978,594

หมายเหตุประกอบงบการเงินเป็นส่วนหนึ่งของงบการเงินนี้  
.....  
(นางสาวติยาภรณ์ วนโกศล)

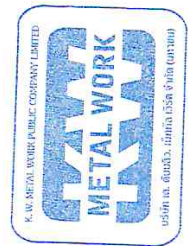

.....  
(นางสาวศรวิศ อินทิวร)

บริษัท เค. ดับบลิว. เมททัลเวิร์ค จำกัด (มหาชน) และบริษัทไทย  
งบแสดงการเปลี่ยนแปลงส่วนของผู้ถือหุ้น

หมายเหตุ	งบการเงินเฉพาะกิจการ (บาท)				
	ทุนที่ออกและชำระแล้ว	ส่วนเกินมูลค่าหุ้นสามัญ	การจ่ายซื้อหุ้น	กำไรสะสม	รวมส่วนของถือหุ้น
ยอดคงเหลือ ณ วันที่ 1 มกราคม 2565	210,000,000	86,501,870	77,902,898	24,400,000	495,445,895
กำไรขาดทุนเบ็ดเสร็จสำหรับปี	-	-	-	32,343,045	32,343,045
กำไรสำหรับปี	-	-	-	109,196	109,196
กำไรเบ็ดเสร็จอื่นสำหรับปี	-	-	-	32,452,241	32,452,241
กำไรเบ็ดเสร็จรวมสำหรับปี	-	-	-	-	-
เพิ่มทุน	624,234	1,248,468	3,259,200	-	5,131,902
โอน	25,967,633	51,935,265	(77,902,898)	-	-
จัดสรรเป็นทุนสำรองตามกฎหมาย	-	-	-	1,625,000	-
เงินปันผล	-	-	-	(45,305,776)	(45,305,776)
ยอดคงเหลือ ณ วันที่ 31 ธันวาคม 2565	236,591,867	139,685,603	3,259,200	26,025,000	487,724,262

หมายเหตุประกอบการเงินเป็นส่วนหนึ่งของการเงิน

(นางสาวติยาภรณ์ นโกสม)



Survan  
(นางสาวศรวิศ อินทร์)



บริษัท เค.ดับบลิว. เมทัลเวิร์ค จำกัด (มหาชน) และบริษัทย่อย  
งบแสดงการเปลี่ยนแปลงส่วนของผู้ถือหุ้น (ต่อ)  
สำหรับปีสิ้นสุดวันที่ 31 ธันวาคม 2565 และ 2564

งบการเงินเฉพาะกิจการ (บาท)

หมายเหตุ	ทุนที่ออกและชำระแล้ว	ส่วนเกินมูลค่าหุ้นสามัญ	การจ่ายซื้อหุ้น	กำไรสะสม		รวมส่วนของ ผู้ถือหุ้น
				ทุนสำรองตามกฎหมาย	ยังไม่ได้จัดสรร	
	210,000,000	86,501,870	-	20,100,000	45,406,850	362,008,720
ยอดคงเหลือ ณ วันที่ 1 มกราคม 2564						
กำไรขาดทุนเบ็ดเสร็จสำหรับปี						
กำไรสำหรับปี	-	-	-	-	85,598,422	85,598,422
กำไรเบ็ดเสร็จอื่นสำหรับปี	-	-	-	-	169,296	169,296
กำไรเบ็ดเสร็จรวมสำหรับปี	-	-	-	-	85,767,718	85,767,718
เพิ่มทุน	-	-	77,902,898	-	-	77,902,898
จัดสรรเป็นทุนสำรองตามกฎหมาย	-	-	-	4,300,000	(4,300,000)	-
เงินปันผล	-	-	-	-	(30,233,441)	(30,233,441)
ยอดคงเหลือ ณ วันที่ 31 ธันวาคม 2564	210,000,000	86,501,870	77,902,898	24,400,000	96,641,127	495,445,895



  
.....  
(นางสาวศุภมาส วัฒนอินทร์)

หมายเหตุประกอบงบการเงินเป็นส่วนหนึ่งของงบการเงินนี้

  
.....  
(นางสาวศุภมาส วัฒนอินทร์)

## บริษัท เค.ดับบลิว. เมทัลเวิร์ค จำกัด (มหาชน) และบริษัทย่อย

## งบกระแสเงินสด

สำหรับปีสิ้นสุดวันที่ 31 ธันวาคม 2565 และ 2564

	บาท			
	งบการเงินรวม		งบการเงินเฉพาะกิจการ	
	2565	2564	2565	2564
<b>กระแสเงินสดจากกิจกรรมดำเนินงาน</b>				
กำไรสำหรับปี	29,861,528	82,837,893	32,343,045	85,598,422
รายการปรับปรุง				
ค่าใช้จ่ายภาษีเงินได้	1,589,092	7,832,845	2,582,872	8,072,253
ค่าเสื่อมราคาและค่าใช้จ่ายตัดบัญชี	22,539,199	20,140,486	20,286,498	19,504,172
ผลขาดทุนจากการด้อยค่า (กลับรายการ)	27,984	341,150	(20,000)	(20,000)
ค่าเพื่อการลดมูลค่าของสินค้าคงเหลือ	498,197	465,402	267,501	467,994
กำไรจากการจำหน่ายสินทรัพย์ถาวร	(242,250)	(202,138)	(242,250)	(202,138)
ประมาณการหนี้สินสำหรับผลประโยชน์พนักงาน	1,073,264	739,825	1,073,264	739,825
กำไรจากอัตราแลกเปลี่ยนที่ยังไม่เกิดขึ้นจริง	(2,120)	(14,878)	(2,120)	(14,878)
ดอกเบี้ยรับ	(16,333)	(48,585)	(16,315)	(48,574)
ดอกเบี้ยจ่าย	6,165,352	3,738,249	6,119,474	3,710,639
สินทรัพย์ดำเนินงานลดลง (เพิ่มขึ้น)				
ลูกหนี้การค้าและลูกหนี้อื่น	29,124,449	(21,208,200)	8,833,985	(31,215,800)
สินค้าคงเหลือ	(19,028,265)	(155,039,751)	9,656,859	(151,640,229)
สินทรัพย์ไม่หมุนเวียนอื่น	55	(500)	55	-
หนี้สินดำเนินงานเพิ่มขึ้น (ลดลง)				
เจ้าหนี้การค้าและเจ้าหนี้อื่น	(18,092,125)	16,361,612	(17,932,527)	15,409,906
จ่ายผลประโยชน์พนักงาน	(356,000)	(102,550)	(356,000)	(102,550)
จ่ายภาษีเงินได้	(6,451,309)	(7,104,239)	(5,887,709)	(6,721,176)
<b>กระแสเงินสดสุทธิได้มาจาก (ใช้ไปใน)</b>				
กิจกรรมดำเนินงาน	46,690,718	(51,263,379)	56,706,632	(56,462,134)

(นางสาวศศิธรณ์ วณโกสุม)

หมายเหตุประกอบงบการเงินเป็นส่วนหนึ่งของงบการเงินนี้

Sunvill  
(นางสาวศรรวริต อินทิวร)

บริษัท เค. ดับบลิว. เมทัลเวิร์ค จำกัด (มหาชน) และบริษัทย่อย

งบกระแสเงินสด (ต่อ)

สำหรับปีสิ้นสุดวันที่ 31 ธันวาคม 2565 และ 2564

	บาท			
	งบการเงินรวม		งบการเงินเฉพาะกิจการ	
	2565	2564	2565	2564
<b>กระแสเงินสดจากกิจกรรมลงทุน</b>				
รับดอกเบี้ย	16,333	48,585	16,315	48,574
เงินลงทุนในบริษัทย่อย	-	-	(12,635,000)	(12,635,000)
สินทรัพย์ถาวร สินทรัพย์สิทธิการใช้ และสินทรัพย์ไม่มีตัวตนเพิ่มขึ้น	(48,507,850)	(55,790,935)	(38,959,833)	(39,915,535)
เงินจ่ายล่วงหน้าเพื่อซื้อสินทรัพย์ถาวร	(6,410,302)	(11,182,741)	(6,314,302)	(11,146,741)
เงินรับจากการจำหน่ายสินทรัพย์ถาวร	602,804	213,621	602,804	213,621
<b>กระแสเงินสดสุทธิใช้ไปในกิจกรรมลงทุน</b>	<b>(54,299,015)</b>	<b>(66,711,470)</b>	<b>(57,290,016)</b>	<b>(63,435,081)</b>
<b>กระแสเงินสดจากกิจกรรมจัดหาเงิน</b>				
จ่ายดอกเบี้ย	(6,164,447)	(3,722,754)	(6,118,568)	(3,695,144)
จ่ายเงินปันผล	(45,305,776)	(30,229,087)	(45,305,776)	(30,229,087)
เงินกู้ยืมระยะสั้นจากสถาบันการเงินเพิ่มขึ้น (ลดลง)	(65,976,271)	53,406,623	(65,976,271)	53,406,623
เงินรับจากเงินกู้ยืมระยะยาว	-	50,000,000	-	50,000,000
จ่ายคืนเงินกู้ยืมระยะยาว	(9,697,068)	(4,327,946)	(9,697,068)	(4,327,946)
เงินรับจากการขายและเช่ากลับคืน	15,630,395	-	15,630,395	-
จ่ายหนี้สินตามสัญญาเช่า	(4,758,370)	(3,981,788)	(3,844,248)	(3,609,399)
เพิ่มทุน	5,131,902	77,902,898	5,131,902	77,902,898
เงินลงทุนในบริษัทย่อยจากส่วนได้เสีย ที่ไม่มีอำนาจควบคุม	7,365,000	7,365,000	-	-
<b>กระแสเงินสดสุทธิได้มาจาก (ใช้ไปใน)</b>				
<b>กิจกรรมจัดหาเงิน</b>	<b>(103,774,635)</b>	<b>146,412,946</b>	<b>(110,179,634)</b>	<b>139,447,945</b>

(นางสาวศุภรณ วนโกสม)

Sunman  
(นางสาวศรวิธ อินทิวร)

หมายเหตุประกอบงบการเงินเป็นส่วนหนึ่งของงบการเงินนี้

## บริษัท เค.ดับบลิว. เมทัลเวิร์ค จำกัด (มหาชน) และบริษัทย่อย

## งบกระแสเงินสด (ต่อ)

สำหรับปีสิ้นสุดวันที่ 31 ธันวาคม 2565 และ 2564

	บาท			
	งบการเงินรวม		งบการเงินเฉพาะกิจการ	
	2565	2564	2565	2564
เงินสดและรายการเทียบเท่าเงินสดเพิ่มขึ้น				
(ลดลง) สุทธิ	(111,382,932)	28,438,097	(110,763,018)	19,550,730
เงินสดและรายการเทียบเท่าเงินสด ณ วันต้นปี	139,638,595	111,200,498	124,766,380	105,215,650
เงินสดและรายการเทียบเท่าเงินสด ณ วันสิ้นปี	28,255,663	139,638,595	14,003,362	124,766,380
เงินสดและรายการเทียบเท่าเงินสด ณ วันสิ้นปี				
เงินสดในมือ	54,533	66,000	48,836	55,000
เงินฝากธนาคารประเภทกระแสรายวัน	25,509,340	122,896,196	11,285,445	108,057,524
เงินฝากธนาคารประเภทออมทรัพย์	2,691,790	16,676,399	2,669,081	16,653,856
รวม	28,255,663	139,638,595	14,003,362	124,766,380
ข้อมูลเพิ่มเติม				
ข้อสินทรัพย์ถาวร - ยังไม่ได้ชำระเงิน	1,282,983	258,580	1,282,983	244,580

  
(นางสาวศศิกรณ วณโกศล)



  
(นางสาวศศิกรณ วณโกศล)

หมายเหตุประกอบงบการเงินเป็นส่วนหนึ่งของงบการเงินนี้



บริษัท เค. ดับบลิว. เมทัลเวิร์ค จำกัด (มหาชน) และบริษัทย่อย

หมายเหตุประกอบงบการเงิน

วันที่ 31 ธันวาคม 2565 และ 2564

## 1. ข้อมูลทั่วไป

บริษัท เค. ดับบลิว. เมทัลเวิร์ค จำกัด (มหาชน) (“บริษัท”) เป็นนิติบุคคลที่จัดตั้งขึ้นในประเทศไทย และมีที่อยู่จดทะเบียนดังนี้

สำนักงานใหญ่ : 259/83 ถนนสุขุมวิท 71 แขวงพระโขนงเหนือ เขตวัฒนา กรุงเทพมหานคร

สาขา 1 : 300/142 หมู่ 1 ตำบลตาสีห์ อำเภอลวกแดง จังหวัดระยอง

สาขา 2 : 300/138 หมู่ 1 ตำบลตาสีห์ อำเภอลวกแดง จังหวัดระยอง

บริษัทได้จดทะเบียนกับตลาดหลักทรัพย์แห่งประเทศไทย

กิจกรรมหลักของบริษัท คือ การผลิตและขายอุปกรณ์และอะไหล่สำหรับเครื่องจักรกลการเกษตร

### บริษัทย่อย

บริษัท อัดเลอร์เทค จำกัด เป็นนิติบุคคลที่จัดตั้งขึ้นในประเทศไทยและมีที่อยู่จดทะเบียนเลขที่ 259/86 ซอยปรีดีพนมยงค์ 13 ถนนสุขุมวิท 71 แขวงพระโขนงเหนือ เขตวัฒนา กรุงเทพมหานคร

กิจกรรมหลักของบริษัท อัดเลอร์เทค จำกัด คือ การขายอุปกรณ์และอะไหล่สำหรับเครื่องจักรกลการเกษตร

บริษัท เคดับบลิวเอ็ม แคนนาบิเทค จำกัด และบริษัท แล็บแอคทีฟ จำกัด เป็นนิติบุคคลที่จัดตั้งขึ้นในประเทศไทยเมื่อวันที่ 30 เมษายน 2564 บริษัท เคดับบลิวเอชบี จำกัด เป็นนิติบุคคลที่จัดตั้งขึ้นในประเทศไทยเมื่อวันที่ 30 สิงหาคม 2564 บริษัทย่อยเหล่านี้มีที่อยู่จดทะเบียนเลขที่ 259/83 ถนนสุขุมวิท 71 แขวงพระโขนงเหนือ เขตวัฒนา กรุงเทพมหานคร

บริษัท เคดับบลิวเอ็ม แคนนาบิเทค จำกัด จัดตั้งขึ้นเพื่อดำเนินธุรกิจการขายและการให้เช่าอุปกรณ์เพื่อสกัดสารจากกล้วยและกล้วยา และการซ่อมแซมและบำรุงรักษาอุปกรณ์ที่ให้เช่า บริษัทย่อยนี้เริ่มดำเนินธุรกิจในเดือนพฤศจิกายน 2564

บริษัท เคดับบลิวเอชบี จำกัด จัดตั้งขึ้นเพื่อดำเนินธุรกิจการผลิตและการจำหน่ายผลิตภัณฑ์จากสมุนไพร บริษัทย่อยนี้เริ่มดำเนินธุรกิจในเดือนธันวาคม 2564

บริษัท แล็บแอคทีฟ จำกัด จัดตั้งขึ้นเพื่อดำเนินธุรกิจการสกัดสารและการแปรรูปวัตถุดิบจากพืชทางการเกษตรและจำหน่ายผลิตภัณฑ์เพื่อใช้ในอุตสาหกรรมเครื่องสำอาง อุตสาหกรรมยา อุตสาหกรรมอาหารเสริม และอุตสาหกรรมอาหารสัตว์ บริษัทย่อยนี้เริ่มดำเนินธุรกิจในเดือนกรกฎาคม 2565

(นางสาวดิศพรณ์ วนโกธม)



Sumvan  
(นางสาวศรวิธ อินทิวร)

บริษัท เค.ดับบลิว. เมทัลเวิร์ค จำกัด (มหาชน) และบริษัทย่อย

หมายเหตุประกอบงบการเงิน (ต่อ)

วันที่ 31 ธันวาคม 2565 และ 2564

## 2. เกณฑ์การจัดทำงบการเงิน

งบการเงินนี้ได้จัดทำเป็นเงินบาทและเป็นภาษาไทยตามมาตรฐานการรายงานทางการเงินของประเทศไทย รวมถึงการตีความและแนวปฏิบัติทางการบัญชีที่ประกาศใช้โดยสภาวิชาชีพบัญชี และกฎระเบียบและประกาศคณะกรรมการกำกับหลักทรัพย์และตลาดหลักทรัพย์ที่เกี่ยวข้อง ทั้งนี้ งบการเงินนี้มีวัตถุประสงค์ที่จัดทำขึ้นเพื่อแสดงฐานะการเงิน ผลการดำเนินงานและกระแสเงินสดตามมาตรฐานการรายงานทางการเงินของประเทศไทยเท่านั้น

ยกเว้นที่กล่าวไว้ในนโยบายการบัญชี งบการเงินนี้จัดทำขึ้นโดยถือเกณฑ์การบันทึกตามราคาทุนเดิม

กลุ่มบริษัทเปิดเผยข้อมูลสำหรับปีสิ้นสุดวันที่ 31 ธันวาคม 2564 เพื่อเป็นข้อมูลเปรียบเทียบในงบการเงินสำหรับปีสิ้นสุดวันที่ 31 ธันวาคม 2565 ในลักษณะของตัวเลขที่เกี่ยวข้อง

เพื่อความสะดวกของผู้อ่านงบการเงิน กลุ่มบริษัทได้จัดทำงบการเงินฉบับภาษาอังกฤษขึ้นจากงบการเงินฉบับภาษาไทยนี้ ซึ่งได้นำเสนอเพื่อวัตถุประสงค์ของการรายงานทางการเงินเพื่อใช้ในประเทศ

### มาตรฐานการรายงานทางการเงินที่มีผลบังคับใช้

เริ่มตั้งแต่วันที่ 1 มกราคม 2565 กลุ่มบริษัทได้ถือปฏิบัติตามมาตรฐานการรายงานทางการเงินฉบับปรับปรุงใหม่ ซึ่งมีผลบังคับใช้สำหรับรอบระยะเวลาบัญชีที่เริ่มในหรือหลังวันที่ 1 มกราคม 2565 การนำมาตรฐานการรายงานทางการเงินฉบับปรับปรุงใหม่มาใช้ไม่มีผลกระทบต่องบการเงินของกลุ่มบริษัทอย่างมีสาระสำคัญ

### มาตรฐานการรายงานทางการเงินที่ยังไม่มีผลบังคับใช้

สภาวิชาชีพบัญชีได้ปรับปรุงมาตรฐานการรายงานทางการเงินซึ่งมีผลบังคับใช้สำหรับรอบระยะเวลาบัญชีที่เริ่มในหรือหลังวันที่ 1 มกราคม 2566 ฝ่ายบริหารของกลุ่มบริษัทเชื่อว่ามาตรฐานการรายงานทางการเงินฉบับปรับปรุงใหม่จะไม่มีผลกระทบต่องบการเงินของกลุ่มบริษัทอย่างมีสาระสำคัญ

  
(นางสาวคิยาภรณ์ วนโกสม)



  
(นางสาวศรรวร อินทิวร)



บริษัท เค. ดับบลิว. เมทัลเวิร์ค จำกัด (มหาชน) และบริษัทย่อย

หมายเหตุประกอบงบการเงิน (ต่อ)

วันที่ 31 ธันวาคม 2565 และ 2564

### 3. นโยบายการบัญชีที่สำคัญ

#### เกณฑ์ในการจัดทำงบการเงินรวม

งบการเงินรวมประกอบด้วยงบการเงินของบริษัทและบริษัทย่อย (รวมกันเรียกว่า “กลุ่มบริษัท”)

รายการที่มีสาระสำคัญซึ่งเกิดขึ้นระหว่างบริษัทและบริษัทย่อยได้ถูกตัดรายการในการทำงบการเงินรวม

#### บริษัทย่อย

บริษัทย่อยเป็นกิจการที่อยู่ภายใต้การควบคุมของกลุ่มบริษัท การควบคุมเกิดขึ้นเมื่อกลุ่มบริษัทมีอำนาจควบคุมทั้งทางตรงหรือทางอ้อมในการกำหนดนโยบายทางการเงินและการดำเนินงานของบริษัทนั้น เพื่อได้มาซึ่งประโยชน์จากกิจกรรมของบริษัทย่อย งบการเงินของบริษัทย่อยได้รวมอยู่ในงบการเงินร่วมนับแต่วันที่มีการควบคุมจนถึงวันที่การควบคุมสิ้นสุดลง

การเปลี่ยนแปลงส่วนได้เสียของผู้ถือหุ้นบริษัทใหญ่ในบริษัทย่อยโดยที่ไม่ได้ทำให้บริษัทสูญเสียอำนาจในการควบคุมบริษัทบันทึกส่วนเปลี่ยนแปลงดังกล่าวเป็นรายการในส่วนของผู้ถือหุ้น แต่ถ้าการเปลี่ยนแปลงมีผลทำให้สูญเสียอำนาจในการควบคุมบริษัทย่อย มูลค่าของส่วนได้เสียคงเหลือที่ถืออยู่จะวัดมูลค่าด้วยมูลค่ายุติธรรมและรับรู้ผลกำไรหรือขาดทุนในกำไรหรือขาดทุน

#### รายการบัญชีที่เป็นเงินตราต่างประเทศ

รายการบัญชีที่เป็นเงินตราต่างประเทศแปลงค่าเป็นเงินบาทโดยใช้อัตราแลกเปลี่ยน ณ วันที่เกิดรายการ

สินทรัพย์และหนี้สินที่เป็นตัวเงินและเป็นเงินตราต่างประเทศ ณ วันที่รายงาน แปลงค่าเป็นเงินบาทโดยใช้อัตราแลกเปลี่ยน ณ วันนั้น กำไรหรือขาดทุนจากการแปลงค่าบันทึกในกำไรหรือขาดทุน

สินทรัพย์และหนี้สินที่ไม่เป็นตัวเงินซึ่งเกิดจากรายการบัญชีที่เป็นเงินตราต่างประเทศซึ่งบันทึกตามเกณฑ์ราคาทุนเดิม แปลงค่าเป็นเงินบาทโดยใช้อัตราแลกเปลี่ยน ณ วันที่เกิดรายการ

  
(นางสาวติยาภรณ์ วณิชชุม)



  
(นางสาวสุวรรวิศ อินทীর)

บริษัท เค.ดับบลิว. เมทัลเวิร์ค จำกัด (มหาชน) และบริษัทย่อย

หมายเหตุประกอบงบการเงิน (ต่อ)

วันที่ 31 ธันวาคม 2565 และ 2564

#### เงินสดและรายการเทียบเท่าเงินสด

เงินสดและรายการเทียบเท่าเงินสดบันทึกในงบแสดงฐานะการเงินด้วยราคาทุนประกอบด้วย เงินสดในมือ และเงินฝากสถาบันการเงิน รายการเทียบเท่าเงินสดเป็นเงินลงทุนระยะสั้นที่มีสภาพคล่องสูง ซึ่งพร้อมที่จะเปลี่ยนเป็นเงินสดในจำนวนที่ทราบได้ซึ่งครบกำหนดภายในสามเดือนหรือน้อยกว่านับจากวันที่ได้มา และไม่มีข้อจำกัดในการเบิกใช้และมีความเสี่ยงต่อการเปลี่ยนแปลงมูลค่าน้อยหรือไม่มีนัยสำคัญ

#### ลูกหนี้การค้า

สิ่งตอบแทนที่กลุ่มบริษัทมีสิทธิในการรับ โดยไม่มีเงื่อนไขสำหรับการขายสินค้ารับรู้เป็นลูกหนี้การค้า

ลูกหนี้การค้าแสดงด้วยราคาของรายการหักค่าเผื่อผลขาดทุนจากการด้อยค่า

ค่าเผื่อผลขาดทุนจากการด้อยค่าประมาณจากประวัติการชำระหนี้ของลูกค้าและการคาดการณ์การชำระหนี้ของลูกค้าในอนาคต

#### สินค้าคงเหลือ

สินค้าคงเหลือแสดงในราคาทุน (วิธีเข้าก่อนออกก่อน) หรือมูลค่าสุทธิที่จะได้รับแล้วแต่ราคาใดจะต่ำกว่า

ต้นทุนของสินค้าประกอบด้วยต้นทุนที่ซื้อ ต้นทุนในการดัดแปลงหรือต้นทุนอื่นเพื่อให้สินค้าอยู่ในสถานที่และสภาพปัจจุบัน ในกรณีของสินค้าสำเร็จรูปและสินค้านำเข้าระหว่างผลิตที่ผลิตเอง ต้นทุนสินค้าได้รวมการปันส่วนของค่าใช้จ่ายในการผลิตอย่างเหมาะสมโดยคำนึงถึงระดับกำลังการผลิตตามปกติ

มูลค่าสุทธิที่จะได้รับเป็นการประมาณราคาที่จะขายได้จากการดำเนินธุรกิจปกติหักด้วยค่าใช้จ่ายที่จำเป็นในการขาย

#### เงินลงทุนในบริษัทย่อย

เงินลงทุนในบริษัทย่อยในงบการเงินเฉพาะกิจการ แสดงโดยวิธีราคาทุนสุทธิจากค่าเผื่อผลขาดทุนจากการด้อยค่า (ถ้ามี) บริษัทรับรู้เงินปันผลเป็นรายได้เมื่อมีการประกาศจ่าย

(นางสาวติยาภรณ์ วนโกสุม)



(นางสาวศรวิริศ อินทิวร)

บริษัท เค.ดับบลิว. เมทัลเวิร์ค จำกัด (มหาชน) และบริษัทย่อย

หมายเหตุประกอบงบการเงิน (ต่อ)

วันที่ 31 ธันวาคม 2565 และ 2564

### ที่ดิน อาคารและอุปกรณ์

ที่ดินแสดงด้วยราคาทุนสุทธิจากค่าเพื่อผลขาดทุนจากการด้อยค่า (ถ้ามี) อาคารและอุปกรณ์แสดงด้วยราคาทุนหักค่าเสื่อมราคาสะสมและค่าเพื่อผลขาดทุนจากการด้อยค่า (ถ้ามี) ต้นทุนการรื้อถอน ขนย้ายและบูรณะสินทรัพย์ถือเป็นต้นทุนของสินทรัพย์และคิดค่าเสื่อมราคา

### ค่าเสื่อมราคา

ค่าเสื่อมราคาที่ดินเป็นค่าใช้จ่ายในกำไรหรือขาดทุนคำนวณโดยวิธีเส้นตรงตามเกณฑ์อายุการใช้ประโยชน์โดยประมาณของสินทรัพย์แต่ละรายการ ค่าเสื่อมราคาคำนวณจากต้นทุนของสินทรัพย์หักมูลค่าคงเหลือของสินทรัพย์ อายุการใช้ประโยชน์ของสินทรัพย์และมูลค่าคงเหลือทบทวนทุกสิ้นปี อายุการใช้ประโยชน์ของสินทรัพย์โดยประมาณแสดงได้ดังนี้

	ระยะเวลา (ปี)
อาคารและส่วนปรับปรุงอาคาร	5, 10, 20, 40
เครื่องจักรและอุปกรณ์	5, 10
เครื่องตกแต่งและเครื่องใช้สำนักงาน	5, 10
ยานพาหนะ	5

กลุ่มบริษัทไม่คิดค่าเสื่อมราคาสำหรับที่ดินและสินทรัพย์ที่อยู่ระหว่างก่อสร้าง

### สินทรัพย์ไม่มีตัวตน

สินทรัพย์ไม่มีตัวตนเป็นโปรแกรมคอมพิวเตอร์ แสดงในราคาทุนสุทธิจากค่าตัดจำหน่ายสะสม และค่าเพื่อผลขาดทุนจากการด้อยค่า (ถ้ามี)

### ค่าตัดจำหน่าย

ค่าตัดจำหน่ายที่ดินเป็นค่าใช้จ่ายในกำไรหรือขาดทุนคำนวณโดยวิธีเส้นตรงตามอายุการใช้ประโยชน์โดยประมาณของสินทรัพย์ไม่มีตัวตนเป็นเวลา 5 ปี

(นางสาวศศิธร วนโกสุม)



Sunvann  
(นางสาวศศิธร วนโกสุม)

บริษัท เค.ดับบลิว. เมทัลเวิร์ค จำกัด (มหาชน) และบริษัทย่อย

หมายเหตุประกอบงบการเงิน (ต่อ)

วันที่ 31 ธันวาคม 2565 และ 2564

#### การด้อยค่าของสินทรัพย์ที่ไม่ใช่สินทรัพย์ทางการเงิน

ยอดสินทรัพย์คงเหลือตามบัญชีของกลุ่มบริษัทได้รับการทบทวน ณ ทุกวันที่ในรายงานว่ามีข้อบ่งชี้เรื่องการด้อยค่าหรือไม่ ในกรณีที่ข้อบ่งชี้จะทำการประมาณมูลค่าสินทรัพย์ที่คาดว่าจะได้รับคืน (ราคาขายสุทธิของสินทรัพย์หรือมูลค่าจากการใช้ของสินทรัพย์นั้นแล้วแต่ราคาใดจะสูงกว่า) โดยที่การสอบทานจะพิจารณาจากสินทรัพย์แต่ละรายการหรือพิจารณาจากหน่วยสินทรัพย์ที่ก่อให้เกิดเงินสดแล้วแต่กรณี

ในกรณีที่ราคาตามบัญชีของสินทรัพย์สูงกว่ามูลค่าที่คาดว่าจะได้รับคืน กลุ่มบริษัทจะรับรู้ผลขาดทุนจากการด้อยค่าโดยการลดมูลค่าของราคาตามบัญชีให้เท่ากับมูลค่าที่คาดว่าจะได้รับคืนและรับรู้ในกำไรหรือขาดทุน และกลุ่มบริษัทจะบันทึกโอนกลับรายการผลขาดทุนจากการด้อยค่าโดยถือเป็นรายได้อื่น เมื่อมีข้อบ่งชี้ว่าการด้อยค่าดังกล่าวไม่มีอยู่อีกต่อไปหรือยังคงมีอยู่แต่เป็นไปในทางที่ลดลง ทั้งนี้การกลับรายการผลขาดทุนจากการด้อยค่าจะไม่สูงกว่ามูลค่าตามบัญชีของสินทรัพย์นั้นสุทธิจากค่าเสื่อมราคาหรือค่าตัดจำหน่ายประหนึ่งว่าไม่มีการรับรู้ผลขาดทุนจากการด้อยค่าของสินทรัพย์นั้นในปีก่อน ๆ

#### ผลประโยชน์พนักงาน

##### ผลประโยชน์ระยะสั้น

เงินเดือน ค่าจ้าง โบนัส และเงินสมทบกองทุนประกันสังคมรับรู้เป็นค่าใช้จ่ายเมื่อเกิดรายการและตามเกณฑ์คงค้าง

##### ผลประโยชน์ระยะยาวอื่น

ภาระผูกพันสุทธิของกลุ่มบริษัทที่เป็นผลประโยชน์ระยะยาวของพนักงานเป็นผลประโยชน์ในอนาคตที่เกิดจากการทำงานของพนักงานในปีปัจจุบันและงวดก่อน ๆ ผลประโยชน์นี้ได้คิดลดกระแสเงินสดเพื่อให้เป็นมูลค่าปัจจุบัน การวัดมูลค่าใหม่จะรับรู้ในกำไรหรือขาดทุน

  
(นางสาวติยาภรณ์ วานิกอร์ม)



  
(นางสาวศรวรรดิ อินทิวรร)



บริษัท เค. ดับบลิว. เมทัลเวิร์ค จำกัด (มหาชน) และบริษัทย่อย

หมายเหตุประกอบงบการเงิน (ต่อ)

วันที่ 31 ธันวาคม 2565 และ 2564

ผลประโยชน์ของพนักงานหลังออกจากงาน

ภาระผูกพันสำหรับผลประโยชน์พนักงานหลังออกจากงานประเภทโครงการสมทบเงินซึ่งได้แก่ กองทุนสำรองเลี้ยงชีพ บันทึกลงเป็นค่าใช้จ่ายในกำไรหรือขาดทุนเมื่อมีการจ่ายเงินสมทบไปยังกองทุนตามเกณฑ์ดังกล่าว

ภาระผูกพันของกลุ่มบริษัทที่เกี่ยวข้องกับผลประโยชน์ของพนักงานหลังออกจากงานซึ่งเป็นเงินชดเชยตามกฎหมายคุ้มครองแรงงานถูกรับรู้เป็นหนี้สินและค่าใช้จ่ายในการเงินด้วยจำนวนเงินที่คำนวณโดยนักคณิตศาสตร์ประกันภัย ซึ่งใช้วิธีคิดลดแต่ละหน่วยที่ประมาณการไว้ ค่าใช้จ่ายจากการประมาณการหนี้สินผลประโยชน์ของพนักงานหลังออกจากงานที่ถูกรับรู้ในกำไรหรือขาดทุนประกอบด้วยต้นทุนบริการปัจจุบันและต้นทุนดอกเบี้ย ส่วนกำไรหรือขาดทุนจากการวัดมูลค่าประมาณการตามหลักคณิตศาสตร์ประกันภัยรับรู้ในกำไรขาดทุนเบ็ดเสร็จอื่น โครงการผลประโยชน์ของพนักงานนี้ไม่ได้ถูกจัดตั้งเป็นกองทุนและไม่มีสินทรัพย์ของโครงการเกิดขึ้น

ประมาณการหนี้สิน

ประมาณการหนี้สินจะรับรู้เมื่อกลุ่มบริษัทมีภาระหนี้สินตามกฎหมายที่เกิดขึ้นในปัจจุบันหรือที่ก่อตัวขึ้นอันเป็นผลมาจากเหตุการณ์ในอดีต และมีความเป็นไปได้ค่อนข้างแน่นอนว่าประโยชน์เชิงเศรษฐกิจจะต้องถูกจ่ายไปเพื่อชำระภาระหนี้สินดังกล่าวและสามารถประมาณจำนวนภาระหนี้สินได้อย่างน่าเชื่อถือ ถ้าผลกระทบดังกล่าวมีจำนวนที่เป็นสาระสำคัญ ประมาณการหนี้สินพิจารณาจากการคิดลดกระแสเงินสดที่จะจ่ายในอนาคตโดยใช้อัตราคิดลดในตลาดปัจจุบันก่อนคำนวณภาษีเงินได้ เพื่อให้สะท้อนจำนวนที่อาจประเมินได้ในตลาดปัจจุบันซึ่งแปรไปตามเวลาและความเสี่ยงที่มีต่อหนี้สิน

รายได้

รายได้จากการขายสินค้ารับรู้ ณ เวลาใดเวลาหนึ่งเมื่อสินค้าได้ส่งไปยังลูกค้า

รายได้จากการให้บริการที่ลูกค้าได้รับประโยชน์จากบริการ ณ เวลาใดเวลาหนึ่งรับรู้เป็นรายได้ ณ เวลานั้น

รายได้จากการซ่อมแซมและบำรุงรักษารับรู้ตลอดช่วงเวลาให้บริการแก่ลูกค้าโดยวิธีเส้นตรง

รายได้จากการให้เช่าอุปกรณ์ (สัญญาเช่าดำเนินงาน) รับรู้ตลอดระยะเวลาของสัญญาเช่าโดยวิธีเส้นตรง

(นางสาวดิษกร วนโกสม)



Sunvann  
(นางสาวศรวิธ อินทิวร)

บริษัท เค.ดับบลิว. เมทัลเวิร์ค จำกัด (มหาชน) และบริษัทย่อย

หมายเหตุประกอบงบการเงิน (ต่อ)

วันที่ 31 ธันวาคม 2565 และ 2564

## ภาษีเงินได้

ค่าใช้จ่ายภาษีเงินได้สำหรับปีประกอบด้วยภาษีเงินได้ของงวดปัจจุบันและภาษีเงินได้รอการตัดบัญชี

ภาษีเงินได้ของงวดปัจจุบันได้แก่ภาษีที่ต้องจ่ายชำระ หรือสามารถขอคืนได้ซึ่งเกิดจากกำไรหรือขาดทุนทางภาษีสำหรับปี โดยใช้อัตราภาษีที่ประกาศใช้หรือที่คาดว่าจะมีผลบังคับใช้ ณ วันที่รายงาน ตลอดจนการปรับปรุงทางภาษีที่เกี่ยวกับรายการในปีก่อน ๆ

ภาษีเงินได้รอการตัดบัญชีบันทึกโดยคำนวณจากผลแตกต่างชั่วคราวที่เกิดขึ้นระหว่างมูลค่าตามบัญชีของสินทรัพย์ และหนี้สินและจำนวนที่ใช้เพื่อความมุ่งหมายทางภาษี ภาษีเงินได้รอการตัดบัญชีวัดมูลค่าโดยใช้อัตราภาษีที่คาดว่าจะใช้กับผลแตกต่างชั่วคราวเมื่อมีการกลับรายการ โดยอิงกับกฎหมายที่ประกาศใช้หรือที่คาดว่าจะมีผลบังคับใช้ ณ วันที่รายงาน

สินทรัพย์ภาษีเงินได้รอการตัดบัญชีจะบันทึกต่อเมื่อมีความเป็นไปได้ค่อนข้างแน่นอนว่ากำไรเพื่อเสียภาษีในอนาคต จะมีจำนวนเพียงพอกับการใช้ประโยชน์จากผลแตกต่างชั่วคราวดังกล่าว สินทรัพย์ภาษีเงินได้รอการตัดบัญชีจะถูกทบทวน ณ ทุกวันที่รายงานและจะถูกปรับลดลงเท่าที่ประโยชน์ทางภาษีจะมีโอกาสถูกใช้จริง

## สัญญาเช่า-ผู้เช่า

สินทรัพย์สิทธิการใช้และหนี้สินตามสัญญาเช่ารับรู้ ณ วันที่สัญญาเช่าเริ่มมีผล (ยกเว้นสัญญาเช่าซึ่งสินทรัพย์มีมูลค่าต่ำ และสัญญาเช่าระยะสั้นซึ่งรับรู้เป็นค่าใช้จ่ายโดยวิธีเส้นตรงตลอดอายุสัญญาเช่า)

สินทรัพย์สิทธิการใช้วัดมูลค่าด้วยราคาทุนหักค่าเสื่อมราคาสะสมและค่าเผื่อผลขาดทุนจากการด้อยค่า (ถ้ามี)

ค่าเสื่อมราคามันถือเป็นค่าใช้จ่ายในกำไรหรือขาดทุนโดยวิธีเส้นตรงตามระยะเวลาของสัญญา หรืออายุการใช้ประโยชน์ของสินทรัพย์แล้วแต่ระยะเวลาใดจะสั้นกว่า หากกลุ่มบริษัทคาดว่าจะได้กรรมสิทธิ์ของสินทรัพย์นี้เมื่อสิ้นสุดอายุสัญญาเช่าค่าเสื่อมราคาคิดตามอายุการใช้ประโยชน์ของสินทรัพย์ สินทรัพย์สิทธิการใช้คิดค่าเสื่อมราคาตามระยะเวลาดังนี้

เครื่องจักร

ยานพาหนะ

พื้นที่สำนักงานและ โกดัง

(นางสาวศุภมาส วนโกศล)



ระยะเวลา (ปี)

5, 10

5

2 ปี 5 เดือน

*Sunvann*  
(นางสาวศุภมาส วนโกศล)



บริษัท เค. ดับบลิว. เมทัลเวิร์ค จำกัด (มหาชน) และบริษัทย่อย

หมายเหตุประกอบงบการเงิน (ต่อ)

วันที่ 31 ธันวาคม 2565 และ 2564

#### การใช้ประมาณการ

ในการจัดทำงบการเงินตามมาตรฐานการรายงานทางการเงินในประเทศไทย ฝ่ายบริหารมีความจำเป็นต้องใช้ประมาณการและข้อสมมติฐานที่กระทบต่อรายได้ ค่าใช้จ่าย สินทรัพย์ และหนี้สิน เพื่อประโยชน์ในการกำหนดมูลค่าของสินทรัพย์ หนี้สิน ตลอดจนหนี้สินที่อาจเกิดขึ้น ด้วยเหตุดังกล่าวผลของรายการที่เกิดขึ้นจริงจึงอาจแตกต่างไปจากที่ได้ประมาณการไว้

ประมาณการและข้อสมมติฐานที่ใช้ในการจัดทำงบการเงินจะได้รับการทบทวนอย่างสม่ำเสมอ การปรับประมาณการจะบันทึกในงวดบัญชีที่การประมาณการดังกล่าวได้รับการทบทวนหากการปรับประมาณการกระทบเฉพาะงวดบัญชีนั้น ๆ หรือบันทึกในงวดบัญชีที่ปรับและงวดบัญชีในอนาคตหากการปรับประมาณการกระทบทั้งงวดบัญชีในปัจจุบันและอนาคต

ประมาณการและข้อสมมติฐานที่สำคัญที่ใช้ในการจัดทำงบการเงินซึ่งอาจมีความไม่แน่นอนมาเกี่ยวข้องมีดังต่อไปนี้

- ค่าเผื่อผลขาดทุนจากการค้า - ถูกหนี้การค้าและถูกหนี้อื่น
- อายุการใช้ประโยชน์ของอาคารและอุปกรณ์และสินทรัพย์สิทธิการใช้
- ประมาณการหนี้สินสำหรับผลประโยชน์พนักงาน

#### การวัดมูลค่ายุติธรรม

มูลค่ายุติธรรมเป็นราคาที่กิจการจะได้รับจากการขายสินทรัพย์หรือจะจ่ายเพื่อโอนหนี้สินในรายการที่เกิดขึ้นในสภาพปกติระหว่างผู้ร่วมตลาด ณ วันที่วัดมูลค่า ตลาดที่มีสภาพคล่องเป็นตลาดที่รายการสำหรับสินทรัพย์และหนี้สินนั้น ๆ เกิดขึ้นซึ่งมีความถี่และปริมาณอย่างเพียงพอเพื่อให้ข้อมูลราคาอย่างต่อเนื่อง ผู้ร่วมตลาดได้แก่ ผู้ซื้อและผู้ขายในตลาดหลักหรือตลาดที่ให้ประโยชน์สูงสุดสำหรับสินทรัพย์หรือหนี้สินนั้น ๆ โดยผู้ร่วมตลาดต้องมีความเป็นอิสระจากกัน มีความรอบรู้และความเข้าใจอย่างสมเหตุสมผล สามารถที่จะเข้าทำรายการสำหรับสินทรัพย์หรือหนี้สินนั้น ๆ และเต็มใจที่จะเข้าทำรายการสำหรับสินทรัพย์หรือหนี้สินนั้น ๆ

เพื่อให้การวัดมูลค่ายุติธรรมและการเปิดเผยข้อมูลที่เกี่ยวข้องในงบการเงินมีความสม่ำเสมอและสามารถเปรียบเทียบได้ จึงมีการกำหนดลำดับชั้นของมูลค่ายุติธรรมออกเป็น 3 ระดับตามประเภทของข้อมูลที่ใช้ในเทคนิคการประเมินมูลค่าเพื่อวัดมูลค่ายุติธรรม ทั้งนี้ลำดับชั้นของมูลค่ายุติธรรมให้ลำดับความสำคัญสูงสุดกับราคาเสนอซื้อขายที่ไม่ต้องปรับปรุงในตลาดที่มีสภาพคล่องสำหรับสินทรัพย์หรือหนี้สินอย่างเดียวกัน (“ข้อมูลระดับ 1”) รองลงมาคือข้อมูลอื่นที่สามารถสังเกตได้ (“ข้อมูลระดับ 2”) และต่ำสุดคือข้อมูลที่ไม่สามารถสังเกตได้ (“ข้อมูลระดับ 3”)

(นางสาวดิยาภรณ์ วณโกสุม)



(นางสาวศรวิธ อินทิวร)

## บริษัท เค.ดับบลิว. เมทัลเวิร์ค จำกัด (มหาชน) และบริษัทย่อย

## หมายเหตุประกอบงบการเงิน (ต่อ)

วันที่ 31 ธันวาคม 2565 และ 2564

ข้อมูลระดับ 1 ได้แก่ ราคาเสนอซื้อขายที่ไม่ต้องปรับปรุงในตลาดที่มีสภาพคล่องสำหรับสินทรัพย์หรือหนี้สินอย่างเดียวกันและกิจการสามารถเข้าถึง ณ วันที่วัดมูลค่า

ข้อมูลระดับ 2 ได้แก่ ข้อมูลอื่นนอกเหนือจากราคาเสนอซื้อขายซึ่งรวมอยู่ในระดับ 1 ที่สามารถสังเกตได้โดยตรงหรือโดยอ้อมสำหรับสินทรัพย์นั้นหรือหนี้สินนั้น ๆ

ข้อมูลระดับ 3 ได้แก่ ข้อมูลที่ไม่สามารถสังเกตได้ซึ่งนำมาใช้กับสินทรัพย์นั้นหรือหนี้สินนั้น ๆ

## เครื่องมือทางการเงิน

## การรับรู้รายการและการวัดมูลค่า

สินทรัพย์ทางการเงินถูกรับรู้เริ่มแรกด้วยมูลค่ายุติธรรมบวกด้วยต้นทุนการทำรายการกรณีที่เป็นสินทรัพย์ทางการเงินที่ไม่ได้วัดมูลค่าด้วยมูลค่ายุติธรรมผ่านกำไรหรือขาดทุน สินทรัพย์ทางการเงินจัดประเภทและวัดมูลค่าโดยอ้างอิงตามโมเดลธุรกิจที่ใช้ในการจัดการสินทรัพย์และตามลักษณะของกระแสเงินสดตามสัญญาของสินทรัพย์โดยแบ่งออกเป็นสามวิธีคือ ราคาทุนตัดจำหน่าย มูลค่ายุติธรรมผ่านกำไรขาดทุนเบ็ดเสร็จอื่น และมูลค่ายุติธรรมผ่านกำไรหรือขาดทุน เมื่อมีการเปลี่ยนแปลงโมเดลธุรกิจในการบริหารสินทรัพย์ทางการเงิน จะต้องมีการจัดประเภทรายการสินทรัพย์ทางการเงินใหม่ในส่วนที่ได้รับผลกระทบ

หนี้สินทางการเงินถูกรับรู้เริ่มแรกด้วยมูลค่ายุติธรรมหักด้วยต้นทุนการทำรายการ หนี้สินทางการเงินให้จัดประเภทและวัดมูลค่าด้วยราคาทุนตัดจำหน่ายยกเว้นหนี้สินทางการเงินที่วัดมูลค่าด้วยมูลค่ายุติธรรมผ่านกำไรหรือขาดทุน (โดยหนี้สินดังกล่าวให้รวมถึงหนี้สินอนุพันธ์) กิจการไม่สามารถจัดประเภทรายการหนี้สินทางการเงินใหม่ได้

## การจัดประเภทรายการและการวัดมูลค่า

สินทรัพย์ที่จัดประเภทรายการและวัดมูลค่าด้วยราคาทุนตัดจำหน่าย

- เงินสดและรายการเทียบเท่าเงินสด
- ลูกหนี้การค้าและลูกหนี้อื่น (ไม่รวมเงินล่วงหน้าเพื่อซื้อสินค้าและค่าใช้จ่ายล่วงหน้า)

หนี้สินที่จัดประเภทรายการและวัดมูลค่าด้วยราคาทุนตัดจำหน่าย

- เงินกู้ยืมระยะสั้นจากสถาบันการเงิน
- เจ้าหนี้การค้าและเจ้าหนี้อื่น (ไม่รวมเงินล่วงหน้าจากลูกค้า)
- เงินกู้ยืมระยะยาว
- หนี้สินตามสัญญาเช่า

(นางสาวดิยาธรณ์ วนโกศล)



*Sunvan*  
(นางสาวศรวิธ อินทิวร)

บริษัท เค. ดับบลิว. เมทัลเวิร์ค จำกัด (มหาชน) และบริษัทย่อย

หมายเหตุประกอบงบการเงิน (ต่อ)

วันที่ 31 ธันวาคม 2565 และ 2564

#### 4. รายการบัญชีกับบุคคลหรือกิจการที่เกี่ยวข้องกัน

บุคคลหรือกิจการที่เกี่ยวข้องกัน หมายถึง บุคคลหรือกิจการที่อยู่ภายใต้การควบคุมของกลุ่มบริษัท หรือสามารถควบคุมกลุ่มบริษัททั้งทางตรงและทางอ้อม หรือมีอิทธิพลอย่างเป็นสาระสำคัญในการตัดสินใจด้านการเงินหรือการดำเนินงานของกลุ่มบริษัท

ชื่อบุคคลและกิจการ	ลักษณะความสัมพันธ์
<u>บริษัทย่อย</u>	
บริษัท อัดเลอร์เทค จำกัด	บริษัทย่อย
บริษัท เคดับบลิวเอ็ม แคนนาบิเทค จำกัด	บริษัทย่อย
บริษัท แล็บแอคทีฟ จำกัด	บริษัทย่อย
บริษัท เคดับบลิวเอชบี จำกัด	บริษัทย่อย
<u>บุคคลหรือกิจการที่เกี่ยวข้องกันอื่น</u>	
บริษัท ทุน เอ็นจิเนียริง จำกัด	ผู้ถือหุ้นและกรรมการร่วมกัน
บริษัท เค.พี.ที.แมชชีนเนอรี (1993) จำกัด	ผู้ถือหุ้นและกรรมการร่วมกัน
บริษัท เค เบย์ สโตร์ จำกัด	ผู้ถือหุ้นและกรรมการร่วมกัน
บริษัท ไทยสกรูคอนเวเยอร์ จำกัด	ผู้ถือหุ้นและกรรมการร่วมกัน
บริษัท เคเอ็มที เทคโนโลยี จำกัด	ผู้ถือหุ้นและกรรมการร่วมกัน
บริษัท ฐน แลบอราทอรีส์ จำกัด	ผู้ถือหุ้นและกรรมการร่วมกันของบริษัทย่อย
บริษัท สมาร์ท กรีนเทค จำกัด	กรรมการร่วมกัน
คุณวรนุช อิศริยธรรม	ภรรยาของผู้บริหารสำคัญ
<u>ผู้บริหารสำคัญ</u>	บุคคลที่มีอำนาจและความรับผิดชอบการวางแผน สั่งการและควบคุมกิจกรรมต่าง ๆ ของกิจการไม่ว่า ทางตรงหรือทางอ้อม ทั้งนี้รวมถึงกรรมการของกลุ่ม บริษัท (ไม่ว่าจะทำหน้าที่ในระดับบริหารหรือไม่)

  
(นางสาวศุวดีวรรณ วงศ์สุทนต์)



  
(นางสาวศรรรวิศ อินทิวร)



บริษัท เค.ดับบลิว. เมทัลเวิร์ค จำกัด (มหาชน) และบริษัทย่อย

หมายเหตุประกอบงบการเงิน (ต่อ)

วันที่ 31 ธันวาคม 2565 และ 2564

นโยบายการกำหนดราคา มีดังนี้

ประเภทรายการ	นโยบายการกำหนดราคา
ขายสินค้า	ราคาตลาดและราคาทุนบวกกำไร
ขายวัสดุสิ้นเปลือง	ราคาตลาดและราคาทุนบวกกำไร
รายได้ค่าบริการ	ราคาตามสัญญา
ซื้อสินค้า	ราคาตลาด
ซื้ออุปกรณ์	ราคาตลาด
สิทธิในการใช้โปรแกรมคอมพิวเตอร์	ราคาตามสัญญา
ค่าบริการและค่าเช่า	ราคาตามสัญญา

ขอดคงเหลือที่มีสาระสำคัญของสินทรัพย์และหนี้สินกับบุคคลหรือกิจการที่เกี่ยวข้องกัน ณ วันที่ 31 ธันวาคม 2565 และ 2564 มีดังนี้

	พันบาท			
	งบการเงินรวม		งบการเงินเฉพาะกิจการ	
	2565	2564	2565	2564
<b>บริษัทย่อย</b>				
ลูกหนี้การค้าและลูกหนี้อื่น	-	-	48,301	35,110
<b>กิจการที่เกี่ยวข้องกันอื่น</b>				
ลูกหนี้การค้าและลูกหนี้อื่น	1,199	1,090	1,079	1,090
เจ้าหนี้การค้าและเจ้าหนี้อื่น	1,088	617	1,082	617
หนี้สินตามสัญญาเช่า	944	1,858	-	-

(นางสาวศิยาภรณ์ วณโกสุเม)



Sumvun  
(นางสาวศรรวริศ อินทীর)

บริษัท เค. ดับบลิว. เมทัลเวิร์ค จำกัด (มหาชน) และบริษัทย่อย

หมายเหตุประกอบงบการเงิน (ต่อ)

วันที่ 31 ธันวาคม 2565 และ 2564

รายการที่มีสาระสำคัญที่เกิดขึ้นระหว่างบุคคลหรือกิจการที่เกี่ยวข้องกันสำหรับปีสิ้นสุดวันที่ 31 ธันวาคม 2565 และ 2564 มีดังนี้

	พันบาท			
	งบการเงินรวม		งบการเงินเฉพาะกิจการ	
	2565	2564	2565	2564
<b>บริษัทย่อย</b>				
ขายสินค้า	-	-	63,094	70,072
ขายวัสดุสิ้นเปลือง	-	-	141	171
รายได้ค่าบริการ	-	-	2,400	2,400
<b>กิจการที่เกี่ยวข้องกันอื่น</b>				
การรับรู้สินทรัพย์สิทธิการใช้				
และหนี้สินตามสัญญาเช่า	-	2,230	-	-
การชำระหนี้สินตามสัญญาเช่า	914	372	-	-
ดอกเบี้ยจ่ายสำหรับหนี้สินตามสัญญาเช่า	46	28	-	-
ขายสินค้า	4,599	5,035	4,478	5,035
ซื้อสินค้า	756	3,680	712	2,919
ซื้ออุปกรณ์	10,895	620	10,851	620
ค่าบริการ	578	633	578	633
ค่าเช่า (รวมค่าบริการที่เกี่ยวข้อง)	358	358	358	358
<b>ค่าตอบแทนผู้บริหารสำคัญ</b>				
ผลประโยชน์ระยะสั้น	7,542	8,192	7,542	8,192
ผลประโยชน์หลังออกจากงาน	297	265	297	265
ผลประโยชน์ระยะยาวอื่น	16	15	16	15
<b>รวม</b>	<b>7,855</b>	<b>8,472</b>	<b>7,855</b>	<b>8,472</b>

  
(นางสาวติยาภรณ์ วณโกเฒ)



  
(นางสาวศรวิธ อินทิวร)

บริษัท เค.ดับบลิว. เมทัลเวิร์ค จำกัด (มหาชน) และบริษัทย่อย

หมายเหตุประกอบงบการเงิน (ต่อ)

วันที่ 31 ธันวาคม 2565 และ 2564

บริษัทได้ทำสัญญาเพื่อให้บริการงานจัดซื้อจัดจ้าง งานทรัพยากรบุคคล งานเทคโนโลยีสารสนเทศ ฯลฯ แก่บริษัทย่อย สำหรับปีสิ้นสุดวันที่ 31 ธันวาคม 2564 และ 2565 ในอัตราค่าบริการ 2,400,000 บาท ต่อปี

บริษัทได้ทำสัญญาเพื่อรับบริการงานจัดซื้อจัดจ้าง งานทรัพยากรบุคคล งานเทคโนโลยีสารสนเทศ ฯลฯ จากกิจการที่เกี่ยวข้องกันสำหรับปีสิ้นสุดวันที่ 31 ธันวาคม 2564 และ 2565 ในอัตราค่าบริการ 189,600 บาท ต่อปี

บริษัทได้ทำสัญญาเพื่อรับบริการในการปรับปรุงระบบโปรแกรมคอมพิวเตอร์จากกิจการที่เกี่ยวข้องกันสำหรับปีสิ้นสุดวันที่ 23 สิงหาคม 2564 ในอัตราค่าบริการ 376,000 บาท ต่อปี สำหรับปีสิ้นสุดวันที่ 23 สิงหาคม 2565 ในอัตราค่าบริการ 381,000 บาท ต่อปี และสำหรับปีสิ้นสุดวันที่ 23 สิงหาคม 2566 ในอัตราค่าบริการ 400,443 บาท ต่อปี

บริษัทได้ทำสัญญาเพื่อเช่าพื้นที่ (รวมค่าบริการที่เกี่ยวข้อง) จากกิจการที่เกี่ยวข้องกันเป็นเวลา 3 ปี สิ้นสุดวันที่ 31 ธันวาคม 2566 ในอัตราค่าเช่าและค่าบริการ 357,600 บาท ต่อปี

บริษัทย่อยแห่งหนึ่งได้ทำสัญญาเช่าพื้นที่สำนักงานและโกดังเก็บสินค้าจากกิจการที่เกี่ยวข้องกันเป็นเวลา 2 ปี 5 เดือน สิ้นสุดวันที่ 31 ธันวาคม 2566 ในอัตราค่าเช่ารวม 2.3 ล้านบาท ค่าเช่ารวมจำนวน 2.3 ล้านบาท ได้คิดลดเป็นมูลค่าปัจจุบันเป็นจำนวน 2.2 ล้านบาท เงินจำนวน 2.2 ล้านบาท รับรู้เป็น “สินทรัพย์สิทธิการใช้” และ “หนี้สินตามสัญญาเช่า” ณ วันที่ 1 สิงหาคม 2564

  
.....  
(นางสาวติยาภรณ์ วณโกสม)



  
.....  
(นางสาวศรวิธ อินทิวร)



บริษัท เค. ดับบลิว. เมทัลเวิร์ค จำกัด (มหาชน) และบริษัทย่อย

หมายเหตุประกอบงบการเงิน (ต่อ)

วันที่ 31 ธันวาคม 2565 และ 2564

5. ลูกหนี้การค้าและลูกหนี้อื่น

	พันบาท			
	งบการเงินรวม		งบการเงินเฉพาะกิจการ	
	2565	2564	2565	2564
ลูกหนี้การค้า				
ยังไม่ถึงกำหนดชำระ	36,943	38,856	45,157	48,108
เกินกำหนดชำระ				
ไม่เกิน 3 เดือน	18,069	36,271	43,866	44,731
มากกว่า 3 - 6 เดือน	750	299	4,518	-
มากกว่า 6 - 12 เดือน	429	361	-	-
มากกว่า 12 เดือน	50	70	50	70
รวม	56,241	75,857	93,591	92,909
หัก ค่าเพื่อผลขาดทุนจากการด้อยค่า	(281)	(431)	(50)	(70)
สุทธิ	55,960	75,426	93,541	92,839
ลูกหนี้อื่น	3,766	4,883	215	3,649
หัก ค่าเพื่อผลขาดทุนจากการด้อยค่า	(178)	-	-	-
สุทธิ	3,588	4,883	215	3,649
เงินล่วงหน้าเพื่อซื้อสินค้า	8,981	15,851	8,715	13,552
ค่าใช้จ่ายล่วงหน้า	1,968	1,743	1,578	1,701
อื่น ๆ	2,443	3,899	2,096	3,128
	16,980	26,376	12,604	22,030
รวม	72,940	101,802	106,145	114,869

  
(นางสาวติยาภรณ์ วงโกธุม)



  
(นางสาวศรารัต อินทิวร)

บริษัท เค.ดับบลิว. เมทัลเวิร์ค จำกัด (มหาชน) และบริษัทย่อย

หมายเหตุประกอบงบการเงิน (ต่อ)

วันที่ 31 ธันวาคม 2565 และ 2564

รายการเคลื่อนไหวของค่าเผื่อผลขาดทุนจากการด้อยค่าสำหรับปีสิ้นสุดวันที่ 31 ธันวาคม มีดังนี้

	พันบาท			
	งบการเงินรวม		งบการเงินเฉพาะกิจการ	
	2565	2564	2565	2564
ณ วันที่ 1 มกราคม	431	90	70	90
เพิ่มขึ้น	409	361	-	-
กลับรายการ	(381)	(20)	(20)	(20)
	28	341	(20)	(20)
ณ วันที่ 31 ธันวาคม	459	431	50	70

## 6. สินค้าคงเหลือ

	พันบาท			
	งบการเงินรวม		งบการเงินเฉพาะกิจการ	
	2565	2564	2565	2564
สินค้าสำเร็จรูป	150,937	97,121	117,137	90,257
สินค้าระหว่างผลิต	18,445	21,656	18,445	21,656
วัตถุดิบ	90,508	107,545	90,308	107,545
วัสดุสิ้นเปลืองและอื่น ๆ	15,169	16,438	15,125	16,411
สินค้าระหว่างทาง	17,945	32,748	17,945	32,748
รวม	293,004	275,508	258,960	268,617
หัก ค่าเผื่อการลดมูลค่าของสินค้าคงเหลือสุทธิ	(1,659)	(1,161)	(1,424)	(1,157)
	291,345	274,347	257,536	267,460
สินค้าคงเหลือรับรู้เข้าต้นทุนขาย	387,512	429,674	405,313	442,500
ปรับลดมูลค่าสินค้าคงเหลือรับรู้เข้าต้นทุนขาย	290	214	156	216
รวม	387,802	429,888	405,469	442,716

ปรับลดมูลค่าสินค้าคงเหลือรับรู้เข้า

ค่าใช้จ่ายในการบริหาร

(นางสาวดิยาภรณ์ วนโกศล)



208

252

111

252

Sunvann  
(นางสาวศรวิธ อินทิวร)

บริษัท เค. ดับบลิว. เมทัลเวิร์ค จำกัด (มหาชน) และบริษัทย่อย

หมายเหตุประกอบงบการเงิน (ต่อ)

วันที่ 31 ธันวาคม 2565 และ 2564

## 7. เงินลงทุนในบริษัทย่อย

ณ วันที่ 31 ธันวาคม 2565 และ 2564 รายละเอียดของเงินลงทุนในบริษัทย่อยในงบการเงินเฉพาะกิจการ มีดังนี้

ชื่อกิจการ	สัดส่วน ความเป็น เจ้าของ (ร้อยละ)	พันบาท			
		ทุนที่ชำระแล้ว		เงินลงทุน (วิธีราคาทุน)	
		31 ธันวาคม 2565	31 ธันวาคม 2564	31 ธันวาคม 2565	31 ธันวาคม 2564
บริษัท อัครเทค จำกัด	99.8	3,000	3,000	2,994	2,994
บริษัท เคดับบลิวเอ็ม					
แคนนาบิเทค จำกัด	99.7	10,000	5,000	9,970	4,985
บริษัท แล็บแอกทีฟ จำกัด	51.0	15,000	10,000	7,650	5,100
บริษัท เคดับบลิวเอชบี จำกัด	51.0	15,000	5,000	7,650	2,550
รวม				28,264	15,629

บริษัท ไม่ได้รับเงินปันผลจากบริษัทย่อยสำหรับปีสิ้นสุดวันที่ 31 ธันวาคม 2565 และ 2564

  
(นางสาวติยาภรณ์ วงโกศล)



  
(นางสาวศรวริศ อินทীর)

บริษัท เค.ดับบลิว. เมทัลเวิร์ค จำกัด (มหาชน) และบริษัทย่อย

หมายเหตุประกอบงบการเงิน (ต่อ)

วันที่ 31 ธันวาคม 2565 และ 2564

## 8. ที่ดิน อาคารและอุปกรณ์

ราคาทุน	งบการเงินรวม (พันบาท)					
	ที่ดิน	อาคารและ ส่วนปรับปรุง อาคาร	เครื่องจักร และอุปกรณ์	เครื่องตกแต่ง และเครื่องใช้ สำนักงาน	ยานพาหนะ	งานระหว่าง ก่อสร้าง รวม
ณ วันที่ 1 มกราคม 2565	41,494	102,322	177,993	7,998	11,585	39,487
เพิ่มขึ้น	-	26,104	15,493	1,949	-	6,682
โอนมาจาก “สินทรัพย์สิทธิการใช้”	-	-	7,244	-	2,346	-
จำหน่าย	-	-	(600)	(9)	(1,256)	-
โอน	-	598	11,788	-	-	(12,386)
โอนไป “สินทรัพย์สิทธิการใช้”	-	-	-	-	-	(1,763)
ณ วันที่ 31 ธันวาคม 2565	41,494	129,024	211,918	9,938	12,675	32,020
						437,069



.....  
(นางสาวจิตยาภรณ์ วนโกศล)

.....  
(นางสาวศรวิธ อินทิวร)

บริษัท เค.ดับบลิว. เมทัลเวิร์ค จำกัด (มหาชน) และบริษัทย่อย  
หมายเหตุประกอบงบการเงิน (ต่อ)  
วันที่ 31 ธันวาคม 2565 และ 2564

งบการเงินรวม (พันบาท)						
	ที่ดิน	อาคารและ ส่วนปรับปรุง อาคาร	เครื่องจักร และอุปกรณ์	เครื่องตกแต่ง และเครื่องใช้ สำนักงาน	ยานพาหนะ	งานระหว่าง ก่อสร้าง รวม
ราคาทุน						
ณ วันที่ 1 มกราคม 2564	21,484	100,764	158,599	6,272	9,964	23,604
เพิ่มขึ้น	20,010	1,558	13,892	1,971	1,744	16,954
โอนมาจาก “สินทรัพย์สิทธิการใช้”	-	-	7,940	-	950	-
จำหน่าย	-	-	(1,603)	(245)	(1,073)	-
โอน	-	-	1,071	-	-	(1,071)
โอนไป “สินค้าคงเหลือ”	-	-	(1,906)	-	-	(1,906)
ณ วันที่ 31 ธันวาคม 2564	41,494	102,322	177,993	7,998	11,585	39,487
						380,879

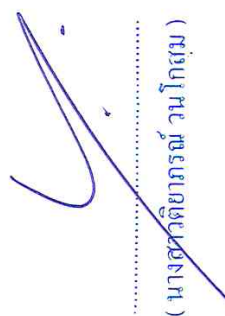
  
(นางสาวติยาภรณ์ วนโกศล)



  
(นางสาวศรวิศ อินทิว)

บริษัท เค.ดับบลิว. เมทัลเวิร์ค จำกัด (มหาชน) และบริษัทย่อย

หมายเหตุประกอบงบการเงิน (ต่อ)

วันที่ 31 ธันวาคม 2565 และ 2564

## งบการเงินรวม (พันบาท)

	ที่ดิน	อาคารและ ส่วนปรับปรุง		เครื่องจักร และอุปกรณ์	เครื่องตกแต่ง และเครื่องใช้		งานระหว่าง ก่อสร้าง		รวม
		อาคาร			สำนักงาน	ยานพาหนะ			
ค่าเสื่อมราคาสะสม									
ณ วันที่ 1 มกราคม 2565	-	47,894		130,054	5,091	8,763	-		191,802
ค่าเสื่อมราคาลำหรับปี	-	3,025		13,501	935	984	-		18,445
โอนมาจาก “สินทรัพย์สิทธิการใช้”	-	-		2,822	-	1,857	-		4,679
จำหน่าย	-	-		(600)	(3)	(901)	-		(1,504)
ณ วันที่ 31 ธันวาคม 2565	-	50,919		145,777	6,023	10,703	-		213,422



.....  
(นางสาวดิยากร ณ หนองคาย)

.....SunVam.....  
(นางสาวศรวิศ อินทิว)



บริษัท เค.ดับบลิว. เมทัลเวิร์ค จำกัด (มหาชน) และบริษัทย่อย

หมายเหตุประกอบงบการเงิน (ต่อ)

วันที่ 31 ธันวาคม 2565 และ 2564

งบการเงินรวม (พันบาท)

	งบการเงินรวม (พันบาท)				
	ที่ดิน	อาคารและ ส่วนปรับปรุง อาคาร	เครื่องจักร และอุปกรณ์	เครื่องตกแต่ง และเครื่องใช้ สำนักงาน	ยานพาหนะ
					งานระหว่าง ก่อสร้าง
					ก่อสร้าง
					รวม
ค่าเสื่อมราคาสะสม					
ณ วันที่ 1 มกราคม 2564	-	44,435	116,135	4,498	7,980
ค่าเสื่อมราคาลำหรับปี	-	3,459	11,675	827	1,088
โอนมาจาก “สินทรัพย์สิทธิการใช้”	-	-	3,906	-	768
จำหน่าย	-	-	(1,603)	(234)	(1,073)
โอนไป “สินค้าคงเหลือ”	-	-	(59)	-	-
ณ วันที่ 31 ธันวาคม 2564	-	47,894	130,054	5,091	8,763
มูลค่าสุทธิตามบัญชี					
ณ วันที่ 31 ธันวาคม 2565	41,494	78,105	66,141	3,915	1,972
ณ วันที่ 31 ธันวาคม 2564	41,494	54,428	47,939	2,907	32,020
					39,487
					223,647
					189,077

(นางสาวดิศกร ณ วัฒน)

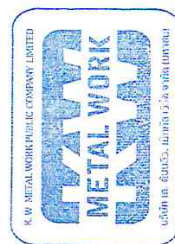

.....  
(นางสาวตรวิศ อินทวร)

บริษัท เค.ดับบลิว. เมทัลเวิร์ค จำกัด (มหาชน) และบริษัทย่อย

หมายเหตุประกอบงบการเงิน (ต่อ)

วันที่ 31 ธันวาคม 2565 และ 2564

## งบการเงินเฉพาะกิจการ (พันบาท)

	ที่ดิน	อาคารและ ส่วนปรับปรุง อาคาร	เครื่องจักร และอุปกรณ์	เครื่องตกแต่ง และเครื่องใช้ สำนักงาน	ยานพาหนะ	งานระหว่าง ก่อสร้าง	รวม
ราคาทุน							
ณ วันที่ 1 มกราคม 2565	41,494	102,322	171,789	6,406	11,435	31,203	364,649
เพิ่มขึ้น	-	26,104	11,194	1,814	-	1,532	40,644
โอนมาจาก “สินทรัพย์สิทธิการใช้”	-	-	7,244	-	2,346	-	9,590
จำหน่าย	-	-	(600)	(9)	(1,256)	-	(1,865)
โอน	-	598	5,725	-	-	(6,323)	-
โอนไป “สินทรัพย์สิทธิการใช้”	-	-	-	-	-	(1,763)	(1,763)
ณ วันที่ 31 ธันวาคม 2565	41,494	129,024	195,352	8,211	12,525	24,649	411,255



.....  
(นางสาวติยาภรณ์ วนโกศล)

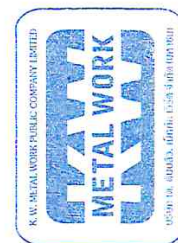

.....  
(นางสาวศรวิศ อินทิวร)

บริษัท เค.ดับบลิว. เมทัลเวิร์ค จำกัด (มหาชน) และบริษัทย่อย

หมายเหตุประกอบงบการเงิน (ต่อ)

วันที่ 31 ธันวาคม 2565 และ 2564

งบการเงินเฉพาะกิจการ (พันบาท)

รายการ	ที่ดิน	อาคารและ ส่วนปรับปรุง	อาคาร	เครื่องจักร และอุปกรณ์	เครื่องตกแต่ง และเครื่องใช้		งานระหว่าง ก่อสร้าง	รวม
					สำนักงาน	ยานพาหนะ		
ราคาทุน								
ณ วันที่ 1 มกราคม 2564	21,484	100,764		158,581	6,095	9,814	23,604	320,342
เพิ่มขึ้น	20,010	1,558		7,706	556	1,744	8,670	40,244
โอนมาจาก “สินทรัพย์สิทธิการใช้”	-	-	-	7,940	-	950	-	8,890
จำหน่าย	-	-	-	(1,603)	(245)	(1,073)	-	(2,921)
โอน	-	-	-	1,071	-	-	(1,071)	-
โอนไป “สินค้าคงเหลือ”	-	-	-	(1,906)	-	-	-	(1,906)
ณ วันที่ 31 ธันวาคม 2564	41,494	102,322		171,789	6,406	11,435	31,203	364,649

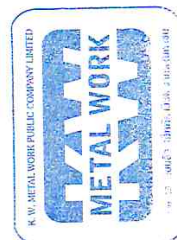

  
(นางสาวศรวิศ อินทวัชร)

  
(นางสาวศรวิศ อินทวัชร)

บริษัท เค.ดับบลิว. เมทัลเวิร์ค จำกัด (มหาชน) และบริษัทย่อย

หมายเหตุประกอบงบการเงิน (ต่อ)

วันที่ 31 ธันวาคม 2565 และ 2564

## งบการเงินเฉพาะกิจการ (พันบาท)

	ที่ดิน	อาคารและ ส่วนปรับปรุง อาคาร	เครื่องจักร และอุปกรณ์	เครื่องตกแต่ง และเครื่องใช้		งานระหว่าง ก่อสร้าง	รวม
				สำนักงาน	ยานพาหนะ		
ค่าเสื่อมราคาสะสม							
ณ วันที่ 1 มกราคม 2565	-	47,894	129,920	4,838	8,646	-	191,298
ค่าเสื่อมราคาสำหรับปี	-	3,025	12,418	718	954	-	17,115
โอนมาจาก “สินทรัพย์สิทธิการใช้”	-	-	2,822	-	1,857	-	4,679
จำหน่าย	-	-	(600)	(3)	(901)	-	(1,504)
ณ วันที่ 31 ธันวาคม 2565	-	50,919	144,560	5,553	10,556	-	211,588



  
(นางสาวดิษกรณัฏฐ์ นโณณ)

  
(นางสาวศรวิธ อินทิว)

บริษัท เค.ดับบลิว. เมทัลเวิร์ค จำกัด (มหาชน) และบริษัทย่อย

หมายเหตุประกอบงบการเงิน (ต่อ)

วันที่ 31 ธันวาคม 2565 และ 2564

งบการเงินเฉพาะกิจการ (พันบาท)

	งบการเงินเฉพาะกิจการ (พันบาท)					รวม
	ที่ดิน	อาคารและ ส่วนปรับปรุง อาคาร	เครื่องจักร และอุปกรณ์	เครื่องตกแต่ง และเครื่องใช้ สำนักงาน	ยานพาหนะ	
ค่าเสื่อมราคาสะสม						
ณ วันที่ 1 มกราคม 2564	-	44,435	116,134	4,333	7,893	172,795
ค่าเสื่อมราคาสำหรับปี	-	3,459	11,542	739	1,058	16,798
โอนมาจาก “สินทรัพย์สิทธิการใช้”	-	-	3,906	-	768	4,674
จำหน่าย	-	-	(1,603)	(234)	(1,073)	(2,910)
โอนไป “สินค้าคงเหลือ”	-	-	(59)	-	-	(59)
ณ วันที่ 31 ธันวาคม 2564	-	47,894	129,920	4,838	8,646	191,298
มูลค่าสุทธิตามบัญชี	41,494	78,105	50,792	2,658	1,969	199,667
ณ วันที่ 31 ธันวาคม 2565	41,494	54,428	41,869	1,568	2,789	173,351



*Sunvade*  
(นางสาวศรวิศ อินทิวร)

นางสาวติยาภรณ์ วนโกศล

บริษัท เค.ดับบลิว. เมทัลเวิร์ค จำกัด (มหาชน) และบริษัทย่อย

หมายเหตุประกอบงบการเงิน (ต่อ)

วันที่ 31 ธันวาคม 2565 และ 2564

ราคาทุนของอาคารและอุปกรณ์ที่ตัดค่าเสื่อมราคาทั้งจำนวนแล้วแต่ยังคงใช้งานอยู่ ณ วันที่ 31 ธันวาคม 2565 และ 2564 มีดังนี้

	ล้านบาท	
	2565	2564
งบการเงินรวม	114.4	101.0
งบการเงินเฉพาะกิจการ	114.2	100.9

มูลค่าสุทธิตามบัญชีของอุปกรณ์ให้เข้าของบริษัทย่อยแห่งหนึ่ง ณ วันที่ 31 ธันวาคม 2565 และ 2564 มีจำนวน 5.9 ล้านบาท และ 4.2 ล้านบาท ตามลำดับ ณ วันที่ 31 ธันวาคม 2565 สัญญาเช่าอุปกรณ์ทั้งหมดได้หมดอายุหรือยกเลิกสัญญา

  
นางสาวดิยาภรณ์ วนโกสม



  
(นางสาวศรรวริศ อินทীর)



บริษัท เค. ดับบลิว. เมทัลเวิร์ค จำกัด (มหาชน) และบริษัทย่อย

หมายเหตุประกอบงบการเงิน (ต่อ)

วันที่ 31 ธันวาคม 2565 และ 2564

9. สินทรัพย์สิทธิการใช้

	งบการเงินรวม (พันบาท)			
	พื้นที่สำนักงาน และโกดัง เก็บสินค้า	เครื่องจักร	ยานพาหนะ	รวม
ราคาทุน				
ณ วันที่ 1 มกราคม 2565	2,230	7,244	6,590	16,064
เพิ่มขึ้น	-	18,747	2,081	20,828
โอนมาจาก “ที่ดิน อาคารและอุปกรณ์”	-	1,763	-	1,763
โอนไป “ที่ดิน อาคารและอุปกรณ์”	-	(7,244)	(2,346)	(9,590)
ณ วันที่ 31 ธันวาคม 2565	2,230	20,510	6,325	29,065
ณ วันที่ 1 มกราคม 2564	-	15,184	6,137	21,321
เพิ่มขึ้น	2,230	-	1,403	3,633
โอนไป “ที่ดิน อาคารและอุปกรณ์”	-	(7,940)	(950)	(8,890)
ณ วันที่ 31 ธันวาคม 2564	2,230	7,244	6,590	16,064
ค่าเสื่อมราคาสะสม				
ณ วันที่ 1 มกราคม 2565	385	2,544	2,916	5,845
ค่าเสื่อมราคาสำหรับปี	922	1,402	1,446	3,770
โอนไป “ที่ดิน อาคารและอุปกรณ์”	-	(2,822)	(1,857)	(4,679)
ณ วันที่ 31 ธันวาคม 2565	1,307	1,124	2,505	4,936
ณ วันที่ 1 มกราคม 2564	-	5,354	2,407	7,761
ค่าเสื่อมราคาสำหรับปี	385	1,096	1,277	2,758
โอนไป “ที่ดิน อาคารและอุปกรณ์”	-	(3,906)	(768)	(4,674)
ณ วันที่ 31 ธันวาคม 2564	385	2,544	2,916	5,845
มูลค่าสุทธิตามบัญชี				
ณ 31 ธันวาคม 2565	923	19,386	3,820	24,129
ณ 31 ธันวาคม 2564	1,845	4,700	3,674	10,219

(นางสาวดิยาภรณ์ วนโกสุม)



(นางสาวศรวิธ อินทิวร)

บริษัท เค.ดับบลิว. เมทัลเวิร์ค จำกัด (มหาชน) และบริษัทย่อย

หมายเหตุประกอบงบการเงิน (ต่อ)

วันที่ 31 ธันวาคม 2565 และ 2564

	งบการเงินเฉพาะกิจการ (พันบาท)			
	พื้นที่สำนักงาน			
	และ โกดัง			
	เก็บสินค้า	เครื่องจักร	ยานพาหนะ	รวม
<b>ราคาทุน</b>				
ณ วันที่ 1 มกราคม 2565	-	7,244	6,590	13,834
เพิ่มขึ้น	-	18,747	2,081	20,828
โอนมาจาก “ที่ดิน อาคารและอุปกรณ์”	-	1,763	-	1,763
โอนไป “ที่ดิน อาคารและอุปกรณ์”	-	(7,244)	(2,346)	(9,590)
ณ วันที่ 31 ธันวาคม 2565	-	20,510	6,325	26,835
ณ วันที่ 1 มกราคม 2564	-	15,184	6,137	21,321
เพิ่มขึ้น	-	-	1,403	1,403
โอนไป “ที่ดิน อาคารและอุปกรณ์”	-	(7,940)	(950)	(8,890)
ณ วันที่ 31 ธันวาคม 2564	-	7,244	6,590	13,834
<b>ค่าเสื่อมราคาสะสม</b>				
ณ วันที่ 1 มกราคม 2565	-	2,544	2,916	5,460
ค่าเสื่อมราคาสำหรับปี	-	1,402	1,446	2,848
โอนไป “ที่ดิน อาคารและอุปกรณ์”	-	(2,822)	(1,857)	(4,679)
ณ วันที่ 31 ธันวาคม 2565	-	1,124	2,505	3,629
ณ วันที่ 1 มกราคม 2564	-	5,354	2,407	7,761
ค่าเสื่อมราคาสำหรับปี	-	1,096	1,277	2,373
โอนไป “ที่ดิน อาคารและอุปกรณ์”	-	(3,906)	(768)	(4,674)
ณ วันที่ 31 ธันวาคม 2564	-	2,544	2,916	5,460
<b>มูลค่าสุทธิตามบัญชี</b>				
ณ 31 ธันวาคม 2565	-	19,386	3,820	23,206
ณ 31 ธันวาคม 2564	-	4,700	3,674	8,374

สินทรัพย์สิทธิการใช้ตามสัญญาเช่าทั้งหมด (ยกเว้นสัญญาเช่าระยะสั้นและสัญญาเช่าของสินทรัพย์ที่มีมูลค่าต่ำ) แสดง  
ภายใต้บัญชีนี้ สินทรัพย์สิทธิการใช้ที่กรรมสิทธิ์โอนมายังกลุ่มบริษัทแล้วแสดงภายใต้ “ที่ดิน อาคารและอุปกรณ์”

(นางสาวศศิธรณ์ วณโกดม)



(นางสาวศรวิศ อินทীর)

บริษัท เค. ดับบลิว. เมทัลเวิร์ค จำกัด (มหาชน) และบริษัทย่อย

หมายเหตุประกอบงบการเงิน (ต่อ)

วันที่ 31 ธันวาคม 2565 และ 2564

10. สินทรัพย์ภายใต้การควบคุม

	พันบาท			
	งบการเงินรวม		งบการเงินเฉพาะกิจการ	
	2565	2564	2565	2564
ค่าเผื่อผลขาดทุนจากการด้อยค่า	87	79	5	7
ค่าเผื่อการลดมูลค่าของสินค้าคงเหลือ	189	117	142	116
ค่าใช้จ่ายค้างจ่าย	-	363	-	-
ประมาณการหนี้สินสำหรับผลประโยชน์พนักงาน	761	645	761	645
กำไรจากการขายสินทรัพย์ถาวรที่ยังไม่ได้รับรู้	243	202	-	-
ขาดทุนทางภาษี	624	156	-	-
กำไรในสินค้าคงเหลือปลายงวด	1,046	-	-	-
รวม	2,950	1,562	908	768

11. สินทรัพย์ไม่หมุนเวียนอื่น

	พันบาท			
	งบการเงินรวม		งบการเงินเฉพาะกิจการ	
	2565	2564	2565	2564
เงินมัดจำค่าซื้อเครื่องจักรและอุปกรณ์	561	11,959	464	11,923
อื่น ๆ	1,421	1,422	1,421	1,421
รวม	1,982	13,381	1,885	13,344

(นางสาวติยาภรณ์ วนโกเม)



(นางสาวศรวิธ อินทิวร)

บริษัท เค.ดับบลิว. เมทัลเวิร์ค จำกัด (มหาชน) และบริษัทย่อย

หมายเหตุประกอบงบการเงิน (ต่อ)

วันที่ 31 ธันวาคม 2565 และ 2564

## 12. วงเงินสินเชื่อ

ณ วันที่ 31 ธันวาคม 2565 และ 2564 บริษัทมีวงเงินสินเชื่อ (ไม่รวมเงินกู้ยืมระยะยาว) จากธนาคารในประเทศ ดังนี้

	พันบาท	
	2565	2564
เงินเบิกเกินบัญชี เงินกู้ยืมระยะสั้น เลตเตอร์ออฟเครดิต ทรีสตีรีชีท หนังสือค้ำประกัน และสัญญาซื้อเงินตราต่างประเทศล่วงหน้า	648,752	258,752

เงินกู้ยืมระยะสั้นจากสถาบันการเงิน

	อัตราดอกเบี้ยต่อปี (ร้อยละ)		พันบาท	
	2565	2564	2565	2564
ตัวสัญญาใช้เงินเพื่อการนำเข้า	-	3.00 - 3.75	-	82,312
ทรีสตีรีชีท	3.15 - 3.85	2.98	63,983	47,647
รวม			63,983	129,959

เงินกู้ยืมระยะยาว

	พันบาท	
	2565	2564
ถึงกำหนดชำระภายในหนึ่งปี	10,330	9,723
ถึงกำหนดชำระภายใน 2 ปี ถึง 5 ปี	25,437	32,570
ถึงกำหนดชำระหลัง 5 ปี แต่ไม่เกินเดือนสิงหาคม 2571	2,208	5,379
	27,645	37,949
รวม	37,975	47,672

นางสาวติยาภรณ์ วนโกธม

  
(นางสาวศรรรวิศ อินทীর)

บริษัท เค. ดับบลิว. เมทัลเวิร์ค จำกัด (มหาชน) และบริษัทย่อย

หมายเหตุประกอบงบการเงิน (ต่อ)

วันที่ 31 ธันวาคม 2565 และ 2564

เงินกู้ยืมระยะยาวประกอบด้วยเงินกู้ยืมจาก

	พันบาท	
	2565	2564
ธนาคารที่ 1	20,460	27,672
ธนาคารที่ 2	17,515	20,000
รวม	37,975	47,672

#### ธนาคารที่ 1

เงินกู้ยืมระยะยาวจากธนาคารที่ 1 มีอัตราดอกเบี้ย ดังนี้

วันที่ 17 สิงหาคม 2564 ถึงวันที่ 31 สิงหาคม 2565	ร้อยละ 3.6 ต่อปี
วันที่ 1 กันยายน 2565 ถึงวันที่ 31 สิงหาคม 2567	MLR ถัวเฉลี่ยจาก 4 ธนาคารใหญ่ ลบร้อยละ 1.055 ต่อปี
วันที่ 1 กันยายน 2567 ถึงวันที่ 31 สิงหาคม 2568	MLR ถัวเฉลี่ยจาก 4 ธนาคารใหญ่ ลบร้อยละ 0.805 ต่อปี

เงินกู้ยืมระยะยาว (รวมดอกเบี้ย) จากธนาคารที่ 1 กำหนดชำระคืนเป็นรายเดือน ดังต่อไปนี้

	เดือนละ (พันบาท)
วันที่ 30 กันยายน 2564 ถึงวันที่ 31 กรกฎาคม 2568	680
วันที่ 31 สิงหาคม 2568	ยอดคงเหลือ

#### ธนาคารที่ 2

เงินกู้ยืมระยะยาวจากธนาคารที่ 2 มีอัตราดอกเบี้ย ดังนี้

วันที่ 18 สิงหาคม 2564 ถึงวันที่ 19 สิงหาคม 2566	ร้อยละ 2.0 ต่อปี
วันที่ 20 สิงหาคม 2566 ถึงวันที่ 19 สิงหาคม 2569	ร้อยละ 3.0 ต่อปี
วันที่ 20 สิงหาคม 2569 ถึงวันที่ 19 สิงหาคม 2571	MLR ลบร้อยละ 1.25 ต่อปี

(นางสาวดิยาภรณ์ วณโกเม )



(นางสาวศรารัต อินทิวร)



บริษัท เค.ดับบลิว. เมทัลเวิร์ค จำกัด (มหาชน) และบริษัทย่อย

หมายเหตุประกอบงบการเงิน (ต่อ)

วันที่ 31 ธันวาคม 2565 และ 2564

เงินกู้ยืมระยะยาว (รวมดอกเบี้ย) จากธนาคารที่ 2 กำหนดชำระคืนเป็นรายเดือน ดังต่อไปนี้

	เดือนละ (พันบาท)
วันที่ 19 มีนาคม 2565 ถึงวันที่ 19 กรกฎาคม 2571	280
วันที่ 19 สิงหาคม 2571	ยอดคงเหลือ

เงินกู้ยืมระยะยาวเหล่านี้มีมูลค่าใกล้เคียงกับมูลค่ายุติธรรม (ข้อมูลระดับ 2) เนื่องจากเครื่องมือทางการเงินเหล่านี้มีอัตราดอกเบี้ยในอัตราตลาด

หลักประกันของวงเงินสินเชื่อและเงินกู้ยืมระยะยาว

- ที่ดินและสิ่งปลูกสร้างของบริษัท
- คำประกันโดยกรรมการท่านหนึ่งของบริษัท (ไม่คิดค่าธรรมเนียม)
- คำประกันโดยกิจการที่เกี่ยวข้องกัน (ไม่คิดค่าธรรมเนียม)
- คำประกันโดยบริษัทประกันสินเชื่ออุตสาหกรรมขนาดย่อม (คิดค่าธรรมเนียม)

## 13. เจ้าหนี้การค้าและเจ้าหนี้อื่น

	พันบาท			
	งบการเงินรวม		งบการเงินเฉพาะกิจการ	
	2565	2564	2565	2564
เจ้าหนี้การค้า	7,889	23,573	7,830	23,573
เจ้าหนี้อื่น	12,889	15,458	11,741	12,559
รวม	20,778	39,031	19,571	36,132

(นางสาวติยาภรณ์ วนโกศล)



.....Sun.vann.....  
(นางสาวศรารวิศ อินทิว)



บริษัท เค. ดับบลิว. เมทัลเวิร์ค จำกัด (มหาชน) และบริษัทย่อย

หมายเหตุประกอบงบการเงิน (ต่อ)

วันที่ 31 ธันวาคม 2565 และ 2564

14. หนี้สินตามสัญญาเช่า

	พันบาท			
	งบการเงินรวม		งบการเงินเฉพาะกิจการ	
	2565	2564	2565	2564
ถึงกำหนดชำระภายในหนึ่งปี	6,232	2,932	5,272	1,972
ถึงกำหนดชำระหลังหนึ่งปีแต่ไม่เกินห้าปี	14,337	2,168	14,337	1,208
	20,569	5,100	19,609	3,180
หัก ดอกเบี้ยรอการตัดบัญชี	(1,329)	(193)	(1,313)	(131)
มูลค่าปัจจุบัน (คิดลดในอัตราดอกเบี้ย ที่แท้จริงร้อยละ 3.2 ถึงร้อยละ 5.7 ต่อปี)	19,240	4,907	18,296	3,049
แสดงภายใต้				
หนี้สินหมุนเวียน	5,669	2,801	4,725	1,887
หนี้สินไม่หมุนเวียน	13,571	2,106	13,571	1,162
รวม	19,240	4,907	18,296	3,049
รายการเคลื่อนไหวของหนี้สิน ตามสัญญาเช่า มีดังนี้				
ณ วันที่ 1 มกราคม	4,907	5,606	3,049	5,606
ขายและเช่ากลับคืน	15,631	-	15,631	-
เพิ่มขึ้น - รายการที่ไม่ใช่เงินสด	3,460	3,283	3,460	1,052
จ่าย	(4,758)	(3,982)	(3,844)	(3,609)
ณ วันที่ 31 ธันวาคม	19,240	4,907	18,296	3,049
ดอกเบี้ยจ่ายจากหนี้สินตามสัญญาเช่า สำหรับปีสิ้นสุดวันที่ 31 ธันวาคม	447	230	401	202

  
(นางสาวดิยาภรณ์ วนโกธม)



  
(นางสาวศรวิธ อินทิวร)

บริษัท เค.ดับบลิว. เมทัลเวิร์ค จำกัด (มหาชน) และบริษัทย่อย

หมายเหตุประกอบงบการเงิน (ต่อ)

วันที่ 31 ธันวาคม 2565 และ 2564

## 15. ประมาณการหนี้สินสำหรับผลประโยชน์พนักงาน

	พันบาท		
	งบการเงินรวม/ งบการเงินเฉพาะกิจการ		
	ผลประโยชน์ พนักงานหลัง ออกจากงาน	ผลประโยชน์ ระยะยาวอื่น	รวม
ณ วันที่ 1 มกราคม 2565	2,783	441	3,224
ต้นทุนบริการปัจจุบัน	888	170	1,058
ดอกเบี้ยจากภาระผูกพัน	50	8	58
กำไรจากการวัดมูลค่าประมาณการ ตามหลักคณิตศาสตร์ประกันภัย	-	(43)	(43)
ค่าใช้จ่ายที่รับรู้ในกำไรหรือขาดทุน	938	135	1,073
กำไรจากการวัดมูลค่าประมาณการตามหลัก คณิตศาสตร์ประกันภัยรับรู้ในกำไรเบ็ดเสร็จอื่น	(136)	-	(136)
จ่ายผลประโยชน์พนักงาน	(275)	(81)	(356)
ณ วันที่ 31 ธันวาคม 2565	3,310	495	3,805

(นางสาวศศิธร วนโกศล)

  
 (นางสาวศรวิธ อินทীর)

บริษัท เค. ดับบลิว. เมทัลเวิร์ค จำกัด (มหาชน) และบริษัทย่อย

หมายเหตุประกอบงบการเงิน (ต่อ)

วันที่ 31 ธันวาคม 2565 และ 2564

	พันบาท		
	งบการเงินรวม/ งบการเงินเฉพาะกิจการ		
	ผลประโยชน์		
	พนักงานหลัง ออกจากงาน	ผลประโยชน์ ระยะยาวอื่น	รวม
ณ วันที่ 1 มกราคม 2564	2,411	387	2,798
ต้นทุนบริการปัจจุบัน	556	147	703
ดอกเบี้ยจากภาระผูกพัน	27	4	31
ขาดทุนจากการวัดมูลค่าประมาณการ			
ตามหลักคณิตศาสตร์ประกันภัย	-	5	5
ค่าใช้จ่ายที่รับรู้ในกำไรหรือขาดทุน	583	156	739
กำไรจากการวัดมูลค่าประมาณการตามหลัก			
คณิตศาสตร์ประกันภัยรับรู้ในกำไรเบ็ดเสร็จอื่น	(211)	-	(211)
จ่ายผลประโยชน์พนักงาน	-	(102)	(102)
ณ วันที่ 31 ธันวาคม 2564	2,783	441	3,224

ขาดทุน (กำไร) จากการวัดมูลค่าประมาณการตามหลักคณิตศาสตร์ประกันภัยที่รับรู้ในกำไรเบ็ดเสร็จอื่นเกิดขึ้นจาก

	ขาดทุน (กำไร) - พันบาท	
	งบการเงินรวม/ งบการเงินเฉพาะกิจการ	
	2565	2564
การเปลี่ยนแปลงสมมติฐานทางการเงิน	(212)	(185)
การเปลี่ยนแปลงสมมติฐานประชากรศาสตร์	199	(4)
การปรับปรุงมูลค่าตามประสบการณ์จริง	(123)	(22)
รวม	(136)	(211)

  
(นางสาวดิยาภรณ์ วนโกสม)



  
(นางสาวศรรรวิศ อินทิวร)

บริษัท เค.ดับบลิว. เมทัลเวิร์ค จำกัด (มหาชน) และบริษัทย่อย

หมายเหตุประกอบงบการเงิน (ต่อ)

วันที่ 31 ธันวาคม 2565 และ 2564

ข้อสมมติฐานหลักในการประมาณการตามหลักคณิตศาสตร์ประกันภัย

	ร้อยละ	
	งบการเงินรวม/ งบการเงินเฉพาะกิจการ	
	2565	2564
อัตราคิดลด	2.52	1.79
อัตราการขึ้นเงินเดือน	0.00, 3.00 และ 5.00	3.00 และ 5.00
อัตราการหมุนเวียนพนักงาน	0.00 - 21.00	0.00 - 20.00

การวิเคราะห์ความอ่อนไหว

การเปลี่ยนแปลงในแต่ละข้อสมมติฐานที่เกี่ยวข้องในการประมาณการตามหลักคณิตศาสตร์ประกันภัยที่อาจเป็นไปได้  
อย่างสมเหตุสมผล ณ วันที่รายงาน โดยถือว่าข้อสมมติฐานอื่น ๆ คงที่ จะมีผลกระทบต่อภาระผูกพันผลประโยชน์ที่  
กำหนดไว้เป็นจำนวนเงินดังต่อไปนี้

	พันบาท	
	งบการเงินรวม/ งบการเงินเฉพาะกิจการ	
	เพิ่มขึ้น	ลดลง
ภาระผูกพันของผลประโยชน์ ณ วันที่ 31 ธันวาคม 2565		
อัตราคิดลด (เปลี่ยนแปลงร้อยละ 1)	(315)	366
อัตราการขึ้นเงินเดือน (เปลี่ยนแปลงร้อยละ 1)	313	(273)
อัตราการหมุนเวียนพนักงาน (เปลี่ยนแปลงร้อยละ 1)	(351)	265

  
(นางสาวดิยากรณ์ วนโกศล)



  
(นางสาวศรวิธ อินทิวร)

บริษัท เค. ดับบลิว. เมทัลเวิร์ค จำกัด (มหาชน) และบริษัทย่อย

หมายเหตุประกอบงบการเงิน (ต่อ)

วันที่ 31 ธันวาคม 2565 และ 2564

#### 16. ทุนเรือนหุ้นและใบสำคัญแสดงสิทธิ

##### ทุนเรือนหุ้น

	พันธหุ้น	พันธบาท
ทุนจดทะเบียน - หุ้นสามัญ		
มูลค่าหุ้นละ 0.50 บาท		
ณ วันที่ 31 ธันวาคม 2565	560,000	280,000
ณ วันที่ 31 ธันวาคม 2564	560,000	280,000

##### ทุนที่ออกและชำระแล้ว - หุ้นสามัญ

มูลค่าหุ้นละ 0.50 บาท		
ณ วันที่ 31 ธันวาคม 2564 และ 1 มกราคม 2565	420,000	210,000
เพิ่มขึ้น	53,184	26,592
ณ วันที่ 31 ธันวาคม 2565	473,184	236,592

เมื่อวันที่ 29 มิถุนายน 2564 ผู้ถือหุ้นของบริษัทได้อนุมัติ

- การจัดสรรใบสำคัญแสดงสิทธิที่จะซื้อหุ้นสามัญเพิ่มทุนของบริษัท (KWM-W1) โดยไม่คิดมูลค่าจำนวนไม่เกิน 140,000,000 หน่วย ให้แก่ผู้ถือหุ้นเดิมของบริษัท
- การเพิ่มทุนจดทะเบียนของบริษัทจาก 210,000,000 บาท (420,000,000 หุ้น มูลค่าหุ้นละ 0.50 บาท) เป็น 280,000,000 บาท (560,000,000 หุ้น มูลค่าหุ้นละ 0.50 บาท)
- การจัดสรรหุ้นสามัญเพิ่มทุนจำนวนไม่เกิน 140,000,000 หุ้น มูลค่าหุ้นละ 0.50 บาท เพื่อรองรับการใช้สิทธิตามใบสำคัญแสดงสิทธิ

บริษัทได้จดทะเบียนการเพิ่มทุนจดทะเบียนกับกระทรวงพาณิชย์เมื่อวันที่ 30 มิถุนายน 2564

ตลาดหลักทรัพย์แห่งประเทศไทยได้รับหุ้นสามัญของบริษัทเป็นหลักทรัพย์จดทะเบียนในตลาดหลักทรัพย์ เอ็ม เอ ไอ

  
(นางสาวดิยาภรณ์ วณโกศล)



  
(นางสาวศรวิธ อินทิวร)



บริษัท เค.ดับบลิว. เมทัลเวิร์ค จำกัด (มหาชน) และบริษัทย่อย

หมายเหตุประกอบงบการเงิน (ต่อ)

วันที่ 31 ธันวาคม 2565 และ 2564

## ใบสำคัญแสดงสิทธิ

เมื่อวันที่ 5 กรกฎาคม 2564 บริษัทได้จัดสรรใบสำคัญแสดงสิทธิ (KWM-W1) โดยไม่คิดมูลค่าจำนวน 139,998,338 หน่วย ให้แก่ผู้ถือหุ้นเดิม รายละเอียดของใบสำคัญแสดงสิทธิมีดังนี้

อัตราการใช้สิทธิ	ใบสำคัญแสดงสิทธิ 1 หน่วย ซื้อหุ้นสามัญเพิ่มทุนได้ 1 หุ้น (อัตราการใช้สิทธิอาจเปลี่ยนแปลงตามเงื่อนไขการปรับสิทธิ)
ราคาใช้สิทธิ	1.50 บาท ต่อหุ้น (ราคาการใช้สิทธิอาจเปลี่ยนแปลงตามเงื่อนไขการปรับสิทธิ)
อายุของใบสำคัญแสดงสิทธิ	วันที่ 5 กรกฎาคม 2564 ถึงวันที่ 4 กรกฎาคม 2566
วันใช้สิทธิ	วันที่ 4 มกราคม 2565 วันที่ 4 กรกฎาคม 2565 วันที่ 4 มกราคม 2566 และวันที่ 4 กรกฎาคม 2566
ถ้าวันที่ใช้สิทธิตรงกับวันหยุดทำการของบริษัทหรือวันหยุดทำการของตลาดหลักทรัพย์แห่งประเทศไทยให้เลื่อนวันใช้สิทธิดังกล่าว	

  
(นางสาวดิยากรณ์ วนโกศล)

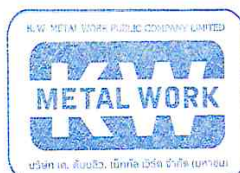

  
(นางสาวศรรวริต อินทิวร)



บริษัท เค. ดับบลิว. เมทัล เวิร์ค จำกัด (มหาชน) และบริษัทย่อย

หมายเหตุประกอบงบการเงิน (ต่อ)

วันที่ 31 ธันวาคม 2565 และ 2564

รายละเอียดของการใช้สิทธิมีดังนี้

	การใช้สิทธิครั้งแรก	การใช้สิทธิครั้งที่สอง	การใช้สิทธิครั้งที่สาม
วันที่แจ้งความจำนงค์ในการใช้สิทธิ เพื่อซื้อหุ้นสามัญ	23 - 29 ธันวาคม 2564	27 - 30 มิถุนายน 2565	23 - 30 ธันวาคม 2565
วันที่ออกหุ้น (วันใช้สิทธิ)	4 มกราคม 2565	4 กรกฎาคม 2565	4 มกราคม 2566
จำนวนหน่วยที่ใช้สิทธิ	51,935,265	1,248,468	2,172,800
	พันบาท	พันบาท	พันบาท
เงินรับจากการใช้สิทธิ	77,903	1,873	3,259
ประกอบด้วย			
- หุ้นชำระแล้ว	25,968	624	1,086
- ส่วนเกินมูลค่าหุ้น	51,935	1,249	2,173
วันที่จดทะเบียนการเพิ่มทุนชำระแล้ว กับกระทรวงพาณิชย์	6 มกราคม 2565	6 กรกฎาคม 2565	6 มกราคม 2566

ณ วันที่ 4 มกราคม 2566 ใบสำคัญแสดงสิทธิ (KWM-W1) ที่ยังไม่ได้ใช้สิทธิมีจำนวน 84,641,805 หน่วย

ตลาดหลักทรัพย์แห่งประเทศไทยได้รับใบสำคัญแสดงสิทธิของบริษัทเป็นหลักทรัพย์จดทะเบียนในตลาดหลักทรัพย์  
เอ็ม เอ ไอ

  
(นางสาวดิยานันท์ วณโกศล)



  
(นางสาวศรวิธ อินทิวร)

บริษัท เค.ดับบลิว. เมทัลเวิร์ค จำกัด (มหาชน) และบริษัทย่อย

หมายเหตุประกอบงบการเงิน (ต่อ)

วันที่ 31 ธันวาคม 2565 และ 2564

#### 17. ส่วนเกินมูลค่าหุ้น

ส่วนเกินมูลค่าหุ้นได้แก่ ส่วนต่างของจำนวนเงินที่บริษัทได้รับจากการออกจำหน่ายหุ้นสูงกว่ามูลค่าหุ้นที่จดทะเบียนไว้ ส่วนเกินมูลค่าหุ้นนี้จะนำไปจ่ายเป็นเงินปันผลไม่ได้

#### 18. ทุนสำรองตามกฎหมาย

ตามบทบัญญัติแห่งพระราชบัญญัติบริษัทมหาชนจำกัด พ.ศ. 2535 มาตรา 116 บริษัทต้องจัดสรรทุนสำรอง (“ทุนสำรองตามกฎหมาย”) อย่างน้อยร้อยละ 5 ของกำไรสุทธิประจำปีหลังจากหักขาดทุนสะสมยกมา (ถ้ามี) จนกว่าทุนสำรองดังกล่าวจะมีจำนวนไม่น้อยกว่าร้อยละ 10 ของทุนจดทะเบียน ทุนสำรองตามกฎหมายนี้จะนำไปจ่ายเป็นเงินปันผลไม่ได้

#### 19. รายได้

	พันบาท			
	งบการเงินรวม		งบการเงินเฉพาะกิจการ	
	2565	2564	2565	2564
<u>รายได้รับรู้ ณ เวลาใดเวลาหนึ่ง</u>				
รายได้จากการขายสินค้า	470,988	567,065	483,700	574,480
รายได้จากการให้บริการ	42	-	-	-
	471,030	567,065	483,700	574,480
<u>รายได้รับรู้ตลอดช่วงเวลาหนึ่ง</u>				
รายได้จากการให้บริการ				
- ให้เช่าและซ่อมแซมบำรุงรักษา	1,871	234	-	-
รวม	472,901	567,299	483,700	574,480

(นางสาวติยาภรณ์ วณโกสุม)



(นางสาวศรวิศ อินทิวร)

บริษัท เค. ดับบลิว. เมทัลเวิร์ค จำกัด (มหาชน) และบริษัทย่อย

หมายเหตุประกอบงบการเงิน (ต่อ)

วันที่ 31 ธันวาคม 2565 และ 2564

## 20. ค่าใช้จ่ายตามลักษณะ

ค่าใช้จ่ายตามลักษณะที่สำคัญ มีดังนี้

	พันบาท			
	งบการเงินรวม		งบการเงินเฉพาะกิจการ	
	2565	2564	2565	2564
วัตถุดิบและวัสดุสิ้นเปลืองใช้ไป	352,518	369,154	352,490	369,154
การเปลี่ยนแปลงในสินค้าสำเร็จรูป				
สินค้าซื้อมาเพื่อขาย และงานระหว่างทำ	(48,636)	(46,446)	(23,512)	(41,198)
ซื้อสินค้าซื้อมาเพื่อขาย	21,187	48,236	10,447	46,712
ค่าใช้จ่ายเกี่ยวกับพนักงาน	35,880	38,988	35,651	38,987
ค่าตอบแทนกรรมการและผู้บริหาร	7,855	8,472	7,855	8,472
ค่าใช้จ่ายสาธารณูปโภค	10,178	11,699	10,120	11,688
ค่าเสื่อมราคาและค่าตัดจำหน่าย	22,539	20,140	20,286	19,504
ค่าขนส่ง	1,621	2,098	540	526

กลุ่มบริษัทได้จัดให้มีเงินกองทุนสำรองเลี้ยงชีพพนักงานตามความในพระราชบัญญัติกองทุนสำรองเลี้ยงชีพสำหรับพนักงานของบริษัทบนพื้นฐานความสมัครใจของพนักงานในการเป็นสมาชิกของกองทุน โดยพนักงานจ่ายเงินสะสมในอัตราร้อยละ 3 ถึงร้อยละ 15 ของเงินเดือนทุกเดือน และกลุ่มบริษัทจ่ายสมทบในอัตราร้อยละ 3 ของเงินเดือนของพนักงานทุกเดือน

ส่วนที่กลุ่มบริษัทจ่ายสมทบซึ่งบันทึกเป็นค่าใช้จ่ายในงบการเงินรวมและงบการเงินเฉพาะกิจการสำหรับปีสิ้นสุดวันที่ 31 ธันวาคม 2565 และ 2564 มีจำนวนเงินประมาณ 0.34 ล้านบาท และ 0.30 ล้านบาท ตามลำดับ

(นางสาวศศิกร วนโกศล)



Sanvann  
(นางสาวศรรวิศ อินทิวร)

บริษัท เค.ดับบลิว. เมทัลเวิร์ค จำกัด (มหาชน) และบริษัทย่อย

หมายเหตุประกอบงบการเงิน (ต่อ)

วันที่ 31 ธันวาคม 2565 และ 2564

## 21. ค่าใช้จ่ายภาษีเงินได้

	พันบาท			
	งบการเงินรวม		งบการเงินเฉพาะกิจการ	
	2565	2564	2565	2564
ภาษีเงินได้ของงวดปัจจุบัน	3,004	8,525	2,751	8,244
ภาษีเงินได้รอการตัดบัญชี				
การเปลี่ยนแปลงของผลแตกต่างชั่วคราว	(1,415)	(692)	(168)	(172)
รวม	1,589	7,833	2,583	8,072
<u>การกระทบยอดเพื่อหาอัตราภาษีที่แท้จริง</u>				
กำไรก่อนภาษีเงินได้	31,451	90,671	34,926	93,671
ภาษีตามอัตราภาษีเงินได้ (ร้อยละ 20)	6,290	18,134	6,985	18,734
ได้รับยกเว้นภาษีเงินได้				
(สิทธิพิเศษที่ได้รับจากการส่งเสริมการลงทุน)	(3,538)	(10,487)	(3,538)	(10,487)
ค่าใช้จ่ายที่หักเป็นค่าใช้จ่ายทางภาษีเพิ่มขึ้น	(911)	-	(911)	-
อื่น ๆ	(252)	186	47	(175)
รวม	1,589	7,833	2,583	8,072

(นางสาวดิยาภรณ์ วนโกสม)

Sunram  
(นางสาวศรรวริศ อินทীর)

บริษัท เค. ดับบลิว. เมทัลเวิร์ค จำกัด (มหาชน) และบริษัทย่อย

หมายเหตุประกอบงบการเงิน (ต่อ)

วันที่ 31 ธันวาคม 2565 และ 2564

22. กำไรเบ็ดเสร็จอื่น

	พันบาท		
	งบการเงินรวม/ งบการเงินเฉพาะกิจการ		
	ค่าใช้จ่าย		
	จำนวนเงิน	ภาษีเงินได้	สุทธิ
รายการที่จะไม่มีการจัดประเภทรายการใหม่ เข้าไปไว้ในกำไรหรือขาดทุนในภายหลัง			
- กำไรจากการวัดมูลค่าประมาณการ ตามหลักคณิตศาสตร์ประกันภัยสำหรับ โครงการผลประโยชน์พนักงาน			
2565	136	(27)	109
2564	211	(42)	169

23. กำไรต่อหุ้น

	พันบาท / พันหุ้น			
	งบการเงินรวม		งบการเงินเฉพาะกิจการ	
	2565	2564	2565	2564
กำไรที่เป็นส่วนของผู้ถือหุ้นสามัญบริษัทใหญ่	30,531	83,189	32,343	85,598
จำนวนถัวเฉลี่ยถ่วงน้ำหนักของหุ้นสามัญ (สำหรับคำนวณกำไรต่อหุ้นขั้นพื้นฐาน)	472,127	420,000	472,127	420,000
ผลกระทบที่อาจเกิดจากการใช้สิทธิ ตามใบสำคัญแสดงสิทธิ	43,962	46,812	43,962	46,812
จำนวนถัวเฉลี่ยถ่วงน้ำหนักของหุ้นสามัญ (สำหรับคำนวณกำไรต่อหุ้นปรับลด)	516,089	466,812	516,089	466,812
กำไรต่อหุ้นขั้นพื้นฐาน (บาท)	0.065	0.198	0.069	0.204
กำไรต่อหุ้นปรับลด (บาท)	0.059	0.178	0.063	0.183

(นางสาวดิยาภรณ์ วนโกศล)



(นางสาวศรวิธ อินทิวร)



บริษัท เค.ดับบลิว. เมทัลเวิร์ค จำกัด (มหาชน) และบริษัทย่อย

หมายเหตุประกอบงบการเงิน (ต่อ)

วันที่ 31 ธันวาคม 2565 และ 2564

## 24. เงินปันผล

เมื่อวันที่ 23 เมษายน 2564 ผู้ถือหุ้นของบริษัทได้อนุมัติเงินปันผลจำนวน 30,240,000 บาท (420,000,000 หุ้น หุ้นละ 0.072 บาท) จากกำไรสำหรับปีสิ้นสุดวันที่ 31 ธันวาคม 2563 สิทธิของผู้ถือหุ้นในการรับเงินปันผลมีจำนวน 30,233,441 บาท

เมื่อวันที่ 22 เมษายน 2565 ผู้ถือหุ้นของบริษัทได้อนุมัติเงินปันผลจำนวน 45,305,785.44 บาท (471,935,265 หุ้น หุ้นละ 0.096 บาท) จากกำไรสะสม ณ วันที่ 31 ธันวาคม 2564 สิทธิของผู้ถือหุ้นในการรับเงินปันผลมีจำนวน 45,305,776.41 บาท

## 25. ข้อมูลจำแนกตามส่วนงาน

กลุ่มบริษัทที่มีส่วนงานดำเนินงานในประเทศไทย ดังต่อไปนี้

ส่วนงานที่ 1 การขายอุปกรณ์และอะไหล่สำหรับเครื่องจักรกลการเกษตร

ส่วนงานที่ 2 การขายและการให้เช่าอุปกรณ์เพื่อสกัดสารจากยางและกัญชา และการซ่อมแซมและบำรุงรักษาอุปกรณ์

ส่วนงานที่ 3 การขายสารสกัดและวัตถุดิบแปรรูปจากพืชทางการแพทย์ และการขายผลิตภัณฑ์จากสมุนไพร

	พันบาท				
	ส่วนงานที่ 1	ส่วนงานที่ 2	ส่วนงานที่ 3	การตัด รายการบัญชี	สุทธิ
<u>สำหรับปีสิ้นสุดวันที่ 31</u>					
<u>ธันวาคม 2565</u>					
รายได้จากการขายและ					
การให้บริการ	472,175	4,421	641	(4,336)	472,901
กำไร (ขาดทุน) สำหรับปี	30,475	922	(1,374)	(161)	29,862

(นางสาวศุภมาส วนโกศล)

Sunvann  
(นางสาวศรรวริศ อินทิวร)





บริษัท เค.ดับบลิว. เมทัลเวิร์ค จำกัด (มหาชน) และบริษัทย่อย

หมายเหตุประกอบงบการเงิน (ต่อ)

วันที่ 31 ธันวาคม 2565 และ 2564

## 26. สิทธิพิเศษที่ได้รับจากการส่งเสริมการลงทุน

บริษัทได้รับสิทธิประโยชน์หลายประการในฐานะผู้ได้รับการส่งเสริมการลงทุนตามพระราชบัญญัติส่งเสริมการลงทุน พ.ศ. 2520 ในกิจการผลิตเครื่องจักรและอุปกรณ์สำหรับการเกษตร โดยได้รับสิทธิพิเศษต่าง ๆ เช่น ได้รับยกเว้นภาษีเงินได้นิติบุคคลสำหรับกำไรสุทธิที่ได้จากการประกอบกิจการที่ได้รับการส่งเสริมมีกำหนดเวลา 8 ปี สิ้นสุดวันที่ 28 กุมภาพันธ์ 2561 ได้รับลดหย่อนภาษีเงินได้นิติบุคคลสำหรับกำไรสุทธิที่ได้จากการลงทุนในอัตราร้อยละ 50 ของอัตราปกติ มีกำหนดเวลา 5 ปี สิ้นสุดวันที่ 28 กุมภาพันธ์ 2566 และได้รับอนุญาตให้หักค่าขนส่ง ค่าไฟฟ้า และค่าประปาสองเท่าของค่าใช้จ่ายดังกล่าวเป็นระยะเวลา 10 ปี สิ้นสุดวันที่ 28 กุมภาพันธ์ 2563

บริษัทได้รับสิทธิประโยชน์หลายประการในฐานะผู้ได้รับการส่งเสริมการลงทุนตามพระราชบัญญัติส่งเสริมการลงทุน พ.ศ. 2520 ในกิจการผลิตอุปกรณ์สำหรับการเกษตรที่ผลิตจากโรงงานอีกแห่งหนึ่ง โดยได้รับสิทธิพิเศษต่าง ๆ เช่น ได้รับยกเว้นภาษีเงินได้นิติบุคคลสำหรับกำไรสุทธิที่ได้จากการประกอบกิจการที่ได้รับการส่งเสริมมีกำหนดเวลา 8 ปี สิ้นสุดวันที่ 10 กรกฎาคม 2569 ได้รับลดหย่อนภาษีเงินได้นิติบุคคลสำหรับกำไรสุทธิที่ได้จากการลงทุนในอัตราร้อยละ 50 ของอัตราปกติมีกำหนดเวลา 5 ปี สิ้นสุดวันที่ 10 กรกฎาคม 2574 ได้รับอนุญาตให้หักค่าขนส่ง ค่าไฟฟ้า และค่าประปาสองเท่าของค่าใช้จ่ายดังกล่าวเป็นระยะเวลา 10 ปี สิ้นสุดวันที่ 10 กรกฎาคม 2571

เนื่องจากเป็นกิจการที่ได้รับการส่งเสริมการลงทุน บริษัทจะต้องปฏิบัติตามเงื่อนไขและข้อกำหนดตามที่ระบุไว้ในบัตรส่งเสริมการลงทุน

รายได้จากการขายสินค้าของบริษัทมาจากกิจการที่ได้รับการส่งเสริมสำหรับปีสิ้นสุดวันที่ 31 ธันวาคม 2565 ประกอบด้วย

	พันบาท
ได้รับยกเว้นภาษีเงินได้นิติบุคคล	210,262
ได้รับลดหย่อนภาษีเงินได้นิติบุคคลจากกำไรสุทธิในอัตราร้อยละ 50	262,886
รวม	473,148

  
(นางสาวดิยาภรณ์ วนโกสม)



  
(นางสาวศรวรริต อินทীর)

บริษัท เค. ดับบลิว. เมทัลเวิร์ค จำกัด (มหาชน) และบริษัทย่อย

หมายเหตุประกอบงบการเงิน (ต่อ)

วันที่ 31 ธันวาคม 2565 และ 2564

## 27. การเปิดเผยข้อมูลสำหรับเครื่องมือทางการเงิน

### ความเสี่ยงด้านการให้สินเชื่อ

ความเสี่ยงด้านการให้สินเชื่อเกิดจากการที่คู่สัญญาทางการค้าไม่สามารถ หรือไม่ประสงค์ที่จะปฏิบัติตามข้อตกลงที่ได้ให้ไว้ กลุ่มบริษัท ไม่มีความเสี่ยงด้านการให้สินเชื่อที่เป็นสาระสำคัญ เนื่องจากกลุ่มบริษัทมีการประเมินฐานะการเงินของลูกค้าเป็นอย่างดีเสมอ

### ความเสี่ยงด้านอัตราดอกเบี้ย

ความเสี่ยงด้านอัตราดอกเบี้ย หมายถึง ความเสี่ยงที่เกิดจากการเปลี่ยนแปลงที่จะเกิดในอนาคตของอัตราดอกเบี้ยในตลาด ซึ่งส่งผลกระทบต่อภาระดำเนินงานและกระแสเงินสดของกลุ่มบริษัท กลุ่มบริษัทมีความเสี่ยงด้านอัตราดอกเบี้ยจากเงินกู้ยืมจากสถาบันการเงิน

### ความเสี่ยงจากเงินตราต่างประเทศ

กลุ่มบริษัทมีความเสี่ยงจากอัตราแลกเปลี่ยนเงินตราต่างประเทศ ซึ่งเกิดจากการซื้อสินค้าและค่าใช้จ่ายที่เป็นเงินตราต่างประเทศ อย่างไรก็ตามผู้บริหารเชื่อว่าความเสี่ยงที่เกิดจากอัตราแลกเปลี่ยนดังกล่าวมีน้อย

ณ วันที่ 31 ธันวาคม 2565 และ 2564 กลุ่มบริษัทมียอดคงเหลือของหนี้สินที่เป็นเงินตราต่างประเทศ ดังนี้

	หลักพัน	
	ดอลลาร์สหรัฐ	บาท
2565	12	424
2564	112	3,751

### ความเสี่ยงจากการขาดสภาพคล่อง

กลุ่มบริษัทมีการควบคุมความเสี่ยงจากการขาดสภาพคล่องโดยการรักษาระดับของเงินสดและรายการเทียบเท่าเงินสดให้เพียงพอต่อการดำเนินงานของกลุ่มกิจการและเพื่อให้ผลกระทบจากความผันผวนของกระแสเงินสดลดลง

(นางสาวศุภมาส วนโกศล)



(นางสาวศรวิธ อินทิวร)

บริษัท เค.ดับบลิว. เมทัลเวิร์ค จำกัด (มหาชน) และบริษัทย่อย

หมายเหตุประกอบงบการเงิน (ต่อ)

วันที่ 31 ธันวาคม 2565 และ 2564

## 28. การบริหารจัดการทุน

วัตถุประสงค์ในการบริหารจัดการทุนที่สำคัญของกลุ่มบริษัทคือ การจัดให้มีซึ่งโครงสร้างทางการเงินและโครงสร้างของเงินทุนที่เหมาะสมและการดำรงไว้ซึ่งสภาพคล่องทางการเงินและความสามารถในการดำเนินธุรกิจอย่างต่อเนื่องไปได้ตามปกติ

## 29. เหตุการณ์ภายหลังรอบระยะเวลารายงาน

เมื่อวันที่ 27 กุมภาพันธ์ 2566 คณะกรรมการของบริษัทได้มีมติให้เสนอต่อที่ประชุมผู้ถือหุ้นให้อนุมัติเงินปันผลจำนวน 27,570,678.91 บาท (475,356,533 หุ้น หุ้นละ 0.058 บาท)

## 30. การอนุมัติงบการเงิน

งบการเงินนี้ได้รับการอนุมัติให้ออกโดยคณะกรรมการของบริษัทเมื่อวันที่ 27 กุมภาพันธ์ 2566

(นางสาวดิยาภรณ์ วนโกศล)



Sunvan  
(นางสาวศรรวริศ อินทীর)





**ເອກສາຣ໌ພບ**

เอกสารแนบ 1

รายละเอียดเกี่ยวกับกรรมการ ผู้บริหาร ผู้มีอำนาจควบคุม และเลขาธิการบริษัท

รายละเอียดเกี่ยวกับกรรมการ ผู้บริหาร ผู้มีอำนาจควบคุม ผู้ที่ได้รับมอบหมายให้รับผิดชอบสูงสุดสายงานบัญชีและการเงิน ผู้ที่ได้รับมอบหมายให้รับผิดชอบโดยตรงในการควบคุมดูแลการทำบัญชีและเลขานุการบริษัท

ลำดับ	ชื่อ-สกุล/ตำแหน่ง	อายุ (ปี)	คุณวุฒิทางการศึกษา / ประวัติการสอบ	สัดส่วน การถือหุ้น ในบริษัท (%) ณ 13 มี.ค. 66	ความสัมพันธภาพ ครอบครัวระหว่าง กรรมการและ ผู้บริหาร	ประสบการณ์ทำงาน		
						ช่วงเวลา	ตำแหน่ง	ชื่อหน่วยงาน/ บริษัท
1.	ดร.เสถียร นิลวัช • ประธานกรรมการ • ประธานกรรมการตรวจสอบ • กรรมการอิสระ • ประธานกรรมการบริหาร ความเสีย (ชื่อ - สกุล เดิม) [ไม่มี] ได้รับแต่งตั้งเมื่อวันที่ 21 ตุลาคม 2559	76	• ปริญญาเอก สาขาโลหะวิทยา จาก University of Sheffield united kingdom • ปริญญาโท สาขาโลหะวิทยา จาก University of Sheffield united kingdom • ปริญญาตรี สาขาวิศวกรรมเคมี จาก University of Canterbury New Zealand • ประกาศนียบัตรหลักสูตร Director Accreditation Program (DAP) รุ่นที่ 141/2017	0.105% (500,000 หุ้น)	-ไม่มี-	2559 - ปัจจุบัน	ประธานกรรมการ/ กรรมการอิสระ	บริษัท เค.ดับบลิว. เบ็กกล เวิร์ค จำกัด (มหาชน)
						2555 - ปัจจุบัน	กรรมการ	บริษัท เคเมเท เทรตติ้ง จำกัด
						2552 - 2554	หัวหน้าภาควิชา	มหาวิทยาลัยเทคโนโลยีพระจอมเกล้า พระนครเหนือ
						2549 - 2552	รองกรรมการ ผู้จัดการฝ่าย เทคนิค	บริษัท ผาแดงอินดัสทรี จำกัด (มหาชน)
						2537 - 2549	หัวหน้าภาควิชา วิศวกรรมโลหการ	จุฬาลงกรณ์มหาวิทยาลัย
								ผลิตเครื่องจักรและอุปกรณ์การเกษตร เคมีที่ใช้ในโรงงานอุตสาหกรรม • สถาบันการศึกษา การทำเหมืองแร่ และถลุงโลหะสังกะสี สถาบันการศึกษา



ลำดับ	ชื่อ-สกุล/ ตำแหน่ง	อายุ (ปี)	คุณวุฒิทางการศึกษา / ประสบการณ์	สัดส่วน การถือหุ้น (%) ในปี 13 มี.ค. 66	ความสัมพันธ์ทางครอบครัวระหว่างกรรมการและผู้บริหาร	ประสบการณ์ทำงาน			
						ช่วงเวลา	ตำแหน่ง	ชื่อหน่วยงาน/ บริษัท	ประเภทธุรกิจ
2.	นางพเพดา ทองคำใส ● กรรมการตรวจสอบ ● กรรมการอิสระ ● ประธานกรรมการสรรหา และพิจารณาต่อต้าน (ชื่อ – สกุล เดิม) 1. นางสาวพนตา ไตรสรณถาวร 2. นางสาวพรณี ไตรสรณถาวร ได้รับแต่งตั้งเมื่อวันที่ 21 ตุลาคม 2559	56	● ปริญญาตรี สาขาการบัญชี มหาวิทยาลัยสยาม ● ปริญญาตรี สาขาบริหารธุรกิจ มหาวิทยาลัยสุโขทัยธรรมาธิราช ● ประกาศนียบัตรหลักสูตร Director Accreditation Program (DAP) รุ่นที่ 139/2017 วันที่ 17 กรกฎาคม 2560	0.00% (0 หุ้น)	-ไม่มี-	2559 - ปัจจุบัน	กรรมการอิสระ	บริษัท เค. ดับบลิว. เมทัลเวิร์ค จำกัด (มหาชน)	ผลิตเครื่องจักรและอุปกรณ์การเกษตร
						2557 - ปัจจุบัน	รองปลัด อบจ.อ่างทอง	องค์การบริหารส่วนจังหวัดอ่างทอง	องค์กรปกครองส่วนท้องถิ่น (หน่วยงานราชการ)
						2554 - 2557	ผู้อำนวยการกองกิจการสภา อบจ.	องค์การบริหารส่วนจังหวัดอ่างทอง	องค์กรปกครองส่วนท้องถิ่น (หน่วยงานราชการ)
						2552 - 2554	ผู้อำนวยการกองส่งเสริมคุณภาพชีวิต	องค์การบริหารส่วนจังหวัดอ่างทอง	องค์กรปกครองส่วนท้องถิ่น (หน่วยงานราชการ)
3.	นายเสริมศักดิ์ ฟูพิริรักษ์ ● กรรมการตรวจสอบ ● กรรมการอิสระ ● กรรมการสรรหา และพิจารณาต่อต้าน (ชื่อ – สกุล เดิม) [-ไม่มี-] ได้รับแต่งตั้งเมื่อวันที่ 24 มกราคม 2560	66	● ปริญญาโท สาขาบริหารธุรกิจ มหาวิทยาลัยรามคำแหง ● ปริญญาตรี วิศวกรรมศาสตร์ จุฬาลงกรณ์มหาวิทยาลัย ● ประกาศนียบัตรหลักสูตร Director Accreditation Program (DAP) รุ่นที่ 139/2017 วันที่ 17 กรกฎาคม 2560	0.105% (500,000 หุ้น)	-ไม่มี-	2560 - ปัจจุบัน	กรรมการอิสระ	บริษัท เค. ดับบลิว. เมทัลเวิร์ค จำกัด (มหาชน)	ผลิตเครื่องจักรและอุปกรณ์การเกษตร
						2555 - ปัจจุบัน	กรรมการ	บริษัท วรวิทย์ วิศวกรรม จำกัด	ที่ปรึกษาทางวิศวกรรม
						2550 - ปัจจุบัน	ที่ปรึกษา	บริษัท ไทรแองเกิล เอ็นจิเนียริง จำกัด	ออกแบบและงานบริการวิศวกรรม

ลำดับ	ชื่อ-สกุล/ตำแหน่ง	อายุ (ปี)	คุณวุฒิทางการศึกษา / ประวัติย่อ	สัดส่วน การถือหุ้น ในบริษัท (%) ณ 13 มี.ค. 66	ความรับผิดชอบทาง ครอบครองระหว่าง กรรมการและ ผู้บริหาร	ประสบการณ์ทำงาน			
						ช่วงเวลา	ตำแหน่ง	ชื่อหน่วยงาน/ บริษัท	ประเภทธุรกิจ
4.	นายเอกพันธ์ วนโกศล กรรมการ ประธานกรรมการบริหาร (ชื่อ – สกุล เดิม) [ไม่มี] ได้รับแต่งตั้งเมื่อวันที่ 20 พฤษภาคม 2552	65	<ul style="list-style-type: none"> <li>ปริญญาตรี วิศวกรรมศาสตร์ จุฬาลงกรณ์มหาวิทยาลัย</li> <li>ประกาศนียบัตรหลักสูตร Director Accreditation Program (DAP) รุ่นที่ 139/2017 วันที่ 17 กรกฎาคม 2560</li> </ul>	50.124 % (238,266.667 หุ้น) (รวมการถือหุ้น บริษัทของ คู่สมรสและ บุตรที่ยังไม่บรรลุนิติภาวะ)	เป็นบิดาของ นางสาวติยาภรณ์ วนโกศล และ นายอุกฤษณ์ วนโกศล	2552 - ปัจจุบัน	กรรมการ/ประธาน กรรมการบริหาร	บริษัท เค.ดับบลิว. แม็กกิล เวอร์ค จำกัด (มหาชน)	ผลิตเครื่องจักรและอุปกรณ์การเกษตร
						2565 - ปัจจุบัน	กรรมการ	บริษัท เค.ดับบลิว. ที อินโนเวชั่น จำกัด	การผลิต ติดตั้ง ซ่อมแซม บำรุง รักษา เครื่องจักรอุตสาหกรรม ชิ้นส่วน เครื่องจักร และเครื่องยนตทุกชนิด
						2565 - ปัจจุบัน	กรรมการ	บริษัท เคดับบลิวเอ็ม อะกริเทค จำกัด	ประกอบกิจการเพาะปลูกพืชทุกชนิด ทั้งแบบระบบปิดและระบบเปิด
						2564 - ปัจจุบัน	กรรมการ	บริษัท เคดับบลิวเอ็ม แคนนาบิเทค จำกัด	ดำเนินธุรกิจให้บริการสกัดกัญชง/กัญชา
						2564 - ปัจจุบัน	กรรมการ	บริษัท เค.ดับบลิว. ไรร์เมท จำกัด	ประกอบกิจการผลิตและจำหน่าย ตะแกรงเหล็ก ลวดเหล็ก ลวดตาข่าย
						2563 - ปัจจุบัน	กรรมการ	บริษัท รัตนยูเนี่ยนบอร์เพิล จำกัด	ประกอบกิจการรับเหมาก่อสร้างงาน ฐานราก งานดอกละเอียด ทำเสาเข็ม เจาะและงานเสาเข็มประเภทต่างๆ
						2562 - ปัจจุบัน	กรรมการ	บริษัท สมาร์ท กรีนเทค จำกัด	ผลิต จำหน่าย ออกแบบ ติดตั้ง อุปกรณ์สำหรับให้แสงสว่างชนิด ไม่ใช่ไฟฟ้า ระบบโซลาร์ฟลอย
						2560 - ปัจจุบัน	กรรมการ	บริษัท เค.พี.ที. กรุ๊ป โฮลดิ้ง จำกัด	ลงทุนในบริษัทอื่น
						2558 - ปัจจุบัน	กรรมการ	บริษัท เคเอ็มที เทคโนโลยี จำกัด	ขายส่งเครื่องจักรและอุปกรณ์อื่น
						2558 - ปัจจุบัน	กรรมการ	บริษัท พูนรินทร์ เซอร์วิส จำกัด	ให้เช่าเครื่องผสมคอนกรีต
						2554 - ปัจจุบัน	กรรมการ	บริษัท ไทยสกรูคอนเวเยอร์ จำกัด	จำหน่ายท่อสกรู
						2547 - ปัจจุบัน	กรรมการ	บริษัท เค.พี.ที.เอสซี จำกัด	ให้เช่าอพาร์ทเมนต์
						2545 - ปัจจุบัน	กรรมการ	บริษัท พูน เอ็นจิเนียริง จำกัด	จำหน่ายเครื่องผสมคอนกรีต
						2540 - ปัจจุบัน	กรรมการ	บริษัท เค เบย์ สโตร์ จำกัด	ค้าปลีกสินค้าทางอินเตอร์เน็ต
						2532 - ปัจจุบัน	กรรมการ	บริษัท เค.พี.ที.แมชชีนเอนรี (1993) จำกัด	จำหน่ายสินค้าอุปกรณ์โรงงาน

ลำดับ	ชื่อ-สกุล/ตำแหน่ง	อายุ (ปี)	คุณวุฒิทางการศึกษา / ประวัติการปฏิบัติงาน	สัดส่วนการถือหุ้นในบริษัท (%) ณ 13 มี.ค. 66	ความสัมพันธ์ทางครอบครัวระหว่างกรรมการและผู้บริหาร	ประสบการณ์ทำงาน			
						ช่วงเวลา	ตำแหน่ง	ชื่อหน่วยงาน/บริษัท	ประเภทธุรกิจ
5.	นางสาวดิยาภรณ์ วนโกศลุม • กรรมการ • กรรมการบริหาร • กรรมการผู้จัดการ • กรรมการบริหารความเสี่ยง • กรรมการสรรหาและพิจารณาตอบแทน (ชื่อ – สกุล เดิม) [ไม่มี] ได้รับแต่งตั้งให้เป็นการกรรมการเมื่อวันที่ 20 เมษายน 2554	37	<ul style="list-style-type: none"> <li>ปริญญาโท สาขาวิศวกรรมเครื่องกลชั้นสูง จาก Imperial College London</li> <li>ปริญญาตรี สาขาวิศวกรรมเครื่องกล จุฬาลงกรณ์มหาวิทยาลัย</li> <li>ประกาศนียบัตรหลักสูตร Director Accreditation Program (DAP) รุ่นที่ 138/2017 วันที่ 19 มิถุนายน 2560</li> <li>ประกาศนียบัตรหลักสูตร Company Secretary Program (CSP) รุ่นที่ 78/2017</li> </ul>	6.416% (30,500,000 หุ้น)	เป็นบุตรของ นายเอกพันธ์ วนโกศลุม และพี่สาวของคุณอุกฤษณ์ วนโกศลุม	2554 - ปัจจุบัน 2561 - ปัจจุบัน 2554 - ปัจจุบัน 2564 - ปัจจุบัน 2564 - ปัจจุบัน  2564 - ปัจจุบัน  2560 - ปัจจุบัน 2558 - ปัจจุบัน 2557 - ปัจจุบัน 2554 - ปัจจุบัน 2554 - ปัจจุบัน 2554 - ปัจจุบัน 2554 - ปัจจุบัน 2564 - 2565  2562 - 2565	กรรมการ กรรมการผู้จัดการ กรรมการ กรรมการ กรรมการ  กรรมการ กรรมการ กรรมการ กรรมการ กรรมการ กรรมการ กรรมการ กรรมการ  กรรมการ	บริษัท เค. ดับบลิว. เมทัลเวิร์ค จำกัด (มหาชน) บริษัท อัครเทค จำกัด บริษัท เคดับบลิวเอ็ม แคนนาบิเทค จำกัด บริษัท แล็บแอคทีฟ จำกัด  บริษัท เคดับบลิวเอชปี จำกัด  บริษัท เค.พี. กรุ๊ป โฮลดิ้ง จำกัด บริษัท ทุนเรนท์ เซอร์วิส จำกัด บริษัท ไทยสกรูคอนเวเยอร์ จำกัด บริษัท ทุน เอ็นจิเนียริง จำกัด บริษัท เค เบย์ สโตร์ จำกัด บริษัท เค.พี.ที.แมชชีนเนอร์รี่ (1993) จำกัด บริษัท เค.พี.ที.เฮาส์ซิง จำกัด บริษัท เคดับบลิวเอ็ม อะกริเทค จำกัด  บริษัท สมาร์ท กรีนเทค จำกัด	ผลิตเครื่องจักรและอุปกรณ์การเกษตร  จำหน่ายใบผล ดำเนินธุรกิจให้บริการสักรั้ว/กัญชา ผลิต/จำหน่ายสินค้าอุตสาหกรรมเครื่องสำอางที่ได้จากการสกัดพืชผลทางการเกษตร  ผลิต/จำหน่ายสินค้า ยา อาหารเสริมที่ได้จากการสกัดพืชสมุนไพร ลงทุนในบริษัทอื่น ให้เช่าเครื่องผสมคอนกรีต จำหน่ายท่อสกรู จำหน่ายเครื่องผสมคอนกรีต ค้าปลีกสินค้าทางอิเล็กทรอนิกส์ จำหน่ายสินค้าอุปกรณ์โรงงาน ให้เช่าอพาร์ทเมนต์ ประกอบกิจการเพาะปลูกพืชทุกชนิดทั้งแบบระบบเปิดและระบบปิด ผลิต จำหน่าย ออกแบบ ติดตั้งอุปกรณ์สำหรับให้แสงสว่างชนิดไม่ใช้ไฟฟ้า ระบบโซลาร์ฟลอย

ลำดับ	ชื่อ-สกุล/ตำแหน่ง	อายุ (ปี)	คุณวุฒิทางการศึกษา / ประวัติการปฏิบัติงาน	สัดส่วนการถือหุ้นในบริษัท (%) ณ 13 มี.ค. 66	ความสัมพันธ์ทางครอบครัวระหว่างกรรมการและผู้บริหาร	ประสบการณ์ทำงาน			ประเภทธุรกิจ
						ช่วงเวลา	ตำแหน่ง	ชื่อหน่วยงาน/บริษัท	
6.	นายอุกฤษณ์ วณโกสม • กรรมการ • กรรมการบริหาร • รองกรรมการผู้จัดการ • กรรมการบริหารความเสี่ยง • ผู้อำนวยการสายงานวิจัยและพัฒนา และพัฒนา (ชื่อ – สกุล เดิม) [ไม่มี] ได้รับแต่งตั้งเมื่อวันที่ 19 มิถุนายน 2558	34	• ปริญญาตรี สาขาวิศวกรรมวัสดุศาสตร์ จาก Technical University Clausthal  • ประกาศนียบัตรหลักสูตร Director Accreditation Program (DAP) รุ่นที่ 138/2017 วันที่ 19 มิถุนายน 2560	0.105% (500,000 หุ้น)	เป็นบุตรของ คุณเอกพันธ์ วณโกสม และน้องชายของ คุณดิยาภรณ์ วณโกสม	2558 - ปัจจุบัน	กรรมการ	บริษัท เค.ดับบลิว. เม็กกิล เวิร์ค จำกัด (มหาชน)	ผลิตเครื่องจักรและอุปกรณ์การเกษตร
						2561 - ปัจจุบัน	รองกรรมการผู้จัดการ		
						2562 - ปัจจุบัน	ผู้จัดการ ผู้อำนวยการสายงานวิจัยและพัฒนา และการตลาด		
						2565 - ปัจจุบัน	กรรมการ	บริษัท เค.ดับบลิว. เม็กกิล เวิร์ค จำกัด	
						2564 - ปัจจุบัน	กรรมการ	บริษัท เคดับบลิวเอ็ม แคนนาบีเทค จำกัด	
						2564 - ปัจจุบัน	กรรมการ	บริษัท แล็บแอคทีฟ จำกัด	
						2564 - ปัจจุบัน	กรรมการ	บริษัท เคดับบลิวเอชปี จำกัด	การรับผลิต ติดตั้ง ซ่อมแซม บำรุงรักษา เครื่องจักรอุตสาหกรรม ชิ้นส่วนเครื่องจักร และเครื่องยนต์ทุกชนิด ดำเนินธุรกิจให้บริการสกัดกัญชง/กัญชา จำหน่ายสินค้าอุตสาหกรรมเครื่องสำอางที่ได้จากการสกัดพืชผลทางการเกษตร ผลิต/จำหน่ายสินค้า ยา อาหารเสริมที่ได้จากการสกัดพืชสมุนไพร ประกอบกิจการเพาะปลูกพืชทุกชนิด ทั้งแบบระบบเปิดและระบบเปิด ลงทุนในบริษัทอื่น ผลิตเครื่องจักรและอุปกรณ์การเกษตร
						2564 - ปัจจุบัน	กรรมการ	บริษัท เคดับบลิวเอ็ม อะกริเทค จำกัด	
						2560 - ปัจจุบัน	กรรมการ	บริษัท เค.พี.ที. กรุ๊ป โฮลดิ้ง จำกัด	
						2554 - 2558	วิศวกร	บริษัท เค.ดับบลิว. เม็กกิล เวิร์ค จำกัด	

ลำดับ	ชื่อ-สกุล/ ตำแหน่ง	อายุ (ปี)	คุณวุฒิทางการศึกษา / ประสบการณ์	สัดส่วน การถือหุ้น ในบริษัท (%) ณ 13 มี.ค. 66	ความสัมพันธ์ทาง ครอบครัวระหว่าง กรรมการและ ผู้บริหาร	ประสบการณ์ทำงาน			
						ช่วงเวลา	ตำแหน่ง	ชื่อหน่วยงาน/ บริษัท	ประเภทธุรกิจ
7.	นางสาวศรธร อินทวิตร • กรรมการ • กรรมการบริหาร • กรรมการสรรหาและ พิจารณาตอบแทน ผู้อำนวยการ • ผู้อำนวยการสายงานบัญชี และการเงิน • เลขานุการบริษัท (ชื่อ – สกุล เดิม) [-ไม่มี-] • ได้รับแต่งตั้งเมื่อ วันที่ 1 กุมภาพันธ์ 2560 • ได้รับการพิจารณาอนุมัติ สำหรับผู้อำนวยการ สายงานบัญชีและการเงิน จากคณะกรรมการตรวจสอบ เมื่อวันที่ 10 สิงหาคม 2560 • ได้รับแต่งตั้งให้เป็นกรรมการ และเลขานุการบริษัท เมื่อ 11 กรกฎาคม 2561	36	<ul style="list-style-type: none"> <li>ปริญญาตรี สาขาการบัญชี จุฬาลงกรณ์มหาวิทยาลัย</li> <li>ประกาศนียบัตร หลักสูตร CFO Focus on Financial Reporting (Orientation) Class2/2017 เมื่อวันที่ 14-15 กันยายน 2560 (เข้าอบรมกับสภาวิชาชีพ บัญชี จำนวน 13 ชั่วโมง 30 นาที)</li> <li>อบรมหลักสูตรมาตรฐาน การรายงานทางการเงิน สำหรับบริษัทที่เตรียมตัว จดทะเบียนในตลาดหลักทรัพย์ เมื่อวันที่ 11 เมษายน 2561 (เข้าอบรมกับบริษัทหลักทรัพย์ และสัมมนาธรรมนิติ จำกัด จำนวน 7 ชั่วโมง)</li> <li>ประกาศนียบัตรหลักสูตร Director Accreditation Program (DAP) ในวันที่ 17 กันยายน 2561</li> <li>ประกาศนียบัตรหลักสูตร Company Secretary Program (CSP) ในวันที่ 9-10 ตุลาคม 2561</li> </ul>	0.082 % (390,000 หุ้น)	-ไม่มี-	2561 - ปัจจุบัน	กรรมการ	บริษัท เค. ดับบลิว. เมทัลเวิร์ค จำกัด (มหาชน)	ผลิตเครื่องจักรและอุปกรณ์การเกษตร
						2560 - ปัจจุบัน	ผู้อำนวยการสายงานบัญชีและการเงิน		
						2561 - ปัจจุบัน	กรรมการ	บริษัท อัดเลอร์เทค จำกัด	จำหน่ายอุปกรณ์การเกษตร
						2564 - ปัจจุบัน	กรรมการ	บริษัท เคดับบลิวเอ็ม แคนนาบิเทค จำกัด	ดำเนินธุรกิจให้บริการสกัดกัญชง/กัญชา
						2558 - 2560	ผู้จัดการฝ่ายบัญชี	บริษัท เค. ดับบลิว. เมทัลเวิร์ค จำกัด (มหาชน)	ผลิตเครื่องจักรและอุปกรณ์การเกษตร
						2555 - 2558	พนักงานบัญชี	บริษัท ทน เอ็นจิเนียริง จำกัด	ผลิตเครื่องผสมคอนกรีตและเครื่องช่างสำเร็จรูป
						2552 - 2555	Audit Senior 1	Deloitte Touche Tomatsu Jaiyos Audit Co.,Ltd	Audit Assurance

ลำดับ	ชื่อ-สกุล/ตำแหน่ง	อายุ (ปี)	คุณวุฒิทางการศึกษา / ประสบการณ์	สัดส่วน การถือหุ้น ในบริษัท (%)	ความสัมพันธ์ทาง ครอบครัวและ กรรมการและ ผู้บริหาร	ประสบการณ์ทำงาน			
						ช่วงเวลา	ตำแหน่ง	ชื่อหน่วยงาน/ บริษัท	ประเภทธุรกิจ
8.	นายกิตติศักดิ์ นิธิวรรธังกูร ● ผู้อำนวยการสายงานโรงงาน (ชื่อ - สกุล เต็ม) นายกฤษชัย แซ่เล้า ได้รับแต่งตั้งเมื่อวันที่ 27 เมษายน 2559	51	● มัธยมศึกษาปีที่ 3 โรงเรียนบ้านทุ่งแฝก	0.00% (0 หุ้น)	-ไม่มี-	2559 - ปัจจุบัน	ผู้อำนวยการ สายงานโรงงาน	บริษัท เค. ดับบลิว. แม็กกิล เวอร์ค จำกัด (มหาชน)	ผลิตเครื่องจักรและอุปกรณ์การเกษตร
						2558 - 2559	ผู้ช่วยกรรมการ ผู้จัดการส่วนโรงงาน	บริษัท เค. ดับบลิว. แม็กกิล เวอร์ค จำกัด	ผลิตเครื่องจักรและอุปกรณ์การเกษตร
						2552 - 2558	ผู้จัดการโรงงาน	บริษัท เค. ดับบลิว. แม็กกิล เวอร์ค จำกัด	ผลิตเครื่องจักรและอุปกรณ์การเกษตร
9.	นางปิยพิชญ์ นิธิวรรธังกูร ● ผู้อำนวยการสายงานห่วงโซ่ อุปทาน ● ราชการผู้อำนวยการ สายงานสนับสนุน (ชื่อ - สกุล เต็ม) นางพิมพ์พิชญ์ นิธิวรรธังกูร 1. นางพิมพ์พิชญ์ แซ่เล้า 2. นางสาวพิมพ์พิชญ์ บุญเพ็ญ 3. บุญเพ็ญ ได้รับแต่งตั้งเมื่อ วันที่ 27 เมษายน 2559	46	● ปริญญาตรี สาขาการจัดการทั่วไป มหาวิทยาลัยราชภัฏ เพชรบูรณ์	0.0002% (1,000 หุ้น)	-ไม่มี-	2562 - ปัจจุบัน	ผู้อำนวยการ สายงานวางแผน และสนับสนุน	บริษัท เค. ดับบลิว. แม็กกิล เวอร์ค จำกัด (มหาชน)	ผลิตเครื่องจักรและอุปกรณ์การเกษตร
						2559 - 2562	ผู้อำนวยการ สายงานห่วงโซ่ อุปทาน	บริษัท เค. ดับบลิว. แม็กกิล เวอร์ค จำกัด (มหาชน)	ผลิตเครื่องจักรและอุปกรณ์การเกษตร
						2558 - 2559	ผู้ช่วยกรรมการ ผู้จัดการส่วนธุรการ และการขาย	บริษัท เค. ดับบลิว. แม็กกิล เวอร์ค จำกัด	ผลิตเครื่องจักรและอุปกรณ์การเกษตร
						2552 - 2558	ผู้ช่วยผู้จัดการ	บริษัท เค. ดับบลิว. แม็กกิล เวอร์ค จำกัด	ผลิตเครื่องจักรและอุปกรณ์การเกษตร
10.	นางสาวสุรีย์ชัย อัดเอกอนันต์ ● ผู้จัดการฝ่ายบัญชี (ขึ้นทะเบียนเป็นผู้ทำบัญชี ตามประกาศกรมพัฒนา ธุรกิจการค้า) (ชื่อ - สกุล เต็ม) [-ไม่มี-] ได้รับแต่งตั้งเมื่อ วันที่ 5 มกราคม 2560 ได้รับการพิจารณาคุณสมบัติ สำหรับผู้จัดการบัญชีการเงิน จากคณะกรรมการตรวจสอบ เมื่อวันที่ 10 สิงหาคม 2560	40	● ปริญญาตรี สาขาการบัญชี มหาวิทยาลัย หัวเฉียวเฉลิมพระเกียรติ ● อบรมหลักสูตรมาตรฐาน การรายงานทางการเงิน สำหรับบริษัทที่เตรียมตัว จดทะเบียนในตลาดหลักทรัพย์ เมื่อวันที่ 11 เมษายน 2561 (เข้าอบรมกับบริษัท ฝึกอบรมและสัมมนาธรรมนิติ จำกัด จำนวน 7 ชั่วโมง)	0.00% (0 หุ้น)	-ไม่มี-	2560 - ปัจจุบัน	ผู้จัดการฝ่ายบัญชี	บริษัท เค. ดับบลิว. แม็กกิล เวอร์ค จำกัด (มหาชน)	ผลิตเครื่องจักรและอุปกรณ์การเกษตร
						2559	รักษาการผู้จัดการ ฝ่ายบัญชีและการเงิน	บริษัท พีซีซีโอ แล็บอราทอรี จำกัด	ผลิตและจำหน่ายเวชสำอาง
						2558 - 2559	เจ้าหน้าที่บัญชี งบประมาณอาวุโส	บริษัท ไทยโคโคไนท์ จำกัด (มหาชน)	ผลิตอาหารพร้อมปรุงและอาหาร สำเร็จรูป
						2556 - 2558	หัวหน้าฝ่าย ประมวลผลและ วิเคราะห์ แผนก บัญชี	บริษัท เรียร์สตรีน จำกัด (มหาชน)	ผลิตและจำหน่ายเครื่องกรองน้ำ และจำหน่ายเครื่องปรับอากาศ
						2555	เจ้าหน้าที่บัญชีและ การเงินอาวุโส	บริษัท เดอะ บีบีบี จำกัด	ร้านอาหารเกาหลี



รายละเอียดเกี่ยวกับผู้ถือหุ้น กรรมการ ผู้บริหาร ผู้มีอำนาจควบคุม และเลขานุการบริษัท

รายชื่อ	บริษัท	1	2	3	4	5	6	7	8	9	10	11	12	13	14	15
ดร. เสถียร นิลวัช	X,I,II,IV, VI	I,VI,๑	-	-	-	-	-	-	-	-	-	-	-	-	-	-
นางพนดา ทองคำใส	I,III,IV	-	-	-	-	-	-	-	-	-	-	-	-	-	-	-
นายเสริมศักดิ์ วุฒิรักษ์	I,II,IV, VI	-	I &	-	-	-	-	-	-	-	-	-	-	-	-	-
นายเอกพันธ์ วนโกสม	I,II,๑,VI	-	-	-	I,V,VI,๑	I,V,VI,๑	I,V, VI,๑	I,V,VI,๑	I,V,VI,๑	I,VI,๑	I,VI,๑	I,VI,๑	I,V,๑	I,V,VI,๑	I,V,VI,๑	I,V,VI,๑
นางสาวติยาภรณ์ วนโกสม	I,II,V,VI,๑	-	-	-	I,V,VI,๑	I,V,VI,๑	I,V,VI,๑	I,V,VI,๑	I,V,VI,๑	I,V,VI,๑	-	I,VI,๑	-	-	-	-
นายอุกฤษณ์ วนโกสม	I,II,V,๑, VI	-	-	-	VI	VI	VI	-	-	VI	-	I,VI	-	I,V,VI,๑	I,V,VI,๑	-
นางสาวศรวิธ อินทิวร	I,II,V,VII,๑, VI	-	-	-	-	-	-	-	-	-	-	-	-	-	-	-
นายกิตติศักดิ์ นิธิวรรณังกูร	V	-	-	-	-	-	-	-	-	-	-	-	-	-	-	-
นางปิยพิชญ์ นิธิวรรณังกูร	V, VI	-	-	-	-	-	-	-	-	-	-	-	-	-	-	-
นางสาวสุรีย์วัลย์ อัดเอกอนันต์	V	-	-	-	-	-	-	-	-	-	-	-	-	-	-	-
คุณวราวุธ อิศริยธรรม	VI	-	-	-	VI	VI	VI	VI	-	VI	-	VI	-	-	-	-

หมายเหตุ X = ประธานกรรมการ I = กรรมการ II = กรรมการบริหาร III = กรรมการตรวจสอบ IV = กรรมการอิสระ V = ผู้บริหาร VI = ผู้ถือหุ้น VII = เลขานุการบริษัท ๑ = กรรมการผู้มีอำนาจลงนาม & = ที่ปรึกษา

บริษัทที่เกี่ยวข้อง :

- บริษัท เคมเมท เพาเวอร์ จำกัด 2. บริษัท วรรณกิจ วิศวกรรม จำกัด 3. บริษัท ไพโรแมกซ์ เอนจิเนียริ่ง จำกัด 4. บริษัท พูนเอ็นจิเนียริ่ง จำกัด 5. บริษัท เค.พี.ที.แมชชีนเนอร์รี่ (1993) จำกัด
- บริษัท เค.เบย์ สตีล จำกัด 7. บริษัท ไทยสกรูคอมเวเยอร์ จำกัด 8. บริษัท พูน เจริญ เซอร์วิส จำกัด 9. บริษัท เค.พี.ที.เฮาส์ซิง จำกัด 10. บริษัท เคเอ็มที เทคโนโลยี จำกัด 11. บริษัท เค.พี.ที. กรุ๊ป โฮลดิ้งส์ จำกัด
- บริษัท สมาร์ทกรีนเพค จำกัด 13. บริษัท เค.ดับบลิว. เอ็ม. อะกริเพค จำกัด 14. บริษัท เค.ดับบลิว. เอ็ม. อะกริเพค จำกัด 15. บริษัท เค.ดับบลิว. เอ็ม. อะกริเพค จำกัด

## รายละเอียดเกี่ยวกับการกรรมการของบริษัท

รายชื่อ		บริษัท เค.ดับบลิว.เบ็กกล เวิร์ค จำกัด (มหาชน)
1. ดร. เสถียร	นิลธวัช	X
2. นางพนตา	ทองคำใส	/
3. นายเสริมศักดิ์	จุฑาธิรักษ์	/
4. นายเอกพันธ์	วนโกสุม	/, //
5. นางสาวติยาภรณ์	วนโกสุม	/, //, ///
6. นายอุกฤษณ์	วนโกสุม	/, //, ///
7. นางสาวศรวิศ	อินทิวร	//, ///
8. นายกิตติศักดิ์	นิธิวรรธอังกฤษ	///
9. นางปิยพิชญ์	นิธิวรรธอังกฤษ	///

## หมายเหตุ

1. / = กรรมการ X = ประธานกรรมการ // = กรรมการบริหาร /// = ผู้บริหาร

## เอกสารแนบ 2

รายละเอียดเกี่ยวกับกรรมการ ผู้บริหาร ของบริษัทย่อย

รายชื่อ		บริษัท อัดเลอ ร้เทค จำกัด	บริษัท เคดับบลิวเอ็ม แคนนาบีเทค จำกัด	บริษัท แล็บแอก ทีฟ จำกัด	บริษัท เคดับบลิว เอชบี จำกัด
ดร. เสถียร	นิลธวัช	-	-	-	-
นางพนตา	ทองคำใส	-	-	-	-
นายเสริมศักดิ์	วุฑฒิรักษ์	-	-	-	-
นายเอกพันธ์	วนโกสุม	///	/, ///	///	///
นางสาวติยาภรณ์	วนโกสุม	/, ///	/, ///	/, ///	/, ///
นายอุกฤษณ์	วนโกสุม	///	/, ///	/, ///	/, ///
นางสาวศรวิศ	อินทิวร	/, ///	/, ///	///	///
นายกิตติศักดิ์	นิธิวรรธอังกูร	///	///	///	///
นางปิยพิชญ์	นิธิวรรธอังกูร	///	///	///	///
นายอุเทนพัฒนานิผล		-	-	/, ///	-
นายกรพ	พัฒนานิผล	-	-	/, ///	-
นายโกวิท	พวงชมพู	-	-	-	/
นายประกอบ	วงศ์ผลวัต	-	-	-	/
นายกริธา	วีระนันทนาพันธ์	-	-	-	*
นายจิราวุฒิ	พัฒนพงศ์พิบูล	-	-	-	*

### หมายเหตุ

1./ = กรรมการ X = ประธานกรรมการ // = กรรมการบริหาร /// = ผู้บริหาร \* = กรรมการที่ไม่มีอำนาจลงนาม

### เอกสารแนบ 3

รายละเอียดเกี่ยวกับหน่วยงานตรวจสอบภายใน และหัวหน้างานกำกับดูแลการปฏิบัติงานของบริษัท (Compliance)

บริษัทใช้บริการหน่วยงานภายนอก (Outsource) บริษัท สอบบัญชี ไอ วี แอล จำกัด เป็นผู้ตรวจสอบระบบควบคุมภายในของบริษัท โดยหัวหน้าทีมตรวจสอบภายใน มีคุณสมบัติ วุฒิศึกษา และประสบการณ์ในการทำงาน ดังนี้

ลำดับ	ชื่อ-สกุล/ ตำแหน่ง	อายุ (ปี)	คุณวุฒิทางการศึกษา / ประสบการณ์	สัดส่วน การถือหุ้น ในบริษัท (%)	ความสัมพันธ์กับ กรรมการและผู้บริหาร	ประสบการณ์ทำงาน			
						ช่วงเวลา	ตำแหน่ง	ชื่อหน่วยงาน/ บริษัท	ประเภทธุรกิจ
1.	นางสาววัลดี สีบุญเรือง ตำแหน่ง : Senior Partner บริษัท สอบบัญชี ไอ วี แอล จำกัด (Outsource)	58	<ul style="list-style-type: none"> <li>ปริญญาตรี คณะพาณิชยศาสตร์ และการบัญชี จุฬาลงกรณ์มหาวิทยาลัย</li> <li>ผู้สอบบัญชีรับอนุญาต ทะเบียนเลขที่ 3829</li> <li>หลักสูตร Director Accreditation Program (DAP)</li> <li>หลักสูตร Audit Committee Program (DCP)</li> </ul>	-	-	2537 - ปัจจุบัน	Senior Partner ผู้จัดการฝ่าย บัญชีและการเงิน	บริษัท สอบบัญชี ไอ วี แอล จำกัด บริษัท แม่นคอม คอร์ปอเรชั่น (ประเทศไทย) จำกัด บริษัท ดีลอยท์ ทูช โรแมนติก โซเชียล สอบ บัญชี จำกัด	บริการตรวจสอบ บัญชี -ตรวจสอบ ภายใน ผลิตภัณฑ์จำหน่าย เครื่องสำอาง บริการตรวจสอบ บัญชี

ลำดับ	ชื่อ-สกุล/ ตำแหน่ง	อายุ (ปี)	คุณวุฒิทางการศึกษา / ประสบการณ์	สัดส่วนการถือหุ้นในบริษัท (%)	ความสัมพันธ์ทางครอบครัวและกรรมการและผู้บริหาร	ประสบการณ์ทำงาน			
						ช่วงเวลา	ตำแหน่ง	ชื่อหน่วยงาน/ บริษัท	ประเภทธุรกิจ
2	นางสาวภาวิณี หวังเอกกริน ตำแหน่ง :Partner บริษัท สอบบัญชี ไอ วีแอล จำกัด (Outsource)	43	<ul style="list-style-type: none"> <li>ปริญญาโท วิทยาศาสตร์ มหาวิทยาลัยมหิดล</li> <li>สาขาเทคโนโลยีสารสนเทศทางธุรกิจ จุฬาลงกรณ์มหาวิทยาลัย</li> <li>ปริญญาตรีบริหารธุรกิจบัณฑิต มหาวิทยาลัยบูรพา</li> <li>ผู้สอบบัญชีรับอนุญาต ทะเบียนเลขที่ 7734</li> </ul>	-	-	2553 - ปัจจุบัน	Partner	บริษัท สอบบัญชี ไอ วีแอล จำกัด	บริการตรวจสอบบัญชี – ตรวจสอบภายใน
						2548 - 2550	ผู้ช่วยจัดการฝ่ายบัญชีและการเงิน	บริษัท ไทยเทเลนอร์ จำกัด	จำหน่ายและให้เช่าเครื่องจักรที่ใช้ในการก่อสร้างหรือเครื่องจักรหนักมือสอง
						2544 - 2548	Audit Senior	บริษัท สอบบัญชี ไอ วีแอล จำกัด	บริการตรวจสอบบัญชี – ตรวจสอบภายใน

## เอกสารแบบ 4

## รายละเอียดเกี่ยวกับรายการประเมินราคาทรัพย์สินของบริษัท

## 1. รายการประเมินราคาสิทธิการเช่าพื้นที่ (พื้นที่บางส่วนของอาคาร) (เพื่อกำหนดค่าเช่าตลาด)

หัวข้อ	รายละเอียด
ทรัพย์สินที่มีการประเมินราคา	สิทธิการเช่าพื้นที่ (พื้นที่บางส่วนของอาคารเค.พี.ที กรู๊ป)
ที่ตั้ง	ชั้น 2 อาคาร เค.พี.ที. กรู๊ป ซอยปรีดิพนมยงค์ 13 ถนนปรีดิพนมยงค์ แขวง พระโขนงเหนือ เขตวัฒนา กรุงเทพมหานคร
เนื้อที่ใช้สอย	ชั้นที่สอง จำนวน 32.00 ตารางเมตร
บริษัทผู้ประเมินราคาทรัพย์สิน	บริษัท เคแทค แอปเพรชัล แอนด์ เซอร์วิส จำกัด
ผู้ประเมินหลักและผู้มีอำนาจลงนามแทน	ผู้ประเมินหลัก : นายชูเกียรติ พยับวิภาพงศ์ ผู้มีอำนาจลงนาม : นายมงคลภัทร ทรัพย์ศิริ
วิธีการประเมิน	วิธีเปรียบเทียบราคาตลาด (Market Approach)
วัตถุประสงค์การประเมิน	เพื่อวัตถุประสงค์สาธารณะ
มูลค่าตลาดค่าเช่าที่ประเมิน	380.-บาท/ตรม. /เดือน (สามร้อยแปดสิบบาทถ้วน)
วันที่ในรายงานการประเมินราคาทรัพย์สิน	วันที่ 12 พฤศจิกายน 2563

บริษัท เคแทค แอปเพรชัล แอนด์ เซอร์วิส จำกัด ได้ประเมินราคาสิทธิการเช่าพื้นที่ (พื้นที่บางส่วนของอาคารเค.พี.ที กรู๊ป) โดยใช้วิธีเปรียบเทียบกับข้อมูลตลาด ซึ่งมีรายละเอียดดังนี้

รายการ	ข้อมูลเปรียบเทียบ				
	1	2	3	4	5
ลักษณะทรัพย์สิน	อาคารพาณิชย์ใน โครงการ	อาคารพาณิชย์ใน โครงการ	อาคารสำนักงาน สูง 5 ชั้น	อาคารสำนักงาน สูง 3 ชั้น	อาคารสำนักงาน สูง 5 ชั้น
เนื้อที่ห้องชุด (ตรม.)	90.00 ตาราง เมตร	40.00 ตาราง เมตร	45.00 ตาราง เมตร	40.00 ตาราง เมตร	36.00 ตาราง เมตร
ที่ตั้ง	ชั้นที่ 4 อาคาร รพาร์ค อเวนิว ซอยปรีดิพนมยงค์ 20/1 ถนนปรีดิ พนมยงค์	ชั้นที่ 3 อาคาร รพาร์ค อเวนิว ซอยปรีดิพนมยงค์ 20/1 ถนนปรีดิ พนมยงค์	ชั้นที่ 2 อาคาร รพาร์ค อเวนิว ซอยปรีดิพนมยงค์ 20/1 ถนนปรีดิ พนมยงค์	ชั้นที่ 1 ซอย สุขุมวิทพลัส 2 ถนนพระรามที่ 4	ชั้นที่ 4 อาคาร ศูนย์การค้า พระโขนง ซอย สุขุมวิทพลัส 2 ถนนพระรามที่ 4
ระดับโครงการ	ด้อยกว่าทรัพย์สิน	ใกล้เคียงทรัพย์สิน	ด้อยกว่าทรัพย์สิน	ด้อยกว่าทรัพย์สิน	ด้อยกว่าทรัพย์สิน
สิ่งอำนวยความสะดวก และทรัพย์สินส่วนกลาง	ลานจอดรถ	ลานจอดรถ	ลานจอดรถ	ไม่มี	มีอาคารจอดรถ



รายการ	ข้อมูลเปรียบเทียบ				
	1	2	3	4	5
ระบบรักษาความปลอดภัย	กล้องวงจรปิดและ ยามรักษาความปลอดภัย	กล้องวงจรปิดและ ยามรักษาความปลอดภัย	กล้องวงจรปิดและ ยามรักษาความปลอดภัย	กล้องวงจรปิด	กล้องวงจรปิด และยามรักษา ความปลอดภัย
ตำแหน่งที่ตั้งห้องชุด	ทั่วไป	ทั่วไป	ทั่วไป	ทั่วไป	ทั่วไป
การตกแต่งภายในห้อง	ตกแต่ง แล้วบางส่วน	ตกแต่ง แล้วบางส่วน	ตกแต่ง แล้วบางส่วน	ตกแต่ง	ตกแต่งพื้นที่ กระเบื้อง และ ผนังกระจก
การใช้ประโยชน์	ให้เช่า	ให้เช่า	ให้เช่า	ให้เช่า	ให้เช่า
เงื่อนไข	ให้เช่า	ให้เช่า	เช่าแล้ว	ให้เช่า	ให้เช่า
วัน/เดือน/ปี	ณ วันสำรวจ	ณ วันสำรวจ	ณ วันสำรวจ	ณ วันสำรวจ	ณ วันสำรวจ
ราคาเสนอขาย	ตารางเมตรละ 333.33.- บาท หรือเดือนละ 30,000 บาท	ตารางเมตรละ 375.- บาท หรือ เดือนละ 15,000 บาท	ตารางเมตรละ 400.- บาท หรือ เดือนละ 18,000 บาท	ตารางเมตรละ 500.- บาท	ตารางเมตรละ 833.- บาท

## 2. รายการประเมินราคาที่ดินพร้อมสิ่งปลูกสร้าง (เพื่อกำหนดค่าเช่าตลาด)

หัวข้อ	รายละเอียด
ทรัพย์สินที่มีการประเมินราคา	ที่ดินพร้อมสิ่งปลูกสร้าง พื้นที่อาคารโกดังสินค้าพร้อมสำนักงาน สูง 2 ชั้น (มินิแฟคตอรี)
ที่ตั้ง	เลขที่ 111/35 หมู่ที่ 3 (ซอย 4) โครงการเอซี พรอพเพอร์ตี้สแคว์ ถนนพุทธมณฑล สาย 5 (ทล. 3414) ตำบลกระทุ่มล้ม อำเภอสองพี่น้อง จังหวัดนครปฐม
เนื้อที่ใช้สอย	ที่ดิน 0-2-95 ไร่ หรือ 295 ตารางวา
บริษัทผู้ประเมินราคาทรัพย์สิน	บริษัท เคแทค แอปเพรชัล แอนด์ เซอร์วิส จำกัด
ผู้ประเมินหลักและผู้มีอำนาจลงนามแทน	ผู้ประเมินหลัก : นายชูเกียรติ พยัภิภาพงค์ ผู้มีอำนาจลงนาม : นายมงคลภัทร ทรัพย์ศิริ
วิธีการประเมิน	วิธีเปรียบเทียบราคาตลาด (Market Approach)
วัตถุประสงค์การประเมิน	เพื่อวัตถุประสงค์สาธารณะ
มูลค่าตลาดค่าเช่าที่ประเมิน	ตารางเมตรละ 120.- บาทต่อเดือน หรือ 80,000 บาทต่อเดือน (แปดหมื่นบาทถ้วน)
วันที่ในรายงานการประเมินราคาทรัพย์สิน	วันที่ 5 กรกฎาคม 2564

บริษัท เคแทค แอปเพรซัล แอนด์ เซอร์วิส จำกัด ได้ประเมินราคาการเช่าที่ดินพร้อมสิ่งปลูกสร้าง โดยใช้วิธีเปรียบเทียบกับข้อมูลตลาด ซึ่งมีรายละเอียดดังนี้

รายละเอียด	รายละเอียดเปรียบเทียบ			
	1	2	4	5
ลักษณะทรัพย์สิน	มินิแฟคตอรีพร้อมสำนักงาน 2 ชั้น	มินิแฟคตอรีพร้อมสำนักงาน 2 ชั้น	มินิแฟคตอรีพร้อมสำนักงาน 2 ชั้น	มินิแฟคตอรีพร้อมสำนักงาน 2 ชั้น
เนื้อที่ดิน	0-2-15 ไร่ หรือ 215 ตารางวา	0-2-29 ไร่ หรือ 229 ตารางวา	0-0-93.7 ไร่ หรือ 93.7 ไร่	0-0-61.8 ไร่ หรือ 61.8 ตารางวา
ที่ตั้ง	โครงการเอเชียพรอพเพอร์ตี้สแควร์ ถนนพุทธมณฑลสาย 5	โครงการเดอะ มินิแฟคตอรีปาร์ค ถนนพุทธมณฑลสาย 5	โครงการ CK Factory เพชรเกษม-สาย 5 ซอย 4 ถนนพุทธมณฑลสาย 5	ซอยกระทุ่มล้ม 27 ถนนพุทธมณฑล สาย 4
การเปรียบเทียบทำเล	ทำเลคล้ายสินทรัพย์	ทำเลคล้ายสินทรัพย์	ทำเลคล้ายสินทรัพย์	ทำเลคล้ายสินทรัพย์
รายละเอียดทรัพย์สิน	มินิแฟคตอรีพร้อมสำนักงาน 2 ชั้น มีห้องน้ำภายในอาคาร อายุอาคารประมาณ 1 ปี	มินิแฟคตอรีพร้อมสำนักงาน 2 ชั้น มีห้องน้ำภายในอาคาร อายุอาคารประมาณ 12 ปี	มินิแฟคตอรีพร้อมสำนักงาน 2 ชั้น มีห้องน้ำภายในอาคาร อายุอาคารประมาณ 1 ปี	มินิแฟคตอรีพร้อมสำนักงาน 2 ชั้น มีห้องน้ำภายในอาคาร อายุอาคารประมาณ 1 ปี
สาธารณูปโภคที่มี	ไฟฟ้า, น้ำประปา, โทรศัพท์ และ ไฟฟ้าถนน	ไฟฟ้า, น้ำประปา, โทรศัพท์ และ ไฟฟ้าถนน	ไฟฟ้า, น้ำประปา, โทรศัพท์ และ ไฟฟ้าถนน	ไฟฟ้า, น้ำประปา, โทรศัพท์ และ ไฟฟ้าถนน
เงื่อนไข	ให้เช่า	ให้เช่า	ให้เช่า	ให้เช่า
วัน/เดือน/ปี	ณ วันสำรวจ	ณ วันสำรวจ	ณ วันสำรวจ	ณ วันสำรวจ
ราคาเสนอขาย	ตารางเมตรละ 151.- บาท ค่าเช่า 75,000.- บาท ต่อเดือน	ตารางเมตรละ 110.- บาท ค่าเช่า 55,000.- บาท ต่อเดือน	ตารางเมตรละ 91.- บาท ค่าเช่า 35,000.- บาท ต่อเดือน	ตารางเมตรละ 136.- บาท ค่าเช่า 30,000.- บาท ต่อเดือน





**บริษัท เค.ดับบลิว. เมทัลเวิร์ค จำกัด (มหาชน)**

**K. W. Metal Work Public Company Limited**

สำนักงานใหญ่ 259/83 ถนนสุขุมวิท 71 แขวงพระโขนงเหนือ เขตวัฒนา กรุงเทพฯ 10110

โทรศัพท์ 02-381-4999 อีเมล : [ir@kw-metalwork.com](mailto:ir@kw-metalwork.com)