

ส่วนที่ 1

สรุปข้อมูลสำคัญของกองทรัสต์

ส่วนที่ 1 สรุปข้อมูลสำคัญของกองทรัสต์

ข้อมูล ณ วันที่ 31 ธันวาคม 2565

(คำเตือนกรณีกองทรัสต์ที่ทรัพย์สินหลักมีอายุจำกัด: (หากไม่มีการเพิ่มทุน) มูลค่าทรัพย์สินหลักจะทยอยลดลงจนเท่ากับศูนย์ เมื่อสิ้นสุดสัญญา)

ชื่อกองทรัสต์ (ไทย): ทรัสต์เพื่อการลงทุนในอสังหาริมทรัพย์และสิทธิการเช่าอสังหาริมทรัพย์ เอไอเอ็ม คอมเมอร์เชียล โกรท	
ชื่อกองทรัสต์ (อังกฤษ): AIM Commercial Growth Freehold and Leasehold Real Estate Investment Trust	
ชื่อย่อหลักทรัพย์: AIMCG	ผู้จัดการกองทรัสต์: บริษัท เอไอเอ็ม เรียลเอสเตท แมเนจเม้นท์ จำกัด
ทรัสต์: บริษัทหลักทรัพย์จัดการกองทุน ไทยพาณิชย์ จำกัด	ผู้สอบบัญชี: บริษัท แกรนท์ ธอนตัน จำกัด
วันจัดตั้งกองทรัสต์: 3 กรกฎาคม 2562	
Market Cap ณ วันทำการสุดท้ายของปี: 1,497.60 ล้านบาท	ราคาปิด ณ วันทำการสุดท้ายของปี: 5.20 บาท
จำนวนหน่วย: 288,000,000 หน่วย	มูลค่าทรัพย์สินสุทธิ (NAV): 2,905,742,118 บาท
NAV ต่อหน่วย: 10.0893 บาท	ทุนจดทะเบียน: 2,822,400,000 บาท
Par ต่อหน่วย: 9.80 บาท	วันที่ได้รับอนุมัติให้จัดตั้งและจัดการทรัสต์: 3 กรกฎาคม 2562
P/NAV: 0.52	อายุสัญญาเช่าเฉลี่ยคงเหลือถ่วงน้ำหนัก: 7.17 ปี

โครงสร้างเงินทุนของกองทรัสต์

สินทรัพย์รวม: 3,319 ล้านบาท	กำไรสะสม: 83.34 ล้านบาท
หนี้สินรวม: 413 ล้านบาท	สัดส่วนการกู้ยืม: 6.72%
ส่วนทุน: 2,906 ล้านบาท	

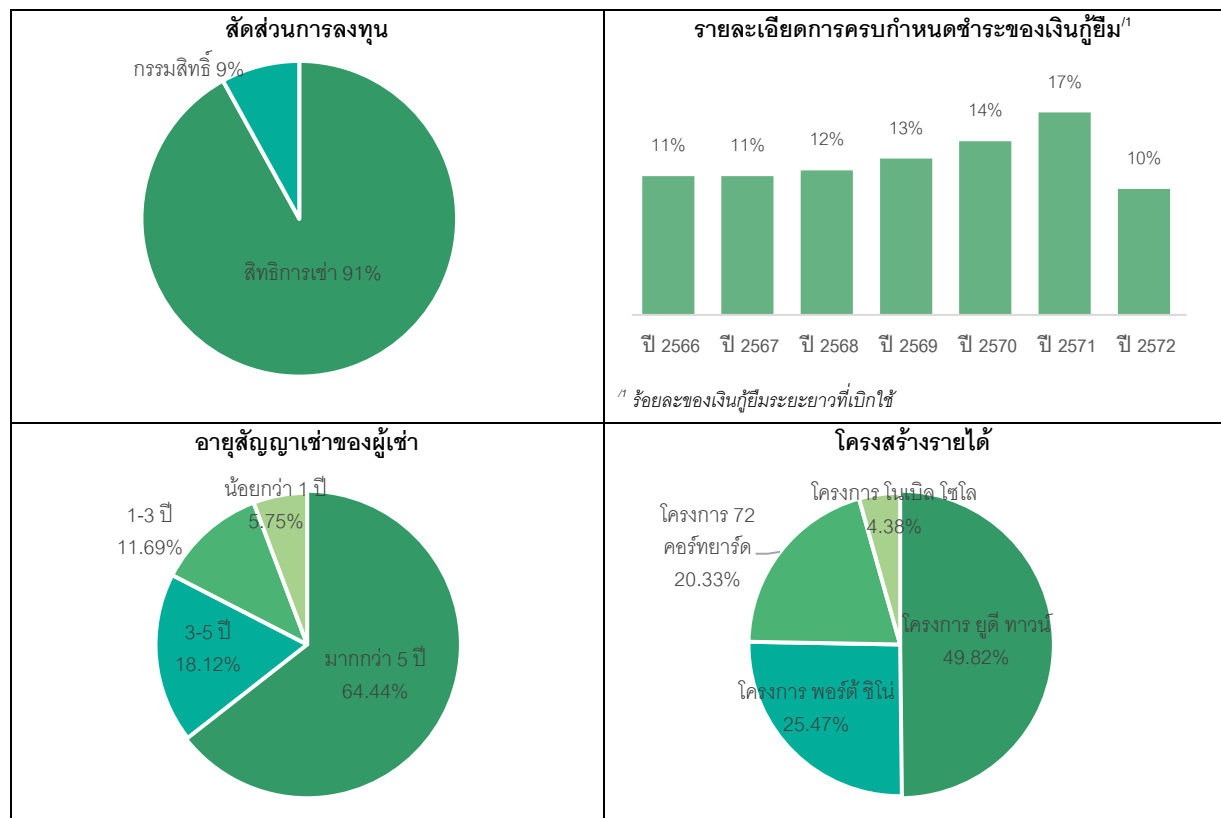

ผู้ถือหุ้นรายใหญ่

ข้อมูล ณ วันที่ 30 ธันวาคม 2565

ลำดับ	ชื่อผู้ถือหุ้นทรัสต์	จำนวนหน่วยทรัสต์	ร้อยละ
1.	บริษัท อลิอันซ์ อยุธยา ประกันชีวิต จำกัด (มหาชน)	44,934,000	15.60
2.	บริษัทหลักทรัพย์ แลนด์ แอนด์ เฮาส์ จำกัด (มหาชน)	12,150,000	4.22
3.	บริษัท อุดรพลาซ่า จำกัด	12,100,000	4.20
4.	นายพิบูลย์ศักดิ์ ไกรศักดิ์วัฒน์	11,519,100	4.00
5.	บริษัท เมืองไทยประกันภัย จำกัด (มหาชน)	8,897,300	3.09
6.	นายอนันต์ ระวีแสงสุรย์	3,960,300	1.38
7.	บริษัท เอฟดับบลิวดี ประกันชีวิต จำกัด (มหาชน) โดย บลจ. ไทยพาณิชย์ จำกัด 4	3,924,500	1.36
8.	นายสมชาติ ไสตธิมัย	3,600,000	1.25
9.	มูลนิธิสุโข	3,500,000	1.22
10.	นายคเชนทร์ เบญจกุล	3,298,900	1.15

ทรัพย์สินหลักที่ลงทุน (ตามมูลค่าประเมิน)

ทรัพย์สินหลักที่ลงทุน	ราคาประเมิน (ล้านบาท)
สิทธิการเช่าและสิทธิการเช่าช่วงที่ดิน อาคารพาณิชย์ และงานระบบสาธารณูปโภคภายในโครงการ ยูดี ทาวน์	1,380.00
สิทธิการเช่าอาคารพาณิชย์ และงานระบบสาธารณูปโภคภายในโครงการ 72 คอร์ทยาร์ด	374.00
สิทธิการเช่าที่ดิน อาคารพาณิชย์ และงานระบบสาธารณูปโภค ภายในโครงการ พอร์โต้ ซิโน	787.00
กรรมสิทธิ์ห้องชุดเพื่อการพาณิชย์ โครงการ โนเบิล โซโล	240.00

หมายเหตุ: ข้อมูลราคาประเมินมูลค่าทรัพย์สินที่กองทรัสต์ลงทุนโดย บริษัท ควอลิตี้ แอฟไพรซ์ จำกัด

สามารถดาวน์โหลดรายงานการประเมินได้ที่ <https://www.aimcgreit.com/storage/download/aimcg-appraisal-2022.pdf>

ทรัพย์สินหลักที่ลงทุน (ตามขนาดพื้นที่)

โครงการ	พื้นที่ใช้สอย (ตารางเมตร)	พื้นที่ให้เช่า (ตารางเมตร)
1. โครงการ ยูดี ทาวน์: เป็นการลงทุนในสิทธิการเช่าและสิทธิการเช่าช่วงที่ดิน อาคารพาณิชย์ และงานระบบสาธารณูปโภคภายในโครงการ		
• โครงการ ยูดี ทาวน์	45,219.00	27,871.60
2. โครงการ 72 คอร์ทยาร์ด: เป็นการลงทุนในสิทธิการเช่าอาคารพาณิชย์ และงานระบบสาธารณูปโภคภายในโครงการ		
• โครงการ 72 คอร์ทยาร์ด	5,019.00	2,156.00
3. โครงการ พอร์โต้ ซิโน: เป็นการลงทุนในสิทธิการเช่าที่ดิน อาคารพาณิชย์ และงานระบบสาธารณูปโภคภายในโครงการ		
• โครงการ พอร์โต้ ซิโน	33,694.00	14,321.31
4. โครงการ โนเบิล โซโล: เป็นการลงทุนในกรรมสิทธิ์ห้องชุดเพื่อการพาณิชย์		
• โครงการ โนเบิล โซโล	1,423.72	907.72
รวมทุกโครงการ	85,355.72	45,256.63

ตัวเลขทางการเงินที่สำคัญ (หน่วย : ล้านบาท)	2563	2564	2565
ต้นทุนทางการเงินต่อรายได้รวม (ร้อยละ) / Finance Cost (%)	3	4	4
กระแสเงินสดจากกิจกรรมดำเนินงาน / Operating Cash Flow	159	177	157
กระแสเงินสดจากกิจกรรมจัดหาเงิน / Financing Cash Flow	(151)	(73)	(146)
กระแสเงินสดสุทธิ / Net Cash Flow	8	104	12
สินทรัพย์สุทธิ / NAV	2,982	2,862	2,906
สินทรัพย์สุทธิต่อหน่วย (บาท) / NAV per Unit (THB)	10.3549	9.9380	10.0893
ราคาหน่วยทรัสต์ต่อสินทรัพย์สุทธิ (เท่า) / P/NAV (Times)	0.57	0.59	0.52
มูลค่าหลักทรัพย์ตามราคาตลาด / Market Cap	1,699.2	1,684.8	1,497.6
ราคาปิด ณ สิ้นปี (บาท) / Closing Price (THB)	5.90	5.85	5.20

การวิเคราะห์และคำอธิบายของผู้จัดการกองทรัสต์ถึงการดำเนินงานและฐานะทางการเงินของกองทรัสต์

สรุปผลการดำเนินงานปี 2565

ในรอบปี 2565 กองทรัสต์มีผลการดำเนินงานจากทรัพย์สินที่กองทรัสต์เข้าลงทุนรวมทั้งสิ้น 4 โครงการ ประกอบด้วย โครงการ ยูดี ทาวน์ โครงการ 72 คอร์ทยาร์ด โครงการ พอร์โต้ ซิโน และโครงการ โนเบิล โฮโล โดยมีพื้นที่ใช้สอยรวม 85,355.72 ตารางเมตร และพื้นที่ให้เช่ารวม 45,256.63 ตารางเมตร

ผลการดำเนินงานสำหรับปี 2565 ตั้งแต่วันที่ 1 มกราคม 2565 ถึงวันที่ 31 ธันวาคม 2565 กองทรัสต์มีรายได้รวมเท่ากับ 338.27 ล้านบาท ลดลง 23.92 ล้านบาท หรือลดลงร้อยละ 6.60 จากปี 2564 มีรายได้จากการลงทุนสุทธิ (กำไรจากการดำเนินงาน) เท่ากับ 172.21 ล้านบาท ลดลง 60.96 ล้านบาท หรือลดลงร้อยละ 26.14 จากปี 2564 โดยหลักจากรายการ ส่วนขาดทุนจากประมาณการส่วนสูญเสียด้านเครดิตจำนวน 62.88 ล้านบาท ที่เพิ่มขึ้นจากรายการค่าใช้จ่ายพิเศษ ทางภาษีและไม่มีผลต่อกระแสเงินสดของกองทรัสต์

รายได้

กองทรัสต์มีรายได้รวมจำนวน 338.27 ล้านบาท ลดลง 23.92 ล้านบาท หรือลดลงร้อยละ 6.60 จากปีก่อนหน้า โดยมีปัจจัยหลักจากรายได้ค่าสาธารณูปโภคที่ลดลง จากการที่บริษัทเจ้าของอสังหาริมทรัพย์ใน โครงการ ยูดี ทาวน์ และโครงการ พอร์โต้ ซิโน เข้ามารับผิดชอบค่าสาธารณูปโภคแทนกองทรัสต์ เพื่อประโยชน์ในด้านการบริหารจัดการต้นทุน ค่าสาธารณูปโภคให้มีประสิทธิภาพมากขึ้นของกองทรัสต์ โดยรายได้ค่าสาธารณูปโภคลดลงในทิศทางเดียวกันกับต้นทุน ค่าสาธารณูปโภคที่ลดลง ทั้งนี้ รายได้รวมของกองทรัสต์ในปี 2565 ประกอบด้วย

1. รายได้จากการให้เช่าและบริการจำนวน 334.60 ล้านบาท คิดเป็นร้อยละ 98.91 ของรายได้รวม โดยกองทรัสต์รับรู้รายได้จากการให้เช่าและบริการตามวิธีเส้นตรงตลอดอายุสัญญาเช่าตามนโยบายการบัญชี ส่งผลให้รายได้จากการให้เช่าและบริการตามบัญชีที่ปรากฏในงบการเงินมากกว่ารายได้จากการให้เช่าและบริการที่ได้รับจริง ทั้งนี้ รายได้จากการให้เช่าและบริการตามบัญชีที่ปรากฏในงบการเงินเป็นรายได้จากการให้เช่าและบริการโครงการ ยูดี ทาวน์ จำนวน 166.71 ล้านบาท คิดเป็นร้อยละ 49.28 ของรายได้รวม โครงการ พอร์โต้ ซิโน จำนวน 85.22 ล้านบาท คิดเป็นร้อยละ 25.19 ของรายได้รวม โครงการ 72 คอร์ทยาร์ด จำนวน 68.01 ล้านบาท คิดเป็นร้อยละ 20.10 ของรายได้รวม และโครงการ โนเบิล โฮโล จำนวน 14.67 ล้านบาท คิดเป็นร้อยละ 4.34 ของรายได้รวม โดยทรัพย์สินที่กองทรัสต์เข้าลงทุนทั้งหมดมีอัตราเช่าพื้นที่เฉลี่ยตลอดทั้งปีอยู่ที่ร้อยละ 100 ซึ่งประกอบด้วยการปล่อยเช่าพื้นที่แก่ผู้เช่ารายย่อย

และการปล่อยเช่าพื้นที่แก่เจ้าของอสังหาริมทรัพย์หรือบริษัทในเครือ อาทิ พื้นที่เช่าร้านค้าขนาดเล็ก พื้นที่เช่าที่มีสัญญาเช่าระยะสั้น (ไม่เกิน 1 ปี) หรือพื้นที่ที่ดำเนินการหารายได้หรือให้เช่าเป็นรายวันประเภทลานกิจกรรมเพื่อการประชาสัมพันธ์และการส่งเสริมการขาย ร้านอาหารและเครื่องดื่ม ที่มีการเปลี่ยนแปลงของสัญญาเช่าอย่างรวดเร็ว ทั้งนี้ เพื่อให้การบริหารจัดการการเช่าพื้นที่ดังกล่าวมีความคล่องตัวและมีประสิทธิภาพมากขึ้น

2. ดอกเบี้ยรับและรายได้อื่นจำนวนรวม 3.67 ล้านบาท คิดเป็นร้อยละ 1.09 ของรายได้รวม

ค่าใช้จ่าย

กองทรัสต์มีค่าใช้จ่ายรวมทั้งสิ้น 166.06 ล้านบาท¹ เพิ่มขึ้น 37.04 ล้านบาท หรือเพิ่มขึ้นร้อยละ 28.71 จากปีก่อนหน้า โดยหลักประกอบด้วย ค่าใช้จ่ายในการดำเนินโครงการจำนวน 41.49 ล้านบาท คิดเป็นร้อยละ 12.26 ของรายได้รวม ค่าธรรมเนียมผู้จัดการกองทรัสต์จำนวน 17.34 ล้านบาท คิดเป็นร้อยละ 5.13 ของรายได้รวม ค่าธรรมเนียมการบริหารจัดการทรัพย์สินของกองทรัสต์จำนวน 10.48 ล้านบาท คิดเป็นร้อยละ 3.10 ของรายได้รวม และต้นทุนทางการเงินจำนวน 13.69 ล้านบาท คิดเป็นร้อยละ 4.05 ของรายได้รวม ซึ่งส่วนใหญ่เป็นดอกเบี้ยจ่ายจากเงินกู้ยืมจากสถาบันการเงิน และอีกส่วนหนึ่งเป็นค่าใช้จ่ายที่เพิ่มขึ้นจากการบันทึกดอกเบี้ยจ่ายจากหนี้สินตามสัญญาเช่าตามแนวปฏิบัติทางบัญชี ซึ่งเป็นรายการที่มีใช้เงินสด นอกจากนี้ ยังมีส่วนขาดทุนจากประมาณการส่วนสูญเสียด้านเครดิตจำนวน 62.88 ล้านบาท คิดเป็นร้อยละ 18.59 ซึ่งเป็นรายการค่าใช้จ่ายพิเศษทางการบัญชีที่มีใช้เงินสดเช่นกัน

รายได้จากการลงทุนสุทธิ

กองทรัสต์มีรายได้จากการลงทุนสุทธิจำนวน 172.21 ล้านบาท คิดเป็นร้อยละ 50.91 ของรายได้ทั้งหมด ลดลง 60.96 ล้านบาท หรือลดลงร้อยละ 26.14 จากปีก่อนหน้า ซึ่งโดยหลักเป็นผลจากรายการขาดทุนจากประมาณการส่วนสูญเสียด้านเครดิตจำนวน 62.88 ล้านบาท ทั้งนี้ หากไม่รวมรายการค่าใช้จ่ายพิเศษนี้ รายได้จากการลงทุนสุทธิจะอยู่ในระดับเดียวกันกับปี 2564 และในปี 2565 กองทรัสต์มีรายการขาดทุนจากการเปลี่ยนแปลงในมูลค่ายุติธรรมของเงินลงทุนในอสังหาริมทรัพย์ที่เกิดจากการสอบทานการประเมินค่าทรัพย์สินของกองทรัสต์ประจำปีจำนวน 10.53 ล้านบาท ทำให้ในปี 2565 กองทรัสต์มีการเพิ่มขึ้นในสินทรัพย์สุทธิจากการดำเนินงานเท่ากับ 161.67 ล้านบาท เพิ่มขึ้น 224.93 ล้านบาท หรือเพิ่มขึ้นร้อยละ 335.59 จากปี 2564 โดยหลักจากรายการขาดทุนจากการเปลี่ยนแปลงในมูลค่ายุติธรรมของเงินลงทุนในอสังหาริมทรัพย์ที่ต่ำกว่าปี 2564 อย่างไรก็ตาม รายการขาดทุนจากการเปลี่ยนแปลงในมูลค่ายุติธรรมของเงินลงทุนในอสังหาริมทรัพย์ดังกล่าว เป็นการบันทึกรายการทางการเงินและเป็นรายการที่มีใช้เงินสด

ฐานะทางการเงิน

สินทรัพย์

ณ วันที่ 31 ธันวาคม 2565 กองทรัสต์มีสินทรัพย์รวมเป็นจำนวนทั้งสิ้น 3,318.89 ล้านบาท ลดลง 25.25 ล้านบาท หรือลดลงร้อยละ 0.76 จากสินทรัพย์รวม ณ วันที่ 31 ธันวาคม 2564 โดยหลักประกอบด้วยเงินลงทุนในอสังหาริมทรัพย์

¹ ด้วยบริษัทฯ เล็งเห็นถึงความจำเป็นในการให้ข้อมูลแก่ผู้ถือหุ้นทรัสต์และผู้ลงทุนเพื่อให้เกิดความเข้าใจอย่างถูกต้องและทั่วถึง จึงได้ตั้งประมาณค่าใช้จ่ายในการโฆษณาและประชาสัมพันธ์ เช่น ค่าใช้จ่ายในการประชาสัมพันธ์ด้วยช่องทางต่าง ๆ การส่งเสริมการขาย การจัดกิจกรรม การจัดสัมมนา สื่อโฆษณา สื่อสิ่งพิมพ์ หรือค่าใช้จ่ายอื่นใดที่เกี่ยวข้อง เป็นต้น ประจำปี 2566 เป็นจำนวนไม่เกิน 1.00 ล้านบาท (ไม่รวมภาษีมูลค่าเพิ่ม และค่าใช้จ่ายประเภทต่าง ๆ เว็บไซต์ การจัดประชุมผู้ถือหุ้น ทรัสต์ หรือสิ่งพิมพ์ที่จัดส่งให้แก่ผู้ถือหุ้นทรัสต์) ซึ่งจะถูกรวบรวมเป็นส่วนหนึ่งของค่าใช้จ่ายอื่น ๆ ของกองทรัสต์ ทั้งนี้ ค่าใช้จ่ายดังกล่าวเป็นไปตามที่ระบุไว้ในแบบแสดงรายการข้อมูลการเสนอขายหน่วยทรัสต์

ตามมูลค่ายุติธรรมจำนวน 2,844.92 ล้านบาท คิดเป็นร้อยละ 85.72 ของสินทรัพย์รวม ซึ่งปรับเพิ่มขึ้นจากเงินลงทุนในอสังหาริมทรัพย์ตามมูลค่ายุติธรรม ณ วันที่ 31 ธันวาคม 2564 เป็นจำนวน 21.83 ล้านบาท โดยหลักเป็นผลจากการเข้าลงทุนในสิทธิการเช่าเพิ่มเติมเป็นระยะเวลา 5 ปี ในโครงการ พอร์โต้ ชิโน ในเดือนกันยายน 2565 ซึ่งเป็นการดำเนินการตามมติที่ประชุมสามัญผู้ถือหุ้นหน่วยทรัสต์ประจำปี 2565 ของกองทรัสต์ ทั้งนี้ ณ วันที่ 31 ธันวาคม 2565 กองทรัสต์มีลูกหนี้จากการให้เช่าและบริการจำนวน 268.48 ล้านบาท คิดเป็นร้อยละ 8.09 ของสินทรัพย์รวม ปรับลดลงจากลูกหนี้จากการให้เช่าและบริการ ณ วันที่ 31 ธันวาคม 2564 เป็นจำนวน 50.45 ล้านบาท โดยมีปัจจัยหลักมาจากการดำเนินการตามมติที่ประชุมสามัญผู้ถือหุ้นหน่วยทรัสต์ประจำปี 2565 ของกองทรัสต์เช่นเดียวกัน

หนี้สิน

ณ วันที่ 31 ธันวาคม 2565 กองทรัสต์มีหนี้สินรวมจำนวน 413.15 ล้านบาท ลดลง 68.84 ล้านบาท หรือลดลงร้อยละ 14.28 จากหนี้สินรวม ณ วันที่ 31 ธันวาคม 2564 ซึ่งส่วนหนึ่งมาจากการทยอยชำระคืนหนี้เงินกู้ยืมระยะยาว ทั้งนี้ หนี้สินรวมโดยหลักประกอบด้วยเงินกู้ยืมระยะยาวและเงินกู้ยืมระยะสั้นจากสถาบันการเงินรวมจำนวน 222.92 ล้านบาท คิดเป็นร้อยละ 53.96 ของหนี้สินรวม เพื่อใช้สนับสนุนการลงทุนในทรัพย์สินและการดำเนินงานของกองทรัสต์

อัตราส่วนการกู้ยืมเงินของกองทรัสต์ ณ วันที่ 31 ธันวาคม 2565 เท่ากับร้อยละ 6.72 ของมูลค่าทรัพย์สินรวม ซึ่งยังคงเป็นไปตามเกณฑ์ที่เกี่ยวข้องซึ่งระบุไว้ว่า กองทรัสต์สามารถกู้ยืมเงินได้ไม่เกินร้อยละ 35 ของมูลค่าทรัพย์สินรวม หรือไม่เกินร้อยละ 60 ของมูลค่าทรัพย์สินรวมในกรณีที่กองทรัสต์มีการจัดอันดับความน่าเชื่อถืออยู่ในอันดับที่สามารถลงทุนได้ (Investment Grade)

สินทรัพย์สุทธิ

ณ วันที่ 31 ธันวาคม 2565 กองทรัสต์มีสินทรัพย์สุทธิทั้งสิ้น 2,905.74 ล้านบาท ประกอบด้วยทุนที่ได้รับจากผู้ถือหุ้นหน่วยทรัสต์จำนวน 2,822.40 ล้านบาท และกำไรสะสมจำนวน 83.34 ล้านบาท มีสินทรัพย์สุทธิต่อหน่วยทรัสต์เท่ากับ 10.0893 บาท เพิ่มขึ้นจาก 9.9380 บาท ณ วันที่ 31 ธันวาคม 2564

ประเภทรายงานของผู้สอบบัญชีล่าสุด

☒ ไม่มีเงื่อนไข

☐ อื่น ๆ _____

สรุปข้อมูลสำคัญเกี่ยวกับการกู้ยืมเงิน

วงเงินกู้	วงเงินกู้และสินเชื่อทั้งหมด จำนวนไม่เกิน 260 ล้านบาท ประกอบด้วย วงเงินกู้ที่ 1: วงเงินกู้ระยะยาว จำนวน 210 ล้านบาท วงเงินกู้ที่ 2: วงเงินกู้ระยะสั้นโดยออกตั๋วสัญญาใช้เงินเป็นหลักฐาน จำนวน 40 ล้านบาท วงเงินกู้ที่ 3: วงเงินสินเชื่อหนังสือค้ำประกัน จำนวน 10 ล้านบาท
วัตถุประสงค์ในการกู้	วงเงินกู้ที่ 1: เพื่อใช้สำหรับการลงทุนในทรัพย์สินของกองทรัสต์ วงเงินกู้ที่ 2: เพื่อใช้สนับสนุนและเป็นเงินทุนหมุนเวียนสำหรับการดำเนินงาน วงเงินกู้ที่ 3: เพื่อใช้ค้ำประกันค่าสาธารณูปโภค

อัตราดอกเบี้ย	วงเงินกู้ที่ 1 และวงเงินกู้ที่ 2: อัตราดอกเบี้ย MLR (Minimum Loan Rate) ปรับลดด้วยอัตราตามที่ระบุในสัญญาเงินกู้ โดยอัตราดอกเบี้ย MLR (Minimum Loan Rate) คือ อัตราดอกเบี้ยสำหรับเงินกู้ของลูกค้ารายใหญ่ชั้นดี
การชำระดอกเบี้ย	ชำระดอกเบี้ยเป็นรายเดือน
ระยะเวลาการชำระเงินกู้	วงเงินกู้ที่ 1: มีระยะเวลาประมาณ 10 ปี วงเงินกู้ที่ 2: มีระยะเวลาไม่เกิน 180 วัน โดยพิจารณาบทบทวนหรือต่อระยะเวลาเมื่อครบกำหนดตัวสัญญาแต่ละฉบับ
การชำระเงินต้น	วงเงินกู้ที่ 1: ทายอดชำระเงินต้นเป็นรายไตรมาส และชำระเงินต้นทั้งหมดภายในไตรมาสที่ 3 ปี 2572 วงเงินกู้ที่ 2: ชำระเงินต้นไม่เกิน 180 วัน นับตั้งแต่ออกตัวสัญญาใช้เงินแต่ละฉบับ
หลักประกันการกู้ยืม	1) จำนวนกรรมสิทธิ์ห้องชุดเพื่อการพาณิชย์โครงการ โนเบิล ไฮไลต์ 2) จดทะเบียนหลักประกันทางธุรกิจในบัญชีเงินฝากธนาคาร และจดทะเบียนหลักประกันทางธุรกิจในสัญญาเช่าของผู้เช่าพื้นที่ที่มีระยะเวลาของสัญญาเช่ามากกว่า 3 ปี (เฉพาะโครงการ โนเบิล ไฮไลต์ และโครงการ พอร์โต้ ซิโน) 3) สลักหลังกรรมกรรมประกันภัยให้ผู้กู้เป็นผู้รับผลประโยชน์และผู้เอาประกันภัยร่วม (เฉพาะโครงการ โนเบิล ไฮไลต์ และโครงการ พอร์โต้ ซิโน)
ข้อปฏิบัติทางการเงิน	1) ผู้กู้จะต้องดำรงอัตราส่วนการก่อหนี้สินที่มีภาระดอกเบี้ยต่อมูลค่าทรัพย์สินรวม (Interest Bearing Debt to Total Asset Ratio) ให้ไม่เกินร้อยละ 20 2) ผู้กู้จะต้องดำรงอัตราส่วนการก่อหนี้สินที่มีภาระดอกเบี้ยต่อมูลค่าทรัพย์สินที่เป็นหลักประกัน (Interest Bearing Debt-to-Total Secured Assets Ratio) ให้ไม่เกินร้อยละ 30 3) ผู้กู้จะต้องดำรงอัตราส่วนการก่อหนี้สินที่มีภาระดอกเบี้ยต่อ EBITDA (Interest Bearing Debt to EBITDA Ratio) ให้ไม่เกิน 5.5 เท่า

ตารางค่าธรรมเนียมที่เรียกเก็บจากกองทรัสต์ ปี 2565		
ค่าธรรมเนียมและค่าใช้จ่ายทั้งหมด	อัตราที่เรียกเก็บจริง (บาท)	% ของมูลค่าทรัพย์สินสุทธิ ¹⁾
ค่าธรรมเนียมผู้จัดการกองทรัสต์	17,341,572	0.60%
ค่าธรรมเนียมทรัสต์	7,402,432	0.25%
ค่าธรรมเนียมนายทะเบียน	810,960	0.03%
ค่าธรรมเนียมการบริหารจัดการทรัพย์สินของกองทรัสต์	10,478,081	0.36%
ค่าธรรมเนียมวิชาชีพ	1,523,960	0.05%
ค่าใช้จ่ายในการดำเนินโครงการ	41,486,908	1.43%
ค่าใช้จ่ายรอดับบัญชีตัดจำหน่าย	8,714,379	0.30%
ค่าใช้จ่ายอื่น	1,733,476	0.06%
ต้นทุนทางการเงิน	13,686,885	0.47%
ส่วนขาดทุนจากประมาณการสูญเสียด้านเครดิต	62,881,168	2.16%
รวมค่าใช้จ่าย	166,059,821	5.71%

หมายเหตุ:

¹⁾ คำนวณโดยใช้มูลค่าทรัพย์สินสุทธิ ณ วันสุดท้ายของปี

สรุปปัจจัยความเสี่ยงที่สำคัญ

1. ความเสี่ยงจากการที่ผลการดำเนินงานและผลประกอบการของกองทรัสต์ขึ้นอยู่กับความสามารถของผู้จัดการกองทรัสต์และผู้บริหารอสังหาริมทรัพย์ในการจัดการและจัดหาผลประโยชน์จากทรัพย์สินหลักของกองทรัสต์
2. ความเสี่ยงจากความขัดแย้งทางผลประโยชน์ที่อาจเกิดขึ้นระหว่างกองทรัสต์และเจ้าของอสังหาริมทรัพย์
 - 1) ความขัดแย้งทางผลประโยชน์ที่เกิดจากการที่เจ้าของอสังหาริมทรัพย์เช่าพื้นที่บางส่วนของทรัพย์สินหลักที่กองทรัสต์เข้าลงทุนกลับไปบริหาร
 - 2) ความขัดแย้งทางผลประโยชน์ที่เกิดจากโครงการเพิ่มเติม ซึ่งดำเนินการโดยเจ้าของอสังหาริมทรัพย์ หรือผู้บริหารอสังหาริมทรัพย์ (บุคคลภายนอก)
3. ความเสี่ยงจากการที่รายได้ของกองทรัสต์ขึ้นอยู่กับฐานะทางการเงินของผู้เช่าพื้นที่ และการตัดสินใจต่ออายุสัญญาเช่าและสัญญาบริการ เมื่อสัญญาเช่าและสัญญาบริการของผู้เช่าพื้นที่สิ้นสุดลง
4. ความเสี่ยงจากการปรับปรุงหรือซ่อมแซมอสังหาริมทรัพย์ในส่วนที่เป็นสาระสำคัญ
5. ความเสี่ยงจากการที่กองทรัสต์ไม่สามารถใช้ประโยชน์จากทรัพย์สินหลัก เนื่องจากคู่สัญญาไม่ปฏิบัติตามสัญญาที่เกี่ยวข้องกับการลงทุนและการบริหารอสังหาริมทรัพย์ของกองทรัสต์
6. ความเสี่ยงที่อาจเกิดขึ้นอันเป็นผลจากการที่กองทรัสต์กู้ยืมเงิน
7. ความเสี่ยงที่เกิดจากภาวะการแข่งขันที่สูงขึ้นและการเปลี่ยนแปลงรูปแบบการดำเนินชีวิตของผู้บริโภค
8. ความเสี่ยงจากการที่กองทรัสต์ลงทุนในโครงการ ยูดี ทาวน์
 - 1) ความเสี่ยงจากการที่กองทรัสต์ลงทุนในสิทธิการเช่าและสิทธิการเช่าช่วงในโครงการ ยูดี ทาวน์ ซึ่งสิทธิการเช่าและ/หรือ สิทธิการเช่าช่วงอาจถูกยกเลิกหรือสิ้นสุดลงก่อนครบกำหนดระยะเวลา ซึ่งทำให้กองทรัสต์เสียสิทธิในการใช้ทรัพย์สินที่เช่า และ/หรือ ทรัพย์สินที่เช่าช่วง
 - 2) ความเสี่ยงจากการที่สัญญาเช่าที่ดิน (ส่วนต่อขยาย) และสัญญาเช่าช่วงที่ดินและเช่าช่วงอาคาร (ส่วนต่อขยาย) มีข้อกำหนดที่ให้สิทธิการรถไฟฯ สามารถบอกเลิกสัญญาดังกล่าวหรือขอคืนพื้นที่ได้
9. ความเสี่ยงจากการที่กองทรัสต์ลงทุนในสิทธิการเช่าอาคารในโครงการ 72 คอร์ทยาร์ด ซึ่งอาคารดังกล่าวตั้งอยู่บนที่ดินตามสัญญาต่างตอบแทนพิเศษยิ่งกว่าสัญญาเช่าซึ่งไม่ได้จดทะเบียนสิทธิการเช่า
10. ความเสี่ยงจากข้อกำหนดในสัญญาเช่าในบางโครงการที่ให้สิทธิแก่ผู้เช่ารายย่อยในการบอกเลิกสัญญาเช่าและสัญญาบริการก่อนครบกำหนดสัญญา และ/หรือ มีข้อสัญญาจำกัดจำนวนเงินค่าเสียหายที่ผู้เช่าพื้นที่ต้องรับผิดชอบในกรณีที่ผู้เช่าพื้นที่บอกเลิกสัญญาก่อนกำหนด และ/หรือ มีข้อสัญญาจำกัดการใช้ประโยชน์ในพื้นที่ของกองทรัสต์
11. ความเสี่ยงจากภาวะการแข่งขันของศูนย์การค้าและร้านค้าปลีกอื่น ๆ ที่ตั้งอยู่ในบริเวณที่มีกลุ่มเป้าหมายเดียวกัน ซึ่งอาจส่งผลกระทบต่อการจัดหาประโยชน์และผลการดำเนินงานของกองทรัสต์
12. ความเสี่ยงจากกรณีทรัพย์สินที่กองทรัสต์เข้าลงทุนถูกเวนคืน
13. ความเสี่ยงจากการที่กองทรัสต์อาจมีค่าใช้จ่ายเกี่ยวกับอสังหาริมทรัพย์เพิ่มขึ้น

14. ความเสี่ยงของมูลค่าของสิทธิการเช่าอสังหาริมทรัพย์ที่กองทรัสต์ลงทุน ซึ่งอาจจะลดลงตามระยะเวลาเช่าที่เหลืออยู่ และจะส่งผลให้มูลค่าหน่วยทรัสต์ของกองทรัสต์ลดลงตามสัดส่วน
15. ความเสี่ยงจากภัยธรรมชาติ อุทกภัย และการก่อวินาศภัย
16. ความเสี่ยงจากราคาหน่วยทรัสต์อาจลดลงหลังจากเสนอขายหน่วยทรัสต์
17. ความเสี่ยงเกี่ยวกับความสามารถในการจ่ายผลประโยชน์ตอบแทนแก่ผู้ถือหน่วยทรัสต์และผลประโยชน์ตอบแทนที่ผู้ลงทุนได้รับจากหน่วยทรัสต์น้อยกว่าผลประโยชน์ตอบแทนที่กองทรัสต์ได้รับจากการดำเนินการของอสังหาริมทรัพย์ที่ลงทุน
18. ความเสี่ยงจากการที่เงินคืนทุนจากการเลิกกองทรัสต์อาจจะน้อยกว่าจำนวนเงินที่ผู้ถือหน่วยทรัสต์ได้ลงทุนจากการเสนอขายหน่วยทรัสต์
19. ความเสี่ยงด้านภาษีและค่าธรรมเนียม

ข้อมูลเบื้องต้น

ผู้จัดการกองทรัสต์	บริษัท เอไอเอ็ม เรียลเอสเตท แมเนจเม้นท์ จำกัด
ที่อยู่	93/1 อาคารจีพีเอฟ วิทยุ อาคารบี ชั้น 8 ห้อง 803 ถนนวิทยุ แขวงลุมพินี เขตปทุมวัน กรุงเทพมหานคร
โทรศัพท์	02-254-0441-2
URL	www.aimcgreit.com
ทรัสต์	บริษัทหลักทรัพย์จัดการกองทุน ไทยพาณิชย์ จำกัด
ที่อยู่	18 อาคาร 1 ไทยพาณิชย์ ปาร์ค พลาซ่า ชั้น 7-8 ถนนรัชดาภิเษก แขวงจตุจักร เขตจตุจักร กรุงเทพมหานคร
โทรศัพท์	02-949-1500
URL	www.scbam.com

ส่วนที่ 2

การดำเนินงานกิจการของกองทรัสต์

1. ข้อมูลทั่วไป

ชื่อกองทรัสต์ (ภาษาไทย)	ทรัสต์เพื่อการลงทุนในอสังหาริมทรัพย์และสิทธิการเช่าอสังหาริมทรัพย์ เอไอเอ็ม คอมเมอร์เชียล โกรท
ชื่อกองทรัสต์ (ภาษาอังกฤษ)	AIM Commercial Growth Freehold and Leasehold Real Estate Investment Trust
ชื่อย่อหลักทรัพย์	AIMCG
ผู้จัดการกองทรัสต์	บริษัท เอไอเอ็ม เรียลเอสเตท แมเนจเม้นท์ จำกัด
ทรัสต์	บริษัท หลักทรัพย์จัดการกองทุน ไทยพาณิชย์ จำกัด
ผู้บริหารอสังหาริมทรัพย์	บริษัท ดี-แลนด์ พร็อพเพอร์ตี้ จำกัด บริษัท โนเบิล ดีเวลลอปเม้นท์ จำกัด (มหาชน) บริษัท เซนจูริตี้ จำกัด บริษัท อุดรพลาซ่า จำกัด
มูลค่าที่ตราไว้	9.80 บาท
ทุนจดทะเบียนชำระแล้ว	2,822,400,000 บาท
จำนวนหน่วยทรัสต์	288,000,000 หน่วย
อายุกองทรัสต์	ไม่มีกำหนดอายุ
ประเภทของกองทรัสต์	ไม่ให้สิทธิแก่ผู้ถือหน่วยทรัสต์ในการขายคืนหรือไถ่ถอนหน่วยทรัสต์

2. นโยบาย ภาพรวมการประกอบธุรกิจ และการจัดหาผลประโยชน์

วัตถุประสงค์ของกองทรัสต์

กองทรัสต์จัดตั้งขึ้นตามพระราชบัญญัติทรัสต์ฯ เพื่อประโยชน์ในการดำเนินธุรกรรมในตลาดทุน ตามที่คณะกรรมการ ก.ล.ต. และสำนักงาน ก.ล.ต. ประกาศกำหนด โดยมีวัตถุประสงค์ในการออกหลักทรัพย์ประเภทหน่วยทรัสต์ของทรัสต์เพื่อการลงทุนในอสังหาริมทรัพย์ เสนอขายต่อประชาชนตามประกาศที่ ทจ. 49/2555 และนำหน่วยทรัสต์ดังกล่าวเข้าจดทะเบียนเป็นหลักทรัพย์จดทะเบียนในตลาดหลักทรัพย์ในวันที่ 12 กรกฎาคม 2562

กองทรัสต์นำเงินที่ได้จากการเสนอขายหน่วยทรัสต์ไปลงทุนในทรัพย์สินหลักของกองทรัสต์แล้ว ผู้จัดการกองทรัสต์ได้นำทรัพย์สินหลักดังกล่าวไปจัดหาผลประโยชน์ ไม่ว่าจะเป็นการให้เช่า การให้ใช้พื้นที่ที่มีการเรียกเก็บค่าตอบแทน และการให้บริการที่เกี่ยวข้องกับการเช่าหรือให้ใช้พื้นที่หรือทรัพย์สินที่ให้เช่า ในการจัดหาผลประโยชน์ในทรัพย์สินดังกล่าว ผู้จัดการกองทรัสต์อาจมอบหมายหรือแต่งตั้งผู้บริหารอสังหาริมทรัพย์ (บุคคลภายนอก) ให้ดำเนินการได้ โดยการมอบหมายหรือแต่งตั้งจะเป็นไปตามข้อกำหนดในสัญญาก่อตั้งทรัสต์ กฎหมาย และประกาศของสำนักงาน ก.ล.ต. ที่เกี่ยวข้อง การดำเนินงานของผู้จัดการกองทรัสต์ในการจัดการทรัพย์สินของกองทรัสต์จะอยู่ภายใต้การควบคุมและกำกับดูแลโดยทรัสต์ เพื่อให้การดำเนินงานของผู้จัดการกองทรัสต์เป็นไปตามข้อตกลงและเงื่อนไขแห่งสัญญาก่อตั้งทรัสต์ และหลักเกณฑ์ตามพระราชบัญญัติทรัสต์ฯ ประกาศอื่น ๆ ที่ออกโดยคณะกรรมการ ก.ล.ต. สำนักงาน ก.ล.ต. และตลาดหลักทรัพย์ และกฎหมายอื่น ๆ ที่เกี่ยวข้อง ทั้งนี้ ผู้จัดการกองทรัสต์จะไม่ดำเนินการในลักษณะใดที่เป็นการใช้กองทรัสต์เพื่อประกอบธุรกิจอื่น อีกทั้งกองทรัสต์จะไม่นำอสังหาริมทรัพย์และอสังหาริมทรัพย์ของกองทรัสต์ออกให้เช่าแก่บุคคลที่มีเหตุอันควรสงสัยว่าจะนำอสังหาริมทรัพย์และอสังหาริมทรัพย์นั้นไปใช้ประกอบธุรกิจที่ขัดต่อศีลธรรมหรือไม่ชอบด้วยกฎหมาย

การเปลี่ยนแปลงและพัฒนาการที่สำคัญ

กองทรัสต์ได้จัดตั้งขึ้นตามพระราชบัญญัติทรัสต์ฯ โดยมีบริษัทหลักทรัพย์จัดการกองทุน ไทยพาณิชย์ จำกัด เป็นทรัสต์ของกองทรัสต์ และบริษัท เอไอเอ็ม เรียดเอสเตท แมนเนจเม้นท์ จำกัด เป็นผู้จัดการกองทรัสต์ เมื่อวันที่ 3 กรกฎาคม 2562 โดยมีเหตุการณ์ที่มีนัยสำคัญต่อการดำเนินงานของกองทรัสต์ ดังต่อไปนี้

- | | |
|-------------------|--|
| 2 กุมภาพันธ์ 2565 | กองทรัสต์เปิดรับข้อเสนอสำหรับการจำหน่ายสิทธิการเช่า และ/หรือ การจัดหาประโยชน์โดยการให้เช่าทรัพย์สินระยะยาวของกองทรัสต์ AIMCG ในโครงการ 72 คอร์ทยาร์ด โดยมีระยะเวลาการยื่นข้อเสนอตั้งแต่วันที่ 2 กุมภาพันธ์ 2565 ถึงวันที่ 3 มีนาคม 2565 ทั้งนี้ ไม่มีบุคคลใดยื่นข้อเสนอภายในระยะเวลาที่กำหนด |
| 29 เมษายน 2565 | ที่ประชุมผู้ถือหน่วยทรัสต์มีมติอนุมัติข้อเสนอเกี่ยวกับการชำระค่าเช่าโครงการ พอร์โต้ ซิโน และอนุมัติข้อเสนอเกี่ยวกับการชำระค่าเช่าโครงการ ยูดี ทาวน์ |
| 30 กันยายน 2565 | กองทรัสต์ AIMCG ได้ดำเนินการจดทะเบียนสิทธิและนิติกรรมสำหรับการได้มาซึ่งสิทธิการเช่าที่ดินและอาคารในโครงการ พอร์โต้ ซิโน เป็นระยะเวลา 5 ปี นับตั้งแต่วันที่สัญญาเช่าที่ดินและอาคารฉบับปัจจุบันสิ้นสุดลง โดยที่กองทรัสต์ AIMCG ไม่ต้องชำระค่าเช่าและค่าใช้จ่ายใด ๆ สำหรับระยะเวลาการเช่าเพิ่มเติมดังกล่าว โดยถือว่าการเช่าครั้งนี้คงค้างของดีแลนด์ส่วนหนึ่ง จำนวน 32,000,000 บาท ตามที่ที่ประชุมผู้ถือหน่วยทรัสต์มีมติอนุมัติข้อเสนอของดีแลนด์ |

โครงสร้างของการบริหารจัดการกองทรัสต์

โครงสร้างการบริหารจัดการกองทรัสต์สำหรับทรัพย์สินที่กองทรัสต์เข้าลงทุน สามารถสรุปได้ตามแผนภาพดังต่อไปนี้



ข้อมูลของทรัพย์สินของกองทรัสต์

รายละเอียดทรัพย์สินที่กองทรัสต์เข้าลงทุน

ณ วันที่ 31 ธันวาคม 2565 ข้อมูลของอสังหาริมทรัพย์ที่กองทรัสต์เข้าลงทุน มีรายละเอียดแยกตามโครงการตามที่ระบุในตารางข้างท้ายนี้

ลำดับ	โครงการ	ประเภทการลงทุน	มูลค่าทรัพย์สินตามราคาทุน (ล้านบาท)	มูลค่าทรัพย์สินตามราคาตลาดหรือราคายุติธรรม (ล้านบาท)	อัตราส่วนมูลค่าทรัพย์สินตามราคาตลาดหรือราคายุติธรรมต่อมูลค่าทรัพย์สินตามราคาตลาดหรือราคายุติธรรมทั้งหมด (ร้อยละ)
1.	โครงการ ยูดี ทาวน์	สิทธิการเช่าที่ดิน อาคารพาณิชย์ และงานระบบสาธารณูปโภค ภายในโครงการ	1,527.36	1,443.92	50.75
2.	โครงการ 72 คอร์ทยาร์ด	สิทธิการเช่าอาคารพาณิชย์ และงานระบบสาธารณูปโภค ภายในโครงการ	458.53	374.00	13.15

ลำดับ	โครงการ	ประเภทการลงทุน	มูลค่าทรัพย์สิน ตามราคาทุน (ล้านบาท)	มูลค่าทรัพย์สิน ตามราคาตลาด หรือราคายุติธรรม (ล้านบาท)	อัตราส่วนมูลค่า ทรัพย์สินตามราคา ตลาดหรือราคา ยุติธรรมต่อมูลค่า ทรัพย์สินตามราคา ตลาดหรือราคา ยุติธรรมทั้งหมด (ร้อยละ)
3.	โครงการ พอร์โต้ ซิโน	สิทธิการเช่าที่ดิน อาคาร พาณิชย์ และงานระบบ สาธารณูปโภคภายในโครงการ	947.43	787.00	27.66
4.	โครงการโนเบิล ซิตี้	กรรมสิทธิ์ห้องชุดเพื่อการพาณิชย์	225.98	240.00	8.44
รวมทุกโครงการ			3,159.30	2,844.92	100.00

โดยมูลค่าสินทรัพย์สุทธิของหน่วยทรัสต์ ณ วันที่ 31 ธันวาคม 2565 คือ 10.0893 บาทต่อหน่วย

ลักษณะของทรัพย์สินที่กองทรัสต์เข้าลงทุน

โครงการ ยูดี ทาวน์

โครงการ ยูดี ทาวน์ เปิดดำเนินการเมื่อปี 2552 เป็นศูนย์การค้ากลางแจ้งบนพื้นที่ขนาดใหญ่ประมาณ 28 ไร่ มีพื้นที่ใช้สอยทั้งหมดรวมประมาณ 45,219 ตารางเมตร ตั้งอยู่ใจกลางจังหวัดอุดรธานี การจราจรสะดวกสบาย สามารถเดินทางเข้าถึงได้ง่าย มีความเป็นเอกลักษณ์โดยถูกออกแบบให้เข้าถึงความต้องการของผู้บริโภค ทั้งคนในพื้นที่ ชาวต่างชาติ ตลอดจนนักท่องเที่ยว เน้นความร่มรื่นของธรรมชาติ ให้เป็นสถานที่ทันสมัย สำหรับคนที่ต้องการเติมพลังชีวิต ใช้เวลาผ่อนคลายทำกิจกรรมสร้างสรรค์ โดยจุดเด่นของโครงการ ยูดี ทาวน์ มีรายละเอียด ดังนี้

รูปแบบของโครงการที่หลากหลาย ตอบรับกับวัฒนธรรมการใช้ชีวิตของคนอุดรธานีและนักท่องเที่ยวได้เป็นอย่างดี

โครงการ ยูดี ทาวน์ มีพื้นที่ให้บริการที่หลากหลาย ได้แก่ ร้านอาหาร ถนนคนเดิน ศูนย์อาหาร ลานกิจกรรม โรงแรม พื้นที่จัดคอนเสิร์ต ซึ่งตอบรับกับไลฟ์สไตล์คนอุดรธานีและนักท่องเที่ยวได้เป็นอย่างดี มีการจัดวางร้านค้าในแต่ละโซนให้สะดวกต่อการเลือกซื้อสินค้า โดยภายในโครงการสามารถรองรับคนได้ทั้งช่วงเวลากลางวันและเวลากลางคืน และยังตอบสนองต่อลูกค้าหลายกลุ่ม ทั้งคนในพื้นที่ ชาวต่างชาติ ตลอดจนนักท่องเที่ยว นอกจากนี้ ลักษณะพื้นที่เช่าและพื้นที่กิจกรรมของโครงการเป็นพื้นที่เปิดกว้าง ทำให้สามารถปรับเปลี่ยนกิจกรรมได้ตามความต้องการของผู้บริโภคในอนาคต

ทำเลที่ตั้งมีศักยภาพ ตั้งอยู่ในกลางเมืองของจังหวัดอุดรธานี

โครงการ ยูดี ทาวน์ ตั้งอยู่ในกลางเมืองอุดรธานี ทำให้สะดวกต่อการเดินทางและการเข้าถึงโครงการ โดยล้อมรอบด้วยถนนสายหลัก 4 สาย ได้แก่ ถนนโพศรี ถนนทองใหญ่ ถนนประจักษ์ศิลปาคม และถนนหลังสถานีรถไฟ ที่สามารถเชื่อมต่อและรองรับการเดินทางจากผู้คนในจังหวัดอุดรธานีและจังหวัดใกล้เคียง เช่น จังหวัดขอนแก่น จังหวัดหนองบัวลำภู จังหวัดเลย จังหวัดหนองคาย จังหวัดสกลนคร จังหวัดนครพนม รวมถึงประเทศเพื่อนบ้านอย่าง สาธารณรัฐประชาธิปไตยประชาชนลาว (สปป. ลาว)

ผู้เช่าภายในโครงการเป็นผู้เช่าที่ได้รับความนิยมและสร้างความต้องการในการเข้าถึงโครงการได้เป็นอย่างดี

ผู้เช่าในโครงการ ยูดี ทาวน์ เป็นผู้เช่าที่ได้รับความนิยมจากลูกค้าในหลายรูปแบบ เช่น ผู้เช่าประเภทร้านอาหาร ได้แก่ แมคโดนัลด์ เคเอฟซี เดอะ พิชซ่า คอมปะนี โออิชิ บุฟเฟต์ เอ็มเคยู๋ ย้ายโยอิ ผู้เช่าประเภทค้าปลีก ได้แก่ วัตสัน วิลล่า มาร์เก็ต เทสโก้ โลตัส และผู้เช่าประเภทธนาคาร ได้แก่ ธนาคารกรุงไทย ธนาคารออมสิน ธนาคารซีทีแบงก์ เป็นต้น

คอมมูนิตีมอลล์ที่ใหญ่ที่สุดในจังหวัดอุดรธานี

โครงการ ยูดี ทาวน์ เป็นศูนย์การค้าที่มีพื้นที่กลางแจ้งและพื้นที่สีเขียวมากที่สุดในจังหวัดอุดรธานี ทำให้สามารถตอบสนองความต้องการของคนในจังหวัดอุดรธานีได้เป็นอย่างดี รวมถึงกลุ่มนักท่องเที่ยว เนื่องจากเป็นโครงการที่มีรูปแบบโดดเด่นแตกต่างจากศูนย์การค้าอื่น

การออกแบบ Project Identity

ประกอบด้วยหลักการ 3 ข้อ คือ 1)ผังโครงการไม่มีจุดอับของ Customer Flow และอาคารไม่มีด้านหลัง ทำให้สามารถจัดแสดงหน้าร้านได้รอบทิศและง่ายต่อการออกแบบผังร้านค้า 2) การจัดผังเป็นโซนต่าง ๆ ทำให้ลูกค้าสามารถเข้ามานั่งสบาย เดินสนุก ออกแบบให้มีบรรยากาศ ความต่อเนื่องของภายในและภายนอก เพื่อเป็นที่พบปะสังสรรค์ 3) วางแนวความคิดในการออกแบบสถาปัตยกรรม เพื่อให้ลูกค้าได้สัมผัสประสบการณ์ Green and Sustainable ที่ให้ความสำคัญกับพื้นที่ของสวนเป็นอย่างมาก มีการจัดสรรพื้นที่ของต้นไม้ และพื้นที่พักผ่อน เพื่อให้โครงการเป็นสถานที่ทันสมัยสำหรับลูกค้าได้ใช้เวลาผ่อนคลาย ทำกิจกรรมสังสรรค์ เป็นแหล่งช้อปปิ้งไลฟ์สไตล์ และการพักผ่อนที่ใกล้ชิดธรรมชาติ

ประสบการณ์ของผู้บริหารโครงการ

อุดรพลาซ่า เจ้าของและผู้ก่อตั้งโครงการ ยูดี ทาวน์ เป็นคนท้องถิ่นในจังหวัดอุดรธานีและมีประสบการณ์ในการบริหารโครงการ ยูดี ทาวน์ มาอย่างยาวนาน นับตั้งแต่ปี 2552 และด้วยความชำนาญในท้องที่ของผู้บริหาร ทำให้โครงการ ยูดี ทาวน์ สามารถเติบโตและปรับตัวด้วยความเข้าใจในพฤติกรรมของผู้บริโภคและการทำธุรกิจในท้องที่ตัวเมืองได้เป็นอย่างดี

โครงการ 72 คอร์ทยาร์ด

โครงการ 72 คอร์ทยาร์ด เปิดดำเนินการเมื่อเดือนธันวาคม 2558 บริหารงานโดยเม็มเบอร์ชิป ตั้งอยู่ที่ซอยสุขุมวิท 55 (ซอยทองหล่อ) ถนนสุขุมวิท แขวงคลองตันเหนือ เขตวัฒนา กรุงเทพมหานคร เป็นไลฟ์สไตล์มอลล์ (Lifestyle Mall) ใจกลางทองหล่อที่เฟื่องฟูพร้อมด้วยการคมนาคมและสาธารณูปโภค ซึ่งรวบรวมร้านอาหารและเครื่องดื่ม (Food and Beverage) เพื่อเป็นจุดหมายในการพบปะและสังสรรค์ โดยมีกิจกรรมหลัก คือ การรับประทานอาหาร ซึ่งโครงการ 72 คอร์ทยาร์ด มีจุดเด่น ดังนี้

ทำเลที่ตั้งโครงการมีศักยภาพ

ที่ตั้งของโครงการ 72 คอร์ทยาร์ด อยู่ติดถนนซอยสุขุมวิท 55 หรือที่รู้จักกันในนามของซอยทองหล่อ เป็นพื้นที่ที่มีการพัฒนาโครงสร้างพื้นฐานที่สมบูรณ์และอยู่ในบริเวณศูนย์กลางธุรกิจ เป็นพื้นที่ที่ค่อนข้างเป็นที่รู้จักสำหรับนักท่องเที่ยวทั้งชาวไทยและชาวต่างชาติ มีการคมนาคมสะดวกสบาย ง่ายต่อการเข้าถึงโครงการ และมีประชากรอาศัยอยู่อย่างหนาแน่นในบริเวณพื้นที่โดยรอบ ซึ่งสิ่งเหล่านี้เป็นปัจจัยบวกที่สนับสนุนอุปสงค์ของโครงการ 72 คอร์ทยาร์ด

การออกแบบและลักษณะที่โดดเด่น

โครงการ 72 คอร์ทยาร์ด ได้รับการออกแบบร่วมโดยบริษัทสถาปนิกชื่อดังจากประเทศอังกฤษ ตัวอาคารถูกออกแบบให้มีลักษณะเฉพาะตัวที่โดดเด่นในรูปแบบคล้ายกล่องสีดำพื้นผิวฟาซาด ตกแต่งด้วย Terrazzo ที่ช่วยเสริมให้ดีไซน์ดูแปลกใหม่สะดุดตา สามารถมองเห็นได้จากระยะไกล ซึ่งเป็นการออกแบบให้เป็นแหล่งพบปะสังสรรค์ยามเย็นถึงกลางคืน

พื้นที่เช่าตอบสนองความต้องการของผู้ใช้บริการ

โครงการ 72 คอร์ทยาร์ด เป็นโครงการที่มีพื้นที่ให้เช่าส่วนใหญ่เป็นร้านอาหาร ซึ่งตอบสนองต่อความต้องการของผู้คนในย่านทองหล่อ ซึ่งทองหล่อเป็นจุดหมายของการพบปะและสังสรรค์ สำหรับกลุ่มคนที่มีความจำเป็นจำเป็นต้องใช้สอยในระดับสูง โดยมีกิจกรรมหลักเป็นการกินดื่มสังสรรค์ ซึ่งโดยรวมแล้วโครงการ 72 คอร์ทยาร์ด เป็นโครงการที่ถูกออกแบบมาให้ตรงกับกลุ่มลูกค้าเป้าหมายในพื้นที่

ประสบการณ์ของผู้บริหารโครงการ

โครงการ 72 คอร์ทยาร์ด บริหารงานโดยเอ็มเบอริชปทีมีผู้ถือหุ้นเป็นกลุ่มธุรกิจของตระกูลเชษฐโชติศักดิ์ ซึ่งมีประสบการณ์และความสามารถเป็นที่ยอมรับในธุรกิจสื่อและความบันเทิง จึงมีความเข้าใจตลาดและความต้องการของกลุ่มลูกค้าเป้าหมาย รวมทั้งมีความสามารถในการปรับเปลี่ยนรูปแบบโครงการให้เข้ากับความต้องการของผู้บริโภคในอนาคต

โครงการ พอร์โต้ ชิโน

โครงการ พอร์โต้ ชิโน เป็นศูนย์การค้าประเภทคอมมูนิตีมอลล์ (Community Mall) เปิดดำเนินการในปี 2555 โดยมีเนื้อที่ประมาณ 15 ไร่ ตั้งอยู่บนถนนพระราม 2 เพื่อเป็นแหล่งท่องเที่ยวใหม่สำหรับคนในจังหวัดสมุทรสาคร และเป็นจุดพักระหว่างทาง (Rest Area) สำหรับนักท่องเที่ยวที่เดินทางออกจากกรุงเทพมหานคร ไปยังแหล่งท่องเที่ยวในจังหวัดใกล้เคียง เช่น จังหวัดสมุทรสงคราม จังหวัดเพชรบุรี และจังหวัดประจวบคีรีขันธ์ เป็นต้น โดยโครงการ พอร์โต้ ชิโน มีจุดเด่น ดังนี้

ทำเลที่ตั้งโครงการมีศักยภาพ

โครงการ พอร์โต้ ชิโน ตั้งอยู่บริเวณริมถนนพระราม 2 ช่วงหลักกิโลเมตรที่ 25 ฝั่งถนนขาออกจากกรุงเทพมหานคร มุ่งหน้าไปยังจังหวัดทางภาคใต้ ในพื้นที่ตำบลนาดี อำเภอเมืองสมุทรสาคร จังหวัดสมุทรสาคร ซึ่งมีระยะห่างจากตัวเมืองสมุทรสาคร (เทศบาลสมุทรสาคร) ประมาณ 3.5 กิโลเมตร และใกล้กับย่านมหาชัย ซึ่งเป็นบริเวณที่มีคนอยู่หนาแน่นของจังหวัดสมุทรสาคร โดยที่ตั้งโครงการสามารถเข้า - ออกได้โดยตรงจากถนนพระรามที่ 2 เป็นสายหลัก ทำให้โครงการ พอร์โต้ ชิโน เป็นศูนย์การค้าคอมมูนิตีมอลล์สำหรับคนในพื้นที่จังหวัดสมุทรสาครและจังหวัดใกล้เคียง เช่น จังหวัดสมุทรสงคราม จังหวัดนครปฐม ที่มีคนอยู่อาศัยหนาแน่น นอกจากนี้ จากจุดเด่นด้านทำเลที่ตั้งทำให้โครงการ พอร์โต้ ชิโน ยังเป็นจุดพักระหว่างทาง (Rest Area and Food Oasis of Mahachai) และจุดให้บริการสำหรับผู้เดินทางไปยังเส้นทางภาคตะวันตกและภาคใต้ โดยโครงการมีร้านอาหารลักษณะ Drive Through บริเวณด้านหน้าของโครงการ ซึ่งเป็นการส่งเสริมให้เป็นจุดพักรถที่สมบูรณ์แบบเหนือจุดพักรถอื่น ๆ บนถนนพระราม 2 ระหว่างเดินทางไปยังแหล่งท่องเที่ยวที่ได้รับความนิยม เช่น ชะอำ หัวหิน เป็นต้น

ผู้เช่าภายในโครงการเป็นผู้เช่าที่ได้รับความนิยมและสร้างความต้องการในการเข้าถึงโครงการได้เป็นอย่างดี

ผู้เช่าในโครงการ พอร์โต้ ชิโน เป็นผู้เช่าที่ได้รับความนิยมจากลูกค้าในหลายรูปแบบ เช่น ผู้เช่าประเภทร้านอาหาร ได้แก่ แมคโดนัลด์ เอ็มเคยู สุกี้ต๊อย บึงเนย อาฟเตอร์ยู ไวน์ คอนเนคชั่น ผู้เช่าประเภทค้าปลีก ได้แก่ วัตสัน ภูเก็ต ฟู้ดแลนด์ เป็นต้น

ตัวอาคารที่ถูกออกแบบให้โดดเด่นมีเอกลักษณ์

โครงการ พอร์โต้ ซิโน เป็นศูนย์การค้าประเภทไลฟ์สไตล์มอลล์ (Lifestyle Mall) แห่งแรกในย่านมหาชัย เป็นโครงการที่มีรูปแบบอาคารและการจัดวางรูปแบบโครงการที่มีเอกลักษณ์โดดเด่น สอดคล้องกับการเป็นเมืองท่าหรือเมืองประมงของมหาชัย ทำให้โครงการมีความเป็นเอกลักษณ์เป็นที่จดจำและมีประภาพผู้เช่าที่เป็นที่นิยมของตลาด

ความสามารถในการตอบสนองความต้องการของกลุ่มลูกค้าได้หลากหลาย

โครงการ พอร์โต้ ซิโน ถูกออกแบบและบริหารจัดการโครงการให้สามารถรองรับกลุ่มลูกค้าได้ โดยไม่จำกัดเพียงผู้พักอาศัยในบริเวณโดยรอบโครงการ แต่ยังรวมถึงนักท่องเที่ยวที่มีศักยภาพในการใช้จ่ายตั้งแต่ระดับกลางจนถึงระดับสูงที่มีไลฟ์สไตล์และชอบความทันสมัย ดังนั้น โครงการ พอร์โต้ ซิโน จึงไม่ได้เป็นแค่ศูนย์กลางของชุมชนที่สามารถรองรับผู้พักอาศัยในบริเวณใกล้เคียงที่มีกำลังซื้อสูงเท่านั้น แต่ยังเป็นจุดพักรถสำหรับนักท่องเที่ยวหรือผู้ที่เดินทางผ่านไปยังจังหวัดทางภาคใต้อีกด้วย

รูปแบบของโครงการที่พร้อมปรับเปลี่ยนตามความต้องการของผู้บริโภค

โครงการ พอร์โต้ ซิโน จัดเป็นโครงการที่ตอบสนองความต้องการของคนในพื้นที่ได้เป็นอย่างดี รวมถึงอุปสงค์ของโครงการที่มีแนวโน้มขยายตัวเพิ่มขึ้น ประกอบกับโครงการที่มีการบริหารจัดการที่ดี โดยเฉพาะการจัดแบ่งพื้นที่เช่าและการวางแผนสัดส่วนประเภทผู้เช่าให้มีการกระจายตัวอย่างเหมาะสม รวมถึงมีการจัดกิจกรรมประชาสัมพันธ์อย่างต่อเนื่อง สิ่งเหล่านี้ต่างมีส่วนช่วยสนับสนุนให้โครงการ พอร์โต้ ซิโน เป็นโครงการที่มีศักยภาพ สามารถสร้างรายได้อย่างต่อเนื่องในอนาคต

ประสบการณ์และความเชี่ยวชาญของผู้พัฒนาโครงการ

โครงการ พอร์โต้ ซิโน บริหารงานโดยดีแลนด์ ที่เป็นผู้พัฒนาอสังหาริมทรัพย์ ทั้งโครงการบ้านจัดสรรที่เป็นที่รู้จักกันดีในย่านมหาชัย โครงการ พอร์โต้ โก ที่เป็นศูนย์การค้าไลฟ์สไตล์และเป็นจุดพักรถในจังหวัดพระนครศรีอยุธยา และจังหวัดสมุทรสาคร ซึ่งห่างจากโครงการ พอร์โต้ ซิโน ประมาณ 15 กิโลเมตร จึงมีความเชี่ยวชาญในการพัฒนาและบริหารโครงการ รวมถึงมีความเข้าใจในพฤติกรรมและความต้องการของลูกค้าได้เป็นอย่างดี

โครงการ โนเบิล โฮโล

โครงการ โนเบิล โฮโล เป็นห้องชุดเพื่อการพาณิชย์ จำนวน 6 ยูนิต มีพื้นที่รวมประมาณ 1,423.72 ตารางเมตร ซึ่งตั้งอยู่ที่ซอยสุขุมวิท 55 (ซอยทองหล่อ) โดยมีจุดเด่นของโครงการ ดังนี้

ทำเลที่ตั้งโครงการมีศักยภาพ

โครงการ โนเบิล โฮโล ตั้งอยู่ที่ซอยสุขุมวิท 55 (ซอยทองหล่อ) ซึ่งเป็นทำเลที่มีศักยภาพแห่งหนึ่งในย่านศูนย์กลางทางธุรกิจที่เฟื่องฟูพร้อมด้วยการคมนาคมและสาธารณูปโภค มีความหนาแน่นและความต้องการในการหาพื้นที่เพื่อประกอบการพาณิชย์กรรม และมีประชากรอาศัยอยู่อย่างหนาแน่นในบริเวณพื้นที่โดยรอบ

ขนาดพื้นที่จอดรถที่เอื้อประโยชน์ในเชิงพาณิชย์

โครงการ โนเบิล โฮโล มีพื้นที่ห้องรวมประมาณ 907.72 ตารางเมตร โดยมีพื้นที่จอดรถรวม 516.00 ตารางเมตร สามารถรองรับรถได้ประมาณ 43 คัน ซึ่งถือเป็นสัดส่วนพื้นที่จอดรถที่สูงมากเมื่อเปรียบเทียบกับห้องชุดโดยทั่วไปที่จะมีพื้นที่จอดรถ 1 คัน ต่อพื้นที่ห้อง 120.00 ตารางเมตร เท่านั้น ทำให้โครงการมีความโดดเด่นเนื่องจากมีพื้นที่จอดรถที่กว้างขวาง ซึ่งเป็นสิ่งอำนวยความสะดวกที่จำเป็นสำหรับผู้ประกอบการในทำเลพื้นที่เดียวกัน

ประสบการณ์และความเชี่ยวชาญของผู้พัฒนาโครงการ

โครงการ โนเบิล ไฮโด บริหารงานโดยโนเบิล เป็นผู้พัฒนาโครงการห้องชุด โนเบิล ไฮโด รวมถึงการบริหารจัดการโครงการ และจัดหาผู้เช่าพื้นที่ จึงมีความเข้าใจและความเชี่ยวชาญในการบริหารจัดการผู้เช่าพื้นที่ ตลอดจนมีความสัมพันธ์อันดีกับนิติบุคคลอาคารชุดของโครงการ โนเบิล ไฮโด ชุดปัจจุบัน ซึ่งจะทำให้การดูแลรักษาสถิติในโครงการ โนเบิล ไฮโด เป็นไปอย่างดีและต่อเนื่อง

การได้มาซึ่งทรัพย์สินที่กองทรัสต์เข้าลงทุน

โครงการ	อายุการเช่า	ราคาที่เข้าลงทุน (ล้านบาท)	อายุอาคาร โดยประมาณ ณ วันที่ 31 ธันวาคม 2565
1. โครงการ ยูดี ทาวน์: เป็นการลงทุนในสิทธิการเช่าที่ดิน อาคารพาณิชย์ และงานระบบสาธารณูปโภคภายในโครงการ			
• โครงการ ยูดี ทาวน์ (ส่วนหลัก) (วันที่เข้าลงทุน 5 กรกฎาคม 2562)	สิทธิการเช่า ระยะเวลา 20 ปี 10 เดือน นับตั้งแต่ วันที่กองทรัสต์เข้าลงทุน	1,527.36	13.7
• โครงการ ยูดี ทาวน์ (ส่วนต่อขยาย) (วันที่เข้าลงทุน 5 กรกฎาคม 2562)	สิทธิการเช่า ระยะเวลา 3 ปี 6 เดือน นับตั้งแต่ วันที่กองทรัสต์เข้าลงทุน		8.3
2. โครงการ 72 คอร์ทยาร์ด: เป็นการลงทุนในสิทธิการเช่าอาคารพาณิชย์ และงานระบบสาธารณูปโภคภายในโครงการ			
• โครงการ 72 คอร์ทยาร์ด (วันที่เข้าลงทุน 5 กรกฎาคม 2562)	สิทธิการเช่า ระยะเวลา 13 ปี นับตั้งแต่ วันที่กองทรัสต์เข้าลงทุน	458.53	7.5
3. โครงการ พอร์โต้ ซิโน: เป็นการลงทุนในสิทธิการเช่าที่ดิน อาคารพาณิชย์ และงานระบบสาธารณูปโภคภายในโครงการ			
• โครงการ พอร์โต้ ซิโน (วันที่เข้าลงทุน 5 กรกฎาคม 2562)	สิทธิการเช่า ระยะเวลา 30 ปี นับตั้งแต่ วันที่กองทรัสต์เข้าลงทุน	947.42	11.4
• (วันที่เข้าลงทุน 30 กันยายน 2565)	สิทธิการเช่าเพิ่มเติม ระยะเวลา 5 ปี นับตั้งแต่ วันที่ 5 กรกฎาคม 2592		
4. โครงการ โนเบิล ไฮโด: เป็นการลงทุนในกรรมสิทธิ์ห้องชุดเพื่อการพาณิชย์			
• โครงการโนเบิล ไฮโด (วันที่เข้าลงทุน 28 พฤศจิกายน 2562)	กรรมสิทธิ์	225.98	13.2
รวมทุกโครงการ		3,159.30	

ราคาสอบทานการประเมินมูลค่าของทรัพย์สินที่กองทรัสต์ลงทุน

การสอบทานการประเมินมูลค่าของทรัพย์สินที่กองทรัสต์ลงทุนสำหรับปี 2565 นี้ จัดทำขึ้นโดยบริษัท ควอลิตี้ แอปไพร์ซัล จำกัด ผู้ประเมินมูลค่าทรัพย์สินอิสระ โดยพิจารณาเลือกใช้วิธีคิดจากรายได้ (Income Approach) เป็นเกณฑ์ในการสอบทานการประเมินมูลค่าทรัพย์สิน ซึ่งสามารถสรุปได้ ดังนี้

โครงการ	ราคาประเมิน (ล้านบาท)	วันที่มีการสอบทานการประเมิน มูลค่าทรัพย์สินครั้งล่าสุด
โครงการ ยูดี ทาวน์	1,380.00	1 ธันวาคม 2565
โครงการ 72 คอร์ทยาร์ด	374.00	
โครงการ พอร์โต้ ซิโน	787.00	
โครงการ โนเบิล ไฮโล	240.00	1 สิงหาคม 2565
รวม	2,781.00	

สมมติฐานหลักที่ผู้ประเมินมูลค่าทรัพย์สินใช้ในการประเมินมูลค่าทรัพย์สินของกองทรัสต์ สามารถสรุปได้ ดังนี้

วิธีการประเมินมูลค่า	วิธีรายได้ (Income Approach) โดยการคำนวณมูลค่าปัจจุบันของรายรับกระแสเงินสดสุทธิ (Discounted Cash Flow) โดยการคำนวณความสามารถของทรัพย์สินในการสร้างรายได้ และหักออกจากค่าใช้จ่ายในการดำเนินงาน ค่าใช้จ่ายคงที่
----------------------	---

รายละเอียดทรัพย์สินที่กองทรัสต์ลงทุนเพิ่มเติมหรือจำหน่ายในรอบปีบัญชี

ทรัพย์สินที่กองได้ลงทุนเพิ่มเติมมี ดังนี้

• โครงการพอร์โต้ ซิโน

รายละเอียดทรัพย์สินที่ลงทุนเพิ่มเติม	สิทธิการเช่าเพิ่มเติมในโครงการ พอร์โต้ ซิโน ระยะเวลา 5 ปี
ผู้ขายทรัพย์สิน	บริษัท ดี-แลนด์ พร็อพเพอร์ตี้ จำกัด
วันที่เข้าลงทุน	30 กันยายน 2565
มูลค่าเข้าลงทุน	32,000,000 บาท
เหตุผลที่ลงทุน	เพื่อเป็นการเพิ่มทรัพย์สินและทำให้รายได้กองทรัสต์เพิ่มขึ้น
แหล่งเงินทุนที่ใช้	เป็นการตีหุ้นหนี้ค้ำของดีแลนด์บางส่วนซึ่งเป็นส่วนหนึ่งของข้อเสนอในการปรับโครงสร้างการชำระหนี้ของดีแลนด์ที่มีต่อกองทรัสต์ AIMCG
ผู้ประเมินมูลค่าทรัพย์สิน	1) บริษัท แกรนด์ แอสเซท แอดไวเซอร์ จำกัด 2) บริษัท ซิมส์ พร็อพเพอร์ตี้ คอนซัลแทนท์ จำกัด
วันที่ประเมินมูลค่าทรัพย์สิน	1 มกราคม 2565
วิธีประเมินมูลค่าทรัพย์สิน	วิธีคิดจากรายได้ (Income Approach)
ราคาประเมินมูลค่าทรัพย์สิน	1) 37,000,000 บาท 2) 32,000,000 บาท

การจัดหาผลประโยชน์จากอสังหาริมทรัพย์

ลักษณะการจัดหาผลประโยชน์ของกองทรัสต์

กองทรัสต์ได้จัดหาประโยชน์จากทรัพย์สินหลักที่กองทรัสต์เข้าลงทุนโดยการนำทรัพย์สินหลักออกให้เช่าแก่ผู้เช่าพื้นที่ โดยมีวัตถุประสงค์เพื่อสร้างอัตราผลตอบแทนจากการลงทุนในระดับที่ดีและต่อเนื่องในระยะยาวให้แก่ผู้ถือหุ้นทรัสต์ ทั้งนี้ ผู้จัดการกองทรัสต์จะกำหนดนโยบายและกลยุทธ์ที่เหมาะสมในการบริหารจัดการทรัพย์สินของกองทรัสต์เพื่อสร้างรายได้ในเชิงพาณิชย์ให้แก่กองทรัสต์ และก่อให้เกิดประโยชน์สูงสุดต่อผู้ถือหุ้นทรัสต์โดยรวม

ทั้งนี้ ในการนำทรัพย์สินหลักที่กองทรัสต์เข้าลงทุนออกให้เช่าแก่ผู้เช่าพื้นที่ กองทรัสต์จะเข้าทำสัญญาให้เช่าพื้นที่ซึ่งมีข้อสัญญาสอดคล้องกับข้อกำหนดของสำนักงาน ก.ล.ต. หรือหน่วยงานที่มีอำนาจ กับผู้เช่าพื้นที่โดยตรง ซึ่งสัญญาดังกล่าวจะมีความเป็นธรรมและมีความเป็นมาตรฐาน โดยมีหลักเกณฑ์และเงื่อนไขของสัญญาคล้ายคลึงกันสำหรับผู้เช่าพื้นที่ทุกราย

ในการนี้ ผู้จัดการกองทรัสต์ได้ทำสัญญาแต่งตั้ง อุดรพลชาห์ เซฮูโซติ ดีแลนค์ และโนเบิล ซึ่งเป็นเจ้าของอสังหาริมทรัพย์เดิม และ/หรือ กลุ่มบุคคลเดียวกันของเจ้าของอสังหาริมทรัพย์และเป็นผู้มีประสบการณ์และความเชี่ยวชาญในการบริหารอสังหาริมทรัพย์ให้ทำหน้าที่เป็นผู้บริหารอสังหาริมทรัพย์ (บุคคลภายนอก) ในแต่ละโครงการ ทั้งนี้ ผู้จัดการกองทรัสต์จะมีการกำหนดกลยุทธ์และนโยบายในการจัดหาผลประโยชน์ เพื่อสร้างอัตราผลตอบแทนจากการลงทุนในระดับที่ดี ดังนี้

- การบริหารทรัพย์สิน ผู้จัดการกองทรัสต์จะติดตามผลการดำเนินงานของกองทรัสต์ในแต่ละปี โดยเปรียบเทียบกับงบประมาณประจำปี รวมถึงผลประกอบการของกองทรัสต์ในอดีต เพื่อให้กองทรัสต์ได้รับกำไรจากการดำเนินงานตามเป้าหมายที่กำหนด หากผลประกอบการของกองทรัสต์ไม่เป็นไปตามเป้าหมายที่กำหนดไว้ ผู้จัดการกองทรัสต์จะทำการวิเคราะห์เพื่อหาสาเหตุรวมถึงปรับปรุงและพัฒนาแผนการดำเนินงานร่วมกับผู้บริหารอสังหาริมทรัพย์ (บุคคลภายนอก) เพื่อให้สามารถบรรลุเป้าหมายที่คาดการณ์ไว้
- การกำหนดอัตราค่าเช่าที่เหมาะสม
- การพัฒนาประสิทธิภาพการดำเนินงานพร้อมทั้งควบคุมค่าใช้จ่ายในการดำเนินงาน
- การเพิ่มศักยภาพของทรัพย์สินหลักที่กองทรัสต์เข้าลงทุนครั้งแรกโดยการดูแลรักษาพื้นที่ของโครงการและพัฒนาปรับปรุงภาพลักษณ์ของทรัพย์สิน

จากรูปแบบการจัดหาผลประโยชน์ดังกล่าว รายได้และกระแสเงินสดที่กองทรัสต์จะได้รับจากการลงทุนในทรัพย์สินหลักที่กองทรัสต์เข้าลงทุนจะประกอบด้วยรายได้ค่าเช่าและค่าบริการ ดังต่อไปนี้

ส่วนที่ 1 รายได้จากการให้เช่าพื้นที่ให้แก่ผู้เช่าพื้นที่โดยตรง โดยกองทรัสต์คิดค่าเช่าและค่าบริการใน 2 ลักษณะ คือ

1. การคิดค่าเช่าและค่าบริการในอัตราร้อยละของรายได้
2. การคิดค่าเช่าและค่าบริการในอัตราคงที่ตามขนาดพื้นที่ที่ระบุไว้ในสัญญามาตรฐาน

ทั้งนี้ ผู้เช่าพื้นที่จะชำระค่าเช่าและค่าบริการ ในส่วนที่ 1 เป็นรายเดือนให้แก่กองทรัสต์

ส่วนที่ 2 รายได้จากการให้เช่าพื้นที่เช่าบางส่วน พื้นที่ส่วนกลาง พื้นที่ลานกิจกรรม และพื้นที่ส่งเสริมการขาย ให้แก่เจ้าของอสังหาริมทรัพย์ โดยกองทรัสต์จะคิดค่าเช่า แบ่งเป็น 3 ส่วนดังนี้

1. รายได้จากการให้เช่าพื้นที่เช่าบางส่วน¹ พื้นที่ส่วนกลาง พื้นที่ลานกิจกรรม พื้นที่ส่งเสริมการขาย ในโครงการ ยูดี ทาวน์ แก่อุดรพลาซ่า โดยเป็นการให้เช่าพื้นที่ดังกล่าวเป็นระยะเวลา 3 ปี และให้สิทธิ คู่สัญญาในการต่ออายุสัญญาต่อไปอีก ตามข้อกำหนดและเงื่อนไขที่ระบุไว้ในสัญญา
2. รายได้จากการให้เช่าพื้นที่โครงการ 72 คอร์ทยาร์ด แก่เม็มเบอร์ชิป โดยเป็นการให้เช่าพื้นที่เป็นระยะเวลา 2 ปี ตามข้อกำหนดและเงื่อนไขที่ระบุไว้ในสัญญา
3. รายได้จากการให้เช่าพื้นที่เช่าบางส่วน พื้นที่ส่วนกลาง พื้นที่ลานกิจกรรม และพื้นที่ส่งเสริมการขาย ของโครงการ พอร์โต้ ซิโน้ แก่ดีแลนด์ โดยเป็นการให้เช่าพื้นที่ดังกล่าวเป็นระยะเวลา 3 ปี และให้สิทธิ คู่สัญญาในการต่ออายุสัญญาต่อไปอีก ตามข้อกำหนดและเงื่อนไขที่ระบุไว้ในสัญญา

ณ วันที่ 31 ธันวาคม 2565 กองทรัสต์มีการจัดหาผลประโยชน์จากทรัพย์สินที่เข้าลงทุนโดยมีรายละเอียดตามตารางข้างท้าย ดังนี้

โครงการ	พื้นที่ใช้สอย (ตารางเมตร)	พื้นที่ให้เช่า (ตารางเมตร)	อัตราเช่า พื้นที่ (ร้อยละ)	อายุเฉลี่ยของ สัญญาเช่า รายย่อย (ปี)	รายได้ในรอบ ปีบัญชี 2565 (ล้านบาท)
1. โครงการ ยูดี ทาวน์: เป็นการลงทุนในสิทธิการเช่าที่ดิน อาคารพาณิชย์ และงานระบบสาธารณูปโภคภายในโครงการ					
• โครงการ ยูดี ทาวน์	45,219.00	27,871.60	100.00	11.71	167
2. โครงการ 72 คอร์ทยาร์ด: เป็นการลงทุนในสิทธิการเช่าอาคารพาณิชย์ และงานระบบสาธารณูปโภคภายในโครงการ					
• โครงการ 72 คอร์ทยาร์ด	5,019.00	2,156.00	100.00	5.00	68
3. โครงการ พอร์โต้ ซิโน้: เป็นการลงทุนในสิทธิการเช่าที่ดิน อาคารพาณิชย์ และงานระบบสาธารณูปโภคภายในโครงการ					
• โครงการ พอร์โต้ ซิโน้	33,694.00	14,321.31	100.00	11.01	85
4. โครงการ โนเบิล โฮโล: เป็นการลงทุนในกรรมสิทธิ์ห้องชุดเพื่อการพาณิชย์					
• โครงการ โนเบิล โฮโล	1,423.72	907.72	100.00	3.84	15
รวมทุกโครงการ	85,355.72	45,256.63	100.00	9.92	335

ในปี 2565 ค่าเช่าเฉลี่ยของทรัพย์สินที่กองทรัสต์เข้าลงทุนอยู่ที่ 641 บาทต่อตารางเมตรต่อเดือน เพิ่มขึ้นจากค่าเช่าเฉลี่ยในปีที่ผ่านมาร้อยละ 3.01 ภาพรวมค่าเช่าเฉลี่ยปรับตัวเพิ่มขึ้นจากปีก่อนหน้า โดยอัตราค่าเช่าอาจแตกต่างกันไปขึ้นอยู่กับทำเลที่ตั้งของแต่ละโครงการ

ลักษณะและอายุของสัญญาเช่า

ลักษณะของสัญญาเช่าสำหรับการเช่าทรัพย์สินหลักที่กองทรัสต์เข้าลงทุน แบ่งเป็น 2 ประเภท คือ

ประเภทที่ 1 การให้เช่าทรัพย์สินสำหรับทรัพย์สินที่กองทรัสต์เข้าลงทุนในโครงการ ยูดี ทาวน์ โครงการ 72 คอร์ทยาร์ด และโครงการ พอร์โต้ ซิโน้ โดยกองทรัสต์ได้เข้าเป็นคู่สัญญาในสัญญาเช่าทรัพย์สินกับผู้เช่าหลัก คือ

¹ ตั้งแต่ปี 2563 กองทรัสต์ได้เช่าของอสังหาริมทรัพย์โครงการยูดี ทาวน์ (หมายความว่า อุดรพลาซ่าและกลุ่มบุคคลเดียวกันของอุดรพลาซ่า) เช่าพื้นที่บางส่วนที่กองทรัสต์ได้เข้าลงทุนกลับไปบริหาร เพื่อใช้ก่อสร้างอาคารโรงแรม โดยเป็นการให้เช่าพื้นที่ระยะเวลา 3 ปี และให้สิทธิคู่สัญญาในการต่ออายุสัญญาต่อไปอีก ตามข้อกำหนดและเงื่อนไขที่ระบุไว้ในสัญญา ทั้งนี้ โดยเจ้าของอสังหาริมทรัพย์ต้องดำเนินการขอความยินยอมจากการรถไฟฯ และขออนุญาตก่อสร้างกับหน่วยงานราชการให้ถูกต้องตามกฎหมาย

อุดรพลาซ่า เม็มเบอร์ชิป และดีแลนด์ ซึ่งเป็นเจ้าของอสังหาริมทรัพย์โดยสัญญาเช่ามีระยะเวลา 3 ปี และให้สิทธิสัญญาในการต่ออายุสัญญาต่อไปอีก ตามข้อกำหนดและเงื่อนไขของสัญญาซึ่งได้จัดทำกับ อุดรพลาซ่า เม็มเบอร์ชิป และดีแลนด์

ประเภทที่ 2 การให้เช่าแก่ผู้เช่าพื้นที่รายย่อย สำหรับทรัพย์สินที่กองทรัสต์เข้าลงทุนในโครงการ ยูดี ทาวน์ โครงการ 72 คอร์ทยาร์ด โครงการ พอร์โต้ ซิโน และโครงการ โนเบิล โฮโล โดยกองทรัสต์ได้เข้าเป็นคู่สัญญากับผู้เช่าพื้นที่ ภายใต้สัญญาเช่าสำหรับทรัพย์สินที่กองทรัสต์เข้าลงทุนในโครงการ ยูดี ทาวน์ โครงการ 72 คอร์ทยาร์ด โครงการ พอร์โต้ ซิโน และโครงการ โนเบิล โฮโล ซึ่งรายได้และกระแสเงินสดที่กองทรัสต์ได้รับประกอบด้วย รายได้ค่าเช่ารายเดือน และ/หรือ ค่าบริการรายเดือนจากการเช่าพื้นที่ทั้ง 4 โครงการ ซึ่งสัญญาเช่าดังกล่าว ส่วนใหญ่เป็นสัญญามาตรฐานโดยมีหลักเกณฑ์และเงื่อนไขของสัญญาที่คล้ายคลึงกัน เช่น รายได้ค่าเช่ามาจากการให้เช่าพื้นที่ รายได้ค่าบริการรายเดือนมาจากการให้บริการบำรุงรักษา ซ่อมแซม และจัดทำให้ อาคารอยู่ในสภาพที่สามารถใช้งานได้ โดยระยะเวลาการเช่าและการให้บริการ ส่วนใหญ่เป็นสัญญาเช่าและบริการที่ระยะเวลาประมาณ 3 ปี ซึ่งมีอัตราค่าเช่ารายเดือนคงที่ โดยมีสัญญาเช่าบางส่วนของแต่ละโครงการที่เป็นสัญญาระยะยาวกว่า 3 ปี จะมีอัตราค่าเช่ารายเดือนคงที่และมีการปรับขึ้นของอัตราค่าเช่า เป็นลำดับขั้นตามที่ได้ตกลงกันระหว่างอายุสัญญา

ทั้งนี้ สัญญาเช่าที่จะครบกำหนดอายุในแต่ละปี และสถานะการต่ออายุสัญญาเช่าและการจัดทำสัญญาเช่าใหม่ มีรายละเอียดตามตารางข้างท้าย ดังนี้

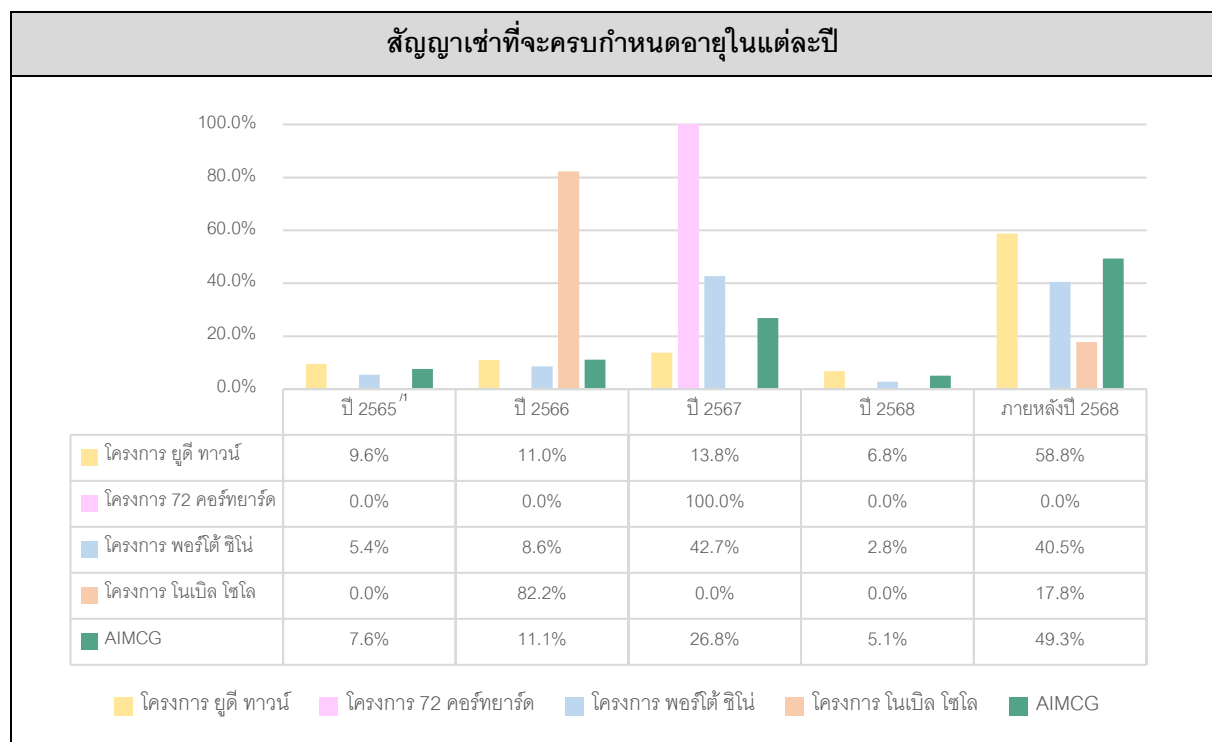

หมายเหตุ

¹ มีการต่อสัญญาแล้ว

โครงการ	วันที่ 1 มกราคม 2565 ถึงวันที่ 31 ธันวาคม 2565		
	สัญญาต่ออายุและสัญญาใหม่		
	จำนวนสัญญา	พื้นที่ (ตร.ม.)	ร้อยละของพื้นที่เช่าทั้งหมด
โครงการ ยูดี ทาวน์	55	7,090.81	15.67
โครงการ 72 คอร์ทยาร์ด	-	-	-
โครงการ พอร์โต้ ชิโน	26	2,505.83	5.54
โครงการ โนเบิล ไฮไล	1	161.41	0.36
รวมทั้งหมด	82	9,758.05	21.57

ข้อมูลของผู้เช่าหลัก

อูตรพลาซ่า เม็มเบอร์ชิป และดีแลนด์ จะเป็นผู้เช่าพื้นที่เช่าบางส่วน พื้นที่ส่วนกลาง พื้นที่ลานกิจกรรม และพื้นที่ส่งเสริมการขาย (แล้วแต่กรณี) ที่เป็นทรัพย์สินที่กองทรัสต์ได้เข้าลงทุนใน 3 โครงการ ได้แก่ โครงการ ยูดี ทาวน์ โครงการ 72 คอร์ทยาร์ด และโครงการ พอร์โต้ ชิโน ตามลำดับ โดยมีรายละเอียดของผู้เช่าทั้ง 3 บริษัท ดังต่อไปนี้

ข้อมูลทั่วไป

โครงการ	ยูดี ทาวน์	72 คอร์ทยาร์ด	พอร์โต้ ชิโน
ชื่อผู้เช่าหลัก	บริษัท อูตรพลาซ่า จำกัด	บริษัท เม็มเบอร์ชิป จำกัด	บริษัท ดี-แลนด์ พร็อพเพอร์ตี้ จำกัด
ที่ตั้งสำนักงานใหญ่	45/5 ถนนทองใหญ่ ตำบลหมากแข้ง อำเภอเมืองอุดรธานี จังหวัดอุดรธานี	27 อาคารอาร์เอสกรุ๊ป ทาวเวอร์ เอ ชั้น 11 ถนนประเสริฐมุนีกิจ แขวงเสนานิคม เขตจตุจักร กรุงเทพมหานคร	99/10-14 หมู่ที่ 4 ถนนเอกชัย ตำบลโคกขาม อำเภอเมืองสมุทรสาคร จังหวัดสมุทรสาคร
เลขทะเบียนบริษัท	0415547000058	0105553140934	0745552003164
โทรศัพท์	042-932-998	02-037-8989	034-119-199
ทุนจดทะเบียน	390,000,000 บาท	50,000,000 บาท	150,000,000 บาท
ทุนชำระแล้ว	390,000,000 บาท	50,000,000 บาท	150,000,000 บาท

คุณสมบัติและประสบการณ์ผู้เช่าหลัก

อูตรพลาซ่า

อูตรพลาซ่า ประกอบธุรกิจพัฒนาและบริหารอสังหาริมทรัพย์ให้เช่าเพื่อการพาณิชย์ เริ่มก่อตั้งโครงการ ยูดี ทาวน์ และเปิดดำเนินการในปี 2552 จึงมีประสบการณ์อันยาวนานกว่า 10 ปี และเป็นผู้ชำนาญในการจัดบริหารพื้นที่เพื่อจัดทำกิจกรรมทางการตลาด ร้านค้าขนาดเล็กที่มีสัญญาเช่าสั้นกว่า 1 ปี โดยดูจากผลประกอบการที่ผ่านมา ซึ่งอูตรพลาซ่า บริหารโครงการได้กำไรและมีอัตราผลตอบแทนที่ดี ข้อมูลผลการดำเนินงานของแต่ละโครงการ และเข้าใจพฤติกรรมผู้บริโภคใน

พื้นที่จังหวัดอุดรธานีเป็นอย่างดี รวมถึงบริหารโครงการให้มีความเคลื่อนไหวอย่างสม่ำเสมอ จึงทำให้ผู้จัดการกองทรัสต์เชื่อมั่นว่า การที่ให้อุดรพลาซ่าเช่ากลับพื้นที่ดังกล่าว จะทำให้ผู้จัดการกองทรัสต์สามารถบริหารทรัพย์สินที่กองทรัสต์เข้าลงทุนได้อย่างมีประสิทธิภาพ

เม็มเบอร์ชิป

เม็มเบอร์ชิป มีผู้ถือหุ้นเป็นกลุ่มธุรกิจของตระกูลเชษฐโชติศักดิ์ มีประสบการณ์เป็นที่ยอมรับของธุรกิจบันเทิง จึงมีความเข้าใจความต้องการตลาดและลูกค้ากลุ่มเป้าหมายของ 72 คอร์ทยาร์ดเป็นอย่างดี รวมทั้งมีความเข้าใจในการปรับเปลี่ยนรูปแบบโครงการให้ทันสมัยและทันต่อการเปลี่ยนแปลงของธุรกิจในอนาคต นอกจากนี้ ผู้จัดการกองทรัสต์ได้พิจารณาถึงความสามารถในการบริหารโครงการของเม็มเบอร์ชิป ในโครงการ 72 คอร์ทยาร์ดที่ผ่านมา ซึ่งสามารถจัดให้มีร้านอาหารที่ทันสมัยเข้าพื้นที่ของโครงการและบริหารงานได้ผลตอบแทนที่ดี ดังนั้น ผู้จัดการกองทรัสต์ จึงเชื่อมั่นว่า หากเม็มเบอร์ชิปเป็นผู้เช่ากลับทรัพย์สิน จะสามารถจัดหาร้านอาหารในเครือของเม็มเบอร์ชิปมาเช่าพื้นที่ดังกล่าว ทำให้โครงการ 72 คอร์ทยาร์ดได้รับผลตอบแทนที่ดีได้

ดีแลนด์

ดีแลนด์ เป็นผู้เชี่ยวชาญในธุรกิจพัฒนาและบริหารอสังหาริมทรัพย์ซึ่งสามารถบริหารโครงการ พอร์โต้ ชิโน ให้ประสบความสำเร็จและเป็นที่รู้จักอย่างแพร่หลาย จากแนวคิดที่ผสมผสานระหว่างคอมมูนิตีมอลล์และจุดที่พักระหว่างการเดินทาง (Rest Area) ดังนั้น ผู้จัดการกองทรัสต์จึงเชื่อมั่นว่า ดีแลนด์ จะเป็นผู้เช่าพื้นที่โครงการพอร์โต้ ชิโน ที่สามารถดำเนินการให้พื้นที่เช่ากลับมีร้านค้าที่เช่าพื้นที่ขนาดเล็ก หรือการดำเนินกิจกรรมทางการตลาด ซึ่งก่อให้เกิดผลประโยชน์ต่อโครงการพอร์โต้ ชิโน โดยหากพิจารณาจากผลประกอบการที่ผ่านมาซึ่ง ดีแลนด์ บริหารโครงการได้กำไรและมีอัตราผลตอบแทนที่ดี จึงทำให้ผู้จัดการกองทรัสต์เชื่อมั่นว่า จากประสบการณ์การพัฒนาและบริหารจัดการโครงการดังกล่าวมาเป็นเวลานาน ทำให้ดีแลนด์มีความเข้าใจในพฤติกรรมและความต้องการของผู้บริโภคได้เป็นอย่างดี และสามารถบริหารพื้นที่เช่ากลับได้อย่างมีประสิทธิภาพ

ผลกระทบในกรณีที่ต้องมีการเปลี่ยนผู้เช่าหลัก

กรณีที่ อุดรพลาซ่า เม็มเบอร์ชิป และดีแลนด์ ซึ่งเป็นผู้เช่าพื้นที่เช่าบางส่วน พื้นที่ส่วนกลาง พื้นที่ลานกิจกรรม และพื้นที่ส่งเสริมการขาย (แล้วแต่กรณี) ไม่ต่ออายุสัญญา หรือมีการบอกเลิกสัญญาเช่าก่อนครบกำหนดระยะเวลาเช่าตามสัญญา กองทรัสต์อาจต้องใช้เวลาในการหาบุคคลอื่น เพื่อเข้ามาเป็นผู้เช่าพื้นที่ดังกล่าว ซึ่งจะส่งผลกระทบโดยตรงต่อรายได้ของกองทรัสต์

เพื่อลดความเสี่ยงนี้ กองทรัสต์ได้ทำสัญญาเช่าพื้นที่กับอุดรพลาซ่า เม็มเบอร์ชิป และดีแลนด์ โดยมีเงื่อนไขว่า หากต่อมามีเหตุการณ์ทำให้กองทรัสต์ต้องเปลี่ยนผู้เช่าดังกล่าวในกรณีของโครงการ ยูดีทาวน์ และโครงการ พอร์โต้ ชิโน กองทรัสต์สามารถดำเนินการให้ผู้เช่าทรัพย์สินจ่ายค่าปรับในส่วนที่แตกต่างกัน ซึ่งจะทำให้กองทรัสต์ได้รับการชดเชยความเสียหายที่เกิดเหตุการณ์เปลี่ยนผู้เช่าทั้ง 2 โครงการได้ ทั้งนี้ ในกรณีโครงการ 72 คอร์ทยาร์ด ผู้จัดการกองทรัสต์จะดำเนินการให้ผู้บริหารอสังหาริมทรัพย์ซึ่งมีผู้ถือหุ้นกลุ่มเดียวกับผู้เช่าอสังหาริมทรัพย์ของโครงการ 72 คอร์ทยาร์ด ติดตามถึงสาเหตุที่ต้องมีการเปลี่ยนผู้เช่าและดำเนินการให้ผู้บริหารอสังหาริมทรัพย์จัดหาผู้เช่ารายใหม่ให้ได้ตามระยะเวลาที่เหมาะสม ทั้งนี้ ผู้จัดการกองทรัสต์ มั่นใจว่าจะสามารถดูแลบริหารจัดการประสานงานกับผู้บริหารอสังหาริมทรัพย์ให้จัดหาผู้เช่าอสังหาริมทรัพย์รายใหม่ที่เหมาะสมได้ภายในระยะเวลาอันสั้น

ในกรณีที่ อุดรพลาซ่า และ/หรือ เม็มเบอร์ชิป และ/หรือ ดีแลนด์ ไม่ได้เป็นผู้เช่าอีกต่อไป ผู้จัดการกองทรัสต์มีกระบวนการในการพิจารณาคัดเลือกผู้เช่าหลักรายใหม่ โดยคำนึงถึงประโยชน์ของกองทรัสต์และผู้ถือหุ้นทรัสต์เป็นสำคัญ

มาตรการดำเนินการหากผู้เช่าหลักไม่สามารถปฏิบัติตามสัญญาเช่าได้

หากผู้เช่าหลักไม่สามารถปฏิบัติตามสัญญาเช่าได้ ผู้เช่าหลักต้องปฏิบัติตามสัญญาภายใน 60 วันนับจากวันที่ผู้เช่าหลักได้รับแจ้ง หรือทราบถึงเหตุแห่งการผิดสัญญานั้น หรือภายในระยะเวลาใด ๆ ที่คู่สัญญาได้ตกลงกัน เว้นแต่เป็นเหตุสุดวิสัย อย่างไรก็ตาม ในกรณีที่ผู้เช่าผิดนัดการชำระค่าเช่า และ/หรือ เงินค้างชำระอย่างใด ๆ ที่ผู้เช่ามีหน้าที่ต้องชำระให้แก่กองทรัสต์ ตามที่กำหนดในสัญญาเช่า ให้ถือว่ากองทรัสต์สามารถใช้สิทธิเลิกสัญญาฉบับนี้ทันที ทั้งนี้ เว้นแต่ได้กำหนดไว้เป็นอย่างอื่น

นอกจากนี้ ผู้จัดการกองทรัสต์จะควบคุมดูแลให้ผู้เช่าหลักดำเนินการชำระค่าเช่าตามระยะเวลาที่กำหนดในสัญญาเช่า โดยจะมีการสอบถามและติดตามการชำระค่าเช่ากันล่วงหน้าอย่างน้อย 15 วันก่อนครบกำหนดชำระค่าเช่าตามสัญญาเช่า เพื่อป้องกันมิให้เกิดการชำระค่าเช่าล่าช้าหรือผิดสัญญาเช่า ทั้งนี้ หากเกิดเหตุสุดวิสัยใด ๆ ผู้จัดการกองทรัสต์จะเรียกให้มีการประชุมหารือกันก่อนถึงกำหนดระยะเวลาชำระค่าเช่าดังกล่าว อย่างไรก็ตาม ในกรณีที่ผู้เช่าหลักไม่สามารถชำระค่าเช่าตามสัญญาเช่าได้ ผู้จัดการกองทรัสต์จะรายงานต่อกรรมการผู้จัดการและคณะกรรมการของบริษัทให้ทราบโดยเร็ว และแจ้งต่อทรัสต์เพื่อพิจารณาเหตุในการเลิกสัญญาเช่าและดำเนินการตามกฎหมายต่อไป

อย่างไรก็ดี ในกรณีที่ผู้เช่าหลักผิดนัดการชำระค่าเช่า ผู้จัดการกองทรัสต์จะใช้ความพยายามอย่างดีที่สุดในการเจรจาตกลงกับผู้เช่าหลัก เพื่อช่วยหาวิธีให้ผู้เช่าหลักชำระค่าเช่าตามที่ตกลงกันในสัญญาโดยเร็วที่สุด และลดความเสียหายที่อาจจะเกิดขึ้นแก่ผู้ถือหุ้นทรัสต์

ข้อมูลเกี่ยวกับผู้บริหารอสังหาริมทรัพย์

ผู้จัดการกองทรัสต์แต่งตั้งบุคคลภายนอกเป็นผู้บริหารอสังหาริมทรัพย์เพื่อดำเนินการบริหารจัดการและจัดหาผลประโยชน์จากทรัพย์สินในโครงการต่าง ๆ ที่กองทรัสต์เข้าลงทุน โดยมีรายละเอียด ดังนี้

ข้อมูลทั่วไป

• โครงการ ยูตี ทาวน์

ชื่อผู้บริหารอสังหาริมทรัพย์	บริษัท อุดรพลาซ่า จำกัด
ที่ตั้งสำนักงานใหญ่	45/5 ถนนทองใหญ่ ตำบลหมากแข้ง อำเภอเมืองอุดรธานี จังหวัดอุดรธานี
เลขทะเบียนบริษัท	0415547000058
โทรศัพท์	042-932-998
ทุนจดทะเบียน	390,000,000 บาท
ทุนชำระแล้ว	390,000,000 บาท

• โครงการ 72 คอร์ทยาร์ด

ชื่อผู้บริหารอสังหาริมทรัพย์	บริษัท เซซซูโซติ จำกัด
ที่ตั้งสำนักงานใหญ่	27 อาคารอาร์เอสกรุ๊ป ทาวเวอร์ เอ ชั้น 11 ถนนประเสริฐมนูกิจ แขวงเสนานิคม เขตจตุจักร กรุงเทพมหานคร
เลขทะเบียนบริษัท	0105554038670
โทรศัพท์	02-037-8870
ทุนจดทะเบียน	300,000,000 บาท
ทุนชำระแล้ว	300,000,000 บาท

• โครงการ พอร์โต้ ซิโน

โครงการ	พอร์โต้ ซิโน
ชื่อผู้บริหารอสังหาริมทรัพย์	บริษัท ดี-แลนด์ พร็อพเพอร์ตี้ จำกัด
ที่ตั้งสำนักงานใหญ่	99/10-14 หมู่ที่ 4 ถนนเอกชัย ตำบลโคกขาม อำเภอเมืองสมุทรสาคร จังหวัดสมุทรสาคร
เลขทะเบียนบริษัท	0745552003164
โทรศัพท์	034-119-199
ทุนจดทะเบียน	150,000,000 บาท
ทุนชำระแล้ว	150,000,000 บาท

• โครงการ โนเบิล ไฮไล

ชื่อผู้บริหารอสังหาริมทรัพย์	บริษัท โนเบิล ดีเวลลอปเม้นท์ จำกัด (มหาชน)
ที่ตั้งสำนักงานใหญ่	1035 อาคารโนเบิล ถนนเพลินจิต แขวงลุมพินี เขตปทุมวัน กรุงเทพมหานคร
เลขทะเบียนบริษัท	0107538000312
โทรศัพท์	02-251-9955
ทุนจดทะเบียน	1,711,766,904 บาท
ทุนชำระแล้ว	1,369,413,525 บาท

ประสบการณ์ของผู้บริหารอสังหาริมทรัพย์และคณะผู้บริหาร

อุดรพลาค่า

อุดรพลาค่าประกอบธุรกิจพัฒนาและบริหารอสังหาริมทรัพย์ให้เข้าเพื่อการพาณิชย์ เริ่มก่อตั้งโครงการ ยูดี ทาวน์ และเปิดดำเนินการในปี 2552 จึงมีประสบการณ์อันยาวนานกว่า 10 ปี ในการบริหารโครงการ ยูดี ทาวน์ ให้เป็นที่รู้จักและประสบความสำเร็จเป็นอย่างมาก รวมถึงการบริหารโครงการให้เป็นศูนย์กลางของจังหวัดอุดรธานี จากความเข้าใจพฤติกรรมผู้บริโภคในพื้นที่จังหวัดอุดรธานีเป็นอย่างดี รวมถึงการบริหารโครงการให้มีความเคลื่อนไหวอย่างสม่ำเสมอ ซึ่งเป็นปัจจัย

หลักในการประกอบธุรกิจคอมมูนิตีมอลล์ เช่น การจัดกิจกรรมประสมพันธ์ การจัดกิจกรรมตามเทศกาลต่าง ๆ และการจัดกิจกรรมส่งเสริมการท่องเที่ยวของจังหวัด เป็นต้น

เชษฐโชติ

เชษฐโชติเป็นกลุ่มประกอบธุรกิจพัฒนาและบริหารอสังหาริมทรัพย์ให้เช่าเพื่อการพาณิชย์ เริ่มพัฒนาอสังหาริมทรัพย์โครงการแรก คือ โครงการ พรีเมี่ยม เฟียชซ่า ไลฟ์สไตล์ คอมมูนิตีมอลล์ ตั้งอยู่บริเวณเขาใหญ่ อำเภอปากช่อง จังหวัดนครราชสีมา เริ่มเปิดดำเนินการในปี 2556 และได้มีการพัฒนาโครงการ พรีเมี่ยม พอสโต้ อาคารสำนักงานและพื้นที่ให้เช่าเพื่อการพาณิชย์ ตั้งอยู่ที่บริเวณ ถนนประดิษฐ์มนูธรรม กรุงเทพมหานคร จึงเป็นบริษัทที่มีประสบการณ์การพัฒนาและบริหารอสังหาริมทรัพย์ประเภทดังกล่าว อีกทั้งโครงการ 72 คอร์ทยาร์ดยังเป็นโครงการที่พัฒนาโดยบริษัทในเครือ จึงมีความรู้และความเข้าใจในทรัพย์สินที่จะบริหารเป็นอย่างดี

ดีแลนด์

ดีแลนด์ประกอบธุรกิจพัฒนาและบริหารอสังหาริมทรัพย์ให้เช่าเพื่อการพาณิชย์ เริ่มก่อตั้งโครงการ พอร์โต้ ซิโน้ และดำเนินการจัดการโครงการจนประสบความสำเร็จและเป็นที่รู้จักอย่างแพร่หลาย จากแนวคิดที่ผสมผสานระหว่างคอมมูนิตีมอลล์และจุดที่พักระหว่างการเดินทาง (Rest Area) ซึ่งนอกจากจะตอบสนองอุปสงค์ของผู้บริโภคในบริเวณใกล้เคียงแล้ว ยังสามารถให้บริการกับผู้บริโภคจากบริเวณอื่นได้อีกด้วย ต่อมาภายใต้แนวคิดนี้ ได้มีการพัฒนาโครงการ พอร์โต้ โก บางปะอิน ตั้งอยู่บนถนนทางหลวงสายเอเชีย อำเภอบางปะอิน จังหวัดพระนครศรีอยุธยา และโครงการพอร์โต้ โก ทำจีน ตั้งอยู่บนถนนพระรามที่ 2 อำเภอเมืองสมุทรสาคร จังหวัดสมุทรสาคร จากประสบการณ์การพัฒนาและบริหารจัดการโครงการดังกล่าวมาเป็นเวลานาน ทำให้บริษัทมีความเข้าใจในพฤติกรรมและความต้องการของผู้บริโภคได้เป็นอย่างดี

โนเบล

โนเบลเป็นหนึ่งในผู้นำตลาดพัฒนาอสังหาริมทรัพย์ของประเทศไทย ที่มีความเชี่ยวชาญและประสบการณ์สูง ในการพัฒนาโครงการที่อยู่อาศัยระดับพรีเมียมทั้งแนวราบและที่อยู่อาศัยประเภทตึกสูง หรือคอนโดมิเนียม จากความสำเร็จอย่างต่อเนื่อง 3 ทศวรรษในการพัฒนาโครงการใหม่ ๆ ออกสู่ตลาดมากมาย ซึ่งล้วนแล้วแต่เป็นโครงการที่ประสบความสำเร็จ เนื่องจากโนเบลมีความเข้าใจในความต้องการที่หลากหลายของผู้บริโภค จึงมุ่งเน้นการนำเสนอนวัตกรรมใหม่ ๆ ในการพัฒนาที่อยู่อาศัยที่ดีที่สุด ทั้งนี้ โนเบลจะขยายโอกาสทางธุรกิจไปยังตลาดต่างประเทศอย่างต่อเนื่อง ซึ่งจะช่วยเสริมความเป็นผู้นำการพัฒนาอสังหาริมทรัพย์ของโนเบลยิ่งขึ้น

ความสัมพันธ์เชิงการถือหุ้นหรือความเกี่ยวข้องทางธุรกิจกับผู้จัดการกองทรัสต์

อุดรพลาซ่า

-ไม่มี-

เชษฐโชติ

-ไม่มี-

ดีแลนด์

-ไม่มี-

โนเบิล

-ไม่มี-

อย่างไรก็ตาม ผู้จัดการกองทรัสต์ได้ตระหนักถึงความขัดแย้งทางผลประโยชน์ที่อาจเกิดขึ้น และได้กำหนดหลักเกณฑ์ในการเลือกลงทุนในอสังหาริมทรัพย์ รวมถึงแนวทางการกำกับดูแลการบริหารอสังหาริมทรัพย์ของผู้บริหารอสังหาริมทรัพย์เพื่อเป็นการป้องกันปัญหาที่อาจเกิดขึ้น โดยได้ระบุรายละเอียดไว้ในเรื่อง “กลไกหรือมาตรการที่ใช้ในการกำกับดูแลผู้บริหารอสังหาริมทรัพย์เพื่อป้องกันความขัดแย้งทางผลประโยชน์ระหว่างผู้บริหารอสังหาริมทรัพย์และกองทรัสต์”

คำตอบแทนของผู้บริหารอสังหาริมทรัพย์

ผู้จัดการกองทรัสต์ในฐานะผู้บริหารอสังหาริมทรัพย์ จะได้รับค่าธรรมเนียมการบริหารอสังหาริมทรัพย์ ซึ่งได้รับจากกองทรัสต์เป็นรายเดือน โดยมีรายละเอียดดังนี้

1. ค่าธรรมเนียมการบริหารจัดการทรัพย์สินหลักของกองทรัสต์ (Performance Fee) ในอัตราไม่เกินร้อยละ 3 ต่อปีของรายได้สุทธิจากสัญญาเช่าและสัญญาบริการของทรัพย์สินหลักของกองทรัสต์
2. ค่าธรรมเนียมพิเศษ (Incentive Fee) ในอัตราไม่เกินร้อยละ 3 ต่อปีของกำไรจากการดำเนินงานของกองทรัสต์ สำหรับทรัพย์สินหลักของกองทรัสต์
3. ค่านายหน้าในอัตราไม่เกิน 0.5 เดือนของอัตราค่าเช่าและค่าบริการ ในกรณีที่ผู้เช่ารายเดิมต่ออายุสัญญาเช่าและสัญญาบริการเป็นระยะเวลาเท่ากับ 3 ปี และ 1 เดือนของอัตราค่าเช่าและค่าบริการ ในกรณีที่ผู้เช่ารายใหม่ทำสัญญาเช่าและสัญญาบริการเป็นระยะเวลาเท่ากับ 3 ปี กรณีเป็นการต่ออายุสัญญาหรือทำสัญญาใหม่มากกว่าหรือน้อยกว่า 3 ปี ค่านายหน้าจะลดลงหรือเพิ่มขึ้น (แล้วแต่กรณี) โดยคำนวณเป็นสัดส่วนตามระยะเวลาการเช่าจริง

ทั้งนี้ ผู้จัดการกองทรัสต์ในฐานะผู้บริหารอสังหาริมทรัพย์ จะว่าจ้างผู้บริหารอสังหาริมทรัพย์ (บุคคลภายนอก) เพื่อบริหารอสังหาริมทรัพย์แต่ละโครงการ สำหรับค่าธรรมเนียมการบริหารจัดการโครงการของผู้บริหารอสังหาริมทรัพย์ (บุคคลภายนอก) แต่ละราย จะมีการเรียกเก็บจากผู้จัดการกองทรัสต์เป็นรายเดือน โดยไม่มีการเก็บค่าธรรมเนียมดังกล่าวเพิ่มเติมจากกองทรัสต์อีก

อสังหาริมทรัพย์อื่นภายใต้การจัดการของผู้บริหารอสังหาริมทรัพย์ที่อาจแข่งขันในทางธุรกิจกับอสังหาริมทรัพย์ของกองทรัสต์

อัครพลาซ่า

ผู้บริหารอสังหาริมทรัพย์ มีอสังหาริมทรัพย์ที่อยู่ภายใต้การบริหารในบริเวณใกล้เคียง คือ มณฑาทิพย์ ฮอลล์ (Montatip Hall) มีพื้นที่โดยประมาณ 24,000 ตารางเมตร ซึ่งประกอบธุรกิจศูนย์ประชุม ศูนย์การจัดงานนิทรรศการ และงานกิจกรรมต่าง ๆ แต่ไม่มีลักษณะที่อาจแข่งขันธุรกิจกับกองทรัสต์ เนื่องจากเป็นธุรกิจที่มีลักษณะแตกต่างกันและมีกลุ่มลูกค้าแตกต่างกัน อีกทั้ง ได้มีการลงนามในสัญญาตกลงกระทำการ สำหรับโครงการ ยูดี ทาวน์ ในเรื่องการไม่ประกอบธุรกิจแข่งขันกับกองทรัสต์

เชาฐุโชติ

-ไม่มี-

ดีแลนด์

-ไม่มี-

โนเบิล

-ไม่มี-

กลไกหรือมาตรการที่ใช้ในการกำกับดูแลผู้บริหารอสังหาริมทรัพย์เพื่อป้องกันความขัดแย้งทางผลประโยชน์ระหว่างผู้บริหารอสังหาริมทรัพย์และกองทรัสต์

เพื่อเป็นการป้องกันความขัดแย้งทางผลประโยชน์ระหว่างผู้บริหารอสังหาริมทรัพย์และกองทรัสต์ บริษัทฯ จึงได้กำหนดหลักเกณฑ์ในการกำกับดูแลการบริหารอสังหาริมทรัพย์ของผู้บริหารอสังหาริมทรัพย์โดยมีการกำหนดไว้ในสัญญาตกลงกระทำการว่า ตลอดระยะเวลาที่สัญญาแต่งตั้งผู้บริหารอสังหาริมทรัพย์มีผลบังคับใช้ ผู้บริหารอสังหาริมทรัพย์ตกลงจะปฏิบัติหน้าที่ในการจัดหาผู้เช่ารายย่อยเพื่อเช่าพื้นที่ในโครงการ ซึ่งเป็นทรัพย์สินที่กองทรัสต์เข้าลงทุนและรักษาผู้เช่าพื้นที่ที่มีอยู่เพื่อประโยชน์ที่ดีที่สุดของกองทรัสต์ โดยผู้บริหารอสังหาริมทรัพย์ตกลงจะไม่ดำเนินการใด ๆ โดยทุจริต หรือโดยไม่เป็นธรรมอันส่งผลให้ผู้เช่าพื้นที่ที่เช่าพื้นที่ในทรัพย์สินที่ลงทุนในปัจจุบันยกเลิกสัญญา หรือไม่ต่อสัญญาเช่าพื้นที่ดังกล่าว และเข้าทำสัญญาเพื่อเช่าพื้นที่อื่นของผู้บริหารอสังหาริมทรัพย์ หรือนบุคคลที่เกี่ยวข้องกับผู้บริหารอสังหาริมทรัพย์

นอกจากนี้ ผู้บริหารอสังหาริมทรัพย์จะต้องจัดทำรายงานผลการดำเนินงานของผู้บริหารอสังหาริมทรัพย์เพื่อเสนอต่อผู้จัดการกองทรัสต์ตามที่สัญญาแต่งตั้งผู้บริหารอสังหาริมทรัพย์กำหนดหรือตามที่ได้กำหนดร่วมกัน

เพื่อเป็นการป้องกันความขัดแย้งทางผลประโยชน์ระหว่างผู้บริหารอสังหาริมทรัพย์และกองทรัสต์ ในกรณีที่จะมีการทำธุรกรรมระหว่างกองทรัสต์กับผู้บริหารอสังหาริมทรัพย์ กองทรัสต์จะมีการดำเนินการตามกฎหมายหลักทรัพย์ ดังนี้

1. เงื่อนไขและข้อกำหนดทั่วไปของกองทรัสต์ในการเข้าทำธุรกรรมกับผู้บริหารอสังหาริมทรัพย์มีดังต่อไปนี้
 - ในการทำธุรกรรมจะมีการดำเนินการให้เป็นไปตามสัญญาก่อตั้งทรัสต์และกฎหมายที่เกี่ยวข้องและเป็นไปเพื่อประโยชน์ที่ดีที่สุดของกองทรัสต์
 - ธุรกรรมที่กองทรัสต์จะทำกับผู้บริหารอสังหาริมทรัพย์จะต้องเป็นธุรกรรมที่ใช้ราคาที่มีความสมเหตุสมผลและเป็นธรรม
 - บุคคลที่มีส่วนได้เสียกับการทำธุรกรรมไม่ว่าทางตรงหรือทางอ้อมจะต้องไม่เข้ามามีส่วนร่วมในการพิจารณาและตัดสินใจเข้าทำธุรกรรม
2. การอนุมัติการทำธุรกรรมระหว่างกองทรัสต์กับผู้บริหารอสังหาริมทรัพย์ต้องผ่านการดำเนินการตามขั้นตอนดังต่อไปนี้
 - ได้รับความเห็นชอบจากทรัสต์ว่าเป็นธุรกรรมที่เป็นไปตามสัญญาก่อตั้งทรัสต์และกฎหมายที่เกี่ยวข้อง
 - ในกรณีที่ธุรกรรมที่อาจก่อให้เกิดความขัดแย้งทางผลประโยชน์ ต้องได้รับอนุมัติจากคณะกรรมการ (Board of Directors) ของผู้จัดการกองทรัสต์

3. นโยบายการทำรายการกับผู้บริหารอสังหาริมทรัพย์

- การทำธุรกรรมประเภทต่าง ๆ ระหว่างกองทรัสต์กับผู้บริหารอสังหาริมทรัพย์ จะต้องกระทำภายใต้เงื่อนไขที่มีความเป็นธรรมและมีความเหมาะสมและเป็นไปตามเงื่อนไขและข้อกำหนดตามกฎหมายหลักทรัพย์
- นอกจากนี้ กองทรัสต์จะดำเนินการเปิดเผยข้อมูลเกี่ยวกับธุรกรรมที่ทำกับผู้บริหารอสังหาริมทรัพย์ต่อสำนักงาน ก.ล.ต. และตลาดหลักทรัพย์ รวมทั้งในหมายเหตุประกอบงบการเงินของกองทรัสต์ที่ได้รับการตรวจสอบโดยผู้สอบบัญชีและในรายงานประจำปีของกองทรัสต์ด้วย

การกู้ยืมเงิน

ณ วันที่ 31 ธันวาคม 2565 กองทรัสต์มีเงินกู้ยืมจากสถาบันการเงินรวมจำนวน 250 ล้านบาท เพื่อใช้สนับสนุนการลงทุนในทรัพย์สินของกองทรัสต์ โดยมีข้อกำหนดและเงื่อนไขที่สำคัญ ดังต่อไปนี้

วงเงินกู้	วงเงินกู้และสินเชื่อทั้งหมด จำนวนไม่เกิน 260 ล้านบาท ประกอบด้วย วงเงินกู้ที่ 1: วงเงินกู้ระยะยาว จำนวน 210 ล้านบาท วงเงินกู้ที่ 2: วงเงินกู้ระยะสั้นโดยออกตั๋วสัญญาใช้เงินเป็นหลักฐาน จำนวน 40 ล้านบาท วงเงินกู้ที่ 3: วงเงินสินเชื่อหนังสือค้ำประกัน จำนวน 10 ล้านบาท
วัตถุประสงค์ในการกู้	วงเงินกู้ที่ 1: เพื่อใช้สำหรับการลงทุนในทรัพย์สินของกองทรัสต์ วงเงินกู้ที่ 2: เพื่อใช้สนับสนุนและเป็นเงินทุนหมุนเวียนสำหรับการดำเนินกิจการ วงเงินกู้ที่ 3: เพื่อใช้ค้ำประกันค่าสาธารณูปโภค
อัตราดอกเบี้ย	วงเงินกู้ที่ 1 และวงเงินกู้ที่ 2 : อัตราดอกเบี้ย MLR (Minimum Loan Rate) ปรับลดด้วยอัตราตามที่ระบุในสัญญาเงินกู้ โดยอัตราดอกเบี้ย MLR (Minimum Loan Rate) คือ อัตราดอกเบี้ยสำหรับเงินกู้ของลูกค้ารายใหญ่ชั้นดี
การชำระดอกเบี้ย	ชำระดอกเบี้ยเป็นรายเดือน
ระยะเวลาเงินกู้	วงเงินกู้ที่ 1: มีระยะเวลาประมาณ 10 ปี วงเงินกู้ที่ 2: มีระยะเวลาไม่เกิน 180 วัน โดยพิจารณาทบทวนหรือต่อระยะเวลาเมื่อครบกำหนดตั๋วสัญญาแต่ละฉบับ
การชำระเงินต้น	วงเงินกู้ที่ 1: ทดรองชำระคืนเงินต้นเป็นรายไตรมาส และชำระคืนเงินต้นทั้งหมดภายในไตรมาสที่ 3 ปี 2572 วงเงินกู้ที่ 2: ชำระคืนเงินต้นไม่เกิน 180 วัน นับตั้งแต่ออกตั๋วสัญญาใช้เงินแต่ละฉบับ
หลักประกันการกู้ยืม	1. จำนองกรรมสิทธิ์ห้องชุดเพื่อการพาณิชย์โครงการ โนเบิล ไฮโด 2. จดทะเบียนหลักประกันทางธุรกิจในบัญชีเงินฝากธนาคาร และจดทะเบียนหลักประกันทางธุรกิจในสัญญาเช่าของผู้เช่าพื้นที่ที่มีระยะเวลาของสัญญาเช่ามากกว่า 3 ปี (เฉพาะโครงการ โนเบิล ไฮโด และโครงการ พอร์โต้ ซิโน) 3. สลากหลังกรรมกรรมประกันภัยให้ผู้ให้กู้เป็นผู้รับผลประโยชน์และผู้เอาประกันภัยร่วม (เฉพาะโครงการ โนเบิล ไฮโด และโครงการ พอร์โต้ ซิโน)

ข้อปฏิบัติทางการเงิน	<ol style="list-style-type: none"> 1. ผู้กู้จะต้องดำรงอัตราส่วนการก่อหนี้สินที่มีภาระดอกเบี้ยต่อมูลค่าทรัพย์สินรวม (Interest Bearing Debt to Total Asset Ratio) ให้ไม่เกินร้อยละ 20 2. ผู้กู้จะต้องดำรงอัตราส่วนการก่อหนี้สินที่มีภาระดอกเบี้ยต่อมูลค่าทรัพย์สินที่เป็นหลักประกัน (Interest Bearing Debt-to-Total Secured Assets Ratio) ให้ไม่เกินร้อยละ 30 3. ผู้กู้จะต้องดำรงอัตราส่วนการก่อหนี้สินที่มีภาระดอกเบี้ยต่อ EBITDA (Interest Bearing Debt to EBITDA Ratio) ให้ไม่เกิน 5.5 เท่า
-----------------------------	---

ทั้งนี้ ณ วันที่ 31 ธันวาคม 2565 กองทรัสต์มีอัตราส่วนการกู้ยืมเงิน เท่ากับร้อยละ 6.72 ของมูลค่าทรัพย์สินรวม และสามารถปฏิบัติตามเงื่อนไขทางการเงินและข้อปฏิบัติอื่น ๆ ที่เกี่ยวข้องกับสัญญาเงินกู้ได้อย่างครบถ้วน

3. ภาพรวมของภาวะอุตสาหกรรมของธุรกิจการจัดหาผลประโยชน์ของอสังหาริมทรัพย์ที่ลงทุน

ภาพรวมเศรษฐกิจของประเทศไทย

ภาพรวมเศรษฐกิจประเทศไทยในไตรมาสที่ 4 ของปี 2565 ผลิตภัณฑ์มวลรวมภายในประเทศ (GDP: Gross Domestic Product) ขยายตัวร้อยละ 1.4 ชะลอตัวลงเมื่อเทียบกับการขยายตัวร้อยละ 4.6 ในไตรมาสที่ 3 ของปี 2565 โดยหลังปรับปัจจัยฤดูกาลออกแล้ว เศรษฐกิจไทยในไตรมาสที่ 4 ของปี 2565 ลดลงร้อยละ 1.5 จากไตรมาสที่ 3 ของปี 2565 ด้านการใช้จ่าย การส่งออกและบริการขยายตัวเร่งขึ้น การอุปโภคบริโภคและการลงทุนภาคเอกชนขยายตัวในเกณฑ์ดี และการลงทุนภาครัฐกลับมาขยายตัว ขณะที่การส่งออกสินค้าและการใช้จ่ายเพื่อการอุปโภคบริโภคของรัฐบาลปรับตัวลดลง ด้านการผลิต สาขาเกษตรกรรมและสาขาก่อสร้างกลับมาขยายตัว สาขาที่พักแรมและบริการด้านอาหาร สาขาการขนส่งและการขายปลีก รวมถึงสาขาขนส่งและสถานที่เก็บสินค้าขยายตัวในเกณฑ์ดี ตามการฟื้นตัวของภาคการท่องเที่ยว ขณะที่สาขาการผลิตสินค้าอุตสาหกรรมปรับตัวลดลง

รวมทั้งปี 2565 เศรษฐกิจไทยขยายตัวร้อยละ 2.6 ปรับตัวดีขึ้นจากการขยายตัวร้อยละ 1.5 ในปี 2564 ตามการฟื้นตัวของภาคการท่องเที่ยวและการปรับตัวดีขึ้นอย่างต่อเนื่องของอุปสงค์ภายในประเทศทั้งการบริโภคและการลงทุนภาคเอกชน อัตราเงินเฟ้อทั่วไปเฉลี่ยอยู่ที่ร้อยละ 6.1 และดุลบัญชีเดินสะพัดขาดดุลร้อยละ 3.4 ของ GDP

แนวโน้มเศรษฐกิจไทยปี 2566 คาดว่าจะขยายตัวในช่วงร้อยละ 2.7 – 3.7 โดยมีปัจจัยสนับสนุนที่สำคัญจากการฟื้นตัวของภาคการท่องเที่ยว การขยายตัวของการลงทุนทั้งภาคเอกชนและภาครัฐ การขยายตัวอย่างต่อเนื่องของการอุปโภคบริโภคภายในประเทศ และการขยายตัวในเกณฑ์ดีของภาคเกษตร ทั้งนี้ คาดว่าการอุปโภคบริโภคภาคเอกชนจะขยายตัวร้อยละ 3.2 ส่วนการลงทุนภาคเอกชนและการลงทุนภาครัฐขยายตัวร้อยละ 2.1 และร้อยละ 2.7 ตามลำดับ และมูลค่าการส่งออกสินค้าในรูปดอลลาร์สหรัฐอเมริกาดลดลงร้อยละ 1.6 อัตราเงินเฟ้อทั่วไปเฉลี่ยอยู่ในช่วงร้อยละ 2.5 – 3.5 และดุลบัญชีเดินสะพัดเกินดุลร้อยละ 1.5 ของ GDP

ประมาณการเศรษฐกิจ ปี 2566

(% YoY)	2564	2565			2566 (F)
	ทั้งปี	Q3	Q4	ทั้งปี	ทั้งปี
GDP (CVM)	1.5	4.6	1.4	2.6	2.7 – 3.7
การลงทุนรวม ¹	3.1	5.5	3.9	2.3	2.2
ภาคเอกชน	3.0	11.2	4.5	5.1	2.1
ภาครัฐ	3.4	-6.8	1.5	-4.9	2.7
การอุปโภคบริโภคภาคเอกชน	0.6	9.1	5.7	6.3	3.2
การอุปโภคบริโภคภาครัฐบาล	3.7	-1.5	-8.0	0.0	-1.5
มูลค่าการส่งออกสินค้า ²	19.2	6.7	-7.5	5.5	-1.6
ปริมาณ ²	15.5	2.1	-10.3	1.3	-0.6
มูลค่าการนำเข้าสินค้า ²	27.7	23.2	-0.3	15.3	-2.1
ปริมาณ ²	17.9	8.0	-9.2	2.0	0.4

ที่มา: สำนักงานสภาพัฒนาการเศรษฐกิจและสังคมแห่งชาติ

หมายเหตุ: ¹ การลงทุนรวม หมายถึง การสะสมทุนถาวรเบื้องต้น

² ฐานข้อมูลดุลการชำระเงินของธนาคารแห่งประเทศไทย

สอดคล้องกับข้อมูลของวิจัยกรุงศรีที่คาดว่า เศรษฐกิจไทยจะขยายตัวเฉลี่ยร้อยละ 3.5 ต่อปีในช่วงปี 2566-2568 ซึ่งเป็นอัตราการเติบโตที่สูงกว่าเศรษฐกิจประเทศแถบหลัก โดยมีแรงขับเคลื่อนสำคัญมาจาก (1) ภาคท่องเที่ยวที่เติบโตในอัตราเร่ง โดยคาดว่าจำนวนนักท่องเที่ยวต่างชาติจะกลับมาสู่ระดับปกติก่อนเกิดการระบาดของโรคติดเชื้อไวรัสโคโรนา 2019 (COVID-19) ได้ในปี 2568 (2) การบริโภคภาคเอกชนที่ทยอยเติบโตตามความเชื่อมั่นในการใช้จ่ายของผู้บริโภค การฟื้นตัวของตลาดแรงงานและการใช้จ่ายของกลุ่มผู้มีรายได้สูง ส่วนการใช้จ่ายของกลุ่มผู้มีรายได้น้อยจะถูกจำกัดจากค่าครองชีพที่สูงและปัญหาน้ำมันที่อาจมีภาระเพิ่มเติมจากการปรับขึ้นดอกเบี้ย (3) การลงทุนภาคเอกชนโดยเฉพาะภาคบริการตามการฟื้นตัวของภาคท่องเที่ยวและธุรกิจที่เกี่ยวข้อง รวมไปถึงการลงทุนในภาคอุตสาหกรรมที่ทยอยเติบโตตามธุรกิจที่เกี่ยวข้องเนื่องจากการยกระดับขีดความสามารถของธุรกิจเพื่อก้าวสู่ระบบเศรษฐกิจดิจิทัลและการขับเคลื่อนเศรษฐกิจชีวภาพ-เศรษฐกิจหมุนเวียน-เศรษฐกิจสีเขียว (BCG Model) ด้านการลงทุนโครงสร้างพื้นฐานขนาดใหญ่ของภาครัฐคาดว่าจะเร่งตัวขึ้น โดยเฉพาะโครงการที่รองรับเขตพัฒนาพิเศษภาคตะวันออก (Eastern Economic Corridor: EEC) (4) การส่งออกที่ยังขยายตัวได้แม้อัตราการเติบโตจะชะลอตัวลงจากปี 2565 และสำหรับการดำเนินนโยบายการเงินเพื่อควบคุมเงินเฟ้ออาจไม่เข้มงวดมากนักเนื่องจากการฟื้นตัวของเศรษฐกิจยังอ่อนแอ คาดว่าอัตราดอกเบี้ยนโยบายมีแนวโน้มจะทยอยปรับขึ้นอย่างช้า ๆ และระดับที่ร้อยละ 1.75 ในช่วงไตรมาสแรกของปี 2566 ด้านค่าเงินบาทยังคงเผชิญความผันผวนสูงจากการดำเนินนโยบายการเงินที่เข้มงวดของประเทศแถบหลักและความเสี่ยงจากต่างประเทศ อย่างไรก็ตาม รายได้จากการท่องเที่ยวอาจช่วยหนุนให้เงินบาทแข็งค่าได้บ้างเป็นระยะ

ที่มา: วิจัยกรุงศรี

ภาพรวมสภาวะการแข่งขัน

ภาพรวมธุรกิจค้าปลีก

ภาพรวมธุรกิจค้าปลีกในปี 2565 มีแนวโน้มค่อย ๆ ฟื้นตัวดีขึ้น ตามความเชื่อมั่นในการใช้จ่ายและกำลังซื้อของผู้บริโภคที่ทยอยฟื้นตัว โดยมีปัจจัยด้านบวกจากการกลับมาใช้ชีวิตประจำวันตามปกติของผู้คน จากการผ่อนคลายมาตรการการควบคุมและป้องกันการแพร่ระบาดของ COVID-19 และมาตรการกระตุ้นเศรษฐกิจของภาครัฐ ประกอบกับความต้องการซื้อที่เพิ่มขึ้นอย่างรวดเร็วของกลุ่มผู้บริโภคที่มีกำลังซื้อ รวมถึงการฟื้นตัวของรายได้ภาคเกษตร อย่างไรก็ตาม ภาวะเงินเฟ้อรวมถึงปัญหาน้ำมันที่ราคาแพงและการว่างงานยังคงเป็นปัจจัยกดดันต่อความเชื่อมั่นและกำลังซื้อของผู้บริโภค ขณะที่ภาคการท่องเที่ยวมีการฟื้นตัวอย่างค่อยเป็นค่อยไป ส่งผลให้ธุรกิจค้าปลีกที่มีกลุ่มเป้าหมายเป็นนักท่องเที่ยวต่างชาติขยายตัวดีขึ้นแต่ยังเป็นไปอย่างช้า ๆ แม้ภาครัฐจะลดมาตรการการเดินทางเข้าประเทศและเปิดให้นักท่องเที่ยวต่างชาติเดินทางเข้ามาแต่เนิ่นนโยบายการเปิดประเทศของจีนซึ่งเป็นนักท่องเที่ยวกลุ่มหลักนั้นได้เริ่มมีการผ่อนคลายในช่วงต้นปี 2566

ในปี 2565 ธุรกิจพื้นที่ค้าปลีกให้เช่ามีแนวโน้มฟื้นตัวเล็กน้อย โดยอัตราการเติบโตถูกจำกัดจากกำลังซื้อในประเทศที่ชะลอตัวหลังค่าครองชีพเร่งตัวขึ้นตามภาวะเงินเฟ้อ ส่วนการเปิดประเทศที่เกื้อหนุนให้นักท่องเที่ยวต่างชาติทยอยกลับมานั้น ยังไม่เพียงพอที่จะผลักดันธุรกิจค้าปลีกในทำเลที่พึ่งพาลูกค้าต่างชาติโดยเฉพาะย่านใจกลางเมืองและแหล่งท่องเที่ยว

ด้านตลาดพื้นที่ค้าปลีกในกรุงเทพมหานคร มีพื้นที่ให้เช่าในย่านศูนย์กลางการค้าปลีก (Central Retail District - CRD) อยู่ที่ประมาณ 624,000 ตารางเมตร โดยไม่มีอุปสงค์ของพื้นที่ให้เช่าเพิ่มขึ้นในระหว่างปี 2565 ในส่วนของอัตราพื้นที่ว่างในครึ่งปีหลังของปี 2565 มีการปรับตัวดีขึ้นอยู่ที่ร้อยละ 8.89 จากการเติมเต็มพื้นที่เช่าจากทั้งร้านค้าแบรนด์ท้องถิ่นและแบรนด์ต่างชาติ เมื่อเทียบกับช่วงครึ่งปีแรกของปี 2565 ที่มีอัตราการว่างของพื้นที่ให้เช่าอยู่ที่ระดับร้อยละ 10.76

นอกจากนี้ อัตราค่าเช่าพื้นที่ก็ปรับตัวเพิ่มขึ้นอยู่ที่ระดับ 3,553 บาทต่อตารางเมตร เพิ่มขึ้นร้อยละ 12.54 เมื่อเปรียบเทียบกับ ณ สิ้นปี 2564

ตัวชี้วัด	ครึ่งปีแรก 2565	ครึ่งปีหลัง 2565
อัตราค่าเช่าพื้นที่โดยรวม	3,553 บาทต่อตารางเมตร	3,553 บาทต่อตารางเมตร
อัตราพื้นที่ว่าง	ร้อยละ 10.76	ร้อยละ 8.89

ที่มา: บริษัท เน็กซ์ เรียลเอสเตท แอ็ดไวเซอร์ จำกัด

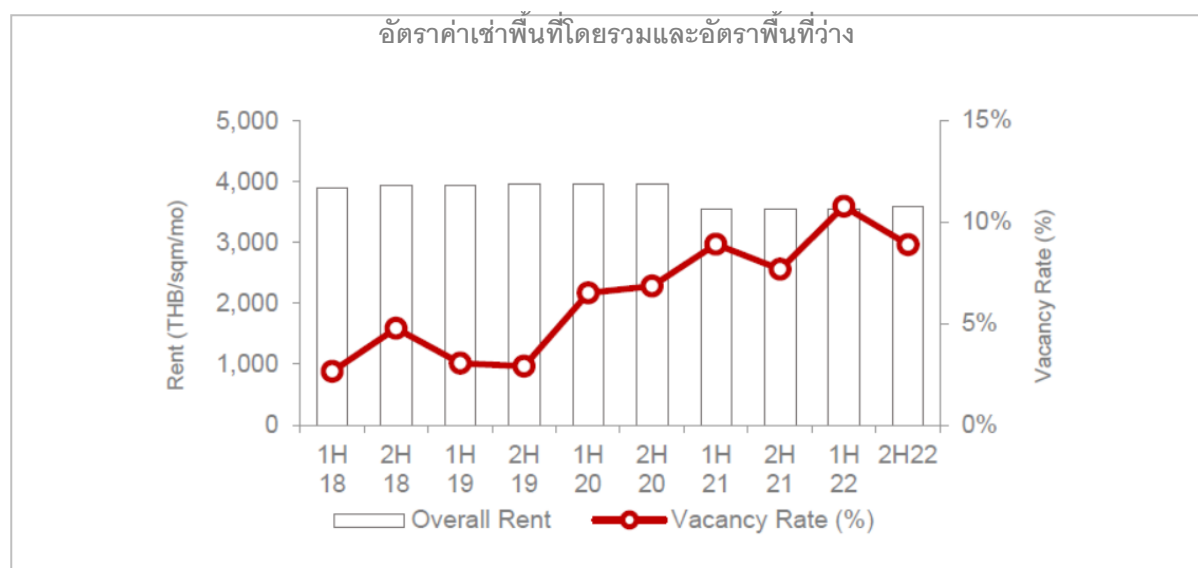

ที่มา: บริษัท เน็กซ์ เรียลเอสเตท แอ็ดไวเซอร์ จำกัด

ศูนย์วิจัยกสิกรไทยคาดว่า แนวโน้มตลาดค้าปลีกปี 2566 ยังคงขยายตัวเป็นบวกต่อเนื่อง โดยมูลค่าตลาดค้าปลีกปี 2566 จะขยายตัวประมาณร้อยละ 2.8 - 3.6 นอกจากผลของราคาสินค้าที่ยังมีอยู่ การกลับมาของนักท่องเที่ยวต่างชาติที่มีแนวโน้มเพิ่มขึ้น ผลของมาตรการกระตุ้นเศรษฐกิจของภาครัฐ และการใช้จ่ายที่จะเกิดขึ้นในช่วงการเลือกตั้ง คาดว่าจะเป็นปัจจัยหนุนให้ภาพรวมของตลาดค้าปลีกยังคงขยายตัวได้ต่อเนื่อง โดยเฉพาะในช่วงครึ่งแรกของปี 2566 ทั้งนี้ ท่ามกลางสถานการณ์ค่าครองชีพที่สูง ประกอบกับกำลังซื้อของผู้บริโภคที่ยังฟื้นตัวไม่ทั่วถึง ยังเป็นความท้าทายและมีผลต่อการฟื้นตัวของธุรกิจค้าปลีกในแต่ละกลุ่มที่แตกต่างกัน โดยกลุ่มค้าปลีกที่คาดว่าจะยังขยายตัวได้ดี ได้แก่ ห้างสรรพสินค้าและร้านสะดวกซื้อ รวมถึงซูเปอร์มาร์เก็ต ส่วนกลุ่มค้าปลีกที่คาดว่าจะขยายตัวต่อเนื่อง แต่ในอัตราที่ชะลอลงจากฐานที่สูงในปี 2565 ได้แก่ ค้าปลีกชุมชน (Local Brand) และค้าปลีกออนไลน์ หรือ E-Commerce ทั้งนี้ กลุ่มค้าปลีกที่คาดว่าจะเผชิญความยากลำบากในการแข่งขัน ได้แก่ ไฮเปอร์มาร์เก็ต (Hypermarket) และโชห่วย

สำหรับตลาดพื้นที่ค้าปลีกให้เช่า วิจัยกรุงศรีคาดว่าในปี 2566 และปี 2567 ความต้องการเช่าพื้นที่ค้าปลีกในเขตกรุงเทพมหานครและปริมณฑลจะกระเตื้องขึ้นที่อัตราเฉลี่ยร้อยละ 2.9 ต่อปี (ค่าเฉลี่ยปี 2560 – 2562 เพิ่มขึ้นร้อยละ 3.7 ต่อปี) โดยมีปัจจัยหนุนจาก 1) การขยายตัวของการบริโภคภาคเอกชนตามเศรษฐกิจไทยที่คาดว่าจะเติบโตเฉลี่ยร้อยละ 3.0 – 4.0 ต่อปี 2) ความคืบหน้าของการลงทุนโครงสร้างพื้นฐานของภาครัฐจะช่วยกระตุ้นให้มีเม็ดเงินหมุนเวียนในระบบเศรษฐกิจและ 3) การใช้จ่ายของนักท่องเที่ยวจะฟื้นตัวดีจากจำนวนนักท่องเที่ยวต่างชาติที่เพิ่มขึ้นเป็น 21 ล้านคนใน

ปี 2566 และ 35 ล้านคนในปี 2567 (ภาพที่ 1) ปัจจัยข้างต้นจะเพิ่มความเชื่อมั่นแก่ผู้บริโภคและกระตุ้นให้มีการจับจ่ายใช้สอย หนุนธุรกิจค้าปลีกขยายตัวประมาณร้อยละ 2.0 – 3.0 ต่อปี ส่งผลให้ความต้องการเช่าพื้นที่ค้าปลีกเพิ่มขึ้นตามมา ด้านผู้ประกอบการมีแนวโน้มขยายพื้นที่ค้าปลีกต่อเนื่อง เพื่อรองรับความต้องการที่คาดว่าจะฟื้นตัวในอนาคต อย่างไรก็ตาม อาจมีบางโครงการเลื่อนกำหนดก่อสร้างแล้วเสร็จออกไปจากปัญหาขาดแคลนแรงงาน โดยคาดว่าจะในช่วงปี 2565 - 2567 ในเขตกรุงเทพมหานครและปริมณฑล พื้นที่ค้าปลีกแล้วเสร็จจะเพิ่มขึ้นอีก 7 แสนตารางเมตร หรือเพิ่มขึ้นเฉลี่ยร้อยละ 3.3 ต่อปี (ภาพที่ 2) อุปทานที่เพิ่มขึ้นส่งผลให้อัตราการเช่าพื้นที่ลดลงสู่ระดับเฉลี่ยร้อยละ 93 ขณะที่ค่าเช่ามีแนวโน้มทรงตัวถึง เพิ่มขึ้นเล็กน้อยในพื้นที่ใจกลางเมือง แต่ในพื้นที่อื่นมีแนวโน้มทรงตัวถึงปรับลดลง

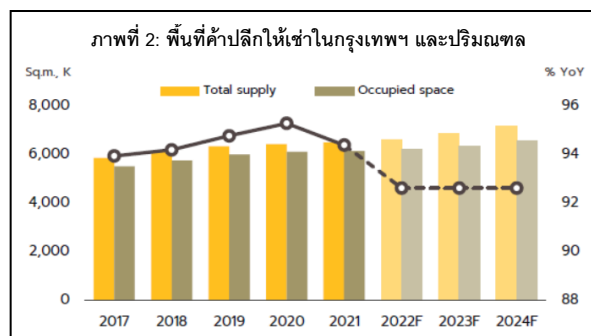
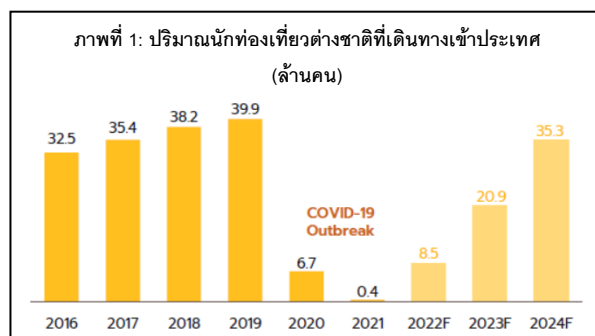

ที่มา: วิจัยกรุงศรี

นโยบายการตลาดและการแข่งขันของโครงการที่ลงทุน

ในปี 2565 ธุรกิจค้าปลีกเริ่มฟื้นตัวขึ้นอย่างต่อเนื่องจากสถานการณ์การแพร่ระบาดของ COVID-19 ที่บรรเทาลง และการที่ภาครัฐผ่อนคลายนโยบายมาตรการควบคุมและป้องกันการแพร่ระบาดของโรค รวมทั้งการเปิดประเทศต้อนรับนักท่องเที่ยวต่างชาติและออกมาตรการกระตุ้นเศรษฐกิจในด้านต่าง ๆ อย่างไรก็ตาม จากผลกระทบที่ต่อเนื่องยาวนานของสถานการณ์การแพร่ระบาดของ COVID-19 ประกอบกับค่าครองชีพที่ปรับตัวสูงขึ้นตามภาวะเงินเฟ้อ ปัญหาหนี้สินครัวเรือน ได้ส่งผลให้กำลังซื้อของผู้บริโภคยังคงชะลอตัว โดยภาพรวมธุรกิจค้าปลีกในปี 2565 ถือว่าเข้าสู่ช่วงกำลังฟื้นตัว แม้รูปแบบการฟื้นตัวยังขาดสมดุล ทั้งในแง่ประเภทของร้านค้าปลีกและบริการ และในแง่ภูมิศาสตร์ โดยประเภทของร้านค้าปลีกที่ฟื้นตัวชัดเจนโดดเด่น ได้แก่ ภัตตาคาร ร้านอาหาร แฟชั่น โลฟิสไต์ สุขภาพและความงาม ซูเปอร์มาร์เก็ต ที่ตั้งอยู่ในศูนย์การค้าห้างสรรพสินค้า และร้านสะดวกซื้อในจังหวัดท่องเที่ยว ในแง่ภูมิศาสตร์ ส่วนที่ฟื้นตัวได้ชัดเจนจะอยู่ในจังหวัดที่มีสัดส่วนรายได้จากภาคการท่องเที่ยวสูง

ทั้งนี้ กองทรัสต์เข้าลงทุนในทรัพย์สิน 4 โครงการ ซึ่งกระจายตัวอยู่ในทำเลที่ตั้งที่มีศักยภาพของธุรกิจค้าปลีก อยู่ใจกลางเมืองของจังหวัดต่าง ๆ อันได้แก่ กรุงเทพมหานคร สมุทรสาคร และอุดรธานี ซึ่งล้วนเป็นจังหวัดที่มีความสำคัญด้านเศรษฐกิจและการท่องเที่ยว ก่อให้เกิดความหลากหลายในแหล่งที่มาของรายได้ อีกทั้งประเภทของธุรกิจของกลุ่มผู้เช่าปลายทางที่หลากหลาย ก็เป็นปัจจัยสำคัญที่ช่วยในการกระจายความเสี่ยงในการดำเนินธุรกิจของกองทรัสต์

นอกจากนี้ ทรัพย์สินประเภทโลฟิสไต์มอลล์ทั้ง 3 โครงการ อันได้แก่ โครงการ ยูดี ทาวน์ โครงการ 72 คอร์ทยาร์ด และโครงการ พอร์โต้ ซิโน ได้มีการเตรียมความพร้อมในการกลับเข้าสู่ภาวะปกติของกิจกรรมทางเศรษฐกิจและสังคมหลังผ่านพ้นวิกฤต COVID-19 โดยได้ดำเนินนโยบายทางการตลาดที่สอดคล้องกับสถานการณ์มาโดยตลอด อันได้แก่ การมุ่งรักษาสถานะผู้เช่าหลัก การค้นหาและเป็นพันธมิตรกับกลุ่มผู้เช่าใหม่ที่มีส่วนใหญเป็นผู้ประกอบการรายใหญ่ที่มีศักยภาพ รวมถึงการปรับปรุงสภาพพื้นที่อาคารร้านค้าและจัดโซนพื้นที่ใหม่อย่างต่อเนื่อง เพื่อดึงดูดลูกค้าและสร้างประสบการณ์การเข้ามาใช้

บริการที่แปลกใหม่ โดยมุ่งหวังที่จะรักษาความสามารถในการแข่งขันของแต่ละโครงการให้ได้มากที่สุด จากการดำเนินการตามนโยบายทางการตลาดที่มีอย่างต่อเนื่องและด้วยจุดแข็งของแต่ละโครงการ ได้ส่งผลให้แต่ละโครงการสามารถกลับมาฟื้นตัวและพร้อมเปิดให้บริการได้อย่างเต็มรูปแบบทันทีที่ภาครัฐมีมาตรการผ่อนคลายเป็นระยะและการประกาศปิดสถานประกอบการต่าง ๆ เป็นการชั่วคราวในแต่ละพื้นที่

นอกจากนี้ การทำการตลาดผ่านช่องทางออนไลน์และสื่อสังคมออนไลน์ (Social Media) ที่มีอย่างต่อเนื่องมาโดยตลอด ก็เป็นปัจจัยเสริมในการช่วยสร้างการมีส่วนร่วม (Engagement) กับลูกค้าหรือผู้เข้ามาใช้บริการ และเป็นเครื่องมือที่มีประสิทธิภาพในการสื่อสารและประชาสัมพันธ์

4. ปัจจัยความเสี่ยง

บริษัทฯ ได้ดำเนินการศึกษาข้อมูลและรายละเอียดของทรัพย์สินที่กองทรัสต์เข้าลงทุน โดยการตรวจสอบข้อมูลต่าง ๆ ที่เกี่ยวข้อง รายงานของบริษัทผู้ประเมินมูลค่าทรัพย์สิน และรายงานทางวิศวกรรมของทรัพย์สิน นอกจากนี้ ยังมีการพิจารณาถึงปัจจัยแวดล้อมต่าง ๆ เช่น การคาดการณ์เกี่ยวกับผลกระทบจากการเปลี่ยนแปลงของกฎหมายที่เกี่ยวข้อง รวมถึงนโยบายต่าง ๆ ของรัฐ ซึ่งอาจทำให้เกิดความเสี่ยงต่อการประกอบธุรกิจ การดำเนินงาน ฐานะทางการเงินและผลการดำเนินงาน ความดำรงอยู่ของกองทรัสต์ หรือต่อการลงทุนของผู้ลงทุนอย่างมีนัยสำคัญ

สำหรับการบริหารจัดการกองทรัสต์ในรอบปี 2565 บริษัทฯ ในฐานะผู้จัดการกองทรัสต์มีความเห็นว่า มีปัจจัยความเสี่ยงที่อาจส่งผลกระทบต่อทางลบอย่างมีนัยสำคัญต่อกองทรัสต์ ซึ่งผู้ลงทุนควรพิจารณา ดังต่อไปนี้

ความเสี่ยงที่เกี่ยวกับกองทรัสต์หรือการดำเนินงานของกองทรัสต์

1. ความเสี่ยงจากการที่ผลการดำเนินงานและผลประกอบการของกองทรัสต์ขึ้นอยู่กับความสามารถของผู้จัดการกองทรัสต์และผู้บริหารอสังหาริมทรัพย์ในการจัดการและจัดหาประโยชน์จากทรัพย์สินหลักของกองทรัสต์

การบริหารจัดการกองทรัสต์ให้มีประสิทธิภาพและประสบความสำเร็จตามเป้าหมายย่อมต้องอาศัยความรู้ความสามารถ ประสบการณ์ และความชำนาญของผู้จัดการกองทรัสต์และผู้บริหารอสังหาริมทรัพย์เป็นสำคัญ

ผู้จัดการกองทรัสต์จะเป็นผู้กำหนดนโยบายและกลยุทธ์ในภาพรวมเพื่อบริหารจัดการกองทรัสต์ และจัดหาประโยชน์จากทรัพย์สินหลักที่กองทรัสต์เข้าลงทุนให้เป็นไปตามที่ระบุไว้ในสัญญาก่อตั้งทรัสต์ ทั้งนี้ ผู้จัดการกองทรัสต์ในฐานะผู้บริหารอสังหาริมทรัพย์ได้ว่าจ้างผู้บริหารอสังหาริมทรัพย์ (บุคคลภายนอก) จำนวน 4 ราย เพื่อบริหารจัดการทรัพย์สินหลักของกองทรัสต์ตามนโยบายและกลยุทธ์ที่ผู้จัดการกองทรัสต์กำหนด โดยการเข้าทำสัญญาแต่งตั้งผู้บริหารอสังหาริมทรัพย์กับผู้บริหารอสังหาริมทรัพย์ (บุคคลภายนอก) แต่ละราย ได้แก่ (1) อุดรพลาซ่า เป็นผู้บริหารอสังหาริมทรัพย์โครงการ ยูดี ทาวน์ (2) เซซฐูโชติ เป็นผู้บริหารอสังหาริมทรัพย์โครงการ 72 คอร์ทยาร์ด (3) ดีแลนด์ เป็นผู้บริหารอสังหาริมทรัพย์โครงการ พอร์โต้ ซิโน และ (4) โนเบิล เป็นผู้บริหารอสังหาริมทรัพย์โครงการ โนเบิล ซิโน

ในการทำหน้าที่บริหารจัดการทรัพย์สินหลักของกองทรัสต์ตามธุรกิจปกติ ผู้บริหารอสังหาริมทรัพย์จะต้องปฏิบัติหน้าที่ตามที่ได้รับมอบหมายภายใต้การควบคุมดูแลของผู้จัดการกองทรัสต์ ได้แก่ การหาผู้เช่าพื้นที่รายใหม่หรือการต่ออายุสัญญาเช่าพื้นที่และสัญญาบริการกับผู้เช่าพื้นที่และผู้รับบริการปัจจุบัน การโฆษณา ประชาสัมพันธ์ และส่งเสริมการขาย การจัดให้มีการบำรุงรักษาหรือพัฒนาทรัพย์สินหลักที่กองทรัสต์เข้าลงทุนให้อยู่ในสภาพที่ดีและเหมาะสมแก่การจัดหาประโยชน์ ทั้งนี้ หากผู้บริหารอสังหาริมทรัพย์ดังกล่าวไม่สามารถจัดการตามนโยบายและกลยุทธ์ของผู้จัดการกองทรัสต์ได้อย่างเหมาะสม หรือหากมีการเปลี่ยนแปลงผู้บริหารอสังหาริมทรัพย์หรือนบุคลากรสำคัญของผู้บริหารอสังหาริมทรัพย์อาจส่งผลกระทบต่อมูลค่าของทรัพย์สินหลัก และ/หรือ รายได้ค่าเช่าที่กองทรัสต์ควรจะได้รับ ซึ่งส่งผลกระทบต่อผลการดำเนินงาน และความสามารถในการจ่ายประโยชน์ตอบแทนให้กับผู้ถือหน่วยทรัสต์ ตลอดจนการชำระคืนหนี้ที่ถึงกำหนดชำระของกองทรัสต์

อย่างไรก็ดี บริษัทฯ ได้กำหนดมาตรการในการดำเนินการเพื่อลดความเสี่ยงดังกล่าวข้างต้นโดยบริษัทฯ ได้จัดให้มีการพิจารณาผลการดำเนินงานของผู้บริหารอสังหาริมทรัพย์แต่ละราย เป็นประจำทุกปี ตลอดจนระยะเวลาการจ้างบริหาร และมีระบบในการติดตามตรวจสอบและประเมินระบบการควบคุมภายในของผู้บริหารอสังหาริมทรัพย์โดยสม่ำเสมอ

เพื่อสร้างความมั่นใจแก่ผู้ถือหน่วยทรัสต์ว่าผู้บริหารอสังหาริมทรัพย์ ได้ทำหน้าที่บริหารทรัพย์สินหลักของกองทรัสต์อย่างมีประสิทธิภาพ และหากเกิดกรณีที่ต้องแต่งตั้งผู้บริหารอสังหาริมทรัพย์รายอื่นแทนผู้บริหารอสังหาริมทรัพย์รายเดิม ผู้จัดการกองทรัสต์จะจัดให้มีการพิจารณาคุณสมบัติต่าง ๆ ของผู้บริหารอสังหาริมทรัพย์รายใหม่ให้เหมาะสมกับการบริหารทรัพย์สินนั้น ๆ ก่อนการแต่งตั้ง

2. ความเสี่ยงจากความขัดแย้งทางผลประโยชน์ที่อาจเกิดขึ้นระหว่างกองทรัสต์และเจ้าของอสังหาริมทรัพย์

1) ความขัดแย้งทางผลประโยชน์ที่เกิดจากการที่เจ้าของอสังหาริมทรัพย์ เช่าพื้นที่บางส่วนอสังหาริมทรัพย์หลักที่กองทรัสต์เข้าลงทุนกลับไปบริหาร

จากข้อมูล ณ วันที่ 31 ธันวาคม 2565 อุดรพลาซ่า ได้ดำเนินการเช่าพื้นที่บางส่วนในโครงการ ยูดี ทาวน์ ซึ่งคิดเป็นสัดส่วนประมาณร้อยละ 55 ของพื้นที่เช่าในโครงการเอ็มเบอร์ชิปได้ดำเนินการเช่าพื้นที่บางส่วนในโครงการ 72 คอร์ทยาร์ด ซึ่งคิดเป็นสัดส่วนประมาณร้อยละ 61 ของโครงการ และดีแลนด์ ได้ดำเนินการเช่าพื้นที่บางส่วนในโครงการ พอร์โต้ ชิโน ซึ่งคิดเป็นสัดส่วนประมาณร้อยละ 33 ของพื้นที่เช่าในโครงการ จากกองทรัสต์ ซึ่งอาจทำให้เกิดความขัดแย้งทางผลประโยชน์ระหว่างเจ้าของอสังหาริมทรัพย์และกองทรัสต์ได้ โดยเฉพาะในกรณีที่เจ้าของอสังหาริมทรัพย์ หรือกลุ่มบุคคลเดียวกันของเจ้าของอสังหาริมทรัพย์รับหน้าที่เป็นผู้บริหารอสังหาริมทรัพย์ เนื่องจากเจ้าของอสังหาริมทรัพย์อาจมีแรงจูงใจในการเสนอพื้นที่ที่ตนเองเช่ากลับจากกองทรัสต์ให้กับผู้ต้องการเช่าพื้นที่มากกว่าการนำเสนอพื้นที่ของกองทรัสต์ที่ว่างอยู่ ซึ่งอาจมีผลให้กองทรัสต์เสียโอกาสและประโยชน์ จากการตัดสินใจของผู้ต้องการเช่าพื้นที่ รวมทั้งอาจส่งผลกระทบต่อรายได้และผลการดำเนินงานของกองทรัสต์

อย่างไรก็ตาม พื้นที่ของโครงการ ยูดี ทาวน์ และโครงการ พอร์โต้ ชิโน ในส่วนที่เจ้าของอสังหาริมทรัพย์เช่ากลับไปบริหารนั้น เป็นการให้เช่าพื้นที่ที่มีลักษณะเป็นร้านค้าขนาดเล็ก (ประมาณไม่เกิน 10 ตารางเมตร) หรือเป็นพื้นที่ที่มีสัญญาเช่าระยะสั้น (ไม่เกิน 1 ปี) หรือเป็นพื้นที่ที่ดำเนินการหารายได้หรือให้เช่าเป็นรายวัน เช่น ลานกิจกรรมเพื่อการประชาสัมพันธ์และการส่งเสริมการขาย ร้านอาหารและเครื่องดื่ม เป็นต้น เนื่องจากลักษณะพื้นที่ในบริเวณดังกล่าวมีลักษณะการเปลี่ยนแปลงของสัญญาเช่าอย่างรวดเร็ว และเป็นพื้นที่ที่ใช้สำหรับจัดกิจกรรมเพื่อประชาสัมพันธ์ หรือ กิจกรรมส่งเสริมการขายอยู่อย่างสม่ำเสมอ ดังนั้น เพื่อให้การบริหารจัดการการเช่าโดยผู้จัดการกองทรัสต์มีประสิทธิภาพ ไม่ซับซ้อน ไม่ล่าช้าจนอาจเกิดการสูญเสียและการบริหารจัดการให้ทันกำหนดระยะเวลาเพื่อไม่ให้กองทรัสต์สูญเสียรายได้จากบริเวณดังกล่าว และเพื่อก่อให้เกิดประโยชน์สูงสุดต่อผู้ถือหน่วยทรัสต์ บริษัทฯ จึงเห็นว่า การให้เจ้าของอสังหาริมทรัพย์เช่าทรัพย์สินที่กองทรัสต์เข้าลงทุนกลับไปเพื่อนำไปบริหารจัดการเอง จะสร้างระบบการดำเนินงานที่ราบรื่น และก่อให้เกิดผลตอบแทนที่มีความแน่นอนและสม่ำเสมอให้กับผู้ถือหน่วยทรัสต์ของกองทรัสต์ได้เป็นอย่างดี และยังทำให้การบริหารพื้นที่ดังกล่าวมีความคล่องตัวมากขึ้น ในขณะที่พื้นที่ของโครงการ 72 คอร์ทยาร์ด นั้น เจ้าของอสังหาริมทรัพย์เช่าพื้นที่กลับไปเพื่อประกอบธุรกิจร้านอาหาร เครื่องดื่ม และสถานบันเทิงตามที่เจ้าของอสังหาริมทรัพย์ประกอบธุรกิจอยู่ก่อนที่กองทรัสต์จะเข้าลงทุน

นอกจากนี้ เพื่อป้องกันความขัดแย้งทางผลประโยชน์ (Conflict of Interest) ที่อาจเกิดขึ้นจากการให้เจ้าของอสังหาริมทรัพย์เช่าพื้นที่บางส่วนกลับไปบริหาร กองทรัสต์ได้รับข้อตกลงการกระทำจากเจ้าของอสังหาริมทรัพย์ที่กองทรัสต์เข้าลงทุนครั้งแรกทั้ง 3 รายโดยกำหนดให้ลักษณะของการที่เจ้าของอสังหาริมทรัพย์จะนำพื้นที่ออก

ให้เช่าช่วงต่อไปได้จะต้องเป็นการให้เช่าช่วงในลักษณะที่ได้ดำเนินการอยู่ก่อนหรือในวันที่กองทรัสต์เข้าลงทุนในทรัพย์สินหลักที่กองทรัสต์เข้าลงทุนครั้งแรกเท่านั้น รวมถึงในกรณีที่หากเจ้าของอสังหาริมทรัพย์ ในฐานะผู้เช่าทรัพย์สินจากกองทรัสต์จะนำพื้นที่ดังกล่าวออกให้บุคคลภายนอกเช่าในลักษณะอื่น ๆ นอกเหนือจากที่ระบุข้างต้น จะต้องได้รับการอนุมัติจากผู้จัดการกองทรัสต์ และการให้เช่าช่วงนั้นต้องไม่เป็นการให้เช่าช่วงแก่ผู้เช่าพื้นที่ที่ประกอบธุรกิจต้องห้ามภายใต้กฎระเบียบที่เกี่ยวข้อง รวมถึงกองทรัสต์สงวนสิทธิที่จะห้ามมิให้ผู้เช่านำทรัพย์สินที่เช่าออกให้บุคคลภายนอกเช่าช่วงพื้นที่ดังกล่าว ในกรณีที่กองทรัสต์เห็นว่าการให้เช่าช่วงดังกล่าวจะกระทบ ชัดแจ้ง หรือเป็นการทำธุรกิจแข่งขันกับการจัดหาประโยชน์ของกองทรัสต์ในทรัพย์สินหลักที่กองทรัสต์เข้าลงทุนครั้งแรก

2) ความขัดแย้งทางผลประโยชน์ที่เกิดจากโครงการเพิ่มเติม ซึ่งดำเนินการโดยเจ้าของอสังหาริมทรัพย์หรือผู้บริหารอสังหาริมทรัพย์ (บุคคลภายนอก)

เนื่องจากอูตรพลาซ่าหรือกลุ่มบุคคลเดียวกันของอูตรพลาซ่าได้ลงทุนในโครงการศูนย์ประชุม (Exhibition Hall) โดยมีพื้นที่ให้เช่าร้านค้าทั้งหมดประมาณ 800 ตารางเมตร ซึ่งตั้งอยู่บนที่ดินฝั่งตรงข้ามกับทรัพย์สินหลักของกองทรัสต์ และดีแลนด์ได้ลงทุนในโครงการ พอร์โต้โก ซึ่งเป็นศูนย์รวมร้านค้าและร้านอาหารสำหรับเป็นที่พักทาง (Rest Areas) ให้กับผู้สัญจร เพื่อเดินทางไปยังแหล่งท่องเที่ยวของจังหวัดเพชรบุรี หัวหิน เป็นต้น โดยมีขนาดพื้นที่ 3,000 ตารางเมตร โดยมีระยะทางห่างจากโครงการพอร์โต้ ชิโน ประมาณ 15 กิโลเมตร จึงอาจก่อให้เกิดความขัดแย้งทางผลประโยชน์กับกองทรัสต์ได้ ไม่ว่าจะเป็นการดำเนินธุรกิจที่อาจมีลักษณะใกล้เคียงกับกองทรัสต์ในการให้เช่าพื้นที่แก่ผู้ประกอบการในลักษณะร้านค้า รวมถึงการจัดหาผู้เช่าพื้นที่รายใหม่

ทั้งนี้ อูตรพลาซ่าได้ชี้แจงต่อผู้จัดการกองทรัสต์ถึงวัตถุประสงค์ของโครงการศูนย์ประชุม (Exhibition Hall) ว่ามีฐานลูกค้าผู้ใช้บริการแตกต่างจากโครงการศูนย์การค้าประเภทคอมมูนิตีมอลล์ (Community Mall) และเป็นผู้ประกอบธุรกิจร้านอาหารและร้านกาแฟ โดยวัตถุประสงค์ของการจัดให้มีร้านค้าดังกล่าว เพื่ออำนวยความสะดวกต่อผู้ที่มาร่วมงานในศูนย์ประชุมเท่านั้น ในขณะที่ดีแลนด์ ชี้แจงว่า โครงการดังกล่าวมีขนาดเล็กกว่าโครงการพอร์โต้ ชิโน มาก อีกทั้งกลุ่มลูกค้าก็มีความแตกต่างกัน เพราะจะเป็นกลุ่มนักท่องเที่ยวที่แวะเติมน้ำมันและหาที่พักระหว่างเดินทาง อย่างไรก็ตาม ผู้จัดการกองทรัสต์ได้ตระหนักถึงความขัดแย้งทางผลประโยชน์ที่อาจเกิดขึ้น จึงได้กำหนดหลักเกณฑ์ในการกำกับดูแลการบริหารอสังหาริมทรัพย์ของอูตรพลาซ่าและดีแลนด์ เพื่อป้องกันปัญหาดังกล่าวที่อาจเกิดขึ้น โดยมีการกำหนดให้ตลอดระยะเวลาที่อูตรพลาซ่าและดีแลนด์ ปฏิบัติหน้าที่เป็นผู้บริหารอสังหาริมทรัพย์ของกองทรัสต์ อูตรพลาซ่า ดีแลนด์ และ/หรือ กลุ่มบุคคลเดียวกันของอูตรพลาซ่า และ/หรือ ดีแลนด์ จะไม่ประกอบกิจการแข่งขันกับธุรกิจของกองทรัสต์ หากอูตรพลาซ่า ดีแลนด์ และ/หรือ กลุ่มบุคคลเดียวกันของอูตรพลาซ่า และ/หรือ ดีแลนด์ ประสงค์จะจำหน่าย จ่าย โอน หรือให้เช่าโครงการเพิ่มเติมแก่บุคคลใด ซึ่งมีใช่เป็นการให้เช่าพื้นที่แก่ลูกค้าทั่วไปตามปกติในทางการค้า อูตรพลาซ่าและดีแลนด์ต้องแจ้งให้ผู้จัดการกองทรัสต์รับทราบ และให้สิทธิกองทรัสต์ในการปฏิเสธก่อน (Right of First Refusal) ในการลงทุนในโครงการเพิ่มเติมดังกล่าว

3. ความเสี่ยงจากการที่รายได้ของกองทรัสต์ขึ้นอยู่กับฐานะทางการเงินของผู้เช่าพื้นที่และการตัดสินใจต่ออายุสัญญาเช่าและสัญญาบริการเมื่อสัญญาเช่าและสัญญาบริการของผู้เช่าพื้นที่สิ้นสุดลง

เนื่องจากทรัพย์สินหลักที่กองทรัสต์เข้าลงทุนครั้งแรกเป็นทรัพย์สินในกลุ่มธุรกิจศูนย์การค้า ประเภทคอมมูนิตี้มอลล์ (Community Mall) และศูนย์การค้าไลฟ์สไตล์ (Lifestyle Mall) รายได้หลักของกองทรัสต์จึงมีที่มาจากรายได้ค่าเช่าและรายได้ค่าบริการที่ได้รับจากผู้เช่าพื้นที่ในทรัพย์สินหลักที่กองทรัสต์เข้าลงทุนครั้งแรกทั้ง 3 โครงการได้แก่ โครงการ ยูดี ทาวน์ โครงการ 72 คอร์ทยาร์ด และโครงการ พอร์โต้ ซิโน ซึ่งเป็นผู้เช่าในกลุ่มธุรกิจค้าปลีกเป็นหลัก จึงทำให้กองทรัสต์ตกอยู่ภายใต้ปัจจัยความเสี่ยงทั่วไปเกี่ยวกับการลงทุนในกลุ่มธุรกิจค้าปลีkdังกล่าว ดังนั้น หากผู้เช่าพื้นที่รายสำคัญรายใดรายหนึ่งหรือหลายราย หรือผู้เช่าพื้นที่จำนวนมากในขณะใดขณะหนึ่ง มีฐานะทางการเงินที่ด้อยลง อาจทำให้ผู้เช่าพื้นที่ชำระเงินล่าช้า หรือเกิดการผิดนัดชำระเงินของผู้เช่าพื้นที่ และทำให้ผู้เช่าพื้นที่ไม่สามารถชำระหนี้ได้ นอกจากนี้ อาจปรากฏกรณีที่ผู้เช่าพื้นที่อาจไม่ต่ออายุสัญญาเช่า และ/หรือ สัญญาบริการ หรืออาจขอต่ออายุสัญญาเช่า และ/หรือ สัญญาบริการด้วยเงื่อนไขที่เป็นประโยชน์แก่กองทรัสต์น้อยกว่าเงื่อนไขในสัญญาเช่า และ/หรือ สัญญาบริการฉบับปัจจุบัน ซึ่งอาจจะส่งผลกระทบต่อฐานะทางการเงิน ผลการดำเนินงาน และความสามารถในการจ่ายประโยชน์ตอบแทนของกองทรัสต์ อย่างไรก็ตาม จากข้อมูลอัตราการเช่าพื้นที่โดยเฉลี่ยในรอบปี 2565 ที่ผ่านมา ของโครงการ ยูดี ทาวน์ โครงการ 72 คอร์ทยาร์ด และโครงการ พอร์โต้ ซิโน มีอัตราการเช่าพื้นที่เฉลี่ยเท่ากับร้อยละ 100 ทุกโครงการ

ในการนี้ บริษัทฯ ได้กำหนดมาตรการในการดำเนินการเพื่อลดความเสี่ยงดังกล่าวข้างต้นโดยกำหนดให้อุตรพลาซ่า และดีแลนด์ ตกลงว่าหากพื้นที่ส่วนใดที่กองทรัสต์เข้าลงทุนในโครงการ ยูดี ทาวน์ และโครงการ พอร์โต้ ซิโน (แล้วแต่กรณี) ไม่มีผู้เช่าพื้นที่ ณ วันที่กองทรัสต์เข้าลงทุน หรือว่างลงภายในระยะเวลา 5 ปี นับตั้งแต่วันที่กองทรัสต์เข้าลงทุน อุตรพลาซ่า ดีแลนด์ และ/หรือ บุคคลที่อุตรพลาซ่า และ/หรือ ดีแลนด์กำหนด ตกลงจะเช่าพื้นที่ดังกล่าวจากกองทรัสต์ในอัตราค่าเช่าที่กำหนด รวมถึงชำระค่าน้ำ ค่าไฟ ค่าภาษีโรงเรือนและที่ดิน และ/หรือ ค่าใช้จ่ายอื่น ๆ ในส่วนที่เกี่ยวข้องกับพื้นที่ในโครงการส่วนที่ยังไม่มีผู้เช่าดังกล่าวด้วย

4. ความเสี่ยงจากการปรับปรุงหรือซ่อมแซมอสังหาริมทรัพย์ในส่วนที่เป็นสาระสำคัญ

โครงการ ยูดี ทาวน์ โครงการ 72 คอร์ทยาร์ด และโครงการ พอร์โต้ ซิโน ซึ่งเป็นทรัพย์สินหลักที่กองทรัสต์เข้าลงทุนครั้งแรก มีการเปิดดำเนินการตั้งแต่ปี 2552 ปี 2558 และปี 2555 ตามลำดับ โดยในปัจจุบันทรัพย์สินอยู่ในสภาพที่ดีและที่ผ่านมาได้รับการปรับปรุงซ่อมแซม (Minor Renovation) อย่างต่อเนื่อง ตามความจำเป็นและเหมาะสมแก่การใช้ประโยชน์ ซึ่งการปรับปรุงซ่อมแซมดังกล่าวไม่มีผลกระทบต่อการจัดหาประโยชน์จากทรัพย์สินหลักที่กองทรัสต์เข้าลงทุนครั้งแรก อย่างไรก็ตาม ในอนาคตกองทรัสต์อาจต้องพิจารณาดำเนินการปรับปรุงหรือซ่อมแซม ตลอดจนการเปลี่ยนแปลงงานระบบของทรัพย์สินหลักที่กองทรัสต์เข้าลงทุนครั้งแรก ในส่วนที่เป็นสาระสำคัญ (Major Renovation) ซึ่งรวมถึงการเปลี่ยนแปลงรูปลักษณะภายในทรัพย์สินหลักที่กองทรัสต์เข้าลงทุนครั้งแรก ตลอดจนการเปลี่ยนแปลงงานระบบที่สำคัญ เพื่อให้ทรัพย์สินหลักดังกล่าวมีความทันสมัยและเหมาะสมแก่การใช้ประโยชน์ของลูกค้าในโครงการ รวมถึงเพื่อดึงดูดให้มีผู้เช่าพื้นที่ของทรัพย์สินหลักที่กองทรัสต์เข้าลงทุนครั้งแรกดังกล่าวมากยิ่งขึ้น ซึ่งการปรับปรุงหรือซ่อมแซมใหญ่ดังกล่าวอาจต้องปิดพื้นที่บางส่วนของทรัพย์สินหลักที่กองทรัสต์เข้าลงทุนครั้งแรกเป็นการชั่วคราว อันอาจส่งผลกระทบต่อการใช้ประโยชน์ทรัพย์สินหลักที่กองทรัสต์เข้าลงทุนครั้งแรก หรือเป็นสาเหตุให้ผู้เช่าพื้นที่บอกเลิกสัญญาเช่า หรือไม่ต่ออายุสัญญาเช่าได้ ดังนั้น หากทรัพย์สินหลักที่กองทรัสต์เข้าลงทุนครั้งแรกจำเป็นต้องมีการปรับปรุงหรือซ่อมแซมใหญ่ อาจส่งผลกระทบต่อฐานะการเงินและผลการ

ดำเนินงานของกองทรัสต์ได้ ทั้งนี้ การปรับปรุงหรือซ่อมแซมในส่วนที่เป็นสาระสำคัญของทรัพย์สินหลักที่กองทรัสต์เข้าลงทุนครั้งแรกอาจเกิดขึ้นในกรณี เช่น ทรัพย์สินมีความทรุดโทรมจนไม่สามารถทำการแข่งขันกับศูนย์การค้าอื่น รูปแบบของอาคารล้าสมัย และรูปลักษณะอาคารต้องทำการเปลี่ยนแปลงเพื่อเพิ่มโอกาสในการเจริญเติบโตของค่าเช่า เป็นต้น

ทั้งนี้ ในการปรับปรุงหรือซ่อมแซมใหญ่ ผู้บริหารอสังหาริมทรัพย์จะพิจารณาแผนงานทุกปี และส่งให้ผู้จัดการกองทรัสต์และทรัสต์เป็นผู้พิจารณาเห็นชอบตามลำดับ ซึ่งการปรับปรุงหรือซ่อมแซมใหญ่อาจพิจารณาวางแผนการปรับปรุงโดยดำเนินการปิดปรับปรุงพื้นที่ที่ละส่วน เพื่อลดผลกระทบในการจัดหาประโยชน์จากทรัพย์สินหลักที่กองทรัสต์เข้าลงทุนครั้งแรกให้น้อยที่สุด และทำให้ยังสามารถใช้พื้นที่ที่อยู่ระหว่างการซ่อมแซมหรือปรับปรุงได้ นอกจากนี้ ผู้จัดการกองทรัสต์อาจพิจารณาประมาณการและจัดทำแผนการทยอยสำรวจค่าซ่อมแซมและค่าปรับปรุงสภาพลักษณะตามระยะเวลาเพื่อให้ทรัพย์สินหลักที่กองทรัสต์เข้าลงทุนครั้งแรกอยู่ในสภาพที่ดีและเหมาะสมแก่การใช้ประโยชน์ อย่างไรก็ตาม ในอนาคตอาจมีความเสี่ยงที่เงินสำรองสำหรับการปรับปรุงซ่อมแซมทรัพย์สินหลักดังกล่าวตามที่ได้ประมาณการไว้อาจไม่เพียงพอต่อค่าใช้จ่ายในการซ่อมแซม การปรับปรุงสภาพทรัพย์สิน หรือการปรับปรุงสภาพลักษณะ เพื่อรักษาความสามารถในการแข่งขัน ในกรณีที่เกิดเหตุการณ์ดังกล่าว อาจส่งผลกระทบในทางลบต่อผลการดำเนินงาน ฐานะทางการเงิน และความสามารถในการจ่ายประโยชน์ตอบแทนของกองทรัสต์ให้แก่ผู้ถือหุ้น ทรัสต์ และผู้จัดการกองทรัสต์อาจมีความจำเป็นต้องหาแหล่งเงินทุนที่เหมาะสมอื่น เพื่อใช้ปรับปรุงสภาพทรัพย์สินหรือเพื่อปรับปรุงสภาพลักษณะ เพื่อลดผลกระทบที่อาจเกิดขึ้นแก่ผู้ถือหุ้น ทรัสต์

5. ความเสี่ยงจากการที่กองทรัสต์ไม่สามารถใช้ประโยชน์จากทรัพย์สินหลัก เนื่องจากคู่สัญญาไม่ปฏิบัติตามสัญญาที่เกี่ยวข้องกับการลงทุนและการบริหารอสังหาริมทรัพย์ของกองทรัสต์

ในการลงทุนและบริหารอสังหาริมทรัพย์ของกองทรัสต์ กองทรัสต์ได้เข้าทำสัญญาซื้อขาย สัญญาเช่า สัญญาเช่าช่วง และสัญญาตกลงกรทำการ (แล้วแต่กรณี) เพื่อการลงทุนในทรัพย์สินหลักที่กองทรัสต์เข้าลงทุนกับเจ้าของอสังหาริมทรัพย์ และ/หรือ สัญญาต่าง ๆ ที่เกี่ยวเนื่องกับการลงทุนและการบริหารของกองทรัสต์ เพื่อประโยชน์ในการจัดหาประโยชน์ของกองทรัสต์ และผูกพันให้คู่สัญญาปฏิบัติตามข้อกำหนดในสัญญา

อย่างไรก็ดี ถึงแม้จะมีข้อกำหนดในสัญญาข้างต้น คู่สัญญาอาจปฏิบัติผิดสัญญาหรือเกิดเหตุการณ์ใด ๆ อันเป็นเหตุแห่งการเลิกหรือผิดสัญญาได้ ในกรณีดังกล่าว แม้กองทรัสต์มีสิทธิที่จะบอกเลิกสัญญา เรียกค่าเสียหาย ตลอดจนเรียกค่าขาดประโยชน์ใด ๆ ก็ตาม แต่เหตุผิดสัญญาของคู่สัญญาดังกล่าวอาจทำให้กองทรัสต์ไม่ได้รับผลประโยชน์หรือไม่สามารถบังคับให้เป็นไปตามข้อกำหนดของสัญญาดังกล่าวได้ เช่น ไม่สามารถบังคับให้คู่สัญญาต้องปฏิบัติตามข้อกำหนดของสัญญา หรือคู่สัญญาไม่ชำระค่าเสียหายตามที่กองทรัสต์เรียกร้อง ดังนั้น กองทรัสต์จึงอาจต้องเข้าสู่กระบวนการยุติธรรมโดยการใช้สิทธิฟ้องร้องต่อศาล ซึ่งการดำเนินการดังกล่าว ผู้จัดการกองทรัสต์ไม่สามารถคาดการณ์ได้ถึงระยะเวลาในการดำเนินการจนกว่าจะเสร็จสิ้นกระบวนการ และจำนวนเงินที่กองทรัสต์จะได้รับชดเชยเยียวยาต่อความเสียหายต่าง ๆ นอกจากนี้ ผลแห่งคดียังขึ้นอยู่กับคำพิพากษาของศาล และถึงแม้ศาลจะมีคำพิพากษาให้กองทรัสต์ชนะคดี กองทรัสต์อาจประสบความยุ่งยากในการบังคับให้เป็นไปตามคำพิพากษาของศาล ผู้ถือหุ้น ทรัสต์จึงมีความเสี่ยงที่จะไม่ได้รับผลประโยชน์ตอบแทนตามจำนวนหรือภายในระยะเวลาที่คาดการณ์ไว้

6. ความเสี่ยงที่อาจเกิดขึ้นอันเป็นผลจากการที่กองทรัสต์กู้ยืมเงิน

ณ วันที่ 31 ธันวาคม 2565 กองทรัสต์มีหนี้จากเงินกู้ยืมระยะยาวประมาณ 182.92 ล้านบาท และเงินกู้ยืมระยะสั้นจากสถาบันการเงินประมาณ 40 ล้านบาท และวงเงินสินเชื่อค้ำประกัน (Bank Guarantee) จำนวนรวมไม่เกิน 10 ล้านบาท เพื่อใช้เป็นเงินทุนหมุนเวียนในการบริหารและการดำเนินงานของกองทรัสต์ การซ่อมบำรุงและปรับปรุงทรัพย์สินที่กองทรัสต์เช่าลงทุน รวมทั้งเพื่อใช้ค้ำประกันการใช้จ่ายสาธารณูปโภคของทรัพย์สินของกองทรัสต์และเป็นหลักประกันเพื่อการได้มาหรือรักษาไว้ซึ่งสิทธิในค้ำประกันหรือสิทธิในการเช่าลงทุนในทรัพย์สินเพิ่มเติมในอนาคต ซึ่งรวมทั้งสิ้นไม่เกินร้อยละ 35 ของมูลค่าทรัพย์สินรวมของกองทรัสต์

ดังนั้น กองทรัสต์อาจมีความเสี่ยงจากการกู้ยืมเงินดังกล่าวจากความผันผวนของภาวะเศรษฐกิจ และอัตราดอกเบี้ยเนื่องจากอัตราดอกเบี้ยลอยตัวตามสัญญาเงินกู้ อาจมีการเปลี่ยนแปลงในระหว่างอายุของสัญญาเงินกู้ ซึ่งจะส่งผลกระทบต่อภาระการดำเนินงานของกองทรัสต์ทำให้กองทรัสต์มีสภาพคล่องไม่เพียงพอในการชำระดอกเบี้ยและเงินต้น และอาจจะกระทบต่อความสามารถของกองทรัสต์ในการจ่ายผลประโยชน์ตอบแทนให้ผู้ถือหุ้นทรัสต์ นอกจากนี้ ในกรณีที่กองทรัสต์ไม่สามารถชำระดอกเบี้ย และ/หรือ เงินต้นตามที่กำหนดในสัญญาเงินกู้ยืมเงิน หรือเกิดเหตุผิดสัญญาอื่น ๆ ภายใต้สัญญาเงินกู้ อาจส่งผลให้ผู้ให้เช่าอาจดำเนินการทางกฎหมายกับกองทรัสต์หรือใช้สิทธิเรียกร้องตามสัญญา อันเนื่องมาจากการไม่ปฏิบัติตามสัญญาเงินกู้ยืมเงิน รวมถึงการบังคับจำนองในทรัพย์สินของกองทรัสต์ที่นำไปเป็นหลักประกันเงินกู้

ทั้งนี้ ผู้จัดการกองทรัสต์ตระหนักถึงความเสี่ยงดังกล่าว และได้บริหารจัดการกองทรัสต์โดยจะมีมาตรการในการติดตามผลการดำเนินงานของกองทรัสต์และปัจจัยภายนอกต่าง ๆ รวมถึงแนวโน้มอัตราดอกเบี้ยอย่างสม่ำเสมอ นอกจากนี้ ผู้จัดการกองทรัสต์อาจพิจารณาใช้เครื่องมือทางการเงินเพื่อลดความเสี่ยงดังกล่าว เช่น บริการธุรกรรมแลกเปลี่ยนอัตราดอกเบี้ย (Interest Rate Swap) หรือการดำเนินการใด ๆ กับเจ้าหนี้ เช่น การขอขยายระยะเวลาการชำระหนี้ การขอผ่อนผันเงื่อนไขที่เป็นอุปสรรคต่อการบริหารจัดการกองทรัสต์ เป็นต้น โดยกองทรัสต์จะดำเนินการดังกล่าวโดยคำนึงถึงกฎหมายหรือระเบียบที่เกี่ยวข้องและประโยชน์สูงสุดของผู้ถือหุ้นทรัสต์เป็นสำคัญ

7. ความเสี่ยงที่เกิดจากภาวะการแข่งขันที่สูงขึ้นและการเปลี่ยนแปลงรูปแบบการดำเนินชีวิตของผู้บริโภค

ผลการดำเนินงานของกองทรัสต์ อาจได้รับผลกระทบจากการแข่งขันที่สูงขึ้น ทั้งจากผู้ประกอบการรายเดิมและรายใหม่ที่เปิดและปรับปรุงศูนย์การค้าอย่างต่อเนื่อง รวมถึงการปรับเปลี่ยนวิถีการดำเนินชีวิตของผู้บริโภคในปัจจุบันประกอบกับความก้าวหน้าทางเทคโนโลยี ทำให้เกิดความท้าทายจากการเติบโตของตลาดสินค้าออนไลน์ (Online Shopping) ที่สามารถตอบสนองวิถีการดำเนินชีวิตของคนรุ่นใหม่ มีจุดเด่นด้วยกลยุทธ์ราคา ความหลากหลายของสินค้าและความสะดวก ทำให้ผู้ประกอบการธุรกิจค้าปลีก ซึ่งถือเป็นผู้เช่าพื้นที่หลักของโครงการ ยูดี ทาวน์และโครงการ พอร์โต้ ซิโน้ รวมถึงผู้ประกอบการศูนย์การค้าต้องปรับตัวและปรับเปลี่ยนแผนกลยุทธ์ให้ทันต่อสภาวะแวดล้อมที่เปลี่ยนแปลงไปอยู่เสมอ

ดังนั้น บริษัทฯ ในฐานะผู้บริหารอสังหาริมทรัพย์จะร่วมกับผู้บริหารอสังหาริมทรัพย์ (บุคคลภายนอก) ในการดำเนินการที่จำเป็น ภายใต้ขอบเขตอำนาจและความรับผิดชอบของบริษัทฯ ตามที่ระบุไว้ในสัญญาก่อตั้งทรัสต์ สัญญาแต่งตั้งผู้จัดการกองทรัสต์และสัญญาแต่งตั้งผู้บริหารอสังหาริมทรัพย์ และสัญญาอื่น ๆ ที่เกี่ยวข้อง รวมถึงกฎระเบียบที่เกี่ยวข้อง ภายใต้การกำกับดูแลของทรัสต์ ในการดำเนินการเพื่อเพิ่มขีดความสามารถในการแข่งขันให้แก่ทรัพย์สินหลักที่กองทรัสต์เช่าลงทุน โดยเฉพาะอย่างยิ่งในส่วนของศูนย์การค้า โดยมุ่งเน้นการพัฒนาและปรับปรุงอสังหาริมทรัพย์ดังกล่าว เพื่อเพิ่มประสิทธิภาพในการจัดหาประโยชน์จากทรัพย์สิน การใช้ประโยชน์ในพื้นที่และการรักษาภาพลักษณ์ที่

ดีและความทันสมัย และจะร่วมกันวางแผนกลยุทธ์และมาตรการเพื่อพัฒนาและปรับปรุงศูนย์การค้าให้มีความแตกต่าง และเป็นที่ยอมรับ รวมถึงแนวคิดใหม่ ๆ ให้สอดคล้องกับวิถีการดำเนินชีวิตของผู้บริโภคและเพื่อให้เกิดเป็น ประสิทธิภาพที่น่าประทับใจ

ความเสี่ยงที่เกี่ยวกับทรัพย์สินหลักของกองทรัสต์

1. ความเสี่ยงจากการที่กองทรัสต์ลงทุนในโครงการ ยูดี ทาวน์

- 1) ความเสี่ยงจากการที่กองทรัสต์ลงทุนในสิทธิการเช่าและสิทธิการเช่าช่วงในโครงการ ยูดี ทาวน์ ซึ่งสิทธิการเช่า และ/หรือ สิทธิการเช่าช่วงอาจถูกยกเลิกหรือสิ้นสุดลงก่อนครบกำหนดระยะเวลา ซึ่งทำให้กองทรัสต์เสียสิทธิในการใช้ทรัพย์สินที่เช่า และ/หรือ ทรัพย์สินที่เช่าช่วง

โครงการ ยูดี ทาวน์ ตั้งอยู่บนที่ดินของการรถไฟฯ ซึ่งอูตรพลาซ่ามีสิทธิการเช่า กองทรัสต์ได้เข้าทำสัญญาเช่าและ สัญญาเช่าช่วงจากอูตรพลาซ่าเพื่อใช้ประโยชน์ในทรัพย์สินที่เช่าและทรัพย์สินที่เช่าช่วงตามวัตถุประสงค์การ ลงทุนของกองทรัสต์โดยมีรายละเอียดการเช่าลงทุนปรากฏตามแผนภาพด้านล่างนี้

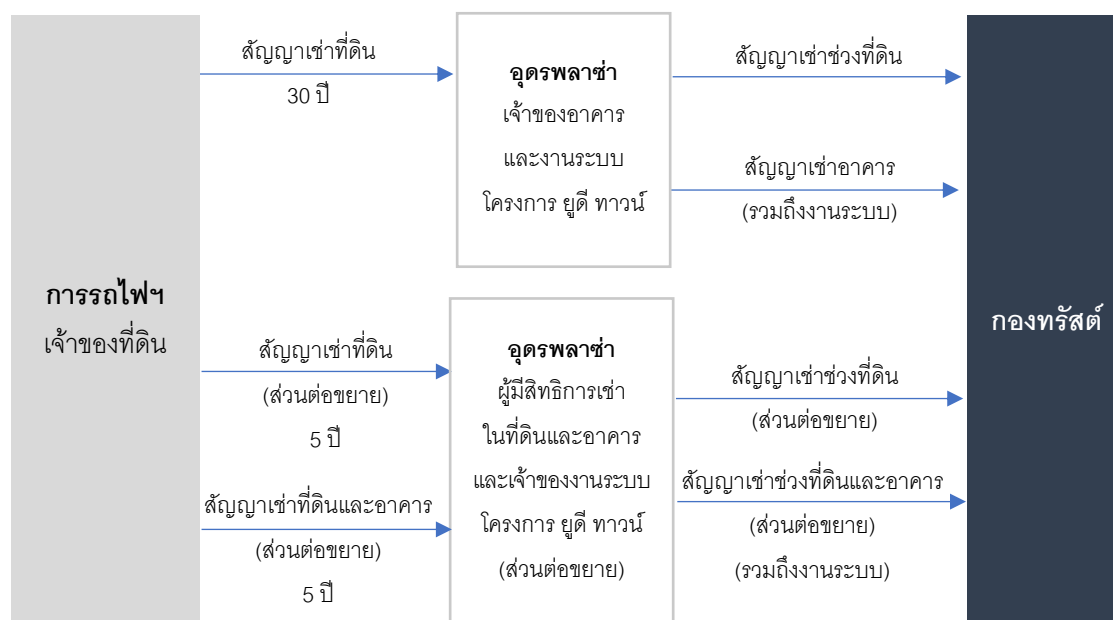

ทั้งนี้ แม้ว่าในการลงทุนในสิทธิการเช่าและสิทธิการเช่าช่วงของกองทรัสต์ตามสัญญาเช่าช่วงที่ดิน สัญญาเช่า อาคาร สัญญาเช่าช่วงที่ดิน (ส่วนต่อขยาย) และสัญญาเช่าช่วงที่ดินและอาคาร (ส่วนต่อขยาย) จะเป็นไปอย่าง ถูกต้อง และ/หรือ จะได้มีการจดทะเบียนต่อพนักงานเจ้าหน้าที่ที่เกี่ยวข้องแล้ว แต่กองทรัสต์ยังมีความเสี่ยงที่อาจ เกิดขึ้นเนื่องจากสิทธิการเช่าและสิทธิการเช่าช่วงตามสัญญาดังกล่าวอาจถูกยกเลิกหรือสิ้นสุดลงก่อนครบกำหนด ระยะเวลาการเช่าหรือระยะเวลาการเช่าช่วงที่เกี่ยวข้อง ซึ่งจะส่งผลให้กองทรัสต์ไม่อาจใช้ และ/หรือ ได้รับประโยชน์ ในทรัพย์สินที่เช่าหรือทรัพย์สินที่เช่าช่วงได้ อันจะส่งผลกระทบต่อการจัดหาประโยชน์และรายได้ของกองทรัสต์

สำหรับกรณีของสิทธิการเช่าอาคารที่กองทรัสต์เช่าลงทุน เงื่อนไขหรือสาเหตุที่จะทำให้อูตรพลาซ่า ในฐานะผู้ให้ เช่ามีสิทธิบอกเลิกสัญญากับกองทรัสต์ในฐานะผู้เช่าก่อนครบกำหนดระยะเวลาการเช่าได้ คือในกรณีที่กองทรัสต์ ในฐานะผู้เช่าผิดสัญญา เช่น ไม่ปฏิบัติตามหน้าที่ต่าง ๆ ของผู้เช่าตามที่กำหนดไว้ในสัญญาเช่าอาคาร เช่น หน้าที่ ในการใช้ทรัพย์สินที่เช่า รวมถึงหน้าที่ในการชำระค่าเช่า และกองทรัสต์มิได้แก้ไขเยียวยาการผิดสัญญาดังกล่าว

ภายในระยะเวลาที่กำหนด นอกจากนี้ อาจเกิดกรณีที่สัญญาสิ้นสุดลงเนื่องจากเหตุสุดวิสัย อย่างไรก็ตาม สำหรับกรณีของหน้าที่ในการชำระค่าเช่า เนื่องจากตามข้อกำหนดของสัญญามีกำหนดเวลาชำระค่าเช่าที่แน่นอน กองทรัสต์จึงมีเวลาในการรวบรวม และจัดหาเงินเพื่อมาชำระค่าเช่า และกองทรัสต์ยังมีเวลาเพื่อดำเนินการแก้ไขการผิดนัดชำระค่าเช่าดังกล่าวได้ นอกจากนี้ บริษัทฯ ได้ยึดหลักความระมัดระวังในการบริหารจัดการ เพื่อมิให้เกิดการปฏิบัติผิดสัญญาดังกล่าวข้างต้น นอกจากนี้ สิทธิการเช่าอาคารที่กองทรัสต์เข้าลงทุนอาจถูกยกเลิกหรือสิ้นสุดลงก่อนครบกำหนดระยะเวลาการเช่าได้ในกรณีที่เหตุแห่งการเลิกสัญญาดังกล่าว มาจากการปฏิบัติผิดหน้าที่ของอุดรพลาซ่าในฐานะผู้ให้เช่า แต่ในกรณีเช่นนั้นกองทรัสต์มีสิทธิบอกเลิกสัญญาได้ทันที โดยอุดรพลาซ่าจะต้องชำระคืนค่าเช่าคงเหลือ รวมถึงเงินหรือผลประโยชน์อื่นใดที่ผู้ให้เช่าช่วงได้รับไว้ในนามกองทรัสต์ให้แก่กองทรัสต์ตามสัดส่วนของระยะเวลาการเช่าหรือเช่าช่วงที่เหลืออยู่ รวมถึงค่าขาดประโยชน์จากการที่กองทรัสต์ไม่สามารถใช้ประโยชน์จากทรัพย์สินที่เช่าได้ตามระยะเวลาการเช่าหรือเช่าช่วงที่เหลืออยู่ ทั้งนี้ ไม่ตัดสิทธิของกองทรัสต์ในการเรียกร้องค่าเสียหาย และ/หรือ ค่าใช้จ่ายอื่นใดอันเกิดจากการที่มีเหตุผิดนัดเกิดขึ้นนั้น

สำหรับสิทธิการเช่าช่วงที่ดินและอาคารที่กองทรัสต์เข้าลงทุน กองทรัสต์มีความเสี่ยงจากการที่อุดรพลาซ่าซึ่งเป็นคู่สัญญากับการรถไฟฯ ในสัญญาเช่าที่ดิน สัญญาเช่าที่ดิน (ส่วนต่อขยาย) และสัญญาเช่าที่ดินและอาคาร (ส่วนต่อขยาย) อาจปฏิบัติผิดเงื่อนไขข้อใดข้อหนึ่งในสัญญาเช่าหลักในส่วนที่เป็นสาระสำคัญจนเป็นเหตุให้สัญญาเช่าหลักดังกล่าวสิ้นสุดลง รวมถึงแต่ไม่จำกัดเพียงการปฏิบัติผิดหน้าที่ในการชำระค่าเช่ารายปีที่อุดรพลาซ่ายังมีหน้าที่ชำระตามสัญญา ซึ่งอาจส่งผลกระทบต่อการใช้บังคับสัญญาเช่าช่วงและทำให้กองทรัสต์ไม่สามารถใช้ประโยชน์ในทรัพย์สินที่เช่าช่วงได้ตามวัตถุประสงค์ที่กำหนดในสัญญาเช่าช่วง หรือในกรณีที่สัญญาเช่าหลักดังกล่าวสิ้นสุดลงด้วยเหตุอื่นใด อาจทำให้กองทรัสต์สิ้นสุดสิทธิการใช้ประโยชน์ในทรัพย์สินที่เช่าช่วงภายใต้สัญญาเช่าช่วง ซึ่งความเสี่ยงจากเหตุการณ์ดังกล่าวอาจส่งผลกระทบอย่างมีนัยสำคัญต่อธุรกิจ ผลการดำเนินงาน และสถานะทางการเงินของกองทรัสต์ เช่น อาจส่งผลให้กองทรัสต์ไม่สามารถใช้ประโยชน์ในทรัพย์สินที่เช่าช่วงได้ตามวัตถุประสงค์การลงทุน รายได้ที่กองทรัสต์คาดว่าจะได้รับเปลี่ยนแปลงอย่างมีนัยสำคัญ และแม้ว่าผู้ให้เช่าช่วงจะชำระค่าเสียหายให้แก่กองทรัสต์แต่ค่าเสียหายดังกล่าวอาจมีจำนวนน้อยกว่ารายได้ของกองทรัสต์ที่เปลี่ยนแปลงหรือมีจำนวนไม่เพียงพอต่อความเสียหายที่เกิดขึ้นจริง

สำหรับการเช่าช่วงในโครงการ ยูดี ทาวน์ กองทรัสต์ได้จัดทำข้อตกลงกับอุดรพลาซ่า โดยกองทรัสต์ตกลงจะจ่ายค่าเช่าให้แก่การรถไฟฯ โดยตรง เพื่อป้องกันความเสี่ยงจากการที่อุดรพลาซ่าปฏิบัติผิดหน้าที่ในการชำระค่าเช่าดังกล่าว รวมไปถึงกองทรัสต์ได้รับข้อตกลงกระทำการจากอุดรพลาซ่าซึ่งเป็นเจ้าของทรัพย์สินที่เช่า เพื่อให้คำรับรองและความตกลงในหน้าที่ต่าง ๆ โดยมีสาระสำคัญคือ ตลอดระยะเวลาการเช่าช่วง อุดรพลาซ่าจะปฏิบัติตามหน้าที่ที่กำหนดในสัญญาเช่าหลักอย่างเคร่งครัด และจะไม่จำหน่าย จ่าย โอน หรือก่อภาระผูกพันใด ๆ บนสิทธิการเช่าในที่ดินที่เช่าช่วง เว้นแต่ได้รับความยินยอมล่วงหน้าเป็นลายลักษณ์อักษรจากกองทรัสต์ รวมถึงอุดรพลาซ่าตกลงที่จะไม่ยกเลิก หรือแก้ไขเพิ่มเติมสัญญาเช่าหลัก ไม่ว่าด้วยเหตุใด ๆ และไม่ว่าในช่วงระยะเวลาใด ๆ โดยไม่ได้รับความยินยอมเป็นลายลักษณ์อักษรจากกองทรัสต์ล่วงหน้า ทั้งนี้ ในกรณีที่อุดรพลาซ่าปฏิบัติผิดสัญญาข้อใดข้อหนึ่งตามที่กำหนดในสัญญาเช่าหลัก อุดรพลาซ่ายินยอมจะตกลงจะแจ้งให้กองทรัสต์ทราบถึงเหตุผิดสัญญาอันก่อให้เกิดสิทธิในการบอกเลิกสัญญาเป็นลายลักษณ์อักษร เพื่อให้กองทรัสต์มีสิทธิ (แต่มิใช่หน้าที่) ในการแก้ไขการผิดสัญญาดังกล่าวโดยไม่ชักช้า หรือเพื่อให้กองทรัสต์ได้ตกลงขอความยินยอมจากการรถไฟฯ เพื่อรับโอนสิทธิและหน้าที่ของอุดรพลาซ่าซึ่งเป็นผู้เช่าตามสัญญาเช่าหลัก

2) ความเสี่ยงจากการที่สัญญาเช่าที่ดิน (ส่วนต่อขยาย) และสัญญาเช่าช่วงที่ดินและเช่าช่วงอาคาร (ส่วนต่อขยาย) มีข้อกำหนดที่ให้สิทธิการรถไฟฯ สามารถบอกเลิกสัญญาดังกล่าวหรือขอคืนพื้นที่ได้

ตามรายละเอียดในข้อ 1) ดังที่ได้กล่าวข้างต้น ในการลงทุนในโครงการ ยูดี ทาวน์ (ส่วนต่อขยาย) กองทรัสต์ได้เข้าทำสัญญาเช่าช่วงที่ดิน (ส่วนต่อขยาย) และสัญญาเช่าช่วงที่ดินและอาคาร (ส่วนต่อขยาย) จากอุดรพลาซ่าซึ่งเป็นผู้ทรงสิทธิการเช่าในที่ดินและอาคาร (ส่วนต่อขยาย) ดังกล่าว จากการรถไฟฯ เพื่อใช้ประโยชน์ในทรัพย์สินที่เช่าช่วงตามวัตถุประสงค์การลงทุนของกองทรัสต์

เนื่องจากสัญญาเช่าที่ดิน (ส่วนต่อขยาย) และ/หรือ สัญญาเช่าที่ดินและเช่าอาคาร (ส่วนต่อขยาย) ระหว่างอุดรพลาซ่ากับการรถไฟฯ มีข้อกำหนดในสัญญาที่ให้สิทธิการรถไฟฯ สามารถบอกเลิกสัญญาดังกล่าวหรือขอคืนพื้นที่ได้ หากการรถไฟฯ ในฐานะผู้ให้เช่าต้องการใช้พื้นที่ โดยอุดรพลาซ่าไม่มีสิทธิเรียกค่าเสียหาย ดังนั้น กองทรัสต์จึงยังมีความเสี่ยงที่อาจเกิดขึ้นเนื่องจากสัญญาเช่าที่ดิน (ส่วนต่อขยาย) และ/หรือ สัญญาเช่าที่ดินและเช่าอาคาร (ส่วนต่อขยาย) ถูกยกเลิกก่อนครบกำหนดระยะเวลาการเช่า ซึ่งจะส่งผลให้สัญญาเช่าช่วงที่ดิน (ส่วนต่อขยาย) และสัญญาเช่าช่วงที่ดินและเช่าช่วงอาคาร (ส่วนต่อขยาย) ที่กองทรัสต์ได้เข้าทำกับอุดรพลาซ่าจะสิ้นสุดลงด้วยและกองทรัสต์ไม่อาจใช้ และ/หรือ ได้รับประโยชน์ในทรัพย์สินที่เช่าช่วงตามสัญญาเช่าช่วงที่ดิน (ส่วนต่อขยาย) และสัญญาเช่าช่วงที่ดินและเช่าช่วงอาคาร (ส่วนต่อขยาย) ที่กองทรัสต์เข้าทำกับอุดรพลาซ่าได้ อันจะส่งผลกระทบต่อการจัดหาประโยชน์และรายได้ของกองทรัสต์ในที่สุด

เพื่อบรรเทาผลกระทบจากความเสี่ยงดังกล่าวข้างต้นในการลงทุนในโครงการ ยูดี ทาวน์ (ส่วนต่อขยาย) กองทรัสต์ได้รับข้อตกลงกระทำการจากอุดรพลาซ่าตามสัญญาเช่าช่วงที่ดิน (ส่วนต่อขยาย) และสัญญาเช่าช่วงที่ดินและเช่าช่วงอาคาร (ส่วนต่อขยาย) ที่จะให้กองทรัสต์ได้ใช้ประโยชน์จากทรัพย์สินที่เช่าช่วงอย่างเต็มที่ ตามเจตนารมณ์และวัตถุประสงค์ของสัญญา โดยปราศจากการรอนสิทธิ ภาระผูกพันหรือการกระทำใด ๆ นอกจากนี้ ในกรณีที่เกิดเหตุผิดนัดโดยอุดรพลาซ่าตามสัญญาเช่าที่ดิน (ส่วนต่อขยาย) และ/หรือ สัญญาเช่าที่ดินและเช่าอาคาร (ส่วนต่อขยาย) ระหว่างการรถไฟฯ กับอุดรพลาซ่า ซึ่งมีผลให้สัญญาดังกล่าวสิ้นสุดลงไม่ว่าด้วยเหตุใด ๆ ก็ตาม ซึ่งมีได้เป็นผลจากการที่กองทรัสต์ไม่ปฏิบัติหน้าที่หรือปฏิบัติหน้าที่ผิดพลาด หรือปฏิบัติบกพร่องต่อหน้าที่ตามสัญญา ระหว่างกองทรัสต์กับอุดรพลาซ่า กองทรัสต์มีสิทธิเรียกค่าเสียหายจากอุดรพลาซ่าจากเหตุดังกล่าว และ/หรือ บอกเลิกสัญญาระหว่างกองทรัสต์กับอุดรพลาซ่าได้ทันที และอุดรพลาซ่าจะต้องชำระคืนค่าเช่าทรัพย์สินที่เช่าช่วงคงเหลือรวมถึงเงินหรือผลประโยชน์อื่นใดที่อุดรพลาซ่าได้รับไว้ในนามกองทรัสต์ให้แก่กองทรัสต์ตามสัดส่วนของระยะเวลาการเช่าช่วงที่เหลืออยู่ รวมถึงค่าขาดประโยชน์จากการที่กองทรัสต์ไม่สามารถใช้ประโยชน์ซึ่งทรัพย์สินที่เช่าช่วงได้ตามระยะเวลาการเช่าช่วงที่กำหนดไว้ ทั้งนี้ ไม่ตัดสิทธิของกองทรัสต์ในการเรียกร้องค่าเสียหาย และ/หรือ ค่าใช้จ่ายอื่นใดอันเกิดจากการที่มีเหตุผิดนัดเกิดขึ้นนั้น

2. ความเสี่ยงจากการที่กองทรัสต์ลงทุนในสิทธิการเช่าอาคารในโครงการ 72 คอร์ทยาร์ด ซึ่งอาคารดังกล่าวตั้งอยู่บนที่ดินตามสัญญาต่างตอบแทนพิเศษยิ่งกว่าสัญญาเช่าซึ่งไม่ได้จดทะเบียนสิทธิการเช่า

โครงการ 72 คอร์ทยาร์ด ตั้งอยู่บนที่ดินของบุคคลธรรมดา ซึ่งเมื่อบริษัทมีสิทธิการเช่าในที่ดินดังกล่าวเพื่อก่อสร้างอาคารและสิ่งปลูกสร้างตามสัญญาต่างตอบแทนพิเศษยิ่งกว่าสัญญาเช่า เพื่อประกอบธุรกิจในโครงการ 72 คอร์ทยาร์ด และเป็นเจ้าของกรรมสิทธิ์ในอาคารโครงการ 72 คอร์ทยาร์दनัั้น โดยในการลงทุนในทรัพย์สินหลักที่กองทรัสต์เข้าลงทุนครั้งแรก กองทรัสต์ได้เข้าทำสัญญาเช่าอาคารสำหรับโครงการ 72 คอร์ทยาร์ดดังกล่าว จากเม็

เบอร์ชิปเพื่อใช้ประโยชน์ในอาคารซึ่งเป็นทรัพย์สินที่เช่าตามวัตถุประสงค์การลงทุนของกองทรัสต์ ทั้งนี้ แม้ว่าการลงทุนในสิทธิการเช่าอาคารของกองทรัสต์จะเป็นไปอย่างถูกต้อง และได้มีการจดทะเบียนต่อพนักงานเจ้าหน้าที่ที่เกี่ยวข้องแล้ว แต่กองทรัสต์ยังคงมีความเสี่ยงที่อาจเกิดขึ้นเนื่องจากสิทธิการเช่าที่ดินซึ่งเป็นที่ตั้งอาคารโครงการ 72 คอร์ทยาร์ด ตามสัญญาต่างตอบแทนพิเศษยิ่งกว่าสัญญาเช่า ระหว่างเมมเบอร์ชิป กับเจ้าของที่ดินโครงการ 72 คอร์ทยาร์ด ไม่ได้จดทะเบียนสิทธิการเช่า ณ สำนักงานที่ดินที่เกี่ยวข้อง และสัญญาต่างตอบแทนพิเศษยิ่งกว่าสัญญาเช่าดังกล่าวอาจถูกยกเลิกหรือสิ้นสุดลงก่อนครบกำหนดระยะเวลาการเช่า แม้ตามความในประมวลกฎหมายแพ่งและพาณิชย์ จะกำหนดว่าการเช่าอสังหาริมทรัพย์ซึ่งมีกำหนดกว่าสามปีขึ้นไปนั้น หากมิได้ทำเป็นหนังสือและจดทะเบียนต่อพนักงานเจ้าหน้าที่ การเช่านั้นจะฟ้องร้องให้บังคับคดีได้แค่เพียงสามปี อย่างไรก็ตาม ตามหลักกฎหมายที่เกี่ยวข้อง การทำสัญญาต่างตอบแทนพิเศษยิ่งกว่าสัญญาเช่า จะก่อให้เกิดผลพิเศษระหว่างคู่สัญญาในการที่จะไม่นำหลักกฎหมายตามความในประมวลกฎหมายแพ่งและพาณิชย์ในเรื่องการทำเป็นหนังสือและจดทะเบียนมาใช้บังคับ กล่าวคือ คู่สัญญาสามารถฟ้องร้องให้บังคับคดีได้ แม้กรณีเป็นการทำสัญญาเช่าที่มีระยะเวลาการเช่าเกินกว่า 3 ปี โดยมีได้จดทะเบียนต่อพนักงานเจ้าหน้าที่

ทั้งนี้ หากเจ้าของที่ดินโครงการ 72 คอร์ทยาร์ด ได้โอนกรรมสิทธิ์ในที่ดินซึ่งเป็นที่ตั้งโครงการ 72 คอร์ทยาร์ด ดังกล่าวให้กับบุคคลภายนอก มีคำพิพากษาศาลฎีกาวางหลักเกณฑ์ไว้ว่า ผลพิเศษตามสัญญาต่างตอบแทนพิเศษยิ่งกว่าสัญญาเช่าธรรมดา จะเป็นเพียงบุคคลสิทธิที่ใช้บังคับได้ระหว่างคู่สัญญาและไม่ผูกพันผู้รับโอนซึ่งเป็นบุคคลภายนอก เว้นแต่ผู้รับโอนจะได้ตกลงยินยอมผูกพันด้วย และเว้นแต่เป็นกรณีที่สิทธิและหน้าที่ตามสัญญาตกทอดไปยังทายาทในทางมรดก ดังนั้น หากเจ้าของกรรมสิทธิ์ที่ดินโครงการ 72 คอร์ทยาร์ดได้ทำการโอนกรรมสิทธิ์ในที่ดินดังกล่าวให้กับบุคคลภายนอก และบุคคลภายนอกดังกล่าวไม่ตกลงยินยอมที่จะให้อาคารที่กองทรัสต์ลงทุนตั้งอยู่ในที่ดินซึ่งรับโอนกรรมสิทธิ์มาอีกต่อไป ซึ่งจะส่งผลกระทบต่อสัญญาเช่าอาคาร สำหรับโครงการ 72 คอร์ทยาร์ด ระหว่างเมมเบอร์ชิป กับกองทรัสต์ ทำให้กองทรัสต์ไม่อาจใช้ และ/หรือ ได้รับประโยชน์ในอาคารโครงการ 72 คอร์ทยาร์ดอันเป็นทรัพย์สินที่เช่าได้ ซึ่งจะส่งผลกระทบต่อการจัดหาประโยชน์และรายได้ของกองทรัสต์

อย่างไรก็ดี สำหรับสัญญาต่างตอบแทนพิเศษยิ่งกว่าสัญญาเช่า ระหว่างเจ้าของที่ดิน โครงการ 72 คอร์ทยาร์ด กับเมมเบอร์ชิป ปรากฏข้อสัญญาซึ่งกำหนดว่า หากเจ้าของที่ดินโครงการ 72 คอร์ทยาร์ด ประสงค์จะขายหรือโอนกรรมสิทธิ์ในที่ดินซึ่งเป็นที่ตั้งโครงการ 72 คอร์ทยาร์ด ซึ่งเป็นทรัพย์สินที่เช่าตามสัญญาต่างตอบแทนพิเศษยิ่งกว่าสัญญาเช่าธรรมดา ให้แก่บุคคลภายนอก จะต้องแจ้งให้เมมเบอร์ชิปทราบถึงราคาที่จะขายและให้สิทธิเมมเบอร์ชิปเป็นผู้ซื้อก่อน นอกจากนี้ กองทรัสต์ได้รับข้อตกลงกระทำการจากเมมเบอร์ชิป ที่จะให้กองทรัสต์ได้ใช้ประโยชน์จากทรัพย์สินที่เช่าอย่างเต็มที่ ตามเจตนารมณ์และวัตถุประสงค์ของสัญญา โดยปราศจากการรอนสิทธิ ภาระผูกพันหรือการกระทำใด ๆ รวมถึงตลอดระยะเวลาการเช่า เมมเบอร์ชิปตกลงจะไม่โอนสิทธิและหน้าที่ตามสัญญาต่างตอบแทนพิเศษยิ่งกว่าสัญญาเช่ากับเจ้าของที่ดิน โครงการ 72 คอร์ทยาร์ด ให้แก่ผู้อื่น หรือจำหน่าย จ่าย โอน หรือก่อภาระผูกพันใด ๆ บนอาคารโครงการ 72 คอร์ทยาร์ด ให้แก่บุคคลอื่น เว้นแต่ได้รับความยินยอมล่วงหน้าเป็นลายลักษณ์อักษรจากกองทรัสต์ และในกรณีที่เกิดเหตุฉกฉวยโดยเมมเบอร์ชิปจากการที่สัญญาต่างตอบแทนพิเศษยิ่งกว่าสัญญาเช่าสิ้นสุดลงไม่ว่าด้วยเหตุใด ๆ ก็ตาม ซึ่งรวมถึงแต่ไม่จำกัดเพียงเหตุจากการเปลี่ยนแปลงเจ้าของกรรมสิทธิ์ในที่ดินซึ่งเป็นที่ตั้งของโครงการ 72 คอร์ทยาร์ด อันเป็นเหตุให้กองทรัสต์ไม่สามารถใช้ประโยชน์จากทรัพย์สินที่เช่าได้ และเหตุการณ์ดังกล่าวมิได้เป็นผลจากการที่กองทรัสต์ไม่ปฏิบัติตามหน้าที่หรือปฏิบัติหน้าที่ผิดพลาด หรือปฏิบัติบกพร่องต่อหน้าที่ กองทรัสต์มีสิทธิเรียกค่าเสียหายจากเมมเบอร์ชิปจากเหตุดังกล่าว และ/หรือ บอกลีกสัญญาได้ทันที โดยเมม

เบอร์ชิปจะต้องชำระคืนค่าเช่าทรัพย์สินที่เช่าคงเหลือซึ่งคำนวณตามวิธีเส้นตรง (Straight Line) รวมถึงเงินหรือผลประโยชน์อื่นใดที่เมื่อเบอร์ชิปได้รับไว้ในนามของทรัสต์ให้แก่กองทรัสต์ตามสัดส่วนของระยะเวลาการเช่าที่เหลืออยู่ รวมถึงค่าขาดประโยชน์จากการที่กองทรัสต์ไม่สามารถใช้ประโยชน์ซึ่งทรัพย์สินที่เช่าได้ตามระยะเวลาการเช่า ทั้งนี้ ไม่ได้ตัดสิทธิของกองทรัสต์ในการเรียกร้องค่าเสียหาย และ/หรือ ค่าใช้จ่ายอื่นใดอันเกิดจากการที่มีเหตุผิดนัดเกิดขึ้นนั้น

3. ความเสี่ยงจากข้อกำหนดในสัญญาเช่าในบางโครงการที่ให้สิทธิแก่ผู้เช่ารายย่อยในการบอกเลิกสัญญาเช่าและสัญญาบริการก่อนครบกำหนดสัญญา และ/หรือ มีข้อสัญญาจำกัดจำนวนเงินค่าเสียหายที่ผู้เช่าพื้นที่ต้องรับผิดชอบในกรณีที่ผู้เช่าพื้นที่บอกเลิกสัญญาก่อนกำหนด และ/หรือ มีข้อสัญญาจำกัดการใช้ประโยชน์ในพื้นที่ของกองทรัสต์

เนื่องจากตามสัญญาเช่าพื้นที่ และ/หรือ สัญญาบริการกับผู้เช่าพื้นที่บางรายในโครงการ ยูดี ทาวน์ และโครงการ พอร์โต้ ซิโน่ ปรากฏข้อสัญญาที่ผู้เช่าพื้นที่สามารถบอกเลิกสัญญาเช่าและสัญญาบริการก่อนครบกำหนดอายุสัญญาได้ โดยไม่ถือเป็นการผิดสัญญา นอกจากนั้น สัญญาที่ทำกับผู้เช่าพื้นที่บางรายในโครงการ ยูดี ทาวน์ มีข้อสัญญาจำกัดจำนวนเงินค่าเสียหายที่ผู้เช่าพื้นที่ต้องรับผิดชอบกรณีผู้เช่าพื้นที่บอกเลิกสัญญาก่อนครบกำหนดระยะเวลาตามสัญญา และข้อสัญญาซึ่งจำกัดการใช้ประโยชน์พื้นที่บางส่วนในโครงการ ยูดี ทาวน์ สำหรับประกอบกิจการบางประเภทเท่านั้น ได้แก่ ธุรกิจประเภทไฮเปอร์มาร์เก็ต ซูเปอร์มาร์เก็ต หรือธุรกิจห้างสรรพสินค้า ดังนั้น กองทรัสต์จึงอาจมีความเสี่ยงที่ผู้เช่าพื้นที่อาจบอกเลิกสัญญาเช่าพื้นที่ และ/หรือ สัญญาบริการก่อนครบกำหนดระยะเวลา และกองทรัสต์ไม่สามารถหาผู้เช่าพื้นที่รายใหม่มาทดแทนผู้เช่าพื้นที่เดิมได้ในเวลาอันสมควร หรือไม่สามารถจัดหาผู้เช่าพื้นที่รายใหม่ได้ หรือผู้เช่าพื้นที่รายใหม่ที่จัดหาทดแทนนั้นมีระยะเวลาของสัญญาเช่าสั้นกว่าผู้เช่าพื้นที่เดิม รวมถึงอาจไม่ได้รับค่าเสียหายเต็มจำนวนตามความเสียหายที่เกิดขึ้นจริง และมีข้อจำกัดในการหาผู้เช่าโดยอาจให้ผู้เช่าพื้นที่บางส่วนได้เฉพาะแก่ผู้เช่าพื้นที่ที่ประกอบธุรกิจบางประเภทเท่านั้น จึงอาจส่งผลกระทบต่อผลการดำเนินงานของกองทรัสต์อย่างมีนัยสำคัญ

4. ความเสี่ยงจากภาวะการแข่งขันของศูนย์การค้าและร้านค้าปลีกอื่น ๆ ที่ตั้งอยู่ในบริเวณที่มีกลุ่มเป้าหมายเดียวกัน ซึ่งอาจส่งผลกระทบต่อการจัดหาประโยชน์และผลการดำเนินงานของกองทรัสต์

เนื่องจากกองทรัสต์มีรายได้หลักจากทรัพย์สินหลักที่กองทรัสต์เข้าลงทุนครั้งแรก ได้แก่ โครงการ ยูดี ทาวน์ โครงการ พอร์โต้ ซิโน่ และโครงการ 72 คอร์ทยาร์ด จากการประกอบธุรกิจให้ผู้เช่าพื้นที่ภายในศูนย์การค้าประเภทคอมมูนิตี้มอลล์ และศูนย์การค้าไลฟ์สไตล์ โดยเมื่อพิจารณาจากธุรกิจประเภทเดียวกันในพื้นที่ใกล้เคียง กองทรัสต์อาจประสบปัญหาเรื่องการแข่งขันที่สูงขึ้นจากการที่ผู้ประกอบการรายอื่นที่สามารถดำเนินธุรกิจศูนย์การค้าในลักษณะเดียวกันและมีการพัฒนาปรับปรุงและตกแต่งพื้นที่ค้าปลีกหรือประสบความสำเร็จในการจูงใจผู้บริโภค

นอกจากนี้ ผู้ประกอบการเช่าพื้นที่ของกองทรัสต์ต้องเผชิญกับความต้องการของลูกค้าที่เปลี่ยนแปลงอย่างต่อเนื่อง ได้แก่ การเปลี่ยนแปลงรูปแบบการดำเนินชีวิตและพฤติกรรมผู้บริโภคของลูกค้าที่มาจับจ่ายใช้สอยหรือรับบริการทำให้เกิดการแข่งขันในการหาผู้เช่าพื้นที่รายใหม่ การต่ออายุของผู้เช่าพื้นที่รายเดิม และการปรับลดอัตราค่าเช่าเพื่อดึงดูดผู้เช่าพื้นที่ ซึ่งอาจส่งผลกระทบต่ออย่างมีนัยสำคัญต่อการจัดหาประโยชน์และผลการดำเนินงานของกองทรัสต์

อย่างไรก็ดี สถานที่ตั้งของทรัพย์สินหลักที่กองทรัสต์เข้าลงทุนครั้งแรกทั้ง 3 โครงการตั้งอยู่ในทำเลที่เหมาะสมเป็นจุดศูนย์กลางการเดินทางที่สะดวก และประสบความสำเร็จในการวางตำแหน่งทางการตลาดที่เหมาะสมด้วยแนวคิดและการออกแบบที่แตกต่างจากศูนย์การค้าในบริเวณเดียวกันรวมถึงมีกลุ่มลูกค้าเป้าหมายที่ชัดเจน จึงถือ

เป็นปัจจัยสำคัญที่ช่วยเพิ่มศักยภาพของทรัพย์สินของกองทรัสต์ให้สามารถแข่งขันกับผู้ประกอบการรายอื่นได้ และไม่กระทบต่อการจัดหาประโยชน์และผลการดำเนินงานของกองทรัสต์อย่างมีนัยสำคัญ

ความเสี่ยงที่เกี่ยวกับการลงทุนในอสังหาริมทรัพย์

1. ความเสี่ยงจากกรณีทรัพย์สินที่กองทรัสต์เข้าลงทุนถูกเวนคืน

กองทรัสต์อาจมีความเสี่ยงในกรณีที่หน่วยงานของรัฐเวนคืนทรัพย์สินที่กองทรัสต์เข้าลงทุน ซึ่งทำให้กองทรัสต์ไม่อาจใช้ทรัพย์สินที่กองทรัสต์เข้าลงทุนเพื่อประโยชน์ในการดำเนินธุรกิจต่อไปได้ นอกจากนี้ กรณีที่เกิดการเวนคืนดังกล่าว กองทรัสต์อาจไม่ได้รับค่าชดเชยจากการเวนคืนหรือได้รับค่าชดเชยดังกล่าวน้อยกว่ามูลค่าที่กองทรัสต์ใช้ในการลงทุนในทรัพย์สิน ซึ่งอาจส่งผลให้ผลประโยชน์ตอบแทนที่ผู้ถือหน่วยทรัสต์จะได้รับจากการลงทุนไม่เป็นไปตามที่ได้ประมาณการไว้ ทั้งในส่วนของประโยชน์ตอบแทนและเงินลงทุน โดยจำนวนเงินค่าชดเชยที่กองทรัสต์จะได้รับขึ้นอยู่กับเงื่อนไขตามข้อกำหนดในสัญญาที่เกี่ยวข้อง ระยะเวลาการเช่าทรัพย์สินที่เหลืออยู่ภายหลังจากการถูกเวนคืน หรือจำนวนเงินค่าชดเชยที่ได้รับจากการเวนคืน ทั้งนี้ บริษัทฯ ไม่สามารถประเมินถึงโอกาสในการถูกเวนคืนได้ เนื่องจากการเวนคืนที่ดินเป็นนโยบายและความจำเป็นในการใช้พื้นที่ของรัฐในเวลานั้น ๆ ในอนาคต

2. ความเสี่ยงจากการที่กองทรัสต์อาจมีค่าใช้จ่ายเกี่ยวกับอสังหาริมทรัพย์เพิ่มขึ้น

ความสามารถของกองทรัสต์ในการจ่ายผลประโยชน์ตอบแทนให้แก่ผู้ถือหน่วยทรัสต์อาจได้รับผลกระทบทางลบหากค่าใช้จ่ายเกี่ยวกับอสังหาริมทรัพย์และค่าใช้จ่ายในการดำเนินการต่าง ๆ เพิ่มขึ้นโดยรายได้ไม่ได้เพิ่มขึ้นอย่างสอดคล้องกัน ปัจจัยที่อาจส่งผลให้ค่าใช้จ่ายเกี่ยวกับอสังหาริมทรัพย์และค่าใช้จ่ายในการดำเนินการเพิ่มสูงขึ้น เช่น ค่าใช้จ่ายในการบำรุงรักษาทรัพย์สิน ภาษีและค่าธรรมเนียมที่เกี่ยวข้องกับอสังหาริมทรัพย์ ค่าใช้จ่ายสาธารณูปโภค ค่าบริการของผู้รับจ้างช่วง อัตราเงินเฟ้อ และค่าเบี้ยประกัน เป็นต้น

3. ความเสี่ยงของมูลค่าของสิทธิการเช่าอสังหาริมทรัพย์ที่กองทรัสต์ลงทุน ซึ่งอาจจะลดลงตามระยะเวลาเช่าที่เหลืออยู่และจะมีผลให้มูลค่าหน่วยทรัสต์ของกองทรัสต์ลดลงตามสัดส่วน

กองทรัสต์จะลงทุนในสิทธิการเช่าอสังหาริมทรัพย์ ซึ่งมูลค่าของสิทธิการเช่าอาจจะลดลงตามระยะเวลาเช่าที่เหลืออยู่ตามการประเมินมูลค่าของผู้ประเมินราคาอิสระ และ/หรือ ปัจจัยอื่นใดที่อยู่นอกเหนือจากการควบคุมของผู้จัดการกองทรัสต์ ซึ่งเมื่อครบกำหนดระยะเวลาเช่า หากกองทรัสต์ไม่มีการลงทุนในทรัพย์สินหลักเพิ่มเติม มูลค่าของทรัพย์สินสุทธิของหน่วยทรัสต์จะเท่ากับศูนย์ โดยกองทรัสต์จะไม่มีการสำรองเงินทุนไว้สำหรับการจ่ายคืนเงินลงทุนในสิทธิการเช่าอสังหาริมทรัพย์ให้แก่ผู้ถือหน่วยทรัสต์ แต่จะทยอยจ่ายคืนเงินลงทุนให้แก่ผู้ถือหน่วยทรัสต์โดยการลดทุนจดทะเบียน

นอกจากนี้ มูลค่าหน่วยทรัสต์อาจจะลดลงจากการประเมินค่าของสิทธิการเช่า การเปลี่ยนแปลงในอัตราการเช่าพื้นที่และ/หรือ อัตราค่าเช่า และ/หรือ ค่าบริการสาธารณูปโภค หรือเนื่องจากสาเหตุอื่นใดที่อยู่นอกเหนือการควบคุมของกองทรัสต์ ทั้งนี้ การเปลี่ยนแปลงในมูลค่าสิทธิการเช่าดังกล่าว อาจส่งผลกระทบต่ออย่างมีนัยสำคัญต่อมูลค่าทรัพย์สินสุทธิของกองทรัสต์ มูลค่าหน่วยทรัสต์ และ/หรือ การจ่ายประโยชน์ตอบแทนของกองทรัสต์ในท้ายที่สุด

4. ความเสี่ยงจากภัยธรรมชาติ อุทกภัย และการก่อวินาศภัย

ในการจัดหาประโยชน์จากทรัพย์สินหลักของกองทรัสต์ ทรัสต์สินดังกล่าวอาจได้รับความเสียหายจากภัยธรรมชาติ เช่น อุทกภัย และ/หรือ จากการก่อวินาศภัย ดังนั้น เพื่อเป็นการบรรเทาภาระความเสียหายในทรัพย์สินหลักของกองทรัสต์ รวมถึงการชดเชยความสูญเสียต่อชีวิตและทรัพย์สินของผู้เช่าทรัพย์สิน และเพื่อให้ได้เงื่อนไขการทำประกันภัยที่ดีที่สุด กองทรัสต์ได้ทำประกันภัยในทรัพย์สินดังกล่าว โดยให้มีระยะเวลาความคุ้มครองทรัพย์สินหลักของกองทรัสต์ตลอดระยะเวลาการเช่า และระยะเวลาการเช่าที่ต่ออายุในวงเงินประกันที่สอดคล้องกับมาตรฐานการประกันภัยของอาคารที่มีลักษณะและการทำงานใกล้เคียงกันกับทรัพย์สินหลักของกองทรัสต์ เช่น การประกันความเสี่ยงภัยทรัพย์สิน (All Risk Insurance) และการประกันภัยเพื่อประโยชน์บุคคลที่สาม (Public Liability Insurance) ด้วย

ความเสี่ยงที่เกี่ยวกับการลงทุนในหน่วยทรัสต์ของกองทรัสต์

1. ความเสี่ยงจากราคาหน่วยทรัสต์อาจลดลงหลังจากเสนอขายหน่วยทรัสต์

ราคาซื้อขายหน่วยทรัสต์ขึ้นอยู่กับปัจจัยต่าง ๆ ที่อาจมีการเปลี่ยนแปลงได้ในอนาคต เช่น โอกาสทางธุรกิจและการลงทุนของกองทรัสต์ สภาพตลาดอสังหาริมทรัพย์ในประเทศไทยในทัศนะของนักลงทุน การคาดการณ์จากนักลงทุน และนักวิเคราะห์ มูลค่าตลาดของทรัพย์สินของกองทรัสต์ ความน่าสนใจของหน่วยทรัสต์เมื่อเปรียบเทียบกับหลักทรัพย์ที่เป็นตราสารทุนอื่น ๆ ความสมดุลระหว่างผู้ซื้อและผู้ขายหน่วยทรัสต์ ขนาดและสภาพคล่องของตลาดการลงทุนในหน่วยทรัสต์เพื่อการลงทุนในอสังหาริมทรัพย์ในประเทศไทยในอนาคต การเปลี่ยนแปลงกฎเกณฑ์และระเบียบที่เกี่ยวข้อง อัตราแลกเปลี่ยนเงินตราต่างประเทศ อัตราดอกเบี้ย ตลอดจนความผันผวนของตลาดตราสารทุน ด้วยปัจจัยดังกล่าว หน่วยทรัสต์อาจมีการซื้อขายที่ราคาสูงกว่าหรือต่ำกว่ามูลค่าสินทรัพย์สุทธิต่อหน่วย การที่กองทรัสต์มีกระแสเงินสดสำหรับการดำเนินงานเพื่อใช้ในการลงทุน เป็นทุนสำรองสำหรับการดำเนินงาน หรือเพื่อใช้ในการอื่น ๆ เงินทุนเหล่านี้แม้จะเพิ่มมูลค่าให้แก่สินทรัพย์ แต่อาจมิได้เพิ่มราคาตลาดให้แก่หน่วยทรัสต์ด้วย หากกองทรัสต์ไม่สามารถดำเนินงานให้เป็นไปตามความคาดหวังของตลาดได้ ทั้งในแง่ของการหารายได้ในอนาคตหรือการจ่ายผลประโยชน์ตอบแทนแก่ผู้ถือหน่วยทรัสต์ ราคาตลาดของหน่วยทรัสต์ของกองทรัสต์ก็อาจได้รับผลกระทบด้านลบ

นอกจากนั้น หน่วยทรัสต์ที่เสนอขายไม่ใช่ผลิตภัณฑ์ทางการเงินซึ่งคุ้มครองเงินลงทุน และการลงทุนในหน่วยทรัสต์ของผู้ถือหน่วยทรัสต์ไม่ใช่ลักษณะของการเข้าทำสัญญาให้กู้ยืมเงินหรือเป็นการได้รับประกันว่าผู้ถือหน่วยทรัสต์จะได้เงินที่ตนลงทุนคืน ดังนั้น นักลงทุนอาจมีความเสี่ยงที่จะไม่ได้เงินลงทุนคืนทั้งหมดหรือบางส่วน

2. ความเสี่ยงเกี่ยวกับความสามารถในการจ่ายผลประโยชน์ตอบแทนแก่ผู้ถือหน่วยทรัสต์และผลประโยชน์ตอบแทนที่ผู้ลงทุนได้รับจากหน่วยทรัสต์น้อยกว่าผลประโยชน์ตอบแทนที่กองทรัสต์ได้รับจากการดำเนินการของอสังหาริมทรัพย์ที่ลงทุน

รายได้ที่กองทรัสต์จะได้รับจากการลงทุนในอสังหาริมทรัพย์นั้น ขึ้นอยู่กับปัจจัยหลายประการ รวมทั้งจำนวนเงินรายได้ค่าเช่าที่ได้รับตลอดจนอัตราค่าใช้จ่ายเกี่ยวกับอสังหาริมทรัพย์และค่าใช้จ่ายในการดำเนินการที่เกิดขึ้น หากอสังหาริมทรัพย์ที่เป็นของกองทรัสต์ไม่ก่อให้เกิดรายได้ในจำนวนที่เพียงพอ กระแสเงินสดของกองทรัสต์และความสามารถในการจ่ายผลประโยชน์ตอบแทนของกองทรัสต์อาจได้รับผลกระทบด้านลบ ผู้จัดการกองทรัสต์ไม่สามารถรับรองได้ว่าจะสามารถจ่ายผลประโยชน์ตอบแทน หรือรักษาอัตราการจ่ายผลประโยชน์ตอบแทนไว้ในระดับเดิมได้ นอกจากนี้ ยังไม่สามารถรับรองได้ว่าระดับของผลประโยชน์ตอบแทนที่จ่ายจะเพิ่มขึ้นเมื่อเวลาผ่านไป อีกทั้งไม่

สามารถรับรองได้ว่าตามสัญญาเช่าในปัจจุบัน คู่สัญญาจะสามารถตกลงกันเพื่อให้อัตราค่าเช่าที่ได้รับนั้น เพิ่มขึ้น หรือว่ารายได้ค่าเช่าจากการได้มาซึ่งอสังหาริมทรัพย์เพิ่มเติม นั้น จะเพิ่มขึ้น และทำให้รายได้ของกองทรัสต์เพิ่มขึ้น อันจะเป็นผลให้กองทรัสต์สามารถจ่ายผลประโยชน์ตอบแทนให้แก่ผู้ถือหน่วยทรัสต์ในจำนวนเพิ่มขึ้นได้

ทั้งนี้ ในการคำนวณผลประโยชน์ตอบแทนที่ผู้ลงทุนได้รับจากหน่วยทรัสต์นั้น จะพิจารณาจากผลประโยชน์ตอบแทนที่กองทรัสต์ได้รับจากการให้เช่าหรือให้ใช้พื้นที่ของอสังหาริมทรัพย์ที่เป็นกรรมสิทธิ์และสิทธิการเช่าอสังหาริมทรัพย์ของกองทรัสต์เท่านั้นไม่ได้ โดยจะต้องคำนวณเป็นเงินได้หลังหักรายจ่ายที่เกิดขึ้นจากการดำเนินงาน รวมถึงแต่ไม่จำกัดเพียงค่าใช้จ่ายในการบริหารจัดการ การให้เช่า การชำระคืนเงินต้นจากการกู้ยืมที่ถึงกำหนดชำระ ภาระผูกพันอื่นที่ถึงกำหนดชำระโดยพิจารณาฐานะเงินสด และค่าใช้จ่ายอื่นใดของกองทรัสต์ ดังนั้น ผลประโยชน์ตอบแทนที่ผู้ลงทุนได้รับจากหน่วยทรัสต์จึงน้อยกว่าผลประโยชน์ตอบแทนที่กองทรัสต์ได้รับจากการดำเนินการของอสังหาริมทรัพย์ที่กองทรัสต์เข้าลงทุน

3. ความเสี่ยงจากการที่เงินคืนทุนจากการเลิกกองทรัสต์อาจจะน้อยกว่าจำนวนเงินที่ผู้ถือหน่วยทรัสต์ได้ลงทุนจากการเสนอขายหน่วยทรัสต์

ในกรณีที่มีการเลิกกองทรัสต์ ผู้จัดการกองทรัสต์ไม่สามารถรับประกันได้ว่าผู้ถือหน่วยทรัสต์จะได้รับเงินลงทุนของตนคืนไม่ว่าทั้งหมดหรือบางส่วน ทั้งนี้ ขึ้นอยู่กับสาเหตุ วิธีการของการเลิกกองทรัสต์ หลักเกณฑ์การจำหน่ายทรัพย์สินหลักของกองทรัสต์

4. ความเสี่ยงด้านภาษีและค่าธรรมเนียม

ผู้ถือหน่วยทรัสต์อาจมีภาระภาษีเกี่ยวกับการลงทุนหรือซื้อขายหน่วยทรัสต์โดยอาจจะต้องเสียภาษีในอัตราที่สูงขึ้น หรือในกรณีประโยชน์ตอบแทนหรือผลประโยชน์ตอบแทนที่จ่ายให้แก่ผู้ลงทุนที่ไม่ได้มีสัญชาติไทยอาจจะต้องเสียภาษีหัก ณ ที่จ่ายในอัตราที่แตกต่างไปจากเดิมได้ หากมีการเปลี่ยนแปลงกฎหมายและระเบียบด้านภาษี หรือด้านอื่น ๆ ที่เกี่ยวข้อง

นอกจากนี้ ในอนาคตภาระภาษี และค่าธรรมเนียมของกองทรัสต์อาจเปลี่ยนแปลงไปจากอัตราในปัจจุบัน เช่น ในการขาย โอน หรือรับโอนกรรมสิทธิ์ในอสังหาริมทรัพย์ในอนาคตนั้น อาจมีภาระภาษีและค่าธรรมเนียมที่เกิดจากการซื้อขาย โอน หรือรับโอนกรรมสิทธิ์ ซึ่งกองทรัสต์อาจต้องรับภาระทั้งหมดหรือบางส่วน โดยที่อัตราค่าธรรมเนียมและอัตราภาษีที่กองทรัสต์จะต้องชำระดังกล่าวอาจแตกต่างจากอัตราที่เป็นอยู่ในปัจจุบัน

5. ข้อพิพาททางกฎหมาย

ณ วันที่ 31 ธันวาคม 2565 กองทรัสต์ไม่มีข้อพิพาทซึ่งกองทรัสต์เป็นคู่ความหรือคู่กรณี ที่อาจมีผลกระทบด้านลบต่อกองทรัสต์ที่มีจำนวนสูงกว่าร้อยละ 5 ของมูลค่าทรัพย์สินสุทธิของกองทรัสต์ รวมถึงไม่มีคดีหรือข้อพิพาทใดที่กระทบต่อการลงทุนและการจัดหาประโยชน์ของกองทรัสต์อย่างมีนัยสำคัญ โดยที่คดีหรือข้อพิพาทดังกล่าวยังไม่สิ้นสุด

6. ข้อมูลสำคัญอื่น

กองทรัสต์ไม่มีข้อมูลสำคัญอื่นที่อาจมีผลกระทบต่อการตัดสินใจของผู้ลงทุนอย่างมีนัยสำคัญ