



**Innovation by Chemistry**

บริษัท โทเร เท็กซีไทล์ (ประเทศไทย) จำกัด (มหาชน)



**แบบแสดงรายการข้อมูลประจำปี / รายงานประจำปี 2564**

**1 เมษายน 2564 - 31 มีนาคม 2565**

**(แบบ 56-1 One Report)**



# สารบัญ



01	สรุปรายงานทางการเงิน
02	สารจากกรรมการผู้จัดการ
04	คณะกรรมการบริษัท
06	รางวัล

07	ส่วนที่ 1 การประกอบธุรกิจและผลการดำเนินงาน
07	1. โครงสร้างและการดำเนินงานของกลุ่มบริษัท
25	2. การบริหารจัดการความเสี่ยง
26	3. การขับเคลื่อนธุรกิจเพื่อความยั่งยืน
33	4. การวิเคราะห์และคำอธิบายของฝ่ายจัดการ
47	5. ข้อมูลทั่วไปและข้อมูลสำคัญอื่น

49	ส่วนที่ 2 การกำกับดูแลกิจการ
49	6. นโยบายการกำกับดูแลกิจการ
57	7. โครงสร้างการกำกับดูแลกิจการและข้อมูลสำคัญเกี่ยวกับคณะกรรมการ คณะกรรมการชุดย่อย ผู้บริหาร พนักงานและอื่นๆ
68	8. รายงานผลการดำเนินงานสำคัญด้านการกำกับดูแลกิจการ
75	9. การควบคุมภายในและรายการระหว่างกัน

79	ส่วนที่ 3 งบการเงิน
----	---------------------

80	เอกสารแนบ
80	เอกสารแนบ 1: รายละเอียดเกี่ยวกับกรรมการ ผู้บริหาร ผู้มีอำนาจควบคุม ผู้ที่ได้รับมอบหมาย ให้รับผิดชอบสูงสุดในสายงานบัญชีและการเงิน ผู้ที่ได้รับมอบหมายให้รับผิดชอบ โดยตรงในการควบคุมดูแลการทำบัญชี เลขาธิการบริษัทและตัวแทนติดต่อ ประสานงานกรณีเป็นบริษัทต่างประเทศ
89	เอกสารแนบ 2: รายละเอียดเกี่ยวกับกรรมการของบริษัทย่อย
89	เอกสารแนบ 3: รายละเอียดเกี่ยวกับหัวหน้างานผู้ตรวจสอบภายในและหัวหน้างานกำกับดูแล การปฏิบัติงานของบริษัท (compliance)
89	เอกสารแนบ 4 : กรรพยสินที่ใช้ในการประกอบธุรกิจและรายละเอียดเกี่ยวกับรายการประเมินราคาทรัพย์สิน
89	เอกสารแนบ 5 : นโยบายและแนวปฏิบัติการกำกับดูแลกิจการ ฉบับเต็มและจรรยาบรรณธุรกิจฉบับเต็ม ที่บริษัทได้จัดทำ
89	เอกสารแนบ 6 : รายงานคณะกรรมการตรวจสอบ

## สรุปรายงานทางการเงิน

วิธีส่วนได้เสีย (ล้านบาท)	12 เดือน		
ปีการเงิน สิ้นสุดวันที่	2562 1 เม.ย. 62 - 31 มี.ค. 63	2563 1 เม.ย. 63 - 31 มี.ค. 64	2564 1 เม.ย. 64 - 31 มี.ค. 65
สินทรัพย์รวม	10,269	8,557	8,458
หนี้สินรวม	2,614	1,610	1,548
ส่วนของผู้ถือหุ้น	7,655	6,947	6,910
รายได้จากการขายสุทธิ	8,710	6,450	8,204
รายได้รวม	8,896	6,562	8,406
ต้นทุนขาย	8,038	6,623	7,869
ต้นทุนขายและค่าใช้จ่าย	8,667	7,130	8,400
กำไรขั้นต้น	672	(173)	335
กำไร (ขาดทุน) สุทธิ	229	(568)	6
อัตราส่วนทางการเงิน			
อัตรากำไร (ขาดทุน) สุทธิ (ร้อยละ)	2.63	(8.80)	0.07
อัตราผลตอบแทนต่อส่วนของผู้ถือหุ้น (ร้อยละ)	2.99	(7.77)	0.08
อัตราผลตอบแทนต่อสินทรัพย์รวม (ร้อยละ)	2.24	(6.03)	0.07
กำไร (ขาดทุน) ต่อหุ้น (บาท)	3.96	(9.81)	0.10
เงินปันผลต่อหุ้น (บาท)	3.40	2.20	1.00
มูลค่าตามบัญชีต่อหุ้น (บาท)	132.35	120.10	119.47

## มูลค่ายอดขายตามส่วนธุรกิจ

มูลค่าการขาย (หน่วย : ล้านบาท)

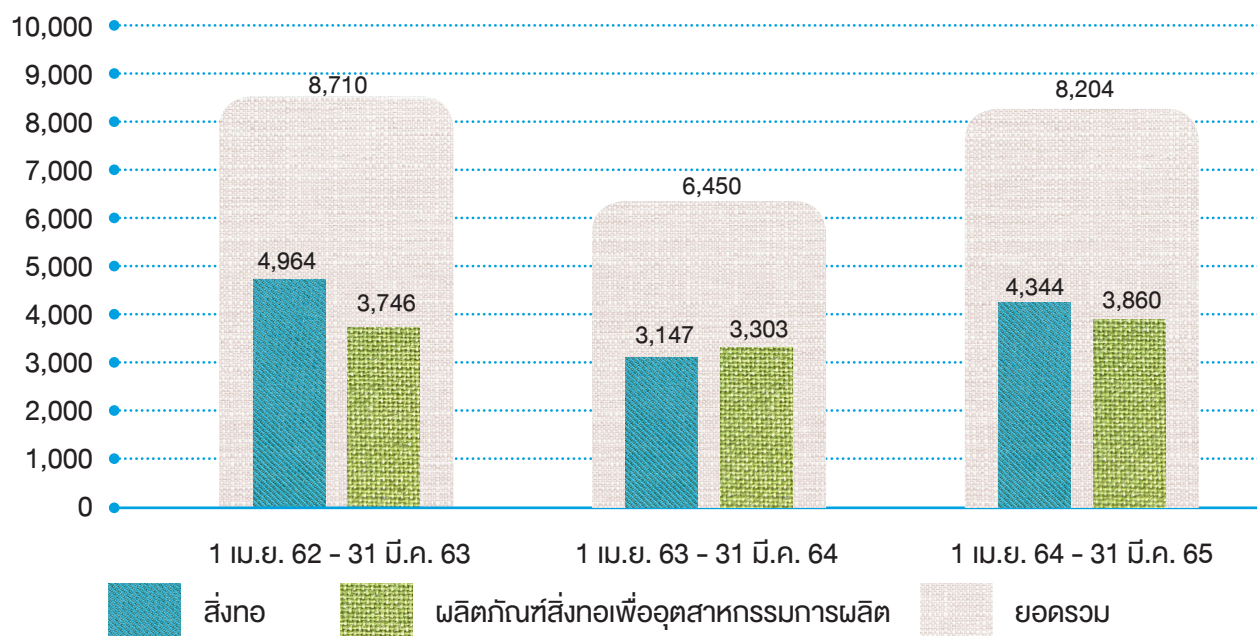

ศุภชัย ภู่งาม

นายอาทิจิโร มาเอคาว่า  
ประธานคณะกรรมการบริษัท

## สารจากกรรมการผู้จัดการ

### สถานการณ์ของธุรกิจ / ผลประกอบการปี 2564

ในปีงบประมาณ 2564 การแพร่กระจายของการติดเชื้อโคโรนาไวรัสอย่างต่อเนื่องยังคงทำให้กิจกรรมการผลิตและการบริโภคในแต่ละประเทศซบเซา การมีข้อจำกัดในการเคลื่อนย้ายผู้คนและสินค้าได้ขัดขวางห่วงโซ่อุปทานระหว่างประเทศในทางกลับกันแม้ว่าจะมีความแตกต่างกันขึ้นอยู่กับภูมิภาคและตลาด แต่โดยรวมแล้ว มีแนวโน้มที่สถานการณ์ต่างๆ จะฟื้นตัวอย่างค่อยเป็นค่อยไปจากการคาดหวังว่าเราจะอยู่ร่วมกับโรคโคโรนาไวรัสให้ได้ ในด้านธุรกิจของเรา อุปสงค์ซบเซาเนื่องจากการแพร่กระจายของการติดเชื้อในประเทศไทย การล็อกดาวน์ในแต่ละประเทศและผลกระทบของการเปลี่ยนแปลงทางการเมืองในประเทศเมียนมาร์ แต่ในครึ่งปีหลัง ปริมาณการสั่งซื้อก็ค่อยๆ ฟื้นตัว ในอีกด้านหนึ่ง ราคาวัตถุดิบและค่าขนส่งเพิ่มสูงขึ้นและเราไม่สามารถขึ้นราคาขายได้ทำให้กำไรลดน้อยลง

ภายใต้สถานการณ์เหล่านี้ เมื่อเทียบกับปีก่อน รายได้ของเราในปี 2564 เพิ่มขึ้น 27% เป็น 8,204 ล้านบาท และผลขาดทุนสุทธิตามวิธีส่วนได้เสียจำนวน -568 ล้านบาท ในปีที่แล้วได้กลับมาเป็นบวกจำนวน 6 ล้านบาท นอกจากนี้ลูกค้าหนี้ขายและสินค้าคงเหลือเพิ่มขึ้นเนื่องจากการฟื้นตัวของยอดขาย ผลลัพธ์จากการบริหารจัดการเช่นการบริหารต้นทุนคงที่อย่างละเอียดถี่ถ้วนทำให้กระแสเงินสดจากกิจกรรมดำเนินงานเพิ่มขึ้น 127 ล้านบาท และแสดงให้เห็นว่าบริษัทฯ ยังมีความมั่นคงทางการเงินอยู่



## นโยบายธุรกิจ

ไวรัสโคโรนาทำให้เกิดการเปลี่ยนแปลงครั้งใหญ่ในโลก แต่ในทางกลับกัน สิ่งสำคัญคือต้องเข้าใจการเปลี่ยนแปลงอย่างถูกต้องในโครงสร้างตลาด เช่น รสนิยม พฤติกรรมของผู้บริโภคและห่วงโซ่อุปทานเพื่อนำไปสู่การขยายตัวของธุรกิจในอนาคต

ในบรรดาธุรกิจของเรา คาดว่าตลาดเสื้อผ้าสำหรับเครื่องแบบต่างๆ ของผ้าสปัน ผ้าฟิลาเมนต์ ผ้าถักและเส้นด้ายสำหรับเดนิมจะลดลง ขณะที่การใช้ผ้าสำหรับชุดกีฬาและชุดลำลองจะขยายตัว นอกจากนี้ เนื่องจากความตระหนักในเรื่องความยั่งยืนที่เพิ่มขึ้น ความต้องการของลูกค้าสำหรับผลิตภัณฑ์รีไซเคิลและการรับรองด้านสิ่งแวดล้อมระดับสากลจึงเข้มงวดขึ้นกว่าเดิม การพัฒนาและนำเสนอผลิตภัณฑ์ใหม่ที่ตอบสนองความต้องการเหล่านี้มีความสำคัญมากขึ้น อีกทั้งในขณะนี้กระแสเรื่องการผลิตในท้องถิ่นเพื่อบริโภคในท้องถิ่นกำลังถูกหยิบยกขึ้นมาทบทวนนั้น กุญแจสำคัญในการอยู่รอดและเติบโตของเราในอนาคตก็คือ เราจะสามารถขยายธุรกิจไปยังตลาดที่คาดว่าจะเติบโต เช่น ประเทศในอาเซียนและประเทศอินเดีย โดยใช้ประโยชน์จากการมีฐานที่ตั้งในประเทศไทยได้หรือไม่

ส่วนผลิตภัณฑ์สิ่งทอเพื่ออุตสาหกรรมซึ่งมีตลาดอุตสาหกรรมยานยนต์เป็นหลัก เช่น ผ้าสำหรับทำถุงลมนิรภัยและเส้นด้ายสำหรับเสริมความแข็งแรงของยางนั้น คาดว่าในระยะกลางถึงระยะยาวจะมีความต้องการมากขึ้นอย่างต่อเนื่อง ดังนั้นเรา仍将รักษาระบบที่จะสามารถใช้เครื่องจักรและอุปกรณ์ในการผลิตได้อย่างมีประสิทธิภาพ ในขณะเดียวกัน เรายังคงทำงานเพื่อเสริมสร้างความสามารถในการแข่งขันด้านต้นทุนซึ่งเป็นแหล่งที่มาของกำไรสำหรับผู้ผลิต รักษาคุณภาพของสินค้าให้มั่นคงและสร้างโครงสร้างทางธุรกิจที่แข็งแกร่งต่อไป

สำหรับบริษัทของเราซึ่งมีผลิตภัณฑ์ทั้งสองประเภทคือผ้าสำหรับเครื่องแต่งกายและผลิตภัณฑ์สิ่งทอเพื่ออุตสาหกรรม ดังที่กล่าวมานั้น เรายังคงส่งเสริมการพัฒนาผลิตภัณฑ์และขยายกลุ่มผลิตภัณฑ์ให้หลากหลายมากขึ้น และในฐานะที่เราเป็นผู้ผลิตสิ่งทอแบบครบวงจร เราจึงมุ่งหวังที่จะมีส่วนร่วมในการช่วยเหลือสังคมด้วยการสร้างมูลค่าใหม่ๆ ในอนาคต

## แนวโน้มปี 2565

ในปี 2565 คาดว่าการปรับตัวให้สามารถอยู่ร่วมกับไวรัสโคโรนาจะคืบหน้าและเศรษฐกิจโลกจะค่อยๆ ฟื้นตัวต่อไป แต่ก็ยังมีสถานการณ์ต่างๆ ที่ไม่มีความแน่นอนเช่น ผลกระทบของนโยบายล็อกดาวน์ของจีน สถานการณ์ในยูเครนและราคาระบบพลังงานที่พุ่งสูงขึ้น แม้ว่าสภาพแวดล้อมทางธุรกิจจะยังคงยากลำบาก แต่ในปี 2565 เรายังคงมุ่งมั่นในการฟื้นฟูและขยายผลการดำเนินธุรกิจ พนักงานของเราทุกคนจะร่วมกันทำงานอย่างเต็มที่น้ำหนึ่งใจเดียวกัน ดังนั้นขอให้ทุกท่านโปรดสนับสนุนเราต่อไป

สุดท้ายนี้ ในฐานะตัวแทนของคณะบริหาร ผมขอขอบพระคุณรัฐบาลไทย ผู้ถือหุ้น ลูกค้า และพนักงานทุกท่านที่ให้การสนับสนุนเป็นอย่างดีตลอดมา

## คณะกรรมการบริษัท

### กรรมการบริหาร

<p><b>1. ชื่อ :</b> นายอาทิตย์โร มาเอคาเวะ</p> <p>ตำแหน่ง : ประธานกรรมการ และกรรมการผู้จัดการ</p> <p>การศึกษา : ปริญญาตรี สาขาวิศวกรรมสิ่งทอ</p> <p>จำนวนหุ้น : 277 หุ้น</p> <p>ประสบการณ์ : ประธานกรรมการ และกรรมการผู้จัดการ บริษัท ลัคกี้เท็กซ์ (ไทย) จำกัด (มหาชน) กรรมการ บริษัท โทเรอินดัสตรีส์ (ประเทศไทย) จำกัด</p>	<p><b>2. ชื่อ :</b> นายมาซาฮิโตะ มัตซึมูระ</p> <p>ตำแหน่ง : ประธานกรรมการบริหาร และกรรมการ</p> <p>การศึกษา : ปริญญาตรี สาขาวิศวกรรมเคมี</p> <p>จำนวนหุ้น : ไม่มี</p> <p>ประสบการณ์ : กรรมการอาวุโส ฝ่ายตรวจสอบ Japan Vilene Company, Ltd. (ประเทศญี่ปุ่น)</p>
<p><b>3. ชื่อ :</b> นายชิอากิ โคจิมา</p> <p>ตำแหน่ง : กรรมการ และผู้จัดการทั่วไป ส่วนขาย</p> <p>การศึกษา : ปริญญาตรี สาขารัฐศาสตร์</p> <p>จำนวนหุ้น : ไม่มี</p> <p>ประสบการณ์ : กรรมการบริหารฝ่ายขาย บริษัท ไทยโทเรเท็กซ์ไทม์ลิมิตส์ จำกัด (มหาชน)</p>	<p><b>4. ชื่อ :</b> นายโยชิโอะ ฮามากุจิ</p> <p>ตำแหน่ง : กรรมการ และผู้จัดการทั่วไป ส่วนการผลิต</p> <p>การศึกษา : ปริญญาโท สาขาวิศวกรรมเครื่องกล เพื่อระบบและเครื่องจักรอุตสาหกรรม</p> <p>จำนวนหุ้น : ไม่มี</p> <p>ประสบการณ์ : กรรมการ และผู้จัดการทั่วไป ส่วนการผลิต บริษัท ลัคกี้เท็กซ์ (ไทย) จำกัด (มหาชน)</p>
<p><b>5. ชื่อ :</b> นายเคน นากาจิม่า</p> <p>ตำแหน่ง : กรรมการ และผู้จัดการทั่วไป ส่วนบริหารธุรการ</p> <p>การศึกษา : ปริญญาตรี สาขาเศรษฐศาสตร์</p> <p>จำนวนหุ้น : ไม่มี</p> <p>ประสบการณ์ : กรรมการ และผู้จัดการทั่วไป ส่วนบริหารธุรการ บริษัท ลัคกี้เท็กซ์ (ไทย) จำกัด (มหาชน) กรรมการฝ่ายบัญชีและการเงิน บริษัท ไทยโทเรเท็กซ์ไทม์ลิมิตส์ จำกัด (มหาชน)</p>	<p><b>6. ชื่อ :</b> นายโยชิโนบุ กาโม</p> <p>ตำแหน่ง : กรรมการ และรองผู้จัดการทั่วไป ส่วนขาย</p> <p>การศึกษา : ปริญญาตรี สาขาพาณิชยศาสตร์</p> <p>จำนวนหุ้น : ไม่มี</p> <p>ประสบการณ์ : ผู้อำนวยการ และรองผู้จัดการทั่วไป ส่วนขาย บริษัท โทเร เท็กซ์ไทม์ (ประเทศไทย) จำกัด (มหาชน)</p>
<p><b>7. ชื่อ :</b> นายเกรียงศักดิ์ กองศิริ</p> <p>ตำแหน่ง : กรรมการ และผู้จัดการโรงงานที่ 3</p> <p>การศึกษา : ปริญญาตรี สาขารัฐศาสตร์</p> <p>จำนวนหุ้น : ไม่มี</p> <p>ประสบการณ์ : กรรมการ และผู้จัดการโรงงาน โรงงานที่ 2 และ 3 บริษัท ลัคกี้เท็กซ์ (ไทย) จำกัด (มหาชน)</p>	<p><b>8. ชื่อ :</b> นายพิชัย อัมระนันท์</p> <p>ตำแหน่ง : กรรมการ และผู้จัดการโรงงานนครปฐม</p> <p>การศึกษา : ปริญญาตรี สาขาวิศวกรรมเครื่องกล</p> <p>จำนวนหุ้น : ไม่มี</p> <p>ประสบการณ์ : กรรมการ ฝ่ายการผลิต และผู้จัดการโรงงาน บริษัท ไทยโทเรเท็กซ์ไทม์ลิมิตส์ จำกัด (มหาชน)</p>

## คณะกรรมการตรวจสอบ

<p><b>1. ชื่อ :</b> นายประกิต ประทีปะเสน</p> <p><b>ตำแหน่ง :</b> กรรมการอิสระ และประธานกรรมการตรวจสอบ</p> <p><b>การศึกษา :</b>ปริญญาโท สาขาบริหารธุรกิจ</p> <p><b>จำนวนหุ้น :</b> ไม่มี</p> <p><b>ประสบการณ์ :</b> กรรมการอิสระ และประธานกรรมการตรวจสอบ บริษัท ลัคกี้เทคส์ (ไทย) จำกัด (มหาชน)</p>	<p><b>2. ชื่อ :</b> นายเอกชาย ชันชื้อ</p> <p><b>ตำแหน่ง :</b> กรรมการอิสระ และกรรมการตรวจสอบ</p> <p><b>การศึกษา :</b> ปริญญาโท สาขาศึกษาศาสตร์</p> <p><b>จำนวนหุ้น :</b> 92 หุ้น</p> <p><b>ประสบการณ์ :</b> กรรมการอิสระ และกรรมการตรวจสอบ บริษัท ลัคกี้เทคส์ (ไทย) จำกัด (มหาชน)</p>
<p><b>3. ชื่อ :</b> นายยาญชัย ตันติรัฐพงศ์</p> <p><b>ตำแหน่ง :</b> กรรมการอิสระ และกรรมการตรวจสอบ</p> <p><b>การศึกษา :</b> ปริญญาโท สาขาการเงินและการธนาคารระหว่างประเทศ</p> <p><b>จำนวนหุ้น :</b> ไม่มี</p> <p><b>ประสบการณ์ :</b> กรรมการอิสระ และประธานกรรมการตรวจสอบ บริษัท ไทยโทรเทคส์ไทยล์มิลล์ จำกัด (มหาชน)</p>	<p><b>4. ชื่อ :</b> นางขวัญใจ เกียรติกังวาลไกล</p> <p><b>ตำแหน่ง :</b> กรรมการอิสระ และกรรมการตรวจสอบ</p> <p><b>การศึกษา :</b> ปริญญาโท สาขาการบัญชีวิชาชีพ</p> <p><b>จำนวนหุ้น :</b> ไม่มี</p> <p><b>ประสบการณ์ :</b> กรรมการบริหาร บริษัท เอเอสวี แอนด์ แอสโซซิเอตส์ จำกัด</p>

ข้อมูลกรรมการ ณ วันที่ 31 มีนาคม 2565

ข้อมูลจำนวนหุ้น ณ วันที่ 24 มิถุนายน 2565



บริษัทฯ ได้รับรางวัลแห่งความสำเร็จอย่างต่อเนื่อง อันสะท้อนให้เห็นถึงความร่วมมือร่วมใจกันของพนักงานทุกท่านในการปฏิบัติงานด้วยดีเสมอมา รวมถึงการบริหารจัดการที่มีระบบแรงงานสัมพันธ์อันดี ส่งเสริมการดำเนินงานกิจการภายใต้การกำกับดูแลกิจการที่ดี ควบคู่ไปกับการใส่ใจดูแลรักษาสิ่งแวดล้อม จึงได้รับรางวัลต่างๆ ที่น่าภูมิใจ ดังนี้



## 1. รางวัลสถานประกอบกิจการดีเด่น ด้านแรงงานสัมพันธ์และสวัสดิการแรงงาน ระดับประเทศ ประจำปี พุทธศักราช 2564 จากกรมสวัสดิการและคุ้มครองแรงงาน กระทรวงแรงงาน (ทุกโรงงาน)

กรมสวัสดิการและคุ้มครองแรงงานได้จัดการประกวดสถานประกอบกิจการดีเด่นด้านแรงงานสัมพันธ์และสวัสดิการแรงงานโดยมีวัตถุประสงค์ดังนี้

- 1) เพื่อเป็นการเสริมสร้างระบบแรงงานสัมพันธ์ที่ดีในสถานประกอบกิจการ
- 2) เพื่อให้สถานประกอบกิจการมีระบบความร่วมมือ การสื่อสาร การแก้ไขปัญหา การเจรจาตกลงเกี่ยวกับสภาพและเงื่อนไขการทำงานให้ยุติลงได้ด้วยระบบทวิภาคี กระตุ้นให้นายจ้างผู้ประกอบการได้ตระหนักถึงความสำคัญในการพัฒนาระบบทวิภาคี
- 3) เพื่อให้สถานประกอบกิจการมีระบบการจัดสวัสดิการแรงงานในสถานประกอบกิจการเพื่อให้ลูกจ้างมีคุณภาพชีวิตในการทำงานดีขึ้น และนำไปสู่การทำงานร่วมกันได้ด้วยความสัมพันธ์อันดีต่อกัน
- 4) เพื่อประกาศเกียรติคุณให้กับสถานประกอบกิจการที่สามารถบริหารจัดการด้านแรงงานสัมพันธ์และด้านสวัสดิการแรงงานที่ดีให้กับลูกจ้าง

## 2. รางวัลความรับผิดชอบต่อผู้ประกอบการอุตสาหกรรมต่อสังคม ประจำปี พุทธศักราช 2564 ระดับต่อเนื่อง (CSR-DIW Continuous) ของกรมโรงงานอุตสาหกรรม กระทรวงอุตสาหกรรม (โรงงานนครปฐม)

โครงการพัฒนาโรงงานอุตสาหกรรมให้มีความรับผิดชอบต่อสังคมอย่างมีส่วนร่วม หรือ CSR-DIW เป็นโครงการที่สำคัญของกรมโรงงานอุตสาหกรรมและเป็นหนึ่งในสิบของ Flagship Projects ของกระทรวงอุตสาหกรรม กรมโรงงานอุตสาหกรรมเริ่มดำเนินโครงการนี้มาตั้งแต่ปี 2551 จนถึงปัจจุบันโดยมีวัตถุประสงค์เพื่อส่งเสริมการดำเนินงานด้านความรับผิดชอบต่อสังคมและการพัฒนาอย่างยั่งยืน (Sustainable Development) แก่ผู้ประกอบการอุตสาหกรรมและส่งเสริมให้โรงงานอุตสาหกรรมมีความรู้ความเข้าใจ หลักการอุตสาหกรรมสีเขียว รับรางวัลเมื่อวันที่ 27 ตุลาคม 2564 ต่อเนื่องเป็นปีที่ 7







ส่วนที่

## การประกอบธุรกิจ และผลการดำเนินงาน

### 1. โครงสร้างและการดำเนินงานของกลุ่มบริษัท

#### 1.1 นโยบายและภาพรวมการประกอบธุรกิจ

บริษัท ไทย เท็กซ์ไทล์ (ประเทศไทย) จำกัด (มหาชน) (“บริษัท”) เป็นบริษัทที่เกิดขึ้นจากการควบบริษัทตามพระราชบัญญัติบริษัทมหาชนจำกัด พ.ศ. 2535 และที่มีการแก้ไขเพิ่มเติม ระหว่างบริษัท ไทยเท็กซ์ไทล์มิลล์ จำกัด (มหาชน) (TTTM) และบริษัท ลัคกี้เท็กซ์ (ไทย) จำกัด (มหาชน) (LTX) จดทะเบียนเป็นนิติบุคคลเมื่อวันที่ 1 กรกฎาคม 2562 มีทุนจดทะเบียนและชำระแล้วทั้งสิ้น 578,400,000.00 บาท ประกอบด้วยหุ้นสามัญ จำนวน 57,840,000 หุ้น มูลค่าที่ตราไว้หุ้นละ 10 บาท บริษัทฯ เริ่มต้นการซื้อขายหุ้นในตลาดหลักทรัพย์แห่งประเทศไทยในวันที่ 3 กรกฎาคม 2562

บริษัทฯ ประกอบธุรกิจอุตสาหกรรมสิ่งทอ ได้แก่ ปั่นด้าย ทอ ถัก ย้อมสี และแต่งสำเร็จ โดยแบ่งผลิตภัณฑ์เป็น 2 ส่วนคือ ผลิตภัณฑ์สิ่งทอ และ ผลิตภัณฑ์สิ่งทอเพื่ออุตสาหกรรมการผลิต

##### 1.1.1 ปรัชญา พันธกิจ และแนวทางปฏิบัติองค์กร

#### ปรัชญาองค์กร

มีส่วนร่วมกับสังคมผ่านการสร้างสรรค์คุณค่าใหม่ด้วยนวัตกรรมทางความคิด เทคโนโลยี และผลิตภัณฑ์

#### พันธกิจองค์กร

เพื่อลูกค้าของเรา	สร้างคุณค่าใหม่ให้กับลูกค้าของเรา ด้วยผลิตภัณฑ์คุณภาพสูง และการบริการที่เป็นเลิศ
เพื่อพนักงานของเรา	สร้างโอกาสในการพัฒนาตนเองในสภาพแวดล้อมที่ท้าทายแก่พนักงาน
เพื่อผู้ถือหุ้นของเรา	ให้การจัดการที่เชื่อถือได้และน่าไว้วางใจแก่ผู้ถือหุ้นของเรา
เพื่อสังคม	สร้างความสัมพันธ์และพัฒนาความเข้าใจซึ่งกันและกันในฐานะพลเมืององค์กรที่มีความรับผิดชอบ

## แนวทางปฏิบัติองค์กร

### ความปลอดภัยและสิ่งแวดล้อม

ให้ความสำคัญสูงสุดในเรื่องความปลอดภัย การป้องกันอุบัติเหตุและการอนุรักษ์สิ่งแวดล้อม สร้างความมั่นใจในมาตรการความปลอดภัย และสุขภาพของพนักงาน ลูกค้า และชุมชนท้องถิ่น ร่วมส่งเสริมการอนุรักษ์สิ่งแวดล้อมด้วยความกระตือรือร้น

### จริยธรรมและความเป็นธรรม

ได้รับความไว้วางใจจากสังคม บรรลุความคาดหวังโดยการปฏิบัติอย่างตรงไปตรงมา ควบคู่กับการรักษามาตรฐานทางจริยธรรมระดับสูงและสำนึกแห่งความรับผิดชอบและการคงไว้ซึ่งความโปร่งใสในการบริหารจัดการ

### มุ่งเน้นลูกค้า

ให้คุณค่าใหม่และทางออกแก่ลูกค้า เติบโตและประสบความสำเร็จไปด้วยกัน

### นวัตกรรม

สร้างสรรค์นวัตกรรมอย่างต่อเนื่องในทุกๆ กิจกรรมของบริษัท และมุ่งมั่นเพื่อวิวัฒนาการและการเติบโตอย่างแข็งแกร่ง

### งานภาคสนามและการริเริ่ม

เพิ่มพูนความสามารถ และความคิดริเริ่มในการทำงาน สร้างความแข็งแกร่งในรากฐานกิจกรรมขององค์กร ผ่านการเรียนรู้จากเรื่องต่างๆ อย่างต่อเนื่อง สร้างความพยายามในการผลักดันตนเองอยู่เสมอ

### ศักยภาพในการแข่งขันระดับโลก

มุ่งมั่นเพื่อศักยภาพในการแข่งขันอย่างต่อเนื่องผ่านทางมาตรฐานคุณภาพชั้นยอดระดับโลกและการจัดการค่าใช้จ่าย ตลอดจนเติบโตและการขยายธุรกิจในตลาดโลกให้สำเร็จ

### ความร่วมมือระดับสากล

พัฒนาความร่วมมือระดับสากลโดยการประสานงานภายในร่วมกันและการเป็นพันธมิตรเชิงกลยุทธ์กับหน่วยงานภายนอก

### มุ่งเน้นทรัพยากรบุคคล

สร้างสภาพแวดล้อมที่ทำให้พนักงานได้ค้นพบคุณค่าในงานของตน รวมถึงการสร้างความสัมพันธ์เชิงบวกและมีพลังระหว่างบุคลากรและองค์กร

## 1.1.2 การเปลี่ยนแปลงและพัฒนาการที่สำคัญ

### การควบรวมกิจการ

บริษัท ไทยโทรเทคซีโวลส์มีลส์ จำกัด (มหาชน) (TTTM) และบริษัท ลัคกี้เทคซ์ (ไทย) จำกัด (มหาชน) (LTX) ได้ควบรวมกิจการกันตามมติที่ประชุมผู้ถือหุ้นของทั้งสองบริษัทเมื่อวันที่ 28 มิถุนายน 2562 และเมื่อวันที่ 1 กรกฎาคม 2562 บริษัทฯ ได้จดทะเบียนเป็นนิติบุคคลกับกระทรวงพาณิชย์ และเริ่มการซื้อขายหุ้นในตลาดหลักทรัพย์ในวันที่ 3 กรกฎาคม 2562

## ผลิตภัณฑ์ใหม่

ในปี 2564 บริษัทฯ มีผลิตภัณฑ์ใหม่ได้แก่

- ผ้าฟิลาเมนต์ที่ผลิตจากโพลีเอสเตอร์ผสมเส้นใยรีไซเคิลที่มีคุณสมบัติยืดหยุ่นได้ เหมาะสำหรับผลิตเสื้อแจ็กเก็ตใส่เล่นกีฬา สวมใส่สบายและเพิ่มความคล่องตัว
- ผ้าทอที่อาร์สำหรับผลิตเป็นหนังเทียมที่มีผิวสัมผัสและความสวยงามใกล้เคียงหนังสัตว์แท้เพื่อทดแทนการใช้หนังจากสัตว์ เหมาะสำหรับทำเฟอร์นิเจอร์ ผ้าหุ้มเบาะรถยนต์หรือเครื่องตกแต่งอื่นๆ ในรถยนต์

### 1.1.3 การระดมทุน

บริษัทฯ ไม่มีการเสนอขายหลักทรัพย์ในปีที่ผ่านมา

### 1.1.4 ข้อมูลผูกพันที่บริษัทให้คำมั่นไว้ในแบบแสดงรายการข้อมูลการเสนอขายหลักทรัพย์หรือเงื่อนไขการอนุญาตของ ก.ล.ด.

บริษัทฯ ไม่มีข้อมูลผูกพันใดๆ ข้างต้น

### 1.1.5 ข้อมูลทั่วไปของบริษัท

ชื่อบริษัทที่ออกหลักทรัพย์	บริษัท โทไร เท็กซ์ไทล์ (ประเทศไทย) จำกัด (มหาชน)
สถานที่ตั้ง	
• สำนักงานใหญ่	เลขที่ 20 อาคารบุปผาจิต ชั้น 5 ถนนสาทรเหนือ แขวงสีลม เขตบางรัก กรุงเทพมหานคร 10500 โทรศัพท์: 0-2266-6600 โทรสาร: 0-2238-3957-9
• โรงงาน	
» โรงงาน 1	เลขที่ 38 ถนนสุขสวัสดิ์ ตำบลบางพึ่ง อำเภอบางพลี จังหวัดสมุทรปราการ 10130 โทรศัพท์: 0-2462 6310-2 โทรสาร: 0-2464-3437
» โรงงาน 2	เลขที่ 99 ถนนสุขุมวิท กม.38 ตำบลบางปูใหม่ อำเภอเมืองสมุทรปราการ จังหวัดสมุทรปราการ 10280 โทรศัพท์: 0-2323-9050-2 โทรสาร: 0-2323 -9055
» โรงงาน 3	เลขที่ 305 ถนนสุขุมวิท กม.39 ตำบลบางปูใหม่ อำเภอเมืองสมุทรปราการ จังหวัดสมุทรปราการ 10280 โทรศัพท์: 0-2323-9020-2 โทรสาร: 0-2323- 9330
» โรงงานนครปฐม	เลขที่ 33/3 หมู่ที่ 3 ถนนสุภาภิบาล ตำบลนครชัยศรี อำเภอนครชัยศรี จังหวัดนครปฐม 73120 โทรศัพท์ : 0-3433-1788-90 โทรสาร: 0-3433-1915
ประเภทธุรกิจ	อุตสาหกรรมสิ่งทอ
เลขทะเบียนบริษัท	0107562000289
เว็บไซต์	<a href="http://www.toray.co.th/ttt/">http://www.toray.co.th/ttt/</a>
ทุนจดทะเบียน	578,400,000 บาท (ชำระเต็มมูลค่า)
จำนวนหุ้นที่จำหน่ายแล้ว	57,840,000 หุ้น
มูลค่าหุ้นที่ตราไว้	10 บาท

## 1.2 ลักษณะการประกอบธุรกิจ

### 1.2.1 โครงสร้างรายได้

สายผลิตภัณฑ์	2564 (1 เม.ย.64-31 มี.ค.65)		2563 (1 เม.ย.63-31 มี.ค.64)		2562 (1 เม.ย.62-31 มี.ค.63)	
	มูลค่า	ร้อยละ	มูลค่า	ร้อยละ	มูลค่า	ร้อยละ
	(ล้านบาท)		(ล้านบาท)		(ล้านบาท)	
สิ่งทอ						
ในประเทศ	1,356	31.22	1,075	34.17	1,902	38.32
ต่างประเทศ	2,988	68.78	2,072	65.83	3,062	61.68
รวม	4,344	100.00	3,147	100.00	4,964	100.00
ผลิตภัณฑ์สิ่งทอเพื่ออุตสาหกรรมการผลิต						
ในประเทศ	3,488	90.36	2,885	87.36	3,160	84.36
ต่างประเทศ	372	9.64	418	12.64	586	15.64
รวม	3,860	100.00	3,303	100.00	3,746	100.00
ในประเทศรวม	4,844	59.05	3,960	61.40	5,062	58.12
ต่างประเทศรวม	3,360	40.95	2,490	38.60	3,648	41.88
รวม	8,204	100.00	6,450	100.00	8,710	100.00

\*รายได้จากการบันทึกบัญชีตามวิธีส่วนได้เสีย

สัดส่วนยอดขายในประเทศและต่างประเทศ ปี 2564 (1 เม.ย.64 - 31 มี.ค.65)

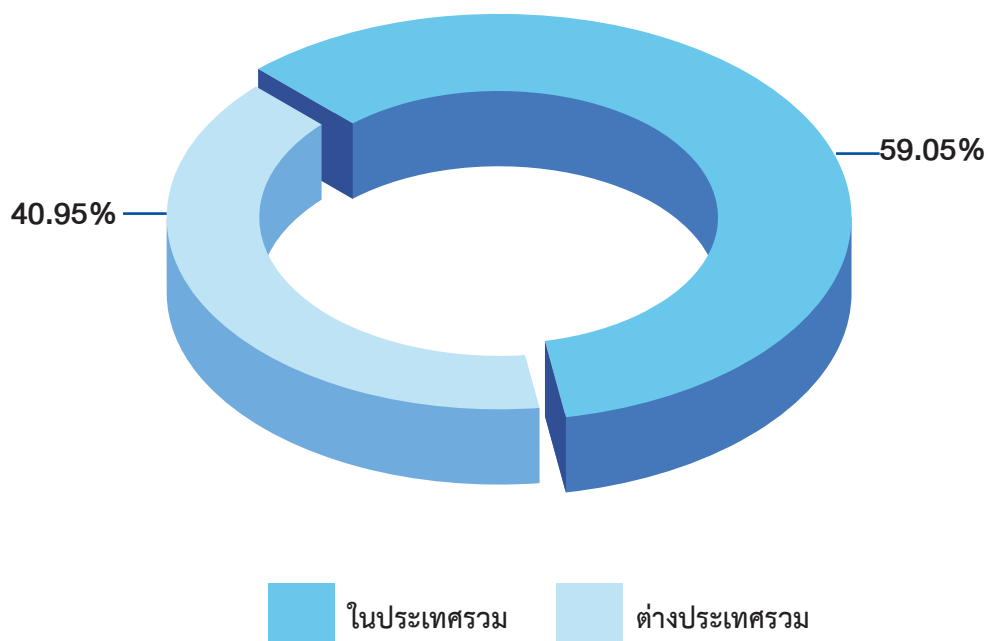



## 1.2.2 ลักษณะผลิตภัณฑ์

### (1) ลักษณะผลิตภัณฑ์หรือบริการและการพัฒนาวัตกรรมธุรกิจ

#### 1. ผลิตภัณฑ์สิ่งทอ ประกอบด้วย

- 1.1) ผ้าทออาร์ (TR Fabric) เป็นผ้าที่ใช้สำหรับตัดเย็บเครื่องแบบต่างๆที่ผลิตจากโพลีเอสเตอร์ 65% ผสมเรยอน 35% ผ้าชุดชนสำหรับฤดูหนาว ผ้า two-ways ผ้าที่ทอจากด้ายย้อม ผ้าเรยอนริช สำหรับตัดเย็บเครื่องแบบพนักงานหน่วยงานเอกชน ชุดลำลอง เป็นต้น
- 1.2) ผ้าสปันทชี (Spun TC Fabric) ได้แก่ ผ้าโพลีเอสเตอร์ ผ้าโพลีเอสเตอร์ผสมฝ้าย และผ้าฝ้ายล้วน สำหรับตัดเสื้อเชิ้ตเครื่องแบบนักเรียน ชุดประจำชาติของประเทศตะวันออกกลาง เป็นต้น
- 1.3) ผ้าฟิลาเมนต์ (Filament Fabric) ได้แก่ ผ้าโพลีเอสเตอร์ฟิลาเมนต์ล้วน สำหรับเป็นผ้าซับในและใช้สวมใส่ภายนอก ผ้าลายสอง ผ้าซาติน และผ้าไนลอนสำหรับทำแจ็กเก็ต เป็นต้น
- 1.4) ผ้าถัก ผลิตจากโพลีเอสเตอร์ เรยอนและอะคริลิก ใช้สำหรับตัดเย็บชุดกีฬา ชุดลำลอง และเครื่องแบบต่างๆ
- 1.5) เส้นด้ายสำหรับผ้ายีนส์ (Yarn for Denim) ได้แก่ เส้นด้ายฝ้ายล้วนหรือเส้นด้ายฝ้ายผสมไมโคร สำหรับยีนส์หรือยีนส์ยัด







#### 2. ผลิตภัณฑ์สิ่งทอเพื่ออุตสาหกรรมการผลิต ประกอบด้วย

- 2.1) ผ้าสำหรับทำถุงลมนิรภัย (Airbag Fabric)
- 2.2) เส้นด้ายสำหรับเสริมความแข็งแรงของยาง (Cord)

### สิทธิที่เกี่ยวข้องกับการประกอบธุรกิจ

1. การส่งเสริมการลงทุนจากคณะกรรมการส่งเสริมการลงทุนตามหลักเกณฑ์และวิธีการที่กำหนดในพระราชบัญญัติส่งเสริมการลงทุน เมื่อวันที่ 1 กรกฎาคม พ.ศ. 2562 ในกิจการประเภทอุตสาหกรรมปั่นด้าย อุตสาหกรรมสิ่งทอ ฟอกขาว ย้อมสี เป็นต้น โดยได้รับสิทธิประโยชน์ต่างๆ ดังนี้
  - 1.1 สิทธิในการนำคนต่างด้าวเข้ามาในราชอาณาจักรและได้รับอนุมัติตำแหน่งงานช่างฝีมือเพื่อสามารถปฏิบัติงานถ่ายทอดความรู้และเทคโนโลยีให้แก่บุคลากรชาวไทย รวมถึงขยายเวลาการอยู่ในราชอาณาจักรของคนต่างด้าวด้วย
  - 1.2 ได้รับอนุญาตให้ถือกรรมสิทธิ์ในที่ดินตามจำนวนที่คณะกรรมการพิจารณา
2. สิทธิประโยชน์จากความตกลงหุ้นส่วนเศรษฐกิจไทย-ญี่ปุ่น (JTEPA) ในการลดอัตราอากรขาเข้าสำหรับสารเคมี เส้นด้าย ผ้าดิบ เครื่องจักรและอะไหล่ที่ใช้ในอุตสาหกรรมสิ่งทอ
3. สิทธิประโยชน์จากความตกลงเขตการค้าเสรี อาเซียน-จีน (ACFTA) ในการลดอัตราอากรขาเข้าสำหรับเส้นด้ายและผ้าดิบ
4. สิทธิประโยชน์จากความตกลงการค้าสินค้าของอาเซียน (ATIGA) ในการลดอัตราอากรขาเข้าสำหรับเส้นด้าย ผ้าดิบ และสารเคมี
5. สิทธิประโยชน์จากความตกลงหุ้นส่วนเศรษฐกิจอาเซียน-ญี่ปุ่น (AJCEP) ในการลดอัตราอากรขาเข้าสำหรับสารเคมีและเส้นด้าย และในการลดอัตราอากรขาออกสำหรับผ้าผืนสำเร็จรูป

## เครื่องหมายการค้า

เครื่องหมายการค้า	ชื่อเจ้าของ	ประเภทสินค้า	เลขทะเบียน / ประเทศที่ จดทะเบียน	ระยะเวลา คุ้มครอง
	บริษัท ไทย เท็กซ์ไทล์ (ประเทศไทย) จำกัด (มหาชน)	<ul style="list-style-type: none"> <li>ผ้าโพลีเอสเตอร์</li> <li>ผ้าฝ้ายผสมโพลีเอสเตอร์</li> <li>ผ้าฝ้ายล้วน</li> <li>ผ้าโพลีเอสเตอร์ฟิลาเมนต์ล้วน</li> <li>ผ้ายีนส์</li> </ul>	ค 112991 / ประเทศไทย	ต่ออายุคราวละ 10 ปี
	บริษัท ไทย เท็กซ์ไทล์ (ประเทศไทย) จำกัด (มหาชน)	<ul style="list-style-type: none"> <li>ผ้าที่ทำจากเส้นใยสังเคราะห์</li> <li>ผ้าที่ทำจากเส้นใยธรรมชาติ</li> </ul>	ค 221316 / ประเทศไทย	ต่ออายุคราวละ 10 ปี
	บริษัท ไทย เท็กซ์ไทล์ (ประเทศไทย) จำกัด (มหาชน)	<ul style="list-style-type: none"> <li>ผ้าโพลีเอสเตอร์ล้วน</li> <li>ผ้าฝ้ายผสมโพลีเอสเตอร์</li> <li>ผ้าฝ้ายล้วน</li> <li>ผ้าโพลีเอสเตอร์ฟิลาเมนต์ล้วน</li> <li>ผ้ายีนส์</li> </ul>	ค 104485 / ประเทศไทย	ต่ออายุคราวละ 10 ปี
	บริษัท ไทย อินดัสตริส อิงค์	<ul style="list-style-type: none"> <li>ผ้าทอ ผ้าถัก ผ้าเป็นชิ้น และพับ</li> <li>ผลิตภัณฑ์จากสิ่งทอ: ผ้าม่าน ผ้าคลุมเฟอร์นิเจอร์ ที่กรองผ้าเช็ดหน้า ผ้าซับใน หมวก ผ้าเช็ดเครื่องสำอาง ผ้าจานรอง ผ้าแขวนประดับ ผนัง ผ้าขนหนู</li> </ul>	ค349055 / ประเทศไทย	ต่ออายุคราวละ 10 ปี
	บริษัท ไทยเท็กซ์ไทล์ (ประเทศไทย) จำกัด (มหาชน)	ผ้าทอ ผ้าถักที่ทำจากเส้นใย สังเคราะห์ ผ้าเป็นผืน ผ้าเป็นพับ	171100724 / ประเทศไทย	ต่ออายุคราวละ 10 ปี
	บริษัท ไทย เท็กซ์ไทล์ (ประเทศไทย) จำกัด (มหาชน)	เสื้อ เสื้อคลุมยาว เสื้อกีฬา ชุดเสื้อกระโปรงติดกัน ชุดสูท เสื้อชั้นใน ชุดชั้นใน กางเกง กางเกงชั้นใน กางเกงกีฬา กระโปรง ชุดเครื่องแบบ ชุดนอน ชุดว่ายน้ำ ผ้าพันคอ ผ้าคลุมไหล่ เนคไท ถุงมือใช้เป็น เครื่องแต่งกาย แอบริดซ์มือ ใช้เป็นเครื่องแต่งกาย	171100725 / ประเทศไทย	ต่ออายุคราวละ 10 ปี

## (2) การตลาดและการแข่งขัน

### (ก) นโยบายการตลาด

บริษัทฯ มีการดำเนินธุรกิจมายาวนานกว่า 50 ปี เป็นที่รู้จักแพร่หลาย และมีกลุ่มลูกค้าเหนียวแน่น การรักษาคุณภาพของสินค้าและมาตรฐานการบริการจึงเป็นนโยบายสำคัญ โดยมีการควบคุมคุณภาพของสินค้า และการบริการที่รวดเร็ว เนื่องจากผ้าผืนหลายประเภทมีการใช้งานเฉพาะช่วงเวลา การผลิตและส่งมอบจึงต้องรวดเร็วทันต่อความต้องการของลูกค้า นอกจากนี้ บริษัทฯยังมึนโยบายในการพัฒนาผลิตภัณฑ์ให้ตอบโจทย์การใช้งานของลูกค้าที่หลากหลายเพิ่มขึ้นเพื่อขยายตลาด

ด้านการตั้งราคา บริษัทฯจะพิจารณาจากราคาตลาดและสภาพเศรษฐกิจเป็นเกณฑ์ บริษัทฯไม่มึนโยบายในการทุ่มตลาดแต่อย่างใดและนโยบายการตั้งราคาเป็นนโยบายทั่ว ๆ ไป โดยจะกำหนดราคาตามต้นทุน ลักษณะตลาด อุปสงค์อุปทาน กำลังการผลิตและผลผลิตที่ผลิตได้ ทั้งนี้จะต้องเป็นราคาที่สามารแข่งขันในตลาดทั้งในและต่างประเทศได้ด้วย

### ลักษณะลูกค้าและกลุ่มลูกค้าเป้าหมาย

#### ลูกค้าภายในประเทศ

ลูกค้าผ้าผืนทอ กลุ่มลูกค้าของผ้าสำหรับตัดเย็บเครื่องแบบส่วนใหญ่เป็นร้านค้าส่งในย่านสำเพ็งซึ่งทำการค้าขายกันมายาวนานตั้งแต่แรกเริ่ม กลุ่มลูกค้าหน่วยงานราชการและเอกชน กลุ่มลูกค้าเครื่องแบบนักเรียนทั้งโรงเรียนรัฐบาลและโรงเรียนเอกชน กลุ่มลูกค้าผ้าสำหรับชุดลำลองและชุดกีฬาที่ต้องการผ้าแบบทั่วไปและผ้าที่มีคุณสมบัติพิเศษ นอกจากนี้ยังมีลูกค้ากลุ่มแพชั่นที่ตัดเย็บกระเป๋า อุปกรณ์สำหรับท่องเที่ยวเช่นถุงนอน เป็นต้น สำหรับเส้นด้ายเพื่อการผลิตผ้าเดนิมจะมีลูกค้าในประเทศทั้งหมด

สำหรับสิ่งทอเพื่ออุตสาหกรรมจะเป็นกลุ่มลูกค้าผู้ผลิตอุปกรณ์ยานยนต์เป็นหลัก

#### ลูกค้าต่างประเทศ

ลูกค้าผ้าผืนรายใหญ่จะเป็นประเทศในแถบตะวันออกกลาง ยุโรป เอเชียเช่นญี่ปุ่นและกลุ่มเอเชียตะวันออกเฉียงใต้ เป็นกลุ่มลูกค้าซึ่งต้องการผ้าที่มีมาตรฐานตามกฎหมายเฉพาะและมีคุณสมบัติพิเศษเช่นระบายความร้อนได้ดี ต่อต้านแบคทีเรียได้แก่กลุ่มลูกค้าชุดเครื่องแบบ กลุ่มลูกค้าชุดลำลอง กลุ่มลูกค้าชุดกีฬา

สำหรับสิ่งทอเพื่ออุตสาหกรรมจะเป็นกลุ่มลูกค้าผู้ผลิตอุปกรณ์ยานยนต์เป็นหลัก เช่น จีน อินเดีย เวียดนาม

### การจำหน่ายและช่องทางการจำหน่าย

การจำหน่ายสินค้ามีทั้งการจำหน่ายในประเทศประมาณร้อยละ 59 และการจำหน่ายต่างประเทศประมาณร้อยละ 41 ช่องทางการจัดจำหน่ายมีทั้งการจำหน่ายตรงและผ่านตัวแทนทั้งการจำหน่ายในและต่างประเทศ

## ภาวะการตลาดและสภาพการแข่งขันภายในอุตสาหกรรมในปีที่ผ่านมา

ในปี 2564 มีภาวะตลาดและการแข่งขันในอุตสาหกรรมแยกตามผลิตภัณฑ์ได้ดังนี้

### 1. ผลิตภัณฑ์สิ่งทอ

#### 1.1) ผ้าทีอาร์

ตลาดหลักในประเทศชะลอตัวเนื่องจากได้รับผลกระทบจากสถานการณ์โควิดที่ยืดเยื้อ ตลาดชุดนักเรียนซึ่งเป็นตลาดหลักกำลังฟื้นตัว ถึงแม้ว่าตลาดส่งออกมีแนวโน้มฟื้นตัวโดยเฉพาะในภูมิภาคตะวันออกกลางและแอฟริกาได้แต่ก็ยากจะรักษาปริมาณสั่งซื้อได้ นอกจากนั้นต้นทุนของวัตถุดิบและสาธารณูปโภคเพิ่มขึ้นในช่วงครึ่งปีหลัง

#### 1.2) ผ้าสปันทิส

เนื่องจากสถานการณ์ขาดแคลนอุปกรณ์อิเล็กทรอนิกส์ในจีนทำให้ลูกค้าผ้าสปันทิสของจีนได้ทยอยหาผู้ผลิตจากประเทศอื่นทดแทน ตลาดชุดนักเรียนที่ใช้ผ้าจากเส้นใยรีไซเคิลในประเทศอังกฤษฟื้นตัวอย่างมากจากการเปิดเรียนอีกครั้งหนึ่ง อุปสงค์ของเสื้อผ้าบุรุษในยุโรปเพิ่มสูงขึ้นจากสถานการณ์โควิดที่คลี่คลาย ดังนั้นในครึ่งปีหลัง ตลาดผ้าสปันและผ้าที่ผลิตจากเส้นใยรีไซเคิลในยุโรปและอเมริกาฟื้นตัวขึ้นมาก ในขณะที่ตลาดในประเทศยังคงมีการแข่งขันด้านราคาและมีปัญหาด้านต้นทุนวัตถุดิบเพิ่มขึ้น

#### 1.3) ผ้าสปันโพลีเอสเตอร์

ตลาดตะวันออกกลางได้รับผลกระทบจากการระบาดของโรคโควิด-19 ทำให้ผู้บริโภคมองหาโอกาสใช้เสื้อผ้าสำหรับเวลาออกจากบ้านน้อยลงแต่ในครึ่งปีหลังสถานการณ์โควิดคลี่คลายและประชาชนเตรียมตัวเข้าสู่เทศกาลถือศีลอดทำให้ยอดขายเพิ่มขึ้น ตลาดในแถบเอเชียฟื้นตัวขึ้นในช่วงครึ่งปีหลังเช่นกัน

#### 1.4) ผ้าฟิลาเมนต์

ตลาดสำหรับชุดกีฬาและเสื้อผ้าสำหรับใส่กลางแจ้งในอเมริกา ยุโรปและญี่ปุ่นฟื้นตัวอย่างรวดเร็ว ส่วนผ้าซับในนั้นแม้ว่าจะฟื้นตัวเช่นกันแต่เนื่องจากความต้องการชุดที่สวมใส่อย่างเป็นทางการเช่นเสื้อสูทนั้นลดลงและราคาขายในตลาดยังถูกกดดันจากสินค้าของประเทศจีนทำให้ยากที่กำไรจะเป็นไปตามที่ประมาณการไว้

#### 1.5) ผ้าถัก

จากสถานการณ์โควิดและการที่ผู้บริโภคเปลี่ยนพฤติกรรมการใช้ชีวิตทำให้ยอดขายผ้าถักเพิ่มขึ้นโดยเฉพาะเสื้อผาลำลองที่สวมใส่ในบ้านและนอกบ้าน หลังจากสถานการณ์โควิดคลี่คลายลง ผ้าสำหรับชุดกีฬาและเครื่องแบบต่างๆก็ฟื้นตัวขึ้น แต่เมื่อเกิดข้อขัดแย้งระหว่างรัสเซียและยูเครนทำให้ต้นทุนด้านวัตถุดิบและการขนส่งเพิ่มขึ้น ทั้งนี้ผ้าถักมีการจำหน่ายในประเทศ 30 และส่งออก 70%

#### 1.6) เส้นด้ายเพื่อการผลิตผ้าเดนิม

ตลาดเส้นด้ายเพื่อการผลิตผ้าเดนิมมีการแข่งขันจากผู้ผลิตในประเทศและประเทศเวียดนาม อีกทั้งราคาฝ้ายซึ่งเป็นวัตถุดิบในการผลิตมีความผันผวนสูง แต่เนื่องจากบริษัทมีคำสั่งซื้อค่อนข้างสม่ำเสมอจากลูกค้าจึงยังคงสามารถมียอดขายได้ตามที่ประมาณการไว้



## 2. ผลิตภัณฑ์สิ่งทอเพื่ออุตสาหกรรมการผลิต

### 2.1) ผ้าสำหรับทำถุงลมนิรภัย

ตลาดมีทั้งในและต่างประเทศเช่น จีน อเมริกา ญี่ปุ่น ตลาดมีการแข่งขันไม่รุนแรงเนื่องจากมีอุปสงค์เพิ่มขึ้นอย่างต่อเนื่อง มีคู่แข่งน้อยรายและแต่ละรายผลิตสินค้าคนละประเภท แต่ครึ่งปีหลังคำสั่งซื้อหยุดชะงักเนื่องจากสถานการณ์ขาดแคลนอุปกรณ์อิเล็กทรอนิกส์ที่ส่งผลกระทบต่อการผลิตยานยนต์ แต่หลังจากนั้นอุปสงค์ก็ฟื้นตัวขึ้น

### 2.2) เส้นด้ายสำหรับเสริมความแข็งแรงของยาง

สถานการณ์ของด้ายสำหรับเสริมความแข็งแรงของยางมีลักษณะเหมือนผ้าสำหรับผลิตถุงลมนิรภัย แต่โดยรวมแล้วยอดขายเพิ่มขึ้นกว่าปีที่แล้วมากเนื่องจากมีอุปสงค์เพิ่มขึ้นและบริษัทมีลูกค้ารายใหม่

## แนวโน้มภาวะอุตสาหกรรมและการแข่งขันในอนาคต

ตลาดต่างประเทศนั้นในครึ่งปีหลังคาดว่าแต่ละภูมิภาคจะฟื้นตัวอย่างช้าๆเนื่องจากเศรษฐกิจโดยรวมเริ่มฟื้นตัว การดำเนินธุรกิจและชีวิตประจำวันของผู้คนเริ่มกลับมาเป็นปกติอีกครั้ง ส่งผลให้อุปสงค์ของสิ่งทอสูงขึ้นและโรงงานตัดเย็บจำเป็นต้องมีสต็อกผ้าผืนเพิ่ม แต่ทั้งนี้ ยังมีสถานการณ์ต่างๆ ที่มีอิทธิพลต่อเศรษฐกิจโดยรวมและจำเป็นต้องเฝ้าระวังอย่างใกล้ชิด เช่น การยืดเยื้อและการขยายวงกว้างของความขัดแย้งของยูเครนและรัสเซียทำให้อัตราเงินเฟ้อทั่วโลกสูงขึ้น เศรษฐกิจยุโรปที่กำลังฟื้นตัวจากมาตรการผ่อนคลายการควบคุมโรคระบาดและเป็นลูกค้าหลักรายหนึ่งของสิ่งทอต้องชะลอตัวอีกครั้ง นอกจากนี้ คณะกรรมาธิการของสหภาพยุโรปได้เสนอข้อกำหนดใหม่ของการออกแบบเพื่อสิ่งแวดล้อม (Ecodesign) ให้ครอบคลุมประเด็นด้านสิ่งแวดล้อมของผลิตภัณฑ์ในหลายมิติมากขึ้น ดังนั้น แนวโน้มการแข่งขันในภูมิภาคนี้จะเป็นการแข่งขันของผู้ผลิตสิ่งทอแนว Green Product มากขึ้น

สำหรับความตกลงหุ้นส่วนทางเศรษฐกิจระดับภูมิภาค (RCEP) นั้นมีผลกระทบทั้งด้านบวกและด้านลบต่ออุตสาหกรรมสิ่งทอเพราะแม้ว่าจะมีโรงงานตัดเย็บทยอยเปิดในแถบเอเชียตะวันออกเฉียงใต้มากขึ้น แต่สำหรับประเทศไทยนั้นยังมีวัตถุดิบหลายรายการที่ยังไม่สามารถใช้ประโยชน์จากความตกลงนี้ได้ทันที คาดว่าความรุนแรงในการแข่งขันกันเองในกลุ่มสิ่งทอของประเทศอาเซียนโดยเฉพาะเวียดนามและกัมพูชาอาจจะสูงขึ้นด้วย

ตลาดในตะวันออกกลางมีแนวโน้มฟื้นตัวจากราคาน้ำมันดิบสูงขึ้นซึ่งเป็นผลบวกจากความความขัดแย้งระหว่างรัสเซียและยูเครน แต่ยังคงมีการแข่งขันด้านราคาที่รุนแรงจากสินค้าประเทศจีน

ตลาดในประเทศ ความต้องการผ้าสำหรับเครื่องแบบนักเรียนและชุดทำงานเพิ่มขึ้นจากการเปิดเรียนตามปกติและการกลับมาทำงานที่สำนักงาน นอกจากนี้ การที่รัฐบาลมีนโยบายในการเปิดประเทศและการผลักดันให้โรคโควิด-19 เป็นโรคประจำถิ่นเพื่อกระตุ้นเศรษฐกิจภายในประเทศจากการท่องเที่ยวถือเป็นสัญญาณที่ดีเนื่องจากหลายธุรกิจจะกลับมาดำเนินการได้อย่างเต็มที่ แต่ในอีกด้านหนึ่ง อัตราหนี้ครัวเรือนในประเทศยังสูงอยู่ซึ่งเป็นผลมาจากเศรษฐกิจที่ซบเซามากในช่วงปีที่ผ่านมา จึงคาดว่ากำลังซื้อของผู้บริโภคจะยังคงมีไม่มากในช่วงครึ่งปีแรก หากประเทศไทยประสบความสำเร็จในการเปิดประเทศและการระบาดของโรคโควิด-19 ลดลงในช่วงครึ่งปีหลัง คาดว่าเศรษฐกิจไทยจะฟื้นตัวมากขึ้นและผู้บริโภคมีกำลังซื้อเพิ่มขึ้นซึ่งจะส่งผลดีกับยอดขายอุตสาหกรรมสิ่งทอ แต่อย่างไรก็ตาม การแข่งขันด้านราคาของตลาดในประเทศจะยังคงรุนแรงต่อไปเนื่องจากต้นทุนการผลิตเช่นราคาพลังงานและเส้นใยสังเคราะห์เพิ่มขึ้น

### (3) การจัดหาผลิตภัณฑ์

#### การผลิต

บริษัทฯ มีโรงงานทั้งหมด 4 แห่ง ตั้งอยู่ที่จังหวัดสมุทรปราการ และนครปฐม โดยมีการผลิตเป็นไปตามคำสั่งซื้อของลูกค้า ดังนี้

	โรงงานที่ 1	ตั้งอยู่ที่อำเภอพระประแดง จังหวัดสมุทรปราการ
	เนื้อที่โรงงาน	102 ไร่
	กระบวนการผลิต	ปั่นด้ายและทอผ้าสปีน ได้แก่ ผ้าโพลีเอสเตอร์ ผ้าโพลีเอสเตอร์ผสมฝ้าย และผ้าฝ้ายล้วน
	เครื่องจักร	แกนปั่นด้าย 75,456 แกน เครื่องทอผ้า (AJL) 379 เครื่อง
	กำลังการผลิต	ด้าย 13.6 ล้านปอนด์/ปี ผ้า 47.0 ล้านหลา/ปี

	โรงงานที่ 2	ตั้งอยู่ที่บางปู อำเภอเมือง จังหวัดสมุทรปราการ
	เนื้อที่โรงงาน	104 ไร่
	กระบวนการผลิต	ปรับปรุงและตกแต่งผลิตภัณฑ์เช่น ฟอก ย้อมสี และตกแต่งชิ้นสุดท้ายสำหรับผ้าสปีนและผ้าฟลಾನเนล
	เครื่องจักร	เครื่องย้อมและแต่งสำเร็จครบกระบวนการผลิต
	กำลังการผลิต	ผ้าสปีน 62.4 ล้านหลา/ปี ผ้าฟลಾನเนล 33.6 ล้านหลา/ปี





โรงงานที่ 3  
เนื้อที่โรงงาน  
กระบวนการผลิต

เครื่องจักร

กำลังการผลิต

ตั้งอยู่ที่บางปู อำเภอเมือง จังหวัดสมุทรปราการ  
116 ไร่

ปั่นด้ายและทอผ้า สำหรับผ้ายืนส์ ผ้าฟลาแม้นท์  
และผลิตภัณฑ์สิ่งทอเพื่ออุตสาหกรรมการผลิต

แกนปั่นด้าย	6,480 แกน
เครื่องทอผ้าฟลาแม้นท์	384 เครื่อง
เครื่องทอผ้าสำหรับถุงลมนิรภัย	299 เครื่อง

เครื่องทอผ้า

ด้ายสำหรับยืนส์	4.8 ล้านปอนด์/ปี
ผ้าฟลาแม้นท์	24.0 ล้านหลา/ปี

ผลิตภัณฑ์สิ่งทอเพื่ออุตสาหกรรมการผลิต

เส้นด้ายเคลือบ	1,140 ตัน/ปี
ผ้าสำหรับทำถุงลมนิรภัย	42.0 ล้านเมตร/ปี



โรงงานนครปฐม  
เนื้อที่โรงงาน  
กระบวนการผลิต  
เครื่องจักรรวม  
กำลังการผลิต

ตั้งอยู่ที่อำเภอนครชัยศรี จังหวัดนครปฐม  
136.9 ไร่

ปั่นด้าย ทอผ้า ถักผ้า ย้อมสี และตกแต่งสำเร็จ

560 เครื่อง

แผนกปั่นด้าย	11.6 ล้านปอนด์ต่อปี
แผนกทอ	12.0 ล้านหลาต่อปี
แผนกถักผ้า	4.2 ล้านหลาต่อปี
แผนกย้อม	20.4 ล้านหลาต่อปี





### ขั้นตอนการผลิตผ้าผืน



### ขั้นตอนการผลิตเส้นด้ายสำหรับเสริมความแข็งแรงของยาง



### การจัดหาวัตถุดิบ ผู้จำหน่ายและสัดส่วนการซื้อวัตถุดิบ

- เส้นด้าย มีการสั่งซื้อทั้งจากบริษัทในเครือภายในประเทศและสั่งซื้อจากต่างประเทศ เช่น อินโดนีเซีย จีนและญี่ปุ่น
- เส้นใยโพลีเอสเตอร์ สั่งซื้อทั้งจากผู้ผลิตในประเทศและต่างประเทศ เช่น อินโดนีเซียและมาเลเซีย
- เรยอน มีการสั่งซื้อจากผู้ผลิตในประเทศเป็นหลัก
- สีและสารเคมีสำหรับใช้ในกระบวนการผลิต ซื้อจากบริษัทผู้นำเข้าเป็นส่วนใหญ่
- ฝ้ายดิบ สั่งซื้อจากต่างประเทศ เช่น แอฟริกา อเมริกา และออสเตรเลีย



#### (4) ทรัพย์สินที่ใช้ในการประกอบธุรกิจ

##### ที่ดิน อาคารและอุปกรณ์

ณ วันที่ 31 มีนาคม 2565 บริษัทฯ มีสินทรัพย์ถาวรหลักที่ใช้ในการประกอบธุรกิจหลายรายการ อาทิเช่น ที่ดิน อาคาร เครื่องจักร และอุปกรณ์ เป็นต้น ซึ่งบริษัทฯ เป็นเจ้าของกรรมสิทธิ์ในสินทรัพย์ดังกล่าวทั้งสิ้น และไม่มีภาระหลักประกันของสินทรัพย์ รายละเอียดของสินทรัพย์มีดังต่อไปนี้

มูลค่าสุทธิทางบัญชี (พันบาท)

ประเภท / ลักษณะทรัพย์สิน	ลักษณะกรรมสิทธิ์	มูลค่า	ภาระผูกพัน
ที่ดิน	บริษัทเป็นเจ้าของ	63,706	ไม่มีภาระผูกพัน
อาคาร โรงงาน และส่วนปรับปรุง	บริษัทเป็นเจ้าของ	576,182	ไม่มีภาระผูกพัน
เครื่องจักรและอุปกรณ์	บริษัทเป็นเจ้าของ	1,731,061	ไม่มีภาระผูกพัน
เครื่องตกแต่ง ติดตั้งและเครื่องใช้สำนักงาน	บริษัทเป็นเจ้าของ	16,049	ไม่มีภาระผูกพัน
ยานพาหนะ	บริษัทเป็นเจ้าของ	1	ไม่มีภาระผูกพัน
สินทรัพย์ระหว่างการก่อสร้างและติดตั้ง	บริษัทเป็นเจ้าของ	74,698	ไม่มีภาระผูกพัน
<b>รวม</b>		<b>2,461,697</b>	

##### สินทรัพย์ไม่มีตัวตน

สินทรัพย์ไม่มีตัวตน ได้แก่ ค่าลิขสิทธิ์ซอฟต์แวร์ วัสดุมูลค่าด้วยราคาทุนหักค่าตัดจำหน่ายสะสมและขาดทุนจากการด้อยค่าสะสม

#### 1.3 โครงสร้างการถือหุ้นของกลุ่มบริษัท

##### 1.3.1 โครงสร้างการถือหุ้นของกลุ่มบริษัท

###### (1) นโยบายการแบ่งการดำเนินงานของบริษัทในกลุ่มและแผนภาพโครงสร้างการถือหุ้นของกลุ่มบริษัท

กลุ่มบริษัทโทรในประเทศไทยได้แบ่งการดำเนินงานแยกตามลักษณะของผลิตภัณฑ์และบริการโดยมีโครงสร้างการถือหุ้นของกลุ่มบริษัทดังนี้

## OUTLINE OF TORAY GROUP COMPANIES IN THAILAND

COMPANY	Toray Industries (Thailand) Co., Ltd. TTH	Toray Textiles (Thailand) Public Company Limited TTT	Thai Toray Synthetics Co., Ltd. TTS	Toray International Trading (Thailand) Ltd. TITH	Cellulosic Biomass Technology Co., Ltd CBT
PARTICULARS					
HEAD OFFICE	Bangkok	Bangkok	Bangkok	Bangkok	Bangkok
FACTORY	-	Bangkok, Samutprakarn, Nakorn Pathom	Bangkok, Ayuthaya, Nakorn Pathom	-	Udonthani
ESTABLISHMENT	MAY 2002	JUL 2019	APR 1991	SEP 2014	JAN 2017
PRODUCTS	Management consulting and IT service for group companies	Polyester/ rayon / cotton fabrics Polyester / Tricot knitted fabrics Cotton fabrics Polyester filament yarn fabrics Polyester spun fabrics	Nylon filament yarn Polyester filament yarn Engineering plastic resin Cast polypropylene film (CPP) Metallized film	Trading of : Fiber, Textile, Garment, Hybrid code, Film, Plastic, Chemical, Water Treatment	Cellulosic Sugar Oligosaccharide Poly Phenol
SHAREHOLDERS (ratio : %)	Toray Industries Inc.100.0%	Toray Industries Inc. 69.3% Toyota Tsusho Corp. 2.3% Bangkok Bank 0.9% Others 27.5%	Toray Industries Inc. 70.8% TTT 19.1% Mitsiam 8.4% Others 1.7%	Toray Industries Inc. 30.0% Toray International Inc. 69.5% Toray International Singapore 0.5%	Toray Industries, Inc 66.99% Mitsui Sugar Co., Ltd 33.00% TTH 0.0001%

COMPANY	Toray Plastics Precision (Thailand) Co., Ltd. TPPT	Carbon Magic (Thailand) Co., Ltd. CMTH	Toray Hybrid Cord( Thailand) Co., Ltd. THCT	Soda Namsiang Aromatic (Thailand) Co., Ltd. SNA
PARTICULARS				
HEAD OFFICE	Bangkok	Chonburi	Samutprakarn	Bangkok
FACTORY	Bangkok	Chonburi	Samutprakarn	Bangkok
ESTABLISHMENT	DEC 2013	SEP 2005	JUN 2016	MAY 2016
PRODUCTS	Manufacturing of Plastic Injection Molded parts for Automobile and Printer	Manufacture Carbon Fiber Reinforced Plastic (CFRP) products	Tire cord Hose cord for automobile Carpet pile yarn Mono filament cord	Flavor for foods and Beverages
SHAREHOLDERS (ratio : %)	Toray Plastics Precision 74.0% Thai Toray Synthetics 25.0% Toray Industries Inc. 1.0%	Toray Carbon Magic Co., Ltd. 41.7% Toray Industries, Inc. 33.3% Saha group companies 25.0%	Toray Hybrid Cord 90.0% TTT 9.0% TTH 0.5% TITH 0.5%	Soda Aromatic Co., Ltd. 65.0% Soda Act Co., Ltd. 5.0% Namsiang Co., Ltd. 30.0%

### (2) นิติบุคคลที่บริษัทถือหุ้นร้อยละ 10 ขึ้นไปของหุ้นที่ได้จำหน่ายแล้วทั้งหมด

#### 1) บริษัทไทยโอร ซินเทติกส์ จำกัด

**ประเภทธุรกิจ:** ผลิตและจำหน่ายเส้นใยสังเคราะห์ เม็ดพลาสติกและฟิล์มใส

สถานที่ตั้งสำนักงานใหญ่ เลขที่ 20 อาคารบุปผจิต ชั้น 6 ถนนสาทรเหนือ แขวง  
สีลม เขตบางรัก กรุงเทพมหานคร 10500

โทรศัพท์ 02-266-6596-8 02-233-5444 โทรสาร 02-236-4020 02-236-1748

จำนวนหุ้นที่จำหน่ายได้แล้วทั้งหมด 30,781,413 หุ้น (หุ้นสามัญ)

สัดส่วนการลงทุน 19.06 %

## 2) บริษัท ซีเอ็มที ไดอิง จำกัด

ประเภทธุรกิจ: ย้อมเส้นด้าย

สถานที่ตั้งสำนักงานใหญ่ เลขที่ 33/3 หมู่ 3 ถนนสุขาภิบาล ตำบลนครชัยศรี  
อำเภอนครชัยศรี จังหวัดนครปฐม 73120

โทรศัพท์ 034-339-601-7 โทรสาร 034-339-605

จำนวนหุ้นที่จำหน่ายได้แล้วทั้งหมด 180,000 หุ้น (หุ้นสามัญ)

สัดส่วนการลงทุน 19.00 %

### 1.3.2 บุคคลที่อาจมีความขัดแย้งถือหุ้นในบริษัทย่อยหรือบริษัทร่วมเกินกว่าร้อยละ 10 ของจำนวนหุ้นที่มีสิทธิออกเสียง

ไม่มี

### 1.3.3 ความสัมพันธ์กับกลุ่มธุรกิจของผู้ถือหุ้นใหญ่

บริษัท โทเร็นดัสตริส อิงค์ ซึ่งเป็นผู้ถือหุ้นรายใหญ่และบริษัทแม่ได้จดทะเบียนในตลาดหลักทรัพย์แห่งประเทศไทย ปู่น บริษัท โทเร็นดัสตริส อิงค์ เป็นบริษัทชั้นนำในการผลิตเส้นใยเทียมและสิ่งทอ มีบริษัทย่อย บริษัทร่วมและสาขาอยู่ทั่วโลก โทเร็นดัสตริส อิงค์ ประกอบด้วย ธุรกิจในการอุตสาหกรรมสิ่งทอ (Textile) ธุรกิจในการอุตสาหกรรมเส้นใย (Fiber) ธุรกิจในการอุตสาหกรรมพลาสติก (Plastic) ธุรกิจในการอุตสาหกรรมเทคโนโลยีชีวภาพ (Bio-technology) ธุรกิจในการอุตสาหกรรมอะโรมาติกเคมีภัณฑ์ (Aromatic Chemical) และธุรกิจจัดจำหน่าย (Trading) โครงสร้างธุรกิจโดยรวมของบริษัท โทเร็นดัสตริส อิงค์ มีดังนี้

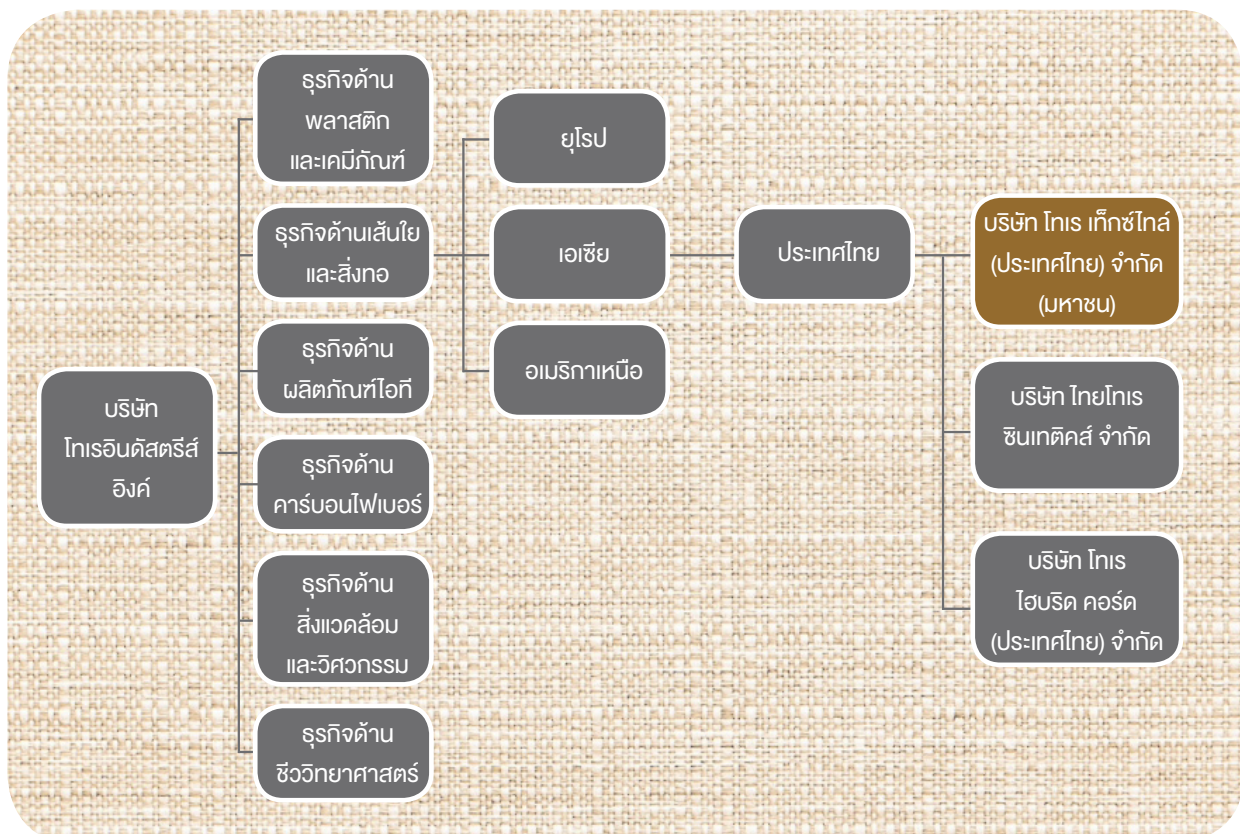



## โครงสร้างธุรกิจในประเทศไทยของบริษัท ไทเรอินดัสตรีส์ อิงค์

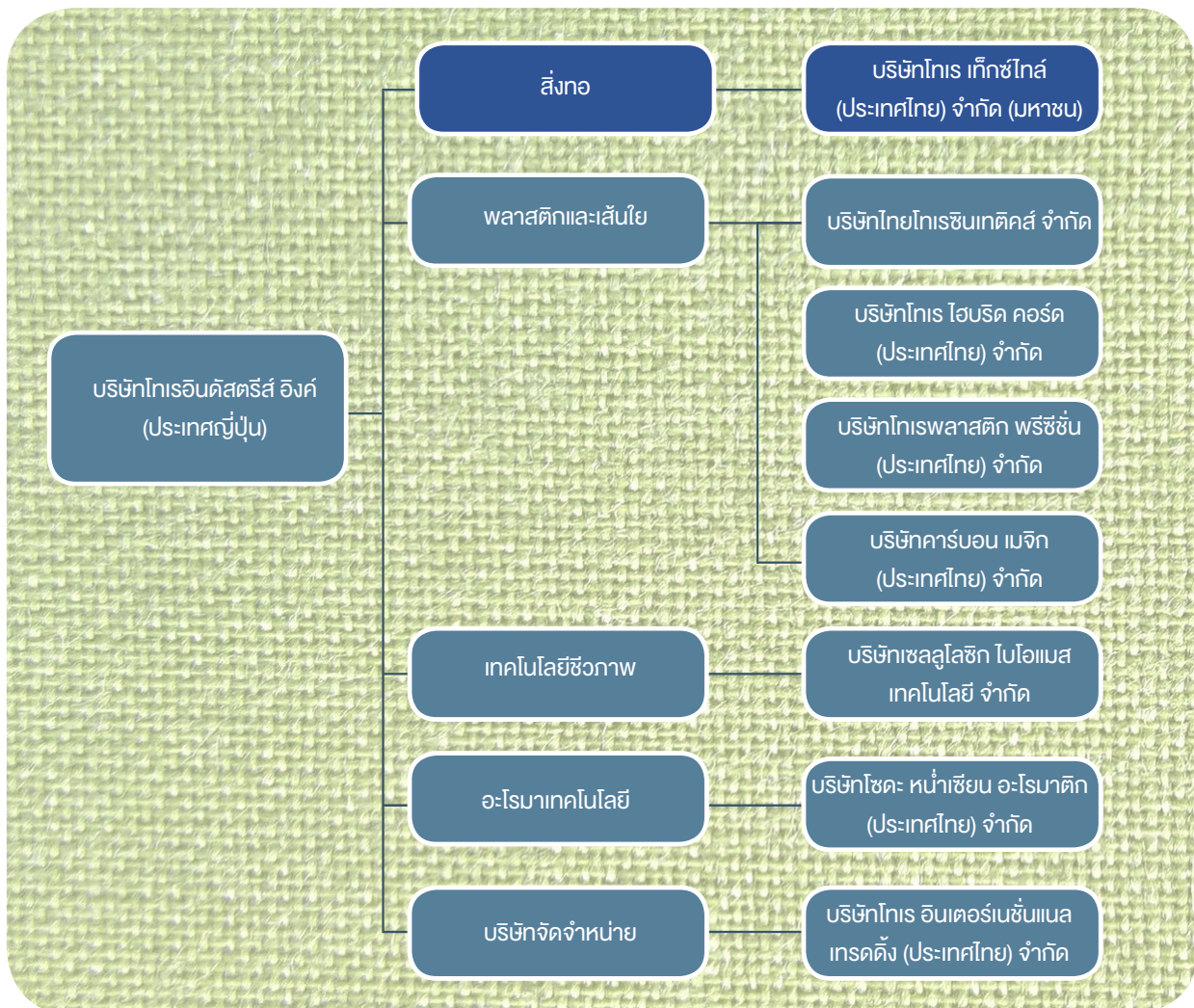

เนื่องจากบริษัทฯ เป็นบริษัทในเครือของบริษัท ไทเรอินดัสตรีส์ อิงค์ ประเทศญี่ปุ่น ซึ่งถือหุ้นในบริษัทฯ ร้อยละ 69.34 บริษัทฯ ต้องพึ่งพิงบริษัทแม่บางประการเช่นการกำหนดนโยบายการบริหารโดยรวม การสนับสนุนบุคลากรที่มีความชำนาญเฉพาะด้านที่เกี่ยวข้องกับอุตสาหกรรมสิ่งทอ การใช้เครื่องหมายการค้า เป็นต้น



### 1.3.4 ผู้ถือหุ้น

#### (1) รายชื่อผู้ถือหุ้นใหญ่

(ก) ผู้ถือหุ้นรายใหญ่ 10 รายแรก ณ วันปิดสมุดทะเบียนเมื่อวันที่ 24 มิถุนายน 2565 ดังนี้

ลำดับที่	รายชื่อผู้ถือหุ้นใหญ่	จำนวนหุ้นที่ถือ	สัดส่วนการถือหุ้น (%)
1	บริษัท โทเรอินดัสตรีส์ อิงค์	40,109,015	69.34
2	กองมรดก นายวีระพันธุ์ ทิปสุวรรณ	1,359,216	2.35
3	บริษัท โตโยต้า มอเตอร์ คอร์ปอเรชั่น	1,341,549	2.32
4	นางจันทิมา ทิปสุวรรณ	1,101,520	1.90
5	นายประวิทย์ จันทศรีชวาลา	1,116,812	1.93
6	ร.ต. กิตติ บุญโพธิ์ธำชิต	817,058	1.41
7	นายเผด็จ อาไซ	703,133	1.22
8	นายพิทักษ์ นพประพันธ์	686,081	1.19
9	นายกมลพัฒน์ ทิปสุวรรณ	511,602	0.89
10	ธนาคาร กรุงไทย จำกัด (มหาชน)	506,651	0.88
	<b>รวม</b>	<b>48,252,637</b>	<b>83.42</b>

#### (ข) กลุ่มผู้ถือหุ้นรายใหญ่ที่มีอิทธิพลต่อการกำหนดนโยบาย การจัดการหรือการดำเนินงานของบริษัทอย่างมีนัยสำคัญ

บริษัท โทเร อินดัสตรีส์ อิงค์ (ประเทศญี่ปุ่น) ถือหุ้นร้อยละ 69.34 เป็นบริษัทแม่และมีการส่งชาวญี่ปุ่นเข้ามาดำรงตำแหน่งกรรมการผู้มีอำนาจในบริษัท

บริษัท โทเรอินดัสตรีส์ อิงค์ ประกอบธุรกิจ อาทิเช่น ด้านเส้นใย สิ่งทอ พลาสติก เคมีภัณฑ์ สินค้าเกี่ยวกับ ไอที คาร์บอนไฟเบอร์ สิ่งแวดล้อมและวิศวกรรม เป็นต้น มีผู้ถือหุ้นรายใหญ่ 5 อันดับแรก ณ 31 มีนาคม 2564 คือ

ลำดับ	รายชื่อผู้ถือหุ้นรายใหญ่	จำนวนหุ้น	ร้อยละของทุนที่ชำระแล้ว
1	The Master Trust Bank of Japan, Ltd. (Trust Account)	154,224,000	9.63
2	Custody Bank of Japan, Ltd. (Trust Account)	113,317,100	7.08
3	Nippon Life Insurance Co. Ltd.	71,212,250	4.45
4	Taiju Life Insurance Co., Ltd.	35,961,000	2.25
5	Custody Bank of Japan, Ltd. (Trust 7 Account)	26,932,100	1.68

#### (2) บริษัทฯ ไม่ได้ประกอบธุรกิจโดยการถือหุ้นในบริษัทอื่น (Holding company)

#### (3) ข้อตกลงระหว่างผู้ถือหุ้นใหญ่

บริษัทฯ ไม่มีข้อตกลงระหว่างกันกับผู้ถือหุ้นรายใหญ่ ในเรื่องที่มีผลกระทบต่อออกและเสนอขายหลักทรัพย์ หรือการบริหารงานของบริษัทฯ

#### 1.4 จำนวนทุนจดทะเบียนและชำระแล้ว

บริษัทมีทุนจดทะเบียนและชำระแล้วทั้งสิ้น 578,400,000.00 บาท ประกอบด้วยหุ้นสามัญ จำนวน 57,840,000 หุ้น มูลค่าที่ตราไว้หุ้นละ 10 บาท

บริษัทฯไม่มีหุ้นประเภทอื่น

#### 1.5 การออกหลักทรัพ์อื่น

ไม่มี

#### 1.6 นโยบายการจ่ายเงินปันผล

นโยบายจ่ายเงินปันผลของบริษัทพิจารณาจากผลประกอบการของบริษัท โครงสร้างทางการเงิน การลงทุนในอนาคต และปัจจัยภายนอกอื่นๆ ที่เกี่ยวข้อง เช่น สถานการณ์ทางเศรษฐกิจและอุตสาหกรรม อย่างไรก็ตาม บริษัทมีความตั้งใจที่จะเพิ่มผลประกอบการ และจะพิจารณาจัดสรรเงินปันผลทุกปีอย่างเหมาะสม และเสนอเพื่ออนุมัติโดยที่ประชุมผู้ถือหุ้น

ปี	2564
	เม.ย. 64 - มี.ค. 65
อัตรากำไรสุทธิต่อหุ้น	0.10
เงินปันผลต่อหุ้น	1.00

#### หมายเหตุ

ที่ประชุมคณะกรรมการบริษัทครั้งที่ 1/2565 เมื่อวันที่ 9 มิถุนายน 2565 มีมติอนุมัติการจ่ายเงินปันผลสำหรับผลประกอบการครึ่งปีหลังของปี 2564 (วันที่ 1 ตุลาคม 2564 ถึง 31 มีนาคม 2565) ในอัตร่าหุ้นละ 0.50 บาทให้แก่ผู้ถือหุ้น โดยเป็นการจ่ายจากกำไรสะสมที่เสียภาษีในอัตราร้อยละ 25

ทั้งนี้ บริษัทฯได้มีการจ่ายปันผลระหว่างกาลไปแล้ว เมื่อวันที่ 21 มกราคม 2565 ในอัตร่าหุ้นละ 0.50 บาท รวมเงินปันผลประจำปี 2564 เป็นอัตร่าหุ้นละ 1.00 บาท

อย่างไรก็ตาม การจ่ายเงินปันผลสำหรับผลประกอบการครึ่งปีหลังนั้นยังมีความไม่แน่นอน เนื่องจากต้องรอการอนุมัติจากที่ประชุมสามัญผู้ถือหุ้นประจำปี 2565 ในวันที่ 26 กรกฎาคม 2565



## 2. การบริหารจัดการความเสี่ยง

### 2.1 นโยบายและแผนการบริหารความเสี่ยง

การบริหารความเสี่ยง (Risk Management) เป็นสิ่งสำคัญสำหรับบริษัทฯ ดังนั้น บริษัทฯจึงได้กำหนดโครงสร้างการบริหารความเสี่ยงผ่านคณะกรรมการต่างๆ มีคณะกรรมการตรวจสอบทำหน้าที่ในการกำกับดูแลความเพียงพอของระบบการบริหารความเสี่ยง และคณะกรรมการบริษัทฯมีการทบทวนประสิทธิภาพของการบริหารความเสี่ยงอย่างสม่ำเสมอ

### 2.2 ปัจจัยความเสี่ยงต่อการดำเนินธุรกิจของบริษัท

#### 2.2.1 ความเสี่ยงต่อการดำเนินธุรกิจของบริษัท

##### ความเสี่ยงในการพึ่งพิงผู้ถือหุ้นรายใหญ่

บริษัทฯ เป็นบริษัทในเครือของบริษัทโทเรอินดัสตรีส์ จำกัด (มหาชน) ซึ่งถือหุ้นในบริษัทฯร้อยละ 69.34 บริษัทฯต้องพึ่งพิงบริษัทแม่บางประการเช่นการกำหนดนโยบายการบริหารโดยรวม การสนับสนุนบุคลากรที่มีความชำนาญเฉพาะด้านที่เกี่ยวข้องกับอุตสาหกรรมสิ่งทอ เป็นต้น

เพื่อป้องกันความเสี่ยงด้านการขาดการสนับสนุนบุคลากรที่มีความชำนาญเฉพาะด้านดังกล่าว บริษัทฯจึงดำเนินการสรรหาบุคลากรที่มีความชำนาญเฉพาะด้านสำหรับบางกระบวนการผลิตด้วยตนเอง

นอกจากความเสี่ยงดังกล่าว บริษัทฯ ไม่มีความเสี่ยงด้านอื่นที่เกี่ยวข้องกับการพึ่งพิงผู้ถือหุ้นรายใหญ่อีก

##### ความเสี่ยงจากผลกระทบของการแพร่ระบาดของโรคโควิด-19

ในปี 2564 โรคโควิด-19 ได้กลายพันธุ์เป็นสายพันธุ์โอมิครอนซึ่งแพร่กระจายเชื้อได้มากขึ้น ส่งผลให้มีพนักงานติดเชื้อหรือเป็นผู้สัมผัสใกล้ชิดมีความเสี่ยงสูงที่ต้องเข้ารับการรักษากักตัวเพิ่มขึ้นอย่างต่อเนื่อง โรงงานต้องพบกับปัญหาการขาดแคลนพนักงานในบางช่วงและต้องให้พนักงานที่เหลืออยู่ทำงานล่วงเวลาเพื่อชดเชยกับพนักงานที่ป่วยหรือกักตัว

นอกจากบริษัทฯจะมีมาตรการป้องกันการแพร่กระจายและส่งเสริมให้พนักงานดูแลสุขภาพอนามัยของตนเองมากขึ้นตามมาตรฐานของกระทรวงสาธารณสุขแล้ว บริษัทฯยังจัดหอพักส่วนหนึ่งเป็นสถานที่กักตัวภายในโรงงานสำหรับพนักงานที่ติดเชื้อสีเขียวหรือผู้มีความเสี่ยงสูงแต่ไม่สะดวกที่จะรักษาตัวหรือกักตัวที่บ้าน

##### ความเสี่ยงจากภาวะเศรษฐกิจและการเงิน

ในปี 2564 ที่ผ่านมา การระบาดของโรคโควิด-19 เพิ่มขึ้น อีกทั้งประเทศไทยประสบปัญหาการขาดดุลงบปีในการประกอบอาหารปรับตัวสูงขึ้นมาก ในต้นปี 2565 เกิดความขัดแย้งระหว่างรัสเซียกับยูเครนและมีการใช้นโยบายคว่ำบาตรทางเศรษฐกิจต่อรัสเซีย ทำให้ราคาวัตถุดิบทางการเกษตรหลายอย่างและราคาพลังงานเช่นก๊าซและน้ำมันพุ่งสูงขึ้นส่งผลกระทบต่อต้นทุนของภาคอุตสาหกรรมและภาคครัวเรือน ภาวะเหล่านี้ทำให้อัตราเงินเฟ้อสูงขึ้น ราคาสินค้าอุปโภคบริโภคปรับตัวขึ้น ส่งผลด้านลบต่อยอดขายของสิ่งทอเนื่องจากการกำลังซื้อของผู้บริโภคลดลง

##### ความเสี่ยงจากอัตราแลกเปลี่ยนเงินตราต่างประเทศ

เนื่องจากบริษัทฯ มีการส่งออกสินค้าไปยังต่างประเทศร้อยละ 41 และมีการซื้อวัตถุดิบในการผลิตจากต่างประเทศ ทำให้บริษัทฯมีความเสี่ยงจากความผันผวนของค่าเงิน ดังนั้น บริษัทฯจึงได้มีการทำสัญญาซื้อขายเงินตราต่างประเทศล่วงหน้าเพื่อเป็นการลดความเสี่ยงเรื่องการขาดทุนจากอัตราแลกเปลี่ยน

## 2.2.2 ความเสี่ยงต่อการลงทุนของผู้ถือหุ้นหลักทรัพย์

### ความเสี่ยงจากการที่บริษัทฯ มีผู้ถือหุ้นรายใหญ่ถือหุ้นมากกว่า 25%

บริษัท โทเร อินดัสตรีส์ อิงค์ เป็นผู้ถือหุ้นรายใหญ่ของบริษัทฯ โดยถือหุ้นในบริษัทฯ จำนวน 40,109,015 หุ้น หรือจำนวน 69.34 % ของจำนวนหุ้นที่จำหน่ายแล้วทั้งหมดของบริษัทฯ อาจทำให้ผู้ถือหุ้นดังกล่าวสามารถควบคุมมติที่ประชุมผู้ถือหุ้นได้เกือบทั้งหมดไม่ว่าจะเป็นเรื่องการแต่งตั้งกรรมการหรือการขอมติในเรื่องอื่นที่ต้องใช้เสียงส่วนใหญ่ของที่ประชุมผู้ถือหุ้น ยกเว้นข้อบังคับบริษัทหรือกฎหมายที่เกี่ยวข้องกำหนดให้ต้องได้รับคะแนนเสียงไม่น้อยกว่า 3 ใน 4 ของจำนวนเสียงทั้งหมดของผู้ถือหุ้น ดังนั้นผู้ถือหุ้นรายอื่นของบริษัทฯ มีความเสี่ยงในการรวบรวมคะแนนเสียงเพื่อถ่วงดุลและตรวจสอบเรื่องที่ผู้ถือหุ้นรายใหญ่เสนอในที่ประชุมผู้ถือหุ้นได้

อย่างไรก็ตาม บริษัทฯ ได้กำหนดโครงสร้างการบริหารจัดการโดยบุคคลที่มีความรู้ ความสามารถและประสบการณ์ รวมทั้งมีการกำหนดขอบเขตการดำเนินงาน หน้าที่ความรับผิดชอบของกรรมการและผู้บริหารอย่างชัดเจน โปร่งใส นอกจากนี้ บริษัทฯ ยังได้แต่งตั้งกรรมการตรวจสอบจำนวน 4 ท่าน ทำหน้าที่ตรวจสอบ ถ่วงดุลการตัดสินใจ และร่วมพิจารณาอนุมัติรายการต่างๆ ก่อนนำเสนอต่อที่ประชุมผู้ถือหุ้นเพื่อความโปร่งใสและสร้างความมั่นใจให้ผู้ถือหุ้น

## 2.2.3 ความเสี่ยงต่อการลงทุนในหลักทรัพย์ต่างประเทศ

บริษัทฯ ไม่มีการลงทุนในหลักทรัพย์ต่างประเทศ

## 3. การขับเคลื่อนธุรกิจเพื่อความยั่งยืน

### 3.1 นโยบายและเป้าหมายการจัดการด้านความยั่งยืน

วิสัยทัศน์ด้านความยั่งยืนของ Toray Group ซึ่งกำหนดขึ้นในเดือนกรกฎาคม 2561 ได้ชี้แจงมุมมองของโลกในปี 2593 ที่ Toray Group ตั้งเป้าที่จะบรรลุเป้าหมายเช่นเดียวกับการริเริ่มที่ต้องทำให้บรรลุเป้าหมายนั้น โดยเฉพาะอย่างยิ่งภารกิจของ Toray Group คือการหาแนวทางแก้ไขที่จำเป็นผ่านเทคโนโลยีที่เป็นนวัตกรรมและวัสดุขั้นสูงเพื่อรับมือกับความท้าทายที่โลกเผชิญทั้งในด้านการพัฒนาและความยั่งยืนรวมถึงประเด็นเรื่องจำนวนประชากรโลกที่เพิ่มขึ้น ประชากรสูงอายุ การเปลี่ยนแปลงสภาพภูมิอากาศ การขาดแคลนน้ำและการสูญเสียทรัพยากร “เราเชื่อมั่นว่า Toray Group สามารถเติบโตต่อไปได้โดยไม่ส่งผลกระทบต่อความยั่งยืนของโลก เราจะพยายามอย่างเต็มที่เพื่อแก้ไขปัญหาระดับโลก รวมถึงเป้าหมายของข้อตกลงปารีสและเป้าหมายการพัฒนาที่ยั่งยืนของสหประชาชาติ (SDGs) ในขณะทำงานอย่างใกล้ชิดกับพันธมิตรทางธุรกิจของเราทั่วโลก”

มุมมองของโลกตามจินตนาการในปี 2593 ได้แก่

- โลกที่ปล่อยก๊าซเรือนกระจกสุทธิเป็นศูนย์ซึ่งการปล่อยก๊าซเรือนกระจกจะถูกชดเชยด้วยการดูดซับโดยสิ้นเชิง
- โลกที่มีการจัดการทรัพยากรอย่างยั่งยืน
- โลกที่มีสภาพแวดล้อมทางธรรมชาติที่ได้รับการฟื้นฟูด้วยน้ำและอากาศที่สะอาดสำหรับทุกคน
- โลกที่ทุกคนมีสุขภาพที่ดีและสุขอนามัยที่ดี

กลยุทธ์ระยะยาวเพื่อบรรลุ “การเติบโตที่มั่นคงและยั่งยืน”

#### 1. การขยายตัวของธุรกิจที่เติบโตทั่วโลก

- ส่งเสริมธุรกิจนวัตกรรมสีเขียว (Green Innovation: GR) ที่ช่วยแก้ปัญหาสิ่งแวดล้อมทั่วโลกตลอดจนปัญหาด้านทรัพยากรและพลังงาน
- ส่งเสริมธุรกิจนวัตกรรมเพื่อชีวิต (Life Innovation: LI) ที่เอื้อต่อการรักษาพยาบาลและอายุยืนที่ดีขึ้น ส่งเสริมสุขภาพของประชาชนและสนับสนุนความปลอดภัยส่วนบุคคล

## 2. เสริมสร้างความสามารถในการแข่งขัน

- สร้างมูลค่าใหม่ผ่านความก้าวหน้าทางธุรกิจและการสร้างมูลค่าเพิ่มสูง ดังนั้นจึงนำเสนอโซลูชันด้วยแนวทางที่มุ่งเน้นวัสดุให้กับลูกค้าและสังคม
- ดำเนินการลดต้นทุนอย่างมากด้วยการกำหนดเป้าหมายที่ทำลายและมุ่งมั่นที่จะลดผลกระทบต่อสิ่งแวดล้อม

## 3. เสริมสร้างรากฐานการบริหาร

- ปรับปรุงกระแสเงินสดและประสิทธิภาพของเงินทุน และสร้างสมดุลทางการเงินและการลงทุนเพื่อการเติบโต
- ดำเนินการปฏิรูปโครงสร้างธุรกิจและโครงสร้างองค์กรที่มีการเติบโตต่ำและผลกำไรต่ำ

### 3.2 การจัดการผลกระทบต่อผู้มีส่วนได้เสียในห่วงโซ่มูลค่าของธุรกิจ

#### 3.2.1 ห่วงโซ่มูลค่าของธุรกิจ

##### กิจกรรมหลักของบริษัท (Primary Activity)

#### 1) การจัดหาปัจจัยการผลิต

ปัจจัยในการผลิตสิ่งทอของบริษัทฯ มีหลายอย่างเช่น เส้นใย สารเคมี สีย้อม บรรจุภัณฑ์ ไฟฟ้า เชื้อเพลิง น้ำ

บริษัทฯ มีการคัดเลือกผู้ขายวัตถุดิบที่มีคุณภาพและพร้อมส่งมอบไว้มากกว่า 1 รายเพื่อให้มีวัตถุดิบในการผลิตอย่างสม่ำเสมอ บริษัทฯทำสัญญาจัดหาพลังงานกับบริษัทในประเทศไทย เพื่อความมั่นใจที่จะได้รับพลังงานไฟฟ้าและไอน้ำในการผลิตอย่างเพียงพอ นอกจากนี้ บริษัทฯยังมีการประกวดราคาเชื้อเพลิงเพื่อให้มั่นใจว่ามีการคัดเลือกผู้ขายอย่างโปร่งใส ได้เชื้อเพลิงที่มีคุณภาพตามกำหนด มีการส่งมอบที่แน่นอนในราคาที่เหมาะสม ส่วนน้ำที่ใช้ในการผลิตนั้น บริษัทฯ ได้รับอนุญาตจากหน่วยงานรัฐในการใช้น้ำบาดาลในโรงงานเพื่อเป็นแหล่งน้ำสำรองสำหรับการใช้ในการผลิต

#### 2) การผลิต

บริษัทฯมีการผลิตสิ่งทอเพื่อการแต่งกายและผ้าสำหรับถุงลมนิรภัยที่ครบวงจรเริ่มจากการปั่นด้าย ทอผ้า ถักผ้า ย้อมผ้า ตัดเย็บสำเร็จและบรรจุหีบห่อเพื่อส่งมอบให้กับโรงงานตัดเย็บของลูกค้า

ส่วนการผลิตเส้นด้ายสำหรับเสริมความแข็งแรงของยางนั้น บริษัทฯ มีกระบวนการผลิตตั้งแต่ตีเกลียวเส้นด้าย อบเคลือบน้ำยา และบรรจุหีบห่อเพื่อส่งมอบให้ลูกค้าต่อไป

#### 3) การกระจายสินค้า

บริษัทฯมีลูกค้าทั้งในและต่างประเทศ สำหรับลูกค้าในประเทศที่อยู่ในเขตกรุงเทพและปริมณฑล บริษัทฯมีการจัดส่งสินค้าโดยรถบรรทุกตู้เทียบของบริษัทฯเองและใช้บริการรถบรรทุกของบริษัทเอกชนโดยมีการทำสัญญารายปีเพื่อให้มั่นใจว่าสินค้าจะถูกส่งมอบอย่างปลอดภัยและทันเวลา สำหรับลูกค้าในต่างจังหวัด บริษัทฯจะใช้บริการรถบรรทุกของบริษัทเอกชนรายใหญ่ที่ใช้บริการกันมานานเนื่องจากมีความมั่นใจในการรับผิดชอบงาน

ส่วนการจัดส่งสินค้าไปต่างประเทศ บริษัทฯจะใช้การขนส่งทางเรือเป็นส่วนใหญ่เนื่องจากสินค้านำหนักและจำนวนมาก แต่หากเป็นกรณีเร่งด่วน หรือมีวิกฤตการณ์ด้านการขนส่งทางเรือ บริษัทฯ อาจส่งสินค้าทางเครื่องบินหรือรถบรรทุกหากลูกค้าอยู่ในประเทศแถบเอเชียตะวันออกเฉียงใต้

#### 4) การบริการหลังการขาย

เพื่อเสริมสร้างความสัมพันธ์ที่ดีกับลูกค้า บริษัทฯมีการเยี่ยมเยียนหรือติดต่อพูดคุยกับลูกค้าในหลากหลายช่องทางอย่างสม่ำเสมอเพื่อสอบถามความพึงพอใจและพัฒนาสินค้าให้ตรงกับความต้องการของลูกค้ามากขึ้น

### กิจกรรมที่สนับสนุนบริษัท (Support Activity)

บริษัทฯ ได้พัฒนาเทคโนโลยีการสื่อสารและการทำงานให้ทันสมัยอยู่เสมอเพื่อรองรับระบบการทำงานของลูกค้าได้หลากหลาย และเพิ่มความรวดเร็วในการสื่อสารภายในองค์กร มีระบบการจัดซื้อจัดจ้างที่โปร่งใส รวดเร็วและส่งเสริมให้พนักงานมีการพัฒนาตนเองอย่างต่อเนื่อง

#### 3.2.2 การวิเคราะห์ผู้มีส่วนได้เสียในห่วงโซ่คุณค่าของธุรกิจ

ผู้มีส่วนได้เสียในห่วงโซ่คุณค่าของธุรกิจมีดังนี้

ผู้มีส่วนได้เสีย	ความคาดหวังต่อการดำเนินธุรกิจ	การดำเนินงานของบริษัทฯ
1) กลุ่มผู้ถือหุ้นและผู้ลงทุน	<ul style="list-style-type: none"> <li>ผลประโยชน์ที่ดี มีกำไร มีเงินปันผลราคาหุ้นดี</li> <li>ความโปร่งใสและการกำกับดูแลกิจการที่ดี</li> <li>มีระบบการบริหารความเสี่ยงที่ดี</li> <li>มีนวัตกรรมใหม่</li> <li>มีสิทธิต่างๆ ในการเข้าถึงข้อมูลที่เป็นประโยชน์ในการตัดสินใจอย่างเท่าเทียมกัน</li> </ul>	<ul style="list-style-type: none"> <li>ขยายธุรกิจอย่างต่อเนื่องทั้งด้านกลุ่มลูกค้าและผลิตภัณฑ์ใหม่</li> <li>มีระบบการควบคุมภายในที่ดี</li> <li>ทบทวนระบบการประเมินและบริหารความเสี่ยงอย่างสม่ำเสมอ</li> <li>ให้ข้อมูลทางธุรกิจที่ถูกต้องในช่องทางที่ทุกคนเข้าถึงได้</li> </ul>
2) กลุ่มลูกค้า	<ul style="list-style-type: none"> <li>มีผลิตภัณฑ์ที่ตอบสนองความต้องการของลูกค้าได้หลากหลาย</li> <li>ราคาสินค้าที่เหมาะสม</li> <li>ส่งมอบสินค้าที่มีคุณภาพตามเวลาที่กำหนด</li> <li>แก้ไขปัญหาให้ลูกค้าได้อย่างรวดเร็ว</li> <li>มีช่องทางการติดต่อที่สะดวก</li> </ul>	<ul style="list-style-type: none"> <li>พัฒนาสินค้าใหม่และเทคโนโลยีการผลิตอยู่เสมอ</li> <li>ควบคุมต้นทุนการผลิตและลดการสูญเสีย</li> <li>ประสานงานภายในและภายนอกองค์กรอย่างมีประสิทธิภาพ</li> <li>รับฟังความคิดเห็นของลูกค้าเพื่อนำมาพัฒนาสินค้าและบริการ</li> </ul>
3) กลุ่มหน่วยงานภาครัฐและหน่วยงานที่เกี่ยวข้อง	<ul style="list-style-type: none"> <li>การปฏิบัติตามกฎหมาย ระเบียบ ข้อบังคับที่เกี่ยวข้องอย่างเคร่งครัด</li> <li>ความร่วมมือและสนับสนุนกิจกรรมของภาครัฐ</li> </ul>	<ul style="list-style-type: none"> <li>ปฏิบัติตามกฎหมาย ระเบียบ ข้อบังคับที่เกี่ยวข้องอย่างเคร่งครัดและโปร่งใส</li> <li>ให้ความร่วมมือและสนับสนุนกิจกรรมของภาครัฐ</li> </ul>
4) กลุ่มพนักงาน	<ul style="list-style-type: none"> <li>ค่าตอบแทนและสวัสดิการที่ดี</li> <li>ความก้าวหน้าในสายงาน</li> <li>การพัฒนาความรู้ความสามารถในการทำงาน</li> <li>การปฏิบัติต่อพนักงานอย่างเท่าเทียมและเป็นธรรม</li> <li>สิ่งแวดล้อมและบรรยากาศที่ดีในการทำงาน</li> </ul>	<ul style="list-style-type: none"> <li>ปฏิบัติตามกฎหมาย ระเบียบ ข้อบังคับที่เกี่ยวข้องกับพนักงานอย่างเคร่งครัด</li> <li>ให้ความสำคัญกับความคิดเห็นของพนักงานทุกระดับ</li> <li>คำนึงถึงสิทธิมนุษยชนและการปฏิบัติต่อกันอย่างเท่าเทียมอยู่เสมอ</li> <li>ดูแลด้านความปลอดภัยและอาชีวอนามัยในการทำงาน</li> </ul>

ผู้มีส่วนได้เสีย	ความคาดหวังต่อการดำเนินธุรกิจ	การดำเนินงานของบริษัทฯ
5) กลุ่มบริษัทคู่ค้าและตัวแทนจำหน่าย	<ul style="list-style-type: none"> <li>นโยบายและระบบการจัดซื้อจัดจ้างที่เป็นธรรมและโปร่งใส</li> <li>ปฏิบัติต่อคู่ค้าและตัวแทนจำหน่ายทุกรายอย่างเสมอภาค</li> <li>ชำระเงินตรงตามกำหนด</li> <li>เนื้อหาสัญญาและเงื่อนไขที่เป็นธรรม ไม่เอาเปรียบซึ่งกันและกัน</li> </ul>	<ul style="list-style-type: none"> <li>กำหนดนโยบายและระบบการจัดซื้อจัดจ้างที่เป็นธรรมและโปร่งใส มีการตรวจสอบอย่างสม่ำเสมอ</li> <li>กำหนดขั้นตอนการเบิกจ่ายและชำระเงินอย่างชัดเจนและสื่อสารให้ทุกฝ่ายที่เกี่ยวข้องรับทราบ</li> <li>มีการสื่อสารที่ตรงระหว่างกัน</li> <li>รับฟังความคิดเห็นเพื่อปรับปรุงและพัฒนา</li> </ul>
6) กลุ่มชุมชนและสังคม	<ul style="list-style-type: none"> <li>ไม่ก่อให้เกิดปัญหาด้านสิ่งแวดล้อม สังคม และอุบัติเหตุทั้งทางตรงและทางอ้อม</li> <li>สนับสนุนกิจกรรมของชุมชน</li> <li>ส่งเสริมอาชีพให้แก่ชุมชน</li> </ul>	<ul style="list-style-type: none"> <li>ปฏิบัติตามกฎหมาย ระเบียบ ข้อบังคับที่เกี่ยวข้องอย่างเคร่งครัด</li> <li>ทบทวนระบบการประเมินและบริหารความเสี่ยงอย่างสม่ำเสมอ</li> <li>มีการสื่อสารกับชุมชนรอบข้าง</li> <li>มีช่องทางรับเรื่องร้องเรียนที่สะดวก รวดเร็ว</li> </ul>

### 3.3 การจัดการด้านความยั่งยืนในมิติสิ่งแวดล้อม

#### 3.3.1 นโยบายและแนวปฏิบัติด้านสิ่งแวดล้อม

บริษัทฯ เป็นส่วนหนึ่งของบริษัทในเครือโอทีที่มีความมุ่งมั่นในการช่วยแก้ปัญหาสิ่งแวดล้อมโลกตลอดจนปัญหาด้านทรัพยากรและพลังงาน ดังนั้นเรามีเป้าหมายร่วมกันในโครงการ Challenge 30 ซึ่งเป็นโครงการระยะยาวถึงปี พ.ศ. 2573 (ค.ศ.2030) สำหรับบริษัทฯ เรามีนโยบายในการลดก๊าซเรือนกระจกและลดปริมาณการใช้น้ำในการผลิต

#### 3.3.2 ผลการดำเนินงานด้านสิ่งแวดล้อม

บริษัทได้กำหนดเป้าหมายของปี 2565 ดังนี้

1. 1. ลดก๊าซเรือนกระจก (CO2) ให้ได้ 17,200 ตัน โดยมีวิธีการดังนี้
  - (1) การใช้เครื่องเป่าลมอัดประสิทธิภาพสูงสำหรับการบำบัดน้ำเสีย
  - (2) การติดตั้งเครื่องอุ่นล่วงหน้าในหม้อไอน้ำ
  - (3) การใช้เทคโนโลยีการย้อมครั้งเดียวพร้อมกัน
- 1.2 ลดปริมาณการใช้น้ำลง 81,000 ตัน โดยมีวิธีการดังนี้
  - (1) เพิ่มปริมาณการใช้เครื่อง Jet Dyeing
  - (2) ใช้ระบบ reverse water softener แบบอัตโนมัติ
  - (3) การใช้เทคโนโลยีการย้อมครั้งเดียวพร้อมกัน

สำหรับวัตถุดิบเหลือใช้จากกระบวนการผลิต จะมีการจัดการแยกไปตามประเภทดังนี้

1. เศษด้าย เศษผ้า เศษฝ้ายและเศษกระดาษ จะมีการนำไปจำหน่ายทั้งหมด
2. ขยะอุตสาหกรรม (Industrial waste) บริษัทฯได้จ้างบริษัทที่ได้รับอนุญาตเกี่ยวกับการรับบำบัดกำจัดกากอุตสาหกรรมเป็นผู้รับกำจัดขยะอุตสาหกรรมของบริษัทฯไปทำลายตามกรรมวิธีรักษาสิ่งแวดล้อมเพื่อให้เป็นไปตามกฎหมายที่เกี่ยวข้อง
3. น้ำเสียจากแผนกย้อม จะมีกระบวนการบำบัดน้ำเสีย เพื่อให้คุณภาพน้ำอยู่ในเกณฑ์มาตรฐานก่อนจะปล่อยสู่แหล่งน้ำธรรมชาติ ซึ่งจะมีกระบวนการควบคุมคุณภาพน้ำ ดังนี้
  - 1) วิศวกรประจำโรงงาน ทำการตรวจวิเคราะห์คุณภาพน้ำในเบื้องต้น
  - 2) ส่งตัวอย่างน้ำให้บริษัทเอกชนที่ขึ้นทะเบียนห้องทดลองไว้กับกรมโรงงานอุตสาหกรรมตรวจวิเคราะห์และทดสอบแล้วส่งผลการตรวจวิเคราะห์ต่อกองสิ่งแวดล้อม
  - 3) กรมโรงงาน กระทรวงอุตสาหกรรม ทำหน้าที่ควบคุมและตรวจสอบพร้อมกับการติดตั้งเครื่องบำบัดน้ำเสียและบ่อขนาดใหญ่ ทำให้สามารถนำน้ำเสียกลับมาหมุนเวียนใช้ได้อีกครั้ง

ทั้งนี้ บริษัทฯไม่เคยมีข้อพิพาทหรือถูกฟ้องร้องเกี่ยวกับสิ่งแวดล้อมแต่อย่างใดในระยะ 3 ปีที่ผ่านมา

### 3.4 การจัดการด้านความยั่งยืนในมิติสังคม

#### 3.4.1 นโยบายและแนวปฏิบัติด้านสังคม

กลุ่มบริษัทไทยประเทสไทยมุ่งมั่นดำเนินธุรกิจไปพร้อมกับการคำนึงถึงผู้มีส่วนได้เสียโดยรอบ ด้วยการบริหารจัดการเพื่อสร้างสมดุลของปัจจัย 3 ประการคือ

1. ปัจจัยด้านเศรษฐกิจ การสร้างมูลค่าเพิ่มทางเศรษฐกิจให้กับองค์กรและสังคม
2. ปัจจัยด้านสังคม ดำรงไว้ซึ่งความเข้าใจและส่งเสริมวัฒนธรรมในท้องถิ่นรอบองค์กร
3. ปัจจัยด้านสิ่งแวดล้อม การดำเนินธุรกิจโดยคำนึงถึงการป้องกันสิ่งแวดล้อมและร่วมอนุรักษ์สิ่งแวดล้อมโลก

ในเดือนตุลาคม 2559 บริษัทไทยเอนคัสตรีส (ประเทศไทย) จำกัด ได้ประกาศนโยบายองค์กรร่วมรับผิดชอบต่อสังคมที่ปรับปรุงใหม่เพื่อให้สอดคล้องกับสภาพปัจจุบันดังนี้

#### 1. กำกับดูแลกิจการและบริหารจัดการด้วยความโปร่งใส

เราจะดำเนินกิจกรรมซีเอสอาร์ เพื่อสร้างสรรค์สนับสนุนสังคม สร้างความแข็งแกร่งให้กับ ปรัชญาองค์กร พันธกิจองค์กร และแนวทางการปฏิบัติองค์กร กำกับดูแลและบริหารจัดการองค์กรด้วยความโปร่งใส รักษาความน่าเชื่อถือและความไว้วางใจต่อองค์กรเป็นสำคัญ

#### 2. ส่งเสริมจริยธรรมองค์กรและการปฏิบัติตามกฎข้อบังคับ

เราจะดำเนินธุรกิจด้วยสำนึกรับผิดชอบ ภายใต้กรอบของความมีจริยธรรม ปฏิบัติตามกฎหมายและกฎข้อบังคับ มีคุณธรรม ซื่อสัตย์สุจริต ยึดหลักความเป็นธรรม

#### 3. ให้ความสำคัญกับความปลอดภัย การป้องกันอุบัติเหตุ และการรักษาสิ่งแวดล้อม

ความปลอดภัยในการทำงาน การป้องกันอุบัติเหตุ และสุขอนามัยของทั้งพนักงานและสถานที่ทำงาน เป็นภาระกิจการบริหารสำคัญลำดับแรก ร่วมปกป้องสิ่งแวดล้อมจากธุรกิจของเรา ตั้งแต่วัตถุดิบ การผลิต การกำจัดของเสีย และส่งเสริมกิจกรรมการรีไซเคิล ด้วยการใช้และพัฒนาเทคโนโลยีที่เป็นมิตรต่อสิ่งแวดล้อม พร้อมร่วมอนุรักษ์สิ่งแวดล้อมโลก



#### 4. รักษาคุณภาพ และความปลอดภัยของผลิตภัณฑ์

เราจะนำเสนอสินค้าและบริการที่สูงด้วยคุณค่า สร้างความมั่นใจในคุณภาพและความปลอดภัยของทุกผลิตภัณฑ์ ตรวจสอบมาตรฐานความปลอดภัยของวัตถุดิบ เคมีภัณฑ์ ขบวนการผลิต การรับประกันคุณภาพ และการให้ข้อมูลผลิตภัณฑ์อย่างเหมาะสม

#### 5. สร้างระบบการบริหารและจัดการความเสี่ยง

เราจะคาดการณ์-ค้นหา ประเมินสถานการณ์ล่วงหน้า เพื่อกำหนดมาตรการในการป้องกันก่อนที่จะเกิดปัญหา ลดปัจจัยความเสี่ยงของการดำเนินธุรกิจ พัฒนาระบบและวิธีการที่จะช่วยตอบสนองอย่างรวดเร็ว และการรับ-ส่งข้อมูลข่าวสารที่ถูกต้องครบถ้วน รวมถึงการป้องกันแก้ไขต่อสถานการณ์ที่ไม่คาดฝันต่างๆ ให้มีประสิทธิภาพและประสิทธิผลพร้อมทั้งระบบการแจ้งข่าวสารให้กับพนักงานได้รับทราบทั่วกัน

#### 6. การสื่อสารสร้างความเข้าใจอันดี

ส่งเสริมการสื่อสาร พูดคุย อธิบายความ ให้เกิดความเข้าใจที่ถูกต้องครบถ้วน ทำกิจกรรมร่วมกัน สร้างความสัมพันธ์อันดี เชื่อมโยงเครือข่ายประสานงานผู้ที่เกี่ยวข้อง สร้างความเชื่อถือได้และการยอมรับจากผู้มีส่วนได้เสีย ซึ่งหมายถึง องค์กรของรัฐ ลูกค้า ผู้บริโภค ผู้ลงทุน สังคม ชุมชนรอบโรงงาน พนักงาน และสหภาพแรงงาน เพื่อให้การดำเนินกิจการเป็นไปอย่างราบรื่นและเหมาะสม

#### 7. ร่วมแก้ไขปัญหาก็เป็นประเด็นด้านสังคมผ่านการดำเนินกิจกรรมทางธุรกิจ

จัดหาวิธีการที่จะช่วยแก้ไขปัญหาก็เป็นประเด็นด้านสิ่งแวดล้อมระดับโลก เช่น การเปลี่ยนแปลงสภาพภูมิอากาศ และร่วมแก้ไขปัญหาด้านสังคม โดยการปรับปรุงคุณภาพการดูแลสุขภาพพยาบาลให้ดียิ่งขึ้น แบ่งเบาภาระให้กับบุคลากรด้านการแพทย์ เพื่อส่งเสริมการดูแลสุขภาพและการมีชีวิตที่ยืนยาว

#### 8. ส่งเสริมสิทธิมนุษยชนและการพัฒนาบุคลากร

ส่งเสริมการเรียนรู้ให้แก่พนักงาน เพื่อสร้างโอกาสในการพัฒนาตนเอง และแสดงศักยภาพได้อย่างเต็มที่ ให้ความก้าวหน้าตามความสามารถ และความมั่นคงในการทำงาน สำหรับกฎระเบียบต่างๆ มีเพื่อสร้างความสงบสุขและเป็นธรรมต่อทุกฝ่าย เคารพในศักดิ์ศรีความเป็นมนุษย์ เพศ เชื้อชาติ การนับถือศาสนา ขนบธรรมเนียม ประเพณีปฏิบัติของท้องถิ่น

#### 9. สนับสนุนการดำเนินธุรกิจด้วยความรับผิดชอบต่อสังคมตลอดห่วงโซ่การดำเนินธุรกิจ

ส่งเสริมกิจกรรมที่สนับสนุนการดำเนินธุรกิจด้วยความรับผิดชอบต่อสังคมตลอดทั้งห่วงโซ่การดำเนินธุรกิจ โดยประสานความร่วมมือกับ กลุ่มซัพพลายเออร์ ผู้ขาย ลูกค้า และบริษัทจัดจำหน่าย

#### 10. การทำกิจกรรมสาธารณประโยชน์เพื่อสังคม

เราจะร่วมให้การสนับสนุนในกิจกรรมสาธารณประโยชน์ของชุมชน ท้องถิ่นและส่วนรวม ส่งเสริมด้านการศึกษา ค้นคว้าวิจัย วิทยาศาสตร์ และเทคโนโลยี ศิลปวัฒนธรรม สวัสดิการสังคม กีฬา ตามโอกาสและความเหมาะสม ในฐานะองค์กรสมาชิกของสังคมที่ดี

### 3.4.2 ผลการดำเนินงานด้านสังคม

ภายใต้แนวทางปฏิบัติข้างต้น ในปี 2564 บริษัทฯ มีการดำเนินธุรกิจด้วยความรับผิดชอบต่อสังคมต่างๆ อาทิเช่น

#### การอบรมการควบคุมระบบมาตรฐานคุณภาพและระบบมาตรฐานสิ่งแวดล้อม

เราดำเนินการพัฒนาพนักงานเพื่อเพิ่มศักยภาพและความก้าวหน้าอย่างต่อเนื่อง บริษัท โทเร เท็กซ์ไทล์ (ประเทศไทย) จำกัด (มหาชน) โรงงาน 1 โดยฝ่ายบริหารได้ดำเนินการควบคุมระบบมาตรฐานสองระบบที่โรงงาน 1 มีอยู่เข้าด้วยกัน คือ ระบบมาตรฐานคุณภาพ (QMS) และระบบมาตรฐานสิ่งแวดล้อม (EMS) มีจุดมุ่งหมายเพื่อเพิ่มประสิทธิภาพในการบริหารงานบุคคล และลดเวลาการเข้ารับการรับรองระบบ ดังนั้น บริษัทฯ จึงจัดการฝึกอบรมพนักงานฝ่าย PTCC ซึ่งเป็นผู้ดูแลรับผิดชอบระบบดังกล่าวให้มีความเข้าใจในระบบที่ควบคุมใหม่ และเตรียมพร้อมสำหรับการตรวจสอบระบบในเดือนมกราคม 2565 การฝึกอบรมผ่านระบบออนไลน์ทั้งหมดจำนวน 4 วัน จัดขึ้นในวันที่ 22 ตุลาคม วันที่ 5 12 และ 20 กันยายน 2564 ตามลำดับ อบรมโดยผู้บรรยายจากสถาบัน BSI (British Standards Institution) ซึ่งเป็นสถาบันรับรองระบบมาตรฐานที่ได้รับการรับรอง

#### สนับสนุนปัจจัยอุปโภคบริโภคให้แก่โรงพยาบาล

ในฐานะที่องค์กรเป็นส่วนหนึ่งของสังคม เราสนับสนุนกิจกรรมช่วยเหลือสาธารณะประโยชน์ของชุมชน ท้องถิ่น และประชาชนทั่วไปเสมอมา บริษัท โทเร เท็กซ์ไทล์ (ประเทศไทย) จำกัด (มหาชน) โรงงาน 2 โดยคณะกรรมการสหภาพแรงงานได้จัดกิจกรรมการบริจาคสิ่งของและปัจจัยต่างๆ ให้แก่โรงพยาบาลรามาริมใต้ ตั้งอยู่ที่อำเภอบางพลี จังหวัดสมุทรปราการ และโรงพยาบาลสนามภายในมหาวิทยาลัยราชภัฏธนบุรี ซึ่งเปิดพื้นที่ส่วนหนึ่งภายในบริเวณมหาวิทยาลัยช่วงปิดภาคเรียนสำหรับใช้เป็นโรงพยาบาลสนามเพื่อรองรับการรักษาผู้ป่วยติดเชื้อโควิด 19 เราจัดหาผ้าอ้อมจำนวนมากหลายแพ็ค หน้ากากอนามัย พร้อมทั้งสิ่งของอุปโภคบริโภคต่างๆ ที่จำเป็นเพื่อสนับสนุนทรัพยากรการรักษาอย่างเพียงพอ

#### ให้ความรู้ด้านสิ่งทอสำหรับนักศึกษา

การสร้างความสัมพันธ์อันดีร่วมกับสังคมและส่งเสริมการศึกษาเป็นหนึ่งในการสนับสนุนทางสังคมหลักที่เราดำเนินการอย่างต่อเนื่อง บริษัท โทเร เท็กซ์ไทล์ (ประเทศไทย) จำกัด (มหาชน) โรงงาน 3 ได้จัดกิจกรรมอบรมส่งเสริมความรู้ด้านสิ่งทอแก่นักศึกษาที่กำลังศึกษาอยู่ชั้นปีที่ 3 และ 4 ภาควิชาวิทยาการสิ่งทอ คณะอุตสาหกรรมเกษตร มหาวิทยาลัยเกษตรศาสตร์ การอบรมพร้อมทั้งคำถามและคำตอบจัดขึ้นผ่านระบบออนไลน์ด้วย Microsoft Teams เมื่อวันที่ 29 มกราคม 2565 นอกจากนี้ เราได้รับเชิญจากมหาวิทยาลัยให้เป็นวิทยากรจัดอบรมบรรยายส่งเสริมความรู้เกี่ยวกับสิ่งทอในอุตสาหกรรมยานยนต์แก่นักศึกษามหาวิทยาลัยศรีนครินทรวิโรฒ เมื่อวันที่ 16 มีนาคม 2565 นำโดยคุณเกียรติก้อง ไซยวงศ์คต ผู้จัดการทั่วไป ฝ่ายรับประกันคุณภาพและฝ่ายธุรการ

#### ช่วยเหลือบรรเทาความเดือดร้อนจากเหตุการณ์น้ำท่วม

เราให้ความสำคัญเกี่ยวกับความปลอดภัยและสุขภาพของพนักงานเป็นลำดับแรก บริษัท โทเร เท็กซ์ไทล์ (ประเทศไทย) จำกัด (มหาชน) โรงงานนครปฐมได้จัดกิจกรรมช่วยเหลือพนักงานที่อยู่อาศัยในอำเภอนครชัยศรี จังหวัดนครปฐม ซึ่งประสบปัญหาน้ำท่วมเอ่อล้นจากแม่น้ำเนื่องจากเกิดภัยน้ำไหลหลาก ทำให้การใช้ชีวิตอยู่อาศัยและการเดินทางมาทำงานเป็นไปอย่างลำบาก บริษัทฯ จึงจัดหาสิ่งของจำเป็นเพื่อช่วยเหลือพนักงานในระหว่างวันที่ 9 -12 พฤศจิกายน 2564 เพื่อให้มั่นใจว่าพนักงานได้รับความปลอดภัยและเพิ่มขวัญกำลังใจในระหว่างเผชิญสถานการณ์ที่ยากลำบาก

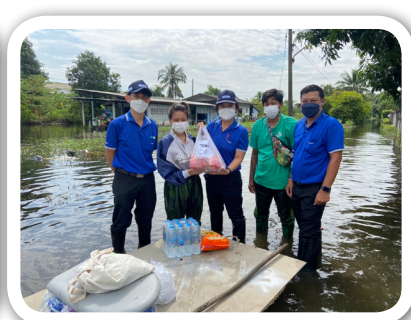

#### 4. การวิเคราะห์และคำอธิบายของฝ่ายจัดการ

##### 4.1 การวิเคราะห์การดำเนินงานและฐานะการเงินของบริษัท

จากงบการเงินที่แสดงเงินลงทุนตามวิธีส่วนได้เสียประจำปีสิ้นสุดวันที่ 31 มีนาคม 2565 บริษัทฯมีผลกำไรสุทธิเท่ากับ 6 ล้านบาทเพิ่มขึ้น 574 ล้านบาทหรือร้อยละ 101 เมื่อเปรียบเทียบกับขาดทุนสุทธิจำนวน 568 ล้านบาทของงบการเงินในงวดเดียวกันของปีก่อนและกำไรต่อหุ้นขั้นพื้นฐานเท่ากับ 0.10 บาท เพิ่มขึ้น 9.91 บาทต่อหุ้นเมื่อเทียบกับขาดทุนต่อหุ้นขั้นพื้นฐาน 9.81 บาทของงบการเงินในงวดเดียวกันของปีก่อน

รายการ	สำหรับปีสิ้นสุด		เพิ่มขึ้น (ลดลง)	
	วันที่ 31 มีนาคม		จำนวน	ร้อยละ
	2565	2564		
	(ล้านบาท)			
รายได้จากการขาย	8,204	6,450	1,754	27.19
ต้นทุนขาย	(7,869)	(6,623)	1,246	18.80
กำไร (ขาดทุน) ขั้นต้น	335	(173)	508	293.30
รายได้เงินปันผล	2	2	-	-
รายได้ดอกเบี้ย	1	2	(1)	(73.63)
รายได้อื่น	64	24	40	161.07
กำไรจากอัตราแลกเปลี่ยนเงินตราสุทธิ	48	36	12	33.92
ต้นทุนในการจัดจำหน่าย	(327)	(245)	82	33.35
ค่าใช้จ่ายในการบริหาร	(206)	(375)	(169)	(45.07)
ต้นทุนทางการเงิน	(19)	(40)	(21)	(51.72)
ส่วนแบ่งกำไรของบริษัทร่วมที่ใช้วิธีส่วนได้เสีย	88	47	41	88.00
ขาดทุนก่อนภาษีเงินได้	(14)	(722)	(708)	(97.99)
รายได้ภาษีเงินได้	20	154	(134)	(86.81)
กำไร (ขาดทุน) สำหรับปี	6	(568)	574	101.01
กำไร (ขาดทุน) ต่อหุ้นขั้นพื้นฐาน (บาท)	0.10	(9.81)	9.91	101.01

การเพิ่มขึ้นของกำไรสุทธิมีผลมาจากการเปลี่ยนแปลงของรายการที่มีสาระสำคัญ ดังต่อไปนี้

สำหรับปีสิ้นสุดวันที่ 31 มีนาคม 2565 บริษัทามีรายได้จากการขายสินค้า 8,204 ล้านบาทหรือเพิ่มขึ้นร้อยละ 27 จากช่วงเดียวกันของปีก่อน

- รายได้ของสิ่งทอผ้าฝ้ายมีมูลค่าเพิ่มขึ้น 1,197 ล้านบาทหรือร้อยละ 38 เมื่อเทียบกับงวดเดียวกันของปีก่อน รายได้จากการขายสิ่งทอผ้าฝ้ายคิดเป็นประมาณร้อยละ 53 ของรายได้จากการขายรวมในปีนี้มีมูลค่าเท่ากับ 4,344 ล้านบาท
- รายได้จากการจำหน่ายผลิตภัณฑ์สิ่งทอเพื่ออุตสาหกรรมการผลิตเพิ่มขึ้น 557 ล้านบาทหรือร้อยละ 17 เมื่อเทียบกับงวดเดียวกันของปีก่อน ยอดขายผลิตภัณฑ์สิ่งทอเพื่ออุตสาหกรรมการผลิตคิดเป็นประมาณร้อยละ 47 ของรายได้จากการขายรวมในปีนี้มีมูลค่าเท่ากับ 3,860 ล้านบาท
- ต้นทุนในการขายเท่ากับ 7,869 ล้านบาทเพิ่มขึ้น 1,246 ล้านบาทหรือร้อยละ 19 ซึ่งเป็นไปในทิศทางเดียวกับยอดขายที่เพิ่มขึ้น อย่างไรก็ตาม อัตราส่วนการเพิ่มขึ้นของต้นทุนขายน้อยกว่าอัตราส่วนการเพิ่มขึ้นของรายได้ เนื่องจากบริษัทฯ พยายามที่จะเพิ่มราคาสินค้าให้สูงกว่าราคาวัตถุดิบที่เพิ่มสูงขึ้นและพยายามบริหารต้นทุนขายให้ลดลง นอกจากนี้ ในปีก่อนบริษัทมีค่าใช้จ่ายเงินชดเชยการส่งซื้อวัตถุดิบต่ำกว่าปริมาณที่กำหนดจำนวน 107 ล้านบาทส่งผลให้บริษัทฯ มีกำไรขั้นต้นที่เพิ่มสูงขึ้น

ตารางแสดงการเปรียบเทียบอัตราส่วนกำไร(ขาดทุน)ขั้นต้น ของปีสิ้นสุดวันที่ 31 มีนาคม 2565 และ 2564

อัตราส่วนกำไรขั้นต้น	ปี 2565 ร้อยละ	ปี 2564 ร้อยละ	เปลี่ยนแปลง ร้อยละ
สิ่งทอ	4.60	(8.36)	12.96
ผลิตภัณฑ์สิ่งทอเพื่ออุตสาหกรรมการผลิต	3.51	2.72	0.79

- รายได้อื่นเท่ากับ 64 ล้านบาทเพิ่มขึ้น 40 ล้านบาทหรือร้อยละ 161 เมื่อเทียบกับงวดเดียวกันของปีก่อน เนื่องจากการจำหน่ายสินทรัพย์ถาวรเพิ่มขึ้น 38 ล้านบาท
- กำไรจากอัตราแลกเปลี่ยนเงินตราต่างประเทศสุทธิ เท่ากับ 48 ล้านบาทเพิ่มขึ้น 12 ล้านบาทหรือร้อยละ 34 เมื่อเทียบกับงวดเดียวกันของปีก่อน เนื่องจากผลกำไรจากการป้องกันความเสี่ยงจากอัตราแลกเปลี่ยนเมื่อเทียบกับงวดเดียวกันของปีก่อนเพิ่มสูงขึ้นส่งผลให้กำไรซึ่งยังไม่เกิดขึ้นจริงจากอัตราแลกเปลี่ยนเงินตราต่างประเทศเพิ่มขึ้น
- ต้นทุนในการจัดจำหน่ายเท่ากับ 327 ล้านบาทเพิ่มขึ้น 82 ล้านบาทหรือร้อยละ 33 เมื่อเทียบกับงวดเดียวกันของปีก่อน ซึ่งเพิ่มขึ้นเป็นไปในทิศทางเดียวกับยอดขายที่เพิ่มสูงขึ้น
- ค่าใช้จ่ายในการบริหารเท่ากับ 206 ล้านบาทลดลง 169 ล้านบาทหรือร้อยละ 45 เมื่อเทียบกับงวดเดียวกันของปีก่อน เนื่องจากปีก่อนบริษัทมีผลขาดทุนจากการด้อยค่าของเครื่องจักรและอุปกรณ์จำนวน 121 ล้านบาท
- ต้นทุนทางการเงินเท่ากับ 19 ล้านบาทลดลง 21 ล้านบาทหรือร้อยละ 52 เมื่อเทียบกับงวดเดียวกันของปีก่อน เนื่องจากในระหว่างปีเงินกู้ยืมระยะสั้นลดลง 934 ล้านบาทจากปีก่อน
- รายได้ภาษีเงินได้เท่ากับ 20 ล้านบาทในขณะที่งวดเดียวกันของปีก่อนมีรายได้ภาษีเงินได้เท่ากับ 154 ล้านบาท ลดลง 134 ล้านบาท จากการปรับปรุงความแตกต่างของรายได้และค่าใช้จ่ายทางภาษีในระหว่างงวด
- ส่วนแบ่งกำไรจากเงินลงทุนตามวิธีส่วนได้เสียเพิ่มขึ้น 41 ล้านบาทเนื่องจากบริษัทร่วมมีผลประกอบการดำเนินงานที่เพิ่มสูงขึ้นจึงทำให้ในปีบริษัทรับรู้ส่วนแบ่งกำไรจากเงินลงทุนในบริษัทร่วมเท่ากับ 88 ล้านบาท

## ฐานะการเงิน สำหรับงบการเงินที่แสดงเงินลงทุนตามวิธีส่วนได้เสีย

### ตารางแสดงการเปลี่ยนแปลงของสินทรัพย์

สินทรัพย์	ณ. วันที่		เพิ่มขึ้น (ลดลง)	
	31 มีนาคม 2565 (ล้านบาท)	31 มีนาคม 2564 (ล้านบาท)	จำนวน	ร้อยละ
เงินสดและรายการเทียบเท่าเงินสด	416	447	(31)	(6.86)
ลูกหนี้การค้า	1,640	1,520	120	7.90
ลูกหนี้หมุนเวียนอื่น	125	232	(107)	(46.04)
สินค้าคงเหลือ	1,502	1,170	332	28.30
<b>รวมสินทรัพย์หมุนเวียน</b>	<b>3,683</b>	<b>3,369</b>	<b>314</b>	<b>9.31</b>
สินทรัพย์ทางการเงินไม่หมุนเวียนอื่น	104	100	4	4.24
เงินลงทุนในบริษัทร่วม	1,580	1,513	67	4.41
อสังหาริมทรัพย์เพื่อการลงทุน	2	3	(1)	(27.89)
ที่ดินอาคารและอุปกรณ์	2,462	2,917	(455)	(15.61)
สินทรัพย์สิทธิการใช้	297	331	(34)	(10.36)
สินทรัพย์ไม่มีตัวตน	57	68	(11)	(16.28)
สินทรัพย์ภาษีเงินได้รอการตัดบัญชี	269	251	18	6.97
สินทรัพย์ไม่หมุนเวียนอื่น	4	5	(1)	0.19
<b>รวมสินทรัพย์ไม่หมุนเวียน</b>	<b>4,775</b>	<b>5,188</b>	<b>(413)</b>	<b>(7.96)</b>
<b>สินทรัพย์รวม</b>	<b>8,458</b>	<b>8,557</b>	<b>(99)</b>	<b>(1.16)</b>

ณ วันที่ 31 มีนาคม 2565 สินทรัพย์รวมของบริษัทฯมีมูลค่าเท่ากับ 8,458 ล้านบาทลดลง 99 ล้านบาทหรือร้อยละ 1 เมื่อเทียบกับปีก่อน

ในส่วนของสินทรัพย์หมุนเวียนเท่ากับ 3,683 ล้านบาทเพิ่มขึ้น 314 หรือร้อยละ 9 เนื่องจาก

- เงินสดและรายการเทียบเท่าเงินสดลดลง 31 ล้านบาทหรือร้อยละ 7
- ลูกหนี้การค้าเพิ่มขึ้น 120 ล้านบาทหรือร้อยละ 8 ซึ่งเป็นไปในทิศทางเดียวกับยอดขายก่อนช่วงสิ้นปีเพิ่มขึ้น อย่างไรก็ตาม บริษัทฯได้พิจารณาวงเงินสินเชื่อและวิเคราะห์อายุของลูกหนี้แต่ละรายแล้วพบว่าบริษัทฯยังไม่มีจำเป็นต้องตั้งสำรองค่าเผื่อหนี้สงสัยจะสูญ
- ลูกหนี้หมุนเวียนอื่นลดลง 107 ล้านบาทหรือร้อยละ 46 เนื่องจากภาษีมูลค่าเพิ่มรอเรียกคืนลดลง 115 ล้านบาท อย่างไรก็ตามลูกหนี้จากการจำหน่ายเครื่องจักรและอุปกรณ์เพิ่มขึ้น 9 ล้านบาท
- สินค้าคงเหลือเพิ่มขึ้น 332 ล้านบาทหรือร้อยละ 28 เนื่องจากสินค้าระหว่างผลิตและสินค้าสำเร็จรูปเพิ่มขึ้นเนื่องจากมีสินค้าที่ยังผลิตไม่แล้วเสร็จและบางส่วนรอส่งมอบให้แก่ลูกค้า ทั้งนี้ บริษัทฯได้พิจารณามูลค่าสินค้าคงเหลือและปรับลดมูลค่าเป็นมูลค่าสุทธิที่คาดว่าจะได้รับแล้ว สินค้าคงเหลือประกอบด้วย

รายการ	ณ. วันที่		เพิ่มขึ้น (ลดลง)	
	31 มีนาคม 2565 (ล้านบาท)	31 มีนาคม 2564 (ล้านบาท)	จำนวน	ร้อยละ
สินค้าสำเร็จรูป	444	249	195	78.11
สินค้าระหว่างผลิต	651	587	64	10.99
วัตถุดิบ	236	157	79	49.89
อะไหล่และวัสดุสิ้นเปลือง	187	181	6	3.15
วัตถุดิบและอะไหล่ระหว่างทาง	32	32	-	-
รวมสินค้าคงเหลือ	1,550	1,206	344	28.45
หัก ค่าเผื่อผลขาดทุนจากการปรับลดมูลค่าสินค้าคงเหลือ	(48)	(36)	12	33.42
รวมสินค้าคงเหลือสุทธิ	1,502	1,170	332	28.30

ในส่วนของสินทรัพย์ไม่หมุนเวียนมีมูลค่าเท่ากับ 4,775 ล้านบาท ลดลง 413 ล้านบาทหรือร้อยละ 8 เนื่องจาก

- ที่ดิน อาคารและอุปกรณ์ ลดลง 455 ล้านบาทหรือร้อยละ 16 เนื่องจากการตัดค่าเสื่อมราคาประจำปีจำนวน 612 ล้านบาท อย่างไรก็ตาม ในระหว่างปีบริษัทฯ ได้มีการซื้อเครื่องจักรและอุปกรณ์มูลค่า 157 ล้านบาท
- สินทรัพย์ภาษีเงินได้รอตัดบัญชีเพิ่มขึ้น 18 ล้านบาทหรือร้อยละ 7 เนื่องจากยอดขาดทุนยกไปเพิ่มขึ้น 34 ล้านบาทและประมาณการปรับลดมูลค่าสินค้าคงเหลือเพิ่มขึ้น 2 ล้านบาท อย่างไรก็ตาม ประมาณการการด้อยค่าของเครื่องจักรและอุปกรณ์ลดลง 20 ล้านบาท

#### ตารางแสดงการเปลี่ยนแปลงของหนี้สิน

หนี้สิน	ณ. วันที่		เพิ่มขึ้น (ลดลง)	
	31 มีนาคม 2565 (ล้านบาท)	31 มีนาคม 2564 (ล้านบาท)	จำนวน	ร้อยละ
เจ้าหนี้การค้า	611	577	34	5.82
เจ้าหนี้หมุนเวียนอื่น	251	314	(63)	(20.21)
ส่วนของหนี้สินตามสัญญาเช่าที่ถึงกำหนดชำระภายในหนึ่งปี	31	31	-	-
รวมหนี้สินหมุนเวียน	893	922	(29)	(3.12)
รายได้รอตัดบัญชีส่วนที่ไม่หมุนเวียน	22	27	(5)	(18.26)
หนี้สินตามสัญญาเช่า	302	329	(27)	(8.18)
ประมาณการหนี้สินไม่หมุนเวียนสำหรับผลประโยชน์พนักงาน	330	332	(2)	(0.60)
รวมหนี้สินไม่หมุนเวียน	654	688	(34)	(4.91)
รวมหนี้สิน	1,548	1,610	(63)	(3.89)



ณ วันที่ 31 มีนาคม 2565 หนี้สินรวมของบริษัทฯมีมูลค่าเท่ากับ 1,547 ล้านบาท ลดลง 63 ล้านบาท หรือร้อยละ 4

ในภาพรวมบริษัทฯมีสินทรัพย์หมุนเวียนสูงกว่าหนี้สินหมุนเวียนซึ่งแสดงว่าบริษัทฯยังคงมีสภาพคล่องเพียงพอในการชำระหนี้สินเจ้าหนี้ของกิจการ

ส่วนของผู้ถือหุ้น ณ วันสิ้นปีมียอดคงเหลือเท่ากับ 6,910 ล้านบาทลดลง 37 ล้านบาทหรือร้อยละ 1 ประกอบด้วย

- ขาดทุนก่อนรวมส่วนแบ่งกำไรจากเงินลงทุนในบริษัทร่วมตามวิธีส่วนได้เสียและส่วนของการกำไรเบ็ดเสร็จอื่นจำนวน 82 ล้านบาท
- บริษัทรับรู้ส่วนแบ่งกำไรจากเงินลงทุนในบริษัทร่วมตามวิธีส่วนได้เสียในงบกำไรขาดทุน 88 ล้านบาทและในงบกำไรขาดทุนเบ็ดเสร็จอื่น 4 ล้านบาท
- กำไรจากการวัดมูลค่าใหม่ของผลประโยชน์พนักงานที่กำหนดไว้ในงบกำไรขาดทุนเบ็ดเสร็จอื่นเพิ่มขึ้น 7 ล้านบาท
- ผลกำไรจากเงินลงทุนในตราสารทุนที่กำหนดให้วัดมูลค่ายุติธรรมในงบกำไรขาดทุนเบ็ดเสร็จอื่นลดลง 4 ล้านบาท
- จัดสรรเป็นเงินปันผลจ่ายในระหว่างปี 58 ล้านบาท

จากรายการข้างต้น ทำให้บริษัทมีมูลค่าทางบัญชี ณ วันสิ้นปี ดังนี้

- มูลค่าทางบัญชีต่อหุ้นของบริษัทฯในปีนี้อยู่ที่ 119.47 บาทต่อหุ้น ลดลง 0.63 บาทต่อหุ้นหรือร้อยละ 1
- อัตราส่วนหนี้สินต่อส่วนของผู้ถือหุ้นลดลงจาก 0.01 เท่าในปีก่อน เป็น 0.22 เท่า ในปีนี้หรือลดลงร้อยละ 3

#### กระแสเงินสดสำหรับการเงินที่แสดงเงินลงทุนตามวิธีส่วนได้เสีย

กระแสเงินสด	ปี 2565 (ล้านบาท)	ปี 2564 (ล้านบาท)	เพิ่มขึ้น(ลดลง) จำนวน	เพิ่มขึ้น (ลดลง) ร้อยละ
เงินสดสุทธิได้มาจากกิจกรรมดำเนินงาน	127	447	(320)	(71.59)
เงินสดสุทธิใช้ไปในกิจกรรมลงทุน	(52)	(15)	37	242.97
เงินสดสุทธิใช้ไปในกิจกรรมจัดหาเงิน	(109)	(1,254)	(1,145)	(91.31)
ผลกระทบของอัตราแลกเปลี่ยน	3	4	(1)	(19.71)
เงินสดสุทธิลดลง	(31)	(818)	(787)	(96.25)
เงินสดยกมาต้นงวด	447	1,265	(818)	(64.67)
เงินสดคงเหลือปลายงวด	416	447	(31)	(6.86)

ในปีนี้ บริษัทฯ มีกระแสเงินสดสุทธิได้มาจากกิจกรรมดำเนินงาน 127 ล้านบาทลดลง 320 ล้านบาทหรือร้อยละ 72 เมื่อเทียบกับงวดก่อน

กระแสเงินสดสุทธิใช้ไปในกิจกรรมลงทุนในปีนี้อยู่ที่ 52 ล้านบาทมีดังรายการต่อไปนี้

- บริษัทได้ลงทุนสุทธิในเครื่องจักรและอุปกรณ์มูลค่า 79 ล้านบาทโดยมุ่งลงทุนในเครื่องจักรสำหรับธุรกิจการผลิตสิ่งทอและธุรกิจผลิตภัณฑ์สิ่งทอเพื่ออุตสาหกรรมการผลิตและลงทุนในสินทรัพย์ที่ไม่มีตัวตน 1 ล้านบาท
- บริษัทได้รับเงินปันผลจากบริษัทร่วมจำนวน 27 ล้านบาท
- ดอกเบี้ยรับจำนวน 1 ล้านบาท

กระแสเงินสดสุทธิใช้ไปในกิจกรรมจัดหาเงินเพื่อใช้เป็นทุนหมุนเวียนในกิจการเท่ากับ 109 ล้านบาทดังนี้

- เงินปันผลจ่าย 58 ล้านบาท
- คืนหนี้สินตามสัญญาเช่า 51 ล้านบาท

ด้วยเหตุผลดังกล่าวข้างต้นทำให้บริษัทฯมีเงินสดและรายการเทียบเท่าเงินสด ณ วันสิ้นงวดมียอดคงเหลือ 416 ล้านบาท ลดลง 31 ล้านบาทหรือร้อยละ 7 เมื่อเทียบกับปีก่อน ทั้งนี้ บริษัทดำรงเงินสดเป็นสกุลเงินบาทจำนวน 363 ล้านบาท และเงินเหรียญสหรัฐอเมริกาจำนวน 53 ล้านบาท ณ วันสิ้นงวดเพื่อไว้ใช้จ่ายในการดำเนินงานงวดถัดไปของบริษัท

## ภาระผูกพันด้านหนี้สิน

ณ 31 มีนาคม 2565 บริษัทฯมีภาระผูกพันในการสั่งซื้อวัตถุดิบจำนวน 106 ล้านบาท ส่วนใหญ่มาจากการทำสัญญาซื้อขายในตลาดล่วงหน้าซึ่งเป็นวัตถุดิบหลักประเภทหนึ่งของธุรกิจสิ่งทอเพื่อเป็นการลดความเสี่ยงจากการขาดแคลนวัตถุดิบในอนาคต การทำสัญญาดังกล่าวสามารถช่วยให้บริษัทฯสามารถบริหารต้นทุนให้มีต้นทุนผันผวนมากขึ้นและทราบต้นทุนล่วงหน้าเพื่อประโยชน์ในการวางแผนรายได้ต่อไป อย่างไรก็ตาม การทำสัญญาล่วงหน้างดงามได้ประกันว่าบริษัทฯจะสามารถจัดการต้นทุนฝ่ายได้ในราคาต่ำกว่าตลาดซึ่งไม่สามารถคาดการณ์ได้อย่างแม่นยำในขณะที่ทำสัญญาล่วงหน้าและบริษัทฯ มีได้มีวัตถุประสงค์เพื่อมุ่งเน้นในการทำกำไรจากความผันผวนของราคาฝ่าย

## สรุปภาระผูกพันด้านหนี้สิน

- ภาระผูกพันหนี้สินภายในระยะเวลา 1 ปีจำนวนรวม 200 ล้านบาท
  - ภาระผูกพันในการสั่งซื้อวัตถุดิบ จำนวน 106 ล้านบาท
  - เลตเตอร์ออฟเครดิตเกี่ยวกับการซื้อวัตถุดิบ จำนวน 33 ล้านบาท
  - หนังสือค้ำประกันไฟฟ้าและค่าแก๊สธรรมชาติจากธนาคาร จำนวน 94 ล้านบาท
- ภาระผูกพันรายจ่ายฝ่ายทุนเกี่ยวกับเครื่องจักรและอุปกรณ์ 712 ล้านบาท

## 4.2 ปัจจัยหรือเหตุการณ์ที่อาจมีผลต่อฐานะการเงินหรือการดำเนินงานอย่างมีนัยสำคัญ

### ปัจจัยภายนอก

#### 1) การเกิดโรคระบาด

ปัจจุบันแม้ว่าอัตราการแพร่ระบาดของโรคโควิด-19จะลดลงอย่างต่อเนื่องแต่กลับเกิดการระบาดของโรคฝีดาษวานรในหลายพื้นที่ หากโรคนี้อาจเข้ามาในประเทศไทย รัฐบาลอาจต้องมีการป้องกันการโรคที่เข้มงวดขึ้นและจะส่งผลให้เศรษฐกิจหยุดชะงักอีกครั้งเพราะพฤติกรรมของผู้บริโภคจะเปลี่ยนไปเป็นเช่นเดียวกับตอนโรคโควิด-19ระบาดหนักคือการทำงานที่บ้านมากขึ้น เดินทางน้อยลงและทำให้ความต้องการสิ่งทอบางประเภทลดลง

#### 2) การแข่งขันในตลาด

นอกเหนือจากคู่แข่งของสินค้าประเภทเดียวกันทั้งในและต่างประเทศจะยังต่อสู้กันด้านราคา คุณภาพและการส่งมอบอย่างรุนแรงในสถานะทางเศรษฐกิจที่ผันผวนแล้ว ผู้ผลิตสิ่งทอยังต้องแข่งขันกันผลิตสินค้าให้สอดคล้องกับความต้องการตามวิถีชีวิตใหม่ของผู้บริโภคให้ได้อย่างรวดเร็วและยังต้องเร่งปรับกระบวนการผลิตและผลิตภัณฑ์ให้เป็นมิตรกับสิ่งแวดล้อมเพื่อตอบสนองกลุ่มลูกค้าแนว Green Product ที่มีแนวโน้มสูงขึ้นในหลายภูมิภาค

#### 3) ความผันผวนของอัตราแลกเปลี่ยน

การผันผวนของอัตราแลกเปลี่ยนเงินตราโดยเฉพาะเงินบาทต่อดอลลาร์สหรัฐทำให้รายรับจากการส่งออกของบริษัทฯ มีความไม่แน่นอน

### ปัจจัยภายใน

#### 1) ต้นทุนในการผลิต

ราคาพลังงานและวัตถุดิบในการผลิตเพิ่มขึ้นอย่างต่อเนื่องทำให้ต้นทุนของสินค้าสูงขึ้นจำเป็นต้องปรับราคาขาย ในขณะที่ค่าครองชีพในประเทศก็สูงขึ้นเช่นกัน สิ่งเหล่านี้กดดันให้ผู้บริโภคหลายกลุ่มขาดกำลังซื้อและอาจมีการปรับค่าแรงขั้นต่ำในอนาคต

#### 4.3 ข้อมูลจากงบการเงินและอัตราส่วนทางการเงินที่สำคัญ

##### งบแสดงฐานะการเงิน

		งบการเงินที่แสดงเงินลงทุน ตามวิธีส่วนได้เสีย		งบการเงินเฉพาะกิจการ	
		31 มีนาคม		31 มีนาคม	
สินทรัพย์	หมายเหตุ	2565	2564	2565	2564
(บาท)					
สินทรัพย์หมุนเวียน					
เงินสดและรายการเทียบเท่าเงินสด	6	416,366,863	447,021,978	416,366,863	447,021,978
ลูกหนี้การค้า	5, 7, 23	1,639,937,888	1,519,909,712	1,639,937,888	1,519,909,712
ลูกหนี้หมุนเวียนอื่น	5, 8	125,266,214	232,157,305	125,266,214	232,157,305
สินค้าคงเหลือ	9	1,501,483,185	1,170,282,717	1,501,483,185	1,170,282,717
รวมสินทรัพย์หมุนเวียน		3,683,054,150	3,369,371,712	3,683,054,150	3,369,371,712
สินทรัพย์ไม่หมุนเวียน					
สินทรัพย์ทางการเงินไม่หมุนเวียนอื่น		104,177,870	99,936,870	104,177,870	99,936,870
เงินลงทุนในบริษัทร่วม	10	1,579,851,637	1,513,114,870	503,989,845	503,989,845
อสังหาริมทรัพย์เพื่อการลงทุน		2,277,288	3,158,257	2,277,288	3,158,257
ที่ดิน อาคารและอุปกรณ์	11	2,461,696,643	2,917,023,680	2,461,696,643	2,917,023,680
สินทรัพย์สิทธิการใช้	12	296,920,460	331,220,160	296,920,460	331,220,160
สินทรัพย์ไม่มีตัวตน		56,491,885	67,475,284	56,491,885	67,475,284
สินทรัพย์ภาษีเงินได้รอการตัดบัญชี	20	268,777,143	251,263,542	268,777,143	251,263,542
สินทรัพย์ไม่หมุนเวียนอื่น		4,252,273	4,244,273	4,252,273	4,244,273
รวมสินทรัพย์ไม่หมุนเวียน		4,774,445,199	5,187,436,936	3,698,583,407	4,178,311,911
รวมสินทรัพย์		8,457,499,349	8,556,808,648	7,381,637,557	7,547,683,623

## งบแสดงฐานะการเงิน

		งบการเงินที่แสดงเงินลงทุน ตามวิธีส่วนได้เสีย		งบการเงินเฉพาะกิจการ	
		31 มีนาคม		31 มีนาคม	
หนี้สินและส่วนของผู้ถือหุ้น	หมายเหตุ	2565	2564	2565	2564
		(บาท)			
หนี้สินหมุนเวียน					
เจ้าหนี้การค้า	5	610,753,295	577,138,524	610,753,295	577,138,524
เจ้าหนี้หมุนเวียนอื่น	5, 13	250,605,667	314,086,669	250,605,667	314,086,669
ส่วนของหนี้สินตามสัญญาเช่า ที่ถึงกำหนดชำระภายในหนึ่งปี	12, 14	31,581,786	30,450,276	31,581,786	30,450,276
รวมหนี้สินหมุนเวียน		892,940,748	921,675,469	892,940,748	921,675,469
หนี้สินไม่หมุนเวียน					
รายได้รอดบัญชีส่วนที่ไม่หมุนเวียน	5	22,090,391	27,023,950	22,090,391	27,023,950
หนี้สินตามสัญญาเช่า	12, 14	302,147,244	329,050,421	302,147,244	329,050,421
ประมาณการหนี้สินไม่หมุนเวียน สำหรับผลประโยชน์พนักงาน	15	330,375,877	332,372,973	330,375,877	332,372,973
รวมหนี้สินไม่หมุนเวียน		654,613,512	688,447,344	654,613,512	688,447,344
รวมหนี้สิน		1,547,554,260	1,610,122,813	1,547,554,260	1,610,122,813

## งบแสดงฐานะการเงิน

หนี้สินและส่วนของผู้ถือหุ้น	หมายเหตุ	งบการเงินที่แสดงเงินลงทุน ตามวิธีส่วนได้เสีย		งบการเงินเฉพาะกิจการ	
		31 มีนาคม		31 มีนาคม	
		2565	2564	2565	2564
		(บาท)			
<b>ส่วนของผู้ถือหุ้น</b>					
ทุนเรือนหุ้น					
ทุนจดทะเบียน					
(หุ้นสามัญจำนวน 57,840,000 หุ้น มูลค่า 10 บาทต่อหุ้น)		578,400,000	578,400,000	578,400,000	578,400,000
ทุนที่ออกและชำระแล้ว					
(หุ้นสามัญจำนวน 57,840,000 หุ้น มูลค่า 10 บาทต่อหุ้น)		578,400,000	578,400,000	578,400,000	578,400,000
ส่วนเกินมูลค่าหุ้น	16	333,489,160	333,489,160	333,489,160	333,489,160
กำไรสะสม					
จัดสรรแล้ว					
ทุนสำรองตามกฎหมาย	16	72,840,000	72,840,000	72,840,000	72,840,000
สำรองทั่วไป	16	825,000,000	825,000,000	825,000,000	825,000,000
ยังไม่ได้จัดสรร		5,102,809,026	5,143,086,254	4,027,090,652	4,133,960,965
องค์ประกอบอื่นของส่วนของผู้ถือหุ้น	16	(2,593,097)	(6,129,579)	(2,736,515)	(6,129,315)
<b>รวมส่วนของผู้ถือหุ้น</b>		<b>6,909,945,089</b>	<b>6,946,685,835</b>	<b>5,834,083,297</b>	<b>5,937,560,810</b>
<b>รวมหนี้สินและส่วนของผู้ถือหุ้น</b>		<b>8,457,499,349</b>	<b>8,556,808,648</b>	<b>7,381,637,557</b>	<b>7,547,683,623</b>



## งบกำไรขาดทุน

	งบการเงินที่แสดงเงินลงทุน ตามวิธีส่วนได้เสีย			งบการเงินเฉพาะกิจการ	
	หมายเหตุ	สำหรับปีสิ้นสุดวันที่ 31 มีนาคม		สำหรับปีสิ้นสุดวันที่ 31 มีนาคม	
		2565	2564	2565	2564
		(บาท)			
รายได้					
รายได้จากการขาย	5	8,203,683,891	6,449,977,706	8,203,683,891	6,449,977,706
รายได้เงินปันผล	5	1,580,466	2,057,935	27,162,325	64,076,342
รายได้ดอกเบี้ย		631,589	2,395,299	631,589	2,395,299
รายได้อื่น	5	63,814,526	24,443,540	63,814,526	24,443,540
กำไรจากอัตราแลกเปลี่ยนเงินตราสุทธิ		48,292,548	36,060,180	48,292,548	36,060,180
รวมรายได้		8,318,003,020	6,514,934,660	8,343,584,879	6,576,953,067
ค่าใช้จ่าย					
ต้นทุนขาย	5, 9, 19	7,868,722,508	6,623,262,463	7,868,722,508	6,623,262,463
ต้นทุนในการจัดจำหน่าย	5, 19	326,642,463	244,949,555	326,642,463	244,949,555
ค่าใช้จ่ายในการบริหาร	5, 19	205,775,464	374,589,703	205,775,464	374,589,703
รวมค่าใช้จ่าย		8,401,140,435	7,242,801,721	8,401,140,435	7,242,801,721
ขาดทุนจากกิจกรรมดำเนินงาน		(83,137,415)	(727,867,061)	(57,555,556)	(665,848,654)
ต้นทุนทางการเงิน		(19,448,228)	(40,283,384)	(19,448,228)	(40,283,384)
ส่วนแบ่งกำไรของบริษัทร่วมที่ใช่วิธีส่วนได้เสีย	10	88,051,821	46,836,239	-	-
ขาดทุนก่อนภาษีเงินได้		(14,533,822)	(721,314,206)	(77,003,784)	(706,132,038)
รายได้ภาษีเงินได้	20	(20,284,135)	(153,759,269)	(20,284,135)	(153,759,269)
กำไร (ขาดทุน) สำหรับปี		5,750,313	(567,554,937)	(56,719,649)	(552,372,769)
กำไร (ขาดทุน) ต่อหุ้นขั้นพื้นฐาน (บาท)	21	0.10	(9.81)	(0.98)	(9.55)

## งบกำไรขาดทุนเบ็ดเสร็จ

	งบการเงินที่แสดงเงินลงทุน ตามวิธีส่วนได้เสีย			งบการเงินเฉพาะกิจการ	
	สำหรับปีสิ้นสุดวันที่ 31 มีนาคม			สำหรับปีสิ้นสุดวันที่ 31 มีนาคม	
	หมายเหตุ	2565	2564	2565	2564
	(บาท)				
กำไร (ขาดทุน) สำหรับปี		5,750,313	(567,554,937)	(56,719,649)	(552,372,769)
กำไรขาดทุนเบ็ดเสร็จอื่น					
รายการที่อาจถูกจัดประเภทใหม่ ไว้ในกำไรหรือขาดทุนในภายหลัง					
ผลต่างของอัตราแลกเปลี่ยน จากการแปลงค่างบการเงิน	10	143,682	(62,663)	-	-
รวมรายการที่อาจถูกจัดประเภทใหม่ ไว้ในกำไรหรือขาดทุนในภายหลัง		143,682	(62,663)	-	-
รายการที่จะไม่ถูกจัดประเภทใหม่ ไว้ในกำไรหรือขาดทุนในภายหลัง					
ผลกำไร (ขาดทุน) จากเงินลงทุน ในตราสารทุนที่กำหนดให้วัดมูลค่า ยุติธรรมผ่านกำไรขาดทุน เบ็ดเสร็จอื่น		4,241,000	(17,157,550)	4,241,000	(17,157,550)
กำไรจากการวัดมูลค่าใหม่ของ ผลประโยชน์พนักงานที่กำหนดไว้	15	9,611,670	-	9,611,670	-
ภาษีเงินได้ของรายการที่จะไม่ถูก จัดประเภทใหม่	20	(2,770,534)	3,431,510	(2,770,534)	3,431,510
ส่วนแบ่งกำไรเบ็ดเสร็จอื่นของ บริษัทร่วมที่ใช้วิธีส่วนได้เสีย - สุทธิจากภาษีเงินได้	10	4,123,123	-	-	-
รวมรายการที่จะไม่ถูกจัดประเภทใหม่ ไว้ในกำไรหรือขาดทุนในภายหลัง		15,205,259	(13,726,040)	11,082,136	(13,726,040)
กำไร (ขาดทุน) เบ็ดเสร็จอื่น สำหรับปี - สุทธิจากภาษีเงินได้		15,348,941	(13,788,703)	11,082,136	(13,726,040)
กำไร (ขาดทุน) เบ็ดเสร็จรวมสำหรับปี		21,099,254	(581,343,640)	(45,637,513)	(566,098,809)

## งบกระแสเงินสด

	หมายเหตุ	งบการเงินที่แสดงเงินลงทุน ตามวิธีส่วนได้เสีย		งบการเงินเฉพาะกิจการ	
		สำหรับปีสิ้นสุดวันที่ 31 มีนาคม		สำหรับปีสิ้นสุดวันที่ 31 มีนาคม	
		2565	2564	2565	2564
		(บาท)			
<b>กระแสเงินสดจากกิจกรรมดำเนินงาน</b>					
ขาดทุนก่อนภาษีเงินได้สำหรับปี		(14,533,822)	(721,314,206)	(77,003,784)	(706,132,038)
ปรับรายการที่กระทบขาดทุนเป็นเงินสดรับ (จ่าย)					
ต้นทุนทางการเงิน		19,448,228	40,283,384	19,448,228	40,283,384
ค่าเสื่อมราคาและค่าตัดจำหน่าย		612,327,866	698,469,519	612,327,866	698,469,519
ผลขาดทุนจากการด้อยค่าของเครื่องจักรและอุปกรณ์	11	300,000	120,560,151	300,000	120,560,151
เงินชดเชยการสั่งซื้อวัตถุดิบต่ำกว่าปริมาณที่กำหนด	19	-	106,681,593	-	106,681,593
ประมาณการค่าชดเชยความเสียหาย		-	5,363,263	-	5,363,263
ประมาณการหนี้สินสำหรับผลประโยชน์พนักงาน	15	27,823,203	27,097,115	27,823,203	27,097,115
กำไรจากอัตราแลกเปลี่ยนที่ยังไม่เกิดขึ้น		(15,151,357)	(37,953,129)	(15,151,357)	(37,953,129)
ขาดทุน (กลับรายการ) จากการปรับมูลค่าสินค้า (กำไร) ขาดทุนจากการจำหน่ายอาคารและอุปกรณ์	9	12,064,921	(30,340,005)	12,064,921	(30,340,005)
สินทรัพย์สิทธิการใช้และสินทรัพย์ไม่มีตัวตน		(40,661,458)	42,909,387	(40,661,458)	42,909,387
ขาดทุนจากการจำหน่ายสินทรัพย์ทางการเงินไม่หมุนเวียนอื่น		-	180,000	-	180,000
รับรู้รายได้รอตัดบัญชี		(4,933,559)	(4,933,559)	(4,933,559)	(4,933,559)
ส่วนแบ่งกำไรของบริษัทร่วมที่ใช้วิธีส่วนได้เสีย	10	(88,051,821)	(46,836,239)	-	-
รายได้จากเงินปันผล		(1,580,466)	(2,057,935)	(27,162,325)	(64,076,342)
รายได้ดอกเบี้ย		(631,589)	(2,395,299)	(631,589)	(2,395,299)
		506,420,146	195,714,040	506,420,146	195,714,040
<b>การเปลี่ยนแปลงในสินทรัพย์และหนี้สินดำเนินงาน</b>					
ลูกหนี้การค้า		(116,717,531)	124,087,421	(116,717,531)	124,087,421
ลูกหนี้หมุนเวียนอื่น		115,435,828	(107,663,398)	115,435,828	(107,663,398)
สินค้าคงเหลือ		(343,265,389)	295,097,240	(343,265,389)	295,097,240
สินทรัพย์ไม่หมุนเวียนอื่น		(8,000)	(69,257)	(8,000)	(69,257)
เจ้าหนี้การค้า		42,689,694	17,591,834	42,689,694	17,591,834
เจ้าหนี้หมุนเวียนอื่น		(57,337,920)	(24,032,090)	(57,337,920)	(24,032,090)
<b>กระแสเงินสดสุทธิได้มาจากการดำเนินงาน</b>		<b>147,216,828</b>	<b>500,725,790</b>	<b>147,216,828</b>	<b>500,725,790</b>
จ่ายผลประโยชน์พนักงาน	15	(20,208,629)	(23,714,807)	(20,208,629)	(23,714,807)
ภาษีเงินได้จ่ายออก		-	(29,889,469)	-	(29,889,469)
<b>กระแสเงินสดสุทธิได้มาจากกิจกรรมดำเนินงาน</b>		<b>127,008,199</b>	<b>447,121,514</b>	<b>127,008,199</b>	<b>447,121,514</b>

## งบกระแสเงินสด

หมายเหตุ	งบการเงินที่แสดงเงินลงทุน ตามวิธีส่วนได้เสีย		งบการเงินเฉพาะกิจการ	
	สำหรับปีสิ้นสุดวันที่ 31 มีนาคม		สำหรับปีสิ้นสุดวันที่ 31 มีนาคม	
	2565	2564	2565	2564
	(บาท)			
<b>กระแสเงินสดจากกิจกรรมลงทุน</b>				
เงินสดรับจากการจำหน่ายสินทรัพย์ทางการเงินไม่หมุนเวียนอื่น	-	600,000	-	600,000
เงินสดจ่ายเพื่อซื้ออาคารและอุปกรณ์	(110,953,669)	(82,104,454)	(110,953,669)	(82,104,454)
เงินสดรับจากการจำหน่ายอาคารและอุปกรณ์ และสินทรัพย์ไม่มีตัวตน	32,077,669	5,838,742	32,077,669	5,838,742
เงินสดจ่ายเพื่อซื้อสินทรัพย์ไม่มีตัวตน	(599,635)	(6,635,395)	(599,635)	(6,635,395)
เงินปันผลรับ	27,162,325	64,076,342	27,162,325	64,076,342
ดอกเบี้ยรับ	631,589	3,155,792	631,589	3,155,792
<b>กระแสเงินสดสุทธิใช้ไปในกิจกรรมลงทุน</b>	<b>(51,681,721)</b>	<b>(15,068,973)</b>	<b>(51,681,721)</b>	<b>(15,068,973)</b>
<b>กระแสเงินสดจากกิจกรรมจัดหาเงิน</b>				
เงินสดจ่ายเพื่อชำระหนี้ระยะยาวจากสถาบันการเงิน	-	(1,056,600,000)	-	(1,056,600,000)
เงินสดจ่ายชำระหนี้สินตามสัญญาเช่าการเงิน	(51,076,464)	(49,474,866)	(51,076,464)	(49,474,866)
เงินปันผลจ่ายให้ผู้ถือหุ้นของบริษัท	22 (57,840,000)	(127,248,000)	(57,840,000)	(127,248,000)
จ่ายต้นทุนทางการเงิน	-	(20,724,182)	-	(20,724,182)
<b>กระแสเงินสดสุทธิใช้ไปในกิจกรรมจัดหาเงิน</b>	<b>(108,916,464)</b>	<b>(1,254,047,048)</b>	<b>(108,916,464)</b>	<b>(1,254,047,048)</b>
เงินสดและรายการเทียบเท่าเงินสดลดลงสุทธิก่อนผลกระทบ ของอัตราแลกเปลี่ยน	(33,589,986)	(821,994,507)	(33,589,986)	(821,994,507)
ผลกระทบของอัตราแลกเปลี่ยนที่มีต่อเงินสด และรายการเทียบเท่าเงินสด	2,934,871	3,655,473	2,934,871	3,655,473
<b>เงินสดและรายการเทียบเท่าเงินสดลดลงสุทธิ</b>	<b>(30,655,115)</b>	<b>(818,339,034)</b>	<b>(30,655,115)</b>	<b>(818,339,034)</b>
เงินสดและรายการเทียบเท่าเงินสดต้นปี	447,021,978	1,265,361,012	447,021,978	1,265,361,012
<b>เงินสดและรายการเทียบเท่าเงินสดปลายปี</b>	<b>6 416,366,863</b>	<b>447,021,978</b>	<b>416,366,863</b>	<b>447,021,978</b>
<b>ข้อมูลงบกระแสเงินสดเปิดเผยเพิ่มเติม</b>				
รายละเอียดที่ดิน อาคารและอุปกรณ์ที่ซื้อมาในระหว่างปีดังนี้				
ที่ดิน อาคารและอุปกรณ์ที่เพิ่มขึ้นในระหว่างปี	11 104,846,117	68,420,175	104,846,117	68,420,175
การเปลี่ยนแปลงในเจ้าหนี้ค่าซื้อเครื่องจักรและอุปกรณ์	6,107,552	13,684,279	6,107,552	13,684,279
<b>ที่ดิน อาคารและอุปกรณ์ที่ซื้อมาโดยการจ่ายชำระเป็นเงินสด</b>	<b>110,953,669</b>	<b>82,104,454</b>	<b>110,953,669</b>	<b>82,104,454</b>
<b>รายการที่ไม่ใช่เงินสด</b>				
ลูกหนี้จากการจำหน่ายเครื่องจักรและอุปกรณ์	8,634,786	-	8,634,786	-
สินทรัพย์สิทธิการใช้ได้มาโดยหนี้สินตามสัญญาเช่า	5,742,006	45,493,226	5,742,006	45,493,226

## อัตราส่วนทางการเงินที่สำคัญ

สภาพคล่อง	หน่วย	2564	2563	2562
อัตราส่วนสภาพคล่อง	(เท่า)	4.12	3.66	2.31
อัตราส่วนสภาพคล่องหมุนเร็ว	(เท่า)	2.3	2.13	1.5
อัตราสภาพคล่องกระแสเงินสด	(เท่า)	0.14	0.31	0.52
อัตราส่วนหมุนเวียนลูกหนี้การค้า	(เท่า)	5	4.24	5.34
ระยะเวลาเก็บหนี้เฉลี่ย	(วัน)	73	86.08	68.35
อัตราส่วนหมุนเวียนสินค้าคงเหลือ	(เท่า)	5.24	5.66	5.6
ระยะเวลาขายสินค้าเฉลี่ย	(วัน)	69.66	64.49	65.18
อัตราส่วนหมุนเวียนเจ้าหนี้	(เท่า)	12.88	11.48	14.01
ระยะเวลาชำระหนี้	(วัน)	28.34	31.79	26.05
Cash cycle	(วัน)	114.32	118.78	107.48
<b>ความสามารถในการทำกำไร</b>				
อัตรากำไรขั้นต้น	%	4.08	-2.69	7.71
อัตรากำไรสุทธิ	%	0.07	-8.8	2.63
อัตราผลตอบแทนต่อส่วนของผู้ถือหุ้น	%	0.08	-7.77	2.99
อัตราส่วนเงินสดต่อการทำกำไร	%	2,208.72	-78.78	321.46
<b>ประสิทธิภาพในการดำเนินงาน</b>				
อัตราผลตอบแทนจากสินทรัพย์รวม	%	0.07	-6.03	2.24
อัตรากำไรหมุนของสินทรัพย์	เท่า	0.96	0.69	0.85
<b>ประสิทธิภาพในการดำเนินงาน</b>				
อัตราผลตอบแทนจากสินทรัพย์รวม	%	0.07	-6.03	2.24
อัตรากำไรหมุนของสินทรัพย์	เท่า	0.96	0.69	0.85
<b>นโยบายทางการเงิน</b>				
อัตราส่วนหนี้สินต่อส่วนของผู้ถือหุ้น	เท่า	0.22	0.23	0.34
อัตราส่วนการจ่ายเงินปันผล	%	1,005.86	-22.42	85.86
<b>ข้อมูลต่อหุ้น</b>				
มูลค่าตามบัญชีต่อหุ้น	บาท	119.47	120.1	132.35
กำไรสุทธิต่อหุ้น	บาท	0.1	-9.81	3.96
เงินปันผลต่อหุ้น	บาท	1	2.2	3.4
<b>อัตราเติบโตทางธุรกิจ</b>				
สินทรัพย์รวม	%	-1.16	-16.68	0.57
หนี้สินรวม	%	-3.89	-38.41	2.55
รายได้จากการขาย	%	27.19	-25.95	-8.65
ต้นทุนขาย	%	18.8	-17.6	-6.33
กำไรขั้นต้น	%	293.3	-125.8	-29.58
กำไรสุทธิ	%	101.01	-347.78	-49.85



## การวิเคราะห์อัตราส่วนทางการเงินที่มีสถานะและการเปลี่ยนแปลงอย่างมีนัยสำคัญ

จากอัตราส่วนทางการเงินปี 2564 ข้างต้น แม้ว่าอัตราส่วนหมุนเวียนลูกหนี้การค้าจะเพิ่มสูงขึ้นแต่อัตราส่วนหมุนเวียนเจ้าหนี้ก็เพิ่มสูงขึ้นเช่นกันส่งผลให้อัตราสภาพคล่องกระแสเงินสดลดลง

ในส่วนความสามารถในการหาทำไรจะเห็นได้ว่า อัตรากำไรขั้นต้นและอัตรากำไรสุทธิของบริษัทเพิ่มขึ้นจากปีก่อน เนื่องจากปีนี้บริษัทมีผลกำไรจากการดำเนินงานส่งผลให้อัตราผลตอบแทนต่อส่วนของผู้ถือหุ้นและอัตราส่วนเงินสดต่อการทำกำไรเพิ่มขึ้นเป็นในทิศทางเดียวกัน

อัตราส่วนประสิทธิภาพในการดำเนินงานของบริษัทเพิ่มขึ้นจากปีก่อน เนื่องจากปีนี้บริษัทมีผลกำไรจากการดำเนินงานส่งผลให้อัตราผลตอบแทนจากสินทรัพย์รวมเพิ่มสูงขึ้น

ในด้านนโยบายการเงิน อัตราส่วนการจ่ายเงินปันผลเพิ่มขึ้นจากปีก่อนเนื่องจากปีนี้บริษัทมีผลกำไรจากการดำเนินงาน

ในภาพรวมฐานะทางการเงินและผลการดำเนินงานของบริษัทยังอยู่ในเกณฑ์ดีและเป็นปกติ บริษัทเชื่อมั่นว่าหากผ่านพ้นสถานการณ์โควิด 19 แล้วกิจการทุกอย่างจะดีขึ้น

## 5. ข้อมูลทั่วไปและข้อมูลสำคัญอื่น

### 5.1 ข้อมูลทั่วไป

<b>บริษัทที่ออกหลักทรัพย์</b>	บริษัทโทเร เกอซีไคส์ (ประเทศไทย) จำกัด (มหาชน)
<b>สถานที่ตั้ง</b>	
1) สำนักงานใหญ่	เลขที่ 20 อาคารบุปผาจิต ชั้น 5 ถนนสาทรเหนือ แขวงสีลม เขตบางรัก กรุงเทพมหานคร 10500 โทรศัพท์: 0-2266-6600 โทรสาร: 0-2238-3957-9
2) โรงงาน	
โรงงาน 1	เลขที่ 38 ถนนสุขสวัสดิ์ ตำบลบางพึ่ง อำเภอบางพลี จังหวัดสมุทรปราการ 10130 โทรศัพท์: 0-2462 6310-2 โทรสาร: 0-2464-3437
โรงงาน 2	เลขที่ 99 ถนนสุขุมวิท กม.38 ตำบลบางปูใหม่ อำเภอเมืองสมุทรปราการ จังหวัดสมุทรปราการ 10280 โทรศัพท์: 0-2323-9050-2 โทรสาร: 0-2323 -9055
โรงงาน 3	เลขที่ 305 ถนนสุขุมวิท กม.39 ตำบลบางปูใหม่ อำเภอเมืองสมุทรปราการ จังหวัดสมุทรปราการ 10280 โทรศัพท์: 0-2323-9020-2 โทรสาร: 0-2323- 9330
โรงงานนครปฐม	เลขที่ 33/3 หมู่ที่ 3 ถนนสุภาภิบาล ตำบลนครชัยศรี อำเภอนครชัยศรี จังหวัดนครปฐม 73120 โทรศัพท์ : 0-3433-1788-90 โทรสาร: 0-3433-1915
<b>ประเภทธุรกิจ</b>	อุตสาหกรรมสิ่งทอ
<b>เลขทะเบียนบริษัท</b>	0107562000289
<b>เว็บไซต์</b>	<a href="http://www.toray.co.th/ttt/">http://www.toray.co.th/ttt/</a>
<b>ทุนจดทะเบียน</b>	578,400,000 บาท (ชำระเต็มมูลค่า)

จำนวนหุ้นที่จำหน่ายแล้ว	57,840,000 หุ้น
มูลค่าหุ้นที่ตราไว้	10 บาท
บุคคลอ้างอิง	
นายทะเบียนหลักทรัพย์	บริษัท ศูนย์รับฝากหลักทรัพย์ (ประเทศไทย) จำกัด เลขที่ 93 อาคารตลาดหลักทรัพย์แห่งประเทศไทย ถนนรัชดาภิเษก แขวงดินแดง เขตดินแดง กรุงเทพฯ 10400 โทรศัพท์ : 0-2009-9000 โทรสาร : 0-2009-9991
ผู้สอบบัญชี	นางมัญชูกา สิงห์สุขสวัสดิ์ นางสาวสุจิตรา มะเสนา นางศิริเพ็ญ สุขเจริญยิ่งยง บริษัท เคพีเอ็มจี ภูมิไชย สอบบัญชี จำกัด ชั้น 48-50 เอ็มโพร์ทาวเวอร์ เลขที่ 195 ถนนสาทรใต้ แขวงยานนาวา เขตสาทร กรุงเทพมหานคร 10120 โทรศัพท์ : 0-2677-2000 โทรสาร : 0-2677-2222

## 5.2 ข้อมูลสำคัญอื่น

ไม่มี

## 5.3 ข้อพิพาททางกฎหมาย

บริษัทฯ ไม่มีข้อพิพาททางกฎหมายซึ่งบริษัทฯ เป็นคู่ความหรือคู่กรณีไม่ว่าจะเป็นคดีที่อาจมีผลกระทบด้านลบต่อทรัพย์สินของบริษัทฯ คดีที่กระทบต่อการดำเนินธุรกิจของบริษัทฯ คดีที่มีได้เกิดจากการประกอบธุรกิจโดยปกติของบริษัทฯ หรือคดีหรือข้อพิพาทที่บริษัทฯ ถูกฟ้องร้องภายหลังสิ้นงวดบัญชีแต่ก่อนส่งแบบ 56-1

## 5.4 ตลาดรอง

บริษัทฯ ไม่มีการจดทะเบียนหลักทรัพย์ในประเทศอื่น





## การกำกับ ดูแลกิจการ

### 6. นโยบายการกำกับดูแลกิจการ

บริษัทตระหนักถึงความสำคัญของการกำกับดูแลกิจการที่ดี ซึ่งเป็นปัจจัยในการเสริมสร้างองค์กรให้มีประสิทธิภาพ จึงได้มุ่งส่งเสริมให้มีการดำเนินการเป็นไปตามหลักการดังกล่าว อันได้แก่ สิทธิของผู้ถือหุ้น การปฏิบัติต่อผู้ถือหุ้นอย่างเท่าเทียมกัน บทบาทของผู้มีส่วนได้เสีย การเปิดเผยข้อมูลและความโปร่งใส และความรับผิดชอบต่อคณะกรรมการ

#### 6.1 ภาพรวมของนโยบายและแนวปฏิบัติการกำกับดูแลกิจการ

คณะกรรมการบริษัท ผู้บริหารและพนักงานทุกคน ได้มีแนวปฏิบัติที่สอดคล้องกับหลักการกำกับดูแลกิจการที่ดี 2560 รวมทั้ง เหมาะสมกับสภาพแวดล้อมและสภาพการณ์ของบริษัท ดังนี้

#### หลักปฏิบัติที่ 1. ตระหนักถึงบทบาทและความรับผิดชอบต่อคณะกรรมการในฐานะผู้นำองค์กรที่สร้างคุณค่าให้แก่กิจการอย่างยั่งยืน

คณะกรรมการฯ ให้ความสำคัญและตระหนักถึงความรับผิดชอบต่อในฐานะผู้นำที่ต้องกำกับดูแลให้องค์กรมีการบริหารจัดการที่ดี มีผลประกอบการที่ดี เป็นประโยชน์ต่อสังคม รับผิดชอบต่อสิ่งแวดล้อม

คณะกรรมการฯ มีหน้าที่ดูแลให้กรรมการและผู้บริหารทุกคนปฏิบัติหน้าที่ด้วยความรับผิดชอบต่อ รมณ์ระวางและชื่อเสียงสุจริต รวมทั้งดูแลให้การดำเนินการเป็นไปตามกฎหมาย ข้อบังคับและมติที่ประชุมผู้ถือหุ้น

นอกจากนี้ คณะกรรมการฯ ยังเข้าใจถึงขอบเขต หน้าที่และความรับผิดชอบต่อคณะกรรมการอย่างชัดเจน

#### หลักปฏิบัติที่ 2. กำหนดวัตถุประสงค์และเป้าหมายหลักของกิจการที่เป็นไปเพื่อความยั่งยืน

คณะกรรมการฯ ได้พิจารณากำหนดวัตถุประสงค์และเป้าหมายหลักของบริษัทฯ ให้สอดคล้องกับการสร้างคุณค่าให้แก่กิจการ ลูกค้า ผู้มีส่วนได้เสียและสังคม โดยมีการนำนวัตกรรมและเทคโนโลยีมาใช้อย่างเหมาะสม ปลอดภัย

### หลักปฏิบัติที่ 3. เสริมสร้างคณะกรรมการที่มีประสิทธิภาพ

คณะกรรมการได้คัดเลือกบุคคลที่เหมาะสมเป็นประธานกรรมการ มีกระบวนการสรรหาและคัดเลือกกรรมการอย่างโปร่งใสและชัดเจนเพื่อให้ได้กรรมการที่มีคุณสมบัติสอดคล้องกับข้อกำหนด

คณะกรรมการได้เสนอคำตอบแทนของคณะกรรมการชุดย่อยที่เหมาะสมและสอดคล้องกับความรับผิดชอบให้ผู้ถือหุ้นพิจารณาอนุมัติ

คณะกรรมการได้ดูแลให้กรรมการแต่ละคนมีความรู้ ความเข้าใจเกี่ยวกับบทบาท หน้าที่ ลักษณะการประกอบธุรกิจ และกฎหมายที่เกี่ยวข้องกับการประกอบธุรกิจ สนับสนุนให้กรรมการทุกคนได้รับการส่งเสริมทักษะและความรู้สำหรับการเป็นกรรมการอย่างสม่ำเสมอ โดยมีนโยบายในการส่งเสริมให้ได้เข้ารับการอบรมในหลักสูตรต่างๆที่เกี่ยวข้องกับบทบาทหน้าที่ที่ได้รับมอบหมายทั้งในฐานกรรมการและกรรมการตรวจสอบ โดยเฉพาะอย่างยิ่งกรรมการตรวจสอบ ได้ผ่านการฝึกอบรมหลักสูตรการสมาคมส่งเสริมสถาบันกรรมการบริษัทไทย (IOD) เช่น หลักสูตร Director Accreditation Program (DAP) หลักสูตร Advanced Audit Committee Program (AACP)

คณะกรรมการได้ดูแลให้มั่นใจว่าการดำเนินการของคณะกรรมการเป็นไปด้วยความเรียบร้อย สามารถเข้าถึงข้อมูลที่เกี่ยวข้องและมีเลขานุการบริษัทที่มีความรู้และประสบการณ์ที่จำเป็นและเหมาะสมต่อการสนับสนุนการดำเนินงานของคณะกรรมการ

### หลักปฏิบัติที่ 4. สรรหาและพัฒนาผู้บริหารระดับสูงและการบริหารบุคลากร

คณะกรรมการมั่นใจว่ามีการสรรหาและพัฒนากรรมการผู้จัดการใหญ่และผู้บริหารระดับสูงให้มีความรู้ ทักษะ ประสบการณ์และคุณลักษณะที่จำเป็นต่อการดำเนินกิจการให้บรรลุเป้าหมาย คณะกรรมการเข้าใจโครงสร้างและความสัมพันธ์ของผู้ถือหุ้นที่อาจมีผลกระทบต่อการบริหารและการดำเนินงานของกิจการ

### หลักปฏิบัติที่ 5. ส่งเสริมนวัตกรรมและการประกอบธุรกิจอย่างมีความรับผิดชอบ

คณะกรรมการได้ให้ความสำคัญและสนับสนุนการสร้างนวัตกรรมที่ก่อให้เกิดมูลค่าแก่ธุรกิจควบคู่ไปกับการสร้างคุณประโยชน์ต่อลูกค้าและผู้เกี่ยวข้อง และมีความรับผิดชอบต่อสังคม ดูแลให้ฝ่ายจัดการได้บริหารทรัพยากรอย่างมีประสิทธิภาพ รวมทั้งดูแลให้มีการนำเทคโนโลยีสารสนเทศมาใช้ในการเพิ่มโอกาสทางธุรกิจและพัฒนากิจการดำเนินงาน เพื่อให้กิจการบรรลุเป้าหมาย

### หลักปฏิบัติที่ 6. ดูแลให้มีระบบการบริหารความเสี่ยงและการควบคุมภายในที่เหมาะสม

คณะกรรมการมั่นใจว่า บริษัทมีระบบการบริหารความเสี่ยงและการควบคุมภายในที่มีประสิทธิภาพ เป็นไปตามกฎหมายและมาตรฐานที่เกี่ยวข้อง มีการจัดตั้งคณะกรรมการตรวจสอบที่สามารถปฏิบัติหน้าที่ได้อย่างมีประสิทธิภาพและอิสระ ติดตามดูแลและจัดการความขัดแย้งของผลประโยชน์ที่อาจเกิดขึ้นได้ระหว่างบริษัทกับฝ่ายจัดการ กรรมการ หรือผู้ถือหุ้น มีการป้องกันการใช้ประโยชน์อันมิควรในทรัพย์สิน ข้อมูลและโอกาสของบริษัทและในการทำธุรกรรมที่ไม่เหมาะสม นอกจากนี้ บริษัทได้กำหนดให้มีแนวทางข้อบังคับเรื่องการต่อต้านการทุจริตและแนวทางการแจ้งเบาะแสการกระทำผิดที่ชัดเจน

### หลักปฏิบัติที่ 7. รักษาความน่าเชื่อถือทางการเงินและการเปิดเผยข้อมูล

คณะกรรมการได้ดูแลให้มีการจัดทำรายงานทางการเงินและการเปิดเผยข้อมูลสำคัญต่างๆ อย่างถูกต้อง เพียงพอทันเวลาเป็นไปตามกฎหมายและมาตรฐานต่างๆที่เกี่ยวข้อง นอกจากนี้ คณะกรรมการได้ติดตามสภาพคล่องทางการเงินและความสามารถในการชำระหนี้ของบริษัทอย่างสม่ำเสมอ

### หลักปฏิบัติที่ 8. สนับสนุนการมีส่วนร่วมและการสื่อสารกับผู้ถือหุ้น

คณะกรรมการได้ดูแลและมั่นใจว่า ผู้ถือหุ้นมีส่วนร่วมในการตัดสินใจในเรื่องสำคัญของบริษัท ไม่กระทำการใดๆ อันเป็นการละเมิดหรือรบกวนสิทธิและดำเนินการให้เป็นไปตามที่กฎหมายกำหนดไว้เกี่ยวกับสิทธิพื้นฐานต่างๆ ของผู้ถือหุ้น เช่น สิทธิในการซื้อ ขาย โอนหลักทรัพย์ที่ตนถืออยู่ สิทธิในการเข้าร่วมประชุมผู้ถือหุ้นหรือมอบฉันทะให้ผู้อื่นเข้าร่วมประชุมแทน สิทธิในการออกเสียงลงคะแนน เป็นต้น

นอกจากนี้ คณะกรรมการได้ดูแลให้มีการดำเนินการประชุมของผู้ถือหุ้นเป็นไปอย่างเรียบร้อยและโปร่งใส ผู้ถือหุ้นสามารถใช้สิทธิของตนได้ อีกทั้งยังดูแลให้มีการเปิดเผยมติที่ประชุมและการจัดทำรายงานการประชุมผู้ถือหุ้นอย่างถูกต้องและครบถ้วน

ก่อนการประชุมผู้ถือหุ้น บริษัทจะจัดส่งหนังสือเชิญประชุมระบุ วัน เวลา สถานที่ วาระการประชุมตลอดจนข้อมูลสำคัญอื่นๆ ที่เกี่ยวข้องอย่างครบถ้วนถูกต้องให้แก่ผู้ถือหุ้นล่วงหน้าไม่น้อยกว่า 7 วัน เพื่อเปิดโอกาสให้ผู้ถือหุ้นมีเวลาศึกษาข้อมูล อีกทั้งจัดเตรียมสถานที่และห้องประชุมอย่างเหมาะสม รองรับจำนวนผู้เข้าร่วมประชุมได้อย่างเพียงพอ

ในการประชุมผู้ถือหุ้น บริษัทฯ ได้นำการลงทะเบียนด้วยระบบบาร์โค้ดมาใช้ซึ่งประธานในที่ประชุมจะแจ้งให้ที่ประชุมทราบถึงวิธีการปฏิบัติในการออกเสียงลงคะแนนในแต่ละวาระการประชุมและเมื่อจบวาระจะมีการแจ้งผลการลงคะแนนให้ที่ประชุมรับทราบ อีกทั้งยังเปิดโอกาสและให้เวลาแก่ผู้ถือหุ้นทุกคนอย่างเท่าเทียมกัน ในการตรวจสอบการดำเนินงานของบริษัท สอบถาม แสดงความเห็นตลอดจนมีข้อเสนอแนะต่างๆ โดยคณะกรรมการบริษัทจะเข้าร่วมประชุมและตอบข้อซักถามให้ผู้ถือหุ้นได้รับทราบ ภายหลังการประชุมบริษัทจะมีการเปิดเผยมติของที่ประชุมรวมถึงรายงานการประชุมภายใน 14 วันหลังจากการประชุมเสร็จสิ้น

### การกำกับดูแลการดำเนินงานของบริษัทย่อยและบริษัทร่วม

- บริษัทฯ ไม่มีบริษัทย่อยหรือบริษัทร่วม -



## 6.2 จรรยาบรรณธุรกิจ

กลุ่มบริษัทไทยประเทสไทยได้กำหนดบรรทัดฐานจริยธรรมองค์กรและการปฏิบัติตามกฎข้อบังคับไว้และจัดทำเป็นคู่มือแจกจ่ายพนักงานทุกระดับชั้นดังมีรายละเอียดดังต่อไปนี้

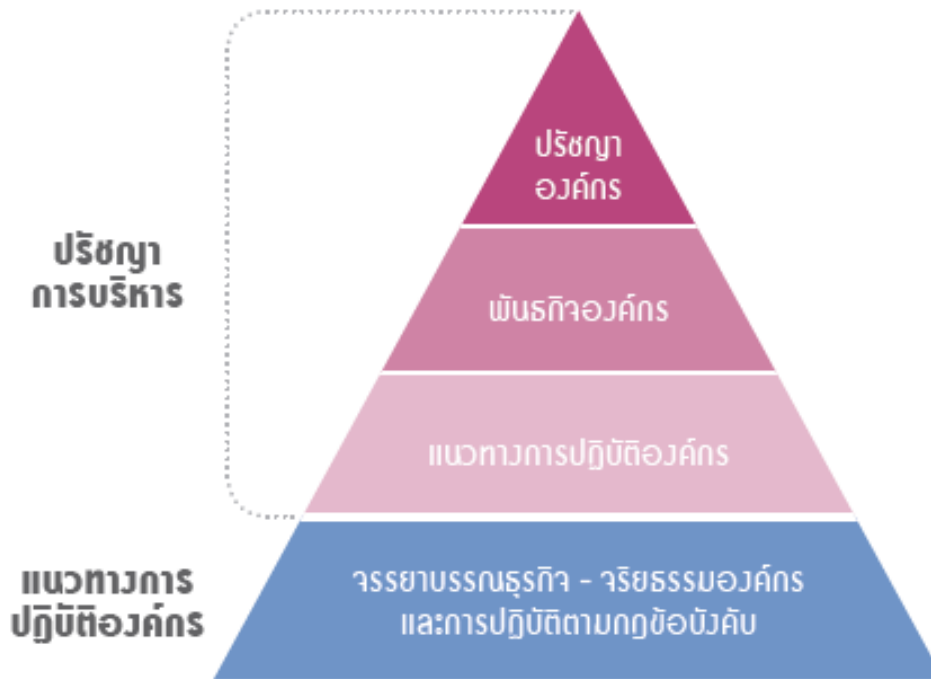

## จริยธรรมองค์กรและการปฏิบัติตามกฎข้อบังคับ

### หลักปฏิบัติ 8 ข้อ

#### 1. การทำสาธารณประโยชน์เพื่อสังคม

มุ่งสู่บริษัทที่เป็นผู้สร้างคุณค่าใหม่ (New Value Creator) นำเสนอสินค้าและบริการที่ไว้วางใจได้ เพื่อตอบสนองความพึงพอใจของลูกค้า

#### 2. การสื่อสารกับสังคม

สนับสนุนให้เกิดการสื่อสารกับลูกค้า ผู้ถือหุ้น ชุมชนท้องถิ่นต่างๆ รวมไปถึงบุคคล และองค์กรอื่นโดยรอบ และเปิดเผยข้อมูลของบริษัทอย่างเหมาะสมด้วยความเป็นธรรมและตรงไปตรงมา

#### 3. ปฏิบัติตนเป็นพลเมืององค์กรที่ดี

ในฐานะเป็นพลเมืององค์กรที่ดีเราจะปฏิบัติตามกฎหมาย เคารพสิทธิส่วนบุคคล และเข้าร่วมกิจกรรมสาธารณประโยชน์เพื่อสังคม

#### 4. มีบทบาทในการรักษาสิ่งแวดล้อมโลก

บทบาทในการรักษาสิ่งแวดล้อมโลกเป็นเรื่องสำคัญในการบริหาร มุ่งมั่นที่จะอยู่ร่วมกับสิ่งแวดล้อมอย่างสันติ ด้วยการทำกิจกรรมต่างๆ ขององค์กรอย่างเป็นมิตรต่อสิ่งแวดล้อม เช่น อนุรักษ์การประหยัดพลังงาน การลดอากาศเสีย และของเสียสู่ภายนอกและการนำวัสดุมาใช้ใหม่ (Recycle)

#### 5. ดำเนินกิจกรรมองค์กรโดยถือความยุติธรรมและความไว้วางใจเป็นอันดับแรก

เราจะประกอบธุรกิจการค้าอย่างถูกต้องเหมาะสม ภายใต้กลไกตลาดเสรีที่เป็นธรรมและโปร่งใส มีจริยธรรมองค์กร และการปฏิบัติตามกฎข้อบังคับเป็นแนวทางในการปฏิบัติหน้าที่ในแต่ละวันด้วยความรับผิดชอบและสำนึกที่ดี ในฐานะสมาชิกของกลุ่มโพรและพลเมืองที่ดีของสังคม กลุ่มโพรให้ความสำคัญกับจริยธรรมองค์กรและการปฏิบัติตามกฎข้อบังคับในระดับเดียวกันกับเรื่องความปลอดภัย การป้องกันอุบัติเหตุ และการรักษาสิ่งแวดล้อม การยึดมั่นในพื้นฐาน มุ่งหมายเพื่อสิ่งที่ควรเป็น ทำในสิ่งที่ควรทำและดำเนินการด้วยจริยธรรมองค์กรและการปฏิบัติตามกฎข้อบังคับ ซึ่งจะนำไปสู่การได้รับความไว้วางใจจากสังคมในฐานะหุ้นส่วนของสังคม

#### 6. ปฏิบัติตามกฎหมายของแต่ละประเทศ

เราจะต้องปฏิบัติตามกฎหมายและกฎระเบียบของท้องถิ่น มีจิตสำนึกในตัวเองเรื่องการปฏิบัติและการประกอบกิจการที่มีจริยธรรม นอกจากนี้ยังดำเนินกิจกรรมองค์กรที่เคารพประเพณี วัฒนธรรมท้องถิ่น และทำสาธารณประโยชน์เพื่อพัฒนาสังคมท้องถิ่นนั้นๆ

#### 7. สร้างแรงจูงใจในองค์กรเพื่อให้พนักงานแสดงศักยภาพอย่างเต็มที่

สร้างบรรยากาศในองค์กรเพื่อจูงใจให้พนักงานมีความกระตือรือร้นที่จะแสดงความสามารถอย่างเต็มที่ รวมทั้งเสริมความคิดสร้างสรรค์ ความสามารถเฉพาะทางของพนักงานแต่ละคนให้โดดเด่นถึงขีดสุด ในขณะเดียวกันก็เคารพสิทธิส่วนบุคคล ลักษณะนิสัย บุคลิกภาพ ของพนักงานแต่ละคน

#### 8. ไม่ปฏิสัมพันธ์กับผู้ต่อต้านสังคม

ไม่ปฏิสัมพันธ์กับผู้ต่อต้านสังคม ซึ่งอาจคุกคามความสงบเรียบร้อยและความมั่นคงของสังคม

## ความสัมพันธ์กับบริษัทคู่ค้า

### 1. นำเสนอสินค้าและบริการที่ยอดเยี่ยมและปลอดภัย

- ปรับปรุงประสิทธิภาพด้านเทคนิคการผลิต พัฒนาผลิตภัณฑ์ใหม่ๆ ปรับปรุงคุณภาพสินค้าและบริการให้ยอดเยี่ยมและปลอดภัย
- ติดตามแนวโน้มตลาดและทราบถึงความต้องการของลูกค้า ในการผลิตสินค้าจะต้องปฏิบัติตามกฎที่เกี่ยวข้องกับความปลอดภัยคำนึงถึงความปลอดภัยของผลิตภัณฑ์ในทุกขั้นตอนการผลิต ตั้งแต่การออกแบบ การจำหน่าย รวมถึงการนำไปใช้ และการกำจัด
- หากไม่มีกฎหมายกำหนด จะต้องกำหนดมาตรฐานความปลอดภัยของสินค้าขึ้นเอง ปฏิบัติตามและตรวจสอบความปลอดภัยของสินค้า
- จัดทำคู่มือการใช้งานที่เข้าใจง่าย แสดงข้อมูลให้ใช้ผลิตภัณฑ์ได้อย่างถูกต้อง
- กรณีพบข้อบกพร่องของสินค้า ต้องรีบแก้ไขไม่ให้ความเสียหายขยายวงกว้าง เช่น แจ้งข้อบกพร่องของสินค้าหากจำเป็น ให้เรียกสินค้าคืน
- เก็บข้อมูล บันทึกสาเหตุของปัญหาที่เคยเกิด ให้ข้อมูลผู้ที่เกี่ยวข้องเพื่อป้องกันไม่ให้เกิดปัญหาซ้ำเดิมอีก

### 2. การรักษาความสัมพันธ์อันดีกับบริษัทคู่ค้าและบริษัทที่เกี่ยวข้อง

#### ตัวแทนจำหน่าย

- ห้ามการซื้อขายที่ไม่เป็นธรรม
- การจัดเลี้ยงและให้สิ่งของต้องอยู่ในขอบเขตความเหมาะสมของสังคม
- การให้ผลประโยชน์ เช่น ส่วนลด ค่านายหน้า ต้องเป็นไปตามระเบียบ

#### บริษัทที่เกี่ยวข้องและบริษัทคู่ค้า

- เงื่อนไขการค้าต้องไม่ต่างจากที่ทำกับบุคคลที่สาม ทำธุรกรรมโปร่งใส เป็นธรรม
- การจัดเลี้ยงและการให้สิ่งของตอบแทน ต้องอยู่ในขอบเขตความเหมาะสมของสังคม

#### ผู้เสนอขายสินค้า (ซัพพลายเออร์)

- เลือกผู้เสนอขายสินค้าด้วยหลักเกณฑ์ ที่สมเหตุสมผล ยุติธรรม
- การจัดเลี้ยงและการรับของต้องอยู่ในขอบเขตความเหมาะสมของสังคมและต้องรายงานให้ผู้บังคับบัญชาทราบ

#### ราชการ และหน่วยงานรัฐบาล

- ไม่เสนอผลประโยชน์ที่ไม่เหมาะสมเพื่อหวังผลจากการปฏิบัติหน้าที่ในการที่จะได้รับผลประโยชน์ที่ทุจริต หรือข้อได้เปรียบในการทำธุรกิจ

### 3. รักษาและส่งเสริมการแข่งขันเสรีและเป็นธรรม

ปฏิบัติตามกฎหมายการต่อต้านการผูกขาด การต่อต้านการติดสินบน ไม่สนับสนุนการใช้อำนาจต่อรองที่ไม่เป็นธรรม ห้ามนำเสนอข้อมูลที่หลอกลวงและเกินจริง ไม่เสนอผลประโยชน์อื่นใดที่เกินกว่าเงื่อนไขการค้าปกติ เพื่อจูงใจให้ซื้อสินค้า

### 4. การปกป้องสิทธิทรัพย์สินทางปัญญา

ปกป้องสิทธิทรัพย์สินทางปัญญาของบริษัท ไม่ละเมิดสิทธิทรัพย์สินทางปัญญาของบริษัทอื่น รักษาความลับทางการค้าของบริษัท และไม่นำข้อมูลบริษัทไปใช้ในวัตถุประสงค์อื่น ต้องพิจารณาแยกแยะให้ชัดว่าข้อมูลใดเป็นความลับทางการค้า (หากสงสัยให้ปรึกษาผู้บังคับบัญชา) อีกทั้งต้องรักษาความลับทางการค้าของบริษัทอื่นเสมือนกับรักษาความลับทางการค้าของบริษัทเอง

## ความสัมพันธ์กับสังคม

### 1. ปฏิบัติตามกฎหมายในฐานะสมาชิกหนึ่งของสังคม

- ปฏิบัติตามกฎหมายเกี่ยวกับการแลกเปลี่ยนเงินตราต่างประเทศและการค้าระหว่างประเทศ มีไหวพริบทันต่อสถานการณ์เคลื่อนไหวของนานาชาติ
- ปฏิบัติตามกฎหมายควบคุมการส่งออก : สินค้าและเทคโนโลยีที่ส่งออกจะต้องไม่ถูกนำไปใช้ในการพัฒนาหรือผลิตอาวุธหรือยุทธโศปกรณ์
- ปฏิบัติตามกฎหมายว่าด้วยการแลกเปลี่ยน และตราสารทางการเงิน : ห้ามพนักงานใช้ข้อมูลภายในเพื่อการซื้อขายหุ้นเพื่อเอื้อประโยชน์ส่วนตน
- ปฏิบัติตามกฎหมายระเบียบการใช้จ่ายเงินเพื่อกิจกรรมทางการเมือง เพื่อให้แน่ใจว่าการดำเนินกิจกรรมทางการเมือง (หากมี) เป็นไปอย่างเหมาะสมและเป็นธรรม
- ปฏิบัติตามกฎหมายคุ้มครองข้อมูลส่วนบุคคล

### 2. เคารพสิทธิมนุษยชนของผู้ที่เกี่ยวข้อง

- เคารพสิทธิมนุษยชน กำจัดการเลือกปฏิบัติ และปรับปรุงสิ่งแวดล้อมในสถานที่ทำงาน ห้ามใช้แรงงานโดยการฝ่าฝืนใจ แรงงานทาส แรงงานเด็กและแรงงานค่าจ้างต่ำอย่างไม่เป็นธรรม

### 3. หลักการเปิดเผยข้อมูล

เปิดเผยข้อมูลที่ถูกต้อง เปิดเผยได้ ตรงประเด็นตามกฎหมาย ตามกำหนดเวลาอย่างเป็นธรรมและเหมาะสม ยกเว้นข้อมูลที่เป็นความลับของบริษัทหรือมีข้อตกลงหรือสัญญาห้ามเปิดเผย

### 4. ร่วมรักษาสภาพแวดล้อมและสิ่งแวดล้อมโลก

ทำทุกทางเพื่อลดผลกระทบต่อสิ่งแวดล้อมที่มาจากการประกอบธุรกิจของบริษัท ส่งเสริมหลักสิ่งแวดล้อม 10 ประการ ผลักดันการประหยัดพลังงาน ลดปริมาณของเสีย รมรณรงค์การนำกลับมาใช้ใหม่ พัฒนาเทคโนโลยีสิ่งแวดล้อมและผลิตภัณฑ์ที่เป็นมิตรต่อสิ่งแวดล้อม เปิดเผยข้อมูลเกี่ยวกับสิ่งแวดล้อม

### 5. ทำประโยชน์ให้แก่ชุมชนท้องถิ่น

สร้างความสัมพันธ์อันดีกับชุมชนท้องถิ่นผ่านการทำกิจกรรมร่วมกัน

### 6. ไม่ปฏิสัมพันธ์กับผู้ต่อต้านสังคมหรือองค์กรที่คุกคามความมั่นคงของสังคม

## ความสัมพันธ์ระหว่างบริษัทกับพนักงาน

### หน้าที่ของบริษัทต่อพนักงาน

1. เคารพในบุคลิกภาพของพนักงาน ประเมินบุคลากรอย่างเป็นธรรม พิจารณาจากความสามารถ ผลงาน การปฏิบัติหน้าที่ และพัฒนาบุคลากรส่งเสริม work-life balance
2. เคารพในสิทธิส่วนบุคคลของพนักงาน การเก็บข้อมูลส่วนบุคคลต้องกระทำอย่างระมัดระวัง
3. เคารพในสิทธิมนุษยชนและการห้ามเลือกปฏิบัติในทุกกรณี มุ่งสร้างสิ่งแวดล้อมในการทำงานให้มีความสุขและมีชีวิตชีวา โดยไม่แบ่งแยกหรือรังเกียจด้วยเหตุผลเรื่องชนชาติ ความเชื่อ ศิพพ พศ ศาสนา สัญชาติ ภาษา ลักษณะเด่นทางร่างกาย ทรัพย์สิน ภูมิลาเนาฯลฯ
  - ส่งเสริมความเข้าใจเกี่ยวกับสิทธิมนุษยชน
  - ป้องกันการคุกคามทางเพศ
  - ป้องกันการใช้อำนาจข่มขู่ กลั่นแกล้ง
4. ปฏิบัติตามกฎหมายและกฎข้อบังคับที่เกี่ยวกับแรงงานและปรับปรุงเงื่อนไขการทำงานให้ทันต่อสภาพการณ์อย่างต่อเนื่อง
5. รักษาสุขภาพอนามัยและความปลอดภัยของพนักงาน โดยสร้างความปลอดภัยและสุขลักษณะให้เกิดขึ้นในสถานที่ทำงาน รักษาสิ่งแวดล้อม ป้องกันอุบัติเหตุและจัดการกับสารเคมี

### หน้าที่ของพนักงานต่อบริษัท

1. ปฏิบัติตามระเบียบข้อบังคับในการทำงาน
2. การจัดการด้านบัญชีอย่างเหมาะสม บันทึกข้อมูลอย่างถูกต้อง
3. ใช้ทรัพย์สินของบริษัทอย่างเหมาะสม บนหลักของความสุจริต
4. ใช้ระบบสารสนเทศของบริษัทอย่างเหมาะสม รหัสผ่านต่างๆ เก็บไว้อย่างดี
5. หลีกเลี่ยงสถานการณ์ที่นำไปสู่การขัดผลประโยชน์ของตนกับของบริษัท
6. ใช้โซเชียลมีเดียอย่างระมัดระวังและเหมาะสม

## 6.3 การเปลี่ยนแปลงและพัฒนาการที่สำคัญของนโยบาย แนวปฏิบัติและระบบการกำกับดูแลกิจการในรอบปีที่ผ่านมา

- 6.3.1 การเปลี่ยนแปลงและพัฒนาการที่สำคัญเกี่ยวกับการทบทวนนโยบาย แนวปฏิบัติและระบบการกำกับดูแลกิจการ ในปี 2564 ที่ผ่านมา บริษัทฯได้ทบทวนนโยบายต่างๆเช่น การต่อต้านการทุจริตและคอร์รัปชัน นโยบายความเป็นส่วนตัวและจัดอบรมพนักงานระดับผู้บริหารเกี่ยวกับการเคารพสิทธิมนุษยชน
- 6.3.2 การนำหลักการกำกับดูแลกิจการที่ดีสำหรับบริษัทจดทะเบียนปี 2560 มาปฏิบัติ บริษัทฯได้นำหลักปฏิบัติของ CG Code ไปปรับใช้ให้สอดคล้องกับธุรกิจบริษัทแล้ว



## 7. โครงสร้างการกำกับดูแลกิจการและข้อมูลสำคัญเกี่ยวกับคณะกรรมการ คณะกรรมการชุดย่อย ผู้บริหาร พนักงาน และอื่นๆ

### 7.1 โครงสร้างการกำกับดูแลกิจการ

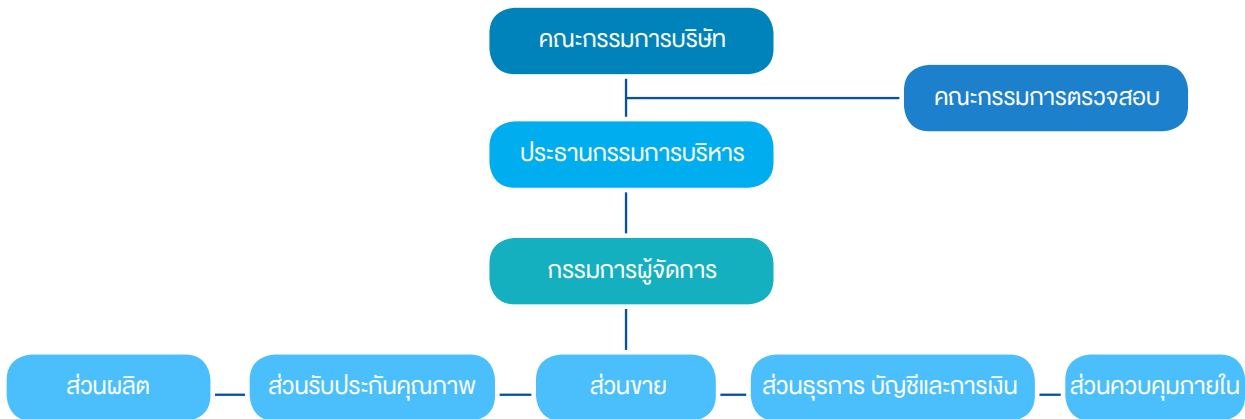

### 7.2 ข้อมูลเกี่ยวกับคณะกรรมการ

#### 7.2.1 องค์ประกอบของคณะกรรมการบริษัท

บริษัทฯ มีคณะกรรมการทั้งหมด 3 ชุด ได้แก่

- 1) คณะกรรมการบริหาร จำนวน 13 ท่าน
- 2) คณะกรรมการที่ไม่เป็นผู้บริหาร จำนวน 4 ท่าน ประกอบด้วย กรรมการอิสระ จำนวน 4 ท่าน
- 3) คณะกรรมการตรวจสอบ จำนวน 4 ท่าน

#### 7.2.2 ข้อมูลคณะกรรมการและผู้มีอำนาจควบคุมบริษัทรายบุคคล

##### คณะกรรมการบริษัท

ตามข้อบังคับของบริษัทต้องจัดให้มีคณะกรรมการของบริษัทไม่น้อยกว่า 7 คน แต่ต้องไม่เกิน 15 คนกรรมการไม่น้อยกว่า กึ่งหนึ่งของจำนวนกรรมการทั้งหมดต้องมีถิ่นที่อยู่ในราชอาณาจักรและกรรมการของบริษัทจะต้องเป็นผู้มีคุณสมบัติตามที่กฎหมายกำหนด ณ วันที่ 31 มีนาคม 2565 คณะกรรมการบริษัทมีรายชื่อดังต่อไปนี้

- |                    |                  |                                     |
|--------------------|------------------|-------------------------------------|
| 1. นายมาฮาฮิเดะ    | มัตซึมุระ        | ประธานกรรมการบริหาร                 |
| 2. นายอาากิฮิโระ   | มาเอคาว่า        | ประธานกรรมการและกรรมการผู้จัดการ    |
| 3. นายชิอาคิ       | โคจิมา           | กรรมการบริหาร                       |
| 4. นายโยชิโนบุ     | กาโม             | กรรมการบริหาร                       |
| 5. นายโยชิฮิโระ    | ฮามากูจิ         | กรรมการบริหาร                       |
| 6. นายเคน          | นากาจิม่า        | กรรมการบริหาร                       |
| 7. นายเกรียงศักดิ์ | กองศิริ          | กรรมการบริหาร                       |
| 8. นายพิชัย        | อัมระนันท์       | กรรมการบริหาร                       |
| 9. นายประกิต       | ประทีปเสนา       | กรรมการอิสระและประธานกรรมการตรวจสอบ |
| 10. นายเอกชาย      | ชันซื่อ          | กรรมการอิสระและกรรมการตรวจสอบ       |
| 11. นายยาญชัย      | ตันติรัฐพงศ์     | กรรมการอิสระและกรรมการตรวจสอบ       |
| 12. นางขวัญใจ      | เกียรติกั้วาฟไกล | กรรมการอิสระและกรรมการตรวจสอบ       |

เนื่องจากประธานกรรมการและผู้จัดการเป็นบุคคลเดียวกัน บริษัทฯ จึงมีมาตรการการถ่วงดุลอำนาจระหว่างคณะกรรมการและฝ่ายจัดการโดยการแต่งตั้งกรรมการอิสระ 1 ท่านร่วมพิจารณากำหนดวาระการประชุมคณะกรรมการ

### กรรมการผู้มีอำนาจลงลายมือชื่อแทนบริษัท

กรรมการสองในหกท่านต่อไปนี้ มีอำนาจลงลายมือชื่อร่วมกันและประทับตราสำคัญของบริษัท

1. นายมาซาฮิเดะ มัตซึมูระ
2. นายอาากิฮิโระ มาเอคาว่า
3. นายชิอาคิ โคจิมา
4. นายโยชิโนบุ กาโมะ
5. นายโยชิฮิโระ ฮามากูจิ
6. นายเคน นากาจิม่า

### กรรมการบริหาร

กรรมการบริหารมีทั้งหมด 13 ท่าน ได้แก่

- |                             |                     |
|-----------------------------|---------------------|
| 1. นายมาซาฮิเดะ มัตซึมูระ   | ประธานกรรมการบริหาร |
| 2. นายอาากิฮิโระ มาเอคาว่า  | กรรมการบริหาร       |
| 3. นายชิอาคิ โคจิมา         | กรรมการบริหาร       |
| 4. นายโยชิโนบุ กาโมะ        | กรรมการบริหาร       |
| 5. นายโยชิฮิโระ ฮามากูจิ    | กรรมการบริหาร       |
| 6. นายเคน นากาจิม่า         | กรรมการบริหาร       |
| 7. นายเกรียงศักดิ์ กองศิริ  | กรรมการบริหาร       |
| 8. นายพิชัย อัมระนันท์      | กรรมการบริหาร       |
| 9. นายถาวร รัตนพรประดิษฐ์   | กรรมการบริหาร       |
| 10. นายพนม แสงพรหมมา        | กรรมการบริหาร       |
| 11. นายกำชัย ไพศาลพยัคฆ์    | กรรมการบริหาร       |
| 12. นายอาคม สกฤตตันติเมธา   | กรรมการบริหาร       |
| 13. นางสาวศุภมิตร์ บุรณสมภพ | กรรมการบริหาร       |

### กรรมการอิสระ

กรรมการอิสระของบริษัทมีทั้งหมด 4 ท่าน ได้แก่

1. นายประกิต ประทีปะเสน
2. นายเอกชาย ชันชื้อ
3. นายยาญชัย ตันติรัฐพงศ์
4. นางขวัญใจ เกียรติกังวาลไกล

### 7.2.3 บทบาทหน้าที่ของคณะกรรมการ

#### กรรมการบริษัท

##### กรรมการบริษัทมีคุณสมบัติตามหลักเกณฑ์ดังนี้

- (1) ไม่เป็นบุคคลที่ถูกศาลสั่งพิทักษ์ทรัพย์ บุคคลล้มละลาย คนไร้ความสามารถ หรือคนเสมือนไร้ความสามารถ
- (2) ไม่เป็นบุคคลที่มีชื่ออยู่ในบัญชีรายชื่อบุคคลที่ตลาดหลักทรัพย์แห่งประเทศไทยเห็นว่าไม่สมควรเป็นผู้บริหารตามข้อบังคับตลาดหลักทรัพย์แห่งประเทศไทย
- (3) ไม่อยู่ระหว่างถูกกล่าวโทษหรือถูกดำเนินคดีอาญาโดยหน่วยงานที่มีอำนาจตามกฎหมาย ในความผิดเกี่ยวกับการกระทำความผิดอันไม่เป็นธรรมเกี่ยวกับการซื้อขายหลักทรัพย์หรือสัญญาซื้อขายล่วงหน้า หรือการบริหารงานที่มีลักษณะเป็นการหลอกลวงฉ้อฉล หรือทุจริต
- (4) ไม่อยู่ระหว่างระยะเวลาที่กำหนดตามคำสั่งขององค์กรที่มีอำนาจตามกฎหมายต่างประเทศ ห้ามมิให้เป็นผู้บริหารของบริษัท
- (5) ไม่เคยต้องคำพิพากษาถึงที่สุดว่ากระทำความผิดตาม (3) หรือเคยถูกเปรียบเทียบปรับเนื่องจากการกระทำความผิดตาม (3)
- (6) ไม่ประกอบกิจการอันมีสภาพอย่างเดียวกัน และเป็นการแข่งขันกับกิจการของบริษัท
- (7) ไม่เข้าเป็นหุ้นส่วนในห้างหุ้นส่วนสามัญ หรือเป็นหุ้นส่วนไม่จำกัดความรับผิดในห้างหุ้นส่วนจำกัด หรือเป็นกรรมการของบริษัทเอกชนหรือบริษัทอื่น ที่ประกอบกิจการอันมีสภาพอย่างเดียวกันและเป็นการแข่งขันกับกิจการของบริษัทไม่ว่าจะทำเพื่อประโยชน์ตนหรือประโยชน์ของผู้อื่น เว้นแต่ได้แจ้งให้ที่ประชุมผู้ถือหุ้นทราบก่อนที่จะมีมติแต่งตั้ง

##### หน้าที่และความรับผิดชอบของคณะกรรมการบริษัท

1. ดูแลและดำเนินการของบริษัทให้เป็นไปตามกฎหมาย วัตถุประสงค์ ข้อบังคับและมติที่ประชุมของผู้ถือหุ้น ด้วยความซื่อสัตย์สุจริต เพื่อผลประโยชน์ของบริษัทและผู้ถือหุ้น
2. กำหนดวิสัยทัศน์ของกิจการและการดำเนินธุรกิจ รวมถึงทบทวน ให้ความเห็นชอบต่อแผนกลยุทธ์และนโยบาย
3. ควบคุมดูแลให้มีการปฏิบัติการและดำเนินงานตามแนวนโยบายและแผนงานที่กำหนดไว้อย่างมีประสิทธิภาพ
4. มอบหมายให้คณะกรรมการตรวจสอบดำเนินการสอบทานระบบบัญชีและการรายงานทางการเงิน รวมทั้งดูแลให้มีกระบวนการในการประเมินความเหมาะสมของการควบคุมภายในและการตรวจสอบภายใน
5. ดูแลและแก้ไขปัญหาาร่วมกัน ในกรณีที่มีความขัดแย้งทางผลประโยชน์ที่อาจขึ้นในการดำเนินการ
6. กรรมการต้องรายงานการซื้อ-ขายหุ้น/ถือครองหลักทรัพย์ของบริษัทให้ที่ประชุมคณะกรรมการรับทราบ
7. กรรมการต้องรายงานการมีส่วนได้เสีย
8. คณะกรรมการจะมอบหมายให้กรรมการท่านใดท่านหนึ่ง จัดให้มีการประชุมพิเศษกรรมการบริษัทที่เข้ารับตำแหน่งเป็นครั้งแรก โดยเตรียมข้อมูลและการบรรยายเกี่ยวกับธุรกิจของบริษัทรวมถึงข้อมูลอื่นๆ ที่เกี่ยวข้องกับการดำเนินธุรกิจของบริษัท
9. มุ่งดำเนินธุรกิจอย่างมีจริยธรรม โดยกำหนดให้กรรมการ ผู้บริหาร และพนักงานปฏิบัติตามคู่มือจริยธรรมองค์กร ซึ่งได้จัดทำและแจกจ่ายพนักงานทุกระดับชั้น

### อำนาจของคณะกรรมการบริษัท

1. คณะกรรมการบริษัทอาจแต่งตั้งกรรมการจำนวนหนึ่งตามที่เห็นสมควร ให้เป็นกรรมการบริหาร เพื่อบริหารงานของบริษัท ภายใต้การดูแลและควบคุมของประธานกรรมการ และคณะกรรมการบริษัท หรือภายใต้การดูแลของกรรมการคนใดคนหนึ่งดังกล่าวข้างต้น
2. กรรมการคนหนึ่งมีเสียงหนึ่งในการลงคะแนน ถ้าคะแนนเสียงเท่ากันให้ประธานในที่ประชุมออกเสียงเพิ่มขึ้นอีกเสียงหนึ่งเป็นเสียงชี้ขาด
3. กรรมการคนใดมีส่วนได้เสียในการประชุมเรื่องใด ห้ามมิให้ออกเสียงลงคะแนนในเรื่องนั้น
4. กรรมการตั้งแต่สองคนขึ้นไปร้องขอให้มีการประชุมคณะกรรมการได้ โดยให้ประธานกรรมการกำหนดวันประชุมคณะกรรมการ ภายใน 14 วัน นับจากวันที่ได้รับหนังสือขอให้มีการประชุม
5. กรรมการผู้มีอำนาจลงลายมือชื่อผูกพันบริษัทนั้น ให้กรรมการผู้มีอำนาจจำนวนสองคน เป็นผู้มีอำนาจลงลายมือชื่อร่วมกัน และประทับตราสำคัญของบริษัท มีผลผูกพันบริษัท คณะกรรมการบริษัทอาจแต่งตั้งกรรมการคนอื่นในการลงลายมือชื่อในนามบริษัทเพื่อกิจธุระตามที่ได้รับมอบอำนาจ

### การแต่งตั้งประธานกรรมการและกรรมการผู้จัดการ

ให้คณะกรรมการแต่งตั้งกรรมการคนหนึ่งเป็นประธานกรรมการ อีกคนหนึ่งเป็นกรรมการผู้จัดการ และตำแหน่งอื่นที่คณะกรรมการจะพิจารณาเห็นสมควร

### หน้าที่และความรับผิดชอบของประธานกรรมการและกรรมการผู้จัดการ

ในการดำเนินกิจการของบริษัท ประธานกรรมการ กรรมการผู้จัดการ และกรรมการต้องปฏิบัติหน้าที่ให้เป็นไปตามกฎหมาย วัตถุประสงค์ และข้อบังคับของบริษัท ตลอดจนมติที่ประชุมผู้ถือหุ้น

ภายใต้บังคับของการแก้ไขเปลี่ยนแปลงใดๆ ที่คณะกรรมการบริษัทมีอำนาจที่จะทำได้เป็นครั้งคราวให้ประธานกรรมการเป็นผู้ดำเนินงานของบริษัท

คณะกรรมการบริษัทอาจแต่งตั้งกรรมการจำนวนหนึ่งตามที่เห็นสมควร ให้เป็นคณะกรรมการบริหาร เพื่อบริหารงานของบริษัทภายใต้การดูแลและควบคุมของประธานกรรมการ และคณะกรรมการบริษัท หรือภายใต้การดูแลของกรรมการคนใดคนหนึ่ง

### กรรมาการบริหาร

#### ขอบเขตอำนาจหน้าที่คณะกรรมการบริหาร

1. บริหารจัดการ ดำเนินธุรกิจของบริษัทฯ ให้สอดคล้องตามนโยบาย แผนงาน และแผนธุรกิจที่กำหนดโดยคณะกรรมการบริษัท
2. กำหนดกลยุทธ์ทางธุรกิจ ทิศทางของธุรกิจ แนวทางการดำเนินงาน และงบประมาณของบริษัทฯ เพื่อนำเสนอต่อคณะกรรมการบริษัทเพื่อพิจารณาอนุมัติ
3. ตรวจสอบ ติดตามการดำเนินงานนโยบายและแผนธุรกิจของบริษัทฯ ให้เป็นไปอย่างมีประสิทธิภาพตามที่คณะกรรมการบริษัทมอบหมาย
4. มีอำนาจพิจารณาอนุมัติเฉพาะกรณีหรือการดำเนินการใดๆ อันเป็นธุรกิจปกติของบริษัท ภายใต้วงเงินหรืองบประมาณประจำปี ตามที่ได้รับอนุมัติจากคณะกรรมการบริษัท หรือตามที่คณะกรรมการบริษัทได้เคยมีมติอนุมัติในหลักการไว้แล้ว โดยคณะกรรมการบริหารมีอำนาจในการอนุมัติค่าใช้จ่าย หรือจัดซื้อ หรือจัดจ้าง หรือเช่า หรือ เช่าซื้อที่เกี่ยวกับการดำเนินงานและการลงทุนของบริษัท ทั้งที่เกี่ยวข้องกับธุรกิจและงานสนับสนุน

5. ให้มีการประชุมคณะกรรมการบริหาร ตามความจำเป็นและเหมาะสม กรรมการเพียงท่านใดท่านหนึ่งจะเรียกให้มีการประชุมเป็นกรณีพิเศษต่างหากจากการประชุมตามปกติได้ แต่ทั้งนี้ต้องบอกกล่าววาระการประชุมล่วงหน้าแก่กรรมการอื่นในระยะเวลาตามสมควร และเพียงพอแก่การทำหน้าที่กรรมการในการพิจารณาการประชุมนั้น

### กรรมการอิสระของบริษัท

กรรมการอิสระมีคุณสมบัติตามหลักเกณฑ์ดังนี้

1. ถือหุ้นไม่เกินร้อยละหนึ่งของจำนวนหุ้นที่มีสิทธิออกเสียงทั้งหมดของบริษัท บริษัทใหญ่ บริษัทย่อย บริษัทร่วม ผู้ถือหุ้นรายใหญ่ หรือผู้มีอำนาจควบคุมของบริษัท ทั้งนี้ให้รวมการถือหุ้นของผู้ที่เกี่ยวข้องของกรรมการอิสระรายนั้นๆ ด้วย
2. ไม่เป็นหรือเคยเป็นกรรมการที่มีส่วนร่วมบริหารงาน ลูกจ้าง พนักงาน ที่ปรึกษาที่ได้เงินเดือนประจำหรือผู้มีอำนาจควบคุมของบริษัท บริษัทใหญ่ บริษัทย่อย บริษัทร่วม บริษัทย่อยลำดับเดียวกัน ผู้ถือหุ้นรายใหญ่ หรือของผู้มีอำนาจควบคุมของบริษัท เว้นแต่จะได้พ้นจากการมีลักษณะดังกล่าวมาแล้วไม่น้อยกว่าสองปีก่อนวันที่ยื่นคำขออนุญาตต่อสำนักงานคณะกรรมการกำกับหลักทรัพย์และตลาดหลักทรัพย์ ทั้งนี้ ลักษณะต้องห้ามดังกล่าวไม่รวมถึงกรณีที่กรรมการอิสระเคยเป็นข้าราชการหรือที่ปรึกษาของส่วนราชการซึ่งเป็นผู้ถือหุ้นรายใหญ่หรือผู้มีอำนาจควบคุมของบริษัท
3. ไม่เป็นบุคคลที่มีความสัมพันธ์ทางสายโลหิตหรือโดยการจดทะเบียนตามกฎหมายในลักษณะที่เป็น บิดามารดา คู่สมรส พี่น้อง และบุตร รวมทั้งคู่สมรสของบุตรของผู้บริหาร ผู้ถือหุ้นรายใหญ่ ผู้มีอำนาจควบคุมหรือบุคคลที่จะได้รับการเสนอให้เป็นผู้บริหารหรือผู้มีอำนาจควบคุมของบริษัท หรือบริษัทย่อย
4. ไม่มีหรือเคยมีความสัมพันธ์ทางธุรกิจกับบริษัท บริษัทใหญ่ บริษัทย่อย บริษัทร่วม ผู้ถือหุ้นรายใหญ่หรือผู้มีอำนาจควบคุมของบริษัท ในลักษณะที่อาจเป็นการขัดขวางการใช้วิจารณญาณอย่างอิสระของตนรวมทั้งไม่เป็นหรือเคยเป็นผู้ถือหุ้นที่มีนัยหรือผู้มีอำนาจควบคุมของผู้ที่มีความสัมพันธ์ทางธุรกิจกับบริษัท บริษัทใหญ่ บริษัทย่อย บริษัทร่วม ผู้ถือหุ้นรายใหญ่ หรือผู้มีอำนาจควบคุมของบริษัท เว้นแต่จะได้พ้นจากการมีลักษณะดังกล่าวมาแล้วไม่น้อยกว่าสองปี
5. ไม่เป็นหรือเคยเป็นผู้สอบบัญชีของบริษัท บริษัทใหญ่ บริษัทย่อย บริษัทร่วม ผู้ถือหุ้นรายใหญ่หรือผู้มีอำนาจควบคุมของบริษัทและไม่ใช่ผู้ถือหุ้นที่มีนัย ผู้มีอำนาจควบคุมหรือหุ้นส่วนของสำนักงานสอบบัญชีซึ่งมีผู้สอบบัญชีของบริษัท บริษัทใหญ่ บริษัทย่อย บริษัทร่วม ผู้ถือหุ้นรายใหญ่หรือผู้มีอำนาจควบคุมของบริษัทสังกัดอยู่ เว้นแต่จะได้พ้นจากการมีลักษณะดังกล่าวมาแล้วไม่น้อยกว่าสองปี
6. ไม่เป็นหรือเคยเป็นผู้ให้บริการทางวิชาชีพใดๆซึ่งรวมถึงการให้บริการเป็นที่ปรึกษากฎหมายหรือที่ปรึกษาทางการเงิน ซึ่งได้รับค่าบริการเกินกว่าสองล้านบาทต่อปีจากบริษัท บริษัทใหญ่ บริษัทย่อย บริษัทร่วม ผู้ถือหุ้นรายใหญ่ หรือผู้มีอำนาจควบคุมของบริษัทและไม่ใช่ผู้ถือหุ้นที่มีนัย ผู้มีอำนาจควบคุมหรือหุ้นส่วนของผู้ให้บริการทางวิชาชีพนั้นด้วย เว้นแต่จะได้พ้นจากการมีลักษณะดังกล่าวมาแล้วไม่น้อยกว่าสองปี
7. ไม่เป็นกรรมการที่ได้รับการแต่งตั้งขึ้นเพื่อเป็นตัวแทนของกรรมการของบริษัท ผู้ถือหุ้นรายใหญ่ หรือผู้ถือหุ้นซึ่งเป็นผู้ที่เกี่ยวข้องกับผู้ถือหุ้นรายใหญ่
8. ไม่ประกอบกิจการที่มีสภาพอย่างเดียวกันและเป็นการแข่งขันที่มีนัยกับกิจการของบริษัทหรือบริษัทย่อย หรือไม่เป็นหุ้นส่วนที่มีนัยในห้างหุ้นส่วน หรือเป็นกรรมการที่มีส่วนร่วมบริหารงาน ลูกจ้าง พนักงาน ที่ปรึกษาที่รับเงินเดือนประจำหรือถือหุ้นเกินร้อยละหนึ่งของจำนวนหุ้นที่มีสิทธิออกเสียงทั้งหมดของบริษัทอื่นซึ่งประกอบกิจการที่มีสภาพอย่างเดียวกันและเป็นการแข่งขันที่มีนัยกับกิจการของบริษัทหรือบริษัทย่อย
9. ไม่มีลักษณะอื่นใดที่ทำให้ไม่สามารถให้ความเห็นอย่างเป็นอิสระเกี่ยวกับการดำเนินงานของบริษัท



### 7.3 ข้อมูลเกี่ยวกับคณะกรรมการชุดย่อย

#### คณะกรรมการตรวจสอบ

กรรมการตรวจสอบของบริษัทมีทั้งหมด 4 ท่าน ประกอบด้วย

- |              |                  |                      |
|--------------|------------------|----------------------|
| 1. นายประกิต | ประทีปะเสน       | ประธานกรรมการตรวจสอบ |
| 2. นายเอกชาย | ชั้นชื่อ         | กรรมการตรวจสอบ       |
| 3. นายยาญชัย | ตันติรัฐพงศ์     | กรรมการตรวจสอบ       |
| 4. นางขวัญใจ | เกียรติกังวาลไกล | กรรมการตรวจสอบ       |

นายประกิต ประทีปะเสน นายเอกชาย ชั้นชื่อ และนายยาญชัย ตันติรัฐพงศ์ เป็นกรรมการตรวจสอบผู้มีความรู้และประสบการณ์ด้านบัญชีและการเงิน โดยมีนางขวัญใจ เกียรติกังวาลไกล เป็นกรรมการตรวจสอบที่มีความรู้และประสบการณ์ในการสอบทานความน่าเชื่อถือของงบการเงิน

ทั้งนี้ กรรมการตรวจสอบทั้ง 4 ท่านได้ดำรงตำแหน่งเป็นกรรมการอิสระของบริษัทฯ ด้วย

#### ความมุ่งหมาย

คณะกรรมการตรวจสอบตั้งขึ้นเพื่อทำหน้าที่ช่วยคณะกรรมการบริษัทในการกำกับดูแลความครบถ้วนบริบูรณ์ ตามความรับผิดชอบที่ได้บัญญัติไว้ในข้อบังคับคณะกรรมการตรวจสอบ

#### โครงสร้างของคณะกรรมการตรวจสอบ

คณะกรรมการบริษัทแต่งตั้งคณะกรรมการตรวจสอบโดยกรรมการตรวจสอบจะต้องเป็นกรรมการบริษัท คณะกรรมการตรวจสอบประกอบด้วย กรรมการบริษัทที่เป็นอิสระจำนวนไม่น้อยกว่า 3 คน (“กรรมการตรวจสอบ”) ทำหน้าที่ประธานกรรมการตรวจสอบ 1 คน

กรรมการตรวจสอบจะต้องเป็นผู้ที่มีคุณสมบัติครบถ้วนตามที่คณะกรรมการตลาดหลักทรัพย์กำหนด โดยกรรมการตรวจสอบอย่างน้อย 1 คน จะต้องเป็นผู้มีความรู้ด้านบัญชีและการเงิน มีวาระการดำรงตำแหน่ง 3 ปี และกรรมการตรวจสอบซึ่งพ้นจากตำแหน่งตามวาระอาจได้รับการแต่งตั้งใหม่อีกได้ หากกรรมการตรวจสอบลาออกก่อนครบวาระ ให้แจ้งต่อบริษัทล่วงหน้าไม่น้อยกว่า 3 เดือน การประชุมจะจัดขึ้นไม่น้อยกว่าปีละ 4 ครั้งหรือมากกว่าขึ้นกับประธานกรรมการตรวจสอบจะเห็นสมควรให้องค์กรประชุมคณะกรรมการตรวจสอบประกอบด้วยจำนวนผู้เข้าประชุมไม่น้อยกว่ากึ่งหนึ่งของกรรมการตรวจสอบทั้งหมด คณะกรรมการตรวจสอบสามารถที่จะปรึกษาหารือที่ปรึกษาอิสระได้ตามความเหมาะสมด้วยค่าใช้จ่ายของบริษัท

คณะกรรมการตรวจสอบยังสามารถที่จะเรียกหาข้อมูลต่างๆที่ต้องการหรือร้องขอให้เจ้าหน้าที่ของบริษัท หรือบุคคลภายนอกเข้าร่วมในที่ประชุมตามความเหมาะสมซึ่งจะต้องเป็นบุคคลที่มีความเกี่ยวข้องหรือรับผิดชอบในวาระที่พิจารณาในที่ประชุม

#### อำนาจหน้าที่ และความรับผิดชอบ

คณะกรรมการตรวจสอบมีหน้าที่ตามที่ได้รับมอบหมายจากคณะกรรมการของบริษัทดังต่อไปนี้

1. สอบทานให้บริษัทมีการรายงานทางการเงินอย่างถูกต้องเพียงพอ
2. สอบทานให้บริษัทมีระบบการควบคุมภายใน (Internal control) และระบบการตรวจสอบภายใน (Internal audit) ที่เหมาะสมและมีประสิทธิภาพและพิจารณาความเป็นอิสระของหน่วยงานตรวจสอบภายใน ตลอดจนให้ความเห็นชอบในการพิจารณาแต่งตั้ง โยกย้าย เลิกจ้างหัวหน้าหน่วยงานตรวจสอบภายใน หรือหน่วยงานอื่นใดที่รับผิดชอบเกี่ยวกับการตรวจสอบภายใน
3. สอบทานให้บริษัทปฏิบัติตามกฎหมายว่าด้วยหลักทรัพย์และตลาดหลักทรัพย์ ข้อกำหนดของตลาดหลักทรัพย์และกฎหมายที่เกี่ยวข้องกับธุรกิจของบริษัท

4. พิจารณา คัดเลือก เสนอแต่งตั้งบุคคลซึ่งมีความเป็นอิสระเพื่อทำหน้าที่เป็นผู้สอบบัญชีของบริษัทและเสนอคำตอบแทนของบุคคลดังกล่าว รวมทั้งเข้าร่วมประชุมกับผู้สอบบัญชีโดยไม่มีฝ่ายจัดการเข้าร่วมประชุมด้วยอย่างน้อยปีละ 1 ครั้ง
5. พิจารณารายการที่เกี่ยวข้องกันหรือรายการที่อาจมีความขัดแย้งทางผลประโยชน์ให้เป็นไปตามกฎหมายและข้อกำหนดของตลาดหลักทรัพย์ ทั้งนี้ เพื่อให้มั่นใจว่ารายการดังกล่าวสมเหตุสมผลและเป็นประโยชน์สูงสุดต่อบริษัท
6. จัดทำรายงานของคณะกรรมการตรวจสอบโดยเปิดเผยไว้ในรายงานประจำปีของบริษัทซึ่งรายงานดังกล่าวต้องลงนามโดยประธานคณะกรรมการตรวจสอบและต้องประกอบด้วยข้อมูลอย่างน้อยดังต่อไปนี้

ก. ความเห็นเกี่ยวกับความถูกต้อง ครบถ้วน เป็นที่เชื่อถือได้ของรายงานทางการเงินของบริษัท

ข. ความเห็นเกี่ยวกับความเพียงพอของระบบควบคุมภายในของบริษัท

ค. ความเห็นเกี่ยวกับการปฏิบัติตามกฎหมายว่าด้วยหลักทรัพย์และตลาดหลักทรัพย์ ข้อกำหนดของตลาดหลักทรัพย์หรือกฎหมายที่เกี่ยวข้องกับธุรกิจของบริษัท

ง. ความเห็นเกี่ยวกับความเหมาะสมของผู้สอบบัญชี

จ. ความเห็นเกี่ยวกับรายการที่อาจมีความขัดแย้งทางผลประโยชน์

ฉ. จำนวนการประชุมคณะกรรมการตรวจสอบและการเข้าร่วมประชุมของกรรมการตรวจสอบแต่ละท่าน

ช. ความเห็นหรือข้อสังเกตโดยรวมที่คณะกรรมการตรวจสอบได้รับจากการปฏิบัติหน้าที่ตามกฎบัตร (charter)

ซ. รายงานอื่นที่เห็นว่าผู้ถือหุ้นและผู้ลงทุนทั่วไปควรทราบภายใต้ขอบเขตหน้าที่และความรับผิดชอบที่ได้รับมอบหมายจากคณะกรรมการบริษัท

7. ปฏิบัติการอื่นใดตามที่คณะกรรมการของบริษัทมอบหมายด้วยความเห็นชอบจากคณะกรรมการตรวจสอบ

ในการปฏิบัติหน้าที่ตามวรรคหนึ่ง คณะกรรมการตรวจสอบมีความรับผิดชอบต่อคณะกรรมการบริษัทโดยตรง และคณะกรรมการของบริษัทยังคงมีความรับผิดชอบในการดำเนินงานของบริษัทต่อบุคคลภายนอก

ในกรณีที่มีการเปลี่ยนแปลงหน้าที่ของคณะกรรมการตรวจสอบ ให้บริษัทแจ้งมติเปลี่ยนแปลงหน้าที่และจัดทำรายชื่อและขอบเขตการดำเนินงานของคณะกรรมการตรวจสอบที่มีการเปลี่ยนแปลงตามแบบที่ตลาดหลักทรัพย์กำหนดและนำส่งต่อตลาดหลักทรัพย์ภายใน 3 วันทำการนับแต่วันที่มีการเปลี่ยนแปลงดังกล่าวโดยวิธีการตามข้อกำหนดของตลาดหลักทรัพย์ว่าด้วยการรายงานโดยผ่านสื่ออิเล็กทรอนิกส์

8. ในการปฏิบัติหน้าที่ของคณะกรรมการตรวจสอบหากพบหรือมีข้อสงสัยว่ามีรายการหรือการกระทำดังต่อไปนี้ซึ่งอาจมีผลกระทบอย่างมีนัยสำคัญต่อฐานะการเงินและผลการดำเนินงานของบริษัท ให้คณะกรรมการตรวจสอบรายงานต่อคณะกรรมการของบริษัทเพื่อดำเนินการปรับปรุงแก้ไขภายในเวลาที่คณะกรรมการตรวจสอบเห็นสมควร

ก. รายการที่เกิดความขัดแย้งทางผลประโยชน์

ข. การทุจริตหรือมีสิ่งผิดปกติหรือมีความบกพร่องที่สำคัญในระบบควบคุมภายใน

ค. การฝ่าฝืนกฎหมายว่าด้วยหลักทรัพย์และตลาดหลักทรัพย์ ข้อกำหนดของตลาดหลักทรัพย์หรือกฎหมายที่เกี่ยวข้องกับธุรกิจของบริษัท

หากคณะกรรมการของบริษัท หรือผู้บริหารไม่ดำเนินการให้มีการปรับปรุงแก้ไขภายในเวลาตามวรรคหนึ่ง กรรมการตรวจสอบรายใดรายหนึ่งอาจรายงานว่ามีรายการหรือการกระทำตามวรรคหนึ่งต่อสำนักงานคณะกรรมการกำกับหลักทรัพย์และตลาดหลักทรัพย์หรือตลาดหลักทรัพย์

## 7.4 ข้อมูลเกี่ยวกับผู้บริหาร

### โครงสร้างการบริหารจัดการภายในบริษัท

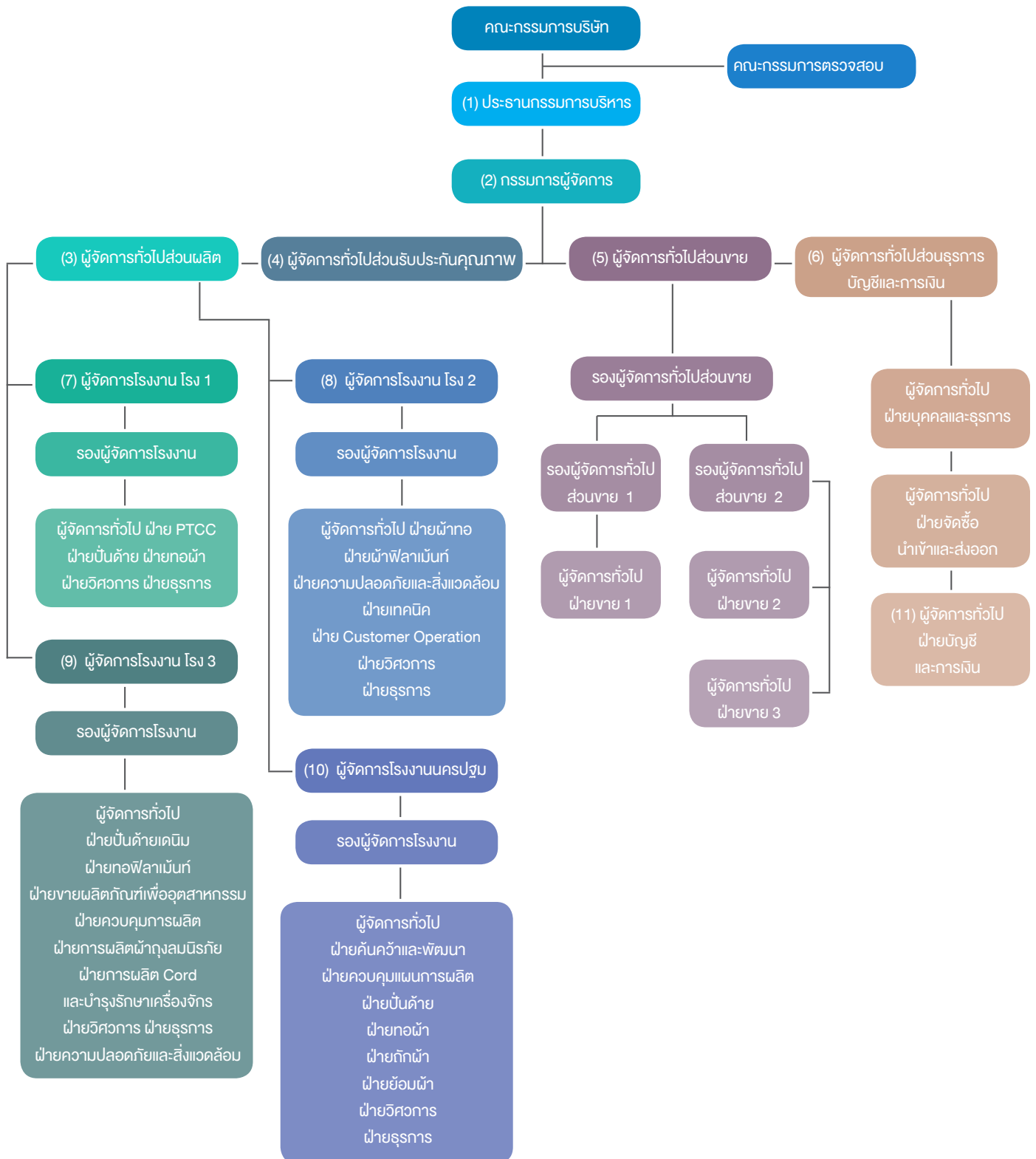

#### 7.4.1 ณ วันที่ 31 มีนาคม 2565 บริษัทฯมีผู้บริหาร\*1 ตามนิยามของคณะกรรมการกำกับหลักทรัพย์และตลาดหลักทรัพย์ดังนี้

(1) นายมาชาฮิเดะ	มัดชีมูระ	ประธานกรรมการบริหาร
(2) (4) นายอาากิอิโระ	มาเอคาเวะ	กรรมการผู้จัดการ และ ผู้จัดการทั่วไปส่วนรับประกันคุณภาพ
(3) นายโยชิอิโระ	ฮามากูจิ	ผู้จัดการทั่วไปส่วนผลิต
(5) นายชิอากิ	โคจิมา	ผู้จัดการทั่วไปส่วนขาย
(6) นายเคน	นากาจิม่า	ผู้จัดการทั่วไปส่วนธุรการ บัญชีและการเงิน
(7) นายถาวร	รัตนพรประดิษฐ์	ผู้จัดการโรงงาน 1
(8) นายพนม	แสงพรหมมา	ผู้จัดการโรงงาน 2
(9) นายเกรียงศักดิ์	กองศิริ	ผู้จัดการโรงงาน 3
(10) นายพิชัย	อัมระนันท์	ผู้จัดการโรงงานนครปฐม
(11) นางวันทนา	มังคละสวัสดิ์	ผู้จัดการทั่วไปฝ่ายบัญชีและการเงิน

##### หมายเหตุ:

\*1 หมายถึง ผู้จัดการ หรือผู้ดำรงตำแหน่งระดับบริหารที่รายงานนับต่อจากผู้จัดการลงมา ผู้ซึ่งดำรงตำแหน่งเทียบเท่ากับผู้ดำรงตำแหน่งระดับบริหารที่สืบทอด รวมถึงผู้ดำรงตำแหน่งระดับบริหารในสายงานบัญชีหรือการเงินที่เป็นระดับผู้จัดการฝ่ายขึ้นไปหรือเทียบเท่า

#### 7.4.2 นโยบายการจ่ายค่าตอบแทนกรรมการและผู้บริหาร

บริษัทฯกำหนดจ่ายค่าตอบแทนแก่คณะกรรมการชุดย่อย แต่ไม่มีการจ่ายค่าตอบแทนแก่คณะกรรมการบริหาร นอกเหนือจากค่าตอบแทนในฐานะผู้บริหาร ทั้งนี้คณะกรรมการบริษัทมีความเห็นชอบในนโยบายนี้

#### 7.4.3 ค่าตอบแทนกรรมการและผู้บริหาร

##### (1) ค่าตอบแทนที่เป็นตัวเงิน

###### ค่าตอบแทนกรรมการ

ในปี 2564 บริษัทฯมีการกำหนดค่าตอบแทนให้สำหรับกรรมการซึ่งดำรงตำแหน่งเป็นกรรมการตรวจสอบจำนวนทั้งสิ้น 4 ท่าน โดยจ่ายในรูปของเบี้ยประชุมจำนวนทั้งสิ้น 600,000 บาท ส่วนกรรมการอีก 8 ท่านของบริษัทนั้น ไม่ได้รับค่าตอบแทน

###### ค่าตอบแทนผู้บริหาร (1 เมษายน 2564 – 31 มีนาคม 2565)

ในปี 2564 บริษัทฯได้จ่ายค่าตอบแทนประกอบด้วยเงินเดือนและโบนัสให้กับผู้บริหารจำนวน 10 ท่าน รวมเป็นเงินทั้งสิ้น 46.9 ล้านบาท

##### (2) ค่าตอบแทนอื่นของกรรมการและผู้บริหาร (1 เมษายน 2564 – 31 มีนาคม 2565)

###### ค่าตอบแทนอื่นของกรรมการ

ไม่มี

###### ค่าตอบแทนอื่นของผู้บริหาร

- ค่าสมาชิกสนามกอล์ฟ ในปี 2564 รวม 650,583.46 บาท
- เงินกองทุนสำรองเลี้ยงชีพ ในปี 2564 บริษัทฯจ่ายเงินสมทบกองทุนสำรองเลี้ยงชีพ สำหรับผู้บริหาร 5 ท่าน รวมทั้งสิ้น 537,795.- บาท

## 7.5 ข้อมูลเกี่ยวกับพนักงาน

จำนวนพนักงานของบริษัทฯ ณ วันที่ 31 มีนาคม 2565 รวมทั้งสิ้น 1,977 คน แบ่งตามสายงานได้ดังนี้

### สำนักงานใหญ่

- ฝ่ายขาย 43 คน
- ฝ่ายบัญชีและบริหาร 49 คน

### โรงงาน 1 สมุทรปราการ

- ส่วนการผลิต 404 คน
- ส่วนสนับสนุนการผลิต 129 คน

### โรงงาน 2 สมุทรปราการ

- ส่วนการผลิต 416 คน
- ส่วนสนับสนุนการผลิต 54 คน

### โรงงาน 3 สมุทรปราการ

- ส่วนการผลิต 386 คน
- ส่วนสนับสนุนการผลิต 131 คน

### โรงงานนครปฐม

- ส่วนการผลิต 307 คน
- ส่วนสนับสนุนการผลิต 58 คน

### การเปลี่ยนแปลงจำนวนพนักงานอย่างมีนัยสำคัญ

ในปี 2564 เศรษฐกิจโดยรวมฟื้นตัวขึ้น ในขณะที่ยังคงมีการแพร่ระบาดของโรคโควิด-19 อย่างต่อเนื่อง อีกทั้งต้นปี 2565 เกิดความขัดแย้งของรัสเซียกับยูเครนและส่งผลกระทบต่ออัตราเงินเฟ้อสูงขึ้นอย่างรวดเร็ว บริษัทฯยังจำเป็นต้องควบคุมค่าใช้จ่ายอย่างเข้มงวดด้วยมาตรการต่างๆ เช่น การโยกย้ายพนักงานไปประจำแผนกที่มีพนักงานไม่เพียงพอ การรับผู้รับจ้างชั่วคราวมาทำงานแทนในบางงานและรับพนักงานใหม่เข้ามาเฉพาะส่วนงานที่จำเป็น เพื่อให้จำนวนพนักงานสอดคล้องกับจำนวนการผลิต

### ข้อพิพาทแรงงาน

ตั้งแต่ก่อตั้งบริษัทเมื่อ 1 กรกฎาคม 2562 บริษัทฯไม่เคยมีข้อพิพาทแรงงาน และไม่เคยมีการประท้วงหรือนัดหยุดงานแต่ประการใด

### ผลตอบแทนของพนักงาน

พนักงานจะได้รับผลตอบแทน คือ เงินเดือน ค่าล่วงเวลา ค่าครองชีพ โบนัส เงินสมทบกองทุนสำรองเลี้ยงชีพ ค่ารักษาพยาบาล ในปี 2564 (1 เมษายน 2564 - 31 มีนาคม 2565) บริษัทฯได้จ่ายค่าตอบแทนแก่พนักงาน แยกเป็นประเภทได้ ดังนี้

ประเภทค่าตอบแทน	ค่าตอบแทน (พันบาท)
เงินเดือนและค่าแรง	617,012
โบนัสและผลประโยชน์อื่น	150,855
โครงการผลประโยชน์ที่กำหนดไว้	25,946
โครงการสมทบเงินที่กำหนดไว้	15,715
ผลประโยชน์ระยะยาวอื่นของพนักงาน	1,878
รวม	811,406

## นโยบายการพัฒนาพนักงาน

บริษัทมีนโยบายส่งเสริมการพัฒนาบุคลากรโดยจัดให้มีกิจกรรมดังนี้

- จัดงานปฐมนิเทศแก่พนักงานที่เข้าทำงานใหม่เพื่อสร้างความรู้ ความเข้าใจในการทำงานร่วมกัน
- หัวหน้างานและผู้บริหารในแต่ละสายงานจะได้รับการฝึกอบรมเพื่อให้สามารถนำความรู้ ทักษะและประสบการณ์ มาถ่ายทอดให้แก่พนักงานในสายงานได้
- การจัดสัมมนาประจำปีสำหรับผู้บริหารระดับกลางเป็นประจำทุกปี โดยครอบคลุมเนื้อหาในด้านต่างๆ เช่น การวิเคราะห์สาเหตุของปัญหา การปรับปรุงงานเพื่อเพิ่มประสิทธิภาพในการทำงาน การสื่อสารในองค์กร เป็นต้น เพื่อเป็นการพัฒนาความรู้ ความสามารถอย่างต่อเนื่อง
- การจัดอบรม สัมมนาสำหรับพนักงานภายในโรงงานโดยผู้บริหารในแต่ละสายงานเป็นผู้บรรยายรายละเอียดรวมถึงปัญหา และแนวทางแก้ไขในเรื่องต่างๆร่วมกัน
- สนับสนุนการฝึกอบรม สัมมนา เพิ่มพูนความรู้ ความสามารถตามสายงานที่เกี่ยวข้องให้แก่พนักงานทุกฝ่าย เพื่อให้การปฏิบัติงานเป็นไปได้อย่างมีประสิทธิภาพ

### 7.6 ข้อมูลสำคัญอื่น

#### 7.6.1 รายชื่อผู้ได้รับมอบหมายต่างๆ

- 1) ผู้ได้รับมอบหมายให้รับผิดชอบโดยตรงในการควบคุมดูแลการทำบัญชี ได้แก่ นางสาววันทนา มังคละสวัสดิ์
- 2) เลขานุการบริษัท ได้แก่ นางสาวจินตนา เต็มภูวภัทร
- 3) งานตรวจสอบภายใน ได้แก่ บริษัทโทเร็นด์สตรี้ส์ อิงค์ ฝ่าย Auditing Department
- 4) งานกำกับดูแลการปฏิบัติงานของบริษัท ได้แก่ โทเร็นด์สตรี้ส์ (ประเทศไทย) ฝ่าย Legal & Compliance

#### 7.6.2 หัวหน้างานนักलगุณสัมพันธ์

-ไม่มี-

#### 7.6.3 ค่าตอบแทนของผู้สอบบัญชี

##### (1) ค่าตอบแทนจากการสอบบัญชี (audit fee)

บริษัทจ่ายค่าตอบแทนการสอบบัญชีให้แก่ผู้สอบบัญชีจาก บริษัท เคพีเอ็มจี ภูมิไชย สอบบัญชี จำกัด ดังนี้

ปี 2562 (กรกฎาคม 2562 – มีนาคม 2563) = 2,220,000.- บาท

ปี 2563 (เมษายน 2563 – มีนาคม 2564) = 2,300,000.- บาท

ปี 2564 (เมษายน 2564 – มีนาคม 2565) = 2,300,000.- บาท

ผู้สอบบัญชีคือ นางมัญญา สิงห์สุขสวัสดิ์ ซึ่งเป็นผู้สอบบัญชีของบริษัทตั้งแต่ปี 2562

##### (2) ค่าบริการอื่น (non-audit fee)

บริษัทจ่ายค่าบริการอื่นให้แก่ บริษัท เคพีเอ็มจี ภูมิไชย สอบบัญชี จำกัดโดยเป็นค่าตรวจการควบคุมภายในด้านบัญชีตามมาตรฐานประเทศญี่ปุ่น ค่าสอบทานรายงานทางบัญชีของกลุ่มบริษัทโทเรตามมาตรฐานรายงานทางการเงินสากล ดังนี้

ปี 2562 (กรกฎาคม 2562 – มีนาคม 2563) = 2,490,000.- บาท

ปี 2563 (เมษายน 2563 – มีนาคม 2564) = 1,287,400.- บาท

ปี 2564 (เมษายน 2564 – มีนาคม 2565) = 580,000.- บาท

ทั้งนี้ บริษัทฯไม่มีค่าตอบแทนที่จะต้องจ่ายในอนาคตเนื่องจากยังบริการไม่แล้วเสร็จ



## 8. รายงานผลการดำเนินงานสำคัญด้านการกำกับดูแลกิจการ

### 8.1 สรุปผลการปฏิบัติหน้าที่ของคณะกรรมการในรอบปีที่ผ่านมา

ในปี 2564 คณะกรรมการบริษัทฯ ได้ร่วมกันกำหนดนโยบายและทิศทางการดำเนินธุรกิจเพื่อให้สอดคล้องกับหลักการกำกับดูแลกิจการที่ดีรวมทั้งมีความโปร่งใสและตรวจสอบได้

#### 8.1.1 การสรรหา พัฒนา และการประเมินผลการปฏิบัติหน้าที่ของกรรมการ

(1) **กรรมการอิสระ** มีหลักเกณฑ์ในการคัดเลือกตามคุณสมบัติดังนี้

1. ถือหุ้นไม่เกินร้อยละหนึ่งของจำนวนหุ้นที่มี สิทธิออกเสียงทั้งหมดของบริษัท บริษัทใหญ่ บริษัทย่อย บริษัทร่วม ผู้ถือหุ้นรายใหญ่ หรือผู้มีอำนาจควบคุมของบริษัท ทั้งนี้ ให้นับรวมการถือหุ้นของผู้ที่เกี่ยวข้องของกรรมการอิสระรายนั้นๆ ด้วย
2. ไม่เป็นหรือเคยเป็นกรรมการที่มีส่วนร่วมบริหารงาน ลูกจ้าง พนักงาน ที่ปรึกษาที่ได้เงินเดือนประจำ หรือผู้มีอำนาจควบคุมของบริษัท บริษัทใหญ่ บริษัทย่อย บริษัทร่วม บริษัทย่อยลำดับเดียวกัน ผู้ถือหุ้นรายใหญ่ หรือของผู้มีอำนาจควบคุมของบริษัท เว้นแต่จะได้พ้นจากการมีลักษณะดังกล่าวมาแล้วไม่น้อยกว่าสองปีก่อนวันที่ยื่นคำขออนุญาตต่อสำนักงานคณะกรรมการกำกับหลักทรัพย์และตลาดหลักทรัพย์ ทั้งนี้ ลักษณะต้องห้ามดังกล่าวไม่รวมถึงกรณีที่กรรมการอิสระเคยเป็นข้าราชการ หรือที่ปรึกษา ของส่วนราชการซึ่งเป็นผู้ถือหุ้นรายใหญ่ หรือผู้มีอำนาจควบคุมของบริษัท
3. ไม่เป็นบุคคลที่มีความสัมพันธ์ทางสายโลหิต หรือโดยการจดทะเบียนตามกฎหมายในลักษณะที่เป็น บิดามารดา คู่สมรส พี่น้อง และบุตร รวมทั้งคู่สมรสของบุตร ของผู้บริหาร ผู้ถือหุ้นรายใหญ่ ผู้มีอำนาจควบคุม หรือบุคคลที่จะได้รับการเสนอให้เป็นผู้บริหารหรือผู้มีอำนาจควบคุมของบริษัท หรือบริษัทย่อย
4. ไม่มีหรือเคยมีความสัมพันธ์ทางธุรกิจกับบริษัท บริษัทใหญ่ บริษัทย่อย บริษัทร่วม ผู้ถือหุ้นรายใหญ่ หรือผู้มีอำนาจควบคุมของบริษัท ในลักษณะที่อาจเป็นการขัดขวางการใช้วิจารณญาณอย่างอิสระของตน รวมทั้งไม่เป็นหรือเคยเป็นผู้ถือหุ้นที่มีนัย หรือผู้มีอำนาจควบคุมของผู้ที่มีความสัมพันธ์ทางธุรกิจกับบริษัท บริษัทใหญ่ บริษัทย่อย บริษัทร่วม ผู้ถือหุ้นรายใหญ่ หรือผู้มีอำนาจควบคุมของบริษัท เว้นแต่จะได้พ้นจากการมีลักษณะดังกล่าวมาแล้วไม่น้อยกว่าสองปี
5. ไม่เป็นหรือเคยเป็นผู้สอบบัญชีของบริษัท บริษัทใหญ่ บริษัทย่อย บริษัทร่วม ผู้ถือหุ้นรายใหญ่ หรือผู้มีอำนาจควบคุมของบริษัท และไม่เป็นผู้ถือหุ้นที่มีนัย ผู้มีอำนาจควบคุม หรือหุ้นส่วนของสำนักงานสอบบัญชี ซึ่งมีผู้สอบบัญชีของบริษัท บริษัทใหญ่ บริษัทย่อย บริษัทร่วม ผู้ถือหุ้นรายใหญ่ หรือผู้มีอำนาจควบคุมของบริษัทสังกัดอยู่ เว้นแต่จะได้พ้นจากการมีลักษณะดังกล่าวมาแล้วไม่น้อยกว่าสองปี
6. ไม่เป็นหรือเคยเป็นผู้ให้บริการทางวิชาชีพใด ๆ ซึ่งรวมถึงการให้บริการเป็นที่ปรึกษากฎหมายหรือที่ปรึกษาทางการเงิน ซึ่งได้รับค่าบริการเกินกว่าสองล้านบาทต่อปีจากบริษัท บริษัทใหญ่ บริษัทย่อย บริษัทร่วม ผู้ถือหุ้นรายใหญ่ หรือผู้มีอำนาจควบคุมของบริษัท และไม่เป็นผู้ถือหุ้นที่มีนัย ผู้มีอำนาจควบคุม หรือหุ้นส่วนของผู้ให้บริการทางวิชาชีพนั้นด้วย เว้นแต่จะได้พ้นจากการมีลักษณะดังกล่าวมาแล้วไม่น้อยกว่าสองปี
7. ไม่เป็นกรรมการที่ได้รับการแต่งตั้งขึ้นเพื่อเป็นตัวแทนของกรรมการของบริษัท ผู้ถือหุ้นรายใหญ่ หรือผู้ถือหุ้นซึ่งเป็นผู้ที่เกี่ยวข้องกับผู้ถือหุ้นรายใหญ่
8. ไม่ประกอบกิจการที่มีสภาพอย่างเดียวกันและเป็นการแข่งขันที่มีนัยกับกิจการของบริษัทหรือบริษัทย่อย หรือไม่เป็นหุ้นส่วนที่มีนัยในห้างหุ้นส่วน หรือเป็นกรรมการที่มีส่วนร่วมบริหารงาน ลูกจ้าง พนักงาน ที่ปรึกษาที่รับเงินเดือนประจำ หรือถือหุ้นเกินร้อยละหนึ่งของจำนวนหุ้นที่มีสิทธิออกเสียงทั้งหมดของบริษัทอื่น ซึ่งประกอบกิจการที่มีสภาพอย่างเดียวกันและเป็นการแข่งขันที่มีนัยกับกิจการของบริษัทหรือบริษัทย่อย
9. ไม่มีลักษณะอื่นใดที่ทำให้ไม่สามารถให้ความเห็นอย่างเป็นอิสระเกี่ยวกับการดำเนินงานของบริษัท

## (2) การสรรหากรรมการและผู้บริหารระดับสูง

กระบวนการคัดเลือกผู้ดำรงตำแหน่งกรรมการและกรรมการอิสระของบริษัทไม่ได้ผ่านคณะกรรมการสรรหาเนื่องจากปัจจุบันบริษัทยังไม่มีแต่งตั้งคณะกรรมการสรรหา อย่างไรก็ตามคณะกรรมการบริษัทจะร่วมกันพิจารณาสรรหาบุคคลผู้มีความรู้ ความสามารถเหมาะสม สำหรับกรรมการอิสระจะมีการพิจารณาแต่งตั้งให้มีจำนวนและคุณสมบัติครบตามหลักเกณฑ์ของตลาดหลักทรัพย์แห่งประเทศไทย

ในการเสนอชื่อที่ประชุมผู้ถือหุ้น ผู้ถือหุ้นคนหนึ่งมีคะแนนเสียงเท่ากับหนึ่งหุ้นต่อหนึ่งเสียง และต้องได้รับคะแนนเสียงเห็นชอบเกินกว่ากึ่งหนึ่งของจำนวนเสียงทั้งหมดของผู้ถือหุ้น ซึ่งมาประชุม และมีสิทธิออกเสียง โดยในการประชุมสามัญประจำปีทุกครั้ง ให้กรรมการออกจากตำแหน่ง 1 ใน 3 และกรรมการที่ออกตามวาระนั้นอาจถูกเลือกเข้ามาดำรงตำแหน่งใหม่ก็ได้

ทั้งนี้ ตามข้อบังคับของบริษัทฯ ข้อที่ 21 ในกรณีที่ตำแหน่งกรรมการว่างลงเพราะเหตุอื่น นอกจากถึงคราวออกตามวาระ กำหนดให้คณะกรรมการเลือกบุคคลหนึ่งซึ่งมีคุณสมบัติและไม่มีลักษณะต้องห้าม ตามมาตรา 68 แห่งพระราชบัญญัติบริษัทมหาชนจำกัด พ.ศ.2535 เข้าเป็นกรรมการแทนในการประชุมคณะกรรมการคราวถัดไป เว้นแต่วาระของกรรมการจะเหลือน้อยกว่าสองเดือน บุคคลซึ่งเข้าเป็นกรรมการแทนดังกล่าวจะอยู่ในตำแหน่งกรรมการได้เพียงเท่าวาระที่ยังเหลืออยู่ของกรรมการที่ตนแทน

มติของคณะกรรมการตามวาระหนึ่งต้องประกอบด้วย คะแนนเสียงไม่น้อยกว่าสามในสี่ของจำนวนกรรมการที่ยังเหลืออยู่

### 8.1.2 การเข้าร่วมประชุมและการจ่ายค่าตอบแทนคณะกรรมการรายบุคคล

#### การเข้าร่วมประชุมของคณะกรรมการบริษัท

ในปี 2564 มีการประชุมคณะกรรมการบริษัทและคณะกรรมการตรวจสอบซึ่งได้มีการกำหนดนัดหมายการประชุมล่วงหน้า กรรมการที่ติดภารกิจสำคัญเร่งด่วนและไม่สามารถเข้าร่วมประชุมได้แจ้งให้ทราบพร้อมระบุเหตุผลจำเป็นอย่างครบถ้วนและประธานได้แจ้งให้ที่ประชุมทราบก่อนเริ่มประชุมทุกครั้ง อย่างไรก็ตาม การประชุมแต่ละครั้งมีกรรมการเข้าร่วมครบเป็นองค์ประชุมโดยมีรายละเอียดดังนี้

ลำดับ	รายชื่อคณะกรรมการ	ตำแหน่ง	ประชุม คณะกรรมการ บริษัท รวม 5 ครั้ง	ประชุมผู้ถือหุ้น รวม 1 ครั้ง
1	นายมาชาฮิเดะ มัตซึมุระ	ประธานกรรมการบริหาร	5	1
2	นายอากิฮิโระ มาเคดะ	ประธานกรรมการและกรรมการผู้จัดการ	5	1
3	นายชิอาคิ โคจิมา	กรรมการบริหาร	5	1
4	นายโยชิโนบุ กาโมะ	กรรมการบริหาร	5	1
5	นายโยชิฮิโระ ฮามากุจิ	กรรมการบริหาร	5	1
6	นายเคน นากาจิม่า *1	กรรมการบริหาร	5	-
7	นายเกรียงศักดิ์ กองศิริ	กรรมการบริหาร	5	1
8	นายพิชัย อัมระนันท์	กรรมการบริหาร	5	1
9	นายประกิต ประทีปะเสน	กรรมการอิสระ	5	1

ลำดับ	รายชื่อคณะกรรมการ		ตำแหน่ง	ประชุม คณะกรรมการ บริษัท รวม 5 ครั้ง	ประชุมผู้ถือหุ้น รวม 1 ครั้ง
10	นายเอกชาย	ชั้นชื่อ	กรรมการอิสระ	5	1
11	นายยาญชัย	ตันติรัฐพงศ์	กรรมการอิสระ	5	1
12	นางขวัญใจ	เกียรติกังวาลไกล	กรรมการอิสระ	5	1

\*1 ขาดประชุมเนื่องจากป่วย

บริษัทฯ มีการเปลี่ยนแปลงกรรมการหลังวันสิ้นงวดและก่อนส่งแบบ 56-1 คือ นายอากิโนริ อิวาคูระ ดำรงตำแหน่งกรรมการบริหารแทนนายเคน นากาจิม่า ที่ลาออก มีผลเมื่อวันที่ 1 เมษายน 2565

### การจ่ายค่าตอบแทนคณะกรรมการรายบุคคล

ในปี 2564 บริษัทฯจ่ายค่าตอบแทนสำหรับกรรมการตรวจสอบ 4 ท่าน รวมทั้งสิ้น 600,000 บาท ดังนี้

1. นายประกิต ประทีปะเสน 150,000.- บาท
2. นายเอกชาย ชั้นชื่อ 150,000.- บาท
3. นายยาญชัย ตันติรัฐพงศ์ 150,000.- บาท
4. นางขวัญใจ เกียรติกังวาลไกล 150,000.- บาท

ทั้งนี้ บริษัทฯไม่ได้มีค่าตอบแทนให้กับกรรมการบริษัท

### 8.1.3 การกำกับดูแลบริษัทย่อยและบริษัทร่วม

บริษัทไม่มีบริษัทย่อยและบริษัทร่วม

### 8.1.4 การติดตามให้มีการปฏิบัติตามนโยบายและแนวปฏิบัติในการกำกับดูแลกิจการ

#### (1) การป้องกันความขัดแย้งทางผลประโยชน์

บริษัทฯ ได้มีนโยบายในการป้องกันความขัดแย้งทางผลประโยชน์ โดยได้กำหนดมาตรการให้กรรมการ ผู้บริหาร และพนักงานไม่ใช้โอกาสแสวงหาผลประโยชน์ส่วนตน โดยกำหนดเป็นข้อปฏิบัติสำหรับกรรมการ และพนักงานของบริษัทฯ เช่น ห้ามไม่ให้กรรมการ ผู้บริหารและพนักงาน นำข้อมูลภายในของบริษัทฯไปใช้เพื่อประโยชน์ของตนในการซื้อขายหุ้นของบริษัทฯ หรือให้ข้อมูลภายในแก่บุคคลอื่นเพื่อประโยชน์ในการซื้อขายหุ้นของบริษัทฯ หรือนำข้อมูลภายในของบริษัทฯ ในการทำธุรกิจที่แข่งขันกับบริษัทฯ หรือทำธุรกิจที่เกี่ยวข้อง

นอกจากนี้ในการทำรายการระหว่างกันของบริษัทฯ หากมีบุคคลใดที่อาจมีความขัดแย้ง หรือเป็นผู้มีส่วนได้เสียในรายการนั้น บุคคลดังกล่าวจะไม่สามารถเข้ามามีส่วนร่วมในการพิจารณาอนุมัติรายการดังกล่าวโดยคณะกรรมการบริษัทฯ จะต้องดูแลให้บริษัทฯ ปฏิบัติให้เป็นไปตามกฎหมายว่าด้วยหลักทรัพย์และตลาดหลักทรัพย์ และข้อบังคับ ประกาศ คำสั่ง หรือข้อกำหนดของคณะกรรมการกำกับตลาดทุนและตลาดหลักทรัพย์แห่งประเทศไทยที่เกี่ยวข้อง รวมถึงตลอดถึงการปฏิบัติให้เป็นไปตามข้อกำหนดเกี่ยวกับการเปิดเผยข้อมูลการทำรายการที่เกี่ยวข้องกัน และการได้มาหรือจำหน่ายไปซึ่งทรัพย์สินที่สำคัญของบริษัทฯ รวมทั้งปฏิบัติตามมาตรฐานบัญชีที่กำหนดโดยสมาคมนักบัญชีโดยเคร่งครัด

ทั้งนี้ บริษัทฯ จะจัดให้คณะกรรมการตรวจสอบพิจารณาตรวจสอบและให้ความเห็นเกี่ยวกับความเหมาะสมของราคาและความสมเหตุสมผลของการทำรายการ และจะทำการเปิดเผยรายการระหว่างกันดังกล่าวไว้ในหมายเหตุประกอบงบการเงินที่ได้รับการตรวจสอบหรือสอบทานโดยผู้สอบบัญชีของบริษัทฯ และ แบบแสดงรายการข้อมูลประจำปี/รายงานประจำปี (แบบ 56-1 One report)

## (2) การใช้ข้อมูลภายในเพื่อแสวงหาผลประโยชน์

บริษัทฯ ได้มีนโยบายป้องกันการใช้ประโยชน์จากข้อมูลภายใน การนำข้อมูลภายในเพื่อแสวงหาผลประโยชน์ส่วนตนหรือผู้อื่นในทางมิชอบ ไม่สามารถกระทำได้ รวมทั้งต้องรักษาข้อมูลและเอกสารที่มีความสำคัญและไม่พึงเปิดเผยแก่บุคคลภายนอก เช่น ข้อมูลในการดำเนินงานหรือแผนการในอนาคต ข้อมูลภายในที่ส่งผลกระทบต่อผลการดำเนินงานกิจการของบริษัทฯ หรือผู้มีส่วนได้เสีย ข้อมูลงบการเงิน หรือข้อมูลอื่นที่มีผลกระทบต่อราคาหลักทรัพย์ เป็นต้น นอกจากนี้ ห้ามกรรมการและผู้บริหารทำการซื้อขายหลักทรัพย์ในช่วง 1 เดือนก่อนที่งบการเงินจะเผยแพร่ต่อสาธารณชน โดยในปี 2564 (เมษายน 2564 - มีนาคม 2565) กรรมการและผู้บริหารได้ปฏิบัติตามนโยบายอย่างเคร่งครัดและไม่มีกระทำความผิดในเรื่องการใช้ข้อมูลภายในแต่อย่างใด

ทั้งนี้ บริษัทฯ ได้จัดทำคู่มือ “จริยธรรมองค์กรและการปฏิบัติตามกฎข้อบังคับ” แจกให้พนักงานทุกฝ่ายและทุกระดับของบริษัทฯ นำไปปฏิบัติ เพื่อเป็นบรรทัดฐานเดียวกัน ในการใช้ข้อมูลภายในอย่างจำเป็นและเหมาะสม

ในส่วนของผู้บริหารนั้น ผู้บริหารที่ได้รับแต่งตั้งให้ดำรงตำแหน่งกรรมการมีหน้าที่ต้องรับการรับรองประวัติ (แบบ 24-2) และแจ้งข้อมูลผู้บริหาร (แบบ 35-E) ต่อสำนักงานคณะกรรมการกำกับหลักทรัพย์และตลาดหลักทรัพย์ (ก.ล.ต.) ด้วย ซึ่งนับเป็นมาตรการที่ส่งเสริมดูแลการใช้ข้อมูลภายในได้อีกทางหนึ่ง นอกจากนี้ในการประชุมคณะกรรมการ วาระการประชุมที่เป็นการพิจารณาข้อมูลใดๆ ที่เกี่ยวเนื่องกับผลประโยชน์ของผู้ถือหุ้น จะไม่มีการเปิดเผยต่อผู้บริหารระดับรองลงไปและพนักงานของบริษัทฯ

### มาตรการลงโทษ

หากไม่ปฏิบัติตามข้อกำหนดดังกล่าว ถือเป็นการกระทำความผิดทางวินัยของบริษัทฯ โดยจะได้รับโทษตั้งแต่ การตักเตือนด้วยวาจา ตักเตือนเป็นหนังสือ พักงาน จนถึงการเลิกจ้าง

## (3) การต่อต้านทุจริตคอร์รัปชัน

### แนวทางข้อบังคับเรื่องการต่อต้านการทุจริต

บริษัทโทเรอินดัสตรีส์ (ประเทศไทย) จำกัด ได้กำหนดแนวทางการต่อต้านทุจริตและการติดสินบนไว้ให้พนักงานและผู้บริหารทุกคนของกลุ่มบริษัทโทเรประเทศไทยได้ปฏิบัติตาม ทั้งนี้กลุ่มบริษัทโทเรประเทศไทยจะไม่มีการเรียกรับหรือมอบประโยชน์อื่นใดเพื่อที่จะได้รับผลประโยชน์ที่ไม่ถูกต้อง

### แนวทางการปฏิบัติตามกฎหมายการแข่งขันทางการค้า

กลุ่มบริษัทโทเรประเทศไทยได้ให้ความสำคัญกับการปฏิบัติตามกฎหมายการแข่งขันทางการค้าหรือกฎหมายป้องกันการผูกขาดทางการค้าเป็นอย่างมากเนื่องจากเรามีการค้าทั้งในและต่างประเทศ ดังนั้น บริษัทโทเรอินดัสตรีส์ (ประเทศไทย) จำกัด จึงได้กำหนดแนวทางปฏิบัติของบริษัทในกลุ่มมิให้ใช้อำนาจเหนือตลาดโดยมิชอบและกระทำการใดๆ ที่เป็นการผูกขาดตลาด

#### (4) การแจ้งเบาะแส (Whistleblowing)

##### แนวทางการแจ้งเบาะแสการกระทำผิด (Whistle Blowing)

กลุ่มบริษัทโตเรประเทศไทยได้กำหนดแนวทางการแจ้งเบาะแสเพื่อเป็นเครื่องมือที่ช่วยให้บริษัทฯ ได้รับทราบเรื่องร้องเรียนการกระทำผิดกฎหมาย จริยธรรม หรือระเบียบข้อบังคับบริษัทฯ โดยมีวัตถุประสงค์เพื่อสร้างวัฒนธรรมองค์กรให้เข้มแข็ง ป้องกันความเสียหายต่างๆ ส่งเสริมให้ทุกคนในองค์กรดำเนินธุรกิจอย่างถูกต้อง โปร่งใส และสามารถตรวจสอบได้ โดยสอดคล้องกับหลักการกำกับดูแลกิจการที่ดีและจรรยาบรรณของบริษัทฯ นอกจากนี้ ยังเป็นการสนับสนุนให้ทุกคนในองค์กรรายงานการกระทำผิดหรือขอความช่วยเหลือตามช่องทางที่บริษัทฯ กำหนด เพื่อดำเนินการพิจารณาตรวจสอบหาข้อเท็จจริง และได้กำหนดมาตรการคุ้มครองผู้แจ้งเบาะแสไม่ให้ถูกละเมิดสิทธิ

##### ช่องทางการแจ้งเบาะแส

###### 1. จดหมายถึงเลขานุการบริษัท

บริษัท โตเร เท็กซ์ไทล์ (ประเทศไทย) จำกัด (มหาชน)

เลขที่ 20 อาคารบุปผาจิต ชั้น 5 ถนนสาทรเหนือ แขวงสีลม เขตบางรัก กรุงเทพมหานคร 10500

###### 2. แจ้งด้วยตนเองที่เลขานุการบริษัท

บริษัท โตเร เท็กซ์ไทล์ (ประเทศไทย) จำกัด (มหาชน) โทรศัพท์: 02-266-6600

แจ้งฝ่ายซีเอสอาร์และกำกับการปฏิบัติตามกฎเกณฑ์ บริษัท โตเรอินดัสตรีส์ (ประเทศไทย) จำกัด

Email: TTH\_Compliance@toray.co.th หรือ โทรศัพท์: 02-266-6595

ในปีที่ผ่านมาไม่มีการแจ้งเบาะแสหรือข้อร้องเรียนใดๆ

#### 8.2 รายงานผลการปฏิบัติหน้าที่ของคณะกรรมการตรวจสอบในรอบปีที่ผ่านมา

##### 8.2.1 จำนวนครั้งในการเข้าร่วมประชุมของคณะกรรมการตรวจสอบ

ลำดับ	รายชื่อคณะกรรมการ	ตำแหน่ง	ประชุมคณะกรรมการตรวจสอบ รวม 4 ครั้ง
1	นายประกิต ประทีปะเสน	ประธานกรรมการตรวจสอบ	4
2	นายเอกชาย ชื่นชื้อ	กรรมการตรวจสอบ	4
3	นายยาญชัย ตันติรัฐพงศ์	กรรมการตรวจสอบ	4
4	นางขวัญใจ เกียรติกังวาลไกล	กรรมการตรวจสอบ	4

## 8.2.2 ผลการปฏิบัติหน้าที่ของคณะกรรมการตรวจสอบ มีดังนี้

### รายงานคณะกรรมการตรวจสอบ

คณะกรรมการตรวจสอบของบริษัท โทเร เท็กซ์ไทล์ (ประเทศไทย) จำกัด (มหาชน) ประกอบด้วยกรรมการอิสระ 4 ท่านที่ทรงคุณวุฒิ มีความรู้ ความเชี่ยวชาญและประสบการณ์ในด้านบัญชี การเงิน เศรษฐศาสตร์ กฎหมาย การบริหาร รวมทั้งความรู้ในธุรกิจสิ่งทอ โดยมีนายประกิต ประทีปเสนา เป็นประธานคณะกรรมการตรวจสอบ นายเอกชาย ชื่นเชื้อ นายยาญชัย ตันติรัฐพงศ์ และนางขวัญใจ เกียรติกังวาลไกล เป็นกรรมการตรวจสอบ กรรมการทุกคนไม่ได้เป็นเจ้าหน้าที่บริหารหรือลูกจ้างของบริษัทฯ

คณะกรรมการตรวจสอบได้ปฏิบัติภารกิจต่างๆ ตามขอบเขตหน้าที่ที่กำหนดโดยกฎบัตรคณะกรรมการตรวจสอบและความรับผิดชอบที่ได้รับมอบหมายจากคณะกรรมการบริษัทที่สำคัญ ได้แก่ ความถูกต้องครบถ้วนและเปิดเผยเพียงพอของรายงานทางการเงิน มีระบบการควบคุมภายในเพียงพอ มีนโยบายธุรกิจและการปฏิบัติที่ดี ปกป้องรักษาทรัพย์สินของบริษัทฯ ไม่มีผลประโยชน์ขัดแย้งกัน มีแผนการปฏิบัติงานที่มีประสิทธิภาพ ปฏิบัติการถูกต้องตามระเบียบข้อบังคับและกฎหมายที่เกี่ยวข้อง และเสนอแต่งตั้งผู้สอบบัญชีรับอนุญาตที่สามารถและมีอิสระพร้อมค่าตอบแทนที่เหมาะสม

ในรอบปี 2564 (1 เมษายน 2564 - 31 มีนาคม 2565) คณะกรรมการตรวจสอบมีการประชุมรวม 4 ครั้ง และเข้าประชุมคณะกรรมการของบริษัทรวม 5 ครั้ง ทั้งการประชุมประจำไตรมาส ประจำปี และมีกิจพิเศษ เพื่อพิจารณาผลการดำเนินงาน และลงมติอนุมัติแก้ไขปัญหาดังกล่าว รวมมีการประชุมทั้งสิ้น 9 ครั้ง

การปฏิบัติงานของคณะกรรมการตรวจสอบมีประเด็นสำคัญสรุปได้ดังนี้

#### 1. การสอบทานรายงานทางการเงิน

คณะกรรมการตรวจสอบได้พิจารณาสอบทานงบการเงินประจำไตรมาสและประจำปีร่วมกับผู้บริหาร และประชุมร่วมกับผู้สอบบัญชีรับอนุญาต 4 ครั้ง สำหรับการกำหนดแผนการตรวจสอบและผลการตรวจสอบประจำปีเพื่อให้มั่นใจว่ารายงานทางการเงินของบริษัทฯ ได้จัดทำขึ้นอย่างถูกต้องตามที่ควรมีความสำคัญตามมาตรฐานรายงานทางการเงินและมีการเปิดเผยข้อมูลอย่างเพียงพอ ครบถ้วนและเชื่อถือได้

#### 2. การสอบทานระบบการควบคุมภายใน

คณะกรรมการตรวจสอบได้สอบทานความเพียงพอและเหมาะสมของระบบการควบคุมภายในโดยพิจารณาปรึกษากับฝ่ายบริหารและผู้สอบบัญชีรับอนุญาต ซึ่งทั้งสองฝ่ายต่างได้ให้ความเห็นสอดคล้องกันว่า ไม่พบข้อบกพร่องที่เป็นสาระสำคัญในปี 2564

#### 3. สอบทานระเบียบข้อบังคับและกฎหมายที่เกี่ยวข้อง

คณะกรรมการตรวจสอบได้สอบทานวิธีการดำเนินงานของฝ่ายงานต่างๆของบริษัทฯ และพบว่ามีปฏิบัติตามกฎระเบียบข้อบังคับและกฎหมายที่เกี่ยวข้อง พร้อมคำยืนยันจากฝ่ายบริหารของบริษัทฯ

#### 4. รายการที่เกี่ยวข้องกันและความขัดแย้งทางผลประโยชน์

คณะกรรมการตรวจสอบพิจารณาการเปิดเผยข้อมูลของบริษัทฯ ในกรณีที่เกิตรายการที่เกี่ยวข้องกัน ซึ่งอาจมีความขัดแย้งทางผลประโยชน์ พบว่ารายการดังกล่าวมีความถูกต้อง ตามเงื่อนไขทางธุรกิจและหลักเกณฑ์ของคณะกรรมการกำกับหลักทรัพย์และตลาดหลักทรัพย์



## 5. การแต่งตั้งผู้สอบบัญชีรับอนุญาตของบริษัทฯ

คณะกรรมการตรวจสอบได้พิจารณาผลการปฏิบัติงานของผู้สอบบัญชีรับอนุญาต (บริษัท เคพีเอ็มจี ภูมิภาค ไทย สอบบัญชี จำกัด) ตลอดจนความเป็นอิสระ ความเชี่ยวชาญในวิชาชีพ ความมีประสบการณ์เหมาะสม หลังการเปรียบเทียบกับผู้สอบบัญชีรับอนุญาตอื่นแล้ว คณะกรรมการตรวจสอบพบว่าการปฏิบัติงานได้ผลเป็นอย่างดี จึงได้เสนอแนะต่อคณะกรรมการบริษัทพิจารณาแต่งตั้งบริษัท เคพีเอ็มจี ภูมิภาค ไทย สอบบัญชี จำกัด เป็นผู้สอบบัญชีของบริษัทฯ สำหรับปี 2565 (1 เมษายน 2565 - 31 มีนาคม 2566) อีกหนึ่งปีพร้อมค่าตอบแทน เพื่อขออนุมัติจากที่ประชุมสามัญผู้ถือหุ้น

## 6. ความเห็นหรือข้อสังเกตโดยรวมของคณะกรรมการตรวจสอบ

เพื่อให้คณะกรรมการตรวจสอบมีความมั่นใจมากขึ้นว่าบริษัทฯ มีระบบการควบคุมภายในที่เหมาะสมและมีประสิทธิภาพเพียงพอ คณะกรรมการตรวจสอบขอให้บริษัทพิจารณาเรื่องการรายงานของหน่วยงานที่รับผิดชอบเกี่ยวกับการตรวจสอบภายในทุกไตรมาส

ทั้งนี้ คณะกรรมการตรวจสอบได้หารือและแลกเปลี่ยนข้อคิดเห็นกับผู้สอบบัญชีรับอนุญาตถึงแผนการตรวจสอบและผลการตรวจสอบแล้วเชื่อว่าระบบการควบคุมภายในเพียงพอ การปฏิบัติงานสอดคล้องกับระเบียบข้อบังคับและกฎหมายที่เกี่ยวข้อง การดำเนินงานโปร่งใสและภาพรวมของรายงานการเงินถูกต้องตรงต่อความจริงและเปิดเผยเพียงพอ ทั้งนี้ การดำเนินงานของคณะกรรมการตรวจสอบเป็นไปอย่างอิสระและตรงไปตรงมา



นายประกิต ประทีปะเสน  
ประธานคณะกรรมการตรวจสอบ  
20 พฤษภาคม 2565

### 8.3 สรุปผลการปฏิบัติหน้าที่ของคณะกรรมการชุดย่อยอื่นๆ

บริษัทฯ ไม่มีกรรมการชุดย่อยอื่น

## 9. การควบคุมภายในและรายการระหว่างกัน

### 9.1 การควบคุมภายใน

ในการประชุมคณะกรรมการบริษัท ครั้งที่ 1/2565 เมื่อวันที่ 9 มิถุนายน 2565 ซึ่งมีคณะกรรมการตรวจสอบเข้าร่วมประชุมด้วย คณะกรรมการบริษัทได้ร่วมกันประเมินระบบการควบคุมภายในของบริษัทในรอบปี 2564 โดยมีความเห็นว่า บริษัทามีระบบการควบคุมภายในที่เพียงพอ เหมาะสมกับสภาพการดำเนินธุรกิจและไม่พบประเด็นปัญหาหรือข้อบกพร่องที่มีสาระสำคัญ ทั้งนี้ หลังจากได้ประเมินด้านสภาพแวดล้อมในการควบคุม พบว่า บริษัทได้กำหนดแนวทางปฏิบัติด้านจริยธรรม การเงิน การดำเนินงานของผู้บริหารอย่างเหมาะสม บริษัทมีการประเมินความเสี่ยงที่อาจเกิดขึ้นและกำหนดแนวทางการควบคุมไว้อย่างชัดเจน และมีวิธีการสื่อสารในองค์กรอย่างทั่วถึง เพื่อให้มั่นใจว่าบริษัทจะสามารถบรรลุเป้าหมายขององค์กรได้

บริษัทฯ ได้แต่งตั้งบริษัทโทเรินดัสตริส อิงค์ ฝ่าย Auditing Department เป็นฝ่ายตรวจสอบภายใน โดยสายการบังคับบัญชาขึ้นตรงต่อคณะกรรมการตรวจสอบและคณะกรรมการตรวจสอบมีส่วนร่วมในการประเมินผลงานของฝ่ายตรวจสอบภายใน

### 9.2 รายการระหว่างกัน

บุคคลหรือกิจการที่เกี่ยวข้องกันได้แก่ บุคคลหรือกิจการต่างๆ ที่มีความเกี่ยวข้องกับบริษัทโดยการเป็นผู้ถือหุ้น หรือมีผู้ถือหุ้นร่วมกันหรือกรรมการร่วมกัน รายการที่มีขึ้นกับบุคคลหรือกิจการที่เกี่ยวข้องกันได้กำหนดขึ้นโดยใช้ราคาตลาดหรือในราคาที่ตกลงกันตามสัญญาหากไม่มีราคาตลาดรองรับ

นโยบายการกำหนดราคาสำหรับแต่ละรายการอธิบายได้ดังต่อไปนี้

รายการ	นโยบายการกำหนดราคา
ขายและซื้อสินค้า	ราคาตลาด หรือในราคาที่ตกลงกันตามสัญญา หากไม่มีราคาตลาดรองรับ
รายได้เงินปันผล	ตามที่ประกาศจ่าย
รายได้อื่นและรายได้รอตัดบัญชี	ราคาที่ตกลงกันตามสัญญา
ซื้อเครื่องจักรและอุปกรณ์	ราคาที่ตกลงกันตามสัญญา
ค่านายหน้า	ราคาที่ตกลงกันตามสัญญา
ค่าธรรมเนียมบริหารจัดการและค่าใช้จ่ายอื่น	ราคาที่ตกลงกันตามสัญญา

ความสัมพันธ์ที่บริษัทมีกับบุคคลหรือกิจการที่เกี่ยวข้องกันซึ่งมีการควบคุมหรือควบคุมร่วมกันในบริษัท หรือเป็นกิจการ ที่บริษัทควบคุม หรือควบคุมร่วมกัน หรือเป็นบุคคลหรือกิจการที่มีรายการบัญชีกับบริษัทฯ ในปี 2564 มีดังนี้

\* จากการบันทึกบัญชีตามวิธีส่วนได้เสีย

ชื่อบริษัท	ชนิดของรายการ	มูลค่า (พันบาท) *		
		31 มีนาคม 2565	31 มีนาคม 2564	31 มีนาคม 2563
เกี่ยวข้องกับโดยการถือหุ้น				
Toray Industries,Inc.	ขายสินค้า	57,534	27,852	189,989
	ค่านายหน้า	55,853	50,450	51,310
	รายได้อื่น	7,397	7,088	7,501
	ซื้อสินค้า	-	49	3,272
	ค่าใช้จ่ายอื่น	6,416	114,492	9,028
Thai Toray Synthetics Co.,Ltd	ขายสินค้า	32	42	35
	รายได้อื่น	3,926	4,685	4,694
	ซื้อสินค้า	2,312,691	1,785,856	2,168,305
เกี่ยวข้องกับเป็นบริษัทลูกของบริษัท โทเร็นดัสตริส อิงค์ จำกัด				
Toray Industries (Thailand) Co.,Ltd.	บริการ	24,742	25,697	32,669
	ซื้อเครื่องจักรและอุปกรณ์	15	-	-
	ค่าใช้จ่ายอื่น	19,278	17,972	18,318
Toray International, Inc.	ขายสินค้า	718,631	611,561	824,628
	รายได้อื่น	311	375	162
	ซื้อสินค้า	1,126,648	856,430	955,115
	ซื้อเครื่องจักรและอุปกรณ์	32,412	-	1,062
	ค่านายหน้า	122	-	-
	ค่าใช้จ่ายอื่น	1,338	20,221	617
P.T. Indonesia Toray Synthetics	ซื้อสินค้า	62,274	42,865	97,098
Toray International Europe GmbH	ขายสินค้า	3,554	935	10,290
	รายได้อื่น	312	395	113
	ค่านายหน้า	10,209	8,471	8,820
Penfibre Sdn.Berhad	ซื้อสินค้า	66,980	37,957	53,107
Thai Chori	ขายสินค้า	6,023	4,442	87,345
	ซื้อสินค้า	50,316	59,825	77,043
	ค่านายหน้า	8,082	4,224	12,049
	รายได้อื่น	-	-	12
	ค่าใช้จ่ายอื่น	-	511	-
Toray International America Inc.	ขายสินค้า	-	1,365	8,599
	ซื้อสินค้า	-	4,245	-
Chori Co., Ltd.	ขายสินค้า	17,095	13,983	12,439
	ซื้อสินค้า	84,265	253,684	344,478
	รายได้อื่น	-	531	-

ชื่อบริษัท	ชนิดของรายการ	มูลค่า (พันบาท) *		
		31 มีนาคม 2565	31 มีนาคม 2564	31 มีนาคม 2563
Toray Textiles Central	ขายสินค้า	-	-	1,168
Penfabric Sdn.Berhad	ขายสินค้า	49,409	12	49
	รายได้อื่น	87	-	-
	ซื้อสินค้า	-	91	-
Toray International Trading (Hongkong) Co., Ltd.	ขายสินค้า	60,715	21,558	17,845
	รายได้อื่น	77	175	-
	ค่านายหน้า	2,306	420	2,895
	ค่าใช้จ่ายอื่น	2,837	-	178
Toray Sakai Weaving & Dyeing (Nantong)	ขายสินค้า	18,488	5,544	56
	ซื้อสินค้า	53,485	1,597	34,286
Toray Fibers (Nantong) Co.,Ltd.	ซื้อสินค้า	50,242	4,236	16,260
P.T.Eastertex	ซื้อสินค้า	208,990	19,238	48,951
	รายได้อื่น	29,751	487	-
Toray International Trading (Thailand) Ltd.	ขายสินค้า	596,977	543,676	551,954
	รายได้อื่น	48	44	-
	ซื้อสินค้า	8,254	4,541	19,420
	ค่าใช้จ่ายอื่น	-	696	114
Toray Hybrid Cord (Thailand) Ltd.	ขายสินค้า	272,730	186,541	199,688
	รายได้อื่น	2,983	3,396	2,688
	ซื้อสินค้า	145,713	91,802	44
Toray Advanced Textile Mexico, S.A.de C.V.	รายได้อื่น	-	22	42
Toray Internatinal Italy S.r.l.	ค่านายหน้า	197	203	193
Toray International (China) Co., Ltd.	รายได้อื่น	-	-	84
	ซื้อสินค้า	30	33	-
	ค่าใช้จ่ายอื่น	-	-	2,801
Chori Middle East FZE	ขายสินค้า	2,621	-	-
Ichimura Sangyo Co.,Ltd.	ขายสินค้า	18,267	6,361	10,848
	รายได้อื่น	-	-	9
	ค่าใช้จ่ายอื่น	20	-	-
Penovate Sdn. Berhad	ขายสินค้า	4,062	4,619	5,945
	ซื้อเครื่องจักรและอุปกรณ์	8,324	-	-
PT.Indonesia Synthetic Textile Mills	ขายสินค้า	-	-	204
	ซื้อสินค้า	-	-	16,655
So-Wa Textile Co.,Ltd.	ขายสินค้า	33,809	19,490	7,525
PT.Chori Indonesia	ขายสินค้า	65,143	28,671	7,351
PT.Toray International Indonesia	ค่านายหน้า	285	93	46
Toray Industries(H.K.) Ltd.	ขายสินค้า	434,581	714,698	341,521
	ค่านายหน้า	-	-	8
	ค่าใช้จ่ายอื่น	6,084	7,062	-

ชื่อบริษัท	ชนิดของรายการ	มูลค่า (พันบาท) *		
		31 มีนาคม 2565	31 มีนาคม 2564	31 มีนาคม 2563
Chori Vietnam Co.,Ltd.	ขายสินค้า	1,332	62	-
	ซื้อสินค้า	36,281	-	-
Toray International Taipei, Inc.	ซื้อสินค้า	716	-	-
Toray Advanced Materials Korea Inc.	ซื้อสินค้า	7	-	-
P.T Century Textile Industry.	รายได้อื่น	7,723	-	-
<b>รวม</b>	<b>ขายสินค้า</b>	<b>2,361,005</b>	<b>2,191,412</b>	<b>2,281,041</b>
	<b>รายได้อื่น</b>	<b>52,615</b>	<b>17,198</b>	<b>20,627</b>
	<b>ซื้อสินค้า</b>	<b>4,206,894</b>	<b>3,162,449</b>	<b>3,848,154</b>
	<b>ซื้อเครื่องจักรและอุปกรณ์</b>	<b>40,752</b>	<b>-</b>	<b>1,062</b>
	<b>ค่านายหน้า</b>	<b>77,054</b>	<b>63,861</b>	<b>75,321</b>
	<b>บริการ</b>	<b>24,742</b>	<b>25,697</b>	<b>32,669</b>
	<b>ค่าใช้จ่ายอื่น</b>	<b>35,973</b>	<b>160,954</b>	<b>30,981</b>

### นโยบายหรือแนวโน้มนำการทำรายการระหว่างกัน

ในอนาคต บริษัทฯ ยังคงมีความจำเป็นต้องทำรายการระหว่างกันกับบริษัทที่เกี่ยวข้องข้างต้น ซึ่งเป็นรายการที่จำเป็นต่อการดำเนินธุรกิจของบริษัทฯ ทั้งสิ้น แต่ทั้งนี้ บริษัทฯ มีนโยบายในการกำหนดเงื่อนไขต่างๆ ให้เป็นไปตามลักษณะการค้าปกติ และเป็นราคาตลาด อีกทั้งบริษัทฯ ได้ให้คณะกรรมการตรวจสอบหรือผู้สอบบัญชีพิจารณาตรวจสอบและให้ความเห็นถึงความเหมาะสมและความสมเหตุสมผลในการทำรายการดังกล่าว

คณะกรรมการบริษัทจะไม่อนุมัติการทำรายการระหว่างกันใดๆ ที่ตนหรือบุคคลที่อาจมีความขัดแย้งทางผลประโยชน์ในลักษณะอื่นกับบริษัทฯ และจะเปิดเผยรายการดังกล่าวตามกฎหมายว่าด้วยหลักทรัพย์และตลาดหลักทรัพย์ ข้อบังคับประกาศ คำสั่ง ระเบียบใดๆ ของสำนักงานคณะกรรมการกำกับหลักทรัพย์และตลาดหลักทรัพย์ และตลาดหลักทรัพย์แห่งประเทศไทย

คณะกรรมการตรวจสอบจะรายงานต่อคณะกรรมการบริษัท เพื่อดำเนินการปรับปรุงแก้ไขภายในเวลาที่เห็นสมควรหากพบหรือมีข้อสงสัยว่ามีรายการหรือการกระทำที่อาจก่อให้เกิดความขัดแย้งทางผลประโยชน์





# งบการเงิน

แสดงอยู่ในงบการเงินสำหรับปี สิ้นสุดวันที่ 31 มีนาคม 2565  
บริษัท โทเร เท็กซ์ไทล์ (ประเทศไทย) จำกัด (มหาชน)





## เอกสารแนบ

### เอกสารแนบ 1

1. รายละเอียดเกี่ยวกับกรรมการ ผู้บริหาร ผู้มีอำนาจควบคุม ผู้ที่ได้รับมอบหมายให้รับผิดชอบสูงสุดในสายงานบัญชี และการเงิน ผู้ที่ได้รับมอบหมายให้รับผิดชอบโดยตรงในการควบคุมดูแลการทำบัญชี เลขาธิการบริษัทและตัวแทนติดต่อประสานงานกรณีเป็นบริษัทต่างประเทศ

ณ วันที่ 31 มีนาคม 2565

ข้อมูลของกรรมการ ผู้บริหาร ผู้มีอำนาจควบคุม ผู้ที่ได้รับมอบหมายให้รับผิดชอบสูงสุดในรายงานบัญชีและการเงิน

ลำดับ	ชื่อ-สกุล/ ตำแหน่ง/ วันที่ได้รับแต่งตั้ง	อายุ (ปี)	คุณวุฒิทางการศึกษา/ ประสบการณ์	สัดส่วนการ ถือหุ้น ในบริษัท (%)	ความสัมพันธ์ ทางครอบครัว ระหว่างกรรมการ และผู้บริหาร	ประสบการณ์การทำงานในระยะ 5 ปีย้อนหลัง	
						ช่วงเวลา	ตำแหน่ง ชื่อหน่วยงาน/บริษัท/องค์กรธุรกิจ
1	นายอภิสิทธิ์ มาเอดาวะ ประธานคณะกรรมการ กรรมการผู้จัดการ กรรมการผู้มีอำนาจลงนาม 1 กรกฎาคม 2562	54	ปริญญาตรี สาขาวิศวกรรมเครื่อง สถาบันเทคโนโลยีเกียวโต	0.00% หรือ จำนวน 277 หุ้น	ไม่มี	2561 - 2562	ประธานกรรมการ และกรรมการผู้จัดการ กรรมการ ประกอบธุรกิจ สิ่งทอ ผลิตภัณฑ์สิ่งทอเพื่ออุตสาหกรรมการผลิต บริษัท ไทโร อินดัสตรีส (ประเทศไทย) จำกัด ประกอบธุรกิจ ให้บริการข้อมูล คำปรึกษาและกำกับดูแลบริษัทในเครือ Penfabric Sdn. Berhad ประเทศมาเลเซีย ประกอบธุรกิจผลิตและจำหน่ายสิ่งทอ บริษัท ไทโร อินดัสตรีส อิงค์ ประกอบธุรกิจการผลิตและจำหน่าย เส้นใย สิ่งทอ พลาสติก เคมีภัณฑ์ สินค้าเกี่ยวกับไอที คาร์บอนไฟเบอร์ สิ่งแวดล้อมและวิศวกรรมเป็นต้น
* การดำรงตำแหน่งในกิจการอื่นในปีที่ผ่านมาที่มีผลกระทบต่อการปฏิบัติงานอย่างมีนัยสำคัญ - ไม่มี -							
2	นายมาซาฮิเดะ มัตสึมุระ ประธานกรรมการบริหาร กรรมการผู้มีอำนาจลงนาม 28 ตุลาคม 2563	64	ปริญญาตรี สาขาวิศวกรรมเคมี คณะวิศวกรรมศาสตร์ มหาวิทยาลัยแห่งชาติโตเกียว	ไม่มี	ไม่มี	2563 - ปัจจุบัน	บริษัท ไทโร อินดัสตรีส (ประเทศไทย) จำกัด ประกอบธุรกิจ ให้บริการข้อมูล คำปรึกษาและกำกับดูแลบริษัทในเครือ บริษัท ไทโร ไอบริต คอร์ป (ประเทศไทย) จำกัด ประกอบธุรกิจผลิตเส้นใยประดิษฐ์ บริษัท ไทโร อินเตอร์เนชั่นแนล เทรตติ้ง (ประเทศไทย) จำกัด ประกอบธุรกิจตัวแทนจำหน่าย บริษัท ไทยไทเรซินเทคติกส์ จำกัด ประกอบธุรกิจผลิตและจำหน่ายผลิตภัณฑ์พลาสติกและเส้นใย สังเคราะห์ บริษัท คาร์บอน เมจิก (ประเทศไทย) จำกัด ประกอบธุรกิจผลิตชิ้นส่วนพลาสติกเสริมใยแก้ว Japan Vilene Co., Ltd. ประกอบธุรกิจการผลิตและจำหน่ายผ้า nonwoven สำหรับ เครื่องแต่งกาย เวชภัณฑ์ อุปกรณ์ไฟฟ้า วัสดุยานยนต์และอุปกรณ์อื่นๆ ในภาคอุตสาหกรรม บริษัท ไทโร อินดัสตรีส (ประเทศเกาหลี) จำกัด ประกอบธุรกิจ ให้บริการข้อมูล คำปรึกษาและกำกับดูแลบริษัทในเครือ
* การดำรงตำแหน่งในกิจการอื่นในปีที่ผ่านมาที่มีผลกระทบต่อการปฏิบัติงานอย่างมีนัยสำคัญ - มี เนื่องจากอาชีพหลัก คือ ประธานกรรมการ บริษัท ไทโร อินดัสตรีส (ประเทศไทย) จำกัด							

ข้อมูลของกรมการ ผู้บริหาร ผู้สำเร็จจากวศม. ผู้ที่ได้รับมอบหมาย เพื่อรับผิดชอบสูงสุด ในสายงานบัญชีและการเงิน

ลำดับ	ชื่อ-สกุล/ ตำแหน่ง/ วันที่ได้รับแต่งตั้ง	อายุ (ปี)	คุณวุฒิทางการศึกษา/ ประสบการณ์	สัดส่วนการถือหุ้นในบริษัท (%)	ความสัมพันธ์ทางครอบครัวระหว่างกรรมการและผู้บริหาร	ประสบการณ์การทำงานในระยะ 5 ปีย้อนหลัง		
						ช่วงเวลา	ตำแหน่ง	ชื่อหน่วยงาน/บริษัท/ประเภทธุรกิจ
3	นายชัชวาลย์ โคจิมา กรรมการบริหาร กรรมการผู้มีอำนาจลงนาม 1 กรกฎาคม 2562	52	ปริญญาตรี สาขาวิศวกรรม คณะครุศาสตร์ มหาวิทยาลัยราชภัฏวไลยอลงกรณ์	ไม่มี	ไม่มี	2560 - 2562  2559 - 2560  2556 - 2559	กรรมการส่วนขาย  ผู้จัดการส่วนการขาย ฝ่าย  ผู้จัดการทั่วไป	บริษัท ไทยเทอเรทส์โฮลดิ้ง จำกัด (มหาชน) ประกอบธุรกิจผลิตและจำหน่ายสิ่งของ  ฝ่ายผลิตเสื้อผ้าสำเร็จรูป 2 บริษัท ไทโร อินดัสตรียส์ (ฮ่องกง) จำกัดประกอบกิจการประเภทตัวแทนจำหน่าย
4	* การดำรงตำแหน่งในกิจการอื่นในปีที่ผ่านมาที่มีผลกระทบกับการอุทิศเวลาอย่างมีนัยสำคัญ - ไม่มี -  นายโยชิโระ ฮามากูจิ กรรมการบริหาร กรรมการผู้มีอำนาจลงนาม 1 กรกฎาคม 2562	51	ปริญญาโท สาขาวิศวกรรมเครื่องกล มหาวิทยาลัยโอซาก้า	ไม่มี	ไม่มี	2561 - 2562  2560 - 2561  2559	กรรมการ และผู้จัดการทั่วไป ทั้งไปส่วนการผลิต กรรมการ และรองผู้จัดการทั่วไป ส่วนการผลิต  ผู้ช่วยผู้จัดการทั่วไป แผนกวางแผนด้านเทคนิคสิ่งทอ	บริษัท ลัคกี้เท็กซ์ (ไทย) จำกัด (มหาชน) ประกอบธุรกิจผลิตและจำหน่ายสิ่งทอ  บริษัท โทเรอินดัสตรียส์ อิงค์ ประกอบธุรกิจการผลิตและจำหน่าย เส้นใย สิ่งทอ พลาสติก เคมีภัณฑ์สินค้าเกี่ยวกับไอที คาร์บอนไฟเบอร์ สิ่งแวดล้อมและวิศวกรรมเป็นต้น
5	* การดำรงตำแหน่งในกิจการอื่นในปีที่ผ่านมาที่มีผลกระทบกับการอุทิศเวลาอย่างมีนัยสำคัญ - ไม่มี -  นายเคน นากาจิม่า กรรมการบริหาร กรรมการผู้มีอำนาจลงนาม ผู้รับผิดชอบสูงสุด ในสายงานบัญชีและการเงิน 1 กรกฎาคม 2562	48	ปริญญาตรี สาขาเศรษฐศาสตร์ คณะเศรษฐศาสตร์ มหาวิทยาลัยโตเกียว  ● e-Learning CFO Refresh (English version)	ไม่มี	ไม่มี	2559 - ปัจจุบัน  2561 - 2562  2559 - 2562  2555 - 2559	กรรมการบริหาร  กรรมการบริหาร  กรรมการบริหาร และผู้จัดการทั่วไป ฝ่ายธุรการ  ผู้จัดการแผนการเงิน	บริษัท ไทโร ไฮบริด คอร์ป (ประเทศไทย) จำกัด ประกอบธุรกิจผลิตเส้นใยประดิษฐ์  บริษัท ไทยเทอเรทส์โฮลดิ้ง จำกัด (มหาชน) ประกอบธุรกิจผลิตและจำหน่ายสิ่งทอ  บริษัท ลัคกี้เท็กซ์ (ไทย) จำกัด (มหาชน) ประกอบธุรกิจผลิตและจำหน่ายสิ่งทอ  บริษัท ไทโร อินเตอร์เนชั่นแนล อิงค์ ประกอบธุรกิจตัวแทนจำหน่าย
* การดำรงตำแหน่งในกิจการอื่นในปีที่ผ่านมาที่มีผลกระทบกับการอุทิศเวลาอย่างมีนัยสำคัญ - ไม่มี -								



ข้อมูลของกรรมการ ผู้บริหาร ผู้มีส่วนได้ส่วนเสียและผู้ได้รับมอบหมายเพื่อรับผิดชอบสูงสุดในสายงานบัญชีและการเงิน

ลำดับ	ชื่อ-สกุล/ ตำแหน่ง/ วันที่ได้รับแต่งตั้ง	อายุ (ปี)	คุณวุฒิทางการศึกษา/ ประวัติอบรม	สัดส่วนการ ถือหุ้น ในบริษัท (%)	ความสัมพันธ์ ทางครอบครัว ระหว่างกรรมการ และผู้บริหาร	ประสบการณ์การทำงานในระยะ- 5 ปีย้อนหลัง		
						ช่วงเวลา	ตำแหน่ง	ชื่อหน่วยงาน/บริษัท/ผู้ประกอบการ
9	นายประกิต ประทีปะเสน กรรมการอิสระ ประธานกรรมการ ตรวจสอบ 1 กรกฎาคม 2562	78	ปริญญาโท สาขาการบริหารธุรกิจ มหาวิทยาลัยเวอโนสเตท สหรัฐอเมริกา	ไม่มี	ไม่มี	2547 - ปัจจุบัน ประธานกรรมการ  2547 - ปัจจุบัน ประธานกรรมการ  2533 - 2562 กรรมการอิสระ และประธานกรรมการ ตรวจสอบ  2532 - ปัจจุบัน กรรมการอิสระ และประธานกรรมการ ตรวจสอบ	บมจ. ชัสโก้ จำกัด (มหาชน) ประกอบธุรกิจในงานและสาธารณูปโภค บมจ. ผลิตภัณฑ์ตราเพชร ประกอบธุรกิจในและจำหน่ายเครื่องเบื่องมหงลิงดา บริษัท ลัคกี้เท็คซ์ (ไทย) จำกัด (มหาชน) ประกอบธุรกิจในและจำหน่ายสิ่งทอ  บมจ. หาดทิพย์ ประกอบธุรกิจในและจำหน่ายเครื่องดื่ม (ที่ไม่มีแอลกอฮอล์)	
10	นายเอกชัย ชั่นชื่อ กรรมการอิสระ กรรมการตรวจสอบ 1 กรกฎาคม 2562	58	ปริญญาโท สาขาศึกษาศาสตร์ Tarteton State University	0.00% หรือ จำนวน 92 หุ้น	ไม่มี	2561 - ปัจจุบัน กรรมการ  2561 - ปัจจุบัน กรรมการ	บริษัท ไทยบริดจสโตน จำกัด ประกอบธุรกิจในและจำหน่ายผลิตภัณฑ์ยางรถยนต์ บริษัท เติ้นโซ่ (ประเทศไทย) จำกัด ประกอบธุรกิจในและจำหน่ายชิ้นส่วนอุปกรณ์ไฟฟ้าและอุปกรณ์ เครื่องปรับอากาศ	
11	นายบุญชัย ดันดีรัฐพงศ์ กรรมการอิสระ กรรมการตรวจสอบ 1 กรกฎาคม 2562	58	ปริญญาโท สาขาการเงินและธนาคาร ระหว่างประเทศ มหาวิทยาลัยโคลัมเบีย การอบรมโดย IOD ● Certificate of ACP /2009 ● Certificate of DCP /2009	ไม่มี	ไม่มี	2550 - ปัจจุบัน เจ้าหน้าที่บริหาร ระดับ SVP และผู้จัดการฝ่ายลงทุน กรรมการอิสระและ ประธานกรรมการ ตรวจสอบ กรรมการอิสระและ กรรมการตรวจสอบ	ฝ่ายการลงทุน ธนาคารกรุงเทพ จำกัด (มหาชน) ประกอบในการประเภทธุรกิจการเงิน บริษัท ไทยโทรเร็กซ์ฟิล์มิลล์ส์ จำกัด (มหาชน) ประกอบธุรกิจในและจำหน่ายสิ่งทอ	

ข้อมูลของกรรมการ ผู้บริหาร ผู้มีอำนาจควบคุม ผู้ที่ได้รับมอบหมายให้รับผิดชอบสูงสุดในสายงานบัญชีและการเงิน

ลำดับ	ชื่อ-สกุล/ ตำแหน่ง/ วันที่ได้รับแต่งตั้ง	อายุ (ปี)	คุณวุฒิทางการศึกษา/ ประสบการณ์	สัดส่วนการ ถือหุ้น ในบริษัท (%)	ความสัมพันธ์ ทางครอบครัว ระหว่างกรรมการ และผู้บริหาร	ประสบการณ์การทำงานในระยะ 5 ปีย้อนหลัง	
						ช่วงเวลา	ตำแหน่ง ชื่อหน่วยงาน/บริษัท/ประเภทธุรกิจ
12	นางขวัญใจ เกียรติกิจวาลึก กรรมการอิสระ กรรมการตรวจสอบ 1 กรกฎาคม 2562	43	ปริญญาโท สาขาการตรวจสอบบัญชี และการรายงานทางการเงิน University of Texas at Austin ● Certificate of DCP /2019 ● Certificate of AACIP /2020	ไม่มี	ไม่มี	2551 - ปัจจุบัน	ผู้สอบบัญชีรับอนุญาต และหุ้นส่วนสำนักงาน บริษัท เอเอสวี แอนด์ แอสโซซิเอตส์ จำกัด ประกอบธุรกิจ บริการตรวจสอบบัญชี และให้คำปรึกษาด้านภาษี

\* การดำรงตำแหน่งในกิจการอื่นในปีที่ผ่านมาที่มีผลกระทบกับการอุทิศเวลาอย่างมีนัยสำคัญ - มี เนื่องจากอาชีพหลัก คือผู้สอบบัญชีและหุ้นส่วน บริษัท เอเอสวี แอนด์ แอสโซซิเอตส์ จำกัด

ผู้ที่ได้รับมอบหมายให้รับผิดชอบโดยตรงในการควบคุมดูแลการทำบัญชี

ลำดับ	ชื่อ-สกุล/ ตำแหน่ง/ วันที่ได้รับแต่งตั้ง	อายุ (ปี)	คุณวุฒิทางการศึกษา/ ประสบการณ์	สัดส่วนการ ถือหุ้น ในบริษัท (%)	ความสัมพันธ์ ทางครอบครัว ระหว่างกรรมการ และผู้บริหาร	ประสบการณ์การทำงานในระยะ 5 ปีย้อนหลัง	
						ช่วงเวลา	ตำแหน่ง ชื่อหน่วยงาน/บริษัท/ประเภทธุรกิจ
1	นางวันทนา มงคลสวัสดิ์ ผู้ควบคุมดูแลการทำบัญชี 1 เมษายน 2563	52	ปริญญาโท สาขาบริหารธุรกิจ เอกบัญชี มหาวิทยาลัยสยาม ● บัณฑิตการบัญชี สินทรัพย์ หนี้สินและ ส่วนของเจ้าของ เพื่อให้ ถูกต้องตามมาตรฐาน การรายงานทางการเงิน (การบัญชี) 7 ชั่วโมง ● การจัดทำบัญชีธุรกิจและ ประเด็นสำคัญตามหลักบัญชี NPAEs (การบัญชี) 6.5 ชั่วโมง	ไม่มี	ไม่มี	2562 - ปัจจุบัน 2560 - 2562	ผู้จัดการทั่วไปฝ่ายบัญชี ผู้จัดการทั่วไปฝ่ายบัญชี บริษัท โฟเร เทกซ์ไทย (ประเทศไทย) จำกัด (มหาชน) ประกอบธุรกิจผลิตและจำหน่ายสิ่งทอ บริษัท ไทยโพรเท็กซ์เทอิลส์ จำกัด (มหาชน) ประกอบธุรกิจผลิตและจำหน่ายสิ่งทอ



เลขานุการบริษัท

ลำดับ	ชื่อ-สกุล/ ตำแหน่ง/ วันที่ได้รับแต่งตั้ง	อายุ (ปี)	คุณวุฒิทางการศึกษา/ ประสบการณ์	สัดส่วนการ ถือหุ้น ในบริษัท (%)	ความสัมพันธ์ ทางครอบครัว และผู้บริหาร	ประสบการณ์การทำงานในระยะ 5 ปีย้อนหลัง		
						ช่วงเวลา	ตำแหน่ง	ชื่อหน่วยงาน/บริษัท/ประเภทธุรกิจ
1	นางสาวจินตนา เต็มภูวภัทร เลขานุการบริษัท 1 กรกฎาคม 2562	51	อนุปริญญาโท สาขาการบริหาร ทรัพยากรบุคคล สถาบันบัณฑิตบริหารธุรกิจ ศุภินทร์ แห่งจุฬาลงกรณ์ มหาวิทยาลัย ● Fundamentals Practice for Corporate Secretaries 2019	ไม่มี	ไม่มี	2558 -2562	ผู้จัดการทั่วไป ฝ่ายทรัพยากรบุคคล และธุรการ	บริษัท ลีคัลทีคส์ (ไทย) จำกัด (มหาชน) ประกอบธุรกิจผลิตและจำหน่ายสิ่งทอ

### องค์ประกอบและคุณสมบัติของเลขานุการบริษัท

1. ต้องมีความรู้ขั้นพื้นฐานในหลักการของกฎหมายและกฎระเบียบของหน่วยงานกำกับดูแลที่เกี่ยวข้องกับกฎหมายว่าด้วยบริษัทมหาชนจำกัด กฎหมายว่าด้วยหลักทรัพย์และตลาดหลักทรัพย์
2. ต้องมีความรู้ ความเข้าใจในหลักการกำกับดูแลกิจการที่ดี และข้อพึงปฏิบัติที่ดีในเรื่องการกำกับดูแลกิจการ
3. มีความรู้ในธุรกิจของบริษัท และความสามารถในการสื่อสารที่ดี

### ขอบเขต อำนาจหน้าที่ และความรับผิดชอบของเลขานุการบริษัท

1. จัดทำและเก็บรักษาเอกสารดังต่อไปนี้
  - (ก) ทะเบียนกรรมการ
  - (ข) หนังสือนัดประชุมคณะกรรมการ รายงานการประชุมคณะกรรมการและรายงานประจำปีของบริษัท
  - (ค) หนังสือนัดประชุมผู้ถือหุ้น และรายงานการประชุมผู้ถือหุ้น
2. เก็บรักษารายงานการมีส่วนได้เสียที่รายงานโดยกรรมการหรือผู้บริหาร
3. ดำเนินการอื่นๆ ตามที่คณะกรรมการกำกับตลาดทุนประกาศกำหนด
4. ให้คำแนะนำเบื้องต้นแก่กรรมการบริษัท เกี่ยวกับกฎหมาย ระเบียบ และข้อบังคับต่างๆ ของบริษัทและติดตามให้มีการปฏิบัติตามอย่างถูกต้องสม่ำเสมอ รวมถึงรายงานการเปลี่ยนแปลงที่มีนัยสำคัญแก่กรรมการบริษัท
5. จัดทำรายงานสารสนเทศที่สำคัญและ/หรือสรุปผลการประชุมคณะกรรมการบริษัทเพื่อรายงานต่อตลาดหลักทรัพย์แห่งประเทศไทยทั้งภาษาไทยและภาษาอังกฤษ
6. แจ่มจติและนโยบายของคณะกรรมการบริษัท และผู้ถือหุ้นให้ผู้บริหารที่เกี่ยวข้องและติดตามการปฏิบัติตามมติและนโยบาย
7. ติดต่อประสานงานกับหน่วยงานกำกับดูแล เช่น ตลาดหลักทรัพย์แห่งประเทศไทย สำนักงานกำกับหลักทรัพย์และตลาดหลักทรัพย์ และกระทรวงพาณิชย์
8. ติดต่อสื่อสารกับผู้ถือหุ้น และดูแลผู้ถือหุ้นอย่างเหมาะสมให้ได้รับทราบสิทธิต่างๆ ของผู้ถือหุ้นและข่าวสารของบริษัท
9. ดูแลให้บริษัท และคณะกรรมการบริษัทปฏิบัติตามกฎหมายและกฎเกณฑ์ของคณะกรรมการกำกับหลักทรัพย์และตลาดหลักทรัพย์ และตลาดหลักทรัพย์แห่งประเทศไทย รวมถึงกฎหมายที่เกี่ยวข้อง
10. ดูแลให้หน่วยงานเลขานุการบริษัทเป็นศูนย์กลางของข้อมูลองค์กร (Corporate Records) อาทิ หนังสือจดทะเบียนนิติบุคคล บริคณห์สนธิ และใบอนุญาตประกอบธุรกิจต่างๆ
11. ดูแลกิจกรรมของคณะกรรมการบริษัท

## 2. การดำรงตำแหน่งของกรรมการบริษัท ผู้บริหารและผู้มีอำนาจควบคุมในบริษัทย่อย บริษัทร่วม หรือบริษัทที่เกี่ยวข้อง

กรรมการและผู้บริหาร	TTT	บริษัทย่อย	บริษัทร่วม	บริษัทที่เกี่ยวข้อง									
		-ไม่มี-	-ไม่มี-	TTH	THCT	TITH	TTS	CMTH	SUSCO	DBP	Bridge stone	Denso	ASV
1. นายมาฮาอิเดะ มัตสึมุระ	//			X	//	/	/	/					
2. นายอากิโระ มาเอคาวะ	X												
3. นายชิอากิ โคจิมา	//												
4. นายโยชิโระ ฮามากูจิ	//												
5. นายเคน นากาจิม่า	//				//								
6. นายโยชิโนบุ กาโมะ	//												
7. นายเกรียงศักดิ์ กองศิริ	//												
8. นายพิชัย อัมระนันท์	//												
9. นายประกิต ประทีปะเสน	/								X	X			
10. นายเอกชาย ชันชื้อ	/										/	/	
11. นายยาญชัย ตันติรัฐพงศ์	/												
12. นางขวัญใจ เกียรติกังวาลไกล	/												//

### หมายเหตุ

X = ประธานกรรมการ // = กรรมการบริหาร / = กรรมการ

### รายชื่อบริษัทที่เกี่ยวข้องของบริษัทฯ

TTT	บริษัท โทเร เท็กซ์ไทล์ (ประเทศไทย) จำกัด (มหาชน)
TTH	บริษัท โทเรอินดัสตรีส์ (ประเทศไทย) จำกัด
THCT	บริษัท โทเร ไฮบริด คอร์ด (ประเทศไทย) จำกัด
TITH	บริษัท โทเร อินเตอร์เนชั่นแนล เทรดดิ้ง (ประเทศไทย) จำกัด
TTS	บริษัท ไทยโทเรซินเทคติกส์ จำกัด
CMTH	บริษัท คาร์บอน เมจิก (ประเทศไทย) จำกัด
SUSCO	บมจ. ซัสโก้ จำกัด (มหาชน)
DBP	บมจ. ผลิตภัณฑ์ตราเพชร
BRIDGESTONE	บริษัท ไทยบริดจสโตน จำกัด
DENSO	บริษัท เด็นโซ่ (ประเทศไทย) จำกัด
ASV	บริษัท เอเอสวี แอนด์ แอสโซซิเอตส์ จำกัด

## 3. ประวัติการถูกลงโทษของกรรมการบริษัท ผู้บริหาร และผู้มีอำนาจควบคุม

กรรมการบริษัท ผู้บริหาร และผู้มีอำนาจควบคุมของบริษัทฯทุกท่านไม่มีประวัติการถูกลงโทษในช่วง 5 ปีที่ผ่านมา  
เนื่องจากการกระทำความผิดตามพระราชบัญญัติหลักทรัพย์และตลาดหลักทรัพย์ พ.ศ. 2535 หรือ พระราชบัญญัติสัญญาซื้อขายล่วงหน้า พ.ศ. 2546

## เอกสารแนบ 2

รายละเอียดเกี่ยวกับกรรมการของบริษัทย่อย

ไม่มี

## เอกสารแนบ 3

รายละเอียดเกี่ยวกับหัวหน้างานตรวจสอบภายใน และหัวหน้างานกำกับดูแลการปฏิบัติงานของบริษัท (compliance)

หัวหน้างานตรวจสอบภายใน

บริษัทฯ ได้แต่งตั้งบริษัทโทเรเอ็นด์สตรีส์ อิงค์ ฝ่าย Auditing Department เป็นผู้จัดการฝ่ายตรวจสอบภายใน โดยสายการบังคับบัญชาขึ้นตรงต่อคณะกรรมการตรวจสอบและคณะกรรมการตรวจสอบมีส่วนร่วมในการประเมินผลงานของผู้จัดการฝ่ายตรวจสอบภายใน

หัวหน้างานกำกับดูแลการปฏิบัติงานของบริษัท

ไม่มี

## เอกสารแนบ 4

ทรัพย์สินที่ใช้ในการประกอบธุรกิจและรายละเอียดเกี่ยวกับรายการประเมินราคาทรัพย์สิน

ทรัพย์สินที่ใช้ในการประกอบธุรกิจ

สามารถดูได้จากหน้า 19

รายละเอียดเกี่ยวกับรายการประเมินราคาทรัพย์สิน

ไม่มี

## เอกสารแนบ 5

นโยบายและแนวปฏิบัติการกำกับดูแลกิจการ ฉบับเต็ม และจรรยาบรรณธุรกิจฉบับเต็มที่บริษัทได้จัดทำ

สามารถดูได้จากหน้า 49-57

## เอกสารแนบ 6

รายงานคณะกรรมการตรวจสอบ

สามารถดูได้จากหน้า 73-74



**'TORAY'**

**Innovation by Chemistry**

บริษัท โทเร เท็กซ์ไทล์ (ประเทศไทย) จำกัด (มหาชน)  
เลขที่ 20 อาคารบุปผจิต ชั้น 5 ถนนสาทรเหนือ แขวงสีลม  
เขตบางรัก กรุงเทพมหานคร 10500

โทร : 0-2266-6600-7 โทรสาร : 0-2238-3957-8

Website : <http://www.toray.co.th>





**Innovation by Chemistry**

บริษัท โทเร เท็กซีไทล์ (ประเทศไทย) จำกัด (มหาชน)



งบการเงินสำหรับปี

สิ้นสุดวันที่ 31 มีนาคม 2565







KPMG Phoomchai Audit Ltd.  
50<sup>th</sup> Floor, Empire Tower  
1 South Sathorn Road, Yannawa  
Sathorn, Bangkok 10120, Thailand  
Tel +66 2677 2000  
Fax +66 2677 2222  
Website home.kpmg/th

บริษัท เคพีเอ็มจี ภูมิไชย สอบบัญชี จำกัด  
ชั้น 50 เอ็มไพร์ทาวเวอร์  
1 ถนนสาทรใต้ แขวงยานนาวา  
เขตสาทร กรุงเทพฯ 10120  
โทร +66 2677 2000  
แฟกซ์ +66 2677 2222  
เว็บไซต์ home.kpmg/th

## รายงานของผู้สอบบัญชีรับอนุญาต

เสนอ ผู้ถือหุ้นบริษัท โทเร เท็กซ์ไทล์ (ประเทศไทย) จำกัด (มหาชน)

### ความเห็น

ข้าพเจ้าได้ตรวจสอบงบการเงินที่แสดงเงินลงทุนตามวิธีส่วนได้เสียและงบการเงินเฉพาะกิจการของบริษัท โทเร เท็กซ์ไทล์ (ประเทศไทย) จำกัด (มหาชน) (“บริษัท”) ซึ่งประกอบด้วยงบแสดงฐานะการเงินที่แสดงเงินลงทุนตามวิธีส่วนได้เสียและงบแสดงฐานะการเงินเฉพาะกิจการ ณ วันที่ 31 มีนาคม 2565 งบกำไรขาดทุนที่แสดงเงินลงทุนตามวิธีส่วนได้เสียและงบกำไรขาดทุนเฉพาะกิจการ งบกำไรขาดทุนเบ็ดเสร็จที่แสดงเงินลงทุนตามวิธีส่วนได้เสียและงบกำไรขาดทุนเบ็ดเสร็จเฉพาะกิจการ งบแสดงการเปลี่ยนแปลงส่วนของผู้ถือหุ้นที่แสดงเงินลงทุนตามวิธีส่วนได้เสียและงบแสดงการเปลี่ยนแปลงของผู้ถือหุ้นเฉพาะกิจการ และงบกระแสเงินสดที่แสดงเงินลงทุนตามวิธีส่วนได้เสียและงบกระแสเงินสดเฉพาะกิจการ สำหรับปีสิ้นสุดวันเดียวกัน รวมถึงหมายเหตุซึ่งประกอบด้วยสรุปนโยบายการบัญชีที่สำคัญและเรื่องอื่นๆ

ข้าพเจ้าเห็นว่า งบการเงินที่แสดงเงินลงทุนตามวิธีส่วนได้เสียและงบการเงินเฉพาะกิจการข้างต้นนี้แสดงฐานะการเงินของบริษัท ณ วันที่ 31 มีนาคม 2565 ผลการดำเนินงานและกระแสเงินสดสำหรับปีสิ้นสุดวันเดียวกัน โดยถูกต้องตามที่ควรในสาระสำคัญตามมาตรฐานการรายงานทางการเงิน

นค

## เกณฑ์ในการแสดงความเห็น

ข้าพเจ้าได้ปฏิบัติตามตรวจสอบตามมาตรฐานการสอบบัญชี ความรับผิดชอบของข้าพเจ้าได้กล่าวไว้ในวรรค ความรับผิดชอบของผู้สอบบัญชีต่อการตรวจสอบงบการเงินที่แสดงเงินลงทุนตามวิธีส่วนได้เสียและงบการเงินเฉพาะกิจการ ในรายงานของข้าพเจ้า ข้าพเจ้ามีความเป็นอิสระจากบริษัทตามข้อกำหนดจรรยาบรรณของผู้ประกอบวิชาชีพบัญชี ที่กำหนดโดยสภาวิชาชีพบัญชีในส่วนที่เกี่ยวข้องกับการตรวจสอบงบการเงินที่แสดงเงินลงทุนตามวิธีส่วนได้เสียและ งบการเงินเฉพาะกิจการ และข้าพเจ้าได้ปฏิบัติตามความรับผิดชอบด้านจรรยาบรรณอื่นๆ ซึ่งเป็นไปตามข้อกำหนดเหล่านี้ ข้าพเจ้าเชื่อว่าหลักฐานการสอบบัญชีที่ข้าพเจ้าได้รับเพียงพอและเหมาะสมเพื่อใช้เป็นเกณฑ์ในการแสดงความเห็นของ ข้าพเจ้า

## เรื่องสำคัญในการตรวจสอบ

เรื่องสำคัญในการตรวจสอบคือเรื่องต่างๆ ที่มีนัยสำคัญที่สุดตามดุลยพินิจของผู้ประกอบวิชาชีพของข้าพเจ้าในการ ตรวจสอบงบการเงินที่แสดงเงินลงทุนตามวิธีส่วนได้เสียและงบการเงินเฉพาะกิจการสำหรับงวดปัจจุบัน ข้าพเจ้าได้นำ เรื่องเหล่านี้มาพิจารณาในบริบทของการตรวจสอบงบการเงินที่แสดงเงินลงทุนตามวิธีส่วนได้เสียและงบการเงินเฉพาะ กิจการ โดยรวมและในการแสดงความเห็นของข้าพเจ้า ทั้งนี้ข้าพเจ้าไม่ได้แสดงความเห็นแยกต่างหากสำหรับเรื่องเหล่านี้

มูลค่าสินค้าคงเหลือ	
อ้างอิงหมายเหตุประกอบงบการเงินข้อ 3 (ณ) และ 9	
เรื่องสำคัญในการตรวจสอบ	ได้ตรวจสอบเรื่องดังกล่าวอย่างไร
บริษัทดำเนินธุรกิจในตลาดที่มีการแข่งขันสูง ซึ่งส่งผลให้ราคาขายสินค้าของบริษัทมีความผันผวนตามราคาตลาด เนื่องจากสินค้าคงเหลือของบริษัทต้องวัดมูลค่าด้วยราคาทุนหรือมูลค่าสุทธิที่จะได้รับแล้วแต่ราคาใดจะต่ำกว่า ในการนี้ บริษัทจึงมีการพิจารณาเรื่องสินค้า เคลื่อนไหวช้าและการลดลงของมูลค่าสินค้าคงเหลือ ซึ่งการประมาณมูลค่าสุทธิที่จะได้รับของสินค้าคงเหลือ เกี่ยวข้องกับการใช้วิจารณญาณของผู้บริหาร รวมถึง สินค้าคงเหลือของบริษัทมีมูลค่าที่มีนัยสำคัญ ดังนั้น ข้าพเจ้าจึงเห็นว่าเรื่องดังกล่าวเป็นเรื่องสำคัญในการ ตรวจสอบ	<p>วิธีการตรวจสอบของข้าพเจ้ารวมถึง</p> <ul style="list-style-type: none"> <li>- สอบถามผู้บริหารเพื่อให้ได้มาซึ่งความเข้าใจเกี่ยวกับการใช้วิจารณญาณและข้อสมมติของผู้บริหารในการ ประมาณมูลค่าสุทธิที่จะได้รับของสินค้าคงเหลือ รวมถึงการออกแบบและการปฏิบัติตามการควบคุม ภายในที่เกี่ยวข้อง</li> <li>- สุ่มทดสอบความถูกต้องของรายงานแสดงอายุของ สินค้าคงเหลือกับเอกสารที่เกี่ยวข้อง</li> <li>- ประเมินข้อสมมติของผู้บริหารที่ใช้ในการระบุสินค้า เคลื่อนไหวช้ากับเอกสารที่เกี่ยวข้อง</li> <li>- สุ่มทดสอบประมาณการมูลค่าสุทธิที่จะได้รับของ สินค้าคงเหลือ ตลอดจนค่าใช้จ่ายในการขายที่จำเป็น กับเอกสารที่เกี่ยวข้อง และ</li> <li>- ประเมินความเพียงพอของการเปิดเผยข้อมูลตาม มาตรฐานการรายงานทางการเงิน</li> </ul>

## ข้อมูลอื่น

ผู้บริหารเป็นผู้รับผิดชอบข้อมูลอื่น ข้อมูลอื่นประกอบด้วยข้อมูลซึ่งรวมอยู่ในรายงานประจำปี แต่ไม่รวมถึงงบการเงินที่แสดงเงินลงทุนตามวิธีส่วนได้เสียและงบการเงินเฉพาะกิจการและรายงานของผู้สอบบัญชีที่อยู่ในรายงานนั้น ซึ่งคาดว่ารายงานประจำปีจะถูกจัดเตรียมให้ข้าพเจ้าภายหลังวันที่ในรายงานของผู้สอบบัญชีนี้

ความเห็นของข้าพเจ้าต่องบการเงินที่แสดงเงินลงทุนตามวิธีส่วนได้เสียและงบการเงินเฉพาะกิจการไม่ครอบคลุมถึงข้อมูลอื่นและข้าพเจ้าไม่ได้ให้ความเชื่อมั่นต่อข้อมูลอื่น

ความรับผิดชอบของข้าพเจ้าที่เกี่ยวข้องกับการตรวจสอบงบการเงินที่แสดงเงินลงทุนตามวิธีส่วนได้เสียและงบการเงินเฉพาะกิจการ คือ การอ่านข้อมูลอื่นตามที่ระบุข้างต้นเมื่อจัดทำแล้ว และพิจารณาว่าข้อมูลอื่นมีความขัดแย้งที่มีสาระสำคัญกับงบการเงินที่แสดงเงินลงทุนตามวิธีส่วนได้เสียและงบการเงินเฉพาะกิจการหรือกับความรู้ที่ได้รับจากการตรวจสอบของข้าพเจ้า หรือปรากฏว่าข้อมูลอื่นมีการแสดงข้อมูลที่ขัดต่อข้อเท็จจริงอันเป็นสาระสำคัญหรือไม่

เมื่อข้าพเจ้าได้อ่านรายงานประจำปี หากข้าพเจ้าสรุปได้ว่าการแสดงข้อมูลที่ขัดต่อข้อเท็จจริงอันเป็นสาระสำคัญ ข้าพเจ้าต้องสื่อสารเรื่องดังกล่าวกับผู้มีหน้าที่ในการกำกับดูแลและขอให้ทำการแก้ไข

ความรับผิดชอบของผู้บริหารและผู้มีหน้าที่ในการกำกับดูแลต่องบการเงินที่แสดงเงินลงทุนตามวิธีส่วนได้เสียและงบการเงินเฉพาะกิจการ

ผู้บริหารมีหน้าที่รับผิดชอบในการจัดทำและนำเสนองบการเงินที่แสดงเงินลงทุนตามวิธีส่วนได้เสียและงบการเงินเฉพาะกิจการ โดยถูกต้องตามที่ควรตามมาตรฐานการรายงานทางการเงิน และรับผิดชอบเกี่ยวกับการควบคุมภายในที่ผู้บริหารพิจารณาว่าจำเป็นเพื่อให้สามารถจัดทำงบการเงินที่แสดงเงินลงทุนตามวิธีส่วนได้เสียและงบการเงินเฉพาะกิจการที่ปราศจากการแสดงข้อมูลที่ขัดต่อข้อเท็จจริงอันเป็นสาระสำคัญไม่ว่าจะเกิดจากการทุจริตหรือข้อผิดพลาด

ในการจัดทำงบการเงินที่แสดงเงินลงทุนตามวิธีส่วนได้เสียและงบการเงินเฉพาะกิจการ ผู้บริหารรับผิดชอบในการประเมินความสามารถของบริษัทในการดำเนินงานต่อเนื่อง เปิดเผยเรื่องที่เกี่ยวข้องกับการดำเนินงานต่อเนื่อง (ตามความเหมาะสม) และการใช้เกณฑ์การบัญชีสำหรับการดำเนินงานต่อเนื่องเว้นแต่ผู้บริหารมีความตั้งใจที่จะเลิกบริษัท หรือหยุดดำเนินงานหรือไม่สามารถดำเนินงานต่อเนื่องต่อไปได้

ผู้มีหน้าที่ในการกำกับดูแลมีหน้าที่ในการกำกับดูแลกระบวนการในการจัดทำรายงานทางการเงินของบริษัท

ความรับผิดชอบของผู้สอบบัญชีต่อการตรวจสอบงบการเงินที่แสดงเงินลงทุนตามวิธีส่วนได้เสียและงบการเงินเฉพาะกิจการ การตรวจสอบของข้าพเจ้ามีวัตถุประสงค์เพื่อให้ได้ความเชื่อมั่นอย่างสมเหตุสมผลว่างบการเงินที่แสดงเงินลงทุนตามวิธีส่วนได้เสียและงบการเงินเฉพาะกิจการ โดยรวมปราศจากการแสดงข้อมูลที่ขัดต่อข้อเท็จจริงอันเป็นสาระสำคัญหรือไม่ ไม่ว่าจะเป็นเกิดจากการทุจริตหรือข้อผิดพลาด และเสนอรายงานของผู้สอบบัญชีซึ่งรวมความเห็นของข้าพเจ้าอยู่ด้วยความเชื่อมั่นอย่างสมเหตุสมผลคือความเชื่อมั่นในระดับสูงแต่ไม่ได้เป็นการรับประกันว่าการปฏิบัติงานตรวจสอบตามมาตรฐานการสอบบัญชีจะสามารถตรวจพบข้อมูลที่ขัดต่อข้อเท็จจริงอันเป็นสาระสำคัญที่มีอยู่ได้เสมอไป ข้อมูลที่ขัดต่อข้อเท็จจริงอาจเกิดจากการทุจริตหรือข้อผิดพลาดและถือว่ามีสาระสำคัญเมื่อสถานการณ์ได้อย่างสมเหตุสมผลว่ารายการที่ขัดต่อข้อเท็จจริงแต่ละรายการหรือทุกรายการรวมกันจะมีผลต่อการตัดสินใจทางเศรษฐกิจของผู้ใช้งบการเงินจากการใช้ งบการเงินที่แสดงเงินลงทุนตามวิธีส่วนได้เสียและงบการเงินเฉพาะกิจการเหล่านี้

ในการตรวจสอบของข้าพเจ้าตามมาตรฐานการสอบบัญชี ข้าพเจ้าได้ใช้ดุลยพินิจและการสังเกตและสงสัยเยี่ยงผู้ประกอบวิชาชีพตลอดการตรวจสอบ การปฏิบัติงานของข้าพเจ้ารวมถึง

- ระบุและประเมินความเสี่ยงจากการแสดงข้อมูลที่ขัดต่อข้อเท็จจริงอันเป็นสาระสำคัญในงบการเงินที่แสดงเงินลงทุนตามวิธีส่วนได้เสียและงบการเงินเฉพาะกิจการ ไม่ว่าจะเป็นเกิดจากการทุจริตหรือข้อผิดพลาด ออกแบบและปฏิบัติตามวิธีวิธีการตรวจสอบเพื่อตอบสนองต่อความเสี่ยงเหล่านั้น และได้หลักฐานการสอบบัญชีที่เพียงพอและเหมาะสม เพื่อเป็นเกณฑ์ในการแสดงความเห็นของข้าพเจ้า ความเสี่ยงที่ไม่พบข้อมูลที่ขัดต่อข้อเท็จจริงอันเป็นสาระสำคัญซึ่งเป็นผลมาจากการทุจริตจะสูงกว่าความเสี่ยงที่เกิดจากข้อผิดพลาดเนื่องจากการทุจริตอาจเกี่ยวกับการสมรู้ร่วมคิด การปลอมแปลงเอกสารหลักฐาน การตั้งใจละเว้นการแสดงผลข้อมูล การแสดงผลข้อมูลที่ไม่ตรงตามข้อเท็จจริงหรือการแทรกแซงการควบคุมภายใน
- ทำความเข้าใจในระบบการควบคุมภายในที่เกี่ยวข้องกับการตรวจสอบ เพื่อออกแบบวิธีการตรวจสอบที่เหมาะสมกับสถานการณ์ แต่ไม่ใช่เพื่อวัตถุประสงค์ในการแสดงความเห็นต่อความมีประสิทธิภาพของการควบคุมภายในของบริษัท
- ประเมินความเหมาะสมของนโยบายการบัญชีที่ผู้บริหารใช้และความสมเหตุสมผลของประมาณการทางบัญชีและการเปิดเผยข้อมูลที่เกี่ยวข้องซึ่งจัดทำขึ้นโดยผู้บริหาร
- สรุปเกี่ยวกับความเหมาะสมของการใช้เกณฑ์การบัญชีสำหรับการดำเนินงานต่อเนื่องของผู้บริหารและจากหลักฐานการสอบบัญชีที่ได้รับ สรุปว่ามีความไม่แน่นอนที่มีสาระสำคัญเกี่ยวกับเหตุการณ์หรือสถานการณ์ที่อาจเป็นเหตุให้เกิดข้อสงสัยอย่างมีนัยสำคัญต่อความสามารถของบริษัทในการดำเนินงานต่อเนื่องหรือไม่ ถ้าข้าพเจ้าได้ข้อสรุปว่ามีความไม่แน่นอนที่มีสาระสำคัญ ข้าพเจ้าต้องกล่าวไว้ในรายงานของผู้สอบบัญชีของข้าพเจ้าโดยให้ข้อสังเกตถึงการเปิดเผยข้อมูลในงบการเงินที่แสดงเงินลงทุนตามวิธีส่วนได้เสียและงบการเงินเฉพาะกิจการที่เกี่ยวข้อง หรือถ้าการเปิดเผยข้อมูลดังกล่าวไม่เพียงพอ ความเห็นของข้าพเจ้าจะเปลี่ยนแปลงไป ข้อสรุปของข้าพเจ้าขึ้นอยู่กับหลักฐานการสอบบัญชีที่ได้รับจนถึงวันที่ในรายงานของผู้สอบบัญชีของข้าพเจ้า อย่างไรก็ตาม เหตุการณ์หรือสถานการณ์ในอนาคตอาจเป็นเหตุให้บริษัทต้องหยุดการดำเนินงานต่อเนื่อง

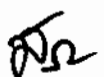



- ประเมินการนำเสนอ โครงสร้างและเนื้อหาของงบการเงินที่แสดงเงินลงทุนตามวิธีส่วนได้เสียและงบการเงินเฉพาะกิจการ โดยรวม รวมถึงการเปิดเผยข้อมูลว่างบการเงินที่แสดงเงินลงทุนตามวิธีส่วนได้เสียและงบการเงินเฉพาะกิจการ แสดงรายการและเหตุการณ์ในรูปแบบที่ทำให้มีการนำเสนอข้อมูลโดยถูกต้องตามที่ควรหรือไม่
- ได้รับหลักฐานการสอบบัญชีที่เหมาะสมอย่างเพียงพอเกี่ยวกับข้อมูลทางการเงินของเงินลงทุนที่บันทึกตามวิธีส่วนได้เสียของบริษัทเพื่อแสดงความเห็นต่องบการเงินที่แสดงเงินลงทุนตามวิธีส่วนได้เสีย ข้าพเจ้ารับผิดชอบต่อการกำหนดแนวทาง การควบคุมดูแล และการปฏิบัติงานตรวจสอบงบการเงินที่แสดงเงินลงทุนตามวิธีส่วนได้เสีย ข้าพเจ้าเป็นผู้รับผิดชอบแต่เพียงผู้เดียวต่อความเห็นของข้าพเจ้า

ข้าพเจ้าได้สื่อสารกับผู้มีหน้าที่ในการกำกับดูแลในเรื่องต่างๆ ที่สำคัญซึ่งรวมถึงขอบเขตและช่วงเวลาของการตรวจสอบตามที่ได้วางแผนไว้ ประเด็นที่มีนัยสำคัญที่พบจากการตรวจสอบรวมถึงข้อบกพร่องที่มีนัยสำคัญในระบบการควบคุมภายในหากข้าพเจ้าได้พบในระหว่างการตรวจสอบของข้าพเจ้า

ข้าพเจ้าได้ให้คำรับรองแก่ผู้มีหน้าที่ในการกำกับดูแลว่าข้าพเจ้าได้ปฏิบัติตามข้อกำหนดจรรยาบรรณที่เกี่ยวข้องกับความเป็นอิสระและได้สื่อสารกับผู้มีหน้าที่ในการกำกับดูแลเกี่ยวกับความสัมพันธ์ทั้งหมดตลอดจนเรื่องอื่นซึ่งข้าพเจ้าเชื่อว่า มีเหตุผลที่บุคคลภายนอกอาจพิจารณาว่ากระทบต่อความเป็นอิสระของข้าพเจ้าและมาตรการที่ข้าพเจ้าใช้เพื่อป้องกันไม่ให้ข้าพเจ้าขาดความเป็นอิสระ

จากเรื่องที่ได้สื่อสารกับผู้มีหน้าที่ในการกำกับดูแล ข้าพเจ้าได้พิจารณาเรื่องต่างๆ ที่มีนัยสำคัญที่สุดในการตรวจสอบงบการเงินที่แสดงเงินลงทุนตามวิธีส่วนได้เสียและงบการเงินเฉพาะกิจการในงวดปัจจุบันและกำหนดเป็นเรื่องสำคัญในการตรวจสอบ ข้าพเจ้าได้อธิบายเรื่องเหล่านี้ในรายงานของผู้สอบบัญชีเว้นแต่กฎหมายหรือข้อบังคับไม่ให้เปิดเผยต่อสาธารณะเกี่ยวกับเรื่องดังกล่าว หรือในสถานการณ์ที่ยากที่จะเกิดขึ้น ข้าพเจ้าพิจารณาว่าไม่ควรสื่อสารเรื่องดังกล่าวในรายงานของข้าพเจ้าเพราะการกระทำดังกล่าวสามารถคาดการณ์ได้อย่างสมเหตุสมผลว่าจะมีผลกระทบในทางลบมากกว่าผลประโยชน์ต่อส่วนได้เสียสาธารณะจากการสื่อสารดังกล่าว

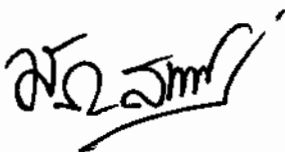

(นางมัญญา สิงห์สุขสวัสดิ์)

ผู้สอบบัญชีรับอนุญาต

เลขทะเบียน 6112

บริษัท เคพีเอ็มจี ภูมิภาค ไทย สอบบัญชี จำกัด

กรุงเทพมหานคร

20 พฤษภาคม 2565

บริษัท โทเร แอ็กซ์ไทย (ประเทศไทย) จำกัด (มหาชน)

งบแสดงฐานะการเงิน

งบการเงินที่แสดงเงินลงทุน					
		ตามวิธีส่วนได้เสีย		งบการเงินเฉพาะกิจการ	
		31 มีนาคม		31 มีนาคม	
สินทรัพย์	หมายเหตุ	2565	2564	2565	2564
(บาท)					
สินทรัพย์หมุนเวียน					
เงินสดและรายการเทียบเท่าเงินสด	6	416,366,863	447,021,978	416,366,863	447,021,978
ลูกหนี้การค้า	5, 7, 23	1,639,937,888	1,519,909,712	1,639,937,888	1,519,909,712
ลูกหนี้หมุนเวียนอื่น	5, 8	125,266,214	232,157,305	125,266,214	232,157,305
สินค้าคงเหลือ	9	1,501,483,185	1,170,282,717	1,501,483,185	1,170,282,717
รวมสินทรัพย์หมุนเวียน		3,683,054,150	3,369,371,712	3,683,054,150	3,369,371,712
สินทรัพย์ไม่หมุนเวียน					
สินทรัพย์ทางการเงินไม่หมุนเวียนอื่น		104,177,870	99,936,870	104,177,870	99,936,870
เงินลงทุนในบริษัทร่วม	10	1,579,851,637	1,513,114,870	503,989,845	503,989,845
อสังหาริมทรัพย์เพื่อการลงทุน		2,277,288	3,158,257	2,277,288	3,158,257
ที่ดิน อาคารและอุปกรณ์	11	2,461,696,643	2,917,023,680	2,461,696,643	2,917,023,680
สินทรัพย์สิทธิการใช้	12	296,920,460	331,220,160	296,920,460	331,220,160
สินทรัพย์ไม่มีตัวตน		56,491,885	67,475,284	56,491,885	67,475,284
สินทรัพย์ภายใต้เงินได้รอการตัดบัญชี	20	268,777,143	251,263,542	268,777,143	251,263,542
สินทรัพย์ไม่หมุนเวียนอื่น		4,252,273	4,244,273	4,252,273	4,244,273
รวมสินทรัพย์ไม่หมุนเวียน		4,774,445,199	5,187,436,936	3,698,583,407	4,178,311,911
รวมสินทรัพย์		8,457,499,349	8,556,808,648	7,381,637,557	7,547,683,623

หมายเหตุประกอบงบการเงินเป็นส่วนหนึ่งของงบการเงินนี้



บริษัท โพรเทกซ์ จำกัด (ประเทศไทย) จำกัด (มหาชน)

งบแสดงฐานะการเงิน

งบการเงินที่แสดงเงินลงทุน					
ตามวิธีส่วนได้เสีย				งบการเงินเฉพาะกิจการ	
31 มีนาคม				31 มีนาคม	
หนี้สินและส่วนของผู้ถือหุ้น	หมายเหตุ	2565	2564	2565	2564
(บาท)					
หนี้สินหมุนเวียน					
เจ้าหนี้การค้า	5	610,753,295	577,138,524	610,753,295	577,138,524
เจ้าหนี้หมุนเวียนอื่น	5, 13	250,605,667	314,086,669	250,605,667	314,086,669
ส่วนของหนี้สินตามสัญญาเช่าที่ถึงกำหนดชำระภายในหนึ่งปี	12, 14	31,581,786	30,450,276	31,581,786	30,450,276
รวมหนี้สินหมุนเวียน		892,940,748	921,675,469	892,940,748	921,675,469
หนี้สินไม่หมุนเวียน					
รายได้รอตัดบัญชีส่วนที่ไม่หมุนเวียน	5	22,090,391	27,023,950	22,090,391	27,023,950
หนี้สินตามสัญญาเช่า	12, 14	302,147,244	329,050,421	302,147,244	329,050,421
ประมาณการหนี้สินไม่หมุนเวียนสำหรับผลประโยชน์พนักงาน	15	330,375,877	332,372,973	330,375,877	332,372,973
รวมหนี้สินไม่หมุนเวียน		654,613,512	688,447,344	654,613,512	688,447,344
รวมหนี้สิน		1,547,554,260	1,610,122,813	1,547,554,260	1,610,122,813

หมายเหตุประกอบงบการเงินเป็นส่วนหนึ่งของงบการเงินนี้

บริษัท โพร เท็ก จำกัด (ประเทศไทย) จำกัด (มหาชน)  
งบแสดงฐานะการเงิน

		งบการเงินที่แสดงเงินลงทุน			
		ตามวิธีส่วนได้เสีย		งบการเงินเฉพาะกิจการ	
		31 มีนาคม		31 มีนาคม	
หนี้สินและส่วนของผู้ถือหุ้น	หมายเหตุ	2565	2564	2565	2564
(บาท)					
<b>ส่วนของผู้ถือหุ้น</b>					
ทุนเรือนหุ้น					
ทุนจดทะเบียน					
(หุ้นสามัญจำนวน 57,840,000 หุ้น มูลค่า 10 บาทต่อหุ้น)		578,400,000	578,400,000	578,400,000	578,400,000
ทุนที่ออกและชำระแล้ว					
(หุ้นสามัญจำนวน 57,840,000 หุ้น มูลค่า 10 บาทต่อหุ้น)		578,400,000	578,400,000	578,400,000	578,400,000
ส่วนเกินมูลค่าหุ้น	16	333,489,160	333,489,160	333,489,160	333,489,160
กำไรสะสม					
จัดสรรแล้ว					
ทุนสำรองตามกฎหมาย	16	72,840,000	72,840,000	72,840,000	72,840,000
สำรองทั่วไป	16	825,000,000	825,000,000	825,000,000	825,000,000
ยังไม่ได้จัดสรร		5,102,809,026	5,143,086,254	4,027,090,652	4,133,960,965
องค์ประกอบอื่นของส่วนของผู้ถือหุ้น	16	(2,593,097)	(6,129,579)	(2,736,515)	(6,129,315)
รวมส่วนของผู้ถือหุ้น		6,909,945,089	6,946,685,835	5,834,083,297	5,937,560,810
<b>รวมหนี้สินและส่วนของผู้ถือหุ้น</b>					
		8,457,499,349	8,556,808,648	7,381,637,557	7,547,683,623

หมายเหตุประกอบงบการเงินเป็นส่วนหนึ่งของงบการเงินนี้

## บริษัท โทเร เท็กซ์โฮล (ประเทศไทย) จำกัด (มหาชน)

## งบกำไรขาดทุน

	หมายเหตุ	งบการเงินที่แสดงเงินลงทุน			
		ตามวิธีส่วนได้เสีย		งบการเงินเฉพาะกิจการ	
		สำหรับปีสิ้นสุดวันที่ 31 มีนาคม		สำหรับปีสิ้นสุดวันที่ 31 มีนาคม	
		2565	2564	2565	2564
		(บาท)			
รายได้					
รายได้จากการขาย	5	8,203,683,891	6,449,977,706	8,203,683,891	6,449,977,706
รายได้เงินปันผล	5	1,580,466	2,057,935	27,162,325	64,076,342
รายได้ดอกเบี้ย		631,589	2,395,299	631,589	2,395,299
รายได้อื่น	5	63,814,526	24,443,540	63,814,526	24,443,540
กำไรจากอัตราแลกเปลี่ยนเงินตราสุทธิ		48,292,548	36,060,180	48,292,548	36,060,180
รวมรายได้		8,318,003,020	6,514,934,660	8,343,584,879	6,576,953,067
ค่าใช้จ่าย					
ต้นทุนขาย	5, 9, 19	7,868,722,508	6,623,262,463	7,868,722,508	6,623,262,463
ต้นทุนในการจัดจำหน่าย	5, 19	326,642,463	244,949,555	326,642,463	244,949,555
ค่าใช้จ่ายในการบริหาร	5, 19	205,775,464	374,589,703	205,775,464	374,589,703
รวมค่าใช้จ่าย		8,401,140,435	7,242,801,721	8,401,140,435	7,242,801,721
ขาดทุนจากกิจกรรมดำเนินงาน		(83,137,415)	(727,867,061)	(57,555,556)	(665,848,654)
ต้นทุนทางการเงิน		(19,448,228)	(40,283,384)	(19,448,228)	(40,283,384)
ส่วนแบ่งกำไรของบริษัทร่วมที่ใช้วิธีส่วนได้เสีย	10	88,051,821	46,836,239	-	-
ขาดทุนก่อนภาษีเงินได้		(14,533,822)	(721,314,206)	(77,003,784)	(706,132,038)
รายได้ภาษีเงินได้	20	(20,284,135)	(153,759,269)	(20,284,135)	(153,759,269)
กำไร (ขาดทุน) สำหรับปี		5,750,313	(567,554,937)	(56,719,649)	(552,372,769)
กำไร (ขาดทุน) ต่อหุ้นชั้นพื้นฐาน (บาท)	21	0.10	(9.81)	(0.98)	(9.55)

หมายเหตุประกอบงบการเงินเป็นส่วนหนึ่งของงบการเงินนี้

## บริษัท โทเร่ เท็กซ์ จำกัด (มหาชน)

## งบกำไรขาดทุนเบ็ดเสร็จ

หมายเหตุ	งบการเงินที่แสดงเงินลงทุน			
	ตามวิธีส่วนได้เสีย		งบการเงินเฉพาะกิจการ	
	สำหรับปีสิ้นสุดวันที่ 31 มีนาคม		สำหรับปีสิ้นสุดวันที่ 31 มีนาคม	
	2565	2564	2565	2564
	(บาท)			
กำไร (ขาดทุน) สำหรับปี	5,750,313	(567,554,937)	(56,719,649)	(552,372,769)
กำไรขาดทุนเบ็ดเสร็จอื่น				
รายการที่อาจถูกจัดประเภทใหม่ไว้ในกำไรหรือขาดทุนในภายหลัง				
ผลต่างของอัตราแลกเปลี่ยนจากการแปลงค่างบการเงิน	10	143,682	(62,663)	-
รวมรายการที่อาจถูกจัดประเภทใหม่ไว้ในกำไรหรือขาดทุนในภายหลัง		143,682	(62,663)	-
รายการที่จะไม่ถูกจัดประเภทใหม่ไว้ในกำไรหรือขาดทุนในภายหลัง				
ผลกำไร (ขาดทุน) จากเงินลงทุนในตราสารทุนที่กำหนดให้วัดมูลค่าสุทธิธรรม				
ผ่านกำไรขาดทุนเบ็ดเสร็จอื่น		4,241,000	(17,157,550)	4,241,000
กำไรจากการวัดมูลค่าใหม่ของผลประโยชน์พนักงานที่กำหนดไว้	15	9,611,670	-	9,611,670
ภาษีเงินได้ของรายการที่จะไม่ถูกจัดประเภทใหม่	20	(2,770,534)	3,431,510	(2,770,534)
ส่วนแบ่งกำไรเบ็ดเสร็จอื่นของบริษัทร่วมที่วิธีส่วนได้เสีย				
- สุทธิจากภาษีเงินได้	10	4,123,123	-	-
รวมรายการที่จะไม่ถูกจัดประเภทใหม่ไว้ในกำไรหรือขาดทุนในภายหลัง		15,205,259	(13,726,040)	11,082,136
กำไร (ขาดทุน) เบ็ดเสร็จอื่นสำหรับปี - สุทธิจากภาษีเงินได้		15,348,941	(13,788,703)	11,082,136
กำไร (ขาดทุน) เบ็ดเสร็จรวมสำหรับปี		21,099,254	(581,343,640)	(45,637,513)

หมายเหตุประกอบงบการเงินเป็นส่วนหนึ่งของงบการเงินนี้

บริษัท โบริส เทคซัล (ประเทศไทย) จำกัด (มหาชน)  
งบแสดงการเปลี่ยนแปลงส่วนของผู้ถือหุ้น

งบการเงินที่แสดงเงินลงทุนตามวิธีส่วนได้เสีย

หมายเหตุ	องค์ประกอบอื่นของส่วนของผู้ถือหุ้น									
	ถ้าไร้ระบบ									
	จัดสรรแล้ว									
	หุ้นเรือนหุ้น ที่ออก และชำระแล้ว	ส่วนเกิน มูลค่าหุ้น	ทุนสำรอง ตามกฎหมาย	ทุนสำรอง ทั่วไป	ยังไม่ได้ จัดสรร (บาท)	การเปลี่ยนแปลงค่า เงินการเงิน	สำรอง ในมูลค่าผู้ถือหุ้น	การเปลี่ยนแปลง ส่วนของผู้ถือหุ้น	รวมของ ส่วนของผู้ถือหุ้น	รวมส่วนของผู้ถือหุ้น
22	578,400,000	333,489,160	72,840,000	825,000,000	5,837,889,191	62,399	7,596,725	7,659,124	7,655,277,475	7,655,277,475
22	-	-	-	-	(127,248,000)	-	-	-	(127,248,000)	(127,248,000)
รวมรายการกับผู้ถือหุ้นที่บันทึกโดยตรงเข้าส่วนของผู้ถือหุ้น	-	-	-	-	(127,248,000)	-	-	-	(127,248,000)	(127,248,000)
ขาดทุนเบ็ดเสร็จสำหรับปี	-	-	-	-	(567,554,937)	-	-	-	(567,554,937)	(567,554,937)
ขาดทุนเบ็ดเสร็จอื่น	-	-	-	-	-	(62,663)	(13,726,040)	(13,788,703)	(13,788,703)	(13,788,703)
รวมขาดทุนเบ็ดเสร็จสำหรับปี	-	-	-	-	(567,554,937)	(62,663)	(13,726,040)	(13,788,703)	(581,343,640)	(581,343,640)
ยอดคงเหลือ ณ วันที่ 31 มีนาคม 2564	578,400,000	333,489,160	72,840,000	825,000,000	5,143,086,254	(264)	(6,129,315)	(6,129,579)	6,946,685,835	6,946,685,835

หมายเหตุประกอบงบการเงินเป็นส่วนหนึ่งของงบการเงินนี้

องค์ประกอบอื่นของส่วนของผู้อ่าน

หมายเหตุประกอบการเงินเป็นส่วนหนึ่งของงบการเงินนี้





บริษัท โกลด์ เติคส์ ไลน์ (ประเทศไทย) จำกัด (มหาชน)  
งบแสดงการเปลี่ยนแปลงส่วนของผู้ถือหุ้น

		งบการเงินเฉพาะกิจการ				องค์ประกอบอื่นของส่วนของผู้ถือหุ้น		
		กำไรสะสม		จัดสรรแล้ว				
		ทุนเรือนหุ้น ที่ออก	ส่วนเกิน มูลค่าหุ้น	ทุนสำรองตาม กฎหมาย	ทุนสำรอง ทั่วไป	ยังไม่ได้ จัดสรร	สำรอง การเปลี่ยนแปลง ในมูลค่าสุทธิรวม	รวมองค์ ประกอบอื่นของ ส่วนของผู้ถือหุ้น
หมายเหตุ						(บาท)		
		578,400,000	333,489,160	72,840,000	825,000,000	4,133,960,965	(6,129,315)	5,937,560,810
22		-	-	-	-	(57,840,000)	-	(57,840,000)
		-	-	-	-	(57,840,000)	-	(57,840,000)
ขาดทุนเบ็ดเสร็จสำหรับปี								
		-	-	-	-	(56,719,649)	-	(56,719,649)
		-	-	-	-	7,689,336	3,392,800	11,082,136
		-	-	-	-	(49,030,313)	3,392,800	(45,637,513)
		578,400,000	333,489,160	72,840,000	825,000,000	4,027,090,652	(2,736,515)	5,834,083,297

หมายเหตุประกอบงบการเงินเป็นส่วนหนึ่งของงบการเงินนี้

## บริษัท โทเร เท็กซ์ไทล์ (ประเทศไทย) จำกัด (มหาชน)

## งบกระแสเงินสด

งบการเงินที่แสดงเงินลงทุน				
	ตามวิธีส่วนได้เสีย		งบการเงินเฉพาะกิจการ	
	สำหรับปีสิ้นสุดวันที่ 31 มีนาคม		สำหรับปีสิ้นสุดวันที่ 31 มีนาคม	
หมายเหตุ	2565	2564	2565	2564
	(บาท)			
กระแสเงินสดจากกิจกรรมดำเนินงาน				
ขาดทุนก่อนภาษีเงินได้สำหรับปี	(14,533,822)	(721,314,206)	(77,003,784)	(706,132,038)
ปรับรายการที่กระทบขาดทุนเป็นเงินสดรับ (จ่าย)				
ต้นทุนทางการเงิน	19,448,228	40,283,384	19,448,228	40,283,384
ค่าเสื่อมราคาและค่าตัดจำหน่าย	612,327,866	698,469,519	612,327,866	698,469,519
ผลขาดทุนจากการซื้อขายของเครื่องจักรและอุปกรณ์	11 300,000	120,560,151	300,000	120,560,151
เงินชดเชยการสั่งซื้อวัตถุดิบต่ำกว่าปริมาณที่กำหนด	19 -	106,681,593	-	106,681,593
ประมาณการค่าชดเชยความเสียหาย	-	5,363,263	-	5,363,263
ประมาณการหนี้สินสำหรับผลประโยชน์พนักงาน	15 27,823,203	27,097,115	27,823,203	27,097,115
กำไรจากอัตราแลกเปลี่ยนที่ยังไม่เกิดขึ้น	(15,151,357)	(37,953,129)	(15,151,357)	(37,953,129)
ขาดทุน (กลับรายการ) จากการปรับมูลค่าสินค้า	9 12,064,921	(30,340,005)	12,064,921	(30,340,005)
(กำไร) ขาดทุนจากการจำหน่ายอาคารและอุปกรณ์				
สินทรัพย์สิทธิการใช้และสินทรัพย์ไม่มีตัวตน	(40,661,458)	42,909,387	(40,661,458)	42,909,387
ขาดทุนจากการจำหน่ายสินทรัพย์ทางการเงินไม่หมุนเวียนอื่น	-	180,000	-	180,000
รับรู้รายได้รอตัดบัญชี	(4,933,559)	(4,933,559)	(4,933,559)	(4,933,559)
ส่วนแบ่งกำไรของบริษัทร่วมที่ใช้วิธีส่วนได้เสีย	10 (88,051,821)	(46,836,239)	-	-
รายได้จากเงินปันผล	(1,580,466)	(2,057,935)	(27,162,325)	(64,076,342)
รายได้ดอกเบี้ย	(631,589)	(2,395,299)	(631,589)	(2,395,299)
	506,420,146	195,714,040	506,420,146	195,714,040
การเปลี่ยนแปลงในสินทรัพย์และหนี้สินดำเนินงาน				
ลูกหนี้การค้า	(116,717,531)	124,087,421	(116,717,531)	124,087,421
ลูกหนี้หมุนเวียนอื่น	115,435,828	(107,663,398)	115,435,828	(107,663,398)
สินค้าคงเหลือ	(343,265,389)	295,097,240	(343,265,389)	295,097,240
สินทรัพย์ไม่หมุนเวียนอื่น	(8,000)	(69,257)	(8,000)	(69,257)
เจ้าหนี้การค้า	42,689,694	17,591,834	42,689,694	17,591,834
เจ้าหนี้หมุนเวียนอื่น	(57,337,920)	(24,032,090)	(57,337,920)	(24,032,090)
กระแสเงินสดสุทธิได้มาจากการดำเนินงาน	147,216,828	500,725,790	147,216,828	500,725,790
จ่ายผลประโยชน์พนักงาน	15 (20,208,629)	(23,714,807)	(20,208,629)	(23,714,807)
ภาษีเงินได้จ่ายออก	-	(29,889,469)	-	(29,889,469)
กระแสเงินสดสุทธิได้มาจากการดำเนินงาน	127,008,199	447,121,514	127,008,199	447,121,514

หมายเหตุประกอบงบการเงินเป็นส่วนหนึ่งของงบการเงินนี้

บริษัท โทเร เท็ค จำกัด (ประเทศไทย) จำกัด (มหาชน)

งบกระแสเงินสด

		งบการเงินที่แสดงเงินลงทุน			
		ตามวิธีส่วนได้เสีย		งบการเงินเฉพาะกิจการ	
		สำหรับปีสิ้นสุดวันที่ 31 มีนาคม		สำหรับปีสิ้นสุดวันที่ 31 มีนาคม	
หมายเหตุ		2565	2564	2565	2564
		(บาท)			
<b>กระแสเงินสดจากกิจกรรมลงทุน</b>					
เงินสดรับจากการจำหน่ายสินทรัพย์ทางการเงินไม่หมุนเวียนอื่น		-	600,000	-	600,000
เงินสดจ่ายเพื่อซื้ออาคารและอุปกรณ์		(110,953,669)	(82,104,454)	(110,953,669)	(82,104,454)
เงินสดรับจากการจำหน่ายอาคารและอุปกรณ์และสินทรัพย์ไม่มีตัวตน		32,077,669	5,838,742	32,077,669	5,838,742
เงินสดจ่ายเพื่อซื้อสินทรัพย์ไม่มีตัวตน		(599,635)	(6,635,395)	(599,635)	(6,635,395)
เงินปันผลรับ		27,162,325	64,076,342	27,162,325	64,076,342
ดอกเบี้ยรับ		631,589	3,155,792	631,589	3,155,792
<b>กระแสเงินสดสุทธิที่ใช้ไปในกิจกรรมลงทุน</b>		<b>(51,681,721)</b>	<b>(15,068,973)</b>	<b>(51,681,721)</b>	<b>(15,068,973)</b>
<b>กระแสเงินสดจากกิจกรรมจัดหาเงิน</b>					
เงินสดจ่ายเพื่อชำระเงินกู้ยืมระยะยาวจากสถาบันการเงิน		-	(1,056,600,000)	-	(1,056,600,000)
เงินสดจ่ายชำระหนี้ที่ติดตามสัญญาเช่าการเงิน		(51,076,464)	(49,474,866)	(51,076,464)	(49,474,866)
22	เงินปันผลจ่ายให้ผู้ถือหุ้นของบริษัท	(57,840,000)	(127,248,000)	(57,840,000)	(127,248,000)
จ่ายต้นทุนทางการเงิน		-	(20,724,182)	-	(20,724,182)
<b>กระแสเงินสดสุทธิที่ใช้ไปในกิจกรรมจัดหาเงิน</b>		<b>(108,916,464)</b>	<b>(1,254,047,048)</b>	<b>(108,916,464)</b>	<b>(1,254,047,048)</b>
<b>เงินสดและรายการเทียบเท่าเงินสดลดลงสุทธิก่อนผลกระทบ</b>					
ของอัตราแลกเปลี่ยน		(33,589,986)	(821,994,507)	(33,589,986)	(821,994,507)
ผลกระทบของอัตราแลกเปลี่ยนที่มีต่อเงินสดและรายการเทียบเท่าเงินสด		2,934,871	3,655,473	2,934,871	3,655,473
<b>เงินสดและรายการเทียบเท่าเงินสดลดลงสุทธิ</b>		<b>(30,655,115)</b>	<b>(818,339,034)</b>	<b>(30,655,115)</b>	<b>(818,339,034)</b>
เงินสดและรายการเทียบเท่าเงินสดต้นปี		447,021,978	1,265,361,012	447,021,978	1,265,361,012
6	<b>เงินสดและรายการเทียบเท่าเงินสดปลายปี</b>	<b>416,366,863</b>	<b>447,021,978</b>	<b>416,366,863</b>	<b>447,021,978</b>
<b>ข้อมูลงบกระแสเงินสดเปิดเผยเพิ่มเติม</b>					
รายละเอียดที่ดิน อาคารและอุปกรณ์ที่ซื้อมาในระหว่างปีมีดังนี้					
11	ที่ดิน อาคารและอุปกรณ์ที่เพิ่มขึ้นในระหว่างปี	104,846,117	68,420,175	104,846,117	68,420,175
การเปลี่ยนแปลงในเจ้าหนี้ค่าซื้อเครื่องจักรและอุปกรณ์		6,107,552	13,684,279	6,107,552	13,684,279
<b>ที่ดิน อาคารและอุปกรณ์ที่ซื้อมาโดยการจ่ายชำระเป็นเงินสด</b>		<b>110,953,669</b>	<b>82,104,454</b>	<b>110,953,669</b>	<b>82,104,454</b>
<b>รายการที่ไม่ใช่เงินสด</b>					
ลูกหนี้จากการจำหน่ายเครื่องจักรและอุปกรณ์		8,634,786	-	8,634,786	-
สินทรัพย์สิทธิการใช้ได้มาโดยหนี้สินตามสัญญาเช่า		5,742,006	45,493,226	5,742,006	45,493,226

หมายเหตุประกอบงบการเงินเป็นส่วนหนึ่งของงบการเงินนี้

บริษัท โทร เท็กซ์ไทล์ (ประเทศไทย) จำกัด (มหาชน)

หมายเหตุประกอบงบการเงิน

สำหรับปีสิ้นสุดวันที่ 31 มีนาคม 2565

หมายเหตุ	สารบัญ
1	ข้อมูลทั่วไป
2	เกณฑ์การจัดทำงบการเงิน
3	นโยบายการบัญชีที่สำคัญ
4	ผลกระทบจากการแพร่ระบาดของโรคติดเชื้อไวรัสโคโรนา 2019 (Covid-19)
5	บุคคลหรือกิจการที่เกี่ยวข้องกัน
6	เงินสดและรายการเทียบเท่าเงินสด
7	ลูกหนี้การค้า
8	ลูกหนี้หมุนเวียนอื่น
9	สินค้าคงเหลือ
10	เงินลงทุนในบริษัทร่วม
11	ที่ดิน อาคารและอุปกรณ์
12	สัญญาเช่า
13	เจ้าหนี้หมุนเวียนอื่น
14	หนี้สินที่มีภาระดอกเบี้ย
15	ประมาณการหนี้สินไม่หมุนเวียนสำหรับผลประโยชน์พนักงาน
16	ส่วนเกินมูลค่าหุ้นและสำรอง
17	ส่วนงานดำเนินงานและการจำแนกรายได้
18	ค่าใช้จ่ายผลประโยชน์ของพนักงาน
19	ค่าใช้จ่ายตามลักษณะ
20	ภาษีเงินได้
21	กำไร (ขาดทุน) ต่อหุ้นขั้นพื้นฐาน
22	เงินปันผล
23	เครื่องมือทางการเงิน
24	การบริหารจัดการทุน
25	ภาระผูกพันกับบุคคลหรือกิจการที่ไม่เกี่ยวข้องกัน

บริษัท โทเร เท็กซ์ไทล์ (ประเทศไทย) จำกัด (มหาชน)

หมายเหตุประกอบงบการเงิน

สำหรับปีสิ้นสุดวันที่ 31 มีนาคม 2565

หมายเหตุประกอบงบการเงินเป็นส่วนหนึ่งของงบการเงินนี้

งบการเงินนี้ได้รับอนุมัติให้ออกงบการเงินจากคณะกรรมการเมื่อวันที่ 20 พฤษภาคม 2565

## 1 ข้อมูลทั่วไป

บริษัท โทเร เท็กซ์ไทล์ (ประเทศไทย) จำกัด (มหาชน) “บริษัท” เป็นนิติบุคคลที่จัดตั้งขึ้นในประเทศไทย บริษัทเกิดจากการรวมธุรกิจโดยวิธีการควบบริษัทระหว่างบริษัท ลักกี้เท็กซ์ (ไทย) จำกัด (มหาชน) กับบริษัท ไทยโทเรเท็กซ์ไทล์มิลล์ จำกัด (มหาชน) บริษัทจดทะเบียนจัดตั้งเป็นนิติบุคคลในประเทศไทยและได้รับอนุมัติเป็นหลักทรัพย์จดทะเบียนในตลาดหลักทรัพย์แห่งประเทศไทยเมื่อวันที่ 1 กรกฎาคม 2562 (วันควบบริษัท)

บริษัทใหญ่ในลำดับสูงสุดของบริษัทในระหว่างปีคือ บริษัท โทเร อินดัสตรี อิงค์ จำกัด บริษัทดังกล่าวเป็นนิติบุคคลที่จัดตั้งขึ้นในประเทศญี่ปุ่น

บริษัทดำเนินธุรกิจหลักเกี่ยวกับการผลิตสิ่งทอซึ่งประกอบด้วยผ้าสไบ ผ้าฟิลาเมนต์ ผ้าทอ ผ้าถัก และเส้นด้ายยืนส์ และผลิตภัณฑ์สิ่งทอเพื่ออุตสาหกรรมการผลิตซึ่งประกอบด้วยด้ายสำหรับเสริมความแข็งแรงของยาง ผ้าสำหรับทำถุงลมนิรภัย ผ้าแคนวาส และผ้าเบาะรถยนต์

## 2 เกณฑ์การจัดทำงบการเงิน

งบการเงินนี้จัดทำขึ้นตามมาตรฐานการรายงานทางการเงิน รวมถึงแนวปฏิบัติทางการบัญชีที่ประกาศใช้โดยสภาวิชาชีพบัญชี กฏระเบียบและประกาศคณะกรรมการกำกับหลักทรัพย์และตลาดหลักทรัพย์และตลาดหลักทรัพย์ที่เกี่ยวข้อง งบการเงินนี้นำเสนอเป็นเงินบาทซึ่งเป็นสกุลเงินที่ใช้ในการดำเนินงานของบริษัท นโยบายการบัญชีที่เปิดเผยในหมายเหตุประกอบงบการเงินข้อ 3 ได้ถือปฏิบัติโดยสม่ำเสมอสำหรับงบการเงินทุกกรอบระยะเวลาที่รายงาน

ในการจัดทำงบการเงินให้เป็นไปตามมาตรฐานการรายงานทางการเงิน ผู้บริหารใช้วิจารณญาณ การประมาณการและข้อสมมติหลายประการ ซึ่งมีผลกระทบต่อการปฏิบัติตามนโยบายการบัญชีของบริษัท ทั้งนี้ ผลที่เกิดขึ้นจริงอาจแตกต่างจากที่ประมาณการไว้ ประมาณการและข้อสมมติที่ใช้ในการจัดทำงบการเงินจะได้รับการทบทวนอย่างต่อเนื่อง การปรับประมาณการทางบัญชีจะบันทึกโดยวิธีเปลี่ยนทันทีเป็นต้นไป



## บริษัท โทเร เท็กซ์ไทล์ (ประเทศไทย) จำกัด (มหาชน)

### หมายเหตุประกอบงบการเงิน

สำหรับปีสิ้นสุดวันที่ 31 มีนาคม 2565

### 3 นโยบายการบัญชีที่สำคัญ

#### (ก) เงินลงทุนในบริษัทร่วม

เงินลงทุนในบริษัทร่วมในงบการเงินเฉพาะกิจการวัดมูลค่าด้วยราคาทุนหักค่าเผื่อการด้อยค่า เงินลงทุนในบริษัทร่วมในงบการเงินที่แสดงเงินลงทุนตามวิธีส่วนได้เสียบันทึกบัญชีโดยวิธีส่วนได้เสีย เงินปันผลรับบันทึกในกำไรหรือขาดทุนในวันที่บริษัทมีสิทธิได้รับเงินปันผล กรณีที่บริษัทจำหน่ายเงินลงทุนบางส่วนต้นทุนเงินลงทุนคำนวณโดยวิธีถัวเฉลี่ยถ่วงน้ำหนัก กำไรหรือขาดทุนจากการขายเงินลงทุนบันทึกในกำไรหรือขาดทุน

#### (ข) เงินตราต่างประเทศ

รายการบัญชีที่เป็นเงินตราต่างประเทศรวมถึงสินทรัพย์และหนี้สินที่ไม่เป็นตัวเงินซึ่งเกิดจากรายการบัญชีที่เป็นเงินตราต่างประเทศแปลงค่าเป็นสกุลเงินที่ใช้ในการดำเนินงานของบริษัท โดยใช้อัตราแลกเปลี่ยน ณ วันที่เกิดรายการ สินทรัพย์และหนี้สินที่เป็นตัวเงินและเป็นเงินตราต่างประเทศแปลงค่าโดยใช้อัตราแลกเปลี่ยน ณ วันที่รายงาน

ผลต่างของอัตราแลกเปลี่ยนที่เกิดขึ้นจากการแปลงค่าให้รับรู้เป็นกำไรหรือขาดทุนในงวดบัญชีนั้น

#### (ค) เครื่องมือทางการเงิน

##### (ค.1) การจัดประเภทและการวัดมูลค่า

สินทรัพย์ทางการเงินและหนี้สินทางการเงิน (นอกเหนือจากลูกหนี้การค้า (ดูหมายเหตุประกอบงบการเงินข้อ 3 (จ))) รับรู้รายการเมื่อเริ่มแรกเมื่อบริษัทเป็นคู่สัญญาตามข้อกำหนดของเครื่องมือทางการเงินนั้น และวัดมูลค่าด้วยมูลค่ายุติธรรมโดยรวมต้นทุนการทำรายการที่เกี่ยวข้องโดยตรงกับการได้มา เว้นแต่สินทรัพย์ทางการเงินและหนี้สินทางการเงินที่วัดมูลค่าด้วยมูลค่ายุติธรรมผ่านกำไรหรือขาดทุน จะวัดมูลค่าเมื่อเริ่มแรกและภายหลังด้วยมูลค่ายุติธรรมและต้นทุนการทำรายการที่เกี่ยวข้องโดยตรงกับการได้มานั้นบันทึกในกำไรหรือขาดทุน

## บริษัท โทเร เท็กส์ไทย (ประเทศไทย) จำกัด (มหาชน)

### หมายเหตุประกอบงบการเงิน

สำหรับปีสิ้นสุดวันที่ 31 มีนาคม 2565

ณ วันที่รับรู้รายการเมื่อเริ่มแรก สินทรัพย์ทางการเงินจะถูกจัดประเภทรายการตามการวัดมูลค่า ได้แก่ การวัดมูลค่าด้วยราคาทุนตัดจำหน่าย มูลค่ายุติธรรมผ่านกำไรขาดทุนเบ็ดเสร็จอื่น หรือมูลค่ายุติธรรมผ่านกำไรหรือขาดทุน สินทรัพย์ทางการเงินจะไม่ถูกจัดประเภทรายการใหม่ภายหลังการรับรู้รายการเมื่อเริ่มแรกเว้นแต่บริษัทมีการเปลี่ยนแปลงโมเดลธุรกิจในการบริหารสินทรัพย์ทางการเงิน ในกรณีดังกล่าวสินทรัพย์ทางการเงินที่ได้รับผลกระทบทั้งหมดจะถูกจัดประเภทรายการใหม่โดยทันทีเป็นต้นไปนับจากวันที่มีการเปลี่ยนแปลงการจัดประเภท

ณ วันที่รับรู้รายการเมื่อเริ่มแรกหนี้สินทางการเงินจัดประเภทด้วยราคาทุนตัดจำหน่ายตามวิธีดอกเบี้ยที่แท้จริง ดอกเบี้ยจ่าย กำไรและขาดทุนจากอัตราแลกเปลี่ยน และกำไรหรือขาดทุนที่เกิดจากการตัดรายการออกจากบัญชีรับรู้ในกำไรหรือขาดทุน

สินทรัพย์ทางการเงินที่วัดมูลค่าด้วยราคาทุนตัดจำหน่ายถูกวัดมูลค่าในภายหลังด้วยราคาทุนตัดจำหน่ายตามวิธีดอกเบี้ยที่แท้จริง ราคาทุนตัดจำหน่ายลดลงด้วยผลขาดทุนด้านเครดิตที่คาดว่าจะเกิดขึ้น รายได้ดอกเบี้ย กำไรและขาดทุนจากอัตราแลกเปลี่ยน ผลขาดทุนด้านเครดิตที่คาดว่าจะเกิดขึ้น กำไรหรือขาดทุนที่เกิดจากการตัดรายการออกจากบัญชีรับรู้ในกำไรหรือขาดทุน

เงินลงทุนในตราสารทุนที่วัดมูลค่าด้วยมูลค่ายุติธรรมผ่านกำไรขาดทุนเบ็ดเสร็จอื่นถูกวัดมูลค่าในภายหลังด้วยมูลค่ายุติธรรม เงินปันผลรับรู้เป็นรายได้ในกำไรหรือขาดทุนในวันที่บริษัทมีสิทธิได้รับเงินปันผล เว้นแต่เงินปันผลดังกล่าวเป็นการคืนทุนของเงินลงทุน กำไรและขาดทุนสุทธิอื่นรับรู้ในกำไรขาดทุนเบ็ดเสร็จอื่นและจะไม่ถูกจัดประเภทรายการใหม่ไปยังกำไรหรือขาดทุน

#### (ค.2) การตัดรายการออกจากบัญชีและการหักกลบ

บริษัทตัดรายการสินทรัพย์ทางการเงินออกจากบัญชีเมื่อสิทธิตามสัญญาที่จะได้รับกระแสเงินสดจากสินทรัพย์ทางการเงินหมดอายุหรือมีการโอนสิทธิในการรับกระแสเงินสดตามสัญญาในธุรกรรมซึ่งความเสี่ยงและผลตอบแทนของความเป็นเจ้าของเกือบทั้งหมดของสินทรัพย์ทางการเงินได้ถูกโอนหรือในกรณีที่บริษัทไม่ได้ทั้งโอนหรือคงไว้ซึ่งความเสี่ยงและผลตอบแทนของความเป็นเจ้าของเกือบทั้งหมดและไม่ได้คงไว้ซึ่งการควบคุมในสินทรัพย์ทางการเงิน

บริษัทตัดรายการหนี้สินทางการเงินออกจากบัญชีเมื่อภาระผูกพันตามสัญญาสิ้นสุดลง ยกเลิก หรือหมดอายุ บริษัทตัดรายการหนี้สินทางการเงินออกจากบัญชีหากมีการเปลี่ยนแปลงเงื่อนไขและกระแสเงินสดจากการเปลี่ยนแปลงหนี้สินมีความแตกต่างอย่างมีนัยสำคัญ โดยรับรู้หนี้สินทางการเงินใหม่ด้วยมูลค่ายุติธรรมที่สะท้อนเงื่อนไขที่เปลี่ยนแปลงแล้ว

## บริษัท โทร เท็กซ์ไทล์ (ประเทศไทย) จำกัด (มหาชน)

### หมายเหตุประกอบงบการเงิน

สำหรับปีสิ้นสุดวันที่ 31 มีนาคม 2565

ผลต่างระหว่างมูลค่าตามบัญชีที่ศรัทธาการและสิ่งคอนแทนที่ได้รับหรือต้องจ่าย รับรู้ในกำไรหรือขาดทุน

สินทรัพย์ทางการเงินและหนี้สินทางการเงินจะหักกลบกันเพื่อรายงานในงบแสดงฐานะการเงินด้วยจำนวนสุทธิ ก็คือเมื่อบริษัทมีสิทธิบังคับใช้ตามกฎหมายในการหักกลบจำนวนเงินที่รับรู้และบริษัทตั้งใจที่จะชำระด้วย จำนวนเงินสุทธิ หรือตั้งใจที่จะรับสินทรัพย์และชำระหนี้สินพร้อมกัน

#### (ค.3) อนุพันธ์

อนุพันธ์รับรู้ด้วยมูลค่ายุติธรรมและวัดมูลค่ายุติธรรมทุกวันสิ้นรอบระยะเวลารายงาน ผลกำไรหรือขาดทุนจากการวัดมูลค่ายุติธรรมใหม่จะรับรู้ในกำไรหรือขาดทุนทันที

#### (ค.4) การด้อยค่าสินทรัพย์ทางการเงินนอกเหนือจากลูกหนี้การค้า

บริษัทรับรู้ค่าเผื่อผลขาดทุนด้านเครดิตที่คาดว่าจะเกิดขึ้นสำหรับสินทรัพย์ทางการเงินที่วัดมูลค่าด้วยราคาทุน คัดจำหน่าย

บริษัทรับรู้ผลขาดทุนด้านเครดิตที่คาดว่าจะเกิดขึ้นด้วยผลขาดทุนด้านเครดิตที่คาดว่าจะเกิดขึ้นในอีก 12 เดือนข้างหน้า ยกเว้นสินทรัพย์ทางการเงินที่มีการเพิ่มขึ้นอย่างมีนัยสำคัญของความเสี่ยงด้านเครดิตนับแต่การรับรู้รายการเมื่อเริ่มแรกหรือเป็นสินทรัพย์ทางการเงินที่มีการด้อยค่าด้านเครดิต ซึ่งกรณีดังกล่าวจะวัดค่าเผื่อผลขาดทุนด้วยผลขาดทุนด้านเครดิตที่คาดว่าจะเกิดขึ้นตลอดอายุของสัญญา

ผลขาดทุนด้านเครดิตที่คาดว่าจะเกิดขึ้นเป็นการประมาณผลขาดทุนด้านเครดิตด้วยความน่าจะเป็นถ่วงน้ำหนัก โดยพิจารณาถึงการคาดการณ์ในอนาคตประกอบกับประสบการณ์ในอดีต ซึ่งคำนวณโดยใช้มูลค่าปัจจุบันของจำนวนเงินที่คาดว่าจะไม่ได้รับคิดลดด้วยอัตราดอกเบี้ยที่แท้จริงของสินทรัพย์ทางการเงิน

บริษัทพิจารณาว่าความเสี่ยงด้านเครดิตของสินทรัพย์ทางการเงินเพิ่มขึ้นอย่างมีนัยสำคัญหากเกินกำหนดชำระมากกว่า 30 วัน มีการเปลี่ยนแปลงของอันดับความน่าเชื่อถือที่ลดระดับลงอย่างมีนัยสำคัญ มีการดำเนินงานที่ถดถอยอย่างมีนัยสำคัญของลูกหนี้ หรือมีการเปลี่ยนแปลงหรือคาดการณ์การเปลี่ยนแปลงของเทคโนโลยี ตลาด สภาพการณ์ทางเศรษฐกิจหรือกฎหมายที่ส่งผลในทางลบอย่างมีนัยสำคัญต่อความสามารถของลูกหนี้ในการจ่ายชำระภาระผูกพันให้กับบริษัท

## บริษัท โทเร เท็กซ์ไทล์ (ประเทศไทย) จำกัด (มหาชน)

### หมายเหตุประกอบงบการเงิน

สำหรับปีสิ้นสุดวันที่ 31 มีนาคม 2565

บริษัทพิจารณาว่าสินทรัพย์ทางการเงินจะเกิดการผิดสัญญาเมื่อ

- ลูกหนี้ไม่สามารถจ่ายชำระภาระผูกพันด้านเครดิตให้แก่บริษัทได้เต็มจำนวน อีกทั้งบริษัทไม่มีสิทธิในการไล่เบี้ย เช่น การยึดหลักประกัน (หากมีการวางหลักประกัน) หรือ
- สินทรัพย์ทางการเงินค้างชำระเกินกว่า 90 วัน

#### (ค.5) การตัดจำหน่าย

มูลค่าตามบัญชีขั้นต้นของสินทรัพย์ทางการเงินจะถูกตัดจำหน่ายเมื่อบริษัทไม่สามารถคาดการณ์ได้อย่างสมเหตุสมผลว่าจะได้รับคืนเงิน หากมีการรับเงินคืนในภายหลังจากสินทรัพย์ที่มีการตัดจำหน่ายแล้ว จะรับรู้เป็นการกลับรายการการด้อยค่าในกำไรหรือขาดทุนในงวดที่ได้รับคืน

#### (ค.6) ดอกเบี้ย

ดอกเบี้ยรับและดอกเบี้ยจ่ายรับรู้ในกำไรหรือขาดทุนด้วยวิธีดอกเบี้ยที่แท้จริง ในการคำนวณดอกเบี้ยรับและดอกเบี้ยจ่าย อัตราดอกเบี้ยที่แท้จริงจะนำมาใช้กับมูลค่าตามบัญชีขั้นต้นของสินทรัพย์ (เมื่อสินทรัพย์ไม่มีการด้อยค่าด้านเครดิต) หรือราคาทุนตัดจำหน่ายของหนี้สิน

#### (ง) เงินสดและรายการเทียบเท่าเงินสด

เงินสดและรายการเทียบเท่าเงินสดประกอบด้วย ยอดเงินสด ยอดเงินฝากธนาคารประเภทเพื่อเรียก และเงินลงทุนระยะสั้นที่มีสภาพคล่องสูง ซึ่งมีระยะเวลาครบกำหนดไม่เกินสามเดือนนับแต่วันที่ได้มาเป็นรายการเทียบเท่าเงินสด

#### (จ) ลูกหนี้การค้า

ลูกหนี้การค้ารับรู้เมื่อบริษัทมีสิทธิที่ปราศจากเงื่อนไขในการได้รับสิ่งตอบแทนตามสัญญา ลูกหนี้การค้าวัดมูลค่าด้วยราคาของรายการหักค่าเผื่อผลขาดทุนด้านเครดิตที่คาดว่าจะเกิดขึ้น หนี้สูญจะถูกตัดจำหน่ายเมื่อเกิดขึ้น

บริษัทประมาณผลขาดทุนด้านเครดิตที่คาดว่าจะเกิดขึ้นตลอดอายุของสัญญา ซึ่งประมาณการโดยใช้ตารางการตั้งสำรองเพื่อหาอัตราผลขาดทุนด้านเครดิตที่คาดว่าจะเกิดขึ้น ซึ่งวิธีดังกล่าวมีการจัดกลุ่มลูกหนี้ตามความเสี่ยงด้านเครดิตที่มีลักษณะร่วมกันและตามระยะเวลาที่เกินกำหนดชำระ โดยนำข้อมูลผลขาดทุนที่เกิดขึ้นในอดีต การปรับปรุงปัจจัยที่มีความเฉพาะเจาะจงกับลูกหนี้นั้นๆ ตลอดจนการประเมินข้อมูลสภาพการณ์เศรษฐกิจในปัจจุบัน และข้อมูลคาดการณ์สภาพการณ์เศรษฐกิจทั่วไปในอนาคต ณ วันที่รายงาน

บริษัท โทเร เท็กซ์ไทล์ (ประเทศไทย) จำกัด (มหาชน)

หมายเหตุประกอบงบการเงิน

สำหรับปีสิ้นสุดวันที่ 31 มีนาคม 2565

(ก) **สินค้าคงเหลือ**

สินค้าคงเหลือวัดมูลค่าด้วยราคาทุนหรือมูลค่าสุทธิที่จะได้รับ แล้วแต่ราคาใดจะต่ำกว่า

ต้นทุนของสินค้าคำนวณโดยใช้วิธีถัวเฉลี่ยถ่วงน้ำหนัก ราคาทุนรวมถึงต้นทุนทางตรงที่เกี่ยวข้องกับการได้มาของสินค้าคงเหลือ สำหรับสินค้าสำเร็จรูปและสินค้าระหว่างผลิตที่ผลิตเอง ต้นทุนสินค้ารวมการปันส่วนของค่าเสียหายการผลิตที่เหมาะสมโดยคำนึงถึงระดับกำลังการผลิตตามปกติ ทั้งนี้ มูลค่าสุทธิที่จะได้รับเป็นการประมาณราคาที่จะขายได้จากการดำเนินการธุรกิจปกติหักด้วยประมาณการต้นทุนในการผลิตสินค้าให้เสร็จและค่าใช้จ่ายที่จำเป็นโดยประมาณในการขาย

(ข) **อสังหาริมทรัพย์เพื่อการลงทุน**

อสังหาริมทรัพย์เพื่อการลงทุนวัดมูลค่าด้วยราคาทุนหักค่าเสื่อมราคาสะสมและขาดทุนจากการด้อยค่า ต้นทุนรวมค่าใช้จ่ายทางตรงเพื่อให้ได้มาซึ่งอสังหาริมทรัพย์เพื่อการลงทุน ต้นทุนการก่อสร้างที่กิจการก่อสร้างเองรวมถึงต้นทุนกู้ยืม

ค่าเสื่อมราคาคำนวณโดยวิธีเส้นตรงตามอายุการให้ประโยชน์โดยประมาณของสินทรัพย์แต่ละรายการ และรับรู้ในกำไรหรือขาดทุน ทั้งนี้บริษัทไม่คิดค่าเสื่อมราคาสำหรับที่ดิน

ประมาณการอายุการให้ประโยชน์ของสินทรัพย์แสดงได้ดังนี้

อาคารและส่วนปรับปรุง

10 12 และ 20 ปี

ผลต่างระหว่างสิ่งตอบแทนสุทธิที่ได้รับจากการจำหน่ายกับมูลค่าตามบัญชีของอสังหาริมทรัพย์เพื่อการลงทุนรับรู้ในกำไรหรือขาดทุน



## บริษัท โทเร เท็กส์ไทย (ประเทศไทย) จำกัด (มหาชน)

### หมายเหตุประกอบงบการเงิน

สำหรับปีสิ้นสุดวันที่ 31 มีนาคม 2565

#### (ข) ที่ดิน อาคารและอุปกรณ์

ที่ดิน อาคารและอุปกรณ์วัดมูลค่าด้วยราคาทุนหักค่าเสื่อมราคาสะสมและขาดทุนจากการด้อยค่าสะสม

ราคาทุนรวมถึงต้นทุนทางตรงที่เกี่ยวข้องกับการได้มาของสินทรัพย์ ต้นทุนของการก่อสร้างสินทรัพย์ที่กิจการก่อสร้างเอง รวมถึงต้นทุนการกู้ยืม และต้นทุนในการรื้อถอน การขนย้าย การบูรณะสถานที่ตั้งของสินทรัพย์ สำหรับเครื่องมือที่ควบคุมโดยลิขสิทธิ์ซอฟต์แวร์ซึ่งไม่สามารถทำงานได้โดยปราศจากลิขสิทธิ์ซอฟต์แวร์นั้นให้ถือว่าลิขสิทธิ์ซอฟต์แวร์ดังกล่าวเป็นส่วนหนึ่งของอุปกรณ์

ผลต่างระหว่างสิ่งตอบแทนสุทธิที่ได้รับจากการจำหน่ายกับมูลค่าตามบัญชีของที่ดิน อาคาร และอุปกรณ์ รับรู้ในกำไรหรือขาดทุน

#### ต้นทุนที่เกิดขึ้นในภายหลัง

ต้นทุนในการเปลี่ยนแปลงส่วนประกอบจะรับรู้เป็นส่วนหนึ่งของมูลค่าตามบัญชีของรายการที่ดิน อาคารและอุปกรณ์ เมื่อบริษัทจะได้รับประโยชน์เชิงเศรษฐกิจในอนาคตจากรายการนั้น และสามารถวัดมูลค่าต้นทุนของรายการนั้นได้อย่างน่าเชื่อถือ ชิ้นส่วนที่ถูกเปลี่ยนแปลงจะถูกตัดจำหน่ายตามมูลค่าตามบัญชี ต้นทุนที่เกิดขึ้นเป็นประจำในการซ่อมบำรุงที่ดิน อาคารและอุปกรณ์จะรับรู้ในกำไรหรือขาดทุนเมื่อเกิดขึ้น

#### ค่าเสื่อมราคา

ค่าเสื่อมราคาคำนวณโดยวิธีเส้นตรงตามเกณฑ์อายุการให้ประโยชน์โดยประมาณของแต่ละส่วนประกอบของสินทรัพย์ และรับรู้ในกำไรหรือขาดทุน ทั้งนี้ บริษัทไม่คิดค่าเสื่อมราคาสำหรับที่ดินและสินทรัพย์ที่อยู่ระหว่างการก่อสร้างและติดตั้ง

ประมาณการอายุการให้ประโยชน์ของสินทรัพย์แสดงได้ดังนี้

อาคารและส่วนปรับปรุง	5 - 30 ปี
เครื่องจักรและอุปกรณ์	5 - 20 ปี
เครื่องตกแต่ง ติดตั้งและเครื่องใช้สำนักงาน	3 - 15 ปี
ยานพาหนะ	5 และ 10 ปี



## บริษัท โทเร เท็กซ์ไทล์ (ประเทศไทย) จำกัด (มหาชน)

### หมายเหตุประกอบงบการเงิน

สำหรับปีสิ้นสุดวันที่ 31 มีนาคม 2565

#### (ณ) สินทรัพย์ไม่มีตัวตน

สินทรัพย์ไม่มีตัวตนที่บริษัทซื้อและมีอายุการใช้ประโยชน์จำกัด ได้แก่ ค่าลิขสิทธิ์ซอฟต์แวร์ วัสดุค่าด้วยราคาทุนหักค่าตัดจำหน่ายสะสมและขาดทุนจากการด้อยค่า รายจ่ายภายหลังการรับรู้รายการจะรับรู้เป็นสินทรัพย์เมื่อก่อให้เกิดประโยชน์เชิงเศรษฐกิจในอนาคต ค่าตัดจำหน่ายคำนวณโดยวิธีเส้นตรงตามระยะเวลาที่คาดว่าจะได้รับประโยชน์จากสินทรัพย์ไม่มีตัวตนและรับรู้ในกำไรหรือขาดทุน

ประมาณการระยะเวลาที่คาดว่าจะได้รับประโยชน์แสดงได้ดังนี้

ค่าลิขสิทธิ์ซอฟต์แวร์

3 - 10 ปี

#### (ญ) สัญญาเช่า

ณ วันเริ่มต้นของสัญญา บริษัทจะประเมินว่าสัญญาเป็นสัญญาเช่าหรือประกอบด้วยสัญญาเช่า เมื่อสัญญานั้นให้สิทธิในการควบคุมการใช้สินทรัพย์ที่ระบุสำหรับช่วงเวลาหนึ่งเพื่อแลกเปลี่ยนกับสิ่งตอบแทน

ณ วันที่สัญญาเช่าเริ่มมีผลหรือวันที่มีการเปลี่ยนแปลงสัญญาเช่า บริษัทจะปันส่วนสิ่งตอบแทนที่ต้องจ่ายตามสัญญาให้กับแต่ละส่วนประกอบของสัญญาเช่าตามราคาออกเทศของแต่ละส่วนประกอบ สำหรับสัญญาเช่าบริษัทเลือกที่จะไม่แยกส่วนประกอบที่ไม่เป็นการเช่าและรับรู้สัญญาเช่าและส่วนประกอบที่ไม่เป็นการเช่าเป็นสัญญาเช่าทั้งหมด

บริษัทรับรู้สินทรัพย์สิทธิการใช้และหนี้สินตามสัญญาเช่า ณ วันที่สัญญาเช่าเริ่มมีผล ยกเว้นสัญญาเช่าซึ่งสินทรัพย์มีมูลค่าต่ำหรือสัญญาเช่าระยะสั้นจะรับรู้เป็นค่าใช้จ่ายโดยวิธีเส้นตรงตลอดอายุสัญญาเช่า

สินทรัพย์สิทธิการใช้วัสดุค่าด้วยราคาทุนหักค่าเสื่อมราคาสะสมและขาดทุนจากการด้อยค่า และปรับปรุงเมื่อมีการวัสดุค่าใหม่ของหนี้สินตามสัญญาเช่า ต้นทุนของสินทรัพย์สิทธิการใช้ประกอบด้วยจำนวนเงินที่รับรู้เมื่อเริ่มแรกของหนี้สินตามสัญญาเช่าปรับปรุงด้วยเงินจ่ายล่วงหน้ารวมกับต้นทุนทางตรงเริ่มแรกและประมาณการต้นทุนในการบูรณะและดูแลรักษาสิ่งสูงใจในสัญญาเช่าที่ได้รับ ค่าเสื่อมราคารับรู้ในกำไรหรือขาดทุนด้วยวิธีเส้นตรงนับจากวันที่สัญญาเช่าเริ่มมีผลจนถึงวันสิ้นสุดอายุสัญญาเช่า เว้นแต่สัญญาเช่าที่โอนกรรมสิทธิ์ในสินทรัพย์ที่เช่าให้กับบริษัทเมื่อสิ้นสุดสัญญาเช่า หรือบริษัทจะใช้สิทธิในการซื้อสินทรัพย์ ในกรณีนี้จะบันทึกค่าเสื่อมราคาตลอดอายุการใช้ประโยชน์ของสินทรัพย์ที่เช่า ซึ่งกำหนดตามเกณฑ์เดียวกันกับสินทรัพย์และอุปกรณ์ที่เกี่ยวข้อง

## บริษัท โทเร เท็กซ์ไทล์ (ประเทศไทย) จำกัด (มหาชน)

### หมายเหตุประกอบงบการเงิน

สำหรับปีสิ้นสุดวันที่ 31 มีนาคม 2565

หนี้สินตามสัญญาเช่าวัตถุดิบเมื่อเริ่มแรกด้วยมูลค่าปัจจุบันของค่าเช่าที่ต้องจ่ายทั้งหมดตามสัญญา ทั้งนี้ บริษัทใช้อัตราดอกเบี้ยเงินกู้ยืมส่วนเพิ่มของบริษัทในการคิดลดเป็นมูลค่าปัจจุบัน บริษัทกำหนดอัตราดอกเบี้ยเงินกู้ยืมส่วนเพิ่มโดยนำอัตราดอกเบี้ยจากแหล่งข้อมูลทางการเงินภายนอกหลายแห่งและได้ปรับปรุงบางส่วนเพื่อให้สะท้อนระยะเวลาของสัญญาเช่าและลักษณะของสินทรัพย์ที่เช่า

หนี้สินตามสัญญาเช่าวัตถุดิบด้วยวิธีราคาทุนัดจำนำตามวิธีดอกเบี้ยที่แท้จริง และหนี้สินตามสัญญาเช่าจะถูกวัตถุดิบใหม่เมื่อมีการเปลี่ยนแปลงสัญญาเช่า การเปลี่ยนแปลงอายุสัญญาเช่า การเปลี่ยนแปลงค่าเช่า หรือมีการเปลี่ยนแปลงการประเมินการเลือกใช้สิทธิที่ระบุในสัญญาเช่า เมื่อมีการวัตถุดิบหนี้สินตามอายุสัญญาเช่าใหม่จะปรับปรุงกับมูลค่าตามบัญชีของสินทรัพย์สิทธิการใช้ หรือรับรู้ในกำไรหรือขาดทุน หากมูลค่าตามบัญชีของสินทรัพย์สิทธิการใช้ได้ถูกลดมูลค่าลงจนเป็นศูนย์แล้ว

#### (ง) การค้ำประกันสินทรัพย์ที่ไม่ใช่สินทรัพย์ทางการเงิน

ยอดสินทรัพย์ตามบัญชีของบริษัทได้รับการทบทวน ณ ทุกวันที่รายงานว่ามีข้อบ่งชี้เรื่องการค้ำประกันหรือไม่ ในกรณีที่มีข้อบ่งชี้จะทำการประมาณมูลค่าสินทรัพย์ที่คาดว่าจะได้รับคืน

ขาดทุนจากการค้ำประกันรับรู้ในกำไรหรือขาดทุนเมื่อมูลค่าตามบัญชีของสินทรัพย์หรือมูลค่าตามบัญชีของหน่วยสินทรัพย์ที่ก่อให้เกิดเงินสดสูงกว่ามูลค่าที่จะได้รับคืน เว้นแต่เมื่อมีการกลับรายการการประเมินมูลค่าของสินทรัพย์เพิ่มของสินทรัพย์ขึ้นเดียวกันที่เคยรับรู้ในส่วนของผู้ถือหุ้นและมีการค้ำประกันในเวลาต่อมา ในกรณีนี้จะรับรู้ในส่วนของผู้ถือหุ้น

มูลค่าที่คาดว่าจะได้รับคืนหมายถึง มูลค่าจากการใช้ของสินทรัพย์หรือมูลค่ายุติธรรมของสินทรัพย์หักต้นทุนในการขายแล้วแต่มูลค่าใดจะสูงกว่า ในการประเมินมูลค่าจากการใช้ของสินทรัพย์ ประมาณการกระแสเงินสดที่จะได้รับในอนาคตจะคิดลดเป็นมูลค่าปัจจุบันโดยใช้อัตราคิดลดก่อนคำนึงถึงภาษีเงินได้เพื่อให้สะท้อนมูลค่าที่อาจประเมินได้ในตลาดปัจจุบัน ซึ่งแปรไปตามเวลาและความเสี่ยงที่มีต่อสินทรัพย์ สำหรับสินทรัพย์ที่ไม่ก่อให้เกิดกระแสเงินสดรับโดยอิสระจากสินทรัพย์อื่น จะพิจารณามูลค่าที่คาดว่าจะได้รับคืนรวมกับหน่วยสินทรัพย์ที่ก่อให้เกิดเงินสดที่สินทรัพย์นั้นเกี่ยวข้องด้วย

ขาดทุนจากการค้ำประกันของสินทรัพย์ที่เคยรับรู้ในงวดก่อนจะถูกกลับรายการ หากมีการเปลี่ยนแปลงประมาณการที่ใช้ในการคำนวณมูลค่าที่คาดว่าจะได้รับคืน ขาดทุนจากการค้ำประกันจะถูกกลับรายการเพียงเท่าที่มูลค่าตามบัญชีของสินทรัพย์ไม่เกินกว่ามูลค่าตามบัญชีภายหลังหักค่าเสื่อมราคาหรือค่าตัดจำหน่าย เสมือนหนึ่งไม่เคยมีการบันทึกขาดทุนจากการค้ำประกันมาก่อน

บริษัท ไทย เท็คสไทล์ (ประเทศไทย) จำกัด (มหาชน)

หมายเหตุประกอบงบการเงิน

สำหรับปีสิ้นสุดวันที่ 31 มีนาคม 2565

(ง) รายได้รอตคบัญชี

รายได้รอตคบัญชีได้แก่ เงินที่บริษัทได้รับจากบริษัทใหญ่เพื่อเป็นเงินช่วยเหลืออย่างไม่มีเงื่อนไขสำหรับการซื้อเครื่องจักรใหม่เพื่อเพิ่มประสิทธิภาพการผลิตและลดมลภาวะทางอากาศจากการผลิต รายได้รอตคบัญชีนี้อาจรับรู้เป็นรายได้ในกำไรหรือขาดทุนโดยวิธีเส้นตรงตามเกณฑ์อายุการให้ประโยชน์โดยประมาณของเครื่องจักรเป็นระยะเวลา 10 ปีนับจากวันที่เครื่องจักรพร้อมใช้งาน

(จ) ผลประโยชน์ของพนักงาน

โครงการสมทบเงิน

ภาระผูกพันในการสมทบเข้ากองทุนสำรองเลี้ยงชีพสำหรับพนักงานของบริษัทจะถูกรับรู้เป็นค่าใช้จ่ายพนักงานในกำไรหรือขาดทุนในรอบระยะเวลาที่พนักงานได้ทำงานให้กับกิจการ

โครงการผลประโยชน์ที่กำหนดไว้

ภาระผูกพันสุทธิของบริษัทจากโครงการผลประโยชน์ที่กำหนดไว้ถูกคำนวณจากการประมาณผลประโยชน์ในอนาคตที่เกิดจากการทำงานของพนักงานในงวดปัจจุบันและงวดก่อนๆ ผลประโยชน์ดังกล่าวได้มีการคิดลดกระแสเงินสดเพื่อให้เป็นมูลค่าปัจจุบันซึ่งจัดทำโดยนักคณิตศาสตร์ประกันภัยที่ได้รับอนุญาต โดยวิธีคิดลดแต่ละหน่วยที่ประมาณการไว้

ในการวัดมูลค่าใหม่ของหนี้สินผลประโยชน์ที่กำหนดไว้สุทธิ กำไรหรือขาดทุนจากการประมาณการตามหลักคณิตศาสตร์ประกันภัยจะถูกรับรู้รายการในกำไรขาดทุนเบ็ดเสร็จอื่นทันที บริษัทกำหนดดอกเบี้ยจ่ายของหนี้สินผลประโยชน์ที่กำหนดไว้สุทธิโดยใช้อัตราคิดลดที่ใช้วัดมูลค่าภาระผูกพันตามโครงการผลประโยชน์ ณ ต้นปี โดยคำนึงถึงการเปลี่ยนแปลงใดๆ ในหนี้สินผลประโยชน์ที่กำหนดไว้สุทธิซึ่งเป็นผลมาจากการสมทบเงินและการจ่ายชำระผลประโยชน์ ดอกเบี้ยจ่ายสุทธิและค่าใช้จ่ายอื่นๆ ที่เกี่ยวข้องกับโครงการผลประโยชน์รับรู้รายการในกำไรหรือขาดทุน

เมื่อมีการเปลี่ยนแปลงผลประโยชน์ของโครงการหรือการลดขนาดโครงการ การเปลี่ยนแปลงในผลประโยชน์ที่เกี่ยวข้องกับการบริการในอดีต หรือ กำไรหรือขาดทุนจากการลดขนาดโครงการต้องรับรู้ในกำไรหรือขาดทุนทันทีที่บริษัทรับรู้กำไรและขาดทุนจากการจ่ายชำระผลประโยชน์พนักงานเมื่อเกิดขึ้น

บริษัท โทเร เท็กซ์ไทล์ (ประเทศไทย) จำกัด (มหาชน)

หมายเหตุประกอบงบการเงิน

สำหรับปีสิ้นสุดวันที่ 31 มีนาคม 2565

*ผลประโยชน์ระยะยาวอื่นของพนักงาน*

ภาระผูกพันสุทธิของบริษัท ที่เป็นผลประโยชน์ระยะยาวของพนักงานเป็นผลประโยชน์ในอนาคตที่เกิดจากการทำงานของพนักงานในงวดปัจจุบันและงวดก่อนๆ ซึ่งผลประโยชน์นี้ได้คิดลดกระแสเงินสดเพื่อให้เป็นมูลค่าปัจจุบัน การวัดมูลค่าใหม่จะรับรู้ในกำไรหรือขาดทุนเมื่อเกิดขึ้น

*ผลประโยชน์ระยะสั้นของพนักงาน*

ผลประโยชน์ระยะสั้นของพนักงานรับรู้เป็นค่าใช้จ่ายเมื่อพนักงานทำงานให้ บริษัทรับรู้ด้วยมูลค่าที่คาดว่าจะจ่ายชำระ หากบริษัทมีการผูกพันตามกฎหมายหรือภาระผูกพันโดยอนุমানที่จะต้องจ่ายอันเป็นผลมาจากการที่พนักงานได้ทำงานให้ในอดีตและภาระผูกพันนี้สามารถประมาณได้อย่างสมเหตุสมผล

**(ก) ประมาณการหนี้สิน**

ประมาณการหนี้สินจะรับรู้เมื่อบริษัทมีการผูกพันตามกฎหมายหรือภาระผูกพันจากการอนุমানที่เกิดขึ้นในปัจจุบันอันเป็นผลมาจากเหตุการณ์ในอดีตซึ่งสามารถประมาณจำนวนของภาระผูกพันได้อย่างน่าเชื่อถือ และมีความเป็นไปได้ค่อนข้างแน่นอนว่าประโยชน์เชิงเศรษฐกิจที่จะต้องถูกจ่ายไปเพื่อชำระภาระผูกพันดังกล่าว ประมาณการหนี้สินพิจารณาจากการคิดลดกระแสเงินสดที่จะจ่ายในอนาคตโดยใช้อัตราคิดลดในตลาดปัจจุบันก่อนคำนึงถึงภาษีเงินได้ เพื่อให้สะท้อนจำนวนที่อาจประเมินได้ในตลาดปัจจุบันซึ่งแปรไปตามเวลาและความเสี่ยงที่มีต่อหนี้สิน

**(ค) การวัดมูลค่ายุติธรรม**

มูลค่ายุติธรรมคือราคาที่จะได้รับจากการขายสินทรัพย์หรือจ่ายชำระเพื่อโอนหนี้สินในรายการที่เกิดขึ้นในสภาพปกติระหว่างผู้ร่วมตลาด ณ วันที่วัดมูลค่าในตลาดหลัก หรือตลาดที่ให้ประโยชน์สูงสุด (หากไม่มีตลาดหลัก) ที่บริษัทสามารถเข้าถึงได้ในวันดังกล่าว มูลค่ายุติธรรมของหนี้สินสะท้อนผลกระทบของความเสี่ยงที่ไม่สามารถปฏิบัติตามข้อกำหนดของภาระผูกพัน

## บริษัท โทเร เท็กซ์ไทล์ (ประเทศไทย) จำกัด (มหาชน)

### หมายเหตุประกอบงบการเงิน

สำหรับปีสิ้นสุดวันที่ 31 มีนาคม 2565

การวัดมูลค่ายุติธรรมของสินทรัพย์หรือหนี้สิน บริษัทใช้ข้อมูลที่สามารถสังเกตได้ให้มากที่สุดเท่าที่จะทำได้ มูลค่ายุติธรรมเหล่านี้ถูกจัดประเภทในแต่ละลำดับชั้นของมูลค่ายุติธรรมตามข้อมูลที่ใช้ในการประเมินมูลค่า ดังนี้

- ข้อมูลระดับ 1 เป็นราคาเสนอซื้อขายในตลาดที่มีสภาพคล่องสำหรับสินทรัพย์หรือหนี้สินอย่างเดียวกัน
- ข้อมูลระดับ 2 เป็นข้อมูลอื่นที่สังเกตได้โดยตรงหรือโดยอ้อมสำหรับสินทรัพย์นั้นหรือหนี้สินนั้นนอกเหนือจากราคาเสนอซื้อขายซึ่งรวมอยู่ในข้อมูลระดับ 1
- ข้อมูลระดับ 3 ข้อมูลที่ใช้เป็นข้อมูลที่ไม่สามารถสังเกตได้สำหรับสินทรัพย์หรือหนี้สินนั้น

หากสินทรัพย์หรือหนี้สินที่วัดมูลค่าด้วยมูลค่ายุติธรรมมีราคาเสนอซื้อและราคาเสนอขายบริษัทวัดมูลค่าสินทรัพย์และสถานะการเป็นสินทรัพย์ด้วยราคาเสนอซื้อ และวัดมูลค่าหนี้สินและสถานะการเป็นหนี้สินด้วยราคาเสนอขาย

หลักฐานที่ดีที่สุดสำหรับมูลค่ายุติธรรมของเครื่องมือทางการเงิน ณ วันที่รับรู้รายการเมื่อเริ่มแรกคือราคาของการทำรายการ เช่น มูลค่ายุติธรรมของผลตอบแทนที่ให้หรือได้รับ

#### (ณ) รายได้

##### (1) การรับรู้รายได้

รายได้รับรู้เมื่อลูกค้ามีอำนาจควบคุมในสินค้าด้วยจำนวนเงินที่สะท้อนถึงสิ่งตอบแทนที่บริษัทคาดว่าจะมีสิทธิได้รับ ซึ่งไม่รวมจำนวนเงินที่เก็บแทนบุคคลที่สาม ภาษีมูลค่าเพิ่ม และแสดงสุทธิจากส่วนลดการค้าและส่วนลดตามปริมาณ

##### การขายสินค้า

รายได้จากการขายสินค้ารับรู้ ณ วันที่มีการส่งมอบสินค้าให้กับลูกค้า สำหรับการขายที่ให้สิทธิลูกค้าในการคืนสินค้า บริษัททำการประมาณการรับคืนสินค้าจากข้อมูลอัตราการค้าคืนสินค้าในอดีตและจะไม่รับรู้รายได้จากการขายสินค้าสำหรับรายการดังกล่าว รวมถึงยังคงรับรู้สินค้าที่คาดว่าจะได้รับคืนเป็นสินค้าคงเหลือ

##### เงินรับล่วงหน้าจากลูกค้า

เงินรับล่วงหน้าจากลูกค้ารับรู้เป็นรายได้เมื่อบริษัทโอนการควบคุมในสินค้าให้กับลูกค้า



บริษัท โทเร เท็กซ์ไทล์ (ประเทศไทย) จำกัด (มหาชน)

หมายเหตุประกอบงบการเงิน

สำหรับปีสิ้นสุดวันที่ 31 มีนาคม 2565

(2) ยอดคงเหลือของสัญญา

หนี้สินที่เกิดจากสัญญาเป็นภาระผูกพันที่จะต้องโอนสินค้าให้กับลูกค้า หนี้สินที่เกิดจากสัญญารับรู้เมื่อบริษัทได้รับชำระหรือมีสิทธิที่ปราศจากเงื่อนไขในการได้รับสิ่งตอบแทนที่เรียกคืนไม่ได้จากลูกค้าก่อนที่บริษัทรับรู้รายได้ที่เกี่ยวข้อง

(ค) รายได้อื่น

รายได้อื่นบันทึกในกำไรหรือขาดทุนตามเกณฑ์คงค้าง

(ค) ภาษีเงินได้

ค่าใช้จ่ายภาษีเงินได้สำหรับปีประกอบด้วยภาษีเงินได้ของงวดปัจจุบันและภาษีเงินได้รอการตัดบัญชีซึ่งรับรู้ในกำไรหรือขาดทุนวันแต่ในส่วนที่เกี่ยวข้องกับรายการที่รับรู้โดยตรงในส่วนของผู้ถือหุ้นหรือกำไรขาดทุนเบ็ดเสร็จอื่น

ภาษีเงินได้ของงวดปัจจุบันบันทึกโดยคำนวณจากกำไรหรือขาดทุนประจำปีที่ต้องเสียภาษี โดยใช้อัตราภาษีที่ประกาศใช้หรือที่คาดว่าจะมีผลบังคับใช้ ณ วันที่รายงาน ตลอดจนการปรับปรุงทางภาษีที่เกี่ยวข้องกับรายการในปีก่อนๆ

ภาษีเงินได้รอการตัดบัญชีบันทึกโดยคำนวณจากผลแตกต่างชั่วคราวที่เกิดขึ้นระหว่างมูลค่าตามบัญชีของสินทรัพย์และหนี้สินและจำนวนที่ใช้เพื่อความมุ่งหมายทางภาษี ภาษีเงินได้รอการตัดบัญชีจะไม่ถูกรับรู้เมื่อเกิดจากผลแตกต่างชั่วคราว สำหรับการรับรู้สินทรัพย์หรือหนี้สินในครั้งแรกซึ่งเป็นรายการที่ไม่ใช่การรวมธุรกิจและรายการนั้นไม่มีผลกระทบต่อกำไรขาดทุนทางบัญชีหรือทางภาษี

การวัดมูลค่าของภาษีเงินได้รอการตัดบัญชีต้องสะท้อนถึงผลกระทบทางภาษีที่จะเกิดจากลักษณะวิธีการที่บริษัทคาดว่าจะได้รับผลประโยชน์จากสินทรัพย์หรือจะจ่ายชำระหนี้สินตามมูลค่าตามบัญชี ณ วันสิ้นรอบระยะเวลารายงาน โดยใช้อัตราภาษีที่ประกาศใช้หรือที่คาดว่าจะมีผลบังคับใช้ ณ วันที่รายงาน ทั้งนี้ สินทรัพย์ภาษีเงินได้ของงวดปัจจุบันจะหักกลับกับหนี้สินภาษีเงินได้ของงวดปัจจุบันในงบการเงินเฉพาะกิจการ

สินทรัพย์ภาษีเงินได้รอการตัดบัญชีจะบันทึกต่อเมื่อมีความเป็นไปได้ค่อนข้างแน่ว่ากำไรเพื่อเสียภาษีในอนาคตจะมีจำนวนเพียงพอต่อการใช้ประโยชน์จากผลแตกต่างชั่วคราวดังกล่าว สินทรัพย์ภาษีเงินได้รอการตัดบัญชีจะถูกทบทวน ณ ทุกวันที่รายงานและจะถูกปรับลดลงเท่าที่ประโยชน์ทางภาษีจะมีโอกาสถูกใช้จริง



บริษัท โทเร เทคส์ไทย (ประเทศไทย) จำกัด (มหาชน)

หมายเหตุประกอบงบการเงิน

สำหรับปีสิ้นสุดวันที่ 31 มีนาคม 2565

(ด) กำไรต่อหุ้นขั้นพื้นฐาน

กำไรต่อหุ้นขั้นพื้นฐานคำนวณโดยการหารกำไรหรือขาดทุนของผู้ถือหุ้นสามัญของบริษัท ด้วยจำนวนหุ้นสามัญ  
ตัวเฉลี่ยถ่วงน้ำหนักที่ออกจำหน่ายระหว่างปี

4 ผลกระทบจากการแพร่ระบาดของโรคติดเชื้อไวรัสโคโรนา 2019 (Covid-19)

การแพร่ระบาดของโรคติดเชื้อไวรัสโคโรนา 2019 (COVID-19) ทำให้ประเทศไทยและหลายประเทศได้ประกาศ  
มาตรการป้องกันหลายประการเพื่อป้องกันการแพร่ระบาดของโรค เช่น การสั่งให้มีการปิดสถานประกอบการหรือลด  
เวลาการประกอบกิจการเป็นการชั่วคราว การให้มีระยะห่างทางสังคม เป็นต้น ซึ่งส่งผลกระทบอย่างมากต่อระบบ  
เศรษฐกิจโลก การผลิต การกระจายสินค้าตลอดจนผลการดำเนินงานของหลายกิจการในวงกว้าง ทั้งนี้ ผู้บริหารมี  
การติดตามสถานการณ์ดังกล่าวอย่างใกล้ชิดเพื่อให้มั่นใจว่าพนักงานของบริษัทปลอดภัย และพยายามอย่างยิ่งยวด  
ในการควบคุมให้มีผลกระทบต่อธุรกิจให้น้อยที่สุดเท่าที่จะเป็นไปได้

5 บุคคลหรือกิจการที่เกี่ยวข้องกัน

บุคคลหรือกิจการที่เกี่ยวข้องกัน หมายถึง บุคคลหรือกิจการที่มีอำนาจควบคุมทั้งทางตรงและทางอ้อมหรือมีอิทธิพล  
อย่างมีสาระสำคัญในการตัดสินใจทางการเงินและการบริหารของบริษัท หรือบุคคลหรือกิจการที่อยู่ภายใต้การ  
ควบคุมเดียวกันหรืออยู่ภายใต้อิทธิพลอย่างมีสาระสำคัญเดียวกันกับบริษัท หรือบริษัทมีอำนาจทั้งทางตรงและ  
ทางอ้อมหรือมีอิทธิพลอย่างมีสาระสำคัญในการตัดสินใจทางการเงินและการบริหารต่อบุคคลหรือกิจการนั้น

ความสัมพันธ์ที่มีกับบริษัทร่วมได้เปิดเผยในหมายเหตุประกอบงบการเงินข้อ 10 สำหรับบุคคลหรือกิจการอื่นที่  
เกี่ยวข้องกันที่มีรายการระหว่างกันที่มีนัยสำคัญกับบริษัทในระหว่างปีมีดังต่อไปนี้

ชื่อกิจการ	ประเทศที่จัดตั้ง	
	/สัญชาติ	ลักษณะความสัมพันธ์
Toray Industries, Inc.	ญี่ปุ่น	บริษัทใหญ่ และ/หรือมีกรรมกรร่วมกัน
บริษัท ไทยโทเรซินเทคส์ จำกัด	ไทย	บริษัทร่วม และ/หรือมีกรรมกรร่วมกัน
บริษัท ซีเอ็มที ไดอิ่ง จำกัด	ไทย	บริษัทถือหุ้น และมีกรรมกรร่วมกัน
Chori Co., Ltd.	ญี่ปุ่น	บริษัทย่อยของบริษัทใหญ่ของบริษัท
Ichimura Sangyo Co., Ltd.	ญี่ปุ่น	บริษัทย่อยของบริษัทใหญ่ของบริษัท

บริษัท โทเร เท็กซ์ไทล์ (ประเทศไทย) จำกัด (มหาชน)

หมายเหตุประกอบงบการเงิน

สำหรับปีสิ้นสุดวันที่ 31 มีนาคม 2565

ชื่อกิจการ	ประเทศที่จัดตั้ง	
	/สัญชาติ	ลักษณะความสัมพันธ์
Penfabric Sdn. Berhad	มาเลเซีย	บริษัทย่อยของบริษัทใหญ่ของบริษัท
Penfibre Sdn. Berhad	มาเลเซีย	บริษัทย่อยของบริษัทใหญ่ของบริษัท
P.T. Century Textile Industry Tbk	อินโดนีเซีย	บริษัทย่อยของบริษัทใหญ่ของบริษัท
P.T. Easterntex	อินโดนีเซีย	บริษัทย่อยของบริษัทใหญ่ของบริษัท
P.T. Indonesia Synthetics Textile Mills	อินโดนีเซีย	บริษัทย่อยของบริษัทใหญ่ของบริษัท
P.T. Indonesia Toray Synthetics	อินโดนีเซีย	บริษัทย่อยของบริษัทใหญ่ของบริษัท
P.T. Toray International Indonesia	อินโดนีเซีย	บริษัทย่อยของบริษัทใหญ่ของบริษัท
Toray Advanced Textile Mexico, S.A. de C.V.	เม็กซิโก	บริษัทย่อยของบริษัทใหญ่ของบริษัท
Toray Fibers (Nantong) Co., Ltd.	จีน	บริษัทย่อยของบริษัทใหญ่ของบริษัท
Toray Fibers & Textiles Research Laboratories (China) Co., Ltd.	จีน	บริษัทย่อยของบริษัทใหญ่ของบริษัท
Toray Industries (H.K.) Ltd.	ฮ่องกง	บริษัทย่อยของบริษัทใหญ่ของบริษัท
Toray International Europe GmbH	เยอรมัน	บริษัทย่อยของบริษัทใหญ่ของบริษัท
Toray International Italy S.r.l	อิตาลี	บริษัทย่อยของบริษัทใหญ่ของบริษัท
Toray International Vietnam Co., Ltd.	เวียดนาม	บริษัทย่อยของบริษัทใหญ่ของบริษัท
Toray International (America) Inc.	สหรัฐอเมริกา	บริษัทย่อยของบริษัทใหญ่ของบริษัท
Toray International (China) Co., Ltd.	จีน	บริษัทย่อยของบริษัทใหญ่ของบริษัท
Toray International, Inc.	ญี่ปุ่น	บริษัทย่อยของบริษัทใหญ่ของบริษัท
Toray Kusumgar Advanced Textile Private Limited	อินเดีย	บริษัทย่อยของบริษัทใหญ่ของบริษัท
Toray Monofilament Ltd.	ญี่ปุ่น	บริษัทย่อยของบริษัทใหญ่ของบริษัท
Toray Sakai Weaving & Dyeing (Nantong) Co., Ltd.	จีน	บริษัทย่อยของบริษัทใหญ่ของบริษัท
Toray Textiles Central Europe s.r.o.	สาธารณรัฐเช็ก	บริษัทย่อยของบริษัทใหญ่ของบริษัท
บริษัท โทเร อินดัสตรี (ประเทศไทย) จำกัด	ไทย	บริษัทย่อยของบริษัทใหญ่ของบริษัท และ/หรือมีกรรมกรร่วมกัน
Chori Middle East FZE	สหรัฐอาหรับ เอมิเรตส์	บริษัทย่อยทางอ้อมของบริษัทใหญ่ของบริษัท
Chori Vietnam Co., Ltd.	เวียดนาม	บริษัทย่อยทางอ้อมของบริษัทใหญ่ของบริษัท
Penovate Sdn. Berhad	มาเลเซีย	บริษัทย่อยทางอ้อมของบริษัทใหญ่ของบริษัท
P.T. Chori Indonesia	อินโดนีเซีย	บริษัทย่อยทางอ้อมของบริษัทใหญ่ของบริษัท

บริษัท โทเร เท็กซ์ไทล์ (ประเทศไทย) จำกัด (มหาชน)

หมายเหตุประกอบงบการเงิน

สำหรับปีสิ้นสุดวันที่ 31 มีนาคม 2565

ชื่อกิจการ	ประเทศที่จัดตั้ง	
	/สัญชาติ	ลักษณะความสัมพันธ์
So-wa Textile Co., Ltd.	ญี่ปุ่น	บริษัทย่อยทางอ้อมของบริษัทใหญ่ของบริษัท
บริษัท ไทย โซรี จำกัด	ไทย	บริษัทย่อยทางอ้อมของบริษัทใหญ่ของบริษัท
บริษัท โทเร ไฮบริด คอร์ด (ประเทศไทย) จำกัด	ไทย	บริษัทย่อยทางอ้อมของบริษัทใหญ่ของบริษัท และ/หรือมีกรรมกรร่วมกัน
Toray International Trading (Hong Kong) Co., Ltd.	ฮ่องกง	บริษัทย่อยทางอ้อมของบริษัทใหญ่ของบริษัท
บริษัท โทเร อินเตอร์เนชั่นแนลเทรดดิ้ง (ประเทศไทย) จำกัด	ไทย	บริษัทร่วมของบริษัทใหญ่ของบริษัท และ/หรือมีกรรมกรร่วมกัน
ผู้บริหารสำคัญ	ไทย/ญี่ปุ่น	บุคคลที่มีอำนาจและความรับผิดชอบการวางแผน กิจการและควบคุมกิจกรรมต่างๆ ของบริษัทไม่ว่าทางตรงหรือทางอ้อม ทั้งนี้รวมถึงกรรมการ ของกิจการ (ไม่ว่าจะทำหน้าที่ในระดับบริหารหรือไม่)

บริษัท โทเร เท็กซ์ไทล์ (ประเทศไทย) จำกัด (มหาชน)

หมายเหตุประกอบงบการเงิน

สำหรับปีสิ้นสุดวันที่ 31 มีนาคม 2565

รายการที่สำคัญกับบุคคลหรือ กิจการที่เกี่ยวข้องกัน	งบการเงินที่แสดงเงินลงทุน		งบการเงินเฉพาะกิจการ	
	ตามวิธีส่วนได้เสีย			
	2565	2564	2565	2564
	(พันบาท)			
<b>บริษัทใหญ่</b>				
ขายสินค้า	57,534	27,852	57,534	27,852
รายได้อื่นและรายได้รอตัดบัญชี	7,397	7,088	7,397	7,088
ซื้อสินค้า	-	49	-	49
เงินชดเชยการสั่งซื้อวัตถุดิบ				
ต่ำกว่าปริมาณที่กำหนด	-	106,682	-	106,682
ค่านายหน้า	55,853	50,450	55,853	50,450
ค่าใช้จ่ายอื่น	6,416	7,810	6,416	7,810
<b>บริษัทร่วม</b>				
ขายสินค้า	32	42	32	42
รายได้เงินปันผล	-	-	25,582	62,018
รายได้อื่น	3,926	4,685	3,926	4,685
ซื้อสินค้า	2,312,691	1,785,856	2,312,691	1,785,856
<b>กิจการอื่นที่เกี่ยวข้องกัน</b>				
ขายสินค้า	2,306,695	2,166,515	2,306,695	2,166,515
ขายเครื่องจักรและอุปกรณ์	37,475	-	37,475	-
รายได้อื่น	7,984	9,789	7,984	9,789
ซื้อสินค้า	1,910,615	1,387,784	1,910,615	1,387,784
ซื้อเครื่องจักรและอุปกรณ์	40,752	-	40,752	-
ค่านายหน้า	21,201	13,410	21,201	13,410
ค่าธรรมเนียมบริหารจัดการ	24,742	25,697	24,742	25,697
ค่าใช้จ่ายอื่น	29,557	45,931	29,557	45,931
ค่าตอบแทนกรรมการตรวจสอบ	600	600	600	600

บริษัท โทเร เท็กซ์ไทร์ (ประเทศไทย) จำกัด (มหาชน)

หมายเหตุประกอบงบการเงิน

สำหรับปีสิ้นสุดวันที่ 31 มีนาคม 2565

รายการที่สำคัญกับบุคคลหรือ กิจการที่เกี่ยวข้องกัน	งบการเงินที่แสดงเงินลงทุน		งบการเงินเฉพาะกิจการ	
	ตามวิธีส่วนได้เสีย			
	2565	2564	2565	2564
	(พันบาท)			
<b>ผู้บริหารสำคัญ</b>				
ค่าตอบแทนผู้บริหารสำคัญ				
ผลประโยชน์ระยะสั้นของ				
พนักงาน	51,122	48,293	51,122	48,293
ผลประโยชน์หลังออกจากงาน	268	263	268	263
<b>รวมค่าตอบแทนผู้บริหารสำคัญ</b>	<b>51,390</b>	<b>48,556</b>	<b>51,390</b>	<b>48,556</b>

ยอดคงเหลือกับกิจการที่เกี่ยวข้องกัน ณ วันที่ 31 มีนาคม มีดังนี้

	งบการเงินที่แสดงเงินลงทุน	
	ตามวิธีส่วนได้เสีย/งบการเงินเฉพาะกิจการ	
	2565	2564
	(พันบาท)	
<b>ลูกหนี้การค้า</b>		
บริษัทใหญ่	7,207	2,699
กิจการอื่นที่เกี่ยวข้องกัน	497,812	559,087
	<b>505,019</b>	<b>561,786</b>
หัก ค่าเพื่อผลขาดทุนด้านเครดิตที่คาดว่าจะเกิดขึ้น	-	-
<b>สุทธิ</b>	<b>505,019</b>	<b>561,786</b>
<b>ลูกหนี้หมุนเวียนอื่น</b>		
บริษัทใหญ่	328	458
บริษัทร่วม	4,941	4,738
กิจการอื่นที่เกี่ยวข้องกัน	10,822	30,346
<b>รวม</b>	<b>16,091</b>	<b>35,542</b>

บริษัท โทเร เท็กซ์ไท์ (ประเทศไทย) จำกัด (มหาชน)

หมายเหตุประกอบงบการเงิน

สำหรับปีสิ้นสุดวันที่ 31 มีนาคม 2565

	งบการเงินที่แสดงเงินลงทุน	
	ตามวิธีส่วนได้เสีย/งบการเงินเฉพาะกิจการ	
	2565	2564
	(พันบาท)	
<b>เจ้าหนี้การค้า</b>		
บริษัทใหญ่	3	-
บริษัทร่วม	244,151	182,526
กิจการอื่นที่เกี่ยวข้องกัน	165,543	200,772
<b>รวม</b>	<b>409,697</b>	<b>383,298</b>
<b>เจ้าหนี้หมุนเวียนอื่น</b>		
บริษัทใหญ่	32,973	134,169
บริษัทร่วม	-	316
กิจการอื่นที่เกี่ยวข้องกัน	10,463	29,247
<b>รวม</b>	<b>43,436</b>	<b>163,732</b>
<b>รายได้รอตัดบัญชี</b>		
บริษัทใหญ่		
- ส่วนที่หมุนเวียน (บันทึกไว้ในบัญชี “เจ้าหนี้หมุนเวียนอื่น”)	4,934	4,934
- ส่วนที่ไม่หมุนเวียน	22,090	27,024
<b>รวม</b>	<b>27,024</b>	<b>31,958</b>

**สัญญาสำคัญที่ทำกับกิจการที่เกี่ยวข้องกัน**

**สัญญาเครื่องหมายการค้า**

บริษัทมีสัญญาเครื่องหมายการค้าฉบับหนึ่งกับบริษัทใหญ่ในลำดับสูงสุด (Toray Industries, Inc.) โดยบริษัทใหญ่ในลำดับสูงสุดตกลงให้บริษัทมีสิทธิในการใช้เครื่องหมายการค้า “Thai Toray with Golden Eagle” ในการขายสินค้าในประเทศไทย ในการนี้ บริษัทมีภาระผูกพันที่จะต้องจ่ายค่าธรรมเนียมการใช้เครื่องหมายการค้าให้กับบริษัทใหญ่ในลำดับสูงสุดในอัตรา 0.01 เหรียญสหรัฐอเมริกา ต่อหลา สำหรับผ้าที่ขายภายใต้เครื่องหมายการค้าดังกล่าว สัญญาการใช้เครื่องหมายการค้าฉบับนี้มีผลบังคับใช้สำหรับประเทศไทย บาร์เรน ไซปรัส ญี่ปุ่น คูเวต สิงคโปร์ ซิเรีย ซาอุดีอาระเบีย และสหรัฐอเมริกาและเม็กซิโก ในกรณีที่บริษัทต้องการใช้เครื่องหมายการค้าในประเทศอื่นซึ่งไม่ได้ระบุไว้ในสัญญาฉบับนี้ บริษัทจำเป็นต้องได้รับการอนุมัติจากบริษัทใหญ่เป็นลายลักษณ์อักษรเป็นการล่วงหน้า สัญญานี้มีผลบังคับใช้จนกว่าฝ่ายใดฝ่ายหนึ่งจะบอกเลิกสัญญาเป็นลายลักษณ์อักษรก่อนวันสิ้นสุดของสัญญาเป็นการล่วงหน้า ไม่น้อยกว่า 3 เดือน



## บริษัท โทเร เท็คซ์ไทย (ประเทศไทย) จำกัด (มหาชน)

### หมายเหตุประกอบงบการเงิน

สำหรับปีสิ้นสุดวันที่ 31 มีนาคม 2565

#### สัญญาให้บริการด้านการจัดการ

บริษัทมีสัญญาให้บริการด้านการจัดการฉบับหนึ่งกับบริษัทที่เกี่ยวข้องกันแห่งหนึ่ง (บริษัท โทเร อินดัสตรี (ประเทศไทย) จำกัด) โดยบริษัทที่เกี่ยวข้องกันจะให้บริการแก่บริษัทตามที่ตกลงไว้ในสัญญา ในการนี้ บริษัทมีภาระผูกพันที่จะต้องจ่ายค่าบริการรายเดือนตามอัตราที่ระบุไว้ในสัญญา สัญญานี้มีผลบังคับใช้จนกว่าฝ่ายใดฝ่ายหนึ่งจะบอกเลิกสัญญาเป็นลายลักษณ์อักษรก่อนวันสิ้นสุดของสัญญาเป็นการล่วงหน้าไม่น้อยกว่า 30 วัน

#### สัญญาเช่าสาธารณูปโภคและบริการ

บริษัทมีสัญญาเช่าสาธารณูปโภคและบริการหลายฉบับกับบริษัทที่เกี่ยวข้องกันสามแห่ง (บริษัท ไทยโทรเชนเทคส์ จำกัด บริษัท ซีเอ็มที โคอิง จำกัด และ บริษัท โทเร ไฮบริด คอร์ด (ประเทศไทย) จำกัด) โดยบริษัทตกลงให้เช่าอาคาร โรงงานและ/หรือที่ดิน และให้บริการทางด้านสาธารณูปโภคกับบริษัทที่เกี่ยวข้องกันดังกล่าว ภายใต้เงื่อนไขของสัญญา บริษัทที่เกี่ยวข้องกันมีภาระผูกพันที่จะต้องจ่ายค่าเช่า ค่าสาธารณูปโภค และค่าบริการให้กับบริษัทตามจำนวนเงินที่ระบุไว้ในสัญญา สัญญานี้มีผลบังคับใช้จนกว่าฝ่ายใดฝ่ายหนึ่งจะบอกเลิกสัญญาเป็นลายลักษณ์อักษรก่อนวันสิ้นสุดของสัญญาเป็นการล่วงหน้าไม่น้อยกว่า 2 3 และ 6 เดือน

#### สัญญาบริการด้านเทคนิค

บริษัทมีสัญญาบริการด้านเทคนิคฉบับหนึ่งกับบริษัทใหญ่ในลำดับสูงสุด (Toray Industries, Inc.) โดยบริษัทใหญ่ในลำดับสูงสุดตกลงให้ความสนับสนุนและช่วยเหลือทางด้านเทคนิคเกี่ยวกับการดำเนินงานของบริษัท ในการนี้ บริษัทมีภาระผูกพันที่จะต้องจ่ายค่าธรรมเนียมการให้ความช่วยเหลือทางด้านเทคนิคให้กับบริษัทใหญ่ในลำดับสูงสุดตามอัตราที่ระบุไว้ในสัญญา สัญญานี้มีผลบังคับใช้จนกว่าฝ่ายใดฝ่ายหนึ่งจะบอกเลิกสัญญาเป็นลายลักษณ์อักษรก่อนวันสิ้นสุดของสัญญาเป็นการล่วงหน้าไม่น้อยกว่า 60 วัน

#### บันทึกข้อตกลงค่าธรรมเนียมการใช้สิทธิ

บริษัทได้ทำบันทึกข้อตกลงฉบับหนึ่งกับบริษัทใหญ่ในลำดับสูงสุด (Toray Industries, Inc.) โดยบริษัทใหญ่ในลำดับสูงสุดตกลงให้บริษัทมีสิทธิในการผลิตและจัดจำหน่ายสินค้า ในการนี้ บริษัทมีภาระผูกพันที่จะต้องจ่ายค่าธรรมเนียมการใช้สิทธิให้กับบริษัทใหญ่ในลำดับสูงสุดตามอัตราที่ระบุไว้ในสัญญา

บริษัท โทเร เท็กซัส (ประเทศไทย) จำกัด (มหาชน)

หมายเหตุประกอบงบการเงิน

สำหรับปีสิ้นสุดวันที่ 31 มีนาคม 2565

#### ภาระผูกพัน

ณ วันที่ 31 มีนาคม บริษัทมีภาระผูกพันกับกิจการที่เกี่ยวข้องกันดังนี้

	งบการเงินที่แสดงเงินลงทุน ตามวิธีส่วนได้เสีย/งบการเงินเฉพาะกิจการ	
	2565	2564
	(พันบาท)	
ภาระผูกพันอื่นๆ		
ภาระผูกพันเกี่ยวกับซื้อวัตถุดิบและวัสดุสิ้นเปลืองโรงงาน	105,734	14,775

#### ค่านายหน้าในการขาย

บริษัทมีภาระผูกพันที่ต้องจ่ายค่านายหน้าในการขายตามจำนวนเงินที่ระบุไว้ ซึ่งคำนวณตามปริมาณการขาย หรือตามอัตราที่ระบุไว้บนใบแจ้งหนี้ค่าสินค้าตามคำสั่งซื้อของคนกลางที่ได้รับจากลูกค้าในพื้นที่ต่างๆ ให้กับ Toray Industries, Inc. ซึ่งเป็นบริษัทใหญ่ลำดับสูงสุด และบริษัทที่เกี่ยวข้องกันบางแห่ง

#### 6 เงินสดและรายการเทียบเท่าเงินสด

	งบการเงินที่แสดงเงินลงทุน ตามวิธีส่วนได้เสีย/งบการเงินเฉพาะกิจการ	
	2565	2564
	(พันบาท)	
เงินสดในมือ	347	667
เงินฝากธนาคาร	416,018	446,353
เงินลงทุนระยะสั้นที่มีสภาพคล่องสูง	2	2
รวม	416,367	447,022

บริษัท โทเร เท็กซ์ไทล์ (ประเทศไทย) จำกัด (มหาชน)

หมายเหตุประกอบงบการเงิน

สำหรับปีสิ้นสุดวันที่ 31 มีนาคม 2565

## 7 ลูกหนี้การค้า

งบการเงินที่แสดงเงินลงทุน			
ตามวิธีส่วนได้เสีย/งบการเงินเฉพาะกิจการ			
หมายเหตุ	2565	2564	
(พันบาท)			
กิจการที่เกี่ยวข้องกัน			
ยังไม่ครบกำหนดชำระ	480,782	509,720	
เกินกำหนดชำระ			
น้อยกว่า 3 เดือน	24,237	52,054	
3 - 6 เดือน	-	12	
รวม	5	505,019	561,786
กิจการอื่น			
ยังไม่ครบกำหนดชำระ	1,125,502	946,664	
เกินกำหนดชำระ			
น้อยกว่า 3 เดือน	9,417	11,460	
รวม		1,134,919	958,124
รวมทั้งสิ้น		1,639,938	1,519,910
หัก ค่าเผื่อผลขาดทุนด้านเครดิตที่คาดว่าจะเกิดขึ้น		-	-
สุทธิ		1,639,938	1,519,910

## 8 ลูกหนี้หมุนเวียนอื่น

		งบการเงินที่แสดงเงินลงทุน ตามวิธีส่วนได้เสีย/งบการเงินเฉพาะกิจการ	
หมายเหตุ		2565	2564
		(พันบาท)	
ภาษีมูลค่าเพิ่มรอเรียกคืน		64,506	179,602
เงินจ่ายล่วงหน้าแก่ผู้ขาย	5	10,945	31,161
ค่าเบี้ยประกันรอตัดจำหน่าย		17,242	-
ค่าใช้จ่ายจ่ายล่วงหน้า	5	9,640	7,085
ลูกหนี้จากการจำหน่ายเครื่องจักรและอุปกรณ์	5	8,635	-
อื่นๆ	5	14,298	14,309
รวม		125,266	232,157

บริษัท โทเร เท็กซ์ไท์ (ประเทศไทย) จำกัด (มหาชน)

หมายเหตุประกอบงบการเงิน

สำหรับปีสิ้นสุดวันที่ 31 มีนาคม 2565

## 9 สินค้ำคงเหลือ

	งบการเงินที่แสดงเงินลงทุน	
	ตามวิธีส่วนได้เสีย/งบการเงินเฉพาะกิจการ	
	2565	2564
	(พันบาท)	
สินค้าสำเร็จรูป	444,114	249,355
สินค้าระหว่างผลิต	651,254	586,791
วัตถุดิบ	236,021	157,462
อะไหล่และวัสดุสิ้นเปลือง	186,642	180,937
วัตถุดิบและอะไหล่ระหว่างทาง	31,620	31,841
	1,549,651	1,206,386
หัก ค่าเผื่อผลขาดทุนจากการปรับลดมูลค่าสินค้ำคงเหลือสุทธิ	(48,168)	(36,103)
	<u>1,501,483</u>	<u>1,170,283</u>

	งบการเงินที่แสดงเงินลงทุน	
	ตามวิธีส่วนได้เสีย/งบการเงินเฉพาะกิจการ	
	2565	2564
	(พันบาท)	
ต้นทุนของสินค้ำคงเหลือที่บันทึกรวมในบัญชีต้นทุนขาย		
- ต้นทุนขาย	7,856,658	6,653,602
- การปรับลดมูลค่าเป็นมูลค่าสุทธิที่คาดว่าจะได้รับ (กลับรายการ)	12,065	(30,340)
สุทธิ	<u>7,868,723</u>	<u>6,623,262</u>

บริษัท โทเร เท็กซ์ไทล์ (ประเทศไทย) จำกัด (มหาชน)

หมายเหตุประกอบงบการเงิน

สำหรับปีสิ้นสุดวันที่ 31 มีนาคม 2565

# 10 เงินลงทุนในบริษัทร่วม

	งบการเงินที่แสดงเงินลงทุน		งบการเงินเฉพาะกิจการ	
	ตามวิธีส่วนได้เสีย		สำหรับปีสิ้นสุดวันที่	
	สำหรับปีสิ้นสุดวันที่		31 มีนาคม	
	2565	2564	2565	2564
	(พันบาท)			
ขอยกมา	1,513,115	1,528,360	503,990	503,990
ส่วนแบ่งกำไรของบริษัทร่วม	88,052	46,836	-	-
ส่วนแบ่งกำไรเบ็ดเสร็จอื่น				
ของบริษัทร่วม - สุทธิจากภาษี	4,123	-	-	-
รายได้เงินปันผล	(25,582)	(62,018)	-	-
ผลต่างของอัตราแลกเปลี่ยน				
จากการแปลงค่างบการเงิน	144	(63)	-	-
<b>ยอดยกไป</b>	<b>1,579,852</b>	<b>1,513,115</b>	<b>503,990</b>	<b>503,990</b>

ไม่มีการซื้อและจำหน่ายเงินลงทุนในบริษัทร่วมในระหว่างปีสิ้นสุดวันที่ 31 มีนาคม 2565 และ 2564

เงินลงทุนในบริษัทร่วมซึ่งบันทึกโดยวิธีส่วนได้เสีย ณ วันที่ 31 มีนาคม 2565 และ 2564 มีดังนี้

	ประเภท กิจการ	ลักษณะ ความสัมพันธ์	สัดส่วน เงินลงทุน (ร้อยละ)	เงินลงทุน	
				วิธีราคาทุน (พันบาท)	วิธีส่วนได้เสีย
บริษัท ไทยโทเร	ผลิตเส้นด้าย	ถือหุ้น			
ชินเทคเคส์ จำกัด					
- 31 มีนาคม 2565			19.06	3,078,141	503,990
- 31 มีนาคม 2564			19.06	3,078,141	503,990

บริษัทร่วมของบริษัทจัดตั้งขึ้นในประเทศไทย

บริษัทไม่มีเงินลงทุนในบริษัทร่วมซึ่งจดทะเบียนในตลาดหลักทรัพย์ ดังนั้นจึงไม่มีราคาที่เปิดเผยต่อสาธารณชน

บริษัท โทเร เท็กซัส ไลท์ (ประเทศไทย) จำกัด (มหาชน)

หมายเหตุประกอบงบการเงิน

สำหรับปีสิ้นสุดวันที่ 31 มีนาคม 2565

ตารางต่อไปนี้สรุปข้อมูลทางการเงินของบริษัทรวมที่รวมอยู่ในงบการเงินของบริษัทรวม ปรับปรุงด้วยความแตกต่างของนโยบายการบัญชี การกระทบยอดรายการระหว่างข้อมูลทางการเงินโดยสรุปดังกล่าวกับมูลค่าตามบัญชีของส่วนได้เสียของบริษัทในกิจการนี้

	งบการเงินที่แสดงเงินลงทุน ตามวิธีส่วนได้เสีย	
	2565	2564
	(พันบาท)	
รายได้	10,578,340	7,354,253
กำไร	454,470	245,614
กำไร (ขาดทุน) เบ็ดเสร็จอื่น	22,386	(329)
กำไรเบ็ดเสร็จรวม (ร้อยละ 100)	476,856	245,285
กำไรเบ็ดเสร็จรวมตามส่วนได้เสียของบริษัท	90,889	46,751
การตัดขาดทุนระหว่างกันที่ยังไม่ได้รับรู้จากการขายแบบ upstream (ขายสินค้าคงเหลือให้แก่บริษัท)	1,430	22
กำไรเบ็ดเสร็จรวมส่วนที่เป็นของบริษัท	92,319	46,773
	งบการเงินที่แสดงเงินลงทุน ตามวิธีส่วนได้เสีย	
	2565	2564
	(พันบาท)	
สินทรัพย์หมุนเวียน	5,270,077	4,788,066
สินทรัพย์ไม่หมุนเวียน	4,445,989	4,778,549
หนี้สินหมุนเวียน	(1,236,938)	(1,404,819)
หนี้สินไม่หมุนเวียน	(163,124)	(188,441)
สินทรัพย์สุทธิ (ร้อยละ 100)	8,316,004	7,973,355
สินทรัพย์สุทธิส่วนที่เป็นของบริษัท	1,585,495	1,520,188
การตัดกำไรระหว่างกันที่ยังไม่ได้รับรู้จากการขายแบบ upstream (ขายสินค้าคงเหลือให้แก่บริษัท)	(5,643)	(7,073)
มูลค่าตามบัญชีของเงินลงทุนในบริษัทรวม	1,579,852	1,513,115



บริษัท ไทย เท็กซ์ไทล์ (ประเทศไทย) จำกัด (มหาชน)  
 หมายเหตุประกอบงบการเงิน  
 สำหรับปีสิ้นสุดวันที่ 31 มีนาคม 2565

11 ที่ดิน อาคารและอุปกรณ์

รายการ	งบการเงินที่แสดงเงินลงทุนตามวิธีส่วนได้เสีย/งบการเงินเฉพาะกิจการ					
	ที่ดิน	อาคาร และส่วน ปรับปรุง	เครื่องจักร และอุปกรณ์	เครื่องตกแต่ง ติดตั้งและ เครื่องใช้สำนักงาน (พันบาท)	ยานพาหนะ	งานระหว่าง ก่อสร้าง และติดตั้ง รวม
ราคาทุน						
ณ วันที่ 1 เมษายน 2563	63,706	2,602,829	14,002,745	259,069	9,716	17,024,525
เพิ่มขึ้น	-	60	2,303	4,153	-	68,420
โอน	-	10,729	95,370	1,858	-	-
จำหน่าย	-	-	(503,350)	(5,727)	(820)	(509,897)
ณ วันที่ 31 มีนาคม 2564 และ 1 เมษายน 2564	63,706	2,613,618	13,597,068	259,353	8,896	16,583,048
เพิ่มขึ้น	-	454	5,957	7,790	-	104,846
โอน	-	13,939	41,853	562	-	-
จำหน่าย	-	-	(432,612)	(879)	-	(433,491)
ณ วันที่ 31 มีนาคม 2565	63,706	2,628,011	13,212,266	266,826	8,896	16,254,403

บริษัท โทเร่ เท็กซ์ไทล์ (ประเทศไทย) จำกัด (มหาชน)  
 หมายเหตุประกอบงบการเงิน  
 สำหรับปีสิ้นสุดวันที่ 31 มีนาคม 2565

งบการเงินที่แสดงเงินลงทุนตามวิธีส่วนได้เสีย/งบการเงินเฉพาะกิจการ						
	อาคาร และส่วน ปรับปรุง	เครื่องจักร และอุปกรณ์	เครื่องตกแต่ง ติดตั้งและ เครื่องใช้สำนักงาน (พันบาท)	ยานพาหนะ	งานระหว่าง ก่อสร้าง และติดตั้ง	รวม
ที่ดิน						
	-	1,906,359	11,203,067	240,947	9,507	13,359,880
	-	73,057	565,235	8,231	208	646,731
	-	-	120,560	-	-	120,560
	-	-	(454,600)	(5,727)	(820)	(461,147)
ณ วันที่ 31 มีนาคม 2564 และ						
	-	1,979,416	11,434,262	243,451	8,895	13,666,024
	-	72,413	479,205	8,205	-	559,823
	-	-	(83,163)	-	-	(83,163)
	-	-	(349,099)	(879)	-	(349,978)
	-	2,051,829	11,481,205	250,777	8,895	13,792,706
มูลค่าสุทธิทางบัญชี						
	63,706	634,202	2,162,806	15,902	1	40,407
	63,706	576,182	1,731,061	16,049	1	74,698
ณ วันที่ 31 มีนาคม 2565						

บริษัท โทเร เท็กซ์ไทล์ (ประเทศไทย) จำกัด (มหาชน)

หมายเหตุประกอบงบการเงิน

สำหรับปีสิ้นสุดวันที่ 31 มีนาคม 2565

ราคาทรัพย์สินของบริษัทก่อนหักค่าเสื่อมราคาสะสมของอาคารและอุปกรณ์ ซึ่งได้คิดค่าเสื่อมราคาเต็มจำนวนแล้ว แต่ยังคงใช้งานอยู่ ณ วันที่ 31 มีนาคม 2565 มีจำนวน 9,744.2 ล้านบาท (2564: 9,083.3 ล้านบาท)

12 สัญญาเช่า

สินทรัพย์สิทธิการใช้ ณ วันที่ 31 มีนาคม	งบการเงินที่แสดงเงินลงทุน ตามวิธีส่วนได้เสีย/งบการเงินเฉพาะกิจการ	
	2565	2564
	(พันบาท)	
อาคารและส่วนปรับปรุง	4,254	7,657
เครื่องจักรและอุปกรณ์	277,183	305,857
ยานพาหนะ	15,483	17,706
รวม	296,920	331,220

ในระหว่างปีสิ้นสุดวันที่ 31 มีนาคม 2565 สินทรัพย์สิทธิการใช้ของบริษัทเพิ่มขึ้นเป็นจำนวน 5.7 ล้านบาท (2564: 23.7 ล้านบาท)

บริษัทเช่าอาคารและส่วนปรับปรุง เครื่องจักรและอุปกรณ์ และยานพาหนะหลายสัญญาเป็นระยะเวลา 2 ถึง 30 ปี ซึ่งจะสิ้นสุดในปี 2565 ถึง 2574 ค่าเช่ากำหนดชำระเป็นรายเดือนตามอัตราที่ระบุไว้ในสัญญา รายละเอียดสัญญาเช่าที่สำคัญมีดังนี้

การเช่าเครื่องผลิตไฟฟ้าซึ่งมีรูปแบบของสัญญาไม่ใช่สัญญาเช่าตามกฎหมาย

บริษัทได้ทำสัญญาการจัดหาพลังงานกับบริษัทในประเทศแห่งหนึ่ง ซึ่งบริษัทจะได้รับพลังงานไฟฟ้าและไอน้ำจากบริษัทดังกล่าวเพื่อใช้ในการดำเนินงานของโรงงานที่จังหวัดสมุทรปราการ สัญญาดังกล่าวมีระยะเวลา 15 ปี เริ่มตั้งแต่วันที่ 1 ธันวาคม 2559 ในกรณีนี้ บริษัทมีภาระผูกพันที่จะต้องจ่ายค่าธรรมเนียมตามที่กำหนดไว้ในสัญญา ภายใต้เงื่อนไขของสัญญาดังกล่าวบริษัทต้องปฏิบัติตามเงื่อนไขบางประการตามที่ระบุไว้ในสัญญา เช่น การให้เช่าสถานที่ และการยกเลิกสัญญา เป็นต้น

## บริษัท โทเร เท็คซ์ไทล์ (ประเทศไทย) จำกัด (มหาชน)

### หมายเหตุประกอบงบการเงิน

สำหรับปีสิ้นสุดวันที่ 31 มีนาคม 2565

เนื่องจากสินทรัพย์มีลักษณะเฉพาะและมีความเป็นไปได้ยากที่บุคคลหนึ่งหรือกลุ่มคนอื่น นอกเหนือจากบริษัทจะได้รับผลผลิตในจำนวนที่มากกว่าจำนวนที่มีนัยสำคัญซึ่งผลิตจากสินทรัพย์นั้น ในระหว่างระยะเวลาตามข้อตกลงที่เครื่องผลิตไฟฟ้าตั้งอยู่ที่โรงงานของบริษัทในจังหวัดสมุทรปราการ ซึ่งบริษัทมีความสามารถหรือมีสิทธิควบคุมการเข้าถึงทางกายภาพของสินทรัพย์ ดังนั้นบริษัทจึงสรุปว่าข้อตกลงดังกล่าวเป็นการเช่าเครื่องผลิตไฟฟ้า แม้ว่ารูปแบบของสัญญาจะไม่ใช่สัญญาเช่าตามกฎหมาย การเช่าดังกล่าวจัดประเภทเป็นสัญญาเช่าการเงิน ณ วันที่เริ่มต้นของข้อตกลง บริษัทได้ใช้เกณฑ์มูลค่ายุติธรรมในการแยกค่าเช่าและองค์ประกอบอื่นนอกจากค่าตอบแทน ต้นทุนทางการเงินของหนี้สินถูกกำหนดโดยอ้างอิงกับอัตราดอกเบี้ยเงินกู้ยืมส่วนเพิ่มของบริษัท

สำหรับปีสิ้นสุดวันที่ 31 มีนาคม	งบการเงินที่แสดงเงินลงทุน ตามวิธีส่วนได้เสีย/งบการเงินเฉพาะกิจการ	
	2565	2564
	(พันบาท)	
จำนวนที่รับรู้ในกำไรหรือขาดทุน		
ค่าเสื่อมราคาของสินทรัพย์สิทธิการใช้		
- อาคารและส่วนปรับปรุง	3,403	3,403
- เครื่องจักรและอุปกรณ์	28,674	27,432
- ยานพาหนะ	7,965	8,216
ดอกเบี้ยจ่ายของหนี้สินตามสัญญาเช่า	19,448	20,197
ค่าใช้จ่ายที่เกี่ยวข้องกับสัญญาเช่าระยะสั้น	436	882

ในระหว่างปีสิ้นสุดวันที่ 31 มีนาคม 2565 กระแสเงินสดจ่ายทั้งหมดของสัญญาเช่าของบริษัทมีจำนวนเงิน 51.5 ล้านบาท (2564: 50.4 ล้านบาท)

บริษัท โทเร เท็กซ์ไทล์ (ประเทศไทย) จำกัด (มหาชน)

หมายเหตุประกอบงบการเงิน

สำหรับปีสิ้นสุดวันที่ 31 มีนาคม 2565

13 เจ้าหนี้หมุนเวียนอื่น

		งบการเงินที่แสดงเงินลงทุน	
		ตามวิธีส่วนได้เสีย/งบการเงินเฉพาะกิจการ	
		2565	2564
		(พันบาท)	
หมายเหตุ			
เงินชดเชยการสั่งซื้อวัตถุดิบต่ำกว่าปริมาณที่กำหนดค้างจ่าย	5	-	103,951
ค่าสาธารณูปโภคค้างจ่าย		77,414	54,133
ค่าใช้จ่ายในการดำเนินงานค้างจ่าย	5	73,560	53,105
หนี้สินที่เกิดจากสัญญา	17	49,307	29,498
ค่านายหน้าค้างจ่าย	5	31,951	27,530
ประมาณการค่าชดเชยความเสียหาย	5	-	17,678
หนี้สินอนุพันธ์จากสัญญาซื้อขาย			
เงินตราต่างประเทศล่วงหน้า	23	7,847	13,221
อื่นๆ	5	10,527	14,971
รวม		<u>250,606</u>	<u>314,087</u>

14 หนี้สินที่มีภาระดอกเบี้ย

		งบการเงินที่แสดงเงินลงทุน	
		ตามวิธีส่วนได้เสีย/งบการเงินเฉพาะกิจการ	
		2565	2564
		(พันบาท)	
ส่วนของหนี้สินตามสัญญาเช่าที่ถึงกำหนดชำระภายในหนึ่งปี		31,582	30,450
หนี้สินตามสัญญาเช่า		302,147	329,050
รวม		<u>333,729</u>	<u>359,500</u>

ณ วันที่ 31 มีนาคม 2565 บริษัทมีวงเงินสินเชื่อซึ่งยังมีได้เบิกใช้เป็นจำนวนเงินรวม 43 ล้านดอลลาร์สหรัฐอเมริกา และ 5,325 ล้านบาท (2564: 43 ล้านดอลลาร์สหรัฐอเมริกา และ 5,325 ล้านบาท)

บริษัท โพร เท็กซ์ไทล์ (ประเทศไทย) จำกัด (มหาชน)

หมายเหตุประกอบงบการเงิน

สำหรับปีสิ้นสุดวันที่ 31 มีนาคม 2565

15 ประมาณการหนี้สินไม่หมุนเวียนสำหรับผลประโยชน์พนักงาน

	งบการเงินที่แสดงเงินลงทุน ตามวิธีส่วนได้เสีย/งบการเงินเฉพาะกิจการ	
	2565	2564
	(พันบาท)	
โครงการผลประโยชน์ที่กำหนดไว้	314,345	315,932
ผลประโยชน์พนักงานระยะยาวอื่น	16,031	16,441
รวม	<u>330,376</u>	<u>332,373</u>

โครงการผลประโยชน์ที่กำหนดไว้

บริษัทจัดการโครงการผลประโยชน์ที่กำหนดไว้ตามข้อกำหนดของพระราชบัญญัติคุ้มครองแรงงาน พ.ศ. 2541 ในการให้ผลประโยชน์เมื่อเกษียณแก่พนักงานตามสิทธิและอายุงาน โครงการผลประโยชน์ที่กำหนดไว้มีความเสี่ยงจากการประมาณการตามหลักคณิตศาสตร์ประกันภัย ได้แก่ ความเสี่ยงจากอัตราดอกเบี้ย

มูลค่าปัจจุบันของภาระผูกพัน  
ตามโครงการผลประโยชน์  
ที่กำหนดไว้

	งบการเงินที่แสดงเงินลงทุน ตามวิธีส่วนได้เสีย/งบการเงินเฉพาะกิจการ สำหรับปีสิ้นสุดวันที่ 31 มีนาคม	
	2565	2564
	(พันบาท)	
ชดเชยค่า	315,932	312,467
รับรู้ในกำไรหรือขาดทุน		
ต้นทุนบริการปัจจุบัน	21,345	21,204
ดอกเบี้ยจากภาระผูกพัน	4,601	4,378
	<u>25,946</u>	<u>25,582</u>



บริษัท โทเร เทคซ์ จำกัด (ประเทศไทย) จำกัด (มหาชน)

หมายเหตุประกอบงบการเงิน

สำหรับปีสิ้นสุดวันที่ 31 มีนาคม 2565

มูลค่าปัจจุบันของภาระผูกพัน

ตามโครงการผลประโยชน์

ที่กำหนดไว้

งบการเงินที่แสดงเงินลงทุน

ตามวิธีส่วนได้เสีย/งบการเงินเฉพาะกิจการ

สำหรับปีสิ้นสุดวันที่ 31 มีนาคม

2565

2564

(พันบาท)

รับรู้ในกำไรขาดทุนเบ็ดเสร็จอื่น

(กำไร) ขาดทุนจากการประมาณการตามหลัก

คณิตศาสตร์ประกันภัย

- ข้อสมมติด้านประชากรศาสตร์

713

-

- ข้อสมมติทางการเงิน

(16,832)

-

- การปรับปรุงจากประสบการณ์

6,507

-

(9,612)

-

ผลประโยชน์จ่าย

(17,921)

(22,117)

ยอดยกไป

314,345

315,932

ผลประโยชน์พนักงานระยะยาวอื่น

ภาระผูกพันผลประโยชน์พนักงานระยะยาวอื่นเป็นผลประโยชน์ให้ตามสิทธิและข้อกำหนดของบริษัท

มูลค่าปัจจุบันของภาระผูกพัน

ตามผลประโยชน์พนักงาน

ระยะยาวอื่น

งบการเงินที่แสดงเงินลงทุน

ตามวิธีส่วนได้เสีย/งบการเงินเฉพาะกิจการ

สำหรับปีสิ้นสุดวันที่ 31 มีนาคม

2565

2564

(พันบาท)

ยอดยกมา

16,441

16,524

รับรู้ในกำไรหรือขาดทุน

ต้นทุนบริการปัจจุบัน

1,702

1,340

ดอกเบี้ยจากภาระผูกพัน

176

175

1,878

1,515

ผลประโยชน์จ่าย

(2,288)

(1,598)

ยอดยกไป

16,031

16,441

บริษัท โทเทร เท็กซ์ จำกัด (ประเทศไทย) จำกัด (มหาชน)

หมายเหตุประกอบงบการเงิน

สำหรับปีสิ้นสุดวันที่ 31 มีนาคม 2565

ข้อสมมติหลักในการประมาณการ  
ตามหลักคณิตศาสตร์ประกันภัย

งบการเงินที่แสดงเงินลงทุน  
ตามวิธีส่วนได้เสีย/งบการเงินเฉพาะกิจการ  
2565 2564  
(ร้อยละ)

อัตราคิดลด	2.28 - 2.38	1.64 - 1.73
การเพิ่มขึ้นของเงินเดือนในอนาคต	4.5 - 5.5	4.5 - 5.5
อัตราการหมุนเวียนของพนักงาน	0 - 22	0 - 22
อายุครบเกษียณ (ปี)	55 และ 60	55 และ 60

ข้อสมมติเกี่ยวกับอัตราดอกเบี้ยในอนาคตถือตามข้อมูลทางสถิติที่เผยแพร่ทั่วไปและตารางระยะ

ณ วันที่ 31 มีนาคม 2565 ระยะเวลาถัวเฉลี่ยถ่วงน้ำหนักของภาระผูกพันผลประโยชน์ที่กำหนดไว้และผลประโยชน์พนักงานระยะยาวอื่นเป็น 13.1 และ 13.8 ปี (2564: 11.7 และ 12.3 ปี)

การวิเคราะห์ความอ่อนไหว

การเปลี่ยนแปลงในแต่ละข้อสมมติที่เกี่ยวข้องในการประมาณการตามหลักคณิตศาสตร์ประกันภัยที่อาจเป็นไปได้  
อย่างสมเหตุสมผล ณ วันที่รายงาน โดยถือว่าข้อสมมติอื่นๆ คงที่ จะมีผลกระทบต่อภาระผูกพันผลประโยชน์  
ที่กำหนดไว้และผลประโยชน์พนักงานระยะยาวอื่นเป็นจำนวนเงินดังต่อไปนี้

ณ วันที่ 31 มีนาคม	งบการเงินที่แสดงเงินลงทุนตามวิธีส่วนได้เสีย/งบการเงินเฉพาะกิจการ			
	ข้อสมมติเพิ่มขึ้น		ข้อสมมติลดลง	
	2565	2564	2565	2564
	(พันบาท)			
อัตราคิดลด (เปลี่ยนแปลงร้อยละ 1)	(23,841)	(25,354)	26,603	28,632
การเพิ่มขึ้นของเงินเดือนในอนาคต (เปลี่ยนแปลงร้อยละ 1)	28,784	34,081	(25,743)	(30,134)
อัตราการหมุนเวียนของพนักงาน (เปลี่ยนแปลงร้อยละ 20)	(10,458)	(14,097)	11,746	16,148

บริษัท โทเทร เท็กซ์ จำกัด (ประเทศไทย) จำกัด (มหาชน)

หมายเหตุประกอบงบการเงิน

สำหรับปีสิ้นสุดวันที่ 31 มีนาคม 2565

## 16 ส่วนเกินมูลค่าหุ้นและสำรอง

### ส่วนเกินมูลค่าหุ้น

ตามบทบัญญัติแห่งพระราชบัญญัติบริษัทมหาชนจำกัด พ.ศ. 2535 มาตรา 51 ในกรณีที่บริษัทเสนอขายหุ้นสูงกว่ามูลค่าหุ้นที่จดทะเบียนไว้ บริษัทต้องนำค่าหุ้นส่วนเกินนี้ตั้งเป็นทุนสำรอง (“ส่วนเกินมูลค่าหุ้น”) ส่วนเกินมูลค่าหุ้นนี้จะนำไปจ่ายเป็นเงินปันผลไม่ได้

### การจัดสรรกำไรและ/หรือกำไรสะสม

#### สำรองตามกฎหมาย

ตามบทบัญญัติแห่งพระราชบัญญัติบริษัทมหาชนจำกัด พ.ศ. 2535 มาตรา 116 บริษัทมหาชนจะต้องจัดสรรทุนสำรอง (“ทุนสำรองตามกฎหมาย”) อย่างน้อยร้อยละ 5 ของกำไรสุทธิประจำปีหลังจากหักขาดทุนสะสมยกมา (ถ้ามี) จนกว่าทุนสำรองดังกล่าวมีจำนวนไม่น้อยกว่าร้อยละ 10 ของทุนจดทะเบียน เงินสำรองนี้จะนำไปจ่ายเป็นเงินปันผลไม่ได้

#### สำรองทั่วไป

สำรองดังกล่าวเป็นสำรองทั่วไปสำหรับการดำเนินงานของบริษัทในอนาคต

### องค์ประกอบอื่นของส่วนของผู้ถือหุ้น

#### สำรองการแปลงค่างบการเงิน

ผลต่างจากการแปลงค่างบการเงินที่บันทึกในส่วนของผู้ถือหุ้นประกอบด้วย ผลต่างจากอัตราแลกเปลี่ยนเงินตราต่างประเทศที่เกิดจากการแปลงค่างบการเงินของกิจการในต่างประเทศให้เป็นเงินบาทเพื่อนำไปบันทึกเงินลงทุนตามวิธีส่วนได้เสียในงบการเงินที่แสดงเงินลงทุนตามวิธีส่วนได้เสีย

#### สำรองการเปลี่ยนแปลงในมูลค่ายุติธรรม

สำรองการเปลี่ยนแปลงในมูลค่ายุติธรรมประกอบด้วย ผลสะสมของการเปลี่ยนแปลงในมูลค่ายุติธรรมสุทธิของตราสารทุนที่กำหนดให้วัดมูลค่ายุติธรรมผ่านกำไรขาดทุนเบ็ดเสร็จอื่น

บริษัท โทเร เท็กส์ไทย (ประเทศไทย) จำกัด (มหาชน)

หมายเหตุประกอบงบการเงิน

สำหรับปีสิ้นสุดวันที่ 31 มีนาคม 2565

17 ส่วนงานดำเนินงานและการจําแนกรายได้

ผู้บริหารพิจารณาว่าบริษัทมี 2 ส่วนงานที่รายงาน ดังรายละเอียดข้างล่าง ซึ่งเป็นหน่วยงานธุรกิจที่สำคัญของบริษัท สำหรับสินค้าที่แตกต่างกัน และมีการบริหารจัดการแยกต่างหาก เนื่องจากใช้เทคโนโลยีและกลยุทธ์ทางการตลาดที่แตกต่างกัน การดำเนินงานของแต่ละส่วนงานที่รายงานของบริษัทโดยสรุปมีดังนี้

- ส่วนงานที่ 1 สิ่งทอ
- ส่วนงานที่ 2 ผลิตภัณฑ์สิ่งทอเพื่ออุตสาหกรรมการผลิต

ผลการดำเนินงานของแต่ละส่วนงานวัดโดยใช้กำไรขั้นต้นของส่วนงาน ซึ่งนำเสนอในรายงานการจัดการภายในและสอบทานโดยผู้มีอำนาจตัดสินใจสูงสุดด้านการดำเนินงานของบริษัท ผู้บริหารเชื่อว่าการใช้กำไรขั้นต้นในการวัดผลการดำเนินงานนั้นเป็นข้อมูลที่เหมาะสมในการประเมินผลการดำเนินงานของส่วนงานและสอดคล้องกับกิจการอื่นที่ดำเนินธุรกิจในอุตสาหกรรมเดียวกัน

	งบการเงินที่แสดงเงินลงทุนตามวิธีส่วนได้เสีย					
สำหรับปีสิ้นสุดวันที่	ส่วนงานที่ 1		ส่วนงานที่ 2		รวม	
31 มีนาคม	2565	2564	2565	2564	2565	2564
	(พันบาท)					
ข้อมูลเกี่ยวกับส่วนงานที่รายงาน						
รายได้จากลูกค้าภายนอก	4,344,239	3,147,328	3,859,445	3,302,650	8,203,684	6,449,978
ต้นทุนขาย	(4,144,571)	(3,410,405)	(3,724,152)	(3,212,857)	(7,868,723)	(6,623,262)
กำไร (ขาดทุน) ขั้นต้น	199,668	(263,077)	135,293	89,793	334,961	(173,284)
ต้นทุนในการจัดจำหน่าย					(326,642)	(244,950)
ค่าใช้จ่ายในการบริหาร					(205,775)	(374,590)
รายได้อื่น					114,318	64,957
ขาดทุนจากกิจกรรมดำเนินงาน					(83,138)	(727,867)
ต้นทุนทางการเงิน					(19,448)	(40,283)
ส่วนแบ่งกำไรจากเงินลงทุน						
ในบริษัทร่วม					88,052	46,836
ขาดทุนก่อนภาษีเงินได้					(14,534)	(721,314)
รายได้ภาษีเงินได้					20,284	153,759
กำไร (ขาดทุน) สำหรับปี					5,750	(567,555)

บริษัท โทเร เท็กซ์ไทล์ (ประเทศไทย) จำกัด (มหาชน)

หมายเหตุประกอบงบการเงิน

สำหรับปีสิ้นสุดวันที่ 31 มีนาคม 2565

งบการเงินที่แสดงเงินลงทุนตามวิธีส่วนได้เสีย						
สำหรับปีสิ้นสุดวันที่	ส่วนงานที่ 1		ส่วนงานที่ 2		รวม	
31 มีนาคม	2565	2564	2565	2564	2565	2564
			(พันบาท)			
ข้อมูลเกี่ยวกับฐานะการเงินตามส่วนงานที่รายงาน						
ลูกหนี้การค้า	553,504	487,032	1,086,434	1,032,878	1,639,938	1,519,910
สินค้าคงเหลือ - สุทธิ						
- สามารถปันส่วนได้	873,992	732,686	438,183	248,412	1,312,175	981,098
- ไม่สามารถปันส่วนได้	-	-	-	-	189,308	189,185
รวม					1,501,483	1,170,283
ที่ดิน อาคารและอุปกรณ์ - สุทธิ						
- สามารถปันส่วนได้	1,716,570	2,056,723	497,141	578,074	2,213,711	2,634,797
- ไม่สามารถปันส่วนได้	-	-	-	-	247,986	282,227
รวม					2,461,697	2,917,024
สินทรัพย์สิทธิการใช้						
- สามารถปันส่วนได้	278,008	307,872	2,149	691	280,157	308,563
- ไม่สามารถปันส่วนได้	-	-	-	-	16,763	22,657
รวม					296,920	331,220
สินทรัพย์อื่นไม่สามารถ						
ปันส่วนได้					2,557,461	2,618,372
สินทรัพย์รวม					8,457,499	8,556,809

บริษัท โทเร เท็กซ์ไทล์ (ประเทศไทย) จำกัด (มหาชน)

หมายเหตุประกอบงบการเงิน

สำหรับปีสิ้นสุดวันที่ 31 มีนาคม 2565

งบการเงินที่แสดงเงินลงทุนตามวิธีส่วนได้เสีย						
สำหรับปีสิ้นสุดวันที่	ส่วนงานที่ 1		ส่วนงานที่ 2		รวม	
31 มีนาคม	2565	2564	2565	2564	2565	2564
	(พันบาท)					
การจำแนกรายได้						
ส่วนงานภูมิศาสตร์หลัก						
เอเชีย	4,079,866	2,950,457	3,855,891	3,300,350	7,935,757	6,250,807
ยุโรป	110,355	59,343	3,554	935	113,909	60,278
แอฟริกา	102,471	71,119	-	-	102,471	71,119
อเมริกา	39,748	60,260	-	1,365	39,748	61,625
โอเชียเนีย	11,799	6,149	-	-	11,799	6,149
รวมรายได้	4,344,239	3,147,328	3,859,445	3,302,650	8,203,684	6,449,978
ผลิตภัณฑ์หลัก						
ผ้าสำหรับบุลงลม	-	-	3,523,507	3,101,612	3,523,507	3,101,612
ผ้าสำหรับเครื่องแต่งกาย	4,078,289	3,084,737	-	-	4,078,289	3,084,737
อื่นๆ	265,950	62,591	335,938	201,038	601,888	263,629
รวมรายได้	4,344,239	3,147,328	3,859,445	3,302,650	8,203,684	6,449,978
ช่วงเวลาในการรับรู้รายได้						
ณ เวลาใดเวลาหนึ่ง	4,344,239	3,147,328	3,859,445	3,302,650	8,203,684	6,449,978
รวมรายได้	4,344,239	3,147,328	3,859,445	3,302,650	8,203,684	6,449,978

(ก) ส่วนงานภูมิศาสตร์

บริษัทมีการจำหน่ายทั่วโลกแต่มีการผลิตและสำนักงานภายในประเทศไทย

ในการนำเสนอการจำแนกส่วนงานภูมิศาสตร์ รายได้ตามส่วนงานแยกตามเขตภูมิศาสตร์โดยกำหนดจากสถานที่ตั้งของลูกค้า ดินทรัพย์ตามส่วนงานของบริษัททั้งหมดอยู่ในประเทศไทย

(ข) ลูกค้ารายใหญ่

รายได้จากลูกค้ารายหนึ่งจากส่วนงานที่ 1 และ 2 สำหรับปีสิ้นสุดวันที่ 31 มีนาคม 2565 ของบริษัทเป็นเงินประมาณ 1,193 ล้านบาท (2564: 1,082 ล้านบาท) จากรายได้รวมของบริษัท



บริษัท โทเร เท็กซ์ไทล์ (ประเทศไทย) จำกัด (มหาชน)

หมายเหตุประกอบงบการเงิน

สำหรับปีสิ้นสุดวันที่ 31 มีนาคม 2565

(ค) ยอดคงเหลือของสัญญา

หนี้สินที่เกิดจากสัญญาโดยส่วนใหญ่เกิดจากสิ่งตอบแทนที่ได้รับล่วงหน้าจากลูกค้าสำหรับการขายสินค้า โดยบริษัทจะรับรู้หนี้สินที่เกิดจากสัญญาดังกล่าวเป็นรายได้เมื่อส่งมอบสินค้าให้กับลูกค้า

การเปลี่ยนแปลงที่มีสาระสำคัญของหนี้สินที่เกิดจากสัญญาในระหว่างปีมีดังนี้

	งบการเงินที่แสดงเงินลงทุน ตามวิธีส่วนได้เสีย/งบการเงินเฉพาะกิจการ สำหรับปีสิ้นสุดวันที่ 31 มีนาคม	
	2565	2564
	(พันบาท)	
ณ วันที่ 1 เมษายน	29,498	13,918
รับรู้เป็นรายได้จากการขายสินค้าในระหว่างปี	(27,539)	(12,884)
เงินรับล่วงหน้าระหว่างปี	47,348	28,464
ณ วันที่ 31 มีนาคม	<u>49,307</u>	<u>29,498</u>

18 ค่าใช้จ่ายผลประโยชน์ของพนักงาน

		งบการเงินที่แสดงเงินลงทุน ตามวิธีส่วนได้เสีย/งบการเงินเฉพาะกิจการ	
หมายเหตุ		2565	2564
		(พันบาท)	
เงินเดือนและค่าแรง		617,012	597,374
โบนัสและผลประโยชน์อื่น		150,855	131,415
โครงการผลประโยชน์ที่กำหนดไว้	15	25,946	25,582
โครงการสมทบเงินที่กำหนดไว้		15,715	16,718
ผลประโยชน์ระยะยาวอื่นของพนักงาน	15	1,878	1,515
รวม		<u>811,406</u>	<u>772,604</u>

บริษัท โทเร เท็กซ์ไทล์ (ประเทศไทย) จำกัด (มหาชน)

หมายเหตุประกอบงบการเงิน

สำหรับปีสิ้นสุดวันที่ 31 มีนาคม 2565

โครงการสมทบเงินที่กำหนดไว้

บริษัทได้จัดตั้งกองทุนสำรองเลี้ยงชีพสำหรับพนักงานของบริษัทบนพื้นฐานความสมัครใจของพนักงานในการเป็นสมาชิกของกองทุน โดยพนักงานต้องจ่ายเงินสะสมและบริษัทจ่ายสมทบเป็นรายเดือน ในอัตราคงที่ของเงินเดือนของพนักงานทุกเดือนตามประกาศของบริษัท กองทุนสำรองเลี้ยงชีพนี้ได้จดทะเบียนเป็นกองทุนสำรองเลี้ยงชีพตามข้อกำหนดของกระทรวงการคลังและจัดการกองทุนโดยผู้จัดการกองทุนที่ได้รับอนุญาต

19 ค่าใช้จ่ายตามลักษณะ

งบกำไรขาดทุนได้รวมการวิเคราะห์ค่าใช้จ่ายตามหน้าที่ สำหรับค่าใช้จ่ายตามลักษณะที่สำคัญมีดังนี้

หมายเหตุ	งบการเงินที่แสดงเงินลงทุน	
	ตามวิธีส่วนได้เสีย/งบการเงินเฉพาะกิจการ	
	2565	2564
	(พันบาท)	
การเปลี่ยนแปลงในสินค้าสำเร็จรูปและงานระหว่างทำ	(259,222)	236,968
วัตถุดิบและวัสดุสิ้นเปลืองใช้ไป	5,707,390	4,155,610
ค่าใช้จ่ายผลประโยชน์ของพนักงาน	18 811,406	772,604
ค่าเสื่อมราคาและค่าตัดจำหน่าย	610,897	697,039
ค่าสาธารณูปโภค	666,232	493,351
ผลขาดทุนจากการค้ำยของเครื่องจักรและอุปกรณ์	11 300	120,560
ค่าบำรุงรักษาและค่าธรรมเนียมเทคนิค	124,626	111,568
ค่าน้ำมันและก๊าซธรรมชาติ	196,976	109,077
เงินชดเชยการสั่งซื้อวัตถุดิบต่ำกว่าปริมาณที่กำหนด	5 -	106,682
ค่าระวางขนส่ง	147,497	81,251
ค่านายหน้า	101,324	74,943
ค่าจ้างแรงงานภายนอก	53,604	54,982
ค่าประกันภัย	26,580	27,883
ค่าชดเชยความเสียหาย	10,258	26,132
ค่าธรรมเนียมบริหารจัดการ	5 24,742	25,697
ค่าเดินทาง	25,034	21,009
การปรับลดมูลค่าเป็นมูลค่าสุทธิที่คาดว่าจะได้รับ (ถักรายการ)	9 12,065	(30,340)
อื่นๆ	141,431	157,786
<b>รวมต้นทุนขาย ต้นทุนในการจัดจำหน่ายและค่าใช้จ่ายในการบริหาร</b>	<b>8,401,140</b>	<b>7,242,802</b>

บริษัท โทร เท็กซ์ไทล์ (ประเทศไทย) จำกัด (มหาชน)

หมายเหตุประกอบงบการเงิน

สำหรับปีสิ้นสุดวันที่ 31 มีนาคม 2565

## 20 ภาษีเงินได้

ภาษีเงินได้ที่รับรู้ในกำไรหรือขาดทุน

	งบการเงินที่แสดงเงินลงทุน ตามวิธีส่วนได้เสีย/งบการเงินเฉพาะกิจการ	
	2565	2564
	(พันบาท)	
ภาษีเงินได้ของงวดปัจจุบัน		
สำหรับงวดปัจจุบัน	-	-
	-	-
รายได้ภาษีเงินได้รอการตัดบัญชี		
การเปลี่ยนแปลงของผลต่างชั่วคราว	(20,284)	(153,759)
	(20,284)	(153,759)
รวม	(20,284)	(153,759)

ภาษีเงินได้ที่รับรู้ในกำไรขาดทุนเบ็ดเสร็จอื่น

	งบการเงินที่แสดงเงินลงทุนตามวิธีส่วนได้เสีย/งบการเงินเฉพาะกิจการ					
	2565			2564		
	ก่อนภาษีเงินได้	รายได้ภาษีเงินได้	สุทธิจากภาษีเงินได้	ก่อนภาษีเงินได้	รายได้ภาษีเงินได้	สุทธิจากภาษีเงินได้
	(พันบาท)					
กำไร (ขาดทุน) จากเงินลงทุนในตราสาร						
ทุนที่กำหนดให้วัดมูลค่ายุติธรรมผ่าน						
กำไรขาดทุนเบ็ดเสร็จอื่น	4,241	(848)	3,393	(17,158)	3,432	(13,726)
กำไรจากการวัดมูลค่าใหม่ของ						
ผลประโยชน์พนักงานที่กำหนดไว้	9,612	(1,923)	7,689	-	-	-
รวม	13,853	(2,771)	11,082	(17,158)	3,432	(13,726)

บริษัท โทเร เท็กซ์ไทล์ (ประเทศไทย) จำกัด (มหาชน)

หมายเหตุประกอบงบการเงิน

สำหรับปีสิ้นสุดวันที่ 31 มีนาคม 2565

การกระทบยอดเพื่อหาอัตราภาษีเงินได้ที่แท้จริง

	งบการเงินที่แสดงเงินลงทุนตามวิธีส่วนได้เสีย			
	2565		2564	
	อัตราภาษี (ร้อยละ)	(พันบาท)	อัตราภาษี (ร้อยละ)	(พันบาท)
ขาดทุนก่อนภาษีเงินได้		(14,534)		(721,314)
จำนวนภาษีตามอัตราภาษีเงินได้	20	(2,907)	20	(144,263)
ส่วนแบ่งกำไรจากบริษัทร่วม		(17,610)		(9,367)
รายได้ที่ไม่ต้องเสียภาษี		(316)		(411)
ค่าใช้จ่ายต้องห้ามทางภาษี		1,283		1,222
ค่าใช้จ่ายที่มีสิทธิหักได้เพิ่ม		(754)		(909)
อื่นๆ		20		(31)
รวม	-	(20,284)	-	(153,759)

	งบการเงินเฉพาะกิจการ			
	2565		2564	
	อัตราภาษี (ร้อยละ)	(พันบาท)	อัตราภาษี (ร้อยละ)	(พันบาท)
ขาดทุนก่อนภาษีเงินได้		(77,004)		(706,132)
จำนวนภาษีตามอัตราภาษีเงินได้	20	(15,401)	20	(141,226)
รายได้ที่ไม่ต้องเสียภาษี		(5,432)		(12,815)
ค่าใช้จ่ายต้องห้ามทางภาษี		1,283		1,222
ค่าใช้จ่ายที่มีสิทธิหักได้เพิ่ม		(754)		(909)
อื่นๆ		20		(31)
รวม	-	(20,284)	-	(153,759)

บริษัท โทเร เท็กซ์ไทล์ (ประเทศไทย) จำกัด (มหาชน)

หมายเหตุประกอบงบการเงิน

สำหรับปีสิ้นสุดวันที่ 31 มีนาคม 2565

สินทรัพย์และหนี้สินภาษีเงินได้รอการตัดบัญชี ณ วันที่ 31 มีนาคม มีดังนี้

	งบการเงินที่แสดงเงินลงทุนตามวิธีส่วนได้เสีย/งบการเงินเฉพาะกิจการ			
	สินทรัพย์		หนี้สิน	
	2565	2564	2565	2564
	(พันบาท)			
รวม	281,014	270,313	(12,237)	(19,049)
การหักกลบนรายการของภาษี	(12,237)	(19,049)	12,237	19,049
สินทรัพย์ภาษีเงินได้รอการตัดบัญชีสุทธิ	<u>268,777</u>	<u>251,264</u>	<u>-</u>	<u>-</u>

การเคลื่อนไหวของสินทรัพย์และหนี้สินภาษีเงินได้รอการตัดบัญชีเป็นดังนี้

งบการเงินที่แสดงเงินลงทุนตามวิธีส่วนได้เสีย/งบการเงินเฉพาะกิจการ				
	บันทึกเป็น (รายจ่าย) / รายได้ใน			
ณ วันที่	กำไรหรือ	กำไรขาดทุน		ณ วันที่
1 เมษายน 2564	ขาดทุน	เบ็ดเสร็จอื่น		31 มีนาคม 2565
(พันบาท)				
สินทรัพย์ (หนี้สิน) ภาษีเงินได้				
รอการตัดบัญชี				
สินค้าคงเหลือ	7,221	2,413	-	9,634
สินทรัพย์ทางการเงินวัดมูลค่ายุติธรรม				
ผ่านกำไรหรือขาดทุน	567	(12)	-	555
ประมาณการการค้ำของเครื่องจักร				
และอุปกรณ์	28,195	(19,976)	-	8,219
ขาดทุนจากอนุพันธ์ยังไม่รับรู้	2,644	(1,075)	-	1,569
ประมาณการหนี้สินสำหรับผลประโยชน์				
พนักงาน	66,474	1,524	(1,923)	66,075
ยอดขาดทุนยกไป	143,244	34,093	-	177,337
สินทรัพย์ทางการเงินวัดมูลค่ายุติธรรม				
ผ่านกำไรขาดทุนเบ็ดเสร็จอื่น	1,533	-	(848)	685
ที่ดิน อาคารและอุปกรณ์	(19,049)	6,812	-	(12,237)
อื่นๆ	20,435	(3,495)	-	16,940
สุทธิ	251,264	20,284	(2,771)	268,777

บริษัท โทเทร เท็กซ์ จำกัด (ประเทศไทย) จำกัด (มหาชน)

หมายเหตุประกอบงบการเงิน

สำหรับปีสิ้นสุดวันที่ 31 มีนาคม 2565

งบการเงินที่แสดงเงินลงทุนตามวิธีส่วนได้เสีย/งบการเงินเฉพาะกิจการ

	ณ วันที่ 1 เมษายน 2563	บันทึกเป็น (รายจ่าย) / รายได้ใน กำไรหรือ ขาดทุน		ณ วันที่ 31 มีนาคม 2564
		กำไรหรือ ขาดทุน	กำไรขาดทุน เบ็ดเสร็จอื่น	
		(พันบาท)		
<b>สินทรัพย์ (หนี้สิน) ภาษีเงินได้</b>				
<b>รายการตัดบัญชี</b>				
สินค้าคงเหลือ	13,289	(6,068)	-	7,221
สินทรัพย์ทางการเงินวัดมูลค่ายุติธรรม				
ผ่านกำไรหรือขาดทุน	555	12	-	567
ประมาณการการด้อยค่าของเครื่องจักร และอุปกรณ์	4,083	24,112	-	28,195
ขาดทุนจากอนุพันธ์ยังไม่รับรู้	20,811	(18,167)	-	2,644
ประมาณการหนี้สินสำหรับผลประโยชน์ พนักงาน	65,798	676	-	66,474
ยอดขาดทุนยกไป	-	143,244	-	143,244
สินทรัพย์ทางการเงินวัดมูลค่ายุติธรรม				
ผ่านกำไรขาดทุนเบ็ดเสร็จอื่น	(1,899)	-	3,432	1,533
ที่ดิน อาคารและอุปกรณ์	(28,124)	9,075	-	(19,049)
อื่นๆ	19,560	875	-	20,435
<b>สุทธิ</b>	<b>94,073</b>	<b>153,759</b>	<b>3,432</b>	<b>251,264</b>



บริษัท โทเร เท็กซีไทล์ (ประเทศไทย) จำกัด (มหาชน)

หมายเหตุประกอบงบการเงิน

สำหรับปีสิ้นสุดวันที่ 31 มีนาคม 2565

21 กำไร (ขาดทุน) ต่อหุ้นชั้นพื้นฐาน

กำไร (ขาดทุน) ต่อหุ้นชั้นพื้นฐานสำหรับแต่ละปีสิ้นสุดวันที่ 31 มีนาคม 2565 และ 2564 คำนวณจากกำไรสำหรับปีที่เป็นส่วนของผู้ถือหุ้นของบริษัทและจำนวนหุ้นสามัญที่ออกจำหน่ายแล้วในระหว่างปีโดยแสดงการคำนวณได้ดังนี้

	งบการเงินที่แสดงเงินลงทุน		งบการเงินเฉพาะกิจการ	
	ตามวิธีส่วนได้เสีย			
สำหรับปีสิ้นสุดวันที่ 31 มีนาคม	2565	2564	2565	2564
	(พันบาท/พันหุ้น)			
กำไร (ขาดทุน) สำหรับปี	5,750	(567,555)	(56,720)	(552,373)
จำนวนหุ้นสามัญที่มีอยู่ในระหว่างปี	57,840	57,840	57,840	57,840
กำไร (ขาดทุน) ต่อหุ้นชั้นพื้นฐาน (บาท)	0.10	(9.81)	(0.98)	(9.55)

22 เงินปันผล

เงินปันผลที่บริษัทจ่ายให้ผู้ถือหุ้น มีดังนี้

งบการเงินที่แสดงเงินลงทุนตามวิธีส่วนได้เสีย/งบการเงินเฉพาะกิจการ					
	วันที่อนุมัติ	กำหนดจ่าย เงินปันผล	จ่ายจาก		
			กำไรสะสม	ตามอัตรา	ภาษีเงินได้
			นิติบุคคล	อัตราเงินปันผล	จำนวนเงิน
			(ร้อยละ)	(บาท/หุ้น)	(ล้านบาท)
สำหรับปีสิ้นสุดวันที่ 31 มีนาคม 2565					
เงินปันผลระหว่างกาล 2564	23 ธันวาคม 2564	มกราคม 2565	30	0.50	28.92
เงินปันผลประจำปี 2563	29 กรกฎาคม 2564	สิงหาคม 2564	30	0.50	28.92
รวม				1.00	57.84
สำหรับปีสิ้นสุดวันที่ 31 มีนาคม 2564					
เงินปันผลระหว่างกาล 2563	23 ธันวาคม 2563	มกราคม 2564	30	0.50	28.92
เงินปันผลประจำปี 2562	30 กรกฎาคม 2563	สิงหาคม 2563	30	1.70	98.33
รวม				2.20	127.25

บริษัท โทเร เท็กซัส (ประเทศไทย) จำกัด (มหาชน)

หมายเหตุประกอบงบการเงิน

สำหรับปีสิ้นสุดวันที่ 31 มีนาคม 2565

23 เครื่องมือทางการเงิน

(ก) มูลค่าตามบัญชีและมูลค่ายุติธรรม

ตารางดังต่อไปนี้แสดงมูลค่าตามบัญชีและมูลค่ายุติธรรมของสินทรัพย์ทางการเงินและหนี้สินทางการเงินรวมถึงลำดับชั้นมูลค่ายุติธรรม แต่ไม่รวมถึงการแสดงข้อมูลมูลค่ายุติธรรมสำหรับสินทรัพย์ทางการเงินและหนี้สินทางการเงินที่วัดมูลค่าด้วยราคาทุนคัดจำหน่ายหากมูลค่าตามบัญชีใกล้เคียงกับมูลค่ายุติธรรมอย่างสมเหตุสมผล

งบการเงินที่แสดงเงินลงทุนตามวิธีส่วนได้เสีย/งบการเงินเฉพาะกิจการ								
	มูลค่าตามบัญชี			รวม	มูลค่ายุติธรรม			
	เครื่องมือทางการเงินที่วัดมูลค่าด้วยมูลค่ายุติธรรม	เครื่องมือทางการเงินที่วัดมูลค่าด้วยผ่านกำไรหรือขาดทุน	เครื่องมือทางการเงินที่วัดมูลค่าด้วยราคาทุนคัดจำหน่าย					
ณ วันที่ 31 มีนาคม 2565	ขาดทุน	เบ็ดเสร็จอื่น	- สุทธิ	(พันบาท)	ระดับ 1	ระดับ 2	ระดับ 3	รวม
<b>สินทรัพย์ทางการเงิน</b>								
<b>สินทรัพย์ทางการเงิน</b>								
ไม่หมุนเวียนอื่น-								
เงินลงทุนใน								
- ตราสารทุนที่อยู่								
ในความต้องการของตลาด	14,610	63,511	-	78,121	78,121	-	-	78,121
- ตราสารทุนที่ไม่อยู่								
ในความต้องการของตลาด	-	26,057	-	26,057	-	-	26,057	26,057
<b>หนี้สินทางการเงิน</b>								
<b>สัญญาซื้อขายเงินตรา</b>								
ต่างประเทศล่วงหน้า	(7,847)	-	-	(7,847)	-	(7,847)	-	(7,847)

บริษัท โทเร เท็กซ์ไทย (ประเทศไทย) จำกัด (มหาชน)

หมายเหตุประกอบงบการเงิน

สำหรับปีสิ้นสุดวันที่ 31 มีนาคม 2565

งบการเงินที่แสดงเงินลงทุนตามวิธีส่วนได้เสีย/งบการเงินเฉพาะกิจการ								
	มูลค่าตามบัญชี			มูลค่ายุติธรรม				
	เครื่องมือ							
	เครื่องมือ	ทางการเงินที่	เครื่องมือ					
	ทางการเงินที่	วัดมูลค่าด้วย	ทางการเงินที่					
	วัดมูลค่าด้วย	มูลค่ายุติธรรม	วัดมูลค่าด้วย					
	มูลค่ายุติธรรม	ผ่านกำไร	ราคาทุน					
	ผ่านกำไรหรือ	ขาดทุน	คิดจำหน่าย					
ณ วันที่ 31 มีนาคม	ขาดทุน	เบ็ดเสร็จอื่น	- สุทธิ	รวม	ระดับ 1	ระดับ 2	ระดับ 3	รวม
				(พันบาท)				
2564								
สินทรัพย์ทางการเงิน								
สินทรัพย์ทางการเงิน								
ไม่หมุนเวียนอื่น-								
เงินลงทุนใน								
- คราสารทุนที่อยู่								
ในความต้องการของตลาด	14,610	59,270	-	73,880	73,880	-	-	73,880
- คราสารทุนที่ไม่อยู่								
ในความต้องการของตลาด	-	26,057	-	26,057	-	-	26,057	26,057
หนี้สินทางการเงิน								
สัญญาซื้อขายเงินตรา								
ต่างประเทศล่วงหน้า	(13,221)	-	-	(13,221)	-	(13,221)	-	(13,221)

ตารางดังต่อไปนี้แสดงเทคนิคการประเมินมูลค่าของเครื่องมือทางการเงินที่วัดมูลค่าด้วยมูลค่ายุติธรรมในงบแสดงฐานะการเงิน

เครื่องมือทางการเงินที่วัดมูลค่าด้วยมูลค่ายุติธรรมระดับ 3

ประเภท	เทคนิคการประเมินมูลค่า
ตราสารทุน	มูลค่าสินทรัพย์สุทธิ ณ วันที่รายงานที่ถูกปรับปรุง

บริษัท โทเร เท็กซ์ไทล์ (ประเทศไทย) จำกัด (มหาชน)

หมายเหตุประกอบงบการเงิน

สำหรับปีสิ้นสุดวันที่ 31 มีนาคม 2565

#### เครื่องมือทางการเงินที่วัดมูลค่าด้วยมูลค่ายุติธรรมระดับ 2

ประเภท	เทคนิคการประเมินมูลค่า
สัญญาซื้อขายเงินตรา ต่างประเทศล่วงหน้า	การกำหนดราคาสัญญาซื้อขายล่วงหน้า มูลค่ายุติธรรมอ้างอิงราคาซื้อขายสัญญา ซื้อขายเงินตราต่างประเทศล่วงหน้า ณ วันที่รายงาน และมูลค่าปัจจุบันคำนวณ โดยอ้างอิงจากเส้นอัตราผลตอบแทนของหลักทรัพย์ที่มีสินเชื่อกฎเกณฑ์ ในสกุลเงินที่เกี่ยวข้อง

#### (ข) นโยบายการจัดการความเสี่ยงทางการเงิน

##### กรอบการบริหารจัดการความเสี่ยง

คณะกรรมการบริษัทของบริษัทมีความรับผิดชอบโดยรวมในการจัดให้มีและการควบคุมกรอบการบริหารความเสี่ยง  
ของบริษัท คณะกรรมการบริษัทจัดตั้งคณะกรรมการบริหารความเสี่ยงซึ่งรับผิดชอบในการพัฒนาและติดตาม  
นโยบายการบริหารความเสี่ยงของบริษัท คณะกรรมการบริหารความเสี่ยงจะรายงานการดำเนินการดังกล่าวต่อ  
คณะกรรมการบริษัทอย่างสม่ำเสมอ

นโยบายการบริหารความเสี่ยงของบริษัทจัดทำขึ้นเพื่อระบุและวิเคราะห์ความเสี่ยงที่บริษัทเผชิญ เพื่อกำหนดระดับ  
ความเสี่ยงที่เหมาะสม รวมถึงควบคุมและติดตามความเสี่ยงให้อยู่ในระดับที่ยอมรับได้ นโยบายและระบบการบริหาร  
ความเสี่ยงได้รับการทบทวนอย่างสม่ำเสมอเพื่อให้สะท้อนการเปลี่ยนแปลงของสภาพการณ์ในตลาดและ  
การดำเนินงานของบริษัท บริษัทมีเป้าหมายในการรักษาสภาพคล่องการควบคุมให้เป็นระเบียบและมีประสิทธิภาพ  
โดยจัดให้มีการฝึกอบรมและกำหนดมาตรฐานและขั้นตอนในการบริหารเพื่อให้พนักงานทั้งหมดเข้าใจถึงบทบาท  
และภาระหน้าที่ของตน

คณะกรรมการตรวจสอบของบริษัทกำกับดูแลว่าผู้บริหารมีการติดตามการปฏิบัติตามวิธีปฏิบัติและนโยบาย  
การบริหารความเสี่ยงและทบทวนความเพียงพอของกรอบการบริหารความเสี่ยงให้สอดคล้องกับความเสี่ยงที่บริษัท  
เผชิญอยู่

บริษัท โทเร เท็กซ์ไทล์ (ประเทศไทย) จำกัด (มหาชน)

หมายเหตุประกอบงบการเงิน

สำหรับปีสิ้นสุดวันที่ 31 มีนาคม 2565

(ข.1) ความเสี่ยงด้านเครดิต

ความเสี่ยงด้านเครดิตเป็นความเสี่ยงจากการสูญเสียทางการเงินของบริษัท หากลูกค้าหรือคู่สัญญาตามเครื่องมือทางการเงินไม่สามารถปฏิบัติตามภาระผูกพันตามสัญญา ซึ่งโดยส่วนใหญ่เกิดจากลูกหนี้ที่เป็นลูกค้าของบริษัท

(ข.1.1) ลูกหนี้การค้า

ความเสี่ยงด้านเครดิตของบริษัทได้รับอิทธิพลมาจากลักษณะเฉพาะตัวของลูกค้าแต่ละราย อย่างไรก็ตาม ผู้บริหารต้องพิจารณาถึงปัจจัยอื่นๆ ซึ่งอาจส่งผลกระทบต่อความเสี่ยงด้านเครดิตของลูกค้า ซึ่งรวมถึงความเสี่ยงของการผิดนัดชำระซึ่งเกี่ยวข้องกับอุตสาหกรรมและประเทศที่ลูกค้าดำเนินธุรกิจอยู่

ผู้บริหารกำหนดนโยบายด้านเครดิตเพื่อวิเคราะห์ความน่าเชื่อถือของลูกค้ารายใหม่แต่ละรายก่อนที่บริษัทจะเสนอระยะเวลาและเงื่อนไขทางการค้า บริษัทจะทบทวนอันดับความน่าเชื่อถือภายนอก (ถ้ามี) งบการเงิน ข้อมูลของสถาบันจัดอันดับความน่าเชื่อถือ ข้อมูลอุตสาหกรรมและหนังสือรับรองฐานะทางการเงินของธนาคารสำหรับบางกรณี วงเงินยอดขายจะกำหนดไว้สำหรับลูกค้าแต่ละรายและจะทบทวนเป็นรายปี ยอดขายที่เกินกว่าวงเงินดังกล่าวต้องได้รับการอนุมัติจากผู้บริหาร

บริษัทจำกัดความเสี่ยงด้านเครดิตของลูกหนี้การค้าด้วยการกำหนดระยะเวลาการจ่ายชำระสูงสุดที่ 120 วัน และมีการติดตามยอดคงค้างของลูกหนี้การค้าอย่างสม่ำเสมอ บริษัทพิจารณาการค้ำประกันทุกวัน สิ้นรอบระยะเวลารายงาน อัตราการตั้งสำรองของผลขาดทุนด้านเครดิตที่คาดว่าจะเกิดขึ้นคำนวณโดยพิจารณาจากอายุหนี้ถึงค้างนับจากวันที่ถึงกำหนดชำระสำหรับลูกหนี้แต่ละราย/กลุ่มลูกค้าที่มีรูปแบบของความเสี่ยงด้านเครดิตที่คล้ายคลึงกันและสะท้อนผลแตกต่างระหว่างสถานะเศรษฐกิจในอดีตที่ผ่านมา สถานะเศรษฐกิจในปัจจุบันและมุมมองของบริษัทที่มีต่อสถานะเศรษฐกิจตลอดอายุที่คาดการณ์ไว้ของลูกหนี้

ข้อมูลเกี่ยวกับความเสี่ยงด้านเครดิตและผลขาดทุนด้านเครดิตที่คาดว่าจะเกิดขึ้นของลูกหนี้การค้าเปิดเผยในหมายเหตุประกอบงบการเงินข้อ 7

(ข.1.2) เงินสดและรายการเทียบเท่าเงินสด

ความเสี่ยงด้านเครดิตของบริษัทที่เกิดจากเงินสดและรายการเทียบเท่าเงินสดมีจำกัดเนื่องจากคู่สัญญาเป็นธนาคารและสถาบันการเงิน ซึ่งบริษัทพิจารณาว่ามีความเสี่ยงด้านเครดิตต่ำ

บริษัท โทเร เท็กซ์ไทล์ (ประเทศไทย) จำกัด (มหาชน)

หมายเหตุประกอบงบการเงิน

สำหรับปีสิ้นสุดวันที่ 31 มีนาคม 2565

(ข.2) ความเสี่ยงด้านสภาพคล่อง

บริษัทกำกับดูแลความเสี่ยงด้านสภาพคล่องและรักษาระดับของเงินสดและรายการเทียบเท่าเงินสดที่ผู้บริหารพิจารณาว่าเพียงพอในการจัดหาเงินเพื่อใช้ในการดำเนินงานของบริษัท และลดผลกระทบจากความผันผวนในกระแสเงินสด

ตารางต่อไปนี้แสดงระยะเวลาการครบกำหนดคงเหลือตามสัญญาของหนี้สินทางการเงิน ณ วันที่รายงาน โดยแสดงจำนวนเงินเป็นจำนวนขั้นต้นซึ่งไม่ได้คิดลด รวมดอกเบี้ยตามสัญญาและไม่รวมผลกระทบหากหักกลับตามสัญญา

งบการเงินที่แสดงเงินลงทุนตามวิธีส่วนได้เสีย/งบการเงินเฉพาะกิจการ					
ณ วันที่ 31 มีนาคม	มูลค่าตามบัญชี	กระแสเงินสดตามสัญญา			
		ภายใน 1 ปี	มากกว่า 1 ปี		รวม
		หรือน้อยกว่า	แต่ไม่เกิน 5 ปี	มากกว่า 5 ปี	
		(พันบาท)			
2565					
หนี้สินทางการเงินที่ไม่ใช่อนุพันธ์					
เจ้าหนี้การค้า	610,753	610,753	-	-	610,753
เจ้าหนี้หมุนเวียนอื่น	242,759	242,759	-	-	242,759
หนี้สินตามสัญญาเช่า	333,729	49,634	180,589	203,613	433,836
	1,187,241	903,146	180,589	203,613	1,287,348
หนี้สินทางการเงินที่เป็นอนุพันธ์					
สัญญาซื้อขายเงินตราต่างประเทศล่วงหน้า	7,847	9,044	-	-	9,044
	7,847	9,044	-	-	9,044



บริษัท โทเร เท็กซ์ไทล์ (ประเทศไทย) จำกัด (มหาชน)

หมายเหตุประกอบงบการเงิน

สำหรับปีสิ้นสุดวันที่ 31 มีนาคม 2565

งบการเงินที่แสดงเงินลงทุนตามวิธีส่วนได้เสีย/งบการเงินเฉพาะกิจการ

ณ วันที่ 31 มีนาคม	มูลค่าตามบัญชี	กระแสเงินสดตามสัญญา			
		ภายใน 1 ปี หรือน้อยกว่า	มากกว่า 1 ปี แต่ไม่เกิน 5 ปี	มากกว่า 5 ปี	รวม
		(พันบาท)			
<b>2564</b>					
<b>หนี้สินทางการเงินที่ไม่ใช่อนุพันธ์</b>					
เจ้าหนี้การค้า	577,139	577,139	-	-	577,139
เจ้าหนี้หมุนเวียนอื่น	300,866	300,866	-	-	300,866
หนี้สินตามสัญญาเช่า	359,500	49,986	182,610	246,479	479,075
	<b>1,237,505</b>	<b>927,991</b>	<b>182,610</b>	<b>246,479</b>	<b>1,357,080</b>
<b>หนี้สินทางการเงินที่เป็นอนุพันธ์</b>					
สัญญาซื้อขายเงินตราต่างประเทศ					
ล่วงหน้า	13,221	9,846	-	-	9,846
	<b>13,221</b>	<b>9,846</b>	<b>-</b>	<b>-</b>	<b>9,846</b>

กระแสเงินสดออกซึ่งเปิดเผยไว้ในตารางด้านบนเป็นกระแสเงินสดตามสัญญาที่ไม่มีการคิดลดซึ่งเกี่ยวข้องกับหนี้สินทางการเงินที่เป็นอนุพันธ์ที่ถือไว้เพื่อวัตถุประสงค์ในการบริหารความเสี่ยง ซึ่งโดยปกติจะไม่มี การปิดสัญญาดังกล่าวก่อนการครบกำหนดของสัญญา การเปิดเผยแสดงให้เห็นจำนวนเงินของกระแสเงินสดสุทธิสำหรับอนุพันธ์ที่ชำระด้วยเงินสดสุทธิและจำนวนเงินของกระแสเงินสดเข้าและออกขั้นต้นของอนุพันธ์ ซึ่งชำระเป็นเงินสดด้วยจำนวนขั้นต้นพร้อมกัน

(ข.3) ความเสี่ยงด้านตลาด

บริษัทมีความเสี่ยงที่มูลค่ายุติธรรมหรือกระแสเงินสดในอนาคตของเครื่องมือทางการเงินจะมีความผันผวน อันเนื่องมาจากการเปลี่ยนแปลงของราคาตลาด ความเสี่ยงด้านตลาดมีดังนี้

บริษัท โทเร เท็กซัส (ประเทศไทย) จำกัด (มหาชน)

หมายเหตุประกอบงบการเงิน

สำหรับปีสิ้นสุดวันที่ 31 มีนาคม 2565

(ข.3.1) ความเสี่ยงด้านอัตราแลกเปลี่ยน

บริษัทมีความเสี่ยงด้านอัตราแลกเปลี่ยนที่เกี่ยวข้องกับการซื้อและการขายที่เป็นสกุลเงินตราต่างประเทศ บริษัทใช้สัญญาซื้อขายเงินตราต่างประเทศล่วงหน้าเป็นหลักเพื่อป้องกันความเสี่ยงในสินทรัพย์ทางการเงินหรือหนี้สินทางการเงินในสกุลเงินตราต่างประเทศที่ครบกำหนดชำระน้อยกว่าหนึ่งปี สัญญาซื้อขายเงินตราต่างประเทศล่วงหน้าที่ทำสัญญา ณ วันที่รายงานเกี่ยวข้องกับการซื้อและขายในสกุลเงินตราต่างประเทศที่คาดการณ์ว่าจะเกิดขึ้นในภายหลัง

ความเสี่ยงจากเงินตราต่างประเทศ ณ วันที่ 31 มีนาคม	งบการเงินที่แสดงเงินลงทุน ตามวิธีส่วนได้เสีย/งบการเงินเฉพาะกิจการ	
	2565	2564
	(พันบาท)	
<b>สกุลเงินเหรียญสหรัฐอเมริกา</b>		
สินทรัพย์ทางการเงิน	680,278	473,677
หนี้สินทางการเงิน	(92,313)	(94,783)
ยอดบัญชีในงบแสดงฐานะการเงินที่มีความเสี่ยง	587,965	378,894
สัญญาซื้อขายเงินตราต่างประเทศ	(395,644)	(348,450)
ยอดรวมความเสี่ยงคงเหลือสุทธิ	192,321	30,444
<b>สกุลเงินเยนญี่ปุ่น</b>		
สินทรัพย์ทางการเงิน	9,447	7,886
หนี้สินทางการเงิน	(101,479)	(254,021)
ยอดบัญชีในงบแสดงฐานะการเงินที่มีความเสี่ยง	(92,032)	(246,135)
สัญญาขายเงินตราต่างประเทศ	99,955	114,580
ยอดรวมความเสี่ยงคงเหลือสุทธิ	7,923	(131,555)
<b>สกุลเงินยูโร</b>		
สินทรัพย์ทางการเงิน	757	149
หนี้สินทางการเงิน	(70)	-
ยอดบัญชีในงบแสดงฐานะการเงินที่มีความเสี่ยง	687	149
ยอดรวมความเสี่ยงสุทธิ	200,931	(100,962)

## บริษัท โทเร เท็กซ์ไทล์ (ประเทศไทย) จำกัด (มหาชน)

### หมายเหตุประกอบงบการเงิน

สำหรับปีสิ้นสุดวันที่ 31 มีนาคม 2565

#### การวิเคราะห์ความอ่อนไหว

การแข่งค่า (การอ่อนค่า) ที่เป็นไปได้อย่างสมเหตุสมผลของเงินบาทที่มีต่อสกุลเงินตราต่างประเทศ ณ วันที่รายงาน ส่งผลกระทบต่อการวัดมูลค่าของเครื่องมือทางการเงินในสกุลเงินตราต่างประเทศ โดยตั้งอยู่บนข้อสมมติที่ว่าตัวแปรอื่นโดยเฉพาะอัตราดอกเบี้ยเป็นอัตราคงที่

ผลกระทบต่อกำไรหรือขาดทุน	งบการเงินที่แสดงเงินลงทุนตามวิธีส่วนได้เสีย/งบการเงินเฉพาะกิจการ		
	อัตรา		
	เปลี่ยนแปลง (ร้อยละ)	การแข่งค่า (พันบาท)	การอ่อนค่า
<b>ณ วันที่ 31 มีนาคม 2565</b>			
เงินเหรียญสหรัฐอเมริกา	1	5,880	(5,880)
เงินเยนญี่ปุ่น	1	(920)	920
<b>ณ วันที่ 31 มีนาคม 2564</b>			
เงินเหรียญสหรัฐอเมริกา	1	3,789	(3,789)
เงินเยนญี่ปุ่น	1	(2,461)	2,461

#### (ข.3.2) ความเสี่ยงด้านอัตราดอกเบี้ย

ความเสี่ยงด้านอัตราดอกเบี้ยเป็นความเสี่ยงที่เกิดจากการเปลี่ยนแปลงในอนาคตของอัตราดอกเบี้ยตลาด ซึ่งส่งผลกระทบต่อผลการดำเนินงานและกระแสเงินสดของบริษัท อย่างไรก็ตาม บริษัทไม่มีเงินกู้ยืม ดังนั้นบริษัท ไม่มีความเสี่ยงด้านอัตราดอกเบี้ยในงบการเงินอย่างมีสาระสำคัญ

## 24 การบริหารจัดการทุน

นโยบายของคณะกรรมการบริษัทคือ การรักษาระดับเงินทุนให้มั่นคงเพื่อรักษาความเชื่อมั่นของนักลงทุน เจ้าหนี้และตลาดและก่อให้เกิดการพัฒนาของธุรกิจในอนาคต คณะกรรมการได้มีการกำกับดูแลผลตอบแทนจากการลงทุนอย่างสม่ำเสมอโดยพิจารณาจากสัดส่วนของผลตอบแทนจากกิจกรรมดำเนินงานต่อส่วนของเจ้าของรวม อีกทั้งยังกำกับดูแลระดับการจ่ายเงินปันผลให้แก่ผู้ถือหุ้นสามัญ

บริษัท โทเร เท็กซ์ไทล์ (ประเทศไทย) จำกัด (มหาชน)  
 หมายเหตุประกอบงบการเงิน  
 สำหรับปีสิ้นสุดวันที่ 31 มีนาคม 2565

25 ภาระผูกพันกับบุคคลหรือกิจการที่ไม่เกี่ยวข้องกัน

	งบการเงินที่แสดงเงินลงทุน ตามวิธีส่วนได้เสีย/งบการเงินเฉพาะกิจการ	
	2565	2564
	(พันบาท)	
ภาระผูกพันรายจ่ายฝ่ายทุน		
เครื่องจักรและอุปกรณ์	712	739
ภาระผูกพันอื่นๆ		
เลตเตอร์ออฟเครดิตเกี่ยวกับการซื้อวัตถุดิบ และวัสดุสิ้นเปลืองในโรงงาน	32,847	-
ภาระผูกพันสำหรับ		
- การซื้อวัตถุดิบและวัสดุสิ้นเปลืองในโรงงาน	-	166
หนังสือค้ำประกันจากสถาบันการเงิน		
- ค่าไฟฟ้า	88,857	88,857
- ค่าแก๊สธรรมชาติ	4,641	4,641
รวม	126,345	93,664



บริษัท โทเร เท็กซีไทล์ (ประเทศไทย) จำกัด (มหาชน)

เลขที่ 20 อาคารบุปผจิต ชั้น 5 ถนนสาทรเหนือ แขวงสีลม  
เขตบางรัก กรุงเทพมหานคร 10500

โทร : 0-2266-6600-7 โทรสาร : 0-2238-3957-8

Website : <http://www.toray.co.th>

